



KTIS

More Than Sugar



สารบัญ

- 4 ปรัชญาองค์กร วิสัยทัศน์และพันธกิจ
- 6 ข้อมูลทางการเงินโดยสรุป
- 8 ข้อมูลทั่วไปและข้อมูลสำคัญอื่นๆ ของบริษัท
- 12 สารจากประธานกรรมการ
- 14 สารจากกรรมการผู้จัดการและประธานเจ้าหน้าที่บริหารกลุ่ม KTIS
- 16 คณะกรรมการบริษัท
- 18 รายละเอียดเกี่ยวกับผู้บริหารและผู้มีอำนาจควบคุมบริษัท
- 44 ภาพรวมการประกอบธุรกิจ
- 49 ลักษณะการประกอบธุรกิจ
- 69 ปัจจัยความเสี่ยง

- 73** ข้อมูลหลักทรัพ์และผู้ถือหุ้น
- 76** โครงสร้างการจัดการ
- 106** การกำกับดูแลกิจการ
- 128** ความรับผิดชอบต่อสังคม
- 134** การควบคุมภายในและการบริหารความเสี่ยง
- 136** รายงานของคณะกรรมการตรวจสอบ
- 138** รายการระหว่างกัน
- 159** การวิเคราะห์และอธิบายของฝ่ายจัดการ
- 169** รายงานความรับผิดชอบต่อ
คณะกรรมการต่อรายงานทางการเงิน
- 170** งบการเงินและหมายเหตุประกอบงบการเงิน



วิสัยทัศน์

กลุ่มเคทิส เป็นองค์กรชั้นนำที่มีเอกลักษณ์โดดเด่น
ระดับโลก บริหารงานด้วยหลักบรรษัทภิบาล บูรณาการ
งานด้านเกษตรกรรมและอุตสาหกรรมแบบครบวงจร
ใส่ใจดูแลสังคม เสริมสร้างมูลค่าและคุณค่าของน้ำตาล
ผลิตภัณฑ์ ผลิตภัณฑ์พลอยได้ และพลังงานที่สะอาด
เป็นมิตรต่อสิ่งแวดล้อม เพื่อให้ธุรกิจเติบโตอย่างมั่นคง
และยั่งยืน



ชาวไร่อ้อย**มั่งคั่ง**

กลุ่มเคทิส**มั่นคง**





พันธกิจ

- ดำเนินธุรกิจด้วยประสบการณ์ความรอบรู้ มีความคิดที่สร้างสรรค์ และมีความเป็นมืออาชีพ ให้เกิดนวัตกรรมและคุณค่า ต่อผลิตภัณฑ์และบริการที่หลากหลายตั้งแต่ระดับต้นน้ำถึงปลายน้ำ
- สร้างฐานแหล่งวัตถุดิบที่ยั่งยืนและมีศักยภาพ เพื่อสนับสนุนโครงข่ายธุรกิจที่ทันสมัยและครบวงจร เพื่อการผลิตผลิตภัณฑ์ที่มีคุณภาพสูงและการผลิตพลังงาน ชีวมวลที่สะอาด และเป็นมิตรต่อสิ่งแวดล้อม
- บริหารด้วยหลักคุณธรรมและธรรมาภิบาล ทั้งธุรกิจปัจจุบันและการลงทุนในธุรกิจใหม่ อย่างคุ้มค่าและคืนผลตอบแทนทั้งในรูปการเงินและไม่ใช้การเงินสู่สังคม ผู้ลงทุน ลูกจ้าง พนักงาน เกษตรกรและผู้เกี่ยวข้อง

ข้อมูลทางการเงินโดยสรุป

2556

2557

2558

งบกำไรขาดทุน (ล้านบาท)

รายได้จากการขายและการให้บริการ	18,052	20,120	19,328
น้ำตาล	13,590	14,849	14,352
กากน้ำตาล	636	796	766
ผลตอบแทนการผลิตและจำหน่ายน้ำตาล	-	-	222
ไฟฟ้า	264	616	538
เอทานอล	1,545	1,740	1,639
เยื่อกระดาษฟอกขาวจากขี้เถ้า	1,496	1,598	1,305
อื่นๆ	520	521	505
รายได้อื่น	434	229	128
รายได้รวม	18,486	20,349	19,457
กำไรสุทธิ	1,218	1,366	730

งบแสดงฐานะการเงิน (ล้านบาท)

รวมสินทรัพย์	16,130	18,690	18,793
สินทรัพย์หมุนเวียน	6,705	7,767	5,578
สินทรัพย์ไม่หมุนเวียน	9,426	10,923	13,215
รวมหนี้สิน	13,540	10,117	10,101
หนี้สินหมุนเวียน	9,606	7,182	4,949
หนี้สินไม่หมุนเวียน	3,935	2,936	5,152
รวมส่วนของผู้ถือหุ้น	2,590	8,572	8,692

อัตราส่วน (เท่า)

อัตราส่วนสภาพคล่อง	0.70	1.08	1.13
อัตราส่วนหนี้/ทุน	5.23	1.18	1.16

จุดเด่นทางการเงินเปรียบเทียบ 3 ปี

รายได้รวม

หน่วย : ล้านบาท

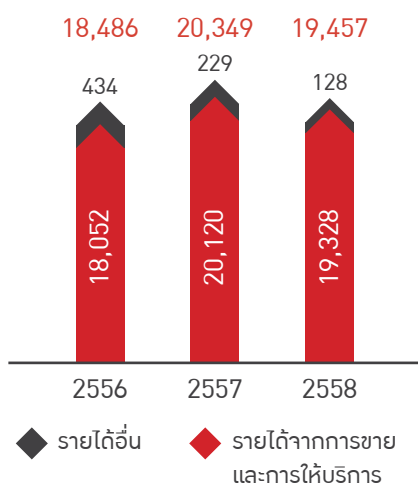

กำไรสุทธิ

หน่วย : ล้านบาท

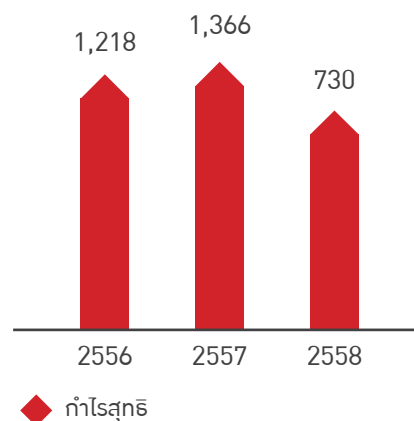

รายได้จากการขายและการให้บริการ

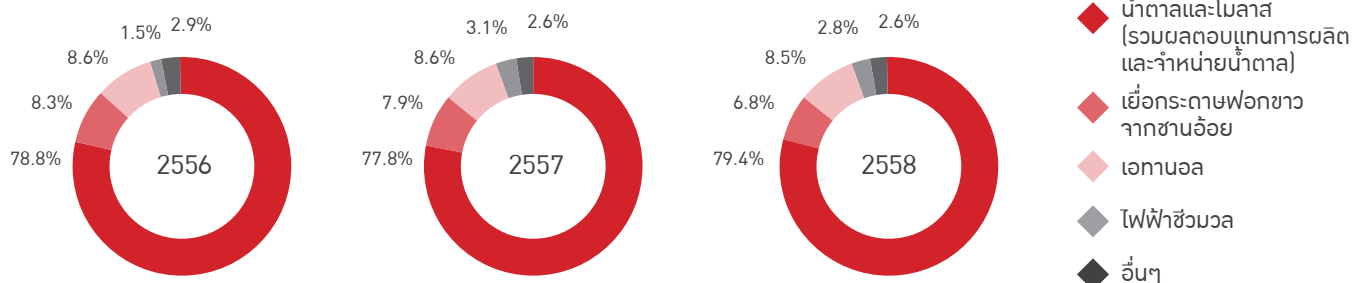

อัตราส่วนสภาพคล่อง

หน่วย : เท่า

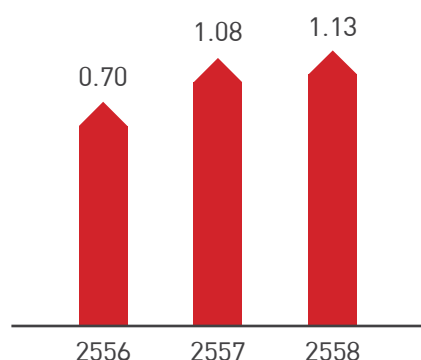

อัตราส่วนหนี้/ทุน

หน่วย : เท่า

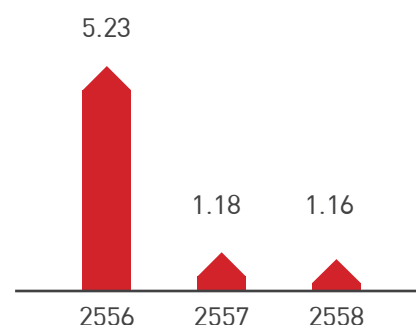

ข้อมูลทั่วไป และข้อมูลสำคัญอื่นๆ ของบริษัท

ข้อมูลบริษัท	บริษัท เกษตรไทย อินเตอร์เนชั่นแนล ชูการ์ คอร์ปอเรชั่น จำกัด (มหาชน) (“บริษัทฯ”)
ประเภทธุรกิจ	ธุรกิจผลิตและจำหน่ายน้ำตาลทราย และธุรกิจอุตสาหกรรมต่อเนื่อง ได้แก่ ธุรกิจผลิตและจำหน่ายเยื่อกระดาษฟอกขาวจากชานอ้อย ธุรกิจผลิตและจำหน่ายเอทานอล และธุรกิจผลิตและจำหน่ายไฟฟ้า
ที่ตั้งสำนักงานกรุงเทพฯ	24 อาคารเอกผล ถนนวิภาวดีรังสิต แขวงดินแดง เขตดินแดง กรุงเทพมหานคร 10400
ที่ตั้งโรงงาน	เลขที่ 1/1 หมู่ที่ 14 ตำบลหนองโพ อำเภอตากสิน จังหวัดนครสวรรค์
ที่ตั้งโรงงาน สาขา 3	เลขที่ 1 หมู่ที่ 7 ตำบลบ้านมะเกลือ อำเภอเมืองนครสวรรค์ จังหวัดนครสวรรค์
เลขทะเบียนบริษัท	0107556000116
โทรศัพท์	0-2692-0869 ถึง 73
โทรสาร	0-2246-9125, 0-2692-0876 หรือ 0-2246-9140
Website	http://www.ktisgroup.com
เลขานุการบริษัท	นายสุชาติ พิพัฒน์ชัยพงศ์ โทรศัพท์ 0-2692-0869 ถึง 73 ต่อ 176
Email	cs@ktisgroup.com
นักลงทุนสัมพันธ์และการสื่อสารองค์กร	นางสาวมนธิ์ พลอยสุข โทรศัพท์ 0-2692-0869 ถึง 73 ต่อ 193 ต่อ 26
E-mail	ir@ktisgroup.com
ทุนจดทะเบียน	3,888,000,010 บาท
ทุนจดทะเบียนชำระแล้ว	3,860,000,010 บาท

ข้อมูลบริษัทย่อย

ธุรกิจน้ำตาล	:	บริษัท น้ำตาลไทยเอกลักษณ์ จำกัด
ประเภทธุรกิจ	:	ผลิตและจัดจำหน่ายน้ำตาลทราย
ที่ตั้งสำนักงานใหญ่	:	42/1 หมู่ที่ 8 บ้านหาดเสือเต้น ตำบลคุ้มทะบา อำเภอเมืองอุดรดิตถ์ จังหวัดอุดรดิตถ์ โทรศัพท์ 0-5544-9010-1, 0-5540-7241-5
ที่ตั้งโรงงาน	:	42/1 หมู่ที่ 8 บ้านหาดเสือเต้น ตำบลคุ้มทะบา อำเภอเมืองอุดรดิตถ์ จังหวัดอุดรดิตถ์ โทรศัพท์ 0-5544-9010-1, 0-5540-7241-5

ธุรกิจน้ำตาล : **บริษัท ลพบุรี อินเตอร์เนชั่นแนล ซูการ์ จำกัด**
 ประเภทธุรกิจ : ผลิตและจัดจำหน่ายน้ำตาลทราย
 ที่ตั้งสำนักงานใหญ่ : 24 อาคารเอกผล ถนนวิภาวดีรังสิต แขวงดินแดง เขตดินแดง กรุงเทพมหานคร
 โทรศัพท์ 0-2692-0869 ถึง 73
 ที่ตั้งโรงงาน : จังหวัดลพบุรี

ธุรกิจพลังงาน : **บริษัท เกษตรไทยไบโอเพาเวอร์ จำกัด**
 ประเภทธุรกิจ : ผลิตและจัดจำหน่ายไฟฟ้า
 ที่ตั้งสำนักงานใหญ่ : 24 อาคารเอกผล ถนนวิภาวดีรังสิต แขวงดินแดง เขตดินแดง กรุงเทพมหานคร
 โทรศัพท์ 0-2692-0869 ถึง 73
 ที่ตั้งโรงงาน : 555 หมู่ที่ 14 ตำบลหนองโพ อำเภอตากสิน จังหวัดนครสวรรค์
 โทรศัพท์ 0-5633-8123 ถึง 5

ธุรกิจพลังงาน : **บริษัท รวมผลไบโอเพาเวอร์ จำกัด**
 ประเภทธุรกิจ : ผลิตและจัดจำหน่ายไฟฟ้า
 ที่ตั้งสำนักงานใหญ่ : 24 อาคารเอกผล ถนนวิภาวดีรังสิต แขวงดินแดง เขตดินแดง กรุงเทพมหานคร
 โทรศัพท์ 0-2692-0869 ถึง 73
 ที่ตั้งโรงงาน : 77/77 หมู่ที่ 7 ตำบลบ้านมะเกลือ อำเภอเมืองนครสวรรค์ จังหวัดนครสวรรค์
 โทรศัพท์ 0-5633-8123 ถึง 5

ธุรกิจพลังงาน : **บริษัท ไทยเอกลักษณ์เพาเวอร์ จำกัด**
 ประเภทธุรกิจ : ผลิตและจัดจำหน่ายไฟฟ้า
 ที่ตั้งสำนักงานใหญ่ : 24 อาคารเอกผล ถนนวิภาวดีรังสิต แขวงดินแดง เขตดินแดง กรุงเทพมหานคร
 โทรศัพท์ 0-2692-0869 ถึง 73
 ที่ตั้งโรงงาน : 42/2 หมู่ที่ 8 ตำบลกุ่มตะเภา อำเภอเมืองอุตรดิตถ์ จังหวัดอุตรดิตถ์
 โทรศัพท์ 0-2692-0869 ถึง 73

ธุรกิจพลังงาน : **บริษัท ลพบุรีไบโอเพาเวอร์ จำกัด**
 ประเภทธุรกิจ : ผลิตและจัดจำหน่ายไฟฟ้า
 ที่ตั้งสำนักงานใหญ่ : 24 อาคารเอกผล ถนนวิภาวดีรังสิต แขวงดินแดง เขตดินแดง กรุงเทพมหานคร
 โทรศัพท์ 0-2692-0869 ถึง 73
 ที่ตั้งโรงงาน : จังหวัดลพบุรี

ธุรกิจพลังงาน : **บริษัท เคทีเอส ไบโอแก๊ส เพาเวอร์ จำกัด**
 ประเภทธุรกิจ : ผลิตและจัดจำหน่ายไฟฟ้า
 ที่ตั้งสำนักงานใหญ่ : 24 อาคารเอกผล ถนนวิภาวดีรังสิต แขวงดินแดง เขตดินแดง กรุงเทพมหานคร
 โทรศัพท์ 0-2692-0869 ถึง 73
 ที่ตั้งโรงงาน : จังหวัดนครสวรรค์

ธุรกิจเยื่อกระดาษ	:	บริษัท เอ็นไวรอนเม้นท์พัลพ์ แอนด์ पेเปอร จำกัด
ประเภทธุรกิจ	:	ผลิตและจัดจำหน่ายเยื่อกระดาษ
ที่ตั้งสำนักงานใหญ่	:	(1) 24 อาคารเอกผล ถนนวิภาวดีรังสิต แขวงดินแดง เขตดินแดง กรุงเทพมหานคร โทรศัพท์ 0-2692-0869 ถึง 73 (2) 133 ถนนวิภาวดีรังสิต แขวงสามเสนใน เขตพญาไท กรุงเทพมหานคร โทรศัพท์ 0-2692-0869 ถึง 73
ที่ตั้งโรงงาน	:	9/9 หมู่ที่ 1 ถนนอรรถวิทักษ์ ตำบลหนองโพ อำเภอตากสิน จังหวัดนครสวรรค์ โทรศัพท์ 0-2247-0920
ธุรกิจปุ๋ย	:	บริษัท เกษตรไทยปุ๋ยชีวภาพ จำกัด
ประเภทธุรกิจ	:	ผลิตและจัดจำหน่ายปุ๋ย และสารปรับปรุงดิน
ที่ตั้งสำนักงานใหญ่	:	24 อาคารเอกผล ถนนวิภาวดีรังสิต แขวงดินแดง เขตดินแดง กรุงเทพมหานคร โทรศัพท์ 0-2692-0869 ถึง 73
ที่ตั้งโรงงาน	:	888 หมู่ที่ 14 ตำบลหนองโพ อำเภอตากสิน จังหวัดนครสวรรค์ โทรศัพท์ 0-5633-8123 ถึง 5
ธุรกิจพลังงาน	:	บริษัท เอกรัฐพัฒนา จำกัด
ประเภทธุรกิจ	:	ผลิตและจัดจำหน่ายเอทานอล
ที่ตั้งสำนักงานใหญ่	:	(1) 24 อาคารเอกผล ถนนวิภาวดีรังสิต แขวงดินแดง เขตดินแดง กรุงเทพมหานคร โทรศัพท์ 0-2692-0869 ถึง 73 (2) 133 ถนนวิภาวดีรังสิต แขวงสามเสนใน เขตพญาไท กรุงเทพมหานคร โทรศัพท์ 0-2692-0869 ถึง 73
ที่ตั้งโรงงาน	:	9 หมู่ที่ 14 ตำบลหนองโพ อำเภอตากสิน จังหวัดนครสวรรค์ โทรศัพท์ 0-5633-8333, 0-2644-8388, 0-2644-8130-2
ธุรกิจพลังงาน	:	บริษัท เคทิส ชีวพลังงาน จำกัด
ประเภทธุรกิจ	:	ผลิตและจัดจำหน่ายเอทานอล
ที่ตั้งสำนักงานใหญ่	:	24 อาคารเอกผล ถนนวิภาวดีรังสิต แขวงดินแดง เขตดินแดง กรุงเทพมหานคร โทรศัพท์ 0-2692-0869 ถึง 73
ที่ตั้งโรงงาน	:	จังหวัดนครสวรรค์
ธุรกิจพลังงาน	:	บริษัท ลพบุรีไบโอเอทานอล จำกัด
ประเภทธุรกิจ	:	ผลิตและจัดจำหน่ายเอทานอล
ที่ตั้งสำนักงานใหญ่	:	24 อาคารเอกผล ถนนวิภาวดีรังสิต แขวงดินแดง เขตดินแดง กรุงเทพมหานคร โทรศัพท์ 0-2692-0869 ถึง 73
ที่ตั้งโรงงาน	:	จังหวัดลพบุรี
ธุรกิจ Holding	:	บริษัท เพิ่มสินพัฒนา จำกัด
ประเภทธุรกิจ	:	ประกอบธุรกิจโดยการถือหุ้น
ที่ตั้งสำนักงานใหญ่	:	24 อาคารเอกผล ถนนวิภาวดีรังสิต แขวงดินแดง เขตดินแดง กรุงเทพมหานคร โทรศัพท์ 0-2692-0869 ถึง 73
ที่ตั้งโรงงาน	:	-

ธุรกิจอสังหาริมทรัพย์ : บริษัท กรัฟฟิตีเรียลเอสเตท จำกัด
ประเภทธุรกิจ : จัดหาที่ดินเพื่อรองรับการขยายธุรกิจของกลุ่มบริษัทฯ
ที่ตั้งสำนักงานใหญ่ : 24 อาคารเอกผล ถนนวิภาวดีรังสิต แขวงดินแดง เขตดินแดง กรุงเทพมหานคร
 โทรศัพท์ 0-2692-0869 ถึง 73
ที่ตั้งโรงงาน : -

ธุรกิจบริหารสินทรัพย์ : บริษัท เกษตรไทยวิวัฒน์ จำกัด
ประเภทธุรกิจ : บริหารและจัดการสินทรัพย์ของกลุ่มบริษัทฯ
ที่ตั้งสำนักงานใหญ่ : 24 อาคารเอกผล ถนนวิภาวดีรังสิต แขวงดินแดง เขตดินแดง กรุงเทพมหานคร
 โทรศัพท์ 0-2692-0869 ถึง 73
ที่ตั้งโรงงาน : -

ธุรกิจส่งเสริมและพัฒนา : บริษัท เคทีเอส วิจัยและพัฒนา จำกัด
ประเภทธุรกิจ : รวบรวมแผนการขยาย และสนับสนุนธุรกิจของกลุ่มบริษัทฯ
ที่ตั้งสำนักงานใหญ่ : 24 อาคารเอกผล ถนนวิภาวดีรังสิต แขวงดินแดง เขตดินแดง กรุงเทพมหานคร
 โทรศัพท์ 0-2692-0869 ถึง 73
ที่ตั้งโรงงาน : -

ข้อมูลบุคคลอ้างอิงอื่นๆ

นายทะเบียนหลักทรัพย์

บริษัท ศูนย์รับฝากหลักทรัพย์ (ประเทศไทย) จำกัด

เลขที่ 62 อาคารตลาดหลักทรัพย์แห่งประเทศไทย ชั้น 4 และชั้น 7 ถนนรัชดาภิเษก เขตคลองเตย กรุงเทพมหานคร 10110

โทรศัพท์ : 0-2229-8888 (Call Center)

โทรสาร : 0-2359-1259

ผู้สอบบัญชี

บริษัท ไพร์ชวอเตอร์เฮาส์ คูเปอร์ส เอ็มเอเอส จำกัด

เลขที่ 179/74 - 80 อาคารบางกอกซิตีทาวเวอร์ ชั้น 15 ถนนสาทรใต้ แขวงทุ่งมหาเมฆ เขตสาทร กรุงเทพมหานคร 10120

โทรศัพท์ : 0-2334-1000, 0-2866-9999

โทรสาร : 0-2264-0790

ที่ปรึกษากฎหมาย

บริษัท กู๊ดิน แอนด์ พาร์กเนอร์ส จำกัด

เลขที่ 973 อาคารเพรสซิเด็นท์ ทาวเวอร์ ชั้นที่ 14 ยูนิต 14 ซี ถนนเพลินจิต แขวงลุมพินี เขตปทุมวัน กรุงเทพมหานคร 10330

โทรศัพท์ : 0-2656-0818

โทรสาร : 0-2656-0819

สารจากประธานกรรมการ

เรียนท่านผู้ถือหุ้น

ในรอบปี 2015 สภาพเศรษฐกิจทั่วโลกเติบโตต่ำกว่าที่คาด ทั้งสหรัฐอเมริกา สหภาพยุโรป รัสเซีย จีน บราซิล และประเทศในแถบเอเชียส่วนใหญ่ อีกทั้งภาวะสงครามในตะวันออกกลาง ทำให้มีผู้อพยพมากมาย ตลอดจนถึงสถานการณ์ข้อพิพาทระหว่างประเทศที่มีความรุนแรงเพิ่มขึ้น ขณะเดียวกัน ราคาน้ำตาลในตลาดโลกตกต่ำตั้งแต่ช่วงต้นปีจนถึงกลางปี บางครั้งต่ำกว่า 11 เซนต์ต่อปอนด์ (ราคาตลาดนิวยอร์ก No.11) ซึ่งมีผลมาจากค่าเงินบราซิลที่อ่อนค่าลงอย่างมาก และภาวะสต็อกน้ำตาลทั่วโลกที่ยังมีปริมาณที่สูง ทำให้เกิดแรงกดดันต่ออุตสาหกรรมน้ำตาลทั่วโลก จนกระทั่งถึงช่วงไตรมาส 4 สถานการณ์ราคาน้ำตาลเริ่มกลับตัวสูงขึ้น มากกว่า 14 เซนต์ต่อปอนด์ เนื่องจากความกังวลเกี่ยวกับผลผลิตอ้อยปีหน้าที่คาดว่าจะลดลงจากความแห้งแล้งในประเทศจีน อินเดีย อินโดนีเซีย และไทย

ทิศทางของกลุ่ม KTIS ที่เริ่มขยายเข้าสู่อุตสาหกรรมต่อเนื่องสายชีวมวลต่างๆ ค่อยๆเติบโตขึ้น เช่นไฟฟ้า เขื่อนกระดาษเอทานอล เป็นต้น มีส่วนช่วยกลุ่มธุรกิจอย่างมีนัยสำคัญ ในขณะที่KTIS ได้รับผลกระทบจากราคาน้ำตาลที่ตกต่ำในช่วงปีนี้ แต่ธุรกิจต่อเนื่องก็สามารถทำให้เกิดความมั่นคงในธุรกิจทั้งหมด ทั้งรายได้และผลประโยชน์อย่างชัดเจนและการสนับสนุนธุรกิจเอทานอลที่ผลิตจากพืชภายในประเทศก็ได้รับการส่งเสริมจากภาครัฐเพื่อทดแทนน้ำมันจากปิโตรเลียม

กลุ่ม KTIS ได้เปรียบด้านต้นทุนค่าขนส่งวัตถุดิบ เพราะที่ตั้งโรงงานเอทานอลอยู่ใกล้กับโรงงานน้ำตาล ทำให้โรงงานน้ำตาลสามารถจัดส่งวัตถุดิบ ถากน้ำตาลทางท่อให้โรงงานเอทานอลได้ ด้านการจัดส่งชานอ้อยให้โรงงานเอทานอล ก็สามารถจัดส่งทางสายพาน ซึ่งสถานการณ์ธุรกิจเอทานอลจากชานอ้อยนั้นมีความต้องการเพิ่มขึ้นมากทั้งในและต่างประเทศ ทำให้ราคาเอทานอลจากชานอ้อยสูงขึ้นอย่างรวดเร็ว ถ้าธุรกิจไฟฟ้านั้น โรงไฟฟ้าตั้งอยู่ติดกับโรงงานน้ำตาล สามารถผลิตไฟฟ้าโดยใช้ชานอ้อยที่จัดส่งโดยสายพานเป็นเชื้อเพลิง ซึ่งการผลิตและจำหน่ายไฟฟ้า ก็มีรายได้สม่ำเสมอ ในขณะที่ธุรกิจปุ๋ยต่างๆ โรงงานน้ำตาล ก็เริ่มเป็นที่นิยมของชาวไร่ แม้ว่าผลประโยชน์ยังไม่น่าพอใจ แต่เริ่มมีรายได้และเติบโตขึ้น คาดว่าปีหน้าจะมีผลวนที่ได้อีกธุรกิจหนึ่ง ดังนั้นการที่สามารถลดต้นทุนค่าขนส่งวัตถุดิบได้ตลอดปีเป็นผลดีต่อสถานการณ์การแข่งขันในปัจจุบัน

กลุ่ม KTIS มีความเชื่อมั่นในนโยบายภาครัฐที่จะกระตุ้นเศรษฐกิจของประเทศให้ฟื้นตัวขึ้นอย่างมั่นคง การที่น้ำมันมีราคาต่ำสามารถลดต้นทุนการผลิต การขนส่งได้ในภาคอุตสาหกรรมและการเกษตร อีกทั้งการอ่อนค่าของเงินบาท จะเป็นคุณประโยชน์ต่อการส่งออกของอุตสาหกรรมน้ำตาลของประเทศไทยที่ต้องมีการส่งออกน้ำตาลประมาณ 70 % ในแต่ละปี และการเปิด AEC ที่จะถึงในปีหน้านี้จะเป็นช่องทางในการขยายธุรกิจในอนาคต

ผมมีความเชื่อว่าประสบการณ์ในอุตสาหกรรมเป็นสิ่งสำคัญที่สุดในการประกอบธุรกิจ เพราะจะทำให้ลดความเสี่ยง และคาดการณ์สถานการณ์ต่างๆ ล่วงหน้าได้อย่างแม่นยำ ประกอบกับการมีเพื่อนร่วมงานที่ดี จะทำให้เกิดความสำเร็จได้อย่างต่อเนื่อง ผมใคร่ขอขอบคุณท่านผู้ถือหุ้น กรรมการ ผู้บริหาร พนักงาน ตลอดจนสถาบันการเงิน คู่ค้า และผู้เกี่ยวข้องทุกคน ที่สนับสนุนกลุ่ม KTIS ด้วยดีเสมอมา และจะทำให้กลุ่ม KTIS เติบโตได้อย่างมั่นคงสืบไป



นายปรีชา อรรถวิทักษ์
ประธานกรรมการ

สารจากประธานเจ้าหน้าที่บริหาร กลุ่มบริษัท



A handwritten signature in black ink, appearing to be 'ป.ศิริวิริยะกุล'.

นายประพันธ์ ศิริวิริยะกุล
ประธานเจ้าหน้าที่บริหารกลุ่ม KTIS

เรียนท่านผู้ถือหุ้น

กลุ่ม KTIS มีความมุ่งมั่นที่จะเติบโตเป็นผู้นำด้านธุรกิจน้ำตาลและธุรกิจชีวพลังงานอย่างมั่นคง มุ่งเน้นการพัฒนาและสร้างนวัตกรรมด้านเครื่องมือการเกษตร เครื่องมือเครื่องจักรวิศวกรรม รวมทั้งเครื่องมือทางการเงินเพื่อเพิ่มประสิทธิภาพการบริหารจัดการอย่างมีประสิทธิภาพ เช่น การคิดค้นเครื่องปลูกอ้อย Hi-speed Planter ปลูกอ้อยได้ 20 ไร่ภายใน 1 วัน การพัฒนาโปรแกรมเช็กรถบรรทุกอ้อยแบบ Real Time การสร้าง Yeast Young Blood ที่ให้ % แอลกอฮอล์สูงขึ้น การสร้างชุดถอดซิล-โอริงกระบอกยกดื่มพแบบง่าย ลดเวลาการทำงานและเพิ่มความปลอดภัย การสร้างเครื่องมือเยื่อกระดาษ 1 ตันแบบอัตโนมัติทดแทนการซื้อเครื่องจักรราคาแพง และงานอื่นๆ อีกกว่าร้อยโครงการ อีกทั้งยังมีการสร้างระบบบริหารสภาพคล่องทางการเงิน Liquidity Management System ร่วมกับธนาคารกรุงไทย เป็นต้น โดยพนักงานได้นำไปปฏิบัติและเกิดประสิทธิผลอย่างเห็นได้ชัด ตลอดจนยังมีการปรับปรุงและพัฒนาอีกอย่างต่อเนื่อง ผลจากการทำกิจกรรมเชิงสร้างสรรคานกระทั่งเป็นอัตลักษณ์ขององค์กร เช่นนี้ยังทำให้พนักงานมีความรักองค์กร และเกิดความสามัคคีในหมู่คณะเพิ่มขึ้น ทั้งนี้พนักงานส่วนใหญ่ทำงานกับองค์กรมาร่วม 15 ปีขึ้นไป นอกจากความซื่อสัตย์และความมุ่งมั่นทำงานเพื่อองค์กรแล้ว ยังมีความรักผูกพันต่อองค์กรเป็นอย่างมาก

ปี 2558 ที่ผ่านมานับเป็นปีที่ราคาน้ำตาลในตลาดโลกตกต่ำที่สุดในช่วง 3 ไตรมาสแรกของปี แต่ก็กลับฟื้นตัวในช่วงท้ายปี อย่างมีนัยสำคัญ แต่ก็ทำให้ผลประกอบการด้านน้ำตาลไม่อาจทำได้ดีเท่าที่ควร ในขณะที่ทางด้านเอทานอล เยื่อกระดาษ และไฟฟ้า ยังคงเป็นธุรกิจที่ทำกำไรได้ดี สนับสนุนผลประกอบการโดยรวมของกลุ่ม KTIS ได้อย่างมั่นคง โดยธุรกิจการผลิตและจำหน่ายไฟฟ้าอีก 2 แห่งที่ตั้งอยู่ติดกับโรงงานน้ำตาลในกลุ่ม KTIS คือ บริษัทไทยเอกלקลีนเพาเวอร์ จำกัด(TEP) ที่จังหวัดอุดรธานี และ บริษัทรวมผลไบโอเพาเวอร์ จำกัด(RBPP) ที่จังหวัดนครสวรรค์ มีความล่าช้าจากการแก้ไขอุปกรณ์บางส่วนที่ได้ก่อสร้างใกล้จะเรียบร้อย โดยคาดว่าจะเริ่มดำเนินการและรับรู้รายได้ในไตรมาสแรก และไตรมาสที่สองของปี 2559 พร้อมกันนั้น บริษัทได้เริ่มโครงการจัดเก็บใบอ้อย (TRASH) เพื่อนำมาใช้เป็นพลังงานตั้งแต่ปี 2557 จนถึงปัจจุบัน คาดว่าฤดูหีบอ้อยหนึ่งๆ จะสามารถจัดเก็บได้มากกว่า 200,000 ตัน เพื่อนำมาใช้เป็นเชื้อเพลิงเสริมในการผลิตไฟฟ้าและพลังงาน โดยโครงการดังกล่าวยังช่วยให้ได้อ้อยที่สะอาดมีคุณภาพเข้าสู่กระบวนการผลิตอีกประโยชน์หนึ่ง และลดการเผาใบอ้อยในไร่อ้อย ทำให้สามารถรักษาสภาพดินได้ดี อันจะก่อให้เกิดประโยชน์ให้กับพี่น้องชาวไร่อ้อยอย่างยั่งยืน

ขณะเดียวกัน ภาครัฐได้อนุมัติการขยายโรงงานน้ำตาลในปีที่ผ่านมาถึง 12 โรงงาน โดยเป็นโรงงานในกลุ่ม KTIS 2 โรงคือ โรงงานน้ำตาลเกษตรไทยได้รับอนุมัติให้ขยายกำลังการผลิตจาก 40,000 ตันอ้อยต่อวัน เป็น 50,000 ตันอ้อยต่อวัน และโรงงานน้ำตาลรวมผลฯได้รับอนุมัติให้ขยายกำลังการผลิตจาก 8,800 ตันอ้อยต่อวัน เป็น 16,000 ตันอ้อยต่อวัน โดยคาดว่าปี 2559 จะมีการพิจารณาการขออนุญาตจัดตั้งโรงงานน้ำตาลใหม่อีกกว่า 30 โรงงาน ทั้งที่การลงทุนในอุตสาหกรรมน้ำตาลต้องใช้เงินลงทุนที่สูงมากทั้งในด้านเครื่องจักรและด้านไร่อ้อย ชี้ให้เห็นว่าธุรกิจน้ำตาลยังสามารถทำคุณประโยชน์ได้อีกมากจึงมีนักธุรกิจที่สนใจลงทุนเพิ่มขึ้นเรื่อยๆ

ปี 2559 บริษัทได้เน้นการให้ความสำคัญและการขยายตัวไปสู่ทิศทางด้านงานวิจัยอีกด้วย โดยเริ่มจัดตั้งบริษัท เคทีเอส วิจัยและพัฒนา จำกัด เพื่อที่จะพัฒนาในด้านอ้อย น้ำตาล พลังงานทดแทน และธุรกิจต่อเนื่อง พร้อมทั้งหาช่องทางขยายธุรกิจที่เป็น การเพิ่มมูลค่าผลิตภัณฑ์เดิม โดยอุตสาหกรรมน้ำตาลและชีวพลังงาน ยังสามารถต่อยอดสร้างมูลค่าเพิ่มได้ไม่สิ้นสุด และ ชะยะอุตสาหกรรมก็สามารถพัฒนาเป็นสินค้ามีมูลค่าเพิ่มได้ พร้อมทั้งลดมลภาวะด้านสิ่งแวดล้อมได้อีกทางหนึ่ง โดยกลุ่ม KTIS จะเติบโตบนพื้นฐานที่มีวัตถุดิบเพียงพอ ผลิตและจำหน่ายได้อย่างมั่นคง แม้ว่าสภาพเศรษฐกิจ อุตสาหกรรม หรือสภาพแวดล้อมอื่นๆ มีการเปลี่ยนแปลง ทำให้เกิดผลกระทบต่อการเติบโตหรือชะลอตัวของธุรกิจ เราก็สามารถยืนหยัดได้อย่างแข็งแรง

ผมขอขอบพระคุณท่านผู้ถือหุ้น กรรมการ ผู้บริหาร พนักงาน ตลอดจนเพื่อนๆ คู่ค้า ผู้เกี่ยวข้องทางธุรกิจ และหน่วยงานทั้งภาครัฐและภาคเอกชนทุกแห่งที่ได้สนับสนุนธุรกิจของกลุ่ม KTIS ด้วยดีเสมอมา ผมมีความเชื่อมั่นว่าเราจะเติบโตอย่างแข็งแรง และมั่นคงร่วมกันตลอดไป

คณะกรรมการบริษัท



1. นายปรีชา อรรถวิทักษ์
ประธานกรรมการ

2. นายสิริวุทธิ์ เสียมภักดี
กรรมการ ประธานกรรมการบริหาร
ประธานเจ้าหน้าที่บริหารการเงินกลุ่มบริษัท
กรรมการบริหารความเสี่ยง

3. นายประพันธ์ ศิริวิริยะกุล
กรรมการ ประธานเจ้าหน้าที่บริหาร
กลุ่มบริษัท และกรรมการความเสี่ยง

4. นางดารัตน์ วิชาตะกลัส
กรรมการ รองประธานเจ้าหน้าที่บริหารกลุ่มบริษัท
กรรมการสรรหาและพิจารณาค่าตอบแทน

5. นายประเสริฐ ศิริวิริยะกุล
กรรมการ ประธานเจ้าหน้าที่บริหารสายธุรกิจอ้อย
และน้ำตาล กรรมการบริหารความเสี่ยง

6. นายณัฏฐปัญญ์ ศิริวิริยะกุล
กรรมการ ประธานเจ้าหน้าที่บริหารสายธุรกิจ
ชีวพลังงานและผลิตภัณฑ์
กรรมการบริหารความเสี่ยง

7. นายไกรฤกษ์ นิลคุหา
กรรมการอิสระ และประธานกรรมการตรวจสอบ





8. ว่าที่ร้อยตรีธีรยุทธ ช่างเพชร
กรรมการอิสระ ประธานกรรมการบริหารความเสี่ยง
กรรมการตรวจสอบ

9. นายอิสกันต์ ไกรวิทย์
กรรมการอิสระ และประธานกรรมการสรรหาและ
พิจารณาค่าตอบแทน กรรมการบริหารความเสี่ยง

10. นายสถาพร โคธีรานุรักษ์
กรรมการอิสระ และกรรมการตรวจสอบ

11. ผศ.ดร.พูนศักดิ์ บุญสาส์
กรรมการอิสระ และกรรมการสรรหาและ
พิจารณาค่าตอบแทน

12. นายสุนชีเกะ ชีริยามะ
กรรมการ

13. นายอภิชาติ บุชประยูร
กรรมการ

14. นายศิริภาคย์ ศิริวิริยะกุล
กรรมการ

15. นางสาวฉวี อึ้ง อึ้ง
กรรมการ



รายละเอียดเกี่ยวกับผู้บริหาร และผู้มีอำนาจควบคุม

ชื่อ-สกุล นายปรีชา อรรถวิทักษ์
อายุ 78
ตำแหน่ง ประธานกรรมการ

คุณวุฒิทางการศึกษา

- ปริญญาตรี วิศวกรรมศาสตร์ สาขาอุตสาหกรรม จุฬาลงกรณ์มหาวิทยาลัย
- ปริญญาโท วิศวกรรมศาสตร์ (Industrial Engineering & Management), Oklahoma State University

การผ่านหลักสูตรของสมาคมส่งเสริมสถาบันกรรมการบริษัทไทย

- DCP 39/2004, ACP 11/2006 และ FND 8/2004

สัดส่วนการถือหุ้นในบริษัทฯ (%) 0.137

ความสัมพันธ์ทางครอบครัวระหว่างผู้บริหาร ไม่มี

จำนวนปีที่เป็นกรรมการ 3 ปี 3 เดือน (29 มกราคม 2556)

การดำรงตำแหน่งในกิจการอื่นๆ

ระยะเวลา	ตำแหน่ง	บริษัท
บริษัทจดทะเบียน		
ปัจจุบัน	ประธานกรรมการ	บริษัท ที เอส ฟลาวมิลส์ จำกัด (มหาชน)
ปัจจุบัน	ประธานกรรมการ	บริษัท ไทยซูการ์ เทอร์มิเนล จำกัด (มหาชน)
ปัจจุบัน	กรรมการ	บริษัท ไทยรุ่งยูเนี่ยนคาร์ จำกัด (มหาชน)
ปัจจุบัน	กรรมการ	บริษัท ปูนซิเมนต์ไทย จำกัด (มหาชน)
2556-ปัจจุบัน	ประธานกรรมการ	บริษัท เกษตรไทย อินเตอร์เนชั่นแนล ซูการ์ คอร์ปอเรชั่น จำกัด (มหาชน)
กิจการอื่น (ที่ไม่ใช่บริษัทจดทะเบียน)		
ปัจจุบัน	ประธานกรรมการ	บริษัท ที เอส จี แอสเซ็ท จำกัด
ปัจจุบัน	ประธานกรรมการ	บริษัท ที เอส อุตสาหกรรมน้ำมัน จำกัด
2556-ปัจจุบัน	ประธานกรรมการ	บริษัท แพน-เปเปอร์ (1992) จำกัด
2556-ปัจจุบัน	ประธานกรรมการ	บริษัท รวมผลไบโอเพาเวอร์ จำกัด
2556-ปัจจุบัน	กรรมการ	บริษัท ไทยเอกלקซ์เพาเวอร์ จำกัด
2555-ปัจจุบัน	ประธานกรรมการ	บริษัท ศิริเจริญทรัพย์ไพรวัลย์ จำกัด
2553-ปัจจุบัน	ประธานกรรมการ	บริษัท เกษตรไทยไบโอเพาเวอร์ จำกัด
2552-ปัจจุบัน	ประธานกรรมการ	บริษัท เอส.ไอ. พรอพเพอร์ตี้ จำกัด

การดำรงตำแหน่งในกิจการอื่นๆ		
ระยะเวลา	ตำแหน่ง	บริษัท
2547-ปัจจุบัน	ประธานกรรมการ	บริษัท เอกรัฐพัฒนา จำกัด
2536-ปัจจุบัน	กรรมการ	บริษัท เอส.ซี.สตาร์ค จำกัด
กิจการอื่นที่แข่งขัน/เกี่ยวเนื่องกับธุรกิจที่อาจทำให้เกิดความขัดแย้งทางผลประโยชน์ต่อบริษัทฯ -ไม่มี-		
ประสบการณ์		
2543-2557	ประธานกรรมการ	บริษัท ร่วมกิจการอ่าวทองคลั่งสินค้า จำกัด
2551 – 2556	ประธานกรรมการ	บริษัท เกษตรไทยอุตสาหกรรมน้ำตาล จำกัด

ชื่อ-สกุล นายสิริวัตร เสียมภักดี
 อายุ 73
 ตำแหน่ง กรรมการ, ประธานกรรมการบริหาร, ประธานเจ้าหน้าที่บริหารการเงิน และกรรมการบริหารความเสี่ยง
 คุณวุฒิทางการศึกษา

- ปริญญาตรี สาขาการเงินและธนาคาร คณะพาณิชยศาสตร์ มหาวิทยาลัยธรรมศาสตร์

การผ่านหลักสูตรของสมาคมส่งเสริมสถาบันกรรมการบริษัทไทย

- DAP 54/2006

สัดส่วนการถือหุ้นในบริษัทฯ (%) ไม่มี
 ความสัมพันธ์ทางครอบครัวระหว่างผู้บริหาร ไม่มี
 จำนวนปีที่เป็นกรรมการ 3 ปี 3 เดือน (29 มกราคม 2556)

การดำรงตำแหน่งในกิจการอื่นๆ		
ระยะเวลา	ตำแหน่ง	บริษัท
บริษัทจดทะเบียน		
2556 – ปัจจุบัน	กรรมการ ประธานกรรมการบริหาร ประธานเจ้าหน้าที่บริหารการเงินและ กรรมการบริหารความเสี่ยง	บริษัท เกษตรไทย อินเตอร์เนชั่นแนล ซูการ์ คอร์ปอเรชั่น จำกัด (มหาชน)
กิจการอื่น (ที่ไม่ใช่บริษัทจดทะเบียน)		
ปัจจุบัน	กรรมการ	บริษัท เดอะแกรนด์ ยูบี จำกัด
ปัจจุบัน	กรรมการ	บริษัท น้ำตาลไทยเอกลักษณ์ จำกัด
ปัจจุบัน	กรรมการ	บริษัท รวมผลอุตสาหกรรมนครสวรรค์ จำกัด
ปัจจุบัน	นายกิตติมศักดิ์	สมาคมการค้าผู้ผลิตเอทานอลไทย “TEMA”
ปัจจุบัน	ประธานคณะกรรมการ	นิติบุคคล อาคารชุด ทิวริเวอร์เพลส
ปัจจุบัน	กรรมการ	บริษัท ไทยซูการ์ มิลเลอร์ จำกัด
ปัจจุบัน	กรรมการ	บริษัท เกษตรไทยไบโอเพาเวอร์ จำกัด
ปัจจุบัน	ประธานกรรมการ	บริษัท เคทีเอส ชีวพลังงาน จำกัด

การดำรงตำแหน่งในกิจการอื่นๆ		
ระยะเวลา	ตำแหน่ง	บริษัท
ปัจจุบัน	กรรมการ	บริษัท เคทีเอส วิจัยและพัฒนา จำกัด
ปัจจุบัน	ประธานกรรมการ	บริษัท เคทีเอส ไบโอแก๊สเพาเวอร์ จำกัด
2556 – ปัจจุบัน	กรรมการ	บริษัท รวมผลไบโอเพาเวอร์ จำกัด
2556 – ปัจจุบัน	กรรมการ	บริษัท ไทยเอกלקซ์เพาเวอร์ จำกัด
2554 – ปัจจุบัน	ประธานกรรมการ	บริษัท เกษตรไทยปุ๋ยชีวภาพ จำกัด
2550 – ปัจจุบัน	กรรมการ	บริษัท เอกรัฐพัฒนา จำกัด
กิจการอื่นที่แข่งขัน/เกี่ยวเนื่องกับธุรกิจที่อาจทำให้เกิดความขัดแย้งทางผลประโยชน์ต่อบริษัทฯ -ไม่มี-		
ประสบการณ์		
2550 – 2555	กรรมการผู้จัดการ	บริษัท เอกรัฐพัฒนา จำกัด
2553 – 2556	กรรมการและประธานกรรมการบริหาร	บริษัท เกษตรไทยอุตสาหกรรมน้ำตาล จำกัด

ชื่อ-สกุล นายประพันธ์ ศิริวิริยะกุล
อายุ 64
ตำแหน่ง กรรมการ, ประธานเจ้าหน้าที่บริหารกลุ่มบริษัทฯ
และกรรมการบริหารความเสี่ยง

คุณวุฒิทางการศึกษา

- ปริญญาตรี กิตติมศักดิ์ศิลปศาสตรบัณฑิต มหาวิทยาลัยราชภัฏนครสวรรค์

การผ่านหลักสูตรของสมาคมส่งเสริมสถาบันกรรมการบริษัทไทย

- DAP 96/2012

สัดส่วนการถือหุ้นในบริษัทฯ (%) ไม่มี

ความสัมพันธ์ทางครอบครัวระหว่างผู้บริหาร

- บิดาของนายศิริภักย์ ศิริวิริยะกุล
- พี่ชายของนางดารัตน์ วิภาตะกลี
- พี่ชายของนายประเสริฐ ศิริวิริยะกุล
- พี่ชายของนายณัฐปัญญ์ ศิริวิริยะกุล

จำนวนปีที่เป็นกรรมการ 3 ปี 3 เดือน (29 มกราคม 2556)

การดำรงตำแหน่งในกิจการอื่นๆ		
ระยะเวลา	ตำแหน่ง	บริษัท
บริษัทจดทะเบียน		
2556 – ปัจจุบัน	กรรมการ กรรมการผู้จัดการ ประธานเจ้าหน้าที่บริหารกลุ่มบริษัทฯ และกรรมการบริหารความเสี่ยง	บริษัท เกษตรไทย อินเตอร์เนชั่นแนล ชูการ์ คอร์ปอเรชั่น จำกัด (มหาชน)

การดำรงตำแหน่งในกิจการอื่นๆ		
ระยะเวลา	ตำแหน่ง	บริษัท
กิจการอื่น (ที่ไม่ใช่บริษัทจดทะเบียน)		
ปัจจุบัน	กรรมการ	บริษัท เคทีเอส วิจัยและพัฒนา จำกัด
ปัจจุบัน	กรรมการ	บริษัท หักยารุญ เอกโฮลดี้ง จำกัด
ปัจจุบัน	ประธานที่ปรึกษา	มหาวิทยาลัยเจ้าพระยา
2557 – ปัจจุบัน	ที่ปรึกษา	สภาอุตสาหกรรมภาคเหนือ
2557 – ปัจจุบัน	กรรมการ	บริษัท เคทีเอส ชีวพลังงาน จำกัด
2557 – ปัจจุบัน	กรรมการ	บริษัท เคทีเอส ไบโอแก๊สเพาเวอร์ จำกัด
2556 – ปัจจุบัน	ประธานกรรมการ	บริษัท ทรัพย์ศิริเกษตร จำกัด
2556 – ปัจจุบัน	ประธานกรรมการ	บริษัท ลพบุรี อินเตอร์เนชั่นแนล ซูการ์ จำกัด
2556 – ปัจจุบัน	ประธานกรรมการ	บริษัท ลพบุรีไบโอเอทานอล จำกัด
2556 – ปัจจุบัน	ประธานกรรมการ	บริษัท ลพบุรีไบโอเพาเวอร์ จำกัด
2556 – ปัจจุบัน	กรรมการ	บริษัท รวมผลไบโอเพาเวอร์ จำกัด
2556 – ปัจจุบัน	กรรมการ	บริษัท 3เอสโฮลดี้ง จำกัด
2553 – ปัจจุบัน	กรรมการ	บริษัท จุฬารุญหักยเอกโฮลดี้ง จำกัด
2553 – ปัจจุบัน	กรรมการ	บริษัท เกษตรไทยไบโอเพาเวอร์ จำกัด
2552 – ปัจจุบัน	ประธานกรรมการ	บริษัท ไทยเอกลักษณ์เพาเวอร์ จำกัด
2552 – ปัจจุบัน	กรรมการ	บริษัท เอส.ไอ. พรอพเพอร์ตี้ จำกัด
2548 – ปัจจุบัน	กรรมการ	บริษัท เอ็มโก้ อินเตอร์เทรด จำกัด
2547 – ปัจจุบัน	ประธานผู้ก่อตั้ง	สภาอุตสาหกรรมจังหวัดนครสวรรค์
2546 – ปัจจุบัน	ประธานกรรมการ	บริษัท เพิ่มสินพัฒนา จำกัด
2546 – ปัจจุบัน	ประธานกรรมการ	บริษัท เอ็นไวรอนเม้นท์ฟิลล์ แอนด์ เปเปอร์ จำกัด
2545 – ปัจจุบัน	กรรมการ	บริษัท สยาม พี.พี. อินเตอร์เนชั่นแนล จำกัด
2541 – ปัจจุบัน	กรรมการ	บริษัท เอกรัฐพัฒนา จำกัด
2535 – ปัจจุบัน	กรรมการ	บริษัท ที.วาย.ที.เทรดดิ้ง จำกัด
2533 – ปัจจุบัน	กรรมการ	บริษัท ไทยนอร์ทเทอร์น โมลาส จำกัด
2532 – ปัจจุบัน	กรรมการ	บริษัท ไทยวิษณุนครสวรรค์ จำกัด
2525 – ปัจจุบัน	กรรมการ	บริษัท ร่วมทุนคลังสินค้านครสวรรค์ จำกัด
2516 – ปัจจุบัน	ประธานกรรมการ	บริษัท น้ำตาลไทยเอกลักษณ์ จำกัด
2506 – ปัจจุบัน	กรรมการ	บริษัท รวมผลอุตสาหกรรมนครสวรรค์ จำกัด
กิจการอื่นที่แข่งขัน/เกี่ยวเนื่องกับธุรกิจที่อาจทำให้เกิดความขัดแย้งทางผลประโยชน์ต่อบริษัทฯ -ไม่มี-		
ประสบการณ์		
2552 – 2558	กรรมการ	บริษัท นิวิไทยเอกลักษณ์ จำกัด
2552 – 2558	กรรมการ	บริษัท นิวิรวมผล จำกัด
2551 – 2558	กรรมการ	บริษัท เอกวิษณุ จำกัด
2541 – 2558	กรรมการ	บริษัท ที.ไอ.ธุรกิจ จำกัด

การดำรงตำแหน่งในกิจการอื่นๆ		
ระยะเวลา	ตำแหน่ง	บริษัท
2538 – 2558	กรรมการ	บริษัท นครสวรรค์การเกษตร จำกัด
2551 – 2556	ประธานเจ้าหน้าที่บริหารกลุ่มบริษัทฯ	บริษัท เกษตรไทยอุตสาหกรรมน้ำตาล จำกัด
2555	กรรมการ	บริษัท น้ำตาลเอเคผล จำกัด
2555	กรรมการ	บริษัท ร่วมทิวาอ่าวทอง คลังสินค้า จำกัด
2555	กรรมการ	บริษัท ที.ไอ.เอส.เอส. จำกัด

ชื่อ-สกุล นายณัฐปภินันท์ ศิริวิริยะกุล
อายุ 52
ตำแหน่ง กรรมการ
ประธานเจ้าหน้าที่บริหารสายธุรกิจชีวพลังงานและผลิตภัณฑ์
กรรมการบริหารความเสี่ยง

คุณวุฒิทางการศึกษา

- ปริญญาตรี วิศวกรรมศาสตรบัณฑิตคอมพิวเตอร์ (เกียรตินิยมอันดับสอง) จุฬาลงกรณ์มหาวิทยาลัย
- ปริญญาโท สาขาวิชา MBA, Washington State University, USA
- หลักสูตรการบริหารจัดการ ด้านความมั่นคงขั้นสูง รุ่นที่ 2 (2554)
- หลักสูตรผู้บริหารระดับสูง ด้านการค้าและการพาณิชย์ รุ่นที่ 3 (2553)
- หลักสูตรผู้บริหารระดับสูง วิทยาลัยการค้าและตลาดทุน รุ่นที่16 (2556)

การผ่านหลักสูตรของสมาคมส่งเสริมสถาบันกรรมการบริษัทไทย

- DAP 96/2012

สัดส่วนการถือหุ้นในบริษัทฯ (%) 0.705

ความสัมพันธ์ทางครอบครัวระหว่างผู้บริหาร

- น้องชายของนายประพันธ์ ศิริวิริยะกุล
- น้องชายของนายประเสริฐ ศิริวิริยะกุล
- น้องชายของนางดาริตน์ วิภาตะกลี

จำนวนปีที่เป็นการดำรงตำแหน่ง 3 ปี 3 เดือน (29 มกราคม 2556)

การดำรงตำแหน่งในกิจการอื่นๆ		
ระยะเวลา	ตำแหน่ง	บริษัท
บริษัทจดทะเบียน		
2556 – ปัจจุบัน	กรรมการ ประธานเจ้าหน้าที่บริหารสายธุรกิจ ชีวพลังงานและผลิตภัณฑ์ และกรรมการบริหารความเสี่ยง	บริษัท เกษตรไทย อินเตอร์เนชั่นแนล ชูการ์ คอร์ปอเรชั่น จำกัด (มหาชน)
กิจการอื่น (ที่ไม่ใช่บริษัทจดทะเบียน)		
ปัจจุบัน	กรรมการ	บริษัท จุฬาลงกรณ์เอกโฮลดิ้ง จำกัด
ปัจจุบัน	กรรมการ	บริษัท หทัยเจริญ เอกโฮลดิ้ง จำกัด
ปัจจุบัน	กรรมการ	บริษัท ร่วมทิวาอ่าวทองคลังสินค้า จำกัด

การดำรงตำแหน่งในกิจการอื่นๆ		
ระยะเวลา	ตำแหน่ง	บริษัท
ปัจจุบัน	กรรมการ	บริษัท ที.วาย.ที.เทรดดิ้ง จำกัด
ปัจจุบัน	กรรมการ	บริษัท เคทิส ชีวพลังงาน จำกัด
ปัจจุบัน	กรรมการ	บริษัท เคทิสวิจัยและพัฒนา จำกัด
ปัจจุบัน	กรรมการ	บริษัท 3เอสโฮลดิ้ง จำกัด
ปัจจุบัน	กรรมการ	บริษัท ที.ไอ.เอส.เอส. จำกัด
ปัจจุบัน	กรรมการ	บริษัท ไทยซูการ์มิลเลอร์ จำกัด
ปัจจุบัน	กรรมการ	บริษัท ไทยนอร์ทเทอร์น โมลาส จำกัด
ปัจจุบัน	กรรมการ	บริษัท น้ำตาลไทยเอกลักษณ์ จำกัด
ปัจจุบัน	กรรมการ	บริษัท น้ำตาลเอกผล จำกัด
ปัจจุบัน	กรรมการ	บริษัท รวมผลอุตสาหกรรมนครสวรรค์ จำกัด
ปัจจุบัน	กรรมการ	บริษัท สยาม พี.พี. อินเตอร์เนชั่นแนล จำกัด
ปัจจุบัน	กรรมการ	บริษัท เอกรัฐพัฒนา จำกัด
ปัจจุบัน	กรรมการ	บริษัท สยาม พี.พี. อินเตอร์เนชั่นแนล จำกัด
ปัจจุบัน	กรรมการ	บริษัท เอกรัฐพัฒนา จำกัด
ปัจจุบัน	กรรมการ	บริษัท เอ็นไวรอนเม้นท์ฟัลฟ์ แอนด์ เปเปอร์ จำกัด
ปัจจุบัน	กรรมการ	บริษัท เอ็นเอสซี (ประเทศไทย) จำกัด
ปัจจุบัน	กรรมการ	บริษัท เอ็ฟโก้ อินเตอร์เทรด จำกัด
ปัจจุบัน	กรรมการ	บริษัท เอส.ไอ. พรอพเพอร์ตี้ จำกัด
ปัจจุบัน	กรรมการ	บริษัท เพิ่มสินพัฒนา จำกัด
2556 – ปัจจุบัน	กรรมการ	บริษัท ไทยเอกลักษณ์ เพาเวอร์ จำกัด
2556 – ปัจจุบัน	กรรมการ	บริษัท รวมผลไบโอเพาเวอร์ จำกัด
2556 – ปัจจุบัน	กรรมการ	บริษัท ทรัพย์ศิริเกษตร จำกัด
2556 – ปัจจุบัน	กรรมการ	บริษัท ลพบุรี อินเตอร์เนชั่นแนล ซูการ์ จำกัด
2556 – ปัจจุบัน	กรรมการ	บริษัท ลพบุรีไบโอเอทานอล จำกัด
2556 – ปัจจุบัน	กรรมการ	บริษัท ลพบุรีไบโอเพาเวอร์ จำกัด
2553 – ปัจจุบัน	กรรมการ	บริษัท เกษตรไทยไบโอเพาเวอร์ จำกัด
2551 – ปัจจุบัน	กรรมการอิสระ	King Wan Corporation Limited (Singapore)
กิจการอื่นที่แข่งขัน/เกี่ยวเนื่องกับธุรกิจที่อาจทำให้เกิดความขัดแย้งทางผลประโยชน์ต่อบริษัทฯ -ไม่มี-		
ประสบการณ์		
2555 – 2556	กรรมการ และประธานเจ้าหน้าที่บริหารสายธุรกิจ ชีวพลังงานและผลิตภัณฑ์	บริษัท เกษตรไทยอุตสาหกรรมน้ำตาล จำกัด
2558	กรรมการ	บริษัท นครสวรรค์การเกษตร จำกัด
2552 – 2558	กรรมการ	บริษัท นิวิไทยเอกลักษณ์ จำกัด
2552 – 2558	กรรมการ	บริษัท นิวิรวมผล จำกัด

ชื่อ-สกุล นางดารัตน์ วิชาตะกลัศ
 อายุ 62
 ตำแหน่ง กรรมการ, รองประธานเจ้าหน้าที่บริหารกลุ่มบริษัท และกรรมการสรรหาและพิจารณาค่าตอบแทน
 คุณวุฒิทางการศึกษา

- ปรินญาตรี ครุศาสตรบัณฑิต (เกียรตินิยมอันดับหนึ่ง) จุฬาลงกรณ์มหาวิทยาลัย
- ปรินญาโท ครุศาสตรมหาบัณฑิต จุฬาลงกรณ์มหาวิทยาลัย
- ปรินญาบัตร วปอ. 2549 (ปรอ.19) วิทยาลัยป้องกันราชอาณาจักร

การผ่านหลักสูตรของสมาคมส่งเสริมสถาบันกรรมการบริษัทไทย

- DAP 96/2012

สัดส่วนการถือหุ้นในบริษัทฯ (%) 0.319

ความสัมพันธ์ทางครอบครัวระหว่างผู้บริหาร

- น้องสาวของนายประพันธ์ ศิริวิริยะกุล
- พี่สาวของนายประเสริฐ ศิริวิริยะกุล
- พี่สาวของนายณัฐปัญญ์ ศิริวิริยะกุล

จำนวนปีที่เป็นการ 3 ปี 3 เดือน (29 มกราคม 2556)

การดำรงตำแหน่งในกิจการอื่นๆ		
ระยะเวลา	ตำแหน่ง	บริษัท
บริษัทจดทะเบียน		
2556-ปัจจุบัน	กรรมการ รองประธานเจ้าหน้าที่บริหารกลุ่มบริษัท และกรรมการสรรหาและพิจารณาค่าตอบแทน	บริษัท เกษตรไทย อินเตอร์เนชั่นแนล ชูการ์ คอร์ปอเรชั่น จำกัด (มหาชน)
กิจการอื่น (ที่ไม่ใช่บริษัทจดทะเบียน)		
ภาคการธุรกิจ		
ปัจจุบัน	กรรมการ	บริษัท เคทีสวีย์และพัฒน์จำกัด
ปัจจุบัน	กรรมการ	บริษัท หทัยารุณเอกโฮลดิ้ง จำกัด
ปัจจุบัน	กรรมการ	บริษัท จรุณหทัยเอกโฮลดิ้ง จำกัด
ปัจจุบัน	กรรมการ	บริษัท 3เอส โฮลดิ้ง จำกัด
ปัจจุบัน	กรรมการ	บริษัท ที.วาย.ที.เทรดดิ้ง จำกัด
ปัจจุบัน	กรรมการ	บริษัท ไทยนอร์ทเทิร์น โมลาส จำกัด
ปัจจุบัน	กรรมการ	บริษัท น้ำตาลเอกผล จำกัด
ปัจจุบัน	กรรมการ	บริษัท เพิ่มสินพัฒนา จำกัด
2556-ปัจจุบัน	กรรมการ	บริษัท ไทยเอกลักษณ์เพาเวอร์ จำกัด
2556-ปัจจุบัน	กรรมการ	บริษัท รวมผลไบโอเพาเวอร์ จำกัด
2553 - ปัจจุบัน	กรรมการ	บริษัท เกษตรไทยไบโอเพาเวอร์ จำกัด
2545 - ปัจจุบัน	กรรมการบริหาร	บริษัท ร่วมกิจอ่าวทองคลังสินค้า จำกัด
2545 - ปัจจุบัน	กรรมการบริหาร	บริษัท ไทยวิษณุนครสวรรค์ จำกัด
2539 - ปัจจุบัน	เจ้าของผู้พิมพ์ผู้โฆษณา	หนังสือพิมพ์สวรรค์นิวส์

การดำรงตำแหน่งในกิจการอื่นๆ		
ระยะเวลา	ตำแหน่ง	บริษัท
2538 – ปัจจุบัน	กรรมการรองผู้จัดการ	บริษัท รวมผลอุตสาหกรรมนครสวรรค์ จำกัด
2526 – ปัจจุบัน	กรรมการบริหาร	บริษัท น้ำตาลไทยเอกลักษณ์ จำกัด
ภาคการศึกษา		
2541 – ปัจจุบัน	รองอธิการบดีฝ่ายบริหาร	มหาวิทยาลัยเจ้าพระยา
2533 – ปัจจุบัน	ประธานคณะกรรมการบริหาร	วิทยาลัยอาชีวศึกษาวิทยาลัยนครสวรรค์
ภาควิชาการ		
2554 – ปัจจุบัน	ที่ปรึกษา	ผู้ตรวจราชการสำนักนายกรัฐมนตรีภาคประชาชน ด้านวิชาการ
ภาคเศรษฐกิจ		
2556 – ปัจจุบัน	รองประธาน	สภาอุตสาหกรรมแห่งประเทศไทย
2553 – ปัจจุบัน	ประธานกิตติมศักดิ์	สภาอุตสาหกรรมภาคเหนือ
2545 – ปัจจุบัน	กรรมการ	ร่วมภาครัฐและเอกชนเพื่อแก้ไขปัญหาเศรษฐกิจ จังหวัดนครสวรรค์
2543 – ปัจจุบัน	กรรมการ	สภาอุตสาหกรรมแห่งประเทศไทย
ภาคบริหาร		
2558 – ปัจจุบัน	ประธาน	ศูนย์ประสานงานองค์การเอกชนประจำจังหวัดนครสวรรค์
2558 – ปัจจุบัน	ผู้ทรงคุณวุฒิ	คณะกรรมการกองทุนยุติธรรมประจำจังหวัดนครสวรรค์
2557 – ปัจจุบัน	อนุกรรมการ	อำนวยการกระจายอำนาจให้แก่องค์กรปกครองส่วนท้องถิ่น ระดับจังหวัด จังหวัดนครสวรรค์
2552 – ปัจจุบัน	กรรมการ	บริหารงานจังหวัดแบบบูรณาการ จังหวัดนครสวรรค์
2552 – ปัจจุบัน	กรรมการ	ธรรมาภิบาลจังหวัดนครสวรรค์
2546 – ปัจจุบัน	กรรมการ	บริหารงานกลุ่มจังหวัดแบบบูรณาการกลุ่มภาคเหนือตอนล่าง 2
ภาคสังคม		
2551 – ปัจจุบัน	ที่ปรึกษา	สมาคมนิสิตเก่าจุฬาลงกรณ์มหาวิทยาลัย จังหวัดนครสวรรค์
กิจการอื่นที่แข่งขัน/เกี่ยวเนื่องกับธุรกิจที่อาจทำให้เกิดความขัดแย้งทางผลประโยชน์ต่อบริษัทฯ -ไม่มี-		
ประสบการณ์		
2555 - 2557	รองประธาน	สภาอุตสาหกรรมแห่งประเทศไทย
2554 - 2558	รองประธาน	ศูนย์ประสานงานองค์การเอกชนประจำจังหวัดนครสวรรค์
2553 - 2557	กรรมการ	เขตพื้นที่การศึกษามัธยมศึกษาเขต 42
2553 - 2555	รองเลขาธิการ	สภาอุตสาหกรรมแห่งประเทศไทย
2553 - 2557	นายก	สมาคมศิษย์เก่าโรงเรียนสตรีนครสวรรค์
2550 - 2554	ที่ปรึกษา	ผู้ตรวจราชการสำนักนายกรัฐมนตรี ภาคประชาชน ด้านเศรษฐกิจ
2550	สมาชิก	สมัชชาแห่งชาติ
2549 - 2555	กรรมการ	เขตพื้นที่การศึกษานครสวรรค์ เขต 1
2549 - 2553	ประธาน	สภาอุตสาหกรรมภาคเหนือ

การดำรงตำแหน่งในกิจการอื่นๆ		
ระยะเวลา	ตำแหน่ง	บริษัท
2548 – 2550	นายก	สมาคมนิสิตเก่าจุฬาลงกรณ์มหาวิทยาลัย จังหวัดนครสวรรค์
2534 – 2536	นายก	เหล่ากาชาดจังหวัดแพร่
2532 – 2534	นายก	เหล่ากาชาดจังหวัดมหาสารคาม

ชื่อ-สกุล นายประเสริฐ ศิริวิริยะกุล
อายุ 58
ตำแหน่ง กรรมการ, ประธานเจ้าหน้าที่บริหารสายธุรกิจอ้อยและน้ำตาล
และกรรมการบริหารความเสี่ยง

คุณวุฒิทางการศึกษา

- ปริญญาตรี กิตติมศักดิ์บัณฑิตจุฬาลงกรณ์มหาวิทยาลัย
- Mini MBA มหาวิทยาลัยธรรมศาสตร์

การผ่านหลักสูตรของสมาคมส่งเสริมสถาบันกรรมการบริษัทไทย

- DAP 96/2012

สัดส่วนการถือหุ้นในบริษัทฯ (%) 0.151

ความสัมพันธ์ทางครอบครัวระหว่างผู้บริหาร

- น้องชายของนายประพันธ์ ศิริวิริยะกุล
- น้องชายของนางดารัตน์ วิชาตะกลีศ
- พี่ชายของนายณัฐวิญญ์ ศิริวิริยะกุล

จำนวนปีที่เป็นการกรรมการ 3 ปี 3 เดือน (29 มกราคม 2556)

การดำรงตำแหน่งในกิจการอื่นๆ		
ระยะเวลา	ตำแหน่ง	บริษัท
บริษัททกตะเบียน		
2556 – ปัจจุบัน	กรรมการ ประธานเจ้าหน้าที่บริหารสายธุรกิจ อ้อยและน้ำตาล และกรรมการบริหารความเสี่ยง	บริษัท เกษตรไทย อินเตอร์เนชั่นแนล ชูการ์ คอร์ปอเรชั่น จำกัด (มหาชน)
กิจการอื่น (ที่ไม่ใช่บริษัททกตะเบียน)		
ปัจจุบัน	กรรมการ	บริษัท ที เอส จี แอสเซ็ท จำกัด
ปัจจุบัน	กรรมการ	บริษัท หักยาธูญเอกโฮลดิ้ง จำกัด
ปัจจุบัน	กรรมการ	บริษัท 3เอส โฮลดิ้ง จำกัด
ปัจจุบัน	กรรมการ	บริษัท เคทิส ชีวพลังงาน จำกัด
ปัจจุบัน	กรรมการ	บริษัท เคทิส ไบโอแก๊สเพาเวอร์ จำกัด
ปัจจุบัน	กรรมการ	บริษัท เคทิสวิจัยและพัฒนา จำกัด
ปัจจุบัน	กรรมการ	บริษัท ไทยวิษณุนครสวรรค์ จำกัด

การดำรงตำแหน่งในกิจการอื่นๆ		
ระยะเวลา	ตำแหน่ง	บริษัท
ปัจจุบัน	กรรมการ	บริษัท นครสวรรค์แพ่งช่วงวัน จำกัด
ปัจจุบัน	กรรมการ	บริษัท นครสวรรค์ร่วมทุนพัฒนา จำกัด
ปัจจุบัน	กรรมการ	บริษัท น้ำตาลไทยเอกลักษณ์ จำกัด
ปัจจุบัน	กรรมการ	บริษัท ร่วมทุนคลังสินค้านครสวรรค์ จำกัด
ปัจจุบัน	กรรมการ	บริษัท ร่วมทุนเทรดดิ้งนครสวรรค์ จำกัด
ปัจจุบัน	กรรมการ	บริษัท รวมผลอุตสาหกรรมนครสวรรค์ จำกัด
ปัจจุบัน	กรรมการ	บริษัท เอกรัฐพัฒนา จำกัด
ปัจจุบัน	กรรมการ	บริษัท เอ็นไวรอนเม้นท์ฟิลล์ แอนด์ เปเปอร์ จำกัด
ปัจจุบัน	กรรมการ	บริษัท เพิ่มสินพัฒนา จำกัด
2556 – ปัจจุบัน	กรรมการ	บริษัท ไทยเอกลักษณ์เพาเวอร์ จำกัด
2556 – ปัจจุบัน	กรรมการ	บริษัท รวมผลไบโอเพาเวอร์ จำกัด
2556 – ปัจจุบัน	กรรมการ	บริษัท ทรัพย์ศิริเกษตร จำกัด
2556 – ปัจจุบัน	กรรมการ	บริษัท ลพบุรี อินเตอร์เนชั่นแนล ซูการ์ จำกัด
2556 – ปัจจุบัน	กรรมการ	บริษัท ลพบุรีไบโอเอทานอล จำกัด
2556 – ปัจจุบัน	กรรมการ	บริษัท ลพบุรีไบโอเพาเวอร์ จำกัด
2554 – ปัจจุบัน	กรรมการ	บริษัท เกษตรไทยปุ๋ยชีวภาพ จำกัด
2553 – ปัจจุบัน	กรรมการ	บริษัท เกษตรไทยไบโอเพาเวอร์ จำกัด
2553 – ปัจจุบัน	กรรมการ	บริษัท จุฬหทัยเอกไฮลด์ จำกัด
กิจการอื่นที่แข่งขัน/เกี่ยวเนื่องกับธุรกิจที่อาจทำให้เกิดความขัดแย้งทางผลประโยชน์ต่อบริษัทฯ -ไม่มี-		
ประสบการณ์		
2555 – 2556	กรรมการและประธานเจ้าหน้าที่บริหาร กลุ่มธุรกิจอ้อยและน้ำตาล	บริษัท เกษตรไทยอุตสาหกรรมน้ำตาล จำกัด
2553 – 2555	กรรมการ รองกรรมการผู้จัดการ	บริษัท เกษตรไทยอุตสาหกรรมน้ำตาล จำกัด

ชื่อ-สกุล นายศิริภักย์ ศิริวิริยะกุล
 อายุ 32
 ตำแหน่ง กรรมการ และผู้ช่วยผู้อำนวยการสำนักประธานเจ้าหน้าที่บริหาร
 คุณวุฒิทางการศึกษา

- ปริญญาตรี ครุศาสตรบัณฑิต สาขาวิชาธุรกิจศึกษา จุฬาลงกรณ์มหาวิทยาลัย
- ปริญญาโท บริหารธุรกิจมหาบัณฑิต จุฬาลงกรณ์มหาวิทยาลัย

การผ่านหลักสูตรของสมาคมส่งเสริมสถาบันกรรมการบริษัทไทย ไม่มี

สัดส่วนการถือหุ้นในบริษัทฯ (%) 4.940

ความสัมพันธ์ทางครอบครัวระหว่างผู้บริหาร

- บุตรชายของนายประพันธ์ ศิริวิริยะกุล
- หลานชายของนางดาริตน์ วิภาตะกลัศ
- หลานชายของนายประเสริฐ ศิริวิริยะกุล
- หลานชายของนายณัฐฐปัญญา ศิริวิริยะกุล

จำนวนปีที่เป็นการกรรมการ 11 เดือน (14 พฤษภาคม 2558)

การดำรงตำแหน่งในกิจการอื่นๆ		
ระยะเวลา	ตำแหน่ง	บริษัท
บริษัทจดทะเบียน		
2558 – ปัจจุบัน	กรรมการ	บริษัท เทชเตอร์ไทย อินเตอร์เนชั่นแนล ซูการ์ คอโรปอเรชั่น จำกัด (มหาชน)
กิจการอื่น (ที่ไม่ใช่บริษัทจดทะเบียน)		
ปัจจุบัน	กรรมการ	บริษัท เคทิส วิจัยและพัฒนา จำกัด
ปัจจุบัน	กรรมการ	บริษัท ศิริเจริญเอ็กซ์พอร์ต จำกัด
2558 – ปัจจุบัน	กรรมการ	บริษัท น้ำตาลเอกผล จำกัด
2558 – ปัจจุบัน	กรรมการ	บริษัท ภูมิเลิศ บิซซิเนส จำกัด
2558 – ปัจจุบัน	กรรมการ	บริษัท แม่ฮ่องสอนนิเซโกะ จำกัด
2558 – ปัจจุบัน	กรรมการ	บริษัท เอส.ไอ.พรอพเพอร์ตี้ จำกัด
2555 – ปัจจุบัน	กรรมการ	บริษัท ศิริเจริญทรัพย์ไพรวัลย์ จำกัด
2553 – ปัจจุบัน	กรรมการ	บริษัท เอส.ไอ.ศิริเจริญ จำกัด
2551 – ปัจจุบัน	กรรมการ	บริษัท ร่วมกิจอำนวยการคลังสินค้า จำกัด
กิจการอื่นที่แข่งขัน/เกี่ยวเนื่องกับธุรกิจที่อาจทำให้เกิดความขัดแย้งทางผลประโยชน์ต่อบริษัทฯ -ไม่มี-		
ประสบการณ์ -ไม่มี-		

ชื่อ-สกุล นายอภิชาติ นุชประยูร
 อายุ 44
 ตำแหน่ง กรรมการ และผู้ช่วยประธานเจ้าหน้าที่บริหารกลุ่มบริษัทฯ
 คุณวุฒิทางการศึกษา

- ปริญญาตรี เศรษฐศาสตรบัณฑิต สาขาวิชาเศรษฐศาสตร์ระหว่างประเทศจุฬาลงกรณ์มหาวิทยาลัย
- ปริญญาโท Master of Management สถาบันบัณฑิตบริหารธุรกิจศศินทร์ จุฬาลงกรณ์มหาวิทยาลัย

การผ่านหลักสูตรของสมาคมส่งเสริมสถาบันกรรมการบริษัทไทย

- DAP 96/2012

สัดส่วนการถือหุ้นในบริษัทฯ (%) 0.000

ความสัมพันธ์ทางครอบครัวระหว่างผู้บริหาร ไม่มี

จำนวนปีที่เป็นการกรรมการ 3 ปี 3 เดือน (29 มกราคม 2556)

การดำรงตำแหน่งในกิจการอื่นๆ		
ระยะเวลา	ตำแหน่ง	บริษัท
บริษัทจดทะเบียน		
2558 – ปัจจุบัน	ผู้ช่วยประธานเจ้าหน้าที่บริหาร กลุ่มบริษัทฯ รองประธานเจ้าหน้าที่บริหาร สายธุรกิจอ้อยและน้ำตาล	บริษัท เกษตรไทย อินเตอร์เนชั่นแนล ชูการ์ คอร์ปอเรชั่น จำกัด (มหาชน)
2556 – ปัจจุบัน	กรรมการ	บริษัท เกษตรไทย อินเตอร์เนชั่นแนล ชูการ์ คอร์ปอเรชั่น จำกัด (มหาชน)
กิจการอื่น (ที่ไม่ใช่บริษัทจดทะเบียน)		
ปัจจุบัน	กรรมการ	บริษัท ร่วมกิจอ่าวกองคลังสินค้า จำกัด
ปัจจุบัน	กรรมการ	บริษัท ที.โอ.เอส.เอส. จำกัด
ปัจจุบัน	กรรมการ	บริษัท ที.วาย.ที.เทรดดิ้ง จำกัด
ปัจจุบัน	กรรมการ	บริษัท ชันโซนิคอิเล็กทรอนิกส์ จำกัด
2558 – ปัจจุบัน	กรรมการ ประธานเจ้าหน้าที่ปฏิบัติ การและกรรมการผู้จัดการ KTIS R&D	บริษัท เคทีเอสวิจัยและพัฒนา จำกัด
2556 – ปัจจุบัน	กรรมการ	บริษัท ไทยเอกลักษณ์ เพาเวอร์ จำกัด
2556 – ปัจจุบัน	กรรมการ	บริษัท รวมผลไบโอเพาเวอร์ จำกัด
2554 – ปัจจุบัน	กรรมการ	บริษัท เกษตรไทยไบโอเพาเวอร์ จำกัด
2543 – ปัจจุบัน	กรรมการบริหาร	บริษัท น้ำตาลเอเคผล จำกัด
กิจการอื่นที่แข่งขัน/เกี่ยวเนื่องกับธุรกิจที่อาจทำให้เกิดความขัดแย้งทางผลประโยชน์ต่อบริษัทฯ -ไม่มี-		
ประสบการณ์		
2548 – 2558	รองกรรมการผู้จัดการ	บริษัท น้ำตาลไทยเอกลักษณ์ จำกัด
2548 – 2558	รองกรรมการผู้จัดการ	บริษัท รวมผลอุตสาหกรรมนครสวรรค์ จำกัด
2548 – 2558	รองกรรมการผู้จัดการ	บริษัท เอ็นไวรอนเม้นท์ พัลฟ์ แอนด์ เพเปอร์ จำกัด
2555 – 2556	ผู้อำนวยการอาวุโสสายงานวิศวกรรม	บริษัท เกษตรไทยอุตสาหกรรมน้ำตาล จำกัด

การดำรงตำแหน่งในกิจการอื่นๆ		
ระยะเวลา	ตำแหน่ง	บริษัท
2551 – 2556	กรรมการและกรรมการบริหาร	บริษัท เกษตรไทยอุตสาหกรรมน้ำตาล จำกัด
2548 – 2555	รองกรรมการผู้จัดการ	บริษัท เกษตรไทยอุตสาหกรรมน้ำตาล จำกัด
2558	กรรมการ	บริษัท ศิริเจริญเอ็กซ์พอร์ต จำกัด

ชื่อ-สกุล นางสาวฉวี อึ้ง อึ้ง

อายุ 46

ตำแหน่ง กรรมการ

คุณวุฒิทางการศึกษา

- ศิลปศาสตรบัณฑิต สาขาเศรษฐศาสตร์ มหาวิทยาลัยแห่งชาติสิงคโปร์ (National University of Singapore)

การผ่านหลักสูตรของสมาคมส่งเสริมสถาบันกรรมการบริษัทไทย

- DAP 96/2012

สัดส่วนการถือหุ้นในบริษัทฯ (%) 0.558

ความสัมพันธ์ทางครอบครัวระหว่างผู้บริหาร ไม่มี

จำนวนปีที่เป็นการกรรมการ 3 ปี 3 เดือน (29 มกราคม 2556)

การดำรงตำแหน่งในกิจการอื่นๆ		
ระยะเวลา	ตำแหน่ง	บริษัท
บริษัทจดทะเบียน		
2556 – ปัจจุบัน	กรรมการ	บริษัท เกษตรไทย อินเตอร์เนชั่นแนล ชูการ์ คอร์ปอเรชั่น จำกัด (มหาชน)
กิจการอื่น (ที่ไม่ใช่บริษัทจดทะเบียน)		
ปัจจุบัน	กรรมการ	บริษัท เอ็มโก้ อินเตอร์เทรด จำกัด
ปัจจุบัน	กรรมการ	บริษัท ศิริเจริญทรัพย์ไพรวัลย์ จำกัด
2556 – ปัจจุบัน	กรรมการ	Grand Helio Pte.Ltd.
2556 – ปัจจุบัน	กรรมการ	Soon Zhou Investments Pte. Ltd.
2555 – ปัจจุบัน	กรรมการ	Gold Topaz Pte. Ltd.
2555 – ปัจจุบัน	กรรมการ	Gold Hyacinth Development Pte. Ltd.
2555 – ปัจจุบัน	กรรมการ	Bukit Timah Green Development Pte. Ltd.
2554 – ปัจจุบัน	กรรมการ	Nanyang International Education (Holdings) Ltd.
2554 – ปัจจุบัน	กรรมการ	Chang Li Investments Pte. Ltd.
2554 – ปัจจุบัน	กรรมการ	Li Ta Investments Pte. Ltd.
2554 – ปัจจุบัน	กรรมการ	Soon Li Investments Pte. Ltd.
2553 – ปัจจุบัน	กรรมการ	บริษัท เอส.ไอ. พวอปเพอร์ตี จำกัด
2547 – ปัจจุบัน	กรรมการ	King Wan Industries Pte. Ltd.
2545 – ปัจจุบัน	กรรมการ	Xylem Investments Pte. Ltd.
2544 – ปัจจุบัน	กรรมการ	King Wan Development Pte. Ltd.
2543 – ปัจจุบัน	กรรมการผู้จัดการ	King Wan Corporation Pte. Ltd.

การดำรงตำแหน่งในกิจการอื่นๆ		
ระยะเวลา	ตำแหน่ง	บริษัท
2539 – ปัจจุบัน	กรรมการ	King Wan Construction Pte. Ltd.
2537 – ปัจจุบัน	กรรมการผู้จัดการ	K&W Mobile Loo Services Pte. Ltd.
กิจการอื่นที่แข่งขัน/เกี่ยวเนื่องกับธุรกิจที่อาจทำให้เกิดความขัดแย้งทางผลประโยชน์ต่อบริษัทฯ -ไม่มี-		
ประสบการณ์		
2547 – 2557	กรรมการ	บริษัท เอกรัฐพัฒนา จำกัด
2546 – 2557	กรรมการ	บริษัท เอ็นไวรอนเม้นท์พัลฟ์ แอนด์ เปเปอร์ จำกัด

ชื่อ-สกุล นายสถาพร โคธีราบุรุษ
 อายุ 60
 ตำแหน่ง กรรมการอิสระ
 กรรมการตรวจสอบ

คุณวุฒิทางการศึกษา

- ปริญญาโท สาขาบริหารธุรกิจ ภาลกรณมหาวิทยาลัย
- ประกาศนียบัตรชั้นสูงการสอบบัญชี มหาวิทยาลัยธรรมศาสตร์
- ปริญญาตรี สาขาบัญชี มหาวิทยาลัยเทคโนโลยีราชมงคลธัญบุรี
- ผู้สอบบัญชีรับอนุญาต (CPA) ทะเบียนเลขที่ 3349
- ผู้ตรวจสอบภายในรับอนุญาต (CPIA)
- ปริญญาบัตร วปอ.2548 วิทยาลัยป้องกันราชอาณาจักร
- วุฒิบัตรพระราชทาน วทบ.44 สถาบันวิชาการทหารบกชั้นสูง กองทัพบก
- ประกาศนียบัตรชั้นสูง ปศส.1, ปรม.1, ปปร.11 สถาบันพระปกเกล้า
- ประกาศนียบัตร สว.81 สถาบันจิตวิทยาความมั่นคง
- ประกาศนียบัตร บรอ.1 สำนักงานตำรวจแห่งชาติ
- ประกาศนียบัตรชั้นสูง บมช.3, สำนักงานข่าวกรองแห่งชาติ
- ประกาศนียบัตรกฎหมายมหาชน รุ่นที่ 6 คณะนิติศาสตร์ มหาวิทยาลัยธรรมศาสตร์ และสำนักงานคณะกรรมการกฤษฎีกา
- Study Meet on Strategic Merger and Acquisition for SMEs C43 ปี 2010 ประเทศเกาหลี
- Study Mission to Nonmember Countries on Knowledge Creating Enterprises ปี 2009 ประเทศเยอรมัน
- China-ASEAN Young Entrepreneurs Forum ปี 2008 ประเทศจีน
- ASEAN-China Young Entrepreneurs Workshop ปี 2008 ประเทศบรูไน
- Top Management Forum : Corporate Governance ปี 2003 ประเทศญี่ปุ่น
- The Training Program on Industrial Property Rights (Fundamental Course for IP Practitioners (EIPF)) ปี 2002 ประเทศญี่ปุ่น
- Financing and Management Development in Market Oriented Economies ปี 1998 ประเทศออสเตรเลีย
- International Forum on SMEs : Acceleration Growth and Enhancing Competitiveness in the Knowledge Economy, ปี 2001 ประเทศอินเดีย

การผ่านหลักสูตรของสมาคมส่งเสริมสถาบันกรรมการบริษัทไทย

- DAP 35/2009
- ACP 13/2013

สัดส่วนการถือหุ้นในบริษัท (%) ไม่มี

ความสัมพันธ์ทางครอบครัวระหว่างผู้บริหาร ไม่มี

จำนวนปีที่เป็นกรรมการ 3 ปี 3 เดือน (29 มกราคม 2556)

การดำรงตำแหน่งในกิจการอื่นๆ		
ระยะเวลา	ตำแหน่ง	บริษัท
บริษัทจดทะเบียน		
2555 – ปัจจุบัน	กรรมการตรวจสอบ/กรรมการอิสระ	บริษัท เกษตรไทย อินเตอร์ เนชั่นแนล ชูการ์ คอร์ปอเรชั่น จำกัด (มหาชน)
2552 – ปัจจุบัน	ประธานคณะกรรมการตรวจสอบ/กรรมการอิสระ	บริษัท สุรพลฟู้ดส์ จำกัด (มหาชน)
กิจการอื่น (ที่ไม่ใช่บริษัทจดทะเบียน)		
2557 – ปัจจุบัน	ผู้พิพากษาสมทบ	ศาลทรัพย์สินทางปัญญาและการค้าระหว่างประเทศกลาง
2556 – ปัจจุบัน	ประธานคณะกรรมการศึกษามาตรการป้องกันการทุจริตเกี่ยวกับอินเทอร์เน็ต	สำนักงานคณะกรรมการป้องกันและปราบปรามการทุจริตแห่งชาติ
2556 – ปัจจุบัน	คณะกรรมการศึกษามาตรการป้องกันการทุจริตด้านประกันภัย	สำนักงานคณะกรรมการป้องกันและปราบปรามการทุจริตแห่งชาติ
2556 – ปัจจุบัน	ที่ปรึกษาคณะกรรมการบริหารธุรกิจ	มหาวิทยาลัยเทคโนโลยีราชมงคลธัญบุรี
2555 – ปัจจุบัน	คณะกรรมการพิจารณาผู้สมัครเข้ารับการคัดเลือกเพื่อรับรางวัลองค์กรโปร่งใส	สำนักงานคณะกรรมการป้องกันและปราบปรามการทุจริตแห่งชาติ
2555 – ปัจจุบัน	คณะกรรมการศึกษามาตรการความร่วมมือกับรัฐบาลในการเข้าถึงข้อมูลของภาคีเครือข่ายต่อต้านคอร์รัปชันเพื่อการติดตามและเฝ้าระวังการทุจริตเกี่ยวกับการดำเนินงานของรัฐ	สำนักงานคณะกรรมการป้องกันและปราบปรามการทุจริตแห่งชาติ
2555 – ปัจจุบัน	กรรมการติดตามประเมินผลการปฏิบัติงานเครือข่าย UBI ภาคเหนือตอนบน	สำนักงานคณะกรรมการอุดมศึกษา (สกอ.)
2554 – ปัจจุบัน	คณะกรรมการป้องกันการทุจริตด้านสังคม	สำนักงานคณะกรรมการป้องกันและปราบปรามการทุจริตแห่งชาติ
2554 – ปัจจุบัน	ประธานคณะกรรมการคัดกรองผู้สมัครเข้ารับการคัดเลือกเพื่อรับรางวัลองค์กรโปร่งใส	สำนักงานคณะกรรมการป้องกันและปราบปรามการทุจริตแห่งชาติ
2553 – ปัจจุบัน	คณะกรรมการจัดทำยุทธศาสตร์การวิจัยเพื่อการต่อต้านการทุจริต พ.ศ.2553-2557	สำนักงานคณะกรรมการป้องกันและปราบปรามการทุจริตแห่งชาติ
2553 – ปัจจุบัน	อนุกรรมการ	ส่งเสริมและบ่มเพาะวิสาหกิจและการจัดการทรัพย์สินทางปัญญาในสถาบันอุดมศึกษา (UBI)สำนักงาน คณะกรรมการอุดมศึกษา (สกอ.)
2538 – ปัจจุบัน	กรรมการผู้จัดการ	บริษัท สหพร แอนด์ โก จำกัด
2536 – ปัจจุบัน	กรรมการผู้จัดการ	บริษัท ชันโกร่า จำกัด
2536 – ปัจจุบัน	กรรมการผู้จัดการ	บริษัท ดีบีเอ็มที จำกัด
2534 – ปัจจุบัน	กรรมการผู้จัดการ	บริษัท เอส.วี.เอฟเวอร์กรีน จำกัด

การดำรงตำแหน่งในกิจการอื่นๆ		
ระยะเวลา	ตำแหน่ง	บริษัท
กิจการอื่นที่แข่งขัน/เกี่ยวเนื่องกับธุรกิจที่อาจทำให้เกิดความขัดแย้งทางผลประโยชน์ต่อบริษัทฯ -ไม่มี-		
ประสบการณ์		
2555 – 2558	ประธานคณะกรรมการตรวจสอบ/กรรมการอิสระ/กรรมการบริหารความเสี่ยง	บริษัท กันกุลเอ็นจิเนียริ่ง จำกัด (มหาชน)
2555 – 2556	กรรมการตรวจสอบ/กรรมการอิสระ	บริษัท เกษตรไทยอุตสาหกรรมน้ำตาล จำกัด
2552 – 2556	กรรมการผู้ทรงคุณวุฒิ	ประจำคณะบริหารธุรกิจ มหาวิทยาลัยเทคโนโลยีราชมงคลธัญบุรี
2552 – 2554	ประธานคณะกรรมการตรวจสอบ/กรรมการอิสระ	บริษัท อินเทอร์เน็ต คอมมูนิตี้แคชั่น จำกัด (มหาชน)
2551 – 2555	กรรมการตรวจสอบ/กรรมการอิสระ	บริษัท กันกุลเอ็นจิเนียริ่ง จำกัด (มหาชน)
2549 – 2552	ประธานคณะกรรมการตรวจสอบ/กรรมการอิสระ	บริษัท เอเชียไฟเบอร์ จำกัด (มหาชน)
2548 – 2558	กรรมการตรวจสอบ/กรรมการอิสระ	บริษัท สตาร์ ซานิตารีแวร์ จำกัด (มหาชน)
2548 – 2549	ประธานคณะกรรมการตรวจสอบ	สมาคมการจัดการธุรกิจแห่งประเทศไทย
2548 – 2554	ผู้พิพากษาสมทบ	ศาลทรัพย์สินทางปัญญาและการค้าระหว่างประเทศกลาง
2548 – 2554	กรรมการเหรียญกษาปณ์	หอการค้าไทย และ สภาหอการค้าแห่งประเทศไทย
2548 – 2554	ประธานคณะทำงานบัญชีและการเงิน	หอการค้าไทย และ สภาหอการค้าแห่งประเทศไทย
2545 – 2549	ที่ปรึกษาคณะกรรมการตรวจสอบ	สภาอุตสาหกรรมแห่งประเทศไทย
2543 – 2545	รองประธานคณะกรรมการกฎหมายภาษีธุรกิจและการลงทุน	สภาอุตสาหกรรมแห่งประเทศไทย

ชื่อ-สกุล ว่าจะร้อยตรีธีรยุทธ ช่างเพชร
 อายุ 74
 ตำแหน่ง กรรมการอิสระ
 ประธานกรรมการบริหารความเสี่ยง
 กรรมการตรวจสอบ

คุณวุฒิทางการศึกษา

- ปริญญาตรี สาขานิติศาสตร์ มหาวิทยาลัยธรรมศาสตร์

การผ่านหลักสูตรของสมาคมส่งเสริมสถาบันกรรมการบริษัทไทย

- DAP 97/2012
- ACP 41/2012
- MFM 8/2012

สัดส่วนการถือหุ้นในบริษัทฯ (%) ไม่มี

ความสัมพันธ์ทางครอบครัวระหว่างผู้บริหาร ไม่มี

จำนวนปีที่เป็นกรรมการ 3 ปี 3 เดือน (29 มกราคม 2556)

การดำรงตำแหน่งในกิจการอื่นๆ		
ระยะเวลา	ตำแหน่ง	บริษัท
บริษัททาดะเบียน		
2556 – ปัจจุบัน	กรรมการอิสระประธานกรรมการบริหารความเสี่ยงและกรรมการตรวจสอบ	บริษัท เกษตรไทย อินเตอร์เนชั่นแนล ชูการ์ คอร์ปอเรชั่น จำกัด (มหาชน)
กิจการอื่น (ที่ไม่ใช่บริษัททาดะเบียน) / กิจการอื่นที่แข่งขัน/เกี่ยวเนื่องกับธุรกิจที่อาจทำให้เกิดความขัดแย้งทางผลประโยชน์ต่อบริษัทฯ -ไม่มี-		
ประสบการณ์		
2555 – 2556	กรรมการอิสระและกรรมการตรวจสอบ	บริษัท เกษตรไทยอุตสาหกรรมน้ำตาล จำกัด

ชื่อ-สกุล นายอิสกันต์ ไกรวิทย์
อายุ 73
ตำแหน่ง กรรมการอิสระ, ประธานกรรมการสรรหาและพิจารณาค่าตอบแทนและกรรมการบริหารความเสี่ยง

คุณวุฒิทางการศึกษา

- ปริญญาตรี บัญชีบัณฑิต (บช.บ) มหาวิทยาลัยธรรมศาสตร์
- ปริญญาโท เศรษฐศาสตร์ North Dakota State University U.S.A
- Certificate, American Institute of Banking (New York) U.S.A.

การผ่านหลักสูตรของสมาคมส่งเสริมสถาบันกรรมการบริษัทไทย

- DAP 97/2012
- ACP 41/2012
- MFM 8/2012

สัดส่วนการถือหุ้นในบริษัทฯ (%) ไม่มี
ความสัมพันธ์ทางครอบครัวระหว่างผู้บริหาร ไม่มี
จำนวนปีที่เป็นการกรรมการ 3 ปี 3 เดือน (29 มกราคม 2556)

การดำรงตำแหน่งในกิจการอื่นๆ		
ระยะเวลา	ตำแหน่ง	บริษัท
บริษัททาดะเบียน		
2556 – ปัจจุบัน	กรรมการอิสระประธานกรรมการสรรหาและพิจารณาค่าตอบแทนและกรรมการบริหารความเสี่ยง	บริษัท เกษตรไทย อินเตอร์เนชั่นแนล ชูการ์ คอร์ปอเรชั่น จำกัด (มหาชน)
กิจการอื่น (ที่ไม่ใช่บริษัททาดะเบียน) / กิจการอื่นที่แข่งขัน/เกี่ยวเนื่องกับธุรกิจที่อาจทำให้เกิดความขัดแย้งทางผลประโยชน์ต่อบริษัทฯ -ไม่มี-		
ประสบการณ์		
2555 – 2556	กรรมการอิสระและกรรมการตรวจสอบ	บริษัท เกษตรไทยอุตสาหกรรมน้ำตาล จำกัด

ชื่อ-สกุล นายพูนศักดิ์ บุญสาส์
 อายุ 68
 ตำแหน่ง กรรมการอิสระ
 และกรรมการสรรหาและพิจารณาค่าตอบแทน

คุณวุฒิทางการศึกษา

- ปริญญาเอก ศิลปศาสตรดุษฎีบัณฑิต (ศศ.ด.) การบริหารธุรกิจ มหาวิทยาลัยเจ้าพระยา
- ศศ.ม. (จิตวิทยา) มหาวิทยาลัยเกษตรศาสตร์
- บธ.ม. (การจัดการ) มหาวิทยาลัยอีสเทิร์นเอเซีย

การผ่านหลักสูตรของสมาคมส่งเสริมสถาบันกรรมการบริษัทไทย

- DAP 97/2012

สัดส่วนการถือหุ้นในบริษัทฯ (%) ไม่มี
 ความสัมพันธ์ทางครอบครัวระหว่างผู้บริหาร ไม่มี
 จำนวนปีที่เป็นการกรรมการ 3 ปี 3 เดือน (29 มกราคม 2556)

การดำรงตำแหน่งในกิจการอื่นๆ		
ระยะเวลา	ตำแหน่ง	บริษัท
บริษัทจดทะเบียน		
2556 – ปัจจุบัน	กรรมการอิสระและกรรมการสรรหาและพิจารณาค่าตอบแทน	บริษัท เกษตรไทย อินเตอร์เนชั่นแนล ชูการ์ คอร์ปอเรชั่น จำกัด (มหาชน)
กิจการอื่น (ที่ไม่ใช่บริษัทจดทะเบียน)		
2538 – ปัจจุบัน	กรรมการและประธานเจ้าหน้าที่บริหาร	บริษัท ศักดิ์สยามพาณิชย ลิสซิ่ง จำกัด
กิจการอื่นที่แข่งขัน/เกี่ยวเนื่องกับธุรกิจที่อาจทำให้เกิดความขัดแย้งทางผลประโยชน์ต่อบริษัทฯ -ไม่มี-		
ประสบการณ์		
2555 – 2556	กรรมการอิสระ	บริษัท เกษตรไทยอุตสาหกรรมน้ำตาล จำกัด

ชื่อ-สกุล นายไกรฤกษ์ นิลคุหา
 อายุ 65
 ตำแหน่ง กรรมการอิสระ และประธานกรรมการตรวจสอบ

คุณวุฒิทางการศึกษา

- ปริญญาโท M.Sc. (Petroleum Engineering), New Mexico Institute of Mining and Technology, USA
- ปริญญาตรี วิศวกรรมศาสตรบัณฑิต สาขาวิศวกรรมเครื่องกล มหาวิทยาลัยเกษตรศาสตร์
- ปริญญาบัตรวิทยาลัยป้องกันราชอาณาจักร หลักสูตรการป้องกันราชอาณาจักร (วปอ.) รุ่นที่ 48
- หลักสูตรผู้บริหารระดับสูง สถาบันวิทยาการตลาดทุน รุ่นที่ 8 (วตท.8)

การผ่านหลักสูตรของสมาคมส่งเสริมสถาบันกรรมการบริษัทไทย

- ACP 13/2006
- ACP 24/2008

สัดส่วนการถือหุ้นในบริษัทฯ (%) ไม่มี
 ความสัมพันธ์ทางครอบครัวระหว่างผู้บริหาร ไม่มี
 จำนวนปีที่เป็นการกรรมการ 2 ปี 2 เดือน (26 กุมภาพันธ์ 2557)

การดำรงตำแหน่งในกิจการอื่นๆ		
ระยะเวลา	ตำแหน่ง	บริษัท
บริษัททกะเบียน		
2557 – ปัจจุบัน	กรรมการอิสระ และประธานกรรมการตรวจสอบ	บริษัท เทชทรไทย อินเทอร์เน็ตเซ็นแนล ซูการ์ คอร์ปอเรชั่น จำกัด (มหาชน)
กิจการอื่น (ที่ไม่ใช่บริษัททกะเบียน)		
2557 – ปัจจุบัน	กรรมการ	บริษัท โซลา เพาเวอร์ (สุรินทร์1) จำกัด
2557 – ปัจจุบัน	กรรมการ	บริษัท โซลา เพาเวอร์ (สุรินทร์2) จำกัด
2557 – ปัจจุบัน	กรรมการ	บริษัท โซลา เพาเวอร์ (เลย2) จำกัด
2557 – ปัจจุบัน	กรรมการ	บริษัท โซลา เพาเวอร์ (ขอนแก่น10) จำกัด
2556 – ปัจจุบัน	กรรมการ	บริษัท พีอีเอ เอ็นคอม อินเทอร์เน็ตเซ็นแนล จำกัด
2543 – ปัจจุบัน	ประธานกรรมการ	มูลนิธิเพื่อสถาบันฝึกอบรมและพัฒนาบุคลากรด้านปิโตรเลียม
กิจการอื่นที่แข่งขัน/เกี่ยวเนื่องกับธุรกิจที่อาจทำให้เกิดความขัดแย้งทางผลประโยชน์ต่อบริษัทฯ -ไม่มี-		
ประสบการณ์		
2556 – 2557	กรรมการ	บรรษัทประกันสินเชื่ออุตสาหกรรมขนาดย่อม (บสย.)
2553 – 2558	กรรมการ	บริษัท บางจากปิโตรเลียม จำกัด (มหาชน)
2553 – 2556	กรรมการ	บริษัท ปตท. จำกัด (มหาชน)
2552 – 2555	อธิบดี	กรมพัฒนาพลังงานทดแทนและอนุรักษ์พลังงาน
2551 – 2552	รองปลัด	กระทรวงพลังงาน

ชื่อ-สกุล

นายสุนชีเกะ ชียามะ

อายุ

47

ตำแหน่ง

กรรมการ, ผู้ช่วยประธานเจ้าหน้าที่บริหารกลุ่มบริษัทฯ
และผู้ช่วยประธานเจ้าหน้าที่บริหารการเงิน

คุณวุฒิทางการศึกษา

- College of Economics, Yokohama National University

การผ่านหลักสูตรของสมาคมส่งเสริมสถาบันกรรมการบริษัทไทย

- DAP 108/2014

สัดส่วนการถือหุ้นในบริษัทฯ (%)

ไม่มี

ความสัมพันธ์ทางครอบครัวระหว่างผู้บริหาร

ไม่มี

จำนวนปีที่เป็นการกรรมการ

1 ปี 11 เดือน (12 พฤษภาคม 2557)

การดำรงตำแหน่งในกิจการอื่นๆ		
ระยะเวลา	ตำแหน่ง	บริษัท
บริษัทจดทะเบียน		
2556 – ปัจจุบัน	กรรมการ ผู้ช่วยประธานเจ้าหน้าที่บริหารกลุ่มบริษัทฯ และผู้ช่วยประธานเจ้าหน้าที่บริหารการเงิน	บริษัท เกษตรไทย อินเตอร์เนชั่นแนล ซูการ์ คอร์ปอเรชั่น จำกัด (มหาชน)
กิจการอื่น (ที่ไม่ใช่บริษัทจดทะเบียน) / กิจการอื่นที่แข่งขัน/เกี่ยวเนื่องกับธุรกิจที่อาจทำให้เกิดความขัดแย้งทางผลประโยชน์ต่อบริษัทฯ		
-ไม่มี-		
ประสบการณ์		
2551 – 2556	Division Head, Consumer Goods and Service Division	Sumitomo Corporation Thailand Ltd., Sumi-Thai Internal Limited (Bangkok)
2547 – 2551	Assistant to General Manager, Sweeteners & Beverages Dept.	Sumitomo Corporation Ltd.
2536	Staff Member, Sugar Dep t. (Tokyo)	Sumitomo Corporation Ltd.

ชื่อ-สกุล นางน้อมจิต อัครเมฆินทร์

อายุ 57

ตำแหน่ง ผู้อำนวยการฝ่ายบัญชี

คุณวุฒิทางการศึกษา

- ปริญญาตรี สาขาการบัญชี มหาวิทยาลัยกรุงเทพ

การผ่านหลักสูตรของสมาคมส่งเสริมสถาบันกรรมการบริษัทไทย

- ACP 13/2006
- ACP 24/2008

สัดส่วนการถือหุ้นในบริษัทฯ (%)

ไม่มี

ความสัมพันธ์ทางครอบครัวระหว่างผู้บริหาร

ไม่มี

การดำรงตำแหน่งในกิจการอื่นๆ		
ระยะเวลา	ตำแหน่ง	บริษัท
บริษัทจดทะเบียน		
2555 – ปัจจุบัน	ผู้อำนวยการฝ่ายบัญชี	บริษัท เกษตรไทย อินเตอร์เนชั่นแนล ซูการ์ คอร์ปอเรชั่น จำกัด (มหาชน)
กิจการอื่น (ที่ไม่ใช่บริษัทจดทะเบียน) / กิจการอื่นที่แข่งขัน/เกี่ยวเนื่องกับธุรกิจที่อาจทำให้เกิดความขัดแย้งทางผลประโยชน์ต่อบริษัทฯ		
-ไม่มี-		
ประสบการณ์		
2551 – 2555	ผู้ช่วยผู้จัดการทั่วไป	บริษัท เกษตรไทยอุตสาหกรรมน้ำตาล จำกัด

ชื่อ-สกุล นายสุชาติ พิพัฒน์ชัยพงศ์
 อายุ 54
 ตำแหน่ง เลขานุการบริษัท

คุณวุฒิทางการศึกษา

- ปริญญาโท บริหารธุรกิจ มหาวิทยาลัยรามคำแหง
- ปริญญาตรี บริหารทั่วไป มหาวิทยาลัยอัสสัมชัญ

การผ่านหลักสูตรของสมาคมส่งเสริมสถาบันกรรมการบริษัทไทย

- CSP 53/2013
- BRP 12/2013
- EMT 30/2014
- CRP 8/2014

สัดส่วนการถือหุ้นในบริษัทฯ (%) 0.000

ความสัมพันธ์ทางครอบครัวระหว่างผู้บริหาร ไม่มี

การดำรงตำแหน่งในกิจการอื่นๆ		
ระยะเวลา	ตำแหน่ง	บริษัท
บริษัทจดทะเบียน		
2556 – ปัจจุบัน	เลขานุการบริษัท	บริษัท เกษตรไทย อินเตอร์เนชั่นแนล ซูการ์ คอร์ปอเรชั่น จำกัด (มหาชน)
กิจการอื่น (ที่ไม่ใช่บริษัทจดทะเบียน)		
ปัจจุบัน	กรรมการ	บริษัท เกษตรไทยไบโอเพาเวอร์ จำกัด
ปัจจุบัน	กรรมการ	บริษัท เกษตรไทยปุยชีวภาพ จำกัด
กิจการอื่นที่แข่งขัน/เกี่ยวเนื่องกับธุรกิจที่อาจทำให้เกิดความขัดแย้งทางผลประโยชน์ต่อบริษัทฯ -ไม่มี-		
ประสบการณ์		
2539 – 2556	ผู้จัดการโรงงาน	บริษัท เกษตรไทยอุตสาหกรรมน้ำตาล จำกัด
2548 – 2556	ผู้จัดการโรงงาน	บริษัท เอกรัฐพัฒนา จำกัด
2537 – 2539	ผู้จัดการโรงงาน	บริษัท รวมผลอุตสาหกรรมนครสวรรค์ จำกัด
2532 – 2537	รองผู้จัดการโรงงาน	บริษัท น้ำตาลเกษตรไทย จำกัด



การเปิดเผยข้อมูลการถือหุ้นของกรรมการและผู้บริหาร โดยแสดงจำนวนหุ้นที่ถือ ระหว่างปี 2558

รายชื่อกรรมการ	ตำแหน่ง	หุ้นสามัญ จำนวน (หุ้น) 31 ธ.ค.57	รายการเปลี่ยนแปลงระหว่างปี 2558 จำนวน (หุ้น)				หุ้นสามัญ จำนวน (หุ้น) 31 ธ.ค.58	ร้อยละจำนวนหุ้น ที่มีสิทธิออก เสียง	หมายเหตุ
			ซื้อ	ขาย	รับโอน	โอนออก			
1. นายปรีชา อรรถวิทักษ์	ประธานกรรมการ	5,070,700	200,000	-	-	-	5,270,700	0.137	มีรายการซื้อหุ้นเพิ่ม จำนวน 200,000 หุ้น ระหว่างปี 2558
2. นายสิริวัตร เสียมภักดี	รองประธาน กรรมการ	-	-	-	-	-	-	-	ไม่มีหุ้น KTIS
3. นายประพันธ์ ศิริวัธยะกุล	กรรมการ	-	-	-	-	-	-	-	ไม่มีหุ้น KTIS
4. นายณัฐปวงษ์ ศิริวัธยะกุล	กรรมการ	100	-	-	27,215,900	-	27,216,000	0.705	รับโอนหุ้นจากภรรยา จำนวน 27,215,900 หุ้น ระหว่างปี 2558
*คู่สมรสและบุตรที่ ยังไม่บรรลุนิติภาวะ		27,215,900	-	-	-	27,215,900	-	-	
5. นางดารัตน์ วิภาตะภักดิ์	กรรมการ	12,349,900	-	-	-	-	12,349,900	0.319	
6. นายประเสริฐ ศิริวัธยะกุล	กรรมการ	5,832,000	-	-	-	-	5,832,000	0.151	
*คู่สมรสและบุตรที่ ยังไม่บรรลุนิติภาวะ		5,832,000	-	-	-	-	5,832,000	0.151	
7. นายพูนศักดิ์ บุญสำลี	กรรมการอิสระ	-	-	-	-	-	-	-	ไม่มีหุ้น KTIS

รายชื่อกรรมการ	ตำแหน่ง	หุ้นสามัญ จำนวน (หุ้น) 31 ธ.ค.57	รายการเปลี่ยนแปลงระหว่างปี 2558 จำนวน (หุ้น)				หุ้นสามัญ จำนวน (หุ้น) 31 ธ.ค.58	ร้อยละจำนวนหุ้น ที่มีสิทธิออก เสียง	หมายเหตุ
			ซื้อ	ขาย	รับโอน	โอนออก			
8. นายอภิชาติ นุชประยูร	กรรมการ	500	-	-	-	-	500	0.000	
9. นายชุนซีเกะ ซีริยาปะ	กรรมการ	-	-	-	-	-	-	-	ไม่มีหุ้น KTIS
10. นางสาวฉวี อัมมิ่ง	กรรมการ	21,544,000	-	-	-	-	21,544,000	0.558	
11. นายไกรฤกษ์ นิลคุหา	กรรมการอิสระ และ	-	-	-	-	-	-	-	
*คู่สมรสและบุตรที่ ยังไม่บรรลุนิติภาวะ	ประธานกรรมการ ตรวจสอบ	100,000	-	-	-	-	100,000	0.003	
12. นายสถาพร โคธธีราบุรุษย์	กรรมการอิสระ และกรรมการ ตรวจสอบ	-	-	-	-	-	-	-	ไม่มีหุ้น KTIS
13. ว่าที่ร้อยตรี ธีรยุทธ ช่างเพชร	กรรมการอิสระ และกรรมการ ตรวจสอบ	-	-	-	-	-	-	-	ไม่มีหุ้น KTIS
14. นายอิสกันดร์ ไกรวิทย์	กรรมการอิสระ	-	-	-	-	-	-	-	ไม่มีหุ้น KTIS
15. นายศิริภักย์ ศิริวัชรยะกุล	กรรมการ	190,200,000	498,000	-	-	-	190,698,000	4.940	มีรายการซื้อหุ้นเพิ่ม จำนวน 498,000 หุ้น ก่อนเข้าดำรงตำแหน่ง วันที่ 14 พ.ค. 58

รายละเอียดกรรมการบริหารย่อย

บริษัท	1	2	3	4	5	6	7	8	9	10	11	12	13	14	15	16
บริษัท เกษตรไทย อินเตอร์เนชั่นแนล ซุการ์ คอร์ปอเรชั่น จำกัด (มหาชน)	X	I, II, V, IV	I, II, V, VI	I, II, V, IV	I, II, V, IV	I, II, V, IV	I, III, IV	I, III, IV	I, VI, IV	I, VI	I	I	I	I	I, III	V

บริษัทย่อย

บริษัท เกษตรไทยไบโอเพาเวอร์ จำกัด	X, V	I, V	I, V	I, V	I, V	I, V	I, V	I, V	I, V	I, V	I, V	I, V	I, V	I, V	I, V	I, V
บริษัท น้ำตาลไทยเอกลักษณ์ จำกัด		X, V	I, V	I, V	I, V	I, V	I, V	I, V	I, V	I, V	I, V	I, V	I, V	I, V	I, V	I, V
บริษัท เอกรัฐพัฒนา จำกัด	X, V	I, V	I, V	I, V	I, V	I, V	I, V	I, V	I, V	I, V	I, V	I, V	I, V	I, V	I, V	I, V
บริษัท เอ็นไวรอนเม้นท์พัลฟ์ แอนด์ เปเปอร์ จำกัด		X, V			I, V	I, V	I, V	I, V	I, V	I, V	I, V	I, V	I, V	I, V	I, V	I, V
บริษัท เพิ่มสินพัฒนา จำกัด		X, V	I, V	I, V	I, V	I, V	I, V	I, V	I, V	I, V	I, V	I, V	I, V	I, V	I, V	I, V
บริษัท เกษตรไทยปุยชีวภาพ จำกัด				X, V		I, V			I, V							
บริษัท ไทยเอกลักษณ์ เพาเวอร์ จำกัด	I, V	X, V	I, V	I, V	I, V	I, V	I, V	I, V	I, V	I, V	I, V	I, V	I, V	I, V	I, V	I, V
บริษัท ทรัพย์ศิริเกษตร จำกัด		X, V			I, V	I, V	I, V	I, V	I, V	I, V	I, V	I, V	I, V	I, V	I, V	I, V
บริษัท รวมผลไบโอเพาเวอร์ จำกัด	X, V	I, V	I, V	I, V	I, V	I, V	I, V	I, V	I, V	I, V	I, V	I, V	I, V	I, V	I, V	I, V
บริษัท ลพบุรี อินเตอร์เนชั่นแนล ซูการ์ จำกัด		X, V			I, V	I, V	I, V	I, V	I, V	I, V	I, V	I, V	I, V	I, V	I, V	I, V
บริษัท ลพบุรีไบโอเอทามอล จำกัด		X, V			I, V	I, V	I, V	I, V	I, V	I, V	I, V	I, V	I, V	I, V	I, V	I, V
บริษัท ลพบุรีไบโอเพาเวอร์ จำกัด		X, V			I, V	I, V	I, V	I, V	I, V	I, V	I, V	I, V	I, V	I, V	I, V	I, V



KTIS
More Than Sugar

42

หมายเหตุ (1)

- x = ประสิทธิภาพการบริหาร
I = กรรมการบริษัท
II = กรรมการบริหาร
III = กรรมการตรวจสอบ
IV = กรรมการบริหารความเสี่ยง
V = ผู้บริหาร
VI = กรรมการสรรหาและพิจารณาตำแหน่ง
VII = ผู้มีอำนาจควบคุม

หมายเหตุ (2)

1. นายปรีชา อรรถวิวัฒน์ ไกรวิทย์
2. นายประพันธ์ ศิริวิริยะกุล บุญสำลี
3. นางดารัตน์ วิชาตะกลีศ ศิริวิริยะกุล
4. นายสิริวัตร เสียมภักดี บุชประยูร
5. นายณัฐปวงษ์ ศิริวิริยะกุล ชัยยามะ
6. นายประเสริฐ ศิริวิริยะกุล อัง อัง
7. ว่าที่ร้อยตรีธัญญะ ช่างเพชร นิลคูหา
8. นายสตาพร โคธีราบุรุษย์ อัครเมฆินทร์

ภาพรวมการประกอบธุรกิจ

ประวัติความเป็นมาและพัฒนาการที่สำคัญ

บริษัท เกษตรไทย อินเตอร์เนชั่นแนล ซูการ์ คอร์ปอเรชั่น จำกัด (มหาชน) (“บริษัทฯ”) เดิมชื่อ บริษัท เกษตรไทย อุตสาหกรรมน้ำตาล จำกัด และบริษัทย่อยภายใต้กลุ่มเคทิส ก่อตั้งโดยคุณารุณ และคุณหทัย ศิริวิริยะกุล เป็นกลุ่มผู้ผลิตน้ำตาลทรายที่มีประสบการณ์ในการประกอบธุรกิจมากกว่า 50 ปี ณ ปัจจุบัน กลุ่มบริษัทฯ ดำเนินธุรกิจผลิตและจัดจำหน่ายน้ำตาลทรายและอุตสาหกรรมต่อเนื่องอย่างครบวงจร

บริษัทฯ ได้แปรสภาพจากบริษัทจำกัดเป็นบริษัทมหาชน เมื่อปี พ.ศ. 2556 ต่อมาได้เพิ่มทุนจดทะเบียนจาก 3,274,573,000 บาท เป็น 3,888,000,000 บาท และนำหุ้นเข้าจดทะเบียนเป็นหลักทรัพย์จดทะเบียนในตลาดหลักทรัพย์แห่งประเทศไทย ในปี พ.ศ. 2557 และมีชื่อย่อหลักทรัพย์ในตลาดหลักทรัพย์แห่งประเทศไทยว่า “KTIS” และในปี พ.ศ. 2558 บริษัทฯ ได้เพิ่มทุนจดทะเบียนเป็น 3,888,000,010 บาท โดยมีทุนจดทะเบียนชำระแล้วจำนวนทั้งสิ้น 3,860,000,010 บาท

กิจการน้ำตาลทรายของบริษัทฯ เริ่มจากการเป็นผู้กระจายสินค้าน้ำตาลทรายหรือที่เรียกกันทั่วไปว่า “ยี่ปี่ว” ในจังหวัดนครสวรรค์ ต่อมาประมาณปี พ.ศ. 2510 คุณารุณ ศิริวิริยะกุล และกลุ่มยี่ปี่วในจังหวัดนครสวรรค์ได้ร่วมกันซื้อบริษัท อุตสาหกรรมมหาคุณ จำกัด ดำเนินการผลิต 500 ตันต่อวัน ซึ่งมีสินทรัพย์หลักคือ โรงงานน้ำตาลทราย และเปลี่ยนชื่อบริษัทเป็นบริษัท รวมผลอุตสาหกรรมนครสวรรค์ จำกัด (“RPE”) ต่อมาได้ขยายกำลังการผลิตอย่างต่อเนื่องโดยเพิ่มจาก 500 ตันต่อวันเป็น 15,000 ตันต่อวัน

ในช่วงปี พ.ศ. 2524 บริษัทฯ ได้ตัดสินใจลงทุน ชื่อ บริษัทน้ำตาลไทยเอกลักษณ์ จำกัด (“TIS”) และ ได้เพิ่มกำลังการผลิตอย่างต่อเนื่องจน ณ ปัจจุบัน โรงงานน้ำตาลทรายของ TIS มีกำลังการผลิตทั้งสิ้น 18,000 ตันต่อวัน

ปี พ.ศ. 2531 บริษัทฯ ได้ลงทุนเข้าซื้อ บริษัท น้ำตาลเกษตรไทย จำกัด ซึ่งขณะนั้น มีกำลังการผลิต 6,000 ตันต่อวัน ผู้บริหารได้หาพันธมิตรทางธุรกิจเพื่อปรับปรุงโครงสร้างทางการเงิน และเสริมสร้างสภาพคล่องให้กับ บริษัท น้ำตาลเกษตรไทย จำกัด จนต่อมาในปี พ.ศ. 2551 ผู้บริหารตัดสินใจร่วมทุนกับ บริษัท ยูที กรุ๊ป จำกัด (UT Group Pte. Ltd.) ซึ่งเป็นนักลงทุนจากประเทศสิงคโปร์ โดยจัดตั้งบริษัทใหม่ กล่าวคือ บริษัท เกษตรไทยอุตสาหกรรมน้ำตาล จำกัด และได้ดำเนินการโอนกิจการโรงงานน้ำตาลทราย จาก บริษัท น้ำตาลเกษตรไทย จำกัด มาดำเนินการภายใต้ บริษัท เกษตรไทยอุตสาหกรรมน้ำตาล จำกัด ปัจจุบันสามารถขยายกำลังการผลิตได้ถึง 55,000 ตันต่อวัน ซึ่งถือเป็นโรงงานน้ำตาลทรายที่มีกำลังการผลิตที่ใหญ่ที่สุดของโลก

นอกจากการผลิตและจัดจำหน่ายน้ำตาลทรายในปี พ.ศ. 2546 กลุ่มครอบครัวศิริวิริยะกุล ได้เล็งเห็นถึงโอกาสในการดำเนินธุรกิจอุตสาหกรรมต่อเนื่องอย่างครบวงจร จึงได้ร่วมทุนกับ บริษัท เพิ่มสินพัฒนา จำกัด (“PSP”) และกลุ่มนักลงทุนชาวสิงคโปร์ 2 ราย ได้แก่ บริษัท คิงวัน คอร์ปอเรชั่น ลิมิเตด (King Wan Corporation Limited) และ บริษัท ซิลิม อินเวสเมนต์ จำกัด (Xylem Investment Pte. Ltd.) จัดตั้ง บริษัท เอ็นไวรอนเม้นท์พาล์ฟ แอนด์ เปเปอร์ จำกัด (“EPPCO”) เพื่อผลิตเยื่อกระดาษฟอกขาวจากชานอ้อย โดยเยื่อกระดาษฟอกขาวจากชานอ้อยของ EPPCO นั้นใช้วัตถุดิบหลักคือชานอ้อยที่เหลือใช้จากกระบวนการผลิตน้ำตาลทราย ณ ปัจจุบันโรงงานของ EPPCO มีกำลังการผลิตเยื่อกระดาษฟอกขาวประมาณ 100,000 ตันต่อปี

ในปี พ.ศ. 2547 กลุ่มครอบครัวศิริวิริยะกุล ได้ตัดสินใจร่วมทุนกับกลุ่มนักลงทุนชาวสิงคโปร์ 3 ราย ได้แก่ บริษัท คิงวัน อินดัสตรี จำกัด (King Wan Industries Pte Ltd.) บริษัท ฟาร์ อีสต์ ดิสทิลเลอร์ส จำกัด (Far East Distillers Pte Ltd.) และ บริษัท ซินแทค กรุ๊ป จำกัด (Sinotac Group Pte Ltd.) จัดตั้ง บริษัท เอกรัฐพัฒนา จำกัด (“EPC”) เพื่อดำเนินธุรกิจผลิตและจัดจำหน่ายเอทานอลซึ่งใช้จากน้ำตาลที่เหลือใช้จากกระบวนการผลิตน้ำตาลทรายเป็นวัตถุดิบ ณ ปัจจุบัน EPC มีขนาดกำลังการผลิต 230,000 ลิตรต่อวัน

ในปี พ.ศ. 2553 กลุ่มครอบครัวศิริวิริยะกุล ได้เริ่มโครงการนำชานอ้อยซึ่งเป็นของเสียจากกระบวนการผลิตน้ำตาล (กากอ้อย) มาใช้เป็นวัตถุดิบในการผลิตเยื่อกระดาษและเป็นวัตถุดิบในการผลิตไฟฟ้า โดยได้จัดตั้ง บริษัท เกษตรไทยไบโอเพาเวอร์ จำกัด (“KTBP”) เพื่อดำเนินธุรกิจโรงไฟฟ้าชีวมวลขนาดกำลังการผลิต 60 เมกะวัตต์ และได้เปิดดำเนินการเชิงพาณิชย์แล้วเมื่อวันที่ 7 ตุลาคม พ.ศ. 2556

ในปี พ.ศ. 2554 กลุ่มครอบครัวศิริวิริยะกุล ได้เล็งเห็นถึงประโยชน์ในการใช้กากตะกอนหมักกรอง (filter cake) ซึ่งเป็นของเสียจากกระบวนการผลิตน้ำตาล และน้ำเสียที่มาจากกระบวนการผลิตก๊าซชีวภาพและการผลิตเอทานอล นำมาผลิตเป็นสารปรับปรุงดิน และปุ๋ยอินทรีย์ ทั้งชนิดเป็น ผง และเป็นเม็ด โดยได้จัดตั้งบริษัท เกษตรไทยปุ๋ยชีวภาพ จำกัด (“KTBF”) ภายใต้ EPC เพื่อขยายธุรกิจอุตสาหกรรมต่อเนื่อง ซึ่ง ปัจจุบัน KTBF เปิดดำเนินการแล้ว ขนาดกำลังการผลิตชนิดผง 15,000 ตันต่อปี ชนิดเม็ด 6,150 ตันต่อปี และชนิดน้ำ 200,000 ลบ.ม.ต่อปี

ในปี พ.ศ. 2555 บริษัทฯ ได้ดำเนินการพัฒนาระบบเก็บเกี่ยวอ้อย เพื่อเพิ่มคุณภาพและศักยภาพทางด้านไร่ควบคู่กับการเติบโตของบริษัทฯ โดยการเข้าทำสัญญาซื้อรถตัดอ้อย จอห์นเดียร์ (John Deere) จำนวน 40 คัน กับ บริษัท ที เค อีควิปเมนต์ จำกัด ตัวแทนผู้จัดจำหน่ายสินค้า จอห์นเดียร์ ในประเทศไทยโดยมีเงื่อนไขว่า จอห์นเดียร์ จะเข้ามาช่วยอบรม และแนะนำเจ้าหน้าที่พนักงานบริษัทฯ ในการดูแล ซ่อมแซม และพัฒนาเครื่องมือและอุปกรณ์ฝ่ายไร่ของบริษัทฯ เพื่อเพิ่มประสิทธิภาพการปลูกอ้อยของชาวไร่ และขยายปริมาณวัตถุดิบแก่โรงงานของกลุ่มบริษัทฯ

ในปี พ.ศ. 2556 ที่ประชุมสามัญผู้ถือหุ้นประจำปี 2556 ของบริษัทฯ มีมติอนุมัติให้บริษัทฯ ดำเนินการลงทุนซื้อ บริษัท ไทยเอกלקทริกเพาเวอร์ จำกัด (“TEP”) เพื่อดำเนินธุรกิจโรงงานไฟฟ้าชีวมวลขนาดกำลังการผลิตทั้งสิ้น 50 เมกะวัตต์ จากผู้ถือหุ้นเดิมโดยโรงไฟฟ้าดังกล่าวจะรับวัตถุดิบชานอ้อยโดยตรงจาก TIS ในขณะเดียวกัน บริษัทฯ จัดตั้ง บริษัท รวมผลไบโอเพาเวอร์ จำกัด (“RPBP”) เพื่อดำเนินกิจการโรงไฟฟ้าชีวมวลขนาดกำลังการผลิตทั้งสิ้น 50 เมกะวัตต์ โดยโรงไฟฟ้าดังกล่าวจะรับวัตถุดิบชานอ้อยโดยตรงจาก โรงงานรวมผล

นอกจากนี้ ที่ประชุมสามัญผู้ถือหุ้นประจำปี 2556 ของบริษัทฯ ยังมีมติอนุมัติให้ บริษัทฯ จัดตั้ง บริษัท ทรัพย์ศิริเกษตร จำกัด (“SSK”) ขึ้นเพื่อดำเนินการจัดหาที่ดินเพื่อรองรับการขยายธุรกิจของกลุ่มบริษัทฯ โดยในปี พ.ศ. 2556 SSK ได้ซื้อที่ดินจากบุคคลที่ไม่มีความเกี่ยวข้องกันกับบริษัทฯ จนมีเนื้อที่จำนวน 2,629 ไร่ 1 งาน 16 ตารางวา

ในเดือนกันยายน พ.ศ. 2556 บริษัท ซูมิโตโม คอร์ปอเรชั่น จำกัด และบริษัท นิสชิน ซูการ์ จำกัด ได้เข้าเซ็นสัญญาลงทุนในหุ้นสามัญของบริษัทฯ ผ่านบริษัท 3 เอส โฮลดิ้ง จำกัด เป็นจำนวนเงินทั้งสิ้นไม่เกิน 2,650.0 ล้านบาท ทั้งนี้ ด้วยประสบการณ์ในการเป็นบริษัทเทรดดิ้งชั้นนำของโลก บริษัทฯ คาดว่าการเข้าลงทุนของทั้ง 2 บริษัท จะช่วยเสริมสร้างความสามารถในการแข่งขันในระดับนานาชาติของบริษัทฯ อีกทั้งช่วยขยายฐานธุรกิจในกลุ่มภาคเอเชียตะวันออกเฉียงใต้

ในเดือนพฤศจิกายน พ.ศ. 2556 คณะกรรมการบริษัทฯ ได้มีมติอนุมัติจัดตั้ง (1) บริษัท ลพบุรี อินเตอร์เนชั่นแนล ซูการ์ จำกัด (“LIS”) เพื่อรองรับแผนการขยายการผลิตและจัดจำหน่ายน้ำตาลทรายของกลุ่มบริษัทฯ (2) บริษัท ลพบุรีไบโอเอทานอล จำกัด (“LBE”) เพื่อรองรับแผนการขยายการผลิตและจัดจำหน่ายเอทานอล และ (3) บริษัท ลพบุรีไบโอเพาเวอร์ จำกัด (“LBP”) เพื่อรองรับแผนการขยายการผลิตและจำหน่ายไฟฟ้า โดย ปัจจุบัน บริษัทฯ อยู่ระหว่างการดำเนินการขอใบอนุญาตจากหน่วยงานที่เกี่ยวข้อง และยื่นขอรับสิทธิการส่งเสริมการลงทุนจากคณะกรรมการส่งเสริมการลงทุน (BOI)

ในเดือนกันยายน พ.ศ. 2557 คณะกรรมการบริษัทฯ ได้มีมติอนุมัติจัดตั้ง (1) บริษัท เคทีเอส ไบโอแก๊ส เพาเวอร์ จำกัด (“KBGP”) เพื่อรองรับแผนการขยายการผลิตและจำหน่ายไฟฟ้า (2) บริษัท เคทีเอส ชีวพลังงาน จำกัด (“KBE”) เพื่อรองรับแผนการขยายการผลิตและจำหน่ายเอทานอล และไฟฟ้าชีวมวล ปัจจุบันอยู่ระหว่างศึกษาโครงการเพื่อการดำเนินการต่อไป

ในเดือนสิงหาคม พ.ศ. 2558 คณะกรรมการบริษัทฯ ได้มีมติอนุมัติจัดตั้ง (1) บริษัท เกษตรไทยวิวัฒน์ จำกัด (“KTW”) เพื่อบริหารและจัดการสินทรัพย์ของกลุ่มบริษัทฯ (2) บริษัท เคทีเอส วิจัยและพัฒนา จำกัด (“KTIS R&D”) เพื่อรองรับแผนการขยายและสนับสนุนธุรกิจของกลุ่มบริษัทฯ

ภาพรวมการประกอบธุรกิจ

บริษัทฯ และบริษัทย่อยภายใต้ กลุ่มเคทีเอส เป็นกลุ่มบริษัทฯ ที่ดำเนินธุรกิจผลิตและจัดจำหน่ายน้ำตาลทรายอย่างครบวงจร รายใหญ่อันดับ 3 ของประเทศ โดยกลุ่มบริษัทฯ มีโรงงานผลิตน้ำตาลทรายทั้งสิ้น 2 โรงงาน และดำเนินการเข้าโรงงานน้ำตาลอีกหนึ่งแห่ง นอกจากนี้ยังมีโรงงานผลิตเอทานอล โรงงานผลิตเยื่อกระดาษฟอกขาวจากชานอ้อย โรงไฟฟ้าชีวมวล และโรงงานผลิตปุ๋ยอินทรีย์อัดเม็ด ณ ปัจจุบัน กลุ่มบริษัทฯ ดำเนินธุรกิจทั้งสิ้น 2 ประเภทคือ

1. ธุรกิจผลิตและจัดจำหน่ายน้ำตาลทราย

บริษัทฯ ผลิตและจัดจำหน่ายน้ำตาลทรายให้กับลูกค้าทั้งในและต่างประเทศผ่าน KTIS, TIS และ KTIS สาขา 3 โดยผลิตภัณฑ์ของกลุ่มบริษัทฯ สามารถจำแนกได้เป็น 3 ประเภท ได้แก่ น้ำตาลทรายขาวบริสุทธิ์ (Refined Sugar) น้ำตาลทรายขาว (White Sugar) และน้ำตาลทรายดิบ (Raw Sugar)

2. ธุรกิจอุตสาหกรรมต่อเนื่อง

กระบวนการผลิตน้ำตาลทรายของกลุ่มบริษัทฯ ทำให้เกิดธุรกิจต่อเนื่องจากการนำวัสดุเหลือใช้และของเสียจากกระบวนการผลิตน้ำตาล อาทิ กากน้ำตาล และชานอ้อยไปเข้าสู่กระบวนการผลิตในบริษัทย่อย โดยธุรกิจอุตสาหกรรมต่อเนื่องดังกล่าว ได้แก่

(1) ธุรกิจผลิตและจัดจำหน่ายเยื่อกระดาษฟอกขาวจากชานอ้อย

บริษัทฯ ดำเนินธุรกิจผลิตและจัดจำหน่ายเยื่อกระดาษผ่าน EPPCO โดยนำชานอ้อย ซึ่งเป็นวัสดุเหลือใช้มาทำกระบวนการต่อ โดยโรงงานเยื่อกระดาษของกลุ่มบริษัทฯ ตั้งอยู่ในพื้นที่ใกล้เคียงกับโรงงานน้ำตาลทรายของบริษัทฯ ผลิตภัณฑ์เยื่อกระดาษของบริษัทฯ มีทั้งหมด 2 ประเภท กล่าวคือเยื่อกระดาษแข็ง และเยื่อกระดาษเปียก

(2) ธุรกิจผลิตและจัดจำหน่ายเอทานอล

บริษัทฯ ดำเนินธุรกิจผลิตและจัดจำหน่ายเอทานอลผ่าน EPC โดยใช้วัตถุดิบหลักคือกากน้ำตาล จากโรงงานน้ำตาลทรายของกลุ่มบริษัทฯ เพื่อผลิตผลิตภัณฑ์เอทานอล ปัจจุบัน EPC ผลิตและจัดจำหน่ายเอทานอล 2 เกรดได้แก่ เอทานอลที่ใช้ในอุตสาหกรรม (Industrial Alcohol) และเอทานอลที่ใช้เป็นเชื้อเพลิง (Fuel Alcohol)

(3) ธุรกิจผลิตและจำหน่ายไฟฟ้า

บริษัทฯ มีหน่วยผลิตไฟฟ้าและไอน้ำในโรงงานน้ำตาลทรายและโรงงานเยื่อกระดาษฟอกขาวจากชานอ้อย โดยใช้ชานอ้อย ซึ่งเป็นกากของเสียจากกระบวนการผลิตน้ำตาลมาเป็นวัตถุดิบหลัก นำไอน้ำและไฟฟ้าที่ผลิตได้ไปใช้ในกระบวนการผลิตน้ำตาลทรายของบริษัทฯ ทั้ง 3 โรงงาน และในกระบวนการผลิตของโรงงานอื่นในกลุ่มบริษัทฯ และจำหน่ายไฟฟ้าส่วนที่เหลือให้แก่การไฟฟ้าฝ่ายผลิตแห่งประเทศไทย หรือการไฟฟ้าส่วนภูมิภาคตามสัญญาซื้อขายไฟฟ้า บริษัทฯ ได้จัดตั้งบริษัท KTBP ซึ่งปัจจุบันได้ดำเนินการผลิตและจำหน่ายไฟฟ้าในระบบโรงไฟฟ้าชีวมวล ขนาดกำลังการผลิตทั้งสิ้น 60 เมกะวัตต์แล้ว และมีโครงการโรงไฟฟ้าชีวมวล TEP และ RPBP ซึ่งมีขนาดกำลังผลิต 50 เมกะวัตต์ต่อโรง ที่จังหวัดอุดรธานี และจังหวัดนครสวรรค์

(4) ธุรกิจผลิตและจำหน่ายสารปรับปรุงดิน และปุ๋ยอินทรีย์

บริษัทฯ ดำเนินธุรกิจผลิตและจัดจำหน่ายสารปรับปรุงดิน และปุ๋ยอินทรีย์ ผ่าน KTBF โดยใช้กากตะกอนหมักกรอง (Filter cake) ซึ่งเป็นของเสียจากกระบวนการผลิตน้ำตาล และน้ำเสียที่มาจากกระบวนการผลิตก๊าซชีวภาพและการผลิตเอทานอล นำมาผลิตเป็น สารปรับปรุงดิน และปุ๋ยอินทรีย์ ชนิดผง ชนิดเม็ด และชนิดน้ำ

ปัจจุบัน บริษัทฯ มีการลงทุนใน บริษัทย่อยรวม 16 บริษัท และเข้าสินทรัพย์ถาวรจาก บริษัท รวมผลอุตสาหกรรม นกสรสวรรค์ จำกัด (RPE) โดยมีรายละเอียดดังนี้

บริษัทย่อย	ประเภทธุรกิจ	ถือหุ้นร้อยละ
บริษัท น้ำตาลไทยเอกลักษณ์ จำกัด (TIS)	ผลิตและจัดจำหน่ายน้ำตาลทรายทั้งในและต่างประเทศ	100.0
บริษัท เอกรัฐพัฒนา จำกัด (EPC)	ผลิตและจัดจำหน่ายเอทานอลจากกากน้ำตาลทั้งในและต่างประเทศ	100.0
บริษัท เอ็นไวรอนเม้นท์พัลพ์ แอนด์ เปเปอร์ จำกัด (EPPCO)	ผลิตและจัดจำหน่ายเยื่อกระดาษฟอกขาวจากชานอ้อยทั้งในและต่างประเทศ	100.0 ¹
บริษัท เกษตรไทยไบโอเพาเวอร์ จำกัด (KTBP)	ผลิตและจำหน่ายไฟฟ้า	100.0
บริษัท เพิ่มสินพัฒนา จำกัด (PSP)	ลงทุนโดยการถือหุ้นซึ่ง ณ ปัจจุบันถือหุ้นร้อยละ 26.0 ใน EPPCO	100.0
บริษัท เกษตรไทยปุ๋ยชีวภาพ จำกัด (KTBF)	ผลิตและจำหน่ายปุ๋ย และสารปรับปรุงดิน	100.0 ผ่าน EPC
บริษัท ไทยเอกลักษณ์ เพาเวอร์ จำกัด (TEP)	ผลิตและจำหน่ายไฟฟ้า	100.0
บริษัท ทรัพย์สินธร จำกัด (SSK)	จัดหาที่ดินเพื่อรองรับการขยายธุรกิจของกลุ่มบริษัทฯ	100.0
บริษัท รวมผลไบโอเพาเวอร์ จำกัด (RPBP)	ผลิตและจำหน่ายไฟฟ้า	100.0
บริษัท ลพบุรี อินเตอร์เนชั่นแนล ซูการ์ จำกัด (LIS)	ผลิตและจัดจำหน่ายน้ำตาลทราย อยู่ระหว่างพิจารณาโครงการ	100.0 ผ่าน PSP
บริษัท ลพบุรีไบโอเอทานอล จำกัด (LBE)	ผลิตและจัดจำหน่ายเอทานอล อยู่ระหว่างพิจารณาโครงการ	100.0 ผ่าน PSP
บริษัท ลพบุรีไบโอเพาเวอร์ จำกัด (LBP)	ผลิตและจำหน่ายไฟฟ้า อยู่ระหว่างพิจารณาโครงการ	100.0 ผ่าน PSP
บริษัท เคทีเอส ไบโอแก๊ส เพาเวอร์ จำกัด (KBGP)	ผลิตและจำหน่ายไฟฟ้า อยู่ระหว่างพิจารณาโครงการ	100.0
บริษัท เคทีเอส ชีวพลังงาน จำกัด (KBE)	ผลิตและจำหน่ายเอทานอล อยู่ระหว่างพิจารณาโครงการ	100.0
บริษัท เกษตรไทยวิวัฒน์ จำกัด (KTW)	บริหารและจัดการสินทรัพย์ของกลุ่มบริษัทฯ	100.0
บริษัท เคทีเอส วิจัยและพัฒนา จำกัด (KTIS R&D)	รองรับแผนการขยาย และสนับสนุนธุรกิจของกลุ่มบริษัทฯ	100.0

¹ ถือหุ้นร้อยละ 74.0 ของจำนวนหุ้นทั้งหมดและถือหุ้นผ่านบริษัท เพิ่มสินพัฒนา จำกัดร้อยละ 26.0 ของจำนวนหุ้นทั้งหมด

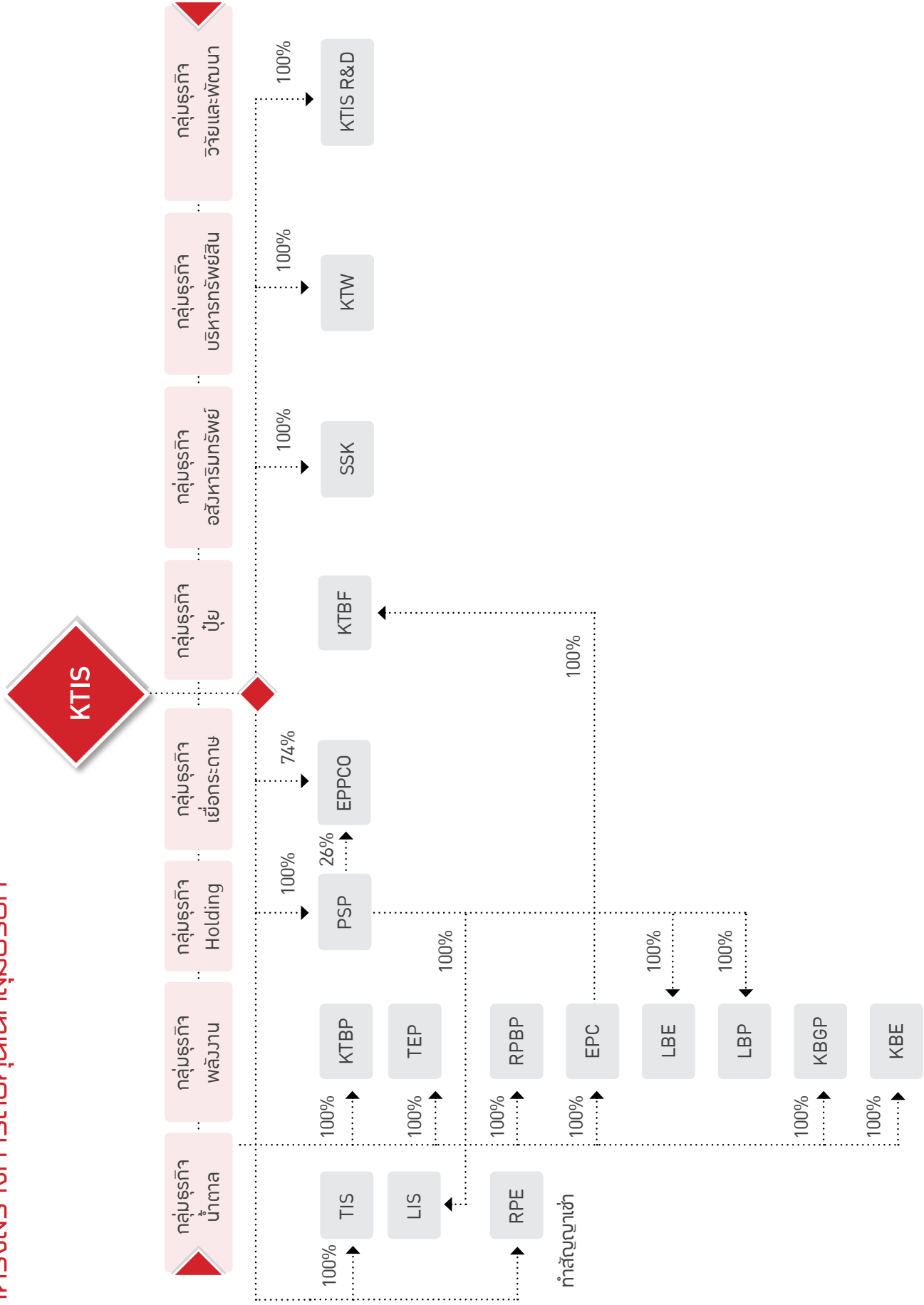

ลักษณะการประกอบธุรกิจ

โครงสร้างรายได้ของกลุ่มบริษัท

ในปี พ.ศ. 2558 บริษัทฯ มีรายได้จากการผลิตและจัดจำหน่ายน้ำตาลทรายเป็นหลักคิดเป็นสัดส่วนรวมร้อยละ 77.8 ของรายได้รวมของบริษัทฯ อีกทั้งยังมีรายได้จากธุรกิจต่อเนื่องจากการนำผลิตภัณฑ์ผลพลอยได้ เช่น เชื้อกระดาก ไฟฟ้า เอทานอล และปุ๋ย ซึ่งสามารถคิดเป็นสัดส่วนรวมร้อยละ 22.2 ของรายได้รวมของบริษัทฯ โดยมีรายละเอียดย้อนหลัง 3 ปี ตามตารางแสดงรายได้ดังต่อไปนี้

	2556		2557		2558	
	รายได้ (ล้านบาท)	ร้อยละ ¹	รายได้ (ล้านบาท)	ร้อยละ ¹	รายได้ (ล้านบาท)	ร้อยละ ¹
1. รายได้จากการขายน้ำตาลทรายและกากน้ำตาล						
• ในประเทศ	5,701.5	31.6	5,902.5	29.3	6,404.8	33.1
• ต่างประเทศ	8,525.1	47.2	9,741.9	48.4	8,713.5	45.1
ผลตอบแทนการผลิตและจำหน่ายน้ำตาล	-	-	-	-	222.4	1.2
รวมรายได้จากการขายน้ำตาลทรายและกากน้ำตาล	14,226.6	78.8	15,644.3	77.8	15,340.6	79.4
2. รายได้จากการขายเชื้อกระดาก						
• ในประเทศ	319.6	1.8	424.2	2.1	323.8	1.7
• ต่างประเทศ	1,176.0	6.5	1,174.0	5.8	981.7	5.1
รวมรายได้จากการขายเชื้อกระดาก	1,495.6	8.3	1,598.2	7.9	1,305.5	6.8
3. รายได้จากการขายเอทานอล						
• ในประเทศ	1,433.1	7.9	1,740.3	8.6	1,638.6	8.5
• ต่างประเทศ	112.3	0.6	0.0	0.0	0.0	0.0
รวมรายได้จากการขายเอทานอล	1,545.4	8.6	1,740.3	8.6	1,638.6	8.5
4. รายได้จากการขายอื่นๆ						
• รายได้จากการจำหน่ายไฟฟ้า	263.6	1.5	616.0	3.1	538.3	2.8
• รายได้จากการขายและให้บริการอื่นๆ	520.5	2.9	521.3	2.6	505.2	2.6
รวมรายได้อื่นๆ	784.1	4.3	1,137.2	5.7	1,043.6	5.4
รวมรายได้ทั้งหมด	18,051.7	100.0	20,120.1	100.0	19,328.2	100.0

ที่มา: งบการเงินของบริษัทฯ

เป้าหมายการดำเนินธุรกิจ

กลุ่มบริษัทฯ มีเป้าหมายในการพัฒนาธุรกิจ ที่มุ่งเน้นให้เกิดการเติบโตและมีการพัฒนาอย่างยั่งยืน เพื่อเป็นองค์กรชั้นนำ ในด้านการผสมผสานระหว่างการเกษตรกรรมและอุตสาหกรรมแบบครบวงจร ผ่านการพัฒนาโครงข่ายและเชื่อมโยงธุรกิจทั้งภายใน และภายนอกองค์กรเข้าด้วยกัน อันจะทำให้เกิดการเพิ่มขึ้นของมูลค่าและมูลค่าทางธุรกิจ ในด้านการผลิตน้ำตาลและสารให้ความหวาน การผลิตไฟฟ้าจากชีวมวล การผลิตเอทานอล การผลิตเยื่อกระดาษจากชานอ้อย การผลิตสารปรับปรุงดิน ซึ่งผลิตภัณฑ์และ ผลิตภัณฑ์ได้ของกลุ่มบริษัทฯ จะมีความเป็นมิตรต่อสิ่งแวดล้อมและมีความปลอดภัยต่อผู้บริโภค

เป้าหมายในการดำเนินธุรกิจ :

1. การเป็นผู้นำด้านธุรกิจอ้อย

กลุ่มบริษัทฯ มีการพัฒนาธุรกิจงานด้านต้นน้ำในการคัดสรรพันธุ์อ้อยและเทคโนโลยีการจัดการไร่อ้อย การให้ความรู้ ด้านวิชาการต่อชาวไร่อ้อย การพัฒนาเครื่องมือและจักรกลการเกษตร การใช้สารปรับปรุงดินซึ่งเป็นผลิตภัณฑ์พลอยได้ การนำใบอ้อย มาเป็นเชื้อเพลิงเสริม ทำให้ชาวไร่อ้อยและวัตถุดิบอ้อยของกลุ่มบริษัทฯ มีการพัฒนาอย่างต่อเนื่องและเกิดความมั่นคงในการสนับสนุน การผลิต

2. การเป็นผู้นำด้านธุรกิจน้ำตาล

กลุ่มบริษัทฯ มีการพัฒนาและลงทุนงานในการผลิตน้ำตาลอย่างต่อเนื่อง มีกำลังการผลิตต่อวันขนาดใหญ่มากทำให้เกิดการได้เปรียบในเชิงเศรษฐศาสตร์ เพื่อเพิ่มประสิทธิภาพของการผลิต เพื่อลดต้นทุนการใช้พลังงาน เพื่อเพิ่มมูลค่าของผลิตภัณฑ์ โดยในปัจจุบันกลุ่มบริษัทฯ ได้มีการแปรรูปน้ำตาลทรายดิบ ให้กลายเป็นผลิตภัณฑ์น้ำตาลทรายขาวบริสุทธิ์และผลิตภัณฑ์น้ำเชื่อม คุณภาพสูงสำหรับอุตสาหกรรมอาหาร ซึ่งเป็นการเพิ่มมูลค่าผลิตภัณฑ์หลักและแสดงถึงความเป็นผู้นำในธุรกิจน้ำตาลของกลุ่มบริษัทฯ ได้เป็นอย่างดี

3. การเป็นผู้นำด้านธุรกิจพลังงานไฟฟ้าจากชีวมวล

กลุ่มบริษัทฯ ได้มีการลงทุนและขยายกำลังการผลิตไฟฟ้าจากชีวมวล ทำให้กลุ่มบริษัทฯ มีกำลังผลิตโรงไฟฟ้าที่ใหญ่และมีรายได้ธุรกิจพลังงานไฟฟ้าที่เพิ่มขึ้น สำหรับการจัดหาเชื้อเพลิงมาป้อนให้กับโรงไฟฟ้า กลุ่มบริษัทฯ ได้มีการนำชานอ้อยซึ่งเกิดจากการผลิตของโรงงานน้ำตาลและมีการนำใบอ้อยของชาวไร่มาเป็นเชื้อเพลิงเสริม ส่งผลให้เกิดการบูรณาการงานด้านเกษตรกรรมและ อุตสาหกรรมระดับขั้นต้นที่เกื้อหนุนให้เกิดการเพิ่มมูลค่าห่วงโซ่ทางธุรกิจได้มากขึ้น

4. การเป็นผู้นำด้านธุรกิจผลิตภัณฑ์จากชีวมวล

กลุ่มบริษัทฯ ได้มีการลงทุนในการต่อยอดผลิตภัณฑ์จากการผลิตเยื่อกระดาษจากชานอ้อยที่มีอยู่เดิมให้มีมูลค่าและคุณค่าทางธุรกิจและคุณค่าเพื่อสังคมเพิ่มขึ้น ผ่านการนำมาผลิตเป็นบรรจุภัณฑ์เพื่อสิ่งแวดล้อมที่มีคุณภาพสูงและมีความปลอดภัยต่อผู้บริโภคในการที่จะนำมาใช้เป็นภาชนะเพื่อใส่อาหาร

5. การเป็นผู้นำด้านธุรกิจเอทานอล

กลุ่มบริษัทฯ ได้มีการนำกากน้ำตาลหรือที่เรียกกันว่า โมลาส มาทำการเพิ่มมูลค่าด้วยการผลิตเป็นเอทานอลคุณภาพสูงเกรดสำหรับใช้เป็นเชื้อเพลิงและเกรดสำหรับใช้ในงานอุตสาหกรรม และกลุ่มบริษัทฯ ยังได้มีการต่อยอดการผลิต BIO Gas ซึ่งเป็นผลผลิตพลอยได้จากการผลิตเอทานอล ส่งผลให้สายการผลิตและโครงข่ายธุรกิจของกลุ่มบริษัทฯ มีความเป็นผู้นำของธุรกิจและ เป็นมิตรต่อสิ่งแวดล้อมในทุกกระบวนการทำงาน

6. การเป็นผู้นำด้านผลิตภัณฑ์สารปรับปรุงดิน

กลุ่มบริษัทฯ ได้มีการนำเอาผลผลิตพลอยได้จากการผลิตน้ำตาลและการผลิตเอทานอล มาสร้างมูลค่าและคุณค่าเพิ่ม ด้วยการนำมาผลิตเป็นสารปรับปรุงดิน เพื่อทำให้พื้นที่ปลูกอ้อยและพื้นที่การเกษตรมีความอุดมสมบูรณ์ ช่วยลดต้นทุนและเพิ่มผลผลิตให้กับเกษตรกรเป็นอย่างดี

เป้าหมายการเติบโตของธุรกิจอย่างยั่งยืน :

1. งานวิจัยและพัฒนา

กลุ่มบริษัทฯ ได้มีการลงทุนในงานวิจัยและพัฒนา เกี่ยวกับเรื่อง การพัฒนาปรับปรุงพันธุ์อ้อย การพัฒนาพืชพลังงาน การพัฒนาผลิตภัณฑ์ การพัฒนาเทคโนโลยีการผลิต การพัฒนาเครื่องมือและเครื่องจักร เพื่อความยั่งยืนและคงความเป็นผู้นำแบบครบวงจรและมีความหลากหลายของผลิตภัณฑ์ที่มากกว่าน้ำตาล หรือ More Than Sugar ในธุรกิจด้านอ้อยและการเกษตร ธุรกิจด้านการผลิตน้ำตาลและสารให้ความหวาน ธุรกิจด้านการผลิตพลังงานไฟฟ้าจากชีวมวล ธุรกิจด้านการผลิตผลิตภัณฑ์จากชีวมวล

2. งานพัฒนาชาวไร่อ้อย กลุ่มชาวไร่อ้อยและแหล่งวัตถุดิบ

กลุ่มบริษัทฯ มีโครงการลงทุนในด้านงานวิจัยและงานด้านวิชาการเพื่อพัฒนาความรู้ให้กับชาวไร่อ้อย กลุ่มชาวไร่อ้อยในลักษณะโครงข่ายเกษตรกร มีการสนับสนุนด้านการเงินเพื่อปลูกอ้อยให้ได้ผลผลิตอ้อยทั้งในแนวตั้งที่จะยกระดับปริมาณต้นอ้อยต่อไร่และการขยายแหล่งพื้นที่ปลูกอ้อยในแนวนอนเพื่อเพิ่มปริมาณต้นอ้อย เป็นการนำเทคโนโลยีและพัฒนางานด้านเกษตรกรรมสู่การเกษตรยุคใหม่ที่จะดำเนินการแบบโครงข่ายเกษตรกรที่มีความเป็นพันธมิตรเกื้อหนุนกันและกัน รวมทั้งการได้มีส่วนร่วมสนับสนุนให้เกิดการจ้างงานในภาคเกษตรที่มีประสิทธิภาพสูง

3. การพัฒนาส่งเสริมความรู้ให้กับบุคลากร

กลุ่มบริษัทฯ ให้ความสำคัญกับบุคลากรในทุกระดับ โดยถือว่าคนเป็นทรัพยากรที่มีค่าสูงสุดขององค์กรจึงมีการลงทุนสนับสนุนและพัฒนาความรู้ให้กับบุคลากรอย่างต่อเนื่องผ่านการจัดอบรมหลักสูตรที่จำเป็นและหลักสูตรเสริมต่างๆ รวมทั้งการให้บุคลากรได้ประดิษฐ์คิดค้นและได้มีส่วนร่วมทำโครงการคิดสร้างสรรค์นวัตกรรม นอกจากนี้กลุ่มบริษัทฯ ยังมีการพัฒนาส่งเสริมความรู้เพื่อเตรียมบุคลากรก่อนเข้าเป็นพนักงานผ่านการทำงานร่วมกับสถาบันการศึกษาที่ตั้งอยู่ในท้องถิ่นและส่วนกลาง ทำให้กลุ่มบริษัทฯ สามารถจัดหาบุคลากรที่มีคุณภาพมาสนับสนุนภารกิจของธุรกิจที่กำลังอยู่ในปัจจุบันและที่จะเกิดเพิ่มขึ้นในอนาคต

เป้าหมายการบริหารงานด้วยหลักคุณธรรมและบรรษัทภิบาล :

1. การดำเนินงานด้วยความโปร่งใส

กลุ่มบริษัทฯ มีคู่มือการดำเนินงานด้านบรรษัทภิบาลและมีการวางแผนดำเนินงานที่เปิดเผยข้อมูลตามหลักเกณฑ์อย่างเหมาะสม เพื่อให้การบริหารมีความโปร่งใสและมีความเป็นธรรม สามารถที่จะยืนยันและตรวจสอบผลการปฏิบัติงานได้อย่างชัดเจน กลุ่มบริษัทฯ จะให้ความสำคัญกับทุกฝ่ายที่เกี่ยวข้องกับธุรกิจ อาทิเช่น ผู้ถือหุ้น ผู้บริหาร นักลงทุน พนักงาน เกษตรกรชาวไร่ ลูกค้า ผู้ขาย ผู้รับจ้างช่วง ชุมชน สังคม หน่วยงานราชการ เป็นต้น โดยกลุ่มบริษัทฯ ได้จัดให้มีระบบการตรวจสอบจากผู้ตรวจสอบที่มีความเป็นอิสระทั้งภายในและภายนอกองค์กร

2. การส่งเสริมพัฒนาสังคม การศึกษาและสิ่งแวดล้อม

กลุ่มบริษัทฯ ให้ความสำคัญและให้ผู้เกี่ยวข้องได้มีส่วนร่วมในการพัฒนาสังคม การศึกษาและสิ่งแวดล้อมแบบมีส่วนร่วมผ่านการทำโครงการต่างๆที่เป็นประโยชน์ต่อส่วนรวมและเสริมสร้างชุมชนให้เข้มแข็ง เช่น โครงการบ้านวัดโรงเรียนและโรงเรียน (บวร+โรงเรียน) ที่ส่งเสริมให้วัด ชุมชน โรงเรียน ได้มีส่วนร่วมพัฒนาความรู้ด้านการปลูกอ้อยอย่างถูกต้อง นำผลผลิตอ้อยที่ปลูกในพื้นที่วัดหรือโรงเรียนมาเป็นพันธุ์อ้อยหรือนำมาเป็นทุนสนับสนุนการพัฒนาโรงเรียน โครงการหมู่บ้านสีเขียว ที่ส่งเสริมให้เกิดโครงข่ายเกษตรกรและชุมชนได้ช่วยกันดูแลแปลงอ้อยไม่ให้เกิดไฟไหม้ ทำให้ชาวไร่มีรายได้ส่วนต่างจากการตัดอ้อยสด ทำให้อ้อยได้คุณภาพที่ดีเข้าโรงงานและช่วยลดเขม่าหรือควันที่เกิดในชุมชน เป็นต้น

3. การส่งเสริมสุขภาพและความปลอดภัยในการทำงาน

กลุ่ม บริษัทฯ ให้ความสำคัญต่อสวัสดิภาพ ต่อคุณภาพชีวิตและความปลอดภัยในการทำงานของพนักงานและชุมชนที่ตั้งอยู่รอบโรงงาน เรื่องนี้ถือเป็นพื้นฐานสำคัญในการดำเนินธุรกิจที่ได้มีการปฏิบัติตามกฎหมายที่เกี่ยวข้องกับสุขภาพและความปลอดภัยอย่างเคร่งครัด นอกจากการได้ปฏิบัติตามข้อกำหนดของกฎหมายแล้ว กลุ่มบริษัทฯ ยังจัดให้มีพนักงานเข้าเยี่ยมเยียนผู้นำชุมชน ผู้นำทางศาสนา โรงเรียนที่ตั้งอยู่ในพื้นที่ใกล้โรงงาน มีการจัดแพทย์เพื่อตรวจสุขภาพของชาวบ้านในชุมชนที่อยู่รอบโรงงานเป็นระยะๆ ซึ่งเป็นค่านิยมและความเอื้ออาทรที่กลุ่มบริษัทฯ ปฏิบัติอย่างต่อเนื่อง

การประกอบธุรกิจของแต่ละสายผลิตภัณฑ์

ธุรกิจผลิตและจัดจำหน่ายน้ำตาลทราย

บริษัทฯ มีกำลังการผลิตน้ำตาลทรายรวมทั้งสิ้นประมาณ 88,000 ตันต่อวัน สามารถจำแนกได้เป็น 3 ประเภท ได้แก่ น้ำตาลทรายดิบ (Raw Sugar) น้ำตาลทรายขาว (White Sugar) และน้ำตาลทรายขาวบริสุทธิ์ (Refined Sugar)

1. น้ำตาลทรายดิบ (Raw Sugar)

น้ำตาลทรายดิบ คือ น้ำตาลทรายที่ ลักษณะผลึกสีน้ำตาลเข้มโดยมีค่าสี 1001 ถึง 3800 ICUMSA¹ และสิ่งเจือปนสูงไม่เหมาะแก่การบริโภค น้ำตาลทรายชนิดนี้จะต้องถูกนำเข้าสู่กระบวนการทำให้บริสุทธิ์จนเป็นน้ำตาลทรายขาว หรือน้ำตาลทรายขาวบริสุทธิ์ก่อนที่จะสามารถนำไปบริโภคได้

ปัจจุบันบริษัทฯ ผลิตน้ำตาลทรายดิบ J-Spec ตามมาตรฐานของประเทศญี่ปุ่นซึ่งเป็นน้ำตาลทรายดิบ เพื่อการส่งออก ไปประเทศญี่ปุ่น โดยบริษัทฯ มีความชำนาญในการผลิตน้ำตาลทรายดิบดังกล่าว และสามารถครองส่วนแบ่งทางการตลาด J-Spec ในระดับที่สูง

2. น้ำตาลทรายขาว (White Sugar)

น้ำตาลทรายขาว คือ น้ำตาลทรายดิบที่ถูกนำเข้าสู่กระบวนการทำให้บริสุทธิ์เพื่อทำการสกัดสิ่งเจือปนออกจากผลึกน้ำตาล ลักษณะผลึกมีสีอ่อนกว่าน้ำตาลทรายดิบโดยมีค่าสีตั้งแต่ 46 ถึง 1000 ICUMSA โดยผลึกน้ำตาลจะมีสีน้ำตาลอ่อนหรือสีขาวเหมาะแก่การ นำไปใช้ในอุตสาหกรรมการผลิตน้ำตาลอัดลม อาหารสำเร็จรูป และเพื่อการบริโภคในครัวเรือน

3. น้ำตาลทรายขาวบริสุทธิ์ (Refined Sugar)

น้ำตาลทรายขาวบริสุทธิ์ คือ น้ำตาลทรายดิบที่ถูกนำเข้าสู่กระบวนการทำให้บริสุทธิ์เพื่อทำการสกัดสิ่งเจือปนออกเช่นเดียวกับน้ำตาลทรายขาว แต่มีความบริสุทธิ์สูงกว่าและมีผลึกเป็นสีขาวใส มีค่าสีตั้งแต่ 0 ถึง 45 ICUMSA โดยน้ำตาลทรายขาวบริสุทธิ์เหมาะแก่การใช้ในอุตสาหกรรมที่ต้องการวัตถุดิบที่มีความบริสุทธิ์สูงเช่น อุตสาหกรรมยา อุตสาหกรรมเครื่องดื่มและเครื่องดื่มบำรุงกำลัง เป็นต้น

ตารางต่อไปนี้จะแสดงลักษณะผลิตภัณฑ์น้ำตาลทรายของบริษัทฯ

ผลิตภัณฑ์น้ำตาลทราย	ค่าสี (ICUMSA)	ค่าโพลาไรเซชัน2 (ร้อยละ)	ค่าความชื้น (ร้อยละ)
น้ำตาลทรายดิบ J-Spec (J-Spec Raw Sugar)	1001 - 3800	96.00 – 97.99	ไม่เกิน 0.6
น้ำตาลทรายดิบ (Raw Sugar)	1001 - 3800	ไม่น้อยกว่า 98.00	ไม่เกิน 0.6
น้ำตาลทรายขาว (White Sugar)	46 - 1000	ไม่น้อยกว่า 99.50	ไม่เกิน 0.04
น้ำตาลทรายบริสุทธิ์ (Refined Sugar)	0 - 45	ไม่น้อยกว่า 99.80	ไม่เกิน 0.04

ที่มา: บริษัทฯ

¹ ICUMSA เป็นหน่วยมาตรฐานที่ใช้วัดค่าสีของผลิตภัณฑ์น้ำตาลทราย น้ำตาลทรายที่มีความบริสุทธิ์มากจะมีค่าสีต่ำ

² ค่าโพลาไรเซชัน แสดงถึงปริมาณน้ำตาลซูโครส เช่น 99.5% คือ ในน้ำตาลทราย 100 ส่วน มีปริมาณน้ำตาลซูโครสอยู่ 99.5 ส่วน ค่าโพลาไรเซชันยิ่งสูงแสดงว่ามีปริมาณน้ำตาลซูโครสอยู่มาก หรือหมายถึงน้ำตาลทรายคุณภาพสูง

สภาวะตลาดและการแข่งขัน - น้ำตาล :

ภาวะอุตสาหกรรมตลาดโลก

อุตสาหกรรมน้ำตาลทรายเป็นหนึ่งในอุตสาหกรรมที่มีความสำคัญของโลกที่ยังถือว่าเป็นหนึ่งในสินค้าจำเป็นในการบริโภคทั่วไป ประเทศผู้ผลิตน้ำตาลทรายรายใหญ่ของโลกได้แก่ บราซิล อินเดีย กลุ่มสหภาพยุโรป ไทย และจีน ในขณะที่ในระดับภูมิภาคนั้น เอเชียถือเป็นภูมิภาคที่สามารถผลิตน้ำตาลทรายได้มากที่สุดในโลก โดยคิดเป็นร้อยละ 36.7 ของปริมาณน้ำตาลทรายที่ผลิตได้ทั่วโลก ในปีการผลิต 2557/2558 ประเทศไทยถือเป็นผู้ผลิตน้ำตาลทรายอันดับ 4 ของโลก แต่มีปริมาณการบริโภคน้อยเมื่อเทียบกับปริมาณน้ำตาลทรายที่ผลิตได้ ส่งผลให้ประเทศไทยสามารถส่งออกน้ำตาลทรายได้ในปริมาณมากเป็นอันดับ 2 ของโลก และเป็นหนึ่งในประเทศผู้ค้าน้ำตาลทรายที่สำคัญของโลก

การเปลี่ยนแปลงที่สำคัญในอุตสาหกรรมน้ำตาลทรายที่เกิดขึ้นในตลาดโลกในช่วง 10 ปีที่ผ่านมา

1. การเปิดตลาดเสรีของประเทศบราซิล

รัฐบาลของประเทศบราซิลมีนโยบายการเปิดเสรีอุตสาหกรรมน้ำตาลทราย เริ่มจากการยกเลิกการควบคุมการผลิตและการส่งออกจนถึงการยกเลิกการควบคุมราคาน้ำตาลทราย ส่งผลให้ประเทศบราซิลมีการปรับตัวในเชิงโครงสร้างอุตสาหกรรมภายในประเทศ ทำให้การส่งออกน้ำตาลทรายของบราซิลมีปริมาณเพิ่มขึ้นอย่างมีนัยสำคัญ ที่ส่งผลกระทบต่ออุตสาหกรรมน้ำตาลทรายของโลกเป็นอย่างมาก นอกจากนี้ การเปลี่ยนแปลงของอัตราแลกเปลี่ยนเรียลบราซิลกับดอลลาร์สหรัฐ ก็เป็นอีกปัจจัยหนึ่งที่ส่งผลต่อนโยบายของอุตสาหกรรมน้ำตาล และเอทานอลในประเทศบราซิล

2. การลดปริมาณการผลิตของผู้ผลิตน้ำตาลทรายในสหภาพยุโรป

ปี พ.ศ. 2547 องค์การการค้าโลก (WTO) ได้ตัดสินว่าการสนับสนุนการส่งออกน้ำตาลทรายของกลุ่มสหภาพยุโรปไม่เป็นไปตามข้อตกลงการค้า (GATT) ทำให้ต้องลดการสนับสนุนการผลิตน้ำตาลทรายของกลุ่มสหภาพยุโรปลง ส่งผลให้การส่งออกน้ำตาลทรายขาวบริสุทธิ์จากกลุ่มสหภาพยุโรปภายใต้โควตา WTO ลดลงจากระดับประมาณ 6.0 ล้านตันต่อปี เหลือ 1.7 ล้านตันต่อปี โดยปี 2560 กลุ่ม EU จะยกเลิกกฎเกณฑ์ที่จำกัดผลผลิตน้ำตาลและคาดว่าจะกลับมาส่งออก

3. การขยายตัวของเศรษฐกิจในทวีปเอเชีย

การขยายตัวทางด้านเศรษฐกิจอย่างต่อเนื่องของทวีปเอเชีย โดยเฉพาะประเทศจีน อินเดีย และกลุ่มประเทศอาเซียน ส่งผลให้การบริโภคน้ำตาลทรายในภูมิภาคมีปริมาณเพิ่มขึ้นจนทำให้มีการขยายการผลิตเพิ่มขึ้นโดย ปัจจุบันทวีปเอเชียสามารถผลิตน้ำตาลทรายได้ 60 – 70 ล้านตันต่อปี อย่างไรก็ดี แม้ว่าทวีปเอเชียจะมีกำลังการผลิตที่เพิ่มขึ้น แต่ปริมาณการบริโภคเพิ่มขึ้นในอัตราที่เร็วกว่า ส่งผลให้ทวีปเอเชียจะต้องนำเข้าน้ำตาลทรายกว่า 20.0 ล้านตันต่อปี

4. การเพิ่มการลงทุนของกองทุนและนักเก็งกำไรในตลาดสินค้าล่วงหน้า (Funds and Speculators)

ในช่วง 5-10 ปีที่ผ่านมา กองทุนต่างๆ และนักเก็งกำไร มีการเพิ่มการลงทุนในสินค้าโภคภัณฑ์ (Commodities) โดยเฉพาะด้านสินค้าเกษตรและน้ำตาลทราย ราคาน้ำตาลทรายจึงผันผวนมากและอิทธิพลจากปัจจัยที่ไม่ใช่พื้นฐานเช่น ตลาดระดับ Macro การขึ้นด้านเทคนิค อัตราแลกเปลี่ยน และราคาเอทานอลที่เท่าเทียมกัน (ethanol parity).

5. อุปสงค์ และอุปทานของน้ำตาลทราย (Demand and Supply)

ปีการผลิต 2557/2558 คาดการณ์ผลผลิตน้ำตาลทั่วโลกประมาณ 185.2 ล้านตัน เพิ่มขึ้นจาก 183.3 ล้านตัน อัตราการบริโภคประมาณ 178.1 ล้านตัน โดยปีที่แล้วบริโภค 174.7 ล้านตัน อัตราการบริโภคสูงขึ้น 1.9% ตลาดโลกรับรู้การมีน้ำตาลส่วนเกินติดต่อกันถึง 5 ปี เป็นแรงกดดันต่อราคาน้ำตาล จากการที่แนวโน้มราคาน้ำตาลต่ำลง มีผลทำให้ชาวไร่เปลี่ยนไปปลูกพืชอื่น และทำให้การปลูกอ้อยในบางประเทศลดลง ดังนั้นปี 2558/2559 คาดการณ์ผลผลิตน้ำตาลทั่วโลกจะลดลงไปที่ 175.6 ล้านตัน ในขณะที่การบริโภคจะเพิ่มขึ้นอย่างต่อเนื่องเป็น 180 ล้านตัน ทำให้ demand/supply ติดลบ

ปี 2557/2558 ทวีปเอเชียเป็นผู้ผลิตรายใหญ่ที่สุดของโลก มีผลผลิตประมาณ 67.9 ล้านตัน คิดเป็น 36.7% ของผลผลิตทั่วโลก ตามด้วย ทวีปแอฟริกาใต้มีผลผลิตประมาณ 46.4 ล้านตัน คิดเป็น 25.1% ของผลผลิตทั่วโลก

ที่มา: LMC International, Sugar and Sweeteners Market Report, Fourth Quarter 2015

ในปีการผลิต 2557/2558 ประเทศไทยสามารถผลิตน้ำตาลทรายได้ทั้งหมด 11.30 ล้านตัน ในขณะที่มีการบริโภค 2.5 ล้านตัน ซึ่งถือว่าสามารถผลิตน้ำตาลทรายได้เกินอุปสงค์การบริโภคภายในประเทศมาก น้ำตาลทรายเหลือจึงส่งจำหน่ายไปต่างประเทศ ในปีการผลิต 2557/2558 ประเทศไทยมีการส่งออกน้ำตาลทรายประมาณ 8.80 ล้านตัน ส่วนราคาค่าจำหน่ายน้ำตาลภายในประเทศ มีการควบคุมโดยกระทรวงพาณิชย์ โดยประกาศคณะกรรมการกลางว่าด้วยราคาสินค้าและบริการ เรื่องการกำหนดราคาและหลักเกณฑ์เงื่อนไขในการจัดจำหน่ายน้ำตาลทรายทุกปี

ในปีการผลิต 2557/2558 ประเทศไทยมีโรงงานน้ำตาลทั้งหมด 50 โรงงาน ผลิตน้ำตาลทรายได้ทั้งสิ้น 11.30 ล้านตัน ดังต่อไปนี้

กลุ่ม	จำนวนบริษัท ในกลุ่ม (โรง)	ผลผลิตน้ำตาล (ตัน)	ส่วนแบ่งตลาด (ร้อยละ)
กลุ่มโรงงานน้ำตาลมิตรผล	6	2,302,862.50	20.37
กลุ่มโรงงานน้ำตาลไทยรุ่งเรือง	7	1,595,175.46	14.11
กลุ่มเกทิส	3	991,570.20	8.77
กลุ่มโรงงานน้ำตาลขอนแก่น	5	914,458.06	8.09
กลุ่มอุตสาหกรรมน้ำตาลโคราช	2	641,467.80	5.67
กลุ่มโรงงานน้ำตาลวิชนาย	4	562,890.45	4.98
กลุ่มน้ำตาลคริสตอลลา	3	529,482.29	4.68
กลุ่มน้ำตาลบ้านโป่ง	2	436,084.24	3.85
กลุ่มน้ำตาลกุมภวาปี	2	404,824.93	3.58
กลุ่มน้ำตาลไทยกาญจนาบุรี	2	326,341.11	2.88
กลุ่มน้ำตาลมิตรเกษตร	2	251,528.61	2.22
น้ำตาลครบุรี	1	236,721.26	2.09
อื่นๆ	11	2,108,212.40	18.65
รวม	50	11,301,619.32	100

ที่มา: รายงานการผลิตอ้อยและน้ำตาลทรายฉบับปิดหีบ ปีการผลิต 2557/2558, สำนักงานคณะกรรมการอ้อยและน้ำตาล

กลยุทธ์การแข่งขันของบริษัทฯ - น้ำตาล:

1. ความมั่นคงทางด้านวัตถุดิบ

บริษัทฯ มุ่งเน้นการลงทุนและพัฒนาคุณภาพและแหล่งเพาะปลูกอ้อยอย่างต่อเนื่องทั้งในด้านวิชาการ การบริการ การพัฒนาชาวไร่ และการพัฒนาระบบเก็บเกี่ยวอ้อย ทั้งนี้เนื่องจากอ้อยเป็นวัตถุดิบหลักของกระบวนการผลิตน้ำตาลทราย ดังนั้นการจัดหาวัตถุดิบที่มีคุณภาพอย่างต่อเนื่องและเพียงพอจะทำให้ภาพรวมของธุรกิจน้ำตาลทราย และธุรกิจอุตสาหกรรมต่อเนื่องของบริษัทฯ มั่นคงและยั่งยืน

2. ยกระดับประสิทธิภาพการผลิต และลดต้นทุนผลิตต่อหน่วย

บริษัทฯ มีการลงทุนด้านการผลิตอย่างต่อเนื่องทั้งในด้านบุคลากรและเครื่องจักรเพื่อพัฒนาประสิทธิภาพการผลิต นอกจากนี้ ยังมีแผนการปรับปรุงกระบวนการผลิตอย่างต่อเนื่อง เพื่อให้บริษัทฯ สามารถลดต้นทุนผลิตต่อหน่วย โดยบริษัทฯ มีทีมวิศวกรที่มีความสามารถในการพัฒนาเครื่องจักรขึ้นเอง จึงสามารถดูแลและซ่อมแซมเครื่องจักรส่วนใหญ่ได้เองโดยพึ่งพาบุคคลภายนอกน้อยมาก

3. มาตรการลดผลกระทบทางธรรมชาติ

บริษัทฯ เล็งเห็นถึงความเสี่ยงที่อาจเกิดขึ้นจากผลกระทบทางธรรมชาติ เช่น ภัยแล้ง และภัยจากศัตรูพืช ดังนั้นบริษัทฯ ได้จัดทำมาตรการแก้ไขและป้องกันผลกระทบทางธรรมชาติที่อาจเกิดขึ้นต่อวัตถุดิบ โดยบริษัทฯ จัดทำโครงการ การแนะนำชาวไร่ในการดูแลของกลุ่มบริษัทฯ ให้ใช้ผลงานวิจัยด้านไร่ของบริษัทฯ เช่น การใช้ระบบน้ำหยดบนดินเพื่อประหยัดการให้น้ำในฤดูแล้ง การพัฒนาการป้องกันศัตรูพืชด้วยวิธีชีวภาพ การปล่อยแมลงที่สามารถทำลายศัตรูพืชในไร่ เช่น แตนเบียนไข่ แตนเบียนหนอน และแมลงหาวหนึบ เป็นต้น

4. เพิ่มมูลค่าผลิตภัณฑ์ที่ผลิตกันหลัก ผลิตภัณฑ์พลอยได้ วัสดุเหลือใช้และของเสียจากกระบวนการผลิต

บริษัทฯ มีวิสัยทัศน์ในการนำผลิตภัณฑ์พลอยได้จากกระบวนการผลิตน้ำตาลทรายมาพัฒนาเป็นผลิตภัณฑ์เพื่อเพิ่มมูลค่าและผลกำไรของบริษัทฯ อีกทั้งเพื่อเป็นการลดสิ่งปฏิกูลที่เกิดจากกระบวนการผลิต โดยบริษัทฯ ได้มีการร่วมศึกษากับพันธมิตรผู้ร่วมลงทุน คือ บริษัท ซูมิโตโม คอร์ปอเรชั่น ไทยแลนด์ จำกัด เพื่อหาแนวทางเพิ่มมูลค่าผลิตภัณฑ์อย่างต่อเนื่อง

ช่องทางการจำหน่าย – น้ำตาล :

1. กลุ่มลูกค้าอุตสาหกรรม

กลุ่มลูกค้าอุตสาหกรรมเป็นลูกค้าที่มีความต้องการนำผลิตภัณฑ์น้ำตาลทรายไปใช้ในกระบวนการผลิตสินค้า โดยลูกค้าประเภทอุตสาหกรรมจะมีการทำสัญญาซื้อน้ำตาลทรายกับบริษัทฯ เป็นรายปีและสั่งซื้อในปริมาณสูง กลุ่มลูกค้าประเภทอุตสาหกรรมจึงถือเป็นลูกค้ากลุ่มใหญ่ของบริษัทฯ โดยบริษัทฯ สามารถจัดจำหน่ายสินค้าน้ำตาลทรายให้กับลูกค้าประเภทนี้จำนวนมาก เนื่องจากมีความมั่นคงของปริมาณสินค้าที่กลุ่มบริษัทฯ สามารถผลิตและจัดส่งให้ลูกค้าได้ตรงเวลาและคุณภาพของสินค้าได้รับความไว้วางใจ สดส่วนของการจัดจำหน่ายน้ำตาลทรายทั้งหมดของบริษัทฯ แบ่งตามประเภทอุตสาหกรรมดังนี้

ประเภทลูกค้า	สำหรับปีบัญชีสิ้นสุดวันที่					
	31 ธ.ค. 56 (ข้อมูลทางการขาย)		31 ธ.ค. 57 (ข้อมูลทางการขาย)		31 ธ.ค. 58 (ข้อมูลทางการขาย)	
	ปริมาณ ¹ (ตัน)	ร้อยละ	ปริมาณ ¹ (ตัน)	ร้อยละ	ปริมาณ ¹ (ตัน)	ร้อยละ
หมวดเครื่องดื่ม	97,847.00	47.1	93,325.05	45.8	93,879.85	44.8
หมวดอาหาร	19,987.00	9.6	19,597.05	9.6	27,758.15	13.2
หมวดผลิตภัณฑ์นม	89,042.00	42.9	90,835.95	44.6	87,244.15	41.6
หมวดลูกกวาด	744.00	0.4	31.00	0.01	744.00	0.4
รวมจำนวนผลิตภัณฑ์น้ำตาลทรายทั้งหมด ของลูกค้าในประเทศ	207,619.00	100.0	203,789.95	100.0	209,626.15	100.0

ที่มา: บริษัทฯ

¹ รวมยอดของปริมาณน้ำตาลทรายทั้งสิ้น 3 ปริมาณกล่าวคือ

1. ปริมาณน้ำตาลทราย ซึ่งดำเนินการภายใต้ บริษัท เกษตรไทย อินเตอร์เนชั่นแนล ซุการ์ คอร์ปอเรชั่น จำกัด (มหาชน)(บริษัทฯ)
2. ปริมาณน้ำตาลทราย ซึ่งดำเนินการภายใต้ บริษัท น้ำตาลไทยเอกลักษณ์ จำกัด (TIS)
3. ปริมาณน้ำตาลทราย ซึ่ง ณ ปัจจุบัน บริษัทฯ ได้ทำการเช่าระยะยาวจาก บริษัท รวมผลอุตสาหกรรมนครสวรรค์ จำกัด (RPE)

2. กลุ่มผู้กระจายสินค้า (ยี่ปี่ว)

บริษัทฯ มีการจัดจำหน่ายผลิตภัณฑ์น้ำตาลทรายผ่านผู้กระจายสินค้าโดยทำการจัดจำหน่ายหน้าโรงงาน บริษัทฯ มีรายได้จากการขายให้ผู้กระจายสินค้า คิดเป็นสัดส่วนที่น้อยเมื่อเทียบกับกลุ่มลูกค้าอุตสาหกรรม การจัดจำหน่ายให้ผู้กระจายสินค้าอาจต้องทำการขายโดยให้ส่วนลดจากราคาที่ประกาศโดยกระทรวงพาณิชย์ ทั้งนี้ส่วนลดขึ้นอยู่กับสถานะตลาดของผู้ซื้อที่มีความต้องการน้ำตาลทรายมากน้อยเพียงใด

3. ลูกค้าต่างประเทศ

บริษัทฯ ส่งออกสินค้าน้ำตาลทรายส่วนใหญ่ให้กับลูกค้าจากประเทศญี่ปุ่นซึ่งคิดเป็นสัดส่วนประมาณร้อยละ 60.0 ของรายได้จากการขายน้ำตาลทรายต่างประเทศทั้งหมด ทั้งนี้ลูกค้าต่างประเทศของบริษัทฯ เป็นประเภทเทรดเดอร์ที่รู้จักกันในวงการอุตสาหกรรมอย่างแพร่หลาย เช่น Alvean Sugar, S.L., Bunge Agribusiness Singapore Pte. Ltd., Sumitomo Corporation, Marubeni Europe Plc. และ Mitsubishi Corporation เป็นต้น ทั้งนี้บริษัทฯ ให้ความสำคัญต่อเทรดเดอร์ในประเทศญี่ปุ่น ซึ่งเป็นกลุ่มลูกค้าเป้าหมายของบริษัทฯ ในการส่งออกน้ำตาลทรายดิบ J-Spec

ธุรกิจผลิตและจัดจำหน่ายเยื่อกระดาษฟอกขาวจากชานอ้อย

บริษัทฯ ดำเนินธุรกิจผลิตและจัดจำหน่ายเยื่อกระดาษฟอกขาวจากชานอ้อย ผ่าน บริษัท เอ็นไวรอนเม้นท์ พัลป์ แอนด์ เปเปอร์ จำกัด หรือ “EPPCO” ซึ่งมีกำลังการผลิตทั้งสิ้นประมาณ 100,000 ตันต่อปี โรงงาน EPPCO เป็นโรงงานผลิตเยื่อกระดาษฟอกขาวจากชานอ้อยแห่งเดียวในประเทศไทยที่ใช้วัตถุดิบหลักคือชานอ้อย ซึ่งเป็นวัสดุเหลือใช้จากกระบวนการผลิตน้ำตาลทรายของบริษัทฯ ปัจจุบันผลิตภัณฑ์ของ EPPCO สามารถแบ่งได้เป็น 2 ชนิดได้แก่ เยื่อกระดาษแห้ง และเยื่อกระดาษเปียก

1. เยื่อกระดาษแห้ง (Dry Pulp)

เยื่อกระดาษแห้ง คือ เยื่อกระดาษที่ผลิตได้จากวัตถุดิบชานอ้อย มีความชื้นประมาณร้อยละ 10.0 – 12.0 มีน้ำหนักต่อก้อนประมาณ 250 กิโลกรัม ความสว่างของเยื่อกระดาษมีค่าไม่น้อยกว่าร้อยละ 80.0 ISO¹ มีค่าความสกปรกของเยื่อ (TAPPI Dirt Count) ไม่สูงกว่า 10 ppm² เยื่อกระดาษแห้งสามารถเก็บได้นาน EPPCO จัดจำหน่ายเยื่อกระดาษแห้งทั้งในประเทศ และต่างประเทศ โดยผลิตภัณฑ์ดังกล่าวถือเป็นผลิตภัณฑ์หลักของธุรกิจเยื่อกระดาษฟอกขาวจากชานอ้อย

2. เยื่อกระดาษเปียก (Wet Pulp)

เยื่อกระดาษเปียก คือ เยื่อกระดาษที่ผลิตได้จากวัตถุดิบชานอ้อย มีความชื้นประมาณร้อยละ 50.0 - 52.0 มีน้ำหนักต่อก้อนประมาณ 225 กิโลกรัม แต่มีค่าความสว่างและค่าความสกปรกของเยื่อ (TAPPI Dirt Count) เทียบเท่ากับเยื่อกระดาษแห้ง เยื่อกระดาษเปียกสามารถนำไปใช้ในกระบวนการผลิตกระดาษได้ง่ายกว่าเยื่อกระดาษแห้ง เนื่องจากมีความชื้นที่สูงกว่า ส่งผลให้ประหยัดเวลาในกระบวนการนำเยื่อกระดาษกลับไปต้มน้ำอีกครั้ง อย่างไรก็ตามเยื่อกระดาษเปียกมีอายุการเก็บรักษาสั้นกว่า และมีค่าใช้จ่ายในการขนส่งที่สูงกว่าเมื่อเทียบกับเยื่อกระดาษแห้ง ดังนั้น EPPCO จึงจัดจำหน่ายเยื่อกระดาษเปียกภายในประเทศเท่านั้น

สถานะตลาดและการแข่งขัน - เยื่อกระดาษ :

ภาวะอุตสาหกรรมตลาดโลก

จากสภาพเศรษฐกิจโลกที่ยังคงอ่อนตัวในปี พ.ศ. 2558 ได้ส่งผลกระทบต่อเป็นวงกว้างต่ออุตสาหกรรมเยื่อและกระดาษ โดยเฉพาะอย่างยิ่งในส่วนของการค้าพิมพ์เขียน ยังคงเกิดสภาวะ over supply ทำให้การสั่งซื้อเยื่อกระดาษชะลอตัว ในส่วนของการผลิตเยื่อใยสั้นในประเทศอเมริกาใต้ ก็ยังคงอยู่ในภาวะ supply คงเหลืออยู่เช่นกัน แต่ผู้ผลิตในพยายามปรับราคาขายให้สูงขึ้น แต่ก็สามารถปรับราคาขึ้นได้เล็กน้อย เนื่องจากการต่อต้านจากผู้ซื้อว่าไม่สามารถเพิ่มราคาขายของ finish product ได้ ส่งผลให้ราคาขายเยื่อกระดาษใยยาวอ่อนตัวลงตั้งแต่ช่วงสิ้นไตรมาสที่ 1 ของปี พ.ศ. 2558 และต่อเนื่องถึงไตรมาสที่ 4 ของปี พ.ศ. 2558 ประมาณ 45 USD/ton ส่วนเยื่อใยสั้นสามารถปรับตัวขึ้นมาได้ตั้งแต่สิ้นไตรมาส 1 ถึงไตรมาส 4 ของปี 2558 ได้ประมาณ 55 USD/ton

1. ภาวะราคาขายเยื่อกระดาษในเดือนพฤศจิกายน พ.ศ. 2558

ราคาเยื่อที่ขายในประเทศจีน เยื่อใยยาวมีการปรับตัวลดลงจากราคา 695-715 ดอลลาร์สหรัฐ ต่อตัน ใน เดือน พฤศจิกายน พ.ศ. 2557 มาอยู่ที่ 580-600 ดอลลาร์ สหรัฐต่อตัน ในเดือน พฤศจิกายน พ.ศ. 2558 ส่วนราคาเยื่อใยสั้น มีการปรับตัวขึ้นจากราคา 560-580 ดอลลาร์สหรัฐ ใน เดือน พฤศจิกายน พ.ศ. 2557 มาอยู่ที่ 580-660 ดอลลาร์สหรัฐ ในเดือน พฤศจิกายน พ.ศ. 2558 ราคาเยื่อที่ขายในกลุ่มประเทศเอเชียตะวันออกอื่นๆ เยื่อใยยาว มีการปรับตัวลดลงจากราคา 730-750 ดอลลาร์สหรัฐ ใน เดือน พฤศจิกายน พ.ศ. 2557 มาอยู่ที่ 610-640 ดอลลาร์สหรัฐ ในเดือน พฤศจิกายน 2558 ส่วนราคาเยื่อใยสั้น มีการปรับตัวขึ้นจากราคา 565-580 ดอลลาร์สหรัฐ ใน เดือน พฤศจิกายน พ.ศ. 2557 มาอยู่ที่ 615-640 ดอลลาร์สหรัฐ ในเดือน พฤศจิกายน พ.ศ. 2558

ที่มา: PPI ASIA วันที่ 4 ธันวาคม 2558

2. คาดการณ์ภาวะตลาดโลกในปี พ.ศ. 2559

ในปี พ.ศ. 2559 แนวโน้มสถานการณ์อุตสาหกรรมเยื่อและกระดาษยังคงชะลอตัวจากปัจจัยด้านเศรษฐกิจโลกที่ยังไม่มีสัญญาณการฟื้นตัวที่ชัดเจน และ สภาวะ over supply ของเยื่อกระดาษ และกระดาษ ส่งผลทำให้ราคาเยื่อกระดาษไม่สามารถปรับตัวสูงขึ้นได้มากนักโดยเฉพาะอย่างยิ่ง เยื่อใยสั้น Bleached Eucalyptus Wood Pulp

ในด้านของแผนการลงทุนขยายกำลังการผลิตทั้งในส่วนของเยื่อใยยาวในทวีปอเมริกาเหนือ ประมาณ 1.9 ล้านตัน และเยื่อใยสั้น Eucalyptus ในทวีปอเมริกาใต้ ประมาณ 1.25 ล้านตัน และเยื่อใยสั้น Acacia ในประเทศอินโดนีเซีย ประมาณ 3.2 ล้านตัน ในขณะที่อุปสงค์ของการใช้กระดาษพิมพ์เขียนยังคงไม่เปลี่ยนแปลงมากนัก ยกเว้นในส่วนของการกระดาษหนังสือพิมพ์ที่มีแนวโน้มลดลงประมาณ 2%

อย่างไรก็ดี ส่วนในภูมิภาคเอเชียซึ่งจะเริ่มเข้าสู่ระบบเศรษฐกิจรวม ภายใต้ข้อตกลง AEC ในช่วงต้นปี พ.ศ. 2559 อาจส่งผลให้การค้าระหว่างประเทศในภูมิภาคมีมากขึ้น การเคลื่อนย้ายแรงงาน การท่องเที่ยว การเดินทางเพื่อการเจรจาทางธุรกิจ จะมีมากขึ้น ทำให้เกิดการบริโภคสินค้าโภคภัณฑ์ต่างๆ มากขึ้น มีการใช้กระดาษอนามัยมากขึ้น บรรจุภัณฑ์ต่าง ๆ ก็จะต้องมีการเพิ่มขึ้น นอกเหนือจากการเติบโตตามปกติของแต่ละประเทศที่มีอยู่ตามปกติ จึงคาดการณ์ความต้องการใช้เยื่อในภูมิภาคนี้จะเพิ่มขึ้น แต่เนื่องจากยังคงมีภาวะ over supply ของเยื่อใยสั้นยังคงมีอยู่ตลอดจนถึงปี พ.ศ. 2559 ทำให้ราคาเยื่อใยสั้นได้รับการกดดันให้ไม่สามารถปรับราคาขึ้นได้สูงมากนัก

ภาวะอุตสาหกรรมในประเทศ

ภาพรวมอุตสาหกรรมเยื่อกระดาษ กระดาษ และสิ่งพิมพ์ ไตรมาส 3 ปี 2558 เมื่อ พบว่า การผลิต เพิ่มขึ้น ตามมาตรการกระตุ้นเศรษฐกิจภายในของภาครัฐ การส่งออกเยื่อกระดาษเพิ่มขึ้น สอดคล้องกับกระดาษและผลิตภัณฑ์กระดาษ และหนังสือและสิ่งพิมพ์ ซึ่งลดลงตามความต้องการและภาวะเศรษฐกิจของประเทศคู่ค้าที่ชะลอตัว เช่นเดียวกับการนำเข้าเยื่อกระดาษ ซึ่งมีมูลค่าเพิ่มขึ้น สอดคล้องกับกระดาษและผลิตภัณฑ์กระดาษ และหนังสือและสิ่งพิมพ์ ที่มีมูลค่าลดลง

1. การผลิต

- ไตรมาส 3 ปี 2558 เมื่อเปรียบเทียบกับไตรมาสเดียวกันของปีก่อนพบว่า เยื่อกระดาษ กระดาษแข็ง และกระดาษคราฟท์ มีดัชนีผลผลิตเพิ่มขึ้น ร้อยละ 4.76 0.62 และ 8.12 ตามลำดับ (ตารางที่ 1) เป็นผลมาจากความต้องการบรรจุภัณฑ์กระดาษ สำหรับอุตสาหกรรมต่อเนื่องภายในประเทศ เช่น เครื่องสำอาง กลุ่มสินค้าอุปโภคและบริโภค ซึ่งขยายตัวตามมาตรการกระตุ้นเศรษฐกิจภายในของภาครัฐ สำหรับกระดาษลูกฟูกมีดัชนีผลผลิตลดลง ร้อยละ 4.60 เนื่องจากความต้องการบรรจุภัณฑ์ของอุตสาหกรรมต่อเนื่องเพื่อการส่งออกลดลง ตามภาวะเศรษฐกิจโลกที่ชะลอตัว เช่นเดียวกับกระดาษพิมพ์เขียน ซึ่งมีดัชนีผลผลิตลดลง ร้อยละ 5.88 จากความต้องการของผู้บริโภคลดลง
- เมื่อเปรียบเทียบกับไตรมาสก่อน พบว่า เยื่อกระดาษ กระดาษแข็ง และกระดาษลูกฟูก มีดัชนีผลผลิตเพิ่มขึ้น ร้อยละ 12.45 3.37 และ 1.42 เนื่องจากความต้องการกระดาษ และบรรจุภัณฑ์กระดาษที่จะส่งมอบช่วงเทศกาล คริสมาสและปีใหม่ เพิ่มขึ้นในส่วนกระดาษพิมพ์เขียนมีดัชนีผลผลิตลดลง ร้อยละ 1.77 เนื่องจากการใช้งานเอกสารในรูปแบบกระดาษลดลง ประกอบกับความนิยมของสื่อประเภทสิ่งพิมพ์ลดลง เช่นเดียวกับกระดาษคราฟท์ ซึ่งดัชนีผลผลิตลดลง ร้อยละ 1.47 เนื่องจาก มีสินค้าคงคลังจากการผลิตช่วงไตรมาสก่อน

- ไตรมาส 3 ปี 2558 มีการขออนุญาตประกอบกิจการ ประเภทโรงงานผลิตบรรจุภัณฑ์กระดาษ จำนวน 14 แห่ง และขยายกิจการ 2 แห่ง ขณะที่ยกเลิกกิจการ จำนวน 9 แห่ง สะท้อนให้เห็นถึงแนวโน้มความต้องการบรรจุภัณฑ์กระดาษที่ยังคงขยายตัวในส่วนโรงพิมพ์มีการขออนุญาตประกอบกิจการ จำนวน 8 แห่ง ขยายกิจการ 5 แห่ง และยกเลิกกิจการ จำนวน 6 แห่ง โดยโรงพิมพ์ยังคงเป็นธุรกิจขนาดกลางและขนาดเล็ก เนื่องจากผู้ประกอบการสิ่งพิมพ์ปรับตัวสู่การรับจ้างผลิตแบบ Small lot เพื่อสนองตอบความต้องการของกลุ่มธุรกิจ SMEs ที่มีจำนวนมากในปัจจุบัน ซึ่งเป็นการลดความเสี่ยงทางธุรกิจ

2. การส่งออก

- เยื่อกระดาษ ไตรมาส 3 ปี 2558 มีมูลค่าการส่งออก 47.11 ล้านเหรียญสหรัฐเมื่อเปรียบเทียบกับไตรมาสเดียวกันของปีก่อน และไตรมาสก่อนพบว่า เพิ่มขึ้น ร้อยละ 11.40 และ 14.48 ตามลำดับ สอดคล้องกับการผลิตที่เพิ่มขึ้น เนื่องจากความต้องการของคู่ค้าในสหรัฐอเมริกา และยุโรป เพิ่มขึ้น โดยเฉพาะการส่งออกไปฝรั่งเศสจากความต้องการเยื่อกระดาษของโรงงานผลิตกระดาษของผู้ประกอบการไทยในฝรั่งเศส
- กระดาษและผลิตภัณฑ์กระดาษ ไตรมาส 3 ปี 2558 มีมูลค่าการส่งออก 399.78 ล้านเหรียญสหรัฐ เมื่อเปรียบเทียบกับไตรมาสเดียวกันของปีก่อนและไตรมาสก่อนพบว่า ลดลง ร้อยละ 4.71 และ 4.46 ตามลำดับ จากการส่งออกกระดาษพิมพ์เขียน กระดาษกราฟ และบรรจุภัณฑ์กระดาษไปยังตลาดสำคัญในเอเชีย เช่น เวียดนาม อินโดนีเซีย และเกาหลีใต้ ลดลง ตามภาวะเศรษฐกิจที่ยังคงชะลอตัว
- หนังสือและสิ่งพิมพ์ ไตรมาส 3 ปี 2558 มีมูลค่าการส่งออก 16.24 ล้านเหรียญสหรัฐ เมื่อเปรียบเทียบกับไตรมาสเดียวกันของปีก่อนพบว่า ลดลง ร้อยละ 25.06 จากการส่งออกลดลงทั้งในตลาดสหรัฐ ยุโรป และ เอเชีย เช่น สหรัฐ อังกฤษ อินโดนีเซีย ญี่ปุ่น และสวิตเซอร์แลนด์ โดยสิ่งพิมพ์ประเภทโบรชัวร์ แผ่นปลิว หนังสือภาพ สมุดวาดเขียนหรือระบายสีสำหรับเด็ก และภาพพิมพ์และภาพถ่าย มีการส่งออกลดลงทั้งปริมาณและมูลค่า ส่วนหนึ่งเป็นผลมาจากความนิยมของสิ่งพิมพ์ประเภทดังกล่าว ถูกแทนที่ด้วยสื่อดิจิทัล แต่หากเปรียบเทียบกับไตรมาสก่อน พบว่า เพิ่มขึ้น ร้อยละ 7.91 ซึ่งสินค้าที่มีการส่งออกเพิ่มขึ้น ได้แก่ โบรชัวร์ แผ่นปลิว วารสารและนิตยสาร เพื่อรองรับเทศกาลสำคัญในช่วงปลายปี ประกอบกับการส่งออกสมุดเช็ก และใบสติกเกอร์ไปยังเวียดนามเพิ่มขึ้น

3. การนำเข้า

- เยื่อกระดาษและเศษกระดาษไตรมาส 3 ปี 2558 มีมูลค่าการนำเข้า 175.05 ล้านเหรียญสหรัฐเมื่อเปรียบเทียบกับไตรมาสเดียวกันของปีก่อนและไตรมาสก่อนพบว่า เพิ่มขึ้น ร้อยละ 5.52 และ 3.52 ตามลำดับ โดยเป็นการนำเข้าเยื่อใยยาวจำพวกไม้สนจากยุโรป เพื่อรองรับการผลิตกระดาษและผลิตภัณฑ์กระดาษที่จะส่งมอบในช่วงปลายปี
- กระดาษและผลิตภัณฑ์กระดาษ ไตรมาส 3 ปี 2558 มีมูลค่าการนำเข้า 359.58 ล้านเหรียญสหรัฐเมื่อเปรียบเทียบกับไตรมาสเดียวกันของปีก่อน และไตรมาสก่อนพบว่า ลดลง ร้อยละ 2.69 และ 4.81 ตามลำดับ โดยกระดาษที่มีการนำเข้าลดลง ได้แก่ กระดาษหนังสือพิมพ์ กระดาษกราฟ และกระดาษแข็ง ซึ่งส่วนหนึ่งเป็นผลจากการผลิตในประเทศสามารถรองรับความต้องการภายในได้เพียงพอ
- สิ่งพิมพ์ไตรมาส 3 ปี 2558 มีมูลค่าการนำเข้า 55.45 ล้านเหรียญสหรัฐลดลง ร้อยละ 12.05 เมื่อเปรียบเทียบกับไตรมาสเดียวกันของปีก่อน โดยสิ่งพิมพ์ประเภทวารสาร นิตยสาร แผนที่ และโปษณียบัตร มีการนำเข้าลดลง ซึ่งส่วนหนึ่งเป็นผลมาจากความนิยมของสิ่งพิมพ์ประเภทดังกล่าว ถูกแทนที่ด้วยสื่อดิจิทัล แต่หากเปรียบเทียบกับไตรมาสก่อน เพิ่มขึ้น ร้อยละ 3.74 โดยสิ่งพิมพ์ที่มีการนำเข้าเพิ่มขึ้น เช่น ภาพพิมพ์และภาพถ่าย ซึ่งมีปัจจัยกระตุ้นจากการจัดแสดงคอนเสิร์ตของศิลปินระดับโลกในประเทศไทย

4. นโยบายภาครัฐที่เกี่ยวข้อง

- นโยบายดิจิทัลเพื่อเศรษฐกิจและสังคม (Digital Economy) ซึ่งจะส่งผลให้รูปแบบการติดต่อสื่อสาร การผลิต การดำเนินธุรกิจ และการอุปโภคบริโภค ตลอดจนกิจกรรมทางเศรษฐกิจและสังคม เปลี่ยนแปลงจากรูปแบบเดิมไปสู่การทำการกิจกรรมผ่านโครงสร้างพื้นฐานเทคโนโลยีสารสนเทศและการสื่อสาร โดยรัฐบาลจะกระตุ้นเศรษฐกิจด้วยการสร้างระบบนิเวศดิจิทัลอย่างครบวงจร และปรับเปลี่ยนวิธีการทำธุรกิจของผู้ประกอบการไทยในด้านต่างๆ จากการแข่งขันเชิงราคา ไปสู่การแข่งขันเชิงการสร้างคุณค่าของสินค้าและบริการ (Service Innovation) ที่ผู้บริโภคพอใจสูงสุด ดังนั้น ผู้ประกอบการสิ่งพิมพ์จำเป็นต้องปรับตัวไปสู่ธุรกิจสิ่งพิมพ์สร้างสรรค์ที่ผสมผสานสิ่งพิมพ์และเทคโนโลยีสารสนเทศเข้าด้วยกัน
- กระทรวงการคลัง อยู่ระหว่างการพิจารณาข้อร้องเรียนของสมาคมอุตสาหกรรมเยื่อและกระดาษไทยที่ขอให้มีการเปลี่ยนแปลงอัตราภาษีขาออกไม้ยูคาลิปตัสจาก ร้อยละ 0 เป็นเสียภาษีในอัตราที่เหมาะสม เพื่อการแข่งขันที่เป็นธรรม และป้องกันการขาดแคลนวัตถุดิบ ภายหลังได้รับผลกระทบจากการขาดแคลนไม้ยูคาลิปตัสที่ใช้เป็นวัตถุดิบในการผลิตเยื่อกระดาษ เนื่องจากมีกลุ่มเอกชนทำการ รับซื้อไม้ยูคาลิปตัสจากเกษตรกรในราคาที่สูงกว่าจำหน่ายให้โรงงานผลิตเยื่อกระดาษในประเทศเพื่อส่งออกไปยังประเทศญี่ปุ่น

5. สรุปและแนวโน้ม

- ภาวะการผลิตเยื่อกระดาษ และกระดาษ เมื่อเปรียบเทียบกับไตรมาสเดียวกันของปีก่อน พบว่า เยื่อกระดาษ กระดาษแข็ง และกระดาษคราฟท์ มีดัชนีผลผลิตเพิ่มขึ้น จากความต้องการ บรรจุก้นที่กระดาษสำหรับอุตสาหกรรมต่อเนื่องภายในประเทศ ซึ่งขยายตัวตามมาตรการกระตุ้นเศรษฐกิจภายในของภาครัฐ สำหรับกระดาษลูกฟูกและกระดาษพิมพ์เขียน มีดัชนีผลผลิตลดลงจากความต้องการบรรจุก้นที่ของอุตสาหกรรมต่อเนื่องเพื่อการส่งออกลดลง ตามภาวะเศรษฐกิจโลกที่ชะลอตัว แต่หากเปรียบเทียบกับไตรมาสก่อน พบว่า เยื่อกระดาษ กระดาษแข็ง และกระดาษลูกฟูก มีดัชนีผลผลิตเพิ่มขึ้น จากความต้องการกระดาษ และบรรจุก้นที่กระดาษที่จะส่งมอบช่วงเทศกาล คริสมาสต์ และปีใหม่เพิ่มขึ้น สำหรับกระดาษพิมพ์เขียน มีดัชนีผลผลิตลดลง จากการใช้นโยบายเอกสารในรูปแบบกระดาษลดลง ประกอบกับความนิยมของสื่อประเภทสิ่งพิมพ์ลดลง เช่นเดียวกับกระดาษคราฟท์ ซึ่งลดลง จากการมีสินค้าคงคลังจากการผลิตช่วงไตรมาสก่อน
- การส่งออกเยื่อกระดาษมีมูลค่าเพิ่มขึ้น เมื่อเปรียบเทียบกับไตรมาสเดียวกันของปีก่อนและไตรมาสก่อนสอดคล้องกับการผลิตที่เพิ่มขึ้น โดยเฉพาะการส่งออกเยื่อกระดาษไปยังโรงงานผลิตกระดาษของผู้ประกอบการไทยในฝั่งเศษส่วนกระดาษและผลิตภัณฑ์กระดาษมีมูลค่าการส่งออกลดลง เมื่อเปรียบเทียบกับไตรมาสเดียวกันของปีก่อน และไตรมาสก่อน จากการส่งออกไปยังตลาดสำคัญในเอเชีย เช่น เวียดนาม อินโดนีเซีย และเกาหลีใต้ลดลง ตามภาวะเศรษฐกิจที่ยังคงชะลอตัวสำหรับหนังสือและสิ่งพิมพ์มีมูลค่าลดลง เมื่อเปรียบเทียบกับไตรมาสเดียวกันของปีก่อน ส่วนหนึ่งเป็นผลมาจากความนิยมของสิ่งพิมพ์ประเภทดังกล่าว ถูกแทนที่ด้วยสื่อดิจิทัล แต่หากเปรียบเทียบกับไตรมาสก่อนพบว่า มูลค่าการส่งออกเพิ่มขึ้น ตามการส่งมอบสินค้าเพื่อรองรับเทศกาลสำคัญในช่วงปลายปีเดียวกันของปีก่อน
- การนำเข้าเยื่อกระดาษและเศษกระดาษ มีมูลค่าเพิ่มขึ้น เมื่อเปรียบเทียบกับไตรมาสและไตรมาสก่อน ซึ่งเป็นผลจากการนำเข้าเยื่อใยยาวจำพวกไม้สนจากยุโรปสำหรับผลิตกระดาษและผลิตภัณฑ์กระดาษ ส่วนกระดาษและผลิตภัณฑ์กระดาษมีมูลค่าลดลง เมื่อเปรียบเทียบกับไตรมาสเดียวกันของปีก่อนและไตรมาสก่อนซึ่งส่วนหนึ่งเป็นผลมาจากการผลิตในประเทศสามารถรองรับความต้องการภายในได้เพียงพอสำหรับสิ่งพิมพ์ เมื่อเปรียบเทียบกับไตรมาสเดียวกันของปีก่อนมีมูลค่าลดลง จากความนิยมในสื่อสิ่งพิมพ์ถูกแทนที่ด้วยสื่อดิจิทัล แต่หากเปรียบเทียบกับไตรมาสก่อน มีมูลค่าเพิ่มขึ้น จากการนำเข้าภาพพิมพ์และภาพถ่าย ซึ่งมีปัจจัยกระตุ้นจากการจัดแสดงคอนเสิร์ตของศิลปินระดับโลกในประเทศไทย

ที่มา : สำนักงานเศรษฐกิจอุตสาหกรรม กระทรวงอุตสาหกรรม

สถานการณ์ตลาดเยื่อชานอ้อย ปี พ.ศ. 2558

แม้ว่าสภาวะเศรษฐกิจทั่วโลกยังคงไม่ฟื้นตัวอย่างเต็มที่ และมีการชะลอตัวในบางประเทศ แต่ความต้องการใช้เยื่อชานอ้อยทั้งในประเทศและต่างประเทศยังคงมีอยู่อย่างต่อเนื่อง แต่เนื่องจากราคาย่อยใยสั้นทั่วโลก มีการปรับตัวลดลงอย่างมาก เนื่องจากเกิดสภาพ over supply ของเยื่อใยสั้นทั่วโลก และทำให้ผู้ผลิตบางส่วนหันไปเพิ่มสัดส่วนในการใช้เยื่อไม้ใยสั้น Eucalyptus ที่ราคาต่ำกว่าไปเป็นส่วนผสมในการผลิตสินค้ามากขึ้น ลูกค้านี้ยังคงมีความต้องการใช้เยื่อชานอ้อยอย่างต่อเนื่อง เป็นกลุ่มลูกค้าที่ผลิตบรรจุภัณฑ์เพื่อสิ่งแวดล้อมที่จำเป็นต้องใช้เยื่อชานอ้อยเป็นวัตถุดิบหลัก และการใช้เป็นส่วนผสมเพื่อสร้างภาพลักษณ์ทางด้านสิ่งแวดล้อมให้กับผลิตภัณฑ์ทั้งในส่วนของการขยายพิมพ์เขียนและการขยายนามิย

ในปี พ.ศ. 2558 นี้ แม้ว่าทางบริษัทฯ ลดการผลิตลง และปรับราคาขายให้สูงขึ้น ก็ยังมีการสั่งซื้อเยื่อชานอ้อยอย่างต่อเนื่อง โดยตลอดทั้งตลาดในประเทศและตลาดต่างประเทศ ปี พ.ศ. 2559 คาดว่าจะมีผลผลิตใกล้เคียงกับปี พ.ศ. 2558 อาจมีผลทำให้ต้นทุนการผลิตสูงขึ้น ทำให้อาจต้องปรับราคาขายให้สูงขึ้น

ที่มา : สำนักงานเศรษฐกิจอุตสาหกรรม กระทรวงอุตสาหกรรม

ในปี พ.ศ. 2558 ประเทศไทยมีโรงงานผู้ผลิตเยื่อกระดาษรายใหญ่ดังต่อไปนี้

ผู้ผลิต	กำลังการผลิต (พันตัน)	ชนิดของวัตถุดิบ
Double A	560	ยูคาลิปตัส
Phoenix Pulp & Paper	240	ยูคาลิปตัส ไม้
Panjapol Pulp Industry	110	ยูคาลิปตัส
SCG Paper	107	ยูคาลิปตัส CTMP
EPPCO	100	ชานอ้อย
Siam Cellulose	86	ยูคาลิปตัส
Fiber Pattana	20	กล่อ UHT
Thai Gorilla Pulp	9	ใบต้นปาล์ม
รวม	1,232	

ที่มา: 2013 – 2015 Directory of the Thai Pulp and Paper Industries Association (TPPIA)

กลยุทธ์การแข่งขันของบริษัทฯ – เยื่อกระดาษ :

1. ความแน่นอนในการจัดหาวัตถุดิบ

EPPCO มีความมั่นคงทางด้านวัตถุดิบสูง เนื่องจากรับวัตถุดิบชานอ้อยโดยตรงจากบริษัทฯ และโรงงานของกลุ่มบริษัทฯ ซึ่งโรงงานของกลุ่มบริษัทฯ สามารถหีบอ้อยได้มากกว่า 10,000,000 ตันอ้อยต่อปี จึงมีชานอ้อยเป็นจำนวนมาก ดังนั้น EPPCO สามารถวางแผนปริมาณการผลิต และการขายล่วงหน้าได้อย่างมีประสิทธิภาพ

การที่ EPPCO สามารถจัดหาวัตถุดิบได้ในปริมาณที่สูง และมั่นคงนั้น ทำให้ลูกค้าไว้วางใจได้ว่าจะมีผลิตภัณฑ์เยื่อกระดาษฟอกขาวจากชานอ้อยพร้อมจัดจำหน่ายให้กับลูกค้าของ EPPCO เมื่อลูกค้าต้องการ

2. ต้นทุนวัตถุดิบต่ำ

EPPCO มีค่าใช้จ่ายวัตถุดิบต่ำเมื่อเปรียบเทียบกับโรงงานเยื่อกระดาษรายอื่น เนื่องจาก EPPCO มีพื้นที่อยู่ในบริเวณใกล้กับโรงงานของบริษัทฯ ซึ่งเป็นผู้จำหน่ายวัตถุดิบตรงให้กับ EPPCO โดยใช้ระบบสายพานลำเลียงแทนการขนส่งด้วยรถบรรทุก ส่งผลให้มีค่าขนส่งที่ต่ำ

3. การเป็นผลิตภัณฑ์ธรรมชาติ

ผลิตภัณฑ์เยื่อกระดาษฟอกขาวจากชานอ้อยของ EPPCO ผลิตจากชานอ้อย ซึ่งถือเป็นผลิตภัณฑ์ธรรมชาติ และเป็นเยื่อใหม่ที่ยังไม่เคยผ่านการใช้งาน (Virgin pulp) โดยการแสวงหาอนุรักษ์ธรรมชาติและสิ่งแวดล้อมทำให้มีความต้องการผลิตภัณฑ์ของ EPPCO นอกจากนี้ โรงงานเยื่อกระดาษฟอกขาวจากชานอ้อยของ EPPCO ยังเป็นโรงงานเยื่อกระดาษรายแรกของประเทศที่ได้รับใบรับรองมาตรฐานความปลอดภัยทางอาหาร ISO 22000 และ GMP&HACCP จากบริษัท เอสจีเอส (ประเทศไทย) จำกัด ซึ่งปลอดภัยแก่การบริโภค และสามารถนำไปใช้เป็นวัตถุดิบในการผลิตทำภาชนะอาหาร

ช่องทางการจำหน่าย – เยื่อกระดาษ :

1. ลูกค้าในประเทศ

EPPCO จัดจำหน่ายเยื่อกระดาษฟอกขาวจากชานอ้อยให้กับลูกค้าอุตสาหกรรมโดยตรง เป็นรายเดือนหรือตามความต้องการของลูกค้า โดยจัดส่งผลิตภัณฑ์ตามระยะเวลาที่ได้ตกลงกับลูกค้า EPPCO มุ่งเน้นการจัดจำหน่ายเยื่อกระดาษฟอกขาวจากชานอ้อยให้แก่กลุ่มลูกค้าอุตสาหกรรมกระดาษรายใหญ่ในประเทศที่มีความต้องการใช้เยื่อกระดาษประเภทที่เป็นมิตรกับสิ่งแวดล้อม และจัดเจ้าหน้าที่คอยให้คำแนะนำการใช้เยื่อกระดาษฟอกขาวจากชานอ้อยอย่างถูกวิธีและมีประสิทธิภาพเพื่อความพอใจของลูกค้า ในลักษณะ Technical Sales โดยขายให้กับบริษัทชั้นนำในประเทศ ได้แก่ บริษัท เอสซี ซี เปเปอร์ จำกัด (มหาชน) บริษัท คิมเบอร์ลีย์-คลีค (ประเทศไทย) จำกัด และ บริษัท บรรจภัณฑ์เพื่อสิ่งแวดล้อม จำกัด เป็นต้น

2. ลูกค้าต่างประเทศ

การจัดจำหน่ายเยื่อกระดาษฟอกขาวจากชานอ้อยให้กับลูกค้าต่างประเทศส่วนใหญ่ผ่านนายหน้า (Broker) ซึ่งการซื้อขายเยื่อกระดาษฟอกขาวจากชานอ้อยไปต่างประเทศจะทำการซื้อขายแบบ Spot Lot ซึ่งเป็นการทำสัญญาซื้อขายเป็นครั้งๆ โดยพิจารณาจากสภาวะตลาด และราคา ณ ช่วงเวลานั้นๆ การทำสัญญาประเภทนี้มีสัดส่วนประมาณร้อยละ 80.0 ของยอดขายต่างประเทศทั้งหมด ในขณะที่ประมาณร้อยละ 10.0 เป็นการขายภายใต้สัญญาระยะยาว ทั้งนี้ EPPCO พิจารณาเลือกนายหน้าโดยพิจารณาจากกำลังการซื้อของประเทศต่างๆ และความน่าเชื่อถือของนายหน้าเพื่อลดความเสี่ยงในการขาย ส่วนอีกร้อยละ 10 เป็นการขายตรงให้กับลูกค้าผู้ผลิตกระดาษโดยตรง นอกจากนี้ ผู้บริหารของ EPPCO ยังทำการตลาดอย่างต่อเนื่อง เช่น การเข้าร่วมงานแสดงสินค้าเพื่อหากลุ่มลูกค้าใหม่อีกด้วย การขายผ่านผู้ค้าคนกลางทำให้ EPPCO สามารถกำหนดราคา และปริมาณที่ต้องการขายตามที่ EPPCO เห็นว่าเหมาะสมได้โดยไม่ต้องทำการเจรจากับลูกค้าโดยตรง โดยรายได้หลักของ EPPCO มาจากการขายต่างประเทศซึ่งคิดเป็นประมาณร้อยละ 70-78 ของรายได้ของ EPPCO โดย EPPCO ขายผลิตภัณฑ์ให้นายหน้าชั้นนำของต่างประเทศ ได้แก่ Marubeni Corporation, OG Corporation, Beijing China Base Star Paper Co., Ltd. และ Interfiber Asia Pte. Ltd. เป็นต้น

ธุรกิจผลิตและจัดจำหน่ายเอทานอล

บริษัทฯ ดำเนินธุรกิจผลิตและจัดจำหน่ายเอทานอลผ่าน บริษัท เอกรัฐพัฒนา จำกัด หรือ “EPC” โดยใช้วัตถุดิบหลักคือน้ำตาล จากโรงงานน้ำตาลทรายของกลุ่มบริษัทฯ มีกำลังการผลิตสูงสุด 230,000 ลิตรต่อวัน หรือ 75,900,000 ลิตรต่อปี ปัจจุบัน EPC ผลิตและจัดจำหน่ายเอทานอลเพียง 2 เกรด ได้แก่ เอทานอลที่ใช้ในอุตสาหกรรม (Industrial Alcohol) และเอทานอลที่ใช้เป็นเชื้อเพลิง (Fuel Alcohol)

สภาวะตลาดและการแข่งขัน - เอทานอล :

1. ภาวะอุตสาหกรรมตลาดโลก

ราคาเอทานอลสหรัฐฯ และบราซิล ลดลงจากช่วงเดียวกันของปีก่อนร้อยละ 23.1 และ 35.0 ตามลำดับ ตามต้นทุนและราคาน้ำมันที่ปรับลดลง โดยแนวโน้มราคาเอทานอลอาจจะปรับเพิ่มขึ้นเล็กน้อย เนื่องจากราคาน้ำตาลมีแนวโน้มปรับเพิ่มขึ้น ส่งผลให้บราซิลซึ่งเป็นส่งออกเอทานอลรายใหญ่ของโลกอาจปรับลดสัดส่วนการนำอ้อยมาผลิตเอทานอลถึงแม้ราคาน้ำมันดิบยังอยู่ในระดับต่ำกว่าว่าราคาจะเคลื่อนไหวระหว่างลิตรละ 0.40-0.55 ดอลลาร์สหรัฐฯ

ที่มา: รายงานสถานการณ์ราคาเอทานอลของไทย ไตรมาส 3/2558 ธนาคารแห่งประเทศไทย

2. ภาวะอุตสาหกรรมในประเทศ

ราคาเอทานอลอ้างอิงภายในประเทศปรับเพิ่มขึ้นร้อยละ 1.4 ตามต้นทุนและความต้องการที่ยังคงสูง ตามนโยบายการใช้พลังงานทดแทน ปัจจุบันปริมาณความต้องการใช้เอทานอลภายในประเทศอยู่ที่ประมาณวันละ 3.6 ล้านลิตร เพิ่มขึ้นจากช่วงเดียวกันของปีก่อนร้อยละ 5.9 เนื่องจากการรณรงค์การท่องเที่ยวในประเทศ ประกอบกับประชาชนใช้รถยนต์มากขึ้น โดยไตรมาส 3/2558 มีปริมาณการใช้สะสมน้ำมันแก๊สโซฮอล์ประมาณ 2,344.5 ล้านลิตร และน้ำมันเบนซิน 146.9 ล้านลิตร

เมื่อวันที่ 17 กันยายน พ.ศ. 2558 คณะกรรมการนโยบายพลังงานแห่งชาติ (กพช.) ได้เห็นชอบแผนพัฒนาพลังงานทดแทนและพลังงานทางเลือก พ.ศ. 2558-2579 (AEDP 2015) มีเป้าหมายในการเพิ่มสัดส่วนการใช้พลังงานทดแทน จากปัจจุบันอยู่ที่ร้อยละ 11.9 เป็นร้อยละ 30 ของปริมาณความต้องการพลังงานรวมของประเทศในปี 2579 โดยจะมีการส่งเสริมการผลิตและการใช้เอทานอลเป็น 11.3 ล้านลิตรต่อวัน หรือประมาณ 4,125 ลิตรต่อปี ในปี 2579 และกำหนดยุทธศาสตร์ผลักดันให้ใช้เชื้อเพลิงเอทานอลให้เป็นไปตามแผน โดยมีแนวทางการปรับอัตราภาษีเงินเข้ากองทุนน้ำมันเชื้อเพลิงของน้ำมันแก๊สโซฮอล์ให้อยู่ในระดับที่เหมาะสมเพื่อส่งเสริมการใช้เอทานอล โดยเพิ่มแรงจูงใจในการใช้น้ำมันแก๊สโซฮอล์ E20 และ E85 มากขึ้น

ปัจจุบันประเทศไทยสามารถผลิตเอทานอลจากกากน้ำตาลได้ประมาณ 1,098 ล้านลิตรต่อปี และจากมันสำปะหลังได้ประมาณ 522 ล้านลิตรต่อปี กล่าวคือ หากความต้องการเอทานอลเพิ่มขึ้นไปตามแผนการพัฒนาพลังงานทดแทนและพลังงานทางเลือกของรัฐบาล ประเทศไทยจะต้องเพิ่มกำลังการผลิตอีกประมาณ 3 เท่าจึงจะได้ปริมาณเอทานอลตามแผนที่วางไว้

ในปี 2558 ประเทศไทยมีโรงงานเอทานอลที่เปิดและดำเนินการผลิตทั้งสิ้น 21 โรง ซึ่งมีกำลังการผลิตเอทานอลรวมกันทั้งสิ้น 5.04 ล้านลิตรต่อวัน ในขณะที่ปริมาณความต้องการเอทานอลเฉลี่ยมีประมาณวันละ 3.6 ล้านลิตรต่อวัน อย่างไรก็ตาม เนื่องจากผู้ผลิตบางรายเท่านั้นที่สามารถเดินเครื่องจักรผลิตเอทานอลได้ตลอดทั้งปี ดังนั้นผลผลิตเฉลี่ยต่อวันจึงมีความผันผวนทำให้ผลิตได้น้อยกว่ากำลังการผลิตจริง โดยมีโรงงานผลิตเอทานอลรายใหญ่ดังนี้

ผู้ผลิต		กำลังการผลิต (พันตัน)	ชนิดของวัตถุดิบ
1	บริษัท มิตรผล ไบโอฟูเอล จำกัด (ชัยภูมิ)	500,000	กากน้ำตาล
2	บริษัท อี85 จำกัด	500,000	มันสด/น้ำแป้ง
3	บริษัท อูบล ไบโอ เอทานอล จำกัด	400,000	มันสด/มันเส้น
4	บริษัท ไทย อะโกร เอ็นเนอร์จี จำกัด (มหาชน)	350,000	มันเส้น/กากน้ำตาล
5	บริษัท ขอนแก่นแอลกอฮอล์ จำกัด (บ่อพลอย)	300,000	กากน้ำตาล
6	บริษัท ไท่ผิงเอทานอล จำกัด	300,000	มันสด
7	บริษัท เอกรัฐพัฒนา จำกัด	230,000	กากน้ำตาล
8	บริษัท มิตรผล ไบโอฟูเอล จำกัด (กาฬสินธุ์)	230,000	กากน้ำตาล

ผู้ผลิต		กำลังการผลิต (พันตัน)	ชนิดของวัตถุดิบ
9	บริษัท แม่สอดพลังงานสะอาด จำกัด	230,000	น้ำอ้อย
10	บริษัท น้ำตาลไทยเอทานอล จำกัด	200,000	กากน้ำตาล
	อื่นๆ	1,800,000	
รวมกำลังผลิตทั้งหมดในปัจจุบัน		5,040,000	

ที่มา: กรมพัฒนาพลังงานทดแทนและอนุรักษ์พลังงาน กระทรวงพลังงาน

กลยุทธ์การแข่งขันของบริษัทฯ – เอทานอล :

1. ความหลากหลายของผลิตภัณฑ์

EPC มีผลิตภัณฑ์ที่หลากหลายตามความต้องการของลูกค้าในแต่ละอุตสาหกรรม ซึ่งโรงงานของ EPC ได้รับใบอนุญาตในการผลิตเอทานอลได้ถึง 3 เกรด ได้แก่ เอทานอลที่สามารถรับประทานได้ (Potable Alcohol) เอทานอลที่ใช้ในอุตสาหกรรม (Industrial Alcohol) และเอทานอลที่ใช้เป็นเชื้อเพลิง (Fuel Alcohol) การมีผลิตภัณฑ์ที่หลากหลายเช่นนี้ ช่วยเพิ่มความสามารถในการแข่งขันในตลาดต่างประเทศให้กับ EPC แตกต่างจากโรงงานผลิตเอทานอลส่วนมากในประเทศไทยที่สามารถผลิตเพียงเอทานอลที่ใช้เป็นเชื้อเพลิงเพื่อขายในประเทศเท่านั้น

2. ความแน่นอนในการส่งมอบผลิตภัณฑ์

EPC มีความสามารถในการส่งมอบผลิตภัณฑ์ให้กับลูกค้าได้อย่างสม่ำเสมอและตรงเวลา เนื่องจาก EPC ใช้กากน้ำตาลจากโรงงานของกลุ่มบริษัทฯ เป็นวัตถุดิบหลักในการผลิตเอทานอล ซึ่งมีปริมาณมากเกินกว่าความต้องการของกำลังการผลิตทาง EPC จึงไม่เคยประสบปัญหาวัตถุดิบขาดแคลน จากปัจจัยดังกล่าวส่งผลให้ EPC สามารถส่งมอบผลิตภัณฑ์ได้ตรงเวลาและได้รับความไว้วางใจจากลูกค้ามาโดยตลอด

3. คุณภาพของผลิตภัณฑ์

EPC มุ่งมั่นบำรุงรักษาและพัฒนาคุณภาพของผลิตภัณฑ์อยู่เสมอ ทำให้คุณภาพเอทานอลที่ได้จากโรงงานมีคุณภาพตรงตามมาตรฐานตามที่กฎหมายกำหนด อีกทั้งยังสามารถพัฒนาหากลั่นเพื่อผลิต เอทานอลระดับ Korea B grade ซึ่งเป็นเอทานอลที่มีคุณภาพ เป็นที่ยอมรับของตลาดต่างประเทศ

4. นโยบายส่งเสริมการตลาด

EPC ตระหนักถึงการแข่งขันที่เพิ่มขึ้นในอุตสาหกรรมพลังงานในปัจจุบัน EPC จึงได้มีการจัดทำนโยบายส่งเสริมการตลาดอย่างต่อเนื่องเพื่อเพิ่มฐานลูกค้าโดยเฉพาะฐานลูกค้าในต่างประเทศ อาทิ นโยบายเข้าร่วมประชุมและอบรมผู้ผลิตเอทานอลทั้งในและนอกประเทศอย่างสม่ำเสมอ เพื่อเพิ่มโอกาสในการพบปะลูกค้าและพ้องคณาภิบาลเป็นการสร้างฐานลูกค้าให้เพิ่มขึ้นอย่างต่อเนื่อง

ช่องทางการจัดจำหน่าย – เอทานอล :

1. ลูกค้าในประเทศ

EPC จัดจำหน่ายเอทานอลที่มีความบริสุทธิ์ร้อยละ 99.5 เพื่อนำไปใช้เป็นวัตถุดิบในการผสมเป็นน้ำมันเชื้อเพลิงให้กับบริษัทผู้ค้าน้ำมันในประเทศ สอดคล้องกับนโยบายของภาครัฐที่สนับสนุนพลังงานทดแทนเพื่อลดการนำเข้าน้ำมันเชื้อเพลิงและน้ำมันดิบจากต่างประเทศ โดยมีผู้ค้าตามมาตรา 71 ซึ่งเป็นลูกค้ารายใหญ่เป็นลูกค้า ของ EPC เช่น บริษัท ปตท. จำกัด (มหาชน) บริษัท ไทยออยล์ จำกัด (มหาชน) และบริษัท บางจากปิโตรเลียม จำกัด (มหาชน) โดยรายได้จากการขายเอทานอลที่เป็นเชื้อเพลิงในประเทศคิดเป็นร้อยละ 100 ของรายได้จากการขายเอทานอลทั้งหมดในปีบัญชีสิ้นสุดวันที่ 31 ธันวาคม พ.ศ. 2558

2. ลูกค้านำเข้าประเทศ

EPC ทำการจัดจำหน่ายเอทานอลไปยังต่างประเทศ โดยจะจัดจำหน่ายผ่านผู้กระจายสินค้าเพื่อส่งต่อไปยังลูกค้าขั้นสุดท้าย ที่ผ่านมา EPC จัดจำหน่ายเอทานอลที่ใช้ในโรงงานอุตสาหกรรม ความบริสุทธิ์ร้อยละ 95.5 และเอทานอลที่ใช้เป็นเชื้อเพลิง ความบริสุทธิ์ร้อยละ 99.5 ในต่างประเทศ ภายหลังการมีนโยบายจากกระทรวงพลังงาน เรื่องยกเลิกการจำหน่ายน้ำมันเบนซิน 91 ตั้งแต่วันที่ 1 มกราคม พ.ศ. 2556 ทำให้การใช้เอทานอลในประเทศที่มีการปรับตัวสูงขึ้น ทางบริษัทฯ มิได้ส่งออกเอทานอลที่ใช้เป็นเชื้อเพลิงและใช้ในโรงงานอุตสาหกรรมไปต่างประเทศ

¹ พระราชบัญญัติการค้าน้ำมันเชื้อเพลิง พ.ศ. 2543 หมวด 1 การค้าและการขนส่งน้ำมันเชื้อเพลิง มาตรา 7 บังคับให้ผู้ค้าน้ำมันที่มีปริมาณการค้าแต่ละชนิด หรือรวมกันทุกชนิดปีละตั้งแต่หนึ่งแสนเมตริกตันขึ้นไป หรือเป็นผู้ค้าน้ำมันชนิดก๊าซปิโตรเลียมเหลว แต่เพียงชนิดเดียวที่มีปริมาณการค้าปีละตั้งแต่ห้าหมื่นเมตริกตันขึ้นไป ต้องได้รับใบอนุญาตจากรัฐมนตรี

ธุรกิจผลิตและจำหน่ายไฟฟ้า

บริษัทฯ มีหน่วยผลิตไฟฟ้าและไอน้ำในโรงงานน้ำตาลทรายและโรงงานเยื่อกระดาษฟอกขาวจากชานอ้อย โดยใช้ชานอ้อย ซึ่งเป็นกากของเสียจากกระบวนการผลิตน้ำตาลมาเป็นวัตถุดิบหลัก นำไอน้ำและไฟฟ้าที่ผลิตได้ไปใช้ในกระบวนการผลิตน้ำตาลทราย ของบริษัทฯ ทั้ง 3 โรงงาน และในกระบวนการผลิตของโรงงานอื่นในกลุ่มบริษัทฯ และจำหน่ายไฟฟ้าส่วนที่เหลือให้แก่การไฟฟ้าฝ่ายผลิตแห่งประเทศไทย หรือการไฟฟ้าส่วนภูมิภาคตามสัญญาซื้อขายไฟฟ้า บริษัทฯ ได้จัดตั้งบริษัท เกษตรไทยไบโอเพาเวอร์ จำกัด หรือ “KTBP” ซึ่งปัจจุบันได้ดำเนินการผลิตและจำหน่ายไฟฟ้าในระบบโรงไฟฟ้าชีวมวล ขนาดกำลังผลิตทั้งสิ้น 60 เมกะวัตต์แล้ว นอกจากนี้ บริษัทฯ กำลังดำเนินโครงการบริษัท ไทยเอกลักษณ์เพาเวอร์ จำกัด หรือ “TEP” และ บริษัท รวมผลไบโอเพาเวอร์ จำกัด หรือ “RPBP” ซึ่งมีขนาดกำลังผลิต 50 เมกะวัตต์ต่อโรงงาน ที่จังหวัดอุดรธานี และจังหวัดนครสวรรค์

สถานะตลาดและการแข่งขัน – ไฟฟ้า :

1. ภาวะอุตสาหกรรมในประเทศ

กระทรวงพลังงานร่วมกับการไฟฟ้าฝ่ายผลิตแห่งประเทศไทย ได้จัดทำแผนพัฒนากำลังผลิตไฟฟ้าของประเทศไทย ซึ่งแผนดังกล่าว คณะกรรมการนโยบายพลังงานแห่งชาติ (กพช.) ได้มีมติเห็นชอบ เมื่อวันที่ 8 มิถุนายน 2555 และคณะรัฐมนตรี (ครม.) มีมติเห็นชอบตามมติ กพช. เมื่อวันที่ 19 มิถุนายน 2555

หลังจากมีนโยบายของรัฐบาลใหม่เมื่อช่วงปลายปี 2557 คณะอนุกรรมการพยากรณ์และจัดทำแผน

พัฒนากำลังผลิตไฟฟ้าของประเทศไทยได้มีการพิจารณาจัดทำแผนพัฒนากำลังผลิตไฟฟ้าของประเทศไทยชุดใหม่ เนื่องจากแนวโน้มการขยายตัวทางเศรษฐกิจของไทยที่ปรับตัว และแผนการลงทุนโครงสร้างพื้นฐาน ตามนโยบายรัฐบาล รวมทั้งการเตรียมการเข้าสู่ประชาคมเศรษฐกิจอาเซียน (ASEAN Economic Community : AEC) ในปี 2558 ซึ่งจะส่งผลต่อการใช้ไฟฟ้าของประเทศไทยโดยรวม ดังนั้นจึงมีการจัดทำแผน PDP2015 เพื่อให้สอดคล้องกับความต้องการใช้ไฟฟ้าที่จะเกิดขึ้น กระทรวงพลังงานได้วางกรอบแผนบูรณาการพลังงานแห่งชาติ โดยจัดทำเป็น 5 แผนหลัก ได้แก่

1. แผนพัฒนากำลังผลิตไฟฟ้าของประเทศไทย (Thailand Power Development Plan : PDP)
2. แผนอนุรักษ์พลังงาน (Energy Efficiency Development Plan : EEDP)
3. แผนพัฒนาพลังงานทดแทนและพลังงานทางเลือก (Alternative Energy Development Plan : AEDP)
4. แผนการจัดการก๊าซธรรมชาติของไทย และ
5. แผนบริหารจัดการน้ำมันเชื้อเพลิง

ทั้งนี้ การจัดทำแผนบูรณาการพลังงานแห่งชาติ และแผนพัฒนากำลังผลิตไฟฟ้าของประเทศไทย พ.ศ. 2558-2579 (แผน PDP2015) จะให้ความสำคัญในประเด็นดังนี้

1. ด้านความมั่นคงทางด้านพลังงาน (Security) ต้องตอบสนองปริมาณความต้องการไฟฟ้าเพื่อรองรับแผนพัฒนาเศรษฐกิจและสังคมแห่งชาติ โดยจะสอดคล้องกับอัตราการเจริญเติบโตทางเศรษฐกิจ อัตราเพิ่มของประชากร และอัตราการขยายตัวของเขตเมือง รวมถึงการกระจายสัดส่วนของเชื้อเพลิง (Fuel diversification) ที่ใช้ผลิตไฟฟ้าให้มีความเหมาะสม
2. ด้านเศรษฐกิจ (Economy) ต้องคำนึงถึงต้นทุนการผลิตไฟฟ้าที่เหมาะสม ประชาชนและภาคธุรกิจยอมรับได้และไม่เป็นอุปสรรคต่อการพัฒนาทางเศรษฐกิจและสังคมของประเทศในระยะยาว การใช้ไฟฟ้าอย่างมีประสิทธิภาพในภาคเศรษฐกิจต่างๆ เพื่อชะลอการสร้างโรงไฟฟ้าและลดการนำเข้าพลังงานจากต่างประเทศ และ
3. ด้านสิ่งแวดล้อม (Ecology) ต้องลดผลกระทบต่อด้านสิ่งแวดล้อม โดยลดก๊าซคาร์บอนไดออกไซด์ต่อหน่วยการผลิตไฟฟ้าจากการปลดปล่อยของโรงไฟฟ้า

แผน PDP2015 ได้เน้นการเสริมความมั่นคงระบบไฟฟ้า ด้วยการกระจายเชื้อเพลิงในการผลิตไฟฟ้า การลดการพึ่งพาก๊าซธรรมชาติ การเพิ่มสัดส่วนการผลิตไฟฟ้าจากถ่านหินเทคโนโลยีสะอาด การจัดหาไฟฟ้าจากต่างประเทศเพิ่มขึ้น การเพิ่มสัดส่วนการผลิตไฟฟ้าจากพลังงานหมุนเวียน รวมทั้งการพัฒนาระบบส่งไฟฟ้า ระบบจำหน่ายไฟฟ้า เพื่อรองรับการพัฒนาพลังงานทดแทนและการเข้าสู่ประชาคมเศรษฐกิจอาเซียน (AEC)

แผนพัฒนากำลังผลิตไฟฟ้าของประเทศไทย พ.ศ.2558 -2579 (PDP2015) ฉบับนี้ได้ผ่านการพิจารณาและให้ความเห็นจาก คณะกรรมการการกำกับกิจการพลังงาน (กกพ.) เมื่อวันที่ 6 พฤษภาคม 2558 คณะกรรมการนโยบายพลังงานแห่งชาติ (กพช.) ได้มีมติเห็นชอบแผน PDP2015 ในการประชุมฯ ครั้งที่ 2/2558 เมื่อวันที่ 14 พฤษภาคม 2558 จากนั้นคณะรัฐมนตรี (ครม.) ได้รับทราบมติ กพช. ดังกล่าว เมื่อวันที่ 30 มิถุนายน 2558

ในการจัดทำแผน PDP2015 ต้องสอดคล้องกับทิศทางการพัฒนาเศรษฐกิจของประเทศ ซึ่งจัดทำและประมาณการโดยสำนักงานคณะกรรมการพัฒนาการเศรษฐกิจและสังคมแห่งชาติ (สศช.) ได้คาดการณ์ว่าจะมีการเติบโตทางเศรษฐกิจระยะยาวที่ร้อยละ 3.94 ต่อปี และในส่วนของบูรณาการกับแผนพลังงานที่เกี่ยวข้อง คาดว่าผลการเพิ่มประสิทธิภาพตามแผนอนุรักษ์พลังงานจะส่งผลให้การใช้ไฟฟ้าลดลงประมาณ 89,672 ล้านหน่วย (GWh) ในปี 2579 นอกจากนั้น ยังมีแผนพัฒนาพลังงานทดแทนและพลังงานทางเลือก เน้นการพัฒนาพลังงานทดแทนให้เต็มศักยภาพในแต่ละพื้นที่ โดยจะมีการส่งเสริมการผลิตไฟฟ้าจากเชื้อเพลิงขยะ ชีวมวล และก๊าซชีวภาพ รวมถึงพลังงานทดแทนอื่นๆ เช่น ลม แสงอาทิตย์ พร้อมขยายระบบส่งไฟฟ้าและระบบจำหน่ายไฟฟ้าของ 3 การไฟฟ้า ให้รองรับการส่งเสริมพลังงานทดแทนเป็นรายพื้นที่ ตลอดจนพัฒนาระบบ Smart Grid เพื่อช่วยเพิ่มประสิทธิภาพในการผลิตไฟฟ้าจากพลังงานทดแทน

1. สถานการณ์ความต้องการไฟฟ้าในประเทศ

จากบันทึกสถิติล่าสุด ในปี 2557 ความต้องการพลังงานสูงสุด (Peak) ของระบบ กฟผ. เกิดขึ้นเมื่อวันที่ 23 เมษายน 2557 เวลา 14.26 น. ที่ 26,942.1 เมกะวัตต์ ที่อุณหภูมิต่ำสุด 37.5 องศาเซลเซียส เพิ่มขึ้นจากความต้องการพลังงานไฟฟ้าสูงสุดปี 2556 เท่ากับ 344.0 เมกะวัตต์ เพิ่มขึ้นคิดเป็นร้อยละ 1.29

2. กำลังผลิตไฟฟ้าในประเทศ

ณ สิ้นเดือนธันวาคม 2557 กำลังผลิตไฟฟ้ารวมของประเทศไทย เท่ากับ 37,612 เมกะวัตต์ แยกได้เป็นกำลังไฟฟ้าจากโรงงานประเภท Firm (ในระบบ กฟผ.) จำนวน 34,668 เมกะวัตต์ รับซื้อไฟฟ้าจาก SPP Non-firm จำนวน 915 เมกะวัตต์ รับซื้อไฟฟ้าจาก VSPP จำนวน 2,029 เมกะวัตต์ โดยมีรายละเอียดดังนี้

1. แบ่งตามประเภทโรงไฟฟ้า

พลังงานความร้อนร่วม	21,145 เมกะวัตต์	ร้อยละ 56.2
พลังงานความร้อน	7,538 เมกะวัตต์	ร้อยละ 20.0
พลังงานหมุนเวียน	8,476 เมกะวัตต์	ร้อยละ 22.5
กังหันแก๊ส เครื่องยนต์ดีเซล	153 เมกะวัตต์	ร้อยละ 0.5
สายส่งเชื่อมโยงไทย-มาเลเซีย	300 เมกะวัตต์	ร้อยละ 0.8
รวม	37,612 เมกะวัตต์	

2. แบ่งตามผู้ผลิตไฟฟ้า

กฟผ.	15,482 เมกะวัตต์	ร้อยละ 41.2
เอกชนรายใหญ่ (IPP)	13,167 เมกะวัตต์	ร้อยละ 35.0
เอกชนรายเล็ก (SPP)	4,530 เมกะวัตต์	ร้อยละ 22.5
เอกชนรายเล็กมาก (VSPP)	2,029 เมกะวัตต์	ร้อยละ 5.4
ซื้อไฟฟ้าจากต่างประเทศ	2,404 เมกะวัตต์	ร้อยละ 6.4
รวม	37,612 เมกะวัตต์	

การจัดทำคำพยากรณ์ความต้องการใช้ไฟฟ้าของประเทศ สศช. ได้จัดทำประมาณการแนวโน้มการขยายตัวทางเศรษฐกิจระยะยาว (GDP) ปี 2557 – 2579 มีค่าเฉลี่ยร้อยละ 3.94 ต่อปี ใช้อัตราการเพิ่มของประชากรเฉลี่ยร้อยละ 0.03 ต่อปี และมีการประยุกต์ใช้แผนอนุรักษ์พลังงาน (EEDP) โดยมีเป้าหมายลดการใช้พลังงานไฟฟ้า ณ ปี 2579 เท่ากับ 89,672 ล้านหน่วย รวมทั้งได้พิจารณากรอบของแผนพัฒนาพลังงานทดแทนและพลังงานทางเลือก (AEDP) สำหรับภาคการผลิตไฟฟ้าในปี 2579 ซึ่งจะมีกำลังผลิตไฟฟ้าจากพลังงานหมุนเวียนเข้าระบบจำนวน 19,634.4 เมกะวัตต์

คำพยากรณ์ความต้องการไฟฟ้าที่ใช้ในการจัดทำแผน PDP2015 เมื่อรวมผลของแผนอนุรักษ์พลังงานและแผนพัฒนาพลังงานทดแทนและพลังงานทางเลือกแล้ว ในช่วงปี 2557-2579 ความต้องการพลังงานไฟฟ้ารวมสุทธิของประเทศมีอัตราการเติบโตเฉลี่ยร้อยละ 2.67 ต่อปี ในปี 2579 คำพยากรณ์ความต้องการพลังงานไฟฟ้ารวมสุทธิ (Energy) และพลังงานไฟฟ้าสูงสุด (Peak) ของประเทศมีค่าประมาณ 326,119 ล้านหน่วย และ 49,655 เมกะวัตต์ ตามลำดับ

สำหรับนโยบายส่งเสริมการผลิตไฟฟ้าจากพลังงานหมุนเวียนของภาครัฐในปัจจุบัน (2558) มุ่งเน้นไปที่การแก้ไขปัญหาสังคมส่วนรวม ได้แก่ ปัญหาขยะชุมชน และผลผลิตเหลือใช้ทางการเกษตร ซึ่งเป็นเหตุให้การส่งเสริมการผลิตไฟฟ้าจากขยะชุมชน ชีวมวล และก๊าซชีวภาพ เป็นหลัก โดยมียุทธศาสตร์ในการส่งเสริมพลังงานชีวภาพ ได้แก่ พลังงานจากขยะชีวมวล และ ก๊าซชีวภาพ เป็นอันดับแรก ซึ่งศักยภาพคงเหลือในปัจจุบัน สามารถผลิตไฟฟ้าจากขยะได้อีกประมาณ 500 เมกะวัตต์ และจากชีวมวลได้อีกประมาณ 2,500 เมกะวัตต์ และมีการประสานงานร่วมกับนโยบาย Zoning ของกระทรวงเกษตรและสหกรณ์ ที่จะต้องเพิ่มพื้นที่เพาะปลูกอ้อยและปาล์ม และเพิ่มผลผลิตมันสำปะหลังจาก 3.5 ตันต่อไร่ต่อปี เป็น 7 ตันต่อไร่ต่อปี ซึ่งสามารถเพิ่มศักยภาพเชื้อเพลิงการผลิตไฟฟ้าได้อีก 1,500 เมกะวัตต์ แต่ข้อสำคัญต้องมีผลผลิต (Productivity) ที่ดี มิเช่นนั้นจะเป็นการทับซ้อนกับผู้ใช้ สำหรับแนวทางการจัดสรรปริมาณการผลิตไฟฟ้าด้วยเทคโนโลยีพลังงานทดแทนประเภทต่างๆ เป็นเขตพื้นที่รายภูมิภาคและรายจังหวัด (RE Zoning รายจังหวัด) รวมถึงการเปลี่ยนแปลงเทคโนโลยีพลังงานทดแทนในอนาคตที่อาจจะแข่งขันได้กับการผลิตไฟฟ้าจาก LNG ตลอดจนการส่งเสริมการผลิตไฟฟ้าที่เกิดการสร้างชุมชนที่เข้มแข็งและการลดการนำเข้าพลังงานจากฟอสซิล ทั้งนี้ จะทำการเพิ่มสัดส่วนการผลิตไฟฟ้าด้วยพลังงานทดแทนจากปัจจุบันที่ร้อยละ 8 เป็นร้อยละ 20 ของปริมาณความต้องการไฟฟ้ารวมของประเทศในปี 2579 โดยจะมีกำลังผลิตไฟฟ้าจากพลังงานหมุนเวียนรวมเท่ากับ 19,634.4 เมกะวัตต์ ตามตาราง

แผนพัฒนาพลังงานทดแทนและพลังงานทางเลือก (AEDP) ปี 2579 หน่วย : เมกะวัตต์

ปี	แสงอาทิตย์	พลังลม	พลังน้ำ	ขยะ	ชีวมวล	ก๊าซชีวภาพ	พืชพลังงาน	รวม
2557	1,298.5	224.5	3,048.4	65.7	2,541.8	311.5	-	7,490.4 ^{1/}
2579	6,000.0	3,002.0	3,282.4	500.0	5,570.0	600.0	680.0	19,634.4 ^{1/}

หมายเหตุ : 1 กำลังผลิตติดตั้ง

ในการจัดทำแผนพัฒนาการผลิตไฟฟ้าของประเทศไทย พ.ศ.2558 – 2579 (PDP2015) ปริมาณการรับซื้อไฟฟ้าจากพลังงานทางเลือกเริ่มมีความสำคัญ ดังนั้นการผนวกแผน AEDP เข้าไปเป็นส่วนหนึ่งของ PDP2015 จึงเริ่มขึ้น โดยมีแนวคิดที่จะนำเอาหลักทฤษฎีพื้นฐานด้านระบบไฟฟ้ามาประยุกต์ทำแผน AEDP กล่าวคือระบบไฟฟ้าประกอบด้วย ระบบผลิตไฟฟ้า ระบบส่งไฟฟ้า และ ระบบจำหน่ายไฟฟ้า ซึ่งมีการเชื่อมต่อกันหมด ระบบผลิตไฟฟ้าส่งพลังไฟฟ้าผ่านระบบส่งไฟฟ้าไปยังระบบจำหน่ายไฟฟ้า เพื่อจ่ายไฟฟ้าให้กับผู้ใช้ไฟฟ้ารายย่อยต่อไป แต่เนื่องจากการเพิ่มขึ้นของโรงไฟฟ้าพลังงานหมุนเวียนบางพื้นที่ ซึ่งเชื่อมต่อกับระบบจำหน่ายไฟฟ้าโดยตรง เพื่อจ่ายไฟฟ้าให้กับผู้ใช้ไฟฟ้าในพื้นที่ และบางช่วงเวลาที่ผู้ใช้ไฟฟ้ามีความต้องการไฟฟ้าน้อยกว่าพลังงานไฟฟ้าที่ผลิตได้ จำทำให้เกิดกระแสไฟฟ้าย้อนกลับเข้ามาระบบส่งไฟฟ้า จะส่งผลต่อความมั่นคงระบบไฟฟ้าในอนาคตโดยรวม ที่มา : แผนพัฒนาการผลิตไฟฟ้าของประเทศไทย พ.ศ. 2558-2579 (PDP2015) กระทรวงพลังงาน

กลยุทธ์การแข่งขันของบริษัทฯ – ไฟฟ้า :

นอกจากการพัฒนาปรับปรุงกระบวนการผลิตไฟฟ้า เพื่อเพิ่มประสิทธิภาพการผลิตของบริษัทฯ แล้ว ปัจจัยของเชื้อเพลิงที่ใช้ในการผลิตมีส่วนสำคัญมากในการแข่งขัน เนื่องจากโรงไฟฟ้าของบริษัทฯ เป็นโรงไฟฟ้าชีวมวล ใช้ชานอ้อยที่ได้จากการการผลิตน้ำตาล เป็นเชื้อเพลิงหลัก ในขณะเดียวกันบริษัทฯได้รณรงค์ให้ชาวไร่อ้อยสด และนำใบอ้อยส่งขายให้กับบริษัทฯ นำมาใช้เป็นเชื้อเพลิงเสริม เพื่อป้องกันความเสี่ยงการขาดแคลนเชื้อเพลิงนอกจากนั้นบริษัทฯ ได้ทำการศึกษา และวิจัยในการปลูกพืชพลังงานชนิดต่างๆ เพื่อเตรียมนำมาใช้เป็นเชื้อเพลิงต่อไปในภายหน้า ซึ่งจะทำให้บริษัทฯ สามารถสร้างรายได้จากการจำหน่ายไฟฟ้าได้มากขึ้น

ช่องทางการจำหน่าย- ไฟฟ้า :

บริษัทฯ ที่ผลิตไฟฟ้าจะส่งโอนน้ำและไฟฟ้าให้แก่โรงงานน้ำตาลของบริษัทฯ ทั้ง 3 โรงงานและจำหน่ายไฟฟ้าส่วนที่เหลือให้แก่การไฟฟ้าฝ่ายผลิตแห่งประเทศไทย (กฟผ.) หรือการไฟฟ้าส่วนภูมิภาค (กฟภ.) ตามสัญญาซื้อขายไฟฟ้าของแต่ละโรงงาน

ธุรกิจผลิตและจำหน่ายปุ๋ยชีวภาพ

บริษัทฯ มีโรงงานผลิตปุ๋ยชีวภาพ โดยใช้กากตะกอนหมักกรอง (Filter cake) ซึ่งเป็นของเสียจากกระบวนการผลิตน้ำตาล และน้ำเสียที่มาจากกระบวนการผลิตก๊าซชีวภาพและการผลิตเอทานอล นำมาผลิตเป็น สารปรับปรุงดิน และปุ๋ยอินทรีย์ ทั้งชนิดเป็นผง ชนิดเม็ด และชนิดน้ำ โดยได้จัดตั้ง บริษัท เกษตรไทยปุ๋ยชีวภาพ จำกัด หรือ “KTBF” เพื่อขยายธุรกิจอุตสาหกรรมต่อเนื่อง ซึ่งปัจจุบันได้ดำเนินการผลิตและจำหน่าย ที่ขนาดกำลังการผลิตชนิดผง 15,000 ตันต่อปี ชนิดเม็ด 6,150 ตันต่อปี และชนิดน้ำ 200,000 ลบ.มต่อปี ที่จังหวัดนครสวรรค์

สภาวะตลาดและการแข่งขัน – ปู่ยชีวภาพ :

ด้วยสภาวะอากาศแห้งแล้ง ฝนน้อยลงในทุกๆ พื้นที่ ตั้งแต่ปีที่ผ่านมาทำให้ผลผลิตทางการเกษตรลดลงในพื้นที่โดยรวม โดยเฉพาะพื้นที่ที่เป็นที่ดอนไม่สามารถขุดเจาะน้ำบาดาลได้และไม่มีแหล่งน้ำธรรมชาติ การแข่งขันในปัจจัยการผลิตของเกษตรกรกับกลุ่มปุ๋ยและสารเคมีกำจัดวัชพืชต่างๆอยู่ในลักษณะชะลอตัวไม่รุนแรงเนื่องจากด้วยสภาพของ เศรษฐกิจโดยรวมตกต่ำลงอยู่แล้ว ตั้งแต่ปีที่ผ่านมาและสะสมต่อเนื่องมาจนปัจจุบันและที่สำคัญปัจจัยเรื่องแหล่งน้ำเพื่อการเกษตรขาดแคลนในทุกๆพื้นที่เป็นปัจจัยหลัก และด้วยคำสั่งของหน่วยงานของภาครัฐให้ระงับการใช้น้ำของภาคเกษตร (โดยเฉพาะในลุ่มน้ำ ประเทกลุ่มเกษตรการทำนา) ยิ่งเป็นตัวตอกย้ำสภาวะการใช้ปัจจัยการผลิตของกลุ่มเกษตรกรให้น้อยลงด้วยเหตุผลดังกล่าวจึงเป็นเหตุให้ผู้ผลิตปุ๋ยในโรงงานขนาดต่างๆ อยู่ในลักษณะประคองตัวมากกว่ารุกตลาดหรือขยายตลาด คงจะเพียงรักษาตลาดเดิมให้อยู่เท่านั้นเอง กลยุทธ์ต่างๆ เพื่อกระตุ้นการขาย กระตุ้นยอดขายให้เป็นแรงจูงใจนำมาใช้กับภาวะปัจจุบันไม่เท่าไรนัก

สภาพตลาดโดยรวมที่ต้องชัดเจนจึงจะมากำหนดทิศทาง วัตถุประสงค์ในการผลิตขององค์กรที่มีจำนวนมาก จำเป็นต้องเห็นรายละเอียดต่างๆ ของตลาดอย่างแท้จริง โดยเฉพาะการกำหนดราคาขาย การวางแผนต้นทุนค่า เพื่อไม่ให้กระทบการตลาดกันเอง ในตลาดกลุ่มต่างๆ ภายหลัง

กลยุทธ์การแข่งขันของบริษัทฯ – ปู่ยชีวภาพ :

1. บริษัทฯ มีนโยบายให้ชาวไร่ที่เป็นคู่สัญญาของกลุ่มโรงงานในเครือใช้ปุ๋ยของ KTBF
2. บริษัทฯ ร่วมกับชาวไร่วิเคราะห์สภาพดินของพื้นที่ในการใช้ปุ๋ยของ KTBF
3. บริษัทฯ จำหน่ายปุ๋ยในราคาถูก เพราะเนื่องจากบริษัทมีวัตถุประสงค์ในการผลิตปุ๋ยเอง สามารถช่วยเกษตรกรในการลดต้นทุนและเพิ่มผลผลิต
4. บริษัทฯ ให้ความสำคัญเรื่องของบรรจุภัณฑ์ โดยใช้กระสอบบรรจุที่มีถุงด้านนอกและด้านใน พร้อมทั้งออกแบบสีสັນ และความแข็งแรงทนทาน
5. บริษัทฯ มีการบริการที่ดีในการจัดส่งปุ๋ยถึงมือลูกค้า
6. มีการจัดกิจกรรมโดยเปิดให้ชาวไร่ได้เข้ามาดูวิธีการผลิต และวิธีการนำไปใช้อย่างถูกต้อง
7. บริษัทฯ มีการจัดทำสื่อโฆษณาและการประชาสัมพันธ์ทั้งทางด้านคลื่นวิทยุชุมชน และได้มีการจัดทำแปลงสาธิตในพื้นที่เขตส่งเสริมเพื่อให้ชาวไร่ได้เห็นผลผลิตอย่างทั่วถึง

ช่องทางการจัดจำหน่าย – ปู่ยชีวภาพ :

1. จำหน่ายให้กับชาวไร่ด้วยคู่สัญญาของกลุ่มบริษัทฯ
2. จำหน่ายให้กับลูกค้าทั่วไป
3. จำหน่ายให้กับร้านค้า สหกรณ์การเกษตร ธกส. และสกกต.
4. จำหน่ายให้กับประเทศเพื่อนบ้าน เช่น ประเทศลาว ประเทศพม่า

ปัจจัยความเสี่ยง

กลุ่มบริษัทฯ เล็งเห็นถึงคุณค่าของการบริหารความเสี่ยง และมีความประสงค์ที่จะดำเนินการบริหารความเสี่ยงอย่างเป็นรูปธรรม เพื่อทำให้เกิดความมั่นใจแก่ผู้มีส่วนได้ส่วนเสียว่าการดำเนินธุรกิจ และการดำเนินงานด้านต่างๆ ในองค์กรจะเป็นไปตามวัตถุประสงค์ ที่องค์กรได้กำหนดไว้ และสามารถบริหารจัดการกับความเสี่ยงที่สำคัญขององค์กรให้อยู่ในระดับที่ยอมรับได้และไม่ก่อให้เกิดผลกระทบ ต่อองค์กรหรือมีผลกระทบน้อยที่สุด คณะกรรมการบริษัทฯ ได้มอบหมายให้คณะกรรมการบริหารความเสี่ยงองค์กร อันประกอบด้วย กรรมการทั้งจากกรรมการอิสระของบริษัทฯ และผู้บริหารระดับสูง ทำหน้าที่กำหนดนโยบายและกรอบการบริหารความเสี่ยงเพื่อการ บริหารจัดการในภาพรวมองค์กร และกำกับดูแลการทำงานบริหารความเสี่ยงสายงานต่างๆ ในการบริหารความเสี่ยงด้านกลยุทธ์ ของการประกอบธุรกิจ ด้านการเงิน ด้านปฏิบัติการ ด้านกฎหมาย ระเบียบ ข้อบังคับต่างๆ ที่เกี่ยวข้องกับการประกอบธุรกิจ ด้านความเชื่อถือ ชื่อเสียงของบริษัทฯ และติดตามประเมินความเสี่ยงของงานที่อยู่ในความรับผิดชอบตามกรอบแนวทางที่กำหนด และรายงานความเสี่ยงอย่างสม่ำเสมอผ่านรายงานความก้าวหน้าการดำเนินงานบริหารความเสี่ยง และเครื่องชี้วัดผลลัพธ์การบริหาร ความเสี่ยง (Key Risk Indicator)

ปัจจัยความเสี่ยงที่มีนัยสำคัญ

1. ความเสี่ยงจากการผันผวนของราคาน้ำตาลทรายในตลาดโลก

ในตลาดโลกนั้น น้ำตาลทรายจัดได้ว่าเป็นสินค้าหนึ่งที่มีความผันผวนทางด้านราคาสูง โดยราคาน้ำตาลทรายในตลาดโลก จะขึ้นอยู่กับหลายปัจจัย เช่น อุปสงค์ และอุปทานของประเทศผู้ผลิต และประเทศผู้บริโภค ปริมาณการนำเข้าและส่งออกในแต่ละประเทศ รวมถึงการเก็บภาษีจากนักเก็บภาษีในตลาดสินค้าโภคภัณฑ์ เป็นต้น

ปัจจัยดังกล่าวโดยเฉพาะในส่วนของปัจจัยอุปสงค์ และอุปทานของสินค้าน้ำตาลทราย ได้รับผลกระทบจากสภาพภูมิ อากาศที่เอื้ออำนวยหรือเป็นอุปสรรคต่อการเพาะปลูกของแต่ละประเทศ นโยบายการส่งเสริม การแทรกแซง การส่งออก การนำเข้า ของอุตสาหกรรมน้ำตาลทรายของภาครัฐ โดยเฉพาะในกลุ่มประเทศที่พัฒนาแล้ว นอกจากนี้ ราคาน้ำตาลทรายยังมีความสัมพันธ์ กับราคาน้ำมันเชื้อเพลิงอีกด้วย เนื่องจากน้ำอ้อยรวมถึงกากน้ำตาลสามารถนำไปผลิตเป็นเอทานอลเพื่อใช้ผสมกับน้ำมันเพื่อใช้เป็น เชื้อเพลิงสำหรับรถยนต์ ปัจจัยดังกล่าวส่งผลให้ราคาซื้อขายน้ำตาลทรายในตลาดโลกมีความผันผวนสูง

ความผันผวนของราคาน้ำตาลทรายในตลาดโลกอาจส่งผลกระทบต่อยอดขายของบริษัทฯ ได้ โดยเฉพาะในส่วนของน้ำตาลทราย ที่บริษัทฯ ส่งออกให้กับลูกค้าต่างประเทศ สำหรับในส่วนของน้ำตาลทรายที่บริษัทฯ ขายในประเทศนั้น ความผันผวนของราคาน้ำตาลทราย ในตลาดโลกมิได้ส่งผลกระทบโดยตรง เนื่องจากราคาขายในประเทศนั้นได้ถูกกำหนดโดยกระทรวงพาณิชย์ ณ ปัจจุบันบริษัทฯ มีการส่งออกไม่ต่ำกว่าร้อยละ 60.0 ของยอดขายน้ำตาลทรายทั้งหมดของบริษัทฯ ซึ่งปริมาณการส่งออกนั้นขึ้นอยู่กับปริมาณอ้อย และการบริโภคภายในประเทศ ดังนั้น ความผันผวนของราคาน้ำตาลทรายในตลาดโลกจะส่งผลกระทบโดยตรงต่อยอดขายน้ำตาลทราย ไม่ต่ำกว่าร้อยละ 60.0

สำหรับในปี 2559 สภาวะตลาดน้ำตาลมีแนวโน้มที่จะปรับตัวขึ้นจากการคาดการณ์ว่าผลผลิตน้ำตาลทั่วโลกจะน้อยกว่าปริมาณ การบริโภค อย่างไรก็ตามเนื่องจากยังคงมีสต็อกน้ำตาลคงเหลือค้างมาจากปีก่อนหน้าจำนวนพอสมควรน่าจะทำให้ระดับราคาน้ำตาล ในตลาดโลกจะค่อยๆ ปรับตัวสูงขึ้นอย่างช้าๆ

อีกปัจจัยหนึ่งที่จะมีผลกระทบต่อราคาน้ำตาลตลาดโลกก็คือ การกลับเข้ามาลงทุนและ/หรือเก็บกำไรของกองทุน (Funds) ที่เน้น การลงทุนในสินค้าโภคภัณฑ์ (Commodities) ซึ่งคาดว่ากองทุนเหล่านี้จะกลับเข้ามาลงทุนในตลาดน้ำตาลโลกตามความคาดการณ์ สภาวะตัวของน้ำตาลโลกในปีหน้า โดยภาพรวมแล้วจะเป็นปัจจัยด้านบวกต่อตลาดที่จะทำให้ระดับราคาน้ำตาลโลกมีแนวโน้ม ที่จะปรับตัวสูงขึ้น แต่ในขณะเดียวกันก็จะเกิดความเสี่ยงในแง่ของความผันผวนของราคาน้ำตาลก็จะสูงขึ้นเพราะกองทุนเหล่านี้มี การเข้าหรือออกจากตลาดค่อนข้างเร็ว

เพื่อลดความเสี่ยงจากความผันผวนของราคาน้ำตาลในตลาดโลกดังกล่าว บริษัทฯจึงกำหนดนโยบายในการกำหนดราคาโดยมีกรอบปริมาณการกำหนดราคาอยู่ในอัตราไม่เกิน 10% ของปริมาณการกำหนดราคาน้ำตาลของโคเวต้าฯ ซึ่งเป็นราคาที่นำมาใช้ในการคำนวณราคาอ้อยซึ่งเป็นต้นทุนหลักของการผลิตน้ำตาล

นอกจากนี้ บริษัทฯ ได้จัดให้มีการดำเนินงานเกี่ยวกับการกำหนดราคาน้ำตาลต่างประเทศในรูปแบบคณะกรรมการที่ประกอบด้วยทีมงานที่มีความเชี่ยวชาญและมีความชำนาญร่วมกันกำกับและบริหารราคาน้ำตาล

2. ความเสี่ยงจากมาตรการทางการค้าของประเทศคู่ค้า

การแข่งขันทางการค้าระหว่างประเทศในปัจจุบันมีความรุนแรง โดยหลายประเทศได้ออกมาตรการกีดกันทางการค้า ทั้งมาตรการกีดกันทางการค้าด้านภาษี เช่น การกำหนดอัตราภาษีนำเข้าในอัตราที่สูง และมาตรการกีดกันทางการค้าที่ไม่ใช่ภาษี เช่น การกำหนดโควตาการนำเข้าน้ำตาลทราย และการกำหนดมาตรฐานคุณภาพของสินค้า เป็นต้น นอกจากนี้ บางประเทศได้ออกมาตรการลดภาษีการนำเข้าน้ำตาลทรายให้แก่ประเทศผู้ผลิตน้ำตาลทรายบางประเทศ เช่น สหภาพยุโรปได้กำหนดโควตาการนำเข้าน้ำตาลทรายจากประเทศพัฒนาแล้วที่ 50 ประเทศ ซึ่งไม่รวมประเทศไทย โดยประเทศเหล่านี้สามารถส่งออกน้ำตาลทรายไปยังสหภาพยุโรปโดยไม่ต้องเสียภาษี เป็นต้น

ปัจจุบันบริษัทฯ ส่งออกน้ำตาลทรายมากกว่าร้อยละ 60.0 ของยอดขายทั้งหมด ซึ่งประเทศที่บริษัทฯ ส่งออกหลัก คือ ประเทศญี่ปุ่น ดังนั้น การเปลี่ยนแปลงมาตรการทางการค้าของประเทศคู่ค้าโดยเฉพาะประเทศญี่ปุ่นอาจจะส่งผลกระทบต่อความสามารถในการแข่งขันของบริษัทฯ และราคาขายน้ำตาลทรายของบริษัทฯ ในตลาดส่งออกได้

นอกจากนี้ตามข้อตกลงเขตเศรษฐกิจอาเซียน (ASEAN Economic Community) ซึ่งจะมีผลบังคับใช้ในวันที่ 31 ธันวาคม พ.ศ. 2558 ประเทศสมาชิก ซึ่งประกอบด้วย ไทย, มาเลเซีย, สิงคโปร์, อินโดนีเซีย, ฟิลิปปินส์, เวียดนาม, ลาว, เมียนมาร์, กัมพูชา และ บรูไน จะมีการส่งเสริมการค้าขายระหว่างประเทศสมาชิก ลดขั้นตอน พิธีการ ในการนำเข้าสินค้า ตลอดจนปรับลดหรือยกเลิกภาษีนำเข้าของสินค้าจากประเทศสมาชิก ซึ่งสินค้าน้ำตาลก็เป็นสินค้าหนึ่งที่มีการเจรจากระหว่างประเทศสมาชิกและมีการปรับปรุงข้อตกลงอย่างต่อเนื่อง

การปรับปรุงข้อตกลงหรือเงื่อนไขต่างๆ เกี่ยวกับสินค้าน้ำตาล จะมีผลทำให้การส่งออกน้ำตาลของบริษัทฯไปยังประเทศเหล่านี้จะได้รับผลกระทบได้ อย่างไรก็ดีตามเนื่องจากประเทศไทยเป็นประเทศผู้ส่งออกสุทธิ (Net Exporter) ของสินค้าน้ำตาลแต่เพียงประเทศเดียวในเขตเศรษฐกิจอาเซียน ในขณะที่ประเทศอื่นๆ ล้วนแต่เป็นประเทศผู้นำเข้าสุทธิ (Net Importer) ดังนั้นจึงเชื่อได้ว่าการมีผลบังคับใช้มาตรการเปิดตลาดการค้า ตามข้อตกลงเขตเศรษฐกิจอาเซียน มีโอกาสอย่างมากที่จะเกิดประโยชน์ต่อบริษัทฯ มากขึ้น

อย่างไรก็ตามความชัดเจนของการเปิดตลาดน้ำตาลของประเทศสมาชิกอื่นยังไม่ชัดเจน ยังคงมีแนวโน้มนโยบายหรือการดำเนินการที่อาจส่งผลกระทบต่อตลาดส่งออกน้ำตาลของประเทศไทยไปยังประเทศเหล่านั้น ซึ่งบริษัทฯ ได้ร่วมกับโรงงานน้ำตาลในประเทศไทยผลักดันภาครัฐผ่านทางคณะกรรมการอ้อยและน้ำตาลทรายเพื่อให้มีการเปิดตลาดสินค้าน้ำตาลให้สะดวกขึ้น บริษัทฯ เชื่อว่าในปี 2559 ที่กำลังถึง ความชัดเจนของท่าที ตลอดจนการดำเนินการส่งสินค้าน้ำตาลจากประเทศไทยไปยังประเทศอื่นๆ ในอาเซียนจะมีปริมาณเพิ่มมากขึ้นอย่างมาก

อีกประเด็นหนึ่งที่บริษัทฯ ให้ความสนใจเป็นอย่างมากก็คือ ข้อตกลงทางการค้า Trans-Pacific Partnership (TPP) ซึ่งเป็นข้อตกลงทางการค้าที่ปัจจุบันมีประเทศที่มีบทบาทสำคัญในธุรกิจการค้าน้ำตาลของโลกอยู่ 3 ประเทศ คือ (1) สหรัฐอเมริกา และ (2) ญี่ปุ่น ซึ่งเป็นประเทศผู้นำเข้าน้ำตาลรายใหญ่และ (3) ออสเตรเลีย ซึ่งเป็นประเทศผู้ส่งออกน้ำตาลรายใหญ่ ซึ่งได้มีการบรรลุข้อตกลงทางการค้าเกี่ยวกับสินค้าน้ำตาลทำให้น้ำตาลจากออสเตรเลียได้รับสิทธิประโยชน์ทางภาษีและโควตานำเข้าที่ได้เปรียบน้ำตาลจากประเทศไทย ขณะนี้ บริษัทฯ อยู่ระหว่างการประเมินผลกระทบ ตลอดจนแนวทางในการดำเนินงานเพื่อแก้ไขปัญหาดังกล่าวในสองระดับกล่าวคือ

1. การผลักดันให้ประเทศไทยเข้าร่วมเป็นสมาชิกของ TPP โดยดำเนินการผ่านสมาคมการค้าผู้ผลิตน้ำตาลและชีวพลังงาน, สามสมาคมโรงงานน้ำตาล, และกลุ่มอุตสาหกรรมน้ำตาลในสภาอุตสาหกรรม
2. การวิเคราะห์เพื่อกำหนดท่าทีและแนวทางการดำเนินการร่วมกับ บริษัท ซูมิโตโมคอร์ปอเรชัน ซึ่งเป็นผู้ถือหุ้นรายใหญ่ของบริษัทฯ และเป็น Strategic Partner เพื่อหาแนวทางลดผลกระทบ ตลอดจนแนวทางการดำเนินการที่จะเป็นประโยชน์ที่สุดต่อบริษัทฯ ต่อไป

3. ความเสี่ยงจากการจัดหาวัตถุดิบอ้อยให้ตรงกับปริมาณและคุณภาพที่ต้องการ

ปี 2558 ประเทศไทยประสบกับความแห้งแล้งรุนแรงกว่าปีที่แล้ว โดยเฉพาะในภาคเหนือตอนล่างและภาคกลางตอนบน ปริมาณน้ำฝนน้อยมาก โดยเฉพาะช่วงกลางปีที่ต้องใช้น้ำเพื่อการเจริญเติบโตพื้นที่เหล่านี้ขาดน้ำเป็นอย่างมาก การสร้างแหล่งน้ำในพื้นที่จำนวนมากของกลุ่ม KTIS แต่เมื่อฝนไม่ตกตามฤดูกาลจนถึงขั้นแห้งแล้งก็ทำให้แหล่งน้ำเหล่านี้แห้งขอดไม่สามารถเก็บกักรักษา น้ำฝนเพื่อให้มีน้ำอ้อยได้ตามที่ต้องการ ประกอบกับการกระจายของฝนที่ไม่ทั่วถึงพื้นที่ที่ยังขาดน้ำในขณะที่ยังมีฝนตกบ้าง ไม่สม่ำเสมอ แหล่งน้ำจึงส่งผลกระทบต่อปริมาณอ้อยซึ่งเป็นวัตถุดิบที่สำคัญของกลุ่ม KTIS อย่างยิ่ง เมื่อวัตถุดิบอ้อยน้อยก็จะทำให้ผลผลิตของกลุ่ม KTIS ทั้งกลุ่มน้อยลงตามไปด้วยจึงอาจส่งผลกระทบต่อรายได้ของกลุ่ม การเตรียมพื้นที่อ้อยไว้จำนวนมาก การส่งเสริมให้ชาวไร่อ้อยคู่สัญญาของกลุ่ม KTIS ทำการปลูกและบำรุงรักษาอ้อยเป็นอย่างดีแม้จะทำให้อ้อยในช่วงต้นปี 2558 น่าจะมีปริมาณพื้นที่เพียงพอแต่เมื่อได้ผลผลิตต่อไร่ได้น้อยอันเนื่องมาจากความแห้งแล้งจึงมีความเสี่ยงที่จะไม่ได้ปริมาณอ้อยตามที่ต้องการ การฟื้นฟูพื้นที่ที่กำหนดในช่วงกลางปีแก่กลุ่ม KTIS และชาวไร่อ้อยของกลุ่มจะพยายามทำอย่างเต็มที่ก็ทำได้เพียงบางส่วน เนื่องจากการกระจายของฝนไม่ดีดังกล่าแล้ว

เพื่อลดความเสี่ยงด้านปริมาณอ้อยดังกล่าว กลุ่ม KTIS ได้ดำเนินการแก้ไขโดยการรับสัญญาอ้อยเพิ่มเติมโดยขยายจำนวนชาวไร่คู่สัญญาจำนวนมากพื้นที่ขึ้น โดยแบ่งความรับผิดชอบให้เจ้าหน้าที่ระดับบริหารแต่ละคนเข้าดูแลอย่างใกล้ชิดเพื่อให้พนักงานของบริษัท ซึ่งกระจายอยู่ในแต่ละพื้นที่รับสัญญาอ้อยเพิ่มเติมตามเป้าหมาย การเก็บ TRASH อ้อย (ใบและเศษซากอ้อยในไร่) ซึ่งกลุ่ม KTIS ได้ให้ความสำคัญและทำงานสำเร็จในฤดูหีบ 2557/2558 มาแล้ว นอกจากเป็นการเพิ่มรายได้ให้กับชาวไร่อ้อยคู่สัญญาของกลุ่มสมกับสโลแกนที่ว่า “ใบอ้อยมีราคา เมื่อเป็นคู่สัญญาของกลุ่ม KTIS” แล้ว ยังเป็นการเพิ่มรายได้ให้แก่กลุ่มบริษัทอีกด้วย กลุ่ม KTIS ได้ลงทุนซื้อเครื่องมือเก็บ TRASH อ้อยจากต่างประเทศอีกหลายสิบล้านบาท จัดตั้งหน่วยงานรับผิดชอบโดยตรง โดยตั้งเป้าหมายเก็บ TRASH อ้อยเพิ่มขึ้นจากฤดูหีบ 2557/2558 เป็นอย่างมากและเป็น KPI ประการหนึ่งในฤดูหีบ 2558/2559 เมื่อสามารถเก็บ TRASH อ้อยได้สำเร็จ การทำให้กลุ่มบริษัทมีเชื้อเพลิงให้แก่โรงไฟฟ้าของกลุ่มเพิ่มขึ้นซึ่งย่อมหมายถึงรายได้จากการผลิตกระแสไฟฟ้าเพิ่มมากขึ้นส่งผลต่อผลประกอบการของกลุ่ม KTIS อย่างแน่นอน หากเก็บและใช้ TRASH อ้อยเป็นเชื้อเพลิงในโรงไฟฟ้าได้ก็จะลดต้นทุนค่าอ้อย ซึ่งเป็นเชื้อเพลิงของโรงไฟฟ้าลงไปได้และอาจทำให้มีกากอ้อย (ชานอ้อย) เป็นวัตถุดิบให้แก่โรงงานเยื่อกระดาษ EPPCO ของกลุ่มได้มากขึ้น นอกจากนี้การเก็บ TRASH อ้อยจะต้องกระทำในแปลงที่ตัดอ้อยสด (ไม่เป็นอ้อยไฟไหม้) จึงจะช่วยช่วยให้คุณภาพอ้อยที่ส่งเข้าสู่โรงงานน้ำตาลดีขึ้น มีอ้อยสดเพิ่มมากขึ้น เพื่อให้กลุ่ม KTIS ผลิตน้ำตาลอันเป็นผลิตภัณฑ์ของกลุ่มได้เพิ่มมากขึ้น

ในด้านคุณภาพอ้อยแม้จะเกิดความเสี่ยงอันเนื่องมาจากอ้อยขาดน้ำในช่วงการเจริญเติบโต จึงทำให้คุณภาพในเนื้ออ้อยไม่เป็นอย่างที่ต้องการ แต่กลุ่ม KTIS ได้พยายามแก้ไขเพื่อลดความเสี่ยงในด้านนี้โดยการคัดเลือกแปลงตัด ให้คำแนะนำแก่ชาวไร่เพื่อให้ตัดอ้อยตามชนิดอ้อย พันธุ์อ้อย อายุอ้อย และอื่นๆ ตามที่เหมาะสม แทนที่จะตัดอ้อยโดยไม่เลือกแปลงตัดอย่างอดีต โดยใช้ข้อมูลแปลงอ้อยที่ขึ้นทะเบียนไว้กับกลุ่มบริษัทฯ โดยที่กลุ่ม KTIS มีข้อมูลเหล่านี้เป็นอย่างดี ผ่านการพิจารณาของนักวิชาการ มีเจ้าหน้าที่เข้าตรวจวัดความเข้มข้นของน้ำอ้อย การเก็บตัวอย่างอ้อยมาตรวจวัดคุณภาพที่โรงงาน และการดูแลให้เป็นไปตามการคัดเลือกแปลงตัด โดยเจ้าหน้าที่ของกลุ่ม KTIS จะทำให้ได้แปลงตัดที่เหมาะสมในแต่ละช่วงเวลา ประกอบการให้คำแนะนำกลุ่มแรงงานตัดอ้อย พนักงานขับรถตัดอ้อย พนักงานขับรถตัดอ้อย การตรวจคุณภาพอ้อยในไร่ทั้งเนื้ออ้อยและการเก็บเกี่ยว โดยเฉพาะการตรวจคุณภาพอ้อยที่โรงงานน้ำตาล เหล่านี้ทำให้เชื่อมั่นว่าคุณภาพอ้อยที่ได้รับในฤดูหีบ 2558/2559 นี้จะต้องดีขึ้นอย่างแน่นอน

โครงการ CHDP (CANE HARVESTER DEVELOPMENT PLAN) ที่กลุ่ม KTIS ให้ความสำคัญและดำเนินการอย่างต่อเนื่อง โครงการนี้กลุ่ม KTIS จัดทำขึ้นภายใต้คำแนะนำและการดูแลอย่างใกล้ชิดของผู้เชี่ยวชาญชาวต่างประเทศจึงเป็นอีกทางหนึ่งที่จะลดสิ่งเจือปนและดินทรายที่มากับอ้อยที่ใช้รถตัดอ้อยลงได้ จึงเป็นโครงการสำคัญที่ส่งผลต่อคุณภาพอ้อยอย่างมาก

4. ความเสี่ยงจากการขาดแคลนวัตถุดิบ (ชานอ้อย) ในการผลิตกระแสไฟฟ้าและเยื่อกระดาษ

การเติบโตทางธุรกิจของบริษัทที่ยังให้ความสำคัญและมุ่งเน้นไปที่ธุรกิจผลิตและจำหน่ายกระแสไฟฟ้าให้กับการไฟฟ้าฝ่ายผลิตและภูมิภาค วัตถุดิบที่ใช้เป็นเชื้อเพลิงในการผลิตจึงมีความสำคัญและมีความจำเป็นอย่างยิ่ง ซึ่งวัตถุดิบที่นำมาใช้เป็นเชื้อเพลิงหลักยังคงได้แก่ชานอ้อยซึ่งเป็นผลพลอยได้จากการหีบอ้อยผลิตน้ำตาลทราย โดยชานอ้อยส่วนหนึ่งได้นำไปผลิตเยื่อกระดาษ และอีกส่วนหนึ่งนำไปเป็นเชื้อเพลิงในการผลิตกระแสไฟฟ้า ซึ่งจากการขยายธุรกิจด้านพลังงานเพื่อผลิตและจำหน่ายกระแสไฟฟ้าเพิ่มขึ้นจากเดิมอีกเป็นจำนวนมาก ชานอ้อยซึ่งเป็นวัตถุดิบที่นำมาใช้ในการผลิตเยื่อกระดาษและนำมาใช้เป็นเชื้อเพลิงในการผลิตกระแสไฟฟ้า จึงเป็นปัจจัยสำคัญที่อาจก่อให้เกิดความเสี่ยงต่อการดำเนินงานของบริษัทได้

บริษัทฯ จึงได้กำหนดมาตรการป้องกันความเสี่ยงในเรื่องดังกล่าว โดยเริ่มจากการส่งเสริมขยายผลผลิตทั้งแนวราบและแนวดิ่ง โดยหามาตรการในการเพิ่มผลผลิตต้นต่อไร่และขยายพื้นที่ในการเพาะปลูก นอกจากนี้ได้จัดเตรียมหาเชื้อเพลิงชนิดอื่นมาทดแทนเพิ่มเติมในการผลิตกระแสไฟฟ้าทั้งในระยะสั้นและระยะยาว ซึ่งในปี 2559 ได้ศึกษาและนำใบอ้อย, ใบสับ, ฟางข้าว, ต้นและซังข้าวโพด, เหมามัน, แก๊สชีวภาพมาใช้เป็นเชื้อเพลิง สำหรับระยะกลางและระยะยาวยังคงมุ่งเน้นส่งเสริมให้เกษตรกรชาวไร่อ้อยคู่สัญญาของบริษัทรวบรวมจัดหาใบอ้อยที่ได้จากการเก็บเกี่ยวส่งให้กับทางบริษัทเพิ่มขึ้น ซึ่งจะก่อให้เกิดประโยชน์ทั้งต่อชาวไร่อ้อย, ต่อการผลิตน้ำตาล และต่อการผลิตกระแสไฟฟ้า นอกจากนี้บริษัทฯ ได้ทำการศึกษาการปลูกพืชพลังงานเพื่อนำมาใช้เป็นเชื้อเพลิง โดยขณะนี้ได้ทำการทดลองปลูกไปแล้วเป็นบางส่วน ซึ่งจะก่อให้เกิดความมั่นคงต่อธุรกิจผลิตและจำหน่ายกระแสไฟฟ้าของบริษัทฯ ต่อไปในอนาคตอย่างยั่งยืน

สำหรับการผลิตเยื่อกระดาษ บริษัทฯ ได้ศึกษาวัตถุดิบชนิดอื่นที่จะนำมาทดแทนชานอ้อย โดยในปี 2559 บริษัทฯ เตรียมทดลองผลิตเยื่อจากปอกระเจา และดำเนินการนำเยื่อกระดาษที่ผลิตได้ไปสร้างมูลค่าเพิ่มโดยการผลิตบรรจุภัณฑ์เพื่อสิ่งแวดล้อม และได้ทำการปรับปรุงเครื่องจักรและกระบวนการต่างๆ เพื่อหาทางเพิ่ม Yield ในการผลิต และลด Loss จากการกองเก็บชานอ้อยอีกด้วย

จากการที่ชานอ้อยมีความสำคัญเป็นอย่างมากต่อธุรกิจผลิตเยื่อกระดาษ และธุรกิจผลิตและจำหน่ายกระแสไฟฟ้า บริษัทฯ ได้กำหนดนโยบายอย่างต่อเนื่องในการลดการใช้พลังงานในส่วนขอโรงงานน้ำตาล โดยการปรับปรุงเครื่องจักรอุปกรณ์ และกระบวนการทำงานเพื่อเพิ่มประสิทธิภาพก่อให้เกิดประสิทธิผล ซึ่งนโยบายดังกล่าวได้ถูกกำหนดขึ้นตั้งแต่ปี 2557 และจะดำเนินการได้สมบูรณ์ในปี 2560 ทั้งนี้ให้ในแต่ละปีจะมีชานอ้อยคงเหลือมากขึ้นตามลำดับ

5. ความเสี่ยงจากอัตราแลกเปลี่ยน

จากภาวะเศรษฐกิจที่ผ่านมา อัตราแลกเปลี่ยนเงินตราต่างประเทศค่อนข้างจะผันผวนมาก ส่งผลกระทบโดยตรงต่อธุรกิจของกลุ่มบริษัทฯ เนื่องจากกว่าร้อยละ 60 ของรายได้กลุ่มบริษัทฯ มาจากการส่งออกของธุรกิจน้ำตาลและธุรกิจต่อเนื่องที่เป็นมิตรต่อสิ่งแวดล้อม รวมถึงการลงทุนในเครื่องจักรที่นำเข้าจากต่างประเทศ ซึ่งส่วนใหญ่จะเป็นสกุลเหรียญสหรัฐ

กลุ่มบริษัทฯ ได้ตระหนักถึงความเสี่ยงในเรื่องดังกล่าว จึงได้จัดตั้งคณะทำงานบริหารความเสี่ยงทางการเงิน เพื่อกำกับดูแลและกำหนดกรอบนโยบายการบริหารความเสี่ยงทางการเงิน การวางแผนทางการเงินสำหรับการป้องกันผลกระทบอันอาจเกิดขึ้นจากความเสี่ยงดังกล่าว โดยการใช้เครื่องมือทางการเงินต่างๆ ทั้งการทำสัญญาซื้อขายเงินตราต่างประเทศล่วงหน้า (Forward Contract) การทำสัญญาซื้อขายสิทธิในการซื้อขายเงินตราต่างประเทศ (Option Contract) การบริหารอัตราแลกเปลี่ยนแบบ Natural Hedge ซึ่งเป็นการนำเงินรายได้ที่เป็นสกุลเงินต่างประเทศมาจ่ายชำระค่าใช้จ่ายที่เป็นเงินสกุลเดียวกัน รวมถึงมีการติดตามและวิเคราะห์ความเคลื่อนไหวของภาวะเศรษฐกิจ และปัจจัยต่างๆ ที่จะมีผลกระทบต่ออัตราแลกเปลี่ยน เพื่อให้สามารถบริหารจัดการได้อย่างเหมาะสมภายใต้สถานการณ์ที่เปลี่ยนแปลง

อย่างไรก็ตาม การกำหนดราคาอ้อยในอุตสาหกรรมอ้อยและน้ำตาลของประเทศไทย จะใช้ราคาจำหน่ายโควตา ข. ที่บริษัท อ้อยและน้ำตาลไทย จำกัด ได้ทำสัญญาซื้อขายน้ำตาลทรายและอัตราแลกเปลี่ยนที่ได้ทำสัญญาซื้อขายเงินตราต่างประเทศล่วงหน้า เป็นปัจจัยหลักในการคำนวณราคาอ้อย ดังนั้นการบริหารความเสี่ยงของกลุ่มบริษัทฯ จะใช้อัตราแลกเปลี่ยนของบริษัท อ้อยและน้ำตาลไทย จำกัด เป็นแนวทางในการพิจารณาป้องกันความเสี่ยงจากอัตราแลกเปลี่ยน โดยกลุ่มบริษัทฯ ใช้หลักความระมัดระวังเพื่อการป้องกันความเสี่ยงจากอัตราแลกเปลี่ยนเป็นหลักและไม่ทำการในลักษณะเพื่อการเก็งกำไร

ข้อมูลหลักทรัพย์และผู้ถือหุ้น

หลักทรัพย์ของบริษัท

ณ วันที่ 31 ธันวาคม พ.ศ. 2558 บริษัทฯ มีทุนจดทะเบียน 3,888,000,010 บาท และทุนจดทะเบียนเรียกชำระแล้ว 3,860,000,010 บาท แบ่งเป็นหุ้นสามัญ 3,888,000,010 หุ้น มูลค่าหุ้นที่ตราไว้หุ้นละ 1 บาท

ผู้ถือหุ้น

รายชื่อผู้ถือหุ้นรายใหญ่ของบริษัทฯ ณ วันที่ 31 ธันวาคม พ.ศ. 2558 มีดังนี้

ลำดับที่	บริษัทย่อย	จำนวนหุ้น	สัดส่วนการถือหุ้น (%)
1	บริษัท หัทยาธรูเอเคโฮลดิ้ง จำกัด ²	1,360,800,000	35.253
2	บริษัท 3 เอส โฮลดิ้ง จำกัด ¹	972,000,010	25.181
3	BANK OF SINGAPORE LIMITED	243,638,600	6.312
4	นายศิริภักย์ ศิริวิริยะกุล	190,698,000	4.940
5	MAYBANK KIM ENG SECURITIES PTE.LTD.	128,000,000	3.316
6	นายศิริพัทธ์ ศิริวิริยะกุล	120,892,900	3.132
7	นายภูมิฤกษ์ หวังปรีดาเลิศกุล	114,646,200	2.970
8	KING WAN CORPORATION LIMITED	87,267,000	2.261
9	นายภูมิรัฐ หวังปรีดาเลิศกุล	62,260,600	1.613
10	นายอาณัติ เรืองกุล	49,710,700	1.288
รวม		3,329,914,010	86.266

*หมายเหตุ

(1) บริษัท 3 เอส โฮลดิ้ง จำกัด มีทุนจดทะเบียน 972,467,000 บาท แบ่งออกเป็น 9,724,670 หุ้น มูลค่าหุ้นละ 100 บาท มีทุนที่เรียกชำระแล้ว 9,724,670 หุ้น คิดเป็น 972,467,000 บาท ประกอบธุรกิจการลงทุนถือหุ้นในกิจการอื่น (Holding Company) ณ วันที่ 31 ธันวาคม พ.ศ. 2558 ผู้ถือหุ้นรายใหญ่ ที่ปรากฏในสมุดทะเบียนหุ้น มีดังนี้

ลำดับที่	บริษัทย่อย	จำนวนหุ้น	สัดส่วนการถือหุ้น (%)
1	บริษัท หัทยาธรูเอเคโฮลดิ้ง จำกัด ²	6,807,261	69.8

2	ซูมิโตโม คอร์ปอเรชั่น	2,431,173	25.2
3	บริษัท นิสชิน ซูการ์ จำกัด	486,234	5

(2) บริษัท หักยารัฐเอกโฮลดิ้ง จำกัด มีทุนจดทะเบียน 205,000,000 บาท แบ่งออกเป็น 2,050,000 หุ้น มูลค่าหุ้นละ 100 บาท มีทุนที่เรียกชำระแล้ว 2,050,000 หุ้น คิดเป็น 205,000,000 บาท

ณ วันที่ 31 ธันวาคม พ.ศ. 2558 ผู้ถือหุ้นรายใหญ่ ที่ปรากฏในสมุดทะเบียนหุ้น มีดังนี้

ลำดับที่	บริษัทย่อย	จำนวนหุ้น	สัดส่วนการถือหุ้น (%)
1	นางหทัย ศิริวิริยะกุล	2,049,998	100

การออกหลักทรัพย์อื่น

ใบสำคัญแสดงสิทธิ (WARRANT) หมายถึง ใบสำคัญแสดงสิทธิที่จะซื้อหุ้นสามัญของบริษัทฯ หรือหุ้น KTIS

ชื่อหลักทรัพย์ KTIS-WA	:	ใบสำคัญแสดงสิทธิที่จะซื้อหุ้นสามัญของบริษัท ไทยอินเตอร์เนชั่นแนล ซูการ์ คอร์ปอเรชั่น จำกัด (มหาชน) ที่ออกและเสนอขายให้กับผู้บริหารแลพนักงานของบริษัทฯ
ประเภท/ชนิด	:	ระบุชื่อผู้ถือและโอนเปลี่ยนมือไม่ได้ เว้นแต่ ถึงแก่กรรม สาบสูญ เจ็บป่วยอย่างร้ายแรง หรือทุพพลภาพ หรือเหตุอื่นๆที่ฝ่ายจัดการ (ผู้บริหารและคณะกรรมการ) ของบริษัทฯ อนุมัติให้ทายาทหรือบุคคลอื่นใช้สิทธิแทนได้
อายุของใบสำคัญแสดงสิทธิฯ	:	5 ปี นับแต่วันออกและเสนอขาย
จำนวนใบสำคัญแสดงสิทธิฯ	:	ไม่เกิน 28,000,000 หน่วย
ราคาเสนอขายต่อหน่วย	:	เท่ากับ 0 บาท (ศูนย์บาท)
จำนวนหุ้นสามัญที่จัดสรรไว้	:	เท่ากับจำนวนใบสำคัญแสดงสิทธิฯที่ออก และเสนอขายเพื่อรองรับการใช้สิทธิ (ไม่เกิน 28,000,000 หุ้น มูลค่าที่ตรา 1 บาทต่อหุ้น)
อัตราการใช้สิทธิ	:	ใบสำคัญแสดงสิทธิฯ 1 หน่วย มีสิทธิซื้อหุ้นสามัญได้ 1 หุ้น (เว้นแต่มีการปรับอัตราการใช้สิทธิในภายหลัง ซึ่งพนักงานฯ จะไม่ด้อยสิทธิกว่าเดิม)
ราคาการใช้สิทธิ	:	เท่ากับราคาเสนอขายหุ้นสามัญต่อประชาชนครั้งแรก (10.00 บาทต่อหุ้น)
ตลาดรองของหุ้นสามัญ	:	บริษัทฯ จะนำหุ้นสามัญที่เกิดจากการใช้สิทธิจดทะเบียนเป็น หลักทรัพย์ในตลาดหลักทรัพย์แห่งประเทศไทย
วันที่มีประกาศใช้	:	1 ธันวาคม 2557
วันที่ครบกำหนด	:	30 พฤศจิกายน 2562

นโยบายการจ่ายเงินปันผลของบริษัท

บริษัทฯ มีนโยบายการจ่ายเงินปันผลให้แก่ผู้ถือหุ้นไม่ต่ำกว่าร้อยละ 50.0 ของกำไรสุทธิของงบการเงินเฉพาะกิจการ ที่เหลือหลังจากหักเงินสำรองต่างๆ ทุกประเภทตามที่ได้กำหนดไว้ในข้อบังคับของบริษัทฯ และตามกฎหมาย หากไม่มีเหตุจำเป็นอื่นใด หรือไม่ถูกจำกัดโดยสัญญาเงินกู้ และการจ่ายเงินปันผลนั้นไม่มีผลกระทบต่อการดำเนินงานปกติของบริษัทฯ อย่างมีนัยสำคัญ ตามที่คณะกรรมการ

พิจารณาเห็นสมควรหรือเหมาะสม และการดำเนินการดังกล่าวจะต้องก่อให้เกิดประโยชน์สูงสุดต่อผู้ถือหุ้น มติคณะกรรมการบริษัทฯ ที่พิจารณาเรื่องดังกล่าวนี้ให้นำเสนอเพื่อขออนุมัติจากที่ประชุมผู้ถือหุ้น เว้นแต่เป็นการจ่ายเงินปันผลระหว่างกาลซึ่งคณะกรรมการบริษัทฯ มีอำนาจอนุมัติให้จ่ายเงินปันผลระหว่างกาลได้ แล้วให้รายงานให้ที่ประชุมผู้ถือหุ้นทราบในการประชุมคราวต่อไป ทั้งนี้ หากบริษัทฯ เล็งเห็นถึงโอกาสในการลงทุน บริษัทฯ จะขออนุญาตผู้ถือหุ้นในการพิจารณาขอยกเว้นการจ่ายเงินปันผลให้แก่ผู้ถือหุ้นเพื่อนำเงินไปสนับสนุนการลงทุนเป็นครั้งๆ ไป

บริษัทย่อยของบริษัทฯ มีนโยบายในการจ่ายเงินปันผลไม่น้อยกว่าร้อยละ 50.0 ของกำไรสุทธิตามงบการเงินของบริษัทย่อย หลังหักภาษีเงินได้นิติบุคคล เงินสำรองตามกฎหมาย และเงินสำรองต่างๆ ทั้งหมด โดยจะพิจารณาประกอบกับกระแสเงินสด ฐานะการเงินสภาพคล่อง และแผนการลงทุนในแต่ละช่วงเวลาด้วย โดยมีเพียง บริษัท เกษตรไทยไบโอเพาเวอร์ จำกัด ที่สถาบันการนิเทศกำหนดให้สามารถจ่ายเงินปันผลได้ต่อเมื่อไม่มีการผิดนัดชำระ และจะต้องคงอัตราส่วนความสามารถในการชำระหนี้ (DSCR) ไม่น้อยกว่า 1.25 เท่า ณ วันปิดงบการเงินประจำปี และหากต้องการจ่ายปันผลต้องได้รับความเห็นชอบจากสถาบันการนิเทศผู้ให้กู้ก่อน

รายละเอียดการจ่ายเงินปันผล	ปี 2556	ปี 2557	ปี 2558 (ปีที่เสนอ)
กำไรสุทธิ (บาท)	774,609,481	1,129,090,738	650,528,104
จำนวนหุ้น			
จำนวนหุ้นที่จ่ายเงินปันผลระหว่างกาล	-	3,860,000,000	-
จำนวนหุ้นที่จ่ายเงินปันผลประจำปี	-	3,860,000,000	3,860,000,010
รวมเงินปันผลจ่ายต่อหุ้น (บาท : หุ้น)			
เงินปันผลระหว่างกาล (บาท : หุ้น)	-	0.30	-
เงินปันผลประจำปี (บาท : หุ้น)	-	0.18	0.10
รวมเป็นเงินปันผลจ่ายทั้งสิ้น (บาท)*	-	1,852,800,000	386,000,001
สัดส่วนการจ่ายเงินปันผล	-	164.10%	59.34%

หมายเหตุ ปี 2557 บริษัทฯ จ่ายเงินปันผลระหว่างกาล 1,158,000,000 บาท คิดเป็น 0.30 บาทต่อหุ้น จากกำไรสะสมของบริษัทฯ ตั้งแต่ปี พ.ศ. 2554 - 2555 และ จ่ายเงินปันผลจากผลการดำเนินงาน 694,800,000 บาท คิดเป็น 0.18 บาทต่อหุ้น

ภาพรวมการประกอบธุรกิจ

แผนภาพ : พังโครงสร้างการจัดการ

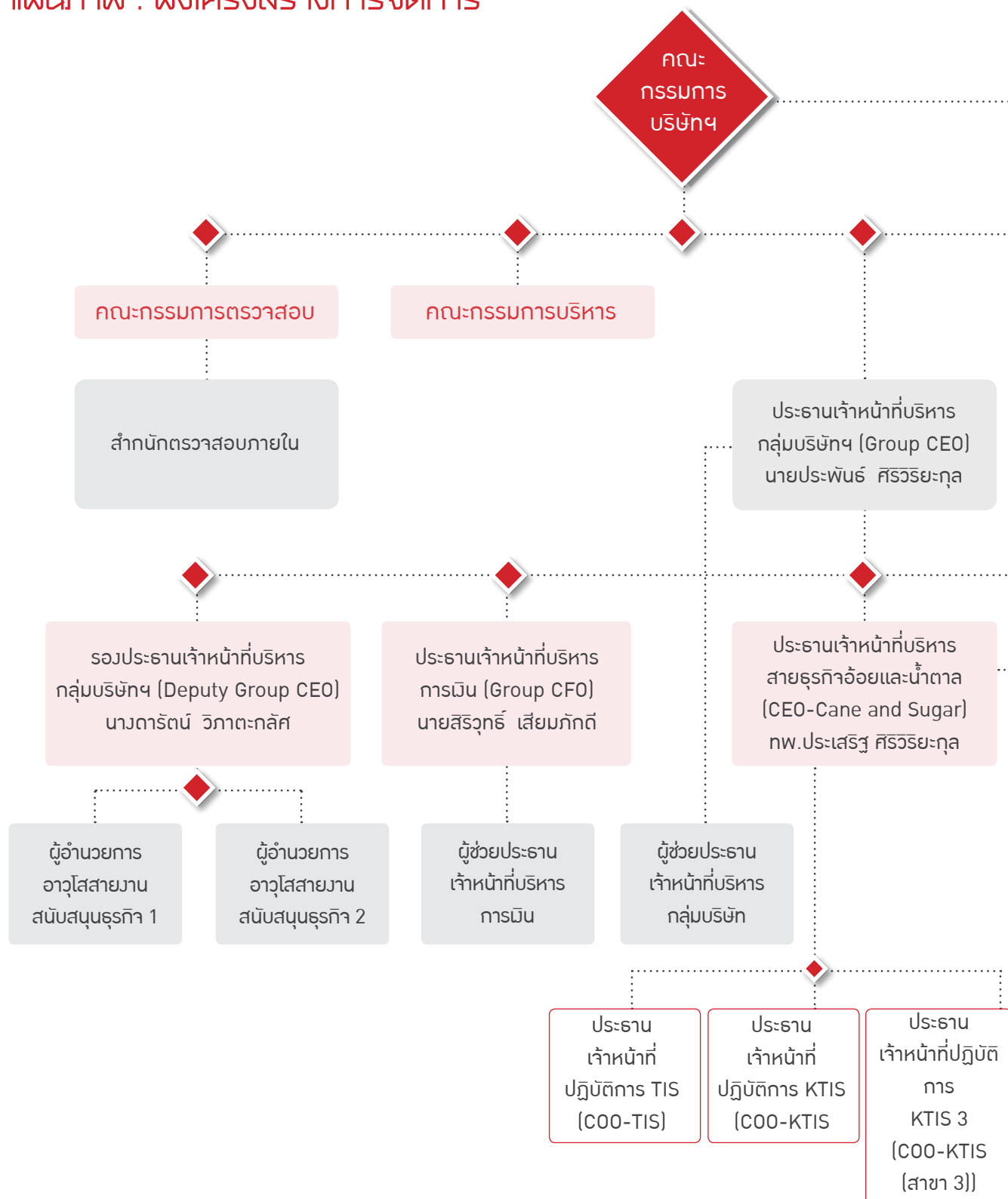

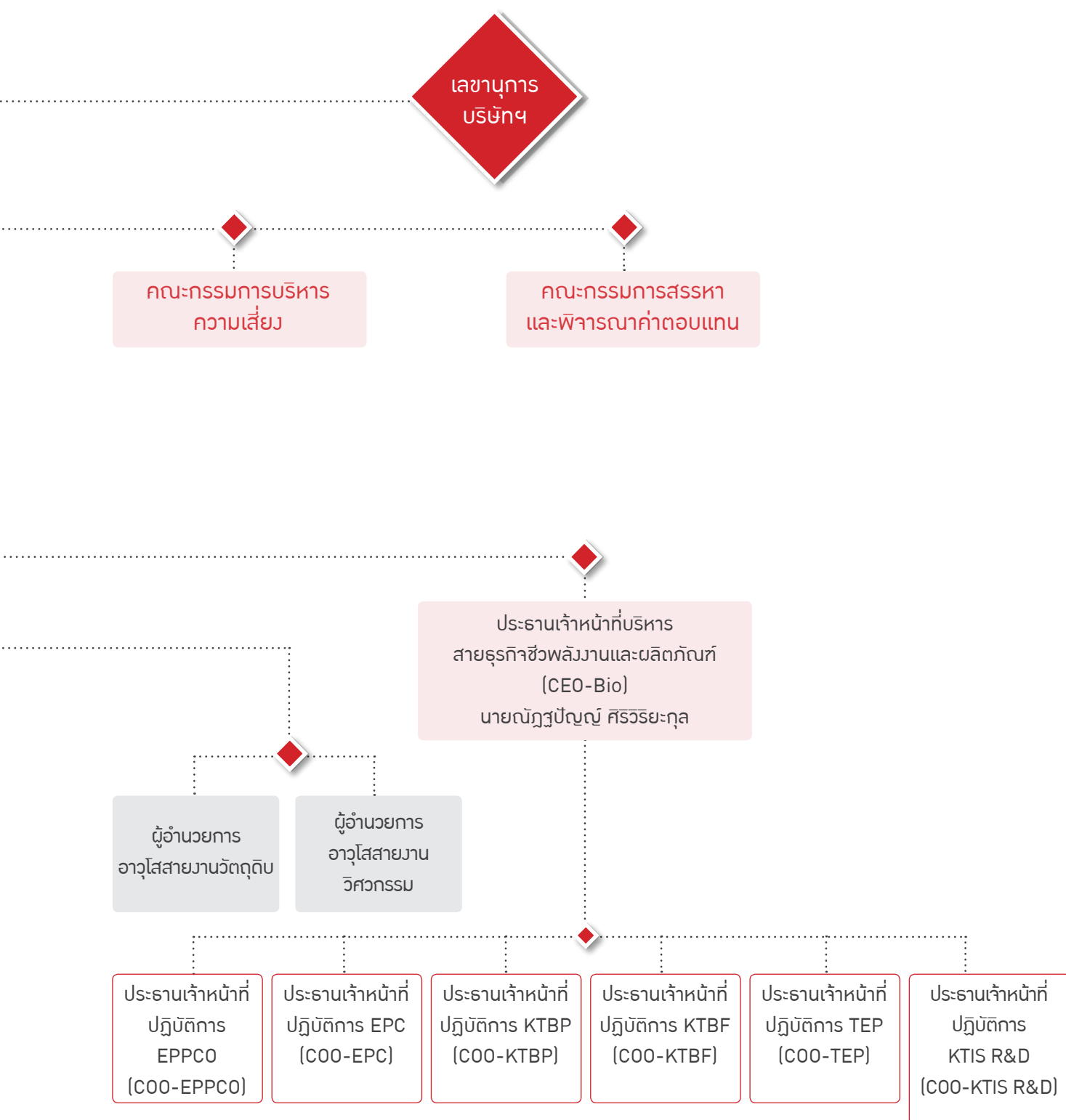

โครงสร้างการจัดการ

โครงสร้างการจัดการของบริษัทฯ ประกอบด้วยคณะกรรมการจำนวน 5 ชุด ได้แก่ คณะกรรมการบริษัทฯ คณะกรรมการตรวจสอบ คณะกรรมการบริหารความเสี่ยง คณะกรรมการสรรหาและพิจารณาค่าตอบแทน และคณะกรรมการบริหาร

คณะกรรมการบริษัท

โครงสร้างของคณะกรรมการบริษัทฯ ณ วันที่ 31 ธันวาคม พ.ศ. 2558 ประกอบด้วยกรรมการจำนวน 15 ท่าน โดยเป็นกรรมการอิสระจำนวน 5 ท่าน ดังนี้

ชื่อ		ตำแหน่ง	กรรมการผู้มีอำนาจลงนามผูกพันบริษัท	วันที่เข้ารับตำแหน่ง
1. นายปรีชา	อรรถวิทักษ์	ประธานกรรมการ	กลุ่มที่ 2	29 มกราคม 2556
2. นายสิริวุทธิ์	เสียมภักดี	รองประธานกรรมการ	กลุ่มที่ 2	29 มกราคม 2556
3. นายประพันธ์	ศิริวิริยะกุล	กรรมการ	กลุ่มที่ 1	29 มกราคม 2556
4. นายณัฐฐปัญญา	ศิริวิริยะกุล	กรรมการ	กลุ่มที่ 1	29 มกราคม 2556
5. นางดารัตน์	วิภาตะกลศ	กรรมการ	กลุ่มที่ 1	29 มกราคม 2556
6. นายประเสริฐ	ศิริวิริยะกุล	กรรมการ	กลุ่มที่ 1	29 มกราคม 2556
7. นายพูนศักดิ์	บุญสาส์	กรรมการอิสระ	-	29 มกราคม 2556
8. นายอภิชาติ	บุษประยูร	กรรมการ	กลุ่มที่ 2	29 มกราคม 2556
9. นายสุนชีเกะ	ชียามะ	กรรมการ	-	12 พฤษภาคม 2557
10. นางสาวฉั่ว	อึ้ง อึ้ง	กรรมการ	กลุ่มที่ 2	29 มกราคม 2556
11. นายไกรฤกษ์	นิลคูหา	กรรมการอิสระ และประธานกรรมการตรวจสอบ	-	26 กุมภาพันธ์ 2557
12. นายสถาพร	โคธิราบุรุษย์	กรรมการอิสระ และประธานกรรมการตรวจสอบ	-	29 มกราคม 2556
13. ว่าที่ร้อยตรีธีรยุทธ	ช่างเพชร	กรรมการอิสระ และประธานกรรมการตรวจสอบ	-	29 มกราคม 2556
14. นายอิสกันดร์	ไกรวิทย์	กรรมการอิสระ	-	29 มกราคม 2556
15. นายศิริภักย์	ศิริวิริยะกุล	กรรมการ	กลุ่มที่ 1	14 พฤษภาคม 2558

โดยมี นายสุชาติ พิพัฒน์ชัยพงศ์ เป็นเลขานุการคณะกรรมการบริษัทฯ

กรรมการอิสระ

คณะกรรมการบริษัทประกอบด้วยกรรมการอิสระคิดเป็น 1 ใน 3 ของจำนวนกรรมการทั้งหมด โดยคณะกรรมการบริษัทได้กำหนดนิยามและคุณสมบัติของกรรมการอิสระ ซึ่งสอดคล้องและเท่ากับข้อกำหนดของสำนักงานคณะกรรมการกำกับหลักทรัพย์และตลาดหลักทรัพย์ (ก.ล.ต.) และตลาดหลักทรัพย์แห่งประเทศไทย (ต.ล.ท.) โดยยึดตามนโยบายการกำกับดูแลกิจการที่ดีดังนี้

1. ถือหุ้นไม่เกินร้อยละ 1 ของจำนวนหุ้นที่มีสิทธิออกเสียงทั้งหมดของบริษัทฯ บริษัทย่อย บริษัทร่วม ผู้ถือหุ้นรายใหญ่ หรือผู้มีอำนาจควบคุมของบริษัทฯ ทั้งนี้ ให้นับรวมการถือหุ้นของผู้ที่เกี่ยวข้องของกรรมการอิสระรายนั้น ๆ ด้วย
2. ไม่เป็นหรือเคยเป็นกรรมการที่มีส่วนร่วมบริหารงาน ลูกจ้าง พนักงานที่ปรึกษาที่ได้เงินเดือนประจำ หรือผู้มีอำนาจควบคุมของบริษัทฯ บริษัทย่อย บริษัทร่วมบริษัทย่อยลำดับเดียวกัน ผู้ถือหุ้นรายใหญ่ หรือผู้มีอำนาจควบคุมของบริษัทฯ เว้นแต่จะได้พ้นจากการมีลักษณะดังกล่าวมาแล้วไม่น้อยกว่า 2 ปีก่อนวันที่แต่งตั้งเป็นกรรมการอิสระ
3. ไม่เป็นบุคคลที่มีความสัมพันธ์ทางสายโลหิต หรือโดยการจดทะเบียนตามกฎหมายในลักษณะที่เป็นบิดา มารดา คู่สมรส พี่น้อง และบุตร รวมทั้งคู่สมรสของบุตร ของกรรมการรายอื่น ผู้บริหารผู้ถือหุ้นรายใหญ่ ผู้มีอำนาจควบคุมของบริษัทฯ ของบริษัทฯ บริษัทย่อยหรือบริษัทร่วม
4. ไม่มีหรือเคยมีความสัมพันธ์ทางธุรกิจกับบริษัทฯ บริษัทย่อย บริษัทร่วม ผู้ถือหุ้นรายใหญ่ หรือผู้มีอำนาจควบคุมของบริษัทฯ ในลักษณะที่อาจเป็นการขัดขวางการใช้วารณญาณอย่างอิสระของตน รวมทั้งไม่เป็นหรือเคยเป็นผู้ถือหุ้นที่มีนัย หรือผู้มีอำนาจควบคุมของผู้ที่มีความสัมพันธ์ทางธุรกิจกับบริษัทฯ บริษัทย่อย บริษัทร่วม ผู้ถือหุ้นรายใหญ่ หรือผู้มีอำนาจควบคุมของบริษัทฯ เว้นแต่จะได้พ้นจากการมีลักษณะดังกล่าวมาแล้วไม่น้อยกว่า 2 ปีก่อนวันที่แต่งตั้งเป็นกรรมการอิสระ

ความสัมพันธ์ทางธุรกิจตามวรรคหนึ่ง รวมถึงการทำรายการทางการเงินการค้าที่กระทำเป็นปกติเพื่อประกอบกิจการ การเช่าหรือให้เช่า อสังหาริมทรัพย์ รายการเกี่ยวกับสินทรัพย์หรือบริการหรือการให้หรือรับความช่วยเหลือทางการเงิน ด้วยการรับหรือให้กู้ยืม คำประกัน การให้สินทรัพย์เป็นหลักประกันหนี้สิน รวมถึงพฤติกรรมอื่นที่เกี่ยวเนื่องกัน ซึ่งเป็นผลให้ผู้ขออนุญาตหรือคู่สัญญา มีภาระหน้าที่ต้องชำระต่ออีกฝ่ายหนึ่ง ตั้งแต่ร้อยละ 3 ของสินทรัพย์ที่มีตัวตนสุทธิของผู้ขออนุญาตหรือตั้งแต่ 20 ล้านบาทขึ้นไป แล้วแต่จำนวนในใจต่ำกว่า ทั้งนี้ การคำนวณภาระหนี้ดังกล่าวให้เป็นไปตามวิธีการคำนวณมูลค่าของรายการที่เกี่ยวข้องกันตามประกาศคณะกรรมการกำกับตลาดทุนว่าด้วยหลักเกณฑ์ในการทำรายการที่เกี่ยวข้องกัน โดยอนุโลม แต่ในการพิจารณาภาระหนี้ดังกล่าว ให้นับรวมภาระหนี้ที่เกิดขึ้นในระหว่าง 1 ปีก่อนวันที่มีความสัมพันธ์ทางธุรกิจกับบุคคลเดียวกัน

5. ไม่เป็นหรือเคยเป็นผู้สอบบัญชีของบริษัทฯ บริษัทย่อย บริษัทร่วม ผู้ถือหุ้นรายใหญ่ หรือผู้มีอำนาจควบคุมของบริษัทฯ และไม่เป็นผู้ถือหุ้นที่มีนัยผู้มีอำนาจควบคุม หรือหุ้นส่วนของสำนักงานสอบบัญชี ซึ่งมีผู้สอบบัญชีของบริษัทฯ บริษัทย่อย บริษัทร่วม ผู้ถือหุ้นรายใหญ่ หรือผู้มีอำนาจควบคุมของบริษัทฯ บริษัทย่อย บริษัทร่วม ผู้ถือหุ้นรายใหญ่ หรือผู้มีอำนาจควบคุมของบริษัทฯ สังกัดอยู่ เว้นแต่จะได้พ้นจากการมีลักษณะดังกล่าวมาแล้วไม่น้อยกว่า 2 ปีก่อนวันที่แต่งตั้งเป็นกรรมการอิสระ
6. ไม่เป็นหรือเคยเป็นผู้ให้บริการทางวิชาชีพใด ๆ ซึ่งรวมถึงการให้บริการเป็นที่ปรึกษากฎหมายหรือที่ปรึกษาทางการเงิน ซึ่งได้รับค่าบริการเกินกว่า 2 ล้านบาทต่อปีจากบริษัทฯ บริษัทย่อย บริษัทร่วม ผู้ถือหุ้นรายใหญ่ หรือผู้มีอำนาจควบคุมของบริษัทฯ และไม่เป็นผู้ถือหุ้นที่มีนัย ผู้มีอำนาจควบคุม หรือหุ้นส่วนของผู้ให้บริการทางวิชาชีพนั้นด้วย เว้นแต่จะได้พ้นจากการมีลักษณะดังกล่าวมาแล้วไม่น้อยกว่า 2 ปีก่อนวันที่แต่งตั้งเป็นกรรมการอิสระ
7. ไม่เป็นกรรมการที่ได้รับการแต่งตั้งขึ้นเพื่อเป็นตัวแทนของกรรมการของบริษัทฯ ผู้ถือหุ้นรายใหญ่ หรือผู้ถือหุ้นซึ่งเป็นผู้ที่เกี่ยวข้องกับผู้ถือหุ้นรายใหญ่

8. ไม่ประกอบกิจการที่มีสภาพอย่างเดียวกันและเป็นการแข่งขันที่มีนัยกับกิจการของบริษัทฯ บริษัทย่อย หรือไม่เป็นหุ้นส่วนที่มีนัยในหุ้นส่วน หรือเป็นกรรมการที่มีส่วนร่วมบริหารงาน ลูกจ้าง พนักงาน ที่ปรึกษาที่รับเงินเดือนประจำ หรือถือหุ้นเกินร้อยละ 1 ของจำนวนหุ้นที่มีสิทธิออกเสียงทั้งหมดของบริษัทอื่น ซึ่งประกอบกิจการที่มีสภาพอย่างเดียวกันและเป็นการแข่งขันที่มีนัยกับกิจการของบริษัทฯ บริษัทย่อย หรือบริษัทร่วม
9. ไม่มีลักษณะอื่นใดที่ทำให้ไม่สามารถให้ความเห็นอย่างเป็นอิสระเกี่ยวกับการดำเนินงานของบริษัทฯ

กรรมการผู้มีอำนาจลงนามแทนบริษัทฯ

กรรมการผู้มีอำนาจลงนาม แบ่งออกเป็น 2 กลุ่ม ดังนี้

กลุ่มที่ 1		กลุ่มที่ 2	
1. นายประพันธ์ ศิริวิริยะกุล		1. นางสาวฉวี อึ้ง อึ้ง	
2. นางดารัตน์ วิชาตะกลีศ		2. นายสิริวุธ เสียมภักดี	
3. นายประเสริฐ ศิริวิริยะกุล		3. นายอภิชาติ นุชประยูร	
4. นายณัฐฐาปัญญา ศิริวิริยะกุล		4. นายปรีชา อรรถวิทักษ์	
5. นายศิรภักย์ ศิริวิริยะกุล			

โดยกรรมการที่มีอำนาจลงนามผูกพันบริษัทฯ คือ กรรมการสองในห้าคนของกลุ่มที่ 1 ลงลายมือชื่อร่วมกัน และประทับตราสำคัญของบริษัทฯ หรือ กรรมการคนใดคนหนึ่งของกลุ่มที่ 1 ลงลายมือชื่อร่วมกับกรรมการคนใดคนหนึ่งของกลุ่มที่ 2 รวมเป็นสองคนลงลายมือชื่อร่วมกันพร้อมประทับตราสำคัญของบริษัทฯ

วาระการดำรงตำแหน่ง

ในการประชุมสามัญผู้ถือหุ้นประจำปีทุกครั้ง ให้กรรมการบริษัทฯ ออกจากตำแหน่งเป็นจำนวน 1 ใน 3 ของจำนวนกรรมการทั้งหมดในขณะนั้น ถ้าจำนวนกรรมการจะแบ่งออกให้ตรงเป็นสามส่วนไม่ได้ ก็ให้ออกโดยจำนวนใกล้เคียงที่สุดกับส่วน 1 ใน 3 กรรมการที่จะต้องออกจากตำแหน่งในปีแรก และปีที่สองภายหลังจาทะเบียนบริษัทฯ นั้น ให้จับสลากกัน ส่วนปีหลังๆ ต่อไป ให้กรรมการคนที่อยู่ในตำแหน่งนานที่สุดนั้น เป็นผู้ออกจากตำแหน่ง ทั้งนี้ กรรมการซึ่งพ้นจากตำแหน่งตามวาระนั้น อาจได้รับเลือกให้กลับเข้ามาดำรงตำแหน่งอีกได้

ขอบเขตอำนาจหน้าที่และความรับผิดชอบของคณะกรรมการบริษัทฯ

1. ปฏิบัติหน้าที่ให้เป็นไปตามกฎหมาย วัตถุประสงค์ ข้อบังคับของบริษัทฯ มติคณะกรรมการบริษัทฯ และมติที่ประชุมผู้ถือหุ้น ด้วยความรับผิดชอบ ความระมัดระวัง และความซื่อสัตย์สุจริต
2. พิจารณากำหนดรายละเอียดและให้ความเห็นชอบ วัตถุประสงค์ กลยุทธ์ทางธุรกิจ ทิศทางของธุรกิจ นโยบายทางธุรกิจ เป้าหมาย แนวทาง แผนการดำเนินงาน และงบประมาณของบริษัทฯ และบริษัทย่อย ตามที่คณะกรรมการบริหารและฝ่ายจัดการจัดทำ
3. กำกับดูแลการบริหารงานและผลการปฏิบัติงานของคณะกรรมการบริหาร ประธานเจ้าหน้าที่บริหารกลุ่มบริษัทฯ ฝ่ายจัดการ หรือบุคคลใดๆ ซึ่งได้รับมอบหมายให้ทำหน้าที่ดังกล่าว เพื่อให้เป็นไปตามนโยบายที่คณะกรรมการบริษัทฯ กำหนด
4. ติดตามผลการดำเนินงานของบริษัทฯ อย่างต่อเนื่อง เพื่อให้เป็นไปตามแผนการดำเนินงานและงบประมาณของบริษัทฯ

5. ดำเนินการให้บริการ และบริการย่อยนำระบบงานบัญชีที่เหมาะสมและมีประสิทธิภาพมาใช้ รวมทั้งจัดให้มีระบบควบคุมภายใน และระบบการตรวจสอบภายใน
6. จัดให้มีการทำงานการเดินของบริษัทย วน วันสิ้นสุดรอบปีบัญชีของบริษัทย และลงลายมือชื่อเพื่อรับรองวงบการเดินดังกล่าว เพื่อนำเสนอต่อที่ประชุมผู้ถือหุ้นในการประชุมสามัญประจำปี เพื่อพิจารณาอนุมัติ
7. พิจารณาให้ความเห็นชอบการคัดเลือกและเสนอแต่งตั้งผู้สอบบัญชี และพิจารณาคำตอบแทนที่เหมาะสม ตามที่คณะกรรมการตรวจสอบนำเสนอ ก่อนนำเสนอต่อที่ประชุมผู้ถือหุ้นในการประชุมสามัญประจำปี เพื่อพิจารณาอนุมัติ
8. จัดให้มีนโยบายเกี่ยวกับการกำกับดูแลกิจการตามหลักธรรมาภิบาลที่เป็นลายลักษณ์อักษร และการปรับใช้นโยบายดังกล่าวอย่างมีประสิทธิภาพ เพื่อให้เชื่อมั่นได้ว่าบริษัท มีความรับผิดชอบต่อผู้มีส่วนเกี่ยวข้องทุกกลุ่มด้วยความเป็นธรรม
9. พิจารณาอนุมัติแต่งตั้งบุคคลที่มีคุณสมบัติและไม่มีคุณสมบัติต้องห้ามตามที่กำหนดในพระราชบัญญัติบริษัทมหาชนจำกัด พ.ศ. 2535 (รวมทั้งที่มีการแก้ไขเพิ่มเติม) พระราชบัญญัติหลักทรัพย์และตลาดหลักทรัพย์ พ.ศ. 2535 (รวมทั้งที่มีการแก้ไขเพิ่มเติม) รวมถึงประกาศ ข้อบังคับ และ/หรือระเบียบที่เกี่ยวข้อง เข้าดำรงตำแหน่ง ในกรณีที่ทำเน่งกรรมการว่างลงเพราะเหตุอื่น นอกจากออกตามวาระ และพิจารณาให้ความเห็นชอบแต่งตั้งกรรมการแทนกรรมการที่ออกตามวาระ และการกำหนดคำตอบแทนกรรมการตามที่คณะกรรมการสรรหาและพิจารณาคำตอบแทนนำเสนอเพื่อนำเสนอต่อที่ประชุมผู้ถือหุ้นเพื่อพิจารณาอนุมัติ
10. แต่งตั้งคณะกรรมการชุดย่อย เช่น คณะกรรมการตรวจสอบ คณะกรรมการบริหาร คณะกรรมการสรรหาและพิจารณา คำตอบแทน คณะกรรมการบริหารความเสี่ยง เป็นต้น หรือคณะกรรมการชุดย่อยอื่นใดและกำหนดอำนาจหน้าที่ของคณะกรรมการชุดย่อยดังกล่าวเพื่อช่วยเหลือและสนับสนุนการปฏิบัติหน้าที่ของคณะกรรมการ
11. พิจารณากำหนดและแก้ไขเปลี่ยนแปลงชื่อกรรมการซึ่งมีอำนาจลงนามผูกพันบริษัทฯ ได้
12. พิจารณาแต่งตั้งผู้บริหารตามคำนิยามที่กำหนดโดยคณะกรรมการกำกับหลักทรัพย์และตลาดหลักทรัพย์หรือคณะกรรมการกำกับตลาดทุน และเลขานุการบริษัทฯ รวมทั้งพิจารณากำหนดคำตอบแทนของผู้บริหารดังกล่าว
13. ขอความเห็นทางวิชาชีพจากองค์กรภายนอก หากมีความจำเป็นเพื่อประกอบการตัดสินใจที่เหมาะสม
14. ส่งเสริมให้กรรมการและผู้บริหารของบริษัทย เข้าร่วมหลักสูตรสัมมนาต่าง ๆ ของสมาคมส่งเสริมสถาบันกรรมการบริษัทไทย ในหลักสูตรที่เกี่ยวข้องกับหน้าที่และความรับผิดชอบของกรรมการและผู้บริหารนั้น

ทั้งนี้ การมอบหมายอำนาจหน้าที่และความรับผิดชอบของคณะกรรมการบริษัทฯ นั้น จะไม่มีลักษณะเป็นการมอบอำนาจ หรือมอบอำนาจช่วงที่ทำให้คณะกรรมการบริษัทฯ หรือผู้รับมอบอำนาจจากคณะกรรมการบริษัทฯ สามารถอนุมัติรายการที่ตนหรือบุคคลที่อาจมีความขัดแย้ง (ตามที่นิยามไว้ในประกาศคณะกรรมการ ก.ล.ต. หรือประกาศคณะกรรมการกำกับตลาดทุน) หรืออาจได้รับประโยชน์ในลักษณะใดๆ หรืออาจมีความขัดแย้งทางผลประโยชน์อื่นใดกับบริษัทฯ หรือบริษัทย่อยของบริษัทย ยกเว้นเป็นการอนุมัติรายการที่เป็นไปตามนโยบาย และหลักเกณฑ์ที่ที่ประชุมผู้ถือหุ้นหรือคณะกรรมการบริษัทฯ พิจารณาอนุมัติไว้

การประชุมคณะกรรมการบริษัท

รายละเอียดการเข้าประชุมคณะกรรมการบริษัทฯ ในปี พ.ศ. 2558 สิ้นสุดวันที่ 31 ธันวาคม พ.ศ. 2558 มีดังนี้

ชื่อ		จำนวนครั้งที่เข้าประชุม/การประชุมทั้งหมดในปี พ.ศ.2558 สิ้นสุดวันที่ 31 ธันวาคม พ.ศ. 2558
1.นายปรีชา	อรรถวิภาน์	7/7
2. นายสิริวุทธิ์	เสียมภักดี	6/7
3. นายประพันธ์	ศิริวิริยะกุล	7/7
4. นายณัฏฐปัทม์	ศิริวิริยะกุล	7/7
5. นางดาริตน์	วิภาตะกลัส	5/7
6. นายประเสริฐ	ศิริวิริยะกุล	7/7
7. นายพูนศักดิ์	บุญสาส์	7/7
8. นายอภิชาติ	นุชประยูร	6/7
9. นายชุนชีเกะ	ชียามะ	7/7
10. นางสาวฉวี	อึ้ง อึ้ง	5/7
11. นายไกรฤกษ์	นิลคุหา	7/7
12. นายสตาพร	โกธราบุรุษย์	7/7
13. ว่าที่ร้อยตรีธัญญ์	ช่างเพชร	7/7
14. นายอิสกนธ์	ไกรวิทย์	7/7
15. นายศิริภักย์	ศิริวิริยะกุล	4/4 (เข้าดำรงตำแหน่งวันที่ 14 พฤษภาคม 2558)

ประเภทของกรรมการบริษัท

รายละเอียดประเภทของกรรมการบริษัท ในปี พ.ศ. 2558 สิ้นสุดวันที่ 31 ธันวาคม พ.ศ. 2558 มีดังนี้

ชื่อ		กรรมการที่ไม่เป็น ผู้บริหาร	กรรมการอิสระ	กรรมการที่เป็นผู้บริหาร
1.นายปรีชา	อรรถวิภาน์			X
2. นายสิริวุทธิ์	เสียมภักดี			X
3. นายประพันธ์	ศิริวิริยะกุล			X
4. นายณัฏฐปัทม์	ศิริวิริยะกุล			X
5. นางดาริตน์	วิภาตะกลัส			X
6. นายประเสริฐ	ศิริวิริยะกุล			X

ชื่อ	กรรมการที่ไม่เป็น ผู้บริหาร	กรรมการอิสระ	กรรมการที่เป็นผู้บริหาร
7. นายพูนศักดิ์ บัญสาสิทธิ์	X	X	
8. นายอภิชาติ นุชประยูร			X
9. นายสุนชีเกะ ชีรัมย์ะ			X
10. นางสาวฉวี อัง อัง			X
11. นายไกรฤทธิ นิลอุหา	X	X	
12. นายสถาพร โคธิราบุรุษ	X	X	
13. ว่าที่ร้อยตรีธีรยุทธ ช่างเพชร	X	X	
14. นายอิสกันต์ ไกรวิทย์	X	X	
15. นายศิริภาควัย ศิริวิริยะกุล			X

การประเมินผลการปฏิบัติงานของคณะกรรมการบริษัท

เพื่อให้เป็นไปตามหลักการทำกับดูละการที่ดี่ คณะกรรมการบริษัทได้กำหนดให้มีการจัดทำแบบประเมินผลการปฏิบัติงานของคณะกรรมการบริษัทแบบรายคณะ และรายบุคคล อย่างน้อยปีละ 1 ครั้ง โดยอ้างอิงจากแบบประเมินของตลาดหลักทรัพย์แห่งประเทศไทย (SET) ซึ่งผลการประเมินประจำปี 2558 มีคะแนนเฉลี่ยของภาพรวมในแต่ละหัวข้อ ดังนี้

หัวข้อการประเมิน	คณะกรรมการบริษัท รายบุคคล	คณะกรรมการบริษัท รายคณะ
1. โครงสร้างและคุณสมบัติของคณะกรรมการ	4.37	4.55
2. การประชุมของคณะกรรมการ	4.55	4.56
3. บทบาท หน้าที่ และความรับผิดชอบของคณะกรรมการ	4.44	4.64
4. การทำหน้าที่ของกรรมการ	-	4.63
5. ความสัมพันธ์กับฝ่ายจัดการ	-	4.63
6. การพัฒนาตนเองของกรรมการและการพัฒนาผู้บริหาร	-	4.52
คะแนนเฉลี่ยรวม	4.45	4.59

หมายเหตุ 1. คะแนนเต็ม = 5

2. การประเมินคณะกรรมการบริษัทแบบรายบุคคลมีหัวข้อการประเมินเพียง 3 หัวข้อ

การปฐมนิเทศกรรมการใหม่

บริษัทฯ ได้กำหนดให้มีการปฐมนิเทศสำหรับกรรมการใหม่ โดยได้จัดให้มีการบรรยายนำเสนอภาพรวมกิจการบริษัทฯ ให้กรรมการใหม่ได้รับทราบในหัวข้อดังต่อไปนี้

- (1) กรอบในการดำเนินกิจการ(กฎหมาย มติคณะรัฐมนตรี ข้อบังคับ ระเบียบ)
- (2) ข้อมูลการดำเนินงานและกิจการ
- (3) โครงการสำคัญ
- (4) การพัฒนาองค์กร การพัฒนาธุรกิจ
- (5) การกำกับดูแลกิจการที่ดี
- (6) ความรับผิดชอบต่อสังคม

นอกจากนี้ บริษัทฯ ยังได้จัดให้กรรมการใหม่เข้าเยี่ยมชมกิจการของบริษัทฯ และโรงงานต่างๆ พร้อมทั้งจัดทำข้อมูลที่เกี่ยวข้องกับคณะกรรมการบริษัทและผู้บริหาร เพื่อเป็นคู่มือ/คำแนะนำเกี่ยวกับตัวบริษัทให้แก่กรรมการใหม่เพื่อใช้เป็นหลักในการกำกับดูแลกิจการในหัวข้อต่างๆได้แก่

- (1) วิสัยทัศน์ พันธกิจ ค่านิยม และเป้าหมายของบริษัทฯ
- (2) การพัฒนาองค์กร การพัฒนาธุรกิจ
- (3) ประวัติโดยสังเขปของกรรมการและผู้บริหาร
- (4) คุณสมบัติและคำตอบแทนของกรรมการ
- (5) บทบาทหน้าที่และความรับผิดชอบของกรรมการ
- (6) โครงสร้างการบริหารงาน
- (7) ข้อมูลที่เกี่ยวข้องกับการจัดตั้งบริษัท
- (8) นโยบายการกำกับดูแลกิจการที่ดี

การฝึกอบรมของคณะกรรมการบริษัท

บริษัทฯ ได้สนับสนุนให้คณะกรรมการบริษัทได้ศึกษาและอบรมเพื่อให้เข้าใจถึงหลักการของการกำกับดูแลกิจการที่ดี กฎเกณฑ์ กฎระเบียบ ตลอดจนบทบาทหน้าที่ของกรรมการบริษัทในการบริหารงานให้มีประสิทธิภาพ ปัจจุบันมีกรรมการบริษัทที่เข้ารับการอบรมในหลักสูตรที่เกี่ยวข้องกับบทบาทหน้าที่ของกรรมการ โดยสามารถสรุปการเข้ารับการอบรมหลักสูตรต่างๆได้ดังนี้

รายชื่อ	Director Certification Program (DCP)	Director Accreditation Program (DAP)	Director Committee Program (ACP)	Finance for Non-Finance Director (FND)	Monitoring Fraud Risk Management (MFM)
นายปรีชา อรรถวิทักษ์	DCP 39/2004		ACP 11/2006	FND 8/2004	
นายสิริวัตร เสียมภักดี		DAP 54/2006			
นายประพันธ์ ศิริวิริยะกุล		DAP 96/2012			
นายวิฐปัญญา ศิริวิริยะกุล		DAP 96/2012			
นางดารัตน์ วิภาตะกลัศ		DAP 96/2012			

รายชื่อ	Director Certification Program (DCP)	Director Accreditation Program (DAP)	Director Committee Program (ACP)	Finance for Non-Finance Director (FND)	Monitoring Fraud Risk Management (MFM)
นายประเสริฐ ศิริวิริยะกุล		DAP 96/2012			
นายอภิชาติ นุชประยูร		DAP 96/2012			
นางสาวฉวี อัง อัง		DAP 96/2012			
นายสถาพร โคธราภิรักษ์		DAP 35/2009	ACP 13/2013		
ว่าที่ร้อยตรีธีรยุทธ ช่างเพชร		DAP 97/2012	ACP 41/2012		MFM 8/2012
นายอิสกันท์ ไกรวิทย์		DAP 97/2012	ACP 41/2012		MFM 8/2012
นายพูนศักดิ์ บุญสาส์		DAP 97/2012			
นายไกรฤกษ์ นิลคุหา			ACP 13/2006 ACP 24/2008		
นายสุนชีเกะ ชัยยามะ		DAP 108/2014			

คณะอนุกรรมการ

คณะกรรมการบริษัทได้แต่งตั้งคณะกรรมการชุดต่างๆ เพื่อช่วยในการกำกับดูแลกิจการของบริษัทฯ โดยมีทั้งหมด 4 คณะดังนี้

(1) คณะกรรมการตรวจสอบ

คณะกรรมการตรวจสอบของบริษัทฯ ณ วันที่ 31 ธันวาคม พ.ศ. 2558 ประกอบด้วยกรรมการจำนวน 3 ท่าน ดังนี้

ชื่อ	ตำแหน่ง
1. นายไกรฤกษ์ นิลคุหา	ประธานกรรมการตรวจสอบ
2. นายสถาพร โคธราภิรักษ์	กรรมการตรวจสอบ
3. ว่าที่ร้อยตรีธีรยุทธ ช่างเพชร	กรรมการตรวจสอบ

โดยมี นางณัฐฐิรา ภัยสม เป็นเลขานุการคณะกรรมการตรวจสอบ

วาระการดำรงตำแหน่ง

คณะกรรมการตรวจสอบมีวาระการดำรงตำแหน่งคราวละ 3 ปี กรรมการตรวจสอบซึ่งพ้นจากตำแหน่งตามวาระอาจได้รับการแต่งตั้งให้กลับมาดำรงตำแหน่งใหม่ได้ กรณีที่ตำแหน่งกรรมการตรวจสอบว่างลงเพราะเหตุอื่นใดนอกจากถึงคราวออกตามวาระให้คณะกรรมการบริษัท แต่งตั้งบุคคลที่มีคุณสมบัติครบถ้วนเป็นกรรมการตรวจสอบ เพื่อให้กรรมการตรวจสอบมีจำนวนครบตามที่คณะกรรมการบริษัท กำหนด โดยบุคคลที่เป็นกรรมการตรวจสอบแทนจะอยู่ในตำแหน่งได้เพียงวาระที่เหลืออยู่ของกรรมการตรวจสอบ ซึ่งตนทดแทน ขอบเขตอำนาจหน้าที่และความรับผิดชอบของคณะกรรมการตรวจสอบ

ขอบเขตอำนาจหน้าที่และความรับผิดชอบของคณะกรรมการตรวจสอบ

1. สอบทานให้บริษัทฯ มีการรายงานทางการเงินอย่างถูกต้องและเพียงพอ
2. สอบทานให้บริษัทฯ มีการควบคุมภายใน (Internal Control) และระบบการตรวจสอบภายใน (Internal Audit) ที่เหมาะสมและมีประสิทธิภาพ และพิจารณาความเป็นอิสระของหน่วยงานตรวจสอบภายใน ตลอดจนให้ความเห็นชอบในการพิจารณาแต่งตั้งโยกย้าย เลิกจ้างหัวหน้าหน่วยงานตรวจสอบภายใน หรือหน่วยงานอื่นใดที่รับผิดชอบเกี่ยวกับการตรวจสอบภายใน
3. สอบทานให้บริษัทฯ ปฏิบัติตามกฎหมายว่าด้วยหลักทรัพย์และตลาดหลักทรัพย์ ข้อกำหนดของตลาดหลักทรัพย์ฯ และกฎหมายที่เกี่ยวข้องกับธุรกิจของบริษัทฯ
4. พิจารณากัดเลือก และเสนอแต่งตั้งบุคคลซึ่งมีความเป็นอิสระเพื่อทำหน้าที่เป็นผู้สอบบัญชีของบริษัทฯ และเสนอค่าตอบแทนของบุคคลดังกล่าว รวมทั้งเข้าร่วมประชุมกับผู้สอบบัญชี โดยไม่มีฝ่ายจัดการเข้าร่วมประชุมด้วยอย่างน้อยปีละ 1 ครั้ง
5. พิจารณารายการที่เกี่ยวข้องกัน หรือรายการที่อาจมีความขัดแย้งทางผลประโยชน์ ให้เป็นไปตามกฎหมายและข้อกำหนดของตลาดหลักทรัพย์ฯ ทั้งนี้เพื่อให้มั่นใจว่ารายการดังกล่าวสมเหตุสมผลและเป็นประโยชน์สูงสุดต่อบริษัทฯ
6. จัดทำรายงานของคณะกรรมการตรวจสอบ โดยเปิดเผยไว้ในรายงานประจำปีของบริษัทฯ ซึ่งรายงานดังกล่าวต้องลงนามโดยประธานคณะกรรมการตรวจสอบ และต้องประกอบด้วยข้อมูลอย่างน้อยดังต่อไปนี้
 - ความเห็นเกี่ยวกับความถูกต้อง ครบถ้วน เป็นที่เชื่อถือได้ของรายงานทางการเงินของบริษัทฯ
 - ความเห็นเกี่ยวกับความเพียงพอของระบบควบคุมภายในของบริษัทฯ
 - ความเห็นเกี่ยวกับการปฏิบัติตามกฎหมายว่าด้วยหลักทรัพย์และตลาดหลักทรัพย์ฯ ข้อกำหนดของตลาดหลักทรัพย์ฯ หรือกฎหมายที่เกี่ยวข้องกับธุรกิจของบริษัทฯ
 - ความเห็นเกี่ยวกับความเหมาะสมของผู้สอบบัญชี
 - ความเห็นเกี่ยวกับรายการที่อาจมีความขัดแย้งทางผลประโยชน์
 - จำนวนการประชุมคณะกรรมการตรวจสอบ และการเข้าร่วมประชุมของกรรมการตรวจสอบแต่ละท่าน
 - ความเห็นหรือข้อสังเกตโดยรวมที่คณะกรรมการตรวจสอบได้รับจากการปฏิบัติหน้าที่ตามกฎบัตรคณะกรรมการตรวจสอบ (Charter)
 - รายการอื่นที่เห็นว่าผู้ถือหุ้นและผู้ลงทุนทั่วไปควรทราบภายใต้ขอบเขตหน้าที่และความรับผิดชอบที่ได้รับมอบหมายจากคณะกรรมการบริษัทฯ
7. ในการปฏิบัติหน้าที่ของคณะกรรมการตรวจสอบหากคณะกรรมการตรวจสอบพบหรือมีข้อสงสัยว่ามีรายการหรือการกระทำดังต่อไปนี้ ซึ่งมีผลกระทบอย่างมีนัยสำคัญต่อฐานะการเงินและผลการดำเนินงานของบริษัทฯ ให้คณะกรรมการตรวจสอบรายงานต่อคณะกรรมการบริษัทฯ เพื่อดำเนินการปรับปรุงแก้ไขภายในเวลาที่คณะกรรมการตรวจสอบเห็นสมควร
 - รายการที่เกิดความขัดแย้งทางผลประโยชน์
 - การทุจริต หรือมีสิ่งผิดปกติ หรือมีความบกพร่องที่สำคัญในระบบควบคุมภายใน
 - การฝ่าฝืนกฎหมายว่าด้วยหลักทรัพย์และตลาดหลักทรัพย์ฯ ข้อกำหนดของตลาดหลักทรัพย์ฯ หรือกฎหมายที่เกี่ยวข้องกับธุรกิจของบริษัทฯ

หากคณะกรรมการของบริษัทฯ หรือผู้บริหารไม่ดำเนินการให้มีการปรับปรุงแก้ไขภายในระยะเวลาตามวรรคหนึ่ง กรรมการตรวจสอบรายได้รายหนึ่งอาจรายงานว่ามีรายการหรือการกระทำตามวรรคหนึ่งต่อสำนักงาน ก.ล.ต. หรือตลาดหลักทรัพย์ฯ ปฏิบัติการอื่นใดตามที่คณะกรรมการของบริษัทฯ มอบหมายด้วยความเห็นชอบจากคณะกรรมการตรวจสอบ

การประชุมคณะกรรมการตรวจสอบ

รายละเอียดการเข้าประชุมคณะกรรมการตรวจสอบ ในปี พ.ศ. 2558 สิ้นสุดวันที่ 31 ธันวาคม พ.ศ.2558 มีดังนี้

ชื่อ	จำนวนครั้งที่เข้าประชุม/การประชุมทั้งหมดในปี พ.ศ.2558
1. นายไกรฤกษ์ นิลคุหา	5/5
2. นายสถาพร โกธธานุรักษ์	5/5
3. ว่าที่ร้อยตรีธีรยุทธ ช่างเพชร	5/5

การประเมินผลการปฏิบัติงานของคณะกรรมการตรวจสอบ

เพื่อให้เป็นไปตามหลักการทำกับดูละเอียดการที่ดี คณะกรรมการบริษัทได้กำหนดให้มีการจัดทำแบบประเมินผลการปฏิบัติงานของคณะกรรมการตรวจสอบ อย่างน้อยปีละ 1 ครั้ง โดยอ้างอิงจากแบบประเมินของตลาดหลักทรัพย์แห่งประเทศไทย (SET) ซึ่งผลการประเมินประจำปี 2558 มีคะแนนเฉลี่ยของภาพรวมในแต่ละหัวข้อดังนี้

หัวข้อการประเมิน	คณะกรรมการตรวจสอบ
1. โครงสร้างและคุณสมบัติของคณะกรรมการ	4.67
2. การประชุมของคณะกรรมการ	5.00
3. บทบาท หน้าที่ และความรับผิดชอบของคณะกรรมการ	4.67
คะแนนเฉลี่ยรวม	4.78

หมายเหตุ คะแนนเต็ม = 5

(2) คณะกรรมการสรรหาและพิจารณาค่าตอบแทน

คณะกรรมการสรรหาและพิจารณาค่าตอบแทน ณ วันที่ 31 ธันวาคม พ.ศ. 2558 ประกอบด้วยกรรมการจำนวน 3 ท่าน ดังนี้

ชื่อ	ตำแหน่ง
1. นายอิสกันดร์ ไกรวิทย์	ประธานกรรมการสรรหาและพิจารณาค่าตอบแทน
2. นางดารัตน์ วิภาตะกลัศ	กรรมการสรรหาและพิจารณาค่าตอบแทน
3. นายพูนศักดิ์ บุญสาส์	กรรมการสรรหาและพิจารณาค่าตอบแทน

โดยมี นายสุชาติ พิพัฒน์ชัยพงศ์ เป็นเลขานุการคณะกรรมการสรรหาและพิจารณาค่าตอบแทน

วาระการดำรงตำแหน่ง

คณะกรรมการสรรหาและการพิจารณาคำตอบแทนมีวาระการดำรงตำแหน่งคราวละ 3 ปี กรรมการสรรหาและการพิจารณาคำตอบแทน ซึ่งพ้นจากตำแหน่งตามวาระอาจได้รับการแต่งตั้งให้กลับมาดำรงตำแหน่งใหม่ได้ กรณีที่ตำแหน่งกรรมการสรรหาและการพิจารณาคำตอบแทนว่างลงเพราะเหตุอื่นใดนอกจากถึงคราวออกตามวาระ ให้คณะกรรมการบริษัทฯ แต่งตั้งบุคคลที่มีคุณสมบัติเหมาะสมเป็นกรรมการสรรหาและการพิจารณาคำตอบแทน เพื่อให้กรรมการสรรหาและการพิจารณาคำตอบแทนมีจำนวนครบตาม ที่คณะกรรมการบริษัทฯ กำหนด โดยบุคคลที่เป็นกรรมการสรรหาและการพิจารณาคำตอบแทนจะอยู่ในตำแหน่งได้เพียงวาระที่ เหลืออยู่ของกรรมการสรรหาและการพิจารณาคำตอบแทนซึ่งตนทดแทน

ขอบเขตอำนาจหน้าที่ของคณะกรรมการสรรหาและกำหนดคำตอบแทน

1. พิจารณาโครงสร้างองค์กร คุณสมบัติของกรรมการบริษัทฯ และประธานเจ้าหน้าที่บริหารกลุ่มบริษัทฯ ขอบบริษัทฯ ให้เหมาะสมกับธุรกิจ
2. คัดเลือกบุคคลที่สมควรได้รับการเสนอรายชื่อเป็นกรรมการรายใหม่ หรือสรรหาประธานเจ้าหน้าที่บริหารกลุ่มบริษัทฯ โดยให้มีการกำหนดหลักเกณฑ์ หรือวิธีการสรรหาและคัดเลือกอย่างมีหลักเกณฑ์และความโปร่งใส เพื่อเสนอต่อที่ประชุม คณะกรรมการบริษัทฯ และ/หรือที่ประชุมผู้ถือหุ้นเพื่อพิจารณาอนุมัติ
3. พิจารณาแนวทางและพิจารณาคำตอบแทนและผลประโยชน์ตอบแทนอื่นๆ ทั้งที่เป็นตัวเงินและมีใช้ตัวเงินให้แก่กรรมการ และประธานเจ้าหน้าที่บริหารกลุ่มบริษัทฯ โดยให้มีการกำหนดหลักเกณฑ์ หรือวิธีการพิจารณาคำตอบแทนที่เป็นธรรมและสม เหตุสมควรเพื่อเสนอต่อที่ประชุมคณะกรรมการบริษัท และ/หรือที่ประชุมผู้ถือหุ้นเพื่อพิจารณาอนุมัติ
4. รายงานผลการปฏิบัติงานของคณะกรรมการสรรหาและการพิจารณาคำตอบแทน ให้คณะกรรมการบริษัท รับทราบ และ จัดทำรายงานของคณะกรรมการสรรหาและการพิจารณาคำตอบแทนเพื่อเปิดเผยไว้ในรายงานประจำปีของบริษัทฯ และลงนาม โดยประธานกรรมการสรรหาและการพิจารณาคำตอบแทน
5. จัดทำการประเมินผลการปฏิบัติงานของคณะกรรมการสรรหาและการพิจารณาคำตอบแทน และรายงานผลการประเมินประจำปี ต่อคณะกรรมการบริษัท
6. ปฏิบัติการอื่นใดตามที่คณะกรรมการบริษัท มอบหมายอันเนื่องเกี่ยวกับการสรรหาและการพิจารณาคำตอบแทนของกรรมการ และประธานเจ้าหน้าที่บริหารกลุ่มบริษัท

การประชุมคณะกรรมการสรรหาและการพิจารณาคำตอบแทน

รายละเอียดการเข้าประชุมคณะกรรมการสรรหาและการพิจารณาคำตอบแทนในปี พ.ศ. 2558 สิ้นสุดวันที่ 31 ธันวาคม พ.ศ. 2558 มีดังนี้

ชื่อ	จำนวนครั้งที่เข้าประชุม/การประชุมทั้งหมดในปี พ.ศ.2558
1. นายอิสกันดร์ ไกรวิทย์	2/2
2. นางดารัตน์ วิภาตะกลัส	2/2
3. นายพูนศักดิ์ บุญสาส์	2/2

การประเมินผลการปฏิบัติงานของคณะกรรมการสรรหาและการพิจารณาคำตอบแทน

เพื่อให้เป็นไปตามหลักการทำกับดูละการที่ดี คณะกรรมการบริษัทได้กำหนดให้มีการจัดทำแบบประเมินผลการปฏิบัติงานของคณะกรรมการสรรหาและพิจารณาคำตอบแทน อย่างน้อยปีละ 1 ครั้ง โดยอ้างอิงจากแบบประเมินของตลาดหลักทรัพย์แห่งประเทศไทย (SET) ซึ่งผลการประเมินประจำปี 2558 มีคะแนนเฉลี่ยของภาพรวมในแต่ละหัวข้อดังนี้

หัวข้อการประเมิน	คณะกรรมการสรรหาและการพิจารณาคำตอบแทน
1. โครงสร้างและคุณสมบัติของคณะกรรมการ	5.00
2. การประชุมของคณะกรรมการ	4.94
3. บทบาท หน้าที่ และความรับผิดชอบของคณะกรรมการ	5.00
คะแนนเฉลี่ยรวม	4.98

หมายเหตุ คะแนนเต็ม = 5

(3) คณะกรรมการบริหารความเสี่ยง

คณะกรรมการบริหารความเสี่ยง ณ วันที่ 31 ธันวาคม พ.ศ. 2558 ประกอบด้วยกรรมการจำนวน 6 ท่าน ดังนี้

ชื่อ	ตำแหน่ง
1. ว่าที่ร้อยตรีธีรยุทธ ช่างเพชร	ประธานกรรมการบริหารความเสี่ยง
2. นายประพันธ์ ศิริวิริยะกุล	กรรมการบริหารความเสี่ยง
3. นายสิริวุทธิ์ เสียมภักดี	กรรมการบริหารความเสี่ยง
4. นายประเสริฐ ศิริวิริยะกุล	กรรมการบริหารความเสี่ยง
5. นายณัฐฐาปัญญ์ ศิริวิริยะกุล	กรรมการบริหารความเสี่ยง
6. นายอิสกันดร์ ไกรวิทย์	กรรมการบริหารความเสี่ยง

วาระการดำรงตำแหน่ง

คณะกรรมการบริหารความเสี่ยงมีวาระการดำรงตำแหน่งคราวละ 3 ปี กรรมการบริหารความเสี่ยงซึ่งพ้นจากตำแหน่งตามวาระอาจได้รับการแต่งตั้งให้กลับมาดำรงตำแหน่งใหม่ได้ กรณีที่ตำแหน่งกรรมการบริหารความเสี่ยงว่างลงเพราะเหตุอื่นใดนอกจากถึงคราวออกตามวาระ ให้คณะกรรมการบริษัทฯ แต่งตั้งบุคคลที่มีคุณสมบัติเหมาะสมเป็นกรรมการบริหารความเสี่ยง เพื่อให้กรรมการบริหารความเสี่ยงมีจำนวนครบตามที่คณะกรรมการบริษัทฯ กำหนด โดยบุคคลที่เป็นกรรมการบริหารความเสี่ยงแทนจะอยู่ในตำแหน่งได้เพียงวาระที่เหลืออยู่ของกรรมการบริหารความเสี่ยงซึ่งตนทดแทน

ขอบเขตอำนาจหน้าที่ของคณะกรรมการบริหารความเสี่ยง

1. กำหนดนโยบายความเสี่ยง รวมถึงการทบทวนเป็นระยะเพื่อให้เหมาะสม และสอดคล้องกับสถานการณ์ และธุรกรรมของบริษัทฯ ที่เปลี่ยนแปลงไป ก่อนนำเสนอคณะกรรมการเพื่ออนุมัติ
2. วางแผนยุทธศาสตร์ให้สอดคล้องกับนโยบายบริหารความเสี่ยง โดยสามารถประเมิน ติดตาม ดูแลปริมาณความเสี่ยงของบริษัทฯ ให้อยู่ในระดับที่เหมาะสม
3. อนุมัติเครื่องมือในการวัด ติดตาม และควบคุมความเสี่ยง
4. ติดตามให้มีการปฏิบัติตามนโยบายการบริหารความเสี่ยง รวมถึงดูแลให้ระบบการบริหารความเสี่ยงมีประสิทธิภาพ
5. ดูแลความเพียงพอของทรัพยากรที่ใช้ในการบริหารความเสี่ยง เช่น บุคลากรของสายงานบริหารความเสี่ยง และระบบงานรองรับการบริหารความเสี่ยง เป็นต้น
6. พิจารณาระเบียบ/หลักเกณฑ์ในธุรกรรมที่สำคัญหรือการริเริ่มโครงการใหม่ที่มีผลกระทบต่อความเสี่ยงก่อนที่จะนำเสนอ เพื่อพิจารณาอนุมัติการทำธุรกรรมหรือโครงการนั้นจากคณะกรรมการบริษัทฯ คณะกรรมการบริษัทฯ หรือคณะกรรมการที่บริษัทฯ มอบหมายต่อไป
7. ติดตามและรายงานสถานะความเสี่ยงของบริษัทฯ เสนอต่อคณะกรรมการบริษัทฯ และคณะกรรมการตรวจสอบ
8. บูรณาการกระบวนการทำงานเกี่ยวกับการกำกับดูแลกิจการ (Governance) การบริหารความเสี่ยง (Risk Management) และการปฏิบัติตามข้อกำหนดของกฎหมาย ระเบียบ ข้อบังคับ ประกาศ และหลักเกณฑ์ (Compliance) เพื่อให้บรรลุการดำเนินงานที่เกิดจากการมีส่วนร่วมของทุกหน่วยงาน (Integrity-Driven Performance)
9. แต่งตั้งคณะทำงานได้ตามที่เห็นสมควร
10. ปฏิบัติงานอื่นใดตามที่คณะกรรมการบริษัทฯ มอบหมาย

การประชุมคณะกรรมการบริหารความเสี่ยง

รายละเอียดการเข้าประชุมคณะกรรมการบริหารความเสี่ยงในปี พ.ศ. 2558 สิ้นสุดวันที่ 31 ธันวาคม พ.ศ. 2558 มีดังนี้

ชื่อ		จำนวนครั้งที่เข้าประชุม/การประชุมทั้งหมดในปี พ.ศ.2558
1. ว่าที่ร้อยตรีธัญญธร ช่างเพชร		4/4
2. นายประพันธ์ ศิริวิริยะกุล		4/4
3. นายสิริวัตรีย์ เสียมภักดี		4/4
4. นายประเสริฐ ศิริวิริยะกุล		2/4
5. นายณัฐฐปณิธิ ศิริวิริยะกุล		3/4
6. นายอิสกันดร์ ไกรวิทย์		4/4

การประเมินผลการปฏิบัติงานของคณะกรรมการบริหารความเสี่ยง

เพื่อให้เป็นไปตามหลักการกำกับดูแลกิจการที่ดี คณะกรรมการบริษัทได้กำหนดให้มีการจัดทำแบบประเมินผลการปฏิบัติงานของคณะกรรมการบริหารความเสี่ยง อย่างน้อยปีละ 1 ครั้ง โดยอ้างอิงจากแบบประเมินของตลาดหลักทรัพย์แห่งประเทศไทย (SET) ซึ่งผลการประเมินประจำปี 2558 มีคะแนนเฉลี่ยของภาพรวมในแต่ละหัวข้อดังนี้

หัวข้อการประเมิน	คณะกรรมการบริหารความเสี่ยง
1. โครงสร้างและคุณสมบัติของคณะกรรมการ	4.17
2. การประชุมของคณะกรรมการ	4.39
3. บทบาท หน้าที่ และความรับผิดชอบของคณะกรรมการ	4.50
คะแนนเฉลี่ยรวม	4.35

หมายเหตุ คะแนนเต็ม = 5

(4) คณะกรรมการบริหาร

คณะกรรมการบริหาร ณ วันที่ 31 ธันวาคม พ.ศ. 2558 ประกอบด้วยกรรมการจำนวน 5 ท่าน ดังนี้

ชื่อ	ตำแหน่ง
1. นายสิริวัตร เสียมภักดี	ประธานกรรมการบริหาร
2. นายประพันธ์ ศิริวิริยะกุล	กรรมการบริหาร
3. นางดารัตน์ วิภาตะกลัศ	กรรมการบริหาร
4. นายประเสริฐ ศิริวิริยะกุล	กรรมการบริหาร
5. นายณัฐฐปัญญา ศิริวิริยะกุล	กรรมการบริหาร

โดยมี นายสุชาติ พิพัฒน์ชัยพงศ์ เป็นเลขานุการคณะกรรมการบริหาร

วาระการดำรงตำแหน่ง

คณะกรรมการบริหารมีวาระการดำรงตำแหน่งคราวละ 3 ปี กรรมการบริหาร ซึ่งพ้นจากตำแหน่งตามวาระอาจได้รับการแต่งตั้งให้กลับมาดำรงตำแหน่งใหม่ได้ กรณีที่ตำแหน่งกรรมการบริหารว่างลงเพราะเหตุอื่นใดนอกจากถึงคราวออกตามวาระ ให้คณะกรรมการบริษัทฯ แต่งตั้งบุคคลที่มีคุณสมบัติเหมาะสมเป็นกรรมการบริหาร เพื่อให้กรรมการบริหารมีจำนวนครบตามที่คณะกรรมการบริษัทฯ กำหนด โดยบุคคลที่เป็นกรรมการบริหารแทนจะอยู่ในตำแหน่งได้เพียงวาระที่เหลืออยู่ของกรรมการบริหารซึ่งตนทดแทน

ขอบเขตอำนาจหน้าที่ของคณะกรรมการบริหาร

1. คณะกรรมการบริหาร มีหน้าที่ในการบริหารกิจการของบริษัทฯ ให้เป็นไปตามวัตถุประสงค์การประกอบกิจการของบริษัทฯ ทั้งนี้ ในการบริหารกิจการของบริษัทฯ ดังกล่าวจะต้องเป็นไปตามนโยบาย ข้อบังคับ หรือคำสั่งใดๆ ที่คณะกรรมการบริษัทฯ กำหนด นอกจากนี้ ให้คณะกรรมการบริหารมีหน้าที่ในการพิจารณาเลื่อนหรือเรื่องต่างๆ ที่นำเสนอต่อคณะกรรมการบริษัทฯ เพื่อพิจารณาอนุมัติหรือให้ความเห็นชอบ
2. จัดทำวิสัยทัศน์ กลยุทธ์ทางธุรกิจ ทิศทางของธุรกิจ นโยบายทางธุรกิจ เป้าหมาย แนวทาง แผนการดำเนินงาน และงบประมาณของบริษัทฯ และบริษัทย่อย เพื่อนำเสนอต่อคณะกรรมการบริษัทฯ เพื่อพิจารณาอนุมัติ
3. กำหนดแผนธุรกิจ อำนาจการบริหารงาน อนุมัติงบประมาณสำหรับประกอบธุรกิจประจำปี และงบประมาณรายจ่ายประจำปี และดำเนินการตามแผนทางธุรกิจและกลยุทธ์ทางธุรกิจโดยสอดคล้องกับนโยบาย และแนวทางธุรกิจที่ได้แถลงต่อคณะกรรมการบริษัทฯ
4. ตรวจสอบ ติดตามการดำเนินนโยบาย และแนวทางการบริหารงานด้านต่างๆ ของบริษัทฯ ให้เป็นไปตามที่คณะกรรมการบริษัทฯ มอบหมายอย่างมีประสิทธิภาพ
5. มีอำนาจพิจารณาอนุมัติเฉพาะกรณีหรือการดำเนินการใดๆ อันเป็นปกติธุรกิจของบริษัทฯ ภายใต้วงเงินหรือวงประมาณประจำปีตามที่ได้รับอนุมัติจากคณะกรรมการบริษัทฯ และมีอำนาจดำเนินการตามที่กำหนดไว้ โดยในการดำเนินการใดๆ ตามที่กล่าวข้างต้น คณะกรรมการบริหารจะต้องไม่ก่อให้เกิดหนี้สินหรือภาระผูกพันใดๆ ที่มีมูลค่าเกินกว่า 1,000 ล้านบาท และระยะเวลาผูกพันเกินกว่า 5 ปี ทั้งนี้ ในส่วนของหนี้สินหรือภาระผูกพันใดๆ ให้รวมถึง สินเชื่อโครงการที่บริษัทฯ ทำกับสถาบันการเงินใดๆ (Project Finance) ด้วย
6. มีอำนาจพิจารณาอนุมัติการกู้หรือให้กู้ยืมเงิน หรือการขอสินเชื่อใดๆ จากสถาบันการเงิน และ
7. บริษัทในกลุ่ม รวมตลอดถึงการเข้าเป็นคู่ค้าประกันให้แก่บริษัทย่อย หรือการชำระหรือใช้จ่ายเงินเพื่อธุรกรรมตามปกติธุรกิจของบริษัทฯ
8. มีอำนาจแต่งตั้ง ถอดถอนเจ้าหน้าที่ของบริษัทฯ ในตำแหน่งที่ต่ำกว่าตำแหน่งประธานเจ้าหน้าที่บริหารกลุ่มบริษัทฯ ให้คณะกรรมการบริหาร รายงานผลการดำเนินงานดังต่อไปนี้ ให้คณะกรรมการบริษัทฯ ทราบ
 - รายงานผลการดำเนินงานของบริษัทฯ รายไตรมาส ภายในกรอบระยะเวลาที่กำหนดโดยตลาดหลักทรัพย์แห่งประเทศไทย
 - รายงานของผู้ตรวจสอบบัญชีเกี่ยวกับงบการเงินของบริษัทฯ ซึ่งรวมถึงงบการเงินประจำปีและงบการเงินรายไตรมาส ภายในกรอบระยะเวลาที่กำหนดโดยตลาดหลักทรัพย์แห่งประเทศไทย
 - รายงานอื่นๆ ตามที่คณะกรรมการบริหารพิจารณาเห็นสมควร
9. ปฏิบัติการอื่นใดตามที่คณะกรรมการบริษัทฯ มอบหมาย

ทั้งนี้ การมอบอำนาจให้คณะกรรมการบริหารดังกล่าวข้างต้น จะไม่รวมถึงการมอบอำนาจที่ทำให้คณะกรรมการบริหารสามารถอนุมัติรายการที่กรรมการบริหารท่านใดท่านหนึ่งหรือบุคคลที่อาจมีความขัดแย้ง ตามประกาศสำนักงาน ก.ล.ต. มีส่วนได้ส่วนเสียหรือมีความขัดแย้งทางผลประโยชน์ กับบริษัทฯ หรือบริษัทย่อย โดยคณะกรรมการบริหารจะต้องนำเสนอเรื่องดังกล่าวต่อคณะกรรมการบริษัทฯ และ/หรือที่ประชุมผู้ถือหุ้น เพื่อให้พิจารณาและอนุมัติรายการดังกล่าวภายใต้ข้อบังคับ ประกาศ หรือกฎหมายที่เกี่ยวข้อง

การประชุมคณะกรรมการบริหาร

รายละเอียดการเข้าประชุมคณะกรรมการบริหาร ในปี พ.ศ. 2558 สิ้นสุดวันที่ 31 ธันวาคม พ.ศ. 2558 มีดังนี้

ชื่อ	จำนวนครั้งที่เข้าประชุม/การประชุมทั้งหมดในปี พ.ศ.2558
1. นายสิริวัตรีย์ เสียมภักดี	12/12
2. นายประพันธ์ ศิริวิริยะกุล	12/12
3. นางดารัตน์ วิภาตะกลศ	10/12
4. นายประเสริฐ ศิริวิริยะกุล	12/12
5. นายณัฐฐปัญญ์ ศิริวิริยะกุล	10/12

การประเมินผลการปฏิบัติงานของคณะกรรมการบริหาร

เพื่อให้เป็นไปตามหลักการทำกับดูละการที่ดี คณะกรรมการบริหารได้กำหนดให้มีการจัดทำแบบประเมินผลการปฏิบัติงานของคณะกรรมการบริหาร อย่างน้อยปีละ 1 ครั้ง โดยอ้างอิงจากแบบประเมินของตลาดหลักทรัพย์แห่งประเทศไทย (SET) ซึ่งผลการประเมินประจำปี 2558 มีคะแนนเฉลี่ยของภาพรวมในแต่ละหัวข้อดังนี้

หัวข้อการประเมิน	คณะกรรมการบริหาร
1. โครงสร้างและคุณสมบัติของคณะกรรมการ	4.17
2. การประชุมของคณะกรรมการ	4.13
3. บทบาท หน้าที่ และความรับผิดชอบของคณะกรรมการ	4.34
คะแนนเฉลี่ยรวม	4.22

หมายเหตุ คะแนนเต็ม = 5

ผู้บริหาร

ผู้บริหาร ตามคำนิยาม ผู้บริหาร* ของประกาศคณะกรรมการ ก.ล.ต. ที่ กว. 17/2551 เรื่อง การกำหนดบทบาทนิยามในประกาศเกี่ยวกับการออกและเสนอขายหลักทรัพย์ (รวมทั้งที่มีการแก้ไขเพิ่มเติม) ณ วันที่ 31 ธันวาคม พ.ศ. 2558 ประกอบด้วยบุคคล 6 ท่าน ดังนี้

ชื่อ		ตำแหน่ง
1. นายประพันธ์	ศิริวิริยะกุล	ประธานเจ้าหน้าที่บริหารกลุ่มบริษัทฯ
2. นายสิริวัตร	เสียมภักดี	ประธานเจ้าหน้าที่บริหารการเงิน
3. นางดารัตน์	วิภาตะกลัศ	รองประธานเจ้าหน้าที่บริหารกลุ่มบริษัทฯ
4. นายประเสริฐ	ศิริวิริยะกุล	ประธานเจ้าหน้าที่บริหารสายธุรกิจอ้อยและน้ำตาล
5. นายณัฐฐปณิ	ศิริวิริยะกุล	ประธานเจ้าหน้าที่บริหารสายธุรกิจชีวพลังงานและผลิตภัณฑ์
6. นางน้อมจิต	อัครเมฆินทร์	ผู้อำนวยการฝ่ายบัญชี

หมายเหตุ ผู้บริหาร หมายความว่า ผู้จัดการ หรือผู้ดำรงตำแหน่งระดับบริหารที่รายชื่อเรียงตามลำดับจากผู้จัดการลงมา ผู้ซึ่งดำรงตำแหน่งเทียบเท่ากับผู้จัดการตำแหน่งระดับบริหารรายชื่อที่เรียงตามลำดับ และให้หมายความรวมถึงผู้ดำรงตำแหน่งระดับบริหารในสายงานบัญชีหรือการเงินที่เป็นระดับผู้จัดการฝ่ายขึ้นไป หรือเทียบเท่า

ขอบเขตอำนาจหน้าที่ของประธานเจ้าหน้าที่บริหารกลุ่มบริษัทฯ

1. การกำกับดูแลการดำเนินงานของบริษัทฯ โดยรวมเพื่อเป็นไปตามวัตถุประสงค์ของการดำเนินธุรกิจของบริษัทฯ และตามที่ได้รับมอบหมายจากคณะกรรมการบริษัทฯ
2. กำหนดกลยุทธ์ และแผนการทางธุรกิจ เสนอต่อคณะกรรมการบริษัทฯ และดำเนินการเพื่อให้บรรลุเป้าหมายตามกลยุทธ์และแผนการทางธุรกิจที่ได้รับอนุมัติจากคณะกรรมการบริษัทฯ
3. ดำเนินการและปฏิบัติการที่คณะกรรมการมอบหมาย และตามนโยบายของคณะกรรมการบริษัทฯ
4. สั่งการ ออกระเบียบ ประกาศ บัญชี เพื่อให้การปฏิบัติงานเป็นไปตามนโยบาย
5. อนุมัติและ/หรือมอบอำนาจการดำเนินการเพื่อผูกพันบริษัทฯ สำหรับธุรกรรมปกติของบริษัทฯ รวมถึงธุรกรรมที่ประธานเจ้าหน้าที่บริหารกลุ่มบริษัทฯ ได้รับมอบอำนาจจากคณะกรรมการบริษัทฯ ให้ดำเนินการแทน ทั้งนี้ให้รวมถึงธุรกรรมใดๆ ที่ไม่เป็นการผูกพันทรัพย์สินของบริษัทฯ โดยตรง
6. กำกับดูแลให้ผู้บริหารและพนักงานปฏิบัติตามนโยบายและทิศทางการธุรกิจที่ได้รับจากคณะกรรมการบริษัทฯ
7. พิจารณาการนำสิทธิและทรัพย์สินของบริษัทฯ ไปก่อการผูกพันใดกับบุคคล บริษัท ห้างร้าน หรือสถาบันการเงิน หรือนำเสนอคณะกรรมการบริหารหรือคณะกรรมการบริษัทฯ เพื่อพิจารณาอนุมัติ แล้วแต่กรณี เพื่อให้เป็นไปตามตารางอำนาจอนุมัติ
8. พิจารณาอนุมัติการจ่ายค่าใช้จ่ายการดำเนินงานปกติในวงเงินไม่เกิน 5,000,000 ตามที่คณะกรรมการบริษัทฯ อนุมัติมอบหมายไว้
9. พิจารณาอนุมัติการลงทุนในตราสารและหลักทรัพย์ เพื่อบัญชีบริษัทฯ ในวงเงินตามที่คณะกรรมการบริษัทฯ อนุมัติมอบหมายไว้
10. อนุมัติในหลักการการลงทุนในการขยายธุรกิจ ตลอดจนการร่วมทุนกับผู้ประกอบการอื่นๆ และให้นำเสนอคณะกรรมการบริษัทฯ เพื่ออนุมัติในที่ประชุมคราวถัดไป
11. อนุมัติการใช้จ่ายเงินลงทุนที่สำคัญๆ ที่ได้กำหนดไว้ในงบประมาณรายจ่ายสำหรับปี หรือที่คณะกรรมการบริษัทฯ ได้เคยมีมติอนุมัติในหลักการไว้แล้ว

12. ดูผลการทำงานของพนักงานให้เป็นไปตามนโยบาย กฎระเบียบต่างๆ รวมถึงการปฏิบัติงานด้วยหลักธรรมาภิบาลในการทำธุรกิจ
13. ส่งเสริมพัฒนาความรู้ความสามารถ และศักยภาพของพนักงานเพื่อเพิ่มศักยภาพขององค์กร
14. พิจารณาแต่งตั้งที่ปรึกษาต่างๆ ที่จำเป็นต่อการดำเนินการของบริษัทฯ
15. พิจารณาอนุมัติการทำรายการที่เกี่ยวข้องกันที่เป็นเงื่อนไขปกติทางการค้า เช่น ซื้อขายสินค้าด้วยราคาตลาด การคิดค่าธรรมเนียมบริการในอัตราค่าธรรมเนียมปกติ และการให้เครดิตเทอมเหมือนลูกค้าทั่วไป เป็นต้น ทั้งนี้ภายใต้กรอบนโยบายที่ได้รับอนุมัติจากคณะกรรมการบริษัทฯ
16. อนุมัติการแต่งตั้ง โยกย้าย และเลิกจ้างพนักงาน ทั้งนี้ ให้มีอำนาจในการมอบหมายให้บุคคลอื่นกระทำการแทนตามที่กำหนดในตารางอำนาจอนุมัติ
17. ดำเนินกิจการงานอื่นๆ ตามที่ได้รับมอบหมายจากคณะกรรมการบริษัทฯ เป็นกรณีๆ ไป

ทั้งนี้ ประธานเจ้าหน้าที่บริหารกลุ่มบริษัทฯ ไม่มีอำนาจในการอนุมัติเรื่องหรือรายการที่เกี่ยวข้องกันที่ไม่ใช่เป็นเงื่อนไขปกติทางการค้า รายการได้มาจำหน่ายไปซึ่งสินทรัพย์สำคัญของบริษัทฯ และ/หรือรายการที่ประธานเจ้าหน้าที่บริหารกลุ่มบริษัทฯ หรือบุคคลที่อาจมีความขัดแย้งมีส่วน ได้เสีย หรือมีความขัดแย้งทางผลประโยชน์ในลักษณะอื่นใดที่จะทำขึ้นกับบริษัทฯ และบริษัทย่อย ยกเว้นเป็นรายการที่เป็นเงื่อนไขปกติทางการค้าที่ได้มีการกำหนดนโยบายและหลักเกณฑ์ โดยได้อนุมัติรายการที่เป็นไปตามนโยบายและหลักเกณฑ์ที่คณะกรรมการบริษัทฯ ได้พิจารณาอนุมัติไว้และได้ขอความเห็นชอบจากผู้ถือหุ้น ในการทำการรายการเกี่ยวข้องกัน และการได้มาหรือจำหน่ายไปซึ่งสินทรัพย์ที่สำคัญของบริษัทฯ หรือบริษัทย่อยแล้วเพื่อให้สอดคล้องกับข้อกำหนดของตลาดหลักทรัพย์แห่งประเทศไทยในเรื่องดังกล่าว

การประเมินผลการปฏิบัติงานของ CEO Group

เพื่อให้เป็นไปตามหลักการกำกับดูแลกิจการที่ดี คณะกรรมการบริษัทได้กำหนดให้มีการจัดทำแบบประเมินผลการปฏิบัติงานของ CEO Group อย่างน้อยปีละ 1 ครั้ง โดยอ้างอิงจากแบบประเมินของตลาดหลักทรัพย์แห่งประเทศไทย (SET) ซึ่งผลการประเมินประจำปี มีคะแนนเฉลี่ยของภาพรวมในแต่ละหัวข้อดังนี้

หัวข้อการประเมิน	CEO Group
1. ความเป็นผู้นำ	4.17
2. การกำหนดกลยุทธ์	4.62
3. การปฏิบัติตามกลยุทธ์	4.60
4. การวางแผนและผลปฏิบัติทางการเงิน	4.75
5. ความสัมพันธ์กับคณะกรรมการ	4.63
6. ความสัมพันธ์กับภายนอก	4.66
7. การบริหารงานและความสัมพันธ์กับบุคลากร	4.65
8. ความรู้ด้านผลิตภัณฑ์และบริการ	4.75
คะแนนเฉลี่ยรวม	4.67

หมายเหตุ คะแนนเต็ม = 5

เลขานุการบริษัท

ที่ประชุมคณะกรรมการบริษัท ครั้งที่ 5/2556 เมื่อวันที่ 14 พฤษภาคม พ.ศ. 2556 ได้มีมติอนุมัติแต่งตั้ง นายสุชาติ พิพัฒน์ชัยพงศ์ เป็นเลขานุการบริษัท เพื่อให้เป็นไปตามข้อกำหนดของพระราชบัญญัติหลักทรัพย์และตลาดหลักทรัพย์ พ.ศ. 2535 (รวมถึงที่ได้มีการแก้ไขเพิ่มเติม) โดยมีประวัติพอสังเขปดังนี้

นายสุชาติ พิพัฒน์ชัยพงศ์ เลขานุการบริษัท

อายุ 53 ปี

คุณวุฒิการศึกษา/การอบรม

- ปริญญาโท บริหารธุรกิจ มหาวิทยาลัยรามคำแหง
- ปริญญาตรี บริหารทั่วไป มหาวิทยาลัยอัสสัมชัญ
- CSP 53/2013 สมาคมส่งเสริมสถาบันกรรมการบริษัทไทย
- BRP 12/2013 สมาคมส่งเสริมสถาบันกรรมการบริษัทไทย
- EMT 30/2014 สมาคมส่งเสริมสถาบันกรรมการบริษัทไทย
- CRP 8/2014 สมาคมส่งเสริมสถาบันกรรมการบริษัทไทย

ประสบการณ์การทำงาน

- 2556 – ปัจจุบัน เลขานุการบริษัท บริษัท เกษตรไทยปุ๋ยชีวภาพ จำกัด
- ปัจจุบัน กรรมการ บริษัท เกษตรไทยไบโอเฟรเวอร์ จำกัด
- ปัจจุบัน กรรมการ บริษัท เกษตรไทยปุ๋ยชีวภาพ จำกัด
- 2539-2556 ผู้จัดการโรงงาน บริษัท เกษตรไทยปุ๋ยชีวภาพ จำกัด
- 2548-2556 ผู้จัดการโรงงาน บริษัท เอกรัฐพัฒนา จำกัด
- 2537-2539 ผู้จัดการโรงงาน บริษัท รวมผลอุตสาหกรรม นครสวรรค์ จำกัด
- 2532-2537 รองผู้จัดการโรงงาน บริษัท เกษตรไทยอุตสาหกรรม น้ำตาล จำกัด

ขอบเขตอำนาจหน้าที่ของเลขานุการบริษัท :

- (1) จัดทำและเก็บรักษาเอกสารดังต่อไปนี้
 - ทะเบียนกรรมการ
 - หนังสือนัดประชุมคณะกรรมการ รายงานการประชุมคณะกรรมการ และรายงานประจำปีของบริษัทฯ
 - หนังสือนัดประชุมผู้ถือหุ้น และรายงานการประชุมผู้ถือหุ้น
- (2) เก็บรักษารายงานการมีส่วนได้เสียที่รายงานโดยกรรมการหรือผู้บริหาร
- (3) ดำเนินการอื่นๆ ตามที่คณะกรรมการกำกับตลาดทุนประกาศกำหนด

การสรรหากรรมการบริษัท กรรมการชุดย่อยและผู้บริหาร

ในการคัดเลือกบุคคลที่จะเข้าดำรงตำแหน่งเป็นกรรมการหรือผู้บริหารของบริษัทฯ คณะกรรมการสรรหาและกำหนดค่าตอบแทนจะทำหน้าที่ในการสรรหาและคัดเลือกบุคคลที่จะเข้าดำรงตำแหน่งและเสนอชื่อบุคคลที่มีคุณสมบัติเหมาะสมต่อคณะกรรมการ และ/หรือที่ประชุมผู้ถือหุ้น (แล้วแต่กรณี) ทั้งนี้ บุคคลที่ได้รับการแต่งตั้งให้ดำรงตำแหน่งกรรมการและผู้บริหารจะต้องมีคุณสมบัติครบตามมาตรา 68 แห่งพระราชบัญญัติบริษัทมหาชนจำกัด พ.ศ. 2535 (รวมถึงที่ได้มีการแก้ไขเพิ่มเติม) และจะต้องไม่มีลักษณะต้องห้ามตามประกาศคณะกรรมการกำกับตลาดทุนที่ ทว. 24/2551 เรื่อง ข้อกำหนดเกี่ยวกับกรรมการและผู้บริหารของบริษัทที่ออกหลักทรัพย์ (รวมถึงที่ได้มีการแก้ไขเพิ่มเติม) นอกจากนี้ ยังพิจารณาถึงความรู้ความสามารถรวมถึงประสบการณ์การทำงานด้วย

องค์ประกอบและการแต่งตั้งคณะกรรมการบริษัท คณะกรรมการตรวจสอบ คณะกรรมการบริหาร คณะกรรมการสรรหาและกำหนดค่าตอบแทน และคณะกรรมการบริหารความเสี่ยง จะมีการดำเนินการ ดังนี้

องค์ประกอบและการแต่งตั้งคณะกรรมการบริษัทฯ

คณะกรรมการบริษัทประกอบด้วยกรรมการอย่างน้อย 5 คน โดยกรรมการไม่น้อยกว่ากึ่งหนึ่งของจำนวนกรรมการทั้งหมดจะต้องมีถิ่นที่อยู่ในประเทศไทย และกรรมการบริษัทฯ จะเป็นผู้ถือหุ้นของบริษัทฯ หรือไม่ก็ได้

ในการแต่งตั้งคณะกรรมการบริษัทคณะกรรมการสรรหาและกำหนดค่าตอบแทน จะทำหน้าที่ในการสรรหาและคัดเลือกบุคคลที่จะเข้าดำรงตำแหน่งคณะกรรมการบริษัท โดยพิจารณาจากความรู้ ความสามารถ และประสบการณ์ที่เกี่ยวข้องกับธุรกิจ หรือพิจารณาจากผู้ถือหุ้นรายใหญ่ของบริษัทฯ ที่มีประสบการณ์ในธุรกิจที่จะเป็นประโยชน์ต่อบริษัทฯ อย่างไรก็ตาม การแต่งตั้งกรรมการใหม่จะต้องผ่านการพิจารณาอนุมัติจากที่ประชุมคณะกรรมการบริษัทฯ และ/หรือที่ประชุมผู้ถือหุ้น (แล้วแต่กรณี) ทั้งนี้ ข้อบังคับของบริษัทฯ กำหนดให้ที่ประชุมผู้ถือหุ้นเลือกตั้งกรรมการตามหลักเกณฑ์และวิธีการดังต่อไปนี้

1. ผู้ถือหุ้นคนหนึ่งมีคะแนนเสียงเท่ากับ 1 หุ้นต่อ 1 เสียง
2. ผู้ถือหุ้นแต่ละคนจะใช้คะแนนเสียงที่มีอยู่ทั้งหมดตาม (1) เลือกตั้งบุคคลเดียวหรือหลายคนเป็นกรรมการก็ได้ แต่จะแบ่งคะแนนเสียงให้แก่ผู้ใดมากน้อยเพียงใดไม่ได้
3. บุคคลที่ได้รับคะแนนเสียงสูงสุดตามลำดับลงมาเป็นผู้ได้รับเลือกตั้งเป็นกรรมการเท่าจำนวนกรรมการ ที่จะพึงมีหรือจะพึงเลือกตั้งในครั้งนั้น ในกรณีที่บุคคลซึ่งได้รับการเลือกตั้งในลำดับถัดลงมา มีคะแนนเสียงเท่ากับเกินจำนวนกรรมการที่จะพึงมี ให้ประธานที่ประชุมเป็นผู้ออกเสียงชี้ขาด

กรรมการคนใดจะลาออกจากตำแหน่งให้ยื่นใบลาออกต่อบริษัทฯ โดยการลาออกนั้นจะมีผลนับแต่วันที่ใบลาออกไปถึงบริษัทฯ

ทั้งนี้ ที่ประชุมผู้ถือหุ้นอาจลงมติให้กรรมการคนใดออกจากตำแหน่งก่อนถึงคราวออกตามวาระได้ด้วยคะแนนเสียงไม่น้อยกว่าสามในสี่ของจำนวนผู้ถือหุ้นซึ่งมาประชุมและมีสิทธิออกเสียง และมีหุ้นนับรวมกันได้ไม่น้อยกว่ากึ่งหนึ่งของจำนวนหุ้นที่ถือโดยผู้ถือหุ้นที่มาประชุมและมีสิทธิออกเสียง

องค์ประกอบและการแต่งตั้งคณะกรรมการตรวจสอบ

คณะกรรมการตรวจสอบประกอบด้วยกรรมการที่เป็นกรรมการอิสระอย่างน้อย 3 คน โดยกรรมการตรวจสอบอย่างน้อย 1 คน จะต้องเป็นผู้ที่มีความรู้และประสบการณ์เพียงพอที่จะสามารถทำหน้าที่ในการสอบทานความน่าเชื่อถือของงบการเงินได้ โดยคณะกรรมการตรวจสอบต้องมีคุณสมบัติครบถ้วนตามที่กำหนดในประกาศคณะกรรมการกำกับตลาดทุนที่เกี่ยวข้อง ดังนี้

1. ถือหุ้นไม่เกินร้อยละ 1 ของจำนวนหุ้นที่มีสิทธิออกเสียงทั้งหมดของบริษัทฯ บริษัทใหญ่ บริษัทย่อย บริษัทร่วม ผู้ถือหุ้นรายใหญ่ หรือผู้มีอำนาจควบคุมของบริษัทฯ ทั้งนี้ ให้นับรวมการถือหุ้นของผู้ที่เกี่ยวข้องของกรรมการอิสระรายนั้น ๆ ด้วย
2. ไม่เป็นหรือไม่เคยเป็นกรรมการที่มีส่วนร่วมบริหารงาน ลูกจ้าง พนักงาน ที่ปรึกษาที่ได้เงินเดือนประจำ หรือผู้มีอำนาจควบคุมของบริษัทฯ บริษัทใหญ่ บริษัทย่อย บริษัทร่วม บริษัทย่อยลำดับเดียวกัน ผู้ถือหุ้นรายใหญ่ หรือของผู้มีอำนาจควบคุมของบริษัทฯ เว้นแต่จะได้พ้นจากการมีลักษณะดังกล่าวมาแล้วไม่น้อยกว่า 2 ปีก่อนวันที่ยื่นคำขออนุญาตต่อสำนักงาน ก.ล.ต. ทั้งนี้ ลักษณะต้องห้ามดังกล่าวไม่รวมถึงกรณีที่กรรมการอิสระเคยเป็นข้าราชการ หรือที่ปรึกษา ของส่วนราชการซึ่งเป็นผู้ถือหุ้นรายใหญ่ หรือผู้มีอำนาจควบคุมของบริษัทฯ
3. ไม่เป็นบุคคลที่มีความสัมพันธ์ทางสายโลหิต หรือโดยการจดทะเบียนตามกฎหมาย ในลักษณะที่เป็นบิดา มารดา คู่สมรส พี่น้อง และบุตร รวมทั้งคู่สมรสของบุตร ของกรรมการรายอื่น ผู้บริหาร ผู้ถือหุ้นรายใหญ่ ผู้มีอำนาจควบคุม หรือบุคคลที่จะได้รับการเสนอให้เป็นกรรมการ ผู้บริหารหรือผู้มีอำนาจควบคุมของบริษัทฯ หรือบริษัทย่อย
4. ไม่มีหรือเคยมีความสัมพันธ์ทางธุรกิจกับบริษัทฯ บริษัทใหญ่ บริษัทย่อย บริษัทร่วม ผู้ถือหุ้นรายใหญ่ หรือผู้มีอำนาจควบคุมของผู้ขออนุญาต ในลักษณะที่อาจเป็นการขัดขวางการใช้วารณญาณอย่างอิสระของตน รวมทั้งไม่เป็นหรือเคยเป็นผู้ถือหุ้นที่มีนัย หรือผู้มีอำนาจควบคุมของผู้ที่มีความสัมพันธ์ทางธุรกิจกับบริษัทฯ บริษัทใหญ่ บริษัทย่อย บริษัทร่วม ผู้ถือหุ้นรายใหญ่ หรือผู้มีอำนาจควบคุมของบริษัทฯ เว้นแต่จะได้พ้นจากการมีลักษณะดังกล่าวมาแล้วไม่น้อยกว่า 2 ปีก่อนวันที่ยื่นคำขออนุญาตต่อสำนักงาน ก.ล.ต.

ความสัมพันธ์ทางธุรกิจตามวรรคหนึ่ง รวมถึงการทำการรายการทางการเงินที่กระทำเป็นปกติเพื่อประกอบกิจการ การเช่าหรือให้เช่า อสังหาริมทรัพย์ รายการเกี่ยวกับสินทรัพย์หรือบริการ หรือการให้หรือรับความช่วยเหลือทางการเงิน ด้วยการรับหรือให้กู้ยืม คำประกัน การให้สินทรัพย์เป็นหลักประกันหนี้สิน รวมถึงพฤติกรรมอื่นที่ดำเนินการร่วมกัน ซึ่งเป็นผลให้บริษัทฯ หรือคู่สัญญามีภาระหนี้ที่ต้องชำระต่ออีกฝ่ายหนึ่ง ตั้งแต่ร้อยละ 3 ของสินทรัพย์ที่มีตัวตนสุทธิของบริษัทฯ หรือตั้งแต่ 20 ล้านบาทขึ้นไป แล้วแต่จำนวนใดจะต่ำกว่า ทั้งนี้ การคำนวณภาระหนี้ดังกล่าวให้เป็นไปตามวิธีการคำนวณมูลค่าของรายการที่เกี่ยวข้องกันตามประกาศคณะกรรมการกำกับตลาดทุนว่าด้วยหลักเกณฑ์ในการทำการรายการที่เกี่ยวข้องกัน โดยอนุโลม แต่ในการพิจารณาภาระหนี้ดังกล่าว ให้นับรวมภาระหนี้ที่เกิดขึ้นในระหว่าง 1 ปีก่อนวันที่มีความสัมพันธ์ทางธุรกิจกับบุคคลเดียวกัน

5. ไม่เป็นหรือเคยเป็นผู้สอบบัญชีของบริษัทฯ บริษัทใหญ่ บริษัทย่อย บริษัทร่วม ผู้ถือหุ้นรายใหญ่ หรือผู้มีอำนาจควบคุมของบริษัทฯ และไม่เป็นผู้ถือหุ้นที่มีนัย ผู้มีอำนาจควบคุม หรือหุ้นส่วนของสำนักงานสอบบัญชี ซึ่งมีผู้สอบบัญชีของบริษัทฯ บริษัทใหญ่ บริษัทย่อย บริษัทร่วม ผู้ถือหุ้นรายใหญ่ หรือผู้มีอำนาจควบคุมของบริษัทฯ สังกัดอยู่ เว้นแต่จะได้พ้นจากการมีลักษณะดังกล่าวมาแล้วไม่น้อยกว่า 2 ปีก่อนวันที่ยื่นคำขออนุญาตต่อสำนักงาน ก.ล.ต.
6. ไม่เป็นหรือเคยเป็นผู้ให้บริการทางวิชาชีพใดๆ ซึ่งรวมถึงการให้บริการเป็นที่ปรึกษากฎหมายหรือที่ปรึกษาทางการเงิน ซึ่งได้รับค่าบริการเกินกว่า 2 ล้านบาทต่อปีจากบริษัทฯ บริษัทใหญ่ บริษัทย่อย บริษัทร่วม ผู้ถือหุ้นรายใหญ่ หรือผู้มีอำนาจควบคุมของบริษัทฯ และไม่เป็นผู้ถือหุ้นที่มีนัย ผู้มีอำนาจควบคุม หรือหุ้นส่วนของผู้ให้บริการทางวิชาชีพนั้นด้วย เว้นแต่จะได้พ้นจากการมีลักษณะดังกล่าวมาแล้วไม่น้อยกว่า 2 ปีก่อนวันที่ยื่นคำขออนุญาตต่อสำนักงาน ก.ล.ต.

7. ไม่เป็นกรรมการที่ได้รับการแต่งตั้งขึ้นเพื่อเป็นตัวแทนของกรรมการของบริษัทฯ ผู้ถือหุ้นรายใหญ่ หรือผู้ถือหุ้นซึ่งเป็นผู้ที่เกี่ยวข้องกับผู้ถือหุ้นรายใหญ่
8. ไม่ประกอบกิจการที่มีสภาพอย่างเดียวกันและเป็นการแข่งขันที่มีนัยกับกิจการของบริษัทฯ หรือบริษัทย่อย หรือไม่เป็นหุ้นส่วนที่มีนัยในห้างหุ้นส่วน หรือเป็นกรรมการที่มีส่วนร่วมบริหารงาน ลูกจ้าง พนักงาน ที่ปรึกษาที่รับเงินเดือนประจำ หรือถือหุ้นเกินร้อยละ 1 ของจำนวนหุ้นที่มีสิทธิออกเสียงทั้งหมดของบริษัทอื่น ซึ่งประกอบกิจการที่มีสภาพอย่างเดียวกันและเป็นการแข่งขันที่มีนัยกับกิจการของบริษัทฯ หรือบริษัทย่อย
9. ไม่มีลักษณะอื่นใดที่ทำให้ไม่สามารถให้ความเห็นอย่างเป็นอิสระเกี่ยวกับการดำเนินงานของบริษัทฯ
10. ไม่เป็นกรรมการที่ได้รับมอบหมายจากคณะกรรมการ ให้ตัดสินใจในการดำเนินกิจการของบริษัทฯ บริษัทใหญ่ บริษัทย่อย บริษัทร่วม บริษัทย่อยลำดับเดียวกัน ผู้ถือหุ้นรายใหญ่ หรือผู้มีอำนาจควบคุมของบริษัทฯ
11. ไม่เป็นกรรมการของบริษัทใหญ่ บริษัทย่อย หรือบริษัทย่อยลำดับเดียวกันเฉพาะที่เป็นบริษัทจดทะเบียน

องค์ประกอบและการแต่งตั้งคณะกรรมการบริหาร

คณะกรรมการบริษัท เป็นผู้แต่งตั้งคณะกรรมการบริหารของบริษัทฯ โดยแต่งตั้งกรรมการบริษัท และ/หรือ ผู้บริหารของบริษัทฯ จำนวนหนึ่งเป็นคณะกรรมการบริหาร ทั้งนี้ ให้คณะกรรมการบริหารขึ้นตรงต่อคณะกรรมการบริษัทฯ และให้กรรมการบริหารมีวาระการดำรงตำแหน่งคราวละ 3 ปี นับแต่วันที่ได้รับการแต่งตั้ง ทั้งนี้ จะเลือกกรรมการบริหารผู้พ้นจากตำแหน่งเข้ารับตำแหน่งอีกก็ได้

องค์ประกอบและการแต่งตั้งคณะกรรมการสรรหาและกำหนดค่าตอบแทน

คณะกรรมการบริษัท เป็นผู้แต่งตั้งคณะกรรมการสรรหาและกำหนดค่าตอบแทนของบริษัทฯ โดยแต่งตั้งกรรมการบริษัท จำนวนหนึ่งเป็นคณะกรรมการสรรหาและกำหนดค่าตอบแทน และกรรมการสรรหาและกำหนดค่าตอบแทนอย่างน้อยจำนวน 1 ใน 3 ของจำนวนกรรมการสรรหาและกำหนดค่าตอบแทนต้องเป็นกรรมการอิสระ

ทั้งนี้ ให้คณะกรรมการสรรหาและกำหนดค่าตอบแทนขึ้นตรงต่อคณะกรรมการบริษัท และให้กรรมการสรรหาและกำหนดค่าตอบแทนมีวาระการดำรงตำแหน่งคราวละ 3 ปี นับแต่วันที่ได้รับการแต่งตั้ง ทั้งนี้ จะเลือกกรรมการสรรหา และกำหนดค่าตอบแทนผู้พ้นจากตำแหน่งเข้ารับตำแหน่งอีกก็ได้

องค์ประกอบและการแบ่งตัวคณะกรรมการบริหารความเสี่ยง :

คณะกรรมการบริษัท เป็นผู้แต่งตั้งคณะกรรมการบริหารความเสี่ยงของบริษัทฯ โดยแต่งตั้งกรรมการบริษัท จำนวนหนึ่งเป็นคณะกรรมการบริหารความเสี่ยง และกรรมการบริหารความเสี่ยงอย่างน้อยจำนวน 2 ท่าน ต้องเป็นกรรมการอิสระ โดยประธานคณะกรรมการดังกล่าวควรเป็นกรรมการอิสระ

ทั้งนี้ ให้คณะกรรมการบริหารความเสี่ยงขึ้นตรงต่อคณะกรรมการบริษัท และให้กรรมการบริหารความเสี่ยงมีวาระการดำรงตำแหน่งคราวละ 3 ปี นับแต่วันที่ได้รับการแต่งตั้ง ทั้งนี้ จะเลือกกรรมการบริหารความเสี่ยงผู้พ้นจากตำแหน่งเข้ารับตำแหน่งอีกก็ได้

คำตอบแทนกรรมการบริษัท และผู้บริหาร

คำตอบแทนที่เป็นตัวเงิน

คำตอบแทนคณะกรรมการบริษัท

คำตอบแทนกรรมการบริษัท แบ่งเป็นคำตอบแทนรายเดือนและเบี้ยประชุมรายครั้ง โดยที่ประชุมสามัญผู้ถือหุ้นของบริษัทฯ ครั้งที่ 1/2558 เมื่อวันที่ 23 เมษายน พ.ศ. 2558 มีมติอนุมัติคำตอบแทนของคณะกรรมการบริษัท ดังมีรายละเอียด ดังนี้

1. คำตอบแทนกรรมการและอัตราเบี้ยประชุมกรรมการ	
• ประธานคณะกรรมการบริษัท	50,000 บาท/เดือน
• กรรมการบริษัท	25,000 บาท/เดือน
• อัตราเบี้ยประชุมประธานคณะกรรมการบริษัท	50,000 บาท/ครั้ง
• อัตราเบี้ยประชุมกรรมการบริษัท	25,000 บาท/ครั้ง
2. อัตราเบี้ยประชุมกรรมการตรวจสอบ	
• ประธานคณะกรรมการตรวจสอบ	60,000 บาท/ครั้ง
• กรรมการตรวจสอบ	30,000 บาท/ครั้ง
3. อัตราเบี้ยประชุมกรรมการบริหารความเสี่ยง	
• ประธานกรรมการบริหารความเสี่ยง	40,000 บาท/ครั้ง
• กรรมการบริหารความเสี่ยง	20,000 บาท/ครั้ง
4. อัตราเบี้ยประชุมกรรมการสรรหาและกำหนดค่าตอบแทน	
• ประธานกรรมการสรรหาและกำหนดค่าตอบแทน	40,000 บาท/ครั้ง
• กรรมการสรรหาและกำหนดค่าตอบแทน	20,000 บาท/ครั้ง

หมายเหตุ โดยไม่มีสิทธิประโยชน์อื่น

ชื่อกรรมการ	ตำแหน่ง 2558	2556		2557		2558					
		ค่า ตอบแทน กรรมการ	ค่าเบี้ย ประชุม	ค่า ตอบแทน กรรมการ	ค่าเบี้ย ประชุม	ค่า ตอบแทน กรรมการ	ค่าเบี้ย ประชุม	กรรมการ ตรวจสอบ	กรรมการ สรรหาและ พิจารณา ค่าตอบแทน	กรรมการ บริหาร ความเสี่ยง	รวม (บาท)
1. นายปรีชา อรรถวิทักษ์	ประธานกรรมการ	1,200,000.00	-	500,000.00	400,000.00	600,000.00	350,000.00	-	-	-	950,000.00
2. นายสิริฤทธิ์ เสียมภักดี	รองประธาน กรรมการ	640,000.00	-	250,000.00	300,000.00	300,000.00	150,000.00	-	-	80,000.00	530,000.00
3. นายประพันธ์ ศิริวิริยะกุล	กรรมการ	660,000.00	-	250,000.00	300,000.00	300,000.00	175,000.00	-	-	80,000.00	555,000.00
4. นายณัฐวิทย์ปัญญ์ ศิริวิริยะ กุล	กรรมการ	660,000.00	-	250,000.00	300,000.00	300,000.00	175,000.00	-	-	60,000.00	535,000.00
5. นางดารัตน์ วิกาตะกลัศ	กรรมการ	640,000.00	-	250,000.00	235,000.00	300,000.00	125,000.00	-	40,000.00	-	465,000.00
6. นายประเสริฐ ศิริวิริยะกุล	กรรมการ	620,000.00	-	250,000.00	280,000.00	300,000.00	175,000.00	-	-	40,000.00	515,000.00
7. นางสาวศิริธากา ศิริวิริยะกุล	กรรมการ	-	-	-	-	175,000.00	75,000.00	-	-	-	250,000.00
8. นายอภิชาติ บุขประยูร	กรรมการ	600,000.00	-	250,000.00	200,000.00	300,000.00	150,000.00	-	-	-	450,000.00
9. นายชุนชีเกะ ชีจียามะ	กรรมการ	-	-	175,000.00	100,000.00	300,000.00	175,000.00	-	-	-	475,000.00
10. นางสาวอ๊ว อัง อัง	กรรมการ	600,000.00	-	250,000.00	175,000.00	300,000.00	125,000.00	-	-	-	425,000.00
11. นายสถาพร โคธราบุรักษ์	กรรมการอิสระ	840,000.00	-	250,000.00	410,000.00	300,000.00	175,000.00	180,000.00	-	-	655,000.00
12. ว่าที่ร้อยตรีธัญญะ ช่างเพชร	กรรมการอิสระ	990,000.00	-	250,000.00	610,000.00	300,000.00	175,000.00	180,000.00	-	160,000.00	815,000.00
13. นายอิสกันดร์ ไกรวิทย์	กรรมการอิสระ	660,000.00	-	250,000.00	380,000.00	300,000.00	175,000.00	-	80,000.00	80,000.00	635,000.00
14. นายพูนศักดิ์ บุญสวัสดิ์	กรรมการอิสระ	640,000.00	-	250,000.00	260,000.00	300,000.00	175,000.00	-	40,000.00	-	515,000.00
15. นายไกรฤกษ์ นิลสุทา	กรรมการอิสระ	-	-	250,000.00	460,000.00	300,000.00	175,000.00	360,000.00	-	-	835,000.00

กรรมการที่ลาออกระหว่างปี 2558

1. นางสาวศิริธากา ศิริวิริยะกุล	กรรมการ	600,000.00	-	250,000.00	200,000.00	125,000.00	100,000.00	-	-	-	225,000.00
รวม		9,350,000.00	-	3,925,000.00	4,610,000.00	4,800,000.00	2,650,000.00	720,000.00	160,000.00	500,000.00	9,055,000.00

หมายเหตุ 1. ปี พ.ศ. 2557 มีการปรับจำนวนกรรมการบริษัทจาก 21 คน เป็น 15 คน เมื่อวันที่ 26 กุมภาพันธ์ พ.ศ. 2557 โดย นายมนตรี เล็กวิจิตรธาดา, นายสุพจน์ หวังปรีดาเลิศกุล, นายเสถียรย์ ไทยรุ่งโรจน์ และนางศิริรักษ์ ศิริวิริยะกุล ลาออกจาก ตำแหน่งเนื่องจาก นายสมพงษ์ วนากา ลาออกจากตำแหน่ง เมื่อวันที่ 26 กุมภาพันธ์ 2557 และนายไกรฤกษ์ นิลสุทา เข้าดำรงตำแหน่งเนื่องจาก นายบุญชัย บุขประยูร ลาออกจากตำแหน่ง เมื่อวันที่ 30 เมษายน 2557 และนายชุนชีเกะ ชีจียามะ เข้าดำรงตำแหน่ง เนื่องจาก นางสาวศิริธากา ศิริวิริยะกุล ลาออกจากตำแหน่ง เมื่อวันที่ 14 พฤษภาคม 2558 และ นายศิริธากา ศิริวิริยะกุล เข้าดำรงตำแหน่งแทน

ค่าตอบแทนผู้บริหารบริษัทฯ

ตารางต่อไปนี้แสดงรายละเอียดค่าตอบแทนผู้บริหารบริษัทฯ ปี พ.ศ. 2556 - 2557 และปี พ.ศ. 2558

ประเภท	จำนวน (คน)	2556	2557	2558
1. เงินเดือน 1	6	20,996,715.00	23,367,203.00	24,874,815.00
2. โบนัส	6	2,574,906.00	9,574,974.00	2,218,334.00
รวม	6	23,571,621.00	32,942,177.00	27,093,149.00

หมายเหตุ 1 รวมประธานเจ้าหน้าที่บริหารกลุ่มบริษัทฯ (Group CEO)

ค่าตอบแทนอื่นๆ

-ไม่มี-

จำนวนพนักงานและผลตอบแทน

บริษัทฯ มีพนักงานทั้งหมด 3,428 คน โดยในปี 2558 บริษัทฯ ได้จ่ายผลตอบแทนให้แก่พนักงานจำนวนทั้งสิ้น 1,007,100,352.56 บาท ซึ่งผลตอบแทน ได้แก่ เงินเดือน ค่าล่วงเวลา เงินช่วยเหลือค่าครองชีพ เงินโบนัสเงินช่วยเหลือพิเศษ เงินประกันสังคม และเงินสมทบกองทุนสำรองเลี้ยงชีพ เป็นต้น

บริษัท	ปี 2558				
	ปฏิบัติการ จำนวน (คน)	บริหาร จำนวน (คน)	สำนัก งานใหญ่ จำนวน (คน)	รวม ทั้งหมด จำนวน (คน)	ค่าตอบแทนรวม ทั้งปี 2558 (บาท)
บริษัท เกษตรไทย อินเตอร์เนชั่นแนล ซูการ์ คอร์ปอเรชั่น จำกัด (มหาชน)	1,606	63	151	1,820	560,471,444.83
บริษัท เภสัชกรรมพัฒนา จำกัด	130	6	18	154	44,790,912.40
บริษัท เอ็นไวรอนเม้นท์ฟัลฟ์ แอนด์ เปเปอร์ จำกัด	448	12	17	477	142,743,962.76
บริษัท เกษตรไทยปุยชีวภาพ จำกัด	5	7	1	13	1,545,874.96
บริษัท เกษตรไทยไบโอเฟาเวอร์ จำกัด	64	2	4	70	10,471,323.38
บริษัท เพิ่มสินพัฒนา จำกัด	-	-	-	-	-
บริษัท รวมผลไบโอเฟาเวอร์ จำกัด	22	-	1	23	3,516,753.71
บริษัท ทรัพย์ศิริเกษตร จำกัด	-	-	-	-	-
บริษัท ไทยเอกלקซ์เฟาเวอร์ จำกัด	-	-	1	1	252,493.60
บริษัท น้ำตาลไทยเอกלקซ์ จำกัด	801	23	38	862	242,530,532.10
บริษัท เทกิส ชีวพลังงาน จำกัด	-	2	-	2	442,175.20

บริษัท	ปี 2558				
	ปฏิบัติการ จำนวน (คน)	บริหาร จำนวน (คน)	สำนัก งานใหญ่ จำนวน (คน)	รวม ทั้งหมด จำนวน (คน)	ค่าตอบแทนรวม ทั้งปี 2558 (บาท)
บริษัท เคทิส วิจัยและพัฒนา จำกัด	-	2	4	6	334,879.62
บริษัท ลพบุรี อินเตอร์เนชั่นแนล ซูการ์ จำกัด	-	-	-	-	-
บริษัท ลพบุรีไบโอเควสเตอร์ จำกัด	-	-	-	-	-
บริษัท ลพบุรี ไบโอเอทานอล จำกัด	-	-	-	-	-
บริษัท เคทิส ไบโอแก๊ส เควสเตอร์ จำกัด	-	-	-	-	-
บริษัท เกษตรไทยวิวัฒน์ จำกัด	-	-	-	-	-
รวม	3,076	117	235	3,428	1,007,100,352.56

หมายเหตุ เฉพาะพนักงานประจำที่อยู่ในกลุ่มบริษัทฯ

ทั้งนี้ บริษัทฯ ไม่มีพนักงานหรือกลุ่มพนักงานของบริษัทฯ เป็นสมาชิกสหภาพใดๆ และบริษัทฯ เชื่อว่าความสัมพันธ์ของบริษัทฯ กับพนักงานเป็นไปด้วยดี และมีความมั่นคง แข็งแรง

นอกจากนี้ บริษัทฯ ได้ปฏิบัติตามกฎหมายแรงงานของทางราชการอย่างครบถ้วนแล้ว และไม่เคยมีข้อพิพาทด้านแรงงานที่มีนัยสำคัญ หรือมีการนัดหยุดงานที่เกี่ยวข้องในช่วงระยะเวลาสามปีงบประมาณที่ผ่านมา และบริษัทฯ ไม่ทราบว่ามีข้อพิพาทด้านแรงงานที่กำลังอยู่หรือจะเกิดขึ้น ณ ขณะนี้แต่อย่างใด

นโยบายในการพัฒนาบุคลากร

บริษัทฯ มีนโยบายส่งเสริมด้านการพัฒนาทรัพยากรบุคคลและการฝึกอบรมอย่างต่อเนื่องมาโดยตลอด เพราะบริษัทฯ ตระหนักว่าการพัฒนาบุคลากรเป็นสิ่งที่สำคัญมากสำหรับความสำเร็จขององค์กร โดยมุ่งเน้นทั้งในด้านทักษะการบริหาร การบริการ ทักษะด้านวิชาชีพเฉพาะทาง และการทำงานเป็นทีม เพื่อเพิ่มประสิทธิภาพในการทำงาน โดยบริษัทฯ ได้จัดให้มีการฝึกอบรม การสัมมนา โดยบุคคลที่มีความสามารถจากภายในและภายนอกให้กับพนักงานอย่างสม่ำเสมอ รวมทั้งจัดให้มีการส่งเสริมให้มีการเรียนรู้ในงาน เพื่อให้มีความก้าวหน้าในหน้าที่การงาน และพนักงานได้ใช้ความรู้ความสามารถและทักษะได้อย่างเต็มที่เพื่อประสิทธิภาพโดยรวมให้กับองค์กร

บริษัทฯ มีการจัดทำแผนอบรมตามหลักบริหารจัดการด้านคุณภาพ ISO 9001:2008 เป็นแนวทางเบื้องต้นในการพัฒนาบุคลากร ซึ่งจะครอบคลุมทั้งด้านสำนักงาน โรงงานและฝ่ายไร่ ตลอดจนหน่วยงานสนับสนุนต่างๆ เพื่อให้เกิดการพัฒนาอย่างต่อเนื่อง ตลอดจนมีการทำ Training Courses ด้านวิศวกรรมภายในองค์กร โดยจัดให้วิศวกรระดับบริหารในกลุ่มบริษัทฯ จัดทำหลักสูตรการอบรมด้านเครื่องกล ไฟฟ้า การผลิต และการบำรุงรักษา และให้ความรู้ด้านเทคโนโลยี เกี่ยวกับอุตสาหกรรมน้ำตาล และธุรกิจชีวพลังงานที่เกี่ยวข้อง ให้แก่วิศวกรทั้งหมดในกลุ่มบริษัทฯ

ระดับพนักงานช่างเทคนิค หัวหน้างานควบคุม บริษัทฯ ได้ร่วมกับบริษัท Suppliers ที่เป็นคู่ค้า มาดำเนินการอบรมเฉพาะด้าน เพื่อให้เกิดความเข้าใจในเครื่องจักร อุปกรณ์ เครื่องมือ สารหล่อลื่น และการบำรุงรักษาสำหรับที่ต้องใช้โรงงานในบริษัทฯ พร้อมทั้งจัดส่งไปศึกษาดูงานที่ต่างประเทศ ร่วมกับวิศวกรและผู้บริหารเพื่อให้เกิดความคิด การพัฒนาตลอดเวลา ขณะเดียวกัน ได้มีการจัดส่งทีมงานเพื่อไปศึกษาดูงานโรงงานอื่นๆ ในอุตสาหกรรมเดียวกัน เพื่อจะได้เรียนรู้การประยุกต์ใช้เครื่องจักรเทคโนโลยีใหม่ๆ ที่จะสามารถนำมาปรับปรุงได้อย่างมั่นใจ และสามารถปรับใช้การบริหารจัดการให้เกิดประสิทธิภาพที่ดีต่อไปได้

บริษัทฯ ส่งเสริมให้พนักงานสร้างและพัฒนาเครื่องจักรที่เหมาะสมต่อสภาพการทำงานในโรงงาน โดยเน้นด้านวิศวกรรมที่ถูกต้องและประสิทธิภาพ และประสิทธิผล เพื่อให้พนักงานได้เรียนรู้ เข้าใจอย่างลึกซึ้ง ตลอดจนสามารถที่จะบำรุงรักษาหรือซ่อมแซม แก้ไขได้เองในเฉพาะในฤดูผลิต ซึ่งเป็นช่วงที่รถอ้อยทั้งรถพ่วง รถ 10 ล้อ รถแทรกเลอร์ ได้เข้าสู่โรงงานอย่างต่อเนื่อง 24 ชม. จนถึงต้นเดือนเมษายน การหยุดการผลิตของเครื่องจักรจะทำให้ชาวไร่อ้อย รถบรรทุกต่างๆ เต็มร้อน และโรงงานจะเสียหาย ตลอดจนเสียโอกาสด้านการผลิตได้ บริษัทฯ จึงเน้นให้แต่ละโรงงานต้องสามารถจัดการแก้ไขเครื่องจักรได้ด้วยตนเองระดับหนึ่ง เพื่อลดการพึ่งพาจาก Suppliers ซึ่งบางครั้งอยู่ต่างประเทศ

ส่วนงานด้านพัฒนาบุคลากรด้านการจัดหาวัตถุดิบ ฝ่ายไร่ หรือฝ่ายที่จัดหาวัตถุดิบ นอกจากที่มีแผนอบรมเบื้องต้นแล้ว บริษัทฯ ยังเน้นการวิจัยทดลองพันธุ์อ้อย การวิเคราะห์ดิน การใช้ศัตรูทางธรรมชาติเพื่อลดการใส่สารเคมี และคุณภาพปุ๋ยที่เหมาะสมในการเพิ่มผลผลิต อ้อย และการทดลองนำส่วนใบอ้อย ยอดอ้อยมาเป็นเชื้อเพลิงทดแทนเพิ่มเติมในบริษัทฯ ตลอดจนมีการศึกษาพัฒนาพืชพลังงานอื่นๆ ที่สามารถใช้เป็นวัตถุดิบทดแทนในกระบวนการผลิตด้วย การดำเนินการดังกล่าวมีการจัดทำ แปลงทดลองในแต่ละพื้นที่ โรงงานน้ำตาล และโรงงานอื่นๆ ในบริษัทฯ ทั้งหมด โดยจัดส่งพนักงานฝ่ายจัดหาวัตถุดิบไปอบรม เรียนรู้ ตั้งเป็นกลุ่มศึกษาดำเนินการ เพื่อให้เกิดผลที่เป็นรูปธรรมในเชิงธุรกิจ และสามารถช่วยเหลือเกษตรกรได้อีกด้านหนึ่ง ขณะเดียวกันบริษัทฯ ได้ว่าจ้างผู้เชี่ยวชาญด้านไร่อ้อยและเครื่องมือเกษตรจากประเทศออสเตรเลีย มาปฏิบัติงาน ปรึกษาอบรม และประยุกต์การจัดการไร่อ้อยตั้งแต่การเตรียมดิน พันธุ์อ้อย การให้น้ำ ปุ๋ย การปราบศัตรูพืช การใช้เครื่องมือการเกษตร การบำรุงรักษา กำหนดการดำเนินการที่ถูกต้อง ตลอดจนการเก็บเกี่ยวให้เหมาะสมกับประเทศไทยอีกส่วนหนึ่ง ซึ่งการดำเนินการในการวิจัยพัฒนาบุคลากรฝ่ายไร่และจัดหาวัตถุดิบนั้น ได้ขอความช่วยเหลือจากหน่วยงานราชการ และมหาวิทยาลัยที่มีความชำนาญในด้านต่างๆ มาร่วมพัฒนาบุคลากรและทดลองวิจัย เพื่อให้เกิดความถูกต้องทางวิชาการควบคู่กันไปอีกทางหนึ่ง

พร้อมกันนี้ยังจัดให้มีการพัฒนาบุคลากรครอบคลุมด้านการ คัดค้านทดลองเครื่องจักรกลทางด้านเกษตรต่างๆ ทั้งเครื่องมือหนัก เครื่องมือเบา อุปกรณ์เสริม เพื่อช่วยให้เกษตรกรมีความสะดวก สามารถลดต้นทุนบริหารจัดการอ้อย และลดปัญหาแรงงานควบคู่กันไป ตลอดจนการส่งเสริมให้พนักงานร่วมกันคิดค้นแนวทางบริหารจัดการแก้ไขปัญหาล่วงหน้าแล้วให้แก่เกษตรกร เช่นระบบบ่อน้ำในไร่ ระบบน้ำหยดบนดินต้นทุบกูก ระบบบ่อน้ำเคลื่อนที่ ระบบการชลประทานใช้น้ำจากโรงงานบริษัทฯ ระบบการให้น้ำในเวลาที่ต้องการ เป็นต้น และเพื่อให้เกิดความยั่งยืนของอาชีพเกษตรกรชาวไร่อ้อยบริษัทฯ ได้สร้างโครงการโรงงานเกษตรกรให้ความรู้แก่พนักงานบริษัทฯ ชาวไร่อ้อย ลูกหลานชาวไร่อ้อย หรือเกษตรกรอื่นที่สนใจในอาชีพไร่อ้อย สามารถดำเนินการจนเกิดผลกำไรและเจริญเติบโตต่อไป

การพัฒนาผู้บริหารและบุคลากรระดับบัญชา เป็นนโยบายที่บริษัทฯ ได้ดำเนินการอย่างต่อเนื่อง โดยจัดให้มีการหมุนเวียนปรับเปลี่ยนหน้าที่ความรับผิดชอบเพื่อให้เกิดการเรียนรู้กันในกลุ่มบริษัทฯ ตลอดจนจัดให้มีการประชุมร่วมกันประจำเดือน เพื่อให้มีความเข้าใจในธุรกิจของบริษัทฯ ในทุกๆ ด้าน พร้อมทั้งตั้งเป้าหมายที่สอดคล้องกันในการส่งเสริมแผนธุรกิจและเป้าหมายใหญ่ของบริษัทฯ ตลอดจนการศึกษาดูงานทั้งในและต่างประเทศเฉพาะด้าน เพื่อที่สามารถนำแนวคิดธุรกิจ และเทคโนโลยีมาใช้ในการเพิ่มพูนการดำเนินการให้ดียิ่งขึ้นอย่างต่อเนื่อง บริษัทฯ ได้ให้นโยบายแก่ผู้บริหารทุกระดับต้องมี Successor เพื่อความต่อเนื่องของการปฏิบัติงาน พร้อมทั้งอบรมในด้านที่เกี่ยวข้องเพื่อการเติบโตควบคู่ไปกับองค์กรในอนาคต ตารางต่อไปนี้แสดงหลักสูตรการอบรมบุคลากรของบริษัทฯ ประจำปี พ.ศ. 2558

ชื่อหลักสูตร	2558			
	ระดับผู้เข้าอบรม-จำนวนผู้เข้าอบรม (คน)			รวมผู้เข้า อบรมทั้งหมด (คน)
	ระดับพนักงาน	ระดับหัวหน้า วิศวกร	ระดับผก.ส่วน เทียบเท่าขึ้นไป	
เพิ่มศักยภาพในการปฏิบัติงานขององค์กร โดยใช้ Community of Practice & Good Governance	-	100	10	110
ความปลอดภัยในการปฏิบัติงาน	534	55	-	589
การเพิ่มศักยภาพในการปฏิบัติงานของ องค์กร โดยใช้ Community of Practice	100	-	-	100
การบริหารความเสี่ยงของกลุ่ม KTIS รุ่น 1	5	34	10	49
การบริหารความเสี่ยงของกลุ่ม KTIS รุ่น 2-3	4	28	16	48
ทักษะการร่วมทีมงาน รุ่นที่ 1	-	75	25	100
ทักษะการร่วมทีมงาน รุ่นที่ 2-5	301	75	24	400
การพัฒนาพฤติกรรมองค์กร รุ่นที่ 1-4	261	117	-	378
การบริหารความเสี่ยงของกลุ่ม KTIS ประจำปี 2558 รุ่นที่ 1-3	2	97	10	109
Innovation Technology Edge of Molub-Alloy Tribol	-	10	-	10
ความสูญเสีย 7 ประการ (WASTES) รุ่นที่ 1-2	51	4	-	55
คุณธรรม จริยธรรม และการรักองค์กรของ พนักงาน	55	-	-	55
ทักษะการบริหารเวลาอย่างมีประสิทธิภาพ (Time Management)	26	2	-	28
การบริหารความเสี่ยงของกลุ่ม KTIS ประจำปี 2558	1	26	4	31
การพัฒนาหัวหน้านานยุค 4G	5	81	6	92
อบรมความรู้เกี่ยวกับน้ำมันหล่อลื่น	52	18	-	70
OHSAS 18001 : 2007	2	19	1	22
การคิดสร้างสรรค์และการสร้างนวัตกรรม	59	15	-	74
ทักษะการบริหารเวลาอย่างมีประสิทธิภาพ (Time Management)	7	7	-	14

การกำกับดูแลกิจการ

บริษัทมีเจตนารมณ์ที่จะกำกับดูแลการดำเนินธุรกิจ โดยยึดมั่นในหลักการกำกับดูแลกิจการและบรรษัทภิบาลที่ดีด้วยตระหนักถึงประโยชน์และความสำคัญของการกำกับกิจการและบรรษัทภิบาลที่ดี ซึ่งมีส่วนช่วยให้การบริหารงานและการดำเนินกิจการมีประสิทธิภาพ ด้วยความโปร่งใส และคำนึงถึงผลประโยชน์ของผู้มีส่วนได้เสียทุกด้าน รวมทั้งสามารถตรวจสอบได้ เพื่อสนับสนุนให้บริษัทสามารถเพิ่มขีดความสามารถในการแข่งขัน และเพิ่มคุณค่าให้แก่ผู้ถือหุ้นในระยะยาว บริษัทจึงได้กำหนดหลักการกำกับกิจการที่ดีเป็นนโยบายเป็นลายลักษณ์อักษรขึ้น และสื่อสารให้กรรมการ ผู้บริหาร พนักงานทุกระดับในองค์กรได้ลงนามรับทราบและนำไปปฏิบัติ ด้วยมีรายละเอียดนโยบายการกำกับดูแลกิจการที่ดี ดังนี้

หมวดที่ 1 สิทธิของผู้ถือหุ้น

1.1 นโยบายการกำกับดูแลกิจการที่ดีเกี่ยวกับการดูแลสิทธิของผู้ถือหุ้น

บริษัทได้กำหนดนโยบายการกำกับดูแลกิจการที่ดีเกี่ยวกับการดูแลสิทธิของผู้ถือหุ้นเป็นลายลักษณ์อักษร โดยมุ่งเน้นให้ผู้ถือหุ้นได้มีโอกาสรับรู้ผลการดำเนินงานของบริษัทอย่างทั่วถึงและเท่าเทียมกัน และมีส่วนร่วมในการตัดสินใจต่างๆ ที่สำคัญ ตลอดจนปกป้อง ส่งเสริม สนับสนุน และไม่ละเมิดสิทธิของผู้ถือหุ้น โดยกำหนดนโยบายไว้ ดังนี้

- บริษัทมีหน้าที่ปกป้องและเคารพสิทธิของผู้ถือหุ้นขั้นพื้นฐาน ได้แก่ สิทธิการซื้อขายหรือโอนหุ้น สิทธิในการมีส่วนแบ่งในกำไรของกิจการ สิทธิในการได้รับข่าวสารข้อมูลกิจการอย่างเพียงพอ สิทธิในการเข้าร่วมประชุมผู้ถือหุ้นเพื่อแต่งตั้งหรือถอดถอนกรรมการ การแต่งตั้งผู้สอบบัญชี การจัดสรรเงินปันผล การกำหนดหรือแก้ไขข้อบังคับหรือหนังสือบริคณห์สนธิ การลดทุนหรือเพิ่มทุน การอนุมัติรายการพิเศษ เป็นต้น
- บริษัทมีหน้าที่ส่งเสริมและสนับสนุนให้ผู้ถือหุ้นใช้สิทธิในเรื่องต่างๆ ในการประชุมสามัญผู้ถือหุ้นประจำปี ได้แก่ สิทธิในการเสนอวาระการประชุมผู้ถือหุ้นล่วงหน้า สิทธิในการเสนอบุคคลเพื่อคัดเลือกเป็นกรรมการล่วงหน้า สิทธิในการส่งคำถามต่อที่ประชุมล่วงหน้าก่อนการประชุม สิทธิในการแสดงความคิดเห็นและตั้งคำถามต่อที่ประชุม เป็นต้น
- บริษัทมีหน้าที่ในการรณรงค์การกระทำใดๆ อันเป็นการละเมิด หรือจำกัดสิทธิ หรือการละเมิดสิทธิของผู้ถือหุ้น ในการศึกษาข้อมูลสารสนเทศของบริษัท ที่ต้องเปิดเผยตามข้อกำหนดต่างๆ และการเข้าประชุมผู้ถือหุ้น เช่น ไม่นำเสนอเอกสารที่มีข้อมูลสำคัญเพิ่มเติมอย่างกะทันหัน ไม่เพิ่มวาระการประชุมหรือเปลี่ยนแปลงข้อมูลสำคัญโดยไม่ได้แจ้งให้ผู้ถือหุ้นทราบล่วงหน้า เป็นต้น
- บริษัทมีหน้าที่อำนวยความสะดวกให้ผู้ถือหุ้นในการใช้สิทธิต่างๆ เช่น การให้ข้อมูลสำคัญที่เป็นปัจจุบันผ่านทางเว็บไซต์ของบริษัท รวมถึงการอำนวยความสะดวกในการประชุมผู้ถือหุ้น ให้สถานที่จัดประชุมมีความเหมาะสมกับขนาดรองรับจำนวนผู้มาร่วมประชุม และตำแหน่งสถานที่ตั้งซึ่งต้องเดินทางสะดวกไม่เป็นอุปสรรคต่อการเดินทางและมีความปลอดภัย อีกทั้ง บริษัทเปิดโอกาสให้ผู้ถือหุ้นจัดส่งเอกสารลงคะแนนเข้าร่วมการประชุมล่วงหน้าก่อนวันประชุม เพื่อลดระยะเวลาในการตรวจสอบเอกสารในวันประชุม และบริษัทจัดช่องทางการลงคะแนน ณ สถานที่จัดการประชุม โดยบริษัทได้นำระบบบาร์โค้ด (Barcode) มาใช้ในการลงคะแนนและนับคะแนนเสียง เพื่อช่วยให้ขั้นตอนการลงคะแนนให้เป็นไปด้วยความรวดเร็วยิ่งขึ้น และได้จัดเตรียมอาหารเครื่องดื่มให้แก่ผู้ถือหุ้นในการมอบฉันทะ เพื่ออำนวยความสะดวกให้ผู้เข้าประชุม เป็นต้น

1.2 การเปิดเผยสารสนเทศเกี่ยวกับการประชุมผู้ถือหุ้น

- บริษัทมีนโยบายให้ข้อมูลเกี่ยวกับ วัน เวลา สถานที่ และวาระการประชุมผู้ถือหุ้น ตลอดจนข้อมูลทั้งหมดที่เกี่ยวข้องกับเรื่องที่ต้องตัดสินใจในที่ประชุมผู้ถือหุ้น แก่ผู้ถือหุ้นเป็นการล่วงหน้าอย่างน้อยตามที่กฎหมายกำหนด สำหรับการประชุมผู้ถือหุ้นในแต่ละครั้ง บริษัทมีนโยบายในการเปิดโอกาสให้ผู้ถือหุ้นศึกษาข้อมูลก่อนวันประชุมผู้ถือหุ้นล่วงหน้าก่อนการประชุม ผ่านทางเว็บไซต์ของบริษัทเพื่อเปิดโอกาสให้ผู้ถือหุ้นได้มีเวลาศึกษาข้อมูลประกอบการประชุมล่วงหน้าอย่างเพียงพอ ก่อนได้รับข้อมูลในรูปแบบเอกสารจากบริษัท และมีช่องทางการติดต่อที่หลากหลายเพื่อให้ผู้ถือหุ้นสอบถามเกี่ยวกับรายละเอียดเกี่ยวกับการประชุมผู้ถือหุ้น
- หลังการประชุมผู้ถือหุ้น บริษัทจะนำเนื้อหาการประชุมซึ่งประกอบด้วย รายละเอียดวาระการประชุม มติที่ประชุม การลงคะแนนเสียง ตลอดจนคำถามและความเห็นของผู้ถือหุ้น รวบรวมจัดทำเป็น “รายงานการประชุมผู้ถือหุ้น” เผยแพร่ขึ้นเว็บไซต์ของบริษัท ภายใน 14 วัน นับจากวันประชุม ซึ่งเป็นไปตามข้อกำหนดของสำนักงานคณะกรรมการกำกับหลักทรัพย์และตลาดหลักทรัพย์ และตลาดหลักทรัพย์แห่งประเทศไทย

1.3 การดำเนินการประชุม

- บริษัทมีนโยบายอำนวยความสะดวกให้ผู้ถือหุ้นได้ใช้สิทธิในการเข้าร่วมประชุมและออกเสียงอย่างเต็มที่ในการประชุมผู้ถือหุ้นและจะไม่กระทำใดๆ ที่เป็นการจำกัดโอกาสการเข้าประชุมของผู้ถือหุ้น ทั้งนี้ เพื่อให้ผู้ถือหุ้นมีส่วนร่วมในการตัดสินใจในเรื่องที่กระทบหรือเกี่ยวข้องกับสิทธิและผลประโยชน์ของตน
- บริษัทจะแจ้งกฎเกณฑ์และวิธีการในการเข้าร่วมประชุมผู้ถือหุ้นให้ผู้ถือหุ้นทราบในหนังสือเชิญประชุม รวมทั้งในวันประชุมผู้ถือหุ้น ผู้ดำเนินการประชุมจะแจ้งกฎเกณฑ์ที่ใช้ในการประชุม และขั้นตอนการออกเสียงลงมติให้ผู้ถือหุ้นทราบที่ประชุมผู้ถือหุ้น อีกทั้ง บริษัทเลือกใช้วิธีการลงมติและอุปกรณ์ออกเสียงที่โปร่งใส สะดวก รวดเร็ว และมีประสิทธิภาพ สามารถแสดงผลการลงมติได้รวดเร็ว และผู้ถือหุ้นสามารถทราบผลการลงมติโดยทันที และได้มีการบันทึกการแจ้งกฎเกณฑ์และขั้นตอนการออกเสียงลงมติดังกล่าว ลงในรายงานการประชุมผู้ถือหุ้นทุกครั้ง นอกจากนี้บริษัทอาจเปิดโอกาสให้ผู้ถือหุ้นส่งคำถามล่วงหน้าที่เกี่ยวข้องกับวาระในการประชุมผู้ถือหุ้นก่อนวันประชุมตามที่คณะกรรมการเห็นสมควร
- บริษัทจะเปิดโอกาสให้ผู้ถือหุ้นซักถามในเรื่องที่เกี่ยวข้องกับวาระการประชุมหรือเกี่ยวข้องกับบริษัทและแสดงความคิดเห็นโดยประธานกรรมการได้สอบถามที่ประชุมในแต่ละวาระทุกวาระ รวมทั้งได้มีการบันทึกข้อซักถามในเรื่องที่เกี่ยวข้องกับวาระการประชุมหรือเกี่ยวข้องกับบริษัท และแสดงความคิดเห็นของผู้ถือหุ้น รวมทั้งคำชี้แจงของคณะกรรมการบริษัทและ/หรือผู้บริหารลงในรายงานการประชุมผู้ถือหุ้นทุกครั้ง
- บริษัทได้ให้ความสำคัญและเคารพสิทธิของผู้ถือหุ้นในการจัดประชุมสามัญผู้ถือหุ้นประจำปีและสนับสนุนให้กรรมการทุกคนเข้าร่วมประชุมผู้ถือหุ้น

หมวดที่ 2 การปฏิบัติต่อผู้ถือหุ้นอย่างเท่าเทียมกัน

บริษัทคำนึงถึงการปฏิบัติต่อผู้ถือหุ้นอย่างเท่าเทียมกัน โดยกำหนดนโยบายที่สำคัญ ดังต่อไปนี้

2.1 การเสนอวาระเพิ่มเติมในการประชุมผู้ถือหุ้น

บริษัทมีนโยบายอำนวยความสะดวกให้แก่ผู้ถือหุ้นส่วนน้อยในการเสนอเพิ่มวาระการประชุมล่วงหน้าก่อนวันประชุมผู้ถือหุ้น ทั้งนี้ การเสนอเพิ่มวาระการประชุมล่วงหน้าและการพิจารณาข้อเสนอดังกล่าวของผู้ถือหุ้นจะต้องเป็นไปตามหลักเกณฑ์ที่บริษัทกำหนด ทั้งนี้ ผู้ถือหุ้นรายใหญ่ที่เป็นผู้บริหารจะไม่เพิ่มวาระการประชุมที่ไม่ได้แจ้งเป็นการล่วงหน้าโดยไม่จำเป็นโดยเฉพาะวาระสำคัญที่ผู้ถือหุ้นต้องใช้เวลาในการศึกษาข้อมูลก่อนตัดสินใจ

2.2 การเสนอชื่อบุคคลเพื่อเข้าดำรงตำแหน่งกรรมการ

บริษัทมีนโยบายอำนวยความสะดวกให้แก่ผู้ถือหุ้นส่วนน้อยในการเสนอชื่อบุคคลเพื่อเข้าดำรงตำแหน่งกรรมการ ทั้งนี้ การเสนอชื่อบุคคลเพื่อเข้าดำรงตำแหน่งกรรมการและการพิจารณาข้อเสนอดังกล่าวของผู้ถือหุ้นจะต้องเป็นไปตามหลักเกณฑ์ที่บริษัทกำหนด

2.3 การสนับสนุนให้ผู้ถือหุ้นใช้หนังสือมอบฉันทะในกรณีที่ไม่สามารถมาประชุมผู้ถือหุ้นได้ด้วยตนเอง

บริษัทมีนโยบายสนับสนุนให้ผู้ถือหุ้นใช้หนังสือมอบฉันทะในรูปแบบที่ผู้ถือหุ้นสามารถกำหนดทิศทางการลงคะแนนเสียงได้ และควรเสนอชื่อกรรมการอิสระ อย่างน้อย 1 คน เป็นทางเลือกในการมอบฉันทะของผู้ถือหุ้น โดยบริษัทฯ ดำเนินการจัดส่งหนังสือมอบฉันทะรูปแบบดังกล่าวไปยังผู้ถือหุ้น และคำแนะนำในการมอบฉันทะ รวมทั้งประวัติและข้อมูลการทำงานของกรรมการอิสระแต่ละท่านอย่างครบถ้วน พร้อมกับหนังสือเชิญประชุม นอกจากนี้ ผู้ถือหุ้นสามารถดาวน์โหลดหนังสือมอบฉันทะได้ทางเว็บไซต์ของบริษัทที่ www.ktisgroup.com ผู้รับมอบฉันทะที่ถูกต้องตามกฎหมายและยื่นหนังสือมอบฉันทะให้กรรมการในที่ประชุมแล้ว ย่อมมีสิทธิเข้าร่วมประชุมและลงมติเช่นเดียวกับผู้ถือหุ้นทุกประการ

2.4 การสนับสนุนให้ผู้ถือหุ้นใช้บัตรลงคะแนนเสียง

บริษัทมีนโยบายสนับสนุนให้มีการใช้บัตรลงคะแนนเสียงในวาระที่สำคัญ เช่น การทำรายการเกี่ยวโยงกันการทำรายการได้มาหรือจำหน่ายไปซึ่งสินทรัพย์ที่มีนัยสำคัญ เป็นต้น เพื่อความโปร่งใสและตรวจสอบได้ ในกรณีมีข้อโต้แย้งในภายหลัง

2.5 การเปิดโอกาสให้ผู้ถือหุ้นใช้สิทธิแต่งตั้งกรรมการเป็นรายบุคคล

บริษัทมีนโยบายสนับสนุนให้ผู้ถือหุ้นได้ใช้สิทธิในการแต่งตั้งกรรมการเป็นรายบุคคล

2.6 มาตรการป้องกันการใช้อิทธิพลภายในเพื่อหาผลประโยชน์ในทางมิชอบ

บริษัทได้กำหนดมาตรการป้องกันการกรรมการ ผู้บริหาร และพนักงาน ใช้อิทธิพลภายในเพื่อหาผลประโยชน์แก่ตนเองหรือผู้อื่น ในทางมิชอบไว้ในหลักจรรยาบรรณธุรกิจ (Code of Conduct) ซึ่งครอบคลุมถึงเรื่องการใช้ข้อมูลภายในเพื่อซื้อขายหลักทรัพย์ ความขัดแย้งทางผลประโยชน์ และการรักษาความลับ โดยมีการแจ้งมาตรการดังกล่าวผ่านทางคู่มือหลักจรรยาบรรณธุรกิจ การจัดทำอบรม และทางเว็บไซต์ของบริษัท นอกจากนี้ยังได้มอบหมายให้เลขาธิการบริษัทเป็นผู้รับผิดชอบในการแจ้งหลักเกณฑ์การเปิดเผยข้อมูล และติดตามให้คณะกรรมการบริษัทและผู้บริหารรายงานการถือครองหลักทรัพย์ตามกฎหมาย รวมถึงการเปิดเผยข้อมูลเกี่ยวกับส่วนได้ส่วนเสียหรือการทำรายการระหว่างกันของกรรมการและผู้บริหารและกำหนดให้กรรมการทุกคนและผู้บริหารที่มีหน้าที่รายงานการมีส่วนได้เสียตามที่กฎหมายกำหนดให้บริษัททราบ

2.7 การปฏิบัติต่อผู้ถือหุ้นต่างชาติ

ผู้ถือหุ้นทุกรายย่อมมีสิทธิได้รับข้อมูลหรือเอกสารเป็นภาษาไทย หรือภาษาอังกฤษสำหรับผู้ถือหุ้นชาวต่างชาติ เอกสารที่ส่งให้กับผู้ถือหุ้นชาวต่างชาติบริษัทมีการแปลเป็นภาษาอังกฤษ

หมวดที่ 3 บทบาทของผู้มีส่วนได้ส่วนเสีย

3.1 นโยบายการกำกับดูแลกิจการที่ดีเกี่ยวกับการดูแลผู้มีส่วนได้ส่วนเสีย

บริษัทตระหนักและให้ความสำคัญต่อสิทธิของผู้มีส่วนได้ส่วนเสียทุกกลุ่ม ซึ่งไม่เพียงแต่เฉพาะตามที่กฎหมายกำหนดเท่านั้น ในปีที่ผ่านมาบริษัทได้พิจารณาชี้แจงผู้มีส่วนได้ส่วนเสียขึ้นใหม่ พร้อมกับกำหนดเป็นนโยบายและมาตรการในการดูแลผู้มีส่วนได้ส่วนเสียเพิ่มเติม เพื่อให้สอดคล้องกับนโยบายการกำกับดูแลกิจการที่ดี และนโยบายความรับผิดชอบต่อสังคม ชุมชน และสิ่งแวดล้อมของบริษัทที่ได้ยึดถือปฏิบัติควบคู่กันไป โดยผู้มีส่วนได้ส่วนเสียของบริษัท แบ่งออกเป็น 10 กลุ่ม ดังนี้

1. พนักงานและครอบครัว
2. เกษตรกรชาวไร่
3. ลูกค้าและเจ้าหนี้
4. ผู้ถือหุ้นหรือผู้ลงทุน
5. ชุมชนรอบสถานประกอบการแต่ละสาขา
6. หน่วยงานราชการ
7. Supplier และ Contractor
8. นักวิชาการ
9. สถาบันการศึกษา
10. คู่แข่ง

ทั้งนี้ บริษัทได้กำหนดนโยบายและมาตรการในการดูแลผู้มีส่วนได้ส่วนเสีย ดังต่อไปนี้

1. พนักงานและครอบครัว

- บริษัทให้ผลตอบแทนแก่พนักงานอย่างเหมาะสมและสอดคล้องกับการจ่ายผลตอบแทนของอุตสาหกรรมเดียวกัน ตลอดจนจัดให้มีสวัสดิการต่างๆ ตามกฎหมาย และมีกองทุนสำรองเลี้ยงชีพสำหรับพนักงาน โดยยึดหลักพิจารณาผลงานด้วยความเป็นธรรม สอดคล้องกับผลการดำเนินงาน ทั้งระยะสั้นและระยะยาว และสามารถวัดผลได้ภายใต้หลักเกณฑ์ที่บริษัทกำหนด
- บริษัทมุ่งส่งเสริมและพัฒนาบุคลากรให้มีทักษะ ความรู้ และความสามารถอย่างต่อเนื่อง อาทิ จัดให้มีการอบรมและสัมมนาผู้บริหารและพนักงาน เป็นต้น ทั้งนี้ เพื่อสร้างศักยภาพและความพร้อมภายในองค์กรเพื่อพัฒนาให้เป็นองค์กรที่มีคุณภาพดียิ่งขึ้น
- บริษัทปฏิบัติต่อพนักงานทุกคนด้วยความเป็นธรรมและความเท่าเทียมกัน อาทิ การประเมินผลงานพนักงาน การรักษาความลับประวัติการทำงาน และการให้สวัสดิการ สิทธิประโยชน์ขั้นพื้นฐานที่กฎหมายกำหนด รวมทั้งการใช้สิทธิต่างๆ ของพนักงานนอกเหนือจากที่กฎหมายกำหนด โดยมีการประชาสัมพันธ์สิทธิประโยชน์ต่างๆ ให้กับพนักงานอย่างต่อเนื่อง เป็นต้น
- บริษัทคำนึงถึงสิทธิของพนักงานเป็นสำคัญ และเปิดโอกาสให้พนักงานร้องเรียนกรณีพนักงานไม่ได้รับความเป็นธรรมผ่านช่องทางต่างๆ เช่น ตู้รับความคิดเห็น หน่วยงานฝ่ายทรัพยากรบุคคลที่รับเรื่อง เป็นต้น
- บริษัทมีหน้าที่ดูแลสภาพแวดล้อมในการทำงานให้มีความปลอดภัย ถูกสุขลักษณะ และเอื้อต่อการทำงานอย่างมีประสิทธิภาพ เพื่อกำหนดนโยบายและหลักในการปฏิบัติเกี่ยวกับเรื่องสุขภาพ สวัสดิภาพ ความปลอดภัย และสิ่งแวดล้อม โดยกำหนดและส่งเสริมให้มีการดูแลและรักษาสุขอนามัยที่ดี และจัดให้มีสภาพแวดล้อมการทำงานที่ปลอดภัย ซึ่งรวมถึงควบคุมภัยอันตราย และดำเนินการที่จำเป็นเพื่อป้องกันมิให้เกิดอุบัติเหตุ และโรคภัยจากการทำงานให้กับพนักงานทุกคน
- บริษัทจัดให้มีการคุ้มครองปกป้องสิ่งแวดล้อม โดยจะดำเนินการเพื่อส่งเสริมให้เกิดความรับผิดชอบต่อสิ่งแวดล้อม พัฒนาและใช้เทคโนโลยีที่เป็นมิตรกับสิ่งแวดล้อมมากยิ่งขึ้น นอกจากนี้คณะกรรมการบริษัทส่งเสริมให้มีการให้ความรู้และฝึกอบรมพนักงานในเรื่องสิ่งแวดล้อม โดยเนื้อหาประกอบไปด้วยนโยบายเพื่อการรักษาสิ่งแวดล้อม ปริมาณการใช้พลังงาน และการปลดปล่อยมลพิษทางอากาศ การบริหารจัดการของเสียมาใช้ใหม่ (Recycle) รวมถึงสภาพแวดล้อมในการทำงาน

2. เกษตรกรชาวไร่

- บริษัทมีหน้าที่ในการสร้างความสัมพันธ์ที่ดีและความร่วมมือในระยะยาวกับเกษตรกรชาวไร่ผู้สัญญา โดยยึดหลักความซื่อสัตย์สุจริต ความเชื่อถือและไว้วางใจซึ่งกันและกัน
- บริษัทสนับสนุนการสร้างควมมั่นคงในการประกอบอาชีพของเกษตรกร โดยการให้การดูแล เอาใจใส่และให้ความสำคัญต่อเกษตรกรชาวไร่ผู้สัญญา

- บริษัทมุ่งส่งเสริมเกษตรกรชาวไร่ผู้สัญญาให้พัฒนาความรู้ในการทำการเกษตรอย่างต่อเนื่อง อาทิ จัดอบรมโครงการโรงเรียนเกษตรกร เป็นต้น เพื่อให้เกษตรกรนำความรู้ที่ได้มาใช้ในการประกอบอาชีพ เพิ่มประสิทธิภาพของผลผลิตเพื่อสร้างผลตอบแทนที่ดีในการประกอบอาชีพเกษตรกร และส่งเสริมให้มีการคุ้มครองและปกป้องสิ่งแวดล้อมโดยสนับสนุนให้มีการพัฒนาและใช้เทคโนโลยีที่เป็นมิตรกับสิ่งแวดล้อมมากยิ่งขึ้น รวมทั้งแจ้งให้ตระหนักถึงผลกระทบต่อสิ่งแวดล้อม และส่งเสริมให้มีการจัดการกับกากของเสียอย่างมีประสิทธิภาพ เช่น การนำเศษจากผลผลิตทางการเกษตรไปใช้ให้เกิดประโยชน์สูงสุด

3. ลูกค้าและเจ้าหน้าที่

นโยบายเกี่ยวกับการดูแลลูกค้า

- บริษัทมีหน้าที่ในการสร้างความสัมพันธ์และความร่วมมือในระยะยาวกับลูกค้า โดยยึดหลักความซื่อสัตย์สุจริต ความเชื่อถือและไว้วางใจซึ่งกันและกัน
 - บริษัทมีหน้าที่ในการสร้างความพึงพอใจสูงสุดให้กับลูกค้าของบริษัทฯ ด้วยการรับฟังข้อ เสนอแนะและให้ความสำคัญต่อปัญหาและความต้องการของลูกค้าเป็นอันดับแรก โดยให้ผู้บริหารและพนักงานทุกคนปฏิบัติตามมาตรฐานนโยบายนี้
 - บริษัทจะปฏิบัติงานโดยยึดหลักจริยธรรมโดยไม่เรียก รับ หรือจ่ายผลประโยชน์ที่ไม่สุจริตต่อลูกค้าและเจ้าหน้าที่
- » ยึดมั่นในการนำเสนอและส่งเสริมผลิตภัณฑ์และบริการที่ได้มาตรฐานคุณภาพตรงกับความต้องการของลูกค้า
- » ยึดถือปฏิบัติตามเงื่อนไขต่างๆ ที่ได้ทำข้อตกลงไว้กับลูกค้าอย่างดีที่สุด

นโยบายเกี่ยวกับการดูแลเจ้าหน้าที่

- บริษัทมีหน้าที่สร้างความสัมพันธ์และปฏิบัติต่อเจ้าหน้าที่ โดยยึดหลักความซื่อสัตย์สุจริต ความเชื่อถือและไว้วางใจซึ่งกันและกัน โดยให้ข้อมูลที่ถูกต้อง โปร่งใส และตรวจสอบได้ แก่เจ้าหน้าที่
- บริษัทมีหน้าที่รับฟังข้อ เสนอแนะ และให้ความสำคัญต่อคำสัญญาและเงื่อนไขต่างๆ ที่ได้ทำข้อตกลงไว้กับเจ้าหน้าที่อย่างเคร่งครัด ในการชำระหนี้สินนี้ เงินกู้ยืม ดอกเบี้ย และมีความรับผิดชอบต่อหลักประกันต่างๆ หากเกิดกรณีที่ไม่สามารถปฏิบัติตามเงื่อนไขแห่งสัญญาที่ตกลงไว้ได้ บริษัทจะแจ้งให้เจ้าหน้าที่ทราบล่วงหน้าเพื่อร่วมกันพิจารณาหาแนวทางแก้ไขปัญห

4. ผู้ถือหุ้นหรือผู้ลงทุน

โปรดอ้างอิงหมวด 1. สิทธิของผู้ถือหุ้น

5. ชุมชนรอบสถานประกอบการแต่ละแห่ง

- บริษัทและพนักงานต้องยึดมั่นประพฤติปฏิบัติตนเป็นพลเมืองที่ดี และเป็นประโยชน์แก่สังคมและชุมชน
- บริษัทมีหน้าที่ประพฤติปฏิบัติต่อชุมชนที่อาศัยอยู่ใกล้เคียงกับบริเวณที่ตั้งสถานประกอบการแต่ละสาขาด้วยความ เป็นมิตร และให้ความช่วยเหลือ สนับสนุนชุมชนให้มีความเป็นอยู่ที่ดี ตลอดจนรับฟังข้อ เสนอแนะดำเนินการแก้ไขในกรณีที่เกิดปัญหาต่างๆ ที่ได้รับผลมาจากการดำเนินการของบริษัทอย่างเป็นธรรม และมีความเท่าเทียมกัน
- บริษัทมีหน้าที่ดูแลและสนับสนุนกิจกรรมที่มีคุณประโยชน์ต่อสังคม และให้ความร่วมมือกับภาครัฐและหน่วยงานต่างๆ ด้วยความเต็มใจ และเสียสละเพื่อประโยชน์ต่อส่วนรวม

6. หน่วยงานราชการ

- บริษัทมีหน้าที่ปฏิบัติให้เป็นไปตามกฎหมายและข้อบังคับต่างๆ ที่เกี่ยวข้องที่ได้กำหนดไว้
- บริษัทจะสนับสนุนกิจกรรมในโอกาสต่างๆ ของหน่วยงานราชการตามความเหมาะสม

7. Supplier และ Contractor

- บริษัทมีหน้าที่สร้างความสัมพันธ์ที่ดีกับ Supplier และ Contractor ทุกราย
- บริษัทมีหน้าที่เปิดโอกาสให้ Supplier และ Contractor ทุกรายนำเสนอสินค้าและบริการได้โดยเท่าเทียมกัน โดยให้ผู้บริหารและพนักงานที่เกี่ยวข้องกับ Supplier และ Contractor ต้องปฏิบัติตามมาตรการ ดังต่อไปนี้
 - » ต้องปฏิบัติงานต่อ Supplier และ Contractor ด้วยความซื่อสัตย์สุจริต และมีความเท่าเทียมกัน
 - » การพิจารณาและตัดสินใจต้องอยู่บนพื้นฐานของการเปรียบเทียบคุณภาพ และเงื่อนไขต่างๆ โดยคำนึงถึงผลประโยชน์ของบริษัท ทั้งในระยะสั้นและระยะยาวโดยจะต้องปฏิบัติตามคู่มือการจัดซื้อจัดจ้างอย่างเคร่งครัด ดังนี้
 - ด้านคุณภาพและการบริการ
 - ด้านต้นทุนราคา
 - ด้านกำหนดเวลาการส่งมอบ
 - ด้านความเชื่อถือไว้วางใจ
 - ด้านชื่อเสียงและผลงานที่อ้างอิง
 - ด้านประวัติในการทำธุรกิจกับบริษัท
 - ด้านเงื่อนไขของธุรกรรม
 - และด้านอื่นๆ ตามความเหมาะสม

8. นักวิชาการ

- บริษัทเปิดโอกาสให้นักวิชาการได้รับทราบข้อมูลวิธีการ กระบวนการดำเนินงานของบริษัทรวมทั้งแลกเปลี่ยนความรู้ เพื่อเป็นประโยชน์ในทางด้านวิชาการ และการทำวิจัยต่างๆ อันเป็นประโยชน์ต่อบริษัท
- บริษัทสนับสนุนการเข้ามามีส่วนร่วมในการศึกษาการใช้เทคโนโลยีในการปรับปรุงกระบวนการทำงานต่างๆ ตลอดจนร่วมศึกษาเพื่อพัฒนานวัตกรรมต่างๆ ในการเป็นประโยชน์ต่อการพัฒนาบริษัท

9. สถาบันการศึกษา

- บริษัทจะทำการส่งเสริมให้ความรู้ด้านเทคโนโลยีและกระบวนการผลิตแก่สถาบันการศึกษา โดยจะให้ความสำคัญกับโรงเรียนและสถาบันการศึกษาที่ใกล้บริเวณชุมชนรอบสถานประกอบการแต่ละสาขาของบริษัทเป็นอันดับแรก
- บริษัทจะทำการสนับสนุนกิจกรรมต่างๆ ของสถาบันการศึกษาตามความเหมาะสม

10. คู่แข่ง

- บริษัทจะไม่กระทำการใดๆ ที่เป็นการฝ่าฝืนหรือขัดต่อกฎหมายที่เกี่ยวข้องกับการแข่งขันทางการค้า หรืออาจทำให้เสื่อมเสียชื่อเสียงของคู่แข่ง

3.2 มาตรการชดเชยผู้มีส่วนได้ส่วนเสียกรณีได้รับความเสียหายจากการละเมิด

- มาตรการป้องกันการรั่วไหลข้อมูลภายในของกรรมการ ผู้บริหาร และพนักงาน

บริษัทมีมาตรการที่กรรมการ ผู้บริหาร และพนักงานของบริษัทจะต้องพึงปฏิบัติในการใช้ข้อมูลภายใน ดังนี้

1. เลขาธิการบริษัทมีหน้าที่แจ้งให้กรรมการ และผู้บริหาร รายงานการถือครองหลักทรัพย์ในบริษัทของตนเอง คู่สมรส และบุตรที่ยังไม่บรรลุนิติภาวะ ตลอดจนรายงานการเปลี่ยนแปลงการถือหลักทรัพย์ตามมาตรา 59 และบทกำหนดโทษตามมาตรา 275 แห่งพระราชบัญญัติบริษัทหลักทรัพย์และตลาดหลักทรัพย์ พ.ศ.2535 (รวมที่มีแก้ไขเพิ่มเติม)

2. บริษัทจะแนะนำให้กรรมการ ผู้บริหาร และพนักงานที่ทราบข้อมูลภายในเพื่อห้ามการซื้อขายหุ้นของบริษัท ก่อนการเปิดเผยข้อมูลที่เป็นสาระสำคัญ รวมถึงข้อมูลงบการเงินของบริษัทซึ่งมีผลกระทบต่อการเปลี่ยนแปลงราคาหลักทรัพย์ต่อสาธารณชน กล่าวคือ เป็นเวลา 1 เดือนก่อนการเปิดเผยข้อมูลอันอาจเป็นการกระทำผิดพระราชบัญญัติหลักทรัพย์และตลาดหลักทรัพย์

- มาตรการป้องกันความขัดแย้งทางผลประโยชน์ของผู้บริหารและพนักงาน

บริษัทได้กำหนดมาตรการป้องกันกรรมการและผู้บริหารใช้ข้อมูลภายในเพื่อหาผลประโยชน์ให้แก่ตนเองหรือผู้อื่นในทางมิชอบไว้ในหลัการรยาบรรณสำหรับผู้บริหารและพนักงาน ดังต่อไปนี้

1. ผู้บริหารและพนักงานจะต้องไม่กระทำการใดๆ เพื่อแสวงหาผลประโยชน์หรือเบียดบังทรัพย์สิน ซึ่งควรเป็นของบริษัท หรือควรเป็นของลูกค้าของบริษัท มาเป็นส่วนตัวหรือของบุคคลใดๆ โดยขัดแย้งกับการรักษาผลประโยชน์ของบริษัท
2. ผู้บริหารและพนักงานควรหลีกเลี่ยงสถานการณ์ หรือการมีกิจกรรมส่วนตัว และการมีผลประโยชน์ทางการเงินซึ่งอาจขัดแย้งกับหน้าที่การงานที่ผู้บริหารและพนักงานผูกพันอยู่ และส่งผลกระทบต่อแนวทางการรักษาผลประโยชน์ของบริษัท
3. บริษัทจะหลีกเลี่ยงที่จะมอบหมายหน้าที่ความรับผิดชอบให้กับผู้บริหารและพนักงานในกรณีที่น่าจะนำไปสู่สถานการณ์ที่จะก่อให้เกิดความขัดแย้งทางผลประโยชน์ของบริษัท หรือขัดต่อผลประโยชน์ของลูกค้าของบริษัท
4. การที่ผู้บริหารและพนักงานมีส่วนร่วมในการดำเนินกิจกรรมภายนอกองค์กร หรือดำรงตำแหน่งภายนอกองค์กร อาทิ การเป็นกรรมการ ที่ปรึกษา ตัวแทน หรือเป็นพนักงานในองค์กรอื่นๆ กิจกรรมนั้นๆ จะต้องไม่ก่อให้เกิดความขัดแย้งทางผลประโยชน์กับบริษัท ไม่ว่าทางตรงหรือทางอ้อม และจะต้องไม่ทำให้เกิดผลเสียหายต่อบริษัท รวมทั้งจะต้องไม่กระทบต่อการปฏิบัติหน้าที่ของบุคคลนั้นๆ
5. ห้ามมิให้ผู้บริหารและพนักงานเข้าร่วมหรือรับตำแหน่งใดในองค์กรอื่นที่ประกอบธุรกิจในลักษณะเดียวกันกับบริษัท หรือกิจการที่แข่งขันกับบริษัท หรือกิจการที่อาจมีผลประโยชน์ขัดแย้งกับบริษัท

ทั้งนี้ บริษัทจะได้รับการรายงานข้อมูลส่วนได้ส่วนเสียในการทำธุรกรรมกับบริษัทของกรรมการ ผู้บริหาร และพนักงานเป็นประจำอย่างสม่ำเสมอโดยตลอด โดยสำนักตรวจสอบภายในของบริษัทมีหน้าที่รายงานข้อมูลส่วนได้ส่วนเสียต่างๆ ให้แก่คณะกรรมการตรวจสอบทราบเพื่อพิจารณา และหลังจากนั้นให้คณะกรรมการตรวจสอบนำข้อมูลสรุปส่วนได้ส่วนเสียต่างๆ รายงานต่อคณะกรรมการบริษัทเพื่อรับทราบและพิจารณาต่อไป โดยสำนักตรวจสอบภายในจะเป็นผู้ติดตามผลอย่างต่อเนื่อง

นอกจากนี้ บริษัทได้กำหนดมาตรการชดเชยผู้มีส่วนได้ส่วนเสียไว้ในกรณีได้รับความเสียหายจากการละเมิด ดังต่อไปนี้

1. มาตรการป้องกันกรณีความเสียหายจากการละเมิดต่อพนักงานและครอบครัว
บริษัทจัดให้มีสถานที่รับข้อร้องเรียน และ/หรือข้อเสนอแนะจากพนักงานไว้สำหรับเป็นช่องทางในการแจ้งเรื่องร้องเรียนของพนักงานที่ได้รับผลกระทบจากการทำงาน
2. มาตรการป้องกันกรณีความเสียหายจากการละเมิดต่อลูกค้า และเจ้าหนี้
บริษัทได้มีการดูแลลูกค้าตามนโยบายการดูแลลูกค้า และจัดให้มีฝ่ายลูกค้าสัมพันธ์ (Customer Service) ขึ้นเพื่อเป็นศูนย์ร้องเรียนสำหรับลูกค้า ในกรณีที่ลูกค้ามีปัญหาและต้องการความช่วยเหลือเพื่อป้องกันกรณีความเสียหายจากการละเมิดต่อลูกค้า และเจ้าหนี้ ผู้บริหารจะพิจารณาคุณสมบัติของลูกค้า และเจ้าหนี้ทุกรายก่อนการทำธุรกรรม เพื่อป้องกันการเกิดปัญหาขึ้นในภายหลัง โดยพิจารณาตามหลักความซื่อสัตย์สุจริตและความน่าเชื่อถือ
3. มาตรการป้องกันกรณีความเสียหายจากการละเมิดต่อผู้ถือหุ้น
บริษัทดำเนินการปกป้องและดูแลสิทธิของผู้ถือหุ้นขั้นพื้นฐาน ทั้งสิทธิในการได้รับข้อมูลสารสนเทศ สิทธิในการเข้าร่วมประชุมผู้ถือหุ้น ตลอดจนสนับสนุนการใช้สิทธิออกเหนือไปจากกฎหมาย
4. มาตรการป้องกันกรณีความเสียหายจากการละเมิดต่อชุมชนรอบสถานประกอบการแต่ละแห่ง
บริษัทมีการป้องกันกรณีความเสียหายจากการละเมิดต่อชุมชนและสังคมรอบสถานประกอบการแต่ละแห่ง ด้วยการปฏิบัติตามนโยบายการดูแลสังคมและชุมชน ในการสร้างสัมพันธ์อันดีกับสังคมและชุมชนรอบข้าง ตลอดจนให้ความช่วยเหลือและสนับสนุนชุมชนให้มีความเป็นอยู่ที่ดี

5. มาตรการป้องกันกรณีความเสียหายจากการละเมิดต่อหน่วยงานราชการ
 บริษัทมีการป้องกันกรณีความเสียหายจากการไม่ปฏิบัติตามกฎหมายและข้อบังคับต่างๆ โดย บริษัทมีหน่วยงานฝ่ายกฎหมายที่จะทำหน้าที่ในการติดตามดูแลการปฏิบัติของหน่วยงานในบริษัท ให้มีการปฏิบัติเป็นไปตามกฎหมายอย่างสม่ำเสมอ
6. มาตรการป้องกันกรณีความเสียหายจากการละเมิดต่อ Supplier และ Contractor
 บริษัทมีการป้องกันกรณีความเสียหายในการละเมิดต่อ Supplier และ Contractor โดยบริษัทมีนโยบายในการสร้างความสัมพันธ์ที่ดีกับ Supplier และ Contractor ทุกฝ่าย รวมถึงมีการปฏิบัติต่อ Supplier และ Contractor ทุกฝ่ายอย่างเท่าเทียมกัน
7. มาตรการป้องกันกรณีความเสียหายจากการละเมิดต่อนักวิชาการ
 บริษัทได้เปิดโอกาสให้นักวิชาการเข้าเยี่ยมชมกระบวนการให้บริการ และให้ข้อมูลวิธีการ กระบวนการดำเนินงานในการให้บริการของบริษัทเพื่อเป็นประโยชน์ในด้านวิชาการ ตลอดจนร่วมมือกับนักวิชาการในการศึกษาปรับปรุงเทคโนโลยีในการให้บริการต่างๆ ร่วมกันอย่างสม่ำเสมอ
8. มาตรการป้องกันกรณีความเสียหายจากการละเมิดต่อสถาบันการศึกษา
 บริษัทได้ให้ความร่วมมือกับสถาบันการศึกษาในการเปิดโอกาสให้เยี่ยมชมสถานประกอบการของ บริษัท และจัดบรรยายให้ความรู้ด้านเทคโนโลยีและกระบวนการให้บริการของบริษัท แก่สถาบันการศึกษา ตลอดจนให้การสนับสนุนกิจกรรมต่างๆ อย่างสม่ำเสมอ

3.3 กลไกการมีส่วนร่วมของผู้มีส่วนได้ส่วนเสีย

บริษัทได้กำหนดกลไกการมีส่วนร่วมของผู้มีส่วนได้ส่วนเสีย ดังต่อไปนี้

- บริษัทได้จัดให้มีช่องทางรับข้อร้องเรียนและ/หรือแสดงความคิดเห็น และเพิ่มช่องทางในการอีเมลถึงผู้บริหารระดับสูง โดยฝ่ายตรวจสอบติดต่อ โทร.02-692-0869-73 ต่อ 169 E-mail : internalaudit@ktisgroup.com
- บริษัทได้เปิดโอกาสให้มีช่องทางการส่งข้อเสนอแนะถึงกรรมการบริษัท ผ่านทางเว็บไซต์ของบริษัท โดย ฝ่ายเลขานุการบริษัทติดต่อ โทร.02-692-0869-73 ต่อ 175 E-mail : cs@ktisgroup.com
- บริษัทได้จัดให้มีการส่งตัวแทนของบริษัทเพื่อเข้าเยี่ยมชมชุมชนในพื้นที่รอบๆ โรงงานเป็นประจำทุกปี

3.4 กลไกคุ้มครองผู้แจ้งเบาะแส

- บริษัทได้กำหนดให้มีช่องทางการแจ้งเบาะแสหรือข้อร้องเรียนการกระทำผิดกฎหมายหรือจรรยาบรรณ รายงานทางการเงินหรือระบบควบคุมภายในบกพร่อง ตามช่องทางในข้อ 3.3
- บริษัทได้กำหนดให้มีการคุ้มครองพนักงาน/ผู้แจ้งเบาะแส โดย
 1. ผู้ร้องเรียนสามารถเลือกที่จะไม่เปิดเผยตนเองได้ หากเห็นว่าการเปิดเผยนั้นจะทำให้เกิดความไม่ปลอดภัยหรือความเสียหาย
 2. บริษัทจะเก็บข้อมูลที่เกี่ยวข้องไว้เป็นความลับ คำนึงถึงความปลอดภัยของผู้ร้องเรียน โดยกำหนดมาตรการคุ้มครองผู้ร้องเรียนที่เป็นพนักงาน รวมถึงผู้ให้ความร่วมมือในการตรวจสอบข้อเท็จจริง จากสาเหตุแห่งการแจ้งข้อร้องเรียน เช่น การรบกวนในการทำงาน การโยกย้าย การเลิกจ้าง การข่มขู่ เป็นต้น
- บริษัทได้กำหนดให้มีกระบวนการดำเนินการหลังจากมีผู้แจ้งเบาะแส โดยในเบื้องต้นสำนักตรวจสอบภายในจะทำการรวบรวมสรุปเรื่องดังกล่าวแล้วนำเสนอต่อคณะกรรมการตรวจสอบเพื่อพิจารณาพิสูจน์หาข้อเท็จจริง หากพบว่าเป็นข้อมูลที่กระทบต่อบริษัทจะต้องนำเสนอให้คณะกรรมการบริษัทพิจารณาต่อไป

หมวดที่ 4 การเปิดเผยข้อมูลและความโปร่งใส

บริษัทมีนโยบายเปิดเผยข้อมูลสำคัญที่เกี่ยวข้องกับบริษัท ทั้งข้อมูลทางการเงินและข้อมูลที่มีใช้ข้อมูลทางการเงินอย่างถูกต้อง ครบถ้วน ทันเวลา โปร่งใส ผ่านช่องทางที่เข้าถึงข้อมูลได้ง่าย มีความเท่าเทียมกันและน่าเชื่อถือ

4.1 การควบคุมภายในและการทำรายการ/ธุรกรรมที่อาจมีความขัดแย้งทางผลประโยชน์

- บริษัทมีนโยบายในการป้องกันและจัดการปัญหาความขัดแย้งทางผลประโยชน์ที่อาจเกิดขึ้น โดยกำหนดให้การทำรายการ และ/หรือธุรกรรมที่อาจมีความขัดแย้งทางผลประโยชน์จะต้องเป็นไปตามหลักเกณฑ์และวิธีการที่บริษัทกำหนด และกฎหมายที่เกี่ยวข้อง
- บริษัทจะดำเนินการให้กรรมการ ผู้บริหาร และ/หรือผู้ถือหุ้นรายใหญ่ของบริษัท แล้วแต่กรณีไม่ประกอบธุรกิจที่คล้ายคลึง หรือแข่งขัน ซึ่งส่งผลให้ความสามารถในการแข่งขันของบริษัท ลดลง หรือมีรายการระหว่างกันในลักษณะที่มีผลประโยชน์อื่นที่อาจขัดแย้งกับผลประโยชน์ที่ดีที่สุดกับบริษัท หรือบริษัทย่อย โดยกรรมการ ผู้บริหาร และ/หรือผู้ถือหุ้นรายใหญ่ของบริษัท แล้วแต่กรณีจะต้องรายงานต่อบริษัทหากกรรมการ ผู้บริหาร และ/หรือผู้ถือหุ้นรายใหญ่เข้าไปถือหุ้นบริษัทที่มีวัตถุประสงค์ในการดำเนินงานคล้ายคลึงกับบริษัท หรือบริษัทย่อย เพื่อให้บริษัท และคณะกรรมการตรวจสอบพิจารณาว่าการถือหุ้นดังกล่าวขัดต่อผลประโยชน์ที่ดีที่สุดของบริษัท หรือบริษัทย่อยหรือไม่
- บริษัทยังให้ความสำคัญกับระบบการควบคุมภายในที่ดี และได้จัดให้มีสำนักตรวจสอบภายในเพื่อตรวจสอบการปฏิบัติงานของแต่ละสายงาน เพื่อป้องกันไม่ให้เกิดข้อผิดพลาดและปฏิบัติงานเป็นไปด้วยความโปร่งใส โดยมีการตรวจสอบเป็นระยะ และจัดทำรายงานส่งให้คณะกรรมการตรวจสอบพิจารณา

4.2 การเปิดเผยข้อมูล

บริษัทเปิดเผยข้อมูลให้เป็นไปตามกฎหมายหรือกฎเกณฑ์ที่เกี่ยวข้องกำหนดผ่านช่องทางของตลาดหลักทรัพย์ฯ และบริษัทภายใต้หัวข้อ ข้อมูลนักลงทุน โดยบริษัทจัดให้มีผู้รับผิดชอบคือ นักลงทุนสัมพันธ์ พร้อมทั้งปรับปรุงข้อมูลให้เป็นปัจจุบันอยู่เสมอ เพื่อเป็นตัวแทนในการสื่อสาร บริการข้อมูล ข่าวสารกิจกรรมต่างๆ กับบริษัท สถาบันผู้ลงทุน ผู้ถือหุ้น นักวิเคราะห์ และประชาชน หากมีข้อสงสัยสามารถติดต่อได้ที่ฝ่ายนักลงทุนสัมพันธ์ โทร.02-692-0869-73 ต่อ 193 ต่อ 26 E-mail : ir@ktisgroup.com

4.3 การเปิดเผยนโยบายกำกับดูแลกิจการที่ดี

บริษัทได้เปิดเผยนโยบายการกำกับดูแลกิจการที่ได้ให้ความเห็นชอบและผลการปฏิบัติตามนโยบายดังกล่าวผ่านช่องทางต่างๆ เช่น รายงานประจำปี และเว็บไซต์ของบริษัท เป็นต้น

4.4 รายงานความรับผิดชอบของคณะกรรมการบริษัทต่อรายงานทางการเงิน

บริษัทจัดให้มีรายงานความรับผิดชอบของคณะกรรมการต่อรายงานทางการเงินแสดงควบคู่ไปกับรายงานของผู้สอบบัญชี ในรายงานประจำปี ซึ่งมีเนื้อหารับรองการปฏิบัติตามหลักการบัญชี และมีการรายงานทางการเงินที่มีข้อมูลถูกต้องครบถ้วนเป็นจริงตามมาตรฐานการบัญชี โดยรายงานดังกล่าวลงนามโดยประธานกรรมการและกรรมการผู้จัดการ

4.5 การเปิดเผยบทบาทหน้าที่ของคณะกรรมการบริษัทและคณะกรรมการชุดย่อย

ได้เปิดเผยบทบาทและหน้าที่ของคณะกรรมการบริษัทและคณะกรรมการชุดย่อย จำนวนครั้งของการประชุมและจำนวนครั้งที่กรรมการแต่ละท่านเข้าร่วมประชุมในปีที่ผ่านมาและความเห็นจากการทำหน้าที่ในรายงานประจำปี

4.6 การเปิดเผยข้อมูลการถือครองหลักทรัพย์ของบริษัท

บริษัทกำหนดให้กรรมการต้องรายงานการซื้อ-ขายหุ้นของ/ถือครองหลักทรัพย์ของบริษัทให้ที่ประชุมคณะกรรมการทราบทุกครั้ง

หมวดที่ 5 ความรับผิดชอบของคณะกรรมการบริษัท

บริษัทตระหนักถึงความสำคัญในการพิจารณาสรรหากรรมการที่มีภาวะผู้นำ วิสัยทัศน์ มีประสบการณ์ความรู้ ความสามารถ และมีความเป็นอิสระในการตัดสินใจเพื่อประโยชน์สูงสุดของบริษัทและผู้ถือหุ้นโดยรวม และความสำคัญในการแบ่งแยกบทบาทหน้าที่ ความรับผิดชอบระหว่างคณะกรรมการบริษัทและฝ่ายจัดการที่ชัดเจน และดูแลให้บริษัทมีระบบงานที่ให้ความเชื่อมั่นได้ว่ากิจกรรมต่างๆ ของบริษัทได้ดำเนินไปในลักษณะที่ถูกต้องตามกฎหมายและมีจริยธรรม

บริษัทได้กำหนดนโยบายการกำกับดูแลกิจการที่ดีของบริษัทโดยคำนึงปัจจัยต่างๆ ซึ่งรวมถึงความรับผิดชอบของกรรมการ โดยมีแนวนโยบายสำคัญที่เกี่ยวข้อง ดังนี้

5.1 โครงสร้างคณะกรรมการบริษัท

- บริษัทคำนึงถึงการบริหารงานที่โปร่งใสและสามารถตรวจสอบได้เป็นสำคัญ ดังนั้น ประธานกรรมการของบริษัทจึงไม่เป็นบุคคลเดียวกับประธานเจ้าหน้าที่บริหารหรือกรรมการผู้อำนวยการ อีกทั้งคณะกรรมการบริษัทได้ให้ความเห็นชอบในการกำหนดนัยามกรรมการอิสระของบริษัท ตามหลักเกณฑ์และคำนิยามที่กำหนดไว้โดยสำนักงานคณะกรรมการกำกับหลักทรัพย์และตลาดหลักทรัพย์
- สำหรับกระบวนการสรรหากรรมการบริษัทได้กำหนดวิธีการที่เป็นทางการโดยยึดหลักความโปร่งใส ปราศจากอิทธิพลของฝ่ายบริหารหรือผู้ถือหุ้นที่มีอำนาจควบคุม คือ คณะกรรมการสรรหาจะเป็นผู้สรรหาบุคคลดำรงตำแหน่งกรรมการ โดยทำการพิจารณาคัดเลือกบุคคลที่เหมาะสม โดยพิจารณาจากคุณวุฒิ ความสามารถ ประสบการณ์ทำงาน ฯลฯ และจะต้องมีคุณสมบัติและไม่มีลักษณะต้องห้ามตามที่กฎหมายกำหนด ตลอดจนสอดคล้องกับกลยุทธ์ในการดำเนินธุรกิจของบริษัท เพื่อให้ตรงกับภาระหน้าที่ของกรรมการบริษัทและ/หรือกรรมการในคณะอนุกรรมการต่างๆ ซึ่งจะสรรหาจากบุคคลผู้ทรงคุณวุฒิในสาขาวิชาชีพต่างๆ หรือ Professional Search Firm หรือ Director Pool หรือองค์กรลักษณะดังกล่าว และเมื่อคัดเลือกกรรมการที่เหมาะสมได้แล้ว จึงนำเสนอคณะกรรมการบริษัทเพื่อพิจารณาอนุมัติแต่งตั้งเป็นกรรมการต่อไป
- บริษัทได้จัดให้มีการเปิดเผยรายชื่อของคณะกรรมการบริษัท และคณะอนุกรรมการ โดยเปิดเผยชื่อกรรมการรายบุคคล ตำแหน่ง อายุ ประวัติการศึกษา สัดส่วนการถือหุ้นในบริษัท ประสบการณ์ทำงาน และความสัมพันธ์ระหว่างผู้บริหาร โดยได้เปิดเผยไว้ผ่านช่องทางต่างๆ ทั้งในรายงานประจำปี และเว็บไซต์ของบริษัท
- กรรมการของบริษัทโดยมีวาระการดำรงตำแหน่ง คราวละ 3 ปี ทั้งนี้ กรรมการซึ่งพ้นจากตำแหน่งตามวาระ อาจได้รับเลือกตั้งใหม่จากที่ประชุมผู้ถือหุ้นได้
- คณะกรรมการบริษัทประกอบด้วยกรรมการอิสระ อย่างน้อย 1 ใน 3 ของกรรมการทั้งหมด และ ไม่น้อยกว่า 3 คน กรรมการอิสระของบริษัทจะต้องมีคุณสมบัติและไม่มีลักษณะต้องห้ามตามที่คณะกรรมการบริษัทกำหนดซึ่งมีความเข้มงวดไม่น้อยกว่าคุณสมบัติที่คณะกรรมการกำกับตลาดทุนและตลาดหลักทรัพย์ฯ กำหนด
- บริษัทมีนโยบายที่จะแต่งตั้งเลขานุการบริษัทเพื่อกำหน้าที่ต่างๆ ตามที่กฎหมายกำหนด และทำหน้าที่อื่นตามที่ได้รับมอบหมายจากคณะกรรมการบริษัท

5.2 ภาวะผู้นำและวิสัยทัศน์

- คณะกรรมการบริษัทมีภาวะผู้นำ วิสัยทัศน์ การึกา กลยุทธ์ ทิศทางและนโยบายในการดำเนินงาน แผนการประกอบธุรกิจ และงบประมาณประจำปีของบริษัทและมีความเป็นอิสระในการตัดสินใจเพื่อประโยชน์สูงสุดของบริษัท และผู้ถือหุ้นโดยรวม บริษัทจึงจัดให้มีการแบ่งแยกบทบาทหน้าที่ของคณะกรรมการบริษัทกับฝ่ายบริหารอย่างชัดเจน โดยฝ่ายบริหารจะเป็นผู้หาข้อมูลต่างๆ เพื่อประกอบการพิจารณาและคณะกรรมการบริษัทมีหน้าที่ตัดสินใจ
- คณะกรรมการบริษัทมุ่งหวังที่จะให้กิจการของบริษัทมีความมั่นคง และมีความสำเร็จทางธุรกิจที่ยั่งยืนในระยะยาว จึงได้ร่วมกับฝ่ายบริหารพิจารณาทบทวนกำหนดวิสัยทัศน์และการึกาที่เหมาะสมกับสภาพแวดล้อมที่เปลี่ยนแปลงไป รวมถึงกำหนดเป้าหมาย แผนธุรกิจ และแผนงบประมาณในรอบปีที่ผ่านมา โดยคำนึงถึงการเพิ่มมูลค่าทางเศรษฐกิจสูงสุด และความมั่นคงในระยะยาวของบริษัทและของผู้ถือหุ้น ตลอดจนทำหน้าที่ในการกำกับดูแลและติดตามการดำเนินการของฝ่ายบริหารให้เป็นไปตามแผนธุรกิจอย่างมีประสิทธิภาพและประสิทธิผล
- คณะกรรมการบริษัทมีการติดตามดูแลเพื่อให้เกิดความเชื่อมั่นว่า ฝ่ายบริหารได้นำกลยุทธ์ของบริษัทไปประชุมฝ่ายจัดการ และปฏิบัติตามกลยุทธ์ที่ได้กำหนดไว้ โดยฝ่ายบริหารจะมีการรายงานผลให้คณะกรรมการบริษัททราบ ปีละ 4 ครั้ง
- คณะกรรมการบริษัทได้สนับสนุนให้เกิดระบบบรรษัทภิบาลในการบริหารงานภายในองค์กร คณะกรรมการบริษัทจึงได้เป็นผู้นำในการกำหนดแนวทางการกำกับดูแลกิจการที่ดี หลักการธรรมาบรรณ มาตรการและขั้นตอนการอนุมัติการทำการารระหว่างกันกับบริษัทที่เกี่ยวข้องหรือบุคคลที่อาจมีความขัดแย้ง รวมถึงการแบ่งแยกขอบเขตอำนาจหน้าที่อย่างชัดเจนระหว่างผู้ถือหุ้นกับคณะกรรมการบริษัทระหว่างคณะกรรมการบริษัทกับผู้บริหารและคณะอนุกรรมการชุดต่างๆ เพื่อให้เกิดการถ่วงดุลอำนาจและสามารถตรวจสอบซึ่งกันและกันได้อย่างอิสระ

5.3 ความขัดแย้งทางผลประโยชน์

- บริษัทจะพิจารณาการทำการารระหว่างกันที่อาจก่อให้เกิดความขัดแย้งทางผลประโยชน์ระหว่างผู้ถือหุ้น กรรมการ และฝ่ายบริหาร ด้วยความรอบคอบ ซื่อสัตย์สุจริต อย่างมีเหตุ มีผล และเป็นอิสระภายในกรอบจริยธรรมที่ดี ตลอดจนมีการเปิดเผยข้อมูลอย่างครบถ้วน โดยยึดผลประโยชน์ของบริษัท โดยรวมเป็นสำคัญ รวมทั้งยึดถือการปฏิบัติตามหลักเกณฑ์และวิธีการตามประกาศ คำสั่ง หรือข้อกำหนดของตลาดหลักทรัพย์แห่งประเทศไทยอย่างเคร่งครัด โดยคณะกรรมการตรวจสอบจะให้ความเห็นเกี่ยวกับความจำเป็นและความเหมาะสมของการทำการารที่เกี่ยวข้องโยกันนั้น
- บริษัทได้กำหนดให้มีมาตรการและขั้นตอนการอนุมัติการทำการารระหว่างกันกับบริษัทที่เกี่ยวข้อง หรือบุคคลที่อาจมีความขัดแย้ง โดยห้ามมิให้ผู้มีส่วนได้ส่วนเสียทั้งทางตรงและทางอ้อมมีส่วนร่วมในการพิจารณารายการ และกำหนดให้คณะกรรมการตรวจสอบร่วมพิจารณาและให้ความเห็นเกี่ยวกับความจำเป็นและความสมเหตุสมผลของรายการที่นำเสนอ นั้นเพื่อประโยชน์สูงสุดของบริษัท ตลอดจนให้มีการเปิดเผยข้อมูลการทำการารระหว่างกัน ไว้ในหมายเหตุประกอบงบการเงินตามมาตรฐานการบัญชีที่รับรองโดยทั่วไป ในรายงานประจำปี

5.4 จริยธรรมทางธุรกิจ

- บริษัทได้จัดทำหลักธรรมาบรรณสำหรับผู้บริหารและพนักงาน (Code of Conduct) เพื่อให้ผู้บริหารและพนักงานทุกคนได้ใช้เป็นแนวทางการปฏิบัติงานในหน้าที่ และยึดถือประพฤติปฏิบัติอย่างสม่ำเสมอและเคร่งครัด โดยครอบคลุมทั้งด้านการประกอบธุรกิจด้วยความซื่อสัตย์และสุจริต การปฏิบัติต่อผู้มีส่วนได้ส่วนเสียด้วยความเท่าเทียมและเป็นธรรม การป้องกันการละเมิดต่อผู้มีส่วนได้ส่วนเสีย ความขัดแย้งทางผลประโยชน์ การรักษาความลับ และการใช้ข้อมูลในทางที่ผิด ตลอดจนเรื่องการรับสินบน ของขวัญ และของรางวัล ทั้งนี้ได้มอบหมายให้สำนักตรวจสอบภายในติดตามและตรวจสอบการปฏิบัติตามหลักธรรมาบรรณนี้

- บริษัทจะติดตามและดูแลให้การประกอบธุรกิจของบริษัท การปฏิบัติหน้าที่ของกรรมการ การดำเนินการของฝ่ายบริหาร และการปฏิบัติงานของพนักงาน ยึดมั่นอยู่ในกรอบของคุณธรรม และจริยธรรมอันดี นอกเหนือจากระเบียบข้อบังคับของบริษัท และกรอบกฎหมายที่เกี่ยวข้อง
- บริษัทกำหนดนโยบายให้กรรมการ ผู้บริหาร และพนักงานหลีกเลี่ยงหรืองดการซื้อขายหลักทรัพย์ของบริษัทในช่วงระยะเวลา 1 เดือน ก่อนการเปิดเผยข้อมูลสำคัญแก่สาธารณชนที่อาจมีผลกระทบต่อราคาหลักทรัพย์ของบริษัท เช่น ข้อมูลทางการเงิน เป็นต้น

5.5 การรวมหรือแยกตำแหน่งเพื่อการแบ่งส่วนงานการบริหารงาน

บริษัทกำหนดแบ่งแยกขอบเขต อำนาจหน้าที่ และความรับผิดชอบระหว่างคณะกรรมการบริษัท คณะกรรมการบริหาร คณะกรรมการตรวจสอบ คณะกรรมการสรรหาและพิจารณาว่าตอบแทน คณะกรรมการบริหารความเสี่ยง รวมถึงประธานเจ้าหน้าที่บริหาร ไว้อย่างชัดเจน รวมถึงการกำหนดให้บุคคลผู้ดำรงตำแหน่งประธานกรรมการ ไม่เป็นบุคคลเดียวกันกับผู้ดำรงตำแหน่งประธานกรรมการบริหาร หรือประธานเจ้าหน้าที่บริหาร และไม่มีความสัมพันธ์ใดๆ กับฝ่ายบริหาร เพื่อป้องกันไม่ให้ผู้บริหารคนใดคนหนึ่งมีอำนาจโดยไม่จำกัด และสามารถที่จะสอบทานตัวกลางการบริหารงานได้

5.6 คณะอนุกรรมการ

คณะกรรมการบริษัทได้จัดให้มีการแต่งตั้งคณะอนุกรรมการ เพื่อช่วยงานคณะกรรมการบริษัทในการศึกษารายละเอียด ติดตาม และควบคุมการปฏิบัติงาน และกลั่นกรองกิจการที่ได้รับมอบหมาย โดยมีการกำหนดขอบเขต อำนาจ หน้าที่ และความรับผิดชอบไว้อย่างชัดเจน

5.7 บทบาทหน้าที่ และความรับผิดชอบของประธานกรรมการบริษัท

- จัดให้มีการประชุมกรรมการบริษัทในแต่ละปี ดูแลการจัดส่งหนังสือเชิญประชุม รวมทั้งเอกสารต่างๆ เพื่อให้คณะกรรมการบริษัทได้รับข้อมูลอย่างเพียงพอและทันเวลา
- ทำหน้าที่ประธานที่ประชุมคณะกรรมการบริษัท และสนับสนุนการปฏิบัติหน้าที่ของกรรมการบริษัทอย่างถูกต้องตามกฎหมายและข้อกำหนดต่างๆ
- เปิดโอกาสให้กรรมการบริษัทได้แสดงความคิดเห็น พิจารณา ตัดสินใจอย่างรอบคอบ และสุจริต
- จัดให้มีการรายงานจากฝ่ายบริหาร และคณะกรรมการบริษัทชุดย่อย เพื่อติดตามผลการดำเนินงานของบริษัท และความคืบหน้าของกิจการต่างๆ ในการประชุมคณะกรรมการบริษัท
- ส่งเสริมและสร้างมาตรฐานการกำกับดูแลกิจการที่ดีของคณะกรรมการบริษัท
- เป็นประธานที่ประชุมผู้ถือหุ้น และควบคุมการประชุมให้เป็นไปตามข้อบังคับของบริษัทและระเบียบวาระที่กำหนดไว้
- ดูแลส่งเสริมให้กรรมการบริษัทและผู้ถือหุ้นติดต่อสื่อสารกันอย่างมีประสิทธิภาพ

5.8 บทบาทหน้าที่ และความรับผิดชอบของคณะกรรมการบริษัท

- คณะกรรมการบริษัทได้ทำหน้าที่พิจารณาและให้ความเห็นชอบในเรื่องที่สำคัญเกี่ยวกับการดำเนินงาน รวมทั้งกำกับดูแลให้ฝ่ายจัดการดำเนินงานตามนโยบายและแผน รวมถึงตามงบประมาณที่กำหนดไว้อย่างมีประสิทธิภาพและประสิทธิผล

- ตามที่คณะกรรมการบริษัทได้กำหนดนโยบายการกำกับดูแลกิจการของบริษัทเป็นลายลักษณ์อักษร และให้ความเห็นชอบในนโยบายดังกล่าวไว้แล้วนั้น คณะกรรมการบริษัทได้มีการทบทวนเป็นประจำ อย่างน้อยปีละ 1 ครั้ง
- คณะกรรมการบริษัทได้จัดทำหลักธรรมาบรรณธุรกิจที่เป็นลายลักษณ์อักษรขึ้นไว้ และได้เผยแพร่แจกจ่ายให้แก่กรรมการ ผู้บริหาร และพนักงานที่เข้าใหม่ รวมทั้งดำเนินการทบทวนธรรมาบรรณต่างๆ สำหรับกรรมการ ผู้บริหาร และพนักงานเดิม เพื่อให้เข้าใจถึงมาตรฐานด้านจริยธรรมที่บริษัทใช้ในการดำเนินธุรกิจ โดยคณะกรรมการบริษัทได้มอบหมายให้สำนักตรวจสอบภายในติดตามการปฏิบัติตามธรรมาบรรณดังกล่าวอย่างใกล้ชิด
- คณะกรรมการบริษัทได้พิจารณาเรื่องความขัดแย้งทางผลประโยชน์อย่างรอบคอบ รวมถึงการทำรายการที่เกี่ยวข้องกัน ซึ่งอาจมีความขัดแย้งกับผลประโยชน์ของบริษัท โดยคำนึงถึงผลประโยชน์ของผู้ถือหุ้นเป็นสำคัญ ทั้งนี้ รายการระหว่างกันที่สำคัญต้องได้รับการพิจารณาอนุมัติจากคณะกรรมการบริษัท
- คณะกรรมการบริษัทได้จัดให้มีระบบการควบคุมด้านการรายงานทางการเงิน และการปฏิบัติตามกฎระเบียบต่าง ซึ่งจะมีหน่วยงานตรวจสอบภายในทำหน้าที่ดังกล่าว ซึ่งมีความอิสระต่อการปฏิบัติหน้าที่ และได้มีการทบทวนระบบดังกล่าว อย่างน้อยปีละ 1 ครั้ง
- คณะกรรมการบริษัทมีหน้าที่ร่วมกับคณะกรรมการตรวจสอบในการพิจารณางบการเงินประจำปีและประจำปีไตรมาส และสารสนเทศทางการเงินที่ปรากฏในรายงานประจำปี และร่วมประเมินความเพียงพอของระบบการควบคุมภายในของบริษัทเพื่อเปิดเผยต่อผู้ลงทุน
- คณะกรรมการบริษัทมีหน้าที่ร่วมกับคณะกรรมการบริหารความเสี่ยงในการพิจารณากำหนดนโยบายด้านการบริหารความเสี่ยง (Risk Management Policy) อย่างครอบคลุมทั่วองค์กร โดยมอบหมายให้ฝ่ายจัดการเป็นผู้ปฏิบัติตามนโยบายและรายงานให้คณะกรรมการบริษัทและ/หรือคณะกรรมการบริหารความเสี่ยงทราบเป็นประจำ ทั้งนี้ คณะกรรมการบริษัทจะจัดให้มีการทบทวนระบบหรือประเมินประสิทธิภาพของการจัดการความเสี่ยง อย่างน้อยปีละ 1 ครั้ง และในทุกๆ ระยะเวลาที่พบว่าระดับความเสี่ยงมีการเปลี่ยนแปลง ซึ่งรวมถึงการให้ความสำคัญกับสัญญาณเตือนภัยล่วงหน้า และรายการผิดปกติทั้งหลาย
- คณะกรรมการบริษัทมีนโยบายส่งเสริมพัฒนาความรู้แก่กรรมการบริษัททุกท่าน โดยกำหนดให้แต่ละปี จัดให้กรรมการบริษัท อย่างน้อย 1 ท่าน เข้าร่วมอบรมหลักสูตรหรือกิจกรรมสัมมนาที่เป็นการเพิ่มพูนความรู้ในการปฏิบัติงานของบริษัท

5.9 อำนาจอนุมัติของคณะกรรมการบริษัท

- แต่งตั้ง ถอดถอน และ/หรือมอบอำนาจให้แก่ ที่ปรึกษาคณะกรรมการบริษัท และคณะกรรมการย่อยชุดต่างๆ ไปปฏิบัติ
- จัดให้มีการปรึกษาผู้เชี่ยวชาญ ที่ปรึกษาของบริษัท(ถ้ามี) หรือที่จ้างที่ปรึกษา หรือผู้เชี่ยวชาญภายนอกในกรณีที่เป็นด้วยค่าใช้จ่ายของบริษัท
- อนุมัตินโยบาย หลักการ และมอบหมายให้ฝ่ายบริหารดำเนินการปฏิบัติตามระเบียบวาระอย่างมีประสิทธิภาพและประสิทธิผล
- อนุมัติธุรกรรมด้านการลงทุนในสินทรัพย์ถาวร ตราสารทุนและตราสารหนี้ การลงทุนหรือร่วมทุนในกิจการใหม่ ในวงเงินที่เกินอำนาจคณะกรรมการบริหาร และตามกฎหมาย
- อนุมัติการตัดหนี้สูญออกจากบัญชีตามเงื่อนไขที่บริษัทกำหนด

- อนุมัติแผนธุรกิจ และงบประมาณประจำปีของบริษัท
- อนุมัติให้ซื้อหุ้นบริษัทกลับคืน ไม่เกินกว่าร้อยละ 10 ของทุนชำระแล้ว หรือตามที่กฎหมายกำหนด
- อนุมัติธุรกรรมการเดินนอกเหนือจากที่ได้กำหนดให้ฝ่ายบริหารดำเนินการได้
- อนุมัติการจำหน่ายทรัพย์สินถาวรของบริษัท ในวงเงินที่เกินอำนาจคณะกรรมการบริหาร และตามกฎหมาย
- อนุมัติธุรกรรมทางการเงินต่างๆ ที่เกินอำนาจอนุมัติของคณะกรรมการบริหาร

5.10 การประชุมคณะกรรมการบริษัท

- คณะกรรมการบริษัทจะจัดให้มีการประชุมคณะกรรมการ ไม่น้อยกว่าปีละ 5 ครั้ง และดำเนินการประชุมให้เป็นไปตามข้อบังคับของบริษัท พระราชบัญญัติบริษัทมหาชน พ.ศ. 2535 และกฎระเบียบของตลาดหลักทรัพย์แห่งประเทศไทย โดยประธานกรรมการในฐานะประธานในที่ประชุมจะส่งเสริมให้มีการใช้ดุลยพินิจที่รอบคอบ และจัดสรรเวลาอย่างเพียงพอที่ฝ่ายบริหารจะเสนอเรื่อง และมากพอที่กรรมการจะอภิปรายปัญหาสำคัญกันอย่างรอบคอบ รวมทั้งจัดให้มีการจดบันทึกรายงานการประชุมทุกครั้งเพื่อให้กรรมการและผู้เกี่ยวข้องสามารถตรวจสอบได้ กรรมการมีหน้าที่ต้องเข้าร่วมประชุมคณะกรรมการทุกครั้งยกเว้นกรณีที่มีเหตุผลพิเศษ กรรมการที่มีส่วนได้เสียไม่ว่าทางตรงหรือทางอ้อมไม่มีสิทธิออกเสียงลงคะแนนและต้องออกจากการประชุมในระหว่างการพิจารณาวาระนั้นๆ
- กำหนดให้จำนวนองค์ประชุมขั้นต่ำ ณ ขณะที่คณะกรรมการจะลงมติในที่ประชุมคณะกรรมการต้องมีกรรมการอยู่ไม่น้อยกว่า 2 ใน 3 ของจำนวนกรรมการทั้งหมด
- บริษัทได้จัดให้ฝ่ายจัดการทำรายงานผลการดำเนินงานเสนอให้คณะกรรมการบริษัททราบโดยสม่ำเสมอเพื่อให้คณะกรรมการบริษัทสามารถกำกับ ควบคุม และดูแลการปฏิบัติงานของฝ่ายจัดการได้อย่างต่อเนื่องและทันการ บริษัทจัดทำบันทึกรายงานการประชุมเป็นลายลักษณ์อักษร โดยจัดเก็บต้นฉบับร่วมกับหนังสือเชิญประชุมและเอกสารประกอบการประชุม และจัดเก็บสำเนาในรูปแบบอิเล็กทรอนิกส์เพื่อความสะดวกสำหรับกรรมการและผู้ที่เกี่ยวข้องในการตรวจสอบ
- ประธานกรรมการบริษัทเป็นผู้เรียกประชุมคณะกรรมการ และพิจารณากำหนดวาระในการประชุม โดยอาจปรึกษารายละเอียดกับประธานเจ้าหน้าที่บริหาร เลขานุการบริษัท หรือที่ปรึกษาบริษัท โดยกรรมการแต่ละคนมีสิทธิที่จะเสนอเรื่องเข้าสู่วาระการประชุมคณะกรรมการบริษัทได้
- คณะกรรมการบริษัทอาจเชิญผู้บริหาร พนักงาน ที่ปรึกษาบริษัท เข้าร่วมประชุมคณะกรรมการเพื่อให้สารสนเทศเพิ่มเติมในเรื่องที่ประชุม
- ก่อนการประชุมคณะกรรมการบริษัทในปีถัดไปนั้น เลขานุการบริษัทจะจัดทำกำหนดการประชุมประจำปีเพื่อให้คณะกรรมการบริษัททราบกำหนดการประชุมล่วงหน้าตลอดทั้งปี ทั้งนี้เพื่อให้กรรมการสามารถวางแผนล่วงหน้าและจัดเวลาในการเข้าร่วมประชุมได้
- ในการกำหนดจำนวนครั้งของการประชุมคณะกรรมการบริษัทได้พิจารณาถึงความเหมาะสมกับภาระหน้าที่และความรับผิดชอบของคณะกรรมการบริษัท โดยเลขานุการคณะกรรมการบริษัทได้จัดทำกำหนดการประชุมประจำปีพร้อมระบุเรื่องที่ต้องพิจารณาในการประชุมแต่ละครั้ง เพื่อให้คณะกรรมการบริษัทได้รับทราบถึงรายละเอียดต่างๆ ที่ต้องพิจารณาในการประชุมแต่ละครั้งล่วงหน้า

- ในการจัดประชุมคณะกรรมการแต่ละครั้ง เลขานุการบริษัทจะจัดส่งเอกสารการประชุมให้แก่กรรมการพิจารณาล่วงหน้าก่อนการประชุมตามกฎหมาย และได้มีการจัดทำเอกสารและสารสนเทศประกอบการประชุมส่งให้แก่กรรมการล่วงหน้าก่อนวันประชุมคณะกรรมการ อย่างน้อย 5 วันทำการ
- การจัดประชุมคณะกรรมการเป็นไปตามข้อบังคับของบริษั และพระราชบัญญัติบริษัทมหาชนจำกัด พ.ศ.2535 อย่างเคร่งครัด โดยเปิดโอกาสให้กรรมการอภิปรายปัญหาสำคัญกันอย่างรอบคอบโดยทั่วกัน และมีเลขานุการบริษัทเข้าร่วมการประชุมและจัดบันทึกรายงานการประชุม ข้อซักถาม และข้อเสนอแนะต่างๆ ของกรรมการด้วยเพื่อให้กรรมการและผู้เกี่ยวข้องสามารถติดตามและตรวจสอบได้
- ประธานคณะกรรมการเป็นผู้ดำเนินจัดสรรเวลาให้เหมาะสมในการนำเสนอข้อมูลของฝ่ายจัดการ และกรรมการสามารถอภิปรายปัญหาสำคัญกันอย่างรอบคอบโดยทั่วกัน ทั้งนี้ประธานกรรมการได้ส่งเสริมให้กรรมการในที่ประชุมใช้ดุลยพินิจที่รอบคอบ และสอบถามที่ประชุมว่ามีผู้ใดสอบถามเพิ่มเติมหรือมีความเห็นเป็นอย่างอื่นหรือไม่ในการประชุมแต่ละวาระทุกครั้ง
- คณะกรรมการบริษัทมีนโยบายให้กรรมการที่ไม่เป็นผู้บริหารที่จะประชุมระหว่างกันเองตามความจำเป็น เพื่ออภิปรายปัญหาต่างๆ เกี่ยวกับการจัดการที่อยู่ในความสนใจโดยไม่มีฝ่ายจัดการร่วมกันด้วยและควรแจ้งให้กรรมการผู้จัดการทราบถึงผลการประชุมด้วย
- คณะกรรมการบริษัทมีนโยบายให้เลขานุการบริษัทจัดทำกำหนดการตารางการประชุมคณะกรรมการบริษัทล่วงหน้าทุกปี เพื่อให้กรรมการบริษัททุกท่านปฏิบัติหน้าที่ได้อย่างมีประสิทธิภาพ

5.11 การประเมินตนเองของคณะกรรมการบริษัท

- มีการประเมินผลการปฏิบัติงานตนเองรายคณะของกรรมการบริษัทแบบรายคณะในแต่ละปี เพื่อให้คณะกรรมการบริษัทได้รับทราบถึงประสิทธิภาพในการปฏิบัติงานร่วมกัน และพัฒนาปรับปรุงแก้ไขต่อไปตามหลักเกณฑ์ ดังนี้
 1. โครงสร้างและคุณสมบัติของคณะกรรมการ
 2. บทบาท หน้าที่ และความรับผิดชอบของคณะกรรมการ
 3. การประชุมคณะกรรมการ
 4. การทำหน้าที่ของกรรมการ
 5. ความสัมพันธ์กับฝ่ายจัดการ
 6. การพัฒนาตนเองของกรรมการ และการพัฒนาผู้บริหาร
- กระบวนการในการประเมินตนเองรายคณะของกรรมการบริษัทแบบรายคณะ มีดังนี้
 1. คณะกรรมการบริษัทพิจารณาแบบประเมินผลการปฏิบัติงานตนเองของคณะกรรมการบริษัทแบบรายคณะให้มีความถูกต้องครบถ้วน ตามหลักเกณฑ์ที่กำหนด
 2. เลขานุการบริษัทสรุปผลการประเมินตนเองของกรรมการบริษัทแบบรายคณะ และรายงานต่อคณะกรรมการบริษัทเพื่อพิจารณาต่อไป
- มีการประเมินผลการปฏิบัติงานตนเองของคณะกรรมการบริษัทแบบรายบุคคลในแต่ละปีเพื่อให้กรรมการบริษัทแต่ละท่านได้พิจารณาผลการปฏิบัติงานและการทำหน้าที่กรรมการบริษัทของตนเองเพื่อใช้ในการปรับปรุงพัฒนาตนเองต่อไปตามหลักเกณฑ์ ดังนี้
 1. โครงสร้าง และคุณสมบัติของคณะกรรมการ
 2. การประชุมของคณะกรรมการ
 3. บทบาท หน้าที่ และความรับผิดชอบของคณะกรรมการ

- กระบวนการในการประเมินตนเองของกรรมการบริษัทแบบรายบุคคล มีดังนี้
 1. คณะกรรมการบริษัทพิจารณาแบบประเมินผลการปฏิบัติงานตนเองของคณะกรรมการบริษัทแบบรายบุคคล ให้ความถูกต้องครบถ้วน ตามหลักเกณฑ์ที่กำหนด
 2. เลขานุการบริษัทสรุปผลการประเมินตนเองของคณะกรรมการบริษัทแบบรายบุคคล และรายงานต่อคณะกรรมการบริษัทเพื่อพิจารณาต่อไป
- มีการประเมินผลการปฏิบัติงานตนเองของคณะกรรมการบริษัทชุดย่อยแบบรายคณะในแต่ละปี เพื่อให้กรรมการบริษัทชุดย่อยแต่ละชุดได้แก่ คณะกรรมการตรวจสอบ คณะกรรมการสรรหาและพิจารณาค่าตอบแทน คณะกรรมการบริหาร คณะกรรมการบริหารความเสี่ยง รับทราบถึงประสิทธิภาพในการปฏิบัติงานร่วมกัน และพัฒนาปรับปรุงแก้ไขต่อไปตามหลักเกณฑ์ ดังนี้

โครงสร้างและคุณสมบัติของคณะกรรมการ

 1. การประชุมของคณะกรรมการ
 2. บทบาท หน้าที่และความรับผิดชอบของคณะกรรมการ
- กระบวนการในการประเมินตนเองของกรรมการบริษัทชุดย่อยแบบรายคณะ มีดังนี้
 1. คณะกรรมการบริษัทชุดย่อยพิจารณาแบบประเมินผลการปฏิบัติงานตนเองของกรรมการบริษัทชุดย่อยแบบรายคณะ ให้ความถูกต้องครบถ้วน ตามหลักเกณฑ์ที่กำหนด
 2. เลขานุการของคณะกรรมการบริษัทชุดย่อยในแต่ละชุดสรุปผลการประเมินตนเองของกรรมการบริษัทชุดย่อยแบบรายคณะ และรายงานต่อคณะกรรมการบริษัทชุดย่อย เพื่อพิจารณาต่อไป
 3. เลขานุการบริษัทรายงานผลการประเมินตนเองของคณะกรรมการบริษัทชุดย่อยแบบรายคณะให้คณะกรรมการบริษัททราบต่อไป

5.12 ค่าตอบแทนกรรมการและผู้บริหาร

- คณะกรรมการบริษัทจะเป็นผู้พิจารณากำหนดค่าตอบแทนกรรมการ เพื่อเสนอให้ที่ประชุมผู้ถือหุ้นเป็นผู้พิจารณา อนุมัติ ทั้งนี้ ในการพิจารณากำหนดค่าตอบแทนกรรมการ คณะกรรมการบริษัทควรเปรียบเทียบกับมาตรฐานการจ่ายค่าตอบแทนของบริษัท ในธุรกิจเดียวกัน และพิจารณานบนพื้นฐานของความเป็นธรรม โดยคำนึงถึงประสบการณ์ ภาระหน้าที่ ขอบเขตของบทบาทและความรับผิดชอบ (Accountability and Responsibility) รวมถึงประโยชน์ที่คาดว่าจะได้รับจากกรรมการแต่ละคน ทั้งนี้ กรรมการที่ได้รับมอบหมายหน้าที่และความรับผิดชอบเพิ่มขึ้น ควรได้รับค่าตอบแทนที่เหมาะสมเพิ่มขึ้น เช่น กรรมการที่เป็นสมาชิกของคณะกรรมการตรวจสอบ อาจได้รับค่าตอบแทนเพิ่มขึ้นสำหรับการทำหน้าที่ของคณะกรรมการตรวจสอบ เป็นต้น
- ค่าตอบแทนของประธานเจ้าหน้าที่บริหารกลุ่มบริษัทและผู้บริหารระดับสูงเป็นไปตามหลักการและนโยบายที่คณะกรรมการบริษัทกำหนด โดยคำนึงถึงประโยชน์สูงสุดของบริษัท ทั้งนี้ การกำหนดค่าตอบแทนเป็นเงินเดือน โบนัส และผลตอบแทนงูใจในระยะยาว ควรสอดคล้องกับผลงานของบริษัท และผลการปฏิบัติงานของผู้บริหารแต่ละคน
- กรรมการที่ไม่เป็นผู้บริหารทั้งหมด เป็นผู้ประเมินผลประธานเจ้าหน้าที่บริหารกลุ่มบริษัทเป็นประจำทุกปีเพื่อนำไปใช้ในการพิจารณากำหนดค่าตอบแทนของประธานเจ้าหน้าที่บริหารกลุ่มบริษัท โดยใช้บรรทัดฐานที่ได้ตกลงกันล่วงหน้ากับประธานเจ้าหน้าที่บริหารกลุ่มบริษัทตามเกณฑ์ที่เป็นรูปธรรม ซึ่งรวมถึงผลปฏิบัติงานทางการเงิน ผลงานเกี่ยวกับการปฏิบัติตามวัตถุประสงค์เชิงกลยุทธ์ในระยะยาว การพัฒนาผู้บริหาร ทั้งนี้ กรรมการที่ไม่เป็นผู้บริหารดังกล่าวควรเสนอผลการประเมินกรรมการผู้จัดการให้คณะกรรมการบริษัทพิจารณาให้ความเห็นชอบ

5.13 คณะกรรมการชุดย่อย และหน้าที่ความรับผิดชอบ

คณะกรรมการบริษัทได้แต่งตั้งกรรมการจำนวนหนึ่งจากคณะกรรมการบริษัท เป็นกรรมการในคณะกรรมการชุดย่อย เพื่อทำหน้าที่พิเศษ โดยคณะกรรมการชุดย่อยแต่ละคณะจะมีหน้าที่ตามที่ได้รับมอบหมายจากคณะกรรมการบริษัทปัจจุบัน คณะกรรมการบริษัท ได้แต่งตั้งคณะกรรมการย่อยจำนวน 4 คณะ ได้แก่ คณะกรรมการบริหาร คณะกรรมการตรวจสอบ คณะกรรมการสรรหาและพิจารณาค่าตอบแทน และคณะกรรมการบริหารความเสี่ยง

คณะกรรมการบริหาร

คณะกรรมการบริหารมีวาระการดำรงตำแหน่งคราวละ 3 ปี กรรมการบริหาร ซึ่งพ้นจากตำแหน่งตามวาระอาจได้รับการแต่งตั้งให้กลับมาดำรงตำแหน่งใหม่ได้ กรณีที่ตำแหน่งกรรมการบริหารว่างลงเพราะเหตุอื่นใดนอกจากถึงคราวออกตามวาระ ให้คณะกรรมการบริษัท แต่งตั้งบุคคลที่มีคุณสมบัติเหมาะสมเป็นกรรมการบริหาร เพื่อให้กรรมการบริหารมีจำนวนครบตามที่คณะกรรมการบริษัท กำหนด โดยบุคคลที่เป็นกรรมการบริหารแทนจะอยู่ในตำแหน่งได้เพียงวาระที่เหลืออยู่ของกรรมการบริหารซึ่งตนทดแทน

คณะกรรมการบริหาร มีอำนาจ หน้าที่และความรับผิดชอบ ดังนี้

1. คณะกรรมการบริหาร มีหน้าที่ในการบริหารกิจการของบริษัทฯ ให้เป็นไปตามวัตถุประสงค์การประกอบกิจการของบริษัทฯ ทั้งนี้ ในการบริหารกิจการของบริษัทฯ ดังกล่าวจะต้องเป็นไปตามนโยบาย ข้อบังคับ หรือคำสั่งใดๆ ที่คณะกรรมการบริษัทกำหนด นอกจากนี้ ให้คณะกรรมการบริหารมีหน้าที่ในการพิจารณาข้อร้องเรียนต่างๆ ที่จะนำเสนอต่อคณะกรรมการบริษัทเพื่อพิจารณาอนุมัติหรือให้ความเห็นชอบ
2. จัดทำวิสัยทัศน์ กลยุทธ์ทางธุรกิจ ทิศทางของธุรกิจ นโยบายทางธุรกิจ เป้าหมาย แนวทาง แผนการดำเนินงาน และงบประมาณของบริษัทฯ และบริษัทย่อย เพื่อนำเสนอต่อคณะกรรมการบริษัทเพื่อพิจารณาอนุมัติ
3. กำหนดแผนธุรกิจ อำนาจการบริหารงาน อนุมัติงบประมาณสำหรับประกอบธุรกิจประจำปี และงบประมาณรายจ่ายประจำปี และดำเนินการตามแผนทางธุรกิจและกลยุทธ์ทางธุรกิจโดยสอดคล้องกับนโยบาย และแนวทางธุรกิจที่ได้แถลงต่อคณะกรรมการบริษัท
4. ตรวจสอบ ติดตามการดำเนินนโยบาย และแนวทางการบริหารงานด้านต่างๆ ของบริษัทฯ ให้เป็นไปตามที่คณะกรรมการบริษัทมอบหมายอย่างมีประสิทธิภาพ
5. มีอำนาจพิจารณาอนุมัติเฉพาะกรณีหรือการดำเนินการใดๆ อันเป็นปกติธุรกิจของบริษัทฯ ภายใต้วงเงินหรืองบประมาณประจำปีตามที่ได้รับอนุมัติจากคณะกรรมการบริษัทและมีอำนาจดำเนินการตามที่กำหนดไว้ โดยในการดำเนินการใดๆ ตามที่กล่าวข้างต้น คณะกรรมการบริหารจะต้องไม่ก่อให้เกิดหนี้สินหรือภาระผูกพันใดๆ ที่มีมูลค่าเกินกว่า 1,000 ล้านบาท และระยะเวลาผูกพันเกินกว่า 5 ปี ทั้งนี้ ในส่วนของหนี้สินหรือภาระผูกพันใดๆ ให้รวมถึง สินเชื่อโครงการที่บริษัทฯ ทำกับสถาบันการเงินใดๆ (Project Finance) ด้วย
6. มีอำนาจพิจารณาอนุมัติการกู้หรือให้กู้ยืมเงิน หรือการขอสินเชื่อใดๆ จากสถาบันการเงิน และบริษัทในกลุ่มรวมตลอดถึงการเข้าเป็นผู้ค้ำประกันให้แก่บริษัทย่อย หรือการชำระหรือใช้จำนองเงินเพื่อธุรกรรมตามปกติธุรกิจของบริษัทฯ
7. มีอำนาจแต่งตั้ง ถอดถอนเจ้าหน้าที่ของบริษัทฯ ในตำแหน่งที่ต่ำกว่าตำแหน่งประธานเจ้าหน้าที่บริหารกลุ่มบริษัท
8. ให้คณะกรรมการบริหาร รายงานผลการดำเนินงานดังต่อไปนี้ ให้คณะกรรมการบริษัททราบ
 - » รายงานผลการดำเนินงานของบริษัทฯ รายไตรมาส ภายในกรอบระยะเวลาที่กำหนดโดยตลาดหลักทรัพย์แห่งประเทศไทย
 - » รายงานของผู้ตรวจสอบบัญชีเกี่ยวกับงบการเงินของบริษัทฯ ซึ่งรวมถึงงบการเงินประจำปีและงบการเงินรายไตรมาส ภายในกรอบระยะเวลาที่กำหนดโดยตลาดหลักทรัพย์แห่งประเทศไทย
 - » รายงานอื่นๆ ตามที่คณะกรรมการบริหารพิจารณาเห็นสมควร
9. ปฏิบัติการอื่นใดตามที่คณะกรรมการบริษัทมอบหมาย

ทั้งนี้ การมอบอำนาจให้คณะกรรมการบริหารดังกล่าวข้างต้น จะไม่รวมถึงการมอบอำนาจที่ทำให้คณะกรรมการบริหารสามารถอนุมัติรายการที่กรรมการบริหารท่านใดท่านหนึ่งหรือบุคคลที่อาจมีความขัดแย้ง ตามประกาศสำนักงาน ก.ล.ต. มีส่วนได้ส่วนเสีย หรือมีความขัดแย้งทางผลประโยชน์กับบริษัทฯ หรือบริษัทย่อย โดยคณะกรรมการบริหารจะต้องนำเสนอเรื่องดังกล่าวต่อคณะกรรมการบริษัทและ/หรือที่ประชุมผู้ถือหุ้น เพื่อให้พิจารณาและอนุมัติรายการดังกล่าวภายใต้ข้อบังคับ ประกาศ หรือกฎหมายที่เกี่ยวข้อง

คณะกรรมการตรวจสอบ

คณะกรรมการตรวจสอบมีวาระการดำรงตำแหน่งคราวละ 3 ปี กรรมการตรวจสอบซึ่งพ้นจากตำแหน่งตามวาระอาจได้รับการแต่งตั้งให้กลับมาดำรงตำแหน่งใหม่ได้ กรณีที่ตำแหน่งกรรมการตรวจสอบว่างลงเพราะเหตุอื่นใดนอกจากถึงคราวออกตามวาระ ให้คณะกรรมการบริษัทแต่งตั้งบุคคลที่มีคุณสมบัติครบถ้วนเป็นกรรมการตรวจสอบ เพื่อให้กรรมการตรวจสอบมีจำนวนครบตามที่คณะกรรมการบริษัท กำหนดโดยบุคคลที่เป็นกรรมการตรวจสอบแทนจะอยู่ในตำแหน่งได้เพียงวาระที่เหลืออยู่ของกรรมการตรวจสอบซึ่งตนทดแทน

คณะกรรมการตรวจสอบ มีอำนาจหน้าที่และความรับผิดชอบ ดังนี้

1. สอบทานให้บริษัทฯ มีการรายงานทางการเงินอย่างถูกต้องและเพียงพอ
2. สอบทานให้บริษัทฯ มีการควบคุมภายใน (Internal Control) และระบบการตรวจสอบภายใน (Internal Audit) ที่เหมาะสมและมีประสิทธิภาพ และพิจารณาความเป็นอิสระของหน่วยงานตรวจสอบภายใน ตลอดจนให้ความเห็นชอบในการพิจารณาแต่งตั้ง โยกย้าย เลิกจ้างหัวหน้าหน่วยงานตรวจสอบภายใน หรือหน่วยงานอื่นใดที่รับผิดชอบเกี่ยวกับการตรวจสอบภายใน
3. สอบทานให้บริษัทฯ ปฏิบัติตามกฎหมายว่าด้วยหลักทรัพย์และตลาดหลักทรัพย์ ข้อกำหนดของตลาดหลักทรัพย์ฯ และกฎหมายที่เกี่ยวข้องกับธุรกิจของบริษัทฯ
4. พิจารณากัดเลือก และเสนอแต่งตั้งบุคคลซึ่งมีความเป็นอิสระเพื่อทำหน้าที่เป็นผู้สอบบัญชีของบริษัทฯ และเสนอคำตอบแทนของบุคคลดังกล่าว รวมทั้งเข้าร่วมประชุมกับผู้สอบบัญชี โดยไม่มีฝ่ายจัดการเข้าร่วมประชุมด้วยอย่างน้อยปีละ 1 ครั้ง
5. พิจารณารายการที่เกี่ยวข้องโยกกัน หรือรายการที่อาจมีความขัดแย้งทางผลประโยชน์ ให้เป็นไปตามกฎหมายและข้อกำหนดของตลาดหลักทรัพย์ฯ ทั้งนี้ เพื่อให้มั่นใจว่ารายการดังกล่าวสมเหตุสมผลและเป็นประโยชน์สูงสุดต่อบริษัท
6. จัดทำรายงานของคณะกรรมการตรวจสอบ โดยเปิดเผยไว้ในรายงานประจำปีของบริษัทฯ ซึ่งรายงานดังกล่าวต้องลงนามโดยประธานคณะกรรมการตรวจสอบ และต้องประกอบด้วยข้อมูลอย่างน้อย ดังต่อไปนี้
 - » ความเห็นเกี่ยวกับความถูกต้อง ครบถ้วน เป็นที่เชื่อถือได้ของรายงานทางการเงินของบริษัท
 - » ความเห็นเกี่ยวกับความเพียงพอของระบบควบคุมภายในของบริษัท
 - » ความเห็นเกี่ยวกับการปฏิบัติตามกฎหมายว่าด้วยหลักทรัพย์และตลาดหลักทรัพย์ฯ ข้อกำหนด ของตลาดหลักทรัพย์ฯ หรือกฎหมายที่เกี่ยวข้องกับธุรกิจของบริษัท
 - » ความเห็นเกี่ยวกับความเหมาะสมของผู้สอบบัญชี
 - » ความเห็นเกี่ยวกับรายการที่อาจมีความขัดแย้งทางผลประโยชน์
 - » จำนวนการประชุมคณะกรรมการตรวจสอบ และการเข้าร่วมประชุมของกรรมการตรวจสอบแต่ละท่าน
 - » ความเห็นหรือข้อสังเกตโดยรวมที่คณะกรรมการตรวจสอบได้รับจากการปฏิบัติหน้าที่ตามกฎหมาย บัตรคณะกรรมการตรวจสอบ (Charter)
 - » รายการอื่นที่เห็นว่าผู้ถือหุ้นและผู้ลงทุนทั่วไปควรทราบภายใต้ขอบเขตหน้าที่และความรับผิดชอบที่ได้รับมอบหมายจากคณะกรรมการบริษัท

7. ในการปฏิบัติหน้าที่ของคณะกรรมการตรวจสอบหากคณะกรรมการตรวจสอบพบหรือมีข้อสงสัยว่ามีรายการหรือการกระทำดังต่อไปนี้ ซึ่งมีผลกระทบอย่างมีนัยสำคัญต่อฐานะการเงินและผลการดำเนินงานของบริษัท ให้คณะกรรมการตรวจสอบรายงานต่อคณะกรรมการบริษัท เพื่อดำเนินการปรับปรุงแก้ไขภายในเวลาที่คณะกรรมการตรวจสอบเห็นสมควร
 - » รายการที่เกิดความขัดแย้งทางผลประโยชน์
 - » การทุจริต หรือมีสิ่งผิดปกติ หรือมีความบกพร่องที่สำคัญในระบบควบคุมภายใน
 - » การฝ่าฝืนกฎหมายว่าด้วยหลักทรัพย์และตลาดหลักทรัพย์ฯ ข้อกำหนดของตลาดหลักทรัพย์ฯ หรือกฎหมายที่เกี่ยวข้องกับธุรกิจของบริษัท

หากคณะกรรมการของบริษัทหรือผู้บริหารไม่ดำเนินการให้มีการปรับปรุงแก้ไขภายในระยะเวลาตามวรรคหนึ่ง กรรมการตรวจสอบรายใดรายหนึ่งอาจรายงานว่ามีรายการหรือการกระทำตามวรรคหนึ่งต่อสำนักงาน ก.ล.ต. หรือตลาดหลักทรัพย์ฯ

8. ปฏิบัติการอื่นใดตามที่คณะกรรมการของบริษัทมอบหมายด้วยความเห็นชอบจากคณะกรรมการตรวจสอบ

คณะกรรมการสรรหาและพิจารณาคำตอบแทน

คณะกรรมการสรรหาและพิจารณาคำตอบแทนมีวาระการดำรงตำแหน่งคราวละ 3 ปี กรรมการสรรหาและพิจารณาคำตอบแทนซึ่งพ้นจากตำแหน่งตามวาระอาจได้รับการแต่งตั้งให้กลับมาดำรงตำแหน่งใหม่ได้ กรณีที่ตำแหน่งกรรมการสรรหาและพิจารณาคำตอบแทนว่างลงเพราะเหตุอื่นใดนอกจากถึงคราวออกตามวาระ ให้คณะกรรมการบริษัทแต่งตั้งบุคคลที่มีคุณสมบัติเหมาะสมเป็นกรรมการสรรหาและพิจารณาคำตอบแทน เพื่อให้กรรมการสรรหาและพิจารณาคำตอบแทนมีจำนวนครบตามที่คณะกรรมการบริษัท กำหนดโดยบุคคลที่เป็นกรรมการสรรหาและพิจารณาคำตอบแทนจะอยู่ในตำแหน่งได้เพียงวาระที่เหลืออยู่ของกรรมการสรรหาและพิจารณาคำตอบแทนซึ่งตนทดแทน

คณะกรรมการสรรหาและพิจารณาคำตอบแทน มีอำนาจ หน้าที่และความรับผิดชอบ ดังนี้

1. พิจารณาโครงสร้างองค์กร คุณสมบัติของกรรมการบริษัทฯ และประธานเจ้าหน้าที่บริหารกลุ่มบริษัท ของบริษัท ให้เหมาะสมกับธุรกิจ
2. คัดเลือกบุคคลที่สมควรได้รับการเสนอรายชื่อเป็นกรรมการรายใหม่ หรือสรรหาประธานเจ้าหน้าที่บริหารกลุ่มบริษัท โดยให้มีการกำหนดหลักเกณฑ์ หรือวิธีการสรรหาและคัดเลือกอย่างมีหลักเกณฑ์และความโปร่งใส เพื่อเสนอต่อที่ประชุมคณะกรรมการบริษัท และ/หรือที่ประชุมผู้ถือหุ้นเพื่อพิจารณาอนุมัติ
3. พิจารณาแนวทางและพิจารณาคำตอบแทนและผลประโยชน์ตอบแทนอื่นๆ ทั้งที่เป็นตัวเงินและมีใช้ตัวเงินให้แก่กรรมการ และประธานเจ้าหน้าที่บริหารกลุ่มบริษัท โดยให้มีการกำหนดหลักเกณฑ์ หรือวิธีการพิจารณาคำตอบแทนที่เป็นธรรมและสมเหตุสมผลเพื่อเสนอต่อที่ประชุมคณะกรรมการบริษัท และ/หรือที่ประชุมผู้ถือหุ้นเพื่อพิจารณาอนุมัติ
4. รายงานผลการปฏิบัติงานของคณะกรรมการสรรหาและพิจารณาคำตอบแทน ให้คณะกรรมการบริษัท รับทราบ และจัดทำรายงานของคณะกรรมการสรรหาและพิจารณาคำตอบแทนเพื่อเปิดเผยไว้ในรายงานประจำปีของบริษัท และลงนามโดยประธานกรรมการสรรหาและพิจารณาคำตอบแทน
5. จัดทำการประเมินผลการปฏิบัติงานของคณะกรรมการสรรหาและพิจารณาคำตอบแทน และรายงานผลการประเมินประจำปีต่อคณะกรรมการบริษัท
6. ปฏิบัติการอื่นใดตามที่คณะกรรมการบริษัทมอบหมายอันเนื่องเกี่ยวกับการสรรหาและการพิจารณาคำตอบแทนของกรรมการ และประธานเจ้าหน้าที่บริหารกลุ่ม

คณะกรรมการบริหารความเสี่ยง

คณะกรรมการบริหารความเสี่ยงมีวาระการดำรงตำแหน่งคราวละ 3 ปี กรรมการบริหารความเสี่ยงซึ่งพ้นจากตำแหน่งตามวาระอาจได้รับการแต่งตั้งให้กลับมาดำรงตำแหน่งใหม่ได้ กรณีที่ตำแหน่งกรรมการบริหารความเสี่ยงว่างลงเพราะเหตุอื่นใดนอกจากถึงคราวออกตามวาระ ให้คณะกรรมการบริษัทแต่งตั้งบุคคลที่มีคุณสมบัติเหมาะสมเป็นกรรมการบริหารความเสี่ยง เพื่อให้กรรมการบริหารความเสี่ยงมีจำนวนครบตามที่คณะกรรมการบริษัท กำหนดโดยบุคคลที่เป็นกรรมการบริหารความเสี่ยงแทนจะอยู่ในตำแหน่งได้เพียงวาระที่เหลืออยู่ของกรรมการบริหารความเสี่ยงซึ่งตนทดแทน

คณะกรรมการบริหารความเสี่ยง มีอำนาจหน้าที่และความรับผิดชอบ ดังนี้

1. กำหนดนโยบายความเสี่ยง รวมถึงการทบทวนเป็นระยะเพื่อให้เหมาะสม และสอดคล้องกับสถานการณ์ และธุรกรรมของบริษัทที่เปลี่ยนแปลงไป ก่อนนำเสนอคณะกรรมการเพื่ออนุมัติ
2. วางแผนยุทธศาสตร์ให้สอดคล้องกับนโยบายบริหารความเสี่ยง โดยสามารถประเมิน ติดตาม ดูแลปริมาณความเสี่ยงของบริษัทให้อยู่ในระดับที่เหมาะสม
3. อนุมัติเครื่องมือในการวัด ติดตาม และควบคุมความเสี่ยง
4. ติดตามให้มีการปฏิบัติตามนโยบายการบริหารความเสี่ยง รวมถึงดูแลให้ระบบการบริหารความเสี่ยงมีประสิทธิภาพ
5. ดูแลความเพียงพอของทรัพยากรที่ใช้ในการบริหารความเสี่ยง เช่น บุคลากรของสายงานบริหารความเสี่ยง และระบบงานรองรับการบริหารความเสี่ยง เป็นต้น
6. พิจารณาระเบียบ/หลักเกณฑ์ในธุรกรรมที่สำคัญ หรือการริเริ่มโครงการใหม่ที่มีผลกระทบต่อความเสี่ยงก่อนที่จะนำเสนอเพื่อพิจารณาอนุมัติการทำธุรกรรมหรือโครงการนั้นจากคณะกรรมการบริษัท คณะกรรมการบริษัท หรือคณะกรรมการที่บริษัทมอบหมายต่อไป
7. ติดตามและรายงานสถานะความเสี่ยงของบริษัทเสนอต่อคณะกรรมการบริษัทและคณะกรรมการตรวจสอบ
8. บูรณาการกระบวนการทำงานเกี่ยวกับการกำกับดูแลกิจการ (Governance) การบริหารความเสี่ยง (Risk Management) และการปฏิบัติตามข้อกำหนดของกฎหมาย ระเบียบ ข้อบังคับ ประกาศ และหลักเกณฑ์ (Compliance) เพื่อให้บรรลุการดำเนินงานที่เกิดจากการมีส่วนร่วมของทุกหน่วยงาน (Integrity-Driven Performance)
9. แต่งตั้งคณะทำงานได้ตามที่เห็นสมควร
10. ปฏิบัติงานอื่นใดตามที่คณะกรรมการบริษัทมอบหมาย

5.14 การพัฒนากรรมการและผู้บริหาร

- บริษัทได้ส่งเสริมและอำนวยความสะดวกให้มีการฝึกอบรมเพื่อพัฒนาและให้ความรู้แก่กรรมการที่เกี่ยวข้อง รวมถึงกรรมการในคณะอนุกรรมการต่างๆ เพื่อให้มีการปรับปรุงการปฏิบัติงานอย่างต่อเนื่อง
- เลขาธิการบริษัทได้จัดให้มีเอกสารคู่มือกรรมการ และหลักเกณฑ์การเปิดเผยข้อมูล ประวัติ การถือครองหลักทรัพย์ การเปลี่ยนแปลงการถือครองหลักทรัพย์ เป็นต้น โดยจะจัดส่งให้ทุกครั้งที่มีการเปลี่ยนแปลงกรรมการใหม่ รวมถึงเลขาธิการบริษัทจะดำเนินการเชิญกรรมการใหม่ไปเยี่ยมชมโรงงานของบริษัทเพื่อแนะนำลักษณะธุรกิจ และแนวทางการดำเนินธุรกิจของบริษัทให้แก่กรรมการใหม่ทราบ
- บริษัทได้กำหนดให้ประธานเจ้าหน้าที่บริหารจัดทำรายงานเพื่อทราบเป็นประจำปีถึงแผนการพัฒนาและสืบทอดงานซึ่งประธานเจ้าหน้าที่บริหารและกรรมการผู้อำนวยการ ได้เตรียมความพร้อมในเรื่องผู้สืบทอดงานในกรณีที่ตนไม่สามารถปฏิบัติหน้าที่ได้ไว้แล้ว บริษัทได้กำหนดโครงสร้างสำหรับการพัฒนาผู้บริหาร โดยมอบหมายให้ประธานเจ้าหน้าที่บริหารรายงานเป็นประจำปีถึงสิ่งที่ได้ดำเนินการไปในระหว่างปี และพิจารณาควกับแผนการสืบทอดงาน

5.15 นโยบายความรับผิดชอบต่อสังคม

- การประกอบกิจการด้วยความเป็นธรรม

บริษัทให้ความสำคัญในการดำเนินธุรกิจตามกรอบการแข่งขันทางการค้าที่เป็นธรรม และสุจริตภายใต้กฎหมายและระเบียบข้อบังคับที่เกี่ยวข้อง โดยกำหนดแนวทางปฏิบัติ ดังนี้

1. ส่งเสริมให้พนักงานตระหนักถึงความสำคัญของการปฏิบัติตามกฎหมายการแข่งขัน และการแข่งขันที่เป็นธรรม
2. สนับสนุนนโยบายสาธารณะต่างๆ ที่ส่งเสริมการแข่งขันที่เป็นธรรม
3. ดำเนินกิจกรรมต่างๆ ในลักษณะที่สอดคล้องกับกฎหมายและข้อบังคับของการแข่งขัน ตลอดจนให้ ความร่วมมือกับเจ้าหน้าที่ของรัฐ

- การต่อต้านการทุจริตคอร์รัปชัน

บริษัทมีเจตนารมณ์ที่จะดำเนินธุรกิจด้วยความโปร่งใส ยึดมั่นในหลักการกำกับดูแลกิจการและบรรษัทภิบาลที่ดี คำนึงถึงผลประโยชน์ของผู้มีส่วนได้เสียทุกด้าน และจัดให้มีแนวทางต่อต้านการทุจริตคอร์รัปชัน รวมถึงการสนับสนุนกิจกรรมที่ส่งเสริมและปลูกฝังให้ผู้บริหารและพนักงานปฏิบัติตามกฎหมายและระเบียบข้อบังคับที่เกี่ยวข้อง โดยกำหนดแนวทางปฏิบัติ ดังนี้

1. สร้างจิตสำนึก ค่านิยม ทัศนคติให้แก่พนักงานในการปฏิบัติตามกฎระเบียบ ด้วยความซื่อสัตย์สุจริต
2. จัดให้มีระบบควบคุมภายในที่มีประสิทธิภาพ มีการตรวจสอบและถ่วงดุลอำนาจที่เหมาะสม
3. ห้ามมิให้กรรมการ ผู้บริหาร และพนักงานของบริษัท กระทำการใดๆ อันเป็นการเรียกรับหรือยอมรับของขวัญสินหรือผลประโยชน์อื่นใด ที่ส่อไปในทางจงใจให้ปฏิบัติหรือละเว้นการปฏิบัติหน้าที่ในทางมิชอบ
4. ห้ามมิให้กรรมการ ผู้บริหาร และพนักงานของบริษัท กระทำการใดๆ อันเป็นการเสนอของขวัญสิน หรือผลประโยชน์อื่นใด ที่ส่อไปในทางจงใจให้ปฏิบัติ หรือละเว้นการปฏิบัติหน้าที่ในทางมิชอบ

- กระบวนการในการประเมินความเสี่ยงจากการทุจริตคอร์รัปชัน

1. กำหนดให้ฝ่ายตรวจสอบภายใน ฝ่ายบริหารความเสี่ยง ให้ข้อเสนอแนะอย่างต่อเนื่อง โดยดำเนินการกำกับดูแล และตรวจสอบตามแบบการตรวจสอบประจำปีที่ได้รับความเห็นชอบจากคณะกรรมการตรวจสอบ และรายงานผลที่มีนัยสำคัญและข้อเสนอแนะต่อกรรมการตรวจสอบ
2. กำหนดให้ฝ่ายบริหารความเสี่ยง รับผิดชอบในการทดสอบและประเมินความเสี่ยงจากการทุจริตคอร์รัปชันอย่างต่อเนื่อง เพื่อให้มีการนำมาตรการต่อต้านทุจริตและคอร์รัปชันไปปฏิบัติให้มีประสิทธิภาพ มีการทบทวนมาตรการอย่างสม่ำเสมอ และนำเสนอผลการประเมินต่อคณะกรรมการบริหารความเสี่ยง และรายงานต่อคณะกรรมการบริษัทตามลำดับอย่างสม่ำเสมอ
3. หากการตรวจสอบข้อเท็จจริงพบว่า มีการดำเนินงานที่ไม่ถูกต้องตามนโยบาย ให้คณะกรรมการตรวจสอบรายงานต่อคณะกรรมการบริษัท เพื่อดำเนินการปรับปรุงแก้ไขภายในระยะเวลาที่คณะกรรมการตรวจสอบเห็นสมควร

- การเคารพสิทธิมนุษยชน และการปฏิบัติต่อแรงงานอย่างเป็นธรรม

บริษัทมีนโยบายในการดูแลและปฏิบัติต่อพนักงานทุกคนด้วยความเป็นธรรม ไม่เลือกปฏิบัติต่อบุคคลใดบุคคลหนึ่งอันเนื่องมาจากความเหมือนหรือแตกต่างทางเชื้อชาติ ศาสนา เพศ อายุ หรือเรื่องอื่นใด นอกจากนี้ บริษัทมีนโยบายปฏิบัติตามกฎหมายคุ้มครองแรงงานอย่างเคร่งครัด

- การร่วมพัฒนาชุมชนหรือสังคม

บริษัทตระหนักถึงความสำคัญในการมีส่วนร่วมในการรับผิดชอบต่อสังคม จึงจะจัดให้มีโครงการช่วยเหลือและพัฒนาสังคมอย่างต่อเนื่องโดยมุ่งเน้นการบริจาค และการสนับสนุนการศึกษา ทำนุบำรุงศาสนา การส่งเสริมและเข้าร่วมกิจกรรมกับชุมชนในโอกาสต่างๆ

- การดูแลสิ่งแวดล้อม

1. บริษัทให้ความสำคัญต่อผลกระทบจากกระบวนการผลิตที่อาจเกิดขึ้นกับสิ่งแวดล้อม โดยบริษัทมีนโยบายการปฏิบัติตามกฎเกณฑ์มาตรฐานด้านสิ่งแวดล้อมที่เกี่ยวข้องอย่างเคร่งครัด นอกจากนี้ บริษัทมีแผนการส่งเสริมแนวทางการนำสิ่งปฏิกูลต่างๆ จากกระบวนการผลิตเหลือใช้มาเพิ่มมูลค่า
2. บริษัทมีนโยบายให้ความรู้และฝึกอบรมพนักงานในด้านสิ่งแวดล้อมทุกปี เพื่อให้พนักงานทุกระดับได้ตระหนักและเข้าใจถึงปัญหาผลกระทบที่เกิดจากมลภาวะที่เกิดขึ้นในทุกด้าน พร้อมทั้งให้ความรู้ด้านการบริหารจัดการที่ดีเพื่อลดต้นทุนค่าใช้จ่าย และปัญหาด้านสิ่งแวดล้อม เพื่อการเติบโตขององค์กรอย่างยั่งยืน

- การมีนวัตกรรมและการเผยแพร่นวัตกรรมซึ่งได้จากการดำเนินงานที่มีความรับผิดชอบต่อสังคม สิ่งแวดล้อมและ
ผู้มีส่วนได้เสีย

บริษัทมุ่งเน้นที่จะส่งเสริมชาวไร่ให้อยู่มีความก้าวหน้าและมั่นคงไปพร้อมกับบริษัท บริษัทจึงจัดให้มีโครงการวิจัยต่างๆ เพื่อพัฒนาศักยภาพของชาวไร่ให้อย่างต่อเนื่อง

- การไม่ละเมิดทรัพย์สินทางปัญญาหรือลิขสิทธิ์ของผู้อื่น

บริษัทมีนโยบายในการปฏิบัติเกี่ยวกับการไม่ละเมิดทรัพย์สินทางปัญญาหรือลิขสิทธิ์ อาทิ การไม่กระทำความผิดเกี่ยวกับคอมพิวเตอร์ การละเมิดลิขสิทธิ์ซอฟต์แวร์ในการทำงานหรือไม่เกี่ยวข้องกับการทำงาน และปฏิบัติตามกฎหมายทรัพย์สินทางปัญญา กฎหมายลิขสิทธิ์ และข้อกำหนดที่เกี่ยวข้อง

ความรับผิดชอบต่อสังคม

ความรับผิดชอบต่อสังคมและสิ่งแวดล้อม

เกือบครึ่งศตวรรษในการดำเนินธุรกิจน้ำตาลทรายและอุตสาหกรรมต่อเนื่องครบวงจร ที่กลุ่มบริษัทฯ ดำเนินธุรกิจบนพื้นฐานความรับผิดชอบต่อสังคม (Corporate Social Responsibility: CSR) โดยคำนึงถึงประโยชน์ของผู้เกี่ยวข้อง อาทิ ผู้ถือหุ้น นักลงทุน คู่ค้า ลูกค้า ผู้บริหาร และพนักงานของบริษัทฯ ตลอดจนชุมชนรอบๆ ด้วยตระหนักว่าบริษัทฯ เองก็เป็นส่วนหนึ่งของชุมชน บริษัทฯ มีความใส่ใจและมีส่วนร่วมในการพัฒนาชุมชน สังคม และสิ่งแวดล้อมเพื่อจะได้เติบโตไปด้วยกันอย่างมั่นคงและยั่งยืนอย่างสม่ำเสมอต่อเนื่อง

บริษัทฯ มีความรับผิดชอบต่อสังคมและสิ่งแวดล้อมโดยแฝงอยู่ในกระบวนการผลิต (CSR In-Process) ภายใต้แนวคิดในการจัดการของเสียให้เป็นศูนย์ในทุกกระบวนการผลิต (Zero Waste Management) ด้วยตระหนักถึงคุณค่าของทรัพยากรและการนำทรัพยากรมาใช้อย่างคุ้มค่า ของเสียที่ได้จากกระบวนการผลิตก็นำมาเพิ่มมูลค่าเป็นผลิตภัณฑ์พลอยได้ต่างๆ เป็นการใช้ทรัพยากรที่มีอยู่ให้เกิดประสิทธิภาพสูงสุด และ CSR After-process ซึ่งก็คือการรับผิดชอบต่อสังคมที่อยู่นอกกระบวนการผลิตเพื่อให้เกิดการพัฒนาที่ยั่งยืน สามารถแบ่งเป็น 2 ด้านหลัก ได้แก่ ด้านการพัฒนาความสัมพันธ์และคุณภาพชีวิตให้แก่บุคคลทั้งในบริษัทฯ รวมไปถึงบุคคลภายนอกที่มีความเกี่ยวข้องกับบริษัทฯ และด้านการใส่ใจและรักษาสิ่งแวดล้อมโดยมุ่งเน้นปรับปรุงพัฒนานวัตกรรมเพื่อให้เป็นมิตรกับสิ่งแวดล้อมและชุมชน ซึ่งทั้ง 2 ด้านนี้จำเป็นต้องดำเนินการควบคู่กันไปเพื่อให้เกิดประสิทธิภาพมากที่สุด

ในส่วนของกระบวนการผลิต (CSR In-Process) นั้น บริษัทฯ ได้ใส่ใจในทุกๆ กระบวนการผลิตตั้งแต่การพัฒนาคุณภาพวัตถุดิบนั่นก็คืออ้อย โดยให้ความรู้แก่ชาวไร่อ้อยคู่สัญญาเกี่ยวกับการทำไร่อ้อยให้ประสบความสำเร็จผ่านโครงการโรงเรียนเกษตรกร เช่น การให้ความรู้เรื่องการปลูกอ้อยโดยใช้วิธีการเกษตรอินทรีย์ (Organic Farming) หลีกเลี่ยงการใช้สารเคมี ไม่มีการดัดแปลงพันธุกรรม การใช้แทนเบียร์ควบคุมจำนวนหนอนศัตรูอ้อยซึ่งเป็นวิธีการทำการเกษตรที่ไม่ทำลายระบบนิเวศตามธรรมชาติ การให้ความรู้ด้านการเก็บเกี่ยว การตรวจคัดอ้อยสดแทนการเผาอ้อย การดูแลบำรุงรักษาต่อ การโคกปลูกใบเพื่อเป็นอินทรีย์วัตถุให้กับดินซึ่งช่วยลดปริมาณการใช้ปุ๋ย การจัดการระบบชลประทานและการให้น้ำแก่ต้นอ้อย เป็นต้น นอกจากนี้บริษัทฯ ยังนำหลักคิดและเทคนิคที่ทันสมัยที่ใช้ในประเทศออสเตรเลียมาปรับให้เหมาะสมกับสภาพภูมิประเทศ สภาพภูมิอากาศ มีการพัฒนาอุปกรณ์เครื่องมือเครื่องจักรทางการเกษตร เพื่อช่วยให้อ้อยคู่สัญญามีต้นทุนที่ต่ำลงแต่ในขณะเดียวกันมีผลผลิตต้นต่อไร่สูงขึ้น

จากอ้อยที่เป็นวัตถุดิบคุณภาพดีนำมาเข้ากระบวนการผลิตที่ทันสมัย และเป็นมิตรต่อสิ่งแวดล้อม เพื่อให้ได้น้ำตาลเคทิสที่มีคุณภาพดีได้มาตรฐานสากล ปราศจากสารฟอกขาว และปลอดภัยแก่ผู้บริโภค

บริษัทฯ มีการปรับปรุงกระบวนการผลิต และพัฒนานวัตกรรมใหม่ๆ ในกระบวนการทำงานที่สร้างคุณค่าเพิ่มต่อสังคมและตอบสนองความต้องการของลูกค้าในทุกกลุ่ม (CSR In-process) อย่างสม่ำเสมอ โดยในปีที่ผ่านมา บริษัทฯ ได้มีโครงการผลิตน้ำเชื่อมและน้ำตาลทรายบริสุทธิ์พิเศษมาตรฐานญี่ปุ่นเพื่อตอบสนองความต้องการของลูกค้าอุตสาหกรรมอาหารและเครื่องดื่มรวมทั้งลูกค้าที่ต้องการน้ำตาลคุณภาพ พรีเมียมด้วย

ผลพลอยได้ (By-Product) ที่ได้จากการผลิตน้ำตาล ได้แก่ กากน้ำตาลหรือโมลาส (Molasses) สามารถนำมาผลิตเป็นเอทานอลเพื่อใช้ในอุตสาหกรรมพลังงาน กล่าวคือ นำไปผสมกับน้ำมันเบนซินเป็นแก๊สโซฮอล์ซึ่งถือเป็นพลังงานสะอาดลดการสร้างมลพิษให้กับสิ่งแวดล้อม และช่วยยกระดับราคาพืชผลทางการเกษตร นอกจากเอทานอลแล้วโมลัสยังนำมาใช้ในอุตสาหกรรมอาหาร เช่น นำไปผลิตเป็นชีวจิตดำ ผงชูรส อาหารสัตว์ เป็นต้น

ชานอ้อย (Bagasse) ที่เป็นผลพลอยได้จากกระบวนการผลิตน้ำตาลทรายส่วนหนึ่งนำมาผลิตเยื่อกระดาษฟอกขาวจากชานอ้อย 100% ที่เป็นมิตรต่อสิ่งแวดล้อม ช่วยลดการตัดต้นไม้ได้ปีละ 32 ล้านต้น ทั้งนี้ในกระบวนการฟอกขาวเยื่อกระดาษนั้นไม่ได้ใช้สารคลอรีนที่เป็นสารก่อมะเร็ง ทำให้เยื่อกระดาษฟอกขาวจากชานอ้อยของบริษัทฯ ได้รับมาตรฐานปลอดภัยต่อการบริโภค GMP และ HACCP นับได้ว่าเป็นผลิตภัณฑ์เยื่อกระดาษรายแรกในประเทศไทยที่ได้รับมาตรฐานนี้ เยื่อกระดาษฟอกขาวจากชานอ้อยจึงถูกนำมาผลิตเป็นบรรจุภัณฑ์ใส่อาหาร (Pulp Mold) ที่ย่อยสลายได้ ช่วยรักษาสิ่งแวดล้อม รวมทั้งใช้เป็นส่วนผสมในผลิตภัณฑ์อาหารสุขภาพต่างๆ เช่น คุกกี้ไฟเบอร์ ไล้กรอกเพื่อสุขภาพ ไอศกรีมเพื่อสุขภาพ เป็นต้น

ชานอ้อยอีกส่วนหนึ่งนำมาผสมกับใบอ้อยเป็นเชื้อเพลิงในโรงไฟฟ้าชีวมวลในการผลิตไอน้ำและกระแสไฟฟ้า สำหรับใช้ในกระบวนการผลิตน้ำตาลทราย และอุตสาหกรรมต่อเนื่องอื่นๆ ของกลุ่มบริษัทฯ และขายไฟฟ้าส่วนที่เหลือให้แก่การไฟฟ้าส่วนภูมิภาค (กฟภ.) และการไฟฟ้าฝ่ายผลิต (กฟผ.) เพื่อส่งต่อไปยังคนไทยในภูมิภาคได้มีไฟฟ้าใช้ ความเป็นอยู่ที่ดีขึ้น และไฟฟ้าจากชานอ้อยและใบอ้อยนี้เป็นพลังงานสะอาดจากวัตถุดิบชีวมวล ช่วยลดการปล่อยก๊าซคาร์บอนไดออกไซด์สู่ชั้นบรรยากาศด้วย

กากตะกอนหมักกรอง (Filter Cake) ตะกอนสลัดจ์ (Sludge) และน้ำวินาส (Vinasses) ที่เป็นของเสียจากกระบวนการผลิต แต่ยังมีอินทรีย์สารที่มีคุณค่า สามารถนำมาผลิตเป็นปุ๋ยชีวภาพ และสารปรับปรุงดิน สำหรับเกษตรกรเพื่อนำไปใช้ปรับปรุงดินให้คุณภาพดินดีขึ้นโดยไม่มีสารเคมีตกค้าง ส่งผลให้ผลผลิตดินต่อไร่สูงขึ้น

น้ำวินาส (Vinasses) ซึ่งเป็นของเสียจากกระบวนการผลิตเอทานอล สามารถนำมาผลิตเป็นก๊าซชีวภาพ (Biogas) สำหรับใช้เป็นพลังงานเชื้อเพลิงในโรงงานเอทานอล ซึ่งถือเป็นการใช้ทรัพยากรอย่างคุ้มค่าอีกทางหนึ่ง

นอกจากการทำให้กระบวนการผลิตมีของเสียระหว่างการผลิต (Waste) น้อยที่สุดแล้ว บริษัทฯ ยังมุ่งมั่นที่จะดำเนินกิจกรรมเพื่อชุมชน สังคม สิ่งแวดล้อม ที่นอกเหนือจากกระบวนการผลิต หรือที่เรียกว่า CSR After-Process รวมถึงบุคคลที่เกี่ยวข้องทั้งพนักงานบริษัทฯ หรือไม่ใช่ ให้เกิดการพัฒนารอบด้านและเติบโตไปพร้อมกันกับบริษัทฯ อย่างต่อเนื่องและสม่ำเสมอ โดยคำนึงถึงสิทธิมนุษยชนเป็นพื้นฐาน เพื่อให้เกิดความไว้วางใจจากบุคคลหรือกลุ่มบุคคลที่เกี่ยวข้องให้พัฒนาศักยภาพในด้านต่างๆ รวมถึงเติบโตและพร้อมรับมือกับสถานการณ์ในอนาคตข้างหน้าได้อย่างมีประสิทธิภาพ

การรักษาสิ่งแวดล้อม ก็เป็นส่วนสำคัญในการพัฒนาที่ยั่งยืนที่บริษัทฯ ได้ให้ความสำคัญเช่นกัน กล่าวคือ บริษัทฯ ได้คำนึงถึงแนวโน้มของโลก เนื่องจากปัจจุบันประชาชนมีจำนวนมากขึ้น แต่ทรัพยากรนั้นมีเท่าเดิม ดังนั้นการรักษาสิ่งแวดล้อมจึงเป็นเรื่องที่ควรกระทำ ซึ่งถ้าหากเราไม่คำนึงถึงสิ่งแวดล้อมแล้วอาจจะนำมาซึ่งปัญหาในภายหลังได้ เนื่องจากบริษัทฯ เชื่อว่าทุกๆ ปัจจัยล้วนมีความเกี่ยวเนื่องกัน และสิ่งแวดล้อมก็เป็นหนึ่งในนั้น

อีกทั้งในปัจจุบันเป็นยุคโลกาภิวัตน์ ดังนั้นการพัฒนาเทคโนโลยี หรือนวัตกรรม รวมถึงการเผยแพร่ความรู้ข่าวสารตามช่องทางต่างๆ ก็เป็นสิ่งที่มีบริษัทฯ เล็งเห็นและมุ่งมั่นที่จะพัฒนานวัตกรรมใหม่ๆ มาประยุกต์ ปรับใช้กับชุมชน สิ่งแวดล้อม เพื่อให้เกิดประโยชน์แก่ทุกฝ่าย ลดค่าใช้จ่ายรวมรวมการทำงานที่สูญเปล่า โดยมุ่งหวังให้ บริษัทฯ และชุมชนสามารถอยู่ด้วยกันได้อย่างมีความสุข ยั่งยืน มีศักยภาพ ภายใต้กระแสของโลกที่หมุนไปอย่างไม่หยุดยั้ง

ตัวอย่างกิจกรรม และ โครงการ CSR ของบริษัทฯ

โครงการ บ-ว-ร+โรงเรียนน้ำตาล

บริษัทฯ ได้มีการจัดโครงการ บ-ว-ร+โรงเรียนน้ำตาล ซึ่งเป็นโครงการปลูกอ้อยในพื้นที่บริเวณหมู่บ้าน วัด และ โรงเรียน โดยดำเนินการอย่างต่อเนื่องมาตั้งแต่ปี 2556 มีวัตถุประสงค์เพื่อส่งเสริมและเป็นแหล่งเรียนรู้ให้กับนักเรียน, ชุมชน และประชาชนโดยทั่วไป ได้ศึกษาและเรียนรู้การปลูกอ้อย โดยได้รับการไว้วางใจจากวัด และโรงเรียน ในการนำพื้นที่ของวัด และโรงเรียน มาทำประโยชน์ในการปลูกอ้อยเป็นศูนย์เรียนรู้ โดยผู้นำชุมชนและชาวบ้าน รวมถึงชาวไร่อ้อยคู่สัญญาได้ร่วมกับโรงเรียนน้ำตาลสนับสนุนพันธุ์อ้อย ปุ๋ยยา และเครื่องจักรกลการเกษตร โดยคณาจารย์และนักเรียนเป็นผู้ดูแล แปลงอ้อย ซึ่งรายได้จากการปลูกอ้อยจะนำมาสนับสนุนเป็นค่าใช้จ่ายให้กับวัดในการบูรณะพระพุทธรูปศาสนา รวมถึงเป็นทุนการศึกษาให้กับนักเรียน โดยระหว่างการดำเนินการนั้น จะมีบุคลากรฝ่ายไร่ของบริษัทฯ ให้คำแนะนำและดูแลอย่างใกล้ชิด



โครงการหมู่บ้านสีเขียวประจำปี 2558

โครงการหมู่บ้านสีเขียว เป็นหนึ่งในโครงการของกลุ่มบริษัทฯ ซึ่งเป็นการรณรงค์เพื่อสร้างขวัญกำลังใจให้กับชาวไร่อ้อย ภายในงานมีการสาธิตผลการทำไร่อ้อยแบบครบวงจร ให้ความยั่งยืน ไม่ทำลายสิ่งแวดล้อม คำนึงความอุดมสมบูรณ์ให้กับดิน เพื่อให้เกษตรกรมีความรู้ความเข้าใจวิธีการประกอบอาชีพ ประกอบกับมีแนวทางการดำเนินงานของตนเองอย่างมั่นคง ทั้งในปัจจุบัน และพร้อมรับมือกับสถานการณ์ต่างๆ ที่อาจจะเกิดขึ้นในอนาคตได้เป็นอย่างดี เพื่อความยั่งยืนในระยะยาว





งานอ้อยสดประจำปี 2558

สำหรับในปีที่ผ่านมา บริษัทฯ ยังคงดำเนินกิจกรรมทางสังคมต่อเนื่องจากปีที่ผ่านมา หนึ่งในนั้นคืองานอ้อยสดประจำปี มีวัตถุประสงค์เพื่อรณรงค์ให้เกษตรกรนำอ้อยสดเข้าสู่โรงงาน โดยอธิบายให้เกษตรกรได้เล็งเห็นถึงข้อดีของการเก็บเกี่ยวอ้อยสด และข้อเสียของอ้อยไฟไหม้ เช่น สูญเสียน้ำหนัก และคุณภาพความหวาน (C.C.S) มีสิ่งสกปรกและสารปนเปื้อนจากแผลที่เกิดจากการเผาอ้อย อีกทั้งอ้อยที่ถูกทำลายส่งผลให้ในการปลูกรอบถัดๆ ไป อ้อยจะเจริญเติบโตไม่ดีเท่าที่ควร โดยในปี 2558 มีชาวไร่อ้อยคู่สัญญามาร่วมงานประมาณ 10,000 คน



กิจกรรมสัปดาห์ความปลอดภัยในการทำงาน ประจำปี 2558

บริษัทฯ ได้ใส่ใจในความปลอดภัยของพนักงานเป็นสำคัญ จึงได้จัดกิจกรรมความปลอดภัยในการทำงานประจำปี 2558 ขึ้น โดยมีวัตถุประสงค์เพื่อรณรงค์และสร้างจิตสำนึกด้านความปลอดภัยในการทำงานให้กับพนักงาน รวมถึงส่งเสริมการร่วมมือร่วมใจกันในการดำเนินงานด้านความปลอดภัยในการทำงาน เพื่อไปสู่เป้าหมายของการลดการประสบอุบัติเหตุอันเนื่องมาจากการทำงานลงให้มากที่สุด

โครงการ Family Day ประจำปี 2015

ในด้านความสัมพันธ์ระหว่างบุคคลของบริษัทฯ และชุมชน บริษัทฯ ได้จัดกิจกรรม KTIS Family day ประจำปี 2015 โดยมีวัตถุประสงค์เพื่อเชื่อมความสัมพันธ์อันดีระหว่างโรงงานและชาวไร่อ้อย และเพื่อเสริมสร้างสุขภาพพลานามัยให้สมบูรณ์แข็งแรง ภายในงานมีการแข่งกีฬาทั้งกีฬาสากลและกีฬาพื้นบ้าน รวมไปถึงบริการอาหารให้แก่ผู้เข้าร่วมงาน



โครงการประกวดผลงานนวัตกรรมและโคเซ็นประจำปี 2015

นอกเหนือจากการดำเนินการเรื่องต่างๆ ข้างต้นแล้ว บริษัทฯ ยังคำนึงถึงการพัฒนานวัตกรรมและเทคโนโลยีที่ใช้ในบริษัทฯ เพื่อเพิ่มความปลอดภัยแก่บุคลากรทั้งในและนอกบริษัทฯ รวมไปถึงการเพิ่มประสิทธิภาพในกระบวนการผลิตลดการสูญเสียจากกระบวนการ ซึ่งถือเป็นการพัฒนาชุมชนและสิ่งแวดล้อมทางอ้อม บริษัทฯ จึงได้จัดโครงการประกวดผลงานนวัตกรรมและโคเซ็น ซึ่งมีความหมายคือ การปรับปรุงอย่างมีประสิทธิภาพ โดยมีการใช้หลักการง่ายๆ คือ เล็ก ลด ละ และเปลี่ยน

สำหรับการประกวดผลงานนวัตกรรมและโคเซ็นนั้น บริษัทฯ ได้สนับสนุนให้พนักงานมีส่วนร่วมในการแสดงความคิดเห็น ออกแบบผลงานของตนเองกันอย่างอิสระ ซึ่งแต่ละผลงานมาจากความคิดสร้างสรรค์ที่เกิดจากความมุ่งมั่นและตั้งใจของพนักงานในกลุ่มบริษัทฯ ซึ่งผลงานนวัตกรรมและโคเซ็นที่มีประสิทธิภาพและสามารถใช้ได้จริงนั้น บริษัทฯ จะนำไปใช้ปฏิบัติจริงเพื่อพัฒนาชุมชน เพิ่มความปลอดภัยให้แก่บุคลากรและลดการใช้ทรัพยากรลงอย่างมีประสิทธิภาพ



สำหรับด้านชุมชนและสิ่งแวดล้อมนั้น บริษัทฯ ยังให้ความสำคัญในการพัฒนาอย่างต่อเนื่อง และพร้อมให้การสนับสนุน ช่วยเหลือ จัดกิจกรรมต่างๆ เช่นที่ผ่านมา

ปรับปรุงภูมิทัศน์ให้มีทัศนียภาพที่สวยงาม สะอาด ซึ่งจัดขึ้นภายใต้แนวทางการส่งเสริมความดีสู่สังคมและเสริมสร้างความสามัคคีแก่ชุมชน



มอบสวัสดิการที่จำเป็นให้แก่ชุมชน เช่น ศาลา โต๊ะ เก้าอี้ เพื่อนำไปใช้ในการจัดกิจกรรมและพักผ่อนหย่อนใจให้แก่บุคคลในชุมชน

- คำนึงถึงความปลอดภัยของคนในชุมชน โดยการมอบสื่อรณรงค์สะท้อนแสงและอุปกรณ์ช่วยชีวิต เพื่อเพิ่มความปลอดภัยในการปฏิบัติการของเจ้าหน้าที่
- เสริมทักษะการเรียนรู้แก่นักเรียน ด้วยการเข้าร่วมกิจกรรมและจัดงานเสริมทักษะการเรียนรู้ให้แก่ นักเรียน และชุมชนตามแนวคิดโครงการ BBL (Brain Based Learning) ซึ่งเป็นการจัดการเรียนรู้ที่สอดคล้องกับพัฒนาการของสมองแต่ละช่วงวัย

สำหรับกิจกรรม CSR รวมถึงรายงานการพัฒนาอย่างยั่งยืนของบริษัทฯ สำหรับผู้ที่สนใจสามารถดูเพิ่มเติมได้ที่ : www.ktisgroup.com



การควบคุมภายใน และการบริหารจัดการความเสี่ยง

การควบคุมภายใน

บริษัทฯ ได้ให้ความสำคัญต่อการบริหารธุรกิจโดยมีระบบการควบคุมภายในที่เหมาะสมเพียงพอ เพื่อให้สามารถรักษาไว้ได้ซึ่งผลประโยชน์ของผู้ถือหุ้น พนักงาน และผู้มีส่วนเกี่ยวข้องต่างๆ กับธุรกิจของบริษัทฯ เนื่องจากระบบควบคุมภายในเริ่มต้นจากการใช้หลักกำกับดูแลกิจการที่ดี โดยระมัดระวังต่อความเสี่ยงทางธุรกิจ และการดำเนินการของธุรกิจเป็นไปอย่างมีประสิทธิภาพและประสิทธิผล เพื่อให้มั่นใจว่าสามารถบรรลุวัตถุประสงค์ที่องค์กรกำหนด

คณะกรรมการตรวจสอบได้มอบหมายให้สำนักตรวจสอบภายในมีหน้าที่ประเมินการควบคุมภายใน โดยการจัดทำแบบประเมินการควบคุมภายในด้วยตนเองรายบุคคล สำหรับผู้บริหารตั้งแต่ระดับสายงานของบริษัทฯ ในกลุ่มบริษัทฯ ตามแบบประเมินที่สำนักงานคณะกรรมการกำกับหลักทรัพย์และตลาดหลักทรัพย์ได้ปรับปรุง และประกาศใช้ ตามกรอบแนวทางการปฏิบัติด้านการควบคุมภายในของ COSO ฉบับปี 2013 ซึ่งครอบคลุมองค์ประกอบของระบบควบคุมภายใน 5 ด้าน คือ การควบคุมภายในองค์กร การประเมินความเสี่ยง การควบคุมการปฏิบัติงาน ระบบสารสนเทศและการสื่อสารข้อมูล และระบบติดตาม

จากผลการพิจารณาคณะกรรมการตรวจสอบมีความเห็นว่า ระบบควบคุมภายในของกลุ่มบริษัทฯ อยู่ในเกณฑ์ที่เหมาะสม โดยบริษัทฯ ได้จัดให้มีบุคลากรอย่างเพียงพอที่จะดำเนินการตามระบบได้อย่างเหมาะสม รวมทั้งมีระบบควบคุมภายในในเรื่องการติดตามควบคุมดูแลการดำเนินงานของบริษัทฯ ให้สามารถป้องกันทรัพย์สินของบริษัทฯ และบริษัทฯ ย่อจากการที่กรรมการหรือผู้บริหารนำไปใช้โดยมิชอบ ตลอดจนบริษัทฯ จัดให้มีช่องทางการสื่อสารพิเศษหรือช่องทางลับเพื่อให้บุคลากรของบริษัทฯ และผู้มีส่วนได้เสียภายนอกองค์กรสามารถแจ้งข้อมูลหรือเบาะแสเกี่ยวกับการฉ้อฉลหรือทุจริตให้แก่บริษัทฯ ได้อย่างปลอดภัย รวมถึงการทำธุรกรรมกับบุคคลที่อาจมีความขัดแย้งและบุคคลที่เกี่ยวข้องกัน อย่างเพียงพอแล้ว

งานกำกับดูแลการปฏิบัติงานของบริษัทฯ (Compliance)

บริษัทฯ มีการกำหนดหน่วยงานที่รับผิดชอบการปฏิบัติให้เป็นไปตามกฎระเบียบ ข้อบังคับ ขอบองค์กร ประกอบด้วย

- สำนักประธานเจ้าหน้าที่บริหารและเลขานุการบริษัท รับผิดชอบในการดูแลติดตามให้กลุ่มบริษัทฯ / คณะกรรมการบริษัทฯ / คณะกรรมการของกลุ่มบริษัทฯ / ผู้บริหาร / หน่วยงาน ปฏิบัติตามกฎหมายระเบียบของบริษัทยึดตามระเบียบ รวมทั้งระเบียบและข้อบังคับของบริษัทฯ ตลอดจนเป็นศูนย์กลางในการรวบรวม ติดตามข้อมูลเกี่ยวกับกฎระเบียบภายนอกที่เกี่ยวข้องและสื่อสาร ให้ความรู้ คำปรึกษา เพื่อให้บุคลากร / หน่วยงานที่เกี่ยวข้องดำเนินการได้อย่างถูกต้อง
- สำนักตรวจสอบภายใน รับผิดชอบในการประเมินประสิทธิภาพและความเพียงพอของระบบควบคุมภายในและตรวจสอบการปฏิบัติงานของทั้งองค์กร รวมทั้งบริษัทฯ ในเครือ

การบริหารจัดการความเสี่ยง

ในปี 2558 คณะกรรมการบริหารความเสี่ยงองค์กรกลุ่มบริษัทฯ ได้กำกับดูแลการบริหารความเสี่ยงในภาพรวมของบริษัทฯ โดยได้ทบทวนนโยบาย กรอบการบริหารความเสี่ยง และปรับปรุงให้สอดคล้องกับผลการดำเนินงานบริหารความเสี่ยงในปี 2557 ที่ผ่านมา เพื่อเพิ่มประสิทธิภาพการบริหารความเสี่ยงให้สามารถบริหารความเสี่ยงอยู่ในระดับที่ยอมรับได้ และได้กำกับดูแลการดำเนินงานบริหารความเสี่ยงของบริษัทฯ อย่างสม่ำเสมอ โดยพิจารณาทะเบียนความเสี่ยงของบริษัทฯ (Corporate Risk Profile) เครื่องชี้วัดผลลัพธ์การบริหารความเสี่ยง (Key Risk Indicator) และแผนบริหารความเสี่ยง (Risk Management Plan) ให้ความสอดคล้องกับทิศทางการดำเนินธุรกิจ กลยุทธ์ เป้าหมายองค์กร และสภาพแวดล้อมที่เปลี่ยนแปลงไป และได้สื่อสารให้คณะผู้บริหารและคณะทำงานบริหารความเสี่ยงนำลงสู่การปฏิบัติอย่างครบถ้วน รวมทั้งได้ติดตามประเมินผลการบริหารความเสี่ยงเป็นประจำทุกไตรมาสและรายงานผลการดำเนินงานต่อคณะกรรมการบริษัทได้รับทราบ

รายงานของคณะกรรมการตรวจสอบ

คณะกรรมการตรวจสอบ บริษัท เกษตรไทย อินเตอร์เนชั่นแนล ชูการ์ คอร์ปอเรชั่น จำกัด (มหาชน) ประกอบด้วยกรรมการอิสระ ซึ่งเป็นผู้ทรงคุณวุฒิและมีประสบการณ์ด้านบัญชี ด้านการเงิน ด้านเศรษฐศาสตร์ ด้านกฎหมาย ด้านเทคโนโลยี และด้านธุรกิจเป็นอย่างดี โดยในปี 2558 คณะกรรมการตรวจสอบ 3 ท่าน ประกอบด้วย นายไกรฤกษ์ นิลคุหา เป็นประธานกรรมการตรวจสอบ นายธีรยุทธ ช่างเพชร และนายสถาพร โคธีรานุรักษ์ เป็นกรรมการตรวจสอบ โดยกรรมการตรวจสอบทั้ง 3 ท่านมีคุณสมบัติครบถ้วนตามหลักเกณฑ์ของกฎหมาย และกฎระเบียบที่กำหนดไว้

คณะกรรมการตรวจสอบได้ปฏิบัติหน้าที่ตามที่ได้รับมอบหมาย โดยให้มิตบทบาทหน้าที่ ความรับผิดชอบในการ สอบทาน รายงานทางการเงิน รายการระหว่างกัน และงานการตรวจสอบภายใน รวมทั้งส่งเสริมและผลักดันให้บริษัทฯ ปฏิบัติตามข้อพึงปฏิบัติที่ดีของบริษัทฯ ต่ก่เบี่ยน เพื่อให้บริษัทฯ มีการกำกับดูแลกิจการที่ดี มีการบริหารความเสี่ยง และมีระบบการควบคุมภายในที่มีประสิทธิภาพ และประสิทธิผล

ในรอบปี 2558 คณะกรรมการตรวจสอบได้มีการประชุมทั้งสิ้น 6 ครั้ง และได้ประชุมร่วมกับผู้สอบบัญชี โดยไม่มีฝ่ายจัดการเข้าร่วมประชุม 1 ครั้ง เพื่อปรึกษาหารือกันอย่างเป็นอิสระถึงประเด็นสำคัญๆ ในการจัดทำงบการเงิน และการเปิดเผยข้อมูลที่เป็นประโยชน์กับผู้ใช้งบการเงิน รวมถึงรับทราบผลการปฏิบัติงานสอบบัญชี ข้อสังเกตที่ตรวจพบ ตลอดจนปัญหาและอุปสรรคระหว่างการปฏิบัติงานสอบบัญชี สรุปสาระสำคัญในการปฏิบัติหน้าที่ ได้ดังนี้

1. ความถูกต้อง เชื่อถือได้ของรายงานทางการเงิน

คณะกรรมการตรวจสอบได้สอบทานงบการเงินรายไตรมาสและงบการเงินประจำปี 2558 สิ้นสุดวันที่ 31 ธันวาคม 2558 ร่วมกับผู้สอบบัญชี และฝ่ายจัดการ ก่อนที่ฝ่ายจัดการจะนำงบการเงินเสนอเพื่อขออนุมัติจากที่ประชุมคณะกรรมการบริษัท ผู้สอบบัญชี มิได้ตั้งข้อสังเกตที่มีนัยสำคัญ คณะกรรมการตรวจสอบมุ่งสอบทานรายการบัญชี รายการที่มีการเปลี่ยนแปลง และรายการปรับปรุงที่มีนัยสำคัญ ตลอดจนความเหมาะสม เพียงพอของการเปิดเผยข้อมูล เพื่อให้มั่นใจได้ว่างบการเงินได้แสดงรายการอย่างเหมาะสม ชัดเจน เพียงพอ ทันเวลา และจากผลการสอบทานคณะกรรมการตรวจสอบมีความเห็นว่ารายงานทางการเงินในปี 2558 ที่บริษัทฯ จัดทำขึ้นนั้น มีความถูกต้อง เหมาะสม เพียงพอ เชื่อถือได้ และเป็นไปตามมาตรฐานการบัญชีที่รับรองโดยทั่วไป

2. การกำกับดูแลกิจการที่ดี

คณะกรรมการบริษัท และผู้บริหารให้ความสำคัญในการบริหารงานตามหลักการกำกับดูแลกิจการที่ดี เพื่อความเชื่อมั่นแก่ผู้ถือหุ้น ผู้ลงทุน และผู้ที่เกี่ยวข้องทุกฝ่าย

3. การบริหารความเสี่ยง

คณะกรรมการตรวจสอบได้สอบทานผลการบริหารความเสี่ยงของบริษัทฯ เพื่อให้มั่นใจได้ว่าคณะกรรมการบริหารความเสี่ยง และฝ่ายจัดการได้ดำเนินการกิจกรรมการบริหารความเสี่ยงถึงระดับปฏิบัติการอย่างเหมาะสม และการระบุ ปัจจัยเสี่ยงมีความครบถ้วน ถูกต้องเพียงพอต่อการเป็นข้อมูลพื้นฐานสำหรับการตรวจสอบภายใน และคณะกรรมการตรวจสอบมีความเห็นว่า ในปี 2558 ปัจจัยเสี่ยงที่บริษัทได้ระบุมีความเหมาะสม และฝ่ายจัดการดำเนินการลดความเสี่ยงได้ในระดับหนึ่ง

4. ความเพียงพอของระบบควบคุมภายใน

คณะกรรมการตรวจสอบได้สอบถามความเพียงพอของระบบควบคุมภายในร่วมกับสำนักตรวจสอบภายใน และผู้สอบบัญชีเป็นประจำทุกไตรมาส โดยบริษัทฯ ได้ติดตามให้มีการแก้ไขปรับปรุงตามข้อเสนอแนะในรายงานผลการตรวจสอบ และข้อคิดเห็นของผู้สอบบัญชี โดยคณะกรรมการตรวจสอบมีความเห็นว่า บริษัทฯ มีระบบควบคุมภายในที่เหมาะสม แต่จะต้องปรับปรุงประสิทธิภาพในบางเรื่อง เพื่อให้มีความเพียงพอที่จะควบคุมความเสี่ยงของบริษัทให้อยู่ในระดับที่เหมาะสม และสามารถช่วยให้การดำเนินงานของบริษัทบรรลุเป้าหมายที่มุ่งหวัง

5. ความเหมาะสมของรายการที่อาจมีความขัดแย้งทางผลประโยชน์

บริษัทฯ เข้าทำรายการเกี่ยวโยง โดยคำนึงถึงผลประโยชน์สูงสุดของกิจการ และกฎหมาย กฎ ระเบียบ ที่เกี่ยวข้อง คณะกรรมการตรวจสอบได้สอบถามรายการเกี่ยวโยง ซึ่งอาจก่อให้เกิดความขัดแย้งทางผลประโยชน์ และมีความเห็นว่า รายการที่เกิดขึ้นในปี 2558 เป็นรายการเพื่อประโยชน์ของบริษัท มีเงื่อนไขทางการค้า และราคาตามปกติทั่วไป มีการเปิดเผยในงบการเงินอย่างเพียงพอ และเป็นไปตามข้อกำหนดและแนวทางปฏิบัติที่เกี่ยวข้องของตลาดหลักทรัพย์แห่งประเทศไทย และสำนักงานคณะกรรมการกำกับหลักทรัพย์ และตลาดหลักทรัพย์

6. การปฏิบัติตาม กฎ และระเบียบของสำนักงานคณะกรรมการกำกับหลักทรัพย์และตลาดหลักทรัพย์ ตลาดหลักทรัพย์แห่งประเทศไทย และกฎหมายอื่นที่เกี่ยวข้องกับธุรกิจของบริษัทฯ

คณะกรรมการตรวจสอบ ได้สอบถามการปฏิบัติตามกฎหมายต่างๆ ร่วมกับสำนักตรวจสอบภายใน โดยไม่พบประเด็นที่เป็นสาระสำคัญที่แสดงให้เห็นว่าบริษัทฯ ได้มีการปฏิบัติที่ขัดต่อกฎหมาย กฎ ระเบียบ และข้อกำหนดที่เกี่ยวข้องกับการดำเนินธุรกิจของบริษัทฯ

7. การพิจารณาแต่งตั้งผู้สอบบัญชีประจำปี 2558

คณะกรรมการตรวจสอบ ได้พิจารณาความสามารถของผู้สอบบัญชีจากรายงานของผู้สอบบัญชี และการประชุมเป็นการเฉพาะ และมีความเห็นว่า ผู้สอบบัญชีของบริษัทฯ ไพรัชวอเทอร์เฮาส์ กรุ๊ป เอบีเอส จำกัด มีความเป็นอิสระและปฏิบัติหน้าที่ด้วยความเหมาะสม ตามมาตรฐานการประกอบวิชาชีพการสอบบัญชี กำหนดค่าตอบแทนที่เหมาะสม จึงเห็นสมควรเสนอต่อกรรมการบริษัทฯ เพื่อขออนุมัติผู้ถือหุ้นให้แต่งตั้งเป็นผู้สอบบัญชีรับอนุญาต

นอกจากนั้น คณะกรรมการตรวจสอบได้ประเมินการปฏิบัติงานของตนเองในปี 2558 ทั้งคณะโดยเปรียบเทียบกับกฎบัตรของคณะกรรมการตรวจสอบ และแนวปฏิบัติที่ดี ซึ่งผลการประเมินพบว่า คณะกรรมการตรวจสอบปฏิบัติหน้าที่ตามขอบเขตหน้าที่และความรับผิดชอบที่ได้รับมอบหมายจากคณะกรรมการบริษัทฯ โดยใช้ความรู้ความสามารถ และความระมัดระวัง มีความเป็นอิสระอย่างเพียงพอ เพื่อประโยชน์ต่อผู้มีส่วนได้เสียอย่างเท่าเทียมกัน และมีความเห็นในภาพรวมว่า บริษัทฯ มีการรายงานข้อมูลทางการเงินอย่างถูกต้อง มีการดำเนินงานภายใต้ระบบควบคุมภายในที่เหมาะสม มีการบริหารความเสี่ยงให้อยู่ในระดับยอมรับได้ มีการปฏิบัติตามกฎหมาย ข้อกำหนดและข้อผูกพันต่างๆ ที่เกี่ยวข้องกับการดำเนินธุรกิจของบริษัทฯ เปิดเผยรายการที่อาจมีความขัดแย้งทางประโยชน์อย่างครบถ้วน และมีการปฏิบัติงานที่สอดคล้องตามระบบการกำกับดูแลกิจการที่ดี



(นายไกรฤทธิ นิลสุหา)
ประธานคณะกรรมการตรวจสอบ

รายงานระหว่างกัน

รายการระหว่างกันของบริษัทฯ และ บริษัทย่อยกับบุคคลที่อาจมีความขัดแย้ง

รายการระหว่างกันของบริษัทฯ และบริษัทย่อยกับบุคคลที่อาจมีความขัดแย้งในระหว่างปี พ.ศ. 2557 – 2558 สิ้นสุดวันที่ 31 ธันวาคม ของแต่ละปี สามารถสรุปได้ดังนี้

บุคคล/นิติบุคคล ที่อาจมีความขัดแย้ง	ลักษณะความสัมพันธ์	ลักษณะรายการ	มูลค่ารายการ (บาท)		ความจำเป็นและความสมเหตุสมผล
			วันที่ 31 ธ.ค. 57	วันที่ 31 ธ.ค. 58	
1. บริษัท เอส. ไอ. พรอพเพอร์ตี้ จำกัด (“S.I. Property”) (ประกอบธุรกิจให้เช่าอสังหาริมทรัพย์)	<ul style="list-style-type: none"> มีการร่วมทุนกัน 4 ท่าน ได้แก่ <ol style="list-style-type: none"> นายณัฐวิญญู ศิริวิริยะกุล นายปรีชา อรรถวิทักษ์ นางสาวอ้วน อึ้งอัม นายศิริภาคย์ ศิริวิริยะกุล มีบริษัทที่เกี่ยวข้องกัน ถือหุ้นใน S.I. Property 	<p>ค่าเช่าสำนักงานและค่าบริการที่เกี่ยวข้อง</p> <p>S.I. Property ปล่อยเช่าสำนักงาน ขนาด 245.0 และ 444.2 ตารางเมตร ที่อาคาร ลิเบอร์ตี้ พลาซ่า ชั้น 11 ซอยทองหล่อ ถนนสุขุมวิท 55 เขตวัฒนา กรุงเทพมหานคร รวมค่าบริการบางส่วนกลาง และค่าไฟฟ้า และค่าบริการอื่นๆ ที่เกี่ยวข้อง ให้แก่ TIS</p> <p>ค่าใช้จ่ายค้างจ่าย</p> <p>เป็นค่าใช้จ่ายค้างจ่ายด้าน ค่าบริการส่วนกลางอาคาร</p> <p>ลูกหนี้เงินประกันค่าเช่าสำนักงาน</p> <p>เป็นเงินประกันค่าเช่าสำนักงาน</p>	1,943,951.13	1,739,842.80	<ul style="list-style-type: none"> S.I. Property เป็นเจ้าของสำนักงานขนาด 245.0 ตารางเมตร และ 444.2 ตารางเมตร ที่อาคาร ลิเบอร์ตี้ พลาซ่า ชั้น 11 ซอยทองหล่อ ถนนสุขุมวิท 55 เขตวัฒนา กรุงเทพมหานคร โดยคิดค่าเช่า และ บริการประมาณ 230 บาทต่อตารางเมตร ทั้งนี้ราคา และเงื่อนไขการปล่อยเช่า เป็นไปตามราคาและเงื่อนไขการปล่อยเช่าตลาด
			-	4,349.73	
			398,758.00	398,758.00	

บุคคล/นิติบุคคล ที่อาจมีความขัดแย้ง	ลักษณะความสัมพันธ์	ลักษณะรายการ	มูลค่ารายการ (บาท)		ความจำเป็นและความสมเหตุสมผล
			วันที่ 31 ธ.ค. 57	วันที่ 31 ธ.ค. 58	
2. บริษัท น้ำตาลเอคอม จำกัด ("APS") (ณ ปัจจุบัน ประกอบ ธุรกิจให้เข้า อสังหาริมทรัพย์ เป็นหลัก)	<ul style="list-style-type: none"> มีการร่วมลงทุนกัน 4 ท่าน ได้แก่ <ol style="list-style-type: none"> นายอภิชาติ บุชประยูร นายณัฐวิทย์ ศิริวิริยะกุล นางดารัตน์ วิชาตะกลี นายศิริภักย์ ศิริวิริยะกุล มีบริษัทที่เกี่ยวข้องกัน ถือหุ้นใน APS 	<p>ค่าเช่าสำนักงาน และค่าบริการที่เกี่ยวข้อง</p> <p>APS ปลอมเช่าสำนักงาน ชั้น 3, 4, 6, 7 และ 5 (บางส่วน) ของอาคาร เลขที่ 24 ถนนวิภาวดีรังสิต แขวงดินแดง เขตดินแดง กรุงเทพฯ ให้แก่ บริษัทฯ TIS EPC และ EPPCO และปล่อยเช่าสำนักงาน ชั้น 9, 10, และ 11 ของอาคารเลขที่ 133 ถนนวิภาวดีรังสิต แขวงดินแดง เขตดินแดง กรุงเทพฯ ให้แก่ บริษัทฯ EPC และ EPPCO</p> <p>ค่าใช้จ่ายค่าจ้าง</p> <p>เป็นค่าใช้จ่ายค่าจ้างด้านค่าเช่า และค่าบริการที่เกี่ยวข้อง</p> <p>ลูกหนี้เงินประกันค่าเช่าสำนักงาน</p> <p>เป็นเงินประกันค่าเช่าสำนักงาน</p>	13,323,685.04	12,715,079.97	<ul style="list-style-type: none"> APS เป็นเจ้าของสำนักงาน และได้ดำเนินการปล่อยเช่าสำนักงานดังกล่าวให้แก่ กลุ่มบริษัทฯ โดยคิดค่าเช่าประมาณ 180 – 230 บาท ต่อตารางเมตร ทั้งนี้ ค่าเช่า และเงื่อนไขการเช่าเป็นไปตามค่าเช่า และเงื่อนไขการเช่าตลาด
3. บริษัท ศิษย์ไทย ธุรกิจ จำกัด ("TT") (ประกอบธุรกิจ ปื้นน้ำมัน)	<ul style="list-style-type: none"> มีบริษัทที่เกี่ยวข้องกัน ถือหุ้นใน TT 	<p>ซื้อน้ำมัน</p> <p>TT ขายน้ำมันให้แก่ บริษัทฯ TIS EPC EPPCO และ KTBF</p> <p>เจ้าหนี้การค้า</p> <p>เป็นเจ้าหนี้การค้าจากการกับบริษัทฯ TIS EPC และ EPPCO ชื้อน้ำมันจาก TT</p>	187,921,070.95	154,177,109.58	<ul style="list-style-type: none"> TT ขายน้ำมันผ่านเป็นทั้งตั้งอยู่บริเวณใกล้เคียงกับโรงงานของกลุ่มบริษัทฯ โดยราคา และเงื่อนไขการค่าเป็นไปตามราคา และเงื่อนไขการค้าตลาด



บุคคล/นิติบุคคล ที่มีความเกี่ยวข้อง	ลักษณะความสัมพันธ์	ลักษณะรายการ	มูลค่ารายการ (บาท)		ความจำเป็นและความสมเหตุสมผล
			วันที่ 31 ธ.ค. 57	วันที่ 31 ธ.ค. 58	
		ซื้อขายรถยนต์ TT ข่ายยานยนต์ให้แก่ บริษัทฯ และ TIS	3,248,425.55	2,196,878.51	<ul style="list-style-type: none"> TT ข่ายยานยนต์ได้ให้รถยนต์ยืมของกลุ่มบริษัทฯ โดยราคา และเงื่อนไขการค้ำประกันเป็นไปตามราคา และเงื่อนไขการค้ำตลาด
		เจ้าหนี้การค้า เป็นเจ้าหนี้การค้าจากการที่บริษัทฯ TIS ซื้อยานยนต์จาก TT	960,142.56	940,758.00	
		รายได้ค่าเช่าที่ดิน บริษัทฯ และ TIS ปลอมเช่าที่ดินบริเวณใกล้เคียงกับโรงงาน เนื้อที่ 5 ไร่ ตั้งอยู่ที่ ตำบลหนองโพ อำเภอตาคลี จังหวัดนครสวรรค์ และเนื้อที่ 4 ไร่ 9 ตารางวา ตั้งอยู่ที่ ตำบลลุ่มตะเพา อำเภอเมือง จังหวัดอุตรดิตถ์ เพื่อให้ TT ดำเนินกิจการปั๊มน้ำมันบนที่ดินดังกล่าว	120,000.00	120,000.00	<ul style="list-style-type: none"> TT ดำเนินกิจการปั๊มน้ำมันบนที่ดินของบริษัทฯ และ TIS โดยราคา และเงื่อนไขการเช่าเป็นไปตามราคา และเงื่อนไขการเช่าที่ต่ำกว่าตลาด อย่างไรก็ดี ณ วันที่ 2 กรกฎาคม พ.ศ. 2555 บริษัทฯ และ TIS ได้ดำเนินการทำสัญญาเช่าระยะยาวกับ TT โดยค่าเช่าที่ดินทั้ง 2 ดินจะเท่ากับ 60,000 บาทต่อปี ต่อปี และจะเพิ่มขึ้นตามอัตราการเปลี่ยนแปลงดัชนีราคาผู้บริโภคทั่วไปเฉลี่ยย้อนหลัง 5 ปี นับแต่ปี พ.ศ. 2550 - 2554 โดยสัญญาดังกล่าวมีอายุทั้งสิ้น 30 ปี
		เจ้าหนี้อื่น บริษัทฯ และ TIS รับค่าเช่าที่ดินล่วงหน้า	29,917.80	29,917.80	
		รายได้จากการขายวัสดุ บริษัทฯ และ TIS ขายวัสดุให้ TT	6,247.76	1,067.86	<ul style="list-style-type: none"> บริษัทฯ และ TIS ขายวัสดุเหลือใช้ให้กับ TT โดยราคา และเงื่อนไขการค้ำประกันเป็นไปตามราคา และเงื่อนไขการค้ำตลาด
		ลูกหนี้อื่น บริษัทฯ ค้างรับค่าวัสดุ	-	-	

บุคคล/บริษัทบุคคล ที่อาจมีความขัดแย้ง	ลักษณะความสัมพันธ์	ลักษณะรายการ	มูลค่ารายการ (บาท)		ความจำเป็นและความสมเหตุสมผล
			วันที่ 31 ธ.ค. 57	วันที่ 31 ธ.ค. 58	
4. บริษัท ที.โอ.เอส. เอส. จำกัด ("TISS") (ประกอบธุรกิจ ส่งออกน้ำตาลทราย)	<ul style="list-style-type: none"> • มีการร่วมร่วมกัน 3 ท่าน ได้แก่ <ol style="list-style-type: none"> 1. นายประเสริฐ ศิริวิริยะกุล 2. นายณัฐวิทย์กุล ศิริวิริยะกุล 3. นายอภิชาติ บุชประยูร • มีบริษัทที่เกี่ยวข้องกันคือ หุ่นใน TISS 	<p>ค่าบริการเพื่อส่งออก</p> <p>TISS เป็นบริษัทที่ดำเนินการส่งออกน้ำตาลทรายให้แก่ บริษัทฯ และ TIS โดยรายการดังกล่าวส่วนใหญ่เป็น ค่าธรรมเนียมในการเป็นตัวแทน ส่งออกค่าธรรมเนียมในการเป็น ตัวแทนการค้าขายเครื่องมือ ทวการเดิน และค่าดำเนินการ เอกสารต่างๆ ในการส่งออกและ พิธีการทางศุลกากร</p>	33,778,986.14	32,786,049.63	<ul style="list-style-type: none"> • เนื่องจาก พรบ. อ้อยและน้ำตาล กำหนดว่า โรงงานน้ำตาลทรายไม่สามารถส่งออก น้ำตาลทรายด้วยตนเองได้ กลุ่มบริษัทฯ จึงต้องดำเนินการส่งออกผ่านบริษัทส่งออก ซึ่ง ณ ปัจจุบันหนึ่งในบริษัทส่งออกที่บริษัทฯ ใช้บริการคือ TISS • สำหรับการส่งออกน้ำตาลทรายนั้น กลุ่มบริษัทฯ จะเป็นผู้ติดต่อลูกค้าโดยตรง โดย TISS จะเป็นเพียงผู้ดำเนินการจัดการ สินค้า และดำเนินการเอกสารสำหรับการ ส่งออกเท่านั้น • ราคา ค่าธรรมเนียมและเงื่อนไขการค้าที่ กลุ่มบริษัทฯ ดำเนินการผ่าน TISS เป็นไปตาม ราคา ค่าธรรมเนียมและเงื่อนไขการค้าตลาด • เนื่องจาก พรบ. อ้อยและน้ำตาล กำหนดว่า โรงงานน้ำตาลทรายจะต้องจัดสรรน้ำตาล ทรายดิบจำนวน 400,000 ตัน ให้แก่ อนาคต. โดย อนาคต. จะเป็นผู้กำหนดราคายา และ นำน้ำตาลรายดังกล่าวส่งออกให้แก่ลูกค้า ต่างประเทศ • ทั้งนี้ ค่าธรรมเนียมที่กลุ่มบริษัทฯ ต้องจ่ายให้ กับ อนาคต. เป็นไปตามราคา ค่าธรรมเนียมและ เงื่อนไขการค้าตลาด
		<p>ค่าใช้จ่ายค้างจ่าย</p> <p>เป็นค่าใช้จ่ายค้างจ่ายที่ TIS ใช้บริการส่งออกน้ำตาลจาก TISS</p>	-	15,746.22	
		<p>ลูกหนี้</p> <p>ค่าธรรมเนียมในการส่งออกโควตา ข. ที่ TISS ต้องจ่ายให้ อนาคต.</p>	-	-	

บุคคล/นิติบุคคล ที่อาจมีความขัดแย้ง	ลักษณะความสัมพันธ์	ลักษณะรายการ	มูลค่ารายการ (บาท)		ความจำเป็นและความสมเหตุสมผล
			วันที่ 31 ธ.ค. 57	วันที่ 31 ธ.ค. 58	
		เงินกู้ยืมเพื่อการส่งออก (Packing Credit)			<ul style="list-style-type: none"> TISS เป็นผู้จัดทำสัญญาสินเชื่อเพื่อการส่งออกกับธนาคารพาณิชย์ให้แก่ บริษัทฯ และ TIS ในนามของ TISS เพื่อรับการสนับสนุนทางการเงิน (Packing Credit) TISS จะโอนเงินที่ได้รับตามวงเงินสินเชื่อเพื่อการส่งออกจากธนาคารพาณิชย์ให้แก่ บริษัทฯ และ TIS โดยบริษัทฯ และ TIS ออกตัวสัญญาใช้เงินให้แก่ TISS เพื่อเป็นหลักฐานการรับเงิน โดยอัตราดอกเบี้ยที่บริษัทฯ และ TIS จ่ายให้ TISS ตามตัวสัญญาใช้เงินเป็นอัตราเดียวกับอัตราดอกเบี้ยที่ TISS จ่ายให้กับธนาคารพาณิชย์ ค่าน้ำตาลทรายที่ TISS ได้รับจากผู้ซื้อต่างประเทศแล้ว และอยู่ในระหว่างการจ่ายคืนให้กับ KTIS
		• บริษัทฯ และ TIS กู้ยืมเงินระยะสั้นจากกิจการที่เกี่ยวข้องกัน	682,000,000.00	-	
		• ดอกเบี้ยจ่าย	144,889,720.54	4,138,541.65	
		• ดอกเบี้ยค้างจ่าย	-	-	
		ลูกหนี้อื่น			
		ค่าน้ำตาลทรายขายต่างประเทศ	61,009,046.23	-	
5. บริษัทสยาม พี.พี. อินเตอร์เนชั่นแนล จำกัด ("Siam PP") (ประกอบธุรกิจผลิตและจำหน่ายปูนขาว	<ul style="list-style-type: none"> มีกรรมการร่วมกัน 1 ท่าน คือ นายณัฐวิทย์กุล ศิริวิริยะกุล บริษัทที่เกี่ยวข้องกันคือ หุ่นใน Siam PP 	การขายปูนขาว			<ul style="list-style-type: none"> Siam PP มีการขายปูนขาวให้แก่ บริษัทฯ และ EPPCO โดยราคา และเงื่อนไขการค้า เป็นไปตามนโยบายภายในของกลุ่มบริษัทฯ อย่างไรก็ดี เมื่อวันที่ 8 มกราคม พ.ศ. 2556 ที่ประชุมคณะกรรมการตรวจสอบก่อนการแปรสภาพของบริษัทฯ ครั้งที่ 1/2556 และเมื่อวันที่ 9 มกราคม พ.ศ. 2556 ที่ประชุมคณะกรรมการก่อนการแปรสภาพของบริษัทฯ ครั้งที่ 1/2556 ได้มีมติอนุมัติให้ผู้จัดทำ โดยในการทำรายการระหว่างบริษัทฯ และ Siam PP จะต้องมีราคา และเงื่อนไขการค้า ที่เป็นไปตามราคา และเงื่อนไขการค้าตลาด ผู้มีจัดทำซื้อจัดทำดังกล่าวมีผลบังคับใช้ทันที
		ส่วนหนึ่งของวัตถุดิบในการผลิต น้ำตาลทราย และเยื่อกระดาษ ให้แก่บริษัทฯ และ EPPCO	131,726,359.11	80,522,610.44	
		เจ้าหนี้การค้า			
		เป็นเจ้าหนี้การค้าจากการที่บริษัทฯ และ EPPCO ซื้อปูนขาวจาก Siam PP	12,305,717.39	7,249,917.19	

บุคคล/มติบุคคล ที่อาจมีความขัดแย้ง	ลักษณะความสัมพันธ์	ลักษณะรายการ	มูลค่ารายการ (บาท)		ความจำเป็นและความสมเหตุสมผล
			วันที่ 31 ธ.ค. 57	วันที่ 31 ธ.ค. 58	
6. บริษัทร่วมกิจการ อ่าวทองคลั่งสินค้า จำกัด ("ร่วมกิจการ") (ประกอบธุรกิจให้เช่า คลังสินค้า)	<ul style="list-style-type: none"> มีการร่วมกัน 4 ท่าน ได้แก่ <ol style="list-style-type: none"> นางดารัตน์ วิชาตะกาศ นายณัฐวิญญ์ ศิริวิริยะกุล นายอภิชาติ นุชประยูร นายศิริภาควัย ศิริวิริยะกุล มีผู้ถือหุ้นของบริษัทฯ และบริษัทที่เกี่ยวข้องกันถือหุ้นในร่วมกิจการ 	ค่าบริการฝากสินค้า ร่วมกิจการคลังสินค้าจำนวน 3 แห่ง ตั้งอยู่ที่ 1. ตำบลหนองโพ อำเภอตาคลี จังหวัดนครสวรรค์ 2. ตำบลป่าโมก อำเภอป่าโมก จังหวัดอ่างทอง และ 3. ตำบลปลากด อำเภอป่าโมก จังหวัดอ่างทอง โดย ณ ปัจจุบัน บริษัทฯ และ TIS ดำเนินการเช่าคลังสินค้าดังกล่าวจากร่วมกิจการ	123,365,407.91	80,818,212.80	<ul style="list-style-type: none"> กลุ่มบริษัทฯ ดำเนินการเช่าคลังสินค้าเพื่อเก็บน้ำตาลทรายจากร่วมกิจการ โดยราคา และเงื่อนไขการเช่าตลาดการเช่าเป็นไปตามราคา และเงื่อนไขการกลุ่มบริษัทฯ ร่วมกิจการให้บริการจัดส่งสินค้าแก่กลุ่มบริษัทฯ โดยราคา และเงื่อนไขทางการค้าเป็นไปตามราคา และเงื่อนไขทางการค้าตลาด
		ค่าใช้จ่ายค้ำจาย เป็นค่าใช้จ่ายค้ำจายจากการที่ บริษัทฯ และ TIS เข้าคลังสินค้าของร่วมกิจการ	8,408,940.33	5,740,279.36	
		ค่าบริการในการส่งสินค้า นอกจากการปล่อยเช่าคลังสินค้าแล้ว ร่วมกิจการยังได้ให้บริการแก่ บริษัทฯ และ TIS ในการจัดส่งสินค้าจากคลังสินค้าของร่วมกิจการอีกด้วย	117,426,375.00	117,623,518.36	
		ค่าใช้จ่ายค้ำจาย เป็นค่าใช้จ่ายค้ำจายจากการที่ บริษัทฯ และ TIS ใช้บริการร่วมกิจการในการจัดส่งสินค้าจากคลังสินค้าของร่วมกิจการ	12,054,680.67	7,160,679.73	

บุคคล/นิติบุคคล ที่อาจมีความขัดแย้ง	ลักษณะความสัมพันธ์	ลักษณะรายการ	มูลค่ารายการ (บาท)		ความจำเป็นและความสมเหตุสมผล
			วันที่ 31 ธ.ค. 57	วันที่ 31 ธ.ค. 58	
7. บริษัท ร่วมทุนคลัง สินค้า นครสวรรค์ จำกัด (“ร่วมทุน”) (ประกอบธุรกิจให้เช่า คลังสินค้า)	<ul style="list-style-type: none"> • มีการร่วมทุนกัน 1 ท่าน คือนายประเสริฐ ศิริวิริยะกุล • มีผู้ถือหุ้นของบริษัทฯ และ บริษัทที่เกี่ยวข้องกัน ถือหุ้นในร่วมทุน 	ค่าบริการฝากสินค้า ณ ปัจจุบัน บริษัทฯ และ TIS ดำเนินการเช่าคลังสินค้าจากร่วมทุน ค่าใช้จ่ายค้ำจาย เป็นค่าใช้จ่ายค้ำจายจากการที่ บริษัทฯ และ TIS เช่าคลังสินค้า ของร่วมทุน	69,560,740.24	47,758,015.26	<ul style="list-style-type: none"> • กลุ่มบริษัทฯ ดำเนินการเช่าคลังสินค้าเพื่อ เก็บน้ำตาสากรรจากร่วมทุน โดยราคา และ เงื่อนไขการเช่าเป็นไปตามราคา และเงื่อนไข การเช่าตลาด
		ค่าบริการในการส่งสินค้า นอกจากการปล่อยเช่าคลังสินค้า แล้ว ร่วมทุนยังได้ให้บริการแก่ บริษัทฯ และ TIS ในการจัดส่ง สินค้าจากคลังสินค้าของร่วมทุน อีกด้วย ค่าใช้จ่ายค้ำจาย เป็นค่าใช้จ่ายค้ำจายจากการที่ บริษัทฯ และ TIS ใช้บริการร่วมทุน ในการจัดส่งสินค้าจากคลังสินค้า ของร่วมทุน	22,053,461.76	20,866,680.52	
			2,426,845.44	1,786,265.30	
		รายได้จากการขาย ค่าน้ำตาล	-	817,552.80	<ul style="list-style-type: none"> • ร่วมทุน มีการซื้อน้ำตาลที่เปียกขึ้นจากการ รับฝาก จาก TIS โดยราคาและเงื่อนไขการค้า เป็นไปตามราคาและเงื่อนไขการค้าตลาด

บุคคล/มติบุคคล ที่อาจมีความขัดแย้ง	ลักษณะความสัมพันธ์	ลักษณะรายการ	มูลค่ารายการ (บาท)		ความจำเป็นและความสมเหตุสมผล
			วันที่ 31 ธ.ค. 57	วันที่ 31 ธ.ค. 58	
8. บริษัท เค.ที.เอส. อินดัสตรี จำกัด ("KTSI") (ประกอบธุรกิจรับ เหมาก่อสร้าง และ งานด้านวิศวกรรม	<ul style="list-style-type: none"> มีกรรมการ และผู้ถือหุ้น ใหญ่ 1 ท่านใน KTSI เป็นผู้มีอำนาจควบคุม ในบริษัทฯ กล่าวคือ นายพวกิจพ ภาวิภาค 	<p>ค่าบริการ และค่าอะไหล่ที่ เกี่ยวข้องกับการบำรุงรักษาโรงงาน บริษัท TIS EPC และ EPPCO ได้จ้าง KTSI ในการซ่อมบำรุง โรงงานของกลุ่มบริษัท โดยส่วนใหญ่เป็นค่าบริการ ค่าเครื่องจักรอุปกรณ์และค่าอะไหล่ ต่างๆ ที่เกี่ยวข้องกับการบำรุงรักษา ดังกล่าว</p> <p>รายได้ค่าวัสดุ เป็นค่าวัสดุ ลวดเชื่อม และแก๊ส ที่ บริษัท TIS EPPCO และ EPC ได้ขายให้</p>	-	-	<ul style="list-style-type: none"> กลุ่มบริษัทฯ จัดจ้าง KTSI ในการดำเนินการ บำรุงรักษาเครื่องจักรของโรงงานโดยการจ้าง ซ่อมบำรุง กลุ่มบริษัทฯ จะมีการประเมิน ขอบเขตการทำงาน และดำเนินการเปรียบเทียบ ราคากับบริษัทซ่อมบำรุงต่างๆ ซึ่งในกรณีที่ KTSI ได้รับการจัดจ้างนั้น KTSI เสนอราคาที่ต่ำที่สุด และเมื่อใช้การคำนวณเทียบเท่าเมื่อใช้การคำนวณ ในการนี้ บริษัทฯ ได้ขายวัสดุ ลวดเชื่อม และ แก๊สให้แก่ KTSI เพื่อใช้ในการบำรุงรักษา โรงงานของกลุ่มบริษัทฯ โดยใช้ราคาก่อน บวกกำไรประมาณร้อยละ 7.0 ทั้งนี้ ในการ ดำเนินการซ่อมบำรุงรักษาโรงงานของกลุ่มบริษัทฯ จะมีการขายวัสดุ ลวดเชื่อม และแก๊สให้แก่ ผู้รับเหมาทุกราย โดยมีนโยบายชัดเจนว่า บริษัทฯ จะใช้ราคาก่อนบวกกำไรประมาณ ร้อยละ 7.0 เช่นเดียวกับ KTSI ที่ประชุมคณะกรรมการตรวจสอบก่อนการ แปรสภาพของบริษัทฯ ครั้งที่ 1/2556 เมื่อวันที่ 8 มกราคม พ.ศ. 2556 และที่ประชุม คณะกรรมการก่อนการแปรสภาพของบริษัทฯ ครั้งที่ 1/2556 เมื่อวันที่ 9 มกราคม พ.ศ. 2556 ได้มีมติอนุมัติคู่มือการจัดซื้อจัดจ้าง โดยใน คู่มือดังกล่าวได้กำหนดว่าหากมีการจัดจ้าง การซ่อมบำรุง กลุ่มบริษัทฯ จะต้องดำเนินการ ประกาศ TOR เพื่อพิจารณาคุณสมบัติของ บริษัทที่จะรับจ้างในการซ่อมบำรุง โดยกลุ่ม บริษัทฯ มี



บุคคล/นิติบุคคล ที่อาจมีความขัดแย้ง	ลักษณะความสัมพันธ์	ลักษณะรายการ	มูลค่ารายการ (บาท)		ความจำเป็นและความสมเหตุสมผล
			วันที่ 31 ธ.ค. 57	วันที่ 31 ธ.ค. 58	
		<p>สินทรัพย์โรงไฟฟ้าพลังงานชีวมวล KTBPP ได้มีการจัดจ้างแรงงานเพื่อประกอบติดตั้งเครื่องจักรจาก KTSI ในการก่อสร้างโครงการโรงไฟฟ้าชีวมวล ขนาดกำลังการผลิต 60 เมกะวัตต์ มูลค่ารวมกันทั้งสิ้น 50,000,000 บาท ทั้งนี้ KTBPP ได้เริ่มเปิดดำเนินการเชิงพาณิชย์เมื่อวันที่ 7 ตุลาคม พ.ศ. 2556</p>	-	-	<ul style="list-style-type: none"> KTBPP จัดจ้างแรงงานเพื่อประกอบติดตั้งเครื่องจักรจาก KTSI ในการก่อสร้างโรงไฟฟ้าพลังงานชีวมวล โดยราคา และเงื่อนไขทางการค้าเป็นไปตามนโยบายภายในของกลุ่มบริษัทฯ ทั้งนี้ บริษัทฯ ได้พิจารณาต้นทุนของโครงการโรงไฟฟ้าพลังงานชีวมวลดังกล่าวแล้ว และเห็นว่าราคาที่ บริษัทฯ ได้จัดจ้าง KTSI นั้น ไม่ได้แพงไปกว่าราคาในการก่อสร้าง โรงไฟฟ้าลักษณะเดียวกันกับโรงไฟฟ้าของ KTBPP ที่ประชุมคณะกรรมการตรวจสอบก่อนการแปรสภาพของบริษัทฯ ครั้งที่ 1/2556 เมื่อวันที่ 8 มกราคม พ.ศ. 2556 และที่ประชุมคณะกรรมการก่อนการแปรสภาพของบริษัทฯ ครั้งที่ 1/2556 เมื่อวันที่ 9 มกราคม พ.ศ. 2556 ได้มีมติอนุมัติให้มีการจัดซื้อจัดจ้าง โดยในคู่มือดังกล่าวได้กำหนดว่าหากมีการจัดจ้างการซ่อมบำรุง กลุ่มบริษัทฯ จะต้องดำเนินการประกาศ TOR เพื่อพิจารณาคุณสมบัติของบริษัทที่จะรับจ้างในการซ่อมบำรุง โดยกลุ่มบริษัทฯ มีคณะกรรมการเพื่อพิจารณาคุณสมบัติทางด้านเทคนิค รวมทั้งเงื่อนไขทางการค้า และราคาของผู้เข้ารับการประกวด ทั้งนี้ หากผู้ชนะการประกวดราคาเป็นบริษัทที่เกี่ยวข้องกับกลุ่มบริษัทฯ รายการดังกล่าวจะต้องได้รับการอนุมัติจากคณะกรรมการตรวจสอบก่อนที่กลุ่มบริษัทฯ จะสามารถดำเนินการจัดจ้างกับบริษัทดังกล่าวได้ ทั้งนี้ นโยบายดังกล่าวมีผลบังคับใช้ทันที EPPCO ได้มีการซื้ออู่ ซึ่งเป็นวัสดุโรงงานพลีจาก KTSI โดยราคา และเงื่อนไขการค้าเป็นไปตามราคา และเงื่อนไขการคำนวณ

บุคคล/มติบุคคล ที่อาจมีความขัดแย้ง	ลักษณะความสัมพันธ์	ลักษณะรายการ	มูลค่ารายการ (บาท)		ความจำเป็นและความสมเหตุสมผล
			วันที่ 31 ธ.ค. 57	วันที่ 31 ธ.ค. 58	
9. บริษัท ไทยวิญญู นครสวรรค์ จำกัด ("ไทยวิญญู") (ประกอบธุรกิจโรงแรม)	<ul style="list-style-type: none">มีการร่วมร่วมนกัน 4 ท่าน ได้แก่<ul style="list-style-type: none">นายประพจน์ ศิริวิริยะกุลนางดารัตน์ วิภาตะภัสนายประเสริฐ ศิริวิริยะกุลนายณัฐวิญญูศิริวิริยะกุลมีบริษัทที่เกี่ยวข้องกัน ถือหุ้นใน ไทยวิญญู	คำสืบคำอื่น EPPCO ชื่อวัสดุโรงแรมจาก KTSI	-	-	<ul style="list-style-type: none">KTSI จัดจ้างแรมงาน EPPCO ในการทำอุปกรณ์ Steam Transformer ซึ่งเป็นส่วนหนึ่งของ การก่อสร้างโรงไฟฟ้าพลังงานชีวมวล KTBP โดยราคาและเงื่อนไขเป็นไปตามราคาและเงื่อนไขการค้าตลาด
		ลูกหนี้การค้า เป็นลูกหนี้จากการที่ EPPCO รับจ้างทำ Steam Transformer ให้ KTSI	2,140,000.00	2,140,000.00	
		ค่าเช่าโรงแรม ไทยวิญญูเป็นเจ้าของ โรงแรมแรมนครสวรรค์ พลาซ่า ซึ่งตั้งอยู่ที่ 26-28 ถนน อรรถกวี อำเภอเมือง จังหวัดนครสวรรค์ โดยบริษัทฯ และ TIS ได้มีการเช่าโรงแรมของ ไทยวิญญู เป็นครั้งคราว	678,584.77	622,090.41	<ul style="list-style-type: none">กลุ่มบริษัทฯ มีการเช่าโรงแรมจากไทยวิญญู โดยราคา และเงื่อนไขการเช่าห้องโรงแรม เป็นไปตาม ราคา และเงื่อนไขการเช่าห้อง โรงแรมที่ไทยวิญญูปล่อยให้ให้แก่บุคคล ภายนอก
		ค่าใช้จ่ายค้างจ่าย เป็นค่าใช้จ่ายค้างจ่ายจากการที่ บริษัทฯ และ TIS เช่าโรงแรมของ ไทยวิญญู	112,828.00	84,200.00	

บุคคล/นิติบุคคล ที่อาจมีความขัดแย้ง	ลักษณะความสัมพันธ์	ลักษณะรายการ	มูลค่ารายการ (บาท)		ความจำเป็นและความสมเหตุสมผล
			วันที่ 31 ธ.ค. 57	วันที่ 31 ธ.ค. 58	
10. บริษัทเวศมวิญญ จำกัด (“เวศมวิญญ”)	<ul style="list-style-type: none"> มีบริษัทที่เกี่ยวข้องถือหุ้นใน เวศมวิญญ 	<p>ค่าเช่าหอพักพนักงาน เวศมวิญญเป็นเจ้าของหอพัก ตั้งอยู่ที่ ตำบลหนองโพ อำเภอ ตากสิน จังหวัดนครสวรรค์ ซึ่งเป็น หอพักที่อยู่บริเวณใกล้กับโรงงาน ของ EPC และ EPPCO โดย EPC และ EPPCO ดำเนินการเช่าหอพัก สำหรับพนักงานจากเวศมวิญญ</p>	6,450,560.00	5,391,437.50	<ul style="list-style-type: none"> กลุ่มบริษัทฯ มีการเช่าหอพักพนักงานจาก เวศมวิญญ โดยราคาในการปล่อยเช่าประมาณ ห้องละ 3,529.4 บาทต่อเดือน ซึ่งหากคิดเป็น ผลตอบแทนเทียบกับทรัพย์สินของเวศมวิญญ แล้ว อยู่ในเกณฑ์ที่ไม่สูงไปกว่าบริษัทอื่นในตลาด เช่าหอพักทั่วไป
		<p>ค่าใช้จ่ายค้ำจาย เป็นค่าใช้จ่ายค้ำจายที่ EPC และ EPPCO เช่าหอพักสำหรับ พนักงานจากเวศมวิญญ</p>	608,870.00	454,065.00	
11. บริษัท เค.ที.เอส. เอ็นเตอร์ไพรส์ แอนด์ แทรดดิ้งจำกัด ("KTSE")	<ul style="list-style-type: none"> มีกรรมการ และผู้ถือหุ้น ใหญ่ 1 ท่านใน KTSE เป็นผู้มีอำนาจควบคุม ในบริษัทฯ ดังกล่าว คือ นายพวงศภัท ภพวิภาค 	<p>สินทรัพย์โรงไฟฟ้าพลังงานชีวมวล KTBP ได้มีการจัดซื้อเครื่องจักร และอุปกรณ์จาก KTSE ในการ ก่อสร้างโครงการโรงไฟฟ้าชีวมวล ขนาดกำลังการผลิต 60 เมกะวัตต์ มูลค่ารวมกันทั้งสิ้น 421,524,889 บาท โดยได้เปิดดำเนินการเดิน พาณิชย์ในไตรมาสที่ 4 ปี พ.ศ. 2556</p>	-	-	<ul style="list-style-type: none"> KTBP จัดจ้าง KTSE ในการก่อสร้างโรงไฟฟ้า พลังงานชีวมวล โดยราคา และเงื่อนไขทาง การค้าเป็นไปตามนโยบายภายในของกลุ่ม บริษัทฯ ทั้งนี้ บริษัทฯ ได้พิจารณาถึงต้นทุนของ โครงการโรงไฟฟ้าพลังงานชีวมวล ดังกล่าวแล้ว และเห็นว่าราคาที่ บริษัทฯ ได้จัดจ้าง KTSE นั้น ไม่ได้แพงไปกว่าราคาในการก่อสร้าง โรงไฟฟ้าลักษณะเดียวกันกับโรงไฟฟ้าของ KTBP
		<p>เจ้าหนี้การค้า เป็นค่ารับประกันผลงานจากการ จัดซื้อเครื่องจักร และอุปกรณ์ จาก KTSE ในการก่อสร้างโครงการ โรงไฟฟ้าชีวมวล ขนาดกำลัง การผลิต 60 เมกะวัตต์</p>	11,492,694.31	11,492,694.31	

บุคคล/นิติบุคคล ที่อาจมีความขัดแย้ง	ลักษณะความสัมพันธ์	ลักษณะรายการ	มูลค่ารายการ (บาท)		ความจำเป็นและความสมเหตุสมผล
			วันที่ 31 ธ.ค. 57	วันที่ 31 ธ.ค. 58	
					<ul style="list-style-type: none"> ที่ประชุมคณะกรรมการตรวจสอบก่อนการแปรสภาพของบริษัทฯ ครั้งที่ 1/2556 เมื่อวันที่ 8 มกราคม พ.ศ.2556 และที่ประชุมคณะกรรมการก่อนการแปรสภาพของบริษัทฯ ครั้งที่ 1/2556 เมื่อวันที่ 9 มกราคม พ.ศ. 2556 ได้มีมติอนุมัติการซื้อกิจการ โดยในคู่มือดังกล่าวได้กำหนดว่า หากมีการจัดจ้างก่อสร้างโครงการ กลุ่มบริษัทฯ จะต้องดำเนินการประกาศ TOR เพื่อพิจารณาคุณสมบัติของบริษัทที่จะรับจ้างในการก่อสร้างโครงการ โดยกลุ่มบริษัทฯ มีคณะกรรมการเพื่อพิจารณาคุณสมบัติทางเทคนิค รวมทั้งเงื่อนไขทางการค้า และราคาของผู้เข้ารับการประกวด ทั้งนี้ หากผู้ชนะการประกวดราคา เป็นบริษัทที่เกี่ยวข้องกับกลุ่มบริษัทฯ รายการดังกล่าวจะต้องได้รับการอนุมัติจากคณะกรรมการตรวจสอบก่อนที่กลุ่มบริษัทฯ จะสามารถดำเนินการจัดจ้างกับบริษัทดังกล่าวได้ ทั้งนี้นโยบายดังกล่าวมีผลบังคับใช้ทันที
12. บริษัท สิบสรวงส์ จำกัด ("สิบสรวงส์") (ประกอบธุรกิจซื้อขาย และให้เช่าทรัพย์สิน)	<ul style="list-style-type: none"> มีบริษัทที่เกี่ยวข้องกันคือ หุ่นใน สิบสรวงส์ 	<p>รายการค่าเช่าที่ดิน EPC เช่าที่ดิน เนื้อที่ 48 ไร่ 44 ตารางวา ที่ตำบลหนองโไฟ อำเภอตากสิน จังหวัดนครสวรรค์ จาก สิบสรวงส์ เพื่อเป็นทางเข้าออกโรงงานของ EPC</p> <p>ค่าใช้จ่ายจ่ายล่วงหน้า ค่าเช่าที่ดินจ่ายล่วงหน้า</p>	200,000.00	200,000.00	<ul style="list-style-type: none"> EPC เช่าที่ดินของสิบสรวงส์ เพื่อประกอบกิจการของ EPC โดยราคา และเงื่อนไขการเช่าเป็นราคา และเงื่อนไขการเช่าที่ต่ำกว่าราคาตลาด โดย ณ วันที่ 2 กรกฎาคม พ.ศ. 2555 EPC ได้ดำเนินการทำสัญญาเช่าระยะยาวกับ สิบสรวงส์ โดยค่าเช่าที่ดินดังกล่าวจะเป็น 200,000 บาทต่อปี และจะเพิ่มขึ้นตามอัตราค่าเช่าตามสัญญาเช่าที่บริษัททั่วไปเฉลี่ยย้อนหลัง 5 ปี นับแต่ปี พ.ศ. 2550 - 2554 โดยสัญญาดังกล่าวมีอายุทั้งสิ้น 30 ปี และให้สิทธิบริษัทฯ ในการต่ออายุได้อีก 30 ปี

บุคคล/นิติบุคคล ที่อาจมีความขัดแย้ง	ลักษณะความสัมพันธ์	ลักษณะรายการ	มูลค่ารายการ (บาท)		ความจำเป็นและความสมเหตุสมผล
			วันที่ 31 ธ.ค. 57	วันที่ 31 ธ.ค. 58	
13. บริษัท ร่วมทุนเทรด ดิงนครสวรรค์ จำกัด ("ร่วมทุนเทรดดิง นครสวรรค์") (ประกอบธุรกิจขนส่ง สินค้า)	<ul style="list-style-type: none"> • มีการร่วมทุนกัน 1 ท่าน ได้แก่ นายประเสริฐ ศรีวิริยะกุล • มีบริษัทที่เกี่ยวข้องกัน ถือหุ้นในร่วมทุนเทรดดิง นครสวรรค์ 	ค่าบรรทุกน้ำตาลทราย TIS ได้จัดจ้าง ร่วมทุนเทรดดิง นครสวรรค์เพื่อทำการขนส่ง น้ำตาลทรายไปเก็บที่คลังสินค้า	34,890,587.87	15,804,863.57	<ul style="list-style-type: none"> • TIS จัดจ้างเพื่อทำการขนส่งน้ำตาลทราย ไปเก็บที่คลังสินค้าโดยราคา และเงื่อนไข ทางการค้าเป็นไปตามราคา และเงื่อนไข ทางการค้าตลาด
		ค่าใช้จ่ายค้ำจ่าย ค้ำค่าบรรทุก ค่าขนส่งน้ำตาล	4,709,163.59	1,797,574.89	
		รายได้อื่น เป็นเงินสดขายค่าน้ำตาลเสียหาย ที่ TIS ได้รับ	121,573.57	34,442.67	
		เงินค่าประกัน - ค่าขนส่ง ตามปกติ บริษัทฯ จะหักเงินค่า ประกันค่าขนส่งไว้ร้อยละ 10 เพื่อเป็นหลักประกัน กรณีที่มีค่าเสียหายจากการขนส่ง โดยบริษัทฯ จะคืนเงินดังกล่าวภายหลังการ ส่งมอบสินค้าเสร็จสิ้น	644,300.00	1,071,700.00	
14 บริษัท ศรีเจริญ เอ็กซ์พอร์ต จำกัด ("ศรีเจริญ") (ณ ปัจจุบัน มิได้ ประกอบธุรกิจใดๆ)	<ul style="list-style-type: none"> • มีการร่วมทุนกัน 1 ท่าน ได้แก่ นายอภิชาติ นุชประยูร • มีการขาย บุคคลที่เกี่ยวข้องกันถือหุ้นใน บริษัท ศรีเจริญเอ็กซ์พอร์ต จำกัด 	เจ้าหนี้เงินกู้ยืมในการปรับ โครงสร้างหนี้ <ul style="list-style-type: none"> • TIS ตัดหนี้เงินกู้กับ บริษัท ศรีเจริญเอ็กซ์พอร์ต จำกัด • ดอกเบี้ยจ่าย • ดอกเบี้ยค้ำจ่าย 	92,150,000.00 458,907.00 657,615,028.56	87,300,000.00 362,295.00 627,977,323.56	<ul style="list-style-type: none"> • ในอดีต TIS มีหนี้สินกับสถาบันการเงิน ต่อมา ในช่วงปี พ.ศ.2550 – 2551 ศรีเจริญซึ่งมี ผู้ถือหุ้นส่วนใหญ่ ได้แก่ นางเนาวรัตน์ หวีปรัตติยาเลศกุล ร้อยละ 62.5 บริษัท น้ำตาล เอกผล จำกัด ร้อยละ 25.0 และนายมนตรี เล็กวิจิตรธาดา ร้อยละ 12.4 ได้ดำเนินการ ชื้อหนี้สินของ TIS ทั้งหมดจากสถาบันการเงิน ดังกล่าว ซึ่งเป็นส่วนหนึ่งของการปรับโครงสร้าง หนี้ของ TIS

บุคคล/มติบุคคล ที่อาจมีความขัดแย้ง	ลักษณะความสัมพันธ์	ลักษณะรายการ	มูลค่ารายการ (บาท)		ความจำเป็นและความสมเหตุผล
			วันที่ 31 ธ.ค. 57	วันที่ 31 ธ.ค. 58	
					<ul style="list-style-type: none"> TIS และ สิริเรจิรุ ดำเนินการทำสัญญาปรับปรุงโรงงานนี้ ซึ่งมีผลบังคับใช้เมื่อวันที่ 1 พฤษภาคม พ.ศ. 2556 ซึ่งเป็นวันที่ศาลล้มละลายกลางมีคำสั่งยกเลิกให้ฟื้นฟูกิจการของ TIS โดย TIS จะดำเนินการผ่อนชำระยอดหนี้เงินต้น และดอกเบี้ยค้างจ่ายดังกล่าวภายในระยะเวลา 20 ปี นอกจากนี้ สิริเรจิรุจะคิดดอกเบี้ยที่อัตราดอกเบี้ยเงินฝากออมทรัพย์เฉลี่ยของ 3 ธนาคาร ได้แก่ ธนาคารกสิกรไทย จำกัด (มหาชน) ธนาคารกรุงเทพ จำกัด (มหาชน) และธนาคารกรุงไทย จำกัด (มหาชน) บนยอดเงินคงค้างรวมกับดอกเบี้ยค้างจ่าย อย่างไรก็ดี เมื่อวันที่ 25 ธันวาคม พ.ศ. 2556 ลูกหนี้ และเจ้าหนี้ ได้ตกลงแก้ไขสัญญาปรับปรุงโรงงานนี้ โดยสัญญาปรับปรุงโรงงานนี้ฉบับแก้ไขจะมีผลบังคับใช้ตั้งแต่วันที่ 31 ธันวาคม พ.ศ. 2556 ซึ่งลูกหนี้ตกลงที่จะชำระหนี้คงค้างแบ่งเป็นเงินต้น 97,000,000 บาท และดอกเบี้ยค้างจ่าย 687,156,121.56 บาท ให้กับเจ้าหนี้ โดยบริษัทฯ เห็นว่าการแก้ไขสัญญาปรับปรุงโรงงานนี้ดังกล่าวเป็นผลดีกับบริษัทฯ โดยทำให้ บริษัทฯ น้ำตาลไทยเอกสิทธิ์ จำกัด ในฐานะลูกหนี้ที่มีภาระในการชำระหนี้ลดลง

บุคคล/นิติบุคคล ที่อาจมีความขัดแย้ง	ลักษณะความสัมพันธ์	ลักษณะรายการ	มูลค่ารายการ (บาท)		ความจำเป็นและความสมเหตุสมผล
			วันที่ 31 ธ.ค. 57	วันที่ 31 ธ.ค. 58	
15. บริษัท รวมผล อุตสาหกรรม นครสวรรค์ จำกัด ("RPE") (เดิมประกอบธุรกิจ ผลิต และจำหน่าย น้ำตาลทราย ณ ปัจจุบัน มิได้ประกอบ ธุรกิจใดๆ)	<ul style="list-style-type: none"> มีการร่วมทุนกัน 5 ท่าน ได้แก่ <ol style="list-style-type: none"> นายประพัทธ์ ศิริวัชรกุล นายประเสริฐ ศิริวัชรกุล นายณัฐวิทย์กุล ศิริวัชรกุล นายสิริวัตร เสียมภักดี นางตารัตน์ วิชาตะกลี มีผู้ถือหุ้นของบริษัทฯ และบริษัทที่เกี่ยวข้องกันถือหุ้นใน RPE 	<p>รายการซื้อน้ำตาลและกากน้ำตาล บริษัทฯ TIS และ EPC ซื้อน้ำตาลทราย และกากน้ำตาลจาก RPE</p> <p>เจ้าหนี้การค้า</p> <p>ค่าน้ำตาล และกากน้ำตาล</p>	-	-	<ul style="list-style-type: none"> รายการซื้อน้ำตาลและกากน้ำตาลสามารถแจกแจงได้เป็น 2 รายการดังนี้ บริษัทฯ และ TIS ดำเนินการซื้อน้ำตาลทรายและกากน้ำตาลบางส่วนจาก RPE โดยราคาและเงื่อนไขการค้า เป็นราคา และเงื่อนไขการค้าตลาด การซื้อขายดังกล่าวเป็นไปตามการระบายสต็อกน้ำตาลทราย และกากน้ำตาลที่เหลือของ RPE อย่างไรก็ตาม ณ วันที่ 8 พฤษภาคม พ.ศ. 2556 RPE มีสต็อกน้ำตาลทรายเหลืออยู่ทั้งสิ้นประมาณ 5,269,400 กิโลกรัม ซึ่งเป็นน้ำตาลทรายโคเวตา ก โดยบริษัทฯ ดำเนินการซื้อสต็อกน้ำตาลทรายส่วนที่เหลือดังกล่าวในราคาตลาดซึ่งเป็นราคาคงตามประกาศของกรมการค้าภายในกระทรวงพาณิชย์เท่ากับ 20.33 บาทต่อกิโลกรัม (ซึ่งเป็นราคาที่รวมภาษีมูลค่าเพิ่ม และเมื่อหักภาษีมูลค่าเพิ่มออกแล้วราคาจะเท่ากับ 19.00 บาทต่อกิโลกรัม) หักด้วยค่าใช้จ่ายเงินนำส่งกองทุนอ้อยและน้ำตาลทรายเท่ากับ 5.7196 บาทต่อกิโลกรัม และค่าเก็บสต็อกน้ำตาลทรายเท่ากับ 0.45 บาทต่อกิโลกรัม (คิดจากค่าเก็บสต็อกน้ำตาลทรายที่ 0.15 บาทต่อกิโลกรัมต่อเดือนและจะจัดเก็บเป็นเวลา 3 เดือน) โดยคิดเป็นเงินทั้งสิ้นประมาณ 67,608,509.76 บาท ภายในเดือนมิถุนายน พ.ศ. 2556

บุคคล/บริษัทบุคคล ที่อาจมีความขัดแย้ง	ลักษณะความสัมพันธ์	ลักษณะรายการ	มูลค่ารายการ (บาท)		ความจำเป็นและความสมเหตุสมผล
			วันที่ 31 ธ.ค. 57	วันที่ 31 ธ.ค. 58	
					<ul style="list-style-type: none"> • ทั้งนี้ การขายดังกล่าวเป็นผลจากการที่ RPE ได้ปล่อยเช่าสินทรัพย์โรงงานน้ำตาล ให้แก่ บริษัทฯ ตั้งแต่วันที่ 15 สิงหาคม พ.ศ. 2555 รวมกับโอนใบอนุญาตประกอบกิจการโรงงานมาที่บริษัทฯ ในวันที่ 27 กุมภาพันธ์ พ.ศ. 2556 แล้ว RPE จึงไม่สามารถจำหน่ายน้ำตาลทรายเองได้ • EPC มีการซื้อกากน้ำตาลจาก RPE เพื่อใช้ในการผลิตเอทานอล โดยราคาซื้อขายเป็นไปตามนโยบายภายในกลุ่มบริษัทฯ การซื้อขายดังกล่าวเป็นไปตามการระบายนาย สติธกาน น้ำตาลที่เหลือของ RPE โดยบริษัทฯ จะดำเนินการให้มีรายการดังกล่าวอีกในอนาคต และจะบังคับใช้นโยบายดังกล่าวในวันที่ 1 มกราคม พ.ศ. 2556
		เจ้าหน้าที่การค้า ค่าปุ๋ยและยา	-	-	<ul style="list-style-type: none"> • เนื่องจาก RPE ได้ปล่อยเช่าสินทรัพย์โรงงาน น้ำตาลทั้งหมดให้แก่ บริษัทฯ ตั้งแต่วันที่ 15 สิงหาคม พ.ศ. 2555 RPE จึงขายสต็อกปุ๋ย และยา ให้แก่บริษัทฯ ที่มูลค่าทางบัญชี
		เจ้าหน้าที่การค้า ค่าวัสดุโรงงาน	-	-	<ul style="list-style-type: none"> • เนื่องจาก RPE ได้ปล่อยเช่าสินทรัพย์โรงงาน น้ำตาลทั้งหมดให้แก่ บริษัทฯ ตั้งแต่วันที่ 15 สิงหาคม พ.ศ. 2555 RPE จึงขายวัสดุโรงงาน ให้แก่บริษัทฯ ที่มูลค่าทางบัญชี

บุคคล/นิติบุคคล ที่อาจมีความขัดแย้ง	ลักษณะความสัมพันธ์	ลักษณะรายการ	มูลค่ารายการ (บาท)		ความจำเป็นและความสมเหตุสมผล
			วันที่ 31 ธ.ค. 57	วันที่ 31 ธ.ค. 58	
		รายจ่ายค่าเช่าที่ดิน KTIS เช่าที่ดิน เนื้อที่ 173 ไร่ 95.9 ตารางวา ที่ตำบลบ้านมะเกลือ อำเภอเมืองนครสวรรค์ จังหวัดนครสวรรค์	5,300,000.00	5,300,000.00	<ul style="list-style-type: none"> บริษัทฯ เช่าที่ดินของ RPE ซึ่งเป็นส่วนหนึ่งของกรมการคลังกรมโยธาธิการและผังเมืองของ RPE สัญญาเช่าที่ดินดังกล่าวได้ถูกทำขึ้น ณ วันที่ 16 กรกฎาคม พ.ศ. 2555 โดยมีค่าเช่าเท่ากับ 5,300,000 บาทต่อปี และจะมีการปรับขึ้นได้ทุก 5 ปี ตามอัตราของกรมการคลังที่มีราคาผู้บริโภคทั่วไปเฉลี่ยย้อนหลัง 5 ปีและจะปรับเพิ่มไม่เกินกว่าร้อยละ 20 ของค่าเช่าในปีก่อนที่จะมีการปรับขึ้นค่าเช่า สัญญาดังกล่าวมีอายุ 30 ปีและให้สิทธิบริษัทฯในการต่ออายุได้อีก 30 ปี ราคาค่าเช่าที่จ่ายให้ RPE เป็นไปตามราคาประเมินโดยผู้ประเมินอิสระ 2 ราย ได้แก่บริษัท ไทท่แฟรนไชส์เตอร์ (ประเทศไทย) จำกัด เมื่อวันที่ 8 พฤษภาคม พ.ศ. 2555 และ บริษัท ซาลแมนน์ (ฟาร์อีสต์) จำกัด เมื่อวันที่ 21 พฤษภาคม พ.ศ. 2555
		ลูกหนี้เงินประกันค่าเช่าโรงงาน เป็นเงินประกันค่าเช่า ที่ดินโรงงานน้ำตาล และค่าเช่า เครื่องจักร	101,000,000.00	101,000,000.00	
		ค่าใช้จ่ายจ่ายล่วงหน้า ค่าเช่าที่ดินโรงงาน	83,868,113.87	3,312,499.99	
		หนี้สินตามสัญญาเช่าทางพาณิชย์ หนี้สินบันทึกบัญชีตามสัญญาเช่า ทางพาณิชย์อาคารและเครื่องจักร	818,024,482.11	812,307,175.14	
		ดอกเบี้ยค้างจ่าย บันทึกดอกเบี้ยค้างจ่ายตาม สัญญาเช่าทางพาณิชย์	33,038,316.36	33,507,670.95	
		ต้นทุนทางการเงิน ดอกเบี้ยจ่ายบันทึกบัญชีตาม สัญญาเช่าทางพาณิชย์อาคารและ เครื่องจักร	90,336,805.51	89,746,854.10	

บุคคล/บริษัทบุคคล ที่อาจมีความขัดแย้ง	ลักษณะความสัมพันธ์	ลักษณะรายการ	มูลค่ารายการ (บาท)		ความจำเป็นและความสมเหตุสมผล
			วันที่ 31 ธ.ค. 57	วันที่ 31 ธ.ค. 58	
16. บริษัท ซีรี เจริญทรัพย์ไพรวัลย์ จำกัด("SSPW") (ประกอบธุรกิจ โรงแรมและรีสอร์ท)	<ul style="list-style-type: none"> มีการร่วมทุนกัน 3 ท่าน ได้แก่ <ol style="list-style-type: none"> นายปรีชา อรรถวิวัฒน์ นางสาวอ้อ อึ้ง อึ้ง นายศิริภาคย์ ศิริวิริยะกุล มีผู้ถือหุ้นของบริษัทฯ และบริษัทที่เกี่ยวข้องกันถือหุ้นใน SSPW 	<p>ค่าที่พักรีสอร์ท SSPW เป็นเจ้าของรีสอร์ท ซึ่งตั้งอยู่เลขที่ 1/79 หมู่ที่ 2 ตำบลแก่งไสภา อำเภอมวกเหล็ก จังหวัดพิษณุโลก โดยบริษัทฯ, TIS, EPPCO, EPC และ KTBP ได้เช่าห้องพัก รีสอร์ท สำหรับพนักงานในการจัดสัมมนาจาก SSPW</p> <p>ค่าใช้จ่ายค้ำจาย เป็นค่าใช้จ่ายค้ำจายจากการที่บริษัทฯ, TIS, EPPCO, EPC และ KTBP เช่าที่พัก รีสอร์ท</p>	2,743,921.69	553,638.70	<ul style="list-style-type: none"> กลุ่มบริษัทฯ ได้เช่าห้องพัก รีสอร์ทจาก SSPW โดยราคาและเงื่อนไขการเช่าห้องพัก รีสอร์ทเป็นไปตามราคาและเงื่อนไขการเช่าห้องพัก รีสอร์ทที่ SSPW ปล่อยเช่าให้กับบุคคลภายนอก
17. บริษัท นครสวรรค์ ร่วมทุนพัฒนา จำกัด ("นครสวรรค์ร่วมทุน พัฒนา") (ประกอบ ธุรกิจขนส่งสินค้า	<ul style="list-style-type: none"> มีการร่วมทุนกัน 1 ท่าน ได้แก่ นายประเสริฐ ศิริวิริยะกุล มีผู้ถือหุ้นของบริษัทฯ และบริษัทที่เกี่ยวข้องกันถือหุ้นใน นครสวรรค์ร่วมทุน 	<p>ค่าบรรทุกน้ำตาลทราย TIS ได้จัดจ้าง นครสวรรค์ร่วมทุนพัฒนา เพื่อทำการขนส่งน้ำตาลไปเก็บที่คลังสินค้า</p> <p>ค่าใช้จ่ายค้ำจาย ค่าค่าบรรทุก ค่าขนส่งน้ำตาล</p> <p>รายได้อื่น ค่าวัสดุและเงินเดือนพนักงานเสียหาย</p>	1,603,211.00	11,428,621.89	<ul style="list-style-type: none"> TIS จัดจ้างเพื่อทำการขนส่งน้ำตาลไปเก็บที่คลังสินค้า โดยราคาและเงื่อนไขการขนส่งเป็นไปตามราคาและเงื่อนไขทางการค้าตลาด
			1,603,211.00	1,612,719.31	
			-	33,196.43	

บุคคล/นิติบุคคล ที่อาจมีความขัดแย้ง	ลักษณะความสัมพันธ์	ลักษณะรายการ	มูลค่ารายการ (บาท)		ความจำเป็นและความสมเหตุสมผล
			วันที่ 31 ธ.ค. 57	วันที่ 31 ธ.ค. 58	
18. บริษัท ภูมิเลิศ บิซ ซิเนส จำกัด ("PB") ประกอบธุรกิจให้เช่า เครื่องจักรกล การเกษตร	<ul style="list-style-type: none"> มีการร่วมลงทุนกัน 1 ท่าน ได้แก่ นายศิริภักย์ ศิริวิริยะกุล มีผู้ถือหุ้นของบริษัทฯ ถือหุ้นใน PB 	ค่าเช่ารถอู่ในอ้อย KTIS และ TIS ได้เช่ารถอู่ในอ้อย	-	3,000,000.00	<ul style="list-style-type: none"> KTIS และ TIS ได้เช่ารถอู่ในอ้อย เพื่ออู่ในอ้อย ใช้เป็นเชื้อเพลิงเสริม
19. บริษัท ภูมิพัฒนา ธุรกิจ จำกัด ("ภูมิ พัฒนา ธุรกิจ") ประกอบธุรกิจให้เช่า อสังหาริมทรัพย์	<ul style="list-style-type: none"> มีบุคคลที่เกี่ยวข้องกัน ถือหุ้นในบริษัท ภูมิพัฒนา ธุรกิจ จำกัด 	<p>ค่าเช่าที่ดิน KTBF เช่าที่ดิน</p> <p>ค่าใช้จ่ายค่าง่าย เป็นค่าใช้จ่ายค่าง่ายจากการที่ KTF เช่าที่ดิน</p>	-	<p>6,616.44</p> <p>6,616.44</p>	<ul style="list-style-type: none"> KTBF ได้เช่าที่ดินจาก ภูมิพัฒนา ธุรกิจ เพื่อใช้เป็นสถานที่ก่อสร้างโรงงานผลิตปุ๋ยชีวภาพ และเพื่อประโยชน์ในการดำเนินธุรกิจ

ความจำเป็นและความสมเหตุสมผลของรายการระหว่างกัน

ที่ประชุมคณะกรรมการตรวจสอบของบริษัทฯ ครั้งที่ 1/2559 เมื่อวันที่ 22 กุมภาพันธ์ พ.ศ.2559 ได้พิจารณาข้อมูลรายการระหว่างกันของบริษัทฯ ในรอบปีบัญชีสิ้นสุดวันที่ 31 ธันวาคม พ.ศ.2558 ประกอบกับการสอบถามข้อมูลต่างๆ จากฝ่ายบริหารของบริษัทฯ รวมทั้งการสอบทานข้อมูลตามที่ระบุในหมายเหตุประกอบงบการเงินรวมเสมือนสอบทานโดยผู้สอบบัญชีของบริษัทฯ แล้วเห็นว่า รายการระหว่างกันของบริษัทฯ ในรอบปีบัญชีสิ้นสุดวันที่ 31 ธันวาคม พ.ศ.2558 เป็นรายการที่เป็นไปเพื่อการดำเนินธุรกิจตามปกติของบริษัทฯ และเป็นไปตามเงื่อนไขการค้าทั่วไป ในลักษณะเดียวกับที่วิญญูชนจะพึงกระทำกับคู่สัญญาทั่วไปในสถานการณ์เดียวกัน ด้วยอำนาจต่อรองทางการค้าที่ปราศจากอิทธิพลในการที่คู่สัญญาอีกฝ่ายมีสถานะเป็นบุคคลที่อาจมีความขัดแย้ง (Arm's Length Basis) และไม่มีการถ่ายเทผลประโยชน์ระหว่างบริษัทฯ และบุคคลที่อาจมีความขัดแย้ง

มาตรการหรือขั้นตอนการอนุมัติการทำรายการระหว่างกัน

บริษัทฯ มีนโยบายและขั้นตอนการทำรายการระหว่างกัน เพื่อให้รายการระหว่างบุคคลหรือนิติบุคคลที่อาจมีความขัดแย้งเป็นไปอย่างโปร่งใส และเพื่อเป็นการรักษาผลประโยชน์ของบริษัทฯ โดยสามารถสรุปได้ดังนี้

การเข้าทำรายการระหว่างกันหรือรายการที่เกี่ยวข้องกันของบริษัทฯ และบริษัทย่อยของบริษัทฯ ให้เป็นไปตามหลักเกณฑ์ของพระราชบัญญัติหลักทรัพย์ และประกาศของคณะกรรมการกำกับตลาดทุน ที่ กว. 21/2551 เรื่องหลักเกณฑ์ในการทำรายการที่เกี่ยวข้องกัน ประกอบกับประกาศคณะกรรมการตลาดหลักทรัพย์ เรื่อง การเปิดเผยข้อมูลและการปฏิบัติการของบริษัทจดทะเบียนในรายการที่เกี่ยวข้องกันรวมทั้งกฎเกณฑ์ต่างๆ ของสำนักงานกสท. และ/ หรือในหมายเหตุตลาดหลักทรัพย์ ที่เกี่ยวข้อง ตลอดจนการปฏิบัติตามข้อกำหนดเกี่ยวกับการเปิดเผยรายการระหว่างกันในหมายเหตุประกอบงบการเงินที่ได้รับการตรวจสอบจากผู้สอบบัญชีของบริษัทฯ และแบบแสดงรายการข้อมูลประจำปี (56-1) ด้วย

ในกรณีที่กฎหมายกำหนดให้บริษัทฯ ต้องได้รับอนุมัติจากที่ประชุมคณะกรรมการบริษัท หรือที่ประชุมผู้ถือหุ้นก่อนการเข้าทำรายการที่เกี่ยวข้องกันในเรื่องใด บริษัทฯ จะจัดให้คณะกรรมการตรวจสอบ ตรวจสอบและให้ความเห็นเกี่ยวกับรายการดังกล่าว และความเห็นของคณะกรรมการตรวจสอบจะถูกนำเสนอต่อที่ประชุมคณะกรรมการบริษัท หรือผู้ถือหุ้นแล้วแต่กรณี เพื่อให้มั่นใจว่าการเข้าทำรายการตามที่เสนอนั้นเป็นไปเพื่อประโยชน์สูงสุดของบริษัทฯ

กรณีที่มียาการระหว่างกันของบริษัทฯ หรือบริษัทย่อยกับบุคคลที่อาจมีความขัดแย้งทางผลประโยชน์ มีส่วนได้ส่วนเสีย หรืออาจมีความขัดแย้งทางผลประโยชน์ในอนาคต คณะกรรมการตรวจสอบจะเป็นผู้ให้ความเห็นเกี่ยวกับความจำเป็นในการเข้าทำรายการและความเหมาะสมด้านราคาของรายการนั้นๆ โดยพิจารณาจากเงื่อนไขต่างๆ ให้เป็นไปตามลักษณะการดำเนินธุรกิจปกติในอุตสาหกรรมและมีการเปรียบเทียบกับราคาของบุคคลภายนอกหรือราคาตลาด หากคณะกรรมการตรวจสอบไม่มีความชำนาญในการพิจารณารายการระหว่างกันที่อาจเกิดขึ้น บริษัทฯ จะจัดให้ผู้เชี่ยวชาญอิสระหรือผู้สอบบัญชีของบริษัทฯ เป็นผู้ให้ความเห็นเกี่ยวกับรายการระหว่างกันดังกล่าว เพื่อนำไปใช้ประกอบการตัดสินใจของคณะกรรมการบริษัท คณะกรรมการตรวจสอบ หรือผู้ถือหุ้นตามแต่กรณี โดยกรรมการผู้มีส่วนได้ส่วนเสียไม่มีสิทธิออกเสียงในรายการดังกล่าว อีกทั้งจะมีการเปิดเผยรายการระหว่างกันในหมายเหตุประกอบงบการเงินที่ตรวจสอบหรือสอบทานโดยผู้สอบบัญชีของบริษัทฯ

ทั้งนี้ ในหลักการให้ฝ่ายจัดการสามารถอนุมัติการทำธุรกรรมดังกล่าวหากธุรกรรมเหล่านั้นมีข้อตกลงทางการค้าในลักษณะเดียวกับที่วิญญูชนจะพึงกระทำกับคู่สัญญาทั่วไปในสถานการณ์เดียวกัน ด้วยอำนาจต่อรองทางการค้าที่ปราศจากอิทธิพลในการที่คู่สัญญาเป็นกรรมการ ผู้บริหาร หรือบุคคลที่มีความเกี่ยวข้อง โดยบริษัทฯ จะต้องจัดทำรายงานสรุปการทำธุรกรรมที่มีขนาดเกินกว่า 5,000,000 บาท เพื่อรายงานในการประชุมคณะกรรมการบริษัทในครั้งต่อไป

นโยบายหรือแนวโน้มนำการทำรายการระหว่างกันในอนาคต

การเข้าทำรายการที่เกี่ยวข้องกัน หรือรายการระหว่างบริษัทฯ กับบริษัทย่อย บริษัทฯ จะปฏิบัติให้เป็นไปตามหลักเกณฑ์ของตลาดหลักทรัพย์แห่งประเทศไทย และคณะกรรมการกำกับหลักทรัพย์และตลาดหลักทรัพย์ที่มีผลใช้บังคับ

หากบริษัทฯ ประสงค์จะเข้าทำรายการที่เกี่ยวข้องกัน หรือรายการระหว่างบริษัทฯ กับบริษัทย่อย บริษัทฯ จะปฏิบัติตามนโยบายและขั้นตอนที่ได้กล่าวไว้ข้างต้นอย่างเคร่งครัด โดยคณะกรรมการตรวจสอบได้ให้แนวทางในการพิจารณา คือ ให้พิจารณาความจำเป็นของรายการต่อการดำเนินงานของบริษัทฯ และให้พิจารณาเปรียบเทียบกับราคาซื้อขายที่ซื้อขายกับบุคคลภายนอก (หากมี) รวมถึงพิจารณาสาระสำคัญของขนาดรายการด้วย

อย่างไรก็ดี หากมีการเข้าทำรายการระหว่างกัน บริษัทฯ จะจัดให้คณะกรรมการตรวจสอบให้ความเห็นเกี่ยวกับความเหมาะสมของรายการดังกล่าว ในกรณีที่คณะกรรมการตรวจสอบไม่มีความชำนาญในการพิจารณารายการระหว่างกันที่เกิดขึ้น บริษัทฯ จะจัดให้มีบุคคลที่มีความรู้ ความชำนาญพิเศษ เช่น ผู้สอบบัญชีหรือผู้ประเมินราคาทรัพย์สินที่มีความเป็นอิสระเป็นผู้ให้ความเห็นเกี่ยวกับรายการระหว่างกัน โดยความเห็นของคณะกรรมการตรวจสอบหรือบุคคลที่มีความรู้ความชำนาญพิเศษ จะถูกนำไปใช้ประกอบการตัดสินใจของคณะกรรมการบริษัทฯ หรือผู้ถือหุ้น แล้วแต่กรณี เพื่อให้มีความมั่นใจว่าการเข้าทำรายการดังกล่าวจะไม่เป็นการโยกย้าย หรือถ่ายเทผลประโยชน์ระหว่างบริษัทฯ หรือผู้ถือหุ้นของบริษัทฯ แต่เป็นการทำรายการที่บริษัทฯ ได้คำนึงถึงประโยชน์สูงสุดของผู้ถือหุ้นทุกราย

การวิเคราะห์และ คำอธิบายของฝ่ายจัดการ

นโยบายการบัญชีที่สำคัญ

งบการเงินรวมและงบการเงินเฉพาะบริษัทได้จัดทำขึ้นตามหลักการบัญชีที่รับรองทั่วไปภายใต้พระราชบัญญัติการบัญชี พ.ศ. 2543 ซึ่งหมายความว่ามาตรฐานการรายงานทางการเงินที่ออกภายใต้พระราชบัญญัติวิชาชีพบัญชี พ.ศ. 2547 และข้อกำหนดของคณะกรรมการกำกับหลักทรัพย์และตลาดหลักทรัพย์ว่าด้วยการจัดทำและนำเสนอรายงานทางการเงินภายใต้พระราชบัญญัติหลักทรัพย์และตลาดหลักทรัพย์

รายงานของผู้สอบบัญชี

1. ชื่อผู้สอบบัญชีสำหรับงบการเงินบริษัทและงบการเงินรวมในระยะเวลา 3 ปีที่ผ่านมา

งบการเงินสำหรับปีสิ้นสุดวันที่ 31 ธันวาคม 2556
นายประสิทธิ์ เยื้องศรีกุล
ผู้สอบบัญชีรับอนุญาต เลขทะเบียน 4174
บริษัท ไพรัชวอเตอร์เฮาส์กรุ๊ป จำกัด

งบการเงินสำหรับปีสิ้นสุดวันที่ 31 ธันวาคม 2557
นายประสิทธิ์ เยื้องศรีกุล
ผู้สอบบัญชีรับอนุญาต เลขทะเบียน 4174
บริษัท ไพรัชวอเตอร์เฮาส์กรุ๊ป จำกัด

งบการเงินสำหรับปีสิ้นสุดวันที่ 31 ธันวาคม 2558
นายประสิทธิ์ เยื้องศรีกุล
ผู้สอบบัญชีรับอนุญาต เลขทะเบียน 4174
บริษัท ไพรัชวอเตอร์เฮาส์กรุ๊ป จำกัด

2. สรุปรายงานการสอบบัญชีในระยะเวลา 3 ปีที่ผ่านมา

ผู้สอบบัญชีได้ให้ความเห็นงบการเงินสำหรับปีสิ้นสุดวันที่ 31 ธันวาคม 2556 ดังนี้

ข้าพเจ้าเห็นว่างบการเงินรวมและงบการเงินเฉพาะบริษัทข้างต้นนี้แสดงฐานะการเงินรวมและฐานะการเงินเฉพาะบริษัทของบริษัทย่อย ไทย อินเตอร์เนชั่นแนล ซูการ์ คอร์ปอเรชั่น จำกัด (มหาชน) และบริษัทย่อย และของเฉพาะบริษัท ไทย อินเตอร์เนชั่นแนล ซูการ์ คอร์ปอเรชั่น จำกัด (มหาชน) ณ วันที่ 31 ธันวาคม พ.ศ. 2556 และผลการดำเนินงานรวมและผลการดำเนินงานเฉพาะบริษัท และกระแสเงินสดรวมและกระแสเงินสดเฉพาะบริษัทสำหรับปีสิ้นสุดวันเดียวกัน โดยถูกต้องตามที่ควรในสาระสำคัญตามมาตรฐานการรายงานทางการเงิน

ผู้สอบบัญชีได้ให้ความเห็นงบการเงินสำหรับปีสิ้นสุดวันที่ 31 ธันวาคม 2557 ดังนี้

ข้าพเจ้าเห็นว่างบการเงินรวมและงบการเงินเฉพาะบริษัทข้างต้นนี้แสดงฐานะการเงินรวมและฐานะการเงินเฉพาะบริษัทของบริษัท ไทยอเนก อินเทอร์เน็ต จำกัด (มหาชน) และบริษัทย่อย และของเฉพาะบริษัท ไทยอเนก อินเทอร์เน็ต จำกัด (มหาชน) ณ วันที่ 31 ธันวาคม พ.ศ. 2557 และผลการดำเนินงานรวมและผลการดำเนินงานเฉพาะบริษัท และกระแสเงินสดรวมและกระแสเงินสดเฉพาะบริษัทสำหรับปีสิ้นสุดวันเดียวกัน โดยถูกต้องตามที่ควรในสาระสำคัญ ตามมาตรฐานการรายงานทางการเงิน

ผู้สอบบัญชีได้ให้ความเห็นงบการเงินสำหรับปีสิ้นสุดวันที่ 31 ธันวาคม 2558 ดังนี้

ข้าพเจ้าเห็นว่างบการเงินรวมและงบการเงินเฉพาะบริษัทข้างต้นนี้แสดงฐานะการเงินรวมและฐานะการเงินเฉพาะบริษัทของบริษัท ไทยอเนก อินเทอร์เน็ต จำกัด (มหาชน) และบริษัทย่อย และของเฉพาะบริษัท ไทยอเนก อินเทอร์เน็ต จำกัด (มหาชน) ณ วันที่ 31 ธันวาคม พ.ศ. 2558 และผลการดำเนินงานรวมและผลการดำเนินงานเฉพาะบริษัท และกระแสเงินสดรวมและกระแสเงินสดเฉพาะบริษัทสำหรับปีสิ้นสุดวันเดียวกัน โดยถูกต้องตามที่ควรในสาระสำคัญ ตามมาตรฐานการรายงานทางการเงิน

ภาพรวมของผลการดำเนินงานปี 2558

รายได้จากการขายและการให้บริการในปี 2558 จำนวน 19,328.2 ล้านบาท ลดลง 791.9 ล้านบาท หรือลดลงร้อยละ 3.9 จากปี 2557 ที่ 20,120.1 ล้านบาท เนื่องจากรายได้จากทุกผลิตภัณฑ์ในปี 2558 ลดลง กล่าวคือ รายได้จากสายธุรกิจน้ำตาลลดลงร้อยละ 1.9 ซึ่งเป็นผลมาจากราคาน้ำตาลตลาดโลกเฉลี่ยในปี 2558 ที่ปรับตัวลดลง นอกจากนี้ รายได้จากการขายเยื่อกระดาษฟอกขาวจากซานอียลดลงร้อยละ 18.3 จากปริมาณส่งออกเยื่อกระดาษลดลง รายได้จากธุรกิจเอทานอลลดลงร้อยละ 5.8 ตามราคาน้ำมันโลกที่ปรับตัวลดลง รายได้จากการขายไฟฟ้าลดลงร้อยละ 12.6 เนื่องจากการนำไอน้ำและไฟฟ้ามาใช้ในโรงงานมากขึ้นทำให้ปริมาณขายไฟฟ้าลดลง และรายได้จากการบริการจัดการทางด้านการเกษตรและอื่นๆ ลดลงร้อยละ 3.1

รายได้อื่นในปี 2558 อยู่ที่ 128.3 ล้านบาท ลดลง 100.3 ล้านบาท หรือลดลงร้อยละ 43.9 จาก 228.6 ล้านบาท ในปี 2557 เนื่องจากค่าสิทธิขายน้ำตาล และกำไรที่เกิดขึ้นจากส่วนลดรับจากการโอนสิทธิลูกหนี้ข้าวไรในปี 2558 ลดลง

รายได้รวมประกอบด้วยรายได้จากการขายและการให้บริการ และรายได้อื่น บริษัทมีรายได้รวมในปี 2558 ทั้งสิ้น 19,456.5 ล้านบาท ลดลง 892.2 ล้านบาท หรือลดลงร้อยละ 4.4 จากปี 2557 ที่ 20,348.8 ล้านบาท

ต้นทุนขายและการให้บริการในปี 2558 เท่ากับ 14,854.2 ล้านบาท ลดลง 48.3 ล้านบาท หรือลดลงร้อยละ 0.3 จากปี 2557 ที่ 14,902.5 ล้านบาท เป็นสัดส่วนตามรายได้จากการขายและการให้บริการที่ลดลง

ค่าใช้จ่ายในการขายและการบริหารในปี 2558 เท่ากับ 3,362.2 ล้านบาท ลดลง 57.1 ล้านบาท หรือลดลงร้อยละ 1.7 จากปี 2557 ที่ 3,419.2 ล้านบาท โดยมีสาเหตุหลักมาจากค่าใช้จ่ายคลังสินค้าที่ลดลง ประกอบกับค่าขนส่งก็ลดลงเป็นสัดส่วนกับราคาน้ำมันเชื้อเพลิงที่ลดลง

บริษัทบันทึกการขาดทุนจากอัตราแลกเปลี่ยนในปี 2558 จำนวน 172.9 ล้านบาท ลดลงจากปี 2557 ซึ่งขาดทุนที่ 180.4 ล้านบาท เนื่องจากค่าเงินบาทเทียบกับเงินดอลลาร์สหรัฐอ่อนค่าลงต่ำกว่าระดับที่บริษัททำสัญญาขายเงินตราต่างประเทศล่วงหน้าเพื่อป้องกันความเสี่ยงจากความผันผวนของอัตราแลกเปลี่ยน

ต้นทุนทางการเงินในปี 2558 เท่ากับ 372.9 ล้านบาท ลดลง 42.4 ล้านบาท หรือลดลงร้อยละ 10.2 จากปี 2557 ที่ 415.3 ล้านบาท เนื่องจากบริษัทได้มีการจัดโครงสร้างการกู้ยืมเงินและการบริหารจัดการทางการเงินทำให้ต้นทุนทางการเงินลดลง

ตามปัจจัยที่กล่าวข้างต้น ในปี 2558 บริษัทมีผลการดำเนินงานที่ลดลงกว่าปีก่อน โดยมีกำไรสุทธิ 729.9 ล้านบาท ลดลงร้อยละ 46.6 จากปี 2557 ที่ 1,365.8 ล้านบาท

การวิเคราะห์ผลการดำเนินงาน

รายได้	ปี 2557 (ล้านบาท)	ปี 2558 (ล้านบาท)	เปลี่ยนแปลง (ล้านบาท)	เปลี่ยนแปลง ร้อยละ
รายได้จากการขายและการให้บริการ	20,120.1	19,328.2	(791.9)	-3.9%
ธุรกิจผลิตและจำหน่ายน้ำตาลทราย	15,644.3	15,340.6	(303.7)	-1.9%
รายได้จากการขายน้ำตาล	14,848.7	14,351.7	(497.0)	-3.3%
รายได้จากการขายกากน้ำตาล	795.6	766.5	(29.1)	-3.7%
ผลตอบแทนการผลิตและจำหน่ายน้ำตาล	-	222.4	222.4	
ธุรกิจอุตสาหกรรมต่อเนื่อง	4,475.8	3,987.6	(488.2)	-10.9%
รายได้จากการขายเอทานอล	1,740.3	1,638.6	(101.8)	-5.8%
รายได้จากการขายเยื่อกระดาษฟอก ขาวจากขานอ้อย	1,598.2	1,305.5	(292.8)	-18.3%
รายได้จากการขายไฟฟ้า	616.0	538.3	(77.7)	-12.6%
อื่นๆ	521.3	505.2	(16.0)	-3.1%
รายได้อื่น	228.6	128.3	(100.3)	-43.9%
รายได้รวม	20,348.8	19,456.5	(892.2)	-4.4%

รายได้รวม

บริษัทมีรายได้รวมในปี 2558 ทั้งสิ้น 19,456.5 ล้านบาท ลดลง 892.2 ล้านบาท หรือลดลงร้อยละ 4.4 จากปี 2557 ที่ 20,348.8 ล้านบาท รายละเอียดมีดังนี้

ธุรกิจผลิตและจำหน่ายน้ำตาลทราย

รายได้ของธุรกิจผลิตและจำหน่ายน้ำตาลทรายของบริษัทในปี 2558 และปี 2557 เท่ากับ 15,340.6 ล้านบาท และ 15,644.3 ล้านบาท ลดลง 303.7 ล้านบาท หรือลดลงร้อยละ 1.9 ซึ่งเป็นผลมาจากปัจจัยสำคัญดังต่อไปนี้

- ปริมาณการขายน้ำตาลทรายในปี 2558 เพิ่มขึ้น 79,291.1 ตัน หรือเพิ่มขึ้นร้อยละ 7.9 จากปี 2557
- ราคาขายน้ำตาลทรายในต่างประเทศเฉลี่ยสำหรับปี 2558 เท่ากับ 11,690.3 บาทต่อตัน ลดลงร้อยละ 13.0 จาก 13,442.8 บาทต่อตัน ในปี 2557

ราคาน้ำตาลทรายในตลาดล่วงหน้านิวยอร์ก (NY#11) ลดลงอันเป็นผลจากการอ่อนค่าของเงินเรียล(บราซิล) เทียบกับเงินดอลลาร์สหรัฐ และนโยบายการปรับสัดส่วนการนำน้ำอ้อยมาผลิตเป็นเอทานอลของบราซิล ในขณะเดียวกัน สต็อกน้ำตาลในตลาดโลกที่ยกยอดมาจากปีก่อนๆ ยังมีปริมาณที่สูงมาก

อย่างไรก็ตามผลกระทบของเฮลนิลโญจะทำให้สต็อกน้ำตาลในตลาดโลกลดลง ซึ่งจากรายงาน LMC คาดว่าสต็อกน้ำตาลในตลาดโลกจะเริ่มเกิดภาวะขาดแคลนในฤดูการผลิต 2558/59

- ราคาขายน้ำตาลทรายในประเทศเฉลี่ยในปี 2558 อยู่ในระดับเดียวกันกับปี 2557 ซึ่งเป็นราคาควบคุมของทางราชการ
- การขายกากน้ำตาลในปี 2558 และปี 2557 เท่ากับ 181,703.4 ตัน และ 187,979.3 ตัน ลดลงร้อยละ 3.3
- ราคาขายเฉลี่ยของกากน้ำตาลในปี 2558 เท่ากับ 4,218.4 บาทต่อตัน ลดลงเล็กน้อยร้อยละ 0.3 จาก 4,232.4 บาทต่อตัน ในปี 2557

ธุรกิจอุตสาหกรรมต่อเนื่อง

รายได้จากธุรกิจอุตสาหกรรมต่อเนื่องของบริษัทในปี 2558 และปี 2557 เท่ากับ 3,987.6 ล้านบาท และ 4,475.8 ล้านบาท ตามลำดับ ลดลงร้อยละ 10.9 ซึ่งเป็นผลมาจาก

1. รายได้จากการขายเอทานอลในปี 2558 และปี 2557 เท่ากับ 1,638.6 ล้านบาท และ 1,740.3 ล้านบาท ตามลำดับ ลดลงร้อยละ 5.8 ซึ่งเป็นผลจากปัจจัยดังต่อไปนี้
 - ปริมาณการขายเอทานอลในปี 2558 และปี 2557 เท่ากับ 66.6 ล้านลิตรและ 68.8 ล้านลิตร ตามลำดับลดลงร้อยละ 3.2 จากการแข่งขันที่สูงขึ้นในอุตสาหกรรม ในขณะที่การเติบโตของการบริโภคเอทานอลภายในประเทศไม่เพิ่มมากนัก
 - ราคาขายเอทานอลเฉลี่ยในประเทศในปี 2558 เท่ากับ 24.59 บาทต่อลิตร ลดลงเล็กน้อยจากปี 2557 ที่ 25.29 บาทต่อลิตร เป็นผลจากราคาน้ำมันโลกที่ปรับตัวลดลง

กราฟต่อไปนี้แสดงการปริมาณการบริโภคเอทานอลย้อนหลัง 3 ปี

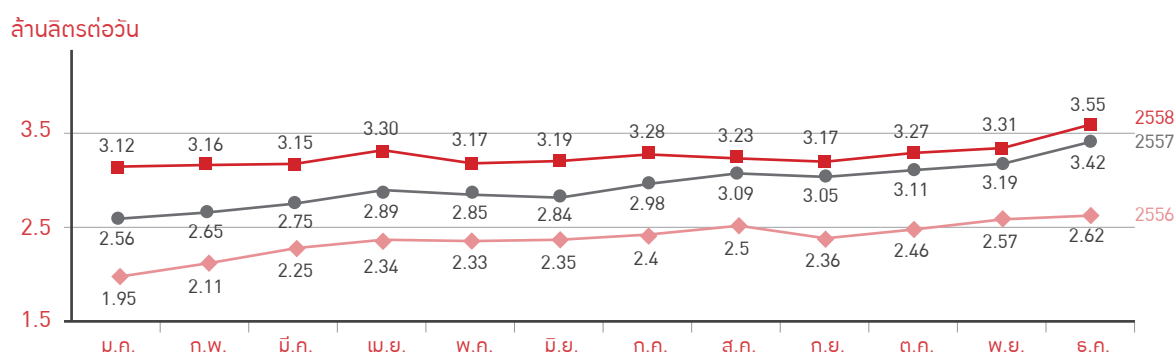

แหล่งที่มา: ข้อมูลจากกระทรวงพลังงาน

2. รายได้จากการขายเอีอกระดากฟอกขาวจากซานอ้อยสำหรับปี 2558 และปี 2557 เท่ากับ 1,305.5 ล้านบาท และ 1,598.2 ล้านบาท ตามลำดับ ลดลงร้อยละ 18.3 ซึ่งเป็นผลจากปัจจัยดังต่อไปนี้
 - ปริมาณการขายเอีอกระดากฟอกขาวจากซานอ้อยในปี 2558 และปี 2557 เท่ากับ 58,745.7 ตัน และ 85,458.3 ตัน ลดลงร้อยละ 31.3 โดยทั้งปริมาณการขายในประเทศและปริมาณการขายต่างประเทศลดลง เป็นผลมาจากความนิยมในสื่อสิ่งพิมพ์ถูกแทนที่ด้วยสื่อดิจิตอล
 - ราคาขายเฉลี่ยเอีอกระดากฟอกขาวจากซานอ้อยในประเทศจะปรับตัวสูงขึ้นเป็น 20,254.5 บาทต่อตันในปี 2558 จาก 17,529.3 บาทต่อตัน ในปี 2557 และราคาขายเฉลี่ยเอีอกระดากฟอกขาวจากซานอ้อยต่างประเทศจะปรับตัวสูงขึ้นเป็น 22,858.1 บาทต่อตันในปี 2558 จาก 19,165.4 บาทต่อตัน ในปี 2557 เนื่องจากตลาดยอมรับคุณสมบัติที่ดีของเอีอกระดากฟอกขาวจากซานอ้อยที่เป็นมิตรกับสิ่งแวดล้อม และบริษัทเป็นหนึ่งในจำนวนผู้ผลิตเอีอกระดากฟอกขาวจากซานอ้อยไม่กี่รายของโลก จึงทำให้สามารถกำหนดราคาขายเอีอกระดากฟอกขาวจากซานอ้อยได้ในระดับหนึ่ง

กราฟต่อไปนี้แสดงการเปลี่ยนแปลงของราคาเยื่อกระดาษฟอกขาวจากซานอ้อยย้อนหลัง 3 ปี

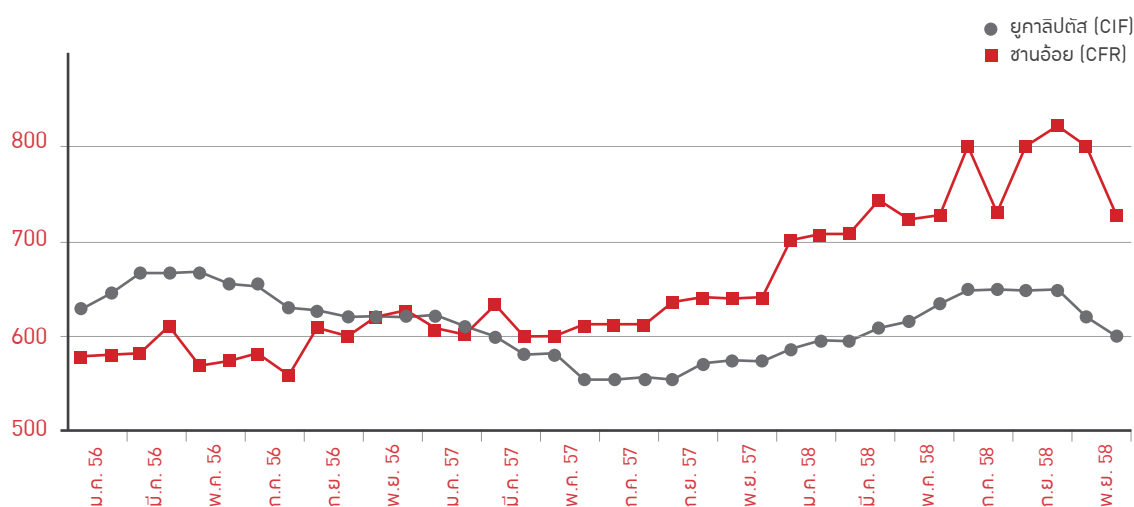

แหล่งที่มา: ข้อมูลจาก RISI

- รายได้จากการขายไฟฟ้าในปี 2558 และปี 2557 เท่ากับ 538.3 ล้านบาท และ 616.0 ล้านบาทตามลำดับ ลดลงร้อยละ 12.6 เนื่องจากบริษัทนำโอนน้ำและไฟฟ้าที่โรงไฟฟ้าเกษตรไทยไบโอเพาเวอร์ (KTBP) ผลิตได้มาใช้ในการโรงงานน้ำตาลมากขึ้นส่งผลให้ปริมาณการขายไฟฟ้าลดลง
- รายได้จากการขายและบริการอื่นๆ ปี 2558 และปี 2557 เท่ากับ 505.2 ล้านบาท และ 521.3 ล้านบาท ตามลำดับ ลดลงร้อยละ 3.1 ส่วนใหญ่เป็นรายได้จากการให้บริการแก่ชาวไร่ที่ลดลง

รายได้อื่น

รายได้อื่นในปี 2558 อยู่ที่ 128.3 ล้านบาท ลดลงร้อยละ 43.9 จาก 228.6 ล้านบาท ในปี 2557 เนื่องจากค่าสิทธิขายน้ำตาลและกำไรที่เกิดขึ้นจากส่วนลดรับจากการโอนสิทธิลูกหนี้ชาวไร่ในปี 2558 ลดลง

ต้นทุนขายและการให้บริการ และอัตรากำไรขั้นต้น

ต้นทุนขายและการให้บริการ และอัตรากำไรขั้นต้นในปี 2558 เทียบกับปี 2557 แสดงในตารางข้างล่าง

ต้นทุนขายและการให้บริการในปี 2558 เท่ากับ 14,854.2 ล้านบาท ลดลงร้อยละ 0.3 จากปี 2557 ที่ 14,902.5 ล้านบาท เป็นสัดส่วนตามรายได้จากการขายและการให้

	ปี 2557 (ล้านบาท)	ปี 2558 (ล้านบาท)	เปลี่ยนแปลง (ล้านบาท)	เปลี่ยนแปลง ร้อยละ
รายได้จากการขายและการให้บริการ	20,120.1	19,328.2	(791.9)	-3.9%
ธุรกิจผลิตและจำหน่ายน้ำตาลทราย	15,644.3	15,340.6	(303.7)	-1.9%
ธุรกิจอุตสาหกรรมต่อเนื่อง	4,475.8	3,987.6	(488.2)	-10.9%
ต้นทุนขายและการให้บริการ	14,902.5	14,854.2	(48.3)	-0.3%
ธุรกิจผลิตและจำหน่ายน้ำตาลทราย	12,437.6	12,643.2	205.6	1.7%
ธุรกิจอุตสาหกรรมต่อเนื่อง	2,464.9	2,210.9	(253.9)	-10.3%

	ปี 2557 (ล้านบาท)	ปี 2558 (ล้านบาท)	เปลี่ยนแปลง (ล้านบาท)	เปลี่ยนแปลง ร้อยละ
กำไรขั้นต้น	5,217.7	4,474.1	(743.6)	-14.3%
ธุรกิจผลิตและจำหน่ายน้ำตาลทราย	3,206.7	2,697.5	(509.3)	-15.9%
ธุรกิจอุตสาหกรรมต่อเนื่อง	2,011.0	1,776.6	(234.4)	-11.7%
อัตรากำไรขั้นต้น	25.9%	23.1%	-	-2.8%
ธุรกิจผลิตและจำหน่ายน้ำตาลทราย	20.5%	17.6%	-	-2.9%
ธุรกิจอุตสาหกรรมต่อเนื่อง	44.9%	44.6%	-	-0.4%

บริการที่ลดลง

อัตรากำไรขั้นต้นรวมในปี 2558 เท่ากับร้อยละ 23.1 ลดลงจากอัตรากำไรขั้นต้นรวมที่ร้อยละ 25.9 ในปี 2557 เนื่องจากกำไรขั้นต้นจากทั้ง 2 สายธุรกิจฯ ลดลง

กำไรขั้นต้นจากธุรกิจผลิตและจำหน่ายน้ำตาลทรายลดลงมีสาเหตุหลักมาจาก

- ราคาขายน้ำตาลเฉลี่ยในปี 2558 เท่ากับ 13,287.8 บาทต่อตัน ลดลงจาก 14,837.2 บาทต่อตัน ในปี 2557
- ราคาขายกากน้ำตาลเฉลี่ยในปี 2558 เท่ากับ 4,218.4 บาทต่อตัน ลดลงจาก 4,232.4 บาทต่อตัน ในปี 2557

กำไรขั้นต้นจากธุรกิจอุตสาหกรรมต่อเนื่องลดลงมีสาเหตุหลักมาจาก

- ราคาขายเอทานอลเฉลี่ยในปี 2558 เท่ากับ 24.59 บาทต่อลิตร ลดลงจาก 25.29 บาทต่อลิตร ในปี 2557
- ปริมาณขายเยื่อกระดาษฟอกขาวจากซานอ้อยในปี 2558 เท่ากับ 58,745.7 ตัน ลดลงจาก 85,458.3 ตัน ในปี 2557
- ราคาขายไฟฟ้าเฉลี่ยในปี 2558 เท่ากับ 3.34 บาทต่อหน่วย ลดลงจาก 3.52 บาทต่อหน่วย ในปี 2557

ค่าใช้จ่ายในการขายและการบริหาร

ค่าใช้จ่ายในการขายและการบริหารในปี 2558 เท่ากับ 3,362.2 ล้านบาท ลดลง 57.1 ล้านบาท หรือลดลงร้อยละ 1.7 จากปี 2557 ที่ 3,419.2 ล้านบาท โดยมีสาเหตุหลักมาจากค่าใช้จ่ายคลังสินค้าที่ลดลง ประกอบกับค่าขนส่งก็ลดลงเป็นสัดส่วนกับราคาน้ำมันเชื้อเพลิงที่ลดลง

กำไร (ขาดทุน) จากอัตราแลกเปลี่ยน

บริษัทบันทึกการขาดทุนจากอัตราแลกเปลี่ยนในปี 2558 จำนวน 172.9 ล้านบาท เทียบกับปี 2557 ซึ่งขาดทุนจากที่ 180.4 ล้านบาท เนื่องจากค่าเงินบาทเทียบกับเงินดอลลาร์สหรัฐอ่อนค่าลงต่ำกว่าระดับที่บริษัททำสัญญาขายเงินตราต่างประเทศล่วงหน้า เพื่อป้องกันความเสี่ยงจากความผันผวนของอัตราแลกเปลี่ยน

ต้นทุนทางการเงิน

ต้นทุนทางการเงินในปี 2558 เท่ากับ 372.9 ล้านบาท ลดลง 42.4 ล้านบาท หรือลดลงร้อยละ 10.2 จากปี 2557 ที่ 415.3 ล้านบาท เนื่องจากบริษัทได้มีการจัดโครงสร้างการกู้ยืมเงินและการบริหารจัดการทางการเงินทำให้ต้นทุนทางการเงินลดลง

กำไรสุทธิ และอัตรากำไรสุทธิ

กำไรสุทธิในปี 2558 เท่ากับ 729.9 ล้านบาท ลดลงร้อยละ 46.6 จากปี 2557 ที่ 1,365.8 ล้านบาท โดยอัตรากำไรสุทธิในปี 2558 และปี 2557 เท่ากับร้อยละ 3.8 และ 6.8 ตามลำดับ

การวิเคราะห์ฐานะทางการเงิน (งบการเงินรวม)

สินทรัพย์

ณ วันที่ 31 ธันวาคม 2558 สินทรัพย์รวมของบริษัทเท่ากับ 18,793.2 ล้านบาท เพิ่มขึ้นร้อยละ 0.6 จากปี 2557 ที่ 18,689.9 ล้านบาท

- สินทรัพย์หมุนเวียน ณ วันที่ 31 ธันวาคม 2558 เท่ากับ 5,578.0 ล้านบาท ลดลงร้อยละ 28.2 จากปี 2557 ที่ 7,766.6 ล้านบาท โดยมีสาเหตุหลักจาก
 - เงินสดและรายการเทียบเท่าเงินสดลดลง 481.3 ล้านบาท
 - ลูกหนี้การค้าและลูกหนี้อื่นสุทธิเพิ่มขึ้น 324.6 ล้านบาท
 - สินค้าคงเหลือสุทธิลดลง 1,931.1 ล้านบาท จากการขายน้ำตาลที่เพิ่มขึ้น
- สินทรัพย์ไม่หมุนเวียน ณ วันที่ 31 ธันวาคม 2558 เท่ากับ 13,215.2 ล้านบาท เพิ่มขึ้นร้อยละ 21.0 จากปี 2557 ที่ 10,923.3 ล้านบาท โดยมีสาเหตุหลักจาก
 - ลูกหนี้สำนักงานกองทุนอ้อยและน้ำตาล 798.1 ล้านบาท เป็นผลตอบแทนการผลิตและจำหน่ายน้ำตาลทรายที่สำนักงานกองทุนอ้อยและน้ำตาลค้างจ่ายให้โรงงานน้ำตาล
 - ที่ดิน อาคารและอุปกรณ์สุทธิเพิ่มขึ้น 1,281.7 ล้านบาท เป็นการเพิ่มขึ้นของสินทรัพย์ตามวัตถุประสงค์ที่ระบุไว้ในหนังสือชี้ชวน (IPO) กล่าวคือ โรงไฟฟ้าชีวมวล 2 โรง และโครงการผลิตน้ำเชื่อมและน้ำตาลทรายขาวบริสุทธิ์พิเศษ

หนี้สิน

ณ วันที่ 31 ธันวาคม 2558 หนี้สินรวมของบริษัทเท่ากับ 10,100.8 ล้านบาท ลดลงร้อยละ 0.2 จากหนี้สินรวมปี 2557 ที่ 10,117.4 ล้านบาท

- หนี้สินหมุนเวียน ณ วันที่ 31 ธันวาคม 2558 เท่ากับ 4,948.9 ล้านบาท ลดลงร้อยละ 31.1 จากปี 2557 ที่ 7,181.7 ล้านบาท โดยมีสาเหตุหลักจาก
 - เงินกู้ยืมระยะสั้นจากสถาบันการเงินลดลง 628.7 ล้านบาท
 - เจ้าหนี้การค้าและเจ้าหนี้อื่นลดลง 824.9 ล้านบาท
 - เงินกู้ยืมระยะสั้นจากกิจการที่เกี่ยวข้องกันลดลง 682.0 ล้านบาท

- หนี้สินไม่หมุนเวียน ณ วันที่ 31 ธันวาคม 2558 เท่ากับ 5,151.9 ล้านบาท เพิ่มขึ้นร้อยละ 75.5 จากปี 2557 ที่ 2,935.8 ล้านบาท บริษัทได้มีการจัดโครงสร้างการกู้ยืมเงินใหม่เพื่อให้ได้ต้นทุนทางการเงินต่ำลง โดยเงินกู้ยืมระยะยาวสุทธิเพิ่มขึ้น 2,283.5 ล้านบาท

ส่วนของผู้ถือหุ้น

ณ วันที่ 31 ธันวาคม 2558 ส่วนของผู้ถือหุ้นของบริษัทเท่ากับ 8,692.5 ล้านบาท เพิ่มขึ้นร้อยละ 1.4 จากปี 2557 ที่ 8,572.4 ล้านบาท

ความเพียงพอของเงินทุน

บริษัทมีความสัมพันธ์กับสถาบันการเงินต่างๆ เป็นอย่างดี ทำให้สถาบันการเงินให้การสนับสนุนวงเงินหมุนเวียนที่เพียงพอ รวมถึงบริษัทได้นำเครื่องมือทางการเงินที่หลากหลายมาใช้ในการบริหารมากขึ้น ส่งผลให้ปี 2558 บริษัทมีประสิทธิภาพในการลดต้นทุนทางการเงินได้มากกว่า 10% จากปี 2557

นอกจากนี้ บริษัทมีวงเงินขายตั๋วแลกเงินระยะสั้นอายุไม่เกิน 270 วัน สกุลเงินบาท ชนิดระบุชื่อผู้รับเงิน ในวงเงินไม่เกิน 5,000 ล้านบาท โดยปลอดหลักประกัน

สภาพคล่องทางการเงิน

อัตราส่วนสภาพคล่องตามงบการเงินรวม ณ วันที่ 31 ธันวาคม 2558 เท่ากับ 1.13 เท่า เพิ่มขึ้นจากปี 2557 ที่ 1.08 เท่า และอัตราส่วนสภาพคล่องหมุนเร็วเท่ากับ 0.54 เท่า เพิ่มขึ้นจากปี 2557 ที่ 0.41 เท่า

บริษัทมีความเพียงพอของสภาพคล่องเงินหมุนเวียนในกิจการอย่างมาก และมีทางเลือกในการหาแหล่งเงินหมุนเวียนที่มีต้นทุนทางการเงินที่เหมาะสม รวมถึงได้รับความไว้วางใจจากหลายสถาบันการเงิน ซึ่งให้การสนับสนุนทางธุรกิจมาเป็นระยะเวลานาน ทำให้บริษัทได้รวบรวมเงินเพื่อใช้หมุนเวียน ฝึกอบรม และอัตราดอกเบี้ยที่เหมาะสมต่อการพัฒนาศักยภาพการแข่งขันทางธุรกิจ

ปี 2558 บริษัทได้ร่วมกับสถาบันการเงินออกแบบและพัฒนาผลิตภัณฑ์ในการบริหารสภาพคล่องทางการเงินของทั้งกลุ่มบริษัท และเริ่มใช้ผลิตภัณฑ์ดังกล่าว ส่งผลให้มีส่วนในการลดต้นทุนทางการเงินของกลุ่มลงได้มาก

โครงสร้างเงินทุน

บริษัทมีนโยบายในการบริหารโครงสร้างเงินทุนที่มั่นคงและเหมาะสม เพื่อสนับสนุนการดำเนินธุรกิจของกลุ่มบริษัท และสร้างเสริมมูลค่าหุ้นให้กับผู้ถือหุ้น โดยคำนึงถึงผลตอบแทนและความเสี่ยงทางการเงิน

เพื่อเป็นการลดความเสี่ยงทางการเงิน บริษัทได้ปรับสัดส่วนการหนี้สินระยะยาวและระยะสั้น สัดส่วนของหนี้ที่มีอัตราดอกเบี้ยลอยตัวและอัตราดอกเบี้ยคงที่ โดยคำนึงถึงความเหมาะสมกับสภาพการบริหารจัดการเงินทุน รวมทั้งเพิ่มทุนในบริษัทย่อย

อัตราส่วนหนี้สินต่อส่วนของผู้ถือหุ้น (Debt to Equity Ratio) ปี 2558 เท่ากับ 1.16 เท่า ใกล้เคียงกับปี 2557 ที่ 1.18 เท่า โดยอัตราส่วนดังกล่าวไม่ก่อให้เกิดความเสี่ยงอย่างมีนัยสำคัญต่อบริษัทแต่ประการใด ทั้งนี้บริษัทยังมีความสามารถในการก่อหนี้เพื่อใช้ในการปรับโครงสร้างทางการเงินของกลุ่มบริษัท รวมถึงการพิจารณาโอกาสการลงทุนในโครงการในอนาคต

กระแสเงินสด

ปี 2558 กระแสเงินสดสุทธิได้มาจากกิจกรรมดำเนินงานจำนวน 1,812.8 ล้านบาท กระแสเงินสดใช้ไปในกิจกรรมลงทุนจำนวน 2,386.1 ล้านบาท และกระแสเงินสดได้มาจากกิจกรรมจัดหาเงินจำนวน 92.0 ล้านบาท ทำให้มีเงินสดและรายการเทียบเท่าเงินสดลดลงสุทธิ 481.3 ล้านบาท เมื่อนำไปรวมกับเงินสดและรายการเทียบเท่าเงินสดต้นปีมาจำนวน 828.1 ล้านบาท ทำให้มีเงินสดและรายการเทียบเท่าเงินสดปลายปีเป็นจำนวนเงิน 346.7 ล้านบาท

รายจ่ายลงทุนและแหล่งเงินทุน

ปี 2558 กระแสเงินสดสุทธิที่ใช้ไปในกิจกรรมลงทุนจำนวน 2,386.1 ล้านบาท เป็นการลงทุนในโครงการโรงไฟฟ้าชีวมวลขนาด 50 เมกะวัตต์ จำนวน 2 โครงการ และโครงการผลิตน้ำเชื่อมและโครงการผลิตน้ำตาลทรายขาวบริสุทธิ์พิเศษ ซึ่งเป็นการนำเงินไปใช้ตามวัตถุประสงค์ของการใช้เงินที่ได้รับจากการเสนอขายหุ้นสามัญเพิ่มทุนต่อประชาชน (IPO) รวมถึงการลงทุนเพื่อปรับปรุงประสิทธิภาพกระบวนการผลิต

ปัจจัยหรือเหตุการณ์ที่จะมีผลต่อฐานะการเงินหรือการดำเนินงานในอนาคต

ความไม่แน่นอนในการฟื้นตัวของเศรษฐกิจโลกจากภาวะเศรษฐกิจตกต่ำ การฟื้นตัวยังเป็นไปอย่างช้าๆ ส่งผลกระทบต่อความต้องการสินค้าอุปโภคและบริโภค ปัญหาราคาสินค้าโภคภัณฑ์ยังขาดเสถียรภาพ ปัญหาราคาน้ำมันที่ตกต่ำ ล้วนส่งผลให้ภาคการผลิตและการส่งออกชะลอตัว

สำหรับแนวโน้มอุตสาหกรรมอ้อยและน้ำตาลในปี 2559 นั้น ตลาดโลกมีการรับรู้การมีน้ำตาลส่วนเกินติดต่อกันถึง 5 ปี เป็นแรงกดดันต่อราคาน้ำตาล จากการที่แนวโน้มราคาน้ำตาลต่ำลง มีผลทำให้ชาวไร่เปลี่ยนไปปลูกพืชอื่น และทำให้การปลูกอ้อยในบางประเทศลดลง ดังนั้นปีการผลิต 2558/2559 คาดการณ์ผลผลิตน้ำตาลทั่วโลกจะลดลงในขณะที่การบริโภคเพิ่มขึ้นอย่างต่อเนื่อง ส่งผลให้สต็อกน้ำตาลในตลาดโลกลดลงจนเกิดภาวะขาดแคลนน้ำตาลในปี 2559

สำหรับประเทศไทย คาดว่าผลการดำเนินงานในธุรกิจผลิตและจำหน่ายน้ำตาลจะทรงตัวแม้ว่าปริมาณอ้อยมีแนวโน้มจะลดลงกว่าปีที่ผ่านมาเนื่องจากภาวะความแห้งแล้ง อย่างไรก็ดี ในฐานะที่ประเทศไทยเป็นผู้ส่งออกรายใหญ่ลำดับต้นๆ ของโลก และตลาดน้ำตาลที่สำคัญอยู่ในทวีปเอเชีย ทำให้ประเทศไทยมีโอกาสดำเนินการส่งออกสูง หากราคาน้ำตาลทรายในตลาดล่วงหน้าปรับตัวสูงขึ้น ย่อมจะส่งผลเชิงบวกต่อระบบอุตสาหกรรมอ้อยและน้ำตาลของไทยรวมถึงกลุ่มบริษัท นอกจากนี้ โครงการเพิ่มผลผลิตพันธุ์ใหม่ได้แก่ การผลิตน้ำเชื่อมและน้ำตาลทรายขาวบริสุทธิ์พิเศษ ซึ่งดำเนินการแล้วเสร็จและจะเริ่มจำหน่ายในปี 2559 มีโอกาสเพิ่มรายได้ให้กลุ่มบริษัทในปี 2559

สำหรับแนวโน้มธุรกิจต่อเนื่องในปี 2559 นั้น คาดว่าผลการดำเนินงานในภาพรวมจะดีขึ้น กล่าวคือ

- ธุรกิจเยื่อกระดาษฟอกขาวจากชานอ้อย : แม้ว่าอุตสาหกรรมเยื่อและกระดาษยังคงชะลอตัวจากสภาวะเศรษฐกิจโลกยังคงไม่ฟื้นตัวอย่างเต็มที่ มีการชะลอตัวในบางประเทศ แต่ลูกค้ายังคงมีความต้องการใช้เยื่อกระดาษจากชานอ้อยอยู่อย่างต่อเนื่อง โดยเฉพาะกลุ่มลูกค้าที่ให้ความสำคัญด้านสิ่งแวดล้อมหันมาใช้เยื่อกระดาษจากชานอ้อยเป็นวัตถุดิบหลัก โดยใช้เป็นส่วนผสมเพื่อสร้างภาพลักษณ์ทางด้านสิ่งแวดล้อมให้กับผลิตภัณฑ์ทั้งในส่วนของบริษัท กระดาษพิมพ์เขียน และกระดาษอนามัย ฯลฯ เนื่องจากบริษัทเป็นหนึ่งในจำนวนผู้ผลิตเยื่อกระดาษฟอกขาวจากชานอ้อยไม่กี่รายของโลก จึงส่งผลให้สามารถขายและกำหนดราคาขายเยื่อกระดาษฟอกขาวจากชานอ้อยได้ในระดับหนึ่ง
- ธุรกิจเอทานอล
 - จากแผนพัฒนาพลังงานทดแทนและพลังงานทางเลือก พ.ศ.2558-2579 (AEDP 2015) รัฐบาลมีเป้าหมายในการเพิ่มสัดส่วนการใช้พลังงานทดแทน จากปัจจุบันอยู่ที่ร้อยละ 11.9 เป็นร้อยละ 30 ของปริมาณความต้องการพลังงานรวมของประเทศในปี 2579 โดยจะมีการส่งเสริมการผลิตและการใช้เอทานอลเป็น 11.3 ล้านลิตรต่อวัน หรือประมาณ 4,125 ลิตรต่อปี ในปี 2579 และกำหนดยุทธศาสตร์ผลักดันให้ใช้เชื้อเพลิงเอทานอลให้เป็นไปตามแผน โดยมีแนวทางการปรับอัตราดอกเบี้ยเงินฝากกองทุนน้ำมันเชื้อเพลิงของน้ำมันแก๊สโซฮอล์ให้อยู่ในระดับที่เหมาะสม เพื่อส่งเสริมการใช้เอทานอล โดยเพิ่มแรงจูงใจในการใช้น้ำมันแก๊สโซฮอล์ E20 และ E85 มากขึ้น จึงเป็นโอกาสในการเพิ่มคุณภาพและขยายกำลังการผลิตเอทานอลเพิ่มขึ้นในอนาคต

- นอกจากนี้ ยังมีโอกาสของบริษัทในการขยายและพัฒนาผลิตภัณฑ์เอทานอลในหลากหลายรูปแบบนอกจากเอทานอลที่เป็นเชื้อเพลิง บริษัทให้ความมั่นใจแก่ผู้ซื้อในเรื่องการจัดหาวัตถุดิบเพื่อการผลิตอย่างยั่งยืนและยึดมั่นในการส่งมอบสินค้าอย่างตรงเวลา นอกจากนี้บริษัทยังร่วมมือกับพันธมิตรทางธุรกิจเพื่อพัฒนาและขยายผลิตภัณฑ์ใหม่ๆ จากการใช้อเอทานอลเป็นวัตถุดิบอีกด้วย
- ธุรกิจไฟฟ้าชีวมวล
 - บริษัทมีนโยบายในการนำเอาวัสดุเหลือใช้จากกระบวนการผลิตน้ำตาลมาเพิ่มมูลค่าด้วยการนำไปเป็นเชื้อเพลิงในการผลิตไฟฟ้า คือ ชานอ้อย นอกจากนี้ ยังมีแผนจัดหาวัตถุดิบเพิ่มเติมเพื่อเพิ่มระยะเวลาการผลิตไฟฟ้าให้ยาวขึ้น เช่น ใบอ้อย (Cane Trash) ฯลฯ
 - โครงการลงทุนในโรงไฟฟ้าชีวมวล 2 โรง คาดว่าจะเริ่มดำเนินการเชิงพาณิชย์ในปี 2559 ซึ่งจะเพิ่มรายได้ให้บริษัทได้

บริษัทให้ความสำคัญกับปัจจัยดังกล่าวอย่างมาก คณะกรรมการบริษัทจึงได้มอบหมายให้คณะกรรมการบริหารความเสี่ยงได้ทบทวนนโยบาย ติดตามประเมินความเสี่ยงอย่างสม่ำเสมอ เพื่อให้มั่นใจได้ว่าการดำเนินการเป็นไปตามนโยบาย มาตรการและแผนบริหารความเสี่ยงในแต่ละด้าน จนสามารถควบคุมความเสี่ยงให้อยู่ในระดับที่เหมาะสมและยอมรับได้

รายงานความรับผิดชอบของ คณะกรรมการต่อรายงานทางการเงิน

คณะกรรมการบริษัท เกษตรไทย อินเตอร์เนชั่นแนล ซูการ์ คอร์ปอเรชั่น จำกัด มหาชน ได้จัดให้มีการจัดทำงบการเงิน เพื่อแสดงฐานะการเงินและผลการดำเนินงานของบริษัทฯ ประจำปี 2558 ภายใต้พระราชบัญญัติบริษัทมหาชน จำกัด พ.ศ.2535 พระราชบัญญัติการบัญชี พ.ศ.2543 และพระราชบัญญัติหลักทรัพย์และตลาดหลักทรัพย์ พ.ศ.2535 รวมถึงประกาศคณะกรรมการกำกับตลาดทุนเรื่องหลักเกณฑ์ เมื่อแก้ไข และวิธีการรายงานการเปิดเผยข้อมูลเกี่ยวกับฐานะการเงินและผลการดำเนินงานของบริษัท ที่ออกหลักทรัพย์

คณะกรรมการบริษัท ตระหนักถึงภาระหน้าที่และความรับผิดชอบในฐานะกรรมการบริษัทภายใต้การเป็นผู้รับผิดชอบ ต่องบการเงินของบริษัทฯ และบริษัทย่อย รวมถึงข้อมูลสารสนเทศทางการเงินที่ปรากฏในรายงานประจำปี 2558 ซึ่งงบการเงินดังกล่าว จัดทำขึ้นตามมาตรฐานการบัญชีที่รับรองโดยทั่วไป โดยใช้นโยบายบัญชีที่เหมาะสมและถือปฏิบัติโดยสม่ำเสมอ ตลอดจนใช้ดุลยพินิจ อย่างรอบคอบและสมเหตุสมผลในการจัดทำงบการเงินของบริษัทฯ รวมทั้งมีการเปิดเผยข้อมูลสำคัญอย่างเพียงพอในหมายเหตุ ประกอบงบการเงิน เพื่อให้เป็นประโยชน์ต่อผู้ถือหุ้นและนักลงทุนทั่วไปอย่างโปร่งใส

นอกจากนั้น คณะกรรมการบริษัท ได้จัดให้มีและดำรงรักษาไว้ซึ่งระบบการบริหารความเสี่ยงและระบบควบคุมภายในที่มี ประสิทธิภาพเพื่อให้มั่นใจได้อย่างสมเหตุสมผลว่าการบันทึกข้อมูลทางบัญชีมีความถูกต้องครบถ้วนและเพียงพอที่จะดำรงรักษาไว้ซึ่ง ทรัพย์สินของบริษัทฯ และเพื่อป้องกันไม่ให้เกิดการทุจริตหรือการดำเนินการที่ผิดปกติดังกล่าวมีสาระสำคัญ

ในการนี้ คณะกรรมการบริษัทได้แต่งตั้งคณะกรรมการตรวจสอบของบริษัทฯ ซึ่งประกอบด้วยกรรมการอิสระทำหน้าที่ สอบทานเกี่ยวกับคุณภาพทางการเงินและความเพียงพอของระบบควบคุมภายในโดยความเห็นของคณะกรรมการตรวจสอบเกี่ยวกับ เรื่องนี้ ปรากฏในรายงานของคณะกรรมการตรวจสอบซึ่งแสดงไว้ในรายงานประจำปีฉบับนี้แล้ว

คณะกรรมการบริษัท มีความเห็นว่า ระบบควบคุมภายในของบริษัทฯโดยรวมอยู่ในระดับที่น่าพอใจและสามารถสร้างความเชื่อมั่นอย่างสมเหตุสมผลได้ว่างบการเงินของบริษัทฯและบริษัทย่อย สำหรับปีสิ้นสุด วันที่ 31 ธันวาคม 2558 มีความเชื่อถือได้ ตามมาตรฐานการบัญชีที่รับรองโดยทั่วไป ถูกต้องตามกฎหมาย



นายปรีชา อรรถวิทักษ์
ประธานกรรมการ



นายประพันธ์ ศิริวิริยะกุล
ประธานเจ้าหน้าที่บริหารกลุ่ม KTIS

งบบการเงินและ หมายเหตุประกอบงบการเงิน

รายงานของผู้สอบบัญชีรับอนุญาต

เสนอผู้ถือหุ้นและคณะกรรมการของบริษัท เกษตรไทย อินเตอร์เนชั่นแนล ชูการ์ คอร์ปอเรชั่น จำกัด (มหาชน)

ข้าพเจ้าได้ตรวจสอบงบการเงินรวม และงบการเงินเฉพาะบริษัทของ บริษัท เกษตรไทย อินเตอร์เนชั่นแนล ชูการ์ คอร์ปอเรชั่น จำกัด (มหาชน) และบริษัทย่อย และของเฉพาะบริษัท เกษตรไทย อินเตอร์เนชั่นแนล ชูการ์ คอร์ปอเรชั่น จำกัด (มหาชน) ซึ่งประกอบด้วย งบแสดงฐานะการเงินรวมและงบแสดงฐานะการเงินเฉพาะบริษัท ณ วันที่ 31 ธันวาคม พ.ศ. 2558 และงบกำไรขาดทุนเบ็ดเสร็จรวมและงบกำไรขาดทุนเบ็ดเสร็จเฉพาะบริษัท งบแสดงการเปลี่ยนแปลงส่วนของผู้ถือหุ้นรวมและงบแสดงการเปลี่ยนแปลงส่วนของผู้ถือหุ้นเฉพาะบริษัท และงบกระแสเงินสดรวมและงบกระแสเงินสดเฉพาะบริษัท สำหรับปีสิ้นสุดวันเดียวกัน รวมถึงหมายเหตุสรุปนโยบายการบัญชีที่สำคัญและหมายเหตุเรื่องอื่น ๆ

ความรับผิดชอบของผู้บริหารต่องบการเงิน

ผู้บริหารเป็นผู้รับผิดชอบในการจัดทำและการนำเสนองบการเงินเหล่านี้โดยถูกต้องตามที่ควรตามมาตรฐานการรายงานทางการเงิน และรับผิดชอบเกี่ยวกับการควบคุมภายในที่ผู้บริหารพิจารณาว่าจำเป็นเพื่อให้สามารถจัดทำงบการเงินที่ปราศจากการแสดงข้อมูลที่ขัดต่อข้อเท็จจริงอันเป็นสาระสำคัญ ไม่ว่าจะเกิดจากการทุจริตหรือข้อผิดพลาด

ความรับผิดชอบของผู้สอบบัญชี

ข้าพเจ้าเป็นผู้รับผิดชอบในการแสดงความเห็นต่องบการเงินดังกล่าวจากผลการตรวจสอบของข้าพเจ้า ข้าพเจ้าได้ปฏิบัติตามตรวจสอบตามมาตรฐานการสอบบัญชี ซึ่งกำหนดให้ข้าพเจ้าปฏิบัติตามข้อกำหนดด้านจรรยาบรรณ รวมถึงวางแผนและปฏิบัติตามตรวจสอบเพื่อให้ได้ความเชื่อมั่นอย่างสมเหตุสมผลว่างบการเงินปราศจากการแสดงข้อมูลที่ขัดต่อข้อเท็จจริงอันเป็นสาระสำคัญหรือไม่

การตรวจสอบรวมถึงการใช้วิธีการตรวจสอบเพื่อให้ได้มาซึ่งหลักฐานการสอบบัญชีเกี่ยวกับจำนวนเงินและการเปิดเผยข้อมูลในงบการเงิน วิธีการตรวจสอบที่เลือกขึ้นอยู่กับการพิจารณาของผู้สอบบัญชี ซึ่งรวมถึงการประเมินความเสี่ยงจากการแสดงข้อมูลที่ขัดต่อข้อเท็จจริงอันเป็นสาระสำคัญของงบการเงิน ไม่ว่าจะเกิดจากการทุจริตหรือข้อผิดพลาด ในการประเมินความเสี่ยงดังกล่าว ผู้สอบบัญชีพิจารณาการควบคุมภายในที่เกี่ยวข้องกับการจัดทำและการนำเสนองบการเงิน โดยถูกต้องตามที่ควรของกิจการ เพื่อออกแบบวิธีการตรวจสอบที่เหมาะสมกับสถานการณ์ แต่ไม่ใช่เพื่อวัตถุประสงค์ในการแสดงความเห็นต่อประสิทธิภาพของการควบคุมภายในของกิจการ การตรวจสอบรวมถึงการประเมินความเหมาะสมของนโยบายการบัญชีที่ผู้บริหารใช้และความสมเหตุสมผลของประมาณการทางบัญชีที่จัดทำขึ้นโดยผู้บริหาร รวมทั้งการประเมินการนำเสนองบการเงินโดยรวม

ข้าพเจ้าเชื่อว่าหลักฐานการสอบบัญชีที่ข้าพเจ้าได้รับเพียงพอและเหมาะสมเพื่อใช้เป็นเกณฑ์ในการแสดงความเห็นของข้าพเจ้า

ความเห็น

ข้าพเจ้าเห็นว่างบการเงินรวมและงบการเงินเฉพาะบริษัทข้างต้นนี้แสดงฐานะการเงินรวมและฐานะการเงินเฉพาะบริษัทของบริษัท เกษตรไทย อินเตอร์เนชั่นแนล ชูการ์ คอร์ปอเรชั่น จำกัด (มหาชน) และบริษัทย่อย และของเฉพาะบริษัท เกษตรไทย อินเตอร์เนชั่นแนล ชูการ์ คอร์ปอเรชั่น จำกัด (มหาชน) ณ วันที่ 31 ธันวาคม พ.ศ. 2558 และผลการดำเนินงานรวมและผลการดำเนินงานเฉพาะบริษัท และกระแสเงินสดรวมและกระแสเงินสดเฉพาะบริษัทสำหรับปีสิ้นสุดวันเดียวกัน โดยถูกต้องตามที่ควรในสาระสำคัญตามมาตรฐานการรายงานทางการเงิน

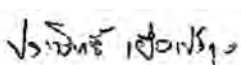

ประสิทธิ์ เชื่องศรีกุล

ผู้สอบบัญชีรับอนุญาตเลขที่ 4174

บริษัท ไพรัชวอเตอร์เฮาส์กรุ๊ปเอส เอบีเอส จำกัด

กรุงเทพมหานคร

22 กุมภาพันธ์ พ.ศ. 2559

บริษัท เกษตรไทย อินเตอร์เนชั่นแนล ชูการ์ คอร์ปอเรชั่น จำกัด (มหาชน)

งบแสดงฐานะการเงิน

ณ วันที่ 31 ธันวาคม พ.ศ. 2558

	หมายเหตุ	งบการเงินรวม		งบการเงินเฉพาะบริษัท	
		พ.ศ. 2558	พ.ศ. 2557	พ.ศ. 2558	พ.ศ. 2557
		บาท	บาท	บาท	บาท
สินทรัพย์					
สินทรัพย์หมุนเวียน					
เงินสดและรายการเทียบเท่าเงินสด	7	346,726,919	828,067,998	132,446,050	565,670,046
เงินลงทุนชั่วคราว		-	965,041	-	-
เงินฝากธนาคารที่มีภาระค้ำประกัน		-	10,022,406	-	-
ลูกหนี้การค้าและลูกหนี้อื่น - สุทธิ	8, 29	1,770,900,583	1,446,269,719	1,138,550,704	760,629,982
ลูกหนี้ชาวไร่ - สุทธิ	9	431,465,031	519,154,142	251,324,997	343,107,724
เงินให้กู้ยืมระยะสั้นแก่กิจการที่เกี่ยวข้องกัน	29	-	-	1,432,008,759	2,230,500,000
สินค้าคงเหลือ - สุทธิ	10	2,914,631,467	4,845,698,392	1,772,324,481	3,319,050,343
สินทรัพย์หมุนเวียนอื่น	29	114,284,426	116,389,776	58,054,623	11,706,107
รวมสินทรัพย์หมุนเวียน		5,578,008,426	7,766,567,474	4,784,709,614	7,230,664,202
สินทรัพย์ไม่หมุนเวียน					
เงินลงทุนในบริษัทย่อย	11	-	-	9,224,929,779	7,171,709,045
เงินลงทุนทั่วไป		394,300	394,300	130,085	130,085
ลูกหนี้สำนักงานกองทุนอ้อยและน้ำตาล	12	798,054,570	-	666,154,679	-
อสังหาริมทรัพย์เพื่อการลงทุน - สุทธิ	13	323,178,361	304,223,878	16,498,832	16,498,832
ที่ดิน อาคารและอุปกรณ์ - สุทธิ	14	11,345,663,358	10,063,935,892	4,166,855,925	3,122,349,081
สินทรัพย์ไม่มีตัวตน - สุทธิ	15	300,767,159	234,299,386	1,298,788	1,800,496
สินทรัพย์ภายใต้การควบคุม - สุทธิ	16	242,393,868	202,607,595	207,051,960	177,182,860
สินทรัพย์ไม่หมุนเวียนอื่น	29	204,750,407	117,835,041	110,375,242	108,377,945
รวมสินทรัพย์ไม่หมุนเวียน		13,215,202,023	10,923,296,092	14,393,295,290	10,598,048,344
รวมสินทรัพย์		18,793,210,449	18,689,863,566	19,178,004,904	17,828,712,546

หมายเหตุประกอบงบการเงินรวมและงบการเงินเฉพาะบริษัทในหน้า 181 ถึงหน้า 243 เป็นส่วนหนึ่งของงบการเงินนี้

บริษัท เกษตรไทย อินเตอร์เนชั่นแนล ซูการ์ คอร์ปอเรชั่น จำกัด (มหาชน)

งบแสดงฐานะการเงิน

ณ วันที่ 31 ธันวาคม พ.ศ. 2558

	หมายเหตุ	งบการเงินรวม		งบการเงินเฉพาะบริษัท	
		พ.ศ. 2558	พ.ศ. 2557	พ.ศ. 2558	พ.ศ. 2557
		บาท	บาท	บาท	บาท
หนี้สินและส่วนของผู้ถือหุ้น					
หนี้สินหมุนเวียน					
เงินกู้ยืมระยะสั้นจากสถาบันการเงิน	18	1,922,014,259	2,550,724,470	907,169,675	1,756,519,088
เจ้าหนี้การค้าและเจ้าหนี้อื่น	17, 29	2,207,992,792	3,032,900,464	1,639,696,520	2,239,058,193
เงินกู้ยืมระยะสั้นจากกิจการที่เกี่ยวข้องกัน	18, 29	-	682,000,000	699,180,449	1,119,000,000
ส่วนของเงินกู้ยืมระยะยาว					
ที่ถึงกำหนดชำระภายในหนึ่งปี	18, 29	696,888,320	783,020,978	517,308,846	218,351,011
ภาษีเงินได้ค้างจ่าย		761,969	48,943,808	-	41,837,277
หนี้สินหมุนเวียนอื่น	29	121,232,043	84,083,116	67,320,929	33,189,081
รวมหนี้สินหมุนเวียน		4,948,889,383	7,181,672,836	3,830,676,419	5,407,954,650
หนี้สินไม่หมุนเวียน					
เงินกู้ยืมระยะยาว - สุทธิ	18, 29	4,282,484,037	1,998,991,582	4,071,111,193	1,147,239,764
ภาระผูกพันผลประโยชน์พนักงาน	19	260,939,412	299,168,074	154,179,775	172,219,192
ประมาณการหนี้สินค่าเรือถอนระยะยาว		10,465,075	10,001,983	-	-
หนี้สินไม่หมุนเวียนอื่น	20, 29	597,977,324	627,615,029	-	-
รวมหนี้สินไม่หมุนเวียน		5,151,865,848	2,935,776,668	4,225,290,968	1,319,458,956
รวมหนี้สิน		10,100,755,231	10,117,449,504	8,055,967,387	6,727,413,606

หมายเหตุประกอบงบการเงินรวมและงบการเงินเฉพาะบริษัทในหน้า 181 ถึงหน้า 243 เป็นส่วนหนึ่งของงบการเงินนี้

บริษัท เกษตรไทย อินเตอร์เนชั่นแนล ชูการ์ คอร์ปอเรชั่น จำกัด (มหาชน)

งบแสดงฐานะการเงิน

ณ วันที่ 31 ธันวาคม พ.ศ. 2558

หมายเหตุ	งบการเงินรวม		งบการเงินเฉพาะบริษัท	
	พ.ศ. 2558	พ.ศ. 2557	พ.ศ. 2558	พ.ศ. 2557
	บาท	บาท	บาท	บาท
ส่วนของผู้อถือหุ้น (ต่อ)				
ส่วนของผู้อถือหุ้น				
ทุนเรือนหุ้น	21			
ทุนจดทะเบียน				
หุ้นสามัญ 3,888,000,010 หุ้น				
มูลค่าตราไว้หุ้นละ 1 บาท				
(พ.ศ. 2557 : 3,880,000,000 หุ้น				
มูลค่าตราไว้หุ้นละ 1 บาท)	3,888,000,010	3,888,000,000	3,888,000,010	3,888,000,000
ทุนที่ออกและชำระแล้ว				
หุ้นสามัญ 3,860,000,010 หุ้น				
มูลค่าชำระแล้วหุ้นละ 1 บาท				
(พ.ศ. 2557 : 3,860,000,000 หุ้น				
มูลค่าชำระแล้วหุ้นละ 1 บาท)	3,860,000,010	3,860,000,000	3,860,000,010	3,860,000,000
ส่วนเกินมูลค่าหุ้น	21	5,202,881,182	5,202,881,296	5,202,881,182
ส่วนทุนจากการจ่ายโดยใช้หุ้นเป็นเกณฑ์	22	48,196,296	3,707,407	48,196,296
กำไรสะสม				
จัดสรรแล้ว				
- สรรองตามกฎหมาย	23	245,193,041	212,666,636	245,193,041
ยังไม่ได้จัดสรร		2,913,349,599	2,870,323,861	2,338,984,580
ส่วนต่ำกว่าทุนจากการรวมธุรกิจภายใต้				
การควบคุมเดียวกัน		(3,577,165,024)	(3,577,165,024)	(573,217,706)
รวมส่วนของผู้อถือหุ้น		8,692,455,218	8,572,414,062	11,122,037,517
รวมหนี้สินและส่วนของผู้อถือหุ้น		18,793,210,449	18,689,863,566	19,178,004,904

หมายเหตุประกอบงบการเงินรวมและงบการเงินเฉพาะบริษัทในหน้า 181 ถึงหน้า 243 เป็นส่วนหนึ่งของงบการเงินนี้

บริษัท เกษตรไทย อินเตอร์เนชั่นแนล ซুการ์ คอร์ปอเรชั่น จำกัด (มหาชน)

งบกำไรขาดทุนเบ็ดเสร็จ

สำหรับปีสิ้นสุดวันที่ 31 ธันวาคม พ.ศ. 2558

หมายเหตุ	งบการเงินรวม		งบการเงินเฉพาะบริษัท	
	พ.ศ. 2558	พ.ศ. 2557	พ.ศ. 2558	พ.ศ. 2557
	บาท	บาท	บาท	บาท
รายได้จากการขายและการให้บริการ	19,328,216,903	20,120,143,036	12,550,175,033	13,682,707,369
ต้นทุนขายและการให้บริการ	(14,854,151,208)	(14,902,450,423)	(10,539,181,668)	(10,796,707,142)
กำไรขั้นต้น	4,474,065,695	5,217,692,613	2,010,993,365	2,886,000,227
รายได้อื่น	24 128,320,726	228,629,780	182,426,416	231,129,212
รายได้เงินปันผลรับจากบริษัทย่อย	11 -	-	946,439,354	847,986,160
กำไร(ขาดทุน)จากตราสารอนุพันธ์	(12,631,312)	27,954,772	(12,631,312)	27,954,772
ขาดทุนจากอัตราแลกเปลี่ยน	(172,902,602)	(180,386,193)	(73,963,957)	(77,234,284)
ค่าใช้จ่ายในการขาย	(1,939,731,838)	(1,929,699,288)	(1,206,971,720)	(1,379,331,392)
ค่าใช้จ่ายในการบริหาร	(1,422,454,939)	(1,489,539,953)	(876,498,139)	(1,003,136,638)
ต้นทุนทางการเงิน	(372,934,426)	(415,305,175)	(354,265,322)	(314,160,292)
กำไรก่อนค่าใช้จ่ายภาษีเงินได้	681,731,304	1,459,346,556	615,528,685	1,219,207,765
(ค่าใช้จ่าย)รายได้ภาษีเงินได้	26 48,217,856	(93,590,822)	34,999,419	(90,117,027)
กำไรสุทธิสำหรับปี	729,949,160	1,365,755,734	650,528,104	1,129,090,738
กำไรขาดทุนเบ็ดเสร็จอื่น				
รายการที่จะไม่จัดประเภทรายการใหม่ไปยังกำไรหรือขาดทุนในภายหลัง				
การวัดมูลค่าใหม่ของการระดมทุนผลประโยชน์พนักงาน	50,503,504	(21,874,891)	25,651,599	(11,557,928)
ภาษีเงินได้เกี่ยวกับการวัดมูลค่าใหม่ของการระดมทุนผลประโยชน์พนักงาน	(10,100,701)	4,374,978	(5,130,319)	2,311,586
กำไร(ขาดทุน)เบ็ดเสร็จอื่นสำหรับปี - สุทธิจากภาษี	26 40,402,803	(17,499,913)	20,521,280	(9,246,342)
กำไรเบ็ดเสร็จรวมสำหรับปี	770,351,963	1,348,255,821	671,049,384	1,119,844,396
กำไรต่อหุ้น	27			
กำไรต่อหุ้นขั้นพื้นฐาน	0.19	0.38	0.17	0.31
กำไรต่อหุ้นปรับลด	0.19	0.38	0.17	0.31

หมายเหตุประกอบงบการเงินรวมและงบการเงินเฉพาะบริษัทในหน้า 181 ถึงหน้า 243 เป็นส่วนหนึ่งของงบการเงินนี้

บริษัท เกษตรไทย อินเตอร์เนชั่นแนล ชูการ์ คอร์ปอเรชั่น จำกัด (มหาชน)
งบแสดงการเปลี่ยนแปลงส่วนของผู้ถือหุ้น
สำหรับปีสิ้นสุดวันที่ 31 ธันวาคม พ.ศ. 2558

หมายเหตุ	งบการเงินรวม						
	ทุนที่ออกและชำระแล้ว	ส่วนเกินมูลค่าหุ้น	ส่วนทุนจาก		กำไรสะสม		ส่วนต่างเงินทุนจาก
	บาท	บาท	การจ่ายโดยใช้หุ้นเป็นเกณฑ์	บาท	จัดสรรแล้ว	การรวมธุรกิจ	
					สำรองตามกฎหมาย	ยังไม่ได้จัดสรร	รายได้การควบคุมเดียวกัน
	บาท	บาท	บาท	บาท	บาท	บาท	บาท
ยอดคงเหลือต้นปี ณ วันที่ 1 มกราคม พ.ศ. 2558	3,860,000,000	5,202,881,182	3,707,407	212,666,636	2,870,323,861	(3,577,165,024)	8,572,414,062
	10	114	-	-	-	-	124
	-	-	44,488,889	-	-	-	44,488,889
	-	-	-	-	(694,799,820)	-	(694,799,820)
	-	-	-	32,526,405	(32,526,405)	-	-
ยอดคงเหลือปลายปี ณ วันที่ 31 ธันวาคม พ.ศ. 2558	3,860,000,010	5,202,881,296	48,196,296	245,193,041	2,913,349,599	(3,577,165,024)	770,351,963
							8,692,455,218
ยอดคงเหลือต้นปี ณ วันที่ 1 มกราคม พ.ศ. 2557	3,274,573,000	-	-	55,262,665	2,837,464,511	(3,577,165,024)	2,590,135,152
	585,427,000	5,202,881,182	-	-	-	-	5,788,308,182
	-	-	3,707,407	-	-	-	3,707,407
	-	-	-	-	(1,157,992,500)	-	(1,157,992,500)
	-	-	-	157,403,971	(157,403,971)	-	-
ยอดคงเหลือปลายปี ณ วันที่ 31 ธันวาคม พ.ศ. 2557	3,860,000,000	5,202,881,182	3,707,407	212,666,636	1,348,255,821	(3,577,165,024)	1,348,255,821
							8,572,414,062

หมายเหตุประกอบงบการเงินรวมและงบการเงินเฉพาะบริษัทในหน้า 181 ถึงหน้า 243 เป็นส่วนหนึ่งของงบการเงินนี้

บริษัท เกษตรไทย อินเตอร์เนชั่นแนล ซUGAR คอร์ปอเรชั่น จำกัด (มหาชน)

งบแสดงการเปลี่ยนแปลงส่วนของผู้ถือหุ้น

สำหรับปีสิ้นสุดวันที่ 31 ธันวาคม พ.ศ. 2558

งบการเงินเฉพาะบริษัท											
		กำไรสะสม				ส่วนค่าที่ทุนจาก				รวม	
		จัดสรรแล้ว		การจ่ายโดยใช้		การรวมธุรกิจ		ภายใต้การควบคุมเดียวกัน			
หมายเหตุ	ทุนที่ออกและชำระแล้ว	บาท	ส่วนเกินมูลค่าหุ้น	บาท	ส่วนจ่ายโดยใช้หุ้นเป็นเกณฑ์	บาท	สำรองตามกฎหมาย		ยังไม่จัดสรร	บาท	บาท
								บาท			
ยอดคงเหลือต้นปี ณ วันที่ 1 มกราคม พ.ศ. 2558	ออกหุ้นสามัญเพิ่มทุน	3,860,000,000	5,202,881,182	3,707,407	-	212,666,636	-	2,395,261,421	(573,217,706)	11,101,298,940	
	การจ่ายโดยใช้หุ้นเป็นเกณฑ์	10	114	-	-	-	-	-	-	124	
	เงินปันผลจ่าย	-	-	44,488,889	-	-	-	-	-	44,488,889	
	สำรองตามกฎหมาย	-	-	-	-	32,526,405	-	(694,799,820)	-	(694,799,820)	
	กำไรเบ็ดเสร็จรวมสำหรับปี	-	-	-	-	-	-	671,049,384	-	671,049,384	
ยอดคงเหลือปลายปี ณ วันที่ 31 ธันวาคม พ.ศ. 2558		3,860,000,010	5,202,881,296	48,196,296	-	245,193,041	-	2,338,984,580	(573,217,706)	11,122,037,517	
ยอดคงเหลือต้นปี ณ วันที่ 1 มกราคม พ.ศ. 2557	ออกหุ้นสามัญเพิ่มทุน	3,274,573,000	-	-	-	55,262,665	-	2,590,813,496	(573,217,706)	5,347,431,455	
	การจ่ายโดยใช้หุ้นเป็นเกณฑ์	585,427,000	5,202,881,182	-	-	-	-	-	-	5,788,308,182	
	เงินปันผลจ่าย	-	-	3,707,407	-	-	-	-	-	3,707,407	
	สำรองตามกฎหมาย	-	-	-	-	157,403,971	-	(1,157,992,500)	-	(1,157,992,500)	
	กำไรเบ็ดเสร็จรวมสำหรับปี	-	-	-	-	-	-	1,119,844,396	-	1,119,844,396	
ยอดคงเหลือปลายปี ณ วันที่ 31 ธันวาคม พ.ศ. 2557		3,860,000,000	5,202,881,182	3,707,407	-	212,666,636	-	2,395,261,421	(573,217,706)	11,101,298,940	

บริษัท เกษตรไทย อินเตอร์เนชั่นแนล ชูการ์ คอร์ปอเรชั่น จำกัด (มหาชน)

งบกระแสเงินสด

สำหรับปีสิ้นสุดวันที่ 31 ธันวาคม พ.ศ. 2558

	หมายเหตุ	งบการเงินรวม		งบการเงินเฉพาะบริษัท	
		พ.ศ. 2558	พ.ศ. 2557	พ.ศ. 2558	พ.ศ. 2557
		บาท	บาท	บาท	บาท
กระแสเงินสดจากกิจกรรมดำเนินงาน					
กำไรก่อนภาษีเงินได้		681,731,304	1,459,346,556	615,528,685	1,219,207,765
รายการปรับปรุง					
- ค่าเสื่อมราคาและค่าตัดจำหน่าย	25	940,614,843	820,368,926	410,639,720	300,428,420
- กำไรที่เกิดจากการรับรู้ส่วนลดรับจาก การโอนสิทธิของลูกหนี้ชาวไร่	24	(9,414,708)	(23,869,225)	(9,248,662)	(23,869,225)
- หนี้สงสัยจะสูญ(กลับรายการ)	8, 9	3,253,559	62,236,531	(15,006,671)	83,609,479
- ขาดทุนจากการลดมูลค่าของสินค้าคงเหลือ	10	179,858,459	40,310,598	177,189,612	5,526,220
- ขาดทุนจากการด้อยค่าสังหาริมทรัพย์เพื่อการลงทุน	13	1,945,554	8,411,554	-	8,411,554
- ขาดทุนจากการด้อยค่าที่ดิน อาคารและอุปกรณ์	14	72,387,168	-	-	-
- ค่าใช้จ่ายผลประโยชน์พนักงาน		24,817,988	24,913,503	10,812,854	13,066,405
- การจ่ายโดยใช้หุ้นเป็นเกณฑ์	22	44,488,889	3,707,407	23,267,155	1,938,930
- ต้นทุนทางการเงิน		372,934,426	415,305,175	354,265,322	314,160,292
- ดอกเบี้ยรับ	24	(30,408,080)	(34,493,181)	(122,464,038)	(89,828,300)
- ขาดทุนที่ยังไม่เกิดขึ้นจากอัตราแลกเปลี่ยน		27,523,268	7,664,949	378,752	-
- กำไรจากการขายที่ดิน อาคารและอุปกรณ์		(13,511,582)	(5,369,733)	(3,635,856)	(6,571,664)
- ขาดทุนจากการตัดจำหน่ายที่ดิน อาคารและอุปกรณ์	14	10,822,362	59,791,555	8,536	29,502,662
- เงินปันผลรับ	11	-	-	(946,439,354)	(847,986,160)
- รายได้เงินชดเชยจาก สำนักงานกองทุนอ้อยและน้ำตาลทราย		(222,380,298)	-	(191,425,665)	-
กระแสเงินสดก่อนการเปลี่ยนแปลงของสินทรัพย์ และหนี้สินดำเนินงาน					
		2,084,663,152	2,838,324,615	303,870,390	1,007,596,378
การเปลี่ยนแปลงของสินทรัพย์และหนี้สินดำเนินงาน					
- ลูกหนี้การค้าและลูกหนี้อื่น		(321,432,559)	(323,776,500)	(371,314,689)	(139,462,207)
- ลูกหนี้ชาวไร่		93,518,820	(9,291,467)	115,706,620	(72,414,592)
- สินค้าคงเหลือ		1,751,208,466	(324,456,623)	1,369,536,250	58,403,155
- สินทรัพย์หมุนเวียนอื่น		49,430,148	(10,954,062)	422,624	54,270,442
- ลูกหนี้สำนักงานกองทุนอ้อยและน้ำตาล		(558,663,074)	-	(466,333,150)	-
- สินทรัพย์ไม่หมุนเวียนอื่น		(86,666,061)	6,996,636	(1,997,297)	(862,311)
- เจ้าหนี้การค้าและเจ้าหนี้อื่น		(794,445,108)	(675,978,987)	(662,652,003)	(765,663,040)
- หนี้สินหมุนเวียนอื่น		37,148,927	(10,364,050)	34,131,848	(4,975,959)
- หนี้สินไม่หมุนเวียนอื่น		-	(195,600)	-	-
- ภาระผูกพันผลประโยชน์พนักงาน		(15,067,632)	(8,139,778)	(5,725,159)	(4,322,860)
เงินสดได้มาจากกิจกรรมดำเนินงาน					
		2,239,695,079	1,482,164,184	315,645,434	132,569,006

หมายเหตุประกอบงบการเงินรวมและงบการเงินเฉพาะบริษัทในหน้า 181 ถึงหน้า 243 เป็นส่วนหนึ่งของงบการเงินนี้

บริษัท เกษตรไทย อินเตอร์เนชั่นแนล ซูการ์ คอร์ปอเรชั่น จำกัด (มหาชน)

งบกระแสเงินสด

สำหรับปีสิ้นสุดวันที่ 31 ธันวาคม พ.ศ. 2558

หมายเหตุ	งบการเงินรวม		งบการเงินเฉพาะบริษัท	
	พ.ศ. 2558	พ.ศ. 2557	พ.ศ. 2558	พ.ศ. 2557
	บาท	บาท	บาท	บาท
เงินสดได้มาจากกิจกรรมดำเนินงาน (ต่อ)	2,239,695,079	1,482,164,184	315,645,434	132,569,006
- จ่ายดอกเบี้ย	(329,496,208)	(415,590,963)	(283,945,978)	(291,581,388)
- จ่ายภาษีเงินได้	(97,403,672)	(120,737,390)	(88,608,417)	(114,235,428)
เงินสดสุทธิได้มาจาก(ใช้ไปใน)กิจกรรมดำเนินงาน	1,812,795,199	945,835,831	(56,908,961)	(273,247,810)
กระแสเงินสดจากกิจกรรมลงทุน				
ดอกเบี้ยรับ	30,408,490	34,669,623	118,522,113	136,219,600
เงินฝากธนาคารที่มีภาระค้ำประกัน	10,022,406	(10,022,406)	-	-
เงินสดจ่ายเงินลงทุนในบริษัทย่อย	11	-	(2,031,999,000)	(939,999,400)
เงินลงทุนชั่วคราวเพิ่มขึ้น(ลดลง)	965,041	(18,737)	-	-
เงินสดให้กู้ยืมระยะสั้นแก่กิจการที่เกี่ยวข้องกันเพิ่มขึ้น(ลดลง)	29	-	798,491,241	(665,500,000)
เงินสดจ่ายเพื่อซื้ออสังหาริมทรัพย์เพื่อการลงทุน	(19,145,555)	-	-	-
เงินสดจ่ายเพื่อซื้อที่ดิน อาคารและอุปกรณ์	(2,308,066,063)	(2,179,297,583)	(1,400,688,955)	(869,938,949)
ดอกเบี้ยที่บันทึกรวมเป็นต้นทุนของที่ดิน อาคารและอุปกรณ์	(40,807,479)	(23,186,896)	-	-
เงินสดรับจากการขายที่ดิน อาคารและอุปกรณ์	17,555,910	12,063,104	3,678,658	6,689,780
เงินสดจ่ายเพื่อซื้อสินทรัพย์ไม่มีตัวตน	(77,103,412)	(130,273,842)	(785,075)	(889,072)
เงินปันผลรับ	11	-	946,439,354	847,986,160
เงินสดสุทธิใช้ไปในกิจกรรมลงทุน	(2,386,170,662)	(2,296,066,737)	(1,566,341,664)	(1,485,431,881)

หมายเหตุประกอบงบการเงินรวมและงบการเงินเฉพาะบริษัทในหน้า 181 ถึงหน้า 243 เป็นส่วนหนึ่งของงบการเงินนี้

บริษัท เกษตรไทย อินเตอร์เนชั่นแนล ชูการ์ คอร์ปอเรชั่น จำกัด (มหาชน)

งบกระแสเงินสด

สำหรับปีสิ้นสุดวันที่ 31 ธันวาคม พ.ศ. 2558

หมายเหตุ	งบการเงินรวม		งบการเงินเฉพาะบริษัท	
	พ.ศ. 2558	พ.ศ. 2557	พ.ศ. 2558	พ.ศ. 2557
	บาท	บาท	บาท	บาท
กระแสเงินสดจากกิจกรรมจัดหาเงิน				
เงินกู้ยืมระยะสั้นจากสถาบันการเงินเพิ่มขึ้น(ลดลง)	(723,626,005)	1,048,382,104	(916,218,389)	1,080,621,865
เงินกู้ยืมระยะสั้นจากกิจการที่เกี่ยวข้องกันลดลง	18 (682,000,000)	(286,325,000)	(419,819,551)	(474,325,000)
เงินสลับจากเงินกู้ยืมระยะยาวจากสถาบันการเงิน	18 4,189,839,591	435,996,987	3,990,000,000	-
เงินสลับจากเงินกู้ยืมระยะยาวจากกิจการอื่น	18 58,400,000	-	-	-
เงินสลับจากการออกหุ้นสามัญ	21 124	3,706,038,182	124	3,706,038,182
เงินสลับจ่ายหนี้สินตามสัญญาเช่าทางการเงิน	18 (5,717,307)	(5,150,727)	(5,717,307)	(5,150,727)
จ่ายคืนเงินกู้ยืมระยะยาวจากสถาบันการเงิน	18 (1,993,943,530)	(1,923,896,600)	(752,520,000)	(1,085,396,600)
จ่ายคืนเงินกู้ยืมระยะยาวจากกิจการที่เกี่ยวข้องกัน	18 (4,850,000)	(4,850,000)	-	-
จ่ายคืนเงินกู้ยืมระยะยาวจากกิจการอื่น	18 (51,268,669)	(50,209,594)	(10,898,428)	(10,670,377)
เงินปันผลจ่าย	28 (694,799,820)	(1,157,992,500)	(694,799,820)	(1,157,992,500)
เงินสดสุทธิที่ได้มาจากกิจกรรมจัดหาเงิน	92,034,384	1,761,992,852	1,190,026,629	2,053,124,843
เงินสดและรายการเทียบเท่าเงินสดเพิ่มขึ้น(ลดลง)สุทธิ				
เงินสดและรายการเทียบเท่าเงินสดเพิ่มขึ้น(ลดลง)สุทธิ	(481,341,079)	411,761,946	(433,223,996)	294,445,152
เงินสดและรายการเทียบเท่าเงินสดต้นปี	828,067,998	416,306,052	565,670,046	271,224,894
เงินสดและรายการเทียบเท่าเงินสดปลายปี	346,726,919	828,067,998	132,446,050	565,670,046

รายการที่ไม่ใช่เงินสด

ณ วันที่ 31 ธันวาคม พ.ศ. 2558 กลุ่มบริษัทและบริษัทมีเจ้าหนี้ค้างจ่ายในการซื้อที่ดิน อาคารและอุปกรณ์ เป็นจำนวนเงิน 98.54 ล้านบาท และ 66.69 ล้านบาท ตามลำดับ (พ.ศ. 2557 : 146.70 ล้านบาท ในงบการเงินรวม และ 17.90 ล้านบาท ในงบการเงินเฉพาะบริษัท)

ณ วันที่ 31 ธันวาคม พ.ศ. 2558 บริษัทได้ออกใบสำคัญแสดงสิทธิซื้อหุ้นสามัญที่จัดสรรให้แก่ผู้บริหาร และพนักงานของบริษัท และบริษัทย่อย จึงทำให้เกิดค่าใช้จ่ายที่เกิดจากรายการจ่ายโดยใช้หุ้นเป็นเกณฑ์ในงบการเงินรวมและงบการเงินเฉพาะบริษัทสำหรับปีสิ้นสุดวันที่ 31 ธันวาคม พ.ศ. 2558 จำนวน 44.49 ล้านบาท และ 23.27 ล้านบาท ตามลำดับ (พ.ศ. 2557 : 3.71 ล้านบาท ในงบการเงินรวม และ 1.94 ล้านบาท ในงบการเงินเฉพาะบริษัท)

หมายเหตุประกอบงบการเงินรวมและงบการเงินเฉพาะบริษัทในหน้า 181 ถึงหน้า 243 เป็นส่วนหนึ่งของงบการเงินนี้

บริษัท เกษตรไทย อินเตอร์เนชั่นแนล ซUGAR คอร์ปอเรชั่น จำกัด (มหาชน)

หมายเหตุประกอบงบการเงินรวมและงบการเงินเฉพาะบริษัท

สำหรับปีสิ้นสุดวันที่ 31 ธันวาคม พ.ศ. 2558

1. ข้อมูลทั่วไป

บริษัท เกษตรไทย อินเตอร์เนชั่นแนล ซUGAR คอร์ปอเรชั่น จำกัด (มหาชน) (“บริษัท”) เป็นบริษัทมหาชนจำกัด ซึ่งจัดตั้งขึ้นและดำเนินกิจการในประเทศไทย และมีที่อยู่ตามที่ได้จดทะเบียนไว้ ดังนี้

สำนักงานใหญ่และโรงงาน : 1/1 หมู่ 14 ตำบลหนองโพ อำเภอตาคลี จังหวัดนครสวรรค์ 60140

สำนักงานสาขากรุงเทพ : 24 อาคารเอกพล ถนนวิภาวดีรังสิต แขวงดินแดง เขตดินแดง กรุงเทพมหานคร 10400

บริษัทเป็นบริษัทจดทะเบียนในตลาดหลักทรัพย์แห่งประเทศไทย เพื่อวัตถุประสงค์ในการรายงานข้อมูลจึงรวมเรียกบริษัทและบริษัทย่อยว่า “กลุ่มบริษัท”

การประกอบการธุรกิจของกลุ่มบริษัท สามารถสรุปได้ดังนี้

- 1) การผลิตและจำหน่ายน้ำตาลทรายและกากน้ำตาล
- 2) การผลิตและจัดจำหน่ายเอ็กกระดาบ
- 3) การผลิตและจำหน่ายแอลกอฮอล์
- 4) การผลิตและจำหน่ายไฟฟ้าและพลังงาน
- 5) ธุรกิจอื่นๆ เช่น การซื้อ-ขาย ให้เช่าและพัฒนาอสังหาริมทรัพย์, การผลิตและจำหน่ายปุ๋ยชีวภาพ, การบริหารสินทรัพย์, การวิจัยและพัฒนา ฯลฯ

งบการเงินรวมและงบการเงินเฉพาะบริษัทได้รับการอนุมัติจากคณะกรรมการบริษัท เมื่อวันที่ 22 กุมภาพันธ์ พ.ศ. 2559

2. นโยบายการบัญชี

นโยบายการบัญชีที่สำคัญซึ่งใช้ในการจัดทำงบการเงินรวมและงบการเงินเฉพาะบริษัทมีดังต่อไปนี้

2.1 เกณฑ์ในการจัดทำงบการเงิน

งบการเงินรวมและงบการเงินเฉพาะบริษัทได้จัดทำขึ้นตามหลักการบัญชีที่รับรองทั่วไปภายใต้พระราชบัญญัติการบัญชี พ.ศ. 2543 ซึ่งหมายความถึงมาตรฐานการรายงานทางการเงินที่ออกภายใต้พระราชบัญญัติวิชาชีพบัญชี พ.ศ. 2547 และข้อกำหนดของคณะกรรมการกำกับหลักทรัพย์และตลาดหลักทรัพย์ว่าด้วยการจัดทำและนำเสนอรายงานทางการเงินภายใต้พระราชบัญญัติหลักทรัพย์และตลาดหลักทรัพย์

งบการเงินรวมและงบการเงินเฉพาะบริษัทได้จัดทำขึ้นโดยใช้เกณฑ์ราคาทุนเดิมในการวัดมูลค่าขององค์ประกอบของงบการเงิน

การจัดทำงบการเงินให้สอดคล้องกับหลักการบัญชีที่รับรองทั่วไปในประเทศไทย กำหนดให้ใช้ประมาณการทางบัญชีที่สำคัญและการใช้ดุลยพินิจของผู้บริหารซึ่งจัดทำขึ้นตามกระบวนการในการนำนโยบายการบัญชีของกลุ่มบริษัทไปถือปฏิบัติ รวมทั้งกำหนดให้ต้องเปิดเผยข้อมูลเรื่องการใช้อดุลยพินิจของผู้บริหาร หรือความซับซ้อน หรือข้อสมมติฐานและประมาณการที่มีนัยสำคัญต่องบการเงินตามที่กล่าวไว้ในหมายเหตุฯ ข้อ 4

งบการเงินรวมและงบการเงินเฉพาะบริษัทฉบับภาษาอังกฤษจัดทำขึ้นจากงบการเงินตามกฎหมายที่เป็นภาษาไทย ในกรณีที่มีเนื้อความขัดแย้งกันหรือมีการตีความในสองภาษาแตกต่างกัน ให้ใช้งบการเงินตามกฎหมายฉบับภาษาไทยเป็นหลัก

2.2 มาตรฐานการรายงานทางการเงินใหม่ และมาตรฐานการรายงานทางการเงินที่มีการปรับปรุง

- ก) มาตรฐานการรายงานทางการเงินใหม่ และมาตรฐานการรายงานทางการเงินที่มีการปรับปรุง ซึ่งมีผลบังคับใช้ ณ วันที่ 1 มกราคม พ.ศ. 2558 มีดังนี้

มาตรฐานการบัญชี ฉบับที่ 1 (ปรับปรุง 2557)	เรื่อง การนำเสนองบการเงิน
มาตรฐานการบัญชี ฉบับที่ 2 (ปรับปรุง 2557)	เรื่อง สินค้าคงเหลือ
มาตรฐานการบัญชี ฉบับที่ 7 (ปรับปรุง 2557)	เรื่อง งบกระแสเงินสด
มาตรฐานการบัญชี ฉบับที่ 8 (ปรับปรุง 2557)	เรื่อง นโยบายการบัญชี การเปลี่ยนแปลงประมาณการทางบัญชีและข้อผิดพลาด
มาตรฐานการบัญชี ฉบับที่ 10 (ปรับปรุง 2557)	เรื่อง เหตุการณ์ภายหลังรอบระยะเวลารายงาน
มาตรฐานการบัญชี ฉบับที่ 11 (ปรับปรุง 2557)	เรื่อง สัญญาก่อสร้าง
มาตรฐานการบัญชี ฉบับที่ 12 (ปรับปรุง 2557)	เรื่อง ภาษีเงินได้
มาตรฐานการบัญชี ฉบับที่ 16 (ปรับปรุง 2557)	เรื่อง ที่ดิน อาคารและอุปกรณ์
มาตรฐานการบัญชี ฉบับที่ 17 (ปรับปรุง 2557)	เรื่อง สัญญาเช่า
มาตรฐานการบัญชี ฉบับที่ 18 (ปรับปรุง 2557)	เรื่อง รายได้
มาตรฐานการบัญชี ฉบับที่ 19 (ปรับปรุง 2557)	เรื่อง ผลประโยชน์ของพนักงาน
มาตรฐานการบัญชี ฉบับที่ 20 (ปรับปรุง 2557)	เรื่อง การบัญชีสำหรับเงินอุดหนุนจากรัฐบาลและการเปิดเผยข้อมูลเกี่ยวกับความช่วยเหลือจากรัฐบาล
มาตรฐานการบัญชี ฉบับที่ 21 (ปรับปรุง 2557)	เรื่อง ผลกระทบจากการเปลี่ยนแปลงของอัตราแลกเปลี่ยนเงินตราต่างประเทศ
มาตรฐานการบัญชี ฉบับที่ 23 (ปรับปรุง 2557)	เรื่อง ต้นทุนการกู้ยืม
มาตรฐานการบัญชี ฉบับที่ 24 (ปรับปรุง 2557)	เรื่อง การเปิดเผยข้อมูลเกี่ยวกับบุคคล หรือกิจการที่เกี่ยวข้องกัน
มาตรฐานการบัญชี ฉบับที่ 26 (ปรับปรุง 2557)	เรื่อง การบัญชีและการรายงาน โครงการผลประโยชน์เมื่อออกจากงาน
มาตรฐานการบัญชี ฉบับที่ 27 (ปรับปรุง 2557)	เรื่อง งบการเงินเฉพาะกิจการ
มาตรฐานการบัญชี ฉบับที่ 28 (ปรับปรุง 2557)	เรื่อง เงินลงทุนในบริษัทร่วม และการร่วมค้า
มาตรฐานการบัญชี ฉบับที่ 29 (ปรับปรุง 2557)	เรื่อง การรายงานทางการเงินในสภาพเศรษฐกิจที่เงินเฟ้อรุนแรง
มาตรฐานการบัญชี ฉบับที่ 33 (ปรับปรุง 2557)	เรื่อง ค่าไรต่อหุ้น
มาตรฐานการบัญชี ฉบับที่ 34 (ปรับปรุง 2557)	เรื่อง งบการเงินระหว่างกาล
มาตรฐานการบัญชี ฉบับที่ 36 (ปรับปรุง 2557)	เรื่อง การด้อยค่าของสินทรัพย์
มาตรฐานการบัญชี ฉบับที่ 37 (ปรับปรุง 2557)	เรื่อง ประมาณการหนี้สิน หนี้สินที่อาจเกิดขึ้น และสินทรัพย์ที่อาจเกิดขึ้น
มาตรฐานการบัญชี ฉบับที่ 38 (ปรับปรุง 2557)	เรื่อง สินทรัพย์ไม่มีตัวตน
มาตรฐานการบัญชี ฉบับที่ 40 (ปรับปรุง 2557)	เรื่อง อสังหาริมทรัพย์เพื่อการลงทุน

ก) มาตรฐานการรายงานทางการเงินใหม่ และมาตรฐานการรายงานทางการเงินที่มีการปรับปรุง ซึ่งมีผลบังคับใช้ ณ วันที่ 1 มกราคม พ.ศ. 2558 มีดังนี้ (ต่อ)

มาตรฐานการรายงานทางการเงิน ฉบับที่ 2 (ปรับปรุง 2557)	เรื่อง การจ่ายโดยใช้หุ้นเป็นเกณฑ์
มาตรฐานการรายงานทางการเงิน ฉบับที่ 3 (ปรับปรุง 2557)	เรื่อง การรวมธุรกิจ
มาตรฐานการรายงานทางการเงิน ฉบับที่ 5 (ปรับปรุง 2557)	เรื่อง สินทรัพย์ไม่หมุนเวียนที่ถือไว้เพื่อขายและการดำเนินงาน ที่ยกเลิก
มาตรฐานการรายงานทางการเงิน ฉบับที่ 6 (ปรับปรุง 2557)	เรื่อง การสำรวจและประเมินค่าแหล่งทรัพยากรแร่
มาตรฐานการรายงานทางการเงิน ฉบับที่ 8 (ปรับปรุง 2557)	เรื่อง ส่วนงานดำเนินงาน
มาตรฐานการรายงานทางการเงิน ฉบับที่ 10	เรื่อง งบการเงินรวม
มาตรฐานการรายงานทางการเงิน ฉบับที่ 11	เรื่อง การร่วมดำเนินงาน
มาตรฐานการรายงานทางการเงิน ฉบับที่ 12	เรื่อง การเปิดเผยข้อมูลเกี่ยวกับส่วนได้เสียในกิจการอื่น
มาตรฐานการรายงานทางการเงิน ฉบับที่ 13	เรื่อง การวัดมูลค่ายุติธรรม
การตีความมาตรฐานการบัญชี ฉบับที่ 10 (ปรับปรุง 2557)	เรื่อง ความช่วยเหลือจากรัฐบาล - กรณีที่ไม่มีมีความเกี่ยวข้อง อย่างเฉพาะเจาะจงกับกิจกรรมดำเนินงาน
การตีความมาตรฐานการบัญชี ฉบับที่ 15 (ปรับปรุง 2557)	เรื่อง สัญญาเช่าดำเนินงาน-สิ่งสูงใจให้แก่ผู้เช่า
การตีความมาตรฐานการบัญชี ฉบับที่ 25 (ปรับปรุง 2557)	เรื่อง ภาษีเงินได้-การเปลี่ยนแปลงสภาพทางภาษีของกิจการ หรือผู้ถือหุ้น
การตีความมาตรฐานการบัญชี ฉบับที่ 27 (ปรับปรุง 2557)	เรื่อง การประเมินเนื้อหาสัญญาเช่าที่สร้างขึ้นตามรูปแบบกฎหมาย
การตีความมาตรฐานการบัญชี ฉบับที่ 29 (ปรับปรุง 2557)	เรื่อง การเปิดเผยข้อมูลของข้อตกลงสัมปทานบริการ
การตีความมาตรฐานการบัญชี ฉบับที่ 31 (ปรับปรุง 2557)	เรื่อง รายได้-รายการแลกเปลี่ยนเกี่ยวกับบริการโฆษณา
การตีความมาตรฐานการบัญชี ฉบับที่ 32 (ปรับปรุง 2557)	เรื่อง สินทรัพย์ไม่มีตัวตน-ต้นทุนเว็บไซต์
การตีความมาตรฐานการรายงานทางการเงิน ฉบับที่ 1 (ปรับปรุง 2557)	เรื่อง การเปลี่ยนแปลงในหนี้สินที่เกิดขึ้นจากการรื้อถอน การบูรณะและหนี้สินที่มีลักษณะคล้ายคลึงกัน
การตีความมาตรฐานการรายงานทางการเงิน ฉบับที่ 4 (ปรับปรุง 2557)	เรื่อง การประเมินว่า ข้อตกลงประกอบด้วยสัญญาเช่าหรือไม่
การตีความมาตรฐานการรายงานทางการเงิน ฉบับที่ 5 (ปรับปรุง 2557)	เรื่อง สิทธิในส่วนได้เสียจากกองทุนการรื้อถอน การบูรณะและ การปรับปรุงสภาพแวดล้อม
การตีความมาตรฐานการรายงานทางการเงิน ฉบับที่ 7 (ปรับปรุง 2557)	เรื่อง การปรับปรุงย้อนหลังภายใต้มาตรฐานการบัญชี ฉบับที่ 29 (ปรับปรุง 2557) เรื่องการรายงานทางการเงิน ในสภาพเศรษฐกิจที่เงินเฟ้อรุนแรง
การตีความมาตรฐานการรายงานทางการเงิน ฉบับที่ 10 (ปรับปรุง 2557)	เรื่อง งบการเงินระหว่างกาลและการด้อยค่า

- ก) มาตรฐานการรายงานทางการเงินใหม่ และมาตรฐานการรายงานทางการเงินที่มีการปรับปรุง ซึ่งมีผลบังคับใช้ ณ วันที่ 1 มกราคม พ.ศ. 2558 มีดังนี้ (ต่อ)

การตีความมาตรฐานการรายงานทางการเงิน ฉบับที่ 12 (ปรับปรุง 2557)	เรื่อง ข้อตกลงสัมปทานบริการ
การตีความมาตรฐานการรายงานทางการเงิน ฉบับที่ 13 (ปรับปรุง 2557)	เรื่อง โปรแกรมสิทธิพิเศษแก่ลูกค้า
การตีความมาตรฐานการรายงานทางการเงิน ฉบับที่ 14	เรื่อง ข้อจำกัดสินทรัพย์ตามโครงการผลประโยชน์ที่กำหนด เงินทุนขั้นต่ำและปฏิสัมพันธ์ของรายการเหล่านี้ สำหรับมาตรฐานการบัญชีฉบับที่ 19 เรื่องผลประโยชน์ ของพนักงาน
การตีความมาตรฐานการรายงานทางการเงิน ฉบับที่ 15 (ปรับปรุง 2557)	เรื่อง สัญญาสำหรับการก่อสร้างอสังหาริมทรัพย์
การตีความมาตรฐานการรายงานทางการเงิน ฉบับที่ 17 (ปรับปรุง 2557)	เรื่อง การจ่ายสินทรัพย์ที่ไม่ใช่เงินสดให้เจ้าของ
การตีความมาตรฐานการรายงานทางการเงิน ฉบับที่ 18 (ปรับปรุง 2557)	เรื่อง การโอนสินทรัพย์จากลูกค้า
การตีความมาตรฐานการรายงานทางการเงิน ฉบับที่ 20	เรื่อง ต้นทุนการเปิดหน้าดินในช่วงการผลิตสำหรับเหมืองผิวดิน

กลุ่มบริษัทได้ปฏิบัติตามมาตรฐานการรายงานทางการเงินดังกล่าวข้างต้น ตั้งแต่วันที่ 1 มกราคม พ.ศ. 2558 โดยผู้บริหารของกลุ่มบริษัทได้ประเมินและเห็นว่ามาตรฐานการรายงานทางการเงินดังกล่าวไม่มีผลกระทบอย่างเป็นสาระสำคัญต่อการเงินที่นำเสนอ ยกเว้นมาตรฐานการรายงานทางการเงินดังต่อไปนี้

มาตรฐานการบัญชี ฉบับที่ 1 (ปรับปรุง 2557) การเปลี่ยนแปลงที่สำคัญได้แก่ การเพิ่มเติมข้อกำหนดให้กิจการจัดกลุ่มรายการที่แสดงอยู่ใน “กำไรขาดทุนเบ็ดเสร็จอื่น” โดยใช้เกณฑ์ว่ารายการนั้นสามารถจัดประเภทรายการใหม่เข้าไปในกำไรหรือขาดทุนในภายหลังได้หรือไม่ มาตรฐานที่ปรับปรุงนี้ไม่ได้ระบุว่ารายการใดจะแสดงอยู่ในกำไรขาดทุนเบ็ดเสร็จอื่น แต่ให้อ้างอิงถึงมาตรฐานการรายงานทางการเงินฉบับอื่นๆที่เกี่ยวข้อง ซึ่งกลุ่มบริษัทได้จัดประเภทรายการใหม่ในงบกำไรขาดทุนเบ็ดเสร็จให้สอดคล้องกับมาตรฐานฉบับนี้แล้ว

มาตรฐานการรายงานทางการเงินฉบับที่ 13 มีวัตถุประสงค์เพื่อปรับปรุง และลดความซ้ำซ้อนของคำนิยามของมูลค่ายุติธรรม โดยการกำหนดนิยามและแหล่งข้อมูลในการวัดมูลค่ายุติธรรม และการเปิดเผยข้อมูลสำหรับใช้ในมาตรฐานการรายงานทางการเงิน มาตรฐานดังกล่าวไม่ส่งผลกระทบต่องบการเงินของกลุ่มบริษัท ยกเว้นเรื่องการเปิดเผยข้อมูล

- ข) มาตรฐานการรายงานทางการเงินที่มีการปรับปรุง ซึ่งมีผลบังคับใช้ ณ วันที่ 1 มกราคม พ.ศ. 2559 ซึ่งกลุ่มบริษัทยังไม่ได้นำมาใช้ก่อนวันถือปฏิบัติ มีดังนี้

มาตรฐานการบัญชี ฉบับที่ 1 (ปรับปรุง 2558)	เรื่อง การนำเสนองบการเงิน
มาตรฐานการบัญชี ฉบับที่ 2 (ปรับปรุง 2558)	เรื่อง สินค้าคงเหลือ
มาตรฐานการบัญชี ฉบับที่ 7 (ปรับปรุง 2558)	เรื่อง งบกระแสเงินสด
มาตรฐานการบัญชี ฉบับที่ 8 (ปรับปรุง 2558)	เรื่อง นโยบายการบัญชี การเปลี่ยนแปลงประมาณการทางบัญชีและข้อผิดพลาด
มาตรฐานการบัญชี ฉบับที่ 10 (ปรับปรุง 2558)	เรื่อง เหตุการณ์ภายหลังรอบระยะเวลารายงาน
มาตรฐานการบัญชี ฉบับที่ 11 (ปรับปรุง 2558)	เรื่อง สัญญาก่อสร้าง
มาตรฐานการบัญชี ฉบับที่ 12 (ปรับปรุง 2558)	เรื่อง ภาษีเงินได้
มาตรฐานการบัญชี ฉบับที่ 16 (ปรับปรุง 2558)	เรื่อง ที่ดิน อาคารและอุปกรณ์
มาตรฐานการบัญชี ฉบับที่ 17 (ปรับปรุง 2558)	เรื่อง สัญญาเช่า
มาตรฐานการบัญชี ฉบับที่ 18 (ปรับปรุง 2558)	เรื่อง รายได้
มาตรฐานการบัญชี ฉบับที่ 19 (ปรับปรุง 2558)	เรื่อง ผลประโยชน์ของพนักงาน
มาตรฐานการบัญชี ฉบับที่ 20 (ปรับปรุง 2558)	เรื่อง การบัญชีสำหรับเงินอุดหนุนจากรัฐบาลและการเปิดเผยข้อมูลเกี่ยวกับความช่วยเหลือจากรัฐบาล
มาตรฐานการบัญชี ฉบับที่ 21 (ปรับปรุง 2558)	เรื่อง ผลกระทบจากการเปลี่ยนแปลงของอัตราแลกเปลี่ยนเงินตราต่างประเทศ
มาตรฐานการบัญชี ฉบับที่ 23 (ปรับปรุง 2558)	เรื่อง ต้นทุนการกู้ยืม
มาตรฐานการบัญชี ฉบับที่ 24 (ปรับปรุง 2558)	เรื่อง การเปิดเผยข้อมูลเกี่ยวกับบุคคล หรือกิจการที่เกี่ยวข้องกัน
มาตรฐานการบัญชี ฉบับที่ 26 (ปรับปรุง 2558)	เรื่อง การบัญชีและการรายงาน โครงการผลประโยชน์เมื่อออกจากงาน
มาตรฐานการบัญชี ฉบับที่ 27 (ปรับปรุง 2558)	เรื่อง งบการเงินเฉพาะกิจการ
มาตรฐานการบัญชี ฉบับที่ 28 (ปรับปรุง 2558)	เรื่อง เงินลงทุนในบริษัทร่วม และการร่วมค้า
มาตรฐานการบัญชี ฉบับที่ 29 (ปรับปรุง 2558)	เรื่อง การรายงานทางการเงินในสภาพเศรษฐกิจที่เงินเฟ้อรุนแรง
มาตรฐานการบัญชี ฉบับที่ 33 (ปรับปรุง 2558)	เรื่อง กำไรต่อหุ้น
มาตรฐานการบัญชี ฉบับที่ 34 (ปรับปรุง 2558)	เรื่อง งบการเงินระหว่างกาล
มาตรฐานการบัญชี ฉบับที่ 36 (ปรับปรุง 2558)	เรื่อง การด้อยค่าของสินทรัพย์
มาตรฐานการบัญชี ฉบับที่ 37 (ปรับปรุง 2558)	เรื่อง ประมาณการหนี้สิน หนี้สินที่อาจเกิดขึ้น และสินทรัพย์ที่อาจเกิดขึ้น
มาตรฐานการบัญชี ฉบับที่ 38 (ปรับปรุง 2558)	เรื่อง สินทรัพย์ไม่มีตัวตน
มาตรฐานการบัญชี ฉบับที่ 40 (ปรับปรุง 2558)	เรื่อง อสังหาริมทรัพย์เพื่อการลงทุน
มาตรฐานการบัญชี ฉบับที่ 41	เรื่อง เกษตรกรรม

- ข) มาตรฐานการรายงานทางการเงินที่มีการปรับปรุง ซึ่งมีผลบังคับใช้ ณ วันที่ 1 มกราคม พ.ศ. 2559 ซึ่งกลุ่มบริษัทยังไม่ได้นำมาใช้ก่อนวันถือปฏิบัติ มีดังนี้ (ต่อ)

มาตรฐานการรายงานทางการเงิน ฉบับที่ 2 (ปรับปรุง 2558)	เรื่อง การจ่ายโดยใช้หุ้นเป็นเกณฑ์
มาตรฐานการรายงานทางการเงิน ฉบับที่ 3 (ปรับปรุง 2558)	เรื่อง การรวมธุรกิจ
มาตรฐานการรายงานทางการเงิน ฉบับที่ 4 (ปรับปรุง 2558)	เรื่อง สัญญาประกัน
มาตรฐานการรายงานทางการเงิน ฉบับที่ 5 (ปรับปรุง 2558)	เรื่อง สินทรัพย์ไม่หมุนเวียนที่ถือไว้เพื่อขายและ การดำเนินงานที่ยกเลิก
มาตรฐานการรายงานทางการเงิน ฉบับที่ 6 (ปรับปรุง 2558)	เรื่อง การสำรวจและประเมินค่าแหล่งทรัพยากรแร่
มาตรฐานการรายงานทางการเงิน ฉบับที่ 8 (ปรับปรุง 2558)	เรื่อง ส่วนงานดำเนินงาน
มาตรฐานการรายงานทางการเงิน ฉบับที่ 10 (ปรับปรุง 2558)	เรื่อง งบการเงินรวม
มาตรฐานการรายงานทางการเงิน ฉบับที่ 11 (ปรับปรุง 2558)	เรื่อง การร่วมการงาน
มาตรฐานการรายงานทางการเงิน ฉบับที่ 12 (ปรับปรุง 2558)	เรื่อง การเปิดเผยข้อมูลเกี่ยวกับส่วนได้เสียในกิจการอื่น
มาตรฐานการรายงานทางการเงิน ฉบับที่ 13 (ปรับปรุง 2558)	เรื่อง การวัดมูลค่ายุติธรรม
การตีความมาตรฐานการบัญชี ฉบับที่ 10 (ปรับปรุง 2558)	เรื่อง ความช่วยเหลือจากรัฐบาล - กรณีที่ไม่มีความเกี่ยวข้อง อย่างเฉพาะเจาะจงกับกิจกรรมดำเนินงาน
การตีความมาตรฐานการบัญชี ฉบับที่ 15 (ปรับปรุง 2558)	เรื่อง สัญญาเช่าดำเนินงาน-สิ่งสูงใจที่ให้แก่ผู้เช่า
การตีความมาตรฐานการบัญชี ฉบับที่ 25 (ปรับปรุง 2558)	เรื่อง ภาษีเงินได้-การเปลี่ยนแปลงสถานภาพทางภาษีของ กิจการหรือผู้ถือหุ้น
การตีความมาตรฐานการบัญชี ฉบับที่ 27 (ปรับปรุง 2558)	เรื่อง การประเมินเนื้อหาสัญญาเช่าที่ทำขึ้นตามรูปแบบกฎหมาย
การตีความมาตรฐานการบัญชี ฉบับที่ 29 (ปรับปรุง 2558)	เรื่อง การเปิดเผยข้อมูลของข้อตกลงสัมปทานบริการ
การตีความมาตรฐานการบัญชี ฉบับที่ 31 (ปรับปรุง 2558)	เรื่อง รายได้-รายการแลกเปลี่ยนเกี่ยวกับบริการโฆษณา
การตีความมาตรฐานการบัญชี ฉบับที่ 32 (ปรับปรุง 2558)	เรื่อง สินทรัพย์ไม่มีตัวตน-ต้นทุนเว็บไซต์
การตีความมาตรฐานการรายงานทางการเงิน ฉบับที่ 1 (ปรับปรุง 2558)	เรื่อง การเปลี่ยนแปลงในหนี้สินที่เกิดขึ้นจากการรื้อถอน การบูรณะและหนี้สินที่มีลักษณะคล้ายคลึงกัน
การตีความมาตรฐานการรายงานทางการเงิน ฉบับที่ 4 (ปรับปรุง 2558)	เรื่อง การประเมินว่า ข้อตกลงประกอบด้วยสัญญาเช่าหรือไม่
การตีความมาตรฐานการรายงานทางการเงิน ฉบับที่ 5 (ปรับปรุง 2558)	เรื่อง สิทธิในส่วนได้เสียจากกองทุนการรื้อถอน การบูรณะ และการปรับปรุงสภาพแวดล้อม
การตีความมาตรฐานการรายงานทางการเงิน ฉบับที่ 7 (ปรับปรุง 2558)	เรื่อง การปรับปรุงย้อนหลังภายใต้มาตรฐานการบัญชี ฉบับที่ 29 (ปรับปรุง 2558) เรื่องการรายงานทางการเงิน ในสภาพเศรษฐกิจที่เงินเฟ้อรุนแรง

- ข) มาตรฐานการรายงานทางการเงินที่มีการปรับปรุง ซึ่งมีผลบังคับใช้ ณ วันที่ 1 มกราคม พ.ศ. 2559 ซึ่งกลุ่มบริษัทยังไม่ได้นำมาใช้ก่อนวันถือปฏิบัติ มีดังนี้ (ต่อ)

การตีความมาตรฐานการรายงานทางการเงิน ฉบับที่ 10 (ปรับปรุง 2558)	เรื่อง งบการเงินระหว่างกาลและการด้อยค่า
การตีความมาตรฐานการรายงานทางการเงิน ฉบับที่ 12 (ปรับปรุง 2558)	เรื่อง ข้อตกลงสัมปทานบริการ
การตีความมาตรฐานการรายงานทางการเงิน ฉบับที่ 13 (ปรับปรุง 2558)	เรื่อง โปรแกรมสิทธิพิเศษแก่ลูกค้า
การตีความมาตรฐานการรายงานทางการเงิน ฉบับที่ 14 (ปรับปรุง 2558)	เรื่อง ข้อจำกัดสินทรัพย์ตามโครงการผลประโยชน์ ข้อกำหนด เงินทุนขั้นต่ำและปฏิสัมพันธ์ของรายการเหล่านี้ สำหรับมาตรฐานการบัญชี ฉบับที่ 19 เรื่อง ผลประโยชน์ของพนักงาน
การตีความมาตรฐานการรายงานทางการเงิน ฉบับที่ 15 (ปรับปรุง 2558)	เรื่อง สัญญาสำหรับการก่อสร้างอสังหาริมทรัพย์
การตีความมาตรฐานการรายงานทางการเงิน ฉบับที่ 17 (ปรับปรุง 2558)	เรื่อง การจ่ายสินทรัพย์ที่ไม่ใช่เงินสดให้เจ้าของ
การตีความมาตรฐานการรายงานทางการเงิน ฉบับที่ 18 (ปรับปรุง 2558)	เรื่อง การโอนสินทรัพย์จากลูกค้า
การตีความมาตรฐานการรายงานทางการเงิน ฉบับที่ 20 (ปรับปรุง 2558)	เรื่อง ต้นทุนการเปิดหน้าดินในช่วงการผลิตสำหรับเหมืองหิน
การตีความมาตรฐานการรายงานทางการเงิน ฉบับที่ 21	เรื่อง เงินที่นำส่งรัฐ

กลุ่มบริษัทจะปฏิบัติตามมาตรฐานการรายงานทางการเงินดังกล่าวข้างต้น ตั้งแต่วันที่ 1 มกราคม พ.ศ. 2559 โดยผู้บริหารของกลุ่มบริษัทได้ประเมินแล้วว่ามาตรฐานการรายงานทางการเงินเหล่านี้จะไม่มีผลกระทบอย่างเป็นทางการเป็นสาระสำคัญต่อการเงินที่น่าเสนอ

2.3 บัญชีกลุ่มบริษัท - เงินลงทุนในบริษัทย่อย

(1) บริษัทย่อย

บริษัทย่อยหมายถึงกิจการ (ซึ่งรวมถึงกิจการเฉพาะกิจ) ที่กลุ่มบริษัทควบคุม กลุ่มบริษัทควบคุมกิจการเมื่อกลุ่มบริษัทมีการเปิดรับหรือมีสิทธิในผลตอบแทนผันแปรจากการเกี่ยวข้องกับผู้ที่ได้รับการลงทุนและมีความสามารถทำให้เกิดผลกระทบต่อผลตอบแทนจากการใช้อำนาจเหนือผู้ได้รับการควบคุม กลุ่มบริษัทรวมงบการเงินของบริษัทย่อยไว้ในงบการเงินรวมตั้งแต่วันที่กลุ่มบริษัทมีอำนาจในการควบคุมบริษัทย่อย กลุ่มบริษัทจะไม่นำงบการเงินของบริษัทย่อยมารวมไว้ในงบการเงินรวมนับจากวันที่กลุ่มบริษัทสูญเสียอำนาจควบคุม

(I) บริษัทย่อย (ต่อ)

กลุ่มบริษัทบันทึกบัญชีการรวมธุรกิจโดยถือปฏิบัติตามวิธีซื้อ (ยกเว้นการรวมธุรกิจภายใต้การควบคุมเดียวกัน ซึ่งใช้วิธีเสมือนว่าเป็นวิธีการรวมส่วนได้เสีย (similar to pooling of interest) ของกิจการที่ถูกนำมารวม ผู้ซื้อต้องรับรู้สินทรัพย์และหนี้สินของกิจการที่ถูกนำมารวมด้วยมูลค่าตามบัญชีของกิจการที่ถูกนำมารวมเฉพาะสัดส่วนที่ได้อยู่ภายใต้การควบคุมเดียวกัน) สิ่งตอบแทนที่โอนให้สำหรับการซื้อบริษัทย่อย ต้องวัดด้วยมูลค่ายุติธรรมของสินทรัพย์ที่ผู้ซื้อโอนให้และหนี้สินที่ก่อขึ้นเพื่อจ่ายชำระให้แก่เจ้าของเดิมของผู้ถูกซื้อและส่วนได้เสียในส่วนของผู้ถือหุ้นที่ออกโดยกลุ่มบริษัท รวมถึงมูลค่ายุติธรรมของสินทรัพย์ หรือหนี้สินที่คาดว่าจะต้องจ่ายชำระ ต้นทุนที่เกี่ยวข้องกับการซื้อจะรับรู้เป็นค่าใช้จ่ายเมื่อเกิดขึ้น และมูลค่าเริ่มแรกของสินทรัพย์ที่ได้มาที่ระบุได้ และหนี้สินและหนี้สินที่อาจจะเกิดขึ้นในการรวมธุรกิจด้วยมูลค่ายุติธรรม ณ วันที่ซื้อ ในการรวมธุรกิจแต่ละครั้ง กลุ่มบริษัทวัดมูลค่าของส่วนได้เสียที่ไม่มีอำนาจควบคุมในผู้ถูกซื้อด้วยมูลค่ายุติธรรม หรือมูลค่าของสินทรัพย์สุทธิที่ระบุได้ของผู้ถูกซื้อตามสัดส่วนของหุ้นที่ถือ

ในการรวมธุรกิจที่ดำเนินการสำเร็จจากการทยอยซื้อ ผู้ซื้อต้องวัดมูลค่าส่วนได้เสียที่ผู้ซื้อถืออยู่ในผู้ถูกซื้อก่อนหน้าการรวมธุรกิจใหม่โดยใช้มูลค่ายุติธรรม ณ วันที่ซื้อและรับรู้ผลกำไรหรือขาดทุนที่เกิดขึ้นจากการวัดมูลค่าใหม่นั้นในกำไรหรือขาดทุน

สิ่งตอบแทนที่คาดว่าจะต้องจ่ายโดยกลุ่มบริษัทรับรู้ด้วยมูลค่ายุติธรรม ณ วันที่ซื้อ การเปลี่ยนแปลงในมูลค่ายุติธรรมของสิ่งตอบแทนที่คาดว่าจะต้องจ่ายที่รับรู้ภายหลังวันที่ซื้อซึ่งจัดประเภทเป็นสินทรัพย์หรือหนี้สินให้รับรู้ผลกำไรขาดทุนที่เกิดขึ้นในกำไรหรือขาดทุน หรือในกำไรขาดทุนเบ็ดเสร็จอื่น สิ่งตอบแทนที่คาดว่าจะต้องจ่ายซึ่งจัดประเภทเป็นส่วนของผู้ถือหุ้นต้องไม่มีการวัดมูลค่าใหม่ และให้บันทึกการจ่ายชำระในภายหลังไว้ในส่วนของผู้ถือหุ้น

กรณีที่มีมูลค่าสิ่งตอบแทนที่โอนให้ และมูลค่าส่วนได้เสียที่ไม่มีอำนาจควบคุมในผู้ถูกซื้อ และมูลค่ายุติธรรม ณ วันที่ซื้อธุรกิจของส่วนได้เสียในส่วนของผู้ถือหุ้นของผู้ถูกซื้อที่ผู้ซื้อถืออยู่ก่อนการรวมธุรกิจ มากกว่ามูลค่าสุทธิ ณ วันที่ซื้อของสินทรัพย์ที่ได้มาที่ระบุได้และหนี้สินที่รับมา ผู้ซื้อต้องรับรู้ค่าความนิยม หากมูลค่าของมูลค่าสิ่งตอบแทนที่โอนให้ มูลค่าส่วนได้เสียที่ไม่มีอำนาจควบคุมในผู้ถูกซื้อ และมูลค่ายุติธรรม ณ วันที่ซื้อธุรกิจของส่วนได้เสียในส่วนของผู้ถือหุ้นของผู้ถูกซื้อที่ผู้ซื้อถืออยู่ก่อนการรวมธุรกิจ น้อยกว่ามูลค่าราคายุติธรรมของสินทรัพย์สุทธิของบริษัทย่อยเนื่องจากการต่อรองราคาซื้อ จะรับรู้ส่วนต่างโดยตรงไปยังงบกำไรขาดทุนเบ็ดเสร็จ

กิจการจะตัดรายการบัญชีระหว่างกิจการ ยอดคงเหลือและรายการกำไรหรือขาดทุนที่ยังไม่ได้เกิดขึ้นจริงระหว่างกลุ่มบริษัท นโยบายการบัญชีของบริษัทย่อยได้ถูกเปลี่ยนเพื่อให้สอดคล้องกับนโยบายการบัญชีของกลุ่มบริษัท

ในงบการเงินเฉพาะบริษัท เงินลงทุนในบริษัทย่อยจะบันทึกบัญชีด้วยราคาทุนหักค่าเผื่อการด้อยค่า ต้นทุนจะมีการปรับเพื่อสะท้อนการเปลี่ยนแปลงสิ่งตอบแทนที่เกิดขึ้นจากสิ่งตอบแทนที่คาดว่าจะได้รับ ต้นทุนนั้นจะรวมถึงส่วนแบ่งต้นทุนทางตรง

รายชื่อของบริษัทย่อยหลักของกลุ่มบริษัทและผลกระทบทางการเงินจากการซื้อและการจำหน่ายบริษัทย่อยได้แสดงไว้ในหมายเหตุฯข้อ 11

(2) รายการและส่วนได้เสียที่ไม่มีอำนาจควบคุม

กลุ่มบริษัทปฏิบัติต่อรายการกับส่วนได้เสียที่ไม่มีอำนาจควบคุมเช่นเดียวกันกับส่วนที่เป็นของผู้ถือหุ้นกลุ่มบริษัท สำหรับการซื้อส่วนได้เสียที่ไม่มีอำนาจควบคุม ผลต่างระหว่างสิ่งตอบแทนที่จ่ายให้และมูลค่าตามบัญชีของสินทรัพย์สุทธิของหุ้นที่ซื้อมาในบริษัทย่อยจะถูกบันทึกในส่วนของผู้ถือหุ้น และกำไรหรือขาดทุนจากการขายในส่วนได้เสียที่ไม่มีอำนาจควบคุมจะถูกบันทึกในส่วนของผู้ถือหุ้น

(3) การจำหน่ายบริษัทย่อย

เมื่อกลุ่มบริษัทสูญเสียการควบคุม ส่วนได้เสียในหุ้นที่เหลืออยู่จะวัดมูลค่าใหม่โดยใช้ราคายุติธรรม การเปลี่ยนแปลงในมูลค่าจะรับรู้ในกำไรหรือขาดทุน มูลค่ายุติธรรมนั้นจะถือเป็นมูลค่าตามบัญชีเริ่มแรกของมูลค่าของเงินลงทุนที่เหลือของบริษัทร่วมกิจการร่วมค้า หรือสินทรัพย์ทางการเงิน สำหรับทุกจำนวนที่เคยรับรู้ในกำไรขาดทุนเบ็ดเสร็จอื่นในส่วนที่เกี่ยวข้องกับกิจการนั้นจะถูกจัดประเภทใหม่เสมือนว่ากลุ่มกิจการมีการจำหน่ายสินทรัพย์หรือหนี้สินที่เกี่ยวข้องนั้นโดยตรง

2.4 การแปลงค่าเงินตราต่างประเทศ

(ก) สกุลเงินที่ใช้ในการดำเนินงานและสกุลเงินที่นำเสนองบการเงิน

รายการที่รวมในงบการเงินของแต่ละบริษัทในกลุ่มบริษัทถูกวัดมูลค่าโดยใช้สกุลเงินของสภาพแวดล้อมทางเศรษฐกิจหลักที่บริษัทดำเนินงานอยู่ (สกุลเงินที่ใช้ในการดำเนินงาน) งบการเงินรวมและงบการเงินเฉพาะบริษัทแสดงในสกุลเงินบาท ซึ่งเป็นสกุลเงินที่ใช้ในการดำเนินงานและสกุลเงินที่นำเสนองบการเงินของบริษัท

(ข) รายการและยอดคงเหลือ

รายการที่เป็นสกุลเงินตราต่างประเทศแปลงค่าเป็นสกุลเงินที่ใช้ในการดำเนินงานโดยใช้อัตราแลกเปลี่ยน ณ วันที่เกิดรายการหรือวันที่ตราหกรายการนั้นถูกวัดมูลค่าใหม่ รายการกำไรและรายการขาดทุนที่เกิดจากการรับหรือจ่ายชำระที่เป็นเงินตราต่างประเทศ และที่เกิดจากการแปลงค่าสินทรัพย์และหนี้สินที่เป็นตัวเงินซึ่งเป็นเงินตราต่างประเทศได้บันทึกไว้ในงบกำไรขาดทุนเบ็ดเสร็จ

เมื่อมีการรับรู้รายการกำไรหรือขาดทุนของรายการที่ไม่เป็นตัวเงินไว้ในรายการกำไรขาดทุนเบ็ดเสร็จอื่น องค์ประกอบของอัตราแลกเปลี่ยนทั้งหมดของกำไรหรือขาดทุนนั้นจะรับรู้ไว้ในรายการกำไรขาดทุนเบ็ดเสร็จอื่นด้วย ในทางตรงข้ามหากมีการรับรู้กำไรหรือขาดทุนของรายการที่ไม่เป็นตัวเงินไว้ในรายการกำไรขาดทุน องค์ประกอบของอัตราแลกเปลี่ยนทั้งหมดของกำไรหรือขาดทุนนั้นจะรับรู้ไว้ในรายการกำไรขาดทุนด้วย

2.5 เงินสดและรายการเทียบเท่าเงินสด

ในงบกระแสเงินสดรวมและงบกระแสเงินสดเฉพาะบริษัท เงินสดและรายการเทียบเท่าเงินสดรวมถึงเงินสดในมือ เงินฝากธนาคาร ประเภทฝากคืนเมื่อทวงถาม เงินลงทุนระยะสั้นอื่นที่มีสภาพคล่องสูงซึ่งมีอายุไม่เกินสามเดือนนับจากวันที่ได้มา และเงินเบิกเกินบัญชีเงินเบิกเกินบัญชีจะแสดงไว้ในส่วนของของหนี้สินหมุนเวียนในงบแสดงฐานะการเงินรวมและงบแสดงฐานะการเงินเฉพาะบริษัท

2.6 ลูกหนี้การค้าและลูกหนี้ชาวไร่

ลูกหนี้การค้ารับรู้เริ่มแรกด้วยมูลค่าตามใบแจ้งหนี้และจะวัดมูลค่าต่อมาด้วยจำนวนเงินที่เหลืออยู่หักด้วยค่าเผ่อนี้สงสัยจะสูญ ซึ่งประมาณจากการสอบทานยอดคงเหลือ ณ วันสิ้นปี ค่าเผ่อนี้สงสัยจะสูญคือผลต่างระหว่างราคาตามบัญชีของลูกหนี้การค้าเมื่อเปรียบเทียบกับมูลค่าที่คาดว่าจะได้รับจากลูกหนี้การค้า หนี้สูญที่เกิดขึ้นจะรับรู้ในงบกำไรขาดทุนเบ็ดเสร็จ โดยถือเป็นส่วนหนึ่งของค่าใช้จ่ายในการบริหาร

ลูกหนี้ชาวไร่แสดงตามมูลค่าสุทธิที่จะได้รับ ค่าเผ่อนี้สงสัยจะสูญประเมินโดยการวิเคราะห์ประวัติการชำระหนี้ หลักประกัน และการคาดการณ์เกี่ยวกับการรับชำระหนี้ในอนาคตของลูกหนี้แต่ละราย ลูกหนี้จะถูกตัดจำหน่ายออกจากบัญชีเมื่อทราบว่าเป็นหนี้สูญ

2.7 สินค้าคงเหลือ

สินค้าคงเหลือแสดงด้วยราคาทุนหรือมูลค่าสุทธิที่จะได้รับแล้วแต่ราคาใดจะต่ำกว่า ราคาทุนของสินค้าซื้อมาเพื่อขายคำนวณโดยวิธีเข้าก่อนออกก่อน และราคาทุนของสินค้าสำเร็จรูปและวัสดุโรงงานคำนวณโดยวิธีถัวเฉลี่ยถ่วงน้ำหนัก

ต้นทุนของการซื้อประกอบด้วย ราคาซื้อและค่าใช้จ่ายที่เกี่ยวข้องโดยตรงกับการซื้อสินค้านั้น เช่น ค่าอากรขาเข้าและค่าขนส่ง หักด้วยส่วนลดจากการจ่ายเงินตามเงื่อนไข ส่วนลดจากการรับประกันสินค้าและเงินที่ได้รับคืนจากการซื้อสินค้า ต้นทุนของสินค้าสำเร็จรูปและงานระหว่างทำประกอบด้วยค่าวัตถุดิบ ค่าแรงทางตรง ค่าใช้จ่ายอื่นทางตรง และค่าสูญหายในการผลิต

มูลค่าสุทธิที่จะได้รับประมาณจากราคาปกติที่คาดว่าจะขายได้ของธุรกิจหักด้วยค่าใช้จ่ายที่จำเป็นเพื่อให้สินค้านั้นสำเร็จรูป รวมถึงค่าใช้จ่ายในการขาย กลุ่มบริษัทบันทึกบัญชีค่าเผ่อนมูลค่าสำหรับสินค้าเก่า ล้าสมัย หรือเสื่อมคุณภาพตามความจำเป็น

2.8 เงินลงทุนอื่น

กลุ่มบริษัทจัดประเภทเงินลงทุนในตราสารทุนที่ไม่มีตลาดซื้อขายคล่องรองรับที่นอกเหนือจากเงินลงทุนในบริษัทย่อย เป็นเงินลงทุนทั่วไป ซึ่งรับรู้มูลค่าเริ่มแรกด้วยราคาทุน ซึ่งหมายถึงมูลค่ายุติธรรมของสิ่งตอบแทนที่นำไปเพื่อให้ได้มาซึ่งเงินลงทุนนั้น รวมทั้งค่าใช้จ่ายในการทำรายการ เงินลงทุนอื่นแสดงด้วยราคาทุนหักค่าเผ่อนการด้อยค่า

ฝ่ายบริหารจะกำหนดการจัดประเภทที่เหมาะสมสำหรับเงินลงทุน ณ เวลาที่ลงทุนและทบทวนการจัดประเภทอย่างสม่ำเสมอ

กลุ่มบริษัทจะทดสอบค่าเผ่อนการด้อยค่าของเงินลงทุนเมื่อมีข้อบ่งชี้ว่าเงินลงทุนนั้นอาจมีค่าเผ่อนการด้อยค่าเกิดขึ้น หากราคาตามบัญชีของเงินลงทุนสูงกว่ามูลค่าที่คาดว่าจะได้รับคืน กลุ่มบริษัทจะบันทึกการขาดทุนจากค่าเผ่อนการด้อยค่ารวมไว้ในงบกำไรขาดทุนเบ็ดเสร็จ

ในการจำหน่ายเงินลงทุน ผลต่างระหว่างมูลค่ายุติธรรมของผลตอบแทนสุทธิที่ได้รับจากการจำหน่ายเมื่อเปรียบเทียบกับราคาตามบัญชีของเงินลงทุนนั้นจะบันทึกอยู่ในงบกำไรขาดทุนเบ็ดเสร็จ กรณีที่จำหน่ายเงินลงทุนที่ถือไว้ในตราสารหนี้หรือตราสารทุนชนิดเดียวกันออกไปบางส่วน ราคาตามบัญชีของเงินลงทุนที่จำหน่ายจะกำหนดโดยใช้วิธีถัวเฉลี่ยถ่วงน้ำหนักด้วยราคาตามบัญชีจากจำนวนทั้งหมดที่ถือไว้

2.9 อสังหาริมทรัพย์เพื่อการลงทุน

อสังหาริมทรัพย์ที่ถือครองโดยกลุ่มบริษัทเพื่อหาประโยชน์จากรายได้ค่าเช่า หรือจากการเพิ่มขึ้นของมูลค่าของสินทรัพย์หรือทั้งสองอย่าง และไม่ได้มีไว้ใช้งานโดยกิจการในกลุ่มบริษัท จะถูกจัดประเภทเป็นอสังหาริมทรัพย์เพื่อการลงทุน รวมถึงอสังหาริมทรัพย์ที่อยู่ระหว่างก่อสร้างหรือพัฒนาเพื่อเป็นอสังหาริมทรัพย์เพื่อการลงทุนในอนาคต

อสังหาริมทรัพย์เพื่อการลงทุนของกลุ่มบริษัท ได้แก่ ที่ดินและอาคารที่ถือครองไว้เพื่อหาประโยชน์จากรายได้ค่าเช่าระยะยาวหรือจากการเพิ่มมูลค่าของสินทรัพย์และรวมถึงที่ดินซึ่งยังมีได้ระบุวัตถุประสงค์ของการใช้ในอนาคต

การรับรู้รายการเมื่อเริ่มแรกของอสังหาริมทรัพย์เพื่อการลงทุนด้วยวิธีราคาทุน รวมถึงต้นทุนในการทำรายการและต้นทุนการกู้ยืม ต้นทุนการกู้ยืมที่เกิดขึ้นเพื่อวัตถุประสงค์ของการได้มา การก่อสร้างหรือผลิตอสังหาริมทรัพย์เพื่อการลงทุนนั้นจะรวมเป็นส่วนหนึ่งของต้นทุนของอสังหาริมทรัพย์เพื่อการลงทุน ต้นทุนการกู้ยืมจะถูกรวมในขณะที่มีการซื้อหรือการก่อสร้าง และจะหยุดพักทันทีเมื่อสินทรัพย์นั้นก่อสร้างเสร็จอย่างมีนัยสำคัญ หรือระหว่างที่การดำเนินการพัฒนาสินทรัพย์ที่เข้าเงื่อนไขหยุดชะงักลง

หลังจากการรับรู้เมื่อเริ่มแรก อสังหาริมทรัพย์เพื่อการลงทุนจะบันทึกด้วยวิธีราคาทุน หักค่าเสื่อมราคาสะสม และค่าเผื่อผลขาดทุนจากการด้อยค่า

ที่ดินไม่มีการหักค่าเสื่อมราคา ค่าเสื่อมราคาของอสังหาริมทรัพย์เพื่อการลงทุนอื่น ๆ ได้แก่ อาคาร จะคำนวณตามวิธีเส้นตรง เพื่อที่ปันส่วนราคาทุนตลอดประมาณการอายุการให้ประโยชน์เป็นเวลา 10 ปี

การรวมรายจ่ายในภายหลังเข้าเป็นมูลค่าบัญชีของสินทรัพย์จะกระทำก็ต่อเมื่อมีความเป็นไปได้ค่อนข้างแน่ที่กลุ่มบริษัทจะได้รับประโยชน์เชิงเศรษฐกิจในอนาคตในรายจ่ายนั้น และต้นทุนสามารถวัดมูลค่าได้อย่างน่าเชื่อถือ ค่าซ่อมแซมและบำรุงรักษาทั้งหมดจะรับรู้เป็นค่าใช้จ่ายเมื่อเกิดขึ้น เมื่อมีการเปลี่ยนแปลงขึ้นส่วนของอสังหาริมทรัพย์เพื่อการลงทุน จะตัดมูลค่าตามบัญชีของส่วนที่ถูกเปลี่ยนแปลงออก

2.10 ที่ดิน อาคารและอุปกรณ์

ที่ดิน อาคารและอุปกรณ์รับรู้เริ่มแรกด้วยราคาทุนและต่อมาแสดงราคาทุนหักด้วยค่าเสื่อมราคาสะสมและค่าเผื่อการด้อยค่า ต้นทุนเริ่มแรกจะรวมต้นทุนทางตรงอื่นๆ ที่เกี่ยวข้องกับการซื้อสินทรัพย์นั้น รวมถึงต้นทุนที่ประมาณในเบื้องต้นสำหรับการรื้อ การขนย้าย และการบูรณะสถานที่ตั้งของสินทรัพย์ซึ่งเป็นการผูกพันของกิจการเป็นส่วนหนึ่งของราคาทุนของสินทรัพย์

ต้นทุนที่เกิดขึ้นภายหลังจะรวมอยู่ในมูลค่าตามบัญชีของสินทรัพย์หรือรับรู้แยกเป็นอีกสินทรัพย์หนึ่งตามความเหมาะสม เมื่อต้นทุนนั้นเกิดขึ้นและคาดว่าจะให้ประโยชน์เชิงเศรษฐกิจในอนาคตแก่กลุ่มบริษัทและต้นทุนดังกล่าวสามารถวัดมูลค่าได้อย่างน่าเชื่อถือ มูลค่าตามบัญชีของขึ้นส่วนที่ถูกเปลี่ยนแปลงออกจะถูกตัดรายการออก สำหรับค่าซ่อมแซมและบำรุงรักษาอื่น ๆ กลุ่มบริษัทจะรับรู้ต้นทุนดังกล่าวเป็นค่าใช้จ่ายในงบกำไรขาดทุนเบ็ดเสร็จเมื่อเกิดขึ้น

2.10 ที่ดิน อาคารและอุปกรณ์ (ต่อ)

ที่ดินไม่มีการคิดค่าเสื่อมราคา ค่าเสื่อมราคาของสินทรัพย์อื่นคำนวณด้วยวิธีเส้นตรงเพื่อลดราคาทุนตลอดอายุการให้ประโยชน์ที่ได้ประมาณการไว้ของสินทรัพย์แต่ละชนิด ดังต่อไปนี้

	จำนวนปี
ส่วนปรับปรุงที่ดิน	5 - 10 ปี
อาคารและส่วนปรับปรุงอาคาร	5 - 20 ปี
เครื่องจักรและอุปกรณ์	7 - 10 ปี
เครื่องมือ อุปกรณ์ และเครื่องมือการเกษตร	5 ปี
เครื่องตกแต่ง ดัดตั้ง และอุปกรณ์สำนักงาน	5 ปี
ยานพาหนะ	5 - 10 ปี

ทุกสิ้นรอบรอบระยะเวลารายงาน กลุ่มบริษัทได้มีการทบทวนและปรับปรุงมูลค่าคงเหลือและอายุการให้ประโยชน์ของสินทรัพย์ให้เหมาะสม

ในกรณีที่มูลค่าตามบัญชีสูงกว่ามูลค่าที่คาดว่าจะได้รับคืน มูลค่าตามบัญชีจะถูกปรับลดให้เท่ากับมูลค่าที่คาดว่าจะได้รับคืนทันที

ผลกำไรหรือขาดทุนที่เกิดจากการจำหน่ายที่ดิน อาคารและอุปกรณ์ คำนวณโดยเปรียบเทียบจากสิ่งตอบแทนสุทธิที่ได้รับจากการจำหน่ายสินทรัพย์กับมูลค่าตามบัญชีของสินทรัพย์ และจะรับรู้บัญชีผลกำไรหรือขาดทุนอื่นสุทธิในงบกำไรขาดทุนเบ็ดเสร็จ

2.11 สินทรัพย์ไม่มีตัวตน

2.11.1 โปรแกรมคอมพิวเตอร์

สิทธิการใช้โปรแกรมคอมพิวเตอร์ที่ซื้อจะบันทึกเป็นรายจ่ายฝ่ายทุนโดยคำนวณจากต้นทุนในการได้มาและการดำเนินการให้โปรแกรมคอมพิวเตอร์นั้นสามารถนำมาใช้งานได้ตามประสงค์ ค่าตัดจำหน่ายคำนวณโดยวิธีเส้นตรงตลอดอายุการให้ประโยชน์ในระยะเวลา 3-5 ปี

2.11.2 เครื่องหมายการค้า

เครื่องหมายการค้า ได้บันทึกเป็นสินทรัพย์ไม่มีตัวตนและตัดจำหน่ายตลอดอายุการให้ประโยชน์เป็นเวลา 5 ปี สินทรัพย์ไม่มีตัวตนจะไม่มีการเปลี่ยนแปลงมูลค่าใหม่

2.11.3 สิทธิในการใช้สายส่งไฟฟ้า

รายจ่ายเพื่อให้ได้รับสิทธิในการใช้สายส่งไฟฟ้า ได้บันทึกเป็นสินทรัพย์ไม่มีตัวตนและตัดจำหน่ายตลอดอายุการให้ประโยชน์เป็นเวลา 20 ปี

2.12 การด้อยค่าของสินทรัพย์

สินทรัพย์ที่มีอายุการให้ประโยชน์ไม่ทราบแน่ชัด (เช่น ค่าความนิยม) ซึ่งไม่มีการตัดจำหน่ายจะถูกทดสอบการด้อยค่าเป็นประจำทุกปี สินทรัพย์อื่นที่มีการตัดจำหน่ายจะมีการทบทวนการด้อยค่า เมื่อมีเหตุการณ์หรือสถานการณ์บ่งชี้ว่าราคาตามบัญชีอาจสูงกว่ามูลค่าที่คาดว่าจะได้รับคืน รายการขาดทุนจากการด้อยค่าจะรับรู้เมื่อราคาตามบัญชีของสินทรัพย์สูงกว่ามูลค่าที่คาดว่าจะได้รับคืน ซึ่งหมายถึงจำนวนที่สูงกว่าระหว่างมูลค่ายุติธรรมหักต้นทุนในการขายเทียบกับมูลค่าจากการใช้ สินทรัพย์จะถูกจัดเป็นหน่วยที่เล็กที่สุดที่สามารถแยกออกมาได้ เพื่อวัตถุประสงค์ของการประเมินการด้อยค่า สินทรัพย์ที่ไม่ใช่สินทรัพย์ทางการเงินนอกเหนือจากค่าความนิยมซึ่งรับรู้รายการขาดทุนจากการด้อยค่าไปแล้ว จะถูกประเมินความเป็นไปได้ที่จะกลับรายการขาดทุนจากการด้อยค่า ณ วันสิ้นรอบระยะเวลารายงาน

2.13 สัญญาเช่า - กรณีที่กลุ่มบริษัทเป็นผู้เช่า

สัญญาเช่าระยะยาวเพื่อเช่าสินทรัพย์ซึ่งผู้ให้เช่าเป็นผู้รับความเสี่ยงและผลตอบแทนของความเป็นเจ้าของเป็นส่วนใหญ่ สัญญาเช่านั้นถือเป็นสัญญาเช่าดำเนินงาน เงินที่ต้องจ่ายภายใต้สัญญาเช่าดังกล่าว (สุทธิจากสิ่งตอบแทนจูงใจที่ได้รับจากผู้ให้เช่า) จะบันทึกในงบกำไรหรือขาดทุน โดยใช้วิธีเส้นตรงตลอดอายุของสัญญาเช่า

สัญญาเช่าที่ดิน อาคาร และอุปกรณ์ซึ่งผู้เช่าเป็นผู้รับความเสี่ยงและผลตอบแทนของความเป็นเจ้าของเกือบทั้งหมดถือเป็นสัญญาเช่าการเงิน ซึ่งจะบันทึกเป็นรายจ่ายฝ่ายทุนด้วยมูลค่ายุติธรรมของสินทรัพย์ที่เช่า หรือมูลค่าปัจจุบันสุทธิของจำนวนเงินที่ต้องจ่ายตามสัญญาเช่าแล้วแต่มูลค่าใดจะต่ำกว่า

จำนวนเงินที่ต้องจ่ายดังกล่าวจะบันทึกเป็นส่วนระหว่างหนี้สินและค่าใช้จ่ายทางการเงินเพื่อให้ได้อัตราคอกเบี้ยคงที่ต่อหนี้สินคงค้างอยู่ โดยพิจารณาแยกแต่ละสัญญา การผูกพันตามสัญญาเช่าหักค่าใช้จ่ายทางการเงินจะบันทึกเป็นหนี้สินระยะยาว ส่วนดอกเบี้ยจ่ายจะบันทึกในกำไรหรือขาดทุนตลอดอายุของสัญญาเช่าเพื่อให้ได้อัตราคอกเบี้ยแต่ละงวดเป็นอัตราคงที่สำหรับยอดคงเหลือของหนี้สินที่เหลืออยู่ สินทรัพย์ที่ได้มาตามสัญญาเช่าการเงินจะคิดค่าเสื่อมราคาตลอดอายุการใช้งานของสินทรัพย์ที่เช่าหรืออายุของสัญญาเช่า แล้วแต่ระยะเวลาใดจะน้อยกว่า

สัญญาเช่าระยะยาว - กรณีที่กลุ่มบริษัทเป็นผู้ให้เช่า

สินทรัพย์ที่ให้เช่าตามสัญญาเช่าทางการเงินบันทึกเป็นลูกหนี้สัญญาเช่าทางการเงินด้วยมูลค่าปัจจุบันของจำนวนเงินที่จ่ายตามสัญญาเช่า ผลต่างระหว่างยอดรวมของลูกหนี้เบื้องต้นกับมูลค่าปัจจุบันของลูกหนี้บันทึกเป็นรายได้ทางการเงินค้างรับ รายได้จากสัญญาเช่าระยะยาวรับรู้ตลอดอายุของสัญญาเช่าโดยใช้วิธีเงินลงทุนสุทธิซึ่งสะท้อนอัตราผลตอบแทนคงที่ทุกงวด ต้นทุนทางตรงเริ่มแรกที่เกี่ยวข้องในการวัดมูลค่าลูกหนี้สัญญาเช่าทางการเงินเริ่มแรกและจะทยอยรับรู้โดยลดจากรายได้ตลอดอายุของสัญญาเช่า

สินทรัพย์ที่ให้เช่าตามสัญญาเช่าดำเนินงานรวมแสดงอยู่ในงบแสดงฐานะการเงินในส่วนที่ดิน อาคาร และอุปกรณ์ และตัดค่าเสื่อมราคาตลอดอายุการให้ประโยชน์ของสินทรัพย์ด้วยเกณฑ์เดียวกันกับรายการที่ดิน อาคารและอุปกรณ์ของกลุ่มบริษัทซึ่งมีลักษณะคล้ายคลึงกัน รายได้ค่าเช่า (สุทธิจากสิ่งตอบแทนจูงใจที่ได้จ่ายให้แก่ผู้ให้เช่า) รับรู้ด้วยวิธีเส้นตรงตลอดช่วงเวลาการให้เช่า

2.14 การปรับโครงสร้างหนี้ที่มีปัญหา - กรณีที่กลุ่มบริษัทเป็นลูกหนี้

เมื่อการปรับโครงสร้างหนี้เกิดจากการเปลี่ยนแปลงเงื่อนไขในการชำระหนี้ กลุ่มบริษัทบันทึกผลกระทบที่เกิดขึ้นนับตั้งแต่วันที่ปรับโครงสร้างหนี้จนถึงวันครบกำหนดของหนี้ตามเงื่อนไขใหม่ อย่างไรก็ตาม ราคาตามบัญชีของหนี้ ณ วันที่ปรับโครงสร้างหนี้จะไม่เปลี่ยนแปลงโดยไม่มีการคิดลดใดๆ ทั้งสิ้น นอกจากนี้ราคาตามบัญชีของหนี้จะสูงกว่าจำนวนเงินที่ต้องจ่ายในอนาคตตามเงื่อนไขใหม่ หากเป็นเช่นนั้นราคาตามบัญชีของหนี้จะปรับลดให้เท่ากับจำนวนเงินที่ต้องจ่ายในอนาคต และบันทึกส่วนของหนี้สินที่ลดลงเป็นรายการกำไรจากการปรับโครงสร้างหนี้ในกำไรหรือขาดทุน

2.15 เงินกู้ยืม

เงินกู้ยืมรับรู้เริ่มแรกด้วยมูลค่ายุติธรรมของสิ่งตอบแทนที่ได้รับหักด้วยต้นทุนการจัดทำรายการที่เกิดขึ้น เงินกู้ยืมวัดมูลค่าในเวลาต่อมาด้วยวิธีราคาทุนตัดจำหน่ายตามวิธีอัตราดอกเบี้ยที่แท้จริง ผลต่างระหว่างสิ่งตอบแทน (สุทธิจากต้นทุนการจัดทำรายการที่เกิดขึ้น) เมื่อเทียบกับมูลค่าที่จ่ายคืนเพื่อชำระหนี้จะรับรู้ในงบกำไรขาดทุนเบ็ดเสร็จตลอดช่วงเวลาการกู้ยืม

ค่าธรรมเนียมที่จ่ายไปเพื่อให้ได้เงินกู้ยืมจะรับรู้เป็นต้นทุนการจัดทำรายการเงินกู้ในกรณีที่มีความเป็นไปได้จะไถ่เงินกู้บางส่วนหรือทั้งหมด ในกรณีนี้ค่าธรรมเนียมจะรอการรับรู้จนกระทั่งมีการถอนเงิน หากไม่มีหลักฐานที่มีความเป็นไปได้ที่จะไถ่เงินกู้บางส่วนหรือทั้งหมด ค่าธรรมเนียมจะรับรู้เป็นค่าใช้จ่ายจ่ายล่วงหน้าสำหรับการให้บริการสภาพคล่องและจะตัดจำหน่ายตามระยะเวลาของวงเงินกู้ที่เกี่ยวข้อง

เงินกู้ยืมจัดประเภทเป็นหนี้สินหมุนเวียนเมื่อกลุ่มบริษัทไม่มีสิทธิอันปราศจากเงื่อนไขให้เลื่อนชำระหนี้ออกไปอีกเป็นเวลาไม่น้อยกว่า 12 เดือน นับจากวันสิ้นรอบระยะเวลารายงาน

2.15.1 ต้นทุนการกู้ยืม

ต้นทุนการกู้ยืมที่เกี่ยวข้องโดยตรงกับการได้มา การก่อสร้าง หรือการผลิตสินทรัพย์ที่เข้าเงื่อนไขต้องนำมาเป็นส่วนหนึ่งของราคาทุนของสินทรัพย์นั้น โดยสินทรัพย์ที่เข้าเงื่อนไขคือสินทรัพย์ที่จำเป็นต้องใช้ระยะเวลานานในการเตรียมสินทรัพย์นั้นให้อยู่ในสภาพพร้อมที่จะใช้ได้ตามประสงค์หรือพร้อมที่จะขาย การรวมต้นทุนการกู้ยืมเป็นราคาทุนของสินทรัพย์ต้องสิ้นสุดลงเมื่อการดำเนินการส่วนใหญ่ ที่จำเป็นในการเตรียมสินทรัพย์ที่เข้าเงื่อนไขให้อยู่ในสภาพพร้อมที่จะใช้ได้ตามประสงค์หรือพร้อมที่จะขายได้เสร็จสิ้นลง

รายได้จากการลงทุนที่เกิดจากการนำเงินกู้ยืมที่กู้มาโดยเฉพาะ ที่ยังไม่ได้นำไปเป็นรายจ่ายของสินทรัพย์ที่เข้าเงื่อนไขไปลงทุน เป็นการชั่วคราวก่อน ต้องนำมาหักจากต้นทุนการกู้ยืมที่สามารถตั้งขึ้นเป็นต้นทุนของสินทรัพย์

ต้นทุนการกู้ยืมอื่นๆ ต้องถือเป็นค่าใช้จ่ายในงวดที่เกิดขึ้น

2.16 ภาษีเงินได้งวดปัจจุบันและภาษีเงินได้รอการตัดบัญชี

ค่าใช้จ่ายภาษีเงินได้สำหรับงวดประกอบด้วย ภาษีเงินได้ของงวดปัจจุบันและภาษีเงินได้รอการตัดบัญชี ภาษีเงินได้จะรับรู้ในกำไรหรือขาดทุน ยกเว้นส่วนภาษีเงินได้ที่เกี่ยวข้องกับรายการที่รับรู้ในกำไรขาดทุนเบ็ดเสร็จอื่น หรือรายการที่รับรู้โดยตรงไปยังส่วนของผู้ถือหุ้น ในกรณีนี้ ภาษีเงินได้ต้องรับรู้ในกำไรขาดทุนเบ็ดเสร็จอื่น หรือโดยตรงไปยังส่วนของผู้ถือหุ้นตามลำดับ

ภาษีเงินได้ของงวดปัจจุบันคำนวณจากอัตราภาษีตามกฎหมายภาษีที่มีผลบังคับใช้ หรือที่คาดได้ค่อนข้างแน่ว่าจะมีผลบังคับใช้ภายในสิ้นรอบระยะเวลาที่รายงานในประเทศที่บริษัทและบริษัทย่อยต้องดำเนินงานอยู่และเกิดรายได้เพื่อเสียภาษี ผู้บริหารจะประเมินสถานะของการขึ้นแบบแสดงรายการภาษีเป็นงวด ๆ โดยคำนึงถึงสถานการณ์ที่สามารถนำกฎหมายภาษีไปปฏิบัติซึ่งขึ้นอยู่กับความถี่และความถี่ประมาณการค่าใช้จ่ายภาษี หากคาดว่าจะต้องจ่ายชำระภาษีแก่หน่วยงานจัดเก็บ

ภาษีเงินได้รอการตัดบัญชีรับรู้อัตราวิธีหนี้สิน เมื่อเกิดผลต่างชั่วคราวระหว่างฐานภาษีของสินทรัพย์และหนี้สิน และราคาตามบัญชีที่แสดงอยู่ในงบการเงิน อย่างไรก็ตามกลุ่มบริษัทจะไม่รับรู้ภาษีเงินได้รอการตัดบัญชีที่เกิดจากการรับรู้เริ่มแรกของรายการสินทรัพย์หรือรายการหนี้สินที่เกิดจากรายการที่ไม่ใช่การรวมธุรกิจ และ ณ วันที่เกิดรายการ รายการนั้นไม่มีผลกระทบต่อกำไร(ขาดทุน) ทั้งทางบัญชีหรือทางภาษี ภาษีเงินได้รอการตัดบัญชีคำนวณจากอัตราภาษี (และกฎหมายภาษีอากร) ที่มีผลบังคับใช้ หรือที่คาดได้ค่อนข้างแน่ว่าจะมีผลบังคับใช้ภายในสิ้นรอบระยะเวลาที่รายงาน และคาดว่าอัตราภาษีดังกล่าวจะนำไปใช้เมื่อสินทรัพย์ภาษีเงินได้รอตัดบัญชีที่เกี่ยวข้องได้รับประโยชน์ หรือหนี้สินภาษีเงินได้รอตัดบัญชีได้มีการจ่ายชำระ

สินทรัพย์ภาษีเงินได้รอตัดบัญชีจะรับรู้หากมีความเป็นไปได้ค่อนข้างแน่ว่ากลุ่มบริษัทจะมีกำไรทางภาษีเพียงพอที่จะนำจำนวนผลต่างชั่วคราวนั้นมาใช้ประโยชน์

กลุ่มบริษัทได้ตั้งภาษีเงินได้รอตัดบัญชีโดยพิจารณาจากผลต่างชั่วคราวของเงินลงทุนในบริษัทย่อยที่ต้องเสียภาษีเว้นแต่กลุ่มบริษัทสามารถควบคุมจังหวะเวลาของการกลับรายการผลต่างชั่วคราวและการกลับรายการผลต่างชั่วคราวมีความเป็นไปได้ค่อนข้างแน่ว่าจะไม่เกิดขึ้นได้ภายในระยะเวลาที่คาดการณได้ในอนาคต

สินทรัพย์ภาษีเงินได้รอการตัดบัญชีและหนี้สินภาษีเงินได้รอการตัดบัญชีจะแสดงหักกลบกกันก็ต่อเมื่อกิจการมีสิทธิตามกฎหมายที่จะนำสินทรัพย์ภาษีเงินได้ของงวดปัจจุบันมาหักกลบกกับหนี้สินภาษีเงินได้ของงวดปัจจุบัน และทั้งสินทรัพย์ภาษีเงินได้รอการตัดบัญชีและหนี้สินภาษีเงินได้รอการตัดบัญชีเกี่ยวข้องกับภาษีเงินได้ที่ประเมินโดยหน่วยงานจัดเก็บภาษีหน่วยงานเดียวกัน โดยการเรียกเก็บเป็นหน่วยภาษีเดียวกันหรือหน่วยภาษีต่างกันซึ่งตั้งจะจ่ายหนี้สินและสินทรัพย์ภาษีเงินได้ของงวดปัจจุบันด้วยยอดสุทธิ

2.17 ผลประโยชน์พนักงาน

กลุ่มบริษัทได้กำหนดโครงการผลประโยชน์เมื่อเกษียณอายุในหลายรูปแบบ กลุ่มบริษัทมีทั้งโครงการสมทบเงินและโครงการผลประโยชน์

สำหรับโครงการสมทบเงินกลุ่มบริษัทจะจ่ายเงินสมทบให้กองทุนในจำนวนเงินที่คงที่ กลุ่มบริษัทไม่มีภาระผูกพันทางกฎหมายหรือภาระผูกพันจากการอนุমানที่จะต้องจ่ายเงินเพิ่ม ถึงแม้กองทุนไม่มีสินทรัพย์เพียงพอที่จะจ่ายให้พนักงานทั้งหมดสำหรับการให้บริการจากพนักงานทั้งในอดีตและปัจจุบัน กลุ่มบริษัทจะจ่ายสมทบให้กับกองทุนสำรองเลี้ยงชีพ ซึ่งบริหารโดยผู้จัดการกองทุนภายนอก ตามเกณฑ์และข้อกำหนดของพระราชบัญญัติกองทุนสำรองเลี้ยงชีพ พ.ศ. 2530 กลุ่มบริษัทไม่มีภาระผูกพันที่จะจ่ายเงินเพิ่มอีกเมื่อได้จ่ายเงินสมทบไปแล้ว เงินสมทบจะถูกรับรู้เป็นค่าใช้จ่ายผลประโยชน์พนักงานเมื่อถึงกำหนดชำระ สำหรับเงินสมทบจ่ายล่วงหน้าจะถูกรับรู้เป็นสินทรัพย์จนกว่าจะมีการได้รับเงินคืนหรือหักออกเมื่อครบกำหนดจ่าย

สำหรับโครงการผลประโยชน์คือโครงการบำเหน็จบำนาญที่ไม่ใช่โครงการสมทบเงิน ซึ่งจะกำหนดจำนวนเงินผลประโยชน์ที่พนักงานจะได้รับเมื่อเกษียณอายุ โดยส่วนใหญ่จะขึ้นอยู่กับหลายปัจจัย เช่น อายุ จำนวนปีที่ให้บริการ และค่าตอบแทน

หนี้สินสำหรับโครงการผลประโยชน์จะรับรู้ในงบแสดงฐานะการเงินด้วยมูลค่าปัจจุบันของภาระผูกพัน ณ วันที่สิ้นรอบระยะเวลา รายงานหักด้วยมูลค่ายุติธรรมของสินทรัพย์โครงการ ภาระผูกพันนี้คำนวณโดยนักคณิตศาสตร์ประกันภัยอิสระทุกปี ด้วยวิธีคิดลดแต่ละหน่วยที่ประมาณการไว้ ซึ่งมูลค่าปัจจุบันของโครงการผลประโยชน์จะประมาณโดยการคิดลดกระแสเงินสดออกในอนาคต โดยใช้อัตราผลตอบแทนในตลาดของพันธบัตรรัฐบาลที่มีกำหนดเวลาใกล้เคียงกับระยะเวลาของหนี้สินดังกล่าว โดยประมาณการเงินสดที่จะต้องจ่ายในอนาคตนั้นประมาณการจากเงินเดือนพนักงาน อัตราการลาออก อัตราการตาย และปัจจัยอื่นๆ

กำไรและขาดทุนจากการประมาณการตามหลักคณิตศาสตร์ประกันภัยที่เกิดขึ้นจากการปรับปรุงจากประสบการณ์หรือเปลี่ยนแปลงข้อสมมติฐานจะต้องรับรู้ในส่วนของผู้ถือหุ้นผ่านกำไรขาดทุนเบ็ดเสร็จอื่นในงวดที่เกิดขึ้น

ต้นทุนบริการในอดีตจะถูกรับรู้ทันทีในกำไรหรือขาดทุน

2.18 การจ่ายโดยใช้หุ้นเป็นเกณฑ์

กลุ่มบริษัทดำเนินโครงการผลตอบแทนพนักงานโดยใช้หุ้นเป็นเกณฑ์ที่ชำระด้วยตราสารทุน โดยที่กิจการได้รับบริการจากพนักงานเป็นสิ่งตอบแทนสำหรับตราสารทุน (สิทธิซื้อหุ้น) ที่กิจการออกให้ มูลค่ายุติธรรมของบริการของพนักงานเพื่อแลกเปลี่ยนกับการให้สิทธิซื้อหุ้นจะรับรู้เป็นค่าใช้จ่าย จำนวนรวมที่บันทึกเป็นค่าใช้จ่ายจะอ้างอิงจากมูลค่าของยุติธรรมของสิทธิซื้อหุ้นที่ออกให้โดย

- รวมเงื่อนไขทางการตลาด
- ไม่รวมผลกระทบของการบริการและเงื่อนไขการได้รับสิทธิที่ไม่ใช่เงื่อนไขการตลาด (ตัวอย่างเช่นความสามารถทำกำไร การเติบโตของกำไรตามที่กำหนดไว้ และพนักงานจะยังเป็นพนักงานของกิจการในช่วงเวลาที่กำหนด) และ
- ไม่รวมผลกระทบของเงื่อนไขการได้รับสิทธิที่ไม่ใช่เงื่อนไขการบริการหรือผลงาน (ตัวอย่างเช่น ความต้องการความปลอดภัยของพนักงาน)

2.18 การจ่ายโดยผู้หุ้นเป็นเกณฑ์ (ต่อ)

เงื่อนไขผลงานและบริการที่ไม่ใช่เงื่อนไขทางตลาดจะรวมอยู่ในข้อสมมติฐานเกี่ยวกับจำนวนของสิทธิซื้อหุ้นที่คาดว่าจะได้รับสิทธิ ค่าใช้จ่ายทั้งหมดจะรับรู้ตลอดระยะเวลาได้รับสิทธิ ซึ่งเป็นไปตามเงื่อนไขการได้รับสิทธิที่กำหนดไว้ กลุ่มบริษัทจะทบทวนการประเมินจำนวนของสิทธิซื้อหุ้นที่คาดว่าจะได้รับสิทธิ ซึ่งขึ้นกับเงื่อนไขการได้รับสิทธิที่ไม่ใช่เงื่อนไขทางตลาด และจะรับรู้ผลกระทบของการปรับปรุงประมาณการเริ่มแรกในกำไรหรือขาดทุนพร้อมกับการปรับปรุงรายการไปยังส่วนของผู้ถือหุ้น ณ วันที่สิ้นรอบระยะเวลาการรายงาน

เมื่อมีการใช้สิทธิ บริษัทจะออกหุ้นใหม่ สิ่งตอบแทนที่ได้รับสุทธิด้วยต้นทุนในการทำรายการทางตรงจะบันทึกไปยังทุนเรือนหุ้น (มูลค่าตามบัญชี) และส่วนเกินมูลค่าหุ้น

กรณีที่บริษัทให้สิทธิซื้อตราสารทุนแก่พนักงานของบริษัทย่อยในกลุ่มบริษัท จะปฏิบัติเหมือนการเพิ่มทุนอย่างหนึ่ง กลุ่มบริษัทต้องวัดมูลค่ายุติธรรมของบริการของพนักงาน โดยอ้างอิงกับมูลค่ายุติธรรมของตราสารทุนที่ออกให้ มูลค่าของตราสารทุนเหล่านั้นต้องวัด ณ วันที่ให้สิทธิ ซึ่งจะรับรู้ตลอดระยะเวลาที่ได้รับสิทธิ ในงบแสดงฐานะการเงินเฉพาะบริษัทจะบันทึกเสมือนกับเป็นการเพิ่มขึ้นของเงินลงทุนในบริษัทย่อยและเพิ่มส่วนของผู้ถือหุ้น

2.19 ประมาณการหนี้สิน

กลุ่มบริษัทจะบันทึกประมาณการหนี้สิน (ยกเว้น เรื่อง ผลประโยชน์พนักงาน) อันเป็นภาระผูกพันในปัจจุบันตามกฎหมายหรือตามข้อตกลงที่จัดทำไว้ อันเป็นผลสืบเนื่องมาจากเหตุการณ์ในอดีตซึ่งการชำระภาระผูกพันนั้นมีความเป็นไปได้ค่อนข้างแน่ที่จะส่งผลให้กลุ่มบริษัทต้องสูญเสียทรัพยากรออกไปและตามประมาณการที่น่าเชื่อถือของจำนวนที่ต้องจ่าย ในกรณีที่กลุ่มบริษัทคาดว่าประมาณการหนี้สินที่เป็นรายการจ่ายที่จะได้รับคืน กลุ่มบริษัทจะบันทึกเป็นสินทรัพย์แยกต่างหาก เมื่อคาดว่าจะได้รับรายจ่ายนั้นคืนอย่างแน่นอน

ในกรณีที่มิภาระผูกพันที่คล้ายคลึงกันหลายรายการ กลุ่มบริษัทกำหนดความน่าจะเป็นที่จะสูญเสียทรัพยากรเพื่อจ่ายชำระภาระผูกพันเหล่านั้น โดยพิจารณาจากความน่าจะเป็นโดยรวมของภาระผูกพันทั้งประเภท แม้ว่าความเป็นไปได้ค่อนข้างแน่ที่กลุ่มบริษัทจะสูญเสียทรัพยากรเพื่อชำระภาระผูกพันบางรายการที่จัดอยู่ในประเภทเดียวกันจะมีระดับต่ำ

กลุ่มบริษัทจะวัดมูลค่าของจำนวนประมาณการหนี้สิน โดยใช้มูลค่าปัจจุบันของรายการจ่ายที่คาดว่าจะต้องนำมาจ่ายชำระภาระผูกพัน โดยใช้อัตราดอกเบี้ยซึ่งสะท้อนถึงการประเมินสถานการณ์ตลาดในปัจจุบันของมูลค่าของเงินตามเวลาและความเสี่ยงเฉพาะของหนี้สินที่กำลังพิจารณาอยู่ การเพิ่มขึ้นของประมาณการหนี้สินเนื่องจากมูลค่าของเงินตามเวลา จะรับรู้เป็นดอกเบี้ยจ่าย

2.20 การอุดหนุนจากรัฐบาล

การอุดหนุนจากรัฐบาลรับรู้ด้วยมูลค่ายุติธรรมหากมีเหตุผลชัดเจนว่าจะได้รับการอุดหนุนนั้นและกลุ่มบริษัทจะปฏิบัติให้เป็นไปตามเงื่อนไขที่กำหนดมาพร้อมกับการอุดหนุนนั้น

การอุดหนุนจากรัฐบาลเพื่อชดเชยต้นทุนจะรับรู้เป็นรายการสินทรัพย์รอตัดบัญชีและจะทยอยรับรู้เป็นรายได้ในกำไรหรือขาดทุนตามเกณฑ์และตามระยะเวลาที่กำหนดโดยเปรียบเทียบการอุดหนุนกับต้นทุนที่เกี่ยวข้องซึ่งรัฐบาลตั้งใจให้การอุดหนุนชดเชยคืนให้แก่กลุ่มบริษัท

2.21 ส่วนต่ำกว่าทุนจากการรวมธุรกิจภายใต้การควบคุมเดียวกัน

การเข้าซื้อและโอนกิจการทั้งหมดกับบริษัทย่อยภายใต้การควบคุมเดียวกัน บริษัทได้มีการบันทึกบัญชีการได้มาซึ่งสินทรัพย์ของบริษัทย่อยโดยวิธีการรวมกิจการแบบเสมือนว่าเป็นวิธีการรวมส่วนได้เสีย ซึ่งได้มีการรับรู้ส่วนต่ำกว่าทุนจากการรวมธุรกิจภายใต้การควบคุมเดียวกันจากการซื้อกิจการดังกล่าวภายใต้ข้อบังคับประกอบอื่นของผู้ถือหุ้นในงบแสดงฐานะการเงิน ณ วันที่เข้าซื้อและโอนกิจการทั้งหมด โดยใช้ผลต่างของราคาซื้อเทียบกับราคาตามบัญชี ณ วันที่ซื้อ

2.22 การรับรู้รายได้

การขายสินค้าและการให้บริการ

รายได้ประกอบด้วยมูลค่ายุติธรรมที่จะได้รับจากการขายสินค้าและที่ให้บริการซึ่งเกิดขึ้นจากการกิจกรรมตามปกติของกลุ่มบริษัท รายได้จะแสดงด้วยจำนวนเงินที่สุทธิจากเงินคืนและส่วนลด โดยไม่รวมรายการขายภายในกลุ่มบริษัทสำหรับงบการเงินรวม รายได้จากการขายสินค้ารับรู้เมื่อผู้ซื้อได้รับโอนความเสี่ยงและผลตอบแทนที่เป็นสาระสำคัญของความเป็นเจ้าของสินค้า รายได้จากการให้บริการรับรู้เป็นรายได้เมื่อได้ให้บริการแก่ลูกค้าแล้ว

ดอกเบี้ยรับและเงินปันผล

รายได้ดอกเบี้ยรับรู้ตามเกณฑ์อัตราผลตอบแทนที่แท้จริง ส่วนรายได้เงินปันผลรับรู้เมื่อสิทธิที่จะได้รับเงินปันผลนั้นเกิดขึ้น

รายได้อื่น

รายได้อื่นบันทึกในงบกำไรขาดทุนเบ็ดเสร็จตามเกณฑ์คงค้าง

2.23 การจ่ายเงินปันผล

เงินปันผลที่จ่ายไปยังผู้ถือหุ้นของบริษัทจะรับรู้ในด้านหนี้สินในงบการเงินของกลุ่มบริษัทในรอบระยะเวลาบัญชีซึ่งที่ประชุมผู้ถือหุ้นของบริษัทได้อนุมัติการจ่ายเงินปันผล

2.24 ข้อมูลจำแนกตามส่วนงาน

ส่วนงานดำเนินงานได้ถูกรายงานในลักษณะเดียวกับรายงานภายในที่นำเสนอให้ผู้มีอำนาจตัดสินใจสูงสุดด้านการดำเนินงาน ผู้มีอำนาจตัดสินใจสูงสุดด้านการดำเนินงานหมายถึงบุคคลที่มีหน้าที่ในการจัดสรรทรัพยากรและประเมินผลการปฏิบัติงานของส่วนงานดำเนินงาน ซึ่งพิจารณาว่าคือกรรมการผู้จัดการใหญ่ ที่ทำการตัดสินใจเชิงกลยุทธ์

กลุ่มบริษัทนำเสนอข้อมูลทางการเงินจำแนกตามส่วนงานโดยแสดงส่วนงานธุรกิจเป็นรูปแบบหลักในการรายงาน โดยพิจารณาจากโครงสร้างการบริหารและการรายงานทางการเงินภายในของกลุ่มบริษัทเป็นเกณฑ์ในการกำหนดส่วนงาน (ดูรายละเอียดในหมายเหตุฯ ข้อ 6)

2.25 สิทธิทางการเงินและหนี้สินทางการเงิน

สิทธิทางการเงินและหนี้สินทางการเงินที่ปรากฏในงบแสดงฐานะการเงินประกอบด้วยเงินสดและรายการเทียบเท่าเงินสด ลูกหนี้การค้า และลูกหนี้อื่น เจ้าหนี้การค้าและเจ้าหนี้อื่น เงินลงทุน เงินให้กู้ยืมและเงินกู้ยืม นโยบายการบัญชีที่สำคัญ และเกณฑ์การวัดมูลค่าของ สิทธิทางการเงินและหนี้สินทางการเงินดังกล่าวได้เปิดเผยไว้ในนโยบายการบัญชีของรายการที่เกี่ยวข้องแล้ว

ตราสารอนุพันธ์ซึ่งส่วนใหญ่กลุ่มบริษัทลงทุนเพื่อป้องกันความเสี่ยงที่เกิดจากความผันผวนของอัตราแลกเปลี่ยนหรือราคาสินค้าโดย กำหนดอัตราแลกเปลี่ยนหรือราคาสินค้าในอนาคตที่สินทรัพย์หรือหนี้สินที่เกี่ยวข้องจะได้รับหรือจ่ายชำระ ค่าหรือขาดทุนจากการ ลงทุนในตราสารอนุพันธ์จะบันทึกในงบกำไรขาดทุนเบ็ดเสร็จเมื่อมีการปิดสถานะของสัญญาหรือเมื่อสัญญาสิ้นสุดลงตามอายุ

3. การจัดการความเสี่ยงทางการเงิน

3.1 ปัจจัยความเสี่ยงทางการเงิน

กิจกรรมของกลุ่มบริษัทย่อมมีความเสี่ยงทางการเงินที่หลากหลายซึ่งได้แก่ ความเสี่ยงจากตลาด (รวมถึง ความเสี่ยงจากอัตรา แลกเปลี่ยน ความเสี่ยงด้านมูลค่าสุทธิรวมอันเกิดจากการเปลี่ยนแปลงในอัตราดอกเบี้ย ความเสี่ยงด้านกระแสเงินสดอันเกิดจากการ เปลี่ยนแปลงอัตราดอกเบี้ย และความเสี่ยงด้านราคา) ความเสี่ยงด้านการให้สินเชื่อ และความเสี่ยงด้านสภาพคล่อง แผนการจัดการ ความเสี่ยงโดยรวมของกลุ่มบริษัทจึงมุ่งเน้นความผันผวนของตลาดการเงินและแสวงหาวิธีการลดผลกระทบที่ทำให้เสียหายต่อผลการ ดำเนินงานทางการเงินของกลุ่มบริษัทให้เหลือน้อยที่สุดเท่าที่เป็นไปได้ กลุ่มบริษัทจึงใช้เครื่องมืออนุพันธ์ทางการเงิน ได้แก่ สัญญา แลกเปลี่ยนเงินตราต่างประเทศล่วงหน้าและสัญญาแลกเปลี่ยนอัตราดอกเบี้ยเพื่อป้องกันความเสี่ยงที่จะเกิดขึ้น

3.1.1 ความเสี่ยงจากอัตราแลกเปลี่ยน

เนื่องจากกลุ่มบริษัทดำเนินงานระหว่างประเทศจึงย่อมมีความเสี่ยงจากอัตราแลกเปลี่ยนเงินตราต่างประเทศซึ่งเกิดจากสกุล เงินที่หลากหลาย โดยมีสกุลเงินหลักเป็นเงินสกุลดอลลาร์สหรัฐฯ ความเสี่ยงจากอัตราแลกเปลี่ยนเกิดขึ้นจากรายการธุรกรรม ในอนาคต กลุ่มบริษัทจึงป้องกันความเสี่ยงจากอัตราแลกเปลี่ยนเงินตราต่างประเทศโดยการใช้สัญญาอัตราแลกเปลี่ยน ล่วงหน้า

3.1.2 ความเสี่ยงจากอัตราดอกเบี้ย

รายได้และกระแสเงินสดจากการดำเนินงานของกลุ่มบริษัทส่วนใหญ่ไม่ขึ้นกับการเปลี่ยนแปลงอัตราดอกเบี้ยในตลาด ธุรกรรมทั้งหมดที่ใช้อนุพันธ์ด้านอัตราดอกเบี้ยต้องได้รับอนุมัติจากผู้อำนวยการฝ่ายการเงินก่อนเข้าทำรายการ กลุ่มบริษัทไม่มี สิทธิทรัพย์ที่ต้องอ้างอิงอัตราดอกเบี้ยอย่างมีนัยสำคัญ กลุ่มบริษัทสามารถระดมทุนโดยการกู้ยืมระยะยาวด้วยอัตราดอกเบี้ยลอยตัว โดยกลุ่มบริษัทใช้เครื่องมือทางการเงินที่เป็นสัญญาแลกเปลี่ยนอัตราดอกเบี้ย ซึ่งกลุ่มบริษัทตกลงกับคู่สัญญาที่จะแลกเปลี่ยน ผลต่างระหว่างจำนวนเงินตามอัตราดอกเบี้ยลอยตัวกับตามอัตราดอกเบี้ยคงที่ในช่วงเวลาที่กำหนดไว้ โดยอ้างอิงจากจำนวน ฐานที่ใช้เป็นเกณฑ์คำนวณเงินต้นตามที่ตกลงกันไว้

3.1.3 ความเสี่ยงด้านการให้สินเชื่อ

กลุ่มบริษัทไม่มีการกระจุกตัวอย่างมีนัยสำคัญของความเสี่ยงทางด้านสินเชื่อ กลุ่มบริษัทมีนโยบายที่เหมาะสมเพื่อทำให้ เชื่อมั่นได้ว่าได้ขายสินค้าและให้บริการแก่ลูกค้าที่มีประวัติสินเชื่ออยู่ในระดับที่เหมาะสม คู่สัญญาในอนุพันธ์ทางการเงินและ รายการเงินสดได้เลือกที่จะทำรายการกับสถาบันการเงินที่มีคุณภาพและมีความน่าเชื่อถือ กลุ่มบริษัทมีนโยบายจำกัดวงเงิน การทำธุรกรรมกับสถาบันการเงินแต่ละแห่งอย่างเหมาะสม

3.1 ปัจจัยความเสี่ยงทางการเงิน (ต่อ)

3.1.4 ความเสี่ยงด้านสภาพคล่อง

การจัดการความเสี่ยงด้านสภาพคล่องอย่างรอบคอบหมายถึงการดำรงไว้ซึ่งเงินสดและหลักทรัพย์ที่มีตลาดรองรับอย่างเพียงพอ ความสามารถในการหาแหล่งเงินทุนที่เพียงพอและความสามารถในการบริหารความเสี่ยง ส่วนงานบริหารเงินของกลุ่มบริษัทตั้งเป้าหมายจะดำรงความยืดหยุ่นในการระดมเงินทุนโดยการรักษาวางเงินสินเชื่อให้มีความเพียงพอ เนื่องจากลักษณะปกติทางธุรกิจของกลุ่มบริษัทมีกระแสเงินสดเข้าออกเป็นจำนวนเงินค่อนข้างสูง

3.2 ปัจจัยความเสี่ยงด้านราคาวัตถุดิบและผลิตภัณฑ์

3.2.1 ราคาน้ำตาลทรายและราคาอ้อย

กลุ่มบริษัทมีความเสี่ยงจากความผันผวนของราคาน้ำตาลทรายและราคาอ้อย เนื่องจากอุตสาหกรรมอ้อยและน้ำตาลในประเทศไทยเป็นอุตสาหกรรมที่ถูกควบคุมและกำกับดูแลจากภาครัฐ ผ่านคณะกรรมการอ้อยและน้ำตาลทรายภายใต้พระราชบัญญัติอ้อยและน้ำตาลทราย พ.ศ. 2527 ซึ่งได้มีข้อกำหนดเกี่ยวกับ

1 การจัดสรรช่องทางการจำหน่ายน้ำตาลออกเป็นระบบโควตา ดังนี้

- 1.1 โควตา ก. สำหรับน้ำตาลทรายผลิตเพื่อใช้บริโภคภายในประเทศ
- 1.2 โควตา ข. สำหรับน้ำตาลทรายดิบที่คณะกรรมการอ้อยและน้ำตาลทรายกำหนดให้โรงงานผลิตและส่งมอบให้บริษัท อ้อยและน้ำตาลไทย จำกัด (อนท.) จำหน่าย เพื่อนำมาใช้กำหนดราคามาตรฐานของน้ำตาลทรายดิบที่ส่งออกในการคำนวณรายได้ของระบบ
- 1.3 โควตา ค. สำหรับน้ำตาลที่โรงงานผลิตเพื่อส่งขายต่างประเทศหรือเพื่อเป็นวัตถุดิบในการผลิตสินค้าส่งออกต่างประเทศ

2 การจัดสรรส่วนแบ่งรายได้สุทธิของระบบระหว่างเกษตรกรชาวไร่อ้อยและโรงงานน้ำตาลภายใต้ระบบแบ่งปันผลประโยชน์ โดยเกษตรกรชาวไร่อ้อยจะได้รับส่วนแบ่งรายได้ร้อยละ 70 ซึ่งคือราคาอ้อย และโรงงานจะได้รับส่วนแบ่งรายได้ร้อยละ 30 ซึ่งคือผลตอบแทนการผลิต

รายได้สุทธิของระบบอ้อยและน้ำตาลทรายคำนวณจากรายได้จากการจำหน่ายน้ำตาลทรายภายในประเทศ (โควตา ก.) และรายได้จากการจำหน่ายน้ำตาลทรายต่างประเทศ (โควตา ข. และ โควตา ค. ซึ่งจะใช้ราคาเฉลี่ยของน้ำตาลทรายโควตา ข. และอัตราแลกเปลี่ยนที่ อนท. ขายได้จริงเป็นฐานในการคำนวณรายได้จากการขายน้ำตาลต่างประเทศ) หักด้วยค่าใช้จ่ายของอุตสาหกรรมอ้อยและน้ำตาลทราย โดยในปัจจุบันสัดส่วนน้ำตาลส่งออกเทียบกับน้ำตาลขายภายในประเทศประมาณ 70:30

3.3 การบัญชีสำหรับอนุพันธ์ทางการเงิน

กลุ่มบริษัทเป็นคู่สัญญาในอนุพันธ์ที่เป็นเครื่องมือทางการเงินซึ่งส่วนมากจะประกอบด้วยสัญญาแลกเปลี่ยนเงินตราต่างประเทศล่วงหน้าและสัญญาแลกเปลี่ยนอัตราดอกเบี้ย เครื่องมือดังกล่าวไม่รับรู้ในงบการเงินในวันเริ่มแรก ซึ่งเมื่อมีการปิดสถานะของสัญญาหรือเมื่อสิ้นสุดสัญญาตามอายุ บริษัทจะรับรู้รายการกำไรหรือขาดทุนที่เกิดขึ้นในงบกำไรขาดทุนเบ็ดเสร็จ

รายละเอียดของอนุพันธ์ที่เป็นเครื่องมือทางการเงินที่กลุ่มบริษัทเป็นคู่สัญญาได้เปิดเผยไว้ในหมายเหตุข้อ 30

4. ประมาณการทางบัญชีที่สำคัญ ข้อสมมติฐาน และการใช้ดุลยพินิจ

การประมาณการ ข้อสมมติฐาน และการใช้ดุลยพินิจได้มีการประเมินทบทวนอย่างต่อเนื่องและอยู่บนพื้นฐานของประสบการณ์ในอดีตและปัจจัยอื่นๆ ซึ่งรวมถึงการคาดการณ์ถึงเหตุการณ์ในอนาคตที่เชื่อว่ามีเหตุผลในสถานการณ์ขณะนั้น

4.1 ค่าเผ่อนี่สงสัยจะสูญของลูกหนี้การค้าและลูกหนี้ชาวไร่

ในการประมาณค่าเผ่อนี่สงสัยจะสูญของลูกหนี้ ฝ่ายบริหารจำเป็นต้องใช้ดุลยพินิจในการประมาณการผลขาดทุนที่คาดว่าจะเกิดขึ้นจากลูกหนี้แต่ละราย โดยคำนึงถึงประสิทธิภาพการเก็บเงินในอดีต อายุของหนี้ที่ค้างค้าง หลักประกัน และสถานะเศรษฐกิจที่เป็นอยู่ในขณะนั้น เป็นต้น

กลุ่มบริษัทมีนโยบายในการตั้งค่าเผ่อนี่สงสัยจะสูญโดยพิจารณาจากระยะเวลาที่ค้างชำระหนี้ของลูกหนี้ โดยบริษัทจะตั้งค่าเผ่อนี่สงสัยจะสูญเต็มจำนวน (หลังหักมูลค่าประเมินของหลักประกันของลูกหนี้)

4.2 ที่ดิน อาคาร และอุปกรณ์ และสินทรัพย์ไม่มีตัวตน

ฝ่ายบริหารเป็นผู้ประมาณการของอายุการใช้งานและมูลค่าซากสำหรับอาคารและอุปกรณ์ และสินทรัพย์ไม่มีตัวตนของกลุ่มบริษัท โดยฝ่ายบริหารจะมีการทบทวนค่าเสื่อมราคาเมื่ออายุการใช้งานและมูลค่าซากมีความแตกต่างไปจากการประมาณการในงวดก่อน หรือมีการตัดจำหน่ายสินทรัพย์ที่เสื่อมสภาพหรือไม่ได้ใช้งานโดยการขายหรือเลิกใช้

4.3 ประมาณการหนี้สินผลประโยชน์พนักงาน

มูลค่าปัจจุบันของการประมาณการหนี้สินผลประโยชน์พนักงานขึ้นอยู่กับหลายปัจจัยที่ใช้ในการคำนวณตามหลักคณิตศาสตร์ประกันภัย โดยมีข้อสมมติฐานหลายตัว รวมถึงข้อสมมติฐานเกี่ยวกับอัตราคิดลด อัตราการขึ้นเงินเดือน อัตราการตาย และอัตราการลาออก การเปลี่ยนแปลงข้อสมมติฐานเหล่านี้ จะมีผลต่อการผูกพันผลประโยชน์พนักงาน

กลุ่มบริษัทได้กำหนดอัตราคิดลดที่เหมาะสมในแต่ละปีซึ่งได้แก่อัตราดอกเบี้ยที่ควรจะใช้ในการคำนวณมูลค่าปัจจุบันของกระแสเงินสดที่คาดว่าจะต้องจ่ายประมาณการหนี้สินผลประโยชน์พนักงาน ในการกำหนดอัตราคิดลดที่เหมาะสมดังกล่าว กลุ่มบริษัทใช้อัตราดอกเบี้ยของพันธบัตรรัฐบาลที่มีอายุครบกำหนดใกล้เคียงกับระยะเวลาที่ต้องชำระของหนี้สินค่าตอบแทนพนักงาน

รายละเอียดสมมติฐานที่สำคัญอื่นๆเปิดเผยอยู่ในหมายเหตุฯ ข้อ 19

4.4 ประมาณการราคาวัตถุดิบ

กลุ่มบริษัทรับซื้ออ้อยสำหรับฤดูการผลิตปี 2558/2559 โดยใช้ประกาศราคาอ้อยขั้นต่ำของฤดูการผลิตปี 2558/2559 ตามประกาศสำนักงานคณะกรรมการอ้อยและน้ำตาลทรายที่ประกาศในราชกิจจานุเบกษาลงวันที่ 12 มกราคม พ.ศ. 2559 ซึ่งปรับด้วยระดับความหวานของอ้อยที่รับซื้อในการบันทึกค่าอ้อยและเจ้าหน้าที่อ้อยสำหรับฤดูการผลิตปี 2558/2559 และจนถึงวันที่คณะกรรมการบริษัทได้อนุมัติให้ออกงบการเงินนี้ สำนักงานคณะกรรมการอ้อยและน้ำตาลทรายยังไม่ได้ประกาศราคาอ้อยขั้นสุดท้ายสำหรับฤดูการผลิตปี 2558/2559 เนื่องจากยังไม่สิ้นสุดฤดูกาลผลิต

5. การจัดการความเสี่ยงในส่วนของคุณ

วัตถุประสงค์ของกลุ่มบริษัทในการบริหารทุนของกลุ่มบริษัทนั้นเพื่อดำรงไว้ซึ่งความสามารถในการดำเนินงานอย่างต่อเนื่องของกลุ่มบริษัท เพื่อสร้างผลตอบแทนต่อผู้ถือหุ้นและเป็นประโยชน์ต่อผู้ที่มีส่วนได้เสียอื่น และเพื่อดำรงไว้ซึ่งโครงสร้างของทุนที่เหมาะสมเพื่อลดต้นทุนทางการเงินของทุน

ในการดำรงไว้หรือปรับโครงสร้างของทุน กลุ่มบริษัทอาจปรับนโยบายการจ่ายเงินปันผลให้กับผู้ถือหุ้น การคืนทุนแก่ผู้ถือหุ้น การออกหุ้นใหม่ หรือ การขายทรัพย์สินเพื่อลดภาระหนี้สิน

6. ข้อมูลจำแนกตามส่วนงาน

ส่วนงานที่รายงานอ้างอิงจากรายงานภายในของกลุ่มบริษัทซึ่งถูกสอบทานโดยผู้มีอำนาจตัดสินใจสูงสุดด้านการดำเนินงาน คือกรรมการผู้จัดการใหญ่ซึ่งเป็นผู้มีอำนาจตัดสินใจสูงสุดด้านการดำเนินงานเพื่อการจัดสรรทรัพยากรและประเมินผลการปฏิบัติงานของส่วนงาน

ผู้มีอำนาจตัดสินใจสูงสุดด้านการดำเนินงานได้พิจารณาแล้วว่าส่วนงานที่รายงานมีดังนี้

- ธุรกิจผลิตและจำหน่ายน้ำตาลทรายและกากน้ำตาล
- ธุรกิจผลิตและจัดจำหน่ายเชื้อกระดาษ
- ธุรกิจผลิตและจำหน่ายแอลกอฮอล์
- ธุรกิจผลิตและจำหน่ายไฟฟ้าและพลังงาน
- ธุรกิจอื่นๆ เช่น การซื้อ-ขายให้เช่าและพัฒนาอสังหาริมทรัพย์, การผลิตและจำหน่ายปุ๋ยชีวภาพ, การบริหารสินทรัพย์, การวิจัยและพัฒนา ฯลฯ

ทั้งนี้ผู้มีอำนาจตัดสินใจสูงสุดด้านการดำเนินงานใช้กำไร(ขาดทุน)จากการดำเนินงานตามส่วนงานในการพิจารณาผลการดำเนินงาน

นโยบายการบัญชีสำหรับส่วนงานดำเนินงานเป็นไปตามนโยบายการบัญชีที่กล่าวไว้ในหัวข้อสรุปนโยบายการบัญชีที่สำคัญ ต้นทุนที่ไม่สามารถปันส่วนได้ส่วนใหญ่เป็นค่าใช้จ่ายส่วนกลาง

ข้อมูลเกี่ยวกับภูมิศาสตร์

รายการขายกับลูกค้าภายนอกส่วนใหญ่ประมาณร้อยละ 50 ของกลุ่มบริษัทเป็นการขายต่างประเทศ โดยรายการขายต่างประเทศส่วนใหญ่มาจากประเทศในแถบเอเชีย นอกจากนี้ สินทรัพย์ไม่หมุนเวียนของกลุ่มบริษัทอยู่ในประเทศไทย

ลูกค้ารายใหญ่

กลุ่มบริษัทไม่มีรายได้จากรายการขายกับลูกค้าภายนอกรายใดรายหนึ่งที่มีมากกว่าร้อยละ 10 ของรายได้ของกลุ่มบริษัท จึงมิได้มีการเปิดเผยข้อมูลเกี่ยวกับลูกค้ารายใหญ่

ข้อมูลเกี่ยวกับการดำเนินงานตามประเภทส่วนงานทางธุรกิจของกลุ่มบริษัท แสดงดังนี้

สำหรับปีสิ้นสุดวันที่ 31 ธันวาคม พ.ศ. 2558 และ พ.ศ. 2557

	ธุรกิจผลิตและจำหน่ายน้ำตาลทรายและกากน้ำตาล		ธุรกิจผลิตและจำหน่ายเยื่อกระดาษ		ธุรกิจผลิตและจำหน่ายแอลกอฮอล์		ธุรกิจผลิตและจำหน่ายไฟฟ้าและพลังงาน		ธุรกิจอื่นๆ		รวม		รายการระหว่างกัน		งบการเงินรวม	
	พ.ศ. 2558	พ.ศ. 2557	พ.ศ. 2558	พ.ศ. 2557	พ.ศ. 2558	พ.ศ. 2557	พ.ศ. 2558	พ.ศ. 2557	พ.ศ. 2558	พ.ศ. 2557	พ.ศ. 2558	พ.ศ. 2557	พ.ศ. 2558	พ.ศ. 2557	พ.ศ. 2558	พ.ศ. 2557
รายได้จากการขายและบริการ																
- ในประเทศ	8,243	7,432	324	424	1,650	1,750	576	553	7	3	10,800	10,162	(1,167)	(958)	9,633	9,204
- ต่างประเทศ	8,713	9,742	982	1,174	-	-	-	-	-	-	9,695	10,916	-	-	9,695	10,916
รวม	16,956	17,174	1,306	1,598	1,650	1,750	576	553	7	3	20,495	21,078	(1,167)	(958)	19,328	20,120
กำไร (ขาดทุน) จาก																
การค้าเงินตามส่วนงาน	4,311	4,906	409	403	672	775	270	329	1	4	5,663	6,417	(1,073)	(943)	4,590	5,474
ค่าใช้จ่ายในการขายและ																
การบริหาร																
ต้นทุนทางการเงิน																
ค่าใช้ขาดภาษีเงินได้																
กำไรสำหรับปี															730	1,366

ณ วันที่ 31 ธันวาคม พ.ศ. 2558 และ พ.ศ. 2557

	ธุรกิจผลิตและจำหน่ายน้ำตาลทรายและกากน้ำตาล		ธุรกิจผลิตและจำหน่ายเยื่อกระดาษ		ธุรกิจผลิตและจำหน่ายแอลกอฮอล์		ธุรกิจผลิตและจำหน่ายไฟฟ้าและพลังงาน		ธุรกิจอื่นๆ		รวม		รายการระหว่างกัน		งบการเงินรวม	
	พ.ศ. 2558	พ.ศ. 2557	พ.ศ. 2558	พ.ศ. 2557	พ.ศ. 2558	พ.ศ. 2557	พ.ศ. 2558	พ.ศ. 2557	พ.ศ. 2558	พ.ศ. 2557	พ.ศ. 2558	พ.ศ. 2557	พ.ศ. 2558	พ.ศ. 2557	พ.ศ. 2558	พ.ศ. 2557
สินค้าเหลือ - สุทธิ	2,622	4,589	133	201	130	67	46	17	13	-	2,944	4,874	(30)	(28)	2,914	4,846
ที่ดิน อาคารและอุปกรณ์ - สุทธิ	5,263	4,230	2,529	2,740	358	433	3,170	2,645	26	16	11,346	10,064	-	-	11,346	10,064
สินทรัพย์อื่น - สุทธิ	14,103	12,102	460	87	514	599	673	645	795	418	16,545	13,851	(12,012)	(10,071)	4,533	3,780
สินทรัพย์รวม	21,988	20,921	3,122	3,028	1,002	1,099	3,889	3,307	834	434	30,835	28,789	(12,042)	(10,099)	18,793	18,690



KTIS
More Than Sugar

7. เงินสดและรายการเทียบเท่าเงินสด

	งบการเงินรวม		งบการเงินเฉพาะบริษัท	
	พ.ศ. 2558	พ.ศ. 2557	พ.ศ. 2558	พ.ศ. 2557
	บาท	บาท	บาท	บาท
เงินสดในมือ	2,817,235	2,685,641	1,019,500	950,000
เงินฝากธนาคารประเภทจ่ายคืนเมื่อทวงถาม	343,909,684	825,382,357	131,426,550	564,720,046
	346,726,919	828,067,998	132,446,050	565,670,046

ณ วันที่ 31 ธันวาคม พ.ศ. 2558 เงินฝากธนาคารประเภทจ่ายคืนเมื่อทวงถามมีอัตราดอกเบี้ยที่แท้จริงถ่วงน้ำหนักร้อยละ 0.50 ต่อปี (พ.ศ. 2557 : ร้อยละ 0.50 ต่อปี)

8. ลูกหนี้การค้าและลูกหนี้อื่น - สุทธิ

	งบการเงินรวม		งบการเงินเฉพาะบริษัท	
	พ.ศ. 2558	พ.ศ. 2557	พ.ศ. 2558	พ.ศ. 2557
	บาท	บาท	บาท	บาท
<u>ลูกหนี้การค้า - กิจการที่เกี่ยวข้องกัน</u>				
ยังไม่ถึงกำหนดชำระ	-	-	44,641,366	-
ค้างชำระ				
ไม่เกิน 3 เดือน	955	248,960	12,117,479	37,240,641
รวมลูกหนี้การค้า - กิจการที่เกี่ยวข้องกัน	955	248,960	56,758,845	37,240,641
<u>ลูกหนี้การค้า - กิจการอื่น</u>				
ยังไม่ถึงกำหนดชำระ	742,970,368	564,132,764	357,949,488	166,399,824
ค้างชำระ				
ไม่เกิน 3 เดือน	252,503,797	285,797,907	186,427,432	164,434,104
มากกว่า 3 เดือนแต่ไม่เกิน 6 เดือน	26,634	26,000	12,134	-
มากกว่า 12 เดือน	1,202,180	412,620	-	331,440
	996,702,979	850,369,291	544,389,054	331,165,368
<u>หัก ค่าเผ่อนหนี้สงสัยจะสูญ</u>	-	(331,440)	-	(331,440)
รวมลูกหนี้การค้า - กิจการอื่น - สุทธิ	996,702,979	850,037,851	544,389,054	330,833,928
รวมลูกหนี้การค้า - สุทธิ	996,703,934	850,286,811	601,147,899	368,074,569

	งบการเงินรวม		งบการเงินเฉพาะบริษัท	
	พ.ศ. 2558	พ.ศ. 2557	พ.ศ. 2558	พ.ศ. 2557
	บาท	บาท	บาท	บาท
ลูกหนี้อื่น				
เงินทดรองจ่าย	43,999,794	41,830,975	31,989,354	30,505,726
ค่าใช้จ่ายรอตัดจ่าย	578,782,402	386,254,830	422,558,028	274,467,045
ค่าใช้จ่ายจ่ายล่วงหน้า - กิจกรรมที่เกี่ยวข้องกัน	3,412,610	3,412,226	3,312,500	3,312,500
ค่าใช้จ่ายจ่ายล่วงหน้า	58,573,358	18,355,607	45,212,108	4,439,512
รายได้ค้างรับ - กิจกรรมที่เกี่ยวข้องกัน	-	-	8,299,430	686,774
รายได้ค้างรับ	62,058,597	1,046,146	738,028	1,031,343
ลูกหนี้อื่น - กิจกรรมที่เกี่ยวข้องกัน	11,782	61,071,620	20,832,988	66,415,793
ลูกหนี้อื่น	27,358,106	84,011,504	4,460,369	11,696,720
รวมลูกหนี้อื่น	774,196,649	595,982,908	537,402,805	392,555,413
รวมลูกหนี้การค้าและลูกหนี้อื่น - สุทธิ	1,770,900,583	1,446,269,719	1,138,550,704	760,629,982

9. ลูกหนี้ชาวไร่-สุทธิ

	งบการเงินรวม		งบการเงินเฉพาะบริษัท	
	พ.ศ. 2558	พ.ศ. 2557	พ.ศ. 2558	พ.ศ. 2557
	บาท	บาท	บาท	บาท
ฤดูกาลผลิตปี 2559/2560	130,364,687	-	84,750,820	-
ฤดูกาลผลิตปี 2558/2559	116,368,272	206,107,908	42,849,015	115,573,369
ฤดูกาลผลิตปี 2557/2558	54,346,558	163,610,399	52,237,423	127,083,131
ฤดูกาลผลิตปี 2556/2557	203,729	2,169,821	203,729	978,293
ฤดูกาลผลิตปี 2555/2556	6,406,246	9,147,803	5,946,739	8,718,897
ฤดูกาลผลิตปี 2554/2555	184,736,337	189,141,967	176,446,782	188,964,708
ฤดูกาลผลิตปี 2552/2553	307,211	717,656	-	-
ฤดูกาลผลิตปี 2551/2552	111,300,617	117,450,493	68,963,134	117,450,493
ฤดูกาลผลิตก่อนปี 2551/2552	428,279,904	437,479,374	185,026,423	244,057,113
	1,032,313,561	1,125,825,421	616,424,065	802,826,004
หัก ส่วนลดรับจากการรับโอนสิทธิเรียกร้องลูกหนี้ชาวไร่	(312,232,493)	(321,640,241)	(241,696,260)	(321,640,241)
ค่าเผื่อหนี้สงสัยจะสูญ	(288,616,037)	(285,031,038)	(123,402,808)	(138,078,039)
	431,465,031	519,154,142	251,324,997	343,107,724

10. สินค้ายคงเหลือ - สุทธิ

	งบการเงินรวม		งบการเงินเฉพาะบริษัท	
	พ.ศ. 2558	พ.ศ. 2557	พ.ศ. 2558	พ.ศ. 2557
	บาท	บาท	บาท	บาท
สินค้าสำเร็จรูป	2,650,728,922	4,422,660,578	1,775,687,281	3,143,306,127
สินค้าซื้อเพื่อขาย	39,753,416	48,692,184	17,319,231	29,362,667
สินค้าระหว่างผลิต	30,875,028	75,863,354	11,959,481	62,481,902
วัตถุดิบ	14,977,117	3,464,603	-	-
วัสดุโรงงาน	398,466,041	335,328,271	150,074,320	89,425,867
	3,134,800,524	4,886,008,990	1,955,040,313	3,324,576,563
หัก ค่าเผื่อการลดมูลค่าของสินค้าคงเหลือ	(220,169,057)	(40,310,598)	(182,715,832)	(5,526,220)
	2,914,631,467	4,845,698,392	1,772,324,481	3,319,050,343

ในระหว่างปี พ.ศ. 2558 ต้นทุนของสินค้าคงเหลือในงบการเงินรวมซึ่งถูกรับรู้เป็นต้นทุนขายและการให้บริการมีจำนวน 14,542.43 ล้านบาท (พ.ศ. 2557 : 14,590.32 ล้านบาท) และในงบการเงินเฉพาะบริษัทมีจำนวน 10,387.13 ล้านบาท (พ.ศ. 2557 : 10,641.89 ล้านบาท)

11. เงินลงทุนในบริษัทย่อย

รายการเคลื่อนไหวของเงินลงทุนในบริษัทย่อยสำหรับปีสิ้นสุดวันที่ 31 ธันวาคม พ.ศ. 2558 และ พ.ศ. 2557 มีดังต่อไปนี้

	งบการเงินเฉพาะบริษัท	
	พ.ศ. 2558	พ.ศ. 2557
	บาท	บาท
ราคาตามบัญชีต้นปี	7,171,709,045	6,229,941,167
ลงทุนเพิ่มขึ้น	2,031,999,000	939,999,400
การจ่ายโดยใช้หุ้นเป็นเกณฑ์	21,221,734	1,768,478
ราคาตามบัญชีปลายปี	9,224,929,779	7,171,709,045

เงินลงทุนในบริษัทย่อยตามที่แสดงในงบการเงินเฉพาะบริษัท ณ วันที่ 31 ธันวาคม พ.ศ. 2558 และ พ.ศ. 2557 มีรายละเอียดดังต่อไปนี้

ชื่อบริษัท	ทุนเรียกชำระแล้ว		สัดส่วนการถือหุ้น		วิธีราคาทุน		เงินปันผลรับ	
	พ.ศ. 2558 ล้านบาท	พ.ศ. 2557 ล้านบาท	พ.ศ. 2558 ร้อยละ	พ.ศ. 2557 ร้อยละ	พ.ศ. 2558 ล้านบาท	พ.ศ. 2557 ล้านบาท	พ.ศ. 2558 ล้านบาท	พ.ศ. 2557 ล้านบาท
บริษัท น้ำตาลไทยเอกลักษณ์ จำกัด	1,215	1,215	100	100	1,228	1,216	-	-
บริษัทเพิ่มสินพัฒนาจำกัดและบริษัทย่อย	317	5	100	100	1,011	699	-	336
- บริษัท ลพบุรี อินเตอร์เนชั่นแนล								
ซูการ์ จำกัด	2	2	100	100	-	-	-	-
- บริษัท ลพบุรี ไบโอเพาเวอร์ จำกัด	2	2	100	100	-	-	-	-
- บริษัท ลพบุรี ไบโอเอทานอล จำกัด	1	1	100	100	-	-	-	-
- บริษัท เอ็นไวรอนเม้นท์ฟิลล์ แอนด์								
เปเปอร์ จำกัด*	312	312	26	26	-	-	-	-
บริษัท เกษตรไทยไบโอเพาเวอร์ จำกัด	1,260	500	100	100	2,459	1,698	245	-
บริษัท เอ็นไวรอนเม้นท์ฟิลล์ แอนด์								
เปเปอร์ จำกัด*	2,400	1,200	74	74	2,649	1,755	-	-
บริษัทเอกรัฐพัฒนาจำกัดและบริษัทย่อย	256	256	100	100	863	861	701	512
- บริษัท เกษตรไทยปุ๋ยชีวภาพ จำกัด	35	35	100	100	-	-	-	-
บริษัท ทรีพีลรีเคयर จำกัด	311	241	100	100	311	241	-	-
บริษัท ไทยเอกลักษณ์ เพาเวอร์ จำกัด	350	350	100	100	350	350	-	-
บริษัท รวมผล ไบโอเพาเวอร์ จำกัด	350	350	100	100	350	350	-	-
บริษัท เคทิส ไบโอแก๊ส เพาเวอร์ จำกัด	1	1	100	100	1	1	-	-
บริษัท เคทิส ชีวพลังงาน จำกัด	1	1	100	100	1	1	-	-
บริษัท เกษตรไทยวิวัฒน์ จำกัด	1	-	100	-	1	-	-	-
บริษัท เคทิส วิจัยและพัฒนา จำกัด	1	-	100	-	1	-	-	-
รวม เงินลงทุนในบริษัทย่อย					9,225	7,172	946	848

* บริษัท เอ็นไวรอนเม้นท์ฟิลล์ แอนด์ เปเปอร์ จำกัด ถือโดยบริษัทร้อยละ 74 และถือโดยบริษัทย่อยอีกร้อยละ 26 ทำให้กลุ่มบริษัทมีสัดส่วนการลงทุนทั้งทางตรงและทางอ้อมที่ร้อยละ 100

ในระหว่างปี บริษัทรับรู้โครงการจ่ายโดยใช้หุ้นเป็นเกณฑ์เมื่อได้รับบริการจากพนักงานของบริษัทย่อย โดยบันทึกเป็นเงินลงทุนในบริษัทย่อยเป็นจำนวนรวม 21.22 ล้านบาท

การเปลี่ยนแปลงของเงินลงทุนในบริษัทย่อยสำหรับปีสิ้นสุดวันที่ 31 ธันวาคม พ.ศ. 2558 มีดังต่อไปนี้

บริษัท เกษตรไทยวิวัฒน์ จำกัด

เมื่อวันที่ 30 เมษายน พ.ศ. 2558 บริษัท ได้ลงทุนซื้อหุ้นสามัญจำนวน 9,997 หุ้น ของ บริษัท เกษตรไทยวิวัฒน์ จำกัด ซึ่งเป็นบริษัทที่จัดตั้งขึ้นใหม่ โดยมีมูลค่าที่ตราไว้หุ้นละ 100 บาท เป็นจำนวนเงิน 999,700 บาท

บริษัท เทกิส วิจัยและพัฒนา จำกัด

เมื่อวันที่ 28 สิงหาคม พ.ศ. 2558 บริษัท ได้ลงทุนซื้อหุ้นสามัญจำนวน 9,993 หุ้น ของ บริษัท เทกิส วิจัยและพัฒนา จำกัด ซึ่งเป็นบริษัทที่จัดตั้งขึ้นใหม่ โดยมีมูลค่าที่ตราไว้หุ้นละ 100 บาท เป็นจำนวนเงิน 999,300 บาท

บริษัท เพิ่มสินพัฒนา จำกัด

เมื่อวันที่ 14 กันยายน พ.ศ. 2558 บริษัท เพิ่มสินพัฒนา จำกัด ซึ่งเป็นบริษัทย่อยของบริษัท ได้จดทะเบียนเพิ่มทุนจาก 5 ล้านบาท (หุ้นสามัญ 50,000 หุ้น มูลค่าหุ้นละ 100 บาท) เป็น 317 ล้านบาท (หุ้นสามัญ 3,170,000 หุ้น มูลค่าหุ้นละ 100 บาท) บริษัท ได้จ่ายซื้อเงินลงทุนเพิ่มตามสัดส่วนการลงทุนเดิมรวมเป็นเงิน 312 ล้านบาท

บริษัท ทรัพย์ศิริเกษตร จำกัด

เมื่อวันที่ 14 กันยายน พ.ศ. 2558 บริษัท ทรัพย์ศิริเกษตร จำกัด ซึ่งเป็นบริษัทย่อยของบริษัท ได้จดทะเบียนเพิ่มทุนจาก 241 ล้านบาท (หุ้นสามัญ 2,410,000 หุ้น มูลค่าหุ้นละ 100 บาท) เป็น 311 ล้านบาท (หุ้นสามัญ 3,110,000 หุ้น มูลค่าหุ้นละ 100 บาท) บริษัท ได้จ่ายเงินลงทุนเพิ่มตามสัดส่วนการลงทุนเดิมรวมเป็นเงิน 70 ล้านบาท

บริษัท เอ็นไวรอนเม้นท์ฟัลท์ แอนด์ เปเปอร์ จำกัด

เมื่อวันที่ 16 กันยายน พ.ศ. 2558 บริษัท เอ็นไวรอนเม้นท์ฟัลท์ แอนด์ เปเปอร์ จำกัด ซึ่งเป็นบริษัทย่อยของบริษัท ได้จดทะเบียนเพิ่มทุนจาก 1,200 ล้านบาท (หุ้นสามัญ 12,000,000 หุ้น มูลค่าหุ้นละ 100 บาท) เป็น 2,400 ล้านบาท (หุ้นสามัญ 24,000,000 หุ้น มูลค่าหุ้นละ 100 บาท) กลุ่มบริษัทและบริษัท ได้จ่ายเงินลงทุนเพิ่มตามสัดส่วนการลงทุนเดิมรวมเป็นเงิน 1,200 ล้านบาท

บริษัท เกษตรไทยไบโอ เพาเวอร์ จำกัด

เมื่อวันที่ 9 ตุลาคม พ.ศ. 2558 บริษัท เกษตรไทยไบโอ เพาเวอร์ จำกัด ซึ่งเป็นบริษัทย่อยของบริษัท ได้จดทะเบียนเพิ่มทุนจาก 500 ล้านบาท (หุ้นสามัญ 5,000,000 หุ้น มูลค่าหุ้นละ 100 บาท) เป็น 1,260 ล้านบาท (หุ้นสามัญ 12,600,000 หุ้น มูลค่าหุ้นละ 100 บาท) บริษัท ได้จ่ายซื้อเงินลงทุนเพิ่มตามสัดส่วนการลงทุนเดิมรวมเป็นเงิน 760 ล้านบาท

บริษัทย่อยทั้งหมดที่รวมอยู่ในการจัดทำงบการเงินรวม เป็นเงินลงทุนในหุ้นสามัญ มีดังต่อไปนี้

	สัดส่วนการถือหุ้น		ประเทศ ที่จดทะเบียน	ประเภทกิจการ
	พ.ศ. 2558	พ.ศ. 2557		
	ร้อยละ	ร้อยละ		
บริษัทย่อยที่บริษัทถือหุ้นโดยตรง				
บริษัท น้ำตาลไทยเอกสิทธิ์ จำกัด	100	100	ไทย	ผลิตและจำหน่ายน้ำตาลทรายและกากน้ำตาล
บริษัท เพิ่มสินพัฒนา จำกัด	100	100	ไทย	การถือหุ้นในบริษัทอื่น
บริษัท เกษตรไทยไบโอเพาเวอร์ จำกัด	100	100	ไทย	ผลิตและจำหน่ายพลังงานไฟฟ้า
บริษัท เอ็นไวรอนเม้นท์ฟิลล์ แอนด์เปเปอร์ จำกัด	74	74	ไทย	ผลิตและจำหน่ายเยื่อกระดาษจากขานอ้อย
บริษัท เอกรัฐพัฒนา จำกัด	100	100	ไทย	ผลิตและจำหน่ายเอทานอล
บริษัท ทรัพย์ศิริเกษตร จำกัด	100	100	ไทย	ธุรกิจซื้อ-ขาย ให้เช่า พัฒนาอสังหาริมทรัพย์
บริษัท ไทยเอกสิทธิ์เพาเวอร์ จำกัด	100	100	ไทย	ผลิตและจำหน่ายพลังงานไฟฟ้า
บริษัท รวมผลไบโอเพาเวอร์ จำกัด	100	100	ไทย	ผลิตและจำหน่ายพลังงานไฟฟ้า
บริษัท เคทิส ไบโอแก๊ส เพาเวอร์ จำกัด	100	100	ไทย	ผลิตและจำหน่ายพลังงานไฟฟ้า
บริษัท เคทิส ชีวพลังงาน จำกัด	100	100	ไทย	ผลิตและจำหน่ายเอทานอลและพลังงานไฟฟ้า
บริษัท เกษตรไทย วิวัฒน์ จำกัด	100	-	ไทย	บริหารสินทรัพย์
บริษัท เคทิส วิจัยและพัฒนา จำกัด	100	-	ไทย	วิจัยและพัฒนา
บริษัทย่อยที่บริษัทถือหุ้นผ่านบริษัท เพิ่มสินพัฒนา จำกัด				
บริษัท เอ็นไวรอนเม้นท์ฟิลล์ แอนด์เปเปอร์ จำกัด	26	26	ไทย	ผลิตและจำหน่ายเยื่อกระดาษจากขานอ้อย
บริษัท ทนบุรี อินเทอร์เน็ตซันแนล ซูการ์ จำกัด	100	100	ไทย	ผลิตและจำหน่ายน้ำตาลทรายและกากน้ำตาล
บริษัท ทนบุรีไบโอเพาเวอร์ จำกัด	100	100	ไทย	ผลิตและจำหน่ายพลังงานไฟฟ้า
บริษัท ทนบุรีไบโอเอทานอล จำกัด	100	100	ไทย	ผลิตและจำหน่ายเอทานอล
บริษัทย่อยที่บริษัทถือหุ้นผ่านบริษัท เอกรัฐพัฒนา จำกัด				
บริษัท เกษตรไทยปุ๋ยชีวภาพ จำกัด	100	100	ไทย	ผลิตและจำหน่ายปุ๋ยชีวภาพ

บริษัทย่อยดังกล่าวข้างต้นได้รวมอยู่ในการจัดทำงบการเงินรวมของกลุ่มบริษัท สัดส่วนของสิทธิในการออกเสียงในบริษัทย่อยที่ถือโดยบริษัทใหญ่ ไม่แตกต่างจากสัดส่วนที่ถือหุ้นสามัญ

12. ลูกหนี้สำนักงานกองทุนอ้อยและน้ำตาล

ลูกหนี้สำนักงานกองทุนอ้อยและน้ำตาลทรายเป็นเงินชดเชยที่บริษัทคาดว่าจะได้รับชดเชยจากกองทุนอ้อยและน้ำตาลทราย เนื่องจากในฤดูกาลผลิตปี 2557/2558 ฝ่ายบริหารของบริษัทคาดว่าราคาอ้อยขั้นสุดท้ายจะต่ำกว่าราคาอ้อยขั้นต้น ซึ่งตามพระราชบัญญัติอ้อยและน้ำตาลทราย พ.ศ. 2527 มาตรา 56 กำหนดให้ในกรณีที่ราคาอ้อยขั้นสุดท้ายและผลตอบแทนการผลิตและจำหน่ายน้ำตาลทรายขั้นสุดท้ายต่ำกว่าราคาอ้อยขั้นต้นและผลตอบแทนการผลิตและจำหน่ายน้ำตาลทรายขั้นต้น ให้กองทุนจ่ายเงินชดเชยให้แก่โรงงานเท่ากับส่วนต่างดังกล่าว แต่ชาวไร่อ้อยไม่ต้องส่งคืนค่าอ้อยที่ได้รับเกิน

13. อสังหาริมทรัพย์เพื่อการลงทุน - สุทธิ

รายการเคลื่อนไหวของอสังหาริมทรัพย์เพื่อการลงทุน มีดังนี้

	งบการเงินรวม		
	ที่ดิน	อาคาร	รวม
	บาท	บาท	บาท
วันที่ 1 มกราคม พ.ศ. 2557			
ราคาทุน	274,955,868	1,569,739	276,525,607
หัก ค่าเสื่อมราคาสะสม	-	(129,450)	(129,450)
หัก ค่าเผื่อการด้อยค่า	(6,509,783)	-	(6,509,783)
ราคาตามบัญชี - สุทธิ	268,446,085	1,440,289	269,886,374
สำหรับปีสิ้นสุดวันที่ 31 ธันวาคม พ.ศ. 2557			
ราคาตามบัญชีต้นปี - สุทธิ	268,446,085	1,440,289	269,886,374
การซื้อเพิ่มขึ้น	42,906,032	-	42,906,032
ค่าเสื่อมราคา	-	(156,974)	(156,974)
การด้อยค่า	(8,411,554)	-	(8,411,554)
ราคาตามบัญชีปลายปี - สุทธิ	302,940,563	1,283,315	304,223,878
วันที่ 31 ธันวาคม พ.ศ. 2557			
ราคาทุน	317,861,900	1,569,739	319,431,639
หัก ค่าเสื่อมราคาสะสม	-	(286,424)	(286,424)
หัก ค่าเผื่อการด้อยค่า	(14,921,337)	-	(14,921,337)
ราคาตามบัญชี - สุทธิ	302,940,563	1,283,315	304,223,878
สำหรับปีสิ้นสุดวันที่ 31 ธันวาคม พ.ศ. 2558			
ราคาตามบัญชีต้นปี - สุทธิ	302,940,563	1,283,315	304,223,878
การซื้อเพิ่มขึ้น	19,145,554	-	19,145,554
จัดประเภทรายการใหม่	1,911,457	-	1,911,457
ค่าเสื่อมราคา	-	(156,974)	(156,974)
การด้อยค่า	(1,945,554)	-	(1,945,554)
ราคาตามบัญชีปลายปี - สุทธิ	322,052,020	1,126,341	323,178,361
วันที่ 31 ธันวาคม พ.ศ. 2558			
ราคาทุน	338,918,911	1,569,739	340,488,650
หัก ค่าเสื่อมราคาสะสม	-	(443,398)	(443,398)
หัก ค่าเผื่อการด้อยค่า	(16,866,891)	-	(16,866,891)
ราคาตามบัญชี - สุทธิ	322,052,020	1,126,341	323,178,361

งบการเงินเฉพาะบริษัท	
	ที่ ดิน บาท
วันที่ 1 มกราคม พ.ศ. 2557	
ราคาทุน	-
หัก ค่าเผื่อการด้อยค่า	-
ราคาตามบัญชี - สุทธิ	-
สำหรับปีสิ้นสุดวันที่ 31 ธันวาคม พ.ศ. 2557	
ราคาตามบัญชีต้นปี - สุทธิ	-
การซื้อเพิ่มขึ้น	24,910,386
การด้อยค่า	(8,411,554)
ราคาตามบัญชีปลายปี - สุทธิ	16,498,832
วันที่ 31 ธันวาคม พ.ศ. 2557	
ราคาทุน	24,910,386
หัก ค่าเผื่อการด้อยค่า	(8,411,554)
ราคาตามบัญชี - สุทธิ	16,498,832
สำหรับปีสิ้นสุดวันที่ 31 ธันวาคม พ.ศ. 2558	
ราคาตามบัญชีต้นปี - สุทธิ	16,498,832
การซื้อเพิ่มขึ้น	-
การด้อยค่า	-
ราคาตามบัญชีปลายปี - สุทธิ	16,498,832
วันที่ 31 ธันวาคม พ.ศ. 2558	
ราคาทุน	24,910,386
หัก ค่าเผื่อการด้อยค่า	(8,411,554)
ราคาตามบัญชี - สุทธิ	16,498,832

มูลค่ายุติธรรมของอสังหาริมทรัพย์เพื่อการลงทุน ณ วันที่ 31 ธันวาคม พ.ศ. 2558 และ พ.ศ. 2557

	งบการเงินรวม		งบการเงินเฉพาะบริษัท	
	พ.ศ. 2558	พ.ศ. 2557	พ.ศ. 2558	พ.ศ. 2557
	บาท	บาท	บาท	บาท
ที่ดิน	400,172,214	381,981,432	23,400,000	23,400,000
อาคาร	3,468,564	3,468,564	-	-
	403,640,778	385,449,996	23,400,000	23,400,000

มูลค่ายุติธรรมของอสังหาริมทรัพย์เพื่อการลงทุนถูกประเมินโดยผู้ประเมินอิสระ ซึ่งมีคุณสมบัติของผู้เชี่ยวชาญในวิชาชีพและมีประสบการณ์ในทำเลที่ตั้งและประเภทของอสังหาริมทรัพย์เพื่อการลงทุนที่มีการประเมินนั้น โดยใช้วิธีต้นทุนทดแทนสุทธิและวิธีเปรียบเทียบกับข้อมูลตลาดในการวัดมูลค่ายุติธรรม โดยนำราคาขายของที่ดิน และอาคารที่เปรียบเทียบกับกันได้ในบริเวณใกล้เคียงกันมาปรับปรุงด้วยความแตกต่างของคุณสมบัติที่สำคัญ เช่น ขนาดของอสังหาริมทรัพย์ มูลค่ายุติธรรมอยู่ในระดับ 2 ของลำดับชั้นมูลค่ายุติธรรม

ณ วันที่ 31 ธันวาคม พ.ศ. 2558 และ พ.ศ. 2557 กลุ่มบริษัทไม่มีรายได้จากอสังหาริมทรัพย์เพื่อการลงทุน

14. ที่ดิน อาคาร และอุปกรณ์ - สุทธิ

งบการเงินรวม											
ส่วนปรับปรุง ที่ดิน	ที่ดินและ ส่วนปรับปรุง อาคาร	เครื่องจักร และอุปกรณ์	เครื่องมืออุปกรณ์ และเครื่องมือ	เครื่องตกแต่ง ติดตั้งและ อุปกรณ์สำนักงาน	ยานพาหนะ	สินทรัพย์ ระหว่างติดตั้ง และก่อสร้าง	รวม				
บาท	บาท	บาท	บาท	บาท	บาท	บาท	บาท				
ณ วันที่ 1 มกราคม พ.ศ. 2557	ราคาทุน	232,807,938	1,704,903,058	8,117,411,697	378,730,652	135,456,598	889,815,161	1,858,086,801			13,317,211,905
	หัก ค่าเสื่อมราคาสะสม	(38,439,402)	(408,027,984)	(3,297,581,450)	(272,587,049)	(84,072,604)	(416,464,420)	-			(4,517,172,909)
	ราคาตามบัญชี - สุทธิ	194,368,536	1,296,875,074	4,819,830,247	106,143,603	51,383,994	473,350,741	1,858,086,801			8,800,038,996
สำหรับปีสิ้นสุดวันที่ 31 ธันวาคม พ.ศ. 2557	ราคาตามบัญชีต้นปี - สุทธิ	194,368,536	1,296,875,074	4,819,830,247	106,143,603	51,383,994	473,350,741	1,858,086,801			8,800,038,996
	ซื้อสินทรัพย์	11,770	11,957,588	121,499,936	37,100,327	12,317,783	42,157,753	2,082,770,752			2,307,815,909
	โอนสินทรัพย์เข้า (ออก)	63,696,423	117,797,018	854,286,580	28,701,735	23,407,020	-	(1,087,888,776)			-
	จำหน่ายสินทรัพย์ - สุทธิ	-	-	-	(191,482)	(62,953)	(6,438,937)	-			(6,693,372)
	ตัดจำหน่ายสินทรัพย์ - สุทธิ	-	-	(8,678,941)	(334,493)	(21,011)	(7)	(112,648,564)			(121,683,016)
	จัดประเภทรายการใหม่	-	(102,673,157)	-	-	-	-	(1,000,000)			(103,673,157)
	ค่าเสื่อมราคา	(16,045,450)	(73,937,867)	(583,917,416)	(44,910,146)	(23,148,356)	(69,910,233)	-			(811,869,468)
	ราคาตามบัญชีปลายปี - สุทธิ	242,031,279	1,250,018,656	5,203,020,406	126,509,544	63,876,477	439,159,317	2,739,320,213			10,063,935,892
ณ วันที่ 31 ธันวาคม พ.ศ. 2557	ราคาทุน	296,516,131	1,730,746,109	9,072,972,174	398,086,283	170,958,475	912,818,289	2,739,320,213			15,321,417,674
	หัก ค่าเสื่อมราคาสะสม	(54,484,852)	(480,727,453)	(3,869,951,768)	(271,576,739)	(107,081,998)	(473,658,972)	-			(5,257,481,782)
	ราคาตามบัญชี - สุทธิ	242,031,279	1,250,018,656	5,203,020,406	126,509,544	63,876,477	439,159,317	2,739,320,213			10,063,935,892



งบการเงินรวม									
	ที่ดินและ	อาคารและ	เครื่องจักร	เครื่องมือ	เครื่องตกแต่ง	สินทรัพย์		สินทรัพย์	
	ส่วนปรับปรุง ที่ดิน	ส่วนปรับปรุง อาคาร	และอุปกรณ์	และเครื่องมื่อ การเกษตร	อุปกรณ์สำนักงาน	ระหว่างติดตั้ง	และก่อสร้าง	ระหว่างติดตั้ง	รวม
	บาท	บาท	บาท	บาท	บาท	บาท	บาท	บาท	บาท
สำหรับปีสิ้นสุดวันที่ 31 ธันวาคม พ.ศ. 2558	242,031,279	1,250,018,656	5,203,020,406	126,509,544	63,876,477	439,159,317	2,739,320,213	10,063,935,892	
	ราคาตามบัญชีต้นปี - สุทธิ								
	25,562,483	40,098,347	373,033,323	76,080,750	18,011,666	149,988,298	1,617,940,143	2,300,715,010	
	ซื้อสินทรัพย์								
	โอนสินทรัพย์เข้า (ออก)	53,565,653	516,666,718	4,339,815	25,525	-	(582,161,156)	-	
	จำหน่ายสินทรัพย์ - สุทธิ	(819,964)	-	(432,271)	(71,453)	(2,720,640)	-	(4,044,328)	
ณ วันที่ 31 ธันวาคม พ.ศ. 2558	(44,420,236)	3,479,827	60,797,435	(242,812)	(327,056)	(1)	(10,252,492)	(10,822,362)	
	จัดประเภทรายการใหม่			(1)	(18,633,731)	-	-	1,223,294	
	ค่าเสื่อมราคา	(86,255,425)	(692,793,292)	(48,745,169)	(18,618,269)	(73,738,884)	-	(932,956,980)	
	ขาดทุนจากการด้อยค่า	-	-	-	-	-	(72,387,168)	(72,387,168)	
	ราคาตามบัญชีปลายปี - สุทธิ	1,260,087,094	5,460,724,589	157,509,856	44,263,159	512,688,090	3,692,459,540	11,345,663,358	
ณ วันที่ 31 ธันวาคม พ.ศ. 2558	280,444,659	1,825,039,661	10,029,324,704	430,841,980	147,288,852	1,027,537,140	3,764,846,708	17,505,323,704	
	ราคาทุน								
	(62,513,629)	(564,952,567)	(4,568,600,115)	(273,332,124)	(103,025,693)	(514,849,050)	-	(6,087,273,178)	
	หัก ค่าเสื่อมราคาสะสม								
	ค่าเผื่อการด้อยค่า	-	-	-	-	-	(72,387,168)	(72,387,168)	
	ราคาตามบัญชี - สุทธิ	1,260,087,094	5,460,724,589	157,509,856	44,263,159	512,688,090	3,692,459,540	11,345,663,358	

ในระหว่างปี พ.ศ.2558 สินทรัพย์ระหว่างการก่อสร้างในงบการเงินรวมได้เกิดการด้อยค่าจำนวน 72.39 ล้านบาท ผู้บริหารได้ให้ผู้ประเมินอิสระทำการประเมินมูลค่าของสินทรัพย์ดังกล่าวด้วยวิธีต้นทุนทดแทนสุทธิ เนื่องจากทรัพย์สินนั้นยังไม่สามารถดำเนินงานธุรกิจได้ตามแผนที่วางไว้ ทำให้มูลค่าที่คาดว่าจะได้รับคืนลดลงจากราคาตามบัญชี



งบการเงินเฉพาะบริษัท											
ที่ดินและ ส่วนปรับปรุง ที่ดิน	อาคารและ ส่วนปรับปรุง อาคาร		เครื่องจักร และอุปกรณ์		เครื่องมืออุปกรณ์ และเครื่องมือ การเกษตร		เครื่องตกแต่ง ติดตั้งและ อุปกรณ์สำนักงาน		ยานพาหนะ		สินทรัพย์ ระหว่างติดตั้ง และก่อสร้าง รวม
บาท	บาท	บาท	บาท	บาท	บาท	บาท	บาท	บาท	บาท	บาท	บาท
ณ วันที่ 1 มกราคม พ.ศ. 2557											
ราคาทุน	38,943,556	367,310,378	1,499,333,719	182,771,420	46,353,964	306,039,583	838,711,399	3,279,464,019			
หัก ค่าเสื่อมราคาสะสม	(1,975,095)	(70,041,741)	(411,428,874)	(117,563,778)	(21,521,078)	(77,094,092)	-	(699,624,658)			
ราคาตามบัญชี - สุทธิ	36,968,461	297,268,637	1,087,904,845	65,207,642	24,832,886	228,945,491	838,711,399	2,579,839,361			
สำหรับปีบัญชีสิ้นสุดวันที่ 31 ธันวาคม พ.ศ.2557											
ราคาตามบัญชีต้นปี - สุทธิ	36,968,461	297,268,637	1,087,904,845	65,207,642	24,832,886	228,945,491	838,711,399	2,579,839,361			
ซื้อสินทรัพย์	-	9,485,825	107,187,052	26,198,976	6,992,273	2,526,292	718,624,514	871,014,932			
โอนสินทรัพย์เข้า (ออก)	5,613,825	90,266,765	800,959,935	3,750,000	114,860	-	(900,705,385)	-			
จำหน่ายสินทรัพย์ - สุทธิ	-	-	-	(57,615)	(60,496)	(6)	-	(118,117)			
ตัดจำหน่ายสินทรัพย์ - สุทธิ	-	-	-	-	-	-	(29,502,662)	(29,502,662)			
ค่าเสื่อมราคา	(2,054,750)	(23,761,105)	(207,410,691)	(24,459,412)	(8,451,710)	(32,746,765)	-	(298,884,433)			
ราคาตามบัญชีปลายปี - สุทธิ	40,527,536	373,260,122	1,788,641,141	70,639,591	23,427,813	198,725,012	627,127,866	3,122,349,081			
ณ วันที่ 31 ธันวาคม พ.ศ. 2557											
ราคาทุน	44,557,381	467,062,968	2,407,480,706	209,204,181	53,259,954	307,169,085	627,127,866	4,115,862,141			
หัก ค่าเสื่อมราคาสะสม	(4,029,845)	(93,802,846)	(618,839,565)	(138,564,590)	(29,832,141)	(108,444,073)	-	(993,513,060)			
ราคาตามบัญชี - สุทธิ	40,527,536	373,260,122	1,788,641,141	70,639,591	23,427,813	198,725,012	627,127,866	3,122,349,081			

งบการเงินเฉพาะบริษัท											
ที่ดินและ ส่วนปรับปรุง ที่ดิน		อาคารและ ส่วนปรับปรุง อาคาร		เครื่องจักร และอุปกรณ์		เครื่องมืออุปกรณ์ และเครื่องมือ การเกษตร		เครื่องตกแต่ง ติดตั้งและ อุปกรณ์สำนักงาน		สินทรัพย์ ระหว่างติดตั้ง และก่อสร้าง	
บาท	บาท	บาท	บาท	บาท	บาท	บาท	บาท	บาท	บาท	บาท	บาท
สำหรับปีบัญชีสิ้นสุดวันที่ 31 ธันวาคม พ.ศ. 2558											
	40,527,536	373,260,122	1,788,641,141	70,639,591	23,427,813	198,725,012	627,127,866			3,122,349,081	
ราคาตามบัญชีต้นปี - สุทธิ	25,562,425	53,942,735	360,340,764	53,587,073	8,472,911	104,501,115	847,504,096			1,453,911,119	
ซื้อสินทรัพย์	6,334,923	46,238,551	443,238,330	743,104	-	-	(496,554,908)			-	
โอนสินทรัพย์เข้า (ออก)	-	-	-	(1,736)	(25,790)	(15,276)	-			(42,802)	
จำหน่ายสินทรัพย์ - สุทธิ	-	-	-	(3,837)	(4,698)	(1)	-			(8,536)	
ตัดจำหน่ายสินทรัพย์ - สุทธิ	-	-	-	-	-	-	-			-	
จัดประเภทรายการใหม่	(2,959,628)	(36,526,488)	(299,551,757)	(27,311,312)	(8,983,079)	(34,020,673)	-			(409,352,937)	
ค่าเสื่อมราคา	69,465,256	443,778,693	2,285,804,705	97,652,883	22,887,157	269,190,177	978,077,054			4,166,855,925	
ราคาตามบัญชีปลายปี - สุทธิ											
ณ วันที่ 31 ธันวาคม พ.ศ. 2558											
ราคาทุน	76,454,729	574,161,088	3,204,142,966	233,849,682	53,796,427	410,295,943	978,077,054			5,530,777,889	
หัก ค่าเสื่อมราคาสะสม	(6,989,473)	(130,382,395)	(918,338,261)	(136,196,799)	(30,909,270)	(141,105,766)	-			(1,363,921,964)	
ราคาตามบัญชี - สุทธิ	69,465,256	443,778,693	2,285,804,705	97,652,883	22,887,157	269,190,177	978,077,054			4,166,855,925	

งบการเงินรวม

ณ วันที่ 31 ธันวาคม พ.ศ. 2558 กลุ่มบริษัทมีงานระหว่างก่อสร้างจำนวน 529.42 ล้านบาท (พ.ศ. 2557 : 521.27 ล้านบาท) ซึ่งอยู่ระหว่างการรออนุมัติใบอนุญาตจากกระทรวงอุตสาหกรรม

ค่าเสื่อมราคาของกลุ่มบริษัทจำนวน 827.71 ล้านบาทได้ถูกบันทึกเป็นต้นทุนขายและการให้บริการ (พ.ศ. 2557 : 740.10 ล้านบาท) และจำนวน 105.25 ล้านบาท บันทึกเป็นค่าใช้จ่ายในการบริหาร (พ.ศ. 2557 : 71.77 ล้านบาท)

ณ วันที่ 31 ธันวาคม พ.ศ. 2558 กลุ่มบริษัทมีอาคารและอุปกรณ์ราคาทุนจำนวน 2,062.35 ล้านบาท (พ.ศ. 2557 : 2,033.32 ล้านบาท) ได้ตัดค่าเสื่อมราคาหมดแล้วทั้งจำนวนแต่ยังคงใช้งานอยู่

ณ วันที่ 31 ธันวาคม พ.ศ. 2558 ที่ดิน อาคาร และอุปกรณ์คิดเป็นราคาตามบัญชีสุทธิจำนวน 279.99 ล้านบาท (พ.ศ. 2557 : 3,167.86 ล้านบาท) ได้นำไปวางเป็นหลักประกันเงินกู้ยืมจากสถาบันการเงินแห่งหนึ่ง (หมายเหตุฯข้อ 18)

ต้นทุนการกู้ยืมจำนวน 40.81 ล้านบาท (พ.ศ. 2557 : 23.19 ล้านบาท) เกิดจากเงินกู้ยืมที่มีวัตถุประสงค์เฉพาะเพื่อสร้างโรงงานและเครื่องจักรใหม่ และได้บันทึกเป็นต้นทุนของสินทรัพย์รวมอยู่ในรายการซื้อสินทรัพย์ โดยมีอัตราดอกเบี้ยร้อยละ 1.77 - 4.75 (พ.ศ. 2557 : ร้อยละ 1.82 - 5.50)

งบการเงินเฉพาะบริษัท

ค่าเสื่อมราคาของบริษัทจำนวน 334.68 ล้านบาทได้ถูกบันทึกเป็นต้นทุนขายและการให้บริการ (พ.ศ. 2557 : 253.42 ล้านบาท) และจำนวน 74.67 ล้านบาท บันทึกเป็นค่าใช้จ่ายในการบริหาร (พ.ศ. 2557 : 45.46 ล้านบาท)

ณ วันที่ 31 ธันวาคม พ.ศ. 2558 บริษัทมีอาคารและอุปกรณ์ราคาทุนจำนวน 147.51 ล้านบาท (พ.ศ. 2557 : 116.36 ล้านบาท) ได้ตัดค่าเสื่อมราคาหมดแล้วทั้งจำนวนแต่ยังคงใช้งานอยู่

ณ วันที่ 31 ธันวาคม พ.ศ. 2558 ที่ดิน อาคาร และอุปกรณ์คิดเป็นราคาตามบัญชีสุทธิจำนวน 279.99 ล้านบาท (พ.ศ. 2557 : 485.22 ล้านบาท) ได้นำไปวางเป็นหลักประกันเงินกู้ยืมจากสถาบันการเงินแห่งหนึ่ง (หมายเหตุฯข้อ 18)

สินทรัพย์ตามสัญญาเช่าการเงินที่บริษัทเป็นผู้เช่าซึ่งรวมแสดงในรายการข้างต้นประกอบด้วยโรงงานและเครื่องจักร มีรายละเอียดดังนี้

	งบการเงินรวมและงบการเงินเฉพาะบริษัท	
	พ.ศ. 2558	พ.ศ. 2557
	บาท	บาท
ราคาทุนของสินทรัพย์ตามสัญญาเช่าการเงิน	206,993,372	206,993,372
หัก ค่าเสื่อมราคาสะสม	(69,226,332)	(48,750,148)
ราคาตามบัญชี - สุทธิ	137,767,040	158,243,224

15. สินทรัพย์ไม่มีตัวตน - สุทธิ

	งบการเงินรวม				
	คอมพิวเตอร์ ซอฟต์แวร์	เครื่องหมาย การค้า	สิทธิการใช้ สินทรัพย์	สินทรัพย์ ระหว่าง ก่อสร้าง	
	บาท	บาท	บาท	บาท	รวม บาท
ณ วันที่ 1 มกราคม พ.ศ.2557					
ราคาทุน	11,402,361	2,044,400	5,376,203	-	18,822,964
หัก ค่าตัดจำหน่ายสะสม	(5,947,446)	(391,426)	(807,075)	-	(7,145,947)
ราคาตามบัญชี - สุทธิ	5,454,915	1,652,974	4,569,128	-	11,677,017
สำหรับปีสิ้นสุดวันที่ 31 ธันวาคม พ.ศ. 2557					
ราคาตามบัญชีต้นปี - สุทธิ	5,454,915	1,652,974	4,569,128	-	11,677,017
ซื้อสินทรัพย์	1,249,842	-	-	129,024,000	130,273,842
จัดประเภทรายการใหม่	-	-	100,691,012	-	100,691,012
ตัดจำหน่าย	(2,364,366)	(204,440)	(5,773,679)	-	(8,342,485)
ราคาตามบัญชีปลายปี - สุทธิ	4,340,391	1,448,534	99,486,461	129,024,000	234,299,386
ณ วันที่ 31 ธันวาคม พ.ศ.2557					
ราคาทุน	12,652,203	2,044,400	106,067,215	129,024,000	249,787,818
หัก ค่าตัดจำหน่ายสะสม	(8,311,812)	(595,866)	(6,580,754)	-	(15,488,432)
ราคาตามบัญชี - สุทธิ	4,340,391	1,448,534	99,486,461	129,024,000	234,299,386
สำหรับปีสิ้นสุดวันที่ 31 ธันวาคม พ.ศ. 2558					
ราคาตามบัญชีต้นปี - สุทธิ	4,340,391	1,448,534	99,486,461	129,024,000	234,299,386
ซื้อสินทรัพย์	1,038,886	-	-	76,064,526	77,103,412
จัดประเภทรายการใหม่	-	-	(1,790,782)	(1,343,968)	(3,134,750)
ตัดจำหน่าย	(1,907,317)	(204,440)	(5,389,132)	-	(7,500,889)
ราคาตามบัญชีปลายปี - สุทธิ	3,471,960	1,244,094	92,306,547	203,744,558	300,767,159
ณ วันที่ 31 ธันวาคม พ.ศ.2558					
ราคาทุน	13,186,371	2,044,400	104,331,555	203,744,558	323,306,884
หัก ค่าตัดจำหน่ายสะสม	(9,714,411)	(800,306)	(12,025,008)	-	(22,539,725)
ราคาตามบัญชี - สุทธิ	3,471,960	1,244,094	92,306,547	203,744,558	300,767,159

งบการเงินเฉพาะบริษัท คอมพิวเตอร์ซอฟแวร์ บาท	
ณ วันที่ 1 มกราคม พ.ศ.2557	
ราคาทุน	5,846,560
หัก ค่าตัดจำหน่ายสะสม	(3,391,149)
ราคาตามบัญชี - สุทธิ	2,455,411
สำหรับปีสิ้นสุดวันที่ 31 ธันวาคม พ.ศ. 2557	
ราคาตามบัญชีต้นปี - สุทธิ	2,455,411
ซื้อสินทรัพย์	889,072
ตัดจำหน่าย	(1,543,987)
ราคาตามบัญชีปลายปี - สุทธิ	1,800,496
ณ วันที่ 31 ธันวาคม พ.ศ.2557	
ราคาทุน	6,735,632
หัก ค่าตัดจำหน่ายสะสม	(4,935,136)
ราคาตามบัญชี - สุทธิ	1,800,496
สำหรับปีสิ้นสุดวันที่ 31 ธันวาคม พ.ศ. 2558	
ราคาตามบัญชีต้นปี - สุทธิ	1,800,496
ซื้อสินทรัพย์	785,075
ตัดจำหน่าย	(1,286,783)
ราคาตามบัญชีปลายปี - สุทธิ	1,298,788
ณ วันที่ 31 ธันวาคม พ.ศ.2558	
ราคาทุน	7,520,707
หัก ค่าตัดจำหน่ายสะสม	(6,221,919)
ราคาตามบัญชี - สุทธิ	1,298,788

16. ภาษีเงินได้รอการตัดบัญชี

สินทรัพย์และหนี้สินภาษีเงินได้รอการตัดบัญชีสามารถวิเคราะห์ได้ดังนี้

	งบการเงินรวม		งบการเงินเฉพาะบริษัท	
	พ.ศ. 2558	พ.ศ. 2557	พ.ศ. 2558	พ.ศ. 2557
	บาท	บาท	บาท	บาท
สินทรัพย์ภาษีเงินได้รอการตัดบัญชี				
สินทรัพย์ภาษีเงินได้รอการตัดบัญชีที่จะใช้ประโยชน์ภายใน 12 เดือน	3,299,112	4,400,647	918,229	1,237,677
สินทรัพย์ภาษีเงินได้รอการตัดบัญชีที่จะใช้ประโยชน์เกินกว่า 12 เดือน	266,785,093	216,465,150	222,429,208	185,632,870
	270,084,205	220,865,797	223,347,437	186,870,547
หนี้สินภาษีเงินได้รอการตัดบัญชี				
หนี้สินภาษีเงินได้รอการตัดบัญชีที่จะจ่ายชำระเกินกว่า 12 เดือน	(27,690,337)	(18,258,202)	(16,295,477)	(9,687,687)
	(27,690,337)	(18,258,202)	(16,295,477)	(9,687,687)
ภาษีเงินได้รอการตัดบัญชี - สุทธิ	242,393,868	202,607,595	207,051,960	177,182,860

รายการเคลื่อนไหวของภาษีเงินได้รอการตัดบัญชีมีดังนี้

	งบการเงินรวม		งบการเงินเฉพาะบริษัท	
	พ.ศ. 2558	พ.ศ. 2557	พ.ศ. 2558	พ.ศ. 2557
	บาท	บาท	บาท	บาท
วันที่ 1 มกราคม	202,607,595	192,491,230	177,182,860	173,184,556
เพิ่มในกำไรหรือขาดทุน (หมายเหตุฯข้อ 26)	49,886,974	5,741,387	34,999,419	1,686,718
เพิ่ม(ลด)ในกำไรขาดทุนเบ็ดเสร็จอื่น	(10,100,701)	4,374,978	(5,130,319)	2,311,586
วันที่ 31 ธันวาคม	242,393,868	202,607,595	207,051,960	177,182,860

รายละเอียดของสินทรัพย์และหนี้สินภายในได้รับจัดบัญชีสรุปได้ดังนี้

งบการเงินรวม									
1 มกราคม พ.ศ. 2557		เพิ่ม/(ลด) ใน กำไรหรือขาดทุน เบ็ดเสร็จอื่น		กำไรขาดทุน เบ็ดเสร็จอื่น		31 ธันวาคม พ.ศ. 2557		เพิ่ม/(ลด) ใน กำไรหรือขาดทุน เบ็ดเสร็จอื่น	
บาท	บาท	บาท	บาท	บาท	บาท	บาท	บาท	บาท	บาท
สินทรัพย์ภายในได้รับจัดบัญชี	-	5,253,160	-	-	5,253,160	-	34,895,842	-	40,149,002
	1,301,957	1,682,310	-	-	2,984,267	-	389,111	-	3,373,378
	-	-	-	-	-	-	14,477,433	-	14,477,433
	147,644,855	3,022,599	-	-	150,667,454	-	2,904,608	-	153,572,062
	-	126,904	-	-	126,904	-	524,299	-	651,203
	-	-	-	-	-	-	3,580,230	-	3,580,230
	52,103,892	3,354,745	4,374,978	4,374,978	59,833,615	(10,100,701)	2,454,968	(10,100,701)	52,187,882
	1,911,876	88,521	-	-	2,000,397	-	92,618	-	2,093,015
	202,962,580	13,528,239	4,374,978	4,374,978	220,865,797	(10,100,701)	59,319,109	(10,100,701)	270,084,205
	-	-	-	-	-	-	(1,763,945)	-	(1,763,945)
หนี้สินภายในได้รับจัดบัญชี	(10,471,350)	(7,786,852)	-	-	(18,258,202)	-	(7,668,190)	-	(25,926,392)
	(10,471,350)	(7,786,852)	-	-	(18,258,202)	-	(9,432,135)	-	(27,690,337)
	192,491,230	5,741,387	4,374,978	4,374,978	202,607,595	(10,100,701)	49,886,974	(10,100,701)	242,393,868



KTIS
More Than Sugar

งบการเงินเฉพาะบริษัท									
	1 มกราคม พ.ศ. 2557		31 ธันวาคม พ.ศ. 2557		กำไรสุทธิ ปี 2557		กำไรสุทธิ ปี 2558		กำไรสุทธิ ปี 2558
	บาท	บาท	บาท	บาท	บาท	บาท	บาท	บาท	บาท
สินทรัพย์ถาวรที่ได้รับจัดตั้ง	-	1,682,310	-	1,682,310	-	-	-	1,682,310	-
ค่าเผื่อการด้อยค่าของอสังหาริมทรัพย์เพื่อการลงทุน	-	-	-	-	-	-	-	-	-
ค่าเผื่อการด้อยค่าของสินค้าคงเหลือ	-	-	-	-	-	-	-	-	-
สัญญาเช่าการเงิน	147,644,855	3,022,599	-	150,667,454	-	2,904,608	-	153,572,062	-
ค่าเสื่อมราคา	-	76,945	-	76,945	-	372,686	-	449,631	-
รายได้จากการรับเงินชดเชยจากสำนักงานกองทุนอัย และนำดลทราย	-	-	-	-	-	1,679,172	-	1,679,172	-
ประมาณการหนี้สินผลประโยชน์พนักงานเมื่อเกษียณอายุ	30,383,544	1,748,708	2,311,586	34,443,838	1,522,436	(5,130,319)	(5,130,319)	30,835,955	-
	178,028,399	6,530,562	2,311,586	186,870,547	41,607,208	-	-	223,347,436	-
หนี้สินถาวรที่ได้รับจัดตั้ง	-	-	-	-	-	-	-	-	-
หนี้สินรื้อจ่าย	-	-	-	-	-	(1,763,945)	-	(1,763,945)	-
ค่าเสื่อมราคา	(4,843,843)	(4,843,844)	-	(9,687,687)	(4,843,844)	-	-	(14,531,531)	-
	(4,843,843)	(4,843,844)	-	(9,687,687)	(6,607,789)	-	-	(16,295,476)	-
สินทรัพย์ถาวรที่ได้รับจัดตั้ง - สุทธิ	173,184,556	1,686,718	2,311,586	177,182,860	34,999,419	(5,130,319)	(5,130,319)	207,051,960	-

ณ วันที่ 31 ธันวาคม พ.ศ. 2558 กลุ่มบริษัทมีผลขาดทุนทางภาษีที่ไม่ได้บันทึกไว้สินทรัพย์ถาวรที่ได้รับจัดตั้งมูลค่าเงิน 516.00 ล้านบาท ซึ่งจะทยอยสิ้นสุดการหักกลบกับกำไรทางภาษีในปีสุดท้ายคือปี พ.ศ. 2563 โดยได้
การพิจารณาถึงความจำเป็นที่จะไม่มีการหักภาษีเงินได้อัตรา 10% ของกำไรสุทธิในปีสุดท้ายคือปี พ.ศ. 2563 โดยได้

17. เจ้าหนี้การค้าและเจ้าหนี้อื่น

	งบการเงินรวม		งบการเงินเฉพาะบริษัท	
	พ.ศ. 2558	พ.ศ. 2557	พ.ศ. 2558	พ.ศ. 2557
	บาท	บาท	บาท	บาท
เจ้าหนี้การค้า - กิจการที่เกี่ยวข้องกัน	21,478,080	27,140,677	41,754,325	30,113,494
เจ้าหนี้การค้า	1,527,799,136	2,039,657,728	1,225,444,219	1,663,679,611
รายได้รอรับรู้อจากสำนักงานกองทุนอ้อยและน้ำตาลทราย	17,011,198	-	8,395,864	-
เงินรับล่วงหน้าค่าสินค้า	86,661,688	269,458,526	41,871,837	182,548,203
ค่าใช้จ่ายค้างจ่ายสำนักงานกองทุนอ้อยและน้ำตาลทราย	203,762,156	279,422,839	156,459,371	185,706,545
ค่าใช้จ่ายค้างจ่าย - กิจการที่เกี่ยวข้องกัน	84,453,393	97,724,319	43,740,630	50,742,310
ค่าใช้จ่ายค้างจ่าย	197,507,317	191,172,211	110,520,955	113,695,178
เจ้าหนี้อื่น - กิจการที่เกี่ยวข้องกัน	5,066,149	433,528	10,646,658	11,734,851
เจ้าหนี้อื่น	64,253,675	127,890,636	862,661	838,001
	<u>2,207,992,792</u>	<u>3,032,900,464</u>	<u>1,639,696,520</u>	<u>2,239,058,193</u>

18. เงินกู้ยืม

	งบการเงินรวม		งบการเงินเฉพาะบริษัท	
	พ.ศ. 2558	พ.ศ. 2557	พ.ศ. 2558	พ.ศ. 2557
	บาท	บาท	บาท	บาท
ส่วนของหมุนเวียน				
เจ้าหนี้ทรัสต์รีซีท	686,345,198	794,205,382	-	-
เงินกู้ยืมระยะสั้นจากสถาบันการเงิน	1,235,669,061	1,756,519,088	907,169,675	1,756,519,088
เงินกู้ยืมระยะสั้นจากสถาบันการเงินรวม	1,922,014,259	2,550,724,470	907,169,675	1,756,519,088
เงินกู้ยืมระยะสั้นจากกิจการที่เกี่ยวข้องกัน (หมายเหตุข้อ 29)	-	682,000,000	699,180,449	1,119,000,000
ส่วนของเงินกู้ยืมระยะยาวที่ถึงกำหนดชำระภายในหนึ่งปี				
- สถาบันการเงิน	631,891,960	724,562,532	500,396,512	202,520,000
- กิจการที่เกี่ยวข้องกัน (หมายเหตุข้อ 29)	4,850,000	4,850,000	-	-
- กิจการอื่น	53,800,149	47,891,139	10,566,123	10,113,704
- หนี้สินตามสัญญาเช่าทางการเงิน	6,346,211	5,717,307	6,346,211	5,717,307
ส่วนของเงินกู้ยืมระยะยาวที่ถึงกำหนดชำระภายในหนึ่งปีรวม	696,888,320	783,020,978	517,308,846	218,351,011
เงินกู้ยืมหมุนเวียนรวม	<u>2,618,902,579</u>	<u>4,015,745,448</u>	<u>2,123,658,970</u>	<u>3,093,870,099</u>

	งบการเงินรวม		งบการเงินเฉพาะบริษัท	
	พ.ศ. 2558	พ.ศ. 2557	พ.ศ. 2558	พ.ศ. 2557
	บาท	บาท	บาท	บาท
ส่วนของไม่หมุนเวียน				
เงินกู้ยืมจากสถาบันการเงิน	3,248,870,438	959,123,530	3,245,983,763	305,200,000
เงินกู้ยืมจากกิจการที่เกี่ยวข้องกัน (หมายเหตุฯข้อ 29)	82,450,000	87,300,000	-	-
เงินกู้ยืมจากกิจการอื่น	145,202,635	140,260,877	19,166,466	29,732,589
หนี้สินตามสัญญาเช่าทางการเงิน	805,960,964	812,307,175	805,960,964	812,307,175
เงินกู้ยืมไม่หมุนเวียนรวม	4,282,484,037	1,998,991,582	4,071,111,193	1,147,239,764
เงินกู้ยืมรวม	6,901,386,616	6,014,737,030	6,194,770,163	4,241,109,863

ณ วันที่ 31 ธันวาคม พ.ศ. 2558 เงินกู้ยืมของกลุ่มบริษัททั้งหมดเป็นสกุลเงินบาท เจ้าหนี้ที่รับชำระหนี้ที่มีทั้งสกุลเงินบาทและสกุลเงินดอลลาร์สหรัฐ

ณ วันที่ 31 ธันวาคม พ.ศ. 2558 กลุ่มบริษัทได้มีการจดจำนองที่ดินและอาคาร และอุปกรณ์ราคาตามบัญชีสุทธิจำนวน 279.99 ล้านบาทในงบการเงินรวมและงบการเงินเฉพาะบริษัท (พ.ศ. 2557 : 3,167.86 ล้านบาท และ 485.22 ล้านบาทในงบการเงินรวมและงบการเงินเฉพาะบริษัทตามลำดับ) เพื่อเป็นหลักประกันเงินกู้ยืมระยะยาวจากสถาบันการเงินแห่งหนึ่ง (หมายเหตุฯข้อ 14)

การเคลื่อนไหวของเงินกู้ยืมระยะยาวสำหรับปี (ไม่รวมหนี้สินตามสัญญาเช่าการเงิน) ประกอบด้วยรายละเอียดดังนี้

	งบการเงินรวม		งบการเงินเฉพาะบริษัท	
	พ.ศ. 2558	พ.ศ. 2557	พ.ศ. 2558	พ.ศ. 2557
	บาท	บาท	บาท	บาท
ยอดยกมา - สุทธิ	1,963,988,078	3,501,283,594	547,566,294	1,641,301,947
กู้ยืมเพิ่ม	4,258,239,591	435,996,987	4,000,000,000	-
ค่าใช้จ่ายในการจัดหาเงินกู้	(10,000,000)	-	(10,000,000)	-
จ่ายคืนเงินกู้ยืม	(2,050,062,199)	(1,978,956,194)	(763,418,428)	(1,096,066,977)
ตัดจำหน่ายส่วนลดจ่ายชดเชย	4,899,712	5,663,691	1,964,998	2,331,324
ยอดคงเหลือ - สุทธิ	4,167,065,182	1,963,988,078	3,776,112,864	547,566,294

เงินกู้ยืมระยะยาวจากสถาบันการเงิน

เมื่อวันที่ 2 กรกฎาคม พ.ศ. 2558 บริษัทได้เข้าทำสัญญาเงินกู้ยืมระยะยาวจากสถาบันการเงินแห่งหนึ่งจำนวน 4,000.00 ล้านบาท โดยมีระยะเวลาจ่ายคืนเงินต้น และดอกเบี้ย ทุก 6 เดือน จำนวน 14 งวด เป็นเวลา 7 ปี โดยเริ่มจ่ายงวดแรกในเดือนธันวาคม พ.ศ. 2558 เงินกู้ยืมดังกล่าวมีอัตราดอกเบี้ยเท่ากับอัตราดอกเบี้ยเงินฝากประจำ 6 เดือนบวกอัตราส่วนเพิ่มคงที่ต่อปี ตามเงื่อนไขของสัญญาเงินกู้ยืมดังกล่าว บริษัทจะต้องปฏิบัติตามข้อกำหนดและข้อจำกัดบางประการตามที่กำหนดไว้ในสัญญาเงินกู้ยืม อาทิเช่น การดำรงอัตราส่วนหนี้ต่อส่วนของผู้ถือหุ้น และการจดจำนองที่ดินและอาคาร และอุปกรณ์ของบริษัท เพื่อเป็นหลักประกันเงินกู้ยืมระยะยาว เป็นต้น

เงินกู้ยืมระยะยาวจากสถาบันการเงิน (ต่อ)

และภายในวันเดียวกัน บริษัทได้ทำสัญญาแลกเปลี่ยนอัตราดอกเบี้ยสำหรับเงินกู้ยืมระยะยาวจำนวน 4,000.00 ล้านบาท เพื่อเปลี่ยนจากอัตราดอกเบี้ยเงินฝากประจำ 6 เดือนบวกอัตราส่วนเพิ่มคงที่ต่อปี เป็นอัตราดอกเบี้ยคงที่ต่อปี โดยสัญญาดังกล่าวมีผลบังคับใช้ตั้งแต่วันที่ 2 กรกฎาคม พ.ศ. 2558 จนถึงวันที่ 30 มิถุนายน พ.ศ. 2563

นอกจากนี้ บริษัทยังมีเงินกู้ยืมระยะยาวจากสถาบันการเงินอีกแห่งหนึ่ง ซึ่งมียอดคงค้าง ณ วันที่ 31 ธันวาคม 2558 จำนวน 5.20 ล้านบาท (พ.ศ. 2557 : 7.72 ล้านบาท) โดยมีอัตราดอกเบี้ยอยู่ที่ร้อยละ 2.00 ต่อปี และมีกำหนดระยะเวลาจ่ายเงินต้นและดอกเบี้ยเป็นรายปีตามสัญญา

เงินกู้ยืมระยะยาวจากกิจการอื่น

เงินกู้ยืมระยะยาวจากกิจการอื่นในงบการเงินรวมและงบการเงินเฉพาะบริษัทจำนวน 199.00 ล้านบาท และ 29.73 ล้านบาท ตามลำดับ (พ.ศ. 2557 : 188.15 ล้านบาท และ 39.85 ล้านบาท ตามลำดับ) เป็นเงินกู้ยืมที่กลุ่มบริษัทยืมจากกองทุนอ้อยและน้ำตาลทราย (สอน.) โดยมีอัตราดอกเบี้ยเฉลี่ยอยู่ที่ร้อยละ 2.10 ต่อปี โดยมีระยะเวลาชำระคืนเงินต้นและดอกเบี้ยเป็นรายปีตามสัญญาขายผลเชืกระหว่างกลุ่มบริษัทและสอน. ซึ่งเป็นไปตามโครงการสนับสนุนสินเชื่อสำหรับการจัดซื้อวัตถุดิบ โดยเงินกู้ยืมดังกล่าวค้ำประกันโดยกรรมการผู้มีอำนาจของบริษัท

ความเสี่ยงจากอัตราดอกเบี้ยของเงินกู้ยืม (ไม่รวมหนี้สินตามสัญญาเช่าการเงิน) มีดังต่อไปนี้

	งบการเงินรวม		งบการเงินเฉพาะบริษัท	
	พ.ศ. 2558	พ.ศ. 2557	พ.ศ. 2558	พ.ศ. 2557
	บาท	บาท	บาท	บาท
อัตราดอกเบี้ยคงที่	5,631,316,091	3,107,962,102	5,382,462,988	2,923,085,382
อัตราดอกเบี้ยลอยตัว	457,763,350	2,088,750,446	-	500,000,000
	<u>6,089,079,441</u>	<u>5,196,712,548</u>	<u>5,382,462,988</u>	<u>3,423,085,382</u>

อัตราดอกเบี้ยที่แท้จริงถ่วงเฉลี่ยถ่วงน้ำหนัก ณ วันที่ในงบแสดงฐานะการเงิน

	งบการเงินรวม		งบการเงินเฉพาะบริษัท	
	พ.ศ. 2558	พ.ศ. 2557	พ.ศ. 2558	พ.ศ. 2557
	ร้อยละ	ร้อยละ	ร้อยละ	ร้อยละ
- เงินกู้ยืมจากสถาบันการเงิน	1.94 - 3.83	1.82 - 5.75	2.00 - 3.45	2.00 - 4.75
- เงินกู้ยืมจากกิจการอื่น	0.42 - 2.00	2.00 - 3.50	1.38 - 2.00	1.75 - 4.75
- หนี้สินตามสัญญาเช่าระยะยาว	11.00	11.00	11.00	11.00

มูลค่ายุติธรรมของเงินกู้ยืมระยะสั้นที่มีอัตราดอกเบี้ยคงที่มีมูลค่าใกล้เคียงกับราคาตามบัญชีเนื่องจากระยะเวลาครบกำหนดที่สั้น เงินกู้ยืมระยะยาวจากสถาบันการเงินที่มีอัตราดอกเบี้ยลอยตัว มีมูลค่ายุติธรรมใกล้เคียงกับราคาตามบัญชี ส่วนเงินกู้ยืมระยะยาวจากสถาบันการเงินและกิจการอื่นที่มีอัตราดอกเบี้ยคงที่มีมูลค่ายุติธรรมใกล้เคียงกับราคาตามบัญชี เนื่องจากอัตราดอกเบี้ยปัจจุบันของเงินกู้ยืมที่มีกำหนดระยะเวลาชำระคืนใกล้เคียงกับเงินกู้ยืมของกลุ่มบริษัท มีอัตราใกล้เคียงกับอัตราดอกเบี้ยคงที่ที่ระบุตามสัญญา

ระยะเวลาครบกำหนดของเงินกู้ยืมระยะยาว (ไม่รวมหนี้สินตามสัญญาเช่าการเงิน) มีดังต่อไปนี้

	งบการเงินรวม		งบการเงินเฉพาะบริษัท	
	พ.ศ. 2558	พ.ศ. 2557	พ.ศ. 2558	พ.ศ. 2557
	บาท	บาท	บาท	บาท
ครบกำหนดภายใน 1 ปี	690,542,109	777,303,671	510,962,635	212,633,705
ครบกำหนดมากกว่า 1 ปีแต่ไม่เกิน 5 ปี	2,364,228,976	1,118,784,407	2,215,906,132	334,932,589
ครบกำหนดมากกว่า 5 ปีขึ้นไป	1,112,294,097	67,900,000	1,049,244,097	-
	4,167,065,182	1,963,988,078	3,776,112,864	547,566,294

ณ วันที่ 31 ธันวาคม พ.ศ. 2558 กลุ่มบริษัทมีวงเงินกู้ยืมที่ยังไม่ได้เบิกออกมาใช้จำนวน 931.92 ล้านบาทโดยมีอัตราดอกเบี้ยอ้างอิงตามอัตราตลาด

ภาระผูกพันที่จะต้องจ่ายค่าเช่าขั้นต่ำตามสัญญาเช่าการเงิน ณ วันที่ 31 ธันวาคม พ.ศ. 2558 และ พ.ศ. 2557 มีดังนี้

	งบการเงินรวมและงบการเงินเฉพาะบริษัท			
	พ.ศ. 2558			
	ไม่เกิน 1 ปี	2 - 5 ปี	เกิน 5 ปีขึ้นไป	รวม
	บาท	บาท	บาท	บาท
ผลรวมของจำนวนเงินขั้นต่ำที่ต้องจ่ายทั้งสิ้นตามสัญญาเช่า	95,700,000	382,800,000	2,009,700,000	2,488,200,000
หัก ดอกเบี้ยตามสัญญาเช่าการเงินรอการตัดบัญชี	(89,353,789)	(349,623,271)	(1,236,915,765)	(1,675,892,825)
มูลค่าปัจจุบันของจำนวนเงินขั้นต่ำที่ต้องจ่าย ทั้งสิ้นตามสัญญาเช่า	6,346,211	33,176,729	772,784,235	812,307,175

	งบการเงินรวมและงบการเงินเฉพาะบริษัท			
	พ.ศ. 2557			
	ไม่เกิน 1 ปี	2 - 5 ปี	เกิน 5 ปีขึ้นไป	รวม
	บาท	บาท	บาท	บาท
ผลรวมของจำนวนเงินขั้นต่ำที่ต้องจ่ายทั้งสิ้นตามสัญญาเช่า	95,700,000	382,800,000	2,105,400,000	2,583,900,000
หัก ดอกเบี้ยตามสัญญาเช่าการเงินรอการตัดบัญชี	(89,982,693)	(352,911,055)	(1,322,981,770)	(1,765,875,518)
มูลค่าปัจจุบันของจำนวนเงินขั้นต่ำที่ต้องจ่าย ทั้งสิ้นตามสัญญาเช่า	5,717,307	29,888,945	782,418,230	818,024,482

19. การผูกพันผลประโยชน์พนักงาน

รายการเคลื่อนไหวของการผูกพันผลประโยชน์เมื่อเกษียณอายุในระหว่างปี มีดังต่อไปนี้

	งบการเงินรวม		งบการเงินเฉพาะบริษัท	
	พ.ศ. 2558	พ.ศ. 2557	พ.ศ. 2558	พ.ศ. 2557
	บาท	บาท	บาท	บาท
ยอดยกมาต้นปี	299,168,074	260,519,458	172,219,192	151,917,719
ต้นทุนบริการปัจจุบัน	18,766,069	18,117,151	8,556,823	9,233,398
ต้นทุนดอกเบี้ย (กำไร) ขาดทุนจากการประมาณการตามหลัก	8,576,405	6,796,352	4,780,518	3,833,007
คณิตศาสตร์ประกันภัย	(50,503,504)	21,874,891	(25,651,599)	11,557,928
ผลประโยชน์จ่ายระหว่างปี	(15,067,632)	(8,139,778)	(5,725,159)	(4,322,860)
ยอดคงเหลือสิ้นปี	260,939,412	299,168,074	154,179,775	172,219,192

ข้อสมมติฐานจากการประมาณการตามหลักหลักคณิตศาสตร์ประกันภัยที่สำคัญ ณ วันที่ในงบการแสดงผลฐานะการเงินรวมและงบการเงินเฉพาะบริษัท มีดังต่อไปนี้

	งบการเงินรวม		งบการเงินเฉพาะบริษัท	
	พ.ศ. 2558	พ.ศ. 2557	พ.ศ. 2558	พ.ศ. 2557
อัตราคิดลด ณ วันที่ 31 ธันวาคม	ร้อยละ 2.75	ร้อยละ 3.00 - 3.50	ร้อยละ 2.75	ร้อยละ 3.00
อัตราการขึ้นเงินเดือนในอนาคต	ร้อยละ 5.00	ร้อยละ 5.00	ร้อยละ 5.00	ร้อยละ 5.00

	งบการเงินรวม		
	ผลกระทบต่อภาระผูกพันโครงการผลประโยชน์ที่กำหนดไว้		
	การเปลี่ยนแปลงในข้อสมมติ	การเพิ่มขึ้นของข้อสมมติ	การลดลงของข้อสมมติ
อัตราคิดลด	ร้อยละ 0.50	ลดลง ร้อยละ 3.78	เพิ่มขึ้น ร้อยละ 4.08
อัตราการเพิ่มขึ้นของเงินเดือน	ร้อยละ 0.50	เพิ่มขึ้น ร้อยละ 5.20	ลดลง ร้อยละ 4.78

	งบการเงินเฉพาะบริษัท		
	ผลกระทบต่อภาระผูกพันโครงการผลประโยชน์ที่กำหนดไว้		
	การเปลี่ยนแปลงในข้อสมมติ	การเพิ่มขึ้นของข้อสมมติ	การลดลงของข้อสมมติ
อัตราคิดลด	ร้อยละ 0.50	ลดลง ร้อยละ 3.41	เพิ่มขึ้น ร้อยละ 3.67
อัตราการเพิ่มขึ้นของเงินเดือน	ร้อยละ 0.50	เพิ่มขึ้น ร้อยละ 4.85	ลดลง ร้อยละ 4.47

การวิเคราะห์ความอ่อนไหวข้างต้นนี้อ้างอิงจากการเปลี่ยนแปลงข้อสมมติ ขณะที่ให้ข้อสมมติอื่นคงที่ ในทางปฏิบัติสถานการณ์ดังกล่าวยากที่จะเกิดขึ้น และการเปลี่ยนแปลงในข้อสมมติอาจมีความสัมพันธ์กัน ในการคำนวณการวิเคราะห์ความอ่อนไหวของการผูกพันผลประโยชน์ที่กำหนดไว้ที่มีต่อการเปลี่ยนแปลงในข้อสมมติหลักได้ใช้วิธีเดียวกับการคำนวณหนี้สินบำนาญที่รับรู้ในงบการแสดงผลฐานะการเงิน ณ สิ้นรอบระยะเวลารายงาน (มูลค่าปัจจุบันของการผูกพันโครงการผลประโยชน์ที่กำหนดไว้คำนวณด้วยวิธีคิดลดแต่ละหน่วยที่ประมาณการไว้ (Projected Unit Credit Method))

วิธีการและประเภทของข้อสมมติที่ใช้ในการจัดทำการวิเคราะห์ความอ่อนไหวไม่ได้เปลี่ยนแปลงจากปีก่อน

กลุ่มบริษัทมีความเสี่ยงที่เกี่ยวข้องกับโครงการผลประโยชน์เมื่อเกษียณอายุที่กำหนดไว้ โดยความเสี่ยงที่มีนัยสำคัญมีดังต่อไปนี้

การเปลี่ยนแปลงในอัตราผลตอบแทนที่แท้จริงของพันธบัตร

อัตราผลตอบแทนที่แท้จริงของพันธบัตรรัฐบาลที่ลดลงจะทำให้หนี้สินของโครงการเพิ่มสูงขึ้น

ระยะเวลาถัวเฉลี่ยถ่วงน้ำหนักของการผูกพันตามโครงการผลประโยชน์คือ 7 ปี

กลุ่มบริษัทใช้กระแสเงินสดจากกิจกรรมดำเนินงานมาจ่ายผลประโยชน์เมื่อเกษียณอายุ

การวิเคราะห์การครบกำหนดของการจ่ายผลประโยชน์เมื่อเกษียณอายุที่กำหนดไว้:

งบการเงินรวม				
	น้อยกว่า 1 ปี	ระหว่าง 1-5 ปี	เกินกว่า 5 ปี	รวม
	ล้านบาท	ล้านบาท	ล้านบาท	ล้านบาท
ผลประโยชน์เมื่อเกษียณอายุ	49	49	234	332
รวม	49	49	234	332

งบการเงินเฉพาะบริษัท				
	น้อยกว่า 1 ปี	ระหว่าง 1-5 ปี	เกินกว่า 5 ปี	รวม
	ล้านบาท	ล้านบาท	ล้านบาท	ล้านบาท
ผลประโยชน์เมื่อเกษียณอายุ	34	32	125	191
รวม	34	32	125	191

20. หนี้สินไม่หมุนเวียนอื่น

ณ วันที่ 31 ธันวาคม พ.ศ. 2558 บริษัทย่อยแห่งหนึ่งมีหนี้สินไม่หมุนเวียนอื่นคือดอกเบี้ยค้างจ่ายจากเงินกู้ยืมระยะยาวจากกิจการที่เกี่ยวข้องกันแห่งหนึ่งเป็นจำนวน 597.98 ล้านบาท (พ.ศ. 2557 : 627.62 ล้านบาท) ดูรายละเอียดเพิ่มเติมในหมายเหตุฯ ข้อ 29 ง)

21. ทุนเรือนหุ้นและส่วนเกินมูลค่าหุ้น

	จำนวนหุ้นจดทะเบียน หุ้น	ทุนที่ออกและเรียกชำระเต็มมูลค่าแล้ว		
		จำนวนหุ้นสามัญ หุ้น	หุ้นสามัญ บาท	ส่วนเกินมูลค่าหุ้น บาท
ณ วันที่ 1 มกราคม พ.ศ. 2557	3,888,000,000	3,274,573,000	3,274,573,000	-
จำนวนหุ้นที่ออก	-	585,427,000	585,427,000	5,202,881,182
ณ วันที่ 31 ธันวาคม พ.ศ. 2557	3,888,000,000	3,860,000,000	3,860,000,000	5,202,881,182
จำนวนหุ้นที่ออก	10	10	10	114
ณ วันที่ 31 ธันวาคม พ.ศ. 2558	3,888,000,010	3,860,000,010	3,860,000,010	5,202,881,296

ณ วันที่ 31 ธันวาคม พ.ศ. 2558 หุ้นจดทะเบียนทั้งหมดได้แก่หุ้นสามัญ 3,888,000,010 หุ้น (พ.ศ. 2557 : 3,888,000,000 หุ้น) ซึ่งมีมูลค่าที่ตราไว้หุ้นละ 1 บาท หุ้นสามัญที่ได้ออกและเรียกชำระเต็มมูลค่าแล้วมีจำนวน 3,860,000,010 หุ้น (พ.ศ. 2557 : 3,860,000,000 หุ้น)

เมื่อวันที่ 23 เมษายน พ.ศ. 2558 ที่ประชุมผู้ถือหุ้นสามัญประจำปีของบริษัทได้มีมติอนุมัติการเพิ่มทุนจดทะเบียนของบริษัทจาก 3,888,000,000 บาท เป็น 3,888,000,010 บาท โดยการออกหุ้นสามัญเพิ่มทุนจำนวน 10 หุ้น มูลค่าตราไว้หุ้นละ 1 บาท บริษัทได้รับค่าหุ้นในราคาหุ้นละ 12.40 บาท โดยมีมูลค่าหุ้นที่ชำระแล้วตามมูลค่าที่ตราไว้และมีส่วนเกินมูลค่าหุ้นจำนวน 10 บาท และ 114 บาท ตามลำดับ บริษัทได้จดทะเบียนเพิ่มทุนกับกระทรวงพาณิชย์ เมื่อวันที่ 25 พฤษภาคม พ.ศ. 2558

การเสนอขายหุ้นแก่ประชาชนแรกเริ่ม

ในเดือนเมษายน พ.ศ. 2557 บริษัทได้เสนอขายหุ้นที่ออกใหม่ให้แก่ประชาชนทั่วไปเป็นครั้งแรกจำนวน 585,427,000 หุ้น โดยการขายหุ้นใหม่ให้แก่ผู้จองในราคาหุ้นละ 10 บาท (ทุน 1 บาทและส่วนเกินมูลค่าหุ้น 9 บาท) เป็นจำนวนเงินรวม 5,854.27 ล้านบาท เมื่อหักภาระผูกพันการออกหุ้นจำนวนเงิน 2,082.27 ล้านบาท มีผลให้บริษัทได้รับเงินจากการเสนอขายหุ้นในครั้งนี้เป็นจำนวนเงิน 3,772.00 ล้านบาท บริษัทได้จดทะเบียนการเพิ่มทุนที่ชำระแล้วกับกระทรวงพาณิชย์เมื่อวันที่ 24 เมษายน พ.ศ. 2557 และหุ้นของบริษัทเริ่มการซื้อขายในตลาดหลักทรัพย์ในวันที่ 28 เมษายน พ.ศ. 2557 ค่าใช้จ่ายที่เกี่ยวข้องโดยตรงกับการเสนอขายหุ้นแก่ประชาชนจำนวน 65.96 ล้านบาท แสดงหักจากส่วนเกินมูลค่าหุ้นที่ได้รับจากการเสนอขายหุ้นแก่ผู้ลงทุนใหม่

22. การจ่ายโดยใช้หุ้นเป็นเกณฑ์ - ใบสำคัญแสดงสิทธิซื้อหุ้นสามัญ

บริษัทได้ออกใบสำคัญแสดงสิทธิซื้อหุ้นสามัญที่จัดสรรให้แก่ผู้บริหารและพนักงานของบริษัทและบริษัทย่อย (“ESOP”) โดยมีอายุ 5 ปี นับตั้งแต่วันที่ออก และไม่มีราคาเสนอขาย ผู้ถือใบสำคัญแสดงสิทธิจะต้องมีสถานะเป็นพนักงานในวันที่กำหนดการใช้สิทธิ ผู้ถือใบสำคัญแสดงสิทธิที่ลาออก ถูกเลิกจ้าง ถูกปลดออกโดยมีความผิด จะไม่สามารถใช้สิทธิตามใบสำคัญแสดงสิทธิที่ได้รับจัดสรร หรือส่วนที่เหลืออีกต่อไป โดยจะต้องคืนใบสำคัญแสดงสิทธิให้แก่บริษัททันทีเมื่อพ้นสภาพพนักงาน โดยใบสำคัญแสดงสิทธิมีระยะเวลาการใช้สิทธิเมื่อครบกำหนดระยะ 4 ปี 6 เดือน นับแต่วันที่ออก อัตราการใช้สิทธิซื้อหุ้นสามัญและราคาการใช้สิทธิ ณ วันที่ออกสิทธิมีรายละเอียดดังต่อไปนี้

	วันที่ออก	วันที่หมดอายุ	ราคาใช้สิทธิ (บาทต่อหุ้น)	จำนวนสิทธิ ที่ออก (หน่วย)	อัตราการใช้สิทธิ		
					ต่อ 1 หน่วย ใบสำคัญแสดงสิทธิ	กำหนดเวลาการใช้สิทธิ	
						เริ่ม	สิ้นสุด
ESOP	1 ธันวาคม พ.ศ. 2557	1 ธันวาคม พ.ศ. 2562	10	28,000,000	1:1	1 มิถุนายน พ.ศ. 2562	30 พฤศจิกายน พ.ศ. 2562

21. ทุนเรือนหุ้นและส่วนเกินมูลค่าหุ้น

มูลค่ายุติธรรมของใบสำคัญแสดงสิทธิ วัตถุประสงค์โดยวิธี Black-Scholes Model ภายใต้ข้อสมมติฐานทางการเงิน ดังนี้

มูลค่ายุติธรรมของใบสำคัญแสดงสิทธิ ณ วันที่ให้สิทธิ (บาท)	7.15
ราคาหุ้น ณ วันที่ให้ใบสำคัญแสดงสิทธิ (บาท)	11.70
ราคาใช้สิทธิ (บาท)	10.00
ค่าความผันผวนของราคาหุ้นที่คาดการณ์	ร้อยละ 125.03
ช่วงเวลาที่ยกเว้นว่ามีผู้มาใช้ใบสำคัญแสดงสิทธิครบ	4.5 ปี
อัตราเงินปันผลที่คาดการณ์	ร้อยละ 2.56
อัตราดอกเบี้ยปลอดความเสี่ยง	ร้อยละ 2.51

ค่าใช้จ่ายที่เกิดจากรายการจ่ายโดยใช้หุ้นเป็นเกณฑ์ในงบการเงินรวมและงบการเงินเฉพาะบริษัทสำหรับปีสิ้นสุดวันที่ 31 ธันวาคม พ.ศ. 2558 มีจำนวน 44.49 ล้านบาท และ 23.27 ล้านบาท ตามลำดับ (พ.ศ.2557 : 3.71 ล้านบาท ในงบการเงินรวม และ 1.94 ล้านบาท ในงบการเงินเฉพาะบริษัท)

รายการเคลื่อนไหวของส่วนทุนจากการจ่ายโดยใช้หุ้นเป็นเกณฑ์ ในงบแสดงฐานะการเงิน ณ วันที่ 31 ธันวาคม พ.ศ. 2558 ประกอบด้วย รายละเอียดดังนี้

	งบการเงินรวมและ งบการเงินเฉพาะบริษัท บาท
ยอดคงเหลือตามบัญชีต้นปี	3,707,407
รับรู้ระหว่างปี	44,488,889
ยอดคงเหลือตามบัญชีปลายปี	48,196,296

รายการเคลื่อนไหวของจำนวนใบสำคัญแสดงสิทธิ มีดังนี้

	งบการเงินรวมและ งบการเงินเฉพาะบริษัท จำนวนใบสำคัญแสดงสิทธิ (หน่วย)
ณ วันที่ 1 มกราคม พ.ศ. 2558	28,000,000
ออกใบสำคัญแสดงสิทธิระหว่างปี	-
ณ วันที่ 31 ธันวาคม พ.ศ. 2558	28,000,000

23. สำรองตามกฎหมาย

	งบการเงินรวมและงบการเงินเฉพาะบริษัท	
	พ.ศ. 2558	พ.ศ. 2557
	บาท	บาท
ณ วันที่ 1 มกราคม	212,666,636	55,262,665
จัดสรรระหว่างปี	32,526,405	157,403,971
ณ วันที่ 31 ธันวาคม	245,193,041	212,666,636

ภายใต้บทบัญญัติของมาตรา 116 แห่งพระราชบัญญัติบริษัทมหาชนจำกัด พ.ศ. 2535 บริษัทต้องจัดสรรกำไรสุทธิประจำปีส่วนหนึ่งไว้เป็นทุนสำรองไม่น้อยกว่าร้อยละ 5 ของกำไรสุทธิประจำปีหักด้วยขาดทุนสะสมยกมา (ถ้ามี) จนกว่าทุนสำรองนี้จะมีจำนวนไม่น้อยกว่าร้อยละ 10 ของทุนจดทะเบียน สำรองตามกฎหมายดังกล่าวไม่สามารถนำไปจ่ายเงินปันผลได้

24. รายได้อื่น

	งบการเงินรวม		งบการเงินเฉพาะบริษัท	
	พ.ศ. 2558	พ.ศ. 2557	พ.ศ. 2558	พ.ศ. 2557
	บาท	บาท	บาท	บาท
รายได้ค่าเช่า	2,558,395	3,103,406	3,195,896	4,000,413
รายได้ค่าบริการอื่น	5,725,784	5,543,977	7,218,527	18,451,923
ดอกเบี้ยรับ	30,408,080	34,493,181	122,464,038	89,828,300
กำไรที่เกิดจากการรับรู้ส่วนลดรับ				
จากการโอนสิทธิของลูกหนี้ชาวไร่	9,414,708	23,869,225	9,248,662	23,869,225
ค่าสิทธิขายน้ำตาลโคเวต้า ข.	1,850,808	40,596,600	1,850,808	40,596,600
กำไรจากการขายสินทรัพย์ถาวร	13,511,582	5,123,812	3,635,856	6,632,664
รายได้จากการขายเศษซากสินทรัพย์ถาวร	7,749,378	18,467,042	-	-
รายได้รับค่าชดเชยความเสียหาย	19,363,774	31,753,131	17,764,529	28,891,756
อื่น ๆ	37,738,217	65,679,406	17,048,100	18,858,331
	128,320,726	228,629,780	182,426,416	231,129,212

25. ค่าใช้จ่ายตามลักษณะ

รายการค่าใช้จ่ายของรายการที่รวมอยู่ในกำไรจากการดำเนินงาน สามารถแยกตามลักษณะได้ดังนี้

	งบการเงินรวม		งบการเงินเฉพาะบริษัท	
	พ.ศ. 2558	พ.ศ. 2557	พ.ศ. 2558	พ.ศ. 2557
	บาท	บาท	บาท	บาท
วัตถุดิบและวัสดุสิ้นเปลืองใช้ไป	9,663,053,692	11,836,317,674	7,265,208,786	9,077,928,628
ซื้อสินค้าสำเร็จรูป	292,285,036	609,305,728	424,302,557	691,945,529
ค่าใช้จ่ายเกี่ยวกับพนักงาน	1,245,132,277	1,167,117,298	694,814,860	643,079,425
ค่าเสื่อมราคาและค่าตัดจำหน่าย	940,614,843	820,368,926	410,639,720	300,428,420
ค่าบำรุงและซ่อมแซม	709,915,336	655,191,421	417,824,808	356,681,985
ค่าเชื้อเพลิง	565,273,273	688,767,701	143,605,269	115,655,185
ค่าขนส่ง	498,496,988	530,247,396	257,751,778	291,169,862
ค่ารักษาเสถียรภาพ ค่าธรรมเนียมวิจัย และเงินนำส่งกองทุนอ้อยและน้ำตาลทราย	1,354,740,124	1,329,256,703	862,275,448	1,018,705,639

26. ภาษีเงินได้

อัตราภาษีเงินได้สำหรับปีสิ้นสุดวันที่ 31 ธันวาคม พ.ศ. 2558 สำหรับงบการเงินรวมและงบการเงินเฉพาะบริษัท ได้ตั้งก้างจ่ายโดยใช้วิธีการประมาณการจากฝ่ายบริหารโดยใช้อัตราภาษีร้อยละ 20 (พ.ศ. 2557 : อัตราร้อยละ 20)

	งบการเงินรวม		งบการเงินเฉพาะบริษัท	
	พ.ศ. 2558	พ.ศ. 2557	พ.ศ. 2558	พ.ศ. 2557
	บาท	บาท	บาท	บาท
ภาษีเงินได้งวดปัจจุบัน:				
ภาษีเงินได้งวดปัจจุบันสำหรับกำไรทางภาษีสำหรับปี	1,669,118	101,544,588	-	91,803,745
การปรับปรุงจากปีก่อน	-	(2,212,379)	-	-
รวมภาษีเงินได้งวดปัจจุบัน	1,669,118	99,332,209	-	91,803,745
ภาษีเงินได้รอการตัดบัญชี:				
รายการที่เกิดจากผลแตกต่างชั่วคราว	(49,886,974)	(5,741,387)	(34,999,419)	(1,686,718)
รวมภาษีเงินได้รอการตัดบัญชี	(49,886,974)	(5,741,387)	(34,999,419)	(1,686,718)
รวมค่าใช้จ่ายภาษีเงินได้	(48,217,856)	93,590,822	(34,999,419)	90,117,027

ค่าใช้จ่ายภาษีเงินได้สำหรับกำไรก่อนหักค่าใช้จ่ายภาษีเงินได้ของกลุ่มบริษัทมียอดจำนวนเงินที่แตกต่างจากการคำนวณกำไรทางบัญชีคู่กับภาษีของประเทศที่บริษัทใหญ่ตั้งอยู่ โดยมีรายละเอียดดังนี้:

	งบการเงินรวม		งบการเงินเฉพาะบริษัท	
	พ.ศ. 2558	พ.ศ. 2557	พ.ศ. 2558	พ.ศ. 2557
	บาท	บาท	บาท	บาท
กำไรก่อนภาษีเงินได้	681,731,304	1,459,346,556	615,528,685	1,219,207,765
ภาษีคำนวณจากอัตราภาษี ร้อยละ 20	136,346,261	291,869,311	123,105,737	243,841,553
ผลกระทบ:				
รายได้ที่ไม่ต้องเสียภาษี	(169,895,398)	(312,205,656)	(189,287,871)	(184,914,347)
ค่าใช้จ่ายที่ไม่สามารถหักภาษี	17,817,088	48,602,811	4,846,226	31,189,821
การปรับปรุงจากปีก่อน	-	(2,212,379)	-	-
การใช้ขาดทุนทางภาษีที่ผ่านมาซึ่งยังไม่รับรู้	(56,879,113)	(13,785,774)	-	-
ขาดทุนทางภาษีที่ไม่ได้บันทึกเป็นสินทรัพย์				
ภาษีเงินได้รอการตัดบัญชี	24,393,306	81,322,509	26,336,489	-
ค่าใช้จ่าย(รายได้)ภาษีเงินได้	(48,217,856)	93,590,822	(34,999,419)	90,117,027

ภาษีเงินได้ที่เพิ่มที่เกี่ยวข้องกับองค์ประกอบในกำไรขาดทุนเบ็ดเสร็จอื่นมีดังนี้

	งบการเงินรวม					
	พ.ศ. 2558			พ.ศ. 2557		
	ก่อนภาษี	ภาษีเพิ่ม	หลังภาษี	ก่อนภาษี	ภาษีเพิ่ม	หลังภาษี
	บาท	บาท	บาท	บาท	บาท	บาท
กำไร(ขาดทุน)ตามหลักคณิตศาสตร์ประกันภัย						
ของผลประโยชน์เมื่อเกษียณอายุ	50,503,504	(10,100,701)	40,402,803	(21,874,891)	4,374,978	(17,499,913)
กำไรขาดทุนเบ็ดเสร็จอื่น	50,503,504	(10,100,701)	40,402,803	(21,874,891)	4,374,978	(17,499,913)

	งบการเงินเฉพาะบริษัท					
	พ.ศ. 2558			พ.ศ. 2557		
	ก่อนภาษี	ภาษีเพิ่ม	หลังภาษี	ก่อนภาษี	ภาษีเพิ่ม	หลังภาษี
	บาท	บาท	บาท	บาท	บาท	บาท
กำไร(ขาดทุน)ตามหลักคณิตศาสตร์ประกันภัย						
ของผลประโยชน์เมื่อเกษียณอายุ	25,651,599	(5,130,319)	20,521,280	(11,557,928)	2,311,586	(9,246,342)
กำไรขาดทุนเบ็ดเสร็จอื่น	25,651,599	(5,130,319)	20,521,280	(11,557,928)	2,311,586	(9,246,342)

27. กำไรต่อหุ้น

กำไรต่อหุ้นขั้นพื้นฐานส่วนที่เป็นของผู้ถือหุ้นของบริษัทใหญ่คำนวณโดยการหารกำไรส่วนที่เป็นของบริษัทใหญ่ด้วยจำนวนหุ้นสามัญเฉลี่ยถ่วงน้ำหนักที่ชำระแล้วตามจำนวนหุ้นที่ออกจำหน่ายอยู่ในระหว่างปี

สำหรับกำไรต่อหุ้นปรับลดคำนวณจากจำนวนหุ้นสามัญเฉลี่ยถ่วงน้ำหนักที่รวมสมมติฐานว่าหุ้นสามัญเทียบเท่าปรับลดได้ถูกแปลงเป็นหุ้นสามัญทั้งหมด ซึ่งได้แก่ใบสำคัญแสดงสิทธิซื้อหุ้นสามัญ

การคำนวณกำไรต่อหุ้นขั้นพื้นฐานและกำไรต่อหุ้นปรับลด แสดงได้ดังนี้

	งบการเงินรวม					
	กำไร		จำนวนหุ้นเฉลี่ยถ่วงน้ำหนัก		กำไรต่อหุ้น	
	บาท		หุ้น		บาท	
	พ.ศ. 2558	พ.ศ. 2557	พ.ศ. 2558	พ.ศ. 2557	พ.ศ. 2558	พ.ศ. 2557
สำหรับปีสิ้นสุดวันที่ 31 ธันวาคม						
กำไรต่อหุ้นขั้นพื้นฐาน	729,949,160	1,365,755,734	3,860,000,007	3,678,758,216	0.19	0.38
ผลกระทบของหุ้นสามัญเทียบเท่าปรับลด	-	-	-	-		
กำไรต่อหุ้นปรับลด	729,949,160	1,365,755,734	3,860,000,007	3,678,758,216	0.19	0.38

	งบการเงินเฉพาะบริษัท					
	กำไร		จำนวนหุ้นเฉลี่ยถ่วงน้ำหนัก		กำไรต่อหุ้น	
	บาท		หุ้น		บาท	
	พ.ศ. 2558	พ.ศ. 2557	พ.ศ. 2558	พ.ศ. 2557	พ.ศ. 2558	พ.ศ. 2557
สำหรับปีสิ้นสุดวันที่ 31 ธันวาคม						
กำไรต่อหุ้นขั้นพื้นฐาน	650,528,104	1,129,090,738	3,860,000,007	3,678,758,216	0.17	0.31
ผลกระทบของหุ้นสามัญเทียบเท่าปรับลด	-	-	-	-		
กำไรต่อหุ้นปรับลด	650,528,104	1,129,090,738	3,860,000,007	3,678,758,216	0.17	0.31

ตามที่กล่าวในหมายเหตุข้อ 22 การจ่ายโดยใช้หุ้นเป็นเกณฑ์ - ใบสำคัญแสดงสิทธิซื้อหุ้นสามัญ แปลงสภาพเป็นหุ้นสามัญได้จำนวน 28 ล้านหุ้น จัดเป็นตราสารที่อาจเปลี่ยนเป็นหุ้นสามัญ ซึ่งจะเป็นการปรับเพิ่มจำนวนหุ้นสามัญในการคำนวณกำไรต่อหุ้นปรับลด โดยต้องมีการปรับปรุงกำไรสุทธิด้วยรายการต้นทุนทางการเงินที่เกี่ยวข้องกับใบสำคัญแสดงสิทธิดังกล่าว อย่างไรก็ตาม ในระหว่างปีสิ้นสุดวันที่ 31 ธันวาคม พ.ศ. 2558 สมมติฐานของการแปลงสภาพดังกล่าวไม่เกิดขึ้นเนื่องจากราคาตลาดของหุ้นต่ำกว่าราคาใช้สิทธิ จึงไม่กระทบต่อการแสดงกำไรต่อหุ้นปรับลด

28. เงินปันผล

เมื่อวันที่ 23 เมษายน พ.ศ. 2558 ที่ประชุมสามัญผู้ถือหุ้นประจำปี 2558 ได้มีมติอนุมัติให้จ่ายเงินปันผล จากผลการดำเนินงานของปี พ.ศ. 2557 จำนวน 0.18 บาทต่อหุ้นสำหรับหุ้นสามัญจำนวน 3,860 ล้านหุ้น รวมเป็นเงินทั้งสิ้น 694.80 ล้านบาท โดยได้จ่ายให้กับผู้ถือหุ้นในวันที่ 18 พฤษภาคม พ.ศ. 2558

เมื่อวันที่ 12 พฤษภาคม พ.ศ. 2557 ที่ประชุมคณะกรรมการของบริษัทครั้งที่ 2/2557 ได้มีมติอนุมัติให้จ่ายเงินปันผลระหว่างกาลจากกำไรสะสมของบริษัท สำหรับระยะเวลาจนถึง ณ วันที่ 31 ธันวาคม พ.ศ. 2556 จำนวน 0.30 บาทต่อหุ้น สำหรับหุ้นสามัญจำนวน 3,860 ล้านหุ้น รวมเป็นจำนวนเงินทั้งสิ้น 1,158 ล้านบาท โดยจ่ายให้กับหุ้นทั้งหมดที่มีชื่ออยู่ในทะเบียนผู้ถือหุ้น ณ วันที่ 29 พฤษภาคม พ.ศ. 2557 และได้จ่ายให้กับผู้ถือหุ้นในวันที่ 11 มิถุนายน พ.ศ. 2557

29. รายการกับกิจการที่เกี่ยวข้องกัน

บุคคลหรือกิจการที่เกี่ยวข้องกันกับบริษัทหมายถึง บุคคลหรือกิจการที่มีอำนาจควบคุมบริษัท ถูกควบคุมโดยบริษัท ไม่ว่าจะเป็นโดยทางตรงหรือทางอ้อม หรืออยู่ภายใต้การควบคุมเดียวกันกับบริษัท รวมถึงบริษัทที่ทำหน้าที่ถือหุ้น บริษัทย่อย และกิจการที่เป็นบริษัทย่อยในเครือเดียวกัน นอกจากนี้ บุคคลหรือกิจการที่เกี่ยวข้องกันยังหมายรวมถึง บริษัทร่วมและบุคคลซึ่งถือหุ้นที่มีสิทธิออกเสียงไม่ว่าทางตรงหรือทางอ้อม และมีอิทธิพลอย่างเป็นสาระสำคัญกับบริษัท ผู้บริหารสำคัญ กรรมการหรือพนักงานของบริษัท ตลอดจนทั้งสมาชิกในครอบครัวที่ใกล้ชิดกับบุคคลดังกล่าว และกิจการที่เกี่ยวข้องกับบุคคลเหล่านั้น

ในการพิจารณาความสัมพันธ์ระหว่างบุคคลหรือกิจการที่เกี่ยวข้องกันกับบริษัทแต่ละรายการ บริษัทคำนึงถึงเนื้อหาของความสัมพันธ์มากกว่ารูปแบบทางกฎหมาย

ณ วันที่ 31 ธันวาคม พ.ศ.2558 ผู้ถือหุ้นรายใหญ่ของบริษัทได้แก่ นางหทัย ศิริวิริยะกุล และบริษัท 3เอส โฮลดิ้ง จำกัด ซึ่งถือหุ้นในอัตราร้อยละ 36.19 และร้อยละ 25.00 ตามลำดับ

รายการต่อไปนี้เป็นรายการกับกิจการที่เกี่ยวข้องกัน

ก) รายการค้ากับบริษัทที่เกี่ยวข้องกัน

	งบการเงินรวม		งบการเงินเฉพาะบริษัท	
	พ.ศ. 2558	พ.ศ. 2557	พ.ศ. 2558	พ.ศ. 2557
	บาท	บาท	บาท	บาท
รายการค้ากับบริษัทย่อย				
รายได้จากการขายสินค้าและบริการ	-	-	806,427,143	778,931,586
เงินปันผลรับ	-	-	946,439,354	847,986,160
ดอกเบี้ยรับ	-	-	104,526,182	66,713,071
รายได้อื่น	-	-	15,015,568	19,981,431
ซื้อสินค้าและบริการ	-	-	278,377,283	179,824,899
ค่าใช้จ่ายในการบริหาร	-	-	780,143	868,674
ต้นทุนทางการเงิน	-	-	7,907,995	22,220,432

รายการต่อไปนี้เป็นรายการกับกิจการที่เกี่ยวข้องกัน (ต่อ)

ก) รายการค้ากับบริษัทที่เกี่ยวข้องกัน (ต่อ)

	งบการเงินรวม		งบการเงินเฉพาะบริษัท	
	พ.ศ. 2558	พ.ศ. 2557	พ.ศ. 2558	พ.ศ. 2557
	บาท	บาท	บาท	บาท
รายการค้ากับกิจการที่เกี่ยวข้องกันอื่น ๆ				
รายได้จากการขายสินค้าและบริการ	817,553	-	-	-
รายได้อื่น	40,212,679	14,766,271	40,067,414	14,577,239
ซื้อสินค้าและบริการ	236,153,984	322,895,856	139,757,697	181,430,435
ค่าใช้จ่ายในการขาย	270,023,683	372,082,554	160,120,667	267,876,532
ค่าใช้จ่ายในการบริหาร	50,000,054	61,251,320	15,388,243	19,170,528
ต้นทุนทางการเงิน	94,247,691	235,685,433	93,885,396	197,783,983
ซื้อสินทรัพย์	255,000	-	-	-

ข) ยอดค้างชำระที่เกิดจากการซื้อและขายสินค้าและบริการ

	งบการเงินรวม		งบการเงินเฉพาะบริษัท	
	พ.ศ. 2558	พ.ศ. 2557	พ.ศ. 2558	พ.ศ. 2557
	บาท	บาท	บาท	บาท
ลูกหนี้การค้า - กิจการที่เกี่ยวข้องกัน				
บริษัทย่อย	-	-	56,757,890	36,991,681
กิจการที่เกี่ยวข้องกันอื่น ๆ	955	248,960	955	248,960
	<u>955</u>	<u>248,960</u>	<u>56,758,845</u>	<u>37,240,641</u>
ลูกหนี้อื่น - กิจการที่เกี่ยวข้องกัน				
บริษัทย่อย	-	-	29,120,637	6,030,947
กิจการที่เกี่ยวข้องกันอื่น ๆ	3,424,392	64,483,846	3,324,281	64,384,120
	<u>3,424,392</u>	<u>64,483,846</u>	<u>32,444,918</u>	<u>70,415,067</u>
สินทรัพย์หมุนเวียนอื่น				
กิจการที่เกี่ยวข้องกันอื่น ๆ	2,027,499	2,027,499	2,027,499	2,027,499
	<u>2,027,499</u>	<u>2,027,499</u>	<u>2,027,499</u>	<u>2,027,499</u>

รายการต่อไปนี้เป็นรายการกับกิจการที่เกี่ยวข้องกัน (ต่อ)

ข) ยอดค้างชำระที่เกิดจากการซื้อและขายสินค้าและบริการ (ต่อ)

	งบการเงินรวม		งบการเงินเฉพาะบริษัท	
	พ.ศ. 2558	พ.ศ. 2557	พ.ศ. 2558	พ.ศ. 2557
	บาท	บาท	บาท	บาท
สินทรัพย์ไม่หมุนเวียนอื่น				
กิจการที่เกี่ยวข้องกันอื่น ๆ	102,404,358	102,404,358	101,000,000	101,000,000
	102,404,358	102,404,358	101,000,000	101,000,000
เจ้าหนี้การค้า - กิจการที่เกี่ยวข้องกัน				
บริษัทย่อย	-	-	28,233,710	11,521,268
กิจการที่เกี่ยวข้องกันอื่น ๆ	21,478,080	27,140,677	13,520,615	18,592,226
	21,478,080	27,140,677	41,754,325	30,113,494
เจ้าหนี้อื่น - กิจการที่เกี่ยวข้องกัน				
บริษัทย่อย	-	-	12,140,351	12,221,984
กิจการที่เกี่ยวข้องกันอื่น ๆ	89,519,542	98,157,847	42,246,937	50,255,177
	89,519,542	98,157,847	54,387,288	62,477,161
หนี้สินหมุนเวียนอื่น				
กิจการที่เกี่ยวข้องกันอื่น ๆ	1,071,700	644,300	1,071,700	644,300
	1,071,700	644,300	1,071,700	644,300

ค) เงินให้กู้ยืมแก่กิจการที่เกี่ยวข้องกัน

	งบการเงินรวม		งบการเงินเฉพาะบริษัท	
	พ.ศ. 2558	พ.ศ. 2557	พ.ศ. 2558	พ.ศ. 2557
	บาท	บาท	บาท	บาท
เงินให้กู้ยืมระยะสั้นแก่กิจการที่เกี่ยวข้องกัน	-	-	1,432,008,759	2,230,500,000

เงินให้กู้ยืมระยะสั้นแก่กิจการที่เกี่ยวข้องกัน

เงินให้กู้ยืมระยะสั้นแก่กิจการที่เกี่ยวข้องกันเป็นตั๋วสัญญาใช้เงินจำนวน 1,432.01 ล้านบาท (พ.ศ.2557 : 2,230.50 ล้านบาท) ที่บริษัทย่อยจำนวน 6 บริษัทออกให้กับบริษัท โดยตั๋วสัญญาใช้เงินมีอัตราดอกเบี้ยคงที่ร้อยละ 3.00 - 4.20 ต่อปี (พ.ศ.2557 : ร้อยละ 3.50 - 4.75 ต่อปี) และมีกำหนดชำระคืนเมื่อทางถาม

รายการต่อไปนี้เป็นรายการกับกิจการที่เกี่ยวข้องกัน (ต่อ)

ง) **เงินกู้ยืมจากกิจการที่เกี่ยวข้องกัน**

	งบการเงินรวม		งบการเงินเฉพาะบริษัท	
	พ.ศ. 2558	พ.ศ. 2557	พ.ศ. 2558	พ.ศ. 2557
	บาท	บาท	บาท	บาท
เงินกู้ยืมระยะสั้นจากกิจการที่เกี่ยวข้องกัน	-	682,000,000	699,180,449	1,119,000,000
เงินกู้ยืมระยะยาวจากกิจการที่เกี่ยวข้องกัน ที่ถึงกำหนดชำระภายในหนึ่งปี	4,850,000	4,850,000	-	-
เงินกู้ยืมระยะยาวจากกิจการที่เกี่ยวข้องกัน ที่ถึงกำหนดชำระภายหลังหนึ่งปี	82,450,000	87,300,000	-	-
	87,300,000	774,150,000	699,180,449	1,119,000,000

เงินกู้ยืมระยะสั้นจากกิจการที่เกี่ยวข้องกัน

ณ วันที่ 31 ธันวาคม พ.ศ. 2558 เงินกู้ยืมระยะสั้นจากกิจการที่เกี่ยวข้องกันเป็นตั๋วสัญญาใช้เงินที่บริษัทออกให้แก่บริษัทย่อย โดยมีอัตราดอกเบี้ยคงที่ร้อยละ 1.375 - 1.75 ต่อปี (พ.ศ.2557 : ร้อยละ 1.75 - 4.75 ต่อปี) และมีกำหนดชำระคืนเมื่อทวงถาม

เงินกู้ยืมระยะยาวจากกิจการที่เกี่ยวข้องกัน

เงินกู้ยืมระยะยาวจากกิจการที่เกี่ยวข้องกันเป็นหนี้สินตามสัญญาฉบับรับ โครงสร้างหนี้ที่บริษัทย่อยมีภาระหนี้สินกับบริษัทที่เกี่ยวข้องกันแห่งหนึ่ง โดยมีรายละเอียด ดังนี้

	งบการเงินรวม	
	พ.ศ. 2558	พ.ศ. 2557
	บาท	บาท
เงินต้น - หนี้สินหมุนเวียน	4,850,000	4,850,000
- หนี้สินไม่หมุนเวียน	82,450,000	87,300,000
ดอกเบี้ยค้างจ่าย - หนี้สินหมุนเวียน	30,000,000	30,000,000
- หนี้สินไม่หมุนเวียน (หมายเหตุฯข้อ 20)	597,977,324	627,615,029
รวม	715,277,324	749,765,029

เงินกู้ยืมดังกล่าวมีกำหนดชำระคืนเป็นระยะเวลา 20 ปี เริ่มตั้งแต่ปีพ.ศ. 2557 ซึ่งอัตราดอกเบี้ยชำระคืนแต่ละปีเป็นไปตามจำนวนที่ระบุในสัญญาฉบับรับ โครงสร้างหนี้

รายการต่อไปนี้เป็นรายการกับกิจการที่เกี่ยวข้องกัน (ต่อ)

จ) ค่าตอบแทนกรรมการและผู้บริหาร

	งบการเงินรวม		งบการเงินเฉพาะบริษัท	
	พ.ศ. 2558	พ.ศ. 2557	พ.ศ. 2558	พ.ศ. 2557
	บาท	บาท	บาท	บาท
ผลประโยชน์ระยะสั้น	122,915,476	124,748,093	108,276,776	108,059,329
ผลประโยชน์หลังออกจากราชการ	1,985,150	1,633,914	1,426,090	1,198,128
ผลประโยชน์ที่จ่ายโดยให้หุ้นเป็นเกณฑ์	1,445,724	120,477	1,045,495	87,125
	126,346,350	126,502,484	110,748,361	109,344,582

ค่าตอบแทนกรรมการและผู้บริหารรวมเงินเดือน ค่าเบี้ยประชุมและผลตอบแทนอื่น

ค) สัญญาเช่าระยะยาว

บริษัทได้ทำสัญญาเช่าระยะยาวที่เกี่ยวกับการเช่า ที่ดิน อาคารและเครื่องจักร กับกิจการที่เกี่ยวข้องกันแห่งหนึ่งเป็นเวลา 30 ปี โดยมีการทบทวนค่าเช่าเพิ่มขึ้นทุก 5 ปี ตามดัชนีราคาผู้บริโภค แต่ไม่เกินร้อยละ 20 ของค่าเช่าปีก่อน โดยบริษัทมีสิทธิในการเช่าต่อไปอีก 30 ปี นับตั้งแต่วันที่ครบกำหนดสัญญาเช่า โดยต้องมีการแจ้งล่วงหน้าอย่างน้อย 2 ปี ก่อนวันครบกำหนดสัญญาเช่า

รายละเอียดของสัญญาเช่า

ประเภทสินทรัพย์	ประเภทสัญญาเช่า	อายุสัญญาเช่า	อัตราค่าเช่ารายปี (5 ปี แรก)
ที่ดิน	สัญญาเช่าดำเนินงาน	30 ปี	5.30 ล้านบาท
อาคาร	สัญญาเช่าการเงิน	30 ปี	2.00 ล้านบาท
เครื่องจักร	สัญญาเช่าการเงิน	30 ปี	93.70 ล้านบาท

ข) สัญญาแลกเปลี่ยนเงินตราต่างประเทศล่วงหน้า

บริษัททำสัญญาแลกเปลี่ยนเงินตราต่างประเทศล่วงหน้าผ่านบริษัท ที.ไอ.เอส.เอส จำกัด ซึ่งเป็นกิจการที่เกี่ยวข้องกัน มีมูลค่าตามสัญญาเป็นจำนวน 23.00 ล้านดอลลาร์สหรัฐฯ (พ.ศ. 2557 : 120.71 ล้านดอลลาร์สหรัฐฯ)

30. เครื่องมือทางการเงิน

ณ วันที่ 31 ธันวาคม พ.ศ.2558 และ พ.ศ.2557 กลุ่มบริษัทมีสัญญาที่เกี่ยวข้องกับอนุพันธ์ทางการเงิน ดังต่อไปนี้

ก) สัญญาแลกเปลี่ยนเงินตราต่างประเทศล่วงหน้า

ณ วันที่ 31 ธันวาคม กลุ่มบริษัทมีสัญญาแลกเปลี่ยนเงินตราต่างประเทศล่วงหน้าคงเหลือดังนี้

งบการเงินรวม			
วันที่ 31 ธันวาคม พ.ศ. 2558			
	สกุลเงิน	จำนวนเงิน (ล้านบาท)	อัตราแลกเปลี่ยน ตามสัญญา (บาท)
สัญญาซื้อ	ดอลลาร์สหรัฐ	1.41	35.82 - 35.87
สัญญาขาย	ดอลลาร์สหรัฐ	108.04	33.22 - 36.47

งบการเงินเฉพาะบริษัท			
วันที่ 31 ธันวาคม พ.ศ. 2558			
	สกุลเงิน	จำนวนเงิน (ล้านบาท)	อัตราแลกเปลี่ยน ตามสัญญา (บาท)
สัญญาขาย	ดอลลาร์สหรัฐ	108.04	33.22 - 36.47

งบการเงินรวมและงบการเงินเฉพาะบริษัท			
วันที่ 31 ธันวาคม พ.ศ. 2557			
	สกุลเงิน	จำนวนเงิน (ล้านบาท)	อัตราแลกเปลี่ยน ตามสัญญา (บาท)
สัญญาซื้อ	เยน	80.00	0.2819 - 0.3186
สัญญาขาย	ดอลลาร์สหรัฐ	94.74	33.01 - 33.52

ณ วันที่ 31 ธันวาคม พ.ศ.2558 และ พ.ศ.2557 กลุ่มบริษัทมีสัญญาที่เกี่ยวข้องกับอนุพันธ์ทางการเงิน ดังต่อไปนี้ (ต่อ)

ข) สัญญาแลกเปลี่ยนอัตราดอกเบี้ย

เมื่อวันที่ 2 กรกฎาคม พ.ศ. 2558 บริษัทได้ทำสัญญาแลกเปลี่ยนอัตราดอกเบี้ยสำหรับเงินกู้ยืมระยะยาวสกุลเงินบาทจำนวน 4,000 ล้านบาทกับสถาบันการเงินแห่งหนึ่ง โดยแลกเปลี่ยนจากอัตราดอกเบี้ยเงินลอยตัว THBFIX 6 เดือนบวกอัตราส่วนเพิ่มคงที่ต่อปี เป็นอัตราดอกเบี้ยคงที่ต่อปี สัญญามีระยะเวลา 5 ปี โดยเริ่มมีผลบังคับใช้ตั้งแต่วันที่ 2 กรกฎาคม พ.ศ. 2558

ณ วันที่ 31 ธันวาคม พ.ศ.2558 ยอดคงเหลือตามสัญญาแลกเปลี่ยนอัตราดอกเบี้ยของเงินกู้ยืมระยะยาวสกุลเงินบาทมีจำนวนรวม 3,750 ล้านบาท (พ.ศ. 2557 : ไม่มี)

มูลค่ายุติธรรม

ราคาตามบัญชีของเงินสดและรายการเทียบเท่าเงินสด เงินลงทุนระยะสั้น ลูกหนี้การค้า ลูกหนี้ระยะสั้นอื่น เจ้าหนี้การค้า เจ้าหนี้ระยะสั้นอื่น เงินกู้ยืมระยะสั้นจากสถาบันการเงิน เงินให้กู้ยืมระยะสั้นแก่กิจการที่เกี่ยวข้องกัน และเงินกู้ยืมระยะสั้นจากกิจการที่เกี่ยวข้องกันมีมูลค่าใกล้เคียงกับมูลค่ายุติธรรมเนื่องจากมีระยะเวลาครบกำหนดที่สั้น

มูลค่ายุติธรรมของเงินกู้ยืมระยะยาวจากสถาบันการเงินที่มีอัตราดอกเบี้ยลอยตัวมีมูลค่าใกล้เคียงกับราคาตามบัญชี ส่วนเงินกู้ยืมระยะยาวจากสถาบันการเงินและกิจการอื่นที่มีอัตราดอกเบี้ยคงที่มีมูลค่ายุติธรรมใกล้เคียงกับราคาตามบัญชีเนื่องจากอัตราดอกเบี้ยเฉลี่ย ณ วันที่ในงบแสดงฐานะการเงิน ที่สถาบันการเงินที่กลุ่มบริษัทใช้บริการเสนอให้กับเงินกู้ยืมที่มีกำหนดระยะเวลาชำระคืนใกล้เคียงกับเงินกู้ยืมของกลุ่มบริษัทมีอัตราใกล้เคียงกับอัตราดอกเบี้ยคงที่ที่ระบุตามสัญญา

มูลค่ายุติธรรมสุทธิของเครื่องมืออนุพันธ์ทางการเงิน ณ วันที่ในงบแสดงฐานะการเงิน ณ วันที่ 31 ธันวาคม มีดังนี้

	งบการเงินรวม		งบการเงินเฉพาะบริษัท	
	พ.ศ. 2558	พ.ศ. 2557	พ.ศ. 2558	พ.ศ. 2557
	บาท	บาท	บาท	บาท
สัญญาที่มีมูลค่ายุติธรรมเชิงบวก				
สัญญาอัตราแลกเปลี่ยนล่วงหน้า	3,688,177	2,361,701	3,254,287	2,361,701
	3,688,177	2,361,701	3,254,287	2,361,701
สัญญาที่มีมูลค่ายุติธรรมเชิงลบ				
สัญญาแลกเปลี่ยนอัตราดอกเบี้ย	23,375,742	-	23,375,742	-
สัญญาอัตราแลกเปลี่ยนล่วงหน้า	188,465,827	9,947,424	188,465,827	9,947,424
	211,841,563	9,947,424	211,841,563	9,947,424

มูลค่ายุติธรรมของสัญญาอนุพันธ์ทางการเงิน ได้แก่ สัญญาแลกเปลี่ยนเงินตราต่างประเทศล่วงหน้าและสัญญาแลกเปลี่ยนอัตราดอกเบี้ยกำหนดโดยใช้อัตราตลาดของแต่ละสัญญาซึ่งสะท้อนความเสี่ยงด้านการให้สินเชื่อของกลุ่มบริษัทที่คำนวณโดยสถาบันการเงินของกลุ่มบริษัท ณ วันที่ในงบแสดงฐานะการเงิน การวัดมูลค่าโดยใช้เทคนิคการประเมินมูลค่านี้ใช้ประโยชน์สูงสุดจากข้อมูลในตลาดที่สังเกตได้ที่มีอยู่และอ้างอิงจากประมาณการของกิจการเองมาใช้น้อยที่สุดเท่าที่เป็นไปได้ ซึ่งถือเป็นข้อมูลระดับที่ 2

31. สิทธิประโยชน์จากการส่งเสริมการลงทุน

บริษัทย่อยสามแห่งได้รับบัตรส่งเสริมการลงทุน จากคณะกรรมการส่งเสริมการลงทุน โดยได้รับสิทธิประโยชน์ตามพระราชบัญญัติส่งเสริมการลงทุน พ.ศ. 2520 โดยสิทธิประโยชน์ที่ได้รับรวมถึงการได้รับยกเว้นภาษีเงินได้สำหรับกำไรสำหรับปีที่ได้จากการประกอบกิจการที่ได้รับการส่งเสริม โดยทุกฉบับมีกำหนด 8 ปีนับตั้งแต่วันที่เริ่มมีรายได้จากกิจการที่ได้รับการส่งเสริม ตามรายละเอียด ดังนี้

บัตรส่งเสริม เลขที่	มาตราที่ได้รับสิทธิประโยชน์	ลงวันที่	ประเภทกิจการที่ส่งเสริม	วันที่เริ่มมีรายได้	วันหมดอายุ
1276/อ./2546	25 26 28 30 31 34 35(2) 35(3) 35(4) 36(1) 36(2) 36(4) และ 37	5 มิ.ย. 2546	ผลิตเชื้อกระดาบ	14 ต.ค. 2547	13 ต.ค. 2555
1826(2)/2547	25 26 28 31 34 35(3) และ 37	27 ก.ย. 2547	ผลิตแอลกอฮอล์บริสุทธิ์สำหรับเครื่องดื่มและ อุตสาหกรรม ผลิตแอลกอฮอล์บริสุทธิ์สำหรับเชื้อเพลิง การผลิตปุ๋ยชีวภาพหรือปุ๋ยอินทรีย์	14 มี.ค. 2551	13 มี.ค. 2559
1095(1)/2555	25 26 28 31 34 35(1) 35(2) 35(3) และ 37	26 ม.ค. 2555	ผลิตไฟฟ้าจากเชื้อเพลิงชีวมวลและไอน้ำ	7 ต.ค. 2556	6 ต.ค. 2564
2590(5)/2556	25 26 28 31 34 และ 35(3)	12 พ.ย. 2556	ผลิตปุ๋ยชีวภาพ ปุ๋ยอินทรีย์ หรือสารปรับปรุงดิน และ ปุ๋ยอินทรีย์อัดเม็ด	ยังไม่มียาได้	
1557(1)/2558	25 26 28 30 31 34 35(1) 35(2) 35(3) และ 36(1)	25 ธ.ค. 2557	ผลิตไฟฟ้าและไอน้ำจากเชื้อเพลิงชีวมวล	ยังไม่มียาได้	

นอกจากนี้ตามบัตรส่งเสริมเลขที่ 1276/อ./2546 และ 1095(1)/2555 บริษัทย่อยได้สิทธิในการลดหย่อนภาษีเงินได้ในอัตราร้อยละ 50 ของอัตราปกติ กำหนด 5 ปีนับจากวันที่การได้รับยกเว้นภาษีเงินได้หมดอายุ

32. การระผูกพันและหนี้สินที่อาจเกิดขึ้น

ก) การระผูกพันที่เป็นรายจ่ายฝ่ายทุน

รายจ่ายฝ่ายทุนเกี่ยวกับการระผูกพันที่เป็นข้อผูกมัด ณ วันที่ในงบแสดงฐานะการเงินแต่ไม่ได้รับรู้ในงบการเงิน มีดังนี้

	งบการเงินรวม		งบการเงินเฉพาะบริษัท	
	พ.ศ. 2558	พ.ศ. 2557	พ.ศ. 2558	พ.ศ. 2557
	บาท	บาท	บาท	บาท
ที่ดิน อาคาร และอุปกรณ์	325,234,894	815,578,541	75,687,616	209,354,880

ข) ภาระผูกพันตามสัญญาเช่าดำเนินงาน - กรณีที่บริษัทเป็นผู้เช่า

จำนวนเงินขั้นต่ำที่ต้องจ่ายในอนาคตตามสัญญาเช่าดำเนินงานที่ไม่สามารถยกเลิกได้ มีดังนี้

	งบการเงินรวม		งบการเงินเฉพาะบริษัท	
	พ.ศ. 2558	พ.ศ. 2557	พ.ศ. 2558	พ.ศ. 2557
	บาท	บาท	บาท	บาท
ภายใน 1 ปี	29,681,394	23,439,268	8,936,829	9,405,328
เกินกว่า 1 ปีแต่ไม่เกิน 5 ปี	45,870,850	23,086,935	21,284,000	21,329,000
เกินกว่า 5 ปีขึ้นไป	115,768,000	121,100,000	111,300,000	116,600,000
	191,320,244	167,626,203	141,520,829	147,334,328

ค) ภาระผูกพันอื่น

	งบการเงินรวม		งบการเงินเฉพาะบริษัท	
	พ.ศ. 2558	พ.ศ. 2557	พ.ศ. 2558	พ.ศ. 2557
	บาท	บาท	บาท	บาท
เลตเตอร์ออฟเครดิต	132,198,581	567,046,889	22,133,867	80,088,804

ง) หนี้สินที่อาจเกิดขึ้น

ณ วันที่ 31 ธันวาคม กลุ่มบริษัทมีหนังสือค้ำประกันที่ออกโดยธนาคาร ซึ่งเกี่ยวกับภาระผูกพันทางปฏิบัติบางประการตามปกติธุรกิจเหลืออยู่ดังนี้

	งบการเงินรวม		งบการเงินเฉพาะบริษัท	
	พ.ศ. 2558	พ.ศ. 2557	พ.ศ. 2558	พ.ศ. 2557
	บาท	บาท	บาท	บาท
หนังสือค้ำประกันธนาคาร	49,414,000	36,500,566	4,075,000	21,615,656

33. เหตุการณ์ภายหลังวันที่ในงบแสดงฐานะการเงิน

ตามมติที่ประชุมคณะกรรมการบริษัทวันที่ 22 กุมภาพันธ์ พ.ศ. 2559 ได้อนุมัติเสนอให้จ่ายเงินปันผลจากกำไรสุทธิของปี พ.ศ. 2558 จำนวน 0.10 บาทต่อหุ้น สำหรับหุ้นสามัญจำนวน 3,860,000,010 หุ้น เป็นจำนวนเงินรวม 386.00 ล้านบาท ทั้งนี้ การอนุมัติเสนอให้จ่ายเงินปันผลดังกล่าวจะได้นำเสนอต่อที่ประชุมใหญ่ผู้ถือหุ้นประจำปี พ.ศ. 2559 เพื่อพิจารณาอนุมัติต่อไป



KTIS

More Than Sugar

บริษัท เกษตรไทย อินเตอร์เนชั่นแนล ซูการ์ คอร์ปอเรชั่น จำกัด (มหาชน)
Kaset Thai International Sugar Corporation Public Company Limited

24 อาคารเอกพล ถนนวิภาวดีรังสิต แขวงดินแดง เขตดินแดง กรุงเทพมหานคร 10400
โทรศัพท์ 0-2692-0869-73 โทรสาร 0-2246-9125, 0-2246-9140

24 Aekphol Bldg., Vibhavadi Rangsit Rd., Din Daeng, Din Daeng, Bangkok 10400, Thailand
Tel. [+66] 2692-0869-73 Fax [+66] 2246-9125, 2246-9140