



# รายงานประจำปี

2560

ສູ່ຈຸດ...

ການເປັນອົງຕົກຣະທີ່ເຈົ້າໂຕ

ໄປພຣັອມກັບການກຳກັບກິຈການທີ່ດີ



## สารบัญรายงานประจำปี 2560

4 สาร ประธาน กรรมการ	5 สาร ประธาน เจ้าหน้าที่บริหาร	6 รายงานคณะ กรรมการ ตรวจสอบ	7 รายงานคณะกรรมการ สรรหาพิจารณา ค่าตอบแทน และบรรษัทภิบาล
20 ข้อมูลทั่วไป และข้อมูลสำคัญอื่น	22 นโยบายและภาพรวม การประกอบธุรกิจ	24 การเปลี่ยนแปลง ที่สำคัญ	26 ลักษณะ การประกอบธุรกิจ
52 ข้อมูลหลักทรัพย์ และผู้ถือหุ้น	53 โครงสร้าง การจัดการ	67 รายงานการ ถือครองหลักทรัพย์	69 ค่าตอบแทน

## "สะท้อนผลลัพธ์แห่งการก้าวสู่องค์กรคุณภาพ"

<div>8</div> <div>รายงานคณะกรรมการ บริหารความเสี่ยง</div>	<div>9</div> <div>วิสัยทัศน์ พันธกิจ วัฒนธรรมองค์กร เป้าหมายการดำเนินธุรกิจ</div>	<div>10</div> <div>คณะกรรมการบริษัท</div>	<div>18</div> <div>รายงานความรับผิดชอบ ของคณะกรรมการ ต่อรายงานทางการเงิน</div>	<div>19</div> <div>ข้อมูลทางการเงิน โดยสรุป</div>
<div>37</div> <div>ภาวะอุตสาหกรรม และการแข่งขัน</div>	<div>42</div> <div>ปัจจัยความเสี่ยง</div>	<div>47</div> <div>ทรัพย์สินที่ใช้ในการ ประกอบธุรกิจ</div>	<div>50</div> <div>นโยบายการลงทุน ของบริษัทในบริษัทร่วม หรือบริษัทย่อย</div>	<div>51</div> <div>นโยบาย การจ่ายเงินปันผล</div>
<div>74</div> <div>การกำกับดูแลกิจการ</div>	<div>89</div> <div>การควบคุมภายใน และการบริหาร ความเสี่ยง</div>	<div>91</div> <div>รายการระหว่างกัน</div>	<div>93</div> <div>คำวิเคราะห์ฝ่ายจัดการ</div>	<div>114</div> <div>รายงาน ของผู้สอบบัญชี และงบการเงิน</div>

## สารจากประธานกรรมการบริษัท



ตลอดปี 2560 ที่ผ่านมานับว่าเป็นปีของการบริหารจัดการในด้านต่างๆ ของบริษัทที่เป็นไปโดยการกำกับดูแลอย่างมีระบบ มุ่งเน้นถึงความโปร่งใส และตรวจสอบได้ ด้วยการนำหลักธรรมาภิบาล และการกำกับดูแลกิจการที่ดีมาใช้เป็นแนวปฏิบัติ เพื่อมุ่งสู่ผลสำเร็จในการดำเนินธุรกิจอย่างยั่งยืน

ซึ่งในปีที่ผ่านมาคณะกรรมการบริษัทได้มีการดำเนินการในเรื่องต่างๆ ภายใต้กรอบการกำกับดูแลกิจการที่ดี โดยให้ความสำคัญในการเปิดเผยข้อมูลตามระเบียบปฏิบัติของการเป็นสมาชิกบริษัทจดทะเบียนที่ดี อีกทั้งยังให้ความสำคัญในการวัดและประเมินผลเพื่อให้เกิดประสิทธิภาพอย่างเป็นรูปธรรม เพราะบริษัทมีความเชื่อมั่นว่าผลลัพธ์ที่เกิดขึ้นจะเป็นตัวชี้วัดสำคัญในการสร้างความเชื่อมั่นกับผู้มีส่วนได้เสียทุกกลุ่มได้อย่างมีประสิทธิภาพ โดยกำหนดให้มีการวัดและประเมินผลทั้งในภาพรวมขององค์กร คณะกรรมการบริษัท คณะกรรมการชุดย่อย ผู้บริหาร รวมถึงพนักงานทุกระดับ

"กระผมในนามของประธานกรรมการบริษัทฯ ต้องขอขอบพระคุณผู้ถือหุ้นทุกท่าน นักลงทุน สถาบันการเงิน พันธมิตรทางธุรกิจ กลุ่มลูกค้า และผู้ที่เกี่ยวข้องทุกฝ่ายที่ให้ความไว้วางใจ เชื่อมั่น และให้การสนับสนุนบริษัทฯ ด้วยดีเสมอมา และขอให้เชื่อมั่นใจว่า บริษัทจะยึดมั่นการดำเนินธุรกิจ ภายใต้หลักธรรมาภิบาลและการกำกับดูแลกิจการที่ดี โดยคำนึงถึงส่วนได้ส่วนเสียของผู้ที่เกี่ยวข้องทุกฝ่าย"

พล.ต.ต.ดร.สุพิศาล ภักดีนฤนาถ  
ประธานกรรมการบริษัท

## สารจากประธานเจ้าหน้าที่บริหาร

เศรษฐกิจของประเทศไทยในรอบปีที่ผ่านมาถือว่ายังคงอยู่ในระยะชะลอตัว และยังคงเฝ้าระวัง การเปลี่ยนแปลงในด้านต่าง ๆ ที่อาจเกิดขึ้นและส่งผลต่อการเปลี่ยนแปลงทางเศรษฐกิจและสังคม ทำให้ทุกบริษัทให้ความสำคัญกับการดำเนินธุรกิจควบคู่ไปกับการทำกลยุทธ์ต่าง ๆ เพื่อเสริมสร้างศักยภาพในการแข่งขันให้มากขึ้น จึงเป็นสิ่งที่ท้าทายต่อการดำเนินธุรกิจของบริษัทฯ ที่จะต้องปรับตัวให้ทันกับสถานการณ์ที่เกิดขึ้น โดยการบริหารจัดการกระบวนการทำงานให้เหมาะสมตามสถานการณ์ รวมถึงการบริหารจัดการในด้านต่าง ๆ ของบริษัทตามนโยบายของคณะกรรมการที่มุ่งเน้นถึงความโปร่งใสและตรวจสอบได้ในการดำเนินงาน

อย่างไรก็ดีสำหรับผลประกอบการในปี 2560 ของบริษัทและบริษัทย่อยมีรายได้รวมทั้งสิ้น 4,462 ล้านบาท ส่วนกำไรสุทธิเท่ากับ 204 ล้านบาท เพิ่มขึ้น 34 ล้านบาท หรือเพิ่มขึ้นร้อยละ 20 เมื่อเทียบกับปีก่อน มีกำไรสุทธิต่อหุ้น เท่ากับ 0.17 บาท ปัจจัยที่สำคัญที่ทำให้บริษัทประสบความสำเร็จคือการนำหลักการ การกำกับดูแลกิจการที่ดีมาใช้เป็นแนวปฏิบัติเพื่อการบริหารจัดการการดำเนินงานของบริษัท

บริษัทมุ่งมั่น ตั้งใจ ในการมุ่งสู่การเป็นต้นแบบที่ดีด้วยการยกระดับการกำกับดูแลกิจการที่ดีและควมมีคุณภาพในการบริหารงาน จากการสำรวจของสถาบันต่าง ๆ ที่มีคะแนนเพิ่มขึ้นในทุกปี โดยในปี 2560 บริษัทสามารถยกระดับเกณฑ์คุณภาพของการสำรวจการกำกับดูแลกิจการบริษัทจดทะเบียนไทย จากสถาบันกรรมการบริษัทไทย โดยมีผลลัพธ์ในระดับ 4 ดาว ซึ่งอยู่ในกลุ่มดีมาก และได้รับรางวัล Top Quartile ในกลุ่มของบริษัทที่มีมูลค่า 3,000-9,999 ล้านบาท โดยมีคะแนน 87% ซึ่งถือเป็นคะแนนสูงสุดในระดับ 4 ดาว

อีกทั้งยังคงมุ่งมั่นและพัฒนาประสิทธิภาพในการดำเนินงานการให้บริการที่ได้มาตรฐานการรับรอง ด้านการบริหารจัดการคุณภาพ บริษัทได้ดำเนินการปรับปรุงระบบคุณภาพให้มีความทันสมัยและเป็นปัจจุบัน โดยขยายขอบเขตการระบุความเสี่ยงและโอกาสที่มีผลกระทบต่อระบบบริหารคุณภาพขององค์กร รวมทั้งการวางแผนและควบคุมการเปลี่ยนแปลงที่อาจจะส่งผลกระทบต่อการผลิตและการส่งมอบผลิตภัณฑ์หรือการบริการ ด้วยความมุ่งมั่นในการพัฒนาระบบคุณภาพอย่างต่อเนื่อง ทำให้ในปี 2560 บริษัทสามารถยกระดับไปสู่การรับการรับรองมาตรฐาน ISO 9001 : 2015 จากบริษัท ยูไนเท็ด รีจิสตรา ออฟ ซิสเต็มส์ (ประเทศไทย) จำกัด (URS) เป็นที่เรียบร้อยแล้วเพื่อบรรลุเป้าหมายที่ตั้งไว้

"ทั้งนี้ในนามประธานเจ้าหน้าที่บริหารของบริษัท คอมมิวนิเคชั่น แอนด์ ซิสเต็มส์ โซลูชั่น จำกัด (มหาชน) ขอขอบคุณ ผู้บริหาร และพนักงานทุกท่านที่ร่วมกันทุ่มเท แรงกาย แรงใจในการปฏิบัติหน้าที่อย่างเต็มความสามารถ และช่วยกันฟันฝ่าอุปสรรคจนประสบความสำเร็จเป็นที่น่าพอใจ รวมถึงผู้ถือหุ้น และพันธมิตรทางธุรกิจ สำหรับการสนับสนุนและความเชื่อมั่นในศักยภาพของบริษัทที่ท่านมอบให้เสมอมาและหวังเป็นอย่างยิ่งว่าจะได้รับการสนับสนุนจากทุกท่านในอนาคตตลอดไป"



นายสมพงษ์ กิตยวัณณ์  
ประธานเจ้าหน้าที่บริหาร

## รายงานคณะกรรมการตรวจสอบ

คณะกรรมการตรวจสอบได้รับมอบหมายให้ปฏิบัติหน้าที่และความรับผิดชอบตามกฎหมายที่คณะกรรมการบริษัทกำหนดขึ้น โดยมีหน้าที่และความรับผิดชอบที่สำคัญได้แก่ การสอบทานให้มีการรายงานทางการเงินที่ถูกต้องและเชื่อถือได้ การสอบทานให้มีระบบการควบคุมภายในและการตรวจสอบภายในที่เหมาะสม พิจารณาคัดเลือกและเสนอแต่งตั้งผู้สอบบัญชีของบริษัทฯ และบริษัทย่อย พิจารณารายการที่เกี่ยวข้องกันหรือรายการที่อาจมีความขัดแย้งทางผลประโยชน์ให้เป็นไปตามกฎหมาย การสอบทาน และให้ความเห็นต่อแผนงานตรวจสอบภายในและการปฏิบัติงานของหน่วยงานตรวจสอบภายใน

1. ได้สอบทานงบการเงินของบริษัทฯและบริษัทย่อยเป็นรายไตรมาสและงวดประจำปี 2560 ซึ่งเห็นว่ามีความถูกต้องเชื่อถือได้ และเป็นงบการเงินที่จัดทำขึ้นตามมาตรฐานการบัญชีที่รับรองทั่วไปและมีการเปิดเผยข้อมูลอย่างเพียงพอและเหมาะสมแล้ว
2. ได้กำหนดขอบเขตการตรวจสอบในให้ครอบคลุมถึงความเสี่ยงที่สำคัญและความเพียงพอของระบบควบคุมภายในของบริษัทฯ และบริษัทย่อย อย่างไรก็ตามได้แนะนำให้ฝ่ายบริหารแก้ไขข้อบกพร่องและปรับปรุงระบบงานต่าง ๆ ให้รัดกุมเหมาะสมยิ่งขึ้น ในปี 2560 ได้พิจารณาคัดเลือกแต่งตั้งบริษัท ตรวจสอบภายในในกรณีจำกัด (“ผู้ตรวจสอบภายใน”) ซึ่งเป็นบริษัทอิสระจากภายนอก ทำหน้าที่ตรวจสอบและติดตามระบบควบคุมภายในของบริษัทฯ โดยบริษัท ตรวจสอบภายในในกรณีจำกัด ได้มอบหมายให้ นางสาวศมจรรย์ แก้วขอมดี เป็นผู้รับผิดชอบหลักในการปฏิบัติหน้าที่ผู้ตรวจสอบภายในของบริษัทฯ คณะกรรมการตรวจสอบได้พิจารณาคณะสมบัติแล้วเห็นว่ามีความเป็นอิสระ และมีประสบการณ์ในการปฏิบัติงานด้านการตรวจสอบภายใน เหมาะสมเพียงพอในการปฏิบัติหน้าที่ดังกล่าว อย่างไรก็ตามบริษัทยังได้จัดตั้งหน่วยงานตรวจสอบภายในของบริษัทฯ โดยมอบหมายให้นางสาวภณิดา เสวตวรรณรัตน์ เป็นตัวแทนของหน่วยงานตรวจสอบภายใน ในการทำหน้าที่ประสานงานกับบริษัทผู้ประเมินระบบควบคุมภายในอิสระที่บริษัทได้ทำสัญญาว่าจ้างและรายงานผลการปฏิบัติงานและข้อเสนอแนะให้คณะกรรมการตรวจสอบรับทราบเพื่อนำเสนอแก่คณะกรรมการบริษัทเพื่อดำเนินการแก้ไขปรับปรุงตามข้อเสนอแนะของผู้ประเมินระบบควบคุมภายในอิสระ
3. คณะกรรมการตรวจสอบสามารถปฏิบัติหน้าที่ตามกฎหมายได้โดยไม่ถูกจำกัดขอบเขต สามารถขอข้อมูลโดยไม่จำกัด อีกทั้งยังเป็นผู้ให้ความเห็นชอบในการพิจารณาแต่งตั้ง โยเกีย ยัย เล็กจาง หัวหน้าหน่วยงานตรวจสอบภายในหรือหน่วยงานอื่นที่รับผิดชอบเกี่ยวกับการตรวจสอบภายใน
4. ได้สอบทานการทำรายการที่เกี่ยวข้องกัน หรือรายการที่อาจมีความขัดแย้งทางผลประโยชน์ที่เกิดขึ้นในปี 2560 แล้วเห็นว่า เป็นรายการที่เป็นไปตามลักษณะธุรกิจการค้าปกติทั่วไป และเป็นการสนับสนุนการดำเนินธุรกิจของบริษัทฯ เพื่อให้เกิดประโยชน์สูงสุด
5. ได้พิจารณาคัดเลือกผู้สอบบัญชี และกำหนดค่าตอบแทนผู้สอบบัญชีประจำปี 2560 โดยพิจารณาคัดเลือกผู้สอบบัญชีที่มีคุณสมบัติและการปฏิบัติงานอยู่ในเกณฑ์ที่ดีมาโดยตลอด โดยได้นำเสนอคณะกรรมการบริษัท เพื่อขออนุมัติต่อที่ประชุมสามัญผู้ถือหุ้นประจำปี 2560 ให้แต่งตั้งนางสาวกรองแก้ว ลิ้มปิตติกุล ผู้สอบบัญชีรับอนุญาตทะเบียนเลขที่ 5874 หรือนายศุภชัย ปัญญาวัฒน์ ผู้สอบบัญชีรับอนุญาตทะเบียนเลขที่ 3930 หรือนางสาววราพร ประภาศิริกุล ผู้สอบบัญชีรับอนุญาตทะเบียนเลขที่ 4579 แห่งบริษัท สำนักงานอวิชัย จำกัด ซึ่งมีคุณสมบัติเป็นผู้สอบบัญชีบริษัทจดทะเบียนตามข้อกำหนดของสำนักงานคณะกรรมการกำกับหลักทรัพย์และตลาดหลักทรัพย์ ให้เป็นผู้สอบบัญชีของบริษัทฯและบริษัทย่อย โดยกำหนดค่าตอบแทนผู้สอบบัญชีประจำปี 2560 จำนวน 2,725,000 บาท ซึ่งเห็นว่าเป็นค่าตอบแทนที่เหมาะสมแล้ว
6. ในรอบปี 2560 คณะกรรมการตรวจสอบมีการประชุมรวมทั้งสิ้น 4 ครั้ง โดยได้รายงานการปฏิบัติงานให้คณะกรรมการบริษัทรับทราบและพิจารณาเป็นประจำทุกไตรมาส
7. ในการประชุมคณะกรรมการบริษัทครั้งที่ 2/2560 เมื่อวันที่ 12 พฤษภาคม 2560 ได้มีมติแต่งตั้ง ดร.วุฒิชัย ดวงรัตน์ เป็นกรรมการตรวจสอบ โดยคณะกรรมการตรวจสอบของบริษัทเป็นกรรมการอิสระทั้งหมด ประกอบด้วย
 

1. รศ.ดร.ปิติพัฒน์ ฉัตรอัครพัฒน์	ประธานกรรมการตรวจสอบ	(เข้าร่วมประชุม 4/4 ครั้ง)
2. คุณฉัฐภูมิ ชันติวิริยะ	กรรมการตรวจสอบ	(เข้าร่วมประชุม 4/4 ครั้ง)
3. รศ.ประภาส ไพโรสุวรรณ	กรรมการตรวจสอบ	(เข้าร่วมประชุม 4/4 ครั้ง)
4. ดร.วุฒิชัย ดวงรัตน์	กรรมการตรวจสอบ	(เข้าร่วมประชุม 2/2 ครั้ง)

คณะกรรมการตรวจสอบมีความเป็นอิสระในการปฏิบัติงานตามภารกิจที่ได้รับมอบหมายโดยได้ประชุมร่วมกับผู้บริหารที่เกี่ยวข้องและปรึกษาหารือกับผู้สอบบัญชีเป็นประจำทุกไตรมาสเพื่อรับทราบข้อสังเกตเกี่ยวกับงบการเงินและการควบคุมภายในด้านบัญชี โดยไม่พบประเด็นหรือผิดปกติอย่างมีนัยสำคัญแต่อย่างใด

(รศ.ดร.ปิติพัฒน์ ฉัตรอัครพัฒน์)

ประธานคณะกรรมการตรวจสอบ

## รายงานคณะกรรมการสรรหาพิจารณาคำตอบแทนและบรรษัทภิบาล

คณะกรรมการสรรหาพิจารณาคำตอบแทนและบรรษัทภิบาล (คณะกรรมการสรรหาฯ) ได้รับมอบหมายให้ปฏิบัติหน้าที่และความรับผิดชอบตามกฎหมายที่คณะกรรมการบริษัทกำหนดขึ้น โดยมีหน้าที่และความรับผิดชอบที่สำคัญได้แก่ กำหนดนโยบายหลักเกณฑ์ การพิจารณาสรรหากรรมการ คัดเลือกบุคคลที่มีคุณสมบัติตามกฎหมาย ข้อบังคับ ระเบียบและวิธีปฏิบัติที่เกี่ยวข้องเพื่อนำเสนอคณะกรรมการพิจารณาแต่งตั้งเป็นกรรมการ กำหนดนโยบายและหลักเกณฑ์ในการจ่ายค่าตอบแทน เพื่อนำเสนอต่อที่ประชุมคณะกรรมการบริษัท รวมทั้งพิจารณา ทบทวน นำเสนอ และติดตามให้ระบบงานต่าง ๆ ภายในองค์กรสอดคล้องกับจรรยาบรรณ และแนวปฏิบัติที่ดีตามนโยบายและแนวทางที่วางไว้ และรายงานผลการดำเนินงานของคณะกรรมการสรรหาต่อที่ประชุมคณะกรรมการบริษัท และรายงานต่อผู้ถือหุ้นในรายงานประจำปีและแบบแสดงรายการข้อมูลประจำปีด้วย ในปี 2560 คณะกรรมการสรรหาพิจารณาคำตอบแทนและบรรษัทภิบาลประกอบด้วย กรรมการ 3 ท่าน โดยมีรายนามดังนี้

1. รศ.ดร.ปิติพัฒน์ ฉัตรอัครพัฒน์ ประธานกรรมการสรรหา/กรรมการอิสระ
2. คุณฉัฐภูมิ ชันติวิริยะ กรรมการสรรหา/กรรมการอิสระ
3. คุณภณิดา เสวตวรรณรัตน์ กรรมการสรรหาฯ

ในปี 2560 มีการประชุมคณะกรรมการสรรหาพิจารณาคำตอบแทนและบรรษัทภิบาลจำนวน 1 ครั้งซึ่งมีกรรมการเข้าร่วมประชุมครบทั้ง 3 ท่าน โดยพิจารณาเรื่องต่าง ๆ สรุปได้ดังนี้

### 1. การสรรหากรรมการ

คณะกรรมการสรรหาฯ พิจารณาสรรหาบุคคลจากหลากหลายอาชีพที่มีคุณสมบัติเหมาะสมตามกฎหมาย กฎเกณฑ์ที่เกี่ยวข้อง เช่นกฎหมายว่าด้วยคุณสมบัติกรรมการ กฎหมายว่าด้วยบริษัทมหาชน และกฎเกณฑ์ของคณะกรรมการกำกับหลักทรัพย์และตลาดหลักทรัพย์ เป็นต้น ตลอดจนข้อบังคับบริษัท และตามหลักการกำกับดูแลกิจการที่ดีของบริษัท นอกจากนี้ยังได้พิจารณารายชื่อและคุณสมบัติผู้เหมาะสมที่จะดำรงตำแหน่งกรรมการ ให้สอดคล้องกับกลยุทธ์ในการดำเนินธุรกิจของบริษัท และตามโครงสร้างกรรมการที่ต้องมีความรู้หลากหลายด้านทักษะ วิชาชีพ ความเชี่ยวชาญเฉพาะด้าน เพศ เป็นต้น อีกทั้งยังต้องสามารถอุทิศเวลาให้กับบริษัทได้อย่างเต็มที่ นอกจากนั้นคณะกรรมการยังเปิดโอกาสให้ผู้ถือหุ้นรายย่อยเสนอชื่อบุคคลเพื่อรับคัดเลือกเป็นคณะกรรมการบริษัทมายังบริษัท โดยเปิดโอกาสให้เสนอรายชื่อในช่วงเดือน ตุลาคม 2560 – มกราคม 2561 โดยคณะกรรมการสรรหาฯได้ดำเนินการดังนี้

- 1) สรรหากรรมการทดแทนกรรมการที่ต้องออกจากตำแหน่งตามวาระ โดยคณะกรรมการได้ดำเนินการตามกระบวนการสรรหาและนำเสนอความเห็นต่อคณะกรรมการบริษัท เพื่อให้พิจารณาแต่งตั้งบุคคลที่มีความเหมาะสม ก่อนจะนำเสนอที่ประชุมสามัญผู้ถือหุ้นพิจารณาแต่งตั้งให้เป็นกรรมการบริษัทต่อไป
- 2) สรรหากรรมการทดแทนตำแหน่งกรรมการที่ว่างลง เพราะเหตุอื่นนอกจากถึงคราวออกตามวาระ โดยกรรมการ ได้ดำเนินการสรรหาบุคคลที่มีความเหมาะสมตามกระบวนการสรรหา และนำเสนอความเห็นต่อคณะกรรมการบริษัทเพื่อพิจารณาแต่งตั้งเป็นคณะกรรมการบริษัทต่อไป

### 2. การพิจารณาผลตอบแทนคณะกรรมการ

คณะกรรมการสรรหาฯ ได้พิจารณากำหนดค่าตอบแทน โดยใช้แนวปฏิบัติในการพิจารณาคำตอบแทน โดยพิจารณากลับมองถึงความเหมาะสมของค่าตอบแทนที่สอดคล้องกับภาระหน้าที่ ความรับผิดชอบที่ได้รับมอบหมาย รวมทั้งได้เปรียบเทียบกับธุรกิจในประเทศและขนาดใกล้เคียงกัน ตลอดจนคำนึงถึงผลประโยชน์ ผลงาน สภาพแวดล้อมทางธุรกิจและภาวะเศรษฐกิจโดยรวม

### 3. การพิจารณาหลักเกณฑ์การวัดผลการดำเนินงานของคณะกรรมการ

คณะกรรมการสรรหาฯ ได้กำหนดให้มีระบบการประเมินผลการปฏิบัติงานของคณะกรรมการบริษัททั้งคณะกรรมการชุดย่อยและรายบุคคลปีละ 1 ครั้งเพื่อช่วยให้คณะกรรมการได้มีการพิจารณาทบทวนผลงาน ประเด็นและอุปสรรคต่างๆในการปฏิบัติหน้าที่ของคณะกรรมการ ระหว่างปีที่ผ่านมา เพื่อแก้ไขปัญหาร่วมกันและนำไปสู่การปรับปรุง พัฒนา รวมทั้งยังเพิ่มประสิทธิผลการกำกับดูแลกิจการโดยมีหลักการและหัวข้อในการประเมินผลสอดคล้องไปกับตลาดหลักทรัพย์ซึ่งปรับปรุงให้เหมาะสมกับบริษัท

### 4. ติดตามและดูแลให้มีการปฏิบัติตามจริยธรรมและจรรยาบรรณธุรกิจ

คณะกรรมการสรรหาฯ มีหน้าที่ติดตามและดูแลให้พนักงาน ผู้บริหาร และกรรมการปฏิบัติตามคู่มือจริยธรรมและจรรยาบรรณธุรกิจ เพื่อพัฒนาสู่วัฒนธรรมองค์กร ทั้งนี้ได้สื่อสารให้พนักงาน ผู้บริหาร และกรรมการรับทราบโดยเป็นส่วนหนึ่งของการปฐมนิเทศพนักงานใหม่ รวมทั้งสื่อสารลงในเว็บไซต์บริษัท

(รศ.ดร.ปิติพัฒน์ ฉัตรอัครพัฒน์)

ประธานกรรมการสรรหาพิจารณาคำตอบแทนและบรรษัทภิบาล

## รายงานคณะกรรมการบริหารความเสี่ยง

คณะกรรมการบริหารความเสี่ยง ตระหนักและให้ความสำคัญในการเตรียมความพร้อมเพื่อป้องกันและรองรับกับสถานการณ์ที่ส่งผลกระทบต่อการดำเนินธุรกิจของบริษัท โดยคณะกรรมการบริหารความเสี่ยงได้ดำเนินงานเพื่อบริหารจัดการและลดความเสี่ยงตลอดจนควบคุมกำกับดูแล เพื่อให้มั่นใจว่าบริษัทและบริษัทย่อยมีกระบวนการจัดการความเสี่ยงที่เหมาะสมและมีประสิทธิภาพต่อการดำเนินธุรกิจให้บรรลุตามเป้าหมายที่วางไว้

คณะกรรมการบริหารความเสี่ยง ประกอบด้วยกรรมการอิสระจำนวน 1 ท่าน และกรรมการที่เป็นผู้บริหารจำนวน 4 ท่าน โดยในรอบปี 2560 ได้มีจัดให้มีการประชุมจำนวน 1 ครั้ง ซึ่งคณะกรรมการบริหารความเสี่ยงเข้าร่วมประชุมครบทุกท่าน เพื่อพิจารณาเรื่องต่าง ๆ ดังนี้

1. ทบทวนความเสี่ยงทุกระดับ ให้ครอบคลุมตามกลยุทธ์ การดำเนินงานของบริษัท ประกอบด้วยความเสี่ยงด้านธุรกิจของบริษัท ความเสี่ยงด้านการเงิน ความเสี่ยงด้านการต่อต้านทุจริต และความเสี่ยงด้านอื่น ๆ
2. ขยายขอบเขตการบริหารจัดการความเสี่ยงลงไปยังบริษัทในเครือ เพื่อสร้างความเชื่อมั่นให้แก่นักลงทุนและผู้มีส่วนได้เสียทุกกลุ่ม เกี่ยวกับการดำเนินธุรกิจภายใต้ระบบควบคุมความเสี่ยงที่มีแนวปฏิบัติตามหลักสากลที่สอดคล้องกัน อีกทั้งยังเป็นการลดทอนความเสี่ยงที่อาจจะเกิดขึ้นในอนาคต
3. ติดตาม และ ทบทวนการดำเนินงาน ตามแผนการบริหารจัดการความเสี่ยง ภายใต้นโยบายและกรอบการบริหารความเสี่ยงที่กำหนดไว้ เพื่อให้มั่นใจได้ว่าบริษัทมีการบริหารจัดการความเสี่ยงอย่างเป็นระบบและมีประสิทธิภาพ โดยมีมอบหมายให้หน่วยงานตรวจสอบภายในทำการติดตามและสอบทานการจัดการความเสี่ยงของบริษัทและบริษัทย่อยเพื่อให้บรรลุวัตถุประสงค์ตามที่ได้ตั้งไว้
4. จัดทำประเมินตนเองของคณะกรรมการบริหารความเสี่ยงปีละ 1 ครั้ง เพื่อเป็นการทบทวนผลงาน ประเด็น ปัญหา และอุปสรรคต่าง ๆ ในการปฏิบัติหน้าที่ของคณะกรรมการบริหารความเสี่ยงระหว่างปีที่ผ่านมา เพื่อแก้ไขปัญหาร่วมกัน และนำไปสู่การปรับปรุงและพัฒนาการปฏิบัติงานของคณะกรรมการบริหารความเสี่ยงให้เป็นไปตามเป้าหมายที่คณะกรรมการบริษัทมอบหมายไว้

คณะกรรมการบริหารความเสี่ยงมีความมั่นใจว่า บริษัทฯ และบริษัทย่อยมีการบริหารความเสี่ยงที่มีประสิทธิภาพสอดคล้องกับระบบควบคุมภายใน และแนวทางการกำกับดูแลกิจการที่ดี



(นายสมพงษ์ กังสวิวัฒน์)

ประธานคณะกรรมการบริหารความเสี่ยง

# วิสัยทัศน์ พันธกิจ วัฒนธรรมองค์กร และเป้าหมายการดำเนินธุรกิจ

## วิสัยทัศน์

" เป็นบริษัทชั้นนำในการดำเนินธุรกิจด้านวิศวกรรมสื่อสาร ธุรกิจด้านเทคโนโลยีสารสนเทศและพลังงานทดแทน และการจัดจำหน่ายสินค้า วิศวกรรมงานระบบด้วยการบริหารจัดการที่ดีมีคุณภาพ "

## พันธกิจ

- ดำเนินการจัดจำหน่ายและส่งสินค้าทางด้านวิศวกรรมด้วยราคาที่เหมาะสมและบริการ ที่ได้มาตรฐานระดับดีเยี่ยม เพื่อความพึงพอใจสูงสุดสำหรับลูกค้าของบริษัท
- ดำเนินการติดตั้งระบบโทรคมนาคมด้วยนวัตกรรมที่ตอบสนองความต้องการของลูกค้าตามมาตรฐานสากล
- ดำเนินการประมูลงานและติดตั้งระบบงานด้านวิศวกรรมสื่อสารเทคโนโลยีและสารสนเทศจนสำเร็จ เพื่อก่อให้เกิดประโยชน์สูงสุดของลูกค้าด้วยเทคโนโลยีที่ทันสมัยระดับสากล
- ดำเนินงานธุรกิจด้านพลังงานทดแทนและบริหารจัดการพลังงาน ตามนโยบายภาครัฐ เพื่อให้เป็นแหล่งพลังงานทางเลือกใหม่ที่สำคัญของประเทศไทย

## วัฒนธรรมองค์กร

T	O	C	S	S
Team	Organization Commitment	Coordination	Service Mind	Self Development
ทำงานเป็นทีม ประสานงานร่วมกันกับผู้อื่นเพื่อมุ่งสู่ผลลัพธ์ขององค์กรอย่างมีประสิทธิภาพ	มีส่วนร่วมกับกิจกรรมขององค์กรและให้ความสำคัญกับการแก้ไขปัญหาภายใต้พันธะสัญญาที่มีเป้าหมายเดียวกัน	สื่อสารชัดเจน ตรงประเด็น มีประสิทธิภาพในการโน้มน้าวและเจรจาต่อรอง	เข้าใจในความต้องการ/ความคาดหวังของลูกค้า แสดงพฤติกรรมบริการได้เหมาะสม เพื่อให้ลูกค้าพึงพอใจและประทับใจ	การชวนชวนย สนใจใฝ่รู้ พัฒนาตนเอง ปรับปรุง ประยุกต์ความรู้ให้เกิดประโยชน์ในการปฏิบัติงาน

## เป้าหมายการดำเนินธุรกิจ

บริษัทมีเป้าหมายที่จะรักษาความเป็นผู้นำตลาดด้านการจัดจำหน่ายผลิตภัณฑ์สายไฟฟ้า และอุปกรณ์ไฟฟ้าที่มีคุณภาพและมาตรฐานสูง รวมทั้งจำหน่ายสินค้าในลักษณะของศูนย์บริการครบวงจร(One-Stop Service) คือมีสินค้าที่เกี่ยวข้องกับสายไฟฟ้าและอุปกรณ์ไฟฟ้าที่หลากหลายและครบถ้วนทุกหมวดหมู่เพื่อจำหน่ายให้แก่ลูกค้า ทำให้ลูกค้ามีความสะดวกและง่ายในการสั่งซื้อและรับมอบสินค้า รวมทั้งมีเป้าหมายที่จะตอบสนองความต้องการของลูกค้าได้รวดเร็วและมีประสิทธิภาพ เพื่อให้ลูกค้าได้รับความพึงพอใจสูงสุด

บริษัทมีเป้าหมายในการสร้างและรักษาความเป็นผู้นำให้บริการระดับชั้นนำของประเทศในงานด้านบริการรับออกแบบและติดตั้งระบบงานป้องกันไฟลามและระบบโทรคมนาคมโดยมุ่งพัฒนาประสิทธิภาพในการดำเนินงาน และการให้บริการที่มีคุณภาพที่ได้มาตรฐานตลอดจนการสร้างความมั่นใจให้แก่ลูกค้าโดยการส่งมอบงานให้ได้ตรงตามคุณภาพที่ต้องการและตามกำหนดเวลาด้วยความมุ่งมั่นดังกล่าวทำให้บริษัทประสบความสำเร็จในการดำเนินธุรกิจเป็นอย่างดี

นอกจากนี้บริษัทได้รับการรับรองมาตรฐาน ISO 9001:2008 สำหรับด้านการบริหารจัดการคุณภาพอย่างเป็นระบบจากบริษัท ยูไนเต็ด รีจิสตร้า ออฟ ซิสเต็ม (ประเทศไทย) จำกัด (URS) อย่างไรก็ตามบริษัทยังคงมุ่งมั่นพัฒนาประสิทธิภาพในการดำเนินงานเพื่อตอบสนองความต้องการของลูกค้าสูงสุด ดังนั้นในปี 2560 บริษัทได้ดำเนินการปรับปรุงระบบคุณภาพให้มีความทันสมัยและเป็นปัจจุบัน โดยขยายขอบเขตการระบุความเสี่ยงและโอกาสที่มีผลกระทบต่อระบบบริหารคุณภาพขององค์กร รวมทั้งการวางแผนและควบคุมการเปลี่ยนแปลงที่อาจจะส่งผลกระทบต่อการผลิตและการส่งมอบผลิตภัณฑ์หรือการบริการ ด้วยความมุ่งมั่นในการพัฒนาระบบคุณภาพมาอย่างต่อเนื่อง ทำให้บริษัทสามารถยกระดับไปสู่การรับการรับรองมาตรฐาน ISO 9001 : 2015 จากบริษัท ยูไนเต็ด รีจิสตร้า ออฟ ซิสเต็มส์ (ประเทศไทย) จำกัด (URS)

อีกทั้งบริษัทยังมีเป้าหมายขยายธุรกิจเพื่อให้ครอบคลุมงานทางด้านการติดตั้งระบบสื่อสารอื่นๆ รวมถึงการขยายธุรกิจไปในอุตสาหกรรมที่เติบโตและเป็นนโยบายของภาครัฐ เช่นระบบงานด้านวิศวกรรมสื่อสารเทคโนโลยีสารสนเทศ ด้วยเทคโนโลยีที่ทันสมัยระดับสากลและธุรกิจพลังงานเพื่อเป็นแหล่งพลังงานทางเลือกใหม่ที่สำคัญของประเทศไทย

## คณะกรรมการบริษัท





**01. พล.ต.ต.ดร.สุพิศาล ภักดีนฤนาถ**

ประธานกรรมการบริษัท / กรรมการอิสระ

อายุ 63 ปี

สัญชาติ ไทย

วันที่ได้รับการแต่งตั้งเป็นกรรมการ 12 กันยายน 2557 (รวมเวลา 3 ปี )

สัดส่วนการถือหุ้นบริษัท ณ วันที่ 31 ธันวาคม 2560 - ไม่มี -

**คุณวุฒิทางการศึกษา**

• ปริญญาเอก ปรัชญาดุสิตบัณฑิต สาขาวิชาการจัดการ มหาวิทยาลัยนอร์ทกรุงเทพ

**ประวัติการฝึกอบรม**สมาคมส่งเสริมสถาบันกรรมการบริษัทไทย (IOD)

- ประกาศนียบัตร หลักสูตร Corporate Governance for Executives (CGE 2/2557)
- ประกาศนียบัตร หลักสูตร Role of the Chairman Program (RCP) 35/2557
- ประกาศนียบัตร หลักสูตร Financial Statement for Director (FSD) รุ่น 27/2558
- ประกาศนียบัตร หลักสูตร Anti-Corruption : The Practical Guide (ACPG) รุ่น 19/2558
- ประกาศนียบัตร หลักสูตร Director Certification Program (DCP) รุ่น 209/2558
- ประกาศนียบัตร หลักสูตร Board Matters & Trends รุ่น (BMT 1/2559)
- ประกาศนียบัตร หลักสูตร Boards that Make a Difference รุ่น (BMD 3/2559)

**ประวัติการอบรมอื่น ๆ**

- Economic and Business Outlook in 2559 : Hot-bottom Issues for Directors
- Tone at the Top Series 1/2559 Clean Business Engagement with Public Sector
- Chairman Forum Corporate Governance VS Corporate Performance: Duty or Choice
- CG Forum 2/2559
- Managing Conflicts in the Boardroom
- IOD Director Briefing 4/2559 Managing Technology & Disruption
- Legal Update : Criminal Liabilities of Directors 2560
- Chairman Forum 2560 The Role of Chairman in Leading Strategic Risk Oversight
- Board of directors and their roles in driving Thailand forward 2560
- CSR for Corporate Sustainability รุ่น 6 งานบริการ
- หลักสูตรผู้บริหารระดับสูง สถาบันวิทยาการ ตลาดทุน (วตท.) รุ่น 21
- นักบริหารการพัฒนาในยุคดิจิทัล DAD รุ่น 1/2560 (Development Administrator in Digital Era)
- สัมมนาทางวิชาการเรื่อง "ประชุมปฏิบัติการเพื่อจัดทำตัวชี้วัดประสิทธิภาพกระบวนการยุติธรรมทางอาญา" 2560

**ประสบการณ์ทำงาน****บริษัทจดทะเบียน จำนวน 1 บริษัท**

- ปี 2557 – ปัจจุบัน ประธานกรรมการ / กรรมการอิสระ  
บมจ.คอมมิวนิเคชั่น แอนด์ ซิสเต็มส์ โซลูชั่น

**กิจการอื่น (ที่ไม่ใช่บริษัทจดทะเบียน) จำนวน 1 บริษัท**

- ปี 2559 – ปัจจุบัน ที่ปรึกษากรรมการ บจก.แมจิก เอ็นเตอร์ไพรส์

## 02. รศ.ดร.ปิติพัฒน์ จัตรจักรพัฒน์

กรรมการอิสระ / ประธานกรรมการตรวจสอบ

/ ประธานกรรมการสรรหาพิจารณาค่าตอบแทนและบรรษัทภิบาล

อายุ 56 ปี

สัญชาติ ไทย

วันที่ได้รับการแต่งตั้งเป็นกรรมการ 8 สิงหาคม 2548 (รวมเวลา 12 ปี)

สัดส่วนการถือหุ้นบริษัท ณ วันที่ 31 ธันวาคม 2560 - ไม่มี -

คุณวุฒิทางการศึกษา

- ปริญญาเอก สาขาการบัญชี The Manchester Metropolitan University, UK

ประวัติการฝึกอบรม

สมาคมส่งเสริมสถาบันกรรมการบริษัทไทย (IOD)

- ประกาศนียบัตร หลักสูตร Director Certification Program (DCP) รุ่น 60/2548

ประสบการณ์ทำงาน

บริษัทจดทะเบียน จำนวน 1 บริษัท

- ปี 2548-ปัจจุบัน กรรมการอิสระ  
บมจ.คอมมิวนิเคชั่น แอนด์ ซิสเต็มส์ โซลูชั่น
- ปี 2555-ปัจจุบัน ประธานกรรมการตรวจสอบ  
บมจ.คอมมิวนิเคชั่น แอนด์ ซิสเต็มส์ โซลูชั่น
- ปี 2555-ปัจจุบัน ประธานกรรมการสรรหาพิจารณาค่าตอบแทน  
และบรรษัทภิบาล  
บมจ.คอมมิวนิเคชั่น แอนด์ ซิสเต็มส์ โซลูชั่น

กิจการอื่น (ที่ไม่ใช่บริษัทจดทะเบียน)

-ไม่มี-

## 03. นายฉัฐภูมิ ชันติวิริยะ

กรรมการอิสระ / กรรมการตรวจสอบ / กรรมการสรรหาพิจารณา

ค่าตอบแทนและบรรษัทภิบาล / กรรมการบริหารความเสี่ยง

อายุ 56 ปี

สัญชาติ ไทย

วันที่ได้รับการแต่งตั้งเป็นกรรมการ 12 กันยายน 2557 (รวมเวลา 3 ปี)

สัดส่วนการถือหุ้นบริษัท ณ วันที่ 31 ธันวาคม 2560 - ไม่มี -

คุณวุฒิทางการศึกษา

- ปริญญาโท บริหารธุรกิจมหาบัณฑิต มหาวิทยาลัยเกษตรศาสตร์

ประวัติการฝึกอบรม

สมาคมส่งเสริมสถาบันกรรมการบริษัทไทย (IOD)

- ประกาศนียบัตร หลักสูตร Director Certification Program (DCP) รุ่น 100/2551
- ประกาศนียบัตร หลักสูตร Role of the Compensation Committee รุ่น 6/2551
- ประกาศนียบัตร หลักสูตร Audit Committee Program (ACP) รุ่น 8/2548

ประสบการณ์ทำงาน

บริษัทจดทะเบียน จำนวน 3 บริษัท

- ปี 2557-ปัจจุบัน กรรมการอิสระ / กรรมการตรวจสอบ / กรรมการสรรหาพิจารณาค่าตอบแทนและบรรษัทภิบาล / กรรมการบริหารความเสี่ยง บมจ.คอมมิวนิเคชั่น แอนด์ ซิสเต็มส์ โซลูชั่น
- ปี 2556-ปัจจุบัน กรรมการ  
บมจ.ดีเอ็นเอ 2002
- ปี 2558-ปัจจุบัน ประธานกรรมการบริษัท / ประธานกรรมการบริหาร  
บมจ.ยูบิส (เอเชีย)

กิจการอื่น (ที่ไม่ใช่บริษัทจดทะเบียน) จำนวน 2 บริษัท

- ปี 2556 - ปัจจุบัน กรรมการ  
บจก. บัน
- ปี 2558 - ปัจจุบัน ประธานกรรมการ  
บจก.ยูบิส พรีเมทาเค

#### 04. รศ.ประภาส ไพรสุวรรณ

กรรมการอิสระ / กรรมการตรวจสอบ

อายุ 61 ปี

สัญชาติ ไทย

วันที่ได้รับการแต่งตั้งเป็นกรรมการ 1 มกราคม 2558 (รวมเวลา 2 ปี)  
สัดส่วนการถือหุ้นบริษัท ณ วันที่ 31 ธันวาคม 2560 - ไม่มี -

คุณวุฒิทางการศึกษา

- ปริญญาโท วิศวกรรมศาสตรมหาบัณฑิต (วิศวกรรมไฟฟ้า)  
สถาบันเทคโนโลยีพระจอมเกล้าเจ้าคุณทหาร ลาดกระบัง

ประวัติการฝึกอบรม

สมาคมส่งเสริมสถาบันกรรมการบริษัทไทย (IOD)

- ประกาศนียบัตร หลักสูตร Director Certification Program (DCP) รุ่น 119/2552
- ประกาศนียบัตร หลักสูตร Financial Statements for Director (FSD) 2556

ประวัติการอบรมอื่นๆ

- หลักสูตรพัฒนาผู้นำนักบริหารระดับสูง 2540
- หลักสูตรการกำกับดูแลกิจการสำหรับกรรมการและผู้บริหารระดับสูงของรัฐวิสาหกิจและองค์กรมหาชน (PDI) รุ่น 6/2554

ประสบการณ์ทำงาน

บริษัทจดทะเบียน จำนวน 3 บริษัท

- ปี 2558-ปัจจุบัน กรรมการอิสระ / กรรมการตรวจสอบ  
บมจ.คอมมิวนิเคชั่น แอนด์ ซิสเต็มส์ โซลูชั่น
- ปี 2556-ปัจจุบัน กรรมการ  
บมจ.ซีพีที โดริ แอนด์ เพาเวอร์
- ปี 2557-ปัจจุบัน ประธานกรรมการตรวจสอบ  
บมจ.บางกอกซีท เมทัล

กิจการอื่น (ที่ไม่ใช่บริษัทจดทะเบียน) จำนวน 3 บริษัท

- ปี 2524 -ปัจจุบัน รองศาสตราจารย์ คณะวิศวกรรมศาสตร์  
สถาบันเทคโนโลยีพระจอมเกล้าเจ้าคุณทหาร  
- ลาดกระบัง (มหาวิทยาลัย)
- ปี 2556 - ปัจจุบัน กรรมการ  
บจก.พีอีเอ เอ็มคอม อินเตอร์เนชั่นแนล
- ปี 2559 - ปัจจุบัน ประธานกรรมการ  
สหกรณ์ออมทรัพย์พระจอมเกล้าเจ้าคุณทหาร  
- ลาดกระบัง

#### 05. ดร.วุฒิชัย ดวงรัตน์

กรรมการอิสระ / กรรมการตรวจสอบ

อายุ 61 ปี

สัญชาติ ไทย

วันที่ได้รับการแต่งตั้งเป็นกรรมการ 23 กุมภาพันธ์ 2560 (รวมเวลา 10 เดือน)  
สัดส่วนการถือหุ้นบริษัท ณ วันที่ 31 ธันวาคม 2560 50,000 หุ้น  
(0.004% ของทุนชำระแล้วและมีสิทธิออกเสียงทั้งหมด)

คุณวุฒิทางการศึกษา

- ปริญญาเอก คณะเศรษฐศาสตร์ Universite de Paris  
ประเทศฝรั่งเศส

ประวัติการฝึกอบรม

สมาคมส่งเสริมสถาบันกรรมการบริษัทไทย (IOD)

- ประกาศนียบัตร หลักสูตร Director Certification Program (DCP) รุ่น 198/2557
- Advanced Audit Committee Program (ACP) รุ่น 23/2559

ประวัติการอบรมอื่นๆ

- นักบริหารระดับสูง (นบส.) รุ่นที่ 52/2550
- การป้องกันราชอาณาจักรภาครัฐ เอกชน และการเมือง (วปม.)  
รุ่นที่ 6/2556
- นักบริหารการเงินการคลังภาครัฐระดับสูง (บงส.) รุ่นที่ 1/2557
- วิทยาลัยตลาดทุน (วตท.) รุ่นที่ 20/2558
- ผู้นำธุรกิจระดับโลก (GBL) รุ่นที่ 2/2560
- หลักสูตรการบริหารการท่องเที่ยว (TME) รุ่น 1/2560

ประสบการณ์ทำงาน

บริษัทจดทะเบียน จำนวน 2 บริษัท

- ปี 2560 - ปัจจุบัน กรรมการอิสระ / กรรมการตรวจสอบ  
บมจ.คอมมิวนิเคชั่น แอนด์ ซิสเต็มส์ โซลูชั่น
- ปี 2559 - ปัจจุบัน กรรมการอิสระ/ กรรมการตรวจสอบ  
/ประธานกรรมการสหภาพนิคมการค้าตอบแทน  
บมจ.พี ที จี เอ็นเนอวี่

กิจการอื่น (ที่ไม่ใช่บริษัทจดทะเบียน) จำนวน 3 บริษัท

- ปี 2560 - ปัจจุบัน กรรมการสภาวิทยาลัยผู้ทรงคุณวุฒิ  
มหาวิทยาลัยกรุงเทพ
- ปี 2560 - ปัจจุบัน กรรมการสภาวิทยาลัยผู้ทรงคุณวุฒิ  
วิทยาลัยนานาชาติราฟเฟิลส์
- ปี 2560 - ปัจจุบัน กรรมการสภาวิทยาลัยผู้ทรงคุณวุฒิ  
มหาวิทยาลัยธุรกิจบัณฑิต

## 06. นายสมพงษ์ กังสวิวัฒน์

กรรมการ / ประธานเจ้าหน้าที่บริหาร / ประธานบริหารความเสี่ยง

อายุ 52 ปี

สัญชาติ ไทย

วันที่ได้รับการแต่งตั้งเป็นกรรมการ 8 สิงหาคม 2548 (รวมเวลา 12 ปี)  
 สัดส่วนการถือหุ้นบริษัท ณ วันที่ 31 ธันวาคม 2560 208,148,836 หุ้น  
 (17.66% ของทุนชำระแล้วและมีสิทธิออกเสียงทั้งหมด)

### คุณวุฒิทางการศึกษา

- ปริญญาโท บริหารธุรกิจ สาขาการตลาด สถาบันบัณฑิตพัฒนบริหารศาสตร์

### ประวัติการฝึกอบรม

สมาคมส่งเสริมสถาบันกรรมการบริษัทไทย (IOD)

- ประกาศนียบัตร หลักสูตร Director Accreditation Program (DAP) รุ่น 50/2549
- ประกาศนียบัตร หลักสูตร Director Certification Program (DCP) รุ่น 154/2554
- ประกาศนียบัตร หลักสูตร Role of the Chairman Program (RCP) รุ่น 27/2555
- ประกาศนียบัตร หลักสูตร Financial Statement for Directors (FSD) รุ่น 15/2555

### ประวัติการอบรมอื่น ๆ

- หลักสูตรผู้บริหารระดับสูง สถาบันวิทยากร ตลาดทุน (วตท.) รุ่น 20

### ประสบการณ์ทำงาน

บริษัทจดทะเบียน จำนวน 1 บริษัท

- ปี 2548 – ปัจจุบัน กรรมการ  
 บมจ. คอมมิวนิเคชั่น แอนด์ ซิสเต็มส์ โซลูชั่น
- ปี 2554 – ปัจจุบัน ประธานเจ้าหน้าที่บริหาร  
 บมจ. คอมมิวนิเคชั่น แอนด์ ซิสเต็มส์ โซลูชั่น
- ปี 2555 – ปัจจุบัน ประธานกรรมการบริหารความเสี่ยง  
 บมจ. คอมมิวนิเคชั่น แอนด์ ซิสเต็มส์ โซลูชั่น

กิจการอื่น (ที่ไม่ใช่บริษัทจดทะเบียน) จำนวน 2 บริษัท

- ปี 2540 – ปัจจุบัน กรรมการ  
 บจก. ซี.เอส.เอส.เอนเนอร์ยี
- ปี 2558 – ปัจจุบัน กรรมการ  
 บจก. นีออน วิรคส์ คอมมูนิเคชั่น (ประเทศไทย)

## 07. นายโอภาส ดิยวัฒนาโรจน์

กรรมการ / กรรมการบริหาร / กรรมการบริหารความเสี่ยง  
 / กรรมการผู้จัดการสายงานโทรคมนาคม

อายุ 52 ปี

สัญชาติ ไทย

วันที่ได้รับการแต่งตั้งเป็นกรรมการ 8 สิงหาคม 2548 (รวมเวลา 12 ปี)  
 สัดส่วนการถือหุ้นบริษัท ณ วันที่ 31 ธันวาคม 2560 58,339,711 หุ้น  
 (4.96% ของทุนชำระแล้วและมีสิทธิออกเสียงทั้งหมด)

### คุณวุฒิทางการศึกษา

- ปริญญาโท บริหารธุรกิจ มหาวิทยาลัยกรุงเทพ

### ประวัติการฝึกอบรม

สมาคมส่งเสริมสถาบันกรรมการบริษัทไทย (IOD)

- ประกาศนียบัตร หลักสูตร Director Accreditation Program (DAP) รุ่น 50/2549
- ประกาศนียบัตร หลักสูตร Director Accreditation Program (DAP) รุ่น 92/2554

### ประสบการณ์ทำงาน

บริษัทจดทะเบียน จำนวน 1 บริษัท

- ปี 2548 – ปัจจุบัน กรรมการ  
 บมจ. คอมมิวนิเคชั่น แอนด์ ซิสเต็มส์ โซลูชั่น
- ปี 2554 – ปัจจุบัน กรรมการบริหาร  
 บมจ. คอมมิวนิเคชั่น แอนด์ ซิสเต็มส์ โซลูชั่น
- ปี 2555 – ปัจจุบัน กรรมการบริหารความเสี่ยง  
 บมจ. คอมมิวนิเคชั่น แอนด์ ซิสเต็มส์ โซลูชั่น
- ปี 2556 – ปัจจุบัน กรรมการผู้จัดการสายงานโทรคมนาคม  
 บมจ. คอมมิวนิเคชั่น แอนด์ ซิสเต็มส์ โซลูชั่น

กิจการอื่น (ที่ไม่ใช่บริษัทจดทะเบียน) จำนวน 1 บริษัท

- ปี 2558 – ปัจจุบัน กรรมการ  
 บจก. นีออน วิรคส์ คอมมูนิเคชั่น (ประเทศไทย)

## 08. นายกิตติรัตน์ เมฆมณี

กรรมการ / กรรมการบริหาร / กรรมการบริหารความเสี่ยง

/ กรรมการผู้จัดการสายงานธุรกิจและผลิตภัณฑ์

อายุ 51 ปี

สัญชาติ ไทย

วันที่ได้รับการแต่งตั้งเป็นกรรมการ 8 สิงหาคม 2548 (รวมเวลา 12 ปี)

สัดส่วนการถือหุ้นบริษัท ณ วันที่ 31 ธันวาคม 2560 44,058,756 หุ้น (3.75% ของทุนชำระแล้วและมีสิทธิออกเสียงทั้งหมด)

คุณวุฒิทางการศึกษา

• ปริญญาโท บริหารธุรกิจ มหาวิทยาลัยหอการค้าไทย

ประวัติการฝึกอบรม

สมาคมส่งเสริมสถาบันกรรมการบริษัทไทย (IOD)

- ประกาศนียบัตร หลักสูตร Director Accreditation Program (DAP) รุ่น 50/2549
- ประกาศนียบัตร หลักสูตร Director Accreditation Program (DAP) รุ่น 92/2554

### ประสบการณ์ทำงาน

บริษัทจดทะเบียน จำนวน 1 บริษัท

- ปี 2548 – ปัจจุบัน กรรมการ บมจ. คอมมิวนิเคชั่น แอนด์ ซิสเต็มส์ โซลูชั่น
- ปี 2554 – ปัจจุบัน กรรมการบริหาร บมจ. คอมมิวนิเคชั่น แอนด์ ซิสเต็มส์ โซลูชั่น
- ปี 2555 – ปัจจุบัน กรรมการบริหารความเสี่ยง บมจ. คอมมิวนิเคชั่น แอนด์ ซิสเต็มส์ โซลูชั่น
- ปี 2556 – ปัจจุบัน กรรมการผู้จัดการสายงานธุรกิจและผลิตภัณฑ์ บมจ. คอมมิวนิเคชั่น แอนด์ ซิสเต็มส์ โซลูชั่น

กิจการอื่น (ที่ไม่ใช่บริษัทจดทะเบียน) จำนวน 2 บริษัท

- ปี 2540 – ปัจจุบัน กรรมการ บจก. ซี.เอส.เอส.เอนเนอร์ยี
- ปี 2559 – ปัจจุบัน กรรมการ บจก. มายปี้ท กรุ๊ป

## 09. นางสาวภณิดา เสวตวรรณรัตน์

กรรมการ / กรรมการบริหาร / กรรมการสรรหาพิจารณา

ค่าตอบแทนและบรรษัทภิบาล / กรรมการบริหารความเสี่ยง

กรรมการผู้จัดการสายงานการเงิน – บัญชี

อายุ 54 ปี

สัญชาติ ไทย

วันที่ได้รับการแต่งตั้งเป็นกรรมการ 8 สิงหาคม 2548 (รวมเวลา 12 ปี)

สัดส่วนการถือหุ้นบริษัท ณ วันที่ 31 ธันวาคม 2560 3,341,688 หุ้น (0.28% ของทุนชำระแล้วและมีสิทธิออกเสียงทั้งหมด)

คุณวุฒิทางการศึกษา

• ปริญญาโท บริหารธุรกิจ สาขาการจัดการ มหาวิทยาลัยเกษตรศาสตร์

ประวัติการฝึกอบรม

สมาคมส่งเสริมสถาบันกรรมการบริษัทไทย (IOD)

- ประกาศนียบัตร หลักสูตร Director Accreditation Program (DAP) รุ่น 37/2548
- ประกาศนียบัตร หลักสูตร Director Certification Program (DCP) รุ่น 60/2548

ประวัติการอบรมอื่น ๆ

- หลักสูตรการบริหารเศรษฐกิจสาธารณะสำหรับนักบริหารระดับสูง รุ่นที่ 12
- หลักสูตรเทคนิคการจัดทำและยื่นแบบ ข.1 ให้ถูกต้องตามประกาศ ปปช. จากสภาวิชาชีพในพระบรมราชูปถัมภ์ พ.ศ. 2556
- หลักสูตรนักบริหารการเงินการคลังภาครัฐระดับสูง รุ่น 3/2559
- หลักสูตร Strategic CFO in Capital Markets ปี 2560

### ประสบการณ์ทำงาน

บริษัทจดทะเบียน จำนวน 1 บริษัท

- ปี 2548 – ปัจจุบัน กรรมการ บมจ. คอมมิวนิเคชั่น แอนด์ ซิสเต็มส์ โซลูชั่น
- ปี 2554 – ปัจจุบัน กรรมการบริหาร บมจ. คอมมิวนิเคชั่น แอนด์ ซิสเต็มส์ โซลูชั่น
- ปี 2555 – ปัจจุบัน กรรมการบริหารความเสี่ยง บมจ. คอมมิวนิเคชั่น แอนด์ ซิสเต็มส์ โซลูชั่น
- ปี 2556 – ปัจจุบัน กรรมการผู้จัดการสายงานการเงิน – บัญชี บมจ. คอมมิวนิเคชั่น แอนด์ ซิสเต็มส์ โซลูชั่น

กิจการอื่น (ที่ไม่ใช่บริษัทจดทะเบียน) จำนวน 2 บริษัท

- ปี 2540 – ปัจจุบัน กรรมการ บจก. ซี.เอส.เอส.เอนเนอร์ยี
- ปี 2558 – ปัจจุบัน กรรมการ บจก. นีออน เวิร์คส์ คอมมิวนิเคชั่น (ประเทศไทย)

## 10. นางสาวนงนุช เตมีศรีสุข

กรรมการ / กรรมการบริหาร / กรรมการผู้จัดการสายงานการจัดการ  
/ เลขานุการบริษัท

อายุ 54 ปี

สัญชาติ ไทย

วันที่ได้รับการแต่งตั้งเป็นกรรมการ 8 สิงหาคม 2548 (รวมเวลา 12 ปี)

สัดส่วนการถือหุ้นบริษัท ณ วันที่ 31 ธันวาคม 2560 1,502,928 หุ้น  
(0.13% ของทุนชำระแล้วและมีสิทธิออกเสียงทั้งหมด)

คุณวุฒิทางการศึกษา

•ปริญญาตรี สาขาการบัญชี มหาวิทยาลัยรามคำแหง

ประวัติการฝึกอบรม

สมาคมส่งเสริมสถาบันกรรมการบริษัทไทย (IOD)

• ประกาศนียบัตร หลักสูตร Director Accreditation Program  
(DAP) รุ่น 37/2548

• ประกาศนียบัตร หลักสูตร Director Certification Program  
(DCP) รุ่น 60/2548

ประวัติการอบรมอื่นๆ

• หลักสูตร พื้นฐานและกฎเกณฑ์ที่เกี่ยวข้องกับบริษัทจดทะเบียน  
รุ่นที่ 6/2554

• หลักสูตร Company Secretary Program รุ่น 27/2551

ประสบการณ์ทำงาน

บริษัทจดทะเบียน จำนวน 2 บริษัท

- ปี 2548 – ปัจจุบัน กรรมการ  
บมจ. คอมมิวนิเคชั่น แอนด์ ซิสเต็มส์ ไซลูชั่น
- ปี 2554 – ปัจจุบัน กรรมการบริหาร  
บมจ. คอมมิวนิเคชั่น แอนด์ ซิสเต็มส์ ไซลูชั่น
- ปี 2556 – ปัจจุบัน กรรมการผู้จัดการสายงานการจัดการ  
บมจ. คอมมิวนิเคชั่น แอนด์ ซิสเต็มส์ ไซลูชั่น
- ปี 2556 – ปัจจุบัน เลขานุการบริษัท  
บมจ. คอมมิวนิเคชั่น แอนด์ ซิสเต็มส์ ไซลูชั่น
- ปี 2556 – ปัจจุบัน ประธานกรรมการบริษัท / ประธานกรรมการ  
ตรวจสอบ  
บมจ. ไทย โคโคเนท

กิจการอื่น (ที่ไม่ใช่บริษัทจดทะเบียน) จำนวน 2 บริษัท

- ปี 2540 – ปัจจุบัน กรรมการ  
บจก. ซี.เอส.เอส.เอนเนอร์ยี
- ปี 2558 – ปัจจุบัน กรรมการ  
บจก. นีออน เวิร์คส์ คอมมูนิเคชั่น (ประเทศไทย)

## รายงานความรับผิดชอบของคณะกรรมการต่อรายงานทางการเงิน

คณะกรรมการบริษัทเป็นผู้รับผิดชอบต่อการเงินของบริษัท คอมมิวนิเคชั่น แอนด์ ซิสเต็มส์ โซลูชั่น จำกัด (มหาชน) และบริษัทย่อย ซึ่งจัดทำขึ้น ตามมาตรฐานการรายงานทางการเงิน ภายใต้พระราชบัญญัติการบัญชี พ.ศ. 2543 และตามข้อกำหนดของคณะกรรมการกำกับหลักทรัพย์ว่าด้วยการจัดทำและนำเสนอรายงานทางการเงินภายใต้พระราชบัญญัติหลักทรัพย์และตลาดหลักทรัพย์ พ.ศ. 2535 โดยได้มีการพิจารณาเลือกใช้นโยบายการบัญชีที่เหมาะสม และถือปฏิบัติอย่างสม่ำเสมอ รวมทั้ง มีการเปิดเผยข้อมูลสำคัญอย่างเพียงพอในหมายเหตุประกอบงบการเงิน โดยผู้สอบได้สอบทานและตรวจสอบงบการเงินและแสดงความเห็นในรายงานของผู้สอบบัญชีอย่างไม่มีเงื่อนไข

คณะกรรมการบริษัททำหน้าที่กำกับดูแลและพัฒนาบรรษัทภิบาล รวมทั้ง จัดให้มีและดำรงไว้ซึ่งระบบการบริหารความเสี่ยง และการควบคุมภายใน เพื่อให้มีความมั่นใจได้ว่าการบันทึกข้อมูลทางบัญชี ถูกต้อง ครบถ้วน ทันเวลาและเพียงพอที่จะดำรงรักษาไว้ซึ่งทรัพย์สิน ตลอดจนป้องกันไม่ให้เกิดการทุจริตหรือการดำเนินการที่ผิดปกติดังมีสาระสำคัญ โดยคณะกรรมการบริษัทได้แต่งตั้งคณะกรรมการตรวจสอบ ซึ่งประกอบด้วยกรรมการที่เป็นอิสระทำหน้าที่ กำกับดูแล งบการเงิน ประเมินระบบควบคุมภายในและการตรวจสอบภายในให้มีประสิทธิภาพและประสิทธิผล โดยความเห็นของคณะกรรมการตรวจสอบจะปรากฏในรายงานคณะกรรมการตรวจสอบ ซึ่งได้แสดงไว้ในรายงานประจำปีแล้ว

คณะกรรมการบริษัทมีความเห็นว่าระบบการควบคุมภายในและการตรวจสอบภายในของบริษัทสามารถสร้างความเชื่อมั่นได้ว่างบการเงินของบริษัท คอมมิวนิเคชั่น แอนด์ ซิสเต็มส์ โซลูชั่น จำกัด (มหาชน) และบริษัทย่อย แสดงฐานะการเงิน ผลการดำเนินงาน และกระแสเงินสดถูกต้องในสาระสำคัญแล้ว



(พล.ต.ต.ดร.สุพิศาล ภักดีนฤนาถ)  
ประธานกรรมการบริษัท

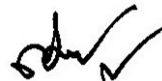

(นายสมพงษ์ กังสวิวัฒน์)  
ประธานกรรมการบริหาร

## ข้อมูลทางการเงินโดยสรุป

รายการ	ปี 2558	ปี 2559	ปี 2560
<b>ผลการดำเนินงาน (พันบาท)</b>			
รายได้จากการขายและบริการ	4,515	4,694	4,439
รายได้รวม	4,572	4,713	4,462
ต้นทุนและค่าใช้จ่ายรวม	4,270	4,492	4,201
กำไร(ขาดทุน)ขั้นต้น	302	221	261
กำไร(ขาดทุน)สุทธิ(ส่วนที่เป็นของผู้ถือหุ้นบริษัท)	219	170	204
<b>ฐานะการเงิน (พันบาท)</b>			
สินทรัพย์รวม	3,465	3,843	3,606
หนี้สินรวม	1,775	2,114	1,889
ส่วนของผู้ถือหุ้น	1,689	1,729	1,717
สินค้างเหลือ	500	649	662
<b>ข้อมูลต่อหุ้น</b>			
กำไร(ขาดทุน)สุทธิต่อหุ้น(ส่วนที่เป็นของผู้ถือหุ้นบริษัท)	0.21	0.15	0.17
เงินปันผลต่อหุ้น	0.20	0.16	0.18
มูลค่าตามบัญชีต่อหุ้น	1.50	1.47	1.46
<b>อัตราส่วนทางการเงิน (ร้อยละ)</b>			
อัตรากำไรขั้นต้น	15%	14%	15%
อัตรากำไรสุทธิ (ส่วนที่เป็นของผู้ถือหุ้นบริษัท)	5%	4%	5%
อัตราผลตอบแทนผู้ถือหุ้น(%)	16%	10%	12%
อัตราส่วนสภาพคล่อง (เท่า)	1.60	1.51	1.56
อัตราส่วนหนี้สินต่อส่วนของผู้ถือหุ้น(เท่า)	1.11	1.22	1.10

## ข้อมูลทั่วไปและข้อมูลสำคัญอื่น

### ข้อมูลทั่วไป

ชื่อบริษัท	: บริษัท คอมมิวนิเคชั่น แอนด์ ซิสเต็มส์ โซลูชั่น จำกัด (มหาชน)
ชื่อย่อหลักทรัพย์	: CSS
ลักษณะการประกอบธุรกิจ	: จำหน่ายสายไฟฟ้าและอุปกรณ์ไฟฟ้าประเภทอื่น ๆ รวมทั้งเป็นผู้ให้บริการติดตั้งระบบ โทรคมนาคม ระบบป้องกันไฟลาม และอื่น ๆ
ที่ตั้งสำนักงานใหญ่	: 329 หมู่ 3 ตำบลบ้านใหม่ อำเภอปากเกร็ดจังหวัดนนทบุรี
ที่ตั้งสาขารามคำแหง	: 142 ซอยรามคำแหง40 แขวงหัวหมาก เขตบางกะปิ กรุงเทพมหานคร
ที่ตั้งสาขาชลบุรี	: 59 หมู่ 7 ตำบลบางพระ อำเภอศรีราชา จังหวัดชลบุรี
เลขทะเบียนบริษัท	: 0107548000561
โทรศัพท์	: 02-018-1111
โทรสาร	: 02-018-1142
เว็บไซต์	: <a href="http://www.cssthailand.com">www.cssthailand.com</a>
เลขานุการบริษัท	: นางสาวนงนุช เตมีศรีสุข โทร : 02-018-1111 / Email : <a href="mailto:secretary@cssthailand.com">secretary@cssthailand.com</a>
ฝ่ายนักลงทุนสัมพันธ์	: นางประภัสสร ลักษณะวิวัฒน์วงศ์ โทร : 02018-1111 ต่อ 5501 / Email : <a href="mailto:prapussorn@cssthailand.com">prapussorn@cssthailand.com</a>
ทุนจดทะเบียน	: 588,036,884.50 บาทแบ่งเป็นหุ้นสามัญ 1,176,073,769 หุ้น มูลค่าที่ตราไว้ 0.50บาท
ทุนชำระแล้ว	: 587,869,544.50 บาทแบ่งเป็นหุ้นสามัญ 1,175,739,089 หุ้น มูลค่าที่ตราไว้ 0.50บาท

### ข้อมูลทั่วไปของบริษัทย่อย

ชื่อบริษัทย่อย (1)	: บริษัท ซี.เอส.เอส.เอนเนอร์ยี จำกัด
ลักษณะการประกอบธุรกิจ	: ประกอบธุรกิจที่เกี่ยวข้องกับหน่วยงานราชการเป็นหลัก และเป็นตัวแทนในการประสานงานซื้อขายสินค้าต่าง ๆ
ที่ตั้งสำนักงานใหญ่	: 329 หมู่ 3 ตำบลบ้านใหม่ อำเภอปากเกร็ด จังหวัดนนทบุรี
ที่ตั้งสาขาชลบุรี	: 59 หมู่ 7 ตำบลบางพระ อำเภอศรีราชา จังหวัดชลบุรี
เลขทะเบียนบริษัท	: 0125540007891
โทรศัพท์	: 02-018-1111
โทรสาร	: 02-018-1142
ทุนจดทะเบียน	: 150,000,000 บาทแบ่งเป็นหุ้นสามัญ 1,500,000 หุ้น มูลค่าที่ตราไว้หุ้นละ 100 บาท
ทุนชำระแล้ว	: 150,000,000 บาทแบ่งเป็นหุ้นสามัญ 1,500,000 หุ้น มูลค่าที่ตราไว้หุ้นละ 100 บาท
สัดส่วนที่บริษัทถือหุ้น	: ร้อยละ 99.99 ของทุนจดทะเบียนและเรียกชำระแล้ว
ชื่อบริษัทย่อย (2)	: บริษัท นีออนเวิร์คส์ คอมมิวนิเคชั่นส์ (ประเทศไทย) จำกัด
ลักษณะการประกอบธุรกิจ	: ประกอบธุรกิจให้บริการติดตั้งเสาสัญญาณและอุปกรณ์โทรคมนาคม ให้บริการบำรุงรักษาเครือข่ายระบบโทรคมนาคมแบบ Turnkey
ที่ตั้งสำนักงานใหญ่	: 10 ซอยนาคนิวาส 47 ถนนนาคนิวาส แขวงลาดพร้าว เขตลาดพร้าว กรุงเทพมหานคร
เลขทะเบียนบริษัท	: 0105549083701
โทรศัพท์	: 02-539-6693
โทรสาร	: 02-539-6795
ทุนจดทะเบียน	: 10,000,000 บาทแบ่งเป็นหุ้นสามัญ 100,000 หุ้น มูลค่าที่ตราไว้หุ้นละ 100 บาท
ทุนชำระแล้ว	: 10,000,000 บาทแบ่งเป็นหุ้นสามัญ 100,000 หุ้น มูลค่าที่ตราไว้หุ้นละ 100 บาท
สัดส่วนที่บริษัทถือหุ้น	: ร้อยละ 70 ของทุนจดทะเบียนและเรียกชำระแล้ว

**บุคคลอ้างอิง**

- นายทะเบียนหลักทรัพย์ : บริษัท ศูนย์รับฝากหลักทรัพย์ (ประเทศไทย) จำกัด  
อาคารตลาดหลักทรัพย์แห่งประเทศไทย  
เลขที่ 93 ถนนรัชดาภิเษก แขวงดินแดง เขตดินแดง กรุงเทพฯ 10400  
โทรศัพท์ : 02-009-9386 โทรสาร : 02-009-9476
- ผู้สอบบัญชี : นางสาวกรองแก้ว ลิ้มปิติติกุล และ/หรือ นายศุภชัย ปัญญาวัฒน์  
และ/หรือนางสาววราพร ประภาศิริกุล  
บริษัท สำนักงาน อีวาย จำกัด  
ชั้น 33 อาคารเลครัชดา  
193/136-137 ถนนรัชดาภิเษก คลองเตย กรุงเทพฯ 10110  
โทรศัพท์ : 0-2264-0777 โทรสาร : 0-2264-0789-90
- ผู้ตรวจสอบระบบควบคุมภายใน : บริษัท ตรวจสอบภายในธรรมนิติ จำกัด  
เลขที่ 178 อาคารธรรมนิติ ชั้น 5 ซอยเพิ่มทรัพย์(ประชาชื่น20) ถนนประชาชื่น  
แขวงบางซื่อ กรุงเทพฯ 10800  
โทรศัพท์ : 02-596-0500

**ข้อมูลสำคัญอื่น**

- ไม่มี -

## นโยบายและภาพรวมการประกอบธุรกิจ

บริษัท คอมมิวนิเคชั่น แอนด์ ซิสเต็มส์ โซลูชั่น จำกัด (มหาชน) (“บริษัท”) ก่อตั้งขึ้นเมื่อวันที่ 25 มกราคม 2537 โดยมีวัตถุประสงค์แรกเริ่มเพื่อประกอบธุรกิจจำหน่ายและติดตั้งวัสดุและอุปกรณ์ ป้องกันไฟลาม (Passive Fire Protection) สำหรับอาคารสูงและโรงงานอุตสาหกรรม ต่อมาบริษัทได้มีการขยายกิจการอย่างต่อเนื่องไปยังธุรกิจตัวแทนจำหน่ายสายไฟฟ้าประเภทต่าง ๆ และอุปกรณ์อื่นที่เกี่ยวข้องกับระบบงานไฟฟ้าจากผู้ผลิตชั้นนำระดับสากล เช่นสายไฟฟ้าทั่วไปสำหรับใช้ในอาคารและโรงงานอุตสาหกรรม โคมไฟฟ้าสำหรับใช้ภายในและภายนอกอาคารหม้อแปลงไฟฟ้า ท่อร้อยสายไฟฟ้า และวัสดุอุปกรณ์ที่เกี่ยวข้องกับระบบป้องกันไฟลาม โดยมีลูกค้าทั้งหน่วยงานภาครัฐและบริษัทเอกชนทั่วไป นอกจากนั้นบริษัทยังได้ให้บริการด้านงานติดตั้งและบำรุงรักษาระบบโทรคมนาคม ซึ่งรวมถึงงานก่อสร้างและติดตั้งระบบส่งสัญญาณโทรศัพท์เคลื่อนที่ ระบบโทรศัพท์พื้นฐาน และในปี 2558 บริษัทได้ขยายธุรกิจอย่างต่อเนื่องไปยังธุรกิจติดตั้งระบบงานด้านวิศวกรรมสื่อสารเทคโนโลยีและสารสนเทศ รวมทั้งธุรกิจด้านพลังงานทดแทนและบริหารจัดการพลังงาน ตามนโยบายภาครัฐ ซึ่งที่ผ่านมาจะเห็นได้ว่า บริษัทมุ่งเน้นการเติบโตอย่างต่อเนื่องและยั่งยืน โดยการขยายสู่ธุรกิจใหม่ๆ เพื่อต่อยอดการดำเนินธุรกิจตลอดเวลา ซึ่งถือว่าเป็นนโยบายและหัวใจหลักในการดำเนินงานของบริษัท

### กลยุทธ์ในการดำเนินงาน

- แผนการขยายฐานลูกค้าประเภทซื้อขยายไปให้ครอบคลุมพื้นที่ขายและกลุ่มอุตสาหกรรมเพิ่มมากขึ้นรวมทั้งขยายฐานลูกค้าในกลุ่มหน่วยงานราชการ
- เพิ่มความหลากหลายของสินค้าและบริการเพื่อให้สามารถขยายฐานลูกค้าและรองรับความต้องการของกลุ่มลูกค้าที่มีอยู่เดิมได้มากขึ้น รวมทั้งจัดหาพื้นที่คลังสินค้าเพื่อให้สามารถเข้าถึงและตอบสนองต่อความต้องการของลูกค้าที่มีอยู่เดิมและกลุ่มเป้าหมายได้อย่างทั่วถึงและรวดเร็วยิ่งขึ้น รวมทั้งสามารถประหยัดต้นทุนในการขนส่ง
- มุ่งเน้นการเติบโตในธุรกิจให้บริการติดตั้งโดยเฉพาะด้านระบบโทรคมนาคมตามการขยายตัวของอุตสาหกรรมโทรคมนาคมภายในประเทศ และสามารถปรับตัวได้ทันกับเทคโนโลยีที่เปลี่ยนแปลงตลอดเวลา นอกจากนี้บริษัทยังมีเป้าหมายที่ขยายกิจการที่เกี่ยวข้องกับงานด้านโทรคมนาคมพร้อมกับธุรกิจตัวแทนจำหน่าย เพื่อรองรับการเติบโตของธุรกิจของบริษัทในประเทศเพื่อนบ้านที่มีศักยภาพและมีแนวโน้มในการเติบโตสูง เช่น สาธารณรัฐแห่งสหภาพพม่า เป็นต้น
- สร้างและรักษาความสัมพันธ์ที่ดีกับลูกค้า โดยการให้ความสำคัญกับการให้บริการทั้งก่อนและหลังการขายตลอดจนการรักษาคุณภาพและมาตรฐานในการให้บริการแก่ลูกค้าเพื่อสร้างความพึงพอใจและความไว้วางใจในการเลือกใช้บริการของบริษัทอย่างต่อเนื่อง
- การพัฒนานวัตกรรมของบริษัทในทุกๆระดับ เพื่อให้ก้าวทันกับเทคโนโลยีที่เปลี่ยนแปลงไป และลดการพึ่งพิงบุคลากรหลัก โดยในแต่ละปีบริษัทจะมีงบประมาณสำหรับการส่งบุคลากรเข้าฝึกอบรมมาโดยตลอด
- ขยายธุรกิจให้หลากหลายเพื่อตอบสนองกับการสร้างรายได้และผลตอบแทนระยะยาวเช่นการลงทุนในธุรกิจทางด้านเทคโนโลยีสารสนเทศ และธุรกิจพลังงานทดแทนตามนโยบายภาครัฐ
- ขยายธุรกิจและการลงทุนในประเทศเพื่อนบ้าน เช่นประเทศพม่า และกลุ่มประเทศ AEC เพื่อลดการพึ่งพิงและผลกระทบจากการแข่งขันตลาดภายในประเทศ รวมทั้งแสวงหาโอกาสในการเจริญเติบโตในอนาคตที่ยั่งยืนให้กับบริษัท

**ภาพรวมการประกอบธุรกิจของบริษัทและบริษัทย่อย**  
โครงสร้างการถือหุ้นดังนี้

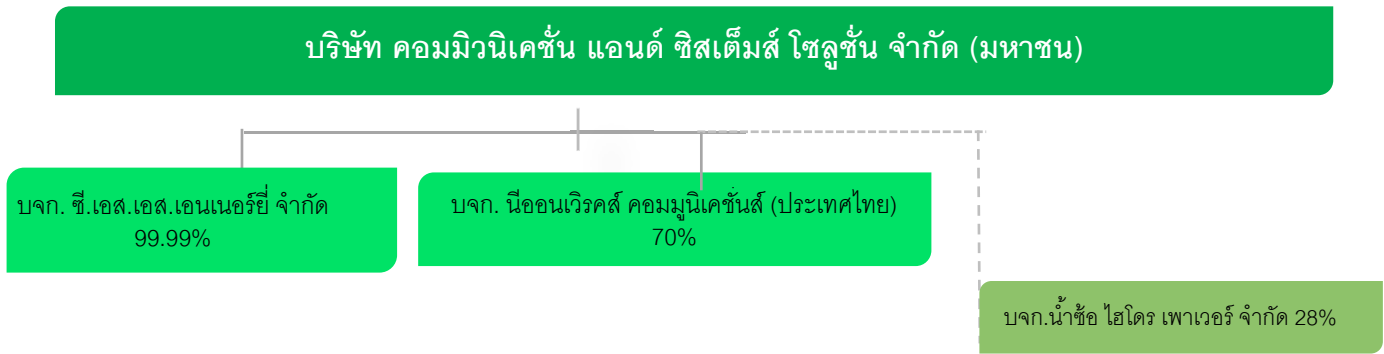

**บริษัท ซี.เอส.เอส.เอนเนอร์ยี จำกัด**

บริษัท ซี.เอส.เอส.เอนเนอร์ยี จำกัด เดิมชื่อ บริษัท ซี.เอส.เอส.เคเบิล แอนด์ แอคเซสซอรี่ส์ จำกัด ได้ก่อตั้งขึ้นเมื่อวันที่ 6 พฤศจิกายน 2540 โดยมีวัตถุประสงค์แรกเริ่มเพื่อดำเนินธุรกิจเป็นตัวแทนจำหน่ายสายไฟฟ้าประเภทต่าง ๆ และอุปกรณ์อื่นที่เกี่ยวข้องระบบงานไฟฟ้าจากผู้ผลิตชั้นนำระดับสากล อย่างไรก็ตาม ในปี 2554 ซี.เอส.เอส.เคเบิลได้โอนธุรกิจด้านการเป็นตัวแทนจำหน่ายผลิตภัณฑ์สายไฟฟ้าและอุปกรณ์ไฟฟ้าประเภทต่าง ๆ ไปรวมกับบริษัทในปี 2555 และบริษัทมีนโยบายให้ ซี.เอส.เอส.เคเบิล ประกอบธุรกิจที่เกี่ยวข้องกับหน่วยงานราชการ และเป็นตัวแทนในการประสานงานซื้อขายสินค้าต่าง ๆ โดยในการดำเนินงานต่าง ๆ จะใช้บุคลากรของบริษัทเป็นหลัก

ปัจจุบัน บริษัท ซี.เอส.เอส.เคเบิล แอนด์ แอคเซสซอรี่ส์ จำกัด ได้จดทะเบียนเปลี่ยนชื่อเป็น บริษัท ซี.เอส.เอส.เอนเนอร์ยี จำกัด ต่อกระทรวงพาณิชย์เมื่อวันที่ 24 ตุลาคม 2557 โดยมีสำนักงานใหญ่ตั้งอยู่ที่ 329 ม.3 ต.บ้านใหม่ อ.ปากเกร็ด จ.นนทบุรี ซึ่งเป็นที่ตั้งเดียวกับสำนักงานใหญ่ของบริษัท โดยมีทุนจดทะเบียนและทุนชำระแล้วจำนวน 150 ล้านบาท นอกจากนี้ ซี.เอส.เอส.เอนเนอร์ยี ยังมีสาขาจำนวน 1 สาขา ตั้งอยู่เลขที่ 59 หมู่ที่ 7 ตำบลบางพระ อำเภอศรีราชา จังหวัดชลบุรี

**บริษัท นีออนเวิร์คส์ คอมมิวนิเคชั่นส์ (ประเทศไทย) จำกัด**

บริษัท นีออนเวิร์คส์ คอมมิวนิเคชั่นส์ (ประเทศไทย) จำกัด ได้ก่อตั้งเมื่อวันที่ 13 กรกฎาคม 2549 โดยประกอบธุรกิจให้บริการติดตั้งเสาสัญญาณและอุปกรณ์โทรคมนาคม ให้บริการบำรุงรักษาเครือข่ายระบบโทรคมนาคมแบบ Turnkey โดยกลุ่มลูกค้าหลักได้แก่ ผู้ให้บริการเครือข่ายโทรคมนาคม เช่น บริษัท แอดวานซ์ อินโฟร์ เซอร์วิส จำกัด (มหาชน) (AIS), บริษัท ทู คอร์ปอเรชั่น จำกัด (มหาชน) (TRUE), บริษัท โทเทิล แอ็คเซส คอมมิวนิเคชั่น จำกัด (มหาชน) (DTAC), องค์การโทรศัพท์แห่งประเทศไทย (TOT) เป็นต้น ปัจจุบันมีทุนจดทะเบียนและทุนชำระแล้วจำนวน 10 ล้านบาท โดยมีสำนักงานใหญ่ตั้งอยู่ที่ เลขที่ 10 ซ.นาคนิวาส 47 ถ.นาคนิวาส แขวงลาดพร้าว เขตลาดพร้าว กรุงเทพมหานคร

**บริษัท น้ำซ้อ ไฮโดร เพาเวอร์ จำกัด**

บริษัท น้ำซ้อ ไฮโดร เพาเวอร์ จำกัด เป็นบริษัทนิติบุคคลที่จัดตั้งและจดทะเบียนภายใต้กฎหมายของสาธารณรัฐประชาธิปไตยประชาชนลาว เมื่อวันที่ 25 สิงหาคม ค.ศ. 2014 มีวัตถุประสงค์หลักในการประกอบธุรกิจผลิตกระแสไฟฟ้าพลังงานน้ำ โดยมีสำนักงานใหญ่ตั้งอยู่ที่ บ้านน้ำงอม เมืองเวียงทอง แขวงบอลิคำไซ ประเทศสาธารณรัฐประชาธิปไตยประชาชนลาว

## การเปลี่ยนแปลงและพัฒนาการที่สำคัญในรอบ 3 ปีที่ผ่านมา

- เมษายน 2558 มติที่ประชุมสามัญผู้ถือหุ้นประจำปี 2558 ได้มีมติอนุมัติเรื่องต่าง ๆ ดังนี้
  1. ลดทุนจดทะเบียนจากเดิม 490 ล้านบาทเป็น 489,995,978.50 บาท โดยการตัดหุ้นจดทะเบียนที่ยังมิได้จำหน่ายและไม่ได้มีไว้เพื่อรองรับการแปลงสภาพหลักทรัพย์ใด ๆ ของบริษัท จำนวน 8,043 หุ้น มูลค่าที่ตราไว้หุ้นละ 0.50 บาท
  2. เพิ่มทุนจดทะเบียนจากเดิม 489,995,978.50 บาทเป็น 587,995,174.50 บาท เพื่อรองรับการจ่ายปันผลเป็นหุ้นในอัตรา 5 หุ้นเดิมต่อ 1 หุ้นปันผล และรองรับการปรับสิทธิใบสำคัญแสดงสิทธิ CSS-W1 เนื่องจากการจ่ายปันผลเป็นหุ้น
- พฤษภาคม 2558 บริษัทเข้าทำการซื้อหุ้นบริษัท นีออนเวิร์คส์ คอมมูนิเคชั่นส์ (ประเทศไทย) จำกัด (“NWC”) จำนวน 63,000 หุ้น คิดเป็นสัดส่วนร้อยละ 70 ของทุนจดทะเบียนมูลค่าที่ตราไว้หุ้นละ 100 บาท โดย NWC ประกอบธุรกิจให้บริการติดตั้งเสาสัญญาณและอุปกรณ์โทรคมนาคม ให้บริการบำรุงรักษาเครือข่ายระบบโทรคมนาคมแบบ Turnkey  
 ที่ประชุมคณะกรรมการบริษัทครั้งที่ 3/2558 ได้มีมติยกเลิกการร่วมลงทุนกับบริษัท ไพร์ม รีนิวเอเบิล เอ็นเนอร์ยี จำกัด
- สิงหาคม 2558 มติที่ประชุมวิสามัญผู้ถือหุ้นครั้งที่ 1/2558 ได้มีมติอนุมัติเพิ่มวัตถุประสงค์บริษัทจากเดิม 51 ข้อ เป็น 53 ข้อ เพื่อรองรับการดำเนินการธุรกิจด้านพลังงาน  
 บริษัทได้ดำเนินการย้ายที่ตั้งสำนักงานใหญ่จากเดิม 475,477 หมู่ที่ 9 ถนนบอนด์สตรีท ตำบลบางพูด อำเภอปากเกร็ด จังหวัดนนทบุรี มาตั้งอยู่ที่ 329 หมู่ที่ 3 ตำบลบ้านใหม่ อำเภอปากเกร็ด จังหวัดนนทบุรี ซึ่งเป็นที่ตั้งสำนักงานใหญ่และคลังสินค้า ณ ปัจจุบัน  
**รางวัลที่ได้รับปี 2558**
  - ได้รับรางวัลจากกระทรวงแรงงาน ว่าเป็นสถานประกอบการที่มีความมุ่งมั่นดำเนินการโครงการสถานประกอบการปลอดภัย เฉลิมพระเกียรติ สมเด็จพระเทพรัตนราชสุดาฯ สยามบรมราชกุมารี
- มีนาคม 2559 มติที่ประชุมวิสามัญผู้ถือหุ้นครั้งที่ 1/2559 ได้มีมติอนุมัติเรื่องต่าง ๆ ดังนี้
  1. ลดทุนจดทะเบียนจากเดิม 587,995,174.50 บาท เป็น 587,987,137 บาท โดยการตัดหุ้นจดทะเบียนที่ยังมิได้จำหน่ายเนื่องจากการจ่ายปันผลเป็นหุ้นจำนวน 16,075 หุ้น มูลค่าที่ตราไว้หุ้นละ 0.50 บาทโดยบริษัทได้จดทะเบียนการลดทุนจดทะเบียนดังกล่าวกับกระทรวงพาณิชย์ เมื่อวันที่ 15 มีนาคม 2559
  2. เพิ่มทุนจดทะเบียนจากเดิม 587,987,137 บาทเป็น 588,036,884.50 บาทโดยออกหุ้นสามัญใหม่จำนวน 99,495 หุ้น มูลค่าที่ตราไว้หุ้นละ 0.50 บาทเพื่อรองรับการปรับสิทธิของใบสำคัญแสดงสิทธิ CSS-W1 โดยบริษัทได้จดทะเบียนเพิ่มทุนจดทะเบียนดังกล่าวกับกระทรวงพาณิชย์ เมื่อวันที่ 16 มีนาคม 2559
  3. เพิ่มวัตถุประสงค์บริษัทจากเดิม 53 ข้อ เป็น 55 ข้อ เพื่อให้ครอบคลุมธุรกิจที่บริษัทอาจจะขยายในอนาคตโดยบริษัทได้จดทะเบียนเพิ่มวัตถุประสงค์ดังกล่าวกับกระทรวงพาณิชย์เมื่อวันที่ 16 มีนาคม 2559
- เมษายน 2559 บริษัทได้ทำการเพิ่มทุนชำระแล้วจากเดิม 544,701,641.50 บาท เป็นจำนวน 587,869,544.50 บาท แบ่งเป็นหุ้นสามัญจำนวน 1,175,739,089 หุ้น มูลค่า หุ้นละ 0.50 บาท เนื่องจากการแปลงสิทธิของใบสำคัญแสดงสิทธิ CSS-W1 ครั่งสุดท้ายโดยบริษัทได้จดทะเบียนเพิ่มทุนชำระแล้วดังกล่าวกับกระทรวงพาณิชย์เมื่อวันที่ 7 เมษายน 2559  
**รางวัลที่ได้รับปี 2559**
  - ได้รับรางวัลโครงการส่งเสริมพัฒนาระดับคุณภาพมาตรฐานยอดเยี่ยมสู่อาเซียน CEO AEC AWARDS 2016

- มีนาคม 2560 บริษัทได้รับการรับรองมาตรฐาน ISO 9001 : 2015 สำหรับการบริหารจัดการคุณภาพอย่างเป็นระบบจาก บริษัท ยูไนเต็ด รีจิสตร้า ออฟ ซิสเต็มส์ (ประเทศไทย) จำกัด (URS)
- ตุลาคม 2560 มติคณะกรรมการบริษัทครั้งที่ 4/2560 ได้มีมติเข้าลงทุนในบริษัท น้ำซ้อ ไฮโดร เพาเวอร์ จำกัด โดยบริษัทเข้าทำการซื้อหุ้นเพิ่มทุนจำนวน 67,200 หุ้น มูลค่าที่ตราไว้ หุ้นละ 100,000 ล้านบาท คิดเป็นจำนวนร้อยละ 28 ของจำนวนหุ้นทั้งหมด ของบริษัท น้ำซ้อ เพาเวอร์ จำกัด ซึ่งเป็นนิติบุคคลที่จัดตั้งขึ้นในสาธารณรัฐประชาธิปไตยประชาชนลาว โดยประกอบธุรกิจผลิตกระแสไฟฟ้าพลังงานน้ำ

ความสัมพันธ์กับกลุ่มธุรกิจของผู้ถือหุ้นรายใหญ่

-ไม่มี-

## ลักษณะการประกอบธุรกิจ

### โครงสร้างรายได้

ประเภทผลิตภัณฑ์	ปี 2558		ปี 2559		ปี 2560	
	ล้านบาท	ร้อยละ	ล้านบาท	ร้อยละ	ล้านบาท	ร้อยละ
สายไฟฟ้า	2,186.94	47.83	2,639.88	56.01	2,288.04	51.27
หลอดไฟและอุปกรณ์ส่องแสงสว่าง	499.85	10.93	441.60	9.37	431.56	9.67
ท่อร้อยสายไฟฟ้าและอุปกรณ์ประกอบติดตั้ง	168.09	3.68	132.70	2.82	114.63	2.57
อุปกรณ์ควบคุมระบบไฟฟ้า	221.87	4.85	270.86	5.75	373.49	8.37
วัสดุและอุปกรณ์ที่เกี่ยวข้องกับระบบป้องกันไฟลาม	36.82	0.81	40.98	0.87	40.62	0.91
หม้อแปลงไฟฟ้า	23.48	0.51	25.76	0.55	13.90	0.31
อื่น ๆ	37.25	0.81	16.74	0.36	8.27	0.19
<b>รวมรายได้จากการขาย</b>	<b>3,174.30</b>	<b>69.42</b>	<b>3,568.52</b>	<b>75.72</b>	<b>3,270.51</b>	<b>73.29</b>
รายได้จากการติดตั้งระบบโทรคมนาคม	1,278.49	27.96	1,050.18	22.28	1,114.71	24.98
รายได้จากการติดตั้งระบบป้องกันไฟลาม	35.89	0.79	43.62	0.93	35.31	0.79
รายได้จากการติดตั้งอุปกรณ์ไฟฟ้า	15.86	0.35	-	-	-	-
รายได้จากการบริการติดตั้งอื่น ๆ	10.71	0.23	31.60	0.67	18.45	0.41
<b>รวมรายได้บริการติดตั้ง</b>	<b>1,340.95</b>	<b>29.33</b>	<b>1,125.40</b>	<b>23.88</b>	<b>1,168.47</b>	<b>26.18</b>
รายได้ค่านายหน้า	34.70	0.76	-	-	-	-
รายได้อื่น ๆ	22.55	0.49	19.14	0.41	23.51	0.53
<b>รวมรายได้</b>	<b>4,572.50</b>	<b>100.00</b>	<b>4,713.06</b>	<b>100.00</b>	<b>4,462.49</b>	<b>100.00</b>

### ลักษณะผลิตภัณฑ์และบริการ

บริษัทและบริษัทย่อย (รวมเรียกว่า “บริษัท”) ดำเนินธุรกิจหลัก 2 ประเภท ได้แก่ การเป็นตัวแทนจำหน่ายสินค้าประเภทสายไฟฟ้าและอุปกรณ์อื่น ๆ ที่เกี่ยวกับระบบไฟฟ้า และการให้บริการออกแบบและติดตั้งระบบโทรคมนาคมและระบบป้องกันไฟลาม รวมทั้งให้บริการงานด้านบำรุงรักษาระบบโทรคมนาคมและการประสานงานด้านอื่น ๆ ทั้งนี้ลักษณะของผลิตภัณฑ์และบริการของบริษัทมีรายละเอียดดังนี้

#### 1. ธุรกิจเป็นตัวแทนจัดจำหน่าย

บริษัทดำเนินธุรกิจเป็นตัวแทนจำหน่ายสายไฟฟ้าและอุปกรณ์อื่น ๆ ที่เกี่ยวข้องกับระบบงานไฟฟ้า รวมถึงวัสดุและอุปกรณ์ป้องกันไฟลามจากผู้ผลิตตราสินค้าชั้นนำระดับสากลต่าง ๆ เช่น ตราสินค้า Phelps Dodge ตราสินค้า Philips และตราสินค้า 3M เป็นต้น โดยบริษัทได้จัดหาผลิตภัณฑ์ดังกล่าวด้วยการสั่งซื้อสินค้าในประเทศผ่านผู้ผลิตภายในประเทศที่เป็นบริษัทไทย และบริษัทต่างประเทศที่ตั้งในประเทศไทย รวมทั้งการสั่งซื้อสินค้าชนิดพิเศษโดยการนำเข้าจากผู้ผลิตจากต่างประเทศ และจำหน่ายผลิตภัณฑ์ให้แก่กลุ่มลูกค้าภาคเอกชนเป็นหลัก ทั้งที่เป็นผู้รับเหมาทั่วไป เจ้าของโครงการ และร้านค้าขายส่งและปลีกที่ตั้งอยู่ครอบคลุมพื้นที่ทั่วประเทศ โดยบริษัทมีทีมงานขายทำหน้าที่ติดต่อและประสานงานในการขายผ่านช่องทางการจำหน่ายต่าง ๆ และมีคลังสินค้า 3 แห่ง ทำให้สามารถจัดส่งผลิตภัณฑ์ไปยังลูกค้าอย่างรวดเร็วเพื่อตอบสนองความต้องการของลูกค้าอย่างต่อเนื่อง รวมทั้งบริษัทยังเล็งเห็นความสำคัญทางด้านความปลอดภัยในสินค้า จึงได้จัดทำประกันภัยผลิตภัณฑ์ในระหว่างการขนส่ง เพื่อส่งมอบผลิตภัณฑ์ไปยังลูกค้าอย่างรวดเร็ว ปลอดภัยและมีประสิทธิภาพสูงสุด ทั้งนี้ ในปี 2559 และ ปี 2560 บริษัทมีรายได้จากการเป็นตัวแทนจำหน่ายสินค้าคิดเป็นประมาณร้อยละ 76 ร้อยละ 73

ของรายได้รวม ตามลำดับ โดยผลิตภัณฑ์ที่บริษัทเป็นผู้จัดจำหน่าย สามารถแบ่งเป็น 6 ประเภทหลัก ได้แก่ สายไฟฟ้า หลอดไฟและอุปกรณ์ส่องสว่าง ท่อร้อยสายไฟฟ้าและอุปกรณ์ประกอบการติดตั้ง อุปกรณ์ควบคุมระบบไฟฟ้า วัสดุ และอุปกรณ์ที่เกี่ยวข้องกับระบบป้องกันไฟลามและหม้อแปลงไฟฟ้า โดยผลิตภัณฑ์แต่ละประเภทยังมีรายละเอียดดังนี้

### (1.1) ผลิตภัณฑ์ประเภทสายไฟฟ้า



**สายไฟฟ้า** ปัจจุบันบริษัทได้รับการแต่งตั้งให้เป็นตัวแทนจำหน่าย สายไฟฟ้าประเภทต่าง ๆ โดยส่วนใหญ่เป็นการจำหน่ายตราสินค้า Phelps Dodge ซึ่งเป็นหนึ่งในผู้ผลิตสายไฟฟ้ารายใหญ่ที่สุดของ ประเทศไทย ทั้งนี้ สายไฟฟ้าที่บริษัทจำหน่ายคิดเป็นสัดส่วนประมาณ ร้อยละ 56 และ 51 ของรายได้รวมในปี 2559 และปี 2560 โดยแบ่งเป็น

3 ประเภทหลักตามลักษณะการใช้งานได้แก่สายไฟฟ้าทั่วไปสำหรับใช้ในอาคารและโรงงานอุตสาหกรรม สายไฟฟ้าพิเศษสำหรับใช้ในโรงงานอุตสาหกรรม และสายไฟฟ้าสำหรับงานระบบวิศวกรรมสื่อสารโทรคมนาคม

### (1.2) หลอดไฟและอุปกรณ์ส่องแสงสว่าง



**หลอดไฟและอุปกรณ์ส่องแสงสว่าง** เป็นสินค้าคุณภาพที่บริษัทได้รับการแต่งตั้งจากบริษัทชั้นนำต่าง ๆ เพื่อให้เป็นตัวแทนจำหน่ายสินค้า โดยมีสัดส่วนการจำหน่ายประมาณร้อยละ 9 และ 10 ของรายได้รวม ในปี 2559 และปี 2560 ทั้งนี้หลอดไฟและอุปกรณ์ส่องแสงสว่างที่บริษัท จำหน่ายแบ่งออกเป็น 3 ประเภทหลักแบ่งออกตามการใช้งาน ได้แก่หลอดไฟและโคมไฟ อุปกรณ์ไฟฟ้าสำหรับพื้นที่อันตราย และอุปกรณ์ไฟฟ้าระบบไฟฟ้าแสงสว่างฉุกเฉิน

### (1.3) ท่อร้อยสายไฟฟ้าและอุปกรณ์ติดตั้ง



**ท่อร้อยสายไฟฟ้าและอุปกรณ์ติดตั้ง** ในการวางระบบเดินสายไฟฟ้า ท่อร้อยสายไฟฟ้าสามารถช่วยป้องกันความเสียหายที่มีต่อสายไฟฟ้า และจัดเรียงสายไฟฟ้าให้เป็นระเบียบเรียบร้อย ปัจจุบันบริษัทได้จำหน่าย ท่อร้อยสายไฟฟ้าที่เป็นเหล็กเคลือบสังกะสี ท่อเหล็กอ่อน และอุปกรณ์ ข้อต่อต่าง ๆ ภายใต้ตราสินค้า Arrowpipe และท่อและข้อต่อพีวีซีขาวตรา สินค้า UPVC ซึ่งได้รับการรับรองมาตรฐาน ULมาตรฐาน IEC และมาตรฐาน มอก. 770-2553 และ มอก. 2133 - 2545 อีกทั้งบริษัทยังได้

จำหน่ายท่อโพลีเอทิลีน TGC และ TAP ซึ่งมีคุณสมบัติเป็นฉนวนไฟฟ้าเมื่อป้องกันกระแสไฟฟ้ารั่ว และทนทานต่อสภาพแวดล้อม จากการฝังดินกลบ นอกจากนั้น บริษัทยังได้จำหน่ายอุปกรณ์ประกอบการติดตั้งอื่น เช่น อุปกรณ์ข้อต่อท่อพีวีซี สีขาว และรางเหล็ก เป็นต้น ภายใต้ตราสินค้า CCG ตราสินค้า ARR ตราสินค้า TST ทั้งนี้ สินค้าประเภทท่อร้อยสายไฟฟ้าและอุปกรณ์ประกอบการติดตั้ง ที่บริษัทได้จำหน่ายมีสัดส่วนการจำหน่ายประมาณร้อยละ 3 ของรายได้รวมในปี 2559 และปี 2560

#### (1.4) อุปกรณ์ควบคุมระบบไฟฟ้า



อุปกรณ์ควบคุมระบบไฟฟ้า บริษัทเป็นตัวแทนจำหน่ายสินค้าตราสินค้า บีทีซินโน (Bticino) ประเภทสวิตช์ไฟฟ้า ปลั๊กไฟฟ้าหรือเต้ารับไฟฟ้า เต้ารับโทรศัพท์ เต้ารับโทรศัพท์ สัญญาณไฟ เบรกเกอร์ และอุปกรณ์ป้องกันไฟรั่ว เป็นต้น ทั้งนี้ ผลิตภัณฑ์ตราสินค้า Bticino ได้รับการออกแบบมาอย่างสวยงามและทันสมัยมีความปลอดภัย มีคุณภาพและสามารถตอบสนองความต้องการของลูกค้า โดยได้รับรองมาตรฐานคุณภาพสากลจาก IEC และ NEMA รวมทั้ง มอก. พร้อมกับ UNI EN 29000 – ISO 9000 ทั้งนี้ สินค้าประเภทอุปกรณ์ควบคุมระบบไฟฟ้าที่บริษัทได้จำหน่ายมีสัดส่วนการจำหน่ายประมาณร้อยละ 6 และ 8 ของรายได้รวมในปี 2559 และปี 2560

#### (1.5) วัสดุและอุปกรณ์ที่เกี่ยวข้องกับระบบป้องกันไฟลาม



วัสดุและอุปกรณ์ที่เกี่ยวข้องกับระบบป้องกันไฟลามบริษัทได้รับการแต่งตั้งจากบริษัท 3เอ็ม ประเทศไทย จำกัด (3M) ให้เป็นตัวแทนจำหน่ายวัสดุและอุปกรณ์ป้องกันไฟลาม เพื่อให้ลูกค้าสามารถเลือกซื้อได้ตามความต้องการและผนัง ซึ่งในกรณีที่เกิดอัคคีภัย วัสดุดังกล่าวจะขยายตัวปิดช่องว่างเพื่อป้องกันไฟหรือควันพิษที่จะลามจากบริเวณหนึ่งไปยังอีกบริเวณหนึ่ง ทั้งนี้ วัสดุและอุปกรณ์ป้องกันไฟลามที่บริษัทจำหน่ายมีอยู่หลายรูปแบบด้วยกัน ซึ่งการเลือกใช้วัสดุรูปแบบใดในการติดตั้งนั้นขึ้นอยู่กับลักษณะความต้องการของลูกค้าทั้งในด้านความสวยงามและความคงทนในการใช้งาน โดยวัสดุดังกล่าวมีคุณสมบัติในการป้องกันไฟลาม ได้ตั้งแต่ประมาณ 30 นาที ถึง 4 ชั่วโมง และได้รับการรับรองตามมาตรฐาน Under Laboratories (UL) นอกจากนี้ บริษัทยังได้จำหน่ายผลิตภัณฑ์ไฟฟ้าอื่น ๆ ของตราสินค้า 3M เช่น อุปกรณ์ต่อสายไฟฟ้า ชุดหัวต่อสำหรับสายเคเบิล ฉนวนหุ้มสายเคเบิล เครื่องตรวจวัดอุณหภูมิสำหรับจุดต่อในอุปกรณ์ไฟฟ้า และเครื่องจักรกล (Non-contact infrared thermometer) สเปร์ยเพื่องานไฟฟ้า และเทปสำหรับใช้ในงานระบบไฟฟ้าซึ่งมีมากกว่า 30 ชนิด โดยเป็นเทปที่ใช้เป็นฉนวนไฟฟ้า เทปที่ใช้กันความชื้น เทปที่ใช้ในบริเวณที่มีความร้อนสูง จนถึงเทปที่ใช้พันท่อเหล็กเพื่อกันสนิม ทั้งนี้ วัสดุและอุปกรณ์ที่เกี่ยวข้องกับระบบป้องกันไฟลาม และผลิตภัณฑ์ไฟฟ้ามีสัดส่วนการจำหน่ายประมาณร้อยละ 1 ของรายได้รวมในปี 2559 และปี 2560

#### (1.6) หม้อแปลงไฟฟ้า



หม้อแปลงไฟฟ้าเป็นสินค้าที่เกี่ยวข้องเนื่องในระบบจำหน่ายไฟฟ้าแรงสูง โดยหม้อแปลงไฟฟ้าทำหน้าที่แปลงแรงดันไฟฟ้าแรงสูงจากสายไฟฟ้าแรงดันสูงในระบบจำหน่ายของการไฟฟ้า เพื่อให้มีแรงดันไฟฟ้าลดลงมาอยู่ในระดับที่ตรงกับความต้องการของผู้ใช้ไฟฟ้า ทั้งนี้หม้อแปลงไฟฟ้าที่บริษัทจำหน่ายมีสัดส่วนการจำหน่ายประมาณร้อยละ 0.6 และ 0.3 ของรายได้รวมในปี 2559 และปี 2560 ตามลำดับ

## 2. ธุรกิจให้บริการออกแบบและติดตั้ง

ในปี 2559 และปี 2560 บริษัทมีรายได้จากธุรกิจให้บริการออกแบบและติดตั้ง คิดเป็นประมาณร้อยละ 24 และร้อยละ 26 ของรายได้รวม ตามลำดับ ทั้งนี้ ธุรกิจให้บริการออกแบบและติดตั้งของบริษัทสามารถแบ่งออกเป็น 2 ประเภทหลักคือ (1) ธุรกิจการให้บริการออกแบบและติดตั้งระบบงานโทรคมนาคม (Communication System) (2) ระบบป้องกันไฟลาม (Fire Protection System) โดยมีรายละเอียดดังต่อไปนี้

## (2.1) ธุรกิจการให้บริการออกแบบและรับเหมาติดตั้งระบบงานโทรคมนาคม

ในช่วงหลายปีที่ผ่านมา ภาวะอุตสาหกรรมด้านโทรคมนาคมมีการขยายตัวอย่างต่อเนื่องตามภาวะเศรษฐกิจและการเปลี่ยนแปลงของเทคโนโลยีและพฤติกรรมของผู้บริโภค ทำให้บริษัทได้เล็งเห็นโอกาสทางธุรกิจในการให้บริการติดตั้งเสาโทรคมนาคม ตั้งแต่ปี 2542 เป็นต้นมา ปัจจุบันบริษัทสามารถให้บริการด้านออกแบบ จัดหา และรับเหมาติดตั้งระบบงานโทรคมนาคมซึ่งประกอบด้วยระบบส่งสัญญาณโทรศัพท์เคลื่อนที่ และระบบโทรศัพท์พื้นฐานอย่างครบวงจรด้วยทีมงานวิศวกรมืออาชีพที่มีประสบการณ์กว่า 18 ปี ทั้งนี้ ในการรับงานติดตั้งเสาโทรคมนาคม บริษัทจะดำเนินการศึกษาและออกแบบงานเสาโครงเหล็กในรูปแบบต่าง ๆ ด้วยระบบคอมพิวเตอร์ ซึ่งสามารถปรับเปลี่ยนสัดส่วน รูปแบบ ขนาดความสูงและน้ำหนักของเสาโทรคมนาคมเพื่อให้สอดคล้องตามความต้องการของลูกค้าและประสิทธิภาพในการรับส่งสัญญาณโทรศัพท์เคลื่อนที่ รวมทั้งการออกแบบเพื่อรองรับการติดตั้งอุปกรณ์สื่อสารในระบบโทรคมนาคม เช่น ระบบส่งสัญญาณโทรศัพท์เคลื่อนที่ของผู้ประกอบการระบบต่าง ๆ ที่ให้บริการสัญญาณโทรศัพท์เคลื่อนที่ ระบบพาวเวอร์ ระบบทางเดินสายไฟฟ้า เป็นต้น จากนั้น บริษัทจะดำเนินการว่าจ้างผู้รับเหมาช่วงเป็นผู้ดำเนินการปรับปรุงพื้นที่ก่อสร้าง วางเสาเข็มประกอบเสาโครงเหล็ก และติดตั้งอุปกรณ์สื่อสาร โดยทีมงานวิศวกรของบริษัทจะทำหน้าที่ควบคุมงานการก่อสร้าง รวมทั้งการเชื่อมต่อสัญญาณ และทดสอบคุณภาพงานให้เป็นไปตามความต้องการของลูกค้า และสามารถส่งมอบงานได้ตามระยะเวลาที่กำหนด นอกจากนี้ บริษัทยังได้ให้บริการหลังการขายด้วยการรับประกันคุณภาพของงานเป็นระยะเวลา 1 ปี เพื่อเป็นการสร้างความพึงพอใจ และความเชื่อมั่นของลูกค้าในเรื่องคุณภาพงาน โดยกลุ่มลูกค้าหลักของบริษัทจะเป็นกลุ่มลูกค้าภาคเอกชนที่เป็นเจ้าของโครงข่ายระบบโทรศัพท์เคลื่อนที่ และผู้รับเหมาหลักซึ่งรับงานจากเจ้าของโครงข่ายระบบโทรศัพท์เคลื่อนที่โดยตรง (โปรดดูรายละเอียดเพิ่มเติมในเรื่องธุรกิจให้บริการติดตั้งเสาโทรคมนาคม) ทั้งนี้ ในปี 2559 และปี 2560 บริษัทมีรายได้จากธุรกิจการให้บริการออกแบบ จัดหา และรับเหมาติดตั้งระบบงานโทรคมนาคม คิดเป็นประมาณร้อยละ 22 และร้อยละ 25 ของรายได้รวม ตามลำดับ ลักษณะของเสาโทรคมนาคมมีรูปแบบการติดตั้งดังนี้

1. เสาโทรคมนาคมแบบ Self-Supporting Tower
2. เสาโทรคมนาคมแบบ Guyed Mast Tower
3. เสาโทรคมนาคมแบบ Stub Tower
4. เสาโทรคมนาคมแบบ Pole

### ผลงานที่สำคัญ

ที่ผ่านมางานติดตั้งเสาโทรคมนาคมของบริษัทเป็นที่ยอมรับโดยทั่วไปจากลูกค้าทั้งทางด้านคุณภาพสินค้าที่ตรงตามมาตรฐานที่ได้กำหนดไว้และการจัดส่งมอบงานที่ตรงต่อเวลา โดยผลงานที่สำคัญย้อนหลัง 3 ปี งานติดตั้งเสาโทรคมนาคมที่สำคัญของบริษัทมีทั้งงานก่อสร้างสถานีฐาน (New Site) และงานติดตั้งอุปกรณ์เสริม (Upgrade) ได้ดังนี้

ชื่อโครงการ	ผู้ว่าจ้าง	ดำเนินการโดย	ลักษณะการให้บริการ	มูลค่าโครงการ(ล้านบาท)	ระยะเวลาดำเนินการ
Thailand BKFT 3G HSPA (ภาคตะวันออก) เฟส 5	บริษัท เอเชีย ไร้เลส คอม มิวนิเคชั่น จำกัด ("AWC")	บริษัท	งานก่อสร้างสถานีฐาน	346.25	มี.ค. 2555 – มี.ค.2558
Thailand BKFT 3G HSPA (ภาคตะวันออก) เฟส 5	บริษัท เอเชีย ไร้เลส คอม มิวนิเคชั่น จำกัด ("AWC")	บริษัท	งานก่อสร้างสถานีฐาน	534.35	มี.ค.2555 – มี.ค.2558
Thailand BFKT 3G HSPA (Bangkok Region) Phase 5	บริษัท เอเชีย ไร้เลส คอม มิวนิเคชั่น จำกัด ("AWC")	บริษัท	งานก่อสร้างสถานีฐาน	66	มี.ค.2555 – มี.ค. 2558
Thailand BFKT 3G HSPA (Bangkok Region) Upgrade Site	บริษัท บี เอฟ เค ที ไทยแลนด์ จำกัด	บริษัท	งานก่อสร้างสถานีฐาน	14.1	ต.ค.2555 – พ.ย.2558
2.1GHz UMTS_LTE Phase 0 Project	บริษัท หัวเว่ย เทคโนโลยี (ประเทศไทย) จำกัด	บริษัท	งานก่อสร้างสถานีฐาน	67.76	ก.พ.2556 – เม.ย. 2559
2.1GHz UMTS_LTE Phase 1 Project (Bangkok Region)	บริษัท หัวเว่ย เทคโนโลยี (ประเทศไทย) จำกัด	บริษัท	งานก่อสร้างสถานีฐาน	74.59	มิ.ย.2556 – มิ.ย. 2559

ชื่อโครงการ	ผู้ว่าจ้าง	ดำเนินการโดย	ลักษณะการให้บริการ	มูลค่าโครงการ(ล้านบาท)	ระยะเวลาดำเนินการ
2.1GHz UMTS_LTE Phase 1 Project (East Region)	บริษัท หัวเว่ย เทคโนโลยี (ประเทศไทย) จำกัด	บริษัท	งานก่อสร้างสถานีฐาน	54.58	ก.ค. 2556 – ธ.ค. 2558
2.1GHz UMTS_LTE Phase 1 Project (South Region)	บริษัท อริคสัน (ประเทศไทย) จำกัด	บริษัท	งานก่อสร้างสถานีฐาน	73.1	ส.ค.2556 – ธ.ค.2558
2.1GHz UMTS_LTE Phase 1 Project (South Region) (TE nstallation)	บริษัท อริคสัน (ประเทศไทย) จำกัด	บริษัท	งานก่อสร้างสถานีฐาน	24.6	ก.ย.2556 – มิ.ย. 2559
Real Future 2.1GHz New Site & Existing_LTE Ph.1 (ภาคตะวันออก / กรุงเทพฯ / ภาคใต้)	บริษัท ทู คอร์ปอเรชั่น จำกัด (มหาชน)	บริษัท	งานก่อสร้างสถานีฐาน	81.36	ม.ค.2557 - ธ.ค. 2558
True_Infrastructure Fund Project (Site Acquisition Work)	บริษัท ทู คอร์ปอเรชั่น จำกัด (มหาชน)	บริษัท	งานก่อสร้างสถานีฐาน	3.44	ม.ค 2557 - ธ.ค.2558
True_Infrastructure Fund Project "ภาคตะวันออก"	บริษัท ทู คอร์ปอเรชั่น จำกัด (มหาชน)	บริษัท	งานก่อสร้างสถานีฐาน	599.43	ม.ค.2557 – เม.ย.2559
True_Infrastructure Fund Project "กรุงเทพฯ"	บริษัท ทู คอร์ปอเรชั่น จำกัด (มหาชน)	บริษัท	งานก่อสร้างสถานีฐาน	393.5	ม.ค 2557 – เม.ย.2559
True_Infrastructure Fund Project "ภาคใต้"	บริษัท ทู คอร์ปอเรชั่น จำกัด (มหาชน)	บริษัท	งานก่อสร้างสถานีฐาน	380.43	ม.ค 2557 – เม.ย.2559
Real Future 2.1GHz UMTS_LTE Ph.2.2 (ภาคใต้)	บริษัท อริคสัน (ประเทศไทย) จำกัด	บริษัท	งานก่อสร้างสถานีฐาน	2.6	พ.ย 2557 - ธ.ค 2559
Real Future 2.1GHz UMTS_LTE Ph.3 (ภาคใต้)	บริษัท อริคสัน (ประเทศไทย) จำกัด	บริษัท	งานก่อสร้างสถานีฐาน	40.56	ธ.ค 2557 - ธ.ค 2559
Real Future 2.1GHz UMTS_LTE Ph.3 (ภาคตะวันออก)	บริษัท หัวเว่ย เทคโนโลยี (ประเทศไทย) จำกัด	บริษัท	งานก่อสร้างสถานีฐาน	48.63	ธ.ค 2557 - ธ.ค 2559
DTAC Cell site year 2014 (BMA 430)	DTAC	บริษัท	งานก่อสร้างสถานีฐาน	5.4	ธ.ค.2557 – มิ.ย. 2559
2.1GHz UMTS_LTE (The Best in PHUKET)Project (South Region)	บริษัท อริคสัน (ประเทศไทย) จำกัด	บริษัท	งานก่อสร้างสถานีฐาน	4.26	ม.ค.2558 – เม.ย. 2559
True Move H2.1GHz UMTS_LTE Phase 3.2 Project (Bangkok Region)	บริษัท หัวเว่ย เทคโนโลยี (ประเทศไทย) จำกัด	บริษัท	งานก่อสร้างสถานีฐาน	17.19	เม.ย.2558 – ธ.ค.2559

ชื่อโครงการ	ผู้ว่าจ้าง	ดำเนินการโดย	ลักษณะการให้บริการ	มูลค่าโครงการ(ล้านบาท)	ระยะเวลาดำเนินการ
DTAC New Cell site Year 2015 (South&West)	DTAC	บริษัท	งานก่อสร้างสถานีฐาน	189.5	ก.ค.2558 – มิ.ย.2560
True Move H2.1GHz UMTS_LTE Phase 4.3 Project (Bangkok Region)	บริษัท หัวเว่ย เทคโนโลยี (ประเทศไทย) จำกัด	บริษัท	งานก่อสร้างสถานีฐาน	17.33	ส.ค.2558 – ธ.ค.2559
DTAC co-Locate True GIF site Project	DTAC	บริษัท	งานก่อสร้างสถานีฐาน	122.70	ต.ค.2558 – มิ.ย.2561
True Move Year 2016_900 MHz&1800 MHz(South)	บริษัท อริคสัน (ประเทศไทย) จำกัด	บริษัท	งานก่อสร้างสถานีฐาน	35.35	ม.ค.2559 – ธ.ค. 2560
True Move TE Installation Year 2016_900 MHz&1800 MHz	บริษัท อริคสัน (ประเทศไทย) จำกัด	บริษัท	งานก่อสร้างสถานีฐาน	30.45	ม.ค.2559 – ธ.ค. 2560
True Move Year2016_900 MHz&1800MHz (Bangkok)	บริษัท หัวเว่ย เทคโนโลยี (ประเทศไทย) จำกัด	บริษัท	งานก่อสร้างสถานีฐาน	30.82	ก.พ.2559-ธ.ค.2560
True Move Year 2016_900 MHz&1800 MHz (East)	บริษัท หัวเว่ย เทคโนโลยี (ประเทศไทย) จำกัด	บริษัท	งานก่อสร้างสถานีฐาน	19.50	ก.พ.2559-ธ.ค.2560
True Move Phase 4.6 & 11 for 900 MHz (BKN&East)	บริษัท ทู คอร์ปอเรชั่น จำกัด (มหาชน)	บริษัท	งานก่อสร้างสถานีฐาน	16.22	ก.พ.2559-มิ.ย.2561
True Move 900 MHz for Village Site (East Region)	บริษัท ทู คอร์ปอเรชั่น จำกัด (มหาชน)	บริษัท	งานก่อสร้างสถานีฐาน	106.99	ก.พ.2559-มิ.ย.2561
True Move 900 MHz for Village Site (South Region)	บริษัท ทู คอร์ปอเรชั่น จำกัด (มหาชน)	บริษัท	งานก่อสร้างสถานีฐาน	34.70	ก.พ.2559-ธ.ค.2560
DTN Year 2016 Project	DTAC	บริษัท	งานก่อสร้างสถานีฐาน	290.56	ก.ค.2559-มิ.ย.2561
LTE 2100 Phase 5 Densification	บริษัท หัวเว่ย เทคโนโลยี (ประเทศไทย) จำกัด	บริษัท	งานก่อสร้างสถานีฐาน	13.45	ก.ค.2559-มิ.ย.2561
DTAC 2016 Expansion (TE Installation)	บริษัท อริคสัน (ประเทศไทย) จำกัด	บริษัท	งานก่อสร้างสถานีฐาน	3.48	ก.ค.2559-ธ.ค.2560
True Move LTE2100 Phase 5 Densification (New Site)	บริษัท ทู คอร์ปอเรชั่น จำกัด (มหาชน)	บริษัท	งานก่อสร้างสถานีฐาน	31.88	ส.ค.2559-มิ.ย.2561

ชื่อโครงการ	ผู้ว่าจ้าง	ดำเนินการโดย	ลักษณะการให้บริการ	มูลค่าโครงการ(ล้านบาท)	ระยะเวลาดำเนินการ
True Move Pracharath School Project (East&South)	บริษัท ทู คอร์ปอเรชั่น จำกัด (มหาชน)	บริษัท	งานก่อสร้างสถานีฐาน	10.40	ก.ย.2559-มิ.ย.2561
True Move Special Project	บริษัท ทู คอร์ปอเรชั่น จำกัด (มหาชน)	บริษัท	งานก่อสร้างสถานีฐาน	116.01	ม.ค.2559-ธ.ค.2561
DTAC_2017_Network_Evolution_New Build Project	DTAC	บริษัท	งานก่อสร้างสถานีฐาน	564.55	มี.ค.2560-มิ.ย.2561
True Move 4G Enhancement Project (Upgrade)(South)	บริษัท อริศสัน (ประเทศไทย) จำกัด	บริษัท	งานก่อสร้างสถานีฐาน	13.19	ม.ค.2560-มิ.ย.2561
New Site True Move 4G Enhancement Project	บริษัท ทู คอร์ปอเรชั่น จำกัด (มหาชน)	บริษัท	งานก่อสร้างสถานีฐาน	73.27	มี.ค.2560-ธ.ค.2561
True Move 4G Enhancement Project (Upgrade)(East)	บริษัท หวีเวย์ เทคโนโลยี (ประเทศไทย) จำกัด	บริษัท	งานก่อสร้างสถานีฐาน	5.04	มิ.ย.2560-มิ.ย.2561
Turnkey Project of rollout for DTAC cell site year 2018-2020	DTAC	บริษัท	งานก่อสร้างสถานีฐาน	114.40	ม.ค.2561-ธ.ค.2561

## (2.2) ธุรกิจการให้บริการออกแบบ จัดหาและรับเหมาติดตั้งระบบป้องกันไฟลาม (Fire Protection System)

บริษัทให้บริการออกแบบ จัดหา และรับเหมาติดตั้งระบบป้องกันไฟลาม (Fire Stop) ให้แก่ลูกค้าที่ซื้อสินค้าป้องกันไฟลามตราสินค้า 3M ที่บริษัทได้จำหน่าย โดยให้บริการติดตั้งตามช่องเปิดของท่อร้อยสายไฟฟ้าหรือระบบไฟฟ้า ระบบประปา และระบบเครื่องปรับอากาศซึ่งผ่านผนังห้องหรือพื้นห้องในสำนักงาน ที่พักอาศัย ด้วยวัสดุและอุปกรณ์ป้องกันไฟลามซึ่งป้องกันผลกระทบจากความร้อน เปลวไฟ และควันไฟได้เป็นเวลาอย่างน้อย 3 ชั่วโมง พร้อมกับการรับประกันคุณภาพของงานเป็นระยะเวลา 1 ปี เพื่อสร้างความพึงพอใจ และความเชื่อมั่นในคุณภาพงานให้กับลูกค้า ทั้งนี้ บริษัทมีทีมงานวิศวกรมีอาชีพที่มีประสบการณ์เกือบ 20 ปี และผ่านการอบรมจากผู้ผลิต เพื่อให้คำแนะนำเรื่องการออกแบบระบบป้องกันไฟและควันลามตามมาตรฐานความปลอดภัย รวมทั้งให้คำปรึกษาด้านการตรวจสอบคุณภาพให้ตรงตามมาตรฐาน

นอกจากนั้น บริษัทยังสามารถให้บริการให้คำปรึกษา ออกแบบ จัดหาอุปกรณ์ ตลอดจนการพัฒนาผลิตภัณฑ์ หรือการให้บริการที่เกี่ยวข้องกับงานวิศวกรรมตามลักษณะของสินค้าหรือบริการที่ลูกค้าแต่ละรายต้องการ (Special Projects) เช่น การให้บริการจัดหาและติดตั้งวัสดุดับเพลิงเสียง (Silencer) ให้แก่โครงการรถไฟฟ้าใต้ดินของการรถไฟฟ้าขนส่งมวลชนแห่งประเทศไทย ("รฟม.") ในปี 2543 และโครงการติดตั้ง และบำรุงรักษาอุปกรณ์ประเภทโคมไฟและหลอดไฟประหยัดพลังงานในปี 2553 - 2555 ("โครงการ Smart Way") ของสถาบันวิศวกรรมพลังงาน มหาวิทยาลัยเกษตรศาสตร์ และกองพัฒนาระบบไฟฟ้า การไฟฟ้าส่วนภูมิภาค เป็นต้น ทั้งนี้ ในปี 2559 และปี 2560 บริษัทมีรายได้จากธุรกิจการให้บริการออกแบบ จัดหาและรับเหมาติดตั้งระบบป้องกันไฟลามและอื่นๆ คิดเป็นประมาณร้อยละ 2 และ 1 ของรายได้รวม ตามลำดับ

## การตลาดและการแข่งขัน

การดำเนินธุรกิจของบริษัทที่ผ่านมา บริษัทได้สร้างความเชื่อมั่นและความพึงพอใจให้แก่ลูกค้าทั้งทางด้านคุณภาพของผลิตภัณฑ์และการให้บริการที่รวดเร็วตรงเวลา ด้วยความซื่อสัตย์และเป็นธรรม จึงทำให้บริษัทได้รับความไว้วางใจจากลูกค้าเสมอมา โดยบริษัทมีกลยุทธ์ในการแข่งขันดังต่อไปนี้

### กลยุทธ์ทางการตลาด

#### 1. กลยุทธ์ด้านผลิตภัณฑ์และบริการ (Products & Services)

ด้วยเป้าหมายที่จะตอบสนองความต้องการที่หลากหลายของผู้บริโภค บริษัทจึงมีความมุ่งมั่นที่จะจำหน่ายผลิตภัณฑ์ที่เกี่ยวข้องกับระบบไฟฟ้าแบบครบวงจร (One-Stop Service) และมีคุณภาพตามมาตรฐานสากลภายใต้ตราสินค้าที่ติดอันดับระดับโลก อีกทั้ง บริษัทยังมีนโยบายสร้างความพึงพอใจสูงสุดให้แก่ลูกค้าด้วยการบริการที่รวดเร็วฉับไว โดยมีคลังสินค้าจำนวน 3 แห่งที่ตั้งอยู่ที่เขตบางกะปิ กรุงเทพมหานคร อำเภอศรีราชา จังหวัดชลบุรี และ อ.ปากเกร็ด จ.นนทบุรีซึ่งเป็นสำนักงานใหญ่และคลังสินค้าขนาดใหญ่ อีกทั้งยังมีการบริหารจัดการคลังสินค้าที่มีประสิทธิภาพแตกต่างกันในด้านพื้นที่การจัดเก็บสินค้าในรูปแบบแนวตั้ง ซึ่งทำให้บริษัทสามารถจัดเก็บสินค้าได้หลากหลายในปริมาณที่เพียงพอ และด้วยทำเลที่ตั้งของคลังสินค้าที่อยู่ใกล้ลูกค้าและมีการคมนาคมที่สะดวก ทำให้บริษัทสามารถกระจายสินค้าให้แก่ลูกค้าได้อย่างทั่วถึง และทันตามความต้องการของลูกค้า อีกทั้งบริษัทยังตระหนักและให้ความสำคัญในด้านความปลอดภัยว่าเป็นปัจจัยหนึ่งที่มีส่วนสำคัญทำให้บริษัทบรรลุเป้าหมายที่วางไว้ จึงได้ทำประกันภัยสินค้าระหว่างการขนส่ง เพื่อให้ลูกค้าเชื่อมั่นในสินค้าและผลิตภัณฑ์ของบริษัท

สำหรับธุรกิจการให้บริการติดตั้ง บริษัทมีทีมงานวิศวกรที่มีความเชี่ยวชาญและประสบการณ์กว่า 15 ปีสำหรับงานออกแบบและติดตั้งระบบโทรคมนาคมทั้งในรูปแบบของงานก่อสร้างสถานีสถาน (New site) หรืองานติดตั้งอุปกรณ์เสริม (upgrade) และประสบการณ์เกือบ 20 ปีสำหรับงานออกแบบและติดตั้งงานระบบไฟลามรวมทั้งงานออกแบบ ติดตั้งและพัฒนาระบบเทคโนโลยีสารสนเทศ โดยทีมงานจะมีการออกสำรวจหน้างานเพื่อวางแผนงานและจัดทำตารางเวลาก่อนเริ่มการปฏิบัติงาน และการจัดให้มีระบบการตรวจสอบความคืบหน้าและคุณภาพของงานอย่างสม่ำเสมอ เพื่อให้แน่ใจว่าบริษัทจะสามารถส่งมอบงานให้แก่ลูกค้าได้ตามกำหนดระยะเวลา และตรงตามคุณภาพมาตรฐานที่ลูกค้ากำหนดไว้

นอกจากนี้บริษัทยังได้รับการรับรองมาตรฐาน ISO 9001:2008 สำหรับการบริหารจัดการคุณภาพอย่างเป็นระบบจากบริษัท ยูไนเต็ด รีจิสตร้า ออฟ ซิสเต็มส์ (ประเทศไทย) จำกัด (URS) ตั้งแต่วันที่ 2553

ปี 2557 บริษัท ยังได้รับการรับรองมาตรฐาน ISO 9001:2008 ขยายออกไปยังสาขาอีกจำนวน 2 สาขา คือสาขาราม 40 และสาขาตะวันออก

ปี 2559 ยังขยายขอบเขตการรับรองมาตรฐาน ISO 9001:2008 ฐานซ่อมบำรุงรถขนส่งสินค้า อาทิเช่น การตรวจสอบสภาพรถก่อนการขนส่ง อีกทั้งการตรวจเช็คสภาพรถให้พร้อมใช้งานอย่างสม่ำเสมอ เพื่อสร้างความเชื่อมั่นในการให้บริการและตอบสนองความต้องการของลูกค้าสูงสุด

ปี 2560 บริษัทมุ่งมั่นในการพัฒนาระบบคุณภาพอย่างต่อเนื่อง โดยขยายขอบเขตการระบุนความเสี่ยงและโอกาสที่มีผลกระทบต่อระบบบริหารคุณภาพขององค์กร รวมทั้งการวางแผนและควบคุมการเปลี่ยนแปลงที่อาจจะส่งผลกระทบต่อการผลิตและการส่งมอบผลิตภัณฑ์หรือการบริการจึงทำให้บริษัทสามารถยกระดับมาตรฐานได้เรียบร้อยแล้ว โดยรับการรับรองมาตรฐาน ISO 9001 : 2015 จากบริษัท ยูไนเต็ด รีจิสตร้า ออฟ ซิสเต็มส์ (ประเทศไทย) จำกัด (URS)

#### 2. กลยุทธ์ด้านราคา (Price)

ในการกำหนดราคาสินค้าสำหรับธุรกิจตัวแทนจำหน่าย และธุรกิจเทคโนโลยีสารสนเทศ บริษัทกำหนดราคาสินค้าที่จำหน่ายโดยพิจารณาจากปัจจัยหลายประการรวมกัน นอกเหนือจากต้นทุนสินค้าและอัตรากำไรที่บริษัทต้องการ โดยการกำหนดราคาตามอุปสงค์และอุปทานของสินค้าในตลาด ปริมาณการสั่งซื้อจากลูกค้า ความสามารถในการแข่งขันกับผู้ประกอบการรายอื่นในอุตสาหกรรมเดียวกัน ตลอดจนการปรับกลยุทธ์ในการกำหนดราคาให้สอดคล้องกับสถานการณ์และภาวะอุตสาหกรรมในขณะนั้น ๆ อีกทั้งการบริหารสินค้าคงคลังได้ดีมีประสิทธิภาพยังสามารถสนับสนุนให้เกิดความเป็นเลิศในกลยุทธ์ด้านราคา

สำหรับการกำหนดราคาในธุรกิจการให้บริการติดตั้ง บริษัทจะดำเนินการศึกษาและประเมินถึงต้นทุนของโครงการในเบื้องต้นเพื่อเสนอราคาแก่ผู้ว่าจ้าง โดยบริษัทจะประเมินต้นทุนของโครงการจากลักษณะของพื้นที่ที่ติดตั้ง รูปแบบของโครงเสา จำนวนโครงเสา และมูลค่าวัสดุและอุปกรณ์ที่ใช้ในโครงการ จำนวนบุคลากรที่ทำหน้าที่ดูแลควบคุมโครงการ ค่าใช้จ่ายอื่น ๆ ที่เกี่ยวข้อง ระยะเวลา

และความเสี่ยงอื่น ๆ ที่อาจเกิดขึ้นในการดำเนินโครงการ รวมถึงอัตรากำไรขั้นต้นที่บริษัทจะได้รับ ซึ่งบริษัทจะกำหนดอัตราค่าตอบแทนที่เหมาะสมกับขอบเขตของงานที่จะได้รับ

### 3. กลยุทธ์ด้านการจำหน่ายและช่องทางการจำหน่าย (Place)

บริษัทได้จัดจำหน่ายสินค้าทั้งแบบเงินสด และการให้เครดิตทางการค้า โดยเป็นการจำหน่ายภายในประเทศเกือบทั้งหมด ผ่านช่องทางเครือข่ายที่เป็นร้านค้าทั้งขายส่งขนาดใหญ่และขนาดเล็ก ร้านค้าปลีกที่ตั้งอยู่ครอบคลุมพื้นที่ทั่วประเทศ และบริษัทจะมีพนักงานขายเข้าพบปะกลุ่มลูกค้าเป้าหมายทั้งที่เป็นผู้รับเหมาทั่วไปและเจ้าของโครงการ และกลุ่มลูกค้าที่เป็นหน่วยงานภาครัฐ / รัฐวิสาหกิจ ทั้งนี้ บริษัทกำหนดนโยบายทางการตลาดโดยคำนึงถึงความสัมพันธ์อันดีกับลูกค้าในระยะยาวเป็นสำคัญ เพื่อรักษาสถานะลูกค้าเดิมให้คงอยู่กับบริษัท และพยายามเพิ่มฐานลูกค้าใหม่เพื่อขยายส่วนแบ่งทางการตลาด โดยบริษัทจัดให้มีทีมงานขายที่มีประสบการณ์ในงานขายทำหน้าที่ติดต่อและประสานงานในการขายผ่านช่องทางการจำหน่ายต่าง ๆ เพื่อกระจายสินค้าไปยังลูกค้าอย่างรวดเร็วและมีประสิทธิภาพ รวมทั้งนำเสนอข้อมูลของสินค้าได้อย่างถูกต้อง นอกจากนี้ บริษัทได้ใช้กลยุทธ์เกี่ยวกับการจ่ายค่านายหน้าให้แก่ผู้ที่แนะนำลูกค้าให้แก่บริษัท เพื่อเป็นการเพิ่มโอกาสและช่องทางในการจำหน่ายสินค้าของบริษัทอีกช่องทางหนึ่ง ซึ่งเป็นไปตามการดำเนินธุรกิจทั่วไป โดยบริษัทมีการกำหนดระเบียบและวิธีการเกี่ยวกับการจ่ายค่านายหน้าดังกล่าวที่ชัดเจน กล่าวคือ มีการกำหนดนิยามที่ชัดเจนว่า ผู้ที่จะได้รับค่านายหน้าดังกล่าวจะต้องเป็นบุคคลภายนอกที่เป็นผู้แนะนำลูกค้าให้แก่บริษัท โดยบุคคลดังกล่าวจะต้องไม่เป็นการรวมการ ผู้บริหาร พนักงาน ผู้ถือหุ้นรายใหญ่ ของลูกค้า และของบริษัท รวมทั้งไม่เป็นผู้ที่เกี่ยวข้องของบุคคลดังกล่าว โดยมีการกำหนดเพดานการจ่ายเงินค่านายหน้า ซึ่งอ้างอิงเป็นอัตราร้อยละของยอดขายและอัตราผลตอบแทนจากการขายขั้นต่ำที่จะต้องได้รับภายหลังจากการหักต้นทุนขายและค่านายหน้าดังกล่าว ทั้งนี้ พนักงานขายจะต้องขอและได้รับอนุมัติจากผู้มีอำนาจอนุมัติของบริษัทก่อนดำเนินการ และบริษัทจะจ่ายค่านายหน้าเป็นเช็คขีดคร่อมเข้าบัญชีผู้รับ ภายหลังจากที่บริษัทสามารถเรียกเก็บเงินจากลูกค้าได้แล้วเท่านั้น รวมทั้งได้กำหนดให้มีการรวบรวมข้อมูลการจ่ายค่านายหน้า และนำเสนอต่อคณะกรรมการตรวจสอบและคณะกรรมการบริษัท เพื่อพิจารณาเป็นรายไตรมาส โดยในกรณีที่คณะกรรมการตรวจสอบมีความเห็นว่าการจ่ายค่านายหน้าไม่เหมาะสม บริษัทจะดำเนินการทบทวนและนำเสนอต่อคณะกรรมการบริษัท ตามขั้นตอนต่อไป

สำหรับธุรกิจการให้บริการติดตั้ง บริษัทมีช่องทางในการติดต่อเพื่อเสนอการให้บริการติดตั้งระบบงานโทรคมนาคมผ่าน 2 ช่องทางหลักคือ (1) บริษัทติดต่อเสนอการให้บริการกับเจ้าของโครงข่ายโทรศัพท์เคลื่อนที่โดยตรงและ (2) เป็นการติดต่อกับผู้รับเหมาหลักที่ได้รับงานจากเจ้าของโครงข่ายโทรศัพท์เคลื่อนที่ ซึ่งบริษัทมีข้อได้เปรียบในการประกอบธุรกิจให้บริการติดตั้งระบบโทรคมนาคมเนื่องจากบริษัทเป็นบริษัทเอกชนที่มีความเป็นอิสระโดยไม่ได้เป็นบริษัทในกลุ่มของเจ้าของโครงข่ายโทรศัพท์เคลื่อนที่รายใดรายหนึ่ง จึงทำให้บริษัทสามารถให้บริการกับเจ้าของโครงข่ายโทรศัพท์เคลื่อนที่ได้ครบทุกราย ทั้งนี้ภายหลังจากบริษัทได้รับติดต่อเพื่อว่าจ้างงานจากลูกค้า บริษัทจะให้ทีมงานในสายงานโทรคมนาคมเป็นผู้ประสานงานโดยตรงในการจัดขอเอกสารที่เกี่ยวข้อง เช่น แบบก่อสร้าง และข้อกำหนดการก่อสร้างต่าง ๆ เป็นต้น เพื่อประเมินมูลค่าก่อสร้าง และตารางเวลาการทำงานก่อนที่จะนำเสนอให้กับลูกค้าต่อไป นอกจากนี้ บริษัทได้ใช้ช่องทางการจำหน่ายสำหรับธุรกิจให้บริการติดตั้งระบบงานโพลามผ่านผู้ที่สนใจซื้อผลิตภัณฑ์ตราสินค้า 3M ที่เกี่ยวข้องกับระบบป้องกันโพลามโดยตรงเป็นหลัก เพื่อเป็นการจำหน่ายสินค้าและให้บริการอย่างครบวงจร

### 4. กลยุทธ์ด้านการส่งเสริมการขาย (Promotion)

บริษัทมีนโยบายในการส่งเสริมการขายให้กับลูกค้าทั้งประเภทผู้ค้าส่งและผู้ค้าปลีก ได้แก่ การพิจารณาให้ส่วนลดแก่ลูกค้ารายใหญ่ที่มีการสั่งซื้อในปริมาณสูง หรือลูกค้าที่มีฐานะการเงินและประวัติการชำระเงินที่ดี และการจัดทำประชาสัมพันธ์ผ่านตลาดออนไลน์ เช่น Website ของบริษัท ([www.cssthai.com](http://www.cssthai.com)) E-news letter และ Facebook รวมถึงการออกบูธแสดงสินค้า การจัดกิจกรรมสร้างความสัมพันธ์กับลูกค้า การเข้าพบกลุ่มลูกค้าเป้าหมายโดยตรง และการจัดทำแคตตาล็อกสินค้า เป็นต้น

สำหรับธุรกิจการให้บริการติดตั้ง บริษัทให้ความสำคัญกับการสร้างความสัมพันธ์ที่ดีกับลูกค้า โดยทีมงานในสายโทรคมนาคมของบริษัทจะติดต่อกับลูกค้าอย่างใกล้ชิด เพื่อให้ได้รับทราบถึงความต้องการ และได้รับรู้ถึงปัญหาหรือข้อจำกัดของลูกค้าได้อย่างรวดเร็ว ตลอดจนให้ความช่วยเหลือในการแก้ไขปัญหาเพื่อให้ลูกค้าเกิดความพึงพอใจสูงสุด

## จุดแข็งของบริษัท

- บริษัทเป็นหนึ่งในผู้นำในการจัดจำหน่ายสายไฟฟ้าในประเทศไทย และเป็นผู้จัดจำหน่ายผลิตภัณฑ์ที่เกี่ยวข้องกับระบบไฟฟ้าแบบครบวงจร (One-Stop Service) กล่าวคือ มีสินค้าเพื่อจำหน่ายที่เกี่ยวข้องกับสายไฟฟ้าและอุปกรณ์ไฟฟ้าที่หลากหลายและครบถ้วนในทุกหมวดหมู่ ทำให้ลูกค้ามีความสะดวกและง่ายในการสั่งซื้อและรับมอบสินค้า ด้วยมาตรฐานคุณภาพภายใต้ผลิตภัณฑ์ตราสินค้าชั้นนำระดับสากล
- บริษัทได้เป็นตัวแทนจัดจำหน่ายหลักของผลิตภัณฑ์ตราสินค้าที่มีคุณภาพและชื่อเสียงระดับสากล โดยบริษัทสามารถจัดจำหน่ายสินค้าให้กับตราสินค้าต่าง ๆ ได้เพิ่มขึ้นทุกปี ทำให้บริษัทได้รับความไว้วางใจและมอบหมายให้จัดจำหน่ายสินค้าจากผู้ผลิตสินค้ามาโดยตลอด
- บริษัทมีความพร้อมในการจัดส่งสินค้าของบริษัทด้วยการมีคลังสินค้าซึ่งตั้งอยู่ที่เขตบางกะปิ กรุงเทพมหานคร และอำเภอปากเกร็ด จังหวัดนนทบุรี และอำเภอศรีราชา จังหวัดชลบุรี ด้วยทำเลที่ตั้งของคลังสินค้ามีการคมนาคมที่สะดวกและมีที่ตั้งใกล้กับลูกค้าของบริษัทอีกทั้งมีการบริหารคลังสินค้าที่มีประสิทธิภาพแตกต่าง โดยบริหารจัดการพื้นที่ในการจัดเก็บสินค้าในรูปแบบแวนดิง ส่งผลให้บริษัทสามารถจัดเก็บสินค้าได้หลากหลาย และสามารถส่งมอบผลิตภัณฑ์ให้แก่ลูกค้าได้อย่างครบถ้วนและทันต่อความต้องการใช้ของลูกค้า ซึ่งเป็นการสร้างความเชื่อมั่นและไว้วางใจจากลูกค้า และส่งผลให้มีคำสั่งซื้อสินค้ากับบริษัทอย่างต่อเนื่อง
- บริษัทเป็นตัวแทนจัดจำหน่ายที่มีช่องทางการจัดจำหน่ายผลิตภัณฑ์ครอบคลุมทุกพื้นที่ทั่วประเทศผ่านร้านค้า และพนักงานขายของบริษัทให้แก่กลุ่มลูกค้าภาคเอกชนทั้งที่เป็นผู้รับเหมาทั่วไปและเจ้าของโครงการ
- ทีมงานวิศวกรของบริษัทมีความเชี่ยวชาญและประสบการณ์มากกว่า 20 ปี สำหรับงานออกแบบและติดตั้งงานระบบไฟลามและประสบการณ์กว่า 15 ปีสำหรับงานออกแบบและติดตั้งระบบโทรคมนาคม ทำให้บริษัทสามารถส่งมอบงานให้แก่ลูกค้าได้ทันตามกำหนดระยะเวลา และตรงตามคุณภาพมาตรฐานที่ลูกค้ากำหนดไว้ นอกจากนี้ บริษัทยังได้รับการรับรองมาตรฐาน ISO 9001:2008 สำหรับการบริหารจัดการด้านการให้บริการติดตั้งระบบโทรคมนาคม จากบริษัท ยูไนเต็ท รีจิสตร้า ออฟ ซิสเต็มส์ (ประเทศไทย) จำกัด (URS) ในปี 2557 บริษัท ยังได้รับการรับรองมาตรฐาน ISO 9001:2008 ขยายออกไปยังสาขาอีกจำนวน 2 สาขาและในปี 2559 ยังขยายขอบเขตการรับรองฐานข้อมูลบำรุงรักษาส่งสินค้า อาทิเช่น การตรวจสอบสภาพรถก่อนการขนส่ง อีกทั้งการตรวจเช็คสภาพรถให้พร้อมใช้งานอย่างสม่ำเสมอ เพื่อสร้างความเชื่อมั่นในการให้บริการและตอบสนองความต้องการของลูกค้าสูงสุด และในปี 2560 บริษัทปรับปรุงระบบคุณภาพ โดยขยายขอบเขตการระบุความเสี่ยงและโอกาสที่มีผลกระทบต่อระบบบริหารคุณภาพขององค์กร รวมทั้งการวางแผนและควบคุมการเปลี่ยนแปลงที่อาจจะส่งผลกระทบต่อการผลิตและการส่งมอบผลิตภัณฑ์หรือการบริการ ด้วยความมุ่งมั่นในการพัฒนาระบบคุณภาพมาอย่างต่อเนื่อง จึงทำให้บริษัทได้รับการรับรองมาตรฐานล่าสุด คือ ระบบคุณภาพ ISO 9001 : 2015
- บริษัทมีความเป็นอิสระในการดำเนินธุรกิจติดตั้งระบบเสาสื่อโทรคมนาคมให้กับผู้ให้บริการโทรศัพท์เคลื่อนที่ที่ครอบคลุมทุกราย เนื่องจากบริษัทไม่ได้เป็นบริษัทในกลุ่มของเจ้าของโครงข่ายโทรศัพท์เคลื่อนที่รายใดรายหนึ่ง
- บริษัทมีแหล่งสนับสนุนทางการเงินที่ดีทั้งจากสถาบันทางการเงินที่ให้เงินกู้ยืมมาโดยตลอดทำให้บริษัทมีความได้เปรียบคู่แข่งขันด้านต้นทุนและแหล่งเงินทุนในการดำเนินธุรกิจ เนื่องจาก ณ ปัจจุบัน ยังไม่มีคู่แข่งรายใดที่ประกอบธุรกิจคล้ายคลึงกับบริษัทที่ได้ระดมทุนผ่านตลาดทุน โดยการนำหลักทรัพย์เข้าจดทะเบียนในตลาดหลักทรัพย์ฯ

## ลักษณะกลุ่มลูกค้าเป้าหมาย

### 1) กลุ่มลูกค้าในธุรกิจตัวแทนจัดจำหน่าย

บริษัทได้จำหน่ายผลิตภัณฑ์ต่าง ๆ ให้กับลูกค้าซึ่งมูลค่ารายได้จากการขายเกือบทั้งหมดมาจากการจำหน่ายภายในประเทศ โดยลูกค้าของบริษัทสามารถจำแนกออกเป็นกลุ่มใหญ่ๆ ดังนี้

#### 1.1.กลุ่มลูกค้าภาคเอกชน

กลุ่มลูกค้าภาคเอกชนประกอบด้วยกลุ่มลูกค้าที่เป็นผู้รับเหมาทั่วไปซึ่งมีทั้งการจำหน่ายให้กับผู้รับเหมาก่อสร้างโดยตรง และการจำหน่ายผ่านทางตัวแทนจำหน่ายซึ่งทำหน้าที่ประสานงานระหว่างผู้รับเหมาก่อสร้าง และกลุ่มลูกค้าที่เป็นเจ้าของโครงการ เช่น เจ้าของอาคารพาณิชย์ / สำนักงาน ศูนย์การค้า โรงแรม เจ้าของโครงการพัฒนาอสังหาริมทรัพย์โครงการต่าง ๆ โรงงานอุตสาหกรรม เป็นต้น เพื่อนำผลิตภัณฑ์ของบริษัทไปใช้ในโครงการก่อสร้างของตนเอง ทั้งนี้กลุ่มลูกค้าภาคเอกชนสามารถสร้างรายได้จากการขายในปี 2559 และปี 2560 คิดเป็นประมาณร้อยละ 88 และร้อยละ 99 ของรายได้จากการขายตามลำดับ

### 1.2. กลุ่มลูกค้าประเภทร้านค้า

กลุ่มลูกค้าประเภทร้านค้าจะซื้อผลิตภัณฑ์ของบริษัทเพื่อนำไปจำหน่ายต่อให้แก่ลูกค้าของตนอีกทอดหนึ่ง เช่น ร้านค้าวัสดุก่อสร้างทั่วไป ผู้ค้าปลีกหรือผู้ค้าส่ง ซึ่งช่องทางจำหน่ายผ่านลูกค้าเหล่านี้มีส่วนช่วยในการกระจายสินค้าของบริษัทออกไปยังพื้นที่ครอบคลุมทุกภาคทั่วประเทศ โดยกลุ่มลูกค้าประเภทร้านค้าสามารถสร้างรายได้จากการขายในปี 2559 และปี 2560 คิดเป็นประมาณร้อยละ 11 และร้อยละ 0.20 ของรายได้จากการขาย

### 1.3. กลุ่มลูกค้าที่เป็นหน่วยงานราชการ

กลุ่มลูกค้าที่เป็นหน่วยงานภาครัฐ/รัฐวิสาหกิจ ที่ต้องการใช้อุปกรณ์ไฟฟ้าต่าง ๆ ของบริษัท เช่น การไฟฟ้าส่วนภูมิภาค การไฟฟ้านครหลวง การรถไฟฯ พานสงฆมณฑลแห่งประเทศไทย การท่าอากาศยานแห่งประเทศไทย การสื่อสารแห่งประเทศไทย เป็นต้น ทั้งนี้ การจำหน่ายสินค้าให้กับหน่วยงานราชการผ่านช่องทางการจัดจำหน่าย 2 รูปแบบ คือ การประมูลงาน หรือ คำสั่งซื้อตามปกติ ซึ่งปัจจุบันบริษัทมีนโยบายให้บริษัทย่อยเป็นดำเนินการธุรกรรมดังกล่าวต่อไปในอนาคต ทั้งนี้ กลุ่มลูกค้านี้สามารถสร้างรายได้จากการขายในปี 2559 และปี 2560 คิดเป็นประมาณร้อยละ 1 และร้อยละ 0.80 ของรายได้จากการขาย

ทั้งนี้ บริษัทมีนโยบายการให้เครดิตซึ่งครอบคลุมถึงวงเงิน ระยะเวลาชำระเงิน และเงื่อนไขการชำระเงินสำหรับการจำหน่ายสินค้าให้แก่ลูกค้า โดยพิจารณาจากความสัมพันธ์ทางการค้า ประวัติการติดต่อกับบริษัท และฐานะทางการเงิน เป็นต้น

## **2) กลุ่มลูกค้าธุรกิจการให้บริการออกแบบ จัดหา และรับเหมาติดตั้งระบบ**

กลุ่มลูกค้าในธุรกิจให้บริการออกแบบ จัดหา และรับเหมาติดตั้งระบบโทรคมนาคมมีทั้งกลุ่มลูกค้าที่เป็นเจ้าของโครงข่ายระบบโทรศัพท์เคลื่อนที่ และกลุ่มลูกค้าที่เป็นผู้รับเหมาหลักซึ่งรับงานจากเจ้าของโครงข่ายระบบโทรคมนาคมโดยตรง สำหรับธุรกิจติดตั้งระบบป้องกันไฟลามีกลุ่มลูกค้าที่เป็นหน่วยงานราชการ และบริษัทเอกชนที่ดำเนินธุรกิจพาณิชย์กรรม อุตสาหกรรม ธุรกิจก่อสร้างและพัฒนาอสังหาริมทรัพย์ สำหรับธุรกิจติดตั้งและพัฒนาระบบเทคโนโลยีสารสนเทศมีกลุ่มลูกค้าเป็นหน่วยงานภาครัฐ รัฐวิสาหกิจ และเอกชน เป็นต้น

## ภาวะอุตสาหกรรมและการแข่งขัน

### ภาพรวมอุตสาหกรรม

ลักษณะธุรกิจของบริษัทเป็นตัวแทนจำหน่ายผลิตภัณฑ์ที่เกี่ยวข้องกับระบบไฟฟ้าต่าง ๆ โดยเฉพาะสายไฟฟ้า และการให้บริการออกจัดหาและรับเหมาติดตั้งเสาโทรคมนาคม ดังนั้น ปัจจัยด้านกลไกทางการตลาดด้านต่าง ๆ ที่เกิดขึ้นในอุตสาหกรรมเกี่ยวเนื่องซึ่งได้แก่ ภาวะอุตสาหกรรมก่อสร้างและอสังหาริมทรัพย์และอุตสาหกรรมโทรคมนาคมจะส่งผลกระทบต่อการดำเนินธุรกิจของบริษัท ด้วยเหตุนี้ การวิเคราะห์ผลกระทบจากภาพรวมอุตสาหกรรมที่มีต่อการดำเนินธุรกิจของบริษัทจะมาจากภาวะอุตสาหกรรมที่เกี่ยวข้องเป็นหลัก ซึ่งสามารถอธิบายได้ดังนี้

### ภาวะอุตสาหกรรมก่อสร้างและอสังหาริมทรัพย์

การดำเนินโครงการก่อสร้างที่อยู่อาศัยของภาคเอกชน และโครงการก่อสร้างพื้นฐานของภาครัฐ เช่นรถไฟฟ้ามหานคร ระบบจำหน่ายไฟฟ้า โครงการพัฒนาด้านอสังหาริมทรัพย์ เป็นต้น จะต้องมีการวางระบบและอุปกรณ์ที่เกี่ยวข้องกับสายไฟฟ้าซึ่งเป็นส่วนประกอบหนึ่งสำหรับงานก่อสร้างต่าง ๆ

จากการเปิดเผยข้อมูลจากศูนย์วิจัยกรุงศรีเกี่ยวกับงานก่อสร้างโดยรวมในช่วงปี 2560 -2562 นั้น บริษัทมีแนวโน้มจะได้รับอานิสงส์จากการเร่งลงทุนโครงสร้างพื้นฐานขนาดใหญ่ของรัฐที่มีมากกว่า 50 โครงการ ภายในปี 2567 ซึ่งถือเป็นปัจจัยผลักดันสำคัญที่ก่อให้เกิดการขยายตัวของธุรกิจก่อสร้าง ขณะที่โครงการภาคเอกชนคาดว่าจะทยอยฟื้นตัวตั้งแต่ปี 2561 งานก่อสร้างภาครัฐจะเติบโตสูงจากเมกะโปร ในช่วงครึ่งแรกของปี 2560 มีโครงการขนาดใหญ่ของภาครัฐเปิดประกวดราคามากกว่าหลายปีที่ผ่านมาทำให้การลงทุนเมกะโปรเจกต์ของภาครัฐทั้งโครงการต่อเนื่องและโครงการใหม่เข้าสู่ขั้นตอนการก่อสร้างพร้อมกัน ในช่วงครึ่งปีหลัง มีโครงการที่สำคัญ เช่น โครงการรถไฟฟ้าชานเมือง ช่วงลพบุรี-ปากน้ำโพ และช่วงมาบตาพุด-ชุมทางถนนจิระ โครงการมอเตอร์เวย์ สายบางปะอิน-จ.นครราชสีมา และสายบางใหญ่-จ.กาญจนบุรี นอกจากนี้ ภาครัฐยังมีแผนการลงทุนโครงสร้างพื้นฐานภายใต้งบประมาณรายจ่ายประจำปี 2560

สำหรับแนวโน้มงานก่อสร้างภาครัฐในช่วงปี 2561-2562 จะขยายตัวตามความ คืบหน้าของเมกะโปรเจกต์ โดยคาดว่าจะมีมูลค่าก่อสร้างภาครัฐจะเติบโตราว 13-16% ต่อปี มีมูลค่าก่อสร้างรวมสองปีราว 1.9 ล้านล้านบาท อีกทั้งภาครัฐยังมีนโยบายในการให้การไฟฟ้านครหลวง (“กฟน”) จัดทำแผนงานเปลี่ยนระบบสายอากาศเป็นสายใต้ดินสำหรับพื้นที่กรุงเทพมหานคร โดยจะนำสายไฟฟ้าเดินสายใต้ดินแทนเพื่อสร้างภูมิทัศน์ให้สวยงามเสริมสร้างความมั่นคงของระบบไฟฟ้า และสามารถรองรับกับความต้องการพลังงานไฟฟ้าที่เพิ่มขึ้น ซึ่งกฟน.มีงบประมาณหลายหมื่นล้านบาทสำหรับโครงการดังกล่าว ทั้งนี้ที่ผ่านมา กฟน.ได้ดำเนินการนำสายไฟฟ้าลงดินในพื้นที่ถนนสีลมไปเรียบร้อยแล้ว อีกทั้งหน่วยงานราชการในพื้นที่ต่างจังหวัด เช่น เทศบาลนครหาดใหญ่ จังหวัดสงขลา ร่วมกับการไฟฟ้าส่วนภูมิภาคได้มีการดำเนินสายไฟฟ้าลงดินในพื้นที่เขตเทศบาลนครหาดใหญ่ในระยะเวลาเฟสแรกไปเรียบร้อยแล้ว และปัจจุบันอยู่ระหว่างดำเนินการในระยะเวลาเฟสสองต่อไป อีกทั้งการไฟฟ้าส่วนภูมิภาคยังมีนโยบายเปลี่ยนระบบสายไฟฟ้าลงดินอีกหลายจังหวัด ด้วยเหตุนี้บริษัทจึงมีโอกาสทางธุรกิจสำหรับการจำหน่ายสายไฟฟ้าประเภทต่าง ๆ เพิ่มขึ้นในอนาคตสำหรับโครงการในลักษณะดังกล่าว

### ภาวะอุตสาหกรรมโทรคมนาคม

ปัจจุบัน สภาพการแข่งขันในตลาดโทรศัพท์เคลื่อนที่ยังคงเป็นการแข่งขันจากผู้ให้บริการรายใหญ่อันดับ 3 รายได้แก่ AIS DTAC และ True Move (รวม True Move H) ต่างก็เร่งการปรับปรุงระบบส่งสัญญาณโทรศัพท์เคลื่อนที่ตลอดเวลา เช่น เพิ่มเสาสื่อโทรคมนาคมเพื่อครอบคลุมพื้นที่การให้บริการมากขึ้น ปรับทิศทางของเสาอากาศเพื่อให้สามารถรับส่งสัญญาณโทรศัพท์เคลื่อนที่ได้มีประสิทธิภาพมากขึ้น และเพิ่มเครื่องรับสัญญาณโทรศัพท์เคลื่อนที่เพื่อรองรับปริมาณผู้ใช้โทรศัพท์เคลื่อนที่ที่เพิ่มขึ้น

สำหรับภาพรวมธุรกิจสื่อสารปี 2560 มีการ “เติบโต อย่างต่อเนื่อง” โดย สวทช. คาดการณ์ว่าตลาดสื่อสารจะมีมูลค่า 632,120 ล้านบาท เพิ่มขึ้นร้อยละ 9.5 จากปีที่ผ่านมาที่เติบโตร้อยละ 7.7 ซึ่งเป็นไปตามการเติบโตของตลาดอุปกรณ์และตลาดบริการสื่อสาร โดยมีปัจจัยสนับสนุนที่สำคัญมาจากการเปลี่ยนแปลง พฤติกรรมของผู้บริโภคที่เปลี่ยนมาใช้ smart phone เพื่อรองรับความต้องการเข้าถึงข้อมูลและอินเทอร์เน็ตในทุกที่ทุกเวลา รวมทั้งได้รับแรงกระตุ้นจากการพัฒนาธุรกิจบนแพลตฟอร์มต่างๆในโลกออนไลน์และการใช้สื่อดิจิทัลคอนเทนต์เพื่อการโฆษณาและประชาสัมพันธ์ที่มีการขยายตัวอย่างต่อเนื่อง อาทิการทำธุรกรรมทางการเงิน (E-Payment) การค้าผ่านสื่ออิเล็กทรอนิกส์ (E-Commerce) และการใช้บริการสื่อสารข้อมูล (Cloud Service) ประกอบกับการประมูลใบอนุญาตถี่ครอบคลุมคลื่นความถี่ 900, 1800 และ 2100 MHz ที่ผ่านมารวมทั้งการดำเนินโครงการของภาครัฐในการขยายอินเทอร์เน็ตประชารัฐ

สำหรับทุกหมู่บ้าน ส่งผลให้ผู้ให้บริการด้านโทรคมนาคมยังมีการลงทุนด้านอุปกรณ์โครงข่ายหลักเพื่อรองรับความต้องการใช้งาน และการขยายฐานลูกค้า รวมถึงปรับเปลี่ยนเทคโนโลยีให้มีความทันสมัย แต่อย่างไรก็ตามผู้ประกอบการรายใหญ่ จะลดการลงทุนด้านการพัฒนาโครงข่ายหลัก แต่เพิ่มประสิทธิภาพโดยการขยาย Capacity ของเครือข่ายให้ สามารถบริการได้มากขึ้นในพื้นที่เท่าเดิม

สำหรับแนวโน้มธุรกิจสื่อสารปี 2561 ยังคง “เติบโตอย่างต่อเนื่อง” โดยได้รับแรงหนุนสำคัญจากปัจจัยเดิมในปี 2560 รวมทั้งความต้องการใช้การสื่อสารทางภาพและเสียง รวมทั้งอินเทอร์เน็ตบรอดแบนด์ที่ยังเพิ่มขึ้นอย่างต่อเนื่อง รวมทั้งผู้ประกอบการเองก็มีแผนการลงทุนพัฒนาเครือข่าย เพื่อเพิ่มประสิทธิภาพของโครงข่าย อีกทั้งมีแผนการลงทุนในโครงข่ายอินเทอร์เน็ตความเร็วสูง เพื่อให้ครอบคลุมพื้นที่ในการให้บริการมากขึ้น ซึ่งถือว่าเป็นโอกาสทางธุรกิจในการให้บริการออกแบบและรับเหมาติดตั้งโทรคมนาคมของบริษัท

(ที่มา : หน่วยวิเคราะห์เศรษฐกิจภาคบริการ ส่วนเศรษฐกิจรายสาขา ศูนย์วิจัยเศรษฐกิจ ธุรกิจ และเศรษฐกิจฐานราก)

## ภาวะการแข่งขัน

การจำหน่ายผลิตภัณฑ์ที่เกี่ยวข้องกับระบบไฟฟ้ามีมูลค่าตลาดที่ใหญ่มากและมีสินค้าและการให้บริการที่หลากหลาย ซึ่งปัจจุบันบริษัทเป็นตัวแทนจำหน่ายสินค้าให้กับผู้ผลิตหลายราย โดยมีสายไฟฟ้าประเภทต่าง ๆ เป็นสินค้าหลัก ทั้งนี้ อุตสาหกรรมผลิตสายไฟฟ้าภายในประเทศถือได้ว่าเป็นอุตสาหกรรมที่ผลิตเพื่อทดแทนการนำเข้า ซึ่งในอดีตสายไฟฟ้าที่ใช้ภายในประเทศต้องนำเข้าจากต่างประเทศทั้งหมด แต่การนำเข้านี้ได้เริ่มลดลงเมื่อมีการตั้งโรงงานผลิตสายไฟฟ้าขึ้นภายในประเทศตั้งแต่ปี 2505 เป็นต้นมา โดยในระยะเริ่มแรกเป็นการตั้งโรงงานขนาดเล็ก และต่อมาอุตสาหกรรมผลิตสายไฟฟ้าได้เจริญเติบโตขึ้น จึงได้มีการขยายและตั้งโรงงานผลิตสายไฟฟ้าแรงดันสูง และสายไฟฟ้าชนิดและขนาดต่าง ๆ รวมถึงสายโทรศัพท์ โดยการร่วมทุนกับบริษัทต่างชาติ เช่น ประเทศญี่ปุ่น ประเทศไต้หวัน และประเทศสหรัฐอเมริกา เป็นต้น ปัจจุบัน ผู้ผลิตสายไฟฟ้าหลักที่ตั้งอยู่ภายในประเทศไทยมีจำนวน 5 ราย ซึ่งประกอบด้วย

- บริษัท เฟลปส์ ดอร์ดจ์ อินเทอร์เน็ตเนชั่นแนล (ไทยแลนด์) จำกัด
- บริษัท สายไฟฟ้าบางกอกเคเบิ้ล จำกัด
- บริษัท สายไฟฟ้าไทย-ยาสากิ จำกัด
- บริษัท จรุงไทยไวร์แอนด์เคเบิ้ล จำกัด (มหาชน)
- บริษัท เอ็มซีไอ-ตราก้า จำกัด

ทั้งนี้ ผู้ผลิตสายไฟฟ้าภายในประเทศสามารถผลิตและจำหน่ายสินค้าที่มีคุณภาพทดแทนกันได้ในระดับหนึ่ง ซึ่งส่งผลให้ภาวะอุตสาหกรรมและการตลาดในสินค้าประเภทนี้เป็นสภาวะการตลาดที่มีการแข่งขันแบบสมบูรณ์

สำหรับการแข่งขันในธุรกิจติดตั้งเสาโทรคมนาคมขึ้นอยู่กันโยบายการลงทุนและพัฒนาโครงข่ายสัญญาณของผู้ให้บริการโทรศัพท์เคลื่อนที่ที่เป็นหลัก ซึ่งการลงทุนและพัฒนาโครงข่ายสัญญาณด้านโทรคมนาคมจะได้รับผลจากนโยบายของภาครัฐ อย่างไรก็ตาม ถึงแม้ว่าผู้ให้บริการโทรศัพท์เคลื่อนที่แต่ละรายมอบหมายให้บริษัทในเครือดำเนินธุรกิจบริการติดตั้งและปรับปรุงระบบเสาโทรคมนาคมได้เฉพาะผู้ให้บริการโทรศัพท์เคลื่อนที่รายนั้น แต่ปริมาณงานติดตั้งระบบเสาโทรคมนาคมที่เพิ่มขึ้นรวมทั้งการส่งมอบงานที่รวดเร็วและตรงต่อเวลา ทำให้ผู้ให้บริการโทรศัพท์เคลื่อนที่ถือว่าจ้างบริษัทภายนอกดำเนินงานดังกล่าวแทน ทั้งนี้ โอกาสในการรับงานของผู้ประกอบการในการออกแบบ จัดหาและรับเหมาติดตั้งระบบโทรคมนาคมจะขึ้นกับความสัมพันธ์ที่มีกับเจ้าของโครงข่าย ผู้รับเหมาที่ได้รับงานจากเจ้าของโครงข่าย ประสิทธิภาพและผลงานในอดีต ความสามารถในการบริการที่มีทั้งคุณภาพและส่งมอบงานตรงต่อเวลา รวมทั้งฐานะทางการเงินที่แข็งแกร่งจะได้เปรียบในการแข่งขัน นอกจากนี้ การที่บริษัทมีความเป็นกลางและมีความเป็นอิสระทำให้บริษัทสามารถรับงานติดตั้งระบบเสาโทรคมนาคมให้กับผู้ให้บริการโทรศัพท์เคลื่อนที่ได้ครบทุกราย อย่างไรก็ตามโดยปกติผู้ว่าจ้างจะเป็นผู้กำหนดราคาจ้างงานเอง ทำให้การทำการกำไรของผู้รับเหมาขึ้นอยู่กับอำนาจการเจรจาต่อรองกับผู้จัดหาวัสดุและอุปกรณ์โทรคมนาคมเพื่อให้ได้รับต้นทุนราคาและเงื่อนไขการค้าที่ดี ดังนั้น ด้วยปัจจัย ทั้งในด้านประสิทธิภาพ ผลงาน ฐานะการเงินและอำนาจในการต่อรองกับผู้ว่าจ้างที่ค่อนข้างต่ำ ทำให้การเข้ามาของผู้ประกอบการรายใหม่จึงมีค่อนข้างน้อย ประกอบกับ ณ ปัจจุบัน โครงการพัฒนาในด้านโทรคมนาคมของภาครัฐและภาคเอกชนเป็นโครงการที่มีจำนวนมากและต้องการให้แล้วเสร็จในระยะเวลาอันสั้น จึงทำให้ภาพรวมของการแข่งขันในธุรกิจนี้ไม่มีการแข่งขันที่รุนแรงมากนัก

นอกจากนั้น เนื่องจากวัสดุและอุปกรณ์สำหรับการติดตั้งในระบบไฟลามที่จำหน่ายภายในประเทศมีจำนวนน้อยราย ทำให้ผู้ให้บริการติดตั้งระบบไฟลามซึ่งต้องใช้ผลิตภัณฑ์จากผู้ผลิตรายใหญ่ที่จำหน่ายภายในประเทศ ดังนั้น การแข่งขันในธุรกิจนี้จึงไม่รุนแรงมากนัก

## การจัดหาผลิตภัณฑ์และบริการ

### 1.การเป็นตัวแทนจัดจำหน่าย

ด้วยนโยบายการดำเนินธุรกิจของบริษัทที่ให้ความสำคัญในเรื่องคุณภาพของผลิตภัณฑ์และการส่งมอบที่ตรงต่อเวลา ดังนั้น คุณภาพของผลิตภัณฑ์และความน่าเชื่อถือของผู้จัดส่งสินค้าจึงเป็นปัจจัยสำคัญในการพิจารณาการสั่งซื้อของบริษัท โดยบริษัทได้รับเลือกเป็นตัวแทนจำหน่ายสายไฟฟ้าและอุปกรณ์อื่น ๆ ที่เกี่ยวข้องระบบงานไฟฟ้าจากผู้ผลิตชั้นนำระดับสากล ซึ่งบริษัทได้จัดหาผลิตภัณฑ์ด้วยการสั่งซื้อสินค้าในประเทศผ่านผู้ผลิตภายในประเทศที่เป็นบริษัทไทยและบริษัทต่างประเทศที่ตั้งในประเทศไทย และการสั่งซื้อสินค้าชนิดพิเศษโดยการนำเข้าจากผู้ผลิตจากต่างประเทศ ซึ่งรายละเอียดของแหล่งจัดหาผลิตภัณฑ์ของบริษัทสามารถแสดงได้เป็นดังนี้:

### ตารางแสดงแหล่งที่มาของการจัดหาผลิตภัณฑ์ในธุรกิจตัวแทนจัดจำหน่ายของบริษัท

(หน่วย: ร้อยละ)

ยอดซื้อสินค้าสำเร็จรูป	2557	2558	2559	2560
• ในประเทศ	99.25	99.42	97.51	97.31
• ต่างประเทศ	0.75	0.58	2.49	2.69
<b>รวมยอดซื้อสินค้าสำเร็จรูปทั้งหมด</b>	<b>100.00</b>	<b>100.00</b>	<b>100.00</b>	<b>100.00</b>

ทั้งนี้ปัจจุบัน บริษัทได้รับการแต่งตั้งเป็นตัวแทนจำหน่ายสายไฟฟ้า และอุปกรณ์อื่น ๆ ที่เกี่ยวข้องกับระบบไฟฟ้า รวมถึงวัสดุและอุปกรณ์ป้องกันไฟลามจากผู้ผลิตสินค้าชั้นนำ ซึ่งมีรายละเอียดสรุปดังนี้

ผลิตภัณฑ์ตราสินค้า	ประเภทผลิตภัณฑ์	บริษัทคู่ค้า	อายุสัญญา	เงื่อนไขที่สำคัญ
phelps dodge*	สายไฟฟ้า	บริษัท เฟลป์ส ดอดจ์ อินเตอร์เนชั่นแนล (ไทยแลนด์) จำกัด	ไม่มีกำหนดระยะเวลา	- ไม่มีข้อกำหนด
Philips**	หลอดไฟและอุปกรณ์ส่องแสงสว่าง	บริษัท ฟิลิปส์ อิเล็กทรอนิกส์ (ประเทศไทย) จำกัด ("ฟิลิปส์")	1 ปี สิ้นสุดวันที่ 31 ธันวาคม 2560	- กำหนดให้บริษัทจำหน่ายสินค้าได้เฉพาะในพื้นที่ที่ฟิลิปส์กำหนด ซึ่งเป็นพื้นที่ในกรุงเทพมหานครรอบนอก นอกจากนั้น บริษัทได้รับการขยายพื้นที่จำหน่ายสินค้าในภาคกลางตอนบนเพิ่มขึ้น 8 จังหวัดตั้งแต่วันที่ 1 กรกฎาคม 2556 เป็นต้นไป - บริษัทไม่สามารถนำสินค้าอื่นมาจำหน่ายแข่งกับสินค้าของฟิลิปส์
3M***	วัสดุและ อุปกรณ์ไฟฟ้า	บริษัท 3M ประเทศไทย จำกัด	2 ปี สิ้นสุดวันที่ 31 ธันวาคม 2562	- ไม่มีข้อกำหนด
	วัสดุและอุปกรณ์ที่เกี่ยวข้องกับระบบป้องกันไฟลาม	บริษัท 3M ประเทศไทย จำกัด	1 ปี สิ้นสุดวันที่ 31 ธันวาคม 2561	- ไม่มีข้อกำหนด
Bticino	อุปกรณ์ควบคุมระบบไฟฟ้า	บริษัท บีทีซีโน (ประเทศไทย) จำกัด	1 ปี สิ้นสุดวันที่ 31 ธันวาคม 2561และสามารถต่ออายุได้ 1 ปีอย่างต่อเนื่อง โดยอัตโนมัติ เว้นแต่ได้มีการแจ้งล่วงหน้า 3 เดือน	- กำหนดให้บริษัทจำหน่ายสินค้าได้เฉพาะภายในประเทศไทย - บริษัทไม่สามารถนำสินค้าอื่นมาจำหน่ายแข่งกับสินค้าของบีทีซีโน
Ttm	หม้อแปลงไฟฟ้า	บริษัท ไทยทราฟแมนูแฟคเจอร์ จำกัด	3 ปี สิ้นสุดวันที่ 31 ธันวาคม 2561 และสามารถต่ออายุได้ 3 ปี	- ไม่มีข้อกำหนด

ผลิตภัณฑ์ตราสินค้า	ประเภทผลิตภัณฑ์	บริษัทคู่ค้า	อายุสัญญา	เงื่อนไขที่สำคัญ
TGG	ท่อโพลีเอทิลีน	บริษัท ไทยท้าวโลกกรุ๊ป จำกัด	ไม่มีกำหนดระยะเวลา	ไม่มีข้อกำหนด
Arrow	ท่อเหล็กร้อยสายไฟฟ้าและอุปกรณ์ข้อต่อ	บริษัท เจ. เอส. วี ฮาร์ดแวร์ จำกัด (ปัจจุบัน เปลี่ยนชื่อเป็น บมจ. อาร์ โรว์ ซินดิเคท)	สามารถต่ออายุได้ตามที่ได้ตกลงกันภายหลัง	ไม่มีข้อกำหนด
UPVC	ท่อและอุปกรณ์ข้อต่อพีวีซีสีขาว	บริษัท ยู-การผลิต จำกัด	1 ปี สิ้นสุดวันที่ 31 ธันวาคม 2560	ไม่มีข้อกำหนด
KILLARK	อุปกรณ์ไฟฟ้าสำหรับพื้นที่อันตราย	Killark Electric Manufacturing Company	ไม่มีกำหนดระยะเวลาเว้นแต่ได้มีการแจ้งล่วงหน้า 1 เดือน	กำหนดให้บริษัทจำหน่ายสินค้าได้เฉพาะภายในประเทศไทย
Chalmit	อุปกรณ์ไฟฟ้าสำหรับพื้นที่อันตราย	Hubbell Ltd.	ไม่มีกำหนดระยะเวลาเว้นแต่ได้มีการแจ้งล่วงหน้า	กำหนดให้บริษัทจำหน่ายสินค้าได้เฉพาะภายในประเทศไทย

หมายเหตุ : รายละเอียดโดยสรุปของผู้ผลิตภัณฑ์ตราสินค้าหลักมีดังนี้

\* *phelps dodge* ผลิตและจำหน่ายโดยบริษัท เฟลล์ส์ ดอดจ์ อินเทอร์เน็ตเนชั่นแนล (ไทยแลนด์) จำกัด ผลิตและจำหน่ายสายไฟฟ้าและเคเบิลเป็นหลักซึ่งใช้อย่างกว้างขวางในธุรกิจไฟฟ้า โทรคมนาคม อุตสาหกรรมและเหมืองแร่ โดยมีโรงงานในประเทศไทย

\*\* *Philips* เป็นหนึ่งในบริษัทอิเล็กทรอนิกส์ที่ใหญ่ที่สุดของโลก ซึ่งมีโรงงานและสำนักงานขายกว่า 60 ประเทศทั่วโลก และมีสำนักงานใหญ่ตั้งอยู่ประเทศเนเธอร์แลนด์ ปัจจุบัน บริษัท ฟิลิปส์อิเล็กทรอนิกส์ (ประเทศไทย) จำกัด ดำเนินกิจการด้วยกลุ่มผลิตภัณฑ์หลักเพื่อสนองความต้องการของผู้บริโภคภายในประเทศได้แก่กลุ่มธุรกิจเพื่อการแพทย์และการดูแลสุขภาพ (Healthcare) กลุ่มธุรกิจไฟฟ้าและอุปกรณ์แสงสว่าง (Lighting) และกลุ่มธุรกิจคอนซูเมอร์ไลฟ์สไตล์ (Consumer Lifestyle) ซึ่งบริษัทได้เป็นหนึ่งในตัวแทนจำหน่ายผลิตภัณฑ์อุปกรณ์ไฟฟ้าแสงสว่างภายในประเทศภายใต้ตราสินค้า Philips

\*\*\* *3M* เป็นบริษัทที่จัดตั้งขึ้นในประเทศสหรัฐอเมริกาและมีสำนักงานและโรงงานตั้งอยู่กว่า 65 ประเทศทั่วโลก ซึ่งดำเนินการผลิตและ จำหน่ายสินค้ากว่า 55,000 ชนิด โดยบริษัท 3เอ็ม ประเทศไทย จำกัด มีผลิตภัณฑ์จำหน่ายกว่า 5,000 ชนิดรวมถึงวัสดุและอุปกรณ์ที่เกี่ยวข้องกับระบบป้องกันไฟลามและผลิตภัณฑ์ไฟฟ้าอื่น ๆ ของตราสินค้า 3M

อย่างไรก็ตาม ปัจจุบัน บริษัทได้จำหน่ายวัสดุและอุปกรณ์ที่เกี่ยวข้องกับระบบงานไฟฟ้าซึ่งไม่ได้รับหนังสือแต่งตั้งอย่างเป็นทางการจากคู่ค้ารายอื่นนอกเหนือจากที่ได้กล่าวข้างต้น เนื่องจากลักษณะธุรกิจตัวแทนจัดจำหน่ายสินค้าดังกล่าวโดยปกติไม่จำเป็นต้องมีสัญญาผูกมัดระหว่างคู่ค้า เว้นแต่คู่ค้าบางรายที่ต้องการเงื่อนไขพิเศษในการค้า เช่น การกำหนดพื้นที่การค้า หรือข้อกำหนดห้ามนำสินค้าคู่แข่งมาจำหน่าย เป็นต้น ซึ่งปัจจุบันบริษัทได้ปฏิบัติตามเงื่อนไขการค้าที่ได้ตกลงกับคู่ค้าทุกราย ส่งผลให้บริษัทได้รับความไว้วางใจและได้รับการต่อสัญญาการเป็นตัวแทนจัดจำหน่ายมาอย่างต่อเนื่อง

## 2.การให้บริการติดตั้ง

เนื่องด้วยงานออกแบบและติดตั้งระบบป้องกันไฟลามและระบบโทรคมนาคมเป็นธุรกิจที่ต้องอาศัยบุคลากรที่มีความรู้ด้านวิศวกรรม และความชำนาญเฉพาะด้าน บริษัทจึงได้มีการจัดหาทีมงานวิศวกรที่มีความเชี่ยวชาญและประสบการณ์กว่า 10 ปี สำหรับงานออกแบบและติดตั้งระบบโทรคมนาคม และมีประสบการณ์กว่า 20 ปีสำหรับงานออกแบบและติดตั้งงานระบบไฟลาม ซึ่งขั้นตอนการให้บริการติดตั้งมีดังนี้

### • ธุรกิจให้บริการติดตั้งเสาโทรคมนาคม

ขั้นตอนการดำเนินงานติดตั้งเสาโทรคมนาคมเริ่มตั้งแต่บริษัทได้รับการว่าจ้างจากผู้ให้บริการโทรศัพท์เคลื่อนที่หรือจากผู้รับเหมาที่รับงานจากเจ้าของโครงข่าย ซึ่งลักษณะและคุณสมบัติของเสาโทรคมนาคมของผู้ให้บริการโทรศัพท์เคลื่อนที่แต่ละรายจะมีความแตกต่างกัน และขึ้นอยู่กับสภาพภูมิศาสตร์ของสถานที่ตั้งเป็นองค์ประกอบด้วยเช่นกัน โดยทีมงานวิศวกรของบริษัทจะดำเนินการศึกษาความต้องการของลูกค้า สำรวจพื้นที่โครงการ และวิเคราะห์ความเป็นไปได้ของการก่อสร้างโครงการในพื้นที่ (Network Feasibility) หลังจากนั้น บริษัทจะดำเนินการออกแบบระบบ และให้คำแนะนำเกี่ยวกับขั้นตอนการดำเนินการ รวมถึงให้บริการจัดหาวัสดุและอุปกรณ์ที่เหมาะสมกับสภาพโครงการ เช่น เสาเข็ม คอนกรีต โครงเสาเหล็ก และอุปกรณ์สื่อสาร เป็นต้น เพื่อให้สามารถเชื่อมโยงเครือข่ายสัญญาณโทรศัพท์เคลื่อนที่อย่างมีประสิทธิภาพ จากนั้นบริษัทจะดำเนินการว่าจ้างผู้รับเหมาช่วงเป็นผู้ดำเนินการปรับปรุงพื้นที่ก่อสร้าง วางเสาเข็ม ประกอบเสาโครงเหล็ก และติดตั้งอุปกรณ์สื่อสาร เป็นต้น โดยทีมงานวิศวกรของบริษัทจะทำหน้าที่

ควบคุมงานการก่อสร้างหน้างานรวมทั้งการเชื่อมต่อสัญญาณและทดสอบคุณภาพงานให้เป็นไปตามความต้องการของลูกค้าเพื่อให้สามารถส่งมอบงานได้ตามระยะเวลาที่กำหนด โดยมีระยะเวลาการดำเนินโครงการเฉลี่ยต่อพื้นที่ก่อสร้างประมาณ 45 – 60 วัน นอกจากนี้ บริษัทยังได้ให้บริการหลังการขายโดยการรับประกันคุณภาพของงานเป็นระยะเวลา 1 ปี เพื่อเป็นการสร้างความพึงพอใจและความเชื่อมั่นของลูกค้าในเรื่องคุณภาพงาน ซึ่งที่ผ่านมาบริษัทได้รับความไว้วางใจจากลูกค้าในการใช้บริการจากบริษัทอย่างต่อเนื่องมาโดยตลอด อย่างไรก็ตามเนื่องจากเทคโนโลยีด้านโทรคมนาคมที่มีการเปลี่ยนแปลงตลอดเวลา และการเสื่อมสภาพของโครงเหล็กตามอายุการใช้งาน บริษัทจึงมีโอกาสดำเนินการธุรกิจติดตั้งเสาโทรคมนาคมที่เพิ่มขึ้นและ/หรือทดแทนเสาโทรคมนาคมเดิมให้มีขนาดใหญ่กว่าเดิม อย่างไรก็ตาม บริษัทไม่มีนโยบายในการสั่งซื้อโครงเหล็กและอุปกรณ์ล่วงหน้า เนื่องจากลักษณะของแต่ละโครงการมีการกำหนดลักษณะและข้อกำหนดและ/หรือคุณสมบัติของสินค้าที่แตกต่างกันไป ดังนั้น บริษัทจะสั่งซื้อสินค้าเมื่อเริ่มดำเนินโครงการโดยอ้างอิงราคาของบริษัทได้ตกลงไว้กับบริษัทคู่ค้าก่อนการเข้าประมูลงานในแต่ละครั้ง

#### ● ธุรกิจให้บริการติดตั้งระบบป้องกันไฟลาม

สำหรับขั้นตอนการดำเนินงานติดตั้งระบบป้องกันไฟลาม บริษัทจะดำเนินการเข้าสำรวจพื้นที่ที่ลูกค้าต้องการติดตั้งระบบป้องกันไฟลาม พร้อมทั้งประเมินประเภทของวัสดุและอุปกรณ์ป้องกันไฟลามที่เหมาะสมเพื่อให้ลูกค้าพิจารณาอนุมัติและภายหลังจากบริษัทได้รับความเห็นชอบจากลูกค้าแล้ว บริษัทจะดำเนินการติดตั้งระบบป้องกันไฟลาม โดยว่าจ้างผู้รับเหมาช่วงเป็นผู้ดำเนินการ และมีทีมวิศวกรของบริษัทเป็นผู้ควบคุมดูแลทั้งในเรื่องคุณภาพในการใช้งานของระบบป้องกันไฟลามที่ติดตั้ง และการส่งมอบงานตรงตามกำหนดเวลา อย่างไรก็ตาม การออกแบบและติดตั้งจะคำนึงถึงความปลอดภัยและความสวยงามของพื้นที่ของอาคาร เพื่อสร้างความพึงพอใจสูงสุดให้แก่ลูกค้า โดยระยะเวลาที่ใช้ในการติดตั้งระบบป้องกันไฟลาม มีระยะเวลาที่แตกต่างกันขึ้นอยู่กับพื้นที่การติดตั้งและระยะเวลางานก่อสร้างอาคารที่บริษัทให้บริการติดตั้งระบบป้องกันไฟลาม

### 3. นโยบายวัตถุดิบและสินค้าคงคลัง

บริษัทมีนโยบายจัดเก็บสินค้าคงคลังสำหรับจำหน่ายประมาณ 30 - 45 วัน ทั้งนี้ นโยบายดังกล่าวได้คำนึงถึงความเสี่ยงจากความผันผวนของราคาสินค้าทั้งในด้านราคาลดลงและ/หรือราคาเพิ่มขึ้นโดยเฉพาะราคาสายไฟฟ้าที่ได้รับผลกระทบจากความผันผวนของราคาทองแดง ต้นทุนในการจัดเก็บ ความเสี่ยงจากความล้าสมัยของสินค้า การเปลี่ยนแปลงของเทคโนโลยี ปริมาณและระยะเวลาการส่งสินค้าของผู้จำหน่าย ระยะเวลาในการจัดส่งสินค้าให้แก่ลูกค้าตามกำหนดเวลา รวมทั้งความต้องการเพิ่มขึ้นหรือลดลงตามภาวะเศรษฐกิจโดยรวมของประเทศ เป็นต้น ทั้งนี้ ในการบริหารสินค้าคงคลังบริษัทได้มีการจัดสร้างคลังสินค้า 3 แห่ง โดย คลังสินค้าที่ 1 ตั้งอยู่ในอำเภอปากเกร็ด จังหวัดนนทบุรี คลังสินค้าที่ 2 ตั้งอยู่ในเขตบางกะปิ กรุงเทพมหานคร และคลังสินค้าที่ 3 ตั้งอยู่ในอำเภอเมืองศรีราชา จังหวัดชลบุรี การที่บริษัทสามารถสำรองสินค้าในคลังสินค้าของบริษัทเอง ทำให้บริษัทสามารถส่งมอบสินค้าให้กับลูกค้าในทันที และให้บริการลูกค้าได้อย่างต่อเนื่อง สำหรับนโยบายจัดเก็บโครงเหล็กและอุปกรณ์ของโครงการโทรคมนาคม บริษัทไม่มีนโยบายจัดเก็บสินค้านี้ดังกล่าว เนื่องจากลักษณะและข้อกำหนดที่แตกต่างกันของแต่ละโครงการ ดังนั้นบริษัทจะสั่งซื้อสินค้าเมื่อเริ่มดำเนินโครงการแทน

#### งานที่ยังไม่ส่งมอบ

- ไม่มี-

#### ผลกระทบต่อสิ่งแวดล้อม

ในการทำธุรกิจของบริษัทไม่ว่าจะเป็นธุรกิจด้านตัวแทนจำหน่าย ธุรกิจเทคโนโลยีสารสนเทศ รวมทั้งบริษัทย่อยของบริษัท ไม่มีผลกระทบต่อสิ่งแวดล้อม ขณะที่ธุรกิจการให้บริการติดตั้งบริษัทได้ปฏิบัติตามข้อตกลงที่เกี่ยวข้องกับสิ่งแวดล้อมและความปลอดภัยอย่างเคร่งครัดมาโดยตลอด ซึ่งที่ผ่านมาบริษัทไม่เคยได้รับการตักเตือนหรือเสียค่าปรับในเรื่องดังกล่าว

## ปัจจัยความเสี่ยง

บริษัทตระหนักถึงความสำคัญของการบริหารความเสี่ยงและการควบคุมความเสี่ยงอย่างเป็นระบบและมีประสิทธิภาพ โดยแบ่งความเสี่ยงออกเป็น 3 ด้านคือ

1. ความเสี่ยงด้านธุรกิจบริษัท
2. ความเสี่ยงด้านการเงิน
3. ความเสี่ยงด้านอื่น ๆ

### 1. ความเสี่ยงด้านธุรกิจของบริษัท

ธุรกิจหลักของบริษัทสามารถแบ่งได้ 2 ประเภท คือ ธุรกิจซื้อมาและจำหน่ายไปหรือการเป็นตัวแทนจำหน่าย และธุรกิจการให้บริการ ออกแบบ จัดทำ และรับเหมาติดตั้งเสาโทรคมนาคม ระบบป้องกันไฟลามและอื่น ๆ ดังนั้น ในการวิเคราะห์ความเสี่ยงจะแบ่งการวิเคราะห์ออกเป็นความเสี่ยงใน 2 ธุรกิจข้างต้น ดังนี้

#### 1.1 ธุรกิจซื้อมาและจำหน่ายไป

##### 1.1.1 ความเสี่ยงจากความผันผวนของราคาทองแดง

รายได้จากการจำหน่ายสายไฟฟ้าคิดเป็นสัดส่วนประมาณร้อยละ 48,56 และ 51 ของรายได้รวมของบริษัทปี 2558 - 2560 โดยสายไฟฟ้ามีต้นทุนหลัก คือ ทองแดง ดังนั้นความผันผวนของราคาทองแดงจะมีผลกระทบต่อราคาซื้อ และจำหน่ายสายไฟฟ้าของบริษัท และจะมีผลกระทบต่อเนื้อไปถึงผลการดำเนินงานและฐานะทางการเงินของบริษัทในกรณีที่บริษัทไม่สามารถปรับราคาจำหน่ายให้สอดคล้องกับต้นทุนที่เพิ่มขึ้นหรือบริหารสินค้าคงคลังให้มีปริมาณที่เหมาะสม

อย่างไรก็ดีบริษัทให้ความสำคัญในการบริหารความเสี่ยงดังกล่าว โดยบริษัทมีกลยุทธ์ในการบริหารราคาจำหน่ายสินค้าของบริษัทให้สอดคล้องกับต้นทุนสินค้าที่เปลี่ยนแปลงไปตามราคาทองแดง ซึ่งหากมีการบริหารจัดการที่ดี ความผันผวนดังกล่าวจะไม่ส่งผลกระทบต่อผลการดำเนินงานและฐานะทางการเงินของบริษัท จึงได้วางแผนทางในการปฏิบัติเพื่อป้องกันและลดความเสี่ยงจากความผันผวนของราคาทองแดงในอนาคตดังนี้

1. การกำหนดให้มีการติดตามการเปลี่ยนแปลงของราคาทองแดงเป็นประจำ เพื่อคาดการณ์แนวโน้มของราคาในการบริหารปริมาณสินค้าคงคลังของสายไฟฟ้าให้เป็นไปตามความเหมาะสม  
เนื่องจากโดยทั่วไปเมื่อราคาทองแดงมีความผันผวน จะใช้ระยะเวลาหนึ่งประมาณ 6 - 7 เดือน (Lapse Time) ก่อนที่จะส่งผลกระทบต่อราคาจำหน่ายและต้นทุนของสายไฟฟ้า
2. การทบทวนและติดตามปริมาณสินค้าคงคลังอย่างใกล้ชิด เพื่อการวางแผน ควบคุม ในการบริหารจัดการสินค้าคงคลังเพื่อลดผลกระทบต่อราคาต้นทุนสินค้าที่มีการเปลี่ยนแปลงเพิ่มขึ้นหรือลง
3. การเพิ่มประสิทธิภาพในการจัดส่งสินค้า โดยการมุ่งเน้นเรื่องการจัดเวลาการจัดส่งสินค้า
4. การกำหนดนโยบายให้มีการส่งสินค้าโดยตรงไปยังลูกค้าสำหรับกรณีที่เป็นสินค้าที่ใช้ในงานโครงการ (Matching Order)
5. การบริหารจัดการราคาอย่างมีประสิทธิภาพ โดยลักษณะการจำหน่ายสินค้าของบริษัทเป็นการซื้อมาจำหน่ายไป ซึ่งการกำหนดราคาจะใช้วิธีบวกกำไรส่วนเพิ่ม (Cost Plus) ซึ่งหากราคาต้นทุนสินค้ามีการเปลี่ยนแปลงขึ้นลง บริษัทก็สามารถปรับกำไรส่วนที่บวกเพิ่มในราคาจำหน่ายให้มีความเหมาะสม เพื่อยังคงให้บริษัทสามารถจำหน่ายสินค้าหรือระบายสินค้าคงคลังให้สอดคล้องกับสถานการณ์ ณ ขณะนั้น

ดังนั้น แม้ว่าราคาทองแดงเป็นสิ่งที่บริษัทไม่สามารถควบคุมได้ แต่มาตรการบริหารสินค้าคงคลังและการกำหนดกลยุทธ์การตั้งราคาของบริษัทจะเป็นปัจจัยที่สำคัญที่จะสามารถช่วยลดผลกระทบจากการผันผวนของราคาทองแดงได้ในระดับหนึ่ง ด้วยเหตุนี้ บริษัทจึงมีนโยบายจัดเก็บสินค้าคงคลังเป็นประมาณ 30 - 45 วัน โดยบริษัทมีระยะเวลาขายสินค้าเฉลี่ย 30-45 วัน ซึ่งเป็นระยะเวลาที่ใกล้เคียงกับนโยบายที่กำหนด

##### 1.1.2 ความเสี่ยงจากการพึ่งพาผู้ผลิตสินค้ารายใหญ่

ในปี 2558-2560 บริษัทได้จัดหาผลิตภัณฑ์สายไฟฟ้าประมาณร้อยละ 58,50 และ 52 ตามลำดับ ของมูลค่าการซื้อสินค้าสำเร็จรูป จากบริษัท เฟลป์ส ดอตจ อินเตอร์เนชั่นแนล (ไทยแลนด์) จำกัด ("เฟลป์ส ดอตจ") จากการที่ เฟลป์ส ดอตจ ไม่มีนโยบายที่จะทำสัญญาระยะยาวกับตัวแทนจัดจำหน่ายผลิตภัณฑ์รายใด จึงทำให้บริษัทมีความเสี่ยงจากการพึ่งพิงผู้ผลิตรายดังกล่าว หากผู้ผลิตรายดังกล่าวดำเนินการจำหน่ายสินค้าให้แก่ลูกค้าโดยตรง และ/หรือ เลิกจำหน่ายสินค้าให้แก่บริษัท และ/หรือ ไม่สามารถส่งมอบสินค้า

ให้แก่บริษัทได้ทันตามความต้องการใช้ของบริษัท และ/หรือ ปรับขึ้นราคาสินค้าโดยไม่แจ้งล่วงหน้า และบริษัทไม่สามารถจัดหาแหล่งอื่นได้ทันตามแผนการส่งมอบสินค้าให้แก่ลูกค้าได้ จากปัจจัยดังกล่าวอาจส่งผลกระทบต่อยอดขายและความน่าเชื่อถือของบริษัทซึ่งจะมีผลต่อการดำเนินงานและฐานะทางการเงินของบริษัทอย่างมีนัยสำคัญได้

อย่างไรก็ตาม บริษัทได้ประเมินว่าบริษัทจะได้รับผลกระทบจากปัจจัยดังกล่าวไม่มากนัก เนื่องจากผู้ผลิตสินค้ารายดังกล่าวไม่มีนโยบายจำหน่ายสินค้าโดยตรงด้วยตนเอง ประกอบกับตลอดเวลาที่ผ่านมามีความสัมพันธ์ที่ดีกับผู้ผลิตดังกล่าว โดยมีการจัดซื้อผลิตภัณฑ์สายไฟฟ้าอย่างต่อเนื่องเป็นเวลานานตั้งแต่ปี 2542 รวมถึงมีประวัติการสั่งซื้อและชำระค่าสินค้าที่ตามมาโดยตลอด ทำให้บริษัทได้รับความไว้วางใจจากผู้ผลิตดังกล่าวในการสั่งซื้อผลิตภัณฑ์สายไฟฟ้ามาโดยตลอด อีกทั้ง บริษัทยังเป็นตัวแทนจำหน่ายภายในประเทศรายใหญ่ที่สุดของเพล็กซ์ ดอด้จ นอกจากนี้ประเทศไทยยังเป็นผู้ผลิตสายไฟฟ้าภายในประเทศและผู้นำเข้าสายไฟฟ้ารายอื่นจากต่างประเทศที่สามารถผลิตสินค้าทดแทนได้ และประสงค์ที่จะให้บริษัทเป็นตัวแทนจำหน่ายหลัก ดังนั้นบริษัทจึงเชื่อว่าจะได้รับผลกระทบจากความเสี่ยงนี้ไม่มากนัก

### 1.1.3 ความเสี่ยงจากการแข่งขันและคู่แข่งรายใหม่

เนื่องด้วยธุรกิจซื้อมาและจำหน่ายไปหรือการเป็นตัวแทนจำหน่าย เป็นธุรกิจที่ไม่ต้องใช้ความเชี่ยวชาญทางเทคนิคหรือไม่มีความซับซ้อนมากนัก จึงทำให้ผู้ประกอบการรายใหม่สามารถเข้าสู่ตลาดได้ไม่ยากนัก จากปัจจัยดังกล่าวจึงทำให้ในอนาคต บริษัทอาจมีความเสี่ยงจากการเข้ามาของคู่แข่งรายใหม่และอาจมีการแข่งขันที่เพิ่มสูงขึ้น ซึ่งอาจส่งผลกระทบต่อผลการดำเนินงานและฐานะทางการเงินของบริษัทในอนาคตได้

อย่างไรก็ดีการดำเนินธุรกิจดังกล่าวยังต้องอาศัยประสบการณ์ในหลายๆด้าน เช่น การมีความสัมพันธ์ที่ดีกับผู้ผลิตสินค้า การมีสินค้าที่หลากหลายทั้งประเภทและปริมาณเพื่อก่อให้เกิดความยืดหยุ่นและสามารถรองรับความต้องการของลูกค้าได้อย่างทันทั่วถึง มีความรวดเร็วในการจัดส่งสินค้า การสร้างกลยุทธ์การตลาดเพื่อขยายฐานลูกค้าให้มีจำนวนมากพอ รวมทั้งต้องใช้เงินทุนหมุนเวียนที่สูงในการสำรองสินค้าเพื่อจำหน่าย ด้วยปัจจัยดังกล่าวจึงอาจส่งผลให้คู่แข่งรายใหม่เข้ามาในธุรกิจนี้ได้ไม่ยากนัก ทั้งนี้ที่ผ่านมามีบริษัทได้ใช้กลยุทธ์ด้านต่าง ๆ ในการบริหารมาโดยตลอด โดยบริษัทมีสินค้าหลากหลายประเภทครอบคลุมสินค้าที่เกี่ยวข้องกับระบบไฟฟ้าทั้งหมดและยังมีบริการติดตั้งสำหรับสินค้าที่เกี่ยวข้องกับระบบไฟฟ้าบางชนิด ส่งผลให้บริษัทเป็นบริษัทที่เป็นตัวแทนจำหน่ายสินค้าแบบครบวงจร (One-Stop Service) กล่าวคือ มีสินค้าเพื่อจำหน่าย ที่เกี่ยวข้องกับสายไฟฟ้าและอุปกรณ์ไฟฟ้าที่หลากหลายและครบถ้วนในทุกหมวดหมู่ ทำให้ลูกค้ามีความสะดวกและง่ายในการสั่งซื้อและรับมอบสินค้า โดยบริษัทมีการจัดเก็บสินค้าไว้ในคลังสินค้า จำนวน 3 คลังสินค้า อีกทั้งขนาดของพื้นที่คลังสินค้าที่ใหญ่และทำเลที่ตั้งของคลังสินค้าแต่ละแห่งอยู่ใกล้กับที่ตั้งของลูกค้าและการคมนาคมสะดวก ทำให้บริษัทสามารถจัดเก็บสินค้าได้เพียงพอและสามารถกระจายสินค้าให้แก่ลูกค้าได้อย่างทั่วถึงในเวลาอันรวดเร็ว นอกจากนี้ผู้ประกอบการรายอื่นที่ทำธุรกิจซื้อมาและจำหน่ายไปเหมือนบริษัทส่วนใหญ่มีขนาดของเงินทุนและปริมาณจำหน่ายที่น้อยกว่าบริษัทค่อนข้างมาก บริษัทจึงมีข้อได้เปรียบในด้านปริมาณและประเภทสินค้าที่สั่งซื้อ ทั้งนี้ ปัจจัยที่กล่าวข้างต้นจะช่วยสร้างความเชื่อถือในเรื่องคุณภาพและบริการของบริษัทต่อลูกค้าอีกทางหนึ่ง

## 1.2 ธุรกิจการให้บริการ ออกแบบ จัดหา และรับเหมาติดตั้งเสาโทรคมนาคม

### 1.2.1 ความเสี่ยงจากความไม่สม่ำเสมอของด้านรายได้จากการให้บริการงานในลักษณะโครงการ

ธุรกิจการให้บริการออกแบบและติดตั้งระบบงานโทรคมนาคมของบริษัทเป็นการให้บริการที่มีลักษณะเป็นงานโครงการระยะสั้น โดยไม่มีการทำสัญญาว่าจ้างทำงานเป็นระยะยาวต่อเนื่อง ดังนั้นบริษัทอาจมีรายได้จากการให้บริการออกแบบ และติดตั้งที่ไม่มีความสม่ำเสมอหรือไม่มีความต่อเนื่องได้ในอนาคต บริษัทตระหนักถึงความเสี่ยงดังกล่าว แต่อย่างไรก็ตามเนื่องจากบริษัทเป็นบริษัทที่มีความเป็นอิสระจากเจ้าของโครงข่ายระบบโทรคมนาคมหรือผู้ให้บริการโทรศัพท์เคลื่อนที่ทุก ราย รวมทั้งมีความสัมพันธ์ที่ดีและมีประสบการณ์กับการทำงานกับทั้งผู้ให้บริการโทรศัพท์เคลื่อนที่และผู้รับเหมาหลักของผู้ให้บริการโทรศัพท์เคลื่อนที่ จึงทำให้บริษัทได้รับความไว้วางใจจากผู้ให้บริการโทรศัพท์เคลื่อนที่ทุกราย และเป็นผลให้บริษัทได้รับงานจากผู้ให้บริการโทรศัพท์เคลื่อนที่ทุกรายอย่างสม่ำเสมอและต่อเนื่อง

นอกจากนี้บริษัทมีนโยบายในการขยายการประกอบธุรกิจเป็นตัวแทนจำหน่ายวัสดุและอุปกรณ์เกี่ยวกับระบบงานไฟฟ้า เช่น สายไฟฟ้าประเภทต่าง ๆ อุปกรณ์ส่องแสงสว่าง วัสดุและอุปกรณ์ป้องกันไฟลาม เป็นต้น ซึ่งจะช่วยให้บริษัทมีรายได้ที่สม่ำเสมอจากการจำหน่ายสินค้าดังกล่าว และลดผลกระทบของความเสี่ยงในด้านความไม่สม่ำเสมอของรายได้ในส่วนของการให้บริการออกแบบ จัดหาและติดตั้งระบบงานโทรคมนาคมในอนาคตได้ในระดับหนึ่ง

### 1.2.2 ความเสี่ยงจากการดำเนินโครงการล่าช้ากว่าเวลาที่กำหนดตามสัญญา

ในการดำเนินธุรกิจการให้บริการออกแบบ จัดหา และรับเหมาติดตั้งระบบป้องกันไฟลามระบบงานโทรคมนาคมและระบบเทคโนโลยีสารสนเทศ เป็นการให้บริการในลักษณะโครงการ ซึ่งมีระยะเวลาดำเนินงานตั้งแต่ 3 เดือน ถึงประมาณ 1 ปี และบางกรณีมีการกำหนดค่าเสียหายจากความล่าช้าของงาน ดังนั้น หากการดำเนินโครงการมีความล่าช้าจากกำหนดการอาจส่งผลให้บริษัทมีต้นทุนในการดำเนินโครงการสูงขึ้น รวมทั้งมีความเสี่ยงที่อาจจะถูกเรียกค่าเสียหายจากความล่าช้าของการส่งมอบงานได้

ดังนั้น เพื่อเป็นการป้องกันความเสี่ยงจากความล่าช้าในการส่งมอบงาน บริษัทมีนโยบายในการวางแผนการดำเนินงานล่วงหน้าโดยจะประสานงานกับผู้ที่เกี่ยวข้องต่าง ๆ เช่น ผู้จัดหาวัตถุดิบ (Supplier) ผู้รับเหมาช่วง วิศวกรคุมงานของเจ้าของโครงข่ายโทรศัพท์เคลื่อนที่ เป็นต้น นอกจากนี้ บริษัทยังได้มีการวางแผนประสานงาน ติดตาม และตรวจสอบการส่งมอบสินค้า หรือการก่อสร้างติดตั้งงานระบบอย่างสม่ำเสมอ รวมทั้งมีการจัดสรรทีมงานให้เหมาะสมกับปริมาณงานที่ได้รับมอบหมาย เพื่อให้สามารถดูแลและตรวจสอบความคืบหน้าตลอดจนคุณภาพของงานอย่างใกล้ชิด ซึ่งการดำเนินการดังกล่าวจะช่วยให้บริษัททราบถึงปัญหาและแนวทางแก้ไขได้ทันเวลาที่ และสามารถส่งมอบงานโครงการและ/หรือสินค้าได้ตรงตามคุณภาพที่ลูกค้าต้องการได้ภายในระยะเวลาที่กำหนด ทั้งนี้ ที่ผ่านมา บริษัทไม่เคยส่งมอบงานล่าช้าจนทำให้ต้องถูกเรียกค่าเสียหายจากผู้ว่าจ้างแต่อย่างใด

### 1.2.3 ความเสี่ยงจากการพึ่งพาวิศวกร

บริษัทดำเนินธุรกิจให้บริการออกแบบ จัดหา และรับเหมาติดตั้งระบบงานโทรคมนาคม ซึ่งในการรับงานและการดำเนินงานแต่ละโครงการให้แล้วเสร็จตามกำหนดเวลาอย่างมีประสิทธิภาพนั้น จำเป็นที่ต้องพึ่งพาบุคลากรที่มีประสบการณ์และความรู้ความสามารถ โดยเฉพาะอย่างยิ่งทีมงานวิศวกรซึ่งเป็นผู้ทำหน้าที่ตั้งแต่การออกแบบ ควบคุมงานและบริหารโครงการจนเสร็จสิ้น ซึ่งมีผลต่อการบริหารงานต้นทุนโครงการ ระยะเวลาดำเนินโครงการ และความครบถ้วนตามความต้องการของลูกค้า ดังนั้นหากบริษัทสูญเสียทีมวิศวกรเหล่านี้ไปอาจส่งผลกระทบต่อความสามารถในการรับงานและการบริหารจัดการงานโครงการได้

บริษัทตระหนักถึงความสำคัญของบุคลากรซึ่งเป็นปัจจัยสำคัญในการดำเนินธุรกิจดังกล่าว บริษัทจึงมีนโยบายในการป้องกันความเสี่ยงดังกล่าวดังนี้

- (1) กำหนดระบบเงินเดือน และค่าตอบแทนที่เหมาะสม
- (2) จัดให้มีสวัสดิการและมาตรการจูงใจพนักงานให้มีความผูกพันกับองค์กรในระยะยาว
- (3) จัดอบรมสัมมนาแก่พนักงานและบุคลากรอย่างสม่ำเสมอ เพื่อพัฒนาความรู้ความสามารถด้านเทคนิคมุ่งสู่การเป็นมืออาชีพ
- (4) กระจายอำนาจการบริหารงานเพื่อลดการพึ่งพิงบุคลากรเป็นรายบุคคล

ด้วยนโยบายดังกล่าวจึงทำให้บริษัทมีวิศวกรหลักที่มีความรู้ความสามารถ เชี่ยวชาญและมีประสบการณ์สำหรับงานออกแบบ และติดตั้งระบบโทรคมนาคม ซึ่งยังคงทำงานร่วมกับบริษัทเป็นเวลามากกว่า 12 ปี อย่างไรก็ตามในช่วงระยะเวลา 12 ปีที่ผ่านมา มีวิศวกรหลักลาออกเพียง 1 ท่านเท่านั้น จากวิศวกรทั้งหมดของบริษัทจำนวน 36 คน

## 2. ความเสี่ยงด้านการเงิน

### 2.1 ความเสี่ยงจากการเรียกเก็บเงินจากลูกหนี้การค้า

ณ วันที่ 31 ธันวาคม 2558 - 2560 บริษัทมีลูกหนี้การค้าและลูกหนี้อื่นจำนวน 1,325 ล้านบาท 1,869 ล้านบาท และ 1,838 ล้านบาท ตามลำดับ คิดเป็นประมาณร้อยละ 39 ร้อยละ 49 และร้อยละ 51 ของสินทรัพย์รวม ตามลำดับ โดยแบ่งเป็นลูกหนี้การค้าก่อนหักค่าเผื่อนี้สงสัยจะสูญจำนวน 1,029 ล้านบาท 1,335 ล้านบาท และ 1,280 ล้านบาท ในปี 2558 ถึง 2560 ตามลำดับ และเป็นลูกหนี้อื่นจำนวน 362 ล้านบาท 598 ล้านบาท และ 620 ล้านบาท ตามลำดับ สำหรับในช่วงระยะเวลาเดียวกัน โดยหากพิจารณาจากลูกหนี้การค้าจะพบว่า เป็นลูกหนี้การค้าจากธุรกิจตัวแทนจำหน่ายสินค้าเป็นส่วนใหญ่ ซึ่งเป็นลักษณะโดยปกติของธุรกิจซื้อและจำหน่ายสินค้าหรือตัวแทนจำหน่าย สำหรับการให้เครดิตแก่ลูกค้า ซึ่งหากมูลค่าของการจำหน่ายหรือรายได้จากการขายเติบโตมากขึ้นก็จะส่งผลให้มูลค่าของลูกหนี้การค้าเติบโตตามไปด้วย นอกจากนี้ ด้วยจำนวนลูกค้านอกเขตซึ่งเป็นลูกค้าหลักของบริษัท ณ ปัจจุบันที่มีจำนวนมากถึงประมาณ 3,200 ราย และกระจายอยู่ทั่วประเทศ บริษัทจึงมีความเสี่ยง หากลูกหนี้การค้าของบริษัท ชำระค่าสินค้าล่าช้าและไม่ตรงตามกำหนดของเครดิตเทอม หรือ กลายเป็นหนี้สูญ ซึ่งอาจส่งผลกระทบต่อสภาพคล่อง และส่งผลกระทบต่อเนื่องมายังผลการดำเนินงาน และฐานะการเงินของบริษัทได้

ดังนั้น การควบคุมคุณภาพของลูกหนี้การค้าอย่างสม่ำเสมอ การติดตามการชำระหนี้ และการเร่งรัดเก็บหนี้ จึงเป็นปัจจัยสำคัญในการดำเนินงานของบริษัท บริษัทจึงมีนโยบายการจำหน่ายสินค้าและการพิจารณาให้สินเชื่อแก่ลูกค้าแต่ละรายที่รัดกุม โดยบริษัทพิจารณาลำดับชั้นการให้สินเชื่อ (credit rating) จากการวิเคราะห์งบการเงินของลูกค้าย้อนหลังและวิเคราะห์ทั้งด้านการเงิน ความมั่นคง และการเติบโตด้านธุรกิจของลูกค้า และมีนโยบายทบทวนวงเงินการให้สินเชื่ออย่างสม่ำเสมอ ทั้งนี้ โดยเฉลี่ยบริษัทได้ให้ระยะเวลาชำระค่าสินค้าแก่ลูกค้าประมาณ 30 - 120 วัน ซึ่งครอบคลุมระยะเวลาการเก็บหนี้เฉลี่ยเท่ากับ 101 วัน 102 วัน และ 120 วัน ในปี 2558-2560 ตามลำดับ อีกทั้ง บริษัทยังมีนโยบายติดตามคุณภาพของลูกหนี้การค้าอย่างสม่ำเสมอ โดยมีการประชุมของคณะกรรมการพิจารณาเครดิตเป็นประจำ นอกจากนั้น บริษัทยังมีนโยบายตั้งค่าเผื่อหนี้สงสัยจะสูญในอัตราร้อยละ 50 และ ร้อยละ 100 เมื่อลูกหนี้ที่ค้างชำระเกิน 6 และ 12 เดือน ตามลำดับ ซึ่งบริษัทได้ตั้งสำรองค่าเผื่อหนี้สงสัยจะสูญรวมเป็นจำนวน 67 ล้านบาท จำนวน 65 ล้านบาท และ 61 ล้านบาท ณ สิ้นปี 2558-2560 ตามลำดับ ส่งผลให้คงเหลือเป็นลูกหนี้การค้าสุทธิจำนวนประมาณ 963 ล้านบาท 1,271 ล้านบาท และ 1,220 ล้านบาท ในช่วงระยะเวลาเดียวกัน ตามลำดับ ทั้งนี้ เมื่อพิจารณาการติดตามการชำระหนี้จากลูกหนี้การค้าสุทธิจำนวนประมาณ 1,220 ล้านบาท ณ สิ้นงวด ปี 2560 จนถึงวันที่ 31 มกราคม 2561 จะพบว่าลูกหนี้การค้าดังกล่าวข้างต้นได้มีจำนวนลดลงอย่างมีนัยสำคัญ โดยมียอดคงเหลือจำนวนประมาณ 845 ล้านบาท

สำหรับลูกหนี้อื่นสุทธิหลังหักค่าเผื่อหนี้สงสัยจะสูญของงานติดตั้งอุปกรณ์ป้องกันไฟลามและอื่น ๆ มีจำนวนประมาณ 362 ล้านบาท 598 ล้านบาท และ 618 ล้านบาท ณ สิ้นปี 2558-2560 ตามลำดับ ประกอบด้วยลูกหนี้อื่นที่เกิดจากมูลค่างานติดตั้งที่แล้วเสร็จแต่ยังไม่เรียกเก็บเงินซึ่งเป็นลูกหนี้ของงานติดตั้งระบบโทรคมนาคมเป็นหลัก ซึ่งมีจำนวนประมาณ 300 ล้านบาท 522 ล้านบาท และ 587 ล้านบาท สำหรับช่วงระยะเวลาเดียวกันตามลำดับ อนึ่ง ลูกหนี้ของงานติดตั้งระบบโทรคมนาคมจะเป็นผู้รับเหมาหลักของเจ้าของโครงข่ายโทรศัพท์เคลื่อนที่ ซึ่งมีฐานะทางการเงินและชื่อเสียงที่ดี มีประวัติการชำระหนี้ตรงตามความสำเร็จของงาน และบางกรณีมีการชำระเงินค่างานล่วงหน้า ทำให้ที่ผ่านมา เมื่อบริษัทดำเนินงานแล้วเสร็จ บริษัทสามารถเรียกเก็บเงินได้มาโดยตลอด และไม่เคยมียอดตั้งสำรองหนี้สงสัยจะสูญและ/หรือหนี้สูญสำหรับลูกหนี้ของงานติดตั้งระบบโทรคมนาคม ดังนั้น ผู้บริหารจึงคาดว่าจะมีความเสี่ยงน้อยมากที่จะไม่สามารถเรียกเก็บเงินจากลูกหนี้ในส่วนงานดังกล่าว ทั้งนี้ มูลค่างานติดตั้งที่แล้วเสร็จแต่ยังไม่ได้เก็บ ณ วันที่ 31 ธันวาคม 2560 จำนวนประมาณ 522 ล้านบาท เป็นงานของ New Site ประมาณร้อยละ 71 โดย ณ วันที่ 31 มกราคม 2561 บริษัทมีมูลค่างานติดตั้งที่แล้วเสร็จแต่ยังไม่เรียกเก็บเงินไม่ได้เป็นจำนวน 628 ล้านบาท

นอกจากนั้น บริษัทยังมีมาตรการป้องกันความเสี่ยงดังกล่าว โดยจัดซื้อกรมธรรม์ประกันการผิดนัดชำระหนี้ของลูกหนี้การค้า ซึ่งบริษัทจะได้รับความคุ้มครองการรับประกันชำระหนี้ของลูกหนี้ของบริษัทด้วยทุนประกันจำนวน 3,000 ล้านบาท ในกรณีที่ลูกหนี้ของบริษัทไม่สามารถชำระหนี้การค้าให้กับบริษัทได้ บริษัทประกันตกลงจะรับผิดชอบชดเชยค่าเสียหายดังกล่าวให้แก่บริษัทตามที่เกิดขึ้นจริงตามวงเงินที่บริษัทประกันกำหนดให้แก่ลูกค้าของบริษัทแต่ละรายโดยเป็นจำนวนรวมกันไม่เกิน 200 ล้านบาท ทั้งนี้ มูลค่าการรับประกันชำระหนี้ดังกล่าวมีความเพียงพอในการลดความเสี่ยงในส่วนนี้ เนื่องจากที่ผ่านมา บริษัทมีหนี้สูญและ/หรือหนี้ที่ต้องตั้งสำรองค่าเผื่อหนี้สงสัยจะสูญอยู่ในระดับต่ำ ซึ่งมีจำนวนรวมเพียงประมาณ 61 ล้านบาท โดยบริษัทมีความเห็นว่า นโยบายจัดซื้อกรมธรรม์ดังกล่าวเป็นประโยชน์และช่วยลดความเสี่ยงจากการไม่สามารถเรียกเก็บเงินจากลูกค้าให้แก่บริษัท ซึ่งบริษัทจะพิจารณาการจัดซื้อกรมธรรม์ดังกล่าวตามความเหมาะสมต่อไปในอนาคต

## 2.2 ความเสี่ยงจากการเปลี่ยนแปลงของอัตราดอกเบี้ย

ณ วันที่ 31 ธันวาคม 2559 และ ณ วันที่ 31 ธันวาคม 2560 หนี้สินที่มีภาระดอกเบี้ยจ่ายส่วนใหญ่ของบริษัทประกอบด้วยเงินเบิกเกินบัญชีและเงินกู้ยืมจากสถาบันทางการเงินเป็นจำนวนรวมประมาณ 150 ล้านบาท และ 345 ล้านบาท ตามลำดับ โดยหนี้สินข้างต้นมีอัตราดอกเบี้ยที่ลอยตัวซึ่งอ้างอิงกับอัตราดอกเบี้ย THB FIX ดังนั้น หากอัตราดอกเบี้ยดังกล่าวมีการเปลี่ยนแปลงเพิ่มขึ้น จะส่งผลให้บริษัทมีภาระดอกเบี้ยที่สูงขึ้นตามแนวโน้มของอัตราดอกเบี้ยที่เพิ่มขึ้น

อย่างไรก็ตาม บริษัทมีนโยบายบริหารความเสี่ยงดังกล่าว โดยการรักษาสัดส่วนของหนี้สินที่มีอัตราดอกเบี้ยลอยตัวให้อยู่ในระดับที่เหมาะสมกับลักษณะการดำเนินธุรกิจของบริษัท เนื่องจากบริษัทได้รับวงเงินหลายประเภทจากสถาบันการเงินหลายแห่ง ซึ่งบริษัทสามารถเลือกใช้วงเงินและเทอมการชำระเงินที่เหมาะสมกับสถานการณ์ ณ ขณะนั้น ๆ นอกจากนั้นการที่บริษัทเข้าจดทะเบียนในตลาดหลักทรัพย์ในครั้งนี้ บริษัทมีวัตถุประสงค์จะนำเงินทุนที่ได้รับการเสนอขายหุ้นสามัญเพิ่มทุนใหม่ต่อประชาชนบางส่วนมาให้เป็นเงินทุนหมุนเวียน ซึ่งจะช่วยลดผลกระทบภาระดอกเบี้ยจ่ายของบริษัทในอนาคตได้ในระดับหนึ่ง

### 2.3 ความเสี่ยงด้านเงินทุนหมุนเวียน

ในการดำเนินธุรกิจจำหน่ายสายไฟฟ้าและอุปกรณ์ไฟฟ้าประเภทอื่น ๆ และการให้บริการติดตั้งระบบโทรคมนาคม บริษัทมีความจำเป็นต้องใช้เงินทุนหมุนเวียนสูง สำหรับการสั่งซื้อสินค้าและจัดเก็บสินค้าเพื่อจำหน่าย ซึ่งสินค้าจะต้องมีความหลากหลายและเพียงพอต่อความต้องการของลูกค้า ส่วนงานการให้บริการติดตั้งระบบโทรคมนาคมมีความจำเป็นต้องใช้เงินทุนหมุนเวียนเพื่อใช้ในส่วนของการจัดซื้อจัดจ้างเพื่อจัดเตรียมงานในโครงการติดตั้งระบบโทรคมนาคม ซึ่งเป็นขั้นตอนก่อนที่จะได้รับชำระเงินจากผู้ว่าจ้างตามสัญญา ทั้งนี้ ที่ผ่านมามีบริษัทได้ใช้แหล่งเงินกู้ระยะสั้นจากสถาบันการเงิน ซึ่งได้แก่ เงินเบิกเกินบัญชีธนาคาร และเงินกู้ยืมระยะสั้นประเภทตั๋วสัญญาใช้เงิน และวงเงินขายลดลูกหนี้การค้า (Factoring) เป็นต้น เป็นเงินทุนหมุนเวียนหลัก เพื่อดำเนินธุรกิจทั้งสองส่วนดังกล่าว ส่งผลให้มีอัตราส่วนสภาพคล่องประมาณ 1.51 เท่า และ 1.56 เท่า ในปี 2559 และ ปี 2560 ตามลำดับ และมีอัตราส่วนสภาพคล่องหมุนเร็วประมาณ 1.18 เท่า สำหรับช่วงระยะเวลาเดียวกัน

### 3. ความเสี่ยงอื่น ๆ

-ไม่มี-

## ทรัพย์สินที่ใช้ในการประกอบธุรกิจ

### ที่ดิน อาคาร และอุปกรณ์

ณ วันที่ 31 ธันวาคม 2559 และ 2560 บริษัทและบริษัทย่อยมีที่ดิน อาคาร และอุปกรณ์ ซึ่งสามารถแสดงรายละเอียดได้ดังนี้

รายการ	มูลค่าทางบัญชีสุทธิ (ล้านบาท)		ลักษณะ กรรมสิทธิ์	ภาระผูกพัน
	31 ธ.ค. 59	31 ธ.ค. 60		
<p>1. ที่ดิน ประกอบด้วย</p> <ul style="list-style-type: none"> <li>- โฉนดที่ดินเลขที่ 93838 เนื้อที่ 12-0-49 ไร่ ตั้งอยู่ที่อำเภอศรีราชา จังหวัดชลบุรี</li> <li>- โฉนดที่ดินเลขที่ 14343 เนื้อที่ 25 ตารางวา ตั้งอยู่ที่อำเภอปากเกร็ด จ.นนทบุรี</li> <li>- โฉนดที่ดินเลขที่ 14481 เนื้อที่ 25 ตารางวา ตั้งอยู่ที่อำเภอปากเกร็ด จ.นนทบุรี</li> <li>- โฉนดเลขที่ 2404 เนื้อที่ 13-2-74 ไร่ ตั้งอยู่ที่อำเภอปากเกร็ด(ตลาดขวัญ) จังหวัดนนทบุรี(ได้มาเมื่อวันที่ 4 ก.พ.2556)</li> <li>- โฉนดที่ดิน เลขที่ 16288 เนื้อที่ 1 งาน 4 ตารางวา ตั้งอยู่ ตำบลลาดพร้าว อำเภอลาดพร้าว จ.กรุงเทพมหานคร</li> <li>- โฉนดที่ดิน เลขที่ 16289 เนื้อที่ 1 งาน 4 ตารางวา ตั้งอยู่ ตำบลลาดพร้าว อำเภอลาดพร้าว จ.กรุงเทพมหานคร</li> <li>- โฉนดที่ดิน เลขที่ 16290 เนื้อที่ - งาน 60 ตารางวา ตั้งอยู่ ตำบลลาดพร้าว อำเภอลาดพร้าว จ.กรุงเทพมหานคร</li> </ul>	171.72	171.12	บริษัทเป็น เจ้าของ	ติดภาระจำนอง
<p>2. อาคาร ประกอบด้วย</p> <ul style="list-style-type: none"> <li>- อาคารสำนักงาน 2 ชั้นและอาคารโกดังชั้นเดียว พื้นที่ใช้สอยรวมประมาณ 4,500 ตารางเมตร ตั้งอยู่ที่อำเภอศรีราชา จังหวัดชลบุรี</li> <li>- ทาวน์เฮ้าส์ 3 ชั้น เลขที่ 53/343 จำนวน 1 หลัง ตั้งอยู่ที่อำเภอปากเกร็ด จังหวัดนนทบุรี</li> <li>- ทาวน์เฮ้าส์ 3 ชั้น เลขที่ 53/430 จำนวน 1 หลัง ตั้งอยู่ที่อำเภอปากเกร็ด จังหวัดนนทบุรี</li> <li>- อาคารสำนักงานแห่งใหม่ 329 หมู่ 3 ตำบลบ้านใหม่ อำเภอปากเกร็ด จ.นนทบุรี 11120 – ปี 2558</li> </ul>	192.36	182.83	บริษัทและบริษัทย่อยเป็น เจ้าของ	ติดภาระจำนอง

รายการ	มูลค่าทางบัญชีสุทธิ (ล้านบาท)		ลักษณะ กรรมสิทธิ์	ภาระผูกพัน
	31ธ.ค.59	31ธ.ค.60		
3. เครื่องตกแต่งอาคาร	7.19	5.68	บริษัทและบริษัท ย่อยเป็น เจ้าของ	ไม่มี
4. เครื่องมือและอุปกรณ์	6.47	4.07	บริษัทและบริษัท ย่อยเป็น เจ้าของ	ไม่มี
5. อุปกรณ์และเครื่องใช้สำนักงาน	16.69	11.38	บริษัทและบริษัท ย่อยเป็น เจ้าของ	ไม่มี
6. ยานพาหนะ	25.95	20.13	บริษัทเป็นเจ้าของ/ ผู้เช่า	ภายใต้สัญญาเช่าซื้อ และ สัญญาเช่าทาง การเงิน
7. อุปกรณ์ที่ติดตั้งตามสัญญา	17.47	14.14	บริษัทเป็นเจ้าของ	ไม่มี
8. ทรัพย์สินระหว่างการโอนเป็นสินทรัพย์	1.98	-	บริษัทเป็นเจ้าของ	ติดภาระจำนอง
<b>รวม</b>	<b>439.83</b>	<b>409.35</b>		

- หมายเหตุ: 1. ในปี 2559 และ ปี 2560 บริษัทได้จำหน่ายที่ดิน และอาคาร ซึ่งเป็นกรรมสิทธิ์ของบริษัท ภายใต้วงเงินจำนวนรวมประมาณ 198 ล้านบาท ไว้กับสถาบันการเงิน
2. ณ วันที่ 31 ธันวาคม 2559 และ 2560 บริษัทและบริษัทย่อยมีอาคารและอุปกรณ์จำนวนหนึ่งซึ่งได้ตัดค่าเสื่อมราคาหมดแล้ว แต่ยังใช้งานอยู่ โดยมูลค่าตามบัญชีก่อนหักค่าเสื่อมราคาสะสมของสินทรัพย์ดังกล่าวมีจำนวนเงินประมาณ 24 ล้านบาท และ 49 ล้านบาท ตามลำดับ
3. สินทรัพย์บางส่วนเป็นสินทรัพย์ ภายใต้สัญญาเช่าทางการเงินและสัญญาเช่าซื้อที่บริษัทเป็นผู้เช่าทางการเงินและผู้เช่าซื้อ โดยมีมูลค่าสุทธิตามบัญชี ณ วันที่ 31 ธันวาคม 2559 และ ณ วันที่ 31 ธันวาคม 2560 เป็นจำนวนเงินประมาณ 26 ล้านบาท และ 22 ล้านบาท ตามลำดับ
4. อุปกรณ์ที่ติดตั้งตามสัญญา คือ อุปกรณ์ประเภทคอมพิวเตอร์และหลอดไฟประหยัดพลังงานตามโครงการ Smart Way ของสถาบันวิศวกรรมพลังงาน มหาวิทยาลัยเกษตรศาสตร์ และกองพัฒนาระบบไฟฟ้า การไฟฟ้าส่วนภูมิภาค ซึ่งได้ร่วมกันกำหนดนโยบายเกี่ยวกับมาตรการประหยัดพลังงานไฟสาธารณะ โดยมอบหมายให้บริษัทเป็นผู้ลงทุนในการติดตั้งคอมพิวเตอร์ที่มีศักยภาพในการประหยัดพลังงาน และบำรุงรักษาเป็นระยะเวลา 10 ปี ซึ่งบริษัทจะได้รับผลตอบแทนสำหรับพลังงานไฟฟ้าที่ประหยัดได้ในช่วงระยะเวลาดังกล่าว

## อสังหาริมทรัพย์เพื่อการลงทุน

ณ วันที่ 31 ธันวาคม 2559 และ ณ วันที่ 31 ธันวาคม 2560 บริษัทและบริษัทย่อยมีอสังหาริมทรัพย์เพื่อการลงทุนซึ่งสามารถแสดงรายละเอียดได้ดังนี้ :-

รายการ	มูลค่าทางบัญชีสุทธิ (ล้านบาท)		ลักษณะกรรมสิทธิ์	ภาระผูกพัน
	31ธ.ค.59	31ธ.ค.60		
1. โฉนดที่ดิน 63680 เนื้อที่ 1 งาน 0.1 ตารางวา ตั้งอยู่ อำเภอหนองจอก กรุงเทพมหานคร	-		บริษัทย่อยเป็นเจ้าของ	-
2. โฉนดที่ดิน 16288-90 เนื้อที่ 1งาน 4 ตารางวา 1 งาน 4 ตารางวา และ 60 ตารางวา ตั้งอยู่ ตำบลลาดหญ้า อำเภอลาดพร้าว กรุงเทพมหานคร	2.68	2.68	บริษัทย่อยเป็นเจ้าของ	

### รายละเอียดของสัญญาที่สำคัญ

#### 1) สัญญาเช่าคลังสินค้า

##### ก) สัญญาเช่าคลังสินค้าที่รามคำแหง

คู่สัญญา	:	บริษัท ศรีศรีเอนเตอร์ไพรส์ จำกัด (ในฐานะ “ผู้ให้เช่า”) ซึ่งไม่เป็นบุคคลที่เกี่ยวข้องกับบริษัท
	:	บริษัท คอมมิวนิเคชั่น แอนด์ ซิสเต็มส์ โซลูชั่น จำกัด (มหาชน) (ในฐานะ “ผู้เช่า”)
วันที่ในสัญญา	:	วันที่ 2 กรกฎาคม 2558
ทรัพย์สินที่เช่า	:	ทรัพย์สินที่เช่า ได้แก่ <ol style="list-style-type: none"> <li>อาคาร 2 ชั้น เลขที่ 142 รามคำแหง 40 แขวงหัวหมาก เขตบางกะปิ กรุงเทพฯ 10240 และอาคารโรงงาน/โกดัง และเรือนพักคนงาน เนื้อที่ประมาณ 742 ตารางวา</li> <li>ตู้คอนเทนเนอร์ 2 ตู้ พร้อมโทรศัพท์ 1 เครื่อง กับอุปกรณ์เครื่องใช้ในอาคาร</li> </ol>
อัตราค่าเช่า	:	อัตราค่าเช่า แบ่งเป็น <ol style="list-style-type: none"> <li>อาคาร 2 ชั้น อาคารโรงงาน/โกดัง และเรือนพักคนงาน ในอัตราค่าเช่าเดือนละ 130,000 บาท</li> <li>ตู้คอนเทนเนอร์ พร้อมโทรศัพท์กับอุปกรณ์เครื่องใช้ในอาคารในอัตราค่าเช่าเดือนละ 10,000 บาท (ไม่รวมภาษีมูลค่าเพิ่ม)</li> </ol>
ระยะเวลาของสัญญา	:	3 ปี นับตั้งแต่วันที่ 1 มกราคม 2559 ถึง 31 ธันวาคม 2561
เงื่อนไขของสัญญา	:	ผู้เช่าตกลงชำระเงินล่วงหน้าเป็นค่าประกันความเสียหายต่าง ๆ ของทรัพย์สินที่เช่า เป็นจำนวนเงิน 420,000 บาท โดยผู้เช่าจะได้เงินดังกล่าวคืนเมื่อครบอายุการเช่า ผู้เช่าตกลงทำประกันอัคคีภัย วาตภัย อุทกภัย และภัยพิบัติทางธรรมชาติ รวมทั้งประกันทรัพย์สินให้กับสถานที่เช่า เป็นมูลค่าไม่น้อยกว่า 9,000,000 บาท โดยให้ผู้ให้เช่าเป็นผู้รับผลประโยชน์ก่อนสัญญาเช่านี้จะครบกำหนด หากผู้เช่าประสงค์จะเช่าต่อ ให้ผู้เช่าแจ้งให้ผู้ให้เช่าทราบล่วงหน้าไม่น้อยกว่า 60 วัน ก่อนสัญญาเช่านี้จะครบกำหนด โดยให้ผู้เช่ามีสิทธิปรับค่าเช่าตามสภาพตลาดได้

##### ข) สัญญาเช่าที่เก็บสินค้าที่อำเภอปากเกร็ด จังหวัดนนทบุรี

คู่สัญญา	:	นางพิมลพร เดชกำแหง (ในฐานะ “ผู้ให้เช่า”) ซึ่งไม่เป็นบุคคลที่เกี่ยวข้องกับบริษัท
	:	บริษัท คอมมิวนิเคชั่น แอนด์ ซิสเต็มส์ โซลูชั่น จำกัด (มหาชน) (ในฐานะ “ผู้เช่า”)
วันที่ในสัญญา	:	วันที่ 1 มกราคม 2559
ทรัพย์สินที่เช่า	:	ที่ดินว่างเปล่า โฉนดเลขที่ 22687, 22695, 22696 ถนนติวานนท์ ตำบลบ้านใหม่ อำเภอปากเกร็ด จังหวัดนนทบุรี เนื้อที่รวมประมาณ 600 ตารางวา เพื่อใช้เป็นที่เก็บสินค้า
อัตราค่าเช่า	:	35,000 บาทต่อเดือน
ระยะเวลาของสัญญา	:	3 ปี นับตั้งแต่วันที่ 1 มกราคม 2559 ถึง 31 ธันวาคม 2561
เงื่อนไขของสัญญา	:	ผู้ให้เช่าตกลงยินยอมให้ผู้เช่าต่อสัญญาเช่าออกไปอีก 3 ปี นับแต่สัญญาเช่าฉบับนี้สิ้นสุด

## นโยบายการลงทุนของบริษัทในบริษัทร่วมหรือบริษัทย่อย

ปัจจุบัน บริษัทได้ลงทุนในบริษัทย่อยจำนวน 2 บริษัท

- 1) บริษัท ซี.เอส.เอส.เอนเนอร์ยี จำกัดในสัดส่วนร้อยละ 99 ของทุนจดทะเบียนและเรียกชำระแล้ว บริษัท ซี.เอส.เอส.เอนเนอร์ยี จำกัด ประกอบธุรกิจที่เกี่ยวข้องกับงานขายอุปกรณ์ไฟฟ้า และงานติดตั้งอุปกรณ์ไฟฟ้าของหน่วยงานราชการและโครงการต่าง ๆ เป็นหลัก
- 2) บริษัท นีออนเวิร์คส์ คอมมูนิเคชั่น (ประเทศไทย) จำกัด ในสัดส่วนร้อยละ 70 ของทุนจดทะเบียนและเรียกชำระแล้วบริษัท นีออนเวิร์คส์ คอมมูนิเคชั่น (ประเทศไทย) จำกัด ประกอบธุรกิจให้บริการติดตั้งเสาสัญญาณและอุปกรณ์โทรคมนาคม ให้บริการบำรุงรักษาเครือข่ายระบบโทรคมนาคมแบบ Turnkey

ปัจจุบัน บริษัทได้ลงทุนในบริษัทร่วมจำนวน 1 บริษัท

บริษัท น้ำซ้อ ไฮโดร เพาเวอร์ จำกัด ในสัดส่วนร้อยละ 28 ของทุนจดทะเบียนและเรียกชำระแล้ว ซึ่งเป็นบริษัทนิติบุคคลที่จัดตั้งและจดทะเบียนภายใต้กฎหมายของสาธารณรัฐประชาธิปไตยประชาชนลาว โดยมีวัตถุประสงค์หลักในการประกอบธุรกิจผลิตกระแสไฟฟ้าพลังงานน้ำ

อย่างไรก็ตาม ในอนาคตหากบริษัทมีความจำเป็นต้องพิจารณาการลงทุนในบริษัทย่อย บริษัทร่วม และบริษัทที่เกี่ยวข้องเพิ่มเติม บริษัทจะมุ่งเน้นลงทุนในธุรกิจที่เกื้อหนุน และเอื้อประโยชน์ต่อการทำธุรกิจของบริษัท โดยจะพิจารณาผลตอบแทนและผลประโยชน์อื่นที่บริษัทคาดว่าจะได้รับจากการลงทุนเป็นสำคัญเพื่อเป็นการสนับสนุนและส่งเสริมธุรกิจของกลุ่มบริษัท โดยบริษัทจะพิจารณาสัดส่วนการลงทุนตามความเหมาะสมและผลตอบแทนที่คาดว่าจะได้รับจากการลงทุน เพื่อประโยชน์ต่อผู้ถือหุ้นของบริษัทเป็นสำคัญ ทั้งนี้ บริษัทจะควบคุมดูแลด้วยการส่งกรรมการ และ/หรือ ผู้ที่ได้รับมอบหมายของบริษัทเข้าไปเป็นตัวแทนตามสัดส่วนการถือหุ้นเพื่อให้มีส่วนร่วมในการบริหารจัดการในกิจการนั้น ๆ รวมทั้งมีสิทธิในการออกเสียงในที่ประชุมคณะกรรมการบริษัทและที่ประชุมผู้ถือหุ้นเพื่อให้เกิดประโยชน์สูงสุดแก่บริษัท

### ข้อพิพาททางกฎหมาย

ณ วันที่ 31 ธันวาคม 2560 บริษัทและบริษัทย่อยไม่มีข้อพิพาททางกฎหมายที่อาจมีผลกระทบด้านลบต่อสินทรัพย์ของบริษัทที่มีจำนวนสูงกว่าร้อยละ 5 ของส่วนของผู้ถือหุ้น ณ วันที่ 31 ธันวาคม 2560

## นโยบายการจ่ายเงินปันผล

บริษัทมีนโยบายการจ่ายเงินปันผลในแต่ละปีในอัตราไม่น้อยกว่าร้อยละ 40 ของกำไรสุทธิหลังจากหักภาษีเงินได้นิติบุคคลของงบการเงินเฉพาะของบริษัท และหลังหักเงินสำรองตามกฎหมาย และเงินสะสมอื่น ๆ ตามที่บริษัทกำหนด ทั้งนี้การจ่ายเงินปันผลดังกล่าวอาจมีการเปลี่ยนแปลงขึ้นอยู่กับฐานะการเงิน ผลการดำเนินงาน แผนการลงทุน ความจำเป็นและความเหมาะสมอื่น ๆ ในอนาคต ตามที่คณะกรรมการบริษัท และ/หรือผู้ถือหุ้นของบริษัทเห็นสมควร

บริษัท ซี.เอส.เอส. เอนเนอร์ยี่ จำกัด และบริษัท นีออนเวิร์คส์ คอมมูนิเคชั่นส์ (ประเทศไทย) จำกัด (“บริษัทย่อย”) มีนโยบายจ่ายเงินปันผลในแต่ละปีในอัตราไม่น้อยกว่าร้อยละ 40 ของกำไรสุทธิหลังจากหักภาษีเงินได้นิติบุคคลของงบการเงินเฉพาะของบริษัทย่อย และหลังหักเงินสำรองตามกฎหมาย และเงินสะสมอื่น ๆ ตามที่บริษัทย่อยกำหนด ทั้งนี้ การจ่ายเงินปันผลดังกล่าวอาจมีการเปลี่ยนแปลงซึ่งขึ้นอยู่กับฐานะการเงิน ผลการดำเนินงาน แผนการลงทุน ความจำเป็นและความเหมาะสมอื่น ๆ ในอนาคต ตามที่คณะกรรมการของบริษัทย่อย และ/หรือผู้ถือหุ้น

ทั้งนี้ ในระหว่างปี 2558 ถึงปี 2560 บริษัทได้มีการจ่ายเงินปันผล ดังนี้

ปี	งบการเงินเฉพาะ		
	2558	2559	2560
กำไรสุทธิต่อหุ้น (บาท)	0.21	0.17	0.22
เงินปันผลต่อหุ้น (บาท)	0.20	0.16	0.18
อัตราการจ่ายเงินปันผลต่อกำไรสุทธิ (%)	101%	96%	83%

หมายเหตุ : ปี 2560 บริษัทจ่ายเงินปันผลระหว่างกาลจากผลดำเนินงานในงวด 6 เดือนแรกของปี 2560 เป็นเงินสดในอัตราหุ้นละ 0.08 บาท และในการประชุมคณะกรรมการบริษัทครั้งที่ 1/2561 คณะกรรมการมีมติเสนอให้ที่ประชุมผู้ถือหุ้นประจำปี 2561อนุมัติการจ่ายปันผลงวด 6 เดือนหลังปี 2560 โดยจ่ายเป็นเงินสดในอัตราหุ้นละ 0.10 บาท รวมเป็นการจ่ายปันผลปี 2560 ในอัตราหุ้นละ 0.18 บาท อย่างไรก็ตามการจ่ายปันผลดังกล่าวจะต้องได้รับการอนุมัติจากที่ประชุมสามัญผู้ถือหุ้นในวันที่ 26 เมษายน 2561

## ข้อมูลหลักทรัพย์และผู้ถือหุ้น

### จำนวนทุนจดทะเบียนและทุนชำระแล้ว

ณ วันที่ 31 ธันวาคม 2560 บริษัทมีทุนจดทะเบียนจำนวน 588,036,884.50 บาท แบ่งเป็นหุ้นสามัญจำนวน 1,176,073,769 หุ้น มูลค่าที่ตราไว้ 0.50 บาท โดยมีทุนจดทะเบียนชำระแล้วจำนวน 587,869,544.50 บาท แบ่งเป็นหุ้นสามัญจำนวน 1,175,739,089 หุ้น มูลค่าที่ตราไว้ 0.50 บาท

### ผู้ถือหุ้นรายใหญ่

รายชื่อผู้ถือหุ้นรายใหญ่ ณ วันปิดสมุดทะเบียนล่าสุด วันที่ 12 มีนาคม 2561

ลำดับ	ชื่อ - นามสกุล			จำนวนหุ้น	คิดเป็น (%)
1. ครอบครัว กังสวิวัฒน์					
1.1	นาย	สมพงษ์	กังสวิวัฒน์	208,148,836	17.70%
1.2	นาง	สุนันทา	กังสวิวัฒน์	1,794,300	0.15%
1.3	นาง	วันดี	กังสวิวัฒน์	2,644,578	0.22%
1.4	นาย	สุกิจ	กังสวิวัฒน์	98	0.00%
1.5	นาย	มนตรี	กังสวิวัฒน์	22,521,101	1.92%
รวมครอบครัว กังสวิวัฒน์				235,108,913	20.00%
2. ครอบครัว เมฆมณี					
2.1	นาย	กิตติรัตน์	เมฆมณี	44,058,756	3.75%
2.2	นาง	อรณี	เมฆมณี	10,000,000	0.85%
2.3	นาย	ณัฐภัทร	เมฆมณี	10,000,000	0.85%
รวมครอบครัว เมฆมณี				64,058,756	5.45%
3	นาย	โอภาส	ดิยวัฒน์โรจน์	58,339,711	4.96%
4	บริษัท	ไทยเอ็นวีดีอาร์ จำกัด		57,186,839	4.86%
5. ครอบครัว เสวตวรรณรัตน์					
5.1	นาง	เกษร	เสวตวรรณรัตน์	22,349,496	1.90%
5.2	น.ส.	ภณิดา	เสวตวรรณรัตน์	3,341,688	0.28%
รวมครอบครัว เสวตวรรณรัตน์				25,691,184	2.19%
6	นาย	ปรีชา	อรุณยิ่งมงคล	22,562,240	1.92%
7	นาย	สกล	สัณห์ทวี	21,947,728	1.87%
8	นาง	พชรพรรณ	อรุณยิ่งมงคล	20,076,880	1.71%
9	UBS AG LONDON BRANCH			15,370,665	1.31%
10	นาย	สันต์ภูมิ	จินดาสงวน	14,640,331	1.25%
รวม 10 อันดับแรก				534,983,247	45.50%
ผู้ถือหุ้นรายอื่น ๆ				640,755,842	54.50%
รวมทั้งสิ้น				1,175,739,089	100.00%

### ข้อจำกัดการถือหุ้นของชาวต่างชาติ

ผู้ถือหุ้นที่เป็นชาวต่างชาติสามารถถือครองหุ้นของบริษัท รวมกันได้ไม่เกินร้อยละ 49 ของจำนวนหุ้นที่ออกและชำระแล้ว ซึ่ง ณ วันที่ 12 มีนาคม 2561 มีชาวต่างชาติถือครองหุ้นของบริษัทจำนวน ร้อยละ 1.47 ของจำนวนหุ้นทั้งหมด

### การออกหลักทรัพย์อื่น

-ไม่มี-

## โครงสร้างการจัดการ

โครงสร้างบริษัท ณ วันที่ 31 ธันวาคม 2560

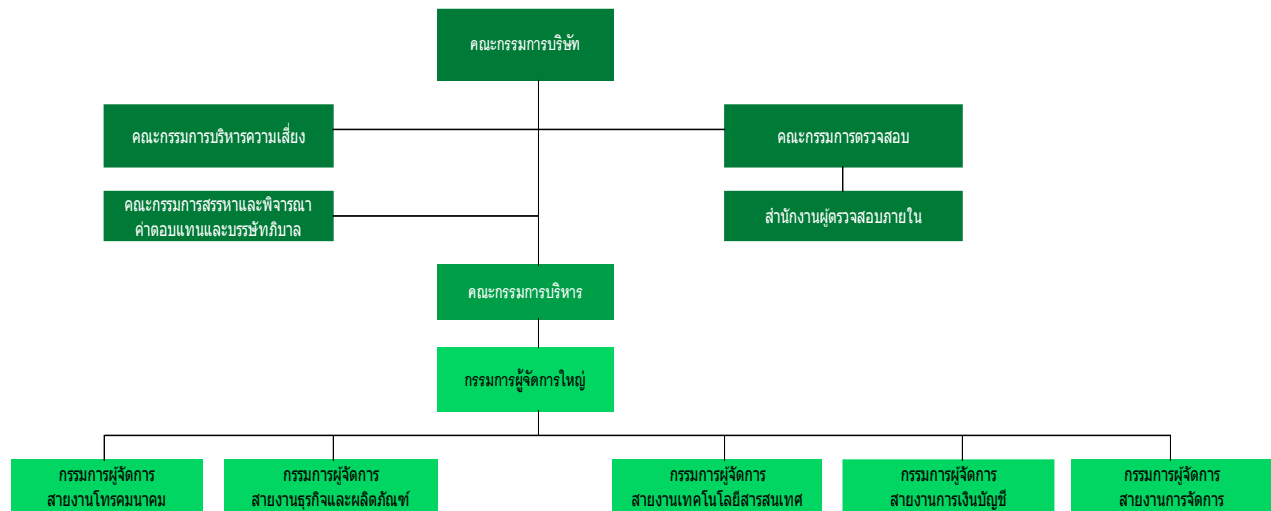

หมายเหตุ : หน่วยงานตรวจสอบภายในทำงานขึ้นตรงกับคณะกรรมการตรวจสอบ โดยคณะกรรมการมอบหมายให้คุณภณิดา เสวตวรรณรัตน์ เป็นตัวแทนของหน่วยงานตรวจสอบภายใน โดยทำหน้าที่เป็นผู้ประสานงานกับบริษัทผู้ประเมินระบบควบคุมภายในอิสระที่บริษัทได้ทำสัญญาว่าจ้าง และรายงานผลการปฏิบัติงานและข้อเสนอแนะให้คณะกรรมการตรวจสอบ รับทราบเพื่อนำเสนอแก่คณะกรรมการบริษัทเพื่อดำเนินการแก้ไขปรับปรุงตามข้อเสนอแนะของผู้ประเมินระบบควบคุมภายในอิสระ

โครงสร้างการบริหารงานของบริษัท ณ วันที่ 31 ธันวาคม 2560 ประกอบด้วยคณะกรรมการและผู้บริหาร ส่วนของคณะกรรมการประกอบด้วย กรรมการอิสระ กรรมการที่ไม่เป็นผู้บริหาร และกรรมการที่เป็นผู้บริหาร โดยมีคณะกรรมการอิสระเป็นจำนวนกึ่งหนึ่งของกรรมการทั้งหมด

คณะกรรมการบริษัทกำหนดให้มีคณะกรรมการชุดย่อย 3 คณะ ได้แก่ คณะกรรมการตรวจสอบ คณะกรรมการสรรหา พิจารณาคำตอบแทนและบรรษัทภิบาล คณะกรรมการบริหารความเสี่ยง และยังได้มีการกำหนดให้ประธานกรรมการบริษัท ประธานกรรมการตรวจสอบ และประธานกรรมการสรรหาและพิจารณาคำตอบแทน รวมทั้งกรรมการตรวจสอบทุกท่านในคณะกรรมการตรวจสอบเป็นกรรมการอิสระ

### โครงสร้างคณะกรรมการ และองค์ประกอบของคณะกรรมการ

คณะกรรมการบริษัท จัดให้มีกรรมการที่เหมาะสมกับขนาดกิจการ โดยปัจจุบันมีกรรมการทั้งหมด 10 ท่าน ซึ่งเป็นกรรมการที่เป็นผู้บริหารจำนวน 5 ท่าน และกรรมการที่ไม่ได้เป็นผู้บริหารจำนวน 5 ท่าน (ในจำนวนนี้เป็นกรรมการอิสระทั้ง 5 ท่าน) โดยคณะกรรมการอิสระประกอบด้วย

1. พล.ต.ต.ดร.สุพิศาล ภักดีนฤนาถ
2. รศ.ดร.ปิติพัฒน์ ฉัตรอัครพัฒน์
3. นายอัฐภูมิ ชันติวิริยะ
4. รศ.ประภาส ไพโรสุวรรณา
5. ดร.วุฒิชัย ดวงรัตน์

### กรรมการอิสระ

คณะกรรมการบริษัทประกอบด้วยกรรมการอิสระ 5 ท่าน เป็นจำนวนกึ่งหนึ่งของกรรมการทั้งหมด โดยบริษัทตระหนักและให้ความสำคัญกับการกำกับดูแลกิจการที่ดี จึงได้มีการกำหนดให้ประธานกรรมการบริษัทต้องมีบุคคลคนเดียวร่วมกับผู้ที่ดำรงตำแหน่งกรรมการผู้จัดการใหญ่ เพื่อการแบ่งแยกหน้าที่และการปฏิบัติงานให้มีความชัดเจนและสามารถตรวจสอบได้ เพื่อให้เห็นถึงความโปร่งใสในการดำเนินงานและคำนึงถึงผู้มีส่วนได้เสียทุกฝ่าย อย่างไรก็ตามกรรมการบริษัทยังได้กำหนดคณียามและคุณสมบัติของกรรมการอิสระให้เป็นไปตามข้อกำหนดของสำนักงานคณะกรรมการกำกับหลักทรัพย์และตลาดหลักทรัพย์(ก.ล.ต.) และตลาดหลักทรัพย์แห่งประเทศไทย (ตลท.) ดังนี้

1. ถือหุ้นไม่เกินร้อยละหนึ่งของจำนวนหุ้นที่มีสิทธิออกเสียงทั้งหมดของบริษัท บริษัทใหญ่ บริษัทย่อย บริษัทร่วม ผู้ถือหุ้นรายใหญ่ หรือผู้มีอำนาจควบคุมของบริษัท ทั้งนี้ให้นับรวมการถือหุ้นของผู้ที่เกี่ยวข้องของกรรมการอิสระรายนั้น ๆ ด้วย
2. ไม่เป็นหรือเคยเป็นกรรมการที่มีส่วนร่วมบริหารงาน ลูกจ้าง พนักงาน ที่ปรึกษาที่ได้เงินเดือนประจำหรือผู้มีอำนาจควบคุมของบริษัท บริษัทใหญ่ บริษัทย่อย บริษัทร่วม บริษัทย่อยลำดับเดียวกัน ผู้ถือหุ้นรายใหญ่ หรือของผู้มีอำนาจควบคุมของบริษัท เว้นแต่จะได้พ้นจากการมีลักษณะดังกล่าวมาแล้วไม่น้อยกว่าสองปีก่อนวันที่ได้รับแต่งตั้งเป็นกรรมการอิสระ ทั้งนี้ลักษณะต้องห้ามดังกล่าวไม่รวมถึงกรณีที่กรรมการอิสระเคยเป็นข้าราชการหรือที่ปรึกษาของส่วนราชการ ซึ่งเป็นผู้ถือหุ้นรายใหญ่ หรือผู้มีอำนาจควบคุมของบริษัท
3. ไม่เป็นบุคคลที่มีความสัมพันธ์ทางสายโลหิต หรือโดยการจดทะเบียนตามกฎหมาย ในลักษณะที่เป็นบิดา มารดา คู่สมรส พี่น้อง และบุตร รวมทั้งคู่สมรสของบุตร ของผู้บริหาร ผู้ถือหุ้นรายใหญ่ ผู้มีอำนาจควบคุม หรือบุคคลที่จะได้รับการเสนอให้เป็นผู้บริหาร หรือผู้มีอำนาจควบคุมของบริษัท หรือบริษัทย่อย
4. ไม่มีหรือเคยมีความสัมพันธ์ทางธุรกิจกับบริษัท บริษัทใหญ่ บริษัทย่อย บริษัทร่วม ผู้ถือหุ้นรายใหญ่ หรือผู้มีอำนาจควบคุมของบริษัท ในลักษณะที่อาจเป็นการขัดขวางการใช้วิจารณญาณอย่างอิสระของตน รวมทั้งไม่เป็นหรือเคยเป็น ผู้ถือหุ้นที่มีนัย หรือผู้มีอำนาจควบคุม ของผู้ที่มีความสัมพันธ์ทางธุรกิจกับบริษัท บริษัทใหญ่ บริษัทย่อย บริษัทร่วม ผู้ถือหุ้นรายใหญ่ หรือผู้มีอำนาจควบคุมของบริษัท เว้นแต่จะได้พ้นจากการมีลักษณะดังกล่าวมาแล้ว ไม่น้อยกว่าสองปีก่อนวันที่ได้รับแต่งตั้งเป็นกรรมการอิสระ ความสัมพันธ์ทางธุรกิจตามวรรคหนึ่ง รวมถึงการทำรายการทางการเงิน การค้า การกระทำเป็นปกติเพื่อประกอบกิจการ การเช่าหรือให้เช่าอสังหาริมทรัพย์ รายการเกี่ยวกับสินทรัพย์หรือบริการ หรือการให้หรือรับความช่วยเหลือทางการเงิน ด้วยการรับหรือให้กู้ยืม ค่าประกัน การให้สินทรัพย์เป็นหลักประกันหนี้สิน รวมถึงพฤติการณ์อื่นทำนองเดียวกัน ซึ่งเป็นผลให้บริษัทหรือคู่สัญญามีภาระหนี้ที่ต้องชำระต่ออีกฝ่ายหนึ่ง ตั้งแต่ร้อยละสาม

ของสินทรัพย์ที่มีตัวตนสุทธิของบริษัท หรือตั้งแต่ยี่สิบล้านบาทขึ้นไป แล้วแต่จำนวนใดจะต่ำกว่า ทั้งนี้ การคำนวณภาระหนี้ดังกล่าวให้เป็นไปตามวิธีการคำนวณมูลค่าของรายการที่เกี่ยวข้องกัน ตามประกาศคณะกรรมการกำกับตลาดทุนว่าด้วยหลักเกณฑ์ในการทำรายการที่เกี่ยวข้องกัน โดยอนุโลม แต่ในการพิจารณาภาระหนี้ดังกล่าวให้นับรวมภาระหนี้ที่เกิดขึ้นในระหว่างหนึ่งปีก่อนวันที่มีความสัมพันธ์ทางธุรกิจกับบุคคลเดียวกัน

5. ไม่เป็นหรือเคยเป็นผู้สอบบัญชีของบริษัท บริษัทใหญ่ บริษัทย่อย บริษัทร่วม ผู้ถือหุ้นรายใหญ่ หรือผู้มีอำนาจควบคุมของบริษัท และไม่เป็นผู้ถือหุ้นที่มีนัย ผู้มีอำนาจควบคุม หรือหุ้นส่วนของสำนักงานสอบบัญชี ซึ่งมีผู้สอบบัญชีของบริษัท บริษัทใหญ่ บริษัทย่อย บริษัทร่วม ผู้ถือหุ้นรายใหญ่ หรือผู้มีอำนาจควบคุมของบริษัทสังกัดอยู่ด้วยเว้นแต่จะได้พ้นจากการมีลักษณะดังกล่าวมาแล้วไม่น้อยกว่าสองปีก่อนวันที่ได้รับแต่งตั้งเป็นกรรมการอิสระ
6. ไม่เป็นหรือเคยเป็นผู้ให้บริการทางวิชาชีพใด ๆ ซึ่งรวมถึงการให้บริการเป็นที่ปรึกษากฎหมาย หรือที่ปรึกษาทางการเงิน ซึ่งได้รับค่าบริการเกินกว่าสองล้านบาทต่อปีจากบริษัท บริษัทใหญ่ บริษัทย่อย บริษัทร่วม ผู้ถือหุ้นรายใหญ่ หรือผู้มีอำนาจควบคุมของบริษัท และไม่เป็นผู้ถือหุ้นที่มีนัย ผู้มีอำนาจควบคุม หรือหุ้นส่วนของผู้ให้บริการทางวิชาชีพนั้นด้วย เว้นแต่จะได้พ้นจากการมีลักษณะดังกล่าวมาแล้วไม่น้อยกว่า สองปีก่อนวันที่ได้รับแต่งตั้งเป็นกรรมการอิสระ
7. ไม่เป็นกรรมการที่ได้รับการแต่งตั้งขึ้นเพื่อเป็นตัวแทนของกรรมการของบริษัท ผู้ถือหุ้นรายใหญ่ หรือผู้ถือหุ้น ซึ่งเป็นผู้ที่เกี่ยวข้องกับผู้ถือหุ้นรายใหญ่ของบริษัท
8. ไม่ประกอบกิจการที่มีสภาพอย่างเดียวกันและเป็นการแข่งขันที่มีนัยกับกิจการของบริษัท หรือบริษัทย่อย หรือไม่เป็นหุ้นส่วนที่มีนัยในห้างหุ้นส่วน หรือเป็นกรรมการที่ส่วนร่วมบริหารงาน ลูกจ้าง พนักงาน ที่ปรึกษาที่รับเงินเดือนประจำ หรือถือหุ้นเกินร้อยละหนึ่งของจำนวนหุ้นที่มีสิทธิออกเสียงทั้งหมดของบริษัทอื่น ซึ่งประกอบกิจการที่มีสภาพอย่างเดียวกันและเป็นการแข่งขันที่มีนัยกับกิจการของบริษัทหรือบริษัทย่อย
9. ไม่มีลักษณะอื่นใดที่ทำให้ไม่สามารถให้ความเห็นอย่างเป็นอิสระเกี่ยวกับการดำเนินงานของบริษัท

#### คณะกรรมการบริษัท

ข้อบังคับของบริษัทระบุไว้ว่า คณะกรรมการประกอบด้วยกรรมการจำนวนไม่น้อยกว่า 5 คน และกรรมการไม่น้อยกว่ากึ่งหนึ่งของจำนวนกรรมการทั้งหมดนั้นจะต้องมีถิ่นที่อยู่ในราชอาณาจักร ทั้งนี้ในการดำเนินกิจการนั้น กรรมการต้องปฏิบัติหน้าที่ให้เป็นไปตามกฎหมาย วัตถุประสงค์ และข้อบังคับของบริษัท ตลอดจนมติที่ประชุมผู้ถือหุ้นด้วยความซื่อสัตย์สุจริต และระมัดระวังรักษาผลประโยชน์ของบริษัททั้งนี้คณะกรรมการบริษัท ณ วันที่ 31 ธันวาคม 2560 ประกอบด้วย

#### คณะกรรมการบริษัท มีจำนวน 10 ท่าน

รายชื่อ			ตำแหน่ง
1	พล.ต.ดร.สุพิศาล	ภักดีนฤนาถ	ประธานกรรมการบริษัทและกรรมการอิสระ
2	รศ.ดร.ปิธิพัฒน์	ฉัตรอัศวพัฒน์	กรรมการอิสระ
3	นายฉัฐภูมิ	ขันติวิริยะ	กรรมการอิสระ
4	รศ.ประภาส	ไพโรสุวรรณา *	กรรมการอิสระ
5	ดร.วุฒิชัย	ดวงรัตน์	กรรมการอิสระ
6	นายสมพงษ์	กังสวิวัฒน์ **	กรรมการผู้จัดการใหญ่
7	นายโอภาส	ดิยวัฒน์โรจน์	กรรมการ
8	นายกิตติรัตน์	เมฆมณี **	กรรมการ
9	นางสาวภณิดา	เศวตวรรณรัตน์	กรรมการ
10	นางสาวนงนุช	เดมิศรีสุข **	กรรมการ

#### หมายเหตุ

\* รศ.ประภาส ไพโรสุวรรณา เป็นกรรมการที่ไม่เป็นผู้บริหารที่มีประสบการณ์ทำงานที่เกี่ยวข้องกับธุรกิจของบริษัทฯ โดยมีนางสาวนงนุช เดมิศรีสุข เป็นเลขานุการบริษัท

\*\* นายสมพงษ์ กังสวิวัฒน์, นายกิตติรัตน์ เมฆมณี, นางสาวนงนุช เดมิศรีสุขครบวาระการดำรงตำแหน่งในปี 2561 อย่างไรก็ตามจะมีการพิจารณาการแต่งตั้งกรรมการทดแทนกรรมการที่ออกตามวาระในการประชุมสามัญผู้ถือหุ้นประจำปี 2561

### กรรมการผู้มีอำนาจลงนามผูกพันตามหนังสือรับรองบริษัท

กรรมการซึ่งลงลายมือชื่อผูกพันบริษัท คือ นายสมพงษ์ กังสวิวัฒน์ นายโอภาส ตียวัฒนาโรจน์ นายกิตติรัตน์ เมฆมณี นางสาวกณิดา เสวตวรรณรัตน์ และนางสาวนงนุช เตมีศรีสุข กรรมการสองในห้าคนนี้ลงลายมือชื่อร่วมกันและประทับตราสำคัญบริษัท

### ขอบเขตอำนาจหน้าที่ และความรับผิดชอบของคณะกรรมการบริษัท

1. จัดให้มีการประชุมผู้ถือหุ้นเป็นการประชุมสามัญประจำปีภายใน 4 เดือน นับแต่วันสิ้นสุดรอบระยะเวลาบัญชีของบริษัท
2. จัดให้มีการประชุมคณะกรรมการอย่างน้อย 3 เดือน ต่อ 1 ครั้ง โดยกรรมการทุกคนมีหน้าที่เข้าร่วมประชุมคณะกรรมการบริษัท และอาจมีการประชุมเพิ่มเติมในกรณีที่มีความจำเป็น
3. จัดทำรายงานคณะกรรมการประจำปี และรับผิดชอบต่อการจัดทำและการเปิดเผยงบการเงิน ซึ่งผู้สอบบัญชีตรวจสอบแล้ว เพื่อแสดงถึงฐานะการเงินและผลการดำเนินงานในรอบปีที่ผ่านมา และนำเสนอต่อที่ประชุมผู้ถือหุ้นเพื่อพิจารณาและอนุมัติ
4. มีอำนาจและรับผิดชอบในการปฏิบัติหน้าที่ให้เป็นไปตามกฎหมาย วัตถุประสงค์ และข้อบังคับของบริษัทตลอดจนมติที่ประชุมผู้ถือหุ้น ด้วยความซื่อสัตย์สุจริต และระมัดระวังรักษาผลประโยชน์ของบริษัท และมีความรับผิดชอบต่อผู้ถือหุ้นโดยสม่ำเสมอ
5. กำหนดเป้าหมาย แนวทาง นโยบาย แผนงานและงบประมาณของบริษัท ควบคุมกำกับดูแลการบริหารและการจัดการของคณะกรรมการบริหารให้เป็นไปตามนโยบายที่ได้รับมอบหมายอย่างมีประสิทธิภาพและประสิทธิผลเพื่อเพิ่มมูลค่าทางเศรษฐกิจสูงสุดให้แก่บริษัทและกำไรมากที่สุดให้แก่ผู้ถือหุ้น
6. มีอำนาจแต่งตั้ง มอบหมาย หรือแนะนำให้อนุกรรมการหรือคณะทำงาน เพื่อพิจารณาหรือปฏิบัติในเรื่องหนึ่งเรื่องใดที่คณะกรรมการบริษัทเห็นสมควร
7. มีอำนาจตรวจสอบและพิจารณาอนุมัติ นโยบาย แนวทาง และแผนการดำเนินงานสำหรับโครงการลงทุนขนาดใหญ่ของบริษัท ตามที่ได้รับเสนอจากคณะอนุกรรมการ และ/หรือฝ่ายบริหาร
8. มีหน้าที่ในการกำกับดูแลให้บริษัทปฏิบัติตามกฎหมายว่าด้วยหลักทรัพย์และตลาดหลักทรัพย์ และข้อกำหนดของตลาดหลักทรัพย์ อาทิเช่นการทำการรายการที่เกี่ยวข้องกันและการซื้อหรือขายทรัพย์สินที่สำคัญตามกฎหมายของคณะกรรมการตลาดทุนหรือตลาดหลักทรัพย์แห่งประเทศไทยหรือกฎหมายที่เกี่ยวข้องกับธุรกิจของบริษัท เป็นต้น
9. มีความรับผิดชอบต่อผู้ถือหุ้น และดำเนินงานโดยรักษาผลประโยชน์สูงสุดของผู้ถือหุ้น ตลอดจนมีการเปิดเผยข้อมูลต่อผู้ลงทุนอย่างถูกต้อง ครบถ้วน มีมาตรฐาน และโปร่งใส
10. พิจารณาโครงสร้างการบริหารงาน รวมทั้งติดตามผลการดำเนินงานให้เป็นไปตามแผนงานและงบประมาณอย่างต่อเนื่อง ตลอดจนติดตามการดำเนินกิจการและการปฏิบัติงานของคณะอนุกรรมการและ/หรือฝ่ายบริหารอย่างสม่ำเสมอ เพื่อให้การดำเนินกิจการของบริษัทเป็นไปอย่างมีประสิทธิภาพ
11. กรรมการจะต้องไม่ประกอบกิจการอันมีสภาพอย่างเดียวกันและเป็นการแข่งขันกับกิจการของบริษัท หรือเข้าเป็นหุ้นส่วนในห้างหุ้นส่วนสามัญ หรือเป็นหุ้นส่วนไม่จำกัดความรับผิดชอบในห้างหุ้นส่วนจำกัด หรือเป็นกรรมการของบริษัทเอกชน หรือบริษัทอื่นที่ประกอบกิจการอันมีสภาพอย่างเดียวกัน และเป็นการแข่งขันกับกิจการของบริษัท ไม่ว่าจะทำเพื่อประโยชน์ตนหรือเพื่อประโยชน์ผู้อื่น เว้นแต่จะได้แจ้งให้ที่ประชุมผู้ถือหุ้นทราบก่อนที่จะมีมติแต่งตั้ง
12. กรรมการต้องแจ้งให้บริษัททราบโดยไม่ชักช้า หากมีส่วนได้เสียไม่ว่าโดยตรงหรือโดยอ้อมในสัญญาที่บริษัททำขึ้นหรือถือหุ้นหรือหุ้นกู้เพิ่มขึ้นหรือลดลงในบริษัทหรือบริษัทในเครือ
13. ต้องมีความรับผิดชอบต่อผู้ถือหุ้นโดยสม่ำเสมอ และดำเนินงานโดยรักษาผลประโยชน์สูงสุดของผู้ถือหุ้น ตลอดจนมีการเปิดเผยข้อมูลต่อผู้ลงทุนอย่างถูกต้อง ครบถ้วน มีมาตรฐาน และโปร่งใส
14. ดำเนินการให้บริษัทมีมาตรการการตรวจสอบภายใน เพื่อให้เกิดระบบการควบคุมภายในที่มีประสิทธิภาพ รวมทั้งการจัดการความเสี่ยง และความเชื่อถือได้ของรายงานทางการเงิน โดยจัดให้มีหน่วยงานตรวจสอบภายในเป็นผู้ติดตามและดำเนินการร่วมและประสานงานกับคณะกรรมการตรวจสอบ และผู้ตรวจสอบระบบควบคุมภายในจากภายนอก
15. มีอำนาจพิจารณาและอนุมัติเรื่องใด ๆ ที่จำเป็นและเกี่ยวเนื่องกับบริษัท หรือที่เห็นว่าเหมาะสมและเพื่อผลประโยชน์ของบริษัท

16. เรื่องดังต่อไปนี้ คณะกรรมการบริษัทจะกระทำได้อีกต่อเมื่อได้รับอนุมัติจากที่ประชุมผู้ถือหุ้น คือ
- ก) เรื่องใด ๆ ที่กฎหมายกำหนดให้ต้องได้รับมติจากที่ประชุมผู้ถือหุ้น และ
  - ข) เรื่องใด ๆ ที่กรรมการมีส่วนได้เสีย และอยู่ในข่ายที่กฎหมายหรือประกาศของสำนักงานคณะกรรมการกำกับหลักทรัพย์และตลาดหลักทรัพย์หรือตลาดหลักทรัพย์แห่งประเทศไทยระบุให้ต้องได้รับอนุมัติจากที่ประชุมผู้ถือหุ้น
17. การตัดสินใจของคณะกรรมการบริษัทเพื่อดำเนินการในเรื่องดังต่อไปนี้ คณะกรรมการจะกระทำได้อีกต่อเมื่อได้รับอนุมัติจากที่ประชุมผู้ถือหุ้นด้วยคะแนนเสียงไม่น้อยกว่า 3 ใน 4 ของจำนวนเสียงทั้งหมดของผู้ถือหุ้นที่เข้าประชุมและมีสิทธิออกเสียงลงคะแนน
- ก) การขายหรือโอนกิจการของบริษัททั้งหมด หรือบางส่วนที่สำคัญให้แก่บุคคลอื่น
  - ข) การซื้อหรือรับโอนกิจการของบริษัทอื่นมาเป็นของบริษัท
  - ค) การทำ แก้วไข หรือเลิกสัญญาเกี่ยวกับการให้เช่ากิจการของบริษัททั้งหมดหรือบางส่วนที่สำคัญการมอบหมายให้บุคคลอื่นเข้าจัดการธุรกิจของบริษัทหรือการรวมกิจการกับบุคคลอื่นโดยมีวัตถุประสงค์จะแบ่งกำไรขาดทุนกัน
  - ง) การแก้ไขเพิ่มเติมหนังสือบริคณห์สนธิหรือข้อบังคับบริษัท
  - จ) การเพิ่มทุน การลดทุน หรือการออกหุ้นกู้ของบริษัท
  - ฉ) การควบกิจการ หรือเลิกบริษัท
  - ช) การอื่นใดที่กำหนดไว้ภายใต้บทบัญญัติของกฎหมายว่าด้วยหลักทรัพย์และตลาดหลักทรัพย์ และ/หรือประกาศของตลาดหลักทรัพย์แห่งประเทศไทยที่ต้องได้รับความเห็นชอบจากที่ประชุมคณะกรรมการบริษัท และที่ประชุมผู้ถือหุ้นด้วยคะแนนเสียงดังกล่าวข้างต้น
18. รายงานการมีส่วนได้เสียของกรรมการและผู้ที่เกี่ยวข้อง และรายงานการถือครองหลักทรัพย์ทั้งของตนเอง คู่สมรส และของบุตรที่ยังไม่บรรลุนิติภาวะที่อยู่ในบริษัทและบริษัทในเครือให้บริษัททราบโดยไม่ชักช้า
19. กรรมการแต่ละคนจะดำรงตำแหน่งกรรมการบริษัทจดทะเบียนในตลาดหลักทรัพย์แห่งประเทศไทยได้ไม่เกิน 5 บริษัท ทั้งนี้ เรื่องใดที่กรรมการ และ/หรือผู้ที่เกี่ยวข้องของกรรมการ มีส่วนได้เสียหรือมีความขัดแย้งทางผลประโยชน์กับบริษัท และ/หรือ บริษัทย่อย (ถ้ามี) กรรมการซึ่งมีส่วนได้เสียหรือมีความขัดแย้งทางผลประโยชน์ดังกล่าวไม่มีสิทธิออกเสียงลงคะแนนในเรื่องนั้น

#### การแต่งตั้งและพ้นตำแหน่งของคณะกรรมการบริษัท

1. ในการประชุมสามัญประจำปีทุกครั้ง ให้กรรมการออกจากตำแหน่งหนึ่งในสามของกรรมการทั้งหมดถ้าจำนวนกรรมการแบ่งออกให้ตรงเป็นสามส่วนไม่ได้ ก็ให้ออกโดยจำนวนใกล้เคียงกับส่วนหนึ่งในสามกรรมการที่อยู่ในตำแหน่งนานที่สุดนั้นออกจากตำแหน่งก่อน กรรมการที่ออกตามวาระนั้นอาจถูกเลือกเข้ามาดำรงตำแหน่งใหม่ก็ได้
2. ก่อนการประชุมผู้ถือหุ้นสามัญประจำปีทุกครั้ง บริษัทจะเปิดโอกาสให้ผู้ถือหุ้นเสนอรายชื่อบุคคลที่เข้ามาดำรงตำแหน่งกรรมการที่ต้องออกตามวาระ โดยคณะกรรมการสรรหาและพิจารณาคำตอบแทนจะรวบรวมรายชื่อดังกล่าวเพื่อพิจารณาคณสมมติตามกฎเกณฑ์ที่เกี่ยวข้องและคัดเลือกรายชื่อที่เหมาะสม เพื่อเสนอให้ที่ประชุมผู้ถือหุ้นพิจารณาอนุมัติต่อไป
3. ที่ประชุมผู้ถือหุ้นเป็นผู้แต่งตั้งกรรมการ ตามหลักเกณฑ์และวิธีการดังต่อไปนี้
  - 3.1 ผู้ถือหุ้นคนหนึ่งมีคะแนนเสียงเท่ากับจำนวนหุ้นที่ตนถือ โดยหุ้นหนึ่งเท่ากับหนึ่งเสียง
  - 3.2 ผู้ถือหุ้นแต่ละคนจะใช้คะแนนเสียงที่มีอยู่เลือกตั้งบุคคลคนเดียวหรือหลายคนเป็นกรรมการก็ได้ ในกรณีที่เลือกตั้งบุคคลหลายคนเป็นกรรมการจะแบ่งคะแนนเสียงให้แก่ผู้ใดมากน้อยเพียงใดก็ได้
  - 3.3 บุคคลซึ่งได้รับคะแนนเสียงสูงสุดตามลำดับลงมาเป็นผู้ได้รับการเลือกตั้งเป็นกรรมการเท่าจำนวนกรรมการที่พึงมีหรือจะพึงเลือกตั้งในครั้งนั้น ในกรณีที่บุคคลซึ่งได้รับการเลือกตั้งในลำดับถัดลงมามีคะแนนเสียงเท่ากันเกินจำนวนกรรมการที่พึงมี หรือจะพึงเลือกตั้งในครั้งนั้น ให้ผู้เป็นประธานในที่ประชุมเป็นผู้ออกเสียงชี้ขาด
4. นอกจากการพ้นตำแหน่งตามวาระแล้ว กรรมการจะพ้นจากตำแหน่งก็ต่อเมื่อ
  - ตาย
  - ลาออก
  - ขาดคุณสมบัติหรือมีลักษณะต้องห้ามตาม มาตรา 68 แห่งพระราชบัญญัติบริษัทมหาชนจำกัด พ.ศ. 2535

- ที่ประชุมผู้ถือหุ้นลงมติให้ออกตามมาตรา 76 แห่งพระราชบัญญัติบริษัทมหาชนจำกัด พ.ศ. 2535
  - ศาลมีคำสั่งให้ออก
5. ในกรณีที่ตำแหน่งกรรมการว่างลงเพราะเหตุอื่นนอกเหนือจากถึงคราวออกตามวาระ คณะกรรมการสรรหาและพิจารณาคำตอบแทนจะดำเนินการเลือกบุคคลซึ่งมีคุณสมบัติและไม่มีลักษณะต้องห้ามตามกฎหมายว่าด้วยบริษัทมหาชนจำกัด และ พ.ร.บ. หลักทรัพย์และตลาดหลักทรัพย์ เข้าเป็นกรรมการแทนในการประชุมคณะกรรมการคราวถัดไป เว้นแต่วาระของกรรมการนั้นจะเหลือน้อยกว่า 2 เดือน โดยบุคคลซึ่งเข้าเป็นกรรมการดังกล่าวแทนจะอยู่ในตำแหน่งกรรมการได้เพียงเท่าวาระที่ยังเหลืออยู่ของกรรมการซึ่งตนแทน โดยมติดังกล่าวของคณะกรรมการจะต้องประกอบด้วยคะแนนเสียงไม่น้อยกว่าสามในสี่ของจำนวนกรรมการที่ยังเหลืออยู่

#### การกำหนดวาระการดำรงตำแหน่งของกรรมการ

ระยะเวลาการดำรงตำแหน่งกรรมการที่เหมาะสมไม่ควรเกิน 3 วาระติดต่อกัน (นับตั้งแต่ปี 2556 เป็นต้นไป) เว้นแต่กรรมการคนใดมีความเหมาะสมที่จะดำรงตำแหน่งนานกว่านั้น คณะกรรมการจะพิจารณาความเป็นอิสระและประสิทธิภาพของการปฏิบัติหน้าที่ของกรรมการรายดังกล่าว และชี้แจงเหตุผลพร้อมผลการปฏิบัติหน้าที่ต่อผู้ถือหุ้น

#### การดำรงตำแหน่งของกรรมการในบริษัทอื่น

คณะกรรมการบริษัทได้กำหนดนโยบายในการดำรงตำแหน่งของกรรมการในบริษัทอื่น โดยกรรมการแต่ละคนจะดำรงตำแหน่งกรรมการในบริษัทจดทะเบียนในตลาดหลักทรัพย์แห่งประเทศไทยได้ไม่เกิน 5 บริษัท

#### อำนาจหน้าที่ของประธานกรรมการบริษัท

1. มีหน้าที่ในฐานะผู้นำของคณะกรรมการในการดูแลการดำเนินงานของบริษัท ให้บรรลุวัตถุประสงค์ตามแผนงานที่กำหนดไว้
2. เป็นประธานการประชุมคณะกรรมการและประชุมผู้ถือหุ้นของบริษัท และควบคุมให้การประชุมดังกล่าวเป็นไปด้วยความเรียบร้อย ถูกต้องตาม พ.ร.บ. บริษัทมหาชนจำกัด และ พ.ร.บ. หลักทรัพย์และตลาดหลักทรัพย์
3. เป็นผู้ลงคะแนนเสียงชี้ขาดในกรณีที่ที่ประชุมคณะกรรมการและที่ประชุมผู้ถือหุ้นของบริษัทมีการลงคะแนนเสียงและมีคะแนนเสียงเท่ากัน

#### การประชุมคณะกรรมการบริษัท

คณะกรรมการบริษัทได้มีการกำหนดตารางการประชุมคณะกรรมการบริษัทไว้อย่างเป็นทางการล่วงหน้าตลอดทั้งปี ซึ่งกำหนดการประชุมไตรมาสละ 1 ครั้ง เว้นแต่ในกรณีจำเป็นรีบด่วนเพื่อรักษาสิทธิประโยชน์ของบริษัท ซึ่งในปี 2560 ได้มีการกำหนดตารางการประชุมกรรมการประจำปี 2561 เป็นการล่วงหน้า (ตารางการประชุมนี้อาจมีการเปลี่ยนแปลงได้) โดยไม่รวมเป็นการประชุมในวาระพิเศษ ดังนี้

ครั้งที่	การประชุม คณะกรรมการ บริษัท	การประชุม คณะกรรมการ ตรวจสอบ	การประชุม คณะกรรมการสรรหา พิจารณาคำตอบแทน และบรรษัทภิบาล	การประชุม คณะกรรมการ บริหารความเสี่ยง	การประชุม ยุทธศาสตร์
1	วันที่ 23 ก.พ. 2561	วันที่ 23 ก.พ. 2561	วันที่ 23 ก.พ. 2561	วันที่ 11 พ.ค. 2561	วันที่ 9 ม.ค. 2561
2	วันที่ 11 พ.ค. 2561	วันที่ 11 พ.ค. 2561			วันที่ 3 เม.ย. 2561
3	วันที่ 9 ส.ค. 2561	วันที่ 9 ส.ค. 2561			วันที่ 5 มิ.ย. 2561
4	วันที่ 8 พ.ย. 2561	วันที่ 8 พ.ย. 2561			วันที่ 3 ก.ค. 2561
5					วันที่ 4 ก.ย. 2561
6					วันที่ 2 ต.ค. 2561
7					วันที่ 4 ธ.ค. 2561

ในการประชุมแต่ละครั้ง เลขาธิการบริษัทจะดำเนินการส่งหนังสือเชิญประชุมพร้อมวาระการประชุม รวมทั้งเอกสารประกอบการประชุมให้แก่กรรมการทุกท่านล่วงหน้าอย่างน้อย 7 วันก่อนการประชุม เพื่อให้กรรมการมีเวลาเพียงพอในการศึกษาข้อมูลก่อนการประชุม ทั้งนี้กรรมการทุกท่านสามารถเสนอเรื่องเข้าสู่การประชุมได้โดยแจ้งต่อฝ่ายเลขานุการและส่วนผู้ถือหุ้นเพื่อดำเนินการในการประชุม ประธานและกรรมการบริษัทเป็นผู้กำหนดวาระการประชุมและพิจารณาเรื่องเข้าวาระการประชุมคณะกรรมการบริษัทร่วมกัน โดยเปิดโอกาสให้กรรมการแต่ละท่านเสนอเรื่องต่าง ๆ เพื่อเข้ารับพิจารณาเป็นวาระการประชุมได้

ประธานกรรมการจะทำหน้าที่เป็นผู้นำและควบคุมการประชุมให้เป็นไปอย่างราบรื่นสนับสนุนให้กรรมการทุกท่านสามารถอภิปรายและแสดงความคิดเห็นได้อย่างเปิดเผย และมีประธานที่ประชุมเป็นผู้ประมวลความเห็นและข้อสรุปที่ได้จากการประชุม ทั้งนี้ในการลงมติในที่ประชุมให้ถือเสียงข้างมาก โดยให้กรรมการคนหนึ่งมีเสียงหนึ่งเสียง กรรมการที่มีส่วนได้เสียจะไม่เข้าร่วมประชุมและ/หรือไม่มีสิทธิออกเสียงลงคะแนนในเรื่องนั้น ๆ ถ้าคะแนนเสียงเท่ากัน ประธานในที่ประชุมจะออกเสียงเพิ่มขึ้นอีกหนึ่งเสียงเพื่อชี้ขาด

นอกจากนี้รายงานการประชุมจะถูกจัดทำเป็นลายลักษณ์อักษรภายหลังจากการประชุมเสร็จ โดยมีข้อมูลครบถ้วน และจัดเก็บรายงานการประชุมที่ผ่านการรับรองแล้ว เพื่อให้กรรมการและผู้ที่เกี่ยวข้องตรวจสอบได้ในการประชุมแต่ละครั้งควรมีกรรมการเข้าร่วมในที่ประชุมไม่น้อยกว่าสองในสามของจำนวนกรรมการทั้งหมด และการลงมติดังกล่าวไม่น้อยกว่าสองในสามของจำนวนกรรมการที่เข้าร่วมประชุม โดยกรรมการบริษัทควรเข้าร่วมประชุมไม่น้อยกว่าร้อยละ 75 ของจำนวนประชุมทั้งหมดในแต่ละปี (ในปี 2560 มีการประชุมทั้งสิ้นจำนวน 5 ครั้ง ควรเข้าร่วมประชุมไม่น้อยกว่า 4 ครั้ง) **ทั้งนี้ในปี 2560 กรรมการบริษัทเข้าร่วมประชุมครบทุกท่าน ครบทุกการประชุมคิดเป็นร้อยละ 100 ของจำนวนประชุมทั้งหมด**

ในปี 2560 คณะกรรมการบริษัทมีการประชุมทั้งสิ้นจำนวน 5 ครั้ง เป็นตามวาระปกติจำนวน 4 ครั้ง เพื่อพิจารณาผลการดำเนินงานและมีวาระพิเศษ 1 ครั้ง

รายละเอียดการเข้าร่วมประชุมของกรรมการแต่ละท่าน สรุปได้ดังนี้

	รายชื่อ	ตำแหน่ง		การเข้าร่วมประชุม / การประชุม ทั้งหมด (ครั้ง)				หมายเหตุ
				วาระ ปกติ	วาระ พิเศษ	รวม	ประชุม ผู้ถือหุ้น	
1	พล.ต.ต.ดร.สุพิศาล	ภักดีนฤนาถ	ประธานกรรมการบริษัท/ กรรมการอิสระ	4/4	1/1	5/5	1/1	
2	รศ.ดร.ปิติพัฒน์	ฉัตรอัศวพัฒน์	กรรมการอิสระ	4/4	1/1	5/5	1/1	
3	นายจัญญุมิ	ชันติวิริยะ	กรรมการอิสระ	4/4	1/1	5/5	1/1	
4	รศ.ประภาส	ไพโรสุวรรณา	กรรมการอิสระ	4/4	1/1	5/5	1/1	
5	ดร.วุฒิชัย	ดวงรัตน์	กรรมการอิสระ	3/3	1/1	4/4	1/1	เข้ารับตำแหน่งเมื่อ 23/2/60 แทนคุณวิงสันต์ ภาณุกุลกิตติ
6	นายสมพงษ์	กังสวิวัฒน์	กรรมการผู้จัดการใหญ่	4/4	1/1	5/5	1/1	
7	นายโอภาส	ดิยวัฒน์นาโรจน์	กรรมการ	4/4	1/1	5/5	1/1	
8	นายกิตติรัตน์	เมฆมณี	กรรมการ	4/4	1/1	5/5	1/1	
9	นางสาวภณิดา	เศวตวรรณรัตน์	กรรมการ	4/4	1/1	5/5	1/1	
10	นางสาวนงนุช	เดมิศรีสุข	กรรมการ	4/4	1/1	5/5	1/1	

### คณะกรรมการตรวจสอบ

คณะกรรมการตรวจสอบของบริษัทประกอบด้วยกรรมการอิสระจำนวน 4 ท่าน และเป็นผู้มีความรู้และมีประสบการณ์ด้านบัญชีการเงินและตรวจสอบ ทั้ง 4 ท่าน โดยกำหนดให้มีการประชุมอย่างน้อยไตรมาสละ 1 ครั้ง

ทั้งนี้ในปี 2560 คณะกรรมการตรวจสอบมีการประชุมทั้งสิ้นจำนวน 4 ครั้ง ณ วันที่ 31 ธันวาคม 2560 คณะกรรมการตรวจสอบประกอบด้วย

ชื่อ - นามสกุล	ตำแหน่ง	การประชุมคณะกรรมการตรวจสอบปี 2560 (ครั้ง)	หมายเหตุ
1. รศ.ดร.ปิณฑิณี ชัตรอัครพัฒน์	ประธานกรรมการตรวจสอบ	4/4	
2. คุณจุฬารักษ์ ชันติวิริยะ	กรรมการตรวจสอบ	4/4	
3. รศ.ประภาส ไพธสุวรรณา	กรรมการตรวจสอบ	4/4	
4. ดร.วุฒิชัย ดวงรัตน์	กรรมการตรวจสอบ	2/2	รับแต่งตั้งเมื่อวันที่ 13พ.ค.60

โดยมีนางสาวณิศา เศรษฐวรรณ์ เป็นเลขานุการคณะกรรมการตรวจสอบ

### ขอบเขตอำนาจหน้าที่และความรับผิดชอบของคณะกรรมการตรวจสอบ

1. สอบทานให้บริษัทมีการรายงานทางการเงินอย่างถูกต้องและเพียงพอ
2. สอบทานให้บริษัทมีระบบควบคุมภายใน (Internal Control) และระบบการตรวจสอบภายใน (Internal Audit) ที่เหมาะสมและมีประสิทธิภาพ และพิจารณาความเป็นอิสระของหน่วยงานตรวจสอบภายใน ตลอดจนให้ความเห็นชอบในการพิจารณาแต่งตั้ง โยกย้าย เลิกจ้าง หัวหน้าหน่วยงานตรวจสอบภายใน หรือหน่วยงานอื่นใดที่รับผิดชอบเกี่ยวกับการตรวจสอบภายใน
3. สอบทานให้บริษัทปฏิบัติตามกฎหมายว่าด้วยหลักทรัพย์และตลาดหลักทรัพย์ ข้อกำหนดของตลาดหลักทรัพย์ และกฎหมายที่เกี่ยวข้องกับธุรกิจของบริษัท
4. พิจารณาเสนอ แต่งตั้ง และเสนอถอดถอนบุคคลซึ่งมีความเป็นอิสระเพื่อทำหน้าที่เป็นผู้สอบบัญชีของบริษัทและเสนอคำตอบแทนของบุคคลดังกล่าว รวมทั้งเข้าร่วมประชุมกับผู้สอบบัญชีโดยไม่ฝักใฝ่การจัดการเข้าร่วมประชุมด้วยอย่างน้อยปีละ 1 ครั้ง
5. พิจารณารายการที่เกี่ยวข้องกันหรือรายการที่อาจมีความขัดแย้งทางผลประโยชน์ให้เป็นไปตามกฎหมาย และข้อกำหนดของตลาดหลักทรัพย์ ทั้งนี้ เพื่อให้มั่นใจว่า รายการดังกล่าวสมเหตุสมผลและเป็นประโยชน์สูงสุดต่อบริษัท
6. จัดทำรายงานของคณะกรรมการตรวจสอบโดยเปิดเผยข้อมูลไว้ในรายงานประจำปีของบริษัท ซึ่งรายงานดังกล่าวต้องลงนามโดยประธานคณะกรรมการตรวจสอบ และต้องประกอบด้วยข้อมูลอย่างน้อยดังนี้
  - ก. ความเห็นเกี่ยวกับความถูกต้อง ครบถ้วน เป็นที่เชื่อถือได้ของรายงานทางการเงินของบริษัท
  - ข. ความเห็นเกี่ยวกับความเพียงพอของระบบควบคุมภายในของบริษัท
  - ค. ความเห็นเกี่ยวกับการปฏิบัติตามกฎหมายว่าด้วยหลักทรัพย์และตลาดหลักทรัพย์ ข้อกำหนดของตลาดหลักทรัพย์ หรือกฎหมายที่เกี่ยวข้องกับธุรกิจของบริษัท
  - ง. ความเห็นเกี่ยวกับความเหมาะสมของผู้สอบบัญชี
  - จ. ความเห็นเกี่ยวกับรายการที่อาจมีความขัดแย้งทางผลประโยชน์
  - ฉ. จำนวนการประชุมคณะกรรมการตรวจสอบ และการเข้าร่วมประชุมของคณะกรรมการตรวจสอบแต่ละท่าน
  - ช. ความเห็นหรือข้อสังเกตโดยรวมที่คณะกรรมการตรวจสอบได้รับจากการปฏิบัติหน้าที่ตามกฎหมาย
  - ซ. รายการอื่นที่เห็นว่าผู้ถือหุ้นและผู้ลงทุนทั่วไปควรทราบ ภายใต้ขอบเขตหน้าที่และความรับผิดชอบที่ได้รับมอบหมายจากคณะกรรมการบริษัท
7. ปฏิบัติการอื่นใดตามที่คณะกรรมการของบริษัทมอบหมายด้วยความเห็นชอบจากคณะกรรมการตรวจสอบ

8. ในการปฏิบัติหน้าที่ดังกล่าวข้างต้น หากคณะกรรมการตรวจสอบพบหรือมีข้อสงสัยว่ามีรายการหรือการกระทำดังต่อไปนี้ ซึ่งอาจมีผลกระทบอย่างมีนัยสำคัญต่อฐานะการเงินและผลการดำเนินงานของบริษัท ให้รายงานต่อคณะกรรมการบริษัท เพื่อดำเนินการปรับปรุงแก้ไขภายในเวลาที่คณะกรรมการตรวจสอบเห็นสมควร
  - ก. รายงานที่เกิดความขัดแย้งทางผลประโยชน์
  - ข. การทุจริต หรือมีสิ่งผิดปกติ หรือมีความบกพร่องที่สำคัญในระบบควบคุมภายใน
  - ค. การฝ่าฝืนกฎหมายว่าด้วยหลักทรัพย์และตลาดหลักทรัพย์ ข้อกำหนดของตลาดหลักทรัพย์ หรือกฎหมายที่เกี่ยวข้องกับธุรกิจของบริษัทหากคณะกรรมการบริษัทหรือผู้บริหารไม่ดำเนินการให้มีการปรับปรุงแก้ไขภายในเวลาที่กำหนด กรรมการตรวจสอบรายใดรายหนึ่งอาจรายงานว่ามีรายการหรือการกระทำดังกล่าวต่อสำนักงานคณะกรรมการกำกับหลักทรัพย์และตลาดหลักทรัพย์ หรือตลาดหลักทรัพย์ได้

#### คณะกรรมการสรรหาพิจารณาคำตอบแทนและบรรษัทภิบาล(คณะกรรมการสรรหา)

คณะกรรมการบริษัทได้แต่งตั้งคณะกรรมการสรรหาพิจารณาคำตอบแทนและบรรษัทภิบาล เพื่อสรรหาและพิจารณาคำตอบแทนให้แก่กรรมการบริษัท คณะกรรมการชุดย่อย และผู้บริหารระดับสูงให้เป็นไปอย่างโปร่งใสและตรวจสอบได้ ทั้งนี้ คณะกรรมการสรรหาพิจารณาคำตอบแทนและบรรษัทภิบาลกำหนดให้มีการประชุมอย่างน้อยปีละ 1 ครั้ง

ทั้งนี้ในปี 2560 คณะกรรมการสรรหาพิจารณาคำตอบแทนและบรรษัทภิบาลมีการประชุมจำนวน 1 ครั้ง ณ วันที่ 31 ธันวาคม 2560 คณะกรรมการสรรหาพิจารณาคำตอบแทนและบรรษัทภิบาลประกอบด้วย

ชื่อ - นามสกุล	ตำแหน่ง	การประชุมคณะกรรมการสรรหาปี 2560 (ครั้ง)	หมายเหตุ
1. รศ.ดร.ปิณฑน์ ชัยธวัชพัฒน	ประธานกรรมการสรรหา / กรรมการอิสระ	1/1	
2. คุณฉัฐภูมิ ชันติวิริยะ	กรรมการสรรหา / กรรมการอิสระ	1/1	
3. คุณณณิดา เสวตวรรณรัตน์	กรรมการสรรหา / กรรมการอิสระ	1/1	

โดยมีนางประภัสสร ลักษณะนุกุลวงศ์ เป็นเลขานุการคณะกรรมการสรรหาพิจารณาคำตอบแทนและบรรษัทภิบาล

#### ขอบเขตอำนาจหน้าที่และความรับผิดชอบของกรรมการสรรหาและพิจารณาคำตอบแทน

##### ด้านสรรหาและพิจารณาคำตอบแทน

1. สรรหาและนำเสนอรายชื่อบุคคลที่มีคุณสมบัติเหมาะสม สำหรับการเข้าดำรงตำแหน่งเป็นกรรมการของคณะกรรมการบริษัท และกรรมการของอนุกรรมการต่าง ๆ (ถ้ามี) รวมทั้ง พิจารณาผลงาน คุณสมบัติ และความเหมาะสมของกรรมการที่พ้นตำแหน่งและสมควรได้รับเลือกตั้งใหม่ เพื่อเสนอให้คณะกรรมการบริษัทพิจารณา ให้ความเห็นชอบ และนำเสนอต่อที่ประชุมผู้ถือหุ้น เพื่อขออนุมัติแต่งตั้งเป็นกรรมการบริษัทและ/หรือ กรรมการของคณะอนุกรรมการต่าง ๆ (ถ้าจำเป็น)
2. พิจารณาและเสนอความเห็นต่อคณะกรรมการบริษัท เพื่อให้ความเห็นชอบเกี่ยวกับโครงสร้างคำตอบแทนของคณะกรรมการบริษัทและคณะอนุกรรมการต่าง ๆ (ถ้ามี) ซึ่งได้แก่ คำตอบแทนรายเดือน บำเหน็จ โบนัส สวัสดิการ ค่าเบี้ยประชุม และผลประโยชน์ตอบแทนอื่น ๆ ทั้งที่เป็นตัวเงินและมีไม่ใช่ตัวเงิน และนำเสนอต่อที่ประชุมผู้ถือหุ้นเพื่อขออนุมัติคำตอบแทนกรรมการประจำปี
3. พิจารณา สรรหา กำหนดคุณสมบัติและความเหมาะสม รวมทั้งกำหนดโครงสร้างคำตอบแทนและเงื่อนไขการว่าจ้างบุคคลที่จะดำรงตำแหน่งประธานเจ้าหน้าที่บริหารของบริษัท
4. พิจารณาและให้ความเห็นต่อคณะกรรมการบริษัทและติดตามการดูแลการดำเนินการ เกี่ยวกับวิสัยทัศน์ และกลยุทธ์ทางด้านทรัพยากรบุคคลของบริษัท รวมทั้งแผนงานพัฒนาผู้บริหารของบริษัท
5. ปฏิบัติงานอื่นใดตามที่คณะกรรมการบริษัทมอบหมายอันเนื่องเกี่ยวกับการสรรหาและพิจารณาคำตอบแทนของกรรมการ อนุกรรมการ (ถ้ามี) และประธานเจ้าหน้าที่บริหาร

ด้านบรรษัทภิบาล

1. พิจารณา ทบทวน นำเสนอ เพื่อให้คณะกรรมการบริษัทอนุมัติเรื่อง นโยบายการกำกับดูแลกิจการที่ดี จรรยาบรรณธุรกิจ นโยบายความรับผิดชอบต่อสังคม สิ่งแวดล้อม นโยบายและแนวปฏิบัติอื่นใดที่สนับสนุนการเจริญเติบโตของบริษัท อย่างยั่งยืน
2. ติดตามทบทวนระบบงานต่าง ๆ ภายในองค์กรให้สอดคล้องกับจรรยาบรรณและแนวปฏิบัติที่ดีตามนโยบาย และแนวปฏิบัติที่วางไว้
3. กำกับดูแลให้การปฏิบัติงานของบริษัทเป็นไปตามหลักบรรษัทภิบาลของหน่วยงานที่มีอำนาจกำกับดูแลตามกฎหมาย เช่นสำนักงานคณะกรรมการกำกับหลักทรัพย์และตลาดหลักทรัพย์ และตลาดหลักทรัพย์แห่งประเทศไทยเป็นต้น
4. จัดให้มีการประเมินผลการปฏิบัติงานตนเองของคณะกรรมการบริษัท ทั้งคณะ รายบุคคล และคณะกรรมการชุดย่อย รวมทั้งให้ความเห็นชอบในผลการประเมินเพื่อนำเสนอคณะกรรมการบริษัท เพื่อพิจารณาต่อไป
5. รายงานผลการปฏิบัติขององค์กร ตามนโยบายการกำกับดูแลกิจการที่ดี และนโยบายอื่น ๆ ที่เกี่ยวข้องเพื่อรายงานแก่คณะกรรมการบริษัท

**คณะกรรมการบริหารความเสี่ยง**

คณะกรรมการบริหารความเสี่ยงมีหน้าที่ดูแลการบริหารความเสี่ยงของบริษัทอย่างเหมาะสมตามขอบเขตที่ได้รับมอบหมายจากคณะกรรมการบริษัท ซึ่งคณะกรรมการบริหารความเสี่ยงประกอบด้วยกรรมการจำนวน 5 ท่าน ซึ่งอย่างน้อย 1 ท่านต้องเป็นกรรมการอิสระ

ทั้งนี้ในปี 2560 คณะกรรมการบริหารความเสี่ยงมีการประชุมทั้งสิ้นจำนวน 1 ครั้ง ณ วันที่ 31 ธันวาคม 2560 คณะกรรมการบริหารความเสี่ยงประกอบด้วย

ชื่อ - นามสกุล	ตำแหน่ง	การประชุม คณะกรรมการ บริหารความเสี่ยง ปี 2560 (ครั้ง)	หมายเหตุ
1. นายสมพงษ์ กังสวิวัฒน์	ประธานกรรมการบริหารความเสี่ยง	1/1	
2. นายโอภาส ดิยวัฒนาราชณ์	กรรมการบริหารความเสี่ยง	1/1	
3. นายกิตติรัตน์ เมฆมณี	กรรมการบริหารความเสี่ยง	1/1	
4. นางสาวภณิดา เสวตวรรณรัตน์	กรรมการบริหารความเสี่ยง	1/1	
5. นายจัฐภูมิ ชันติวิริยะ	กรรมการบริหารความเสี่ยง / กรรมการอิสระ	1/1	

**ขอบเขตอำนาจหน้าที่และความรับผิดชอบของคณะกรรมการบริหารความเสี่ยง**

1. กำหนดและนำเสนอแนะนโยบายเรื่องของการบริหารความเสี่ยงในด้านต่าง ๆ เช่น ความเสี่ยงด้านสภาพคล่อง ความเสี่ยงด้านการปฏิบัติการ ความเสี่ยงด้านการตลาด หรือความเสี่ยงอื่น ๆ ที่มีนัยสำคัญต่อบริษัท เป็นต้น ให้แก่คณะกรรมการบริษัทเพื่อพิจารณานุมัติ
2. กำหนดกลยุทธ์ แผนงาน และกรอบการดำเนินงาน สำหรับการบริหารความเสี่ยง เพื่อให้สอดคล้องกับนโยบายการบริหารความเสี่ยงที่กำหนด ซึ่งสามารถวิเคราะห์ ประเมิน วัดผล และติดตามกระบวนการบริหารความเสี่ยงได้อย่างมีประสิทธิภาพ
3. ศึกษาและทบทวนกระบวนการทำงานของบริษัท ในส่วนที่เกี่ยวข้องกับการบริหารความเสี่ยง เพื่อให้มั่นใจว่าองค์กรมีการจัดการความเสี่ยงอย่างเพียงพอและเหมาะสม

4. แต่งตั้งบุคลากรและ/หรือหน่วยงาน และ/หรือคณะทำงานที่เกี่ยวข้องกับการบริหารความเสี่ยงตามความเหมาะสม รวมทั้งกำหนดบทบาทหน้าที่ความรับผิดชอบให้แก่บุคลากร และ/หรือหน่วยงาน และ/หรือคณะทำงานดังกล่าว เพื่อประโยชน์ในการดำเนินงานตามวัตถุประสงค์
5. กำกับ ดูแล ติดตาม และประเมินผลการดำเนินงาน เพื่อให้มั่นใจว่า กลยุทธ์การบริหารความเสี่ยงได้ถูกนำไปปฏิบัติอย่างเหมาะสม และเพื่อทบทวนและพัฒนาระบบการบริหารความเสี่ยงให้มีประสิทธิภาพ และสอดคล้องกับการดำเนินธุรกิจของบริษัท รวมทั้งจัดทำวิเคราะห์ประเมินปัจจัยความเสี่ยงที่อาจเกิดขึ้น และจะมีผลกระทบต่อการดำเนินงานของบริษัท ทั้งความเสี่ยงที่มาจากปัจจัยภายนอก และปัจจัยภายในของบริษัท
6. ปฏิบัติการอื่นใดที่เกี่ยวข้องกับการบริหารความเสี่ยงตามที่คณะกรรมการบริษัทมอบหมาย

### คณะกรรมการบริหาร

คณะกรรมการบริหารของบริษัทประกอบด้วยกรรมการจำนวน 5 ท่าน โดยกำหนดให้มีการประชุมเดือนละ 1 ครั้งในปี 2560 คณะกรรมการบริหารมีการประชุมทั้งสิ้นจำนวน 12 ครั้ง โดยคณะกรรมการบริหารประกอบด้วย

ชื่อ - นามสกุล	ตำแหน่ง	การประชุม คณะกรรมการบริหาร ปี 2560 (ครั้ง)	หมายเหตุ
1. นายสมพงษ์ กังสวิวัฒน์	ประธานกรรมการบริหาร	12/12	
2. นายโอภาส ดิยวัฒนาโรจน์	กรรมการบริหาร	12/12	
3. นายกิตติรัตน์ เมฆมณี	กรรมการบริหาร	12/12	
4. นางสาวภณิดา เสวตวรรณรัตน์	กรรมการบริหาร	12/12	
5. นางสาวนงนุช เตมีศรีสุข	กรรมการบริหาร	12/12	

### อำนาจหน้าที่ของประธานเจ้าหน้าที่บริหาร

1. การกำกับดูแลการทำงานของคณะกรรมการบริหาร
2. ให้คำแนะนำฝ่ายจัดการในการดำเนินธุรกิจ
3. กำกับดูแลให้ฝ่ายจัดการปฏิบัติตามมติของคณะกรรมการบริษัท
4. ปฏิบัติหน้าที่อื่นๆตามที่คณะกรรมการบริษัทมอบหมาย

### ขอบเขตอำนาจหน้าที่และความรับผิดชอบของคณะกรรมการบริหาร

1. คณะกรรมการบริหารมีอำนาจหน้าที่จัดการงานและดำเนินกิจการของบริษัทตามที่คณะกรรมการบริษัทกำหนด หรือได้รับอนุมัติจากคณะกรรมการบริษัทให้ดำเนินการเฉพาะกรณี
2. คณะกรรมการบริหารมีอำนาจหน้าที่ในการบริหารธุรกิจของบริษัทตามนโยบายและแผนงานที่กำหนดไว้
3. คณะกรรมการบริหารมีอำนาจตามที่คณะกรรมการบริษัทมอบหมาย
4. กิจการดังต่อไปนี้เสนอผ่านการอนุมัติจากคณะกรรมการบริษัทก่อน
  - 4.1 เรื่องเกี่ยวกับนโยบายของบริษัท
  - 4.2 เรื่องที่หากทำไปแล้วจะเกิดการเปลี่ยนแปลงอย่างสำคัญแก่กิจการของบริษัท
  - 4.3 เรื่องที่จะต้องปฏิบัติตามกฎหมายโดยคณะกรรมการบริษัทเอง
  - 4.4 เรื่องที่จะต้องปฏิบัติตามระเบียบที่บริษัทวางไว้
  - 4.5 เรื่องที่คณะกรรมการบริหารเห็นสมควรเสนอเพื่ออนุมัติเป็นรายเรื่อง หรือตามหลักเกณฑ์ที่คณะกรรมการบริษัทได้วางไว้

5. คณะกรรมการบริหารมีอำนาจและหน้าที่ ในการดำเนินกิจกรรมตามที่กำหนดเพื่อบริหารบริษัทให้ประสบความสำเร็จ บรรลุเป้าหมายของบริษัท ซึ่งรวมถึง
  - 5.1 จัดทำและสอบทานวัตถุประสงค์เชิงกลยุทธ์ แผนทางการเงินและนโยบายที่สำคัญของบริษัท และนำเสนอต่อ คณะกรรมการบริษัทเพื่อพิจารณาอนุมัติ
  - 5.2 พิจารณากลั่นกรองแผนธุรกิจประจำปีงบประมาณค่าใช้จ่ายประเภททุน เป้าหมายการปฏิบัติงาน รวมถึงสิ่ง ที่ต้องริเริ่มต่าง ๆ ที่สำคัญ เพื่อให้บรรลุเป้าหมาย และนำเสนอต่อคณะกรรมการบริษัทเพื่อพิจารณาอนุมัติ
  - 5.3 พิจารณากลั่นกรองโครงการที่มีค่าใช้จ่ายประเภททุนที่เกินวงเงินที่คณะกรรมการบริษัทกำหนด เพื่อนำเสนอ ต่อคณะกรรมการบริษัทเพื่อพิจารณาอนุมัติ
  - 5.4 พิจารณาและอนุมัติในเรื่องต่าง ๆ ตามที่กำหนดไว้ในอำนาจดำเนินการหรือได้รับมอบอำนาจจาก คณะกรรมการบริษัท
  - 5.5 พิจารณาทบทวนอำนาจดำเนินการในเรื่องต่าง ๆ ตามที่กำหนดไว้ในตารางการมอบอำนาจและนำเสนอต่อ คณะกรรมการบริษัทเพื่อพิจารณาอนุมัติ
  - 5.6 จัดการและสร้างสมดุลระหว่างวัตถุประสงค์ในระยะสั้นและวัตถุประสงค์ในระยะยาว
  - 5.7 พัฒนาและดูแลทรัพยากรบุคคลให้ดำเนินไปตามกลยุทธ์ด้านทรัพยากรบุคคล ที่คณะกรรมการสรรหาและ กำหนดค่าตอบแทนได้ให้ความเห็นชอบไว้
  - 5.8 ติดตามและรายงานต่อคณะกรรมการบริษัท เกี่ยวกับผลการดำเนินงานของบริษัทและความก้าวหน้าในการ ดำเนินการเพื่อให้บรรลุวัตถุประสงค์ของบริษัท
6. พิจารณาเรื่องการจัดสรรงบประมาณประจำปีก่อนที่จะนำเสนอให้คณะกรรมการบริษัทพิจารณาและอนุมัติ ทั้งนี้ให้ รวมถึงการพิจารณาและอนุมัติการเปลี่ยนแปลงและเพิ่มเติมงบประมาณรายจ่ายประจำปีในระหว่างที่ไม่มีการประชุม คณะกรรมการบริษัทในกรณีเร่งด่วน และให้นำเสนอคณะกรรมการบริษัท เพื่อทราบในที่ประชุมคราวต่อไป
7. อนุมัติการจัดซื้อวัตถุดิบ สินค้า หรือบริการ โดยมีวัตถุประสงค์เพื่อการขายหรือให้บริการแก่ลูกค้าในจำนวนไม่เกิน 300 ล้านบาทต่อรายการ
8. อนุมัติการลงทุนในสินทรัพย์ถาวร เช่น ที่ดิน อาคาร หรือสิ่งปลูกสร้าง เป็นต้น ในวงเงินไม่เกิน 100 ล้านบาท ต่อรายการ
9. อนุมัติการใช้จ่ายเงินลงทุนที่สำคัญ ๆ ที่ได้กำหนดไว้ในงบประมาณรายจ่ายประจำปีตามที่จะได้รับมอบหมายจาก คณะกรรมการบริษัท หรือตามที่คณะกรรมการบริษัทได้เคยมีมติอนุมัติในหลักการไว้แล้ว
10. จัดสรรเงินบำเหน็จรางวัลซึ่งได้รับอนุมัติจากคณะกรรมการบริษัทแล้วแก่พนักงานหรือลูกจ้างของบริษัท หรือบุคคลใด ๆ ที่กระทำการกิจการให้บริษัท
11. แต่งตั้งหรือมอบหมายให้บุคคลใดบุคคลหนึ่งหรือหลายคนกระทำการอย่างหนึ่งอย่างใดแทนคณะกรรมการบริหาร ตามที่เห็นสมควรได้ และคณะกรรมการบริหารสามารถยกเลิก เพิกถอน เปลี่ยนแปลง หรือแก้ไขอำนาจนั้น ๆ ได้

ทั้งนี้ การอนุมัติรายการของคณะกรรมการบริหารจะไม่รวมถึงการอนุมัติรายการที่คณะกรรมการบริหาร หรือบุคคลที่อาจ มีความขัดแย้ง มีส่วนได้ส่วนเสียหรืออาจมีความขัดแย้งทางผลประโยชน์ในลักษณะอื่นใดกับบริษัท และ/หรือ บริษัทย่อย (ถ้ามี) รวมทั้ง รายการที่กำหนดให้ต้องขอความเห็นชอบจากผู้ถือหุ้นในการทำรายการที่เกี่ยวข้องกัน และการได้มาหรือจำหน่ายไปซึ่งสินทรัพย์ที่สำคัญ ของบริษัท และ/หรือ บริษัทย่อย (ถ้ามี) เพื่อให้สอดคล้องกับข้อกำหนดของตลาดหลักทรัพย์ สำนักงานคณะกรรมการกำกับหลักทรัพย์ และตลาดหลักทรัพย์ หรือกฎหมายที่เกี่ยวข้องกับธุรกิจของบริษัท

## ผู้บริหาร

ณ วันที่ 31 ธันวาคม 2560 บริษัทมีผู้บริหารจำนวน 6 ท่านดังนี้

รายชื่อ		ตำแหน่ง
1	นายสมพงษ์ กังสวิวัฒน์	กรรมการผู้จัดการใหญ่
2	นายโสภาส ตียวัฒนาโรจน์	กรรมการผู้จัดการสายงานโทรคมนาคม
3	นายกิตติรัตน์ เมฆมณี	กรรมการผู้จัดการสายงานธุรกิจและผลิตภัณฑ์
4	นางสาวภณิดา เสวตวรรณรัตน์	กรรมการผู้จัดการสายงานการเงิน – บัญชี
5	นางสาวนงนุช เตมีศรีสุข	กรรมการผู้จัดการสายงานการจัดการ
6	นายณราเชษฐ นิตราวุฒิพันธ์	กรรมการผู้จัดการสายงานเทคโนโลยีสารสนเทศ

## ขอบเขตอำนาจหน้าที่และความรับผิดชอบของกรรมการผู้จัดการใหญ่

1. เป็นผู้รับมอบอำนาจของบริษัทในการบริหารกิจการของบริษัทให้เป็นไปตามวัตถุประสงค์ ข้อบังคับ นโยบาย ระเบียบ ข้อกำหนด คำสั่ง มติที่ประชุมผู้ถือหุ้นและ/หรือมติที่ประชุมคณะกรรมการและคณะกรรมการบริหารของบริษัททุกประการ
2. มีอำนาจสั่งการ วางแผน ควบคุม และดูแลดำเนินงานของบริษัทให้เป็นไปตามนโยบาย แผนงาน และงบประมาณที่คณะกรรมการบริษัทและ/หรือคณะกรรมการบริหารกำหนด
3. จัดทำแผนงานและงบประมาณประจำปีของแต่ละหน่วยงานเพื่อนำเสนอขออนุมัติจากคณะกรรมการบริษัทรวมทั้งควบคุมดูแลการใช้จ่ายของแต่ละหน่วยงานตามงบประมาณที่ได้รับอนุมัติจากคณะกรรมการบริษัท
4. มีอำนาจในการให้ความเห็นชอบนิติกรรมที่เกี่ยวกับการดำเนินธุรกรรมปกติของบริษัท เช่น การซื้อขาย การจัดหาสินค้า ค่าใช้จ่ายในการดำเนินธุรกรรมปกติ การลงทุน การจัดหาหรือการจำหน่ายไปซึ่งเครื่องมือ ทรัพย์สิน และบริการ เป็นต้น เพื่อผลประโยชน์ของบริษัท ภายใต้วงเงินอนุมัติที่กำหนด
5. อนุมัติการจัดซื้อวัตถุดิบ สินค้า หรือบริการ โดยมีวัตถุประสงค์เพื่อการขายหรือให้บริการแก่ลูกค้า ในจำนวนเงินไม่เกิน 200 ล้านบาทต่อรายการ
6. อนุมัติการลงทุนในสินทรัพย์ถาวร เช่น ที่ดิน อาคาร หรือสิ่งปลูกสร้าง เป็นต้นในวงเงินไม่เกิน 20 ล้านบาท ต่อรายการ
7. มีอำนาจออกคำสั่ง ระเบียบ ประกาศ บันทึก เพื่อให้การปฏิบัติงานเป็นไปตามนโยบาย และผลประโยชน์ของบริษัทและเพื่อรักษาระเบียบวินัยการทำงานภายในองค์กร
8. มีอำนาจจ้าง แต่งตั้ง ปลดออก ให้ออก ไล่ออก กำหนดอัตราค่าจ้าง/เงินเดือนและสวัสดิการต่าง ๆ โบนัส และปรับขึ้นเงินเดือน สำหรับพนักงานในตำแหน่งถัดจากประธานเจ้าหน้าที่บริหารลงมา
9. มีอำนาจกระทำการและแสดงตนเป็นตัวแทนของบริษัทต่อบุคคลภายนอกในกิจการที่เกี่ยวข้องจำเป็นและเป็นการดำเนินธุรกรรมทางการค้าปกติ เพื่อผลประโยชน์ของบริษัท
10. พิจารณาและดำเนินการเสนอเรื่องราวต่าง ๆ ต่อที่ประชุมคณะกรรมการบริษัท ซึ่งเป็นเรื่องที่จะต้องได้รับการ ลงมติและ/หรืออนุมัติจากที่ประชุมคณะกรรมการบริษัท และเรื่องดังกล่าวจะต้องแจ้งต่อหน่วยงานที่เกี่ยวข้อง เช่น สำนักงานคณะกรรมการกำกับหลักทรัพย์และตลาดหลักทรัพย์ ตลาดหลักทรัพย์แห่งประเทศไทย และกระทรวงพาณิชย์ เป็นต้น
11. ปฏิบัติหน้าที่อื่นใดตามที่ได้รับมอบหมายจากคณะกรรมการและ/หรือคณะกรรมการบริหารของบริษัท รวมถึงการมอบอำนาจช่วงในการดำเนินการดังกล่าวข้างต้นเพื่อก่อให้เกิดความคล่องตัวในการดำเนินงานของบริษัท

อย่างไรก็ตามประธานเจ้าหน้าที่บริหารและ/หรือผู้รับมอบอำนาจจากประธานเจ้าหน้าที่บริหารจะไม่มีอำนาจอนุมัติรายการใดที่ตนและ/หรือบุคคลที่อาจมีความขัดแย้งมีส่วนได้เสียหรืออาจมีความขัดแย้งทางผลประโยชน์ในลักษณะอื่นใดกับบริษัทหรือบริษัทย่อย ทั้งนี้ในการทำนิติกรรมใด ๆ ที่ก่อให้เกิดความขัดแย้งทางผลประโยชน์ตามที่กำหนดไว้ในกฎหมายและประกาศของคณะกรรมการกำกับหลักทรัพย์และตลาดหลักทรัพย์ หรือของตลาดหลักทรัพย์แห่งประเทศไทย ประธานเจ้าหน้าที่บริหารและ/หรือผู้รับมอบอำนาจที่มีส่วนได้เสียดังกล่าวจะต้องนำเสนอเพื่อให้ความเห็นชอบโดยผ่านคณะกรรมการตรวจสอบเพื่อนำเสนอต่อไปยังที่ประชุมคณะกรรมการบริษัทและ/หรือที่ประชุมผู้ถือหุ้น(แล้วแต่กรณี) ตามที่กำหนดไว้ในข้อบังคับของบริษัทและ/หรือตามกฎหมายที่เกี่ยวข้องต่อไป เว้นแต่เป็นการอนุมัติรายการที่เป็นลักษณะการดำเนินธุรกรรมการค้าปกติทั่วไปของบริษัทที่คณะกรรมการบริษัทได้กำหนดกรอบการพิจารณาไว้ชัดเจนแล้ว

## เลขานุการบริษัท

คณะกรรมการบริษัทได้มีมติแต่งตั้งให้ นางสาวนงนุช เตมีศรีสุข เป็นเลขานุการบริษัท ตั้งแต่วันที่ 15 กุมภาพันธ์ 2556 โดยมีประวัติดังนี้

### นางสาวนงนุช เตมีศรีสุข

- ตำแหน่ง กรรมการบริษัท, กรรมการผู้จัดการสายงานการจัดการ และเลขานุการบริษัท
- อายุ 54 ปี
- คุณวุฒิการศึกษา/การอบรม
  - บริญญาตรี สาขาการบัญชี มหาวิทยาลัยรามคำแหง
  - ประกาศนียบัตร สมาคมส่งเสริมสถาบันกรรมการบริษัทไทย
    - หลักสูตร Director Accreditation Program รุ่น 37/2005
    - หลักสูตร Director Certification Program รุ่น 60/2005
    - หลักสูตร Company Secretary Program รุ่น 27/2008
  - ประกาศนียบัตร หลักสูตร "พื้นฐานและกฎเกณฑ์ที่เกี่ยวข้องกับบริษัทจดทะเบียน" รุ่น 6 ปี 2554 สมาคมบริษัทจดทะเบียนไทย
- ประสบการณ์ทำงาน
 

บริษัท คอมมิวนิเคชั่น แอนด์ ซิสเต็มส์ โซลูชั่น จำกัด (มหาชน)

2556-ปัจจุบัน	:	กรรมการผู้จัดการสายงานการจัดการ, เลขานุการบริษัท
2554-ปัจจุบัน	:	กรรมการบริหาร
2548-ปัจจุบัน	:	กรรมการ
อื่นๆ		
2540-ปัจจุบัน	:	กรรมการ ซี.เอส.เอส.เอ็นเนอร์ยี จำกัด
2558-ปัจจุบัน	:	กรรมการ บริษัท นีออน เวิร์ค คอมมิวนิเคชั่น (ประเทศไทย) จำกัด
2558-ปัจจุบัน	:	ประธานกรรมการบริษัทและประธานกรรมการตรวจสอบ บริษัท ไทย โคโคไนท์ จำกัด (มหาชน)

## ขอบเขตอำนาจหน้าที่ และความรับผิดชอบของเลขานุการบริษัท

1. จัดทำและเก็บรักษาเอกสารดังต่อไปนี้
  - (ก) ทะเบียนกรรมการ
  - (ข) หนังสือนัดประชุมคณะกรรมการ รายงานการประชุมคณะกรรมการ และรายงานประจำปีของบริษัท
  - (ค) หนังสือนัดประชุมผู้ถือหุ้น และรายงานการประชุมผู้ถือหุ้น
2. เก็บรักษารายงานการมีส่วนได้เสียที่รายงานโดยกรรมการหรือผู้บริหาร
3. ดำเนินการอื่น ๆ ตามที่หน่วยงานราชการที่เกี่ยวข้อง หรือบุคคลหรือคณะบุคคลที่ได้รับมอบหมายจากหน่วยงานราชการดังกล่าวประกาศกำหนด

## รายงานการถือหลักทรัพย์ของกรรมการ ผู้บริหาร คู่สมรสบุตรที่ยังไม่บรรลุนิติภาวะของกรรมการและผู้บริหาร

คณะกรรมการบริษัทได้กำหนดให้กรรมการและผู้บริหารมีหน้าที่ต้องรายงานการถือครองหลักทรัพย์ของตนเองและผู้ที่เกี่ยวข้อง ตั้งแต่ได้รับการเลือกตั้งให้เป็นกรรมการและผู้บริหารของบริษัทและทุกครั้งที่มีการเปลี่ยนแปลงการถือหลักทรัพย์ดังกล่าว ต้องรายงานต่อบริษัทและ คณะกรรมการกำกับหลักทรัพย์แห่งประเทศไทย (ก.ล.ต.) ภายใน 3 วันทำการ รวมทั้งทำการทบทวนทุกปี ทั้งนี้ในการประชุมคณะกรรมการบริษัทครั้งที่ 1/2560 คณะกรรมการได้มีมติให้เลขานุการบริษัททำการรายงานการถือครองหลักทรัพย์ของกรรมการ ผู้บริหาร คู่สมรส บุตรที่ยังไม่บรรลุนิติภาวะของกรรมการและผู้บริหารให้ที่ประชุมรับทราบ ก่อนการประชุมคณะกรรมการบริษัททุกไตรมาส

รายงานการถือหลักทรัพย์ของกรรมการ ผู้บริหาร คู่สมรสของบุตรที่ยังไม่บรรลุนิติภาวะของกรรมการและผู้บริหาร ณ วันที่ 31 ธันวาคม 2560 ดังนี้

### หุ้นสามัญ

ลำดับ	รายชื่อ	ตำแหน่ง	จำนวนหุ้น ที่ถือ ณ วันที่ 31 ธ.ค. 2559	จำนวนหุ้น ที่ถือ ณ วันที่ 31 ธ.ค. 2560	จำนวนหุ้น ที่เปลี่ยนแปลง เพิ่มขึ้น (ลดลง) ในปี 2560	สัดส่วน การถือหุ้น ในบริษัท (%)
<b>กรรมการบริษัท</b>						
1	พล.ต.ต.ดร.สุพิศาล ภักดีณานน	ประธานกรรมการบริษัท/กรรมการ	-	-	-	-
	คู่สมรสและบุตรที่ยังไม่บรรลุนิติภาวะ		-	-	-	-
2	รศ.ดร.ปิณฑิพัฒน์ ชัดอัครพัฒน์	ประธานกรรมการตรวจสอบ/	-	-	-	-
	คู่สมรสและบุตรที่ยังไม่บรรลุนิติภาวะ		-	-	-	-
3	นายอัฐภูมิ ชันดิวิริยะ	กรรมการตรวจสอบ/กรรมการอิสระ	-	-	-	-
	คู่สมรสและบุตรที่ยังไม่บรรลุนิติภาวะ		-	-	-	-
4	รศ.ประภาส ไพรสุวรรณ	กรรมการตรวจสอบ/กรรมการอิสระ	-	-	-	-
	คู่สมรสและบุตรที่ยังไม่บรรลุนิติภาวะ		-	-	-	-
5	ดร.วุฒิชัย ดวงรัตน์	กรรมการตรวจสอบ/กรรมการอิสระ	-	50,000	50,000	0.004
	คู่สมรสและบุตรที่ยังไม่บรรลุนิติภาวะ		-	-	-	-
6	นายสมพงษ์ กังสวิวัฒน์	ประธานกรรมการบริหาร	208,148,836	208,148,836	0	17.70
	คู่สมรสและบุตรที่ยังไม่บรรลุนิติภาวะ		3,304,400	3,030,700	(273,700)	0.26
7	นายโอภาส ตียวัฒน์โรจน์	กรรมการ	58,319,711	58,339,711	20,000	4.96
	คู่สมรสและบุตรที่ยังไม่บรรลุนิติภาวะ		-	-	-	-
8	นายกิตติรัตน์ เมธมณี	กรรมการ	44,058,756	44,058,756	0	3.75
	คู่สมรสและบุตรที่ยังไม่บรรลุนิติภาวะ		-	-	-	-
9	นางสาวภณิดา เสวตวรรณรัตน์	กรรมการ	3,341,688	3,341,688	0	0.28
	คู่สมรสและบุตรที่ยังไม่บรรลุนิติภาวะ		-	-	-	-
10	นางสาวนงนุช เตมีศรีสุข	กรรมการ	1,502,928	1,502,928	0	0.13
	คู่สมรสและบุตรที่ยังไม่บรรลุนิติภาวะ		-	-	-	-

## รายงานการถือหุ้นของผู้บริหาร

ลำดับ	รายชื่อ	ตำแหน่ง	จำนวนหุ้น	จำนวนหุ้น	จำนวนหุ้น	สัดส่วน การถือหุ้น ในบริษัท (%)
			ที่ถือ ณ วันที่ 31 ธ.ค. 2559	ที่ถือ ณ วันที่ 31 ธ.ค. 2560	ที่เปลี่ยนแปลง เพิ่มขึ้น (ลดลง) ในปี 2560	
<b>ผู้บริหาร</b>						
1	นายสมพงษ์ กังสวิวัฒน์	กรรมการผู้จัดการใหญ่	208,148,836	208,148,836	0	17.70
	คู่สมรสและบุตรที่ยังไม่บรรลุนิติภาวะ		3,304,400	3,030,700	(273,700)	0.26
2	นายโอภาส ดิยวัฒนาโรจน์	กรรมการผู้จัดการสายงานโทรคมนาคม	58,319,711	58,339,711	20,000	4.96
	คู่สมรสและบุตรที่ยังไม่บรรลุนิติภาวะ		-	-	-	-
3	นายกิตติรัตน์ เมฆมณี	กรรมการผู้จัดการสายงานธุรกิจและผลิตภัณฑ์	44,058,756	44,058,756	0	3.75
	คู่สมรสและบุตรที่ยังไม่บรรลุนิติภาวะ		-	-	-	-
4	นางสาวภณิดา เสวตวรรณรัตน์	กรรมการผู้จัดการสายงานการเงินบัญชี	3,341,688	3,341,688	0	0.28
	คู่สมรสและบุตรที่ยังไม่บรรลุนิติภาวะ		-	-	-	-
5	นางสาวนงนุช เตมีศรีสุข	กรรมการผู้จัดการสายงานการจัดการ	1,502,928	1,502,928	0	0.13
	คู่สมรสและบุตรที่ยังไม่บรรลุนิติภาวะ		-	-	-	-
6	นายณราเชษฐ จัตุราจิตพันธ์	กรรมการผู้จัดการสายงานธุรกิจเทคโนโลยีสารสนเทศ	-	-	-	-
	คู่สมรสและบุตรที่ยังไม่บรรลุนิติภาวะ		-	-	-	-

## คำตอบแทนกรรมการ

โดยที่ประชุมสามัญผู้ถือหุ้นประจำปี 2560 เมื่อวันที่ 20 เมษายน 2560 ได้มีมติกำหนดคำตอบแทนกรรมการประจำปี 2560 ซึ่งได้แก่ กรรมการบริษัท กรรมการตรวจสอบ กรรมการบริหารความเสี่ยง กรรมการสรรหาพิจารณาคำตอบแทนและบรรษัทภิบาล ซึ่งรวมถึงแต่ไม่จำกัดเพียง เงินเดือน โบนัส เบี้ยประชุม ค่าตอบแทนพิเศษ และค่าตอบแทนอื่น เป็นจำนวนเงินไม่เกิน 4.5 ล้านบาท ซึ่งมีรายละเอียดดังนี้

### 1.กรรมการบริษัท

#### คำตอบแทนรายเดือน

- ประธานกรรมการบริษัท จำนวน 100,000 บาท/เดือน

#### ค่าเบี้ยประชุมกรรมการ

- กรรมการบริษัท จำนวน 30,000 บาท/ครั้ง

### 2.กรรมการตรวจสอบ

#### คำตอบแทนรายเดือน

- ประธานกรรมการตรวจสอบ จำนวน 50,000 บาท/เดือน
- กรรมการตรวจสอบ จำนวน 20,000 บาท/เดือน

#### ค่าเบี้ยประชุมกรรมการ

- กรรมการตรวจสอบ จำนวน 10,000 บาท/ครั้ง

### 3.กรรมการบริหารความเสี่ยง

#### ค่าเบี้ยประชุมกรรมการ

- กรรมการบริหารความเสี่ยง จำนวน 10,000 บาท/ครั้ง

### 4.กรรมการสรรหาและพิจารณาคำตอบแทน

#### ค่าเบี้ยประชุมกรรมการ

- กรรมการสรรหาและพิจารณาคำตอบแทน จำนวน 10,000 บาท/ครั้ง

สำหรับข้อ 3 และข้อ 4 กรรมการที่เป็นผู้บริหารของบริษัท จะไม่ได้รับค่าเบี้ยประชุมนี้

ส่วนที่เหลือให้สำรองไว้สำหรับการจ่ายโบนัส ค่าตอบแทนพิเศษ และค่าตอบแทนอื่นให้แก่คณะกรรมการบริษัทโดยมอบหมายให้ คณะกรรมการบริษัทเป็นผู้พิจารณาจัดสรรต่อไป

## สรุปคำตอบแทนที่กรรมการได้รับเป็นรายบุคคล ปี 2560ดังนี้

รายชื่อกรรมการ	คณะกรรมการบริษัท		คณะกรรมการตรวจสอบ		ค่าเบี้ยประชุม			รวมสุทธิ
	ค่าเบี้ยประชุม	คำตอบแทนรายเดือน	ค่าเบี้ยประชุม	คำตอบแทนรายเดือน	คณะกรรมการสรรหา	คณะกรรมการบริหารความเสี่ยง	ประชุมยุทธศาสตร์	
1. พล.ต.ต.ดร.สุพิศาล ภักดีณานุก	150,000.00	1,200,000.00					20,000.00	1,370,000.00
2. รศ.ดร.ปิติพัฒน์ จัตรจักร์พัฒน์	150,000.00		40,000.00	600,000.00	10,000.00		20,000.00	820,000.00
3. นายจตุภูมิ ชันติวิริยะ	150,000.00		40,000.00	240,000.00	10,000.00	10,000.00	20,000.00	470,000.00
4. รศ.ประภาส ไพรสุวรรณ	150,000.00		40,000.00	240,000.00			20,000.00	450,000.00
5. ดร.วุฒิชัย ดวงรัตน์	120,000.00		20,000.00	152,258.06			20,000.00	312,258.06
6. นายสมพงษ์ กังสวัณณ์	150,000.00						20,000.00	170,000.00
7. นายโอภาส ดิยวัฒนาโรจน์	150,000.00						20,000.00	170,000.00
8. นายกิตติรัตน์ เมฆมณี	150,000.00						20,000.00	170,000.00
9. นางสาวกนิดา เศวตวรรณรัตน์	150,000.00						20,000.00	170,000.00
10. นางสาวนงนุช เตมีศรีสุข	150,000.00						20,000.00	170,000.00
								4,272,258.06

หมายเหตุ : กรรมการในลำดับที่ 5 ได้รับการแต่งตั้งเป็นกรรมการทดแทนนายวังสันต์ ภาณุกุลกิตติ จากที่ประชุมคณะกรรมการบริษัทครั้งที่ 1/2560 เมื่อวันที่ 23 ก.พ.2560 และได้รับการแต่งตั้งเป็นคณะกรรมการตรวจสอบจากที่ประชุมคณะกรรมการบริษัท ครั้งที่ 2/2560 เมื่อวันที่ 12 พ.ค.2560

### คำตอบแทนอื่นของกรรมการ

- ไม่มีสิทธิประโยชน์อื่น ๆ นอกจากคำตอบแทนรายเดือน ค่าเบี้ยประชุม

### คำตอบแทนผู้บริหาร

คณะกรรมการสรรหาพิจารณาคำตอบแทนและบรรษัทภิบาลมีแนวทางในการประเมินผลการปฏิบัติงานของผู้บริหาร โดยใช้การวัดผลการดำเนินงานในรูปแบบของดัชนีวัดผล (Key Performance Indicators: KPI) โดยผู้บริหารแต่ละคนจะมี KPI ประจำปีในการวัดผลการปฏิบัติงานของแต่ละสายงาน ที่สอดคล้องกับ KPI รวมของบริษัทฯ โดยมอบหมายให้กรรมการผู้จัดการใหญ่เป็นผู้พิจารณาและอนุมัติความเหมาะสมในการกำหนดคำตอบแทนเป็นรายบุคคล โดยใช้ดัชนีชี้วัดต่าง ๆ เป็นตัวบ่งชี้ ได้แก่ ผลประกอบการทางธุรกิจของบริษัท การประเมินผลการปฏิบัติงานรายบุคคล รวมทั้งยังเปรียบเทียบคำตอบแทนในตำแหน่งและกลุ่มอุตสาหกรรมเดียวกันเป็นต้น โดยสิทธิประโยชน์ในระยะสั้นคือการปรับอัตราเงินเดือน โบนัสประจำปี และสวัสดิการอื่น ๆ ส่วนสิทธิประโยชน์ระยะยาว ได้แก่ เงินสมทบสำรองเลี้ยงชีพ

ทั้งนี้สำหรับกรรมการผู้จัดการใหญ่นั้น คณะกรรมการสรรหาพิจารณาคำตอบแทนและบรรษัทภิบาล เป็นผู้พิจารณาให้ความเห็นชอบคำตอบแทนของตำแหน่งกรรมการผู้จัดการใหญ่ และนำเสนอต่อคณะกรรมการบริษัทเพื่อพิจารณาอนุมัติความเหมาะสมของคำตอบแทน โดยใช้ระบบการวัดและประเมินผลงานของกรรมการผู้จัดการใหญ่ในรูปแบบของ KPI ภาพรวมทั้งองค์กร อีกทั้งยังยึดหลักวิถีทางการบริหารที่เป็นสากล ด้วยการวัดผลเชิงคุณภาพ (Balanced Scorecard) ประกอบด้วยปัจจัยหลัก 4 ด้าน คือ ด้านการเงิน อันได้แก่ ผลประกอบการทางธุรกิจของบริษัท ด้านลูกค้า ด้านกระบวนการภายใน และด้านการเรียนรู้และพัฒนา เพื่อพิจารณากำหนดคำตอบแทนและเงินคงใจที่เหมาะสม ทั้งนี้ยังได้ทำการประยุกต์วัดผลประจักษ์รวมถึงแนวคิดมุ่งสู่ความยั่งยืนด้วยการใช้มุมมองด้านการเงินเป็นพื้นฐาน นำไปสู่วิธีการบริหารการใช้เงินอย่างประหยัดให้เกิดความคุ้มค่าในการส่งเสริมการเรียนรู้เพื่อให้เกิดกระบวนการภายในที่ดี และส่งผลไปยังการสร้างภาพพจน์ให้ครอบคลุม ทุกกลุ่มของผู้มีส่วนได้เสียทั้งหมด โดยสิทธิประโยชน์ในระยะสั้นคือการปรับอัตราเงินเดือน โบนัสประจำปี และสวัสดิการอื่น ๆ ส่วนสิทธิประโยชน์ระยะยาว ได้แก่ เงินสมทบสำรองเลี้ยงชีพ โดยมีรายละเอียดคำตอบแทนที่จ่ายให้กับผู้บริหารและกรรมการผู้จัดการใหญ่ในปี 2559 และ ปี 2560 ดังนี้

คำตอบแทน	ปี 2559		ปี 2560	
	จำนวนราย	จำนวนเงิน (บาท)	จำนวนราย	จำนวนเงิน (บาท)
ผู้บริหาร	6	30,662,062.00	6	32,579,325

### คำตอบแทนอื่น

#### เงินสมทบกองทุนสำรองเลี้ยงชีพ

บริษัทได้จัดให้มีกองทุนสำรองเลี้ยงชีพให้แก่ผู้บริหาร โดยบริษัทได้จ่ายเงินสมทบในอัตราร้อยละ 5 ของเดือน โดยในปี 2559 และ 2560 บริษัทได้จ่ายเงินสมทบสำรองเลี้ยงชีพสำหรับผู้บริหาร จำนวน 6 ท่าน ดังนี้

กองทุนสำรองเลี้ยงชีพ	ปี 2559		ปี 2560	
	จำนวนราย	จำนวนเงิน (บาท)	จำนวนราย	จำนวนเงิน (บาท)
ผู้บริหาร	6	1,027,764.00	6	1,060,200.00

### บุคลากร

จำนวนพนักงานทั้งหมดของบริษัท (ไม่รวมผู้บริหาร) ณ วันที่ 31 ธันวาคม 2560 มีจำนวนทั้งสิ้น 389 คน ประกอบด้วยพนักงานตามสายงานดังนี้

ลำดับ	สายงาน	จำนวนพนักงาน
1	สายงานขายและติดตั้งโทรคมนาคม	74
2	สายงานขายและการตลาด	213
3	สายงานธุรกิจเทคโนโลยีสารสนเทศ	10
4	สายงานบริหารงานทั่วไป	92
	รวมทั้งสิ้น	389

### ค่าตอบแทนพนักงานของบริษัท (ไม่รวมผู้บริหาร)

ในปี 2559 และปี 2560 บริษัทได้จ่ายค่าตอบแทนที่เป็นตัวเงินให้แก่พนักงานที่ไม่ใช่ผู้บริหาร อันได้แก่ เงินเดือน ค่าแรง ค่าล่วงเวลา โบนัส ค่าครองชีพ และสวัสดิการอื่น ๆ ดังนี้

ค่าตอบแทน	ปี 2559	ปี 2560
	จำนวนเงิน (บาท)	จำนวนเงิน (บาท)
พนักงาน	172,709,476.00	179,220,713.00

### ค่าตอบแทนอื่น ๆ แก่พนักงานของบริษัท (ไม่รวมผู้บริหาร)

เงินสมทบกองทุนสำรองเลี้ยงชีพพนักงาน ในปี 2559 และ 2560 บริษัทฯ ได้สมทบเงินเข้ากองทุนสำรองเลี้ยงชีพให้แก่พนักงาน ดังนี้

กองทุนสำรองเลี้ยงชีพ	ปี 2559	ปี 2560
	จำนวนเงิน (บาท)	จำนวนเงิน (บาท)
พนักงาน	4,218,879.00	4,293,563.00

### บุคลากรบริษัทย่อย

บริษัท	จำนวนพนักงาน
บริษัท ซี.เอส.เอส.เอนเนอร์ยี จำกัด	-
บริษัท นีออนเวอร์คส์ คอมมูนิเคชั่นส์ (ประเทศไทย) จำกัด	81
รวม	81

หมายเหตุ : บริษัท ซี.เอส.เอส.เอนเนอร์ยี จำกัด ไม่มีพนักงานเนื่องจากได้มีการโอนย้ายพนักงานทั้งหมดมายังบริษัทฯ แล้วเมื่อเดือนเมษายน 2559 นอกจากนั้นบริษัทย่อยทั้ง 2 บริษัทไม่มีข้อพิพาทด้านแรงงานที่สำคัญในระยะเวลา 3 ปี

### ค่าตอบแทนพนักงานของบริษัทย่อย

ในปี 2560 บริษัทย่อยได้จ่ายค่าตอบแทนที่เป็นตัวเงินให้แก่พนักงานอันได้แก่ เงินเดือน ค่าแรง ค่าล่วงเวลา โบนัส และสวัสดิการอื่น ๆ ดังนี้

บริษัท	จำนวนบาท
บริษัท ซี.เอส.เอส.เอนเนอร์ยี จำกัด	-
บริษัท นีออนเวอร์คส์ คอมมูนิเคชั่นส์ (ประเทศไทย) จำกัด	29,183,530.00
รวม	29,183,530.00

### ค่าตอบแทนของผู้สอบบัญชี

ผู้สอบบัญชีรับอนุญาตของบริษัทฯ และบริษัทย่อยปี 2560 คือ นางสาวกรรณ แก้ว ลิมปิศักดิ์กุล ผู้สอบบัญชีรับอนุญาตเลขที่ 5874 แห่ง บริษัท สำนักงาน อีวาย จำกัด เป็นผู้สอบบัญชีของบริษัท ซึ่งได้รับการเห็นชอบจากที่ประชุมผู้ถือหุ้นประจำปี 2560 เป็นผู้สอบบัญชีอิสระ มีความน่าเชื่อถือและไม่มีความสัมพันธ์และหรือมีส่วนได้เสียกับบริษัท บริษัทย่อย กรรมการ ผู้บริหาร ผู้ถือหุ้นรายใหญ่ หรือผู้ที่เกี่ยวข้องสำหรับค่าใช้จ่ายที่จ่ายให้กับผู้สอบบัญชีในปี 2560 เป็นจำนวนเงิน 2,725,000 บาท โดยมีรายละเอียดดังนี้

	CSS	NWC	Energy
ค่าตรวจสอบงบการเงินประจำปี (Audit fee) (Baht)	1,320,000.00	440,000.00	185,000.00
ค่าตรวจสอบงบการเงินรายไตรมาส (3 ไตรมาส)	450,000.00	240,000.00	90,000.00
Total	1,770,000.00	680,000.00	275,000.00

ทั้งนี้ในปี 2560 ไม่มีค่าบริการอื่นที่จ่าย (Non-audit fee) ให้กับผู้สอบบัญชีนอกเหนือจากรายการข้างต้น

## สวัสดิการพนักงาน

การพัฒนาคุณภาพชีวิตการทำงานให้ดีขึ้น นอกจากการจัดให้มีสวัสดิการต่าง ๆ ให้กับพนักงานตามที่กฎหมายกำหนด บริษัทยังมีสวัสดิการและสิทธิประโยชน์ต่าง ๆ เพิ่มเติม เช่น ห้องพยาบาล การประกันภัยกลุ่ม และการตรวจสุขภาพประจำปี สวัสดิการเงินช่วยเหลือกรณีพนักงานเสียชีวิต และกรณีบิดา มารดา ของพนักงานเสียชีวิต ทั้งนี้เพื่อสร้างขวัญและกำลังใจและเสริมสร้างความมั่นใจในการทำงานร่วมกับบริษัท โดยคำนึงถึงประโยชน์สูงสุดที่พนักงานจะได้รับ

## หลักเกณฑ์การกำหนดค่าตอบแทนพนักงาน

บริษัทฯ มีหลักเกณฑ์ในการพิจารณาค่าตอบแทนและสวัสดิการให้แก่พนักงานซึ่งสอดคล้องกับผลการดำเนินงานของบริษัทฯ ทั้งในระยะสั้นและระยะยาว ดังนี้

### การพิจารณาผลตอบแทนระยะสั้น

- บริษัทมีการกำหนดโครงสร้างเงินเดือนของพนักงานอย่างเหมาะสม ตามคุณวุฒิ ความรู้ ความสามารถ และประสบการณ์ในการทำงาน โดยเทียบเคียงกับบริษัทที่อยู่ในอุตสาหกรรมเดียวกัน
- บริษัทมีการพิจารณาปรับอัตราค่าจ้าง และโบนัสประจำปี ปีละ 1 ครั้ง ซึ่งสอดคล้องกับผลการดำเนินงานของบริษัท โดยจะพิจารณาจากความสามารถในการทำกำไรในแต่ละปี และการวัดผลการปฏิบัติงานโดยใช้เกณฑ์การวัดผลในรูปแบบ KPI (Key Performance Indicators) มาใช้ในการพิจารณาการปฏิบัติงานของพนักงานและหน่วยงาน รวมทั้งเทียบเคียงกับบริษัทที่อยู่ในอุตสาหกรรมเดียวกันและสอดคล้องไปกับผลการดำเนินงานของบริษัท
- บริษัทมีการให้สวัสดิการด้านต่าง ๆ แก่พนักงาน ได้แก่ ประกันอุบัติเหตุประกันชีวิต ประกันสุขภาพ และการจัดให้มีการตรวจสุขภาพประจำปี ปีละ 1 ครั้ง เพื่อให้พนักงานมีสุขภาพที่ดีและการให้สวัสดิการด้านอื่น ๆ ได้แก่ เงินฌาปนกิจ การอบรมสัมมนาแก่พนักงาน เป็นต้น

### การพิจารณาผลตอบแทนระยะยาว

- บริษัทมีเกณฑ์การพิจารณาปรับขึ้นพนักงานเป็นประจำปีละ 1 ครั้ง โดยใช้เกณฑ์การวัดผลในรูปแบบ KPI (Key Performance Indicators) มาใช้ในการพิจารณาจากการปฏิบัติงานและความสามารถของพนักงาน
- บริษัทมีกองทุนสำรองเลี้ยงชีพสำหรับพนักงาน เพื่อสนับสนุนและจูงใจให้พนักงานมีวินัยการออมที่ดี บริษัทฯ เปิดโอกาสให้พนักงานสามารถกำหนดอัตราเงินสะสมได้ตั้งแต่ 3% จนถึง 15% สำหรับส่วนบริษัทจะสมทบเงินเข้ากองทุนฯ โดยพิจารณาจากอายุงานในบริษัทตามระเบียบปฏิบัติแต่ไม่เกิน 5% ของฐานเงินเดือนตามอายุงาน และความสมัครใจของพนักงาน ซึ่งจะจ่ายเงินให้แก่พนักงานเมื่อเกษียณอายุ หรือเมื่อออกจากงาน

## นโยบายการพัฒนาทรัพยากรบุคคล

บริษัทฯ ได้แบ่งการบริหารจัดการอย่างชัดเจนออกเป็นกลุ่มงาน ดังนี้

1. กลุ่มงาน Profit Center คือสายงานขายและสายงานด้านธุรกิจของบริษัทฯ ซึ่งถือเป็นกลุ่มงานหลัก
  2. กลุ่มงาน Cost Center คือสายงานบริหารทั่วไป อันประกอบด้วย งานการเงินบัญชี งานบริหารจัดการต่าง ๆ
- ด้วยเหตุนี้ บริษัทฯ จึงได้พัฒนานโยบายการบริหารทรัพยากรบุคคลให้เหมาะสมสอดคล้องยิ่งขึ้น โดยนโยบายการบริหารทรัพยากรบุคคลของ CSSแบ่งออกเป็น 3 ด้านหลักๆ คือ

- 1) HRM : Human Resource Management บริหารจัดการงานทรัพยากรบุคคลให้พนักงานมีคุณภาพชีวิตที่ดีขึ้น มีความสุขเปรียบเสมือนองค์กรเป็นบ้านหลังที่ 2 รวมถึงเป็นที่ปรึกษาที่ดีให้กับพนักงานทุกคนและพนักงานเกิดความพึงพอใจในรูปแบบของ HR Clinic
- 2) HRD: Human Resource Development เป็นการส่งเสริมศักยภาพให้กับพนักงาน ด้วยวิธีการเรียนรู้ที่หลากหลาย และเน้นการนำความรู้ที่ได้รับไปใช้ในการปฏิบัติงานจริงอันส่งผลต่อความก้าวหน้าของตัวพนักงานต่อไปในอนาคต โดยฝ่ายทรัพยากรบุคคลจัดทำการสำรวจความต้องการในการฝึกอบรม โดยการจัดส่งแบบสำรวจให้แก่แต่ละสายงานเป็นประจำทุกสิ้นปี ซึ่งภายหลังจากที่ผู้บริหารแต่ละสายงานทำการกรอกแบบสำรวจเรียบร้อยแล้ว จะนำส่งกลับมายังฝ่ายทรัพยากรบุคคล เพื่อทำการรวบรวม คัดกรอง จัดหาหลักสูตร และจัดทำแผนการฝึกอบรมประจำปี รวมทั้งจัดทำงบประมาณในการฝึกอบรมประจำปี นำเสนอขออนุมัติจากที่ประชุม

คณะกรรมการบริหาร ซึ่งภายหลังการฝึกอบรมฝ่ายทรัพยากรบุคคลจะให้พนักงานทำการประเมินความพึงพอใจในการฝึกอบรม รวมทั้งติดตามผลหลังการฝึกอบรม

ตัวชี้วัดความสำเร็จของการพัฒนาที่สำคัญในปีนี้มีผลดังนี้

- การวัดผลสำเร็จตามแผนการฝึกอบรมประจำปีคิดเป็นร้อยละ 94.14
- การวัดความพึงพอใจของพนักงานในการฝึกอบรมคิดเป็นร้อยละ 82.53
- การบริหารจัดการงบประมาณค่าใช้จ่ายในการฝึกอบรมลดลงคิดเป็นร้อยละ 10.61

นอกจากนี้ในการฝึกอบรมบริษัทยังมุ่งเน้น เนื้อหาหลักสูตรที่สนับสนุนการทำงานให้มีประสิทธิภาพเพื่อประโยชน์สูงสุดต่อองค์กร ซึ่งในปี 2560 บริษัทจัดอบรมทั้งภายในและภายนอกองค์กรให้กับผู้บริหารและพนักงานทั้งสิ้นจำนวน 60 ครั้งโดยมีจำนวนชั่วโมงเฉลี่ยเท่ากับ 17.13 ชั่วโมง/คน/ปี ดังนี้

- อบรมภายใน โดยการเชิญวิทยากรภายนอกที่มีความรู้และประสบการณ์มาถ่ายทอดความรู้ความสามารถให้แก่พนักงาน ซึ่งในปี 2560บริษัทจัดให้มีการอบรมภายในจำนวน 12 ครั้ง โดยหลักสูตรมุ่งเน้นกฎหมาย ระเบียบปฏิบัติ และรองรับตามมาตรฐานสากล เป็นต้น
- อบรมภายนอก โดยบริษัทมีการส่งพนักงานและผู้บริหารเข้ารับการฝึกอบรมจากสถาบันภายนอก ซึ่งเป็นหลักสูตรเฉพาะด้านในการปฏิบัติงานของแต่ละฝ่ายงาน อาทิเช่น การผลิตกระแสไฟฟ้าจากขยะชุมชน หลักสูตรการบริหารความรับผิดชอบต่อสังคมเพื่อการพัฒนาที่ยั่งยืน หลักสูตรภาษีเงินได้รอการตัดบัญชี หลักสูตรตรวจสอบสุขภาพกิจการผ่านงบการเงิน หลักสูตรกาวทันและวิเคราะห์เจาะลึกรายงานทางการเงิน หลักสูตรStrategic CFO in Capital Marketsหลักสูตรการตลาดยุคไทยแลนด์ 4.0 หลักสูตรกลยุทธ์การเจาะตลาดราชการ หลักสูตรMind Set & Skill Set for manager Peopleและหลักสูตรต่าง ๆ ที่เกี่ยวข้องกับการกำกับดูแลกิจการที่ดี ของคณะกรรมการกำกับหลักทรัพย์และตลาดหลักทรัพย์(ก.ล.ต.) ตลาดหลักทรัพย์แห่งประเทศไทย(ตลท.) เป็นต้น โดยในปี 2560 บริษัทได้จัดให้มีการอบรมภายนอกจำนวน 48 ครั้ง

3) SQM : Safety & Quality Management ประกอบด้วยงานหลัก ๆ 2 งานคืองานด้านความปลอดภัยสำหรับพนักงาน และระบบงาน ISO 9001 : 2015เพื่อสร้างความเชื่อมั่นและการันตีในมาตรฐานซึ่งได้รับการยอมรับในระดับสากล ในปี 2560บริษัทได้จัดอบรมให้ความรู้แก่พนักงานเกี่ยวกับข้อกำหนดว่าด้วยวิธีปฏิบัติที่ปลอดภัยในการทำงานต่าง ๆ รวมทั้งจัดให้มีการฝึกอบรมให้ความรู้ด้านความปลอดภัยอาชีวอนามัยและสิ่งแวดล้อมในการทำงาน ดูแลรักษาสภาพแวดล้อม และจัดระบบการทำงานให้พนักงานมีความปลอดภัยในชีวิตและทรัพย์สิน รวมถึงมีสุขอนามัยที่ดี อาทิเช่น หลักสูตรอบรมปั้นจั่นห้อยสูง รถ เรือปั้นจั่น หลักสูตรการทำงานใกล้ไฟฟ้าแรงสูง หลักสูตรความปลอดภัยในการทำงานเกี่ยวกับไฟฟ้าหลักสูตร การป้องกันและระงับอัคคีภัยขั้นต้น (ซ้อมหนีไฟ) จากการฝึกอบรมและให้ความรู้แก่พนักงานดังกล่าว จึงทำให้ในปี 2560บริษัทไม่เกิดสถิติในการเกิดอุบัติเหตุจากการทำงานถึงขั้นหยุดงานหรือเสียชีวิตแต่อย่างใด

อย่างไรก็ดีนอกจากการอบรมและให้ความรู้ด้านความปลอดภัยและอาชีวอนามัยให้กับพนักงานแล้ว บริษัทฯยังตระหนักและให้ความสำคัญในด้านความปลอดภัยว่าเป็นปัจจัยหนึ่งที่มีส่วนสำคัญในการดำเนินธุรกิจเพื่อให้บรรลุเป้าหมายตามที่บริษัทฯวางไว้ ดังนั้นจึงขยายขอบเขตงานด้านความปลอดภัยและอาชีวอนามัย โดยการอบรมและให้ความรู้แก่ผู้รับเหมาของบริษัทอีกด้วย **โดยได้เปิดเผยไว้ในรายงานความรับผิดชอบต่อสังคมประจำปี 2560 (CSR Report 2017)**

**ข้อพิพาทด้านแรงงานที่สำคัญในรอบระยะเวลา 3 ปีที่ผ่านมา**

-ไม่มี-

## การกำกับดูแลกิจการ

### นโยบายการกำกับดูแลกิจการ

บริษัทมีนโยบายการปฏิบัติตามข้อพึงปฏิบัติที่ดี (Code of Best Practice) เพื่อเสริมสร้างความโปร่งใส และเป็นประโยชน์ต่อการดำเนินธุรกิจของบริษัท อันจะทำให้เกิดความเชื่อมั่นในกลุ่มผู้ถือหุ้น ผู้ลงทุน และผู้ที่เกี่ยวข้องทุกฝ่าย ดังนั้น คณะกรรมการบริษัท จึงได้มีการกำหนดหลักการการกำกับดูแลกิจการ ซึ่งเป็นการปฏิบัติตามแนวทางการกำกับดูแลกิจการที่ดี ซึ่งกำหนดโดยตลาดหลักทรัพย์แห่งประเทศไทย โดยหลักการการกำกับดูแลกิจการของบริษัทครอบคลุมหลักการ 5 หมวด ดังนี้

#### หมวดที่ 1 สิทธิของผู้ถือหุ้น (The Rights of Shareholders)

บริษัทตระหนักและให้ความสำคัญในสิทธิพื้นฐานต่าง ๆ ของผู้ถือหุ้น ทั้งในฐานะเจ้าของของบริษัท และในฐานะนักลงทุน ในหลักทรัพย์ เช่นสิทธิในการซื้อขายหรือโอนหลักทรัพย์ที่ตนถืออยู่ สิทธิในการได้รับข้อมูลของบริษัทอย่างเพียงพอ สิทธิในการได้รับส่วนแบ่งกำไรจากบริษัท สิทธิต่าง ๆ ในการประชุมผู้ถือหุ้น สิทธิในการแสดงความคิดเห็น สิทธิในการร่วมตัดสินใจในเรื่องสำคัญของบริษัท เช่น การจัดสรรเงินปันผล การแต่งตั้งหรือถอดถอนกรรมการ การแต่งตั้งผู้สอบบัญชี การอนุมัติธุรกรรมที่สำคัญและมีผลกระทบต่อทิศทางการดำเนินธุรกิจของบริษัท เป็นต้น

นอกเหนือจากสิทธิพื้นฐานต่าง ๆ ข้างต้นแล้ว บริษัทยังได้ดำเนินการในเรื่องต่าง ๆ ที่เป็นการอำนวยความสะดวกในการใช้สิทธิของผู้ถือหุ้นดังนี้

1. บริษัทจะจัดให้มีการประชุมใหญ่สามัญประจำปีโดยจะจัดภายใน 4 เดือนนับจากวันสิ้นสุดรอบบัญชีในแต่ละปี พร้อมทั้งจัดส่งหนังสือนัดประชุมและข้อมูลประกอบการประชุมและข้อมูลประกอบการประชุมต่าง ๆ ให้ผู้ถือหุ้นรับทราบล่วงหน้าก่อนการประชุม 7 วัน และลงประกาศหนังสือพิมพ์แจ้งวันประชุมล่วงหน้าเป็นเวลา 3 วันติดต่อกันก่อนที่จะถึงวันประชุมจะมีความเห็นของคณะกรรมการประกอบด้วย
2. บริษัทจะเผยแพร่ข้อมูลประกอบวาระการประชุมผู้ถือหุ้นล่วงหน้าในเว็บไซต์ของบริษัท พร้อมทั้งชี้แจงสิทธิของผู้ถือหุ้นในการเข้าประชุม และสิทธิออกเสียงลงมติของผู้ถือหุ้น
3. ในกรณีที่ผู้ถือหุ้นไม่สามารถเข้าร่วมประชุมด้วยตนเอง บริษัทเปิดโอกาสให้ผู้ถือหุ้นสามารถมอบฉันทะให้กรรมการอิสระหรือบุคคลใด ๆ เข้าร่วมประชุมแทนตนได้ โดยใช้หนังสือมอบฉันทะแบบใดแบบหนึ่งที่บริษัทได้จัดส่งไปพร้อมกับหนังสือนัดประชุม
4. ก่อนการประชุมบริษัทจะเปิดโอกาสให้ผู้ถือหุ้นสามารถส่งความคิดเห็น ข้อเสนอแนะ ข้อซักถามได้ล่วงหน้าก่อนวันประชุมผ่านอีเมลแอดเดรสของเลขานุการคณะกรรมการบริษัท
5. ในการประชุมบริษัทจะเปิดโอกาสให้ผู้ถือหุ้นตั้งข้อซักถาม ให้ข้อเสนอแนะ หรือแสดงความคิดเห็นต่อที่ประชุมในประเด็นต่าง ๆ อย่างอิสระและเท่าเทียมกัน ทั้งนี้ ในการประชุมผู้ถือหุ้นจะมีกรรมการและผู้บริหารที่เกี่ยวข้องเข้าร่วมประชุมเพื่อตอบคำถามและให้ข้อมูลรายละเอียดในที่ประชุม

#### การดำเนินงานปี 2560

คณะกรรมการบริษัท ส่งเสริมการจัดประชุมผู้ถือหุ้น โดยคำนึงถึงสิทธิและความเท่าเทียมกันของผู้ถือหุ้นในการเข้าร่วมประชุมตามกฎหมายและหลักการกำกับดูแลกิจการที่ดีโดยได้ปฏิบัติดังนี้

- บริษัทเปิดโอกาสให้ผู้ถือหุ้นได้มีส่วนร่วมโดยการเสนอวาระการประชุม และการเสนอชื่อบุคคลเพื่อเข้าดำรงตำแหน่งกรรมการ รวมทั้งการส่งคำถามล่วงหน้าก่อนที่จะมีการจัดการประชุมสามัญผู้ถือหุ้น สำหรับการประชุมสามัญผู้ถือหุ้นประจำปี 2560 บริษัทกำหนดให้ผู้ถือหุ้นเสนอวาระและรายชื่อบุคคลเพื่อดำรงตำแหน่งกรรมการได้ตั้งแต่วันที่ 6 ตุลาคม 2559 จนถึงวันที่ 15 มกราคม 2560 โดยแจ้งให้ผู้ถือหุ้นทราบผ่านระบบข่าวของตลาดหลักทรัพย์แห่งประเทศไทย พร้อมทั้งประกาศหลักเกณฑ์ และระบุนขั้นตอนที่ชัดเจนไว้ในเว็บไซต์ของบริษัทที่ [www.cssthai.com](http://www.cssthai.com) ที่เมนู “ข้อมูลนักลงทุน” ภายใต้หัวข้อ “ประชุม ผู้ถือหุ้น” ทั้งนี้ ในช่วงเวลาของการรับเรื่อง ปรากฏว่าไม่มีผู้ถือหุ้นท่านใดเสนอวาระการประชุม หรือเสนอรายชื่อบุคคลที่มีคุณสมบัติเหมาะสมในการดำรงตำแหน่งกรรมการมายังบริษัท
- การนำเสนอและจัดส่งข้อมูลในผู้ถือหุ้น บริษัทมอบหมายให้ บริษัท ศูนย์รับฝากหลักทรัพย์ (ประเทศไทย) จำกัด ซึ่งเป็นนายทะเบียนหลักทรัพย์ของบริษัทฯ เป็นผู้ดำเนินการจัดส่งหนังสือเชิญประชุมและเอกสารประกอบการประชุม ซึ่งประกอบด้วยข้อมูลที่สำคัญต่อการพิจารณาตัดสินใจ รวมทั้งบริษัทได้จัดทำเป็นภาษาอังกฤษสำหรับผู้ถือหุ้นที่เป็น

ชาวต่างชาติ และได้จัดส่งให้กับผู้ถือหุ้นล่วงหน้าก่อนวันประชุม อีกทั้งได้เผยแพร่หนังสือเชิญประชุมและข้อมูลทั้งหมดดังกล่าว บนเว็บไซต์บริษัทล่วงหน้าก่อนการประชุม 30 วัน ทั้งนี้เพื่อให้ผู้ถือหุ้นมีเวลาศึกษาข้อมูลและตัดสินใจอย่างเพียงพอ นอกจากนี้บริษัทยังได้ลงประกาศในหนังสือพิมพ์เพื่อแจ้งกำหนดวัน เวลา สถานที่และวาระการประชุมติดต่อกัน 3 วันก่อนวันประชุม

- การมอบฉันทะ บริษัทได้จัดส่งหนังสือมอบฉันทะตามที่กฎหมายกำหนด พร้อมทั้งคำแนะนำในการมอบฉันทะ รวมทั้งจัดเตรียมเอกสารแนบไปให้ผู้บริการผู้รับมอบฉันทะโดยไม่คิดค่าใช้จ่าย โดยผู้ถือหุ้นสามารถส่งหนังสือมอบฉันทะฉบับจริงพร้อมเอกสารประกอบล่วงหน้ามาทางไปรษณีย์โดยเจ้าหน้าที่ของถึง สำนักเลขานุการและส่วนผู้ถือหุ้น ก่อนวันประชุม
- บริษัทจัดให้มีการลงทะเบียนโดยใช้ระบบบาร์โค้ดที่แสดงเลขทะเบียนของผู้ถือหุ้นแต่ละรายเพื่อให้ผู้ถือหุ้นได้รับความสะดวกและทำให้ขั้นตอนการลงทะเบียนเป็นไปอย่างรวดเร็ว
- แจ้งวิธีการลงคะแนนและนับคะแนนก่อนการประชุมผู้ถือหุ้น และใช้บัตรลงคะแนนเสียง
- บริษัทให้สิทธิผู้ถือหุ้นใช้สิทธิในการออกเสียงแต่ละวาระได้อย่างเต็มที่ โดยบริษัทใช้วิธีการนับคะแนนที่โปร่งใส สะดวก รวดเร็ว และมีประสิทธิภาพ สามารถแสดงผลคะแนนให้ที่ประชุมทราบโดยทันที
- บริษัทให้สิทธิแก่ผู้ถือหุ้นที่เข้าประชุมภายหลังจากที่ได้เริ่มประชุมแล้ว มีสิทธิออกเสียงลงคะแนนสำหรับวาระที่อยู่ในระหว่างการพิจารณาและยังไม่ได้มีการลงมติ และนับเป็นองค์ประชุมตั้งแต่วาระที่ได้เข้าประชุมและออกเสียงเป็นต้นไป
- บริษัทเปิดโอกาสให้ผู้ถือหุ้นแสดงความคิดเห็น ข้อเสนอแนะ หรือตั้งคำถามในวาระต่าง ๆ อย่างอิสระก่อนการลงมติ และบันทึกคำถามคำตอบไว้อย่างชัดเจน ในวาระที่ผู้ถือหุ้นมีข้อสงสัย หรือข้อซักถาม บริษัทได้จัดเตรียมกรรมการหรือบุคลากรที่เกี่ยวข้องเป็นผู้ให้คำตอบ ข้อมูลและรายละเอียดในเรื่องดังกล่าวอย่างเพียงพอ แก่ผู้ถือหุ้นภายใต้ความรับผิดชอบของคณะกรรมการบริษัท
- บริษัทไม่ได้เพิ่มวาระการประชุมหรือเปลี่ยนแปลงข้อมูลสำคัญโดยไม่ได้แจ้งให้ผู้ถือหุ้นทราบล่วงหน้าในการประชุมผู้ถือหุ้นสามัญประจำปี 2560 อีกทั้งยังเปิดโอกาสให้ผู้ถือหุ้นแสดงความคิดเห็นและซักถามในที่ประชุมซึ่งรายละเอียดได้มีการบันทึกไว้ในรายงานการประชุมผู้ถือหุ้น
- บริษัทได้อำนวยความสะดวกและส่งเสริมให้ผู้ถือหุ้นทุกรายเข้าร่วมประชุมโดยจัดสถานที่ประชุมที่สามารถเดินทางได้สะดวก อีกทั้งยังจัดบริการรถรับส่งผู้ถือหุ้นมายังสถานที่จัดประชุมโดยระบุจุดรับส่งในจดหมายเชิญประชุมอย่างชัดเจน
- หลังจากประชุมผู้ถือหุ้นสิ้นสุดลง บริษัทจัดทำรายงานการประชุมผู้ถือหุ้นอย่างละเอียดครบถ้วนพร้อมทั้งระบุคะแนนเสียงที่เห็นด้วย ไม่เห็นด้วย งดออกเสียง และบัตรเสียในทุก ๆ วาระที่ต้องมีการลงคะแนนเสียง และจัดส่งให้กับตลาดหลักทรัพย์แห่งประเทศไทย ภายใน 14 วันหลังจากวันประชุม พร้อมทั้งเผยแพร่บนเว็บไซต์ของบริษัทที่ [www.cssthai.com](http://www.cssthai.com) > นักลงทุนสัมพันธ์ > ข้อมูลผู้ถือหุ้น เพื่อให้ผู้ถือหุ้นสามารถตรวจสอบได้

#### แผนการดำเนินงานปี 2561

- บริษัทยังคงมุ่งมั่นและให้ความสำคัญในสิทธิพื้นฐานต่าง ๆ ของผู้ถือหุ้น ทั้งในฐานะของเจ้าของบริษัท และในฐานะนักลงทุนในหลักทรัพย์ เป็นต้น อาทิเช่น สิทธิในการได้รับข้อมูลของบริษัทอย่างเพียงพอ สิทธิในการได้รับส่วนแบ่งกำไรจากบริษัท สิทธิต่าง ๆ ในการประชุมผู้ถือหุ้น สิทธิในการแสดงความคิดเห็นตลอดจน สิทธิในการร่วมตัดสินใจในเรื่องสำคัญของบริษัท
- นอกเหนือจากสิทธิพื้นฐานต่าง ๆ แล้ว บริษัทยังคงดำเนินการในเรื่องต่าง ๆ ที่เป็นการอำนวยความสะดวกในการใช้สิทธิของผู้ถือหุ้นโดยคำนึงถึงสิทธิและความเท่าเทียมกันของผู้ถือหุ้นในการเข้าร่วมประชุม ตามกฎหมายและหลักการกำกับดูแลกิจการที่ดี อาทิเช่น อำนวยความสะดวกและส่งเสริมให้ผู้ถือหุ้นทุกรายเข้าร่วมประชุมโดยจัดสถานที่ประชุมที่สามารถเดินทางได้สะดวก อีกทั้งยังจัดบริการรถรับส่งผู้ถือหุ้นมายังสถานที่จัดประชุมโดยระบุจุดรับส่งในจดหมายเชิญประชุมอย่างชัดเจน เป็นต้น

#### **หมวดที่ 2 การปฏิบัติต่อผู้ถือหุ้นอย่างเท่าเทียมกัน (The Equitable Treatment of Shareholder)**

บริษัทจะให้โอกาสแก่ผู้ถือหุ้นอย่างเท่าเทียมกันทุกรายและกำหนดให้สิทธิออกเสียงในที่ประชุมเป็นไปตามจำนวนหุ้น โดยหนึ่งหุ้นมีสิทธิเท่ากับหนึ่งเสียงและไม่กระทำการใด ๆ ที่เป็นการจำกัดหรือละเมิดสิทธิหรือลดทอนสิทธิของผู้ถือหุ้น ไม่ว่าจะเป็นผู้ถือหุ้นรายใหญ่ ผู้ถือหุ้นส่วนน้อย นักลงทุนสถาบัน ผู้ถือหุ้นต่างชาติ บริษัทกำหนดให้กรรมการอิสระเป็นผู้มีหน้าที่ดูแลผู้ถือหุ้นส่วนน้อย โดยผู้ถือหุ้นส่วนน้อยสามารถเสนอแนะความคิดเห็นหรือข้อร้องเรียนไปยังกรรมการอิสระซึ่งจะพิจารณาดำเนินการให้เหมาะสมในแต่ละ

เรื่อง เช่น หากเป็นข้อร้องเรียน กรรมการอิสระจะดำเนินการตรวจสอบข้อเท็จจริงและหาวิธีแก้ไขให้เหมาะสม กรณีเป็นข้อเสนอแนะที่เป็นเรื่องสำคัญและมีผลต่อผู้มีส่วนได้เสียโดยรวมหรือมีผลต่อการประกอบธุรกิจของบริษัท กรรมการอิสระจะเสนอเรื่องดังกล่าวต่อที่ประชุมผู้ถือหุ้นเพื่อพิจารณากำหนดเป็นวาระการประชุมในการประชุมผู้ถือหุ้น

การดำเนินการประชุมเป็นไปตามข้อบังคับบริษัทตามลำดับวาระการประชุมมีการเสนอรายละเอียดในแต่ละวาระครบถ้วน มีการแสดงข้อมูลประกอบการพิจารณาอย่างชัดเจน รวมทั้งจะไม่เพิ่มวาระการประชุมที่ไม่แจ้งให้ผู้ถือหุ้นทราบล่วงหน้าโดยไม่จำเป็น โดยเฉพาะวาระที่มีความสำคัญที่ผู้ถือหุ้นต้องใช้เวลาในการศึกษาข้อมูลก่อนการตัดสินใจ ทั้งนี้ในกรณีที่ผู้ถือหุ้นไม่สามารถเข้าร่วมประชุมด้วยตนเอง และเปิดโอกาสให้ผู้ถือหุ้นสามารถมอบฉันทะให้กรรมการอิสระหรือบุคคลใด ๆ เข้าร่วมประชุมแทนตนได้ โดยใช้หนังสือมอบฉันทะที่บริษัทได้จัดส่งไปพร้อมกับหนังสือเชิญประชุม การลงคะแนนเสียงเป็นไปอย่างโปร่งใสตามลำดับวาระที่กำหนด โดยวาระการเลือกตั้งกรรมการจะเปิดโอกาสให้ผู้ถือหุ้นได้ใช้สิทธิในการแต่งตั้งกรรมการด้วยการลงมติเป็นรายบุคคล

นอกจากนั้นบริษัทได้กำหนดมาตรการการป้องกันการใช้ข้อมูลภายในโดยมิชอบ (Insider trading) ของบุคคลที่เกี่ยวข้อง ซึ่งหมายถึง กรรมการ ผู้บริหาร และพนักงานในหน่วยงานที่เกี่ยวข้องกับข้อมูลภายใน (รวมทั้งคู่สมรสและบุตรที่ยังไม่บรรลุนิติภาวะของบุคคลดังกล่าว) โดยห้ามบุคคลที่เกี่ยวข้องทำการซื้อขายหลักทรัพย์ของบริษัทเป็นระยะเวลาอย่างน้อย 1 เดือนก่อนมีการเปิดเผยงบการเงินรายไตรมาส และงบการเงินประจำปีและควรรอคอยอย่างน้อย 24 ชั่วโมงภายหลังการเปิดเผยข้อมูลดังกล่าวให้แก่สาธารณชนแล้ว รวมทั้งห้ามไม่ให้เปิดเผยข้อมูลนั้นต่อบุคคลอื่นด้วย

บริษัทได้ให้ข้อมูลแก่กรรมการ และผู้บริหารเกี่ยวกับหน้าที่ที่ผู้บริหารต้องรายงานการถือหลักทรัพย์ในบริษัท และบทกำหนดโทษตาม พ.ร.บ.หลักทรัพย์และตลาดหลักทรัพย์ พ.ศ. 2535 และตามข้อกำหนดของตลาดหลักทรัพย์แห่งประเทศไทย และในกรณีที่กรรมการหรือผู้บริหารมีการซื้อขายหลักทรัพย์ของบริษัท ต้องรายงานการถือหลักทรัพย์ในบริษัทของตนเอง คู่สมรส และบุตรที่ยังไม่บรรลุนิติภาวะตามมาตรา 59 แห่งพระราชบัญญัติหลักทรัพย์และตลาดหลักทรัพย์ พ.ศ. 2535 ภายใน 3 วันทำการ ให้สำนักงานคณะกรรมการกำกับหลักทรัพย์และตลาดหลักทรัพย์ทราบเพื่อเผยแพร่ต่อสาธารณะต่อไป

#### การดำเนินงานปี 2560

- บริษัทได้เพิ่มเติมระเบียบปฏิบัติสำหรับการประชุมผู้ถือหุ้นในหนังสือนัดประชุมผู้ถือหุ้น เพื่อให้ผู้ถือหุ้นทั้งที่มาด้วยตนเองและ/หรือผู้รับมอบฉันทะสามารถจัดเตรียมเอกสาร/หลักฐานการเข้าประชุมได้อย่างถูกต้องและไม่เกิดปัญหาในการเข้าร่วมประชุม
- คณะกรรมการบริษัทดำเนินการประชุมผู้ถือหุ้นโดยเรียงตามวาระที่ได้แจ้งไว้ในหนังสือเชิญประชุมและไม่มีการเพิ่มวาระในที่ประชุม นอกเหนือจากที่ระบุไว้ในหนังสือเชิญประชุม ทั้งนี้เพื่อความเป็นธรรมต่อผู้ถือหุ้นที่ไม่ได้เข้าร่วมประชุม
- ในการประชุมผู้ถือหุ้น บริษัทจัดให้มีการใช้บัตรลงคะแนนในทุกวาระการประชุมที่ต้องมีการลงคะแนนเสียง ทั้งนี้เพื่อความโปร่งใสและสามารถตรวจสอบได้ในกรณีมีข้อโต้แย้งภายหลัง พร้อมทั้งตรวจนับคะแนนเสียงและเปิดเผยการลงคะแนนเสียงและบันทึกมติของที่ประชุมไว้อย่างชัดเจนในรายงานการประชุม
- ให้สิทธิออกเสียงแก่ผู้ถือหุ้นตามจำนวนหุ้นที่ถืออย่างเท่าเทียมกัน
- บริษัทได้แนบหนังสือมอบฉันทะแบบ ข. ซึ่งเป็นแบบที่ผู้ถือหุ้นสามารถกำหนดทิศทางการลงคะแนนเสียงได้เองในแต่ละวาระไปพร้อมกับหนังสือนัดประชุมเพื่อให้ผู้ถือหุ้นที่ไม่สะดวกเข้าร่วมประชุมด้วยตนเองสามารถมอบอำนาจให้กรรมการอิสระหรือบุคคลอื่นเข้าร่วมประชุมและออกเสียงลงคะแนนแทนได้ อีกทั้งบริษัทยังเผยแพร่ไว้ในเว็บไซต์ของบริษัทเพื่อให้ผู้ถือหุ้นสามารถดาวน์โหลดได้
- ไม่มีการให้ความช่วยเหลือทางการเงินกับบริษัทที่ไม่ใช่บริษัทย่อย
- คณะกรรมการบริษัท ตระหนักถึงความสำคัญในการป้องกันความขัดแย้งของผลประโยชน์ จึง ได้กำหนดให้ กรรมการ และผู้บริหารระดับสูง (ตามคำนิยามของ ก.ล.ต.และ ตลท.) เปิดเผยข้อมูลเพื่อความโปร่งใสและตรวจสอบได้ โดยการจัดทำรายงานการมีส่วนได้เสียของกรรมการและผู้บริหารและบุคคลที่เกี่ยวข้อง และให้ทำการทบทวนทุกปี
- บริษัทได้จัดทำแบบฟอร์มคำถามสำหรับการประชุมผู้ถือหุ้น โดยจัดส่งพร้อมหนังสือเชิญประชุมเพื่ออำนวยความสะดวกให้กับผู้ถือหุ้นที่มีได้มาประชุมด้วยตนเอง สามารถส่งแบบฟอร์มคำถามกลับมายังบริษัทล่วงหน้าก่อนการประชุมผู้ถือหุ้น และเลขานุการมีหน้าที่รวบรวมคำถามนั้นเพื่อถามคณะกรรมการในวันประชุมผู้ถือหุ้น
- บริษัทได้บันทึกภาพเคลื่อนไหวบรรยายภาพประชุมผู้ถือหุ้น และเผยแพร่ภาพผ่านเว็บไซต์ของบริษัทฯ เพื่อให้ผู้ถือหุ้นที่มีได้มาประชุมด้วยตนเอง สามารถดูภาพบรรยายภาพ และรับฟังคำถามและคำตอบ รวมทั้งข้อมูลต่าง ๆ ที่นำเสนอในวันประชุมได้ด้วยตนเอง

### แผนการดำเนินงานปี 2561

- บริษัทยังคงมุ่งมั่นและให้ความสำคัญในการปฏิบัติต่อผู้ถือหุ้นอย่างเท่าเทียมกันทุกรายและกำหนดให้สิทธิออกเสียงในที่ประชุมเป็นไปตามจำนวนหุ้น โดยหนึ่งหุ้นมีสิทธิเท่ากับหนึ่งเสียงและไม่กระทำการใด ๆ ที่เป็นการจำกัดหรือละเมิดสิทธิหรือลดรอนสิทธิของผู้ถือหุ้น ไม่ว่าจะเป็นผู้ถือหุ้นรายใหญ่ ผู้ถือหุ้นส่วนน้อย นักลงทุนสถาบัน ผู้ถือหุ้นต่างชาติ
- บริษัทยังคงมุ่งมั่นและให้ความสำคัญกับการดำเนินการประชุมให้เป็นไปตามข้อบังคับบริษัท ตามลำดับวาระการประชุม โดยมีการเสนอรายละเอียดในแต่ละวาระครบถ้วน มีการแสดงข้อมูลประกอบการพิจารณาอย่างชัดเจน รวมทั้งจะไม่เพิ่มวาระการประชุมที่ไม่แจ้งให้ผู้ถือหุ้นทราบล่วงหน้าโดยไม่จำเป็น โดยเฉพาะวาระที่มีความสำคัญที่ผู้ถือหุ้น ต้องใช้เวลาในการศึกษาข้อมูลก่อนการตัดสินใจเป็นต้น

### หมวดที่ 3 บทบาทของผู้มีส่วนได้เสีย (The Role of Stakeholders)

บริษัทได้ให้ความสำคัญต่อสิทธิของผู้มีส่วนได้เสียทุกกลุ่ม ไม่ว่าจะเป็นผู้มีส่วนได้เสียภายใน ได้แก่ พนักงานและผู้บริหารของบริษัท หรือผู้มีส่วนได้เสียภายนอก เช่น คู่แข่ง คู่ค้า ลูกค้า เจ้าหนี้พนักงาน ชุมชนและสังคม สิ่งแวดล้อม เป็นต้น โดยบริษัทตระหนักดีว่าการสนับสนุนและข้อคิดเห็นจากผู้มีส่วนได้เสียทุกกลุ่มจะเป็นประโยชน์ในการดำเนินงานและการพัฒนาธุรกิจของบริษัท ดังนั้น บริษัทจะปฏิบัติตามกฎหมายและข้อกำหนดที่เกี่ยวข้องเพื่อให้สิทธิของผู้มีส่วนได้เสียดังกล่าวได้รับการดูแลเป็นอย่างดี นอกจากนี้ บริษัทยังส่งเสริมให้มีความร่วมมือระหว่าง บริษัทและกลุ่มผู้มีส่วนได้เสียแต่ละกลุ่ม เพื่อสร้างความมั่นคงให้แก่บริษัทตามแนวทางดังต่อไปนี้

- (ก) ผู้ถือหุ้น
 

บริษัทมุ่งเน้นพัฒนาองค์กรให้มีการเติบโตอย่างต่อเนื่องซึ่งจะส่งผลให้บริษัทมีรายได้และผลกำไรเพิ่มขึ้นเป็นการเพิ่มมูลค่าของบริษัทและส่งผลให้ผู้ถือหุ้นของบริษัทได้รับผลตอบแทนสูงสุด
- (ข) ลูกค้า
 

บริษัทคำนึงถึงคุณภาพและมาตรฐานของผลิตภัณฑ์ รวมถึงการเอาใจใส่และรับผิดชอบต่อลูกค้าด้วยความซื่อสัตย์และเป็นธรรม อีกทั้งรักษาและพัฒนาความสัมพันธ์แบบยั่งยืนกับลูกค้า รวมทั้งรับข้อเสนอแนะและข้อร้องเรียนจากลูกค้านำมาปรับปรุงแก้ไขเพื่อให้ลูกค้าได้รับความพึงพอใจสูงสุด
- (ค) คู่ค้า
 

บริษัทมีนโยบายที่จะปฏิบัติต่อคู่ค้าอย่างเป็นธรรมเป็นไปตามเงื่อนไขทางการค้าและ/หรือข้อตกลงในสัญญาที่ทำร่วมกันเพื่อก่อให้เกิดความสัมพันธ์อันดีทางธุรกิจซึ่งจะเป็นประโยชน์ทุกฝ่าย
- (ง) คู่แข่ง
 

บริษัทส่งเสริมนโยบายการแข่งขันทางการค้าอย่างเสรีและเป็นธรรม และจะปฏิบัติตามกรอบกติกาการแข่งขันที่ดี
- (จ) เจ้าหนี้
 

บริษัทมีนโยบายปฏิบัติ ตามเงื่อนไข สัญญา และข้อผูกพันที่ตกลงกันไว้กับเจ้าหนี้ อย่างเคร่งครัด ทั้งในแง่การชำระคืนหนี้ เงินกู้ยืม ดอกเบี้ย การดูแลหลักทรัพย์ค้ำประกัน และเงื่อนไขอื่น ๆ รวมทั้งรายงานฐานะทางการเงินแก่เจ้าหนี้ตามข้อกำหนดในสัญญาเงินกู้อย่างถูกต้อง ครบถ้วน ทั้งนี้บริษัทจะรีบรายงานเจ้าหนี้ล่วงหน้าหากไม่สามารถปฏิบัติตามข้อผูกพันในสัญญา และร่วมกันหาแนวทางแก้ไขปัญหาดังกล่าว
- (ฉ) พนักงาน
 

บริษัทมีนโยบายที่จะปฏิบัติต่อพนักงานทุกคนอย่างเท่าเทียม เป็นธรรม ให้ผลตอบแทนและสวัสดิการที่เหมาะสมและสอดคล้องกับผลการดำเนินงานของบริษัททั้งระยะสั้นและระยะยาว รวมถึงการสนับสนุนเพื่อพัฒนาความรู้ความสามารถของพนักงาน
- (ช) ชุมชนและสังคม
 

บริษัทให้ความสำคัญและรับผิดชอบต่อชุมชนและสังคม โดยดำเนินธุรกิจอย่างมีจริยธรรม และให้การสนับสนุนกิจกรรมต่าง ๆ ที่เกื้อกูลและสร้างสรรค์ต่อสังคมตามความเหมาะสม

## (ข) สิ่งแวดล้อม

บริษัทปฏิบัติตามกฎหมายและระเบียบต่าง ๆ เกี่ยวกับสิ่งแวดล้อมอย่างเคร่งครัดและวางแนวทางในการควบคุมผลกระทบต่อสิ่งแวดล้อมอย่างต่อเนื่องอีกทั้งสนับสนุน ส่งเสริมให้ความรู้ ฝึกอบรมพนักงานในเรื่องสิ่งแวดล้อมและการใช้ทรัพยากร วัสดุ หรือ อุปกรณ์ต่าง ๆ อย่างมีประสิทธิภาพสูงสุด

## (ฅ) การไม่ละเมิดทรัพย์สินทางปัญญา

บริษัทมีนโยบายให้บุคคลกรของบริษัท มีหน้าที่ที่ต้องปกป้องและรักษาทรัพย์สินทางปัญญาที่บริษัทเป็นเจ้าของไม่ให้ถูกละเมิดหรือถูกนำไปใช้โดยไม่ได้รับอนุญาต และบุคลากรของบริษัทต้องเคารพและไม่ล่วงละเมิดในทรัพย์สินทางปัญญาของผู้อื่น โดยไม่นำไปใช้เพื่อผลประโยชน์ใด ๆ

## (ญ) การเคารพสิทธิมนุษยชน

บริษัทให้ความสำคัญกับการเคารพสิทธิมนุษยชน โดยดำเนินธุรกิจภายใต้กฎหมายแรงงานและสิทธิมนุษยชนอย่างเคร่งครัด ให้ความเคารพในสิทธิ เสรีภาพ และไม่เลือกปฏิบัติ ทั้งสิทธิแรงงาน สิทธิสตรี สิทธิเด็ก และศักดิ์ศรีความเป็นมนุษย์อย่างเสมอภาคอย่างเท่าเทียม

ทั้งนี้ บริษัทจะปฏิบัติตามข้อกำหนดของกฎหมายและกฎระเบียบต่าง ๆ ที่เกี่ยวข้อง เพื่อให้สิทธิของผู้มีส่วนได้เสีย เหล่านั้นได้รับการดูแลอย่างดี

การดำเนินงานปี 2560

- บริษัทได้กำหนดกรอบของจริยธรรม จรรยาบรรณ ในการดำเนินธุรกิจ โดยประกาศในเว็บไซต์บริษัท และสื่อสารไปยังพนักงานและผู้บริหารเพื่อเป็นแนวปฏิบัติต่อสิทธิของผู้มีส่วนได้เสียทุกกลุ่ม ไม่ว่าจะเป็นผู้มีส่วนได้เสียภายใน ได้แก่ พนักงาน ผู้บริหารและกรรมการของบริษัท หรือผู้มีส่วนได้เสียภายนอก ได้แก่ ผู้ถือหุ้น ลูกค้า คู่ค้า คู่แข่งทางการค้า เจ้าหนี้ ชุมชน สังคม สิ่งแวดล้อม รวมถึงการไม่ละเมิดทรัพย์สินทางปัญญา และการเคารพสิทธิมนุษยชน เป็นต้น
- กำหนดให้เลขานุการบริษัททำการรายงานการถือครองหลักทรัพย์ของกรรมการ ผู้บริหาร คู่สมรส บุตรที่ยังไม่บรรลุนิติภาวะของกรรมการและผู้บริหารให้ที่ประชุมรับทราบ ก่อนการประชุมคณะกรรมการบริษัททุกไตรมาส
- คณะกรรมการได้กำหนดนโยบายการแจ้งเบาะแสการกระทำผิดหรือข้อร้องเรียนโดยจัดให้มีช่องทางที่ผู้มีส่วนได้เสียทุกกลุ่มสามารถติดต่อร้องเรียนในเรื่องที่อาจเป็นปัญหา กับคณะกรรมการตรวจสอบโดยตรง
- บริษัทตระหนักถึงคุณภาพและมาตรฐานของ สินค้ารวมถึงการให้บริการต่าง ๆ อันส่งผลถึงความรับผิดชอบต่อลูกค้าด้วยความซื่อสัตย์และเป็นธรรมจึงดำเนินการสำรวจความพึงพอใจของลูกค้าเป็นประจำทุกปี โดยมีหัวข้อวัดผลความพึงพอใจ 1) ด้านผลิตภัณฑ์ 2) ด้านการจัดการการให้บริการ 3) ด้านราคาขาย 4) ด้านการสั่งซื้อสินค้า 5) ด้านการจัดส่งสินค้า โดยในปีที่บริษัทได้รับคะแนนเฉลี่ย 4.38 จากคะแนนเต็ม 5

แผนการดำเนินงานปี 2561

- ยกระดับการต่อต้านทุจริตคอร์รัปชั่นขององค์กร เพื่อให้ได้รับการรับรองเป็นสมาชิกโครงการแนวร่วมปฏิบัติของภาคเอกชนไทยในการต่อต้านทุจริต (Private Sector Collective Action Coalition Against Corruption : CAC)

**หมวดที่ 4 การเปิดเผยข้อมูลและความโปร่งใส (Disclosure and Transparency)**

บริษัทตระหนักดีถึงความสำคัญของการเปิดเผยข้อมูลที่มีความถูกต้อง ครบถ้วนและโปร่งใสทั้งรายงานข้อมูลทางการเงินและข้อมูลทั่วไปตามหลักเกณฑ์ของสำนักงานคณะกรรมการกำกับหลักทรัพย์และตลาดหลักทรัพย์ และตลาดหลักทรัพย์แห่งประเทศไทย ตลอดจนข้อมูลอื่นที่สำคัญที่มีผลกระทบต่อราคาหลักทรัพย์ของบริษัท ซึ่งล้วนมีผลต่อกระบวนการตัดสินใจของผู้ลงทุนและผู้มีส่วนได้เสียของบริษัท โดยบริษัทได้เผยแพร่ข้อมูลสารสนเทศของบริษัทต่อผู้ถือหุ้น นักลงทุน และสาธารณชนผ่านช่องทางและสื่อการเผยแพร่ข้อมูลต่าง ๆ ของสำนักงานคณะกรรมการกำกับหลักทรัพย์และตลาดหลักทรัพย์และตลาดหลักทรัพย์แห่งประเทศไทย รวมถึงเว็บไซต์ของบริษัท คือ [www.cssthai.com](http://www.cssthai.com)

ในส่วนของงานด้านนักลงทุนสัมพันธ์นั้น บริษัทได้มอบหมายให้เลขานุการบริษัท ทำหน้าที่ติดต่อสื่อสารกับผู้ลงทุน ผู้ถือหุ้น รวมทั้งนักวิเคราะห์และภาครัฐที่เกี่ยวข้อง ทั้งนี้ คณะกรรมการบริษัทเป็นผู้รับผิดชอบต่อการเงินและสารสนเทศทางการเงินที่ปรากฏในรายงานประจำปี งบการเงินดังกล่าวจัดทำขึ้นตามมาตรฐานการบัญชีที่รับรองทั่วไปในประเทศไทย โดยเลือกใช้นโยบายบัญชีที่เหมาะสมและถือปฏิบัติอย่างสม่ำเสมอ รวมทั้งมีการเปิดเผยข้อมูลอย่างเพียงพอในงบการเงินซึ่งในการนี้ คณะกรรมการตรวจสอบจะเป็นผู้สอบทานคุณภาพของรายงานทางการเงิน และระบบควบคุมภายใน รวมถึงการเปิดเผยข้อมูลสำคัญอย่างเพียงพอในหมายเหตุประกอบงบการเงิน

การดำเนินงานปี 2560

- บริษัทจัดส่งรายงานทางการเงินต่อสำนักงานคณะกรรมการกำกับหลักทรัพย์และตลาดหลักทรัพย์ ตลาดหลักทรัพย์แห่งประเทศไทย ภายในระยะเวลาที่กำหนด และไม่มีรายการที่ผู้สอบบัญชีแสดงความคิดเห็นอย่างมีเงื่อนไข
- บริษัทไม่มีประวัติการสั่งให้แก้ไขงบการเงินจากตลาดหลักทรัพย์แห่งประเทศไทย และสำนักงานคณะกรรมการกำกับหลักทรัพย์และตลาดหลักทรัพย์
- เปิดเผยแพร่ข้อมูลสารสนเทศและข่าวสารต่าง ๆ ให้ผู้ถือหุ้น นักลงทุน และผู้ที่เกี่ยวข้องรับทราบผ่านสื่ออิเล็กทรอนิกส์ของ ตลท. และเว็บไซต์ของ ตลท. และเว็บไซต์บริษัท เพื่อให้ผู้ลงทุน และผู้มีส่วนได้เสียทุกกลุ่มสามารถเข้าถึงข้อมูลของบริษัท ได้อย่างทั่วถึง และเท่าเทียมกัน อาทิ งบการเงิน เอกสารข่าว ข้อบังคับบริษัท เป็นต้น
- เปิดเผยแพร่ข้อมูลเกี่ยวกับการถือหุ้นของกรรมการและผู้บริหารไว้อย่างชัดเจนในรายงานประจำปี
- บริษัทกำหนดให้คณะกรรมการบริษัทมีการรายงานความรับผิดชอบของคณะกรรมการบริษัทต่อรายงานทางการเงิน แสดงควบคู่ไปกับรายงานของผู้สอบบัญชีในรายงานประจำปี
- บริษัทกำหนดให้เปิดเผยค่าสอบบัญชีค่าใช้จ่ายอื่นที่ผู้สอบบัญชีให้บริการไว้ในแบบรายงานข้อมูลประจำปี (แบบ 56-1) และรายงานประจำปี
- เปิดเผยแพร่ข้อมูลการถือหุ้นของกรรมการและผู้บริหารไว้อย่างชัดเจน และคณะกรรมการกำหนดให้กรรมการและผู้บริหารต้องรายงานเรื่องดังนี้
  - การรายงานการซื้อหรือขายหุ้นของบริษัท โดยต้องรายงานตามกฎระเบียบของตลาดหลักทรัพย์แห่งประเทศไทยและสำนักงาน กสท.
  - การรายงานส่วนได้เสียและรายการระหว่างกัน โดยคณะกรรมการกำหนดให้คณะกรรมการต้องรายงานการมีส่วนได้เสียและให้ทำการทบทวนเป็นประจำทุกปี
- ในส่วนของงานด้านนักลงทุนสัมพันธ์ บริษัทมอบหมายให้ นางประภัสสร ลักษณะวิวัฒน์ ผู้จัดการฝ่ายเลขานุการและส่วนผู้ถือหุ้นเป็นผู้รับผิดชอบในการสื่อสารและให้ข้อมูลแก่นักลงทุน และผู้ถือหุ้น และผู้ที่สนใจทั่วไป ซึ่งสามารถติดต่อได้ที่หมายเลขโทรศัพท์ 02-0181111 5501 / Email : prapussorn@cssthailand.com

กิจกรรมปี 2560	จำนวนครั้ง / ปี
Opportunity Day	1
Phone in	2

แผนการดำเนินงานปี 2561

- บริษัทยังคงมุ่งมั่นและความสำคัญของการเปิดเผยข้อมูลที่มีความถูกต้อง ครบถ้วนและโปร่งใสทั้งรายงานข้อมูลทางการเงินและข้อมูลทั่วไปตามหลักเกณฑ์ของสำนักงานคณะกรรมการกำกับหลักทรัพย์และตลาดหลักทรัพย์ และตลาดหลักทรัพย์แห่งประเทศไทย และตลอดจนข้อมูลอื่นที่สำคัญที่มีผลกระทบต่อราคาหลักทรัพย์ของบริษัท ตามหลักเกณฑ์พระราชบัญญัติหลักทรัพย์และตลาดหลักทรัพย์(ฉบับที่ ๕) พ.ศ. ๒๕๕๙ซึ่งล้วนมีผลกระทบต่อกระบวนการตัดสินใจของผู้ลงทุนและผู้มีส่วนได้เสียของบริษัท

**หมวดที่ 5 ความรับผิดชอบของคณะกรรมการ (Responsibilities of the Board of Directors)****1. โครงสร้างคณะกรรมการ**

โครงสร้างคณะกรรมการประกอบด้วยบุคคลซึ่งมีความรู้ความสามารถและต้องมีความหลากหลายทางด้านทักษะ วิชาชีพ ความเชี่ยวชาญ เฉพาะด้าน เพศ เป็นต้น ทั้งนี้คณะกรรมการบริษัทจะเป็นผู้มีบทบาทสำคัญในการกำหนด นโยบายและภาพรวมขององค์กร ตลอดจนมีบทบาทสำคัญในการกำกับดูแล ตรวจสอบ และประเมินผลการดำเนินงานของบริษัทให้เป็นไปตามแผนที่วางไว้อย่างเป็นอิสระ

ณ วันที่ 31 ธันวาคม 2560 คณะกรรมการบริษัทมีจำนวน 10 ท่าน ประกอบด้วย กรรมการที่เป็นผู้บริหาร 5 ท่าน และกรรมการที่ไม่เป็นผู้บริหาร 5 ท่าน โดยกรรมการที่ไม่เป็นผู้บริหารจำนวน 5 ท่านดังกล่าว มีคุณสมบัติเป็นกรรมการอิสระ ซึ่งจะทำให้เกิดการถ่วงดุลในการออกเสียงพิจารณาเรื่องต่าง ๆ ตลอดจนมีคณะกรรมการตรวจสอบซึ่งประกอบไปด้วยกรรมการอิสระ 4 ท่าน ทำหน้าที่เป็นตัวแทนของผู้ถือหุ้นในการทำหน้าที่กำกับดูแลดำเนินงานของบริษัทให้มีความถูกต้องและโปร่งใส

นอกจากนั้น คณะกรรมการบริษัทยังได้แต่งตั้งคณะกรรมการ 4 ชุด ได้แก่ คณะกรรมการตรวจสอบ คณะกรรมการบริหาร คณะกรรมการสรรหาพิจารณาตอบแทนและบรรษัทภิบาลและคณะกรรมการบริหารความเสี่ยง เพื่อปฏิบัติหน้าที่เฉพาะเรื่องและเสนอเรื่องให้คณะกรรมการบริษัทพิจารณาหรือรับทราบ ซึ่งคณะกรรมการแต่ละชุดมีสิทธิหน้าที่ตามที่ได้กำหนดไว้ในอำนาจหน้าที่ของคณะกรรมการแต่ละชุด

บริษัทได้แบ่งแยกบทบาทหน้าที่ความรับผิดชอบระหว่างคณะกรรมการบริษัทกับผู้บริหารอย่างชัดเจนโดย คณะกรรมการบริษัททำหน้าที่ในการกำหนดนโยบายและกำกับดูแลการดำเนินงานของผู้บริหารในระดับนโยบาย ขณะที่ผู้บริหารทำหน้าที่บริหารงานของบริษัทในด้านต่าง ๆ ให้เป็นไปตามนโยบายที่กำหนด

ทั้งนี้ บริษัทมีเลขานุการบริษัทซึ่งทำหน้าที่ให้คำแนะนำด้านกฎเกณฑ์ต่าง ๆ ที่คณะกรรมการต้องทราบและปฏิบัติหน้าที่ในการดูแลกิจกรรมของคณะกรรมการ รวมทั้งประสานงานให้มีการปฏิบัติตามมติคณะกรรมการบริษัท

## 2. บทบาท หน้าที่ และความรับผิดชอบของคณะกรรมการ

คณะกรรมการบริษัทประกอบด้วยบุคคลที่มีความรู้ทักษะและความเชี่ยวชาญที่หลากหลาย และมีภาวะผู้นำ ซึ่งเป็นที่ยอมรับโดยคณะกรรมการบริษัทจะมีส่วนร่วมในการกำหนดวิสัยทัศน์ พันธกิจ กลยุทธ์ นโยบาย แนวทางในการประกอบธุรกิจ และกำกับดูแลการปฏิบัติงานของบริษัทให้เป็นไปตามกฎหมาย วัตถุประสงค์ ข้อบังคับและมติของที่ประชุมผู้ถือหุ้น เพื่อประโยชน์ในการติดตามและกำกับดูแลการดำเนินงานของบริษัทอย่างใกล้ชิด คณะกรรมการบริษัทจึงได้จัดตั้งคณะกรรมการชุดต่างๆ เพื่อติดตามและดูแลการดำเนินงานของบริษัท

### 2.1 นโยบายการกำกับดูแลกิจการ

บริษัทได้จัดทำนโยบายการกำกับดูแลกิจการของบริษัทเป็นลายลักษณ์อักษร ซึ่งที่ประชุมคณะกรรมการบริษัทได้ให้ความเห็นชอบนโยบายดังกล่าว ทั้งนี้ คณะกรรมการจัดให้มีการทบทวนนโยบายเป็นประจำอย่างน้อยปีละ 1 ครั้งและการปฏิบัติตามนโยบายดังกล่าวเป็นประจำ นอกจากนี้ยังสื่อสารให้พนักงาน ผู้บริหาร และกรรมการบริษัทถือปฏิบัติตามกฎและข้อบังคับต่างๆ ตามนโยบายการกำกับดูแลกิจการของบริษัท และตามกฎหมายและข้อบังคับต่างๆ ที่สำนักงานคณะกรรมการกำกับหลักทรัพย์และตลาดหลักทรัพย์ และตลาดหลักทรัพย์แห่งประเทศไทย กำหนดทุกประการ โดยจะเปิดเผยรายงานการกำกับดูแลกิจการไว้ในรายงานประจำปี และแบบแสดงรายการข้อมูลประจำปี (แบบ 56-1) พร้อมทั้งชี้แจงเหตุผลที่ทำให้ไม่สามารถปฏิบัติตามหลักการดังกล่าวด้วย

สำหรับส่วนที่ยังไม่ได้ปฏิบัติ บริษัทจะนำไปเป็นแนวทางในการปรับใช้ให้เหมาะสมต่อไป ดังนี้

ข้อที่ยังไม่ปฏิบัติ	เหตุผล
1. คณะกรรมการควรกำหนดให้กรรมการอิสระมีวาระการดำรงตำแหน่งต่อเนื่องไม่เกิน 9 ปีนับจากวันที่แต่งตั้งให้ดำรงตำแหน่งกรรมการอิสระครั้งแรก	เนื่องจากบริษัทเชื่อมั่นว่ากรรมการเป็นผู้ที่มีความรู้ความสามารถประสบการณ์ของกรรมการจากการดำรงตำแหน่งเป็นเวลานานจะช่วยให้กรรมการเข้าใจการดำเนินธุรกิจของบริษัทได้ยิ่งขึ้น
2. กรรมการที่ไม่เป็นผู้บริหารได้มีการประชุมระหว่างกันเองโดยไม่มีฝ่ายจัดการเข้าร่วมประชุม	ปีที่ผ่านมาบริษัทไม่ได้จัดให้มีการประชุมกรรมการที่ไม่เป็นผู้บริหารได้มีการประชุมระหว่างกันเองโดยไม่มีฝ่ายจัดการเข้าร่วมประชุมซึ่ง คณะกรรมการบริษัทมีความเห็นว่าให้ดำเนินการจัดประชุมในปี 2561 เพื่อเปิดโอกาสให้กรรมการที่ไม่เป็นผู้บริหารได้อภิปรายปัญหาต่างๆ ที่เกี่ยวกับธุรกิจของบริษัท
3. การดำเนินการด้านต่อต้านทุจริต	อยู่ระหว่างการจัดเตรียมข้อมูลให้สมบูรณ์เนื่องจากมีข้อมูลสำคัญที่สอดคล้องกับแผนการตรวจสอบของผู้ตรวจสอบระบบควบคุมภายในของปี 2560 รวมทั้งการทบทวนข้อมูลตามแบบประเมินตนเองเพื่อเตรียมพร้อมสำหรับการยื่นขอใบรับรอง CAC ในปี 2561

## 2.2 จรรยาบรรณธุรกิจ

บริษัทได้กำหนดหลักปฏิบัติเกี่ยวกับจรรยาบรรณของคณะกรรมการ ฝ่ายบริหาร และพนักงานเป็นลายลักษณ์อักษร เพื่อให้ผู้เกี่ยวข้อง ยึดถือเป็นแนวทางในการปฏิบัติหน้าที่ตามพันธกิจของบริษัทด้วยความซื่อสัตย์ สุจริต และเที่ยงธรรมทั้งการปฏิบัติต่อบริษัท ผู้มีส่วนได้เสียทุกกลุ่ม สาธารณชนและสังคม รวมทั้งการกำหนดระบบติดตามการปฏิบัติตามแนวทางดังกล่าวเป็นประจำ ทั้งนี้ บริษัทได้มีการประกาศและแจ้งให้พนักงานทุกคนทราบและยึดปฏิบัติอย่างเคร่งครัด รวมถึงให้มีการปฏิบัติตามแนวทางดังกล่าว โดยได้เปิดเผยไว้ในเว็บไซต์ของบริษัท

## 2.3 ความขัดแย้งทางผลประโยชน์

บริษัทได้กำหนดนโยบายเกี่ยวกับความขัดแย้งทางผลประโยชน์บนหลักการที่ว่า การตัดสินใจใด ๆ ในการดำเนินกิจกรรมทางธุรกิจจะต้องทำเพื่อผลประโยชน์สูงสุดของบริษัทเท่านั้น และควรหลีกเลี่ยงการกระทำที่ก่อให้เกิดความขัดแย้งทางผลประโยชน์ โดยกำหนดให้ผู้ที่มีส่วนเกี่ยวข้องหรือเกี่ยวข้องกับรายการที่พิจารณาต้องแจ้งให้บริษัททราบถึงความสัมพันธ์หรือการเกี่ยวโยงของตนในรายการดังกล่าว และต้องไม่เข้าร่วมการพิจารณาตัดสิน รวมถึงไม่มีอำนาจอนุมัติในธุรกรรมนั้น ๆ

คณะกรรมการตรวจสอบจะนำเสนอคณะกรรมการบริษัทเกี่ยวกับรายการที่เกี่ยวข้องกัน และรายการที่มีความขัดแย้งทางผลประโยชน์ซึ่งได้มีการพิจารณาความเหมาะสมอย่างรอบคอบ และได้ปฏิบัติตามหลักเกณฑ์ที่สำนักงานคณะกรรมการกำกับหลักทรัพย์และตลาดหลักทรัพย์ และตลาดหลักทรัพย์แห่งประเทศไทยกำหนด รวมทั้งจะมีการเปิดเผยไว้ในรายงานประจำปี และแบบแสดงรายการข้อมูลประจำปี (แบบ 56-1) ด้วย

## 2.4 ระบบการควบคุมภายใน

บริษัทได้ให้ความสำคัญต่อระบบควบคุมภายในทั้งในระดับบริหารและระดับปฏิบัติงาน และเพื่อให้เกิดความมีประสิทธิภาพในการดำเนินงาน บริษัทจึงได้กำหนดภาระหน้าที่อำนาจการดำเนินการของผู้ปฏิบัติงานและผู้บริหารไว้เป็นลายลักษณ์อักษรอย่างชัดเจน มีการควบคุมดูแลการใช้ทรัพย์สินของบริษัทให้เกิดประโยชน์และมีการแบ่งแยกหน้าที่ผู้ปฏิบัติงาน ผู้ติดตามควบคุม และประเมินผลออกจากกัน โดยบริษัทได้มีการแต่งตั้งคณะกรรมการตรวจสอบเพื่อทำหน้าที่ในการสอบทานระบบการควบคุมภายใน และการตรวจสอบภายในที่เหมาะสมและมีประสิทธิผล และมีการว่าจ้างผู้เชี่ยวชาญจากภายนอกเพื่อทำหน้าที่ติดตาม ตรวจสอบระบบควบคุมภายใน และรายงานผลการตรวจสอบต่อคณะกรรมการตรวจสอบเพื่อให้มั่นใจว่าการปฏิบัติงานหลักที่สำคัญของบริษัทได้ดำเนินการตามแนวทางที่กำหนดและมีประสิทธิภาพ

## 2.5 การบริหารความเสี่ยง

บริษัทได้มีการทำการประเมินความเสี่ยงของระบบควบคุมภายในที่มีอยู่ เพื่อพิจารณาหาแนวทางในการปรับปรุงแก้ไขการปฏิบัติงานให้ผลการดำเนินงานมีประสิทธิภาพมากยิ่งขึ้น

## 2.6 รายงานของคณะกรรมการ

คณะกรรมการตรวจสอบจะทำหน้าที่สอบทานรายงานทางการเงินโดยมีฝ่ายบัญชีและผู้สอบบัญชีมาประชุมร่วมกัน และนำเสนอรายงานทางการเงินต่อคณะกรรมการบริษัททุกไตรมาส โดยคณะกรรมการบริษัทเป็นผู้รับผิดชอบต่อการเงินของบริษัท รวมทั้งสารสนเทศทางการเงิน (รายงานความรับผิดชอบของคณะกรรมการต่อรายงานทางการเงิน) ที่ปรากฏในรายงานประจำปี งบการเงินดังกล่าวจัดทำขึ้นตามมาตรฐานการบัญชีรับรองและตรวจสอบ/สอบทานโดยผู้สอบบัญชีของบริษัท รวมทั้งจะดำเนินการเปิดเผยข้อมูลสารสนเทศที่สำคัญ ทั้งข้อมูลทางการเงิน และไม่ใช้การเงิน บนพื้นฐานของข้อเท็จจริงอย่างครบถ้วน และสม่ำเสมอ

### การดำเนินงานปี 2560

- บริษัทสื่อสารจริยธรรมและจรรยาบรรณธุรกิจเพื่อให้ผู้บริหารและพนักงาน ยึดถือเป็นแนวทางในการปฏิบัติหน้าที่ตามพันธกิจของบริษัทบนเว็บไซต์บริษัทและเว็บไซต์ภายในของบริษัท
- คณะกรรมการบริษัทมีการว่าจ้างผู้เชี่ยวชาญจากภายนอกเพื่อทำหน้าที่ในการตรวจสอบระบบควบคุมภายในและติดตามผลในเรื่องสำคัญให้เกิดความสอดคล้องกับการดำเนินธุรกิจ ซึ่งผลการตรวจสอบสรุปได้ว่าบริษัทมีการควบคุมภายในที่เพียงพอให้ความเชื่อมั่นต่อการบรรลุวัตถุประสงค์การดำเนินงานที่กำหนดไว้
- คณะกรรมการบริษัททบทวน และอนุมัติวิธีปฏิบัติ พันธกิจ และกลยุทธ์การดำเนินงานของบริษัทเป็นประจำทุกปี เพื่อให้ผู้บริหารและพนักงานมีจุดหมายไปในทิศทางเดียวกัน
- คณะกรรมการบริษัทติดตามผลการดำเนินงานของฝ่ายบริหาร โดยกำหนดให้รายงานความก้าวหน้าของการดำเนินงาน และผลประกอบการของบริษัททุกครั้งในการประชุมคณะกรรมการบริษัท

- เพื่อให้กระบวนการบริหารความเสี่ยงมีประสิทธิภาพในทุกขั้นตอนตามหลักการของการกำกับดูแลกิจการที่ดี คณะกรรมการจึงมีมติให้ขยายขอบเขตการบริหารจัดการความเสี่ยงลงไปยังบริษัทในเครือเพื่อสร้างความเชื่อมั่นให้นักลงทุนและผู้มีส่วนได้เสียทุกกลุ่มเกี่ยวกับการดำเนินธุรกิจภายใต้ระบบควบคุมความเสี่ยงที่มีแนวปฏิบัติตามหลักสากลที่สอดคล้องกัน อีกทั้งยังเป็นการลดทอนความเสี่ยงที่อาจเกิดขึ้นในอนาคตอีกด้วย

#### แผนการดำเนินงานปี 2561

- ปี 2561 บริษัทยังคงมุ่งมั่นและความสำคัญในบทบาทและหน้าที่ของคณะกรรมการภายใต้กรอบการกำกับดูแลกิจการที่ดี อาทิเช่น การรายงานการมีส่วนได้เสียของกรรมการและผู้บริหารให้ที่ประชุมคณะกรรมการบริษัททราบทุกไตรมาส รวมทั้งยังคงให้ความสำคัญกับการตรวจสอบระบบควบคุมภายในเพื่อให้มั่นใจว่าการปฏิบัติงานหลักที่สำคัญของบริษัทได้ดำเนินการตามแนวทางที่กำหนดและมีประสิทธิภาพเป็นต้น

### 3. การประชุมคณะกรรมการ

ตามข้อบังคับของบริษัท บริษัทจัดให้มีการประชุมคณะกรรมการบริษัทอย่างน้อยทุก 3 เดือน และจะจัดให้มีการประชุมพิเศษเพิ่มตามความจำเป็น มีการส่งหนังสือเชิญประชุมล่วงหน้า 7 วันก่อนวันประชุม เว้นแต่ในกรณีจำเป็นรีบด่วนเพื่อรักษาสิทธิประโยชน์ของบริษัท ทั้งนี้ ในการประชุมแต่ละครั้งได้มีการกำหนดวาระในการประชุมอย่างชัดเจน มีเอกสารประกอบการประชุมที่ครบถ้วนเพียงพอ โดยจัดส่งให้กับคณะกรรมการล่วงหน้า เพื่อให้คณะกรรมการได้มีเวลาศึกษาข้อมูลอย่างเพียงพอก่อนเข้าร่วมประชุมในการประชุม ประธานและกรรมการบริษัทเป็นผู้กำหนดวาระการประชุมและพิจารณาเรื่องเข้าวาระการประชุมคณะกรรมการบริษัทร่วมกัน โดยเปิดโอกาสให้กรรมการแต่ละคนสามารถเสนอเรื่องต่าง ๆ เพื่อเข้ารับพิจารณาเป็นวาระการประชุมได้ โดยที่กรรมการทุกท่านสามารถอภิปรายและแสดงความคิดเห็นได้อย่างเปิดเผย และมีประธานที่ประชุมเป็นผู้ประมวลความเห็นและข้อสรุปที่ได้จากการประชุม ทั้งนี้ ในการลงมติในที่ประชุม คณะกรรมการบริษัทให้ถือมติเสียงข้างมาก โดยให้กรรมการคนหนึ่งมีเสียงหนึ่งเสียง โดยกรรมการที่มีส่วนได้เสียจะไม่เข้าร่วมประชุมและ/หรือไม่ใช้สิทธิออกเสียงลงคะแนนในเรื่องนั้นๆ ถ้าคะแนนเสียงเท่ากัน ประธานในที่ประชุมจะออกเสียงเพิ่มขึ้นอีกหนึ่งเสียงเพื่อชี้ขาด นอกจากนี้ รายงานการประชุมจะถูกจัดทำเป็นลายลักษณ์อักษรภายหลังมีการประชุมเสร็จ และจัดเก็บรายงานการประชุมที่ผ่านการรับรองจากคณะกรรมการบริษัท พร้อมให้คณะกรรมการบริษัทและผู้ที่เกี่ยวข้องตรวจสอบได้

#### การดำเนินงานปี 2560

- จากการประชุมคณะกรรมการบริษัทจำนวน 5 ครั้ง บริษัทได้ดำเนินการจัดส่งเอกสารประกอบวาระการประชุมล่วงหน้าทุกครั้ง (เฉลี่ย 10.4 วัน)
- จากแผนการประชุมคณะกรรมการบริษัท และคณะกรรมการชุดย่อยในปี 2560 กรรมการเข้าร่วมประชุมครบทุกท่าน ครบทุกการประชุมคิดเป็นร้อยละ 100
- เลขานุการคณะกรรมการจะเป็นผู้บันทึกรายงานการประชุมรวมทั้งให้บันทึกข้อความการอภิปรายการแสดงความเห็นของคณะกรรมการ และจัดส่งให้ประธานกรรมการบริษัทพิจารณาลงลายมือชื่อรับรองความถูกต้อง โดยเสนอให้ที่ประชุมรับรองในวาระแรกของการประชุมครั้งถัดไป รวมทั้งเป็นผู้จัดเก็บข้อมูลหรือเอกสารเกี่ยวกับการประชุมต่าง ๆ เพื่อสะดวกในการสืบค้นอ้างอิงในภายหลัง
- เนื่องด้วยในปี 2560 บริษัทมีแผนการลงทุนเพื่อขยายขอบเขตการดำเนินงานในอนาคต ดังนั้นคณะกรรมการบริษัทจึงมีมติ ให้มีการประชุมยุทธศาสตร์เป็นประจำทุกเดือนเพื่อใช้เป็นเครื่องมือในการติดตามผลการลงทุนของบริษัท

### 4. คำตอบแทนกรรมการและผู้บริหาร

บริษัทแต่งตั้งคณะกรรมการสรรหาพิจารณาคำตอบแทนและบรรษัทภิบาล เพื่อทำหน้าที่เสนอความเห็นเกี่ยวกับอัตราคำตอบแทนของคณะกรรมการแต่ละชุดต่อคณะกรรมการบริษัท โดยได้กำหนดนโยบายคำตอบแทนกรรมการบริษัทไว้อย่างชัดเจนและโปร่งใส และอยู่ในระดับที่เหมาะสมกับหน้าที่และความรับผิดชอบของกรรมการแต่ละท่าน เพียงพอที่จะดูแล และรักษากรรมการที่มีความรู้ความสามารถไว้ที่บริษัท ทั้งนี้ บริษัทจะนำเสนออัตราคำตอบแทนกรรมการดังกล่าวเพื่อขออนุมัติจากที่ประชุมผู้ถือหุ้นสามัญประจำปี (Annual General Meeting: AGM)

ทั้งนี้ บริษัทกำหนดให้มีการเปิดเผยคำตอบแทนที่จ่ายให้แก่กรรมการและผู้บริหารตามรูปแบบที่สำนักงานคณะกรรมการกำกับหลักทรัพย์และตลาดหลักทรัพย์กำหนด

## หลักเกณฑ์การกำหนดค่าตอบแทนกรรมการ

คณะกรรมการบริษัท มีหลักเกณฑ์ในการกำหนดค่าตอบแทนกรรมการ โดยมีคณะกรรมการสรรหาพิจารณาค่าตอบแทนและบรรษัทภิบาล เป็นผู้พิจารณากำหนดค่าตอบแทนคณะกรรมการ โดยพิจารณาถึงภารกิจ ความรับผิดชอบและการปฏิบัติหน้าที่ของคณะกรรมการ โดยเทียบเคียงกับบริษัทจดทะเบียนในตลาดหลักทรัพย์แห่งประเทศไทยและอยู่ในอุตสาหกรรมเดียวกัน หรือที่มีขนาดและลักษณะของธุรกิจที่ใกล้เคียงกัน ทั้งนี้คณะกรรมการสรรหาพิจารณาค่าตอบแทนและบรรษัทภิบาลจะนำเสนอคณะกรรมการบริษัทพิจารณาก่อนนำเสนอต่อที่ประชุมผู้ถือหุ้นเพื่อพิจารณาอนุมัติต่อไป

## หลักเกณฑ์การกำหนดค่าตอบแทนผู้บริหารและกรรมการผู้จัดการใหญ่

คณะกรรมการสรรหาพิจารณาค่าตอบแทนและบรรษัทภิบาล มีแนวทางในการประเมินผลการปฏิบัติงานของผู้บริหาร โดยใช้การวัดผลการดำเนินงานในรูปแบบของดัชนีวัดผล (Key Performance Indicators: KPI) โดยผู้บริหารแต่ละคนจะมี KPI ประจำในการวัดผลการปฏิบัติงานของแต่ละสายงาน ที่สอดคล้องกับ KPI รวมของบริษัท โดยมอบหมายให้กรรมการผู้จัดการใหญ่เป็นผู้พิจารณาและอนุมัติความเหมาะสมในการกำหนดค่าตอบแทนเป็นรายบุคคล โดยใช้ดัชนีชี้วัดต่าง ๆ เป็นตัวบ่งชี้ ได้แก่ ผลประกอบการทางธุรกิจของบริษัท การประเมินผลการปฏิบัติงานรายบุคคล รวมทั้งยังเปรียบเทียบค่าตอบแทนในตำแหน่งและกลุ่มอุตสาหกรรมเดียวกัน เป็นต้น โดยสิทธิประโยชน์ในระยะสั้นคือการปรับอัตราเงินเดือน โบนัสประจำปี และสวัสดิการอื่น ๆ ส่วนสิทธิประโยชน์ระยะยาว ได้แก่ เงินสมทบสำรองเลี้ยงชีพ

ทั้งนี้สำหรับกรรมการผู้จัดการใหญ่นั้น คณะกรรมการสรรหาพิจารณาค่าตอบแทนและบรรษัทภิบาล เป็นผู้พิจารณาให้ความเห็นชอบค่าตอบแทนของตำแหน่งกรรมการผู้จัดการใหญ่ และนำเสนอต่อคณะกรรมการบริษัทเพื่อพิจารณาอนุมัติความเหมาะสมของค่าตอบแทน โดยใช้ระบบการวัดและประเมินผลงานของกรรมการผู้จัดการใหญ่ในรูปแบบของ KPI ภาพรวม ทั้งองค์กร อีกทั้งยังยึดหลักวิถีทางการบริหารที่เป็นสากล ด้วยการวัดผลเชิงคุณภาพ (Balanced Scorecard) ประกอบด้วยปัจจัยหลัก 4 ด้าน คือ ด้านการเงิน อันได้แก่ผลประกอบการทางธุรกิจของบริษัท ด้านลูกค้า ด้านกระบวนการภายใน และด้านการเรียนรู้และพัฒนา เพื่อพิจารณากำหนดค่าตอบแทนและเงินคงใจที่เหมาะสม ทั้งนี้ยังได้ทำการประยุกต์วัตถุประสงค์รวมถึงแนวคิดมุ่งสู่ความยั่งยืนด้วยการใช้มุมมองด้านการเงินเป็นพื้นฐาน นำไปสู่วิธีการบริหารการใช้เงินอย่างประหยัดให้เกิดความคุ้มค่าในการส่งเสริมการเรียนรู้เพื่อให้เกิดกระบวนการภายในที่ดี และส่งผลไปยังการสร้างภาพพจน์สูงสุดให้ครอบคลุมทุกกลุ่มของผู้มีส่วนได้เสียทั้งหมด โดยสิทธิประโยชน์ในระยะสั้นคือการปรับอัตราเงินเดือน โบนัสประจำปี และสวัสดิการอื่น ๆ ส่วนสิทธิประโยชน์ระยะยาว ได้แก่ เงินสมทบสำรองเลี้ยงชีพ

## 5. การพัฒนากรรมการและผู้บริหาร

คณะกรรมการมีนโยบายส่งเสริมให้มีการอบรมและให้ความรู้แก่กรรมการผู้เกี่ยวข้องในระบบกำกับดูแลกิจการของบริษัท ซึ่งประกอบด้วย กรรมการ กรรมการตรวจสอบ กรรมการบริหาร กรรมการบริหารความเสี่ยง กรรมการสรรหาพิจารณาค่าตอบแทนและบรรษัทภิบาล ตลอดจนผู้บริหารของบริษัท เพื่อให้การปฏิบัติงานมีการพัฒนาอย่างต่อเนื่อง หากมีการเปลี่ยนแปลงกรรมการ บริษัทจะจัดให้มีการแนะนำแนวทางในการดำเนินธุรกิจของบริษัทและข้อมูลที่เป็นประโยชน์ต่อการปฏิบัติหน้าที่ของกรรมการใหม่เพื่อส่งเสริมให้การปฏิบัติหน้าที่มีประสิทธิภาพอย่างต่อเนื่องภายใต้กรอบการกำกับดูแลกิจการที่ดีดังนี้

### การปฐมนิเทศกรรมการใหม่

สำหรับการปฐมนิเทศกรรมการใหม่นั้น บริษัทฯ ส่งเสริม สนับสนุนให้มีการฝึกอบรม และการให้ความรู้ที่เกี่ยวข้องกับการดำเนินธุรกิจของบริษัท รวมทั้งความรู้ที่เกี่ยวข้องกับกรรมการภายใต้กรอบการกำกับดูแลกิจการที่ดี โดยจัดให้มีการอบรมทั้งภายในและภายนอกองค์กร เพื่อให้มั่นใจว่าบริษัทมีกรรมการที่มีความรู้ ความสามารถครอบคลุมทุกมิติในการปฏิบัติหน้าที่อย่างมีประสิทธิภาพ

- อบรมภายใน โดยบริษัทฯ จะนัดหมายผู้บริหารในสายงานต่าง ๆ เพื่อให้ความรู้ข้อมูลการดำเนินธุรกิจของบริษัท ตั้งแต่แรกเริ่มจนถึงปัจจุบัน โดยทีมผู้บริหารขององค์กรเอง
- อบรมภายนอก บริษัทฯ จัดให้มีการอบรมให้ความรู้แก่กรรมการใหม่ ในหลักสูตรต่าง ๆ ที่เกี่ยวกับบทบาทหน้าที่ของกรรมการภายใต้กรอบการกำกับดูแลกิจการที่ดี อาทิเช่น บทบาทหน้าที่ของกรรมการตามระเบียบข้อบังคับของกรรมการ คณะกรรมการกำกับหลักทรัพย์และตลาดหลักทรัพย์(ก.ล.ต.) ตลาดหลักทรัพย์แห่งประเทศไทย(ตลท.) พระราชบัญญัติบริษัทมหาชน จำกัด และของสมาคมส่งเสริมสถาบันกรรมการบริษัทไทย (IOD) เป็นต้น รวมทั้งยังส่งเสริม สนับสนุนให้ความรู้เฉพาะด้านแก่กรรมการเพื่อส่งเสริมให้การปฏิบัติหน้าที่อย่างมีประสิทธิภาพ อาทิเช่น ให้ความรู้เกี่ยวกับการรายงานทางการเงิน เป็นต้น

### การฝึกอบรมของคณะกรรมการบริษัท

บริษัทมีนโยบายส่งเสริมให้มีการอบรมและให้ความรู้แก่กรรมการ เพื่อเพิ่มพูนความรู้และความเข้าใจถึงหลักการการกำกับดูแลกิจการที่ดีรวมทั้ง บทบาทหน้าที่ กฎระเบียบของกรรมการในการบริหารงานให้มีประสิทธิภาพภายใต้กรอบการกำกับดูแลกิจการที่ดี ซึ่งมีประวัติการอบรมของคณะกรรมการบริษัท ที่เข้าอบรมหลักสูตรสำหรับกรรมการของสมาคมส่งเสริมสถาบันกรรมการบริษัทไทยดังนี้

รายชื่อ	ตำแหน่ง	Corporate Governance for Executives	Role of the Chairman for Program (RCP)	Director Accreditation Program (DAP)	Director Certification Program (DCP)	Advanced Audit Committee Program	Board Matters & Trends (BMT)	Board That make a Difference (BMD)
1. พล.ต.ต.ดร.สุพิศาล ภักดินันดา	ประธานกรรมการบริษัท/กรรมการอิสระ	ปี 2557	ปี 2557	ปี 2558			ปี 2559	ปี 2559
2. รศ.ดร.ปิณฑิพัฒน์ ฉัตรชัยพัฒน์	กรรมการอิสระ				ปี 2548			
3. นายณัฐภูมิ ชันติวิริยะ	กรรมการอิสระ				ปี 2551			
4. รศ.ประภาส ไพรสุวรรณ	กรรมการอิสระ				ปี 2552			
5. ดร.วุฒิชัย ดวงรัตน์	กรรมการอิสระ				ปี 2557	ปี 2559		
6. นายสมพงษ์ กังสวิวัฒน์	กรรมการผู้จัดการใหญ่		ปี 2555	ปี 2549	ปี 2554			
7. นายโอภาส ดิยวัฒนาโรจน์	กรรมการ			ปี 2549				
8. นายกิตติรัตน์ เมฆมณี	กรรมการ			ปี 2554				
9. นางสาวภาณิดา เสวตวรรณรัตน์	กรรมการ			ปี 2548	ปี 2548			
10. นางสาวนงนุช เตมีศรีสุข	กรรมการ			ปี 2548	ปี 2548			

#### ● การดำเนินงานปี 2560หลักสูตรที่กรรมการบริษัทเข้ารับการอบรมดังนี้

ลำดับ	รายชื่อ	ตำแหน่ง	หลักสูตรที่อบรมปี 2560
1	พล.ต.ต.ดร.สุพิศาล ภักดินันดา	ประธานกรรมการบริษัทและกรรมการอิสระ	- หลักสูตร นักบริหารการพัฒนาในยุคดิจิทัล DAD รุ่น 1 (Development Administrator in Digital Era) - การสัมมนาทางวิชาการเรื่อง "ประชุมปฏิบัติการเพื่อจัดทำตัวชี้วัดประสิทธิภาพกระบวนการยุติธรรมทางอาญา" - การบรรยายเรื่อง "Legal Update : Criminal Liabilities of Directors" - การบรรยายเรื่อง "Chairman Forum 2017 The Role of Chairman in Leading Strategic Risk Oversight" - การบรรยายเรื่อง "Board of directors and their roles in driving Thailand forward" - การบรรยายเรื่อง "National Directors Conference 2017 ภายใต้หัวข้อ "Steering Governance in A Changing World" - การบรรยายเรื่อง "Story Telling: เล่าเรื่องอย่างผู้นำ" - การบรรยายเรื่อง "Thailand Competitiveness Conference 2017" - การบรรยายเรื่อง "4th International Conference on CSR,Sustainability, Ethics & Governance" - การบรรยายเรื่อง "Cybersecutities : Risks, Liabilities,and Best Practices" - การบรรยายเรื่อง "Bright Spots : Linghting the Way to a Corruption Free Society"
2	รศ.ดร.ปิณฑิพัฒน์ ฉัตรชัยพัฒน์	ประธานกรรมการตรวจสอบ/กรรมการอิสระ ประธานกรรมการสรรหาฯ	- การสัมมนาทางวิชาการเรื่อง "มาตรฐานการบัญชีเพื่อการตรวจสอบ"
3	นายณัฐภูมิ ชันติวิริยะ	กรรมการตรวจสอบและกรรมการอิสระ กรรมการสรรหาฯ	- การสัมมนาทางวิชาการเรื่อง "มาตรฐานการบัญชีเพื่อการตรวจสอบ"
4	รศ.ประภาส ไพรสุวรรณ	กรรมการตรวจสอบและกรรมการอิสระ	- ไม่มี -
5	ดร.วุฒิชัย ดวงรัตน์	กรรมการตรวจสอบและกรรมการอิสระ	- หลักสูตร ผู้นำธุรกิจระดับโลก (GBL) รุ่นที่ 2/2560 - หลักสูตร การบริหารการท่องเที่ยว สำหรับผู้บริหารระดับสูง (TME) รุ่น 1
6	นายสมพงษ์ กังสวิวัฒน์	ประธานกรรมการบริหาร กรรมการผู้จัดการใหญ่ ประธานกรรมการบริหารความเสี่ยง	- ไม่มี -
7	นายโอภาส ดิยวัฒนาโรจน์	กรรมการ,กรรมการบริหารความเสี่ยง กรรมการผู้จัดการสายงานโทรคมนาคม	- ไม่มี -
8	นายกิตติรัตน์ เมฆมณี	กรรมการ,กรรมการบริหารความเสี่ยง กรรมการผู้จัดการสายงานธุรกิจและผลิต	- ไม่มี -
9	นางสาวภาณิดา เสวตวรรณรัตน์	กรรมการ,กรรมการบริหารความเสี่ยง กรรมการผู้จัดการสายงานการเงินบัญชี	- หลักสูตร Strategic CFO in Capital Markets
10	นางสาวนงนุช เตมีศรีสุข	กรรมการ, เลขานุการบริษัท กรรมการผู้จัดการสายงานการจัดการ	- ไม่มี -

## การประเมินผลการปฏิบัติงานของกรรมการบริษัท

บริษัทมีแนวทางในการวัดและประเมินผลงานของคณะกรรมการบริษัทตามหลักการกำกับดูแลกิจการที่ดีสำหรับบริษัทจดทะเบียน โดยมีระบบการประเมินผลการปฏิบัติงานของคณะกรรมการปีละ 1 ครั้ง เพื่อช่วยให้คณะกรรมการได้มีการพิจารณาทบทวนผลงาน ประเด็นและอุปสรรคต่าง ๆ ในการปฏิบัติงานในหน้าที่ของคณะกรรมการ ระหว่างปีที่ผ่านมา เพื่อแก้ไขปัญหาพร้อมกันและนำไปสู่การปรับปรุงพัฒนา รวมทั้งยังเพิ่มประสิทธิผลการกำกับดูแลกิจการโดยมีหลักการและหัวข้อในการประเมินผลสอดคล้องไปกับตลาดหลักทรัพย์ฯ ดังนี้

1. โครงสร้างและคุณสมบัติของคณะกรรมการ
2. การประชุมคณะกรรมการ
3. บทบาทหน้าที่ และความรับผิดชอบของคณะกรรมการ
4. การทำหน้าที่ และความเป็นอิสระของคณะกรรมการ
5. ความสัมพันธ์กับฝ่ายจัดการ
6. การพัฒนาตนเองของคณะกรรมการสำหรับหัวข้อย่อยจะถูกประยุกต์ปรับใช้ให้เหมาะสมกับบทบาทหน้าที่

สำหรับกระบวนการในการประเมินตนเองของคณะกรรมการนั้น คณะกรรมการสรรหาพิจารณาคำตอบแทนและบรรษัทภิบาลจะพิจารณาแบบประเมินผลการปฏิบัติงานของคณะกรรมการบริษัท และคณะกรรมการชุดย่อยก่อนที่จะเสนอต่อคณะกรรมการบริษัทเพื่อพิจารณา โดยเลขาธิการบริษัทจะนำส่งแบบประเมินผลการปฏิบัติงานของคณะกรรมการส่งให้คณะกรรมการทุกคนประเมินผลการปฏิบัติงานประจำปีซึ่งภายหลังที่คณะกรรมการแต่ละคนทำหน้าที่ประเมินเสร็จเรียบร้อยแล้วจะนำส่งแบบประเมินกลับมายังเลขาธิการบริษัท เพื่อรวบรวมผลคะแนนการประเมินของกรรมการแต่ละคน เพื่อทำการประมวลผลและวิเคราะห์ผลการประเมินการปฏิบัติงานของคณะกรรมการบริษัทในรอบปี และรายงานให้คณะกรรมการบริษัทเพื่อรับทราบและหาแนวทางร่วมกันในการสนับสนุนการปฏิบัติงานของคณะกรรมการประกอบด้วย แบบประเมินตนเองของคณะกรรมการทั้งคณะ แบบประเมินตนเองของคณะกรรมการชุดย่อย และแบบประเมินตนเองของคณะกรรมการรายบุคคล โดยแบบประเมินทั้ง 3 แบบ มีเกณฑ์การประเมินผลดังนี้

มากกว่า 85 %	=	ดีเยี่ยม
มากกว่า 75%	=	ดีมาก
มากกว่า 65%	=	ดี
มากกว่า 50%	=	พอใช้
ต่ำกว่า	=	ควรปรับปรุง

ในปี 2560 ผลการประเมินตนเองของคณะกรรมการบริษัททั้งคณะ รายบุคคล และกรรมการชุดย่อย สามารถสรุปได้ดังนี้

- คณะกรรมการบริษัททั้งคณะ ได้คะแนนเฉลี่ย 99.11% อยู่ในระดับดีเยี่ยมโดยข้อที่ได้คะแนนสูงที่สุดคือ โครงสร้าง และคุณสมบัติของคณะกรรมการเนื่องจากคณะกรรมการให้ความสำคัญในการสรรหาคณะกรรมการเพื่อมาดำรงตำแหน่ง โดยจะต้องเป็นบุคคลที่มีความรู้ความสามารถ และมีความหลากหลายทางด้านทักษะ วิชาชีพ ความเชี่ยวชาญเฉพาะด้าน เพศ เป็นต้น เพื่อให้คณะกรรมการสามารถให้คำแนะนำ อันเป็นประโยชน์ต่อการดำเนินธุรกิจของบริษัทฯ ในอนาคต
- คณะกรรมการบริษัท รายบุคคล ได้คะแนนเฉลี่ย 99.46% อยู่ในระดับดีเยี่ยมโดยหัวข้อที่ได้คะแนนสูงที่สุดคือ โครงสร้าง และคุณสมบัติของกรรมการเนื่องจากคณะกรรมการบริษัทเป็นบุคคลที่มีความรู้ความสามารถหลากหลาย และมีความเชี่ยวชาญในด้านธุรกิจของบริษัท และสามารถให้คำแนะนำอันเป็นประโยชน์ต่อการดำเนินธุรกิจของบริษัท
- คณะกรรมการตรวจสอบ ได้คะแนนเฉลี่ย 100% อยู่ในระดับดีเยี่ยม เนื่องจากคณะกรรมการตรวจสอบสามารถปฏิบัติหน้าที่ตามกฎบัตรของคณะกรรมการตรวจสอบ และยังมีความเป็นอิสระจากฝ่ายจัดการ
- คณะกรรมการสรรหาพิจารณาคำตอบแทนและบรรษัทภิบาล ได้คะแนนเฉลี่ย 100% อยู่ในระดับดีเยี่ยม เนื่องจากคณะกรรมการสรรหาพิจารณาคำตอบแทนและบรรษัทภิบาล ปฏิบัติหน้าที่ในการสรรหากรรมการและกำหนดคำตอบแทนกรรมการ รวมทั้งการปฏิบัติตามข้อกำหนดของการกำกับดูแลกิจการที่ดี
- คณะกรรมการบริหารความเสี่ยง ได้คะแนนเฉลี่ย 98.63% อยู่ในระดับดีเยี่ยม โดยหัวข้อที่ได้คะแนนสูงที่สุดคือ บทบาท หน้าที่ และความรับผิดชอบของคณะกรรมการ เนื่องจากคณะกรรมการบริหารความเสี่ยงได้ทบทวนกระบวนการบริหารความเสี่ยง เพื่อให้มีประสิทธิภาพในทุกขั้นตอนตามหลักการของการกำกับดูแลกิจการที่ดี จึงได้ขยายขอบเขตการบริหารจัดการความเสี่ยงลงไปยังบริษัทในเครือ

## การประเมินผลกรรมการผู้จัดการใหญ่

ด้านการประเมินผลของกรรมการผู้จัดการใหญ่รวมไปถึงผู้บริหารในทุกระดับขององค์กร บริษัท ฯ มีแนวทางการประเมินผลงานด้วยรูปแบบการกำหนดตัวชี้วัดผลงานให้มีความสอดคล้องกันทั้งระบบ โดยการแบ่งหมวดหมู่การประเมินผลงานออกเป็น 2 ส่วนสำคัญดังนี้

- ส่วนแรกคือการวัดผลงานโดยอ้างอิงหลักการทางสากลคือ การวัดผลงานเชิงดุลยภาพ (Balance Scorecard) ประกอบด้วย 4 ด้านสำคัญ คือ ด้านการเงินอันได้แก่ผลประกอบการทางธุรกิจของบริษัท ด้านลูกค้า ด้านกระบวนการภายใน และด้านการเรียนรู้และพัฒนา โดยฝ่ายบริหารทรัพยากรบุคคลเป็นผู้รับผิดชอบดำเนินการ
- ส่วนที่สองคือ การวัดผลงานตัวชี้วัดผลงานด้านศักยภาพของผู้นำ โดยอ้างอิงหัวข้อการประเมินตามแนวทางของตลาดหลักทรัพย์แห่งประเทศไทย และประยุกต์ใช้ให้เหมาะสมสอดคล้องกับการแนวทางปฏิบัติขององค์กร โดยฝ่ายเลขานุการบริษัทเป็นผู้รับผิดชอบดำเนินการ

นอกเหนือจากการกำหนดแนวทางการประเมินผลงานแล้ว บริษัท ฯ ได้ให้ความสำคัญเกี่ยวกับการวางแผนการพิจารณาผลตอบแทนให้เกิดความเป็นธรรมและมีประสิทธิภาพ โดยการอ้างอิงข้อมูลจากผลประกอบการทางธุรกิจของบริษัท และการพิจารณาเปรียบเทียบข้อมูลที่เกี่ยวข้องกับกลุ่มอุตสาหกรรมเดียวกัน รวมถึงการวางแผนการพิจารณาสิทธิประโยชน์ทั้งในระยะสั้นอันได้แก่การปรับอัตราเงินเดือน โบนัสประจำปี รวมถึงสวัสดิการอื่น ๆ และสิทธิประโยชน์ในระยะยาวได้แก่ เงินสมทบสำรองเลี้ยงชีพ เป็นต้น

ทั้งนี้ ผลสรุปของการประเมินการวัดผลงานของกรรมการผู้จัดการใหญ่ นำไปสู่กระบวนการพิจารณาโดยคณะกรรมการสรรหาพิจารณาคำตอบแทนและบรรษัทภิบาล เป็นผู้ทำหน้าที่ในการพิจารณาความเห็นชอบและนำเสนอต่อคณะกรรมการบริษัทเพื่อพิจารณาอนุมัติต่อไป

สำหรับปี ผลการประเมินของกรรมการผู้จัดการใหญ่ในปี 2560 โดยภาพรวมมีคะแนนเพิ่มขึ้น โดยในปี 2559 มีคะแนนคิดเป็นร้อยละ 86 และในปี 2560 มีคะแนนเพิ่มขึ้นคิดเป็นร้อยละ 89 อยู่ในเกณฑ์ ดี

## แผนการสืบทอดตำแหน่ง

บริษัทได้ตระหนักถึงความสำคัญของการจัดทำแผนสืบทอดตำแหน่งของผู้บริหารระดับสูงและกรรมการผู้จัดการใหญ่ไว้เพื่อสร้างความมั่นใจในการบริหารจัดการอย่างยั่งยืน โดยคณะกรรมการสรรหาพิจารณาคำตอบแทนและบรรษัทภิบาลพิจารณากำหนดคุณสมบัติของผู้สืบทอดตำแหน่งไว้ครบถ้วนทุกมิติของการบริหารจัดการ ทั้งด้านความรู้ ทักษะการบริหารงาน และประสบการณ์ เพื่อให้มั่นใจได้ว่าผู้สืบทอดดังกล่าวมีความรู้ ความสามารถเพียงพอต่อการปฏิบัติหน้าที่ อีกทั้งยังกำหนดศักยภาพด้านการเป็นผู้นำที่ดี ซึ่งใช้ข้อมูลอ้างอิงหัวข้อการประเมินตามแนวทางของตลาดหลักทรัพย์แห่งประเทศไทยและประยุกต์ให้เหมาะสมกับบริบทขององค์กร และมอบหมายให้ฝ่ายบริหารทรัพยากรบุคคล ภายใต้สายงานสนับสนุนองค์กร เป็นผู้รับผิดชอบโครงการและได้จัดทำแนวทางปฏิบัติไว้เรียบร้อยแล้ว โดยเริ่มตั้งแต่กระบวนการคัดเลือกสถาบันที่มีคุณภาพภายนอกมาดำเนินการจัดโปรแกรมการพัฒนาผู้บริหารที่มีคุณสมบัติเข้าข่ายตามเกณฑ์และแนวทางที่องค์กรวางแผนไว้เพื่อให้เกิดความยุติธรรมและโปร่งใส รวมถึงจัดทำกระบวนการทดสอบและคัดเลือกผู้ที่มีความเหมาะสม รวมไปถึงรูปแบบการสรุปและรายงานผล เพื่อใช้เป็นข้อมูลสำคัญในการนำเสนอคณะกรรมการสรรหาพิจารณาคำตอบแทนและบรรษัทภิบาลต่อไป

## การดำรงตำแหน่งของกรรมการผู้จัดการใหญ่ในบริษัทอื่น

คณะกรรมการตระหนักและให้ความสำคัญในการปฏิบัติหน้าที่ในฐานะกรรมการผู้จัดการใหญ่ โดยพิจารณาถึงประสิทธิภาพการทำงานเพื่อให้มั่นใจว่ากรรมการผู้จัดการใหญ่ใช้เวลาในการปฏิบัติหน้าที่ได้อย่างเพียงพอ จึงกำหนดการดำรงตำแหน่งของกรรมการผู้จัดการใหญ่ในบริษัทจดทะเบียนอื่น ได้ไม่เกิน 2 บริษัท และต้องได้รับความเห็นชอบจากคณะกรรมการบริษัทฯ

นอกจากนี้ต้องไม่ดำรงตำแหน่งกรรมการของบริษัทอื่นที่ประกอบกิจการอันมีสภาพอย่างเดียวกันและเป็นการแข่งขันกับกิจการของบริษัท เว้นแต่จะได้รับความเห็นชอบจากคณะกรรมการบริษัท และได้แจ้งให้ประชุมผู้ถือหุ้นทราบก่อนที่จะมีมติแต่งตั้ง ทั้งนี้ยกเว้นการเป็นกรรมการของบริษัทย่อย

## หลักเกณฑ์และวิธีการสรรหากรรมการ

หลักเกณฑ์และวิธีการสรรหากรรมการบริษัทและกรรมการชุดย่อยนั้น จะพิจารณารายชื่อและคุณสมบัติที่เหมาะสมที่จะดำรงตำแหน่งกรรมการ ให้สอดคล้องกับกลยุทธ์ในการดำเนินธุรกิจของบริษัทและตามโครงสร้างกรรมการที่ต้องมีความหลากหลายทางด้านทักษะ วิชาชีพ ความเชี่ยวชาญเฉพาะด้าน เพศ เป็นต้น อีกทั้งยังต้องสามารถอุทิศเวลาให้กับบริษัทได้อย่างเต็มที่ อันเป็นประโยชน์ต่อการดำเนินงานของบริษัทเป็นที่ตั้ง นอกจากนั้นคณะกรรมการยังเปิดโอกาสให้ผู้ถือหุ้นรายย่อยเสนอชื่อบุคคลเพื่อเป็นกรรมการบริษัทมายังบริษัทฯ โดยเปิดโอกาสให้เสนอรายชื่อในช่วงเดือน ตุลาคม – มกราคม และคณะกรรมการสรรหาพิจารณาตอบแทนและบรรษัทภิบาล จะเป็นผู้กลั่นกรองความเหมาะสมของผู้สมัครหรือกรรมการที่ออกตามวาระหรือลาออก และนำเสนอต่อที่ประชุมคณะกรรมการบริษัทเพื่อพิจารณาเห็นชอบ

## การกำกับดูแลการดำเนินงานของบริษัทย่อยและบริษัทร่วม

บริษัทมีนโยบายในการกำกับดูแลการดำเนินงานของบริษัทย่อยและบริษัทร่วม ดังนี้

- ส่งกรรมการ และ/หรือ ผู้ที่ได้รับมอบหมายของบริษัทเข้าไปเป็นตัวแทนตามสัดส่วนการถือหุ้น เพื่อให้มีส่วนร่วมในการบริหารจัดการในกิจการนั้นๆ รวมทั้งมีสิทธิในการออกเสียงในที่ประชุมคณะกรรมการบริษัทและที่ประชุมผู้ถือหุ้น เพื่อให้เกิดประโยชน์สูงสุดแก่บริษัท
- กำหนดขอบเขตอำนาจหน้าที่และความรับผิดชอบของกรรมการและผู้บริหารที่เป็นตัวแทนของบริษัทในกิจการนั้น ๆ ในการควบคุมหรือมีส่วนร่วมในการกำหนดนโยบายที่สำคัญต่อการดำเนินธุรกิจ
- กำหนดให้มีการเปิดเผยข้อมูลฐานะการเงินและผลการดำเนินงาน การทำรายการระหว่างบริษัทดังกล่าวกับบุคคลที่เกี่ยวข้อง การได้มาหรือจำหน่ายไปซึ่งสินทรัพย์หรือการทำรายการสำคัญอื่นใดของบริษัทดังกล่าวให้ครบถ้วนถูกต้อง และใช้หลักเกณฑ์ที่เกี่ยวข้องกับการเปิดเผยข้อมูลและการทำรายการในลักษณะดังกล่าวข้างต้นในทำนองเดียวกับหลักเกณฑ์ของบริษัท
- กำหนดให้มีระบบการควบคุมภายในที่เหมาะสมและรัดกุมเพียงพอในบริษัทย่อยที่เป็นบริษัทที่ประกอบธุรกิจหลักและกลไกอื่นในการกำกับดูแลบริษัทย่อยดังกล่าว เช่น การอนุมัติการเพิ่มทุนหรือลดทุน การเลิกบริษัทย่อย เป็นต้น

## การดูแลเรื่องการใช้อข้อมูลภายใน

บริษัทมีนโยบายและวิธีการดูแลกรรมการและผู้บริหารในการนำข้อมูลภายในของบริษัท ซึ่งยังไม่เปิดเผยต่อสาธารณชนไปใช้เพื่อแสวงหาประโยชน์ส่วนตน รวมทั้งการซื้อขายหลักทรัพย์ ดังนี้ :-

- ให้ความรู้แก่กรรมการรวมทั้งผู้บริหารฝ่ายต่างๆ เกี่ยวกับหน้าที่ที่ต้องรายงานการถือครองหลักทรัพย์ของตน คู่สมรส และบุตรที่ยังไม่บรรลุนิติภาวะ ต่อสำนักงานกำกับหลักทรัพย์และตลาดหลักทรัพย์ และตลาดหลักทรัพย์แห่งประเทศไทย ตามมาตรา 59 และบทกำหนดโทษ ตามมาตรา 59 และบทกำหนดโทษ ตามมาตรา 275 แห่งพระราชบัญญัติหลักทรัพย์และตลาดหลักทรัพย์ พ.ศ.2535
- กำหนดให้กรรมการและผู้บริหารมีหน้าที่ต้องรายงานการเปลี่ยนแปลงการถือหลักทรัพย์ต่อสำนักงานคณะกรรมการกำกับหลักทรัพย์และตลาดหลักทรัพย์ ตามมาตรา 59 แห่งพระราชบัญญัติหลักทรัพย์ และตลาดหลักทรัพย์ พ.ศ.2535 ภายใน 3 วันทำการถัดไปจากวันที่เกิดรายการเปลี่ยนแปลงและจัดส่งสำเนารายงานนี้ให้แก่บริษัทในวันเดียวกับวันที่ส่งรายงานต่อสำนักงานคณะกรรมการกำกับหลักทรัพย์และตลาดหลักทรัพย์
- บริษัทจะกำหนดให้กรรมการ ผู้บริหาร และผู้ปฏิบัติงานที่เกี่ยวข้องที่ได้รับทราบข้อมูลภายในที่เป็นสาระสำคัญ ซึ่งมีผลต่อการเปลี่ยนแปลงราคาหลักทรัพย์ จะต้องระงับการซื้อขายหลักทรัพย์ของบริษัทเป็นระยะเวลาอย่างน้อย 1 เดือน ก่อนที่งบการเงินหรือข้อมูลภายในนั้นจะเปิดเผยต่อสาธารณชน และอย่างน้อย 24 ชั่วโมงภายหลังการเปิดเผยข้อมูลให้แก่สาธารณชนแล้ว รวมทั้งห้ามไม่ให้เปิดเผยข้อมูลที่เป็นสาระสำคัญนั้นต่อบุคคลอื่น

บริษัทกำหนดบทลงโทษทางวินัยหากมีการฝ่าฝืนนำข้อมูลภายในไปใช้หาประโยชน์ส่วนตน ซึ่งเริ่มตั้งแต่การตักเตือนเป็นหนังสือ ตัดค่าจ้าง พักงานชั่วคราวโดยไม่ได้รับค่าจ้าง หรือให้ออกจากงาน ทั้งนี้ การลงโทษจะพิจารณาจากเจตนาของการกระทำและความร้ายแรงของความผิดนั้น ๆ

### การแจ้งเบาะแสการกระทำผิดหรือข้อร้องเรียน

คณะกรรมการบริษัทฯ เปิดโอกาสให้ผู้มีส่วนได้เสียทั้งภายใน และภายนอกองค์กร แจ้งเบาะแส ข้อร้องเรียนหรือข้อเสนอนะ (Whistle Blower) ในการกระทำที่สงสัยว่าไม่ปฏิบัติตามกฎหมาย ข้อบังคับ หรือนโยบายการกำกับดูแลกิจการที่ดี รวมถึงการรายงานทางการเงินที่ไม่ถูกต้อง หรือระบบควบคุมภายในที่บกพร่อง ผ่านกรรมการอิสระ หรือกรรมการตรวจสอบ ผ่านช่องทาง ดังนี้

ทาง E-mail Address : [audit\\_com@cssthailand.com](mailto:audit_com@cssthailand.com)

ทางไปรษณีย์ : กรรมการตรวจสอบ

บริษัท คอมมิวนิเคชั่น แอนด์ ซิสเต็มส์ โซลูชั่น จำกัด (มหาชน)

329 ม. 3 ต.บ้านใหม่ อ.ปากเกร็ด จ.นนทบุรี 11120

### การดำเนินการเมื่อได้รับเรื่องร้องเรียน

คณะกรรมการตรวจสอบจะเป็นผู้พิจารณาเรื่องร้องเรียนที่ได้รับ และแจ้งให้หน่วยงานที่เกี่ยวข้องดำเนินการสอบสวน ข้อเท็จจริงเกี่ยวกับเรื่องที่ได้รับการร้องเรียนและดำเนินการแก้ไขอย่างเหมาะสม โดยคณะกรรมการตรวจสอบจะติดตามผล ความเป็นที่พอใจเป็นระยะ ซึ่งหน่วยงานที่เกี่ยวข้องจะแจ้งผลการดำเนินงานภายในระยะเวลาที่เหมาะสมให้แก่ผู้ร้องเรียนทราบ และคณะกรรมการตรวจสอบจะรายงานให้คณะกรรมการบริษัททราบต่อไป

### มาตรการคุ้มครองผู้ร้องเรียน หรือผู้แจ้งเบาะแสการกระทำผิด

เพื่อเป็นการคุ้มครองสิทธิของผู้ร้องเรียนและผู้ให้ข้อมูลที่จะกระทำโดยเจตนาสุจริต บริษัทฯจะปกปิด ชื่อ ที่อยู่ หรือข้อมูลใด ๆ ที่สามารถระบุตัวผู้ร้องเรียนหรือผู้ให้ข้อมูลได้ และเก็บรักษาข้อมูลของผู้ร้องเรียนและผู้ให้ข้อมูลไว้เป็นความลับ โดยจำกัดเฉพาะผู้รับผิดชอบในการดำเนินการตรวจสอบเรื่องร้องเรียนเท่านั้นที่จะเข้าถึงข้อมูลดังกล่าวได้ ทั้งนี้ ผู้ได้รับข้อมูลจากการปฏิบัติหน้าที่ที่เกี่ยวข้องกับเรื่องร้องเรียน มีหน้าที่เก็บรักษา ข้อมูล ข้อร้องเรียน และเอกสารหลักฐานของผู้ร้องเรียนและผู้ให้ข้อมูลไว้เป็นความลับ ห้ามเปิดเผยข้อมูลแก่บุคคลอื่นที่ไม่มีหน้าที่เกี่ยวข้อง เว้นแต่เป็นการเปิดเผยตามหน้าที่ที่กฎหมายกำหนด

### การดูแลรักษาสิ่งแวดล้อม และการใช้ทรัพยากรอย่างมีประสิทธิภาพ

บริษัทฯให้ความสำคัญและส่งเสริมให้พนักงานใช้ทรัพยากรอย่างประหยัดและมีประสิทธิภาพ ให้เกิดประโยชน์สูงสุดโดยคำนึงถึงผลกระทบด้านสิ่งแวดล้อมเป็นหลัก จึงได้กำหนดนโยบายเพื่อให้พนักงานถือปฏิบัติดังนี้

- บริษัทกำหนดให้การดูแลรักษาสิ่งแวดล้อมและการใช้ทรัพยากรอย่างมีประสิทธิภาพเป็นส่วนหนึ่งของการดำเนินงานของบริษัทและสอดคล้องกับข้อกำหนดและข้อกำหนดอื่น ๆ ที่เกี่ยวข้อง
- บริษัทถือว่าการดูแลสิ่งแวดล้อม และการใช้ทรัพยากรอย่างมีประสิทธิภาพเป็นหน้าที่ความรับผิดชอบของผู้บริหาร และพนักงานทุกคน
- บริษัทส่งเสริมและให้ความรู้พนักงานในด้านการดูแลรักษาสิ่งแวดล้อมและการใช้ทรัพยากรอย่างมีประสิทธิภาพ เพื่อปลูกจิตสำนึกให้พนักงานในทุกระดับ ตระหนักและให้ความสำคัญในการรักษาสิ่งแวดล้อมและการใช้ทรัพยากรอย่างมีประสิทธิภาพ โดยกำหนดให้พนักงานใหม่ทุกคนจะต้องได้รับการอบรมด้านสิ่งแวดล้อมและการใช้ทรัพยากรอย่างมีประสิทธิภาพ

### การให้ความรู้และฝึกอบรมพนักงานในเรื่องของสิ่งแวดล้อม

นอกจากการฝึกอบรมและให้ความรู้พนักงานในเรื่องสิ่งแวดล้อมและการใช้ทรัพยากรอย่างมีประสิทธิภาพนั้น จะเป็นหลักสูตรในการฝึกอบรมพนักงานใหม่ ในปี 2560 บริษัทยังจัดฝึกอบรมพนักงานในเรื่องของการบริหารจัดการงานขนส่ง เพื่อพัฒนาระบบการขนส่งของบริษัทอย่างจริงจัง โดยมุ่งเน้นการเปลี่ยนแปลงกระบวนการทำงานให้มีความคำนึงถึงการสร้างมลภาวะในด้านสิ่งแวดล้อมให้ลดลง

## การควบคุมภายในและการบริหารความเสี่ยง

### ความเห็นของคณะกรรมการบริษัทเกี่ยวกับระบบการควบคุมภายในของบริษัท

บริษัทให้ความสำคัญต่อการควบคุมภายใน โดยคณะกรรมการบริษัทได้มอบหมายให้คณะกรรมการตรวจสอบ สอดทานการประเมินระบบการควบคุมภายในและติดตามประเมินผลอย่างสม่ำเสมอ โดยมุ่งเน้นให้มีระบบการควบคุมภายในที่เพียงพอและเหมาะสมกับความเสี่ยง เพื่อให้การดำเนินงานมีประสิทธิภาพ รวมทั้งการใช้ทรัพยากร การดูแลรักษาทรัพย์สิน การป้องกันหรือลดความผิดพลาดและความเสียหายของบริษัท และในการประชุมคณะกรรมการบริษัทครั้งที่ 1/2561 เมื่อวันที่ 23 กุมภาพันธ์ 2561 โดยมีคณะกรรมการตรวจสอบเข้าร่วมประชุม ทั้ง 3 ท่าน ที่ประชุมได้แสดงความเห็นเกี่ยวกับความเพียงพอ และความเหมาะสมของระบบการควบคุมภายใน โดยอ้างอิง “แบบประเมินความเพียงพอของระบบการควบคุมภายใน” ของสำนักงานคณะกรรมการกำกับหลักทรัพย์และตลาดหลักทรัพย์คณะกรรมการตรวจสอบฯ ได้รายงานสรุปผลการตรวจสอบภายใน พร้อมทั้งข้อเสนอแนะการตรวจสอบซึ่งมุ่งเน้นการตรวจสอบเชิงปฏิบัติการให้พัฒนามีประสิทธิภาพมีประสิทธิภาพมากยิ่งขึ้น โดยได้มีการติดตามการแก้ไขตามรายงานผลการตรวจสอบและรายงานให้คณะกรรมการบริษัทฯ ทราบอย่างสม่ำเสมอ

ในปี 2561 มีการประชุมคณะกรรมการตรวจสอบรวม 4 ครั้ง ผู้สอบบัญชีและสำนักงานตรวจสอบภายใน คณะกรรมการตรวจสอบได้ปฏิบัติตามหน้าที่ตามกฎหมาย และตามขอบเขตที่คณะกรรมการบริษัทมอบหมาย ตามข้อบังคับว่าด้วยกฎบัตรคณะกรรมการตรวจสอบที่สำคัญ (Audit Committee Charter) ได้แก่การ สอดทานรายงานทางการเงิน การกำกับดูแลระบบการบริหารความเสี่ยง การเสนอแต่งตั้งผู้สอบบัญชี การกำกับดูแลงานตรวจสอบภายใน รวมทั้งการปฏิบัติตามกฎหมาย ระเบียบ ข้อบังคับที่เกี่ยวข้องกับการดำเนินธุรกิจของบริษัท

คณะกรรมการบริษัทมีความเห็นต่อระบบการควบคุมภายในของบริษัท เช่นเดียวกับคณะกรรมการตรวจสอบโดยสรุปสาระสำคัญดังนี้

#### 1. องค์กรและสภาพแวดล้อม

บริษัทฯ ส่งเสริมและสนับสนุนให้เกิดสภาพแวดล้อมของการควบคุมภายในที่เหมาะสม คณะกรรมการบริษัทกำกับดูแลกิจการโดยฝ่ายบริหารของทุกหน่วยงานกำหนดเป้าหมายธุรกิจและแผนงานประจำปีที่ชัดเจน วัดผลได้ มีการพัฒนากระบวนการกำหนดเป้าหมายทางธุรกิจและวางแผนกลยุทธ์อย่างมียุทธศาสตร์ทันต่อสถานการณ์และเหมาะสมต่อสภาพธุรกิจที่เปลี่ยนแปลงอย่างรวดเร็ว ทั้งนี้ โครงสร้างองค์กรของบริษัท มีสายการบังคับบัญชา มีการกำหนดอำนาจการอนุมัติ ตลอดจนหน้าที่อย่างชัดเจนตามแต่ละลำดับชั้น ทำให้การปฏิบัติงานมีความคล่องตัว มีการกำหนดตัวชี้วัด เพื่อเป็นแนวทางในการปฏิบัติงานและติดตามผลเปรียบเทียบกับเป้าหมาย โดยบริษัทฯ มุ่งเน้นการสรรหาและบริหารทรัพยากรบุคคลอย่างมีมาตรฐาน เหมาะสมกับวัฒนธรรมองค์กร รวมทั้งพิจารณาการให้ผลตอบแทนแก่พนักงานอย่างสมเหตุสมผล บริษัทฯ ได้สื่อสารคู่มือด้านจริยธรรมของบริษัทฯ (Code of Conduct) ให้ทุกคนนำไปปฏิบัติ โดยให้ความสำคัญในความซื่อสัตย์ จริยธรรม และความรับผิดชอบต่อผู้มีส่วนได้เสีย ทั้งนี้ บริษัทฯ ทั้งนี้ในด้านการต่อต้านทุจริตคอร์รัปชันนั้น (Anti Corruption) อยู่ระหว่างการจัดเตรียมข้อมูลให้สมบูรณ์เนื่องจากมีข้อมูลสำคัญที่สอดคล้องกับแผนการตรวจสอบของผู้ตรวจสอบระบบควบคุมภายในของปี 2560 รวมทั้งการทบทวนข้อมูลตามแบบประเมินตนเองเพื่อเตรียมพร้อมสำหรับการยื่นขอใบรับรอง CAC ในปี 2561

#### 2. การบริหารความเสี่ยง

บริษัทฯ ให้ความสำคัญกับการดำเนินการตามนโยบายและกระบวนการบริหารความเสี่ยง โดยฝ่ายบริหารและทุกหน่วยงานติดตามการประเมินปัจจัยความเสี่ยง ผลกระทบ โอกาสเกิด และแผนการบริหารความเสี่ยงพร้อมทั้งคณะกรรมการบริหารความเสี่ยงได้ทบทวนทะเบียนความเสี่ยงขององค์กร เพื่อให้สอดคล้องกับความเสี่ยงที่เปลี่ยนแปลงทั้งจากภายในและภายนอก มีการกำหนดขอบเขตความเสี่ยงที่ยอมรับได้ของบริษัทอย่างชัดเจน เพื่อเป็นแนวทางในการบริหารธุรกิจ มีการผสมผสานระบบการบริหารความเสี่ยงกับกระบวนการวางแผนกลยุทธ์ขององค์กร

### 3. กิจกรรมการควบคุม

คณะกรรมการบริษัท ได้แต่งตั้งคณะกรรมการย่อย 4 คณะ ประกอบด้วยคณะกรรมการตรวจสอบ คณะกรรมการสรรหา พิจารณาค่าตอบแทนและบรรษัทภิบาล คณะกรรมการบริหารความเสี่ยง และคณะกรรมการบริหาร คณะกรรมการทุกคณะได้ปฏิบัติงานภายใต้ขอบเขต หน้าที่และความรับผิดชอบที่ได้รับมอบหมายอย่างเหมาะสม มีมาตรการป้องกันไม่ให้นำโอกาสหรือประโยชน์ของบริษัทฯ ไปใช้เพื่อประโยชน์ส่วนตน มีการติดตามดูแลให้มีการปฏิบัติตามกฎหมายและข้อบังคับที่เกี่ยวข้อง และส่งเสริมการบริหารจัดการองค์กรภายใต้ระบบการควบคุมภายในที่เพียงพอและเหมาะสม

### 4. ระบบสารสนเทศและการสื่อสารข้อมูล

บริษัทฯ ให้ความสำคัญต่อระบบสารสนเทศและการสื่อสารข้อมูลทั้งจากภายในและภายนอก ซึ่งถือเป็นเครื่องมือสำคัญในการดำเนินธุรกิจของบริษัทฯ เพื่อให้ทราบผลการปฏิบัติงาน และรายงานทางการเงิน เพื่อช่วยให้การตัดสินใจของคณะกรรมการและฝ่ายบริหารของบริษัทฯ อยู่บนพื้นฐานของข้อมูลที่เพียงพอ ถูกต้อง เชื่อถือได้ และเพิ่มศักยภาพในการแข่งขัน สื่อสารให้พนักงานได้เข้าใจถึง การปฏิบัติตามกฎหมายที่เกี่ยวข้องกับสารสนเทศ มีการแบ่งแยกหน้าที่ความรับผิดชอบ และกำหนดสิทธิในการเข้าถึงข้อมูลในระบบต่างๆ อย่างชัดเจน บริษัทฯ ได้ตระหนักถึงความสำคัญของการพัฒนาระบบเทคโนโลยีสารสนเทศ เพื่อสนับสนุนกิจกรรมทางธุรกิจ ตลอดจนการสื่อสารข้อมูลธุรกิจที่สำคัญเพื่อส่งเสริมการบริหารงานให้เกิดประสิทธิภาพ

### 5. ระบบการติดตาม

บริษัทฯ มีระบบการติดตามการดำเนินงานในระดับบริหารและในระดับปฏิบัติการ โดยคณะกรรมการและฝ่ายบริหาร ได้เปรียบเทียบผลการดำเนินงานว่าเป็นไปตามเป้าหมายที่กำหนด และมีการกำหนดแนวทางที่ชัดเจน ในกรณีที่ไม่เป็นไปตามเป้าหมาย คณะกรรมการย่อยทั้งสองคณะได้ติดตามดูแลและนำเสนอรายงานต่อคณะกรรมการบริษัท กรณีมีประเด็นสำคัญที่อาจมีผลกระทบต่อองค์กร ประธานเจ้าหน้าที่บริหารและฝ่ายบริหารจะติดตามผลการปฏิบัติงานและแนวทางแก้ไขจากหน่วยงานที่เกี่ยวข้องทุกเดือน ในส่วนของผู้ตรวจสอบภายในได้กำหนดแผนการตรวจสอบที่ทำให้เกิดการถ่วงดุลและโปร่งใสซึ่งครอบคลุมกระบวนการบริหารและการปฏิบัติงานที่สำคัญ รวมทั้งทำหน้าที่ประเมินผลความเพียงพอและการปฏิบัติตามระบบการควบคุมภายในที่ฝ่ายบริหารกำหนดไว้ ให้บรรลุซึ่งประสิทธิผลและประสิทธิภาพ พร้อมรายงานผลการตรวจสอบและการติดตามต่อคณะกรรมการบริษัท คณะกรรมการตรวจสอบ ประธานเจ้าหน้าที่บริหาร และฝ่ายบริหารอย่างสม่ำเสมอ

## รายการระหว่างกัน

ในปี 2560 บริษัท มีรายการระหว่างกันกับกิจการที่เกี่ยวข้องกัน คือบริษัทย่อยของบริษัท โดยรายการดังกล่าวเป็นการดำเนินธุรกิจปกติของบริษัท สำหรับขั้นตอนการอนุมัติรายการระหว่างกัน บริษัท มีนโยบายที่จะดำเนินการให้เป็นไปตามลักษณะธุรกิจการค้าทั่วไป อ้างอิงกับราคาตลาดและเงื่อนไขการตลาดที่เหมาะสม โดยหากเป็นรายการที่มีใช้การค้าตามปกติธุรกิจหรือมิได้เป็นไปตามเงื่อนไขการค้าทั่วไปจะต้องเสนอต่อที่ประชุมคณะกรรมการบริษัท เพื่อพิจารณาอนุมัติทุกครั้ง โดยการทำธุรกรรมนั้นต้องก่อให้เกิดประโยชน์สูงสุดต่อบริษัท

อย่างไรก็ตามในการพิจารณารายการระหว่างกันนั้นจะมีการตรวจสอบเข้าร่วมประชุมเพื่อสอบถามให้ความเห็นถึงความจำเป็นโดยพิจารณาถึงความเหมาะสม ทั้งราคา อัตราค่าตอบแทนของรายการนั้น ๆ เว้นแต่กรณีที่เป็นการทำรายการระหว่างกันที่เป็นการดำเนินการค้าตามปกติธุรกิจหรือเป็นไปตามเงื่อนไขการค้าทั่วไป คณะกรรมการบริหาร หรือประธานเจ้าหน้าที่บริหาร หรือผู้บริหารระดับสูงสามารถอนุมัติรายการได้ในขอบเขตการอนุมัติที่กำหนดไว้ และในกรณีที่คณะกรรมการตรวจสอบ ไม่มีความชำนาญในการพิจารณารายการระหว่างกันที่เกิดขึ้น บริษัท จะจัดให้มีบุคคลที่มีความรู้ความชำนาญพิเศษเช่น ผู้สอบบัญชีของบริษัท หรือผู้เชี่ยวชาญอิสระ เป็นผู้ให้ความเห็นเกี่ยวกับรายการระหว่างกันดังกล่าว ความเห็นของคณะกรรมการตรวจสอบหรือบุคคลที่มีความรู้ความชำนาญพิเศษจะถูกนำไปใช้ประกอบการตัดสินใจของคณะกรรมการบริษัท หรือผู้ถือหุ้นแล้วแต่กรณี

นอกจากนี้บริษัท จะทำการเปิดเผยรายการระหว่างกันดังกล่าวไว้ในหมายเหตุประกอบงบการเงินที่ได้รับการตรวจสอบจากผู้สอบบัญชีของบริษัท ทั้งนี้การทำรายการระหว่างกันดังกล่าวต้องปฏิบัติให้เป็นไปตามกฎหมายว่าด้วยหลักทรัพย์และตลาดหลักทรัพย์ ข้อบังคับ ประกาศ คำสั่ง หรือข้อกำหนดของสำนักงานคณะกรรมการกำกับหลักทรัพย์และตลาดหลักทรัพย์ และ/หรือ ตลาดหลักทรัพย์แห่งประเทศไทย เกี่ยวกับเรื่องการเข้าทำรายการที่เกี่ยวข้องกัน หรือการได้มาและจำหน่ายไปซึ่งทรัพย์สินของบริษัทอย่างเคร่งครัด รวมถึงการปฏิบัติตามข้อกำหนดเกี่ยวกับการเปิดเผยข้อมูลการทำรายการเกี่ยวข้องและการได้มาหรือจำหน่ายไปซึ่งทรัพย์สินที่สำคัญของบริษัท

สำหรับการเข้าทำรายการระหว่างกันที่อาจเกิดขึ้นในอนาคต บริษัท มีขั้นตอนในการอนุมัติการทำธุรกรรมเป็นไปตามมาตรการที่กล่าวมาแล้วข้างต้น โดยบริษัท มีนโยบายที่จะดำเนินการให้เป็นไปตามลักษณะธุรกิจการค้าทั่วไป อ้างอิงกับราคาตลาดและเงื่อนไขการตลาดที่เหมาะสมเพื่อก่อให้เกิดประโยชน์สูงสุดแก่บริษัท

ทั้งนี้คณะกรรมการตรวจสอบจะเป็นผู้ให้ความเห็นเกี่ยวกับความเหมาะสมของรายการและราคาโดยให้ได้ราคาที่ยุติธรรมเพื่อประโยชน์สูงสุดของบริษัท

## รายละเอียดของรายการระหว่างกัน

(หน่วยพันบาท)

บุคคล/กิจการที่เกี่ยวข้องกัน	ลักษณะรายการ	มูลค่ารายการระหว่างกัน สำหรับงวด		เหตุผลและความจำเป็น
		31-ธ.ค.-60	31-ธ.ค.-59	
บริษัท ซีเอสเอส เอ็นเนอร์ยี จำกัด  เป็นบริษัทย่อยของบริษัท	ซื้อ-ขาย สินค้า สายไฟฟ้า	1,774	786	เป็นรายการที่เป็นไปตามลักษณะธุรกิจ การค้าปกติโดยทั่วไปและเป็นการสนับสนุน การดำเนินธุรกิจของบริษัทเพื่อให้เกิด ประโยชน์สูงสุด

ที่ประชุมคณะกรรมการตรวจสอบครั้งที่ 1/2561 เมื่อวันที่ 23 กุมภาพันธ์ 2561 ได้พิจารณาแล้วมีความเห็นว่า การทำรายการระหว่างกันข้างต้น เป็นไปอย่างสมเหตุสมผล โดยได้กระทำอย่างยุติธรรมตาม ราคาตลาด และเป็นไปตามปกติธุรกิจการค้า (Fair and arms' length)

## การวิเคราะห์และคำอธิบายของฝ่ายจัดการ

### สรุปรายงานการสอบบัญชี

ปี 2558	ตรวจสอบโดย นายศุภชัย ปัญญาวัฒน์	ผู้สอบบัญชีรับอนุญาตเลขทะเบียน 3930 บริษัท สำนักงาน อีวาย จำกัด
ปี 2559-2560	ตรวจสอบโดย นางสาวกรรณ แก้ว ลิมปิตติกุล	ผู้สอบบัญชีรับอนุญาตเลขทะเบียน 5874 บริษัท สำนักงาน อีวาย จำกัด

#### สำหรับงบการเงินงวด ปี 2558 สิ้นสุดวันที่ 31 ธันวาคม 2558

รายงานของผู้สอบบัญชีสำหรับงบการเงินรวมของบริษัทและบริษัทย่อยในปี 2558 ได้แสดงความเห็นแบบไม่มีเงื่อนไขว่า งบการเงินได้แสดงฐานะการเงิน ณ วันที่ 31 ธันวาคม 2558 ผลการดำเนินงานและกระแสเงินสด สำหรับปีสิ้นสุดวันเดียวกันของบริษัท และบริษัทย่อย และเฉพาะของบริษัท โดยถูกต้องตามที่ควรในสาระสำคัญตามมาตรฐานการรายงานทางการเงิน ตามรายงานลงวันที่ 25 กุมภาพันธ์ 2559

และได้เพิ่มข้อมูลให้สังเกตหมายเหตุประกอบงบการเงินข้อ 9 เกี่ยวกับการหามูลค่ายุติธรรม ของสินทรัพย์ หนี้สิน และหนี้สิน ที่อาจเกิดขึ้น ที่ระบุได้ของบริษัทย่อย ซึ่งยังไม่แล้วเสร็จ

#### สำหรับงบการเงินงวด ปี 2559 สิ้นสุดวันที่ 31 ธันวาคม 2559

รายงานของผู้สอบบัญชีสำหรับงบการเงินรวมของบริษัทและบริษัทย่อยในปี 2559 ได้แสดงความเห็นแบบไม่มีเงื่อนไขว่า งบการเงินได้แสดงฐานะการเงิน ณ วันที่ 31 ธันวาคม 2559 ผลการดำเนินงานและกระแสเงินสด สำหรับปีสิ้นสุดวันเดียวกันของบริษัท และบริษัทย่อย และเฉพาะของบริษัท โดยถูกต้องตามที่ควรในสาระสำคัญตามมาตรฐานการรายงานทางการเงิน ตามรายงานลงวันที่ 23 กุมภาพันธ์ 2560

และได้เพิ่มเรื่องสำคัญในการตรวจสอบประกอบด้วย การรวมธุรกิจ ค่าความนิยม ค่าเผื่อนี้สงสัยจะสูญ มูลค่าสุทธิที่คาดว่าจะได้รับของสินค้านี้คงเหลือ การรับรู้รายได้ และเรื่องอื่น

#### สำหรับงบการเงินงวด ปี 2560 สิ้นสุดวันที่ 31 ธันวาคม 2560

รายงานของผู้สอบบัญชีสำหรับงบการเงินรวมของบริษัทและบริษัทย่อยในปี 2560 ได้แสดงความเห็นแบบไม่มีเงื่อนไขว่า งบการเงินได้แสดงฐานะการเงิน ณ วันที่ 31 ธันวาคม 2560 ผลการดำเนินงานและกระแสเงินสด สำหรับปีสิ้นสุดวันเดียวกันของบริษัท และบริษัทย่อย และเฉพาะของบริษัท โดยถูกต้องตามที่ควรในสาระสำคัญตามมาตรฐานการรายงานทางการเงิน ตามรายงานลงวันที่ 23 กุมภาพันธ์ 2561

และได้เพิ่มเรื่องสำคัญในการตรวจสอบประกอบด้วย ค่าความนิยม ค่าเผื่อนี้สงสัยจะสูญ มูลค่าสุทธิที่คาดว่าจะได้รับของสินค้านี้คงเหลือ และ การรับรู้รายได้

## การวิเคราะห์และคำอธิบายของฝ่ายจัดการ

### ภาพรวมของผลการดำเนินงาน

บริษัท คอมมิวนิเคชั่น แอนด์ ซิสเต็มส์ โซลูชั่น จำกัด (มหาชน) (“บริษัท”) บริษัทมีรายได้หลักมาจากการจำหน่ายสายไฟฟ้าและผลิตภัณฑ์เกี่ยวกับอุปกรณ์ไฟฟ้าประเภทต่าง ๆ การดำเนินธุรกิจดังกล่าวมาจากการสั่งซื้อสินค้าจากผู้ผลิตมาเพื่อจัดจำหน่าย ทำให้ไม่จำเป็นต้องลงทุนในสินทรัพย์ถาวรเป็นจำนวนมากเหมือนธุรกิจที่ผลิตและจำหน่ายสินค้า แต่ต้องอาศัยเงินทุนหมุนเวียนสูงสำหรับการสั่งซื้อสินค้าและจัดเก็บสินค้าเพื่อขาย ซึ่งจะต้องมีความหลากหลายและเพียงพอต่อความต้องการของลูกค้า ด้วยเหตุนี้ ปัจจัยความสำเร็จในธุรกิจนี้จึงขึ้นอยู่กับกลยุทธ์การตลาด การบริหารจัดการสินค้าคงคลัง และการเรียกเก็บเงินอย่างมีประสิทธิภาพ บริษัทเป็นตัวแทนจำหน่ายผู้ผลิตชั้นนำระดับสากล เช่น ตราสินค้า Phelps Dodge, ตราสินค้า 3M และตราสินค้า Philips เป็นต้น ธุรกิจจัดจำหน่ายสายไฟฟ้าและผลิตภัณฑ์เกี่ยวกับอุปกรณ์ไฟฟ้าประเภทต่าง ๆ มีการตั้งกำไรขั้นต้นอยู่ในเกณฑ์ไม่สูงมากนัก เช่นเดียวกับธุรกิจจัดจำหน่ายประเภทอื่น ๆ โดยจะมุ่งเน้นการขายในปริมาณมากเพื่อเพิ่มจำนวนกำไรสุทธิ ทั้งนี้ ธุรกิจจัดจำหน่ายสายไฟฟ้าและผลิตภัณฑ์เกี่ยวกับอุปกรณ์ไฟฟ้าประเภทต่าง ๆ มีการขยายตัวตามการเติบโตของเศรษฐกิจ และธุรกิจก่อสร้างและอสังหาริมทรัพย์ เป็นสำคัญ

นอกจากนี้ บริษัทมีรายได้จากการให้บริการติดตั้ง ซึ่งประกอบด้วย การให้บริการติดตั้งงานโทรคมนาคม และการให้บริการติดตั้งอุปกรณ์ป้องกันไฟลามและอื่น ๆ โดยในการประกอบธุรกิจให้บริการติดตั้งงานโทรคมนาคม บริษัทจะเป็นผู้ให้บริการด้านการออกแบบ จัดหา และรับเหมาติดตั้งระบบงานโทรคมนาคม ซึ่งสามารถปรับเปลี่ยนประเภท สัดส่วน รูปแบบ ขนาดความสูง และน้ำหนักของเสาโทรคมนาคม รวมทั้งอุปกรณ์ระบบโทรคมนาคมต่าง ๆ เพื่อให้สอดคล้องกับความต้องการของลูกค้า ทั้งนี้ รูปแบบของการให้บริการ ประกอบด้วยการดำเนินงานติดตั้งสถานีฐาน (New Site) เพื่อรองรับการขยายพื้นที่การให้บริการของเครือข่ายสัญญาณ และการติดตั้งอุปกรณ์เสริมเพื่อเพิ่มคุณสมบัติและศักยภาพของเสาโทรคมนาคมที่มีอยู่เดิม (Upgrade) การติดตั้งอุปกรณ์ภายในอาคาร (Inbuilding Coverage) โดยรับงานจากเจ้าของโครงข่ายหรือผู้ให้บริการโทรศัพท์เคลื่อนที่ เช่น True move, AIS และ DTAC เป็นต้น หรือรับงานจากผู้รับเหมาที่รับจากงานมาจากเจ้าของโครงข่าย เช่น Huawei, AWC และ ZTE เป็นต้น โดยงานจะมีลักษณะเป็นโครงการประกอบด้วยพื้นที่ติดตั้ง (Site) หลายแห่งในแต่ละโครงการ ซึ่งโดยทั่วไป งานติดตั้งสถานีฐานจะใช้ระยะเวลาดำเนินการติดตั้งโดยเฉลี่ยประมาณ 45 – 60 วันต่อพื้นที่ติดตั้ง ทั้งนี้ บริษัทจะมีวิศวกรของบริษัทเป็นผู้ควบคุมสำหรับงานที่ได้ส่งต่อให้แก่ผู้รับเหมาช่วงเป็นผู้ดำเนินการ โดยจะกำหนดอัตราค่าบริการเป็นอัตราคงที่ต่อพื้นที่ติดตั้งตามความยากง่ายของงาน ซึ่งมีปัจจัยพิจารณาที่สำคัญ ได้แก่ ภูมิศาสตร์ของพื้นที่ติดตั้ง (ติดตั้งบนอาคารหรือตามพื้นดิน) ระยะทางของพื้นที่ติดตั้ง ประเภทและรูปแบบของเสาโทรคมนาคม และระยะเวลาดำเนินการ เป็นต้น ทั้งนี้ ธุรกิจให้บริการติดตั้งระบบโทรคมนาคมมีการขยายตัวตามการลงทุนของผู้ให้บริการโทรศัพท์เคลื่อนที่ ซึ่งจะพิจารณาลงทุนตามภาวะเศรษฐกิจ และการเปลี่ยนแปลงของเทคโนโลยีและพฤติกรรมของผู้บริโภคเป็นสำคัญ

ในปี 2553 - 2556 บริษัทได้รับการว่าจ้างเป็นผู้ลงทุน ติดตั้ง และบำรุงรักษาอุปกรณ์ประเภทโคไฟและหลอดไฟประหยัดพลังงานตามโครงการ Smart Way (“อุปกรณ์ที่ติดตั้งตามสัญญา”) ของสถาบันวิศวกรรมพลังงาน มหาวิทยาลัยเกษตรศาสตร์ และกองพัฒนาระบบไฟฟ้า การไฟฟ้าส่วนภูมิภาค ซึ่งได้ร่วมกันกำหนดนโยบายเกี่ยวกับมาตรการประหยัดพลังงานไฟสาธารณะ โดยบริษัทเป็นผู้ลงทุนในการติดตั้งโคไฟที่มีศักยภาพในการประหยัดพลังงาน และบำรุงรักษาเป็นระยะเวลา 10 ปี ที่จังหวัดราชบุรี และเมืองพัทยา ซึ่งบริษัทจะได้รับผลตอบแทนสำหรับพลังงานไฟฟ้าที่ประหยัดได้ในช่วงระยะเวลาดังกล่าว ทั้งนี้ ณ ปัจจุบัน บริษัทไม่มีนโยบายที่จะลงทุนในโครงการลักษณะนี้เพิ่มเติมอีกในอนาคต

และเมื่อวันที่ 8 พฤษภาคม 2558 บริษัทได้ลงทุนในหุ้นสามัญของบริษัทนีออนเวิร์คส์ คอมมิวนิเคชั่นส์(ประเทศไทย) จำกัด จำนวน 344 ล้านบาท ซึ่งเป็นบริษัทที่ดำเนินธุรกิจเกี่ยวกับงานโทรคมนาคม โดยกลุ่มลูกค้าหลักของบริษัทนีออนเวิร์คส์ คอมมิวนิเคชั่นส์ (ประเทศไทย) จำกัด จะเป็น AIS และ True ซึ่งทำให้ธุรกิจเกี่ยวกับโทรคมนาคมของบริษัทครอบคลุมทุกเครือข่าย

ต่อมาเมื่อวันที่ 4 ตุลาคม 2560 บริษัทได้ลงทุนในบริษัท น้ำซ้อ ไฮโดรเพาเวอร์ จำกัด ซึ่งเป็นบริษัทที่ดำเนินธุรกิจเกี่ยวกับการผลิตและจำหน่ายกระแสไฟฟ้า ที่จัดตั้งขึ้นในสาธารณรัฐประชาธิปไตยประชาชนลาว จำนวน 27.7 ล้านบาท โดยมีสัดส่วนการลงทุนร้อยละ 28 ของทุนจดทะเบียนของบริษัท น้ำซ้อ ไฮโดรเพาเวอร์ จำกัด ซึ่งถือเป็นบริษัทร่วม

อนึ่ง งบการเงินรวมของบริษัทได้ถูกจัดทำขึ้นโดยรวมงบการเงินของบริษัทและ บริษัทย่อย ตามสัดส่วนที่มีอำนาจควบคุม โดยบริษัทมีส่วนร่วมในการควบคุมบริษัทย่อย ได้แก่ บริษัท ซี.เอส.เอส.เอ็นเนอร์ยี ในสัดส่วนประมาณร้อยละ 99 และบริษัท นีออนเวิร์คส์ คอมมิวนิเคชั่นส์(ประเทศไทย) จำกัด ในสัดส่วนร้อยละ 70 ส่วนเงินลงทุนในบริษัท น้ำซ้อ ไฮโดรเพาเวอร์ จำกัด แสดงเงินลงทุนตามวิธีส่วนได้เสียและรับรู้กำไร/ขาดทุนจากการลงทุนในบริษัทร่วม ในการวิเคราะห์ฐานะการเงินและผลการดำเนินงานของบริษัทในปี 2558 - 2560 จะวิเคราะห์จากงบการเงินรวม ซึ่งเป็นผลการดำเนินงานของบริษัทและบริษัทย่อยเป็นสำคัญ

## การวิเคราะห์ผลการดำเนินงาน

### รายได้รวม

รายได้ของบริษัท แบ่งเป็น 3 ส่วนหลัก ประกอบด้วย รายได้จากการจำหน่ายผลิตภัณฑ์ เกี่ยวกับระบบไฟฟ้า เช่น สายไฟฟ้า หลอดไฟฟ้า อุปกรณ์ไฟฟ้า อุปกรณ์อิเล็กทรอนิกส์ และอุปกรณ์เกี่ยวกับระบบป้องกันไฟลาม รายได้จากการให้บริการติดตั้ง ประกอบด้วย การให้บริการติดตั้งงานโทรคมนาคม การให้บริการติดตั้งอุปกรณ์ป้องกันไฟลามและการให้บริการติดตั้ง อื่น ๆ นอกจากนี้ บริษัทยังมี รายได้ค่านายหน้า และ รายได้อื่น ๆ ได้แก่ ค่าส่งเสริมการตลาดของผู้จัดจำหน่าย ดอกเบี้ยรับ ค่าเช่า กำไรจากการจำหน่ายสินทรัพย์ และกำไรจากอัตราแลกเปลี่ยน เป็นต้น ซึ่งโครงสร้างรายได้รวมของกลุ่มบริษัทสามารถสรุปได้ดังนี้ :-

### ตารางแสดงโครงสร้างรายได้รวมของกลุ่มบริษัท

ประเภทผลิตภัณฑ์	ปี 2558		ปี 2559		ปี 2560	
	ล้านบาท	ร้อยละ	ล้านบาท	ร้อยละ	ล้านบาท	ร้อยละ
สายไฟฟ้า	2,186.94	47.83	2,639.88	56.01	2,288.04	51.27
หลอดไฟและอุปกรณ์ส่องแสงสว่าง	499.85	10.93	441.60	9.37	431.56	9.67
ท่อร้อยสายไฟฟ้าและอุปกรณ์ประกอบการติดตั้ง	168.09	3.68	132.70	2.82	114.63	2.57
อุปกรณ์ควบคุมระบบไฟฟ้า	221.87	4.85	270.86	5.75	373.49	8.37
วัสดุและอุปกรณ์ที่เกี่ยวข้องกับระบบป้องกันไฟลาม	36.82	0.81	40.98	0.87	40.62	0.91
หม้อแปลงไฟฟ้า	23.48	0.51	25.76	0.55	13.90	0.31
อื่น ๆ	37.25	0.81	16.74	0.36	8.27	0.19
<b>รวมรายได้จากการขาย</b>	<b>3,174.30</b>	<b>69.42</b>	<b>3,568.52</b>	<b>75.72</b>	<b>3,270.51</b>	<b>73.29</b>
รายได้จากการติดตั้งระบบโทรคมนาคม	1,278.49	27.96	1,050.18	22.28	1,114.71	24.98
รายได้จากการติดตั้งระบบป้องกันไฟลาม	35.89	0.79	43.62	0.93	35.31	0.79
รายได้จากการติดตั้งอุปกรณ์ไฟฟ้า	15.86	0.35	-	-	-	-
รายได้จากการบริการติดตั้งอื่น ๆ	10.71	0.23	31.60	0.67	18.45	0.41
<b>รวมรายได้จากการบริการติดตั้ง</b>	<b>1,340.95</b>	<b>29.33</b>	<b>1,125.40</b>	<b>23.88</b>	<b>1,168.47</b>	<b>26.18</b>
รายได้ค่านายหน้า	34.70	0.76	-	-	-	-
รายได้อื่น ๆ *	22.55	0.49	19.14	0.41	23.51	0.53
<b>รายได้รวม</b>	<b>4,572.50</b>	<b>100.00</b>	<b>4,713.06</b>	<b>100.00</b>	<b>4,462.49</b>	<b>100.00</b>

ปี 2558 – 2560 บริษัทมีรายได้รวมประมาณ 4,573 ล้านบาท และ 4,713 ล้านบาท และ 4,462 ล้านบาทตามลำดับ โดยรายได้หลักมาจากการจำหน่ายผลิตภัณฑ์เกี่ยวกับสายไฟฟ้าและอุปกรณ์ไฟฟ้าประเภทต่าง ๆ ซึ่งคิดเป็นสัดส่วนประมาณ ร้อยละ 69-76 ของรายได้รวม ส่วนรายได้ที่สำคัญรองลงมาได้แก่ รายได้จากการบริการติดตั้ง ซึ่งมีสัดส่วนประมาณร้อยละ 24-30 ของรายได้รวม

ปี 2559 บริษัทมีรายได้รวมประมาณ 4,713 ล้านบาทเพิ่มขึ้นประมาณร้อยละ 3 เมื่อเทียบกับปี 2558 โดยแบ่งเป็นรายได้จากการจำหน่ายผลิตภัณฑ์เกี่ยวกับสายไฟฟ้าและอุปกรณ์ไฟฟ้าประเภทต่าง ๆ และรายได้จากการบริการติดตั้ง ในสัดส่วนร้อยละ 76 และร้อยละ 24-29 ของรายได้รวม ตามลำดับ

ปี 2560 บริษัทมีรายได้รวมประมาณ 4,462 ล้านบาทลดลงประมาณร้อยละ 5 เมื่อเทียบกับปี 2559 รายได้จากการจำหน่ายผลิตภัณฑ์เกี่ยวกับสายไฟฟ้าและอุปกรณ์ไฟฟ้าประเภทต่าง ๆ ลดลงร้อยละ 8 รายได้จากการบริการติดตั้ง เพิ่มขึ้นร้อยละ 3 และสัดส่วนรายได้จากการขาย และบริการติดตั้งเป็นร้อยละ 73 และร้อยละ 26 ของรายได้รวม

## รายได้จากการขายและการให้บริการ

### - รายได้จากการขาย

รายได้หลักของบริษัทมาจากการจำหน่ายผลิตภัณฑ์เกี่ยวกับสายไฟฟ้าและอุปกรณ์ไฟฟ้าประเภทต่าง ๆ ซึ่งในปี 2558 – 2560 บริษัทมีรายได้จากการขายจำนวน 3,174 ล้านบาท และ 3,569 ล้านบาท และ 3,271 ล้านบาท ตามลำดับ หรือคิดเป็นสัดส่วนร้อยละ 69 และร้อยละ 76 และร้อยละ 73 ของรายได้รวม ตามลำดับ

รายได้จากการขายในระหว่างปี 2558 – 2560 สามารถแบ่งตามประเภทของสินค้าหลักๆ ได้ดังนี้

รายได้จากการขาย	ปี 2558		ปี 2559		ปี 2560	
	ล้านบาท	ร้อยละ	ล้านบาท	ร้อยละ	ล้านบาท	ร้อยละ
สายไฟฟ้า	2,186.94	68.90	2,639.88	73.98	2,288.04	69.96
หลอดไฟและอุปกรณ์ส่องแสงสว่าง	499.85	15.75	441.60	12.37	431.56	13.20
ท่อร้อยสายไฟฟ้าและอุปกรณ์ประกอบติดตั้ง	168.09	5.30	132.70	3.72	114.63	3.50
อุปกรณ์ควบคุมระบบไฟฟ้า	221.87	6.67	270.86	7.59	373.49	11.42
วัสดุและอุปกรณ์ที่เกี่ยวข้องกับระบบป้องกันไฟลาม	36.82	1.16	40.98	1.15	40.62	1.24
หม้อแปลงไฟฟ้า	23.48	0.74	25.76	0.72	13.90	0.43
อื่น ๆ	37.25	1.17	16.74	0.47	8.27	0.25
<b>รวมรายได้จากการขาย</b>	<b>3,174.30</b>	<b>100.00</b>	<b>3,568.52</b>	<b>100.00</b>	<b>3,270.51</b>	<b>100.00</b>

รายได้จากการขายปี 2559 เทียบกับปี 2558 เพิ่มขึ้น 394 ล้านบาทคิดเป็นร้อยละ 12 เนื่องจากยอดขายสายไฟฟ้า และอุปกรณ์ควบคุมระบบไฟฟ้าที่เพิ่มขึ้น จากงานโครงการเมกะโปรเจกต์ต่าง ๆ ที่เกิดขึ้นในปี 2559

รายได้จากการขายปี 2560 เมื่อเทียบกับปี 2559 ลดลง 298 ล้านบาท เนื่องจากยอดขายสายไฟฟ้า และหลอดไฟฟ้า และอุปกรณ์ส่องสว่างลดลง เป็นจำนวน 362 ล้านบาทเนื่องจากงานโครงการเมกะโปรเจกต์ลดลง แต่ยอดขายอุปกรณ์ควบคุมระบบไฟฟ้าเพิ่มขึ้น 103 ล้านบาท มาจากการขายสินค้าให้โครงการบ้านจัดสรร คอนโดมิเนียม

สินค้าหลักของบริษัท ได้แก่สายไฟฟ้า ซึ่งในปี 2559 มียอดขาย จำนวน 2,640 ล้านบาท เพิ่มขึ้นประมาณร้อยละ 21 เมื่อเทียบกับปี 2558 เนื่องจากงานขายสายไฟชนิดพิเศษ และในปี 2560 มียอดขายจำนวน 2,288 ล้านบาท ลดลงร้อยละ 13 เมื่อเทียบกับปี 2559 เนื่องจากไม่มีการขายสายไฟชนิดพิเศษ

ส่วนการขาย หลอดไฟและอุปกรณ์ส่องแสงสว่าง ท่อร้อยสายไฟฟ้าและอุปกรณ์ประกอบติดตั้ง อุปกรณ์ควบคุมระบบไฟฟ้า วัสดุและอุปกรณ์ที่เกี่ยวข้องกับระบบป้องกันไฟลาม หม้อแปลงไฟฟ้า และอื่น ๆ มียอดขายรวมประมาณ 987 ล้านบาท และ 929 ล้านบาท และ 982 ล้านบาท ในปี 2558– 2560 ตามลำดับ คิดเป็นสัดส่วนประมาณร้อยละ 26-31 ของรายได้จากการขาย โดยรายได้จากการหลอดไฟและอุปกรณ์ส่องสว่างมีอัตราการเติบโตในปี 2558 แต่ในปี 2559 -2560 ลดลงเนื่องจากการเปลี่ยนแปลงในเทคโนโลยีเกี่ยวกับหลอดไฟฟ้า อุปกรณ์ควบคุมระบบไฟฟ้า มีอัตราการเติบโตเพิ่มขึ้นอย่างต่อเนื่องโดยปี 2559 เพิ่มขึ้นจากปี 2558 ในอัตราร้อยละ 22 และปี 2560 เพิ่มขึ้นจากปี 2559 ในอัตราร้อยละ 38 มาจากการขายสินค้าให้โครงการบ้านจัดสรร และคอนโดมิเนียม

อนึ่ง รายได้จากการจำหน่ายสายไฟฟ้าและอุปกรณ์ไฟฟ้าประเภทอื่น ๆ ของบริษัทมาจากการจำหน่ายให้แก่ลูกค้าภายในประเทศทั้งหมด โดยจัดจำหน่ายให้แก่ลูกค้าทั่วประเทศ ซึ่งเกือบทั้งหมดเป็นกลุ่มลูกค้าภาคเอกชน มีจำนวนรวมประมาณ 3,200 ราย อย่างไรก็ตาม ณ ปัจจุบัน บริษัทมีนโยบายที่จะขยายเพิ่มฐานลูกค้าไปยังต่างประเทศในแถบอาเซียน เพื่อเตรียมพร้อมรองรับประชาคมเศรษฐกิจอาเซียน (Asean Economics Community: AEC) นอกจากนี้ บริษัทมีนโยบายที่จะมุ่งทำการตลาดในภาคหน่วยงานราชการมากขึ้น โดยมอบหมายให้บริษัทย่อยเป็นผู้ดำเนินการในส่วนงานที่เกี่ยวข้องกับงานราชการ ด้วยนโยบายการตลาดเชิงรุกดังกล่าว บริษัทมีความมั่นใจว่าจะช่วยส่งเสริมให้บริษัทมีรายได้จากการจำหน่ายสินค้าเพิ่มขึ้นอย่างต่อเนื่อง

ทั้งนี้ บริษัทมีนโยบายการจัดการลูกค้าด้วยการติดต่อโดยตรงกับกลุ่มลูกค้าเป้าหมาย ทั้งการเข้าพบโดยตรงและ/หรือการติดต่อผ่านอุปกรณ์สื่อสารต่าง ๆ เช่น โทรศัพท์ โทรสาร และอินเทอร์เน็ต เป็นต้น และติดต่อโดยผ่านการแนะนำจากพันธมิตรทางธุรกิจต่าง ๆ เช่น คณะกรรมการบริษัท ผู้บริหาร ลูกค้า และผู้ผลิตสินค้า เป็นต้น โดยบริษัทได้กำหนดนโยบายให้มีการวิเคราะห์ฐานะการเงินและประวัติการชำระหนี้ของลูกค้าอย่างสม่ำเสมอ เพื่อกำหนดและปรับปรุงนโยบายการกำหนดวงเงินสินเชื่อ และระยะเวลาให้เครดิตแก่ลูกค้า ซึ่งจะช่วยให้บริษัทสามารถควบคุมวงเงินการขายให้แก่ลูกค้าแต่ละรายได้อย่างรัดกุมมากยิ่งขึ้น

## - รายได้จากการบริการติดตั้ง

ธุรกิจการให้บริการติดตั้งของบริษัทสามารถแบ่งออกเป็น 3 ประเภทหลักคือ (1) ธุรกิจการให้บริการออกแบบ จัดหา และรับเหมาติดตั้งระบบงานโทรคมนาคม (Communication System) ตลอดจนงานด้านบำรุงรักษาระบบ (Maintenance Services) และ (2) ธุรกิจการให้บริการออกแบบ จัดหา และติดตั้งระบบป้องกันไฟลาม (Fire Protection System) (3) ธุรกิจการให้บริการติดตั้งอุปกรณ์อื่น ๆ โดยบริษัทมีรายได้จากการบริการติดตั้งเป็นจำนวน 1,341 ล้านบาท และ 1,125 ล้านบาท และ 1,168 ล้านบาท ในปี 2558 – 2560 ตามลำดับหรือคิดเป็นสัดส่วนร้อยละ 29 และร้อยละ 24 และร้อยละ 26 ตามลำดับ อัตราเติบโตดังกล่าวส่วนใหญ่มาจากการเพิ่มขึ้นของธุรกิจการให้บริการติดตั้งระบบงานโทรคมนาคมเป็นหลัก ซึ่งมีสัดส่วนคิดเป็นประมาณร้อยละ 93– 95 ของรายได้จากการบริการติดตั้งรวม เนื่องจากอุตสาหกรรมโทรคมนาคมมีการเติบโตและพัฒนาอย่างต่อเนื่อง โดยเฉพาะการขยายเสาสื่อโทรคมนาคมและการติดตั้งอุปกรณ์เพิ่มเติมเพื่อรองรับเครือข่าย 4G ของผู้ประกอบการที่ให้บริการสัญญาณโทรศัพท์เคลื่อนที่ สำหรับปี 2559 บริษัทมีรายได้จากการบริการติดตั้งเป็นจำนวน 1,125 ล้านบาท ลดลงประมาณ ร้อยละ 16 เมื่อเทียบกับปีที่ผ่านมา เนื่องจากรายได้จากธุรกิจการให้บริการติดตั้งระบบงานโทรคมนาคมลดลงประมาณ 216 ล้านบาท และในปี 2560 รายได้จากการบริการติดตั้งเพิ่มขึ้นเป็นจำนวน 43 ล้านบาท เนื่องมาจากรายได้บริการติดตั้งระบบโทรคมนาคมเพิ่มขึ้น

ทั้งนี้ รายได้จากการบริการติดตั้งในปี 2558 – 2560 มีรายละเอียดดังนี้

รายได้จากการบริการติดตั้ง	ปี 2558		ปี 2559		ปี 2560	
	ล้านบาท	ร้อยละ	ล้านบาท	ร้อยละ	ล้านบาท	ร้อยละ
รายได้จากการติดตั้งระบบโทรคมนาคม	1,278.49	95.34	1,050.18	93.32	1,108.89	95.40
รายได้จากการติดตั้งระบบป้องกันไฟลาม	35.89	2.68	43.62	3.88	35.31	3.02
รายได้จากการติดตั้งอุปกรณ์ไฟฟ้า	15.86	1.18	-	-	-	-
รายได้จากการติดตั้งอื่น ๆ	10.71	0.80	31.60	2.81	24.27	1.58
รวมรายได้จากการบริการติดตั้ง	1,340.95	100.00	1,125.40	100.00	1,168.47	100.00

ปี 2558 – 2559 บริษัทมีรายได้จากการให้บริการติดตั้งระบบงานโทรคมนาคม เป็นจำนวน 1,278 ล้านบาท และ 1,050 ล้านบาท ตามลำดับ ลดลงประมาณร้อยละ 18 และสำหรับปี 2560 รายได้จากการให้บริการติดตั้งระบบงานโทรคมนาคมเป็นจำนวน 1,109 ล้านบาท เพิ่มขึ้นประมาณร้อยละ 6 เมื่อเทียบกับปีที่ผ่านมา

รายได้จากการให้บริการติดตั้งระบบโทรคมนาคมมาจากการให้บริการแก่ลูกค้าภายในประเทศทั้งหมด ซึ่งได้แก่เจ้าของโครงข่ายระบบโทรคมนาคม และผู้รับเหมารายใหญ่ซึ่งรับงานจากเจ้าของโครงข่ายระบบโทรคมนาคมโดยตรง ณ สิ้นปี 2560 บริษัทมีสัญญานานให้บริการติดตั้งระบบโทรคมนาคม มูลค่ารวมประมาณ 7,073 ล้านบาท และมีรายได้จากการให้บริการ ซึ่งยังไม่แล้วเสร็จที่รับรู้จนถึงวันสิ้นสุด ตั้งแต่ร้อยละ 95 ขึ้นไป เป็นจำนวน 5,517 ล้านบาท โดยได้รับรู้เป็นรายได้ในระหว่างปี 2560 เป็นจำนวน 1,109 ล้านบาท ทั้งนี้ รูปแบบของการให้บริการติดตั้งระบบโทรคมนาคม ประกอบด้วยงานก่อสร้างสถานีฐาน (New Site) การติดตั้งอุปกรณ์เสริม (Upgrade) และงานติดตั้งอุปกรณ์ภายในอาคาร (Inbuilding Coverage) โดย ณ วันที่ 31 ธันวาคม 2558-2560 มูลค่างานของ New Site มีจำนวน 3,345 ล้านบาท 4,038 ล้านบาท และ 4,910 ล้านบาท ตามลำดับ คิดเป็นร้อยละ 75 ร้อยละ 74 และร้อยละ 75 ของมูลค่าโครงการทั้งหมด ตามลำดับ ซึ่งสามารถแบ่งรายได้การให้บริการติดตั้งระบบโทรคมนาคมตามรูปแบบของการให้บริการได้ดังนี้

(หน่วย: ล้านบาท)

	ปี 2559				ปี 2560			
	มูลค่าโครงการ (ซึ่งยังไม่แล้วเสร็จ)	รายได้ที่รับรู้ (> 95%)			มูลค่าโครงการ (ซึ่งยังไม่แล้วเสร็จ)	รายได้ที่รับรู้ (> 95%)		
		รายได้ที่รับรู้ สะสม ณ วันที่ 1 ม.ค. 2559	รายได้ที่ รับรู้ในงวด ปี 2559	รวมรายได้ ที่รับรู้ ณ วันที่ 31 ธ.ค. 2559		รายได้ที่รับรู้ สะสม ณ วันที่ 1 ม.ค. 2560	รายได้ที่รับรู้ ในงวด ปี 2560	รวมรายได้ ที่รับรู้ ณ วันที่ 31 ธ.ค. 2560
New Site	4,384.67	3,345.79	691.88	4,037.67	5,238.57	4,037.67	871.98	4,909.65
Upgrade	1,086.30	752.86	275.40	1,028.26	1,215.40	1,028.26	143.19	1,171.45
IBC	296.91	187.88	40.17	228.05	296.09	228.04	24.39	252.43
งานอื่น ๆ *	226.46	180.53	42.73	223.26	322.32	223.26	69.33	292.59
รวม	5,994.34	4,467.06	1,050.18	5,517.24	7,072.38	5,517.23	1,108.89	6,626.12

หมายเหตุ: \* งานอื่น ๆ ได้แก่ งานติดตั้ง New Site พร้อม Upgrade และงานติดตั้งพิเศษ

สำหรับรายได้จากการติดตั้งระบบป้องกันไฟลาม มีจำนวน 36 ล้านบาท 44 ล้านบาท และ 35 ล้านบาท ในปี 2558- 2560 ตามลำดับ โดยบริษัทให้บริการออกแบบ จัดหา และรับเหมาติดตั้งระบบป้องกันไฟลามให้แก่ลูกค้าด้วยการติดตั้งวัสดุและอุปกรณ์ป้องกันไฟลาม ตามช่องเปิดของท่อร้อยสายไฟฟ้าหรือระบบไฟฟ้า ระบบประปา และระบบเครื่องปรับอากาศ ซึ่งสามารถป้องกันผลกระทบจากความร้อน เปลวไฟ และควันไฟ เป็นเวลาอย่างน้อย 3 ชั่วโมง ทั้งนี้ ในปัจจุบัน ผู้ประกอบการส่วนใหญ่ให้ความสนใจและเล็งเห็นความสำคัญของการติดตั้งระบบป้องกันไฟลามมากขึ้น เนื่องจากสามารถช่วยชะลอการเผาไหม้และการเกิดควันไฟ ในกรณีที่เกิดอัคคีภัยได้

รายได้จากการติดตั้งอื่น ๆ ในปี 2558- 2560 มาจากรายได้จากงานโครงการ Smart Way ประมาณปีละ 7 ล้านบาท ซึ่งเป็นโครงการระยะยาวที่ลงทุน ติดตั้ง และบำรุงรักษาอุปกรณ์ประเภทโคมไฟและหลอดไฟประหยัดพลังงานของสถาบันวิศวกรรมพลังงาน มหาวิทยาลัยเกษตรศาสตร์ และกองพัฒนาระบบไฟฟ้า การไฟฟ้าส่วนภูมิภาค ส่วนที่เพิ่มมาในแต่ละปี จะเป็นงานติดตั้งอื่น ในปี 2559 ใช้งานระบบเครือข่ายรักษาความปลอดภัยสารสนเทศ จำนวน 17 ล้านบาท และปี 2560 บริษัทย่อยมีรายได้จากโครงการยกระดับโครงสร้างพื้นฐานโทรคมนาคมเพื่อขับเคลื่อนเศรษฐกิจของประเทศ(โครงการเน็ตประชารัฐ 24,700 หมู่บ้าน)

#### - รายได้ค่านายหน้า

รายได้ค่านายหน้า เป็นรายได้ที่เกิดจากบริษัทย่อย ในปี 2558 การรับดำเนินการเกี่ยวกับติดต่อสื่อสาร จำนวน 35 ล้านบาท คิดเป็นสัดส่วนประมาณร้อยละ 1 เมื่อเทียบกับรายได้รวม

#### - รายได้อื่น ๆ

รายได้อื่น ๆ ของบริษัท ได้แก่ รายได้จากการบริหารงาน รายได้ค่านายหน้า รายได้ค่าขนส่ง รายรับจากค่าส่งเสริมการตลาดของผู้ผลิตสินค้า ดอกเบี้ยรับ ค่าเช่า กำไรจากการจำหน่ายสินทรัพย์ และกำไรจากอัตราแลกเปลี่ยน เป็นต้น โดยในปี 2558 – 2560 บริษัทมีรายได้อื่นประมาณ 23 ล้านบาท 19 ล้านบาท และ 24 ล้านบาท ตามลำดับ ซึ่งคิดเป็นสัดส่วนประมาณร้อยละ 1 เมื่อเทียบกับรายได้รวม

รายละเอียดของรายได้อื่น ๆ ของบริษัทในปี 2558 – 2560 มีรายละเอียดดังนี้

รายได้อื่น ๆ	ปี 2558		ปี 2559		ปี 2560	
	ล้านบาท	ร้อยละ	ล้านบาท	ร้อยละ	ล้านบาท	ร้อยละ
รายรับจากค่าส่งเสริมการตลาดของผู้ผลิตสินค้า	0.65	2.88	3.48	18.21	8.22	34.96
ดอกเบี้ยรับ	9.86	43.73	7.87	41.14	6.72	28.57
กำไรขาดทุนจากการจำหน่ายทรัพย์สิน	1.95	8.65	-	-	3.51	14.92
รายได้ค่าขนส่ง	3.07	13.61	2.29	11.95	2.63	11.21
อื่น ๆ *	7.02	31.13	5.49	28.71	2.43	10.34
รายได้อื่น	22.55	100.00	19.14	100.00	23.51	100.00

หมายเหตุ: \* อื่น ๆ ประกอบด้วย รายได้ค่าเช่า กำไรขาดทุนจากอัตราแลกเปลี่ยน และรายการปรับปรุงต่าง ๆ เป็นต้น

## ต้นทุนขาย ต้นทุนบริการติดตั้ง

### - ต้นทุนขาย

ต้นทุนขายของบริษัทมาจากต้นทุนจากการซื้อสินค้ามาเพื่อขายเป็นหลัก โดยทั่วไป บริษัทมีนโยบายกำหนดราคาขายโดยบวกกำไรส่วนเพิ่ม (Margin) จากต้นทุนที่ซื้อมา เพื่อจำหน่ายให้แก่ลูกค้าต่อไป โดยในปี 2558- 2560 บริษัทมีต้นทุนขายจำนวน 2,880 ล้านบาท 3,231 ล้านบาท และ 2,901 ล้านบาท ตามลำดับ คิดเป็นอัตราส่วนร้อยละ 89 - 91 เมื่อเทียบกับรายได้จากการขาย ตามลำดับ

ปี 2558 บริษัทมีต้นทุนขาย 2,880 ล้านบาทเพิ่มขึ้นประมาณร้อยละ 7 เมื่อเทียบกับปีที่ผ่านมาซึ่งเป็นการเพิ่มขึ้นตามรายได้จากการขายที่สูงขึ้น โดยมีอัตราส่วนต้นทุนขายต่อรายได้จากการขายประมาณร้อยละ 90 ลดลงจากร้อยละ 91 และบริษัทมีการตั้งสำรองเพื่อปรับลดราคาทุนของสินค้าคงเหลือให้เป็นมูลค่าสุทธิที่จะได้รับระหว่างปีเพิ่มขึ้นเป็นจำนวน 3 ล้านบาท ทำให้ยอดการตั้งสำรองเพื่อปรับลดราคาคงเหลือ ณ สิ้นปี 2558 เท่ากับ 29 ล้านบาท

ปี 2559 บริษัทมีต้นทุนขาย 3,231 ล้านบาท เพิ่มขึ้นประมาณร้อยละ 12 เมื่อเทียบกับปีที่ผ่านมา ซึ่งเป็นการเพิ่มขึ้นตามรายได้จากการขายที่สูงขึ้น โดยมีอัตราส่วนต้นทุนขายต่อรายได้จากการขายประมาณร้อยละ 91 ระหว่างปี บริษัทไม่มีการตั้งสำรองเพื่อปรับลดราคาคงเหลือให้เป็นมูลค่าสุทธิที่จะได้รับเพิ่มขึ้นทำให้ยอดการตั้งสำรองเพื่อปรับลดราคาคงเหลือ ณ สิ้นปี 2559 เท่ากับ 29 ล้านบาท

ปี 2560 บริษัทมีต้นทุนขาย 2,901 ล้านบาท ลดลง ประมาณร้อยละ 10 เมื่อเทียบกับปีที่ผ่านมา ซึ่งเป็นการลดลงตามรายได้จากการขายที่ลดลง โดยมีอัตราส่วนต้นทุนขายต่อรายได้จากการขายประมาณร้อยละ 89 และบริษัทมีการตั้งสำรองเพื่อปรับลดราคาคงเหลือ ณ สิ้นปี 2560 เท่ากับ 31 ล้านบาท

### - ต้นทุนบริการติดตั้ง

ต้นทุนการให้บริการเป็นต้นทุนที่เกิดจากการให้บริการติดตั้งงานระบบโทรคมนาคม และงานระบบป้องกันไฟลาม และอื่น ๆ โดยในปี 2558 - 2560 ต้นทุนบริการติดตั้งมีจำนวนประมาณ 943 ล้านบาท 798 ล้านบาท และ 853 ล้านบาท ตามลำดับ หรือคิดเป็นอัตราส่วนร้อยละ 70 ร้อยละ 71 และร้อยละ 73 ของรายได้จากการบริการติดตั้ง ตามลำดับ ทั้งนี้ ต้นทุนบริการติดตั้งประกอบด้วยค่าใช้จ่ายหลักๆ ได้แก่ ค่าแรง และค่าสินค้าที่ใช้ในการติดตั้ง เช่น เสาคอนกรีต อุปกรณ์ต่าง ๆ ของงานโทรคมนาคม อุปกรณ์ต่าง ๆ ของงานป้องกันไฟลาม อุปกรณ์ต่าง ๆ ของงานติดตั้งระบบไฟฟ้า เป็นต้น ซึ่งรวมเป็นสัดส่วนเฉลี่ยในปี 2558- 2560 ประมาณร้อยละ 87 ร้อยละ 71 และร้อยละ 90 ของต้นทุนบริการติดตั้ง ตามลำดับ อนึ่ง ต้นทุนบริการติดตั้งมาจากการให้บริการติดตั้งงานระบบโทรคมนาคมเป็นหลัก โดย ณ วันที่ 31 ธันวาคม 2558 - 2560 บริษัทมีต้นทุนบริการงานโทรคมนาคมที่รับรู้จนถึงวันสิ้นสุดงวดเป็นจำนวน 2,514 ล้านบาท 3,231 ล้านบาท และ 4,036 ล้านบาท ตามลำดับ ซึ่งมีรายละเอียดดังนี้

ต้นทุนบริการติดตั้งงานระบบโทรคมนาคม	ณ 31/12/58	ณ 31/12/59	ณ 31/12/60
ต้นทุนบริการทั้งหมด(ล้านบาท)	2,721	4,785	5,468
ต้นทุนบริการที่รับรู้จนถึงวันสิ้นสุด (ล้านบาท)	1,652.82	2,514.40	3,230.62
ต้นทุนบริการที่รับรู้ในระหว่างงวด (ล้านบาท)	861.58	716.22	805.14
รวมต้นทุนบริการที่รับรู้จนถึงวันสิ้นสุด (ล้านบาท)	2,514.40	3,230.62	4,035.76

อนึ่ง ณ วันที่ 31 ธันวาคม 2558 - 2560 บริษัทได้ประมาณการต้นทุนบริการสำหรับโครงการโทรคมนาคมทั้งหมดเป็นจำนวน 2,721 ล้านบาท 4,785 ล้านบาท และ 5,468 ล้านบาท โดยได้รับรู้ต้นทุนบริการงานโทรคมนาคมที่มีการดำเนินการแล้วเสร็จตั้งแต่ร้อยละ 95 ขึ้นไปเป็นจำนวน 2,515 ล้านบาท 3,231 ล้านบาท และ 4,036 ล้านบาท แบ่งเป็นต้นทุนบริการงานโทรคมนาคมยกมา 1,653 ล้านบาท 2,515 ล้านบาท และ 3,230 ล้านบาท และต้นทุนบริการงานโทรคมนาคมที่รับรู้ในระหว่างปี 2558 - 2560 จำนวน 862 ล้านบาท 716 ล้านบาท และ 805 ล้านบาท ทั้งนี้ ต้นทุนบริการงานโทรคมนาคมมาจากการติดตั้งงานก่อสร้างสถานีฐาน (New Site) เป็นหลัก ซึ่งคิดเป็นร้อยละ 68 ของประมาณการต้นทุนบริการโครงการโทรคมนาคมทั้งหมด

## ค่าใช้จ่าย

ค่าใช้จ่ายที่สำคัญของบริษัท ประกอบด้วย ค่าใช้จ่ายในการขาย ค่าใช้จ่ายในการบริหาร และค่าใช้จ่ายทางการเงิน โดยที่ผ่านมา ค่าใช้จ่ายในการขาย และค่าใช้จ่ายในการบริหาร และค่าใช้จ่ายทางการเงินมีสัดส่วนรวมกันประมาณร้อยละ 10 เมื่อเทียบกับรายได้รวม โดยสามารถสรุปและวิเคราะห์ค่าใช้จ่ายในแต่ละประเภทในช่วงที่ผ่านมาได้ดังนี้

### - ค่าใช้จ่ายในการขาย

ค่าใช้จ่ายในการขายประกอบด้วย ค่าใช้จ่ายเกี่ยวกับพนักงานขาย ค่าคอมมิชชั่น ค่าขนส่ง และค่าใช้จ่ายส่งเสริมการขาย เป็นหลัก โดยในปี 2558- 2560 มีจำนวนรวมประมาณ 101 ล้านบาท 109 ล้านบาท และ 104 ล้านบาท ตามลำดับ หรือคิดเป็นสัดส่วนประมาณร้อยละ 2 ของรายได้รวม ซึ่งค่าใช้จ่ายในการขายเพิ่มขึ้นตามยอดขายที่เพิ่มขึ้น

### - ค่าใช้จ่ายในการบริหาร

ค่าใช้จ่ายในการบริหารในปี 2558 - 2560 มีจำนวน 347 ล้านบาท 355 ล้านบาท และ 344 ล้านบาท ตามลำดับ หรือคิดเป็นประมาณ ร้อยละ 8 ของรายได้รวม ตามลำดับ ซึ่งประกอบด้วยค่าใช้จ่ายเกี่ยวกับพนักงานเป็นหลัก ซึ่งคิดเป็นสัดส่วนประมาณร้อยละ 63 ของค่าใช้จ่ายในการบริหาร ส่วนค่าใช้จ่ายในการบริหารที่สำคัญอื่น ๆ ประกอบด้วยค่าเสื่อมราคาของยานพาหนะ และอุปกรณ์สำนักงาน ค่าเช่าตามสัญญาเช่าดำเนินงาน และค่าเช่าสำนักงานและโกดัง และค่าสาธารณูปโภค

ค่าใช้จ่ายบริหารปี 2558 มีจำนวน 347 ล้านบาทเพิ่มขึ้นจำนวน 122 ล้านบาทหรือประมาณร้อยละ 56 เมื่อเทียบกับปี 2557 เนื่องมาจากการเพิ่มการดำเนินธุรกิจเกี่ยวกับเทคโนโลยี และพลังงาน รวมถึงบริษัทย่อย ทำให้มีค่าใช้จ่ายเกี่ยวกับพนักงานเพิ่มขึ้นจำนวน 58 ล้านบาท และเมื่อต้นปี 2558 บริษัทได้ลงทุนในบริษัทเกี่ยวกับพลังงานแต่เนื่องจากติดปัญหาบางประการ จึงต้องยกเลิกการลงทุน ทำให้เกิดผลขาดทุนจำนวน 2.4 ล้านบาท และช่วงกลางปี 2558 บริษัทได้ทำการย้ายสำนักงานและคลังสินค้ามายังที่ทำการใหม่ ทำให้มีค่าขนย้ายและค่าบริการสำนักงานเพิ่มขึ้น เป็นจำนวน 3 ล้านบาท รวมทั้งมีการซื้อทรัพย์สินเกี่ยวกับเครื่องใช้สำนักงานใหม่ทั้งหมด ทำให้มีค่าเสื่อมราคาเพิ่มในส่วนอาคารสำนักงาน ค่าตกแต่งสำนักงาน เครื่องใช้สำนักงาน ฯลฯ จำนวน 8 ล้านบาท และค่าใช้จ่ายอื่น ๆ ที่เพิ่มขึ้นของบริษัทย่อยจำนวน 18 ล้านบาท ทำให้ค่าใช้จ่ายบริหารปี 2558 สูงกว่าปีก่อน

ค่าใช้จ่ายบริหารปี 2559 มีจำนวน 355 ล้านบาท เพิ่มขึ้นจำนวน 8 ล้านบาท หรือประมาณร้อยละ 2 เมื่อเทียบกับปี 2558 เนื่องมาจากการเพิ่มขึ้นของค่าใช้จ่ายเกี่ยวกับพนักงานและค่าเสื่อมราคาอาคารสำนักงาน ค่าตกแต่งอาคาร เครื่องใช้สำนักงาน ฯลฯ ซึ่งในปี 2559 คำนวณค่าเสื่อมราคาเต็มปี เมื่อเทียบกับปีก่อน

ค่าใช้จ่ายบริหารปี 2560 มีจำนวน 344 ล้านบาทลดลงจำนวน 11 ล้านบาท หรือประมาณร้อยละ 3 เมื่อเทียบกับปี 2559 เนื่องมาจากการลดลงของค่าเสื่อมราคาเครื่องใช้สำนักงาน อุปกรณ์คอมพิวเตอร์ ยานพาหนะ และค่าที่ปรึกษา

### - ค่าใช้จ่ายทางการเงิน

ค่าใช้จ่ายทางการเงินของบริษัทมาจากดอกเบี้ยจากเงินกู้ยืมสถาบันการเงิน โดยในปี 2558 - 2560 บริษัทมีค่าใช้จ่ายทางการเงินจำนวน 11 ล้านบาท 11 ล้านบาท และ 10 ล้านบาท ตามลำดับ โดยมีอัตราดอกเบี้ยจ่ายเฉลี่ยอยู่ระหว่างประมาณร้อยละ 10-11 ต่อปี

ปี 2558 บริษัทและบริษัทย่อยมีการใช้วงเงินระยะสั้นในการดำเนินธุรกิจมีดอกเบี้ยจากเงินกู้ยืมระยะสั้นจำนวน 7.1 ล้านบาท และดอกเบี้ยที่เกิดจากเงินกู้ยืมระยะยาวที่ใช้ในการซื้อที่ดินก่อสร้างอาคารสำนักงานและคลังสินค้าจำนวน 4.2 ล้านบาท

ปี 2559 บริษัทและบริษัทย่อยมีการใช้วงเงินระยะสั้นในการดำเนินธุรกิจมีดอกเบี้ยจากเงินกู้ยืมระยะสั้นจำนวน 7.6 ล้านบาท และดอกเบี้ยที่เกิดจากเงินกู้ยืมระยะยาวที่ใช้ในการซื้อที่ดิน ก่อสร้างอาคารสำนักงานและคลังสินค้าจำนวน 3.6 ล้านบาท

ปี 2560 บริษัทและบริษัทย่อยมีการใช้วงเงินระยะสั้นในการดำเนินธุรกิจมีดอกเบี้ยจากเงินกู้ยืมระยะสั้นจำนวน 7.2 ล้านบาท และดอกเบี้ยที่เกิดจากเงินกู้ยืมระยะยาวที่ใช้ในการซื้อที่ดิน ก่อสร้างอาคารสำนักงานและคลังสินค้าจำนวน 2.8 ล้านบาท

## กำไร

ปี 2558 – 2560 บริษัทมีกำไรขั้นต้นจากธุรกิจจำหน่ายสายไฟฟ้าและอุปกรณ์ไฟฟ้าประเภทต่าง ๆ และธุรกิจการให้บริการติดตั้งเป็นจำนวน 693 ล้านบาท 665 ล้านบาท และ 685 ล้านบาท ตามลำดับ คิดเป็นอัตรากำไรขั้นต้นประมาณร้อยละ 15 ร้อยละ 14 และร้อยละ 15 ตามลำดับ ซึ่งมีรายละเอียดสรุปได้ดังนี้ :-

### - กำไรขั้นต้น – ธุรกิจจำหน่ายสายไฟฟ้าและอุปกรณ์ไฟฟ้าประเภทต่าง ๆ

บริษัทมีผลประกอบการที่มีกำไรขั้นต้นจากธุรกิจจำหน่ายอุปกรณ์ไฟฟ้า ประมาณ 295 ล้านบาท 337 ล้านบาท และ 370 ล้านบาท ในปี 2558 – 2560 ตามลำดับ โดยคิดเป็นอัตรากำไรขั้นต้นประมาณ ร้อยละ 9 ในปี 2558-2559 และร้อยละ 11 ในปี 2560 ของรายได้จากการขาย เนื่องจากราคาทองแดงที่ปรับตัวเพิ่มขึ้นตามราคาตลาด แต่บริษัทมีสินค้าคงเหลือที่เป็นราคาทุนต่ำ จึงทำให้กำไรขั้นต้นเพิ่มขึ้นร้อยละ 2

### - กำไรขั้นต้น – ธุรกิจบริการติดตั้ง

บริษัทมีผลประกอบการที่มีกำไรขั้นต้นจากธุรกิจบริการติดตั้ง ประมาณ 398 ล้านบาท และ 328 ล้านบาท ในปี 2558– 2559 โดยคิดเป็นอัตรากำไรขั้นต้นประมาณร้อยละ 30 และ ร้อยละ 29 ของรายได้จากบริการติดตั้งตามลำดับ ซึ่งจำนวนกำไรขั้นต้นใกล้เคียงกับปีก่อน เนื่องจากงานส่วนใหญ่เป็นงานติดตั้งสถานีฐาน (New Site)

ปี 2560 บริษัทมีกำไรขั้นต้นประมาณ 316 ล้านบาทจากธุรกิจบริการติดตั้ง หรือคิดเป็นอัตรากำไรขั้นต้นประมาณร้อยละ 27 ซึ่งอัตรากำไรขั้นต้น ลดลงจากปีก่อนร้อยละ 2 เนื่องมาจากต้นทุนที่เพิ่มขึ้น

### - กำไรสุทธิ

บริษัทมีกำไรสุทธิในปี 2558 – 2560 จำนวน 227 ล้านบาท 173 ล้านบาท และ 200 ล้านบาท และคิดเป็นอัตรากำไรสุทธิประมาณร้อยละ 5 ร้อยละ 4 และร้อยละ 4 ตามลำดับ และแบ่งเป็นส่วนของผู้ถือหุ้นของบริษัทฯ ในปี 2558 - 2560 เป็นจำนวน 219 ล้านบาท 170 ล้านบาท และ 204 ล้านบาท ตามลำดับ

ปี 2558 บริษัทมีกำไรก่อนภาษีประมาณ 291 ล้านบาท และมีค่าใช้จ่ายภาษีเงินได้นิติบุคคลประมาณ 64 ล้านบาท แบ่งเป็นภาษีเงินได้นิติบุคคลประจำปี 69 ล้านบาท และหักภาษีเงินได้รอการตัดบัญชีจากการเกิดผลแตกต่างชั่วคราวและการกลับรายการผลแตกต่างชั่วคราวประมาณ 5 ล้านบาท โดยจัดเป็นอัตรากำไรสุทธิที่จ่ายจริงประมาณร้อยละ 22 ของกำไรก่อนภาษี ซึ่งมีอัตราสูงกว่าอัตราที่กำหนดไม่มากเนื่องจากการปรับปรุงรายการทางภาษี

ปี 2559 บริษัทมีกำไรก่อนภาษีประมาณ 210 ล้านบาท และมีค่าใช้จ่ายภาษีเงินได้นิติบุคคลประมาณ 37 ล้านบาท แบ่งเป็นภาษีเงินได้นิติบุคคลประจำปี 50 ล้านบาท และหักภาษีเงินได้รอการตัดบัญชีจากการเกิดผลแตกต่างชั่วคราวและการกลับรายการผลแตกต่างชั่วคราวประมาณ 13 ล้านบาทโดยจัดเป็นอัตรากำไรสุทธิที่จ่ายจริงประมาณร้อยละ 18 ของกำไรก่อนภาษี ซึ่งมีอัตราต่ำกว่าอัตราที่กำหนดเนื่องจากการปรับปรุงรายการทางภาษีซึ่งบริษัทได้รับสิทธิประโยชน์ทางภาษี

ปี 2560 บริษัทมีกำไรก่อนภาษีประมาณ 250 ล้านบาท และมีค่าใช้จ่ายภาษีเงินได้นิติบุคคลประมาณ 50 ล้านบาท แบ่งเป็นภาษีเงินได้นิติบุคคลประจำปี 59 ล้านบาท และหักภาษีเงินได้รอการตัดบัญชีจากการเกิดผลแตกต่างชั่วคราวและการกลับรายการผลแตกต่างชั่วคราวประมาณ 9 ล้านบาทโดยจัดเป็นอัตรากำไรสุทธิที่จ่ายจริงประมาณร้อยละ 20 ของกำไรก่อนภาษี ซึ่งมีอัตราเท่ากับอัตราที่กำหนด

### อัตราผลตอบแทนผู้ถือหุ้น

ปี 2558 - 2560 บริษัทมีอัตราผลตอบแทนผู้ถือหุ้นประมาณ ร้อยละ 16 ร้อยละ 10 และร้อยละ 12 ตามลำดับ บริษัทมีนโยบายจ่ายเงินปันผลในอัตราไม่น้อยกว่าร้อยละ 40 ของกำไรสุทธิหลังหักภาษีเงินได้นิติบุคคลของงบการเงินเฉพาะ และหลังหักสำรองตามกฎหมาย และเงินสะสมอื่น ๆ ตามที่บริษัทกำหนด (โปรดดูรายละเอียดเพิ่มเติมในส่วนที่ 2 ข้อ 8.3 นโยบายการจ่ายเงินปันผล) ในระหว่างปี 2558 - 2560 บริษัทมีกำไรสุทธิจากงบการเงินเฉพาะของบริษัท เป็นจำนวนประมาณ 222 ล้านบาท 196 ล้านบาท และ 256 ล้านบาท ตามลำดับ และได้มีการจ่ายเงินปันผลสำหรับผลประกอบการดังกล่าวให้แก่ผู้ถือหุ้นเป็นจำนวน 223 ล้านบาท 188 ล้านบาท และ 212 ล้านบาท ตามลำดับ คิดเป็นอัตราเงินปันผลจ่ายประมาณร้อยละ 101 ร้อยละ 96 และร้อยละ 83 ของกำไรสุทธิจากงบการเงินเฉพาะของบริษัท ตามลำดับ ซึ่งมีรายละเอียดสรุปได้ดังนี้

เงินปันผล	เงินปันผลจ่ายต่อหุ้น (บาท)	เงินปันผลจ่ายทั้งหมด (ล้านบาท)
<b>เงินปันผลประจำปี 2558 ประกอบด้วย</b>		
- เงินปันผลระหว่างกาล โดยจ่ายเป็นเงินสดให้กับผู้ถือหุ้น จำนวน 1,050 ล้านบาท	0.10	105
- เงินปันผลสำหรับผลการดำเนินงานในปี 2558 – สิ้นปีภายหลังภายหลังจากหักเงินปันผลระหว่างกาล โดยจ่ายเงินปันผลเป็นเงินสดให้แก่ผู้ถือหุ้น*	0.10	118
<b>รวมเงินปันผลประจำปี 2558</b>	<b>0.20</b>	<b>223</b>
<b>เงินปันผลประจำปี 2559 ประกอบด้วย</b>		
- เงินปันผลระหว่างกาล โดยจ่ายเป็นเงินสดให้กับผู้ถือหุ้น จำนวน 1,175 ล้านบาท	0.06	70
- เงินปันผลสำหรับผลการดำเนินงานในปี 2559 – สิ้นปีภายหลังภายหลังจากหักเงินปันผลระหว่างกาล โดยจ่ายเงินปันผลเป็นเงินสดให้แก่ผู้ถือหุ้น*	0.10	118
<b>รวมเงินปันผลประจำปี 2559</b>	<b>0.16</b>	<b>188</b>
<b>เงินปันผลประจำปี 2560 ประกอบด้วย</b>		
- เงินปันผลระหว่างกาล โดยจ่ายเป็นเงินสดให้กับผู้ถือหุ้น จำนวน 1,175 ล้านบาท	0.08	94
- เงินปันผลสำหรับผลการดำเนินงานในปี 2560 – สิ้นปีภายหลังภายหลังจากหักเงินปันผลระหว่างกาล โดยจ่ายเงินปันผลเป็นเงินสดให้แก่ผู้ถือหุ้น*	0.10	118
<b>รวมเงินปันผลประจำปี 2560</b>	<b>0.18</b>	<b>212</b>

หมายเหตุ : สำหรับการจ่ายปันผลจากการดำเนินงานในปี 2560 นั้นจะต้องได้รับการอนุมัติจากที่ประชุมสามัญผู้ถือหุ้นประจำปี 2561

สำหรับในอนาคต บริษัทจะยังคงดำเนินการตามนโยบายการจ่ายเงินปันผลตามที่ได้ระบุในส่วนที่ 2 ข้อ 8 โครงสร้างเงินทุน หัวข้อ 8.3 นโยบายการจ่ายเงินปันผลอย่างเคร่งครัด

## การวิเคราะห์ฐานะการเงิน

### สินทรัพย์รวม

สินทรัพย์รวมของบริษัท ณ วันที่ 31 ธันวาคม 2558- 2560 มีจำนวนประมาณ 3,464 ล้านบาท 3,843 ล้านบาท และ 3,606 ล้านบาท ตามลำดับ โดยสินทรัพย์ส่วนใหญ่ ได้แก่ ลูกหนี้การค้าและลูกหนี้อื่น ซึ่งมีสัดส่วนประมาณร้อยละ 38-51 ของสินทรัพย์รวมทั้งหมด ส่วนสินทรัพย์ที่สำคัญรองลงมา ได้แก่ สินค้าคงเหลือ ซึ่งมีสัดส่วนประมาณร้อยละ 48-51 และที่ดิน อาคาร และอุปกรณ์ ซึ่งมีสัดส่วนประมาณร้อยละ 28-30 ของสินทรัพย์รวม

สำหรับสินทรัพย์รวมของบริษัท ณ วันที่ 31 ธันวาคม 2558 มีจำนวนเพิ่มขึ้น 852 ล้านบาทคิดเป็นร้อยละ 32 เมื่อเทียบกับปี 2557 เนื่องจากในระหว่างปี 2558 บริษัทมีการลงทุนเพิ่มในบริษัทย่อย (บริษัท นีออนเวิร์คส์ คอมมูนิเคชั่นส์ (ประเทศไทย) จำกัด) และ อาคารสำนักงานแห่งใหม่ ได้ก่อสร้างเสร็จ มีการตกแต่งอาคารสำนักงานแห่งใหม่ และซื้ออุปกรณ์ สำนักงาน เพื่อใช้สำหรับดำเนินการ ปัจจุบัน บริษัทได้ย้ายมาดำเนินการอยู่ ณ อาคารสำนักงานแห่งใหม่ และยกเลิกสัญญาเช่าอาคารสำนักงานรวมทั้งโกดังเก็บสินค้า

ทั้งนี้ สินทรัพย์รวม ณ สิ้นปี 2559 มีจำนวนเพิ่มขึ้นประมาณ 380 ล้านบาทคิดเป็นร้อยละ 11 เมื่อเทียบกับปี 2558 โดยสินทรัพย์ที่เพิ่มขึ้นได้แก่ ลูกหนี้การค้าและลูกหนี้อื่นที่เพิ่มขึ้น 544 ล้านบาท คิดเป็นร้อยละ 41 และสินค้าคงเหลือเพิ่มขึ้น 149 ล้านบาทคิดเป็นร้อยละ 30

ทั้งนี้ สินทรัพย์รวม ณ สิ้นปี 2560 มีจำนวนลดลงประมาณ 237 ล้านบาทคิดเป็นร้อยละ 6 เมื่อเทียบกับปี 2559 โดยสินทรัพย์ที่ลดลง ได้แก่ เงินสดและรายการเทียบเท่าเงินสดลดลง 195 ล้านบาท ลูกหนี้การค้าและลูกหนี้อื่นลดลง 31 ล้านบาท สินค้าคงเหลือเพิ่มขึ้น 13 ล้านบาท ที่ดิน อาคาร และอุปกรณ์ลดลง 30 ล้านบาท สินทรัพย์ไม่มีตัวตนลดลง 24 ล้านบาท และเงินลงทุนในบริษัทร่วมเพิ่มขึ้น 25.8 ล้านบาท

#### - ลูกหนี้การค้าและลูกหนี้อื่น

ณ วันที่ 31 ธันวาคม 2558-2560 บริษัทมีลูกหนี้การค้าและลูกหนี้อื่น รวมประมาณ 1,325 ล้านบาท 1,869 ล้านบาท และ 1,838 ล้านบาท ตามลำดับ คิดเป็นสัดส่วนเมื่อเทียบกับสินทรัพย์รวมประมาณร้อยละ 39 ร้อยละ 49 และร้อยละ 51ตามลำดับ ซึ่งมีรายละเอียดดังนี้ :-

#### - ลูกหนี้การค้า

ณ วันที่ 31 ธันวาคม 2558-2560 บริษัทมีลูกหนี้การค้า-สุทธิประมาณ 962 ล้านบาท 1,271 ล้านบาท และ 1,220 ล้านบาท ตามลำดับ คิดเป็นสัดส่วนเมื่อเทียบกับสินทรัพย์รวมประมาณ ร้อยละ 28 ร้อยละ 33 และร้อยละ 34 ตามลำดับ โดยลูกหนี้การค้ามีจำนวนเพิ่มขึ้นตามยอดขายสินค้าของบริษัท ทั้งนี้ บริษัทมีนโยบายการขายสินค้าและการพิจารณาให้สินเชื่อแก่ลูกค้าแต่ละรายที่ชัดเจน โดยบริษัทพิจารณาลำดับชั้นการให้สินเชื่อ (credit rating) จากการวิเคราะห์งบการเงินของลูกค้าย้อนหลัง และวิเคราะห์ด้านการเงิน และด้านธุรกิจ และมีนโยบายทบทวนวงเงินการให้สินเชื่ออย่างสม่ำเสมอ ทั้งนี้ โดยเฉลี่ย บริษัทให้ระยะเวลาชำระค่าสินค้าแก่ลูกค้าประมาณ 30-120 วัน โดยรายละเอียดของอายุลูกหนี้การค้าของบริษัท ณ วันที่ 31 ธันวาคม 2558 - 2560 สามารถสรุปได้ดังนี้

#### ตารางแสดงอายุลูกหนี้การค้า

(หน่วย : ล้านบาท)

รายการ	ปี 2558		ปี 2559		ปี 2560	
	มูลค่า	สัดส่วน	มูลค่า	สัดส่วน	มูลค่า	สัดส่วน
ลูกหนี้ยังไม่ถึงกำหนดชำระ	548.00	53.26%	714.00	53.48%	622.00	48.56%
ลูกหนี้เกินกำหนดชำระ						
ไม่เกิน 3 เดือน	359.00	34.89%	520.00	38.95%	530.00	41.37%
3 - 6 เดือน	32.00	3.11%	19.00	1.42%	30.00	2.34%
6 - 12 เดือน	7.00	0.68%	14.00	1.05%	26.00	2.03%
เกิน 12 เดือนขึ้นไป	83.00	8.06%	68.00	5.10%	73.00	5.70%
ลูกหนี้การค้ารวม	1,029.00	100.00%	1,335.00	100.00%	1,281.00	100.00%
หัก ค่าเผื่อหนี้สงสัยจะสูญ	(67.00)	(6.52)%	(64.00)	(4.79)%	(61.00)	(4.76) %
ลูกหนี้การค้า-สุทธิ	962.00	93.49	1,271.00	95.21%	1,220.00	95.24%

บริษัทมีนโยบายในการประมาณการค่าเผื่อนี้สงสัยจะสูญของลูกหนี้ โดยพิจารณาจากประสบการณ์การเก็บเงินในอดีต การวิเคราะห์อายุหนี้ และสถานะเศรษฐกิจ ณ ขณะนั้น ๆ ทั้งนี้ ในการวิเคราะห์อายุของหนี้ที่ค้าง บริษัทมีนโยบายที่จะตั้งสำรองค่าเผื่อนี้สงสัยจะสูญในอัตราร้อยละ 50 ของมูลค่าลูกหนี้สำหรับลูกหนี้ที่ค้างชำระ 6-12 เดือน และตั้งสำรองในอัตราร้อยละ 100 ของมูลค่าลูกหนี้สำหรับลูกหนี้ที่ค้างชำระเกิน 12 เดือนขึ้นไป

ณ วันที่ 31 ธันวาคม 2558 บริษัทมีอัตราส่วนลูกหนี้ที่ยังไม่ถึงกำหนดชำระและลูกหนี้ที่เกินกำหนดชำระไม่เกิน 6 เดือน รวมเป็นร้อยละ 91 ของลูกหนี้การคำนวณ และมีอัตราส่วนของลูกหนี้ที่เกินกำหนดชำระ ตั้งแต่ 6 เดือนแต่ไม่เกิน 12 เดือนประมาณ ร้อยละ 1 และอัตราส่วนลูกหนี้ที่เกินกำหนดชำระ 12 เดือนขึ้นไป ประมาณร้อยละ 8 ของลูกหนี้การคำนวณ ตามลำดับ และได้ตั้งค่าเผื่อนี้สงสัยจะสูญเป็นจำนวน 67 ล้านบาท หรือคิดเป็นประมาณร้อยละ 7 ของลูกหนี้การคำนวณ ทำให้คงเหลือลูกหนี้การค้า-สุทธิ ประมาณ 963 ล้านบาท

ณ วันที่ 31 ธันวาคม 2559 บริษัทมีอัตราส่วนลูกหนี้ที่ยังไม่ถึงกำหนดชำระและลูกหนี้ที่เกินกำหนดชำระไม่เกิน 6 เดือน รวมเป็นร้อยละ 94 ของลูกหนี้การคำนวณ และมีอัตราส่วนของลูกหนี้ที่เกินกำหนดชำระ ตั้งแต่ 6 เดือนแต่ไม่เกิน 12 เดือนประมาณ ร้อยละ 1 และอัตราส่วนลูกหนี้ที่เกินกำหนดชำระ 12 เดือนขึ้นไป ประมาณร้อยละ 5 ของลูกหนี้การคำนวณ ตามลำดับ และได้ตั้งค่าเผื่อนี้สงสัยจะสูญเป็นจำนวน 64 ล้านบาท หรือคิดเป็นประมาณร้อยละ 5 ของลูกหนี้การคำนวณ ทำให้คงเหลือลูกหนี้การค้า-สุทธิ ประมาณ 1,271 ล้านบาท

ณ วันที่ 31 ธันวาคม 2560 บริษัทมีอัตราส่วนลูกหนี้ที่ยังไม่ถึงกำหนดชำระและลูกหนี้ที่เกินกำหนดชำระไม่เกิน 6 เดือน รวมเป็นร้อยละ 92 ของลูกหนี้การคำนวณ และมีอัตราส่วนของลูกหนี้ที่เกินกำหนดชำระตั้งแต่ 6 เดือนแต่ไม่เกิน 12 เดือนประมาณ ร้อยละ 2 และอัตราส่วนลูกหนี้ที่เกินกำหนดชำระ 12 เดือนขึ้นไป ประมาณร้อยละ 6 ของลูกหนี้การคำนวณ ตามลำดับ และได้ตั้งค่าเผื่อนี้สงสัยจะสูญเป็นจำนวน 61 ล้านบาท หรือคิดเป็นประมาณร้อยละ 5 ของลูกหนี้การคำนวณ ทำให้คงเหลือลูกหนี้การค้า-สุทธิ ประมาณ 1,220 ล้านบาท

ทั้งนี้ ผู้บริหารของบริษัทมีความเห็นว่า นโยบายการตั้งสำรองค่าเผื่อนี้สงสัยจะสูญ และระบบการควบคุมและติดตามการชำระหนี้ของลูกหนี้ที่กำหนดขึ้นมีความเหมาะสมและเพียงพอสำหรับธุรกิจของบริษัท อย่างไรก็ตาม บริษัทอาจพิจารณาปรับปรุงนโยบายทางด้านลูกหนี้ให้มีความเหมาะสมตามสถานการณ์ โดยคำนึงถึงความเสี่ยงและประโยชน์ที่บริษัทจะได้รับ

ปี 2558-2560 บริษัทมีอัตราส่วนทางการเงินทางด้านระยะเวลาเก็บหนี้เฉลี่ยสำหรับลูกหนี้การค้าของงานขายสินค้า ประมาณ 101 วัน 102 วัน และ 120 วัน ตามลำดับ ซึ่งเป็นระยะเวลาที่ใกล้เคียงกับนโยบายการให้สินเชื่อแก่ลูกหนี้การค้าของบริษัท

#### - ลูกหนี้อื่น

ลูกหนี้อื่นประกอบด้วย รายได้ค้างรับงานติดตั้งอุปกรณ์ป้องกันไฟลามและอื่น ๆ มูลค่างานติดตั้งที่แล้วเสร็จแต่ยังไม่เรียกเก็บ ลูกหนี้อื่น รายได้ค้างรับอื่น ๆ ค่าใช้จ่ายล่วงหน้า และเงินทดรองจ่าย ซึ่งมีจำนวนรวมประมาณ 362 ล้านบาท 598 ล้านบาท และ 618 ล้านบาท ณ วันที่ 31 ธันวาคม 2558- 2560 ตามลำดับ โดยมีมูลค่างานติดตั้งที่แล้วเสร็จแต่ยังไม่เรียกเก็บเป็นส่วนประกอบหลัก ซึ่งคิดเป็นสัดส่วนเฉลี่ยประมาณร้อยละ 83 ร้อยละ 88 และร้อยละ 95 ของมูลค่าลูกหนี้อื่น

มูลค่างานติดตั้งที่แล้วเสร็จแต่ยังไม่เรียกเก็บ เป็นรายได้ค่าบริการติดตั้งโทรคมนาคมที่รับรู้เป็นรายได้แล้วตามขั้นความสำเร็จของงาน แต่ยังไม่ถึงกำหนดเรียกชำระตามสัญญา ซึ่งจะประกอบด้วยต้นทุนของค่าวัสดุและค่าแรงงาน ค่างานผู้รับเหมา ค่าบริการ และค่าใช้จ่ายอื่น โดยมีจำนวน 300 ล้านบาท 522 ล้านบาท และ 587 ล้านบาท ณ วันที่ 31 ธันวาคม 2558 - 2560 ตามลำดับ

ปี 2558 บริษัทมีมูลค่างานติดตั้งระบบโทรคมนาคมตามสัญญารวมเป็นจำนวน 4,747.66 ล้านบาท โดยได้ดำเนินการติดตั้งจนถึงวันสิ้นสุด คิดเป็นมูลค่ารวม 4,467.06 ล้านบาท แบ่งเป็นรายได้ที่รับรู้แล้วสะสมจนถึงวันที่ 1 มกราคม 2558 จำนวนรวม 3,189 ล้านบาท และรายได้ที่รับรู้ ปี 2558 จำนวน 1,279 ล้านบาท ตามลำดับ โดยได้มีการเรียกเก็บเงินจาก ผู้ว่าจ้างแล้วเป็นจำนวน 4,173 ล้านบาท คงเหลือมูลค่างานติดตั้งที่แล้วเสร็จแต่ยังไม่เรียกเก็บเป็นจำนวน 300 ล้านบาท

(หน่วย: ล้านบาท)

รูปแบบการให้บริการ ติดตั้งระบบ โทรคมนาคม	มูลค่า โครงการ รวม	รายได้ที่รับรู้ตามขั้น ความสำเร็จของงาน ในแต่ละพื้นที่ติดตั้ง (≥ 95%)	รายได้ที่รับรู้สะสม จนถึงวันที่ 1 ม.ค. 58	รายได้ที่ รับรู้ในปี 2558	จำนวนเงินที่ เรียกเก็บ จากผู้ว่าจ้าง	มูลค่างาน ติดตั้งที่ แล้วเสร็จ แต่ยังไม่ เรียกเก็บ
New Site	3,530.27	3,345.79	2,330.81	1,014.98	3,167.77	180.24
Upgrade	791.71	752.86	553.98	198.88	671.50	83.97
IBC	236.49	187.88	151.22	36.66	169.89	18.87
อื่น ๆ	189.19	180.53	152.57	27.96	163.41	17.12
รวม	4,747.66	4,467.06	3,188.58	1,278.48	4,172.57	300.20

ปี 2559 บริษัทมีมูลค่างานติดตั้งระบบโทรคมนาคมตามสัญญารวมเป็นจำนวน 5,994 ล้านบาท โดยได้ดำเนินการติดตั้งจนถึงวันสิ้นงวด คิดเป็นมูลค่ารวม 5,517 ล้านบาท แบ่งเป็นรายได้ที่รับรู้แล้วสะสมจนถึงวันที่ 1 มกราคม 2559 จำนวนรวม 4,467 ล้านบาท และรายได้ที่รับรู้ปี 2559 จำนวน 1,050 ล้านบาท ตามลำดับ โดยได้มีการเรียกเก็บเงินจากผู้ว่าจ้างแล้วเป็นจำนวน 5,013 ล้านบาท คงเหลือมูลค่างานติดตั้งที่แล้วเสร็จแต่ยังไม่เรียกเก็บเป็นจำนวน 521 ล้านบาท

(หน่วย: ล้านบาท)

รูปแบบการให้บริการ ติดตั้งระบบ โทรคมนาคม	มูลค่า โครงการ รวม	รายได้ที่รับรู้ตามขั้น ความสำเร็จของงาน ในแต่ละพื้นที่ติดตั้ง (≥ 95%)	รายได้ที่รับรู้ สะสมจนถึงวันที่ 1 ม.ค. 59	รายได้ที่ รับรู้ในปี 2559	จำนวนเงินที่ เรียกเก็บจาก ผู้ว่าจ้าง	มูลค่างาน ติดตั้งที่แล้ว เสร็จแต่ยังไม่ เรียกเก็บ
New Site	4,384.67	4,037.67	3,345.79	691.88	3,670.63	370.14
Upgrade	1,086.30	1,028.26	752.86	275.40	936.10	105.89
IBC	296.91	228.04	187.88	40.17	197.75	31.25
อื่น ๆ	226.46	223.26	180.53	42.73	208.76	14.56
รวม	5,994.34	5,517.23	4,467.06	1,050.18	5,013.24	521.84

ปี 2560 บริษัทมีมูลค่างานติดตั้งระบบโทรคมนาคมตามสัญญารวมเป็นจำนวน 7,072 ล้านบาท โดยได้ดำเนินการติดตั้งจนถึงวันสิ้นงวด คิดเป็นมูลค่ารวม 6,626 ล้านบาท แบ่งเป็นรายได้ที่รับรู้แล้วสะสมจนถึงวันที่ 1 มกราคม 2560 จำนวนรวม 5,517 ล้านบาท และรายได้ที่รับรู้ปี 2560 จำนวน 1,109 ล้านบาท ตามลำดับ โดยได้มีการเรียกเก็บเงินจากผู้ว่าจ้างแล้วเป็นจำนวน 6,066 ล้านบาท คงเหลือมูลค่างานติดตั้งที่แล้วเสร็จแต่ยังไม่เรียกเก็บเป็นจำนวน 586 ล้านบาท

(หน่วย: ล้านบาท)

รูปแบบการให้บริการ ติดตั้งระบบ โทรคมนาคม	มูลค่า โครงการ รวม	รายได้ที่รับรู้ตามขั้น ความสำเร็จของงาน ในแต่ละพื้นที่ติดตั้ง (≥ 95%)	รายได้ที่รับรู้ สะสมจนถึงวันที่ 1 ม.ค. 60	รายได้ที่รับรู้ ในปี 2560	จำนวนเงินที่ เรียกเก็บจาก ผู้ว่าจ้าง	มูลค่างาน ติดตั้งที่แล้ว เสร็จแต่ยังไม่ เรียกเก็บ
New Site	5,238.57	4,909.65	4,037.67	871.98	4,413.07	504.45
Upgrade	1,215.40	1,171.45	1,028.26	143.19	1,150.99	36.36
IBC	296.09	252.43	228.04	24.39	233.37	21.29
อื่น ๆ	322.32	292.59	223.26	69.33	268.66	24.30
รวม	7,072.38	6,626.12	5,517.23	1,108.89	6,066.09	586.40

## - สินค้าคงเหลือ

บริษัทมีนโยบายบันทึกมูลค่าสินค้าสำเร็จรูปและงานระหว่างติดตั้งด้วยราคาทุน (วิธีเข้าก่อน-ออกก่อน หรือ First in First out) หรือมูลค่าสุทธิที่คาดว่าจะได้รับ แล้วแต่อย่างใดจะต่ำกว่า และบันทึกมูลค่าสินค้าสำเร็จรูปประเภทสายเคเบิลด้วยราคาทุน (วิธีเฉพาะเจาะจง หรือ Specific) หรือมูลค่าสุทธิที่คาดว่าจะได้รับ แล้วแต่อย่างใดจะต่ำกว่า

ทั้งนี้ บริษัทจะบันทึกขาดทุนจากการลดมูลค่าของสินค้าในงบกำไรขาดทุนในกรณีที่ราคาทุนของสินค้าคงเหลือในงวดบัญชีใด ๆ มีราคาสูงกว่ามูลค่าสุทธิที่คาดว่าจะได้รับ อย่างไรก็ตาม เมื่อสถานการณ์ที่ทำให้การปรับลดมูลค่าสินค้าคงเหลือให้ต่ำกว่าราคาทุนหมดไปหรือยังคงมีอยู่แต่เป็นไปในทางที่ลดลง บริษัทจะบันทึกกลับรายการผลขาดทุนที่เคยรับรู้ในงวดบัญชีก่อนๆ ในงบกำไรขาดทุนของงวดบัญชีนั้น ๆ

ณ วันที่ 31 ธันวาคม 2558-2560 บริษัทมีสินค้าคงเหลือสุทธิประมาณ 500 ล้านบาท 649 ล้านบาท และ 662 ล้านบาท ตามลำดับ คิดเป็นสัดส่วนประมาณร้อยละ 14 ร้อยละ 17 และร้อยละ 18 เมื่อเทียบกับสินทรัพย์รวม ตามลำดับ ทั้งนี้ รายละเอียดของสินค้าคงเหลือของบริษัท ณ วันที่ 31 ธันวาคม 2558-2560 สามารถสรุปได้ดังนี้ :-

### ตารางแสดงรายละเอียดของสินค้าคงเหลือ

(หน่วย : ล้านบาท)

รายการ	ปี 2558		ปี 2559		ปี 2560	
	มูลค่า	สัดส่วน	มูลค่า	สัดส่วน	มูลค่า	สัดส่วน
สินค้าสำเร็จรูป	407.00	81.40%	480.00	73.96%	461.00	69.64%
หัก รายการปรับลดราคาทุนให้เป็นมูลค่าสุทธิที่จะได้รับ	(29.00)	(5.80)%	(29.00)	(4.47%)	(31.00)	(4.68%)
สินค้าสำเร็จรูป – สุทธิ	378.00	75.60%	451.00	69.50%	430.00	64.96%
งานระหว่างติดตั้ง – งานโทรคมนาคม	108.00	21.60%	131.00	20.18%	92.00	13.90%
งานระหว่างติดตั้ง – อุปกรณ์ป้องกันไฟลามและอื่น ๆ	14.00	2.80%	67.00	10.32%	140.00	21.14%
สินค้าคงเหลือ – สุทธิ	500.00	100.00%	649.00	100.00%	662.00	100.00%

สินค้าคงเหลือของบริษัทส่วนใหญ่อยู่ในรูปของสินค้าสำเร็จรูป โดยสินค้าสำเร็จรูป-สุทธิมีสัดส่วนอยู่ร้อยละ 81 ร้อยละ 74 และร้อยละ 70 ในปี 2558-2560 ของมูลค่าสินค้าคงเหลือทั้งหมด และส่วนที่เหลือเป็นงานระหว่างติดตั้ง –งานโทรคมนาคม และงานระหว่างติดตั้ง – อุปกรณ์ป้องกันไฟลามและงานติดตั้งอื่น ๆ บริษัทได้มีการรับรู้รายได้จากการให้บริการติดตั้งระบบโทรคมนาคมในระยะแรกที่ 95% ของมูลค่างาน เมื่องานที่บริษัทได้รับมอบหมาย เสร็จเรียบร้อยพร้อมติดตั้ง ด้วยเหตุนี้ บริษัทจึงได้บันทึกมูลค่างานที่ยังดำเนินการไม่แล้วเสร็จเป็นงานระหว่างติดตั้งอยู่ในบัญชีสินค้าคงเหลือ ซึ่งมีจำนวน 108 ล้านบาท 131 ล้านบาท และ 92 ล้านบาท ในปี 2558 – ปี 2560 ตามลำดับ และคิดเป็นสัดส่วนประมาณร้อยละ 22 ร้อยละ 20 และร้อยละ 14 ของมูลค่าสินค้าคงเหลือ-สุทธิสำหรับช่วงระยะเวลาเดียวกัน ตามลำดับ

ในช่วงปี 2558 - 2560 บริษัทมีระยะเวลาการขายสินค้าโดยเฉลี่ยประมาณ 47 วัน 49 วัน และ 58 วัน ตามลำดับ อย่างไรก็ตาม ในปัจจุบัน บริษัทมีนโยบายในการจัดเก็บสินค้าสำเร็จรูปประมาณ 30-60 วันของประมาณการยอดขาย เพื่อให้เพียงพอต่อความต้องการของลูกค้า ซึ่งสอดคล้องกับระยะเวลาขายสินค้าของบริษัทในปัจจุบัน

อนึ่ง บริษัทมีนโยบายตั้งสำรองค่าเผื่อการลดมูลค่าของสินค้าสำเร็จรูป โดยจะตั้งสำรองในอัตราร้อยละ 25 สำหรับสายไฟฟ้าที่จัดเก็บนานเกินกว่า 2 ปี และตั้งสำรองในอัตราร้อยละ 25-100 เพิ่มขึ้นตามระยะเวลาที่จัดเก็บ สำหรับสินค้าประเภทอื่นที่จัดเก็บนานเกินกว่าตั้งแต่ 1 ปีขึ้นไป และสินค้าที่เสียหาย (Bad) ร้อยละ 100 ทั้งนี้ เนื่องจากสินค้าสำเร็จรูปของบริษัทส่วนใหญ่เป็นประเภทสายไฟฟ้า จึงไม่มีปัญหาเรื่องความล้าสมัยและเสื่อมสภาพ ณ สิ้นปี 2558และปี 2559 บริษัทได้ตั้งสำรองค่าเผื่อการลดมูลค่าของสินค้าสำเร็จรูปจำนวน 29 ล้านบาทและในระหว่างปี 2560 บริษัทตั้งสำรองค่าเผื่อการลดมูลค่าของสินค้าสำเร็จรูปคงเหลือเพิ่มขึ้นอีก 3 ล้านบาท ทำให้ ณ สิ้นปี 2560 มีสำรองค่าเผื่อการลดมูลค่าของสินค้าสำเร็จรูปเป็นจำนวน 31 ล้านบาท

## - ที่ดิน อาคาร และอุปกรณ์

ณ วันที่ 31 ธันวาคม 2558-2560 บริษัทมีที่ดิน อาคาร และอุปกรณ์สุทธิประมาณ 474 ล้านบาท 440 ล้านบาท และ 410 ล้านบาท ตามลำดับ โดยสินทรัพย์ส่วนใหญ่เป็นสินทรัพย์ประเภท ที่ดิน อาคาร ซึ่งคิดเป็นสัดส่วนประมาณร้อยละ 79 ร้อยละ 83 และร้อยละ 86 ของสินทรัพย์ประเภทที่ดิน อาคาร และอุปกรณ์สุทธิทั้งหมด ตามลำดับ สำหรับสินทรัพย์อื่นที่มีสัดส่วนรองลงมา ได้แก่ ยานพาหนะ และอุปกรณ์ที่ติดตั้งตามสัญญา ซึ่งคิดเป็นสัดส่วนประมาณร้อยละ 8 ร้อยละ 6 และร้อยละ 5 ของสินทรัพย์ประเภทที่ดิน อาคารและอุปกรณ์สุทธิ

ปี 2558 บริษัทมีที่ดิน อาคารและอุปกรณ์สุทธิ ประมาณ 474 ล้านบาท เพิ่มขึ้นประมาณ 126 ล้านบาท เพิ่มขึ้นในอัตรา ร้อยละ 36 เมื่อเทียบกับปี 2557 เนื่องจาก ระหว่างปีบริษัทมีการลงทุนในบริษัทย่อย และได้รวมทรัพย์สินของบริษัทย่อยเข้าไป ในงบการเงินรวม และในส่วนของบริษัทอาคารสำนักงานและคลังสินค้าแห่งใหม่ ได้ดำเนินการก่อสร้างเสร็จ ซึ่งบริษัทได้ย้ายที่ทำการ มายังสำนักงานแห่งใหม่ ทำให้มีทรัพย์สินในส่วนของค่าตกแต่งอาคารสำนักงาน อุปกรณ์สำนักงาน และเครื่องใช้สำนักงานเพิ่มขึ้นจาก ปีก่อน บริษัทมีการตัดค่าเสื่อมราคาสินทรัพย์ตามระยะเวลาการใช้งานเป็นจำนวน 34 ล้านบาท

ปี 2559 บริษัทมีที่ดิน อาคารและอุปกรณ์สุทธิ ประมาณ 440 ล้านบาท ลดลงประมาณ 34 ล้านบาท มาจากค่าเสื่อมราคา ประจำปี

ปี 2560 บริษัทมีที่ดิน อาคารและอุปกรณ์สุทธิ ประมาณ 410 ล้านบาท ลดลงประมาณ 30 ล้านบาท มาจากค่าเสื่อมราคา ประจำปี และมีการขายทาวเฮาส์ 3 ชั้นพร้อมที่ดิน จำนวน 1 หลัง

## - สินทรัพย์ภาษีเงินได้รอการตัดบัญชี

ปี 2556 บริษัทได้มีการนำมาตราฐานการบัญชีฉบับที่ 12 เรื่องภาษีเงินได้ มาถือปฏิบัติ ซึ่งกำหนดให้บริษัทระบุผลแตกต่างชั่วคราวที่เกิดจากความแตกต่างของมูลค่าสินทรัพย์และหนี้สินระหว่างเกณฑ์ทางบัญชีและภาษีอากร เพื่อรับรู้ผลกระทบทางภาษี เป็นสินทรัพย์หรือหนี้สินภาษีเงินได้รอการตัดบัญชีตามหลักเกณฑ์ที่กำหนด โดยจากการนำมาตราฐานการบัญชีดังกล่าวมาถือปฏิบัติ มีผลทำให้บริษัทมีสินทรัพย์ภาษีเงินได้รอการตัดบัญชี ณ วันที่ 31 ธันวาคม 2558 และ ณ วันที่ 31 ธันวาคม 2559 และ ณ วันที่ 31 ธันวาคม 2560 เป็นจำนวนประมาณ 18 ล้านบาท 22 ล้านบาท และ 21 ล้านบาท ตามลำดับ

## - อัตราส่วนแสดงประสิทธิภาพในการดำเนินงาน

	ปี 2558	ปี 2559	ปี 2560
อัตราผลตอบแทนจากสินทรัพย์ถาวร*	63%	47%	56%
อัตราผลตอบแทนจากสินทรัพย์	7%	5%	5%
อัตราภาระหนี้ของสินทรัพย์ (เท่า)	1.50	1.29	1.20

หมายเหตุ : \* คำนวณจากที่ดิน อาคารและอุปกรณ์-สุทธิ

ปี 2558-2560 บริษัทสามารถดำเนินธุรกิจและสร้างผลตอบแทนจากสินทรัพย์ได้อย่างต่อเนื่อง โดยมีอัตราผลตอบแทนจากสินทรัพย์ถาวรประมาณ ร้อยละ 63 ร้อยละ 47 และร้อยละ 56 ตามลำดับ มีอัตราผลตอบแทนจากสินทรัพย์ประมาณร้อยละ 7 ร้อยละ 5 และร้อยละ 5 ตามลำดับ และมีอัตราภาระหนี้ของสินทรัพย์ 1.50 เท่า 1.29 เท่า และ 1.20 เท่า ตามลำดับ

**สภาพคล่อง**

(หน่วย : ล้านบาท)

	ปี 2558	ปี 2559	ปี 2560
กระแสเงินสดจาก(ใช้ไปใน)กิจกรรมดำเนินงาน	442.07	(80.94)	(111.39)
กระแสเงินสดจาก(ใช้ไปใน)กิจกรรมลงทุน	(405.80)	(12.85)	(27.60)
กระแสเงินสดจาก(ใช้ไปใน)กิจกรรมจัดหาเงิน	278.04	(160.14)	(56.40)
กระแสเงินสดสุทธิเพิ่มขึ้น (ลดลง) สุทธิ	314.31	(253.94)	(195.39)

จากนโยบายการประกอบธุรกิจของบริษัทที่ต้องการเพิ่มรายได้จากการจำหน่ายสินค้า และการให้บริการติดตั้ง รวมทั้งจ่ายผลตอบแทนคืนให้กับผู้ถือหุ้นทุกปี ดังนั้น กระแสเงินสดส่วนใหญ่จึงถูกใช้เป็นเงินทุนหมุนเวียน ในรูปแบบของสินค้าคงเหลือ และลูกหนี้การค้า ซึ่งมีผลทำให้ในแต่ละปี บริษัทมีการใช้กระแสเงินสดไปในกิจกรรมดำเนินงานและกิจกรรมลงทุนเป็นหลัก

ปี 2558 บริษัทได้รับกระแสเงินสดจากกิจกรรมดำเนินงานประมาณ 442 ล้านบาท ซึ่งส่วนใหญ่มาจากลูกหนี้การค้าและลูกหนี้อื่นลดลง 122 ล้านบาท และมีกำไรก่อนภาษี 291 ล้านบาท ในขณะที่มีเจ้าหนี้การค้าและเจ้าหนี้อื่นลดลง 11 ล้านบาท สินค้าคงเหลือลดลง 13 ล้านบาท และบริษัทได้ใช้กระแสเงินสดไปในกิจกรรมลงทุนประมาณ 406 ล้านบาท โดยใช้ในการก่อสร้างอาคารสำนักงานใหม่และซื้อสินทรัพย์อื่น ๆ รวมประมาณ 98 ล้านบาท มีเงินลงทุนในบริษัทย่อย 316 ล้านบาท ทั้งนี้บริษัทได้ใช้กระแสจากกิจกรรมจัดหาเงินเป็นจำนวน 278 ล้านบาท มาจากเงินกู้ยืมระยะสั้นจำนวน 70 ล้านบาท เงินกู้ยืมระยะยาวจำนวน 37 ล้านบาท และการจ่ายชำระหนี้สินตามสัญญาเช่าทางการเงินประมาณ 13 ล้านบาท และมีเงินสดรับจากการใช้สิทธิตามใบสำคัญแสดงสิทธิที่จะซื้อหุ้นสามัญ 298 ล้านบาท อย่างไรก็ตามในปี 2558 บริษัทได้มีการจ่ายเงินปันผลเป็นเงินสดให้แก่ผู้ถือหุ้นเป็นจำนวน 115 ล้านบาท ด้วยเหตุนี้ส่งผลให้บริษัทมีกระแสเงินสดสุทธิในปี 2558 เพิ่มขึ้นประมาณ 314 ล้านบาท และมีเงินสดและรายการเทียบเท่าเงินสด ณ สิ้นปี 2558 ประมาณ 712 ล้านบาท

ปี 2559 บริษัทมีกระแสเงินสดใช้ไปในกิจกรรมดำเนินงานประมาณ 81 ล้านบาท ซึ่งส่วนใหญ่มาจากลูกหนี้การค้าและลูกหนี้อื่นเพิ่มขึ้น 542 ล้านบาท และมีกำไรก่อนภาษี 210 ล้านบาท ในขณะที่มีเจ้าหนี้การค้าและเจ้าหนี้อื่นเพิ่มขึ้น 397 ล้านบาท สินค้าคงเหลือเพิ่มขึ้น 148 ล้านบาท และบริษัทได้ใช้กระแสเงินสดไปในกิจกรรมลงทุนประมาณ 13 ล้านบาท โดยใช้ไปในการซื้ออุปกรณ์สำนักงานประมาณ 7 ล้านบาท จ่ายชำระเจ้าหนี้ค่าหุ้น 16.8 ล้านบาท ทั้งนี้บริษัทได้ใช้กระแสจากกิจกรรมจัดหาเงินเป็นจำนวน 160 ล้านบาท มีเงินกู้ยืมระยะสั้นเพิ่มขึ้น จำนวน 3 ล้านบาท ชำระเงินกู้ยืมระยะยาวจำนวน 28 ล้านบาท และการจ่ายชำระหนี้สินตามสัญญาเช่าทางการเงินประมาณ 9 ล้านบาท และมีเงินสดรับจากการใช้สิทธิตามใบสำคัญแสดงสิทธิที่จะซื้อหุ้นสามัญ 83 ล้านบาท อย่างไรก็ตามในปี 2559 บริษัทได้มีการจ่ายเงินปันผลให้แก่ผู้ถือหุ้นเป็นจำนวน 188 ล้านบาท และจ่ายปันผลแก่ผู้มีส่วนได้เสียแต่ไม่มีอำนาจควบคุม 21.6 ล้านบาท ด้วยเหตุนี้ส่งผลให้บริษัทมีกระแสเงินสดสุทธิในปี 2559 ลดลงประมาณ 254 ล้านบาท และมีเงินสดและรายการเทียบเท่าเงินสด ณ สิ้นปี 2559 ประมาณ 458 ล้านบาท

ปี 2560 บริษัทมีกระแสเงินสดใช้ไปในกิจกรรมดำเนินงานประมาณ 111 ล้านบาท และมีกำไรก่อนภาษี 250 ล้านบาท มีเจ้าหนี้การค้าและเจ้าหนี้อื่นลดลง 440 ล้านบาท สินค้าคงเหลือเพิ่มขึ้น 13 ล้านบาท และบริษัทได้ใช้กระแสเงินสดไปในกิจกรรมลงทุนประมาณ 28 ล้านบาท โดยใช้ไปในการซื้ออุปกรณ์สำนักงานประมาณ 11 ล้านบาท จ่ายเงินลงทุนในบริษัท น้ำซ้อ ไฮโดร เพาเวอร์ จำกัด 28 ล้านบาท ทั้งนี้บริษัทได้ใช้กระแสจากกิจกรรมจัดหาเงินเป็นจำนวน 56 ล้านบาท มีเงินกู้ยืมระยะสั้นเพิ่มขึ้น จำนวน 194 ล้านบาท ชำระเงินกู้ยืมระยะยาวจำนวน 28 ล้านบาท และการจ่ายชำระหนี้สินตามสัญญาเช่าทางการเงินประมาณ 11 ล้านบาท อย่างไรก็ตามในปี 2560 บริษัทได้มีการจ่ายเงินปันผลให้แก่ผู้ถือหุ้นเป็นจำนวน 212 ล้านบาท ด้วยเหตุนี้ส่งผลให้บริษัทมีกระแสเงินสดสุทธิในปี 2560 ลดลงประมาณ 195 ล้านบาท และมีเงินสดและรายการเทียบเท่าเงินสด ณ สิ้นปี 2560 ประมาณ 263 ล้านบาท

ทั้งนี้ บริษัทมีอัตราส่วนสภาพคล่องในปี 2558-2560 คิดเป็น 1.60 เท่า 1.51 เท่า และ 1.56 เท่า ตามลำดับ และอัตราส่วนสภาพคล่องหมุนเร็ว คิดเป็น 1.28 เท่า 1.18 เท่า และ 1.18 เท่า ตามลำดับ ซึ่งอัตราส่วนดังกล่าวอยู่ในระดับไม่สูงมากนัก เนื่องจากธุรกิจของบริษัทจำเป็นต้องใช้เงินทุนหมุนเวียนในการประกอบธุรกิจ โดยที่ผ่านมา บริษัทใช้แหล่งเงินทุนจากเงินกู้ยืมระยะสั้นเป็นหลักเพื่อใช้ในการซื้อ และใช้จ่ายในการติดตั้งงานโทรคมนาคม และงานติดตั้งอุปกรณ์ป้องกันไฟลามและอื่น ๆ

## แหล่งที่มาของเงินทุน

### - โครงสร้างเงินทุน

อัตราส่วนหนี้สินต่อส่วนของผู้ถือหุ้น ณ วันที่ 31 ธันวาคม 2558-2560 อยู่ในระดับ 1.07 เท่า 1.22 เท่า และ 1.10 เท่า ซึ่งอัตราส่วนหนี้สินต่อผู้ถือหุ้นอยู่ในสัดส่วนที่ใกล้เคียงกัน

### หนี้สิน

หนี้สินรวมของบริษัท ณ วันที่ 31 ธันวาคม 2558- 2560 มีจำนวนประมาณ 1,775 ล้านบาท 2,114 ล้านบาท และ 1,890 ล้านบาท ตามลำดับ โดยหนี้สินส่วนใหญ่เป็นเจ้าหนี้การค้าและเจ้าหนี้อื่น และเงินกู้ยืมระยะสั้น ซึ่งคิดรวมเป็นประมาณร้อยละ 80 ของหนี้สินทั้งหมดในปี 2560

หนี้สินรวมของบริษัท ณ วันที่ 31 ธันวาคม 2558 มีจำนวนประมาณ 1,775 ล้านบาท ประกอบด้วยหนี้สินหมุนเวียนประมาณ 1,591 ล้านบาท คิดเป็นร้อยละ 90 ของหนี้สินรวม โดยหนี้สินหมุนเวียนที่สำคัญ คือ เจ้าหนี้การค้าและเจ้าหนี้อื่นจำนวนประมาณ 1,218 ล้านบาท ต้นทุนที่ยังไม่เรียกชำระจำนวนประมาณ 167 ล้านบาท และส่วนของเงินกู้ระยะยาวที่ถึงกำหนดชำระภายใน 1 ปี จำนวน 28 ล้านบาท และบริษัทมีหนี้สินไม่หมุนเวียนประมาณ 185 ล้านบาท คิดเป็นร้อยละ 10 ของหนี้สินรวม โดยหนี้สินไม่หมุนเวียนที่สำคัญ คือ เงินกู้ยืมระยะยาวจากสถาบันการเงิน-สุทธิจากส่วนที่ถึงกำหนดชำระภายใน 1 ปี จำนวนประมาณ 101 ล้านบาท สรรพผลประโยชน์ระยะยาวของพนักงาน จำนวนประมาณ 22 ล้านบาท หนี้สินตามสัญญาเช่าซื้อ-สุทธิจากส่วนที่ถึงกำหนดชำระภายใน 1 ปี จำนวนประมาณ 19 ล้านบาท และเจ้าหนี้ค้ำหุ้นจำนวน 17 ล้านบาท

หนี้สินรวมของบริษัท ณ วันที่ 31 ธันวาคม 2559 มีจำนวนประมาณ 2,114 ล้านบาท ประกอบด้วยหนี้สินหมุนเวียนประมาณ 1,978 ล้านบาท คิดเป็นร้อยละ 94 ของหนี้สินรวม โดยหนี้สินหมุนเวียนที่สำคัญ คือ เจ้าหนี้การค้าและเจ้าหนี้อื่นจำนวนประมาณ 1,615 ล้านบาท ต้นทุนที่ยังไม่เรียกชำระจำนวนประมาณ 152 ล้านบาท และส่วนของเงินกู้ระยะยาวที่ถึงกำหนดชำระภายใน 1 ปี จำนวน 28 ล้านบาท และบริษัทมีหนี้สินไม่หมุนเวียนประมาณ 136 ล้านบาท คิดเป็นร้อยละ 6 ของหนี้สินรวม โดยหนี้สินไม่หมุนเวียนที่สำคัญ คือ เงินกู้ยืมระยะยาวจากสถาบันการเงิน-สุทธิจากส่วนที่ถึงกำหนดชำระภายใน 1 ปี จำนวนประมาณ 73 ล้านบาท สรรพผลประโยชน์ระยะยาวของพนักงาน จำนวนประมาณ 35 ล้านบาท หนี้สินตามสัญญาเช่าซื้อ-สุทธิจากส่วนที่ถึงกำหนดชำระภายใน 1 ปี จำนวนประมาณ 12 ล้านบาท

หนี้สินรวมของบริษัท ณ วันที่ 31 ธันวาคม 2560 มีจำนวนประมาณ 1,890 ล้านบาท ประกอบด้วยหนี้สินหมุนเวียนประมาณ 1,786 ล้านบาท คิดเป็นร้อยละ 94 ของหนี้สินรวม โดยหนี้สินหมุนเวียนที่สำคัญ คือ เจ้าหนี้การค้าและเจ้าหนี้อื่นจำนวนประมาณ 1,175 ล้านบาท ต้นทุนที่ยังไม่เรียกชำระจำนวนประมาณ 197 ล้านบาท และส่วนของเงินกู้ระยะยาวที่ถึงกำหนดชำระภายใน 1 ปี จำนวน 28 ล้านบาท และบริษัทมีหนี้สินไม่หมุนเวียนประมาณ 105 ล้านบาท คิดเป็นร้อยละ 6 ของหนี้สินรวม โดยหนี้สินไม่หมุนเวียนที่สำคัญ คือ เงินกู้ยืมระยะยาวจากสถาบันการเงิน-สุทธิจากส่วนที่ถึงกำหนดชำระภายใน 1 ปี จำนวนประมาณ 45 ล้านบาท สรรพผลประโยชน์ระยะยาวของพนักงาน จำนวนประมาณ 40 ล้านบาท หนี้สินตามสัญญาเช่าซื้อ-สุทธิจากส่วนที่ถึงกำหนดชำระภายใน 1 ปี จำนวนประมาณ 13 ล้านบาท

### - เงินกู้ยืมจากสถาบันการเงิน

บริษัทและบริษัทย่อย มีการใช้แหล่งทุนจากเงินกู้ยืมระยะสั้นเป็นหลัก ซึ่งอาจทำให้บริษัทประสบกับความเสี่ยงทางด้านสภาพคล่องทางการเงินได้ อย่างไรก็ตาม วงเงินสินเชื่อหลักที่บริษัทได้รับเป็นเงินเบิกเกินบัญชีธนาคาร และเงินกู้ยืมระยะสั้นประเภทตั๋วสัญญาใช้เงิน ซึ่งสถาบันการเงินมีวัตถุประสงค์เพื่อให้บริษัทใช้เป็นเงินทุนหมุนเวียนสำหรับการดำเนินธุรกิจ โดยบริษัทมีความมั่นใจว่าบริษัทจะสามารถจ่ายคืนเงินกู้ยืมดังกล่าวแก่สถาบันการเงินได้ตามระยะเวลาที่กำหนด

หนี้สินในส่วนของผู้กู้ยืมจากสถาบันการเงิน ณ วันที่ 31 ธันวาคม 2560 มีรายละเอียดดังนี้:-

- **เงินกู้ยืมระยะสั้น วงเงินรวม 1,413 ล้านบาท แบ่งเป็น**
    - เงินเบิกเกินบัญชี วงเงิน 78 ล้านบาท
    - เงินกู้ยืมระยะสั้นประเภทตั๋วสัญญาใช้เงิน และวงเงิน Trade on Demand เป็นวงเงินคล้ายตั๋วสัญญาใช้เงิน แต่สามารถเบิกเงินจากสถาบันการเงินตามยอดลูกหนี้และ/หรือเจ้าหนี้ที่ใช้อ้างอิง วงเงินรวม 1,335 ล้านบาท
- ณ.วันที่ 31 ธันวาคม 2560 บริษัทย่อยมีเงินกู้ยืมระยะสั้นจากสถาบันการเงินเป็นจำนวน 29 ล้านบาท

• **เงินกู้ยืมระยะยาว วงเงินรวม 198.10 ล้านบาท แบ่งเป็น**

- เงินกู้ยืมระยะยาวสำหรับซื้อที่ดินและอาคาร ซึ่งเป็นที่ตั้งของคลังสินค้าอำเภอบางพระ จังหวัดชลบุรี วงเงินรวม 18.10 ล้านบาท โดยบริษัทได้เบิกใช้วงเงิน และชำระเสร็จสิ้นภายในเดือนตุลาคม 2557
- เงินกู้ยืมระยะยาวสำหรับซื้อที่ดิน และก่อสร้างสำนักงานและคลังสินค้าแห่งใหม่ที่อำเภอปากเกร็ด จังหวัดนนทบุรี วงเงินรวม 180 ล้านบาท แบ่งเป็นวงเงินสำหรับซื้อที่ดิน จำนวน 120 ล้านบาท และวงเงินสำหรับก่อสร้างสำนักงาน และคลังสินค้าแห่งใหม่ จำนวน 60 ล้านบาท โดยบริษัทได้เบิกใช้วงเงินกู้ยืมระยะยาวสำหรับซื้อที่ดินแล้วจำนวน 118.40 ล้านบาท กำหนดชำระคืนเงินกู้ยืมสำหรับซื้อที่ดินเป็นรายเดือนรวมทั้งหมด 78 งวดๆ ละประมาณ 0.83 ล้านบาท โดยชำระคืนงวดแรกเดือน กรกฎาคม 2558 และ ณ วันที่ 31 ธันวาคม 2560 มียอดคงค้างประมาณ 73 ล้านบาท

- **หนี้สินภายใต้สัญญาเช่าทางการเงิน**

บริษัทได้ทำสัญญาเช่าการเงินและสัญญาเช่าซื้อกับบริษัทลีสซิ่ง เพื่อเช่า และเช่าซื้อยานพาหนะ สำหรับใช้ในการดำเนินงานของบริษัท ซึ่งอายุของสัญญามีระยะเวลาโดยเฉลี่ยประมาณ 2 ถึง 5 ปี โดยมีกำหนดการชำระค่าเช่าเป็นรายเดือน และคิดดอกเบี้ยในอัตราเฉลี่ยประมาณร้อยละ 2.35-10.64 ต่อปี ในระหว่างปี 2558-2560

ทั้งนี้ ณ วันที่ 31 ธันวาคม 2558- 2560 บริษัทมีภาระผูกพันที่จะต้องจ่ายค่าเช่าขั้นต่ำตามสัญญาเช่าการเงินและสัญญาเช่าซื้อ เป็นจำนวน 31 ล้านบาท 24 ล้านบาท และ 22 ล้านบาท ตามลำดับ ซึ่งมีรายละเอียดแบ่งตามระยะเวลาชำระเงินดังนี้

(หน่วย: ล้านบาท)

	ณ 31/12/58			ณ 31/12/59			ณ 31/12/60		
	ไม่เกิน 1 ปี	1 - 5 ปี	รวม	ไม่เกิน 1 ปี	1 - 5 ปี	รวม	ไม่เกิน 1 ปี	1 - 5 ปี	รวม
ผลรวมของจำนวนเงินขั้นต่ำที่ต้องจ่ายตามสัญญาเช่า	9.25	21.73	30.98	9.95	13.72	23.67	7.47	14.06	21.53
ดอกเบี้ยรายการตัดบัญชี	(1.34)	(2.34)	(3.68)	(1.09)	(1.37)	(2.47)	(1.01)	(1.25)	(2.26)
มูลค่าปัจจุบันของจำนวนเงินขั้นต่ำที่ต้องจ่ายตามสัญญาเช่า	7.91	19.39	27.30	8.86	12.34	21.20	6.46	12.81	19.27

- **ต้นทุนที่ยังไม่เรียกชำระ**

ปี 2558 บริษัทมีต้นทุนบริการงานติดตั้งจำนวน 943 ล้านบาท เป็นของงานโทรคมนาคมจำนวน 861 ล้านบาทและเป็นการติดตั้งอื่น 82 ล้านบาท ปี 2559 บริษัทมีต้นทุนงานติดตั้ง 798 ล้านบาท เป็นของงานโทรคมนาคม จำนวน 727 ล้านบาทเป็นการติดตั้งอื่น 71 ล้านบาท และปี 2560 บริษัทมีต้นทุนงานติดตั้ง 853 ล้านบาท เกิดจากงานโทรคมนาคมจำนวน 805 ล้านบาทเป็นการติดตั้งอื่นจำนวน 48 ล้านบาท และต้นทุนบริการที่เกิดขึ้นจริงโดยบริษัทได้รับใบแจ้งหนี้สำหรับต้นทุนบริการในปี 2558 เป็นจำนวน 897 ล้านบาท ประกอบด้วยงานโทรคมนาคม จำนวน 803 ล้านบาท และงานติดตั้งอื่น 94 ล้านบาท ปี 2559 มีใบแจ้งหนี้สำหรับต้นทุนบริการเป็นจำนวน 843 ล้านบาท ประกอบด้วยงานโทรคมนาคม จำนวน 726 ล้านบาท และงานติดตั้งอื่น 117 ล้านบาท ปี 2560 มีใบแจ้งหนี้สำหรับต้นทุนบริการ เป็นจำนวน 887 ล้านบาท ประกอบด้วยงานโทรคมนาคม จำนวน 720 ล้านบาท และงานติดตั้งอื่น 167 ล้านบาท และปี 2558 บริษัทมีงานระหว่างทำ จำนวน 121 ล้านบาท ประกอบด้วยงานโทรคมนาคม จำนวน 107 ล้านบาทและงานติดตั้งอื่นจำนวน 14 ล้านบาท ปี 2559 งานระหว่างทำ 197 ล้านบาท ประกอบด้วยงานโทรคมนาคม 131 ล้านบาท และงานติดตั้งอื่น 66 ล้านบาท ปี 2560 มีงานระหว่างทำ 232 ล้านบาทประกอบด้วยงานโทรคมนาคม จำนวน 92 ล้านบาท และงานติดตั้งอื่น 140 ล้านบาท ซึ่งเกิดขึ้นจากบริษัทได้มีการรับรู้รายได้จากการให้บริการติดตั้งระบบโทรคมนาคมในระยะแรกที่ 95% ของมูลค่างานเมื่องานที่บริษัทได้รับมอบหมายเสร็จเรียบร้อยแล้วพร้อมติดตั้ง ดังนั้น งานโทรคมนาคมที่ยังดำเนินการไม่แล้วเสร็จตามขั้นความสำเร็จดังกล่าว จะถูกบันทึกเป็นงานระหว่างทำในบัญชีสินค้าคงเหลือแทน ด้วยเหตุนี้ งานระหว่างทำคงเหลือเป็นต้นทุนที่ยังไม่ถูกเรียกชำระในปี 2558 เป็นจำนวน 167 ล้านบาท ซึ่งประกอบไปด้วยต้นทุนที่ยังไม่เรียกชำระของงานโทรคมนาคม 164 ล้านบาท เป็นของงาน Circuit Switcher 3 ล้าน ในปี 2559 จำนวน 152 ล้านบาท ซึ่งเป็นของงานโทรคมนาคมทั้งจำนวน และในปี 2560 จำนวน 197 ล้านบาท ซึ่งเป็นของงานโทรคมนาคมทั้งจำนวน ซึ่งมีรายละเอียดสรุปได้ดังนี้ :-

หน่วย: ล้านบาท	ณ 31/12/58	ณ 31/12/59	ณ 31/12/60
ต้นทุนบริการที่รับรู้ในระหว่างงวด	942.98	797.58	852.66
ต้นทุนบริการที่เกิดขึ้นจริง	(883.71)	(776.65)	(747.17)
บวก งานระหว่างทำ	107.61	130.99	92.00
ต้นทุนที่ยังไม่เรียกชำระ	166.88	151.92	197.49

#### - ส่วนของผู้ถือหุ้น

ส่วนของผู้ถือหุ้น ณ วันที่ 31 ธันวาคม 2558-2560 มีจำนวนประมาณ 1,689 ล้านบาท 1,729 ล้านบาท และ 1,717 ล้านบาท ตามลำดับ โดยมีจำนวนเพิ่มขึ้นตามผลประกอบการที่มีกำไรสุทธิ 227 ล้านบาท 173 ล้านบาท และ 200 ล้านบาทตามลำดับ

ณ วันที่ 31 ธันวาคม 2558 บริษัทมีส่วนของผู้ถือหุ้นรวม 1,689 ล้านบาท ประกอบด้วย ส่วนของผู้ถือหุ้นของบริษัท 1,653 ล้านบาท และส่วนของผู้มีส่วนได้เสียที่ไม่มีอำนาจควบคุมของบริษัทย่อย จำนวน 85 ล้านบาท ซึ่งเพิ่มขึ้นจากปีก่อนประมาณ 487 ล้านบาท เนื่องจากการแปลงใบสำคัญแสดงสิทธิที่จะซื้อหุ้นสามัญ ทำให้บริษัทมีเงินลงทุนเพิ่มขึ้นจำนวน 183 ล้านบาท ส่วนเกินมูลค่าหุ้นเพิ่มขึ้น จำนวน 187 ล้านบาท และเงินรับล่วงหน้าค่าหุ้นจากการใช้สิทธิตามใบสำคัญแสดงสิทธิที่จะซื้อหุ้นสามัญจำนวน เพิ่มขึ้น 15 ล้านบาท บริษัทดำเนินงานมีผลกำไรสุทธิประจำปี 227 ล้านบาท และจ่ายปันผลให้กับผู้ถือหุ้น 115 ล้านบาท

ณ วันที่ 31 ธันวาคม 2559 บริษัทมีส่วนของผู้ถือหุ้นรวม 1,729 ล้านบาท ประกอบด้วย ส่วนของผู้ถือหุ้นของบริษัท 1,662 ล้านบาท และส่วนของผู้มีส่วนได้เสียที่ไม่มีอำนาจควบคุมของบริษัทย่อย จำนวน 67 ล้านบาท เพิ่มขึ้นจากปีก่อนประมาณ 40 ล้านบาท เนื่องจากการแปลงใบสำคัญแสดงสิทธิที่จะซื้อหุ้นสามัญ ทำให้บริษัทมีเงินลงทุนเพิ่มจำนวน 55 ล้านบาท โดยเงินดังกล่าว บริษัทรับมาเป็นเงินรับล่วงหน้าค่าหุ้นจากการใช้สิทธิตามใบสำคัญแสดงสิทธิที่จะซื้อหุ้นสามัญจำนวน 54 ล้านบาท ส่วนเกินมูลค่าหุ้น เพิ่มขึ้น จำนวน 82 ล้านบาท บริษัทดำเนินงานมีผลกำไรสุทธิประจำปี 173 ล้านบาท และจ่ายปันผลให้กับผู้ถือหุ้น 188 ล้านบาท

ณ วันที่ 31 ธันวาคม 2560 บริษัทมีส่วนของผู้ถือหุ้นจำนวน 1,717 ล้านบาท ประกอบด้วย ส่วนของผู้ถือหุ้นบริษัท 1,654 ล้านบาท และส่วนของผู้มีส่วนได้เสียที่ไม่มีอำนาจควบคุมของบริษัทย่อย จำนวน 63 ล้านบาท ลดลงจากปีก่อนประมาณ 12 ล้านบาท บริษัทดำเนินงานมีผลกำไรสุทธิประจำปี 200 ล้านบาท และจ่ายปันผลให้กับผู้ถือหุ้น 212 ล้านบาท

#### ค่าตอบแทนของผู้สอบบัญชี

ค่าตอบแทนจากการสอบบัญชี (audit fee) มีรายละเอียดดังนี้ :-

- ปี 2558 บริษัทจ่ายค่าตอบแทนให้แก่ผู้สอบบัญชีของบริษัท เป็นค่าสอบบัญชีของบริษัทจำนวน 1.47 ล้านบาท และค่าสอบบัญชีของบริษัทย่อยจำนวน 0.78 ล้านบาท โดยปี 2558 บริษัท ได้เพิ่มจำนวนบริษัทย่อย เพิ่มขึ้นอีกหนึ่งบริษัท โดยบริษัทและบริษัทย่อยไม่มีการใช้บริการอื่นจากผู้สอบบัญชี
- ปี 2559 บริษัทจ่ายค่าตอบแทนให้แก่ผู้สอบบัญชีของบริษัท เป็นค่าสอบบัญชีของบริษัทจำนวน 1.47 ล้านบาท และค่าสอบบัญชีของบริษัทย่อยจำนวน 0.86 ล้านบาท โดยบริษัทและบริษัทย่อยไม่มีการใช้บริการอื่นจากผู้สอบบัญชี
- ปี 2560 บริษัทจ่ายค่าตอบแทนให้แก่ผู้สอบบัญชีของบริษัท เป็นค่าสอบบัญชีของบริษัทจำนวน 1.77 ล้านบาท และค่าสอบบัญชีของบริษัทย่อยจำนวน 0.96 ล้านบาท โดยบริษัทและบริษัทย่อยไม่มีการใช้บริการอื่นจากผู้สอบบัญชี

#### ปัจจัยและอิทธิพลหลักที่อาจมีผลกระทบต่อฐานะการเงินและผลการดำเนินงานในอนาคต

ปัจจัยและอิทธิพลหลักที่อาจมีผลกระทบต่อฐานะการเงินและผลการดำเนินงานในอนาคต ได้แก่

- ความเสี่ยงจากความผันผวนของราคาทองแดง ซึ่งมีผลกระทบต่อรายได้และต้นทุนของสินค้าประเภทสายไฟฟ้า

สายไฟฟ้าจะมีต้นทุนหลักเป็นทองแดง ซึ่งราคาทองแดงจะมีการเปลี่ยนแปลงตามอุปสงค์และอุปทานในตลาดโลก โดยการเปลี่ยนแปลงราคาทองแดงจะส่งผลกระทบต่อราคาซื้อหรือต้นทุนของสายไฟฟ้า รวมทั้งราคาจำหน่ายหรือรายได้ และอัตรากำไรขั้นต้นของบริษัท โดยเฉพาะอย่างยิ่ง ในช่วงที่ราคาทองแดงปรับลดลง หากบริษัทไม่สามารถปรับราคาขายสินค้าให้สอดคล้องตามราคาค่าต้นทุนสินค้าที่มีการเปลี่ยนแปลง อาจส่งผลกระทบต่อต้นทุนขายและมูลค่าสินค้าคงเหลือของบริษัท ด้วยเหตุนี้ บริษัทจึงได้ให้ความสำคัญในการบริหารความเสี่ยงดังกล่าว โดยมีการติดตามการเปลี่ยนแปลงของราคาทองแดงอย่างสม่ำเสมอ เพื่อคาดการณ์ทิศทางและแนวโน้มของราคาทองแดงและนำไปใช้ในการบริหารปริมาณสินค้าคงคลังของสายไฟฟ้าให้เป็นไปตามความเหมาะสม เนื่องจาก

โดยทั่วไป เมื่อราคาทองแดงมีความผันผวน จะใช้ระยะเวลาหนึ่งประมาณ 6 - 7 เดือน (Lapse Time) ก่อนที่จะส่งผลกระทบต่อราคาจำหน่ายและต้นทุนของสายไฟฟ้า ด้วยวิธีการดังกล่าวจะช่วยบริษัทในการลดผลกระทบจากการผันผวนของราคาทองแดงได้ระดับหนึ่ง

▪ **ความเสี่ยงจากความไม่สม่ำเสมอของด้านรายได้จากการให้บริการงานในลักษณะโครงการ**

การให้บริการออกแบบ และติดตั้งระบบงานโทรคมนาคมของบริษัท เป็นการให้บริการซึ่งมีลักษณะเป็นรายโครงการที่มีกำหนดเวลาแล้วเสร็จไม่ใช่เป็นสัญญาว่าจ้างทำงานระยะยาว ดังนั้น ความต่อเนื่องในรายได้ของบริษัทจึงขึ้นอยู่กับความสามารถในการได้รับเลือกเข้าทำงานในแต่ละโครงการ ซึ่งอาจส่งผลกระทบต่อความสม่ำเสมอของรายได้จากการให้บริการติดตั้งระบบโทรคมนาคมของบริษัท อย่างไรก็ตาม จากการที่บริษัทมีประวัติการทำงานที่ดี สามารถส่งมอบงานให้แก่ลูกค้าได้ภายในระยะเวลาที่กำหนดทุกโครงการ กอปรกับ ณ ปัจจุบัน ภาวะอุตสาหกรรมของธุรกิจโทรคมนาคมมีแนวโน้มเติบโตจากการเปิดประมูลใบอนุญาตโทรศัพท์เคลื่อนที่ระบบ 4G รวมทั้งมีการปรับปรุงระบบส่งสัญญาณโทรศัพท์เคลื่อนที่อย่างต่อเนื่อง ผู้บริหารของบริษัทจึงเชื่อว่าจะได้รับผลกระทบจากความเสี่ยนี้ไม่มากนัก

▪ **ความเสี่ยงด้านเงินทุนหมุนเวียน**

ในการดำเนินธุรกิจจำหน่ายสายไฟฟ้าและอุปกรณ์ไฟฟ้าประเภทอื่น ๆ และการให้บริการติดตั้งระบบโทรคมนาคม บริษัทมีความจำเป็นต้องใช้เงินทุนหมุนเวียนสูง สำหรับการสั่งซื้อสินค้าและจัดเก็บสินค้าเพื่อขาย ซึ่งจะต้องมีความหลากหลายและเพียงพอต่อความต้องการของลูกค้า รวมทั้งใช้ในขั้นตอนการเตรียมงานโครงการ และการจัดซื้อจัดจ้างเพื่อดำเนินงานในโครงการติดตั้งระบบโทรคมนาคม ซึ่งเป็นขั้นตอนก่อนที่จะได้รับชำระเงินจากผู้ว่าจ้างตามสัญญา ทั้งนี้ ที่ผ่านมา บริษัทใช้แหล่งเงินกู้ระยะสั้นจากสถาบันการเงินเป็นเงินทุนหมุนเวียนหลัก เพื่อดำเนินธุรกิจดังกล่าว ส่งผลให้มีอัตราส่วนสภาพคล่องและอัตราส่วนสภาพคล่องหมุนเร็วในปี 2558-2560 ดังนี้ ปี 2558 ประมาณ 1.60 เท่า และ 1.28 เท่า และปี 2559 ประมาณ 1.51 เท่า และ 1.18 เท่า และปี 2560 ประมาณ 1.56 เท่า และ 1.18 เท่า และ 1.18 เท่า ตามลำดับ



บริษัท คอมมิวนิเคชั่น แอนด์ ซิสเต็มส์ โซลูชั่น จำกัด (มหาชน)



รายงานของผู้สอบบัญชีรับอนุญาต  
งบการเงิน

สิ้นสุด ณ วันที่ 31 ธันวาคม 2560

หมายเหตุประกอบงบการเงิน

## รายงานของผู้สอบบัญชีรับอนุญาต

เสนอต่อผู้ถือหุ้นของบริษัท คอมมิวนิเคชั่น แอนด์ ซิสเต็มส์ โซลูชั่น จำกัด (มหาชน)

### ความเห็น

ข้าพเจ้าได้ตรวจสอบงบการเงินรวมของบริษัท คอมมิวนิเคชั่น แอนด์ ซิสเต็มส์ โซลูชั่น จำกัด (มหาชน) และบริษัทย่อย (กลุ่มบริษัท) ซึ่งประกอบด้วยงบแสดงฐานะการเงินรวม ณ วันที่ 31 ธันวาคม 2560 งบกำไรขาดทุนเบ็ดเสร็จรวม งบแสดงการเปลี่ยนแปลง ส่วนของผู้ถือหุ้นรวมและงบกระแสเงินสดรวม สำหรับปีสิ้นสุดวันเดียวกัน และหมายเหตุประกอบงบการเงินรวม รวมถึงหมายเหตุสรุปนโยบายการบัญชีที่สำคัญ และได้ตรวจสอบงบการเงินเฉพาะกิจการของบริษัท คอมมิวนิเคชั่น แอนด์ ซิสเต็มส์ โซลูชั่น จำกัด (มหาชน) ด้วยเช่นกัน

ข้าพเจ้าเห็นว่างบการเงินข้างต้นนี้แสดงฐานะการเงิน ณ วันที่ 31 ธันวาคม 2560 ผลการดำเนินงานและกระแสเงินสด สำหรับปีสิ้นสุดวันเดียวกันของบริษัท คอมมิวนิเคชั่น แอนด์ ซิสเต็มส์ โซลูชั่น จำกัด (มหาชน) และบริษัทย่อย และเฉพาะของบริษัท คอมมิวนิเคชั่น แอนด์ ซิสเต็มส์ โซลูชั่น จำกัด (มหาชน) โดยถูกต้องตามที่ควรในสาระสำคัญตามมาตรฐานการรายงานทางการเงิน

### เกณฑ์ในการแสดงความเห็น

ข้าพเจ้าได้ปฏิบัติงานตรวจสอบตามมาตรฐานการสอบบัญชี ความรับผิดชอบของข้าพเจ้าได้กล่าวไว้ในวรรค ความรับผิดชอบของผู้สอบบัญชีต่อการตรวจสอบงบการเงินในรายงานของข้าพเจ้า ข้าพเจ้ามีความเป็นอิสระจากกลุ่มบริษัทตามข้อกำหนดจรรยาบรรณของผู้ประกอบวิชาชีพบัญชีที่กำหนดโดยสภาวิชาชีพบัญชีในส่วนที่เกี่ยวข้องกับการตรวจสอบงบการเงิน และข้าพเจ้าได้ปฏิบัติตามข้อกำหนดด้านจรรยาบรรณอื่น ๆ ตามที่ระบุในข้อกำหนดนั้นด้วย ข้าพเจ้าเชื่อว่าหลักฐานการสอบบัญชีที่ข้าพเจ้าได้รับเพียงพอและเหมาะสมเพื่อใช้เป็นเกณฑ์ในการแสดงความเห็นของข้าพเจ้า

### เรื่องสำคัญในการตรวจสอบ

เรื่องสำคัญในการตรวจสอบคือเรื่องต่าง ๆ ที่มีนัยสำคัญที่สุดตามดุลยพินิจของผู้ประกอบวิชาชีพของข้าพเจ้าในการตรวจสอบงบการเงิน สำหรับงวดปัจจุบัน ข้าพเจ้าได้นำเรื่องเหล่านี้มาพิจารณาในบริบทของการตรวจสอบงบการเงินโดยรวมและในการแสดงความเห็นของข้าพเจ้า ทั้งนี้ ข้าพเจ้าไม่ได้แสดงความเห็นแยกต่างหากสำหรับเรื่องเหล่านี้

ข้าพเจ้าได้ปฏิบัติงานตามความรับผิดชอบที่ได้กล่าวไว้ในวรรคความรับผิดชอบของผู้สอบบัญชีต่อการตรวจสอบงบการเงินในรายงานของข้าพเจ้า ซึ่งได้รวมความรับผิดชอบที่เกี่ยวกับเรื่องเหล่านี้ด้วย การปฏิบัติงานของข้าพเจ้าได้รวมวิธีการตรวจสอบที่ออกแบบ มาเพื่อตอบสนองต่อการประเมินความเสี่ยงจากการแสดงข้อมูลที่ขัดต่อข้อเท็จจริงอันเป็นสาระสำคัญในงบการเงิน ผลของวิธีการตรวจสอบของข้าพเจ้า ซึ่งได้รวมวิธีการตรวจสอบสำหรับเรื่องเหล่านี้ด้วย ได้ใช้เป็นเกณฑ์ในการแสดงความเห็นของข้าพเจ้าต่องบการเงินโดยรวม เรื่องสำคัญในการตรวจสอบ พร้อมวิธีการตรวจสอบสำหรับแต่ละเรื่องมีดังต่อไปนี้

### ค่าความนิยม

บริษัทฯบันทึกค่าความนิยมจำนวน 156 ล้านบาทจากการซื้อหุ้นสามัญของบริษัทย่อยแห่งหนึ่ง ข้าพเจ้าให้ความสำคัญเกี่ยวกับมูลค่าของค่าความนิยมเนื่องจากมูลค่าของค่าความนิยมดังกล่าวมีจำนวนเงินที่เป็นสาระสำคัญ และการประเมินการด้อยค่าของค่าความนิยมตามที่กล่าวไว้ในหมายเหตุประกอบงบการเงินข้อ 12 ฝ่ายบริหารต้องใช้ดุลยพินิจอย่างมากในการประมาณการกระแสเงินสดในอนาคตของบริษัทย่อย รวมถึงการกำหนดอัตราคิดลดและอัตราการเติบโตในระยะยาวที่เหมาะสม ซึ่งการประเมินการด้อยค่าดังกล่าวมีผลกระทบโดยตรงต่อมูลค่าของค่าความนิยมที่แสดงอยู่ ณ วันสิ้นรอบระยะเวลารายงาน

ข้าพเจ้าได้ทำความเข้าใจและประเมินกระบวนการพิจารณาของฝ่ายบริหารว่าสอดคล้องตามลักษณะการให้ประโยชน์ของสินทรัพย์หรือไม่ นอกจากนี้ ข้าพเจ้าได้ทำการทดสอบข้อสมมติที่สำคัญที่ใช้ในการประมาณการกระแสเงินสดที่คาดว่าจะได้รับในอนาคตของบริษัทย่อย โดยการเปรียบเทียบข้อสมมติดังกล่าวกับแหล่งข้อมูลภายในและภายนอกของบริษัทย่อย รวมถึงเปรียบเทียบประมาณการกระแสเงินสดในอดีตกับผลการดำเนินงานที่เกิดขึ้นจริงเพื่อประเมินการใช้ดุลยพินิจของฝ่ายบริหารในการประมาณการกระแสเงินสด

ที่คาดว่าจะได้รับในอนาคตดังกล่าว และพิจารณาอัตราคิดลดโดยการวิเคราะห์ต้นทุนทางการเงินถ่วงน้ำหนักของเงินทุน และข้อมูลอื่น ๆ กับบริษัทอื่นที่เปรียบเทียบกันได้ ตลอดจนทดสอบการคำนวณมูลค่าที่คาดว่าจะได้รับคืนตามแบบจำลองทางการเงิน และพิจารณาผลกระทบของการเปลี่ยนแปลงข้อสมมติที่สำคัญต่อมูลค่าที่คาดว่าจะได้รับคืน นอกจากนี้ข้าพเจ้าได้สอบถามการเปิดเผยข้อมูลเกี่ยวกับการประเมินการด้อยค่าของค่าความนิยม รวมถึงผลกระทบของประมาณการกระแสเงินสดในอนาคตจากการเปลี่ยนแปลงข้อสมมติที่สำคัญ

### ค่าเผื่อนี้สงสัยจะสูญ

ในการแสดงมูลค่าของลูกหนี้ ณ วันสิ้นรอบระยะเวลาบัญชีซึ่งมีจำนวนที่เป็นสาระสำคัญอย่างมากต่อการเงิน กลุ่มบริษัทจะต้องประมาณจำนวนหนี้สงสัยจะสูญสำหรับลูกหนี้ที่คาดว่าจะเรียกเก็บไม่ได้และแสดงเป็นรายการหักจากลูกหนี้ตามรายละเอียดที่แสดงไว้หมายเหตุประกอบงบการเงินข้อ 7 โดยในการประมาณจำนวนหนี้สงสัยจะสูญดังกล่าวต้องอาศัยดุลยพินิจของฝ่ายบริหารโดยพิจารณาจากประสบการณ์การเก็บเงินและการวิเคราะห์อายุหนี้ ดังนั้นการประมาณจำนวนหนี้สงสัยจะสูญดังกล่าวจึงมีผลกระทบโดยตรงต่อจำนวนหนี้สงสัยจะสูญที่บันทึกเป็นค่าใช้จ่ายในส่วนของการกำไรหรือขาดทุน และมูลค่าของลูกหนี้ที่แสดงอยู่ ณ วันสิ้นรอบระยะเวลา รายงาน

ข้าพเจ้าได้ประเมินและทดสอบระบบการควบคุมภายในของกลุ่มบริษัทที่เกี่ยวข้องกับการประมาณจำนวนหนี้สงสัยจะสูญโดยการสอบถามผู้รับผิดชอบ ทำความเข้าใจและเลือกตัวอย่างมาทดสอบการปฏิบัติตามการควบคุมที่กลุ่มบริษัทออกแบบไว้ นอกจากนี้ข้าพเจ้าได้ประเมินวิธีการและข้อสมมติที่ฝ่ายบริหารใช้ในการกำหนดนโยบายการประมาณจำนวนหนี้สงสัยจะสูญของยอดลูกหนี้ตามอายุของหนี้ที่ค้างชำระ สอบทานการจัดทำรายงานอายุหนี้ และทดสอบการคำนวณจำนวนหนี้สงสัยจะสูญตามนโยบายดังกล่าว รวมถึงการอ่านรายงานการประชุมการติดตามหนี้ของฝ่ายบริหารเพื่อพิจารณาข้อบ่งชี้ต่าง ๆ และสอบถามการประมาณจำนวนหนี้สงสัยจะสูญของลูกหนี้การคำนวณเฉพาะเจาะจง

### มูลค่าสุทธิที่คาดว่าจะได้รับของสินค้าคงเหลือ

การประมาณการมูลค่าสุทธิที่คาดว่าจะได้รับของสินค้าคงเหลือตามที่เปิดเผยไว้ในหมายเหตุประกอบงบการเงินข้อ 8 ต้องอาศัยดุลยพินิจของฝ่ายบริหารในการกำหนดนโยบายสำหรับการประมาณการค่าเผื่อการลดลงของมูลค่าสินค้าคงเหลือสำหรับสินค้าที่ล้าสมัยหรือเสื่อมสภาพ โดยขึ้นอยู่กับภาวะที่ในรายละเอียดเกี่ยวกับวงจรอายุของสินค้า ซึ่งการประมาณการมูลค่าสุทธิที่คาดว่าจะได้รับจะมีผลกระทบต่อจำนวนค่าเผื่อการลดลงของมูลค่าสินค้าคงเหลือที่บันทึกเป็นค่าใช้จ่ายในส่วนของการกำไรหรือขาดทุน และมูลค่าของสินค้าที่คงเหลือที่แสดงอยู่ ณ วันสิ้นรอบระยะเวลา รายงาน

ข้าพเจ้าได้ประเมินและทดสอบระบบการควบคุมภายในของกลุ่มบริษัทที่เกี่ยวข้องกับการประเมินค่าเผื่อการลดลงของมูลค่าสินค้าคงเหลือโดยการสอบถามผู้รับผิดชอบ ทำความเข้าใจและเลือกตัวอย่างมาทดสอบการปฏิบัติตามการควบคุมที่กลุ่มบริษัทออกแบบไว้ นอกจากนี้ข้าพเจ้าได้ประเมินวิธีการและข้อสมมติที่ฝ่ายบริหารใช้ในการกำหนดนโยบายการประมาณการค่าเผื่อการลดลงของมูลค่าสินค้าคงเหลือในแต่ละช่วงอายุสินค้า สอบทานการจัดทำรายงานอายุสินค้า และทดสอบการคำนวณค่าเผื่อการลดลงของมูลค่าสินค้าคงเหลือตามนโยบายดังกล่าว รวมถึงวิเคราะห์เปรียบเทียบข้อมูลระยะเวลาการถือครองและการหมุนเวียนของสินค้าคงเหลือเพื่อระบุถึงกลุ่มสินค้าที่มีข้อบ่งชี้ว่ามีการหมุนเวียนของสินค้าที่ช้ากว่าปกติ นอกจากนี้ข้าพเจ้าได้สอบถามการจัดทำรายงานการเปรียบเทียบมูลค่าสุทธิที่คาดว่าจะได้รับกับราคาทุนของสินค้าคงเหลือแต่ละกลุ่มสินค้า และสุ่มตรวจสอบเอกสารประกอบรายการขายที่เกิดขึ้นภายหลังวันสิ้นรอบระยะเวลาบัญชี

### การรับรู้รายได้

รายได้จากการขายและให้บริการเป็นรายการที่มีมูลค่าที่เป็นสาระสำคัญอย่างมากต่อการเงินและเป็นเกณฑ์ชี้วัดหลักในแง่ผลการดำเนินงานทางธุรกิจซึ่งผู้บริหารและผู้ใช้งบการเงินให้ความสนใจ เนื่องจากการเพิ่มขึ้นหรือลดลงของรายได้จะส่งผลกระทบต่อผลการดำเนินงานของกลุ่มบริษัทโดยตรง ข้าพเจ้าจึงให้ความสำคัญในการรับรู้รายได้ของกลุ่มบริษัท

ข้าพเจ้าได้ตรวจสอบการรับรู้รายได้ของกลุ่มบริษัทโดยการ

- ประเมินและทดสอบระบบการควบคุมภายในของกลุ่มบริษัทที่เกี่ยวข้องกับวงจรรายได้โดยการสอบถามผู้รับผิดชอบ ทำความเข้าใจและเลือกตัวอย่างมาทดสอบการปฏิบัติตามการควบคุมที่กลุ่มบริษัทออกแบบไว้

- สุ่มตรวจสอบเอกสารประกอบรายการขายและให้บริการที่เกิดขึ้นในระหว่างปีและช่วงใกล้สิ้นรอบระยะเวลาบัญชี
- สุ่มตัวอย่างสัญญาการขายและให้บริการ เพื่อตรวจสอบการรับรู้รายได้ว่าเป็นไปตามเงื่อนไขที่ระบุไว้ในสัญญาการขายและให้บริการ และสอดคล้องกับนโยบายการรับรู้รายได้ของกลุ่มบริษัท
- สอบทานใบลดหนี้ที่กลุ่มบริษัทออกภายหลังวันสิ้นรอบระยะเวลาบัญชี
- วิเคราะห์เปรียบเทียบข้อมูลบัญชีรายได้แบบแยกย่อย เพื่อตรวจสอบความผิดปกติที่อาจเกิดขึ้นของรายการขายตลอดรอบระยะเวลาบัญชี โดยเฉพาะรายการบัญชีที่ทำผ่านใบสำคัญทั่วไป

### ข้อมูลอื่น

ผู้บริหารเป็นผู้รับผิดชอบต่อข้อมูลอื่น ซึ่งรวมถึงข้อมูลที่รวมอยู่ในรายงานประจำปีของกลุ่มบริษัท (แต่ไม่รวมถึงงบการเงินและรายงานของผู้สอบบัญชีที่แสดงอยู่ในรายงานนั้น)

ความเห็นของข้าพเจ้าต้องการเงินไม่ครอบคลุมถึงข้อมูลอื่นและข้าพเจ้าไม่ได้ให้ข้อสรุปในลักษณะการให้ ความเชื่อมั่นในรูปแบบใดๆ ต่อข้อมูลอื่นนั้น

ความรับผิดชอบของข้าพเจ้าที่เกี่ยวข้องเนื่องจากการตรวจสอบงบการเงินคือ การอ่านและพิจารณาว่าข้อมูลอื่นนั้นมีความขัดแย้งที่มีสาระสำคัญกับงบการเงินหรือกับความรู้ที่ได้รับจากการตรวจสอบของข้าพเจ้าหรือไม่ หรือปรากฏว่าข้อมูลอื่นแสดงขัดต่อข้อเท็จจริงอันเป็นสาระสำคัญหรือไม่ หากในการปฏิบัติงานดังกล่าว ข้าพเจ้าสรุปได้ว่าข้อมูลอื่นแสดงขัดต่อข้อเท็จจริงอันเป็นสาระสำคัญแล้ว ข้าพเจ้าจะต้องรายงานข้อเท็จจริงนั้น ทั้งนี้ ข้าพเจ้าไม่พบว่ามีความขัดแย้งที่ต้องรายงาน

### ความรับผิดชอบของผู้บริหารและผู้มีหน้าที่ในการกำกับดูแลต้องการเงิน

ผู้บริหารมีหน้าที่รับผิดชอบในการจัดทำและนำเสนองบการเงินเหล่านี้โดยถูกต้องตามที่ควรตามมาตรฐานการรายงานทางการเงิน และรับผิดชอบเกี่ยวกับการควบคุมภายในที่ผู้บริหารพิจารณาว่าจำเป็นเพื่อให้สามารถจัดทำงบการเงินที่ปราศจากการแสดงข้อมูลที่ขัดต่อข้อเท็จจริงอันเป็นสาระสำคัญไม่ว่าจะเกิดจากการทุจริตหรือข้อผิดพลาด

ในการจัดทำงบการเงิน ผู้บริหารรับผิดชอบในการประเมินความสามารถของกลุ่มบริษัทในการดำเนินงานต่อเนื่อง การเปิดเผยเรื่องที่เกี่ยวกับการดำเนินงานต่อเนื่องในกรณีที่มีเรื่องดังกล่าว และการใช้เกณฑ์การบัญชีสำหรับกิจการที่ดำเนินงานต่อเนื่องเว้นแต่ผู้บริหารมีความตั้งใจที่จะเลิกกลุ่มบริษัทหรือหยุดดำเนินงานหรือไม่สามารถดำเนินงานต่อเนื่องอีกต่อไปได้

ผู้มีหน้าที่ในการกำกับดูแลมีหน้าที่ในการสอดส่องดูแลกระบวนการในการจัดทำรายงานทางการเงินของกลุ่มบริษัท

### ความรับผิดชอบของผู้สอบบัญชีต่อการตรวจสอบงบการเงิน

การตรวจสอบของข้าพเจ้ามีวัตถุประสงค์เพื่อให้ได้ความเชื่อมั่นอย่างสมเหตุสมผลว่างบการเงินโดยรวมปราศจากการแสดงข้อมูลที่ขัดต่อข้อเท็จจริงอันเป็นสาระสำคัญหรือไม่ ไม่ว่าจะเกิดจากการทุจริตหรือข้อผิดพลาด และเสนอรายงานของผู้สอบบัญชีซึ่งรวมความเห็นของข้าพเจ้าอยู่ด้วย ความเชื่อมั่นอย่างสมเหตุสมผลคือความเชื่อมั่นในระดับสูงแต่ไม่ได้เป็นการรับประกันว่าการปฏิบัติงานตรวจสอบตามมาตรฐานการสอบบัญชีจะสามารถตรวจพบข้อมูลที่ขัดต่อข้อเท็จจริงอันเป็นสาระสำคัญที่มีอยู่ได้เสมอไป ข้อมูลที่ขัดต่อข้อเท็จจริงอาจเกิดจากการทุจริตหรือข้อผิดพลาดและถือว่ามีสาระสำคัญเมื่อพิจารณาอย่างสมเหตุสมผลได้ว่ารายการที่ขัดต่อข้อเท็จจริงแต่ละรายการหรือทุกรายการรวมกันจะมีผลต่อการตัดสินใจทางเศรษฐกิจของผู้ใช้งบการเงินจากการใช้งบการเงินเหล่านี้

ในการตรวจสอบของข้าพเจ้าตามมาตรฐานการสอบบัญชี ข้าพเจ้าใช้ดุลยพินิจและการสังเกตและสงสัยเยี่ยง ผู้ประกอบวิชาชีพตลอดการตรวจสอบ และข้าพเจ้าได้ปฏิบัติงานดังต่อไปนี้ด้วย

- ระบุและประเมินความเสี่ยงที่อาจมีการแสดงข้อมูลที่ขัดต่อข้อเท็จจริงอันเป็นสาระสำคัญในงบการเงิน ไม่ว่าจะเกิดจากการทุจริตหรือข้อผิดพลาด ออกแบบและปฏิบัติงานตามวิธีการตรวจสอบเพื่อตอบสนองต่อความเสี่ยงเหล่านั้น และได้หลักฐานการสอบบัญชีที่เพียงพอและเหมาะสมเพื่อเป็นเกณฑ์ในการแสดงความเห็นของข้าพเจ้า ความเสี่ยงที่ไม่พบข้อมูลที่ขัดต่อข้อเท็จจริงอันเป็นสาระสำคัญซึ่งเป็นผลมาจากการทุจริตจะสูงกว่าความเสี่ยงที่เกิดจากข้อผิดพลาด เนื่องจากการทุจริตอาจเกี่ยวกับการสมรู้ร่วมคิดการปลอมแปลงเอกสารหลักฐาน การตั้งใจละเว้นการแสดงผล การแสดงผลที่ไม่ตรงตามข้อเท็จจริงหรือการแทรกแซงการควบคุมภายใน

- ทำความเข้าใจเกี่ยวกับระบบการควบคุมภายในที่เกี่ยวข้องกับการตรวจสอบ เพื่อออกแบบวิธีการตรวจสอบให้เหมาะสมกับสถานการณ์ แต่ไม่ใช่เพื่อวัตถุประสงค์ในการแสดงความเห็นต่อความมีประสิทธิภาพของการควบคุมภายในของกลุ่มบริษัท
- ประเมินความเหมาะสมของนโยบายการบัญชีที่ผู้บริหารใช้และความสมเหตุสมผลของประมาณการทางบัญชีและการเปิดเผยข้อมูลที่เกี่ยวข้องที่ผู้บริหารจัดทำ
- สรุปเกี่ยวกับความเหมาะสมของการใช้เกณฑ์การบัญชีสำหรับกิจการที่ดำเนินงานต่อเนื่องของผู้บริหาร และสรุปจากหลักฐานการสอบบัญชีที่ได้รับว่ามีความไม่แน่นอนที่มีสาระสำคัญที่เกี่ยวกับเหตุการณ์หรือสถานการณ์ที่อาจเป็นเหตุให้เกิดข้อสงสัยอย่างมีนัยสำคัญต่อความสามารถของกลุ่มบริษัทในการดำเนินงานต่อเนื่องหรือไม่ หากข้าพเจ้าได้ข้อสรุปว่ามีความไม่แน่นอนที่มีสาระสำคัญ ข้าพเจ้าจะต้องให้ข้อสังเกตไว้ในรายงานของผู้สอบบัญชีของข้าพเจ้าถึงการเปิดเผยข้อมูลที่เกี่ยวข้องในงบการเงิน หรือหากเห็นว่าการเปิดเผยดังกล่าวไม่เพียงพอ ข้าพเจ้าจะแสดงความเห็นที่เปลี่ยนแปลงไป ข้อสรุปของข้าพเจ้าขึ้นอยู่กับหลักฐานการสอบบัญชีที่ได้รับจนถึงวันที่ในรายงานของผู้สอบบัญชีของข้าพเจ้า อย่างไรก็ตาม เหตุการณ์หรือสถานการณ์ในอนาคตอาจเป็นเหตุให้กลุ่มบริษัทต้องหยุดการดำเนินงานต่อเนื่องได้
- ประเมินการนำเสนอ โครงสร้างและเนื้อหาของงบการเงินโดยรวม รวมถึงการเปิดเผยข้อมูลที่เกี่ยวข้อง ตลอดจนประเมินว่างบการเงินแสดงรายการและเหตุการณ์ที่เกิดขึ้นโดยถูกต้องตามที่ควรหรือไม่
- รวบรวมเอกสารหลักฐานการสอบบัญชีที่เหมาะสมอย่างเพียงพอเกี่ยวกับข้อมูลทางการเงินของกิจการหรือของกิจกรรมทางธุรกิจภายในกลุ่มบริษัทเพื่อแสดงความเห็นต่องบการเงินรวม ข้าพเจ้ารับผิดชอบต่อการกำหนดแนวทาง การควบคุมดูแล และการปฏิบัติงานตรวจสอบกลุ่มบริษัท ข้าพเจ้าเป็นผู้รับผิดชอบแต่เพียงผู้เดียวต่อความเห็นของข้าพเจ้า

ข้าพเจ้าได้สื่อสารกับผู้มีส่วนที่ในการกำกับดูแลในเรื่องต่าง ๆ ซึ่งรวมถึงขอบเขตและช่วงเวลาของการตรวจสอบตามที่ได้วางแผนไว้ ประเด็นที่มีนัยสำคัญที่พบจากการตรวจสอบรวมถึงข้อบกพร่องที่มีนัยสำคัญในระบบการควบคุมภายในหากข้าพเจ้าได้พบในระหว่างการตรวจสอบของข้าพเจ้า

ข้าพเจ้าได้ให้คำรับรองแก่ผู้มีส่วนที่ในการกำกับดูแลว่าข้าพเจ้าได้ปฏิบัติตามข้อกำหนดจรรยาบรรณที่เกี่ยวข้องกับความเป็นอิสระและได้สื่อสารกับผู้มีส่วนที่ในการกำกับดูแลเกี่ยวกับความสัมพันธ์ทั้งหมดตลอดจนเรื่องอื่นซึ่งข้าพเจ้าเชื่อว่ามีเหตุผลที่บุคคลภายนอกอาจพิจารณาว่ากระทบต่อความเป็นอิสระของข้าพเจ้าและมาตรการที่ข้าพเจ้าใช้เพื่อป้องกันไม่ให้ข้าพเจ้าขาดความเป็นอิสระ

จากเรื่องทั้งหลายที่สื่อสารกับผู้มีส่วนที่ในการกำกับดูแล ข้าพเจ้าได้พิจารณาเรื่องต่าง ๆ ที่มีนัยสำคัญที่สุดใน การตรวจสอบงบการเงินในงวดปัจจุบันและกำหนดเป็นเรื่องสำคัญในการตรวจสอบ ข้าพเจ้าได้อธิบายเรื่องเหล่านี้ไว้ในรายงานของผู้สอบบัญชี เว้นแต่กฎหมายหรือข้อบังคับห้ามไม่ให้เปิดเผยเรื่องดังกล่าวต่อสาธารณะ หรือในสถานการณ์ที่ยากที่จะเกิดขึ้น ข้าพเจ้าพิจารณาว่าไม่ควรสื่อสารเรื่องดังกล่าวในรายงานของข้าพเจ้า เพราะการกระทำดังกล่าวสามารถคาดการณ์ได้อย่างสมเหตุสมผลว่าจะมีผลกระทบในทางลบมากกว่าผลประโยชน์ที่ผู้มีส่วนได้เสียสาธารณะจะได้จากการสื่อสารดังกล่าว

ข้าพเจ้าเป็นผู้รับผิดชอบงานสอบบัญชีและการนำเสนอรายงานฉบับนี้

กรองแก้ว วัฒนศิริกุล

กรองแก้ว ลิ้มปิตติกุล

ผู้สอบบัญชีรับอนุญาต เลขทะเบียน 5874

บริษัท สำนักงาน อีวาย จำกัด

กรุงเทพฯ: 23 กุมภาพันธ์ 2561

## บริษัท คอมมิวนิเคชั่น แอนด์ ซิสเต็มส์ โซลูชั่น จำกัด (มหาชน) และบริษัทย่อย

## งบแสดงฐานะการเงิน

ณ วันที่ 31 ธันวาคม 2560

(หน่วย: บาท)

หมายเหตุ	งบการเงินรวม		งบการเงินเฉพาะกิจการ	
	2560	2559	2560	2559
<b>สินทรัพย์</b>				
<b>สินทรัพย์หมุนเวียน</b>				
เงินสดและรายการเทียบเท่าเงินสด	262,972,857	458,371,436	91,089,708	262,751,708
ลูกหนี้การค้าและลูกหนี้อื่น	7 1,837,649,654	1,868,927,838	1,547,631,854	1,462,671,971
สินค้าคงเหลือ	8 661,918,903	648,842,966	559,804,960	509,072,618
สินทรัพย์หมุนเวียนอื่น	15,795,687	12,147,426	7,592,185	5,939,747
<b>รวมสินทรัพย์หมุนเวียน</b>	<b>2,778,337,101</b>	<b>2,988,289,666</b>	<b>2,206,118,707</b>	<b>2,240,436,044</b>
<b>สินทรัพย์ไม่หมุนเวียน</b>				
เงินฝากธนาคารที่ติดภาระค้ำประกัน	183,368,633	180,758,633	176,048,633	176,798,633
เงินลงทุนในบริษัทย่อย	9 -	-	494,858,940	494,858,940
เงินลงทุนในบริษัทร่วม	10 25,815,829	-	27,711,600	-
ที่ดิน อาคารและอุปกรณ์	11 409,354,503	439,836,111	372,095,447	403,353,807
ค่าความนิยม	12 156,497,121	156,497,121	-	-
สินทรัพย์ไม่มีตัวตนอื่น	13 24,741,439	48,756,397	588,573	877,011
สินทรัพย์ภาษีเงินได้รอการตัดบัญชี	24 20,993,619	22,469,866	14,908,876	13,375,703
สินทรัพย์ไม่หมุนเวียนอื่น	7,298,496	6,770,858	2,422,797	3,610,954
<b>รวมสินทรัพย์ไม่หมุนเวียน</b>	<b>828,069,640</b>	<b>855,088,986</b>	<b>1,088,634,866</b>	<b>1,092,875,048</b>
<b>รวมสินทรัพย์</b>	<b>3,606,406,741</b>	<b>3,843,378,652</b>	<b>3,294,753,573</b>	<b>3,333,311,092</b>

หมายเหตุประกอบงบการเงินเป็นส่วนหนึ่งของงบการเงินนี้

บริษัท คอมมิวนิเคชั่น แอนด์ ซิสเต็มส์ โซลูชั่น จำกัด (มหาชน) และบริษัทย่อย

## งบแสดงฐานะการเงิน (ต่อ)

ณ วันที่ 31 ธันวาคม 2560

(หน่วย: บาท)

		งบการเงินรวม		งบการเงินเฉพาะกิจการ	
	หมายเหตุ	2560	2559	2560	2559
หนี้สินและส่วนของผู้ถือหุ้น					
หนี้สินหมุนเวียน					
เงินกู้ยืมระยะสั้นจากสถาบันการเงิน	14	344,826,191	150,455,223	311,000,000	-
เจ้าหนี้การค้าและเจ้าหนี้อื่น	15	1,175,267,980	1,614,857,866	1,007,439,492	1,400,314,220
ต้นทุนที่ยังไม่เรียกชำระ		197,485,595	151,919,593	151,123,610	134,069,900
ส่วนของเงินกู้ยืมระยะยาวที่ถึงกำหนดชำระภายในหนึ่งปี					
ชำระภายในหนึ่งปี	17	28,200,000	28,200,000	28,200,000	28,200,000
ส่วนของหนี้สินภายใต้สัญญาเช่าการเงินที่ถึงกำหนดชำระภายในหนึ่งปี					
ที่ถึงกำหนดชำระภายในหนึ่งปี	18	6,458,702	8,859,435	4,927,124	7,823,612
ภาษีเงินได้นิติบุคคลค้างจ่าย		14,647,407	12,108,844	14,305,297	8,042,060
หนี้สินหมุนเวียนอื่น		19,192,283	12,108,090	15,986,631	9,367,559
รวมหนี้สินหมุนเวียน		1,786,078,158	1,978,509,051	1,532,982,154	1,587,817,351
หนี้สินไม่หมุนเวียน					
เงินกู้ยืมระยะยาว - สุทธิจากส่วนที่ถึงกำหนดชำระภายในหนึ่งปี					
ชำระภายในหนึ่งปี	17	44,740,000	72,940,000	44,740,000	72,940,000
หนี้สินภายใต้สัญญาเช่าการเงิน - สุทธิจากส่วนที่ถึงกำหนดชำระภายในหนึ่งปี					
ถึงกำหนดชำระภายในหนึ่งปี	18	12,808,854	12,341,206	6,584,842	11,479,818
หนี้สินภาษีเงินได้รอการตัดบัญชี	24	5,796,361	15,557,927	-	-
สำรองผลประโยชน์ระยะยาวของพนักงาน	19	40,264,225	34,739,183	35,829,341	30,936,198
รวมหนี้สินไม่หมุนเวียน		103,609,440	135,578,316	87,154,183	115,356,016
รวมหนี้สิน		1,889,687,598	2,114,087,367	1,620,136,337	1,703,173,367

หมายเหตุประกอบงบการเงินเป็นส่วนหนึ่งของงบการเงินนี้

## บริษัท คอมมิวนิเคชั่น แอนด์ ซิสเต็มส์ โซลูชั่น จำกัด (มหาชน) และบริษัทย่อย

## งบแสดงฐานะการเงิน (ต่อ)

ณ วันที่ 31 ธันวาคม 2560

(หน่วย: บาท)

หมายเหตุ	งบการเงินรวม		งบการเงินเฉพาะกิจการ	
	2560	2559	2560	2559
<b>ส่วนของผู้ถือหุ้น</b>				
<b>ทุนเรือนหุ้น</b>	20			
ทุนจดทะเบียน				
หุ้นสามัญ 1,176,073,769 หุ้น มูลค่าหุ้นละ 0.5 บาท	588,036,885	588,036,885	588,036,885	588,036,885
ทุนออกจำหน่ายและชำระเต็มมูลค่าแล้ว				
หุ้นสามัญ 1,175,739,089 หุ้น มูลค่าหุ้นละ 0.5 บาท	587,869,545	587,869,545	587,869,545	587,869,545
ส่วนเกินมูลค่าหุ้นสามัญ	753,575,398	753,575,398	753,575,398	753,575,398
ส่วนเกินทุนจากการรวมธุรกิจภายใต้การควบคุมเดียวกัน	6,827,505	6,827,505	-	-
กำไรสะสม				
จัดสรรแล้ว - สรรองตามกฎหมาย	22	59,000,000	56,300,000	59,000,000
ยังไม่ได้จัดสรร		246,747,506	274,172,293	232,392,782
องค์ประกอบอื่นของผู้ถือหุ้น		(609,886)	-	-
ส่วนของผู้ถือหุ้นของบริษัทฯ		1,653,410,068	1,661,748,284	1,674,617,236
ส่วนของผู้มีส่วนได้เสียที่ไม่มีอำนาจควบคุมของบริษัทย่อย		63,309,075	67,543,001	-
<b>รวมส่วนของผู้ถือหุ้น</b>		<b>1,716,719,143</b>	<b>1,729,291,285</b>	<b>1,674,617,236</b>
<b>รวมหนี้สินและส่วนของผู้ถือหุ้น</b>		<b>3,606,406,741</b>	<b>3,843,378,652</b>	<b>3,294,753,573</b>
		-	-	-

หมายเหตุประกอบงบการเงินเป็นส่วนหนึ่งของงบการเงินนี้

บริษัท คอมมิวนิเคชั่น แอนด์ ซิสเต็มส์ โซลูชั่น จำกัด (มหาชน) และบริษัทย่อย

## งบกำไรขาดทุนเบ็ดเสร็จ

สำหรับปีสิ้นสุดวันที่ 31 ธันวาคม 2560

(หน่วย: บาท)

หมายเหตุ	งบการเงินรวม		งบการเงินเฉพาะกิจการ	
	2560	2559	2560	2559
<b>กำไรขาดทุน:</b>				
<b>รายได้</b>				
รายได้จากการขาย	3,270,510,004	3,568,518,199	3,110,523,053	3,345,982,617
รายได้จากการบริการติดตั้ง	1,168,468,090	1,125,396,003	887,161,517	687,038,224
เงินปันผลรับ	9	-	49,499,802	50,400,000
รายได้อื่น	23,508,830	19,138,365	20,401,391	15,801,051
<b>รวมรายได้</b>	<b>4,462,486,924</b>	<b>4,713,052,567</b>	<b>4,067,585,763</b>	<b>4,099,221,892</b>
<b>ค่าใช้จ่าย</b>				
ต้นทุนขาย	2,900,957,975	3,231,236,233	2,754,096,015	3,032,425,580
ต้นทุนบริการติดตั้ง	852,664,414	797,577,950	631,031,302	452,517,867
ค่าใช้จ่ายในการขาย	103,923,106	108,613,762	101,431,528	99,251,990
ค่าใช้จ่ายในการบริหาร	343,699,346	354,546,341	267,089,388	275,053,202
<b>รวมค่าใช้จ่าย</b>	<b>4,201,244,841</b>	<b>4,491,974,286</b>	<b>3,753,648,233</b>	<b>3,859,248,639</b>
<b>กำไรก่อนส่วนแบ่งขาดทุนจากเงินลงทุนในบริษัทร่วม</b>				
<b>ค่าใช้จ่ายทางการเงินและค่าใช้จ่ายภาษีเงินได้</b>	<b>261,242,083</b>	<b>221,078,281</b>	<b>313,937,530</b>	<b>239,973,253</b>
ส่วนแบ่งขาดทุนจากเงินลงทุนในบริษัทร่วม	10	(1,285,885)	-	-
<b>กำไรก่อนค่าใช้จ่ายทางการเงินและค่าใช้จ่ายภาษีเงินได้</b>	<b>259,956,198</b>	<b>221,078,281</b>	<b>313,937,530</b>	<b>239,973,253</b>
ค่าใช้จ่ายทางการเงิน	(9,796,498)	(11,174,458)	(6,397,048)	(8,553,717)
<b>กำไรก่อนค่าใช้จ่ายภาษีเงินได้</b>	<b>250,159,700</b>	<b>209,903,823</b>	<b>307,540,482</b>	<b>231,419,536</b>
ค่าใช้จ่ายภาษีเงินได้	24	(50,488,758)	(51,427,971)	(35,730,822)
<b>กำไรสำหรับปี</b>	<b>199,670,942</b>	<b>172,996,695</b>	<b>256,112,511</b>	<b>195,688,714</b>
<b>กำไรขาดทุนเบ็ดเสร็จอื่น:</b>				
<i>รายการที่จะถูกบันทึกในส่วนของกำไรหรือขาดทุนในภายหลัง</i>				
ส่วนแบ่งกำไรขาดทุนเบ็ดเสร็จอื่นจากเงินลงทุนในบริษัทร่วม	10	(609,886)	-	-
<i>รายการที่จะถูกบันทึกในส่วนของกำไรหรือขาดทุนในภายหลัง - สุทธิจากภาษีเงินได้</i>				
		(609,886)	-	-
<i>รายการที่จะไม่ถูกบันทึกในส่วนของกำไรหรือขาดทุนในภายหลัง</i>				
<i>ขาดทุนจากการประมาณการตามหลักคณิตศาสตร์</i>				
ประกันภัย - สุทธิจากภาษีเงินได้		-	(6,319,300)	-
				(6,319,300)
<i>รายการที่จะไม่ถูกบันทึกในส่วนของกำไรหรือขาดทุนในภายหลัง - สุทธิจากภาษีเงินได้</i>				
		-	(6,319,300)	-
				(6,319,300)
<b>กำไรขาดทุนเบ็ดเสร็จอื่นสำหรับปี</b>	<b>(609,886)</b>	<b>(6,319,300)</b>	<b>-</b>	<b>(6,319,300)</b>
<b>กำไรขาดทุนเบ็ดเสร็จรวมสำหรับปี</b>	<b>199,061,056</b>	<b>166,677,395</b>	<b>256,112,511</b>	<b>189,369,414</b>

หมายเหตุประกอบงบการเงินเป็นส่วนหนึ่งของงบการเงินนี้

บริษัท คอมมิวนิเคชั่น แอนด์ ซิสเต็มส์ โซลูชั่น จำกัด (มหาชน) และบริษัทย่อย

## งบกำไรขาดทุนเบ็ดเสร็จ (ต่อ)

สำหรับปีสิ้นสุดวันที่ 31 ธันวาคม 2560

(หน่วย: บาท)

หมายเหตุ	งบการเงินรวม		งบการเงินเฉพาะกิจการ	
	2560	2559	2560	2559
<b>การแบ่งปันกำไร</b>				
ส่วนที่เป็นของผู้ถือหุ้นของบริษัทฯ	203,904,670	169,578,197	256,112,511	195,688,714
ส่วนที่เป็นของผู้มีส่วนได้เสียที่ไม่มีอำนาจควบคุมของบริษัทย่อย	(4,233,728)	3,418,498	-	-
	<u>199,670,942</u>	<u>172,996,695</u>	<u>256,112,511</u>	<u>195,688,714</u>
<b>การแบ่งปันกำไรขาดทุนเบ็ดเสร็จรวม</b>				
ส่วนที่เป็นของผู้ถือหุ้นของบริษัทฯ	203,294,784	163,258,897	256,112,511	189,369,414
ส่วนที่เป็นของผู้มีส่วนได้เสียที่ไม่มีอำนาจควบคุมของบริษัทย่อย	(4,233,728)	3,418,498	-	-
	<u>199,061,056</u>	<u>166,677,395</u>	<u>256,112,511</u>	<u>189,369,414</u>
<b>กำไรต่อหุ้น</b>				
กำไรต่อหุ้นขั้นพื้นฐาน	25			
กำไรส่วนที่เป็นของผู้ถือหุ้นของบริษัทฯ				
		<u>0.17</u>	<u>0.15</u>	<u>0.22</u>
			<u>0.22</u>	<u>0.17</u>

หมายเหตุประกอบงบการเงินเป็นส่วนหนึ่งของงบการเงินนี้

บริษัท คอมมิวนิเคชั่น แอนด์ ซิสเต็มส์ โซลูชั่น จำกัด (มหาชน) และบริษัทย่อย

งบแสดงการเปลี่ยนแปลงส่วนของผู้ถือหุ้น

สำหรับปีสิ้นสุดวันที่ 31 ธันวาคม 2560

(หน่วย: บาท)

งบการเงินรวม													
ส่วนของผู้ถือหุ้นของบริษัทฯ													
หมายเหตุ	ทุนเรือนหุ้น ที่ออกและ ชำระแล้ว		ส่วนเกินมูลค่า หุ้นสามัญ	เงินรับล่วงหน้า ค่าหุ้น	ส่วนเกินทุนจาก การรวมธุรกิจ ภายใต้การ ควบคุมเดียวกัน	กำไรสะสม		องค์ประกอบอื่นของส่วนของผู้ถือหุ้น			ส่วนของผู้มี ส่วนได้เสียที่		
						จัดสรรแล้ว	ยังไม่ได้จัดสรร	กำไรขาดทุนเบ็ดเสร็จอื่น		รวม	ส่วนของผู้ถือหุ้น ของบริษัทฯ	ไม่มีอำนาจควบคุม ของบริษัทย่อย	รวม ส่วนของผู้ถือหุ้น
								ส่วนแบ่ง					
									กำไรขาดทุนเบ็ดเสร็จอื่น จากเงินลงทุนในบริษัทร่วม	รวมองค์ประกอบอื่น ของส่วนของผู้ถือหุ้น			
ยอดคงเหลือ ณ วันที่ 1 มกราคม 2559													
	533,251,119	671,756,325	53,583,408	6,827,505	46,300,000	292,035,151	-	-	1,603,753,508	85,424,503	1,689,178,011		
กำไรสำหรับปี	-	-	-	-	-	169,578,197	-	-	169,578,197	3,418,498	172,996,695		
กำไรขาดทุนเบ็ดเสร็จอื่นสำหรับปี	-	-	-	-	-	(6,319,300)	-	-	(6,319,300)	-	(6,319,300)		
กำไรขาดทุนเบ็ดเสร็จรวมสำหรับปี	-	-	-	-	-	163,258,897	-	-	163,258,897	3,418,498	166,677,395		
รับเงินลงทุนจากผู้มีส่วนได้เสียที่ไม่มีอำนาจควบคุมของบริษัทย่อย	-	-	-	-	-	-	-	-	-	300,000	300,000		
ออกหุ้นสามัญเพิ่มทุน	20 54,618,426	81,819,073	(136,437,499)	-	-	-	-	-	-	-	-		
ใช้สิทธิตามใบสำคัญแสดงสิทธิที่จะซื้อหุ้นสามัญ	21 -	-	82,854,091	-	-	-	-	-	82,854,091	-	82,854,091		
เงินปันผลจ่าย	28 -	-	-	-	-	(188,118,212)	-	-	(188,118,212)	-	(188,118,212)		
เงินปันผลจ่ายแก่ผู้มีส่วนได้เสียที่ไม่มีอำนาจควบคุมของบริษัทย่อย	-	-	-	-	-	-	-	-	-	(21,600,000)	(21,600,000)		
โอนกำไรสะสมที่ยังไม่ได้จัดสรรเป็นสำรองตามกฎหมาย	22 -	-	-	-	-	10,000,000	(10,000,000)	-	-	-	-		
ยอดคงเหลือ ณ วันที่ 31 ธันวาคม 2559													
	587,869,545	753,575,398	-	6,827,505	56,300,000	257,175,836	-	-	1,661,748,284	67,543,001	1,729,291,285		
ยอดคงเหลือ ณ วันที่ 1 มกราคม 2560													
	587,869,545	753,575,398	-	6,827,505	56,300,000	257,175,836	-	-	1,661,748,284	67,543,001	1,729,291,285		
กำไรสำหรับปี	-	-	-	-	-	203,904,670	-	-	203,904,670	(4,233,728)	199,670,942		
กำไรขาดทุนเบ็ดเสร็จอื่นสำหรับปี	-	-	-	-	-	-	(609,886)	(609,886)	(609,886)	-	(609,886)		
กำไรขาดทุนเบ็ดเสร็จรวมสำหรับปี	-	-	-	-	-	203,904,670	(609,886)	(609,886)	203,294,784	(4,233,728)	199,061,056		
เงินปันผลจ่าย	28 -	-	-	-	-	(211,633,000)	-	-	(211,633,000)	-	(211,633,000)		
เงินปันผลจ่ายแก่ผู้มีส่วนได้เสียที่ไม่มีอำนาจควบคุมของบริษัทย่อย	-	-	-	-	-	-	-	-	-	(198)	(198)		
โอนกำไรสะสมที่ยังไม่ได้จัดสรรเป็นสำรองตามกฎหมาย	22 -	-	-	-	-	2,700,000	(2,700,000)	-	-	-	-		
ยอดคงเหลือ ณ วันที่ 31 ธันวาคม 2560													
	587,869,545	753,575,398	-	6,827,505	59,000,000	246,747,506	(609,886)	(609,886)	1,653,410,068	63,309,075	1,716,719,143		
	-	-	-	-	-	-	-	-	-	-	-		

หมายเหตุประกอบงบการเงินเป็นส่วนหนึ่งของการงบการเงินนี้

บริษัท คอมมิวนิเคชั่น แอนด์ ซิสเต็มส์ โซลูชัน จำกัด (มหาชน) และบริษัทย่อย

งบแสดงการเปลี่ยนแปลงส่วนของผู้ถือหุ้น (ต่อ)

สำหรับปีสิ้นสุดวันที่ 31 ธันวาคม 2560

(หน่วย: บาท)						
งบการเงินเฉพาะกิจการ						
หมายเหตุ	ทุนเรือนหุ้น	ส่วนเกินมูลค่า	เงินรับล่วงหน้า	กำไรสะสม		รวม
	ที่ออกและชำระแล้ว	หุ้นสามัญ	ค่าหุ้น	จัดสรรแล้ว	ยังไม่ได้จัดสรร	
<b>ยอดคงเหลือ ณ วันที่ 1 มกราคม 2559</b>	533,251,119	671,756,325	53,583,408	46,300,000	241,141,580	1,546,032,432
กำไรสำหรับปี	-	-	-	-	195,688,714	195,688,714
กำไรขาดทุนเบ็ดเสร็จอื่นสำหรับปี	-	-	-	-	(6,319,300)	(6,319,300)
กำไรขาดทุนเบ็ดเสร็จรวมสำหรับปี	-	-	-	-	189,369,414	189,369,414
ออกหุ้นสามัญเพิ่มทุน	20	54,618,426	81,819,073	(136,437,499)	-	-
ใช้สิทธิตามใบสำคัญแสดงสิทธิที่จะซื้อหุ้นสามัญ	21	-	-	82,854,091	-	82,854,091
เงินปันผลจ่าย	28	-	-	-	(188,118,212)	(188,118,212)
โอนกำไรสะสมที่ยังไม่ได้จัดสรรเป็นสำรองตามกฎหมาย	22	-	-	10,000,000	(10,000,000)	-
<b>ยอดคงเหลือ ณ วันที่ 31 ธันวาคม 2559</b>	<u>587,869,545</u>	<u>753,575,398</u>	<u>-</u>	<u>56,300,000</u>	<u>232,392,782</u>	<u>1,630,137,725</u>
						-
<b>ยอดคงเหลือ ณ วันที่ 1 มกราคม 2560</b>	587,869,545	753,575,398	-	56,300,000	232,392,782	1,630,137,725
กำไรสำหรับปี	-	-	-	-	256,112,511	256,112,511
กำไรขาดทุนเบ็ดเสร็จอื่นสำหรับปี	-	-	-	-	-	-
กำไรขาดทุนเบ็ดเสร็จรวมสำหรับปี	-	-	-	-	256,112,511	256,112,511
เงินปันผลจ่าย	28	-	-	-	(211,633,000)	(211,633,000)
โอนกำไรสะสมที่ยังไม่ได้จัดสรรเป็นสำรองตามกฎหมาย	22	-	-	2,700,000	(2,700,000)	-
<b>ยอดคงเหลือ ณ วันที่ 31 ธันวาคม 2560</b>	<u>587,869,545</u>	<u>753,575,398</u>	<u>-</u>	<u>59,000,000</u>	<u>274,172,293</u>	<u>1,674,617,236</u>
	-	-		-	-	-

หมายเหตุประกอบงบการเงินเป็นส่วนหนึ่งของงบการเงินนี้

บริษัท คอมมิวนิเคชั่น แอนด์ ซิสเต็มส์ โซลูชั่น จำกัด (มหาชน) และบริษัทย่อย

## งบกระแสเงินสด

สำหรับปีสิ้นสุดวันที่ 31 ธันวาคม 2560

(หน่วย: บาท)

	งบการเงินรวม		งบการเงินเฉพาะกิจการ	
	2560	2559	2560	2559
<b>กระแสเงินสดจากกิจกรรมดำเนินงาน</b>				
กำไรก่อนภาษี	250,159,700	209,903,823	307,540,482	231,419,536
รายการปรับกระทบยอดกำไรก่อนภาษีเป็นเงินสดรับ (จ่าย)				
จากกิจกรรมดำเนินงาน				
ค่าเสื่อมราคาและค่าตัดจำหน่าย	62,963,187	66,726,859	33,324,902	36,386,875
ตัดจำหน่ายภาษีหัก ณ ที่จ่าย	1,108,147	357,715	-	-
โอนกลับค่าเผื่อหนี้สงสัยจะสูญ	(4,077,775)	(2,213,334)	(1,282,221)	(1,867,184)
การปรับลดราคาของสินค้าคงเหลือเป็นมูลค่าสุทธิที่จะได้รับ (โอนกลับ)	2,108,401	(122,266)	2,241,491	72,736
ส่วนแบ่งขาดทุนจากเงินลงทุนในบริษัทร่วม	1,285,885	-	-	-
รายได้เงินปันผลจากบริษัทย่อย	-	-	(49,499,802)	(50,400,000)
สำรองผลประโยชน์ระยะยาวของพนักงาน	5,525,042	5,078,573	4,893,143	4,501,040
กำไรจากการจำหน่ายอสังหาริมทรัพย์เพื่อการลงทุน	-	(254,821)	-	-
กำไรจากการจำหน่ายที่ดิน อาคารและอุปกรณ์	(3,507,785)	(493,022)	(2,531,105)	(492,825)
รายได้ดอกเบี้ย	(6,771,636)	(7,873,169)	(5,048,286)	(5,656,357)
ค่าใช้จ่ายดอกเบี้ย	9,796,498	11,174,458	6,397,048	8,553,717
กำไรจากการดำเนินงานก่อนการเปลี่ยนแปลงในสินทรัพย์				
และหนี้สินดำเนินงาน	318,589,664	282,284,816	296,035,652	222,517,538
สินทรัพย์ดำเนินงาน (เพิ่มขึ้น) ลดลง				
ลูกหนี้การค้าและลูกหนี้อื่น	35,352,145	(541,983,570)	(83,680,154)	(263,841,427)
สินค้าคงเหลือ	(15,184,338)	(148,462,947)	(52,973,833)	(174,566,391)
สินทรัพย์หมุนเวียนอื่น	(1,006,349)	(3,714,236)	(1,652,438)	(3,208,052)
สินทรัพย์ไม่หมุนเวียนอื่น	(527,637)	(452,158)	1,188,158	(28,735)
หนี้สินดำเนินงานเพิ่มขึ้น (ลดลง)				
เจ้าหนี้การค้าและเจ้าหนี้อื่น	(439,821,176)	397,018,144	(393,075,474)	222,648,745
ต้นทุนที่ยังไม่เรียกชำระ	45,566,002	(14,959,328)	17,053,710	(15,199,610)
หนี้สินหมุนเวียนอื่น	7,084,193	(4,049,620)	6,619,072	(1,154,009)
เงินสดใช้ไปในกิจกรรมดำเนินงาน	(49,947,496)	(34,318,899)	(210,485,307)	(12,831,941)
รับดอกเบี้ย	6,775,450	7,966,447	5,050,778	5,747,084
จ่ายผลประโยชน์ระยะยาวของพนักงาน	-	(28,500)	-	(28,500)
จ่ายดอกเบี้ย	(8,232,900)	(9,906,150)	(5,159,055)	(7,339,613)
จ่ายภาษีเงินได้	(59,985,574)	(44,657,032)	(46,697,908)	(35,706,585)
<b>เงินสดสุทธิใช้ไปในกิจกรรมดำเนินงาน</b>	<b>(111,390,520)</b>	<b>(80,944,134)</b>	<b>(257,291,492)</b>	<b>(50,159,555)</b>

หมายเหตุประกอบงบการเงินเป็นส่วนหนึ่งของงบการเงินนี้

## บริษัท คอมมิวนิเคชั่น แอนด์ ซิสเต็มส์ โซลูชั่น จำกัด (มหาชน) และบริษัทย่อย

## งบกระแสเงินสด (ต่อ)

สำหรับปีสิ้นสุดวันที่ 31 ธันวาคม 2560

(หน่วย: บาท)

	งบการเงินรวม		งบการเงินเฉพาะกิจการ	
	2560	2559	2560	2559
<b>กระแสเงินสดจากกิจกรรมลงทุน</b>				
เงินฝากธนาคารที่ติดภาระค่าประกัน (เพิ่มขึ้น) ลดลง	(2,610,000)	7,190,000	750,000	(750,000)
เงินสดจ่ายซื้อเงินลงทุนในบริษัทรวม	(27,711,600)	-	(27,711,600)	-
เงินปันผลรับจากบริษัทย่อย	-	-	49,499,802	50,400,000
เงินลงทุนในบริษัทย่อยเพิ่มขึ้น	-	-	-	(700,000)
เงินสดรับจากการจำหน่ายอสังหาริมทรัพย์เพื่อการลงทุน	-	2,800,000	-	-
เงินสดรับจากการจำหน่ายที่ดิน อาคารและอุปกรณ์	6,914,339	1,249,107	3,766,676	1,246,321
เงินสดจ่ายซื้อที่ดิน อาคารและอุปกรณ์	(4,195,175)	(7,295,239)	(3,013,675)	(5,156,163)
เงินสดจ่ายชำระเจ้าหนี้ค้ำหุ้น	-	(16,800,000)	-	(16,800,000)
<b>เงินสดสุทธิจาก (ใช้ไปใน) กิจกรรมลงทุน</b>	<b>(27,602,436)</b>	<b>(12,856,132)</b>	<b>23,291,203</b>	<b>28,240,158</b>
<b>กระแสเงินสดจากกิจกรรมจัดหาเงิน</b>				
เงินกู้ยืมระยะสั้นจากสถาบันการเงินเพิ่มขึ้น (ลดลง)	194,370,968	3,480,729	311,000,000	(100,000,000)
เงินสดจ่ายชำระคืนเงินกู้ยืมระยะยาว	(28,200,000)	(28,200,000)	(28,200,000)	(28,200,000)
เงินสดจ่ายชำระหนี้สินภายใต้สัญญาเช่าการเงิน	(10,943,393)	(8,857,402)	(8,828,711)	(7,007,775)
เงินสดรับจากการใช้สิทธิตามใบสำคัญ				
แสดงสิทธิที่จะซื้อหุ้นสามัญ	-	82,854,091	-	82,854,091
เงินสดรับจากการลงทุนเพิ่มของผู้มีส่วนได้เสียที่ไม่มีอำนาจควบคุม	-	300,000	-	-
เงินปันผลจ่ายแก่ผู้ถือหุ้น	(211,633,000)	(188,118,212)	(211,633,000)	(188,118,212)
เงินปันผลจ่ายแก่ผู้มีส่วนได้เสียที่ไม่มีอำนาจควบคุมของบริษัทย่อย	(198)	(21,600,000)	-	-
<b>เงินสดสุทธิจาก (ใช้ไปใน) กิจกรรมจัดหาเงิน</b>	<b>(56,405,623)</b>	<b>(160,140,794)</b>	<b>62,338,289</b>	<b>(240,471,896)</b>
<b>เงินสดและรายการเทียบเท่าเงินสดลดลงสุทธิ</b>	<b>(195,398,579)</b>	<b>(253,941,060)</b>	<b>(171,662,000)</b>	<b>(262,391,293)</b>
เงินสดและรายการเทียบเท่าเงินสดต้นปี	458,371,436	712,312,496	262,751,708	525,143,001
<b>เงินสดและรายการเทียบเท่าเงินสดปลายปี</b>	<b>262,972,857</b>	<b>458,371,436</b>	<b>91,089,708</b>	<b>262,751,708</b>
	-	-	-	-
<b>ข้อมูลกระแสเงินสดเปิดเผยเพิ่มเติม</b>				
รายการที่ไม่ใช่เงินสด				
ยานพาหนะและอุปกรณ์เพิ่มขึ้นจากการทำสัญญาเช่าการเงิน	7,678,000	1,461,682	-	1,461,682

หมายเหตุประกอบงบการเงินเป็นส่วนหนึ่งของงบการเงินนี้

## บริษัท คอมมิวนิเคชั่น แอนด์ ซิสเต็มส์ โซลูชั่น จำกัด (มหาชน) และบริษัทย่อย หมายเหตุประกอบงบการเงินรวม สำหรับปีสิ้นสุดวันที่ 31 ธันวาคม 2560

### 1. ข้อมูลทั่วไป

บริษัท คอมมิวนิเคชั่น แอนด์ ซิสเต็มส์ โซลูชั่น จำกัด (มหาชน) (“บริษัทฯ”) เป็นบริษัทมหาชนซึ่งจัดตั้ง และมีภูมิลำเนาในประเทศไทย ธุรกิจหลักของบริษัทคือการจำหน่ายและติดตั้งอุปกรณ์เกี่ยวกับไฟฟ้า ประปา ปรับอากาศ และระบบโทรคมนาคม ที่อยู่ตามที่ตั้งทะเบียนของบริษัทอยู่ที่ 329 หมู่ที่ 3 ตำบล บ้านใหม่ อำเภอปากเกร็ด จังหวัดนนทบุรี บริษัทมีสำนักงานสาขาดังนี้

1. สาขารามคำแหง อยู่ที่ 142 ซอยรามคำแหง 40 แขวงหัวหมาก เขตบางกะปิ กรุงเทพมหานคร
2. สาขาชลบุรี อยู่ที่ 59 หมู่ที่ 7 ตำบลบางพระ อำเภอศรีราชา จังหวัดชลบุรี

### 2. เกณฑ์ในการจัดทำงบการเงิน

- 2.1 งบการเงินนี้จัดทำขึ้นตามมาตรฐานการรายงานทางการเงินที่กำหนดในพระราชบัญญัติวิชาชีพบัญชี พ.ศ. 2547 โดยแสดงรายการในงบการเงินตามข้อกำหนดในประกาศกรมพัฒนาธุรกิจการค้าลงวันที่ 11 ตุลาคม 2559 ออกตามความในพระราชบัญญัติการบัญชี พ.ศ. 2543

งบการเงินฉบับภาษาไทยเป็นงบการเงินฉบับที่บริษัทฯ ใช้เป็นทางการตามกฎหมาย งบการเงินฉบับภาษาอังกฤษแปลจากงบการเงินฉบับภาษาไทยนี้

งบการเงินนี้ได้จัดทำขึ้นโดยใช้เกณฑ์ราคาทุนเดิมเว้นแต่จะได้เปิดเผยเป็นอย่างอื่นในนโยบายการบัญชี

### 2.2 เกณฑ์ในการจัดทำงบการเงินรวม

- ก) งบการเงินรวมนี้ได้จัดทำขึ้นโดยรวมงบการเงินของบริษัท คอมมิวนิเคชั่น แอนด์ ซิสเต็มส์ โซลูชั่น จำกัด (มหาชน) (ซึ่งต่อไปนี้จะเรียกว่า “บริษัทฯ”) และบริษัทย่อย (ซึ่งต่อไปนี้จะเรียกว่า “บริษัทย่อย”) ดังต่อไปนี้

ชื่อบริษัท	ลักษณะธุรกิจ	จัดตั้งขึ้นในประเทศ	อัตราร้อยละของการถือหุ้น	
			2560 ร้อยละ	2559 ร้อยละ
บริษัท ซี.เอส.เอส. เอนเนอร์ยี จำกัด	จำหน่ายและติดตั้งสายไฟฟ้า ท่อ และอุปกรณ์ไฟฟ้า	ไทย	100	100
บริษัท นีออนเวอร์คส์ คอมมูนิเคชั่นส์ (ประเทศไทย) จำกัด	จำหน่ายและติดตั้งอุปกรณ์เกี่ยวกับระบบโทรคมนาคม	ไทย	70	70
ข) บริษัทฯจะถือว่ามีการควบคุมกิจการที่เข้าไปลงทุนหรือบริษัทย่อยได้ หากบริษัทฯมีสิทธิได้รับหรือมีส่วนได้เสียในผลตอบแทนของกิจการที่เข้าไปลงทุน และสามารถใช้อำนาจในการสั่งการกิจกรรมที่ส่งผลกระทบต่ออย่างมีนัยสำคัญต่อจำนวนเงินผลตอบแทนนั้นได้				
ค) บริษัทฯนำงบการเงินของบริษัทย่อยมารวมในการจัดทำงบการเงินรวมตั้งแต่วันที่บริษัทฯมีอำนาจในการควบคุมบริษัทย่อยจนถึงวันที่บริษัทฯสิ้นสุดการควบคุมบริษัทย่อยนั้น				
ง) งบการเงินของบริษัทย่อยได้จัดทำขึ้นโดยใช้นโยบายการบัญชีที่สำคัญเช่นเดียวกันกับของบริษัทฯ				
จ) ยอดคงค้างระหว่างบริษัทฯและบริษัทย่อย รายการค้าระหว่างกันที่มีสาระสำคัญได้ถูกตัดออกจากงบการเงินรวมนี้แล้ว				

ฉ) ส่วนของผู้มีส่วนได้เสียที่ไม่มีอำนาจควบคุม คือ จำนวนกำไรหรือขาดทุนและสินทรัพย์สุทธิของบริษัทย่อยส่วนที่ไม่ได้เป็นของบริษัทฯ และแสดงเป็นรายการแยกต่างหากในส่วนของกำไรหรือขาดทุนรวมและส่วนของผู้ถือหุ้นในงบแสดงฐานะการเงินรวม

2.3 บริษัทฯ จัดทำงบการเงินเฉพาะกิจการ โดยแสดงเงินลงทุนในบริษัทย่อยและบริษัทร่วมตามวิธีราคาทุน

### 3. มาตรฐานการรายงานทางการเงินใหม่

#### ก. มาตรฐานการรายงานทางการเงินที่เริ่มมีผลบังคับในปีบัญชีปัจจุบัน

ในระหว่างปี บริษัทฯ และบริษัทย่อยได้นำมาตรฐานการรายงานทางการเงินและการตีความมาตรฐานการรายงานทางการเงินฉบับปรับปรุง (ปรับปรุง 2559) รวมถึงแนวปฏิบัติทางบัญชีฉบับใหม่ ซึ่งมีผลบังคับใช้สำหรับงบการเงินที่มีรอบระยะเวลาบัญชีที่เริ่มในหรือหลังวันที่ 1 มกราคม 2560 มาถือปฏิบัติ มาตรฐานการรายงานทางการเงินดังกล่าวได้รับการปรับปรุงหรือจัดให้มีขึ้นเพื่อให้มีเนื้อหาเท่าเทียมกับมาตรฐานการรายงานทางการเงินระหว่างประเทศ โดยส่วนใหญ่เป็นการปรับปรุงถ้อยคำและคำศัพท์ การตีความและการให้แนวปฏิบัติทางบัญชีกับผู้ใช้มาตรฐาน การนำมาตรฐานการรายงานทางการเงินดังกล่าวมาถือปฏิบัตินี้ไม่มีผลกระทบอย่างเป็นทางการเป็นสาระสำคัญต่อการการเงินของบริษัทฯ และบริษัทย่อย

#### ข. มาตรฐานการรายงานทางการเงินที่จะมีผลบังคับใช้ในอนาคต

ในระหว่างปีปัจจุบัน สภาวิชาชีพบัญชีได้ประกาศใช้มาตรฐานการรายงานทางการเงินและการตีความมาตรฐานการรายงานทางการเงินฉบับปรับปรุง (ปรับปรุง 2560) จำนวนหลายฉบับ ซึ่งมีผลบังคับใช้สำหรับงบการเงินที่มีรอบระยะเวลาบัญชีที่เริ่มในหรือหลังวันที่ 1 มกราคม 2561 มาตรฐานการรายงานทางการเงินดังกล่าวได้รับการปรับปรุงหรือจัดให้มีขึ้นเพื่อให้มีเนื้อหาเท่าเทียมกับมาตรฐานการรายงานทางการเงินระหว่างประเทศ โดยส่วนใหญ่เป็นการปรับปรุงและอธิบายให้ชัดเจนเกี่ยวกับการเปิดเผยข้อมูลในหมายเหตุประกอบงบการเงิน

ฝ่ายบริหารของบริษัทฯ และบริษัทย่อยเชื่อว่ามาตรฐานการรายงานทางการเงินฉบับปรับปรุงจะไม่มีผลกระทบอย่างเป็นทางการเป็นสาระสำคัญต่อการการเงินเมื่อนำมาถือปฏิบัติ

### 4. นโยบายการบัญชีที่สำคัญ

#### 4.1 การรับรู้รายได้และค่าใช้จ่าย

##### ขายสินค้า

รายได้จากการขายสินค้ารับรู้เมื่อบริษัทฯ และบริษัทย่อยได้โอนความเสี่ยงและผลตอบแทนที่มีนัยสำคัญของความเป็นเจ้าของสินค้าให้กับผู้ซื้อแล้ว รายได้จากการขายแสดงมูลค่าตามราคาในใบกำกับสินค้าโดยไม่รวมภาษีมูลค่าเพิ่ม สำหรับสินค้าที่ได้ส่งมอบหลังจากหักส่วนลดแล้ว

##### รายได้จากการบริการติดตั้ง

รายได้จากการบริการติดตั้งรับรู้เมื่อได้ให้บริการแล้วโดยพิจารณาถึงขั้นความสำเร็จของงานตามสัญญาจ้างติดตั้งที่มีการส่งมอบและมีการตรวจรับมอบงานแล้ว รายได้ที่รับรู้แล้วแต่ยังไม่ถึงกำหนดเรียกชำระตามสัญญาแสดงไว้เป็น “มูลค้างงานติดตั้งที่แล้วเสร็จแต่ยังไม่เรียกเก็บ” ภายใต้ “ลูกหนี้การค้าและลูกหนี้อื่น” ในงบแสดงฐานะการเงิน

##### ต้นทุนบริการติดตั้ง

ต้นทุนบริการติดตั้งบันทึกตามอัตราส่วนร้อยละของงานที่ทำเสร็จของต้นทุนโดยประมาณ โดยจะบันทึกสำรองเพื่อผลขาดทุนสำหรับโครงการทั้งจำนวนเมื่อทราบแน่ชัดว่าโครงการนั้นจะประสบผลขาดทุน ผลต่างระหว่างต้นทุนที่บันทึกตามอัตราส่วนร้อยละของงานที่ทำเสร็จของราคาต้นทุนโดยประมาณและต้นทุนงานติดตั้งที่เกิดขึ้นจริงบันทึกเป็นสินค้าคงเหลือหรือต้นทุนที่ยังไม่เรียกชำระในงบแสดงฐานะการเงิน

##### ดอกเบี้ยรับ

ดอกเบี้ยรับถือเป็นรายได้ตามเกณฑ์คงค้างโดยคำนึงถึงอัตราผลตอบแทนที่แท้จริง

#### 4.2 เงินสดและรายการเทียบเท่าเงินสด

เงินสดและรายการเทียบเท่าเงินสด หมายถึง เงินสดและเงินฝากธนาคาร และเงินลงทุนระยะสั้นที่มีสภาพคล่องสูง ซึ่งถึงกำหนดจ่ายคืนภายในระยะเวลาไม่เกิน 3 เดือนนับจากวันที่ได้มาและไม่มีข้อจำกัดในการเบิกใช้

#### 4.3 ลูกหนี้การค้าและลูกหนี้อื่น

ลูกหนี้การค้าและลูกหนี้อื่นแสดงมูลค่าตามจำนวนมูลค่าสุทธิที่จะได้รับ บริษัทฯและบริษัทย่อยบันทึกค่าเผื่อหนี้สงสัยจะสูญสำหรับผลขาดทุนโดยประมาณที่อาจเกิดขึ้นจากการเก็บเงินจากลูกหนี้ไม่ได้ ซึ่งโดยทั่วไปพิจารณาจากประสบการณ์การเก็บเงินและการวิเคราะห์อายุหนี้

#### 4.4 สินค้าคงเหลือ

สินค้าสำเร็จรูปแสดงมูลค่าตามราคาทุน (ตามวิธีเข้าก่อน-ออกก่อน) ยกเว้นสายเคเบิลขนาดใหญ่แสดงมูลค่าตามราคาทุน (ตามวิธีเฉพาะเจาะจง) หรือมูลค่าสุทธิที่จะได้รับแล้วแต่ราคาใดจะต่ำกว่า

#### 4.5 เงินลงทุน

- ก) เงินลงทุนในบริษัทร่วมที่แสดงอยู่ในงบการเงินรวมแสดงมูลค่าตามวิธีส่วนได้เสีย
- ข) เงินลงทุนในบริษัทย่อยและบริษัทร่วมที่แสดงอยู่ในงบการเงินเฉพาะกิจการแสดงมูลค่าตามวิธีราคาทุนหักค่าเผื่อการด้อยค่า (ถ้ามี)

#### 4.6 ที่ดิน อาคารและอุปกรณ์ และค่าเสื่อมราคา

ที่ดินแสดงมูลค่าตามราคาทุน อาคารและอุปกรณ์แสดงมูลค่าตามราคาทุนหักค่าเสื่อมราคาสะสม และ ค่าเผื่อการด้อยค่าของสินทรัพย์ (ถ้ามี)

ค่าเสื่อมราคาของอาคารและอุปกรณ์คำนวณจากราคาทุนโดยวิธีเส้นตรงตามอายุการให้ประโยชน์โดยประมาณดังนี้

อาคาร	-	20 ปี
เครื่องตกแต่งและติดตั้ง	-	5 ปี
เครื่องมือและอุปกรณ์	-	5 ปี
อุปกรณ์และเครื่องใช้สำนักงาน	-	3, 5 ปี
ยานพาหนะ	-	5 ปี
อุปกรณ์ที่ติดตั้งตามสัญญา	-	10, 20 ปี

ค่าเสื่อมราคารวมอยู่ในการคำนวณผลการดำเนินงาน

ไม่มีการคิดค่าเสื่อมราคาสำหรับที่ดินและสินทรัพย์ระหว่างติดตั้ง

บริษัทฯและบริษัทย่อยตัดรายการที่ดิน อาคารและอุปกรณ์ออกจากบัญชี เมื่อจำหน่ายสินทรัพย์หรือคาดว่าจะไม่ได้รับประโยชน์เชิงเศรษฐกิจในอนาคตจากการใช้หรือการจำหน่ายสินทรัพย์ รายการผลกำไรหรือขาดทุนจากการจำหน่ายสินทรัพย์ จะรับรู้ในส่วนของกำไรหรือขาดทุนเมื่อบริษัทฯและบริษัทย่อยตัดรายการสินทรัพย์นั้นออกจากบัญชี

#### 4.7 สินทรัพย์ไม่มีตัวตน

บริษัทฯบันทึกต้นทุนเริ่มแรกของสินทรัพย์ไม่มีตัวตนที่ได้มาจากการรวมธุรกิจตามมูลค่ายุติธรรมของสินทรัพย์นั้น ณ วันที่ซื้อธุรกิจ ส่วนสินทรัพย์ไม่มีตัวตนที่ได้มาจากการอื่น บริษัทฯและบริษัทย่อยจะบันทึกต้นทุนเริ่มแรกของสินทรัพย์นั้นตามราคาทุน ภายหลังการรับรู้รายการเริ่มแรก สินทรัพย์ไม่มีตัวตนแสดงมูลค่าตามราคาทุนหักค่าตัดจำหน่ายสะสมและค่าเผื่อการด้อยค่าสะสม (ถ้ามี)

บริษัทฯ และบริษัทย่อยตัดจำหน่ายสินทรัพย์ที่ไม่มีตัวตนที่มีอายุการให้ประโยชน์จำกัดอย่างมีระบบตลอดอายุการให้ประโยชน์เชิงเศรษฐกิจของสินทรัพย์นั้น และจะประเมินการด้อยค่าของสินทรัพย์ดังกล่าวเมื่อมีข้อบ่งชี้ว่าสินทรัพย์นั้นเกิดการด้อยค่า บริษัทฯ และบริษัทย่อยจะทบทวนระยะเวลาการตัดจำหน่ายและวิธีการตัดจำหน่ายของสินทรัพย์ที่ไม่มีตัวตนดังกล่าวทุกสิ้นปีเป็นอย่างน้อย ค่าตัดจำหน่ายรับรู้เป็นค่าใช้จ่ายในส่วนของกำไรหรือขาดทุน

สินทรัพย์ที่ไม่มีตัวตนที่มีอายุการให้ประโยชน์จำกัดมีดังนี้

ซอฟต์แวร์คอมพิวเตอร์	-	3, 10 ปี
ความสัมพันธ์กับลูกค้า	-	3 ปี 8 เดือน

#### 4.8 ค่าความนิยม

บริษัทฯ บันทึกมูลค่าเริ่มแรกของค่าความนิยมในราคาทุน ซึ่งเท่ากับต้นทุนการรวมธุรกิจส่วนที่สูงกว่ามูลค่ายุติธรรมของสินทรัพย์สุทธิที่ได้มา หากมูลค่ายุติธรรมของสินทรัพย์สุทธิที่ได้มาสูงกว่าต้นทุนการรวมธุรกิจ บริษัทฯ จะรับรู้ส่วนที่สูงกว่านี้เป็นกำไรในส่วนของกำไรหรือขาดทุนทันที

บริษัทฯ แสดงค่าความนิยมตามราคาทุนหักค่าเผื่อการด้อยค่าสะสม และจะทดสอบการด้อยค่าของค่าความนิยมทุกปีหรือเมื่อใดก็ตามที่มีข้อบ่งชี้ของการด้อยค่าเกิดขึ้น

เพื่อวัตถุประสงค์ในการทดสอบการด้อยค่า บริษัทฯ จะปันส่วนค่าความนิยมที่เกิดขึ้นจากการรวมกิจการให้กับหน่วยสินทรัพย์ที่ก่อให้เกิดเงินสดที่คาดว่าจะได้รับประโยชน์เพิ่มขึ้นจากการรวมกิจการ และบริษัทฯ จะทำการประเมินมูลค่าที่คาดว่าจะได้รับคืนของหน่วยของสินทรัพย์ที่ก่อให้เกิดเงินสดแต่ละรายการ หากมูลค่าที่คาดว่าจะได้รับคืนของหน่วยของสินทรัพย์ที่ก่อให้เกิดเงินสดต่ำกว่ามูลค่าตามบัญชี บริษัทฯ จะรับรู้ขาดทุนจากการด้อยค่าในส่วนของกำไรหรือขาดทุน และบริษัทฯ ไม่สามารถกลับบัญชีขาดทุนจากการด้อยค่าได้ในอนาคต

#### 4.9 รายการธุรกิจกับบุคคลหรือกิจการที่เกี่ยวข้องกัน

บุคคลหรือกิจการที่เกี่ยวข้องกันกับบริษัทฯ และบริษัทย่อย หมายถึง บุคคลหรือกิจการที่มีอำนาจควบคุมบริษัทฯ และบริษัทย่อย หรือถูกบริษัทฯ และบริษัทย่อยควบคุมไม่ว่าจะเป็นโดยทางตรงหรือทางอ้อม หรืออยู่ภายใต้การควบคุมเดียวกันกับบริษัทฯ และบริษัทย่อย

นอกจากนี้บุคคลหรือกิจการที่เกี่ยวข้องกันยังหมายถึงบริษัทร่วมและบุคคลหรือกิจการที่มีสิทธิออกเสียงโดยทางตรงหรือทางอ้อมซึ่งทำให้มีอิทธิพลอย่างเป็นสาระสำคัญต่อบริษัทฯ และบริษัทย่อย ผู้บริหารสำคัญ กรรมการหรือพนักงานของบริษัทฯ และบริษัทย่อยที่มีอำนาจในการวางแผนและควบคุมการดำเนินงานของบริษัทฯ และบริษัทย่อย

#### 4.10 สัญญาเช่าระยะยาว

สัญญาเช่าที่ดิน อาคาร และอุปกรณ์ที่มีความเสี่ยงและผลตอบแทนของความเป็นเจ้าของส่วนใหญ่ได้โอนไปให้กับผู้เช่าถือเป็นสัญญาเช่าการเงิน สัญญาเช่าการเงินจะบันทึกเป็นรายจ่ายฝ่ายทุนด้วยมูลค่ายุติธรรมของสินทรัพย์ที่เช่าหรือมูลค่าปัจจุบันสุทธิของจำนวนเงินที่ต้องจ่ายตามสัญญาเช่าแล้วแต่มูลค่าใดจะต่ำกว่า ภาระผูกพันตามสัญญาเช่าหักค่าใช้จ่ายทางการเงินจะบันทึกเป็นหนี้สินระยะยาว ส่วนดอกเบี้ยจ่ายจะบันทึกในส่วนของกำไรหรือขาดทุนตลอดอายุของสัญญาเช่า สินทรัพย์ที่ได้มาตามสัญญาเช่าการเงินจะคิดค่าเสื่อมราคาตลอดอายุการใช้งานของสินทรัพย์ที่เช่า

สัญญาเช่าที่ดิน อาคาร และอุปกรณ์ที่มีความเสี่ยงและผลตอบแทนของความเป็นเจ้าของส่วนใหญ่ไม่ได้โอนไปให้กับผู้เช่าถือเป็นสัญญาเช่าดำเนินงาน จำนวนเงินที่จ่ายตามสัญญาเช่าดำเนินงานรับรู้เป็นค่าใช้จ่ายในส่วนของกำไรหรือขาดทุนตามวิธีเส้นตรงตลอดอายุของสัญญาเช่า

#### 4.11 เงินตราต่างประเทศ

บริษัทฯ แสดงงบการเงินรวมและงบการเงินเฉพาะกิจการเป็นสกุลเงินบาท ซึ่งเป็นสกุลเงินที่ใช้ในการดำเนินงานของบริษัทฯ รายการต่าง ๆ ของแต่ละกิจการที่รวมอยู่ในงบการเงินรวมวัดมูลค่าด้วยสกุลเงินที่ใช้ในการดำเนินงานของแต่ละกิจการนั้น

รายการที่เป็นเงินตราต่างประเทศแปลงค่าเป็นเงินบาทโดยใช้อัตราแลกเปลี่ยน ณ วันที่เกิดรายการ สินทรัพย์และหนี้สินที่เป็นตัวเงินซึ่งอยู่ในสกุลเงินตราต่างประเทศได้แปลงค่าเป็นเงินบาทโดยใช้อัตราแลกเปลี่ยน ณ วันสิ้นรอบระยะเวลารายงาน

กำไร และขาดทุนที่เกิดจากการเปลี่ยนแปลงในอัตราแลกเปลี่ยนได้รวมอยู่ในส่วนของกำไรหรือขาดทุน

#### 4.12 การด้อยค่าของสินทรัพย์

ทุกวันสิ้นรอบระยะเวลารายงาน บริษัทฯและบริษัทย่อยจะทำการประเมินการด้อยค่าของที่ดิน อาคารและอุปกรณ์หรือสินทรัพย์ที่ไม่มีตัวตนของกิจการ หากมีข้อบ่งชี้ว่าสินทรัพย์ดังกล่าวอาจด้อยค่า บริษัทฯและบริษัทย่อย รับรู้ขาดทุนจากการด้อยค่าเมื่อมูลค่าที่คาดว่าจะได้รับคืนของสินทรัพย์มีมูลค่าต่ำกว่ามูลค่าตามบัญชีของสินทรัพย์นั้น ทั้งนี้มูลค่าที่คาดว่าจะได้รับคืนหมายถึงมูลค่ายุติธรรมหักต้นทุนในการขายของสินทรัพย์หรือมูลค่าจากการใช้สินทรัพย์แล้วแต่ราคาใดจะสูงกว่า

บริษัทฯและบริษัทย่อยจะรับรู้รายการขาดทุนจากการด้อยค่าในส่วนของกำไรหรือขาดทุน

#### 4.13 ผลประโยชน์ของพนักงาน

##### ผลประโยชน์ระยะสั้นของพนักงาน

บริษัทฯและบริษัทย่อยรับรู้ เงินเดือน ค่าจ้าง โบนัส และเงินสมทบกองทุนประกันสังคมเป็นค่าใช้จ่ายเมื่อเกิดรายการ

##### ผลประโยชน์หลังออกจากงานของพนักงาน

###### โครงการสมทบเงิน

บริษัทฯ บริษัทย่อย และพนักงานได้ร่วมกันจัดตั้งกองทุนสำรองเลี้ยงชีพ ซึ่งประกอบด้วยเงินที่พนักงานจ่ายสะสมและเงินที่บริษัทฯและบริษัทย่อยจ่ายสมทบให้เป็นรายเดือน สินทรัพย์ของกองทุนสำรองเลี้ยงชีพได้แยกออกจากสินทรัพย์ของบริษัทฯและบริษัทย่อย เงินที่บริษัทฯและบริษัทย่อยจ่ายสมทบกองทุนสำรองเลี้ยงชีพบันทึกเป็นค่าใช้จ่ายในปีที่เกิดรายการ

###### โครงการผลประโยชน์หลังออกจากงาน

บริษัทฯและบริษัทย่อยมีภาระสำหรับเงินชดเชยที่ต้องจ่ายให้แก่พนักงานเมื่อออกจากงานตามกฎหมายแรงงาน ซึ่งบริษัทฯและบริษัทย่อยถือว่าเงินชดเชยดังกล่าวเป็นโครงการผลประโยชน์หลังออกจากงานสำหรับพนักงาน

บริษัทฯและบริษัทย่อยคำนวณหนี้สินตามโครงการผลประโยชน์หลังออกจากงานของพนักงาน โดยใช้วิธีคิดลดแต่ละหน่วยที่ประมาณการไว้ (Projected Unit Credit Method) โดยผู้เชี่ยวชาญอิสระได้ทำการประเมินภาระผูกพันดังกล่าวตามหลักคณิตศาสตร์ประกันภัย

ผลกำไรหรือขาดทุนจากการประมาณการตามหลักคณิตศาสตร์ประกันภัย สำหรับโครงการผลประโยชน์หลังออกจากงานของพนักงานจะรับรู้ทันทีในกำไรขาดทุนเบ็ดเสร็จอื่น

#### 4.14 ประมาณการหนี้สิน

บริษัทฯและบริษัทย่อยจะบันทึกประมาณการหนี้สินไว้ในบัญชีเมื่อภาระผูกพันซึ่งเป็นผลมาจากเหตุการณ์ในอดีตได้เกิดขึ้นแล้ว และมีความเป็นไปได้ค่อนข้างแน่นอนว่าบริษัทฯและบริษัทย่อยจะเสียทรัพยากรเชิงเศรษฐกิจไปเพื่อปลดปล่อยภาระผูกพันนั้น และบริษัทฯและบริษัทย่อยสามารถประมาณมูลค่าภาระผูกพันนั้นได้อย่างน่าเชื่อถือ

#### 4.15 ภาษีเงินได้

ภาษีเงินได้ประกอบด้วยภาษีเงินได้ปัจจุบันและภาษีเงินได้รอการตัดบัญชี

##### ภาษีเงินได้ปัจจุบัน

บริษัทฯและบริษัทย่อยบันทึกภาษีเงินได้ปัจจุบันตามจำนวนที่คาดว่าจะจ่ายให้กับหน่วยงานจัดเก็บภาษีของรัฐ โดยคำนวณจากกำไรทางภาษีตามหลักเกณฑ์ที่กำหนดในกฎหมายภาษีอากร

### ภาษีเงินได้รอการตัดบัญชี

บริษัทฯ และบริษัทย่อยบันทึกภาษีเงินได้รอการตัดบัญชีของผลแตกต่างชั่วคราวระหว่างราคาตามบัญชีของสินทรัพย์และหนี้สิน ณ วันสิ้นรอบระยะเวลารายงานกับฐานภาษีของสินทรัพย์และหนี้สินที่เกี่ยวข้องนั้น โดยใช้อัตราภาษีที่มีผลบังคับใช้ ณ วันสิ้นรอบระยะเวลารายงาน

บริษัทฯ และบริษัทย่อยรับรู้หนี้สินภาษีเงินได้รอการตัดบัญชีของผลแตกต่างชั่วคราวที่ต้องเสียภาษีทุกรายการ แต่รับรู้สินทรัพย์ภาษีเงินได้รอการตัดบัญชีสำหรับผลแตกต่างชั่วคราวที่ใช้หักภาษี รวมทั้งผลขาดทุนทางภาษีที่ยังไม่ได้ใช้ในจำนวนเท่าที่มีความเป็นไปได้ค่อนข้างแน่ที่บริษัทฯ และบริษัทย่อยจะมีกำไรทางภาษีในอนาคตเพียงพอที่จะใช้ประโยชน์จากผลแตกต่างชั่วคราวที่ใช้หักภาษีและผลขาดทุนทางภาษีที่ยังไม่ได้ใช้นั้น

บริษัทฯ และบริษัทย่อยจะทบทวนมูลค่าตามบัญชีของสินทรัพย์ภาษีเงินได้รอการตัดบัญชีทุกสิ้นรอบระยะเวลารายงานและจะทำการปรับลดมูลค่าตามบัญชีดังกล่าว หากมีความเป็นไปได้ค่อนข้างแน่ว่าบริษัทฯ และบริษัทย่อยจะไม่มีกำไรทางภาษีเพียงพอต่อการนำสินทรัพย์ภาษีเงินได้รอการตัดบัญชีทั้งหมดหรือบางส่วนมาใช้ประโยชน์

บริษัทฯ และบริษัทย่อยจะบันทึกภาษีเงินได้รอการตัดบัญชีโดยตรงไปยังส่วนของผู้ถือหุ้นหากภาษีที่เกิดขึ้นเกี่ยวข้องกับรายการที่ได้บันทึกโดยตรงไปยังส่วนของผู้ถือหุ้น

#### 4.16 การวัดมูลค่ายุติธรรม

มูลค่ายุติธรรม หมายถึง ราคาที่คาดว่าจะได้รับจากการขายสินทรัพย์หรือเป็นราคาที่จะต้องจ่ายเพื่อโอนหนี้สินให้ผู้อื่นโดยรายการดังกล่าวเป็นรายการที่เกิดขึ้นในสภาพปกติระหว่างผู้ซื้อและผู้ขาย (ผู้ร่วมในตลาด) ณ วันที่วัดมูลค่า บริษัทฯ และบริษัทย่อยใช้ราคาเสนอซื้อขายในตลาดที่มีสภาพคล่องในการวัดมูลค่ายุติธรรมของสินทรัพย์และหนี้สินซึ่งมาตรฐานการรายงานทางการเงินที่เกี่ยวข้องกำหนดให้ต้องวัดมูลค่าด้วยมูลค่ายุติธรรม ยกเว้นในกรณีที่ไม่มีตลาดที่มีสภาพคล่องสำหรับสินทรัพย์หรือหนี้สินที่มีลักษณะเดียวกันหรือไม่สามารถหาราคาเสนอซื้อขายในตลาดที่มีสภาพคล่องได้ บริษัทฯ และบริษัทย่อยจะประมาณมูลค่ายุติธรรมโดยใช้เทคนิคการประเมินมูลค่าที่เหมาะสมกับแต่ละสถานการณ์ และพยายามใช้ข้อมูลที่สามารถสังเกตได้ที่เกี่ยวข้องกับสินทรัพย์หรือหนี้สินที่จะวัดมูลค่ายุติธรรมนั้นให้มากที่สุด

ลำดับชั้นของมูลค่ายุติธรรมที่ใช้วัดมูลค่าและเปิดเผยมูลค่ายุติธรรมของสินทรัพย์และหนี้สินในงบการเงินแบ่งออกเป็นสามระดับตามประเภทของข้อมูลที่ใช้ในการวัดมูลค่ายุติธรรม ดังนี้

- ระดับ 1 ใช้ข้อมูลราคาเสนอซื้อขายของสินทรัพย์หรือหนี้สินอย่างเดียวกันในตลาดที่มีสภาพคล่อง
- ระดับ 2 ใช้ข้อมูลอื่นที่สามารถสังเกตได้ของสินทรัพย์หรือหนี้สิน ไม่ว่าจะเป็นข้อมูลทางตรงหรือทางอ้อม
- ระดับ 3 ใช้ข้อมูลที่ไม่สามารถสังเกตได้ เช่น ข้อมูลเกี่ยวกับกระแสเงินในอนาคตที่กิจการประมาณขึ้น

ทุกวันสิ้นรอบระยะเวลารายงาน บริษัทฯ และบริษัทย่อยจะประเมินความจำเป็นในการโอนรายการระหว่างลำดับชั้นของมูลค่ายุติธรรมสำหรับสินทรัพย์และหนี้สินที่เกี่ยวข้อง ณ วันสิ้นรอบระยะเวลารายงานที่มีการวัดมูลค่ายุติธรรมแบบเกิดขึ้นประจำ

#### 5. การใช้ดุลยพินิจและประมาณการทางบัญชีที่สำคัญ

ในการจัดทำงบการเงินตามมาตรฐานการรายงานทางการเงิน ฝ่ายบริหารจำเป็นต้องใช้ดุลยพินิจและการประมาณการในเรื่องที่มีความไม่แน่นอนเสมอ การใช้ดุลยพินิจและการประมาณการดังกล่าวนี้ส่งผลกระทบต่อจำนวนเงินที่แสดงในงบการเงินและต่อข้อมูลที่แสดงในหมายเหตุประกอบงบการเงิน ผลที่เกิดขึ้นจริงอาจแตกต่างไปจากจำนวนที่ประมาณการไว้ การใช้ดุลยพินิจและการประมาณการที่สำคัญมีดังนี้

##### สัญญาเช่า

ในการพิจารณาประเภทของสัญญาเช่าว่าเป็นสัญญาเช่าดำเนินงานหรือสัญญาเช่าทางการเงิน ฝ่ายบริหารได้ใช้ดุลยพินิจในการประเมินเงื่อนไขและรายละเอียดของสัญญาเพื่อพิจารณาว่าบริษัทฯ และบริษัทย่อยได้โอนหรือรับโอนความเสี่ยงและผลประโยชน์ในสินทรัพย์ที่เช่าดังกล่าวแล้วหรือไม่

### ค่าเผื่อนี้สงสัยจะสูญของลูกหนี้

ในการประมาณค่าเผื่อนี้สงสัยจะสูญของลูกหนี้ ฝ่ายบริหารจำเป็นต้องใช้ดุลยพินิจในการประมาณการผลขาดทุนที่คาดว่าจะเกิดขึ้นจากลูกหนี้แต่ละราย โดยคำนึงถึงประสบการณ์การเก็บเงินในอดีต อายุของหนี้ที่ค้างค้างและสถานะเศรษฐกิจที่เป็นอยู่ในขณะนั้น เป็นต้น

### การปรับลดสินค้าคงเหลือเป็นมูลค่าสุทธิที่จะได้รับ

ในการประมาณการปรับลดสินค้าคงเหลือเป็นมูลค่าสุทธิที่จะได้รับ ฝ่ายบริหารได้ใช้ดุลยพินิจในการประมาณมูลค่าสุทธิที่จะได้รับของสินค้าคงเหลือ โดยจำนวนเงินที่คาดว่าจะได้รับจากสินค้าคงเหลือพิจารณาจากการเปลี่ยนแปลงของราคาขายหรือต้นทุนที่เกี่ยวข้องโดยตรงกับเหตุการณ์ที่เกิดขึ้นภายหลังวันที่ในงบการเงินและฝ่ายบริหารได้ใช้ดุลยพินิจในการประมาณการผลขาดทุนที่คาดว่าจะเกิดขึ้นจากสินค้าเสื่อมคุณภาพ โดยคำนึงถึงอายุของสินค้าคงเหลือและสถานะเศรษฐกิจที่เป็นอยู่ในขณะนั้น

### ที่ดิน อาคารและอุปกรณ์และค่าเสื่อมราคา

ในการคำนวณค่าเสื่อมราคาของอาคารและอุปกรณ์ ฝ่ายบริหารจำเป็นต้องทำการประมาณอายุการให้ประโยชน์และมูลค่าคงเหลือเมื่อเลิกใช้งานของอาคารและอุปกรณ์ และต้องทบทวนอายุการให้ประโยชน์และมูลค่าคงเหลือใหม่หากมีการเปลี่ยนแปลงเกิดขึ้น

### ค่าความนิยม และสินทรัพย์ไม่มีตัวตน

ในการบันทึกและวัดมูลค่าของค่าความนิยมและสินทรัพย์ไม่มีตัวตน ณ วันที่ได้มา ตลอดจนการทดสอบการด้อยค่าในภายหลัง ฝ่ายบริหารจำเป็นต้องประมาณการกระแสเงินสดที่คาดว่าจะได้รับในอนาคตจากสินทรัพย์ หรือ หน่วยของสินทรัพย์ที่ก่อให้เกิดเงินสด รวมทั้งการเลือกอัตราคิดลดที่เหมาะสมในการคำนวณมูลค่าปัจจุบันของกระแสเงินสดนั้น ๆ

### สินทรัพย์ภาษีเงินได้รอการตัดบัญชี

บริษัทและบริษัทย่อย จะรับรู้สินทรัพย์ภาษีเงินได้รอการตัดบัญชีสำหรับผลแตกต่างชั่วคราวที่ใช้หักภาษีและขาดทุนทางภาษีที่ไม่ได้ใช้เมื่อมีความเป็นไปได้ค่อนข้างแน่นอนว่าบริษัทและบริษัทย่อย จะมีกำไรทางภาษีในอนาคตเพียงพอที่จะใช้ประโยชน์จากผลแตกต่างชั่วคราวและขาดทุนนั้น ในการนี้ฝ่ายบริหารจำเป็นต้องประมาณการว่าบริษัทและบริษัทย่อยควรรับรู้จำนวนสินทรัพย์ภาษีเงินได้รอการตัดบัญชีเป็นจำนวนเท่าใด โดยพิจารณาถึงจำนวนกำไรทางภาษีที่คาดว่าจะเกิดในอนาคตในแต่ละช่วงเวลา

### การประมาณต้นทุนงานบริการติดตั้ง – งานโทรคมนาคม

ในการรับรู้รายได้จากการบริการติดตั้ง - งานโทรคมนาคม บริษัทและบริษัทย่อยต้องประมาณต้นทุนทั้งหมดที่จะใช้ในการบริการติดตั้ง ซึ่งประกอบด้วย ต้นทุนค่าออกแบบและก่อสร้าง ฝ่ายบริหารได้ประมาณการต้นทุนดังกล่าวขึ้นจากประสบการณ์ในการประกอบธุรกิจและจะทบทวนการประมาณการดังกล่าวเป็นระยะ ๆ หรือเมื่อต้นทุนที่เกิดขึ้นจริงแตกต่างจากประมาณการอย่างมีสาระสำคัญ

### ผลประโยชน์หลังออกจากงานของพนักงานตามโครงการผลประโยชน์

หนี้สินตามโครงการผลประโยชน์หลังออกจากงานของพนักงาน ประมาณขึ้นตามหลักคณิตศาสตร์ประกันภัย ซึ่งต้องอาศัยข้อสมมติฐานต่าง ๆ ในการประมาณการนั้น เช่น อัตราคิดลด อัตราการขึ้นเงินเดือนในอนาคต อัตราความรุนแรง และอัตราการเปลี่ยนแปลงในจำนวนพนักงาน เป็นต้น

## 6. รายการธุรกิจกับกิจการที่เกี่ยวข้องกัน

ในระหว่างปี บริษัทและบริษัทย่อยมีรายการธุรกิจที่สำคัญกับบุคคลหรือกิจการที่เกี่ยวข้องกัน รายการธุรกิจดังกล่าวเป็นไปตามเงื่อนไขทางการค้าและเกณฑ์ตามที่ตกลงกันระหว่างบริษัทและบริษัทย่อย และบุคคลหรือกิจการที่เกี่ยวข้องกันเหล่านั้น ซึ่งปฏิบัติตามปกติธุรกิจโดยสามารถสรุปได้ดังนี้

(หน่วย: พันบาท)

	งบการเงินรวม		งบการเงินเฉพาะกิจการ		นโยบายการกำหนดราคา
	2560	2559	2560	2559	
รายการธุรกิจกับบริษัทย่อย					
(ตัดออกจากงบการเงินรวมแล้ว)					
ขายสินค้า	-	-	1,178	8	ราคาทุนบวกส่วนเพิ่มร้อยละ 2 ขึ้นไป
ซื้อสินค้า	-	-	596	778	ราคาทุนบวกส่วนเพิ่มร้อยละ 2 ขึ้นไป
เงินปันผลรับ	-	-	49,500	50,400	

ยอดคงค้างระหว่างบริษัทและบุคคลและกิจการที่เกี่ยวข้องกัน ณ วันที่ 31 ธันวาคม 2560 และ 2559 มีรายละเอียดดังนี้

(หน่วย: พันบาท)

	งบการเงินรวม		งบการเงินเฉพาะกิจการ	
	2560	2559	2560	2559
ลูกหนี้การค้า - บริษัทย่อย (หมายเหตุ 7)	-	-	1,409	1,234
เจ้าหนี้การค้า - บริษัทย่อย (หมายเหตุ 15)	-	-	254	17,074

### คำตอบแทนกรรมการและผู้บริหาร

ในระหว่างปีสิ้นสุดวันที่ 31 ธันวาคม 2560 และ 2559 บริษัทและบริษัทย่อยมีค่าใช้จ่ายผลประโยชน์พนักงานที่ให้แก่กรรมการและผู้บริหาร ดังต่อไปนี้

(หน่วย: พันบาท)

	งบการเงินรวม		งบการเงินเฉพาะกิจการ	
	2560	2559	2560	2559
ผลประโยชน์ระยะสั้น	44,501	44,341	36,158	34,510
ผลประโยชน์หลังออกจากงาน	1,356	1,284	1,096	1,040
รวม	45,857	45,625	37,254	35,550

## 7. ลูกหนี้การค้าและลูกหนี้อื่น

(หน่วย: พันบาท)

	งบการเงินรวม		งบการเงินเฉพาะกิจการ	
	2560	2559	2560	2559
<b>ลูกหนี้การค้า - กิจการที่ไม่เกี่ยวข้องกัน</b>				
อายุหนี้คงค้างนับจากวันที่ถึงกำหนดชำระ				
ยังไม่ถึงกำหนดชำระ	622,343	714,521	508,301	637,992
ค้างชำระไม่เกิน 3 เดือน	529,589	519,558	488,642	412,472
3 - 6 เดือน	29,606	19,417	29,228	18,858
6 - 12 เดือน	26,044	14,073	25,985	14,091
เกิน 12 เดือนขึ้นไป	72,668	67,799	32,981	25,415
รวมลูกหนี้การค้า	1,280,250	1,335,368	1,085,137	1,108,828
หัก: ค่าเผื่อหนี้สงสัยจะสูญ	(60,519)	(64,597)	(21,667)	(22,949)
รวมลูกหนี้การค้า - กิจการที่ไม่เกี่ยวข้องกัน, สุทธิ	1,219,731	1,270,771	1,063,470	1,085,879
<b>ลูกหนี้การค้า - กิจการที่เกี่ยวข้องกัน (หมายเหตุ 6)</b>				
อายุหนี้คงค้างนับจากวันที่ถึงกำหนดชำระ				
ค้างชำระไม่เกิน 3 เดือน	-	-	22	9
6 - 12 เดือน	-	-	153	-
เกิน 12 เดือนขึ้นไป	-	-	1,234	1,225
รวมลูกหนี้การค้า - กิจการที่เกี่ยวข้องกัน	-	-	1,409	1,234
รวมลูกหนี้การค้า, สุทธิ	1,219,731	1,270,771	1,064,879	1,087,113
<b>ลูกหนี้อื่น</b>				
รายได้ค้างรับงานติดตั้ง	5,990	9,154	5,703	9,154
หัก: ค่าเผื่อหนี้สงสัยจะสูญ	(916)	(684)	(916)	(684)
รายได้ค้างรับงานติดตั้ง - สุทธิ	5,074	8,470	4,787	8,470
มูลค่างานติดตั้งที่แล้วเสร็จแต่ยังไม่เรียกเก็บ	586,398	521,845	457,246	306,453
ลูกหนี้อื่น	5,923	15,898	4,752	12,283
เงินทดรองจ่าย	15,641	43,898	11,316	40,641
รายได้ค้างรับอื่น	2,589	4,121	2,586	4,116
ค่าใช้จ่ายจ่ายล่วงหน้า	2,294	3,925	2,066	3,596
รวมลูกหนี้อื่น, สุทธิ	617,919	598,157	482,753	375,559
รวมลูกหนี้การค้าและลูกหนี้อื่น - สุทธิ	1,837,650	1,868,928	1,547,632	1,462,672

## 8. สินค้าคงเหลือ

(หน่วย: พันบาท)

	งบการเงินรวม					
	รายการปรับลด					
	ราคาทุนให้เป็น					
	ราคาทุน		มูลค่าสุทธิที่จะได้รับ		สินค้าคงเหลือ - สุทธิ	
	2560	2559	2560	2559	2560	2559
สินค้าสำเร็จรูป	461,329	480,344	(31,085)	(28,976)	430,244	451,368
งานระหว่างติดตั้ง - งานไตรมาสแรก	91,941	130,986	-	-	91,941	130,986
งานระหว่างติดตั้งอื่น	139,734	66,489	-	-	139,734	66,489
รวม	693,004	677,819	(31,085)	(28,976)	661,919	648,843

(หน่วย: พันบาท)

	งบการเงินเฉพาะกิจการ					
	รายการปรับลด					
	ราคาทุนให้เป็น					
	ราคาทุน		มูลค่าสุทธิที่จะได้รับ		สินค้าคงเหลือ - สุทธิ	
	2560	2559	2560	2559	2560	2559
สินค้าสำเร็จรูป	437,530	455,993	(20,240)	(17,998)	417,290	437,995
งานระหว่างติดตั้ง - งานไตรมาสแรก	30,719	4,589	-	-	30,719	4,589
งานระหว่างติดตั้งอื่น	111,796	66,489	-	-	111,796	66,489
รวม	580,045	527,071	(20,240)	(17,998)	559,805	509,073

ในระหว่างปีปัจจุบัน บริษัทฯและบริษัทย่อยบันทึกการปรับลดราคาทุนของสินค้าคงเหลือให้เป็นมูลค่าสุทธิที่จะได้รับ เป็นจำนวน 7 ล้านบาท (2559: 7 ล้านบาท) (เฉพาะบริษัท: 7 ล้านบาท 2559: 7 ล้านบาท) โดยแสดงเป็นส่วนหนึ่งของต้นทุนขาย และมีการกลับรายการปรับลดมูลค่าสินค้าคงเหลือเป็นจำนวน 5 ล้านบาท (2559: 7 ล้านบาท) (เฉพาะบริษัท: 4 ล้านบาท 2559: 6 ล้านบาท)โดยนำไปหักจากมูลค่าของสินค้าคงเหลือที่รับรู้เป็นค่าใช้จ่ายในระหว่างปี

## 9. เงินลงทุนในบริษัทย่อย

เงินลงทุนในบริษัทย่อยตามที่แสดงในงบการเงินเฉพาะกิจการ มีรายละเอียดดังต่อไปนี้

(หน่วย: พันบาท)

ชื่อบริษัท	ทุนเรียกชำระแล้ว		สัดส่วนเงินลงทุน		ราคาทุน		เงินปันผลที่บริษัทฯ รับระหว่างปี	
	2560	2559	2560	2559	2560	2559	2560	2559
			(ร้อยละ)	(ร้อยละ)				
บริษัท ซี.เอส.เอส. เอนเนอร์ยี จำกัด	150,000	150,000	100	100	150,000	150,000	49,500	-
บริษัท นีออนเวิร์คส์ คอมมิวนิเคชั่นส์ (ประเทศไทย) จำกัด	10,000	10,000	70	70	344,859	344,859	-	50,400
รวม					494,859	494,859	49,500	50,400

บริษัท นีออนเวิร์คส์ คอมมูนิเคชั่นส์ (ประเทศไทย) จำกัด (“นีออนเวิร์คส์”)

เมื่อวันที่ 17 มีนาคม 2559 ที่ประชุมกรรมการบริหารของนีออนเวิร์คส์ได้มีมติให้เพิ่มทุนจำนวน 1 ล้านบาท บริษัทฯได้จ่ายชำระค่าหุ้นดังกล่าวตามสัดส่วนแล้วเป็นจำนวนเงิน 0.7 ล้านบาทเมื่อวันที่ 25 มกราคม 2559 ทั้งนี้การเพิ่มเงินลงทุนดังกล่าวไม่มีผลกระทบต่อโครงสร้างของกลุ่มบริษัท

## 10. เงินลงทุนในบริษัทร่วม

### 10.1 รายละเอียดของบริษัทร่วม

เมื่อวันที่ 4 ตุลาคม 2560 ที่ประชุมคณะกรรมการบริหารบริษัทฯมีมติอนุมัติให้บริษัทฯลงทุนซื้อหุ้นสามัญเพิ่มทุนของบริษัท น้ำซ้อไฮโดรเพาเวอร์ จำกัด จำนวน 67,200 หุ้น มูลค่าหุ้นละ 100,000 ลาวกีบ เป็นจำนวนเงิน 6,720 ล้านบาท โดยบริษัทฯได้จ่ายชำระค่าหุ้นดังกล่าวแล้วเมื่อวันที่ 1 พฤศจิกายน 2560 และวันที่ 28 พฤศจิกายน 2560 เป็นจำนวนเงินรวมประมาณ 27.7 ล้านบาท

จากการประเมินฝ่ายบริหารเชื่อว่า มูลค่ายุติธรรมและมูลค่าตามบัญชีของสินทรัพย์และหนี้สินของบริษัท น้ำซ้อไฮโดรเพาเวอร์ จำกัด ณ วันที่เข้าซื้อหุ้นสามัญเพิ่มทุนไม่แตกต่างกันอย่างมีนัยสำคัญ ดังนั้นผลต่างระหว่างเงินจ่ายเพื่อเข้าซื้อหุ้นสามัญเพิ่มทุนดังกล่าวกับสินทรัพย์สุทธิจำนวน 2 ล้านบาท จึงถือเป็นค่าความนิยมทั้งจำนวน

ณ วันที่ 31 ธันวาคม 2560 เงินลงทุนในบริษัทร่วมดังกล่าว มีรายละเอียดดังต่อไปนี้

บริษัท	ลักษณะธุรกิจ	จัดตั้งขึ้น ในประเทศ	สัดส่วน เงินลงทุน	งบการเงินรวม	งบการเงินเฉพาะกิจการ
				มูลค่าตามบัญชี ตามวิธีส่วนได้เสีย	มูลค่าตามบัญชี ตามวิธีราคาทุน
			2560 (ร้อยละ)	2560	2560
บริษัท น้ำซ้อไฮโดรเพาเวอร์ จำกัด	ผลิตและจำหน่ายพลังงานไฟฟ้า	สาธารณรัฐประชาธิปไตยประชาชนลาว	28	25,816	27,712

### 10.2 ส่วนแบ่งกำไรขาดทุนเบ็ดเสร็จ

บริษัทฯรับรู้ส่วนแบ่งขาดทุนจากการลงทุนในบริษัทร่วมในงบการเงินรวมนับตั้งแต่วันที่บริษัทฯเข้าลงทุนในบริษัทร่วม ดังนี้

(หน่วย: พันบาท)

บริษัทร่วม	งบการเงินรวม	
	ส่วนแบ่งขาดทุนจาก ลงทุนในบริษัทร่วม	ส่วนแบ่งกำไรขาดทุนเบ็ดเสร็จอื่นจาก เงินลงทุนในบริษัทร่วม
	2560	2560
บริษัท น้ำซ้อไฮโดรเพาเวอร์ จำกัด	(1,286)	(610)

## 10.3 ข้อมูลทางการเงินของบริษัทรวม

ข้อมูลทางการเงินตามที่แสดงอยู่ในงบการเงินของบริษัท น้ำซ้อไฮโดรเพาเวอร์ จำกัด ณ วันที่ 31 ธันวาคม 2560 และสำหรับปีสิ้นสุดวันเดียวกัน โดยสรุปมีดังนี้

(หน่วย: ล้านบาทก๊ีบ)

	2560
ทุนเรียกชำระ	24,000
สินทรัพย์รวม	40,790
หนี้สินรวม	19,008
รายได้รวม	4,639
ขาดทุนสำหรับปี	(1,626)

สรุปรายการฐานะทางการเงินตามที่แสดงอยู่ในงบการเงินของบริษัท น้ำซ้อไฮโดรเพาเวอร์ จำกัด ณ วันที่ 31 ธันวาคม 2560 มีดังนี้

(หน่วย: ล้านบาท)

	2560
สินทรัพย์หมุนเวียน	13.7
สินทรัพย์ไม่หมุนเวียน	145.4
หนี้สินหมุนเวียน	(74.1)
<b>สินทรัพย์ - สุทธิ</b>	<b>85.0</b>
<b>สัดส่วนตามส่วนได้เสียของกิจการในสินทรัพย์ - สุทธิ (ร้อยละ 28)</b>	<b>23.8</b>
ค่าความนิยม	2.0
<b>มูลค่าตามบัญชีของส่วนได้เสียของกิจการในบริษัทรวม</b>	<b>25.8</b>

## 11. ที่ดิน อาคารและอุปกรณ์

(หน่วย: พันบาท)

	งบการเงินรวม							สินทรัพย์ ระหว่างติดตั้ง	รวม
	ที่ดิน	อาคาร	เครื่องตกแต่ง อาคาร	เครื่องมือและ อุปกรณ์	อุปกรณ์และ เครื่องใช้สำนักงาน	ยานพาหนะ	อุปกรณ์ที่ติดตั้ง ตามสัญญา		
<b>ราคาทุน</b>									
ณ วันที่ 1 มกราคม 2559	171,723	224,051	16,856	13,063	48,540	79,892	34,107	-	588,232
ซื้อเพิ่ม	-	-	481	3,171	1,647	1,481	-	1,977	8,757
จำหน่ายและตัดจำหน่าย	-	-	(876)	(154)	(809)	(3,244)	-	-	(5,083)
รับโอน (โอนออก)	-	-	-	(13)	13	-	-	-	-
ณ วันที่ 31 ธันวาคม 2559	171,723	224,051	16,461	16,067	49,391	78,129	34,107	1,977	591,906
ซื้อเพิ่ม	-	354	543	320	2,493	7,746	-	417	11,873
จำหน่ายและตัดจำหน่าย	(600)	(900)	(490)	(1,407)	(2,609)	(10,244)	-	-	(16,250)
รับโอน (โอนออก)	-	1,494	-	-	-	900	-	(2,394)	-
ณ วันที่ 31 ธันวาคม 2560	171,123	224,999	16,514	14,980	49,275	76,531	34,107	-	587,529
<b>ค่าเสื่อมราคาสะสม</b>									
ณ วันที่ 1 มกราคม 2559	-	20,695	7,932	6,940	24,429	41,115	13,298	-	114,409
ค่าเสื่อมราคาสำหรับปี	-	10,993	2,186	2,788	8,977	13,708	3,336	-	41,988
ค่าเสื่อมราคาสำหรับส่วนที่จำหน่ายและตัดจำหน่าย	-	-	(849)	(122)	(712)	(2,644)	-	-	(4,327)
ค่าเสื่อมราคาสำหรับส่วนที่รับโอนและโอนออก	-	-	-	(5)	5	-	-	-	-
ณ วันที่ 31 ธันวาคม 2559	-	31,688	9,269	9,601	32,699	52,179	16,634	-	152,070
ค่าเสื่อมราคาสำหรับปี	-	11,054	1,943	2,726	7,776	12,115	3,334	-	38,948
ค่าเสื่อมราคาสำหรับส่วนที่จำหน่ายและตัดจำหน่าย	-	(572)	(379)	(1,407)	(2,594)	(7,892)	-	-	(12,844)
ค่าเสื่อมราคาสำหรับส่วนที่รับโอนและโอนออก	-	-	-	(15)	15	-	-	-	-
ณ วันที่ 31 ธันวาคม 2560	-	42,170	10,833	10,905	37,896	56,402	19,968	-	178,174
<b>มูลค่าสุทธิตามบัญชี</b>									
ณ วันที่ 31 ธันวาคม 2559	171,723	192,363	7,192	6,466	16,692	25,950	17,473	1,977	439,836
ณ วันที่ 31 ธันวาคม 2560	171,123	182,829	5,681	4,075	11,379	20,129	14,139	-	409,355
<b>ค่าเสื่อมราคาสำหรับปี</b>									
2559 (จำนวน 4 ล้านบาท รวมอยู่ในต้นทุนบริการติดตั้ง ส่วนที่เหลือรวมอยู่ในค่าใช้จ่ายในการขายและบริหาร)									41,988
2560 (จำนวน 4 ล้านบาท รวมอยู่ในต้นทุนบริการติดตั้ง ส่วนที่เหลือรวมอยู่ในค่าใช้จ่ายในการขายและบริหาร)									38,948

**11. ที่ดิน อาคารและอุปกรณ์ (ต่อ)**

(หน่วย: พันบาท)

[illegible]

ณ วันที่ 31 ธันวาคม 2560 บริษัทฯและบริษัทย่อยมียอดคงเหลือของยานพาหนะซึ่งได้มาภายใต้สัญญาเช่าทางการเงิน โดยมีมูลค่าสุทธิตามบัญชีเป็นจำนวนเงิน 22 ล้านบาท (2559: 26 ล้านบาท) (งบการเงินเฉพาะกิจการ: 15 ล้านบาท (2559:22 ล้านบาท))

ณ วันที่ 31 ธันวาคม 2560 บริษัทฯและบริษัทย่อยมีอาคารและอุปกรณ์จำนวนหนึ่งซึ่งตัดค่าเสื่อมราคาหมดแล้วแต่ยังใช้งานอยู่ มูลค่าตามบัญชีก่อนหักค่าเสื่อมราคาสะสมของสินทรัพย์ดังกล่าวมีจำนวนเงินประมาณ 51 ล้านบาท (2559: 24 ล้านบาท) (งบการเงินเฉพาะกิจการ: 37 ล้านบาท (2559:13 ล้านบาท))

บริษัทฯและบริษัทย่อยได้นำที่ดิน อาคารและอุปกรณ์ไปค้ำประกันวงเงินสินเชื่อที่ได้รับจากสถาบันการเงิน โดยมีมูลค่าสุทธิตามบัญชีเป็นจำนวนเงินประมาณ 350 ล้านบาท (2559: 351 ล้านบาท) (งบการเงินเฉพาะกิจการ: 321 ล้านบาท (2559: 331 ล้านบาท))

## 12. ค่าความนิยม

บริษัทฯรวมค่าความนิยมที่เกิดจากการรวมกิจการให้กับหน่วยสินทรัพย์ที่ก่อให้เกิดเงินสด (บริษัท นีออนเวิร์คส์ คอมมูนิเคชั่นส์ (ประเทศไทย) จำกัด) เพื่อทดสอบการด้อยค่าประจำปี บริษัทฯพิจารณามูลค่าที่คาดว่าจะได้รับคืนของหน่วยสินทรัพย์ที่ก่อให้เกิดเงินสดจากมูลค่าจากการใช้สินทรัพย์ โดยประมาณการกระแสเงินสดในอนาคตที่กิจการคาดว่าจะได้รับอ้างอิงจากประมาณการทางการเงินซึ่งได้รับอนุมัติจากฝ่ายบริหาร ประมาณการกระแสเงินสดดังกล่าวครอบคลุมระยะเวลา 5 ปี

ข้อสมมติที่สำคัญในการคำนวณมูลค่าจากการใช้สินทรัพย์ สรุปได้ดังนี้

อัตราการเติบโตเฉลี่ยของรายได้	-	ร้อยละ 13.9 ต่อปี
อัตราคิดลดก่อนภาษี	-	ร้อยละ 10.1 ต่อปี

ฝ่ายบริหารพิจารณาการเติบโตของรายได้จากผลประกอบการในอดีตที่ผ่านมาประกอบกับการคาดการณ์การเติบโตของตลาด และอัตราคิดลดเป็นอัตราก่อนภาษีที่สะท้อนถึงความเสี่ยงซึ่งเป็นลักษณะเฉพาะที่เกี่ยวข้องกับสินทรัพย์นั้น

อัตราการเติบโตที่ใช้ในการประมาณการกระแสเงินสดของงวดเวลาที่ไกลออกไปกว้างกว่าเวลาตามประมาณการทางการเงินล่าสุด เป็นอัตราที่สูงกว่าอัตราการเติบโตเฉลี่ยระยะยาวของอุตสาหกรรมที่หน่วยสินทรัพย์นั้นดำเนินงานอยู่

หากอัตราคิดลดเพิ่มขึ้นร้อยละ 1.1 ต่อปี จะทำให้มูลค่าที่คาดว่าจะได้รับคืนมีมูลค่าเท่ากับราคาตามบัญชี

ทั้งนี้ฝ่ายบริหารพิจารณาแล้วเชื่อว่าค่าความนิยมไม่เกิดการด้อยค่า

## 13. สินทรัพย์ไม่มีตัวตนอื่น

มูลค่าสุทธิตามบัญชีของสินทรัพย์ไม่มีตัวตน ณ วันที่ 31 ธันวาคม 2560 และ 2559 แสดงได้ดังนี้

	งบการเงินรวม			(หน่วย: พันบาท)
				งบการเงินเฉพาะกิจการ
	ความสัมพันธ์กับลูกค้า	ซอฟต์แวร์คอมพิวเตอร์	รวม	ซอฟต์แวร์คอมพิวเตอร์
ราคาทุน ณ วันที่ 31 ธันวาคม 2560	86,314	3,018	89,332	2,096
หัก ค่าตัดจำหน่ายสะสม	(62,744)	(1,847)	(64,591)	(1,507)
มูลค่าสุทธิตามบัญชี ณ วันที่ 31 ธันวาคม 2560	23,570	1,171	24,741	589
ราคาทุน ณ วันที่ 31 ธันวาคม 2559	86,314	3,018	89,332	2,096
หัก ค่าตัดจำหน่ายสะสม	(39,110)	(1,466)	(40,576)	(1,219)
มูลค่าสุทธิตามบัญชี ณ วันที่ 31 ธันวาคม 2559	47,204	1,552	48,756	877

การกระทบยอดมูลค่าสุทธิตามบัญชีของสินทรัพย์ไม่มีตัวตนสำหรับปี 2560 และ 2559 แสดงได้ดังนี้

(หน่วย: พันบาท)

	งบการเงินรวม		งบการเงินเฉพาะกิจการ	
	2560	2559	2560	2559
มูลค่าสุทธิตามบัญชีต้นปี	48,756	72,830	877	1,165
ซื้อซอฟต์แวร์คอมพิวเตอร์	-	5	-	-
ค่าตัดจำหน่าย	(24,015)	(24,079)	(288)	(288)
มูลค่าสุทธิตามบัญชีปลายปี	24,741	48,756	589	877

#### 14. เงินกู้ยืมระยะสั้นจากสถาบันการเงิน

(หน่วย: พันบาท)

	อัตราดอกเบี้ย (ร้อยละต่อปี)	งบการเงินรวม		งบการเงินเฉพาะกิจการ	
		2560	2559	2560	2559
สินเชื่อเพื่อการนำเข้า	3.00	4,826	-	-	-
ตัวสัญญาใช้เงิน	1.85 - 2.35	340,000	150,455	311,000	-
รวม		344,826	150,455	311,000	-

เงินกู้ยืมระยะสั้นจากสถาบันการเงินคำนวณโดยการจำนองที่ดินและสิ่งปลูกสร้างของบริษัทฯและบริษัทย่อย

#### 15. เจ้าหนี้การค้าและเจ้าหนี้อื่น

(หน่วย: พันบาท)

	งบการเงินรวม		งบการเงินเฉพาะกิจการ	
	2560	2559	2560	2559
เจ้าหนี้การค้า - กิจการที่ไม่เกี่ยวข้องกัน	937,800	1,449,612	812,063	1,263,675
เจ้าหนี้การค้า - บริษัทย่อย (หมายเหตุ 6)	-	-	254	17,074
ค่าใช้จ่ายค้างจ่าย	65,471	72,491	57,542	57,441
รายได้รับล่วงหน้า	156,800	78,748	122,743	48,935
เจ้าหนี้อื่น	15,196	14,007	14,838	13,189
รวมเจ้าหนี้การค้าและเจ้าหนี้อื่น	1,175,267	1,614,858	1,007,440	1,400,314

#### 16. สัญญางานให้บริการติดตั้ง – งานโทรคมนาคม

ณ วันที่ 31 ธันวาคม 2560 บริษัทฯและบริษัทย่อยมีต้นทุนการบริการติดตั้งที่เกิดขึ้นปรับปรุงด้วยกำไรหรือขาดทุนที่รับรู้จนถึงปัจจุบันสำหรับสัญญางานให้บริการติดตั้งเป็นจำนวน 2,837 ล้านบาท (2559: 2,135 ล้านบาท) (งบการเงินเฉพาะกิจการ: 1,626 ล้านบาท (2559: 996 ล้านบาท) และมีจำนวนเงินที่กิจการมีสิทธิเรียกร้องจากผู้ว่าจ้างสำหรับงานให้บริการติดตั้งเป็นจำนวนประมาณ 678 ล้านบาท (2559: 653 ล้านบาท) (งบการเงินเฉพาะกิจการ: 488 ล้านบาท (2559: 311 ล้านบาท))

## 17. เงินกู้ยืมระยะยาว

เงินกู้	อัตราดอกเบี้ย (ร้อยละ)	การชำระคืน	(หน่วย: พันบาท)	
			งบการเงินรวม/	
			งบการเงินเฉพาะกิจการ	
			2560	2559
1	อัตราคงที่สำหรับปีแรกและตั้งแต่ปีที่สองอัตราอ้างอิงกับ THBFIX	ทุกเดือน เดือนละ 1.5 ล้านบาท		
		เริ่มตั้งแต่สิงหาคม 2556	37,840	56,080
2	อัตราคงที่สำหรับปีแรกและตั้งแต่ปีที่สองอัตราอ้างอิงกับ THBFIX	ทุกเดือน เดือนละ 0.8 ล้านบาท		
		เริ่มตั้งแต่กรกฎาคม 2558	35,100	45,060
รวม			72,940	101,140
หัก: ส่วนที่ถึงกำหนดชำระภายในหนึ่งปี			(28,200)	(28,200)
เงินกู้ยืมระยะยาว - สุทธิจากส่วนที่ถึงกำหนดชำระภายในหนึ่งปี			44,740	72,940

เงินกู้ยืมดังกล่าวค้ำประกันโดยการจำนองที่ดินพร้อมสิ่งปลูกสร้างของบริษัทฯ

ภายใต้สัญญาเงินกู้ บริษัทฯต้องปฏิบัติตามเงื่อนไขทางการเงินบางประการตามที่ระบุในสัญญา เช่น การดำรงอัตราส่วนหนี้สินต่อส่วนของผู้ถือหุ้น และอัตราส่วนความสามารถในการชำระหนี้ให้เป็นไปตามอัตราที่กำหนดในสัญญา เป็นต้น

## 18. หนี้สินตามสัญญาเช่าการเงิน

	(หน่วย: พันบาท)			
	งบการเงินรวม		งบการเงินเฉพาะกิจการ	
	2560	2559	2560	2559
หนี้สินตามสัญญาเช่าการเงิน	21,526	23,669	12,826	21,655
หัก: ดอกเบี้ยรอการตัดจำหน่าย	(2,259)	(2,469)	(1,314)	(2,351)
รวม	19,267	21,200	11,512	19,304
หัก: ส่วนที่ถึงกำหนดชำระภายในหนึ่งปี	(6,459)	(8,859)	(4,927)	(7,824)
หนี้สินตามสัญญาเช่าการเงิน-สุทธิจากส่วนที่ถึงกำหนดชำระภายในหนึ่งปี	12,808	12,341	6,585	11,480

บริษัทฯและบริษัทย่อยได้ทำสัญญาเช่าการเงินกับบริษัทลีสซิ่งเพื่อเช่ายานพาหนะ ใช้ในการดำเนินงานของกิจการโดยมีกำหนดการชำระค่าเช่าเป็นรายเดือน อายุของสัญญาจะมีระยะเวลาโดยเฉลี่ยประมาณ 2 ถึง 5 ปี

บริษัทฯและบริษัทย่อยมีการะผูกพันที่จะต้องจ่ายค่าเช่าขั้นต่ำตามสัญญาเช่าการเงินดังนี้

	(หน่วย: พันบาท)					
	ณ วันที่ 31 ธันวาคม 2560					
	งบการเงินรวม			งบการเงินเฉพาะกิจการ		
	ไม่เกิน 1 ปี	1 - 5 ปี	รวม	ไม่เกิน 1 ปี	1 - 5 ปี	รวม
ผลรวมของจำนวนเงินขั้นต่ำที่ต้องจ่ายทั้งสิ้นตามสัญญาเช่า	7,467	14,059	21,526	5,608	7,218	12,826
ดอกเบี้ยตามสัญญาเช่าการเงินรอการตัดบัญชี	(1,008)	(1,251)	(2,259)	(681)	(633)	(1,314)
มูลค่าปัจจุบันของจำนวนเงินขั้นต่ำที่ต้องจ่ายทั้งสิ้นตามสัญญาเช่า	6,459	12,808	19,267	4,927	6,585	11,512

(หน่วย: พันบาท)

	ณ วันที่ 31 ธันวาคม 2559					
	งบการเงินรวม			งบการเงินเฉพาะกิจการ		
	ไม่เกิน 1 ปี	1 - 5 ปี	รวม	ไม่เกิน 1 ปี	1 - 5 ปี	รวม
ผลรวมของจำนวนเงินขั้นต่ำที่ ต้องจ่ายทั้งสิ้นตามสัญญาเช่า	9,954	13,715	23,669	8,864	12,791	21,655
ดอกเบี้ยตามสัญญาเช่าการเงิน รอการตัดบัญชี	(1,095)	(1,374)	(2,469)	(1,040)	(1,311)	(2,351)
มูลค่าปัจจุบันของจำนวนเงินขั้นต่ำ ที่ต้องจ่ายทั้งสิ้นตามสัญญาเช่า	8,859	12,341	21,200	7,824	11,480	19,304

## 19. สำรองผลประโยชน์ระยะยาวของพนักงาน

จำนวนเงินสำรองผลประโยชน์ระยะยาวของพนักงานซึ่งเป็นเงินชดเชยพนักงานเมื่อออกจากงานแสดงได้ดังนี้

(หน่วย: พันบาท)

	งบการเงินรวม		งบการเงินเฉพาะกิจการ	
	2560	2559	2560	2559
<b>สำรองผลประโยชน์ระยะยาวของพนักงานต้นปี</b>	34,739	21,790	30,936	18,565
ส่วนที่รับรู้ในกำไรหรือขาดทุน:				
ต้นทุนบริการในปัจจุบัน	4,443	4,155	3,933	3,681
ต้นทุนดอกเบี้ย	1,082	924	960	820
ส่วนที่รับรู้ในกำไรขาดทุนเบ็ดเสร็จอื่น:				
ขาดทุนจากการประมาณการตามหลักคณิตศาสตร์ประกันภัย				
ส่วนที่เกิดจากการเปลี่ยนแปลงข้อสมมติทางการเงิน	-	4,470	-	4,470
ส่วนที่เกิดจากการปรับปรุงจากประสบการณ์	-	3,429	-	3,429
ผลประโยชน์ที่จ่ายในระหว่างปี	-	(29)	-	(29)
<b>สำรองผลประโยชน์ระยะยาวของพนักงานปลายปี</b>	<u>40,264</u>	<u>34,739</u>	<u>35,829</u>	<u>30,936</u>

ค่าใช้จ่ายเกี่ยวกับผลประโยชน์ระยะยาวของพนักงานรวมอยู่ในส่วนของกำไรหรือขาดทุนแสดงได้ดังนี้

(หน่วย: พันบาท)

	งบการเงินรวม		งบการเงินเฉพาะกิจการ	
	2560	2559	2560	2559
ต้นทุนบริการในปัจจุบัน	4,443	4,155	3,933	3,681
ต้นทุนดอกเบี้ย	1,082	924	960	820
<b>รวมค่าใช้จ่ายที่รับรู้ในรายการค่าใช้จ่ายในการขาย และบริหารในส่วนของกำไรหรือขาดทุน</b>	<u>5,525</u>	<u>5,079</u>	<u>4,893</u>	<u>4,501</u>

ณ วันที่ 31 ธันวาคม 2560 ระยะเวลาเฉลี่ยถ่วงน้ำหนักในการจ่ายชำระผลประโยชน์ระยะยาวของพนักงานของบริษัทและบริษัทย่อยประมาณ 17 ปี (งบการเงินเฉพาะกิจการ: 17 ปี) (2559: 18 ปี งบการเงินเฉพาะกิจการ: 18 ปี)

สมมติฐานที่สำคัญในการประมาณการตามหลักคณิตศาสตร์ประกันภัย ณ วันประเมินสรุปได้ดังนี้

(หน่วย: ร้อยละต่อปี)

	งบการเงินรวม		งบการเงินเฉพาะกิจการ	
	2560	2559	2560	2559
อัตราคิดลด	3.1, 3.2	3.1, 3.2	3.1	3.1
อัตราการขึ้นเงินเดือน	4.0 - 11.0	4.0 - 11.0	4.0 - 11.0	4.0 - 11.0
อัตราการเปลี่ยนแปลงในจำนวนพนักงาน (ขึ้นกับช่วงอายุ)	0.0 - 20.0	0.0 - 20.0	0.0 - 16.0	0.0 - 16.0

ผลกระทบของการเปลี่ยนแปลงสมมติฐานที่สำคัญต่อมูลค่าปัจจุบันของภาระผูกพันผลประโยชน์ระยะยาวของพนักงาน ณ วันที่ 31 ธันวาคม 2560 และ 2559 สรุปได้ดังนี้

(หน่วย: พันบาท)

	ณ วันที่ 31 ธันวาคม 2560			
	งบการเงินรวม		งบการเงินเฉพาะกิจการ	
	เพิ่มขึ้น 1%	ลดลง 1%	เพิ่มขึ้น 1%	ลดลง 1%
อัตราคิดลด	(4,202)	4,937	(3,719)	4,373
อัตราการขึ้นเงินเดือน	5,692	(4,884)	5,044	(4,325)

(หน่วย: พันบาท)

	ณ วันที่ 31 ธันวาคม 2559			
	งบการเงินรวม		งบการเงินเฉพาะกิจการ	
	เพิ่มขึ้น 1%	ลดลง 1%	เพิ่มขึ้น 1%	ลดลง 1%
อัตราคิดลด	(3,877)	4,573	(3,436)	4,054
อัตราการขึ้นเงินเดือน	4,847	(4,170)	4,297	(3,695)

## 20. หุนเรือนหุ้น

ในเดือนธันวาคม 2558 และเดือนมีนาคม 2559 ผู้ถือใบสำคัญแสดงสิทธิได้ใช้สิทธิซื้อหุ้นสามัญรวมกันเป็นจำนวน 109,236,851 หุ้น ที่ราคาการใช้สิทธิหุ้นละ 1.249 บาท มีผลให้บริษัทมีหุ้นที่ออกจำหน่ายและชำระแล้วเพิ่มขึ้นจากจำนวน 533,251,119 บาท (หุ้นสามัญ 1,066,502,238 หุ้น มูลค่าที่ตราไว้หุ้นละ 0.5 บาท) เป็นจำนวน 587,869,544.50 บาท (หุ้นสามัญ 1,175,739,089 หุ้น มูลค่าที่ตราไว้หุ้นละ 0.5 บาท) ซึ่งบริษัทได้จดทะเบียนการเพิ่มทุนที่ออกและชำระแล้วดังกล่าวกับกระทรวงพาณิชย์แล้วเมื่อวันที่ 6 มกราคม 2559 และวันที่ 7 เมษายน 2559

เมื่อวันที่ 11 มีนาคม 2559 ที่ประชุมวิสามัญผู้ถือหุ้นของบริษัทฯได้มีมติที่สำคัญดังต่อไปนี้

- ก) อนุมัติการลดทุนจดทะเบียนของบริษัทฯจาก 587,995,174.50 บาท เป็น 587,987,137 บาท โดยการตัดหุ้นจดทะเบียนที่ยังมิได้จำหน่ายจำนวน 16,075 หุ้น มูลค่าที่ตราไว้หุ้นละ 0.50 บาท

บริษัทฯได้จดทะเบียนการลดทุนจดทะเบียนดังกล่าวกับกระทรวงพาณิชย์แล้วเมื่อวันที่ 15 มีนาคม 2559

- ข) อนุมัติการเพิ่มทุนจดทะเบียนของบริษัทฯจากเดิม 587,987,137 บาท เป็น 588,036,884.50 บาท โดยการออกหุ้นสามัญใหม่จำนวน 99,495 หุ้น มูลค่าที่ตราไว้หุ้นละ 0.50 บาท เพื่อบริษัทรับการปรับสิทธิของใบสำคัญแสดงสิทธิ (CSS-W1)

บริษัทฯได้จดทะเบียนการเพิ่มทุนจดทะเบียนดังกล่าวกับกระทรวงพาณิชย์แล้วเมื่อวันที่ 16 มีนาคม 2559

## 21. ใบสำคัญแสดงสิทธิ

ในเดือนมีนาคม 2559 ผู้ถือใบสำคัญแสดงสิทธิได้ใช้สิทธิซื้อหุ้นสามัญจำนวน 66,335,806 หุ้น ที่ราคาการใช้สิทธิหุ้นละ 1.249 บาท รวมเป็นเงินทั้งสิ้น 82.9 ล้านบาท ซึ่งบริษัทฯ ได้จัดระเบียบการเพิ่มทุนที่ออกและชำระแล้วดังกล่าวกับกระทรวงพาณิชย์แล้ว เมื่อวันที่ 7 เมษายน 2559 บริษัทฯ จึงได้แสดงจำนวนดังกล่าวไว้ภายใต้หัวข้อ “ทุนเรือนหุ้น” ตามที่กล่าวไว้ในหมายเหตุประกอบงบการเงินข้อ 20

เมื่อวันที่ 31 มีนาคม 2559 ซึ่งเป็นวันสุดท้ายของการใช้สิทธิ มีใบสำคัญแสดงสิทธิที่หมดอายุจำนวนประมาณ 0.3 ล้านหน่วย เนื่องจากไม่มีการใช้สิทธิจากผู้ถือใบสำคัญแสดงสิทธิดังกล่าว

	2559 (หน่วย)
ยอดคงเหลือต้นปี	55,512,475
ใช้สิทธิในระหว่างปี	(55,233,882)
ตัดจำหน่ายสิทธิหมดอายุ	(278,593)
ยอดคงเหลือปลายปี	-

## 22. สำรองตามกฎหมาย

ภายใต้บทบัญญัติของมาตรา 116 แห่งพระราชบัญญัติบริษัทมหาชนจำกัด พ.ศ. 2535 บริษัทฯ ต้องจัดสรรกำไรสุทธิประจำปีส่วนหนึ่งไว้เป็นทุนสำรองไม่น้อยกว่าร้อยละ 5 ของกำไรสุทธิประจำปีหักด้วยยอดขาดทุนสะสมยกมา (ถ้ามี) จนกว่าทุนสำรองนี้จะมีจำนวนไม่น้อยกว่าร้อยละ 10 ของทุนจดทะเบียน สำรองตามกฎหมายดังกล่าวไม่สามารถนำไปจ่ายเงินปันผลได้ ในปัจจุบัน บริษัทฯ ได้จัดสรรสำรองตามกฎหมายไว้ครบถ้วนแล้ว

## 23. ค่าใช้จ่ายตามลักษณะ

รายการค่าใช้จ่ายแบ่งตามลักษณะประกอบด้วยรายการค่าใช้จ่ายที่สำคัญดังต่อไปนี้

	(หน่วย: พันบาท)			
	งบการเงินรวม		งบการเงินเฉพาะกิจการ	
	2560	2559	2560	2559
เงินเดือนและค่าแรงและผลประโยชน์อื่นของพนักงาน	270,230	270,711	222,494	223,441
ค่าเสื่อมราคาและค่าตัดจำหน่าย	62,963	66,727	33,325	36,387
ค่าขนส่ง	21,006	16,544	20,517	16,138
ค่าจ้างเหมางานติดตั้ง	424,890	421,158	365,238	259,112
ค่าบริการสำนักงาน	6,609	6,030	5,940	5,366
ค่านายหน้า	23,581	33,392	21,106	24,073
ค่าเช่าจ่ายตามสัญญาเช่าดำเนินงาน	9,235	9,683	6,277	6,273
รายการปรับลดราคาทุนของสินค้าคงเหลือให้เป็น				
มูลค่าสุทธิที่จะได้รับ	2,108	82	2,241	277
การเปลี่ยนแปลงในสินค้าสำเร็จรูปและงานระหว่างติดตั้ง	(15,184)	(148,462)	(52,974)	(174,567)
ซื้อสินค้าสำเร็จรูป	3,240,302	3,698,010	3,035,001	3,378,877

## 24. ภาษีเงินได้

ค่าใช้จ่ายภาษีเงินได้สำหรับปีสิ้นสุดวันที่ 31 ธันวาคม 2560 และ 2559 สรุปได้ดังนี้

	งบการเงินรวม		งบการเงินเฉพาะกิจการ	
	2560	2559	2560	2559
(หน่วย: พันบาท)				
<b>ภาษีเงินได้ปัจจุบัน:</b>				
ภาษีเงินได้นิติบุคคลสำหรับปี	58,774	50,081	52,961	37,064
<b>ภาษีเงินได้รอการตัดบัญชี:</b>				
ภาษีเงินได้รอการตัดบัญชีจากการเกิดผลแตกต่างชั่วคราวและการ				
กลับรายการผลแตกต่างชั่วคราว	(8,285)	(13,174)	(1,533)	(1,333)
<b>ค่าใช้จ่ายภาษีเงินได้ที่แสดงอยู่ในงบกำไรขาดทุนเบ็ดเสร็จ</b>	<b>50,489</b>	<b>36,907</b>	<b>51,428</b>	<b>35,731</b>

จำนวนภาษีเงินได้ที่เกี่ยวข้องกับส่วนประกอบแต่ละส่วนของกำไรขาดทุนเบ็ดเสร็จอื่นสำหรับปีสิ้นสุดวันที่ 31 ธันวาคม 2560 และ 2559 สรุปได้ดังนี้

	งบการเงินรวม/งบการเงินเฉพาะกิจการ	
	2560	2559
(หน่วย: พันบาท)		
ภาษีเงินได้รอการตัดบัญชีที่เกี่ยวข้องกับขาดทุนจากการประมาณการ		
ตามหลักคณิตศาสตร์ประกันภัย	-	1,580

รายการกระทบยอดระหว่างกำไรทางบัญชีกับค่าใช้จ่ายภาษีเงินได้มีดังนี้

	งบการเงินรวม		งบการเงินเฉพาะกิจการ	
	2560	2559	2560	2559
(หน่วย: พันบาท)				
กำไรทางบัญชีก่อนภาษีเงินได้นิติบุคคล	250,160	209,904	307,540	231,420
อัตราภาษีเงินได้นิติบุคคล	ร้อยละ 20	ร้อยละ 20	ร้อยละ 20	ร้อยละ 20
กำไรทางบัญชีก่อนภาษีเงินได้นิติบุคคลคูณอัตราภาษี	50,032	41,981	61,508	46,284
ขาดทุนทางภาษีที่ถูกรับประโยชน์ในปีปัจจุบัน				
แต่ไม่เคยรับรู้เป็นสินทรัพย์ภาษีเงินได้รอการตัดบัญชี	-	(2,934)	-	-
<b>ผลกระทบทางภาษีสำหรับ:</b>				
ค่าใช้จ่ายต้องห้าม	820	263	376	51
ค่าใช้จ่ายที่มีสิทธิหักได้เพิ่มขึ้น	(620)	(610)	(556)	(524)
รายได้ที่ได้รับยกเว้น	-	-	(9,900)	(10,080)
ขาดทุนทางภาษีที่ไม่ได้ใช้	-	(1,701)	-	-
อื่นๆ	257	(92)	-	-
<b>รวม</b>	<b>478</b>	<b>(2,140)</b>	<b>(10,080)</b>	<b>(10,553)</b>
<b>ค่าใช้จ่ายภาษีเงินได้ที่แสดงอยู่ในงบกำไรขาดทุนเบ็ดเสร็จ</b>	<b>50,489</b>	<b>36,907</b>	<b>51,428</b>	<b>35,731</b>

ณ วันที่ 31 ธันวาคม 2560 และ 2559 ส่วนประกอบของสินทรัพย์ภาษีเงินได้รอการตัดบัญชีและหนี้สินภาษีเงินได้รอการตัดบัญชีประกอบด้วยรายการดังต่อไปนี้

(หน่วย: พันบาท)

	งบแสดงฐานะการเงิน			
	งบการเงินรวม		งบการเงินเฉพาะกิจการ	
	2560	2559	2560	2559
<b>สินทรัพย์ (หนี้สิน) ภาษีเงินได้รอการตัดบัญชี</b>				
ค่าเผื่อหนี้สงสัยจะสูญ	8,492	9,261	4,516	4,727
ค่าเผื่อการลดลงของมูลค่าสินค้าคงเหลือ	6,217	5,795	4,048	3,600
สำรองผลประโยชน์ระยะยาวของพนักงาน	8,053	6,948	7,166	6,187
ขาดทุนทางภาษีที่ยังไม่ได้ใช้	-	1,701	-	-
หนี้สินภายใต้สัญญาเช่าการเงิน	(774)	(1,235)	(821)	(1,138)
ปรับมูลค่าสินทรัพย์จากการซื้อบริษัทย่อย	(6,790)	(15,558)	-	-
<b>สินทรัพย์ภาษีเงินได้รอการตัดบัญชี - สุทธิ</b>	<b>15,198</b>	<b>6,912</b>	<b>14,909</b>	<b>13,376</b>
โดยแสดงเป็น				
สินทรัพย์ภาษีเงินได้รอการตัดบัญชี	20,994	22,470	14,909	13,376
หนี้สินภาษีเงินได้รอการตัดบัญชี	(5,796)	(15,558)	-	-
<b>รวม</b>	<b>15,198</b>	<b>6,912</b>	<b>14,909</b>	<b>13,376</b>

## 25. กำไรต่อหุ้น

กำไรต่อหุ้นขั้นพื้นฐานคำนวณโดยหารกำไรสำหรับปีที่เป็นของผู้ถือหุ้นของบริษัทฯ (ไม่รวมกำไรขาดทุนเบ็ดเสร็จอื่น) ด้วยจำนวนถัวเฉลี่ยถ่วงน้ำหนักของหุ้นสามัญที่ออกอยู่ในระหว่างปี

กำไรต่อหุ้นขั้นพื้นฐาน แสดงการคำนวณได้ดังนี้

	สำหรับปีสิ้นสุดวันที่ 31 ธันวาคม			
	งบการเงินรวม		งบการเงินเฉพาะกิจการ	
	2560	2559	2560	2559
กำไรสำหรับปี (พันบาท)	203,905	169,578	256,113	195,689
จำนวนหุ้นสามัญถัวเฉลี่ยถ่วงน้ำหนัก (พันหุ้น)	1,175,739	1,159,246	1,175,739	1,159,246
กำไรต่อหุ้น (บาท/หุ้น)	0.17	0.15	0.22	0.17

## 26. ข้อมูลทางการเงินจำแนกตามส่วนงาน

ข้อมูลส่วนงานดำเนินงานที่นำเสนอนี้สอดคล้องกับรายงานภายในของบริษัทฯและบริษัทย่อยที่มีอำนาจตัดสินใจสูงสุดด้านการดำเนินงานได้รับและสอบถามอย่างสม่ำเสมอเพื่อใช้ในการตัดสินใจในการจัดสรรทรัพยากรให้กับส่วนงานและประเมินผลการดำเนินงานของส่วนงาน ทั้งนี้ผู้มีอำนาจตัดสินใจสูงสุดด้านการดำเนินงานของบริษัทคือประธานเจ้าหน้าที่บริหารของกลุ่มบริษัท

เพื่อวัตถุประสงค์ในการบริหารงาน บริษัทฯและบริษัทย่อยจัดโครงสร้างองค์กรเป็นหน่วยธุรกิจตามประเภทของผลิตภัณฑ์และบริการ บริษัทฯและบริษัทย่อยมีส่วนงานที่รายงานทั้งสิ้น 2 ส่วนงาน ดังนี้

- ส่วนงานจำหน่ายอุปกรณ์ไฟฟ้า เป็นส่วนงานที่เป็นผู้จำหน่ายสายไฟฟ้า และอุปกรณ์อื่นๆ ที่เกี่ยวข้องกับระบบงานไฟฟ้าวรรณถึงวัสดุและอุปกรณ์ป้องกันไฟลาม
- ส่วนงานบริการติดตั้ง เป็นส่วนงานที่ให้บริการออกแบบและติดตั้ง ระบบโทรคมนาคมและระบบป้องกันไฟลาม

ผู้มีอำนาจตัดสินใจสูงสุดสอบทานผลการดำเนินงานของแต่ละหน่วยธุรกิจแยกจากกันเพื่อวัตถุประสงค์ในการตัดสินใจเกี่ยวกับการจัดสรรทรัพยากรและการประเมินผลการปฏิบัติงาน บริษัทฯและบริษัทย่อยประเมินผลการปฏิบัติงานของส่วนงานโดยพิจารณาจากกำไรหรือขาดทุนจากการดำเนินงานซึ่งวัดมูลค่าโดยใช้เกณฑ์เดียวกับที่ใช้ในการวัดกำไรหรือขาดทุนจากการดำเนินงานในงบการเงิน

การบันทึกบัญชีสำหรับรายการระหว่างส่วนงานที่รายงานเป็นไปในลักษณะเดียวกับการบันทึกบัญชีสำหรับรายการธุรกิจกับบุคคลภายนอก

ข้อมูลรายได้และกำไรของส่วนงานของบริษัทฯและบริษัทย่อยสำหรับปีสิ้นสุดวันที่ 31 ธันวาคม 2560 และ 2559 มีดังต่อไปนี้

(หน่วย: พันบาท)

สำหรับปีสิ้นสุดวันที่ 31 ธันวาคม 2560			
	จำหน่าย อุปกรณ์ไฟฟ้า	บริการติดตั้ง	งบการเงินรวม
รายได้จากลูกค้าภายนอก	3,270,510	1,168,468	4,438,978
ค่าเสื่อมราคาและค่าตัดจำหน่าย	-	4,722	4,722
การปรับลดราคาทุนของสินค้าคงเหลือเป็นมูลค่าสุทธิที่จะได้รับ	2,108	-	2,108
กำไรของส่วนงาน	369,552	315,804	685,356

(หน่วย: พันบาท)

สำหรับปีสิ้นสุดวันที่ 31 ธันวาคม 2559			
	จำหน่าย อุปกรณ์ไฟฟ้า	บริการติดตั้ง	งบการเงินรวม
รายได้จากลูกค้าภายนอก	3,568,518	1,125,396	4,693,914
ค่าเสื่อมราคาและค่าตัดจำหน่าย	-	4,602	4,602
โอนกลับรายการปรับลดราคาทุนของสินค้าคงเหลือเป็นมูลค่าสุทธิที่จะได้รับ	(122)	-	(122)
กำไรของส่วนงาน	337,282	327,818	665,100

## 27. กองทุนสำรองเลี้ยงชีพ

บริษัทฯ บริษัทย่อย และพนักงานได้ร่วมกันจัดตั้งกองทุนสำรองเลี้ยงชีพขึ้นตามพระราชบัญญัติกองทุนสำรองเลี้ยงชีพ พ.ศ. 2530 โดยบริษัทฯ บริษัทย่อย และพนักงานจะจ่ายสมทบเข้ากองทุนเป็นรายเดือนในอัตราร้อยละ 3 ถึงร้อยละ 5 ของเงินเดือน (2559: อัตราร้อยละ 3 ถึงร้อยละ 5 ของเงินเดือน) กองทุนสำรองเลี้ยงชีพนี้บริหารโดยบริษัทหลักทรัพย์จัดการกองทุน ยูโอบี (ไทย) จำกัด และจะจ่ายให้แก่พนักงานเมื่อพนักงานนั้นออกจากการตามระเบียบว่าด้วยกองทุนของบริษัทฯและบริษัทย่อยในระหว่างปี 2560 และ 2559 บริษัทฯและบริษัทย่อยรับรู้เงินสมทบดังกล่าวเป็นค่าใช้จ่ายจำนวน 6.8 ล้านบาทและ 6.6 ล้านบาท ตามลำดับ (งบการเงินเฉพาะกิจการ: 5.8 ล้านบาทและ 5.6 ล้านบาท ตามลำดับ)

## 28. เงินปันผล

เงินปันผล	อนุมัติโดย	เงินปันผลจ่าย (ล้านบาท)	เงินปันผลจ่ายต่อหุ้น (บาท)
เงินปันผลประจำปี 2558	ที่ประชุมสามัญผู้ถือหุ้น เมื่อวันที่ 8 เมษายน 2559	118	0.10
เงินปันผลระหว่างกาล สำหรับปี 2559	ที่ประชุมคณะกรรมการบริษัท เมื่อวันที่ 11 สิงหาคม 2559	70	0.06
รวมเงินปันผลสำหรับปี 2559		188	0.16
เงินปันผลประจำปี 2559	ที่ประชุมสามัญผู้ถือหุ้น เมื่อวันที่ 20 เมษายน 2560	118	0.10
เงินปันผลระหว่างกาล สำหรับปี 2560	ที่ประชุมคณะกรรมการบริษัท เมื่อวันที่ 9 สิงหาคม 2560	94	0.08
รวมเงินปันผลสำหรับปี 2560		212	0.18

## 29. ภาระผูกพันและหนี้สินที่อาจเกิดขึ้น

## 29.1 ภาระผูกพันเกี่ยวกับสัญญาเช่าดำเนินงานและบริการ

บริษัทและบริษัทย่อยทำสัญญาเช่าดำเนินงานที่เกี่ยวข้องกับการเช่าทรัพย์สินต่าง ๆ และสัญญาบริการกับบุคคลภายนอกและบริษัทหลายแห่ง อายุของสัญญามีระยะเวลาตั้งแต่ 1 ถึง 5 ปี

บริษัทและบริษัทย่อยมีจำนวนเงินขั้นต่ำที่ต้องจ่ายในอนาคตทั้งสิ้นภายใต้สัญญาเช่าดำเนินงานที่บอกเลิกไม่ได้ ดังนี้

(หน่วย: ล้านบาท)

	ณ วันที่ 31 ธันวาคม			
	งบการเงินรวม		งบการเงินเฉพาะกิจการ	
	2560	2559	2560	2559
จ่ายชำระ				
ภายใน 1 ปี	6	7	5	7
มากกว่า 1 ปี แต่ไม่เกิน 5 ปี	1	4	1	4

## 29.2 การค้ำประกัน

บริษัทและบริษัทย่อยมีหนังสือค้ำประกันที่ออกโดยธนาคารในนามของบริษัทและบริษัทย่อยที่เกี่ยวข้องกับภาระผูกพันตามปกติธุรกิจของบริษัทและบริษัทย่อย ซึ่งมีรายละเอียดดังนี้

(หน่วย: ล้านบาท)

	ณ วันที่ 31 ธันวาคม			
	งบการเงินรวม		งบการเงินเฉพาะกิจการ	
	2560	2559	2560	2559
ค้ำประกันการจ่ายชำระเงินให้กับเจ้าหนี้	215	215	215	215
ค้ำประกันการปฏิบัติงานตามสัญญา	87	131	71	69
ค้ำประกันการก่อสร้าง การประมูลงานก่อสร้าง				
การยื่นขอประกวดราคาและการชำระหนี้	104	123	104	104
ค้ำประกันขายสินค้า	29	31	29	31

### 30. เครื่องมือทางการเงิน

#### 30.1 นโยบายการบริหารความเสี่ยง

เครื่องมือทางการเงินที่สำคัญของบริษัทฯและบริษัทย่อยตามที่นิยามอยู่ในมาตรฐานการบัญชีฉบับที่ 107 “การแสดงรายการและการเปิดเผยข้อมูลสำหรับเครื่องมือทางการเงิน” ประกอบด้วยรายการดังต่อไปนี้

เงินสดและรายการเทียบเท่าเงินสด ลูกหนี้การค้าและลูกหนี้อื่น เงินฝากธนาคารที่มีภาระค้ำประกัน เงินกู้ยืมระยะสั้น เจ้าหนี้การค้าและเจ้าหนี้อื่น หนี้สินตามสัญญาเช่าการเงินและเงินกู้ยืมระยะยาว

บริษัทฯและบริษัทย่อยมีความเสี่ยงที่เกี่ยวข้องกับเครื่องมือทางการเงินดังกล่าว และมีนโยบายการบริหารความเสี่ยงดังนี้

#### ความเสี่ยงด้านการให้สินเชื่อ

บริษัทฯและบริษัทย่อยมีความเสี่ยงด้านการให้สินเชื่อที่เกี่ยวข้องกับลูกหนี้การค้าและลูกหนี้อื่น ฝ่ายบริหารควบคุมความเสี่ยงนี้โดยการกำหนดให้มั่นนโยบายและวิธีการในการควบคุมสินเชื่อที่เหมาะสม ดังนั้น บริษัทฯและบริษัทย่อยจึงไม่คาดว่าจะได้รับความเสียหายที่เป็นสาระสำคัญจากการให้สินเชื่อ นอกจากนี้ การให้สินเชื่อของบริษัทฯและบริษัทย่อยไม่มีการกระจุกตัวเนื่องจากบริษัทฯและบริษัทย่อยมีฐานของลูกค้าที่หลากหลายและมีอยู่จำนวนมาก ราย จำนวนเงินสูงสุดที่บริษัทฯและบริษัทย่อยอาจต้องสูญเสียจากการให้สินเชื่อคือมูลค่าตามบัญชีของลูกหนี้การค้าและลูกหนี้อื่นที่แสดงอยู่ในงบแสดงฐานะการเงิน

#### ความเสี่ยงจากอัตราดอกเบี้ย

บริษัทฯและบริษัทย่อยมีความเสี่ยงจากอัตราดอกเบี้ยที่สำคัญอันเกี่ยวข้องกับเงินฝากสถาบันการเงิน เงินกู้ยืมระยะสั้น หนี้สินภายใต้สัญญาเช่าการเงิน และเงินกู้ยืมระยะยาวที่มีดอกเบี้ย อย่างไรก็ตาม เนื่องจากสินทรัพย์และหนี้สินทางการเงินส่วนใหญ่มีอัตราดอกเบี้ยที่ปรับขึ้นลงตามอัตราตลาด หรือมีอัตราดอกเบี้ยคงที่ซึ่งใกล้เคียงกับอัตราตลาดในปัจจุบัน ความเสี่ยงจากอัตราดอกเบี้ยของบริษัทฯและบริษัทย่อยจึงอยู่ในระดับต่ำ

ณ วันที่ 31 ธันวาคม 2560 และ 2559 สินทรัพย์และหนี้สินทางการเงินที่สำคัญสามารถจัดตามประเภทอัตราดอกเบี้ย และสำหรับสินทรัพย์และหนี้สินทางการเงินที่มีอัตราดอกเบี้ยคงที่สามารถแยกตามวันที่ครบกำหนด หรือ วันที่มีการกำหนดอัตราดอกเบี้ยใหม่ (หากวันที่มีการกำหนดอัตราดอกเบี้ยใหม่ถึงก่อน) ได้ดังนี้

(หน่วย: พันบาท)

ณ วันที่ 31 ธันวาคม 2560							
งบการเงินรวม							
อัตราดอกเบี้ยคงที่		อัตราดอกเบี้ย ปรับขึ้นลง ตามราคาตลาด	ไม่มี อัตรา ดอกเบี้ย	รวม	อัตรา ดอกเบี้ย ที่แท้จริง (ร้อยละต่อปี)		
ภายใน 1 ปี	มากกว่า 1 ถึง 5 ปี						
สินทรัพย์ทางการเงิน							
เงินสดและรายการเทียบเท่าเงินสด	900	-	262,073	-	262,973	0.10 - 0.75	
ลูกหนี้การค้าและลูกหนี้อื่น	-	-	-	1,837,650	1,837,650	-	
เงินฝากธนาคารที่ติดภาระค้ำประกัน	183,369	-	-	-	183,369	0.55 - 1.40	
หนี้สินทางการเงิน							
เงินกู้ยืมระยะสั้นจากสถาบันการเงิน	344,826	-	-	-	344,826	1.85 - 3.00	
เจ้าหนี้การค้าและเจ้าหนี้อื่น	-	-	-	1,175,268	1,175,268	-	
หนี้สินภายใต้สัญญาเช่าการเงิน	6,459	12,809	-	-	19,268	2.36 - 10.64	
เงินกู้ยืมระยะยาว	-	-	72,940	-	72,940	อัตราอิง THBFIX	

(หน่วย: พันบาท)

ณ วันที่ 31 ธันวาคม 2559

	งบการเงินรวม					
	อัตราดอกเบี้ยคงที่		อัตราดอกเบี้ย	ไม่มี	รวม	อัตราดอกเบี้ยที่แท้จริง (ร้อยละต่อปี)
	ภายใน	มากกว่า 1	ปรับขึ้นลง	อัตรา		
	1 ปี	ถึง 5 ปี	ตามราคาตลาด	ดอกเบี้ย		
สินทรัพย์ทางการเงิน						
เงินสดและรายการเทียบเท่าเงินสด	876	-	457,495	-	458,371	0.10 - 0.75
ลูกหนี้การค้าและลูกหนี้อื่น	-	-	-	1,868,928	1,868,928	-
เงินฝากธนาคารที่ติดภาระค้ำประกัน	180,759	-	-	-	180,759	0.55 - 1.40
หนี้สินทางการเงิน						
เงินกู้ยืมระยะสั้นจากสถาบันการเงิน	150,455	-	-	-	150,455	2.35 - 3.40
เจ้าหนี้การค้าและเจ้าหนี้อื่น	-	-	-	1,614,858	1,614,858	-
หนี้สินภายใต้สัญญาเช่าการเงิน	8,859	12,341	-	-	21,200	2.36 - 10.64
เงินกู้ยืมระยะยาว	-	-	101,140	-	101,140	อ้างอิงกับ THBFX

(หน่วย: พันบาท)

ณ วันที่ 31 ธันวาคม 2560

	งบการเงินเฉพาะกิจการ					อัตราดอกเบี้ย ที่แท้จริง (ร้อยละต่อปี)
	อัตราดอกเบี้ยคงที่		อัตราดอกเบี้ย	ไม่มี	รวม	
	ภายใน	มากกว่า 1	ปรับขึ้นลง	อัตรา		
	1 ปี	ถึง 5 ปี	ตามราคาตลาด	ดอกเบี้ย		
สินทรัพย์ทางการเงิน						
เงินสดและรายการเทียบเท่าเงินสด	106	-	90,984	-	91,090	0.10 - 0.75
ลูกหนี้การค้าและลูกหนี้อื่น	-	-	-	1,547,632	1,547,632	-
เงินฝากธนาคารที่ติดภาระค้ำประกัน	176,049	-	-	-	176,049	0.55 - 1.40
หนี้สินทางการเงิน						
เงินกู้ยืมระยะสั้นจากสถาบันการเงิน	311,000	-	-	-	311,000	1.85 - 1.95
เจ้าหนี้การค้าและเจ้าหนี้อื่น	-	-	-	1,007,439	1,007,439	-
หนี้สินภายใต้สัญญาเช่าการเงิน	4,927	6,585	-	-	11,512	2.36 - 10.64
เงินกู้ยืมระยะยาว	-	-	72,940	-	72,940	อัตราอิง THBFIX

(หน่วย: พันบาท)

ณ วันที่ 31 ธันวาคม 2559						
งบการเงินเฉพาะกิจการ						
อัตราดอกเบี้ยคงที่		อัตราดอกเบี้ย	ไม่มี			อัตรา
ภายใน	มากกว่า 1	ปรับขึ้นลง	อัตรา			ดอกเบี้ย
1 ปี	ถึง 5 ปี	ตามราคาตลาด	ดอกเบี้ย	รวม		ที่แท้จริง
						(ร้อยละต่อปี)
สินทรัพย์ทางการเงิน						
เงินสดและรายการเทียบเท่าเงินสด	130	-	262,622	-	262,752	0.10 - 0.75
ลูกหนี้การค้าและลูกหนี้อื่น	-	-	-	1,462,672	1,462,672	-
เงินฝากธนาคารที่ติดภาระค้ำประกัน	176,799	-	-	-	176,799	0.55 - 1.40
หนี้สินทางการเงิน						
เจ้าหนี้การค้าและเจ้าหนี้อื่น	-	-	-	1,400,314	1,400,314	-
หนี้สินภายใต้สัญญาเช่าการเงิน	7,824	11,480	-	-	19,304	2.36 - 10.64
เงินกู้ยืมระยะยาว	-	-	101,140	-	101,140	อ้างอิงกับ THBFIX

### 30.2 มูลค่ายุติธรรมของเครื่องมือทางการเงิน

เนื่องจากเครื่องมือทางการเงินส่วนใหญ่ของบริษัทและบริษัทย่อยจัดอยู่ในประเภทระยะสั้นหรือมีอัตราดอกเบี้ยใกล้เคียงกับอัตราดอกเบี้ยในตลาด บริษัทและบริษัทย่อยจึงประมาณมูลค่ายุติธรรมของเครื่องมือทางการเงินใกล้เคียงกับมูลค่าตามบัญชีที่แสดงในงบแสดงฐานะการเงิน

### 31. การบริหารจัดการทุน

วัตถุประสงค์ในการบริหารจัดการทุนที่สำคัญของบริษัทและบริษัทย่อยคือการจัดให้มีซึ่งโครงสร้างทุนที่เหมาะสมเพื่อสนับสนุนการดำเนินธุรกิจของบริษัทและบริษัทย่อยและเสริมสร้างมูลค่าการถือหุ้นให้กับผู้ถือหุ้นโดย ณ วันที่ 31 ธันวาคม 2560 กลุ่มบริษัทมีอัตราส่วนหนี้สินต่อทุนเท่ากับ 1.10:1 (2559: 1.22:1) และเฉพาะบริษัทมีอัตราส่วนหนี้สินต่อทุนเท่ากับ 0.97:1 (2559: 1.04:1)

### 32. เหตุการณ์ภายหลังรอบระยะเวลารายงาน

เมื่อวันที่ 23 กุมภาพันธ์ 2561 ที่ประชุมคณะกรรมการบริษัทมีมติอนุมัติจ่ายเงินปันผลประจำปีเพิ่มเติมจากที่จ่ายเงินปันผลระหว่างกาลไปแล้วในอัตราหุ้นละ 0.08 บาท โดยจ่ายจากผลการดำเนินงานประจำปี 2560 ทั้งนี้มติดังกล่าวจะนำเสนอต่อที่ประชุมสามัญผู้ถือหุ้นประจำปี 2561 เพื่อพิจารณาอนุมัติต่อไป

### 33. การอนุมัติงบการเงิน

งบการเงินนี้ได้รับอนุมัติให้ออกโดยคณะกรรมการบริษัท เมื่อวันที่ 23 กุมภาพันธ์ 2561

# CSS Group



บริษัท คอมมิวนิเคชั่น แอนด์ ซิสเต็มส์ โซลูชั่น จำกัด (มหาชน)  
329 หมู่ 3 ตำบลบ้านใหม่ อำเภอปากเกร็ด จังหวัดนนทบุรี 11120  
โทรศัพท์. (+66) 02-018-1111 โทรสาร. (+66) 02-018-1142  
เว็บไซต์. [www.cssthai.com](http://www.cssthai.com)