



WINNER GROUP
ENTERPRISE PLC.

The Ultimate Solution for Food



รายงานประจำปี 2556

สารบัญ

รายงานประจำปี 2556
บริษัท วินเนอร์กรุ๊ป เอ็นเตอร์ไพรส์ จำกัด (มหาชน)

1

สารจากคณะกรรมการ

2

ข้อมูลทางการเงินที่สำคัญ

3

รายละเอียดเกี่ยวกับคณะกรรมการ
และผู้บริหาร

10

นโยบายและภาพรวมการประกอบธุรกิจ

13

ลักษณะการประกอบธุรกิจ

25

ปัจจัยความเสี่ยง

32

ข้อมูลทั่วไปและข้อมูลสำคัญอื่น

33

ข้อมูลหลักทรัพย์และผู้ถือหุ้น

34

นโยบายการจ่ายเงินปันผล

35

โครงสร้างการจัดการ

52

การกำกับดูแลกิจการที่ดี

59

ความรับผิดชอบต่อสังคม

61

การควบคุมภายใน

62

รายการระหว่างกัน

66

คำอธิบายการและวิเคราะห์ของ
ฝ่ายจัดการ

72

รายงานความรับผิดชอบต่อ
คณะกรรมการต่อรายงานทางการเงิน

73

รายงานคณะกรรมการตรวจสอบ

76

รายงานของผู้สอบบัญชีรับอนุญาต

78

งบการเงิน

ผู้ลงทุนสามารถศึกษาข้อมูลของบริษัทที่ออกหลักทรัพย์เพิ่มเติมได้จากแบบแสดงรายการข้อมูลประจำปี (แบบ56-1)
ของบริษัทที่แสดงไว้ใน www.sec.or.th หรือ www.winnergroup.co.th

สารจากคณะกรรมการ

เรียน ท่านผู้ถือหุ้น

ปี 2556 เป็นปีที่ครบรอบการดำเนินงาน 30 ปี ของ บริษัทวินเนอร์กรุ๊ป อินเตอร์โพรซ์ จำกัด (มหาชน) นับจากบริษัทฯ เริ่มก่อตั้งโดยกลุ่มผู้เชี่ยวชาญด้านวิทยาศาสตร์ และเทคโนโลยีอาหาร ปัจจุบันบริษัทฯ ดำเนินธุรกิจนำเข้า พืช และจัดจำหน่ายวัตถุดิบ ส่วนผสม และผลิตภัณฑ์อาหาร ที่ใช้ในการแปรรูปอาหาร และเบเกอรี่อย่างครบวงจร ภายใต้ ตราสินค้าชั้นนำระดับโลกและภายใต้ตราสินค้าของบริษัทฯ และเป็นผู้นำเข้าและจัดจำหน่ายผลิตภัณฑ์อาหารเพื่อบริโภค หลากหลายประเภทที่มีชื่อเสียงจากทั่วทุกมุมโลก ด้วยความ เชี่ยวชาญและชำนาญในการจัดหาวัตถุดิบ และผลิตภัณฑ์ อาหาร ประกอบกับความเข้าใจในธุรกิจของลูกค้ารวมถึง ช่องทางการจัดจำหน่ายที่ครอบคลุมทั้งโรงงานอุตสาหกรรม อาหาร ผู้ให้บริการด้านอาหาร (Food Services) ช่องทาง คาเฟ่ลิคทั้งแบบดั้งเดิมและแบบโมเดิร์นเทรด ทำให้บริษัทฯ มีการ เติบโตอย่างต่อเนื่อง



พัฒนาการครั้งสำคัญอีกประการหนึ่งในปี 2556 คือที่ประชุมสามัญผู้ถือหุ้นครั้งที่ 1/2556 ได้มีมติประกาศ ว่าเป็นบริษัทมหาชน จำกัด และเพิ่มทุนจดทะเบียนจาก 78 ล้านบาทเป็น 100 ล้านบาท พร้อมกับเปลี่ยนแปลงมูลค่าที่เราไว้ ของหุ้นสามัญจากหุ้นละ 100 บาท เป็นหุ้นละ 0.25 บาท ซึ่งบริษัทฯ ได้ เข้าจดทะเบียนในตลาดหลักทรัพย์ เอ็ม เอ ไอ และ เสนอขายหุ้นเพิ่มทุนต่อประชาชนทั่วไป เมื่อวันที่ 3 ตุลาคม 2556

ในปี 2557 นี้ บริษัทฯ ได้วางแผนการดำเนินงานให้สอดคล้องกับวิสัยทัศน์ที่ตั้งไว้ซึ่งต้องการจะ “เป็นบริษัทชั้นนำ ซึ่งมีความเชี่ยวชาญด้านธุรกิจอาหารครบวงจรในทุกช่องทางการจัดจำหน่าย” โดยมุ่งมั่นที่จะส่งมอบผลิตภัณฑ์ที่มี คุณภาพและให้บริการที่เชื่อถือได้ เพื่อตอบสนองความต้องการและความพึงพอใจของลูกค้า พร้อมพัฒนาศักยภาพการ บุคคลของบริษัทฯ ให้มีความแข็งแกร่งและมีประสบการณ์เชี่ยวชาญในกลุ่มธุรกิจอาหาร และรักษาความสัมพันธ์อันดีกับคู่ค้า ของบริษัทฯ

ในนามของคณะกรรมการบริษัทฯ ผมขอขอบคุณลูกค้า ผู้ถือหุ้น หน่วยงานต่างๆ ทั้งภาครัฐบาลและเอกชน และพันธมิตรทางธุรกิจ ตลอดจนผู้บริหารและพนักงานทุกท่าน ที่มีส่วนช่วยในความสำเร็จนี้ ผมและคณะกรรมการบริษัทฯ ทุกท่าน จะพยายามอย่างเต็มที่ที่จะนำพาบริษัทฯ ให้เจริญเติบโตอย่างยั่งยืนต่อไป

(นายปรการ ทวีสุวรรณ)

ประธานกรรมการ

25 กุมภาพันธ์ 2557

ข้อมูลทางการเงินที่สำคัญ

(หน่วย: พันบาท)

ข้อมูลทางการเงินที่สำคัญ	2556	2555	2554
รายได้รวม	1,392,514	1,411,107	1,292,805
กำไรขั้นต้น	300,359	291,893	284,918
กำไรสุทธิ	83,591	91,119	78,025
สินทรัพย์รวม	924,659	729,382	568,408
หนี้สินรวม	369,478	367,865	233,120
ส่วนของผู้ถือหุ้น	555,182	361,517	335,288
อัตราส่วนทางการเงินที่สำคัญ			
อัตรากำไรขั้นต้น %	21.8%	20.9%	22.3%
อัตรากำไรสุทธิ %	6.0%	6.5%	6.0%
อัตราผลตอบแทนต่อส่วนของผู้ถือหุ้น %	18.2%	26.2%	25.0%
อัตราผลตอบแทนจากทรัพย์สิน %	10.1%	14.0%	13.6%
อัตราส่วนหนี้สินต่อส่วนของผู้ถือหุ้น เท่า	0.7	1.0	0.7
กำไรต่อหุ้น ปรับลด บาทต่อหุ้น	0.21	0.23	0.20



นายปราการ ทวีสุวรรณ

อายุ 67 ปี

ตำแหน่ง : ประธานกรรมการ

กรรมการอิสระ

ประธานกรรมการตรวจสอบ

คุณวุฒิทางการศึกษา

ปริญญาโท บริหารธุรกิจ (Executive MBA) มหาวิทยาลัยธรรมศาสตร์

ปริญญาตรี วิศวกรรมศาสตร์ มหาวิทยาลัยธรรมศาสตร์

หลักสูตร Director Certification Program (DCP) รุ่น 75/2006 สมาคมส่งเสริมสถาบันกรรมการบริษัทไทย

ประสบการณ์

2556 - ปัจจุบัน	ประธานกรรมการ / กรรมการอิสระ/ ประธานกรรมการตรวจสอบ บมจ. วินเนอร์กรุ๊ป เอ็นเตอร์ไพรส์
2556 - ปัจจุบัน	ที่ปรึกษา บริษัทหลักทรัพย์จัดการกองทุน ซีไอเอ็มบี-พริ้นซิเพิล จำกัด
2555 - 2556	รักษาการ กรรมการผู้จัดการใหญ่ บริษัทหลักทรัพย์จัดการกองทุน ซีไอเอ็มบี-พริ้นซิเพิล จำกัด
2554 - 2555	ที่ปรึกษา บริษัทหลักทรัพย์จัดการกองทุน ซีไอเอ็มบี-พริ้นซิเพิล จำกัด
2553 - 2554	อนุกรรมการ คณะอนุกรรมการเพื่อพิจารณาปฏิรูปองค์การขนส่งมวลชนกรุงเทพ
2551 - 2553	ที่ปรึกษา บริษัทหลักทรัพย์จัดการกองทุน ทหารไทย จำกัด
2550 - 2551	กรรมการอิสระ บมจ. สยามสตีลซินดิเกท
2550	กรรมการ บจก. ไทยโอริกซ์ลิสซิ่ง
2549 - 2550	ประธานกลุ่มลูกค้ารายย่อยและลูกค้าธุรกิจ ธนาคารทหารไทย จำกัด (มหาชน)



นายเจน วองอิสริยะกุล

อายุ 61 ปี

ตำแหน่ง : กรรมการ

ประธานกรรมการบริหาร

ประธานกรรมการบริหารความเสี่ยง

กรรมการผู้จัดการ

(กรรมการผู้มีอำนาจผูกพันตามหนังสือรับรอง)

สัดส่วนการถือหุ้นในบริษัท 33.99%

คุณวุฒิทางการศึกษา

ปริญญาโท บริหารธุรกิจ มหาวิทยาลัยธรรมศาสตร์

ปริญญาตรี วิทยาศาสตร์ ภาควิชาเทคโนโลยีทางอาหาร จุฬาลงกรณ์มหาวิทยาลัย

ปริญญาตรี ภาควิชาธุรกิจการค้า มหาวิทยาลัยภาษาและวัฒนธรรมปักกิ่ง ประเทศจีน

หลักสูตร Directors Accreditation Program (DAP) รุ่นที่ 31/2005 สมาคมส่งเสริมสถาบันกรรมการบริษัทไทย

หลักสูตรการบริหารเศรษฐกิจสาธารณะ สำหรับนักบริหารระดับสูง รุ่นที่ 8

วิทยาลัยการเมืองการปกครอง สถาบันพระปกเกล้า

ประสบการณ์

- | | |
|-----------------|--|
| 2526 - ปัจจุบัน | กรรมการผู้จัดการ / กรรมการ บมจ.วินเนอร์กรุ๊ป เอ็นเตอร์ไพรส์ |
| 2549 - ปัจจุบัน | กรรมการอิสระ / กรรมการตรวจสอบ บมจ.อีซี เนชั่น |
| 2551 - ปัจจุบัน | กรรมการ บจก.ผลิตภัณฑ์นวัตกรรมจามจุรี |
| 2547 - 2557 | กรรมการ บจก.สปา โอเวชั่น (ประเทศไทย) |
| 2554 - ปัจจุบัน | กรรมการ บจก. จามจุรี เทสติ้ง แลบลอคาทอรี |
| 2555 - ปัจจุบัน | กรรมการ บจก. นวัตกรรมจามจุรี |
| 2553 - ปัจจุบัน | รองประธานกรรมการ มูลนิธิคณะวิทยาศาสตร์ จุฬาลงกรณ์มหาวิทยาลัย |
| 2553 - ปัจจุบัน | รองประธานกรรมการบริหาร มูลนิธิศาสตราจารย์ ดร. แถบ นิละนิธิ |
| 2553 - ปัจจุบัน | นายกสมาคม สมาคมนิสิตเก่าคณะวิทยาศาสตร์ จุฬาลงกรณ์มหาวิทยาลัย |
| 2552 - ปัจจุบัน | กรรมการกลาง สมาคมนิสิตเก่าจุฬาลงกรณ์มหาวิทยาลัย |
| 2548 - 2552 | ประธานแผนกกีฬาอีสปอร์ต สมาคมนิสิตเก่าจุฬาลงกรณ์มหาวิทยาลัย |
| 2547 - 2550 | อุปนายกฝ่ายบริการ สมาคมนิสิตเก่าคณะวิทยาศาสตร์ จุฬาลงกรณ์มหาวิทยาลัย |



นางวรรณพร วงศ์อิสริยะกุล

อายุ 58 ปี

ตำแหน่ง : กรรมการ / กรรมการบริหาร / กรรมการบริหารความเสี่ยง
รองกรรมการผู้จัดการ
(กรรมการผู้มีอำนาจผูกพันตามหนังสือรับรอง)

สัดส่วนการถือหุ้นในบริษัท 8.78%

คุณวุฒิทางการศึกษา

ปริญญาโทวิทยาศาสตร์ ภาควิชาเทคโนโลยีทางอาหาร จุฬาลงกรณ์มหาวิทยาลัย

ปริญญาตรีวิทยาศาสตร์ ภาควิชาเทคโนโลยีทางอาหาร จุฬาลงกรณ์มหาวิทยาลัย

หลักสูตร Directors Accreditation Program (DAP) รุ่นที่ 91/2011 สมาคมส่งเสริมสถาบันกรรมการบริษัทไทย

ประสบการณ์

2555 – ปัจจุบัน

รองกรรมการผู้จัดการ / กรรมการ บมจ. วินเนอร์กรุ๊ป เอ็นเตอร์ไพรส์

2530 – 2554

กรรมการ บจก. วินเนอร์กรุ๊ป เอ็นเตอร์ไพรส์

น.ส.กนกพรรณ เกரியงไกรฤกษ์

อายุ 44 ปี

ตำแหน่ง : กรรมการ / กรรมการบริหาร /
กรรมการบริหารความเสี่ยง
รองกรรมการผู้จัดการ
(กรรมการผู้มีอำนาจผูกพันตามหนังสือรับรอง)

สัดส่วนการถือหุ้นในบริษัท 2.93%



คุณวุฒิทางการศึกษา

ปริญญาโท บริหารธุรกิจ (MBA) จุฬาลงกรณ์มหาวิทยาลัย

ปริญญาตรี สาขาวิทยาศาสตร์และเทคโนโลยีการอาหาร มหาวิทยาลัยเกษตรศาสตร์

หลักสูตร Directors Accreditation Program (DAP) รุ่นที่ 91/2011 สมาคมส่งเสริมสถาบันกรรมการบริษัทไทย

หลักสูตรพัฒนาผู้บริหาร (Mini MBA) มหาวิทยาลัยธรรมศาสตร์

ประสบการณ์

2550 - ปัจจุบัน

รองกรรมการผู้จัดการ / กรรมการ บมจ. วินเนอร์กรุ๊ป เอ็นเตอร์ไพรส์

2548 - 2550

ผู้ช่วยกรรมการผู้จัดการ บจก. วินเนอร์กรุ๊ป เอ็นเตอร์ไพรส์

2544 - 2550

กรรมการ บจก. วินเนอร์กรุ๊ป เอ็นเตอร์ไพรส์



น.ส.กมลลีส วองอิสริยะกุล

อายุ 31 ปี

ตำแหน่ง : กรรมการ / กรรมการบริหาร / กรรมการบริหารความเสี่ยง
ผู้ช่วยกรรมการผู้จัดการ
(กรรมการผู้มีอำนาจผูกพันตามหนังสือรับรอง)

สัดส่วนการถือหุ้นในบริษัท 3.90%

คุณวุฒิทางการศึกษา

ปริญญาตรี บริหารธุรกิจ สาขาการเงิน มหาวิทยาลัยธรรมศาสตร์

หลักสูตร Directors Accreditation Program (DAP) รุ่นที่ 91/2011 สมาคมส่งเสริมสถาบันกรรมการบริษัทไทย

ประสบการณ์

- 2555 - ปัจจุบัน ผู้ช่วยกรรมการผู้จัดการ / กรรมการ / กรรมการบริหาร / กรรมการบริหารความเสี่ยง บมจ.วินเนอร์กะปิ เอ็นเตอร์ไพรส์
- 2553 - 2554 ผู้จัดการฝ่ายพัฒนาธุรกิจ บริษัท วินเนอร์กะปิ เอ็นเตอร์ไพรส์ จำกัด
- 2551 - 2553 ผู้จัดการเขต ฝ่ายขายอุตสาหกรรมและพาณิชย์กรรม บมจ. เอสโซ่ (ประเทศไทย)

นางวิไลพร ตันทนาวิวัฒน์

อายุ 63 ปี

ตำแหน่ง : กรรมการ / กรรมการสรรหาและพิจารณาค่าตอบแทน
สัดส่วนการถือหุ้นในบริษัท 2.42%



คุณวุฒิทางการศึกษา

ปริญญาโท สาขา Applied Science New South Wales University, Sydney, Australia

ปริญญาตรี วิทยาศาสตร์การอาหาร จุฬาลงกรณ์มหาวิทยาลัย

หลักสูตร Directors Accreditation Program (DAP) รุ่นที่ 100/2013 สมาคมส่งเสริมสถาบันกรรมการบริษัทไทย

ประสบการณ์

- 2537 - ปัจจุบัน กรรมการ บมจ. วินเนอร์กะปิ เอ็นเตอร์ไพรส์
- 2526 - ปัจจุบัน กรรมการ บจก. โนว์คอมเมอร์เชียล



นายสุรภัทร์ โรจนวิศาล

อายุ 63 ปี

ตำแหน่ง : กรรมการ

สัดส่วนการถือหุ้นในบริษัท 4.15%

คุณวุฒิทางการศึกษา

ปริญญาโท สาขาบริหารธุรกิจ Tarleton State University, Texas, USA

ปริญญาตรี คณะวิทยาศาสตร์ มหาวิทยาลัยเทคโนโลยีพระจอมเกล้าธนบุรี

หลักสูตร Directors Accreditation Program (DAP) รุ่นที่ 100/2013 สมาคมส่งเสริมสถาบันกรรมการบริษัทไทย

ประสบการณ์

2528 - ปัจจุบัน	กรรมการ บมจ.วินเนอร์กรุ๊ป เอ็นเตอร์ไพรส์
2555 - ปัจจุบัน	กรรมการบริหาร สมาคมสุกุลไชยแห่งประเทศไทย
2553 - ปัจจุบัน	กรรมการ บจก. โปรมาสเตอร์เฟค
2553 - 2554	กรรมการ สมาคมสุกุลไชยแห่งประเทศไทย



ดร.วารุณี วาริธยานนท์

อายุ 64 ปี

ตำแหน่ง : กรรมการอิสระ

กรรมการตรวจสอบ

กรรมการสรรหาและพิจารณาค่าตอบแทน

คุณวุฒิทางการศึกษา

ปริญญาเอก สาขาวิทยาศาสตร์และเทคโนโลยีการอาหาร มหาวิทยาลัยคาทอลิก ประเทศญี่ปุ่น

ปริญญาโท สาขาวิทยาศาสตร์และเทคโนโลยีการอาหาร จุฬาลงกรณ์มหาวิทยาลัย

ปริญญาตรีวิทยาศาสตร์ ภาควิชาเทคโนโลยีทางอาหาร จุฬาลงกรณ์มหาวิทยาลัย

หลักสูตร Directors Accreditation Program (DAP) รุ่นที่ 100/2013 สมาคมส่งเสริมสถาบันกรรมการบริษัทไทย

ประสบการณ์

- 2556 - ปัจจุบัน กรรมการอิสระ / กรรมการตรวจสอบ / กรรมการสรรหาและพิจารณาค่าตอบแทน บมจ.วินเนอร์ก룹 เอ็นเตอร์ไพรส์ จำกัด (มหาชน)
- 2555 - ปัจจุบัน กรรมการ
มูลนิธิคณะวิทยาศาสตร์ จุฬาลงกรณ์มหาวิทยาลัย
- 2553 - ปัจจุบัน พูทรวงคุณวุฒิและที่ปรึกษาผู้อำนวยการ
สถาบันคั่นคว้าและพัฒนาผลิตภัณฑ์อาหาร มหาวิทยาลัยเกษตรศาสตร์
- 2552 - ปัจจุบัน พูทรวงคุณวุฒิ
สำนักงานนวัตกรรมแห่งชาติ
- 2552 - ปัจจุบัน พูทรวงคุณวุฒิ
สำนักงานพัฒนาการวิจัยการเกษตรแห่งชาติ (องค์การมหาชน)
- 2552 - ปัจจุบัน คณะกรรมการบริหาร
สำนักรับรองระบบคุณภาพ สถาบันวิจัยวิทยาศาสตร์และเทคโนโลยีแห่งประเทศไทย (สวท.)
- 2550 - ปัจจุบัน พูทรวงคุณวุฒิ สาขาเกษตรศาสตร์และชีววิทยา
สำนักงานคณะกรรมการวิจัยแห่งชาติ
- 2545 - ปัจจุบัน กรรมการบริหาร
สมาคมวิทยาศาสตร์และเทคโนโลยีการอาหารแห่งประเทศไทย



นางสาวทิพวรรณ อุทัยสง

อายุ 56 ปี

ตำแหน่ง : กรรมการอิสระ

กรรมการตรวจสอบ

ประธานกรรมการสรรหาและพิจารณาค่าตอบแทน

คุณวุฒิทางการศึกษา

ปริญญาโท บริหารธุรกิจ มหาวิทยาลัยธรรมศาสตร์

ปริญญาตรี การบัญชี มหาวิทยาลัยธรรมศาสตร์

ปริญญาตรี นิติศาสตร์ มหาวิทยาลัยสุโขทัยธรรมาธิราช

หลักสูตร Director Certification Program (DCP) รุ่นที่ 29/2003 สมาคมส่งเสริมสถาบันกรรมการบริษัทไทย

หลักสูตร การเมืองการปกครองในระบอบประชาธิปไตย สำหรับนักบริหารระดับสูง รุ่นที่ 9

วิทยาลัยการเมืองการปกครองสถาบันพระปกเกล้า

หลักสูตรผู้บริหารระดับสูง รุ่นที่ 8 สถาบันวิทยาการตลาดทุน ตลาดหลักทรัพย์แห่งประเทศไทย

วิทยาลัยป้องกันราชอาณาจักร ปี 2553 สถาบันวิชาการป้องกันประเทศ

ประสบการณ์

2556 - ปัจจุบัน	กรรมการอิสระ / กรรมการตรวจสอบ / ประธานกรรมการสรรหาและพิจารณาค่าตอบแทน บมจ. วินเนอร์กรุ๊ป เอ็นเตอร์ไพรส์
2556 - ปัจจุบัน	ประธานกรรมการตรวจสอบ บมจ. พรอดดีจี
2554 - 2556	ประธานกรรมการบริหาร บมจ. พีโออี (ประเทศไทย)
2552 - ปัจจุบัน	กรรมการตรวจสอบ บมจ. โรงพยาบาลลาดพร้าว
2552 - ปัจจุบัน	กรรมการตรวจสอบ บมจ. ไฟลีนบุ๊คเน็ต
2548 - ปัจจุบัน	กรรมการอิสระและกรรมการตรวจสอบ บมจ. ฮีชั่น เพ้นท์
2544 - ปัจจุบัน	กรรมการบริหาร บจก. เปเปอร์เมท (ประเทศไทย)
2549 - 2554	กรรมการตรวจสอบ บมจ. พีโออี (ประเทศไทย)

นโยบายและภาพรวมการประกอบธุรกิจ

วิสัยทัศน์ และเป้าหมายการดำเนินธุรกิจ

วิสัยทัศน์

เป็นบริษัทชั้นนำ ซึ่งมีความเชี่ยวชาญด้านธุรกิจอาหารครบวงจรในทุกช่องทางการจัดจำหน่าย

พันธกิจ

มุ่งเน้นที่จะส่งมอบผลิตภัณฑ์ที่มีคุณภาพและให้บริการที่เชื่อถือได้ เพื่อตอบสนองความต้องการและความพึงพอใจของลูกค้า พร้อมพัฒนาทรัพยากรบุคคลของบริษัทฯ ให้มีความแข็งแกร่งและมีประสบการณ์เชี่ยวชาญในกลุ่มธุรกิจอาหาร และรักษาความสัมพันธ์อันดีกับคู่ค้าของบริษัทฯ

เป้าหมายในการดำเนินธุรกิจ

บริษัทฯ มีแผนพัฒนาผลิตภัณฑ์ใหม่และจัดหาผลิตภัณฑ์ใหม่เพื่อตอบสนองความต้องการของลูกค้าที่หลากหลาย สำหรับกลุ่มผู้ประกอบการอุตสาหกรรมอาหาร และผู้ประกอบการให้บริการด้านอาหาร (Food Service/HoReCa) และจัดหาผลิตภัณฑ์ใหม่ให้ตรงกับความต้องการของบูติกรายย่อย หรือบูติกริทยภัณฑ์ขั้นสุดท้าย เพื่อย้ายกลุ่มผลิตภัณฑ์ที่จัดจำหน่ายของบริษัทฯ ให้หลากหลายมากขึ้น

1. บริษัทฯ จะเพิ่มการพัฒนาผลิตภัณฑ์ใหม่ให้ตรงกับความต้องการของลูกค้า (Customized) รวมถึงการรับจ้างผลิตผลิตภัณฑ์สารพัด และการแบ่งบรรจุรูปแบบต่างๆ และมีเป้าหมายที่จะส่งออกผลิตภัณฑ์ที่บริษัทฯ ผลิตเอง อาทิเช่น น้ำตาลไอซิ่ง และพวงพุด ไปยังประเทศในภูมิภาคใกล้เคียง เพื่อเพิ่มปริมาณการผลิตให้ใกล้เคียงกำลังการผลิตสูงสุดของโรงงานและเป็นการลดต้นทุนการดำเนินงานต่อหน่วยเพื่อการแข่งขันที่มีประสิทธิภาพมากขึ้น

2. บริษัทฯ มีแนวทางการวิจัยและพัฒนาผลิตภัณฑ์อาหารเพื่อบูติกริทยภัณฑ์ ภายใต้ตราสินค้าของตนเอง เพื่อเข้าสู่ตลาดใหม่ ๆ ที่กว้างมากขึ้น

3. บริษัทฯ จะขยายฐานลูกค้าให้ครอบคลุมลูกค้าทุกกลุ่มในอุตสาหกรรมอาหารมากขึ้น โดยขยายฐานลูกค้าจากเดิมที่มุ่งเน้นกลุ่มผู้ประกอบการอุตสาหกรรมอาหารเป็นหลัก ไปยังกลุ่มลูกค้าที่ให้บริการด้านอาหาร (Food Service / HoReCa) และบูติกริทยภัณฑ์ขั้นสุดท้ายที่มีแนวโน้มเติบโตค่อนข้างสูง และขยายกลุ่มลูกค้าจากลูกค้าในกรุงเทพฯ และปริมณฑลไปยังกลุ่มลูกค้าต่างจังหวัดโดยเฉพาะในจังหวัดใหญ่ในแต่ละภูมิภาค โดยมุ่งเน้นในจังหวัดที่เป็นแหล่งท่องเที่ยว

4. บริษัทฯ มีแผนที่จะขยายธุรกิจจากอาหารไปสู่ธุรกิจอื่น ๆ เช่น ยา เครื่องสำอาง ผลิตภัณฑ์ดูแลตัวเอง (personal care) อาหารสัตว์ และอื่น ๆ เพื่อขยายฐานธุรกิจให้มีความหลากหลายและเติบโต

การเปลี่ยนแปลงและพัฒนาการที่สำคัญ

บริษัท วินเนอร์ก룹 เอ็นเตอร์ไพรส์ จำกัด (มหาชน) มีพัฒนาการที่สำคัญในการดำเนินธุรกิจ ดังนี้

ปี	พัฒนาการที่สำคัญของบริษัทฯ
2526	<ul style="list-style-type: none"> ก่อตั้งบริษัท วินเนอร์ก룹 เอ็นเตอร์ไพรส์ จำกัด ด้วยทุนจดทะเบียน 1 ล้านบาท
2532	<ul style="list-style-type: none"> ก่อสร้างคลังสินค้าทั่วไป บนที่ดินพื้นที่รวม 2 ไร่ ตั้งอยู่ที่ถนนบางนาตราด เพื่อใช้เป็นศูนย์กระจายสินค้าของบริษัทฯ
2547	<ul style="list-style-type: none"> บริษัทฯ ได้เข้าซื้อโรงงานที่ตั้งอยู่ที่นิคมอุตสาหกรรมบางปะอิน บนที่ดินเนื้อที่รวมประมาณ 5 ไร่ โดยมีพื้นที่ใช้สอยโรงงาน 2,100 ตารางเมตร เพื่อใช้เป็นสายการผลิตสารเติมแต่งและสารเสริมสร้างคุณสมบัติอาหาร และสารผสม (Premix)
2550	<ul style="list-style-type: none"> บริษัทฯ ได้รับใบรับรองมาตรฐานระบบ ISO 9001:2000 จาก TUV NORD CERT GmbH (“TUV”) เมื่อวันที่ 26 กันยายน 2550
2551	<ul style="list-style-type: none"> บริษัทฯ ได้ก่อสร้างคลังสินค้าทั่วไปแห่งที่ 2 และคลังสินค้าพิเศษ ซึ่งเป็นพื้นที่ควบคุมอุณหภูมิและความชื้น บนที่ดินเนื้อที่รวมประมาณ 3 ไร่ ตั้งอยู่ที่ถนนบางนาตราด เพื่อเป็นศูนย์กระจายสินค้าในเขตกรุงเทพฯ และปริมณฑล
2552	<ul style="list-style-type: none"> บริษัทฯ ได้รับใบรับรองการปฏิบัติตามหลักเกณฑ์วิธีการที่ดีในการผลิต (Good Manufacturing Practices : GMP) จากสำนักงานคณะกรรมการอาหารและยา เมื่อวันที่ 18 พฤษภาคม 2552
2553	<ul style="list-style-type: none"> บริษัทฯ ได้รับใบรับรองมาตรฐานระบบ ISO 9001:2008 จาก SGS United Kingdom Ltd. (“SGS”) เมื่อวันที่ 13 กรกฎาคม 2553 บริษัทฯ ได้ขยายพื้นที่คลังสินค้าทั่วไปแห่งที่ 2 ซึ่งตั้งอยู่ที่ถนนบางนาตราด เพิ่มเติมอีกประมาณ 1 ไร่ เพื่อใช้รองรับการขยายธุรกิจของบริษัทฯ บริษัทฯ ได้ขยายธุรกิจค้าปลีก โดยเพิ่มการจำหน่ายผลิตภัณฑ์อาหารประเภทพร้อมรับประทานผ่านร้านค้าของบริษัทฯ ในรูปแบบร้านกาแฟและเบเกอรี่ ภายใต้แบรนด์ “Delice” โดยร้าน Delice สาขาที่ 1 ตั้งอยู่ที่อาคารไทยซีซีทาวเวอร์ สารภี และ สาขาที่ 2 ตั้งอยู่ที่โครงการพาร์คเลน เอกมัย
2555	<ul style="list-style-type: none"> บริษัทฯ ได้ก่อสร้างโรงงานผลิตสารเติมแต่งและสารเสริมสร้างคุณสมบัติอาหาร เบเกอรี่ และเครื่องดื่ม และสารผสม (Premix) ภายใต้ตราสินค้าของบริษัทฯ และรับจ้างผลิตสารผสม (Premix) บนที่ดินบริเวณเดียวกันกับโรงงานเดิม ที่ตั้งอยู่ที่นิคมอุตสาหกรรมบางปะอิน ทำให้มีพื้นที่ใช้สอยของโรงงานเพิ่มขึ้นเป็นประมาณ 4,700 ตารางเมตร

ปี	พัฒนาการที่สำคัญของบริษัทฯ
2556	<ul style="list-style-type: none"> • บริษัทฯ ขยายสาขาของร้าน Delice เป็นสาขาที่ 3 ตั้งอยู่ที่โครงการเดอะพรอมาเนดารามอินทรา • บริษัทฯ เพิ่มทุนจดทะเบียนจาก 40 ล้านบาท เป็น 78 ล้านบาท โดยแบ่งออกเป็นหุ้นสามัญ จำนวน 780,000 หุ้น มูลค่าที่ตราไว้หุ้นละ 100 บาท เพื่อใช้ในการรองรับการขยายตัวของธุรกิจ • ที่ประชุมสามัญผู้ถือหุ้น ครั้งที่ 1 /2556 เมื่อวันที่ 29 มีนาคม 2556 ได้มีมติให้แปรสภาพเป็นบริษัทมหาชนจำกัด และมีมติให้เพิ่มทุนจดทะเบียนจาก 40 ล้านบาทเป็น 78 ล้านบาท พร้อมกับเปลี่ยนแปลงมูลค่าที่ตราไว้ของหุ้นสามัญจากหุ้นละ 100 บาท เป็นหุ้นละ 0.25 บาท ซึ่งบริษัทฯ ได้ เข้าจดทะเบียนในตลาดหลักทรัพย์ เอ็ม เอ ไอ และเสนอขายหุ้นเพิ่มทุนต่อประชาชนทั่วไป เมื่อวันที่ 3 ตุลาคม 2556 • บริษัทฯ ได้รับหนังสือรับรองให้ใช้เครื่องหมายรับรองฮาลาล (Hal-Q) จากศูนย์วิทยาศาสตร์ฮาลาล จุฬาลงกรณ์มหาวิทยาลัย • บริษัทฯ ขยายสาขาของร้าน Delice เป็นสาขาที่ 4 ตั้งอยู่ที่โครงการเดอะ วอล์ก สาขาเกษตร - นวมินทร์ สาขาที่ 5 ตั้งอยู่ที่เทสโก้ โลตัส สาขาศรีนครินทร์ และสาขาที่ 6 ตั้งอยู่ที่เทสโก้ โลตัส สาขาคลองเตย



ลักษณะการประกอบธุรกิจ

บริษัทฯ ประกอบธุรกิจหลักเป็นผู้นำเข้า ผลิต และจัดจำหน่ายวัตถุดิบ ส่วนผสม และเคมีภัณฑ์อาหาร ที่ใช้ในการแปรรูปอาหาร ได้แก่ วัตถุดิบ และส่วนผสมที่ใช้ในการแปรรูปอาหาร (Food Ingredient) สารเติมแต่งและสารเสริมสร้างคุณสมบัติของอาหาร (Food Additive) จากแหล่งกำเนิดทั่วโลกและที่ผลิตภายใต้ตราสินค้าของบริษัทฯ เอง และดำเนินธุรกิจนำเข้าและจัดจำหน่ายผลิตภัณฑ์อาหารเพื่อบริโภค ภายใต้ตราสินค้าชั้นนำระดับโลก ได้แก่ ปิอบคอร์นสำหรับไมโครเวฟ ธัญพืชแกล้ง สาหร่ายปรุงรส พาสต้า น้ำมันมะกอก แยมผลไม้ และน้ำผลไม้ เป็นต้น

โครงสร้างรายได้

โครงสร้างรายได้ของบริษัทฯ แยกตามกลุ่มผลิตภัณฑ์ในปี 2554 – 2556 มีดังนี้

ประเภทรายได้	2554		2555		2556	
	ล้านบาท	ร้อยละ	ล้านบาท	ร้อยละ	ล้านบาท	ร้อยละ
1. รายได้จากการขาย						
1.1 ผลิตภัณฑ์วัตถุดิบ ส่วนผสมและเคมีภัณฑ์อาหารเพื่ออุตสาหกรรม (Industry Products)	647.8	50.1	609.5	43.2	629.6	45.2
1.2 ผลิตภัณฑ์อาหารเพื่อบริโภค (Consumer Products)	631.4	48.8	785.0	55.6	748.0	53.7
2. รายได้อื่นๆ ^{1/}	13.6	1.1	16.6	1.2	14.9	1.1
รวม	1,292.8	100.0	1,411.1	100.0	1,392.5	100.0

หมายเหตุ : ^{1/} รายได้อื่น ประกอบด้วย รายได้ค่านายหน้า ดอกเบี้ยรับ กำไรจากการจำหน่ายทรัพย์สิน และรายได้เงินเบดเชยจากเหตุการณ์อุทกภัย เป็นต้น

1. ลักษณะผลิตภัณฑ์

ผลิตภัณฑ์ที่บริษัทฯ จัดจำหน่าย แบ่งออกเป็นสองกลุ่มหลัก ได้แก่ กลุ่มผลิตภัณฑ์ประเภทวัตถุดิบ ส่วนผสม และเคมีภัณฑ์อาหารเพื่ออุตสาหกรรม (Industry products) และกลุ่มผลิตภัณฑ์อาหารเพื่อบริโภค (Consumer products) โดยมีสัดส่วนรายได้จากการขายผลิตภัณฑ์ประเภทวัตถุดิบ ส่วนผสม และเคมีภัณฑ์อาหารเพื่ออุตสาหกรรม คิดเป็นร้อยละ 45.2 ของรายได้จากการขายในปี 2556 และมีสัดส่วนรายได้จากการขายสินค้ากลุ่มผลิตภัณฑ์อาหารเพื่อบริโภคเท่ากับร้อยละ 53.7 ของรายได้จากการขายในปี 2556 โดยมีรายละเอียด ดังนี้

1.1 วัตถุดิบ ส่วนผสมและเคมีภัณฑ์อาหารเพื่ออุตสาหกรรมอาหาร (Industry Products)

ผลิตภัณฑ์ประเภท วัตถุดิบ ส่วนผสมและเคมีภัณฑ์อาหารเพื่ออุตสาหกรรมอาหารของบริษัทฯ จำแนกได้เป็น (1) วัตถุดิบ และส่วนผสมที่ใช้ในการแปรรูปอาหาร (Food Ingredient) เช่น แป้งมันฝรั่ง แป้งสาลี พงโกโก้ ไข่ผง น้ำตาล และสารปรุงรส เป็นต้น และ (2) สารเติมแต่งและสารเสริมคุณสมบัติของอาหาร (Food Additive) เช่น สารให้ความหนืด สารให้ความคงตัว วัตถุกันเสีย เป็นต้น ซึ่งผลิตภัณฑ์ทั้ง 2 กลุ่มนั้น เป็นผลิตภัณฑ์ที่บริษัทฯ นำเข้าจากแหล่งกำเนิดของ ผู้ผลิตที่มีคุณภาพทั่วโลก และเป็นผลิตภัณฑ์ที่บริษัทฯ ผลิตเองภายใต้กระบวนการผลิตที่ทันสมัย และมาตรฐาน ความปลอดภัยที่ดี (GMP) เพื่อตอบสนองความต้องการของผู้ประกอบการในอุตสาหกรรมอาหารที่มีความหลากหลาย และที่มีสูตรเฉพาะของแต่ละผู้ประกอบการแต่ละราย โดยผู้ประกอบการในอุตสาหกรรมอาหารจะมีการนำไปใช้ที่แตกต่างกัน ทั้งในการใช้เป็นวัตถุดิบตั้งต้นในการผลิต เป็นส่วนผสมในการผลิต ตัวกลาง หรือนำไปใช้ในการแปรรูป และผลิตสินค้า ของผู้ประกอบการในอุตสาหกรรมอาหาร และเบเกอรี่โดยเฉพาะ

ตัวอย่างผลิตภัณฑ์



ตราสินค้าที่ บริษัทฯ จัดจำหน่าย



1.2 ผลิตภัณฑ์อาหารเพื่อบริโภค (Consumer Products)

ผลิตภัณฑ์อาหารเพื่อบริโภคที่บริษัทฯ จัดจำหน่าย ประกอบด้วย 4 กลุ่มผลิตภัณฑ์หลัก ได้แก่ (1) ขนมขบเคี้ยว (2) ผลิตภัณฑ์วัตถุดิบทำสำเร็จรูป และผลิตภัณฑ์อาหารแช่แข็ง (3) ผลิตภัณฑ์เพื่อประกอบอาหารและเบเกอรี่ (4) น้ำผลไม้ และเครื่องดื่ม ซึ่งผลิตภัณฑ์ดังกล่าวเป็นผลิตภัณฑ์นำเข้าจากต่างประเทศ ได้แก่ สหรัฐอเมริกา สเปน อิตาลี ออสเตรเลีย สิงคโปร์ จีน ญี่ปุ่น และเกาหลี

ตัวอย่างผลิตภัณฑ์	
ตราสินค้าที่ บริษัทฯ จัดจำหน่าย	

2 การตลาดและการแข่งขัน

(ก) นโยบายการแข่งขันและจำหน่ายผลิตภัณฑ์

จากการที่ผู้บริหารของบริษัทฯ เป็นผู้ที่มีประสบการณ์และความเชี่ยวชาญในการจัดหา คัดสรรวัตถุดิบ ส่วนผสม และเคมีภัณฑ์อาหารให้กับผู้ประกอบการในอุตสาหกรรมอาหารในประเทศไทยมาเป็นระยะเวลายาวนาน บริษัทฯ จึงได้รับการยอมรับจากกลุ่มลูกค้าอย่างกว้างขวางว่าเป็นหนึ่งในผู้นำเข้า พื้ผลิต และผู้จัดจำหน่ายวัตถุดิบ ส่วนผสม และเคมีภัณฑ์อาหารเพื่ออุตสาหกรรม และผลิตภัณฑ์อาหารเพื่อบริโภคที่มีคุณภาพและมาตรฐาน ทั้งในด้านความหลากหลายและความครบวงจรของผลิตภัณฑ์ รวมถึงระบบบริหารจัดการที่เป็นระบบโดยบริษัทฯ ได้รับการรับรองระบบการบริหารคุณภาพ ISO 9001:2008 และระบบการผลิตของบริษัทฯ ได้รับการรับรองตามการปฏิบัติตามหลักเกณฑ์วิธีการที่ดีในการผลิต (GMP) บริษัทฯ มีนโยบายในการรักษาความสัมพันธ์ที่ดีในระยะยาวกับลูกค้า และคู่ค้าของบริษัทฯ อย่างสม่ำเสมอ และมีกลยุทธ์ในการแข่งขันเพื่อรักษาฐานลูกค้าเดิม และเพิ่มส่วนแบ่งทางการตลาดของบริษัทฯ และเพื่อให้ประสบความสำเร็จในการดำเนินธุรกิจ ดังนี้

1) การคัดสรรเพื่อนำเสนอผลิตภัณฑ์ที่มีคุณภาพและได้มาตรฐานระดับโลกอย่างต่อเนื่อง

บริษัทฯ เป็นผู้เชี่ยวชาญที่มีประสบการณ์ในการจัดหาวัตถุดิบ ส่วนผสมและเคมีภัณฑ์อาหารที่ใช้ในการแปรรูปอาหารมานานกว่า 30 ปี ทำให้บริษัทฯ มีข้อมูลของพื้ผลิต และแหล่งวัตถุดิบที่มีคุณภาพและมาตรฐานการผลิตทั่วทุกมุมโลก โดยบริษัทฯ จะทำการคัดเลือกพื้ผลิตที่มีเทคโนโลยีในการผลิตเป็นของตนเอง และมีมาตรฐานการผลิตเป็นที่ยอมรับ และมีความเชี่ยวชาญในการวิจัยและพัฒนาผลิตภัณฑ์ เนื่องจากบริษัทฯ จำเป็นต้องได้รับข้อมูลสนับสนุนด้านเทคนิคจากฝ่ายวิจัยและพัฒนาของพื้ผลิต เพื่อให้สามารถให้คำปรึกษาแก่ลูกค้าในการเลือกใช้พื้ผลิตที่ใช้ในการผลิตได้อย่างมีประสิทธิภาพ

ในขณะเดียวกัน จากความได้เปรียบด้านความเชี่ยวชาญในพื้ผลิตอาหาร บริษัทฯ มีนโยบายให้ความสำคัญกับการดูแลลูกค้า เพื่อตอบสนองและสร้างความพึงพอใจให้แก่ลูกค้าด้วยการจัดหาพื้ผลิตที่มีคุณภาพ และราคาสอดคล้องตรงกับความต้องการ หรือจัดหาสินค้าอื่นเพื่อทดแทนวัตถุดิบหรือส่วนผสมอื่นที่จะเสริมสร้างผลิตภัณฑ์ของลูกค้าให้มีคุณสมบัติตรงตามที่กำหนด และมีบริการให้ความช่วยเหลือทางด้านเทคนิคเพื่อพัฒนาพื้ผลิตให้แกลูกค้าโดยการนำเสนอเทคโนโลยี และนวัตกรรมใหม่ๆ ที่ใช้ในการแปรรูปอาหาร รวมทั้งมีการนำเข้าพื้ผลิตที่ใหม่ๆ อย่างต่อเนื่อง เพื่อช่วยพัฒนาคุณภาพ ลดต้นทุน และเพิ่มความหลากหลายของสินค้า



2) การตอบสนองความต้องการของลูกค้ากลุ่มอุตสาหกรรมเพื่อการส่งออก

จากการที่บริษัทฯ มุ่งเน้นการจัดจำหน่ายสินค้าที่มีคุณภาพ ได้มาตรฐานและเป็นที่เชื่อถือได้ บริษัทฯ จึงสามารถตอบสนองความต้องการของลูกค้าผู้ผลิตอาหารระดับอุตสาหกรรมเพื่อการส่งออก ซึ่งโดยส่วนใหญ่จะต้องผลิตสินค้าให้มีคุณภาพและได้ตามมาตรฐานการควบคุมความปลอดภัยของแต่ละประเทศปลายทาง เช่น การส่งออกสินค้าไปยังทวีปยุโรป สหรัฐอเมริกา และญี่ปุ่น เป็นต้น ซึ่งลูกค้าอุตสาหกรรมกลุ่มนี้จำเป็นต้องมีเอกสารรับรองคุณภาพของวัตถุดิบที่ใช้ในการผลิตเพื่อใช้เป็นเอกสารอ้างอิงประกอบการส่งออกสินค้าของลูกค้า อาทิเช่น หนังสือรับรองแหล่งกำเนิดสินค้า (Certificate of Origin) ใบรับรองผลการวิเคราะห์คุณภาพสินค้า (Certificate of Analysis: COA) ใบรับรองระบบคุณภาพ และมาตรฐานการผลิต เช่น ISO GMP HACCP HALAL KOSHER และเอกสารรับรองความปลอดภัยของสินค้า (MSDS – Material Safety Data Sheet) เป็นต้น

3) พัฒนาผลิตภัณฑ์สารผสม (Premix) ให้กับลูกค้า

บริษัทฯ เข้าร่วมเป็นส่วนหนึ่งในการวางแผนพัฒนาผลิตภัณฑ์เพื่อให้บริการแก่ลูกค้า โดยการผลิตวัตถุดิบประเภทสารผสม (Customized Blend or Premix) ให้ตรงตามความต้องการเพื่อให้บริการแก่ลูกค้า โดยเฉพาะลูกค้ากลุ่มอุตสาหกรรม เพื่อช่วยลดขั้นตอนในการผลิต และลดต้นทุนในการผลิตให้แก่ลูกค้า

4) รับจ้างผลิตและแบ่งบรรจุสินค้า

บริษัทฯ ได้ขยายกำลังการผลิตโดยซื้อเครื่องจักร และเครื่องบรรจุผลิตภัณฑ์เพิ่มเติมเพื่อรองรับงานด้านการรับจ้างผลิตสารผสมประเภทต่างๆ ไม่ว่าจะเป็นเครื่องตีผง ประเภทกากาแฟหรือผงปรุงรส และแป้งผสมต่างๆ รวมทั้งการแบ่งบรรจุผลิตภัณฑ์ให้มีขนาดย่อยที่หลากหลาย โดยมีแผนทั้งในส่วนการรับจ้างแบ่งบรรจุตามความต้องการของลูกค้า และการแบ่งบรรจุสินค้าที่บริษัทฯ นำเข้า และผลิตเอง โดยการแบ่งบรรจุสินค้านี้ดังกล่าวเพื่อขยายและกระจายสินค้าไปยังช่องทางและกลุ่มลูกค้าที่กว้างขึ้น

5) รักษา และมุ่งสร้างความสัมพันธ์ระยะยาวกับลูกค้า

บริษัทฯ ให้ความสำคัญกับลูกค้าของบริษัทฯ โดยมุ่งสร้างความสัมพันธ์ระยะยาวกับลูกค้า โดยการให้บริการให้คำปรึกษาด้านเทคนิคแก่ลูกค้า และดูแลลูกค้าอย่างใกล้ชิด ซึ่งฝ่ายขายของบริษัทฯ จะมีความเชี่ยวชาญทางด้านเทคโนโลยีอาหาร เป็นผู้นำที่ติดต่อกับลูกค้า เพื่อทราบถึงความต้องการของลูกค้า และจัดหาผลิตภัณฑ์ให้ตรงกับความต้องการของลูกค้า และให้คำแนะนำด้านเทคนิคแก่ลูกค้า ในด้านการใช้งานผลิตภัณฑ์ และร่วมมือกับลูกค้าในการพัฒนาผลิตภัณฑ์ใหม่ นอกจากนี้บริษัทฯ ยังแสวงหาผลิตภัณฑ์ทดแทนให้กับลูกค้า เพื่อปรับปรุงคุณภาพสินค้าและลดต้นทุนให้กับลูกค้า

6) ขยายช่องทางการจำหน่ายไปยังช่องทางผู้ให้บริการอาหาร และพืบริโก

บริษัทฯ ได้วางแผนขยายช่องทางการจัดจำหน่ายผลิตภัณฑ์ของบริษัทฯ ให้เข้าถึงกลุ่มลูกค้าเป้าหมายได้ชัดเจน เช่น ลูกค้ากลุ่มผู้ให้บริการอาหาร (Food Services) โดยมุ่งเน้นที่ลูกค้ากลุ่มโรงแรม ร้านอาหาร และร้านเบเกอรี่ทั้งในลักษณะร้านอาหารเต็มรูปแบบ และร้านอาหารที่มีลักษณะเชน (Chain Restaurant) และผู้ให้บริการด้านอาหาร (Catering) นอกจากนี้บริษัทฯ ยังมุ่งเน้นขยายช่องทางการจำหน่ายผลิตภัณฑ์ไปยังแผนกเบเกอรี่ของร้านค้าปลีกสมัยใหม่ ได้แก่ ซูเปอร์มาร์เก็ต และไฮเปอร์มาร์เก็ต เป็นต้น ซึ่งทำให้บริษัทฯ มีช่องทางในการกระจายสินค้าเพิ่มขึ้นตามการขยายตัวของสาขาร้านค้าปลีกสมัยใหม่ และยังมีช่องทางการจำหน่ายกระจายอยู่ทั่วประเทศ และสำหรับผลิตภัณฑ์อาหารเพื่อการบริโภค บริษัทฯ วางแผนขยายช่องทางการจำหน่ายใหม่ๆ ที่บริษัทฯ ยังไม่เคยวางจำหน่ายผลิตภัณฑ์ในช่องทางการจำหน่ายดังกล่าว ได้แก่ ร้านสะดวกซื้อและมินิมาร์ท เป็นต้น เพื่อให้บริษัทฯ สามารถเข้าถึงพืบริโกได้ง่าย และกว้างขวาง

7) สร้างตราสินค้าของผลิตภัณฑ์อาหารเพื่อพืบริโกให้เป็นที่รู้จัก

บริษัทฯ จัดให้มีกิจกรรมทางการตลาด ได้แก่ การประชาสัมพันธ์ผ่านสื่อต่างๆ การจัดอีเวนต์ของผลิตภัณฑ์อาหารเพื่อพืบริโกแต่ละประเภท เป็นต้น นอกจากนี้บริษัทฯ ยังใช้สื่อออนไลน์เพื่อสร้างความรับรู้ในตราสินค้า โดยเฉพาะกลุ่มบนโซเชียลมีเดีย เครื่องดื่มและน้ำผลไม้เพื่อให้พืบริโกรู้จักผลิตภัณฑ์และตราสินค้าที่บริษัทฯ จัดจำหน่าย และตราสินค้าผลิตภัณฑ์ของบริษัทฯ มากขึ้น

ลักษณะลูกค้าและกลุ่มลูกค้าเป้าหมาย

ผลิตภัณฑ์ที่บริษัทฯ จัดจำหน่ายมีความหลากหลายตั้งแต่วัตถุดิบ ส่วนผสม เคมีภัณฑ์อาหาร สารปรุงแต่ง เพื่อใช้เป็นส่วนหนึ่งในการแปรรูปอาหาร ตลอดจนถึงผลิตภัณฑ์อาหารเพื่อพืบริโกปลายทาง ทำให้สามารถตอบสนองความต้องการของลูกค้าได้ครอบคลุมทั่วถึงตั้งแต่ลูกค้าในกลุ่มอุตสาหกรรม ลูกค้าผู้ให้บริการทางด้านอาหารและพืบริโก และลูกค้าพืบริโกรายย่อย ดังนี้

ลูกค้าอุตสาหกรรม (Industry) ได้แก่ กลุ่มลูกค้าที่เป็นโรงงานอุตสาหกรรมแปรรูปอาหารและเบเกอรี่ทั้งภาคเอกชนและรัฐบาล โดยกลุ่มลูกค้ากลุ่มนี้จะนำผลิตภัณฑ์ของบริษัทฯ ไปผ่านกระบวนการผลิตของตนเองก่อน และจึงจำหน่ายต่อไปให้กับพืบริโก เช่น พืผลิตขนมปังสำเร็จรูป พืผลิตขนม พืผลิตถ้วยเค้ก พืผลิตวุ้นเส้น พืผลิตน้ำผลไม้ และเครื่องดื่ม พืผลิตอาหารกระป๋อง พืผลิตอาหารแช่แข็ง พืผลิตซอสและเครื่องปรุงรส พืผลิตนมและผลิตภัณฑ์ที่เกี่ยวข้องกับนม และพืผลิตเบเกอรี่ขนาดใหญ่และขนาดกลาง

ลูกค้าผู้ให้บริการทางด้านอาหาร (Food service) เป็นกลุ่มลูกค้าที่นำผลิตภัณฑ์ของบริษัทฯ ไปใช้เองโดยตรง และผ่านกระบวนการผลิตเพื่อได้เป็นผลิตภัณฑ์อาหารพร้อมทาน เช่น โรงแรม สายการบิน ผู้ประกอบการธุรกิจให้บริการอาหาร (Catering) ภัตตาคารและร้านอาหารและร้านเบเกอรี่ที่มีลักษณะเชน

ลูกค้าพืบริโกทั่วไป (Consumer) เป็นกลุ่มพืบริโกที่ซื้อสินค้าของบริษัทฯ ไปใช้เพื่อการบริโภคผ่านช่องทางร้านค้าปลีกของบริษัทฯ และพืบริโกที่เข้าใช้บริการจากร้านให้บริการด้านอาหาร (Deli) ของบริษัทฯ โดยตรง

ช่องทางการจำหน่าย

บริษัทฯ จัดจำหน่ายสินค้าผ่านช่องทางการจำหน่ายซึ่งสอดคล้องกับลักษณะของกลุ่มลูกค้า ได้แก่ ช่องทางการจำหน่ายแก่ผู้ประกอบการโรงงานอุตสาหกรรมอาหารและเบเกอรี่ (Industry) ช่องทางการจำหน่ายแก่ผู้ให้บริการด้านอาหาร (Food service/HeRoCa) ได้แก่ โรงแรม ภัตตาคาร ร้านอาหาร ร้านอาหารและเบเกอรี่ในลักษณะเช่น และช่องทางการค้าปลีกไปยังผู้บริโภค โดยจำหน่ายผ่านร้านค้าปลีกสมัยใหม่ ร้านค้าปลีกแบบดั้งเดิม และร้านให้บริการด้านอาหารของบริษัทฯ ดังนี้

1) การจำหน่ายผลิตภัณฑ์ให้กับผู้ประกอบการโรงงานแปรรูปอาหาร (Industry)

บริษัทฯ จัดจำหน่ายผลิตภัณฑ์โดยตรง ให้แก่ผู้ประกอบการโรงงานแปรรูปอาหารและเบเกอรี่ทั้งในกรุงเทพฯ และต่างจังหวัด มากกว่า 500 โรงงานทั่วประเทศ และจำหน่ายผลิตภัณฑ์ให้กลุ่มลูกค้าตัวแทนจำหน่าย (Dealer) ที่นำผลิตภัณฑ์ของบริษัทฯ ไปจำหน่ายต่อให้โรงงานขนาดย่อย แต่บริษัทฯ ไม่มีการแต่งตั้งตัวแทนจำหน่ายอย่างเป็นทางการ ผู้ประกอบการดังกล่าวจะนำผลิตภัณฑ์ของบริษัทฯ ไปผ่านกระบวนการผลิตของตนเอง และผลิตเป็นสินค้าสำเร็จรูปจำหน่ายให้กับผู้บริโภคทั่วไป และ/หรือส่งออกไปจำหน่ายยังต่างประเทศ ซึ่งการจำหน่ายสินค้าผ่านช่องทางการจำหน่ายนี้ บริษัทฯ มีทีมพนักงานขายที่มีความรู้ความเชี่ยวชาญด้านวิทยาศาสตร์อาหาร และเทคโนโลยีอาหารโดยเฉพาะ เพื่อให้บริการ และให้คำแนะนำทางเทคนิคเกี่ยวกับผลิตภัณฑ์ของบริษัทฯ และร่วมกับลูกค้าเพื่อสรรหาและพัฒนาผลิตภัณฑ์ให้กับกลุ่มลูกค้าให้ตรงความต้องการของลูกค้า

2) การจำหน่ายผลิตภัณฑ์ให้กับผู้ให้บริการด้านอาหาร (Food Service)

บริษัทฯ เป็นผู้จัดจำหน่ายผลิตภัณฑ์โดยตรงให้กับผู้ให้บริการด้านอาหาร ได้แก่ ผู้ประกอบการโรงแรม ภัตตาคารและร้านอาหาร ผู้ให้บริการด้านอาหาร (Catering) ร้านอาหารและร้านเบเกอรี่ในลักษณะเช่น และร้านเบเกอรี่ทั้งในกรุงเทพฯ และต่างจังหวัด และแฟรนไชส์ในร้านค้าปลีกสมัยใหม่ โดยผู้ประกอบการดังกล่าวจะนำผลิตภัณฑ์ ของบริษัทฯ ไปผลิตเป็นอาหารพร้อมทาน และเบเกอรี่เพื่อจำหน่ายให้กับผู้บริโภคต่อไป

3) การจำหน่ายผลิตภัณฑ์ให้กับผู้บริโภคช่องทางการจำหน่ายผ่านร้านค้าปลีกสมัยใหม่ และร้านค้าปลีกดั้งเดิม (Modern Trade and Traditional Trade)

บริษัทฯ วางจำหน่ายผลิตภัณฑ์ผ่านร้านค้าปลีกสมัยใหม่ (Modern Trade) เช่น คิวปัส ซูเปอร์มาร์เก็ต สยามพารากอน เอ็มโพเรียม เดอะมอลล์ แม็คโคร เทสโก้ โลตัส บิ๊กซี ฟู้ดแลนด์ วิลล่า และแฟมมิลีมาร์เก็ต เป็นต้น และผ่านร้านค้าปลีกดั้งเดิม (Traditional Trade) เช่น พูขายส่งหรือยี่เป็ง และร้านขายส่งสินค้าที่เกี่ยวข้องกับเบเกอรี่ เป็นต้น รวมกว่า 1,600 สาขา ซึ่งช่องทางการดังกล่าวในประเทศไทยมีการขยายตัวอย่างรวดเร็ว ส่งผลให้ผลิตภัณฑ์ของบริษัทฯ สามารถเข้าถึงผู้บริโภคได้อย่างทั่วถึงมากขึ้น โดยเฉพาะช่องทางการจัดจำหน่ายผ่านร้านค้าปลีกสมัยใหม่ โดยมุ่งเน้นลูกค้าในกรุงเทพฯ และปริมณฑล จังหวัดใหญ่ที่เป็นแหล่งท่องเที่ยว และจังหวัดที่ผู้บริโภคมีกำลังซื้อสูง

สำหรับการจำหน่ายสินค้าผ่านร้านค้าปลีกสมัยใหม่ และร้านค้าปลีกดั้งเดิม กระแสสินค้าจะถูกโอนไปยังร้านค้าปลีกสมัยใหม่ และร้านค้าปลีกดั้งเดิมทันทีที่บริษัทฯ ส่งมอบสินค้า ซึ่งหากเกิดความเสียหายในสินค้าภายหลังส่งมอบสินค้า บริษัทฯ ไม่มีการ: ความรับผิดชอบในมูลค่าของสินค้าดังกล่าว ทั้งนี้ บริษัทฯ จะพิจารณารับคืนสินค้าในบางกรณี อาทิเช่น รับคืนสินค้าเฉพาะสินค้าที่อายุสั้นน้อยกว่า 3 เดือน เพื่อให้ผู้บริโภคมีความมั่นใจในคุณภาพของสินค้าของบริษัทฯ และเป็นการรักษาภาพพจน์ของตราสินค้าและภาพพจน์บริษัทฯ ในฐานะผู้นำเข้าสินค้าเพื่อจำหน่าย

(ข) กวาทะการตลาดและการแข่งขัน

อุตสาหกรรมอาหารเป็นอุตสาหกรรมที่มีการเติบโตอย่างต่อเนื่อง เนื่องจากเป็นสินค้าจำเป็นหนึ่งในปัจจัยสี่ ซึ่งแม้ในช่วงปี 2556 ที่ผ่านมากวาทะเศรษฐกิจในประเทศไทยค่อนข้างชะลอตัว ซึ่งเป็นผลกระทบทั้งจากสภาพเศรษฐกิจโลก และการบริโภคภายในประเทศที่ไม่เอื้ออำนวย แต่อย่างไรก็ดี ความต้องการสินค้าที่เกี่ยวข้องกับอุตสาหกรรมอาหารยังคงเติบโตได้

ในด้านการแข่งขันของอุตสาหกรรม สามารถแบ่งได้เป็น 2 ส่วน ตามประเภทผลิตภัณฑ์ของบริษัทดังนี้

1. ผลิตภัณฑ์กลุ่มวัตถุดิบ ส่วนผสม และเคมีภัณฑ์เพื่ออุตสาหกรรม

ผู้ประกอบการส่วนใหญ่เป็นผู้นำเข้าและจัดจำหน่าย โดยการแข่งขันทันทีในส่วนนี้ จะเน้นในเรื่องการจัดหาสินค้าที่มีคุณภาพ มีความหลากหลาย และราคาที่เหมาะสมได้ ซึ่งบริษัทฯ จะต้องพิจารณาการแข่งขันทันทีสำหรับสินค้าแต่ละรายการกับคู่แข่งประมาณ 3-5 ราย/สินค้า โดยบริษัทฯ ดำเนินกลยุทธ์เพื่อให้มีข้อได้เปรียบการแข่งขัน โดยการคัดสรรสินค้าที่มีคุณภาพ ได้รับการยอมรับระดับโลก การมีมาตรฐานรับรองการผลิตในระดับสากล ความต่อเนื่องในการซัพพลาย การให้บริการทางเทคนิค ตลอดจนการรักษาความสัมพันธ์อันดีกับลูกค้า ซึ่งทำให้บริษัทฯ สามารถรักษามาตรฐานลูกค้าเดิม และขยายกลุ่มลูกค้าใหม่ได้อย่างต่อเนื่อง

นอกจากนี้ บริษัทฯ ยังเน้นถึงความหลากหลายของผลิตภัณฑ์ที่เข้าถึงลูกค้าในกลุ่มอุตสาหกรรมอาหารต่างๆ อย่างครอบคลุม เช่น บะหมี่ วุ้นเส้น เครื่องดื่ม นมและผลิตภัณฑ์จากนม อาหารกระป๋อง อาหารแช่แข็ง และอื่นๆ ซึ่งทำให้ยอดขายของบริษัทฯ เติบโตตามอุตสาหกรรมต่างๆ อย่างต่อเนื่อง

2. ผลิตภัณฑ์อาหารเพื่อบริโภค

ปัจจุบันผลิตภัณฑ์ส่วนใหญ่ของบริษัทฯ เป็นผลิตภัณฑ์นำเข้า คุณภาพพรีเมียม ซึ่งคู่แข่งในผลิตภัณฑ์ประเภทเดียวกับบริษัทฯ ส่วนใหญ่ เน้นการขายสินค้าผ่านห้างค้าปลีกโมเดิร์นเทรด โดยแข่งขันกันทำกิจกรรมการตลาด ณ จุดขายในรูปแบบโปรโมชั่นต่างๆ เช่น การลดราคา การตั้งกองจัดขึ้นโชว์พิเศษ การสาธิต และแจกชิม การแถมของพรีเมียม เป็นต้น ซึ่งบริษัทฯ เน้นทำกิจกรรมต่างๆ ให้เหมาะสมกับแต่ละแบรนด์สินค้า เพื่อสร้างการรับรู้ตราสินค้า และกระตุ้นยอดขายอย่างต่อเนื่อง

นอกจากช่องทางโมเดิร์นเทรดแล้ว บริษัทฯ ได้ให้ความสำคัญอย่างยิ่งกับช่องทางผู้ให้บริการอาหาร (Food Services) ซึ่งเป็นผู้ใช้โดยตรง ซึ่งการแข่งขันในช่องทางนี้ บริษัทฯ เน้นกลยุทธ์การจัดหาสินค้าให้มีความหลากหลาย และการบริการที่รวดเร็ว เนื่องจากกลุ่มลูกค้า Food Services มีจำนวนมากและมีความต้องการสินค้าหลายชนิด แต่ปริมาณการสั่งซื้อครั้งไม่มาก เน้นความถี่การสั่งซื้อ พนักงานขายของบริษัทฯ จึงต้องติดตามงานอย่างใกล้ชิด เพื่อตอบสนองความต้องการของลูกค้าได้อย่างรวดเร็ว รวมถึงการนำเสนอบริการที่พัฒนาสู่ตลาดเฉพาะสำหรับลูกค้า (Customized) หรือการแบ่งบรรจุตามปริมาณและขนาดที่ลูกค้าต้องการ

การจัดจำหน่ายสินค้ากลุ่มนี้ผ่านทั้ง 2 ช่องทางดังกล่าวข้างต้น ทำให้บริษัทฯ มีความสามารถในการแข่งขันที่เข้มแข็งขึ้น เนื่องจากมีช่องทางในการระบายสินค้า และเพิ่มปริมาณการขายได้มากขึ้น

3 การจัดหาวัตถุดิบ

บมจ. อินเทอร์เน็ต เอ็นเตอร์ไพรส์ ดำเนินธุรกิจเป็นผู้นำเข้า และผลิต วัตถุดิบ ส่วนผสม เคมีภัณฑ์อาหาร และสารเติมแต่งคุณสมบัติของอาหาร ตลอดจนผลิตภัณฑ์อาหารเพื่อบริโภค เพื่อจัดจำหน่ายในประเทศไทย ผลิตภัณฑ์ที่บริษัทฯ จำหน่ายส่วนใหญ่เป็นผลิตภัณฑ์ที่นำเข้าจากต่างประเทศ โดยยอดการสั่งซื้อสินค้าจากต่างประเทศ คิดเป็นร้อยละ 91.4 ของยอดซื้อรวมในปี 2556 และ ยอดการสั่งซื้อสินค้าในประเทศ คิดเป็น ร้อยละ 8.6 ของยอดซื้อรวมในปี 2556

บริษัทฯ มีสัดส่วนการสั่งซื้อสินค้าและวัตถุดิบจากผู้จัดจำหน่ายในต่างประเทศ และผู้จัดจำหน่ายในประเทศ ดังนี้

มูลค่าซื้อสินค้าและวัตถุดิบ	2554		2555		2556	
	ล้านบาท	ร้อยละ	ล้านบาท	ร้อยละ	ล้านบาท	ร้อยละ
ต่างประเทศ	827.2	92.0	942.6	92.2	905.8	91.4
ในประเทศ	72.1	8.0	80.1	7.8	84.9	8.6
รวมมูลค่าซื้อ	899.3	100.0	1,022.7	100.0	990.7	100.0

ในปี 2556 บริษัทฯ มีการสั่งซื้อสินค้าจากผู้จัดจำหน่ายรายใหญ่ 10 รายแรกของบริษัทฯ คิดเป็นสัดส่วนรวมประมาณร้อยละ 79 ของมูลค่าซื้อรวมตามลำดับ โดยมีการสั่งซื้อจากผู้จัดจำหน่ายรายใหญ่ที่มีสัดส่วนการสั่งซื้อเกินกว่าร้อยละ 10 จำนวน 2 ราย ซึ่งบริษัทฯ สั่งซื้อผลิตภัณฑ์จากผู้จัดจำหน่ายรายดังกล่าวมาเป็นระยะเวลายาวนาน จึงมีความสัมพันธ์ทางธุรกิจที่ดีกับผู้จัดจำหน่ายรายดังกล่าวมาโดยตลอด

(ก) การนำเข้าผลิตภัณฑ์เพื่อจำหน่าย

ผลิตภัณฑ์ที่บริษัทฯ จำหน่ายประมาณร้อยละ 93.5 ของรายได้จากการจัดจำหน่ายรวมในปี 2556 เป็นผลิตภัณฑ์ที่บริษัทฯ นำเข้าจากต่างประเทศ ซึ่งในการคัดเลือกผู้จัดจำหน่ายแต่ละราย บริษัทฯ จะพิจารณาจากผู้ผลิตที่จำหน่ายวัตถุดิบ ส่วนผสมและเคมีภัณฑ์อาหารที่มีคุณลักษณะของผลิตภัณฑ์ตรงความต้องการของลูกค้า ทั้งในด้านคุณภาพและราคาเป็นหลัก เนื่องจากผู้ผลิตในแต่ละรายจะมีแหล่งกำเนิดของวัตถุดิบที่แตกต่างกัน ทำให้วัตถุดิบ ส่วนผสมและเคมีภัณฑ์อาหารของผู้ผลิตในแต่ละรายมีคุณสมบัติพิเศษที่แตกต่างกัน แม้ว่าจะเป็นผลิตภัณฑ์ชนิดเดียวกัน ทั้งนี้ ในการสั่งซื้อผลิตภัณฑ์ในแต่ละครั้งต้องมีใบรับรองคุณภาพจากผู้ผลิต และมีเอกสารระบุรายละเอียดคุณสมบัติของผลิตภัณฑ์ที่ชัดเจน เนื่องจากลูกค้ากลุ่มผู้ประกอบการโรงงานแปรรูปอาหาร โดยเฉพาะผู้ประกอบการโรงงานแปรรูปอาหารเพื่อการส่งออก จำเป็นต้องทราบแหล่งกำเนิด คุณภาพและมาตรฐาน และรายละเอียดคุณสมบัติของวัตถุดิบที่ชัดเจนก่อนที่นำไปผลิต และยังใช้เอกสารดังกล่าวเป็นเอกสารอ้างอิงในการส่งออก

(ข) การผลิตสินค้าภายใต้สายการผลิตของบริษัทฯ เพื่อจำหน่าย

โรงงานที่ใช้ในการดำเนินการผลิตของบริษัทฯ ตั้งอยู่ที่นิคมอุตสาหกรรมบางปะอิน พื้นที่รวม 5 ไร่ 3 งาน 76 ตารางวา มีพื้นที่ใช้สอยประมาณ 4,700 ตารางเมตร สินค้าที่บริษัทฯ ผลิตด้วยสายการผลิตของบริษัทฯ เพื่อจัดจำหน่าย ประกอบไปด้วยส่วนผสมที่ใช้ในการแปรรูปอาหารและเบเกอรี่ (Food Ingredient) สารเติมแต่งอาหารและสารเสริมสร้างคุณสมบัติของอาหาร (Food Additive) และสารผสม (Premix) ได้แก่ น้ำตาลไอซิ่ง น้ำตาลเคลือบ น้ำตาลที่ใช้ในอุตสาหกรรม พงฟู และสารให้ความคงตัว เป็นต้น ซึ่งการผลิตสินค้ากลุ่มนี้เป็นการผลิตเพื่อจำหน่ายเป็นการทั่วไป และผลิตตามคำสั่งของลูกค้าโดยเฉพาะ (Made to order)

นอกจากนี้ บริษัทฯ ยังมีสายการผลิตเพื่อแบ่งบรรจุผลิตภัณฑ์ให้มีขนาดต่างๆ เพื่อตอบสนองความต้องการให้เหมาะสมกับการจำหน่ายให้กับผู้บริโภคกลุ่มต่างๆ (Repackaging) โดยสินค้าที่บริษัทฯ ทำการปรับขนาดของบรรจุภัณฑ์ ได้แก่ วัตถุดิบ ส่วนผสมและเคมีภัณฑ์ที่ใช้ในการแปรรูปอาหารและเบเกอรี่ (Food Ingredient) เช่น พงโกโก้ และเครื่องเทศ (Spice) เป็นต้น ทั้งนี้ บริษัทฯ ผลิตสินค้าบรรจุภัณฑ์ขนาดต่างๆ ทั้งเพื่อการจัดจำหน่ายเองโดยตรง และรับจ้างแบ่งบรรจุให้กับผู้ประกอบการรายอื่นๆ ด้วย

วัตถุดิบหลักที่บริษัทฯ ใช้ในการผลิตผลิตภัณฑ์กลุ่มสารเติมแต่งอาหารและสารเสริมสร้างคุณสมบัติของอาหาร (Food Additive) และสารผสมล่วงหน้า (Premix) ได้แก่ น้ำตาลทรายขาวบริสุทธิ์ แป้งมันสำปะหลัง แป้งข้าวโพด เป็นต้น ซึ่งวัตถุดิบที่ใช้ในการผลิตผลิตภัณฑ์กลุ่มสารเติมแต่งอาหารและสารเสริมสร้างคุณสมบัติของอาหารนั้น บริษัทฯ ทำการสั่งซื้อจากตัวแทนจำหน่าย และผลิตภายในประเทศ

1) กำลั้งการผลิตและอัตราการใช้กำลั้งการผลิต

ในช่วง 3 ปีที่ผ่านมา ผลิตภัณฑ์สารเติมแต่งและสารเสริมสร้างคุณสมบัติที่บริษัทฯ ผลิตเพื่อจำหน่ายมีการเติบโตเพิ่มขึ้นโดยเฉพาะในปี 2555 ส่งผลให้บริษัทฯ มีการใช้กำลั้งการผลิตเพิ่มขึ้นจนใกล้เคียงกำลั้งการผลิตสูงสุดของบริษัทฯ โดยมีอัตราการใช้กำลั้งการผลิตรวมเพิ่มขึ้นจากร้อยละ 64.8 ในปี 2554 เป็นร้อยละ 80.7 ในปี 2555 และในปี 2556 บริษัทฯ มีอัตราการใช้กำลั้งการผลิตรวมเท่ากับร้อยละ 58.8 ทั้งนี้บริษัทฯ มีกำลั้งการผลิต ปริมาณการผลิต และอัตราการใช้กำลั้งการผลิตในระหว่างปี 2554 ถึงปี 2556 โดยมีรายละเอียดดังนี้

		ปี 2556	ปี 2555	ปี 2554
กำลั้งการผลิตสูงสุด ^{1/}	ตันต่อปี	5,673 ^{2/}	4,305	4,305
ปริมาณการผลิตจริง	ตันต่อปี	3,334	3,472	2,790
อัตราการใช้กำลั้งการผลิต	ร้อยละ	58.8	80.7	64.8

หมายเหตุ : ^{1/} กำลั้งการผลิตสูงสุด คำนวณจากจำนวนชั่วโมงในการทำงานปกติ 6.5 ชั่วโมงต่อวัน (ซึ่งเป็นชั่วโมงที่ใช้ในการผลิตจริง ซึ่งได้หักเวลาที่ใช้ในการเตรียมและล้างเครื่องเพื่อผลิตผลิตภัณฑ์ในแต่ละครั้ง) และมีจำนวนวันทำงาน 262 วันต่อปี

^{2/} เนื่องจากสถานที่ตั้งเครื่องจักรเดิมคับแคบทำให้เครื่องจักรบางเครื่องต้องรอกเวลาให้เครื่องจักรอื่นทำงานเสร็จ บริษัทฯ จึงได้เปลี่ยนย้ายเครื่องจักรเดิมไปยังอาคารผลิตใหม่ ทำให้เครื่องจักรสามารถผลิตสินค้าได้พร้อมกัน ส่งผลให้กำลั้งการผลิตสูงสุดเพิ่มขึ้นเป็น 5,673 ตันต่อปี ในปี 2556

ระบบคุณภาพและการจัดการด้านสิ่งแวดล้อม

บริษัทฯ มีมาตรการในการควบคุมและตรวจสอบคุณภาพวัตถุดิบที่ใช้ในการผลิตอย่างเข้มงวด โดยบริษัทฯ มีหน่วยงานประกันคุณภาพที่จะตรวจสอบคุณภาพวัตถุดิบตั้งแต่นั้นทาง ในขั้นตอนรับวัตถุดิบเก็บเข้าคลังสินค้าเพื่อเตรียมการผลิต และตรวจสอบวัตถุดิบก่อนที่จะนำไปผลิต และตรวจสอบผลิตภัณฑ์ภายหลังการผลิตก่อนนำมาบรรจุเป็นผลิตภัณฑ์เพื่อจัดจำหน่าย ซึ่งการควบคุมและตรวจสอบคุณภาพที่เข้มงวดนั้นเพื่อให้ผลิตภัณฑ์ของบริษัทฯ เป็นผลิตภัณฑ์ที่มีมาตรฐาน สะอาด และปลอดภัย

บริษัทฯ ได้ดำเนินกิจกรรมด้านการพัฒนาคุณภาพ มาตรฐาน ความปลอดภัย อย่างต่อเนื่อง เพื่อให้บริษัทฯ มีระบบคุณภาพ มาตรฐาน ความปลอดภัยที่ได้รับการยอมรับ ในปี 2556 บริษัทฯ ได้รับการรับรองมาตรฐานจากสถาบันต่างๆ ดังนี้

- มาตรฐานการทำงาน/มาตรฐานระบบบริหารคุณภาพ (Quality Management System) ISO 9001:2008 ขององค์การนานาชาติด้วยการมาตรฐาน (International Organization for Standardization - ISO) รับรองโดย SGS United Kingdom Ltd. (“SGS”)



- มาตรฐานการผลิตที่เกี่ยวข้องกับการผลิตอาหาร จากสำนักงานคณะกรรมการอาหารและยา กระทรวงสาธารณสุข ดังนี้

หลักเกณฑ์วิธีการที่ดีในการผลิตอาหาร (GMP) ระดับดีมาก จากสำนักงานคณะกรรมการอาหารและยา กระทรวงสาธารณสุข



บริษัทมีนโยบายส่งเสริมสนับสนุนให้ตระหนักถึงความสำคัญในการรักษาสิ่งแวดล้อม โดยมีการจัดการระบบบำบัดน้ำเสียให้เป็นไปตามหลักเกณฑ์ของนิคมอุตสาหกรรมบางปะอิน ซึ่งในระยะเวลา 3 ปีที่ผ่านมา ผลการตรวจวัดเป็นไปตามเกณฑ์ของนิคมฯ

รายงานผลการตรวจวิเคราะห์คุณภาพน้ำเสียในสถานประกอบการ

ลำดับ	วันที่รายงานผล	สถานที่เก็บตัวอย่าง	พารามิเตอร์	วิธีการวิเคราะห์	วิเคราะห์โดย	ผลวิเคราะห์	หน่วยวัด	มาตรฐาน	ผลเปรียบเทียบ
1	12 พฤษภาคม 2554	บ่อบำบัดภายในโรงงาน	BOD	5 Day BOD Test	บริษัท เอเนโอสโคล ลานธาทอริส เซอร์วิส จำกัด	59	mg/l	500	ผ่าน
2	21 กรกฎาคม 2554	บ่อบำบัดภายในโรงงาน	BOD	5 Day BOD Test	บริษัท เอเนโอสโคล ลานธาทอริส เซอร์วิส จำกัด	56	mg/l	500	ผ่าน
3	23 พฤศจิกายน 2555	บ่อบำบัดภายในโรงงาน	BOD	5 Day BOD Test	บริษัท เอเนโอสโคล ลานธาทอริส เซอร์วิส จำกัด	176	mg/l	500	ผ่าน
4	18 มิถุนายน 2556	บ่อบำบัดภายในโรงงาน	BOD	5 Day BOD Test	บริษัท เอเนโอสโคล ลานธาทอริส เซอร์วิส จำกัด	70	mg/l	500	ผ่าน
5	14 กรกฎาคม 2556	บ่อบำบัดภายในโรงงาน	BOD	5 Day BOD Test	บริษัท เอเนโอสโคล ลานธาทอริส เซอร์วิส จำกัด	153	mg/l	500	ผ่าน
6	14 ตุลาคม 2556	บ่อบำบัดภายในโรงงาน	BOD	5 Day BOD Test	บริษัท เอเนโอสโคล ลานธาทอริส เซอร์วิส จำกัด	46	mg/l	500	ผ่าน
7	21 พฤศจิกายน 2556	บ่อบำบัดภายในโรงงาน	BOD	5 Day BOD Test	บริษัท เอเนโอสโคล ลานธาทอริส เซอร์วิส จำกัด	4	mg/l	500	ผ่าน



ปัจจัยความเสี่ยง

ความเสี่ยงในการประกอบธุรกิจ

■ ความเสี่ยงจากการที่ธุรกิจอยู่ในอุตสาหกรรมที่มีการแข่งขันรุนแรง

ธุรกิจนำเข้า จัดจำหน่ายวัตถุดิบ ส่วนผสม และผลิตภัณฑ์อาหารเพื่ออุตสาหกรรม และผลิตภัณฑ์อาหารเพื่อบริโภคนั้น มีคู่แข่งจำนวนมาก ทั้งผู้จัดจำหน่ายสินค้าจากต่างประเทศ และผู้ผลิตในประเทศประกอบกับสินค้าที่จัดจำหน่ายบางประเภทไม่มีความแตกต่างในคุณลักษณะของสินค้าอย่างเป็นนัยสำคัญ ทำให้มีสินค้าทดแทนได้ง่าย จึงส่งผลให้ธุรกิจมีการแข่งขันในด้านราคาสูง โดยเฉพาะสินค้าในกลุ่มวัตถุดิบส่วนผสม และผลิตภัณฑ์อาหารเพื่ออุตสาหกรรมซึ่งการแข่งขันที่รุนแรงดังกล่าวอาจจะส่งผลกระทบต่อผลการดำเนินงานของบริษัทฯ

แต่อย่างไรก็ตาม แม้ว่าคู่แข่งรายใหม่จะเข้ามาในธุรกิจอย่างต่อเนื่อง บริษัทฯ คาดว่ามีความเสี่ยงดังกล่าวไม่มากนัก เนื่องจากบริษัทฯ จัดจำหน่ายสินค้าที่มีตราสินค้าที่มีชื่อเสียง มีคุณภาพ และเป็นที่ยอมรับของลูกค้า และบริษัทฯ ยังสามารถตอบสนองความต้องการของผู้ประกอบการอุตสาหกรรมอาหารในรูปแบบต่างๆ อาทิเช่น ใบบรรองคุณภาพสินค้า ใบบรรองแหล่งกำเนิดของสินค้า นอกจากนี้บริษัทฯ ยังมีบริการให้คำปรึกษาด้านเทคนิคเกี่ยวกับการใช้สินค้า และประสบการณ์ของผู้บริหารในการดำเนินธุรกิจเป็นระยะเวลามากกว่า 30 ปี และทีมพนักงานขายที่มีความรู้ความชำนาญด้านเทคโนโลยีอาหารโดยเฉพาะ ทำให้บริษัทฯ เข้าใจความต้องการของลูกค้าผู้ประกอบการโรงงานอุตสาหกรรมเป็นอย่างดี และบริษัทฯ ยังมีความเชี่ยวชาญในการคัดสรรสินค้า และจัดหาสินค้าทดแทนให้ตรงกับความต้องการของลูกค้า

■ ความเสี่ยงจากความไม่แน่นอนของราคาและปริมาณผลิตภัณฑ์ที่แปรรูปจากสินค้าเกษตรที่บริษัทฯ จัดจำหน่าย

บริษัทฯ จำหน่ายผลิตภัณฑ์ที่แปรรูปมาจากสินค้าเกษตร อาทิเช่น ผลิตภัณฑ์กลุ่มแป้ง ซึ่งแปรรูปมาจากข้าวสาลี มันฝรั่ง ข้าวโพด และถั่ว เป็นต้น คิดเป็นร้อยละ 36.1 ของรายได้จากการขายในปี 2556 สินค้าเกษตรแปรรูปอาจมีความผันผวนของราคาสินค้าเป็นไปตามความต้องการซื้อขายของสินค้าเกษตรในตลาดโลก รวมทั้งปริมาณผลผลิตที่ผลิตได้ในแต่ละปีอาจมีปริมาณไม่คงที่ขึ้นอยู่กับสภาพภูมิอากาศในพื้นที่นั้นๆ หากปริมาณผลผลิตสินค้าเกษตรมีจำกัด อาจส่งผลให้ราคาสินค้าเกษตรปรับตัวสูงขึ้นหรือเปลี่ยนแปลงไป หรืออาจทำให้บริษัทฯ ได้รับการจัดสรรสินค้าจากผู้ผลิตในปริมาณที่จำกัด ซึ่งอาจส่งผลกระทบต่อผลการดำเนินงานของบริษัทฯ ได้ ทั้งนี้ ผลิตภัณฑ์กลุ่มแป้งมันฝรั่งเป็นสินค้าเกษตรแปรรูปที่มีรายได้จากการจำหน่ายสูงสุดในกลุ่มสินค้าเกษตรแปรรูป คิดเป็นสัดส่วนร้อยละ 12.6 ของรายได้จากการขายปี 2556 โดยผลิตภัณฑ์กลุ่มแป้งสาลีมีรายได้จากการจำหน่ายสินค้าเกษตรแปรรูปเป็นอันดับสอง คิดเป็นสัดส่วนร้อยละ 11.3 ของรายได้จากการขายปี 2556

อย่างไรก็ตาม บริษัทฯ นำเข้าสินค้าเกษตรแปรรูปจากผู้ผลิตในต่างประเทศซึ่งดำเนินการแปรรูปสินค้าเกษตร เป็นสินค้าสำเร็จรูป ผู้ผลิตในต่างประเทศดังกล่าวจึงมีการป้องกันความเสี่ยงจากการผันผวนของราคาวัตถุดิบ โดยการทำสัญญาซื้อขายสินค้าเกษตร เช่น ข้าวสาลีล่วงหน้าไว้แล้วระดับหนึ่ง ดังนั้น ผู้ผลิตจะทำการเสนอราคาแป้งให้กับบริษัทฯ ล่วงหน้าเป็นรายไตรมาส และคงราคาเสนอขายให้กับบริษัทฯ อย่างน้อยสามเดือน หากผู้ผลิตประสงค์จะปรับราคาสินค้าจะทำการแจ้งให้บริษัทฯ ทราบล่วงหน้าอย่างน้อย 1 รอบของการสั่งซื้อบริษัทฯ จึงมีช่วงเวลาในการปรับราคาสินค้ากับลูกค้าในแต่ละครั้ง (Grace period) โดยอาจจะยื่นราคาสินค้าให้กับ

ลูกค้าอย่างน้อย 1 รอบของการสั่งซื้อ ก่อนที่จะปรับราคาตามราคาตลาดที่แท้จริง เพื่อรักษาความสัมพันธ์อันดีกับลูกค้า ประกอบกับลักษณะการจัดหาหรือการสั่งซื้อสินค้าเกษตรแปรรูปรวมทั้งแป้งสาลี และแป้งมันฝรั่ง โดยสัดส่วนร้อยละ 46 ของรายได้จากการขาย จะเป็นการจับคู่ระหว่างคำสั่งซื้อของลูกค้า กับการเสนอซื้อสินค้าของบริษัท จากผู้ผลิต ซึ่งเป็นปกติธุรกิจของลักษณะการเป็นตัวแทนการจัดจำหน่ายสินค้า ทำให้บริษัทฯ ได้รับผลกระทบจากความผันผวนของราคาสินค้าในตลาดโลกที่เปลี่ยนแปลงไปลดลง

ทั้งนี้ ผู้บริหารของบริษัทฯ มีประสบการณ์ในการจัดจำหน่ายสินค้าเกษตรแปรรูปมากกว่า 30 ปี ประกอบกับมีการบริหารความเสี่ยงโดยพ่ายขายสินค้าอุตสาหกรรมได้ติดตามความเคลื่อนไหวของแนวโน้มราคาสินค้าเกษตรในตลาดโลก เช่น ข้าวสาลี มันฝรั่ง ถั่ว ข้าวโพด และเมล็ดโกโก้อย่างต่อเนื่อง และสอบถามสถานการณ์ตลาด จากทั้งลูกค้าและผู้ผลิตอยู่เป็นระยะ โดยผู้ผลิตแต่ละรายที่บริษัทฯ นำเข้าสินค้าจะแจ้งความเคลื่อนไหวของราคาผลิตภัณฑ์ที่แปรรูปสินค้าเกษตรทุกครั้งที่มีการเปลี่ยนแปลง จากนั้นพ่ายขายอุตสาหกรรมจะนำข้อมูลจากผู้ผลิตมาตรวจสอบความสอดคล้องกับภาวะตลาดในประเทศ และแจ้งกลับไปยังผู้ผลิตเพื่อเจรจาต่อรองหรือร่วมกันกำหนดกลยุทธ์เพื่อให้ทันต่อสถานการณ์ตลาดที่เปลี่ยนแปลงไป ทำให้บริษัทฯ ทราบถึงแนวโน้มทั้งด้านราคาและปริมาณในอนาคตเป็นอย่างดี ในกรณีที่ราคามีแนวโน้มสูงขึ้น บริษัทฯ จะดำเนินการวางแผนการสั่งซื้อให้สอดคล้องกับปริมาณความต้องการของลูกค้า โดยจัดทำสัญญาซื้อขายเป็นการล่วงหน้าเพื่อกำหนดราคาและปริมาณการสั่งซื้อสินค้ากับทั้งผู้ผลิตและผู้ค้ารายใหญ่ของบริษัทฯ และปรับกลยุทธ์ราคาให้เหมาะสมสอดคล้องกับสถานการณ์ตลาด เพื่อให้สามารถแข่งขันได้กับคู่แข่งในตลาด โดยยังคงรักษาระดับอัตรากำไรขั้นต้นของผลิตภัณฑ์กลุ่มนี้ได้ตามเป้าหมายที่ตั้งไว้ และในกรณีที่บริษัทฯ ได้รับการจัดสรรสินค้าดังกล่าวในปริมาณที่จำกัด บริษัทฯ อาจจัดหาผลิตภัณฑ์อื่นๆ เพื่อทดแทนความต้องการของลูกค้าได้ ซึ่งเป็นการลดผลกระทบต่อผลการดำเนินงานของบริษัทฯ

นอกจากนี้ บริษัทฯ ตระหนักดีว่าบริษัทฯ เผชิญกับความไม่แน่นอนของราคาและปริมาณของผลิตภัณฑ์สินค้าเกษตรแปรรูปที่บริษัทฯ จัดจำหน่าย บริษัทฯ จึงมีนโยบายกระจายความเสี่ยงจากความไม่แน่นอนดังกล่าว ด้วยการเพิ่มสัดส่วนการจำหน่ายผลิตภัณฑ์อาหารเพื่อบริโภคให้สูงขึ้น ซึ่งเป็นการจำหน่ายผ่านช่องทางจำหน่ายอื่น โดยใน ปี 2556 บริษัทฯ มีสัดส่วนการจำหน่ายสินค้าในกลุ่มวัตถุดิบ ส่วนผสม และเคมีภัณฑ์อาหารเพื่ออุตสาหกรรม เท่ากับร้อยละ 45.7 และกลุ่มผลิตภัณฑ์อาหารเพื่อบริโภค เท่ากับร้อยละ 54.3

■ ความเสี่ยงจากการความไม่แน่นอนของต้นทุนการนำเข้าผลิตภัณฑ์

ในปี 2556 บริษัทฯ นำเข้าผลิตภัณฑ์เพื่อจำหน่ายประมาณร้อยละ 91.4 ของมูลค่าสั่งซื้อทั้งหมดของบริษัทฯ การนำเข้าผลิตภัณฑ์จากต่างประเทศ บริษัทฯ ใช้การขนส่งทางเรือเป็นหลัก ซึ่งค่าขนส่งดังกล่าวเป็นส่วนหนึ่งของต้นทุนขายของผลิตภัณฑ์ โดยที่การเปลี่ยนแปลงของอัตราค่าระวางเรือในการขนส่งจะเป็นไปในทิศทางเดียวกับราคาน้ำมันในตลาดโลก หากราคาน้ำมันปรับตัวเพิ่มสูงขึ้น จะส่งผลให้อัตราค่าระวางเรือปรับเพิ่มสูงขึ้นด้วยเช่นเดียวกัน ในขณะเดียวกันหากราคาน้ำมันปรับตัวลดลง ก็อาจส่งผลให้อัตราค่าระวางเรือต่ำลงได้ การเปลี่ยนแปลงของอัตราค่าขนส่งจึงส่งผลกระทบต่อต้นทุนขายของบริษัทฯ และอาจมีผลกระทบต่อความสามารถในการทำกำไรของบริษัทฯ ได้

อย่างไรก็ตาม ในปี 2556 ค่าระวางเรือของบริษัทฯ คิดเป็นร้อยละ 1.25 ของต้นทุนขาย และบริษัทฯ มีการบริหารจัดการต้นทุนค่าระวางเรือ โดยเลือกใช้บริการจากสายเรือหรือตัวแทนสายเรือ (Freight Forwarder) ที่หลากหลาย ซึ่งจะทำให้สามารถเปรียบเทียบ และต่อรองเพื่อให้ได้อัตราค่าระวางเรือที่ดีที่สุด นอกจากนี้ ในกรณีที่ต้องจัดซื้อค่าระวางเรือ สำหรับสินค้าหลักที่มีปริมาณ และความถี่ในการนำเข้าสูง บริษัทฯ จะต่อรองขอให้สายเรือหรือตัวแทนสายเรือยื่นอัตราค่าระวางเรืออย่างน้อย 3 เดือน เพื่อลดความผันผวนของต้นทุนในส่วนนี้

■ ความเสี่ยงจากการไม่ได้รับการต่อสัญญาตัวแทนจำหน่าย หรือ ผู้ผลิตในต่างประเทศแต่งตั้งตัวแทนอื่นจัดจำหน่ายในประเทศไทย

บริษัทฯ ได้รับการแต่งตั้งเป็นตัวแทนจำหน่ายของผลิตภัณฑ์ขวดดับ ส่วนผสม และเคมีภัณฑ์อาหารเพื่ออุตสาหกรรม ได้แก่ ผลิตภัณฑ์กลุ่มแป้งมันฝรั่ง สารเติมแต่งและสารเสริมคุณสมบัติอาหาร และผลิตภัณฑ์อาหารเพื่อบริโภค ได้แก่ ขนมขบเคี้ยว ผลิตภัณฑ์เพื่อประกอบอาหารและเบเกอรี่ เป็นต้น โดยรูปแบบของสัญญาเป็นทั้งตัวแทนจำหน่ายเพียงรายเดียวในประเทศไทย และเป็นตัวแทนจำหน่ายอย่างเป็นทางการในแต่ละกลุ่มผลิตภัณฑ์ มีอายุสัญญา 1 - 5 ปี หลังจากครบกำหนดอายุสัญญา สัญญาดังกล่าวจะถูกต่ออายุโดยอัตโนมัติไปจนกว่าคู่สัญญาฝ่ายใดฝ่ายหนึ่งจะมีหนังสือยกเลิกสัญญาเป็นลายลักษณ์อักษร ในกรณีที่บริษัทฯ ไม่ได้รับการต่อสัญญา หรือผู้ผลิตต่างประเทศแต่งตั้งตัวแทนอื่นจัดจำหน่ายในประเทศไทย จะทำให้บริษัทฯ ไม่สามารถจัดหาผลิตภัณฑ์ดังกล่าวเพื่อจัดจำหน่ายได้ หรือมีการแข่งขันสูงขึ้นได้ ซึ่งอาจส่งผลกระทบต่อผลการดำเนินงานของบริษัทฯ ได้

ในปี 2556 บริษัทฯ มีรายได้จากการขายในกลุ่มสินค้าที่บริษัทฯ ได้รับการแต่งตั้งเป็นตัวแทนจำหน่ายในประเทศไทยคิดเป็นร้อยละ 68.6 ของรายได้จากการขายทั้งหมด ทั้งนี้ ฝ่ายบริหารของบริษัทฯ เชื่อมั่นว่าบริษัทฯ ประกอบธุรกิจร่วมกับคู่ค้าผู้ให้สิทธิการเป็นตัวแทนจำหน่ายผลิตภัณฑ์แก่บริษัทฯ โดยส่วนใหญ่มีมานานมากกว่า 10 ปี และตลอดระยะเวลาที่ผ่านมาบริษัทฯ มีความสัมพันธ์ทางการค้าที่ดีกับคู่ค้ามาโดยตลอด ซึ่งบริษัทฯ สามารถปฏิบัติตามเงื่อนไขการค้าที่ตกลงในสัญญา และสามารถสร้างการเติบโตของยอดขายของสินค้าที่ได้รับการแต่งตั้งเป็นตัวแทนจำหน่ายมาอย่างต่อเนื่อง บริษัทฯ จึงได้รับความไว้วางใจจากคู่ค้าในการต่ออายุสัญญาการเป็นตัวแทนจำหน่ายผลิตภัณฑ์มาโดยตลอด ผู้บริหารจึงเชื่อมั่นว่า บริษัทฯ มีความเสี่ยงในระดับต่ำที่จะไม่ได้รับการต่อสัญญาตัวแทนจำหน่าย

บริษัทฯ อาจมีความเสี่ยงจากการที่คู่สัญญาที่เป็นผู้ผลิตสินค้า จะเข้ามาดำเนินการจัดจำหน่ายสินค้าและทำการตลาดในประเทศไทยด้วยตนเองโดยไม่ผ่านตัวแทนจำหน่าย ซึ่งการดำเนินการดังกล่าว ผู้ผลิตต้องมีต้นทุนเงินลงทุนในการสร้างเครือข่ายการจัดจำหน่ายสินค้าและการกระจายสินค้าด้วยตนเอง ทั้งการจัดจำหน่ายสินค้าประเภทขวดดับ ส่วนผสม และเคมีภัณฑ์อาหารเพื่ออุตสาหกรรม ซึ่งต้องใช้ทักษะความสามารถในการเข้าถึงลูกค้ากลุ่มอุตสาหกรรมที่มีการแข่งขันสูง และการกระจายตัวของลูกค้ากลุ่มอุตสาหกรรม และลูกค้ากลุ่มผู้ที่ให้บริการด้านอาหาร ที่กระจายตัวอยู่ทั่วประเทศ หรือในกลุ่มสินค้าประเภทผลิตภัณฑ์อาหารเพื่อบริโภค ซึ่งต้องมีความเชี่ยวชาญในการทำตลาดและการจัดจำหน่ายสินค้าให้เข้าถึงผู้บริโภคทั่วประเทศ

อย่างไรก็ตาม ผู้บริหารเชื่อมั่นว่า ด้วยประสบการณ์และความชำนาญในการจัดหาแหล่งวัตถุดิบส่วนผสมและเคมีภัณฑ์อาหารเพื่ออุตสาหกรรม และความสามารถในการจัดหาผลิตภัณฑ์อาหารเพื่อบริโภคจากผู้ผลิตหลายแห่งทั่วโลก บริษัทฯ สามารถหาผลิตภัณฑ์อื่นๆ มาทดแทนผู้ผลิตรายเดิมได้ หากมีการเปลี่ยนแปลงในการต่ออายุสัญญาตัวแทนฯ โดยสามารถดำเนินการได้ทันกับระยะเวลาที่บริษัทฯ จะต้องส่งมอบสินค้าให้กับลูกค้า เนื่องจากการยกเลิกสัญญาตัวแทนจำหน่ายในแต่ละฉบับ ผู้ให้สิทธิการเป็นตัวแทนจำหน่ายจะต้องส่งหนังสือยกเลิกสัญญาเป็นลายลักษณ์อักษรก่อนล่วงหน้าเป็นระยะเวลา 3- 6 เดือน ทั้งนี้ ที่ผ่านมามีบริษัทฯ ไม่เคยถูกยกเลิกสัญญาการให้สิทธิเป็นตัวแทนจำหน่ายของผู้ผลิตรายใด

นอกจากนี้ ในปี 2556 บริษัทฯ สั่งซื้อสินค้าจากผู้ผลิตในต่างประเทศทั้งหมดประมาณ 62 ราย โดยสั่งซื้อสินค้าจากผู้ผลิตในต่างประเทศรายใหญ่รายหนึ่งที่มีสัดส่วนมูลค่าสั่งซื้อร้อยละ 21.8 ซึ่งผู้ผลิตในต่างประเทศรายใหญ่นี้ บริษัทฯ ได้สิทธิเป็นตัวแทนจำหน่ายรายเดียวในประเทศไทยจากผู้ผลิตในต่างประเทศและบริษัทฯ ยังเป็นตัวแทนจำหน่ายให้กับผู้ผลิตในต่างประเทศรายดังกล่าวมาเป็นระยะเวลามากกว่า 10 ปี บริษัทฯ จึงเชื่อมั่นว่าปริมาณการสั่งซื้อดังกล่าวไม่เป็นการกระจุกตัวกับผู้ผลิตในต่างประเทศรายใดรายหนึ่ง

อย่างมีนัยสำคัญ และในปี 2556 บริษัทฯ ไม่มีการสั่งซื้อสินค้าจากผู้ผลิตต่างประเทศรายใดเกินกว่าร้อยละ 30 ของยอดสั่งซื้อรวมในปีนั้นๆ

■ ความเสี่ยงจากการที่ลูกค้าของบริษัทฯ อาจติดต่อซื้อสินค้าจากผู้ผลิตในต่างประเทศโดยตรง

บริษัทฯ มีลักษณะการประกอบธุรกิจเป็นตัวแทนจัดจำหน่ายสินค้านำเข้าเป็นหลัก ซึ่งรายได้หลักของการเป็นตัวแทนจัดจำหน่ายสินค้านำเข้า คือ รายได้จากการจัดจำหน่ายสินค้า นอกจากนั้นบริษัทฯ ยังมีรายได้อื่นที่เกี่ยวข้อง ได้แก่ รายได้ค่านายหน้า ซึ่งเป็นรายได้ที่เกิดจากการที่ลูกค้ากลุ่มโรงงานอุตสาหกรรมบางรายของบริษัทฯ ที่มีปริมาณคำสั่งซื้อสูงติดต่อซื้อสินค้าจากผู้ผลิตในต่างประเทศโดยตรง เพื่อที่ลูกค้าสามารถควบคุมต้นทุนการผลิตและควบคุมอัตราการแลกเปลี่ยนเงินตราต่างประเทศได้เอง โดยบริษัทฯ จะทำหน้าที่ให้บริการและประสานงานด้านเอกสารทั้งหมดรวมทั้งติดตามการนำเข้า (Shipment) สินค้าดังกล่าว ได้แก่ การติดตามการนำสินค้านำเข้า การติดตามสายการบินเรือที่นำเข้ามาสินค้าของลูกค้ามายังประเทศไทย เป็นต้น และแก้ไขปัญหาที่เกิดจากการนำเข้าสินค้าจนกระทั่งส่งมอบสินค้าให้กับลูกค้า แต่เนื่องจากบริษัทฯ ได้รับสิทธิเป็นตัวแทนจำหน่ายรายเดียวในประเทศไทยจากผู้ผลิตต่างประเทศในกลุ่มสินค้าดังกล่าว เมื่อลูกค้าซื้อสินค้าตรงกับผู้ผลิตในต่างประเทศ ผู้ผลิตในต่างประเทศจะต้องจ่ายค่านายหน้าให้กับบริษัทฯ ในฐานะผู้ได้รับสิทธิเป็นตัวแทนจำหน่ายในสินค้านั้น หากในอนาคตลูกค้าส่วนใหญ่ของบริษัทฯ ติดต่อซื้อสินค้าจากผู้ผลิตในต่างประเทศโดยตรง อาจส่งผลกระทบต่อความสามารถในการทำกำไรของบริษัทฯ เนื่องจากอัตราค่าไถ่จากรายได้ค่านายหน้าต่ำกว่าอัตราค่าไถ่จากรายได้จากการจัดจำหน่ายสินค้า

อย่างไรก็ตาม ในกรณีที่ลูกค้าเลือกที่จะนำเข้าวัตถุดิบโดยตรงจากผู้ผลิตในต่างประเทศเพื่อผลิตนั้นลูกค้ามีการหน้าทีในฐานะเป็นผู้นำเข้าสินค้าอาหารจากต่างประเทศเพิ่มขึ้น ซึ่งลูกค้าจะต้องดำเนินการขั้นตอนต่างๆ ทั้งการขอขึ้นทะเบียนนำเข้า (“การขอขึ้นทะเบียนกับ อ.ย.”) กับ สำนักงานคณะกรรมการอาหารและยา (อ.ย.) ที่มีขั้นตอนและการเตรียมเอกสารที่ซับซ้อน และใช้ระยะเวลาในการดำเนินการดังกล่าวค่อนข้างนาน และต้องดำเนินการเคลียร์สินค้าผ่านพิธีการศุลกากร ซึ่งทั้งขั้นตอนการขอขึ้นทะเบียน อ.ย. และการเดินพิธีการศุลกากรนั้นเป็นงานเฉพาะด้านที่ต้องอาศัยบุคคลากรที่มีประสบการณ์และความชำนาญเฉพาะ ซึ่งมีใช้ธุรกิจหลักของลูกค้าที่เป็นโรงงานอุตสาหกรรมแปรรูปอาหาร จึงอาจจะไม่มีหน่วยงานภายใน หรือ ไม่มีความเชี่ยวชาญเพียงพอในการดำเนินการติดต่อกับหน่วยงานราชการดังกล่าว ประกอบกับระยะเวลาในการขึ้นทะเบียนสินค้าอาหารกับสำนักงานคณะกรรมการอาหารและยาจะต้องใช้เวลาค่อนข้างนานก่อนที่จะนำเข้าสินค้าในแต่ละครั้ง อาจจะทำให้ลูกค้าเสียเวลาในการดำเนินการในขั้นตอนดังกล่าวก่อนที่จะนำเข้าวัตถุดิบต่างๆ เพื่อมาผลิตสินค้า

นอกจากนี้ การนำเข้าสินค้าโดยตรงจากผู้ผลิตในต่างประเทศที่มีขั้นตอนที่ซับซ้อนดังกล่าวข้างต้นไม่ใช่แนวทางการดำเนินธุรกิจที่ลูกค้ากลุ่มผู้ให้บริการด้านอาหารและลูกค้ากลุ่มห้างค้าปลีกเลือกที่จะดำเนินการ เนื่องจากกระบวนการดังกล่าวมีใช้ธุรกิจหลักของลูกค้าและไม่คุ้มกับค่าใช้จ่ายที่เกิดขึ้นเมื่อเปรียบเทียบกับอัตราค่าไถ่จากรายได้จากการจัดจำหน่ายสินค้านำเข้า บริษัทฯ จึงเชื่อมั่นว่าลูกค้าโดยส่วนใหญ่ของบริษัทฯ ยังคงเลือกที่จะใช้บริการนำเข้าสินค้าจากตัวแทนจำหน่ายเป็นหลัก

■ ความเสี่ยงเกี่ยวกับสินค้าหมดอายุ

ผลิตภัณฑ์ของบริษัทฯ ทั้งหมดเป็นผลิตภัณฑ์ที่เกี่ยวข้องกับการบริโภคทั้งผลิตภัณฑ์สำหรับอุตสาหกรรมอาหาร ซึ่งเป็นวัตถุดิบ ส่วนผสม และเคมีภัณฑ์สำหรับการแปรรูปอาหาร และผลิตภัณฑ์อาหารเพื่ออุปโภคบริโภค สำหรับผู้บริโภคโดยตรง ซึ่งผลิตภัณฑ์ส่วนใหญ่มีอายุระหว่าง 1-3 ปี คุณภาพของสินค้ามีความสัมพันธ์โดยตรงกับอายุของสินค้า ดังนั้น บริษัทฯ อาจมีความเสี่ยงที่สินค้าจะหมดอายุก่อนที่บริษัทฯ จะสามารถจัดจำหน่ายได้

จึงเป็นเหตุให้บริษัทฯ ต้องดำเนินการตั้งสำรองค่าเพื่อสินค้าเสื่อมสภาพและค่าเพื่อสินค้าล้าสมัย ซึ่งจะส่งผลกระทบต่อผลการดำเนินงานของบริษัทฯ และการจำหน่ายสินค้าที่หมดอายุ อาจส่งผลกระทบต่อภาพลักษณ์ในการดำเนินธุรกิจของบริษัทฯ ได้

บริษัทฯ ตระหนักดีถึงความเสี่ยงของสินค้าหมดอายุที่ส่งผลต่อการดำเนินธุรกิจของบริษัทฯ ทั้งทางด้านภาพลักษณ์และความสูญเสียที่เกิดขึ้น บริษัทฯ จึงให้ความสำคัญกับระบบและมาตรการในการควบคุมอายุของผลิตภัณฑ์ก่อนการจัดจำหน่ายและส่งมอบสินค้าให้กับลูกค้าแต่ละราย ตั้งแต่วิธีการบริหารจัดการสินค้าที่ต่างกันไปตามแต่ละอายุของผลิตภัณฑ์ในแต่ละกลุ่มสินค้า สำหรับผลิตภัณฑ์อาหารเพื่อบริโภคนั้น บริษัทฯ มีการกำหนดนโยบายและระบบการบริหารการหมุนเวียนของสินค้าที่วางจำหน่ายตามร้านค้าปลีกสมัยใหม่และร้านค้าปลีกดั้งเดิม โดยให้มีอายุของสินค้าคงเหลือที่วางขายนั้น (Shelf life) มีอายุไม่น้อยกว่า 3 เดือนก่อนวันหมดอายุที่ระบุบนสินค้าพร้อมทั้งให้พนักงานส่งเสริมการขาย (PC) ตรวจสอบสินค้าตามร้านค้าต่างๆ อย่างสม่ำเสมอเพื่อให้ควบคุมดูแลให้สินค้าที่วางจำหน่ายเป็นไปตามนโยบายที่กำหนด สำหรับสินค้ากลุ่มวัตถุดิบ ส่วนผสม และเคมีภัณฑ์อาหารเพื่ออุตสาหกรรม บริษัทฯ ได้กำหนดนโยบายและระบบการบริหารการหมุนเวียนสินค้า ให้สอดคล้องกับระยะเวลาการสั่งซื้อล่วงหน้า (Lead Time) ของแต่ละประเภทสินค้า โดยในการสั่งซื้อผลิตภัณฑ์เพื่อจำหน่ายในแต่ละครั้ง ฝ่ายขายจะมีการประมาณการระยะเวลาในการนำเข้า และระยะเวลาที่คาดว่าจะขายพร้อมส่งมอบให้กับลูกค้าเพื่อให้ผลิตภัณฑ์มีอายุคงเหลือเพียงพอที่เหมาะสมที่จะนำไปแปรรูป และบริโภคต่อไปรวมทั้งบริษัทฯ มีระบบการจัดเก็บผลิตภัณฑ์ตามอายุของผลิตภัณฑ์ และจะมีการส่งมอบผลิตภัณฑ์ให้กับลูกค้าตามระบบ First - in First - out (FIFO) โดยผลิตภัณฑ์ที่ผลิตก่อน จะถูกขายออกไปก่อน และบริษัทฯ ยังมีการตรวจนับผลิตภัณฑ์ พร้อมตรวจสอบวันครบกำหนดอายุของผลิตภัณฑ์ทุกเดือน เพื่อให้มั่นใจว่าผลิตภัณฑ์ของบริษัทฯ ก่อนส่งมอบให้กับลูกค้านั้นเป็นผลิตภัณฑ์ที่มีคุณภาพในกรณีที่มีสินค้าอายุเหลือต่ำกว่าร้อยละ 25 ของอายุสินค้า ตกค้างอยู่ในสต็อกร้านค้า หรือคลังสินค้าของบริษัทฯ บริษัทฯ มีแนวทางในการจัดการดังนี้

1. ผลิตภัณฑ์เพื่ออุตสาหกรรม ฝ่ายขายต้องเร่งระบายสินค้า โดยเสนอราคาพิเศษให้กับลูกค้าเพื่อเคลียร์สต็อกทั้งหมดก่อนผลิตภัณฑ์หมดอายุ
2. ผลิตภัณฑ์อาหารเพื่ออุปโภคบริโภค บริษัทฯ จะนำสินค้าอายุสิ้นมาจัดรายการโปรโมชันพิเศษ ณ จุดขายในรูปแบบต่างๆ เช่น รายการซื้อ 1 แถม 1, การลดราคาพิเศษ, การแถมของพรีเมียม และนำสินค้าออกขายถึงผู้บริโภคโดยตรง โดยการออกงาน Event และ Road show ของบริษัทฯ เอง

ทั้งนี้ ตลอดระยะเวลา 30 ปี ที่บริษัทฯ ดำเนินธุรกิจมา บริษัทฯ ไม่เคยถูกฟ้องร้องจากผู้บริโภคเรื่องการจำหน่ายสินค้าหมดอายุแต่อย่างใด

จากมาตรการการให้ความสำคัญกับคุณภาพของสินค้าดังกล่าว โดยบริษัทฯ ได้กำหนดนโยบายการตั้งค่าเพื่อสำรองสินค้าเสื่อมสภาพร้อยละ 100 สำหรับสินค้าที่มีอายุต่ำกว่า 3 เดือน ในปี 2556 บริษัทฯ ได้ตั้งสำรองค่าเพื่อสินค้าเสื่อมสภาพและการตัดจำหน่ายสินค้าเสื่อมสภาพ มูลค่า 4.2 ล้านบาท หรือคิดเป็นร้อยละ 0.3 ของรายได้จากการขายในปี 2556 ซึ่งสะท้อนถึงความมีประสิทธิภาพในการบริหารจัดการสินค้า และความเสี่ยงจากผลกระทบดังกล่าวซึ่งมีสัดส่วนอยู่ในระดับต่ำตลอดช่วง 3 ปีที่ผ่านมา

ความเสี่ยงด้านการเงิน

■ ความเสี่ยงจากความผันผวนของอัตราแลกเปลี่ยน

ผลิตภัณฑ์ของบริษัทฯ จำหน่ายส่วนใหญ่เป็นผลิตภัณฑ์ที่นำเข้าจากต่างประเทศ โดยยอดการสั่งซื้อสินค้าจากต่างประเทศ คิดเป็นร้อยละ 91.4 ของยอดซื้อรวมในปี 2556 ซึ่งการเสนอราคาและการชำระเงินค่าสินค้าจะใช้เงินสกุลดอลลาร์สหรัฐอเมริกาเป็นหลัก ซึ่งคิดเป็นร้อยละ 87.4 ของมูลค่านำเข้าในปี 2556 ในขณะที่ผลิตภัณฑ์ของบริษัทฯ จำหน่ายเป็นผลิตภัณฑ์ที่จำหน่ายในประเทศเป็นสกุลเงินบาททั้งหมด ดังนั้น บริษัทฯ อาจมีความเสี่ยงจากความผันผวนของอัตราแลกเปลี่ยนเงินตราต่างประเทศ เมื่อสถานการณ์ค่าเงินบาทอ่อนค่าลงเมื่อเทียบกับค่าเงินสกุลดอลลาร์สหรัฐอเมริกาส่งผลให้จำนวนเงินที่บริษัทฯ ต้องชำระค่าสินค้าของบริษัทฯ สูงขึ้น ซึ่งอาจส่งผลกระทบต่อต้นทุนขายสินค้าของบริษัทฯ ที่สูงขึ้น ในขณะเดียวกัน หากค่าเงินบาทแข็งค่าขึ้นเช่นเดียวกับสถานการณ์ปัจจุบัน ก็อาจจะส่งผลให้ต้นทุนสินค้าของบริษัทฯ ลดต่ำลงได้

อย่างไรก็ตาม เพื่อลดความเสี่ยงจากความผันผวนของอัตราแลกเปลี่ยนเงินตราต่างประเทศดังกล่าว บริษัทฯ ได้ทำธุรกรรมทางการเงินโดยการทำสัญญาซื้อขายเงินตราต่างประเทศล่วงหน้า (Forward Contract) ในทุกครั้งที่มีการนำเข้าสินค้าจากต่างประเทศ เพื่อให้บริษัทฯ สามารถกำหนดต้นทุนสินค้าที่จำหน่าย และเพื่อป้องกันความผันผวนของอัตราแลกเปลี่ยนที่จะส่งผลกระทบต่อผลการดำเนินงานของบริษัทฯ ซึ่งการทำสัญญาซื้อขายเงินตราต่างประเทศล่วงหน้า นั้น จะอยู่ในดุลยพินิจของผู้บริหารของบริษัทฯ และเป็นไปตามคู่มืออำนาจดำเนินงานที่ได้รับการอนุมัติจากคณะกรรมการ บริษัทฯ ซึ่งการทำสัญญาซื้อขายอัตราแลกเปลี่ยนเงินตราล่วงหน้าจะทำให้บริษัทฯ ทราบต้นทุนสินค้าขายที่แน่นอน และอาจจะไม่ได้รับผลกระทบจากการผันผวนของอัตราแลกเปลี่ยนเงินตรามากนัก ทั้งนี้ บริษัทฯ ไม่มีนโยบายในการเก็งกำไรจากอัตราแลกเปลี่ยน

ในช่วงปี 2554 - 2555 บริษัทฯ มีขาดทุนจากอัตราแลกเปลี่ยนจำนวน 1.2 ล้านบาท และ 1.1 ล้านบาท ตามลำดับ ในปี 2556 บริษัทฯ มีกำไรจากอัตราแลกเปลี่ยนจำนวน 4.59 ล้านบาท แต่การทำสัญญาซื้อขายอัตราแลกเปลี่ยนเงินตราล่วงหน้าที่ผ่านมาได้เป็นการรับประกันว่า บริษัทฯ จะสามารถบริหารจัดการให้บริษัทฯ มีกำไรจากอัตราแลกเปลี่ยนได้ ทั้งนี้ขึ้นอยู่กับความผันผวนของอัตราแลกเปลี่ยนในขณะที่ทำสัญญา

■ ความเสี่ยงจากการเปลี่ยนแปลงอัตราดอกเบี้ย

บริษัทฯ มีวงเงินสินเชื่อเพื่อการนำเข้าสินค้าจากสถาบันการเงินเป็นวงเงินกู้ระยะสั้นในประเภทอัตราดอกเบี้ยลอยตัว (MMR: Money Market Rate) บริษัทฯ ได้ใช้วงเงินสินเชื่อดังกล่าวเป็นเงินทุนหมุนเวียนในการนำเข้า และจัดหาสินค้าเพื่อจำหน่าย ณ วันที่ 31 ธันวาคม 2556 วงเงินสินเชื่ออัตราดอกเบี้ยลอยตัวคงค้างรวม 119.59 ล้านบาท ดังนั้น การเปลี่ยนแปลงของอัตราดอกเบี้ยย่อมส่งผลกระทบต่อต้นทุนการเงินของบริษัทฯ โดยในภาวะที่ดอกเบี้ยขาขึ้น อาจทำให้บริษัทฯ มีการต้นทุนทางการเงินเพิ่มขึ้น และอาจส่งผลให้ผลการดำเนินงานของบริษัทฯ ลดลง

อย่างไรก็ตาม บริษัทฯ มีนโยบายการบริหารเงินทุนหมุนเวียนเป็นไปตามโครงสร้างเงินทุนของบริษัทฯ โดยมีแหล่งเงินทุนส่วนใหญ่มาจากกระแสเงินสดจากการดำเนินงานและส่วนของทุนเป็นหลัก บริษัทฯ มีกระแสเงินสดรับจากการดำเนินงานตลอดระยะเวลา 3 ปี ที่ผ่านมา โดยในปี 2556 มีกระแสเงินสดรับจากการดำเนินงานจำนวน 84.7 ล้านบาท นอกจากนี้บริษัทฯ สามารถดำรงอัตราส่วนหนี้สินที่มีภาระดอกเบี้ยต่อส่วนของผู้ถือหุ้นในระดับที่คงที่ คิดเป็น 0.2 เท่า ณ วันที่ 31 ธันวาคม 2556 ประกอบกับบริษัทฯ ได้ติดตามแนวโน้มของอัตราดอกเบี้ย จากการดำเนินธุรกิจที่ผ่านมา บริษัทฯ ให้ความสำคัญในการบริหารการใช้เงินทุนหมุนเวียนให้มีต้นทุนทางการเงินที่ต่ำที่สุด ทั้งนี้ ภายหลังจากบริษัทฯ

เข้าจดทะเบียนในตลาดหลักทรัพย์ฯ บริษัทฯ มีแหล่งระดมทุนอื่นๆ ที่มีต้นทุนทางการเงินที่ต่ำกว่าการกู้ยืมเงินจากสถาบันการเงินเพียงอย่างเดียว ซึ่งจะลดภาระต้นทุนทางการเงินของบริษัทฯ ได้

ความเสี่ยงที่มีผลกระทบต่อสิทธิหรือการลงทุนของผู้ถือหุ้น

■ ความเสี่ยงจากการพึ่งพิงผู้บริหารของบริษัท

การเติบโตของผลประกอบการของบริษัทตลอดระยะเวลา 30 ปีที่ผ่านมา เป็นผลมาจากความเชี่ยวชาญและประสบการณ์เฉพาะทางในอุตสาหกรรมอาหารของผู้บริหารหลักของบริษัท ซึ่งได้แก่ นายเจน วองฮิสริยะกุล นางวรรณพร วองฮิสริยะกุล และนางสาวกนกพรรณ เกียรียงไกรฤกษ์ และผู้บริหารหลักยังมีความสัมพันธ์ทางการค้าที่ดีกับลูกค้าและผู้ค้ารายอื่นๆ ของบริษัทมาโดยตลอด ปัจจุบันกลุ่มผู้บริหารดังกล่าวเป็นผู้มีส่วนสำคัญในการกำหนดนโยบายและแผนการดำเนินงานของบริษัทฯ ซึ่งอาจจะพิจารณาได้ว่า บริษัทฯ มีความเสี่ยงจากการพึ่งพิงความสามารถในการบริหารจัดการของผู้บริหาร ดังนั้น หากผู้บริหาร เกิดความสูญเสียกลุ่มผู้บริหารไม่ว่าด้วยเหตุใดก็ตาม อาจจะทำให้บริษัทฯ ประสบปัญหาในด้านการบริหารจัดการซึ่งจะส่งผลกระทบต่อผลการดำเนินงานของบริษัทฯ

อย่างไรก็ตาม ปัจจุบันบริษัทฯ มีโครงสร้างการบริหารจัดการในรูปแบบคณะกรรมการบริหาร (Executive Committee) ผู้บริหารที่เข้าร่วมประชุมมีประสบการณ์ที่เกี่ยวข้องกับอุตสาหกรรมโดยตรงเข้ามามีส่วนร่วมในการบริหาร และแสดงความคิดเห็นในเรื่องสำคัญของบริษัทฯ ในการบริหารจัดการเพื่อดำเนินธุรกิจของบริษัทฯ บริษัทฯ มีนโยบายให้ผู้บริหารมืออาชีพที่มีประสบการณ์ในอุตสาหกรรมเข้ามามีส่วนร่วมในการบริหารกิจการ โดยมีการกระจายอำนาจการบริหารจากคณะกรรมการบริษัท ไปยังคณะกรรมการบริหาร และผู้บริหารระดับสูง ได้แก่ รองกรรมการผู้จัดการในสายงานต่างๆ และผู้จัดการฝ่ายต่างๆ ตามโครงสร้างองค์กร รวมทั้งบริษัทฯ ยังให้ความสำคัญกับการพัฒนาบุคลากรในทุกหน่วยงาน และสร้างให้พนักงานมีความรู้สึกมีส่วนร่วมในการเติบโตไปพร้อมกับบริษัทฯ โดยเปิดโอกาสให้พนักงานแสดงความคิดเห็น และเสนอแผนงานที่เป็นประโยชน์ต่อบริษัท รวมทั้งกระจายอำนาจให้ผู้บริหารระดับกลางมีส่วนร่วมในการบริหารและการตัดสินใจต่างๆ มากขึ้น ซึ่งจะส่งผลให้บริษัทมีระบบการบริหารจัดการที่มีประสิทธิภาพ

ข้อมูลทั่วไปและข้อมูลสำคัญอื่น

ชื่อบริษัทที่ออกหลักทรัพย์ :	บริษัท วินเนอร์กรุ๊ป เอ็นเตอร์ไพรส์ จำกัด (มหาชน)
ประเภทธุรกิจ :	นำเข้า พืช และจำหน่ายวัตถุดิบ ส่วนผสม และผลิตภัณฑ์อาหารเพื่ออุตสาหกรรม และผลิตภัณฑ์อาหารเพื่อบริโภค
ที่ตั้งสำนักงานใหญ่ :	889 อาคารไทยซีซีทาวเวอร์ ชั้น 21 ห้อง 214-219 ถนนสาทรใต้ แขวงยานนาวา เขตสาทร กรุงเทพมหานคร 10120
เลขทะเบียนบริษัท :	0107556000256
โทรศัพท์ :	0-2675-6525-31
โทรสาร :	0-2675-6544
เว็บไซต์ :	www.winnergroup.co.th
ทุนจดทะเบียน :	100,000,000 บาท แบ่งออกเป็นหุ้นสามัญ 400,000,000 หุ้น มูลค่าหุ้นที่ตราไว้ 0.25 บาทต่อหุ้น
ทุนชำระแล้ว :	100,000,000 บาท แบ่งออกเป็นหุ้นสามัญ 400,000,000 หุ้น มูลค่าหุ้นที่ตราไว้ 0.25 บาทต่อหุ้น
นายทะเบียนหลักทรัพย์ :	บริษัท ศูนย์รับฝากหลักทรัพย์ (ประเทศไทย) จำกัด อาคารตลาดหลักทรัพย์แห่งประเทศไทย เลขที่ 62 ถนนรัชดาภิเษก แขวงคลองเตย กรุงเทพฯ 10110
โทรศัพท์ :	0-2229-2888 (Call Center)
ผู้สอบบัญชี :	ผู้สอบบัญชีรับอนุญาต บริษัท บัณฑิตกิจ จำกัด 87 อาคารโมเดิร์นทาวน์ (ชั้น 9) เอกมัยซอย 3 ถนนสุขุมวิท 63 เขตวัฒนา กรุงเทพฯ 10110
โทรศัพท์ :	0-2382-0414

ข้อมูลหลักทรัพย์และฟิวเจอร์

จำนวนทุนจดทะเบียนและทุนชำระแล้ว

บริษัทฯ มีทุนจดทะเบียนจำนวน 100,000,000 บาท เรียกชำระแล้ว จำนวน 100,000,000 บาท แบ่งเป็น
หุ้นสามัญ จำนวน 400,000,000 หุ้น มูลค่าที่ตราไว้หุ้นละ 0.25 บาท

ฟิวเจอร์

ณ วันที่ 31 ตุลาคม 2556 บริษัทฯ มีรายชื่อฟิวเจอร์ และสัดส่วนการถือหุ้น มีรายละเอียดดังนี้

รายชื่อฟิวเจอร์	จำนวนหุ้น	ร้อยละ
1. ครอบครัวของอิสริยาภรณ์ ^{1/}		
1.1 นายเจน วงศ์อิสริยาภรณ์	135,954,000	33.99
1.2 นางวรรณพร วงศ์อิสริยาภรณ์	35,100,000	8.78
1.3 นางสาวกมลลัส วงศ์อิสริยาภรณ์	15,600,000	3.90
1.4 นางสาวกษัตริย์รัตน์ วงศ์อิสริยาภรณ์	15,600,000	3.90
รวมครอบครัวของอิสริยาภรณ์	202,254,000	50.56
2. ครอบครัวโรจน์วิภาส ^{1/}		
2.1 นายสุรภัทร์ โรจน์วิภาส	16,614,000	4.15
2.2 นายปวิณ โรจน์วิภาส	15,650,000	3.91
2.3 นายวันชัย โรจน์วิภาส	780,000	0.20
2.4 นายธวัชชัย โรจน์วิภาส	70,000	0.02
2.5 นางบงกช โรจน์วิภาส	100,000	0.03
2.6 น.ส.อัมย์พร โรจน์วิภาส	100,000	0.03
รวมครอบครัวโรจน์วิภาส	33,314,000	8.33
3. นางสาวพิมพ์ทิรา ศุภพิรวงศ์	19,100,000	4.78
4. ครอบครัวมานัสสิทธิ์ ^{1/}		
4.1 นายอนันต์ มานัสสิทธิ์	4,640,000	1.16
4.2 นายสทภาพร มานัสสิทธิ์	4,640,000	1.16
4.3 นางสาวจันทิพย์ มานัสสิทธิ์	4,640,000	1.16
4.4 นายจักรพันธ์ มานัสสิทธิ์	4,624,400	1.16
รวมครอบครัวมานัสสิทธิ์	18,544,400	4.64
5. ครอบครัวต้นทนาวิวัฒน์ ^{1/}		
5.1 นางวิไลพร ต้นทนาวิวัฒน์	9,688,800	2.42
5.2 นางสาวกาวดี ต้นทนาวิวัฒน์	1,200,000	0.30
5.3 นางสาววิภาวี ต้นทนาวิวัฒน์	1,200,000	0.30
5.4 นางสาวอินภา ต้นทนาวิวัฒน์	1,200,000	0.30
รวมครอบครัวต้นทนาวิวัฒน์	13,288,800	3.32
6. นางสาวกนกพรรณ เกียรติไกรฤกษ์	11,700,000	2.93
7. นายเพ็ญ บุษย์โพธิ์	7,720,000	1.93
8. นายวิวัฒน์ ตั้งโพธิ์	6,055,200	1.51
9. นายพริษฐ์ ศรีสุนทร	5,265,200	1.32
10. นายภาณุ ศุภันต์	3,588,000	0.90
11. ฟิวเจอร์รายอื่นๆ	79,170,400	19.79
รวม	400,000,000	100.00

หมายเหตุ : ^{1/} เป็นการรวมกลุ่มของฟิวเจอร์ตามนามสกุลของฟิวเจอร์ดังกล่าวข้างต้น มิได้เป็นการนับรวมการถือหุ้นโดยผู้ที่เกี่ยวข้องตามมาตรา 258 แห่ง พ.ร.บ.หลักทรัพย์และตลาดหลักทรัพย์ฯ

นโยบายการจ่ายเงินปันผล

บริษัทฯ มีนโยบายจ่ายเงินปันผลไม่น้อยกว่าร้อยละ 50 ของกำไรสุทธิตามงบการเงินของบริษัทฯ หลังหักภาษีเงินได้นิติบุคคล เงินสำรองตามกฎหมาย และเงินสำรองต่างๆ ทั้งหมด อย่างไรก็ตาม บริษัทฯ อาจกำหนดให้การจ่ายเงินปันผลมีอัตราที่แตกต่างจากที่กำหนดข้างต้นได้ โดยขึ้นอยู่กับความจำเป็นในการใช้เงินหมุนเวียนในการดำเนินงาน การขยายธุรกิจ และปัจจัยอื่นๆ ที่เกี่ยวข้องในการบริหารงานของบริษัทฯ ทั้งนี้ มติของคณะกรรมการบริษัทที่อนุมัติให้จ่ายเงินปันผลจะต้องถูกนำเสนอเพื่อขออนุมัติจากที่ประชุมผู้ถือหุ้น เว้นแต่เป็นการจ่ายปันผลระหว่างกาลซึ่งคณะกรรมการบริษัทมีอำนาจอนุมัติให้จ่ายเงินปันผลระหว่างกาลได้ และดำเนินการรายงานให้ที่ประชุมผู้ถือหุ้นรับทราบในการประชุมต่อไป

โครงสร้างการจัดการ

คณะกรรมการบริษัท

บริษัทฯ มีคณะกรรมการทั้งหมด 5 ชุด ดังนี้ คณะกรรมการบริษัท คณะกรรมการบริหาร คณะกรรมการตรวจสอบ
คณะกรรมการบริหารความเสี่ยง และคณะกรรมการสรรหาและพิจารณาค่าตอบแทน

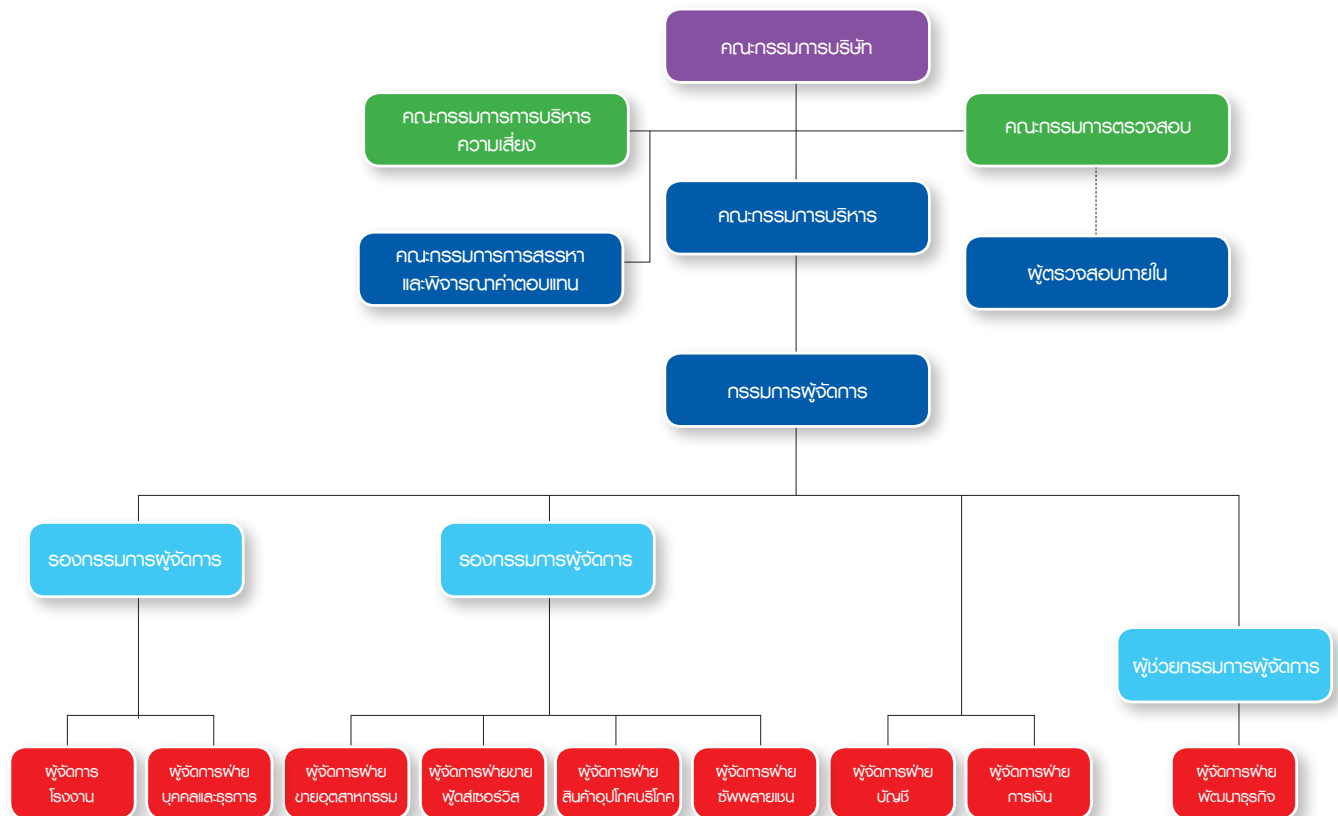

■ คณะกรรมการบริษัท

ณ วันที่ 31 ธันวาคม 2556 คณะกรรมการบริษัทประกอบด้วยกรรมการ จำนวน 9 ท่าน ดังนี้

รายชื่อ	ตำแหน่ง
1. นายปรการ ทวีสุวรรณ	ประธานกรรมการ / ประธานกรรมการตรวจสอบ / กรรมการอิสระ
2. นายเจน วองอิสริยะกุล	กรรมการ
3. นางวรรณพร วองอิสริยะกุล	กรรมการ
4. นางสาวกนกพรรณ เกียรียงไกรฤกษ์	กรรมการ
5. นางสาวกมลลลิส วองอิสริยะกุล	กรรมการ
6. นางวิไลพร ตันกนาวิวัฒน์	กรรมการ
7. นายสุรภัทร์ โรจนวิศาส	กรรมการ
8. ดร.วารุณี วารัญญานนท์	กรรมการ / กรรมการตรวจสอบ/กรรมการอิสระ
9. นางสาวทิพวรรณ อุทัยสา	กรรมการ / กรรมการตรวจสอบ/กรรมการอิสระ

โดยมี นางสาวดวงพร พงษ์ภัทรวิทย์ เป็นเลขานุการคณะกรรมการบริษัท (ลาออกจากตำแหน่งมีผลเมื่อ วันที่ 1 มกราคม 2557) ที่ประชุมคณะกรรมการบริษัท ครั้งที่ 1/2557 มีมติแต่งตั้งนางสาวสุภาวค์ เอกสุวรรณ ดำรงตำแหน่งเลขานุการคณะกรรมการบริษัท ให้มีผลตั้งแต่วันที่ 26 กุมภาพันธ์ 2557 เป็นต้นไป

กรรมการผู้มีอำนาจลงนามแทนบริษัท

นายเจน วองอิสริยะกุล หรือ นางวรรณพร วองอิสริยะกุล หรือ นางสาวกนกพรรณ เกียรียงไกรฤกษ์ หรือ นางสาวกมลลลิส วองอิสริยะกุล กรรมการสองในสี่คนลงลายมือชื่อร่วมกันและประทับตราสำคัญของบริษัทฯ

ขอบเขตอำนาจหน้าที่ของคณะกรรมการบริษัท

ตามมติที่ประชุมสามัญผู้ถือหุ้นครั้งที่ 1/2556 เมื่อวันที่ 29 มีนาคม 2556 ได้กำหนดขอบเขตอำนาจหน้าที่ของ คณะกรรมการบริษัท ดังต่อไปนี้

1. คณะกรรมการมีอำนาจและหน้าที่และความรับผิดชอบในการจัดการบริษัทฯ ให้เป็นไปตามกฎหมาย วัตถุประสงค์ และข้อบังคับของบริษัท ตลอดจนมติของที่ประชุมผู้ถือหุ้น โดยยึดหลัก “ข้อพึงปฏิบัติที่ดีสำหรับกรรมการ บริษัทจดทะเบียน” ตามที่ตลาดหลักทรัพย์แห่งประเทศไทยกำหนด
2. จัดให้มีการทำงบดุลและงบกำไรขาดทุนของบริษัทฯ ณ วันสิ้นสุดรอบระยะเวลาบัญชีของบริษัทฯ ซึ่งผู้สอบบัญชีตรวจสอบแล้ว และนำเสนอต่อที่ประชุมผู้ถือหุ้นเพื่อพิจารณาและอนุมัติ
3. กำหนดเป้าหมาย แนวทาง นโยบาย แผนงานการดำเนินงานธุรกิจ งบประมาณ และนโยบายด้านการบริหาร ความเสี่ยง (Risk Management) รวมถึงควบคุมกำกับดูแล (Monitoring and Supervision) การบริหารและการจัดการ ของฝ่ายบริหารให้เป็นไปตามนโยบาย แผนงาน และงบประมาณที่กำหนดไว้อย่างมีประสิทธิภาพและประสิทธิผล

นอกจากนี้ คณะกรรมการยังมีขอบเขตหน้าที่ในการกำกับดูแลให้บริษัทฯ ปฏิบัติตามกฎหมายว่าด้วยหลักทรัพย์และตลาดหลักทรัพย์ ประกาศคณะกรรมการกำกับตลาดทุน ข้อกำหนดของตลาดหลักทรัพย์ฯ อาทิเช่น การทำรายการที่เกี่ยวข้องกัน และการได้มาหรือจำหน่ายไปซึ่งทรัพย์สินที่สำคัญ หรือกฎหมายที่เกี่ยวข้องกับธุรกิจของบริษัทฯ

4. พิจารณากำหนดโครงสร้างการบริหารงาน มีอำนาจในการแต่งตั้งคณะกรรมการบริหาร กรรมการผู้จัดการ และคณะกรรมการอื่นตามความเหมาะสม รวมถึงการกำหนดขอบเขตอำนาจหน้าที่ของคณะกรรมการบริหาร กรรมการผู้จัดการ และคณะกรรมการชุดต่างๆ ที่แต่งตั้ง

ทั้งนี้ การมอบอำนาจตามขอบเขตอำนาจหน้าที่ที่กำหนดนั้นต้องไม่มีลักษณะเป็นการมอบอำนาจที่ทำให้คณะกรรมการบริหาร กรรมการผู้จัดการ และคณะกรรมการชุดต่างๆ ดังกล่าวสามารถพิจารณาและอนุมัติรายการที่อาจมีความขัดแย้งมีส่วนได้เสียหรือมีความขัดแย้งทางผลประโยชน์อื่นใดทำกับบริษัทฯ หรือบริษัทย่อย (ถ้ามี) ยกเว้นเป็นการอนุมัติรายการที่เป็นไปตามนโยบายและหลักเกณฑ์ที่คณะกรรมการพิจารณาและอนุมัติไว้แล้ว

5. จัดทำรายงานประจำปีของคณะกรรมการ และรับผิดชอบต่อการจัดทำและการเปิดเผยงบการเงิน เพื่อแสดงถึงฐานะการเงินและผลการดำเนินงานในรอบปีที่ผ่านมา และนำเสนอต่อที่ประชุมผู้ถือหุ้นเพื่อพิจารณาและอนุมัติ

6. คณะกรรมการอาจมอบอำนาจให้กรรมการคนหนึ่งหรือหลายคนหรือนุคคลอื่นใดปฏิบัติกรอย่างหนึ่งอย่างใดแทนคณะกรรมการได้โดยอยู่ภายใต้การควบคุมของคณะกรรมการหรืออาจมอบอำนาจเพื่อให้บุคคลดังกล่าวมีอำนาจตามที่คณะกรรมการเห็นสมควรและภายในระยะเวลาที่คณะกรรมการเห็นสมควร ซึ่งคณะกรรมการอาจยกเลิก เพิกถอน เปลี่ยนแปลงหรือแก้ไขการมอบอำนาจนั้นๆ ได้เมื่อเห็นสมควร

ทั้งนี้ การมอบอำนาจนั้นต้องไม่มีลักษณะเป็นการมอบอำนาจที่ทำให้บุคคลดังกล่าวสามารถพิจารณาและอนุมัติรายการที่ตนหรือบุคคลที่อาจมีความขัดแย้ง มีส่วนได้เสีย หรืออาจมีความขัดแย้งทางผลประโยชน์ในลักษณะอื่นใดที่จะทำขึ้นกับบริษัทฯ หรือบริษัทย่อย (ถ้ามี) ตามที่นิยามไว้ในประกาศคณะกรรมการกำกับตลาดทุน และ/หรือตลาดหลักทรัพย์แห่งประเทศไทย และ/หรือประกาศอื่นใดของหน่วยงานที่เกี่ยวข้องเว้นแต่เป็น การอนุมัติรายการที่เป็นไปตามนโยบายและหลักเกณฑ์ที่คณะกรรมการพิจารณาและอนุมัติไว้แล้ว



การประชุมคณะกรรมการบริษัทฯ

การประชุมคณะกรรมการบริษัทฯ สำหรับปี 2555 และ 2556 ปรากฏดังนี้

รายชื่อ	ปี 2555 ^{2/}	ปี 2556 ^{2/}
1. นายปรภากร ทวีสุวรรณ ^{1/}	-	7/8
2. นายเจน วงษ์อิสริยะกุล	9/9	8/8
3. นางวรรณพร วงษ์อิสริยะกุล	9/9	8/8
4. นางสาวกนกพรรณ เกรียงไกรทฤษฎา	9/9	8/8
5. นางสาวกมลลัส วงษ์อิสริยะกุล	4/9	8/8
6. นางวิไลพร ตันกนาวิวัฒน์	3/9	7/8
7. นายสุรภัทร์ โรจนวิศาล	3/9	8/8
8. ดร.วราวุฒิ วารัณยานนท์ ^{1/}	-	7/8
9. นางสาวทิพวรรณ อุทัยสง ^{1/}	-	7/8

หมายเหตุ: ^{1/} กรรมการอิสระได้รับการแต่งตั้งเข้าดำรงตำแหน่งกรรมการ ตามมติที่ประชุมสามัญผู้ถือหุ้น ครั้งที่ 1/2556 เมื่อวันที่ 12 กุมภาพันธ์ 2556

^{2/} แสดงจำนวนครั้งที่กรรมการเข้าประชุม / จำนวนครั้งการประชุม

คณะกรรมการบริหาร

ณ วันที่ 31 ธันวาคม 2556 คณะกรรมการบริหารของบริษัทฯ ประกอบด้วยกรรมการ จำนวน 4 ท่าน ดังนี้

รายชื่อ	ตำแหน่ง
1. นายเจน วงษ์อิสริยะกุล	ประธานกรรมการบริหาร
2. นางวรรณพร วงษ์อิสริยะกุล	กรรมการบริหาร
3. นางสาวกนกพรรณ เกรียงไกรทฤษฎา	กรรมการบริหาร
4. นางสาวกมลลัส พวงอิสริยะกุล	กรรมการบริหาร

ขอบเขตอำนาจหน้าที่ของคณะกรรมการบริหาร

ตามมติที่ประชุมคณะกรรมการบริษัท ครั้งที่ 2/2556 เมื่อวันที่ 6 มีนาคม 2556 ได้กำหนดขอบเขตอำนาจหน้าที่ของคณะกรรมการบริหาร ดังต่อไปนี้

1. ดำเนินกิจการและบริหารกิจการของบริษัทฯ ตามวัตถุประสงค์ ขอบบังคับ นโยบาย ระเบียบ ขอกำหนด คำสั่ง แลมติของที่ประชุมคณะกรรมการ และ/หรือมติที่ประชุมผู้ถือหุ้นของบริษัทฯ

2. พิจารณากลับกรองข้อเสนองของฝ่ายจัดการ กำหนดโครงสร้างองค์กร นโยบาย ทิศทาง และกลยุทธ์ การดำเนินธุรกิจของบริษัทฯ การขยายกิจการ กำหนดแผนการเงิน งบประมาณ การบริหารทรัพยากรบุคคล การลงทุนด้านเทคโนโลยีสารสนเทศ เพื่อนำเสนอต่อที่ประชุมคณะกรรมการเป็นผู้พิจารณากำหนดต่อไป
3. มีอำนาจแต่งตั้งคณะกรรมการ และ/หรือคณะทำงาน เพื่อดำเนินกิจการหรือการบริหารงานของบริษัทฯ และการกำหนดอำนาจหน้าที่ และความรับผิดชอบของคณะกรรมการ และ/หรือคณะทำงาน รวมถึงควบคุมกำกับดูแลให้การดำเนินงานของคณะกรรมการ และ/หรือคณะทำงานที่แต่งตั้งบรรลุตามนโยบายและเป้าหมายที่กำหนด
4. ติดตามผลการดำเนินงานของบริษัทฯ ให้เป็นไปตามนโยบายของคณะกรรมการและเป้าหมายที่กำหนดไว้ และกำกับดูแลให้การดำเนินงานมีคุณภาพและประสิทธิภาพ
5. พิจารณาเรื่องการจัดสรรงบประมาณประจำปีตามที่ฝ่ายบริหารเสนอก่อนที่จะนำเสนอให้คณะกรรมการบริษัทพิจารณาและอนุมัติ
6. มีอำนาจพิจารณาอนุมัติการใช้จ่ายในการดำเนินการตามปกติธุรกิจของบริษัทฯ แต่ละรายการภายในวงเงินไม่เกิน 40 ล้านบาท แต่ไม่เกินงบประมาณที่ได้รับอนุมัติจากคณะกรรมการบริษัท อนุมัติการใช้จ่ายเงินลงทุนที่สำคัญๆ ที่ได้กำหนดไว้ในงบประมาณรายจ่ายประจำปี ตามที่จะได้รับมอบหมายจากคณะกรรมการบริษัท หรือตามที่คณะกรรมการบริษัทได้เคยมีมติอนุมัติในหลักการไว้แล้ว
7. มีอำนาจพิจารณาอนุมัติ การกู้ยืมเงิน การจัดหาเงินสินเชื่อ หรือการขอสินเชื่อใด ๆ ของบริษัทฯ แต่ละรายการภายในวงเงินไม่เกิน 40 ล้านบาท และกรณีที่ต้องใช้ทรัพย์สินของบริษัทฯ เป็นหลักประกัน ต้องนำเสนอขออนุมัติจากคณะกรรมการของบริษัทฯ
8. พิจารณาการเข้าทำสัญญาเกี่ยวกับการดำเนินธุรกิจปกติของบริษัทฯ แต่ละรายการภายในวงเงินไม่เกิน 40 ล้านบาท แต่ไม่เกินงบประมาณที่ได้รับอนุมัติจากคณะกรรมการบริษัท
9. กำหนดโครงสร้างองค์กร อำนาจการบริหารองค์กร รวมถึงการแต่งตั้ง การว่าจ้าง การโยกย้าย การเลิกจ้าง การกำหนดเงินค่าจ้าง ค่าตอบแทน โบนัสพนักงานระดับผู้บริหาร ตั้งแต่มระดับผู้ช่วยกรรมการผู้จัดการ หรือเทียบเท่าขึ้นไป ยกเว้นตำแหน่งกรรมการผู้จัดการ
10. ให้มีอำนาจในการมอบอำนาจให้บุคคลอื่นใดหนึ่งคนหรือหลายคนปฏิบัติอย่างหนึ่งอย่างใด โดยอยู่ภายใต้การควบคุมของคณะกรรมการบริหาร หรืออาจมอบอำนาจเพื่อให้บุคคลดังกล่าว มีอำนาจตามที่คณะกรรมการบริหารเห็นสมควร และภายในระยะเวลาที่คณะกรรมการบริหารเห็นสมควร ซึ่งคณะกรรมการบริหารอาจยกเลิก เพิกถอน เปลี่ยนแปลง หรือแก้ไข บุคคลที่ได้รับมอบอำนาจ หรือการมอบอำนาจนั้นๆ ได้ตามที่เห็นสมควร
11. ดำเนินการอื่นๆ ตามที่คณะกรรมการบริษัทมอบหมายเป็นคราวๆ ไป

ทั้งนี้ การมอบหมายอำนาจหน้าที่และความรับผิดชอบของคณะกรรมการบริหารนั้น จะไม่ลักษณะเป็นการมอบอำนาจหรือมอบอำนาจช่วงที่ทำให้ผู้รับมอบอำนาจจากคณะกรรมการบริหารสามารถอนุมัติรายการที่ตน หรือบุคคลที่อาจมีความขัดแย้ง (ตามนิยามประกาศคณะกรรมการกำกับตลาดทุน และ/หรือตลาดหลักทรัพย์แห่งประเทศไทย และ/หรือหน่วยงานที่เกี่ยวข้องกำหนด) มีส่วนได้เสีย หรืออาจมีความขัดแย้งทางผลประโยชน์ใดกับบริษัทฯ หรือบริษัทฯ ย่อย และ/หรือบริษัทที่เกี่ยวข้อง คณะกรรมการบริหารไม่มีอำนาจอนุมัติการดำเนินการในเรื่องดังกล่าวด้วยเรื่องดังกล่าวจะ

ต้องเสนอต่อที่ประชุมคณะกรรมการและ/หรือที่ประชุมผู้ถือหุ้น (แล้วแต่กรณี) เพื่อยกเว้นเป็นกรณีพิเศษ รายการที่เป็นไปตามธุรกิจปกติและเงื่อนไขการกำกับดูแล ซึ่งเป็นไปตามประกาศของคณะกรรมการกำกับตลาดทุน และ/หรือ ตลาดหลักทรัพย์แห่งประเทศไทย และ/หรือหน่วยงานที่เกี่ยวข้องกำหนด

คณะกรรมการตรวจสอบ

ณ วันที่ 31 ธันวาคม 2556 คณะกรรมการตรวจสอบบริษัท ประกอบด้วยกรรมการ จำนวน 3 ท่าน ดังนี้

รายชื่อ	ตำแหน่ง
1. นายปรการ ทวีสุวรรณ	ประธานกรรมการตรวจสอบ
2. ดร.วราวุฒิ วาณิชยานนท์	กรรมการตรวจสอบ
3. นางสาวทิพวรรณ อุทัยสา ^{1/}	กรรมการตรวจสอบ

โดยมี นางสาววลิตี สีนุญเรือง^{2/} เป็นเลขานุการคณะกรรมการตรวจสอบ

หมายเหตุ : ^{1/} นางสาวทิพวรรณ อุทัยสา เป็นกรรมการตรวจสอบที่มีความรู้และประสบการณ์เพียงพอในการทำหน้าที่ในการสอบทานความน่าเชื่อถือของงบการเงิน

^{2/} เป็นบุคคลภายนอกซึ่งบริษัทฯ ได้ว่าจ้างเพื่อทำหน้าที่เลขานุการคณะกรรมการตรวจสอบ ซึ่งเป็นพนักงานในสังกัดของบริษัทสอบบัญชี โอวีแอล จำกัด เป็นบุคคลภายนอกที่บริษัทฯ ว่าจ้างเพื่อทำหน้าที่ผู้ตรวจสอบภายในของบริษัทฯ

ขอบเขตอำนาจหน้าที่ของคณะกรรมการตรวจสอบ

ตามมติที่ประชุมสามัญผู้ถือหุ้นครั้งที่ 1/2556 เมื่อวันที่ 29 มีนาคม 2556 ได้กำหนดขอบเขตอำนาจหน้าที่ของคณะกรรมการตรวจสอบ ดังต่อไปนี้

1. สอบทานรายงานทางการเงินเพื่อให้มั่นใจว่า มีความถูกต้องและเชื่อถือได้ รวมถึงการเปิดเผยข้อมูลอย่างเพียงพอโดยการประสานงานกับผู้สอบบัญชีภายนอกและผู้บริหารที่รับผิดชอบในการจัดทำรายงานทางการเงินทั้งรายไตรมาสและประจำปี และเปิดเผยข้อมูลที่เกี่ยวข้องของบริษัทฯ อย่างเพียงพอก่อนเสนอต่อคณะกรรมการบริษัท

2. สอบทานระบบการควบคุมภายใน (Internal Control) และระบบการตรวจสอบภายใน (Internal Audit) ของบริษัทฯ ให้มีความเหมาะสมและมีประสิทธิภาพ รวมทั้งพิจารณาความเป็นอิสระของหน่วยงานตรวจสอบภายใน ตลอดจนให้ความเห็นชอบในการพิจารณาแต่งตั้ง โยกย้าย เลิกจ้างหัวหน้าหน่วยงานตรวจสอบภายใน หรือหน่วยงานอื่นใดที่รับผิดชอบเกี่ยวกับการตรวจสอบภายใน ทั้งนี้ อาจเสนอแนะให้ผู้สอบบัญชีสอบทานหรือตรวจสอบรายการใดที่เห็นว่าจำเป็น และเป็นเรื่องสำคัญในระหว่างการตรวจสอบบัญชีของบริษัทฯ ก็ได้ พร้อมทั้งนำเสนอแนะเกี่ยวกับการปรับปรุงแก้ไขระบบการควบคุมภายในที่สำคัญและจำเป็นเสนอต่อคณะกรรมการบริษัท โดยสอบทานร่วมกับผู้สอบบัญชีภายนอก และหัวหน้าหน่วยงานตรวจสอบภายในหรือบริษัทที่ปรึกษาตรวจสอบภายใน

3. สอบถามการปฏิบัติตามกฎหมายว่าด้วยหลักทรัพย์และตลาดหลักทรัพย์ หรือข้อกำหนดของตลาดหลักทรัพย์ฯ รวมทั้งนโยบาย กฎ ระเบียบ ข้อบังคับ และกฎหมายอื่นๆ ที่เกี่ยวข้องับธุรกิจของบริษัทฯ

4. พิจารณา คัดเลือก และเสนอแต่งตั้งบุคคลซึ่งมีความเป็นอิสระเพื่อทำหน้าที่เป็นผู้สอบบัญชีของบริษัทฯ รวมถึงพิจารณาคำตอบแทนของผู้สอบบัญชีของบริษัทฯ เพื่อเสนอให้ที่ประชุมผู้ถือหุ้นเป็นผู้อนุมัติ ตลอดจนประสานงานกับผู้สอบบัญชีเกี่ยวกับวัตถุประสงค์ในการดำเนินการตรวจสอบขอบเขต แนวทาง แผนงาน และปัญหาที่พบระหว่างการตรวจสอบ และประเด็นที่ผู้สอบบัญชีเห็นว่าเป็นสาระสำคัญ รวมทั้งเข้าร่วมประชุมกับผู้สอบบัญชีโดยไม่มีฝ่ายจัดการเข้าร่วมประชุมด้วยอย่างน้อยปีละ 1 ครั้ง

5. พิจารณาการเปิดเผยข้อมูลของบริษัทฯ ในกรณีที่เกิดรายการที่เกี่ยวข้องกัน หรือรายการที่อาจมีความขัดแย้งทางผลประโยชน์ให้มีความถูกต้องและครบถ้วน และให้เป็นไปตามกฎหมายและข้อกำหนดของตลาดหลักทรัพย์ฯ รวมทั้งเปิดเผยข้อมูลในการเข้าทำรายการดังกล่าวอย่างถูกต้องครบถ้วน ทั้งนี้ เพื่อให้มั่นใจว่ารายการดังกล่าวสมเหตุสมผล และเป็นประโยชน์สูงสุดต่อบริษัทฯ

6. สอบถามให้บริษัทฯ มีระบบการบริหารความเสี่ยงที่เหมาะสมและมีประสิทธิภาพ

7. รายงานผลการปฏิบัติงานของคณะกรรมการตรวจสอบ ให้คณะกรรมการบริษัททราบอย่างน้อยปีละ 4 ครั้ง

8. ในการปฏิบัติงานตามขอบเขตหน้าที่ ให้คณะกรรมการตรวจสอบมีอำนาจเชิญให้ฝ่ายจัดการผู้บริหาร หรือพนักงานของบริษัทฯ ที่เกี่ยวข้องมาให้ความเห็น เข้าร่วมประชุมหรือส่งเอกสารที่เห็นว่าเกี่ยวข้องหรือจำเป็น

9. ให้มีอำนาจว่าจ้างที่ปรึกษาหรือบุคคลภายนอกตามระเบียบของบริษัทฯ มาให้ความเห็นหรือให้คำปรึกษาในกรณีจำเป็น

10. จัดทำรายงานการกำกับดูแลกิจการของคณะกรรมการตรวจสอบ โดยเปิดเผยไว้ในรายงานประจำปีของบริษัทฯ ซึ่งรายงานดังกล่าวต้องลงนามโดยประธานคณะกรรมการตรวจสอบและต้องประกอบด้วยข้อมูลอย่างน้อยดังต่อไปนี้

- ความเห็นเกี่ยวกับความถูกต้อง ครบถ้วน เป็นที่น่าเชื่อถือได้ของรายงานทางการเงินของบริษัทฯ
- ความเห็นเกี่ยวกับความเพียงพอของระบบควบคุมภายในของบริษัทฯ
- ความเห็นเกี่ยวกับการปฏิบัติตามกฎหมายว่าด้วยหลักทรัพย์และตลาดหลักทรัพย์ ข้อกำหนดของตลาดหลักทรัพย์ฯ หรือกฎหมายอื่นที่เกี่ยวข้องกับการประกอบธุรกิจของบริษัทฯ
- ความเห็นเกี่ยวกับความเหมาะสมของผู้สอบบัญชี
- ความเห็นเกี่ยวกับรายการที่อาจมีความขัดแย้งทางผลประโยชน์
- จำนวนการประชุมคณะกรรมการตรวจสอบ และการเข้าร่วมประชุมของกรรมการตรวจสอบแต่ละท่าน
- ความเห็นหรือข้อสังเกต โดยรวมที่คณะกรรมการตรวจสอบได้รับจากการปฏิบัติหน้าที่ตามกฎบัตร (Charter)
- รายการอื่นที่เห็นว่า ผู้ถือหุ้นและผู้ลงทุนทั่วไปควรทราบ ภายในตัวขอบเขตหน้าที่และความรับผิดชอบที่ได้รับมอบหมายจากคณะกรรมการบริษัท

11. คณะกรรมการตรวจสอบต้องประเมินผลการปฏิบัติงานโดยการประเมินตนเอง และรายงานผลการประเมินพร้อมทั้งปัญหาอุปสรรคในการปฏิบัติงานที่อาจเป็นเหตุให้การปฏิบัติงานไม่บรรลุวัตถุประสงค์ในการจัดตั้งคณะกรรมการตรวจสอบให้คณะกรรมการบริษัททราบทุกปี

12. ปฏิบัติงานอื่นตามที่คณะกรรมการบริษัทมอบหมายภายในขอบเขตหน้าที่และความรับผิดชอบของคณะกรรมการตรวจสอบ ในการปฏิบัติหน้าที่ดังกล่าวข้างต้น คณะกรรมการตรวจสอบมีความรับผิดชอบต่อคณะกรรมการบริษัทโดยตรง และคณะกรรมการของบริษัทฯ ยังคงมีความรับผิดชอบในการดำเนินงานของบริษัทฯ ต่อบุคคลภายนอก

13. ในการปฏิบัติหน้าที่ของคณะกรรมการตรวจสอบ หากพบหรือมีข้อสงสัยว่ามีรายการหรือการกระทำดังต่อไปนี้ ซึ่งอาจมีผลกระทบอย่างมีนัยสำคัญต่อฐานะการเงินและผลการดำเนินงานของบริษัทฯ ให้คณะกรรมการตรวจสอบรายงานต่อคณะกรรมการของบริษัทฯ เพื่อดำเนินการปรับปรุงแก้ไขภายในเวลาที่คณะกรรมการตรวจสอบเห็นสมควร

- รายการที่เกิดความขัดแย้งทางผลประโยชน์
- การทุจริตหรือมีสิ่งผิดปกติหรือมีข้อบกพร่องที่สำคัญในระบบควบคุมภายใน
- การฝ่าฝืนกฎหมายว่าด้วยหลักทรัพย์และตลาดหลักทรัพย์ ข้อกำหนดของตลาดหลักทรัพย์ หรือกฎหมายที่เกี่ยวข้องกับธุรกิจของบริษัทฯ

หากคณะกรรมการของบริษัทฯ หรือผู้บริหารไม่ดำเนินการให้มีการปรับปรุงแก้ไขภายในเวลาข้างต้น กรรมการตรวจสอบรายใดรายหนึ่งอาจรายงานว่ามีรายการหรือการกระทำตามวรรคหนึ่งต่อสำนักงานคณะกรรมการกำกับหลักทรัพย์และตลาดหลักทรัพย์หรือตลาดหลักทรัพย์

คุณสมบัติคณะกรรมการตรวจสอบและกรรมการอิสระ

1. ถือหุ้นไม่เกินร้อยละ 1 ของจำนวนหุ้นที่มีสิทธิออกเสียงทั้งหมดของบริษัทฯ บริษัทใหญ่ บริษัทย่อย บริษัทร่วม ผู้ถือหุ้นรายใหญ่ หรือผู้มีอำนาจควบคุมของบริษัทฯ ทั้งนี้ ให้นับรวมการถือหุ้นของผู้ที่เกี่ยวข้องของกรรมการอิสระรายนั้นๆ ด้วย

2. ไม่เป็นหรือเคยเป็นกรรมการที่มีส่วนร่วมบริหารงาน พนักงาน ลูกจ้าง ที่ปรึกษาที่ได้รับเงินเดือนประจำ หรือผู้มีอำนาจควบคุมของบริษัทฯ บริษัทใหญ่ บริษัทย่อย บริษัทร่วม บริษัทย่อยลำดับเดียวกัน ผู้ถือหุ้นรายใหญ่ หรือผู้มีอำนาจควบคุมของบริษัทฯ เว้นแต่ได้พ้นจากการมีลักษณะดังกล่าวมาแล้วไม่น้อยกว่า 2 ปี

3. ไม่เป็นบุคคลที่มีความสัมพันธ์ทางสายโลหิตหรือโดยการจดทะเบียนตามกฎหมายในลักษณะที่เป็นบิดา มารดา คู่สมรส พี่น้อง และบุตร รวมทั้งคู่สมรสของบุตร ของผู้บริหาร ผู้ถือหุ้นรายใหญ่ ผู้มีอำนาจควบคุม หรือบุคคลที่จะได้รับการเสนอชื่อเป็นผู้บริหารหรือผู้มีอำนาจควบคุมของบริษัทฯ หรือบริษัทย่อย

4. ไม่มีหรือเคยมีความสัมพันธ์ทางธุรกิจกับบริษัทฯ บริษัทใหญ่ บริษัทย่อย หรือบริษัทร่วม ผู้ถือหุ้นรายใหญ่ หรือผู้มีอำนาจควบคุมของบริษัทฯ ในลักษณะที่อาจเป็นการขัดขวางการใช้วิจารณญาณอย่างอิสระของตน รวมทั้งไม่เป็นหรือเคยเป็นผู้ถือหุ้นที่มีนัย หรือผู้มีอำนาจควบคุมของผู้ที่มีความสัมพันธ์ทางธุรกิจกับบริษัทฯ บริษัทใหญ่ บริษัทย่อย บริษัทร่วม หรือผู้ถือหุ้นรายใหญ่ หรือผู้มีอำนาจควบคุมของบริษัทฯ เว้นแต่ได้พ้นจากการมีลักษณะดังกล่าวมาแล้วไม่น้อยกว่า 2 ปี

5. ไม่เป็นหรือเคยเป็นผู้สอบบัญชีของบริษัทฯ บริษัทใหญ่ บริษัทย่อย บริษัทร่วม ผู้ถือหุ้นรายใหญ่ หรือผู้มีอำนาจควบคุมของบริษัทฯ และไม่เป็นผู้ถือหุ้นที่มีนัย ผู้มีอำนาจควบคุม หรือหุ้นส่วนผู้จัดการของสำนักงานสอบ

บัญชี ซึ่งมีผู้สอบบัญชีของบริษัทฯ บริษัทใหญ่ บริษัทย่อย บริษัทร่วม ผู้ถือหุ้นรายใหญ่ หรือผู้มีอำนาจควบคุมของ บริษัทฯ สังกัดอยู่ เว้นแต่จะได้พ้นจากการมีลักษณะดังกล่าวมาแล้วไม่น้อยกว่า 2 ปี

6. ไม่เป็นหรือเคยเป็นผู้ให้บริการทางวิชาชีพใดๆ ซึ่งรวมถึงการให้บริการเป็นที่ปรึกษากฎหมายหรือที่ปรึกษาทางการเงิน ซึ่งได้รับค่าบริการเกินกว่า 2 ล้านบาทต่อปีจากบริษัทฯ บริษัทใหญ่ บริษัทย่อย บริษัทร่วม ผู้ถือหุ้นรายใหญ่ หรือผู้มีอำนาจควบคุมของ บริษัทฯ และไม่เป็นผู้ถือหุ้นที่มีนัย ผู้มีอำนาจควบคุม หรือหุ้นส่วนของผู้ให้บริการทางวิชาชีพนั้นด้วย เว้นแต่จะได้พ้นจากการมีลักษณะดังกล่าวมาแล้วไม่น้อยกว่า 2 ปี

7. ไม่เป็นกรรมการที่ได้รับแต่งตั้งขึ้นเป็นตัวแทนของกรรมการบริษัท ผู้ถือหุ้นรายใหญ่ หรือผู้ถือหุ้น ซึ่งเป็นผู้ที่เกี่ยวข้องกับผู้ถือหุ้นรายใหญ่ของบริษัทฯ

8. ไม่ประกอบกิจการที่มีสภาพอย่างเดียวกันและเป็นการแข่งขันที่มีนัยกับกิจการของบริษัทฯ หรือบริษัทย่อย หรือไม่เป็นหุ้นส่วนที่มีนัยในห้างหุ้นส่วน หรือกรรมการที่มีส่วนร่วมบริหารงาน ลูกจ้าง พนักงาน ที่ปรึกษาที่ได้รับเงินเดือนประจำ หรือถือหุ้นเกินร้อยละ 1 ของจำนวนหุ้นที่มีสิทธิออกเสียงทั้งหมดของบริษัทอื่น ซึ่งประกอบกิจการที่มีสภาพอย่างเดียวกัน และเป็นการแข่งขันที่มีนัยกับกิจการของบริษัทฯ หรือบริษัทย่อย

9. ไม่มีลักษณะอันใดที่ทำให้ไม่สามารถให้ความเห็นอย่างเป็นอิสระ เกี่ยวกับการดำเนินงานของบริษัทฯ เช่น หุ้นส่วนธุรกิจ เจ้าหนี้ และคู่ค้า เป็นต้น อันอาจทำให้เกิดความขัดแย้งทางผลประโยชน์ (Conflict of Interest)

10. มีความรู้ และเข้าใจลักษณะการประกอบธุรกิจของบริษัทฯ เป็นอย่างดี รวมทั้งมีความรู้ความสามารถ ที่เป็นประโยชน์ต่อการดำเนินธุรกิจของบริษัทฯ

11. กรรมการอิสระจะต้องรายงานต่อคณะกรรมการบริษัท โดยทันทีหากเห็นว่าเหตุการณ์ใดๆ ที่อาจจะ ทำให้ตนต้องขาดคุณสมบัติความเป็นอิสระในฐานกรรมการอิสระ

ภายหลังได้รับการแต่งตั้งให้เป็นกรรมการอิสระที่มีลักษณะเป็นไปตามที่กล่าวมาข้างต้นแล้ว กรรมการอิสระอาจได้รับมอบหมายจากคณะกรรมการให้ตัดสินใจในการดำเนินกิจการของบริษัทฯ บริษัทย่อย บริษัทร่วม บริษัทย่อยลำดับเดียวกัน ผู้ถือหุ้นรายใหญ่ หรือผู้มีอำนาจควบคุมของ บริษัทฯ โดยมีการตัดสินใจในรูปแบบขององค์คณะ (Collective Decision) ได้

คณะกรรมการบริหารความเสี่ยง

ณ วันที่ 31 ธันวาคม 2556 คณะกรรมการบริหารความเสี่ยง ของบริษัทฯ ประกอบด้วยกรรมการ จำนวน 6 ท่าน ดังนี้

รายชื่อ	ตำแหน่ง
1. นายเจน วองอิสริยะกุล	ประธานกรรมการบริหารความเสี่ยง
2. นางวรรณพร วองอิสริยะกุล	กรรมการบริหารความเสี่ยง
3. นางสาวกนกพรรณ เกรียงไกรฤทธิยา	กรรมการบริหารความเสี่ยง
4. นางสาวกมลลลิต วองอิสริยะกุล	กรรมการบริหารความเสี่ยง
5. นางสาวดวงพร พงษ์ภัทรวิทย์ ^{1/}	กรรมการบริหารความเสี่ยง
6. นางสาวปรภาศิริ พิสิษฐ์สังขการ	กรรมการบริหารความเสี่ยง

หมายเหตุ

^{1/}

นางสาวดวงพร พงษ์ภัทรวิทย์ ลาออกจากตำแหน่งมีผลเมื่อวันที่ 1 มกราคม 2557

ขอบเขตอำนาจหน้าที่ของคณะกรรมการบริหารความเสี่ยง

ตามมติที่ประชุมคณะกรรมการบริษัทครั้งที่ 3/2556 เมื่อวันที่ 9 พฤษภาคม 2556 ได้กำหนดขอบเขตอำนาจหน้าที่ของคณะกรรมการบริหารความเสี่ยง ดังต่อไปนี้

1. ประเมินความเสี่ยงที่อาจเกิดขึ้น รวมถึงแนวโน้มของผลกระทบที่อาจมีต่อองค์กร
2. กำหนดนโยบายการบริหารความเสี่ยงให้ครอบคลุมถึงความเสี่ยงต่างๆ ในการทำงาน เพื่อนำเสนอต่อคณะกรรมการบริษัท
3. มีอำนาจแต่งตั้งคณะทำงานบริหารความเสี่ยงตามความจำเป็น
4. ติดตามการดำเนินการบริหารความเสี่ยง รวมทั้งวิเคราะห์ ประเมินผล จัดการติดตามและรายงานอย่างเป็นระบบ
5. รายงานความเสี่ยงและข้อเสนอแนะในการบริหารจัดการความเสี่ยงต่อคณะกรรมการบริษัท
6. ปฏิบัติหน้าที่อื่นๆ ตามที่คณะกรรมการบริษัทมอบหมายเป็นคราวๆ ไป

■ คณะกรรมการสรรหาและพิจารณาค่าตอบแทน

ณ วันที่ 31 ธันวาคม 2556 คณะกรรมการสรรหาและพิจารณาค่าตอบแทน ของบริษัทฯ ประกอบด้วยกรรมการ 3 ท่าน ดังนี้

รายชื่อ	ตำแหน่ง
1. นางสาวทิพวรรณ อุทัยสาธ	ประธานกรรมการสรรหาและพิจารณาค่าตอบแทน
2. ดร.วราวุฒิ วารัณยานนท์	กรรมการสรรหาและพิจารณาค่าตอบแทน
3. นางวิไลพร ตันทนาวิวัฒน์	กรรมการสรรหาและพิจารณาค่าตอบแทน

ขอบเขตอำนาจหน้าที่ของคณะกรรมการสรรหาและพิจารณาค่าตอบแทน

ตามมติที่ประชุมคณะกรรมการบริษัท ครั้งที่ 8/2556 เมื่อวันที่ 11 พฤศจิกายน 2556 ได้กำหนดขอบเขตอำนาจหน้าที่ของคณะกรรมการสรรหาและพิจารณาค่าตอบแทนดังต่อไปนี้

ด้านการสรรหา

1. กำหนดคุณสมบัติของกรรมการที่ต้องการสรรหาให้เป็นไปตามโครงสร้าง ขนาดและองค์ประกอบของคณะกรรมการที่คณะกรรมการกำหนดไว้ รวมถึงกำหนดวิธีการสรรหาอย่างเหมาะสม
2. สรรหารายชื่อบุคคลที่เหมาะสมที่จะมาดำรงตำแหน่งเป็นกรรมการ กรรมการบริหาร ผู้บริหารระดับสูงของบริษัทฯ และบริษัทย่อย
3. พิจารณากลับกรองรายชื่อ ตรวจสอบประวัติและคุณสมบัติตามกฎหมายและข้อกำหนดของหน่วยงานทางการของพื้นที่จะเสนอชื่อ และเสนอให้คณะกรรมการบริษัทพิจารณา
4. ดำเนินการเพื่อให้มีการทบทวนและติดต่อสัมภาษณ์ผู้ที่ผ่านการพิจารณาจากคณะกรรมการ เพื่อจะได้มั่นใจว่าบุคคลดังกล่าวมีความยินดีจะมารับตำแหน่ง

5. พิจารณาผลงาน คุณสมบัตื และความเหมาะสมของกรรมการที่พ้นจากตำแหน่งตามวาระและสมควรได้รับเลือกตั้งใหม่ เสนอต่อคณะกรรมการบริษัท เพื่อพิจารณาให้ความเห็นชอบ และเสนอที่ประชุมผู้ถือหุ้นเพื่อแต่งตั้งเป็นกรรมการบริษัท
6. พิจารณาทบทวนความเหมาะสมในการดำรงตำแหน่งกรรมการบริษัทในกรณีที่มีเหตุการณ์การเปลี่ยนแปลงที่เกี่ยวข้องกับคุณสมบัติของกรรมการบริษัท
7. จัดให้มีการประชุมพิเศษกรรมการใหม่ และพัฒนาความรู้แก่กรรมการปัจจุบัน
8. วางแผนการสืบทอดตำแหน่งของผู้บริหารระดับสูง
9. ปฏิบัติหน้าที่ในเรื่องอื่นๆ ตามที่คณะกรรมการบริษัทมอบหมาย

ด้านกำหนดค่าตอบแทน

1. กำหนดและจัดทำนโยบายการกำหนดค่าตอบแทนอย่างเป็นลายลักษณ์อักษร
2. เสนอแนวทางและวิธีการจ่ายค่าตอบแทนให้แก่คณะกรรมการบริษัทและคณะกรรมการชุดย่อยต่างๆ ที่คณะกรรมการบริษัทแต่งตั้ง
3. พิจารณานุมัติรูปแบบ หลักเกณฑ์ และการกำหนดมูลค่าของค่าตอบแทน ทั้งส่วนที่เป็นเงินเดือนและผลประโยชน์อื่น ที่จ่ายให้แก่ กรรมการ กรรมการบริหาร และผู้บริหารระดับสูง และที่ปรึกษาระดับบริหารของบริษัทฯ และบริษัทย่อยเป็นรายบุคคล
4. กำหนดเกณฑ์ในการประเมินผลการผู้จัดการและนำเสนอให้คณะกรรมการบริษัทพิจารณาให้ความเห็นชอบ

องค์ประกอบของคณะกรรมการสรรหาและพิจารณาค่าตอบแทน

1. คณะกรรมการสรรหาและพิจารณาค่าตอบแทน (“คณะกรรมการฯ”) ได้รับการแต่งตั้งโดยคณะกรรมการบริษัท ซึ่งประกอบด้วยกรรมการไม่น้อยกว่า 3 คน และกำหนดให้กรรมการมากกว่าครึ่งหนึ่งต้องเป็นกรรมการอิสระ
2. ประธานคณะกรรมการสรรหาและพิจารณาค่าตอบแทนควรเป็นกรรมการอิสระ ซึ่งได้รับการแต่งตั้งโดยคณะกรรมการบริษัท โดยประธานคณะกรรมการฯ จะเป็นผู้ให้ความเห็นชอบในการกำหนดวาระการประชุมและดำเนินการประชุม
3. เลขาธิการของคณะกรรมการฯ จะได้รับการแต่งตั้งโดยคณะกรรมการฯ

ผู้บริหาร

ณ วันที่ 31 ธันวาคม 2556 บริษัทฯ มีคณะผู้บริหารจำนวน 10 ท่าน ดังนี้

รายชื่อ	ตำแหน่ง
1. นายเจน วองฮัสริยะกุล	กรรมการผู้จัดการ
2. นางวรรณพร วองฮัสริยะกุล	รองกรรมการผู้จัดการ
3. นางสาวกนกพรรณ เกรียงไกรฤทธิญา	รองกรรมการผู้จัดการ
4. นางสาวกมลลัส วองฮัสริยะกุล	ผู้ช่วยกรรมการผู้จัดการ
5. นายกฤษดา ศิริโรจน์	ผู้จัดการฝ่ายบุคคลและธุรการ
6. นายภาคริต ศิริขาว	ผู้จัดการฝ่ายโรงงาน
7. นางสาวนิตา แสนอารี	ผู้จัดการฝ่ายขายอุตสาหกรรม
8. นางสาวสุวรรณี ก้องกิจกุล	ผู้จัดการฝ่ายขายฟู้ดเซอร์วิส
9. นางสาวดวงพร พงษ์ภัทรวิทย์ ^{1/}	ผู้จัดการฝ่ายการเงิน
10. นางสาวประภาศิริ พิสูจน์สังขการ	ผู้จัดการฝ่ายบัญชี

หมายเหตุ ^{1/} นางสาวดวงพร พงษ์ภัทรวิทย์ ลาออกจากตำแหน่งมีผลเมื่อวันที่ 1 มกราคม 2557 และแต่งตั้ง นางสาวกมลลัส วองฮัสริยะกุล ให้ดำรงตำแหน่งรักษาการผู้จัดการฝ่ายการเงิน มีผลตั้งแต่วันที่ 3 มกราคม 2557

ขอบเขตอำนาจหน้าที่ของกรรมการผู้จัดการ

ตามมติที่ประชุมคณะกรรมการบริษัทครั้งที่ 2/2556 เมื่อวันที่ 6 มีนาคม 2556 ได้กำหนดขอบเขตอำนาจหน้าที่ของกรรมการผู้จัดการ ดังต่อไปนี้

- ดูแล บริหาร ดำเนินงาน และปฏิบัติงานประจำตามปกติธุรกิจเพื่อประโยชน์ของบริษัทฯ ให้เป็นไปตามวัตถุประสงค์และข้อบังคับบริษัทฯ ตลอดจนระเบียบ มติ นโยบาย แผนงาน และงบประมาณที่กำหนดโดยที่ประชุมคณะกรรมการ และ/หรือที่ประชุมผู้ถือหุ้น ภายใต้กรอบกฎหมายที่เกี่ยวข้อง และขอบเขตอำนาจซึ่งคณะกรรมการกำหนด
- ควบคุมดูแลการดำเนินงานและ/หรือบริหารงานประจำวันของบริษัทฯ
- จัดทำและนำเสนอ นโยบายทางธุรกิจ แผนธุรกิจ เป้าหมาย แผนการดำเนินงาน กลยุทธ์ทางธุรกิจ งบประมาณประจำปีของบริษัทฯ ที่ใช้ในการประกอบธุรกิจ งบประมาณรายจ่ายประจำปี และกำหนดอำนาจการบริหารงาน เพื่อนำเสนอต่อคณะกรรมการบริหาร และคณะกรรมการของบริษัทฯ
- รับเอานโยบายของคณะกรรมการบริษัทมากำหนดทิศทาง แนวทาง กลยุทธ์ และเป้าหมายทางธุรกิจ เพื่อกำหนดภารกิจหลัก (Mission) สำหรับฝ่ายจัดการนำไปดำเนินการ
- ควบคุมตรวจสอบ ติดตามผลการดำเนินงานของฝ่ายจัดการ และเสนอแนะแนวทางการแก้ไขปัญหาคู่แข่งต่างๆ เพื่อให้ผู้บริหารและฝ่ายจัดการดำเนินการตามยุทธศาสตร์ และแผนธุรกิจที่วางไว้ เพื่อให้เป็นไปตามนโยบายของบริษัทฯ

6. ติดตามและประเมินผลการดำเนินงานของฝ่ายจัดการและรายงานผลการดำเนินงานการบริหารจัดการความคืบหน้าในการดำเนินงานต่อคณะกรรมการบริหาร คณะกรรมการตรวจสอบ และคณะกรรมการบริษัทอย่างสม่ำเสมอ

7. มีอำนาจอนุมัติการใช้จ่ายในการดำเนินการตามปกติธุรกิจของบริษัทฯ เช่น การจัดซื้อทรัพย์สิน การใช้จ่ายเงินลงทุนที่สำคัญเพื่อประโยชน์ของบริษัทฯ และการทำรายการอื่นเพื่อประโยชน์ของบริษัทฯ ซึ่งอำนาจการอนุมัติดังกล่าวจะเป็นการอนุมัติรายการปกติทั่วไปทางการค้า โดยมีวงเงินในแต่ละรายการไม่เกิน 20 ล้านบาท แต่ไม่เกินงบประมาณที่ได้รับอนุมัติจากคณะกรรมการบริษัท

8. พิจารณาการเข้าทำสัญญาเกี่ยวกับการดำเนินธุรกิจปกติของบริษัทฯ แต่ละรายการภายในวงเงินไม่เกิน 20 ล้านบาท แต่ไม่เกินงบประมาณที่ได้รับอนุมัติจากคณะกรรมการบริษัท

9. ปฏิบัติหน้าที่อื่นๆ ตามที่ได้รับมอบหมายจากคณะกรรมการบริหาร หรือคณะกรรมการ

ทั้งนี้ ในการดำเนินการเรื่องใดที่กรรมการผู้จัดการ หรือผู้รับมอบอำนาจจากกรรมการผู้จัดการ หรือบุคคลที่อาจมีความขัดแย้ง (ตามนิยามประกาศคณะกรรมการกำกับตลาดทุน และ/หรือตลาดหลักทรัพย์แห่งประเทศไทย และ/หรือหน่วยงานที่เกี่ยวข้องกำหนด) มีส่วนได้ส่วนเสียหรือมีความขัดแย้งทางผลประโยชน์กับบริษัทฯ และ/หรือบริษัทย่อย และ/หรือบริษัทที่เกี่ยวข้อง กรรมการผู้จัดการไม่มีอำนาจอนุมัติการดำเนินการในเรื่องดังกล่าว โดยเรื่องดังกล่าวจะต้องเสนอต่อที่ประชุมคณะกรรมการและ/หรือที่ประชุมผู้ถือหุ้น (แล้วแต่กรณี) เพื่ออนุมัติต่อไป ยกเว้นเป็นการอนุมัติรายการที่เป็นไปตามธุรกิจปกติและเงื่อนไขการกำกับที่ซึ่งเป็นไปตามประกาศของคณะกรรมการกำกับตลาดทุน และ/หรือตลาดหลักทรัพย์แห่งประเทศไทย และ/หรือหน่วยงานที่เกี่ยวข้องกำหนด

เลขานุการบริษัท

คณะกรรมการบริษัท ได้แต่งตั้ง นางสาวดวงพร พงษ์ภัทรวิทย์ เป็นเลขานุการบริษัท ดำรงตำแหน่งเป็นเลขานุการบริษัท ตั้งแต่วันที่ 6 มีนาคม 2556 (ลาออกจากตำแหน่งมีผลเมื่อวันที่ 1 มกราคม 2557) ที่ประชุมคณะกรรมการบริษัท ครั้งที่ 1/2557 มีมติแต่งตั้งนางสาวสุภาวดี เอกสุวรรณ ดำรงตำแหน่งเลขานุการคณะกรรมการบริษัท ให้มีผลตั้งแต่วันที่ 26 กุมภาพันธ์ 2557 เป็นต้นไป โดยคุณสมบัติของผู้ดำรงตำแหน่งเป็นเลขานุการบริษัทปรากฏในเอกสารแนบ 1

คำตอบแทนกรรมการและผู้บริหาร

1) คำตอบแทนที่เป็นตัวเงิน

ในปี 2555 บริษัทฯ ไม่มีการจ่ายคำตอบแทนกรรมการ สำหรับปี 2556 บริษัทฯ มีการจ่ายคำตอบแทนให้กรรมการบริษัทรวม 5 ท่านเป็นค่าเบี้ยประชุม คิดเป็นจำนวนเงินทั้งสิ้น 382,500 บาท

ในปี 2555 และ 2556 บริษัทฯ มีการจ่ายคำตอบแทนกรรมการผู้จัดการ และผู้บริหาร รวม 10 ราย คิดเป็นจำนวนเงินทั้งสิ้น 31.1 ล้านบาท และ 26.8 ล้านบาท ตามลำดับ โดยคำตอบแทนดังกล่าวเป็นคำตอบแทนในรูปแบบเงินสด โบนัสผลตอบแทนตามผลการดำเนินงาน (Incentive)

ที่ประชุมสามัญผู้ถือหุ้นประจำปี 2556 เมื่อวันที่ 29 มีนาคม 2556 ได้กำหนดค่าตอบแทนกรรมการสำหรับ ปี 2556 ดังนี้ ประธานกรรมการ ได้รับค่าตอบแทนเป็นค่าเบี้ยประชุมจำนวน 7,500 บาทต่อครั้ง และกรรมการที่ไม่มีส่วนรวมในการบริหารได้รับค่าตอบแทนเป็นค่าเบี้ยประชุมจำนวน 5,000 บาทต่อครั้ง และกำหนดค่าตอบแทนคณะกรรมการตรวจสอบ ปี 2556 ดังนี้ ประธานกรรมการตรวจสอบ ได้รับค่าตอบแทนรายปี 150,000 บาทต่อปี และค่าเบี้ยประชุม 15,000 บาทต่อครั้ง กรรมการตรวจสอบได้รับค่าตอบแทนรายปี 100,000 บาทต่อปี และค่าเบี้ยประชุม 12,000 บาทต่อครั้ง บริษัทฯ ได้กำหนดค่าตอบแทนคณะกรรมการของบริษัทฯ สำหรับปี 2556 วงเงินรวม 1,500,000 บาท โดยวงเงินดังกล่าวไม่รวมเงินเดือนประจำของคณะกรรมการบริหาร

รายละเอียดค่าตอบแทนที่เป็นตัวเงินของกรรมการบริษัท ในปี 2555 และ 2556 มีดังนี้

	ปี 2556			ปี 2555
	คณะกรรมการ บริษัท	คณะกรรมการ ตรวจสอบ	คณะกรรมการ บริหารความเสี่ยง	คณะกรรมการ บริษัท
1. นายปารการ ทวีสุวรรณ	52,500	75,000	-	-
2. นายเจน วองฮิลริเยกุล	-	-	-	-
3. นางวรรณพร วองฮิลริเยกุล	-	-	-	-
4. นางสาวกนกพรรณ เกรียงไกรกฤษฎา	-	-	-	-
5. นางสาวกมลลัส วองฮิลริเยกุล	-	-	-	-
6. นางวิไลพร ตันกนาวิวัฒน์	30,000	-	-	-
7. นายสุรภัทร์ โรจนวิภาส	35,000	-	-	-
8. ดร.วราวุฒิ วารัณณานนท์	35,000	60,000	-	-
9. นางสาวทิพวรรณ อุทัยสาธ	35,000	60,000	-	-
10. นางสาวดวงพร พงษ์ภัทรวิทย์	-	-	-	-
11. นางสาวประภาศิริ พิสิษฐ์สังขการ	-	-	-	-
รวม	187,500	195,000	-	-

2) ค่าตอบแทนอื่น

ผู้บริหารสามารถเข้าร่วมกองทุนสำรองเลี้ยงชีพกับ บจ. จินเนอร์กรุ๊ป อินเตอร์โพรซ์ ได้จัดตั้งขึ้นได้ โดย บจ. จินเนอร์กรุ๊ป อินเตอร์โพรซ์ จะสมทบเงินร้อยละ 3 - 5 ของเงินเดือนของผู้บริหารเข้ากองทุนสำรองเลี้ยงชีพ และผู้บริหารจ่ายเงินสะสมเข้ากองทุนในอัตราร้อยละ 3 - 5 ของเงินเดือนของผู้บริหารแต่ละราย นอกจากนี้ บจ. จินเนอร์กรุ๊ป อินเตอร์โพรซ์ มีสวัสดิการอื่นๆ ให้แก่ผู้บริหาร เช่น กองทุนประกันสังคม ค่าเบี้ยเลี้ยงต่างๆ ยานพาหนะประจำตำแหน่ง วงเงินค่าน้ำมัน ค่าใช้จ่ายในการเดินทาง ค่าเบี้ยประกันชีวิต และค่าโทรศัพท์ เป็นต้น

บุคลากรและการฝึกอบรม

■ จำนวนบุคลากร (ไม่รวมผู้บริหาร)

ณ วันที่ 31 ธันวาคม 2554 - 2556 บริษัทฯ มีพนักงาน จำนวนทั้งสิ้น 255 คน 248 คน และ 273 คน ตามลำดับโดยแบ่งตามแต่ละสายงาน ได้ดังนี้

ฝ่าย	จำนวนพนักงาน		
	ณ วันที่ 31 ธันวาคม 2556	ณ วันที่ 31 ธันวาคม 2555	ณ วันที่ 31 ธันวาคม 2554
ฝ่ายโรงงาน	82	83	101
ฝ่ายบุคคลและธุรการ	13	11	10
ฝ่ายขายอุตสาหกรรม	10	9	8
ฝ่ายขายฟิวเจอร์ส	16	12	14
ฝ่ายสินค้าอุปโภคบริโภค	54	53	48
ฝ่ายซีพีฟลายเมท	49	48	47
ฝ่ายบัญชี	10	9	7
ฝ่ายการเงิน	9	7	7
ฝ่ายพัฒนาธุรกิจ	28	16	13
รวม	273	248	255

■ ข้อพิพาทด้านแรงงานที่สำคัญในช่วง 3 ปีที่ผ่านมา

- ไม่มีข้อพิพาทแรงงานที่สำคัญในช่วง 3 ปีที่ผ่านมา -

ค่าตอบแทนบุคลากร

■ ค่าตอบแทนรวมของพนักงาน

ในปี 2555 และ ปี 2556 บริษัทฯ มีการจ่ายผลตอบแทนให้แก่พนักงาน ในลักษณะต่างๆ ได้แก่ เงินเดือน เงินโบนัส ค่าล่วงเวลา และผลตอบแทนอื่น เป็นจำนวน 69.6 ล้านบาท และ 77.4 ล้านบาทตามลำดับ

■ กองทุนสำรองเลี้ยงชีพ

บริษัทฯ ได้จัดตั้งกองทุนสำรองเลี้ยงชีพ ตามพระราชบัญญัติกองทุนสำรองเลี้ยงชีพ พ.ศ. 2530 (รวมทั้งที่มีการแก้ไขเพิ่มเติม) โดยบริษัทฯ สสมทบเงินร้อยละ 3 - 5 ของเงินเดือนของพนักงานเข้ากองทุนสำรองเลี้ยงชีพ และพนักงานจ่ายเงินสะสมเข้ากองทุนในอัตราร้อยละ 3 - 5 ของเงินเดือนพนักงานแต่ละราย โดยเริ่มตั้งแต่วันที่ 1 เมษายน 2549

■ นโยบายในการพัฒนาบุคลากร

บมจ. จีเอ็มเอ็มโพสท์ เอ็นเตอร์ไพรส์ ตระหนักดีว่าบุคลากรที่มีประสิทธิภาพเป็นปัจจัยสำคัญต่อความสำเร็จขององค์กร เป็นไปตามเป้าหมายของบริษัทฯ ที่มุ่งเน้นการพัฒนาบุคลากรซึ่งเป็นทรัพยากรที่สำคัญของบริษัทฯ จึงมีนโยบายส่งเสริมให้มีการพัฒนาบุคลากรอย่างต่อเนื่องให้พนักงานมีความรู้ ความชำนาญและความสามารถในการปฏิบัติงานเพิ่มขึ้น เพื่อให้พนักงานสามารถรักษาและปรับปรุงพัฒนาความสามารถที่จำเป็นเพื่อสร้างผลงานในระดับที่สูงขึ้นอย่างต่อเนื่อง และเพื่อให้การทำงานของพนักงานมีประสิทธิภาพสูงสุดต่อบริษัทฯ ได้มีการวางแผนการฝึกอบรมประจำปี และการดูงานทั้งในประเทศและต่างประเทศให้แก่พนักงานตามความจำเป็นและความเหมาะสมเพื่อเสริมทักษะงานตามความรับผิดชอบของพนักงานแต่ละระดับ และเสริมหลักสูตรอบรมเพิ่มเติมเพื่อเพิ่มศักยภาพให้กับบุคลากร โดยผู้จัดการฝ่ายแต่ละฝ่ายจะขออนุมัติแผนการฝึกอบรมและงบประมาณในการพัฒนาบุคลากรดังกล่าว จากผู้รับผิดชอบของแต่ละสายงานการบังคับบัญชาตั้งแต่ระดับรองกรรมการผู้จัดการขึ้นไป ทั้งนี้ หลักสูตรการฝึกอบรมที่บริษัทฯ จัดให้กับพนักงานนั้น มุ่งเน้นพัฒนาให้บุคลากรปฏิบัติงานได้อย่างมีประสิทธิภาพ และช่วยส่งเสริมให้พนักงานมีโอกาสที่ก้าวหน้าในอาชีพและเติบโตไปพร้อมกับองค์กรในอนาคต

การดูแลเรื่องการใช้อุทลกายใ

บริษัทฯ มีนโยบายและวิธีการดูแลกรรมการและผู้บริหารในการนำข้อมูลภายในของบริษัทฯ ซึ่งยังไม่เปิดเผยต่อสาธารณชนไปใช้เพื่อแสวงหาประโยชน์ส่วนตน ดังนี้

1. ให้ความรู้แก่กรรมการและผู้บริหาร เกี่ยวกับหน้าที่ในการรายงานการถือครองหลักทรัพย์ของตน คู่สมรส และบุตรที่ยังไม่บรรลุนิติภาวะ ต่อ สำนักงาน ก.ล.ต. ตาม มาตรา 59 และบทกำหนดโทษ ตามมาตรา 275 แห่งพระราชบัญญัติหลักทรัพย์และตลาดหลักทรัพย์ พ.ศ. 2535 (รวมทั้งที่มีการแก้ไขเพิ่มเติม) รวมทั้งการรายงานการได้มาหรือจำหน่ายหลักทรัพย์ของตน คู่สมรส และบุตรที่ยังไม่บรรลุนิติภาวะต่อสำนักงาน ก.ล.ต. ตามมาตรา 246 และบทกำหนดโทษ ตามมาตรา 298 แห่งพระราชบัญญัติหลักทรัพย์และตลาดหลักทรัพย์ พ.ศ. 2535 (รวมทั้งที่มีการแก้ไขเพิ่มเติม)
2. ให้กรรมการและผู้บริหารของบริษัทฯ รวมถึงคู่สมรสและบุตรที่ยังไม่บรรลุนิติภาวะ จัดทำและเปิดเผยรายงานการถือครองหลักทรัพย์และรายงานการเปลี่ยนแปลงการถือครองหลักทรัพย์ของบริษัทฯ ต่อสำนักงาน ก.ล.ต. ตามมาตรา 59 และบทกำหนดโทษ ตามมาตรา 275 แห่งพระราชบัญญัติหลักทรัพย์และตลาดหลักทรัพย์ พ.ศ. 2535 (รวมทั้งที่มีการแก้ไขเพิ่มเติม) และจัดส่งสำเนารายงานนี้ให้แก่บริษัทฯ ในวันเดียวกับวันที่ส่งรายงานต่อสำนักงาน ก.ล.ต.
3. กรรมการ ผู้บริหาร พนักงานและลูกจ้างของบริษัทฯ และบริษัทย่อย ที่ได้รับทราบข้อมูลภายในที่เป็นสาระสำคัญซึ่งมีผลต่อการเปลี่ยนแปลงราคาหลักทรัพย์ต้องใช้ความระมัดระวังในการซื้อขายหลักทรัพย์ของ บริษัทฯ ในช่วง 1 เดือนก่อนถึงงบการเงินหรือข้อมูลภายในนั้นจะเปิดเผยต่อสาธารณชนและในช่วงระยะเวลา 24 ชั่วโมงภายหลังจากที่ข้อมูลภายในของ บริษัทฯ ได้เปิดเผยต่อสาธารณชนแล้ว ผู้ที่เกี่ยวข้องกับข้อมูลภายในต้องไม่เปิดเผยข้อมูลนั้นให้ผู้อื่นทราบจนกว่าจะมีการแจ้งข้อมูลนั้นให้แก่ตลาดหลักทรัพย์ฯ มาตรการลงโทษหากมีการกระทำการฝ่าฝืนระเบียบปฏิบัติ

ดังกล่าวข้างต้น บริษัทฯ ถือว่าเป็นความผิดทางวินัยตามข้อบังคับการทำงานของบริษัทฯ โดยจะพิจารณาลงโทษตามควรแก่กรณี ได้แก่ การตักเตือนด้วยวาจา การตักเตือนเป็นหนังสือ การพักงาน การลดเงินเดือน การเลิกจ้าง พ้นสภาพการเป็นพนักงานด้วยเหตุไล่ออก ปลดออก หรือให้ออก แล้วแต่กรณี เป็นต้น

4. ห้ามมิให้กรรมการ ผู้บริหาร พนักงาน และลูกจ้างของบริษัทฯ ใช้อิทธิพลภายในของบริษัทฯ ที่มีหรืออาจมีผลกระทบต่อ การเปลี่ยนแปลงราคาของหลักทรัพย์ของบริษัทฯ ซึ่งยังมีได้เปิดเผยต่อสาธารณชน ซึ่งตนได้ล่วงรู้มาในตำแหน่งหรือฐานะเช่นนั้น มาใช้เพื่อการซื้อหรือขายหรือเสนอซื้อหรือเสนอขาย หรือชักชวนให้บุคคลอื่นซื้อหรือขาย หรือเสนอซื้อ หรือเสนอขายซึ่งหุ้นหรือหลักทรัพย์อื่น (ถ้ามี) ของบริษัทฯ ไม่ว่าทั้งทางตรงหรือทางอ้อม ในประการที่น่าจะเกิดความเสียหายแก่บริษัทไม่ว่าทั้งทางตรงหรือทางอ้อม และไม่ว่าการกระทำดังกล่าวจะกระทำเพื่อประโยชน์ต่อตนเองหรือผู้อื่น หรือนำข้อเท็จจริงเช่นนั้นออกเปิดเผยเพื่อให้ผู้อื่นกระทำดังกล่าว โดยตนได้รับผลประโยชน์ตอบแทนหรือไม่ก็ตาม



หลักการกำกับดูแลกิจการที่ดี

บริษัทฯ ตระหนักถึงความสำคัญในการปฏิบัติตามหลักบรรษัทภิบาลในการดำเนินธุรกิจ ดังนั้นคณะกรรมการบริษัท จึงได้มีนโยบายปฏิบัติตามข้อพึงปฏิบัติที่ดีสำหรับกรรมการบริษัทจดทะเบียน (Code of Best Practices for Directors of Listed Company) ตามแนวทางของตลาดหลักทรัพย์แห่งประเทศไทย (“ตลาดหลักทรัพย์”) ทั้งนี้ การกำหนดบทบัญญัติต่างๆ จะยึดถือแนวทางให้ปฏิบัติได้จริง นอกจากนี้บริษัทฯ ได้นำหลักการกำกับดูแลกิจการที่ดีสำหรับบริษัทจดทะเบียนปี 2555 ตามแนวทางที่ตลาดหลักทรัพย์ฯ กำหนด มาใช้เป็นแนวทางในการพัฒนานโยบายที่ครอบคลุมถึงสิทธิของผู้ถือหุ้น การปฏิบัติต่อผู้ถือหุ้นอย่างเท่าเทียมกับบทบาทของหุ้นส่วนได้เสีย การเปิดเผยข้อมูลและความโปร่งใส ความรับผิดชอบของคณะกรรมการ โดยแบ่งเป็น 5 หมวดได้ ดังนี้

หมวดที่ 1 สิทธิของผู้ถือหุ้น

บริษัทฯ ตระหนักและให้ความสำคัญถึงสิทธิของผู้ถือหุ้น โดยจะไม่กระทำการใดๆ ที่เป็นการละเมิดหรือลดทอนสิทธิของผู้ถือหุ้นรวมทั้งจะส่งเสริมให้ผู้ถือหุ้นได้ใช้สิทธิของตน โดยสิทธิขั้นพื้นฐานของผู้ถือหุ้น ได้แก่ การซื้อขายหรือการโอนหุ้น การมีส่วนแบ่งในกำไรของบริษัทฯ การได้รับข่าวสารข้อมูลบริษัทฯ อย่างเพียงพอ การเข้าร่วมประชุมเพื่อใช้สิทธิออกเสียงในที่ประชุมผู้ถือหุ้นเพื่อถอดถอนกรรมการ แต่งตั้งผู้สอบบัญชี และเรื่องที่มีผลกระทบต่อบริษัทฯ เช่น การจัดสรรเงินปันผล การกำหนดหรือแก้ไขข้อบังคับและหนังสือบริคณห์สนธิ การลดทุนหรือเพิ่มทุน และการอนุมัติรายการพิเศษ เป็นต้น

ทั้งนี้บริษัทฯ จะดำเนินการในเรื่องต่างๆ ที่เป็นการส่งเสริมและอำนวยความสะดวกในการใช้สิทธิของผู้ถือหุ้น ดังนี้

- บริษัทฯ จัดส่งหนังสือเชิญประชุมผู้ถือหุ้นและเอกสารประกอบให้แก่ผู้ถือหุ้นเป็นการล่วงหน้า อย่าง 7 วัน (หรือระยะเวลาอื่นใดตามที่กฎหมายกำหนด) โดยหนังสือเชิญประชุมมีรายละเอียดระเบียบวาระการประชุม เอกสารประกอบระเบียบวาระต่างๆ พร้อมความเห็นของคณะกรรมการบริษัท หนังสือมอบฉันทะตามแบบที่กฎหมายกำหนด และรายชื่อของกรรมการอิสระเพื่อให้ผู้ถือหุ้นสามารถเลือกที่จะมอบฉันทะให้เข้าประชุมแทนได้ รวมทั้งแผนที่จะแสดงสถานที่ประชุม ซึ่งในหนังสือเชิญประชุม จะแจ้งรายละเอียดของเอกสารที่ผู้ถือหุ้นจะต้องนำมาแสดงในวันประชุมด้วย เพื่อรักษาสิทธิในการเข้าประชุม รวมถึงข้อบังคับบริษัทฯ เกี่ยวกับการประชุมผู้ถือหุ้น และการออกเสียงลงคะแนน
- นอกจากนี้ ผู้ถือหุ้นยังสามารถเข้าดูข้อมูลต่างๆ เกี่ยวกับระเบียบวาระการประชุมของบริษัทฯ ได้แต่ละครั้งได้ล่วงหน้าทางเว็บไซต์ของบริษัทฯ ที่ www.winnergroup.co.th เพื่อเป็นอีกช่องทางหนึ่งที่ให้นักลงทุนได้รับทราบข้อมูลอย่างทั่วถึง
- ในการประชุมผู้ถือหุ้นแต่ละครั้ง ประธานที่ประชุมจะชี้แจงเกี่ยวกับกฎเกณฑ์ที่ใช้ในการประชุม รวมถึงขั้นตอนการออกเสียงลงคะแนน และจะจัดสรรเวลาในการประชุมให้เหมาะสม
- ในระหว่างการประชุมประธานที่ประชุมจะเปิดโอกาสให้ผู้ถือหุ้นทุกคนมีสิทธิเท่าเทียมกัน ในซักถาม แสดงความคิดเห็นและข้อเสนอแนะต่างๆ ได้อย่างเต็มที่ โดยมีกรรมการและผู้บริหารที่เกี่ยวข้องเข้าร่วมประชุมผู้ถือหุ้นเพื่อตอบคำถามในที่ประชุม และเมื่อการประชุมแล้วเสร็จ บริษัทฯ จะจัดทำรายงานการประชุมโดยแสดงข้อมูลอย่างถูกต้อง ครบถ้วน ภายใน 14 วันจากวันประชุม

แล้วนำส่งรายงานการประชุมผู้ถือหุ้นดังกล่าวให้กับหน่วยงานที่เกี่ยวข้องภายในเวลาที่กำหนด และเผยแพร่รายงานการประชุมทางเว็บไซต์ของบริษัทฯ เพื่อให้ผู้ถือหุ้นและบุคคลที่เกี่ยวข้องสามารถตรวจสอบได้

- ในกรณีที่ผู้ถือหุ้นไม่สามารถเข้าร่วมประชุมด้วยตนเอง บริษัทฯ เปิดโอกาสให้ผู้ถือหุ้นสามารถมอบฉันทะให้กรรมการอิสระหรือบุคคลใดๆ เข้าร่วมประชุมแทนได้

หมวดที่ 2 การปฏิบัติต่อผู้ถือหุ้นอย่างเท่าเทียมกัน

บริษัทฯ จะปฏิบัติต่อผู้ถือหุ้นทุกรายอย่างเท่าเทียมและเป็นธรรม ทั้งผู้ถือหุ้นที่เป็นผู้ถือหุ้นรายใหญ่ และผู้ถือหุ้นส่วนน้อย โดยมีหลักการดังนี้

- ดำเนินการประชุมผู้ถือหุ้นตามลำดับระเบียบวาระที่ได้แจ้งไว้ในหนังสือเชิญประชุม และมีนโยบายที่จะไม่เพิ่มระเบียบวาระในที่ประชุมโดยไม่แจ้งให้ผู้ถือหุ้นทราบล่วงหน้าโดยไม่จำเป็น โดยเฉพาะวาระสำคัญที่ผู้ถือหุ้นต้องใช้เวลาในการศึกษาข้อมูลก่อนการตัดสินใจ
- บันทึกรายงานการประชุมผู้ถือหุ้นอย่างถูกต้อง ครบถ้วน และจัดส่งรายงานดังกล่าวต่อตลาดหลักทรัพย์ฯ ภายใน 14 วันหลังการประชุมผู้ถือหุ้นเสร็จสิ้น และได้ทำการเผยแพร่รายงานดังกล่าวไว้บนเว็บไซต์ของบริษัทฯ
- ให้ความสำคัญในการเปิดเผยข้อมูลข่าวสารอื่นๆ อย่างถูกต้อง ครบถ้วน ทันเวลาและโปร่งใสแก่ผู้ถือหุ้น โดยมีการเปิดเผยข้อมูลข่าวสารที่มีสาระสำคัญอย่างสม่ำเสมอ

หมวดที่ 3 บทบาทของผู้มีส่วนได้เสีย

บริษัทฯ ให้ความสำคัญต่อสิทธิของผู้มีส่วนได้เสียทุกกลุ่ม และมีนโยบายในการปฏิบัติต่อผู้มีส่วนได้เสียแต่ละกลุ่มที่สำคัญ ดังนี้

ผู้ถือหุ้น

บริษัทฯ ดำเนินธุรกิจด้วยความโปร่งใส มีประสิทธิภาพ ซื่อสัตย์สุจริตและเป็นธรรมต่อผู้ถือหุ้นรายใหญ่และรายย่อย โดยมุ่งมั่นที่จะดำเนินธุรกิจให้มีผลการดำเนินงานที่ดีมีการเจริญเติบโตที่มั่นคง เพื่อให้เกิดผลประโยชน์สูงสุดแก่ผู้ถือหุ้น รวมทั้งเปิดเผยข้อมูลอย่างสม่ำเสมอ และครบถ้วนตามความเป็นจริง

พนักงาน

พนักงานทุกคนถือเป็นทรัพยากรที่มีคุณค่าขององค์กร และมีความสำคัญต่อการเติบโต และความสามารถในการทำกำไรของบริษัทฯ และบริษัทย่อย บริษัทฯ จะให้ผลตอบแทนที่เป็นธรรมแก่พนักงาน ดูแลรักษาสภาพแวดล้อมในการทำงานให้มีความปลอดภัยต่อชีวิตและทรัพย์สิน ให้ความสำคัญต่อการพัฒนาศักยภาพของพนักงานอย่างทั่วถึงและสม่ำเสมอ ปฏิบัติตามกฎหมายและข้อบังคับต่างๆ ที่เกี่ยวข้องกัพนักงานอย่างเคร่งครัด รวมทั้งหลีกเลี่ยงการกระทำความผิดใดๆ ที่ไม่เป็นธรรม ซึ่งอาจมีผลกระทบต่อความมั่นคงในหน้าที่การงานของพนักงาน ตลอดจนปฏิบัติต่อพนักงานด้วยความสุภาพ และให้ความสำคัญต่อศักดิ์ศรีของความเป็นมนุษย์

ลูกค้า

บริษัทฯ มุ่งมั่นที่จะให้บริการที่มีคุณภาพและมาตรฐาน แสวงหาวิธีการที่จะสามารถตอบสนองความต้องการของลูกค้าอย่างมีประสิทธิภาพและประสิทธิผล ปฏิบัติต่อลูกค้าด้วยความเต็มใจ สุภาพอ่อนโยน และรักษาความลับของลูกค้า โดยไม่นำไปใช้เพื่อประโยชน์ของตนเองหรือผู้อื่นโดยมิชอบ

คู่ค้า และ/หรือเจ้าหนี้หรือลูกหนี้

บริษัทฯ จะปฏิบัติต่อคู่ค้า และ/หรือเจ้าหนี้หรือลูกหนี้อย่างเสมอภาคและเป็นธรรม โดยคำนึงถึงประโยชน์สูงสุดของบริษัทฯ และตั้งอยู่บนพื้นฐานของการได้รับผลตอบแทนที่เป็นธรรมต่อทั้งสองฝ่าย

คู่แข่งทางการค้า

บริษัทฯ จะประพฤติปฏิบัติภายใต้กรอบกติกาของการแข่งขันที่ดี ไม่แสวงหาข้อมูลที่เป็นความลับของคู่แข่งทางการค้าด้วยวิธีการที่ไม่สุจริต หรือไม่เหมาะสม และไม่พยายามทำลายชื่อเสียงของคู่แข่งทางการค้าด้วยการกล่าวหาในทางร้าย โดยไร้มูลความจริง

สังคมส่วนรวม

บริษัทฯ จะไม่กระทำการใดๆ ที่จะส่งผลกระทบต่อนโยบายของสังคม สังคม สิ่งแวดล้อม และประโยชน์สาธารณะ อีกทั้งยังให้การสนับสนุนกิจกรรมสร้างสรรค์สังคม ปลุกพลังจิตสำนึกของความรักปิตุภพต่อสังคมให้เกิดขึ้นในหมู่พนักงานทุกระดับอย่างต่อเนื่องและจริงจัง รวมทั้งปฏิบัติหรือควบคุมให้มีการปฏิบัติตามอย่างเคร่งครัดตามเจตนารมณ์ของกฎหมายและกฎระเบียบที่ออกโดยหน่วยงานที่กำกับดูแล

นอกจากนี้ ผู้มีส่วนได้เสียสามารถสอบถามรายละเอียด แจ้งข้อร้องเรียน หรือแจ้งเบาะแสการกระทำผิดทางกฎหมาย ความถูกต้องของรายงานทางการเงิน ระบบควบคุมภายในที่บกพร่อง หรือการพิจารณาบรรณธุรกิจของบริษัทฯ ผ่านกรรมการอิสระ หรือกรรมการตรวจสอบของบริษัทฯ ได้ ทั้งนี้ ข้อมูลร้องเรียนและแจ้งเบาะแสดังกล่าวได้รับการคุ้มครองและเก็บไว้เป็นความลับ โดยกรรมการอิสระหรือกรรมการตรวจสอบจะดำเนินการส่งการตรวจสอบข้อมูล และหาแนวทางแก้ไข (ถ้ามี) และจะรายงานต่อคณะกรรมการบริษัทต่อไป

หมวดที่ 4 การเปิดเผยข้อมูลและความโปร่งใส

บริษัทฯ ให้ความสำคัญต่อการเปิดเผยข้อมูลที่มีความถูกต้อง ครบถ้วน โปร่งใส ตรงเวลา และได้มาตรฐานตามเกณฑ์ที่ตลาดหลักทรัพย์ฯ หรือสำนักงานคณะกรรมการกำกับหลักทรัพย์และตลาดหลักทรัพย์กำหนด ทั้งรายงานทางการเงินและข้อมูลทั่วไป ตลอดจนข้อมูลอื่นๆ ที่สำคัญที่มีผลกระทบต่อราคาหลักทรัพย์และมีผลต่อการตัดสินใจของนักลงทุนและผู้มีส่วนได้เสียของบริษัทฯ เพื่อให้ผู้ที่เกี่ยวข้องกับบริษัทฯ ทั้งหมดได้รับทราบข้อมูลอย่างเท่าเทียมกัน โดยบริษัทฯ จะเผยแพร่ข้อมูลผ่านทางตลาดหลักทรัพย์ฯ และผ่านทางเว็บไซต์ของบริษัทฯ ที่ www.winnergroup.co.th

คณะกรรมการตระหนักถึงความรับผิดชอบต่อรายงานทางการเงินที่มีข้อมูลถูกต้อง ครบถ้วน เป็นจริงและสมเหตุสมผล งบการเงินของบริษัทฯ และบริษัทย่อยจัดทำขึ้นตามมาตรฐานการบัญชีที่รับรองทั่วไป โดยเลือกใช้นโยบายบัญชีที่เหมาะสม การบันทึกข้อมูลทางบัญชีมีความถูกต้องครบถ้วน เพียงพอที่จะดำรงรักษาไว้ซึ่งทรัพย์สิน และเพื่อให้ง่ายต่อการป้องกันหรือการทุจริตหรือการดำเนินการที่ผิดปกติดังมีสาระสำคัญ โดยถือปฏิบัติอย่างสม่ำเสมอ รวมทั้งเปิดเผยข้อมูลที่สำคัญอย่างเพียงพอในหมายเหตุประกอบงบการเงิน

นอกจากนี้คณะกรรมการได้แต่งตั้งกรรมการตรวจสอบ เพื่อสอบทานรายงานทางการเงิน ให้มีความถูกต้อง ครบถ้วนและเชื่อถือได้ รวมถึงการเปิดเผยข้อมูลให้ถูกต้อง ชัดเจน โปร่งใสและทันเวลาตามข้อกำหนดของการเป็นบริษัท จดทะเบียน สอบทานระบบควบคุมภายในเพื่อให้มีระบบควบคุมภายในที่มีประสิทธิภาพ รวมถึง การพิจารณาปฏิบัติตามกฎหมาย และระเบียบของบริษัทฯ นอกจากนี้ คณะกรรมการยังมีการสอบทานพิจารณารายการที่เกี่ยวข้องหรือรายการที่มีความขัดแย้งทาง ผลประโยชน์ถึงความเหมาะสมและสมเหตุสมผล ก่อนที่จะนำเสนอให้กับทางคณะกรรมการบริษัท พิจารณานุมัติต่อไป

นอกจากนี้ บริษัทฯ จะเปิดเผยข้อมูลเกี่ยวกับกรรมการแต่ละท่าน ตลอดจนบทบาทและหน้าที่ของคณะกรรมการ บริษัทฯ และคณะกรรมการชุดย่อย รวมถึงคำตอบแทนของกรรมการและผู้บริหารระดับสูง ในรายงานประจำปี (แบบ 56-2) และแบบแสดงรายการข้อมูลประจำปี (แบบ 56-1)

ในส่วนของงานด้านนักลงทุนสัมพันธ์นั้น คณะกรรมการให้ความสำคัญต่อการเปิดเผยข้อมูลที่มีผลต่อการตัดสินใจของนักลงทุน และผู้มีส่วนได้เสียกับบริษัทฯ เกี่ยวกับความถูกต้อง ครบถ้วน โปร่งใส น่าเชื่อถือ ทัวทั้ง และทันเวลา ทั้งรายงานข้อมูลทางการเงิน และข้อมูลทั่วไป ตลอดจนข้อมูลสำคัญ โดยได้เผยแพร่ข้อมูลข่าวสารต่างๆ เพื่อให้ผู้ลงทุน นักวิเคราะห์ และผู้สนใจโดยทั่วไปได้รับทราบโดยผ่านช่องทางทางการเผยแพร่ข้อมูลต่างๆ ของตลาดหลักทรัพย์แห่งประเทศไทย และหรือสิ่งพิมพ์ต่างๆ รวมทั้งเว็บไซต์ของบริษัทฯ (www.winnergroup.co.th) ทั้งนี้ บริษัทฯ ได้มอบหมายให้ นางสาว ดวงพร พงษ์ภัทรวิทย์^{1/} เป็นผู้รับผิดชอบงานเกี่ยวกับการให้บริการข้อมูล และการเปิดเผยสารสนเทศ ที่สำคัญของบริษัทฯ โดยสามารถติดต่อได้ที่หมายเลขโทรศัพท์ 0-2675-6525 ต่อ 162 โทรสาร 0-2675-6544 อีเมล ir@winnergroup.co.th

หมายเหตุ: ^{1/} นางสาวดวงพร พงษ์ภัทรวิทย์ ได้ลาออกจากตำแหน่ง มีผลตั้งแต่วันที่ 1 มกราคม 2557 โดยบริษัทฯ ได้มอบหมายให้ นางสาวกมลลัส ว่องอิสริยากุล รับหน้าที่แทน

หมวดที่ 5 ความรับผิดชอบของคณะกรรมการ

1. โครงสร้างคณะกรรมการ

คณะกรรมการบริษัทประกอบด้วยกรรมการที่มีความรู้ ความสามารถ และประสบการณ์ในการดำเนินธุรกิจ ทำหน้าที่ กำหนดนโยบาย วิสัยทัศน์ กลยุทธ์ เป้าหมาย การกิจ แผนธุรกิจ และงบประมาณของบริษัทฯ ตลอดจนกำกับดูแล ให้คณะผู้บริหาร บริหารงานให้เป็นไปตามนโยบายที่กำหนดไว้อย่างมีประสิทธิภาพและประสิทธิผลภายใต้กรอบของกฎหมาย วัตถุประสงค์ ข้อบังคับ และมติที่ประชุมผู้ถือหุ้น มติที่ประชุมคณะกรรมการ ด้วยความรับผิดชอบ ซื่อสัตย์สุจริตระมัดระวัง ตามหลักการข้อพึงปฏิบัติที่ดี เพื่อเพิ่มมูลค่าทางเศรษฐกิจสูงสุดให้แก่กิจการ และความมั่นคงสูงสุดให้แก่ผู้ถือหุ้น

คณะกรรมการบริษัทประกอบด้วยกรรมการจำนวน 9 ท่าน และเป็นกรรมการอิสระจำนวน 3 ท่าน โดยกรรมการอิสระ เป็นบุคคลที่มีคุณสมบัติครบถ้วนตามประกาศคณะกรรมการกำกับตลาดทุน และประกาศตลาดหลักทรัพย์ฯ ที่เกี่ยวข้อง

นอกจากนี้ กรรมการบริษัทจะไม่ดำรงตำแหน่งเป็นกรรมการในบริษัทจดทะเบียนอื่นๆ เกินกว่า 5 บริษัท ในกรณี ที่กรรมการคนใดคนหนึ่งดำรงตำแหน่งกรรมการในบริษัทจดทะเบียนอื่นๆ เกินกว่า 5 บริษัท คณะกรรมการจะพิจารณาถึง ประสิทธิภาพในการปฏิบัติหน้าที่ของกรรมการท่านดังกล่าว

ตามข้อบังคับของบริษัทฯ กำหนดไว้ว่า ในการประชุมผู้ถือหุ้นสามัญประจำปีทุกครั้ง ให้กรรมการออกจากตำแหน่ง 1 ใน 3 ถ้าจำนวนกรรมการที่จะแบ่งออกให้ตรงเป็นสามส่วนไม่ได้ ก็ให้ออกโดยจำนวนใกล้เคียงที่สุดกับส่วน 1 ใน 3 กรรมการ ที่จะต้องออกจากตำแหน่งในปีแรกและมีที่สองภายหลังจดทะเบียนบริษัทฯ นั้นให้ใช้วิธีจับสลากกันว่าผู้ใดจะออก ส่วนปีหลังๆ ต่อไปให้กรรมการคนที่อยู่ในตำแหน่งนานที่สุดนั้นเป็นผู้ออกจากตำแหน่ง อย่างไรก็ตาม กรรมการที่ออกจากตำแหน่งอาจ ถูกเลือกเข้ามาดำรงตำแหน่งใหม่ก็ได้

ประธานกรรมการบริษัทไม่เป็นบุคคลเดียวกันกับกรรมการผู้จัดการ (MD) เพื่อให้เกิดการถ่วงดุลและการสอบทานการบริหารงาน ทั้งนี้ บริษัทฯ ได้กำหนดขอบเขต อำนาจ หน้าที่และความรับผิดชอบของกรรมการ กรรมการบริหาร และกรรมการผู้จัดการอย่างชัดเจน เพื่อให้กรรมการบริหารและกรรมการผู้จัดการมีอำนาจบริหารและอนุมัติเงินไม่จำกัด

บริษัทฯ ได้มีการแต่งตั้งเลขานุการบริษัท ทำหน้าที่ให้คำแนะนำด้านการปฏิบัติตามกฎเกณฑ์ต่างๆ (Compliance) ที่คณะกรรมการบริษัทจะต้องทราบ และปฏิบัติหน้าที่ในการดูแลกิจกรรมของคณะกรรมการบริษัท รวมทั้งประสานให้มีการปฏิบัติตามมติของคณะกรรมการบริษัท

2. คณะกรรมการชุดย่อย

บริษัทได้จัดให้มีคณะกรรมการชุดย่อยที่ได้รับการแต่งตั้งโดยคณะกรรมการบริษัทเพื่อช่วยเหลือในการบริหารงานและการกำกับดูแลการบริหารงานของบริษัท รวม 4 คณะ ซึ่งประกอบด้วย (1) คณะกรรมการบริหาร (2) คณะกรรมการตรวจสอบ (3) คณะกรรมการบริหารความเสี่ยง และ (4) คณะกรรมการสรรหาและพิจารณาคำตอบแทน รายละเอียดเกี่ยวกับรายชื่อ หน้าที่และความรับผิดชอบของคณะกรรมการชุดย่อยดังกล่าว ได้แสดงไว้ในหมวด “การจัดการ” ภายใต้วงเล็บ “โครงสร้างการจัดการ”

3. บทบาท หน้าที่ และความรับผิดชอบของกรรมการ

คณะกรรมการบริษัทมีหน้าที่กำกับดูแลกิจการและการกิจของบริษัทฯ ให้เป็นไปตามที่ผู้ถือหุ้นอนุมัติและตามกฎหมายที่ใช้บังคับกับบริษัทฯ วัตถุประสงค์ ข้อบังคับ มติที่ประชุมผู้ถือหุ้น มติคณะกรรมการ ทั้งนี้ คณะกรรมการบริษัทจะต้องใช้วิจารณญาณและความรอบคอบในการตัดสินใจทางธุรกิจ และปฏิบัติหน้าที่ด้วยความรับผิดชอบ ระมัดระวัง และความซื่อสัตย์สุจริต เพื่อรักษาผลประโยชน์สูงสุดของบริษัทฯ

นโยบายการกำกับดูแลกิจการ

บริษัทฯ ได้จัดให้มีนโยบายการกำกับดูแลกิจการของบริษัทฯ เป็นลายลักษณ์อักษร โดยคณะกรรมการจะจัดให้มีการทบทวนนโยบายและการปฏิบัติตามนโยบายดังกล่าวเป็นประจำทุกปี นอกจากนี้ ภายหลังจากที่หุ้นสามัญของบริษัทฯ เข้าจดทะเบียนเป็นหลักทรัพย์จดทะเบียนในตลาดหลักทรัพย์ฯ แล้ว บริษัทฯ จะถือปฏิบัติตามกฎและข้อบังคับต่างๆ ตามที่คณะกรรมการกำกับตลาดทุน สำนักงานคณะกรรมการกำกับหลักทรัพย์และตลาดหลักทรัพย์ฯ และตลาดหลักทรัพย์ฯ ประกาศกำหนด โดยจะเปิดเผยรายงานการกำกับดูแลกิจการไว้ในรายงานประจำปีและแบบแสดงรายการข้อมูลประจำปี (แบบ 56-1)

จรรยาบรรณธุรกิจ

บริษัทฯ ได้จัดทำจรรยาบรรณทางธุรกิจ (Code of Conduct) และได้เผยแพร่ให้กรรมการและพนักงานทุกคนได้รับทราบ เพื่อให้เข้าใจถึงแนวทางการปฏิบัติ และให้ใช้เป็นแนวทางในการปฏิบัติที่ถูกต้องในการประกอบธุรกิจโดยครอบคลุมเนื้อหา ดังนี้

1. บริษัทฯ จะประกอบธุรกิจด้วยความซื่อสัตย์ สุจริต และมีจริยธรรมในการดำเนินงานที่เกี่ยวข้องกับลูกค้า บริษัท บุคคลที่เกี่ยวข้อง และประชาชน
2. ปฏิบัติต่อลูกค้าอย่างเป็นธรรมในเรื่องของสินค้าและบริการ โดยไม่เลือกปฏิบัติ
3. ประกอบธุรกิจ โดยมีระบบการดำเนินงานที่มีมาตรฐานและมีการควบคุมที่ดี โดยใช้ความรู้ความสามารถ

อย่างเต็มที่ด้วยความระมัดระวัง ด้วยข้อมูลที่เพียงพอและมีหลักฐานสามารถอ้างอิงได้ รวมทั้งถือปฏิบัติตามข้อกำหนดและข้อกำหนดที่เกี่ยวข้อง

4. ห้ามมิให้เปิดเผยข้อมูลของลูกค้าที่ตนได้ล่วงรู้มา เนื่องจากการดำเนินธุรกิจอันเป็นข้อมูลที่ตามปกติวิสัยจะพึงสงวนไว้ไม่เปิดเผย เว้นแต่เป็นการเปิดเผยตามหน้าที่ตามกฎหมาย
5. เปิดโอกาสให้ลูกค้าสามารถร้องเรียน ได้เกี่ยวกับความไม่สมบูรณ์ของสินค้าและบริการ
6. เปิดเผยข้อมูลของสินค้าและบริการอย่างถูกต้องครบถ้วน
7. ปฏิบัติตามข้อตกลงและเงื่อนไขต่างๆ กับลูกค้าอย่างเป็นธรรม หากปฏิบัติตามข้อตกลงหรือเงื่อนไขไม่ได้ ต้องรีบแจ้งให้ลูกค้าทราบ เพื่อหาทางออกร่วมกัน

ความขัดแย้งทางผลประโยชน์

คณะกรรมการบริษัทได้กำหนดนโยบายเกี่ยวกับการป้องกันความขัดแย้งทางผลประโยชน์บนหลักการที่ว่า การตัดสินใจใดๆ ในการดำเนินกิจกรรมทางธุรกิจจะต้องทำเพื่อผลประโยชน์สูงสุดของบริษัทฯ เท่านั้น และควรหลีกเลี่ยงการกระทำที่ก่อให้เกิดความขัดแย้งทางผลประโยชน์ โดยกำหนดให้ผู้ที่มีส่วนเกี่ยวข้องหรือมีส่วนได้เสียกับรายการที่พิจารณา ต้องแจ้งให้บริษัทฯ ทราบถึงความสัมพันธ์หรือการมีส่วนได้เสียของตนในรายการดังกล่าว และต้องไม่เข้าร่วมการพิจารณาตัดสินใจ รวมทั้งไม่มีอำนาจอนุมัติในธุรกรรมนั้นๆ

หากมีรายการที่อาจก่อให้เกิดความขัดแย้งทางผลประโยชน์เกิดขึ้นที่เป็นข้อตกลงทางการค้าที่ไม่เป็นเงื่อนไขการค้าโดยทั่วไป จะต้องนำเสนอต่อที่ประชุมคณะกรรมการบริษัทพิจารณาอนุมัติ โดยให้คณะกรรมการตรวจสอบพิจารณาความเหมาะสมอย่างรอบคอบเพื่อนำเสนอต่อที่ประชุมคณะกรรมการบริษัทหรือที่ประชุมผู้ถือหุ้น (แล้วแต่กรณี) ทั้งนี้ บริษัทฯ จะต้องปฏิบัติตามหลักเกณฑ์ของคณะกรรมการกำกับตลาดทุน สำนักงานคณะกรรมการกำกับหลักทรัพย์และตลาดหลักทรัพย์ และ/หรือ ตลาดหลักทรัพย์ฯ ที่เกี่ยวข้อง

การควบคุมภายในและการตรวจสอบภายใน

คณะกรรมการบริษัทได้กำหนดนโยบายที่จะจัดให้มีระบบการควบคุมภายในที่มีประสิทธิภาพและมีประสิทธิผล คณะกรรมการบริษัทและผู้บริหารมีหน้าที่และความรับผิดชอบโดยตรงในการจัดให้มีและรักษาไว้ซึ่งระบบการควบคุมภายใน รวมทั้งดำเนินการทบทวนความมีประสิทธิภาพของระบบการควบคุมภายในอย่างสม่ำเสมอเพื่อปกป้องเงินลงทุนของผู้ถือหุ้น และทรัพย์สินของบริษัทฯ การควบคุมภายในจะครอบคลุมถึง การควบคุมทางการเงิน การดำเนินงาน การกำกับดูแล การปฏิบัติงานให้เป็นไปตามกฎหมายและระเบียบที่เกี่ยวข้อง และการบริหารความเสี่ยง เพื่อช่วยให้บริษัทฯ มีความมั่นใจอย่างสมเหตุสมผล ที่จะสามารถบรรลุวัตถุประสงค์และเป้าหมายที่วางไว้ในเรื่องของระบบข้อมูลและรายงานทางการเงิน มีความถูกต้องเชื่อถือได้ และเพื่อให้บรรลุการควบคุมภายในที่มีประสิทธิภาพเกี่ยวกับรายงานทางการเงินดังกล่าว

ทั้งนี้ บริษัทฯ ได้แต่งตั้งผู้ตรวจสอบภายในซึ่งเป็นบุคคลภายนอกที่มีความอิสระในการปฏิบัติหน้าที่โดยตรงกับคณะกรรมการตรวจสอบ เพื่อรับผิดชอบช่วยตรวจสอบการปฏิบัติงานของบริษัทฯ ให้มีประสิทธิภาพ โดยกำหนดให้ผู้ตรวจสอบภายในรายงานผลการตรวจสอบโดยตรงต่อคณะกรรมการตรวจสอบ

นอกจากนี้ คณะกรรมการตรวจสอบได้มีการทบทวนความเหมาะสมและความเพียงพอของระบบควบคุมภายในอย่างน้อยปีละ 1 ครั้ง และเสนอให้คณะกรรมการบริษัทพิจารณา เพื่อให้ความเห็นเรื่องความเพียงพอของระบบ

รายงานของคณะกรรมการ

คณะกรรมการตรวจสอบจะทำหน้าที่สอบทานรายงานทางการเงิน โดยมีฝ่ายบัญชีและการเงินและผู้สอบบัญชีประจําบริษัท ร่วมกัน และนำเสนอรายงานทางการเงินต่อคณะกรรมการบริษัททุกไตรมาส โดยคณะกรรมการบริษัท เป็นผู้รับผิดชอบต่อการเงินของบริษัทฯ และสารสนเทศทางการเงินที่ปรากฏในรายงานประจำปี โดยการจัดทํางานการเงินดังกล่าวจะต้องเป็นไปตามมาตรฐานการบัญชีที่รับรองทั่วไปในประเทศไทย และตรวจสอบโดยผู้สอบบัญชีรับอนุญาตที่ได้รับอนุญาตจากสำนักงานคณะกรรมการกํากับหลักทรัพย์และตลาดหลักทรัพย์ โดยเลือกใช้นโยบายบัญชีที่เหมาะสมและถือปฏิบัติอย่างสม่ำเสมอ รวมทั้งมีการเปิดเผยข้อมูลสารสนเทศอย่างเพียงพอในหมายเหตุประกอบงบการเงิน

4. การประชุมคณะกรรมการ

ข้อบังคับของบริษัทฯ กำหนดให้คณะกรรมการต้องมีการประชุมอย่างน้อย 3 เดือนต่อครั้ง และอาจมีการประชุมพิเศษเพิ่มเติมตามความจําเป็น และมีการจัดส่งหนังสือเชิญประชุมให้แก่กรรมการเพื่อพิจารณา ก่อนการประชุมล่วงหน้าไม่น้อยกว่า 7 วัน ก่อนวันประชุม เว้นแต่ในกรณีจําเป็นรีบด่วนเพื่อรักษาสิทธิหรือประโยชน์ของบริษัทฯ ซึ่งในการประชุมทุกครั้งจะมีการกำหนดวาระการประชุมที่ชัดเจน มีเอกสารประกอบการประชุมที่ครบถ้วนเพียงพอ โดยจัดส่งให้กับคณะกรรมการล่วงหน้า เพื่อให้คณะกรรมการได้มีเวลาศึกษาข้อมูลอย่างเพียงพอ ก่อนเข้าร่วมประชุม โดยในการประชุมคณะกรรมการบริษัท กรรมการทุกคนสามารถอภิปรายและแสดงความคิดเห็นได้อย่างเปิดเผย นอกจากนี้ในการประชุมคณะกรรมการบริษัท จะมีการเชิญผู้บริหารระดับสูงเข้าร่วมประชุมคณะกรรมการเพื่อให้รายละเอียดเพิ่มเติมในฐานที่ที่เกี่ยวข้องโดยตรง

บริษัทฯ มีความมุ่งมั่นให้คณะกรรมการบริษัท ได้รับข้อมูลที่เพียงพอ ครบถ้วน ต่อเนื่อง และทันเวลา ก่อนการประชุมทุกครั้ง ทั้งนี้ กรรมการบริษัทสามารถติดต่อเลขานุการบริษัทได้โดยตรงอย่างอิสระ เลขานุการบริษัทมีหน้าที่ให้คำปรึกษาแก่คณะกรรมการบริษัท ในเรื่องที่เกี่ยวข้องกับการปฏิบัติตามกฎหมายและระเบียบต่างๆ

5. คำตอบแทน

บริษัทฯ ได้กำหนดนโยบายคำตอบแทนกรรมการไว้อย่างชัดเจนและโปร่งใส โดยคำตอบแทนอยู่ในระดับเดียวกับภาคอุตสาหกรรมเดียวกัน ทั้งนี้คณะกรรมการบริษัทได้มีการแต่งตั้งคณะกรรมการสรรหาและพิจารณาคำตอบแทน ซึ่งจะได้มีการนำเสนอให้ผู้ถือหุ้นพิจารณาอนุมัติด้วย รายละเอียดคำตอบแทนของกรรมการแต่ละคน: ปรากฏในหมวด “การจัดการ” ภายใต้หัวข้อ “คำตอบแทนกรรมการและผู้บริหาร”

6. การพัฒนากรรมการและผู้บริหารของบริษัท

คณะกรรมการบริษัทส่งเสริมและอำนวยความสะดวกให้มีการฝึกอบรมและให้ความรู้แก่ผู้ที่เกี่ยวข้องในระบบการกํากับดูแลกิจการของบริษัทฯ เช่น กรรมการบริษัท กรรมการตรวจสอบ และผู้บริหาร เป็นต้น เพื่อให้มีการปรับปรุงการปฏิบัติงานอย่างต่อเนื่อง ซึ่งการฝึกอบรมและให้ความรู้ อาจกระทำการภายในบริษัทฯ หรือใช้วิธีการของสถาบันภายนอก

ทุกครั้งที่มีการเปลี่ยนแปลงกรรมการใหม่ เลขานุการบริษัทจะจัดให้มีเอกสารข้อมูลที่เป็นประโยชน์ต่อการปฏิบัติหน้าที่ของกรรมการใหม่ รวมถึงจัดให้มีการแนะนำลักษณะธุรกิจและแนวทางการดำเนินธุรกิจให้แก่กรรมการใหม่

ความรับผิดชอบต่อสังคม (CSR)

บริษัท วินเนอร์กรุ๊ป อินเตอร์โพรซ์ จำกัด (มหาชน) ตระหนักว่า บริษัทฯ เป็นส่วนหนึ่งของสังคมไทยจึงถือเป็นหน้าที่และความรับผิดชอบต่อสังคมที่ต้อง เสริมสร้าง วัฒนธรรม พลังงาน และร่วมดำเนินการพัฒนาสังคม เช่น สิ่งแวดล้อม เพื่อให้เกิดประโยชน์สูงสุด โดยบริษัทฯ ได้มีการกำหนดนโยบายความรับผิดชอบต่อสังคมเป็นนโยบายหลักเพื่อให้ผู้บริหารและพนักงานตระหนักและสร้างความเข้าใจในเรื่องความรับผิดชอบต่อสังคม โดยยึดหลักที่ให้พนักงานทุกคนมีส่วนร่วมตั้งแต่การนำเสนอและพิจารณาโครงการต่างๆ เพื่อการเข้าถึงอย่างแท้จริงและยังปลูกฝังให้พนักงานมีจิตสำนึกในการเข้าร่วมเป็นอาสาสมัครในกิจกรรมของบริษัทฯ คณะกรรมการบริษัทฯ มีนโยบายในการดำเนินธุรกิจโดยยึดหลักการมุ่งเน้นในการผลิตและจัดจำหน่ายสินค้าที่มีคุณภาพ ปลอดภัยต่อผู้บริโภค โดยคำนึงถึงความรับผิดชอบต่อสังคมเช่น สิ่งแวดล้อมควบคู่ไปกับการยึดหลักการดำเนินธุรกิจที่โปร่งใส ตรวจสอบได้ มีจริยธรรม การรับผิดชอบต่อสิทธิมนุษยชน ปฏิบัติตามกฎหมายและให้ความสำคัญต่อพนักงานซึ่งเปรียบเสมือนทรัพยากรที่มีค่าขององค์กร พร้อมกับมุ่งมั่นที่จะพัฒนาและเติบโตอย่างยั่งยืน

และเนื่องจากบริษัทฯ มีฐานการผลิตอยู่ในนิคมอุตสาหกรรมบางปะอิน อำเภอบางปะอิน จังหวัดพระนครศรีอยุธยา เราจึงมุ่งเน้นการเข้าไปมีส่วนร่วมในพื้นที่ดังกล่าวเป็นสำคัญโดยมีการสนับสนุนทั้งอุปกรณ์การเรียนและทุนการศึกษาให้กับโรงเรียนและเด็กนักเรียนในพื้นที่และมีการสนับสนุนช่วยเหลือพื้นที่เพื่อช่วยเหลือเหตุภัยพิบัติในพื้นที่ จ.พระนครศรีอยุธยาเป็นประจำด้วยดีเสมอมาเพื่อช่วยเหลือสังคม เช่นเป็นที่ตั้งฐานการผลิตของบริษัทฯ เสมือนเป็นการตอบแทนชุมชนและสังคมให้ก้าวเดินไปด้วยกัน

นอกจากนี้ บริษัทฯ ยังได้ให้ความร่วมมือกับหน่วยงานภายนอกทั้งภาครัฐ ภาคเอกชนและองค์กรพัฒนาเอกชนต่างๆ เพื่อเป็นส่วนหนึ่งในการช่วยขับเคลื่อนให้การดำเนินการด้านความรับผิดชอบต่อสังคมได้เกิดประโยชน์สูงสุดตลอดจนเปิดโอกาสให้พนักงานมีส่วนร่วมเสนอความคิดเห็น ผ่านกล่องรับความคิดเห็นของบริษัทฯ ที่เรียกว่า “Winner Box” และได้ประชาสัมพันธ์ร่วมนวสารภายในอีกด้วย ในการดำเนินการดังกล่าว บริษัทฯ ได้มีการให้ความร่วมมือกับทางภาครัฐ อาทิเช่น บริษัทฯ มีเจตนาสนับสนุนในการดำเนินนโยบายการต่อต้านยาเสพติดอย่างมุ่งมั่นโดยได้เข้าร่วมในโครงการโรงเรียนสีขาวปลอดยาเสพติดตามนโยบายรัฐบาล มีการดำเนินการจัดกิจกรรมโรงเรียนสีขาว ภายใต้นโยบายของสำนักงานสวัสดิการและคุ้มครองแรงงานจังหวัดพระนครศรีอยุธยาในการป้องกันและแก้ไขปัญหายาเสพติดในสถานประกอบการ

บทบาทและกิจกรรมที่ทางบริษัทฯ มีส่วนร่วมในการพัฒนาด้าน สังคม เช่น สิ่งแวดล้อม อย่างต่อเนื่องเสมอมาดังต่อไปนี้

- ร่วมบริจาคสนับสนุนรถเข็นวีลแชร์/รถสามล้อยกสำหรับคนพิการให้กับมูลนิธิคนพิการไทย จำนวน 2 คัน เป็นมูลค่า 12,000.-บาท
- บริจาคผลิตภัณฑอาหารนำเข้าของบริษัทฯ ให้กับสถานแรกรับคนไร้ที่พึ่ง กรมพัฒนาสังคมและสวัสดิการเป็นประจำทุกปี
- มอบเงินบริจาคและอุปกรณ์การเรียนการสอน อุปกรณ์กีฬาและโต๊ะคอมพิวเตอร์ให้กับโรงเรียนช่วยเหลือ จ.เพชรบุรี

- ร่วมบริจาคเงินสนับสนุนการประกาศเกียรติคุณยกย่องบุคคลที่อุทิศตนเพื่อสังคมตามโครงการของมูลนิธิหม่อมงามจิตต์ บุรฉัตร เป็นจำนวนเงิน 10,000 บาท

มอบเงินบริจาคช่วยเหลือผู้ประสบภัยประเทศฟิลิปปินส์ ผ่านหอการค้าไทยในโครงการรวมน้ำใจชาวหอการค้าไทยไย่น 20,000 บาท



ก้าวต่อไปของบริษัทฯ ยังคงเดินหน้าต่อไปด้วยสำนึกในความรักปิตุภพต่อสังคม ชุมชน และสิ่งแวดล้อม ในฐานะที่บริษัทฯ เป็นส่วนหนึ่งของสังคมไทย โดยเฉพาะบริษัทฯ มีฐานการผลิตอยู่ ณ อำเภอบางปะอิน จังหวัดพระนครศรีอยุธยา เราจะมุ่งเน้นการเข้าไปมีส่วนร่วมในพื้นที่ดังกล่าวเป็นสำคัญเพื่อให้เกิดความต่อเนื่องและยั่งยืนต่อไป

การควบคุมภายใน

ปี 2556 บริษัทมีการว่าจ้างบริษัท สอนบับเบิลโอเอส จำกัด ซึ่งเป็นบุคคลภายนอกเพื่อกำหนดให้เป็นหน่วยงานตรวจสอบภายในของบริษัท ซึ่งได้มีการเสนอแผนการตรวจสอบภายในเป็นประจำทุกปี และนำเสนอต่อคณะกรรมการตรวจสอบพิจารณาอนุมัติการดำเนินการ เพื่อให้มั่นใจว่าแผนการตรวจสอบที่กำหนดขึ้นมีความเหมาะสม และสอดคล้องกับปัจจัยแวดล้อมทางธุรกิจและปัจจัยเสี่ยงที่อาจมีการเปลี่ยนแปลงอยู่เสมอ

ในการประชุมคณะกรรมการบริษัทครั้งที่ 1/2557 เมื่อวันที่ 25 กุมภาพันธ์ 2557 โดยมีคณะกรรมการตรวจสอบเข้าร่วมประชุมด้วย คณะกรรมการได้ประเมินระบบควบคุมภายในโดยการซักถามข้อมูลจากฝ่ายบริหาร รวมถึงข้อมูลจากรายงานการประเมินระบบการควบคุมภายในประจำปี 2556 เกี่ยวกับความเพียงพอของระบบการควบคุมภายในของบริษัท โดยอ้างอิงตามมาตรฐานสากลของ COSO (The Committee of Sponsoring Organizations of the Treadway Commission) ซึ่งคณะกรรมการและคณะกรรมการตรวจสอบมีความเห็นสอดคล้องกับผู้ตรวจสอบภายในว่า บริษัทฯ มีระบบการควบคุมภายในที่เพียงพอและเหมาะสมตามลักษณะธุรกิจดังนี้

1. องค์กรและสภาพแวดล้อม

บริษัทมีการกำหนดเป้าหมายการดำเนินธุรกิจที่ชัดเจน วัดผลได้ และมีการทบทวนพิจารณาถึงความเป็นไปได้ของเป้าหมายที่กำหนดเป็นระยะๆ มีการจัดทำผังองค์กรแบ่งแยกหน้าที่ตามสายงาน และมีการจัดทำอำนาจดำเนินการระบุระเบียบวิธีปฏิบัติเป็นลายลักษณ์อักษร รวมทั้งคู่มือการปฏิบัติงานหลักที่สำคัญ มีการทบทวนเพิ่มเติมให้สอดคล้องกับมาตรฐานใหม่อยู่เสมอ

2. การบริหารความเสี่ยง

คณะกรรมการตรวจสอบได้ร่วมกับคณะกรรมการบริหารความเสี่ยง ในการพิจารณาประเมินปัจจัยความเสี่ยงทั้งจากภายในและภายนอกที่จะมีผลกระทบต่อ การดำเนินธุรกิจ เพื่อวิเคราะห์จัดระดับความเสี่ยงที่สำคัญตามผลกระทบและโอกาสที่จะเกิดขึ้นในแต่ละกระบวนการทางธุรกิจ เพื่อกำหนดแผนงานการบริหารความเสี่ยง บริษัทได้กำหนดนโยบายและกลยุทธ์สำคัญในการบริหารความเสี่ยง

3. กิจกรรมควบคุม

บริษัทได้กำหนดนโยบายที่สำคัญในการดำเนินธุรกิจ เพื่อใช้เป็นแนวทางในการดำเนินงานของบริษัทให้เป็นไปอย่างมีระบบและมีประสิทธิภาพสามารถบรรลุวัตถุประสงค์และเป้าหมายที่ตั้งไว้ มีการกำหนดขอบเขตอำนาจหน้าที่ และวงเงินอำนาจอนุมัติของฝ่ายบริหารในแต่ละระดับอย่างชัดเจนและเป็นลายลักษณ์อักษร มีการแบ่งแยกหน้าที่การอนุมัติรายการ การบันทึกรายการบัญชี และแบ่งแยกหน้าที่การดูแลจัดเก็บทรัพย์สินออกจากกัน และมีการปฏิบัติตามกฎหมายและกฎระเบียบที่มีผลบังคับใช้

4. ระบบสารสนเทศและการสื่อสารข้อมูล

บริษัทได้จัดให้มีระบบสารสนเทศและช่องทางการสื่อสารทั้งภายในและภายนอกองค์กรที่มีความเหมาะสม เพื่อให้ทุกฝ่ายที่เกี่ยวข้องได้รับข้อมูลที่ถูกต้อง ครบถ้วน ทันเวลา มีข้อมูลที่สำคัญในเรื่องต่างๆ เพื่อให้ผู้บริหารใช้ประกอบการตัดสินใจ

5. ระบบการติดตามและประเมินผล

บริษัทมีการประเมินและสื่อสารข้อบกพร่องของการควบคุมภายในได้อย่างเหมาะสมทันเวลา โดยผู้บังคับบัญชาต้องรายงานข้อบกพร่องต่อบังคับบัญชาหรือผู้จัดการและต่อผู้ที่เกี่ยวข้องที่มีหน้าที่รับผิดชอบรวมถึงผู้บริหารระดับสูงหรือคณะกรรมการเพื่อหาแนวทางการแก้ไขที่มีประสิทธิภาพทันเวลา

รายการระหว่างกัน

บุคคลที่อาจมีความขัดแย้งและความสัมพันธ์

บริษัทฯ มีการทำรายการกับบุคคลที่อาจมีความขัดแย้งในปี 2556 สรุปลักษณะความสัมพันธ์ได้ดังนี้

บริษัท /บุคคลที่อาจมีความขัดแย้ง	ลักษณะความสัมพันธ์
นายเจน วองอิสริยะกุล	<ul style="list-style-type: none"> เป็นผู้ถือหุ้นร้อยละ 33.9 ในบมจ.วินเนอร์ก룹 เอ็นเตอร์ไพรซ์ ดำรงตำแหน่งเป็นกรรมการ และกรรมการผู้จัดการ ของ บมจ. วินเนอร์ก룹 เอ็นเตอร์ไพรซ์
นางวรรณพร วองอิสริยะกุล	<ul style="list-style-type: none"> เป็นผู้ถือหุ้นร้อยละ 8.8 ในบมจ.วินเนอร์ก룹 เอ็นเตอร์ไพรซ์ ดำรงตำแหน่งเป็นกรรมการ และรองกรรมการผู้จัดการ ของ บมจ. วินเนอร์ก룹 เอ็นเตอร์ไพรซ์ เป็นภรรยาของนายเจน วองอิสริยะกุลและเป็นมารดานางสาวกมลลัส และนางสาวกษัตริ์รัตน์ วองอิสริยะกุล
บจก. สปาโอเวชั่น (ประเทศไทย) ดำเนินธุรกิจประกอบให้คำปรึกษาแนะนำ ด้านความงาม	<ul style="list-style-type: none"> นางสาวกมลลัส วองอิสริยะกุล ซึ่งเป็นผู้ถือหุ้นร้อยละ 3.9 และเป็นกรรมการและผู้ช่วยกรรมการผู้จัดการของบมจ. วินเนอร์ก룹 เอ็นเตอร์ไพรซ์ เป็นผู้ถือหุ้นร้อยละ 30 ในบจก.สปาโอเวชั่น (ประเทศไทย) นายเจน วองอิสริยะกุล ซึ่งเป็นผู้ถือหุ้นร้อยละ 33.9 และเป็นกรรมการและกรรมการผู้จัดการของบมจ. วินเนอร์ก룹 เอ็นเตอร์ไพรซ์ ดำรงตำแหน่งเป็นกรรมการของบจก.สปาโอเวชั่น (ประเทศไทย)
บจก.โบว์คอมเมอร์เชียล ดำเนินธุรกิจนำเข้าเครื่องมือและอุปกรณ์ ทางการแพทย์ และอะไหล่เครื่องบรรจุ	<ul style="list-style-type: none"> นางจีไลพร ตันกนาวิวัฒน์ ซึ่งเป็นผู้ถือหุ้นร้อยละ 2.42 และเป็นกรรมการของบมจ. วินเนอร์ก룹 เอ็นเตอร์ไพรซ์ ดำรงตำแหน่งเป็นกรรมการ และเป็นผู้ถือหุ้นร้อยละ 24 ในบจก.โบว์คอมเมอร์เชียล

รายการระหว่างกันของบริษัทฯ

สำหรับรอบปีบัญชีสิ้นสุดวันที่ 31 ธันวาคม 2556 มีรายการระหว่างกันกับบุคคลที่อาจมีความขัดแย้ง สรุปได้ดังนี้

บุคคลที่อาจมีความขัดแย้ง	ประเภทรายการ	ลักษณะรายการ	ความสัมพันธ์	มูลค่ารายการ ปี 2556 (บาท)	ความจำเป็นและความสมเหตุผล
(1) นายเจน วงงอฮัสริยะกุล (2) นางวรรณพร วงงอฮัสริยะกุล	การค้ากับเจ้านาย ยืมกับสถาบันการเงิน	นายเจน วงงอฮัสริยะกุล และ นางวรรณพร วงงอฮัสริยะกุล เป็น ผู้ทำประกันเงินกู้กับสถาบันการเงิน ในประเทศไทยกับ บจก. อินเทอร์เน็ต เอ็นเตอร์ไพรส์	เป็นผู้อุปถัมภ์ กรรมการ และผู้บริหารของบริษัทฯ	-	บริษัทฯ ทำสัญญาเงินกู้กับสถาบันการเงินในประเทศไทย จำนวน 1 แห่ง วงเงินตามสัญญาเงินกู้รวม 210 ล้านบาท โดยมีนายเจน วงงอฮัสริยะกุลและ นางวรรณพร วงงอฮัสริยะกุล เป็นผู้รับประกัน วงเงินกู้ ในฐานะกรรมการของบริษัทฯ ทั้งนี้บริษัทฯ ได้ดำเนินการยกเลิกการรับประกันโดยกรรมการดังกล่าว กับสถาบันการเงิน แล้วเสร็จเมื่อ 3 มกราคม 2557
นายเจน วงงอฮัสริยะกุล	การขายสินค้าให้กับ พนักงานตามสิทธิ ของพนักงาน	บริษัทฯ ขายสินค้าให้กับกรรมการ และ/หรือผู้บริหาร	เป็นผู้อุปถัมภ์ กรรมการ และผู้บริหารของบริษัทฯ	53,901	ราคาซื้อขายเป็นไปตามนโยบายการให้ส่วนลดของ พนักงานของบริษัทฯ
นายสุรเกียรติ์ ไรจอนวิศาล	ธุรกิจปกติ	บริษัทฯ ขายสินค้าให้กับบุคคลที่อาจ มีความขัดแย้ง	เป็นผู้อุปถัมภ์ กรรมการ- การ ของบริษัทฯ	7,547	ราคาซื้อขายเป็นไปตามราคาตลาดกับบริษัทฯ ภายใต้ กับบุคคลภายนอก
บจก.สพ.ไอเอ็ม (ประเทศไทย)	ธุรกิจปกติ	บริษัทฯ ขายสินค้าให้กับบุคคลที่อาจ มีความขัดแย้ง	เป็นผู้อุปถัมภ์ กรรมการ และผู้บริหารร่วมกัน	12,600	ราคาซื้อขายเป็นไปตามราคาตลาดกับบริษัทฯ ภายใต้ กับบุคคลภายนอก
บจก.โบว์คอมเมอเรเชียล	ธุรกิจปกติ	บริษัทฯ ขายสินค้าให้กับบุคคลที่อาจ มีความขัดแย้ง	เป็นผู้อุปถัมภ์ กรรมการ- การ ร่วมกัน	21,289	ราคาซื้อขายเป็นไปตามราคาตลาดกับบริษัทฯ ภายใต้ กับบุคคลภายนอก

ความเห็นของกรรมการตรวจสอบเกี่ยวกับรายการระหว่างกัน

รายการระหว่างกันที่เกิดขึ้นระหว่างบริษัทฯ กับผู้บริหาร หรือบุคคลที่อาจมีความขัดแย้ง เป็นไปตามการดำเนินธุรกิจปกติของบริษัทฯ และเป็นไปอย่างสมเหตุสมผล โดยมีเงื่อนไขการทำรายการที่เป็นไปตามเงื่อนไขการกำกับดูแล และมีคณะกรรมการกำหนดราคาที่ชัดเจน สามารถเปรียบเทียบกับราคาตลาดที่ทำรายการกับบุคคลอื่นทั่วไปและไม่ทำให้บริษัทฯ เสียประโยชน์แต่อย่างใด

สำหรับรายการการรับความช่วยเหลือทางการเงิน ได้แก่ รายการค้ำประกันเงินกู้ยืมของบริษัทฯและสถาบันการเงิน บริษัทฯ จะดำเนินการขอลดการค้ำประกันของกรรมการจากสถาบันการเงิน ได้ดำเนินการยกเลิกการค้ำประกัน โดยกรรมการดังกล่าว กับสถาบันการเงิน แล้วเสร็จเมื่อ 3 มกราคม 2557

ทั้งนี้ คณะกรรมการตรวจสอบได้พิจารณารายการระหว่างกันดังกล่าวข้างต้นแล้ว มีความเห็นว่า รายการดังกล่าว มีความจำเป็นและสมเหตุสมผล และเป็นไปตามราคาที่ขายให้กับบุคคลภายนอก

มาตรการหรือขั้นตอนการอนุมัติการทำรายการระหว่างกัน

ตามมติที่ประชุมคณะกรรมการของบริษัทฯ ครั้งที่ 4/2556 เมื่อวันที่ 28 พฤษภาคม 2556 ในกรณีที่มียาการระหว่างกันของบริษัทฯ กับบุคคลที่อาจมีความขัดแย้งทางผลประโยชน์ มีส่วนได้ส่วนเสีย หรืออาจมีความขัดแย้งทางผลประโยชน์ในอนาคต คณะกรรมการตรวจสอบจะเป็นผู้พิจารณาและให้ความเห็นเกี่ยวกับความจำเป็นและความสมเหตุสมผลในการเข้าทำรายการ และความเหมาะสมด้านราคาและเงื่อนไขต่างๆ ของรายการนั้นๆ ให้เป็นไปตามลักษณะการดำเนินธุรกิจปกติในอุตสาหกรรม และมีการเปรียบเทียบกับราคาของบุคคลภายนอกหรือราคาตลาด ก่อนนำเสนอต่อคณะกรรมการบริษัทฯ หรือที่ประชุมผู้ถือหุ้นของบริษัทฯต่อไป แล้วแต่กรณี หากคณะกรรมการตรวจสอบไม่มีความชำนาญในการพิจารณารายการระหว่างกันที่อาจเกิดขึ้น บริษัทฯ จะจัดให้มีผู้เชี่ยวชาญอิสระหรือผู้สอบบัญชีของบริษัทฯ เป็นผู้ให้ความเห็นเกี่ยวกับรายการระหว่างกันดังกล่าว เพื่อนำไปใช้ประกอบการตัดสินใจของคณะกรรมการตรวจสอบ คณะกรรมการบริษัทฯ และ/หรือที่ประชุมผู้ถือหุ้นตามแต่กรณี โดยกรรมการหรือผู้บริหารที่มีส่วนได้ส่วนเสียจะไม่สิทธิออกเสียงในรายการดังกล่าว ทั้งนี้ บริษัทฯ จะเปิดเผยรายการระหว่างกันไว้ในแบบแสดงรายการข้อมูลประจำปี รายงานประจำปี และหมายเหตุประกอบงบการเงินที่ตรวจสอบหรือสอบทานโดยผู้สอบบัญชีของบริษัทฯ

นอกจากนี้ บริษัทฯ จะปฏิบัติตามกฎหมายว่าด้วยหลักทรัพย์และตลาดหลักทรัพย์ และข้อบังคับ ประกาศ คำสั่ง หรือข้อกำหนดของคณะกรรมการกำกับหลักทรัพย์และตลาดหลักทรัพย์ รวมถึงการปฏิบัติตามข้อกำหนดเกี่ยวกับการเปิดเผยข้อมูลการทำรายการที่เกี่ยวข้องกันของบริษัทฯ ตามมาตรฐานการบัญชีที่กำหนดโดยสภาวิชาชีพบัญชีในพระบรมราชูปถัมภ์

นโยบายเกี่ยวกับการเข้าทำรายการระหว่างกันในอนาคต

ตามมติที่ประชุมคณะกรรมการของบริษัทฯ ครั้งที่ 4/2556 เมื่อวันที่ 28 พฤษภาคม 2556 ได้กำหนดนโยบายการเข้าทำรายการระหว่างกันไว้ว่า รายการระหว่างกันที่อาจเกิดขึ้นในอนาคตนั้น บริษัทฯ จะปฏิบัติตามกฎหมายว่าด้วยหลักทรัพย์และตลาดหลักทรัพย์ และข้อบังคับ ประกาศ คำสั่ง หรือข้อกำหนดของคณะกรรมการกำกับดูแลและตลาดหลักทรัพย์แห่งประเทศไทย รวมถึงการปฏิบัติตามข้อกำหนดเกี่ยวกับการเปิดเผยข้อมูลการทำรายการที่เกี่ยวข้องกันของบริษัทฯ ตามมาตรฐานการบัญชีที่กำหนดโดยสภาวิชาชีพบัญชีในพระบรมราชูปถัมภ์ โดยบริษัทฯ มีนโยบายในการทำรายการระหว่างกันดังนี้

• ในกรณีที่เป็นการขายการเช่าที่มีเงื่อนไขการเช่าโดยทั่วไปบริษัทฯ ได้มีการกำหนดกรอบการทำรายการดังกล่าว ซึ่งถูกพิจารณาและให้ความเห็นโดยคณะกรรมการตรวจสอบ ก่อนนำเสนอคณะกรรมการบริษัท พิจารณานุมัติเป็นหลัก การ และฝ่ายจัดการสามารถอนุมัติการทำธุรกรรมดังกล่าวได้หากรายการดังกล่าวมีข้อตกลงทางการค้าในลักษณะ เดียวกันที่วิญญูชนจะพึงกระทำกับคู่สัญญาทั่วไปในสถานการณ์เดียวกัน ด้วยอำนาจต่อรองทางการค้าที่ปราศจาก อิทธิพลในการที่ตนมีสถานะเป็นกรรมการ ผู้บริหาร บุคคลที่เกี่ยวข้องกันของบริษัทฯ หรือบุคคลที่มีความเกี่ยวข้องทั้งนี้ บริษัทฯ จะจัดทำรายงานสรุปการทำธุรกรรมรายการระหว่างกัน เพื่อรายงานในที่ประชุมคณะกรรมการตรวจสอบของ บริษัทฯ และการประชุมคณะกรรมการบริษัทฯ ในทุกไตรมาส ในกรณีที่คณะกรรมการตรวจสอบและคณะกรรมการบริษัท พบว่ามีการดำเนินการไม่เป็นไปตามนโยบายที่กำหนดไว้ คณะกรรมการตรวจสอบและคณะกรรมการบริษัทจะร่วมกันดำเนินการ เพื่อหาทางแก้ไข

โดยรายการทางการค้าที่มีเงื่อนไขการเช่าทั่วไป จะต้องเป็นรายการทางการค้าที่บริษัทฯ กระทำเป็นปกติเพื่อประกอบ กิจการหรือเป็นรายการทางการค้าซึ่งธุรกิจโดยทั่วไปมีลักษณะเดียวกับบริษัทฯ กระทำเพื่อสนับสนุนรายการธุรกิจปกติของ บริษัทฯ โดยรายการดังกล่าวจะต้องเป็นรายการที่มีเงื่อนไขการเช่าที่มีราคาและเงื่อนไขที่เป็นธรรมและไม่ก่อให้เกิดการถ่ายเท ทางการเงินซึ่งรวมถึงเงื่อนไขการเช่าที่มีราคาและเงื่อนไข ดังนี้

1. ราคาและเงื่อนไขที่บริษัทฯ ได้รับหรือให้กับบุคคลทั่วไป
2. ราคาและเงื่อนไขที่บุคคลที่เกี่ยวข้องกันให้กับบุคคลทั่วไป
3. ราคาและเงื่อนไขที่บริษัทฯ แสดงได้ว่าเป็นราคาและเงื่อนไขที่ผู้ประกอบการธุรกิจในลักษณะทำนองเดียวกันให้ กับบุคคลทั่วไป

• หากมีการเข้าทำรายการระหว่างกันที่เป็นธุรกรรมอื่นบริษัทฯ จะต้องเสนอให้คณะกรรมการตรวจสอบ พิจารณา และให้ความเห็น ก่อนนำเสนอต่อคณะกรรมการบริษัท และ/หรือที่ประชุมผู้ถือหุ้นของบริษัทฯ เพื่อพิจารณานุมัติต่อไป ในกรณีที่คณะกรรมการตรวจสอบไม่มีความชำนาญในการพิจารณารายการระหว่างกันที่อาจเกิดขึ้น บริษัทฯ จะจัดให้มี ผู้เชี่ยวชาญอิสระหรือผู้สอบบัญชี เป็นผู้ให้ความเห็นเกี่ยวกับรายการระหว่างกันดังกล่าว เพื่อนำไปใช้ประกอบการตัดสินใจ ของคณะกรรมการตรวจสอบ และ/หรือคณะกรรมการบริษัท และ/หรือที่ประชุมผู้ถือหุ้น แล้วแต่กรณีเพื่อให้มีความมั่นใจ ว่าการเข้าทำรายการดังกล่าวจะไม่เป็นการโยกย้ายหรือถ่ายเทผลประโยชน์ระหว่างบริษัทฯ กับบุคคลที่อาจมีความขัดแย้งทาง ผลประโยชน์แต่เป็นการทำรายการกับบริษัทฯ ได้คำนึงถึงประโยชน์สูงสุดของผู้ถือหุ้นทุกราย

คำอธิบายและวิเคราะห์ของฝ่ายจัดการ

การวิเคราะห์ภาพรวมผลการดำเนินงาน

ตารางที่ 1 : ภาพรวมผลการดำเนินงานสำหรับปี 2556 และ 2555

(หน่วย : ล้านบาท)

	ปี 2556	ปี 2555	เพิ่มขึ้น (ลดลง)	ร้อยละ
รายได้จากการขายสินค้า	1,377.6	1,394.5	(16.9)	(1.2)
ต้นทุนขายสินค้า	(1,077.3)	(1,102.7)	25.4	(2.3)
กำไรขั้นต้น	300.3	291.8	8.5	2.9
รายได้อื่น	14.9	16.6	(1.7)	(10.2)
กำไรก่อนค่าใช้จ่าย	315.2	308.4	6.8	2.2
ค่าใช้จ่ายในการขาย	(98.9)	(82.9)	(16.0)	19.3
ค่าใช้จ่ายในการบริหาร	(107.0)	(103.6)	(3.4)	3.3
กำไรก่อนต้นทุนทางการเงินและภาษีเงินได้	109.3	121.9	(12.6)	(10.3)
ต้นทุนทางการเงิน	(4.7)	(2.7)	(2.0)	74.1
กำไรก่อนภาษีเงินได้	104.6	119.2	(14.6)	(12.2)
ภาษีเงินได้	(21.0)	(28.1)	7.1	(25.3)
กำไรสำหรับปี	83.6	91.1	(7.5)	(8.2)
กำไรจากการประมาณการตามหลักคณิตศาสตร์	4.3	-	4.3	100.0
ประกันภัยสำหรับโครงการผลประโยชน์พนักงาน				
ภาษีเงินได้เกี่ยวกับองค์ประกอบของกำไร	(0.8)	-	(0.8)	100.0
ขาดทุนเบ็ดเสร็จอื่น				
กำไรขาดทุนเบ็ดเสร็จอื่น	3.5	-	3.5	100.0
กำไรเบ็ดเสร็จรวมสำหรับปี	87.1	91.1	(4.0)	(4.4)

หากพิจารณาผลการดำเนินงานของปี 2556 บริษัทฯ มีรายได้จากการขาย เท่ากับ 1,377.6 ล้านบาท ลดลง 16.9 ล้านบาท หรือคิดเป็นลดลงร้อยละ 1.2 เมื่อเทียบกับรายได้จากการขายของปี 2555 ต้นทุนขายและบริการ เท่ากับ 1,077.3 ล้านบาท ลดลง 25.4 ล้านบาท หรือคิดเป็นลดลงร้อยละ 2.3 เมื่อเทียบกับต้นทุนขายและบริการของปี 2555 เป็นผลทำให้บริษัท มีกำไรขั้นต้นอยู่ที่ 300.3 ล้านบาท หรือคิดเป็นร้อยละ 21.8 ของรายได้รวมสำหรับค่าใช้จ่ายในการขายและบริการ ปี 2556 เท่ากับ 205.9 ล้านบาท เพิ่มขึ้นจากปี 2555 จำนวน 19.4 ล้านบาท หรือคิดเป็นเพิ่มขึ้นร้อยละ 10.4 เมื่อหักต้นทุนทางการเงินและค่าใช้จ่ายภาษีเงินได้ จำนวน 4.7 ล้านบาท และ 21 ล้านบาท ทำให้บริษัทมีผลกำไรสุทธิจากการดำเนินงาน เท่ากับ 83.6 ล้านบาท ลดลง 7.5 ล้านบาท หรือคิดเป็นลดลงร้อยละ 8.2 เมื่อเทียบกับกำไรสุทธิปี 2555 นอกจากนี้ ในไตรมาสที่ 1 ปี 2556 บริษัทได้มีการทบทวนประมาณการตามหลักคณิตศาสตร์ประจำปีสำหรับโครงการผลประโยชน์พนักงานส่งผลให้เกิดกำไรจากการประมาณการตามหลักคณิตศาสตร์ประจำปีสำหรับโครงการผลประโยชน์พนักงานสุทธิ จากภาษีเงินได้จำนวน 3.5 ล้านบาท ทำให้บริษัทมีกำไรเบ็ดเสร็จรวมสำหรับปี 2556 จำนวน 87.1 ล้านบาท ลดลง 4 ล้านบาท หรือคิดเป็นลดลงร้อยละ 4.4 เมื่อเทียบกับกำไรเบ็ดเสร็จรวมสำหรับปี 2555

1. การวิเคราะห์ผลการดำเนินงาน

1.1 รายได้จากการขาย

รายได้จากการขายปี 2556 ลดลง 16.9 ล้านบาท หรือคิดเป็นลดลงร้อยละ 1.2 เมื่อเทียบกับรายได้จากการขายของปี 2555 ซึ่งมีสาเหตุหลักจากรายได้จากการขายผลิตภัณฑ์อาหารเพื่อบริโภคลดลง จำนวน 37 ล้านบาท หรือคิดเป็นลดลงร้อยละ 4.7 เนื่องจากในช่วงครึ่งปีหลังของปี 2556 ด้วยสภาวะแวดล้อมในประเทศและเศรษฐกิจที่เริ่มชะลอตัวส่งผลให้กำลังซื้อของผู้บริโภคลดน้อยลงและมีการใช้จ่ายอย่างระมัดระวังมากขึ้น

อย่างไรก็ดีรายได้จากการขายวัตถุดิบ ส่วนผสมและเคมีภัณฑ์อาหารเพื่ออุตสาหกรรมเพิ่มขึ้น 20 ล้านบาท หรือคิดเป็นเพิ่มขึ้นร้อยละ 3.3 จากปี 2555 ซึ่งเป็นการชดเชยรายได้ที่ลดลงจากการขายผลิตภัณฑ์อาหารเพื่อบริโภค เนื่องจากในปี 2556 บริษัทมีการขายผลิตภัณฑ์กลุ่มแป้ง (Starch & Flour) เป็นปริมาณมากขึ้น

ตารางที่ 2 : รายได้จากการขายแยกตามประเภทผลิตภัณฑ์หลักสำหรับปี 2556 และ 2555

(หน่วย : ล้านบาท)

ประเภทผลิตภัณฑ์	ปี 2556	ร้อยละ	ปี 2555	ร้อยละ	เพิ่มขึ้น (ลดลง)	ร้อยละ
ผลิตภัณฑ์อาหารเพื่อบริโภค	748.00	54.30	785.00	56.29	(37.0)	(4.7)
วัตถุดิบ ส่วนผสมและเคมีภัณฑ์อาหาร เพื่ออุตสาหกรรม	629.60	45.70	609.50	43.71	20.10	3.3
รวม	1,377.60	100.00	1,394.50	100.00	(16.9)	(1.2)

1.2 ต้นทุนขาย

ต้นทุนขายปี 2556 มีจำนวนเท่ากับ 1,077.3 ล้านบาท ลดลง 25.4 ล้านบาท หรือคิดเป็นลดลงร้อยละ 2.3 เมื่อเทียบกับต้นทุนขายของปี 2555 ซึ่งเป็นไปในทิศทางเดียวกับรายได้จากการขาย นอกจากนี้การที่ต้นทุนขายลดลงเป็นผลมาจากการบริหารต้นทุนสินค้าได้อย่างมีประสิทธิภาพ โดยอัตรากำไรขั้นต้นปี 2556 เท่ากับร้อยละ 21.8 ในขณะที่ปี 2555 เท่ากับร้อยละ 20.9

1.3 กำไรขั้นต้น

ในปี 2556 บริษัทมีกำไรขั้นต้น จำนวน 300.3 ล้านบาท เพิ่มขึ้นเมื่อเทียบกับกำไรขั้นต้นของปี 2555 จำนวน 8.5 ล้านบาท เนื่องจากการบริหารต้นทุนสินค้าที่มีประสิทธิภาพมากยิ่งขึ้น ส่งผลให้บริษัทมีต้นทุนขายที่ลดลง

1.4 ค่าใช้จ่ายในการขายและบริหาร

• ค่าใช้จ่ายในการขาย

ค่าใช้จ่ายในการขาย ปี 2556 มีจำนวนเท่ากับ 98.9 ล้านบาท คิดเป็นอัตราส่วนค่าใช้จ่ายในการขายต่อรายได้จากการขายร้อยละ 7.2 เพิ่มขึ้นจำนวน 16 ล้านบาท หรือคิดเป็นเพิ่มขึ้นร้อยละ 19.3 เมื่อเทียบกับปี 2555 ซึ่งมีสาเหตุหลักจากค่าใช้จ่ายด้านการตลาดเพิ่มขึ้น โดยค่าใช้จ่ายด้านการตลาดเป็นค่าใช้จ่ายโฆษณาและรายการส่งเสริมการขายสินค้า เพื่อจูงใจให้ลูกค้าสนใจซื้อผลิตภัณฑ์ของบริษัทมากยิ่งขึ้น นอกจากนี้ยังรวมถึงค่าใช้จ่ายพนักงานที่เพิ่มขึ้นเนื่องมาจากการเพิ่มจำนวนพนักงานขายเพื่อรองรับการขยายตัวของธุรกิจ

• ค่าใช้จ่ายในการบริหาร

ค่าใช้จ่ายในการบริหาร ปี 2556 มีจำนวนเท่ากับ 107 ล้านบาท คิดเป็นสัดส่วนของรายได้จากการขายร้อยละ 7.7 ค่าใช้จ่ายในการบริหารเพิ่มขึ้น 3.4 ล้านบาท หรือคิดเป็นเพิ่มขึ้นร้อยละ 3.3 เมื่อเทียบกับปี 2555 ค่าใช้จ่ายในการบริหารเพิ่มขึ้นเนื่องมาจากค่าใช้จ่ายประชาสัมพันธ์และจัดงานครบรอบ 30 ปี ของบริษัท ซึ่งบริษัทได้บันทึกเป็นค่าใช้จ่ายทั้งจำนวน ในไตรมาส 1 ปี 2556 จำนวน 4.6 ล้านบาท

1.5 กำไรสุทธิ

บริษัทมีกำไรสุทธิจากการดำเนินงานสำหรับปี 2556 เท่ากับ 83.6 ล้านบาท คิดเป็นอัตรากำไรสุทธิต่อรายได้รวมร้อยละ 6.0 ในขณะที่ปี 2555 เท่ากับร้อยละ 6.5 โดยอัตรากำไรสุทธิที่ปรับตัวลดลงจากปี 2555 เนื่องจากบริษัทมีค่าใช้จ่ายเพิ่มเติมจากประชาสัมพันธ์และจัดงานครบรอบ 30 ปี ของบริษัท ซึ่งได้จัดขึ้นในเดือนมกราคม 2556 โดยเป็นค่าใช้จ่ายที่เกิดขึ้นเพียงครั้งเดียว บริษัทได้บันทึกค่าใช้จ่ายทั้งหมดจำนวน 4.6 ล้านบาท

นอกจากนี้ในไตรมาสที่ 1 ปี 2556 บริษัทได้มีการทบทวนประมาณการตามหลักคณิตศาสตร์ประกันภัยสำหรับโครงการพลประโยชน์พนักงานส่งผลให้เกิดกำไรจากการประมาณการตามหลักคณิตศาสตร์ประกันภัยสำหรับโครงการพลประโยชน์พนักงานสุทธิจากภาษีเงินได้จำนวน 3.5 ล้านบาท ทำให้บริษัทมีกำไรเบ็ดเสร็จรวมสำหรับปี 2556 จำนวน 87.1 ล้านบาท ลดลง 4 ล้านบาท หรือคิดเป็นลดลงร้อยละ 4.4 เมื่อเทียบกับกำไรเบ็ดเสร็จรวมสำหรับปี 2555

2. การวิเคราะห์ฐานะการเงิน

ตารางที่ 3 : ภาพรวมฐานะการเงิน ณ วันที่ 31 ธันวาคม 2556 และ 2555

	ปี 2556	ร้อยละ	ปี 2555	ร้อยละ	เพิ่มขึ้น (ลดลง)	ร้อยละ
สินทรัพย์หมุนเวียน	657.7	71.1	479.5	65.7	178.2	37.2
สินทรัพย์ไม่หมุนเวียน	267.0	28.9	249.9	34.3	17.1	6.8
รวมสินทรัพย์	924.7	100.0	729.4	100.0	195.3	26.8
หนี้สินหมุนเวียน	361.4	39.1	356.7	48.9	4.7	1.3
หนี้สินไม่หมุนเวียน	8.1	0.9	11.2	1.5	(3.1)	(27.7)
รวมหนี้สิน	369.5	40.0	367.9	50.4	1.6	0.4
ส่วนของพวักถือหุ้น	555.2	60.0	361.5	49.6	193.7	53.6
รวมหนี้สินและส่วนของพวักถือหุ้น	924.7	100.0	729.4	100.0	195.3	26.8

2.1 สินทรัพย์

ณ วันที่ 31 ธันวาคม 2556 บริษัทมีสินทรัพย์รวมจำนวน 924.7 ล้านบาท สินทรัพย์หลักของบริษัท คือ สินทรัพย์หมุนเวียน จำนวน 657.7 ล้านบาท คิดเป็นสัดส่วนร้อยละ 71.1 ของสินทรัพย์รวม โดยสินทรัพย์หมุนเวียน เพิ่มขึ้นเนื่องจากเงินสดและรายการเทียบเท่าเงินสดจำนวนที่เพิ่มขึ้นประมาณ 136 ล้านบาทจากเงินเพิ่มทุนจำนวน 22 ล้านบาท และส่วนเกินมูลค่าหุ้นสามัญจำนวน 147.7 ล้านบาท ที่ได้รับมาในเดือนกันยายน 2556 และบางส่วนได้นำไปใช้สำหรับการดำเนินงาน นอกจากนี้สินค้ายกเลื้อยมีจำนวน 192 ล้านบาทเพิ่มขึ้นจากปีก่อน 36 ล้านบาท โดยมีสินค้ายกเลื้อยที่เพิ่มขึ้นจากปีก่อนประมาณ 21 ล้านบาท ในขณะที่สินทรัพย์ไม่หมุนเวียนมีการขยายตัวเพิ่มขึ้นเช่นกัน โดยเพิ่มขึ้นจาก 249.9 ล้านบาท ณ วันที่ 31 ธันวาคม 2555 เป็นจำนวน 267 ล้านบาท ณ วันที่ 31 ธันวาคม 2556 เนื่องจากการที่บริษัทได้ซื้อเครื่องจักรเพิ่มเติมเพื่อใช้ในการผลิตสินค้าของบริษัทเอง



2.2 หนี้สิน

ณ วันที่ 31 ธันวาคม 2556 บริษัทมีหนี้สินรวมจำนวน 369.5 ล้านบาท โดยหนี้สินส่วนใหญ่เป็นหนี้สินหมุนเวียนที่ใช้ในการดำเนินธุรกิจปกติของบริษัท คิดเป็นสัดส่วนต่อหนี้สินรวมเท่ากับร้อยละ 97.8 หนี้สินรวม หนี้สินหมุนเวียนที่สำคัญ คือ เจ้าหนี้การค้า และเจ้าหนี้อื่น มีจำนวนเท่ากับ 223.7 ล้านบาท หรือคิดเป็นร้อยละ 60.5 ของหนี้สินรวม และเงินกู้ยืมระยะสั้นจากสถาบันการเงิน 119.6 ล้านบาท คิดเป็นร้อยละ 32.4 ของหนี้สินรวม เงินกู้ยืมระยะสั้นส่วนใหญ่อยู่ในรูปของทราสต์รีซิทส์เป็นเงินกู้ยืมเพื่อใช้หมุนเวียนในการดำเนินงาน เช่น การจ่ายชำระค่าสินค้าที่นำเข้า

หนี้สินรวม ณ วันที่ 31 ธันวาคม 2556 เพิ่มขึ้นจำนวน 1.6 ล้านบาท หรือเพิ่มขึ้นร้อยละ 0.4 เมื่อเทียบกับหนี้สินรวม ณ วันที่ 31 ธันวาคม 2555

2.3 ส่วนของผู้ถือหุ้น

ส่วนของผู้ถือหุ้น ณ วันที่ 31 ธันวาคม 2556 มีจำนวนเท่ากับ 555.2 ล้านบาท เพิ่มขึ้น 193.7 ล้านบาท เป็นผลมาจากบริษัทฯ มีกำไรสะสมเพิ่มขึ้นอย่างต่อเนื่องและในช่วงไตรมาสที่ 3 ของปี 2556 บริษัทฯ ได้เสนอขายหุ้นสามัญเพิ่มทุนแก่ประชาชนเป็นการทั่วไปเป็นครั้งแรก (IPO) จำนวน 88 ล้านหุ้นในราคาเสนอขายหุ้นละ 2.0 บาท ทำให้บริษัทฯ มีหุ้นที่ออกและเรียกชำระแล้วเพิ่มขึ้นจำนวน 22 ล้านบาทและส่วนเกินมูลค่าหุ้นเพิ่มขึ้น 147.7 ล้านบาท

3. การวิเคราะห์กระแสเงินสด

ตารางที่ 4 : ภาพรวมงบกระแสเงินสด

(หน่วย : ล้านบาท)

	ปี 2556	ปี 2555	เพิ่มขึ้น (ลดลง)	ร้อยละ
กระแสเงินสดสุทธิจากกิจกรรมดำเนินงาน	84.7	60.3	24.4	40.5
กระแสเงินสดสุทธิจากกิจกรรมลงทุน	(29.5)	(61.2)	31.7	(52)
กระแสเงินสดสุทธิจากกิจกรรมจัดหาเงิน	77.6	32.9	44.7	135.9
เงินสดและรายการเทียบเท่าเงินสดเพิ่มขึ้น - สุทธิ	132.8	32.0	100.8	315.0
เงินสดและรายการเทียบเท่าเงินสด ณ 1 มกราคม	44.2	12.2	32.0	262.3
เงินสดและรายการเทียบเท่าเงินสด ณ 31 ธันวาคม	177.0	44.2	132.8	300.5

ปี 2556 บริษัทฯ มีกระแสเงินสดสุทธิจากการดำเนินงานจำนวน 84.7 ล้านบาท เพิ่มขึ้นจำนวน 24.4 ล้านบาท หรือคิดเป็นเพิ่มขึ้นร้อยละ 40.5 จากปี 2555 โดยมีสาเหตุหลักมาจากเงินสดรับค่าเช่าเบย์เหตุการณ์น้ำท่วมจากบริษัทประกันภัยจำนวน 6.5 ล้านบาทในเดือนมีนาคม 2556 สำหรับกระแสเงินสดสุทธิใช้ไปจากกิจกรรมลงทุนจำนวน 30 ล้านบาท เนื่องจากบริษัทฯ มีรายจ่ายค่ายุทธรณ์ในปี 2556 เป็นเงินลงทุนในการขยายธุรกิจ ได้แก่ เงินมัดจำค่าเครื่องจักร และค่าตกแต่งร้าน Delice สาขาใหม่ อย่างไรก็ตามบริษัทฯ มีเงินสดสุทธิได้มาจากกิจกรรมจัดหาเงินจำนวน 77.6 ล้านบาท โดยบริษัทฯ มีกระแสเงินสดสุทธิจากกิจกรรมจัดหาเงินเพิ่มขึ้นอย่างมีนัยสำคัญ เนื่องจากเงินเพิ่มทุนจากการเสนอขายหุ้นสามัญเพิ่มทุนแก่ประชาชนเป็นการทั่วไปจำนวน 169.7 ล้านบาท ในช่วงไตรมาสที่ 3 ปี 2556

4. การวิเคราะห์อัตราส่วนทางการเงินที่สำคัญ

ตารางที่ 5 : อัตราส่วนทางการเงินที่สำคัญ

อัตราส่วนทางการเงินที่สำคัญ	2556	2555	2554
อัตรากำไรขั้นต้น	21.8	20.9	22.3
อัตรากำไรสุทธิ	6.0	6.5	6.0
อัตราผลตอบแทนต่อผู้ถือหุ้น (ROE)	18.2	26.2	25
อัตราผลตอบแทนต่อสินทรัพย์ (ROA)	10.1	14	13.6
อัตรานี้สินต่อส่วนของผู้ถือหุ้น	0.7	1	0.7
อัตราส่วนหนี้สินที่มีการดอกเบี้ยต่อส่วนของผู้ถือหุ้น	0.2	0.3	0.1

บริษัทฯ มีความสามารถทำกำไรในเกณฑ์ที่ดี โดยปี 2556 บริษัทฯ มีอัตรากำไรขั้นต้นอยู่ที่ร้อยละ 21.8 ของรายได้รวม และอัตรากำไรสุทธิร้อยละ 6.0 ของรายได้รวมสำหรับอัตราผลตอบแทนต่อผู้ถือหุ้น (ROE) ร้อยละ 18.2 ลดลงจากปี 2555 เนื่องจากบริษัทฯ มีส่วนของผู้ถือหุ้นเพิ่มขึ้นจากการเพิ่มทุน และอัตราผลตอบแทนต่อสินทรัพย์ (ROA) ร้อยละ 10.1 ลดลง จากปี 2555 จากการที่บริษัทฯ มีสินทรัพย์หมุนเวียนเพิ่มขึ้นจากเงินสดและรายการเทียบเท่าเงินสด เพิ่มขึ้นซึ่งเป็นเงินที่ได้จากการเพิ่มทุน ส่วนอัตรานี้สินต่อส่วนของผู้ถือหุ้น และอัตราส่วนหนี้สินที่มีการดอกเบี้ยต่อส่วนของผู้ถือหุ้น เท่ากับ 0.7 เท่า และ 0.2 เท่า ลดลงจากปี 2555 เนื่องจากบริษัทฯ มีส่วนของผู้ถือหุ้นเพิ่มขึ้นจากการเพิ่มทุนเช่นเดียวกัน

ปัจจัยที่มีผลกระทบต่อการดำเนินงาน

บริษัทฯ ดำเนินธุรกิจเป็นผู้นำเข้าวัตถุดิบ ส่วนผสม และเคมีภัณฑ์อาหาร เพื่อจำหน่ายให้กับผู้ประกอบการโรงงานแปรรูปอาหาร (Industry Products) สินค้าประเภทวัตถุดิบอาหารและส่วนผสม เป็นสินค้าที่มีการจัดจำหน่ายทั้งโดยผู้ผลิตภายในประเทศ และผู้นำเข้าจากต่างประเทศ จึงมีการแข่งขันด้านราคาสูง และขึ้นอยู่กับปริมาณสินค้าที่บริษัทฯ ได้รับการจัดสรรเพื่อจำหน่ายในแต่ละช่วง และอาจมีการเปลี่ยนแปลงของลูกค้านำเข้าสินค้าในแต่ละช่วงเวลาบ้าง ซึ่งเป็นปกติของธุรกิจการเป็นตัวแทนจัดจำหน่าย โดยบริษัทฯ จะพิจารณาการรักษาอัตราการกำไรในแต่ละรายการค้าเป็นหลัก และดำเนินการกลยุทธ์โดยการนำเสนอสินค้า ที่มีคุณภาพตรงกับความต้องการของลูกค้าหรือทำการจัดหาสินค้าอื่นมาทดแทนให้ตรงกับความต้องการของลูกค้าได้อย่างสม่ำเสมอ และสร้างความสัมพันธ์ที่ดีและเข้าถึงลูกค้าได้อย่างต่อเนื่อง ซึ่งเป็นปัจจัยหลักในกลยุทธ์การเติบโตของธุรกิจของบริษัทฯ

บริษัทฯ จัดจำหน่ายผลิตภัณฑ์อาหารเพื่อบริโภค (Consumer Products) ให้กับลูกค้าทั้งประเภท กลุ่มลูกค้าผู้ให้บริการด้านอาหาร (HoReCa) ได้แก่ โรงแรม ร้านอาหาร ร้านเบเกอรี่ และครัวสายการบิน เป็นต้น และผู้บริโภคโดยตรงผ่านช่องทางการจำหน่ายทั้งประเภทห้างค้าปลีกสมัยใหม่ (Modern Trade) และร้านค้าปลีกดั้งเดิม (Traditional Trade) ซึ่งปัจจัยหลักที่ส่งผลกระทบต่อผลการดำเนินงานธุรกิจของบริษัทฯ ได้แก่ พฤติกรรมของผู้บริโภคที่มีการรับประทานอาหารนอกบ้านมากขึ้น หรือกำลังซื้อของผู้บริโภคที่เปลี่ยนแปลงไปในแต่ละช่วงเวลา นอกจากนี้ ความหลากหลายของผลิตภัณฑ์ที่มีอยู่ในตลาด การแข่งขันด้านการโฆษณาและประชาสัมพันธ์ และการจัดกิจกรรมส่งเสริมการขายสินค้า เป็นต้น

รายงานความรับผิดชอบของคณะกรรมการต่อรายงานทางการเงิน

คณะกรรมการบริษัทฯ เป็นผู้รับผิดชอบต่อการเงินของ บริษัท วินเนอร์กรุ๊ป เอ็นเตอร์ไพรส์ จำกัด (มหาชน) รวมถึงข้อมูลสารสนเทศทางการเงินที่ปรากฏในรายงานประจำปี งานการเงินดังกล่าวจัดทำขึ้นตามมาตรฐานการรายงานทางการเงิน โดยได้มีการพิจารณาเลือกใช้นโยบายการบัญชีที่เหมาะสมและถือปฏิบัติอย่างสม่ำเสมอ ใช้อยุติธรรมอย่างรอบคอบ และการประมาณการที่สมเหตุสมผลในการจัดทำ รวมทั้งให้มีการเปิดเผยข้อมูลสำคัญอย่างเพียงพอในหมายเหตุประกอบงบการเงิน

คณะกรรมการบริษัทฯ ได้แต่งตั้งคณะกรรมการตรวจสอบ ซึ่งประกอบด้วยกรรมการที่เป็นอิสระเป็นผู้ดูแลรับผิดชอบเกี่ยวกับคุณภาพของรายงานการเงิน และเป็นระบบการควบคุมภายในให้มีประสิทธิภาพเพื่อให้มีความมั่นใจได้ว่าการบันทึกข้อมูลทางบัญชีที่ถูกต้อง ครบถ้วนอย่างเพียงพอ ทันเวลา และป้องกันไม่ให้เกิดการทุจริต หรือการดำเนินการที่ผิดปกติดังมีสาระสำคัญ โดยความเห็นของคณะกรรมการตรวจสอบ ปรากฏในรายงานของคณะกรรมการตรวจสอบซึ่งได้แสดงไว้ในรายงานประจำปีแล้ว

คณะกรรมการบริษัทฯ มีความเห็นว่าระบบการควบคุมภายในของบริษัทโดยรวมของบริษัทฯ มีความเพียงพอและเหมาะสม สามารถสร้างความเชื่อมั่นได้ว่างบการเงิน สำหรับปีสิ้นสุดวันที่ 31 ธันวาคม 2556 แสดงฐานะการเงิน ผลการดำเนินงาน และกระแสเงินสดถูกต้องในสาระสำคัญ โดยปฏิบัติตามมาตรฐานการรายงานทางการเงิน และถูกต้องตามกฎหมายและกฎระเบียบที่เกี่ยวข้อง



(นายปรการ ทวีสุวรรณ)
ประธานกรรมการ



(นายเจน วงศ์วิริยะกุล)
ประธานกรรมการบริหารและกรรมการผู้จัดการ

รายงานคณะกรรมการตรวจสอบ

เรียน ท่านผู้ถือหุ้น

คณะกรรมการตรวจสอบของ บริษัท วันเนอร์ก룹 เอ็นเตอร์ไพรส์ จำกัด (มหาชน) ประกอบด้วย กรรมการอิสระจำนวน 3 ท่าน คณะกรรมการตรวจสอบทุกท่านมีคุณสมบัติครบถ้วนตามข้อกำหนดของสำนักงานคณะกรรมการกำกับหลักทรัพย์และตลาดหลักทรัพย์ (สำนักงาน ก.ล.ต.) และตลาดหลักทรัพย์แห่งประเทศไทย โดย 1 ใน 3 ท่านเป็นผู้มีความรู้และประสบการณ์ด้านบัญชี

คณะกรรมการตรวจสอบ ได้ปฏิบัติตามหน้าที่ที่ได้รับมอบหมายจากคณะกรรมการบริษัทฯ ซึ่งเป็นไปตามกฎบัตรและสอดคล้องตามประกาศของตลาดหลักทรัพย์แห่งประเทศไทย ในปี 2556 คณะกรรมการตรวจสอบมีการประชุมรวม 5 ครั้ง โดยกรรมการตรวจสอบแต่ละท่านได้เข้าร่วมประชุมตามรายละเอียดดังนี้

นายปรการ	ทวิสุวรรณ	ประธานกรรมการตรวจสอบ	เข้าร่วมประชุม 5/5 ครั้ง
นางสาวทิพวรรณ	อุทัยสา	กรรมการตรวจสอบ	เข้าร่วมประชุม 5/5 ครั้ง
ดร.วารุณี	วรัญญานนท์	กรรมการตรวจสอบ	เข้าร่วมประชุม 5/5 ครั้ง

โดยในการประชุมได้มีการหารือร่วมกับฝ่ายบริหาร ผู้ตรวจสอบภายในและผู้สอบบัญชีในเรื่องที่เกี่ยวข้อง สรุปสาระสำคัญในการปฏิบัติตามที่ได้ ดังนี้

1. สอบทานงบการเงินประจำปีไตรมาสและงบการเงินประจำปี ซึ่งผ่านการสอบทานและตรวจสอบจากผู้สอบบัญชี โดยได้สอบถามและรับฟังคำชี้แจงจากผู้บริหารและผู้สอบบัญชี ในเรื่องความถูกต้องครบถ้วนของงบการเงินและความเพียงพอในการเปิดเผยข้อมูล ซึ่งคณะกรรมการตรวจสอบมีความเป็นสอดคล้องกับผู้สอบบัญชีว่า งบการเงินดังกล่าวมีความถูกต้องที่ควรในสาระสำคัญตามมาตรฐานการบัญชีที่รับรองทั่วไป
2. พิจารณารายการที่เกี่ยวข้องกันหรือรายการที่อาจมีความขัดแย้งทางผลประโยชน์ ให้เป็นไปตามกฎหมายและข้อกำหนดของตลาดหลักทรัพย์ ซึ่งผู้สอบบัญชีมีความเห็นว่า รายการกับบริษัทที่เกี่ยวข้องกันที่มีสาระสำคัญได้เปิดเผยและแสดงรายการในงบการเงินและหมายเหตุประกอบงบการเงินแล้ว คณะกรรมการตรวจสอบมีความเห็นสอดคล้องกับผู้สอบบัญชี รวมทั้งมีความเห็นว่ารายการดังกล่าวเป็นรายการที่สมเหตุสมผลและเป็นประโยชน์ต่อบริษัทฯ
3. สอบทานระบบการควบคุมภายในและการกำกับดูแลการปฏิบัติงานตรวจสอบภายในให้เป็นอิสระ และเป็นไปอย่างมีประสิทธิภาพ และร่วมพิจารณาแผนการตรวจสอบประจำปี ให้ข้อแนะนำและติดตามการดำเนินการแก้ไขตามรายงานผลการตรวจสอบในประเด็นที่มีนัยสำคัญ เพื่อก่อให้เกิดการกำกับดูแลกิจการที่ดีและมีการควบคุมภายในที่เพียงพอ ซึ่งคณะกรรมการตรวจสอบมีความเห็นสอดคล้องกับผู้ตรวจสอบภายในว่า บริษัทฯ มีระบบการควบคุมภายในที่เพียงพอและเหมาะสมตามลักษณะธุรกิจ

4. ทบทวนและติดตามผลการปฏิบัติตามนโยบายการกำกับดูแลกิจการที่ดีตามที่ได้รับมอบหมายจากบริษัทฯ และได้ให้ข้อเสนอแนะเพื่อการพัฒนาการกำกับดูแลกิจการของบริษัทฯ
5. การสอบทานการบริหารความเสี่ยง คณะกรรมการตรวจสอบได้กำกับดูแลการบริหารความเสี่ยงของบริษัทฯ โดยสอบทานแผนการบริหารความเสี่ยงประจำปี 2556 และประเมินการบริหารความเสี่ยงอย่างต่อเนื่อง เพื่อให้มั่นใจว่าบริษัทฯ ได้บริหารจัดการความเสี่ยงขององค์กรอย่างมีประสิทธิภาพ
6. การพิจารณาแต่งตั้งผู้สอบบัญชีประจำปี 2557 คณะกรรมการตรวจสอบ ได้พิจารณาผลการปฏิบัติงานในปีที่ผ่านมา ของผู้สอบบัญชี ตามเกณฑ์การประเมินผลบริษัทฯ ซึ่งคุณสมบัติของผู้สอบบัญชี ความเป็นอิสระในการปฏิบัติงาน คุณภาพ และมาตรฐานการทำงาน รวมไปถึงความเหมาะสมของค่าตอบแทนอยู่ในเกณฑ์น่าพอใจ และผู้สอบบัญชีมีคุณสมบัติถูกต้องตามประกาศของตลาดหลักทรัพย์แห่งประเทศไทย

คณะกรรมการตรวจสอบมีความเห็นว่า บริษัทฯ มีระบบควบคุมภายในและการบริหารความเสี่ยงที่เหมาะสม มีการกำกับดูแลกิจการที่ดี สอดคล้องกับระเบียบ ข้อบังคับ และกฎหมายที่เกี่ยวข้อง และได้จัดทำรายงานทางการเงินอย่างถูกต้องในสาระสำคัญตามหลักการบัญชีที่รับรองทั่วไป มีการเปิดเผยข้อมูลอย่างเพียงพอ



(นายปรามการ ทวีสุวรรณ)
ประธานคณะกรรมการตรวจสอบ
25 กุมภาพันธ์ 2557

บริษัท วินเนอร์กรุ๊ป อินเตอร์โพรซ์ จำกัด (มหาชน)

(เดิมชื่อ: บริษัท วินเนอร์กรุ๊ป อินเตอร์โพรซ์ จำกัด)

งบการเงินและรายงานของผู้สอบบัญชีรับอนุญาต

วันที่ 1 มกราคม พ.ศ. 2556 ถึงวันที่ 31 ธันวาคม 2556

รายงานของผู้สอบบัญชีรับอนุญาต

เสนอต่อผู้ถือหุ้นและคณะกรรมการของบริษัท วินเนอร์กรุ๊ป เอ็นเตอร์ไพรส์ จำกัด (มหาชน)

(เดิมชื่อ: บริษัท วินเนอร์กรุ๊ป เอ็นเตอร์ไพรส์ จำกัด)

ข้าพเจ้าได้ตรวจสอบงบการเงินของบริษัท วินเนอร์กรุ๊ป เอ็นเตอร์ไพรส์ จำกัด (มหาชน) ซึ่งประกอบด้วยงบแสดงฐานะการเงิน ณ วันที่ 31 ธันวาคม พ.ศ. 2556 งบกำไรขาดทุนเบ็ดเสร็จ งบแสดงการเปลี่ยนแปลงส่วนของผู้ถือหุ้น และงบกระแสเงินสด สำหรับปีสิ้นสุดวันเดียวกันรวมถึงหมายเหตุสรุปนโยบายการบัญชีที่สำคัญและหมายเหตุเรื่องอื่นๆ

ความรับผิดชอบของผู้บริหารต่อการเงิน

ผู้บริหารเป็นผู้รับผิดชอบในการจัดทำและการนำเสนอการเงินเหล่านี้โดยถูกต้องตามที่ควรตามมาตรฐานการรายงานทางการเงิน และรับผิดชอบเกี่ยวกับการควบคุมภายในที่ผู้บริหารพิจารณาว่าจำเป็นเพื่อให้สามารถจัดการการเงินที่ปราศจากการแสดงข้อมูลที่ขัดต่อข้อเท็จจริงอันเป็นสาระสำคัญไม่ว่าจะเกิดจากการทุจริตหรือข้อผิดพลาด

ความรับผิดชอบของผู้สอบบัญชี

ข้าพเจ้าเป็นผู้รับผิดชอบในการแสดงความเห็นต่องบการเงินดังกล่าวจากผลการตรวจสอบของข้าพเจ้า ข้าพเจ้าได้ปฏิบัติตามตรวจสอบตามมาตรฐานการสอบบัญชี ซึ่งกำหนดให้ข้าพเจ้าปฏิบัติตามข้อกำหนดด้านจรรยาบรรณรวมถึงวางแผนและปฏิบัติตามตรวจสอบเพื่อให้ได้ความเชื่อมั่นอย่างสมเหตุสมผลว่างบการเงินรวม และงบการเงินเฉพาะกิจการปราศจากการแสดงข้อมูลที่ขัดต่อข้อเท็จจริงอันเป็นสาระสำคัญหรือไม่

การตรวจสอบรวมถึงการใช้วิธีการตรวจสอบเพื่อให้ได้มาซึ่งหลักฐานการสอบบัญชีเกี่ยวกับจำนวนเงินและการเปิดเผยข้อมูลในงบการเงิน วิธีการตรวจสอบที่เลือกใช้นั้นขึ้นอยู่กับดุลยพินิจของผู้สอบบัญชี ซึ่งรวมถึงการประเมินความเสี่ยงจากการแสดงข้อมูลที่ขัดต่อข้อเท็จจริงอันเป็นสาระสำคัญของงบการเงินไม่ว่าจะเกิดจากการทุจริตหรือข้อผิดพลาดในการประเมินความเสี่ยงดังกล่าว ผู้สอบบัญชีพิจารณาการควบคุมภายในที่เกี่ยวข้องกับการจัดทำและการนำเสนอการเงินโดยถูกต้องตามที่ควรของกิจการ เพื่อออกแบบวิธีการตรวจสอบที่เหมาะสมกับสถานการณ์ แต่ไม่ใช่เพื่อวัตถุประสงค์ในการแสดงความเห็นต่อประสิทธิภาพของการควบคุมภายในของกิจการ การตรวจสอบรวมถึงการประเมินความเหมาะสมของนโยบายการบัญชีที่ผู้บริหารใช้และความสมเหตุสมผลของประมาณการทางบัญชีที่จัดทำขึ้นโดยผู้บริหาร รวมถึงการประเมินการนำเสนอการเงินโดยรวม

ข้าพเจ้าเชื่อว่าหลักฐานการสอบบัญชีที่ข้าพเจ้าได้รับเพียงพอและเหมาะสมเพื่อใช้เป็นเกณฑ์ในการแสดงความเห็นของข้าพเจ้า

ความเห็น

ข้าพเจ้าเห็นว่างบการเงินข้างต้นนี้ แสดงฐานะการเงินของบริษัท อินเทอร์เน็ต เอ็นเตอร์ไพรส์ จำกัด (มหาชน) ณ วันที่ 31 ธันวาคม พ.ศ. 2556 ผลการดำเนินงานและกระแสเงินสด สำหรับปีสิ้นสุดวันเดียวกันโดยถูกต้องตามที่ควรในสาระสำคัญตามมาตรฐานการรายงานทางการเงิน

ข้อมูลและเหตุการณ์ที่เน้น

ข้าพเจ้าขอให้สังเกตหมายเหตุประกอบงบการเงินข้อ 3 บริษัทฯ ได้นำนโยบายการบัญชีใหม่มาถือปฏิบัติและได้มีการปรับปรุงย้อนหลัง ข้าพเจ้าเห็นว่ารายงานการปรับปรุงดังกล่าวแสดงไว้อย่างเหมาะสมแล้ว



(นายพรชัย กิตติปัญญางาม)

ผู้สอบบัญชีรับอนุญาตเลขทะเบียน 2778

บริษัท บัญชีกิจ จำกัด

กรุงเทพมหานคร

25 กุมภาพันธ์ 2557

งบแสดงฐานะการเงิน

สินทรัพย์

ณ วันที่ 31 ธันวาคม พ.ศ. 2556

(หน่วย : บาท)

	หมายเหตุ	2556	2555 (ปรับปรุงใหม่)	1 มกราคม 2555 (ปรับปรุงใหม่)
สินทรัพย์หมุนเวียน				
เงินสดและรายการเทียบเท่าเงินสด	6	176,988,976	44,221,475	12,234,072
ลูกหนี้การค้าและลูกหนี้อื่น	7	281,966,536	278,400,577	221,078,698
สินค้าคงเหลือ	8	192,000,172	155,883,396	147,414,398
สินทรัพย์หมุนเวียนอื่น		6,668,480	1,024,900	2,338,592
รวมสินทรัพย์หมุนเวียน		657,624,164	479,530,348	383,065,760
สินทรัพย์ไม่หมุนเวียน				
ที่ดิน อาคารและอุปกรณ์	9	260,092,287	235,178,367	182,346,573
สินทรัพย์ไม่มีตัวตน	10	1,754,228	1,162,423	839,914
ภาษีเงินได้รอการตัดบัญชี	11	1,939,400	2,856,000	4,109,740
สินทรัพย์ไม่หมุนเวียนอื่น	12	3,249,145	10,655,064	2,155,919
รวมสินทรัพย์ไม่หมุนเวียน		267,035,060	249,851,854	189,452,146
รวมสินทรัพย์		924,659,224	729,382,202	572,517,906

หมายเหตุประกอบงบการเงินเป็นส่วนหนึ่งของงบการเงินนี้

หนี้สินและส่วนของผู้ถือหุ้น

(หน่วย : บาท)

	หมายเหตุ	2556	2555 (ปรับปรุงใหม่)	1 มกราคม 2555 (ปรับปรุงใหม่)
หนี้สินหมุนเวียน				
เงินกู้ยืมระยะสั้นจากสถาบันการเงิน	13	119,594,874	116,154,673	45,842,968
เจ้าหนี้การค้าและเจ้าหนี้อื่น	14	223,706,126	183,963,336	146,881,235
หนี้สินตามสัญญาเช่าการเงิน	15	152,227	445,295	432,719
ที่ตั้งกำหนดชำระภายในหนึ่งปี				
เงินปันผลค้างจ่าย		3,570	32,000,000	-
ภาษีเงินได้นิติบุคคลค้างจ่าย	22	9,003,561	13,293,980	19,209,583
หนี้สินหมุนเวียนอื่น	16	8,902,782	10,834,656	10,966,435
รวมหนี้สินหมุนเวียน		361,363,140	356,691,940	223,332,940
หนี้สินไม่หมุนเวียน				
หนี้สินตามสัญญาเช่าการเงิน	15	-	152,224	593,509
การผูกพันผลประโยชน์พนักงาน	17	8,114,426	11,020,814	9,193,350
รวมหนี้สินไม่หมุนเวียน		8,114,426	11,173,038	9,786,859
รวมหนี้สิน		369,477,566	367,864,978	233,119,799
ส่วนของผู้ถือหุ้น				
ทุนเรือนหุ้น				
ทุนจดทะเบียน				
หุ้นสามัญ 400,000,000 หุ้น	18	<u>100,000,000</u>		
มูลค่าหุ้นละ 0.25 บาท				
หุ้นสามัญ 780,000 หุ้น			<u>78,000,000</u>	
มูลค่าหุ้นละ 100 บาท				
หุ้นสามัญ 400,000 หุ้น				<u>40,000,000</u>
มูลค่าหุ้นละ 100 บาท				
ทุนที่ออกและเรียกชำระเต็มมูลค่าแล้ว				
หุ้นสามัญ 400,000,000 หุ้น	18	100,000,000		
มูลค่าหุ้นละ 0.25 บาท				
หุ้นสามัญ 780,000 หุ้น			78,000,000	
มูลค่าหุ้นละ 100 บาท				
หุ้นสามัญ 400,000 หุ้น				40,000,000
มูลค่าหุ้นละ 100 บาท				
ส่วนเกินมูลค่าหุ้นสามัญ	19	147,706,160	-	-
กำไรสะสม				
จัดสรรแล้ว				
จัดเป็นสำรองตามกฎหมาย	18.2	10,000,000	4,000,000	4,000,000
ยังไม่ได้จัดสรร		297,475,498	279,517,224	295,398,107
รวมส่วนของผู้ถือหุ้น		555,181,658	361,517,224	339,398,107
รวมหนี้สินและส่วนของผู้ถือหุ้น		924,659,224	729,382,202	572,517,906

หมายเหตุประกอบงบการเงินเป็นส่วนหนึ่งของงบการเงินนี้

งบกำไรขาดทุนเบ็ดเสร็จ

สำหรับปีสิ้นสุดวันที่ 31 ธันวาคม พ.ศ. 2556

(หน่วย : บาท)

	หมายเหตุ	2556	2555 (ปรับปรุงใหม่)
รายได้จากการขาย		1,377,615,210	1,394,556,830
ต้นทุนขาย		(1,077,256,228)	(1,102,664,216)
กำไรขั้นต้น		300,358,982	291,892,614
รายได้อื่น	26	14,898,494	16,550,739
กำไรก่อนค่าใช้จ่าย		315,257,476	308,443,353
ค่าใช้จ่ายในการขาย		(98,894,663)	(82,933,530)
ค่าใช้จ่ายในการบริหาร		(107,093,361)	(103,611,576)
กำไรก่อนต้นทุนทางการเงินและภาษีเงินได้		109,269,452	121,898,247
ต้นทุนทางการเงิน		(4,698,452)	(2,639,540)
กำไรก่อนภาษีเงินได้		104,571,000	119,258,707
ภาษีเงินได้	22	(20,979,526)	(28,139,590)
กำไรสำหรับปี		83,591,474	91,119,117
กำไรขาดทุนเบ็ดเสร็จอื่น			
กำไรจากการประมาณการตามหลักคณิตศาสตร์			
ประกันภัยสำหรับโครงการพลประโยชน์	17	4,333,500	-
พนักงาน			
ภาษีเงินได้เกี่ยวกับองค์ประกอบของ		(866,700)	-
กำไรขาดทุนเบ็ดเสร็จอื่น			
กำไรขาดทุนเบ็ดเสร็จอื่นสำหรับงวด -		3,466,800	-
สุทธิจากภาษี			
กำไรขาดทุนเบ็ดเสร็จรวมสำหรับปี		87,058,274	91,119,117
กำไรต่อหุ้นขั้นพื้นฐาน	24	0.25	0.54

หมายเหตุประกอบงบการเงินเป็นส่วนหนึ่งของงบการเงินนี้

งบแสดงการเปลี่ยนแปลงในส่วนของผู้ถือหุ้น

สำหรับปีสิ้นสุดวันที่ 31 ธันวาคม พ.ศ. 2556

หน่วย : บาท

	หมายเหตุ	ทุนที่ออกและ เรียกชำระแล้ว	ส่วนเกินมูลค่า หุ้นสามัญ	กำไรสะสม		รวม
				จัดสรรแล้ว สำรองตาม กฎหมาย	ยังไม่ได้จัดสรร	
ยอดคงเหลือ ณ วันที่ 1 มกราคม 2555		40,000,000	-	4,000,000	291,288,367	335,288,367
- ตามที่รายงานไว้เดิม						
ผลกระทบจากการเปลี่ยนแปลง นโยบายบัญชี	3.1	-	-	-	4,109,740	4,109,740
ยอดคงเหลือ ณ วันที่ 1 มกราคม 2555		40,000,000	-	4,000,000	295,398,107	339,398,107
- หลังปรับปรุง						
เพิ่มทุน	18.4	38,000,000	-	-	-	38,000,000
เงินปันผลจ่าย	18.1	-	-	-	(107,000,000)	(107,000,000)
กำไรขาดทุนเบ็ดเสร็จรวม สำหรับปี 2555		-	-	-	91,119,117	91,119,117
ยอดคงเหลือ ณ วันที่ 31 ธันวาคม 2555		78,000,000	-	4,000,000	279,517,224	361,517,224

งบแสดงการเปลี่ยนแปลงในส่วนของผู้ถือหุ้น (ต่อ)

หน่วย : บาท

	หมายเหตุ	ทุนที่ออกและ เรียกชำระแล้ว	ส่วนเกินมูลค่า หุ้นสามัญ	กำไรสะสม		รวม
				จัดสรรแล้ว สำรองตาม กฎหมาย	ยังไม่ได้จัดสรร	
ยอดคงเหลือ ณ วันที่ 1 มกราคม 2556 - ตามที่รายงานไว้เดิม		78,000,000	-	4,000,000	276,661,224	358,661,224
ผลกระทบจากการเปลี่ยนแปลง นโยบายบัญชี	3.1	-	-	-	2,856,000	2,856,000
ยอดคงเหลือ ณ วันที่ 1 มกราคม 2556 - หลังปรับปรุง		78,000,000	-	4,000,000	279,517,224	361,517,224
เพิ่มทุน	18.4	22,000,000	147,706,160	-	-	169,706,160
สำรองตามกฎหมาย	18.2	-	-	6,000,000	(6,000,000)	-
เงินปันผลจ่าย	18.1	-	-	-	(63,100,000)	(63,100,000)
กำไรขาดทุนเบ็ดเสร็จรวม สำหรับปี 2556		-	-	-	83,591,474	83,591,474
กำไรขาดทุนเบ็ดเสร็จอื่น		-	-	-	3,466,800	3,466,800
ยอดคงเหลือ ณ วันที่ 31 ธันวาคม 2556		100,000,000	147,706,160	10,000,000	297,475,498	555,181,658

หมายเหตุประกอบงบการเงินเป็นส่วนหนึ่งของงบการเงินนี้

งบกระแสเงินสด

สำหรับปีสิ้นสุดวันที่ 31 ธันวาคม พ.ศ. 2556

(หน่วย : บาท)

	หมายเหตุ	2556	2555 (ปรับปรุงใหม่)
กระแสเงินสดจากกิจกรรมดำเนินงาน			
กำไรก่อนภาษีเงินได้		104,571,000	119,258,707
ปรับกระทบยอดกำไรสุทธิเป็นเงินสดสุทธิรับ (จ่าย) จากกิจกรรมดำเนินงาน			
หนี้สงสัยจะสูญ (โอนกลับ)		845,400	(39,655)
หนี้สูญรับคืน		-	(4,336)
หนี้สูญ		190,681	37,661
ค่าเสื่อมราคาและค่าใช้จ่ายตัดบัญชี	9, 10	14,090,697	9,188,319
ค่าเพื่อสินค้าเสื่อมสภาพ		-	81,545
ขาดทุนจากสินค้าเสื่อมสภาพ (โอนกลับ)		(320,605)	-
ค่าชดเชยจากขาดทุนน้ำท่วม		-	(6,522,395)
ขาดทุนจากการทำลายสินค้าเสื่อมสภาพ		4,224,636	3,104,679
(กำไร)ขาดทุนจากการขายสินทรัพย์		(1,087,310)	(40,263)
ขาดทุนจากการเลิกใช้ทรัพย์สิน		474,186	-
(กำไร) ขาดทุนจากอัตราแลกเปลี่ยน ที่ยังไม่เกิดขึ้น		(1,192,535)	737,559
ค่าใช้จ่ายผลประโยชน์พนักงาน	17	1,427,112	1,827,464
ดอกเบี้ยรับ		(1,449,717)	(59,519)
ดอกเบี้ยจ่าย		4,698,452	2,639,540
		126,471,997	130,209,306
การเปลี่ยนแปลงในส่วนประกอบของ เงินทุนดำเนินงาน			
สินทรัพย์ (เพิ่มขึ้น) ลดลง			
ลูกหนี้การค้าและลูกหนี้อื่น		(12,732,083)	(50,781,437)
สินค้าคงเหลือ		(40,020,808)	(11,655,222)
สินทรัพย์หมุนเวียนอื่น		1,875	1,307,620
สินทรัพย์ไม่หมุนเวียนอื่น		(701,516)	(8,499,146)

หมายเหตุประกอบงบการเงินเป็นส่วนหนึ่งของงบการเงินนี้

งบกระแสเงินสด (ต่อ)

สำหรับปีสิ้นสุดวันที่ 31 ธันวาคม พ.ศ. 2556

(หน่วย : บาท)

	หมายเหตุ	2556	2555 (ปรับปรุงใหม่)
กระแสเงินสดจากกิจกรรมดำเนินงาน (ต่อ)			
การเปลี่ยนแปลงในส่วนประกอบของ			
เงินทุนดำเนินงาน (ต่อ)			
หนี้สินเพิ่มขึ้น (ลดลง)			
เจ้าหนี้การค้าและเจ้าหนี้อื่น		35,681,885	36,315,307
หนี้สินหมุนเวียนอื่น		(862,685)	(1,207,707)
เงินสดรับจากการดำเนินงาน		107,838,665	95,688,721
รับเงินจากการผสมปรกนภัย	26	6,522,395	-
จ่ายดอกเบี้ย		(4,480,417)	(2,604,162)
จ่ายภาษีเงินได้		(25,220,045)	(32,801,452)
เงินสดสุทธิได้มาจากกิจกรรมดำเนินงาน		84,660,598	60,283,107
กระแสเงินสดจากกิจกรรมลงทุน			
รับดอกเบี้ย		1,449,717	59,519
เงินสดรับจากการจำหน่ายทรัพย์สิน		1,467,290	103,000
ซื้อทรัพย์สินถาวร		(30,438,932)	(60,472,043)
จ่ายค่าสินทรัพย์ไม่มีตัวตน		(1,103,970)	(588,600)
จ่ายชำระหนี้ค่าทรัพย์สิน		(871,839)	(280,577)
เงินสดสุทธิใช้ไปในกิจกรรมลงทุน		(29,497,734)	(61,178,701)
กระแสเงินสดจากกิจกรรมจัดหาเงิน			
เงินกู้ยืมระยะสั้นจากสถาบันการเงินเพิ่มขึ้น		3,440,200	70,311,706
จ่ายชำระหนี้สินตามสัญญาเข้าการเงิน		(445,293)	(428,709)
รับเงินเพิ่มทุน	18	169,706,160	38,000,000
เงินปันผลจ่าย	18	(95,096,430)	(75,000,000)
เงินสดสุทธิได้มาจากกิจกรรมจัดหาเงิน		77,604,637	32,882,997
เงินสดและรายการเทียบเท่าเงินสดเพิ่มขึ้น - สุทธิ		132,767,501	31,987,403
เงินสดและรายการเทียบเท่าเงินสด ณ 1 มกราคม		44,221,475	12,234,072
เงินสดและรายการเทียบเท่าเงินสด ณ 31 ธันวาคม		176,988,976	44,221,475

หมายเหตุประกอบงบการเงินเป็นส่วนหนึ่งของงบการเงินนี้

หมายเหตุประกอบงบการเงิน

1. ข้อมูลทั่วไป

1.1 บริษัท วินเนอร์กรุ๊ป อินเตอร์โพรซ์ จำกัด ได้รับการจดทะเบียนจัดตั้งเป็นบริษัทจำกัดในประเทศไทยเมื่อวันที่ 18 มกราคม พ.ศ. 2526 บริษัทได้แปรสภาพเป็นบริษัทมหาชน โดยได้จดทะเบียนเปลี่ยนชื่อเป็น บริษัท วินเนอร์กรุ๊ป อินเตอร์โพรซ์ จำกัด (มหาชน) (“บริษัทฯ”) เมื่อวันที่ 10 เมษายน พ.ศ. 2556 และเมื่อวันที่ 3 ตุลาคม พ.ศ. 2556 หุ้ณสามัญของบริษัทฯได้รับอนุมัติเป็นหลักทรัพย์จดทะเบียนในตลาดหลักทรัพย์ เอ็ม เอ ไอ แห่งประเทศไทย

บริษัทฯ ประกอบกิจการ ผลิต นำเข้าและจำหน่ายวัตถุดิบ ส่วนผสม เคมีภัณฑ์อาหารและผลิตภัณฑ์อุปโภคบริโภค

1.2 ที่ตั้งสำนักงานใหญ่ ตั้งอยู่เลขที่ 889 อาคารไทย ซี ซี ทาวเวอร์ ชั้น 21 ห้อง 214-219 ถนนสาทรใต้ แขวงยานนาวา เขตสาทร กรุงเทพฯ และมีสาขาดังนี้

ที่ตั้งโรงงาน ตั้งอยู่เลขที่ 259 นิคมอุตสาหกรรมบางปะอิน หมู่ 2 ตำบลคลองจิก อำเภอบางปะอิน จังหวัดพระนครศรีอยุธยา

ที่ตั้งคลังสินค้า คลังสินค้าที่ 1 ตั้งอยู่เลขที่ 60 ซอยบางนา-ตราด 26 แขวงบางนา เขตบางนา กรุงเทพฯ
คลังสินค้าที่ 2 ตั้งอยู่เลขที่ 23 ซอยบางนา-ตราด 26 แขวงบางนา เขตบางนา กรุงเทพฯ

ที่ตั้งร้าน Delice สาขาที่ 1 ตั้งอยู่เลขที่ 889 อาคารไทย ซี ซี ทาวเวอร์ ชั้น 21 ยูนิต 2 ถนนสาทรใต้ แขวงยานนาวา เขตสาทร กรุงเทพฯ
สาขาที่ 2 ตั้งอยู่เลขที่ 18 ซอยสุขุมวิท 61 ถนนสุขุมวิท แขวงคลองตันเหนือ เขตวัฒนา กรุงเทพฯ
สาขาที่ 3 ตั้งอยู่เลขที่ 589/7 ถนนรามอินทรา แขวงคันนายาว เขตคันนายาว กรุงเทพฯ
สาขาที่ 4 ตั้งอยู่เลขที่ 509 ถนนประเสริฐมนูกิจ แขวงลาดพร้าว เขตลาดพร้าว กรุงเทพฯ
สาขาที่ 5 ตั้งอยู่เลขที่ 9 หมู่ 6 ถนนศรีนครินทร์ แขวงบางเมืองใหม่ เขตเมืองสมุทรปราการ จังหวัดสมุทรปราการ
สาขาที่ 6 ตั้งอยู่เลขที่ 99/14 หมู่ 1 ถนนปิ่นเกล้านครชัยศรี ตำบลบางเตย อำเภอสองพระนอน จังหวัดนครปฐม

1.3 ผู้ถือหุ้นรายใหญ่ คือ นายเจน วงษ์อิสริยมกุล (ถือหุ้นร้อยละ 33.99) และบุคคลอื่นที่มีนามสกุล “วงษ์อิสริยมกุล” (ถือหุ้นร้อยละ 16.58)

2 เกณฑ์การจัดทำและนำเสนองบการเงิน

2.1 งบการเงินนี้จัดทำขึ้นตามมาตรฐานการรายงานทางการเงิน รวมถึงแนวปฏิบัติทางการบัญชีที่ประกาศใช้โดยสภาวิชาชีพบัญชี (“สภาวิชาชีพบัญชี”) กฎระเบียบและประกาศคณะกรรมการกำกับหลักทรัพย์และตลาดหลักทรัพย์ที่เกี่ยวข้อง

2.2 งบการเงินนี้ได้จัดทำและนำเสนอตามกฎหมายโดยใช้หน่วยเงินตราไทยและจัดทำเป็นภาษาไทย บริษัทฯ ได้จัดทำงบการเงินฉบับภาษาอังกฤษขึ้นจากงบการเงินฉบับภาษาไทย เพื่อความสะดวกของผู้อ่านงบการเงิน

2.3 การประกาศใช้มาตรฐานการรายงานทางการเงิน

2.3.1 สภาวิชาชีพบัญชีได้ออกและปรับปรุงมาตรฐานการรายงานทางการเงินหลายฉบับ ซึ่งเกี่ยวข้องกับการดำเนินงานของบริษัทฯ และมีผลบังคับใช้ตั้งแต่รอบระยะเวลาบัญชีที่เริ่มในหรือหลังวันที่ 1 มกราคม 2556 ดังต่อไปนี้

มาตรฐานการรายงานทางการเงิน	เรื่อง
มาตรฐานการบัญชี ฉบับที่ 12	ภาษีเงินได้
มาตรฐานการบัญชี ฉบับที่ 21 (ปรับปรุง 2552)	ผลกระทบจากการเปลี่ยนแปลงของอัตราแลกเปลี่ยนเงินตราต่างประเทศ
มาตรฐานการรายงานทางการเงิน ฉบับที่ 8	ส่วนงานดำเนินงาน

การปฏิบัติตามมาตรฐานการรายงานทางการเงินที่ออกและปรับปรุงใหม่ข้างต้นนั้น มีผลให้เกิดการเปลี่ยนแปลงนโยบายการบัญชีของบริษัทฯ ผลกระทบจากการเปลี่ยนแปลงได้เปิดเผยไว้ในหมายเหตุประกอบงบการเงินข้อ 3

2.3.2 นอกเหนือจากมาตรฐานการรายงานทางการเงินที่ออกและปรับปรุงใหม่ข้างต้น สภาวิชาชีพบัญชีได้ได้ออกและปรับปรุงมาตรฐานการรายงานทางการเงินฉบับอื่น ๆ ซึ่งมีผลบังคับสำหรับงบการเงินที่เริ่มในหรือหลังวันที่ 1 มกราคม 2557 เป็นต้นไป ดังต่อไปนี้

มาตรฐานการรายงานทางการเงิน	เรื่อง	ปีที่มีผลบังคับใช้
มาตรฐานการบัญชี ฉบับที่ 1 (ปรับปรุง 2555)	การนำเสนอของงบการเงิน	2557
มาตรฐานการบัญชี ฉบับที่ 7 (ปรับปรุง 2555)	งบกระแสเงินสด	2557
มาตรฐานการบัญชี ฉบับที่ 12 (ปรับปรุง 2555)	ภาษีเงินได้	2557
มาตรฐานการบัญชี ฉบับที่ 17 (ปรับปรุง 2555)	สัญญาเช่า	2557
มาตรฐานการบัญชี ฉบับที่ 18 (ปรับปรุง 2555)	รายได้	2557
มาตรฐานการบัญชี ฉบับที่ 19 (ปรับปรุง 2555)	ผลประโยชน์ของพนักงาน	2557
มาตรฐานการบัญชี ฉบับที่ 21 (ปรับปรุง 2555)	ผลกระทบจากการเปลี่ยนแปลงของอัตราแลกเปลี่ยนเงินตราต่างประเทศ	2557
มาตรฐานการบัญชี ฉบับที่ 24 (ปรับปรุง 2555)	การเปิดเผยข้อมูลเกี่ยวกับบุคคลหรือกิจการที่เกี่ยวข้องกัน	2557
มาตรฐานการบัญชี ฉบับที่ 28 (ปรับปรุง 2555)	เงินลงทุนในบริษัทร่วม	2557
มาตรฐานการบัญชี ฉบับที่ 31 (ปรับปรุง 2555)	ส่วนได้เสียในการร่วมค้า	2557
มาตรฐานการบัญชี ฉบับที่ 34 (ปรับปรุง 2555)	งบการเงินระหว่างกาล	2557
มาตรฐานการบัญชี ฉบับที่ 36 (ปรับปรุง 2555)	การด้อยค่าของสินทรัพย์	2557
มาตรฐานการบัญชี ฉบับที่ 38 (ปรับปรุง 2555)	สินทรัพย์ไม่มีตัวตน	2557
มาตรฐานการรายงานทางการเงิน ฉบับที่ 2 (ปรับปรุง 2555)	การจ่ายโดยใช้หุ้นเป็นเกณฑ์	2557
มาตรฐานการรายงานทางการเงิน ฉบับที่ 3 (ปรับปรุง 2555)	การรวมธุรกิจ	2557
มาตรฐานการรายงานทางการเงิน ฉบับที่ 4	สัญญาประกันภัย	2559
มาตรฐานการรายงานทางการเงิน ฉบับที่ 5 (ปรับปรุง 2555)	สินทรัพย์ไม่หมุนเวียนที่ถือไว้เพื่อขายและการดำเนินงานที่ยกเลิก	2557
มาตรฐานการรายงานทางการเงิน ฉบับที่ 8 (ปรับปรุง 2555)	ส่วนงานดำเนินงาน	2557
การตีความมาตรฐานการรายงานทางการเงิน ฉบับที่ 1	การเปลี่ยนแปลงในหนี้สินที่เกิดขึ้นจากการรื้อถอนการบูรณะและหนี้สินที่มีลักษณะที่คล้ายคลึงกัน	2557
การตีความมาตรฐานการรายงานทางการเงิน ฉบับที่ 4	การประเมินว่าข้อตกลงประกอบด้วยสัญญาเช่าหรือไม่	2557
การตีความมาตรฐานการรายงานทางการเงิน ฉบับที่ 5	สิทธิในส่วนได้เสียจากกองทุนการรื้อถอนการบูรณะและการปรับปรุงสภาพแวดล้อม	2557

มาตรฐานการรายงานทางการเงิน	เรื่อง	ปีที่มีผล บังคับใช้
การตีความมาตรฐานการรายงานทางการเงิน ฉบับที่ 7	การปรับปรุงย้อนหลังภายใต้มาตรฐานการบัญชี ฉบับที่ 29 เรื่อง การรายงานทางการเงินในสภาพเศรษฐกิจที่มีภาวะเงินเฟ้อรุนแรง	2557
การตีความมาตรฐานการรายงานทางการเงิน ฉบับที่ 10	งบการเงินระหว่างกาลและการด้อยค่า	2557
การตีความมาตรฐานการรายงานทางการเงิน ฉบับที่ 12	ข้อตกลงสัมปทานบริการ	2557
การตีความมาตรฐานการรายงานทางการเงิน ฉบับที่ 13	โปรแกรมสิทธิพิเศษแก่ลูกค้า	2557
การตีความมาตรฐานการรายงานทางการเงิน ฉบับที่ 17	การจ่ายสินทรัพย์ที่ไม่ใช่เงินสดให้เจ้าของ	2557
การตีความมาตรฐานการรายงานทางการเงิน ฉบับที่ 18	การโอนสินทรัพย์จากลูกค้า	2557
การตีความมาตรฐานการบัญชี ฉบับที่ 15	สิ่งจูงใจสัญญาเช่าดำเนินงาน	2557
การตีความมาตรฐานการบัญชี ฉบับที่ 27	การประเมินเนื้อหาของรายการที่เกี่ยวกับรูปแบบของกฎหมายตามสัญญาเช่า	2557
การตีความมาตรฐานการบัญชี ฉบับที่ 29	การเปิดเผยข้อมูลของข้อตกลงสัมปทานบริการ	2557
การตีความมาตรฐานการบัญชี ฉบับที่ 32	สินทรัพย์ไม่มีตัวตน – ต้นทุนเว็บไซต์	2557

บริษัทฯ ยังมีได้นำมาตรฐานการรายงานทางการเงินข้างต้นมาถือปฏิบัติก่อนวันที่มีผลบังคับใช้ โดยฝ่ายบริหารของบริษัทฯ อยู่ระหว่างการประเมินผลกระทบที่อาจมีต่อการเงินในปีที่เริ่มนำมาตรฐานการรายงานทางการเงินข้างต้นมาถือปฏิบัติ

- 2.4 ในการจัดทำงบการเงินให้เป็นไปตามมาตรฐานการรายงานทางการเงิน ผู้บริหารต้องใช้วิจารณญาณ การประมาณและข้อสมมติฐานหลายประการ ซึ่งมีผลกระทบต่อการกำหนดนโยบายการบัญชีและการรายงานจำนวนเงินที่เกี่ยวข้อง สินทรัพย์ หนี้สิน รายได้ และค่าใช้จ่ายพลที่เกิดขึ้นจริงอาจแตกต่างจากที่ประมาณไว้

ประมาณการและข้อสมมติฐานที่ใช้ในการจัดทำงบการเงินจะได้รับการทบทวนอย่างต่อเนื่อง การปรับปรุงประมาณการทางบัญชีบันทึกในงวดบัญชีที่ประมาณการดังกล่าวได้รับการทบทวน และในงวดอนาคตที่ได้รับผลกระทบ

3. การเปลี่ยนแปลงนโยบายการบัญชี

ตั้งแต่วันที่ 1 มกราคม พ.ศ. 2556 ผลจากการถือปฏิบัติตามมาตรฐานการรายงานทางการเงินที่ออกและปรับปรุงใหม่ตามที่กล่าวในหมายเหตุประกอบงบการเงินข้อ 2.3 บริษัทมีการเปลี่ยนแปลงนโยบายการบัญชี ดังนี้

3.1 การบัญชีภาษีเงินได้

การเปลี่ยนแปลงหลักการของมาตรฐานการบัญชีฉบับที่ 12 ระบุให้กิจการต้องบันทึกสินทรัพย์และหนี้สินภาษีเงินได้รอการตัดบัญชีในงบการเงิน สินทรัพย์และหนี้สินภาษีเงินได้รอการตัดบัญชีคือ จำนวนภาษีเงินได้ที่กิจการได้รับคืนหรือต้องจ่ายในอนาคตตามลำดับ ซึ่งเกิดจากผลแตกต่างชั่วคราวระหว่างมูลค่าทางบัญชีของสินทรัพย์และหนี้สินที่แสดงในงบแสดงฐานะการเงินกับฐานภาษีของสินทรัพย์และหนี้สินนั้น และขาดทุนทางภาษีที่ยังไม่ได้ใช้ นโยบายการบัญชีเกี่ยวกับภาษีเงินได้รอการตัดบัญชีได้อธิบายไว้ในหมายเหตุข้อ 4

บริษัทถือปฏิบัติตามมาตรฐานการบัญชีฉบับที่ 12 สำหรับรอบระยะเวลาบัญชีที่เริ่มตั้งแต่วันที่ 1 มกราคม พ.ศ. 2556 เป็นต้นไป ผลกระทบจากการเปลี่ยนแปลงได้รับปรัญย้อนหลังในงบการเงิน ผลกระทบต่องบการเงินมีดังต่อไปนี้

(หน่วย : บาท)

งบแสดงฐานะการเงิน	31 ธันวาคม 2556	31 ธันวาคม 2555	1 มกราคม 2555
สินทรัพย์ภาษีเงินได้รอการตัดบัญชีเพิ่มขึ้น	2,241,599	3,457,660	4,202,697
หนี้สินภาษีเงินได้รอการตัดบัญชีเพิ่มขึ้น	302,199	601,660	92,957
กำไรสะสมเพิ่มขึ้น	1,939,400	2,856,000	4,109,740
รวมส่วนของผู้ที่ถือหุ้นเพิ่มขึ้น	1,939,400	2,856,000	4,109,740

(หน่วย : บาท)

งบกำไรขาดทุนเบ็ดเสร็จสำหรับปีสิ้นสุดวันที่ 31 ธันวาคม	2556	2555
ค่าใช้จ่ายภาษีเงินได้เพิ่มขึ้น	49,900	1,253,740
กำไรสำหรับปีลดลง	(49,900)	(1,253,740)
กำไรต่อหุ้นลดลง		
- กำไรต่อหุ้นขั้นพื้นฐาน (บาท)	(0.000)	(0.007)

3.2 การบัญชีเกี่ยวกับผลกระทบจากการเปลี่ยนแปลงของอัตราแลกเปลี่ยนเงินตราต่างประเทศ

ตั้งแต่วันที่ 1 มกราคม 2556 บริษัทฯถือปฏิบัติตามมาตรฐานการบัญชี ฉบับที่ 21 เรื่อง ผลกระทบจากการเปลี่ยนแปลงของอัตราแลกเปลี่ยนเงินตราต่างประเทศ

การเปลี่ยนแปลงหลักการของมาตรฐานการบัญชีฉบับที่ 21 เพื่อเสนอแนวคิดของสกุลเงินต่างๆที่ใช้ในการรายงาน ซึ่งเป็นสกุลเงินที่พิจารณาว่าเป็นสกุลเงินในสภาวะแวดล้อมทางเศรษฐกิจที่กิจการนั้นประกอบกิจการ มาตรฐานการบัญชี ฉบับที่ 21 กำหนดให้กิจการ ระบุสกุลเงินที่ใช้ในการดำเนินงานและแปลงค่ารายการที่เป็นสกุลต่างประเทศให้เป็นสกุลเงินที่ใช้ในการดำเนินงาน และรายงานผลกระทบจากการแปลงค่าดังกล่าวตามมาตรฐานการบัญชีฉบับที่ 21 ซึ่งมาตรฐานการบัญชี ฉบับที่ 21 ได้ให้คำนิยามสำหรับเงินตราต่างประเทศคือ เงินตราสกุลอื่นนอกเหนือจากสกุลเงินที่ใช้ในการดำเนินงานของ กิจการ

ผู้บริหารกำหนดสกุลเงินที่ใช้ในการดำเนินงานของบริษัทฯเป็นสกุลเงินบาท ดังนั้นการถือปฏิบัติตามมาตรฐานการ บัญชีฉบับที่ 21 สำหรับรอบระยะเวลาบัญชีที่เริ่มตั้งแต่วันที่ 1 มกราคม 2556 จะไม่ได้รับผลกระทบที่มีสาระสำคัญต่อ สินทรัพย์ หนี้สิน และ กำไรสะสมของบริษัทฯ

3.3 การนำเสนอข้อมูลส่วนงานดำเนินงาน

ตั้งแต่วันที่ 1 มกราคม 2556 บริษัทฯถือปฏิบัติตามมาตรฐานการรายงานทางการเงิน ฉบับที่ 8 เรื่อง ส่วนงาน ดำเนินงาน นโยบายการบัญชีใหม่เกี่ยวกับการแสดงข้อมูลส่วนงานดำเนินงานและนโยบายการบัญชีเดิมนั้นอธิบายในย่อหน้า กัดไป บริษัทฯได้รับยื่นข้อสงสัยข้อมูลตามส่วนงานของปี 2555 ที่รวมอยู่ในงบการเงินสำหรับปีสิ้นสุดวันที่ 31 ธันวาคม 2556 ของบริษัทฯเพื่อวัตถุประสงค์ในการให้ข้อมูลเปรียบเทียบ ทั้งนี้การเปลี่ยนแปลงดังกล่าวกระทบเพียงการเปิดเผย ข้อมูลเท่านั้นและไม่มีผลกระทบต่อสินทรัพย์ หนี้สิน หรือกำไรต่อหุ้นของบริษัทฯ

มาตรฐานการรายงานทางการเงินฉบับที่ 8 นำเสนอมุมมองของผู้บริหารในการรายงานข้อมูลส่วนงาน จึงมีการ เปลี่ยนแปลงการนำเสนอและการเปิดเผยข้อมูลเกี่ยวกับส่วนงาน ทั้งนี้ข้อมูลส่วนงานอ้างอิงจากข้อมูลภายในที่ได้รายงาน ต่อผู้มีอำนาจตัดสินใจสูงสุดด้านการดำเนินงานของบริษัทฯอย่างสม่ำเสมอ เพื่อประเมินผลการดำเนินงานของส่วนงาน และเพื่อจัดสรรทรัพยากรให้ส่วนงานดังกล่าว ที่ผ่านมามีบริษัทฯนำเสนอข้อมูลส่วนงานตามส่วนงานธุรกิจและส่วนงาน ภูมิศาสตร์ตามมาตรฐานการบัญชี ฉบับที่ 14 เรื่อง การเสนอข้อมูลการเงินจำแนกตามส่วนงาน

4. สรุปนโยบายการบัญชีที่สำคัญ

4.1 เกณฑ์การวัดมูลค่าที่ใช้ในการจัดทำงบการเงิน

งบการเงินที่นำเสนอปีได้จัดทำขึ้นโดยใช้เกณฑ์ราคาทุนเดิมในการวัดมูลค่าองค์ประกอบของรายการในงบการเงิน ยกเว้นรายการตามที่กล่าวไว้ในหมายเหตุที่เกี่ยวข้อง

4.2 เงินสดและรายการเทียบเท่าเงินสด

เงินสด หมายถึง เงินสดในมือรวมถึงเงินฝากธนาคารประเภทจ่ายคืนเมื่อทวงถาม

รายการเทียบเท่าเงินสด หมายถึง เงินฝากประจำและเงินลงทุนระยะสั้นที่ไม่มีข้อจำกัดในการใช้ มีสภาพคล่องสูงซึ่งพร้อมที่จะเปลี่ยนเป็นเงินสดในจำนวนที่ทราบได้และมีความเสี่ยงต่อการเปลี่ยนแปลงในมูลค่าไม่เป็นนัยสำคัญ เช่น มีกำหนดจ่ายคืนไม่เกิน 3 เดือนนับแต่วันฝากหรือลงทุน

4.3 ลูกหนี้การค้า

ลูกหนี้การค้าแสดงตามมูลค่าที่จะได้รับ คือจำนวนเงินตามใบแจ้งหนี้หักค่าเพื่อหนี้สงสัยจะสูญ บริษัทฯ มีนโยบายตั้งค่าเพื่อหนี้สงสัยจะสูญจากอายุหนี้คงค้างโดยพิจารณาจากฐานการเงินในปัจจุบันของลูกหนี้แต่ละรายที่คาดว่าจะไม่ได้รับชำระ

นอกจากนี้ ผู้บริหารของบริษัทฯ จะเป็นผู้พิจารณาตั้งค่าเพื่อหนี้สงสัยจะสูญเพิ่ม โดยพิจารณาจากลูกหนี้ที่ คาดว่าจะมีปัญหาในการชำระหนี้ด้วย

4.4 สินค้าคงเหลือ

สินค้าคงเหลือแสดงตามราคาทุนหรือมูลค่าสุทธิที่จะได้รับแล้วแต่ราคาใดจะต่ำกว่า บริษัทฯ ประมาณมูลค่าสุทธิที่จะได้รับจากราคาที่คาดว่าจะขายได้ตามปกติของธุรกิจหักด้วยค่าใช้จ่ายที่จำเป็นต้องจ่ายเพื่อการขายสินค้านั้น

ต้นทุนของสินค้าที่ซื้อประกอบด้วยราคาซื้อรวมค่าใช้จ่ายอื่นทุกประเภทที่เกี่ยวข้องโดยตรงกับการซื้อสินค้านั้น ต้นทุนของสินค้าสำเร็จรูป และสินค้าระหว่างผลิต ประกอบด้วย ค่าวัตถุดิบ ค่าแรงงานและค่าวัสดุการผลิต โดยราคาทุนของสินค้าคำนวณตามเกณฑ์ดังนี้

สินค้าสำเร็จรูป

ซื้อ	ใช้ราคาทุนโดยใช้เกณฑ์เข้าก่อนออกก่อน (FIFO)
ผลิต	ใช้ราคาทุนการผลิตโดยวิธีถ่วงเฉลี่ยถ่วงน้ำหนัก
งานระหว่างทำ	ใช้ราคาทุนการผลิตโดยวิธีถ่วงเฉลี่ยถ่วงน้ำหนัก
วัตถุดิบ	ใช้ราคาทุนโดยใช้เกณฑ์เข้าก่อนออกก่อน (FIFO)
วัสดุสิ้นเปลือง	ใช้ราคาทุนโดยใช้เกณฑ์เข้าก่อนออกก่อน (FIFO)

บริษัทฯ ตั้งค่าเพื่อสินค้าเสื่อมสภาพจากสินค้าที่หมดอายุและสภาพการใช้งาน

4.5 ที่ดิน อาคารและอุปกรณ์

ที่ดิน แสดงในราคาทุนหักค่าเพื่อการด้อยค่า (ถ้ามี)

อาคารและอุปกรณ์ แสดงในราคาทุนหักค่าเสื่อมราคาสะสม และค่าเพื่อการด้อยค่า (ถ้ามี) ค่าเสื่อมราคาคำนวณโดยวิธีเส้นตรงตามอายุการใช้งานของสินทรัพย์ ซึ่งได้ประมาณไว้ดังนี้

ส่วนปรับปรุงที่ดิน	8-10	ปี
อาคารและสิ่งปลูกสร้าง	17-30	ปี
เครื่องจักรและอุปกรณ์	4-10	ปี
เครื่องมือและอุปกรณ์	5-10	ปี
เครื่องตกแต่งและเครื่องใช้สำนักงาน	5	ปี
ยานพาหนะและเครื่องกลกลุ่มแรง	5-7	ปี

ต้นทุนที่ประมาณเบื้องต้นสำหรับการซื้อ การขนย้าย และการบูรณะสภาพของสินทรัพย์ซึ่งเป็นการระบุพินของบริษัทย่อย ถือเป็นส่วนหนึ่งของราคาทุนของที่ดิน อาคาร และอุปกรณ์

ค่าใช้จ่ายในการต่อเติมปรับปรุง ซ่อมแซม หรือต่อสัญญาเช่า ซึ่งเป็นผลให้ค่าใช้จ่ายนั้นมีประโยชน์เชิงเศรษฐกิจในอนาคตจะบันทึกเป็นสินทรัพย์

การคำนวณค่าเสื่อมราคาสำหรับส่วนประกอบของที่ดิน อาคารและอุปกรณ์ ต้องพิจารณาแต่ละส่วนแยกต่างหากจากกันเมื่อส่วนประกอบแต่ละส่วนนั้นมีต้นทุนที่มีนัยสำคัญเมื่อเทียบกับต้นทุนทั้งหมดของสินทรัพย์นั้น

วิธีการคิดค่าเสื่อมราคา อายุการให้ประโยชน์และมูลค่าคงเหลือของสินทรัพย์ ให้มีการทบทวนอย่างน้อยที่สุดทุกสิ้นรอบปีบัญชี

ค่าเสื่อมราคารับรู้เป็นค่าใช้จ่ายประจำงวด

4.6 สินทรัพย์ไม่มีตัวตน

สินทรัพย์ไม่มีตัวตน แสดงในราคาทุนหักค่าตัดจำหน่ายสะสมและค่าเพื่อจากการด้อยค่า(ถ้ามี)ค่าตัดจำหน่ายคำนวณโดยวิธีเส้นตรงตามเกณฑ์ระยะเวลาที่คาดว่าจะได้รับประโยชน์เชิงเศรษฐกิจของสินทรัพย์ไม่มีตัวตนแต่ละประเภท ยกเว้นในกรณีที่ไม่สามารถกำหนดระยะเวลาสิ้นสุดของประโยชน์เชิงเศรษฐกิจที่จะได้รับ สินทรัพย์ที่ไม่มีตัวตนจะไม่ถูกตัดจำหน่าย แต่จะทดสอบว่ามีการด้อยค่าหรือไม่ทุกวันในงบแสดงฐานะการเงิน ระยะเวลาที่คาดว่าจะได้รับประโยชน์เชิงเศรษฐกิจ ดังนี้

ซอฟต์แวร์คอมพิวเตอร์	5	ปี
----------------------	---	----

บริษัทฯ บันทึกค่าตัดจ่ายเป็นค่าใช้จ่ายประจำงวด

4.7 การด้อยค่าของสินทรัพย์

บริษัทฯ จะพิจารณาการด้อยค่าสินทรัพย์ อันได้แก่ ที่ดิน อาคารและอุปกรณ์ และสินทรัพย์ไม่มีตัวตน เมื่อมีข้อบ่งชี้ว่า สินทรัพย์เกิดการด้อยค่า โดยการด้อยค่าจะพิจารณาจากมูลค่าที่คาดว่าจะได้รับคืนของสินทรัพย์ หากมีราคาต่ำกว่าราคาตามบัญชี ถือว่าสินทรัพย์เกิดการด้อยค่า ซึ่งจะรับรู้ผลขาดทุนจากการด้อยค่าในงบกำไรขาดทุนเบ็ดเสร็จ

มูลค่าที่คาดว่าจะได้รับคืนของสินทรัพย์ หมายถึง ราคาขายสุทธิหรือมูลค่าจากการใช้ทรัพย์สินแล้วแต่ราคาใดจะสูงกว่า และจะประมาณจากสินทรัพย์แต่ละรายการหรือหน่วยสินทรัพย์ที่ก่อให้เกิดเงินสด

4.8 สัญญาเช่าระยะยาว

4.8.1 สัญญาเช่าทางการเงิน

สัญญาเช่าทรัพย์สินที่ความเสี่ยงและผลตอบแทนทั้งหมดหรือเกือบทั้งหมดที่ผู้เป็นเจ้าของพึงได้รับจากสินทรัพย์ ได้โอนไปให้แก่ผู้เช่า ไม่ว่าในที่สุดการโอนกรรมสิทธิ์จะเกิดขึ้นหรือไม่ จัดเป็นสัญญาเช่าทางการเงิน และผู้เช่ารับรู้สัญญาเช่าทางการเงินเป็นสินทรัพย์และหนี้สินในงบแสดงฐานะการเงินด้วยจำนวนเงินเท่ากับมูลค่ายุติธรรมของสินทรัพย์ที่เช่าและการคิดค่าเสื่อมราคาของสินทรัพย์ที่เช่า หรือมูลค่าปัจจุบันของจำนวนเงินขั้นต่ำที่ต้องจ่ายแล้วแต่จำนวนใดจะต่ำกว่า ส่วนดอกเบี้ยจ่ายรับรู้เป็นค่าใช้จ่ายในงบกำไรขาดทุนเบ็ดเสร็จตลอดอายุของสัญญาเช่า การคิดค่าเสื่อมราคาของสินทรัพย์ที่เช่า จะติดตามอายุการให้ประโยชน์ของสินทรัพย์

4.8.2 สัญญาเช่าดำเนินงาน

สัญญาเช่าสินทรัพย์ที่ความเสี่ยงและผลตอบแทนทั้งหมดหรือเกือบทั้งหมด ที่ผู้เป็นเจ้าของพึงได้รับจากสินทรัพย์ ไม่ได้โอนไปให้แก่ผู้เช่า จัดเป็นสัญญาเช่าดำเนินงาน และผู้เช่ารับรู้จำนวนเงินที่จ่ายตามสัญญาเช่าดำเนินงานเป็นค่าใช้จ่ายในงบกำไรขาดทุนเบ็ดเสร็จตามวิธีเส้นตรงตลอดอายุสัญญาเช่า

4.9 หนี้สิน ประมาณการหนี้สินและค่าใช้จ่าย

บริษัทฯ บันทึกหนี้สิน ประมาณการหนี้สิน และค่าใช้จ่ายไว้ในงบการเงิน เมื่อบริษัทฯ มีการผูกพันตามกฎหมายหรือเป็นการผูกพันค่อนข้างแน่นอนเป็นผลสืบเนื่องมาจากเหตุการณ์ในอดีตซึ่งอาจทำให้บริษัทต้องจ่ายชำระการผูกพันนั้นในจำนวนเงินที่สามารถประมาณได้อย่างน่าเชื่อถือ

4.10 การรับรู้รายได้

รายได้จากการขายรับรู้เป็นรายได้เมื่อบริษัทฯ ได้โอนความเสี่ยงและผลตอบแทนที่มีนัยสำคัญของความเป็นเจ้าของสินค้าให้กับผู้ซื้อ โดยใช้จำนวนเงินตามใบกำกับสินค้า ส่วนลดและสินค้ารับคืน รวมทั้งจำนวนที่เกิดจากการประมาณการ (ถ้ามี) ได้แสดงหักออกจากยอดขาย

รายได้จากการให้บริการรับรู้เมื่อมีการให้บริการ
รายได้ดอกเบี้ย รับรู้ตามระยะเวลา

4.11 ผลประโยชน์พนักงาน

ผลประโยชน์ระยะสั้นของพนักงาน

ผลประโยชน์ระยะสั้นของพนักงาน ซึ่งมีกำหนดจ่ายชำระภายใน 12 เดือนนับจากวันสิ้นสุดที่พนักงานได้ให้บริการ รับรู้เป็นค่าใช้จ่ายเมื่อเกิดรายการ

ผลประโยชน์พนักงานหลังออกจากงาน

บริษัทฯ และพนักงาน ได้จัดให้มีกองทุนสำรองเลี้ยงชีพสำหรับพนักงาน โดยหักจากเงินเดือนของพนักงาน ส่วนหนึ่ง และบริษัทฯ จ่ายสมทบให้อีกส่วนหนึ่งเป็นรายเดือน สิ้นทรัพย์ของกองทุนสำรองเลี้ยงชีพได้แยกออกจาก สิ้นทรัพย์ของบริษัทฯ เงินที่จ่ายสมทบกองทุนสำรองเลี้ยงชีพบันทึกเป็นค่าใช้จ่ายในปีที่เกิดรายการ

ผลประโยชน์ที่ต้องจ่ายให้กับพนักงานเมื่อออกจากงานตามกฎหมายแรงงาน ซึ่งถือเป็นโครงการผลประโยชน์ หลังออกจากงาน ได้บันทึกด้วยวิธีคิดลดแต่ละหน่วยที่ประมาณการไว้ (Projected Unit Credit Method) ซึ่งคำนวณตามหลัก คณิตศาสตร์ประกันภัย

4.12 การแปลงค่าเงินตราต่างประเทศ

รายการบัญชีที่เกิดขึ้นเป็นสกุลเงินตราต่างประเทศแปลงค่าเป็นเงินบาทตามอัตราแลกเปลี่ยน ณ วันที่เกิดรายการ สิ้นทรัพย์และหนี้สินในสกุลเงินตราต่างประเทศ ที่คงเหลืออยู่ ณ วันสิ้นรอบระยะเวลารายงาน ได้แปลงค่าเป็นเงินบาท ตามอัตราแลกเปลี่ยน ณ วันนั้น ผลต่างจากการแปลงค่าถือเป็นผลกำไรขาดทุนแสดงในงบกำไรขาดทุนเบ็ดเสร็จ

4.13 ภาษีเงินได้

ค่าใช้จ่ายภาษีเงินได้สำหรับปีประกอบด้วยภาษีเงินได้ของงวดปัจจุบันและภาษีเงินได้รอการตัดบัญชี ภาษีเงินได้ของ งวดปัจจุบันและภาษีเงินได้รอการตัดบัญชีรับรู้ในกำไรหรือขาดทุนเว้นแต่รายการที่รับรู้โดยตรงในส่วนของฟิวเจอร์หรือกำไร ขาดทุนเบ็ดเสร็จอื่น

ภาษีเงินได้ของงวดปัจจุบันได้แก่ภาษีที่คาดว่าจะจ่ายชำระหรือได้รับชำระ โดยคำนวณจากกำไรหรือขาดทุนประจำปี ที่ต้องเสียภาษี โดยใช้อัตราภาษีที่ประกาศใช้หรือที่คาดว่าจะมีผลบังคับใช้ ณ วันที่รายงาน ตลอดจนการปรับปรุงทางภาษี ที่เกี่ยวกับรายการในปีก่อนๆ

ภาษีเงินได้รอการตัดบัญชีบันทึกโดยคำนวณจากผลแตกต่างชั่วคราวที่เกิดขึ้นระหว่างมูลค่าตามบัญชีของ สิ้นทรัพย์และหนี้สินและจำนวนที่ใช้เพื่อความมุ่งหมายทางภาษี

4.14 กำไรต่อหุ้นขั้นพื้นฐาน

กำไรต่อหุ้นขั้นพื้นฐาน คำนวณโดยการหารกำไรสำหรับปี ด้วยจำนวนตัวเฉลี่ยถ่วงน้ำหนักของจำนวนหุ้นสามัญ ที่ออกจำหน่ายในระหว่างปี

5. รายการบัญชีกับบุคคลหรือกิจการที่เกี่ยวข้องกัน

5.1 บริษัทฯ มีนโยบายการกำหนดราคาระหว่างกันดังนี้

ลักษณะรายการค้า	นโยบายในการกำหนดราคา
บริษัทฯ ขายยานพาหนะให้บุคคลที่เกี่ยวข้องกัน	ราคาตลาด
บริษัทฯ ขายสินค้าให้บุคคลที่เกี่ยวข้องกัน	ราคาตลาด

ความเป็นบุคคลหรือกิจการที่เกี่ยวข้องกัน ได้แก่ การถือหุ้นระหว่างกัน หรือการมีพัวพันหรือกรรมการ หรือผู้บริหารบางท่านร่วมกัน นอกจากนี้ความเกี่ยวข้องยังพิจารณาถึงบุคคลหรือกิจการที่สามารถควบคุมบุคคลหรือกิจการอื่น หรือสามารถใช้อิทธิพลอย่างมีสาระสำคัญในการตัดสินใจด้านการเงิน หรือการดำเนินงานของบุคคล หรือกิจการอื่น โดยบริษัทฯ มีรายการบัญชีสินทรัพย์ หนี้สิน รายได้และค่าใช้จ่ายส่วนหนึ่งกับกิจการที่เกี่ยวข้องกัน ผลของรายการดังกล่าวได้รวมไว้ในงบการเงินตามเกณฑ์ปกติของธุรกิจ

5.2 ความสัมพันธ์และรายการบัญชีกับบุคคลหรือกิจการที่เกี่ยวข้องกัน ประกอบด้วย :

	ความสัมพันธ์	2556	หน่วย : บาท 2555
ลูกหนี้การค้า			
บริษัท สภา โอเวอร์เซ็น (ประเทศไทย) จำกัด	กิจการที่เกี่ยวข้องกัน	2,696	-
ขายทรัพย์สิน	กรรมการและพัวพัน	-	100,000
รายได้และค่าใช้จ่ายสำหรับปี			
รายได้จากการขาย	กรรมการ พัวพัน และ กิจการที่เกี่ยวข้องกัน	95,337	81,528
ค่าตอบแทนผู้บริหารสำคัญ	กรรมการและ/หรือ		
- ผลประโยชน์ระยะสั้น	พัวพันและ/หรือ	28,450,187	32,883,597
- ผลประโยชน์หลังออกจากงาน	ผู้บริหารสำคัญ	758,017	729,057
รวม		29,208,204	33,612,654
กำไรจากการขายทรัพย์สิน	กรรมการและพัวพัน	-	93,456

ผู้บริหารสำคัญ ได้แก่ บุคคลที่มีอำนาจและความรับผิดชอบ การวางแผน สิ่งการและควบคุมกิจกรรมต่างๆ ของกิจการไม่ว่าทางตรงหรือทางอ้อม

6. เงินสดและรายการเทียบเท่าเงินสด

(หน่วย : บาท)

ประกอบด้วย :	2556	2555
เงินสด	3,056,237	171,653
เงินฝากระหว่างทาง	-	991,649
เช็คในมือ	1,189,873	1,488,483
เงินฝากจ่ายคืนเมื่อทวงถาม	12,742,866	41,569,690
เงินฝากประจำ 3 เดือน	160,000,000	-
รวมเงินสดและรายการเทียบเท่าเงินสด	176,988,976	44,221,475

7. ลูกหนี้การค้าและลูกหนี้อื่น

(หน่วย : บาท)

ประกอบด้วย :	2556	2555
ลูกหนี้การค้า		
- ลูกหนี้การค้า	264,345,725	249,423,206
- ตัวเงินรับ	8,817,093	15,026,609
	273,162,818	264,449,815
หัก ค่าเผื่อนี้สงสัยจะสูญ	(889,595)	(44,195)
รวมลูกหนี้การค้า	272,273,223	264,405,620
ลูกหนี้อื่น		
- ลูกหนี้อื่น	771,983	7,040,171
- เงินจ่ายล่วงหน้าค่าสินค้า	423,578	2,414,435
- ค่าใช้จ่ายล่วงหน้า	2,538,272	1,160,455
- เงินอุดหนุนพนักงาน	32,391	2,779
- รายได้ค้างรับ	5,927,089	3,377,117
รวมลูกหนี้อื่น	9,693,313	13,994,957
รวมลูกหนี้การค้าและลูกหนี้อื่น	281,966,536	278,400,577

ลูกหนี้การค้าที่มีหนี้ค้างชำระ แยกตามอายุหนี้ที่ค้างชำระได้ดังนี้

(หน่วย : บาท)

ประกอบด้วย :	2556	2555
หนี้ที่ยังไม่ถึงกำหนดชำระ	218,305,711	203,185,428
หนี้ค้างชำระระหว่าง 1-30 วัน	37,346,448	39,646,317
หนี้ค้างชำระระหว่าง 31-90 วัน	7,603,675	5,912,857
หนี้ค้างชำระระหว่าง 91-180 วัน	200,296	671,547
เกินกว่า 180 วัน	899,595	7,057
รวม	264,345,725	249,423,206

8. สินค้าคงเหลือ

(หน่วย : บาท)

ประกอบด้วย :	2556	2555
สินค้าสำเร็จรูป		
ซื้อ	121,647,457	106,997,211
ผลิต	4,672,384	4,756,234
รวมสินค้าสำเร็จรูป	126,319,841	111,753,445
งานระหว่างทำ	28,306	33,710
วัตถุดิบ	3,643,295	3,258,450
วัสดุสิ้นเปลือง	1,066,620	1,260,016
รวม	131,058,062	116,305,621
หัก ค่าเพื่อสินค้าเสื่อมสภาพ	(996,677)	(1,317,282)
รวม	130,061,385	114,988,339
บวก สินค้าระหว่างทาง	61,938,787	40,895,057
รวมสินค้าคงเหลือ	192,000,172	155,883,396

ต้นทุนของสินค้าคงเหลือที่บันทึกเป็นค่าใช้จ่ายและได้รวมในบัญชีต้นทุนขาย สำหรับปีสิ้นสุดวันที่ 31 ธันวาคม พ.ศ. 2556 เป็นจำนวน 1,077 ล้านบาท (2555: 1,102 ล้านบาท)

ขาดทุนจากสินค้าเสื่อมสภาพ(โอนกลับ)สำหรับปีสิ้นสุดวันที่ 31 ธันวาคม พ.ศ. 2556 เป็นจำนวน (0.32) ล้านบาท (2555: 0.08 ล้านบาท)

9. ที่ดิน อาคารและอุปกรณ์

(หน่วย : บาท)

ประกอบด้วย :	2555	รายการเพิ่มขึ้น (ลดลง) ระหว่างปี			2556
		เพิ่มขึ้น	ลดลง	รับโอน (โอนออก)	
ทุนสินทรัพย์					
ที่ดิน	114,250,000	-	-	-	114,250,000
ส่วนปรับปรุงที่ดิน	4,020,641	877,875	-	8,782,111	13,680,627
อาคารและสิ่งปลูกสร้าง	56,831,291	600,000	(255,000)	37,400,000	94,576,291
เครื่องจักรและอุปกรณ์	11,962,378	534,000	(697,500)	1,934,000	13,732,878
เครื่องมือและอุปกรณ์	5,967,949	3,291,313	(581,365)	1,113,765	9,791,662
เครื่องตกแต่ง	23,844,259	5,450,301	(2,102,261)	2,659,217	29,851,516
และเครื่องใช้สำนักงาน					
ยานพาหนะ	24,998,022	3,813,084	(2,501,181)	-	26,309,925
และเครื่องกลกลุ่มแรง					
รวม	241,874,540	14,566,573	(6,137,307)	51,889,093	302,192,899
ค่าเสื่อมราคาสะสม					
ส่วนปรับปรุงที่ดิน	(1,148,639)	(1,355,923)	-	-	(2,504,562)
อาคารและสิ่งปลูกสร้าง	(20,837,074)	(3,648,922)	93,741	-	(24,392,255)
เครื่องจักรและอุปกรณ์	(4,314,401)	(1,637,364)	576,408	-	(5,375,357)
เครื่องมือและอุปกรณ์	(2,359,458)	(1,273,120)	322,144	-	(3,310,434)
เครื่องตกแต่ง	(11,234,585)	(4,208,571)	2,002,858	-	(13,440,298)
และเครื่องใช้สำนักงาน					
ยานพาหนะ	(13,629,901)	(1,428,382)	2,487,911	-	(12,570,372)
และเครื่องกลกลุ่มแรง					
รวม	(53,524,058)	(13,552,282)	5,483,062	-	(61,593,278)
บวก งานระหว่างก่อสร้าง	188,350,482				240,599,621
/ ติดตั้ง	46,827,885	15,872,358	(199,920)	(43,007,657)	19,492,666
ที่ดิน อาคารและอุปกรณ์	235,178,367				260,092,287
- สุทธิ					

ที่ดินและสิ่งปลูกสร้างบางส่วน (ราคาตามบัญชี ณ วันที่ 31 ธันวาคม พ.ศ. 2556 จำนวน 170.66 ล้านบาท)
ติดการจ้างเป็นหลักประกันวงเงินสินเชื่อเงินเบิกเกินบัญชีและเงินกู้ยืมระยะสั้นจากสถาบันการเงิน ตามหมายเหตุประกอบ
งบการเงินข้อ 13

บริษัทฯ มีราคาทุนของสินทรัพย์ที่คิดค่าเสื่อมราคาเต็มมูลค่าแล้ว ดังนี้

ปี 2556 จำนวน	13.21 ล้านบาท
ปี 2555 จำนวน	23.64 ล้านบาท

10. สินทรัพย์ไม่มีตัวตน

(หน่วย : บาท)

ประกอบด้วย :	2555	รายการเพิ่มขึ้น (ลดลง) ระหว่างปี			2556
		เพิ่มขึ้น	ลดลง	รับโอน (โอนออก)	
ทุน					
ซอฟต์แวร์คอมพิวเตอร์	2,022,190	1,103,970	-	26,250	3,152,410
รวม	2,022,190	1,103,970	-	26,250	3,152,410
ค่าตัดจำหน่ายสะสม					
ซอฟต์แวร์คอมพิวเตอร์	(859,767)	(538,415)	-	-	(1,398,182)
รวม	(859,767)	(538,415)	-	-	(1,398,182)
สินทรัพย์ไม่มีตัวตน-สุทธิ	1,162,423	565,555	-	26,250	1,754,228

11. ภาษีเงินได้รอการตัดบัญชี

(หน่วย : บาท)

ประกอบด้วย:	2556	2555
สินทรัพย์ภาษีเงินได้รอการตัดบัญชี	2,241,599	3,457,660
หนี้สินภาษีเงินได้รอการตัดบัญชี	(302,199)	(601,660)
สุทธิ	1,939,400	2,856,000

รายการเคลื่อนไหวของสินทรัพย์และหนี้สินภาษีเงินได้รอการตัดบัญชีที่เกิดขึ้นสำหรับปีสิ้นสุดวันที่ 31 ธันวาคม พ.ศ. 2556 และ 2555 มีดังนี้

(หน่วย : บาท)

ประกอบด้วย:	1 มกราคม 2556	บันทึกเป็นรายจ่าย / รายได้ไป		31 ธันวาคม 2556
		กำไรหรือ ขาดทุน	กำไรขาดทุน เบ็ดเสร็จอื่น	
สินทรัพย์ภาษีเงินได้รอการตัดบัญชี				
ลูกหนี้การค้า	8,839	169,080	-	177,919
สินค้าคงเหลือ	263,456	(64,121)	-	199,335
หนี้สินพลประโยชน์พนักงาน	2,204,163	(204,578)	(866,700)	1,132,885
ประมาณการสินค้ารับคืน	240,565	490,895	-	731,460
ขาดทุนจากน้ำท่วม	526,799	(526,799)	-	-
ขาดทุนที่ยังไม่เกิดขึ้นจากสัญญาซื้อขาย	213,838	(213,838)	-	-
เงินตราต่างประเทศ				
รวม	3,457,660	(349,361)	(866,700)	2,241,599
หนี้สินภาษีเงินได้รอการตัดบัญชี				
ที่ดิน อาคารและอุปกรณ์	(454,113)	363,862	-	(90,251)
สัญญาเช่าการเงิน	(147,547)	(64,401)	-	(211,948)
รวม	(601,660)	299,461	-	(302,199)
สุทธิ	2,856,000	(49,900)	(866,700)	1,939,400

(หน่วย : บาท)

ประกอบด้วย:	1 มกราคม 2555	บันทึกเป็นรายจ่าย / รายได้ใน		31 ธันวาคม 2555
		ทำไรหรือ ขาดทุน	ทำไรขาดทุน เบ็ดเสร็จอื่น	
สินทรัพย์ภาษีเงินได้รอการตัดบัญชี				
ลูกหนี้การค้า	16,770	(7,931)	-	8,839
สินค้าคงเหลือ	247,147	16,309	-	263,456
หนี้สินพลประโยชน์พนักงาน	1,838,670	365,493	-	2,204,163
ประมาณการสินค้ารับคืน	264,432	(23,867)	-	240,565
ขาดทุนจากน้ำท่วม	1,835,678	(1,308,879)	-	526,799
ขาดทุนที่ยังไม่เกิดขึ้นจากสัญญาซื้อขาย	-	213,838	-	213,838
เงินตราต่างประเทศ				
รวม	4,202,697	(745,037)	-	3,457,660
หนี้สินภาษีเงินได้รอการตัดบัญชี				
ที่ดิน อาคารและอุปกรณ์	(260,559)	(193,554)	-	(454,113)
สัญญาเช่าการเงิน	167,602	(315,149)	-	(147,547)
รวม	(92,957)	(508,703)	-	(601,660)
สุทธิ	4,109,740	(1,253,740)	-	2,856,000

12. สินทรัพย์ไม่หมุนเวียนอื่น

(หน่วย : บาท)

ประกอบด้วย:	2556	2555
เงินมัดจำและเงินประกัน	3,249,145	2,547,629
เงินจ่ายล่วงหน้าอื่นๆ	-	8,107,435
รวมสินทรัพย์ไม่หมุนเวียนอื่น	3,249,145	10,655,064

13. เงินกู้ยืมระยะสั้นจากสถาบันการเงิน

เป็นเงินกู้ยืม ในรูปทริสตราธิคส์ โดยมีอัตราดอกเบี้ยอัตราตลาด (Money Market Rate) ต่อปี โดยมีวงเงินเบิกเกินบัญชีธนาคาร 3 วงเงิน ค่าประกันโดยที่ดินพร้อมสิ่งปลูกสร้างบางส่วนของบริษัทฯ

14. เจ้าหนี้การค้าและเจ้าหนี้อื่น

(หน่วย : บาท)

ประกอบด้วย:	2556	2555
เจ้าหนี้การค้า		
- ในประเทศ	11,241,690	6,657,410
- ต่างประเทศ	167,485,391	134,255,698
- ตัวเงินจ่าย	1,218,382	1,080,631
รวมเจ้าหนี้การค้า	179,945,463	141,993,739
เจ้าหนี้อื่น		
- เจ้าหนี้อื่น	4,590,057	6,046,384
- ค่าใช้จ่ายค้างจ่าย	38,925,861	35,419,947
- เงินมัดจำรับล่วงหน้า	244,745	503,266
รวมเจ้าหนี้อื่น	43,760,663	41,969,597
รวมเจ้าหนี้การค้าและเจ้าหนี้อื่น	223,706,126	183,963,336

15. หนี้สินภายใต้สัญญาเช่าการเงิน

(หน่วย : บาท)

ประกอบด้วย:	2556	2555
หนี้สินภายใต้สัญญาเช่าการเงิน	164,800	659,200
หัก ดอกเบี้ยรอตัดจ่าย	(12,573)	(61,681)
รวม	152,227	597,519
หัก หนี้สินตามสัญญาเช่าการเงินที่ถึง-กำหนดชำระภายในหนึ่งปี	(152,227)	(445,295)
หนี้สินภายใต้สัญญาเช่าการเงิน-สุทธิ	-	152,224

บริษัทฯ ทำสัญญาเช่าการเงินกับสถาบันการเงิน 1 แห่ง อายุสัญญา 60 เดือน เริ่มเช่าในปี 2552 และสิ้นสุดสัญญาในปี 2557

บริษัทฯ ได้ทำสัญญาเช่าการเงินสำหรับยานพาหนะ ภายใต้เงื่อนไขของสัญญาดังกล่าวข้างต้น บริษัทฯ มีสิทธิในการเลือกที่จะซื้อทรัพย์สินตามสัญญาเช่าเมื่อสิ้นสุดสัญญาเช่า และบริษัทฯ จะต้องปฏิบัติตามเงื่อนไขและข้อจำกัดต่างๆ ที่กำหนดไว้ในสัญญาดังกล่าว

บริษัทฯ มีจำนวนเงินขั้นต่ำที่ต้องจ่ายและมูลค่าปัจจุบันของจำนวนเงินขั้นต่ำที่ต้องจ่ายแสดงได้ดังนี้ :

(หน่วย : บาท)

ประกอบด้วย :	2556		
	ไม่เกิน 1 ปี	1-5 ปี	รวม
ผลรวมของจำนวนเงินขั้นต่ำที่ต้องจ่ายทั้งสิ้นตามสัญญา	164,800	-	164,800
หัก ดอกเบี้ยตามสัญญาเช่าการเงินรอการตัดบัญชี	(12,573)	-	(12,573)
มูลค่าปัจจุบันของจำนวนเงินขั้นต่ำที่ต้องจ่ายทั้งสิ้นตามสัญญา	152,227	-	152,227

(หน่วย : บาท)

ประกอบด้วย :	2555		
	ไม่เกิน 1 ปี	1-5 ปี	รวม
ผลรวมของจำนวนเงินขั้นต่ำที่ต้องจ่ายทั้งสิ้นตามสัญญา	494,400	164,800	659,200
หัก ดอกเบี้ยตามสัญญาเช่าการเงินรอการตัดบัญชี	(49,105)	(12,576)	(61,681)
มูลค่าปัจจุบันของจำนวนเงินขั้นต่ำที่ต้องจ่ายทั้งสิ้นตามสัญญา	445,295	152,224	597,519

16. หนี้สินหมุนเวียนอื่น

(หน่วย : บาท)

ประกอบด้วย :	2556	2555
เจ้าหนี้กรมสรรพากร	4,872,361	8,175,335
ค่าเพื่อการรับคืนสินค้า	3,657,299	1,202,825
อื่นๆ	373,122	1,456,496
รวมหนี้สินหมุนเวียนอื่น	8,902,782	10,834,656

17. การผูกพันผลประโยชน์พนักงาน

17.1 การเปลี่ยนแปลงในมูลค่าปัจจุบันของการผูกพันของโครงการผลประโยชน์

(หน่วย : บาท)

ประกอบด้วย :	2556	2555
การผูกพันผลประโยชน์พนักงาน ต้นงวด	11,020,814	9,193,350
กำไรจากประมาณตามหลักคณิตศาสตร์ประกันภัย ที่รับรู้ในกำไรขาดทุนเบ็ดเสร็จอื่น	(4,333,500)	-
ต้นทุนบริการ	1,200,136	1,476,600
ต้นทุนดอกเบี้ย	226,976	350,864
การผูกพันผลประโยชน์พนักงาน ปลายงวด	8,114,426	11,020,814

17.2 ค่าใช้จ่ายที่รับรู้ในงบกำไรขาดทุนเบ็ดเสร็จ

(หน่วย : บาท)

ประกอบด้วย :	2556	2555
ต้นทุนบริการงวดปัจจุบัน	1,200,136	1,476,600
ต้นทุนดอกเบี้ย	226,976	350,864
รวม	1,427,112	1,827,464

17.3 ข้อสมมุติฐานหลักในการประมาณการตามหลักการคณิตศาสตร์ประกันภัย ณ วันที่รายงาน

(หน่วย : ร้อยละ)

ประกอบด้วย :	2556	2555
อัตราคิดลด (อัตราร้อยละต่อปี)	3.39	3.82
อัตราการเพิ่มขึ้นของเงินเดือน (อัตราร้อยละต่อปี)	6.87	7.20

ข้อสมมุติฐานเกี่ยวกับอัตราดอกเบี้ยในอนาคต คือ ตามข้อมูลทางสถิติที่เผยแพร่ทั่วไปและตารางมรณไทยปี 2551

18. ส่วนทุน

18.1 เงินปันผลจ่าย

ปี 2556

ที่ประชุมคณะกรรมการบริษัทฯ เมื่อวันที่ 15 ตุลาคม พ.ศ. 2556 ได้มีมติให้จ่ายเงินปันผลระหว่างกาลจากผลกำไรปี 2556 จำนวน 28 ล้านบาท ในอัตราหุ้นละ 0.07 บาท

ที่ประชุมใหญ่สามัญผู้ถือหุ้น เมื่อวันที่ 29 มีนาคม พ.ศ. 2556 ได้มีมติให้จ่ายเงินปันผลจากผลกำไรปี 2555 จำนวน 35.1 ล้านบาท ในอัตราหุ้นละ 45 บาท

ปี 2555

ตามรายงานการประชุมคณะกรรมการของบริษัทฯ ครั้งที่ 7/2555 เมื่อวันที่ 13 พฤศจิกายน พ.ศ. 2555 ที่ประชุมได้มีมติให้จ่ายเงินปันผลระหว่างกาลจากกำไรของบริษัทฯ จากผลการดำเนินงานสิ้นสุดวันที่ 30 กันยายน พ.ศ. 2555 จำนวน 75 ล้านบาท ในอัตราหุ้นละ 187.50 บาท ซึ่งจ่ายงวดที่ 1 จำนวน 43 ล้านบาท ในเดือนธันวาคม พ.ศ. 2555 งวดที่ 2 จำนวน 32 ล้านบาท ในเดือนมกราคม พ.ศ. 2556

ตามรายงานการประชุมใหญ่สามัญผู้ถือหุ้นครั้งที่ 1/2555 เมื่อวันที่ 24 เมษายน พ.ศ. 2555 ที่ประชุมผู้ถือหุ้นได้มีมติให้จ่ายเงินปันผลจากผลกำไรปี 2554 จำนวน 32 ล้านบาท ในอัตราหุ้นละ 80 บาท ซึ่งจ่ายงวดที่ 1 จำนวน 16 ล้านบาท ในเดือนพฤษภาคม พ.ศ. 2555 งวดที่ 2 จำนวน 16 ล้านบาท ในเดือนตุลาคม พ.ศ. 2555

18.2 สำรองตามกฎหมาย

ตามบทบัญญัติแห่งพระราชบัญญัติบริษัทมหาชนจำกัด พ.ศ. 2535 มาตรา 116 บริษัทฯ จะต้องจัดสรรทุนสำรอง (“สำรองตามกฎหมาย”) อย่างน้อยร้อยละ 5 ของกำไรสุทธิประจำปีหลังจากหักขาดทุนสะสมยกมา (ถ้ามี) จนกว่าสำรองดังกล่าวมีจำนวนไม่น้อยกว่าร้อยละ 10 ของทุนจดทะเบียน เงินสำรองนี้จะนำไปจ่ายเป็นเงินปันผลไม่ได้

18.3 การบริหารส่วนทุน

บริษัทฯ ไม่มีข้อกำหนดในการรักษาระดับทุนจากบุคคลภายนอก บริษัทฯ มีนโยบายในการบริหารส่วนทุนเพื่อรักษาความสามารถในการดำเนินงานอย่างต่อเนื่อง และให้ผลตอบแทนที่เหมาะสมแก่ผู้ถือหุ้น

18.4 กุญเรือนหุ้น

ประกอบด้วย :	2556			2555		
	มูลค่าต่อหุ้น (บาท)	จำนวนหุ้น (หุ้น)	จำนวนเงิน (บาท)	มูลค่าต่อหุ้น (บาท)	จำนวนหุ้น (หุ้น)	จำนวนเงิน (บาท)
ทุนจดทะเบียนที่ออกและชำระแล้ว						
ณ วันที่ 1 มกราคม						
- หุ้นสามัญ	100.00	780,000	78,000,000	100.00	400,000	40,000,000
ออกหุ้นใหม่	0.25	399,220,000	22,000,000	100.00	380,000	38,000,000
ณ วันที่ 31 ธันวาคม						
- หุ้นสามัญ	0.25	400,000,000	100,000,000	100.00	780,000	78,000,000

ปี 2556

ตามที่ประชุมใหญ่สามัญผู้ถือหุ้น ครั้งที่ 1/2556 เมื่อวันที่ 29 มีนาคม พ.ศ. 2556 ได้มีมติอนุมัติสรุปได้ ดังนี้

- แปลงสภาพเป็นบริษัทมหาชน และเปลี่ยนชื่อเป็น บริษัท วันเนอร์ทรีพี เอ็นเตอร์ไพรส์ จำกัด (มหาชน)

- เปลี่ยนแปลงมูลค่าที่ตราไว้จากหุ้นละ 100 บาท เป็นหุ้นละ 0.25 บาท ซึ่งจะทำให้จำนวนหุ้นของบริษัทฯ เพิ่มจากเดิม 780,000 หุ้น เป็น 312,000,000 หุ้น

- จัดสรรหุ้นเพิ่มทุนที่ออกใหม่ จำนวน 88,000,000 หุ้น มูลค่าที่ตราไว้หุ้นละ 0.25 บาท เพื่อเสนอขายแก่ประชาชนทั่วไป (Initial Public Offering) ซึ่งจะทำให้จำนวนหุ้นบริษัทฯ เพิ่มจากเดิม 312,000,000 หุ้น เป็น 400,000,000 หุ้น รวมเป็นทุนจดทะเบียน 100 ล้านบาท

เมื่อวันที่ 10 เมษายน พ.ศ. 2556 บริษัทฯจดทะเบียนเปลี่ยนแปลงมูลค่าหุ้นที่ตราไว้เป็นหุ้นละ 0.25 บาท และจดทะเบียนเพิ่มทุนเป็นจำนวน 100 ล้านบาท

เมื่อวันที่ 17 กันยายน พ.ศ. 2556 บริษัทฯได้รับอนุญาตให้เสนอขายหุ้นที่ออกใหม่ต่อประชาชนทั่วไปจากสำนักงานคณะกรรมการหลักทรัพย์และตลาดหลักทรัพย์แล้ว และบริษัทฯได้รับชำระค่าหุ้นเพิ่มทุนดังกล่าวแล้วทั้งจำนวนค่าใช้จ่ายที่เกี่ยวข้องกับการเสนอขายหุ้นสุทธจากภาษีเงินได้ดังกล่าวจำนวน 6,293,840 บาท ได้แสดงหักจากส่วนเกินมูลค่าหุ้น บริษัทฯได้จดทะเบียนการเพิ่มทุนชำระแล้วดังกล่าวต่อกรมพัฒนาธุรกิจการค้าเมื่อวันที่ 30 กันยายน พ.ศ. 2556

ปี 2555

ตามรายงานการประชุมสามัญผู้ถือหุ้นครั้งที่ 1/2555 เมื่อวันที่ 29 พฤศจิกายน พ.ศ. 2555 ที่ประชุมผู้ถือหุ้นได้มีมติอนุมัติการเพิ่มทุนจดทะเบียนจำนวน 380,000 หุ้น มูลค่าหุ้นละ 100 บาท จากเดิม 400,000 หุ้น เป็น 780,000 หุ้น หรือ 78 ล้านบาท บริษัทฯ ได้จดทะเบียนเพิ่มทุนกับกระทรวงพาณิชย์แล้ว เมื่อวันที่ 12 ธันวาคม พ.ศ. 2555

19. ส่วนเกินมูลค่าหุ้น

(หน่วย : บาท)

ประกอบด้วย :	2556	2555
เงินสดรับจากการเสนอขายหุ้น	176,000,000	-
หัก : มูลค่าหุ้นจำนวน 88 ล้านหุ้น มูลค่าหุ้นละ 0.25 บาท	(22,000,000)	-
หัก : ค่าใช้จ่ายในการเสนอขายหุ้นครั้งแรก - สุทธิจากภาษีเงินได้	(6,293,840)	-
ส่วนเกินมูลค่าหุ้น - สุทธิ	147,706,160	-

20. กองทุนสำรองเลี้ยงชีพ

บริษัทฯ ได้เข้าร่วมในกองทุนสำรองเลี้ยงชีพพนักงาน ซึ่งจดทะเบียนแล้วตามพระราชบัญญัติกองทุนสำรองเลี้ยงชีพ พ.ศ. 2530 โดยหักจากเงินเดือนของพนักงานส่วนหนึ่งและบริษัทฯ จ่ายสมทบให้อีกส่วนหนึ่ง

21. ค่าใช้จ่ายจำแนกตามลักษณะของค่าใช้จ่าย

(หน่วย : บาท)

ประกอบด้วย :	2556	2555
การเปลี่ยนแปลงในสินค้าสำเร็จรูปและงานระหว่างทำ	14,560,992	(16,666,433)
วัตถุดิบและวัสดุสิ้นเปลืองใช้ไป	72,740,306	63,865,664
ซื้อสินค้า	908,478,706	948,569,783
ค่าใช้จ่ายพนักงาน	79,490,639	71,932,157
ค่าตอบแทนผู้บริหาร	29,208,204	33,612,654
ค่าเสื่อมราคา	13,552,282	8,858,027
ค่าตัดจำหน่าย	538,415	330,291
ต้นทุนทางการเงิน	4,698,452	2,639,540
ค่าใช้จ่ายอื่น	164,674,708	178,707,179
รวม	1,287,942,704	1,291,848,862

22. ค่าใช้จ่ายภาษีเงินได้

(หน่วย : บาท)

ประกอบด้วย :	2556	2555
ภาษีเงินได้ปัจจุบัน	20,929,625	26,885,850
ภาษีเงินได้รอการตัดบัญชี	49,901	1,253,740
รวม	20,979,526	28,139,590

ภาษีเงินได้ที่รับรู้ในทำไรขาดทุนเบ็ดเสร็จอื่น

(หน่วย : บาท)

	2556			2555		
	ก่อนภาษีเงินได้	รายได้ (ค่าใช้จ่าย) ภาษีเงินได้	สุทธิจากภาษีเงินได้	ก่อนภาษีเงินได้	รายได้ (ค่าใช้จ่าย) ภาษีเงินได้	สุทธิจากภาษีเงินได้
ทำไร(ขาดทุน) จากการประมาณตามหลักคณิตศาสตร์ประกันภัย	4,333,500	(866,700)	3,466,800	-	-	-
รวม	4,333,500	(866,700)	3,466,800	-	-	-

การกระทบยอดเพื่อหาอัตราภาษีที่แท้จริง

(หน่วย : บาท)

ประกอบด้วย :	2556		2555	
	อัตราภาษี (ร้อยละ)	หน่วย : บาท	อัตราภาษี (ร้อยละ)	หน่วย : บาท
ทำไร (ขาดทุน) สำหรับปี		83,591,474		91,119,117
ค่าใช้จ่ายภาษีเงินได้รวม		20,979,526		28,139,590
ทำไร (ขาดทุน) ก่อนภาษีเงินได้รวม		<u>104,571,000</u>		<u>119,258,707</u>
จำนวนภาษีตามอัตราภาษีเงินได้	20.00	20,914,200	23.00	27,429,502
การลดภาษีเงินได้-ภาษีเงินได้รอการตัดบัญชี		49,901		1,253,740
รายได้ที่ไม่ต้องเสียภาษี		-		(1,500,151)
ค่าใช้จ่ายต้องห้ามทางภาษี		15,426		956,499
รวม	20.06	20,979,526	23.60	28,139,590

การลดอัตราภาษีเงินได้นิติบุคคล

พระราชกฤษฎีกาตามความในประมวลรัษฎากรว่าด้วยการลดอัตราและยกเว้นรัษฎากร ฉบับที่ 530 พ.ศ. 2554 ลงวันที่ 21 ธันวาคม 2554 ให้ลดอัตราภาษีเงินได้นิติบุคคลสำหรับกำไรสุทธิเป็นระยะเวลาสามรอบระยะเวลาบัญชีได้แก่ปี 2555 2556 และ 2557 จากอัตราร้อยละ 30 เหลืออัตราร้อยละ 23 สำหรับรอบระยะเวลาบัญชี 2555 ที่เริ่มในหรือหลังวันที่ 1 มกราคม 2555 และร้อยละ 20 ของกำไรสุทธิสำหรับสองรอบระยะเวลาบัญชีถัดมา (2556 และ 2557) ที่เริ่มในหรือหลังวันที่ 1 มกราคม 2556 และ 2557 ตามลำดับ

ทั้งนี้เป็นที่เชื่อได้ว่ารัฐบาลจะดำเนินการแก้ไขกฎหมายเพื่อให้อัตราภาษีไม่สูงกว่าร้อยละ 20 สำหรับรอบระยะเวลาบัญชีที่เริ่มในหรือหลังวันที่ 1 มกราคม 2558 เป็นต้นไป ทั้งนี้เพื่อให้เป็นไปตามมติคณะรัฐมนตรีเมื่อวันที่ 11 ตุลาคม 2554 ในการเพิ่มขีดความสามารถในการแข่งขันของประเทศ

23. ข้อมูลเกี่ยวกับการดำเนินงานจำแนกตามส่วนงาน

บริษัทฯ ดำเนินกิจการใน 2 ส่วนงานหลักคือ (1) สินค้าอุตสาหกรรม (2) สินค้าอุปโภค-บริโภค และดำเนินธุรกิจในส่วนงานทางภูมิศาสตร์หลักในประเทศไทย ข้อมูลทางการเงินจำแนกตามส่วนงานของบริษัทฯ มีดังต่อไปนี้

(หน่วย : พันบาท)

ประกอบด้วย :	สินค้าอุตสาหกรรม		สินค้าอุปโภคบริโภค		รวม	
	2556	2555	2556	2555	2556	2555
รายได้จากลูกค้าภายนอก	629,596	609,571	748,019	784,986	1,377,615	1,394,557
กำไรตามส่วนดำเนินงาน	99,684	74,507	89,029	119,729	188,713	194,236
สินทรัพย์ตามส่วนงานที่รายงาน ณ วันที่ 31 ธันวาคม	320,776	288,639	292,815	262,598	613,591	551,237

กระขยอดกำไรหรือขาดทุนและสินทรัพย์ตามส่วนงานที่รายงาน

(หน่วย : พันบาท)

กำไรหรือขาดทุน	2556	2555
รวมกำไรจากส่วนงานที่รายงาน	188,713	194,236
รายได้อื่น	14,898	16,550
จำนวนที่ไม่ได้เป็นส่วน - ค่าใช้จ่ายดำเนินงานอื่น	(99,040)	(91,527)
กำไรก่อนภาษีเงินได้ สำหรับปีสิ้นสุดวันที่ 31 ธันวาคม	104,571	119,259

(หน่วย : พันบาท)

สินทรัพย์	2556	2555
รวมสินทรัพย์ของส่วนงานที่รายงาน	613,591	551,237
จำนวนที่ไม่ได้เป็นส่วน	311,068	178,145
สินทรัพย์	924,659	729,382

24. ทำไรต่อหุ้น

(หน่วย: บาท/หุ้น)

ประกอบด้วย :	2556	2555
กำไรที่เป็นส่วนของผู้ถือหุ้นของบริษัทฯ (ขั้นพื้นฐาน)	83,591,474	91,119,117
จำนวนหุ้นสามัญที่ออก ณ วันที่ 1 มกราคม	312,000,000	160,000,000
เพิ่มทุน	22,421,918	8,328,800
จำนวนหุ้นสามัญโดยวิธีเฉลี่ยถ่วงน้ำหนัก (ขั้นพื้นฐาน)	334,421,918	168,328,800
กำไรต่อหุ้นขั้นพื้นฐาน	0.25	0.54

25. การผูกพันและหนี้สินที่อาจเกิดขึ้น

25.1 บริษัทฯ มีการผูกพันอยู่กับธนาคารดังนี้ :

ประกอบด้วย :	สกุลเงิน	2556	2555
หนังสือสัญญาค้ำประกัน	(บาท)	1,750,145	1,808,231
เลตเตอร์ออฟเครดิต	(USD)	-	3,908
	(EUR)	-	3,704

25.2 รายการซื้อขายเงินตราต่างประเทศล่วงหน้า

วงเงินคงเหลือตามสัญญาซื้อขายเงินตราต่างประเทศล่วงหน้า มีดังนี้

ประกอบด้วย :	สกุลเงิน	2556	2555
สัญญาซื้อเงินตราต่างประเทศล่วงหน้า	(USD)	6,053,930	4,794,397
	(EUR)	392,588	-
	(JPY)	5,202,000	-
	(AUD)	-	26,992

25.3 การผูกพันเกี่ยวกับสัญญาเช่าดำเนินงาน

บริษัทฯ มีการผูกพันตามสัญญาเช่าดำเนินงานที่เกี่ยวข้องกับการเช่าอาคารสำนักงาน อาคารเก็บสินค้าและบริการที่เกี่ยวข้อง และสัญญาเช่าอุปกรณ์สำนักงาน (เครื่องถ่ายเอกสาร) อายุของสัญญา มีระยะเวลาประมาณ 1-3 ปี

ณ วันที่ 31 ธันวาคม พ.ศ. 2556 บริษัทฯ มีจำนวนเงินขั้นต่ำที่ต้องจ่ายในอนาคตทั้งสิ้นภายใต้สัญญาเช่าดำเนินงาน ดังนี้:

(หน่วย : บาท)

ประเภทของสัญญาเช่า	ระยะเวลา	2556	2555
สัญญาอาคารสำนักงานและอาคารเก็บสินค้า	ภายใน 1 ปี	6,170,056	6,545,144
	1 ถึง 3 ปี	5,307,686	4,522,618
สัญญาค่าบริการ	ภายใน 1 ปี	77,180	41,688
	1 ถึง 3 ปี	100,323	24,966
อุปกรณ์สำนักงาน (เครื่องถ่ายเอกสาร)	ภายใน 1 ปี	149,400	45,200
	1 ถึง 3 ปี	141,700	-

25.4 สัญญาการให้บริการด้านเทคนิคและค่า Royalty

เมื่อวันที่ 4 พฤษภาคม พ.ศ. 2536 บริษัทฯ ได้ทำสัญญากับบริษัทแห่งหนึ่ง ในสหรัฐอเมริกา ซึ่งได้สิทธิในการขายสินค้าแต่เพียงผู้เดียวในประเทศไทย ภายใต้เงื่อนไขในสัญญา บริษัทฯ ต้องจ่ายค่า Royalty จากการซื้อสินค้านั้นๆ โดยมีอายุสัญญา 5 ปี และหลังจากนั้น หากไม่มีการบอกเลิกสัญญา สัญญานี้จะถือว่าได้มีการต่อสัญญาออกไปอีกเป็นปีต่อปีโดยอัตโนมัติ

26. เงินชดเชยที่ได้รับจากบริษัทประกันภัย

ปี 2554 บริษัทฯ ได้รับผลกระทบจากเหตุการณ์น้ำท่วมใหญ่ที่อำเภอบางปะอิน จังหวัดอยุธยา ตั้งแต่วันที่ช่วงกลางเดือนตุลาคม 2554 ทำให้โรงงานได้รับความเสียหายจากภัยพิบัติดังกล่าว โดยสินค้าและสินทรัพย์การก่อสร้างได้รับความเสียหายจำนวน 9.17 ล้านบาท และไม่สามารถขายได้ ต่อมาในเดือนกุมภาพันธ์ พ.ศ. 2556 บริษัทฯ ได้รับหนังสือยอมรับการชดเชยมูลค่าความเสียหายจากบริษัทประกันภัยจำนวน 6.52 ล้านบาท ซึ่งบริษัทฯ ได้บันทึกเงินชดเชยดังกล่าวเป็นรายได้ขึ้นในปี 2555 แล้วทั้งจำนวน

27. เครื่องมือทางการเงิน

27.1 นโยบายการบริหารความเสี่ยง

27.1.1 ความเสี่ยงด้านการให้สินเชื่อ

ความเสี่ยงทางด้านสินเชื่อ คือความเสี่ยงที่ลูกค้าหรือคู่สัญญาไม่สามารถชำระหนี้แก่บริษัทฯ ตามเงื่อนไขที่ตกลงไว้เมื่อครบกำหนด บริษัทฯ มีความเสี่ยงด้านการให้สินเชื่อที่เกี่ยวข้องกับลูกหนี้การค้า ฝ่ายบริหารควบคุมความเสี่ยงนี้โดยการกำหนดให้มีนโยบายและวิธีการในการจัดการสินเชื่อที่เหมาะสม

ความเสี่ยงเกี่ยวกับสินเชื่อ ซึ่งเกิดจากลูกหนี้การค้ามีไม่มาก เนื่องจากบริษัทฯ มีนโยบายที่เข้มงวดในการวิเคราะห์และอนุมัติเครดิตให้กับลูกค้า และมีขั้นตอนการควบคุมและติดตามหนี้อย่างใกล้ชิด

จำนวนเงินสูงสุดที่บริษัทฯ อาจต้องสูญเสียจากการให้สินเชื่อคือมูลค่าตามบัญชีของลูกหนี้การค้าที่แสดงอยู่ในงบแสดงฐานะการเงิน

27.1.2 ความเสี่ยงเกี่ยวกับอัตราดอกเบี้ย

บริษัทฯ มีความเสี่ยงจากอัตราดอกเบี้ย ที่เกิดจากการเปลี่ยนแปลงของอัตราดอกเบี้ยในตลาด ซึ่งอาจทำให้เกิดการเปลี่ยนแปลงในมูลค่าของสินทรัพย์และหนี้สินทางการเงิน

ณ วันที่ 31 ธันวาคม พ.ศ. 2556 และพ.ศ. 2555 บริษัทฯ มีสินทรัพย์และหนี้สินทางการเงินที่สำคัญที่มีอัตราดอกเบี้ย ที่สามารถจัดตามประเภทอัตราดอกเบี้ย และในอัตราดอกเบี้ยคงที่สามารถแยกตามวันที่ครบกำหนดหรือในวันที่มีการกำหนดอัตราดอกเบี้ยใหม่ ถ้าวันที่กำหนดอัตราดอกเบี้ยใหม่ถึงก่อน ได้ดังนี้

หน่วย : ล้านบาท

ประกอบด้วย :	2556				
	อัตราดอกเบี้ยคงที่		อัตราดอกเบี้ย ปรับขึ้นลงตาม ราคาตลาด	ไม่มี อัตรา ดอกเบี้ย	รวม
	ภายใน 1 ปี	มากกว่า 1 ถึง 5 ปี			
สินทรัพย์ทางการเงิน					
เงินสดและรายการเทียบเท่าเงินสด	172.74	-	-	4.25	176.99
ลูกหนี้การค้าและลูกหนี้อื่น	-	-	-	281.97	281.97
หนี้สินทางการเงิน					
เงินกู้ยืมระยะสั้นจากสถาบันการเงิน	-	-	119.59	-	119.59
เจ้าหนี้การค้าและเจ้าหนี้อื่น	-	-	-	223.71	223.71
หนี้สินตามสัญญาเช่าการเงิน	0.15	-	-	-	0.15

หน่วย : ล้านบาท

ประกอบด้วย :	2555				
	อัตราดอกเบี้ยคงที่		อัตราดอกเบี้ย ปรับขึ้นลงตาม ราคาตลาด	ไม่มี อัตรา ดอกเบี้ย	รวม
	ภายใน 1 ปี	มากกว่า 1 ถึง 5 ปี			
สินทรัพย์ทางการเงิน					
เงินสดและรายการเทียบเท่าเงินสด	41.56	-	-	2.66	44.22
ลูกหนี้การค้าและลูกหนี้อื่น	-	-	-	278.40	278.40
หนี้สินทางการเงิน					
เงินกู้ยืมระยะสั้นจากสถาบันการเงิน	-	-	116.15	-	116.15
เจ้าหนี้การค้าและเจ้าหนี้อื่น	-	-	-	183.96	183.96
หนี้สินตามสัญญาเช่าการเงิน	0.44	0.15	-	-	0.59

27.1.3 ความเสี่ยงเกี่ยวกับอัตราแลกเปลี่ยนเงินตราต่างประเทศ

บริษัทฯ มีความเสี่ยงจากอัตราแลกเปลี่ยนที่สำคัญอันเกี่ยวเนื่องจากการซื้อสินค้าเป็นเงินตราต่างประเทศ บริษัทฯ ได้ตกลงทำสัญญาซื้อเงินตราต่างประเทศล่วงหน้า ซึ่งส่วนใหญ่มีอายุสัญญาไม่เกินหนึ่งปีเพื่อใช้เป็นเครื่องมือในการบริหารความเสี่ยงเกี่ยวกับการซื้อสินค้า

ณ วันที่ 31 ธันวาคม พ.ศ. 2556 บริษัทฯ มีสัญญาซื้อขายเงินตราต่างประเทศล่วงหน้าคงเหลือ ดังนี้:

ประกอบด้วย :	จำนวนเงินตามสัญญา		มูลค่ายุติธรรม (บาท)
	เงินตราต่างประเทศ	เงินบาท	
สัญญาซื้อขายเงินตราต่างประเทศ (USD)	6,053,930	194,465,339	5,413,847
สัญญาซื้อขายเงินตราต่างประเทศ (EUR)	392,588	17,474,874	236,081
สัญญาซื้อขายเงินตราต่างประเทศ (JPY)	5,202,000	1,638,734	(4,474)

ณ วันที่ 31 ธันวาคม พ.ศ. 2555 บริษัทฯ มีสัญญาซื้อขายเงินตราต่างประเทศล่วงหน้าคงเหลือ ดังนี้:

ประกอบด้วย :	จำนวนเงินตามสัญญา		มูลค่ายุติธรรม (บาท)
	เงินตราต่างประเทศ	เงินบาท	
สัญญาซื้อขายเงินตราต่างประเทศ (USD)	4,794,397	148,931,254	(1,064,679)
สัญญาซื้อขายเงินตราต่างประเทศ (EUR)	26,992	861,753	(4,508)

27.1.4 มูลค่ายุติธรรมของเครื่องมือทางการเงิน

มูลค่ายุติธรรม หมายถึง จำนวนเงินที่ผู้ซื้อและผู้ขายตกลงแลกเปลี่ยนสินทรัพย์กัน หรือจ่ายชำระหนี้สิน ในกรณีที่ทั้งสองฝ่ายมีความรอบรู้และเต็มใจในการแลกเปลี่ยน และสามารถต่อรองราคากันได้อย่างเป็นอิสระในลักษณะของผู้ที่ไม่มีความเกี่ยวข้องกัน

บริษัทฯ มีการประมาณการมูลค่ายุติธรรมของเครื่องมือทางการเงินตามหลักเกณฑ์ดังนี้ :

- สินทรัพย์และหนี้สินทางการเงินที่จะครบกำหนดในระยะเวลาอันสั้น ได้แก่ เงินสดและเงินฝากสถาบันการเงิน ลูกหนี้และเจ้าหนี้ และเงินกู้ยืมระยะสั้น แสดงมูลค่ายุติธรรมโดยประมาณตามมูลค่าตามบัญชีที่แสดงในงบแสดงฐานะการเงิน
- หนี้สินภายใต้สัญญาการเงิน มูลค่ายุติธรรมคำนวณจากมูลค่าปัจจุบันของกระแสเงินสดจ่ายในอนาคต คิดลดด้วยอัตราดอกเบี้ยโดยประมาณในตลาด ณ วันที่ในงบแสดงฐานะการเงิน

28. เหตุการณ์ภายหลังรอบระยะเวลาที่รายงาน

ตามมติที่ประชุมกรรมการบริษัทฯ เมื่อวันที่ 25 กุมภาพันธ์ พ.ศ. 2557 มีมติให้นำเสนอที่ประชุมผู้ถือหุ้น ดังนี้

- จ่ายเงินปันผล จำนวน 68 ล้านบาท ในอัตราหุ้นละ 0.17 บาท ทั้งนี้ บริษัทฯ ได้จ่ายเงินปันผลระหว่างกาลไปแล้วในอัตราหุ้นละ 0.07 บาท รวมเป็นเงิน 28 ล้านบาท คงเหลือเงินปันผลจ่ายในครั้งนี้อยู่ในอัตราหุ้นละ 0.10 รวมเป็นเงิน 40 ล้านบาท เงินปันผลนี้จะจ่ายและบันทึกบัญชีภายหลังจากได้รับการอนุมัติจากที่ประชุมสามัญประจำปีผู้ถือหุ้นของบริษัทฯ
- จัดสรรสำรองตามกฎหมาย จำนวน 2.2 ล้านบาทรวมเป็นทุนสำรองตามกฎหมายทั้งสิ้น 10 ล้านบาท

29. การอนุมัติงบการเงิน

งบการเงินได้รับการอนุมัติให้ออกงบการเงินจากคณะกรรมการเมื่อวันที่ 25 กุมภาพันธ์ พ.ศ. 2557



บริษัท วินเนอร์กรุ๊ป เอ็นเตอร์ไพรส์ จำกัด (มหาชน)



บริษัท วินเนอร์กรุ๊ป เอ็นเตอร์ไพรส์ จำกัด (มหาชน)

889 อาคารไทยซีซีทาวเวอร์ ชั้น 21 ห้อง 214-219 ถนนสาทรใต้

แขวงยานนาวา เขตสาทร กรุงเทพมหานคร 10120

โทร : 02-675-6525-31

โทรสาร : 02-675-6533

อีเมล : winner@winnergroup.co.th

www.winnergroup.co.th