รายงานประจำปี

บริษัท สุธากัญจน์ จำกัด (มหาชน)

Golden Lime Public Company Limited



SUTHA

หน้า	
3	สารจากประธานกรรมการ
4	รายงานคณะกรรมการตรวจสอบ
6	ข้อมูลทั่วไป
7	สรุปผลการดำเนินงานของบริษัท
8	ลักษณะการประกอบธุรกิจ <ul style="list-style-type: none"> • ประวัติความเป็นมา • ภาพรวมการประกอบธุรกิจ • โครงสร้างรายได้และสัดส่วนลูกค้าในอุตสาหกรรมต่าง ๆ • เป้าหมายการประกอบธุรกิจ
15	ปัจจัยความเสี่ยง <ul style="list-style-type: none"> • ความเสี่ยงที่เกี่ยวข้องกับการประกอบธุรกิจ • ความเสี่ยงด้านการเงิน • ความเสี่ยงด้านการจัดการ • ความเสี่ยงเกี่ยวกับการเสนอขายหลักทรัพย์
23	โครงสร้างเงินลงทุน <ul style="list-style-type: none"> • หลักทรัพย์ของบริษัท • โครงสร้างผู้ถือหุ้น • นโยบายการจ่ายเงินปันผล
25	โครงสร้างการจัดการ <ul style="list-style-type: none"> • โครงสร้างองค์กร • โครงสร้างการจัดการในองค์กร • คณะกรรมการ • คณะกรรมการตรวจสอบ • คณะกรรมการบริหาร • ผู้บริหาร • การกำหนดอำนาจอนุมัติวงเงิน • เลขานุการบริษัท • การสรรหากรรมการและผู้บริหาร • ค่าตอบแทนกรรมการและผู้บริหาร

	โครงสร้างการจัดการ (ต่อ)
	<ul style="list-style-type: none">• การกำกับดูแลกิจการ• การดูแลเรื่องการใช้ข้อมูลภายใน• บุคลากร
	ความรับผิดชอบต่อสังคม
46	รายการระหว่างกัน
	<ul style="list-style-type: none">• สรุปลักษณะความสัมพันธ์• รายละเอียดรายการระหว่างกัน• ความเห็นของคณะกรรมการตรวจสอบเกี่ยวกับรายการระหว่างกัน• มาตรการหรือขั้นตอนการอนุมัติการทำรายการระหว่างกัน• นโยบายหรือแนวโน้มการทำรายการระหว่างกันในอนาคต
53	คำอธิบายและการวิเคราะห์ผลการดำเนินงานและฐานะทางการเงิน
54	รายงานของผู้สอบบัญชีรับอนุญาต
56	งบการเงิน

SUTHA เป็นผู้ผลิตและจำหน่ายปูนขาวและแคลเซียมคาร์บอเนตรายใหญ่ของประเทศ โดยธุรกิจของบริษัทมีความเติบโตทั้งด้านยอดขายและกำไรอย่างต่อเนื่อง จากความมุ่งมั่นและประสิทธิภาพในการดำเนินธุรกิจด้านเคมีภัณฑ์พื้นฐานเพื่อสร้างรากฐานให้มั่นคงและสามารถเติบโตอย่างยั่งยืน บริษัทฯ จึงมุ่งพัฒนานวัตกรรมทุกฝ่าย รวมถึงประสิทธิภาพในการผลิตและงานบริการเพื่อรองรับในการแข่งขันและตอบสนองความพึงพอใจให้กับลูกค้าตลอด รวมถึงคู่ค้าของบริษัท



SUTHA มีความเชื่อมั่นว่าจากรากฐานและความมุ่งมั่นที่มีมาโดยตลอด รวมถึงความพยายามในการพัฒนาและปรับปรุงที่ไม่เคยหยุดยั้ง บริษัทฯ จะสามารถดำเนินธุรกิจผ่านความผันผวนของเศรษฐกิจ และยังคงสามารถสร้างความเติบโตทั้งรายได้และกำไรอย่างต่อเนื่อง รวมถึงการขยายฐานธุรกิจของบริษัทให้มีรากฐานที่มั่นคงต่อไปเพื่อรองรับกับการเติบโตในอนาคต

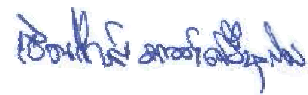

เชิดเกียรติ มนต์เสรีนุสรณ์

ประธานกรรมการ



นายศรีภพ สารสาส
กรรมการอิสระและประธาน
คณะกรรมการตรวจสอบ



นายสุวิทย์ มาไพศาลสิน
กรรมการอิสระและ
กรรมการตรวจสอบ



นายสุเวทย์ ธีรวิชกรุล
กรรมการอิสระและ
กรรมการตรวจสอบ



นายเกียรติกุล มนต์เสรีนุสรณ์
กรรมการ และกรรมการผู้จัดการ



นายบัญญัติ มนต์เสรีนุสรณ์
กรรมการและผู้ช่วยกรรมการผู้จัดการ



นายกิติเมธี มนต์เสรีนุสรณ์
กรรมการ



นายศรีภพ สารสาส

ประธานกรรมการตรวจสอบ



นายสุวิทย์ มาไพศาลสิน

กรรมการตรวจสอบ



นายสุเวทย์ ชีรวชิรกุล

กรรมการตรวจสอบ

รายงานคณะกรรมการตรวจสอบ

4. พิจารณาคัดเลือกเสนอแต่งตั้งผู้สอบบัญชีรับอนุญาต จากบริษัทสำนักงาน อีวาย จำกัด (เดิมชื่อ บริษัทสำนักงาน เอ็นส์ แอนด์ ยัง จำกัด) เป็นผู้สอบบัญชีของบริษัทประจำปี 2556
5. สอบทานและให้ความเห็นต่อรายการที่เกี่ยวข้องกันหรือรายการที่อาจมีความขัดแย้งทางผลประโยชน์รวมถึงการเปิดเผยข้อมูลของรายการดังกล่าวตามข้อกำหนดของตลาดหลักทรัพย์แห่งประเทศไทยและสำนักงานคณะกรรมการกำกับหลักทรัพย์และตลาดหลักทรัพย์คณะกรรมการตรวจสอบมีความเห็นว่ารายการส่วนใหญ่ที่มีสาระสำคัญได้รับการเปิดเผยและแสดงรายการในงบการเงินและหมายเหตุประกอบงบการเงินแล้วอย่างถูกต้องและครบถ้วนและเป็นรายการที่สมเหตุสมผลและเป็นประโยชน์สูงสุดต่อบริษัท

โดยสรุปในภาพรวมแล้วคณะกรรมการตรวจสอบได้ปฏิบัติหน้าที่ครบถ้วนตามที่ได้ระบุไว้ในกฎบัตรคณะกรรมการตรวจสอบที่ได้รับอนุมัติจากคณะกรรมการบริษัทและมีความเห็นว่าบริษัทมีการรายงานข้อมูลทางการเงินและการดำเนินงานอย่างถูกต้องมีระบบการควบคุมภายในการตรวจสอบภายในที่เหมาะสมและเพียงพอมีการปฏิบัติตามกฎหมายข้อกำหนดและข้อผูกพันต่างๆมีการเปิดเผยรายการที่เกี่ยวข้องกันอย่างถูกต้องและมีการปฏิบัติงานที่สอดคล้องกับระบบการกำกับดูแลกิจการที่ดีอย่างเพียงพอ โปร่งใสและเชื่อถือได้รวมทั้งมีการพัฒนาปรับปรุงระบบการปฏิบัติงานให้มีคุณภาพดีขึ้นและเหมาะสมกับสภาพแวดล้อมทางธุรกิจอย่างต่อเนื่อง



(นายศิริภพ สารสาส)

ประธานกรรมการตรวจสอบ

ข้อมูลบริษัท

ชื่อบริษัท	:	บริษัท สุธากัญจน์ จำกัด (มหาชน)
ลักษณะการประกอบธุรกิจ	:	ประกอบธุรกิจผลิตและจำหน่ายสินค้าเคมีภัณฑ์ประเภทปูนขาว แคลเซียมคาร์บอเนต และจำหน่ายสินค้า/บริการอื่น รวมทั้งให้บริการจำหน่าย และติดตั้งเครื่องจักรอุปกรณ์การผลิตปูนขาว
เลขทะเบียนบริษัท	:	0107556000248
ที่ตั้งสำนักงานใหญ่	:	เลขที่ 8/222 หมู่ 3 ถนนศรีสมาน ซอย 2 ตำบลบ้านใหม่ อำเภอปากเกร็ด จังหวัดนนทบุรี
โทรศัพท์	:	+66(0) 2961 8652-6
โทรสาร	:	+66(0) 2961 8650-1
เว็บไซต์	:	http://www.goldenlime.co.th
ที่ตั้งโรงงานสาขา 1	:	เลขที่ 61 หมู่ 1 ถ.พหลโยธิน ต.หน้าพระลาน อ.เฉลิมพระเกียรติ จ.สระบุรี 18240
สาขา 2	:	เลขที่ 7 ซ.11 สาย 3 หมู่ 12 ถ.สระบุรี-หล่มสักสายใหม่ ต.ช่องสาวิกา อ.พัฒนานิคม จ.ลพบุรี 15220
สาขา 3	:	เลขที่ 111 หมู่ 11 ต.ห้วยป่าหวาย อ.พระพุทธบาท จ.สระบุรี 18270 (ยังไม่ได้ดำเนินการก่อสร้าง)
ทุนจดทะเบียน	:	จำนวน 300,000,000 บาท แบ่งออกเป็นหุ้นสามัญ 300,000,000 หุ้น มูลค่าที่ตราไว้หุ้นละ 1 บาท (เปลี่ยนแปลงมูลค่าหุ้นที่ตราไว้เมื่อ 27 มีนาคม 2556)
ทุนที่ออกและเรียกชำระแล้ว	:	จำนวน 225,000,000 บาท แบ่งออกเป็นหุ้นสามัญจำนวน 225,000,000 หุ้น มูลค่าที่ตราไว้หุ้นละ 1.00 บาท บริษัทมีแผนเสนอขายหุ้นต่อประชาชนในต้นปี 2557 ภายหลังการเสนอขายหุ้นต่อประชาชนครั้งนี้ บริษัทจะมีทุนที่ออกและเรียกชำระแล้วจำนวน 300,000,000 บาท แบ่งออกเป็นหุ้นสามัญจำนวน 300,000,000 หุ้น มูลค่าที่ตราไว้หุ้นละ 1.00 บาท

นายทะเบียนหุ้นบริษัท

ชื่อบริษัท : บริษัท ศูนย์รับฝากหลักทรัพย์ (ประเทศไทย) จำกัด
ที่ตั้งสำนักงาน : เลขที่ 62 อาคารตลาดหลักทรัพย์แห่งประเทศไทย ชั้น 4-7 ถนนรัชดาภิเษก
แขวงคลองเตย เขตคลองเตย กรุงเทพมหานคร 10110
โทรศัพท์ 0-2229 2872 โทรสาร 0-2654 5642

ผู้สอบบัญชี

ชื่อบริษัท : บริษัท สำนักงาน อีวาย จำกัด (เดิมชื่อ บริษัท สำนักงาน เอ็นส์แอนด์ ยัง จำกัด)
ที่ตั้งสำนักงาน : ชั้น 33 อาคารเลครัชดา 193/136-137 ถนนรัชดาภิเษก
แขวงคลองเตย เขตคลองเตย กรุงเทพมหานคร 10110
โทรศัพท์ 0 2264 9090 โทรสาร 02264 0789

ข้อมูลการถือหุ้นของบริษัทในบริษัทอื่นๆ

ณ ปี 2556 : - ไม่มี -

สรุปฐานะการเงินและผลการดำเนินงานสำหรับงบการเงินปี 2554-2556:

	ปี 2554	ปี 2555	ปี 2556
สินทรัพย์รวม	673,437	751,566	792,549
หนี้สินรวม	404,961	408,215	505,421
ส่วนของผู้ถือหุ้น	268,475	343,351	287,128
รายได้รวม	750,035	837,795	857,141
ค่าใช้จ่ายรวม	650,333	691,377	722,070
กำไรสุทธิสำหรับงวด	74,226	111,746	100,880
กำไรสุทธิต่อหุ้น (บาทต่อหุ้น)	0.33	0.50	0.45
อัตราส่วนหนี้สินต่อส่วนผู้ถือหุ้น (เท่า)	1.51	1.19	1.76
อัตราผลตอบแทนต่อสินทรัพย์ (%)	12.70	15.71	13.12
อัตราผลตอบแทนต่อส่วนของผู้ถือหุ้น (%)	27.42	36.60	32.13

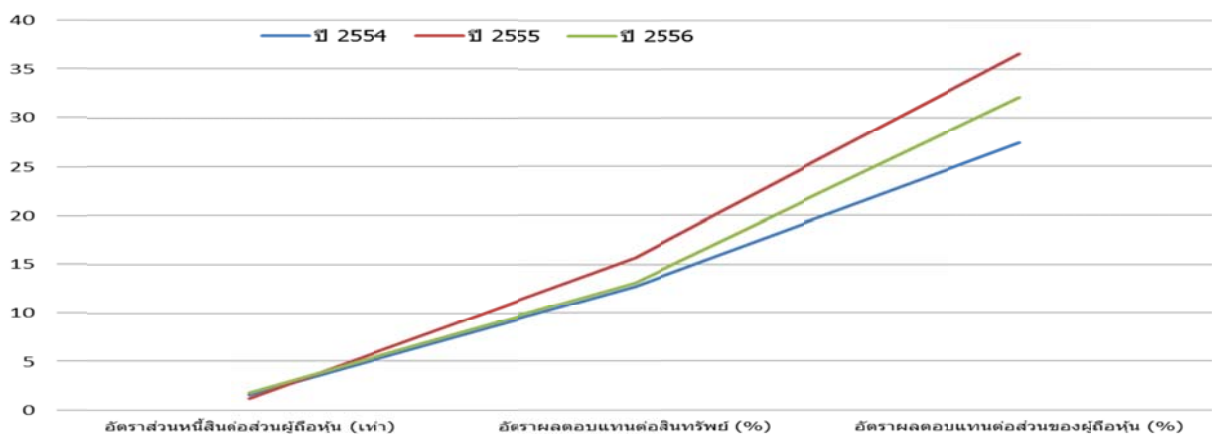
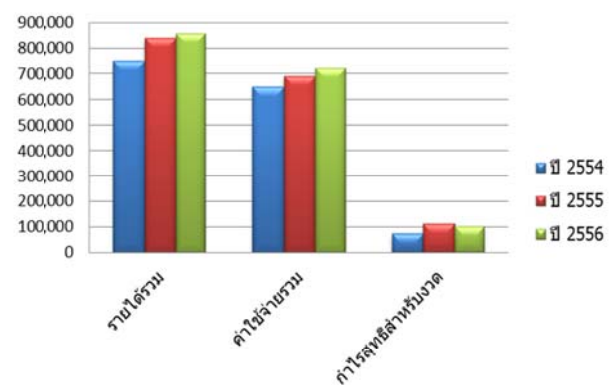
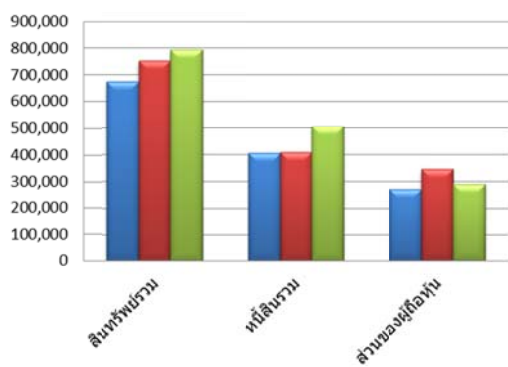

● ประวัติความเป็นมา การเปลี่ยนแปลงและพัฒนาการที่สำคัญ

บริษัท สุราษฎร์ จำกัด (มหาชน) (“บริษัท”) จัดทะเบียนจัดตั้งเมื่อวันที่ 2 ตุลาคม พ.ศ. 2546 ในนามบริษัท สุราษฎร์ จำกัด โดยมีทุนจดทะเบียนเริ่มแรก 1 ล้านบาท และในปี 2548 บริษัทเพิ่มทุนจดทะเบียนและทุนชำระแล้วเป็น 90 ล้านบาท เพื่อดำเนินธุรกิจผลิตและจำหน่ายสินค้าประเภท 1) ปูนขาว คือ แคลเซียมออกไซด์ (Calcium Oxide, CaO) และ แคลเซียมไฮดรอกไซด์ (Calcium Hydroxide, Ca(OH)₂) และ 2) แคลเซียมคาร์บอเนต (Calcium Carbonate, CaCO₃) ซึ่งผลิตภัณฑ์ของบริษัทสามารถนำไปใช้ในกระบวนการผลิตได้หลากหลาย อาทิเช่น ปูนขาวใช้ในการดั่งสารเจือปนต่างๆ ในกระบวนการหลอม ฟอกและตกตะกอน ช่วยปรับสภาพน้ำเพื่อลดความเป็นกรดให้เป็นกลาง ใช้ในระบบบำบัดน้ำเสีย ฯลฯ และใช้ในอุตสาหกรรมที่สำคัญต่างๆ ได้แก่ อุตสาหกรรมเหล็ก อุตสาหกรรมเคมี อุตสาหกรรมน้ำตาล อุตสาหกรรมเหมืองแร่ อุตสาหกรรมเยื่อและกระดาษ เป็นต้น ในส่วนของแคลเซียมคาร์บอเนต เป็นสารตัวเติมเต็ม (Filler) และตัวเพิ่มปริมาณ (Extender) เพื่อลดต้นทุนการผลิต นอกจากนี้ยังมีการจำหน่ายผลิตภัณฑ์อื่นที่ออกมาขายไป และสินค้า/บริการอื่น และให้บริการจำหน่าย และติดตั้งเครื่องจักรอุปกรณ์การผลิตปูนขาวด้วย

ในระยะเวลาที่ผ่านมา บริษัทได้มีการเพิ่มทุนอย่างต่อเนื่อง เพื่อลงทุนขยายธุรกิจและพัฒนากระบวนการผลิต เพื่อจะตอบสนองความต้องการของลูกค้าที่เพิ่มมากขึ้น

เมื่อวันที่ 27 มีนาคม 2556 บริษัทได้แปรสภาพเป็นบริษัทมหาชนจำกัด และเปลี่ยนชื่อเป็น บริษัท สุราษฎร์ จำกัด (มหาชน) หรือ Golden Lime Public Company Limited เพื่อเตรียมตัวเข้าจดทะเบียนในตลาดหลักทรัพย์

การเปลี่ยนแปลงและพัฒนาการที่สำคัญของบริษัทในช่วงระยะเวลาที่ผ่านมา มีรายละเอียดดังนี้

- | | |
|--------------|--|
| ปี 2546-2548 | ■ เพิ่มทุนจดทะเบียนและทุนชำระแล้วเป็น 90 ล้านบาทเพื่อลงทุนจัดซื้อสินทรัพย์ที่ใช้ในการผลิตปูนขาว และแคลเซียมคาร์บอเนต(รวมถึงเตาเผาหินปูนจำนวน 2 เตา และเครื่องผลิตปูนไฮเดรต) |
| ปี 2549 | ■ เพิ่มทุนจดทะเบียนและทุนชำระแล้วเป็น 100 ล้านบาท และเพิ่มทุนจดทะเบียนและทุนชำระแล้วเป็น 150 ล้านบาทในปีเดียวกัน เพื่อเพิ่มกำลังการผลิตอีกประมาณ 54,750 ตันต่อปี โดยลงทุนซื้อเครื่องจักร สร้างเตาเผาหินปูนเพิ่มจำนวน 1 เตา รวมทั้งอุปกรณ์ที่เกี่ยวข้อง |
| ปี 2550 | ■ เพิ่มทุนจดทะเบียนและทุนชำระแล้วเป็น 175 ล้านบาท เพื่อใช้ในการขยายกิจการ ดังนี้ <ul style="list-style-type: none">- ใช้ในการลงทุนเพิ่มกำลังการผลิตอีกประมาณ 54,750 ตันต่อปี โดยก่อสร้างเตาเผาหินปูนและอุปกรณ์ที่เกี่ยวข้องเพิ่มอีกจำนวน 1 เตา ซึ่งเริ่มดำเนินการผลิตได้ประมาณเดือนกุมภาพันธ์ 2553- ใช้ในการจัดซื้อที่ดินใกล้เคียงโรงงานเพิ่มเติม เพื่อใช้ในการจัดเก็บวัตถุดิบ- ใช้ในการลงทุนพัฒนาระบบการเผาหินปูนใหม่เพื่อลดต้นทุนในการผลิต |

ลักษณะการประกอบธุรกิจ

- ได้รับอนุมัติการส่งเสริมการลงทุนจากสำนักงานคณะกรรมการส่งเสริมการลงทุน(BOI) ในเดือนธันวาคม 2550 สำหรับกิจการผลิตแคลเซียมออกไซด์
 - บริษัทได้ผ่านการรับรองมาตรฐานสากลด้านการจัดการระบบคุณภาพ ISO 9001:2008 โดยบริษัทได้นำมาตรฐานดังกล่าวมาปรับใช้กับการดำเนินงานของบริษัท โดยพัฒนากระบวนการผลิตให้มีประสิทธิภาพมากขึ้น โดยตระหนักถึงการสร้างความพึงพอใจให้กับลูกค้าเป็นสำคัญ
- ปี 2551
- เพิ่มทุนจดทะเบียนและทุนชำระแล้วเป็น 190 ล้านบาทโดยใช้ในการซื้อที่ดินเพื่อขยายส่วนโรงงานที่ ต. ช่อสรีรกาจ.ลพบุรี ประมาณ 50 ไร่
 - บริษัทได้รับรางวัลสถานประกอบการประเภทโรงโม่บดหรือย่อยหินที่มีการจัดการสิ่งแวดล้อมดีเยี่ยมตามโครงการ “โรงโม่ เหมือนหิน ติดดาว” ประจำปี 2551 จากกระทรวงทรัพยากรธรรมชาติและสิ่งแวดล้อม
- ปี 2552
- บริษัทได้รับรางวัลสถานประกอบการประเภทโรงโม่บดหรือย่อยหินที่มีการจัดการสิ่งแวดล้อมดีเยี่ยมตามโครงการ “โรงโม่ เหมือนหิน ติดดาว” ประจำปี 2552
- ปี 2553
- ดำเนินการลงทุนเตรียมการก่อสร้างเตาเผาปูนและอุปกรณ์ที่เกี่ยวข้องเพิ่ม เพื่อขยายกำลังการผลิตอีกจำนวน 2 เตา ซึ่งสามารถเริ่มดำเนินการผลิตได้ในเดือนธันวาคม 2554 และกุมภาพันธ์ 2555 ตามลำดับ
 - ปรับปรุงพื้นที่ภายในโดยรอบโรงงานโดยการเทคอนกรีต เพื่อปรับปรุงสภาพแวดล้อมและการขนส่งภายในโรงงาน
 - บริษัทได้รับรางวัลสถานประกอบการประเภทโรงโม่บดหรือย่อยหินที่มีการจัดการสิ่งแวดล้อมดีเยี่ยม “โรงโม่ เหมือนหิน ติดดาว” ประจำปี 2553 โดยได้รับรางวัลเป็นระยะเวลา 3 ปีซ้อน
- ปี 2554
- เพิ่มทุนจดทะเบียนและทุนชำระแล้วเป็น 225 ล้านบาท เพื่อใช้เป็นเงินทุนหมุนเวียนในการขยายกำลังการผลิตและปรับโครงสร้างเงินทุนสำหรับเตรียมตัวเข้าจดทะเบียนในตลาดหลักทรัพย์
 - ได้รับอนุมัติการส่งเสริมการลงทุนจากสำนักงานคณะกรรมการส่งเสริมการลงทุน(BOI) ในเดือนเมษายน 2554 สำหรับกิจการผลิตแคลเซียมออกไซด์และแคลเซียมไฮดรอกไซด์
 - บริษัทได้ผ่านการรับรองมาตรฐานสากลด้านสิ่งแวดล้อม ISO 14001:2004 โดยการปรับใช้มาตรฐานดังกล่าว ทำให้บริษัทสามารถบริหารงานด้านสิ่งแวดล้อมได้อย่างเป็นระบบ เกิดสภาพแวดล้อมการทำงานที่ดี รวมทั้งเกิดภาพลักษณ์ที่ดีต่อองค์กร
 - บริษัทได้ผ่านการรับรองมาตรฐานสากลด้านระบบจัดการด้านความปลอดภัยและอาชีวอนามัย OHSAS 18001:2007 ซึ่งมาตรฐานนี้เป็นการเน้นในเรื่องของการดูแลสุขภาพอนามัยของผู้ปฏิบัติงานและการดูแลด้านความปลอดภัย

ลักษณะการประกอบธุรกิจ

- ปี 2555
- ก่อสร้างโรงบดแคลเซียมออกไซด์ และติดตั้งเครื่องบดเพิ่มเติม
- ปี 2556
- ที่ประชุมสามัญผู้ถือหุ้นครั้งที่ 1/2556 เมื่อวันที่ 21 มีนาคม 2556 ได้มีมติให้บริษัทแปรสภาพเป็นบริษัทมหาชน และเพิ่มทุนจดทะเบียนจากเดิม 225 ล้านบาท (หุ้นสามัญ 45 ล้านหุ้น มูลค่าที่ตราไว้หุ้นละ 5 บาท) เป็น 300 ล้านบาท (หุ้นสามัญ 300 ล้านหุ้น มูลค่าที่ตราไว้หุ้นละ 1 บาท) โดยเปลี่ยนแปลงมูลค่าหุ้นที่ตราไว้จากหุ้นละ 5 บาท เป็น 1 บาท ส่งผลให้มีหุ้นสามัญที่ชำระแล้ว 225 ล้านหุ้น และหุ้นสามัญเพิ่มทุนจำนวน 75 ล้านหุ้น สำหรับเสนอขายต่อประชาชนทั่วไป โดยบริษัทจดทะเบียนกับกระทรวงพาณิชย์แล้วเมื่อวันที่ 27 มีนาคม 2556 และแปรสภาพเป็นบริษัทมหาชนจำกัด และเปลี่ยนชื่อเป็น บริษัท สุธากัญจน์ จำกัด (มหาชน) หรือ Golden Lime Public Company Limited
 - เริ่มการก่อสร้างเครื่องผลิตปูนไฮดรอลิกจำนวน 1 เครื่อง และเครื่องบดปูนขาวร้อน เพื่อขยายกำลังการผลิตปูนไฮดรอลิก
 - บริษัทได้ผ่านการรับรองมาตรฐานอุตสาหกรรมสีเขียว (Green Industry) จากกระทรวงอุตสาหกรรม ระดับที่ 3 ระบบสีเขียว (Green System)

● ภาพรวมการประกอบธุรกิจ

บริษัทประกอบธุรกิจผลิตและจำหน่ายสินค้าเคมีภัณฑ์ประเภทปูนขาว แคลเซียมคาร์บอเนต และจำหน่ายสินค้า/บริการอื่น รวมทั้งให้บริการจำหน่าย และติดตั้งเครื่องจักรอุปกรณ์การผลิตปูนขาว โดยธุรกิจหลัก คือ การผลิตและจำหน่ายเคมีภัณฑ์ประเภท 1) ปูนขาวคือแคลเซียมออกไซด์และแคลเซียมไฮดรอกไซด์และ2) แคลเซียมคาร์บอเนต โดยปูนขาวสามารถนำไปใช้ในกระบวนการผลิตได้ในหลากหลายอุตสาหกรรม เช่น อุตสาหกรรมเหล็ก อุตสาหกรรมเยื่อและกระดาษ อุตสาหกรรมเหมืองแร่ อุตสาหกรรมน้ำตาล อุตสาหกรรมก่อสร้าง อุตสาหกรรมเคมี เป็นต้น สำหรับแคลเซียมคาร์บอเนตมีการนำไปใช้เป็นตัวเติมเต็ม (Filler) และเป็นตัวเพิ่มปริมาณ (Extender) เช่น อุตสาหกรรมการผลิตพลาสติก พีวีซี ยางฉนวนหุ้มสายไฟ เป็นต้น ซึ่งบริษัทมีการจำหน่ายปูนขาวและแคลเซียมคาร์บอเนตให้กับลูกค้าทั้งภายในประเทศและต่างประเทศ

บริษัทมีโรงงานผลิตจำนวน 2 โรงงานคือโรงงานที่ต.ช่องสาริกาจ. ลพบุรีและโรงงานที่ต.หน้าพระลานจ. สระบุรีโดยบริษัทมีเตาเผาปูนจำนวน 6 เตา เดินเครื่องจักรตลอด 24 ชั่วโมงรวมมีกำลังการผลิตแคลเซียมออกไซด์ทั้งสิ้น 900ตัน/วัน (328,500 ตันต่อปี)ซึ่งมีการควบคุมกระบวนการผลิตด้วยระบบคอมพิวเตอร์ที่ทันสมัยตลอดจนมีบุคลากรคอยควบคุมและดูแลการผลิตอย่างใกล้ชิดโดยผลิตภัณฑ์และบริการหลักของบริษัทสามารถสรุปได้ดังนี้

1) ปูนขาว

1.1) แคลเซียมออกไซด์(Calcium Oxide, CaO) หรือปูนขาวร้อน

เป็นผลิตภัณฑ์ที่ได้จากการเผาหินปูนที่มีส่วนประกอบส่วนใหญ่เป็นแคลเซียมคาร์บอเนต (CaCO_3) ที่อุณหภูมิประมาณ 900 องศาเซลเซียส เพื่อให้แปรสภาพเป็นแคลเซียมออกไซด์ โดยผลิตภัณฑ์ที่ได้จากกระบวนการผลิตจะมีลักษณะเป็นก้อนสีขาวขนาดประมาณ 1.5-4 นิ้ว และสามารถนำมาบดให้เป็นผงหรือเกล็ดได้ ซึ่งบริษัทจะจัดจำหน่ายผลิตภัณฑ์ในรูปของปูนก้อน ปูนเกล็ด และปูนบด ขึ้นอยู่กับความต้องการของลูกค้าในแต่ละอุตสาหกรรม

ลักษณะการประกอบธุรกิจ

1.2) แคลเซียมไฮดรอกไซด์ (Calcium Hydroxide, Ca(OH)_2) หรือปูนไฮเดรต

เป็นผลิตภัณฑ์ต่อเนื่องจากแคลเซียมออกไซด์ (CaO) โดยให้นำแคลเซียมออกไซด์ (ปูนขาวร้อน) ที่ได้จากกระบวนการเผาผ่านเครื่องบด จากนั้นนำมาทำปฏิกิริยากับน้ำเพื่อให้เกิดแคลเซียมไฮดรอกไซด์ มีลักษณะเป็นผงโดยบรรจุขายในรูปของบรรจุภัณฑ์ และรถบรรทุก (Bulk truck)

2) แคลเซียมคาร์บอเนต (Calcium Carbonate, CaCO_3)

เป็นผลิตภัณฑ์ที่ได้จากการนำหินทราย (Calcite) มาบด จนได้เป็นผง ซึ่งจะมีลักษณะเป็นผงสีขาว โดยบริษัทจะจำหน่ายใน 2 รูปแบบ คือ แคลเซียมคาร์บอเนตแบบชนิดไม่เคลือบผิว (Uncoated Calcium Carbonate) และแบบเคลือบผิว (Coated Calcium Carbonate) โดยในส่วนของแคลเซียมคาร์บอเนตแบบชนิดเคลือบผิว จะเป็นการนำหินทรายที่บดได้เป็นผงมาผสมกับกรดไขมัน (stearic acid) และบรรจุจำหน่ายในรูปของบรรจุภัณฑ์ขนาดต่างๆ ตามที่ลูกค้าต้องการ

3) ผลิตภัณฑ์ที่ซื้อมาขายไป และสินค้าและบริการอื่น

ผลิตภัณฑ์ที่มีการซื้อมาเพื่อจำหน่ายต่อทั้งภายในประเทศและต่างประเทศ มีทั้งผลิตภัณฑ์ประเภทปูนขาวและแคลเซียมคาร์บอเนต เคมีภัณฑ์อื่นซึ่งใช้ในอุตสาหกรรมอาหารและพลาสติก และการจำหน่ายเชื้อเพลิงถ่านหิน (ชนิดที่บริษัทใช้อยู่ในปัจจุบัน) ที่เริ่มมีรายได้ในปี 2556 นอกจากนี้ ยังมีการให้บริการบดหิน/แร่ให้กับลูกค้าด้วยทั้งนี้ ผลิตภัณฑ์ที่ซื้อมาขายไป ส่วนใหญ่จะเป็นผลิตภัณฑ์ประเภทปูนขาวและแคลเซียมคาร์บอเนต โดยบริษัทจะมีการซื้อจากผู้ผลิตรายอื่นในกรณีที่บริษัทไม่สามารถผลิตสินค้าได้ตามความต้องการของลูกค้า หรือในกรณีที่ลูกค้าต้องการใช้สินค้าอย่างเร่งด่วน ในส่วนของการส่งออกเคมีภัณฑ์อื่นที่ใช้ในอุตสาหกรรมอาหารและพลาสติก ในปี 2555 บริษัทลดปริมาณการจำหน่ายสินค้านี้ลงเนื่องจากไม่ตรงกับสายการผลิตหลักของบริษัท

4) บริการจำหน่าย และติดตั้งเครื่องจักรอุปกรณ์

การให้บริการจำหน่าย ประกอบ และติดตั้งเครื่องจักรอุปกรณ์ที่เกี่ยวข้องกับการผลิตปูนขาว ได้แก่ เตาเผาหินปูน ชุดลำเลียงหินปูน ชุดลำเลียงปูนขาวร้อน ส่วนการเผาไหม้เชื้อเพลิง เป็นต้นรวมถึงการเป็นที่ปรึกษาและให้คำแนะนำให้กับลูกค้าในการจัดหา ติดตั้ง กระบวนการผลิต และการบำรุงรักษาเครื่องจักรที่ใช้ในการผลิตปูนขาว โดยบริษัทเริ่มดำเนินการธุรกิจนี้ตั้งแต่ปลายปี 2556

• โครงสร้างรายได้และสัดส่วนลูกค้าในอุตสาหกรรมต่างๆ

โครงสร้างรายได้ของบริษัทสำหรับปีสิ้นสุด 31 ธันวาคม 2554 ถึง 2556 สามารถสรุปได้ดังนี้

โครงสร้างรายได้

	2554		2555		2556	
	ล้านบาท	ร้อยละ	ล้านบาท	ร้อยละ	ล้านบาท	ร้อยละ
1. รายได้จากขายและบริการ	744.56	99.27	832.60	99.38	850.98	99.28
ปูนขาว (แคลเซียมออกไซด์และแคลเซียมไฮดรอกไซด์)	622.56	83.00	737.27	88.00	762.89	89.00
- จำหน่ายในประเทศ	583.74	77.83	663.75	79.23	682.76	79.66
- จำหน่ายต่างประเทศ	38.82	5.18	73.52	8.78	80.13	9.35
แคลเซียมคาร์บอเนต	44.28	5.90	57.30	6.84	47.52	5.54
- จำหน่ายในประเทศ	39.72	5.30	53.19	6.35	45.90	5.36
- จำหน่ายต่างประเทศ	4.56	0.61	4.11	0.49	1.62	0.19
ผลิตภัณฑ์ที่ซื้อขายไป และสินค้าและบริการอื่น	77.71	10.36	38.04	4.54	39.91	4.66
- จำหน่ายในประเทศ	38.30	5.11	23.73	2.83	39.72	4.63
- จำหน่ายต่างประเทศ	39.41	5.25	14.31	1.71	0.19	0.02
รายได้จากการจำหน่ายและติดตั้งเครื่องจักรและอุปกรณ์	-	-	-	-	0.67	0.08
2. กำไรจากอัตราแลกเปลี่ยน	0.95	0.13	0.82	0.10	1.31	0.15
3. รายได้อื่นๆ ^{1/}	4.53	0.60	4.37	0.52	4.85	0.57
รวม	750.03	100.00	837.80	100.00	857.14	100.00

หมายเหตุ: ^{1/}รายได้อื่นๆ ประกอบด้วย รายได้ค่าเช่ารับ รายได้ดอกเบี้ยรับ และกำไรจากการขายสินทรัพย์ เป็นต้น

ลักษณะการประกอบธุรกิจ

- เป้าหมายการประกอบธุรกิจ

1) บริษัทมีความมุ่งมั่นรักษาความเป็นผู้นำในธุรกิจการผลิตและจำหน่ายปูนขาวและแคลเซียมคาร์บอเนตในการสร้างความพึงพอใจให้กับลูกค้า ด้วยการผลิตและจำหน่ายสินค้าที่มีคุณภาพตรงต่อความต้องการของแต่ละอุตสาหกรรมด้วยราคาที่เหมาะสม และบริการให้คำแนะนำการใช้ผลิตภัณฑ์ที่เหมาะสมกับกระบวนการผลิตแก่ลูกค้า เพื่อรักษาศักยภาพในการแข่งขันในอุตสาหกรรมเป็นหนึ่งในผู้นำด้านรายได้การจำหน่ายและกำลังการผลิตปูนขาว

2) บริษัทมีแผนที่จะขยายฐานลูกค้าทั้งภายในประเทศและต่างประเทศในทุกกลุ่มอุตสาหกรรม โดยมุ่งเน้นที่กลุ่มลูกค้าที่เป็นผู้ผลิต หรือผู้จัดจำหน่าย

3) บริษัทมีนโยบายที่จะแสวงหาโอกาสในการขยายธุรกิจหรือสายผลิตภัณฑ์เพิ่มเติมทั้งภายในประเทศและต่างประเทศเพื่อสร้างมูลค่าให้แก่บริษัทและผู้ถือหุ้นอย่างต่อเนื่องในระยะยาว

ปัจจัยความเสี่ยง

ปัจจัยความเสี่ยง

สำหรับปัจจัยความเสี่ยงในการในปัจจุบัน มีปัจจัยความเสี่ยงที่เกี่ยวข้องกับการดำเนินธุรกิจของบริษัท ซึ่งบริษัท พิจารณาแล้วว่าในปัจจุบันยังไม่มีผลกระทบในสาระสำคัญต่อการดำเนินธุรกิจของบริษัท แต่เพื่อให้เกิดความรอบคอบ ระวังในเรื่งดังกล่าวจึงนำเสนอต่อผู้ถือหุ้นเพื่อทราบเป็นข้อมูล ดังนี้

1 ความเสี่ยงที่เกี่ยวข้องกับการประกอบธุรกิจ

1.1 ความเสี่ยงด้านวัตถุดิบ

วัตถุดิบหลักในการผลิตปูนขาว คือ หินปูน ในปัจจุบันบริษัทจัดหาหินปูนจากผู้จัดหาที่มีประทานบัตรการดำเนินการเหมืองหินปูนในบริเวณใกล้เคียง ได้แก่ แหล่งหินปูนในจังหวัดสระบุรี และลพบุรี ที่ได้คุณภาพตรงตามที่ต้องการ (มีผู้ มีประทานบัตรเหมืองหินที่เปิดการทั้งหมดจำนวน 162 ราย^{1/}ในจังหวัดดังกล่าว) โดยสัดส่วนมูลค่าการซื้อหินปูนต่อมูลค่าการซื้อ รวมในการผลิตสำหรับปี 2556 คิดเป็นประมาณร้อยละ 39.88 ซึ่งในปี 2554-2556 บริษัทมีการซื้อวัตถุดิบหินปูนจากผู้จัดหา จำนวนประมาณ 6-10 ราย และบางรายได้มีการซื้อขายหินปูนกันมาอย่างต่อเนื่องมากกว่า 3 ปี แม้ว่าจะมิได้มีการทำ สัญญาซื้อขายกัน

อย่างไรก็ตาม บริษัทไม่สามารถรับประกันหรือคาดการณ์ได้ว่า บริษัทจะสามารถซื้อหินปูนได้ในปริมาณและคุณภาพ ที่บริษัทต้องการมาใช้ในการผลิตได้อย่างเพียงพอ และอาจมีผลกระทบต่อต้นทุนของบริษัท ซึ่งที่ผ่านมาบริษัทยังไม่เคยประสบ ปัญหาขาดแคลนหินปูน และบริษัทได้มีการบริหารคงคลังวัตถุดิบ โดยมีการจัดเก็บหินปูนประมาณ 1-3 เดือน เพื่อให้เพียงพอ ต่อความต้องการและต้นทุนเป็นไปตามงบประมาณที่ตั้งไว้

บริษัทมีการจัดส่งทีมงานฝ่ายควบคุมและประกันคุณภาพไปสำรวจคุณภาพหินปูนเพื่อเก็บตัวอย่างมาทดสอบทั้ง แหล่งที่ซื้ออยู่ในปัจจุบันและแหล่งใหม่อย่างต่อเนื่อง อย่างไรก็ตามบริษัทไม่สามารถรับประกันในการความสม่ำเสมอของ คุณภาพหินปูนให้เป็นไปตามต้องการของบริษัทได้ แต่เนื่องจากบริษัทมีการพัฒนาระบบเตาเผาหินปูนและมีประสบการณ์การ เผาหินปูนมากกว่า 10 ปี ทำให้บริษัทสามารถนำหินปูนจากแต่ละแหล่งมาผสมกันและเผาให้ได้ผลิตภัณฑ์ที่มีคุณภาพตรงตาม ความต้องการของลูกค้าได้

^{1/}เหมืองหินทุกประเภท (ข้อมูลกรมอุตสาหกรรมพื้นฐานและการเหมืองแร่ 19 เมษายน 2556)

ปัจจัยความเสี่ยง

1.2 ความเสี่ยงด้านราคาและการจัดหาเชื้อเพลิง

ในปี 2554-2556 บริษัทจัดซื้อเชื้อเพลิงถ่านหินเพื่อใช้ในการผลิตจากผู้จัดหาต่างประเทศ 2 รายในกลุ่มประเทศอาเซียน เนื่องจากระยะทางที่ใกล้ ราคา และคุณภาพของถ่านหินที่ตรงกับความต้องการของบริษัท ทั้งนี้ หากผู้จัดหาถ่านหินทั้ง 2 รายนี้ไม่สามารถจัดหาถ่านหินในราคาและคุณภาพที่ต้องการได้ บริษัทจะต้องสลับไปใช้เชื้อเพลิงในลักษณะเดียวกันจากแหล่งอื่น ซึ่งอาจส่งผลกระทบต่อต้นทุนในการผลิต ในช่วงปี 2556 บริษัทมีการซื้อเชื้อเพลิงจากผู้จัดหารายใดหนึ่งไม่เกินร้อยละ 30 ของมูลค่าการซื้อรวมเพื่อการผลิต ทั้งนี้ บริษัทมีความสัมพันธ์อันดีกับผู้จัดหาทั้งสองราย และได้มีการซื้อขายกันมาไม่น้อยกว่า 3 ปีรวมถึงในอดีตที่ผ่านมาไม่เคยประสบปัญหาขาดแคลนเชื้อเพลิง

ทั้งนี้ถ่านหินซึ่งเป็นเชื้อเพลิงหลักในการผลิตปูนขาวถือเป็นสินค้าโภคภัณฑ์ที่มีการเปลี่ยนแปลงของราคาตามการซื้อขายของตลาดโลก ซึ่งขึ้นอยู่กับปริมาณของอุปสงค์และอุปทานของตลาดโลก และอัตราแลกเปลี่ยนเงินตราต่างประเทศ ในขณะนั้นโดยในปี 2554 ดัชนีราคาถ่านหินโลกอยู่ที่ 120.81 ลดลงในอัตราร้อยละ 20.50 เป็น 96.05 ในปี 2555 และยังคงลดลงในปี 2556 เป็น 85.62 อย่างไรก็ตาม บริษัทได้มีการป้องกันความเสี่ยงดังกล่าวโดยมีนโยบายการทำสัญญาซื้อเชื้อเพลิงกับผู้จัดหาเชื้อเพลิงทั้งแบบเป็นสัญญาระยะยาว ที่ครอบคลุมการจัดส่ง 3-6 เดือน และสัญญาซื้อเป็นครั้งซึ่งบริษัทมีการบริหารการสำรองเชื้อเพลิงโดยการสั่งซื้อเป็นสัญญาระยะยาวเป็นส่วนใหญ่เพื่อสำรองปริมาณคงคลังเชื้อเพลิงขั้นต่ำอย่างน้อย และควบคู่ไปกับสัญญาจัดซื้อเป็นครั้งคราวด้วย โดยสัญญาการซื้อถ่านหินมีลักษณะการกำหนดราคา 2 แบบ คือ กำหนดราคาแน่นอนตามที่ได้ตกลงกันเป็นสกุลเงินเหรียญสหรัฐ หรือ กำหนดราคาอ้างอิงกับดัชนีราคาถ่านหิน (ราคาถ่านหินต่อตันคิดเป็นค่า +/- เทียบกับ ICE Newcastle Index) ณ เวลาที่จัดส่ง ทั้งนี้ สัญญาลักษณะแรกที่กำหนดราคาแน่นอน (fixed price) บริษัทมีความเสี่ยงหากราคาถ่านหินในตลาดโลกมีการผันแปรไปในทิศทางลดลงนับแต่วันที่เข้าทำสัญญาจนถึงวันที่ผู้จัดหาส่งสินค้า ทำให้บริษัทมีต้นทุนที่สูงกว่าเพราะซื้อราคาที่สูงกว่าราคาตลาด สำหรับสัญญาที่กำหนดราคาอ้างอิงกับราคาตลาดโลก ณ วันที่จัดส่งเชื้อเพลิง บริษัทมีความเสี่ยงหากราคาถ่านหินปรับตัวเพิ่มขึ้นเทียบจากวันที่ทำสัญญากับวันที่จัดส่ง โดยสัญญาทั้ง 2 แบบ บริษัทต่างก็มีความเสี่ยงด้านอัตราแลกเปลี่ยนนับแต่วันที่จัดส่งจนถึงวันที่บริษัทได้ชำระเงิน

บริษัทมีการสำรองเชื้อเพลิงตามปริมาณความต้องการของบริษัทเป็นระยะเวลาประมาณอย่างน้อย 2 เดือนซึ่งการทำสัญญาซื้อเชื้อเพลิงทั้งสองแบบดังกล่าวสามารถช่วยลดความผันผวนของต้นทุนในการผลิต ทำให้บริษัทสามารถบริหารงบประมาณได้ตามที่ตั้งไว้ และบริหารต้นทุนเพื่อรักษาศักยภาพในการแข่งขันได้

นอกจากนี้ บริษัทมีแผนที่จะลงทุนจัดซื้อระบบและเครื่องบดถ่านหินชนิดระเหยง่าย (High Volatile) อาทิเช่น ถ่านบิทูมินัส ซึ่งมีผู้จำหน่าย (Trader) ในประเทศจำนวนมากกว่า 10 ราย เพื่อให้บริษัทมีทางเลือกในการจัดหาเชื้อเพลิงในการผลิตสามารถใช้ถ่านหินได้หลายประเภทมากขึ้น และลดความเสี่ยงในการพึ่งพิงผู้จำหน่ายดังกล่าว ซึ่งระบบการเผาหินปูนก็สามารถใช้ถ่านหินชนิดระเหยง่ายได้โดยไม่มีความจำเป็นต้องลงทุนปรับปรุง (modify) เครื่องจักรเพิ่มเติม

ดัชนีราคาถ่านหิน (ICE Globalcoal Newcastle Index)

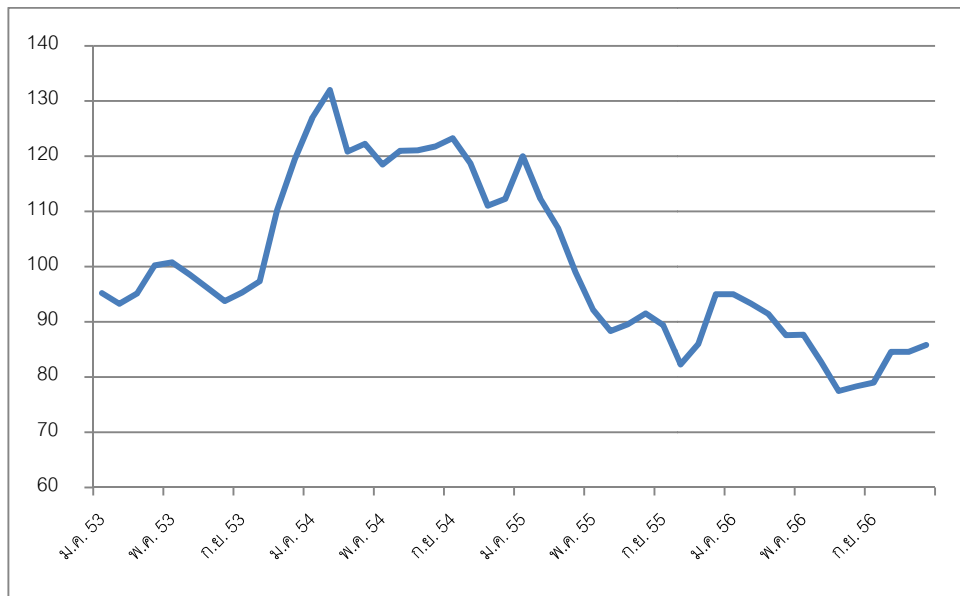

ที่มา: IntercontinentalExchange, Inc.

1.3 ความเสี่ยงด้านสิ่งแวดล้อมและความปลอดภัยต่อพนักงาน

เนื่องด้วยลักษณะการดำเนินการของบริษัทเกี่ยวข้องกับการเผาหินปูนการบดปูนและมีกระบวนการผลิตจากปฏิกิริยาทางเคมีจึงอาจส่งผลให้เกิดผลกระทบต่อสิ่งแวดล้อมต่อชุมชนใกล้เคียงและความปลอดภัยต่อพนักงานบริษัท ประกอบกิจการผลิตและจำหน่ายปูนขาวและแคลเซียมคาร์บอเนต ซึ่งอยู่ภายใต้การกำกับดูแลของกรมโรงงานอุตสาหกรรม กระทรวงอุตสาหกรรม โดยบริษัทต้องปฏิบัติตามกฎหมาย และระเบียบข้อบังคับทางด้านสิ่งแวดล้อมครอบคลุมถึงเรื่องการจัดตั้งปฏิภูมหรือวัสดุที่ไม่ใช้แล้ว การควบคุมอากาศที่ระบายออกจากโรงงานให้เป็นไปตามประกาศกระทรวงอุตสาหกรรม การจัดทำรายงานชนิดและปริมาณสารมลพิษที่ระบายออกจากโรงงาน เป็นต้น ซึ่งข้อกำหนดดังกล่าวอาจมีการเปลี่ยนแปลงและมีการเพิ่มเติมกฎระเบียบข้อบังคับต่างๆ ได้

อย่างไรก็ดี บริษัทได้ให้ความสำคัญต่อการจัดการด้านสิ่งแวดล้อมเพื่อให้สามารถปฏิบัติตามกฎหมายและควบคุมกระบวนการผลิตให้อยู่ในมาตรฐานด้านสิ่งแวดล้อมที่กำหนด โดยมีการกำหนดนโยบายด้านอาชีวอนามัยความปลอดภัยและสิ่งแวดล้อมตั้งแต่เริ่มต้นในการวางแผนการลงทุนโครงการซึ่งได้แก่ การเลือกเทคโนโลยีและกระบวนการผลิตออกแบบและติดตั้งกำหนดวิธีปฏิบัติงาน สร้างวัฒนธรรมความปลอดภัยทำการประเมินความเสี่ยงด้านสิ่งแวดล้อม รวมถึงการปรับปรุงและพัฒนากระบวนการจัดการสิ่งแวดล้อมในเชิงรุกและหาวิธีป้องกันและลดผลกระทบด้านสิ่งแวดล้อมต่อผู้มีส่วนได้ส่วนเสีย ซึ่งบริษัทมีการควบคุมมลพิษจากกระบวนการผลิตโดยติดตั้งระบบกำจัดฝุ่นควันก๊าซและกลิ่นที่เกิดจากการเผาหินปูนและมี

บ่อบำบัดและรีไซเคิลน้ำในระบบการผลิตเพื่อหมุนเวียนใช้รวมถึงมีการดูแลสภาพแวดล้อมในบริเวณโดยรอบโรงงาน โดยที่ผ่านมามีตั้งแต่ก่อตั้ง บริษัทไม่เคยมีข้อพิพาทหรือข้อร้องเรียนเกี่ยวกับสิ่งแวดล้อมทั้งจากชุมชนและหน่วยงานรัฐ อย่างไรก็ตามด้วยความซับซ้อนและการเปลี่ยนแปลงของกฎหมายและข้อบังคับดังกล่าว บริษัทไม่อาจรับรองได้ว่า จะไม่ถูกร้องเรียนเกี่ยวกับสิ่งแวดล้อมในอนาคต และหากเกิดผลกระทบหรือมีข้อร้องเรียนด้านสิ่งแวดล้อม อาจทำให้บริษัทมีค่าใช้จ่ายเพิ่มเติมในการจัดการด้านสิ่งแวดล้อมเพื่อแก้ไขจัดการปัญหาดังกล่าว

1.4 ความเสี่ยงที่บริษัทอาจไม่สามารถดำเนินการให้ธุรกิจการจำหน่าย และติดตั้งเครื่องจักรในการผลิตปูนขาว ประสบผลสำเร็จ หรืออาจมีกำไรขั้นต้นน้อยกว่าธุรกิจการจำหน่ายเคมีภัณฑ์ หรือมีค่าใช้จ่ายเพิ่มสูงขึ้น

ช่วงปลายปี 2556 บริษัทเริ่มดำเนินสายธุรกิจใหม่ในการให้บริการจำหน่าย ประกอบ และติดตั้งเครื่องจักรในการผลิตปูนขาว ได้แก่ เตาเผาหินปูน ชุดลำเลียงหินปูน ชุดลำเลียงปูนขาวร้อน ส่วนการเผาไหม้เชื้อเพลิง เป็นต้น เนื่องด้วยผู้บริหารของบริษัทมีความรู้ และความเชี่ยวชาญในเทคโนโลยีและกระบวนการผลิตปูนขาวกว่า 30 ปี รวมถึงประสบการณ์การจัดการอุปกรณ์ เครื่องจักรจากผู้จัดหา ผู้รับเหมาหรือผู้เชี่ยวชาญในการก่อสร้าง ติดตั้งเตาเผาหินปูน และการทดสอบการเดินเครื่องจักร (Commissioning) ในการขยายกำลังการผลิตในช่วง 2-3 ปีที่ผ่านมา ทำให้บริษัทมุ่งมั่นที่จะต่อยอดธุรกิจไปเป็นผู้ให้บริการ และเพิ่มมูลค่าของผู้ถือหุ้นของบริษัทต่อไป

อย่างไรก็ดี ในการดำเนินธุรกิจดังกล่าว บริษัทอาจมีความเสี่ยง ดังต่อไปนี้

- บริษัทอาจประสบปัญหาในการจัดหาชิ้นส่วน และอุปกรณ์ดังกล่าวให้ได้ตามกำหนดเวลาที่ลูกค้าต้องการ หรือตามประมาณการต้นทุนที่ได้วางแผนไว้ เนื่องจากต้องจัดหาจากบริษัทอื่น
- บริษัทอาจไม่สามารถดำเนินการประกอบ และติดตั้งเครื่องจักรดังกล่าวได้ตามกำหนดเวลา หรือมีค่าใช้จ่ายเพิ่มขึ้น หรือมีการล่าช้าของการส่งมอบงาน
- บริษัทอาจไม่สามารถรักษานักงานที่มีความสำคัญต่อธุรกิจการจัดหา ประกอบและติดตั้งเครื่องจักรได้ ซึ่งอาจส่งผลให้บริษัทอาจไม่ได้รับประโยชน์จากสายธุรกิจการจัดหา ประกอบและติดตั้งนี้ตามที่คาดการณ์ไว้ และส่งผลในทางลบต่อธุรกิจ ผลการดำเนินงาน และโอกาสทางธุรกิจของบริษัท

1.5 ความเสี่ยงจากการลงทุนในต่างประเทศ และการลงทุนที่บริษัทเป็นผู้ถือหุ้นส่วนน้อย

บริษัทร่วมกับบริษัท PT. Krakatau Industrial Estate Cilegon (“KIEC”) ซึ่งเป็นบริษัทย่อยของ PT. Krakatau Steel บริษัทผู้ผลิตเหล็กรายใหญ่ของประเทศอินโดนีเซียอยู่ระหว่างการขออนุญาตเพื่อจดทะเบียนจัดตั้งบริษัท PT. Krakatau Golden Lime ในประเทศอินโดนีเซีย เพื่อผลิตปูนขาวจำหน่ายในประเทศอินโดนีเซียโดยบริษัทคาดว่าจะลงทุนร้อยละ 10 ของทุนจดทะเบียนทั้งหมด 70.81 พันล้านรูเปียห์อินโดนีเซีย (“IDR”) คิดเป็นประมาณ 195.36 ล้านบาท^{1/} ซึ่งการดำเนินธุรกิจในต่างประเทศดังกล่าว อาจได้รับผลกระทบจากปัจจัยความเสี่ยงต่างๆ ทั้งปัจจัยภายในจากการดำเนินงาน และปัจจัยภายนอกต่างๆ เช่น ภาวะเศรษฐกิจ ภาวะการแข่งขันของอุตสาหกรรม เสถียรภาพทางการเมือง กฎหมายและข้อบังคับ อัตราภาษี อัตราแลกเปลี่ยนของประเทศนั้นๆ เป็นต้น ซึ่งอาจมีผลกระทบต่อการลงทุนของบริษัทได้ รวมถึงการที่บริษัทถือหุ้นส่วนน้อย จึงอาจไม่มีอิทธิพลในการกำหนดนโยบายและการบริหารงานอย่างมีนัยสำคัญ

อย่างไรก็ตาม บริษัทได้พิจารณาอย่างรอบคอบทั้งด้านโอกาสการเติบโตและความเสี่ยงของการลงทุน โดยการลงทุนดังกล่าวเป็นการร่วมทุนกับบริษัทย่อยของผู้ผลิตเหล็กรายใหญ่ของประเทศนั้นๆ และเป็นหนึ่งในลูกค้าที่มีศักยภาพ ซึ่งมีความรู้ความเชี่ยวชาญในประเทศอินโดนีเซียดี

2 ความเสี่ยงด้านการเงิน

2.1 ความเสี่ยงจากอัตราแลกเปลี่ยน

เนื่องจากในปัจจุบัน บริษัทได้มีการซื้อเชื้อเพลิงซึ่งต้องนำเข้าจากต่างประเทศและมีการจำหน่ายสินค้าส่งออกโดยใช้สกุลเงินเหรียญสหรัฐเป็นหลักในปี 2556 มูลค่าการนำเข้าเชื้อเพลิงรวมค่าภาษีนำเข้าค่าระวางเรือและค่าขนส่งอื่นๆ โดยคิดเป็นประมาณร้อยละ 29.98 ของมูลค่าการซื้อรวมในการผลิตและรายได้จากการส่งออกที่เป็นสกุลเงินต่างประเทศคิดเป็นร้อยละ 1.43 ของรายได้รวมในปี 2556 โดยในการซื้อเชื้อเพลิงจากต่างประเทศ บริษัทมีความเสี่ยงจากความผันผวนของอัตราแลกเปลี่ยนประมาณ 30 วัน ซึ่งเป็นระยะเวลานับตั้งแต่บริษัทบันทึกบัญชีด้วยมูลค่าของเชื้อเพลิงเป็นสกุลเงินต่างประเทศจนถึงสถาบันการเงินชำระเงินกับผู้จัดหาแทนบริษัท (สินเชื่อนำเข้าจากต่างประเทศทรัสต์รีซีท) และเปลี่ยนภาระหนี้ดังกล่าวเป็นเงินสกุลบาท ซึ่งหากอัตราแลกเปลี่ยนสกุลเงินบาทต่อสกุลเงินเหรียญสหรัฐมีความผันผวนอาจทำให้มีผลกระทบต่อผลการดำเนินงานของบริษัทหากเงินบาทแข็งค่าขึ้นเมื่อเทียบกับเงินเหรียญสหรัฐจะทำให้ต้นทุนของบริษัทน้อยลงและทำให้รายได้จากการส่งออกน้อยลงหากเงินบาทอ่อนค่าลงจะทำให้ต้นทุนบริษัทสูงขึ้นและทำให้รายได้จากการส่งออกสูงขึ้น

อย่างไรก็ตามบริษัทมีการประเมินสถานการณ์ในการป้องกันความเสี่ยงจากอัตราแลกเปลี่ยน และติดตามความเคลื่อนไหวของสกุลเงินเหรียญสหรัฐต่อสกุลเงินบาทอย่างใกล้ชิด และศึกษาแนวทางการป้องกันความเสี่ยงดังกล่าวอย่างต่อเนื่องโดยขอคำปรึกษาจากธนาคารคู่ค้าประกอบการตัดสินใจ

^{1/}อัตราแลกเปลี่ยน 362.46 IDR/1 บาท

ปัจจัยความเสี่ยง

ทั้งนี้ที่ผ่านมาบริษัทยังไม่ได้รับผลกระทบจากความผันผวนของอัตราแลกเปลี่ยนอย่างมีนัยสำคัญเนื่องจากในช่วง ปี 2554-2556 บริษัทมีกำไรจากอัตราแลกเปลี่ยนจำนวน 0.95 ล้านบาท 0.82 ล้านบาท และ 1.31 ล้านบาท ตามลำดับ (ในปี 2554-2555 บริษัทบันทึกบัญชีมูลค่าการนำเข้าเชื้อเพลิงเป็นสกุลเงินบาทตามภาระหนี้ที่สถาบันการเงินชำระเงินกับผู้จัดหา และแปลงสกุลเงินต่างประเทศเป็นสกุลเงินบาทแล้ว)

2.2 ความเสี่ยงด้านอัตราดอกเบี้ย

บริษัทมีอัตราส่วนหนี้สินที่มีภาระดอกเบี้ยต่อส่วนของผู้ถือหุ้นเท่ากับ 1.27 เท่า 1.02 เท่า และ 1.38 เท่า ณ สิ้นปี 2554-2556 ตามลำดับโดยในปี 2556 หนี้สินรวมเพิ่มขึ้น และส่วนของผู้ถือหุ้นลดลงจากการจ่ายปันผลจากผลการดำเนินงานและกำไรสะสมทั้งนี้ในส่วนของผู้ถือหุ้นระยะยาวและเงินกู้ระยะสั้นจากสถาบันการเงินอัตราดอกเบี้ยที่คิดอ้างอิงเป็นแบบลอยตัวซึ่งหากสถาบันการเงินมีการปรับอัตราดอกเบี้ยเงินกู้ยืมขึ้นย่อมส่งผลกระทบต่อบริษัททำให้มีภาระดอกเบี้ยเพิ่มขึ้นส่งผลให้กำไรของบริษัทลดลงและรวมถึงอาจทำให้ผลตอบแทนต่อผู้ถือหุ้นลดลงด้วยอย่างไรก็ตามบริษัทได้มีการบริหารความเสี่ยงจากอัตราดอกเบี้ยโดยการจัดสรรเงินกู้ยืมที่เป็นอัตราดอกเบี้ยคงที่และลอยตัวให้เหมาะสมและติดตามแนวโน้มของอัตราดอกเบี้ยอย่างสม่ำเสมอซึ่งภายหลังการขายหุ้นสามัญให้แก่ประชาชนในครั้งนี้อแล้วบริษัทจะมีแหล่งเงินทุนเพิ่มเติมนอกจากแหล่งเงินกู้ยืมจากธนาคารซึ่งอาจสามารถลดภาระการกู้ยืมเงินของบริษัทได้

3 ความเสี่ยงด้านการบริหารจัดการ

3.1 ความเสี่ยงจากการที่บริษัทมีผู้ถือหุ้นใหญ่มีอิทธิพลต่อการกำหนดนโยบายการบริหารงาน

ณ วันที่ 27 มีนาคม 2556 ครอบครัวนายเกียรติกุลมนต์เสรีนุสรณ์ถือหุ้นในบริษัทคิดเป็นร้อยละ 89.88 ของทุนจดทะเบียนที่ออกและชำระแล้วและนายเกียรติกุลมนต์เสรีนุสรณ์ดำรงตำแหน่งเป็นกรรมการผู้จัดการของบริษัทโดยภายหลังการเสนอขายหุ้นเพิ่มทุนต่อประชาชนในครั้งนี้อแล้วครอบครัวนายเกียรติกุลมนต์เสรีนุสรณ์ยังคงมีเสียงข้างมากโดยถือหุ้นในบริษัทคิดเป็นร้อยละ 67.41 ของทุนจดทะเบียนที่ออกและชำระแล้วดังนั้นบริษัทและ/หรือผู้ถือหุ้นรายย่อยอาจมีความเสี่ยงจากการที่ครอบครัวนายเกียรติกุลมนต์เสรีนุสรณ์จะมีอิทธิพลต่อการกำหนดนโยบายการบริหารให้ไปในทิศทางใดทิศทางหนึ่งเนื่องจากครอบครัวนายเกียรติกุลมนต์เสรีนุสรณ์สามารถควบคุมมติที่ประชุมผู้ถือหุ้นได้เกือบทั้งหมดและสามารถควบคุมนโยบายและการบริหารงานในบริษัทได้ดังนั้นผู้ถือหุ้นรายอื่นอาจไม่สามารถรวบรวมคะแนนเสียงเพื่อตรวจสอบและถ่วงดุลเรื่องที่ครอบครัวนายเกียรติกุลมนต์เสรีนุสรณ์เสนอได้

อย่างไรก็ตามบริษัทได้มีการแต่งตั้งคณะกรรมการตรวจสอบที่เป็นอิสระเพื่อทำหน้าที่ตรวจสอบถ่วงดุลการตัดสินใจและพิจารณาอนุมัติรายการต่างๆก่อนนำเสนอต่อที่ประชุมผู้ถือหุ้นเพื่อมิให้เกิดรายการที่ก่อให้เกิดความขัดแย้งและเพื่อให้เกิดความโปร่งใสในการดำเนินงานของบริษัท

4 ความเสี่ยงเกี่ยวกับการเสนอขายหลักทรัพย์

4.1 ความเสี่ยงในเรื่องตลาดรองสำหรับการซื้อขายหลักทรัพย์

เนื่องจากการเสนอขายหุ้นต่อประชาชนในปี 2557 เป็นการเสนอขายก่อนที่จะได้รับอนุมัติให้นำหุ้นเข้าจดทะเบียนในตลาดหลักทรัพย์แห่งประเทศไทย (SET) ผู้ลงทุนอาจมีความเสี่ยงในเรื่องสภาพคล่องและการไม่ได้รับผลตอบแทนจากการขายหุ้นตามที่คาดการณ์ไว้หากหลักทรัพย์ของบริษัทไม่สามารถเข้าจดทะเบียนในตลาดหลักทรัพย์แห่งประเทศไทย (SET) ได้ซึ่งจะมีผลให้ไม่มีตลาดรองสำหรับการซื้อขายหุ้นสามัญของบริษัทอย่างไรก็ตามบริษัทได้ดำเนินการยื่นขอให้รับหุ้นสามัญของบริษัทเป็นหลักทรัพย์จดทะเบียนในตลาดหลักทรัพย์แห่งประเทศไทย (SET) แล้วซึ่งขณะนี้อยู่ระหว่างการพิจารณารับหลักทรัพย์ของบริษัทเข้าเป็นหลักทรัพย์จดทะเบียนทั้งนี้บริษัทหลักทรัพย์เคทีซีมีจำกัดในฐานะที่ปรึกษาทางการเงินได้พิจารณาคุณสมบัติของบริษัทในเบื้องต้นแล้วพบว่าบริษัทมีคุณสมบัติครบถ้วนที่จะสามารถเข้าจดทะเบียนในตลาดหลักทรัพย์แห่งประเทศไทย (SET) ได้ตามข้อบังคับของตลาดหลักทรัพย์แห่งประเทศไทยเรื่องการรับหุ้นสามัญหรือหุ้นบุริมสิทธิเป็นหลักทรัพย์จดทะเบียน พ.ศ. 2544 (ปรับปรุงวันที่ 22 ตุลาคม 2555) ยกเว้นคุณสมบัติเรื่องการกระจายการถือหุ้นรายย่อยโดยบริษัทต้องมีผู้ถือหุ้นรายย่อยไม่ต่ำกว่า 1,000 รายและต้องถือหุ้นรวมกันไม่น้อยกว่าร้อยละ 25 ของทุนชำระแล้วโดยที่ปรึกษาทางการเงินคาดว่าภายหลังการเสนอขายหุ้นแล้วเสร็จบริษัทจะมีคุณสมบัติเกี่ยวกับการกระจายการถือหุ้นรายย่อยครบถ้วนตามเกณฑ์ที่กำหนดดังกล่าวข้างต้น

หลักทรัพย์ของบริษัท

ณ วันที่ 27 มีนาคม 2556 บริษัทมีทุนจดทะเบียนจำนวน 300,000,000 บาท และมีทุนที่ออกและเรียกชำระแล้วจำนวน 225,000,000 บาท แบ่งออกเป็นหุ้นสามัญจำนวน 225,000,000 หุ้น มูลค่าที่ตราไว้หุ้นละ 1.00 บาท ภายหลังการเสนอขายหุ้นต่อประชาชนในครั้งนี้ บริษัทจะมีทุนที่ออกและเรียกชำระแล้วจำนวน 300,000,000 บาท แบ่งออกเป็นหุ้นสามัญจำนวน 300,000,000 หุ้น มูลค่าที่ตราไว้หุ้นละ 1.00 บาท

โครงสร้างผู้ถือหุ้น

โครงสร้างผู้ถือหุ้นของบริษัท ณ วันที่ 27 มีนาคม 2556 และภายหลังการเสนอขายหุ้นต่อประชาชน สามารถสรุปได้ ดังนี้

ชื่อผู้ถือหุ้น	ณ วันที่ 27 มีนาคม 2556		ภายหลังการเสนอขายหุ้นต่อประชาชน	
	จำนวนหุ้น	ร้อยละ	จำนวนหุ้น	ร้อยละ
1. ครอบครัวนายเกียรติกุล มนต์เสริญสรณ์				
นายเกียรติกุล มนต์เสริญสรณ์	149,493,400	66.44	149,493,400	49.83
นายกิติเมธี มนต์เสริญสรณ์	52,730,250	23.44	52,730,250	17.58
2. นายเจ็ดเกียรติ มนต์เสริญสรณ์	6,776,320	3.01	6,776,320	2.26
3. นางสาวต้องรัก กิจวัฒน์ชัย	5,000,000	2.22	5,000,000	1.67
4. นางสาวณัฐริญา ทองเจริญ	3,500,000	1.56	3,500,000	1.17
5. นายสมเกียรติ ภูละออ	2,000,000	0.89	2,000,000	0.67
6. นายปัญญาฤทธิ์ มนต์เสริญสรณ์	1,500,010	0.67	1,500,010	0.50
7. นายอุกฤษฏ์ จุฑะเดมีย์	1,500,000	0.67	1,500,000	0.50
8. นางอัญญาอร เกษจำรัส	1,250,000	0.56	1,250,000	0.42
9. นางพิศมัยพงษ์พิชิตภูมิ	1,250,000	0.56	1,250,000	0.42
10. อื่นๆ	20	0.00	20	0.00
เสนอขายหุ้นต่อประชาชน		-	75,000,000	25.00
รวม	225,000,000	100.00	300,000,000	100.00

นโยบายการจ่ายเงินปันผล

บริษัทมีนโยบายการจ่ายเงินปันผลในอัตราไม่น้อยกว่าร้อยละ 40 ของกำไรสุทธิภายหลังจากหักภาษีเงินได้นิติบุคคลและการจัดสรรทุนสำรองตามกฎหมายในแต่ละปี อย่างไรก็ตาม บริษัทอาจพิจารณาการจ่ายเงินปันผลในอัตราที่แตกต่างไปจากนโยบายที่กำหนดไว้ หรือลดจ่ายเงินปันผล โดยจะขึ้นอยู่กับผลการดำเนินงาน ฐานะการเงิน ภาวะเศรษฐกิจ แผนการลงทุน ความจำเป็นและความเหมาะสมอื่นๆ ตามที่คณะกรรมการบริษัทและ/หรือผู้ถือหุ้นของบริษัทเห็นสมควร

โครงสร้างองค์กร

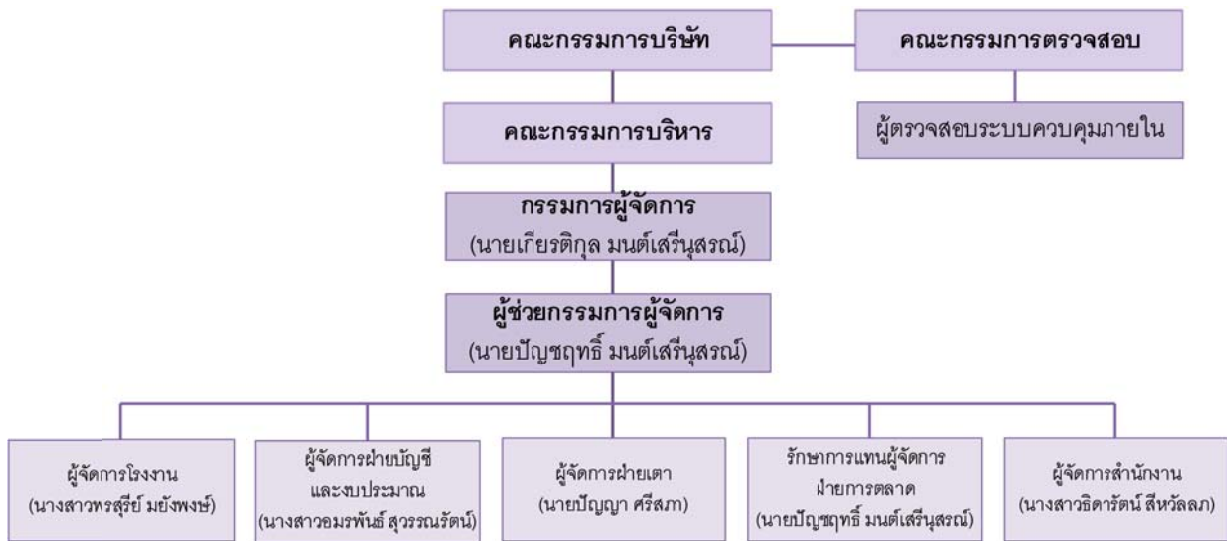

โครงสร้างการจัดการในองค์กร

โครงสร้างการจัดการของบริษัท ประกอบด้วย คณะกรรมการบริษัท และคณะกรรมการชุดย่อย 2 ชุด ได้แก่ คณะกรรมการตรวจสอบและคณะกรรมการบริหาร

คณะกรรมการบริษัท

ณ วันที่ 5 มีนาคม 2556 คณะกรรมการบริษัท มีจำนวน 7 ท่าน ประกอบด้วย

ชื่อ-นามสกุล	ตำแหน่ง
1. นายเชิดเกียรติ มนต์เสริญสรณ์	ประธานกรรมการ
2. นายเกียรติกุล มนต์เสริญสรณ์	กรรมการ และกรรมการผู้จัดการ
3. นายปัญญาฤทธิ์ มนต์เสริญสรณ์	กรรมการ ผู้ช่วยกรรมการผู้จัดการและรักษาการแทนผู้จัดการฝ่ายการตลาด
4. นายกิติเมธี มนต์เสริญสรณ์	กรรมการ
5. นายศรัภ สรรสาส	กรรมการอิสระและประธานกรรมการตรวจสอบ
6. นายสุวิทย์ มาไพศาลสิน	กรรมการอิสระและกรรมการตรวจสอบ
7. นายสุเวทย์ ธีรวิชกุล	กรรมการอิสระและกรรมการตรวจสอบ

โดยมีนางสาวธิดารัตน์ สีนวลลภ เป็นเลขานุการคณะกรรมการและเลขานุการบริษัท ซึ่งได้รับการแต่งตั้งจากที่ประชุม คณะกรรมการ ครั้งที่ 1/2556 เมื่อวันที่ 28 มกราคม 2556

กรรมการผู้มีอำนาจลงนามผูกพันบริษัท

นายเกียรติกุล มนต์เสรีนุสรณ์ นายเชิดเกียรติ มนต์เสรีนุสรณ์ นายปัญชฤทธิ์ มนต์เสรีนุสรณ์ นายกิติเมธี มนต์เสรีนุสรณ์ กรรมการสองในสี่คนนี้จะลงลายมือชื่อร่วมกันและประทับตราสำคัญของบริษัท

วาระการดำรงตำแหน่ง

ในการประชุมผู้ถือหุ้นสามัญประจำปีทุกครั้ง ให้กรรมการออกจากตำแหน่งเป็นจำนวน 1 ใน 3 ของจำนวนกรรมการในขณะนั้น ถ้าจำนวนกรรมการจะแบ่งออกให้ตรงเป็นสามส่วนไม่ได้ ก็ให้ออกโดยจำนวนใกล้เคียงที่สุดกับส่วน 1 ใน 3 กรรมการที่จะต้องออกจากตำแหน่งในปีแรก และปีที่สองภายหลังจดทะเบียนบริษัทนั้น ให้จับสลากกัน ส่วนปีหลังๆ ต่อไป ให้กรรมการคนที่อยู่ในตำแหน่งนานที่สุดนั้น เป็นผู้ออกจากตำแหน่ง ทั้งนี้ กรรมการซึ่งพ้นจากตำแหน่งตามวาระนั้น อาจได้รับเลือกให้กลับเข้ามาดำรงตำแหน่งอีกได้

ขอบเขตอำนาจหน้าที่ของคณะกรรมการบริษัท

คณะกรรมการมีอำนาจและหน้าที่และความรับผิดชอบในการจัดการบริษัทให้เป็นไปตามกฎหมาย วัตถุประสงค์ และข้อบังคับของบริษัท ตลอดจนมติของที่ประชุมผู้ถือหุ้นที่ชอบด้วยกฎหมายด้วยความซื่อสัตย์สุจริตและระมัดระวังรักษาผลประโยชน์ของบริษัท โดยสรุปอำนาจหน้าที่ และความรับผิดชอบที่สำคัญได้ดังนี้

1. จัดให้มีการประชุมผู้ถือหุ้นเป็นการประชุมสามัญประจำปีภายใน 4 เดือน นับแต่วันสิ้นสุดรอบระยะเวลาบัญชีของบริษัท
2. จัดให้มีการประชุมคณะกรรมการอย่างน้อย 3 เดือนต่อครั้ง
3. จัดให้มีการทำบัญชีและงบกำไรขาดทุนของบริษัท ณ วันสิ้นสุดรอบระยะเวลาบัญชีของบริษัท ซึ่งผู้สอบบัญชีตรวจสอบแล้ว และนำเสนอต่อที่ประชุมผู้ถือหุ้นเพื่อพิจารณาและอนุมัติ
4. คณะกรรมการอาจมอบอำนาจให้กรรมการคนหนึ่ง หรือหลายคน หรือบุคคลอื่นใดปฏิบัติกรอย่างหนึ่งอย่างใดแทนคณะกรรมการได้โดยอยู่ภายใต้การควบคุมของคณะกรรมการหรืออาจมอบอำนาจ เพื่อให้บุคคลดังกล่าวมีอำนาจตามที่คณะกรรมการเห็นสมควรและภายในระยะเวลาที่คณะกรรมการเห็นสมควร ซึ่งคณะกรรมการอาจยกเลิกเพิกถอนเปลี่ยนแปลงหรือแก้ไขบุคคลที่ได้รับมอบอำนาจหรืออำนาจนั้น ๆ ได้เมื่อเห็นสมควร

ทั้งนี้ คณะกรรมการอาจมอบอำนาจให้คณะกรรมการบริหารมีอำนาจหน้าที่ในการปฏิบัติงานต่างๆ โดยมีรายละเอียดการมอบอำนาจตามขอบเขตอำนาจหน้าที่ของคณะกรรมการบริหาร ซึ่งการมอบอำนาจนั้นต้องไม่มีลักษณะเป็นการมอบอำนาจที่ทำให้คณะกรรมการบริหารสามารถพิจารณา และอนุมัติรายการที่ตนหรือบุคคลที่อาจมีความขัดแย้งมีส่วนได้เสีย หรือมีความขัดแย้งทางผลประโยชน์อื่นใดทำกับบริษัทหรือบริษัทย่อย ยกเว้นเป็นการอนุมัติรายการที่เป็นไปตามนโยบายและหลักเกณฑ์ที่คณะกรรมการพิจารณาและอนุมัติไว้แล้ว

โครงสร้างการจัดการ

ขอบเขตอำนาจหน้าที่ของคณะกรรมการบริษัท (ต่อ)

5. กำหนดเป้าหมาย แนวทาง นโยบาย แผนงานและงบประมาณของบริษัท ควบคุมกำกับดูแลการบริหารและการจัดการของคณะกรรมการบริหารให้เป็นไปตามนโยบายที่ได้รับมอบหมาย เว้นแต่ในเรื่องดังต่อไปนี้ คณะกรรมการต้องได้รับมติอนุมัติจากที่ประชุมผู้ถือหุ้นก่อนการดำเนินการ อันได้แก่ เรื่องที่กฎหมายกำหนดให้ต้องได้รับมติอนุมัติจากที่ประชุมผู้ถือหุ้น เช่น การเพิ่มทุน การลดทุน การออกหุ้นกู้ การขายหรือโอนกิจการของบริษัททั้งหมดหรือบางส่วนที่สำคัญให้แก่บุคคลอื่น หรือการซื้อหรือรับโอนกิจการของบริษัทอื่นมาเป็นของบริษัท การแก้ไขหนังสือบริคณห์สนธิหรือข้อบังคับ เป็นต้น

นอกจากนี้ คณะกรรมการยังมีขอบเขตหน้าที่ในการกำกับดูแลให้บริษัทปฏิบัติตามกฎหมายว่าด้วยหลักทรัพย์และตลาดหลักทรัพย์ ข้อกำหนดของตลาดหลักทรัพย์ อาทิเช่น การทำรายการที่เกี่ยวข้องกันและการซื้อหรือขายทรัพย์สินที่สำคัญตามกฎหมายของตลาดหลักทรัพย์แห่งประเทศไทยหรือกฎหมายที่เกี่ยวข้องกับธุรกิจของบริษัท

6. พิจารณาโครงสร้างการบริหารงาน แต่งตั้งคณะกรรมการบริหาร และคณะกรรมการอื่นตามความเหมาะสม

7. ติดตามผลการดำเนินงานให้เป็นไปตามแผนงานและงบประมาณอย่างต่อเนื่อง

8. กรรมการจะต้องไม่ประกอบกิจการอันมีสภาพอย่างเดียวกัน และเป็นการแข่งขันกับกิจการของบริษัท หรือเข้าเป็นหุ้นส่วนในห้างหุ้นส่วนสามัญ หรือเป็นหุ้นส่วนไม่จำกัดความรับผิดชอบในห้างหุ้นส่วนจำกัด หรือเป็นกรรมการของบริษัทเอกชนหรือบริษัทอื่นที่ประกอบกิจการอันมีสภาพอย่างเดียวกัน และเป็นการแข่งขันกับกิจการของบริษัทไม่ว่าจะเพื่อประโยชน์ตนหรือเพื่อประโยชน์ผู้อื่น เว้นแต่จะได้แจ้งให้ที่ประชุมผู้ถือหุ้นทราบก่อนที่จะมีมติแต่งตั้ง

9. กรรมการต้องแจ้งให้บริษัททราบโดยไม่ชักช้า หากมีส่วนได้เสียไม่ว่าโดยตรงหรือโดยอ้อมในสัญญาที่บริษัททำขึ้นหรือถือหุ้นหรือหุ้นกู้เพิ่มขึ้นหรือลดลงในบริษัทหรือบริษัทในเครือ

คณะกรรมการตรวจสอบ

ณ วันที่ 5 มีนาคม 2556 คณะกรรมการตรวจสอบของบริษัท มีจำนวน 3 ท่าน ประกอบด้วย

ชื่อ-นามสกุล	ตำแหน่ง
1. นายศรีภพ สารสาส	ประธานกรรมการตรวจสอบ
2. นายสุเวทย์ ธีรวิชิตกุล	กรรมการตรวจสอบ
3. นายสุวิทย์ มาไพศาลสิน	กรรมการตรวจสอบ

หมายเหตุ : โดยนายสุเวทย์ ธีรวิชิตกุล เป็นกรรมการที่มีความรู้และประสบการณ์ที่เพียงพอที่จะสามารถทำหน้าที่ในการสอบทานความน่าเชื่อถือของงบการเงินได้

โดยมีนางสาววิภารัตน์ สีหวัลดภ เป็นเลขานุการคณะกรรมการตรวจสอบ ซึ่งได้รับการแต่งตั้งจากที่ประชุมคณะกรรมการตรวจสอบ ครั้งที่ 2/2556 เมื่อวันที่ 5 มีนาคม 2556

คณะกรรมการตรวจสอบ (ต่อ)

วาระการดำรงตำแหน่ง

คณะกรรมการตรวจสอบมีวาระการดำรงตำแหน่งคราวละ 3 ปี กรรมการตรวจสอบซึ่งพ้นจากตำแหน่งตามวาระอาจได้รับการแต่งตั้งให้กลับมาดำรงตำแหน่งใหม่ได้ กรณีที่ตำแหน่งกรรมการตรวจสอบว่างลงเพราะเหตุอื่นใดนอกจากถึงคราวออกตามวาระ ให้คณะกรรมการบริษัทแต่งตั้งบุคคลที่มีคุณสมบัติครบถ้วนเป็นกรรมการตรวจสอบ เพื่อให้กรรมการตรวจสอบมีจำนวนครบตามที่คณะกรรมการบริษัทกำหนด โดยบุคคลที่เป็นกรรมการตรวจสอบแทนจะอยู่ในตำแหน่งได้เพียงวาระที่เหลืออยู่ของกรรมการตรวจสอบซึ่งตนทดแทน

ขอบเขตอำนาจหน้าที่ของคณะกรรมการตรวจสอบ

1. สอบทานให้บริษัทมีการรายงานทางการเงินอย่างถูกต้องและเพียงพอ
2. สอบทานให้บริษัทมีระบบการควบคุมภายใน (Internal Control) และการตรวจสอบภายใน (Internal Audit) ที่เหมาะสมและมีประสิทธิผล และพิจารณาความเป็นอิสระของหน่วยงานตรวจสอบภายใน ตลอดจนให้ความเห็นชอบในการพิจารณาแต่งตั้ง โยกย้าย เลิกจ้างหัวหน้าหน่วยงานตรวจสอบภายใน หรือหน่วยงานอื่นใดที่รับผิดชอบเกี่ยวกับการตรวจสอบภายใน
3. สอบทานให้บริษัทปฏิบัติตามกฎหมายว่าด้วยหลักทรัพย์และตลาดหลักทรัพย์ ข้อกำหนดของตลาดหลักทรัพย์ หรือกฎหมายที่เกี่ยวข้องกับธุรกิจของบริษัท
4. พิจารณา คัดเลือก เสนอแต่งตั้งบุคคลซึ่งมีความเป็นอิสระ เพื่อทำหน้าที่เป็นผู้สอบบัญชีของบริษัทและเสนอคำตอบแทนของบุคคลดังกล่าว รวมทั้งเข้าร่วมประชุมกับผู้สอบบัญชีโดยไม่มีฝ่ายจัดการเข้าร่วมประชุมด้วยอย่างน้อยปีละ 1 ครั้ง
5. พิจารณารายการที่เกี่ยวข้องกัน หรือรายการที่อาจมีความขัดแย้งทางผลประโยชน์ ให้เป็นไปตามกฎหมายและข้อกำหนดของตลาดหลักทรัพย์ ทั้งนี้เพื่อให้มั่นใจว่ารายการดังกล่าวสมเหตุสมผลและเป็นประโยชน์สูงสุดต่อบริษัท
6. จัดทำรายงานของคณะกรรมการตรวจสอบ โดยเปิดเผยไว้ในรายงานประจำปีของบริษัท ซึ่งรายงานดังกล่าวต้องลงนามโดยประธานคณะกรรมการตรวจสอบและต้องประกอบด้วยข้อมูลอย่างน้อยดังต่อไปนี้
 - (ก) ความเห็นเกี่ยวกับความถูกต้อง ครบถ้วน เป็นที่เชื่อถือได้ของรายงานทางการเงินของบริษัท
 - (ข) ความเห็นเกี่ยวกับความเพียงพอของระบบควบคุมภายในของบริษัท
 - (ค) ความเห็นเกี่ยวกับการปฏิบัติตามกฎหมายว่าด้วยหลักทรัพย์และตลาดหลักทรัพย์ ข้อกำหนดของตลาดหลักทรัพย์ หรือกฎหมายที่เกี่ยวข้องกับธุรกิจของบริษัท
 - (ง) ความเห็นเกี่ยวกับความเหมาะสมของผู้สอบบัญชี
 - (จ) ความเห็นเกี่ยวกับรายการที่อาจมีความขัดแย้งทางผลประโยชน์

โครงสร้างการจัดการ

ขอบเขตอำนาจหน้าที่ของคณะกรรมการตรวจสอบ (ต่อ)

- (ฉ) จำนวนการประชุมคณะกรรมการตรวจสอบ และการเข้าร่วมประชุมของกรรมการตรวจสอบแต่ละท่าน
- (ช) ความเห็นหรือข้อสังเกตโดยรวมที่คณะกรรมการตรวจสอบได้รับจากการปฏิบัติหน้าที่ตามกฎหมายบัตร (charter)
- (ซ) รายการอื่นที่เห็นว่าผู้ถือหุ้นและผู้ลงทุนทั่วไปควรทราบภายใต้ขอบเขตหน้าที่และความรับผิดชอบที่ได้รับมอบหมายจากคณะกรรมการบริษัท

7. ปฏิบัติการอื่นใดตามที่คณะกรรมการของบริษัทมอบหมายด้วยความเห็นชอบจากคณะกรรมการตรวจสอบ

ในการปฏิบัติหน้าที่ตามวรรคหนึ่ง คณะกรรมการตรวจสอบมีความรับผิดชอบต่อคณะกรรมการบริษัทโดยตรง และคณะกรรมการของบริษัทยังคงมีความรับผิดชอบในการดำเนินงานของบริษัทต่อบุคคลภายนอก

ในกรณีที่มีการเปลี่ยนแปลงหน้าที่ของคณะกรรมการตรวจสอบ ให้บริษัทแจ้งมติเปลี่ยนแปลงหน้าที่และจัดทำรายชื่อ และขอบเขตการดำเนินงานของคณะกรรมการตรวจสอบที่มีการเปลี่ยนแปลงตามแบบที่ตลาดหลักทรัพย์กำหนด และนำส่งต่อตลาดหลักทรัพย์ภายใน 3 วันทำการนับแต่วันที่มีการเปลี่ยนแปลงดังกล่าวโดยวิธีการตามข้อกำหนดของตลาดหลักทรัพย์ว่าด้วยการรายงานโดยผ่านสื่ออิเล็กทรอนิกส์

8. ในการปฏิบัติหน้าที่ของคณะกรรมการตรวจสอบ หากพบหรือมีข้อสงสัยว่ามีรายการหรือการกระทำดังต่อไปนี้ ซึ่งอาจมีผลกระทบต่อฐานะการเงิน และผลการดำเนินงานของบริษัทให้คณะกรรมการตรวจสอบรายงานต่อคณะกรรมการของบริษัทเพื่อดำเนินการปรับปรุงแก้ไขภายในเวลาที่คณะกรรมการตรวจสอบเห็นสมควร

- 1) รายการที่เกิดความขัดแย้งทางผลประโยชน์
- 2) การทุจริต หรือมีสิ่งผิดปกติหรือมีความบกพร่องที่สำคัญในระบบควบคุมภายใน
- 3) การฝ่าฝืนกฎหมายว่าด้วยหลักทรัพย์และตลาดหลักทรัพย์

หากคณะกรรมการบริษัท หรือผู้บริหารไม่สามารถแก้ไขรายการ หรือกิจกรรมดังกล่าวได้อย่างทันท่วงที สมาชิกของคณะกรรมการตรวจสอบอาจรายงานรายการ หรือกิจกรรมดังกล่าวต่อสำนักงานคณะกรรมการกำกับหลักทรัพย์และตลาดหลักทรัพย์ หรือตลาดหลักทรัพย์แห่งประเทศไทย

คณะกรรมการบริหาร

คณะกรรมการบริหาร ประกอบด้วยบุคคลจำนวน 3 ท่าน ดังนี้

คณะกรรมการบริหาร (ต่อ)

ชื่อ-นามสกุล	ตำแหน่ง
1. นายเกียรติกุล มนต์เสรีนุสรณ์	ประธานกรรมการบริหาร
2. นายปัญชฤทธิ์ มนต์เสรีนุสรณ์	กรรมการบริหาร
3. นายกิติเมธี มนต์เสรีนุสรณ์	กรรมการบริหาร

โดยมี นางสาวอมรพันธ์ สุวรรณรัตน์ เป็นเลขานุการคณะกรรมการบริหาร

ขอบเขตและอำนาจหน้าที่ของคณะกรรมการบริหาร

คณะกรรมการบริหารมีอำนาจ หน้าที่ และความรับผิดชอบในการบริหารงานในเรื่องเกี่ยวกับการดำเนินงานตามปกติ ฐานะและงานบริหารของบริษัท กำหนดนโยบาย แผนธุรกิจ งบประมาณ โครงสร้างการบริหารงาน และอำนาจการบริหารต่างๆ ของบริษัท หลักเกณฑ์ในการดำเนินธุรกิจให้สอดคล้องกับสภาพเศรษฐกิจ เพื่อเสนอให้ที่ประชุมคณะกรรมการของบริษัท พิจารณาและอนุมัติและ/หรือให้ความเห็นชอบ รวมตลอดถึงการตรวจสอบและติดตามผลการดำเนินงานของบริษัทตาม นโยบายที่กำหนด โดยสรุปอำนาจหน้าที่และความรับผิดชอบที่สำคัญได้ดังนี้

1. กำหนดนโยบาย ทิศทาง กลยุทธ์ และโครงสร้างการบริหารงานหลักในการดำเนินธุรกิจของบริษัท เพื่อเสนอให้คณะกรรมการบริษัทเห็นชอบ
2. กำหนดแผนธุรกิจ งบประมาณ และอำนาจการบริหารต่างๆ ของบริษัท เพื่อเสนอให้คณะกรรมการบริษัทเห็นชอบ
3. พิจารณาโครงการลงทุนของบริษัท เพื่อเสนอให้คณะกรรมการบริษัทเห็นชอบ
4. อนุมัติการใช้จ่ายเงินลงทุนที่สำคัญๆ ที่ได้กำหนดไว้ในงบประมาณรายจ่ายประจำปีตามที่จะได้รับมอบหมายจากคณะกรรมการบริษัท หรือตามที่คณะกรรมการบริษัทได้เคยมีมติอนุมัติในหลักการไว้แล้ว
5. อนุมัติการจัดซื้อจัดจ้างในการบริหารจัดการในวงเงินไม่เกิน 20 ล้านบาทต่อรายการ
6. เจรจาและเข้าทำสัญญา ข้อตกลง ตราสารและเอกสารต่างๆ รวมทั้งการจัดซื้อจัดจ้างที่เกี่ยวกับการดำเนินธุรกิจของบริษัท ในวงเงินไม่เกิน 50 ล้านบาท
7. อนุมัติการกู้ยืมเงิน การทำสัญญาสินเชื่อ การทำสัญญาจำนองและ/หรือจำนำกับธนาคารและ/หรือสถาบันการเงินในวงเงินไม่เกิน 50 ล้านบาท
8. จัดสรรเงินบำเหน็จ รางวัล โบนัส ซึ่งได้รับอนุมัติจากคณะกรรมการบริษัทแล้วแก่พนักงานหรือลูกจ้างของบริษัท
9. เป็นคณะที่ปรึกษาฝ่ายจัดการในเรื่องเกี่ยวกับนโยบายด้านการเงิน การตลาด การปฏิบัติการ และด้านการบริหารงานอื่นๆ

โครงสร้างการจัดการ

ขอบเขตและอำนาจหน้าที่ของคณะกรรมการบริหาร (ต่อ)

10. มีอำนาจอนุมัติในการเปิดหรือปิดบัญชีเงินฝากธนาคาร กำหนดชื่อผู้มีอำนาจเบิกถอนเงินจากบัญชีเงินฝากของบริษัท รวมถึงดำเนินการต่างๆเกี่ยวกับบัญชีเงินฝากดังกล่าว

11. อนุมัติการแก้ไขเพิ่มเติมที่ตั้งสำนักงานใหญ่และสาขาของบริษัท ทั้งนี้การแก้ไขเพิ่มเติมที่ตั้งสำนักงานใหญ่จะต้องอยู่ภายในท้องที่จังหวัดนนทบุรีเท่านั้น

12. ดำเนินการต่างๆ ที่จำเป็นเพื่อการส่งเสริมและปกป้องผลประโยชน์ของบริษัท

13. อนุมัติแก้ไขเปลี่ยนแปลงเงื่อนไขการใช้เงินสินเชื่อ และ/หรือ วิธีเบิกใช้เงินสินเชื่อที่บริษัทมีเงินอยู่กับธนาคาร และ/หรือสถาบันการเงิน

ทั้งนี้ อำนาจของคณะกรรมการบริหารจะไม่รวมถึงการอนุมัติรายการใดที่คณะกรรมการบริหารหรือบุคคลที่อาจมีความขัดแย้ง มีส่วนได้เสียหรือมีความขัดแย้งทางผลประโยชน์ในลักษณะอื่นใดกับบริษัท หรือบริษัทย่อย (ถ้ามี) ตามกฎเกณฑ์ของสำนักงานคณะกรรมการกำกับหลักทรัพย์และตลาดหลักทรัพย์ และตลาดหลักทรัพย์แห่งประเทศไทย ซึ่งการอนุมัติรายการในลักษณะดังกล่าวจะต้องเสนอต่อที่ประชุมคณะกรรมการ และ/หรือที่ประชุมผู้ถือหุ้นเพื่อพิจารณาและอนุมัติรายการดังกล่าวตามที่ข้อบังคับของบริษัทหรือกฎหมายที่เกี่ยวข้องกำหนด เว้นแต่เป็นการอนุมัติรายการที่เป็นลักษณะการดำเนินการธุรกรรมการค้าปกติทั่วไปของบริษัทที่คณะกรรมการกำหนดกรอบการพิจารณาไว้ชัดเจนแล้ว

เมื่อคณะกรรมการบริหารได้ดำเนินการใดๆ แล้ว ให้รายงานต่อที่ประชุมคณะกรรมการด้วย

ผู้บริหาร

บริษัทมีผู้บริหารจำนวนทั้งสิ้น 6 ท่าน ประกอบด้วย

ชื่อ-นามสกุล	ตำแหน่ง
1. นายเกียรติกุล มนต์เสรีสุสรณ์	กรรมการผู้จัดการ
2. นายปัญชฤทธิ์ มนต์เสรีสุสรณ์	ผู้ช่วยกรรมการผู้จัดการและรักษาการแทนผู้จัดการฝ่ายการตลาด
3. นางสาวพรสุรีย์ มัยยพงษ์	ผู้จัดการโรงงาน
4. นางสาวอมรพันธ์ สุวรรณรัตน์	ผู้จัดการฝ่ายบัญชีและงบประมาณ
5. นายปัญญา ศรีสภา	ผู้จัดการฝ่ายเตา
6. นางสาวธิดารัตน์ สีหวัลดก	ผู้จัดการสำนักงาน

ขอบเขตและอำนาจหน้าที่ของกรรมการผู้จัดการ

1. ควบคุม ดูแลการดำเนินงาน และ/หรือบริหารงานประจำวันของบริษัท

2. ดำเนินการหรือปฏิบัติงานให้เป็นไปตามนโยบาย แผนงาน และงบประมาณที่ได้รับอนุมัติจากคณะกรรมการ และ/หรือคณะกรรมการบริหารของบริษัท

ขอบเขตและอำนาจหน้าที่ของกรรมการผู้จัดการ (ต่อ)

3. เป็นผู้รับมอบอำนาจของบริษัทในการบริหารกิจการของบริษัทให้เป็นตามวัตถุประสงค์ ข้อบังคับ นโยบาย ระเบียบ ข้อกำหนด คำสั่ง มติที่ประชุมผู้ถือหุ้น และ/หรือมติที่ประชุมคณะกรรมการ และคณะกรรมการบริหารของบริษัททุกประการ

อย่างไรก็ตาม อำนาจของกรรมการผู้จัดการจะไม่รวมถึงการอนุมัติรายการใดที่อาจมีความขัดแย้ง หรือรายการใดที่กรรมการผู้จัดการ หรือบุคคลที่เกี่ยวข้องกับกรรมการผู้จัดการมีส่วนได้เสีย หรือผลประโยชน์ในลักษณะอื่นใดขัดแย้งกับบริษัท หรือบริษัทย่อย ตามกฎเกณฑ์ของตลาดหลักทรัพย์แห่งประเทศไทย ซึ่งการอนุมัติรายการในลักษณะดังกล่าวจะต้องเสนอต่อที่ประชุมคณะกรรมการและ/หรือที่ประชุมผู้ถือหุ้นเพื่อพิจารณาและอนุมัติรายการดังกล่าวตามที่ข้อบังคับของบริษัท หรือกฎหมายที่เกี่ยวข้องกำหนด เว้นแต่เป็นการอนุมัติรายการที่เป็นลักษณะการดำเนินธุรกรรมการค้าปกติทั่วไปของบริษัทที่คณะกรรมการกำหนดกรอบการพิจารณาไว้ชัดเจนแล้ว

การกำหนดอำนาจอนุมัติวงเงิน

บริษัทมีการกำหนดอำนาจอนุมัติวงเงินสำหรับการดำเนินงานที่เป็นธุรกรรมปกติของบริษัท โดยสรุปได้ดังนี้

การอนุมัติ	คณะกรรมการบริหาร	กรรมการผู้จัดการ	ผู้ช่วยกรรมการผู้จัดการ
1. การเจรจาและเข้าทำสัญญา ข้อตกลง ตราสารและเอกสารต่างๆ รวมทั้งการจัดซื้อจัดจ้างที่เกี่ยวข้องกับการดำเนินธุรกิจของบริษัท เช่น การลงทุนในสินทรัพย์ถาวร (Capital Expenditure) การซื้อเครื่องจักร อุปกรณ์ การซื้อวัตถุดิบ เชื้อเพลิง การซื้อขายสินค้า เป็นต้น	ไม่เกิน 50 ล้านบาทต่อรายการ	ไม่เกิน 30 ล้านบาทต่อรายการ	ไม่เกิน 5 ล้านบาทต่อรายการ
2. การจัดซื้อจัดจ้างในการบริหารจัดการทั่วไป ได้แก่ ค่าใช้จ่ายทางด้านการขาย การตลาด อุปกรณ์สำนักงาน การเดินทาง การฝึกอบรม การบริจาค ฯลฯ	ไม่เกิน 20 ล้านบาทต่อรายการ	ไม่เกิน 10 ล้านบาทต่อรายการ	ไม่เกิน 2 ล้านบาทต่อรายการ
3. ธุรกรรมทางการเงิน ได้แก่ การอนุมัติการกู้ยืมเงิน การทำสัญญาสินเชื่อ การทำสัญญาจำนอง และ/หรือจำนำ การขอให้ออกหนังสือค้ำประกันกับธนาคารและ/หรือสถาบันการเงิน การขอเปิด L/C เพื่อชำระค่าสินค้าและวัตถุดิบ	ไม่เกิน 50 ล้านบาทต่อรายการ	ไม่เกิน 30 ล้านบาทต่อรายการ	ไม่เกิน 5 ล้านบาทต่อรายการ
4. การอนุมัติวงเงินเครดิตสินเชื่อให้แก่ลูกค้า	ไม่เกิน 100 ล้านบาท	ไม่เกิน 50 ล้านบาท	ไม่เกิน 10 ล้านบาท

โครงสร้างการจัดการ

เลขานุการบริษัท

ในการประชุมคณะกรรมการบริษัท ครั้งที่ 1/2556 เมื่อวันที่ 28 มกราคม 2556 คณะกรรมการบริษัท ได้มีมติแต่งตั้งนางสาวธิดารัตน์ สีหวัณณ ดำรงตำแหน่งเลขานุการบริษัท เพื่อให้เป็นไปตามมาตรา 89/15 ของพระราชบัญญัติหลักทรัพย์และตลาดหลักทรัพย์ พ.ศ. 2535 (รวมถึงที่ได้มีการแก้ไขเพิ่มเติม) ทั้งนี้ หน้าที่ความรับผิดชอบของเลขานุการบริษัท มีดังนี้

1. จัดทำและเก็บรักษาเอกสาร ดังต่อไปนี้
 - (ก) ทะเบียนกรรมการ
 - (ข) หนังสือนัดประชุมกรรมการ รายงานการประชุมคณะกรรมการ และรายงานประจำปีของบริษัท
 - (ค) หนังสือนัดประชุมผู้ถือหุ้น และรายงานการประชุมผู้ถือหุ้น
2. เก็บรักษารายงานการมีส่วนได้เสียที่รายงานโดยกรรมการและผู้บริหาร
3. ดำเนินการอื่นๆ ตามที่คณะกรรมการกำกับตลาดทุนประกาศกำหนด

การสรรหากรรมการและผู้บริหาร

องค์ประกอบและการแต่งตั้งคณะกรรมการบริษัท

การเลือกและการแต่งตั้งกรรมการบริษัทเป็นไปตามวิธีการที่ระบุไว้ในข้อบังคับของบริษัท โดยคณะกรรมการบริษัทจะเป็นผู้พิจารณาคัดเลือกบุคคลที่มีประสบการณ์ และความรู้ความสามารถที่เกี่ยวข้องกับธุรกิจของบริษัท รวมถึงมีคุณสมบัติและไม่มีลักษณะต้องห้ามตามที่กฎหมายกำหนด ซึ่งจะต้องได้รับอนุมัติจากที่ประชุมผู้ถือหุ้น โดยสามารถสรุปสาระสำคัญได้ดังนี้

1. คณะกรรมการของบริษัท ประกอบด้วยกรรมการอย่างน้อย 5 คน และกรรมการไม่น้อยกว่ากึ่งหนึ่งของจำนวนกรรมการทั้งหมดต้องมีถิ่นที่อยู่ในราชอาณาจักร
2. ให้ที่ประชุมผู้ถือหุ้นเลือกตั้งกรรมการตามหลักเกณฑ์และวิธีการดังต่อไปนี้
 - (1) ผู้ถือหุ้นคนหนึ่งมีคะแนนเสียงเท่ากับ 1 หุ้นต่อ 1 เสียง
 - (2) ผู้ถือหุ้นแต่ละคนจะใช้คะแนนเสียงที่มีอยู่ทั้งหมดตาม (1) เลือกตั้งบุคคลคนเดียวหรือหลายคนเป็นกรรมการก็ได้ แต่จะแบ่งคะแนนเสียงให้แก่ผู้ใดมากน้อยเพียงใดไม่ได้

(3) บุคคลซึ่งได้รับคะแนนเสียงสูงสุดตามลำดับลงมา เป็นผู้ได้รับการเลือกตั้งเป็นกรรมการเท่าจำนวนกรรมการที่จะพึงมี ในกรณีที่บุคคลซึ่งได้รับการเลือกตั้งในลำดับถัดลงมา มีคะแนนเสียงเท่ากันเกินจำนวนกรรมการที่พึงมี ให้ประธานที่ประชุมเป็นผู้ออกเสียงชี้ขาด

โครงสร้างการจัดการ

องค์ประกอบและการแต่งตั้งคณะกรรมการบริษัท (ต่อ)

3. ในการประชุมสามัญประจำปีทุกครั้ง ให้กรรมการออกจากตำแหน่งจำนวน 1 ใน 3 ของจำนวนกรรมการในขณะนั้น ถ้าจำนวนกรรมการจะแบ่งออกให้ตรงเป็น 3 ส่วนไม่ได้ ก็ให้ออกโดยจำนวนที่ใกล้ที่สุดกับ 1 ใน 3 กรรมการที่จะต้องออกจากตำแหน่งในปีแรก และปีที่สองภายหลังจดทะเบียนบริษัทนั้น ให้จับสลากว่าผู้ใดจะออก ส่วนปีหลังๆ ต่อไป ให้กรรมการที่อยู่ในตำแหน่งนานที่สุดเป็นผู้ออกจากตำแหน่ง ทั้งนี้กรรมการซึ่งพ้นจากตำแหน่งตามวาระนั้นอาจได้รับเลือกเข้ามารับตำแหน่งอีกได้

องค์ประกอบและการแต่งตั้งกรรมการอิสระ

คณะกรรมการบริษัท จะร่วมกันพิจารณาเบื้องต้นถึงคุณสมบัติของบุคคลที่จะมาดำรงตำแหน่งเป็นกรรมการอิสระ โดยพิจารณาจากคุณสมบัติและลักษณะต้องห้ามของกรรมการตามพระราชบัญญัติมหาชนจำกัด กฎหมายว่าด้วยหลักทรัพย์ และตลาดหลักทรัพย์ ประกาศของคณะกรรมการกำกับตลาดทุน รวมถึงประกาศ ข้อบังคับ และ/หรือระเบียบที่เกี่ยวข้อง นอกจากนี้ คณะกรรมการบริษัทจะพิจารณาคัดเลือกกรรมการอิสระจากผู้ทรงคุณวุฒิ ประสบการณ์การทำงาน และความเหมาะสมด้านอื่นๆ ประกอบกัน จากนั้น จะนำเสนอต่อที่ประชุมผู้ถือหุ้นเพื่อพิจารณาแต่งตั้งเป็นกรรมการของบริษัทต่อไป ทั้งนี้ บริษัทมีนโยบายในการแต่งตั้งกรรมการอิสระอย่างน้อย 1 ใน 3 ของจำนวนกรรมการทั้งหมด และต้องมีจำนวนไม่น้อยกว่า 3 ท่าน โดยคุณสมบัติของกรรมการอิสระจะต้องสอดคล้องกับประกาศคณะกรรมการกำกับหลักทรัพย์ และตลาดหลักทรัพย์ที่ ทจ.28/2551 เรื่อง การขออนุญาตและการอนุญาตให้เสนอขายหุ้นที่ออกใหม่ ฉบับลงวันที่ 15 ธันวาคม พ.ศ.2551 (รวมทั้งที่ได้มีการแก้ไขเพิ่มเติม) ดังนี้

1. ถือหุ้นไม่เกินร้อยละ 1 ของจำนวนหุ้นที่มีสิทธิออกเสียงทั้งหมดของบริษัท บริษัทใหญ่ บริษัทย่อย บริษัทร่วม ผู้ถือหุ้นรายใหญ่ หรือผู้มีอำนาจควบคุมของบริษัท ทั้งนี้ ให้นับรวมการถือหุ้นของผู้ที่เกี่ยวข้องของกรรมการอิสระรายนั้นๆ ด้วย
2. ไม่เป็นหรือเคยเป็นกรรมการที่มีส่วนร่วมบริหารงาน ลูกจ้าง พนักงานที่ปรึกษาที่ได้เงินเดือนประจำ หรือผู้มีอำนาจควบคุมของบริษัท บริษัทใหญ่ บริษัทย่อย บริษัทร่วม บริษัทย่อยลำดับเดียวกัน ผู้ถือหุ้นรายใหญ่ หรือของผู้มีอำนาจควบคุมของบริษัท เว้นแต่จะได้พ้นจากการมีลักษณะดังกล่าวมาแล้วไม่น้อยกว่า 2 ปีก่อนวันที่ยื่นคำขออนุญาตต่อสำนักงาน ก.ล.ต. ทั้งนี้ ลักษณะต้องห้ามดังกล่าวไม่รวมถึงกรณีที่กรรมการอิสระเคยเป็นข้าราชการ หรือที่ปรึกษาของส่วนราชการซึ่งเป็นผู้ถือหุ้นรายใหญ่ หรือผู้มีอำนาจควบคุมของบริษัท
3. ไม่เป็นบุคคลที่มีความสัมพันธ์ทางสายโลหิต หรือโดยการจดทะเบียนตามกฎหมาย ในลักษณะที่เป็นบิดา มารดา คู่สมรส พี่น้อง และบุตร รวมทั้งคู่สมรสของบุตร ของผู้บริหาร ผู้ถือหุ้นรายใหญ่ ผู้มีอำนาจควบคุม หรือบุคคลที่จะได้รับการเสนอให้เป็นผู้บริหารหรือผู้มีอำนาจควบคุมของบริษัท หรือบริษัทย่อย

โครงสร้างการจัดการ

องค์ประกอบและการแต่งตั้งกรรมการอิสระ(ต่อ)

4. ไม่มีหรือเคยมีความสัมพันธ์ทางธุรกิจกับบริษัท บริษัทใหญ่ บริษัทย่อย บริษัทร่วม ผู้ถือหุ้นรายใหญ่ หรือผู้มีอำนาจควบคุมของบริษัท ในลักษณะที่อาจเป็นการขัดขวางการใช้วิจารณญาณอย่างอิสระของตน รวมทั้งไม่เป็นหรือเคยเป็นผู้ถือหุ้นที่มีนัย หรือผู้มีอำนาจควบคุมของผู้ที่มีความสัมพันธ์ทางธุรกิจกับบริษัท บริษัทใหญ่ บริษัทย่อย บริษัทร่วม ผู้ถือหุ้นรายใหญ่ หรือผู้มีอำนาจควบคุมของบริษัท เว้นแต่จะได้พ้นจากการมีลักษณะดังกล่าวมาแล้วไม่น้อยกว่า 2 ปีก่อนวันที่ยื่นคำขออนุญาตต่อสำนักงาน ก.ล.ต.

ความสัมพันธ์ทางธุรกิจดังกล่าว รวมถึงการทำรายการทางการค้าที่กระทำเป็นปกติเพื่อประกอบกิจการ การเช่าหรือให้เช่าอสังหาริมทรัพย์ รายการเกี่ยวกับสินทรัพย์หรือบริการ หรือการให้หรือรับความช่วยเหลือทางการเงิน ด้วยการรับหรือให้กู้ยืม คำประกัน การให้สินทรัพย์เป็นหลักประกันหนี้สิน รวมถึงพฤติกรรมอื่นที่ตนเองเดียวกัน ซึ่งเป็นผลให้บริษัท หรือคู่สัญญา มีภาระหนี้ที่ต้องชำระต่ออีกฝ่ายหนึ่ง ตั้งแต่ร้อยละ 3 ของสินทรัพย์ที่มีตัวตนสุทธิของบริษัท หรือตั้งแต่ 20 ล้านบาทขึ้นไป แล้วแต่จำนวนใดจะต่ำกว่า ทั้งนี้ การคำนวณภาระหนี้ดังกล่าวให้เป็นไปตามวิธีการคำนวณมูลค่าของรายการที่เกี่ยวข้องกัน ตามประกาศคณะกรรมการกำกับตลาดทุนว่าด้วยหลักเกณฑ์ในการทำรายการที่เกี่ยวข้องกัน โดยอนุโลม แต่ในการพิจารณาภาระหนี้ดังกล่าว ให้นับรวมภาระหนี้ที่เกิดขึ้นในระหว่างหนึ่งปีก่อนวันที่มีความสัมพันธ์ทางธุรกิจกับบุคคลเดียวกัน

5. ไม่เป็นหรือเคยเป็นผู้สอบบัญชีของบริษัท บริษัทใหญ่ บริษัทย่อย บริษัทร่วม ผู้ถือหุ้นรายใหญ่ หรือผู้มีอำนาจควบคุมของบริษัท และไม่เป็นผู้ถือหุ้นที่มีนัย ผู้มีอำนาจควบคุม หรือหุ้นส่วนของสำนักงานสอบบัญชี ซึ่งมีผู้สอบบัญชีของบริษัท บริษัทใหญ่ บริษัทย่อย บริษัทร่วม ผู้ถือหุ้นรายใหญ่ หรือผู้มีอำนาจควบคุมของบริษัทสังกัดอยู่ เว้นแต่จะได้พ้นจากการมีลักษณะดังกล่าวมาแล้วไม่น้อยกว่า 2 ปีก่อนวันที่ยื่นคำขออนุญาตต่อสำนักงาน ก.ล.ต.

6. ไม่เป็นหรือเคยเป็นผู้ให้บริการทางวิชาชีพใดๆ ซึ่งรวมถึงการให้บริการเป็นที่ปรึกษากฎหมายหรือที่ปรึกษาทางการเงิน ซึ่งได้รับค่าบริการเกินกว่า 2 ล้านบาทต่อปีจากบริษัท บริษัทใหญ่ บริษัทย่อย บริษัทร่วม ผู้ถือหุ้นรายใหญ่ หรือผู้มีอำนาจควบคุมของบริษัท และไม่เป็นผู้ถือหุ้นที่มีนัย ผู้มีอำนาจควบคุม หรือหุ้นส่วนของผู้ให้บริการทางวิชาชีพนั้นด้วย เว้นแต่จะได้พ้นจากการมีลักษณะดังกล่าวมาแล้วไม่น้อยกว่า 2 ปีก่อนวันที่ยื่นคำขออนุญาตต่อสำนักงาน ก.ล.ต.

7. ไม่เป็นกรรมการที่ได้รับการแต่งตั้งขึ้นเพื่อเป็นตัวแทนของกรรมการของบริษัท ผู้ถือหุ้นรายใหญ่ หรือผู้ถือหุ้นซึ่งเป็นผู้ที่เกี่ยวข้องกับผู้ถือหุ้นรายใหญ่

8. ไม่ประกอบกิจการที่มีสภาพอย่างเดียวกันและเป็นการแข่งขันที่มีนัยกับกิจการของบริษัท หรือบริษัทย่อย หรือไม่เป็นหุ้นส่วนที่มีนัยในห้างหุ้นส่วน หรือเป็นกรรมการที่มีส่วนร่วมบริหารงาน ลูกจ้าง พนักงาน ที่ปรึกษาที่รับเงินเดือนประจำ หรือถือหุ้นเกินร้อยละ 1 ของจำนวนหุ้นที่มีสิทธิออกเสียงทั้งหมดของบริษัทอื่น ซึ่งประกอบกิจการที่มีสภาพอย่างเดียวกันและเป็นการแข่งขันที่มีนัยกับกิจการของบริษัท หรือบริษัทย่อย

9. ไม่มีลักษณะอื่นใดที่ทำให้ไม่สามารถให้ความเห็นอย่างเป็นอิสระเกี่ยวกับการดำเนินงานของบริษัท
10. ไม่เป็นกรรมการที่ได้รับมอบหมายจากคณะกรรมการ ให้ตัดสินใจในการดำเนินกิจการของบริษัท บริษัทย่อย บริษัทร่วม บริษัทย่อยลำดับเดียวกัน ผู้ถือหุ้นรายใหญ่ หรือผู้มีอำนาจควบคุมของผู้บริษัท และ

โครงสร้างการจัดการ

องค์ประกอบและการแต่งตั้งกรรมการตรวจสอบ

คณะกรรมการตรวจสอบ ประกอบด้วยกรรมการที่เป็นกรรมการอิสระอย่างน้อย 3 คน มีวาระอยู่ในตำแหน่งคราวละ 3 ปี โดยบริษัทมีนโยบายในการสรรหากรรมการตรวจสอบ/กรรมการอิสระ ที่สอดคล้องกับประกาศคณะกรรมการกำกับตลาดทุนที่ ทจ. 28/2551 เรื่อง การขออนุญาตและการอนุญาตให้เสนอขายหุ้นที่ออกใหม่ ลงวันที่ 15 ธันวาคม พ.ศ. 2551 (รวมทั้งที่ได้มีการแก้ไขเพิ่มเติม) ซึ่งต้องเป็นไปตามหลักเกณฑ์ดังต่อไปนี้

1. ได้รับแต่งตั้งจากคณะกรรมการบริษัท หรือที่ประชุมผู้ถือหุ้น (แล้วแต่กรณี)
2. เป็นกรรมการอิสระที่มีคุณสมบัติของกรรมการอิสระดังกล่าวข้างต้น และ

(1) ไม่เป็นกรรมการที่ได้รับมอบหมายจากคณะกรรมการ ให้ตัดสินใจในการดำเนินกิจการของบริษัท บริษัทย่อย บริษัทร่วม บริษัทย่อยลำดับเดียวกัน ผู้ถือหุ้นรายใหญ่ หรือผู้มีอำนาจควบคุมของผู้บริษัท และ

(2) ไม่เป็นกรรมการของ บริษัทย่อย หรือบริษัทย่อยลำดับเดียวกันเฉพาะที่เป็นบริษัทจดทะเบียน

3. มีความรู้และประสบการณ์เพียงพอที่จะสามารถทำหน้าที่ในฐานะกรรมการตรวจสอบ ทั้งนี้ ต้องมีกรรมการตรวจสอบอย่างน้อยหนึ่งคนที่มีความรู้และประสบการณ์เพียงพอที่จะสามารถทำหน้าที่ในการสอบทานความน่าเชื่อถือของงบการเงินได้

องค์ประกอบและการแต่งตั้งคณะกรรมการบริหาร

คณะกรรมการบริหารจะต้องเป็นกรรมการบริษัท และ/หรือผู้บริหารของบริษัท ซึ่งได้รับการแต่งตั้งจากคณะกรรมการบริษัท โดยมีจำนวนตามที่คณะกรรมการบริษัทเห็นสมควร และโดยที่คณะกรรมการบริษัทจะแต่งตั้งกรรมการบริหารคนหนึ่งเป็นประธานกรรมการบริหาร

คำตอบแทนกรรมการและผู้บริหาร

• คำตอบแทนที่เป็นตัวเงิน

คำตอบแทนคณะกรรมการที่ประชุมสามัญผู้ถือหุ้นประจำปี 2556 เมื่อวันที่ 21 มีนาคม 2556 ได้มีมติกำหนดคำตอบแทนกรรมการของบริษัทในปี 2556 ดังนี้

- ค่าตอบแทนรายปี คนละ 30,000 บาท
- ค่าเบี้ยประชุมคณะกรรมการ
 - ประธานคณะกรรมการ ครั้งละ 15,000 บาท
 - กรรมการบริษัท ครั้งละ 10,000 บาท
- ค่าเบี้ยประชุมคณะกรรมการตรวจสอบ
 - ประธานคณะกรรมการตรวจสอบ ครั้งละ 12,000 บาท
 - กรรมการตรวจสอบ ครั้งละ 10,000 บาท
- โบนัสจำนวนไม่เกิน 1,000,000 บาท และมอบหมายให้คณะกรรมการเป็นผู้จัดสรร

ในปี 2554 2555 และปี 2556 บริษัทมีการจ่ายคำตอบแทนให้แก่คณะกรรมการบริษัท ดังนี้

ชื่อกรรมการ	ตำแหน่ง	คำตอบแทน (บาท)		
		ปี 2554	ปี 2555	ปี 2556
1 นายเชิดเกียรติ มนต์เสรีนุสรณ์	ประธานกรรมการ	60,000	150,000	195,000
2 นายเกียรติกุล มนต์เสรีนุสรณ์	กรรมการ	40,000	130,000	160,000
3 นายปัญญาฤทธิ์ มนต์เสรีนุสรณ์	กรรมการ	40,000	130,000	160,000
4 นายกิติเมธี มนต์เสรีนุสรณ์	กรรมการ	40,000	130,000	160,000
5 นายอุกฤษฏ์ จูทะเดมีย์ ¹	กรรมการ	40,000	130,000	10,000
6 นายศรียภาพ สารสาส	กรรมการและประธานกรรมการตรวจสอบ	76,000	178,000	244,000
7 นายสุวิทย์ มาไพศาลสิน	กรรมการและกรรมการตรวจสอบ	50,000	170,000	230,000
8 นายสุเวทย์ ธีรวิฑูร	กรรมการและกรรมการตรวจสอบ	70,000	170,000	210,000
รวม		416,000	1,188,000	1,369,000

หมายเหตุ: ¹มิได้รับการแต่งตั้งเป็นกรรมการในที่ประชุมสามัญผู้ถือหุ้น ครั้งที่ 1/2556 เมื่อวันที่ 21 มีนาคม 2556

ทั้งนี้ บริษัทพิจารณาอนุมัติจ่ายเงินโบนัสประจำปี 2555 ให้แก่กรรมการคนละ 60,000 บาท รวมเป็นเงิน 480,000 บาท ซึ่งบริษัทมีการจ่ายเงินคำตอบแทนรายปีและโบนัสในปี 2556 ในส่วนของคำตอบแทนสำหรับปี 2556 นั้น ทางบริษัทมีการจ่ายโบนัสให้แก่กรรมการ คนละ 60,000 บาท รวมเป็นเงิน 420,000 บาท ซึ่งบริษัทมีการจ่ายเงินคำตอบแทนรายปีและโบนัสในปี

ค่าตอบแทนผู้บริหาร

ค่าตอบแทนผู้บริหารดังกล่าว รวมถึง เงินเดือน โบนัส และค่าเบี้ยเลี้ยงต่างๆ ดังนี้

	ปี 2554	ปี 2555	ปี 2556
จำนวนผู้บริหาร (ราย)	6	6	6
จำนวนเงินค่าตอบแทน (ล้านบาท)	7.00	6.90	7.90

ค่าตอบแทนอื่น

นอกจากนั้น บริษัทยังมีการสมทบกองทุนสำรองเลี้ยงชีพหากผู้บริหารเข้าร่วมกองทุน เงินประกันสังคม และจัดให้มีสวัสดิการอื่นๆ เช่น ยานพาหนะประจำตำแหน่ง ค่าเบี้ยประกันชีวิต ค่าโทรศัพท์ ค่าน้ำมันและค่าใช้จ่ายในการเดินทาง เป็นต้น

การกำกับดูแลกิจการ

บริษัทให้ความสำคัญกับการดำเนินงานภายใต้หลักธรรมาภิบาล โดยคณะกรรมการบริษัทมีความมุ่งมั่นที่จะปฏิบัติตามมาตรฐานการกำกับดูแลกิจการที่ดี เพื่อประโยชน์ต่อการดำเนินธุรกิจของบริษัท และเป็นการเสริมสร้างความโปร่งใสและประสิทธิภาพของฝ่ายจัดการ อันจะสร้างความเชื่อมั่นให้เกิดขึ้นแก่ผู้ถือหุ้น ผู้ลงทุน และผู้ที่เกี่ยวข้องทุกฝ่าย จึงได้กำหนดนโยบายในการกำกับดูแลกิจการที่ดี ตามที่กำหนดโดยตลาดหลักทรัพย์แห่งประเทศไทย โดยครอบคลุมหลักการสำคัญของหลักการกำกับดูแลกิจการที่ดี (Good Corporate Governance) 5 หมวด ดังนี้

หมวดที่ 1 สิทธิของผู้ถือหุ้น

บริษัทตระหนักและให้ความสำคัญกับสิทธิพื้นฐานของผู้ถือหุ้น ได้แก่ การซื้อขายหรือโอนหลักทรัพย์ การได้รับข้อมูลบริษัทอย่างเพียงพอ การเข้าร่วมประชุมเพื่อการใช้สิทธิออกเสียงในที่ประชุมผู้ถือหุ้นเกี่ยวกับการเปลี่ยนแปลงที่สำคัญของบริษัท เป็นต้น คณะกรรมการบริษัทจึงได้กำหนดแนวทางดำเนินการต่างๆ เพื่อรักษาสิทธิของผู้ถือหุ้น รวมถึงส่งเสริมและอำนวยความสะดวกในการใช้สิทธิของผู้ถือหุ้น ดังนี้

1. จัดส่งหนังสือเชิญประชุมผู้ถือหุ้น พร้อมทั้งเอกสารประกอบการประชุมให้แก่ผู้ถือหุ้นเป็นการล่วงหน้าตามที่กฎหมายกำหนด โดยจะระบุวัน เวลา สถานที่การประชุม และมีรายละเอียดระเบียบวาระการประชุม เอกสารประกอบระเบียบวาระต่างๆ พร้อมความเห็นของคณะกรรมการบริษัท เพื่อให้ผู้ถือหุ้นได้ศึกษาข้อมูลอย่างครบถ้วน
2. ในกรณีที่ผู้ถือหุ้นไม่สามารถเข้าร่วมประชุมด้วยตนเองได้ บริษัทเปิดโอกาสให้ผู้ถือหุ้นสามารถมอบฉันทะให้กรรมการอิสระหรือบุคคลใดๆ เข้าร่วมประชุมแทนได้ โดยใช้หนังสือมอบฉันทะที่บริษัทได้จัดส่งไปพร้อมกับหนังสือเชิญประชุม
3. ก่อนเริ่มการประชุมผู้ถือหุ้น บริษัทจะชี้แจงวิธีการใช้สิทธิลงคะแนนและนับคะแนนตามที่ระบุไว้อย่างชัดเจนในข้อบังคับของบริษัท

การกำกับดูแลกิจการ (ต่อ)

หมวดที่ 1 สิทธิของผู้ถือหุ้น (ต่อ)

4. ประธานกรรมการจะจัดสรรเวลาการประชุมอย่างเพียงพอ และดำเนินการประชุมอย่างโปร่งใส โดยระหว่างการประชุม จะเปิดโอกาสให้ผู้ถือหุ้นมีสิทธิอย่างเท่าเทียมกันในการแสดงความคิดเห็น และซักถามอย่างทั่วถึง ซึ่งกรรมการและผู้บริหารที่เกี่ยวข้องจะเข้าร่วมประชุมผู้ถือหุ้น เพื่อให้ผู้ถือหุ้นสามารถซักถามในเรื่องที่เกี่ยวข้องได้

5. จัดทำบันทึกการการประชุมอย่างถูกต้องและครบถ้วน เพื่อให้ผู้ถือหุ้นสามารถตรวจสอบได้

6. เผยแพร่ข้อมูลข่าวสารให้แก่ผู้ถือหุ้นอย่างสม่ำเสมอผ่านเว็บไซต์ของบริษัท ช่องทางของตลาดหลักทรัพย์ และสำนักงาน ก.ล.ด.

หมวดที่ 2 การปฏิบัติต่อผู้ถือหุ้นอย่างเท่าเทียมกัน

บริษัทได้กำหนดให้มีการปฏิบัติต่อผู้ถือหุ้นทุกรายอย่างเท่าเทียมกันและเป็นธรรม คณะกรรมการบริษัทจึงมีนโยบาย ดังนี้

1. เปิดโอกาสให้ผู้ถือหุ้นสามารถเสนอเพิ่มวาระการประชุม หรือเสนอชื่อกรรมการได้ล่วงหน้าก่อนการประชุม

2. ในการประชุมผู้ถือหุ้น จะพิจารณาและลงคะแนนเสียงตามวาระที่กำหนดโดยไม่เปลี่ยนแปลงข้อมูลสำคัญ หรือเพิ่มวาระการประชุมโดยไม่ได้แจ้งให้ผู้ถือหุ้นทราบล่วงหน้าโดยไม่จำเป็น เพื่อให้ผู้ถือหุ้นได้มีโอกาสศึกษาข้อมูลประกอบวาระก่อนการตัดสินใจ

3. สำหรับผู้ถือหุ้นที่ไม่สามารถเข้าร่วมประชุมได้ด้วยตนเอง ให้ผู้ถือหุ้นสามารถมอบฉันทะให้บุคคลใดบุคคลหนึ่ง หรือให้มีกรรมการอิสระอย่างน้อย 1 คน เข้าร่วมประชุมและลงมติแทนได้ และแจ้งรายชื่อกรรมการอิสระดังกล่าวไว้ในหนังสือเชิญประชุมผู้ถือหุ้น

4. สนับสนุนให้มีการใช้บัตรลงคะแนนเสียงสำหรับวาระที่สำคัญ เช่น การทำรายการที่เกี่ยวข้องกัน การทำรายการได้มาหรือจำหน่ายไปซึ่งสินทรัพย์ เพื่อความโปร่งใสและตรวจสอบได้ และในวาระการเลือกตั้งกรรมการ จะเปิดโอกาสให้ผู้ถือหุ้นใช้สิทธิในการแต่งตั้งกรรมการเป็นรายบุคคล

5. กำหนดแนวทางในการเก็บรักษาและป้องกันการใช้ข้อมูลภายในเป็นลายลักษณ์อักษร และได้แจ้งแนวทางดังกล่าวให้ทุกคนในบริษัทถือปฏิบัติ และได้กำหนดให้กรรมการทุกคนและผู้บริหารที่มีหน้าที่รายงานการถือครองหลักทรัพย์ตามกฎหมาย มีหน้าที่จัดส่งรายงานดังกล่าวให้แก่คณะกรรมการ

หมวดที่ 3 บทบาทของผู้มีส่วนได้เสีย

บริษัทตระหนักและให้ความสำคัญต่อสิทธิของผู้มีส่วนได้เสียทุกกลุ่มที่เกี่ยวข้องกับบริษัท ไม่ว่าจะเป็นผู้มีส่วนได้เสียภายใน ได้แก่ ผู้ถือหุ้น พนักงาน และผู้มีส่วนได้เสียภายนอก ได้แก่ ลูกค้า คู่ค้า เจ้าหนี้ คู่แข่ง และหน่วยงานอื่นๆ ตลอดจนชุมชนใกล้เคียงที่เกี่ยวข้อง ดังนั้น บริษัทจะปฏิบัติตามกฎหมายและข้อกำหนดที่เกี่ยวข้อง เพื่อให้สิทธิของผู้มีส่วนได้เสียดังกล่าวได้รับการดูแลเป็นอย่างดี คณะกรรมการบริษัทจึงมีนโยบาย ดังนี้

การกำกับดูแลกิจการ (ต่อ)

หมวดที่ 3 บทบาทของผู้มีส่วนได้เสีย (ต่อ)

- ผู้ถือหุ้น : มุ่งเน้นการปฏิบัติหน้าที่ด้วยความซื่อสัตย์ และโปร่งใสในการเปิดเผยข้อมูลที่สำคัญทั้งข้อมูลทางการเงิน และข้อมูลอื่นที่เกี่ยวข้องต่อผู้ถือหุ้นอย่างถูกต้อง ครบถ้วน และทันเวลา
- ลูกค้า : ให้ความสำคัญในการผลิต และจัดจำหน่ายผลิตภัณฑ์และบริการที่มีคุณภาพภายใต้เงื่อนไขที่เป็นธรรม รวมทั้งรักษาความลับของลูกค้า โดยไม่นำไปเปิดเผยหรือใช้ประโยชน์ในทางมิชอบ
- พนักงาน : ปฏิบัติต่อพนักงานทุกคนอย่างเป็นธรรม โดยมีการให้ค่าตอบแทนและสวัสดิการที่เหมาะสม กำหนดนโยบายการดูแลความปลอดภัย และสภาพแวดล้อมในการทำงาน รวมทั้งสนับสนุนการพัฒนาความรู้และความสามารถของพนักงาน
- คู่ค้าและคู่สัญญา : ปฏิบัติตามเงื่อนไขทางธุรกิจต่อคู่สัญญาที่ได้ตกลงกันไว้อย่างเป็นธรรม และมีจรรยาบรรณที่ดีในการดำเนินธุรกิจ ตลอดจนปฏิบัติตามข้อกำหนดของกฎหมายและกฎระเบียบต่างๆ ที่เกี่ยวข้อง
- คู่แข่งทางการค้า : ส่งเสริมนโยบายการแข่งขันทางการค้าอย่างเสรี และเป็นธรรม โดยจะปฏิบัติภายใต้กรอบกติกาการแข่งขันที่ดี
- ชุมชนสังคม และสิ่งแวดล้อม : ให้ความสำคัญและรับผิดชอบต่อชุมชนและสังคม โดยสนับสนุนกิจกรรมต่างๆ กับชุมชนที่บริษัท ดำเนินธุรกิจอยู่ตามโอกาส รวมทั้งปฏิบัติตามกฎหมาย และระเบียบข้อบังคับต่างๆ เกี่ยวกับสิ่งแวดล้อมอย่างเคร่งครัด และวางแผนทางในการควบคุมผลกระทบต่อสิ่งแวดล้อมอย่างต่อเนื่อง

หมวดที่ 4 การเปิดเผยข้อมูลและความโปร่งใส

บริษัทให้ความสำคัญกับข้อมูลข่าวสารที่ต้องแจ้งแก่ตลาดหลักทรัพย์ สำนักงาน ก.ล.ต. ผู้ถือหุ้น และหน่วยงานที่เกี่ยวข้อง และมีนโยบายเปิดเผยข้อมูลที่สำคัญของบริษัทอย่างถูกต้อง ครบถ้วน และโปร่งใส ดังนี้

1. เปิดเผยข้อมูลสารสนเทศทางการเงินและข้อมูลอื่นๆ ที่เกี่ยวข้องกับธุรกิจ และผลประกอบการตรงต่อความเป็นจริง ครบถ้วน เพียงพอ ทันเวลา โดยงบการเงินจะต้องผ่านการสอบทานหรือตรวจทานจากผู้สอบบัญชีว่าถูกต้องตามมาตรฐานการบัญชีซึ่งเป็นที่ยอมรับโดยทั่วไป และผ่านความเห็นชอบจากคณะกรรมการตรวจสอบ และคณะกรรมการบริษัท ก่อนการเผยแพร่ต่อสำนักงาน ก.ล.ต. ตลาดหลักทรัพย์แห่งประเทศไทย ผู้ถือหุ้น และหน่วยงานที่เกี่ยวข้อง
2. เปิดเผยข้อมูลผ่านช่องทางต่างๆ ได้แก่ เว็บไซต์ของบริษัท ตลาดหลักทรัพย์แห่งประเทศไทย และสำนักงาน ก.ล.ต. เพื่อให้ผู้ถือหุ้น และผู้ที่เกี่ยวข้องอื่นๆ ได้ทราบข้อมูลของบริษัทอย่างทั่วถึง
3. เปิดเผยบทบาทและหน้าที่ของคณะกรรมการและคณะกรรมการชุดย่อย รวมทั้งข้อมูลจำนวนครั้งที่กรรมการแต่ละคนเข้าร่วมประชุม และนโยบายการจ่ายค่าตอบแทนกรรมการ และผู้บริหารไว้ในแบบแสดงรายการข้อมูลประจำปี (แบบ 56-1) และรายงานประจำปี

หมวดที่ 4 การเปิดเผยข้อมูลและความโปร่งใส (ต่อ)

ในส่วนของงานด้านนักลงทุนสัมพันธ์นั้น บริษัทยังไม่ได้มีการจัดตั้งหน่วยงานเฉพาะขึ้นมาเพื่อรองรับ เนื่องจากกิจกรรมในเรื่องดังกล่าวยังมีไม่มากนัก โดยบริษัทมีการมอบหมายให้ผู้ช่วยกรรมการผู้จัดการทำหน้าที่นักลงทุนสัมพันธ์ เพื่อทำหน้าที่ติดต่อและให้ข้อมูลกับผู้ถือหุ้น นักลงทุนสถาบัน นักวิเคราะห์ รวมถึงหน่วยงานที่เกี่ยวข้อง

หมวดที่ 5 ความรับผิดชอบของคณะกรรมการ

คณะกรรมการบริษัทมีความรับผิดชอบต่อผู้ถือหุ้นเกี่ยวกับการดำเนินธุรกิจของบริษัท การกำกับดูแลกิจการให้เป็นไปตามกฎหมาย วัตถุประสงค์ ข้อบังคับของบริษัท และมติที่ประชุมผู้ถือหุ้น

1. โครงสร้างคณะกรรมการบริษัท

1.1) คณะกรรมการบริษัท มีจำนวนไม่น้อยกว่า 5 ท่าน มีวาระการดำรงตำแหน่งคราวละ 3 ปี ซึ่งมีกรรมการที่มีคุณสมบัติเป็นอิสระตามที่สำนักงาน ก.ล.ต. กำหนดรวม 3 ท่าน ซึ่งสอดคล้องกับหลักเกณฑ์ที่สำนักงาน ก.ล.ต. ที่กำหนดให้บริษัทจดทะเบียนต้องมีกรรมการอิสระมากกว่าหรือเท่ากับ 1 ใน 3 ของจำนวนกรรมการทั้งหมด

1.2) บริษัทได้แต่งตั้งเลขานุการบริษัท เพื่อทำหน้าที่จัดการเรื่องการประชุมคณะกรรมการบริษัท และการประชุมผู้ถือหุ้น จัดทำรายงานการประชุมคณะกรรมการ รายงานการประชุมผู้ถือหุ้น ตลอดจนจัดเก็บเอกสารตามที่กฎหมายกำหนด รวมทั้งสนับสนุนการทำงานของคณะกรรมการบริษัทที่เกี่ยวข้องกับกฎหมาย และระเบียบข้อบังคับที่เกี่ยวข้อง

2. คณะกรรมการชุดย่อย

2.1) บริษัทมีคณะกรรมการชุดย่อยอีก 2 ชุด ได้แก่ คณะกรรมการตรวจสอบ และคณะกรรมการบริหาร ในการพิจารณาเรื่องต่างๆ เพื่อให้สอดคล้องกับหลักการกำกับดูแลกิจการที่ดี

2.2) ประธานกรรมการตรวจสอบเป็นกรรมการอิสระ เพื่อความโปร่งใสและเป็นอิสระในการปฏิบัติหน้าที่

3. บทบาท หน้าที่ และความรับผิดชอบของคณะกรรมการ

ในการกำกับดูแลกิจการของบริษัท นอกเหนือจากการดำเนินธุรกิจให้เป็นไปตามกฎหมาย วัตถุประสงค์ และข้อบังคับของบริษัท รวมทั้งมติของที่ประชุมผู้ถือหุ้น ที่ประชุมผู้ถือหุ้นยังได้กำหนดบทบาท หน้าที่ และความรับผิดชอบของคณะกรรมการบริษัทด้วย โดยมีรายละเอียดดังที่ได้สรุปไว้ในหัวข้อ 9.2

คณะกรรมการบริษัทได้พิจารณาแบ่งอำนาจหน้าที่และความรับผิดชอบในการกำหนดนโยบายการกำกับดูแลและการบริหารงานประจำวันออกจากกันอย่างชัดเจน ในขณะที่กรรมการผู้จัดการรับผิดชอบเกี่ยวกับการบริหารจัดการบริษัท ภายใต้กรอบอำนาจที่ได้รับมอบหมายจากคณะกรรมการบริษัท

หมวดที่ 5 ความรับผิดชอบของคณะกรรมการ (ต่อ)

4. การประชุมคณะกรรมการ

1) คณะกรรมการบริษัทต้องประชุมกันอย่างน้อย 3 เดือนต่อครั้ง และมีการประชุมพิเศษเพิ่มเติมตามความจำเป็นและเหมาะสม รวมทั้งมีการกำหนดวาระประจำของแต่ละครั้งไว้อย่างชัดเจน เช่น การพิจารณาอนุมัติงบการเงินที่ผ่านการสอบทานหรือตรวจสอบโดยผู้สอบบัญชี เป็นต้น

2) คณะกรรมการบริษัทได้รับข้อมูลที่เพียงพอ ครบถ้วน และทันเวลา โดยเลขานุการบริษัทจะดูแลให้กรรมการได้รับวาระการประชุม และเอกสารประกอบการประชุม ล่วงหน้าก่อนการประชุมเป็นเวลาเพียงพอสำหรับการศึกษาและพิจารณาเรื่องที่ต้องให้ความเห็นและการออกเสียงลงคะแนน

3) มีการจัดบันทึกการประชุมเป็นลายลักษณ์อักษร และจัดเก็บรายงานการประชุมที่ผ่านการรับรองจากคณะกรรมการบริษัท พร้อมให้คณะกรรมการ และผู้ที่เกี่ยวข้องสามารถตรวจสอบได้

ในปี 2554 และ 2555 มีรายละเอียดการเข้าร่วมประชุมของกรรมการแต่ละท่าน ดังนี้

ชื่อกรรมการ	จำนวนครั้งที่เข้าร่วมประชุม					
	ปี 2554		ปี 2555		ปี 2556	
	คณะกรรมการ บริษัท	คณะกรรมการ การตรวจสอบ	คณะกรรมการ บริษัท	คณะกรรมการ การตรวจสอบ	คณะกรรมการ บริษัท	คณะกรรมการ การตรวจสอบ
1 นายเชิดเกียรติ มนต์เสริญสรณ์	4/4		4/4		7/7	
2 นายเกียรติกุล มนต์เสริญสรณ์	4/4		4/4		7/7	
3 นายปัญญาฤทธิ์ มนต์เสริญสรณ์	4/4		4/4		7/7	
4 นายกิติเมธี มนต์เสริญสรณ์	4/4		4/4		7/7	
5 นายอุกฤษฏ์ จูฑะเดมิย์ ¹	4/4		4/4		1/7	
6 นายศรีภพ สารสาส	4/4	3/3	4/4	4/4	7/7	7/7
7 นายสุวิทย์ มาไพศาลสิน	3/4	2/3	4/4	4/4	7/7	7/7
8 นายสุเวทย์ ธีรวิชิตกุล	4/4	3/3	4/4	4/4	6/7	6/7

หมายเหตุ: ¹ไม่ได้รับการแต่งตั้งเป็นกรรมการในที่ประชุมสามัญผู้ถือหุ้น ครั้งที่ 1/2556 เมื่อวันที่ 21 มีนาคม 2556

5. การประเมินตนเองของคณะกรรมการบริษัท

ภายหลังจากบริษัทเป็นบริษัทจดทะเบียนในตลาดหลักทรัพย์แห่งประเทศไทย คณะกรรมการบริษัทจะจัดให้มีการประเมินผลการปฏิบัติงานด้วยตนเองเป็นประจำทุกปี เพื่อประเมินผลการปฏิบัติงานในปีที่ผ่านมา และหาแนวทางในการปรับปรุงประสิทธิภาพในการทำงานของคณะกรรมการในปีต่อไป

6. ค่าตอบแทนกรรมการและผู้บริหาร

การกำหนดค่าตอบแทนกรรมการและผู้บริหาร พิจารณาโดยคณะกรรมการบริษัท ซึ่งบริษัทมีนโยบายจ่ายค่าตอบแทนกรรมการและผู้บริหารในระดับที่เหมาะสม โดยเปรียบเทียบกับระดับที่ปฏิบัติอยู่ในอุตสาหกรรม และคำนึงถึงผลการดำเนินงานของบริษัท รวมถึงความเหมาะสมกับหน้าที่และความรับผิดชอบของกรรมการและผู้บริหารแต่ละท่าน ทั้งนี้การจ่ายค่าตอบแทนของกรรมการจะต้องผ่านการพิจารณาอนุมัติจากที่ประชุมผู้ถือหุ้นของบริษัท ในส่วนของค่าตอบแทนผู้บริหาร จะเป็นไปตามหลักการและนโยบายที่คณะกรรมการบริษัทกำหนดไว้ ซึ่งจะพิจารณาจากภาระหน้าที่และความรับผิดชอบ ผลการปฏิบัติงานของผู้บริหารแต่ละท่าน รวมทั้งผลการดำเนินงานของบริษัท

7. การพัฒนากรรมการและผู้บริหาร

คณะกรรมการบริษัทมีนโยบายส่งเสริมและอำนวยความสะดวกให้มีการฝึกอบรมและการให้ความรู้แก่กรรมการผู้เกี่ยวข้องในระบบการกำกับดูแลกิจการของบริษัท เช่น กรรมการ กรรมการตรวจสอบ เพื่อให้มีการปรับปรุงการปฏิบัติงานอย่างต่อเนื่อง ซึ่งปัจจุบันกรรมการของบริษัททุกท่านได้ผ่านการอบรมหลักสูตรกรรมการจากสมาคมส่งเสริมสถาบันกรรมการบริษัทไทย (Thai Institute of Directors Association: IOD)

การดูแลเรื่องการใช้ข้อมูลภายใน

บริษัทมีนโยบายและวิธีการดูแลผู้บริหารและพนักงานในการนำข้อมูลภายในของบริษัทไปใช้เพื่อประโยชน์ส่วนตน ดังนี้

1. ห้ามกรรมการ ผู้บริหาร พนักงาน และลูกจ้างของบริษัท นำความลับ และ/หรือข้อมูลภายในของบริษัทไปเปิดเผยหรือแสวงหาผลประโยชน์แก่ตนเองหรือเพื่อประโยชน์แก่บุคคลอื่นใด ไม่ว่าโดยทางตรงหรือทางอ้อม และไม่ว่าจะได้รับผลประโยชน์ตอบแทนหรือไม่ก็ตาม

2. ให้ความรู้แก่กรรมการ ผู้บริหาร รวมถึงผู้ดำรงตำแหน่งระดับบริหารในสายงานบัญชีหรือการเงินที่เป็นระดับผู้จัดการฝ่ายขึ้นไปหรือเทียบเท่า เกี่ยวกับหน้าที่ที่ต้องจัดทำและส่งรายงานการถือหลักทรัพย์ของตน คู่สมรส และบุตรที่ยังไม่บรรลุนิติภาวะ ต่อสำนักงานคณะกรรมการกำกับหลักทรัพย์และตลาดหลักทรัพย์ตามมาตรา 59 และบทกำหนดโทษตามมาตรา 275 แห่งพระราชบัญญัติหลักทรัพย์และตลาดหลักทรัพย์ พ.ศ. 2535

3. บริษัทได้กำหนดให้กรรมการ ผู้บริหาร รวมถึงผู้ดำรงตำแหน่งระดับบริหารในสายงานบัญชีหรือการเงินที่เป็นระดับผู้จัดการฝ่ายขึ้นไปหรือเทียบเท่า และผู้ปฏิบัติงานที่เกี่ยวข้องจะต้องระงับการซื้อ และ/หรือ การขายหลักทรัพย์ของบริษัท ในช่วง 1 เดือนก่อนที่บริษัทจะมีการเผยแพร่ข้อมูลเกี่ยวกับผลการดำเนินงานและฐานะการเงินหรือข้อมูลข่าวสารที่เป็นสาระสำคัญ ซึ่งมีผลต่อการเปลี่ยนแปลงราคาหลักทรัพย์ จนกว่าบริษัทจะได้เปิดเผยข้อมูลภายในดังกล่าวต่อสาธารณชนแล้ว

การดูแลเรื่องการใช้ข้อมูลภายใน (ต่อ)

4. บริษัทกำหนดให้กรรมการ ผู้บริหาร รวมถึงผู้ดำรงตำแหน่งระดับบริหารในสายงานบัญชีหรือการเงินที่เป็นระดับผู้จัดการฝ่ายขึ้นไปหรือเทียบเท่า จัดทำและนำส่งรายงานการถือหลักทรัพย์ของบริษัทซึ่งบุคคลดังกล่าว รวมถึงคู่สมรสและของบุตรที่ยังไม่บรรลุนิติภาวะถืออยู่ มายังเลขาธิการบริษัท โดยให้จัดทำและนำส่งภายใน 30 วันทำการภายหลังจากเข้ารับตำแหน่ง และรายงานทุกครั้งต่อสำนักงาน ก.ล.ด. เมื่อมีการซื้อหรือขายหลักทรัพย์ภายใน 3 วันทำการ ตามที่พระราชบัญญัติหลักทรัพย์และตลาดหลักทรัพย์กำหนด พร้อมทั้งจัดส่งสำเนารายงานนี้ให้แก่เลขาธิการบริษัทในวันเดียวกันกับวันที่ส่งรายงานต่อสำนักงาน ก.ล.ด.

กรรมการ ผู้บริหาร พนักงาน ผู้ที่ฝ่าฝืนนโยบายการใช้ข้อมูลภายในจะต้องถูกลงโทษทางวินัย และ/หรือกฎหมายแล้วแต่กรณี โดยการพิจารณาจากเจตนาของการกระทำและความร้ายแรงของผิดนั้นๆ

บุคลากร

• จำนวนบุคลากร

จำนวนผู้บริหารและพนักงาน ณ วันที่ 31 ธันวาคม 2556 บริษัทมีบุคลากรทั้งสิ้นจำนวน 310 คน (รวมผู้บริหาร) แบ่งเป็นพนักงานประจำจำนวน 199 คน และพนักงานรายวันจำนวน 111 คน โดยแบ่งตามสายงานได้ดังนี้

ฝ่าย	พนักงานประจำ (คน)	พนักงานรายวัน (คน)	รวม (คน)
ผู้บริหาร	6		6
ฝ่ายเตา	41	65	106
ฝ่ายโรงงาน	115	46	161
ฝ่ายบัญชีและงบประมาณ	14	-	14
ฝ่ายการตลาด	6	-	6
ฝ่ายสำนักงาน	17	-	17
รวม	199	111	310

• ข้อพิพาทด้านแรงงาน

- ไม่มี-

- **คำตอบแทนพนักงาน**

ลักษณะผลตอบแทน	ปี 2554 (ล้านบาท)	ปี 2555 (ล้านบาท)	ปี 2556 (ล้านบาท)
เงินเดือน/ค่าจ้าง โบนัส ค่าล่วงเวลา เงินประกันสังคม เงินสมทบกองทุนสำรองเลี้ยงชีพ และสวัสดิการอื่นๆ (ไม่รวมผู้บริหาร)	47.81	56.98	78.34

ทั้งนี้ บริษัทได้จัดตั้งกองทุนสำรองเลี้ยงชีพเมื่อวันที่ 20 มีนาคม 2556 ภายใต้การจัดการของบริษัทหลักทรัพย์จัดการ
กองทุน กรุงไทย จำกัด (มหาชน)

- **นโยบายในการพัฒนาบุคลากร**

บริษัทให้ความสำคัญในการพัฒนาความรู้และความสามารถของบุคลากรของบริษัท เนื่องจากบริษัทเชื่อว่าการที่
บริษัทจะสามารถพัฒนาได้อย่างต่อเนื่อง จะต้องมีความรู้ ความสามารถ มีประสบการณ์ที่ช่วยสนับสนุนกิจการของ
บริษัท เพื่อเพิ่มประสิทธิภาพในการทำงาน และคุณภาพของการให้บริการ โดยได้จัดให้มีการฝึกอบรมโดยบุคคลทั้งจากภายใน
และภายนอกที่จำเป็นต่อพนักงานโดยรวม และรายบุคคลอย่างสม่ำเสมอ ในเรื่องความรู้ทั่วไป และเฉพาะสายงานต่างๆ ซึ่งม
ีการคำนึงถึงการจัดการฝึกอบรมให้เหมาะสมกับงานในแต่ละสายงาน เพื่อให้พนักงานสามารถปฏิบัติงานตามหน้าที่ที่ได้รับ
มอบหมายได้อย่างถูกต้องและมีประสิทธิภาพ

สรุปลักษณะความสัมพันธ์

บริษัทมีการทำรายการระหว่างกันกับบริษัทที่ซื้อหรือกับบุคคลที่อาจมีความขัดแย้งทางผลประโยชน์ โดยสามารถสรุปลักษณะความสัมพันธ์ได้ดังนี้

บุคคลที่อาจมีความขัดแย้ง	ลักษณะความสัมพันธ์
บริษัท โออิโพน ออแกนิก (ประเทศไทย) จำกัด	<ul style="list-style-type: none"> - นายเกียรติกุล มนต์เสรีนุสรณ์ ดำรงตำแหน่งประธานกรรมการ บริษัท โออิโพน ออแกนิก (ประเทศไทย) จำกัด ในเดือนเมษายน 2556 และถือหุ้นร้อยละ 3.75 ของทุนชำระแล้วของบริษัท ณ วันที่ 30 เมษายน 2556 - นายกิติเมธี มนต์เสรีนุสรณ์(บุตรนายเกียรติกุล) ดำรงตำแหน่งกรรมการและกรรมการผู้จัดการ บริษัท โออิโพน ออแกนิก (ประเทศไทย) จำกัด ตั้งแต่เดือน เมษายน 2556 และถือหุ้นร้อยละ 0.0001 ของทุนชำระแล้วของบริษัท ณ วันที่ 30 เมษายน 2555 - นางสาวนุชนาถ มนต์เสรีนุสรณ์ (บุตรนายเกียรติกุล) ถือหุ้นร้อยละ 0.0001 ของทุนชำระแล้วของบริษัท โออิโพน ออแกนิก (ประเทศไทย) จำกัด ณ วันที่ 30 เมษายน 2555
บริษัท 99 ได-แคล จำกัด	<ul style="list-style-type: none"> - นายปัญญาฤทธิ์ มนต์เสรีนุสรณ์ ถือหุ้นร้อยละ 99.98 จนถึงมกราคม 2556 และดำรงตำแหน่งกรรมการผู้จัดการและกรรมการ จนถึงวันที่ 28 กุมภาพันธ์ 2556
นายเกียรติกุล มนต์เสรีนุสรณ์	<ul style="list-style-type: none"> - ดำรงตำแหน่งกรรมการ และกรรมการผู้จัดการบริษัท - เป็นผู้ถือหุ้นของบริษัท โดยถือหุ้น จำนวน 149,493,400 หุ้น คิดเป็นร้อยละ 66.44 ของทุนชำระแล้วของบริษัท
นายกิติเมธี มนต์เสรีนุสรณ์	<ul style="list-style-type: none"> - ดำรงตำแหน่งกรรมการบริษัท - เป็นผู้ถือหุ้นของบริษัท โดยถือหุ้น จำนวน 52,730,250 หุ้น คิดเป็นร้อยละ 23.44 ของทุนชำระแล้วของบริษัท
นางมธุรส มนต์เสรีนุสรณ์	<ul style="list-style-type: none"> - เป็นคู่สมรสนายเกียรติกุล มนต์เสรีนุสรณ์ ซึ่งเป็นกรรมการและกรรมการผู้จัดการของบริษัท - เป็นมารดานายกิติเมธี และนางสาวนุชนาถ มนต์เสรีนุสรณ์
นายปัญญาฤทธิ์ มนต์เสรีนุสรณ์	<ul style="list-style-type: none"> - ดำรงตำแหน่งกรรมการ และผู้ช่วยกรรมการผู้จัดการบริษัท - เป็นผู้ถือหุ้นของบริษัท โดยถือหุ้นจำนวน 1,500,010 หุ้น คิดเป็นร้อยละ 0.67 ของทุนชำระแล้วของบริษัท

รายละเอียดรายการระหว่างกัน

ก) การซื้อ-ขายสินค้าและบริการ

บุคคลที่อาจมีความขัดแย้ง	ลักษณะรายการ	มูลค่ารายการ (ล้านบาท)		คำจำเป็นและความสมเหตุสมผลของรายการ
		ปี 2555	ปี 2556	
บริษัท โอลิโอฟายน์ ออแกนิก (ประเทศไทย) จำกัด (OFT)	การซื้อสินค้า บริษัทนำเข้าซื้อสินค้าจาก OFT เพื่อซื้อมาขายต่อให้กับลูกค้าต่างประเทศ เช่น SSL (Sodium StearyLactylate), Finalux G 161 ซื้อสินค้า เจ้าหน้าที่การค้า	8.67 0.01	- -	รายการดังกล่าวถือเป็นรายการปกติธุรกิจของบริษัท ทั้งนี้ เนื่องจากสินค้าดังกล่าวมีลักษณะเฉพาะ ซึ่งในประเทศไทยมีเพียงบริษัท OFT ที่จำหน่ายสินค้านี้ โดยราคาของบริษัทซื้อเป็นราคาที่อยู่ในระดับเดียวกับที่บริษัท OFT จำหน่ายให้กับลูกค้ารายอื่น
บริษัท 99 ได-แคล จำกัด (99-Dical)	การให้บริการบดแร่ บริษัทให้บริการบดสินค้าให้แก่ 99-Dical รายได้ค่าบริการ ลูกค้าหนี้การค้า	0.56 0.03	0.09 -(1)	รายการดังกล่าวถือเป็นรายการปกติธุรกิจของบริษัท โดยราคาสินค้าที่บริษัทให้บริการเป็นราคาต้นทุนบวกกำไรซึ่งเป็นราคาที่สมเหตุสมผลและเป็นประโยชน์ต่อบริษัท (1) ณ 28 ก.พ. 2556 ผู้บริหารท่านดังกล่าวได้จำหน่ายหุ้นออกไป และลาออกจากการเป็นกรรมการของบริษัทที่เกี่ยวข้องดังกล่าวแล้ว

ข) การค้าประกันเงินกู้

บุคคลที่อาจมีความขัดแย้ง	ลักษณะรายการ	มูลค่ารายการ (ล้านบาท)		คำจำเป็นและความสมเหตุสมผลของรายการ
		ปี 2555	ปี 2556	
นายเกียรติกุล มนต์เสรีนุสรณ์	นายเกียรติกุล มนต์เสรีนุสรณ์ ค้าประกันเงินกู้และวงเงินเช่าซื้อ/ลิสซิงจากสถาบันการเงินให้แก่บริษัท โดยไม่มีผลตอบแทน วงเงินค้าประกันเงินกู้ วงเงินค้าประกันเช่าซื้อ/ลิสซิง	799.60 42.00	679.60 72.00	นายเกียรติกุล มนต์เสรีนุสรณ์ ได้เข้าค้าประกันส่วนตัวสำหรับเงินกู้ยืมกับธนาคารพาณิชย์และสถาบันการเงิน ซึ่งเป็นไปตามเงื่อนไขการค้าประกันเงินกู้ดังกล่าว ก่อให้เกิดผลดีต่อบริษัท นอกจากนี้ เพื่อให้เป็นไปตามเงื่อนไขของสถาบันการเงินจึงมีความจำเป็นต้องให้คณะกรรมการการค้าประกันเงินกู้ส่วนนี้

ก) การค้าประกันเงินกู้ (ต่อ)

บุคคลที่อาจมีความขัดแย้ง	ลักษณะรายการ	มูลค่ารายการ (ล้านบาท)		คำจำเป็นและความสมเหตุสมผลของรายการ
		ปี 2555	ปี 2556	
นางมธุรส มนต์เสรีนุสรณ์	นายมธุรส มนต์เสรีนุสรณ์ ค้าประกันเงินกู้จากสถาบัน การเงินให้แก่บริษัท โดยไม่มี ผลตอบแทน วงเงินค้าประกันเงินกู้	50.70	10.00	นางมธุรส มนต์เสรีนุสรณ์ ได้เข้าค้าประกัน ส่วนตัวสำหรับเงินกู้ยืมกับธนาคารพาณิชย์ เพื่อให้เป็นไปตามเงื่อนไขของธนาคาร การค้าประกันเงินกู้ดังกล่าว ก่อให้เกิดผลดีต่อ บริษัท นอกจากนี้ เพื่อให้เป็นไปตามเงื่อนไขของ ธนาคาร จึงมีความจำเป็นที่ต้องให้คณะกรรมการ ค้าประกันเงินกู้ส่วนนี้
นายกิติเมธี มนต์เสรีนุสรณ์	นายกิติเมธี มนต์เสรีนุสรณ์ ค้าประกันเงินกู้จากสถาบัน การเงินให้แก่บริษัท โดยไม่มี ผลตอบแทน วงเงินค้าประกันเงินกู้	720.00	660.00	นายกิติเมธี มนต์เสรีนุสรณ์ ได้เข้าค้าประกัน ส่วนตัวสำหรับเงินกู้ยืมกับธนาคารพาณิชย์ เพื่อให้เป็นไปตามเงื่อนไขของธนาคาร การค้าประกันเงินกู้ดังกล่าว ก่อให้เกิดผลดีต่อ บริษัท นอกจากนี้ เพื่อให้เป็นไปตามเงื่อนไขของ ธนาคาร จึงมีความจำเป็นที่ต้องให้คณะกรรมการ ค้าประกันเงินกู้ส่วนนี้

ข) การเช่าสำนักงาน

บุคคลที่อาจมีความขัดแย้ง	ลักษณะรายการ	มูลค่ารายการ (ล้านบาท)		คำจำเป็นและความสมเหตุสมผลของรายการ
		ปี 2555	ปี 2556	
นายกิติเมธี มนต์เสรีนุสรณ์	สัญญาเช่าสำนักงาน เมื่อวันที่ 30 พฤษภาคม 2555 บริษัทเช่าทำสัญญาเช่า กับนาย กิติเมธี มนต์เสรีนุสรณ์ สำนักงานจดทะเบียนตั้งอยู่เลขที่ 8/222 หมู่ 3 ถนนศรีสมาน ซอย 2 ตำบลบ้านใหม่ อำเภอปาก เกร็ด จังหวัดนนทบุรี มีพื้นที่ใช้ สอยรวม 602 ตารางเมตร (รวม พื้นที่จอดรถ 12 ตารางเมตร) สัญญาเช่านี้มีกำหนดอายุเวลา 3 ปี เริ่มตั้งแต่วันที่ 1 เมษายน 2555 และสิ้นสุดวันที่ 31 มีนาคม 2558 ค่าเช่าต่อเดือน 82,800 บาท ค่าเช่าสำนักงาน	0.75	0.99	เนื่องจากมีการคมนาคมและเส้นทางติดต่อที่ สะดวกสามารถจัดสรรพื้นที่ใช้สอยในบริเวณ เดียวกันซึ่งทำให้การประสานงานระหว่าง พนักงานทุกหน่วยงานเป็นไปอย่างมี ประสิทธิภาพ อีกทั้ง ค่าเช่าที่ดินในพื้นที่ดังกล่าว อยู่ในอัตราที่เหมาะสมเมื่อเปรียบเทียบกับในด้าน พื้นที่ใช้สอยและราคาตลาดในพื้นที่ใกล้เคียง

ก) การจำหน่ายสินทรัพย์

บุคคลที่อาจมีความขัดแย้ง	ลักษณะรายการ	มูลค่ารายการ (ล้านบาท)		คำจำเป็นและความสมเหตุสมผลของรายการ
		ปี 2555	ปี 2556	
นายเกียรติกุล มนต์เสรีนุสรณ์	<p>การจำหน่ายอาคารชุด เมื่อวันที่ 28 ธันวาคม 2555 บริษัทจำหน่ายห้องชุด ชะอำ ลองบีช คอนโดมิเนียม 2 ทะเบียนอาคารชุดเลขที่ 1/2548 เนื้อที่ประมาณ 174.60 ตารางเมตร ตำบล ชะอำ อำเภอชะอำ จังหวัด เพชรบุรี ให้แก่นายเกียรติกุล มนต์เสรีนุสรณ์ โดยห้องชุดดังกล่าวมีมูลค่า 8.03 ล้านบาท</p> <p>เมื่อวันที่ 27 มิถุนายน 2556 บริษัทจำหน่ายห้องชุด อาคารดิเอ็มโพริโอ เฟลส เลขที่ 93/99 เนื้อที่ประมาณ 135.17 ตารางเมตร ให้แก่นายเกียรติกุล มนต์เสรีนุสรณ์ โดยห้องชุดดังกล่าวมีมูลค่า 16.3 ล้านบาท</p>	8.03	16.30	<p>เนื่องจากห้องชุดดังกล่าวเป็นสินทรัพย์ที่ไม่ก่อให้เกิดรายได้และราคาขายดังกล่าวเป็นราคาที่เหมาะสมเมื่อมีการเปรียบเทียบกับราคาประเมินของราคาประเมินกรมที่ดิน และราคาประเมินของผู้ประเมินอิสระ ¹⁾ โดยการประเมินมูลค่าเป็นวัตถุประสงค์เพื่อสาธารณะ</p> <p>¹⁾ ผู้ประเมินอิสระ คือ ผู้ประเมินหลักของบริษัท โบรแกฟไพเรซ จำกัด ซึ่งเป็นผู้ประเมินหลัก และบริษัทประเมินมูลค่าทรัพย์สินที่ได้รับความเห็นชอบจากสำนักงาน กสท.</p>
บริษัท โออีโอฟายน์ ออแกนิก (ประเทศไทย) จำกัด (OFT)	<p>เมื่อวันที่ 31 กรกฎาคม 2556 และ 17 ตุลาคม 2556 บริษัทได้มีจำหน่ายยานพาหนะ จำนวน 2 คัน ให้แก่บริษัท โออีโอฟายน์ ออแกนิก (ประเทศไทย) จำกัดมูลค่า 1.75 ล้านบาท และ 1.82 ล้านบาท</p>	-	3.57	<p>เนื่องจากยานพาหนะดังกล่าวไม่ได้เป็นสินทรัพย์ในการประกอบธุรกิจ ราคาขายดังกล่าวเป็นราคาที่เหมาะสม เมื่อมีการเปรียบเทียบกับราคาตลาด</p>

รายการระหว่างกัน

ความเห็นของกรรมการตรวจสอบเกี่ยวกับรายการระหว่างกัน

รายการระหว่างกันที่เกิดขึ้นระหว่างบริษัทกับผู้บริหารหรือบุคคล/นิติบุคคลที่อาจมีความขัดแย้ง เป็นไปตามการดำเนินธุรกิจการค้าปกติของบริษัท โดยเป็นราคาและเงื่อนไขการค้าตามปกติของธุรกิจเช่นเดียวกับที่กำหนดให้กับบุคคลและ/หรือบริษัทที่ไม่เกี่ยวข้องกัน เป็นไปอย่างสมเหตุสมผลและเป็นประโยชน์ต่อบริษัท

สำหรับรายการระหว่างกันที่ไม่ใช่รายการธุรกิจปกติที่เกิดขึ้น ได้แก่ การจำหน่ายอาคารชุด เนื่องจากบริษัทดำเนินการขายสินทรัพย์ที่ไม่เกี่ยวข้องกับการดำเนินธุรกิจออกไป และการค้าประกันการกู้ยืมของบริษัทกับสถาบันการเงิน บริษัทจะดำเนินการขอปลดภาระค้ำประกันของกรรมการและผู้เกี่ยวข้องจากสถาบันการเงินภายหลังบริษัทเข้าเข้าจดทะเบียนในตลาดหลักทรัพย์แห่งประเทศไทย ทั้งนี้ หากมีการเข้าทำรายการระหว่างกัน บริษัทจะจัดให้คณะกรรมการตรวจสอบให้ความเห็นเกี่ยวกับความเหมาะสมของรายการดังกล่าว

รายการระหว่างกันดังกล่าวข้างต้น คณะกรรมการตรวจสอบได้พิจารณาและมีความเห็นว่า รายการระหว่างกันดังกล่าวมีความจำเป็น สมเหตุสมผลและเป็นประโยชน์ต่อบริษัท

มาตรการหรือขั้นตอนการอนุมัติการทำรายการระหว่างกัน

คณะกรรมการตรวจสอบได้มีมติกำหนดนโยบาย และขั้นตอนการทำรายการระหว่างกัน เพื่อให้รายการระหว่างบุคคลหรือนิติบุคคลที่อาจมีความขัดแย้งเป็นไปอย่างโปร่งใส และเพื่อเป็นการรักษาผลประโยชน์ของบริษัท โดยสามารถสรุปนโยบายได้ดังนี้

ในการทำธุรกรรมระหว่างบริษัทกับกรรมการ ผู้บริหาร หรือบุคคลที่มีความเกี่ยวข้อง จะต้องได้รับอนุมัติจากที่ประชุมผู้ถือหุ้น เว้นแต่เป็นธุรกรรมเหล่านั้นมีข้อตกลงทางการค้าในลักษณะที่บุคคลทั่วไปจะพึงกระทำกับคู่สัญญาทั่วไปในสถานการณ์เดียวกัน ด้วยอำนาจต่อรองทางการค้าที่ตนมีสถานะเป็นกรรมการ ผู้บริหาร หรือบุคคลที่มีความเกี่ยวข้องแล้วแต่กรณี และเป็นข้อตกลงทางการค้าที่ได้รับอนุมัติจากคณะกรรมการหรือเป็นไปตามหลักการที่คณะกรรมการอนุมัติไว้แล้ว

การเข้าทำรายการระหว่างกันของบริษัทกับบุคคลที่อาจมีความขัดแย้งทางผลประโยชน์มีส่วนได้ส่วนเสีย คณะกรรมการตรวจสอบจะเป็นผู้ให้ความเห็นเกี่ยวกับความจำเป็นในการเข้าทำรายการและความเหมาะสมทางด้านราคาของรายการนั้นๆ โดยพิจารณาเงื่อนไขต่างๆ ให้เป็นไปตามลักษณะการดำเนินธุรกิจปกติในอุตสาหกรรมและมีการเปรียบเทียบกับราคาของบุคคลภายนอกหรือราคาตลาดหากคณะกรรมการตรวจสอบไม่มีความชำนาญในการพิจารณารายการระหว่างกันที่อาจเกิดขึ้น บริษัทจะจัดให้มีบุคคลที่มีความรู้ความชำนาญพิเศษเช่นผู้สอบบัญชีหรือผู้ประเมินราคาทรัพย์สิน สำนักงานกฎหมาย เป็นต้น ที่มีความเป็นอิสระจากบริษัทและบุคคลที่อาจมีความขัดแย้ง เป็นผู้ให้ความเห็นเกี่ยวกับรายการระหว่างกัน

มาตรการหรือขั้นตอนการอนุมัติการทำรายการระหว่างกัน (ต่อ)

ดังกล่าวเพื่อนำไปใช้ประกอบการตัดสินใจของคณะกรรมการตรวจสอบ เพื่อให้คณะกรรมการตรวจสอบนำเสนอต่อที่ประชุมคณะกรรมการ หรือผู้ถือหุ้น ตามแต่กรณี โดยกรรมการผู้มีส่วนได้ส่วนเสียจะไม่มีสิทธิออกเสียงในรายการดังกล่าวอีกทั้งจะมีการเปิดเผยรายการระหว่างกันในหมายเหตุประกอบงบการเงินที่ตรวจสอบหรือสอบทานโดยผู้สอบบัญชีของบริษัท โดยคณะกรรมการบริษัทจะต้องดูแลให้ปฏิบัติให้เป็นไปตามกฎหมายว่าด้วยหลักทรัพย์และตลาดหลักทรัพย์ข้อบังคับประกาศ คำสั่งหรือข้อกำหนดของคณะกรรมการกำกับตลาดทุน และตลาดหลักทรัพย์แห่งประเทศไทยรวมถึงการปฏิบัติตามข้อกำหนดเกี่ยวกับการเปิดเผยข้อมูลการทำรายการที่เกี่ยวข้องกัน และการได้มาหรือจำหน่ายไปซึ่งทรัพย์สินที่สำคัญของบริษัท หรือบริษัทย่อย รวมทั้งปฏิบัติตามมาตรฐานบัญชีที่กำหนดโดยสภาวิชาชีพบัญชีและผู้สอบบัญชีรับอนุญาตแห่งประเทศไทย

นโยบายหรือแนวโน้มนการทำรายการระหว่างกันในอนาคต

บริษัทอาจมีการทำรายการระหว่างกันในอนาคตตามแต่เห็นสมควร ซึ่งเป็นไปในลักษณะการทำธุรกรรมการค้าทั่วไป และจะมีการกำหนดนโยบายการเข้าทำรายการระหว่างกันอย่างชัดเจน โดยเป็นราคาและเงื่อนไขการค้าตามปกติของธุรกิจ เช่นเดียวกับที่กำหนดให้กับบุคคล และ/หรือ บริษัทที่ไม่เกี่ยวข้องกัน หากมีการเข้าทำรายการระหว่างกัน บริษัทจะจัดให้คณะกรรมการตรวจสอบให้ความเห็นเกี่ยวกับความเหมาะสมของรายการดังกล่าว ในกรณีที่คณะกรรมการตรวจสอบไม่มีความชำนาญในการพิจารณารายการระหว่างกันที่เกิดขึ้น บริษัทจะจัดให้มีบุคคลที่มีความรู้ ความชำนาญพิเศษ เช่น ผู้สอบบัญชี หรือผู้ประเมินเกี่ยวกับรายการระหว่างกันดังกล่าว เพื่อนำไปใช้ประกอบการตัดสินใจของคณะกรรมการตรวจสอบ เพื่อให้คณะกรรมการตรวจสอบนำเสนอต่อที่ประชุมคณะกรรมการ หรือผู้ถือหุ้น ตามแต่กรณี เพื่อให้มีความมั่นใจว่าการเข้าทำรายการดังกล่าวจะไม่เป็นการโยกย้าย หรือถ่ายเทผลประโยชน์ระหว่างบริษัท หรือผู้ถือหุ้นของบริษัท แต่เป็นการทำรายการที่บริษัท ได้คำนึงถึงประโยชน์สูงสุดของผู้ถือหุ้นทุกราย

รายการระหว่างกันที่อาจเกิดขึ้นในอนาคตนั้น คณะกรรมการบริษัทจะต้องปฏิบัติให้เป็นไปตามกฎหมายว่าด้วยหลักทรัพย์และตลาดหลักทรัพย์ ข้อบังคับ ประกาศ คำสั่ง หรือข้อกำหนดของคณะกรรมการกำกับตลาดทุน และตลาดหลักทรัพย์แห่งประเทศไทย รวมถึงการปฏิบัติตามข้อกำหนดเกี่ยวกับการเปิดเผยข้อมูลการทำรายการที่เกี่ยวข้องกันและการได้มาหรือจำหน่ายไปซึ่งทรัพย์สินที่สำคัญของบริษัท หรือบริษัทย่อย รวมทั้งปฏิบัติตามมาตรฐานบัญชีที่กำหนดโดยสภาวิชาชีพบัญชีและผู้สอบบัญชีรับอนุญาตแห่งประเทศไทย

คำอธิบายและการวิเคราะห์ผลการดำเนินงานและฐานะทางการเงิน

รายได้รวมของบริษัท ในปี 2554 2555 และ 2556 เท่ากับ 750.03 ล้านบาท 837.80 ล้านบาท และ 857.14 ล้านบาท ตามลำดับ โดยรายได้ส่วนใหญ่มาจากการจำหน่ายภายในประเทศ คิดเป็นประมาณร้อยละ 88-90 ของรายได้ทั้งหมด ซึ่งขุนชาวเป็นสินค้าหลักที่ทำรายได้ให้กับบริษัท คิดเป็นสัดส่วนมากกว่าร้อยละ 80 ของรายได้รวมทั้งหมด รายได้จากการขายและบริการมีการเติบโตอย่างต่อเนื่อง เท่ากับ 744.56 ล้านบาท 832.60 ล้านบาท และ 850.98 ล้านบาท ตามลำดับ เนื่องจากการเพิ่มกำลังการผลิตขุนชาวร้อนในปี 2555 และมีปริมาณการขายเพิ่มขึ้น

ในปี 2554 2555 และปี 2556 บริษัทมีต้นทุนขายและบริการจำนวน 501.55 ล้านบาท 517.11 ล้านบาท และ 522.49 ล้านบาท ตามลำดับ คิดเป็นอัตรากำไรขั้นต้นเท่ากับร้อยละ 32.64 ร้อยละ 37.89 และร้อยละ 38.60 ตามลำดับ โดยอัตรากำไรขั้นต้นปรับตัวสูงขึ้นเนื่องจากสาเหตุหลักคือ ในปี 2555 ต้นทุนถ่านหินที่ปรับตัวลงตามราคาตลาดโลกในอัตราที่สูงกว่าการลดลงของราคาขายขุนชาวเฉลี่ย รวมทั้งค่าเสื่อมราคาลดลงจากส่วนประกอบหลักของเตาเผาหินปูนบางเตามีตัดค่าเสื่อมหมดแล้วและการเปลี่ยนแปลงนโยบายการตัดค่าเสื่อมราคาของเตาเผา 1 เตาจาก 5 ปีเป็น 10 ปี และในปี 2556 ต้นทุนถ่านหินปรับตัวลดลงและต้นทุนวัตถุดิบลดลงจากการลดลงของหินขนาดเล็กกว่ามาตรฐานปกติที่นำมาใช้ได้แม้ว่าจะมีผลกระทบจากค่าเสื่อมราคาที่ปรับตัวสูงขึ้นจากการเปลี่ยนแปลงนโยบายการตัดค่าเสื่อมราคาของส่วนประกอบของเตา (Component Approach)

จากผลการดำเนินงานที่กล่าวมาข้างต้น ทำให้บริษัทมีกำไรสุทธิของบริษัท ในปี 2554 2555 และปี 2556 มีจำนวน 74.23 ล้านบาท 111.97 ล้านบาท และ 100.88 ล้านบาท ตามลำดับ คิดเป็นร้อยละ 9.90 ร้อยละ 13.34 และร้อยละ 11.77 ของรายได้รวมทั้งหมด ตามลำดับ

ฐานะทางการเงิน

สินทรัพย์รวม ณ วันที่ 31 ธันวาคม 2554 2555 และ เท่ากับ 673.44 ล้านบาท 751.57 ล้านบาท และ 792.55 ล้านบาท ตามลำดับ ซึ่งการเพิ่มขึ้นของสินทรัพย์รวม ส่วนใหญ่มาจากการลงทุนในส่วนของที่ดิน อาคาร และอุปกรณ์ เพื่อการขยายกำลังการผลิต และมาจากการเพิ่มขึ้นของลูกหนี้การค้าที่เพิ่มขึ้นตามยอดขายและการปรับเครดิตเทอมของลูกหนี้การค้าเนื่องจากสภาวะการแข่งขันของธุรกิจ

หนี้สินรวม ณ วันที่ 31 ธันวาคม 2554 2555 และ 2556 เท่ากับ 404.96 ล้านบาท 408.21 ล้านบาท และ 505.42 ล้านบาท โดยการเพิ่มขึ้นของหนี้สินรวม ส่วนใหญ่เนื่องมาจากการเพิ่มขึ้นของเงินเบิกเกินบัญชีและเงินกู้ยืมระยะสั้นจากสถาบันการเงิน เพื่อใช้เป็นเงินทุนหมุนเวียน และเงินกู้ยืมระยะยาว เพื่อการก่อสร้างเตาเผาหินปูนใหม่ และอุปกรณ์ที่เกี่ยวข้อง รวมทั้งการเพิ่มขึ้นของส่วนของหนี้สินตามสัญญาเช่าการเงินสำหรับซื้อยานพาหนะ เพื่อเพิ่มประสิทธิภาพการขนส่ง

ส่วนของผู้ถือหุ้น ณ วันที่ 31 ธันวาคม 2554 2555 และ 2556 เท่ากับ 268.48 ล้านบาท 343.35 ล้านบาท และ 287.13 ล้านบาท โดยส่วนของผู้ถือหุ้นเพิ่มขึ้นจากการเพิ่มทุน และกำไรสะสมที่เพิ่มขึ้น โดยมีส่วนที่ลดลงจากการจ่ายปันผลให้กับผู้ถือหุ้น

งบการเงิน

รายงานของผู้สอบบัญชีรับอนุญาต

เสนอต่อผู้ถือหุ้นของบริษัท สุธากัญจน์ จำกัด (มหาชน)

(เดิมชื่อ “บริษัท สุธากัญจน์ จำกัด”)

ข้าพเจ้าได้ตรวจสอบงบการเงินของบริษัท สุธากัญจน์ จำกัด (มหาชน) ซึ่งประกอบด้วย งบแสดงฐานะการเงิน ณ วันที่ 31 ธันวาคม 2556 งบกำไรขาดทุนเบ็ดเสร็จ งบแสดงการเปลี่ยนแปลงส่วนของผู้ถือหุ้น และงบกระแสเงินสด สำหรับปีสิ้นสุดวันเดียวกัน รวมถึงหมายเหตุสรุปนโยบายการบัญชีที่สำคัญและหมายเหตุเรื่องอื่น ๆ

ความรับผิดชอบของผู้บริหารต่องบการเงิน

ผู้บริหารเป็นผู้รับผิดชอบในการจัดทำและการนำเสนองบการเงินเหล่านี้โดยถูกต้องตามที่ควรตามมาตรฐานการรายงานทางการเงินและรับผิดชอบต่อความถูกต้องภายในที่ผู้บริหารพิจารณาว่าจำเป็นเพื่อให้สามารถจัดทำ งบการเงินที่ปราศจากการแสดงข้อมูลที่ขัดต่อข้อเท็จจริงอันเป็นสาระสำคัญไม่ว่าจะเกิดจากการทุจริตหรือข้อผิดพลาด

ความรับผิดชอบของผู้สอบบัญชี

ข้าพเจ้าเป็นผู้รับผิดชอบในการแสดงความเห็นต่องบการเงินดังกล่าวจากผลการตรวจสอบของข้าพเจ้า ข้าพเจ้าได้ปฏิบัติงานตรวจสอบตามมาตรฐานการสอบบัญชี ซึ่งกำหนดให้ข้าพเจ้าปฏิบัติตามข้อกำหนดด้านจรรยาบรรณ รวมถึงวางแผนและปฏิบัติงานตรวจสอบเพื่อให้ได้ความเชื่อมั่นอย่างสมเหตุสมผลว่า งบการเงินปราศจากการแสดงข้อมูลที่ขัดต่อข้อเท็จจริงอันเป็นสาระสำคัญหรือไม่

การตรวจสอบรวมถึงการใช้วิธีการตรวจสอบเพื่อให้ได้มาซึ่งหลักฐานการสอบบัญชีเกี่ยวกับจำนวนเงินและ การเปิดเผยข้อมูลในงบการเงิน วิธีการตรวจสอบที่เลือกใช้ขึ้นอยู่กับดุลยพินิจของผู้สอบบัญชี ซึ่งรวมถึงการประเมินความเสี่ยงจากการแสดงข้อมูลที่ขัดต่อข้อเท็จจริงอันเป็นสาระสำคัญของงบการเงินไม่ว่าจะเกิดจากการทุจริตหรือข้อผิดพลาด ในการประเมินความเสี่ยงดังกล่าว ผู้สอบบัญชีพิจารณาการควบคุมภายในที่เกี่ยวข้องกับการจัดทำและการนำเสนองบการเงินโดยถูกต้องตามที่ควรของกิจการ เพื่อออกแบบวิธีการตรวจสอบที่เหมาะสมกับสถานการณ์ แต่ไม่ใช่เพื่อวัตถุประสงค์ในการแสดงความเห็นต่อประสิทธิภาพของการควบคุมภายในของกิจการ การตรวจสอบรวมถึงการประเมินความเหมาะสมของนโยบายการบัญชีที่ผู้บริหารใช้และความสมเหตุสมผลของประมาณการทางบัญชีที่จัดทำขึ้นโดยผู้บริหาร รวมทั้งการประเมินการนำเสนอ งบการเงินโดยรวม

ข้าพเจ้าเชื่อว่าหลักฐานการสอบบัญชีที่ข้าพเจ้าได้รับเพียงพอและเหมาะสมเพื่อใช้เป็นเกณฑ์ในการแสดงความเห็นของข้าพเจ้า

ความเห็น

ข้าพเจ้าเห็นว่างบการเงินข้างต้นนี้แสดงฐานะการเงิน ณ วันที่ 31 ธันวาคม 2556 ผลการดำเนินงานและกระแสเงินสด สำหรับปีสิ้นสุดวันเดียวกันของบริษัท สุธากัญจน์ จำกัด (มหาชน) โดยถูกต้องตามที่ควรในสาระสำคัญตามมาตรฐานการรายงานทางการเงิน

ข้อมูลและเหตุการณ์ที่เน้น

ข้าพเจ้าขอให้สังเกตหมายเหตุประกอบงบการเงินข้อ 4 เกี่ยวกับการเปลี่ยนแปลงนโยบายการบัญชี เนื่องจากการนำมาตรฐานการบัญชี ฉบับที่ 12 เรื่องภาษีเงินได้ มาถือปฏิบัติ บริษัทฯได้ปรับย้อนหลังงบการเงินสำหรับปีสิ้นสุดวันที่ 31 ธันวาคม 2555 ที่แสดงเป็นข้อมูลเปรียบเทียบ เพื่อสะท้อนรายการปรับปรุงจากการเปลี่ยนแปลงนโยบายการบัญชีดังกล่าว และนำเสนองบแสดงฐานะการเงิน ณ วันที่ 1 มกราคม 2555 เพื่อเป็นข้อมูลเปรียบเทียบ โดยใช้นโยบายการบัญชีเกี่ยวกับภาษีเงินได้ที่ได้นำมาถือปฏิบัติใหม่ด้วยเช่นกัน ทั้งนี้ ข้าพเจ้ามิได้แสดงความเห็นอย่างมีเงื่อนไข ต่อกรณีนี้แต่อย่างใด

เรื่องอื่น

งบการเงินของบริษัท สุธากัญจน์ จำกัด (มหาชน) สำหรับปีสิ้นสุดวันที่ 31 ธันวาคม 2555 (ก่อนปรับปรุงใหม่) และ 31 ธันวาคม 2554 (ซึ่งนำมาใช้เพื่อจัดทำงบแสดงฐานะการเงิน ณ วันที่ 1 มกราคม 2555 ตามที่กล่าวในวรรคก่อน) ตรวจสอบโดยผู้สอบบัญชีอื่น ซึ่งแสดงความเห็นไว้อย่างไม่มีเงื่อนไขตามรายงานลงวันที่ 1 กุมภาพันธ์ 2556 และ วันที่ 3 กุมภาพันธ์ 2555 ตามลำดับ



นงลักษณ์ พุ่มน้อย

ผู้สอบบัญชีรับอนุญาต เลขทะเบียน 4172

บริษัท สำนักงาน อีวาย จำกัด

(เดิมชื่อ “บริษัท สำนักงาน เอนส์แอนด์ ยัง จำกัด”)

กรุงเทพฯ: 27 กุมภาพันธ์ 2557

งบแสดงฐานะการเงิน

บริษัท สุธากัญจน์ จำกัด (มหาชน)
(เดิมชื่อ "บริษัท สุธากัญจน์ จำกัด")
งบแสดงฐานะการเงิน
ณ วันที่ 31 ธันวาคม 2556

			(หน่วย: บาท)	
	หมายเหตุ	31 ธันวาคม 2556	31 ธันวาคม 2555 (ปรับปรุงใหม่)	1 มกราคม 2555
สินทรัพย์				
สินทรัพย์หมุนเวียน				
เงินสดและรายการเทียบเท่าเงินสด	9	110,335,837	62,833,030	32,300,305
ลูกหนี้การค้าและลูกหนี้อื่น	10	142,766,467	143,731,977	106,965,932
สินค้าคงเหลือ	11	80,645,819	66,886,904	95,234,615
สินทรัพย์หมุนเวียนอื่น		5,254,218	2,071,878	4,892,032
รวมสินทรัพย์หมุนเวียน		339,002,341	275,523,789	239,392,884
สินทรัพย์ไม่หมุนเวียน				
เงินฝากธนาคารที่มีภาระค้ำประกัน		-	-	415,523
อสังหาริมทรัพย์เพื่อการลงทุน	12	8,084,001	8,084,001	8,084,001
ที่ดิน อาคารและอุปกรณ์	13	440,302,733	465,790,933	425,301,746
สินทรัพย์ถาวรอื่นที่ได้รับการตัดบัญชี	4, 22	623,613	1,379,726	1,157,010
สินทรัพย์ไม่หมุนเวียนอื่น		4,535,904	787,376	242,346
รวมสินทรัพย์ไม่หมุนเวียน		453,546,251	476,042,036	435,200,626
รวมสินทรัพย์		792,548,592	751,565,825	674,593,510

หมายเหตุประกอบงบการเงินเป็นส่วนหนึ่งของงบการเงินนี้

งบแสดงฐานะการเงิน

บริษัท สุทธากัญจน์ จำกัด (มหาชน)

(เดิมชื่อ "บริษัท สุทธากัญจน์ จำกัด")

งบแสดงฐานะการเงิน (ต่อ)

		(หน่วย: บาท)		
	หมายเหตุ	31 ธันวาคม 2556	31 ธันวาคม 2555 (ปรับปรุงใหม่)	1 มกราคม 2555
หนี้สินและส่วนของผู้ถือหุ้น				
หนี้สินหมุนเวียน				
เงินกู้ยืมระยะสั้นจากสถาบันการเงิน	14	239,704,169	134,337,002	120,531,863
เจ้าหนี้การค้าและเจ้าหนี้อื่น	15	58,857,502	42,664,967	49,798,698
เงินรับล่วงหน้าจากลูกค้า		22,849,658	-	-
เงินกู้ยืมระยะยาวที่ถึงกำหนดชำระภายในหนึ่งปี	16	33,814,604	49,661,325	55,583,011
หนี้สินตามสัญญาเช่าการเงินที่ถึงกำหนดชำระภายในหนึ่งปี	17	18,917,713	15,680,574	6,595,635
ภาษีเงินได้ค้างจ่าย		2,751,750	5,581,257	6,784,477
หนี้สินหมุนเวียนอื่น		9,149,266	3,019,351	1,409,853
รวมหนี้สินหมุนเวียน		386,044,662	250,944,476	240,703,537
หนี้สินไม่หมุนเวียน				
เงินกู้ยืมระยะยาว - สุทธิจากส่วนที่ถึงกำหนดชำระภายในหนึ่งปี	16	83,038,822	123,363,337	147,012,087
หนี้สินตามสัญญาเช่าการเงิน - สุทธิจากส่วนที่ถึงกำหนดชำระภายในหนึ่งปี	17	29,727,453	27,490,248	12,095,223
สำรองผลประโยชน์ระยะยาวของพนักงาน	18	6,609,929	6,416,577	5,150,299
รวมหนี้สินไม่หมุนเวียน		119,376,204	157,270,162	164,257,609
รวมหนี้สิน		505,420,866	408,214,638	404,961,146
ส่วนของผู้ถือหุ้น				
ทุนเรือนหุ้น				
ทุนจดทะเบียน	19			
หุ้นสามัญ 300,000,000 หุ้น มูลค่าหุ้นละ 1 บาท				
(31 ธันวาคม 2555: หุ้นสามัญ 45,000,000 หุ้น มูลค่าหุ้นละ 5 บาท)		300,000,000	225,000,000	225,000,000
ทุนที่ออกและชำระแล้ว				
หุ้นสามัญ 225,000,000 หุ้น มูลค่าหุ้นละ 1 บาท				
(31 ธันวาคม 2555: หุ้นสามัญ 45,000,000 หุ้น มูลค่าหุ้นละ 5 บาท)		225,000,000	225,000,000	225,000,000
กำไรสะสม				
จัดสรรแล้ว - สำรองตามกฎหมาย	20	19,055,662	12,111,946	6,624,328
ยังไม่ได้จัดสรร		43,072,064	106,239,241	38,008,036
รวมส่วนของผู้ถือหุ้น		287,127,726	343,351,187	269,632,364
รวมหนี้สินและส่วนของผู้ถือหุ้น		792,548,592	751,565,825	674,593,510
		-	-	-

หมายเหตุประกอบงบการเงินเป็นส่วนหนึ่งของงบการเงินนี้

บริษัท สุธากัญจน์ จำกัด (มหาชน)
(เดิมชื่อ "บริษัท สุธากัญจน์ จำกัด")
งบกำไรขาดทุนเบ็ดเสร็จ
สำหรับปีสิ้นสุดวันที่ 31 ธันวาคม 2556

	หมายเหตุ	2556	2555 (ปรับปรุงใหม่)
กำไรขาดทุน:			
รายได้			
รายได้จากการขายและบริการ		850,979,903	832,603,219
กำไรจากอัตราแลกเปลี่ยน		1,313,683	820,060
รายได้อื่น		4,847,568	4,371,949
รวมรายได้		857,141,154	837,795,228
ค่าใช้จ่าย			
ต้นทุนขายและบริการ		522,489,996	517,113,218
ค่าใช้จ่ายในการขาย		107,898,238	89,402,939
ค่าใช้จ่ายในการบริหาร		91,681,418	84,861,315
รวมค่าใช้จ่าย		722,069,652	691,377,472
กำไรก่อนค่าใช้จ่ายทางการเงินและค่าใช้จ่ายภาษีเงินได้		135,071,502	146,417,756
ค่าใช้จ่ายทางการเงิน		(26,220,432)	(23,358,336)
กำไรก่อนค่าใช้จ่ายภาษีเงินได้		108,851,070	123,059,420
ค่าใช้จ่ายภาษีเงินได้	4, 22	(7,970,818)	(11,090,598)
กำไรสำหรับปี		100,880,252	111,968,822
กำไรขาดทุนเบ็ดเสร็จอื่น:			
ผลกำไรจากการประมาณการตามหลักคณิตศาสตร์ประกันภัย		430,659	-
ผลกระทบของภาษีเงินได้	4	(34,372)	-
กำไรขาดทุนเบ็ดเสร็จอื่นสำหรับปี		396,287	-
กำไรขาดทุนเบ็ดเสร็จรวมสำหรับปี		101,276,539	111,968,822
กำไรต่อหุ้น			
กำไรต่อหุ้นขั้นพื้นฐาน	24	0.45	0.50
จำนวนหุ้นสามัญถ่วงน้ำหนัก (หุ้น)			
		225,000,000	225,000,000

หมายเหตุประกอบงบการเงินเป็นส่วนหนึ่งของงบการเงินนี้

บริษัท สุทธากัญจน์ จำกัด (มหาชน)
(เดิมชื่อ "บริษัท สุทธากัญจน์ จำกัด")

งบกระแสเงินสด

สำหรับปีสิ้นสุดวันที่ 31 ธันวาคม 2556

	(หน่วย: บาท)	
	2556	2555
กระแสเงินสดจากกิจกรรมดำเนินงาน		
กำไรก่อนค่าใช้จ่ายภาษีเงินได้	108,851,070	123,059,420
รายการปรับกระทบกำไรก่อนภาษีเป็นเงินสดรับ (จ่าย)		
จากกิจกรรมดำเนินงาน		
ค่าเผื่อนี้สงสัยจะสูญ	1,203,560	-
ค่าเสื่อมราคา	85,887,207	66,013,981
กำไรจากการจำหน่ายอาคารและอุปกรณ์	(2,274,787)	(2,378,222)
ขาดทุนจากอัตราแลกเปลี่ยนที่ยังไม่เกิดขึ้นจริง	165,021	-
การเปลี่ยนแปลงในสำรองผลประโยชน์ระยะยาวของพนักงาน	624,011	1,266,278
ค่าใช้จ่ายดอกเบี้ย	26,220,432	23,358,336
กำไรจากการดำเนินงานก่อนการเปลี่ยนแปลงในสินทรัพย์		
และหนี้สินดำเนินงาน	220,676,514	211,319,793
สินทรัพย์ดำเนินงาน (เพิ่มขึ้น) ลดลง		
ลูกหนี้การค้าและลูกหนี้อื่น	(238,051)	(36,766,044)
สินค้าคงเหลือ	(13,758,915)	28,347,710
สินทรัพย์หมุนเวียนอื่น	(3,182,340)	2,820,154
สินทรัพย์ไม่หมุนเวียนอื่น	(342,000)	-
หนี้สินดำเนินงานเพิ่มขึ้น (ลดลง)		
เจ้าหนี้การค้าและเจ้าหนี้อื่น	13,996,720	(6,203,639)
เงินรับล่วงหน้าจากลูกค้า	22,849,658	-
หนี้สินหมุนเวียนอื่น	6,129,915	1,609,498
เงินสดจากกิจกรรมดำเนินงาน	246,131,501	201,127,472
จ่ายภาษีเงินได้	(10,078,584)	(12,516,534)
เงินสดสุทธิจากกิจกรรมดำเนินงาน	236,052,917	188,610,938

หมายเหตุประกอบงบการเงินเป็นส่วนหนึ่งของงบการเงินนี้

บริษัท สุธากัญจน์ จำกัด (มหาชน)

(เดิมชื่อ "บริษัท สุธากัญจน์ จำกัด")

งบกระแสเงินสด (ต่อ)

สำหรับปีสิ้นสุดวันที่ 31 ธันวาคม 2556

	(หน่วย: บาท)	
	2556	2555
กระแสเงินสดจากกิจกรรมลงทุน		
เงินฝากธนาคารที่มีภาระค้ำประกันลดลง	-	415,523
เงินสดจ่ายซื้ออาคารและอุปกรณ์	(54,090,037)	(81,253,817)
เงินมัดจำซื้อเครื่องจักรเพิ่มขึ้น	(3,406,528)	(545,030)
เงินสดรับจากการจำหน่ายอาคารและอุปกรณ์	20,502,735	8,026,605
เงินสดสุทธิใช้ไปในกิจกรรมลงทุน	(36,993,830)	(73,356,719)
กระแสเงินสดจากกิจกรรมจัดหาเงิน		
เงินกู้ยืมระยะสั้นจากสถาบันการเงินเพิ่มขึ้น	105,367,167	13,805,139
ชำระคืนเงินกู้ยืมระยะยาว	(56,171,236)	(29,570,437)
ชำระคืนหนี้สินตามสัญญาเช่าการเงิน	(20,541,325)	(6,417,769)
เงินปันผลจ่าย	(157,500,000)	(38,250,000)
จ่ายดอกเบี้ย	(22,710,886)	(24,288,427)
เงินสดสุทธิใช้ไปในกิจกรรมจัดหาเงิน	(151,556,280)	(84,721,494)
เงินสดและรายการเทียบเท่าเงินสดเพิ่มขึ้นสุทธิ	47,502,807	30,532,725
เงินสดและรายการเทียบเท่าเงินสด ณ วันต้นปี	62,833,030	32,300,305
เงินสดและรายการเทียบเท่าเงินสด ณ วันปลายปี	110,335,837	62,833,030
	-	-
ข้อมูลกระแสเงินสดเปิดเผยเพิ่มเติม		
รายการที่มีใช้เงินสด		
ซื้อยานพาหนะตามสัญญาเช่าการเงิน	22,858,318	30,897,735
เจ้าหน้าที่ค่าซื้อสินทรัพย์	1,678,599	-
ผลกำไรจากการประมาณการตามหลักคณิตศาสตร์ประกันภัย	430,659	-

หมายเหตุประกอบงบการเงินเป็นส่วนหนึ่งของงบการเงินนี้

หมายเหตุประกอบงบการเงิน

บริษัท สุธากัญจน์ จำกัด (มหาชน)

(เดิมชื่อ “บริษัท สุธากัญจน์ จำกัด”)

หมายเหตุประกอบงบการเงิน

สำหรับปีสิ้นสุดวันที่ 31 ธันวาคม 2556

1. ข้อมูลทั่วไป

บริษัท สุธากัญจน์ จำกัด (มหาชน) (“บริษัทฯ”) (เดิมชื่อ บริษัท สุธากัญจน์ จำกัด) บริษัทฯได้จดทะเบียนแปรสภาพเป็นบริษัทมหาชนเมื่อวันที่ 27 มีนาคม 2556 บริษัทฯจัดตั้งและมีภูมิลำเนา ในประเทศไทยโดยมีผู้ถือหุ้นใหญ่คือกลุ่มครอบครัวมณฑลเสรีนุสรณ์ และดำเนินธุรกิจหลักในการผลิตและจำหน่ายผลิตภัณฑ์เคมีภัณฑ์ที่ใช้ในอุตสาหกรรม ที่อยู่ตามที่จดทะเบียนของบริษัทฯซึ่งเป็นสำนักงานใหญ่อยู่ที่ 8/222 หมู่ 3 ถนนศรีสมาน ซอย 2 ตำบลบ้านใหม่ อำเภอบางกรวย จังหวัดนนทบุรี บริษัทฯ มีสำนักงานสาขา 3 แห่ง ในจังหวัดสระบุรี 2 แห่งและจังหวัดลพบุรี 1 แห่ง

2. เกณฑ์ในการจัดทำงบการเงิน

งบการเงินนี้จัดทำขึ้นตามมาตรฐานการรายงานทางการเงินที่กำหนดในพระราชบัญญัติวิชาชีพบัญชี พ.ศ. 2547 โดยแสดงรายการในงบการเงินตามข้อกำหนดในประกาศกรมพัฒนาธุรกิจการค้าลงวันที่ 28 กันยายน 2554 ออกตามความในพระราชบัญญัติการบัญชี พ.ศ. 2543

งบการเงินฉบับภาษาไทยเป็นงบการเงินฉบับที่บริษัทฯใช้เป็นทางการตามกฎหมาย งบการเงินฉบับภาษาอังกฤษแปลจากงบการเงินฉบับภาษาไทยนี้

งบการเงินนี้ได้จัดทำขึ้นโดยใช้เกณฑ์ราคาทุนเดิมเว้นแต่จะได้เปิดเผยเป็นอย่างอื่นในนโยบายการบัญชี

3. มาตรฐานการบัญชีใหม่

มาตรฐานการบัญชีที่เริ่มมีผลบังคับในปีบัญชีปัจจุบันและที่จะมีผลบังคับในอนาคตมีรายละเอียดดังนี้

ก. มาตรฐานการบัญชีที่เริ่มมีผลบังคับในปีบัญชีปัจจุบัน

มาตรฐานการบัญชี

ฉบับที่ 12

ภาษีเงินได้

ฉบับที่ 20 (ปรับปรุง 2552)

การบัญชีสำหรับเงินอุดหนุนจากรัฐบาล และการเปิดเผยข้อมูลเกี่ยวกับความช่วยเหลือจากรัฐบาล

ฉบับที่ 21 (ปรับปรุง 2552)

ผลกระทบจากการเปลี่ยนแปลงของอัตราแลกเปลี่ยนเงินตราต่างประเทศ

มาตรฐานการรายงานทางการเงิน

ฉบับที่ 8 ส่วนงานดำเนินงาน

การตีความมาตรฐานการบัญชี

ฉบับที่ 10 ความช่วยเหลือจากรัฐบาล - กรณีที่ไม่มีความเกี่ยวข้องอย่างเฉพาะเจาะจงกับกิจกรรมดำเนินงาน

ฉบับที่ 21 ภาษีเงินได้ - การได้รับประโยชน์จากสินทรัพย์ที่ไม่ได้คิดค่าเสื่อมราคาที่ดีราคาใหม่

ฉบับที่ 25 ภาษีเงินได้ - การเปลี่ยนแปลงสถานภาพทางภาษีของกิจการหรือของผู้ถือหุ้น

แนวปฏิบัติทางบัญชีเกี่ยวกับการโอนและการรับโอนสินทรัพย์ทางการเงิน

มาตรฐานการบัญชี มาตรฐานการรายงานทางการเงิน การตีความมาตรฐานการบัญชีและแนวปฏิบัติทางบัญชีข้างต้นไม่มีผลกระทบอย่างเป็นสาระสำคัญต่อการเงินนี้ ยกเว้นมาตรฐานการบัญชีดังต่อไปนี้

มาตรฐานการบัญชีฉบับที่ 12 เรื่อง ภาษีเงินได้

มาตรฐานฉบับนี้กำหนดให้กิจการระบุผลแตกต่างชั่วคราวที่เกิดจากความแตกต่างระหว่างมูลค่าสินทรัพย์และหนี้สินที่แสดงในงบแสดงฐานะการเงินกับฐานภาษี และรับรู้ผลกระทบทางภาษีเป็นสินทรัพย์หรือหนี้สินภาษีเงินได้รอการตัดบัญชีตามหลักเกณฑ์ที่กำหนด บริษัทฯได้เปลี่ยนแปลงนโยบายการบัญชีดังกล่าวในงวดปัจจุบันและปรับย้อนหลังงบการเงินของปีก่อนที่แสดงเป็นข้อมูลเปรียบเทียบเสมือนหนึ่งว่าบริษัทฯรับรู้ผลกระทบทางภาษีเป็นสินทรัพย์หรือหนี้สินภาษีเงินได้รอการตัดบัญชีมาโดยตลอด ผลสะสมจากการเปลี่ยนแปลงนโยบายบัญชีดังกล่าวแสดงอยู่ในหมายเหตุประกอบงบการเงินข้อ 4

ข. มาตรฐานการบัญชีที่มีผลบังคับในอนาคต

วันที่มีผลบังคับใช้

มาตรฐานการบัญชี

ฉบับที่ 1 (ปรับปรุง 2555)	การนำเสนองบการเงิน	1 มกราคม 2557
ฉบับที่ 7 (ปรับปรุง 2555)	งบกระแสเงินสด	1 มกราคม 2557
ฉบับที่ 12 (ปรับปรุง 2555)	ภาษีเงินได้	1 มกราคม 2557
ฉบับที่ 17 (ปรับปรุง 2555)	สัญญาเช่า	1 มกราคม 2557
ฉบับที่ 18 (ปรับปรุง 2555)	รายได้	1 มกราคม 2557

ฉบับที่ 19 (ปรับปรุง 2555)	ผลประโยชน์ของพนักงาน	1 มกราคม 2557
----------------------------	----------------------	---------------

วันที่มีผลบังคับใช้

ฉบับที่ 21 (ปรับปรุง 2555)	ผลกระทบจากการเปลี่ยนแปลงของอัตราแลกเปลี่ยนเงินตราต่างประเทศ	1 มกราคม 2557
ฉบับที่ 24 (ปรับปรุง 2555)	การเปิดเผยข้อมูลเกี่ยวกับบุคคลหรือกิจการที่เกี่ยวข้องกัน	1 มกราคม 2557
ฉบับที่ 28 (ปรับปรุง 2555)	เงินลงทุนในบริษัทร่วม	1 มกราคม 2557
ฉบับที่ 31 (ปรับปรุง 2555)	ส่วนได้เสียในการร่วมค้า	1 มกราคม 2557
ฉบับที่ 34 (ปรับปรุง 2555)	งบการเงินระหว่างกาล	1 มกราคม 2557
ฉบับที่ 36 (ปรับปรุง 2555)	การด้อยค่าของสินทรัพย์	1 มกราคม 2557
ฉบับที่ 38 (ปรับปรุง 2555)	สินทรัพย์ไม่มีตัวตน	1 มกราคม 2557
มาตรฐานการรายงานทางการเงิน		
ฉบับที่ 2 (ปรับปรุง 2555)	การจ่ายโดยใช้หุ้นเป็นเกณฑ์	1 มกราคม 2557
ฉบับที่ 3 (ปรับปรุง 2555)	การรวมธุรกิจ	1 มกราคม 2557
ฉบับที่ 4	สัญญาประกันภัย	1 มกราคม 2559
ฉบับที่ 5 (ปรับปรุง 2555)	สินทรัพย์ไม่หมุนเวียนที่ถือไว้เพื่อขายและการดำเนินงานที่ยกเลิก	1 มกราคม 2557
ฉบับที่ 8 (ปรับปรุง 2555)	ส่วนงานดำเนินงาน	1 มกราคม 2557
การตีความมาตรฐานการบัญชี		
ฉบับที่ 15	สัญญาเช่าดำเนินงาน - สิ่งจูงใจที่ให้แก่ผู้เช่า	1 มกราคม 2557
ฉบับที่ 27	การประเมินเนื้อหาสัญญาเช่าที่สร้างขึ้นตามรูปแบบกฎหมาย	1 มกราคม 2557
ฉบับที่ 29	การเปิดเผยข้อมูลของข้อตกลงสัมปทานบริการ	1 มกราคม 2557
ฉบับที่ 32	สินทรัพย์ไม่มีตัวตน - ต้นทุนเว็บไซต์	1 มกราคม 2557
การตีความมาตรฐานการรายงานทางการเงิน		
ฉบับที่ 1	การเปลี่ยนแปลงในหนี้สินที่เกิดขึ้นจากการรีดถอนการบูรณะ และหนี้สินที่มีลักษณะคล้ายคลึงกัน	1 มกราคม 2557
ฉบับที่ 4	การประเมินว่าข้อตกลงประกอบด้วยสัญญาเช่าหรือไม่	1 มกราคม 2557
ฉบับที่ 5	สิทธิในส่วนได้เสียจากกองทุนการรีดถอน การบูรณะ และการปรับปรุงสภาพแวดล้อม	1 มกราคม 2557
ฉบับที่ 7	การปรับปรุงย้อนหลังภายใต้มาตรฐานการบัญชี ฉบับที่ 29 เรื่อง การรายงานทางการเงินในสภาพ	1 มกราคม 2557

	เศรษฐกิจที่มีภาวะเงินเฟ้อรุนแรง	
ฉบับที่ 10	งบการเงินระหว่างกาลและการด้อยค่า	1 มกราคม 2557
ฉบับที่ 12	ข้อตกลงสัมปทานบริการ	1 มกราคม 2557
ฉบับที่ 13	โปรแกรมสิทธิพิเศษแก่ลูกค้า	1 มกราคม 2557
ฉบับที่ 17	การจ่ายสินทรัพย์ที่ไม่ใช่เงินสดให้แก่เจ้าของ	1 มกราคม 2557
ฉบับที่ 18	การโอนสินทรัพย์จากลูกค้า	1 มกราคม 2557

ฝ่ายบริหารของบริษัทฯ เชื่อว่ามาตรฐานการบัญชี มาตรฐานการรายงานทางการเงิน การตีความมาตรฐานการบัญชี และการตีความมาตรฐานการรายงานทางการเงินข้างต้นจะไม่มีผลกระทบอย่างเป็นสาระสำคัญต่อการเงินเมื่อนำมาถือปฏิบัติ

4. ผลสะสมจากการเปลี่ยนแปลงนโยบายการบัญชีเนื่องจากการนำมาตรฐานการบัญชีใหม่มาถือปฏิบัติ

ในระหว่างปีปัจจุบันบริษัทฯ ได้เปลี่ยนแปลงนโยบายการบัญชีที่สำคัญตามที่กล่าวไว้ในหมายเหตุประกอบงบการเงินข้อ 3 เนื่องจากบริษัทฯ นำมาตรฐานการบัญชี ฉบับที่ 12 เรื่อง ภาษีเงินได้มาถือปฏิบัติ ผลสะสมของการเปลี่ยนแปลงนโยบายการบัญชีดังกล่าวแสดงเป็นรายการแยกต่างหากใน งบแสดงการเปลี่ยนแปลงส่วนของผู้ถือหุ้น

จำนวนเงินของรายการปรับปรุงที่มีผลกระทบต่อรายการในงบแสดงฐานะการเงินและงบกำไรขาดทุนเบ็ดเสร็จ มีดังนี้

	(หน่วย: พันบาท)		
	ณ วันที่	ณ วันที่	ณ วันที่
	31 ธันวาคม 2556	31 ธันวาคม 2555	1 มกราคม 2555
งบแสดงฐานะการเงิน			
สินทรัพย์ภาษีเงินได้รอการตัดบัญชีเพิ่มขึ้น	624	1,379	1,157
กำไรสะสมที่ยังไม่ได้จัดสรรเพิ่มขึ้น	624	1,379	1,157

	(หน่วย:พันบาท)	
	สำหรับปีสิ้นสุดวันที่	
	31 ธันวาคม 2556	
	2556	2555
งบกำไรขาดทุนเบ็ดเสร็จ		
กำไรหรือขาดทุน:		
ภาษีเงินได้เพิ่มขึ้น (ลดลง)	688	(222)
กำไรสำหรับปีเพิ่มขึ้น(ลดลง)	(688)	222
กำไรต่อหุ้นชั้นพื้นฐานเพิ่มขึ้น (ลดลง) (บาท)	(0.0031)	0.0010
กำไรขาดทุนเบ็ดเสร็จอื่น:		
ผลกำไรจากการประมาณการตามหลักคณิตศาสตร์ประกันภัยลดลง	(34)	-
กำไรขาดทุนเบ็ดเสร็จอื่นลดลง	(34)	-

5. การเปลี่ยนแปลงประมาณการทางบัญชี

ในไตรมาสที่ 2 ของปี 2556 บริษัทฯได้เปลี่ยนแปลงประมาณการอายุการให้ประโยชน์ของ กลุ่มเครื่องจักรและ อุปกรณ์หลักส่วนหนึ่งจากเดิม 10 ปี เป็น 5 ปี ซึ่งผู้บริหารของบริษัทฯเชื่อว่าการเปลี่ยนแปลงอายุการให้ประโยชน์ของ สินทรัพย์ดังกล่าวมีความเหมาะสมยิ่งขึ้นเพราะอายุการให้ประโยชน์ดังกล่าวสอดคล้องกับประโยชน์ที่บริษัทฯคาดว่าจะ ได้รับจากการใช้งานสินทรัพย์ดังกล่าว

ในการเปลี่ยนแปลงประมาณการดังกล่าว บริษัทฯได้ใช้วิธีเปลี่ยนทันทีเป็นต้นไปจึงไม่มีการปรับปรุงย้อนหลังงบการเงิน สำหรับปีสิ้นสุดวันที่ 31 ธันวาคม 2555

ผลกระทบจากการเปลี่ยนแปลงประมาณการดังกล่าวที่มีต้องบแสดงฐานะการเงิน ณ วันที่ 31 ธันวาคม2556 และงบ กำไรขาดทุนเบ็ดเสร็จสำหรับปีสิ้นสุดวันเดียวกัน มีดังนี้

	(หน่วย:พันบาท)
	ณ วันที่
	31 ธันวาคม 2556
งบแสดงฐานะการเงิน	
ที่ดิน อาคารและอุปกรณ์ลดลง	4,838
กำไรสะสมที่ยังไม่ได้จัดสรรลดลง	4,838

(หน่วย:พันบาท)

สำหรับปี
สิ้นสุดวันที่

31 ธันวาคม 2556

งบกำไรขาดทุนเบ็ดเสร็จ

กำไรหรือขาดทุน:

ค่าเสื่อมราคาเพิ่มขึ้น	4,838
กำไรสำหรับปีลดลง	4,838
กำไรต่อหุ้นขั้นพื้นฐานลดลง (บาท)	0.0215

6. นโยบายการบัญชีที่สำคัญ

6.1 การรับรู้รายได้

ขายสินค้า

รายได้จากการขายสินค้ารับรู้เมื่อบริษัทฯ ได้โอนความเสี่ยงและผลตอบแทนที่มีนัยสำคัญของความเป็นเจ้าของสินค้าให้กับผู้ซื้อแล้ว รายได้จากการขายแสดงมูลค่าตามราคาในใบกำกับสินค้าโดยไม่รวมภาษีมูลค่าเพิ่ม สำหรับสินค้าที่ได้ส่งมอบหลังจากหักส่วนลดแล้ว

รายได้ค่าบริการ

รายได้ค่าบริการรับรู้เมื่อได้ให้บริการแล้วโดยพิจารณาถึงขั้นความสำเร็จของงาน

ดอกเบี้ยรับ

ดอกเบี้ยรับถือเป็นรายได้ตามเกณฑ์คงค้างโดยคำนึงถึงอัตราผลตอบแทนที่แท้จริง

6.2 เงินสดและรายการเทียบเท่าเงินสด

เงินสดและรายการเทียบเท่าเงินสด หมายถึง เงินสดและเงินฝากธนาคาร และเงินลงทุนระยะสั้นที่มีสภาพคล่องสูง ซึ่งถึงกำหนดจ่ายคืนภายในระยะเวลาไม่เกิน 3 เดือนนับจากวันที่ได้มาและไม่มีข้อจำกัดในการเบิกใช้

6.3 ลูกหนี้การค้า

ลูกหนี้การค้าแสดงมูลค่าตามจำนวนมูลค่าสุทธิที่จะได้รับ บริษัทฯ บันทึกค่าเผื่อนี้ลงสลับจะสูญสำหรับผลขาดทุนโดยประมาณที่อาจเกิดขึ้นจากการเก็บเงินจากลูกหนี้ไม่ได้ ซึ่งโดยทั่วไปพิจารณาจากประสบการณ์การเก็บเงินและการวิเคราะห์อายุหนี้

6.4 สินค้ำคงเหลือ

สินค้าสำเร็จรูปและสินค้าระหว่างผลิตแสดงมูลค่าตามราคาทุนถัวเฉลี่ยหรือมูลค่าสุทธิที่จะได้รับแล้วแต่ราคาใดจะต่ำกว่า ราคาทุนดังกล่าวหมายถึงต้นทุนในการผลิตทั้งหมดรวมทั้งค่าเสียหุ้ยโรงงานด้วย

วัตถุดิบและวัสดุสิ้นเปลืองแสดงมูลค่าตามราคาทุนถัวเฉลี่ยหรือมูลค่าสุทธิที่จะได้รับแล้วแต่ราคาใดจะต่ำกว่า และจะถือเป็นส่วนหนึ่งของต้นทุนการผลิตเมื่อมีการเบิกใช้

6.5 อสังหาริมทรัพย์เพื่อการลงทุน

บริษัทฯบันทึกมูลค่าเริ่มแรกของอสังหาริมทรัพย์เพื่อการลงทุนในราคาทุนซึ่งรวมต้นทุนการทำรายการ หลังจากนั้นบริษัทฯจะบันทึกอสังหาริมทรัพย์เพื่อการลงทุนด้วยราคาทุนหักค่าเสื่อมราคาสะสมและค่าเผื่อการด้อยค่า (ถ้ามี)

ค่าเสื่อมราคาของอสังหาริมทรัพย์เพื่อการลงทุนคำนวณจากราคาทุนโดยวิธีเส้นตรงตามอายุการให้ประโยชน์โดยประมาณ 5 ปี ค่าเสื่อมราคาของอสังหาริมทรัพย์เพื่อการลงทุนรวมอยู่ในการคำนวณผลการดำเนินงาน

บริษัทฯรับรู้ผลต่างระหว่างจำนวนเงินที่ได้รับสุทธิจากการจำหน่ายกับมูลค่าตามบัญชีของสินทรัพย์ในส่วนของกำไรหรือขาดทุนในงวดที่ตัดรายการอสังหาริมทรัพย์เพื่อการลงทุนออกจากบัญชี

6.6 ที่ดิน อาคารและอุปกรณ์ และค่าเสื่อมราคา

ที่ดินแสดงมูลค่าตามราคาทุน อาคารและอุปกรณ์แสดงมูลค่าตามราคาทุนหักค่าเสื่อมราคาสะสม และค่าเผื่อการด้อยค่าของสินทรัพย์ (ถ้ามี)

ค่าเสื่อมราคาของอาคารและอุปกรณ์คำนวณจากราคาทุนโดยวิธีเส้นตรงตามอายุการให้ประโยชน์โดยประมาณดังนี้

อาคารและส่วนปรับปรุงอาคาร	5 - 20 ปี
เครื่องจักรและอุปกรณ์	5 - 10 ปี
เครื่องใช้สำนักงาน	5 ปี
ยานพาหนะ	5 ปี

ค่าเสื่อมราคารวมอยู่ในการคำนวณผลการดำเนินงาน

ไม่มีการคิดค่าเสื่อมราคาสำหรับที่ดินและสินทรัพย์ระหว่างติดตั้งและก่อสร้าง

บริษัท ตัดรายการอาคารและอุปกรณ์ออกจากบัญชี เมื่อจำหน่ายสินทรัพย์หรือคาดว่าจะไม่ได้รับประโยชน์เชิงเศรษฐกิจในอนาคตจากการใช้หรือการจำหน่ายสินทรัพย์ รายการผลกำไรหรือขาดทุนจากการจำหน่ายสินทรัพย์จะรับรู้ในส่วนของกำไรหรือขาดทุนเมื่อบริษัท ตัดรายการสินทรัพย์นั้นออกจากบัญชี

6.7 ต้นทุนการกู้ยืม

ต้นทุนการกู้ยืมของเงินกู้ที่ใช้ในการได้มา การก่อสร้าง หรือการผลิตสินทรัพย์ที่ต้องใช้ระยะเวลานานในการแปลงสภาพให้พร้อมใช้หรือขาย ได้ถูกนำไปรวมเป็นราคาทุนของสินทรัพย์จนกว่าสินทรัพย์นั้นจะอยู่ในสภาพพร้อมที่จะใช้ได้ตามที่มุ่งประสงค์ ส่วนต้นทุนการกู้ยืมอื่นถือเป็นค่าใช้จ่ายในงวดที่เกิดรายการ ต้นทุนการกู้ยืมประกอบด้วยดอกเบี้ยและต้นทุนอื่นที่เกิดขึ้นจากการกู้ยืมนั้น

6.8 รายการธุรกิจกับบุคคลหรือกิจการที่เกี่ยวข้องกัน

บุคคลหรือกิจการที่เกี่ยวข้องกันกับบริษัท หมายถึง บุคคลหรือกิจการที่มีอำนาจควบคุมบริษัท หรือถูกบริษัทควบคุมไม่ว่าจะเป็นโดยทางตรงหรือทางอ้อมหรืออยู่ภายใต้การควบคุมเดียวกันกับบริษัท

นอกจากนี้บุคคลหรือกิจการที่เกี่ยวข้องกันยังหมายรวมถึงบริษัทร่วมและบุคคลที่มีสิทธิออกเสียงโดยทางตรงหรือทางอ้อมซึ่งทำให้มีอิทธิพลอย่างเป็นสาระสำคัญต่อบริษัท ผู้บริหารสำคัญ กรรมการหรือพนักงานของบริษัทที่มีอำนาจในการวางแผนและควบคุมการดำเนินงานของบริษัท

6.9 สัญญาเช่าระยะยาว

สัญญาเช่าอุปกรณ์ที่ความเสี่ยงและผลตอบแทนของความเป็นเจ้าของส่วนใหญ่ได้โอนไปให้กับผู้เช่าถือเป็นสัญญาเช่าการเงิน สัญญาเช่าการเงินจะบันทึกเป็นรายจ่ายฝ่ายทุนด้วยมูลค่ายุติธรรมของสินทรัพย์ที่เช่าหรือมูลค่าปัจจุบันสุทธิของจำนวนเงินที่ต้องจ่ายตามสัญญาเช่าแล้วแต่มูลค่าใดจะต่ำกว่า ภาระผูกพันตามสัญญาเช่าหักค่าใช้จ่ายทางการเงินจะบันทึกเป็นหนี้สินระยะยาว ส่วนดอกเบี้ยจ่ายจะบันทึกในส่วนของกำไรหรือขาดทุนตลอดอายุของสัญญาเช่าสินทรัพย์ที่ได้มาตามสัญญาเช่าการเงินจะคิดค่าเสื่อมราคาตลอดอายุการใช้งานของสินทรัพย์ที่เช่า

สัญญาเช่าที่ดินอาคารและอุปกรณ์ที่ความเสี่ยงและผลตอบแทนของความเป็นเจ้าของส่วนใหญ่ไม่ได้โอนไปให้กับผู้เช่าถือเป็นสัญญาเช่าดำเนินงาน จำนวนเงินที่จ่ายตามสัญญาเช่าดำเนินงานรับรู้เป็นค่าใช้จ่ายในส่วนของกำไรหรือขาดทุนตามวิธีเส้นตรงตลอดอายุของสัญญาเช่า

6.10 เงินตราต่างประเทศ

บริษัท แสดงงบการเงินเป็นสกุลเงินบาท ซึ่งเป็นสกุลเงินที่ใช้ในการดำเนินงานของบริษัท

รายการที่เป็นเงินตราต่างประเทศแปลงค่าเป็นเงินบาทโดยใช้อัตราแลกเปลี่ยนณวันที่เกิดรายการสินทรัพย์และหนี้สินที่เป็นตัวเงินซึ่งอยู่ในสกุลเงินตราต่างประเทศได้แปลงค่าเป็นเงินบาทโดยใช้อัตราแลกเปลี่ยนณวันสิ้นรอบระยะเวลา
รายงาน

กำไรและขาดทุนที่เกิดจากการเปลี่ยนแปลงในอัตราแลกเปลี่ยนได้รวมอยู่ในการคำนวณผลการดำเนินงาน

6.11 การด้อยค่าของสินทรัพย์

ทุกวันสิ้นรอบระยะเวลารายงาน บริษัทจะทำการประเมินการด้อยค่าของที่ดิน อาคารและอุปกรณ์ของบริษัทหากมีข้อบ่งชี้ว่าสินทรัพย์ดังกล่าวอาจด้อยค่า บริษัทจะรับรู้ขาดทุนจากการด้อยค่าเมื่อมูลค่าที่คาดว่าจะได้รับคืนของสินทรัพย์มีมูลค่าต่ำกว่ามูลค่าตามบัญชีของสินทรัพย์นั้น ทั้งนี้มูลค่าที่คาดว่าจะได้รับคืนหมายถึงมูลค่ายุติธรรมหักต้นทุนในการขายของสินทรัพย์หรือมูลค่าจากการใช้สินทรัพย์แล้วแต่ราคาใดจะสูงกว่า

บริษัทจะรับรู้รายการขาดทุนจากการด้อยค่าในส่วนของกำไรหรือขาดทุน

6.12 ผลประโยชน์ของพนักงาน

ผลประโยชน์ระยะสั้นของพนักงาน

บริษัทรับรู้ เงินเดือน ค่าจ้าง โบนัสและเงินสมทบกองทุนประกันสังคมเป็นค่าใช้จ่ายเมื่อเกิดรายการ

ผลประโยชน์หลังออกจากงานของพนักงาน

โครงการสมทบเงิน

บริษัทและพนักงานได้ร่วมกันจัดตั้งกองทุนสำรองเลี้ยงชีพ ซึ่งประกอบด้วยเงินที่พนักงานจ่ายสะสมและเงินที่บริษัทจ่ายสมทบให้เป็นรายเดือน สินทรัพย์ของกองทุนสำรองเลี้ยงชีพได้แยกออกจากสินทรัพย์ของบริษัท เงินที่บริษัทจ่ายสมทบกองทุนสำรองเลี้ยงชีพบันทึกเป็นค่าใช้จ่ายในปีที่เกิดรายการ

โครงการผลประโยชน์หลังออกจากงาน

บริษัทมีภาระสำหรับเงินชดเชยที่ต้องจ่ายให้แก่พนักงานเมื่อออกจากงานตามกฎหมายแรงงาน ซึ่งบริษัทถือว่าเงินชดเชยดังกล่าวเป็นโครงการผลประโยชน์หลังออกจากงานสำหรับพนักงาน

บริษัทคำนวณหนี้สินตามโครงการผลประโยชน์หลังออกจากงานของพนักงานโดยใช้วิธีคิดลดแต่ละหน่วยที่ประมาณการไว้ (Projected Unit Credit Method) โดยผู้เชี่ยวชาญอิสระได้ทำการประเมินภาระผูกพันดังกล่าวตามหลักคณิตศาสตร์ประกันภัย

ผลกำไรหรือขาดทุนจากการประมาณการตามหลักคณิตศาสตร์ประกันภัย สำหรับโครงการผลประโยชน์หลังออกจากงานของพนักงานจะรับรู้ทันทีในกำไรขาดทุนเบ็ดเสร็จอื่น

หนี้สินของโครงการผลประโยชน์หลังออกจากงานของพนักงานประกอบด้วย มูลค่าปัจจุบันของภาระผูกพันตามโครงการผลประโยชน์ หักด้วย ต้นทุนบริการในอดีตที่ยังไม่ได้รับรู้ และผลกำไรขาดทุนจากการประมาณการตามหลักคณิตศาสตร์ประกันภัยที่ยังไม่ได้รับรู้

6.13 ประเมินการหนี้สิน

บริษัทจะบันทึกประมาณการหนี้สินไว้ในบัญชีเมื่อภาระผูกพันซึ่งเป็นผลมาจากเหตุการณ์ในอดีตได้เกิดขึ้นแล้ว และมีความเป็นไปได้ค่อนข้างแน่นอนว่าบริษัทจะเสียทรัพยากรเชิงเศรษฐกิจไปเพื่อปลดปล่อยภาระผูกพันนั้น และบริษัทสามารถประมาณมูลค่าภาระผูกพันนั้นได้อย่างน่าเชื่อถือ

6.14 ภาษีเงินได้

ภาษีเงินได้ประกอบด้วยภาษีเงินได้ปัจจุบันและภาษีเงินได้รอการตัดบัญชี

ภาษีเงินได้ปัจจุบัน

บริษัทบันทึกภาษีเงินได้ปัจจุบันตามจำนวนที่คาดว่าจะจ่ายให้กับหน่วยงานจัดเก็บภาษีของรัฐ โดยคำนวณจากกำไรทางภาษีตามหลักเกณฑ์ที่กำหนดในกฎหมายภาษีอากร

ภาษีเงินได้รอการตัดบัญชี

บริษัทบันทึกภาษีเงินได้รอการตัดบัญชีของผลแตกต่างชั่วคราวระหว่างราคาตามบัญชีของสินทรัพย์และหนี้สิน ณ วันสิ้นรอบระยะเวลารายงานกับฐานภาษีของสินทรัพย์และหนี้สินที่เกี่ยวข้องนั้น โดยใช้อัตราภาษีที่มีผลบังคับใช้ ณ วันสิ้นรอบระยะเวลารายงาน

บริษัทรับรู้หนี้สินภาษีเงินได้รอการตัดบัญชีของผลแตกต่างชั่วคราวที่ต้องเสียภาษีทุกรายการ แต่รับรู้สินทรัพย์ภาษีเงินได้รอการตัดบัญชีสำหรับผลแตกต่างชั่วคราวที่ใช้หักภาษี ในจำนวนเท่าที่มีความเป็นไปได้ค่อนข้างแน่ที่บริษัทจะมีกำไรทางภาษีในอนาคตเพียงพอที่จะใช้ประโยชน์จากผลแตกต่างชั่วคราวที่ใช้หักภาษีนั่น

บริษัทจะทบทวนมูลค่าตามบัญชีของสินทรัพย์ภาษีเงินได้รอการตัดบัญชีทุกสิ้นรอบระยะเวลารายงานและจะทำการปรับลดมูลค่าตามบัญชีดังกล่าวหากมีความเป็นไปได้ค่อนข้างแน่ที่บริษัทจะไม่มีกำไรทางภาษีเพียงพอต่อการนำสินทรัพย์ภาษีเงินได้รอการตัดบัญชีทั้งหมดหรือบางส่วนมาใช้ประโยชน์

บริษัทจะบันทึกภาษีเงินได้รอการตัดบัญชีโดยตรงไปยังส่วนของผู้ถือหุ้นหากภาษีที่เกิดขึ้นเกี่ยวข้องกับรายการที่ได้บันทึกโดยตรงไปยังส่วนของผู้ถือหุ้น

7. การใช้ดุลยพินิจและประมาณการทางบัญชีที่สำคัญ

ในการจัดทำงบการเงินตามมาตรฐานการรายงานทางการเงิน ฝ่ายบริหารจำเป็นต้องใช้ดุลยพินิจและการประมาณการในเรื่องที่มีความไม่แน่นอนเสมอ การใช้ดุลยพินิจและการประมาณการดังกล่าวนี้ส่งผลกระทบต่อจำนวนเงินที่แสดงในงบการเงินและต่อข้อมูลที่แสดงในหมายเหตุประกอบงบการเงิน ผลที่เกิดขึ้นจริงอาจแตกต่างไปจากจำนวนที่ประมาณการไว้ การใช้ดุลยพินิจและการประมาณการที่สำคัญมีดังนี้

สัญญาเช่า

ในการพิจารณาประเภทของสัญญาเช่าว่าเป็นสัญญาเช่าดำเนินงานหรือสัญญาเช่าทางการเงิน ฝ่ายบริหารได้ใช้ดุลยพินิจในการประเมินเงื่อนไขและรายละเอียดของสัญญาเพื่อพิจารณาว่าบริษัทได้โอนหรือรับโอนความเสี่ยงและผลประโยชน์ในสินทรัพย์ที่เช่าดังกล่าวแล้วหรือไม่

ค่าเผื่อนี้สงสัยจะสูญของลูกหนี้

ในการประมาณค่าเผื่อนี้สงสัยจะสูญของลูกหนี้ ฝ่ายบริหารจำเป็นต้องใช้ดุลยพินิจในการประมาณการผลขาดทุนที่คาดว่าจะเกิดขึ้นจากลูกหนี้แต่ละราย โดยคำนึงถึงประสบการณ์การเก็บเงินในอดีต อายุของหนี้ที่ค้างค้างและสภาวะเศรษฐกิจที่เป็นอยู่ในขณะนั้น เป็นต้น

มูลค่ายุติธรรมของเครื่องมือทางการเงิน

ในการประเมินมูลค่ายุติธรรมของเครื่องมือทางการเงินที่ไม่มีการซื้อขายในตลาดและไม่สามารถหาราคาได้ในตลาดซื้อขายคล่อง ฝ่ายบริหารต้องใช้ดุลยพินิจในการประมาณมูลค่ายุติธรรมของเครื่องมือทางการเงินดังกล่าว โดยใช้เทคนิคและแบบจำลองการประเมินมูลค่า ซึ่งตัวแปรที่ใช้ในแบบจำลองได้มาจากการเทียบเคียงกับตัวแปรที่มีอยู่ในตลาด โดยคำนึงถึงสภาพคล่อง ข้อมูลความสัมพันธ์ และการเปลี่ยนแปลงของมูลค่าของเครื่องมือทางการเงินในระยะยาว

อสังหาริมทรัพย์เพื่อการลงทุน

ในการคำนวณค่าเสื่อมราคาของอสังหาริมทรัพย์เพื่อการลงทุนฝ่ายบริหารจำเป็นต้องทำการประมาณอายุการให้ประโยชน์และมูลค่าคงเหลือเมื่อเลิกใช้งานของอสังหาริมทรัพย์เพื่อการลงทุนและต้องทบทวนอายุการให้ประโยชน์และมูลค่าคงเหลือใหม่หากมีการเปลี่ยนแปลงเกิดขึ้น

นอกจากนี้ฝ่ายบริหารจำเป็นต้องสอบทานการด้อยค่าของอสังหาริมทรัพย์เพื่อการลงทุนในแต่ละช่วงเวลาและบันทึกขาดทุนจากการด้อยค่าหากคาดว่าจะได้รับคืนต่ำกว่ามูลค่าตามบัญชีของสินทรัพย์นั้น ในการนี้ฝ่ายบริหารจำเป็นต้องใช้ดุลยพินิจที่เกี่ยวข้องกับการคาดการณ์รายได้และค่าใช้จ่ายในอนาคตซึ่งเกี่ยวข้องกับสินทรัพย์นั้น

ที่ดิน อาคารและอุปกรณ์และค่าเสื่อมราคา

ในการคำนวณค่าเสื่อมราคาของอาคารและอุปกรณ์ ฝ่ายบริหารจำเป็นต้องทำการประมาณอายุการให้ประโยชน์และมูลค่าคงเหลือเมื่อเลิกใช้งานของอาคารและอุปกรณ์ และต้องทบทวนอายุการให้ประโยชน์และมูลค่าคงเหลือใหม่หากมีการเปลี่ยนแปลงเกิดขึ้น

นอกจากนี้ฝ่ายบริหารจำเป็นต้องสอบทานการด้อยค่าของที่ดิน อาคารและอุปกรณ์ในแต่ละช่วงเวลาและบันทึกขาดทุนจากการด้อยค่าหากคาดว่ามูลค่าที่คาดว่าจะได้รับคืนต่ำกว่ามูลค่าตามบัญชีของสินทรัพย์นั้น ในการนี้ฝ่ายบริหารจำเป็นต้องใช้ดุลยพินิจที่เกี่ยวข้องกับการคาดการณ์รายได้และค่าใช้จ่ายในอนาคตซึ่งเกี่ยวเนื่องกับสินทรัพย์นั้น

สินทรัพย์ภาษีเงินได้รอการตัดบัญชี

บริษัทจะรับรู้สินทรัพย์ภาษีเงินได้รอการตัดบัญชีสำหรับผลแตกต่างชั่วคราวที่ใช้หักภาษีเมื่อมีความเป็นไปได้ค่อนข้างแน่นอนว่าบริษัทจะมีกำไรทางภาษีในอนาคตเพียงพอที่จะใช้ประโยชน์จากผลแตกต่างชั่วคราวนั้น ในการนี้ฝ่ายบริหารจำเป็นต้องประมาณการว่าบริษัทควรรับรู้จำนวนสินทรัพย์ภาษีเงินได้รอการตัดบัญชีเป็นจำนวนเท่าใด โดยพิจารณาถึงจำนวนกำไรทางภาษีที่คาดว่าจะเกิดในอนาคตในแต่ละช่วงเวลา

ผลประโยชน์หลังออกจางานของพนักงานตามโครงการผลประโยชน์

หนี้สินตามโครงการผลประโยชน์หลังออกจางานของพนักงาน ประมาณขึ้นตามหลักคณิตศาสตร์ประกันภัย ซึ่งต้องอาศัยข้อสมมติฐานต่าง ๆ ในการประมาณการนั้น เช่น อัตราคิดลด อัตราการขึ้นเงินเดือนในอนาคต อัตราการเกษียณ และอัตราการเปลี่ยนแปลงในจำนวนพนักงาน เป็นต้น

8. รายการธุรกิจกับกิจการที่เกี่ยวข้องกัน

ในระหว่างปี บริษัทมีรายการธุรกิจที่สำคัญกับบุคคลหรือกิจการที่เกี่ยวข้องกัน รายการธุรกิจดังกล่าวเป็นไปตามเงื่อนไขทางการค้าและเกณฑ์ตามที่ตกลงกันระหว่างบริษัทและบุคคลหรือกิจการที่เกี่ยวข้องกันเหล่านั้นซึ่งเป็นไปตามปกติธุรกิจ โดยสามารถสรุปได้ดังนี้

(หน่วย: ล้านบาท)

	2556	2555	นโยบายการกำหนดราคา
<u>รายการธุรกิจบริษัทที่เกี่ยวข้องกัน</u>			
ค่าบริการรับ	0.1	0.5	ต้นทุนบวกกำไรส่วนเพิ่มในอัตราร้อยละ 16
ซื้อสินค้าสำเร็จรูป	-	8.7	ต้นทุนบวกกำไรส่วนเพิ่มในอัตราร้อยละ 3
ขายยานพาหนะ	3.6	-	ราคาตามที่ตกลงร่วมกัน
<u>รายการธุรกิจบุคคลที่เกี่ยวข้องกัน</u>			
ค่าเช่าจ่าย	1.0	0.8	อัตราตามที่ระบุในสัญญา
ขายอาคารชุด	16.3	8.0	ราคาตามที่ตกลงร่วมกันซึ่งสูงกว่าราคาประเมินของกรมที่ดิน

ยอดคงค้างระหว่างบริษัทและกิจการที่เกี่ยวข้องกัน ณ วันที่ 31 ธันวาคม 2556 และ 2555 มีรายละเอียดดังนี้

(หน่วย: พันบาท)

	2556	2555
ลูกหนี้การค้า - กิจการที่เกี่ยวข้องกัน (หมายเหตุ 10)		
บริษัทที่เกี่ยวข้องกัน	-	35
รวมลูกหนี้การค้า - กิจการที่เกี่ยวข้องกัน	-	35
เจ้าหนี้การค้า - กิจการที่เกี่ยวข้องกัน (หมายเหตุ 15)		
บริษัทที่เกี่ยวข้องกัน	-	9
รวมเจ้าหนี้การค้า - กิจการที่เกี่ยวข้องกัน	-	9

ค่าตอบแทนกรรมการและผู้บริหาร

ในระหว่างปีสิ้นสุดวันที่ 31 ธันวาคม 2556 และ 2555 บริษัทฯมีค่าใช้จ่ายผลประโยชน์พนักงานที่ให้แก่กรรมการและผู้บริหาร ดังต่อไปนี้

(หน่วย: พันบาท)

	2556	2555
ผลประโยชน์ระยะสั้น	9,376	9,080
ผลประโยชน์เมื่อเลิกจ้าง	1,607	535
รวม	10,983	9,615

การค้ำประกันโดยบุคคลที่เกี่ยวข้องกัน

กรรมการของบริษัทฯสองท่านและบุคคลที่เกี่ยวข้องกับกรรมการของบริษัทฯค้ำประกันวงเงินสินเชื่อ เงินเบิกเกินบัญชี เงินกู้ยืมระยะสั้นและเงินกู้ยืมระยะยาวจากธนาคารตามที่กล่าวไว้ในหมายเหตุประกอบงบการเงินข้อ 28.6 (ไม่มีการคิดค่าธรรมเนียมการค้ำประกัน)

9. เงินสดและรายการเทียบเท่าเงินสด

(หน่วย: พันบาท)

	2556	2555
เงินสด	192	80
เงินฝากออมทรัพย์	103,646	52,337
เงินฝากกระแสรายวัน	6,498	10,416
รวม	110,336	62,833

ณ วันที่ 31 ธันวาคม 2556 เงินฝากออมทรัพย์มีอัตราดอกเบี้ยระหว่างร้อยละ 0.1 ถึง 0.5 ต่อปี (2555: ร้อยละ 0.1 ถึง 0.625ต่อปี)

10. ลูกหนี้การค้าและลูกหนี้อื่น

	(หน่วย: พันบาท)	
	2556	2555
ลูกหนี้การค้า - กิจกรรมที่เกี่ยวข้องกัน (หมายเหตุ 8)		
อายุหนี้คงค้างนับจากวันที่ถึงกำหนดชำระ		
ยังไม่ถึงกำหนดชำระ	-	35
รวมลูกหนี้การค้า - กิจกรรมที่เกี่ยวข้องกัน	-	35
ลูกหนี้การค้า - กิจกรรมที่ไม่เกี่ยวข้องกัน		
อายุหนี้คงค้างนับจากวันที่ถึงกำหนดชำระ		
ยังไม่ถึงกำหนดชำระ	107,324	106,093
ค้างชำระ		
1 - 90 วัน	34,359	35,401
91 - 180 วัน	874	1,658
181 - 365 วัน	-	-
มากกว่า 365 วัน	1,363	175
รวม	143,920	143,327
หัก: ค่าเผื่อหนี้สงสัยจะสูญ	(1,378)	(175)
ลูกหนี้การค้า - กิจกรรมที่ไม่เกี่ยวข้องกัน, สุทธิ	142,542	143,152
รวมลูกหนี้การค้า - สุทธิ	142,542	143,187
ลูกหนี้อื่น		
เงินทดรองจ่าย	224	545
รวมลูกหนี้อื่น	224	545
รวมลูกหนี้การค้าและลูกหนี้อื่น - สุทธิ	142,766	143,732

11. สินค้าคงเหลือ

	(หน่วย: พันบาท)	
	2556	2555
สินค้าสำเร็จรูป	7,213	1,781
งานระหว่างทำ	6,339	-
วัตถุดิบ	43,988	12,299
วัสดุสิ้นเปลือง	23,105	52,807
รวม	80,645	66,887

12. อสังหาริมทรัพย์เพื่อการลงทุน

อสังหาริมทรัพย์เพื่อการลงทุนของบริษัทฯ ได้แก่ ที่ดินและสิ่งปลูกสร้างบนที่ดินนั้น ซึ่งมีมูลค่าตามบัญชี ณ วันที่ 31 ธันวาคม 2556 และ 2555 ดังนี้

(หน่วย: พันบาท)

	2556			2555		
	ที่ดิน	อาคาร	รวม	ที่ดิน	อาคาร	รวม
ราคาทุน	8,084	1,000	9,084	8,084	1,000	9,084
หัก: ค่าเสื่อมราคาสะสม	-	(1,000)	(1,000)	-	(1,000)	(1,000)
มูลค่าสุทธิตามบัญชี - สุทธิ	8,084	-	8,084	8,084	-	8,084

มูลค่ายุติธรรมของอสังหาริมทรัพย์เพื่อการลงทุน ณ วันที่ 31 ธันวาคม 2556 และ 2555 แสดงได้ดังนี้

(หน่วย: พันบาท)

	2556	2555
ที่ดิน	17,936	17,936
ที่ดินและอาคารก่อตั้งให้เช่า	13,372	13,372
รวม	31,308	31,308

มูลค่ายุติธรรมของอสังหาริมทรัพย์เพื่อการลงทุนประเมินโดยผู้ประเมินราคาอิสระและฝ่ายบริหารของบริษัทฯ

มูลค่ายุติธรรมของที่ดินเปล่าประเมินโดยผู้ประเมินราคาอิสระโดยใช้เกณฑ์ราคาตลาด

มูลค่ายุติธรรมของที่ดินและอาคารก่อตั้งให้เช่าประเมินโดยฝ่ายบริหารของบริษัทฯ โดยใช้เกณฑ์วิธีพิจารณาจากรายได้ (Income Approach) ข้อสมมติฐานหลักที่ใช้ในการประเมินราคาดังกล่าวประกอบด้วย อัตราผลตอบแทน อัตราเงินเฟ้อ อัตราพื้นที่ว่างระยะยาว และอัตราการเติบโตระยะยาวของค่าเช่า

บริษัทฯ ได้นำอสังหาริมทรัพย์เพื่อการลงทุนซึ่งมีมูลค่าตามบัญชีจำนวนเงิน 8.1 ล้านบาท (2555: 8.1 ล้านบาท) ไปจดจำนองเพื่อค้ำประกันเงินกู้ยืมระยะยาวและวงเงินสินเชื่อต่างๆ ที่ได้รับจากธนาคารตามที่กล่าวไว้ในหมายเหตุประกอบงบการเงินข้อ 28.6

บริษัทฯ มีที่ดินมูลค่าตามบัญชี 2 ล้านบาท (2555: 2 ล้านบาท) โดย ณ ปัจจุบัน บริษัทฯ ยังไม่มีแผนที่จะดำเนินการกับที่ดินแปลงดังกล่าว

13. ที่ดิน อาคารและอุปกรณ์

(หน่วย: พันบาท)

	ที่ดิน	อาคารและ ส่วนปรับปรุง	เครื่องจักร และอุปกรณ์	เครื่องใช้ สำนักงาน	ยานพาหนะ	สินทรัพย์ ระหว่างติดตั้ง และก่อสร้าง	รวม
ราคาทุน							
ณ วันที่ 1 มกราคม 2555	67,799	93,391	486,164	4,743	99,430	101,724	853,251
โอนออกไปอสังหาริมทรัพย์เพื่อการ ลงทุน	(8,084)	(1,000)	-	-	-	-	(9,084)
ณ วันที่ 1 มกราคม 2555							
- ปรับปรุงใหม่	59,715	92,391	486,164	4,743	99,430	101,724	844,167
ซื้อเพิ่ม	-	5,852	20,274	1,294	41,445	43,286	112,151
จำหน่าย	-	(8,610)	-	-	-	-	(8,610)
โอนเข้า (ออก)	-	7,680	121,757	-	8,312	(137,749)	-
ณ วันที่ 31 ธันวาคม 2555	59,715	97,313	628,195	6,037	149,187	7,261	947,708
ซื้อเพิ่ม	-	2,025	5,158	1,528	29,378	40,537	78,626
จำหน่าย	-	(19,070)	(154)	-	(5,183)	-	(24,407)
โอนเข้า (ออก)	-	12,053	19,388	-	-	(31,441)	-
ณ วันที่ 31 ธันวาคม 2556	59,715	92,321	652,587	7,565	173,382	16,357	1,001,927
ค่าเสื่อมราคาสะสม							
ณ วันที่ 1 มกราคม 2555	-	32,438	310,295	3,060	74,072	-	419,865
โอนออกไปอสังหาริมทรัพย์เพื่อการ ลงทุน	-	(1,000)	-	-	-	-	(1,000)
ณ วันที่ 1 มกราคม 2555							
- ปรับปรุงใหม่	-	31,438	310,295	3,060	74,072	-	418,865
ค่าเสื่อมราคาสำหรับปี	-	13,737	37,327	807	14,143	-	66,014
ค่าเสื่อมราคาสำหรับส่วนที่จำหน่าย	-	(2,962)	-	-	-	-	(2,962)
ณ วันที่ 31 ธันวาคม 2555	-	42,213	347,622	3,867	88,215	-	481,917
ค่าเสื่อมราคาสำหรับปี	-	12,998	51,947	902	20,041	-	85,888
ค่าเสื่อมราคาสำหรับส่วนที่จำหน่าย	-	(3,206)	(154)	-	(2,821)	-	(6,181)
ณ วันที่ 31 ธันวาคม 2556	-	52,005	399,415	4,769	105,435	-	561,624
มูลค่าสุทธิตามบัญชี							
ณ วันที่ 1 มกราคม 2555							
- หลังปรับปรุง	59,715	60,953	175,869	1,683	25,358	101,724	425,302
ณ วันที่ 31 ธันวาคม 2555	59,715	55,100	280,573	2,170	60,972	7,261	465,791
ณ วันที่ 31 ธันวาคม 2556	59,715	40,316	253,172	2,796	67,947	16,357	440,303
ค่าเสื่อมราคาสำหรับปี							
2555 (49.0 ล้านบาท รวมอยู่ในต้นทุนการผลิต ส่วนที่เหลือรวมอยู่ในค่าใช้จ่ายในการขายและบริหาร)							66,014
2556 (65.5 ล้านบาท รวมอยู่ในต้นทุนการผลิต ส่วนที่เหลือรวมอยู่ในค่าใช้จ่ายในการขายและบริหาร)							85,888

ในระหว่างปี 2555 บริษัทฯได้รวมต้นทุนการกู้ยืมเข้าเป็นราคาทุนของเครื่องจักรและอุปกรณ์จำนวน 0.3 ล้านบาท

ณ วันที่ 31 ธันวาคม 2556 บริษัทฯมียอดคงเหลือของยานพาหนะซึ่งได้มาภายใต้สัญญาเช่าการเงินโดยมีมูลค่าสุทธิตามบัญชีเป็นจำนวนเงิน 50.9 ล้านบาท (2555:44.8 ล้านบาท)

ณ วันที่ 31 ธันวาคม 2556 บริษัทฯมีอาคารและอุปกรณ์จำนวนหนึ่งซึ่งตัดค่าเสื่อมราคาหมดแล้วแต่ยังใช้งานอยู่มูลค่าตามบัญชีก่อนหักค่าเสื่อมราคาสะสมของสินทรัพย์ดังกล่าวมีจำนวนเงินประมาณ 373.4 ล้านบาท (2555:335.4 ล้านบาท)

บริษัทฯได้จดจำนองที่ดินพร้อมสิ่งปลูกสร้างบางส่วนบนที่ดินนั้นและเครื่องจักรซึ่งมีมูลค่าสุทธิตามบัญชีจำนวนเงิน 239.5 ล้านบาท (2555:294.3 ล้านบาท) ไว้กับธนาคารเพื่อเป็นหลักประกันเงินกู้ยืมและวงเงินสินเชื่อต่าง ๆ ที่ได้รับจากธนาคารตามที่กล่าวไว้ในหมายเหตุประกอบงบการเงินข้อ 28.6

14. เงินกู้ยืมระยะสั้นจากสถาบันการเงิน

(หน่วย: พันบาท)

	อัตราดอกเบี้ย (ร้อยละต่อปี)			
	2556	2555	2556	2555
ตัวสัญญาใช้เงิน	7.375	7.375 - 7.5	220,000	80,000
เจ้าหนี้ทรัสต์รีซีที	7.375	7.375 - 7.5	19,704	54,337
รวม			239,704	134,337

เงินกู้ยืมระยะสั้นจากสถาบันการเงินค้ำประกันโดยการจดจำนองที่ดินพร้อมสิ่งปลูกสร้างบางส่วนและเครื่องจักรของบริษัทฯและกรรมการของบริษัทฯสองท่านตามที่กล่าวไว้ในหมายเหตุประกอบงบการเงินข้อ 28.6

15. เจ้าหนี้การค้าและเจ้าหนี้อื่น

(หน่วย: พันบาท)

	2556	2555
เจ้าหนี้การค้า - กิจการที่เกี่ยวข้องกัน (หมายเหตุ 8)	-	9
เจ้าหนี้การค้า - กิจการที่ไม่เกี่ยวข้องกัน	30,838	14,909
เจ้าหนี้อื่น - กิจการที่ไม่เกี่ยวข้องกัน	7,742	8,996
เจ้าหนี้ค่าซื้อสินทรัพย์	4,192	2,513
เงินทศรอง	593	552
ดอกเบี้ยค้างจ่าย	570	218
ค่าใช้จ่ายค้างจ่าย	14,923	15,468
รวม	58,858	42,665

16. เงินกู้ยืมระยะยาว

(หน่วย: พันบาท)

เงินกู้	อัตราดอกเบี้ย (ร้อยละต่อปี)	การชำระคืน	2556	2555
1	ปีที่ 1 MLR - 1.5 / ปีที่ 2 MLR - 0.75 / ปีที่ 3 เป็นต้นไป MLR	ชำระคืนเงินต้นพร้อมดอกเบี้ยเป็นงวดทุกเดือน เดือนละ ไม่ต่ำกว่า 354,000 บาท เริ่มตั้งแต่เดือนธันวาคม 2554	18,542	21,469
2	MLR + 0.5	ชำระคืนเงินต้นพร้อมดอกเบี้ยเป็นงวดทุกเดือน เดือนละ ไม่ต่ำกว่า 650,000 บาท เริ่มตั้งแต่เดือนมกราคม 2551	-	7,374
3	MLR	ชำระคืนเงินต้นพร้อมดอกเบี้ยเป็นงวดทุกเดือน เดือน ละไม่ต่ำกว่า 210,000 บาท เริ่มตั้งแต่เดือนกันยายน 2552	811	3,178
4	ปีที่ 1 - 2 MLR - 1 / ปีที่ 3 เป็นต้นไป MLR	ชำระคืนเงินต้นไม่รวมดอกเบี้ยเป็นงวดทุกเดือน เดือน ละไม่ต่ำกว่า 1,250,000 บาท เริ่มตั้งแต่เดือน เมษายน 2555	48,750	63,750
5	ปีที่ 1 - 2 MLR - 1 / ปีที่ 3 เป็นต้นไป MLR	ชำระคืนเงินต้นไม่รวมดอกเบี้ยเป็นงวดทุกเดือน เดือนละ ไม่ต่ำกว่า 1,250,000 บาท เริ่มตั้งแต่เดือนเมษายน 2555	48,750	63,750
6	MLR	ชำระคืนเงินต้นไม่รวมดอกเบี้ยเป็นงวดทุกเดือนเดือนละ ไม่ต่ำกว่า 560,000 บาท เริ่มตั้งแต่เดือนกุมภาพันธ์ 2553	-	6,580
7	MLR	ชำระคืนเงินต้นพร้อมดอกเบี้ยเป็นงวดทุกเดือน เดือนละ ไม่ต่ำกว่า 160,000 บาท เริ่มตั้งแต่เดือน มีนาคม 2553	-	6,923
รวม			116,853	173,024
หัก: ส่วนที่ถึงกำหนดชำระภายในหนึ่งปี			(33,814)	(49,661)
เงินกู้ยืมระยะยาว - สุทธิจากส่วนที่ถึงกำหนดชำระภายในหนึ่งปี			83,039	123,363

การเปลี่ยนแปลงของบัญชีเงินกู้ยืมระยะยาวสำหรับปีสิ้นสุดวันที่ 31 ธันวาคม 2556 มีรายละเอียดดังนี้

(หน่วย: พันบาท)

ยอดคงเหลือ ณ วันที่ 1 มกราคม 2556	173,024
หัก: ชำระคืนเงินกู้	(56,171)
ยอดคงเหลือ ณ วันที่ 31 ธันวาคม 2556	116,853

เงินกู้ยืมเงินระยะยาวจากธนาคารค้ำประกันโดยการจดจำนองที่ดินพร้อมสิ่งปลูกสร้างบางส่วนของบริษัท เครื่องจักรของบริษัทฯกรรมกรของบริษัทฯสองท่านและบุคคลที่เกี่ยวข้องกับกรรมการของบริษัทฯ

17. หนี้สินตามสัญญาเช่าการเงิน

	(หน่วย: พันบาท)	
	2556	2555
หนี้สินตามสัญญาเช่าการเงิน	52,903	46,517
หัก : ดอกเบี้ยรอการตัดจำหน่าย	(4,258)	(3,346)
รวม	48,645	43,171
หัก : ส่วนที่ถึงกำหนดชำระภายในหนึ่งปี	(18,918)	(15,681)
หนี้สินตามสัญญาเช่าการเงิน-สุทธิจากส่วนที่ถึงกำหนดชำระภายในหนึ่งปี	29,727	27,490

บริษัทได้ทำสัญญาเช่าการเงินกับบริษัทลีสซิ่งเพื่อเช่ายานพาหนะใช้ในการดำเนินงานของกิจการโดยมีกำหนดการชำระค่าเช่าเป็นรายเดือน อายุของสัญญามีระยะเวลาโดยเฉลี่ย 4 ปี ภายใต้เงื่อนไขของสัญญาดังกล่าวข้างต้น บริษัทฯมีสิทธิในการเลือกที่จะซื้อทรัพย์สินตามสัญญาเช่า และบริษัทฯจะต้องปฏิบัติตามเงื่อนไขและข้อจำกัดต่างๆที่กำหนดไว้ในสัญญาดังกล่าว

บริษัทมีภาระผูกพันที่จะต้องจ่ายค่าเช่าขั้นต่ำตามสัญญาเช่าการเงินดังนี้

	(หน่วย: พันบาท)		
	ณ วันที่ 31 ธันวาคม 2556		
	ไม่เกิน 1 ปี	1 - 4 ปี	รวม
ผลรวมของจำนวนเงินขั้นต่ำที่ต้องจ่ายทั้งสินตามสัญญาเช่า	21,387	31,516	52,903
ดอกเบี้ยตามสัญญาเช่าซื้อ/เช่าการเงินรอการตัดบัญชี	(2,469)	(1,789)	(4,258)
มูลค่าปัจจุบันของจำนวนเงินขั้นต่ำที่ต้องจ่ายทั้งสินตามสัญญาเช่า	18,918	29,727	48,645

	(หน่วย: พันบาท)		
	ณ วันที่ 31 ธันวาคม 2555		
	ไม่เกิน 1 ปี	1 - 4 ปี	รวม
ผลรวมของจำนวนเงินขั้นต่ำที่ต้องจ่ายทั้งสินตามสัญญาเช่า	17,572	28,945	46,517
ดอกเบี้ยตามสัญญาเช่าซื้อ/เช่าการเงินรอการตัดบัญชี	(1,891)	(1,455)	(3,346)
มูลค่าปัจจุบันของจำนวนเงินขั้นต่ำที่ต้องจ่ายทั้งสินตามสัญญาเช่า	15,681	27,490	43,171

18. **สำรองผลประโยชน์ระยะยาวของพนักงาน**

จำนวนเงินสำรองผลประโยชน์ระยะยาวของพนักงานซึ่งเป็นเงินชดเชยพนักงานเมื่อออกจากงาน ณ วันที่ 31 ธันวาคม 2556 และ 2555 แสดงได้ดังนี้

	(หน่วย: พันบาท)	
	2556	2555
สำรองผลประโยชน์ระยะยาวของพนักงานต้นปี	6,417	5,150
ต้นทุนบริการในปัจจุบัน	1,355	1,093
ต้นทุนดอกเบี้ย	206	174
ผลประโยชน์ที่จ่ายในระหว่างปี	(937)	-
กำไรจากการประมาณการตามหลักคณิตศาสตร์ประกันภัย	(431)	-
สำรองผลประโยชน์ระยะยาวของพนักงานปลายปี	6,610	6,417

ค่าใช้จ่ายเกี่ยวกับผลประโยชน์ระยะยาวของพนักงานรวมอยู่ในส่วนของกำไรหรือขาดทุนสำหรับปีสิ้นสุดวันที่ 31 ธันวาคม 2556 และ 2555 แสดงได้ดังนี้

	(หน่วย: พันบาท)	
	2556	2555
ต้นทุนบริการในปัจจุบัน	1,355	1,093
ต้นทุนดอกเบี้ย	206	174
รวมค่าใช้จ่ายที่รับรู้ในส่วนของกำไรหรือขาดทุน	1,561	1,267

ค่าใช้จ่ายดังกล่าวรับรู้ในค่าใช้จ่ายในการบริหารในส่วนของ

กำไรหรือขาดทุน	1,561	1,267
----------------	-------	-------

ผลกำไรจากการประมาณการตามหลักคณิตศาสตร์ประกันภัยสะสมของบริษัทที่รับรู้ในกำไรขาดทุนเบ็ดเสร็จอื่น(สุทธิจากผลกระทบภาษีเงินได้) ณ วันที่ 31 ธันวาคม 2556 มีจำนวนประมาณ 0.34 ล้านบาท

สมมติฐานที่สำคัญในการประมาณการตามหลักคณิตศาสตร์ประกันภัย ณ วันประเมินสรุปได้ดังนี้

	2556 (ร้อยละต่อปี)	2555 (ร้อยละต่อปี)
อัตราคิดลด	3.9144	4.0423
อัตราการขึ้นเงินเดือนในอนาคต	5.0	5.0
อัตราการเปลี่ยนแปลงในจำนวนพนักงาน(ขึ้นกับช่วงอายุ)	0 - 26	0 - 29

จำนวนเงินภาระผูกพันตามโครงการผลประโยชน์และภาระผูกพันที่ถูกปรับปรุงจากผลของประสบการณ์สำหรับปีปัจจุบันและสองปีย้อนหลังแสดงได้ดังนี้

(หน่วย: พันบาท)

	จำนวนภาระผูกพันตาม โครงการผลประโยชน์	จำนวนภาระผูกพันที่ถูก ปรับปรุงจากผลของ ประสบการณ์
ปี 2556	6,610	(1,036)
ปี 2555	6,417	-
ปี 2554	5,150	-

19. ทุนจดทะเบียน

เมื่อวันที่ 21 มีนาคม 2556 ที่ประชุมสามัญผู้ถือหุ้นของบริษัทฯมีมติให้บริษัทฯแปรสภาพเป็นบริษัทมหาชน และเพิ่มทุนจดทะเบียนจากเดิม 225 ล้านบาท (หุ้นสามัญ 45 ล้านหุ้น มูลค่าที่ตราไว้หุ้นละ 5 บาท) เป็น 300 ล้านบาท (หุ้นสามัญ 300 ล้านหุ้น มูลค่าที่ตราไว้หุ้นละ 1 บาท) โดยทำการลดมูลค่าหุ้นของบริษัทฯที่ตราไว้จากเดิมหุ้นละ 5 บาทเป็นหุ้นละ 1 บาท ซึ่งส่งผลให้บริษัทฯมีหุ้นสามัญที่ออกจำหน่ายแล้วทั้งสิ้นจาก 45 ล้านหุ้น เป็น 225 ล้านหุ้น และจดทะเบียนหุ้นสามัญเพิ่มทุนจำนวน 75 ล้านหุ้น มูลค่าที่ตราไว้หุ้นละ 1 บาท กับกระทรวงพาณิชย์แล้วเมื่อวันที่ 27 มีนาคม 2556 บริษัทฯ จะจัดสรรหุ้นสามัญเพิ่มทุนจำนวน 75 ล้านหุ้นดังกล่าวเพื่อเสนอขายให้แก่ประชาชนทั่วไปเมื่อได้รับอนุญาตจากคณะกรรมการกำกับหลักทรัพย์และตลาดหลักทรัพย์

20. สำรองตามกฎหมาย

ภายใต้บทบัญญัติของมาตรา 116 แห่งพระราชบัญญัติบริษัทมหาชนจำกัด พ.ศ. 2535 บริษัทฯต้องจัดสรรกำไรสุทธิประจำปีส่วนหนึ่งไว้เป็นทุนสำรองไม่น้อยกว่าร้อยละ 5 ของกำไรสุทธิประจำปีหักด้วยยอดขาดทุนสะสมยกมา (ถ้ามี) จนกว่าทุนสำรองนี้จะมีจำนวนไม่น้อยกว่าร้อยละ 10 ของทุนจดทะเบียน สำรองตามกฎหมายดังกล่าวไม่สามารถนำไปจ่ายเงินปันผลได้

21. ค่าใช้จ่ายตามลักษณะ

รายการค่าใช้จ่ายแบ่งตามลักษณะประกอบด้วยรายการค่าใช้จ่ายที่สำคัญดังต่อไปนี้

	2556	2555
		(หน่วย: พันบาท)
การเปลี่ยนแปลงในสินค้าสำเร็จรูปและงานระหว่างทำ	(11,772)	6,114
ซื้อสินค้าสำเร็จรูป	11,404	34,433
วัตถุดิบและวัสดุสิ้นเปลืองใช้ไป	298,183	371,897
เงินเดือนและค่าแรงและผลประโยชน์อื่นของพนักงาน	63,207	47,455
ค่าเสื่อมราคา	85,888	66,014
ค่าขนส่ง	76,694	63,735

22. ภาษีเงินได้

ภาษีเงินได้นิติบุคคลคำนวณขึ้นจากกำไรก่อนภาษีเงินได้สำหรับปีของกิจการที่ไม่ได้รับการส่งเสริมการลงทุน(ตามที่กล่าวไว้ในหมายเหตุประกอบงบการเงินข้อ 23) คูณด้วยอัตราภาษี

ค่าใช้จ่ายภาษีเงินได้สำหรับปีสิ้นสุดวันที่ 31 ธันวาคม 2556 และ 2555 สรุปได้ดังนี้

	2556	2555
		(หน่วย: พันบาท)
		(ปรับปรุงใหม่)
ภาษีเงินได้ปัจจุบัน:		
ภาษีเงินได้นิติบุคคลสำหรับปี	7,249	11,313
ภาษีเงินได้รอการตัดบัญชี:		
ภาษีเงินได้รอการตัดบัญชีจากการเกิดผลแตกต่างชั่วคราวและการ		
กลับรายการผลแตกต่างชั่วคราว	722	(260)
ผลกระทบต่อภาษีเงินได้รอการตัดบัญชีจากการเปลี่ยนแปลงอัตรา		
ภาษี	-	38
ค่าใช้จ่ายภาษีเงินได้ที่แสดงอยู่ในงบกำไรขาดทุนเบ็ดเสร็จ	7,971	11,091

จำนวนภาษีเงินได้ที่เกี่ยวข้องกับส่วนประกอบแต่ละส่วนของกำไรขาดทุนเบ็ดเสร็จอื่นสำหรับปีสิ้นสุดวันที่ 31 ธันวาคม 2556 และ 2555 สรุปได้ดังนี้ (หน่วย: พันบาท)

	2556	2555 (ปรับปรุงใหม่)
ภาษีเงินได้รอการตัดบัญชีที่เกี่ยวข้องกับกำไรจากการประมาณการตามหลักคณิตศาสตร์ประกันภัย	(34)	-

รายการกระทบยอดจำนวนเงินระหว่างค่าใช้จ่ายภาษีเงินได้กับผลคูณของกำไรทางบัญชีกับอัตราภาษีที่ใช้สำหรับปีสิ้นสุดวันที่ 31 ธันวาคม 2556 และ 2555 สามารถแสดงได้ดังนี้

	2556	2555 (ปรับปรุงใหม่)
กำไรทางบัญชีก่อนภาษีเงินได้นิติบุคคล	108,851	123,059
อัตราภาษีเงินได้นิติบุคคล	20%	23%
กำไรทางบัญชีก่อนภาษีเงินได้นิติบุคคลคูณอัตราภาษี	21,770	28,304
ผลกระทบต่อภาษีเงินได้รอการตัดบัญชีจากการเปลี่ยนแปลงอัตราภาษี	-	38
ผลกระทบทางภาษีสำหรับ:		
การส่งเสริมการลงทุน(หมายเหตุ 23)	(16,132)	(17,216)
ค่าใช้จ่ายต้องห้าม	1,460	90
ค่าใช้จ่ายที่ไม่รับรู้สิทธิประโยชน์ภาษีเงินได้รอการตัดบัญชี	991	-
อื่น ๆ	(118)	(125)
ค่าใช้จ่ายภาษีเงินได้ที่แสดงอยู่ในงบกำไรขาดทุนเบ็ดเสร็จ	7,971	11,091

ส่วนประกอบของสินทรัพย์ภาษีเงินได้รอการตัดบัญชี ณ วันที่ 31 ธันวาคม 2556 และ 2555 ประกอบด้วยรายการดังต่อไปนี้

	2556	2555 (ปรับปรุงใหม่)
สินทรัพย์ภาษีเงินได้รอการตัดบัญชี		
ค่าเผื่อหนี้สงสัยจะสูญ	96	-
สำรองผลประโยชน์ระยะยาวของพนักงาน	528	1,283
อื่นๆ	-	96
รวม	624	1,379

ในเดือนตุลาคม 2554 คณะรัฐมนตรีได้มีมติให้ปรับลดอัตราภาษีเงินได้นิติบุคคลจากอัตราร้อยละ 30 เป็นร้อยละ 23 ในปี 2555 และเป็นร้อยละ 20 ตั้งแต่ปี 2556 เป็นต้นไป และในเดือนธันวาคม 2554 ได้มีพระราชกฤษฎีกาประกาศลดอัตราภาษีเงินได้นิติบุคคลเพื่อให้เป็นไปตามมติคณะรัฐมนตรีดังกล่าวสำหรับปี 2555 - 2557 บริษัทฯได้สะท้อนผลกระทบของการเปลี่ยนแปลงอัตราภาษีดังกล่าวในการคำนวณภาษีเงินได้รอการตัดบัญชีตามที่แสดงไว้ข้างต้นแล้ว

23. การส่งเสริมการลงทุน

บริษัทฯได้รับสิทธิพิเศษทางภาษีจากคณะกรรมการส่งเสริมการลงทุนสำหรับการผลิตแคลเซียมออกไซด์ตามบัตรส่งเสริมเลขที่ 2236(2)/2550 และสำหรับการผลิตแคลเซียมออกไซด์และแคลเซียมไฮดรอกไซด์ตามบัตรส่งเสริมเลขที่ 1426(2)/2554 ทั้งนี้บัตรส่งเสริมดังกล่าวได้กำหนดเงื่อนไขบางประการและกำหนดสิทธิพิเศษที่สำคัญ ได้แก่ การได้รับยกเว้นอากรขาเข้าสำหรับเครื่องจักรที่นำเข้ามาใช้ในการผลิต การได้รับยกเว้นอากรขาเข้าสำหรับวัตถุดิบและวัสดุจำเป็นที่ต้องนำเข้ามาจากต่างประเทศเพื่อใช้ในการผลิตเพื่อการส่งออก และได้รับยกเว้นภาษีเงินได้นิติบุคคลสำหรับกำไรสุทธิที่ได้จากการประกอบกิจการที่ได้รับการส่งเสริมเป็นระยะเวลา 8 ปีนับแต่วันที่เริ่มมีรายได้จากการประกอบกิจการนั้น

รายได้ของบริษัทฯสำหรับปีจำแนกตามกิจการที่ได้รับการส่งเสริมการลงทุนและไม่ได้รับการส่งเสริมการลงทุนสามารถสรุปได้ดังต่อไปนี้

(หน่วย: พันบาท)

	กิจการที่ได้รับการส่งเสริม		กิจการที่ไม่ได้รับการส่งเสริม		รวม	
	2556	2555	2556	2555	2556	2555
รายได้จากการขาย						
รายได้จากการขายในประเทศ	459,288	410,560	309,216	349,121	768,504	759,681
รายได้จากการส่งออก	52,098	34,528	30,378	38,394	82,476	72,922
กำไรจากอัตราแลกเปลี่ยน	745	400	569	420	1,314	820
รายได้อื่น	2,896	1,087	1,951	3,285	4,847	4,372
รวมรายได้	515,027	446,575	342,114	391,220	857,141	837,795

24. กำไรต่อหุ้น

กำไรต่อหุ้นขั้นพื้นฐานคำนวณโดยหารกำไรสำหรับปี (ไม่รวมกำไรขาดทุนเบ็ดเสร็จอื่น) ด้วยจำนวนถัวเฉลี่ยถ่วงน้ำหนักของหุ้นสามัญที่ออกในระหว่างปี โดยได้ปรับจำนวนหุ้นสามัญที่ถือโดยบุคคลภายนอกตามสัดส่วนที่เปลี่ยนไปของจำนวนหุ้นสามัญที่เกิดจากการเปลี่ยนแปลงมูลค่าหุ้นที่ตราไว้จากมูลค่าหุ้นละ 5 บาทเป็นมูลค่าหุ้นละ 1 บาท (ตามที่กล่าวไว้ในหมายเหตุประกอบงบการเงินข้อ 19) โดยถือเสมือนว่าการแตกหุ้นได้เกิดขึ้นตั้งแต่วันเริ่มต้นของงวดแรกที่เสนอรายงาน (ปรับปรุงจำนวนหุ้นสามัญที่ใช้คำนวณกำไรต่อหุ้นของปี 2555 ที่แสดงเปรียบเทียบ)

25. ข้อมูลทางการเงินจำแนกตามส่วนงาน

ข้อมูลส่วนงานดำเนินงานที่น่าเสนอนี้สอดคล้องกับรายงานภายในของบริษัทที่มีอำนาจตัดสินใจสูงสุดด้านการดำเนินงานได้รับและสอบถามอย่างสม่ำเสมอเพื่อใช้ในการตัดสินใจในการจัดสรรทรัพยากรให้กับส่วนงานและประเมินผลการดำเนินงานของส่วนงาน

เพื่อวัตถุประสงค์ในการบริหารงานบริษัทจัดโครงสร้างองค์กรเป็นหน่วยธุรกิจตามประเภทของผลิตภัณฑ์และบริการ บริษัทมีส่วนงานที่รายงานทั้งสิ้น 2 ส่วนงาน ดังนี้

- ส่วนงานผลิตและจำหน่ายผลิตภัณฑ์เคมีภัณฑ์ที่ใช้ในอุตสาหกรรม เป็นส่วนงานที่ทำการผลิตและจำหน่ายผลิตภัณฑ์แคลเซียมออกไซด์แคลเซียมไฮดรอกไซด์และผลิตภัณฑ์ที่เกี่ยวข้องอื่นๆ
- ส่วนงานจำหน่าย ประกอบและติดตั้งเครื่องจักรอุปกรณ์ เป็นส่วนงานที่จำหน่ายชิ้นส่วนโครงสร้าง และเครื่องจักรอุปกรณ์สำหรับเตาเผาปูนขาว รวมถึงการควบคุมให้คำปรึกษา เพื่อให้การติดตั้งเครื่องจักรสำเร็จ

ผู้มีอำนาจตัดสินใจสูงสุดสอบถามผลการดำเนินงานของแต่ละหน่วยธุรกิจแยกจากกันเพื่อวัตถุประสงค์ในการตัดสินใจเกี่ยวกับการจัดสรรทรัพยากรและการประเมินผลการปฏิบัติงาน บริษัทประเมินผลการปฏิบัติงานของส่วนงานโดยพิจารณาจากกำไรหรือขาดทุนจากการดำเนินงานและสินทรัพย์รวมซึ่งวัดมูลค่าโดยใช้เกณฑ์เดียวกับที่ใช้ในการวัดกำไรหรือขาดทุนจากการดำเนินงานและสินทรัพย์รวมในงบการเงิน

ข้อมูลรายได้ กำไร และสินทรัพย์รวมของส่วนงานของบริษัทฯ สำหรับปีสิ้นสุดวันที่ 31 ธันวาคม 2556 และ 2555 มีดังต่อไปนี้

(หน่วย: พันบาท)

	ส่วนงานผลิตและจำหน่าย ผลิตภัณฑ์เคมีภัณฑ์ที่ใช้ใน อุตสาหกรรม		ส่วนงานจำหน่าย ประกอบ และติดตั้งเครื่องจักรอุปกรณ์		รวม	
	2556	2555	2556	2555	2556	2555
รายได้จากการขาย	850,312	832,603	668	-	850,980	832,603
ดอกเบี้ยรับ	362	373	-	-	362	373
ดอกเบี้ยจ่าย	(26,220)	(23,358)	-	-	(26,220)	(23,358)
ค่าเสื่อมราคา	(85,888)	(66,014)	-	-	(85,888)	(66,014)
ค่าใช้จ่ายภาษีเงินได้	(7,882)	(11,091)	(89)	-	(7,971)	(11,091)
กำไรสุทธิของส่วนงาน	100,523	111,969	357	-	100,880	111,969
สินทรัพย์รวมของส่วนงาน	786,501	751,566	6,048	-	792,549	751,566
การเพิ่มขึ้นของสินทรัพย์ไม่						
หมุนเวียน ที่ไม่รวมเครื่องมือ						
ทางการเงิน สินทรัพย์ภาษีเงินได้						
รอตัดบัญชีและสินทรัพย์						
ผลประโยชน์หลังออกจากงาน	54,090	81,254	-	-	54,090	81,254

บริษัทฯ ดำเนินธุรกิจหลักในเขตภูมิศาสตร์เดียว คือประเทศไทย ดังนั้นรายได้และสินทรัพย์ที่แสดงอยู่ในงบการเงิน จึงถือเป็นการรายงานตามเขตภูมิศาสตร์แล้ว

ข้อมูลเกี่ยวกับลูกค้ารายใหญ่

ในปี 2556 และ 2555 บริษัทฯ มีรายได้จากลูกค้ารายใหญ่อันดับหนึ่งราย เป็นจำนวนเงินรวมประมาณ 85.6 ล้านบาท และ 83.9 ล้านบาท ตามลำดับ ซึ่งมาจากส่วนงานผลิตและจำหน่ายผลิตภัณฑ์เคมีภัณฑ์ที่ใช้ในอุตสาหกรรม

26. กองทุนสำรองเลี้ยงชีพ

บริษัทฯ และพนักงานบริษัทฯ ได้ร่วมกันจัดตั้งกองทุนสำรองเลี้ยงชีพขึ้นตามพระราชบัญญัติกองทุนสำรองเลี้ยงชีพ พ.ศ. 2530 โดยบริษัทฯ และพนักงานจะจ่ายสมทบเข้ากองทุนเป็นรายเดือนในอัตราร้อยละ 2 ของเงินเดือน กองทุนสำรองเลี้ยงชีพนี้บริหารโดยกองทุนสำรองเลี้ยงชีพ กรุงไทย มาสเตอร์ พูลพันธ์ซึ่งจดทะเบียนแล้ว และจะจ่ายให้แก่พนักงานเมื่อพนักงานนั้นออกจากงานตามระเบียบว่าด้วยกองทุนของบริษัทฯ ในระหว่างปี 2556 บริษัทฯ ได้จ่ายเงินสมทบกองทุนเป็นจำนวนเงิน 0.3 ล้านบาท (2555: - ล้านบาท)

27. เงินปันผล

เงินปันผล	อนุมัติโดย	เงินปันผลจ่าย	จำนวนหุ้น	เงินปันผลจ่ายต่อ หุ้น
		(ล้านบาท)	(ล้านหุ้น)	(บาท)
เงินปันผลประจำปี 2554	ที่ประชุมสามัญผู้ถือหุ้นเมื่อวันที่ 30 มีนาคม 2555	13.50	45	0.30
เงินปันผลระหว่างกาล ประกาศจ่ายจากผลการ ดำเนินงานของงวดวันที่ 1 มกราคม 2555 ถึงวันที่ 31 มีนาคม 2555	ที่ประชุมคณะกรรมการบริษัทฯ ครั้งที่ 2/2555 เมื่อวันที่ 29 พฤษภาคม 2555	13.50	45	0.30
เงินปันผลระหว่างกาล ประกาศจ่ายจากผลการ ดำเนินงานของงวดวันที่ 1 เมษายน 2555 ถึงวันที่ 30 มิถุนายน 2555	ที่ประชุมคณะกรรมการบริษัทฯ ครั้งที่ 3/2555 เมื่อวันที่ 14 สิงหาคม 2555	11.25	45	0.25
รวมเงินปันผลสำหรับปี 2555		38.25		
เงินปันผลประจำปี 2555	ที่ประชุมสามัญผู้ถือหุ้นเมื่อวันที่ 21 มีนาคม 2556	45.00	45	1.00
เงินปันผลระหว่างกาล ประกาศจ่ายจากผลการ ดำเนินงานของงวดวันที่ 1 มกราคม 2556 ถึงวันที่ 31 มีนาคม 2556	ที่ประชุมคณะกรรมการบริษัทฯ ครั้งที่ 5/2556 เมื่อวันที่ 25 มิถุนายน 2556	45.00	225	0.20
เงินปันผลระหว่างกาล ประกาศจ่ายจากผลการ ดำเนินงานของงวดวันที่ 1 เมษายน 2556 ถึงวันที่ 30 มิถุนายน 2556	ที่ประชุมคณะกรรมการบริษัทฯ ครั้งที่ 6/2556 เมื่อวันที่ 13 สิงหาคม 2556	67.50	225	0.30
รวมเงินปันผลสำหรับปี 2556		157.50		

28. การระดมทุนและหนี้สินที่อาจเกิดขึ้น

28.1 การระดมทุนเกี่ยวกับรายจ่ายฝ่ายทุน

- ก) ณ วันที่ 31 ธันวาคม 2556 บริษัทฯมีการระดมทุนรายจ่ายฝ่ายทุนเกี่ยวกับการก่อสร้างอาคารโรงงานและซื้อเครื่องจักรและอุปกรณ์จำนวนเงิน 6.6 ล้านบาท (2555:1.6 ล้านบาท)
- ข) เมื่อวันที่ 26 พฤศจิกายน 2556 บริษัทฯได้ทำสัญญาเพื่อร่วมลงทุนในบริษัทที่จัดตั้งขึ้นใหม่ เพื่อทำธุรกิจผลิตปูนขาวในประเทศอินโดนีเซียในสัดส่วนการลงทุนร้อยละ 10 ของทุนจดทะเบียน โดยมูลค่าการลงทุนของบริษัทฯคิดเป็นจำนวนเงิน 7.1 พันล้านรูเปียอินโดนีเซีย
- ค) เมื่อวันที่ 14 พฤศจิกายน 2556 ที่ประชุมคณะกรรมการบริษัทครั้งที่ 7/2556 มีมติอนุมัติการจัดตั้ง PT Golden Lime Indonesia จดทะเบียนในประเทศอินโดนีเซีย เพื่อขยายฐานตลาดและการลงทุน ในสัดส่วนการลงทุนร้อยละ 99 ของทุนจดทะเบียน มูลค่าการลงทุนโดยบริษัทฯประมาณ 0.8 ล้านดอลลาร์สหรัฐอเมริกา

28.2 การระดมทุนเกี่ยวกับการจัดซื้อวัสดุสิ้นเปลือง

ณ วันที่ 31 ธันวาคม 2556 บริษัทฯมีการระดมทุนเกี่ยวกับการจัดซื้อวัสดุสิ้นเปลืองเพื่อใช้ในการผลิตกับบริษัทในต่างประเทศแห่งหนึ่งตามปริมาณและราคาที่ระบุในสัญญา

28.3 การระดมทุนเกี่ยวกับสัญญาเช่าดำเนินงานและบริการ

บริษัทฯได้เข้าทำสัญญาเช่าดำเนินงานที่เกี่ยวข้องกับการเช่าที่ดิน อาคารสำนักงานและห้องพักอาศัย และสัญญาบริการที่เกี่ยวข้องกับการจ้างที่ปรึกษา อายุของสัญญามีระยะเวลาตั้งแต่ 1 ถึง 3 ปี

บริษัทฯ มีจำนวนเงินขั้นต่ำที่ต้องจ่ายในอนาคตทั้งสิ้นภายใต้สัญญาเช่าดำเนินงานที่บอกเลิกไม่ได้ ดังนี้

	(หน่วย: ล้านบาท)	
	ณ วันที่ 31 ธันวาคม	
	2556	2555
จ่ายชำระ		
ภายใน 1 ปี	2.67	0.75
มากกว่า 1 ปี แต่ไม่เกิน 3 ปี	0.25	2.23

28.4 สัญญาแต่งตั้งที่ปรึกษาทางการเงิน

เมื่อวันที่ 21 มกราคม 2554 บริษัทฯมีการระดมทุนตามสัญญาแต่งตั้งที่ปรึกษาทางการเงินภายใต้สัญญานี้บริษัทฯต้องจ่ายค่าธรรมเนียมในอัตราและเงื่อนไขที่ระบุไว้ในสัญญา

28.5 การค้าประกัน

ณ วันที่ 31 ธันวาคม 2556 บริษัทฯมีหนังสือค้ำประกันซึ่งออกโดยธนาคารในนามบริษัทฯเหลืออยู่เป็นจำนวนเงิน 9.7 ล้านบาท (2555:9.7 ล้านบาท) ซึ่งเกี่ยวเนื่องกับภาระผูกพันทางปฏิบัติบางประการตามปกติธุรกิจของบริษัทฯ ซึ่งประกอบด้วย หนังสือค้ำประกันเพื่อค้ำประกันการจ่ายชำระเงินให้กับเจ้าหนี้จำนวน 3.0 ล้านบาท (2555:3.0 ล้านบาท) เพื่อค้ำประกันการใช้ไฟฟ้าจำนวน 6.7 ล้านบาท (2555:6.7 ล้านบาท)โดยมีที่ดินพร้อมสิ่งปลูกสร้างบางส่วน และเครื่องจักรของบริษัทฯเป็นหลักทรัพย์ค้ำประกัน และค้ำประกันโดยกรรมการของบริษัทฯสองท่าน

28.6 วงเงินสินเชื่อ

ณ วันที่ 31 ธันวาคม 2556 บริษัทฯได้รับวงเงินสินเชื่อจากสถาบันการเงินหลายแห่งและมีหลักประกันโดยมีรายละเอียดดังนี้

- ก) วงเงินกู้ยืมระยะยาวตามที่กล่าวไว้ในหมายเหตุประกอบงบการเงินข้อ 16 และวงเงินเลตเตอร์ออฟเครดิตทรัสต์ รีซีที ดินเชื่อเพื่อการชำระค่าสินค้า วงเงินหนังสือค้ำประกันและเงินกู้ยืมระยะสั้นจำนวน 484.6 ล้านบาท และมีส่วนที่ยังไม่เบิกใช้คงเหลือจำนวน 24.2 ล้านบาท วงเงินสินเชื่อดังกล่าวนี้นี้ค้ำประกันโดยการจดจำนองที่ดินพร้อมสิ่งปลูกสร้างบางส่วนและเครื่องจักรของบริษัทฯ กรรมการของบริษัทฯสองท่านและบุคคลที่เกี่ยวข้องกับกรรมการของบริษัทฯ
- ข) วงเงินเบิกเกินบัญชีจำนวน 35 ล้านบาท ค้ำประกันโดยการจดจำนองที่ดินพร้อมสิ่งปลูกสร้างบางส่วนและเครื่องจักรของบริษัทฯและกรรมการของบริษัทฯสองท่าน
- ค) วงเงินสัญญาซื้อเงินตราต่างประเทศจำนวน 180 ล้านบาทค้ำประกันโดยการจดจำนองที่ดินพร้อมสิ่งปลูกสร้างบางส่วนและเครื่องจักรของบริษัทฯและกรรมการของบริษัทฯสองท่าน
- ง) วงเงินเช่าซื้อ/ลีสซิงจำนวน 72 ล้านบาท และมีส่วนที่ยังไม่เบิกใช้คงเหลือจำนวน 13.3 ล้านบาท

29. เครื่องมือทางการเงิน

29.1 นโยบายการบริหารความเสี่ยง

เครื่องมือทางการเงินที่สำคัญของบริษัทฯตามที่นิยามอยู่ในมาตรฐานการบัญชีฉบับที่ 107 “การแสดงรายการและการเปิดเผยข้อมูลสำหรับเครื่องมือทางการเงิน” ประกอบด้วย เงินสดและรายการเทียบเท่าเงินสด ลูกหนี้การค้า เงินกู้ยืมระยะสั้นเงินกู้ยืมระยะยาวและหนี้สินตามสัญญาเช่าการเงินบริษัทฯมีความเสี่ยงที่เกี่ยวข้องกับเครื่องมือทางการเงินดังกล่าว และมีนโยบายการบริหารความเสี่ยงดังนี้

ความเสี่ยงด้านการให้สินเชื่อ

บริษัทมีความเสี่ยงด้านการให้สินเชื่อที่เกี่ยวข้องกับลูกหนี้การค้าและลูกหนี้อื่น ฝ่ายบริหารควบคุมความเสี่ยงนี้โดยการกำหนดให้มีนโยบายและวิธีการในการควบคุมสินเชื่อที่เหมาะสม ดังนั้นบริษัทจึงไม่คาดว่าจะได้รับความเสียหายที่เป็นสาระสำคัญจากการให้สินเชื่อ นอกจากนี้ การให้สินเชื่อของบริษัทไม่มีการกระจุกตัวเนื่องจากบริษัทมีฐานของลูกค้าที่หลากหลายและมีอยู่จำนวนมาก ราย จำนวนเงินสูงสุดที่บริษัทอาจต้องสูญเสียจากการให้สินเชื่อคือมูลค่าตามบัญชีของลูกหนี้การค้าและลูกหนี้อื่นที่แสดงอยู่ในงบแสดงฐานะการเงิน

ความเสี่ยงจากอัตราดอกเบี้ย

บริษัทมีความเสี่ยงจากอัตราดอกเบี้ยที่สำคัญอันเกี่ยวข้องกับเงินฝากสถาบันการเงิน เงินกู้ยืมระยะสั้น เงินกู้ยืมระยะยาวและหนี้สินตามสัญญาเช่าการเงินที่มีดอกเบี้ยสินทรัพย์และหนี้สินทางการเงินส่วนใหญ่มีอัตราดอกเบี้ยที่ปรับขึ้นลงตามอัตราตลาด หรือมีอัตราดอกเบี้ยคงที่ซึ่งใกล้เคียงกับอัตราตลาดในปัจจุบัน

สินทรัพย์และหนี้สินทางการเงินที่สำคัญสามารถจัดตามประเภทอัตราดอกเบี้ย และสำหรับสินทรัพย์และหนี้สินทางการเงินที่มีอัตราดอกเบี้ยคงที่สามารถแยกตามวันที่ครบกำหนด หรือ วันที่มีการกำหนดอัตราดอกเบี้ยใหม่ (หากวันที่มีการกำหนดอัตราดอกเบี้ยใหม่ถึงก่อน) ได้ดังนี้

(หน่วย: ล้านบาท)

ณ วันที่ 31 ธันวาคม 2556

	อัตราดอกเบี้ยคงที่	อัตราดอกเบี้ยปรับขึ้นลง			
	มากกว่า 1 ถึง 4 ปี	ตามราคาตลาด	ไม่มีอัตราดอกเบี้ย	รวม	อัตราดอกเบี้ยที่แท้จริง (ร้อยละต่อปี)
สินทรัพย์ทางการเงิน					
เงินสดและรายการเทียบเท่าเงินสด	-	110	-	110	0.1-0.5
ลูกหนี้การค้าและลูกหนี้อื่น	-	-	143	143	-
	-	110	143	253	

หนี้สินทางการเงิน

(หน่วย: ล้านบาท)

ณ วันที่ 31 ธันวาคม 2556

	อัตรา ดอกเบี้ย คงที่ มากกว่า 1 ถึง 4 ปี	อัตราดอกเบี้ย ปรับขึ้นลง ตามราคา ตลาด	ไม่มีอัตรา ดอกเบี้ย	รวม	อัตราดอกเบี้ย ที่แท้จริง
เงินกู้ยืมระยะสั้นจากสถาบันการเงิน	-	240	-	240	7.375
เจ้าหนี้การค้าและเจ้าหนี้อื่น	-	-	59	59	-
เงินกู้ยืมระยะยาว	-	117	-	117	6.875-7.25
หนี้สินตามสัญญาเช่าการเงิน	49	-	-	49	5.31-13.11
	49	357	59	465	

(หน่วย: ล้านบาท)

ณ วันที่ 31 ธันวาคม 2555

	อัตรา ดอกเบี้ย คงที่ มากกว่า 1 ถึง 4 ปี	อัตราดอกเบี้ย ปรับขึ้นลง ตามราคา ตลาด	ไม่มีอัตรา ดอกเบี้ย	รวม	อัตราดอกเบี้ย ที่แท้จริง (ร้อยละต่อปี)
สินทรัพย์ทางการเงิน					
เงินสดและรายการเทียบเท่าเงินสด	-	63	-	63	0.1-0.625
ลูกหนี้การค้าและลูกหนี้อื่น	-	-	144	144	-
	-	63	144	207	
หนี้สินทางการเงิน					
เงินกู้ยืมระยะสั้นจากสถาบันการเงิน	-	134	-	134	7.375-7.5
เจ้าหนี้การค้าและเจ้าหนี้อื่น	-	-	43	43	-
เงินกู้ยืมระยะยาว	-	173	-	173	5.75-7.75
หนี้สินตามสัญญาเช่าการเงิน	43	-	-	43	5.31-13.11
	43	307	43	393	

ความเสี่ยงจากอัตราแลกเปลี่ยน

บริษัทมีความเสี่ยงจากอัตราแลกเปลี่ยนที่สำคัญอันเกี่ยวเนื่องจากการซื้อสินค้าเป็นเงินตราต่างประเทศ บริษัทฯได้ตกลงทำสัญญาซื้อเงินตราต่างประเทศล่วงหน้า ซึ่งส่วนใหญ่มีอายุสัญญาไม่เกินหนึ่งปีเพื่อใช้เป็นเครื่องมือในการบริหารความเสี่ยง

ณ วันที่ 31 ธันวาคม 2556 บริษัทฯมียอดคงเหลือของสินทรัพย์ทางการเงินและหนี้สินทางการเงินที่เป็นสกุลเงินตราต่างประเทศดังนี้

สกุลเงิน	สินทรัพย์ทางการเงิน (ล้านบาท)	หนี้สินทางการเงิน (ล้านบาท)	อัตราแลกเปลี่ยนเฉลี่ย ณ วันที่ 31 ธันวาคม 2556
			(บาทต่อหน่วย เงินตราต่างประเทศ)
เหรียญสหรัฐอเมริกา	0.7	0.2	32.8136

ณ วันที่ 31 ธันวาคม 2555 บริษัทฯไม่มีสินทรัพย์ทางการเงินและหนี้สินทางการเงินที่เป็นสกุลเงินตราต่างประเทศ

ณ วันที่ 31 ธันวาคม 2556 และ 2555 บริษัทฯไม่มีสัญญาซื้อขายเงินตราต่างประเทศล่วงหน้าคงเหลือ

29.2 มูลค่ายุติธรรมของเครื่องมือทางการเงิน

เนื่องจากเครื่องมือทางการเงินส่วนใหญ่ของบริษัทฯจัดอยู่ในประเภทระยะสั้นหรือมีอัตราดอกเบี้ยปรับตามอัตราตลาด บริษัทฯจึงประมาณมูลค่ายุติธรรมของเครื่องมือทางการเงินใกล้เคียงกับมูลค่าตามบัญชีที่แสดงในงบแสดงฐานะการเงิน

มูลค่ายุติธรรม หมายถึง จำนวนเงินที่ผู้ซื้อและผู้ขายตกลงแลกเปลี่ยนสินทรัพย์กันหรือจ่ายชำระหนี้สินในขณะที่ยังมีความรอบรู้ และเต็มใจในการแลกเปลี่ยนและสามารถต่อรองราคากันได้อย่างเป็นอิสระในลักษณะที่ไม่มีความเกี่ยวข้องกัน วิธีการกำหนดมูลค่ายุติธรรมขึ้นอยู่กับลักษณะของเครื่องมือทางการเงิน มูลค่ายุติธรรมจะกำหนดจากราคาตลาดล่าสุด หรือกำหนดขึ้นโดยใช้เกณฑ์การวัดมูลค่าที่เหมาะสม

30. การบริหารจัดการทุน

วัตถุประสงค์ในการบริหารจัดการทุนที่สำคัญของบริษัทฯ คือการจัดให้มีซึ่งโครงสร้างทุนที่เหมาะสมเพื่อสนับสนุนการดำเนินธุรกิจของบริษัทฯและเสริมสร้างมูลค่าการถือหุ้นให้กับผู้ถือหุ้นโดยณวันที่ 31 ธันวาคม 2556 บริษัทฯมีอัตราส่วนหนี้สินต่อทุนเท่ากับ 1.8:1 (2555: 1.2:1)

31. เหตุการณ์ภายหลังรอบระยะเวลารายงาน

เมื่อวันที่ 27 กุมภาพันธ์ 2557 ที่ประชุมคณะกรรมการบริษัทได้มีมติอนุมัติเห็นชอบให้นำเสนอต่อที่ประชุมสามัญผู้ถือหุ้นประจำปี 2557 เพื่อพิจารณาอนุมัติการจ่ายเงินปันผลให้แก่ผู้ถือหุ้นในอัตราหุ้นละ 0.60 บาท สำหรับหุ้นจำนวน 225 ล้านหุ้น รวมเป็นเงิน 135 ล้านบาท ทั้งนี้ บริษัทฯ ได้จ่ายเงินปันผลระหว่างกาลไปแล้ว ในอัตราหุ้นละ 0.20 บาท และอัตราหุ้นละ 0.30 บาท ซึ่งได้รับอนุมัติจากที่ประชุมคณะกรรมการบริษัทเมื่อวันที่ 25 มิถุนายน 2556 และ 13 สิงหาคม 2556 ตามลำดับ คงเหลือที่ต้องจ่ายเพิ่มในอัตราหุ้นละ 0.10 บาท รวมเป็นเงิน 22.5 ล้านบาท กำหนดจ่ายในวันที่ 2 เมษายน 2557

32. การจัดประเภทรายการในงบการเงิน

นอกเหนือจากผลสะสมของการเปลี่ยนแปลงนโยบายการบัญชีตามที่กล่าวไว้ในหมายเหตุประกอบ งบการเงินข้อ 4 และการเปลี่ยนแปลงประมาณการทางบัญชีตามที่กล่าวไว้ในหมายเหตุประกอบ งบการเงินข้อ 5 บริษัทฯ ได้จัดประเภทรายการบัญชีบางรายการในงบการเงินสำหรับปีสิ้นสุดวันที่ 31 ธันวาคม 2555 และ ณ วันที่ 1 มกราคม 2555 ใหม่เพื่อให้สอดคล้องกับการจัดประเภทรายการบัญชีในปัจจุบัน ซึ่งไม่มีผลกระทบต่อกำไรหรือส่วนของผู้ถือหุ้นตามที่ได้รายงานไว้ การจัดประเภทรายการใหม่มีดังต่อไปนี้

(หน่วย: พันบาท)

	ณ วันที่ 31 ธันวาคม 2555		ณ วันที่ 1 มกราคม 2555	
	ตามที่จัด	ตามที่เคย	ตามที่จัด	ตามที่เคย
	ประเภทใหม่	รายงานไว้	ประเภทใหม่	รายงานไว้
งบแสดงฐานะการเงิน				
ลูกหนี้การค้าและลูกหนี้อื่น	143,732	145,218	106,966	108,398
สินทรัพย์หมุนเวียนอื่น	2,072	586	4,892	3,460
อสังหาริมทรัพย์เพื่อการลงทุน	8,084	-	8,084	-
ที่ดิน อาคารและอุปกรณ์	465,791	473,875	425,302	433,386

สำหรับปีสิ้นสุด

วันที่ 31 ธันวาคม 2555

งบกำไรขาดทุนเบ็ดเสร็จ

กำไรหรือขาดทุน:

ค่าใช้จ่ายในการขาย

89,403

79,756

ค่าใช้จ่ายในการบริหาร

84,861

94,508

33. การอนุมัติงบการเงิน

งบการเงินนี้ได้รับอนุมัติให้ออกโดยคณะกรรมการบริษัทฯ เมื่อวันที่ 27 กุมภาพันธ์ 2557

คำตอบแทนของผู้สอบบัญชี

- รายชื่อผู้สอบบัญชีจาก บริษัท สำนักงานเอ็นสท์ แอนด์ ยัง จำกัด ซึ่งเปลี่ยนชื่อเป็น "บริษัท สำนักงาน อีวาย จำกัด" เมื่อวันที่ 21/2/14 โดยรายละเอียดผู้สอบบัญชีรับอนุญาต ที่เสนอประจำปี 2556 ประกอบด้วย

- นางกิงกาญจน์ อัครวงษ์สุทธิ ผู้สอบบัญชีรับอนุญาตเลขที่ 4496 และ/หรือ
- นางสาวนงลักษณ์ พุ่มน้อย ผู้สอบบัญชีรับอนุญาตเลขที่ 4172 และ/หรือ
- นางสาวพิมพ์ใจ มานิตขจรกิจ ผู้สอบบัญชีรับอนุญาตเลขที่ 4521

กรณีที่ผู้สอบบัญชีข้างต้นไม่สามารถจะปฏิบัติงานได้ บริษัท สำนักงานอีวาย จะจัดหาผู้สอบบัญชีรับอนุญาตอื่นของบริษัทแทนโดยได้รับความเห็นชอบจากคณะกรรมการตรวจสอบ

โดยผู้สอบบัญชีตามรายชื่อที่เสนอมานั้นไม่มีความสัมพันธ์ หรือส่วนได้เสียกับบริษัท/ผู้บริหาร/ผู้ถือหุ้นรายใหญ่ หรือผู้ที่เกี่ยวข้องกับบุคคลดังกล่าวแต่อย่างใด

คำตอบแทนการสอบบัญชี	ปี 2556
การตรวจสอบงบการเงินประจำปี	730,000
การสอบทานงบการเงินรายไตรมาส (3 ไตรมาส ไตรมาสละ 80,000 บาท)	240,000
การตรวจสอบตามบัตรส่งเสริมการลงทุน	100,000
รวม	1,070,000

- ความสัมพันธ์กับบริษัท

ผู้สอบบัญชีที่เสนอแต่งตั้งไม่มีความสัมพันธ์หรือมีส่วนได้เสียกับบริษัท ผู้บริหาร หรือผู้ถือหุ้นรายใหญ่ หรือผู้เกี่ยวข้อง