

## รายงานประจำปี 2556

บริษัท จี แคปปิตอล จำกัด (มหาชน)





# สารบัญ

---

วิสัยทัศน์ และพันธกิจ	1
สารจากประธานกรรมการ และกรรมการผู้จัดการ	2
คณะกรรมการและที่ปรึกษาคณะกรรมการ	4
คณะผู้บริหาร	6
ข้อมูลทางการเงินโดยสรุป	7
ข้อมูลทั่วไป	8
ประวัติความเป็นมา และพัฒนาการที่สำคัญ	9
ลักษณะการประกอบธุรกิจ	12
ปัจจัยความเสี่ยง	22
โครงสร้างการถือหุ้นและการจัดการ	28
การกำกับดูแลกิจการที่ดี	55
ความรับผิดชอบต่อสังคม	65
รายการกับบุคคลและกิจการที่เกี่ยวข้องกัน	70
รายงานคณะกรรมการตรวจสอบ	72
คำอธิบายการวิเคราะห์ฐานะการเงินและผลการดำเนินงาน	74
รายงานความรับผิดชอบต่อสังคมของคณะกรรมการต่อรายงานทางการเงิน	81
งบการเงินและรายงานของผู้สอบบัญชีรับอนุญาต	82

## วิสัยทัศน์ (Vision)

เป็นบริษัทชั้นนำที่ให้บริการสินเชื่อเครื่องจักรกลการเกษตรอย่างครบวงจร ซึ่งมีบริการที่แตกต่างและหลากหลาย มีความโปร่งใสและเป็นธรรม ตอบสนองต่อความต้องการของลูกค้า รวมถึงคิดค้นบูรณาการข้อมูล และ องค์ความรู้ เพื่อพัฒนาบุคลากร และเครื่องมือทางการเงินในการขยายและต่อยอดธุรกิจของบริษัท โดยคำนึงถึงการสร้างมูลค่าเพิ่มให้กับสินค้าและบริการแก่ลูกค้า คู่ค้า และบริษัทอย่างยั่งยืน

## พันธกิจ (Mission)

1. ให้บริการสินเชื่ออย่างครบวงจร ที่มีความแตกต่างและหลากหลาย
2. คิดค้นบริการทางการเงินใหม่ ๆ ในการขยายและต่อยอดธุรกิจของบริษัท
3. พัฒนาการให้บริการสู่ความเป็นเลิศ ด้วยความสะดวก รวดเร็ว และเป็นธรรม เพื่อให้ลูกค้าเกิดความพึงพอใจสูงสุด
4. พัฒนาบุคลากรให้มีความรู้ ความสามารถ และก้าวหน้าต่อกระแสเศรษฐกิจ



## สารจากประธานกรรมการ และกรรมการผู้จัดการ



นายยวยุธ ตรีโย  
ประธานกรรมการ



นายสันติ หอทิติกุล  
กรรมการผู้จัดการ

ภาพรวมเศรษฐกิจโลกในปี 2556 สามารถฟื้นตัวได้ต่อเนื่อง แต่ยังคงมีความผันผวนอยู่ตลอดเวลา โดยเฉพาะเศรษฐกิจของสหรัฐอเมริกาที่มีความผันผวนด้านสถานการณ์ทางการเงินและการคลัง เศรษฐกิจของสหภาพยุโรปยังคงมีความอ่อนไหว แต่ยังคงฟื้นตัวได้อย่างค่อยเป็นค่อยไป ขณะที่เศรษฐกิจญี่ปุ่นประสบปัญหาด้านค่าเงินเยนที่มีความแข็งตัวอย่างต่อเนื่องในช่วงต้นปี ซึ่งกระทบกับภาคการส่งออกที่เป็นตัวขับเคลื่อนเศรษฐกิจของญี่ปุ่น แต่ในช่วงปลายปีค่าเงินเยนเริ่มมีทิศทางอ่อนลง ทำให้การขยายตัวของเศรษฐกิจญี่ปุ่นเร่งตัวขึ้น เศรษฐกิจประเทศจีนยังคงมีแนวโน้มชะลอตัวลงจากการชะลอการปล่อยสินเชื่อและควบคุมการปล่อยกู้ยืมในระบบ ซึ่งเป็นผลมาจากความเสี่ยงในการแบกรับหนี้เสียของธนาคารในประเทศจีนที่มีอัตราเพิ่มสูงขึ้น

สถานการณ์ด้านเศรษฐกิจ การเมือง และสังคม ของประเทศไทยในปี 2556 ยังคงมีความผันผวนและไม่แน่นอนสูง โดยธนาคารแห่งประเทศไทยได้ประเมินภาพรวมการขยายตัวทางเศรษฐกิจของประเทศไทยในปี 2556 ว่า จะมีการขยายตัวร้อยละ 2.9 ซึ่งเป็นการชะลอตัวลงจากปีก่อน ประกอบกับสำนักงานเศรษฐกิจการเกษตร ได้ประเมินภาวะเศรษฐกิจการเกษตรปี 2556 ว่า มีการขยายตัวประมาณร้อยละ 1.1 กล่าวคือ มีการขยายตัวในสาขาพืชร้อยละ 3.0 การขยายตัวในสาขาปศุสัตว์ร้อยละ 1.3 การขยายตัวลดลงในสาขาประมงร้อยละ -7.2 การขยายตัวในสาขาการบริการทางการเกษตรร้อยละ 1.1 และการขยายตัวในสาขาป่าไม้ร้อยละ 3.8

ประเทศไทยมีแนวโน้มการขยายตัวทางเศรษฐกิจ และการขยายพื้นที่เพาะปลูกพืชค่อนข้างดีในช่วงครึ่งปีแรก จากมาตรการกระตุ้นเศรษฐกิจของภาครัฐ อาทิเช่น การปรับขึ้นค่าจ้างขั้นต่ำ การคืนเงินภาษีรถยนต์คันแรก การแทรกแซงราคาสินค้าเกษตร การบริหารจัดการน้ำ การบริหารจัดการเขตเกษตรเศรษฐกิจ (Zoning) เป็นต้น แต่ในช่วงครึ่งปีหลังภาวะเศรษฐกิจมีการชะลอตัวลง เนื่องจากมาตรการกระตุ้นเศรษฐกิจของภาครัฐเริ่มทยอยหมดลง



ประกอบกับประสบปัญหาความล่าช้าในการเบิกจ่ายเงินของโครงการภาครัฐ ส่งผลกระทบต่อภาระหนี้สินของครัวเรือนมีอัตราสูงขึ้นและขาดสภาพคล่อง ทำให้ภาคครัวเรือนมีความระมัดระวังในการใช้จ่าย และสถาบันการเงินต่างมีความเข้มงวดในการปล่อยสินเชื่อเพิ่มมากขึ้นด้วยเช่นกัน ซึ่งนับว่าเป็นอีกปีหนึ่งที่มีความท้าทายต่อการดำเนินธุรกิจของบริษัทฯ เป็นอย่างยิ่ง ไม่ว่าจะเป็นเรื่องกลยุทธ์ในการดำเนินธุรกิจ การบริหารจัดการองค์กร ตลอดจนการนำพาองค์กรไปสู่เป้าหมายที่ได้กำหนดไว้

ในรอบปีที่ผ่านมา บริษัทฯ มุ่งมั่นในการขยายและพัฒนาการให้บริการสินเชื่อเช่าซื้อเครื่องจักรกลการเกษตรอย่างต่อเนื่อง ภายใต้การให้ความสำคัญและระมัดระวังในการปล่อยสินเชื่อ การบริหารจัดการลูกหนี้ การบริหารจัดการความเสี่ยง การบริหารจัดการค่าใช้จ่ายและต้นทุนการดำเนินงาน เพื่อให้เกิดประสิทธิภาพสูงสุด และในปีนี้บริษัทฯ ได้ก้าวสู่ความสำเร็จอีกขั้นหนึ่งด้วยการเข้าจดทะเบียนในตลาดหลักทรัพย์เอ็ม เอ ไอ (mai) เมื่อวันที่ 17 ธันวาคม 2556 ที่ผ่านมานับเป็นผลงานชิ้นสำคัญและเป็นความภูมิใจขององค์กร ผู้ถือหุ้น คู่ค้า ลูกค้า และพนักงานซึ่งเม็ดเงินที่ได้จากการระดมทุนนั้น บริษัทฯ ได้นำไปใช้เป็นเงินทุนหมุนเวียนและใช้ในการขยายธุรกิจ

ในปี 2556 บริษัทฯ มีกำไรสุทธิจำนวน 42.81 ล้านบาท ขยายตัวเพิ่มขึ้นร้อยละ 31 เมื่อเปรียบเทียบกับปีก่อน ถือเป็นกำไรสุทธิสูงสุดเท่าที่บริษัทฯ ได้ก่อตั้งมา และนับว่าเป็นผลงานที่ยอดเยี่ยม แสดงให้เห็นถึงการบริหารจัดการที่มีประสิทธิภาพ การวางแผนและใช้กลยุทธ์ที่มีความเหมาะสม ทำให้บริษัทฯ สามารถดำเนินงานได้อย่างน่าพอใจท่ามกลางความเสี่ยงด้านต่าง ๆ ที่มีความผันผวนไม่แน่นอน

สำหรับปี 2557 บริษัทฯ ได้มีการทบทวนกลยุทธ์และแผนงานการดำเนินงานของบริษัทฯ โดยมุ่งเน้นการคิดค้นและพัฒนาการให้บริการที่แตกต่างและหลากหลายตอบสนองต่อความต้องการของลูกค้าอย่างสร้างสรรค์ เพื่อให้เกิดความสะดวกและความประทับใจในการใช้บริการ ปรับปรุงกระบวนการและระบบการทำงานให้มีประสิทธิภาพมากยิ่งขึ้นด้วยการนำเทคโนโลยีและนวัตกรรมด้านต่าง ๆ มาปรับใช้ให้เหมาะสม พัฒนาบุคลากรให้มีความรู้ความสามารถอย่างมืออาชีพและก้าวทันต่อกระแสการเปลี่ยนแปลง ตลอดจนยกระดับคุณภาพการให้บริการเพื่อก้าวสู่ความเป็นเลิศในการให้บริการสินเชื่อเครื่องจักรกลการเกษตรอย่างครบวงจร

ในนามของคณะกรรมการ ผู้บริหาร และพนักงาน ขอให้คำมั่นต่อผู้ถือหุ้น ลูกค้าผู้มีอุปการะคุณ พันธมิตรทางธุรกิจ ตลอดจนผู้มีส่วนเกี่ยวข้องที่ได้ร่วมกันผลักดันให้การดำเนินงานของบริษัทฯ ประสบผลสำเร็จว่า บริษัทฯ มีความมุ่งมั่นในการบริหารจัดการโดยยึดหลักการกำกับดูแลกิจการที่ดี สร้างสรรค์พัฒนาองค์กรให้เจริญเติบโตอย่างมั่นคงและยั่งยืน ด้วยการบริหารงานด้วยความโปร่งใส เป็นธรรม ตรวจสอบได้ มีจริยธรรมในการดำเนินธุรกิจ คำนึงถึงผู้ถือหุ้นและผู้มีส่วนได้เสีย ควบคู่ไปกับความรับผิดชอบต่อการพัฒนาสังคม และสิ่งแวดล้อม ตลอดจนเป็นกลไกในการขับเคลื่อนและพัฒนาด้านการเกษตรของประเทศไทย ในการสร้างความสำเร็จในการประกอบอาชีพด้านการเกษตรให้กับลูกค้า เพื่อเป็นการยกระดับคุณภาพชีวิตของครอบครัว ชุมชน และสังคมให้มีความเข้มแข็งและมีความเจริญเติบโตอย่างมั่นคงและยั่งยืนในอนาคต



(นายยงยุทธ ตรีโย)  
ประธานกรรมการ



(นายสันติ หอกิตติกุล)  
กรรมการผู้จัดการ

## คณะกรรมการและที่ปรึกษาคณะกรรมการ



นายยงยุทธ ตะริโย  
ประธานกรรมการ



นายบุญศักดิ์ เจียมปรีชา  
กรรมการ  
และประธานคณะเจ้าหน้าที่บริหาร



ผศ.วิภาดา ตันติประภา  
กรรมการอิสระ  
และประธานกรรมการตรวจสอบ



นายสุวิทย์ เมษินทรีย์  
กรรมการอิสระ  
และกรรมการตรวจสอบ



นายเปรมกานต์ พิธิฐพันธ์  
กรรมการอิสระ และกรรมการตรวจสอบ



นายทวี โฆษิตจิรนันท์  
กรรมการอิสระและกรรมการตรวจสอบ



นายชินเวศ สารสาส  
กรรมการ



นายณัฐพล สารสาส  
กรรมการ



นายสันติ หอกิตติกุล  
กรรมการ และกรรมการผู้จัดการ



นายสุพจน์ สิงห์เสนห์  
ประธานที่ปรึกษาคณะกรรมการบริษัท



นายบุญสน เจนชัยมกุล  
ที่ปรึกษาคณะกรรมการบริษัท

## ผู้บริหารบริษัท



นายสันติ หอกิตติกุล  
กรรมการ และกรรมการผู้จัดการ



นายจำนรจ กุลนรัตน์  
รองกรรมการผู้จัดการสายบริหาร



นายสุทธิ ศรีประทุม  
รองกรรมการผู้จัดการสายการตลาด



นางศิวพรรณ ศรีอำไพ  
ผู้อำนวยการฝ่ายบัญชีและการเงิน



นางสาวพนิดา แจ็งกิจ  
ผู้อำนวยการฝ่ายสนับสนุนการตลาด



นายนิธาน ชัยเนตร  
เลขานุการบริษัท



## ข้อมูลทางการเงินโดยสรุป

หน่วย : พันบาท

ข้อมูลทางการเงิน	2556	2555	2554
รวมสินทรัพย์	936,880	737,065	578,162
รวมหนี้สิน	664,535	608,484	474,720
รวมส่วนของผู้ถือหุ้น	272,345	128,581	103,442
รายได้รวม	163,395	141,009	108,314
รายได้จากการดำเนินงาน	154,716	128,343	98,020
กำไร (ขาดทุน) สุทธิ	42,814	32,639	16,642
จำนวนพนักงาน	37	33	32

อัตราส่วนทางการเงิน			
อัตราส่วนสภาพคล่อง (เท่า)	0.78	0.50	0.69
อัตรากำไรขั้นต้น (%)	13.24	13.98	13.11
อัตรากำไรสุทธิ (%)	26.20	23.15	15.36
อัตราผลตอบแทนผู้ถือหุ้น (%)	21.36	28.13	16.58
อัตราผลตอบแทนจากสินทรัพย์ (%)	5.12	4.96	3.09
อัตราส่วนหนี้สินต่อส่วนของผู้ถือหุ้น (เท่า)	2.44	4.73	4.59

ข้อมูลต่อกู้			
กำไร (ขาดทุน) สุทธิต่อหุ้น (บาท)	0.28	0.22	0.11
เงินปันผลต่อหุ้น (บาท)	0.13	0.125	0.09
มูลค่าหุ้นตามบัญชี (บาท)	1.36	0.86	0.69

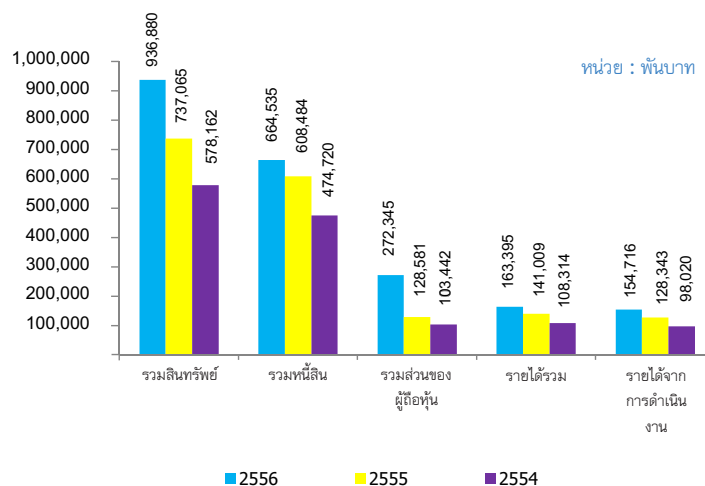

## ข้อมูลทั่วไปของบริษัท

ชื่อบริษัท

บริษัท จี แคปปิตอล จำกัด (มหาชน)

ชื่อย่อหลักทรัพย์

GCAP

ทะเบียนเลขที่

0107555000031

ประเภทธุรกิจ

สินเชื่อเช่าซื้อเครื่องจักรกลการเกษตร

ทุนจดทะเบียน

100,000,000 บาท

ทุนที่ออกและเรียกชำระแล้ว

100,000,000 บาท

มูลค่าหุ้นที่ตราไว้

0.50 บาทต่อหุ้น

ที่ตั้งสำนักงานใหญ่

เลขที่ 161/1 อาคาร เอสจีทาวเวอร์ ซอยมหาดเล็กหลวง 3  
ถนนราชดำริ แขวงลุมพินี เขตปทุมวัน  
กรุงเทพฯ 10330

โทรศัพท์: 02-651-9995 โทรสาร: 02-651-9553

นักลงทุนสัมพันธ์

โทร. 02-651-9995 ต่อ 403

E-mail : nitanc@gcapital.co.th

เว็บไซต์

www.gcapital.co.th

นายทะเบียนหลักทรัพย์

บริษัท ศูนย์รับฝากหลักทรัพย์ (ประเทศไทย) จำกัด  
62 อาคารตลาดหลักทรัพย์แห่งประเทศไทย ถนนรัชดาภิเษก  
เขตคลองเตย กรุงเทพฯ 10110  
โทรศัพท์: 02-229-2800 โทรสาร: 02-359-1259

ผู้สอบบัญชี

นายวิชัย รุจิตานนท์  
ผู้สอบบัญชีรับอนุญาต เลขทะเบียน 4054  
บริษัท เอ เอ็น เอส ออดิท จำกัด  
100/72,100/2 อาคารว่องวานิชคอมเพล็กซ์ บี  
พระราม 9 แขวงห้วยขวาง เขตห้วยขวาง กรุงเทพฯ 10320  
โทรศัพท์: 02-645-0101 โทรสาร: 02-645-0110

ผู้ตรวจสอบภายใน

บริษัท สำนักงานปิติเลวี จำกัด  
เลขที่ 8/4 ชั้น 1 และ 3 ซอยวิภาวดี 44 ถนนวิภาวดี  
แขวงลาดพร้าว เขตจตุจักร กรุงเทพฯ 10900  
โทรศัพท์: 02-941-3584 โทรสาร: 02-941-3658

## ประวัติความเป็นมา และพัฒนาการที่สำคัญ

### ประวัติความเป็นมา

บริษัท จีแคปปิตอล จำกัด (มหาชน) (“บริษัทฯ”) เดิมชื่อ บริษัท จี แคปปิตอล จำกัด ก่อตั้งขึ้นเมื่อวันที่ 18 สิงหาคม 2547 ด้วยทุนจดทะเบียนเริ่มต้น 1.00 ล้านบาท เป็นการร่วมทุนตามสัญญาร่วมลงทุน (Shareholder’s Agreement) เพื่อดำเนินธุรกิจเช่าซื้อระหว่าง บริษัท สองน้ำ จำกัด ซึ่งเป็นกลุ่มของผู้บริหารที่มีประสบการณ์และความเชี่ยวชาญด้านธุรกิจเช่าซื้อ กับธนาคารออมสิน โดยมีจุดประสงค์หลักเริ่มแรกเพื่อประกอบธุรกิจให้บริการสินเชื่อเช่าซื้อเครื่องจักรกลการเกษตรเป็นแห่งแรกของประเทศไทยภายใต้แนวคิด “สินเชื่อฉบับไว เกษตรไทยก้าวหน้า”

จากแนวคิดและวิสัยทัศน์ของผู้บริหารที่ต้องการสนับสนุนด้านการเงินให้แก่เกษตรกรได้เข้าถึงแหล่งเงินทุนได้ง่ายขึ้น ทำให้เกษตรกรได้มีเครื่องจักรกลการเกษตรที่ทันสมัยไปใช้งานในการเพิ่มประสิทธิภาพการเพาะปลูก การเก็บเกี่ยว และการแปรรูปผลผลิตทางการเกษตร เป็นผลให้ชีวิตและความเป็นอยู่ที่ดีขึ้น มีรายได้มั่นคงและยั่งยืน จากแนวคิดและวิสัยทัศน์ ดังกล่าว ทำให้การดำเนินธุรกิจของบริษัทฯ ขยายตัวอย่างรวดเร็วและได้รับการตอบรับจากลูกค้าอย่างต่อเนื่อง

### พัฒนาการที่สำคัญของบริษัทฯ โดยสังเขป มีดังต่อไปนี้

- สิงหาคม 2547 - จดทะเบียนจัดตั้งบริษัทฯ ด้วยทุนจดทะเบียนเริ่มแรกจำนวน 1.00 ล้านบาท จากการออกหุ้นสามัญ 10,000 หุ้น มูลค่าที่ตราไว้ 100.00 บาท มีวัตถุประสงค์เพื่อประกอบธุรกิจให้บริการสินเชื่อเช่าซื้อเครื่องจักรกลการเกษตร มีสำนักงานใหญ่ตั้งอยู่ที่ อาคาร เอส จี ทาวเวอร์ ชั้น 8 เลขที่ 161/1 ซอยมหาดเล็กหลวง 3 ถนนราชดำริ แขวงลุมพินี เขตปทุมวัน กรุงเทพมหานคร 10330
- มิถุนายน 2548 - บริษัทฯ เพิ่มทุนจดทะเบียนและชำระแล้วเป็น 25.00 ล้านบาท โดยการออกหุ้นสามัญเพิ่มทุนจำนวน 240,000 หุ้น มูลค่าที่ตราไว้ 100.00 บาท เพื่อใช้เป็นเงินลงทุนในการขยายกิจการ โดยจัดสรรให้กับผู้ถือหุ้นเดิมจำนวน 177,500 หุ้น และธนาคารออมสิน 62,500 หุ้นตามสัญญาร่วมลงทุน ส่งผลให้สัดส่วนการถือหุ้นของธนาคารออมสินเพิ่มขึ้นเป็นร้อยละ 25.00 ของทุนชำระแล้ว โดยมี บริษัท สองน้ำ จำกัด ถือหุ้นอยู่ในสัดส่วนร้อยละ 75.00 ของทุนชำระแล้ว
- ตุลาคม 2548 - บริษัทฯ เพิ่มทุนจดทะเบียนและชำระแล้วเป็น 50.00 ล้านบาท โดยการออกหุ้นสามัญเพิ่มทุนจำนวน 250,000 หุ้น มูลค่าที่ตราไว้ 100.00 บาท เพื่อใช้เป็นเงินลงทุนในการขยายกิจการ โดยจัดสรรให้กับผู้ถือหุ้นเดิมตามสัดส่วน
- มกราคม 2549 - บริษัทฯ ลงนามในบันทึกความเข้าใจโครงการสินเชื่อเช่าซื้อรถเกี่ยวนาข้าวกับ บริษัท เครื่องจักรกลเกษตรไทย จำกัด ซึ่งเป็นผู้จำหน่ายรถเกี่ยวนาข้าวรายใหญ่ในอุตสาหกรรม และบริษัทฯ เริ่มบุกเบิกธุรกิจการให้บริการสินเชื่อเช่าซื้อเครื่องจักรกลการเกษตรภายในประเทศไทยโดยไม่ต้องใช้ที่ดินค้ำประกัน

- กรกฎาคม 2549 - บริษัทฯ เพิ่มทุนจดทะเบียนและชำระแล้วเป็น 75.00 ล้านบาท โดยการออกหุ้นสามัญเพิ่มทุนจำนวน 250,000 หุ้นมูลค่าที่ตราไว้ 100.00 บาท เพื่อใช้เป็นเงินลงทุนในการขยายกิจการ โดยจัดสรรให้กับบริษัท สองน้ำ จำกัด จำนวน 37,500 หุ้นและธนาคารออมสิน 212,500 หุ้น ส่งผลให้สัดส่วนการถือหุ้นของธนาคารออมสินเพิ่มขึ้นเป็นร้อยละ 45.00 ของทุนชำระแล้วและบริษัท สองน้ำ จำกัด ถือหุ้นอยู่ในสัดส่วนร้อยละ 55.00 ของทุนชำระแล้ว
- มีนาคม 2551 - บริษัทฯ ริเริ่มโครงการสินเชื่อเนกประสงค์ เพื่อเป็นการขยายฐานลูกค้า ตลอดจนเป็นการให้บริการสินเชื่ออย่างครบวงจร โดยให้ลูกค้าสามารถนำรถเกี่ยวพดข้าวที่ปลอดภาระมาทำการขอสินเชื่อกับบริษัทฯ ได้
- กันยายน 2553 - บริษัทฯ ได้มีการเปลี่ยนแปลงโครงสร้างผู้ถือหุ้นโดย  
 (1) บริษัท สองน้ำ จำกัด ได้ซื้อหุ้นจากธนาคารออมสินในสัดส่วนร้อยละ 10.00 ของทุนชำระแล้ว ทำให้ถือสัดส่วนการถือหุ้นของบริษัท สองน้ำ จำกัด เพิ่มขึ้นจากร้อยละ 55.00 ของทุนชำระแล้วเป็นร้อยละ 65.00 ของทุนชำระแล้ว  
 (2) ธนาคารออมสินได้ขายหุ้นให้แก่กองทุนรวมออมสินในสัดส่วนร้อยละ 24.99 ของทุนชำระแล้วและขายหุ้นให้แก่ผู้ถือหุ้นรายย่อยในสัดส่วนร้อยละ 0.01 ของทุนชำระแล้วและขายหุ้นให้แก่บริษัทสองน้ำ จำกัด ร้อยละ 10.00 ของทุนชำระแล้ว ส่งผลให้สัดส่วนการถือหุ้นของธนาคารออมสินลดลงจากร้อยละ 45.00 ของทุนชำระแล้วเหลือร้อยละ 10.00 ของทุนชำระแล้ว  
 -บริษัทฯ ได้เริ่มดำเนินโครงการ “จี แคป คอลเซ็นเตอร์” เพื่อให้บริการข้อมูลและการประสานงานกับลูกค้าในด้านต่างๆ เช่น การจัดการรถเกี่ยวพดข้าว การจัดหาพื้นที่รับจ้างเก็บเกี่ยวข้าว การจัดการรถบรรทุกลากจูง การให้บริการข้อมูลพื้นที่เพาะปลูกข้าว ตลอดจนการให้บริการปรึกษาแนะนำการประกอบอาชีพรับจ้างเกี่ยวข้าว เป็นต้น
- กุมภาพันธ์ 2555 - บริษัทฯ ได้แปรสภาพเป็นบริษัทมหาชนจำกัดและเปลี่ยนแปลงมูลค่าที่ตราไว้จากหุ้นละ 100.00 บาท เป็นหุ้นละ 0.50 บาท พร้อมทั้งเพิ่มทุนจดทะเบียนจาก 75.00 ล้านบาท เป็น 100.00 ล้านบาท โดยจัดสรรเพื่อเสนอขายให้แก่ประชาชนทั่วไป 50.00 ล้านหุ้น
- พฤศจิกายน 2555 - ธนาคารออมสิน ได้ขายหุ้นทั้งหมดที่ถืออยู่ ร้อยละ 10.00 ของทุนชำระแล้ว ให้แก่กองทุนส่วนบุคคลธนาคารออมสินโดยบริษัทหลักทรัพย์จัดการกองทุนยูโอบี (ประเทศไทย) จำกัด ร้อยละ 5.00 ของทุนชำระแล้ว และกองทุนส่วนบุคคลธนาคารยูโอบี โดยบริษัทหลักทรัพย์จัดการกองทุนยูโอบี (ประเทศไทย) จำกัด ร้อยละ 5.00 ของทุนชำระแล้ว



- เมษายน 2556 - กองทุนรวมอมสิน ได้จำหน่ายหุ้นที่ถือทั้งหมดอยู่ร้อยละ 24.99 ของทุนชำระแล้ว ให้แก่กองทุนส่วนบุคคลธนาคารอมสินโดยบริษัทหลักทรัพย์จัดการกองทุน ยูโอบี (ประเทศไทย) จำกัด ร้อยละ 12.50 ของทุนชำระแล้ว และกองทุนส่วนบุคคลธนาคารยูโอบี โดยบริษัทหลักทรัพย์จัดการกองทุนยูโอบี (ประเทศไทย) จำกัด ในสัดส่วนร้อยละ 12.50 ของทุนชำระแล้ว เป็นผลให้กองทุนส่วนบุคคลทั้งสองแห่ง ถือหุ้นเพิ่มขึ้นเป็นร้อยละ 17.50 ของทุนชำระแล้ว
- พฤศจิกายน 2556 - บริษัทฯ ได้เสนอขายหุ้นสามัญเพิ่มทุนต่อประชาชนจำนวน 50 ล้านหุ้นมูลค่าที่ ตราไว้ (พาร์) หุ้นละ 0.50 บาท หรือคิดเป็นร้อยละ 25 ของจำนวนหุ้นทั้งหมด
- ธันวาคม 2556 - บริษัทฯ ทำการซื้อขายหลักทรัพย์วันแรกในตลาดหลักทรัพย์ เอ็ม เอ ไอ เมื่อวันที่ 17 ธันวาคม 2556



## ลักษณะการประกอบธุรกิจ

ธุรกิจหลักของบริษัทฯสามารถแบ่งออกเป็น 3 ส่วน ได้แก่

1. บริการสินเชื่อเช่าซื้อ
2. บริการสินเชื่อเนกประสงค์
3. บริการเสริมอื่นๆ

### 1. บริการสินเชื่อเช่าซื้อ

บริษัทฯ ให้บริการสินเชื่อเช่าซื้อเครื่องจักรกลการเกษตรในหลากหลายประเภท ได้แก่ รถเกี่ยวรวงข้าว รถพรวนดิน รถแทรกเตอร์ รถคืบไม้ รถคืบอ้อย เครื่องอบลดความชื้นเมล็ดพืช เป็นต้น ภายใต้แนวคิด “สินเชื่อจับใจเกษตรกรไทยก้าวหน้า”

เครื่องจักรกลการเกษตรที่บริษัทฯ ให้สินเชื่อเช่าซื้อ

รถเกี่ยวรวงข้าว



รถพรวนดิน



รถแทรกเตอร์



รถคืบไม้



รถคืบอ้อย



เครื่องอบลดความชื้นเมล็ดพืช



### 2. บริการสินเชื่อเนกประสงค์

การให้บริการสินเชื่อเนกประสงค์เป็นการให้บริการเพื่อสนับสนุนวงเงินสินเชื่อเพื่อใช้เป็นเงินทุนหมุนเวียน บริการสินเชื่อเพื่อซื้ออะไหล่ สินเชื่อเพื่อการซ่อมแซมรถ และสินเชื่อเพื่อเป็นเงินดาวน์ออกรถคันใหม่ โดยให้ลูกค้าสามารถนำเครื่องจักรกลการเกษตรที่ปลดภาระแล้ว มาทำการขอสินเชื่อกับบริษัทฯ

### 3. บริการเสริมอื่น ๆ

บริษัทฯ ให้บริการจัดหาบริษัทรับประกันภัยอุบัติเหตุของเครื่องจักรกลการเกษตร ตลอดจนการให้บริการ “จี แคป คอลเซ็นเตอร์” ซึ่งเป็นการพัฒนาระบบลูกค้าสัมพันธ์เพื่อเป็นศูนย์กลางประสานงานเกี่ยวกับการจัดหา รถเกี่ยวพรวนข้าว การจัดหารถบรรทุกเพื่อขนย้ายรถเกี่ยวพรวนข้าว การให้คำปรึกษาและแนะนำการประกอบอาชีพ รับจ้างเกี่ยวข้าว เป็นต้น

ทั้งนี้ในปี 2556 บริษัท จี แคปิตอล จำกัด (มหาชน) ยังคงเน้นการให้บริการสินเชื่อเพื่อการเช่าซื้อเครื่องจักรกลการเกษตรเป็นหลัก เนื่องจากบริษัทเริ่มทำธุรกิจนี้มาแต่เริ่มดำเนินกิจการ ซึ่งเป็นธุรกิจที่บริษัทมีความรู้ ความเชี่ยวชาญ และมีประสบการณ์ ในการดำเนินธุรกิจมาเป็นระยะเวลานาน

## การตลาดและสถานะการแข่งขัน

### 1. ลักษณะลูกค้า

ลูกค้าเป้าหมายของบริษัทจะเป็นกลุ่มลูกค้าที่ประกอบอาชีพเกษตรกรรม หรือเป็นผู้ประกอบการที่ประกอบอาชีพเกษตรกรรม หรืออาชีพอื่น ๆ ที่มีความเกี่ยวข้องกับการเกษตร โดยลูกค้าจะนำเครื่องจักรกลการเกษตรไปใช้ในการประกอบอาชีพ ทั้งในการใช้งานส่วนตัวและการนำไปใช้ในการรับจ้าง

ธุรกิจการให้บริการสินเชื่อเช่าซื้อ

ผู้ให้บริการสินเชื่อเช่าซื้อสามารถแบ่งออกเป็น 3 กลุ่มหลัก ได้แก่

- (1) ผู้ให้บริการที่เกิดจากการร่วมทุนของบริษัทแม่ของค่ายรถยนต์
- (2) ผู้ให้บริการที่เกิดจากกลุ่มสถาบันการเงินและบริษัทซึ่งมีฐานเงินทุนขนาดใหญ่
- (3) ผู้ให้บริการสินเชื่อเช่าซื้อทั่วไป

จากการที่ธนาคารแห่งประเทศไทยมีการกำหนดแผนพัฒนาระบบสถาบันการเงินและอนุญาตให้อินเตอร์เน็ตสามารถให้บริการในธุรกิจเช่าซื้อและลีสซิ่ง ประกอบกับสถาบันการเงินมีนโยบายในการขยายการให้บริการด้านการเงิน ทำให้การแข่งขันในธุรกิจเช่าซื้อและลีสซิ่งของสถาบันการเงินทวีความรุนแรงขึ้น ซึ่งอาจส่งผลกระทบต่อด้านการกำหนดราคาและการให้บริการ โดยใช้อัตราดอกเบี้ยและเงินดาวน์เป็นกลยุทธ์ในการแข่งขันเพื่อให้ได้มาซึ่งยอดจำหน่ายและส่วนแบ่งทางการตลาด

อย่างไรก็ดีบริษัทฯ ดำเนินธุรกิจการปล่อยสินเชื่อเฉพาะกลุ่มเครื่องจักรกลการเกษตร ซึ่งในปัจจุบันยังคงมีการแข่งขันที่ไม่รุนแรงมากเท่ากับสินเชื่อเช่าซื้อรถยนต์และรถจักรยานยนต์ เนื่องจากลักษณะของผลิตภัณฑ์ที่ให้เช่าซื้อเป็นเครื่องจักรกลการเกษตร ซึ่งมียอดขายแต่ละปีไม่มากเท่ากับยอดขายรถยนต์และรถจักรยานยนต์ ประกอบกับฐานลูกค้าส่วนใหญ่ประกอบอาชีพเกษตรกรรมซึ่งมีรายได้ขึ้นอยู่กับผลผลิตทางการเกษตรเป็นหลัก ซึ่งต้องมีการวิเคราะห์และพิจารณาการปล่อยสินเชื่ออย่างรอบคอบเพียงพอ ดังนั้นกลุ่มผู้ปล่อยสินเชื่อซึ่งเป็นกลุ่มสถาบันการเงินและบริษัทซึ่งมีฐานเงินทุนขนาดใหญ่ จึงยังคงไม่มีนโยบายในการเข้ามาให้สินเชื่อเครื่องจักรกลการเกษตรในปัจจุบัน นอกจากนี้การประกอบธุรกิจสินเชื่อดังกล่าวยังต้องอาศัยสายสัมพันธ์ผ่านพันธมิตรซึ่งเป็นผู้จัดจำหน่ายเครื่องจักรกลการเกษตรในการทำตลาด จึงเป็นอุปสรรคต่อการเข้ามาของผู้ประกอบการรายใหม่ การแข่งขัน ณ ปัจจุบันจึงจำกัดอยู่ในกลุ่มของผู้ประกอบการและผู้จัดจำหน่ายเครื่องจักรกลการเกษตรและมีการปล่อยสินเชื่อเอง โดยการตัดสินใจของลูกค้าจะขึ้นอยู่กับอัตราเงินดาวน์ อัตราดอกเบี้ย ระยะเวลาการผ่อนชำระ ตลอดจนความสะดวกในการให้บริการทางการเงิน

## กลยุทธ์การปรับตัว

### 1. กลยุทธ์การสร้างความแตกต่างในการให้บริการ

บริษัทมีนโยบายในการพัฒนาการให้บริการทางการเงินให้มีความแตกต่างและหลากหลายให้กับลูกค้าอย่างต่อเนื่องและครบวงจรเพื่อรักษาฐานลูกค้า ตลอดจนป้องกันไม่ให้เกิดคู่แข่งขึ้นทางธุรกิจกับบริษัทฯ ในอนาคต โดยอาศัยความได้เปรียบจากการเป็นบริษัทฯ ที่ริเริ่มบุกเบิกเข้ามาในธุรกิจเช่าซื้อเครื่องจักรกลการเกษตร จึงทำให้บริษัทฯ มีความรู้ความเข้าใจถึงพฤติกรรมของลูกค้ากลุ่มเกษตรกร ซึ่งทำให้บริษัทฯ สามารถพัฒนารูปแบบการให้บริการด้านการเงินให้ตรงต่อความต้องการของลูกค้าได้เป็นอย่างดี โดยที่ผ่านมาบริษัทฯ มีการพัฒนาด้านการให้บริการทางการเงินกับลูกค้าอย่างครบวงจรและต่อเนื่อง อาทิเช่น โครงการสินเชื่อเนกประสงค์ สินเชื่อเพื่อการซ่อมแซมเครื่องจักรกลการเกษตร สินเชื่อเพื่อการซื้ออะไหล่ เป็นต้น

การบริการของบริษัทจะเป็นการบริการที่สะดวก รวดเร็ว และให้บริการกับลูกค้าถึงประตูบ้าน โดยเจ้าหน้าที่ของบริษัทจะเข้าไปพบลูกค้าอย่างรวดเร็ว ทันใจ และเป็นมิตรสนิทเหมือนญาติ สอดคล้องกับพฤติกรรมและลักษณะของลูกค้า ทำให้ลูกค้าเกิดความเชื่อมั่นและสะดวกสบาย ไม่ต้องเดินทางเข้ามาทำธุรกรรมทางการเงินอย่างเช่นสถาบันการเงินทั่วไป นอกจากนี้ บริษัทฯ ได้เปิดให้บริการ “จี แคป คอลเซ็นเตอร์” เพื่อให้บริการข้อมูลสำหรับการประกอบอาชีพพลเกี่ยวนาดข้าวโดยไม่เสียค่าใช้จ่าย เช่น การบริการประสานงานติดต่อจัดหาหน่อก้าว การบริการประสานงานจัดหาหน่อก้าวรับจ้าง การบริการให้คำปรึกษาแนะนำในการประกอบอาชีพ ตลอดจนการบริการประสานงานในการแก้ไขปัญหาต่างๆของลูกค้า เป็นต้น บริษัทฯ ยังจัดให้มีการบริการหลังการขาย โดยจะมีเจ้าหน้าที่ติดต่อสอบถามถึงสารทุกข์สุกดิบ ปัญหาและอุปสรรคในการประกอบอาชีพ เพื่อพยายามช่วยเหลือและหาแนวทางแก้ไขปัญหาในการประกอบอาชีพให้กับลูกค้าด้วย

### 2. กลยุทธ์การกระจายธุรกิจ

บริษัทมีนโยบายในการกระจายประเภทสินเชื่อเครื่องจักรกลการเกษตรที่ดำเนินโครงการในปัจจุบัน ซึ่งที่ผ่านมาบริษัทฯ ได้ทำการศึกษาเครื่องจักรกลการเกษตรประเภทอื่นๆ ที่เกี่ยวข้องกับการประกอบอาชีพการเพาะปลูกพืชต่างๆ ของเกษตรกรอย่างต่อเนื่อง โดยเฉพาะเครื่องจักรกลการเกษตรที่เกี่ยวข้องกับพืชเศรษฐกิจของประเทศไทย เช่น ข้าว ข้าวโพด อ้อย มันสำปะหลัง ปาล์มน้ำมัน และยางพารา เป็นต้น เพื่อจะทำให้การดำเนินกิจการของบริษัทฯ ไม่พึ่งพากับเครื่องจักรกลการเกษตรที่เกี่ยวข้องกับการเพาะปลูกพืชชนิดใดชนิดหนึ่งและยังเป็นการกระจายคู่ค้าที่ร่วมดำเนินโครงการกับบริษัทฯ อีกทางหนึ่งด้วย

อย่างไรก็ตามการกระจายสินเชื่อเครื่องจักรกลการเกษตรประเภทต่างๆ ตลอดจนการกระจายคู่ค้าที่ร่วมโครงการกับบริษัทฯ จะต้องวิเคราะห์และพิจารณาถึงปัจจัยต่างๆ เช่น

- ความสอดคล้องของแนวโน้มการเพาะปลูกพืชที่เป็นที่ต้องการของตลาดกับประเภทเครื่องจักรกลการเกษตร
- ประสิทธิภาพในการทำงานและศักยภาพในการสร้างรายได้ให้กับเกษตรกรกับประเภทเครื่องจักรกลการเกษตร
- การวิเคราะห์คู่ค้าที่เข้าร่วมโครงการกับบริษัทฯ จะต้องมีการผลิตและ/หรือจำหน่ายสินค้าที่มีคุณภาพมาตรฐาน ตอบสนองความต้องการ และมีชื่อเสียงเป็นที่ยอมรับโดยทั่วไปของเกษตรกรผู้ใช้งานเครื่องจักรกลการเกษตร

### 3. กลยุทธ์การส่งเสริมการตลาด

บริษัทฯ ได้จัดให้มีการส่งเสริมการขายร่วมกับการจัดงานและการออกร้านกับคู่ค้าของบริษัทฯ เพื่อกระตุ้นให้ลูกค้าตัดสินใจซื้อสินค้าและใช้บริการทางการเงินของบริษัทฯ ได้ง่ายขึ้น เช่น การมอบสลากออมสิน เครื่องเล่นดีวีดีพร้อมชุดโฮมเธียเตอร์ รถจักรยานยนต์ กรรรมธรรม์ประกันภัยจากอุบัติเหตุของเครื่องจักรกลการเกษตร การให้ระยะ



เวลาการปลอดดอกเบี้ย การทำนามบัตรเพื่อให้ลูกค้าติดต่อกับงานรับจ้าง และการขยายระยะเวลาการผ่อนชำระให้กับลูกค้าเก่า เป็นต้น

จากข้อมูลการจัดทำการส่งเสริมการขายที่ผ่านมา การส่งเสริมการขายโดยการให้ระยะเวลาการปลอดดอกเบี้ยของบริษัทนั้นพบว่าประสบความสำเร็จเป็นอย่างดี เนื่องจากการส่งเสริมการขายดังกล่าวสามารถดึงดูดความสนใจของลูกค้าให้ใช้บริการด้านสินเชื่อของบริษัทฯและสอดคล้องกับความต้องการของลูกค้า

บริษัทฯมีนโยบายในการให้ส่วนลดการชำระค่างวดในอัตราร้อยละ 3.00 ต่อปี สำหรับลูกค้าที่ชำระค่างวดก่อนกำหนด นอกจากนี้บริษัทฯยังจัดให้มีของรางวัลจูงใจให้กับลูกค้าที่ชำระค่างวดตรงตามกำหนดอีกด้วย

อย่างไรก็ตาม บริษัทฯยังคงคิดและพัฒนาการส่งเสริมการขายให้มีความเหมาะสม สอดคล้อง และตอบสนองกับฤดูกาลในการจัดจำหน่ายสินค้าและตอบสนองต่อความต้องการของลูกค้า เพื่อจะทำให้บริษัทฯสามารถเพิ่มปริมาณลูกค้าที่เข้ามาใช้บริการด้านสินเชื่ออย่างต่อเนื่องและเกิดการซื้อซ้ำในอนาคต

#### 4. กลยุทธ์การโฆษณาประชาสัมพันธ์

การดำเนินกลยุทธ์การประชาสัมพันธ์จะสามารถทำให้ลูกค้าเกิดความเข้าใจในการบริการด้านสินเชื่อของบริษัทฯ นอกจากนี้ยังทำให้บริษัทฯสามารถขยายกลุ่มลูกค้าที่ยังไม่เคยใช้บริการ ซึ่งเป็นกลุ่มลูกค้าใหม่ได้มากขึ้น และยังเป็นการรักษาลูกค้าเก่าให้ทราบถึงบริการต่างๆของบริษัทฯอย่างต่อเนื่องและยาวนาน นอกจากนี้การดำเนินกลยุทธ์การโฆษณาประชาสัมพันธ์ยังเป็นการสร้างภาพลักษณ์ที่ดีให้กับองค์กรอีกทางหนึ่งด้วย

อย่างไรก็ตาม การประชาสัมพันธ์ของบริษัทฯจะต้องดำเนินการให้ตรงกลุ่มลูกค้าเป้าหมาย โดยบริษัทฯมีช่องทางการประชาสัมพันธ์ผ่านสื่อต่างๆเพื่อให้เข้าถึงกลุ่มลูกค้าเป้าหมายของบริษัทฯ เช่น สื่อวิทยุท้องถิ่น วิทยุชุมชน การออกงานร่วมกับคู่ค้า การลงโฆษณานิตยสาร การทำป้ายโฆษณา แผ่นพับ การส่งข้อความทางโทรศัพท์ การประชาสัมพันธ์ผ่านหน่วยงานราชการ เป็นต้น

#### 5. กลยุทธ์การเจาะกลุ่มลูกค้า

กลุ่มลูกค้าส่วนใหญ่ที่ใช้บริการสินเชื่อของบริษัทฯจะมาจากการออกงานร่วมกับคู่ค้าของบริษัทฯและจากกลุ่มลูกค้าเก่าของบริษัทฯจะอยู่ในพื้นที่เป้าหมายการจำหน่ายสินค้าของคู่ค้าบริษัทฯซึ่งกลุ่มลูกค้าโดยส่วนใหญ่จะอยู่ในพื้นที่บริเวณภาคเหนือตอนบน-ตอนล่างและภาคตะวันออกเฉียงเหนือตอนล่าง จากการที่บริษัทฯได้ดำเนินธุรกิจมาถึง 9 ปี ประกอบกับบริษัทฯได้มีการศึกษาเครื่องจักรกลการเกษตรประเภทอื่น ๆ อย่างต่อเนื่อง ทำให้บริษัทฯรู้จักกลุ่มเกษตรกรในพื้นที่ต่าง ๆ เพิ่มขึ้น และเข้าใจถึงพื้นที่การเพาะปลูกที่เป็นแหล่งสำคัญในแต่ละจังหวัดตามไปด้วย ซึ่งในบางพื้นที่มีการใช้เครื่องจักรกลการเกษตรประเภทเดียวกันแต่เป็นคนละยี่ห้อหรือในบางพื้นที่มีการเพาะปลูกเป็นจำนวนมากแต่ยังมีเครื่องจักรกลการเกษตรในพื้นที่ไม่เพียงพอต่อความต้องการของเกษตรกร ดังนั้นจากข้อมูลดังกล่าวข้างต้น บริษัทฯจึงสามารถใช้กลยุทธ์การเจาะกลุ่มลูกค้าโดยการเพิ่มศูนย์บริการ เพื่อขยายฐานลูกค้ารายใหม่ให้มากขึ้น และยังทำให้บริษัทฯสามารถลดค่าใช้จ่ายในการเดินทางปฏิบัติงานของเจ้าหน้าที่อีกด้วย ทั้งนี้การพิจารณาการเพิ่มศูนย์บริการของบริษัทฯนั้น จะมีการพิจารณาปัจจัยต่าง ๆ ประกอบ เช่น

- เป็นพื้นที่ซึ่งมีการทำการเกษตรเป็นจำนวนมาก และมีศักยภาพในการเพาะปลูกพืช
- เป็นพื้นที่มีแนวโน้มความต้องการใช้เครื่องจักรกลการเกษตรเพิ่มมากขึ้นอย่างต่อเนื่อง อันเนื่องมาจากกลุ่มลูกค้าเก่ามีความต้องการซื้อเครื่องจักรกลการเกษตรใหม่มาเพื่อทดแทนของเดิมที่เก่า/ชำรุดจากการใช้งาน (ซื้อซ้ำ)

- เป็นพื้นที่ซึ่งมีเครื่องจักรกลการเกษตรไม่เพียงพอต่อความต้องการของเกษตรกร
- เป็นพื้นที่ซึ่งมีกลุ่มลูกค้าเกษตรกรรายใหม่ที่มีความต้องการซื้อเครื่องจักรกลการเกษตรเพื่อมาประกอบอาชีพเพิ่มขึ้น

- เป็นพื้นที่ซึ่งอยู่ภายในรัศมีการให้บริการ
- เป็นพื้นที่เป้าหมายเพื่อใช้ในการเจาะตลาดใหม่ของลูกค้าบริษัทฯ

#### 6. กลยุทธ์การสร้างภาพลักษณ์องค์กร

การดำเนินโครงการสินเชื่อเครื่องจักรกลการเกษตรของบริษัทฯตั้งแต่ปี 2549 เป็นต้นมา บริษัทฯได้รับการตอบรับเป็นอย่างดีจากเกษตรกรที่ใช้บริการด้านสินเชื่อของบริษัทฯตลอดมา ซึ่งส่งผลให้บริษัทฯมีชื่อเสียงเป็นที่ยอมรับและไว้วางใจในหมู่เกษตรกร ตลอดจนผู้ผลิตและจำหน่ายเครื่องจักรกลการเกษตรเพิ่มมากขึ้นโดยการสร้างภาพลักษณ์องค์กรเป็นสิ่งจำเป็นและจะต้องดำเนินการควบคู่ไปกับกลยุทธ์การโฆษณาประชาสัมพันธ์เพื่อให้องค์กรเป็นที่เชื่อถือและยอมรับกับบุคคลต่างๆ ที่เกี่ยวข้อง ซึ่งที่ผ่านมาบริษัทฯได้มีการดำเนินกลยุทธ์ดังกล่าว อาทิเช่น การมอบรางวัลให้กับลูกค้าที่มีประวัติการผ่อนชำระที่ดี การอบรมความรู้เกี่ยวกับการทำธุรกิจรถเกี่ยวนาวดข้าว ให้ประสบความสำเร็จ การประกวดบทความ “ถ้ารถเกี่ยวข้าวมีอาชีพ” เพื่อให้ลูกค้าที่ประสบความสำเร็จได้นำเสนอถึงวิธีการในการประกอบอาชีพเพื่อเป็นแบบอย่างให้กับลูกค้ารายอื่นๆ เป็นต้น นอกจากนี้บริษัทฯยังร่วมบริจาคทุนทรัพย์และอุปกรณ์สิ่งของเครื่องใช้ที่จำเป็นให้กับสถาบันการศึกษา, โรงพยาบาล และยังให้การสนับสนุนกิจกรรมแก่เยาวชนเพื่อเป็นการต่อต้านยาเสพติดอีกด้วย

#### 7. กลยุทธ์การรักษาและสร้างความสัมพันธ์กับลูกค้า

บริษัทฯได้เริ่มการให้บริการ “จี แคป คอลเซ็นเตอร์” เพื่อเป็นศูนย์ประสานงานและสร้างเครือข่ายผู้มีอาชีพเกี่ยวเนื่องกับการเกษตร และให้บริการลูกค้าในด้านต่างๆ เช่น การประสานงานจัดหารถเกี่ยวนาวดข้าว การประสานงานจัดหาพื้นที่รับจ้างเก็บเกี่ยว การประสานงานจัดหารถบรรทุกกลางทุ่ง การให้บริการข้อมูลพื้นที่เพาะปลูกข้าว ตลอดจนการให้คำปรึกษาและแนะนำในการประกอบอาชีพรับจ้างเกี่ยวข้าว เป็นต้นโดยลูกค้าไม่ต้องเสียค่าใช้จ่ายในการใช้บริการของบริษัทฯ

ทั้งนี้การให้บริการ จี แคป คอลเซ็นเตอร์ ถือเป็นการต่อยอดในการให้บริการกับลูกค้า โดยการนำฐานข้อมูลลูกค้ามาพัฒนาอย่างเป็นระบบ เพื่อนำมาใช้ให้เกิดประโยชน์สูงสุดในการให้บริการของบริษัทฯ ซึ่งการให้บริการดังกล่าวนี้เป็นการสร้างความสัมพันธ์อันดีระหว่างบริษัทฯ กับลูกค้า นอกจากนี้ การให้บริการดังกล่าวนับว่าเป็นการสร้างจุดแข็งให้กับบริษัทฯอีกทางหนึ่งด้วย

#### 8. กลยุทธ์การรักษาและสร้างความสัมพันธ์กับคู่ค้า

การรักษาและสร้างความสัมพันธ์อันดีระหว่างบริษัทฯและคู่ค้านับว่ามีความสำคัญอย่างมาก เนื่องจากคู่ค้าของบริษัทฯ มีส่วนร่วมในการผลักดันให้ลูกค้าตัดสินใจใช้บริการสินเชื่อเครื่องจักรกลการเกษตรของบริษัทฯ เนื่องจากพฤติกรรมของลูกค้ากลุ่มเกษตรกรในอดีตมักจะทำให้การยอมรับและเชื่อถือผู้ผลิตค่อนข้างมาก นอกจากนั้น คู่ค้าของบริษัทฯยังให้ข้อมูลคำปรึกษาและให้คำแนะนำที่เกี่ยวข้องกับการบริการสินเชื่อของบริษัทฯให้ตรงกับความต้องการของลูกค้าอีกทางหนึ่งด้วย ที่ผ่านมามีบริษัทฯได้จัดให้มีบริการเสริมด้านการเงินเพื่อสร้างมูลค่าเพิ่มและความภักดีให้กับสินค้าของคู่ค้า ตลอดจนจัดการประชุมหารือเพื่อแลกเปลี่ยนข้อมูลต่างๆ และนำปัญหาที่เกิดจากการดำเนินงานมาร่วมกันพิจารณาปรับปรุงและแก้ไขอย่างต่อเนื่อง รวมถึงการให้ความร่วมมือในการจัดทำกิจกรรมต่าง ๆ ของบริษัทคู่ค้าเป็นอย่างดี

#### 9. กลยุทธ์การหาข้อมูลทางการตลาด

ปัจจุบันข้อมูลทางการตลาดมีความสำคัญและมีบทบาทในการดำเนินการด้านการตลาดเป็นอย่างมาก โดยกลุ่มลูกค้าของบริษัทฯค่อนข้างจะเป็นกลุ่มที่มีลักษณะเฉพาะตัวและเป็นเรื่องที่ยังไม่ค่อยมีหน่วยงานหรือสถาบัน

ต่างๆ ทำการการศึกษาวิจัยพฤติกรรมด้านการตลาดกับกลุ่มเกษตรกรมากขึ้น บริษัทฯจึงจำเป็นต้องให้ความสำคัญเกี่ยวกับการหาข้อมูลทางการตลาด โดยบริษัทฯจะต้องหาข้อมูลทั้งทางตรงโดยการสอบถามจากลูกค้า และข้อมูลทางอ้อมโดยการสอบถามข้อมูลจากผู้เชี่ยวชาญและมีประสบการณ์ตรงกับเกษตรกรเพื่อนำข้อมูลที่ได้มาทำการปรับปรุงและพัฒนาการให้บริการของบริษัทฯต่อไป

## นโยบายด้านราคา

บริษัทฯมีนโยบายในการกำหนดอัตราดอกเบี้ยที่เหมาะสมและเป็นธรรมแก่ลูกค้า โดยบริษัทฯจะพิจารณาแนวโน้มอัตราดอกเบี้ยของตลาดเงินและผู้ประกอบการรายอื่นๆ ในธุรกิจเกี่ยวกับการเช่าซื้อและเช่าทางการเงิน ประกอบกับปัจจัยต่างๆ เพื่อที่บริษัทฯจะนำมากำหนดเงินดาวน์และค่างวดที่ลูกค้าต้องผ่อนชำระต่อไป ซึ่งปัจจัยดังกล่าวได้แก่

1. ต้นทุนดอกเบี้ยเงินกู้ของบริษัทฯในปัจจุบันและแนวโน้มอื่นที่จะส่งผลกระทบต่อต้นทุนดังกล่าว เช่น ภาวะเศรษฐกิจของประเทศ แนวโน้มการเปลี่ยนแปลงของอัตราดอกเบี้ยในตลาดเงิน มาตรการของหน่วยงานรัฐบาลที่มีผลกระทบต่อการดำเนินธุรกิจของบริษัทฯ เป็นต้น
2. ต้นทุนการดำเนินงานของบริษัทฯ
3. คุณสมบัติของเครื่องจักรกลการเกษตรที่ใช้เป็นหลักประกันในการเช่าซื้อ ได้แก่ ประเภทและยี่ห้อของสินค้า สภาพของสินค้า และอายุการใช้งานของสินค้า
4. คุณสมบัติของผู้เช่าซื้อและผู้ค้ำประกัน

## ช่องทางการจัดจำหน่าย

ในการให้บริการสินเชื่อเช่าซื้อของบริษัทฯนั้น ลูกค้าจะติดต่อเพื่อขอสินเชื่อเช่าซื้อได้ 3 ช่องทางได้แก่

1. ติดต่อผ่านผู้จำหน่ายสินค้าซึ่งเป็นพันธมิตรทางธุรกิจกับบริษัทฯโดยตรง ซึ่งผู้จำหน่ายสินค้าจะเป็นผู้ที่แนะนำลูกค้าให้แก่บริษัทฯ
2. ติดต่อผ่านเจ้าหน้าที่ของบริษัทฯที่ประจำอยู่ที่ศูนย์บริการ ณ สำนักงานของผู้ผลิตหรือผู้จำหน่ายสินค้า
3. ติดต่อบริษัทฯโดยตรงผ่านสำนักงานใหญ่หรือผ่าน เว็บไซต์ ของบริษัทฯ

ที่ผ่านมาบริษัทฯได้ให้บริการผ่านช่องทางที่ 1. และ 2. มากที่สุดโดยบริษัทฯยึดนโยบายที่จะประกอบธุรกิจในลักษณะประสานประโยชน์ร่วมกันทุกฝ่ายและมุ่งรักษาความสัมพันธ์ที่ดีกับพันธมิตรทางธุรกิจทุกราย จึงเป็นที่มั่นใจได้ว่าบริษัทฯ จะยังคงสามารถดำเนินธุรกิจได้อย่างราบรื่นและการสร้างสายสัมพันธ์ที่ดีกับผู้จำหน่ายเครื่องจักรกลการเกษตรทุกรายของบริษัทฯ

สำหรับจำนวนสำนักงานที่เปิดบริการ ณ วันที่ 31 ธันวาคม 2556 บริษัทฯมีสำนักงานใหญ่จำนวน 1 แห่ง และมีศูนย์บริการ ซึ่งมีพนักงานประจำอยู่ที่เดียวกับผู้จัดจำหน่ายสินค้าจำนวน 6 แห่ง ที่ จังหวัดพิษณุโลก จังหวัดฉะเชิงเทรา จังหวัดขอนแก่น จังหวัดสุรินทร์ จังหวัดอุบลราชธานี และจังหวัดเชียงราย เพื่ออำนวยความสะดวกให้แก่ลูกค้าที่ใช้บริการ

## ภาพรวมการประกอบธุรกิจ

บริษัทฯ ประกอบธุรกิจการให้บริการสินเชื่อเช่าซื้อเครื่องจักรกลการเกษตร ทั้งเครื่องจักรกลใหม่และเครื่องจักรกลที่ใช้แล้ว ได้แก่ รถเกี่ยวนาข้าว รถพรวนดิน รถแทรกเตอร์ รถคืบไถ รถคืบอ้อย เครื่องอบลดความชื้น เมล็ดพืช เป็นต้น โดยให้สินเชื่อเช่าซื้อแก่ลูกค้าที่เป็นบุคคลธรรมดาเป็นหลัก นอกจากนี้บริษัทฯ ได้ให้บริการสินเชื่ออเนกประสงค์ เพื่อเป็นเงินทุนหมุนเวียน และเป็นบริการเสริมให้แก่ผู้เช่าซื้อเครื่องจักรกลการเกษตรอีกทางหนึ่งด้วย

ธุรกิจการให้บริการสินเชื่อเช่าซื้อเครื่องจักรกลการเกษตรที่บริษัทฯ ดำเนินการนั้น ไม่ได้อยู่ภายใต้การกำกับดูแลของธนาคารแห่งประเทศไทยและเนื่องจากการประกอบธุรกิจของบริษัทฯ ไม่เข้าข่ายเป็นการปล่อยเงินกู้ตามประมวลกฎหมายแพ่งและพาณิชย์ ดังนั้นจึงไม่มีการกำหนดอัตราสูงสุดของดอกเบี้ย แต่อย่างไรก็ดี ธุรกิจของบริษัทฯ เป็นการขายสินค้าให้กับลูกค้า จึงยังอยู่ภายใต้การกำกับของสำนักงานคุ้มครองผู้บริโภคซึ่งจะให้สิทธิกับลูกค้าหากถูกเอาเปรียบจากสัญญา ดังนั้น ดอกเบี้ยรับที่ระบุในเอกสารฉบับนี้ คือ อัตราผลประโยชน์ที่บริษัทฯ คาดว่า จะได้รับจากการปล่อยสินเชื่อเช่าซื้อเครื่องจักรกลการเกษตร และจะแสดงรวมในรายได้จากสิทธิเรียกร้องภายใต้สัญญาเช่าซื้อทรัพย์สิน

## โครงสร้างรายได้ของบริษัทฯ

(หน่วย : ล้านบาท)

รายได้จากสิทธิเรียกร้องภายใต้สัญญาเช่าซื้อทรัพย์สิน	ปี 2556		ปี 2555		ปี 2554	
	มูลค่า	ร้อยละ	มูลค่า	ร้อยละ	มูลค่า	ร้อยละ
รถเกี่ยวนาข้าว	139.91	85.62	112.59	79.84	86.47	79.83
รถพรวนดิน	1.30	0.79	1.17	0.83	1.25	1.15
รถแทรกเตอร์	3.42	2.09	2.34	1.66	0.52	0.48
รถคืบไม้ รถคืบอ้อย	0.41	0.25	0.38	0.27	0.37	0.34
เครื่องอบลดความชื้น	0.01	0.01	0.12	0.08	0.34	0.32
สินเชื่อเนกประสงค์	9.68	5.92	11.75	8.34	9.07	8.37
<b>รวม</b>	<b>154.72</b>	<b>94.69</b>	<b>128.34</b>	<b>91.02</b>	<b>98.02</b>	<b>90.50</b>
รายได้ค่าปรับล่าช้า - สินเชื่อเช่าซื้อ	7.58	4.64	11.08	7.86	9.30	8.58
รายได้อื่น	1.10	0.67	1.58	1.12	1.00	0.92
<b>รวมรายได้</b>	<b>163.40</b>	<b>100.00</b>	<b>141.01</b>	<b>100.00</b>	<b>108.31</b>	<b>100.00</b>

## เป้าหมายการดำเนินธุรกิจ

บริษัทฯ มีเป้าหมายในการเป็นผู้นำในการให้สินเชื่อเช่าซื้อเครื่องจักรกลการเกษตรแก่เกษตรกร โดยมุ่งเน้นเปิดโอกาสให้เกษตรกรได้เข้าถึงแหล่งเงินทุนทำให้เกษตรกรได้มีเครื่องจักรกลการเกษตรที่ทันสมัยไปใช้ในการเพิ่มประสิทธิภาพในการเพาะปลูก การเก็บเกี่ยว และการแปรรูปผลผลิตทางการเกษตร โดยอาศัยทีมงานที่มีความรู้ มีประสบการณ์และมีความเข้าใจ รวมถึงมีระบบการจัดการที่ดีและมีประสิทธิภาพ การให้บริการที่สะดวกรวดเร็ว ตลอดจนมุ่งมั่นในการดำเนินธุรกิจอย่างมีจริยธรรม และโปร่งใส เพื่อให้ลูกค้าเกิดความเชื่อมั่นและมีความพึงพอใจในคุณภาพของบริการ

บริษัทฯ มีเป้าหมายที่จะเติบโตอย่างมั่นคงด้วยการเพิ่มยอดขายได้ให้มากขึ้นจากการขยายกลุ่มลูกค้าให้ครอบคลุมพื้นที่ทั่วประเทศและขยายพื้นที่ให้บริการในแต่ละภูมิภาค ตลอดจนการเพิ่มประเภทของสินค้าในการให้บริการด้านสินเชื่อที่หลากหลายและครบวงจร รวมถึงการเพิ่มจำนวนคู่ค้าและเครื่องมือทางการเงิน และการหา กลุ่มลูกค้าใหม่ในธุรกิจที่มีโอกาสเติบโตในอนาคต เพื่อตอบสนองต่อความต้องการของลูกค้า

## แหล่งเงินทุนที่ใช้ในการประกอบธุรกิจ

แหล่งที่มาของเงินทุนของบริษัทฯ สามารถสรุปได้ดังนี้

1. เงินกู้ยืมจากสถาบันการเงินในประเทศ
2. ส่วนของผู้ถือหุ้น ซึ่งประกอบด้วยทุนจดทะเบียนและเรียกชำระแล้วและกำไรสะสม



3. เงินที่ได้รับจากการชำระค่าของลูกค้า ซึ่งเมื่อหักค่าใช้จ่ายในการดำเนินงานแล้ว บริษัทฯจะสามารถนำเงินในส่วนนี้ไปใช้เป็นแหล่งเงินทุนได้

### แหล่งที่มาของเงินทุนที่กู้ยืมจากสถาบันการเงิน และส่วนของผู้ถือหุ้น

แหล่งที่มาของเงินทุน	31 ธันวาคม 2556		31 ธันวาคม 2555		31 ธันวาคม 2554	
	มูลค่า	ร้อยละ	มูลค่า	ร้อยละ	มูลค่า	ร้อยละ
	(ล้านบาท)		(ล้านบาท)		(ล้านบาท)	
<b>เงินกู้ยืม</b>	<b>634.22</b>	<b>69.96</b>	<b>582.32</b>	<b>81.91</b>	<b>456.41</b>	<b>81.52</b>
เงินเบิกเกินบัญชีและเงินกู้ยืมระยะสั้นจากสถาบันการเงิน	–		338.53	47.62	320.86	57.31
เงินกู้ยืมระยะยาวจากสถาบันการเงินที่ถึงกำหนดชำระภายใน 1 ปี	49.83	5.50	40.01	5.63	95.54	17.07
เงินกู้ยืมระยะสั้นอื่น	484.71	53.47	203.78	28.67	–	–
เงินกู้ยืมระยะยาวจากสถาบันการเงิน	99.68	11.00	–	–	40.01	7.15
ส่วนของผู้ถือหุ้น	272.34	30.04	128.58	18.09	103.44	18.48
รวมแหล่งที่มาของเงินทุน	906.56	100.00	710.90	100.00	559.85	100.00

ที่มา : ข้อมูลจากงบการเงินของบริษัทฯ ณ วันที่ 31 ธันวาคม 2556

ทั้งนี้บริษัทฯ มีนโยบายในการจัดหาแหล่งเงินทุนให้สอดคล้องกับวัตถุประสงค์ในการใช้เงินและระยะเวลาการใช้เงินเพื่อให้บริษัทฯ มีสภาพคล่องและมีอัตราส่วนหนี้สินต่อทุนที่เหมาะสม อาทิเช่น การเพิ่มทุนและการหาแหล่งเงินกู้ที่มีระยะเวลาสอดคล้องกับอายุลูกหนี้ที่มีการปล่อยสินเชื่อเข้าซื้อ

### แนวโน้มภาวะเศรษฐกิจการเกษตร

คาดว่าภาวะเศรษฐกิจการเกษตรในปี 2557 จะขยายตัวอยู่ในช่วงร้อยละ 3.2-4.2 โดยมีแรงขับเคลื่อนสำคัญจากการผลิตในสาขาพืช ปศุสัตว์ รวมถึงสาขาประมงที่คาดว่าจะกลับสู่ภาวะปกติในช่วงกลางปี 2557 และสามารถขยายตัวเป็นบวกได้ในปีนี้อย่างไรก็ตาม ในปี 2557 ยังมีปัจจัยเสี่ยงหลายประการที่จะส่งผลกระทบต่อภาคการผลิตภาคเกษตร อาทิ ภาวะเศรษฐกิจโลก อัตราแลกเปลี่ยน ราคาน้ำมัน รวมถึงภัยธรรมชาติและโรคระบาดต่างๆ ซึ่งจำเป็นต้องมีการติดตาม และประเมินสถานการณ์ต่างๆ อย่างใกล้ชิดและต่อเนื่อง เพื่อการเตรียมความพร้อมและปรับตัวให้ทันกับสถานการณ์

#### 1) สาขาพืช

คาดว่าในปี 2557 สาขาพืชจะขยายตัวเพิ่มขึ้นอยู่ในช่วงร้อยละ 3.2-4.2 โดยผลผลิตพืชที่มีแนวโน้มเพิ่มขึ้นได้แก่ ข้าวนาปี ข้าวโพดเลี้ยงสัตว์ อ้อยโรงงาน ยางพารา และปาล์มน้ำมัน ส่วนผลผลิตพืชที่มีแนวโน้มลดลงได้แก่ ข้าวนาปรัง มันสำปะหลัง สับปะรด และผลไม้ เช่น ทูเรียน มังคุด และเงาะ อย่างไรก็ตาม ยังมีความเสี่ยงเกี่ยวกับปริมาณน้ำที่ใช้การได้ในเขื่อนขนาดใหญ่ เช่น ภูมิพล และสิริกิติ์ ซึ่งมีความสำคัญต่อการเพาะปลูกพืชในพื้นที่ภาคเหนือตอนล่างและภาคกลางตอนบน รวมทั้งการเปลี่ยนแปลงของสภาพอากาศและการระบาดของศัตรูพืชต่างๆ

ด้านราคาพืชที่เกษตรกรขายได้ส่วนใหญ่ในปี 2557 คาดว่าจะใกล้เคียงกับปี 2556 โดยราคาข้าวและยางพารา อาจจะปรับตัวสูงขึ้นหากเศรษฐกิจโลกฟื้นตัวอย่างต่อเนื่อง สำหรับการส่งออกสินค้าพืชและผลิตภัณฑ์ มีแนวโน้มดีขึ้นตามทิศทางแนวโน้มทางเศรษฐกิจกลุ่มประเทศคู่ค้าซึ่งมีสัญญาณของการขยายตัวของเศรษฐกิจที่ดีขึ้น

## 2) สาขาปศุสัตว์

ปี 2557 คาดว่าสาขาปศุสัตว์จะขยายตัวอยู่ในช่วงร้อยละ 2.0-3.0 เมื่อเปรียบเทียบกับปี 2556 โดยปริมาณการผลิตไก่เนื้อ ไก่ สุกร และโคนม มีแนวโน้มเพิ่มขึ้น เนื่องจากการพัฒนาระบบการเลี้ยงและการบริหารจัดการที่เป็นมาตรฐานมากขึ้น มีกระบวนการควบคุมและเฝ้าระวังโรคระบาดอย่างต่อเนื่อง นอกจากนี้ ยังมีการขยายการเลี้ยงเพื่อรองรับความต้องการบริโภคของตลาดทั้งในประเทศและต่างประเทศซึ่งมีแนวโน้มเพิ่มขึ้น อย่างไรก็ตาม ยังต้องมีการเฝ้าระวังโรคระบาดต่างๆ รวมทั้งความเสี่ยงจากปัญหาสภาพอากาศแปรปรวน ภัยธรรมชาติ และต้นทุนการผลิตที่ยังอยู่ในระดับสูง ที่อาจส่งผลกระทบต่อการผลิตปศุสัตว์

สำหรับราคาสินค้าปศุสัตว์ในปี 2557 คาดว่าราคาสุนัขและไก่จะปรับตัวลดลง เนื่องจากปริมาณผลผลิตเพิ่มขึ้น อย่างไรก็ตาม หากควบคุมระดับผลผลิตที่ออกสู่ตลาดได้ อาจทำให้ราคาปรับตัวลดลงไม่มากนัก ส่วนราคาไก่เนื้อน้ำหนักดิบคาดว่าจะทรงตัวในระดับใกล้เคียงกับปี 2556 เนื่องจากต้นทุนการผลิตที่ยังคงอยู่ในระดับสูง

ด้านการส่งออกสินค้าปศุสัตว์ในปี 2557 คาดว่าจะขยายตัวได้ตามความต้องการบริโภคของตลาดและความเชื่อมั่นในคุณภาพสินค้าของไทยที่มีมาตรฐานในการผลิต โดยการส่งออกสินค้าเนื้อไก่และผลิตภัณฑ์ไปยังตลาดอาเซียนและตะวันออกกลางยังมีแนวโน้มเพิ่มขึ้น ในขณะที่การส่งออกไปยังตลาดญี่ปุ่นอาจจะชะลอตัวลงตามภาวะเศรษฐกิจของญี่ปุ่น

## 3) สาขาประมง

สาขาประมงในปี 2557 คาดว่าขยายตัวเพิ่มขึ้นอยู่ในช่วงร้อยละ 2.2-3.2 เนื่องจากการผลิตกุ้งทะเลเพาะเลี้ยงมีแนวโน้มฟื้นตัวขึ้นจากปัญหาการระบาดของโรค EMS ซึ่งกรมประมงร่วมกับภาคเอกชนได้ดำเนินมาตรการในการแก้ปัญหา อาทิ การดูแลทำความสะอาดบ่อเลี้ยง การ Clean up โรงเพาะฟักลูกกุ้ง ขณะเดียวกันได้มีการควบคุมการดูแลการนำเข้าพ่อแม่พันธุ์กุ้งทะเลจากสหรัฐอเมริกาซึ่งเป็นแหล่งที่ผ่านการตรวจสอบจากกรมประมงแล้วว่าปลอดภัยเชื้อแบคทีเรียที่เป็นสาเหตุของการเกิดโรค นอกจากนี้กรมประมงร่วมกับผู้นำเข้าพ่อแม่พันธุ์กุ้งทะเลได้ดำเนินการหาแหล่งนำเข้าพ่อแม่พันธุ์อื่นๆ ที่มีคุณภาพเพิ่มเติม เพื่อแก้ปัญหาการขาดแคลนพ่อแม่พันธุ์กุ้งทะเล สำหรับผลผลิตจากการทำประมงทะเล คาดว่าผลผลิตประมงน้ำจืดในปี 2557 จะเพิ่มขึ้นเช่นเดียวกัน

สำหรับราคาสินค้าประมง โดยเฉพาะกุ้ง คาดว่าจะอยู่ในเกณฑ์ดี จากการที่เกษตรกรมีการวางแผนการผลิตที่ดี ผลผลิตที่ได้ตรงตามขนาดและความต้องการของตลาด

ด้านการค้า คาดว่าจะขยายตัวตามความต้องการของตลาดทั้งในและต่างประเทศที่มีอยู่อย่างต่อเนื่อง โดยประเทศผู้นำเข้าหลัก ได้แก่ สหรัฐอเมริกา สหภาพยุโรป และญี่ปุ่น

## 4) สาขาบริการทางการเกษตร

สาขาบริการทางการเกษตรในปี 2557 คาดว่าจะขยายอยู่ในช่วงร้อยละ 0.8-1.8 มีการขยายตัวเพิ่มขึ้นไม่มากนัก เนื่องจากพื้นที่เพาะปลูกข้าวนาปรังในปี 2557 มีแนวโน้มลดลงเมื่อเทียบกับปี 2556 จากสถานการณ์น้ำในเขื่อนที่อาจมีไม่เพียงพอต่อการปลูกข้าวนาปรังรอบสอง อย่างไรก็ตามพื้นที่เพาะปลูกพืชที่สำคัญชนิดอื่นมีแนวโน้ม

โน้มเพิ่มขึ้น เช่น ข้าวนาปี และอ้อยโรงงาน นอกจากนี้ ปัญหาการขาดแคลนแรงงานด้านการเกษตร ทำให้อัตราค่าจ้างแรงงานภาคเกษตรค่อนข้างสูง ส่งผลให้เกษตรกรปรับเปลี่ยนมาใช้บริการเครื่องจักรกลทางการเกษตร อาทิเช่น รถแทรกเตอร์ รถเกี่ยวนาข้าว รถตัดอ้อย เป็นต้น

#### 5) สาขาปาล์มน้ำมัน

สาขาปาล์มน้ำมันปี 2557 คาดว่ายังคงขยายตัวเพิ่มขึ้นจากปี 2556 อยู่ในช่วงร้อยละ 3.0-4.0 เนื่องจากเป้าหมายการตัดโค่นต้นยางพาราเก่าและปลูกทดแทนด้วยยางพาราพันธุ์ดีของกระทรวงเกษตรและสหกรณ์ ประมาณ 300,000 ไร่ ประกอบกับจำนวนพื้นที่เป้าหมายการตัดไม้ยูคาลิปตัสที่อายุครบตัดของภาคเอกชน ทั้งจากสวนป่าสมาชิกและหัวไร่ปลายนามีจำนวนเพิ่มขึ้นสำหรับผลผลิตครึ่งและน้ำฝั้มีแนวโน้มเพิ่มขึ้นจากความต้องการของตลาดทั้งในและต่างประเทศ

#### สรุปภาวะเศรษฐกิจการเกษตรปี 2556 และแนวโน้มปี 2557

สาขา	2556	2557
ภาคเกษตร	1.1	3.0-4.0
พืช	3.0	3.2-4.2
ปศุสัตว์	1.3	2.0-3.0
ประมง	-7.2	2.2-3.2
บริการทางการเกษตร	1.1	0.8-1.8
ป่าไม้	3.8	3.0-4.0

ที่มา: ภาวะเศรษฐกิจการเกษตรปี 2556 และแนวโน้มปี 2557 ;สำนักงานเศรษฐกิจการเกษตร

## ปัจจัยความเสี่ยง

### ความเสี่ยงในการประกอบธุรกิจ

#### 1.1 ความเสี่ยงด้านการตลาดและการแข่งขัน

เนื่องจากธุรกิจสินเชื่อเช่าซื้อเครื่องจักรกลการเกษตรไม่ได้อยู่ภายใต้การกำกับดูแลของธนาคารแห่งประเทศไทย เช่นเดียวกับธนาคารและบริษัทเงินทุน และไม่จำเป็นต้องใช้เงินทุนจำนวนมากนัก ซึ่งปัจจุบันธุรกิจสินเชื่อเช่าซื้อเครื่องจักรกลการเกษตรมีภาวะการแข่งขันไม่รุนแรงเท่ากับธุรกิจสินเชื่อเช่าซื้อรถยนต์และรถจักรยานยนต์ จึงอาจทำให้เกิดความเสี่ยงจากการที่มีคู่แข่งรายใหม่เข้ามาดำเนินธุรกิจแข่งขันได้ในอนาคต อย่างไรก็ตาม จากการที่ลูกค้าหลักเป็นกลุ่มเกษตรกร จึงทำให้ธุรกิจสินเชื่อเช่าซื้อเครื่องจักรกลการเกษตรเป็นธุรกิจที่ต้องอาศัยความชำนาญเฉพาะด้านที่ต้องเข้าถึงและเข้าใจลูกค้าในการที่จะกำหนดหลักเกณฑ์ในการพิจารณาสินเชื่อ การกำหนดวงระยะเวลาการผ่อนชำระให้สอดคล้องเหมาะสมกับอายุการใช้งานของเครื่องจักรและฤดูกาลเก็บเกี่ยวผลผลิต ซึ่งเป็นแหล่งเงินในการชำระหนี้ของเกษตรกร เป็นต้น ดังนั้นการให้สินเชื่อเช่าซื้อเครื่องจักรกลการเกษตรจึงเป็นอุปสรรคต่อสถาบันการเงินขนาดใหญ่ที่จะเข้ามาทำตลาดเนื่องจากถูกจำกัดด้วยนโยบาย ซึ่งปัจจุบันยังไม่พบว่าบริษัทใดทำธุรกิจสินเชื่อเช่าซื้อเครื่องจักรกลการเกษตร โดยเน้นเฉพาะรถเกี่ยวพวงข้าวเช่นเดียวกับบริษัทฯ ดังนั้น บริษัทฯ จึงถือเป็นบริษัทที่มีส่วนแบ่งการตลาดสูงที่สุดในธุรกิจสินเชื่อเช่าซื้อเครื่องจักรกลการเกษตรโดยเฉพาะรถเกี่ยวพวงข้าว ในขณะที่ผู้ประกอบการรายอื่นอีก 2-3 รายที่มีการปล่อยสินเชื่อเช่าซื้อรถเกี่ยวพวงข้าวในอุตสาหกรรม แต่สัดส่วนการปล่อยสินเชื่อเช่าซื้อรถเกี่ยวพวงข้าวยังถือเป็นสัดส่วนที่ต่ำเมื่อเทียบกับรายได้จากการปล่อยสินเชื่อเช่าซื้อรวมของบริษัทดังกล่าว เนื่องจากบริษัทเหล่านั้นไม่ได้มุ่งเน้นการปล่อยสินเชื่อเช่าซื้อรถเกี่ยวพวงข้าวเช่นเดียวกับบริษัทฯ จากการที่บริษัทฯ มีประสบการณ์อยู่ในธุรกิจสินเชื่อเช่าซื้อเครื่องจักรกลการเกษตรมาเป็นเวลายาวนานกว่า 9 ปีทำให้บริษัทฯ มีระบบฐานข้อมูลลูกค้าซึ่งเป็นปัจจัยสำคัญในการดำเนินธุรกิจ ตลอดจนมีความรู้และประสบการณ์อันจะช่วยให้บริษัทฯ สามารถพิจารณาสินเชื่อได้อย่างรวดเร็วและมีประสิทธิภาพ ประกอบกับการทำการตลาดผ่านเครือข่ายของคู่ค้าและเครือข่ายของพันธมิตรทางธุรกิจ จากเหตุผลดังกล่าวจึงทำให้บริษัทฯ มีความได้เปรียบผู้ประกอบการสินเชื่อเช่าซื้อเครื่องจักรกลการเกษตรรายอื่นที่จะเข้ามาในอนาคต

#### 1.2 ความเสี่ยงจากความผันผวนของอัตราดอกเบี้ย

เนื่องจากธุรกิจหลักของบริษัทฯ เป็นธุรกิจสินเชื่อเช่าซื้อเครื่องจักรกลการเกษตร ซึ่งรายได้หลักของบริษัทฯ จึงมาจากส่วนต่างของอัตราดอกเบี้ยรับของสินเชื่อเช่าซื้อที่บริษัทฯ กำหนดเป็นอัตราคงที่กับอัตราดอกเบี้ยเงินกู้ของบริษัทฯ ที่กู้ยืมจากสถาบันการเงิน ซึ่งเป็นอัตราลอยตัว ทำให้บริษัทฯ มีความเสี่ยงจากความผันผวนของอัตราดอกเบี้ย โดยในกรณีที่อัตราดอกเบี้ยเงินกู้ของสถาบันการเงินปรับตัวสูงขึ้นในระยะยาวจะส่งผลให้ต้นทุนทางการเงินของบริษัทฯ ปรับตัวสูงขึ้นเนื่องจากอัตราดอกเบี้ยรับของบริษัทฯ ถูกกำหนดให้คงที่ตลอดอายุสัญญาเช่าซื้อ ดังนั้นแนวโน้มการเพิ่มขึ้นของต้นทุนทางการเงินย่อมส่งผลให้ส่วนต่างอัตราดอกเบี้ยของบริษัทฯ ลดลงเพื่อลดความผันผวนดังกล่าว และบริษัทฯ ได้มีการออกตราสารหนี้ระดมทุนจากประชาชนในรูปตัวสัญญาใช้เงิน ตัวแลกเงิน และหุ้นกู้ ซึ่งกำหนดอัตราดอกเบี้ยคงที่ โดยบริษัทฯ ได้มีนโยบายในการจัดกระแสเงินสดรับ (เงินกู้ยืมจากสถาบันการเงิน) และกระแสเงินสดจ่าย (การให้สินเชื่อเช่าซื้อ) อย่างระมัดระวัง นอกจากนี้บริษัทฯ สามารถลดความเสี่ยงจากความผันผวนของอัตราดอกเบี้ยเงินกู้ยืมจากการทำสัญญาเช่าซื้อใหม่ ซึ่งจะมีการกำหนดอัตราดอกเบี้ยรับสินเชื่อเช่าซื้อใหม่เพื่อให้สอดคล้องกับอัตราดอกเบี้ยเงินกู้ยืมในขณะนั้นได้จึงช่วย

ลดความเสี่ยงจากความผันผวนของอัตราดอกเบี้ยได้ในระดับหนึ่ง ในขณะที่เดียวกันหากอัตราดอกเบี้ยเงินกู้ยืมมีแนวโน้มที่ลดลง จะส่งผลให้บริษัทฯ มีรายได้ที่เพิ่มขึ้นด้วยเช่นกัน

### 1.3 ความเสี่ยงจากการพึ่งพิงแหล่งเงินกู้ยืม

แหล่งเงินกู้ยืมเพื่อนำมาให้สินเชื่อแก่ลูกค้าของบริษัทฯ มาจากเงินกู้ยืมจากสถาบันการเงิน และระดมทุนจากประชาชนในรูปตัวสัญญาใช้เงิน ตัวแลกเงิน และหุ้นกู้ระยะสั้น ซึ่งหากอิงตามประกาศของธนาคารแห่งประเทศไทย ที่ สนส.36/2551 เรื่อง หลักเกณฑ์การกำกับกำกับการทำธุรกรรมกับผู้ถือหุ้นรายใหญ่ หรือกิจการที่มีผลประโยชน์ที่เกี่ยวข้อง (Related Lending) (“ประกาศฯ”) เรื่องหลักเกณฑ์ อัตราสัดส่วนการทำธุรกรรมกับผู้ถือหุ้นรายใหญ่ หรือกิจการที่มีผลประโยชน์เกี่ยวข้อง ซึ่งระบุว่า ห้ามมิให้สถาบันการเงิน (ธนาคารพาณิชย์, บริษัทเงินทุน และบริษัทเครดิตฟองซิเอร์) ให้สินเชื่อ ลงทุน ก่อภาระผูกพัน หรือทำธุรกรรมที่มีลักษณะคล้ายการให้สินเชื่อเกินกว่าร้อยละ 25 ของหนี้สินทั้งหมดของกิจการที่มีผลประโยชน์เกี่ยวข้อง ดังนั้น หากธนาคารออมสินต้องนำประกาศฯ ดังกล่าวมาปฏิบัติ และจะต้องเรียกชำระคืนเงินกู้ยืมดังกล่าวเพื่อดำรงสัดส่วนให้ลงมาเหลือต่ำกว่าระดับร้อยละ 25 ตามประกาศฯ ซึ่งมูลหนี้เงินกู้ยืมที่คิดเป็นเงินส่วนที่เกินกว่าร้อยละ 25 อาจส่งผลให้บริษัทฯ ขาดแหล่งเงินทุน ซึ่งอาจส่งผลกระทบต่อการทำงานของบริษัทฯ อย่างมีนัยสำคัญได้ นอกจากนี้ ตามสัญญาโอนสิทธิเรียกร้องซึ่งเป็นสัญญาเพิ่มเติมจากสัญญาเงินกู้ยืมหลัก ซึ่งบริษัทฯ จัดทำเพิ่มเติมกับธนาคารออมสินเพื่อใช้ในการขอกู้ยืมระยะยาวเพิ่มเติมได้มีการระบุเงื่อนไขที่สำคัญ คือ บริษัทฯ ต้องดำรงสัดส่วนหนี้สินต่อส่วนผู้ถือหุ้น อัตรา 5:1 ธนาคารจะคิดอัตราดอกเบี้ยเท่ากับ MLR-0.5 หากอัตราส่วนหนี้สินต่อส่วนผู้ถือหุ้นเกินกว่า 5:1 ธนาคารจะคิดดอกเบี้ยในส่วนที่เกินในอัตรา MLR ซึ่ง ณ วันที่ 31 ธันวาคม 2556 บริษัทฯ มีอัตราส่วนหนี้สินต่อส่วนผู้ถือหุ้น เท่ากับ 2.44 เท่า และหากบริษัทฯ มีอัตราส่วนหนี้สินต่อส่วนของผู้ถือหุ้นเกินกว่าอัตราดังกล่าว บริษัทฯ ต้องดำเนินการเพิ่มทุนหรือต้องเสียอัตราดอกเบี้ยในอัตราที่สูงขึ้นจากดอกเบี้ยตามสัญญา เฉพาะส่วนที่เกินกว่าอัตราที่กำหนด จึงอาจส่งผลให้ต้นทุนทางการเงินของบริษัทฯ เพิ่มขึ้นได้ หากบริษัทฯ ไม่สามารถปฏิบัติตามเงื่อนไขที่กำหนดไว้ตามสัญญา

อย่างไรก็ดี ตลอดระยะเวลาที่ผ่านมาบริษัทฯ จัดเป็นลูกค้าชั้นดี ชำระหนี้ตรงตามกำหนด และไม่เคยถูกธนาคารออมสินเรียกให้ชำระเงินกู้คืนก่อนกำหนด รวมถึงสามารถดำรงสัดส่วนหนี้สินต่อส่วนของผู้ถือหุ้นตามที่กำหนดได้มาโดยตลอด นอกจากนี้จากการที่ธนาคารออมสินเป็นผู้ร่วมก่อตั้งบริษัทฯ มาตั้งแต่เริ่มแรก และได้ให้การสนับสนุนทางการเงินแก่บริษัทด้วยดีมาโดยตลอด จึงทำให้เชื่อว่าบริษัทฯ จะไม่ประสบปัญหาจากการกู้ยืมจากธนาคารออมสิน ทั้งนี้บริษัทฯ ได้ตระหนักถึงความเสี่ยงดังกล่าว จึงมีนโยบายที่จะลดความเสี่ยงลงโดยการจัดหาแหล่งเงินทุนเพิ่มเติมจากส่วนของทุนโดยการออกหุ้นสามัญเพิ่มทุนเสนอขายให้กับผู้ถือหุ้นและ/หรือประชาชน การจัดหาแหล่งเงินทุนจากสถาบันการเงินแห่งอื่น อาทิเช่น การออกหุ้นกู้ตัวเงินในวงจำกัดเป็นต้น ซึ่ง ณ วันที่ 31 ธันวาคม 2556 บริษัทฯ มีการออกเสนอขายหุ้นกู้ตัวเงินระยะเวลาไม่เกิน 270 วัน จำนวน 266.65 ล้านบาทและมีการออกเสนอขายตัวเงินเสนอขายบุคคลในวงจำกัดจำนวนไม่เกิน 10 ฉบับ รวม 218.07 ล้านบาท

### 1.4 ความเสี่ยงจากความไม่สอดคล้องระหว่างระยะเวลาการให้สินเชื่อกับแหล่งเงินทุน

เนื่องจากรายได้หลักกว่าร้อยละ 90.00 ของบริษัทฯ มาจากการให้บริการสินเชื่อเช่าซื้อเครื่องจักรกลการเกษตร ซึ่งโดยปกติของการให้สินเชื่อเช่าซื้อ จะเป็นการให้สินเชื่อเช่าซื้อที่มีอายุมากกว่า 1 ปี ในขณะที่แหล่งเงินทุนส่วนใหญ่ของบริษัทฯ เป็นเงินกู้ยืมหมุนเวียนโดยการออกตราสารทางการเงินอายุไม่เกิน 270 วัน ซึ่งทำให้บริษัทฯ อาจมีความเสี่ยงจากการถูกเรียกคืนเงินกู้หรือไม่ต่ออายุตราสารทางการเงิน หากภาวะเศรษฐกิจตกต่ำ



หรือมีการเปลี่ยนแปลงจากนโยบายผู้ถือตัวเงิน อย่างไรก็ตาม ที่ผ่านมามีบริษัทได้รับการต่ออายุตราสารหนี้มาโดยตลอด อีกทั้งบริษัทมีประวัติทางการเงินดีเยี่ยม ชำระดอกเบี้ยและเงินต้นตรงตามกำหนดมาโดยตลอด จัดเป็นลูกค้าชั้นดีของสถาบันการเงินและไม่เคยประสบปัญหาในการถูกเรียกคืนเงินกู้ยืมก่อนกำหนด และเพื่อเป็นการลดความเสี่ยงที่อาจจะเกิดขึ้นจากปัญหาดังกล่าว บริษัทฯ จึงขอและได้รับการอนุมัติสินเชื่อระยะยาว จำนวน 200 ล้านบาท จากธนาคารออมสินเป็นแหล่งเงินทุนเพิ่มเติมแล้ว

## การวางแสดงลูกหนี้สินเชื่อเช่าซื้อ และหนี้สินสถาบันการเงินและเงินกู้ยืมระยะสั้นจากบุคคลและบริษัทอื่น

รายการ	จำนวน (ล้านบาท)	ร้อยละต่อสินทรัพย์รวม
ลูกหนี้ที่ถึงกำหนดชำระภายใน 1 ปี	414.09	44.20
ลูกหนี้ที่ถึงกำหนดชำระเกินกว่า 1 ปี	477.72	50.99
รวมลูกหนี้เช่าซื้อ	891.80	95.19
เงินกู้ยืมระยะสั้นจากบุคคลและบริษัทอื่น	218.07	23.28
กู้ยืมที่ไม่มีประกันระยะสั้น	266.65	28.46
เงินกู้ยืมระยะยาวจากสถาบันการเงินที่ถึงกำหนดชำระภายใน 1 ปี	49.83	5.32
เงินกู้ยืมระยะยาวจากสถาบันการเงิน-สุทธิ	99.69	10.64
รวมเงินกู้ยืม	634.22	67.70

หมายเหตุ ข้อมูลจากงบการเงินของบริษัทฯ ณ วันที่ 31 ธันวาคม 2556

### 1.5 ความเสี่ยงจากการพึ่งพิงผู้ผลิตเครื่องจักรกลการเกษตร

บริษัทฯ มีรายได้จากการให้บริการสินเชื่อเช่าซื้อซึ่งพึ่งพิงกลุ่มผู้ผลิตรายใหญ่ คือ กลุ่มเกษตรกรพัฒนาเกินกว่าร้อยละ 80.00 จากการปล่อยสินเชื่อเครื่องจักรกลการเกษตรในแต่ละปี โดยครอบครัวหยกกอบกุลซึ่งเป็นผู้ถือหุ้นใหญ่ของบริษัทฯ ในเครื่องจักรกลการเกษตร (กลุ่มเกษตรกรพัฒนาประกอบด้วยบริษัท เกษตรพัฒนาอุตสาหกรรม จำกัด และบริษัท เครื่องจักรกลการเกษตรไทย จำกัด อันเป็นกลุ่มของผู้ผลิตสินค้าประเภทเครื่องเกี่ยวข้าว) ไม่มีความสัมพันธ์ในฐานะที่เป็นกรรมการและ/หรือผู้บริหาร ผู้มีอำนาจควบคุมรวมทั้งผู้ที่เกี่ยวข้องของบุคคลดังกล่าวของบริษัทฯ มีฐานะเป็นเพียงผู้ถือหุ้นของบริษัทฯ ในสัดส่วนร้อยละ 2 (ณ วันที่ 3 กุมภาพันธ์ 2557) ปัจจุบันกลุ่มเกษตรกรพัฒนา มีการจำหน่ายเครื่องจักรกลการเกษตรผ่านบริษัทฯ ในสัดส่วนประมาณร้อยละ 40.00 จากยอดขายรวมของกลุ่มเครื่องจักรกลการเกษตร โดยบริษัทฯ มีการทำสัญญากับความเข้าใจเพื่อร่วมมือกันในการดำเนินโครงการสินเชื่อเครื่องจักรกลการเกษตร อาทิเช่น ให้บริษัทฯ เป็นผู้ดำเนินการให้สินเชื่อเช่าซื้อเครื่องจักรกลการเกษตร การตกลงรับซื้อคืนเครื่องจักรกลการเกษตร เป็นต้น จึงอาจทำให้บริษัทฯ มีความเสี่ยงจากการจัดหาสินค้าเพื่อปล่อยสินเชื่อในอนาคตหากผู้ผลิตดังกล่าวไม่ทำธุรกิจร่วมกับบริษัทฯ ซึ่งอาจส่งผลกระทบต่อผลการดำเนินงานของบริษัทฯ เนื่องจากรายได้หลักมาจากการจำหน่ายสินค้าของผู้ผลิต อย่างไรก็ตาม ในการดำเนินธุรกิจที่ผ่านมา บริษัทฯ ได้สร้างมูลค่าเพิ่มและความภักดีให้กับสินค้าของผู้ผลิตด้วยการเพิ่มบริการสินเชื่อด้านต่างๆ ให้กับสินค้าและลูกค้า อาทิเช่น สินเชื่อเพื่อซื้ออะไหล่ สินเชื่อเพื่อซ่อมแซมเครื่องจักรกลการเกษตร สินเชื่อเพื่อออกรถคันใหม่ เป็นต้น ซึ่งบริการที่แตกต่างและหลากหลายเหล่านี้ เป็นประโยชน์และสามารถขยายฐานลูกค้าให้กับผู้ผลิตได้อย่างกว้างขวาง ซึ่งเป็นการดำเนินธุรกิจที่พึ่งพาซึ่งกันและกัน อีกทั้งบริษัทฯ และผู้ผลิตเป็นพันธมิตรด้านธุรกิจที่ทำการค้าต่อเนื่องมาอย่างยาวนานและมีเป้าหมายการทำธุรกิจอย่างเดียวกัน คือ ความ

สำเร็จของลูกค้า ซึ่งจะช่วยให้บริษัทและพันธมิตรสามารถดำเนินธุรกิจต่อเนื่องกันไปได้ นอกจากนี้บริษัทฯ ยัง มีนโยบายในการขยายการดำเนินธุรกิจให้กว้างขึ้น รวมทั้งมีการจัดเตรียมแผนธุรกิจเพื่อขยายประเภทของ ผลิตภัณฑ์เพื่อการเข้าซื้อ ตลอดจนติดต่อกับผู้ผลิตรายอื่นเพื่อขยายตลาด เป็นต้น

#### 1.6 ความเสี่ยงจากการบริหารจัดการเครื่องจักรกลการเกษตรที่ยืดคืบมา

ในกรณีที่ลูกหนี้ผิดนัดชำระหนี้เกินวันครบกำหนดชำระ บริษัทฯ จะดำเนินการส่งหนังสือแจ้งเตือนพร้อม ค่าปรับให้แก่ลูกหนี้ ขณะเดียวกันจะดำเนินการแจ้งเรื่องให้ฝ่ายลูกค้าสัมพันธ์ติดต่อเข้าพบลูกหนี้เพื่อเจรจา หาแนวทางแก้ไข แต่หากไม่สามารถดำเนินการแก้ไขได้จึงจะเจรจาเพื่อให้ลูกหนี้ส่งมอบเครื่องจักรกลการเกษตร คืบ โดยลูกหนี้จะต้องลงลายมือชื่อในเอกสาร “ส่งมอบทรัพย์สินที่เข้าซื้อ” ให้กับบริษัทฯ เพื่อเป็นหลักฐาน ทั้งนี้ ในใบส่งมอบเครื่องจักรกลการเกษตรที่เข้าซื้อจะระบุว่าลูกหนี้ประสงค์จะไถ่ถอนรถคืบภายในกำหนดระยะเวลา 30 วันหรือมีความประสงค์ให้ขายทอดตลาด ซึ่งลูกหนี้จะต้องระบุสาเหตุที่ต้องคืนเครื่องจักรกลการเกษตร หลังจากนั้นบริษัทฯ จึงนำเครื่องจักรกลการเกษตรดังกล่าว กลับไปที่โรงงานของผู้ผลิตเพื่อรอการดำเนินการขายทอด ตลาด ซึ่งหากเกินระยะเวลาการไถ่ถอนแล้ว บริษัทฯ จะดำเนินการประกาศขายทอดตลาดให้กับผู้ที่สนใจที่ติดต่อ ขอซื้อเครื่องจักรกลการเกษตรดังกล่าว แต่หากไม่มีผู้สนใจติดต่อขอซื้อเครื่องจักรกลการเกษตรดังกล่าว บริษัทฯ จะดำเนินการขายคืนเครื่องจักรกลการเกษตรนั้นให้กับผู้ผลิตสินค้าต่อไป ดังนั้น บริษัทฯ จะมีความเสี่ยงจากกรณี การขายเครื่องจักรกลการเกษตรที่ยืดคืบมาต่ำกว่ามูลหนี้ของลูกค้า นอกจากนี้ ในกรณีที่เครื่องจักรกลการเกษตร เกิดความเสียหายระหว่างที่มีการเก็บรักษาเครื่องจักรกลการเกษตรที่โรงงานผู้ผลิตบริษัทฯ จะเป็นผู้รับผิดชอบ ต่อความเสียหายที่เกิดขึ้นในเบื้องต้น จึงอาจก่อให้เกิดค่าใช้จ่ายในการบำรุงรักษา ซ่อมแซมหากไม่สามารถพิสูจน์ได้ ว่าความเสียหายดังกล่าวเกิดขึ้นจากบุคคลใด อย่างไรก็ตาม บริษัทฯ สามารถเรียกร้องหนี้ส่วนที่เหลือจากลูกหนี้ และ/หรือผู้ค้ำประกันได้ ในกรณีที่บริษัทฯ ไม่สามารถเรียกร้องหนี้ส่วนที่เหลือได้ บริษัทฯ จะรับรู้ผลขาดทุนจากการ จำหน่ายเครื่องจักรกลการเกษตรที่ยืดมา โดยผลกำไรหรือขาดทุนดังกล่าวขึ้นอยู่กับสภาพ อายุการใช้งาน และ ความนิยมของเครื่องจักรกลการเกษตร อย่างไรก็ตาม จากนโยบายในการตั้งค่าเผื่อหนี้สงสัยจะสูญที่ตั้งไว้อย่าง เพียงพอ สามารถลดความเสี่ยงจากผลขาดทุนที่อาจจะเกิดขึ้นได้ ในขณะที่กรณีที่เครื่องจักรกลการเกษตรเกิดความเสียหายซึ่งไม่ได้เกิดจากบริษัทฯ บริษัทฯ สามารถไล่เบี้ยจากผู้ที่เกี่ยวข้องให้เกิดความเสียหายในภายหลังได้

ทั้งนี้จากการที่ฐานลูกค้าหลักของบริษัทฯ เป็นกลุ่มเกษตรกร ซึ่งเป็นกลุ่มที่ค่อนข้างมีความซื่อตรงในการชำระ เงินกู้ยืม จึงทำให้ความเสียหายที่เกิดจากการผิดนัดชำระค่อนข้างต่ำ โดยสถิติในอดีตตั้งแต่ปี 2550-2556 ที่ผ่าน มา (ตามตาราง) พบว่าในกรณีที่เกิดความเสียหายจนก่อให้เกิดการยึดทรัพย์สินจำนวนทั้งสิ้น 84 รายนั้น มีจำนวน 78 รายที่บริษัทฯ ได้ติดต่อและลูกค้าได้นำทรัพย์สินที่เข้าซื้อมาคืนหรือคิดเป็นสัดส่วนร้อยละ 92.86 จากจำนวน ลูกหนี้ที่เกิดการคืนทรัพย์สิน

นอกจากนี้ บริษัทฯ ยังมีฐานข้อมูลเพื่อติดต่อกับลูกค้าหรือผู้ที่มีความสนใจซื้อเครื่องจักรกลการเกษตรที่ผ่าน การใช้งานแล้ว (มือสอง) สำหรับใช้เป็นช่องทางในการจำหน่ายเครื่องจักรกลการเกษตรที่ได้จากการยึดมาอีกช่องทางหนึ่ง

## ตารางแสดงความเสียหายที่คาดว่าจะเกิดในกรณีที่เกิดการยึดทรัพย์ ตั้งแต่ปี 2550-2556

ช่วงเวลา	ความเสียหายที่คาดว่าจะเกิดต่อยอด ลูกหนี้ตามสัญญาเช่าซื้อประจำปี		ความเสียหายที่คาดว่าจะเกิดต่อ ยอดลูกหนี้ตามสัญญา เช่าซื้อสะสม		ยอดลูกหนี้ตาม สัญญาเช่าซื้อใน แต่ละปี	ความเสียหายที่คาดว่าจะเกิด ต่อยอดลูกหนี้ตามสัญญาเช่า ซื้อประจำปีต่อยอดลูกหนี้ ตามสัญญา เช่าซื้อในแต่ละปี (ร้อยละ)
	จำนวนราย	ล้านบาท	จำนวนราย	ล้านบาท	(ล้านบาท)	
2550	1	1.20	1	1.20	194.81	0.62
2551	19	9.56	20	10.76	262.91	3.64
2552	13	3.78	33	14.54	384.90	0.98
2553	10	0.82	43	15.36	348.65	0.24
2554	13	6.70	56	22.06	446.93	1.50
2555	21	9.07	77	31.13	660.94	1.37
2556	7	1.03	84	32.16	677.06	0.15

หมายเหตุ ความเสียหายที่คาดว่าจะเกิดเป็นยอดลูกหนี้สุทธิทางบัญชีที่ยังไม่หักหลักประกัน (ถ้ามี) ซึ่งบริษัทได้ตั้งสำรองค่าเผื่อหนี้สงสัยจะสูญครบถ้วนแล้ว และในทางปฏิบัติเมื่อมีการขายทอดตลาดหลักประกันแล้ว จะทำให้ความเสียหายดังกล่าวลดลง

### 1.7 ความเสี่ยงต่อผลการดำเนินงานอันเกิดจากสินเชื่อที่ค้างชำระเกินกำหนด

เนื่องจากฐานลูกค้าหลักของบริษัทฯเป็นกลุ่มเกษตรกร ซึ่งมักจะมีรายได้จากการเพาะปลูกพืชผลทางการเกษตร จึงทำให้ในกรณีที่เกิดภัยธรรมชาติอาทิเช่น อุทกภัย ภัยแล้ง หรือปัญหาการระบาดของศัตรูพืช อาจก่อให้เกิดผลกระทบต่อความสามารถในการชำระคืนหนี้ได้ ธุรกิจนี้จึงอาจมีความเสี่ยงจากสินเชื่อที่ค้างชำระเกินกำหนดหากขาดความระมัดระวังในการพิจารณาอนุมัติการให้สินเชื่อและการขาดระบบการควบคุมภายในที่ดี อย่างไรก็ตาม กระบวนการวิเคราะห์สินเชื่อของบริษัทฯมีการใช้ระบบเกณฑ์การให้คะแนนเครดิต ("Credit scoring") และการวิเคราะห์กระแสเงินสด ("Cash Flow Analysis") นอกจากนี้บริษัทฯมีนโยบายตั้งค่าเผื่อหนี้สงสัยจะสูญในอัตราร้อยละ 2.50 ของลูกหนี้ตามสัญญาเช่าซื้อควบคู่กับการประเมินโดยการวิเคราะห์ประวัติการชำระหนี้ อายุของลูกหนี้ และการคาดการณ์เกี่ยวกับการชำระหนี้ในอนาคตของลูกค้าและมูลค่าของหลักทรัพย์เช่าซื้อเมื่อมีการยึดแล้วนำมาเปรียบเทียบกับเกณฑ์ที่กำหนดและจะหยุดรับรู้รายได้ทางบัญชีเมื่อลูกหนี้มียอดค้างชำระเกินกว่า 3 งวดเงินขึ้นไป โดย ณ วันที่ 31 ธันวาคม 2556 บริษัทฯมีลูกหนี้ที่ค้างชำระเกินกว่า 3 งวดและลูกหนี้ที่อยู่ระหว่างการดำเนินการทางกฎหมาย เป็นจำนวน 60.25 ล้านบาทซึ่งคิดเป็นประมาณร้อยละ 6 ของยอดลูกหนี้ตามสัญญาเช่าซื้อ-สุทธิ ในขณะที่บริษัทฯมีการตั้งค่าเผื่อหนี้สงสัยจะสูญ ณ วันที่ 31 ธันวาคม 2556 เท่ากับ 81.99 ล้านบาท หรือคิดเป็นอัตราส่วนมูลค่าที่ตั้งสำรองค่าเผื่อหนี้สงสัยจะสูญตามบัญชีต่อยอดลูกหนี้สุทธิเท่ากับประมาณร้อยละ 8 ซึ่งเป็นอัตราที่เพียงพอกับความเสียหายที่คาดว่าจะเกิดขึ้น

ทั้งนี้ บริษัทฯมีการพิจารณาสินเชื่ออย่างเข้มงวดทุกขั้นตอนรวมทั้งให้ความสำคัญกับคุณภาพของสินเชื่อ โดยการตรวจสอบข้อมูลของลูกค้า กล่าวคือ บริษัทฯได้พัฒนาระบบฐานข้อมูลของลูกค้าจากการทำธุรกรรมในอดีต ตลอดจนเก็บรวบรวมข้อมูลบุคคลที่เกี่ยวข้องในการประกอบอาชีพ อาทิเช่น ข้อมูลนายหน้ารถเกี่ยวвод ข้าว ข้อมูลคนขับรถเกี่ยวводข้าวผ่านระบบงานสารสนเทศ ทำให้บริษัทฯสามารถกลั่นกรองคุณภาพลูกหนี้ได้อย่างมีประสิทธิภาพด้วยการตรวจสอบประวัติการชำระหนี้จากฐานข้อมูลของลูกหนี้ที่มีอยู่ นอกจากนี้บริษัทฯได้กำหนดนโยบายประกอบธุรกิจเพื่อป้องกันความเสี่ยงจากลูกหนี้ที่ค้างชำระเกินกำหนด โดยได้ให้ความสำคัญกับ

คุณภาพของสินเชื่อและหลักประกัน บริษัทฯจึงได้กำหนดมาตรการสำคัญในการประกอบธุรกิจ อาทิเช่น กำหนดหลักเกณฑ์ในการอนุมัติสินเชื่อที่ชัดเจน และเข้มงวดทุกขั้นตอน รวมถึงการกำหนดเงินดาวน์ที่เหมาะสมกับความเสี่ยงของลูกค้าและหลักประกันแต่ละราย นอกจากนี้บริษัทฯยังให้ความสำคัญกับระบบการควบคุมที่รัดกุมโดยอาศัยระบบการตรวจสอบและถ่วงดุล (Check and Balance) ซึ่งมีระบบให้เจ้าหน้าที่การตลาด เจ้าหน้าที่วิเคราะห์สินเชื่อตรวจสอบข้อมูลลูกค้าโดยตรงกับลูกค้า และคณะกรรมการบริหารสินเชื่อเป็นผู้พิจารณาอนุมัติสินเชื่ออีกครั้ง เพื่อให้เป็นไปตามมาตรฐานการอนุมัติสินเชื่อของบริษัทฯรวมทั้งมีระบบรายงานที่มีประสิทธิภาพ ทำให้ทราบถึงสถานะปัจจุบันของลูกค้า ส่งผลให้บริษัทฯ สามารถบริหารสินเชื่อเพื่อป้องกันไม่ให้เกิดการค้างชำระค่างวดเป็นจำนวนมาก บริษัทฯจึงสามารถลดและป้องกันความเสี่ยงจากหนี้สินที่ค้างชำระเกินกำหนดได้

### 1.8 ความเสี่ยงจากการพึ่งพิงบุคลากรที่มีความชำนาญเฉพาะ

การปล่อยสินเชื่อเครื่องจักรกลการเกษตรนั้น จำเป็นที่ต้องอาศัยเจ้าหน้าที่วิเคราะห์สินเชื่อและเจ้าหน้าที่การตลาดที่มีความชำนาญ มีประสบการณ์ในการทำความเข้าใจสภาพธุรกิจเกษตรกรรม ตลอดจนลูกค้ากลุ่มเป้าหมายซึ่งมีลักษณะเฉพาะที่แตกต่างจากกลุ่มลูกค้าที่มีรายได้จากเงินเดือนประจำ ดังนั้นหากบริษัทฯสูญเสียบุคลากรดังกล่าวไปอาจส่งผลกระทบต่อการทำงานของบริษัทฯในระยะสั้นได้ ทั้งนี้ ในปีที่ผ่านมา บริษัทฯไม่มีการลาออกของเจ้าหน้าที่ฝ่ายวิเคราะห์สินเชื่อ และเจ้าหน้าที่การตลาด โดยจำนวนรวมของเจ้าหน้าที่ฝ่ายวิเคราะห์สินเชื่อของบริษัทฯ ณ. วันที่ 31 ธันวาคม 2556 มีจำนวน 4 คน อายุงานเฉลี่ยประมาณ 3 ปี 5 เดือน ในขณะที่เจ้าหน้าที่การตลาด มีจำนวน 8 คน อายุงานเฉลี่ยประมาณ 4 ปี 5 เดือน อย่างไรก็ตาม บริษัทฯได้จัดทำระบบการทำงานที่มีคู่มือการปฏิบัติงานที่ชัดเจน เพื่อให้เจ้าหน้าที่ปฏิบัติตามได้เป็นมาตรฐานเดียวกัน และเป็นการลดการพึ่งพิงเจ้าหน้าที่คนใดคนหนึ่ง รวมทั้งสามารถทำให้เจ้าหน้าที่ที่เข้าใหม่ทำงานได้อย่างถูกต้องในเวลาอันรวดเร็ว นอกจากนี้ บริษัทฯยังมีการจูงใจให้บุคลากรให้ทำงานอยู่กับบริษัทฯ ในระยะเวลายาวด้วยรูปแบบผลตอบแทนที่เหมาะสม และมีความก้าวหน้าในตำแหน่งหน้าที่การงานอีกด้วย

### 1.9 ความเสี่ยงจากการเข้ามาควบคุมของภาครัฐ

ปัจจุบันธุรกิจการให้บริการสินเชื่อเช่าซื้อถูกกำกับโดยสำนักงานคณะกรรมการคุ้มครองผู้บริโภค (“สคบ.”) ซึ่งกำกับดูแลสัญญาเพื่อให้เกิดความเป็นธรรมต่อผู้บริโภค ซึ่งมีได้อยู่ภายใต้การกำกับดูแลของธนาคารแห่งประเทศไทย (“อปท.”) ทั้งนี้ในอนาคตหากภาครัฐพิจารณาเข้ามากำกับดูแลผู้ประกอบการธุรกิจสินเชื่อเช่าซื้อเพื่อควบคุมให้การดำเนินงานเป็นมาตรฐานเดียวกัน อาจส่งผลกระทบต่อทุกบริษัทที่ประกอบธุรกิจสินเชื่อเช่าซื้อ อย่างไรก็ตามปัจจุบันบริษัทฯได้ปฏิบัติตามแนวทางที่ทาง อปท. ใช้กำกับสถาบันการเงิน เช่น หลักเกณฑ์การจัดชั้นและการกันเงินสำรองของสถาบันการเงิน นโยบายการรับรู้และหยุดรับรู้รายได้ และได้มีการปฏิบัติตามหลักเกณฑ์ของ สคบ. ดังนั้น บริษัทฯเชื่อมั่นว่าการเข้ามากำกับดูแลของภาครัฐในอนาคตจะไม่ส่งผลกระทบต่อผลการดำเนินงานของบริษัทฯอย่างมีนัยสำคัญ

## โครงสร้างการถือหุ้นและการจัดการ

รายชื่อผู้ถือหุ้นรายใหญ่ของบริษัทฯ จำนวน 10 รายแรก ณ วันที่ 3 กุมภาพันธ์ 2557 ซึ่งเป็นวันปิดสมุดทะเบียนครั้งสุดท้าย ปรากฏดังนี้

ลำดับที่	ชื่อ-สกุล	จำนวนหุ้น	สัดส่วนการถือหุ้น (%)
1	บริษัท สองน้ำ จำกัด	65,000,000	32.50
2	กองทุน ส่วนบุคคลธนาคารออมสินโดย บริษัทหลักทรัพย์จัดการกองทุนยูโอบี (ประเทศไทย) จำกัด	21,306,233	10.65
3	กองทุน ส่วนบุคคล United Overseas Bank limited โดยบริษัทหลักทรัพย์จัดการกองทุนยูโอบี (ประเทศไทย) จำกัด	21,306,233	10.65
4	MRS. TJA TJIA SIET JOEN	14,614,164	7.31
5	นายพรชัย จารุเมธี	7,315,000	3.66
6	นายอนุรักษ์ บุญแสง	3,000,000	1.50
7	นางสาววิลาวัลย์ ฐูปินทร์	2,100,000	1.05
8	นายจิรศักดิ์ หิรัญมูทราภรณ์	2,010,000	1.01
9	นางสาววราภรณ์ หยกอุบล	1,950,000	0.98
10	นายกิตติศักดิ์ หยกอุบล	1,900,000	0.95

ที่มา : รายชื่อผู้ถือหุ้นรายใหญ่ ณ วันที่ 3 กุมภาพันธ์ 2557 จัดทำโดยบริษัท ศูนย์รับฝากหลักทรัพย์ (ประเทศไทย) จำกัด

## นโยบายการจ่ายเงินปันผล

บริษัทฯ มีนโยบายจ่ายเงินปันผลในอัตราไม่ต่ำกว่าร้อยละ 50 ของกำไรสุทธิหลังหักภาษีเงินได้นิติบุคคล สำหรับงบการเงินเฉพาะกิจการ และหลังหักเงินสำรองต่างๆ ทุกประเภทตามที่กฎหมายและบริษัทได้กำหนดไว้ และการจ่ายเงินปันผลนั้นไม่มีผลกระทบต่อการดำเนินงานตามปกติของบริษัทฯ อย่างมีนัยสำคัญ ทั้งนี้การจ่ายเงินปันผลดังกล่าวอาจมีการเปลี่ยนแปลงได้ขึ้นอยู่กับผลการดำเนินงานและฐานะการเงินของบริษัทฯ สภาพคล่องของบริษัทฯ แผนการขยายธุรกิจ ความจำเป็นและความเหมาะสมอื่นใดในอนาคต และปัจจัยอื่นๆ ที่เกี่ยวข้องในการบริหารงานของบริษัทฯ ตามที่คณะกรรมการบริษัท และ/หรือผู้ถือหุ้นของบริษัทฯ เห็นสมควร และการดำเนินการดังกล่าวจะต้องก่อให้เกิดประโยชน์สูงสุดต่อผู้ถือหุ้น



# โครงสร้างการจัดการ

ณ วันที่ 18 กุมภาพันธ์ 2557 บริษัทมีโครงสร้างการจัดการ ดังนี้

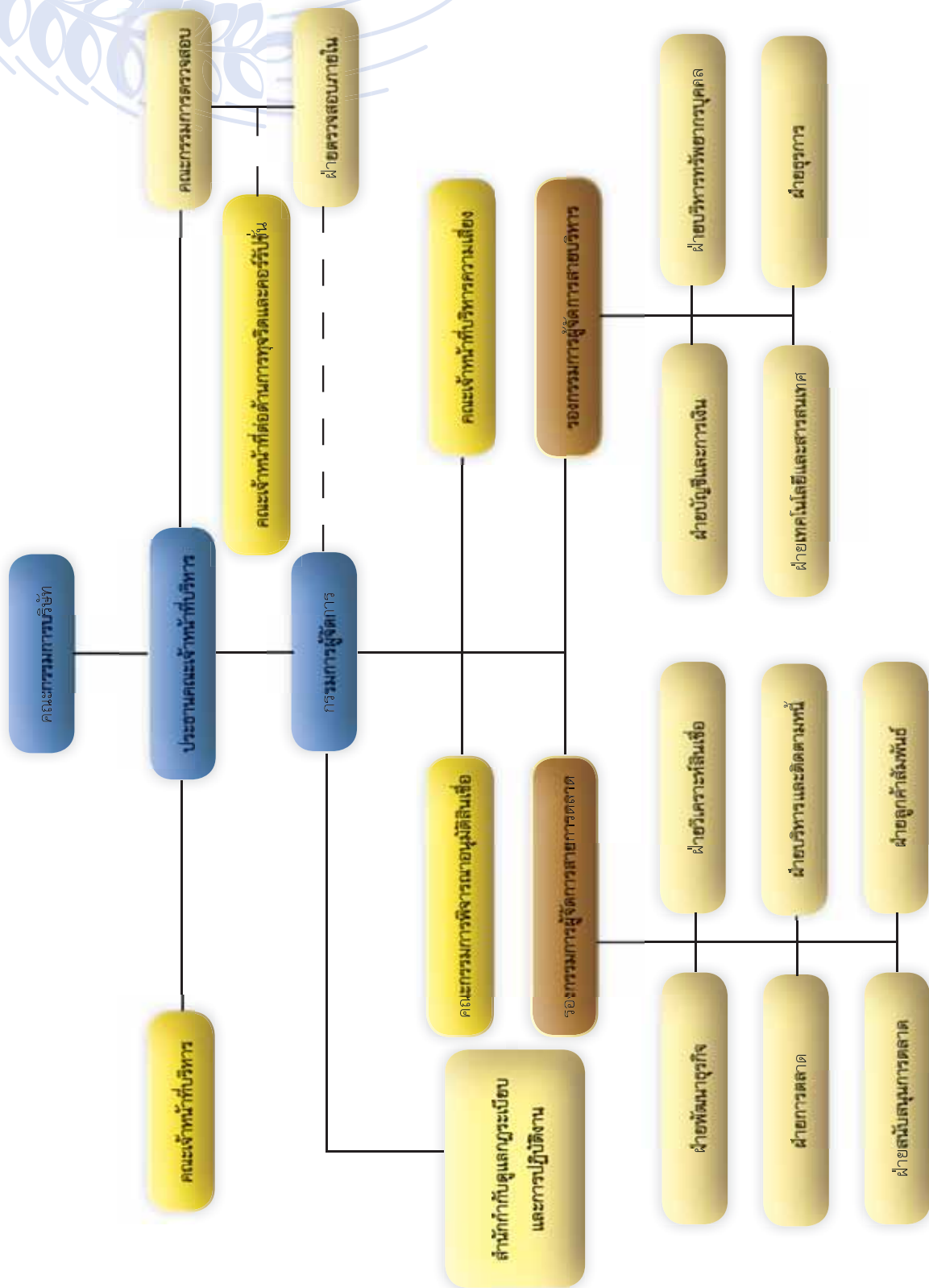

\*ฝ่ายตรวจสอบภายใน บริษัทว่าจ้างหน่วยงานภายนอก

# คณะกรรมการบริษัทฯ

คณะกรรมการบริษัทฯ ณ วันที่ 31 ธันวาคม 2556 มีจำนวน 9 ท่าน ประกอบด้วย

รายชื่อ	ตำแหน่ง
1. นายยงยุทธ ตะริโย	ประธานกรรมการ
2. นายบุญศักดิ์ เจียมปรีชา	กรรมการและประธาน
3. นายชินเวศ สารสาส	กรรมการ
4. นายณัฐพล สารสาส	กรรมการ
5. ผศ.วิภาดา ตันติประภา	กรรมการอิสระ และประธานกรรมการตรวจสอบ
6. นายสุวิทย์ เมฆินทรีย์	กรรมการอิสระและกรรมการตรวจสอบ
7. นายเปรมลันต์ พิสิฐพันธุ์	กรรมการอิสระและกรรมการตรวจสอบ
8. นายทวี โฆษิตจรรย์นนท์ <sup>1/</sup>	กรรมการอิสระและกรรมการตรวจสอบ
9. นายสันติ หอกิตติกุล	กรรมการ และเลขานุการคณะกรรมการฯ

โดยมีนายนิธาน ชัยเนตร เป็นเลขานุการบริษัทฯ

หมายเหตุ: <sup>1/</sup>ได้รับการแต่งตั้งเป็นกรรมการในการประชุมคณะกรรมการบริษัทฯครั้งที่ 2/2556 เมื่อวันที่ 14 พฤษภาคม 2556

## กรรมการผู้มีอำนาจลงนาม

กรรมการผู้มีอำนาจลงลายมือชื่อแทนบริษัทฯ คือ นายสันติ หอกิตติกุล นายชินเวศ สารสาส นายณัฐพล สารสาส กรรมการสองในสามคนนี้ ลงลายมือชื่อร่วมกันและประทับตราสำคัญของบริษัทฯ

## ขอบเขต อำนาจหน้าที่ และความรับผิดชอบของคณะกรรมการบริษัทฯ

คณะกรรมการบริษัทฯมีอำนาจ หน้าที่และความรับผิดชอบในการจัดการบริษัทฯให้เป็นไปตามกฎหมาย วัตถุประสงค์ และข้อบังคับของบริษัทฯ ตลอดจนมติของที่ประชุมผู้ถือหุ้นที่ชอบด้วยกฎหมาย โดยสรุปอำนาจหน้าที่ และความรับผิดชอบที่สำคัญได้ดังนี้

1. ปฏิบัติหน้าที่ให้เป็นไปตามกฎหมาย วัตถุประสงค์และข้อบังคับของบริษัทฯ ตลอดจนมติของที่ประชุมผู้ถือหุ้น ด้วยความซื่อสัตย์สุจริต และระมัดระวังรักษาผลประโยชน์ของบริษัทฯ
2. กำหนดนโยบาย เป้าหมาย แผนงาน กลยุทธ์ทางธุรกิจ และงบประมาณประจำปี
3. ควบคุม กำกับ ดูแล ให้ฝ่ายจัดการดำเนินการให้เป็นไปตามนโยบายและงบประมาณที่กำหนดไว้อย่างมีประสิทธิภาพ
4. มีอำนาจตรวจสอบ และพิจารณาอนุมัตินโยบาย แนวทาง และแผนการดำเนินงานของบริษัทฯ ตามที่ได้ รับเสนอจากคณะอนุกรรมการ หรือฝ่ายบริหาร
5. มีอำนาจแต่งตั้ง มอบหมาย หรือแนะนำให้อนุกรรมการหรือคณะทำงานเพื่อพิจารณาหรือปฏิบัติใน เรื่องใดเรื่องหนึ่งที่คณะกรรมการบริษัทฯเห็นสมควร
6. ดำเนินการให้บริษัทฯมีระบบการควบคุมภายใน และการตรวจสอบภายในที่มีประสิทธิภาพ รวมทั้ง การจัดการความเสี่ยงและความน่าเชื่อถือได้ของรายงานทางการเงิน โดยจัดให้หน่วยงานตรวจสอบภายในเป็น ผู้ติดตามและดำเนินการร่วม และประสานงานกับคณะกรรมการตรวจสอบ
7. จัดทำรายงานประจำปีของคณะกรรมการบริษัทฯ และรับผิดชอบต่อการจัดทำและเปิดเผยงบการเงิน เพื่อแสดงถึงฐานะการเงินและผลการดำเนินงานในรอบปีที่ผ่านมาเพื่อเสนอต่อที่ประชุมผู้ถือหุ้น

8. จัดให้มีการประชุมผู้ถือหุ้นสามัญประจำปีภายใน 4 เดือน นับแต่วันสิ้นสุดของรอบระยะเวลาบัญชีของบริษัทฯ

9. มีอำนาจพิจารณาและอนุมัติเรื่องใดๆ ที่จำเป็น และเกี่ยวเนื่องกับบริษัทฯ หรือที่เห็นว่าเหมาะสมเพื่อประโยชน์ของบริษัทฯ

ทั้งนี้ เรื่องใดที่กรรมการมีส่วนได้เสียหรือมีความขัดแย้งทางผลประโยชน์กับบริษัทฯ กรรมการซึ่งมีส่วนได้เสียหรือมีความขัดแย้งทางผลประโยชน์ดังกล่าวไม่มีสิทธิออกเสียงลงคะแนนในเรื่องนั้น

นอกจากนี้ คณะกรรมการบริษัทฯ ยังมีขอบเขตหน้าที่ในการกำกับดูแลให้บริษัทฯ ปฏิบัติตามกฎหมายว่าด้วยหลักทรัพย์และตลาดหลักทรัพย์ ข้อกำหนดของตลาดหลักทรัพย์ อาทิ การทำรายการที่เกี่ยวข้องกัน การได้มาหรือจำหน่ายไปซึ่งทรัพย์สิน ตามกฎเกณฑ์ของตลาดหลักทรัพย์แห่งประเทศไทย หรือตามประกาศของคณะกรรมการกำกับหลักทรัพย์และตลาดหลักทรัพย์ คณะกรรมการกำกับตลาดทุน หรือกฎหมายที่เกี่ยวข้องกับธุรกิจของบริษัทฯ

## 2. คณะกรรมการตรวจสอบ

คณะกรรมการตรวจสอบ ณ วันที่ 31 ธันวาคม 2556 มีจำนวน 4 ท่าน ประกอบด้วย

ชื่อ/สกุล	ตำแหน่ง
1. ผศ.วิภาดา ตันติประภา	ประธานกรรมการตรวจสอบ
2. นายสุวิทย์ เมษินทรีย์	กรรมการตรวจสอบ
3. นายเปรมลันต์ พิสิฐพันธ์	กรรมการตรวจสอบ
4. นายทวี โหมะจิตจรรย์นัท	กรรมการตรวจสอบ

หมายเหตุ : นายนิธาน ชัยเนตร เลขานุการบริษัท ทำหน้าที่เลขานุการคณะกรรมการตรวจสอบ

โดยกรรมการตรวจสอบทั้ง 4 ท่าน มีคุณสมบัติในการเป็นกรรมการตรวจสอบครบถ้วนตามหลักเกณฑ์ที่ตลาดหลักทรัพย์กำหนด และผศ.วิภาดา ตันติประภา เป็นกรรมการตรวจสอบผู้ที่มีความรู้ทางด้านบัญชีและการเงิน โดยผศ.วิภาดา ตันติประภา จบการศึกษาระดับปริญญาโท สาขา M.B.A., มหาวิทยาลัยธรรมศาสตร์ / ปริญญาโท สาขา M.B.A., (Accounting), The University of Texas at Austin, U.S.A. ปัจจุบัน ผศ.วิภาดา ตันติประภา ดำรงตำแหน่งผู้อำนวยการ โครงการปริญญาโททางการบัญชี ประจำคณะพาณิชยศาสตร์และการบัญชี มหาวิทยาลัยธรรมศาสตร์

## ขอบเขต อำนาจหน้าที่ และความรับผิดชอบของคณะกรรมการตรวจสอบ

1. สอบทานให้บริษัทฯ มีการรายงานทางการเงินอย่างถูกต้องและเพียงพอ
2. สอบทานให้บริษัทฯ มีระบบการควบคุมภายใน (internal control) และระบบการตรวจสอบภายใน (internal audit) ที่เหมาะสมและมีประสิทธิภาพ และพิจารณาความเป็นอิสระของหน่วยงานตรวจสอบภายใน ตลอดจนให้ความเห็นชอบในการพิจารณาแต่งตั้งโยกย้าย เลิกจ้างหัวหน้าหน่วยงานตรวจสอบภายใน หรือหน่วยงานอื่นใดที่รับผิดชอบเกี่ยวกับการตรวจสอบภายใน
3. สอบทานให้บริษัทฯ ปฏิบัติตามกฎหมายว่าด้วยหลักทรัพย์และตลาดหลักทรัพย์และข้อกำหนดของตลาดหลักทรัพย์ และกฎหมายที่เกี่ยวข้องกับธุรกิจของบริษัทฯ
4. พิจารณา คัดเลือก เสนอแต่งตั้งบุคคลมีความเป็นอิสระเพื่อทำหน้าที่เป็นผู้สอบบัญชีของบริษัทฯ และเสนอคำตอบแทนของบุคคลดังกล่าว รวมทั้งเข้าร่วมประชุมกับผู้สอบบัญชีโดยไม่มีฝ่ายจัดการเข้าร่วมประชุมด้วยอย่างน้อยปีละ 1 ครั้ง
5. พิจารณารายการที่เกี่ยวข้องกันหรือรายการที่อาจมีความขัดแย้งทางผลประโยชน์ ให้เป็นไปตามกฎหมายและข้อกำหนดของตลาดหลักทรัพย์ ทั้งนี้ เพื่อให้มั่นใจว่ารายการดังกล่าวสมเหตุสมผลและเป็นประโยชน์สูงสุดต่อบริษัทฯ

6. มีอำนาจในการดำเนินการตรวจสอบและสอบสวนตามที่จำเป็นในเรื่องต่างๆ ซึ่งอาจมีผลกระทบอย่างมีนัยสำคัญต่อฐานะการเงินและผลการดำเนินงานของบริษัทฯ โดยให้รายงานผลการตรวจสอบและสอบสวนต่อคณะกรรมการบริษัทฯ เพื่อดำเนินการปรับปรุงแก้ไขภายในเวลาที่คณะกรรมการตรวจสอบเห็นควร

7. มีอำนาจในการแสวงหาความเห็นที่เป็นอิสระจากที่ปรึกษาทางวิชาชีพอื่นใดเมื่อเห็นว่าจำเป็นด้วยค่าใช้จ่ายของบริษัทฯ เพื่อให้การปฏิบัติงานภายใต้หน้าที่ความรับผิดชอบสำเร็จลุล่วงด้วยดี

8. จัดทำรายงานของคณะกรรมการตรวจสอบโดยเปิดเผยไว้ในรายงานประจำปีของบริษัทฯ ซึ่งรายงานดังกล่าวต้องลงนามโดยประธานคณะกรรมการตรวจสอบและต้องประกอบด้วยข้อมูลอย่างน้อยดังต่อไปนี้

- (ก) ความเห็นเกี่ยวกับความถูกต้อง ครบถ้วน เป็นที่เชื่อถือได้ของรายงานทางการเงินของบริษัทฯ
- (ข) ความเห็นเกี่ยวกับความเพียงพอของระบบควบคุมภายในของบริษัทฯ
- (ค) ความเห็นเกี่ยวกับการปฏิบัติตามกฎหมายว่าด้วยหลักทรัพย์และตลาดหลักทรัพย์ ข้อกำหนดของตลาดหลักทรัพย์ หรือกฎหมายที่เกี่ยวข้องกับธุรกิจของบริษัทฯ
- (ง) ความเห็นเกี่ยวกับความเหมาะสมของผู้สอบบัญชี
- (จ) ความเห็นเกี่ยวกับรายการที่อาจมีความขัดแย้งทางผลประโยชน์
- (ฉ) จำนวนการประชุมคณะกรรมการตรวจสอบ และการเข้าร่วมประชุมของกรรมการตรวจสอบแต่ละท่าน
- (ช) ความเห็นหรือข้อสังเกตโดยรวมที่คณะกรรมการตรวจสอบได้รับจากการปฏิบัติหน้าที่ตามกฎหมาย (charter)
- (ซ) รายการอื่นที่เห็นว่าผู้ถือหุ้นและผู้ลงทุนทั่วไปควรทราบภายใต้ขอบเขตหน้าที่และความรับผิดชอบที่ได้รับมอบหมายจากคณะกรรมการบริษัทฯ

9. ปฏิบัติการอื่นใดตามที่คณะกรรมการบริษัทฯ มอบหมายและด้วยความเห็นชอบจากคณะกรรมการตรวจสอบ

### 3. คณะเจ้าหน้าที่บริหาร

คณะเจ้าหน้าที่บริหาร ณ วันที่ 31 ธันวาคม 2556 มีจำนวน 9 ท่าน ประกอบด้วย

ชื่อ-สกุล		ตำแหน่ง
1. นายบุญศักดิ์	เจียมปรีชา	ประธานคณะเจ้าหน้าที่บริหาร
2. นายสันติ	หอกิตติกุล	กรรมการผู้จัดการ
3. นายสุทธิ	ศรีประทุม	รองกรรมการผู้จัดการ สายการตลาด
4. นายจำนรรจ์	กุลนรัตน์	รองกรรมการผู้จัดการ สายบริหาร
5. นางสาวพนิดา	แจ้งกิจ	ผู้อำนวยการ ฝ่ายสนับสนุนการตลาด
6. นางศิวพรรณ	ศรีอำไพ	ผู้อำนวยการ ฝ่ายบัญชีและการเงิน
7. นายนิธาน	ชัยเนตร	ผู้จัดการ ฝ่ายพัฒนาธุรกิจ
8. นางสาวธนาชา	กิตติรัตนันท์	ผู้ช่วยผู้จัดการฝ่ายสำนักกำกับและกฎระเบียบ
9. นางสาวอัฐอนกกาญจน์	โฆษิตเตโซ	หัวหน้าแผนก ฝ่ายบริหารและติดตามหนี้

## ขอบเขต อำนาจหน้าที่ และความรับผิดชอบของคณะกรรมการบริหาร

1. พิจารณาและ/หรือดำเนินการตามแนวนโยบายที่ได้รับจากคณะกรรมการบริษัทฯ หรือกรรมการผู้จัดการ
2. พิจารณาและตรวจสอบเป้าหมายและแผนงานในด้านต่างๆ
3. พิจารณาและติดตามผลงานของหน่วยงานต่างๆ ของบริษัทฯ ให้เป็นไปตามเป้าหมายและแผนงานในข้อ 2
4. กำหนดแนวนโยบายในด้านต่างๆ เพื่อนำเสนอคณะกรรมการบริษัทฯ พิจารณา
5. พิจารณาระบบงาน กระบวนการทำงาน และระบบการบริหารงาน เพื่อเสนอแนะการแก้ไขปรับปรุงให้เหมาะสมและทันสมัย
6. บริหารการสื่อสารภายในบริษัทฯ ให้ถูกต้องเหมาะสมและทั่วถึง เพื่อสร้างระบบการทำงานเป็นทีม
7. บริหารการสื่อสารกับบุคคลภายนอก รวมถึงการบริหารงานโฆษณา และประชาสัมพันธ์ของบริษัทฯ เพื่อส่งเสริมการประกอบการของบริษัทฯ
8. พิจารณาโครงการและการบริการ ตลอดจนแนวทางการบริหารและกลยุทธ์ทางธุรกิจที่เป็นเรื่องใหม่ เพื่อนำเสนอคณะกรรมการบริษัทฯ

## 4. เลขานุการคณะกรรมการ และเลขานุการบริษัท

### เลขานุการคณะกรรมการ

คณะกรรมการบริษัทฯ ได้มีมติแต่งตั้ง นายสันติ หอกิตติกุล เป็นเลขานุการคณะกรรมการ เพื่อทำหน้าที่เป็นที่ปรึกษาให้คำแนะนำแก่กรรมการในการปฏิบัติตามกฎหมายเกี่ยวกับหน้าที่ความรับผิดชอบต่างๆ ของกรรมการ รวมทั้งจัดทำรายงานการประชุมคณะกรรมการบริษัทฯ และเข้าร่วมประชุมคณะกรรมการบริษัทฯ ทุกครั้ง

### เลขานุการบริษัท

คณะกรรมการบริษัทฯ ได้มีมติแต่งตั้ง นายนิธิน ชัยเนตร เป็นเลขานุการบริษัท เพื่อทำหน้าที่จัดการประชุมคณะกรรมการบริษัทฯ คณะอนุกรรมการชุดต่างๆ และการประชุมผู้ถือหุ้น รวมทั้งจัดทำรายงานการประชุมคณะกรรมการฯ รายงานการประชุมผู้ถือหุ้น รายงานประจำปี จัดเก็บเอกสารตามที่กฎหมายกำหนด ตลอดจนให้คำแนะนำแก่คณะอนุกรรมการชุดต่างๆ ในการปฏิบัติตามกฎหมาย ระเบียบ ข้อบังคับต่างๆ ที่เกี่ยวข้อง

## 5. ผู้บริหาร

ณ วันที่ 31 ธันวาคม 2556 บริษัทฯ มีผู้บริหารจำนวน 5 ท่าน ประกอบด้วย

ชื่อ-สกุล		ตำแหน่ง
1. นายสันติ	หอกิตติกุล	กรรมการผู้จัดการ
2. นายสุทธิ	ศรีประทุม	รองกรรมการผู้จัดการ สายการตลาด รักษาการ ผู้จัดการ ฝ่ายบริหารและติดตามหนี้ และ ฝ่ายวิเคราะห์สินเชื่อ
3. นายจันทรรักษ์	กุลรัตน์	รองกรรมการผู้จัดการ สายบริหาร รักษาการ ผู้จัดการ ฝ่ายบริหารทรัพยากรบุคคล ฝ่ายธุรการ และฝ่าย เทคโนโลยีและสารสนเทศ
4. นางสาวพนิดา	แจ้งกิจ	ผู้อำนวยการ ฝ่ายสนับสนุนการตลาด
5. นางศิวพรณ	ศรีอำไพ	ผู้อำนวยการ ฝ่ายบัญชีและการเงิน



## ขอบเขต อำนาจหน้าที่ และความรับผิดชอบของกรรมการผู้จัดการ

กรรมการผู้จัดการมีอำนาจและหน้าที่ในการจัดการงานของบริษัทฯตามที่ได้รับมอบหมายโดยคณะกรรมการบริษัทฯและปฏิบัติตามแผนงานของบริษัทฯ ซึ่งรวมทั้งการดำเนินการและ/หรือจัดการงานประจำตามปกติของบริษัทฯ และดำเนินธุรกิจตามนโยบาย แผนทางธุรกิจ และงบประมาณตามที่ได้รับอนุมัติโดยคณะกรรมการบริษัทฯ ทั้งนี้ ให้กรรมการผู้จัดการสามารถมอบอำนาจหน้าที่ของตนให้บุคคลอื่นเพื่อปฏิบัติหน้าที่แทนตนได้

กรรมการผู้จัดการ หรือบุคคลซึ่งได้รับมอบอำนาจจากกรรมการผู้จัดการจะไม่อนุมัติ หรือมีส่วนเกี่ยวข้องหรือเข้าร่วมดำเนินธุรกิจ ในธุรกิจที่ตนหรือบุคคลที่อาจมีความขัดแย้ง มีส่วนได้เสีย หรืออาจมีความขัดแย้งทางผลประโยชน์ในลักษณะอื่นใดกับบริษัทฯ

ทั้งนี้ อำนาจในการกระทำการนิติกรรมใดๆ ที่อาจก่อให้เกิดความขัดแย้งทางผลประโยชน์ระหว่างกรรมการผู้จัดการหรือบุคคลที่มีส่วนได้เสียกับบริษัทฯ ตามที่กำหนดไว้ในกฎหมายและประกาศของคณะกรรมการกำกับหลักทรัพย์และตลาดหลักทรัพย์ หรือของตลาดหลักทรัพย์แห่งประเทศไทย ไม่ถือว่าอยู่ภายใต้ขอบข่ายอำนาจของกรรมการผู้จัดการในการพิจารณาและสิทธิออกเสียงในนิติกรรมดังกล่าวไม่ว่าโดยดุลยพินิจของตนเองหรือมอบหมายให้บุคคลอื่นกระทำในนามของตนเอง ในกรณีดังกล่าว นิติกรรมนั้นจะต้องนำเสนอเพื่อให้ได้ความเห็นชอบโดยผ่านคณะกรรมการตรวจสอบเพื่อนำเสนอไปยังคณะกรรมการบริษัทฯ และ/หรือที่ประชุมผู้ถือหุ้น (แล้วแต่กรณี) ตามที่กำหนดไว้ในข้อบังคับของบริษัทฯ และตามกฎหมายต่อไป

## 6. คณะกรรมการพิจารณาอนุมัติสินเชื่อ

ที่ประชุมคณะกรรมการบริษัทฯ ครั้งที่ 1/2554 เมื่อวันที่ 28 กุมภาพันธ์ 2554 ได้มีมติแต่งตั้งคณะกรรมการพิจารณาอนุมัติสินเชื่อโดยมีวัตถุประสงค์เพื่อให้การปฏิบัติงานในการบริหารจัดการสินเชื่อเป็นไปด้วยความเรียบร้อย รัดกุม และมีประสิทธิภาพ โดยประกอบไปด้วยบุคคลดังต่อไปนี้

คณะกรรมการพิจารณาอนุมัติสินเชื่อ	ตำแหน่ง	ผู้ดำรงตำแหน่งปัจจุบัน
1. กรรมการผู้จัดการ	ประธานกรรมการ	นายสันติ หอกิตติกุล
2. รองกรรมการผู้จัดการ สายการตลาด	กรรมการ	นายสุทธิ ศรีประทุม
3. รองกรรมการผู้จัดการ สายการบริหาร	กรรมการ	นายจันทรรักษ์ กุลนรินทร์

## ขอบเขต อำนาจหน้าที่ และความรับผิดชอบของคณะกรรมการพิจารณาอนุมัติสินเชื่อ

1. พิจารณานุมัติการออกผลิตภัณฑ์ หรือ บริการด้านสินเชื่อใหม่โดยคำนึงถึงความเป็นไปได้ ผลประโยชน์ตอบแทน ความเสี่ยง การแข่งขัน และระบบระเบียบวิธีปฏิบัติในการดำเนินการให้สามารถดำเนินการไปได้อย่างมีประสิทธิภาพ

2. พิจารณานุมัติสินเชื่อตามที่ฝ่ายวิเคราะห์สินเชื่อเสนอ ซึ่งเป็นไปตามเงื่อนไขของบริษัทฯ โดยใช้มิติเสี่ยงข้างมาก (2 ใน 3 ของคณะกรรมการพิจารณาอนุมัติสินเชื่อ) เป็นมติในการอนุมัติสินเชื่อ โดยพิจารณาจากเกณฑ์วัดพื้นฐานของลูกค้า (Credit scoring) ความสามารถในการชำระหนี้ (Cash flow analysis) และประวัติการชำระหนี้ที่ผ่านมา โดยลูกหนี้แต่ละรายจะได้รับวงเงินสินเชื่อสูงสุดไม่เกิน 5,000,000 บาทตามนโยบายการให้สินเชื่อของบริษัทฯ

3. พิจารณานุมัติสินเชื่อตามที่ฝ่ายวิเคราะห์สินเชื่อเสนอ ซึ่งเป็นไปตามเงื่อนไขของบริษัทฯ โดยให้คณะกรรมการพิจารณาอนุมัติสินเชื่ออนุมัติอย่างน้อย 1 ท่าน ในการอนุมัติสินเชื่อ สำหรับการขอสินเชื่อที่ไม่เกิน 350,000 บาทของลูกค้าแต่ละราย โดยพิจารณาจากเกณฑ์ของบริษัทฯที่กำหนด

## 7. คณะเจ้าหน้าที่บริหารความเสี่ยง

ที่ประชุมคณะกรรมการบริษัทฯ ครั้งที่ 1/2554 เมื่อวันที่ 28 กุมภาพันธ์ 2554 ได้มีมติแต่งตั้งคณะเจ้าหน้าที่บริหารความเสี่ยงโดยมีวัตถุประสงค์เพื่อวิเคราะห์ และรายงานความเสี่ยงและการติดตามควบคุมความเสี่ยงของบริษัทฯ โดยประกอบไปด้วย ผู้บริหารระดับผู้จัดการฝ่ายขึ้นไป และผู้รับผิดชอบฝ่ายทุกฝ่าย

### ขอบเขต อำนาจหน้าที่ และความรับผิดชอบของคณะเจ้าหน้าที่บริหารความเสี่ยง

1. กำหนดนโยบายเพื่อเสนอต่อคณะกรรมการบริษัทฯ เพื่อพิจารณาในเรื่องของการบริหารความเสี่ยงโดยรวม ซึ่งต้องครอบคลุมถึงความเสี่ยงที่สำคัญ เช่น ความเสี่ยงด้านเครดิต ความเสี่ยงจากตลาด ความเสี่ยงด้านสภาพคล่อง ความเสี่ยงด้านปฏิบัติการ และความเสี่ยงที่มีผลกระทบต่อชื่อเสียงของกิจการ เป็นต้น
2. วางกลยุทธ์ให้สอดคล้องกับนโยบายการบริหารความเสี่ยง โดยสามารถประเมินติดตามและดูแลปริมาณความเสี่ยงของบริษัทฯให้อยู่ในระดับที่เหมาะสม
3. ทบทวนความเพียงพอของนโยบายและระบบการบริหารความเสี่ยง โดยรวมถึงความมีประสิทธิภาพของระบบและการปฏิบัติตามนโยบายที่กำหนด
4. ให้คำแนะนำในสิ่งที่ต้องดำเนินการปรับปรุงแก้ไขต่อคณะกรรมการบริษัทฯ เพื่อให้สอดคล้องกับนโยบายและกลยุทธ์ที่คณะกรรมการบริษัทฯ กำหนด

### คุณสมบัติของผู้บริหาร

ผู้บริหารเป็นผู้มีจริยธรรม มีความสามารถ มีประสบการณ์ในธุรกิจ มีการบริหารงานด้วยความซื่อสัตย์สุจริต และระมัดระวังเพื่อประโยชน์ของบริษัทฯ มีความตั้งใจที่จะดำเนินธุรกิจอย่างต่อเนื่อง มีความเข้าใจและรับผิดชอบต่อสาธารณชนและเป็นบุคคลที่มีชื่ออยู่ในระบบข้อมูลรายชื่อผู้บริหารตามประกาศคณะกรรมการกำกับตลาดทุนที่ ทจ.24/2552 เรื่อง ข้อกำหนดเกี่ยวกับผู้บริหารของบริษัทฯที่ออกหลักทรัพย์

### การสรรหากรรมการ

บริษัทฯ ไม่มีคณะกรรมการสรรหาเป็นการเฉพาะ โดยบุคคลที่จะได้รับการเสนอแต่งตั้งให้ดำรงตำแหน่งกรรมการ บริษัทฯจะพิจารณาคัดเลือกตามเกณฑ์คุณสมบัติตามมาตรา 68 แห่งพระราชบัญญัติบริษัทมหาชนจำกัด พ.ศ.2535 และตามประกาศคณะกรรมการกำกับหลักทรัพย์และตลาดหลักทรัพย์หรือประกาศคณะกรรมการกำกับตลาดทุนที่เกี่ยวข้องตามเกณฑ์ที่กฎหมายกำหนด รวมทั้งพิจารณาจากปัจจัยในด้านอื่นๆ มาประกอบกัน เช่น ความรู้ความสามารถ ประสบการณ์ที่เกี่ยวข้องกับธุรกิจ และความเอื้อประโยชน์ต่อการดำเนินธุรกิจของบริษัทฯ เป็นต้น โดยมีหลักเกณฑ์และขั้นตอนดังต่อไปนี้

#### - การสรรหากรรมการบริษัทฯ

1. คณะกรรมการบริษัทฯประกอบด้วยกรรมการที่มีถิ่นที่อยู่ในประเทศไทยไม่น้อยกว่ากึ่งหนึ่งของจำนวนกรรมการทั้งหมด และกรรมการบริษัทฯจะเป็นผู้ถือหุ้นของบริษัทฯหรือไม่ก็ได้
2. คณะกรรมการบริษัทฯต้องมีกรรมการอิสระไม่น้อยกว่า 1 ใน 3 ของกรรมการทั้งคณะ และมีจำนวนไม่ต่ำกว่า 3 คนซึ่งกรรมการอิสระถือหุ้นไม่เกินร้อยละหนึ่งของจำนวนทุนจดทะเบียนที่ออกและเรียกชำระแล้วของบริษัทฯ และบริษัทที่เกี่ยวข้องโดยรวมหุ้นที่ถือโดยบุคคลที่เกี่ยวข้องด้วย และให้มีคุณสมบัติตามประกาศคณะกรรมการกำกับตลาดทุนที่ ทจ.28/2551 เรื่อง การขออนุญาตและการอนุญาตให้เสนอขายหุ้นที่ออกใหม่ ฉบับลงวันที่ 15 ธันวาคม 2551
3. ในการประชุมผู้ถือหุ้นสามัญประจำปีทุกครั้ง ให้กรรมการออกจากตำแหน่งเป็นจำนวน 1 ใน 3 ของ

จำนวนกรรมการในขณะนั้น ถ้าจำนวนกรรมการจะแบ่งออกให้ตรงเป็นสามส่วนไม่ได้ ให้ออกโดยจำนวนใกล้เคียงที่สุดกับส่วน 1 ใน 3 กรรมการที่จะต้องออกจากตำแหน่งในปีแรกและปีที่สองภายหลังจดทะเบียนบริษัทนั้น ให้จับฉลากกันว่าผู้ใดจะออก ส่วนปีหลังต่อไป ให้กรรมการคนที่อยู่ในตำแหน่งนานที่สุดนั้นเป็นผู้ออกจากตำแหน่ง ทั้งนี้ กรรมการซึ่งพ้นจากตำแหน่งตามวาระนั้นอาจได้รับเลือกให้กลับเข้ามาดำรงตำแหน่งอีกได้

4. ที่ประชุมผู้ถือหุ้นเป็นผู้แต่งตั้งกรรมการ โดยใช้เสียงข้างมากตามหลักเกณฑ์และวิธีการดังต่อไปนี้

4.1 ผู้ถือหุ้นคนหนึ่ง มีคะแนนเสียงเท่ากับหนึ่งหุ้นต่อหนึ่งเสียง

4.2 ผู้ถือหุ้นแต่ละคนจะใช้คะแนนเสียงที่มีอยู่ทั้งหมดตามข้อ 4.1) เลือกตั้งบุคคลเดียว หรือหลายคนเป็นกรรมการก็ได้ แต่จะแบ่งคะแนนเสียงให้แก่ผู้ใดมากน้อยเพียงใดไม่ได้

4.3 บุคคลที่ได้รับคะแนนเสียงสูงสุดตามลำดับลงมาเป็นผู้ได้รับการเลือกตั้งเป็นกรรมการเท่าจำนวนกรรมการที่จะพึงมีหรือจะพึงเลือกตั้งในครั้งนั้น ในกรณีที่บุคคลซึ่งได้รับการเลือกตั้งในลำดับถัดลงมามีคะแนนเสียงเท่ากันเกินจำนวนกรรมการที่จะพึงมี ให้ประธานที่ประชุมเป็นผู้ออกเสียงชี้ขาด

5. ในกรณีที่ตำแหน่งกรรมการว่างลงเพราะเหตุอื่นนอกจากถึงคราวออกตามวาระ ให้คณะกรรมการบริษัทฯ เลือกบุคคลซึ่งมีคุณสมบัติและไม่มีลักษณะต้องห้ามตามกฎหมายว่าด้วยบริษัทมหาชนจำกัดเข้าเป็นกรรมการแทนในการประชุมคณะกรรมการคราวถัดไป เว้นแต่วาระของกรรมการจะเหลือน้อยกว่าสองเดือน โดยบุคคลซึ่งเข้าเป็นกรรมการดังกล่าวแทนจะอยู่ในตำแหน่งกรรมการได้เพียงเท่าวาระที่ยังเหลืออยู่ของกรรมการที่ตนแทน โดยมติดังกล่าวของคณะกรรมการจะต้องประกอบด้วยคะแนนเสียงไม่น้อยกว่าสามในสี่ของจำนวนกรรมการที่ยังเหลืออยู่

6. ที่ประชุมผู้ถือหุ้นอาจลงมติให้กรรมการคนใดออกจากตำแหน่งก่อนถึงคราวออกตามวาระได้ ด้วยคะแนนเสียงไม่น้อยกว่าสามในสี่ของจำนวนผู้ถือหุ้นซึ่งมาประชุมและมีสิทธิออกเสียง และมีหุ้นนับรวมกันได้ไม่น้อยกว่ากึ่งหนึ่งของจำนวนหุ้นที่ถือโดยผู้ถือหุ้นที่มาประชุมและมีสิทธิออกเสียง

#### - การสรรหากรรมการตรวจสอบ/กรรมการอิสระ

คณะกรรมการตรวจสอบ ประกอบด้วยกรรมการอิสระอย่างน้อย 3 คน โดยกรรมการตรวจสอบ/กรรมการอิสระ ต้องมีคุณสมบัติดังนี้

1. ถือหุ้นไม่เกินร้อยละหนึ่งของจำนวนหุ้นที่มีสิทธิออกเสียงทั้งหมดของบริษัทฯ บริษัทใหญ่ บริษัทย่อย บริษัทร่วม ผู้ถือหุ้นรายใหญ่ หรือผู้มีอำนาจควบคุมของบริษัทฯ โดยให้นับรวมหุ้นที่ถือโดยผู้ที่เกี่ยวข้องด้วย

2. ไม่เป็นหรือเคยเป็นกรรมการที่มีส่วนร่วมบริหารงาน ลูกจ้าง พนักงาน ที่ปรึกษาที่ได้เงินเดือนประจำ หรือผู้มีอำนาจควบคุมของบริษัทฯ บริษัทใหญ่ บริษัทย่อย บริษัทร่วม หรือบริษัทย่อยลำดับเดียวกัน ผู้ถือหุ้นรายใหญ่ หรือของผู้มีอำนาจควบคุมของบริษัทฯ เว้นแต่จะได้พ้นจากการมีลักษณะดังกล่าวมาแล้วไม่น้อยกว่าสองปีก่อนได้รับการแต่งตั้ง

3. ไม่เป็นบุคคลที่มีความสัมพันธ์ทางสายโลหิต หรือโดยการจดทะเบียนตามกฎหมาย ในลักษณะที่เป็นบิดามารดา คู่สมรส พี่น้อง และบุตร รวมทั้งคู่สมรสของบุตร ของผู้บริหาร ผู้ถือหุ้นรายใหญ่ ผู้มีอำนาจควบคุม หรือบุคคลที่จะได้รับการเสนอชื่อเป็นผู้บริหารหรือผู้มีอำนาจควบคุมของบริษัทฯ หรือบริษัทย่อย

4. ไม่มีหรือเคยมีความสัมพันธ์ทางธุรกิจกับบริษัทฯ บริษัทใหญ่ บริษัทย่อย บริษัทร่วม ผู้ถือหุ้นรายใหญ่ หรือผู้มีอำนาจควบคุมของบริษัทฯ ในลักษณะที่อาจเป็นการขัดขวางการใช้วิจารณญาณอย่างอิสระของตน รวมทั้งไม่เป็นหรือเคยเป็นผู้ถือหุ้นที่มีนัย หรือผู้มีอำนาจควบคุมของผู้ที่มีความสัมพันธ์ทางธุรกิจกับบริษัทฯ บริษัทใหญ่ บริษัทย่อย บริษัทร่วม ผู้ถือหุ้นรายใหญ่ หรือผู้มีอำนาจควบคุมของบริษัทฯ เว้นแต่ได้พ้นจากการมีลักษณะดังกล่าวมาแล้วไม่น้อยกว่าสองปีก่อนได้รับการแต่งตั้ง ทั้งนี้ ความสัมพันธ์ทางธุรกิจให้รวมถึงรายการตามประกาศคณะกรรมการกำกับตลาดทุนที่ ทจ.28/2551 เรื่องการขออนุญาตและการอนุญาตให้เสนอขายหุ้นที่ออกใหม่

5. ไม่เป็นหรือเคยเป็นผู้สอบบัญชีของบริษัทฯ บริษัทใหญ่ บริษัทย่อย บริษัทร่วม ผู้ถือหุ้นรายใหญ่ หรือผู้มีอำนาจควบคุมของบริษัทฯ และไม่เป็นผู้ถือหุ้นที่มีนัย ผู้มีอำนาจควบคุม หรือหุ้นส่วนของสำนักงานสอบบัญชี ซึ่งมีผู้สอบบัญชีของบริษัทฯ บริษัทใหญ่ บริษัทย่อย บริษัทร่วม ผู้ถือหุ้นรายใหญ่ หรือผู้มีอำนาจควบคุมของบริษัทฯสังกัดอยู่ เว้นแต่จะได้พ้นจากการมีลักษณะดังกล่าวมาแล้วไม่น้อยกว่าสองปีก่อนได้รับการแต่งตั้ง

6. ไม่เป็นหรือเคยเป็นผู้ให้บริการทางวิชาชีพใดๆ ซึ่งรวมถึงการให้บริการเป็นที่ปรึกษากฎหมายหรือที่ปรึกษาทางการเงินซึ่งได้รับค่าบริการเกินกว่าสองล้านบาทต่อปีจากบริษัทฯ บริษัทใหญ่ บริษัทย่อย บริษัทร่วม ผู้ถือหุ้นรายใหญ่ หรือผู้มีอำนาจควบคุมของบริษัทฯ และไม่เป็นผู้ถือหุ้นที่มีนัย ผู้มีอำนาจควบคุม หรือหุ้นส่วนของผู้ให้บริการทางวิชาชีพนั้นด้วย เว้นแต่จะได้พ้นจากการมีลักษณะดังกล่าวมาแล้วไม่น้อยกว่าสองปีก่อนได้รับการแต่งตั้ง

7. ไม่เป็นกรรมการที่ได้รับการแต่งตั้งขึ้นเพื่อเป็นตัวแทนของกรรมการของบริษัทฯ ผู้ถือหุ้นรายใหญ่ หรือผู้ถือหุ้นซึ่งเป็นผู้ที่เกี่ยวข้องกับผู้ถือหุ้นรายใหญ่ของบริษัทฯ

8. ไม่ประกอบกิจการที่มีสภาพอย่างเดียวกัน และเป็นการแข่งขันที่มีนัยกับกิจการของบริษัทฯหรือบริษัทย่อย หรือไม่เป็นหุ้นส่วนที่มีนัยในห้างหุ้นส่วน หรือเป็นกรรมการที่มีส่วนร่วมบริหารงาน ลูกจ้าง พนักงาน ที่ปรึกษาที่รับเงินเดือนประจำ หรือถือหุ้นเกินกว่าร้อยละหนึ่งของจำนวนหุ้นที่มีสิทธิออกเสียงทั้งหมดของบริษัทอื่น ซึ่งประกอบกิจการที่มีสภาพอย่างเดียวกันและเป็นการแข่งขันที่มีนัยกับกิจการของบริษัทฯหรือบริษัทย่อย

9. ไม่มีลักษณะอื่นใดที่ทำให้ไม่สามารถให้ความเห็นอย่างเป็นอิสระเกี่ยวกับการดำเนินงานของบริษัทฯ

10. ไม่เป็นกรรมการที่ได้รับมอบหมายจากคณะกรรมการให้ตัดสินใจในการดำเนินกิจการของบริษัทฯ บริษัทใหญ่ บริษัทย่อย บริษัทร่วม บริษัทย่อยลำดับเดียวกัน ผู้ถือหุ้นรายใหญ่ หรือผู้มีอำนาจควบคุมของบริษัทฯ

11. ไม่เป็นกรรมการของบริษัทใหญ่ บริษัทย่อย หรือบริษัทย่อยลำดับเดียวกัน เฉพาะที่เป็นบริษัทจดทะเบียน

นอกจากนี้กรรมการอิสระที่ดำรงตำแหน่งกรรมการตรวจสอบอย่างน้อย 1 คน จะต้องเป็นบุคคลที่มีความรู้และประสบการณ์ด้านการบัญชีหรือการเงินเพียงพอที่จะสามารถทำหน้าที่ในการสอบทานความน่าเชื่อถือของงบการเงินได้ รวมทั้ง บริษัทฯจะพิจารณาคุณสมบัติในด้านอื่นๆ ประกอบด้วย เช่น ประสบการณ์ในธุรกิจ ความเชี่ยวชาญเฉพาะทางที่เกี่ยวข้องกับธุรกิจ ความมีจริยธรรม เป็นต้น

สำหรับหลักเกณฑ์และวิธีการแต่งตั้งกรรมการตรวจสอบเป็นไปตามหลักเกณฑ์และวิธีการแต่งตั้งกรรมการบริษัทฯ โดยกรรมการตรวจสอบซึ่งพ้นจากตำแหน่งตามวาระอาจได้รับการแต่งตั้งให้กลับมาดำรงตำแหน่งใหม่ได้ กรณีที่ตำแหน่งกรรมการตรวจสอบว่างลงเพราะเหตุอื่นใดนอกจากถึงคราวออกตามวาระ ให้คณะกรรมการบริษัทฯแต่งตั้งบุคคลที่มีคุณสมบัติครบถ้วนเป็นกรรมการตรวจสอบเพื่อให้กรรมการตรวจสอบมีจำนวนครบตามที่คณะกรรมการบริษัทฯกำหนด โดยบุคคลที่เป็นกรรมการตรวจสอบแทนจะอยู่ในตำแหน่งได้เพียงวาระที่เหลืออยู่ของกรรมการตรวจสอบซึ่งตนทดแทน และบริษัทฯต้องแจ้งตลาดหลักทรัพย์ฯ ทันทีที่กรรมการตรวจสอบลาออกหรือถูกให้ออกก่อนครบวาระ

## - การสรรหาผู้บริหาร

คณะกรรมการบริษัทฯ และ/หรือบุคคลที่ได้รับมอบหมายจากคณะกรรมการบริษัทฯ จะพิจารณาแต่งตั้งผู้บริหารจากบุคลากรที่มีประสบการณ์และมีความรู้ความสามารถในการบริหารงานในสายงานที่เกี่ยวข้อง

## คำตอบคณะกรรมการและผู้บริหาร

### คำตอบแทนที่เป็นตัวเงิน

#### คำตอบแทนกรรมการ

ที่ประชุมสามัญผู้ถือหุ้นประจำปี 2556 ซึ่งประชุมเมื่อวันที่ 4 เมษายน 2556 ได้มีมติกำหนดคำตอบแทนกรรมการ/คำตอบแทนกรรมการตรวจสอบ/คำบ่งชี้กรรมการ ของบริษัทฯ ในปี 2556 เป็นจำนวนไม่เกิน 870,000/220,000 / 1,500,000 บาทต่อปี ซึ่งกำหนดในรูปของเบี้ยประชุมต่อครั้ง ดังนี้

ประธานคณะกรรมการ	25,000 บาท
กรรมการ	15,000 บาท
ประธานคณะกรรมการตรวจสอบ	25,000 บาท
กรรมการตรวจสอบ	15,000 บาท

#### คำตอบแทนของกรรมการในปี 2556 มีดังนี้

รายชื่อ	ปี 2556		
	จำนวนครั้งที่เข้าร่วมประชุม		ค่าเบี้ยประชุม/คำบ่งชี้ (บาท) <sup>5/</sup>
	กรรมการ	กรรมการตรวจสอบ	
1. นายยงยุทธ ตะริโย	5/6	-	305,000
2. นายบุญศักดิ์ เจียมปรีชา	6/6	-	280,000
3. นายชินเวศ สารสาส	5/6	-	228,000
4. นายณัฐพล สารสาส	6/6	-	260,000
5. นายสันติ หอกิตติกุล	6/6	-	260,000
6. นายพิศิษฐ์ เสรีวิวัฒนา <sup>1/</sup>	0/1	-	-
7. ผศ.วิภาดา ดันติประภา <sup>2/</sup>	6/6	4/4	380,000
8. นายสุวิทย์ เมฆินทรีย์ <sup>3/</sup>	0/6	1/4	15,000
9. นายเปรมสันต์ พิสิฐพันธ์ <sup>3/</sup>	5/6	4/4	288,000
10. นายทวี โสมิตจรินันท์ <sup>4/</sup>	4/4	2/2	226,000

หมายเหตุ: 1/ได้รับการแต่งตั้งเป็นกรรมการในการประชุมคณะกรรมการบริษัทฯ ครั้งที่ 1/2555 เมื่อวันที่ 28 กุมภาพันธ์ 2555 และลาออกจากการ เป็นกรรมการ เมื่อวันที่ 5 เมษายน 2556  
2/ได้รับการแต่งตั้งเป็นกรรมการในการประชุมคณะกรรมการบริษัทฯ ครั้งที่ 5/2554 เมื่อวันที่ 26 ธันวาคม 2554  
3/ได้รับการแต่งตั้งเป็นกรรมการในการประชุมคณะกรรมการบริษัทฯ ครั้งที่ 2/2554 เมื่อวันที่ 25 เมษายน 2554  
4/ได้รับการแต่งตั้งเป็นกรรมการในการประชุมคณะกรรมการบริษัทฯ ครั้งที่ 2/2556 เมื่อวันที่ 14 พฤษภาคม 2556  
5/รวมคำตอบแทนในวันที่ กลต.เชื่อมโยงกิจการ



### คำตอบแทนผู้บริหาร

รายการ	ปี 2556	
	จำนวนคน (คน)	คำตอบแทน (บาท)
เงินเดือน	5	10.77
โบนัส	5	3.52
เงินสมทบกองทุนสำรองเลี้ยงชีพ	5	0.61
ผลประโยชน์พนักงานเมื่อเกษียณอายุ	5	0.97
รวม	5	15.87

### คำตอบแทนอื่นๆ

- ไม่มี -

### การป้องกันการนำข้อมูลภายในไปใช้ประโยชน์ของผู้บริหาร

บริษัทฯ มีนโยบายและวิธีการดูแลกรรมการและผู้บริหารในการนำข้อมูลภายในของบริษัทฯ ซึ่งยังไม่เปิดเผยต่อสาธารณชนไปใช้เพื่อแสวงหาประโยชน์ส่วนตน รวมทั้งการซื้อขายหลักทรัพย์ ดังนี้

- ให้ความรู้แก่กรรมการรวมทั้งผู้บริหารฝ่ายต่างๆ เกี่ยวกับหน้าที่ที่ต้องรายงานการถือครองหลักทรัพย์ของตน คู่สมรส และบุตรที่ยังไม่บรรลุนิติภาวะ ต่อ สำนักงานคณะกรรมการกำกับหลักทรัพย์และตลาดหลักทรัพย์ และตลาดหลักทรัพย์แห่งประเทศไทย ตาม มาตรา 59 และบทกำหนดโทษ ตามมาตรา 275 แห่งพระราชบัญญัติหลักทรัพย์และตลาดหลักทรัพย์ พ.ศ. 2535

- บริษัทฯ กำหนดให้กรรมการและผู้บริหารรายงานการเปลี่ยนแปลงการถือครองหลักทรัพย์ ต่อสำนักงานคณะกรรมการกำกับหลักทรัพย์และตลาดหลักทรัพย์ ตามมาตรา 59 แห่งพระราชบัญญัติหลักทรัพย์และตลาดหลักทรัพย์ พ.ศ. 2535 ภายใน 3 วันทำการนับแต่วันที่เกิดรายการเปลี่ยนแปลง และจัดส่งสำเนารายงานนี้ให้แก่บริษัทฯ ในวันเดียวกันกับวันที่ส่งรายงานต่อสำนักงานคณะกรรมการกำกับหลักทรัพย์และตลาดหลักทรัพย์

- บริษัทฯ กำหนดให้กรรมการ ผู้บริหาร และผู้ปฏิบัติงานที่เกี่ยวข้องที่ได้รับทราบข้อมูลภายในที่เป็นสาระสำคัญ ซึ่งมีผลต่อการเปลี่ยนแปลงราคาหลักทรัพย์ จะต้องระงับการซื้อขายหลักทรัพย์ของบริษัทฯ ก่อนทั้งการเงินหรือข้อมูลภายในนั้น จะเปิดเผยต่อสาธารณชนเป็นเวลา 1 เดือน และควรรอคอยอย่างน้อย 24 ชั่วโมงภายหลังการเปิดเผยข้อมูลให้แก่สาธารณชนแล้ว รวมทั้งห้ามไม่ให้เปิดเผยข้อมูลที่เป็นสาระสำคัญนั้นต่อบุคคลอื่น

บริษัทฯ กำหนดบทลงโทษทางวินัยหากมีการฝ่าฝืนนำข้อมูลภายในไปใช้หาประโยชน์ส่วนตนซึ่งเริ่มตั้งแต่ การดักเต็อนเป็นหนังสือ ตัดค่าจ้าง พักงานชั่วคราวโดยไม่ได้รับค่าจ้าง หรือให้ออกจากงาน ซึ่งการลงโทษจะพิจารณาจากเจตนาของการกระทำและความร้ายแรงของความผิดนั้นๆ

## รายละเอียดโดยย่อของกรรมการ

### 1. นายยงยุทธ ตะริโย

ตำแหน่ง  
สัดส่วนการถือหุ้นในบริษัท  
ความสัมพันธ์ทางครอบครัวระหว่างผู้บริหาร

คุณวุฒิการศึกษา

ประวัติการอบรม

ประสบการณ์ทำงาน

ประธานกรรมการ

-  
-

- ปริญญาโท สาขา สารสนเทศ ,  
DE PAUL University , Chicago, Illinois, USA  
- ปริญญาตรี สาขาคอมพิวเตอร์ , Northeastern  
Illinois University, Chicago, Illinois, USA  
- ประกาศนียบัตรชั้นสูงธุรกิจการบิน, โรงเรียนสมาคม  
ศิษย์เก่าภาคพื้นยุโรป กรุงเทพฯ

- สมาคมส่งเสริมสถาบันกรรมการบริษัทไทย (IOD)  
Director Certification Program (DCP)  
รุ่นที่ 28/2003  
Financial for Non-Directors (FND)  
รุ่นที่ 5/2003  
Director Accreditation Program (DAP)  
รุ่นที่ 91/2011  
Role of Chairman Program (RCP) รุ่นที่ 27/2012  
หลักสูตร FINEX (Financial Executive)  
รุ่นที่ 10 จัดโดยสมาคมธนาคารไทย  
- หลักสูตร ผู้บริหารเทคโนโลยีสารสนเทศระดับสูง  
"Chief Information Officer : CIO" รุ่นที่ 4  
จัดโดยสำนักงานคณะกรรมการข้าราชการพลเรือน (ก.พ.)  
และศูนย์เทคโนโลยีอิเล็กทรอนิกส์  
และคอมพิวเตอร์แห่งชาติ (NECTEC)  
- SEP (The Senior Executive Program) รุ่นที่ 9  
จัดโดยสถาบันคคินทร์ จุฬาลงกรณ์มหาวิทยาลัย  
Postal Savings Bureau, Minister of Posts and  
Telecommunication (MPT) Executive's  
Seminar on Postal Savings Service, JICA,  
ที่ประเทศญี่ปุ่น  
- QES (Quality Education System), Philips  
Crosby Associates Inc. Florida ที่ประเทศ  
สหรัฐอเมริกา

ประธานกรรมการบริษัท จี แคปปิตอล จำกัด (มหาชน)  
ที่ปรึกษาธนาคารออมสินธนาคารออมสิน  
รองผู้อำนวยการธนาคารออมสินอาวุโส (กลุ่มปฏิบัติการ)  
ธนาคารออมสิน  
กรรมการ และกรรมการบริหาร และประธานคณะกรรมการ  
บริหารความเสี่ยง บลจ. เอ็ม เอฟ ซี จำกัด (มหาชน)  
รองผู้อำนวยการธนาคารออมสิน กลุ่มปฏิบัติการ และกลุ่ม  
เทคโนโลยีสารสนเทศธนาคารออมสิน  
รองผู้อำนวยการธนาคารออมสิน สายสนับสนุนกิจการสาขา  
ธนาคารออมสิน

## 2. นายบุญศักดิ์ เจียมปรีชา

ตำแหน่งเป็น

มีส่วนร่วมการถือหุ้นในบริษัท  
ความสัมพันธ์ทางครอบครัวระหว่างผู้บริหาร

คุณวุฒิการศึกษา

กรรมการ  
ประธานคณะกรรมการบริหาร

- 
- 
- ปริญญาโท สาขา บริหารธุรกิจ (MBA)  
The University of Santa Clara, San Jose,  
CA ,USA
- ปริญญาตรี สาขา บัญชี จุฬาลงกรณ์มหาวิทยาลัย
- ปริญญาบัตร วิทยาลัยป้องกันราชอาณาจักร (วปรอ.4111)

ประวัติการอบรม

- สมาคมส่งเสริมสถาบันกรรมการบริษัทไทย (IOD)  
Director Accreditation Program (DAP)  
รุ่นที่ 19/2004  
Role of the Chairman Program (RCP)  
รุ่นที่ 15/2007

ประสบการณ์ทำงาน

2549	-ปัจจุบัน	กรรมการ และประธานคณะกรรมการบริหาร บริษัท จี แคปปิตอล จำกัด (มหาชน)
2556	-ปัจจุบัน	กรรมการการเงิน และกรรมการบริหารความเสี่ยง เนติบัณฑิตยสภา ในพระบรมราชูปถัมภ์
2556	-ปัจจุบัน	ประธานกรรมการตรวจสอบและประเมินผล กระทรวงการคลัง
2555	-ปัจจุบัน	กรรมการ และประธานกรรมการตรวจสอบ มหาวิทยาลัยมหาสารคาม
2555	-ปัจจุบัน	กรรมการและกรรมการตรวจสอบ บริษัทหลักทรัพย์จัดการกองทุน ซี ไอ เอ็ม บี-พริ้นซิเพิล จำกัด
2552	-ปัจจุบัน	ประธานกรรมการ บริษัท อินทระกันภัย จำกัด (มหาชน)
2552	-ปัจจุบัน	ประธานกรรมการบริษัทที่ปรึกษา เอ็ม เอฟ ซี จำกัด
2552	-ปัจจุบัน	กรรมการ / ประธานบริหารความเสี่ยง / กรรมการตรวจสอบ บริษัท เพอร์ซิเดนซ์ เบเกอร์รี่ จำกัด (มหาชน)

### 3. ผศ.วิภาดา ตันติประภา

ตำแหน่งเป็น  
 สัดส่วนการถือหุ้นในบริษัท  
 ความสัมพันธ์ทางครอบครัวระหว่างผู้บริหาร

คุณวุฒิการศึกษา

ประวัติการอบรม

ประสบการณ์ทำงาน

2554 -ปัจจุบัน  
 2554 -ปัจจุบัน  
 2551 -ปัจจุบัน  
 2528 -ปัจจุบัน  
 2547 -2550

กรรมการอิสระและประธานกรรมการตรวจสอบ

-  
 -

- ปริญญาโท สาขา. M.B.A. (Accounting) ,  
 มหาวิทยาลัยธรรมศาสตร์  
 - ปริญญาโท สาขา. M.B.A. (Accounting),  
 The University of Texas at Austin , U.S.A.  
 - ปริญญาตรี สาขา B.B.A. (Accounting) เกียรตินิยมอันดับ 2 ,  
 มหาวิทยาลัยธรรมศาสตร์

- สมาคมส่งเสริมสถาบันกรรมการบริษัทไทย (IOD)  
 Director Accreditation Program (DAP)  
 วันที่ 97/2012  
 Audit Committee Program (ACP)  
 วันที่ 12/2013

กรรมการอิสระ และประธานกรรมการตรวจสอบ  
 บริษัท จี แคปปิตอล จำกัด (มหาชน)

กรรมการและเลขานุการอนุกรรมการกำหนดมาตรฐานการบัญชี  
 สภาวิชาชีพบัญชี ในพระบรมราชูปถัมภ์  
 ผู้อำนวยการโครงการปริญญาโททางการบัญชี  
 คณะพาณิชยศาสตร์และการบัญชี มหาวิทยาลัยธรรมศาสตร์  
 ผู้ช่วยศาสตราจารย์ประจำคณะพาณิชยศาสตร์และการบัญชี  
 มหาวิทยาลัยธรรมศาสตร์  
 หัวหน้าภาควิชาการบัญชี คณะพาณิชยศาสตร์และการบัญชี  
 มหาวิทยาลัยธรรมศาสตร์

#### 4. นายสุวิทย์ เมษินทรีย์

ตำแหน่ง  
 อดีตนายกรัฐมนตรี  
 ความสัมพันธ์ทางครอบครัวระหว่างผู้บริหาร  
 คุณวุฒิการศึกษา

##### ประวัติการอบรม

##### ประสบการณ์ทำงาน

2554	-ปัจจุบัน	กรรมการอิสระ และกรรมการตรวจสอบ บริษัท จี แคปปิตอล จำกัด (มหาชน)
2554	-ปัจจุบัน	กรรมการอิสระ / กรรมการตรวจสอบ / กรรมการสรรหาและ กำหนดค่าตอบแทน บริษัท บัตรกรุงไทย จำกัด (มหาชน)
2554	-ปัจจุบัน	กรรมการ และกรรมการสรรหาและกำหนดค่าตอบแทน บริษัท อาหารสยาม จำกัด (มหาชน)
2551	-ปัจจุบัน	กรรมการอิสระ / กรรมการตรวจสอบ / กรรมการสรรหาและ กำหนดค่าตอบแทน บริษัท เบริลลี่ ยูคเกอร์ จำกัด (มหาชน)
2551	-ปัจจุบัน	ผู้อำนวยการ Sasin Institute for Global Affairs (SIGA)
2543	-ปัจจุบัน	กรรมการและกรรมการตรวจสอบ บริษัท นวัตกรรมไทย จำกัด (มหาชน)
2554	-ปัจจุบัน	คณะกรรมการสำนักงานคณะกรรมการนโยบายวิทยาศาสตร์ สถาบันเทคโนโลยีและนวัตกรรมแห่งชาติ
2551	-2555	ที่ปรึกษา ตลาดหลักทรัพย์ เอ็ม เอ ไอ ตลาดหลักทรัพย์แห่งประเทศไทย

กรรมการอิสระ และกรรมการตรวจสอบ

-  
-

- ปริญญาเอก สาขา การตลาด , Kellogg Graduate  
School of Management,  
Northwestern University, USA.

- ปริญญาโท สาขา บริหารธุรกิจ ,  
สถาบันบัณฑิตพัฒนบริหารศาสตร์ (นิด้า)

- ปริญญาตรี ภาสัชศาสตร์บัณฑิต , มหาวิทยาลัยมหิดล

- สมาคมส่งเสริมสถาบันกรรมการบริษัทไทย (IOD)  
Director Accreditation Program (DAP)  
รุ่นที่ 60/2006

Audit Committee Program (ACP)  
รุ่นที่ 37/2011



## 5. นายเปรมลันต์ พิสิฐพันธ์

ตำแหน่งเป็น  
ผู้มีส่วนการถือหุ้นในบริษัท  
ความสัมพันธ์ทางครอบครัวระหว่างผู้บริหาร  
คุณวุฒิการศึกษา

### ประวัติการอบรม

### ประสบการณ์ทำงาน

2554	-ปัจจุบัน
2550	-2556
2550	-2556
2544	-2550

กรรมการอิสระ และกรรมการตรวจสอบ

-  
-

- ปริญญาโท สาขา บริหารธุรกิจการเงินและการธนาคารระหว่างประเทศ, มหาวิทยาลัยหอการค้าไทย ร่วมกับ University of Birmingham
- ปริญญาโท วิทยาศาสตร์ (วิทยาศาสตร์คอมพิวเตอร์), East Texas State University
- ปริญญาตรีวิทยาศาสตร์ (บริหารธุรกิจ), มหาวิทยาลัยเกษตรศาสตร์

สมาคมส่งเสริมสถาบันกรรมการบริษัทไทย (IOD)  
Director Accreditation Program (DAP)  
รุ่นที่ 90/2011  
Audit Committee Program (ACP)  
รุ่นที่ 36/2011  
Director Certification Program (DCP)  
รุ่นที่ 152/2011

กรรมการอิสระ และกรรมการตรวจสอบ

บริษัท จี แคปปิตอล จำกัด (มหาชน)  
ผู้ช่วยกรรมการผู้จัดการใหญ่ สายเทคโนโลยีสารสนเทศ  
บริษัท กรุงเทพดุสิตเวชการ จำกัด (มหาชน)  
กรรมการผู้จัดการ บริษัท กรีนไลน์ซินเนอจี จำกัด  
ผู้จัดการทั่วไป บริษัท ซีลโก้ ซีลเด็มส์ (ประเทศไทย) จำกัด

## 6.นายทวี โฆษิตจรรย์นนท์

ตำแหน่งเป็น  
 ลัดส่วนการถือหุ้นในบริษัท  
 ความสัมพันธ์ทางครอบครัวระหว่างผู้บริหาร

คุณวุฒิการศึกษา

ประวัติการอบรม

ประสบการณ์ทำงาน

2556 -ปัจจุบัน  
 2548 -ปัจจุบัน  
 2535 -ปัจจุบัน

กรรมการอิสระและกรรมการตรวจสอบ

-  
 -

- ปริญญาโท กฎหมายพาณิชย์ มหาวิทยาลัย.  
 เคมบริดจ์ ประเทศอังกฤษ  
 - ปริญญาโท กฎหมายธุรกิจ จุฬาลงกรณ์มหาวิทยาลัย  
 - ปริญญาตรี นิติศาสตรบัณฑิต (เกียรตินิยมอันดับ 1)  
 จุฬาลงกรณ์มหาวิทยาลัย

- สมาคมส่งเสริมสถาบันกรรมการบริษัทไทย (IOD)  
 Director Accreditation Program (DAP)  
 รุ่นที่ 106/2013

กรรมการอิสระและกรรมการตรวจสอบ

บริษัท จี แคปปิตอล จำกัด (มหาชน)  
 กรรมการบริษัท เอเซียบิสซิเนสไกด์ส (ประเทศไทย) จำกัด  
 ที่ปรึกษา บริษัท สำนักกฎหมายสากล สยามพรีมียร์ จำกัด

## 7. นายชินเวศ สารสาส

ตำแหน่งเป็น  
 ลัดส่วนการถือหุ้นในบริษัท  
 ความสัมพันธ์ทางครอบครัวระหว่างผู้บริหาร

คุณวุฒิการศึกษา

ประวัติการอบรม

ประสบการณ์ทำงาน

2548 -ปัจจุบัน  
 2556 -ปัจจุบัน  
 2553 -ปัจจุบัน  
 2552 -2554  
  
 2552 -ปัจจุบัน  
  
 2549 -ปัจจุบัน  
 2542 -ปัจจุบัน  
 2535 -ปัจจุบัน  
 2539 -2540

กรรมการ

-

บิดาของนายณัฐพล สารสาส

- ปริญญาเอก ศึกษาศาสตร์ศึกษาศาสตร์ สาขาการจัดการพัฒนาชนบท,  
 มหาวิทยาลัยขอนแก่น  
 - ปริญญาตรี สาขาบริหารธุรกิจ (การเงิน) , มหาวิทยาลัยเซาท์เวสต์  
 แคลิฟอร์เนีย สหรัฐอเมริกา

- สมาคมส่งเสริมสถาบันกรรมการบริษัทไทย (IOD)  
 Director Accreditation Program (DAP)  
 รุ่นที่ 107/2014

กรรมการบริษัท จี แคปิตอล จำกัด (มหาชน)  
 กรรมการบริษัท ไข่ไก่ จำกัด  
 กรรมการบริษัท บ้านสามลม จำกัด  
 คณะกรรมการที่ปรึกษาเศรษฐกิจนายกรัฐมนตรีน  
 พณฯ อภิสิทธิ์ เวชชาชีวะ  
 ประธานที่ปรึกษาทิตตมศักดิ์  
 บริษัท กรุงไทย แอกร้า ประกันชีวิต จำกัด (มหาชน)  
 ประธานกรรมการบริษัท โรงแรมป่าเกาะ จำกัด  
 ประธานกรรมการบริษัท สองน้ำ จำกัด  
 ประธานกรรมการบริษัท สามลม จำกัด  
 กรรมการ บริษัท การบินไทย จำกัด (มหาชน)

## 8. นายณัฐพล สารสาส

ตำแหน่ง  
สัดส่วนการถือหุ้นในบริษัท  
ความสัมพันธ์ทางครอบครัวระหว่างผู้บริหาร  
วุฒิการศึกษา

ประวัติการอบรม

ประสบการณ์ทำงาน

2552 - ปัจจุบัน  
2556 - ปัจจุบัน  
2553 - ปัจจุบัน  
2551 - ปัจจุบัน  
2550 - ปัจจุบัน  
2550 - ปัจจุบัน  
2550 - ปัจจุบัน  
2547 - ปัจจุบัน  
2535 - ปัจจุบัน

กรรมการ

-

บุตรของ นายชินเวศ สารสาส

High School , Le Rossey Institute , Switzerland  
Certificate in Business Excellence ,  
Columbia Business School , New York , USA

สมาคมส่งเสริมสถาบันกรรมการบริษัทไทย (IOD)  
Director Accreditation Program (DAP)  
รุ่นที่ 107/2014

กรรมการ บริษัท จี แคปปิตอล จำกัด (มหาชน)  
กรรมการ บริษัท ไข่ไก่ จำกัด  
กรรมการ บริษัท บ้านสามลม จำกัด  
กรรมการ บริษัท ป่าเกาะ เรซิดเดนเชียล จำกัด  
กรรมการ บริษัท อี.เอส.วาย จำกัด  
กรรมการ บริษัท เฮลิ กรุ๊ป จำกัด  
กรรมการ บริษัท ยู-ดีออกซ์ อินเตอร์เนชั่นแนล (ไทยแลนด์) จำกัด  
กรรมการ บริษัท เจเนอรัล เอพาร์ทเมนท์ จำกัด  
กรรมการ บริษัท สามลม จำกัด

## ๑. นายสันติ หอกิตติกุล

ตำแหน่งเป็น  
สัดส่วนการถือหุ้นในบริษัท  
ความสัมพันธ์ทางครอบครัวระหว่างผู้บริหาร

คุณวุฒิการศึกษา

ประวัติการอบรม

ประสบการณ์ทำงาน

2548 -ปัจจุบัน  
2554 -ปัจจุบัน  
2546 -2548  
2543 -2546  
2542 -2543  
2537 -2540

กรรมการและกรรมการผู้จัดการ

-  
-

- โครงการพัฒนาผู้บริหาร (MINI MBA)  
มหาวิทยาลัยธรรมศาสตร์  
- ปริญญาตรี บริหารธุรกิจ (การเงินการธนาคาร)  
มหาวิทยาลัยรามคำแหง

- สมาคมส่งเสริมสถาบันกรรมการบริษัทไทย (IOD)  
Director Accreditation Program (DAP)  
รุ่น 90/2011

กรรมการและกรรมการผู้จัดการ

บริษัท จี แคปปิตอล จำกัด (มหาชน)  
กรรมการบริหาร บริษัท เจเนอรัล เอพท์ซอร์สซิ่ง จำกัด  
กรรมการผู้จัดการ บริษัทสองน้ำจำกัด  
กรรมการผู้จัดการ บริษัท เนเชอร์ทรานส์ จำกัด  
กรรมการผู้จัดการ บริษัท หนึ่งดิน จำกัด  
กรรมการผู้จัดการ บริษัทเงินทุนหลักทรัพย์  
จี เอฟ จำกัด (มหาชน)



## 10. นายสุพจน์ สิงห์เสนห์

ตำแหน่ง  
 ลัดส่วนการถือหุ้นในบริษัท  
 ความสัมพันธ์ทางครอบครัวระหว่างผู้บริหาร  
 คุณวุฒิการศึกษา

### ประวัติการอบรม

### ประสบการณ์ทำงาน

2554 -ปัจจุบัน  
 2556 -ปัจจุบัน  
 2555 -ปัจจุบัน  
 2554 -ปัจจุบัน  
 2554 -ปัจจุบัน  
 2554 -ปัจจุบัน  
 2550 -ปัจจุบัน  
 2549 -ปัจจุบัน  
 2549 -ปัจจุบัน  
 2518 -ปัจจุบัน

ประธานที่ปรึกษาคณะกรรมการบริษัท

-  
 -

- ปริญญาเอก สาขาบัญชี (ดุษฎีบัณฑิตกิตติมศักดิ์)  
 มหาวิทยาลัยธรรมศาสตร์  
 - ปริญญาโท สาขาการเงิน มหาวิทยาลัยมิชิแกน สหรัฐอเมริกา  
 - ปริญญาตรี สาขาบัญชี (เกียรตินิยม)  
 มหาวิทยาลัยธรรมศาสตร์

- สมาคมส่งเสริมสถาบันกรรมการบริษัทไทย (IOD)  
 Director Certificate Program (DCP)  
 รุ่นที่ 90/2007  
 Role of the Chairman Program (RCP)  
 รุ่นที่ 18/2008  
 Successful Formulation & Execution of  
 Strategy (SFE)  
 รุ่นที่ 4/2009

ประธานที่ปรึกษาคณะกรรมการบริษัท

บริษัท จี แคปิตอล จำกัด (มหาชน)  
 คณะทำงานโครงการจัดทำหนังสือ Global Technology  
 Audit Guide ตลาดหลักทรัพย์แห่งประเทศไทย  
 กรรมการที่ปรึกษาการกำหนดกรอบแบบรายงานทางการเงิน  
 มหาวิทยาลัยธรรมศาสตร์  
 กรรมการ และประธานคณะกรรมการด้านพัฒนาวิชาชีพบัญชี  
 สภาวิชาชีพบัญชี ในพระบรมราชูปถัมภ์  
 ประธานคณะกรรมการเตรียมความพร้อมเรื่อง AEC  
 สภาวิชาชีพบัญชี ในพระบรมราชูปถัมภ์  
 คณะกรรมการพัฒนาหลักสูตรบัญชีบัณฑิตและ  
 บัญชีมหาบัณฑิต มหาวิทยาลัยธรรมศาสตร์  
 กรรมการผู้ทรงคุณวุฒิด้านวิชาการ ภาควิชาการบัญชี  
 คณะพาณิชยศาสตร์และการบัญชี มหาวิทยาลัยธรรมศาสตร์  
 ประธานบริษัท เคพีเอ็มจี ภูมิภาคเอเชียตะวันออกเฉียงใต้ จำกัด  
 ที่ปรึกษาด้านการพัฒนาการปฏิบัติงานด้านวิชาชีพบัญชี  
 ของบริษัท เคพีเอ็มจี ภูมิภาคเอเชียตะวันออกเฉียงใต้ จำกัด  
 ผู้สอบบัญชีรับอนุญาตแห่งประเทศไทย

## 11. นายบุญสน เจนชัยมหกุล

ตำแหน่ง  
ลัดส่วนการถือหุ้นในบริษัท  
ความสัมพันธ์ทางครอบครัวระหว่างผู้บริหาร

คุณวุฒิการศึกษา

ประวัติการอบรม

ประสบการณ์ทำงาน

2554	-ปัจจุบัน
2553	-ปัจจุบัน
2552	-2553
2550	-2552

ที่ปรึกษาคณะกรรมการบริษัท

-  
-

- ปริญญาโท วิศวกรรมศาสตรมหาบัณฑิต  
(สาขาวิศวกรรมอุตสาหการและการจัดการอุตสาหการ)  
สถาบันเทคโนโลยีแห่งเอเชีย (Asian Institute of  
Technology)  
- ปริญญาตรีวิทยาศาสตร์บัณฑิต (คณิตศาสตร์)  
มหาวิทยาลัยเกษตรศาสตร์

- สมาคมส่งเสริมสถาบันกรรมการบริษัทไทย (IOD)  
Director Certificate Program (DCP)  
รุ่นที่ 149/2011

ที่ปรึกษาคณะกรรมการบริษัท จี แคปปิตอล จำกัด (มหาชน)  
รองผู้อำนวยการธนาคารออมสิน กลุ่มเทคโนโลยีสารสนเทศ  
ธนาคารออมสิน  
ผู้ช่วยผู้อำนวยการธนาคารออมสิน สายงานวางแผนและพัฒนา  
เทคโนโลยีสารสนเทศ กลุ่มเทคโนโลยีสารสนเทศ ธนาคารออมสิน  
ผู้ช่วยผู้อำนวยการธนาคารออมสิน สายงานเทคโนโลยีสารสนเทศ  
ธนาคารออมสิน

## รายละเอียดโดยย่อของผู้บริหาร

### 1. นายสันติ หอกิตติกุล

ตำแหน่งเป็น  
สัดส่วนการถือหุ้นในบริษัท  
ความสัมพันธ์ทางครอบครัวระหว่างผู้บริหาร

คุณวุฒิการศึกษา

ประวัติการอบรม

ประสบการณ์ทำงาน

2548 -ปัจจุบัน  
2554 -ปัจจุบัน  
2546 -2548  
2543 -2546  
2542 -2543  
2537 -2540

กรรมการและกรรมการผู้จัดการ

-  
-

- โครงการพัฒนาผู้บริหาร (MINI MBA)  
มหาวิทยาลัยธรรมศาสตร์  
- ปริญญาตรี บริหารธุรกิจ (การเงินการธนาคาร)  
มหาวิทยาลัยรามคำแหง

- สมาคมส่งเสริมสถาบันกรรมการบริษัทไทย (IOD)  
Director Accreditation Program (DAP)  
รุ่น 90/2011

กรรมการและกรรมการผู้จัดการ  
บริษัท จี แคปปิตอล จำกัด (มหาชน)  
กรรมการบริหาร บริษัท เจเนอรัล เอพาร์ทเมนท์ จำกัด  
กรรมการผู้จัดการ บริษัท สองน้ำ จำกัด  
กรรมการผู้จัดการ บริษัท เนเชอร์ทรานส์ จำกัด  
กรรมการผู้จัดการ บริษัท หนึ่งดิน จำกัด  
กรรมการผู้จัดการ บริษัท เงินทุนหลักทรัพย์  
จี เอฟ จำกัด (มหาชน)

## 2. นายจ่านรรจ์ กุลนรัตน์

ตำแหน่งเป็น  
ลัดส่วนการถือหุ้นในบริษัท  
ความสัมพันธ์ทางครอบครัวระหว่างผู้บริหาร

คุณวุฒิการศึกษา

ประวัติการอบรม

ประสบการณ์ทำงาน

2549	-ปัจจุบัน
2549	
2544	-2549

รองกรรมการผู้จัดการ สายบริหาร

-  
-

- ปริญญาโท บริหารธุรกิจมหาบัณฑิต  
(บัญชีเพื่อการวางแผนและควบคุม)  
มหาวิทยาลัยเกษตรศาสตร์  
- ประกาศนียบัตรชั้นสูงทางการสอบบัญชี  
มหาวิทยาลัยธรรมศาสตร์  
- ปริญญาตรี บัญชีบัณฑิต จุฬาลงกรณ์มหาวิทยาลัย

- สมาคมส่งเสริมสถาบันกรรมการบริษัทไทย (IOD)  
Director Certification Program (DCP)  
รุ่นที่ 67/2007

รองกรรมการผู้จัดการ บริษัท จี แคปปิตอล จำกัด (มหาชน)  
ผู้อำนวยการฝ่ายบัญชีการเงินและงบประมาณ  
ศูนย์ส่งเสริมศิลปาชีพระหว่างประเทศ (องค์การมหาชน)  
ผู้อำนวยการอาวุโสฝ่ายบัญชี การเงิน  
บริษัทหลักทรัพย์กรุงศรีอยุธยา จำกัด (มหาชน)

### 3. นายสุทธิ ศรีประทุม

ตำแหน่งเป็น  
สัดส่วนการถือหุ้นในบริษัท  
ความสัมพันธ์ทางครอบครัวระหว่างผู้บริหาร

คุณวุฒิการศึกษา

ประวัติการอบรม

ประสบการณ์ทำงาน

2548 -ปัจจุบัน  
2552 -ปัจจุบัน  
2547 -ปัจจุบัน

รองกรรมการผู้จัดการ สายการตลาด

-  
-

- ปริญญาโท บริหารธุรกิจ , มหาวิทยาลัยเกษตรศาสตร์  
- ปริญญาตรี นิติศาสตร์ , มหาวิทยาลัยรามคำแหง

- สมาคมส่งเสริมสถาบันกรรมการบริษัทไทย (IOD)  
Company Secretary program (CSP)

รุ่นที่ 41/2011

- สมาคมส่งเสริมสถาบันกรรมการบริษัทไทย

หลักสูตร Certificate of Business Advisor

คณะเศรษฐศาสตร์ ,มหาวิทยาลัยเกษตรศาสตร์ ร่วมกับ  
บริษัท เอฟ พี เอ็ม เซอร์วิฟิคเคด จำกัด

รองกรรมการผู้จัดการ บริษัท จี แคปปิตอล จำกัด (มหาชน)  
กรรมการ บริษัท แหลมเน็คก จำกัด  
กรรมการผู้จัดการ  
บริษัท เนเชอรัลทรานส์ จำกัด

### 4. นางศิวพรณ ศรีอำไพ

ตำแหน่งเป็น  
สัดส่วนการถือหุ้นในบริษัท  
ความสัมพันธ์ทางครอบครัวระหว่างผู้บริหาร

คุณวุฒิการศึกษา

ประสบการณ์ทำงาน

2554 -ปัจจุบัน  
2548 -2554

ผู้อำนวยการฝ่ายบัญชีและการเงิน

-  
-

- ปริญญาตรี สาขาบัญชี มหาวิทยาลัยกรุงเทพ

ผู้อำนวยการฝ่ายบัญชีและการเงิน บริษัท จี แคปปิตอล จำกัด (มหาชน)  
ผู้จัดการฝ่ายบัญชีการเงิน บริษัท จี แคปปิตอล จำกัด (มหาชน)

## 5. นางสาวพนิดา แจ่มกิจ

ตำแหน่งเป็น  
สัดส่วนการถือหุ้นในบริษัท  
ความสัมพันธ์ทางครอบครัวระหว่างผู้บริหาร

คุณวุฒิการศึกษา

ประสบการณ์ทำงาน

2554 –ปัจจุบัน

2549 –2554

ผู้อำนวยการฝ่ายสนับสนุนการตลาด

–

–

– ปริญญาโท บริหารธุรกิจ มหาวิทยาลัยกรุงเทพ

– ปริญญาตรี บริหารธุรกิจ มหาวิทยาลัยสยาม

ผู้อำนวยการฝ่ายสนับสนุนการตลาด

บริษัท จี แคปปิตอล จำกัด (มหาชน)

ผู้จัดการฝ่ายสนับสนุนการตลาด

บริษัท จี แคปปิตอล จำกัด (มหาชน)

## 6. นายนิธาน ชัยเนตร

ตำแหน่ง  
สัดส่วนการถือหุ้นในบริษัท  
ความสัมพันธ์ทางครอบครัวระหว่างผู้บริหาร

คุณวุฒิการศึกษา

ประวัติการอบรม

ผู้จัดการฝ่ายพัฒนาธุรกิจ และเลขานุการบริษัท

–

–

– ปริญญาโท เศรษฐศาสตร์ มหาวิทยาลัยรามคำแหง

– ปริญญาตรี บริหารธุรกิจ (เกียรตินิยมอันดับ 1)

มหาวิทยาลัยศรีปทุม

– สมาคมส่งเสริมสถาบันกรรมการบริษัทไทย (IOD)

หลักสูตร Company Secretary Program (CSP)

รุ่นที่ 41/2011

– หลักสูตรการเป็นนักวิเคราะห์ทางธุรกิจและเศรษฐกิจ

คณะเศรษฐศาสตร์ จุฬาลงกรณ์มหาวิทยาลัย

– หลักสูตร Certificate of Business Advisor

คณะเศรษฐศาสตร์ มหาวิทยาลัยเกษตรศาสตร์ ร่วมกับ

บริษัท เอฟ พี เอ็ม เซอร์วิฟโคต จำกัด

ประสบการณ์ทำงาน

2549 –ปัจจุบัน

ผู้จัดการฝ่ายพัฒนาธุรกิจ และเลขานุการบริษัท

บริษัท จี แคปปิตอล จำกัด (มหาชน)



## การกำกับดูแลกิจการที่ดี

บริษัทฯ มีนโยบายการปฏิบัติตามข้อพึงปฏิบัติที่ดี (Code of Best Practice) เพื่อเสริมสร้างความโปร่งใส และเป็นประโยชน์ต่อการดำเนินธุรกิจของบริษัทฯ อันจะทำให้เกิดความเชื่อมั่นในกลุ่มผู้ถือหุ้น ผู้ลงทุน และผู้ที่เกี่ยวข้องทุกฝ่าย คณะกรรมการบริษัทฯ จึงได้มีการกำหนดหลักการการกำกับดูแลกิจการ ซึ่งเป็นการปฏิบัติตามแนวทางการกำกับดูแลกิจการที่ดี ซึ่งกำหนดโดยตลาดหลักทรัพย์แห่งประเทศไทย โดยหลักการการกำกับดูแลกิจการของบริษัทฯ ครอบคลุมหลักการ 5 หมวด ดังนี้

### หมวดที่ 1 สิทธิของผู้ถือหุ้น (The Rights of Shareholders)

ผู้ถือหุ้นของบริษัทฯ มีสิทธิในความเป็นเจ้าของโดยควบคุมบริษัทฯ ผ่านการแต่งตั้งคณะกรรมการบริษัทฯ ให้ทำหน้าที่แทนตน และมีสิทธิในการตัดสินใจเกี่ยวกับการเปลี่ยนแปลงที่สำคัญของบริษัทฯ บริษัทฯจึงได้มีการส่งเสริมให้ผู้ถือหุ้นใช้สิทธิของตน ซึ่งได้แก่ สิทธิการซื้อขายหรือโอนหุ้น สิทธิในการมีส่วนแบ่งในกำไรของกิจการ สิทธิในการได้รับข้อมูลข่าวสารที่ถูกต้องรวดเร็วและเพียงพอต่อการตัดสินใจ การเข้าร่วมประชุมเพื่อใช้สิทธิออกเสียงในที่ประชุมผู้ถือหุ้นเพื่อแต่งตั้งหรือถอดถอนกรรมการ แต่งตั้งผู้สอบบัญชี และเรื่องต่างๆ ที่มีผลกระทบต่อบริษัทฯ เป็นต้น

นโยบายของบริษัทฯ เกี่ยวกับการดูแลผู้ถือหุ้น กำหนดให้ปฏิบัติตามหลักเกณฑ์ที่กฎหมายกำหนด โดยจัดให้มีการประชุมสามัญผู้ถือหุ้น ปีละ 1 ครั้ง ภายในกำหนด 120 วันนับแต่วันสิ้นสุดรอบระยะเวลาบัญชี ทั้งนี้ เพื่อให้ผู้ถือหุ้นได้พิจารณาผลการดำเนินงานของคณะกรรมการบริษัทฯ ตลอดจนออกเสียงในกิจการต่างๆ ของบริษัทฯ นอกจากนี้ ได้คำนึงถึงสิทธิของผู้ถือหุ้น ในการที่จะได้รับทราบข้อมูลเพื่อการตัดสินใจอย่างโปร่งใส โดยให้มีการจัดส่งหนังสือนัดประชุม รายงานประจำปี พร้อมเอกสารประกอบการประชุมให้แก่ผู้ถือหุ้นล่วงหน้าก่อนวันประชุมไม่น้อยกว่า 7 วัน รวมทั้งลงประกาศในหนังสือพิมพ์แจ้งกำหนดวันเวลาและวาระการประชุม 3 วันติดต่อกัน ก่อนวันประชุมสามัญผู้ถือหุ้น โดยบริษัทฯ จะดำเนินการให้ผู้ถือหุ้น ได้รับสิทธิดังนี้

1. บริษัทฯ จัดประชุมผู้ถือหุ้นสามัญประจำปี ภายในกำหนดระยะเวลา 120 วันนับจากวันสิ้นสุดรอบระยะเวลาบัญชี โดยสถานที่จัดประชุมเป็นย่านใจกลางเมือง สามารถเดินทางได้โดยสะดวก และเปิดให้ผู้ถือหุ้นลงทะเบียนเข้าประชุม ล่วงหน้าก่อนการประชุมไม่น้อยกว่า 1 ชั่วโมง
2. บริษัทฯ ได้เผยแพร่หนังสือเชิญประชุมและเอกสารการประชุมผู้ถือหุ้นในเว็บไซต์ของบริษัทฯ ล่วงหน้าก่อนวันประชุมเป็นเวลาไม่น้อยกว่า 7 วัน เพื่อเปิดโอกาสให้ผู้ถือหุ้น ศึกษาข้อมูลก่อนวันประชุมผู้ถือหุ้น โดยมีข้อมูลสำคัญที่เกี่ยวข้องกับเรื่องที่เสนอให้ผู้ถือหุ้นมีข้อมูลเพื่อการตัดสินใจ เช่น ข้อมูลเบื้องต้นของบุคคลที่เสนอแต่งตั้งเป็นกรรมการบริษัทฯ นโยบายในการกำหนดค่าตอบแทนกรรมการ การอนุมัติการจ่ายเงินปันผล ชื่อผู้สอบบัญชี และข้อมูลเปรียบเทียบค่าสอบบัญชี ข้อเท็จจริงและเหตุผลของแต่ละวาระ ความเห็นของคณะกรรมการ ในแต่ละวาระ
3. กรรมการและผู้บริหารเข้าร่วมประชุมผู้ถือหุ้น เพื่อชี้แจงการดำเนินงานของบริษัทฯ พร้อมตอบคำถามและอธิบายในประเด็นต่างๆ ที่ผู้ถือหุ้นต้องการทราบ ในวันประชุมผู้ถือหุ้น ประธานกรรมการบริษัทฯ จะชี้แจงวิธีการออกเสียงและการนับคะแนนเสียง เพื่อให้ผู้ถือหุ้นลงมติเป็นรายบุคคลตามลำดับวาระการประชุม โดยไม่เปลี่ยนแปลงข้อมูลสำคัญในที่ประชุมอย่างกะทันหัน
4. ในวันประชุมผู้ถือหุ้น บริษัทฯ ได้เชิญผู้แทนจากบริษัทผู้สอบบัญชีของบริษัทฯ เพื่อชี้แจงเกี่ยวกับการเงินให้กับผู้ถือหุ้นทราบ ทำให้การประชุมผู้ถือหุ้นเป็นไปอย่างโปร่งใส
5. บริษัทฯ เปิดโอกาสให้ผู้ถือหุ้นแสดงความคิดเห็นและซักถาม มีการชี้แจงในแต่ละวาระก่อนที่จะลงคะแนน ผู้ถือหุ้นทุกรายมีสิทธิในการออกเสียงลงคะแนนได้อย่างเท่าเทียมกัน โดยไม่มีการจำกัดสิทธิการลงคะแนน

ของผู้ถือหุ้นรายหนึ่งรายใด

6. มีการบันทึกรายงานการประชุมผู้ถือหุ้นถูกต้องครบถ้วน มีการบันทึกคำชี้แจงที่เป็นสาระสำคัญ จำนวน การออกเสียงลงคะแนนเสียง ในแต่ละวาระ คำถามและคำตอบหรือข้อคิดเห็นโดยสรุป รายงาน การประชุมผู้ถือหุ้น ได้จัดทำเสร็จเพื่อส่งให้นายทะเบียนบริษัทมหาชน ภายใน 14 วันนับจากวันประชุม

## หมวดที่ 2 การปฏิบัติต่อผู้ถือหุ้นอย่างเท่าเทียมกัน (The Equitable Treatment of Shareholders)

บริษัทถือหลักการที่ว่าผู้ถือหุ้นทุกราย ทั้งผู้ถือหุ้นที่เป็นผู้บริหารและผู้ถือหุ้นที่ไม่เป็นผู้บริหาร รวมทั้ง ผู้ถือหุ้นต่างชาติ ควรได้รับการปฏิบัติอย่างเท่าเทียมและเป็นธรรม บริษัทจะสร้างความเชื่อมั่นให้กับผู้ถือหุ้นว่า คณะกรรมการบริษัทและฝ่ายบริหารจะดูแลให้การใช้เงินของบริษัทเป็นไปอย่างเหมาะสม ซึ่งถือเป็นปัจจัยสำคัญ ที่ใช้ประกอบในการตัดสินใจในการลงทุนกับบริษัท ตลอดจนกำกับดูแลให้ผู้ถือหุ้นได้รับการปฏิบัติ และปกป้อง สิทธิขั้นพื้นฐานอย่างเท่าเทียมกัน

บริษัทส่งเสริมความเท่าเทียมกันของผู้ถือหุ้น โดยถือแนวปฏิบัติ ดังนี้

1. คณะกรรมการบริษัทมีนโยบายสนับสนุนให้ผู้ถือหุ้นสามารถติดตามผลการดำเนินงานของฝ่ายบริหาร ได้อย่างเต็มที่ จึงให้ความสำคัญต่อการประชุมผู้ถือหุ้น โดยเฉพาะการให้ข้อมูลที่ครบถ้วนสำหรับผู้ถือหุ้น เพื่อใช้ ประกอบในการตัดสินใจในเรื่องต่าง ๆ เปิดโอกาสในการส่งคำถามล่วงหน้า ตลอดจนอำนวยความสะดวกให้แก่ผู้ถือ หุ้นทุกคนในการเข้าร่วมประชุมอย่างเท่าเทียมกัน โดยเฉพาะในเรื่องวัน เวลา และสถานที่ประชุม

2. เปิดโอกาสให้ผู้ถือหุ้นที่ไม่สามารถเข้าร่วมประชุมด้วยตนเอง มอบฉันทะให้ผู้อื่นมาร่วมประชุมและออก เสียงลงมติแทนได้ โดยใช้หนังสือมอบฉันทะแบบหนึ่งแบบใดที่บริษัทได้จัดส่งไปพร้อมกับหนังสือนัดประชุม โดยใน แต่ละวาระผู้ถือหุ้นสามารถมอบฉันทะให้ผู้รับมอบกระทำแทน หรือผู้รับมอบฉันทะออกเสียงตามที่ผู้ถือหุ้นระบุไว้ใน หนังสือเชิญประชุมได้

3. บริษัทแจ้งให้ผู้ถือหุ้นทราบถึงข้อบังคับบริษัทในส่วนที่เกี่ยวข้องกับการประชุมผู้ถือหุ้น เอกสารที่ต้อง ใช้แสดงตัวเพื่อเข้าประชุม และรายละเอียดวิธีการมอบฉันทะ

4. ในการประชุมผู้ถือหุ้น คณะกรรมการบริษัท มีนโยบายให้กรรมการโดยเฉพาะประธานคณะกรรมการ และผู้บริหารระดับสูงของบริษัทเข้าร่วมประชุม เพื่อตอบข้อซักถามของผู้ถือหุ้นในวาระที่เกี่ยวข้อง ทั้งนี้ ประธาน กรรมการ ซึ่งทำหน้าที่ประธานการประชุมจะเปิดโอกาสให้ผู้ถือหุ้นสอบถามและแสดงความคิดเห็นหรือข้อเสนอ เสนอ อย่างเท่าเทียมกัน

5. คณะกรรมการบริษัท มีนโยบายให้ที่ประชุมผู้ถือหุ้นพิจารณาอนุมัติคำตอบแทนกรรมการ ซึ่งผ่าน ความเห็นชอบของคณะกรรมการบริษัทแล้วเป็นประจำทุกปี

6. คณะกรรมการบริษัทมีนโยบายให้สิทธิแก่ผู้ถือหุ้นในการออกเสียงลงคะแนนอย่างเท่าเทียมกันคือ หนึ่งหุ้นต่อหนึ่งเสียง และนอกจากสิทธิในการลงคะแนนแล้วผู้ถือหุ้นยังได้รับสิทธิขั้นพื้นฐานอื่นๆ ตามที่กฎหมาย กำหนดไว้ เช่น สิทธิการได้รับส่วนแบ่งในผลกำไรและเงินปันผลอย่างเท่าเทียมกัน และสิทธิในการได้รับการปฏิบัติที่ เท่าเทียมกันในการรับซื้อหุ้นคืนโดยบริษัท เป็นต้น

7. คณะกรรมการบริษัทมีนโยบายห้ามกรรมการและพนักงานนำข้อมูลข่าวสารอันเป็นสาระสำคัญต่อ การเปลี่ยนแปลงราคาหลักทรัพย์ของบริษัทฯ ที่ยังมีได้เปิดเผยต่อสาธารณะ เพื่อแสวงหากำไรหรือผลประโยชน์ไม่ ว่าทางตรงหรือทางอ้อม

## หมวดที่ 3 บทบาทของผู้มีส่วนได้เสีย (The Role of Stakeholders)

คณะกรรมการบริษัทฯ ตระหนักถึงสิทธิของผู้มีส่วนได้เสียกลุ่มต่างๆ และมุ่งมั่นให้แต่ละกลุ่มได้รับสิทธินั้น อย่างเต็มที่ บนพื้นฐานของความถูกต้องและเป็นธรรม ผู้มีส่วนได้เสียจะได้รับการดูแลจากบริษัทฯ ตามสิทธิที่มีตาม

กฎหมาย โดยคณะกรรมการบริษัทมีการพิจารณาและกำหนดกรอบให้มีกระบวนการส่งเสริมให้เกิดความร่วมมือระหว่างบริษัทกับผู้มีส่วนได้เสียในการสร้างความมั่งคั่ง ความมั่นคงทางการเงิน รวมตลอดถึงความยั่งยืนของกิจการ

**ด้านลูกค้า :** บริษัทมีหลักการดำเนินธุรกิจคือ การสนับสนุนทางการเงินให้แก่ลูกค้า มุ่งมั่นและพัฒนาการบริการให้เข้าถึงกลุ่มลูกค้า เพื่อสร้างความพึงพอใจสูงสุด ด้วยความเป็นมิตรสนิทเหมือนญาติ โดยการเข้าไปพบลูกค้าถึงที่พัก และมีการพิจารณาอนุมัติสินเชื่อ หรือการแก้ไขปัญหาต่างๆ ที่เกิดขึ้น อย่างรวดเร็ว และเพิ่มช่องทางการชำระเงินแก่ลูกค้าโดยลูกค้าสามารถชำระเงินผ่านทางสาขาของธนาคารออมสิน และธนาคารไทยพาณิชย์ทั่วประเทศ โดยลูกค้าไม่ต้องเสียค่าธรรมเนียมการชำระเงินผ่านช่องทางดังกล่าวแต่อย่างใด

**ด้านคู่ค้า :** บริษัทมีแนวคิดว่าคุณค่าที่เปรียบเสมือนเป็นหุ้นส่วนทางการค้า บริษัทจึงให้ความสำคัญภาคในการคัดเลือกคู่ค้ารวมทั้งเปิดโอกาสให้คู่ค้าได้แสดงความคิดเห็นและข้อเสนอแนะต่างๆ ในการดำเนินธุรกิจร่วมกัน นอกจากนี้ บริษัทยังให้ความสำคัญแก่คู่ค้าในเรื่องของการให้ข้อมูลข่าวสารด้านต่างๆ ที่ตัดเทียมกันอีกด้วย และเพื่อเป็นการรักษาสีทธิของคู่ค้า บริษัทมีจรรยาบรรณให้พนักงาน ไม่ทำการใดๆ ที่เป็นการเปิดเผยความลับของคู่ค้า และไม่ดำเนินธุรกิจในกิจการที่มีความขัดแย้งทางผลประโยชน์กับคู่ค้าไม่ว่าโดยทางตรงหรือทางอ้อม

**ด้านผู้ถือหุ้น :** บริษัทมุ่งมั่นที่จะดำเนินงานให้มีผลประโยชน์ตอบแทนที่เป็นเลิศ เพื่อสร้างความพึงพอใจให้แก่ผู้ถือหุ้น ด้วยการพัฒนาบริการที่หลากหลาย ตอบสนองทุกความต้องการของลูกค้า ตลอดจนลดต้นทุนการดำเนินงานของบริษัท เพื่อสร้างมูลค่าเพิ่มของหุ้นและผลตอบแทนที่ดีแก่ผู้ถือหุ้นอย่างต่อเนื่อง

**ด้านพนักงาน :** บริษัทมีแนวคิดที่ว่า พนักงานเป็นทรัพยากรที่มีคุณค่า เป็นตัวขับเคลื่อนธุรกิจของบริษัทให้เจริญก้าวหน้า บริษัทจึงได้ให้สิทธิต่างๆ แก่พนักงานอย่างครบถ้วนและเป็นธรรม ดังนี้

1. บริษัทจะสรรหาและว่าจ้างพนักงานที่มีทักษะและประสบการณ์ตรงกับลักษณะงานของบริษัท โดยไม่นำความแตกต่างในเรื่องเพศ เชื้อชาติ ศาสนา และสถาบันการศึกษามาเป็นข้อจำกัดในการพิจารณาเลือกพนักงานเพื่อเข้าร่วมงานกับบริษัท
2. บริษัทจะดูแลผลตอบแทนและสวัสดิการของพนักงานให้อยู่ในระดับที่เหมาะสมและเป็นธรรม รวมถึงได้มีการจัดตั้งกองทุนสำรองเลี้ยงชีพเพื่อเป็นหลักประกันสำหรับพนักงานเมื่อเกษียณหรือออกจากงาน
3. บริษัทได้จัดให้มีการประกันสุขภาพกลุ่ม การประกันชีวิตกลุ่ม รวมถึงการตรวจสุขภาพให้กับพนักงานเป็นประจำทุกปี
4. บริษัทเปิดโอกาสให้พนักงานทุกคนได้รับการพัฒนาอย่างเต็มที่ โดยเปิดโอกาสให้พนักงานฝึกอบรมความรู้ในด้านต่างๆ อย่างสม่ำเสมอตามความเหมาะสม
5. บริษัทมีการสร้างบรรยากาศที่ดีในการทำงาน โดยดูแลรักษาสภาพแวดล้อมในการทำงานให้มีความปลอดภัย และถูกสุขลักษณะ อาชีวอนามัย รวมถึงมีการสร้างวัฒนธรรมองค์กรให้มีความเกื้อกูลซึ่งกันและกัน
6. บริษัทจะไม่เปิดเผยข้อมูลส่วนบุคคลของพนักงานไปยังบุคคลที่ไม่เกี่ยวข้อง เว้นแต่เป็นการปฏิบัติหน้าที่โดยสุจริตตามกฎหมาย

**ด้านคู่แข่ง :** บริษัทจะทำการแข่งขันทางการค้าภายใต้กรอบกติกาแข่งขันที่ดี ไม่ละเมิดความลับทางการค้า และไม่แสวงหาประโยชน์จากการดำเนินธุรกิจโดยวิธีที่ไม่สุจริตและไม่เป็นธรรม หรือโดยวิธีการที่ไม่เหมาะสม อีกทั้งไม่ทำลายชื่อเสียงด้วยการกล่าวหาหรือให้ข่าวแพร่หลายซึ่งข้อมูลที่เป็นเท็จ

**ด้านเจ้าหน้าที่ :** บริษัทจะปฏิบัติต่อเจ้าหน้าที่ทุกรายอย่างเสมอภาคและเป็นธรรมโดยตั้งอยู่บนพื้นฐานของความซื่อสัตย์และความเป็นธรรมทั้งสองฝ่าย บริษัทจะปฏิบัติตามพันธะสัญญาที่ตกลงกันไว้อย่างเคร่งครัด

**ด้านสังคมและสิ่งแวดล้อม :** บริษัทตระหนักถึงความรับผิดชอบต่อสังคมและการอนุรักษ์สิ่งแวดล้อม จึงมุ่งมั่นที่จะดำเนินการ ดังนี้

1. สร้างจิตสำนึกให้ผู้บริการและพนักงานทุกระดับ ตระหนักถึงความสำคัญของการปฏิบัติตนให้เกิด

ประโยชน์ต่อสังคม

2. ให้การสนับสนุนกิจกรรมเพื่อให้ความช่วยเหลือผู้ด้อยโอกาสทางสังคม และผู้ที่ได้รับความเดือดร้อนจากภัยพิบัติต่างๆ
3. สร้างจิตสำนึกการอนุรักษ์ทรัพยากรธรรมชาติและการพัฒนาสิ่งแวดล้อม

#### หมวดที่ 4 การเปิดเผยข้อมูลและความโปร่งใส (Disclosure and Transparency)

คณะกรรมการบริษัทฯ มีนโยบายในการเปิดเผยข้อมูลสารสนเทศที่สำคัญเกี่ยวกับบริษัทฯ อย่างถูกต้อง ครบถ้วน เชื่อถือได้ และทันเวลา เพื่อให้ผู้ถือหุ้นได้รับทราบอย่างเท่าเทียมกันตามที่กำหนดไว้ในกฎหมาย ข้อบังคับ และระเบียบที่เกี่ยวข้องกับการเปิดเผยข้อมูล

##### โครงสร้างผู้ถือหุ้น

บริษัทฯ จะทำการเปิดเผยให้ทราบสัดส่วนของผู้ถือหุ้นของบริษัทฯ อย่างชัดเจน ผ่านทางเว็บไซต์ และปิดประกาศหน้าทำการของบริษัทฯ

##### สถานการณ์ทางการเงินและผลการดำเนินงาน

บริษัทฯ จะอธิบายเชิงวิเคราะห์ฐานะการเงินผลการดำเนินงาน ลักษณะการประกอบธุรกิจ และภาวะการแข่งขัน สถานภาพการแข่งขันของบริษัทฯ ตลอดจนความเสี่ยง และแนวทางการป้องกันหรือลดความเสี่ยง

##### คณะกรรมการและผู้บริหาร

บริษัทฯ จะเปิดเผย ชื่อ สกุล อายุ ประวัติการศึกษาการอบรม ประสบการณ์การทำงาน สัดส่วนการถือหุ้น ความเป็นอิสระของกรรมการ การเข้าร่วมประชุมและจำนวนบริษัทที่ดำรงตำแหน่งกรรมการ ผ่านทางรายงานประจำปีของบริษัทฯ

##### นักลงทุนสัมพันธ์

บริษัทฯ ได้กำหนดให้มีผู้รับผิดชอบในการเปิดเผยข้อมูลต่อผู้ถือหุ้น นักลงทุน และนักวิเคราะห์หลักทรัพย์ ประกอบด้วย ประธานคณะกรรมการ กรรมการผู้จัดการบริษัทฯ และจัดให้มีนักลงทุนสัมพันธ์ ซึ่งผู้ลงทุนสามารถสอบถามข้อมูลเพิ่มเติมได้ที่เบอร์โทรศัพท์ หรือ E-Mail ที่แสดงไว้ในเว็บไซต์ของบริษัทฯ นอกจากนี้ บริษัทฯ ยังจัดให้มีผู้รับผิดชอบเผยแพร่ข่าวสารการดำเนินงานตลอดจนผลประกอบการของบริษัทฯ ผ่านทางสื่อต่างๆ และเว็บไซต์ของบริษัทฯ เพื่อให้ผู้ที่สนใจทุกฝ่ายได้รับทราบอย่างทั่วถึง สะดวก รวดเร็ว ทันเวลา

#### หมวดที่ 5 ความรับผิดชอบของคณะกรรมการ (Responsibilities of the Board of Directors)

คณะกรรมการบริษัทฯ มีบทบาทสำคัญเป็นอย่างมากในการกำกับกิจการเพื่อประโยชน์สูงสุดของบริษัทฯ และมีความรับผิดชอบต่อผลการปฏิบัติหน้าที่ต่อผู้ถือหุ้นและผู้มีส่วนได้เสีย ด้วยเหตุนี้ บริษัทฯ จึงได้สรรหาคณะกรรมการที่มีภาวะผู้นำ วิสัยทัศน์ คุณวุฒิ วิทยวุฒิ และบุคคลที่มีประสบการณ์โดยตรงในการประกอบกิจการของบริษัทฯ ทั้งนี้ เพื่อประโยชน์สูงสุดของบริษัทฯ และผู้ถือหุ้น ซึ่งนอกจากจะมีคณะกรรมการบริษัทฯ แล้ว บริษัทฯ ยังจัดให้มีเจ้าหน้าที่ เพื่อช่วยกำหนดทิศทางและการดำเนินงานตามนโยบายของบริษัทฯ

##### โครงสร้างการกำกับดูแลกิจการ

เพื่อให้การดำเนินงานของบริษัทฯ บรรลุวิสัยทัศน์ และเป้าหมายธุรกิจที่กำหนดอย่างมีประสิทธิภาพและประสิทธิผล อีกทั้งเพื่อให้เกิดความชัดเจนในบทบาทหน้าที่ความรับผิดชอบระหว่างคณะกรรมการและฝ่ายบริหาร คณะกรรมการบริษัทฯ จึงกำหนดให้โครงสร้างการกำกับดูแลกิจการของบริษัทฯ ประกอบด้วย 3 กลุ่มหลัก ได้แก่

1. คณะกรรมการของบริษัทฯ ซึ่งมีจำนวนทั้งหมด 9 ท่าน โดยกรรมการทั้งหมดมีถิ่นที่อยู่ในราชอาณาจักร และมีคุณสมบัติครบถ้วนตามที่กฎหมายกำหนด

2. **คณะกรรมการอิสระ** ซึ่งมีจำนวนทั้งหมด 4 ท่าน โดยคณะกรรมการอิสระของบริษัทฯมีคุณสมบัติดังต่อไปนี้

ก. ถือหุ้นไม่เกินร้อยละหนึ่งของจำนวนหุ้นที่มีสิทธิออกเสียงทั้งหมดของบริษัทฯ บริษัทใหญ่ บริษัทย่อย บริษัทร่วม นิติบุคคลที่เป็นผู้ถือหุ้นรายใหญ่ หรือผู้มีอำนาจควบคุมของบริษัทฯ ทั้งนี้ ให้นับรวมหุ้นที่ถืออยู่โดยผู้เกี่ยวข้องด้วย

ข. ไม่มีส่วนร่วมในการบริหารงาน รวมทั้งไม่เป็นลูกจ้าง พนักงาน ที่ปรึกษาที่ได้รับเงินเดือนประจำ หรือเป็นผู้มีอำนาจควบคุม เป็นเวลาไม่น้อยกว่า 2 ปี ก่อนได้รับการแต่งตั้ง ทั้งนี้ ลักษณะต้องห้ามดังกล่าวไม่รวมถึงกรณีที่เคยเป็นข้าราชการ หรือที่ปรึกษาของส่วนราชการ ซึ่งเป็นผู้ถือหุ้นรายใหญ่ หรือผู้มีอำนาจควบคุมของบริษัทฯ

ค. ไม่มีความสัมพันธ์ทางสายโลหิต หรือการจดทะเบียนในลักษณะที่เป็นบิดามารดา คู่สมรส พี่น้อง และบุตร รวมทั้งคู่สมรสของบุตร ของผู้บริหาร ผู้ถือหุ้นรายใหญ่ ผู้มีอำนาจควบคุม หรือบุคคลที่จะได้รับการเสนอชื่อให้เป็นผู้บริหารหรือผู้มีอำนาจควบคุมของบริษัทย่อย

ง. ไม่มี หรือเคยมีความสัมพันธ์ทางธุรกิจที่มีมูลค่ารายการ ตั้งแต่ร้อยละสาม ของสินทรัพย์ที่มีตัวตนสุทธิ หรือตั้งแต่ 20 ล้านบาทขึ้นไป แล้วแต่จำนวนใดจะต่ำกว่า กับบริษัทใหญ่ บริษัทย่อย บริษัทร่วม ผู้ถือหุ้นรายใหญ่ หรือผู้มีอำนาจควบคุมของบริษัทฯ รวมทั้งไม่เป็นหรือเคยเป็นผู้ถือหุ้นรายใหญ่หรือผู้มีอำนาจควบคุมของผู้ที่มีความสัมพันธ์ทางธุรกิจกับบริษัทฯ บริษัทใหญ่ บริษัทย่อย บริษัทร่วม นิติบุคคลที่เป็นผู้ถือหุ้นรายใหญ่หรือผู้มีอำนาจควบคุมของบริษัทฯ เว้นแต่จะได้พ้นจากการมีลักษณะดังกล่าวมาแล้วไม่น้อยกว่า 2 ปี ก่อนได้รับการแต่งตั้ง

จ. ไม่เป็นหรือเคยเป็นผู้สอบบัญชีของบริษัทฯ บริษัทใหญ่ บริษัทย่อย บริษัทร่วม นิติบุคคลที่เป็นผู้ถือหุ้นรายใหญ่หรือผู้มีอำนาจควบคุมของบริษัทฯ และไม่เป็นหรือเคยเป็นผู้ถือหุ้นรายใหญ่ ผู้มีอำนาจควบคุม หรือหุ้นส่วนของสำนักงานสอบบัญชี ซึ่งมีผู้สอบบัญชีของบริษัทฯ บริษัทใหญ่ บริษัทย่อย บริษัทร่วม นิติบุคคลที่เป็นผู้ถือหุ้นรายใหญ่หรือผู้มีอำนาจควบคุมของบริษัทฯสังกัดอยู่ เว้นแต่จะได้พ้นจากการมีลักษณะดังกล่าวมาแล้วไม่น้อยกว่า 2 ปี ก่อนได้รับการแต่งตั้ง

ฉ. ไม่เป็นหรือเคยเป็นผู้ให้บริการทางวิชาชีพใดๆ เช่นที่ปรึกษากฎหมาย ที่ปรึกษาทางการเงิน ผู้ประเมินราคาทรัพย์สิน เป็นต้น ซึ่งได้รับค่าบริการเกินกว่า 2 ล้านบาท ต่อปี จาก บริษัทฯ บริษัทใหญ่ บริษัทย่อย บริษัทร่วม นิติบุคคลที่เป็นผู้ถือหุ้นรายใหญ่ หรือผู้มีอำนาจควบคุม และไม่เป็นหรือเคยเป็นผู้ถือหุ้นรายใหญ่ ผู้มีอำนาจควบคุม หรือหุ้นส่วนของผู้ให้บริการทางวิชาชีพนั้นด้วย เว้นแต่จะได้พ้นจากการมีลักษณะดังกล่าวมาแล้วไม่น้อยกว่า 2 ปี ก่อนได้รับการแต่งตั้ง

ช. ไม่เป็นกรรมการที่ได้รับการแต่งตั้งขึ้นเพื่อเป็นตัวแทนของกรรมการของบริษัทฯ ผู้ถือหุ้นรายใหญ่ หรือผู้ถือหุ้นซึ่งเป็นผู้เกี่ยวข้องกับผู้ถือหุ้นรายใหญ่ของบริษัทฯ

ซ. ไม่ประกอบกิจการที่มีสภาพอย่างเดียวกันและเป็นการแข่งขันที่มีนัยกับกิจการของบริษัทฯ หรือบริษัทย่อย หรือไม่เป็นหุ้นส่วนที่มีนัยในห้างหุ้นส่วน หรือเป็นกรรมการที่มีส่วนร่วมบริหารงาน ลูกจ้าง พนักงาน ที่ปรึกษาที่ได้รับเงินเดือนประจำ หรือถือหุ้นร้อยละ 1 ของจำนวนหุ้นที่มีสิทธิออกเสียงทั้งหมดของบริษัทอื่น ซึ่งประกอบกิจการที่มีสภาพอย่างเดียวกัน และเป็นการแข่งขันที่มีนัยกับบริษัทฯ หรือบริษัทย่อย

ฌ. ไม่มีลักษณะอื่นใดที่ทำให้ไม่สามารถให้ความเห็นอย่างเป็นอิสระ

3. **คณะกรรมการตรวจสอบ** ซึ่งมีจำนวน 4 ท่าน โดยคณะกรรมการตรวจสอบของบริษัทฯมีคุณสมบัติดังต่อไปนี้

ก. มีคุณสมบัติของกรรมการอิสระทุกข้อ

ข. ไม่เป็นกรรมการที่ได้รับมอบหมายจากคณะกรรมการ ให้ตัดสินใจในการดำเนินกิจการของ บริษัทฯ บริษัทใหญ่ บริษัทย่อย บริษัทร่วม บริษัทย่อยลำดับเดียวกัน นิติบุคคลที่เป็นผู้ถือหุ้นรายใหญ่หรือผู้มีอำนาจควบคุมของบริษัทฯ



ค. ไม่เป็นกรรมการของ บริษัทใหญ่ บริษัทย่อย หรือบริษัทย่อยลำดับเดียวกันเฉพาะที่เป็นบริษัทจดทะเบียน

ง. กรรมการตรวจสอบอย่างน้อย 1 ท่าน มีความรู้และประสบการณ์เพียงพอที่จะสามารถทำหน้าที่ สอบทานความน่าเชื่อถือของงบการเงินได้

#### โครงสร้างของคณะกรรมการบริษัทฯ

กำหนดโดยมติของที่ประชุมผู้ถือหุ้น แต่ต้องไม่น้อยกว่า 5 คน และไม่น้อยกว่ากึ่งหนึ่งของจำนวนกรรมการทั้งหมดต้องมีถิ่นที่อยู่ในราชอาณาจักร และมีคุณสมบัติครบถ้วนตามที่กฎหมายกำหนด

#### หน้าที่และความรับผิดชอบ

คณะกรรมการบริษัทฯ มีบทบาทในการกำกับดูแลการบริหารงานของบริษัทฯ เพื่อมั่นใจว่าฝ่ายบริหารของบริษัทฯได้ปฏิบัติตามนโยบายที่ได้รับอนุมัติตามเป้าหมายของการดำเนินงานที่น่าเสนอ มีเป้าหมายที่จะเติบโตอย่างมั่นคงด้วยการเพิ่มยอดขายได้ให้มากขึ้นจากการขยายกลุ่มลูกค้าให้ครอบคลุมพื้นที่ให้กว้างขึ้น ตลอดจนการเพิ่มประเภทของสินค้าในการให้บริการด้านสินเชื่อที่หลากหลายและครบวงจร รวมถึงการเพิ่มจำนวนคู่ค้าและเครื่องมือทางการเงิน และการหากลุ่มลูกค้าใหม่ในธุรกิจที่มีโอกาสเติบโตในอนาคต เพื่อตอบสนองต่อความต้องการของลูกค้า อีกทั้งมุ่งมั่นในการสร้างผลการดำเนินงานที่เป็นเลิศ เพื่อประโยชน์ต่อผู้ถือหุ้นและผู้มีส่วนได้เสียทุกกลุ่ม ซึ่งรวมถึงการดำเนินการดังต่อไปนี้

1. พิจารณากำหนดนโยบายการกำกับดูแลกิจการที่ดี เพื่อให้ฝ่ายบริหารนำไปปฏิบัติ ซึ่งรวมถึงการทบทวนประเมินผลการปฏิบัติเพื่อนำมาพิจารณาปรับปรุงให้เหมาะสม และรายงานไว้ในรายงานประจำปี
2. พิจารณาความเหมาะสม ให้คำแนะนำ และอนุมัติวิสัยทัศน์ กลยุทธ์ ตลอดจนเป้าหมายการดำเนินงานของบริษัทฯ ที่นำเสนอโดยฝ่ายบริหาร รวมถึงการติดตามประเมินผลความสำเร็จของการดำเนินงาน
3. ดูแลให้บริษัทฯ มีระบบบริหารความเสี่ยง การควบคุมภายในและการตรวจสอบที่เหมาะสม
4. ดูแลให้มีแนวทางปฏิบัติเกี่ยวกับจริยธรรม ในการดำเนินธุรกิจของบริษัทฯ ข้อพึงปฏิบัติที่ดีของกรรมการและพนักงาน รวมถึงการสื่อสารให้ผู้เกี่ยวข้องได้ทราบ
5. พิจารณาความเหมาะสมในการแต่งตั้งและกำหนดขอบเขตอำนาจหน้าที่ของคณะเจ้าหน้าที่บริหาร
6. พิจารณามอบอำนาจอย่างเหมาะสมให้แก่ ประธานเจ้าหน้าที่บริหาร และผู้กรรมการผู้จัดการ เพื่อให้สามารถดำเนินงานธุรกิจปกติได้อย่างรวดเร็ว
7. จัดทำรายงานอธิบายความรับผิดชอบของคณะกรรมการ ในการจัดทำรายงานทางการเงินไว้ในรายงานประจำปี
8. พิจารณาความเหมาะสมในการแต่งตั้งเลขานุการบริษัทฯ และกำหนดขอบเขตอำนาจหน้าที่ของเลขานุการบริษัทฯ
9. จัดให้มีช่องทางสำหรับผู้มีส่วนได้เสียในการติดต่อสื่อสารกับคณะกรรมการเพื่อแจ้งข้อมูลหรือข้อเสนอแนะที่เป็นประโยชน์มายังบริษัทฯ เพื่อพิจารณาดำเนินการตามกระบวนการที่กำหนดต่อไป
10. ดำเนินการอื่นๆ เพื่อให้เป็นไปตามข้อกำหนด ข้อบังคับ และมติของที่ประชุมผู้ถือหุ้นของบริษัทฯ

#### การประชุมคณะกรรมการบริษัทฯ

คณะกรรมการบริษัทฯ ได้กำหนดการประชุมไว้อย่างน้อยสามเดือนต่อครั้ง โดยกรรมการมีสิทธิได้รับค่าตอบแทนจากบริษัทฯ ตามที่ที่ประชุมผู้ถือหุ้นพิจารณาอนุมัติ

การประชุมคณะกรรมการตรวจสอบ ประกอบด้วยคณะกรรมการอิสระ จำนวน 4 ท่าน การประชุมกำหนดไว้อย่างน้อยสามเดือนต่อครั้ง



## หน้าที่รับผิดชอบ

1. สอบทานให้บริษัทมีรายงานทางการเงินอย่างถูกต้องและเพียงพอ
2. สอบทานให้บริษัท มีระบบการควบคุมภายใน (Internal Control) และระบบการตรวจสอบภายใน (Internal Audit) ที่เหมาะสม และมีประสิทธิภาพ รวมทั้งพิจารณาความเป็นอิสระของฝ่ายตรวจสอบตลอดจนให้ความเห็นชอบในการพิจารณาแต่งตั้งโยกย้าย เลิกจ้าง ผู้บังคับบัญชาสูงสุดของฝ่ายตรวจสอบ
3. สอบทานให้บริษัทปฏิบัติตามกฎหมายว่าด้วยหลักทรัพย์และตลาดหลักทรัพย์ ข้อกำหนดของตลาดหลักทรัพย์ และกฎหมายที่เกี่ยวข้องกับธุรกิจของบริษัทฯ
4. พิจารณา คัดเลือก เสนอแต่งตั้ง และเสนอค่าตอบแทน ผู้สอบบัญชีของบริษัทฯ รวมทั้งเข้าร่วมประชุมกับผู้สอบบัญชี อย่างน้อยปีละ 1 ครั้ง
5. พิจารณารายการที่เกี่ยวข้องกันหรือรายการที่อาจมีความขัดแย้งทางผลประโยชน์ ให้เป็นไปตามกฎหมายและข้อกำหนดของตลาดหลักทรัพย์ และเป็นประโยชน์สูงสุดต่อบริษัทฯ
6. จัดทำรายงานของคณะกรรมการตรวจสอบโดยเปิดเผยไว้ในรายงานประจำปีของบริษัทฯ ซึ่งรายงานดังกล่าวต้องลงนามโดยประธานคณะกรรมการตรวจสอบ และต้องประกอบด้วยข้อมูลอย่างน้อยดังต่อไปนี้
  - 6.1 ความเห็นเกี่ยวกับความถูกต้อง ครบถ้วน เป็นที่เชื่อถือได้ ของรายงานทางการเงินของบริษัทฯ
  - 6.2 ความเห็นเกี่ยวกับความเพียงพอของระบบควบคุมภายในของบริษัทฯ
  - 6.3 ความเห็นเกี่ยวกับการปฏิบัติตามกฎหมายว่าด้วยหลักทรัพย์และตลาดหลักทรัพย์
  - 6.4 ความเห็นเกี่ยวกับความเหมาะสมของผู้สอบบัญชี
  - 6.5 ความเห็นเกี่ยวกับรายการที่อาจมีความขัดแย้งทางผลประโยชน์
  - 6.6 จำนวนการประชุมคณะกรรมการตรวจสอบ และการเข้าร่วมประชุมของกรรมการตรวจสอบแต่ละท่าน
  - 6.7 ความเห็นหรือข้อสังเกตโดยรวม ที่คณะกรรมการตรวจสอบได้รับจากการปฏิบัติหน้าที่ตามกฎหมายบัตร (Charter)
- 6.8 รายการอื่นที่เห็นว่า ผู้ถือหุ้น และผู้ลงทุนทั่วไปควรทราบ ภายใต้ขอบเขต หน้าที่และความรับผิดชอบที่ได้รับมอบหมายจากคณะกรรมการบริษัทฯ
7. พิจารณากำหนดและทบทวนเพื่อปรับปรุงนโยบายการกำกับดูแลกิจการที่ดีของบริษัทฯ ให้เป็นไปตามหลักการการกำกับดูแลกิจการที่ดีอย่างเหมาะสม
8. พิจารณา กำหนด และทบทวน เพื่อปรับปรุงข้อกำหนดที่เกี่ยวกับจรรยาบรรณในการดำเนินธุรกิจ ข้อพึงปฏิบัติที่ดีแก่กรรมการ ผู้บริหาร และพนักงานของบริษัทฯ
9. ติดตาม ดูแลให้มีการปฏิบัติตามนโยบายการกำกับดูแลกิจการที่ดี และจรรยาบรรณของบริษัทฯ อย่างต่อเนื่องและเหมาะสม
10. รายงานผลการปฏิบัติงานต่อคณะกรรมการบริษัทฯ เกี่ยวกับการกำกับดูแลกิจการที่ดีของบริษัทฯ พร้อมความเห็นในแนวปฏิบัติและข้อเสนอแนะเพื่อแก้ไขปรับปรุงตามความเหมาะสม

## นโยบายการกำกับดูแลกิจการ

บริษัทฯ ได้จัดให้มีนโยบายการกำกับดูแลกิจการของบริษัทฯ เป็นลายลักษณ์อักษร โดยคณะกรรมการบริษัทฯ จะได้จัดให้มีการทบทวนนโยบายและการปฏิบัติตามนโยบายดังกล่าวเป็นประจำ นอกจากนี้ ภายหลังจากที่หุ้นสามัญของบริษัทฯ เข้าจดทะเบียนในตลาดหลักทรัพย์แล้ว บริษัทฯ จะถือปฏิบัติตามกฎและข้อบังคับต่างๆ ตามที่สำนักงานคณะกรรมการกำกับหลักทรัพย์และตลาดหลักทรัพย์ และตลาดหลักทรัพย์แห่งประเทศไทยกำหนด โดยจะเปิดเผยรายงานการกำกับดูแลกิจการไว้ในรายงานประจำปีและแบบแสดงรายการข้อมูลประจำปี (แบบ 56-1)

## จรรยาบรรณธุรกิจ

บริษัทได้กำหนดหลักปฏิบัติเกี่ยวกับจรรยาบรรณของ ฝ่ายบริหาร และพนักงาน เพื่อให้ผู้เกี่ยวข้องยึดถือเป็นแนวทางในการปฏิบัติหน้าที่ตามภารกิจของบริษัทด้วยความซื่อสัตย์ สุจริต และเที่ยงธรรมทั้งการปฏิบัติต่อบริษัทฯ ผู้มีส่วนได้เสียทุกกลุ่ม สาธารณชนและสังคม รวมทั้งการกำหนดระบบติดตามการปฏิบัติตามแนวทางดังกล่าวเป็นประจำทั้งนี้บริษัทได้มีการประกาศและแจ้งให้พนักงานทุกคนรับทราบและยึดปฏิบัติอย่างเคร่งครัด รวมถึงให้มีการปฏิบัติตามแนวทางดังกล่าว

## ความขัดแย้งทางผลประโยชน์

คณะกรรมการบริษัทได้กำหนดนโยบายเกี่ยวกับการป้องกันความขัดแย้งทางผลประโยชน์บนหลักการที่ว่า การตัดสินใจใดๆ ในการดำเนินกิจกรรมทางธุรกิจจะต้องทำเพื่อผลประโยชน์สูงสุดของบริษัทเท่านั้น และควรหลีกเลี่ยงการกระทำที่ก่อให้เกิดความขัดแย้งทางผลประโยชน์ โดยกำหนดให้ผู้ที่มีส่วนเกี่ยวข้องหรือมีส่วนได้เสียกับรายการที่พิจารณา ต้องแจ้งให้บริษัทฯ ทราบถึงความสัมพันธ์หรือการมีส่วนได้เสียของตนในรายการดังกล่าว และต้องไม่เข้าร่วมการพิจารณาตัดสินใจ รวมถึงไม่มีอำนาจอนุมัติในธุรกรรมนั้นๆ

หากมีรายการที่อาจก่อให้เกิดความขัดแย้งทางผลประโยชน์เกิดขึ้นที่มีใช้ในการดำเนินการตามธุรกิจปกติหรือเป็นไปตามเงื่อนไขการค้าทั่วไป จะต้องนำเสนอต่อที่ประชุมคณะกรรมการบริษัทพิจารณาอนุมัติ โดยให้คณะกรรมการตรวจสอบพิจารณาความเหมาะสมอย่างรอบคอบเพื่อนำเสนอต่อที่ประชุมคณะกรรมการบริษัท และหรือที่ประชุมผู้ถือหุ้น (แล้วแต่กรณี) ทั้งนี้ บริษัทจะต้องปฏิบัติตามหลักเกณฑ์ของสำนักงานคณะกรรมการกำกับหลักทรัพย์และตลาดหลักทรัพย์ และตลาดหลักทรัพย์แห่งประเทศไทย รวมทั้งจะได้รับการเปิดเผยไว้ในหมายเหตุประกอบงบการเงิน รายงานประจำปี และแบบแสดงรายการข้อมูลประจำปี (แบบ 56-1) ด้วย

## ระบบการควบคุมภายใน

บริษัทได้ให้ความสำคัญต่อระบบควบคุมภายในทั้งในระดับบริหารและระดับปฏิบัติงาน และเพื่อให้เกิดความมีประสิทธิภาพในการดำเนินงาน บริษัทมีการกำหนดภาระหน้าที่และอำนาจในการดำเนินการของผู้ปฏิบัติงานและผู้บริหารไว้เป็นลายลักษณ์อักษรอย่างชัดเจน มีการควบคุมดูแลการใช้ทรัพย์สินของบริษัทให้เกิดประโยชน์ และมีการแบ่งแยกหน้าที่ผู้ปฏิบัติงาน และผู้ติดตามควบคุมและประเมินผลออกจากกัน โดยบริษัทได้มีการแต่งตั้งคณะกรรมการตรวจสอบ เพื่อทำหน้าที่ในการสอบทานระบบการควบคุมภายใน และการตรวจสอบภายในที่เหมาะสม

บริษัทกำหนดให้มีฝ่ายตรวจสอบภายในโดยการจ้างบุคคลภายนอกทำหน้าที่ตรวจสอบการปฏิบัติงานหลัก และกิจกรรมทางการเงินที่สำคัญของบริษัทให้ดำเนินไปในแนวทางที่กำหนดไว้อย่างมีประสิทธิภาพ และเป็นไปตามกฎหมายและข้อกำหนดที่เกี่ยวข้องกับบริษัทฯ ควบคุมระบบภายในและตรวจสอบรายการที่สำคัญอย่างสม่ำเสมอ และจะรายงานผลการตรวจสอบโดยตรงต่อคณะกรรมการตรวจสอบ ทำให้ส่วนตรวจสอบภายในมีความเป็นอิสระ สามารถตรวจสอบและถ่วงดุลได้อย่างเต็มที่

## การบริหารความเสี่ยง

บริษัทได้จัดให้มีเจ้าหน้าที่บริหารความเสี่ยงเพื่อเป้าหมายการดำเนินธุรกิจที่ชัดเจนและสามารถวัดผลการดำเนินงานได้ โดยฝ่ายบริหารจะมีการเปรียบเทียบผลการดำเนินงานจริงกับเป้าหมายที่กำหนดไว้เป็นประจำ โดยมีการประเมินปัจจัยความเสี่ยงที่มาจากภายในและภายนอก วิเคราะห์ปัจจัยที่เป็นสาเหตุ และกำหนดมาตรการในการติดตามเหตุการณ์ที่เป็นสาเหตุของปัจจัยความเสี่ยง มาตรการในการลดความเสี่ยง รวมทั้งมอบหมายให้หน่วยงานที่เกี่ยวข้องติดตามความเสี่ยงนั้นอย่างสม่ำเสมอ และรายงานความคืบหน้าต่อผู้บังคับบัญชา

## รายงานของคณะกรรมการ

คณะกรรมการตรวจสอบจะทำหน้าที่สอบทานรายงานทางการเงิน โดยมีฝ่ายบัญชีและการเงินและผู้สอบบัญชีประจักษ์ร่วมกัน และนำเสนอรายงานทางการเงินต่อคณะกรรมการบริษัททุกไตรมาส โดยคณะกรรมการ

บริษัทฯ เป็นผู้รับผิดชอบต่อการเงินของบริษัทฯ และสารสนเทศทางการเงินที่ปรากฏในรายงานประจำปี โดยการจัดทำงบการเงินดังกล่าวจะต้องเป็นไปตามมาตรฐานการบัญชีที่รับรองทั่วไปในประเทศไทย และตรวจสอบโดยผู้สอบบัญชีรับอนุญาตที่ได้รับอนุญาตจากสำนักงานคณะกรรมการกำกับหลักทรัพย์และตลาดหลักทรัพย์ โดยเลือกใช้นโยบายบัญชีที่เหมาะสมและถือปฏิบัติอย่างสม่ำเสมอ รวมทั้งมีการเปิดเผยข้อมูลสารสนเทศอย่างเพียงพอในหมายเหตุประกอบงบการเงิน

#### การประชุมคณะกรรมการ

คณะกรรมการบริษัทฯ มีการกำหนดการประชุมโดยปกติเป็นประจำทุก 3 เดือน และอาจมีการประชุมพิเศษเพิ่มเติมตามความจำเป็น โดยมีการกำหนดวาระการประชุมที่ชัดเจน มีเอกสารประกอบการประชุมที่ครบถ้วนเพียงพอ และจัดส่งให้กับคณะกรรมการบริษัทฯ ก่อนการประชุมล่วงหน้า เพื่อให้คณะกรรมการได้มีเวลาศึกษาข้อมูลอย่างเพียงพอก่อนการประชุมวันแต่กรณีมีเหตุจำเป็นเร่งด่วน และมีการบันทึกรายงานการประชุมและจัดเก็บรวบรวมเอกสารรายงานที่รับรองแล้วเพื่อใช้ในการอ้างอิงและสามารถตรวจสอบได้

ในการประชุม ประธานกรรมการซึ่งทำหน้าที่เป็นประธานในที่ประชุมจะเปิดโอกาสให้กรรมการทุกท่านสามารถแสดงความคิดเห็นได้อย่างอิสระเต็มที่ โดยในบางวาระอาจมีผู้บริหารระดับสูงหรือผู้เชี่ยวชาญอิสระเข้าร่วมประชุมด้วยเพื่อให้รายละเอียดข้อมูลที่เป็นประโยชน์เพิ่มเติมในฐานะผู้ที่เกี่ยวข้อง รวมทั้งจะได้รับทราบนโยบายโดยตรงเพื่อให้สามารถนำไปปฏิบัติได้อย่างมีประสิทธิภาพ ทั้งนี้ในการลงมติในที่ประชุมคณะกรรมการบริษัทฯ ให้ถือมติของเสียงข้างมาก โดยให้กรรมการคนหนึ่งมีเสียงหนึ่งเสียง โดยกรรมการที่มีส่วนได้เสียจะไม่เข้าร่วมประชุมและ/หรือไม่ใช้สิทธิออกเสียงลงคะแนนในเรื่องนั้น และถ้าคะแนนเสียงเท่ากัน ประธานในที่ประชุมจะออกเสียงเพิ่มขึ้นอีกหนึ่งเสียงเป็นเสียงชี้ขาด

ในปี 2555 และ ปี 2556 บริษัทฯ ได้จัดประชุมคณะกรรมการทั้งสิ้น 5 ครั้งและ 6 ครั้งตามลำดับ โดยมีรายละเอียดการเข้าร่วมประชุมของกรรมการแต่ละท่าน ดังนี้

รายชื่อ	ตำแหน่ง	การเข้าร่วมประชุม (ครั้ง)	
		ปี 2556	ปี 2555
1. นายยงยุทธ ตระโย	ประธานกรรมการบริษัทฯ	5/6	3/3
2. นายบุญศักดิ์ เจียมปรีชา	กรรมการ	6/6	4/5
3. นายชินเวศ สารสาส	กรรมการ	5/6	4/5
4. นายณัฐพล สารสาส	กรรมการ	6/6	5/5
5. นายสันติ หอกิตติกุล	กรรมการ	6/6	5/5
6. นายพิศิษฐ์ เสรีวิวัฒนา <sup>1/</sup>	กรรมการ	0/1	3/4
7. ผศ.วิภาดา ดันติประภา <sup>2/</sup>	กรรมการอิสระ	6/6	5/5
8. นายสุวิทย์ เมษินทรีย์ <sup>3/</sup>	กรรมการอิสระ	0/6	1/5
9. นายเปรมสันต์ พิสิฐพันธ์ <sup>3/</sup>	กรรมการอิสระ	5/6	5/5
10. นายทวี โฆษิตจรรณ <sup>4/</sup>	กรรมการอิสระ	4/4	-

หมายเหตุ : 1/ ได้รับการแต่งตั้งเป็นกรรมการในการประชุมคณะกรรมการบริษัทฯ ครั้งที่ 1/2555 เมื่อวันที่ 28 กุมภาพันธ์ 2555 และลาออกจากการเป็นกรรมการ เมื่อวันที่ 5 เมษายน 2556

2/ ได้รับการแต่งตั้งเป็นกรรมการในการประชุมคณะกรรมการบริษัทฯ ครั้งที่ 5/2554 เมื่อวันที่ 26 ธันวาคม 2554

3/ ได้รับการแต่งตั้งเป็นกรรมการในการประชุมคณะกรรมการบริษัทฯ ครั้งที่ 2/2554 เมื่อวันที่ 25 เมษายน 2554

4/ ได้รับการแต่งตั้งเป็นกรรมการในการประชุมคณะกรรมการบริษัทฯ ครั้งที่ 2/2556 เมื่อวันที่ 14 พฤษภาคม 2556

5/ปี 2556 รวมการประชุมในวันที่ กลต. เข้มขมกกิจการ

ทั้งนี้ในการประชุมคณะกรรมการบริษัทฯแต่ละครั้ง บริษัทฯได้จัดส่งเอกสารประกอบวาระการประชุมล่วงหน้าทุกครั้ง เพื่อให้กรรมการบริษัทฯมีเวลาที่จะศึกษาข้อมูลในเรื่องต่างๆ อย่างเพียงพอ และมอบหมายให้เลขานุการคณะกรรมการเข้าร่วมการประชุมด้วยทุกครั้ง โดยเลขานุการคณะกรรมการจะเป็นผู้บันทึกรายงานการประชุม และจัดส่งให้ประธานกรรมการพิจารณาลงลายมือชื่อรับรองความถูกต้อง โดยเสนอให้ที่ประชุมรับรองในการประชุมครั้งถัดไป รวมทั้งเป็นผู้จัดเก็บข้อมูลหรือเอกสารเกี่ยวกับการประชุมต่างๆ เพื่อสะดวกในการสืบค้นอ้างอิง

#### คำตอบแทน

บริษัทฯมีนโยบายจ่ายค่าตอบแทนกรรมการและผู้บริหารในระดับที่เหมาะสม โดยคำนึงถึงผลการดำเนินงานของบริษัทฯและความสอดคล้องกับธุรกิจ/อุตสาหกรรมเดียวกัน รวมถึงความเหมาะสมกับหน้าที่และความรับผิดชอบของกรรมการและผู้บริหารแต่ละท่าน โดยบริษัทฯใช้ความระมัดระวังในการจ่ายค่าตอบแทนผู้บริหารของบริษัทฯให้อยู่ในระดับที่เหมาะสม และเป็นอัตราที่แข่งขันได้ในกลุ่มธุรกิจเดียวกัน เพื่อที่จะดูแลและรักษาผู้บริหารที่มีคุณภาพไว้ ผู้บริหารที่ได้รับมอบหมายภาระหน้าที่และความรับผิดชอบเพิ่มขึ้นจะได้รับค่าตอบแทนเพิ่มที่เหมาะสมกับหน้าที่และความรับผิดชอบที่ได้รับมอบหมายเพิ่มมากขึ้น ทั้งนี้บริษัทฯจัดให้มีค่าตอบแทนกรรมการไว้อย่างชัดเจนและโปร่งใส และได้ผ่านการอนุมัติจากที่ประชุมผู้ถือหุ้น โดยกำหนดให้มีการเปิดเผยค่าตอบแทนที่จ่ายให้แก่กรรมการและผู้บริหารตามแบบที่สำนักงานคณะกรรมการกำกับหลักทรัพย์และตลาดหลักทรัพย์กำหนด

#### การพัฒนากรรมการและผู้บริหาร

คณะกรรมการบริษัทฯมีนโยบายส่งเสริมและอำนวยความสะดวกให้มีการฝึกอบรมและการให้ความรู้แก่กรรมการผู้เกี่ยวข้องในระบบการกำกับดูแลกิจการของบริษัทฯ เช่น กรรมการ กรรมการตรวจสอบ ผู้บริหาร เป็นต้น เพื่อให้มีการปรับปรุงการปฏิบัติงานอย่างต่อเนื่อง และในกรณีที่มีการเปลี่ยนแปลงกรรมการหรือแต่งตั้งกรรมการใหม่ ฝ่ายจัดการจะจัดให้มีเอกสารและข้อมูลที่เป็นประโยชน์ต่อการปฏิบัติหน้าที่ของกรรมการใหม่ รวมถึงการจัดให้มีการแนะนำลักษณะธุรกิจ และแนวทางการดำเนินธุรกิจของบริษัทฯให้แก่กรรมการใหม่

#### การป้องกันการนำข้อมูลภายในไปใช้ประโยชน์ของผู้บริหาร

บริษัทฯมีนโยบายและวิธีการดูแลกรรมการและผู้บริหารในการนำข้อมูลภายในของบริษัทฯซึ่งยังไม่เปิดเผยต่อสาธารณชนไปใช้เพื่อแสวงหาประโยชน์ส่วนตน รวมทั้งการซื้อขายหลักทรัพย์ ดังนี้

- ให้ความรู้แก่กรรมการรวมทั้งผู้บริหารฝ่ายต่างๆ เกี่ยวกับหน้าที่ที่ต้องรายงานการถือครองหลักทรัพย์ของตน คู่สมรส และบุตรที่ยังไม่บรรลุนิติภาวะ ต่อ สำนักงานคณะกรรมการกำกับหลักทรัพย์และตลาดหลักทรัพย์และตลาดหลักทรัพย์แห่งประเทศไทย ตาม มาตรา 59 และบทกำหนดโทษ ตามมาตรา 275 แห่งพระราชบัญญัติหลักทรัพย์และตลาดหลักทรัพย์ พ.ศ. 2535

- บริษัทฯกำหนดให้กรรมการและผู้บริหารรายงานการเปลี่ยนแปลงการถือครองหลักทรัพย์ ต่อสำนักงานคณะกรรมการกำกับหลักทรัพย์และตลาดหลักทรัพย์ ตามมาตรา 59 แห่งพระราชบัญญัติหลักทรัพย์และตลาดหลักทรัพย์ พ.ศ. 2535 ภายใน 3 วันทำการนับแต่วันที่เกิดรายการเปลี่ยนแปลง และจัดส่งสำเนารายงานนี้ให้แก่บริษัทฯในวันเดียวกันกับวันที่ส่งรายงานต่อสำนักงานคณะกรรมการกำกับหลักทรัพย์และตลาดหลักทรัพย์

- บริษัทฯกำหนดให้กรรมการ ผู้บริหาร และผู้ปฏิบัติงานที่เกี่ยวข้องที่ได้รับทราบข้อมูลภายในที่เป็นสาระสำคัญ ซึ่งมีผลต่อการเปลี่ยนแปลงราคาหลักทรัพย์ จะต้องระงับการซื้อขายหลักทรัพย์ของบริษัทฯ ก่อนที่การเงินหรือข้อมูลภายในนั้นจะเปิดเผยต่อสาธารณชนเป็นเวลา 1 เดือน และควรรอคอยอย่างน้อย 24 ชั่วโมงภายหลังการเปิดเผยข้อมูลให้แก่สาธารณชนแล้ว รวมทั้งห้ามไม่ให้เปิดเผยข้อมูลที่เป็นสาระสำคัญนั้นต่อบุคคลอื่น

บริษัทฯกำหนดบทลงโทษทางวินัยหากมีการฝ่าฝืนนำข้อมูลภายในไปใช้หาประโยชน์ส่วนตนซึ่งเริ่มตั้งแต่ การตกเตือนเป็นหนังสือ ตัดค่าจ้าง พักงานชั่วคราวโดยไม่ได้รับค่าจ้าง หรือให้ออกจากงาน ซึ่งการลงโทษจะพิจารณาจากเจตนาของการกระทำและความร้ายแรงของความผิดนั้นๆ

## ความรับผิดชอบต่อสังคม (Corporate Social Responsibility : CSR)

ตลอดระยะเวลา 9 ปี นับตั้งแต่การก่อตั้ง จี แคปิตอล เป็นต้นมา บริษัทฯ ใช้แนวทางการประกอบธุรกิจด้วยความรับผิดชอบต่อสังคม โดยมีจุดมุ่งหมายในการสร้างความสำเร็จให้เกิดขึ้นกับลูกค้า นำไปสู่การสร้างอาชีพและรายได้ การพัฒนาคุณภาพชีวิตและความเป็นอยู่ให้กับครอบครัว ชุมชน และสังคมอย่างมั่นคงและยั่งยืน

### การกำกับดูแลกิจการที่ดี

คณะกรรมการบริษัทฯ ตระหนักถึงความสำคัญของการดูแลกิจการที่ดี และมีความมุ่งมั่นในการสร้างสรรค์พัฒนาองค์กรให้เจริญเติบโตอย่างมั่นคงและยั่งยืน บริหารงานด้วยความโปร่งใสและเป็นธรรม คำนึงถึงผู้ถือหุ้นและผู้มีส่วนได้เสีย ควบคู่ไปกับการรับผิดชอบต่อสังคม และสิ่งแวดล้อม

คณะกรรมการบริษัทฯ ได้มีการกำหนดนโยบายในการกำกับดูแลกิจการที่ดี และจรรยาบรรณทางธุรกิจ โดยให้ผู้บริหารและพนักงานของบริษัทฯ ได้รับทราบและเข้าใจ เพื่อใช้เป็นแนวทางในการปฏิบัติงานขององค์กร ทั้งนี้ บริษัทฯ ได้จัดให้มีหน่วยงานการกำกับ และดูแลกฎระเบียบการปฏิบัติงาน เพื่อดำเนินการในการติดตามและปฏิบัติตามกฎหมาย ระเบียบและข้อบังคับ ของหน่วยงานต่าง ๆ ที่เกี่ยวข้อง ตลอดจนดูแลเกี่ยวกับการปฏิบัติงานของพนักงานให้เป็นไปตามขั้นตอนด้วยความโปร่งใส เป็นธรรม และตรวจสอบได้ เพื่อให้การดำเนินงานของบริษัทฯ ด้านการกำกับดูแลกิจการเป็นไปอย่างมีประสิทธิภาพ

บริษัทฯ ได้กำหนดและปฏิบัติตามหลักการกำกับดูแลกิจการที่ดีครอบคลุมเนื้อหา 5 หมวด ได้แก่

- สิทธิของผู้ถือหุ้น
- การปฏิบัติต่อผู้ถือหุ้นอย่างเท่าเทียม
- บทบาทของผู้มีส่วนได้เสีย
- การเปิดเผยข้อมูลและความโปร่งใส
- ความรับผิดชอบต่อคณะกรรมการ

บริษัทฯ ได้กำหนดและปฏิบัติตามจรรยาบรรณทางธุรกิจ โดยแบ่งออกเป็น 5 หมวด ได้แก่

- จรรยาบรรณในการดำเนินธุรกิจ
- จรรยาบรรณต่อผู้มีส่วนได้เสีย
- จรรยาบรรณกรรมการ
- จรรยาบรรณพนักงาน
- การรักษาจรรยาบรรณ

(ดูได้จากเว็บไซต์ของบริษัท ; [www.gcapiatal.co.th](http://www.gcapiatal.co.th))

### การประกอบธุรกิจด้วยความเป็นธรรม

คณะกรรมการบริษัทฯ ยึดมั่นในหลักการประกอบธุรกิจด้วยความเป็นธรรม มีการปฏิบัติงานที่สอดคล้องและเป็นไปตามกฎหมาย ตลอดจนระเบียบและข้อบังคับของหน่วยงานต่างๆ ที่เกี่ยวข้อง โดยบริษัทฯ ได้ยึดถือแนวทางปฏิบัติในการประกอบธุรกิจ ดังนี้

- การประกอบธุรกิจด้วยความเป็นธรรม และการปฏิบัติตามกฎหมาย
- ไม่เห็นแก่ประโยชน์ที่อาจได้มาจากการดำเนินงานที่ไม่ถูกต้องตามกฎหมาย
- ส่งเสริมการแข่งขันทางการค้าอย่างเสรีเป็นธรรม ไม่เล่นพรรคเล่นพวก
- การต่อต้านการทุจริตและคอร์รัปชัน การบริหารจัดการความเสี่ยงเกี่ยวกับการทุจริต
- การรับผิดชอบต่อสังคมขององค์กรและลูกค้า



■ การเคารพต่อสิทธิในทรัพย์สิน ไม่สนับสนุนการดำเนินการที่มีลักษณะเป็นการละเมิดต่อทรัพย์สินทางปัญญาหรือลิขสิทธิ์

## การต่อต้านการทุจริตและคอร์รัปชัน

คณะกรรมการบริษัทฯ ได้มีการกำหนดนโยบายการบริหารจัดการความเสี่ยงเกี่ยวกับการทุจริต และคอร์รัปชัน และกำหนดจรรยาบรรณทางธุรกิจ ซึ่งมุ่งเน้นให้องค์กรมีการป้องกันการทุจริตและคอร์รัปชัน มีการปฏิบัติงานด้วยความซื่อสัตย์สุจริต ปฏิบัติงานด้วยความโปร่งใส เป็นธรรม ตรวจสอบได้ ทั้งนี้บริษัทฯ ได้มีการสื่อสารไปยังผู้บริหาร พนักงาน และผู้มีส่วนได้เสีย ให้มีการตระหนักถึงการต่อต้านการทุจริตและคอร์รัปชัน ปฏิบัติงานด้วยความซื่อสัตย์สุจริต โปร่งใส ตรงไปตรงมา มีความรับผิดชอบในหน้าที่การงาน ตลอดจนการมีความรักและความภาคภูมิใจในองค์กรของตนเอง

คณะกรรมการบริษัทฯ ได้ให้สำนักงานปิตุสงฆ์ โดยผู้สอบบัญชีที่ได้รับความเห็นชอบจากสำนักงาน ก.ล.ต. ทำหน้าที่การตรวจสอบภายใน เพื่อตรวจสอบและสอบทานระบบการควบคุมภายในและขั้นตอนการปฏิบัติงาน บริษัทฯ มีหน่วยงานสำนักกำกับ และดูแลกฎระเบียบการปฏิบัติงาน เพื่อตรวจสอบการปฏิบัติงานให้เป็นไปตามกฎหมาย ระเบียบ และข้อบังคับของหน่วยงานอื่น ๆ ที่เกี่ยวข้อง มิให้เกิดช่องว่างในการกระทำการอันเป็นทุจริตและคอร์รัปชัน อีกทั้งบริษัทฯ มีคณะกรรมการตรวจสอบ ทำหน้าที่ในการพิจารณา สอบทานระบบการควบคุมภายใน การติดตามผลการตรวจสอบภายใน โดยหน่วยงานตรวจสอบภายในจะมีการรายงานตรงต่อคณะกรรมการตรวจสอบ และคณะกรรมการตรวจสอบจะรายงานตรงต่อคณะกรรมการบริษัทฯ

บริษัทฯ ได้เข้าร่วมโครงการแนวร่วมปฏิบัติของภาคเอกชนไทยในการต่อต้านการทุจริต (ลำดับที่ 161) และผู้บริหารของบริษัทฯ ได้เข้าร่วมกิจกรรมในการสัมมนาเกี่ยวกับการป้องกันและต่อต้านการทุจริตและคอร์รัปชัน เพื่อสร้างความรู้และความเข้าใจในการนำไปใช้เป็นแนวทางการดำเนินงานและปฏิบัติใช้ในองค์กร

## การเคารพสิทธิมนุษยชน

คณะกรรมการบริษัทฯ ตระหนักและให้ความสำคัญต่อการเคารพสิทธิมนุษยชนด้วยการดำเนินงานที่มีความรับผิดชอบต่อสังคม และมีความเคารพถึงสิทธิมนุษยชน และศักดิ์ศรีความเป็นมนุษย์ของผู้มีส่วนได้เสียกับบริษัทฯ โดยบริษัทฯ ไม่มีนโยบายในการจำกัดสิทธิขั้นพื้นฐานทั้งในด้านเชื้อชาติ ศาสนา ความคิดเห็นทางการเมือง เพศ เด็ก และคนพิการ เป็นต้น ตลอดจนเปิดโอกาสให้พนักงาน และผู้มีส่วนได้เสียทุกกลุ่มสามารถแสดงความคิดเห็นผ่านช่องทางการเสนอแนะของบริษัทฯ

## การปฏิบัติต่อแรงงานอย่างเป็นธรรม

คณะกรรมการบริษัทฯ ให้ความสำคัญต่อการปฏิบัติต่อแรงงานด้วยความเป็นธรรม และใช้หลักจริยธรรม และความเป็นธรรมในการปฏิบัติต่อพนักงาน นำไปสู่การเสริมสร้างฐานรากและการพัฒนาองค์กรอย่างมั่นคงและยั่งยืน

บริษัทฯ มีการปฏิบัติต่อพนักงานทุกคนอย่างถูกต้องตามกฎหมาย สิทธิ และข้อบังคับการทำงานของบริษัทฯ มีความเคารพในสิทธิการทำงาน ไม่เลือกปฏิบัติในการจ้างงาน มีความเสมอภาคทางโอกาส ไม่จำกัดด้านเชื้อชาติ ศาสนา ความคิดเห็นทางการเมือง เพศ เด็ก และคนพิการ เป็นต้น การสร้างบรรยากาศที่ดีในการทำงาน โดยดูแลรักษาสภาพแวดล้อมในการทำงานให้มีความปลอดภัย ถูกสุขลักษณะ อาชีวอนามัย รวมถึงการสร้างวัฒนธรรมองค์กรให้มีการเกื้อกูลซึ่งกันและกัน

คณะกรรมการบริษัทฯ ให้ความสำคัญกับการพัฒนาพนักงานขององค์กรให้มีความรู้ความสามารถ ก้าวทันต่อกระแสการเปลี่ยนแปลงทางเศรษฐกิจและสังคม บริษัทฯ มีการส่งเสริมและเปิดโอกาสให้พนักงานมีความรู้



อย่างสม่ำเสมอเพื่อพัฒนาศักยภาพ ทักษะ ความสามารถ และประสบการณ์ในการทำงาน

คณะกรรมการบริษัทฯ ให้ความสำคัญต่อการจ้างงาน การได้รับผลตอบแทน และการมีสวัสดิการที่เหมาะสมและธรรมต่อพนักงานในรูปของเงินเดือน โบนัส การประกันสุขภาพและอุบัติเหตุ การตรวจสุขภาพพนักงาน กองทุนสำรองเลี้ยงชีพ และค่าตอบแทนอื่น ๆ ตลอดจนมีความเป็นธรรมในการแต่งตั้ง โยกย้าย ให้อำนาจ และลงโทษพนักงานด้วยความสุจริต และเป็นธรรม

## ความรับผิดชอบต่อผู้บริโภค

คณะกรรมการบริษัทฯ ให้ความสำคัญและยึดมั่นในการปฏิบัติเกี่ยวกับความรับผิดชอบต่อลูกค้า ซึ่งบริษัทฯ ได้จัดให้มีการดูแล ให้ความรู้ ความเข้าใจ และคำแนะนำกับลูกค้าในเรื่องต่าง ๆ เพื่อตอบสนองต่อความพึงพอใจของลูกค้า เช่น การร้องเรียนและการแก้ไขปัญหา การให้ข้อมูลข่าวสาร การจัดอบรมให้ความรู้ในการประกอบอาชีพ เป็นต้น

บริษัทฯ มีเจตนารมณ์และมีจุดมุ่งหมายที่จะให้ลูกค้าของบริษัทประสบความสำเร็จในการประกอบอาชีพ โดยบริษัทฯ ได้ร่วมกับบริษัทคู่ค้าในการจัดการสัมมนาและอบรมหัวข้อ “การประกอบธุรกิจการรับจ้างเกี่ยวข้าว ให้ประสบความสำเร็จ” ซึ่งเป็นการจัดสัมมนาและอบรม เพื่อให้ความรู้และความเข้าใจในการประกอบธุรกิจการรับจ้างเกี่ยวข้าว ทิศทางและแนวโน้มในการประกอบธุรกิจ การดูแลและบำรุงรักษาเครื่องจักรกลการเกษตร ความรู้เบื้องต้นทางการเงินในการประกอบธุรกิจ การบริหารจัดการธุรกิจรับจ้างเกี่ยวข้าว กลยุทธ์ที่ใช้ในการประกอบธุรกิจ และการวางแผนทางการเงิน เป็นต้น

## การดูแลรักษาสิ่งแวดล้อม

คณะกรรมการบริษัทฯ ได้ตระหนักถึงการดูแลรักษาสิ่งแวดล้อม อนุรักษ์และรักษาทรัพยากรธรรมชาติ ตลอดจนมีการใช้ทรัพยากรอย่างคุ้มค่า โดยบริษัทฯ ได้ส่งเสริมให้องค์กรมีการลดปริมาณขยะภายใต้แนวคิด 3Rs ดังนี้

- **Reduce** เป็นการลดปริมาณขยะที่อาจเกิดขึ้น เช่น การเลือกใช้สินค้าที่มีบรรจุภัณฑ์ที่มีขนาดใหญ่ แทนสินค้าที่มีบรรจุภัณฑ์ที่มีขนาดเล็ก การเลือกใช้ผลิตภัณฑ์ที่มีผลกระทบต่อสิ่งแวดล้อมน้อยที่สุด เป็นต้น
- **Reuse** เป็นการนำมาใช้ใหม่หรือเป็นการใช้ซ้ำ เช่น การนำบรรจุภัณฑ์มาใช้ใส่บรรจุเครื่องใช้หรือสิ่งของต่าง ๆ การนำถุงกระดาษหรือถุงพลาสติกมาใช้ซ้ำ การใช้กระดาษพิมพ์ทั้งสองหน้า เป็นต้น
- **Recycle** เป็นการนำขยะหมุนเวียนกลับมาใช้ใหม่ โดยให้มีการคัดแยกและรวบรวมขยะในสำนักงานที่สามารถนำไปใช้ในการรีไซเคิล เช่น แก้ว กระดาษ พลาสติก เหล็ก และอลูมิเนียม เพื่อจำหน่ายให้กับผู้ประกอบการที่เกี่ยวข้องต่อไป

## การร่วมพัฒนาชุมชนหรือสังคม

คณะกรรมการบริษัทฯ ได้ให้ความสำคัญในการร่วมพัฒนาชุมชนและสังคม ด้วยการส่งเสริมให้พนักงานมีจิตสาธารณะ และการมีส่วนร่วมในการช่วยเหลือและกระทำความดีแก่ชุมชน และสังคม เพื่อการดำรงร่วมกันอย่างมีความสุข โดยในปี 2556 บริษัทฯ ได้ร่วมพัฒนาชุมชน และสังคม ผ่านกิจกรรมต่าง ๆ ดังนี้

การมอบทุนการศึกษา “จี แคปปิตอล เขาวงกตคนดี” ให้กับนักเรียนโรงเรียนบ้านห้วยสิงห์ อ.แม่สะเรียง จ.แม่ฮ่องสอน จำนวน 30 ทุน เป็นเงินจำนวน 300,000 บาท

การบริจาคเงินในโครงการสมทบกองทุนเพื่อสถาบันการแพทย์สยามินทราธิราช และนำเทคโนโลยีใหม่ทางการแพทย์ไปสู่ชนบท เป็นเงินจำนวน 42,000 บาท

การร่วมสร้างศาลาการเปรียญ วัดป่าศรีราชา อ.ลำโรงทราย จ.สุรินทร์ เป็นเงินจำนวน 450,000 บาท

การร่วมทำบุญถวายผ้าพระกฐินพระราชทานของกรมสรรพากร กระทรวงการคลัง เป็นเงินจำนวน 5,000 บาท

การร่วมทำบุญกับกลุ่มโรงงานเกษตรพัฒนา ในการทอดกฐินวัดพระพุทธบาทเขาสมอแครง วัดหลวงพ่อดง และวัดราชราชนุรณะ จ.พิษณุโลก เป็นเงินจำนวน 20,000 บาท

การร่วมสร้างอาคารเรียน โรงเรียนวัดเชิงหวาย (ทดแทนอาคารเรียนเดิมที่ถูกไฟไหม้) เป็นเงินจำนวน 100,000 บาท

## การมีนวัตกรรมและเผยแพร่นวัตกรรมซึ่งได้จากการดำเนินงานที่มีความรับผิดชอบต่อสังคม สิ่งแวดล้อม และผู้มีส่วนได้เสีย

คณะกรรมการบริษัทฯ ได้ตระหนักและเล็งเห็นถึงการสร้างนวัตกรรมจากการดำเนินงานของบริษัทฯ ที่จะสามารถช่วยเหลือสังคม ตลอดจนผู้มีส่วนได้เสียของบริษัทฯ โดยการนำฐานข้อมูลจากการดำเนินงานมาพัฒนาสร้างบริการ “จี แคป คอลเซ็นเตอร์” ขึ้น เนื่องจากที่ผ่านมาคณะกรรมการบริษัทฯ ผู้บริหาร และพนักงาน ได้มีการรับรู้เรื่องราวปัญหาของชาวนา และผู้ประกอบการรับจ้างเกี่ยวนวดข้าวมาโดยตลอดว่า ชาวนาในพื้นที่ห่างไกล จะต้องรอรถเกี่ยวนวดข้าวเป็นเวลานาน ทำให้ผลผลิตร่วงหล่นเสียหาย ส่งผลกระทบโดยตรงต่อชาวนาทำให้ได้ผลผลิตและรายได้ที่ลดลง ประกอบกับผู้ประกอบการรับจ้างเกี่ยวนวดข้าวในบางพื้นที่จะประสบปัญหาจากการที่ไม่สามารถหางานรับจ้างเกี่ยวนวดข้าวได้ต่อเนื่อง ในขณะที่ผู้ประกอบการรับจ้างเกี่ยวนวดข้าวบางรายไม่สามารถรับงานรับจ้างเกี่ยวข้าวของชาวนาได้ทันกับความต้องการ อีกทั้งผู้ประกอบการรับจ้างเกี่ยวนวดข้าวบางรายที่ยังไม่มีพาหนะในการเคลื่อนย้ายรถเกี่ยวนวดข้าวของตนเอง ก็ประสบปัญหาความล่าช้าในการรับจ้าง ส่งผลให้มีรายได้ลดลงและผลผลิตของชาวนาอาจร่วงหล่นเสียหายได้ ดังนั้นคณะกรรมการบริษัทฯ จึงได้มีแนวคิดและริเริ่มให้บริษัทฯ จัดให้บริการ จี แคป คอลเซ็นเตอร์ ขึ้น เพื่อใช้เป็นศูนย์กลางในการประสานงานการเกี่ยวข้าว การเคลื่อนย้ายรถเกี่ยวข้าว ตลอดจนการให้คำปรึกษาและแนะนำในการประกอบอาชีพรับจ้างเกี่ยวข้าว เป็นต้น โดยไม่เสียค่าใช้จ่าย และเปิดโอกาสให้ผู้เกี่ยวข้องทุกคนใช้บริการของบริษัทฯ ดังกล่าวได้อย่างเท่าเทียมกัน

## ประมวลภาพกิจกรรมความรับผิดชอบต่อสังคม



มอบทุนการศึกษา โรงเรียนบ้านห้วยสิงห์ จ.แม่ฮ่องสอน



ทอดกฐินสามัคคีร่วมกับกลุ่มเกษตรพัฒนา



การอบรมและสัมมนาพนักงาน ประจำปี 2556



การอบรมและให้ความรู้กับลูกค้าของบริษัท



การร่วมกิจกรรมความร่วมมือภาคเอกชนในการต่อต้านการทุจริต



ทอดกฐินสามัคคี ณ วัดป่าศรีราชา จ.สุรินทร์

## รายการกับบุคคลและกิจการที่เกี่ยวข้องกัน

บริษัทฯ มีรายการธุรกิจที่สำคัญกับบุคคลและกิจการที่เกี่ยวข้องกันซึ่งมีความเกี่ยวข้องกันทั้งโดยตรงและโดยทางอ้อมในหุ้นสามัญและ/หรือเป็นกรรมการชุดเดียวกัน ผลของรายการดังกล่าวได้แสดงไว้ในงบการเงินตามมูลฐานที่ตกลงร่วมกัน โดยบริษัทฯ และบุคคลและกิจการที่เกี่ยวข้องกันเหล่านี้ บริษัทฯ มีรายการในระหว่างปีสิ้นสุดวันที่ 31 ธันวาคม 2556 และ 2555 ที่มีสาระสำคัญดังต่อไปนี้

	หน่วย : บาท		นโยบายราคา
	2556	2555	
<b>กิจการที่เกี่ยวข้องเป็นผู้ถือหุ้น-บริษัท สองน้ำ จำกัด</b>			
ค่าเช่ารถยนต์	–	450,000	ราคาตามสัญญา
เงินปันผลจ่าย	13,000,000	3,250,000	
<b>กิจการที่เกี่ยวข้องกันโดยกรรมการ</b>			
ค่าเช่ารถยนต์-บริษัท เนเชอรัลทรานส์ จำกัด	240,000	240,000	ราคาตามสัญญา
ค่าเช่าสำนักงาน-บริษัท โรงแรม ป่าเกาะ จำกัด	–	396,000	ราคาตามสัญญา
ค่าบริการดูแลรักษา Server-บริษัท เจเนรัล			
เอาท์ซอร์สซิง จำกัด	120,000	120,000	ราคาตามข้อตกลง
<b>กิจการที่เกี่ยวข้องเป็นผู้ถือหุ้น-กองทุนรวมอมสิน</b>			
เงินปันผลจ่าย	4,685,625	1,874,250	
<b>กิจการที่เกี่ยวข้องเป็นผู้ถือหุ้น-ธนาคารออมสิน (โดยถือหุ้นผ่านกองทุนส่วนบุคคลธนาคารออมสิน)</b>			
ดอกเบี้ยรับ	137,473	98,191	อัตราดอกเบี้ยของธนาคารพาณิชย์ในประเทศ
เงินปันผลจ่าย	2,905,688	750,000	
ดอกเบี้ยจ่าย	17,732,736	29,628,274	อัตราดอกเบี้ยของธนาคาร (MOR หรือ MLR-0.50%)
ค่าธรรมเนียม	254,004	237,937	

### คำตอบแทนแก่ผู้บริหารสำคัญ

คำตอบแทนที่จ่ายให้ผู้บริหารสำคัญ สำหรับปีสิ้นสุดวันที่ 31 ธันวาคม 2556 และ 2555 ประกอบด้วย

	หน่วย : บาท	
	2556	2555
ผลประโยชน์ระยะสั้น	14,899,282	14,056,667
ผลประโยชน์เมื่อเกษียณอายุ	967,421	822,315
<b>รวมคำตอบแทนที่จ่ายให้ผู้บริหารสำคัญ</b>	<b>15,866,703</b>	<b>14,878,982</b>

ยอดคงเหลือที่มีสาระสำคัญ ณ วันที่ 31 ธันวาคม 2556 และ 2555 กับบริษัทที่เกี่ยวข้องกัน มีดังนี้

	หน่วย : บาท	
	2556	2555
กิจการที่เกี่ยวข้องเป็นผู้ถือหุ้น-ธนาคารออมสิน (โดยถือหุ้นผ่านกองทุนส่วนบุคคลธนาคารออมสิน)		
เงินฝากธนาคาร	3,589,914	1,912,758
ดอกเบี้ยค้างจ่าย	497,774	1,862,366
เงินเบิกเกินบัญชีและเงินกู้ยืมระยะสั้นจากสถาบันการเงิน		
เงินเบิกเกินบัญชี	-	2,666,825
ตัวสัญญาใช้เงิน	-	335,864,000
รวม	-	338,530,825
เงินกู้ยืมระยะยาว		
เงินกู้ยืมระยะยาวจากสถาบันการเงิน	149,509,589	40,008,000
เงินกู้ยืมระยะยาวจากสถาบันการเงินที่กำหนดชำระภายใน 1 ปี	(49,831,333)	(40,008,000)
เงินกู้ยืมระยะยาวจากสถาบันการเงิน-สุทธิ	99,678,256	-

ณ วันที่ 31 ธันวาคม 2556 และ 2555 บริษัทฯ มีวงเงินเบิกเกินบัญชีที่ไม่มีหลักประกัน จำนวน 20 ล้านบาท มีอัตราดอกเบี้ย MOR

ณ วันที่ 31 ธันวาคม 2556 และ 2555 บริษัทฯ มีวงเงินกู้ยืมหมุนเวียนระยะสั้นจำนวน 400 ล้านบาท โดยออกตัวสัญญาใช้เงินอายุไม่เกิน 6 เดือนนับจากวันที่เบิกเงินกู้ และสามารถต่ออายุตัวสัญญาใช้เงินได้เมื่อครบกำหนดชำระ โดยมีอัตราดอกเบี้ย MLR-0.5% ต่อปีเงินกู้ยืมดังกล่าวค้ำประกันโดยการโอนสิทธิการรับเงินของลูกหนี้ตามสัญญาเช่าซื้อ ซึ่งมีมูลค่าสุทธิทางบัญชี ณ วันที่ 31 ธันวาคม 2555 เป็นจำนวนเงินทั้งสิ้น 425.26 ล้านบาท

ณ วันที่ 31 ธันวาคม 2556 และ 2555 บริษัทฯ มีเงินกู้ยืมระยะยาวค้ำชำระจำนวน 150 ล้านบาท และ 40.01 ล้านบาท ตามลำดับซึ่งบริษัทฯ ออกตัวสัญญาใช้เงินระยะเวลาชำระคืนไม่เกิน 36 เดือน โดยมีอัตราดอกเบี้ย MLR-0.5% ต่อปีเงินกู้ยืมดังกล่าวค้ำประกันโดยการโอนสิทธิการรับเงินของลูกหนี้ตามสัญญาเช่าซื้อ ซึ่งมีมูลค่าสุทธิทางบัญชี ณ วันที่ 31 ธันวาคม 2556 และ 2555 เป็นจำนวนเงินทั้งสิ้น 162.70 ล้านบาท และ 58.68 ล้านบาท ตามลำดับ บริษัทฯ จะต้องปฏิบัติตามเงื่อนไขที่ระบุไว้ในสัญญาเงินกู้



## รายงานคณะกรรมการตรวจสอบ

คณะกรรมการตรวจสอบของบริษัท จี แคปปิตอล จำกัด (มหาชน) ปัจจุบันประกอบด้วยกรรมการอิสระที่มีคุณสมบัติตามข้อกำหนดและแนวทางปฏิบัติที่ดีของคณะกรรมการตรวจสอบของตลาดหลักทรัพย์แห่งประเทศไทย ซึ่งได้รับการแต่งตั้งจากคณะกรรมการบริษัท จำนวน 4 ท่าน ได้แก่

- |    |              |              |                      |
|----|--------------|--------------|----------------------|
| 1) | ผศ.วิภาดา    | ตันติประภา   | ประธานกรรมการตรวจสอบ |
| 2) | นายสุวิทย์   | เมฆินทร์ชัย  | กรรมการตรวจสอบ       |
| 3) | นายเปรมสันต์ | พิสิฐพันธุ์  | กรรมการตรวจสอบ       |
| 4) | นายทวี       | โฆษิตจิรนนท์ | กรรมการตรวจสอบ       |

หมายเหตุ : นายนิธาน ชัยเนตร เลขานุการบริษัท ทำหน้าที่เลขานุการคณะกรรมการตรวจสอบ

ในปี 2556 คณะกรรมการตรวจสอบได้ปฏิบัติภารกิจตามที่ได้รับมอบหมายจากคณะกรรมการบริษัทฯ และตามกฎบัตรของคณะกรรมการตรวจสอบ คณะกรรมการตรวจสอบมีการประชุมรวม 4 ครั้ง โดยมีการประชุมร่วมกับผู้บริหารระดับสูง ผู้สอบบัญชี และผู้ตรวจสอบภายใน ซึ่งคณะกรรมการตรวจสอบได้พิจารณาสอบทาน และดำเนินการในเรื่องสำคัญ ๆ สรุปได้ดังนี้

**สอบทานงบการเงินรายไตรมาสและงบการเงินประจำปี** ของบริษัทฯ รวมทั้งได้เชิญผู้สอบบัญชีร่วมประชุมทุกครั้งที่มีการพิจารณางบการเงินรายไตรมาส และงบการเงินประจำปี คณะกรรมการตรวจสอบได้สอบทานงบการเงินโดยสอบถามผู้สอบบัญชีในเรื่องความถูกต้องและครบถ้วนของงบการเงิน และความเพียงพอในการเปิดเผยข้อมูลงบการเงินที่มีผลกระทบต่องบการเงิน เพื่อให้มั่นใจว่าการจัดทำงบการเงินเป็นไปตามข้อกำหนดของกฎหมายและมาตรฐานการรายงานทางการเงิน และหลักการบัญชีที่รับรองทั่วไป ซึ่งคณะกรรมการตรวจสอบมีความเห็นสอดคล้องกับผู้สอบบัญชีว่างบการเงินดังกล่าวมีความถูกต้อง ตามที่ควรในสาระสำคัญตามมาตรฐานการรายงานทางการเงิน

**การควบคุมภายในและการตรวจสอบภายใน** คณะกรรมการตรวจสอบพิจารณาสอบทาน ให้บริษัทฯ มีระบบการควบคุมภายใน และการตรวจสอบภายในที่มีความเหมาะสมและมีประสิทธิภาพ มิให้เกิดความขัดแย้งหรือละเมิดต่อระเบียบกฎหมายของบริษัทฯ และข้อกำหนดต่างๆ พร้อมให้ข้อเสนอแนะ แก่ฝ่ายบริหารเพื่อให้การปฏิบัติงานมีความรัดกุมรอบคอบและถูกต้อง

ทั้งนี้ในปี 2556 คณะกรรมการตรวจสอบได้พิจารณาคัดเลือกนางสาวชนา วิวัฒน์พนชาติ จากสำนักงานปิติ เสรี เป็นผู้ตรวจสอบภายในของบริษัทฯ ซึ่งเป็นผู้สอบบัญชีรับอนุญาตที่ได้รับความเห็นชอบจากสำนักงาน ก.ล.ด. โดยมีหน้าที่ประเมินความเพียงพอของระบบการควบคุมภายใน และตรวจสอบภายใน เพื่อประเมินความเพียงพอและเหมาะสมและควรมีประสิทธิภาพของระบบการควบคุมภายใน รวมถึงให้ข้อเสนอแนะแก่บริษัทฯ เพื่อนำไปแก้ไขให้การดำเนินกิจการเป็นไปด้วยความโปร่งใสสอดคล้องกับหลักการกำกับดูแลกิจการที่ดี

**การปฏิบัติตามกฎหมาย** คณะกรรมการตรวจสอบได้สอบทานการดำเนินงานของบริษัทฯ ว่าเป็นไปตามกฎหมายว่าด้วยหลักทรัพย์และตลาดหลักทรัพย์ฯ และกฎหมายที่เกี่ยวข้องกับธุรกิจของบริษัทฯ

**การพิจารณาคัดเลือกผู้สอบบัญชี และการกำหนดค่าตอบแทน** คณะกรรมการตรวจสอบได้พิจารณาคัดเลือกผู้สอบบัญชีและกำหนดค่าตอบแทน โดยพิจารณาถึงคุณภาพงาน สถานะของผู้สอบบัญชี ข้อจำกัดที่มีสาระสำคัญ



หรือข้อกำหนดของตลาดหลักทรัพย์ฯ หรือหน่วยงานอื่นที่เกี่ยวข้อง

ทั้งนี้คณะกรรมการตรวจสอบได้พิจารณาการปฏิบัติงานของผู้สอบบัญชี นายวิชัย รุจิตานนท์ จากบริษัท เอเอ็นเอส ออดิท จำกัด ในรอบระยะเวลาบัญชีที่ผ่านมา และพิจารณาคำตอบแทนผู้สอบบัญชี นำเสนอต่อคณะกรรมการบริษัท โดยที่ประชุมสามัญผู้ถือหุ้นประจำปี 2556 ได้อนุมัติแต่งตั้งให้นายวิชัย รุจิตานนท์ บริษัท เอเอ็นเอส ออดิท จำกัด เป็นผู้สอบบัญชีของบริษัทฯ

**รายการเกี่ยวโยงหรือรายการที่มีความขัดแย้งทางผลประโยชน์** คณะกรรมการตรวจสอบได้พิจารณาให้ความเห็นเกี่ยวกับรายการเกี่ยวโยงกัน หรือรายการที่อาจมีความขัดแย้งทางผลประโยชน์ ของบริษัทฯ เพื่อพิจารณาว่าการทำรายการมีความสมเหตุสมผลตามเงื่อนไขที่ตลาดหลักทรัพย์ฯ กำหนดไว้ โดยคำนึงถึงผลประโยชน์ของผู้มีส่วนได้เสียทุกไตรมาสอย่างสม่ำเสมอ

#### การบริหารความเสี่ยงเกี่ยวกับการทุจริตในองค์กร

ในปี 2556 บริษัทได้ตระหนักถึงการบริหารความเสี่ยง เกี่ยวกับการทุจริตในองค์กร โดยมีการกำหนดนโยบายและได้ลงนามในคำประกาศเจตนารมณ์แนวร่วมปฏิบัติ (Collective Action Coalition) ของภาคเอกชนไทยในการต่อต้านการทุจริต

คณะกรรมการตรวจสอบมีความเห็นว่า รายงานทางการเงินของบริษัทฯ ได้จัดทำขึ้นอย่างถูกต้องตามหลักปฏิบัติที่รับรองโดยทั่วไป และมีการเปิดเผยข้อมูลอย่างถูกต้องเพียงพอ ไม่มีประเด็นสำคัญที่ขัดต่อข้อเท็จจริงและมาตรฐานการรายงานทางการเงิน ตลอดจนข้อกำหนดของทางราชการ

บริษัทฯ มีการควบคุมภายใน การปฏิบัติตามระเบียบกฎหมาย และปฏิบัติตามข้อกำหนดต่าง ๆ ของบริษัทฯ และทางราชการอย่างถูกต้อง สมเหตุสมผล และเหมาะสมตามสภาพความเป็นจริง ในการดำเนินธุรกิจปัจจุบัน ภายใต้จรรยาบรรณของผู้บริหารและพนักงานของบริษัทฯ ซึ่งทำให้เชื่อมั่นว่า บริษัท จี แคปปิตอล จำกัด (มหาชน) มีความพร้อมที่จะเติบโต และดำรงไว้ซึ่งการเป็นองค์กรที่มีการกำกับดูแลกิจการที่ดีตลอดไป

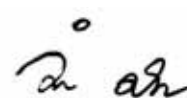

(ผศ.วิภาดา ตันติประภา)  
ประธานกรรมการตรวจสอบ

## คำอธิบายและวิเคราะห์ฐานะการเงินและผลการดำเนินงาน

### ภาพรวมผลการดำเนินงาน

บริษัท จี แคปปิตอล จำกัด (มหาชน) ดำเนินธุรกิจการให้บริการสินเชื่อเช่าซื้อเครื่องจักรกลการเกษตร ได้แก่ รถเกี่ยวรวงข้าว รถพรวนดิน รถแทรกเตอร์ รถคืบไม้ รถคืบอ้อย เป็นต้น บริษัทฯ ให้บริการสนับสนุนด้านการเงินให้แก่เกษตรกรได้เข้าถึงแหล่งเงินลงทุนได้ง่ายขึ้น โดยการปล่อยสินเชื่อเช่าซื้อเครื่องจักรกลการเกษตร ทำให้เกษตรกรได้ใช้เครื่องจักรกลการเกษตรที่ทันสมัย และนำไปใช้งานในการเพิ่มผลผลิต และเพิ่มประสิทธิภาพในการเพาะปลูก การเก็บเกี่ยว และการแปรรูปผลผลิตทางการเกษตร

ในปี 2555 บริษัทฯ ได้นำมาตรฐานการบัญชีฉบับที่ 12 เรื่อง ภาษีเงินได้ มาปฏิบัติก่อนวันที่มีผลบังคับใช้ (งวดบัญชีตั้งแต่ 1 มกราคม 2556) และบริษัทฯ ได้ปรับย้อนหลังงบการเงินสำหรับปีสิ้นสุดวันที่ 31 ธันวาคม 2554 และงบแสดงฐานะการเงิน ณ วันที่ 1 มกราคม 2554 เพื่อสะท้อนถึงการเปลี่ยนแปลงนโยบายการบัญชีเกี่ยวกับภาษีเงินได้ จึงทำให้งบแสดงฐานะการเงินของปี 2554 ที่แสดงเปรียบเทียบในงบการเงินของผู้สอบบัญชีมีการปรับปรุงใหม่ สินทรัพย์รวมเพิ่มขึ้น จาก 569.86 ล้านบาท เป็น 578.16 ล้านบาท ซึ่งแสดงในส่วนของสินทรัพย์ภาษีเงินได้รอการตัดบัญชี และส่วนของผู้ถือหุ้นปรับเพิ่มขึ้นจาก 95.13 ล้านบาท เป็น 103.44 ล้านบาทซึ่งปรับเพิ่มขึ้นในส่วนของการใส่สะสมยังไม่จัดสรร

ผลประกอบการในปี 2556 นับว่าบริษัทฯ ประสบผลสำเร็จในการดำเนินงาน โดยบริษัทฯ มีกำไรสุทธิเพิ่มขึ้นร้อยละ 31 จาก 32.64 ล้านบาท เป็น 42.81 ล้านบาท ซึ่งปัจจัยหลักที่สนับสนุนการดำเนินงานของบริษัทฯ มาจากการขยายสินเชื่ออย่างต่อเนื่องและการบริหารค่าใช้จ่ายของบริษัทฯ ให้มีต้นทุนต่ำลง

### รายได้

รายได้ของบริษัทฯ ประกอบด้วย รายได้จากสิทธิเรียกร้องภายใต้สัญญาเช่าซื้อทรัพย์สิน รายได้ค่าปรับล่าช้า และรายได้อื่น รายได้รวมของบริษัทฯ สำหรับปี 2555 และ 2556 มีจำนวน 141.01 ล้านบาท และ 163.40 ล้านบาท ตามลำดับ เพิ่มขึ้น ร้อยละ 15.88 รายได้จากสิทธิเรียกร้องภายใต้สัญญาเช่าซื้อทรัพย์สิน ถือเป็นรายได้หลักของบริษัทฯ คิดเป็นสัดส่วนร้อยละ 91.02 และร้อยละ 94.69 ของรายได้รวมในปี 2555 และ 2556 ตามลำดับ

### ค่าใช้จ่าย

ค่าใช้จ่ายของบริษัทฯ ประกอบด้วย ค่าใช้จ่ายในการขาย ค่าใช้จ่ายในการบริหาร และหนี้สงสัยจะสูญ ซึ่งมีรายละเอียด ดังนี้

#### ค่าใช้จ่ายในการขาย

ค่าใช้จ่ายในการขายของบริษัทฯ ส่วนใหญ่เป็นค่าใช้จ่ายด้านบุคลากรฝ่ายขาย ได้แก่ เงินเดือน โบนัส เบี้ยเลี้ยง ค่าใช้จ่ายในการเดินทาง ค่าส่งเสริมการขาย ค่าตรวจสอบประวัติลูกค้า เป็นต้น

ค่าใช้จ่ายในการขายสำหรับปี 2555 และ 2556 เท่ากับ 7.21 ล้านบาท และ 7.41 ล้านบาท โดยคิดเป็นร้อยละ 5.12 และร้อยละ 4.53 ของรายได้รวม

#### ค่าใช้จ่ายในการบริหาร

บริษัทมีค่าใช้จ่ายในการบริหาร ส่วนใหญ่เป็นค่าใช้จ่ายบุคลากรฝ่ายบริหาร ได้แก่ เงินเดือน โบนัส ค่าเช่าและค่าบริการส่วนกลาง ค่าเสื่อมราคา ค่าสาธารณูปโภค ค่าน้ำมัน ค่าธรรมเนียม เป็นต้น

ค่าใช้จ่ายในการบริหารสำหรับปี 2556 เท่ากับ 47.42 ล้านบาท คิดเป็นร้อยละ 29.02 ของรายได้รวม เพิ่มขึ้นจากปี 2555 จำนวน 6.68 ล้านบาทหรือเพิ่มขึ้นร้อยละ 16.39 โดยค่าใช้จ่ายที่เพิ่มขึ้นได้แก่ ค่าใช้จ่ายพนักงาน บำเหน็จกรรมการ ค่าใช้จ่ายกฎหมาย และ ค่าเสื่อมราคา ซึ่งเป็นค่าใช้จ่ายเพิ่มขึ้นจากการขยายธุรกิจตามปกติ

## ต้นทุนทางการเงิน

ต้นทุนทางการเงินของบริษัทฯ ในปี 2555 และ 2556 มีจำนวนเท่ากับ 33.25 ล้านบาทและ 39.10 ล้านบาท ตามลำดับ เพิ่มขึ้น ร้อยละ 17.62 โดยต้นทุนทางการเงินของบริษัทฯ เพิ่มขึ้น เนื่องจากการเพิ่มขึ้นของยอดเงินกู้ ตามปริมาณสินเชื่อที่เพิ่มขึ้น

## กำไรสุทธิ

กำไรสุทธิของบริษัทฯ ปี 2555 และ 2556 บริษัทฯ มีกำไรสุทธิ 32.64 ล้านบาทและ 42.81 ล้านบาท คิดเป็น ร้อยละ 23.15 และร้อยละ 26.20 ของรายได้รวมตามลำดับ กำไรสุทธิสำหรับปี 2556 เพิ่มขึ้นจากปี 2555 จำนวน 10.17 ล้านบาท เพิ่มขึ้นร้อยละ 31.17 ซึ่งเป็นผลจากการขยายตัวของการปล่อยสินเชื่อของบริษัทฯ ทำให้ รายได้จากสิทธิเรียกร้องภายใต้สัญญาเช่าซื้อเพิ่มขึ้น อีกทั้งบริษัทมีต้นทุนค่าใช้จ่ายรวมต่อหน่วยรายได้รวมลดลง และอัตราค่าใช้จ่ายภาษีเงินได้ลดลงเมื่อเทียบกับกำไรก่อนภาษี

## ค่าใช้จ่ายภาษีเงินได้

ในปี 2556 รัฐบาลมีการเปลี่ยนแปลงอัตราภาษีเงินได้โดยลดอัตราภาษีเงินได้นิติบุคคลจากร้อยละ 23 ในปี 2555 เป็นร้อยละ 20 ในปี 2556 ทำให้บริษัทมีอัตราภาษีเงินได้นิติบุคคล เป็นร้อยละ 18.51 ในปี 2556 และ ร้อยละ 24.60 ในปี 2555

## กำไรต่อหุ้น

บริษัทมีการเพิ่มทุนและเรียกชำระค่าหุ้นสามัญจากการเข้าจดทะเบียนในตลาดหลักทรัพย์ mai เมื่อวันที่ 29 พฤศจิกายน 2556 โดยเพิ่มจาก 150 ล้านหุ้น เป็น 200 ล้านหุ้น ทำให้จำนวนหุ้นสามัญถัวเฉลี่ยถ่วงน้ำหนักของ จำนวนหุ้นสามัญปี 2556 มีจำนวน 154.52 ล้านหุ้น กำไรสุทธิต่อหุ้นขึ้นพื้นฐานเท่ากับ 0.28 บาท ต่อหุ้น เมื่อเทียบกับปี 2555 ซึ่งมีกำไรสุทธิต่อหุ้นขึ้นพื้นฐานเท่ากับ 0.22 บาทต่อหุ้น เพิ่มขึ้นร้อยละ 27.27

## อัตราส่วนความสามารถในการหากำไร

อัตราส่วนความสามารถในการหากำไร คือ ส่วนต่างระหว่างอัตราดอกเบี้ยรับและรายได้ค่าปรับล่าช้าจาก สินเชื่อสัญญาเช่าซื้อเครื่องจักรกลการเกษตร กับอัตราดอกเบี้ยจ่าย โดยในปี 2556 มีส่วนต่างความสามารถในการ หากำไรร้อยละ 13.91 ขณะที่ในปี 2555 มีส่วนต่างความสามารถในการหากำไรร้อยละ 15.74 สาเหตุมาจากลูกค้า มีการทำสัญญาเช่าซื้อโดยมีการวางเงินดาวน์ในการทำสัญญาเช่าซื้อสูงขึ้นก่อให้เกิดการคิดดอกเบี้ยรับต่อสัญญาเช่าซื้อลดลง

## ฐานะทางการเงิน

### สินทรัพย์

สินทรัพย์ของบริษัทฯ ประกอบด้วย

- 1) สินทรัพย์หมุนเวียนได้แก่ เงินสดและรายการเทียบเท่าเงินสด ลูกหนี้ตามสัญญาเช่าซื้อที่ถึงกำหนดชำระภายใน 1 ปี ลูกหนี้ระหว่างการดำเนินการทางกฎหมาย มีหลักประกัน – สุทธิ และลูกหนี้อื่น
- 2) สินทรัพย์ไม่หมุนเวียน ได้แก่ ลูกหนี้ตามสัญญาเช่าซื้อที่ถึงกำหนดชำระเกินกว่า 1 ปี ลูกหนี้ระหว่างการดำเนินการทางกฎหมาย-สุทธิ, อุปกรณ์-สุทธิ, สินทรัพย์ภาษีเงินได้รอการตัดบัญชี และสินทรัพย์ไม่หมุนเวียนอื่นสำหรับสินทรัพย์รวมของบริษัทฯ ณ สิ้นปี 2556 เท่ากับ 936.88 ล้านบาท เพิ่มขึ้นจากสินทรัพย์รวม ณ สิ้นปี 2555 ซึ่งมีสินทรัพย์รวม 737.06 ล้านบาท เป็น จำนวน 199.82 ล้านบาท หรือเพิ่มขึ้นร้อยละ 27.11 โดยมีการเปลี่ยนแปลงที่สำคัญ ได้แก่ การเพิ่มขึ้นของลูกหนี้ตามสัญญาเช่าซื้อ จำนวน 187.82 ล้านบาท เพิ่มขึ้นร้อยละ 26.68

### ลูกหนี้ตามสัญญาเช่าซื้อ

ณ สิ้นปี 2555 และ 2556 บริษัทฯ มีลูกหนี้ตามสัญญาเช่าซื้อ- สุทธิ 703.99 ล้านบาทและ 891.80 ล้านบาทตามลำดับ คิดเป็นสัดส่วนเมื่อเทียบกับสินทรัพย์รวมเท่ากับร้อยละ ร้อยละ 95.51 และร้อยละ 95.19 ตามลำดับ โดยลูกหนี้ตามสัญญาเช่าซื้อ แสดงในมูลค่าตามสัญญาเช่าซื้อหักด้วยดอกเบี้ยที่ยังไม่รับรู้เป็นรายได้ และค่าเผื่อนี้สงสัยจะสูญ และบวกภาษีมูลค่าเพิ่มที่บริษัทฯ ล่ารองจ่ายแทน โดยสินทรัพย์ดังกล่าวจัดว่าเป็นสินทรัพย์หลักของบริษัทฯ

### คุณภาพลูกหนี้ของบริษัทฯ

ค่าเผื่อนี้สงสัยจะสูญ บริษัทฯได้ประยุกต์การตั้งสำรองค่าเผื่อนี้สูญของบริษัทฯ ตามประกาศของธนาคารแห่งประเทศไทย ที่ สนส.31/2551 เรื่อง หลักเกณฑ์การจัดขึ้นและการกั้นเงินสำรองของสถาบันการเงิน ประกาศ ณ วันที่ 3 สิงหาคม 2551 บริษัทฯ มีนโยบายตั้งค่าเผื่อนี้สงสัยจะสูญในอัตราร้อยละ 2.5 ของลูกหนี้ตามสัญญาเช่าซื้อ ควบคู่กับการประเมินโดยการวิเคราะห์ประวัติการชำระหนี้ อายุของลูกหนี้และการคาดการณ์เกี่ยวกับการชำระหนี้ในอนาคตของลูกค้า และมูลค่าของหลักทรัพย์เช่าซื้อเมื่อมีการคืนทรัพย์สินแล้วนำมาเปรียบเทียบกับเกณฑ์ที่กำหนดให้สอดคล้องกับหนังสือจากสมาคมนักบัญชีและผู้สอบบัญชีรับอนุญาตแห่งประเทศไทย ที่ สน.111/2547 ลว. 23 เมษายน 2547 เรื่อง การตั้งค่าเผื่อนี้สงสัยจะสูญของธุรกิจ Consumer Finance และหนังสือเวียนที่ กสท.ชส.(ว) 2/2547 เรื่อง ความเห็นเกี่ยวกับการตั้งค่าเผื่อนี้สงสัยจะสูญของธุรกิจ Consumer Finance ดังนี้

## นโยบายการตั้งสำรองค่าเผื่อนี้สงสัยจะสูญ

อายุหนี้ค้างชำระ	อัตราการจัดค่าเผื่อนี้สงสัยจะสูญ
ลูกหนี้ปกติ	ร้อยละ 1.00 ของยอดลูกหนี้สุทธิ
เกินวันครบกำหนดชำระ	
ไม่เกิน 0.5 งวด	ร้อยละ 2 ของยอดลูกหนี้สุทธิ
0.5 - 1 งวด	ร้อยละ 2.00 ของยอดลูกหนี้สุทธิ
1 - 2 งวด	ร้อยละ 2.00 ของยอดลูกหนี้สุทธิ
2-3 งวด	ร้อยละ 2.00 ของยอดลูกหนี้สุทธิ
เกินกว่า 3 งวดขึ้นไป	ร้อยละ 100 ของยอดลูกหนี้สุทธิหลังหักร้อยละ 62 ของราคาประเมินหลักประกัน

หมายเหตุ : บริษัทกำหนดการชำระหนี้ของลูกหนี้เป็นงวดละ 3 เดือน

ทั้งนี้ ณ วันสิ้นรอบบัญชี หากพบว่าการตั้งค่าเผื่อนี้สงสัยจะสูญในอัตราร้อยละ 2.50 ของลูกหนี้ตามสัญญาเช่าซื้อไม่เพียงพอเมื่อเปรียบเทียบกับเกณฑ์ข้างต้น บริษัทฯจะตั้งสำรองค่าเผื่อนี้สงสัยจะสูญเพิ่มตามเกณฑ์ดังกล่าว และหากบริษัทฯพบว่าความสามารถของลูกหนี้รายใดไม่สามารถชำระหนี้ได้หรือมีพฤติกรรมไม่น่าไว้วางใจ อาจหลบหนี หรือเสียชีวิต หรือถูกฟ้องล้มละลาย บริษัทฯ จะประเมินมูลค่าของหลักประกันให้มีค่าเป็นศูนย์ทันทีในวันที่ทราบ และตั้งสำรองค่าเผื่อนี้สงสัยจะสูญสำหรับลูกหนี้รายนั้นร้อยละ 100 ทั้งนี้โดยไม่คำนึงว่าค้างชำระกี่งวด

## ตารางแสดงอายุลูกหนี้ตามสัญญาเช่าซื้อ

ประเภทลูกหนี้	สำหรับปี สิ้นสุดวันที่ 31 ธันวาคม					
	2556		2555		2554	
	มูลค่า	สัดส่วน	มูลค่า	สัดส่วน	มูลค่า	สัดส่วน
	(ล้านบาท)	(ร้อยละ)	(ล้านบาท)	(ร้อยละ)	(ล้านบาท)	(ร้อยละ)
จัดชั้นปกติ (ลูกหนี้ปกติ)	671.35	71.10	601.42	80.97	435.77	74.59
เกินวันครบกำหนดชำระ						
ชั้นกล่าวถึงเป็นพิเศษ (ไม่เกิน 0.5 งวด)	37.23	3.94	20.66	2.78	12.45	2.13
ชั้นต่ำกว่ามาตรฐาน (มากกว่า 0.5 - 1 งวด)	90.11	9.54	48.47	6.53	42.06	7.20
ชั้นสงสัย (มากกว่า 1 - 2 งวด)	90.48	9.58	44.69	6.02	33.68	5.76
ชั้นสงสัยจะสูญ (มากกว่า 2 - 3 งวด)	26.92	2.85	17.70	2.38	32.03	5.48
ชั้นสงสัยจะสูญ (เกินกว่า 3 งวดขึ้นไป)	28.09	2.98	9.84	1.32	28.24	4.83
รวม	944.18	100.00	742.78	100.00	584.22	100.00
หัก ค่าเผื่อนี้สงสัยจะสูญ	(52.38)	(5.55)	(38.79)	(5.22)	(29.03)	(4.97)
ลูกหนี้ตามสัญญาเช่าซื้อ-สุทธิ	891.80	94.45	703.99	94.78	555.19	95.03

หมายเหตุ : บริษัทกำหนดการชำระหนี้ของลูกหนี้เป็นงวดละ 3 เดือน

ปี 2556 สัดส่วนลูกหนี้ที่เกินวันครบกำหนดชำระ ชั้นสงสัยจะสูญ (เกินกว่า 3 งวดขึ้นไป) เพิ่มขึ้นจากร้อยละ 1.32 ของลูกหนี้รวม เป็นร้อยละ 2.98 ของลูกหนี้รวม มีสาเหตุมาจากโครงการรับจำนำข้าวของรัฐที่ยังไม่จ่ายเงิน ทำให้ลูกหนี้ส่วนหนึ่งต้องทยอยชำระหนี้เข้ามา ไม่สามารถชำระค่างวดได้ครบตามกำหนด แต่อย่างไรก็ตามลูกหนี้

จะมีการทยอยชำระค่างวดเป็นบางส่วน ซึ่งบริษัทฯ ได้มีการติดตามและการจัดการกับกลุ่มลูกหนี้ที่ค้างเกินกำหนด โดยจะมีเจ้าหน้าที่ลูกค้าสัมพันธ์ เข้าไปพบในพื้นที่เพื่อตรวจสอบและสอบถามสาเหตุของการค้างชำระค่างวด ตลอดจนแนวทางที่ลูกค้าจะชำระค่างวดเป็นรายกรณี โดยจะมีวิธีดำเนินการที่แตกต่างกันขึ้นอยู่กับพฤติกรรมและความสามารถในการชำระหนี้ เช่น การวางแผนและกำหนดการผ่อนชำระ การเพิ่มหลักประกัน การปรับโครงสร้างหนี้ และการคืนสินค้า เป็นต้น รวมทั้งได้กำหนดเงินดาวน์ขั้นต่ำไว้ที่ร้อยละ 30 ของราคาสินค้า และหากมีการรับคืนสินค้าจากลูกหนี้ บริษัทฯ จะนำออกขายทอดตลาดก่อน หากไม่สามารถขายได้บริษัทฯ ยังมีข้อตกลงกับผู้ผลิตในการขายคืนสินค้า

#### ลูกหนี้ระหว่างการดำเนินการทางกฎหมาย มีหลักประกัน – สุทธิ

ลูกหนี้ระหว่างการดำเนินการทางกฎหมาย มีหลักประกัน-สุทธิ คือ ลูกหนี้ตามสัญญาเช่าซื้อที่ได้ยกเลิกสัญญาแล้ว หักจากรายได้จากสิทธิเรียกร้องตามสัญญาเช่าซื้อที่ยังไม่ถึงเป็นรายได้ ณ วันยกเลิกสัญญา และได้หักค่าเผื่อหนี้สงสัยจะสูญ โดย ณ สิ้นปี 2555 และ 2556 ลูกหนี้ระหว่างการดำเนินการทางกฎหมาย มีหลักประกัน มีมูลค่าสุทธิ 3.83 ล้านบาทและ 1.94 ล้านบาท หรือคิดเป็น ร้อยละ 0.52 และร้อยละ 0.21 ของสินทรัพย์รวมตามลำดับ ในปี 2556 ลูกหนี้ระหว่างการดำเนินการทางกฎหมาย มีหลักประกัน – สุทธิลดลงจากปี 2555 มูลค่า 1.88 ล้านบาท หรือคิดเป็นร้อยละ 49.22 โดยหลักประกันดังกล่าวเป็นรถเกี่ยวนวดข้าว รถพรวนดิน และรถแทรกเตอร์ อย่างละ 1 คัน

#### ลูกหนี้อื่น

ลูกหนี้อื่น ประกอบด้วย ลูกหนี้กรมสรรพากร ลูกหนี้เงินกู้ยืมพนักงาน ลูกหนี้อื่น เป็นต้น โดย ณ สิ้นปี 2555 และ 2556 ลูกหนี้อื่น มีมูลค่า 8.68 ล้านบาท และ 10.35 ล้านบาท คิดเป็น 1.18 และร้อยละ 1.11 ของสินทรัพย์รวมตามลำดับ

#### ลูกหนี้ระหว่างการดำเนินการทางกฎหมาย-สุทธิ

ลูกหนี้ระหว่างการดำเนินการทางกฎหมาย-สุทธิ คือ ลูกหนี้ที่บริษัทได้ดำเนินการฟ้องเรียกค่าเสียหายเพิ่มเติมเนื่องจากหลักประกันที่จำนำแล้วไม่เพียงพอต่อมูลหนี้ของลูกหนี้รายนั้นๆ โดย ณ สิ้นปี 2555 และ 2556 ลูกหนี้ระหว่างการดำเนินการทางกฎหมาย สุทธิ มีมูลค่า 0.41 ล้านบาทและ 0.61 ล้านบาทตามลำดับ

#### อุปกรณ์-สุทธิ

อุปกรณ์-สุทธิ ได้แก่ คอมพิวเตอร์และอุปกรณ์ เครื่องตกแต่งสำนักงาน เครื่องใช้และอุปกรณ์สำนักงาน และยานพาหนะ แสดงด้วยราคาทุนหักค่าเสื่อมราคาสะสม คำนวณค่าเสื่อมราคาด้วยวิธีเส้นตรงตามเกณฑ์อายุการใช้งานของสินทรัพย์โดยประมาณ 5 ปี โดย ณ สิ้นปี 2555 และ 2556 มีมูลค่าเท่ากับ 2.99 ล้านบาทและ 5.41 ล้านบาท หรือคิดเป็น ร้อยละ 0.41 และร้อยละ 0.58 ของสินทรัพย์รวม ตามลำดับ ในปี 2556 อุปกรณ์-สุทธิ มีมูลค่าเพิ่มขึ้นจากปี 2555 เท่ากับ 2.42 ล้านบาท หรือคิดเป็นร้อยละ 80.76 เนื่องจากบริษัทได้มีการจัดซื้อยานพาหนะ มูลค่า 3.25 ล้านบาทเพื่อใช้ในการดำเนินงาน

#### สินทรัพย์ภาษีเงินได้รอการตัดบัญชี

สินทรัพย์ภาษีเงินได้รอการตัดบัญชี คือ ภาษีเงินได้รอการตัดบัญชีบันทึกโดยคำนวณจากผลแตกต่างชั่วคราวที่เกิดขึ้นระหว่างมูลค่าตามบัญชีของสินทรัพย์และหนี้สินและจำนวนที่ใช้เพื่อความมุ่งหมายทางภาษี ภาษีเงินได้รอการตัดบัญชีวัดมูลค่าโดยใช้อัตราภาษีที่คาดว่าจะใช้กับผลแตกต่างชั่วคราวเมื่อมีการกลับรายการโดยอิงกับ



กฎหมายที่ประกาศใช้หรือที่คาดว่าจะมีผลบังคับใช้ ณ วันที่รายงาน ซึ่งในปี 2555 และ 2556 สินทรัพย์ภาษีเงินได้รอการตัดบัญชี เท่ากับ 11.74 ล้านบาท และ 15.61 ล้านบาท คิดเป็นร้อยละ 1.59 และร้อยละ 1.67 ของสินทรัพย์รวมตามลำดับ ซึ่งการปรับเพิ่มขึ้นของสินทรัพย์ภาษีเงินได้รอการตัดบัญชี เป็นผลจากการตั้งประมาณการหนี้สินผลประโยชน์พนักงานที่เพิ่มขึ้นทุกปีตามมาตรฐานการบัญชี เรื่อง ผลประโยชน์พนักงานและการตั้งค่าเผื่อหนี้สงสัยจะสูญในอัตราร้อยละ 2.5 ของลูกหนี้ตามสัญญาเช่าซื้อในแต่ละเดือน

### หนี้สิน

หนี้สินรวมของบริษัทในปี 2555 และ 2556 เท่ากับ 608.48 ล้านบาทและ 664.54 ล้านบาทตามลำดับ ในปี 2556 บริษัท มีหนี้สินรวมเพิ่มขึ้นจากปี 2555 จำนวน 56.05 ล้านบาท หรือคิดเป็น 9.21 เนื่องจากการขยายตัวของธุรกิจบริษัทฯ

### เจ้าหนี้การค้าและเจ้าหนี้อื่น

เจ้าหนี้การค้า ประกอบด้วย เจ้าหนี้การค้า ซึ่งเป็นเจ้าหนี้การค้าเกี่ยวข้องกับลูกค้า และเจ้าหนี้อื่นๆ ซึ่งประกอบด้วย ดอกเบี้ยค้างจ่าย ภาษีเงินได้หัก ณ ที่จ่ายค้างจ่าย เป็นต้น ณ สิ้นปี 2555 และ 2556 เจ้าหนี้การค้าและเจ้าหนี้อื่น มีจำนวน 14.10 ล้านบาทและ 16.06 ล้านบาทตามลำดับ

### แหล่งที่มาของเงินทุนของบริษัทฯ ดังนี้

ประเภทลูกหนี้	สำหรับปี สิ้นสุดวันที่ 31 ธันวาคม					
	2556		2555		2554	
	มูลค่า	สัดส่วน	มูลค่า	สัดส่วน	มูลค่า	สัดส่วน
	(ล้านบาท)	(ร้อยละ)	(ล้านบาท)	(ร้อยละ)	(ล้านบาท)	(ร้อยละ)
เงินกู้ยืม	634.21	69.96	582.32	81.91	456.41	81.52
เงินเบิกเกินบัญชีและเงินกู้ยืมระยะสั้นจากสถาบันการเงิน บุคคล และนิติบุคคล	484.70	53.47	542.31	76.28	320.86	57.31
เงินกู้ยืมระยะยาวจากสถาบันการเงินที่ถึงกำหนดชำระภายใน 1 ปี	49.83	5.50	40.01	5.63	95.54	17.07
เงินกู้ยืมระยะยาวจากสถาบันการเงิน	99.68	11.00	—	—	40.01	7.15
ส่วนของผู้ถือหุ้น	272.34	30.04	128.58	18.09	103.44	18.48
รวม	906.57	100.00	710.90	100.00	559.85	100.00

### ส่วนของผู้ถือหุ้น

ส่วนของผู้ถือหุ้นของบริษัทฯ ณ วันที่ 31 ธันวาคม 2555 และ 2556 เท่ากับ 128.58 ล้านบาทและ 272.34 ล้านบาท เพิ่มขึ้น 143.76 ล้านบาท คิดเป็นการเพิ่มขึ้นร้อยละ 111.81 โดยสาเหตุที่ทำให้ส่วนของผู้ถือหุ้นเพิ่มขึ้นมาจากการเพิ่มทุน ซึ่งบริษัทฯ มีอัตราผลตอบแทนผู้ถือหุ้น ในปี 2555 และ 2556 เท่ากับ ร้อยละ 28.13 และร้อยละ 21.36 ตามลำดับ

### ค่าตอบแทนของผู้สอบบัญชี

ในรอบปีบัญชี 2556 บริษัทจ่ายค่าตอบแทนจากการสอบบัญชี (Audit fee) ประจำปี 2556 ให้แก่ผู้สอบบัญชีของบริษัทคือบริษัท เอเอ็นเอส ออดิท จำกัด เป็นจำนวนเงิน 445,000 บาท

## การวิเคราะห์สภาพคล่อง

หน่วย : ล้านบาท

รายการ	2556	2555	2554
กระแสเงินสดใช้ไปในกิจกรรมดำเนินงาน	(145.78)	(118.80)	(32.93)
กระแสเงินสดใช้ไปในกิจกรรมลงทุน	(1.22)	(0.81)	(0.66)
กระแสเงินสดมาจากกิจกรรมจัดหาเงิน	152.02	117.94	58.41
กระแสเงินสดสุทธิเพิ่มขึ้น(ลดลง)	5.02	(1.67)	1.30

### กระแสเงินสดกิจกรรมดำเนินงาน

บริษัทฯ มีกระแสเงินสดใช้ไปในกิจกรรมดำเนินงาน ในปี 2555 และ 2556 เท่ากับ 118.80 ล้านบาทและ 145.78 ล้านบาทตามลำดับ ปี 2556 บริษัทฯ มีกระแสเงินสดใช้ไปจากกิจกรรมดำเนินงาน เพิ่มขึ้นจากปี 2555 จำนวน 26.98 ล้านบาท มูลค่าที่เพิ่มขึ้นส่วนใหญ่มาจากการปล่อยสินเชื่อลูกค้าหนี้ตามสัญญาเช่าซื้อเพิ่มขึ้น จำนวน 43.17 ล้านบาท

### กระแสเงินสดใช้ไปในกิจกรรมลงทุน

บริษัทฯ มีกระแสเงินสดใช้ไปในกิจกรรมลงทุนในปี 2555 และ 2556 เท่ากับ 0.81 ล้านบาทและ 1.22 ล้านบาทตามลำดับ ปี 2556 บริษัทฯ มีกระแสเงินสดใช้ไปในกิจกรรมลงทุนเพิ่มขึ้นจากปี 2555 จำนวน 0.41 ล้านบาทเนื่องจากบริษัทมีการจ่ายซื้อยานพาหนะเพื่อใช้ในการดำเนินงาน

### กระแสเงินสดจากกิจกรรมจัดหาเงิน

บริษัทฯ มีกระแสเงินสดได้มาในกิจกรรมจัดหาเงิน ในปี 2555 และ 2556 เท่ากับ 117.94 ล้านบาท และ 152.02 ล้านบาทตามลำดับ ปี 2556 บริษัทฯ มีกระแสเงินสดได้มาจากกิจกรรมจัดหาเงิน เพิ่มขึ้นจากปี 2555 จำนวน 34.08 ล้านบาท เนื่องจากการจ่ายเงินคืนเงินกู้ยืมระยะยาวเพิ่มขึ้น จำนวน 504.45 ล้านบาท มีการออกหุ้นกู้ ตัวสัญญาใช้เงิน และ ตัวแลกเงิน เพิ่มขึ้น 430.44 ล้านบาท มีเงินสดรับจากการเพิ่มทุนอีก 130.95 ล้านบาท และจ่ายเงินปันผลเพิ่มขึ้น 22.50 ล้านบาท

### แหล่งที่มาของเงินทุน

#### โครงสร้างเงินทุน

อัตราส่วนหนี้สินต่อส่วนของผู้ถือหุ้น ณ สิ้นปี 2555 และ 2556 เท่ากับ 4.73 เท่า และ 2.44 เท่าตามลำดับ ในปี 2556 บริษัทฯ ได้เสนอขายหุ้นเพิ่มทุนแก่ประชาชนทั่วไปทำให้บริษัทฯ มีส่วนของผู้ถือหุ้นเพิ่มสูงขึ้น ซึ่งมีผลทำให้อัตราส่วนหนี้สินต่อส่วนของผู้ถือหุ้นลดลง 2.29 เท่า

## รายงานความรับผิดชอบต่อคณะกรรมการต่อรายงานทางการเงิน

คณะกรรมการบริษัท จี แคปปิตอล จำกัด (มหาชน) เป็นผู้รับผิดชอบในการจัดทำและนำเสนอ งบการเงิน ตามมาตรฐานการรายงานทางการเงิน และรับผิดชอบเกี่ยวกับการควบคุมภายใน เพื่อให้ การจัดทำงบการเงิน ปราศจากการแสดงข้อมูลที่ขัดต่อข้อเท็จจริงอันเป็นสาระสำคัญไม่ว่าจะเกิดจาก การทุจริตหรือข้อผิดพลาด โดยใช้ ดุลยพินิจอย่างระมัดระวังในการเลือกใช้นโยบายบัญชีและ การประมาณการที่เกี่ยวข้องกับรายงานทางการเงินที่เหมาะสมและเพียงพอ รวมถึงการถือปฏิบัติอย่างสม่ำเสมอและประมาณการที่ดีที่สุดในการจัดทำ รวมทั้งให้มีการเปิดเผย ข้อมูลที่สำคัญอย่างเพียงพอ ในหมายเหตุประกอบงบการเงิน ตลอดจนรับผิดชอบต่อข้อมูลสารสนเทศทางการเงิน ที่ปรากฏในรายงานประจำปี 2556

คณะกรรมการบริษัทได้แต่งตั้งคณะกรรมการตรวจสอบ ซึ่งประกอบด้วยกรรมการที่เป็นอิสระ เพื่อทำหน้าที่ สอบทานนโยบายการบัญชีและดูแลรับผิดชอบเกี่ยวกับคุณภาพของรายงานทางการเงิน การสอบทานการควบคุม ภายใน การตรวจสอบภายใน ระบบการบริหารความเสี่ยง ตลอดจนพิจารณา การเปิดเผยข้อมูลรายการระหว่าง กัน โดยความเห็นของคณะกรรมการตรวจสอบเกี่ยวกับเรื่องนี้ปรากฏ อยู่ในรายงานจากคณะกรรมการตรวจสอบ ซึ่งแสดงไว้ในรายงานประจำปีแล้ว

งบการเงินของบริษัทได้รับการตรวจสอบโดยผู้สอบบัญชีรับอนุญาตจากบริษัท เอเอ็นเอส ออดิท จำกัด ซึ่งได้ปฏิบัติงานตรวจสอบตามมาตรฐานการสอบบัญชี และปฏิบัติตามข้อกำหนดด้านจรรยาบรรณ รวมถึงวางแผน และปฏิบัติงานตรวจสอบ เพื่อให้ได้ความเชื่อมั่นอย่างสมเหตุสมผลว่า งบการเงินปราศจากการแสดงข้อมูลที่ขัดต่อ ข้อเท็จจริงอันเป็นสาระสำคัญ โดยความเห็นของผู้สอบบัญชีได้ปรากฏอยู่ในรายงานของผู้สอบบัญชี ซึ่งแสดงไว้ใน รายงานประจำปีแล้ว

คณะกรรมการบริษัทได้จัดให้มีระบบการควบคุมและระบบการบริหารความเสี่ยง รวมถึงระบบการควบคุม ภายในด้านต่างๆ ที่มีประสิทธิภาพ เหมาะสม เพื่อให้มั่นใจได้อย่างมีเหตุผลว่า ข้อมูลทางบัญชีมีความถูกต้อง ครบถ้วนและเพียงพอ ตลอดจนเพื่อไม่ให้เกิดการทุจริตหรือการดำเนินการที่ผิดปกติ อย่างมีสาระสำคัญ

คณะกรรมการบริษัทมีความเห็นว่า บริษัทมีระบบการควบคุมภายในที่ดี มีความเพียงพอและเหมาะสม สามารถสร้างความเชื่อมั่นอย่างมีเหตุผลได้ว่า งบการเงินของบริษัทสำหรับปี สิ้นสุด ณ วันที่ 31 ธันวาคม 2556 มีความเชื่อถือได้ โดยถือปฏิบัติตามมาตรฐานการรายงานทางการเงิน และปฏิบัติตามกฎหมาย และ กฎระเบียบที่เกี่ยวข้อง



(นายยงยุทธ ตระริโย)  
ประธานกรรมการ



(นายสันติ หอกิตติกุล)  
กรรมการผู้จัดการ



## งบการเงินและรายงานของผู้สอบบัญชีรับอนุญาต

บริษัท จี แคปปิตอล จำกัด (มหาชน)

สำหรับปีสิ้นสุดวันที่ 31 ธันวาคม 2556





## รายงานของผู้นับถือศาสนา

เสนอ คณะกรรมการและผู้นับถือศาสนา บริษัท จี แคปปิตอล จำกัด (มหาชน)

ข้าพเจ้าได้ตรวจสอบงบการเงินของ บริษัท จี แคปปิตอล จำกัด (มหาชน) ซึ่งประกอบด้วยงบแสดงฐานะการเงิน ณ วันที่ 31 ธันวาคม 2556 และงบกำไรขาดทุนเบ็ดเสร็จ งบแสดงการเปลี่ยนแปลงส่วนของผู้ถือหุ้น และงบกระแสเงินสดสำหรับปีสิ้นสุดวันเดียวกัน รวมถึงหมายเหตุสรุปนโยบายการบัญชีที่สำคัญและหมายเหตุเรื่องอื่นๆ

### ความรับผิดชอบของผู้บริหารต่องบการเงิน

ผู้บริหารเป็นผู้รับผิดชอบในการจัดทำและนำเสนองบการเงินเหล่านี้โดยถูกต้องตามที่ควรตามมาตรฐานการรายงานทางการเงิน และรับผิดชอบเกี่ยวกับการควบคุมภายในที่ผู้บริหารพิจารณาว่าจำเป็นเพื่อให้สามารถจัดทำงบการเงินที่ปราศจากการแสดงข้อมูลที่ขัดต่อข้อเท็จจริงอันเป็นสาระสำคัญไม่ว่าจะเกิดจากการทุจริตหรือข้อผิดพลาด

### ความรับผิดชอบของผู้สอบบัญชี

ข้าพเจ้าเป็นผู้รับผิดชอบในการแสดงความเห็นต่องบการเงินดังกล่าวจากผลการตรวจสอบของข้าพเจ้า ข้าพเจ้าได้ปฏิบัติตามตรวจสอบตามมาตรฐานการสอบบัญชี ซึ่งกำหนดให้ข้าพเจ้าปฏิบัติตามข้อกำหนดด้านจรรยาบรรณ รวมถึงวางแผนและปฏิบัติตามตรวจสอบเพื่อให้ได้ความเชื่อมั่นอย่างสมเหตุสมผลว่างบการเงินปราศจากการแสดงข้อมูลที่ขัดต่อข้อเท็จจริงอันเป็นสาระสำคัญหรือไม่

การตรวจสอบรวมถึงการใช้วิธีการตรวจสอบเพื่อให้ได้มาซึ่งหลักฐานการสอบบัญชีเกี่ยวกับจำนวนเงินและการเปิดเผยข้อมูลในงบการเงิน วิธีการตรวจสอบที่เลือกใช้ขึ้นอยู่กับดุลยพินิจของผู้สอบบัญชี ซึ่งรวมถึงการประเมินความเสี่ยงจากการแสดงข้อมูลที่ขัดต่อข้อเท็จจริงอันเป็นสาระสำคัญของงบการเงินไม่ว่าจะเกิดจากการทุจริตหรือข้อผิดพลาด ในการประเมินความเสี่ยงดังกล่าว ผู้สอบบัญชีพิจารณาการควบคุมภายในที่เกี่ยวข้องกับการจัดทำและการนำเสนองบการเงินโดยถูกต้องตามที่ควรของกิจการ เพื่อออกแบบวิธีการตรวจสอบที่เหมาะสมกับสถานการณ์ แต่ไม่ใช่เพื่อวัตถุประสงค์ในการแสดงความเห็นต่อประสิทธิภาพของการควบคุมภายในของกิจการ การตรวจสอบรวมถึง การประเมินความเหมาะสมของนโยบายบัญชีที่ผู้บริหารใช้และความสมเหตุสมผลของประมาณการทางบัญชีที่จัดทำขึ้นโดยผู้บริหาร รวมทั้งการประเมินการนำเสนองบการเงินโดยรวม

ข้าพเจ้าเชื่อว่าหลักฐานการสอบบัญชีที่ข้าพเจ้าได้รับเพียงพอและเหมาะสมเพื่อใช้เป็นเกณฑ์ในการแสดงความเห็นของข้าพเจ้า

### ความเห็น

ข้าพเจ้าเห็นว่า งบการเงินข้างต้นนี้แสดงฐานะการเงินของ บริษัท จี แคปปิตอล จำกัด (มหาชน) ณ วันที่ 31 ธันวาคม 2556 และผลการดำเนินงาน และกระแสเงินสดสำหรับปีสิ้นสุดวันเดียวกัน โดยถูกต้องตามที่ควรในสาระสำคัญตามมาตรฐานการรายงานทางการเงิน



(นายวิชัย รุจิตานนท์)

ผู้สอบบัญชีรับอนุญาต เลขทะเบียน 4054

บริษัท เอเอ็นเอส ออดิท จำกัด

กรุงเทพฯ วันที่ 18 กุมภาพันธ์ 2557

บริษัท จี แคปปิตอล จำกัด (มหาชน)  
งบแสดงฐานะการเงิน ณ วันที่ 31 ธันวาคม 2556

สินทรัพย์	หมายเหตุ	หน่วย: บาท	
		2556	2555
สินทรัพย์หมุนเวียน			
เงินสดและรายการเทียบเท่าเงินสด	4, 5	9,740,603	4,715,757
ลูกหนี้ตามสัญญาเช่าซื้อที่ถึงกำหนดชำระภายใน 1 ปี - สุทธิ	6	414,085,386	312,168,827
ลูกหนี้ระหว่างการดำเนินการทางกฎหมาย มีหลักประกัน - สุทธิ	7	1,944,482	3,829,182
ลูกหนี้อื่น		10,352,875	8,680,107
รวมสินทรัพย์หมุนเวียน		436,123,346	329,393,873
สินทรัพย์ไม่หมุนเวียน			
ลูกหนี้ตามสัญญาเช่าซื้อที่ถึงกำหนดชำระเกินกว่า 1 ปี - สุทธิ	6	477,719,236	391,819,354
ลูกหนี้ระหว่างการดำเนินการทางกฎหมาย - สุทธิ	8	605,000	405,000
อุปกรณ์ - สุทธิ	9	5,406,674	2,991,156
สินทรัพย์ภาษีเงินได้รอการตัดบัญชี	10	15,612,675	11,738,979
สินทรัพย์ไม่หมุนเวียนอื่น		1,413,151	716,550
รวมสินทรัพย์ไม่หมุนเวียน		500,756,736	407,671,039
รวมสินทรัพย์		936,880,082	737,064,912



บริษัท จี แคปปิตอล จำกัด (มหาชน)  
งบแสดงฐานะการเงิน ณ วันที่ 31 ธันวาคม 2556

หนี้สินและส่วนของผู้ถือหุ้น	หมายเหตุ	หน่วย: บาท	
		2556	2555
หนี้สินหมุนเวียน			
เงินเบิกเกินบัญชีและเงินกู้ยืมระยะสั้นจากสถาบันการเงิน	4	-	338,530,825
เจ้าหนี้การค้าและเจ้าหนี้อื่น	4, 11	16,055,941	14,101,167
เงินกู้ยืมระยะสั้นจากบุคคลและบริษัทอื่น	12	218,066,560	203,781,756
หุ้นกู้ชนิดไม่มีประกันระยะสั้น	13	266,646,706	-
หนี้สินตามสัญญาเช่าทางการเงินที่ถึงกำหนดชำระภายใน 1 ปี	14	860,145	555,120
เงินกู้ยืมระยะยาวจากสถาบันการเงินที่ถึงกำหนดชำระภายใน 1 ปี	4	49,831,333	40,008,000
ภาษีเงินได้ค้างจ่าย		7,381,374	8,159,404
รวมหนี้สินหมุนเวียน		558,842,059	605,136,272
หนี้สินไม่หมุนเวียน			
หนี้สินตามสัญญาเช่าทางการเงิน - สุทธิ	14	1,836,522	535,018
เงินกู้ยืมระยะยาวจากสถาบันการเงิน - สุทธิ	4	99,678,256	-
ภาระผูกพันผลประโยชน์พนักงาน	15	4,178,401	2,812,722
รวมหนี้สินไม่หมุนเวียน		105,693,179	3,347,740
รวมหนี้สิน		664,535,238	608,484,012
ส่วนของผู้ถือหุ้น			
ทุนเรือนหุ้น			
ทุนจดทะเบียน			
หุ้นสามัญ 200,000,000 หุ้น มูลค่าหุ้นละ 0.50 บาท		100,000,000	100,000,000
ทุนที่ออกและเรียกชำระแล้ว	16		
หุ้นสามัญ 200,000,000 หุ้น มูลค่าหุ้นละ 0.50 บาท ในปี 2556			
หุ้นสามัญ 150,000,000 หุ้น มูลค่าหุ้นละ 0.50 บาท ในปี 2555		100,000,000	75,000,000
ส่วนเกินมูลค่าหุ้นสามัญ	16	105,950,000	-
กำไรสะสม			
จัดสรรแล้ว			
สำรองตามกฎหมาย	17	6,239,845	4,099,148
ยังไม่ได้จัดสรร		60,154,999	49,481,752
รวมส่วนของผู้ถือหุ้น		272,344,844	128,580,900
รวมหนี้สินและส่วนของผู้ถือหุ้น		936,880,082	737,064,912

บริษัท จี แคปปิตอล จำกัด (มหาชน)  
งบกำไรขาดทุนเบ็ดเสร็จ สำหรับปีสิ้นสุดวันที่ 31 ธันวาคม 2556

รายได้	หมายเหตุ 3, 4	หน่วย: บาท	
		2556	2555
รายได้จากสิทธิเรียกร้องภายใต้สัญญาเช่าซื้อทรัพย์สิน		154,715,801	128,343,152
รายได้ค่าปรับล่าช้า-สัญญาเช่าซื้อทรัพย์สิน		7,581,135	11,082,645
รายได้อื่น		1,098,545	1,583,276
<b>รวมรายได้</b>		<b>163,395,481</b>	<b>141,009,073</b>
<b>ค่าใช้จ่าย</b>			
ค่าใช้จ่ายในการขาย		(7,409,465)	(7,212,894)
ค่าใช้จ่ายในการบริหาร		(47,416,315)	(40,739,044)
หนี้สงสัยจะสูญ		(16,926,535)	(16,523,462)
<b>รวมค่าใช้จ่าย</b>		<b>(71,752,315)</b>	<b>(64,475,400)</b>
<b>กำไรก่อนต้นทุนทางการเงินและภาษีเงินได้</b>		<b>91,643,166</b>	<b>76,533,673</b>
ต้นทุนทางการเงิน		(39,104,349)	(33,246,974)
<b>กำไรก่อนภาษีเงินได้</b>		<b>52,538,817</b>	<b>43,286,699</b>
ค่าใช้จ่ายภาษีเงินได้	10	(9,724,873)	(10,647,585)
<b>กำไรสำหรับปี</b>		<b>42,813,944</b>	<b>32,639,114</b>
กำไรขาดทุนเบ็ดเสร็จอื่น		-	-
<b>กำไรเบ็ดเสร็จรวมสำหรับปี</b>		<b>42,813,944</b>	<b>32,639,114</b>
<b>กำไรต่อหุ้น</b>			
กำไรต่อหุ้นขั้นพื้นฐาน (บาท)		0.28	0.22
จำนวนหุ้นสามัญถัวเฉลี่ยถ่วงน้ำหนักที่ออกจำหน่ายและชำระแล้ว (หุ้น)	3, 16	154,520,548	150,000,000

บริษัท จี แคปปิตอล จำกัด (มหาชน)  
 งบแสดงการเปลี่ยนแปลงส่วนของผู้ถือหุ้น สำหรับปีสิ้นสุดวันที่ 31 ธันวาคม 2556

		หน่วย: บาท				รวม
		ทุนเรือนหุ้น	ส่วนเกินมูลค่าหุ้นสามัญ	กำไรสะสม		
				จัดสรรแล้ว	ยังไม่ได้จัดสรร	
หมายเหตุ	ที่ออกและชำระแล้ว			สำรองตามกฎหมาย		
ยอดคงเหลือ ณ วันที่ 1 มกราคม 2555		75,000,000	-	2,217,810	26,223,976	103,441,786
จัดสรรเป็นสำรองตามกฎหมาย	17	-	-	1,881,338	(1,881,338)	-
จ่ายเงินปันผล	18	-	-	-	(7,500,000)	(7,500,000)
กำไรเบ็ดเสร็จรวมสำหรับปี		-	-	-	32,639,114	32,639,114
ยอดคงเหลือ ณ วันที่ 31 ธันวาคม 2555		75,000,000	-	4,099,148	49,481,752	128,580,900
รับชำระค่าหุ้นสามัญเพิ่มทุน	16	25,000,000	-	-	-	25,000,000
ส่วนเกินมูลค่าหุ้นสามัญ	16	-	105,950,000	-	-	105,950,000
จัดสรรเป็นสำรองตามกฎหมาย	17	-	-	2,140,697	(2,140,697)	-
จ่ายเงินปันผล	18	-	-	-	(30,000,000)	(30,000,000)
กำไรเบ็ดเสร็จรวมสำหรับปี		-	-	-	42,813,944	42,813,944
ยอดคงเหลือ ณ วันที่ 31 ธันวาคม 2556		100,000,000	105,950,000	6,239,845	60,154,999	272,344,844

บริษัท จี แคปปิตอล จำกัด (มหาชน)  
งบกระแสเงินสด สำหรับปีสิ้นสุดวันที่ 31 ธันวาคม 2556

	หน่วย: บาท	
	2556	2555
<b>กระแสเงินสดจากกิจกรรมดำเนินงาน</b>		
กำไรก่อนภาษีเงินได้	52,538,817	43,286,699
ปรับกระทบกำไรเป็นเงินสดสุทธิรับจากกิจกรรมดำเนินงาน		
ค่าเสื่อมราคา	1,247,849	710,005
กำไรจากการจำหน่ายทรัพย์สิน	(5,129)	(350,653)
หนี้สงสัยจะสูญ	16,926,535	16,523,462
ประมาณการภาระผูกพันผลประโยชน์พนักงาน	1,365,679	1,191,508
ต้นทุนทางการเงิน	39,104,349	33,246,974
กำไรจากการดำเนินงานก่อนการเปลี่ยนแปลงในสินทรัพย์ และหนี้สินดำเนินงาน	111,178,100	94,607,995
สินทรัพย์ดำเนินงาน(เพิ่มขึ้น)ลดลง		
ลูกหนี้ตามสัญญาเช่าซื้อ	(202,029,872)	(158,862,881)
ลูกหนี้ระหว่างการดำเนินการทางกฎหมาย มีหลักประกัน	4,048,821	(4,068,439)
ลูกหนี้อื่น	(1,672,769)	(4,583,711)
ลูกหนี้ระหว่างการดำเนินการทางกฎหมาย	(5,077,224)	(5,001,315)
สินทรัพย์ไม่หมุนเวียนอื่น	(696,601)	-
หนี้สินดำเนินงานเพิ่มขึ้น(ลดลง)		
เจ้าหนี้การค้าและเจ้าหนี้อื่น	(2,430,614)	5,384,388
เงินสดจ่ายกิจกรรมดำเนินงาน	(96,680,159)	(72,523,963)
จ่ายภาษีเงินได้	(14,376,598)	(12,201,073)
เงินสดจ่ายต้นทุนทางการเงิน	(34,718,962)	(34,074,476)
<b>เงินสดสุทธิเข้าไปในกิจกรรมดำเนินงาน</b>	<b>(145,775,719)</b>	<b>(118,799,512)</b>

บริษัท จี แคปปิตอล จำกัด (มหาชน)  
งบกระแสเงินสด สำหรับปีสิ้นสุดวันที่ 31 ธันวาคม 2556

	หน่วย: บาท	
	2556	2555
<b>กระแสเงินสดจากกิจกรรมลงทุน</b>		
เงินสดจ่ายเพื่อซื้อทรัพย์สิน	(1,242,378)	(1,164,332)
เงินสดรับจากการจำหน่ายทรัพย์สิน	21,640	350,654
<b>เงินสดสุทธิใช้ไปในกิจกรรมลงทุน</b>	<b>(1,220,738)</b>	<b>(813,678)</b>
<b>กระแสเงินสดจากกิจกรรมจัดหาเงิน</b>		
เงินเบิกเกินบัญชีและเงินกู้ยืมระยะสั้นจากสถาบันการเงินเพิ่มขึ้น(ลดลง) - สุทธิ	(338,530,825)	221,448,581
เงินสดจ่ายหนี้สินตามสัญญาเช่าทางการเงิน	(830,971)	(466,542)
เงินกู้ยืมระยะสั้นจากบุคคลและบริษัทอื่นเพิ่มขึ้น - สุทธิ	14,284,804	-
เงินสดรับจากการออกหุ้นกู้	266,646,706	-
เงินสดรับจากเงินกู้ยืมระยะยาวจากสถาบันการเงิน	149,509,589	-
เงินสดจ่ายชำระคืนเงินกู้ยืมระยะยาวจากสถาบันการเงิน	(40,008,000)	(95,541,000)
เงินสดรับจากการเพิ่มทุนหุ้นสามัญ-สุทธิ	130,950,000	-
จ่ายเงินปันผล	(30,000,000)	(7,500,000)
<b>เงินสดสุทธิได้มาจากกิจกรรมจัดหาเงิน</b>	<b>152,021,303</b>	<b>117,941,039</b>
<b>เงินสดและรายการเทียบเท่าเงินสดเพิ่มขึ้น (ลดลง) สุทธิ</b>	<b>5,024,846</b>	<b>(1,672,151)</b>
<b>เงินสดและรายการเทียบเท่าเงินสดคงเหลือ ณ วันต้นปี</b>	<b>4,715,757</b>	<b>6,387,908</b>
<b>เงินสดและรายการเทียบเท่าเงินสดคงเหลือ ณ วันสิ้นปี</b>	<b>9,740,603</b>	<b>4,715,757</b>
 การเปิดเผยข้อมูลเกี่ยวกับกระแสเงินสดเพิ่มเติม		
รายการที่ไม่ใช่เงินสด		
ซื้อสินทรัพย์ถาวรโดยการทำสัญญาเช่าทางการเงิน	2,437,500	695,800

## บริษัท จี แคปปิตอล จำกัด (มหาชน) หมายเหตุประกอบงบการเงิน สำหรับปี สิ้นสุดวันที่ 31 ธันวาคม 2556

### 1. ข้อมูลทั่วไป

บริษัท จี แคปปิตอล จำกัด (มหาชน) (“บริษัทฯ”) ได้จดทะเบียนเป็นนิติบุคคลตามประมวลกฎหมายแพ่งและพาณิชย์ เมื่อวันที่ 18 สิงหาคม 2547 และได้แปรสภาพบริษัทเป็นบริษัทมหาชน เมื่อวันที่ 29 กุมภาพันธ์ 2555 บริษัทฯประกอบกิจการให้สินเชื่อทรัพย์สิน นายหน้าตัวแทนในการจัดหาให้ได้ทรัพย์สินนั้นมา และสินเชื่อส่วนบุคคล

บริษัทฯ มีสำนักงานตั้งอยู่เลขที่ 161/1 อาคารเอสจีทาวเวอร์ ซอยมหาดเล็กหลวง 3 ถนนราชดำริ แขวงลุมพินี เขตปทุมวัน กรุงเทพมหานคร

บริษัทฯ เข้าจดทะเบียนเป็นหลักทรัพย์จดทะเบียนกับตลาดหลักทรัพย์เอ็มเอไอ (Market for Alternative Investment) เมื่อวันที่ 17 ธันวาคม 2556

### 2. เกณฑ์การจัดทำงบการเงิน

งบการเงินนี้จัดทำขึ้นตามมาตรฐานการรายงานทางการเงินไทย (“มาตรฐานการรายงานทางการเงิน”) รวมถึงการตีความและแนวปฏิบัติทางการบัญชีที่ประกาศใช้โดยสภาวิชาชีพบัญชี (“สภาวิชาชีพบัญชี”) เพื่อให้เป็นไปตามหลักการบัญชีที่รับรองทั่วไปของประเทศไทยและกฎระเบียบและประกาศคณะกรรมการกำกับหลักทรัพย์และตลาดหลักทรัพย์ที่เกี่ยวข้อง

การแสดงรายการในงบการเงิน ได้ทำขึ้นเพื่อให้เป็นไปตามข้อกำหนดในประกาศกรมพัฒนาธุรกิจการค้าลงวันที่ 28 กันยายน 2554 ออกตามความในพระราชบัญญัติการบัญชี พ.ศ. 2543

งบการเงินของบริษัทฯ ได้จัดทำเป็นภาษาไทย และมีหน่วยเงินตราเป็นบาท ซึ่งการจัดทำงบการเงินดังกล่าวเป็นไปตามวัตถุประสงค์ของการจัดทำรายงานในประเทศ ดังนั้นเพื่อความสะดวกของผู้อ่านงบการเงินที่ไม่คุ้นเคยกับภาษาไทย บริษัทฯ ได้จัดทำงบการเงินฉบับภาษาอังกฤษขึ้นโดยแปลจากงบการเงินฉบับภาษาไทย

ในการจัดทำงบการเงินให้เป็นไปตามมาตรฐานการรายงานทางการเงิน ผู้บริหารต้องใช้การประมาณและข้อสมมติฐานหลายประการ ซึ่งมีผลกระทบต่อการกำหนดนโยบายและการรายงานจำนวนเงินที่เกี่ยวข้องกับ สินทรัพย์หนี้สิน รายได้ และค่าใช้จ่าย การประมาณและข้อสมมติฐานมาจากประสบการณ์ในอดีต และปัจจัยต่าง ๆ ที่ผู้บริหารมีความเชื่อมั่นอย่างสมเหตุสมผลภายใต้สภาวะการณ์แวดล้อมนั้นซึ่งไม่อาจอาศัยข้อมูลจากแหล่งอื่นและนำไปสู่การตัดสินใจเกี่ยวกับการกำหนดจำนวนสินทรัพย์และหนี้สินนั้นๆ ดังนั้นผลที่เกิดขึ้นจริงจากการตั้งข้อสมมติฐานต่อมูลค่าตามบัญชีของสินทรัพย์และหนี้สินอาจแตกต่างไปจากที่ประมาณไว้

ประมาณการและข้อสมมติฐานที่ใช้ในการจัดทำงบการเงินจะได้รับการทบทวนอย่างสม่ำเสมอ การปรับประมาณการทางบัญชีจะบันทึกในงวดบัญชีที่การประมาณการดังกล่าวได้รับการทบทวน หากการปรับประมาณการกระทบเฉพาะงวดนั้น ๆ และจะบันทึกในงวดที่ปรับและงวดในอนาคต หากการปรับประมาณการกระทบทั้งงวดปัจจุบันและอนาคต

#### การปฏิบัติตามมาตรฐานการบัญชีใหม่ในระหว่างงวด

สภาวิชาชีพบัญชีได้ออกมาตรฐานการบัญชี มาตรฐานการรายงานทางการเงิน การตีความมาตรฐานการบัญชีและแนวปฏิบัติทางบัญชี ซึ่งมีผลบังคับใช้สำหรับรอบระยะเวลาบัญชีที่เริ่มในหรือหลังวันที่ 1 มกราคม 2556 ตามรายละเอียดข้างล่างนี้



มาตรฐานการบัญชี/มาตรฐานการรายงานทางการเงิน/  
การตีความมาตรฐานการบัญชี/แนวปฏิบัติทางบัญชี

เรื่อง

มาตรฐานการบัญชี ฉบับที่ 20 (ปรับปรุง 2552)

การบัญชีสำหรับเงินอุดหนุนจากรัฐบาลและเปิดเผยข้อมูลเกี่ยวกับความช่วยเหลือจากรัฐบาล

มาตรฐานการบัญชี ฉบับที่ 21 (ปรับปรุง 2552)

ผลกระทบจากการเปลี่ยนแปลงของอัตราแลกเปลี่ยนเงินตราต่างประเทศ ส่วนงานดำเนินงาน

มาตรฐานการรายงานทางการเงิน ฉบับที่ 8

การตีความมาตรฐานการบัญชี ฉบับที่ 10

ความช่วยเหลือจากรัฐบาล-กรณีที่ไม่มีความเกี่ยวข้องอย่างเฉพาะเจาะจงกับกิจกรรมดำเนินงาน

การตีความมาตรฐานการบัญชี ฉบับที่ 21

ภาษีเงินได้-การได้รับประโยชน์จากสินทรัพย์ที่ไม่ได้คิดค่าเสื่อมราคาที่ดีราคาใหม่

การตีความมาตรฐานการบัญชี ฉบับที่ 25

ภาษีเงินได้-การเปลี่ยนแปลงสถานภาพทางภาษีของกิจการหรือของผู้ถือหุ้น

ประกาศสภาวิชาชีพบัญชี ฉบับที่ 34/2555

แนวปฏิบัติทางบัญชีเกี่ยวกับการโอนและการรับโอนสินทรัพย์ทางการเงิน

มาตรฐานการบัญชี มาตรฐานการรายงานทางการเงิน การตีความมาตรฐานการบัญชีและแนวปฏิบัติทางบัญชีข้างต้นไม่มีผลกระทบอย่างเป็นทางการเป็นสาระสำคัญต่อการเงินนี้

มาตรฐานการรายงานทางการเงินที่ออกและปรับปรุงใหม่ แต่ยังไม่มียกบังคับใช้  
บริษัทฯ ยังไม่ได้ใช้มาตรฐานการรายงานทางการเงินที่ออกและปรับปรุงใหม่ดังต่อไปนี้

ก) มาตรฐานการบัญชี มาตรฐานการรายงานทางการเงิน การตีความมาตรฐานการรายงานทางการเงิน และการตีความมาตรฐานการบัญชี ซึ่งมีผลบังคับใช้สำหรับงบการเงินที่มีรอบบัญชีเริ่มในหรือหลังวันที่ 1 มกราคม 2557 ดังต่อไปนี้

มาตรฐานการบัญชี/มาตรฐานการรายงานทางการเงิน/  
การตีความมาตรฐานการรายงานทางการเงิน/  
การตีความมาตรฐานการบัญชี

เรื่อง

มาตรฐานการบัญชี ฉบับที่ 1 (ปรับปรุง 2555)  
มาตรฐานการบัญชี ฉบับที่ 12 (ปรับปรุง 2555)  
มาตรฐานการบัญชี ฉบับที่ 17 (ปรับปรุง 2555)  
มาตรฐานการบัญชี ฉบับที่ 18 (ปรับปรุง 2555)

การนำเสนองบการเงิน  
ภาษีเงินได้  
สัญญาเช่า  
รายได้

มาตรฐานการบัญชี/มาตรฐานการรายงานทางการเงิน/  
การตีความมาตรฐานการรายงานทางการเงิน/  
การตีความมาตรฐานการบัญชี

เรื่อง

มาตรฐานการบัญชี ฉบับที่ 24 (ปรับปรุง 2555)  
  
มาตรฐานการบัญชี ฉบับที่ 28 (ปรับปรุง 2555)  
มาตรฐานการบัญชี ฉบับที่ 31 (ปรับปรุง 2555)  
มาตรฐานการบัญชี ฉบับที่ 34 (ปรับปรุง 2555)  
มาตรฐานการรายงานทางการเงิน ฉบับที่ 2 (ปรับปรุง 2555)  
มาตรฐานการรายงานทางการเงิน ฉบับที่ 3 (ปรับปรุง 2555)  
มาตรฐานการรายงานทางการเงิน ฉบับที่ 5 (ปรับปรุง 2555)

การเปิดเผยข้อมูลเกี่ยวกับ  
บุคคลหรือกิจการที่เกี่ยวข้องกัน  
เงินลงทุนในบริษัทร่วม  
ส่วนได้เสียในการร่วมค้า  
งบการเงินระหว่างกาล  
การจ่ายโดยใช้หุ้นเป็นเกณฑ์  
การรวมธุรกิจ  
สินทรัพย์ไม่หมุนเวียนที่ถือไว้  
เพื่อขายและการดำเนินงานที่  
ยกเลิก

มาตรฐานการรายงานทางการเงิน ฉบับที่ 8 (ปรับปรุง 2555)  
การตีความมาตรฐานการรายงานทางการเงิน ฉบับที่ 1

ส่วนงานดำเนินงาน  
การเปลี่ยนแปลงในหนี้สิน  
ที่เกิดขึ้นจากการรื้อถอน

การตีความมาตรฐานการรายงานทางการเงิน ฉบับที่ 4

การบูรณะและหนี้สินที่มี  
ลักษณะคล้ายคลึงกันการ  
ประเมินว่าข้อตกลงประกอบ  
ด้วยสัญญาเช่าหรือไม่

การตีความมาตรฐานการรายงานทางการเงิน ฉบับที่ 5

สิทธิใน ส่วนได้ เสีย จาก  
กองทุนการรื้อถอน การบูรณะ  
และการปรับปรุงสภาพแวดล้อม

การตีความมาตรฐานการรายงานทางการเงิน ฉบับที่ 7

การตีความมาตรฐานการรายงานทางการเงิน ฉบับที่ 10

การตีความมาตรฐานการรายงานทางการเงิน ฉบับที่ 12

การตีความมาตรฐานการรายงานทางการเงิน ฉบับที่ 13

การตีความมาตรฐานการรายงานทางการเงิน ฉบับที่ 17

การตีความมาตรฐานการรายงานทางการเงิน ฉบับที่ 18

การตีความมาตรฐานการบัญชี ฉบับที่ 15

การตีความมาตรฐานการบัญชี ฉบับที่ 27

การตีความมาตรฐานการบัญชี ฉบับที่ 29

การตีความมาตรฐานการบัญชี ฉบับที่ 32

การปรับปรุงย้อนหลังภายใต้  
มาตรฐานการบัญชีฉบับที่ 29 เรื่อง  
การรายงานทางการเงินในสภาพ  
เศรษฐกิจที่มีเงินเฟ้อรุนแรง  
งบการเงินระหว่างกาล และ  
การด้อยค่า  
ข้อตกลงสัมปทานบริการ  
โปรแกรมสิทธิพิเศษแก่ลูกค้า  
การจ่ายสินทรัพย์ที่ไม่ใช่เงินสด  
ให้เจ้าของ  
การโอนสินทรัพย์จากลูกค้า  
สิ่งจูงใจสัญญาเช่าดำเนินงาน  
การประเมินเนื้อหาของรายการ  
ที่เกี่ยวข้องกับรูปแบบของกฎหมาย  
ตามสัญญาเช่า  
การเปิดเผยข้อมูลของข้อตกลง  
สัมปทานบริการ  
สินทรัพย์ไม่มีตัวตน-ต้นทุนเว็บไซต์

ฝ่ายบริหารของบริษัท ได้ประเมินแล้วเห็นว่ามาตรฐานการบัญชี มาตรฐานการรายงานทางการเงิน การตีความมาตรฐานการรายงานทางการเงิน และการตีความมาตรฐานการบัญชีฉบับดังกล่าวไม่มีผลกระทบอย่าง เป็นสาระสำคัญต่อการเงินสำหรับปีที่เริ่มใช้

ข) มาตรฐานการรายงานทางการเงิน ซึ่งมีผลบังคับใช้สำหรับงบการเงินที่มีรอบบัญชีเริ่มในหรือหลัง วันที่ 1 มกราคม 2559 ดังต่อไปนี้

มาตรฐานการรายงานทางการเงิน

มาตรฐานการรายงานทางการเงิน ฉบับที่ 4

เรื่อง

สัญญาประกันภัย

ฝ่ายบริหารของบริษัท ได้ประเมินแล้วเห็นว่ามาตรฐานการรายงานทางการเงิน ข้างต้นไม่เกี่ยวเนื่องกับธุรกิจ ของบริษัท

### 3. นโยบายการบัญชีที่สำคัญ

การรับรู้รายได้

รายได้จากสิทธิเรียกร้องภายใต้สัญญาเช่าซื้อทรัพย์สิน

บริษัทฯ บันทึกรายได้จากสัญญาเช่าซื้อที่ยังไม่ถึงเป็นรายได้ โดยรับรู้เป็นรายได้ตามอัตราดอกเบี้ยที่แท้จริง สำหรับสัญญาเช่าทุกประเภทที่มีวันเริ่มต้นของสัญญาในหรือหลังวันที่ 1 มกราคม 2551 เป็นต้นไป สำหรับสัญญาเช่าซื้อเดิมที่ทำก่อนวันที่ 1 มกราคม 2551 นั้น บริษัทฯ รับรู้รายได้ตามวิธีเดิมคือวิธีผลรวมจำนวนเดือน (Sum of the month digit)

ตั้งแต่วันที่ 1 มกราคม 2554 บริษัทฯ หยุดรับรู้รายได้จากสัญญาเช่าซื้อเมื่อลูกหนี้ค้างชำระค้างงวดเกินกว่า 3 งวด (1 งวด เท่ากับ 3 เดือน) ซึ่งในอดีต บริษัทฯ หยุดรับรู้รายได้เมื่อบอกเลิกสัญญา

#### รายได้ค่าปรับจากการชำระล่าช้าตามสัญญาเช่าซื้อทรัพย์สิน

บริษัทฯ บันทึกรับรู้รายได้เมื่อมีการเรียกเก็บเงิน

#### การรับรู้ค่าใช้จ่าย

ค่าใช้จ่ายบันทึกตามเกณฑ์คงค้าง

#### เงินสดและรายการเทียบเท่าเงินสด

เงินสดและรายการเทียบเท่าเงินสด ได้แก่ เงินสดในมือ และเงินฝากธนาคารทุกประเภทที่มีวันครบกำหนดไม่เกิน 3 เดือน และไม่มีข้อจำกัดในการเบิกใช้

#### ลูกหนี้ตามสัญญาเช่าซื้อและค่าเผื่อหนี้สงสัยจะสูญ

ลูกหนี้ตามสัญญาเช่าซื้อ-สุทธิ แสดงในมูลค่าตามสัญญาหักด้วยดอกเบี้ยที่ยังไม่รับรู้เป็นรายได้ และประมาณการค่าเผื่อหนี้สงสัยจะสูญ

บริษัทฯ มีนโยบายตั้งค่าเผื่อหนี้สงสัยจะสูญในอัตราร้อยละ 2.5 ของลูกหนี้ตามสัญญาเช่าซื้อแล้วนำมาเปรียบเทียบกับเกณฑ์ที่บริษัทฯ กำหนด

เกณฑ์การจัดชั้นอายุของลูกหนี้และเกณฑ์ที่บริษัทฯ กำหนดในการตั้งค่าเผื่อหนี้สงสัยจะสูญ มีดังนี้

ค้างงวดค้างชำระ (คำนวณจากจำนวนเงินค้างชำระ)

(1 งวดเท่ากับ 3 เดือน)

อัตราการตั้งค่าเผื่อฯ

ลูกหนี้ปกติ

ร้อยละ 1 ของยอดลูกหนี้สุทธิ

เกินวันครบกำหนดชำระ:

ไม่เกิน 0.5 งวด

ร้อยละ 2 ของยอดลูกหนี้สุทธิ

มากกว่า 0.5 งวด - 1 งวด

ร้อยละ 2 ของยอดลูกหนี้สุทธิ

มากกว่า 1 งวด - 2 งวด

ร้อยละ 2 ของยอดลูกหนี้สุทธิ

เกินกว่า 2 งวด - 3 งวด

ร้อยละ 2 ของยอดลูกหนี้สุทธิ

เกินกว่า 3 งวดขึ้นไป

ร้อยละ 100 ของยอดลูกหนี้สุทธิ

หลังหักร้อยละ 62 ของราคา

ประเมินหลักประกัน

ณ วันสิ้นรอบระยะเวลาบัญชี หากพบว่าการตั้งค่าเผื่อหนี้สงสัยจะสูญในอัตราร้อยละ 2.5 ของลูกหนี้ตามสัญญาเช่าซื้อซึ่งเกิดขึ้นในแต่ละงวดบัญชีไม่เพียงพอเมื่อเปรียบเทียบกับเกณฑ์ข้างต้น บริษัทฯ จะตั้งค่าเผื่อหนี้สงสัยจะสูญเพิ่มตามเกณฑ์ดังกล่าว

### ลูกหนี้ระหว่างการดำเนินการทางกฎหมาย มีหลักประกัน-สุทธิ

ลูกหนี้ระหว่างการดำเนินการทางกฎหมาย มีหลักประกัน-สุทธิ คือลูกหนี้ตามสัญญาเช่าซื้อที่ได้ยกเลิกสัญญาแล้ว หักจากรายได้จากสิทธิเรียกร้องตามสัญญาเช่าซื้อที่ยังไม่ถือเป็นรายได้ ณ วันยกเลิกสัญญาและได้หักค่าเผื่อหนี้สงสัยจะสูญ ซึ่งแสดงยอดคงเหลือในราคาหลักประกันที่คาดว่าจะขายได้

### อุปกรณ์และค่าเสื่อมราคา

อุปกรณ์แสดงด้วยราคาทุน หักค่าเสื่อมราคาสะสม บริษัทฯ คำนวณค่าเสื่อมราคาด้วยวิธีเส้นตรงตามเกณฑ์อายุการใช้งานของสินทรัพย์โดยประมาณดังนี้

คอมพิวเตอร์และอุปกรณ์	5 ปี
เครื่องตกแต่งสำนักงาน	5 ปี
เครื่องใช้และอุปกรณ์สำนักงาน	5 ปี
ยานพาหนะ	5 ปี
โปรแกรมคอมพิวเตอร์	5 ปี

### ภาษีเงินได้รอการตัดบัญชี

ภาษีเงินได้รอการตัดบัญชีบันทึกโดยคำนวณจากผลแตกต่างชั่วคราวที่เกิดขึ้นระหว่างมูลค่าตามบัญชีของสินทรัพย์และหนี้สินและจำนวนที่ใช้เพื่อความมุ่งหมายทางภาษี ภาษีเงินได้รอการตัดบัญชีวัดมูลค่าโดยใช้อัตราภาษีที่คาดว่าจะใช้กับผลแตกต่างชั่วคราวเมื่อมีการกลักรายการโดยอิงกับกฎหมายที่ประกาศใช้หรือที่คาดว่าจะมีผลบังคับใช้ ณ วันที่รายงาน

สินทรัพย์ภาษีเงินได้รอการตัดบัญชีจะบันทึกต่อเมื่อมีความเป็นไปได้ค่อนข้างแน่นอนว่ากำไรเพื่อเสียภาษีในอนาคตจะมีจำนวนเพียงพอกับการใช้ประโยชน์จากผลแตกต่างชั่วคราวดังกล่าว สินทรัพย์ภาษีเงินได้รอการตัดบัญชีจะถูกทบทวน ณ ทุกวันที่รายงานและจะถูกปรับลดลงเท่าที่ประโยชน์ทางภาษีจะมีโอกาสถูกใช้จริง

### สัญญาเช่าระยะยาว

สัญญาเช่าอุปกรณ์ที่ความเสี่ยงและผลตอบแทนของความเป็นเจ้าของส่วนใหญ่ได้โอนไปให้กับผู้เช่าถือเป็นสัญญาเช่าการเงิน สัญญาเช่าการเงินจะบันทึกเป็นรายจ่ายฝ่ายทุนด้วยมูลค่ายุติธรรมของสินทรัพย์ที่เช่าหรือมูลค่าปัจจุบันสุทธิของจำนวนเงินที่ต้องจ่ายตามสัญญาเช่าแล้วแต่มูลค่าใดจะต่ำกว่า ภาระผูกพันตามสัญญาเช่าหักค่าใช้จ่ายทางการเงินจะบันทึกเป็นหนี้สินระยะยาว ส่วนดอกเบี้ยจ่ายจะบันทึกในงบกำไรขาดทุนเบ็ดเสร็จตลอดอายุของสัญญาเช่า สินทรัพย์ที่ได้มาตามสัญญาเช่าการเงินจะคิดค่าเสื่อมราคาตลอดอายุการใช้งานของสินทรัพย์ที่เช่า

การเช่าสินทรัพย์ซึ่งความเสี่ยง และกรรมสิทธิ์ของสินทรัพย์ที่เช่าเป็นของผู้ให้เช่าได้จัดประเภทเป็นการเช่าดำเนินงาน ค่าเช่าที่จ่ายภายใต้สัญญาเช่าดำเนินงานได้บันทึกเป็นค่าใช้จ่ายในงบกำไรขาดทุนเบ็ดเสร็จตลอดอายุของสัญญาเช่า

### ผลประโยชน์ของพนักงาน

#### ผลประโยชน์ระยะสั้น

บริษัทฯ รับรู้เงินเดือน ค่าจ้าง โบนัส และเงินสมทบกองทุนประกันสังคมเป็นค่าใช้จ่ายตามเกณฑ์คงค้าง

### ผลประโยชน์หลังออกจางาน-โครงการผลประโยชน์ที่กำหนดไว้

บริษัทฯ คำนวณภาระผูกพันตามโครงการผลประโยชน์หลังออกจางานของพนักงาน โดยใช้วิธีคิดลดแต่ละหน่วยที่ประมาณการไว้ (Projected Unit Credit Method) โดยฝ่ายบริหารของบริษัทฯ ได้ทำการประเมินภาระผูกพันดังกล่าว โดยใช้ข้อสมมติเกี่ยวกับอัตราคิดลด อัตราการขึ้นเงินเดือนในอนาคต แต่ไม่ใช้อัตราการลาออก การตาย และอายุของพนักงาน ซึ่งจะมีจำนวนมากกว่าการใช้หลักประเมินของนักคณิตศาสตร์ประกันภัย แต่มีจำนวนไม่แตกต่างอย่างมีนัยสำคัญ

เมื่อผลประโยชน์พนักงานมีการเปลี่ยนแปลง ส่วนของผลประโยชน์ที่เพิ่มขึ้นหรือลดลงซึ่งเกี่ยวข้องกับการทำงานให้กับ บริษัทฯ ในอดีตของพนักงานจะถูกบันทึกในงบกำไรขาดทุนเบ็ดเสร็จตามวิธีเส้นตรงตามอายุงานคงเหลือโดยเฉลี่ยจนกระทั่งผลประโยชน์ได้มีการจ่ายจริง

เมื่อข้อสมมติที่ใช้ในการประมาณการผลประโยชน์พนักงานมีการเปลี่ยนแปลง บริษัทฯ รับรู้ผลกำไรขาดทุนจากการเปลี่ยนแปลงประมาณการดังกล่าวที่เกิดขึ้นทั้งจำนวนในงบกำไรขาดทุนเบ็ดเสร็จในงวดที่เกิดรายการ

### กำไรต่อหุ้นขั้นพื้นฐาน

กำไรต่อหุ้นขั้นพื้นฐานคำนวณโดยการหารกำไรสุทธิสำหรับปี ด้วยจำนวนหุ้นสามัญถัวเฉลี่ยถ่วงน้ำหนักที่ออกจำหน่ายและชำระแล้วในระหว่างปี



#### 4. รายการกับบุคคลและกิจการที่เกี่ยวข้องกัน

บริษัทฯ มีรายการธุรกิจที่สำคัญกับบุคคลและกิจการที่เกี่ยวข้องกันซึ่งมีความเกี่ยวข้องกันทั้งโดยทางตรงและโดยทางอ้อมในหุ้นสามัญและ/หรือเป็นกรรมการชุดเดียวกัน ผลของรายการดังกล่าวได้แสดงไว้ในงบการเงินตามมูลฐานที่ตกลงร่วมกัน โดยบริษัทฯ และบุคคลและกิจการที่เกี่ยวข้องกันเหล่านี้ บริษัทฯ มีรายการในระหว่างปีสิ้นสุดวันที่ 31 ธันวาคม 2556 และ 2555 ที่มีสาระสำคัญดังต่อไปนี้

	หน่วย: บาท		นโยบายราคา
	2556	2555	
<b>กิจการที่เกี่ยวข้องเป็นผู้ถือหุ้น - บริษัท สองน้ำ จำกัด</b>			
ค่าเช่ารถยนต์	-	450,000	ราคาตามสัญญา
เงินปันผลจ่าย	13,000,000	3,250,000	
<b>กิจการที่เกี่ยวข้องกันโดยกรรมการ</b>			
ค่าเช่ารถยนต์ - บริษัท เนเชอรัลทรานส์ จำกัด	240,000	240,000	ราคาตามสัญญา
ค่าเช่าสำนักงาน - บริษัท โรงแรม ปาเกาะ จำกัด	-	396,000	ราคาตามสัญญา
ค่าบริการดูแลรักษา Server - บริษัท เจเนอรัล			
เอาท์ซอร์สซิง จำกัด	120,000	120,000	ราคาตามข้อตกลง
<b>กิจการที่เกี่ยวข้องเป็นผู้ถือหุ้น - กองทุนรวมอมสิน</b>			
เงินปันผลจ่าย	4,685,625	1,874,250	
<b>กิจการที่เกี่ยวข้องเป็นผู้ถือหุ้น - ธนาคารออมสิน</b>			
<b>(โดยถือหุ้นผ่านกองทุนส่วนบุคคลธนาคารออมสิน)</b>			
ดอกเบี้ยรับ	137,473	98,191	อัตราดอกเบี้ยของธนาคารพาณิชย์ในประเทศ
เงินปันผลจ่าย	2,905,688	750,000	
ดอกเบี้ยจ่าย	17,732,736	29,628,274	อัตราดอกเบี้ยของธนาคาร (MOR หรือ MLR-0.50%)
ค่าธรรมเนียมธนาคาร	254,004	237,937	

#### คำตอบแทนแก่ผู้บริหารสำคัญ

คำตอบแทนที่จ่ายให้ผู้บริหารสำคัญ สำหรับปีสิ้นสุดวันที่ 31 ธันวาคม 2556 และ 2555 ประกอบด้วย

	หน่วย: บาท	
	2556	2555
ผลประโยชน์ระยะสั้น	14,899,282	14,056,667
ผลประโยชน์เมื่อเกษียณอายุ	967,421	822,315
<b>รวมคำตอบแทนที่จ่ายให้ผู้บริหารสำคัญ</b>	<b>15,866,703</b>	<b>14,878,982</b>

ยอดคงเหลือที่มีสาระสำคัญ ณ วันที่ 31 ธันวาคม 2556 และ 2555 กับบริษัทที่เกี่ยวข้องกัน มีดังนี้

	หน่วย: บาท	
	2556	2555
<b>กิจการที่เกี่ยวข้องเป็นผู้ถือหุ้น - ธนาคารออมสิน</b>		
<b>(โดยถือหุ้นผ่านกองทุนส่วนบุคคลธนาคารออมสิน)</b>		
เงินฝากธนาคาร	3,589,914	1,912,758
ดอกเบี้ยค้างจ่าย	497,774	1,862,366
เงินปันผลค้างจ่าย (รวมอยู่ในหนี้สินหมุนเวียนอื่น)		
เงินเบิกเกินบัญชีและเงินกู้ยืมระยะสั้นจากสถาบันการเงิน		
เงินเบิกเกินบัญชี	–	2,666,825
ตั๋วสัญญาใช้เงิน	–	335,864,000
รวม	–	338,530,825
<b>เงินกู้ยืมระยะยาว</b>		
เงินกู้ยืมระยะยาวจากสถาบันการเงิน	149,509,589	40,008,000
เงินกู้ยืมระยะยาวจากสถาบันการเงินที่กำหนดชำระภายใน 1 ปี	(49,831,333)	(40,008,000)
เงินกู้ยืมระยะยาวจากสถาบันการเงิน – สุทธิ	99,678,256	–

ณ วันที่ 31 ธันวาคม 2556 และ 2555 บริษัทฯ มีวงเงินเบิกเกินบัญชีที่ไม่มีหลักประกัน จำนวน 20 ล้านบาท มีอัตราดอกเบี้ย MOR

ณ วันที่ 31 ธันวาคม 2556 และ 2555 บริษัทฯ มีวงเงินกู้ยืมหมุนเวียนระยะสั้นจำนวน 400 ล้านบาท โดยออกตั๋วสัญญาใช้เงินอายุไม่เกิน 6 เดือนนับจากวันที่เบิกเงินกู้ และสามารถต่ออายุตั๋วสัญญาใช้เงินได้เมื่อครบกำหนดชำระ โดยมีอัตราดอกเบี้ย MLR-0.5% ต่อปี เงินกู้ยืมดังกล่าวค้ำประกันโดยการโอนสิทธิการรับเงินของลูกหนี้ตามสัญญาเช่าซื้อ ซึ่งมีมูลค่าสุทธิทางบัญชี ณ วันที่ 31 ธันวาคม 2555 เป็นจำนวนเงินทั้งสิ้น 425.26 ล้านบาท ตามลำดับ

ณ วันที่ 31 ธันวาคม 2556 และ 2555 บริษัทฯ มีเงินกู้ยืมระยะยาวค้ำชำระจำนวน 150 ล้านบาท และ 40.01 ล้านบาท ตามลำดับซึ่งบริษัทฯ ออกตั๋วสัญญาใช้เงินระยะเวลาชำระไม่เกิน 36 เดือน โดยมีอัตราดอกเบี้ย MLR-0.5% ต่อปี เงินกู้ยืมดังกล่าวค้ำประกันโดยการโอนสิทธิการรับเงินของลูกหนี้ตามสัญญาเช่าซื้อ ซึ่งมีมูลค่าสุทธิทางบัญชี ณ วันที่ 31 ธันวาคม 2556 และ 2555 เป็นจำนวนเงินทั้งสิ้น 162.70 ล้านบาท และ 58.68 ล้านบาท ตามลำดับ บริษัทฯ จะต้องปฏิบัติตามเงื่อนไขที่ระบุในสัญญาเงินกู้

## 5. เงินสดและรายการเทียบเท่าเงินสด

เงินสดและรายการเทียบเท่าเงินสด ณ วันที่ 31 ธันวาคม ประกอบด้วย:

	หน่วย: บาท	
	2556	2555
เงินสดในมือ	100,000	100,000
เงินฝากธนาคาร-ออมทรัพย์	7,910,859	4,019,147
เงินฝากธนาคาร-กระแสรายวัน	1,729,744	596,610
<b>รวมเงินสดและรายการเทียบเท่าเงินสด</b>	<b>9,740,603</b>	<b>4,715,757</b>

## 6. ลูกหนี้ตามสัญญาเช่าซื้อ-สุทธิ

ลูกหนี้ตามสัญญาเช่าซื้อ ณ วันที่ 31 ธันวาคม ประกอบด้วย:

	หน่วย: บาท					
	ลูกหนี้ตามสัญญาเช่าซื้อส่วนที่ถึงกำหนดชำระภายในหนึ่งปี		ลูกหนี้ตามสัญญาเช่าซื้อส่วนที่ถึงกำหนดชำระเกินกว่าหนึ่งปี แต่ไม่เกินห้าปี		รวม	
	2556	2555	2556	2555	2556	2555
ลูกหนี้ตามสัญญาเช่าซื้อ	570,498,552	435,487,440	618,587,048	516,769,567	1,189,085,600	952,257,007
หัก รายได้จากสิทธิเรียกร้องตามสัญญาเช่าซื้อที่ยังไม่ถึงเป็นรายได้	(142,841,863)	(117,014,280)	(102,058,566)	(92,460,811)	(244,900,429)	(209,475,091)
รวม	427,656,689	318,473,160	516,528,482	424,308,756	944,185,171	742,781,916
หัก ค่าเผื่อหนี้สงสัยจะสูญ	(13,571,303)	(6,304,333)	(38,809,246)	(32,489,402)	(52,380,549)	(38,793,735)
<b>ลูกหนี้ตามสัญญาเช่าซื้อ-สุทธิ</b>	<b>414,085,386</b>	<b>312,168,827</b>	<b>477,719,236</b>	<b>391,819,354</b>	<b>891,804,622</b>	<b>703,988,181</b>

ณ วันที่ 31 ธันวาคม 2556 และ 2555 ลูกหนี้ตามสัญญาเช่าซื้อ (สุทธิจากรายได้จากสิทธิเรียกร้องตามสัญญาเช่าซื้อที่ยังไม่ถึงเป็นรายได้) และค่าเผื่อหนี้สงสัยจะสูญจำแนกตามค่างวดค้างชำระ ตามอัตราร้อยละที่ใช้ในการตั้งค่าเผื่อหนี้สงสัยจะสูญตามเกณฑ์ (คำนวณจากจำนวนเงินค้างชำระ) ได้ดังนี้

หน่วย: บาท				
2556				
	ลูกหนี้ตามสัญญา เข้าซื้อ-สุทธิ	จำนวนที่ใช้ คำนวณ	อัตราที่ใช้ ในการตั้ง ค่าเผื่อ (%)	มูลค่าตาม ที่ตีตั้งไว้
ลูกหนี้ปกติ	671,350,931	671,350,931	1	6,713,509
เกินวันครบกำหนดชำระ:				
ไม่เกิน 0.5 งวด	37,229,297	37,229,297	2	744,586
มากกว่า 0.5 งวด - 1 งวด	90,112,071	90,112,071	2	1,802,241
มากกว่า 1 งวด - 2 งวด	90,478,983	90,478,983	2	1,809,580
เกินกว่า 2 งวด - 3 งวด	26,921,314	26,921,314	2	538,427
เกินกว่า 3 งวดขึ้นไป	28,092,575	18,047,053 *	100	18,047,053
รวม	944,185,171	934,139,649		29,655,396
สำรองทั่วไปสูงกว่าสำรองตามเกณฑ์				22,725,153
รวมค่าเผื่อนี้สงสัยจะสูญ (สำรองทั่วไป)				52,380,549

\* จำนวนลูกหนี้สุทธิหลังหักมูลค่าหลักประกัน ร้อยละ 62 ของราคาประเมิน

หน่วย: บาท				
2555				
	ลูกหนี้ตามสัญญา เข้าซื้อ-สุทธิ	จำนวนที่ใช้ คำนวณ	อัตราที่ใช้ ในการตั้ง ค่าเผื่อ (%)	มูลค่าตาม ที่ตีตั้งไว้
ลูกหนี้ปกติ	601,419,797	601,419,797	1	6,014,198
เกินวันครบกำหนดชำระ:				
ไม่เกิน 0.5 งวด	20,657,691	20,657,691	2	413,154
มากกว่า 0.5 งวด - 1 งวด	48,474,690	48,474,690	2	969,494
มากกว่า 1 งวด - 2 งวด	44,687,656	44,687,656	2	893,753
เกินกว่า 2 งวด - 3 งวด	17,703,266	17,703,266	2	354,065
เกินกว่า 3 งวดขึ้นไป	9,838,816	5,687,240 *	100	5,687,240
รวม	742,781,916	738,630,340		14,331,904
สำรองทั่วไปสูงกว่าสำรองตามเกณฑ์				24,461,831
รวมค่าเผื่อนี้สงสัยจะสูญ (สำรองทั่วไป)				38,793,735

\* จำนวนลูกหนี้สุทธิหลังหักมูลค่าหลักประกัน ร้อยละ 62 ของราคาประเมิน

ลูกหนี้ที่อยู่ระหว่างการดำเนินการทางกฎหมาย และค่าเผื่อนี้สงสัยจะสูญที่เกี่ยวข้อง ได้แยกแสดงไว้ต่างหาก (หมายเหตุประกอบงบการเงินข้อ 7 และ 8)

ณ วันที่ 31 ธันวาคม 2556 และ 2555 บริษัทฯได้โอนสิทธิการรับเงินของลูกหนี้ตามสัญญาเช่าซื้อซึ่งมีมูลค่าสุทธิทางบัญชี เป็นจำนวนเงิน 162.70 ล้านบาท และ 483.94 ล้านบาท ตามลำดับ ให้กับธนาคารออมสินเพื่อเป็นหลักประกันเงินกู้ยืมหมุนเวียนระยะสั้นและเงินกู้ยืมระยะยาวรวมเป็นจำนวน 150 ล้านบาท และ 375.87 ล้านบาท ตามลำดับ (หมายเหตุประกอบงบการเงินข้อ 4)

เมื่อวันที่ 30 เมษายน 2547 สภาคณิกบัญชีและผู้สอบบัญชีรับอนุญาตแห่งประเทศไทยโดยความเห็นชอบของสำนักงานคณะกรรมการกำกับหลักทรัพย์และตลาดหลักทรัพย์ได้กำหนดแนวปฏิบัติทางการบัญชีสำหรับธุรกิจสินเชื่อเพื่อการอุปโภคบริโภค (Consumer Finance) โดยให้บันทึกค่าเผื่อนี้สงสัยจะสูญเต็มจำนวนและหยุดรับรู้รายได้สำหรับลูกหนี้ที่ค้างชำระเกินกว่า 3 งวด และบันทึกสำรองทั่วไปสำหรับลูกหนี้ที่ไม่ค้างชำระค่างวดหรือค้างชำระค่างวดไม่เกินกว่า 3 งวด ซึ่งหากบริษัทฯต้องปฏิบัติตามแนวทางดังกล่าว สำรองตามเกณฑ์ของบริษัท ณ วันที่ 31 ธันวาคม 2556 บริษัทฯต้องบันทึกค่าเผื่อนี้สงสัยจะสูญตามเกณฑ์ เป็น 39.70 ล้านบาท ขณะที่ค่าเผื่อนี้สงสัยจะสูญของบริษัท ตามเกณฑ์ร้อยละ 2.5 ของจำนวนเงินตามสัญญาเช่าซื้อที่เกิดขึ้นในแต่ละปี มีจำนวน 52.38 ล้านบาท ซึ่งมากกว่าประกาศดังกล่าวกำหนดจำนวน 12.68 ล้านบาท

อย่างไรก็ตาม แนวปฏิบัติดังกล่าวได้ให้ทางเลือกไว้โดยหากบริษัทใดเห็นว่าแนวทางปฏิบัตินี้ ไม่เหมาะสม ให้เปิดเผยแนวทางที่บริษัทใช้พร้อมเหตุผลประกอบ ทั้งนี้บริษัทฯมีนโยบายในการหยุดรับรู้รายได้สำหรับลูกหนี้ตามสัญญาเช่าซื้อที่ค้างชำระค่างวดเกินกว่า 3 งวด และบริษัทฯได้ประมาณค่าเผื่อนี้สงสัยจะสูญโดยพิจารณาสถานะ ความสามารถในการชำระหนี้ของลูกหนี้ ประสบการณ์และข้อมูลความเสียหายที่เกิดขึ้นจริงในอดีต ซึ่ง ณ วันที่ 31 ธันวาคม 2556 บริษัทฯได้ตั้งค่าเผื่อนี้สงสัยจะสูญของลูกหนี้ตามสัญญาเช่าซื้อร้อยละ 2.5 ของจำนวนเงินตามสัญญาเช่าซื้อที่เกิดขึ้นในแต่ละปี ซึ่งเป็นอัตราการตั้งค่าเผื่อนี้สงสัยจะสูญเฉลี่ยจากเกณฑ์ของบริษัท การเก็บค่าเฉลี่ยเป็นการเก็บตัวเลขจากการตั้งค่าเผื่อนี้สงสัยจะสูญ ระหว่างปี 2549-2551

ณ วันที่ 31 ธันวาคม 2556 ยอดคงเหลือของลูกหนี้ตามสัญญาเช่าซื้อสุทธิจากรายได้ที่ยังไม่ได้รับรู้จากสัญญาเช่าซื้อ ที่ค้างชำระค่างวดเกินกว่า 3 งวด มีจำนวน 28.09 ล้านบาท และได้หยุดรับรู้รายได้ จำนวน 1.17 ล้านบาทแล้ว

## 7. ลูกหนี้ระหว่างการดำเนินการทางกฎหมาย มีหลักประกัน-สุทธิ

ลูกหนี้ระหว่างการดำเนินการทางกฎหมาย มีหลักประกัน ณ วันที่ 31 ธันวาคม ประกอบด้วย:

	หน่วย: บาท	
	2556	2555
ลูกหนี้ระหว่างการดำเนินการทางกฎหมาย มีหลักประกัน	2,831,794	6,880,614
หัก ค่าเผื่อนี้สงสัยจะสูญ	(887,312)	(3,051,432)
ลูกหนี้ระหว่างการดำเนินการทางกฎหมาย มีหลักประกัน -สุทธิ	1,944,482	3,829,182

## 8. ลูกหนี้ระหว่างการดำเนินการทางกฎหมาย-สุทธิ

ลูกหนี้ระหว่างการดำเนินการทางกฎหมาย ณ วันที่ 31 ธันวาคม ประกอบด้วย:

	หน่วย: บาท	
	2556	2555
ลูกหนี้ระหว่างการดำเนินการทางกฎหมาย	29,327,664	24,250,440
หัก ค่าเผื่อหนี้สงสัยจะสูญ	(28,722,664)	(23,845,440)
ลูกหนี้ระหว่างการดำเนินการทางกฎหมาย-สุทธิ	605,000	405,000

## 9. อุปกรณ์-สุทธิ

อุปกรณ์ ณ วันที่ 31 ธันวาคม 2556 ประกอบด้วย:

	หน่วย: บาท		
	รายการเคลื่อนไหวระหว่างปี		ยอดยกไป ณ วันที่ 31 ธันวาคม 2556
	ยอดยกมา ณ วันที่ 1 มกราคม 2556	เพิ่มขึ้น ลดลง	
<b>ราคาทุน</b>			
คอมพิวเตอร์และอุปกรณ์	3,973,456	349,833 (404,000)	3,919,289
เครื่องตกแต่งสำนักงาน	3,084,507	—	3,084,507
เครื่องใช้และอุปกรณ์สำนักงาน	2,339,821	63,545	2,403,366
ยานพาหนะ	5,650,402	3,250,000	8,900,402
โปรแกรมคอมพิวเตอร์	221,500	—	221,500
รวม	15,269,686	3,663,378 (404,000)	18,529,064
<b>ค่าเสื่อมราคาสะสม</b>			
คอมพิวเตอร์และอุปกรณ์	(3,386,124)	(193,507) 403,989	(3,175,642)
เครื่องตกแต่งสำนักงาน	(2,903,609)	(37,700)	(2,941,309)
เครื่องใช้และอุปกรณ์สำนักงาน	(2,112,941)	(83,886)	(2,196,827)
ยานพาหนะ	(3,681,419)	(905,696)	(4,587,115)
โปรแกรมคอมพิวเตอร์	(194,437)	(27,060)	(221,497)
รวม	(12,278,530)	(1,247,849) 403,989	(13,122,390)
อุปกรณ์ - สุทธิ	2,991,156		5,406,674

ค่าเสื่อมราคาสำหรับปีสิ้นสุดวันที่ 31 ธันวาคม 2556 และ 2555 จำนวน 1.25 ล้านบาท และ 0.71 ล้านบาท ตามลำดับ ได้บันทึกไว้ในงบกำไรขาดทุนเบ็ดเสร็จ

ณ วันที่ 31 ธันวาคม 2556 และ 2555 บริษัทฯ มีอุปกรณ์และเครื่องใช้สำนักงาน ซึ่งหักค่าเสื่อมราคาทั้งจำนวนแล้วแต่ยังคงใช้งานอยู่ จำนวน 10.87 ล้านบาท และ 10.99 ล้านบาท ตามลำดับ



## 10. สินทรัพย์ภาษีเงินได้รอการตัดบัญชี

สินทรัพย์ภาษีเงินได้รอการตัดบัญชี ณ วันที่ 31 ธันวาคม ประกอบด้วย:

	หน่วย: บาท		
	การเปลี่ยนแปลงเพิ่มขึ้น		
	1 มกราคม 2556	งบกำไรขาดทุน	31 ธันวาคม 2556
<b>สินทรัพย์ภาษีเงินได้รอตัดบัญชี :</b>			
ค่าเผื่อหนี้สงสัยจะสูญ	11,090,598	3,451,686	14,542,284
ภาระผูกพันผลประโยชน์พนักงาน	562,545	273,135	835,680
รายได้ที่หยุ่ได้รับรู้	85,836	148,875	234,711
<b>รวมสินทรัพย์ภาษีเงินได้รอตัดบัญชี</b>	<b>11,738,979</b>	<b>3,873,696</b>	<b>15,612,675</b>

ภาษีเงินได้สำหรับปีสิ้นสุดวันที่ 31 ธันวาคม 2556 และ 2555 มีดังนี้

	หน่วย: บาท	
	2556	2555
กำไรก่อนภาษีเงินได้	52,538,817	43,286,699
อัตราภาษีที่ใช้	20%	23%
ภาษีเงินได้งวดปัจจุบันตามอัตราภาษี	10,507,763	9,955,941
ค่าใช้จ่ายที่ไม่ถือเป็นค่าใช้จ่ายตามประมวลรัษฎากร	206,931	200,277
ค่าใช้จ่ายที่มีสิทธิหักได้เพิ่มขึ้นจากรายจ่ายที่จ่ายจริง	(989,821)	(47,842)
ผลกระทบจากการเปลี่ยนแปลงอัตราภาษี	-	539,209
ค่าใช้จ่ายภาษีเงินได้	9,724,873	10,647,585
อัตราภาษีที่แท้จริงถ่วงเฉลี่ย	18.51%	24.60%

บริษัทฯ ใช้อัตราภาษีเงินได้ร้อยละ 20 และร้อยละ 23 ในการคำนวณภาษีเงินได้นิติบุคคลสำหรับปีสิ้นสุดวันที่ 31 ธันวาคม 2556 และ 2555 ตามลำดับ โดยอาศัยความตามมาตรา 5 แห่งพระราชกฤษฎีกาออกตามความในประมวลรัษฎากรว่าด้วยการลดอัตราภาษี (ฉบับที่ 530) พ.ศ. 2554

## 11. เจ้าหนี้การค้าและเจ้าหนี้อื่น

เจ้าหนี้การค้าและเจ้าหนี้อื่น ณ วันที่ 31 ธันวาคม ประกอบด้วย:

	หน่วย: บาท	
	2556	2555
เจ้าหนี้การค้า	3,397,314	8,690,452
เจ้าหนี้อื่น		
ดอกเบี้ยค้างจ่าย	6,247,754	1,862,366
ภาษีเงินได้หัก ณ ที่จ่ายค้างจ่าย	1,219,725	1,276,685
ค่าใช้จ่ายค้างจ่าย	2,416,886	1,352,553
อื่นๆ	2,774,262	919,111
รวมเจ้าหนี้อื่น	12,658,627	5,410,715
รวมเจ้าหนี้การค้าและเจ้าหนี้อื่น	16,055,941	14,101,167

## 12. เงินกู้ยืมระยะสั้นจากบุคคลและบริษัทอื่น

เงินกู้ยืมระยะสั้นจากบุคคลและบริษัทอื่น ณ วันที่ 31 ธันวาคม ประกอบด้วย:

	หน่วย : บาท	
	2556	2555
ตั๋วสัญญาใช้เงิน	120,000,000	-
หัก ค่าธรรมเนียมจ่ายล่วงหน้า	(226,649)	-
ตั๋วสัญญาใช้เงินสุทธิ	119,773,351	-
ตั๋วแลกเงิน	100,000,000	210,000,000
หัก ส่วนลดตั๋วแลกเงิน	(1,706,791)	(6,218,244)
ตั๋วแลกเงินสุทธิ	98,293,209	203,781,756
เงินกู้ยืมระยะสั้นจากบุคคลและบริษัทอื่น	218,066,560	203,781,756

ณ วันที่ 31 ธันวาคม 2556 บริษัทฯ ออกตั๋วสัญญาใช้เงินโดยไม่มีหลักประกันจำนวนเงิน 120 ล้านบาทให้แก่พนักงานในวงจำกัดโดยคำแนะนำของสถาบันการเงินแห่งหนึ่ง ซึ่งคิดดอกเบี้ยในอัตราคงที่ โดยอ้างอิงกับอัตราดอกเบี้ยในธนาคารโดยมีระยะเวลาของตั๋วสัญญาใช้เงิน 70-266 วัน

ณ วันที่ 31 ธันวาคม 2556 และ 2555 บริษัทฯ ออกตั๋วแลกเงินโดยไม่มีหลักประกันจำนวนเงิน 100 ล้านบาท และ 210 ล้านบาทตามลำดับ ให้แก่พนักงานในวงจำกัดโดยผ่านสถาบันการเงินแห่งหนึ่งซึ่งได้รับการแต่งตั้งเป็นตัวแทนของบริษัท ซึ่งคิดดอกเบี้ยในอัตราคงที่โดยอ้างอิงกับอัตราดอกเบี้ยในธนาคารโดยมีระยะเวลาของตั๋วแลกเงิน 183-270 วัน

### 13. หุ้นกู้ยืมที่ไม่มีประกันระยะสั้น

หุ้นกู้ชนิดไม่มีประกันระยะสั้น ณ วันที่ 31 ธันวาคม ประกอบด้วย

หุ้นกู้	อายุ	ครบกำหนด	หน่วย: บาท	
			2556	2555
หุ้นกู้ครั้งที่ 1/2556	119 วัน	10 กุมภาพันธ์ 2557	50,000,000	-
หุ้นกู้ครั้งที่ 1/2556	91 วัน	14 กุมภาพันธ์ 2557	18,000,000	-
หุ้นกู้ครั้งที่ 1/2556	181 วัน	17 มีนาคม 2557	49,000,000	-
หุ้นกู้ครั้งที่ 1/2556	90 วัน	17 มีนาคม 2557	10,000,000	-
หุ้นกู้ครั้งที่ 1/2556	269 วัน	13 มิถุนายน 2557	50,000,000	-
หุ้นกู้ครั้งที่ 1/2556	268 วัน	4 กรกฎาคม 2557	50,000,000	-
หุ้นกู้ครั้งที่ 1/2556	270 วัน	18 กรกฎาคม 2557	40,000,000	-
รวมหุ้นกู้ - ราคาตามมูลค่า			267,000,000	-
หัก ค่าใช้จ่ายทางตรงในการออกหุ้นกู้ลดจ่าย			(353,294)	-
หุ้นกู้สุทธิ			266,646,706	-

บริษัทฯ ได้ออกหุ้นกู้ชนิดไม่มีประกัน ระบุชื่อผู้ถือและไม่ด้อยสิทธิ หุ้นกู้ชนิดไม่มีประกันระยะสั้นดังกล่าวมีอัตราดอกเบี้ยคงที่โดยอ้างอิงกับอัตราดอกเบี้ยในอนาคต

### 14.หนี้สินตามสัญญาเช่าทางการเงิน - สุทธิ

หนี้สินตามสัญญาเช่าทางการเงิน ณ วันที่ 31 ธันวาคม ประกอบด้วย:

	หน่วย: บาท	
	2556	2555
<b>ไม่เกิน 1 ปี</b>		
จำนวนขั้นต่ำที่จะต้องจ่าย	954,004	588,336
ดอกเบี้ยลดจ่าย	(93,859)	(33,216)
มูลค่าปัจจุบันของจำนวนเงินขั้นต่ำ	860,145	555,120
<b>เกิน 1 ปี แต่ไม่เกิน 5 ปี</b>		
จำนวนขั้นต่ำที่จะต้องจ่าย	1,930,142	559,383
ดอกเบี้ยลดจ่าย	(93,620)	(24,365)
มูลค่าปัจจุบันของจำนวนเงินขั้นต่ำ	1,836,522	535,018
รวมมูลค่าปัจจุบันของจำนวนเงินขั้นต่ำ	2,696,667	1,090,138
ราคาตามบัญชีของยานพาหนะภายใต้สัญญาเช่าทางการเงิน	4,296,166	1,945,970

## 15. การผูกพันผลประโยชน์พนักงาน

ภาระผูกพันผลประโยชน์พนักงาน ณ วันที่ 31 ธันวาคม ประกอบด้วย:

	หน่วย: บาท	
	2556	2555
<b>โครงการผลประโยชน์พนักงานเมื่อเกษียณอายุ</b>		
ภาระผูกพันผลประโยชน์พนักงาน ณ วันต้นปี	2,812,722	1,621,214
ต้นทุนบริการในอดีตที่รับรู้ตามวิธีเส้นตรง	255,502	272,582
ต้นทุนบริการปัจจุบัน	984,076	824,695
ต้นทุนดอกเบี้ย	126,101	94,231
<b>ภาระผูกพันผลประโยชน์พนักงานเมื่อเกษียณอายุ ณ วันสิ้นปี</b>	<b>4,178,401</b>	<b>2,812,722</b>

บริษัทฯ ได้รับรู้ภาระผูกพันผลประโยชน์พนักงานเมื่อเกษียณอายุในช่วงที่นำมาตราฐานมาปรับใช้ครั้งแรก โดยบันทึกเป็นค่าใช้จ่ายตามวิธีเส้นตรงภายในระยะเวลา 5 ปี นับจากวันที่นำมาตราฐานการบัญชีนี้มาถือปฏิบัติ ณ วันที่ 31 ธันวาคม 2556 บริษัทฯ คงเหลือภาระผูกพันผลประโยชน์พนักงานเมื่อเกษียณอายุดังกล่าวที่ยังไม่ได้รับรู้จำนวน 0.51 ล้านบาท

บริษัทฯ กำหนดโครงการผลประโยชน์ที่กำหนดไว้เป็นไปตามการจ่ายเงินชดเชยตามกฎหมายแรงงานซึ่งให้สิทธิแก่พนักงานที่เกษียณอายุและทำงานครบระยะเวลาที่กำหนด เช่น 10 ปีขึ้นไป ได้รับเงินชดเชยไม่น้อยกว่าอัตราเงินเดือนเดือนสุดท้าย จำนวน 300 วัน หรือ 10 เดือน เป็นต้น

ค่าใช้จ่ายผลประโยชน์พนักงานเมื่อเกษียณอายุ สำหรับปีสิ้นสุดวันที่ 31 ธันวาคม ได้แสดงไว้ในงบกำไรขาดทุนเบ็ดเสร็จ ดังนี้

	หน่วย: บาท	
	2556	2555
ค่าใช้จ่ายในการขาย	96,709	98,853
ค่าใช้จ่ายในการบริหาร	1,268,970	1,092,655
<b>รวมค่าใช้จ่ายผลประโยชน์พนักงานเมื่อเกษียณอายุ</b>	<b>1,365,679</b>	<b>1,191,508</b>
ต้นทุนบริการในอดีตที่รับรู้ตามวิธีเส้นตรง	255,502	272,582
ต้นทุนบริการปัจจุบัน	984,076	824,695
ต้นทุนดอกเบี้ย	126,101	94,231
<b>รวมค่าใช้จ่ายผลประโยชน์พนักงานเมื่อเกษียณอายุ</b>	<b>1,365,679</b>	<b>1,191,508</b>

ข้อสมมติในการประมาณการตามหลักคณิตศาสตร์ประกันภัยที่สำคัญ ณ วันที่ 31 ธันวาคม (แสดงด้วยค่าเฉลี่ยถ่วงน้ำหนัก) มีดังนี้

	ร้อยละ/ต่อปี	
	2556	2555
อัตราคิดลด ณ วันที่ 31 ธันวาคม	4.03	3.97
เงินเดือนรายเดือนในอนาคตที่เพิ่มขึ้น	6.00	6.00

ข้อสมมติเกี่ยวกับอัตราคิดลดประมาณการจากอัตราผลตอบแทนถัวเฉลี่ยของพันธบัตรรัฐบาล ณ วันสิ้นรอบระยะเวลารายงานและสะท้อนประมาณการของจังหวะเวลาของการจ่ายผลประโยชน์ของพนักงานแต่ละคน

## 16. กู้ยืมเงิน

เมื่อวันที่ 26-28 พฤศจิกายน 2556 บริษัทฯ ได้เสนอขายหุ้นให้แก่ประชาชนและผู้มีอุปการะคุณของบริษัทจำนวน 50 ล้านหุ้น มูลค่าหุ้นละ 2.70 บาท และหุ้นของบริษัทฯ เริ่มการซื้อขายในตลาดหลักทรัพย์เอ็มเอไอเมื่อวันที่ 17 ธันวาคม 2556 บริษัทฯ ได้บันทึกค่าใช้จ่ายเกี่ยวกับการจำหน่ายหุ้นเพิ่มทุนดังกล่าวจำนวนประมาณ 4.05 ล้านบาท เป็นรายการหักในบัญชีส่วนเกินมูลค่าหุ้น

## 17. สำรองตามกฎหมาย

บริษัทฯ ต้องจัดสรรกำไรสุทธิประจำปีส่วนหนึ่งไว้เป็นทุนสำรองตามกฎหมายไม่น้อยกว่าร้อยละ 5 ของกำไรสุทธิประจำปีจนกว่าทุนสำรองนี้จะมีจำนวนไม่น้อยกว่าร้อยละ 10 ของทุนจดทะเบียน ตามพระราชบัญญัติบริษัทมหาชนจำกัด พ.ศ. 2535 สำรองตามกฎหมายนี้จะนำไปจ่ายเป็นเงินปันผลไม่ได้

## 18. การจ่ายปันผล

ตามมติที่ประชุมคณะกรรมการบริษัท ครั้งที่ 3/2556 เมื่อวันที่ 14 สิงหาคม 2556 มีมติอนุมัติจ่ายเงินปันผลระหว่างกาล จากผลการดำเนินงานครึ่งปีแรกของปี 2556 ของจำนวนหุ้นสามัญจำนวน 150 ล้านหุ้นในอัตราหุ้นละ 0.075 บาทเป็นจำนวนเงิน 11.25 ล้านบาท และตั้งสำรองตามกฎหมายจำนวน 1.13 ล้านบาท โดยเงินปันผลจ่ายให้แก่ผู้ถือหุ้นในวันที่ 29 สิงหาคม 2556

ตามมติที่ประชุมใหญ่สามัญผู้ถือหุ้น ครั้งที่ 1/2556 เมื่อวันที่ 4 เมษายน 2556 มีมติอนุมัติจ่ายเงินปันผลจากผลการดำเนินงานของปี 2555 ของหุ้นสามัญจำนวน 150 ล้านหุ้นในอัตราหุ้นละ 0.125 บาทเป็นจำนวนเงิน 18.75 ล้านบาท โดยเงินปันผลจ่ายให้แก่ผู้ถือหุ้นในวันที่ 9 เมษายน 2556

ตามมติที่ประชุมสามัญผู้ถือหุ้น ครั้งที่ 1/2555 เมื่อวันที่ 3 เมษายน 2555 ผู้ถือหุ้นได้อนุมัติจ่ายเงินปันผลสำหรับผลการดำเนินงานปี 2554 ให้แก่ผู้ถือหุ้นในอัตรา 18 บาทต่อหุ้น โดยบริษัทฯ ได้จ่ายเงินปันผลระหว่างกาลสำหรับผลการดำเนินงานงวด 6 เดือนแรกของปี 2554 และจ่ายเงินปันผลให้แก่ผู้ถือหุ้นในวันที่ 8 สิงหาคม 2554 แล้ว ในอัตรา 8 บาทต่อหุ้น จึงคงเหลือเงินปันผลที่จะจ่ายจำนวน 10 บาท ต่อหุ้น และเมื่อวันที่ 29 กุมภาพันธ์ 2555 บริษัทฯ ได้มีการจดทะเบียนแปรสภาพจากบริษัทจำกัด เป็นบริษัทมหาชน จำกัด ได้มีการเปลี่ยนแปลงมูลค่าหุ้นสามัญ จากหุ้นละ 100 บาท เป็นหุ้นละ 0.50 บาท บริษัทฯ จึงเหลือเงินปันผลที่จะจ่ายจำนวน 0.05 บาทต่อหุ้น โดยกำหนดจ่ายเงินปันผลในวันที่ 27 เมษายน 2555 ให้แก่ผู้ถือหุ้นที่มีสิทธิรับเงินปันผล

## 19. ค่าใช้จ่ายตามลักษณะ

บริษัทฯ มีค่าใช้จ่ายตามลักษณะที่มีสาระสำคัญสำหรับปีสิ้นสุดวันที่ 31 ธันวาคม 2556 และ 2555 ดังนี้

	หน่วย: บาท	
	2556	2555
ค่าตอบแทนผู้บริหารและพนักงาน	35,263,490	29,708,520
ค่าเช่าและค่าบริการ	3,940,320	4,440,461
ค่าส่งเสริมการขาย	1,197,567	2,000,206
ค่าเสื่อมราคา	1,247,849	710,005
หนี้สงสัยจะสูญ	16,926,535	16,523,462

## 20. ส่วนงานดำเนินงาน

บริษัทฯ ประกอบธุรกิจให้เช่าซื้อเครื่องจักรกลทางการเกษตรเฉพาะภายในประเทศ จึงไม่มีการจัดแสดงข้อมูลส่วนงานดำเนินงานทางภูมิศาสตร์หรือทางธุรกิจ

## 21. การเปิดเผยข้อมูลสำหรับเครื่องมือทางการเงิน

บริษัทฯ ไม่มีนโยบายที่จะประกอบธุรกรรมตราสารทางการเงินนอกงบแสดงฐานะการเงินที่เป็นตราสารอนุพันธ์เพื่อการเก็งกำไรหรือเพื่อการค้า

### มูลค่ายุติธรรม

มูลค่ายุติธรรม หมายถึง มูลค่าที่บริษัทฯ คาดว่าจะได้รับจากการขายสินทรัพย์ทางการเงินออกไปหรือ มูลค่าที่คาดว่าจะต้องจ่ายเพื่อการไถ่ถอนหนี้สินทางการเงิน มูลค่ายุติธรรมประมาณโดยใช้ราคาตลาดหรือราคาประเมินจากการคำนวณตามหลักการของตลาดเงินที่ใช้กันทั่วไป

วิธีการและข้อสมมติที่บริษัทฯ ใช้ในการประมาณมูลค่ายุติธรรมของสินทรัพย์และหนี้สินทางการเงินตามที่ได้เปิดเผย มีดังนี้

- เงินสดและรายการเทียบเท่าเงินสด แสดงมูลค่ายุติธรรม โดยประมาณตามจำนวนเงินที่แสดงในงบแสดงฐานะการเงิน
- ลูกหนี้ตามสัญญาเช่าซื้อ แสดงมูลค่ายุติธรรมโดยประมาณจากยอดเงินให้สินเชื่อตามจำนวนเงินที่คงเหลือในงบแสดงฐานะการเงินหัก รายได้จากสิทธิเรียกร้องตามสัญญาเช่าซื้อที่ยังไม่ถึงเป็นรายได้และค่าเผื่อหนี้สงสัยจะสูญ และรวมยอดภาษีมูลค่าเพิ่มจ่ายแทนลูกค้า
- เงินกู้ยืมระยะยาวแสดงมูลค่าใกล้เคียงกับมูลค่ายุติธรรม เนื่องจากมีอัตราดอกเบี้ยลอยตัวตามอัตราตลาด

### ความเสี่ยงด้านเครดิต (Credit Risk)

ความเสี่ยงด้านเครดิตคือ ความเสี่ยงจากการที่คู่สัญญาไม่สามารถปฏิบัติตามเงื่อนไขและข้อตกลงในสัญญา ซึ่งอาจเป็นเพราะคู่สัญญาประสบปัญหาทางการเงิน ทำให้ไม่สามารถชำระค่างวดเมื่อครบกำหนดได้ หรือจงใจไม่ปฏิบัติตามสัญญา อันส่งผลให้เกิดความเสียหายต่อบริษัทฯ ในการพิจารณาให้สินเชื่อนั้น บริษัทฯ จะคำนึงถึงขีดความสามารถในการชำระหนี้ของลูกค้าและวัตถุประสงค์ของการให้สินเชื่อเป็นหลักในการพิจารณา รวมทั้งพิจารณาจากหลักทรัพย์ค้ำประกันเพื่อรองรับความเสียหายที่อาจเกิดขึ้นได้ในกรณีที่ผู้กู้ยืมผิดนัดชำระหนี้ อีกทั้งบริษัทฯ ยังมีกระบวนการในการสอบทานสินเชื่อของลูกค้าและติดตามดูแลสินเชื่อทุกรายที่ผ่านการอนุมัติแล้วอย่างสม่ำเสมอ



### ความเสี่ยงด้านอัตราดอกเบี้ย (Interest Rate Risk)

ความเสี่ยงด้านอัตราดอกเบี้ย คือ ความเสี่ยงที่เกิดจากการเปลี่ยนแปลงของอัตราดอกเบี้ย อันอาจมีผลทำให้มูลค่าของตราสารทางการเงินของบริษัทฯ เปลี่ยนแปลงไป หรือทำให้เกิดความผันผวนต่อรายได้ของบริษัทฯ หรือมูลค่าของสินทรัพย์และหนี้สินทางการเงินทั้งในปีปัจจุบันและในอนาคต ความเสี่ยงของอัตราดอกเบี้ยนี้เกิดขึ้นจากการจัดโครงสร้างอัตราดอกเบี้ยและลักษณะของสินทรัพย์ หนี้สิน และส่วนของผู้ถือหุ้นของบริษัทฯ

บริษัทฯ มีความเสี่ยงจากอัตราดอกเบี้ยเนื่องจากมีเงินฝากและเงินกู้ยืมจากสถาบันการเงิน และหนี้สินที่มีภาระดอกเบี้ย บริษัทฯ มิได้ใช้ตราสารอนุพันธ์ทางการเงินเพื่อป้องกันความเสี่ยงจากอัตราดอกเบี้ย

สินทรัพย์และหนี้สินทางการเงินที่สำคัญสามารถจัดตามประเภทอัตราดอกเบี้ย และสำหรับสินทรัพย์และหนี้สินทางการเงินที่มีอัตราดอกเบี้ยคงที่สามารถแยกตามวันที่ครบกำหนดหรือวันที่มีการกำหนดอัตราดอกเบี้ยใหม่ (หากวันที่มีการกำหนดอัตราดอกเบี้ยใหม่ถึงก่อน) ได้ดังนี้

	หน่วย: บาท				
	ณ วันที่ 31 ธันวาคม 2556				
	อัตราดอกเบี้ยคงที่		อัตราดอกเบี้ย		
	ภายใน	มากกว่า 1 ปี	ปรับขึ้นลงตาม	ไม่มี	
	1 ปี	ถึง 5 ปี	ราคาตลาด	อัตราดอกเบี้ย	รวม
สินทรัพย์ทางการเงิน					
เงินสดและรายการเทียบเท่าเงินสด	7,920,147	–	–	1,820,456	9,740,603
ลูกหนี้ตามสัญญาเช่าซื้อ	414,085,386	477,719,236	–	–	891,804,622
ลูกหนี้ระหว่างการดำเนินการตามกฎหมาย	–	–	–	2,549,482	2,549,482
หนี้สินทางการเงิน					
เงินกู้ยืมระยะสั้นจากบุคคลและบริษัทอื่น	218,066,560	–	–	–	218,066,560
หุ้นกู้ชนิดไม่มีประกันระยะสั้น	266,646,706	–	–	–	266,646,706
หนี้สินตามสัญญาเช่าทางการเงิน	860,145	1,836,522	–	–	2,696,667
เงินกู้ยืมระยะยาวจากสถาบันการเงิน	–	–	149,509,589	–	149,509,589

	หน่วย: บาท				
	ณ วันที่ 31 ธันวาคม 2555				
	อัตราดอกเบี้ยคงที่		อัตราดอกเบี้ย		รวม
	ภายใน	มากกว่า 1 ปี	ปรับขึ้นลงตาม	ไม่มี	
	1 ปี	ถึง 5 ปี	ราคาตลาด	อัตราดอกเบี้ย	
<b>สินทรัพย์ทางการเงิน</b>					
เงินสดและรายการเทียบเท่าเงินสด	4,019,147	–	–	696,610	4,715,757
ลูกหนี้ตามสัญญาเช่าซื้อ	312,168,827	391,819,354	–	–	703,988,181
ลูกหนี้ระหว่างการดำเนินการตามกฎหมาย	–	–	–	4,234,182	4,234,182
<b>หนี้สินทางการเงิน</b>					
เงินเบิกเกินบัญชีและเงินกู้ยืมระยะสั้น					
จากสถาบันการเงิน	203,781,756	–	338,530,825	–	542,312,581
หนี้สินตามสัญญาเช่าทางการเงิน	555,120	535,018	–	–	1,090,138
เงินกู้ยืมระยะยาวจากสถาบันการเงิน	–	–	40,008,000	–	40,008,000

## 22. การระผูกพันและหนี้สินที่อาจเกิดขึ้นในภายหลัง

บริษัทฯ มีภาระผูกพันตามสัญญาเช่าดำเนินงานในกรณีที่บริษัทฯ เป็นผู้เช่า ซึ่งมีอายุสัญญาระหว่าง 1-3 ปี ณ วันที่ 31 ธันวาคม 2556 และ 2555 บริษัทฯ มีภาระที่จะต้องจ่ายในอนาคตตามสัญญาเช่าดังนี้

	หน่วย: บาท	
	2556	2555
ไม่เกิน 1 ปี	5,797,800	3,057,800
เกิน 1 ปี แต่ไม่เกิน 3 ปี	5,420,000	2,857,800
รวม	11,217,800	5,915,600

## 23. การจัดประเภทรายการในงบการเงิน

บริษัทฯ ได้จัดประเภทรายการใหม่บางรายการในงบแสดงฐานะการเงิน ณ วันที่ 31 ธันวาคม 2555 เพื่อสอดคล้องกับการแสดงรายการในงบการเงินปีปัจจุบัน

	หน่วย : บาท		
	ก่อนจัดประเภทใหม่	รายการจัดประเภทใหม่	หลังจัดประเภทใหม่
เงินเบิกเกินบัญชีและเงินกู้ยืมระยะสั้นจากสถาบันการเงิน	542,312,581	(203,781,756)	338,530,825
เงินกู้ยืมระยะสั้นจากบุคคลและบริษัทอื่น	-	203,781,756	203,781,756

บริษัทฯ ไม่มีการจัดประเภทรายการใหม่สำหรับงบแสดงฐานะการเงิน ณ วันที่ 1 มกราคม 2555

## 24. การบริหารจัดการส่วนทุน

บริษัทฯ มีนโยบายรักษาสัดส่วนหนี้สินต่อทุนให้เป็นไปตามสถานการณ์เพื่อดำรงฐานะเงินทุนที่แข็งแกร่งรักษาความเชื่อมั่นของผู้ถือหุ้น ผู้ลงทุน เจ้าหนี้ และตลาดเงินทุน โดยคำนึงผลตอบแทนจากการลงทุน การจ่ายเงินปันผลให้แก่ผู้ถือหุ้น โดยมุ่งมั่นรักษาสัดส่วนหนี้สินต่อทุนไม่ให้สูงเกินกว่าธุรกิจประเภทเดียวกันในตลาดเงินทุน

## 25. เหตุการณ์ภายหลังรอบระยะเวลาที่รายงาน

ตามมติที่ประชุมคณะกรรมการบริษัท ครั้งที่ 1/2557 เมื่อวันที่ 18 กุมภาพันธ์ 2557 มีมติอนุมัติจ่ายเงินปันผล จากผลการดำเนินงานครึ่งปีหลังของปี 2556 ของจำนวนหุ้นสามัญจำนวน 200 ล้านหุ้นในอัตราหุ้นละ 0.07375 บาทเป็นจำนวนเงิน 14.75 ล้านบาท

## 26. การอนุมัติงบการเงิน

คณะกรรมการของบริษัทฯ ได้อนุมัติให้ออกงบการเงินนี้เมื่อวันที่ 18 กุมภาพันธ์ 2557

GCAP

สินเชื่อดับไว เกษตรไทยก้าวหน้า



บริษัท จี แคปิตอล จำกัด (มหาชน)  
เลขที่ 161/1 อาคาร เอส จี ทาวเวอร์ ซอยมหาดเล็กทลง 3  
ถนนราชดำริ แขวงลุมพินี เขตปทุมวัน กรุงเทพฯ 10330  
โทรศัพท์: 02-651-9995 โทรสาร: 02-651-9553  
เว็บไซต์ : [www.gcapital.co.th](http://www.gcapital.co.th)