

# ความสำเร็จของลูกค้า คือ ความสำเร็จของบริษัท



รายงานประจำปี 2557

บริษัท จี แคปิตอล จำกัด (มหาชน)



# วิสัยทัศน์ (Vision)

เป็นบริษัทชั้นนำที่ให้บริการสินเชื่อเช่าซื้อเครื่องจักรกลการเกษตรที่มีบริการที่แตกต่างหลากหลาย โปร่งใสและเป็นธรรม ตลอดจนพัฒนาต่อยอดบริการทางการเงิน เพื่อตอบสนองความต้องการของลูกค้าอย่างครบวงจร ด้วยความรับผิดชอบต่อผู้มีส่วนได้เสีย เศรษฐกิจ สังคม และสิ่งแวดล้อม

# พันธกิจ (Mission)

1. ให้บริการสินเชื่ออย่างครบวงจร ที่มีความแตกต่างและหลากหลาย
2. คิดค้นบริการทางการเงินใหม่ ๆ ในการขยายและต่อยอดธุรกิจของบริษัท
3. พัฒนาการให้บริการสู่ความเป็นเลิศ ด้วยความสะดวก รวดเร็ว และเป็นธรรม เพื่อให้ลูกค้าเกิดความพึงพอใจสูงสุด
4. พัฒนาบุคลากรให้มีความรู้ ความสามารถ และก้าวทันต่อกระแสเศรษฐกิจ

# คุณค่าขององค์กร (Core Value)



เป็นเลิศ	มีความเป็นเลิศในการให้บริการต่อลูกค้าอย่างมืออาชีพ มีคุณภาพและมาตรฐานในการปฏิบัติงาน ตอบสนองและสร้างความพึงพอใจให้กับผู้มีส่วนได้เสีย
เป็นธรรม	มีความเป็นธรรมต่อผู้มีส่วนได้เสียทุกภาคส่วน ยึดมั่นและปฏิบัติตามหลักของกฎหมายที่เกี่ยวข้อง และหลักบรรษัทภิบาล
รับผิดชอบต่อ	มีความรับผิดชอบต่อลูกค้า ผู้มีส่วนได้เสียทุกภาคส่วน ตลอดจนเศรษฐกิจ สังคม และสิ่งแวดล้อม
ซื่อสัตย์	บุคลากรของบริษัทฯ จะต้องมีความซื่อสัตย์ต่อตนเองและผู้อื่น รวมถึงการรักษาข้อมูลและความลับทางการค้า
โปร่งใส	มีความโปร่งใสในการทำงาน สามารถตรวจสอบได้ทุกขั้นตอน

# สารบัญ

สารจากประธานกรรมการและกรรมการผู้จัดการ	2
ข้อมูลทั่วไปและข้อมูลสำคัญอื่น ๆ	5
ข้อมูลทางการเงินโดยสรุปของบริษัท	6
คณะกรรมการ ที่ปรึกษาคณะกรรมการ และผู้บริหาร	8
นโยบายและภาพรวมการประกอบธุรกิจ	27
ลักษณะการประกอบธุรกิจ	31
ปัจจัยความเสี่ยง	38
โครงสร้างการถือหุ้นและนโยบายการจ่ายเงินปันผล	44
โครงสร้างบริษัท	46
โครงสร้างการจัดการ	47
การกำกับดูแลกิจการ	64
ความรับผิดชอบต่อสังคม	79
การควบคุมภายในและการบริหารจัดการความเสี่ยง	80
รายการระหว่างกัน	83
การวิเคราะห์และคำอธิบายของฝ่ายจัดการ	87
รายงานความรับผิดชอบต่อสังคมของคณะกรรมการต่อรายงานทางการเงิน	95
รายงานคณะกรรมการตรวจสอบ	96
รายงานของผู้สอบบัญชีรับอนุญาต	100
งบการเงินและหมายเหตุประกอบงบการเงิน	102
คำตอบแทนผู้สอบบัญชี	138



## สารจากประธานกรรมการ และกรรมการผู้จัดการ



นายยงยุทธ ตะริโย  
ประธานกรรมการ

“บริษัทฯ จะเจริญเติบโตด้วยความมั่นคงและยั่งยืน และยืนหยัดก้าวเดินเคียงข้างไปกับพี่น้องเกษตรกรไทยให้มีชีวิตความเป็นอยู่ที่ดีขึ้น”

คุณยงยุทธ ตะริโย  
ประธานกรรมการ

นายสันติ หอกิตติกุล  
กรรมการผู้จัดการ

“เมื่อช่วยให้ลูกค้าประสบความสำเร็จในการประกอบอาชีพ บริษัทฯ ก็ประสบความสำเร็จในการประกอบธุรกิจด้วยเช่นกัน ซึ่งกล่าวได้ว่า ความสำเร็จของลูกค้า คือ ความสำเร็จของบริษัทฯ”

คุณสันติ หอกิตติกุล  
กรรมการผู้จัดการ

ในปี 2557 ที่ผ่านมาเป็นอีกปีหนึ่งที่พิสูจน์ถึงความเป็นมืออาชีพในการวางแผนงาน รวมถึงการบริหารจัดการในด้านต่าง ๆ ของบริษัทฯ ให้ประสบผลสำเร็จเป็นที่น่าพอใจท่ามกลางอุปสรรคและวิกฤตการณ์ทางการเมืองที่เกิดขึ้นในประเทศที่มีมาตั้งแต่ปลายปี 2556 ต่อเนื่องมาถึงปี 2557 ซึ่งประเทศไทยมีการเปลี่ยนแปลงในหลากหลายด้าน รวมถึงการเปลี่ยนแปลงด้านภาคการเกษตรของประเทศไทยด้วย ในรอบปีนี้เกษตรกรประสบกับผลกระทบจากนโยบายการรับจำนำข้าวที่มีการจ่ายเงินให้กับเกษตรกรล่าช้าและราคาพืชผลทางการเกษตรตกต่ำ ทำให้เกษตรกรขาดสภาพคล่องและขาดเงินทุนที่ใช้ในการประกอบอาชีพ ตลอดจนปัญหาจากภัยธรรมชาติที่ส่งผลกระทบต่อการเพาะปลูกและผลผลิตของเกษตรกร ซึ่งส่งผลกระทบต่อรายได้ของเกษตรกร นอกจากนี้เกษตรกรยังต้องเตรียมตัวรับการเปลี่ยนแปลงเกี่ยวกับนโยบายการบริหารจัดการพื้นที่เกษตรกรรม (Zoning) ที่ภาครัฐอยู่ระหว่างการส่งเสริมให้มีการเพาะปลูกพืชให้เป็นไปตามนโยบายและแผนงานที่ได้กำหนดไว้ เป็นต้น

แม้ว่าภาพรวมของเศรษฐกิจประเทศไทยในปี 2557 จะขยายตัวลดลงจากปีก่อน ซึ่งมีสาเหตุหลักมาจากภาคการส่งออกสินค้าและบริการที่มีแนวโน้มหดตัวและปัญหาความไม่สงบทางการเมืองทำให้การใช้จ่ายของภาครัฐมีความล่าช้า แต่อย่างไรก็ตามในช่วงปลายปี 2557 นั้น เศรษฐกิจไทยเริ่มมีการฟื้นตัวที่ดีขึ้นจากการบริโภคและการลงทุนจากภาคเอกชน เนื่องจากต้นทุนการดำเนินงานของภาคธุรกิจมีแนวโน้มลดลงตามราคาพลังงานที่ปรับตัวลดลง ซึ่งนับว่าเป็นสัญญาณที่ดีกับการขยายตัวของเศรษฐกิจในปี 2558

การดำเนินงานในปี 2557 ซึ่งเป็นการดำเนินธุรกิจครบรอบ 10 ปี และเป็นปีเริ่มต้นหลังจากที่บริษัทฯ ได้เข้าจดทะเบียนในตลาดหลักทรัพย์ mai จึงนับว่ามีความท้าทายเป็นอย่างยิ่ง โดยบริษัทฯ ต้องมีการวิเคราะห์สถานการณ์ในการกำหนดนโยบายและวางแผนงานอย่างสม่ำเสมอ การปรับกลยุทธ์ในการดำเนินธุรกิจให้ทันต่อความเปลี่ยนแปลงที่เกิดขึ้น การบริหารจัดการความเสี่ยงและการบริหารจัดการลูกหนี้ท่ามกลางสถานการณ์ที่บีบรัด ตลอดจนการบริหารจัดการองค์กรอย่างรัดกุมให้มีประสิทธิภาพควบคู่ไปกับการความต้องการขยายและต่อยอดทางธุรกิจของบริษัทฯ สิ่งเหล่านี้นับว่าเป็นบททดสอบที่สำคัญต่อการดำเนินธุรกิจของบริษัทฯ ซึ่งได้แสดงให้เห็นแล้วว่า บริษัทฯ สามารถก้าวผ่านวิกฤตการณ์รอบด้านมาได้ด้วยดี

ในปีนี้บริษัทฯ ได้เพิ่มการให้บริการสินเชื่อส่วนบุคคล เป็นสินเชื่อเสริมสภาพคล่องที่ช่วยให้กลุ่มลูกค้าของบริษัทฯ ที่มีประวัติการชำระหนี้ในเกณฑ์ดี ได้มีเงินทุนหมุนเวียนไปใช้ในการประกอบอาชีพ และบริการสินเชื่อเงินกู้ยืมแบบมีหลักประกัน โดยมีวัตถุประสงค์เพื่อให้กลุ่มลูกค้าที่ประสบปัญหาผลกระทบจากปัญหาความล่าช้าในการจ่ายเงินจำนำข้าวของภาครัฐและผลกระทบจากภัยธรรมชาติ ทำให้ลูกค้าขาดสภาพคล่องและขาดเงินทุนในการประกอบอาชีพสามารถประกอบอาชีพได้อย่างต่อเนื่อง ซึ่งการเพิ่มบริการสินเชื่อดังกล่าวได้รับการตอบรับที่ดีจากลูกค้า และมีส่วนสำคัญที่ทำให้บริษัทฯ สามารถควบคุมคุณภาพลูกหนี้ให้อยู่ในเกณฑ์ที่น่าพึงพอใจ ซึ่งบริษัทฯ จะได้มีการขยายและพัฒนาต่อยอดให้เป็นบริการหลักในอนาคต นอกจากนั้นบริษัทฯ ยังได้มีการขยายการให้บริการสินเชื่อเช่าซื้อเครื่องจักรกลการเกษตรประเภทรถแทรกเตอร์ขนาดใหญ่และอุปกรณ์ต่อพ่วง เพื่อให้ครอบคลุมไปยังพืชเศรษฐกิจประเภทพืชไร่ เช่น อ้อย และมันสำปะหลัง เป็นต้น

ในเดือนตุลาคม 2557 ที่ผ่านมา บริษัทฯ ได้ออกหุ้นกู้จำนวน 300 ล้านบาท อายุ 1 ปี 6 เดือน ซึ่งได้รับการตอบรับเป็นอย่างดีจากผู้ลงทุน บริษัทฯ ขอขอบคุณผู้ลงทุนทุกท่านที่ได้ให้ความเชื่อมั่นและการไว้วางใจ โดยเงินที่ได้จากการออกหุ้นกู้นี้ บริษัทฯ ได้นำไปชำระคืนเงินกู้ยืมและนำไปใช้หมุนเวียนในการดำเนินธุรกิจ ซึ่งจะทำให้บริษัทฯ มีการบริหารจัดการต้นทุนทางการเงินที่ดีขึ้น บริษัทฯ หวังเป็นอย่างยิ่งว่า จะได้รับการตอบรับที่ดีจากผู้ลงทุนในโอกาสต่อไป

บริษัทฯ วางรากฐานปรัชญาแนวคิดในการดำเนินธุรกิจด้วยการยึดลูกค้าเป็นศูนย์กลาง โดยมุ่งหวังให้ลูกค้าประสบความสำเร็จในการประกอบอาชีพ มีรายได้ที่มั่นคง มีคุณภาพชีวิตความเป็นอยู่ที่ดี โดยมีความเชื่อมั่นว่า เมื่อช่วยให้ลูกค้าประสบความสำเร็จในการประกอบอาชีพ บริษัทฯ ก็จะสามารถประสบความสำเร็จในการประกอบธุรกิจด้วยเช่นกัน ซึ่งกล่าวได้ว่า ความสำเร็จของลูกค้า คือ ความสำเร็จของบริษัทฯ

บริษัทฯ ได้ให้ความสำคัญกับการพัฒนาองค์กรให้มีการเจริญเติบโตอย่างมั่นคงและยั่งยืนควบคู่ไปกับการมีส่วนร่วมและการสร้างคุณค่าร่วมในด้านการพัฒนาเศรษฐกิจ สังคม และสิ่งแวดล้อมของประเทศไทย ด้วยการยึดมั่นในการดำเนินงานตามหลักการกำกับดูแลกิจการที่ดี มีการบริหารงานด้วยความโปร่งใส เป็นธรรม ตรวจสอบได้ มีจริยธรรมและคุณธรรมในการประกอบธุรกิจ ตลอดจนคำนึงถึงผลประโยชน์และการสร้างมูลค่าเพิ่มให้กับผู้ถือหุ้น และคุณค่าร่วมให้กับผู้มีส่วนได้เสียทุกภาคส่วน โดยคณะกรรมการบริษัทฯ จัดโครงสร้างองค์กรโดยกำหนดให้มีคณะเจ้าหน้าที่ความรับผิดชอบต่อสังคม เพื่อทำหน้าที่พิจารณาหลักธรรมาภิบาล แผนงานและกลยุทธ์ด้านการพัฒนาอย่างยั่งยืนและความรับผิดชอบต่อสังคม บริษัทฯ จะมุ่งเน้นการดำเนินงานในเรื่องการพัฒนาและต่อยอดการให้บริการทางการเงินให้ครอบคลุมและสนองต่อความต้องการของลูกค้า การพัฒนากระบวนการทำงานให้มีประสิทธิภาพ รวมถึงการสร้างคุณค่าร่วมให้กับชุมชนและสังคม



นอกจากนี้ในปี 2557 บริษัทฯ ได้รับการคัดเลือกจากตลาดหลักทรัพย์แห่งประเทศไทยให้เป็น 1 ใน 5 บริษัทที่เข้าร่วมโครงการ Corporate Sustainability Advisory Program ของบริษัทจดทะเบียนในตลาดหลักทรัพย์ mai เพื่อพัฒนาศักยภาพการปฏิบัติด้านความรับผิดชอบต่อสังคม และดำเนินธุรกิจด้วยความยั่งยืน ถือเป็นความภาคภูมิใจของบริษัทฯ และจะเป็นแรงผลักดันที่สำคัญในการดำเนินงานด้านความรับผิดชอบต่อสังคมของบริษัทฯ ในอนาคต นับว่าเป็นโอกาสที่ดีที่บริษัทฯ จะได้นำความรู้ ตลอดจนการแลกเปลี่ยนประสบการณ์จากการเข้าร่วมโครงการฯ ดังกล่าว มาใช้ในการพัฒนาองค์กรให้เกิดประโยชน์และมีความเจริญเติบโตที่มั่นคง ควบคู่ไปกับการพัฒนาเศรษฐกิจ สังคม และสิ่งแวดล้อมของประเทศไทยอย่างยั่งยืนต่อไป

ในปี 2557 บริษัทฯ มีรายได้รวม จำนวน 186.22 ล้านบาท เพิ่มขึ้นจาก 163.39 ล้านบาทในปี 2556 หรือเพิ่มขึ้นร้อยละ 14 โดยเป็นผลมาจากการเติบโตของธุรกิจซึ่งมีรายได้หลักจากการให้สินเชื่อเช่าซื้อ โดยบริษัทฯ มีกำไรสุทธิจำนวน 59.42 ล้านบาท เพิ่มขึ้นร้อยละ 38.79 จากปี 2556 ที่มีกำไรสุทธิ 42.81 ล้านบาท ซึ่งเป็นผลมาจากรายได้รวมของบริษัทฯ ที่เติบโตเพิ่มขึ้นร้อยละ 13.89 ในขณะที่บริษัทฯ มีการบริหารจัดการในการดำเนินงานและการบริหารจัดการต้นทุนทางการเงินที่มีประสิทธิภาพ จึงส่งผลให้บริษัทฯ มีกำไรสุทธิสูงกว่าปีที่ผ่านมา และถือเป็นกำไรสุทธิสูงสุดนับแต่ก่อตั้งบริษัทฯ

บริษัทฯ ยังคงมุ่งเน้นในการให้บริการสินเชื่อเครื่องจักรกลการเกษตร ซึ่งบริษัทฯ มีความรู้ ประสบการณ์ และความเชี่ยวชาญมายาวนานกว่า 10 ปี โดยบริษัทฯ มีนโยบายที่จะขยายการให้บริการสินเชื่อเช่าซื้อเครื่องจักรกลการเกษตรให้ครอบคลุมพืชเศรษฐกิจต่างๆ ตลอดจนพัฒนาต่อยอดบริการทางการเงินให้มีความหลากหลายด้วยความเข้าใจและเข้าใจตอบสนองต่อความต้องการของลูกค้าด้วยการให้บริการที่เป็นเลิศ มุ่งมั่นในการมองและสร้างโอกาสทางธุรกิจและสร้างนวัตกรรมใหม่ๆ รวมถึงการยึดมั่นต่อการกำกับดูแลกิจการที่ดี และมีการบริหารจัดการความเสี่ยงอย่างรอบคอบ รัดกุม และมีประสิทธิภาพ รวมถึงการเข้าร่วมกับโครงการแนวร่วมปฏิบัติของภาคเอกชนไทยในการต่อต้านการทุจริต โดยบริษัทฯ มีจุดยืนที่ชัดเจนในการต่อต้านการทุจริตคอร์รัปชันทั้งทางตรงและทางอ้อม

จากความร่วมมือร่วมใจของคณะกรรมการ ผู้บริหาร และพนักงาน ทำให้วันนี้ จี แคปปิตอล มีผลประกอบการสูงเป็นประวัติการณ์ และเจริญเติบโตด้วยความมั่นคงและยั่งยืน บริษัทฯ ยังคงยืนหยัดก้าวเดินเคียงข้างไปกับพี่น้องเกษตรกรไทยด้วยความมุ่งมั่นที่จะพัฒนาและยกระดับคุณภาพชีวิตของเกษตรกรให้มีชีวิตความเป็นอยู่ที่ดีขึ้น ตลอดจนการสร้างความเท่าเทียมและลดความเหลื่อมล้ำทางสังคมให้เกษตรกรไทย



(นายยงยุทธ ตະริโย)  
ประธานกรรมการ



(นายสันติ หอทิติกุล)  
กรรมการผู้จัดการ

# ข้อมูลทั่วไปและข้อมูลสำคัญอื่นๆ

ชื่อบริษัท	บริษัท จี แคปิตอล จำกัด (มหาชน)
ชื่อย่อหลักทรัพย์	GCAP
เลขทะเบียนบริษัท	ทะเบียนเลขที่ 0107555000031
ประเภทธุรกิจ	สินเชื่อเช่าซื้อเครื่องจักรกลการเกษตร และสินเชื่อส่วนบุคคล
ที่ตั้งสำนักงานใหญ่	เลขที่ 161/1 อาคาร เอส จี ทาวเวอร์ ชั้น 8 ซอยมหาดเล็กหลวง 3 ถนนราชดำริ แขวงลุมพินี เขตปทุมวัน กรุงเทพฯ 10330 โทรศัพท์: 02-651-9995 โทรสาร: 02-651-9553
ทุนจดทะเบียน	100,000,000 บาท
ทุนที่ออกและเรียกชำระแล้ว	100,000,000 บาท
ชนิดและจำนวนหุ้นที่จำหน่ายแล้ว	หุ้นสามัญ จำนวน 200,000,000 หุ้น
มูลค่าหุ้นที่ตราไว้	0.50 บาทต่อหุ้น
เว็บไซต์	www.gcapital.co.th

## ข้อมูลอ้างอิง

เลขานุการบริษัท	นายนิธาน ชัยเนตร เลขที่ 161/1 อาคาร เอส จี ทาวเวอร์ ชั้น 8 ซอยมหาดเล็กหลวง 3 ถนนราชดำริ แขวงลุมพินี เขตปทุมวัน กรุงเทพฯ 10330 โทร. 02-651-9995 ต่อ 403 โทรสาร: 02-651-9553 E-mail : nitanc@gcapital.co.th
นักลงทุนสัมพันธ์	นายนิธาน ชัยเนตร โทร. 02-651-9995 ต่อ 403 โทรสาร: 02-651-9553 E-mail : nitanc@gcapital.co.th
นายทะเบียนหลักทรัพย์	บริษัท ศูนย์รับฝากหลักทรัพย์ (ประเทศไทย) จำกัด 62 อาคารตลาดหลักทรัพย์แห่งประเทศไทย ถนนรัชดาภิเษก เขตคลองเตย กรุงเทพฯ 10110 โทรศัพท์: 02-229-2800 โทรสาร: 02-359-1259
นายทะเบียนและตัวแทนชำระเงินหุ้นกู้	ธนาคารกรุงศรีอยุธยา จำกัด (มหาชน) 1222 ถนนพระราม 3 แขวงบางโพงพาง เขตยานนาวา กรุงเทพฯ 10120 โทรศัพท์: 02-296-2000, 02-683-1000 โทรสาร: 02-683-1304
ผู้สอบบัญชี	นายพจน์ อัครสันติชัย ผู้สอบบัญชีรับอนุญาต เลขทะเบียน 4891 บริษัท สอบบัญชีธรรมนิติ จำกัด 267/1 ถนนประชาราษฎร์ สาย 1 แขวงบางซื่อ เขตบางซื่อ กรุงเทพฯ 10800 โทรศัพท์: 02-587-8080 โทรสาร: 02-586-0301
ผู้ตรวจสอบภายใน	บริษัท สำนักงานปิติเสวี จำกัด เลขที่ 8/4 ชั้น 1 และ 3 ซอยวิภาวดี 44 ถนนวิภาวดีรังสิต แขวงลาดพร้าว เขตจตุจักร กรุงเทพฯ 10900 โทรศัพท์: 02-941-3584 โทรสาร: 02-941-3658

# ข้อมูลทางการเงินโดยสรุป

หน่วย : พันบาท

		2557	2556	2555
สินทรัพย์	(พันบาท)			
สินทรัพย์รวม		1,057,714	936,880	737,065
หนี้สินและส่วนของผู้ถือหุ้น	(พันบาท)			
หนี้สินรวม		752,703	664,535	608,484
ส่วนของผู้ถือหุ้น		305,011	272,345	128,581
ผลการดำเนินงาน	(พันบาท)			
รายได้รวม		186,222	163,395	141,009
ค่าใช้จ่ายรวม		75,344	71,752	64,475
ต้นทุนทางการเงิน		36,497	39,104	33,247
ภาษีเงินได้		14,965	9,725	10,648
กำไร (ขาดทุน) สุทธิ		59,416	42,814	32,639
อัตราส่วนแสดงความสามารถในการทำกำไร				
ส่วนต่างอัตรากำไรสุทธิ	(%)	13.54%	12.96%	13.98%
อัตรากำไรขั้นต้น	(%)	14.84%	13.91%	15.74%
อัตรากำไรสุทธิ	(%)	31.91%	26.20%	23.15%
อัตราผลตอบแทนผู้ถือหุ้น	(%)	20.58%	21.36%	28.13%
มูลค่าทางบัญชีต่อหุ้น	(บาท/หุ้น)	1.53	1.36	0.86
กำไร (ขาดทุน) สุทธิต่อหุ้น	(บาท/หุ้น)	0.30	0.28	0.22
อัตราการจ่ายเงินปันผล	(%)	53.86%	60.73%	57.45%
อัตราเงินปันผลต่อหุ้น	(บาท/หุ้น)	0.16	0.13	0.13
อัตราส่วนแสดงประสิทธิภาพในการดำเนินงาน				
อัตราผลตอบแทนจากสินทรัพย์	(%)	5.96%	5.12%	4.96%
อัตราการหมุนของสินทรัพย์	(เท่า)	0.19	0.20	0.21
อัตราส่วนสภาพคล่อง	(เท่า)	1.30	0.78	0.54
อัตราส่วนวิเคราะห์นโยบายทางการเงิน				
อัตราส่วนหนี้สินต่อส่วนของผู้ถือหุ้น	(เท่า)	2.47	2.44	4.73
อัตราส่วนเงินให้กู้ต่อเงินกู้	(เท่า)	1.37	1.53	1.30
อัตราส่วนเงินให้สินเชื่อที่หยุดรับรู้รายได้ต่อสินเชื่อรวม	(%)	8.57%	6.17%	5.29%
อัตราส่วนค่าเผื่อหนี้สงสัยจะสูญต่อเงินให้สินเชื่อที่หยุดรับรู้รายได้	(%)	110.57%	136.08%	160.34%

ที่มา : งบการเงินของบริษัท จี แคปปิตอล จำกัด (มหาชน) ตรวจสอบโดยผู้สอบบัญชี สำหรับปี 2555-2557



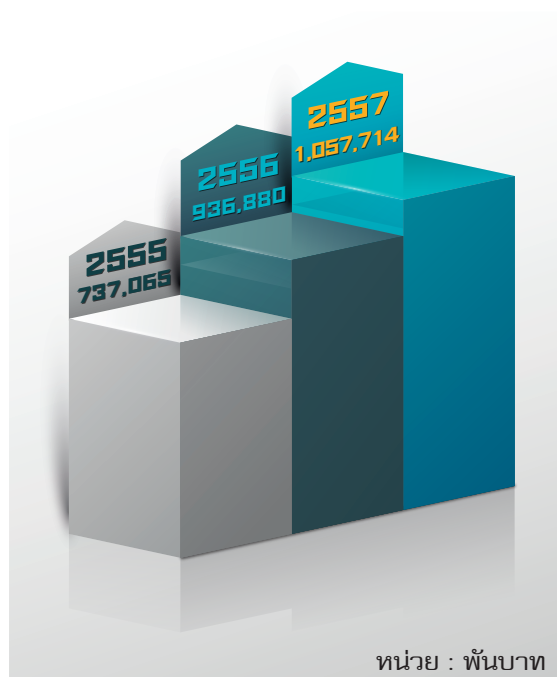

สินทรัพย์รวม

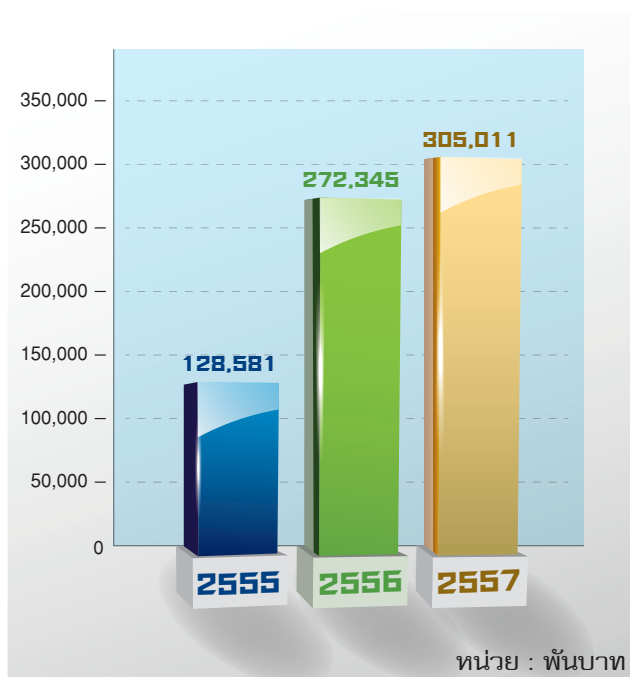

ส่วนของผู้ถือหุ้น

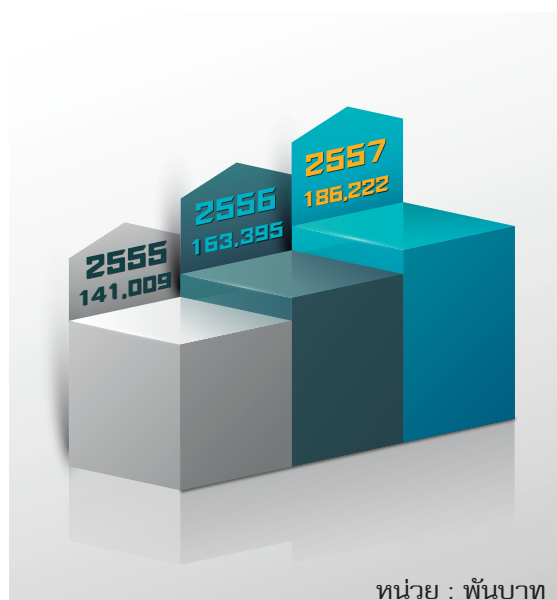

รายได้รวม

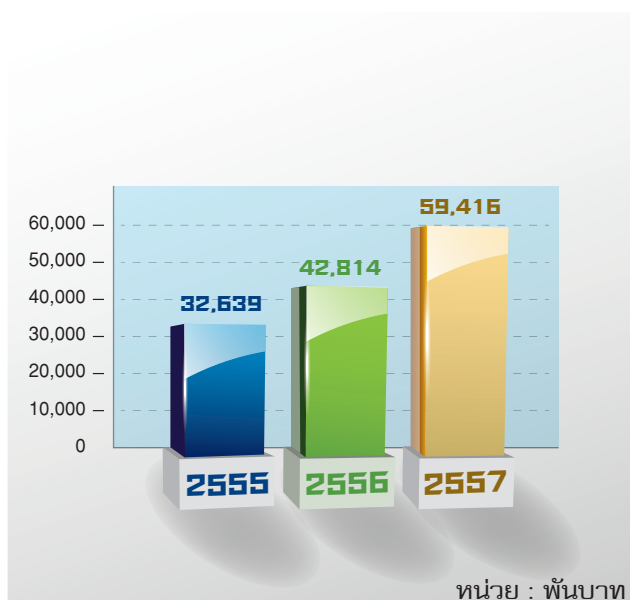

กำไร (ขาดทุน) สุทธิ

## คณะกรรมการและที่ปรึกษาคณะกรรมการ

1. นายยงยุทธ ตะริโย  
ประธานกรรมการ



2. นายบุญศักดิ์ เจียมปรีชา  
กรรมการ  
และประธานคณะกรรมการบริหาร



3. ผศ.วิภาดา ดันติประภา  
กรรมการอิสระ  
และประธานกรรมการตรวจสอบ



4. นายเปรมสันต์ พิสิฐพันธุ์  
กรรมการอิสระ และกรรมการตรวจสอบ

5. นายทวี โฆษิตจिरนันท์  
กรรมการอิสระ และกรรมการตรวจสอบ

6. นายสุวิทย์ เมษินทรีย์  
กรรมการอิสระ





7. นายชินเวศ สารสาส  
กรรมการ

8. นายณัฐพล สารสาส  
กรรมการ

9. นายสันติ หอภิตติกุล  
กรรมการ  
และเลขาธิการคณะกรรมการบริษัทฯ

10. นายสุพจน์ สิงห์เสนห์  
ประธานที่ปรึกษาคณะกรรมการบริษัท

11. นายบุญสน เจนชัยมกุล  
ที่ปรึกษาคณะกรรมการบริษัท

12. นายชัยยงค์ สัจจิพานนท์  
ที่ปรึกษาคณะกรรมการบริษัท



## ผู้บริหาร



13



14



15



16



17



18

13. นายสันติ หอกิตติกุล  
กรรมการผู้จัดการ

14. นายจันนรงค์ กุลนรัตน์  
รองกรรมการผู้จัดการ สายบริหาร

15. นายสุทธิ ศรีประทุม  
รองกรรมการผู้จัดการ สายการตลาด

16. นางสาวพรณ ศรีอำไพ  
ผู้อำนวยการอาวุโส ฝ่ายบัญชีและการเงิน

17. นางสาวพนิดา แจ้งกิจ  
ผู้อำนวยการ ฝ่ายสนับสนุนการตลาด

18. นายนิธาน ชัยเนตร  
ผู้อำนวยการฝ่ายพัฒนาธุรกิจ  
และเลขานุการบริษัท

# รายละเอียดเกี่ยวกับการ และผู้บริหารของบริษัท จี แคปปิตอล จำกัด (มหาชน)

ตำแหน่ง	อายุ (ปี)	คุณวุฒิการศึกษา / ประวัติการอบรม	สัดส่วน การถือหุ้น ในบริษัท	ความสัมพันธ์ ทางครอบครัว ระหว่าง ผู้บริหาร	ประสบการณ์ทำงานในระยะ 5 ปี ย้อนหลัง	
					ช่วงเวลา	ตำแหน่งหน่วยงาน/บริษัท
1. นายยงยุทธ ตรีโย ประธานกรรมการ วันที่ได้รับแต่งตั้ง : ครั้งที่ 1 : 22 ธันวาคม 2549 - 24 เมษายน 2552 (กรรมการ) และ 24 เมษายน 2552 - 1 ตุลาคม 2555 (ประธานกรรมการ) ครั้งที่ 2 : 20 ธันวาคม 2555 - ปัจจุบัน	64	- ปริญญาโท สาขา สารสนเทศ DE PUAL University, U.S.A - ปริญญาตรี สาขาคอมพิวเตอร์ Northeastern Illinois University, U.S.A.  ประวัติการอบรม - สถาบันสตินท์ จุฬาลงกรณ์มหาวิทยาลัย SEP (Senior Executive Program) รุ่นที่ 9 - สมาคมส่งเสริมสถาบันกรรมการบริษัทไทย Role of Chairman Program ( RCP ) รุ่นที่ 27 / 2012 Director Accreditation Program ( DAP ) รุ่นที่ 91 / 2011 Director Certification Program ( DCP ) รุ่นที่ 28 / 2003 Financial for Non-Directors ( FND ) รุ่นที่ 5 / 2003	-	ไม่มี	2552-ปัจจุบัน  2553-2555  2551-2555  2551-2553  2547-2551	- ประธานกรรมการ บริษัท จี แคปปิตอล จำกัด (มหาชน) รองผู้อำนวยการธนาคารออมสินอาวุโส (กลุ่มปฏิบัติการ) ธนาคารออมสิน กรรมการ / กรรมการบริหาร / ประธาน คณะกรรมการบริหารความเสี่ยง บลจ. เอ็ม เอฟ ซี จำกัด (มหาชน) - รองผู้อำนวยการธนาคารออมสิน (กลุ่มปฏิบัติการ) และ กลุ่มเทคโนโลยีสารสนเทศ ธนาคารออมสิน - รองผู้อำนวยการธนาคารออมสิน กลุ่มปฏิบัติการ และ กลุ่มเทคโนโลยีสารสนเทศ ธนาคารออมสิน

ตำแหน่ง	อายุ (ปี)	คุณวุฒิการศึกษา / ประวัติการอบรม	สัดส่วนการถือหุ้นในบริษัท	ความสัมพันธ์ทางครอบครัว	ประสบการณ์ทำงานในระยะ 5 ปี ย้อนหลัง	
					ช่วงเวลา	ตำแหน่งหน่วยงาน/บริษัท
2. นายบุญศักดิ์ เจริญบริษัท กรรมการและประธานกรรมการบริหาร	66	- ปริญญาโท บริหารธุรกิจ (MBA) The University of Santa Clara, San Jose, C.A., U.S.A. - ปริญญาตรี สาขาบัญชี จุฬาลงกรณ์มหาวิทยาลัย - ปริญญาบัตรวิทยาลัยป้องกันราชอาณาจักร (วปรอ. 4111)  ประวัติการอบรม - สมาคมส่งเสริมสถาบันกรรมการบริษัทไทย Director Certification Program ( DCP ) รุ่นที่ 28/2003 Director Accreditation Program (DAP) รุ่นที่ 19/2004 Role of the Chairman Program (RCP) รุ่นที่ 15/2007 Corporate Governance for Capital Market International (CGI) รุ่นที่ 0 / 2014	-	ไม่มี	2549-ปัจจุบัน	- กรรมการ และประธานคณะกรรมการบริหาร บริษัท จี แคปิตอล จำกัด (มหาชน) - ประธานกรรมการ กองทุนเปิด คอรัปชั่นฟีลด์ ฟันด์ : กองทุน - กรรมการการเงิน และกรรมการบริหาร ความเสี่ยง
					2557-ปัจจุบัน	เนติบัณฑิตยสภา ในพระบรมราชูปถัมภ์ - ประธานกรรมการตรวจสอบและประเมินผล กระบวนการคลัง
ครั้งที่ 2 : 20 ธันวาคม 2555 - ปัจจุบัน					2556-ปัจจุบัน	- กรรมการ และประธานกรรมการตรวจสอบ มหาวิทยาลัยมหาสารคาม
					2555-ปัจจุบัน	- กรรมการและกรรมการตรวจสอบ บริษัทหลักทรัพย์จัดการกองทุน ซี ไอ เอ็ม ปี พรินซ์ฟีลด์ จำกัด
					2552-ปัจจุบัน	- ประธานกรรมการ บริษัท อินทระกัญญ์ จำกัด (มหาชน)
					2552-ปัจจุบัน	- ประธานกรรมการ บริษัทที่ปรึกษา เอ็ม เอฟ ซี จำกัด
					2552-ปัจจุบัน	- กรรมการ / กรรมการตรวจสอบ / ประธานบริหารความเสี่ยง
					2552-ปัจจุบัน	บริษัท เพอร์ซิเดนซ์เบเกอร์ จำกัด (มหาชน) : ผลิตภัณฑ์และจำหน่ายอาหาร



ตำแหน่ง	อายุ (ปี)	คุณวุฒิการศึกษา / ประวัติการอบรม	สัดส่วน การถือหุ้น ในบริษัท	ความสัมพันธ์ทางครอบครัว ระหว่างผู้บริหาร	ประสบการณ์ทำงานในระยะ 5 ปี ย้อนหลัง	
					ช่วงเวลา	ตำแหน่งหน่วยงาน/บริษัท
3. ผศ.วิภาดา ดันดิประภากร กรรมการอิสระและ ประธานกรรมการตรวจสอบ วันที่ได้รับแต่งตั้ง : 26 ธันวาคม 2554	55	- ปริญญาโท สาขา M.B.A. (บัญชี)มหาวิทยาลัย ธรรมศาสตร์ - ปริญญาโท สาขา M.B.A., (Accounting), The University of Texas at Austin, U.S.A. - ปริญญาตรี สาขา B.B.A. (Accounting), 2 <sup>nd</sup> Class Honors, มหาวิทยาลัยธรรมศาสตร์  ประวัติการอบรม - สมาคมส่งเสริมสถาบันกรรมการบริษัทไทย Director Accreditation Program (DAP) รุ่นที่ 97 / 2012 Audit Committee Program ( ACP ) รุ่นที่ 12 / 2013	-	ไม่มี	2554-ปัจจุบัน	- กรรมการอิสระ และประธานกรรมการตรวจสอบ บริษัท จี แคปิตอล จำกัด (มหาชน)
					2554-ปัจจุบัน	- กรรมการและเลขานุการอนุกรรมการกำหนด มาตรฐานการบัญชี
					2551-ปัจจุบัน	- สมาชิกบริษัทบัญชี ในพระบรมราชูปถัมภ์ - ผู้อำนวยการ โครงการปริญญาโททางการบัญชี ประจำคณะพาณิชยศาสตร์และการบัญชี มหาวิทยาลัยธรรมศาสตร์
					2528-ปัจจุบัน	- ผู้ช่วยศาสตราจารย์ประจำคณะพาณิชยศาสตร์ และการบัญชี มหาวิทยาลัยธรรมศาสตร์
					2547 - 2550	- หัวหน้าภาควิชาการบัญชี คณะพาณิชยศาสตร์ และการบัญชี มหาวิทยาลัยธรรมศาสตร์

ตำแหน่ง	อายุ (ปี)	คุณวุฒิการศึกษา / ประวัติการอบรม	สัดส่วนการถือหุ้นในบริษัท	ความสัมพันธ์ทางครอบครัว	ประสบการณ์ทำงานในระยะ 5 ปี ย้อนหลัง	
					ช่วงเวลา	ตำแหน่งหน่วยงาน/บริษัท
4 นายเปรมสันต์ พิสิฐพันธ์ กรรมการอิสระและกรรมการตรวจสอบ	57	<ul style="list-style-type: none"> <li>- บริญญาโท บริหารธุรกิจ สาขาการเงินและการธนาคารระหว่างประเทศ, มหาวิทยาลัยหอการค้าไทย ร่วมกับ University of Birmingham</li> <li>- Master of science (Business Administration) East Texas State University, U.S.A.</li> <li>- บริญญาตรี วิทยาศาสตร์ (บริหารธุรกิจ) มหาวิทยาลัยเกษตรศาสตร์</li> </ul>	-	ไม่มี	2554-ปัจจุบัน	<ul style="list-style-type: none"> <li>- กรรมการอิสระ และกรรมการตรวจสอบ บริษัท จี แคปิตอล จำกัด (มหาชน)</li> <li>- ผู้ช่วยกรรมการผู้จัดการใหญ่ สายเทคโนโลยีสารสนเทศ</li> </ul>
					2550-2556	บริษัท กรุงเทพดุสิตเวชการ จำกัด (มหาชน) : ธุรกิจโรงพยาบาล
วันที่ได้รับแต่งตั้ง : 25 เมษายน 2554		<b>ประวัติการอบรม</b> <ul style="list-style-type: none"> <li>- สมาคมส่งเสริมสถาบันกรรมการบริษัทไทย Director Accreditation Program (DAP) รุ่นที่ 90 / 2011</li> <li>Audit Committee Program (ACP) รุ่นที่ 36 / 2011</li> <li>- Director Certification Program (DCP) รุ่นที่ 152 / 2011</li> </ul>			2550-2556	<ul style="list-style-type: none"> <li>- กรรมการผู้จัดการ</li> <li>บริษัท กรีนไลน์ ซินเนอร์จี จำกัด : จัดทำซอฟต์แวร์สำเร็จรูป</li> <li>- ผู้จัดการทั่วไป</li> </ul>
					2544-2550	บริษัท ชิสโก้ ซิสเต็มส์ (ประเทศไทย) จำกัด : ระบบบริหารจัดการด้านคอมพิวเตอร์

ตำแหน่ง	อายุ (ปี)	คุณวุฒิการศึกษา / ประวัติการอบรม	สัดส่วน การถือหุ้น ในบริษัท	ความสัมพันธ์ทางครอบครัว ระหว่างผู้บริหาร	ประสบการณ์ทำงานในระยะ 5 ปี ย้อนหลัง	
					ช่วงเวลา	ตำแหน่งหน่วยงาน/บริษัท
5 นายทวี โฆษศิริรัตน์ กรรมการอิสระและ กรรมการตรวจสอบ วันที่ได้รับแต่งตั้ง : 14 พฤษภาคม 2556	46	<ul style="list-style-type: none"> <li>- ปริญญาโท กฎหมายพาณิชย์ มหาวิทยาลัย เคมบริดจ์, ประเทศอังกฤษ</li> <li>- ปริญญาโท กฎหมายธุรกิจ จุฬาลงกรณ์มหาวิทยาลัย</li> <li>- ปริญญาตรี นิติศาสตร์ (เกียรตินิยมอันดับ 1) จุฬาลงกรณ์มหาวิทยาลัย</li> </ul> <p><b>ประวัติการอบรม</b></p> <ul style="list-style-type: none"> <li>- สมาคมส่งเสริมสถาบันกรรมการบริษัทไทย Director Accreditation Program (DAP) รุ่นที่ 106 / 2013</li> </ul>	-	ไม่มี	2556-ปัจจุบัน	- กรรมการอิสระ และกรรมการตรวจสอบ บริษัท จี แคปปิตอล จำกัด (มหาชน)
					2535-ปัจจุบัน	- ที่ปรึกษา บริษัท สำนักกฎหมายสากล สยามพรีเมียร์ จำกัด : สำนักงานกฎหมาย



ตำแหน่ง	อายุ (ปี)	คุณวุฒิการศึกษา / ประวัติการอบรม	สัดส่วนการถือหุ้นในบริษัท	ความสัมพันธ์ทางครอบครัว	ประสบการณ์ทำงานในระยะ 5 ปี ย้อนหลัง	
					ช่วงเวลา	ตำแหน่งหน่วยงาน/บริษัท
6. นายสุวิทย์ เมษินทรีย์ กรรมการอิสระ  วันที่ได้รับแต่งตั้ง : 25 เมษายน 2554	54	<p>- ปริญญาเอก ด้านการตลาด Kellogg Graduate School of Management, Northwestern University, U.S.A.</p> <p>- ปริญญาโท ด้านบริหารธุรกิจ สถาบันบัณฑิตพัฒนบริหารศาสตร์ (นิด้า)</p> <p>- ปริญญาตรี เกษศาสตรมหาวิทาลัยมหิดล</p> <p><b>ประวัติการอบรม</b></p> <p>- สมาคมส่งเสริมสถาบันกรรมการบริษัทไทย Director Accreditation Program (DAP) รุ่นที่ 60 / 2006</p> <p>Audit Committee Program (ACP) รุ่นที่ 37 / 2011</p>	-	ไม่มี	2557-ปัจจุบัน	<p>- กรรมการอิสระและกรรมการตรวจสอบ บริษัท ไทยออยล์ จำกัด (มหาชน)</p> <p>: ผลัดกันที่ที่ได้จากโรงกลั่นน้ำมัน</p> <p>- กรรมการอิสระและกรรมการตรวจสอบ บริษัท อาหารสยาม จำกัด (มหาชน)</p> <p>: ผลัดผลไม่และฝ่ายบรรจุกระป๋อง</p> <p>- กรรมการอิสระ บริษัท จี แคปปิตอล จำกัด (มหาชน)</p> <p>- กรรมการสรรหา และกำหนดค่าตอบแทน บริษัท เบอร์ลี่ ยุคเกอร์ จำกัด (มหาชน)</p> <p>: ผลิตสินค้าน้ำมันปิโตรเคมี</p> <p>- ผู้อำนวยการ Sasin Institute for Global Affairs (SIGA)</p> <p>สถาบันบัณฑิตบริหารธุรกิจ ศศินทร์ แห่งจุฬาลงกรณ์มหาวิทยาลัย</p>
					กค. 2554 - ปัจจุบัน	<p>- กรรมการอิสระและกรรมการตรวจสอบ บริษัท เบอร์ลี่ ยุคเกอร์ จำกัด (มหาชน)</p> <p>- กรรมการอิสระและกรรมการตรวจสอบ บริษัท น้ำมันพืชไทย จำกัด (มหาชน)</p> <p>: ผลิตน้ำมันถั่วเหลือง</p> <p>- กรรมการอิสระและกรรมการตรวจสอบ บริษัท บัตรกรุงไทย จำกัด (มหาชน)</p> <p>: ธุรกิจการเงิน</p>
					2551-ปัจจุบัน	<p>- กรรมการอิสระและกรรมการตรวจสอบ บริษัท เบอร์ลี่ ยุคเกอร์ จำกัด (มหาชน)</p> <p>- กรรมการอิสระและกรรมการตรวจสอบ บริษัท น้ำมันพืชไทย จำกัด (มหาชน)</p> <p>: ผลิตน้ำมันถั่วเหลือง</p> <p>- กรรมการอิสระและกรรมการตรวจสอบ บริษัท บัตรกรุงไทย จำกัด (มหาชน)</p> <p>: ธุรกิจการเงิน</p>
					2554- เมย. 2557	<p>- กรรมการอิสระและกรรมการตรวจสอบ บริษัท บัตรกรุงไทย จำกัด (มหาชน)</p> <p>: ธุรกิจการเงิน</p>

ตำแหน่ง	อายุ (ปี)	คุณวุฒิการศึกษา / ประวัติการอบรม	สัดส่วน การถือหุ้น ในบริษัท	ความสัมพันธ์ทางครอบครัว ระหว่างผู้บริหาร	ประสบการณ์ทำงานในระยะ 5 ปี ย้อนหลัง	
					ช่วงเวลา	ตำแหน่งหน่วยงาน/บริษัท
7. นายชินวุธ สารสาส กรรมการ กรรมการผู้มีอำนาจลงนาม วันที่ได้รับแต่งตั้ง : 18 สิงหาคม 2547	57	<p>- ปริญญาเอก ดุษฎีบัณฑิตกิตติมศักดิ์ สาขาการจัดการพัฒนาระบบ มหาวิทยาลัยขอนแก่น</p> <p>- ปริญญาตรี บริหารธุรกิจ University of Southern California, U.S.A.</p> <p><b>ประวัติการอบรม</b></p> <p>- สมาคมส่งเสริมสถาบันกรรมการบริษัทไทย Director Accreditation Program (DAP) รุ่นที่ 107 / 2014</p>	-	<p>บิดาของ นายณัฐพล สารสาส</p>	2548-ปัจจุบัน	<p>- กรรมการ บริษัท จี แคปิตอล จำกัด (มหาชน)</p>
					2556-ปัจจุบัน	<p>- กรรมการ บริษัท ไซเก้ จำกัด : อสังหาริมทรัพย์</p>
					2553-ปัจจุบัน	<p>- กรรมการ บริษัท บ้านสามลม จำกัด : อสังหาริมทรัพย์</p>
					2552-ปัจจุบัน	<p>- กรรมการ และประธานที่ปรึกษา-กิตติมศักดิ์ บมจ. กรุงไทย แอ็กซ์ต้า ประกันชีวิต จำกัด : ประกันชีวิต</p>
					2549-ปัจจุบัน	<p>- ประธานกรรมการ บริษัท โรงแปกอะ จำกัด : โรงแรม</p>
					2542-ปัจจุบัน	<p>- ประธานกรรมการ บริษัท สองน้ำ จำกัด : บริษัทลงทุน</p>
					2535-ปัจจุบัน	<p>- ประธานกรรมการ บริษัท สามลม จำกัด : บริษัทลงทุน</p>
					2552-2554	<p>- คณะกรรมการ คณะกรรมการที่ปรึกษาเศรษฐกิจ</p>
						<p>นายกรัฐมนตรี ชาญ ภิรักษ์ เวชชาชีวะ</p>
					2539-2540	<p>- กรรมการ บริษัท การบินไทย จำกัด (มหาชน) : ธุรกิจการบิน</p>





ตำแหน่ง	อายุ (ปี)	คุณวุฒิการศึกษา / ประวัติการอบรม	สัดส่วน การถือหุ้น ในบริษัท	ความสัมพันธ์ ทางครอบครัว ผู้บริหาร	ประสบการณ์ทำงานในระยะ 5 ปี ย้อนหลัง	
					ช่วงเวลา	ตำแหน่งหน่วยงาน/บริษัท
9 นายสันติ หอกิตติกุล กรรมการและ กรรมการผู้จัดการ กรรมการผู้อำนวยการ กรรมการผู้อำนวยการ วันที่ได้รับแต่งตั้ง : 18 สิงหาคม 2547	64	- โครงการพัฒนาผู้บริหาร (Mini MBA) มหาวิทยาลัยธรรมศาสตร์ - ปริญญาตรี บริหารธุรกิจ (Finance) มหาวิทยาลัยรามคำแหง  <b>ประวัติการอบรม</b> - สมาคมส่งเสริมสถาบันกรรมการบริษัทไทย Director Accreditation Program (DAP) รุ่นที่ 90 / 2011	-	ไม่มี	2548-ปัจจุบัน	- กรรมการ และกรรมการผู้จัดการ บริษัท จี แคปปิตอล จำกัด (มหาชน)
					2557-ปัจจุบัน	- ที่ปรึกษาคณะกรรมการบริษัท บริษัท เจเนอรัล เอทเซอร์สซิ่ง จำกัด : บริการจัดการระบบเงินเดือน
					2554-2556	- กรรมการบริหาร บริษัท เจเนอรัล เอทเซอร์สซิ่ง จำกัด : บริการจัดการระบบเงินเดือน
					2546-2548	- กรรมการผู้จัดการ บริษัท ส่องน้ำ จำกัด : บริษัทลงทุน
					2543-2546	- กรรมการผู้จัดการ บริษัท เนชอร์ทรานส์ จำกัด : ขนส่ง
					2542-2543	- กรรมการผู้จัดการ บริษัท หนึ่งดิน จำกัด : บริษัทลงทุน
					2537-2540	- กรรมการผู้จัดการ ธุรกิจหลักทรัพย์ บริษัทเงินทุนหลักทรัพย์ จี เอฟ จำกัด (มหาชน)

ตำแหน่ง	อายุ (ปี)	คุณวุฒิการศึกษา / ประวัติการอบรม	สัดส่วนถือหุ้นในบริษัท	ความสัมพันธ์ทางครอบครัว	ประสบการณ์ทำงานในระยะ 5 ปี ย้อนหลัง	
					ช่วงเวลา	ตำแหน่งหน่วยงาน/บริษัท
10. นายสุพจน์ สิงห์เสนห์ ประธานที่ปรึกษาคณะกรรมการบริษัท  วันที่ได้รับแต่งตั้ง : 26 ธันวาคม 2554	66	<ul style="list-style-type: none"> <li>- ปริญญาเอก สาขาบัญชี (คุณวุฒิบัณฑิตกิตติมศักดิ์) มหาวิทยาลัยศรีปทุม</li> <li>- ปริญญาเอก สาขาบัญชี (คุณวุฒิบัณฑิตกิตติมศักดิ์) มหาวิทยาลัยธรรมศาสตร์</li> <li>- ปริญญาโท สาขาการเงิน มหาวิทยาลัยมิชิแกน สหรัฐอเมริกา</li> <li>- ปริญญาตรี สาขาบัญชี (เกียรตินิยม) มหาวิทยาลัยธรรมศาสตร์</li> </ul> <p><b>ประวัติการอบรม</b></p> <p>สมาคมส่งเสริมสถาบันกรรมการบริษัทไทย (IOD)</p> <p>Director Certificate Program (DCP) รุ่นที่ 90/2007</p> <p>Role of the Chairman Program (RCP) รุ่นที่ 18/2008</p> <p>Successful Formulation &amp; Execution of Strategy (SFE) รุ่นที่ 4/2009</p>	-	ไม่มี	2554-ปัจจุบัน	<ul style="list-style-type: none"> <li>- ประธานที่ปรึกษาคณะกรรมการบริษัท บริษัท จี แคปิตอล จำกัด (มหาชน)</li> </ul>
					2554-ปัจจุบัน	<ul style="list-style-type: none"> <li>- กรรมการและประธานคณะกรรมการด้านพัฒนาวิชาชีพ สภาวิชาชีพบัญชี ในพระบรมราชูปถัมภ์</li> </ul>
					2554-ปัจจุบัน	<ul style="list-style-type: none"> <li>- ประธานคณะกรรมการเตรียมความพร้อมเรื่อง AEC สภาวิชาชีพบัญชี ในพระบรมราชูปถัมภ์</li> </ul>
					2549-ปัจจุบัน	<ul style="list-style-type: none"> <li>- ประธานบริษัท บริษัท เคพีเอ็มจี ภูเก็ต สอบบัญชี จำกัด</li> </ul>
					2549-ปัจจุบัน	<ul style="list-style-type: none"> <li>- ที่ปรึกษาด้านการพัฒนาการปฏิบัติงานด้านวิชาชีพบัญชี บริษัท เคพีเอ็มจี ภูเก็ต สอบบัญชี จำกัด</li> </ul>
					2518-ปัจจุบัน	<ul style="list-style-type: none"> <li>- ผู้สอบบัญชีรับอนุญาตแห่งประเทศไทย</li> </ul>

ตำแหน่ง	อายุ (ปี)	คุณวุฒิการศึกษา / ประวัติการอบรม	สัดส่วน การถือหุ้น ในบริษัท	ความสัมพันธ์ ทางครอบครัว ผู้บริหาร	ประสบการณ์ทำงานในระยะ 5 ปี ย้อนหลัง	
					ช่วงเวลา	ตำแหน่งหน่วยงาน/บริษัท
11. นายบุญสอน เจนชัยมงคล ที่ปรึกษาคณะกรรมการบริษัท  วันที่ได้รับการแต่งตั้ง : 26 กรกฎาคม 2554	52	- บริญญาโท วิทยาศาสตร์มหาบัณฑิต (สาขาวิศวกรรมอุตสาหการและการจัดการ อุตสาหกรรม) สถาบันเทคโนโลยีแห่งเอเชีย (Asian Institute of Technology) - บริญญาตรี วิทยาศาสตร์บัณฑิต (คณิตศาสตร์) มหาวิทยาลัยเกษตรศาสตร์  <b>ประวัติการอบรม</b> สมาคมส่งเสริมสถาบันกรรมการบริษัทไทย - หลักสูตร Director Certificate Program (DCP) รุ่นที่ 149/2011	-	ไม่มี	2554-ปัจจุบัน	- ที่ปรึกษาคณะกรรมการ บริษัท จี แคปิตอล จำกัด (มหาชน) - รองผู้อำนวยการธนาคารออมสิน กลุ่มเทคโนโลยีสารสนเทศ ธนาคารออมสิน
					2553-ปัจจุบัน	
					2552-2553	- ผู้ช่วยผู้อำนวยการธนาคารออมสิน สายงานวางแผนและพัฒนาเทคโนโลยี สารสนเทศ กลุ่มเทคโนโลยีสารสนเทศ ธนาคารออมสิน
					2550-2552	- ผู้ช่วยผู้อำนวยการธนาคารออมสิน สายงานเทคโนโลยีสารสนเทศ ธนาคารออมสิน



ตำแหน่ง	อายุ (ปี)	คุณวุฒิการศึกษา / ประวัติการอบรม	สัดส่วนการถือหุ้นในบริษัท	ความสัมพันธ์ทางครอบครัวผู้บริหาร	ประสบการณ์ทำงานในระยะ 5 ปี ย้อนหลัง	
					ช่วงเวลา	ตำแหน่งหน่วยงาน/บริษัท
12. นายชัยยงค์ ลัจจิพานนท์ ที่ปรึกษาคณะกรรมการบริษัท วันที่ได้รับการแต่งตั้ง : 7 สิงหาคม 2557	62	<ul style="list-style-type: none"> <li>- ปริญญาเอก สาขากฎหมายและการทูต The Fletcher School of Law and Diplomacy มหาวิทยาลัย Tufts ประเทศสหรัฐอเมริกา</li> <li>- ปริญญาโท สาขากฎหมายและการทูต The Fletcher School of Law and Diplomacy มหาวิทยาลัย Tufts ประเทศสหรัฐอเมริกา (ทุน Fulbright-Peurifoy)</li> <li>- ปริญญาโท คณะรัฐศาสตร์ จุฬาลงกรณ์มหาวิทยาลัย</li> <li>- ปริญญาตรี (เกียรตินิยม) คณะรัฐศาสตร์ จุฬาลงกรณ์มหาวิทยาลัย</li> </ul> <p><b>ประวัติการอบรม</b></p> <ul style="list-style-type: none"> <li>- ประกาศนียบัตร หลักสูตรนักบริหารระดับสูง มหาวิทยาลัยฮาร์วาร์ด (ทุน ก.พ)</li> <li>- ประกาศนียบัตร ผู้นำในการบริหารงาน สถาบัน IMD สวิตเซอร์แลนด์ (ทุนกระทรวงการต่างประเทศ)</li> </ul> <p>สมาคมส่งเสริมสถาบันกรรมการบริษัทไทย Director Accreditation Program (DAP) รุ่นที่ 112 / 2014 Risk Management Program (RMP) รุ่นที่ 6/2015</p>	-	ไม่มี	2557-ปัจจุบัน	<ul style="list-style-type: none"> <li>- ที่ปรึกษาคณะกรรมการบริษัท บริษัท จี แคปิตอล จำกัด (มหาชน)</li> </ul>
					2557-ปัจจุบัน	<ul style="list-style-type: none"> <li>- ประธานกรรมการ บริษัท เจเนอรัล เอทเซอร์สซิ่ง จำกัด : บริการจัดการระบบเงินเดือน</li> <li>- ที่ปรึกษา ศูนย์บริการโลหิตแห่งชาติ สภากาชาดไทย</li> <li>- ที่ปรึกษาอาวุโส UNAIDS เอเชียแปซิฟิก</li> <li>- กรรมการ บริษัท แปซิฟิค โทมส์ จำกัด (มหาชน)</li> <li>- เอกอัครราชทูตไทยประจำประเทศสหรัฐอเมริกา</li> <li>- เอกอัครราชทูตไทยประจำประเทศสาธารณรัฐเกาหลี</li> <li>- เอกอัครราชทูตไทยประจำประเทศสวิตเซอร์แลนด์ ลิกเตนสไตน์ และ นครรัฐวาติกัน</li> <li>- เอกอัครราชทูตไทยประจำคณะผู้แทนถาวรไทยประจำสหประชาชาติ ณ นครเจนีวา กระทรวงต่างประเทศ</li> </ul>

ตำแหน่ง	อายุ (ปี)	คุณวุฒิการศึกษา / ประวัติการอบรม	สัดส่วน การถือหุ้น ในบริษัท	ความสัมพันธ์ทางครอบครัว ระหว่างผู้บริหาร	ประสบการณ์ทำงานในระยะ 5 ปี ย้อนหลัง	
					ช่วงเวลา	ตำแหน่งหน่วยงาน/บริษัท
13. นายสันติ หอกิตติกุล กรรมการ กรรมการผู้จัดการ กรรมการผู้มีอำนาจลงนาม	64	- โครงการพัฒนาผู้บริหาร (Mini MBA) มหาวิทยาลัยธรรมศาสตร์ - ปริญญาตรี บริหารธุรกิจ (Finance) มหาวิทยาลัยรามคำแหง <b>ประวัติการอบรม</b> - สมาคมส่งเสริมสถาบันกรรมการบริษัทไทย Director Accreditation Program (DAP) รุ่นที่ 90 / 2011	-	ไม่มี	2548-ปัจจุบัน	- กรรมการ และกรรมการผู้จัดการ บริษัท จี แคปิตอล จำกัด (มหาชน)
					2557-ปัจจุบัน	- ที่ปรึกษาคณะกรรมการบริษัท บริษัท เจเนอรัล เอทเซอร์สซิ่ง จำกัด : บริการจัดทำระบบเงินปันผล
					2554-2556	- กรรมการบริหาร บริษัท เจเนอรัล เอทเซอร์สซิ่ง จำกัด : บริการจัดทำระบบเงินปันผล
					2546-2548	- กรรมการผู้จัดการ บริษัท สองน้ำ จำกัด : บริษัทลงทุน
					2543-2546	- กรรมการผู้จัดการ บริษัท เนเชอรัลเทรด จำกัด : ขนส่ง
					2542-2543	- กรรมการผู้จัดการ บริษัท หนึ่งดิน จำกัด : บริษัทลงทุน
					2537-2540	- กรรมการผู้จัดการ ธุรกิจหลักทรัพย์ บริษัทเงินทุนหลักทรัพย์ จี เอฟ จำกัด (มหาชน) : ธุรกิจการเงิน

ตำแหน่ง	อายุ (ปี)	คุณวุฒิการศึกษา / ประวัติการอบรม	สัดส่วน ถือหุ้น ในบริษัท	ความสัมพันธ์ ทางครอบครัว ผู้บริหาร	ประสบการณ์ทำงานในระยะ 5 ปี ย้อนหลัง	
					ช่วงเวลา	ตำแหน่งหน่วยงาน/บริษัท
14. นายจำนรรจ์ กุลนรินทร์ รองกรรมการผู้จัดการ สายงานบริหาร	64	<ul style="list-style-type: none"> <li>-ปริญญาโท บริหารธุรกิจ มหาวิทยาลัย (บัญชีเพื่อการวางแผนและควบคุม)</li> <li>-มหาวิทยาลัยเกษตรศาสตร์</li> <li>-ประกาศนียบัตรชั้นสูงทางการสอบบัญชี มหาวิทยาลัยธรรมศาสตร์</li> <li>-ปริญญาตรี บัญชีบัณฑิต จุฬาลงกรณ์มหาวิทยาลัย</li> </ul> <p>ประวัติการอบรม</p> <ul style="list-style-type: none"> <li>-สมาคมส่งเสริมสถาบันกรรมการบริษัทไทย Director Certification Program (DCP) รุ่นที่ 67 / 2007</li> </ul>	-	ไม่มี	2549-ปัจจุบัน  2549   2544-2549	<ul style="list-style-type: none"> <li>- รองกรรมการผู้จัดการ บริษัท จี แคปิตอล จำกัด (มหาชน)</li> <li>- ผู้อำนวยการฝ่ายบัญชีการเงินและ งบประมาณ ศูนย์ส่งเสริมศิลปาชีพระหว่างประเทศ (องค์การมหาชน)</li> <li>- ผู้อำนวยการอาวุโสฝ่ายบัญชี การเงิน บริษัทหลักทรัพย์เกียรติก่อสร้าง จำกัด (มหาชน)</li> </ul>

ตำแหน่ง	อายุ (ปี)	คุณวุฒิการศึกษา / ประวัติการอบรม	สัดส่วน ถือหุ้น ในบริษัท	ความสัมพันธ์ ทางครอบครัว ระหว่าง ผู้บริหาร	ประสบการณ์ทำงานในระยะ 5 ปี ย้อนหลัง	
					ช่วงเวลา	ตำแหน่งหน่วยงาน/บริษัท
15. นายสุทธิ ศรีประทุม รองกรรมการผู้จัดการ สายงานการตลาด	52	<ul style="list-style-type: none"> <li>- ปริญญาโท บริหารธุรกิจ มหาวิทยาลัยเกษตรศาสตร์</li> <li>- ปริญญาตรี นิติศาสตร์ มหาวิทยาลัยรามคำแหง</li> </ul> <b>ประวัติการอบรม</b> <ul style="list-style-type: none"> <li>- สมาคมส่งเสริมสถาบันกรรมการบริษัทไทย Company Secretary Program (CSP) รุ่นที่ 41 / 2011</li> <li>- Certificate of Business Advisor คณะเศรษฐศาสตร์มหาวิทยาลัยเกษตรศาสตร์ ร่วมกับ บริษัท เอฟ พี เอ็ม เซอร์วิทีฟิเคต จำกัด</li> </ul>	-	ไม่มี	2548-ปัจจุบัน 2552-ปัจจุบัน 2554-ปัจจุบัน 2547-2555	<ul style="list-style-type: none"> <li>- รองกรรมการผู้จัดการ บริษัท จี แคปปิตอล จำกัด (มหาชน)</li> <li>- กรรมการ บริษัท แพลมน์เทรด จำกัด : อสังหาริมทรัพย์</li> <li>- กรรมการ บริษัท ดาโกแมต จำกัด : เหมืองแร่</li> <li>- กรรมการ บริษัท เนเชอรัลส์ จำกัด : ขนส่ง</li> </ul>
16. นางสาวพรณ ศรีอำไพ ผู้อำนวยการอาวุโส ฝ่ายบัญชีการเงิน	52	<ul style="list-style-type: none"> <li>- ปริญญาตรี บัญชี มหาวิทยาลัยกรุงเทพ</li> </ul>	-	ไม่มี	2554-ปัจจุบัน 2548 - 2554	<ul style="list-style-type: none"> <li>- ผู้อำนวยการอาวุโส ฝ่ายบัญชีและการเงิน บริษัท จี แคปปิตอล จำกัด (มหาชน)</li> <li>- ผู้จัดการ ฝ่ายบัญชีและการเงิน บริษัท จี แคปปิตอล จำกัด (มหาชน)</li> </ul>
17. นางสาวพินดา แจ่งกิจ ผู้อำนวยการ ฝ่ายสนับสนุนการตลาด	46	<ul style="list-style-type: none"> <li>- ปริญญาโท บริหารธุรกิจ มหาวิทยาลัยกรุงเทพ</li> <li>- ปริญญาตรี บริหารธุรกิจ มหาวิทยาลัยสยาม</li> </ul>	-	ไม่มี	2554-ปัจจุบัน 2549 - 2554	<ul style="list-style-type: none"> <li>- ผู้อำนวยการ ฝ่ายสนับสนุนการตลาด บริษัท จี แคปปิตอล จำกัด (มหาชน)</li> <li>- ผู้จัดการ ฝ่ายสนับสนุนการตลาด บริษัท จี แคปปิตอล จำกัด (มหาชน)</li> </ul>



ตำแหน่ง	อายุ (ปี)	คุณวุฒิการศึกษา / ประวัติการอบรม	สัดส่วนการถือหุ้นในบริษัท	ความสัมพันธ์ทางครอบครัว	ประสบการณ์ทำงานในระยะ 5 ปี ย้อนหลัง	
					ช่วงเวลา	ตำแหน่งหน่วยงาน/บริษัท
18. นายนิธิน ชัยเนตร ผู้อำนวยการ ฝ่ายพัฒนาธุรกิจ และเลขานุการบริษัท	37	<ul style="list-style-type: none"> <li>- ปริญญาโท เศรษฐศาสตร์ มหาวิทยาลัยรามคำแหง</li> <li>- ปริญญาตรี บริหารธุรกิจ (เกียรตินิยม) มหาวิทยาลัยศรีปทุม</li> </ul> <p><b>ประวัติการอบรม</b></p> <ul style="list-style-type: none"> <li>- สมาคมส่งเสริมสถาบันกรรมการบริษัทไทย Company Secretary Program (CSP) รุ่นที่ 41 / 2011</li> <li>- Certificate of business Advisor คณะเศรษฐศาสตร์ มหาวิทยาลัยเกษตรศาสตร์ ร่วมกับ บริษัท เอฟ พี เอ็ม เซอร์วิทีฟเคด จำกัด</li> <li>- หลักสูตรการเป็นนักวิเคราะห์ทางธุรกิจ และเศรษฐกิจ คณะเศรษฐศาสตร์ จุฬาลงกรณ์มหาวิทยาลัย</li> </ul>	-	ไม่มีผู้บริวาร	2556-ปัจจุบัน 2554-ปัจจุบัน 2548 - 2556	<ul style="list-style-type: none"> <li>- ผู้อำนวยการ ฝ่ายพัฒนาธุรกิจ บริษัท จี แคปปิตอล จำกัด (มหาชน)</li> <li>- เลขานุการบริษัท บริษัท จี แคปปิตอล จำกัด (มหาชน)</li> <li>- ผู้จัดการ ฝ่ายพัฒนาธุรกิจ บริษัท จี แคปปิตอล จำกัด (มหาชน)</li> </ul>

# นโยบายและภาพรวมการประกอบธุรกิจ

บริษัท จี แคปปิตอล จำกัด (มหาชน) ประกอบธุรกิจการให้สินเชื่อเช่าซื้อเครื่องจักรกลการเกษตร ก่อตั้งขึ้นเมื่อวันที่ 18 สิงหาคม 2547 และได้จดทะเบียนแปรสภาพจากบริษัทจำกัดเป็นบริษัทมหาชนจำกัด เมื่อวันที่ 29 กุมภาพันธ์ 2555 ต่อมาได้จดทะเบียนในตลาดหลักทรัพย์เอ็ม เอ ไอ เมื่อวันที่ 17 ธันวาคม 2556 ปัจจุบันบริษัทฯ มีทุนจดทะเบียนและชำระแล้วจำนวน 100,000,000 บาท จำนวนหุ้นสามัญ 200,000,000 หุ้น มูลค่าที่ตราไว้หุ้นละ 0.50 บาท

จากแนวคิดและวิสัยทัศน์ของผู้บริหารที่ต้องการสนับสนุนด้านการเงินให้แก่เกษตรกรได้เข้าถึงแหล่งเงินทุนได้ง่ายขึ้น ทำให้เกษตรกรได้มีเครื่องจักรกลการเกษตรที่ทันสมัยไปใช้ในการเพิ่มประสิทธิภาพการเพาะปลูก การเก็บเกี่ยว และการแปรรูป ผลผลิตทางการเกษตร เป็นผลให้ชีวิตความเป็นอยู่ดีขึ้น มีรายได้มั่นคงยั่งยืน ด้วยแนวคิดและวิสัยทัศน์ดังกล่าว ทำให้การดำเนินธุรกิจของบริษัทฯ ขยายตัวอย่างรวดเร็วและได้รับการตอบรับจากลูกค้าอย่างต่อเนื่อง ภายใต้สโลแกน “สินเชื่อฉบับไว เกษตรไทยก้าวหน้า”

บริษัทฯ ดำเนินธุรกิจการให้บริการสินเชื่อเช่าซื้อเครื่องจักรกลการเกษตร ทั้งเครื่องจักรกลใหม่และเครื่องจักรกลที่ใช้แล้ว ได้แก่ รถเกี่ยวนาข้าว รถพรวนดิน รถแทรกเตอร์ รถคีบไม้ รถคีบอ้อย เป็นต้น โดยให้สินเชื่อเช่าซื้อแก่ลูกค้าที่เป็นบุคคลธรรมดาเป็นหลัก ต่อมาบริษัทฯ ได้ให้บริการสินเชื่อเนกประสงค์ เพื่อเป็นเงินทุนหมุนเวียน และเป็นบริการเสริมให้แก่ผู้เช่าซื้อเครื่องจักรกลการเกษตร นอกจากนี้บริษัทฯ ยังเสนอบริการสินเชื่อส่วนบุคคลแก่กลุ่มลูกค้าเดิม โดยอาศัยฐานข้อมูลและระบบปฏิบัติงานที่มีอยู่ในการคัดเลือกลูกค้าเช่าซื้อที่มีประวัติการผ่อนชำระดี ปัจจุบันบริษัทฯ มีศูนย์บริการจำนวน 6 แห่ง ตั้งอยู่ที่จังหวัดพิษณุโลก เชียงราย ขอนแก่น สุรินทร์ อุบลราชธานี และฉะเชิงเทรา

ภายใต้แนวคิดการดำเนินธุรกิจที่มั่นคงและยั่งยืนนั้น บริษัทฯ มุ่งเน้นการให้บริการสินเชื่อในสินค้าและผลิตภัณฑ์ที่นำไปใช้ในการประกอบอาชีพ นำมาซึ่งรายได้และการพัฒนาและยกระดับคุณภาพชีวิต ทำให้มีชีวิตและความเป็นอยู่ที่ดีขึ้น และยั่งยืน โดยบริษัทฯ ตระหนักและให้ความสำคัญเกี่ยวกับการคัดสรรสินค้าที่ดี มีประสิทธิภาพ และออกแบบผลิตภัณฑ์ทางการเงินให้มีความเหมาะสมและสอดคล้องกับความต้องการของลูกค้า ประกอบกับมุ่งเน้นต่อการพัฒนากระบวนการทำงานและระบบการบริหารจัดการให้มีประสิทธิภาพและประสิทธิผล โดยบริษัทฯ มีแนวคิดของการดำเนินธุรกิจอย่างยั่งยืน ภายใต้ความรับผิดชอบต่อสังคม คือ “ความสำเร็จของลูกค้า คือ ความสำเร็จของบริษัทฯ” กล่าวคือ เมื่อลูกค้าประสบความสำเร็จในการประกอบอาชีพ บริษัทฯ ก็จะประสบความสำเร็จทางธุรกิจ มีความเจริญเติบโตที่มั่นคงและยั่งยืนควบคู่กันไป

## การเปลี่ยนแปลงและพัฒนากิจการที่สำคัญ

การเปลี่ยนแปลงและพัฒนากิจการที่สำคัญของบริษัท โดยสังเขป มีดังต่อไปนี้

- |               |   |
|---------------|---|
| สิงหาคม 2547  | - จัดทะเบียนจัดตั้งบริษัท ด้วยทุนจดทะเบียนเริ่มแรกจำนวน 1.00 ล้านบาท จากการออกหุ้นสามัญ 10,000 หุ้น มูลค่าที่ตราไว้ 100.00 บาท มีวัตถุประสงค์เพื่อประกอบธุรกิจให้บริการสินเชื่อเช่าซื้อเครื่องจักรกลการเกษตร มีสำนักงานใหญ่ตั้งอยู่ที่ 161/1 อาคาร เอส จี ทาวเวอร์ ชั้น 8 ซอยมหาดเล็กหลวง 3 ถนนราชดำริ แขวงลุมพินี เขตปทุมวัน กทม. 10330  |
| มิถุนายน 2548 | - บริษัทฯ เพิ่มทุนจดทะเบียนและชำระแล้วเป็น 25.00 ล้านบาท โดยการออกหุ้นสามัญเพิ่มทุนจำนวน 240,000 หุ้นมูลค่าที่ตราไว้ 100.00 บาท เพื่อใช้เป็นเงินลงทุนในการขยายกิจการ โดยจัดสรรให้กับผู้ถือหุ้นเดิมจำนวน 177,500 หุ้นและธนาคารออมสิน 62,500 หุ้นตามสัญญาร่วมทุน ส่งผลให้สัดส่วนการถือหุ้นของธนาคารออมสินเพิ่มขึ้นเป็นร้อยละ 25.00 ของทุนชำระแล้ว โดยมีบริษัท สองน้ำ จำกัด ถือหุ้นอยู่ในสัดส่วนร้อยละ 75.00 ของทุนชำระแล้ว  |
| ตุลาคม 2548   | - บริษัทฯ เพิ่มทุนจดทะเบียนและชำระแล้วเป็น 50.00 ล้านบาท โดยการออกหุ้นสามัญเพิ่มทุนจำนวน 250,000 หุ้นมูลค่าที่ตราไว้ 100.00 บาท เพื่อใช้เป็นเงินลงทุนในการขยายกิจการ โดยจัดสรรให้กับผู้ถือหุ้นเดิมตามสัดส่วน  |
| มกราคม 2549   | - บริษัทฯ ลงนามในบันทึกความเข้าใจโครงการสินเชื่อเช่าซื้อรถเกี่ยวводข้าวกับบริษัท เครื่องจักรกลเกษตรไทย จำกัด ซึ่งเป็นผู้จำหน่ายรถเกี่ยวводข้าวรายใหญ่ในอุตสาหกรรมและบริษัทฯ เริ่มบุกเบิกธุรกิจการให้บริการสินเชื่อเช่าซื้อเครื่องจักรกลการเกษตรภายในประเทศไทยโดยไม่ต้องใช้ที่ดินค้ำประกัน<br>- บริษัทฯ สร้างนวัตกรรมให้รถเกี่ยวводข้าวสามารถทำประกันภัยอุบัติเหตุประเภท 1 เป็นครั้งแรกของประเทศไทย โดยร่วมมือกับบริษัท ทิพยประกันภัย จำกัด (มหาชน)<br>- บริษัทฯ ร่วมมือกับบริษัท เครื่องจักรกลเกษตรไทย จำกัด และบริษัท เกษตรพัฒนาอุตสาหกรรม จำกัด ในการจัดสร้างเล่มทะเบียนรถเกี่ยวводข้าวขึ้นเป็นครั้งแรก เพื่อใช้เป็นเอกสารและหลักฐานแสดงความเป็นเจ้าของกรรมสิทธิ์ในทรัพย์สิน ตลอดจนใช้เป็นทรัพย์สินในการเช่าซื้อเครื่องจักรกลการเกษตรของบริษัทฯ ได้ |
| กรกฎาคม 2549  | - บริษัทฯ เพิ่มทุนจดทะเบียนและชำระแล้วเป็น 75.00 ล้านบาท โดยการออกหุ้นสามัญเพิ่มทุนจำนวน 250,000 หุ้นมูลค่าที่ตราไว้ 100.00 บาท เพื่อใช้เป็นเงินลงทุนในการขยายกิจการ โดยจัดสรรให้กับบริษัท สองน้ำ จำกัด จำนวน 37,500 หุ้นและธนาคารออมสิน 212,500 หุ้น ส่งผลให้สัดส่วนการถือหุ้นของธนาคารออมสินเพิ่มขึ้นเป็นร้อยละ 45.00 ของทุนชำระแล้วและบริษัท สองน้ำ จำกัด ถือหุ้นอยู่ในสัดส่วนร้อยละ 55.00 ของทุนชำระแล้ว  |
| มีนาคม 2551   | - บริษัทฯ ริเริ่มโครงการสินเชื่อเนกประสงค์ เพื่อเป็นการขยายฐานลูกค้า ตลอดจนเป็นการให้บริการสินเชื่ออย่างครบวงจร โดยให้ลูกค้าสามารถนำรถเกี่ยวводข้าวที่ปลดภาระมาทำการขอสินเชื่อกับบริษัทฯ ได้  |

กันยายน 2553

- บริษัทฯ ได้มีการเปลี่ยนแปลงโครงสร้างผู้ถือหุ้นโดย
  - (1) บริษัท สองน้ำ จำกัดได้ซื้อหุ้นจากธนาคารออมสินในสัดส่วนร้อยละ 10.00 ของทุนชำระแล้ว ทำให้ถือสัดส่วนการถือหุ้นของบริษัท สองน้ำ จำกัดเพิ่มขึ้นจากร้อยละ 55.00 ของทุนชำระแล้วเป็นร้อยละ 65.00 ของทุนชำระแล้ว
  - (2) ธนาคารออมสินได้ขายหุ้นให้แก่กองทุนรวมออมสินในสัดส่วนร้อยละ 24.99 ของทุนชำระแล้วและขายหุ้นให้แก่ผู้ถือหุ้นรายย่อยในสัดส่วนร้อยละ 0.01 ของทุนชำระแล้วและขายหุ้นให้แก่บริษัทสองน้ำ จำกัด ร้อยละ 10.00 ของทุนชำระแล้ว ส่งผลให้สัดส่วนการถือหุ้นของธนาคารออมสินลดลงจากร้อยละ 45.00 ของทุนชำระแล้วเหลือร้อยละ 10.00 ของทุนชำระแล้ว
- บริษัทฯ ได้เริ่มดำเนินโครงการ “จี แคป คอลเซ็นเตอร์” เพื่อให้บริการข้อมูลและการประสานงานกับลูกค้าในด้านต่างๆ เช่น การจัดการหนี้ยวนวดข้าว การจัดหาพื้นที่รับจ้างเก็บเกี่ยวข้าว การจัดการถาวรทุกกลางทุ่ง การให้บริการข้อมูลพื้นที่เพาะปลูกข้าว ตลอดจนการให้บริการปรึกษาแนะนำการประกอบอาชีพรับจ้างเกี่ยวข้าว เป็นต้น

กุมภาพันธ์ 2555

- บริษัทฯ ได้แปรสภาพเป็นบริษัทมหาชนจำกัดและเปลี่ยนแปลงมูลค่าที่ตราไว้จากหุ้นละ 100.00 บาท เป็นหุ้นละ 0.50 บาท พร้อมทั้งเพิ่มทุนจดทะเบียนจาก 75.00 ล้านบาท เป็น 100.00 ล้านบาท เพื่อเสนอขายให้แก่ประชาชนจำนวน 50.00 ล้านหุ้น

พฤศจิกายน 2555

- ธนาคารออมสินได้ขายหุ้นทั้งหมดที่ถืออยู่ ร้อยละ 10.00 ของทุนชำระแล้ว ให้แก่กองทุนส่วนบุคคลธนาคารออมสินโดยบริษัทหลักทรัพย์จัดการกองทุนโอบี (ประเทศไทย) จำกัด ร้อยละ 5.00 ของทุนชำระแล้ว และกองทุนส่วนบุคคลธนาคารยูโอบี โดยบริษัทหลักทรัพย์จัดการกองทุนโอบี (ประเทศไทย) จำกัด ร้อยละ 5.00 ของทุนชำระแล้ว

เมษายน 2556

- กองทุนรวมออมสิน ได้จำหน่ายหุ้นที่ถือทั้งหมดอยู่ร้อยละ 24.99 ของทุนชำระแล้ว ให้แก่กองทุนส่วนบุคคลธนาคารออมสินโดยบริษัทหลักทรัพย์จัดการกองทุนโอบี (ประเทศไทย) จำกัด ร้อยละ 12.50 ของทุนชำระแล้ว และกองทุนส่วนบุคคลธนาคารยูโอบี โดยบริษัทหลักทรัพย์จัดการกองทุนโอบี (ประเทศไทย) จำกัด ในสัดส่วนร้อยละ 12.50 ของทุนชำระแล้ว เป็นผลให้กองทุนส่วนบุคคลทั้งสองแห่งถือหุ้นเพิ่มขึ้นเป็นร้อยละ 17.50 ของทุนชำระแล้ว

พฤศจิกายน 2556

- บริษัทฯ ได้เสนอขายหุ้นสามัญเพิ่มทุนต่อประชาชนจำนวน 50 ล้านหุ้นมูลค่าที่ตราไว้ (พาร์) หุ้นละ 0.50 บาท หรือคิดเป็นร้อยละ 25 ของจำนวนหุ้นทั้งหมด ในวันที่ 26 - 28 พฤศจิกายน 2556 โดยเสนอขายในราคา 2.70 บาทต่อหุ้น

ธันวาคม 2556

- บริษัทฯ เข้าจดทะเบียนซื้อขายหลักทรัพย์วันแรกในตลาดหลักทรัพย์ mai ในวันที่ 17 ธันวาคม 2556

มีนาคม 2557

- บริษัทฯ ได้นำแนวคิดด้านความรับผิดชอบต่อสังคมมาใช้กำหนดกลยุทธ์ในการดำเนินธุรกิจ โดยออกสินเชื่อเสริมสภาพคล่องในการประกอบอาชีพให้กับลูกค้าที่มีประวัติการผ่อนชำระที่ดี



- สิงหาคม 2557**
- บริษัทฯ เริ่มดำเนินโครงการสินเชื่อเช่าซื้อรถเกี่ยวนวดข้าวมือสอง
  - บริษัทฯ ได้รับการคัดเลือกจากตลาดหลักทรัพย์แห่งประเทศไทยให้เป็น 1 ใน 5 บริษัทนำร่องของบริษัทจดทะเบียนในตลาดหลักทรัพย์ mai ด้านการดำเนินธุรกิจอย่างยั่งยืน และรับผิดชอบต่อเศรษฐกิจ สังคม และสิ่งแวดล้อม
- กันยายน 2557**
- บริษัทฯ ลงนามโครงการสินเชื่อเช่าซื้อรถแทรกเตอร์ กับ บริษัท กมลอินดัสตรี จำกัด
- ตุลาคม 2557**
- บริษัทฯ ออกและเสนอขายหุ้นกู้จำนวน 300 ล้านบาท เพื่อใช้เป็นเงินทุนหมุนเวียนในธุรกิจ
  - บริษัทฯ ลงนามโครงการสินเชื่อเช่าซื้อรถแทรกเตอร์ กับ บริษัท เวิร์คแมน เซฟวีนดัสทรี (ไทยแลนด์) จำกัด



# ลักษณะการประกอบธุรกิจ

การประกอบธุรกิจของแต่ละสายผลิตภัณฑ์

ธุรกิจหลักของบริษัทฯ สามารถแบ่งออกเป็น 4 ประเภท ได้แก่ 1) ธุรกิจการให้บริการสินเชื่อเช่าซื้อ 2) ธุรกิจการให้บริการสินเชื่อเนกประสงค์ 3) ธุรกิจการให้บริการสินเชื่อส่วนบุคคล และ 4) บริการอื่นๆ เช่น การจัดหาประกันภัยเครื่องจักรกลการเกษตร การบริการประสานงานข้อมูลในการประกอบอาชีพ เป็นต้น โดยมีรายละเอียดดังนี้

## 1. ธุรกิจให้บริการสินเชื่อเช่าซื้อ

บริษัทฯ ให้บริการสินเชื่อเช่าซื้อเครื่องจักรกลการเกษตรในหลากหลายประเภท ได้แก่ รถเกี่ยวข้าว รถพรวนดิน รถแทรกเตอร์ รถคืบไม้ รถคืบอ้อย เป็นต้น โดยกลุ่มลูกค้าส่วนใหญ่ของบริษัทฯ เป็นลูกค้าประเภทบุคคลธรรมดา ทั้งนี้ ลูกค้าจะนำเครื่องจักรกลการเกษตรที่บริษัทฯ ให้เช่าซื้อไปใช้ในการประกอบอาชีพเกี่ยวกับการรับจ้างทางการเกษตรและการทำงานส่วนตัว

### เครื่องจักรกลการเกษตรที่บริษัทฯ ให้สินเชื่อเช่าซื้อ

รถเกี่ยวข้าว



รถแทรกเตอร์



รถพรวนดิน



รถคืบอ้อย



รถคืบไม้



## 2. ธุรกิจให้บริการสินเชื่อเนกประสงค์

การให้บริการสินเชื่อเนกประสงค์ เป็นการให้บริการสินเชื่อเพื่อใช้เป็นเงินทุนหมุนเวียนในการประกอบอาชีพ เพื่อซื้ออะไหล่ หรือเพื่อการซ่อมแซมรถ/เครื่องจักรกลการเกษตรที่บริษัทฯ ให้เช่าซื้อ หรือเพื่อใช้เป็นเงินดาวน์รถคันใหม่ เป็นต้น โดยลูกค้าจะต้องมีเอกสาร/หลักฐานการเป็นเจ้าของกรรมสิทธิ์เครื่องจักรกลการเกษตร (ปลดภาระแล้ว) มาขอสินเชื่อกับบริษัทฯ (การพิจารณาและกำหนดวงเงินสินเชื่อเป็นไปตามเงื่อนไขของบริษัทฯ)

### 3. ธุรกิจให้บริการสินเชื่อส่วนบุคคล

การให้บริการสินเชื่อส่วนบุคคล เป็นการให้สินเชื่อเพื่อเสริมสภาพคล่องในการประกอบอาชีพให้กับลูกค้าของบริษัท โดยมีวัตถุประสงค์เพื่อนำไปใช้เป็นเงินทุนหมุนเวียนในการประกอบอาชีพหรือใช้จ่ายตามความประสงค์ของลูกค้า ทั้งนี้ ผู้ขอใช้สินเชื่อจะต้องเป็นลูกค้าปัจจุบันของบริษัท ที่มีประวัติการผ่อนชำระค่างวดกับบริษัท มาแล้วระยะเวลาหนึ่งและไม่มียอดค้างชำระ

นอกจากนี้บริษัท ได้ให้บริการสินเชื่อเงินกู้ยืมแบบมีหลักประกันกับลูกค้าของบริษัท โดยมีวัตถุประสงค์เพื่อนำไปใช้เป็นเงินทุนหมุนเวียนในการประกอบอาชีพ ซึ่งเป็นการให้สินเชื่อที่จะช่วยให้ลูกค้าสามารถประกอบอาชีพได้อย่างต่อเนื่องและมีรายได้มาชำระค่างวด

### 4. บริการเสริมอื่นๆ

บริษัท ให้บริการในการจัดหาประกันภัยอุบัติเหตุเกี่ยวกับเครื่องจักรกลการเกษตร ซึ่งบริการดังกล่าวเป็นการคุ้มครองและป้องกันความเสียหายที่อาจเกิดขึ้นจากอุบัติเหตุในการทำงานของเครื่องจักรกลการเกษตรประเภทต่างๆ นอกจากนี้ บริษัท ยังมีบริการ “จี แคป คอลเซ็นเตอร์” ซึ่งเป็นการให้บริการเกี่ยวกับการประสานงานการจัดหารถเกี่ยวนาดข้าว การประสานงานด้านการขนย้ายรถเกี่ยวนาดข้าว การให้คำปรึกษาและแนะนำในการประกอบอาชีพรับจ้างเกี่ยวนาดข้าว เป็นต้น ซึ่งเป็นการนำฐานข้อมูลของลูกค้ามาพัฒนาเพื่อก่อให้เกิดประโยชน์ร่วมกัน ทั้งนี้ลูกค้า ผู้ประกอบอาชีพรับจ้างเกี่ยวนาดข้าว และผู้ที่สนใจ สามารถใช้บริการ จี แคป คอลเซ็นเตอร์ โดยไม่เสียค่าใช้จ่าย

โครงสร้างรายได้ของบริษัท สามารถแบ่งตามประเภทการดำเนินธุรกิจ ดังนี้

(หน่วย : ล้านบาท)

รายได้จากสิทธิเรียกร้องภายใต้สัญญาเช่าซื้อ ทรัพย์สิน	ปี 2557		ปี 2556		ปี 2555	
	มูลค่า	ร้อยละ	มูลค่า	ร้อยละ	มูลค่า	ร้อยละ
รถเกี่ยวนาดข้าว	154.86	83.16	139.91	85.62	112.59	79.84
รถพรวนดิน	0.67	0.36	1.30	0.79	1.17	0.83
รถแทรกเตอร์	4.04	2.17	3.42	2.09	2.34	1.66
รถคืบไม้ รถคืบอ้อย	0.22	0.12	0.41	0.25	0.38	0.27
เครื่องอบลดความชื้น	-	-	0.01	0.01	0.12	0.08
สินเชื่ออเนกประสงค์	12.12	6.51	9.68	5.92	11.75	8.34
<b>รวม</b>	<b>171.91</b>	<b>92.32</b>	<b>154.72</b>	<b>94.69</b>	<b>128.34</b>	<b>91.02</b>
รายได้ดอกเบี้ยรับจากสินเชื่อส่วนบุคคล	1.27	0.68	-	-	-	-
รายได้ค่าปรับล่าช้า - สินเชื่อเช่าซื้อ	11.74	6.30	7.58	4.64	11.08	7.86
รายได้อื่น	1.30	0.70	1.10	0.67	1.58	1.12
<b>รวมรายได้</b>	<b>186.22</b>	<b>100</b>	<b>163.40</b>	<b>100.00</b>	<b>141.01</b>	<b>100.00</b>

หมายเหตุ : รายได้อื่น ประกอบด้วย ส่วนลดรับจากการส่งเสริมการขาย รายได้ค่าธรรมเนียมจากการประกันภัย  
ดอกเบี้ยรับ รายได้ค่าติดตามทวงถาม รายได้ค่าเปลี่ยนสัญญาและรายได้จากการขอใช้สินเชื่ออเนกประสงค์

## การตลาดและภาวะการแข่งขัน

### ลักษณะลูกค้า

ลูกค้าเป้าหมายของบริษัทจะเป็นกลุ่มลูกค้าที่ประกอบอาชีพเกษตรกรรม หรือเป็นผู้ประกอบการที่มีอาชีพเกี่ยวข้องกับการเกษตร โดยลูกค้าจะนำเครื่องจักรกลการเกษตรไปใช้ในการประกอบอาชีพ ทั้งในการใช้งานส่วนตัวและการนำไปใช้ในการรับจ้าง

## ธุรกิจการให้บริการสินเชื่อเช่าซื้อ

ผู้ให้บริการสินเชื่อเช่าซื้อสามารถแบ่งออกเป็น 3 กลุ่มหลัก ได้แก่

- (1) ผู้ให้บริการที่เกิดจากการร่วมทุนของบริษัทแม่ของค่ายรถยนต์
- (2) ผู้ให้บริการที่เกิดจากกลุ่มสถาบันการเงินและบริษัทซึ่งมีฐานเงินทุนขนาดใหญ่
- (3) ผู้ให้บริการสินเชื่อเช่าซื้อทั่วไป

จากการที่ธนาคารแห่งประเทศไทยมีการกำหนดแผนพัฒนาระบบสถาบันการเงินและอนุญาตให้ธนาคารพาณิชย์สามารถให้บริการในธุรกิจเช่าซื้อและลีสซิ่ง ประกอบกับสถาบันการเงินมีนโยบายในการขยายการให้บริการด้านการเงิน ทำให้การแข่งขันในธุรกิจเช่าซื้อและลีสซิ่งของสถาบันการเงินทวีความรุนแรงขึ้น ซึ่งอาจส่งผลกระทบในด้านการกำหนดราคาและการให้บริการ โดยใช้อัตราดอกเบี้ยและเงินดาวน์เป็นกลยุทธ์ในการแข่งขันเพื่อให้ได้มาซึ่งยอดจำหน่ายและส่วนแบ่งทางการตลาด

อย่างไรก็ดีบริษัท ดำเนินธุรกิจการปล่อยสินเชื่อเฉพาะกลุ่มเครื่องจักรกลการเกษตร ซึ่งในปัจจุบันยังคงมีการแข่งขันที่ไม่รุนแรงมากเท่ากับสินเชื่อเช่าซื้อรถยนต์และรถจักรยานยนต์ เนื่องจากลักษณะของผลิตภัณฑ์ให้เช่าซื้อเป็นเครื่องจักรกลการเกษตร ซึ่งมีอายุขัยแต่ละปีไม่มากเท่ากับยอดขายรถยนต์และรถจักรยานยนต์ ประกอบกับฐานลูกค้าส่วนใหญ่ประกอบอาชีพเกษตรกรรมซึ่งมีรายได้ขึ้นอยู่กับผลผลิตทางการเกษตรเป็นหลัก ซึ่งต้องใช้ความชำนาญเฉพาะด้านในการวิเคราะห์และพิจารณาการปล่อยสินเชื่ออย่างรอบคอบเพียงพอ ดังนั้นกลุ่มผู้ปล่อยสินเชื่อซึ่งเป็นกลุ่มสถาบันการเงินและบริษัทซึ่งมีฐานเงินทุนขนาดใหญ่ จึงยังคงไม่มีนโยบายในการเข้ามาให้สินเชื่อเครื่องจักรกลการเกษตรในปัจจุบัน นอกจากนี้การประกอบธุรกิจสินเชื่อดังกล่าวยังต้องอาศัยสายสัมพันธ์ผ่านพันธมิตรซึ่งเป็นผู้จัดจำหน่ายเครื่องจักรกลการเกษตรในการทำตลาด จึงเป็นอุปสรรคต่อการเข้ามาของผู้ประกอบการรายใหม่ การแข่งขัน ณ ปัจจุบันจึงจำกัดอยู่ในกลุ่มของผู้ประกอบการและผู้จัดจำหน่ายเครื่องจักรกลการเกษตรและมีการปล่อยสินเชื่อเอง โดยการตัดสินใจของลูกค้าจะขึ้นอยู่กับอัตราดอกเบี้ย ระยะเวลาการผ่อนชำระ ตลอดจนความสะดวกในการให้บริการทางการเงิน

## กลยุทธ์การแข่งขัน

### 1. กลยุทธ์การสร้างความแตกต่างในการให้บริการ

บริษัทฯ มีนโยบายในการพัฒนาการให้บริการทางการเงินให้มีความแตกต่างและหลากหลายและครบวงจรให้กับลูกค้าอย่างต่อเนื่องเพื่อรักษฐานลูกค้า ตลอดจนสร้างมูลค่าเพิ่มและความจงรักภักดีในบริการของบริษัทฯ นอกจากนี้ยังอาศัยความได้เปรียบจากการเป็นบริษัทแรกๆ ที่ริเริ่มบุกเบิกเข้ามาในธุรกิจเช่าซื้อเครื่องจักรกลการเกษตร จึงทำให้บริษัทฯ มีความรู้ความเข้าใจถึงพฤติกรรมของลูกค้ากลุ่มเกษตรกร ซึ่งทำให้บริษัทฯ สามารถพัฒนารูปแบบการให้บริการด้านการเงินให้ตรงกับความต้องการของลูกค้าได้เป็นอย่างดี โดยที่ผ่านมามีบริษัทฯ มีการพัฒนาด้านการให้บริการทางการเงินกับลูกค้าอย่างครบวงจรและต่อเนื่อง เช่น โครงการสินเชื่อเนกประสงค์ สินเชื่อเพื่อการซ่อมแซมเครื่องจักรกลการเกษตร สินเชื่อเพื่อการซื้ออะไหล่ สินเชื่อเพื่อเสริมสภาพคล่อง สินเชื่อเงินกู้ยืมแบบมีหลักประกัน เป็นต้น

การบริการของบริษัทจะเป็นการบริการที่สะดวก รวดเร็ว และให้บริการกับลูกค้าถึงบ้าน โดยเจ้าหน้าที่ของบริษัทฯ จะเข้าไปพบลูกค้าอย่างรวดเร็ว ให้บริการอย่างเป็นมิตรสนิทเหมือนญาติ สอดคล้องกับพฤติกรรมและลักษณะของลูกค้า



ทำให้ลูกค้าเกิดความเชื่อมั่นและสะดวกสบาย ไม่ต้องเดินทางเข้ามาทำธุรกรรมทางการเงินอย่างเช่นสถาบันการเงินทั่วไป นอกจากนี้บริษัท ได้เปิดให้บริการ “จี แคป คอลเซ็นเตอร์” เพื่อให้บริการข้อมูลสำหรับการประกอบอาชีพรถเกี่ยวหัวข้าวโดยไม่เสียค่าใช้จ่าย เช่น การบริการประสานงานติดต่อจัดหารถเกี่ยวหัวข้าว การบริการประสานงานขนย้ายรถเกี่ยวหัวข้าว การบริการให้คำปรึกษาแนะนำในการประกอบอาชีพ ตลอดจนการบริการประสานงานในการแก้ไขปัญหาต่างๆ ของลูกค้า เป็นต้น และบริษัทยังจัดให้มีการบริการหลังการขาย โดยจะมีเจ้าหน้าที่ติดต่อสอบถามถึงสารทุกข์สุกดิบ ปัญหาและอุปสรรคในการประกอบอาชีพ เพื่อพยายามช่วยเหลือและหาแนวทางแก้ไขปัญหาในการประกอบอาชีพ ตลอดจนนำข้อมูลที่ได้จากการสำรวจมาใช้ในการพัฒนาและต่อยอดการให้บริการกับลูกค้าในอนาคตอีกทางหนึ่งด้วย

## 2. กลยุทธ์การขยายธุรกิจ

บริษัทมีนโยบายในการขยายธุรกิจการให้บริการสินเชื่อเช่าซื้อไปยังเครื่องจักรกลการเกษตรประเภทอื่นๆ เพื่อให้ครอบคลุมพืชเศรษฐกิจที่สำคัญ เช่น อ้อย มันสำปะหลัง ข้าวโพด ปาล์มน้ำมัน และยางพารา เป็นต้น ทั้งนี้เพื่อทำให้การดำเนินธุรกิจของบริษัท ไม่พึ่งพาเครื่องจักรกลการเกษตรที่เกี่ยวข้องกับการเพาะปลูกพืชชนิดใดชนิดหนึ่งและยังเป็นการเพิ่มลูกค้าที่ร่วมดำเนินโครงการกับบริษัทอีกทางหนึ่งด้วย

อย่างไรก็ตามการขยายสินเชื่อเครื่องจักรกลการเกษตรประเภทต่างๆ ตลอดจนการเพิ่มลูกค้าที่ร่วมโครงการกับบริษัท จะต้องวิเคราะห์และพิจารณาถึงปัจจัยต่างๆ เช่น

- ความสอดคล้องของแนวโน้มการเพาะปลูกพืชที่เป็นที่ต้องการของตลาดกับประเภทเครื่องจักรกลการเกษตร
- ประสิทธิภาพในการทำงานและศักยภาพในการสร้างรายได้ให้กับเกษตรกรกับประเภทเครื่องจักรกลการเกษตร
- การวิเคราะห์ลูกค้าที่เข้าร่วมโครงการกับบริษัทจะต้องมีการผลิตและ/หรือจำหน่ายสินค้าที่มีคุณภาพมาตรฐาน ตอบสนองความต้องการ และมีชื่อเสียงเป็นที่ยอมรับโดยทั่วไปของเกษตรกรผู้ใช้งานเครื่องจักรกลการเกษตร

## 3. กลยุทธ์การส่งเสริมด้านการตลาด

บริษัท ได้จัดให้มีการส่งเสริมด้านการตลาดร่วมกับการจัดงานและการออกธำเนากับลูกค้าของบริษัท เพื่อกระตุ้นให้ลูกค้าตัดสินใจซื้อสินค้าและใช้บริการทางการเงินของบริษัทได้ง่ายขึ้น เช่น โปรโมชั่นการให้ระยะเวลาการปลอดดอกเบี้ยการจัดเดินทางไปท่องเที่ยวต่างประเทศ เป็นต้น

อย่างไรก็ตาม บริษัทยังคงคิดและพัฒนาการส่งเสริมด้านการตลาดให้มีความเหมาะสม สอดคล้อง และตอบสนองกับฤดูกาลในการจัดจำหน่ายสินค้าและตอบสนองต่อความต้องการของลูกค้า เพื่อจะทำให้บริษัท สามารถเพิ่มปริมาณลูกค้าที่เข้ามาใช้บริการด้านสินเชื่ออย่างต่อเนื่องและเกิดการซื้อซ้ำในอนาคต

นอกจากนั้นบริษัท มีนโยบายในการให้ส่วนลดการชำระค่างวดในอัตราร้อยละ 3.00 ต่อปี สำหรับลูกค้าที่ชำระค่างวดก่อนกำหนด บริษัท ยังจัดให้มีของรางวัลจูงใจให้กับลูกค้าที่ชำระค่างวดตรงตามกำหนดอีกด้วย

## 4. กลยุทธ์การโฆษณาประชาสัมพันธ์

การดำเนินกลยุทธ์การประชาสัมพันธ์จะสามารถทำให้ลูกค้าเกิดความเข้าใจในการบริการด้านสินเชื่อของบริษัท ได้มากยิ่งขึ้น ตลอดจนเป็นการสร้างโอกาสในการเข้าถึงแหล่งเงินทุนในระบบให้กับลูกค้า ทำให้บริษัท สามารถขยายกลุ่มลูกค้าที่ยังไม่เคยใช้บริการที่เป็นกลุ่มลูกค้าใหม่ได้มากขึ้น และยังเป็นการรักษาฐานลูกค้าเก่าให้ทราบถึงบริการต่างๆ ของบริษัท อย่างต่อเนื่องและยาวนาน นอกจากนี้การดำเนินกลยุทธ์การโฆษณาประชาสัมพันธ์ยังเป็นการสร้างภาพลักษณ์ที่ดีให้กับองค์กรอีกทางหนึ่งด้วย

อย่างไรก็ตาม การประชาสัมพันธ์ของบริษัท จะต้องดำเนินการให้ตรงกลุ่มลูกค้าเป้าหมาย โดยบริษัท มีช่องทางการประชาสัมพันธ์ผ่านสื่อต่างๆ เพื่อให้เข้าถึงกลุ่มลูกค้าเป้าหมายของบริษัท เช่น สื่อวิทยุท้องถิ่น วิทยุชุมชน การออกงานร่วมกับคู่ค้า การลงโฆษณาในนิตยสาร การทำป้ายโฆษณา แผ่นพับ การส่งข้อความทางโทรศัพท์ เป็นต้น

## 5. กลยุทธ์การสร้างภาพลักษณ์องค์กร

การดำเนินโครงการสินเชื่อเครื่องจักรกลการเกษตรของบริษัทตั้งแต่ปี 2549 เป็นต้นมา บริษัท ได้รับการตอบรับเป็นอย่างดีจากเกษตรกรที่ใช้บริการด้านสินเชื่อของบริษัท ซึ่งส่งผลให้บริษัทมีชื่อเสียงเป็นที่ยอมรับและไว้วางใจในหมู่เกษตรกร ตลอดจนผู้ผลิตและจำหน่ายเครื่องจักรกลการเกษตรเพิ่มมากขึ้น โดยการสร้างภาพลักษณ์องค์กรเป็นสิ่งจำเป็น และจะต้องดำเนินการควบคู่ไปกับกลยุทธ์การโฆษณาประชาสัมพันธ์เพื่อให้บริษัท เป็นที่เชื่อถือและยอมรับของบุคคลต่างๆ ที่เกี่ยวข้อง ที่ผ่านมามีบริษัท ได้มีการดำเนินกลยุทธ์ดังกล่าว เช่น การมอบรางวัลให้กับลูกค้าที่มีประวัติการผ่อนชำระที่ดี การอบรมความรู้เกี่ยวกับการทำธุรกิจการเกษตรเกี่ยวกับความสำเร็จ การให้บริการด้านข้อมูลและคำปรึกษาในการประกอบอาชีพ เป็นต้น นอกจากนี้บริษัทยังร่วมบริจาคทุนทรัพย์และอุปกรณ์สิ่งของเครื่องใช้ที่จำเป็นให้กับสถานบันการศึกษาและโรงพยาบาลอีกด้วย

## 6. กลยุทธ์การรักษาและสร้างความสัมพันธ์กับลูกค้า

บริษัทได้เริ่มการให้บริการ “จี แคป คอลเซ็นเตอร์” เพื่อเป็นศูนย์ประสานงานและสร้างเครือข่ายผู้ประกอบการอาชีพรับจ้างเกี่ยวนาดข้าว และให้บริการลูกค้าในด้านต่างๆ เช่น การประสานงานจัดหาเกี่ยวนาดข้าว การประสานงานจัดหาพื้นที่รับจ้างเกี่ยวนาดข้าว การประสานงานจัดหาบรรทุกกลางทุ่ง ตลอดจนการให้คำปรึกษาและแนะนำในการประกอบอาชีพรับจ้างเกี่ยวนาดข้าว เป็นต้น โดยลูกค้าไม่ต้องเสียค่าใช้จ่ายในการใช้บริการของบริษัท

ทั้งนี้การให้บริการ จี แคป คอลเซ็นเตอร์ ถือเป็นการต่อยอดในการให้บริการกับลูกค้า โดยการนำฐานข้อมูลลูกค้ามาพัฒนาอย่างเป็นระบบ เพื่อนำมาใช้ให้เกิดประโยชน์สูงสุดในการให้บริการของบริษัท ซึ่งการให้บริการดังกล่าวนี้เป็นการสร้างความสัมพันธ์อันดีระหว่างบริษัท กับลูกค้า นอกจากนี้ยังเป็นการเสริมสร้างจุดแข็งในการให้บริการให้กับบริษัทอีกทางหนึ่งด้วย

## 7. กลยุทธ์การรักษาและสร้างความสัมพันธ์กับคู่ค้า

การรักษาและสร้างความสัมพันธ์อันดีระหว่างบริษัท และคู่ค้านับว่ามีความสำคัญอย่างมาก เนื่องจากคู่ค้าของบริษัทมีส่วนร่วมในการผลักดันให้ลูกค้าตัดสินใจใช้บริการสินเชื่อของบริษัท ประกอบกับพฤติกรรมของลูกค้ามักจะให้การยอมรับและเชื่อถือผู้ผลิตและจำหน่ายค่อนข้างมาก นอกจากนั้นคู่ค้าของบริษัทยังให้ข้อมูลคำปรึกษาและให้คำแนะนำที่เกี่ยวข้องกับการบริการสินเชื่อของบริษัท ให้ตรงกับความต้องการของลูกค้าอีกทางหนึ่งด้วย ที่ผ่านมามีบริษัท ได้จัดให้มีบริการเสริมด้านการเงินเพื่อสร้างมูลค่าเพิ่มและความภักดีให้กับสินค้าของลูกค้า ตลอดจนจัดการประชุมหารือเพื่อแลกเปลี่ยนข้อมูลต่างๆ และนำปัญหาที่เกิดจากการดำเนินงานมาร่วมกันพิจารณาปรับปรุงและแก้ไขอย่างต่อเนื่อง รวมถึงการให้ความร่วมมือในการจัดทำกิจกรรมต่างๆ ของบริษัทคู่ค้าเป็นอย่างดี

## 8. กลยุทธ์การพัฒนาและรักษาบุคลากร

บริษัท ตระหนักและให้ความสำคัญในการพัฒนาบุคลากรของบริษัท ให้มีความรู้ ความเชี่ยวชาญ และความสามารถในการปฏิบัติงานอย่างมีประสิทธิภาพ ทั้งนี้บริษัท มุ่งเน้นการพัฒนาบุคลากรในด้านการฝึกอบรมเพื่อเสริมสร้างทักษะและพัฒนาความรู้ในด้านต่างๆ ทั้งการอบรมสัมมนาภายนอกและการจัดฝึกอบรมภายใน นอกจากนี้บริษัท มีนโยบายในการรักษาบุคลากรด้วยการให้ค่าตอบแทน สวัสดิการ และผลประโยชน์ด้านอื่นๆ และปรับตำแหน่งหน้าที่การทำงานตามความเหมาะสม

## นโยบายด้านราคา

บริษัทฯ มีนโยบายในการกำหนดอัตราดอกเบี้ยที่เหมาะสมและเป็นธรรมแก่ลูกค้า โดยบริษัทฯ จะพิจารณาแนวโน้มอัตราดอกเบี้ยของตลาดเงินและผู้ประกอบการรายอื่นๆ ในธุรกิจเกี่ยวกับการเข้าซื้อประกอบกับปัจจัยต่างๆ เพื่อที่บริษัทฯ จะนำมากำหนดเงินดาวน์และค่างวดที่ลูกค้าต้องผ่อนชำระต่อไป ซึ่งปัจจัยดังกล่าวได้แก่

1. ต้นทุนดอกเบี้ยเงินกู้ของบริษัทฯ ในปัจจุบันและแนวโน้มปัจจัยอื่น ๆ ที่จะส่งผลกระทบต่อต้นทุนดังกล่าว เช่น สภาพเศรษฐกิจของประเทศ แนวโน้มการเปลี่ยนแปลงของอัตราดอกเบี้ยในตลาดเงิน
2. ต้นทุนการดำเนินงานของบริษัทฯ
3. คุณสมบัติของเครื่องจักรกลการเกษตรที่ใช้เป็นหลักประกันในการเข้าซื้อ ได้แก่ ประเภทและยี่ห้อของสินค้า สภาพของสินค้า และอายุการใช้งานของสินค้า
4. คุณสมบัติของผู้เข้าซื้อและผู้ค้ำประกัน

## ช่องทางการจัดจำหน่าย

ในการให้บริการสินเชื่อเข้าซื้อของบริษัทฯ นั้น ลูกค้าจะติดต่อเพื่อขอสินเชื่อเข้าซื้อได้ 3 ช่องทางได้แก่

1. ติดต่อผ่านผู้จำหน่ายสินค้าซึ่งเป็นพันธมิตรทางธุรกิจกับบริษัทฯ โดยตรง ซึ่งผู้จำหน่ายสินค้าจะเป็นผู้ที่แนะนำลูกค้าให้แก่บริษัทฯ
2. ติดต่อผ่านเจ้าหน้าที่ของบริษัทฯ ที่ประจำอยู่ที่ศูนย์บริการ ณ สำนักงานของผู้ผลิตหรือผู้จำหน่ายสินค้า
3. ติดต่อบริษัทฯ โดยตรงผ่านสำนักงานใหญ่หรือผ่าน เว็บไซต์ ของบริษัทฯ

ที่ผ่านมาบริษัทฯ ได้ให้บริการผ่านช่องทางที่ 1. และ 2. มากที่สุดโดยบริษัทฯ ยึดนโยบายที่จะประกอบธุรกิจในลักษณะประสานประโยชน์ร่วมกันทุกฝ่ายและมุ่งรักษาความสัมพันธ์ที่ดีกับพันธมิตรทางธุรกิจทุกราย จึงเป็นที่มั่นใจได้ว่าบริษัทฯ จะยังคงสามารถดำเนินธุรกิจได้อย่างราบรื่นและการสร้างสายสัมพันธ์ที่ดีกับผู้จำหน่ายเครื่องจักรกลการเกษตรทุกรายของบริษัทฯ

สำหรับจำนวนสำนักงานที่เปิดบริการ ณ วันที่ 31 ธันวาคม 2557 บริษัทฯ มีสำนักงานใหญ่จำนวน 1 แห่ง และมีศูนย์บริการจำนวน 6 แห่ง ได้แก่ พิษณุโลก ฉะเชิงเทรา ขอนแก่น สุรินทร์ อุบลราชธานี และเชียงราย เพื่ออำนวยความสะดวกให้แก่ลูกค้าที่ใช้บริการ

## แหล่งที่มาของเงินทุน

แหล่งที่มาของเงินทุนของบริษัทฯ สามารถสรุปได้ดังนี้

1. เงินกู้ยืมจากสถาบันการเงินในประเทศ
2. ส่วนของผู้ถือหุ้น ซึ่งประกอบด้วยทุนจดทะเบียนและเรียกชำระแล้วและกำไรสะสม
3. เงินที่ได้รับจากการชำระค่างวดของลูกค้า ซึ่งเมื่อหักค่าใช้จ่ายในการดำเนินงานแล้ว บริษัทฯ จะสามารถนำเงินในส่วนนี้ไปใช้เป็นแหล่งเงินทุนได้
4. การออกตราสารหนี้ระยะสั้นและระยะยาวผ่านสถาบันการเงิน

## แหล่งที่มาของเงินทุนที่กู้ยืมจากสถาบันการเงิน และส่วนของผู้ถือหุ้น

แหล่งที่มาของเงินทุน	31 ธันวาคม 2557		31 ธันวาคม 2556		31 ธันวาคม 2555	
	มูลค่า (ล้านบาท)	ร้อยละ	มูลค่า (ล้านบาท)	ร้อยละ	มูลค่า (ล้านบาท)	ร้อยละ
เงินกู้ยืม	672.56	68.80	634.22	69.96	582.32	81.91
เงินเบิกเกินบัญชีและเงินกู้ยืมระยะสั้นจากสถาบันการเงิน	186.38	19.07	39.22	4.33	338.53	47.62
เงินกู้ยืมระยะยาวจากสถาบันการเงินที่ถึงกำหนดชำระภายใน 1 ปี	-	-	49.83	5.50	40.01	5.63
เงินกู้ยืมระยะสั้นอื่น	14.85	1.52	178.85	19.73	203.78	28.67
หุ้นกู้ระยะสั้นชนิดไม่มีประกัน	164.91	16.87	266.65	29.40	-	-
เงินกู้ยืมระยะยาวจากสถาบันการเงิน	8.32	0.85	99.68	11.00	-	-
หุ้นกู้ชนิดไม่มีประกันระยะยาว	298.10	30.49				
ส่วนของผู้ถือหุ้น	305.01	31.20	272.34	30.04	128.58	18.19
รวมแหล่งที่มาของเงินทุน	977.57	100.00	906.56	100.00	710.90	100.00

ทั้งนี้บริษัทมีนโยบายในการจัดหาแหล่งเงินทุนให้สอดคล้องกับวัตถุประสงค์ในการใช้เงินและระยะเวลาการใช้เงิน เพื่อให้บริษัทมีสภาพคล่องและมีอัตราส่วนหนี้สินต่อทุนที่เหมาะสม อาทิเช่น การเพิ่มทุนและการหาแหล่งเงินกู้ที่มีระยะเวลาสอดคล้องกับอายุลูกหนี้ที่มีการปล่อยสินเชื่อเข้าซื้อ

## เป้าหมายการดำเนินงานธุรกิจ

บริษัท มีเป้าหมายการเป็นผู้นำในการให้สินเชื่อเช่าซื้อเครื่องจักรกลการเกษตร โดยมุ่งเน้นให้เกษตรกรที่ไม่มีหลักทรัพย์ค้ำประกันและขาดโอกาสเข้าถึงแหล่งเงินทุนได้มีโอกาสและมีความเท่าเทียมในการเข้าถึงแหล่งเงินทุนผ่านการเช่าซื้อเครื่องจักรกลการเกษตร ทำให้เกษตรกรได้มีที่ดินสมวัยไปใช้ในการเพิ่มประสิทธิภาพในการเพาะปลูก การเก็บเกี่ยว และการแปรรูปผลผลิตทางการเกษตร โดยอาศัยทีมงานที่มีความรู้ มีประสบการณ์และมีความเข้าใจ รวมถึงมีระบบการจัดการที่ดีและมีประสิทธิภาพ การให้บริการที่สะดวกรวดเร็ว ตลอดจนมุ่งมั่นในการดำเนินธุรกิจอย่างมีจริยธรรม และโปร่งใส เพื่อให้ลูกค้าเกิดความเชื่อมั่นและมีความพึงพอใจในคุณภาพของบริการ

นอกจากนี้บริษัท ยังต้องการที่จะเติบโตอย่างมั่นคงด้วยการเพิ่มยอดขายได้ให้มากขึ้นจากการขยายกลุ่มลูกค้าให้ครอบคลุมพื้นที่เพาะปลูกทั่วประเทศ ตลอดจนการเพิ่มประเภทของสินค้าในการให้บริการด้านสินเชื่อที่หลากหลายและครบวงจร รวมถึงการเพิ่มจำนวนคู่ค้าและเครื่องมือทางการเงิน และการหากลุ่มลูกค้าใหม่ในธุรกิจที่มีโอกาสเติบโตในอนาคต เพื่อตอบสนองต่อความต้องการและความสำเร็จของลูกค้าเป็นสำคัญ



# ปัจจัยความเสี่ยง

## ความเสี่ยงในการประกอบธุรกิจ

### 1 ความเสี่ยงด้านการตลาดและกลยุทธ์

#### 1.1 ความเสี่ยงด้านการตลาดและการแข่งขัน

เนื่องจากธุรกิจสินเชื่อเช่าซื้อเครื่องจักรกลการเกษตรไม่ได้อยู่ภายใต้การกำกับดูแลของธนาคารแห่งประเทศไทย เช่นเดียวกับธนาคารและบริษัทเงินทุนและไม่จำเป็นต้องใช้เงินทุนจำนวนมากนัก ซึ่งปัจจุบันธุรกิจสินเชื่อเช่าซื้อเครื่องจักรกลการเกษตรมีการแข่งขันไม่รุนแรงเท่ากับธุรกิจสินเชื่อเช่าซื้อรถยนต์และรถจักรยานยนต์ จึงอาจทำให้เกิดความเสี่ยงจากการที่มีคู่แข่งรายใหม่เข้ามาดำเนินธุรกิจแข่งขันได้ในอนาคต อย่างไรก็ตามจากการที่ลูกค้าหลักเป็นกลุ่มเกษตรกร จึงทำให้ธุรกิจสินเชื่อเช่าซื้อเครื่องจักรกลการเกษตรเป็นธุรกิจที่ต้องอาศัยความชำนาญเฉพาะด้านที่ต้องเข้าถึงและเข้าใจลูกค้าในการที่จะกำหนดหลักเกณฑ์ในการพิจารณาสินเชื่อ การกำหนดวงระยะเวลาการผ่อนชำระให้สอดคล้องเหมาะสมกับอายุการใช้งานของเครื่องจักรและฤดูกาลเก็บเกี่ยวผลผลิต ซึ่งเป็นแหล่งเงินในการชำระหนี้ของเกษตรกร เป็นต้น ดังนั้นการให้สินเชื่อเช่าซื้อเครื่องจักรกลการเกษตรจึงเป็นอุปสรรคต่อสถาบันการเงินขนาดใหญ่ที่จะเข้ามาทำตลาดเนื่องจากถูกจำกัดด้วยนโยบาย ณ ปัจจุบัน ยังไม่พบว่าบริษัทใดทำธุรกิจสินเชื่อเช่าซื้อเครื่องจักรกลการเกษตร โดยเน้นเฉพาะรถเกี่ยวนาดข้าวเช่นเดียวกับบริษัท ดังนั้น บริษัท จึงถือเป็นบริษัท ที่มีส่วนแบ่งการตลาดสูงที่สุดในธุรกิจสินเชื่อเช่าซื้อเครื่องจักรกลการเกษตรโดยเฉพาะรถเกี่ยวนาดข้าว ในขณะที่ผู้ประกอบการรายอื่นอีก 2 - 3 รายที่มีการปล่อยสินเชื่อเช่าซื้อรถเกี่ยวนาดข้าวในอุตสาหกรรม แต่สัดส่วนการปล่อยสินเชื่อเช่าซื้อรถเกี่ยวนาดข้าวยังถือเป็นสัดส่วนที่ต่ำเมื่อเทียบกับรายได้จากการปล่อยสินเชื่อเช่าซื้อรวมของบริษัท ดังกล่าว เนื่องจากบริษัทเหล่านั้นไม่ได้มุ่งเน้นการปล่อยสินเชื่อเช่าซื้อรถเกี่ยวนาดข้าวเช่นเดียวกับบริษัท จากการที่บริษัท มีประสบการณ์อยู่ในธุรกิจสินเชื่อเช่าซื้อเครื่องจักรกลการเกษตร มาเป็นเวลายาวนานกว่า 10 ปีทำให้บริษัท มีระบบฐานข้อมูลลูกค้าซึ่งเป็นปัจจัยสำคัญในการดำเนินธุรกิจ ตลอดจนมีความรู้และประสบการณ์อันจะช่วยให้บริษัท สามารถพิจารณาสินเชื่อได้อย่างรวดเร็วและมีประสิทธิภาพ ประกอบกับการทำการตลาดผ่านเครือข่ายของคู่ค้าและเครือข่ายของพันธมิตรทางธุรกิจ จากเหตุผลดังกล่าวจึงทำให้บริษัท มีความได้เปรียบผู้ประกอบการสินเชื่อเช่าซื้อเครื่องจักรกลการเกษตรรายอื่นที่จะเข้ามาในอนาคต

### 2 ความเสี่ยงทางการเงิน

#### 2.1 ความเสี่ยงจากความผันผวนของอัตราดอกเบี้ย

เนื่องจากธุรกิจหลักของบริษัท เป็นธุรกิจสินเชื่อเช่าซื้อเครื่องจักรกลการเกษตร ซึ่งรายได้หลักของบริษัท มาจากส่วนต่างของอัตราดอกเบี้ยรับของสินเชื่อเช่าซื้อที่บริษัท กำหนดเป็นอัตราคงที่กับอัตราดอกเบี้ยเงินกู้ของ บริษัท ที่กู้ยืมจากสถาบันการเงินที่กำหนดอัตราดอกเบี้ยลอยตัว ทำให้บริษัท มีความเสี่ยงจากความผันผวนของอัตราดอกเบี้ย โดยในกรณีที่อัตราดอกเบี้ยเงินกู้ของสถาบันการเงินปรับตัวสูงขึ้นในระยะยาวจะส่งผลให้ต้นทุนทางการเงินของบริษัท ปรับตัวสูงขึ้นเนื่องจากอัตราดอกเบี้ยรับของบริษัท ถูกกำหนดให้คงที่ตลอดอายุสัญญาเช่าซื้อ ดังนั้น แนวโน้มการเพิ่มขึ้นของต้นทุนทางการเงินย่อมส่งผลให้ส่วนต่างอัตราดอกเบี้ยของบริษัท ลดลง เพื่อลดความผันผวนดังกล่าว และบริษัท ได้มีการออกตราสารหนี้ระดมทุนจากประชาชนในรูปตั๋วสัญญาใช้เงิน ตั๋วแลกเงิน และหุ้นกู้ ซึ่งกำหนดอัตราดอกเบี้ยคงที่ โดยบริษัท มีนโยบายในการจัดกระแสเงินสดรับ (เงินกู้ยืมจากสถาบันการเงิน) และกระแสเงินสดจ่าย (การให้สินเชื่อเช่าซื้อ) อย่างระมัดระวัง นอกจากนี้บริษัท สามารถลดความเสี่ยงจากความผันผวนของ

อัตราดอกเบี้ยเงินกู้ยืมจากการทำสัญญาเช่าซื้อใหม่ ซึ่งจะมีการกำหนดอัตราดอกเบี้ยรับเงินซื้อเช่าซื้อใหม่เพื่อให้สอดคล้องกับอัตราดอกเบี้ยเงินกู้ยืมในขณะนั้นได้จึงช่วยลดความเสี่ยงจากความผันผวนของอัตราดอกเบี้ยได้ในระดับหนึ่ง ในขณะที่เดียวกันหากอัตราดอกเบี้ยเงินกู้ยืมมีแนวโน้มที่ลดลง จะส่งผลให้บริษัท มีรายได้ที่เพิ่มขึ้นด้วยเช่นกัน

## 2.2 ความเสี่ยงจากการพึ่งพิงแหล่งเงินกู้ยืม

แหล่งเงินกู้ยืมเพื่อนำมาใช้ในการซื้อแกล้งค้าของบริษัท มาจากเงินกู้ยืมจากสถาบันการเงิน และการระดมทุนจากประชาชนในรูปตั๋วสัญญาใช้เงิน ตัวแลกเงิน หุ้นกู้ระยะสั้นและหุ้นกู้ระยะยาว ทั้งนี้บริษัท ต้องดำรงอัตราส่วนหนี้สินต่อส่วนผู้ถือหุ้นในอัตราไม่เกินกว่า 5 เท่า หากบริษัท มีอัตราส่วนหนี้สินต่อส่วนของผู้ถือหุ้นเกินกว่าอัตราดังกล่าว บริษัท จะต้องทำการเพิ่มทุน หรือลดอัตราส่วนหนี้สินต่อส่วนของผู้ถือหุ้น หรือจ่ายอัตราดอกเบี้ยในอัตราที่สูงขึ้นจากดอกเบี้ยตามสัญญา (เฉพาะส่วนที่เกินกว่าอัตราที่กำหนด) จึงอาจส่งผลให้ต้นทุนทางการเงินของบริษัทเพิ่มขึ้นได้ หากบริษัทไม่สามารถปฏิบัติตามเงื่อนไขที่กำหนดไว้ตามสัญญา

อย่างไรก็ดี ณ วันที่ 31 ธันวาคม 2557 บริษัท มีอัตราส่วนหนี้สินต่อส่วนผู้ถือหุ้นที่อัตรา 2.47 เท่า ประกอบกับที่ผ่านมาทั้งนี้บริษัท จัดเป็นลูกค้าชั้นดี ชำระเงินกู้ยืมตรงตามกำหนดเวลา ไม่เคยถูกให้ชำระเงินกู้คืนก่อนกำหนด รวมถึงสามารถดำรงสัดส่วนหนี้สินต่อส่วนของผู้ถือหุ้นตามที่กำหนดได้มาโดยตลอด

## 2.3 ความเสี่ยงจากความไม่สอดคล้องระหว่างระยะเวลาการให้สินเชื่อกับแหล่งเงินทุน

เนื่องจากรายได้หลักกว่าร้อยละ 90.00 ของบริษัทมาจากการให้บริการสินเชื่อเช่าซื้อเครื่องจักรกลการเกษตร ซึ่งโดยปกติของการให้สินเชื่อเช่าซื้อจะเป็นการให้สินเชื่อเช่าซื้อที่มีอายุมากกว่า 1 ปี ในขณะที่แหล่งเงินทุนส่วนหนึ่งของบริษัท เป็นเงินกู้ยืมหมุนเวียนโดยการออกตราสารทางการเงินอายุไม่เกิน 270 วัน ซึ่งทำให้บริษัท อาจมีความเสี่ยงจากการถูกเรียกคืนเงินกู้หรือไม่ต่ออายุตราสารทางการเงิน หากภาวะเศรษฐกิจตกต่ำหรือมีการเปลี่ยนแปลงจากนโยบายของผู้ถือตราสารหนี้ อย่างไรก็ตาม ที่ผ่านมามีบริษัทได้รับการต่ออายุตราสารหนี้โดยตลอด และเมื่อวันที่ 8 ตุลาคม 2557 บริษัทได้ออกหุ้นกู้ระยะยาว 300 ล้านบาท อายุ 1 ปี 6 เดือน ทำให้ ณ วันที่ 31 ธันวาคม 2557 อัตราส่วนสภาพคล่องของบริษัท เท่ากับ 1.30 เท่า

รายการ	จำนวน (ล้านบาท)	ร้อยละต่อสินทรัพย์รวม
ลูกหนี้ตามสัญญาเช่าซื้อที่ถึงกำหนดชำระภายใน 1 ปี	452.76	42.81
ลูกหนี้ตามสัญญาเช่าซื้อที่ถึงกำหนดชำระเกินกว่า 1 ปี	450.14	42.56
ลูกหนี้สินเชื่อส่วนบุคคลที่ถึงกำหนดชำระภายใน 1 ปี	11.29	1.06
ลูกหนี้สินเชื่อส่วนบุคคลที่ถึงกำหนดชำระเกินกว่า 1 ปี	4.79	0.45
<b>รวมลูกหนี้</b>	<b>918.98</b>	<b>86.88</b>
เงินกู้ยืมระยะสั้นจากสถาบันการเงิน	186.38	17.62
เงินกู้ยืมระยะสั้นจากบุคคลและบริษัทอื่น	14.85	1.40
หุ้นกู้ชนิดไม่มีประกันระยะสั้น	164.91	15.59
หุ้นกู้ชนิดไม่มีประกันระยะยาว	298.10	28.18
เงินกู้ยืมระยะยาวจากสถาบันการเงินที่ถึงกำหนดชำระเกินกว่า 1 ปี	8.32	0.79
<b>รวมเงินกู้ยืม</b>	<b>672.56</b>	<b>63.59</b>

หมายเหตุ : ข้อมูลจากงบการเงินของบริษัท ณ วันที่ 31 ธันวาคม 2557

### 3 ความเสี่ยงด้านการปฏิบัติงาน

#### 3.1 ความเสี่ยงจากการพึ่งพิงผู้ผลิตเครื่องจักรกลการเกษตร

บริษัทฯ มีรายได้จากการให้บริการสินเชื่อเช่าซื้อซึ่งพึ่งพิงกลุ่มผู้ผลิตรายใหญ่ คือ กลุ่มเกษตรพัฒนา เกินกว่าร้อยละ 80.00 จากการปล่อยสินเชื่อเครื่องจักรกลการเกษตรในแต่ละปี โดยครอบครัวหยกอุบลซึ่งเป็นผู้ถือหุ้นใหญ่ของบริษัทในเครือกลุ่มเกษตรพัฒนา (กลุ่มเกษตรพัฒนาประกอบด้วยบริษัท เกษตรพัฒนาอุตสาหกรรม จำกัด และบริษัท เครื่องจักรกลเกษตรไทย จำกัด อันเป็นกลุ่มของผู้ผลิตสินค้าประเภทเครื่องเกี่ยวนวดข้าว) ไม่มีความสัมพันธ์ในฐานะที่เป็นกรรมการและ/หรือผู้บริหาร ผู้มีอำนาจควบคุมรวมทั้งผู้ที่เกี่ยวข้องของบุคคลดังกล่าวของบริษัท มีฐานะเป็นเพียงผู้ถือหุ้นของบริษัท ในสัดส่วนร้อยละ 0.75 (ณ วันที่ 21 มกราคม 2558) ปัจจุบันกลุ่มเกษตรพัฒนามีการจำหน่ายเครื่องจักรกลการเกษตรผ่านบริษัทในสัดส่วนประมาณร้อยละ 40.00 จากยอดขายรวมของกลุ่มเครื่องจักรกลการเกษตร โดยบริษัทมีการทำสัญญากับความเข้าใจเพื่อร่วมมือกันในการดำเนินโครงการสินเชื่อเครื่องจักรกลการเกษตร เช่น ให้บริษัทเป็นผู้ดำเนินการให้สินเชื่อเครื่องจักรกลการเกษตร การตกลงรับซื้อคืนเครื่องจักรกลการเกษตร เป็นต้น จึงอาจทำให้บริษัทฯ มีความเสี่ยงจากการจัดหาสินค้าเพื่อปล่อยสินเชื่อในอนาคตหากผู้ผลิตดังกล่าวไม่ทำธุรกิจร่วมกับบริษัทฯ ซึ่งอาจส่งผลกระทบต่อผลการดำเนินงานของบริษัท เนื่องจากรายได้หลักมาจากการจำหน่ายสินค้าของผู้ผลิต อย่างไรก็ตาม ในการดำเนินธุรกิจที่ผ่านมา บริษัทฯ ได้สร้างมูลค่าเพิ่มและความภักดีให้กับสินค้าของผู้ผลิตด้วยการเพิ่มบริการสินเชื่อด้านต่างๆ ให้กับสินค้าและลูกค้า เช่น สินเชื่อเพื่อซื้ออะไหล่ สินเชื่อเพื่อซ่อมแซมเครื่องจักรกลการเกษตร สินเชื่อเพื่อออกรถคันใหม่ เป็นต้น ซึ่งบริการที่แตกต่างและหลากหลายเหล่านี้ เป็นประโยชน์และสามารถขยายฐานลูกค้าให้กับผู้ผลิตได้อย่างกว้างขวาง ซึ่งเป็นการดำเนินธุรกิจที่พึ่งพากันและกัน อีกทั้งบริษัทฯ และผู้ผลิตเป็นพันธมิตรด้านธุรกิจที่ทำการค้าต่อเนื่องมาอย่างยาวนานและมีเป้าหมายการทำธุรกิจอย่างเดียวกัน คือ ความสำเร็จของลูกค้า ซึ่งจะช่วยให้บริษัทฯ และพันธมิตรสามารถดำเนินธุรกิจต่อเนื่องกันไปได้ นอกจากนี้บริษัทฯ ยังมียุทธศาสตร์ในการขยายการดำเนินธุรกิจให้กว้างขึ้น รวมทั้งมีการจัดเตรียมแผนธุรกิจเพื่อขยายประเภทของผลิตภัณฑ์เพื่อการเช่าซื้อ ตลอดจนติดต่อผู้ผลิตรายอื่นเพื่อขยายตลาด เป็นต้น

โดยในปี 2557 บริษัทฯ ได้เพิ่มผลิตภัณฑ์ทางการเงิน โดยทำบันทึกข้อตกลงร่วมทำธุรกิจกับผู้ผลิตและจำหน่ายรถแทรกเตอร์ และออกสินเชื่อส่วนบุคคล ซึ่งคาดว่าจะเป็นการกระจายความเสี่ยงของบริษัทได้อีกทางหนึ่ง

#### 3.2 ความเสี่ยงจากการบริหารจัดการเครื่องจักรกลการเกษตรที่ยึดคืนมา

ในกรณีที่ลูกหนี้ผิดนัดชำระหนี้เกินกว่าเกณฑ์ที่บริษัทฯ กำหนดไว้ บริษัทฯ จะส่งหนังสือแจ้งเตือนพร้อมค่าปรับให้แก่ลูกหนี้มาชำระหนี้ ขณะเดียวกันบริษัทฯ จะมีเจ้าหน้าที่ฝ่ายลูกค้าสัมพันธ์ติดต่อเข้าพบลูกหนี้เพื่อหาแนวทางแก้ไขร่วมกัน โดยหากลูกหนี้ไม่สามารถดำเนินการแก้ไขตามแผนงานที่ร่วมกันกำหนดไว้ได้ บริษัทฯ จะเจรจาเพื่อให้ลูกหนี้ส่งมอบเครื่องจักรกลการเกษตรคืนให้กับบริษัทฯ ทั้งนี้บริษัทฯ กำหนดให้ลูกหนี้สามารถติดต่อไถ่ถอนเครื่องจักรกลการเกษตรได้ และเมื่อพ้นกำหนดระยะเวลาการไถ่ถอนแล้ว บริษัทฯ จะดำเนินการประกาศขายทอดตลาดให้กับผู้ที่สนใจติดต่อขอซื้อเครื่องจักรกลการเกษตรดังกล่าว หากการขายทอดตลาดไม่เพียงพอต่อการชำระหนี้ บริษัทฯ สามารถเรียกร้องส่วนที่เหลือได้จากลูกหนี้ และ/หรือผู้ค้ำประกันได้ ซึ่งในกรณีที่บริษัทฯ ไม่สามารถเรียกร้องหนี้ส่วนที่เหลือได้ บริษัทฯ จะรับรู้ผลขาดทุนจากการขายเครื่องจักรกลการเกษตรที่ยึดมา โดยราคาการขายทอดตลาดจะขึ้นกับสภาพ อายุการใช้งาน และความนิยมของเครื่องจักรกลการเกษตร รวมถึงขึ้นกับสภาพของตลาดและความต้องการในขณะนั้น นอกจากนี้ บริษัทฯ ยังมีฐานข้อมูลเพื่อติดต่อกับลูกค้าหรือผู้ที่มีความสนใจซื้อเครื่องจักรกลการเกษตรที่ใช้แล้ว (มือสอง) เพื่อใช้เป็นช่องทางในการจำหน่ายเครื่องจักรกลการเกษตรอีกช่องทางหนึ่ง

อย่างไรก็ตามบริษัทฯ ได้มีการตั้งค่าเผื่อหนี้สงสัยจะสูญไว้อย่างเพียงพอ และสามารถบริหารจัดการความเสี่ยงจากผลขาดทุนที่อาจจะเกิดขึ้นได้ ประกอบกับกลุ่มลูกค้าของบริษัทฯ เป็นกลุ่มเกษตรกร ซึ่งเป็นกลุ่มที่ค่อนข้างมีความซื่อตรงในการชำระหนี้ จึงทำให้ความเสียหายที่เกิดจากการติดตามเอาเครื่องจักรกลการเกษตรคืน โดยสถิติในอดีตตั้งแต่ปี 2550-2557 ที่ผ่านมา (ดังตารางด้านล่าง) ซึ่งพบว่า ลูกหนี้ที่บริษัทฯ ได้เจรจาขอคืนเครื่องจักรกลการเกษตรจำนวน 88 ราย มีลูกหนี้จำนวน 77 ราย ได้นำเครื่องจักรกลการเกษตรมาส่งมอบคืนให้กับบริษัทฯ คิดเป็นร้อยละ 87.50 ของลูกหนี้ที่บริษัทฯ ขอคืนทรัพย์สิน

ตารางแสดงความเสียหายที่คาดว่าจะเกิดในกรณีที่เกิดการยึดทรัพย์ ตั้งแต่ปี 2550-2557

ช่วงเวลา	ความเสียหายที่คาดว่าจะเกิดต่อยอดลูกหนี้ตามสัญญาเช่าซื้อประจำปี		ความเสียหายที่คาดว่าจะเกิดต่อยอดลูกหนี้ตามสัญญาเช่าซื้อสะสม		ยอดลูกหนี้ตามสัญญาเช่าซื้อในแต่ละปี	ความเสียหายที่คาดว่าจะเกิดต่อยอดลูกหนี้ตามสัญญาเช่าซื้อประจำปีต่อยอดลูกหนี้ตามสัญญา
	จำนวนราย	ล้านบาท	จำนวนราย	ล้านบาท	(ล้านบาท)	เช่าซื้อในแต่ละปี (ร้อยละ)
2550	1	1.20	1	1.20	194.81	0.62
2551	19	9.56	20	10.76	262.91	3.64
2552	13	3.78	33	14.54	384.90	0.98
2553	10	0.82	43	15.36	348.65	0.24
2554	13	6.70	56	22.06	446.93	1.50
2555	21	9.07	77	31.13	660.94	1.37
2556	7	1.03	84	32.16	677.06	0.15
2557	4	11.38	88	43.54	605.46	1.88

**หมายเหตุ:** ความเสียหายที่คาดว่าจะเกิดเป็นยอดลูกหนี้สุทธิตามบัญชีที่ยังไม่หักหลักประกัน (ถ้ามี) ซึ่งบริษัทได้ตั้งสำรองค่าเผื่อหนี้สงสัยจะสูญครบถ้วนแล้ว และในทางปฏิบัติเมื่อมีการขายทอดตลาดหลักประกันแล้ว จะทำให้ความเสียหายดังกล่าวลดลง

### 3.3 ความเสี่ยงจากการพึ่งพิงบุคลากรที่มีความชำนาญเฉพาะ

การปล่อยสินเชื่อเครื่องจักรกลการเกษตรนั้น จำเป็นที่ต้องอาศัยเจ้าหน้าที่วิเคราะห์สินเชื่อและเจ้าหน้าที่การตลาดที่มีความชำนาญ มีประสบการณ์ในการทำความเข้าใจสภาพธุรกิจเกษตรกรรม ตลอดจนลูกค้ากลุ่มเป้าหมาย ซึ่งมีลักษณะเฉพาะที่แตกต่างจากกลุ่มลูกค้าที่มีรายได้จากเงินเดือนประจำ ดังนั้นหากบริษัทฯ สูญเสียบุคลากรดังกล่าวไปอาจส่งผลกระทบต่อการทำงานของบริษัทฯ ในระยะสั้นได้ ทั้งนี้ในปีที่ผ่านมาพนักงานเจ้าหน้าที่ฝ่ายวิเคราะห์สินเชื่อได้มีการลาออก 1 คนและได้รับพนักงานเข้ามาทดแทนแล้ว โดยจำนวนรวมของเจ้าหน้าที่ฝ่ายวิเคราะห์สินเชื่อของบริษัทฯ ณ วันที่ 31 ธันวาคม 2556 มีจำนวน 4 คน อายุงานเฉลี่ยประมาณ 3 ปี 5 เดือน ในขณะที่เจ้าหน้าที่การตลาด มีจำนวน 8 คน อายุงานเฉลี่ยประมาณ 4 ปี 5 เดือน อย่างไรก็ตาม บริษัทฯ ได้จัดทำระบบการทำงานที่มีคู่มือการปฏิบัติงานที่ชัดเจน เพื่อให้เจ้าหน้าที่ปฏิบัติงานได้เป็นมาตรฐานเดียวกัน และเป็นการลดการพึ่งพิงเจ้าหน้าที่คนใดคนหนึ่ง รวมทั้งสามารถทำให้เจ้าหน้าที่ที่เข้าใหม่ทำงานได้อย่างถูกต้องในเวลาอันรวดเร็ว นอกจากนี้ บริษัทฯ ยังมีการจูงใจให้บุคลากรให้ทำงานอยู่กับบริษัทฯ ในระยะยาวด้วยรูปแบบผลตอบแทนที่เหมาะสม มีสวัสดิการที่ดี และมีความก้าวหน้าในตำแหน่งหน้าที่การงานอีกด้วย



## 4 ความเสี่ยงด้านสินเชื่อ

### 4.1 ความเสี่ยงต่อผลการดำเนินงานอันเกิดจากสินเชื่อที่ค้างชำระเกินกำหนด

เนื่องจากฐานลูกค้าหลักของบริษัท เป็นกลุ่มเกษตรกร ซึ่งมักจะมีรายได้จากการเพาะปลูกพืชผลทางการเกษตร จึงทำให้ในกรณีที่เกิดภัยธรรมชาติ เช่น อุทกภัย ภัยแล้ง หรือปัญหาการระบาดของศัตรูพืช อาจก่อให้เกิดผลกระทบต่อความสามารถในการชำระคืนหนี้ได้ ธุรกิจจึงจึงอาจมีความเสี่ยงจากสินเชื่อที่ค้างชำระเกินกำหนดหากขาดความระมัดระวังในการพิจารณาอนุมัติการให้สินเชื่อและการขาดระบบการควบคุมภายในที่ดี อย่างไรก็ตาม กระบวนการวิเคราะห์สินเชื่อของบริษัท มีการใช้ระบบเกณฑ์การให้คะแนนเครดิต (“Credit Scoring”) และการวิเคราะห์กระแสเงินสด (“Cash Flow Analysis”) นอกจากนี้บริษัทมีนโยบายตั้งค่าเผื่อหนี้สงสัยจะสูญในอัตราร้อยละ 2.50 ของลูกหนี้ตามสัญญาเช่าซื้อควบคู่กับการประเมินโดยการวิเคราะห์ประวัติการชำระหนี้ อายุของลูกหนี้ และการคาดการณ์เกี่ยวกับการชำระหนี้ในอนาคตของลูกค้าและมูลค่าของหลักทรัพย์เช่าซื้อเมื่อมีการยึดแล้วนำมาเปรียบเทียบกับเกณฑ์ที่กำหนด และจะหยุดรับรู้รายได้ดอกเบี้ยทางบัญชีเมื่อลูกหนี้มียอดค้างชำระเกินกว่า 3 งวดเงินขึ้นไป โดย ณ วันที่ 31 ธันวาคม 2557 บริษัท มีลูกหนี้ที่ค้างชำระเกินกว่า 3 งวด และลูกหนี้ที่อยู่ระหว่างการดำเนินการทางกฎหมาย เป็นจำนวน 86.30 ล้านบาท ซึ่งคิดเป็นประมาณ ร้อยละ 8.57 ของยอดลูกหนี้ตามสัญญาเช่าซื้อ - สุทธิ และเมื่อคำนวณค่าเผื่อหนี้สงสัยจะสูญตามเกณฑ์ บริษัท ต้องตั้งค่าเผื่อหนี้สงสัยจะสูญตามเกณฑ์จำนวน 73.36 ล้านบาท ในขณะที่บริษัท มีการตั้งค่าเผื่อหนี้สงสัยจะสูญ ณ วันที่ 31 ธันวาคม 2557 เท่ากับ 95.98 ล้านบาท หรือคิดเป็นอัตราส่วนมูลค่าที่ตั้งสำรองค่าเผื่อหนี้สงสัยจะสูญตามบัญชีต่อยอดลูกหนี้สุทธิเท่ากับประมาณ ร้อยละ 9.37 ซึ่งเป็นอัตราที่เพียงพอกับความเสียหายที่อาจจะเกิดขึ้น

ทั้งนี้บริษัท มีการพิจารณาสินเชื่ออย่างเข้มงวดทุกขั้นตอนรวมทั้งให้ความสำคัญกับคุณภาพของสินเชื่อโดยการตรวจสอบข้อมูลของลูกค้า กล่าวคือ บริษัท ได้พัฒนาระบบฐานข้อมูลของลูกค้าจากการทำธุรกรรมในอดีต ตลอดจนเก็บรวบรวมข้อมูลบุคคลที่เกี่ยวข้องในการประกอบอาชีพ เช่น ข้อมูลนายหน้ารถเกี่ยวนาข้าว ข้อมูลคนขับรถเกี่ยวนาข้าวผ่านระบบงานสารสนเทศ ทำให้บริษัท สามารถกลั่นกรองคุณภาพลูกหนี้ได้อย่างมีประสิทธิภาพด้วยการตรวจสอบประวัติการชำระหนี้จากฐานข้อมูลของลูกหนี้ที่มีอยู่ นอกจากนี้บริษัท ได้กำหนดนโยบายประกอบธุรกิจเพื่อป้องกันความเสี่ยงจากลูกหนี้ที่ค้างชำระเกินกำหนด โดยได้ให้ความสำคัญกับคุณภาพของสินเชื่อและหลักประกันบริษัท จึงได้กำหนดมาตรการสำคัญในการประกอบธุรกิจ เช่น กำหนดหลักเกณฑ์ในการอนุมัติสินเชื่อที่ชัดเจน และเข้มงวดทุกขั้นตอน รวมถึงการกำหนดเงินดาวน์ที่เหมาะสมกับความเสี่ยงของลูกหนี้และหลักประกันแต่ละราย นอกจากนี้บริษัทยังให้ความสำคัญกับระบบการควบคุมที่รัดกุมโดยอาศัยระบบการตรวจสอบและถ่วงดุล (Check and Balance) ซึ่งมีระบบให้เจ้าหน้าที่การตลาด เจ้าหน้าที่วิเคราะห์สินเชื่อตรวจสอบข้อมูลลูกค้าโดยตรงกับลูกค้า และคณะกรรมการบริหารสินเชื่อเป็นผู้พิจารณาอนุมัติสินเชื่ออีกครั้ง เพื่อให้เป็นไปตามมาตรฐานการอนุมัติสินเชื่อของบริษัท รวมทั้งมีระบบรายงานที่มีประสิทธิภาพ ทำให้ทราบถึงสถานะปัจจุบันของลูกหนี้ ส่งผลให้บริษัท สามารถบริหารสินเชื่อเพื่อป้องกันไม่ให้เกิดการค้างชำระค้างงวดเป็นจำนวนมาก บริษัท จึงสามารถลดและป้องกันความเสี่ยงจากหนี้สินที่ค้างชำระเกินกำหนดได้

## 5 ความเสี่ยงด้านกฎหมาย

### 5.1 ความเสี่ยงจากการเข้ามาควบคุมของภาครัฐ

ปัจจุบันธุรกิจการให้บริการสินเชื่อเช่าซื้อรถยนต์ และรถจักรยานยนต์ถูกกำกับโดยสำนักงานคณะกรรมการคุ้มครองผู้บริโภค (“สคบ.”) ซึ่งกำกับดูแลสัญญาเพื่อให้เกิดความเป็นธรรมต่อผู้บริโภค ซึ่งมีได้อยู่ภายใต้การกำกับดูแลของธนาคารแห่งประเทศไทย (“ธปท.”) ทั้งนี้ในอนาคตหากภาครัฐพิจารณาเข้ามากำกับดูแลผู้ประกอบการธุรกิจสินเชื่อเช่าซื้อเพื่อควบคุมให้การดำเนินงานเป็นมาตรฐานเดียวกัน อาจส่งผลกระทบต่อทุกบริษัทที่ประกอบธุรกิจสินเชื่อเช่าซื้อ อย่างไรก็ตามปัจจุบันบริษัทได้ปฏิบัติตามแนวทางที่ทาง ธปท. ใช้กำกับสถาบันการเงิน เช่น หลักเกณฑ์การจัดชั้นและการกันเงินสำรองของสถาบันการเงิน นโยบายการรับรู้และหยุดรับรู้รายได้ และได้มีการปฏิบัติตามหลักเกณฑ์ของ สคบ. ดังนั้นบริษัทฯ เชื่อมั่นว่าการเข้ามากำกับดูแลของภาครัฐในอนาคตจะไม่ส่งผลกระทบต่อผลการดำเนินงานของบริษัทอย่างมีนัยสำคัญ

ในปี 2557 ได้มีการออก พรบ.แก้ไขเพิ่มเติมประมวลกฎหมายแพ่งและพาณิชย์ (ฉบับที่ ๒๐) พ.ศ. ๒๕๕๗ ลงวันที่ 13 พฤศจิกายน 2557 โดยให้มีผลบังคับใช้วันที่ 12 กุมภาพันธ์ 2558 เป็นต้นไป โดยการแก้ไขเพิ่มเติมตาม พรบ. ฉบับดังกล่าว เป็นการแก้ไขเพิ่มเติมเกี่ยวกับการค้าประกัน และการจำนอง ทั้งนี้บริษัทฯ ได้มีดำเนินการโดยการปรับปรุงแก้ไขสัญญาการค้าประกันให้สอดคล้องและเป็นไปตามกฎหมาย ระเบียบ และข้อบังคับต่างๆ ที่เกี่ยวข้อง ตลอดจนได้ดำเนินการปรับปรุงขั้นตอนและวิธีการปฏิบัติงานและสื่อสารไปยังพนักงานของบริษัทฯ เพื่อให้มีความรู้และความเข้าใจที่ถูกต้องตรงกัน ดังนั้นบริษัทฯ เชื่อมั่นว่า การเปลี่ยนแปลง พรบ. ดังกล่าว จะไม่ส่งผลกระทบต่อผลการดำเนินงานของบริษัทฯ อย่างมีนัยสำคัญ

# โครงสร้างการถือหุ้น และนโยบายการจ่ายเงินปันผล

รายชื่อผู้ถือหุ้นรายใหญ่ 10 รายแรก ที่ปรากฏในสมุดทะเบียนผู้ถือหุ้น ณ วันที่ 21 มกราคม 2558 สรุปได้ดังนี้

ลำดับที่	ชื่อ – สกุล	จำนวนหุ้น	ร้อยละ
1	บริษัท สองน้ำ จำกัด	56,500,000	28.25
2	กองทุนส่วนบุคคลธนาคารออมสิน โดยบริษัทหลักทรัพย์จัดการกองทุน ยูโอบี (ประเทศไทย) จำกัด	19,635,133	9.82
3	กองทุนส่วนบุคคล United Overseas Bank limited โดยบริษัทหลักทรัพย์จัดการกองทุนยูโอบี(ประเทศไทย) จำกัด	19,635,133	9.82
4	MRS. TJA TJIA SIET JOEN	14,614,164	7.31
5	นายพรชัย จารุเมธี	4,950,000	2.48
6	นายสุทัศน์ เตชะคุณวุฒิ	2,400,000	1.20
7	นางสาววราภรณ์ หยกอุบล	1,500,000	0.75
8	บริษัท อาร์เอสวาย ลีสซิ่ง จำกัด	1,415,900	0.71
9	นายภาคภูมิ สุขสมวัฒน์	1,224,300	0.61
10	นายวิทยา จังสมบัติศิริ	1,080,000	0.54
	รวมผู้ถือหุ้น 10 อันดับแรก	122,954,630	61.49
11	ผู้ถือหุ้นรายอื่น ๆ	77,045,370	38.51
	รวม	200,000,000	100.00

ที่มา : รายชื่อผู้ถือหุ้นรายใหญ่ ณ วันที่ 21 มกราคม 2558  
จัดทำโดยบริษัท ศูนย์รับฝากหลักทรัพย์ (ประเทศไทย) จำกัด

## นโยบายการจ่ายเงินปันผล

บริษัทฯ มีนโยบายจ่ายเงินปันผลในอัตราไม่ต่ำกว่าร้อยละ 50 ของกำไรสุทธิหลังหักภาษีเงินได้นิติบุคคล สำหรับงบการเงินเฉพาะกิจการ และหลังหักเงินสำรองต่างๆ ทุกประเภทตามที่กฎหมายและบริษัทได้กำหนดไว้ และการจ่ายเงินปันผลนั้นไม่มีผลกระทบต่อการดำเนินงานตามปกติของบริษัทฯ อย่างมีนัยสำคัญ ทั้งนี้การจ่ายเงินปันผลดังกล่าวอาจมีการเปลี่ยนแปลงได้ขึ้นอยู่กับผลการดำเนินงานและฐานะการเงินของบริษัทฯ สภาพคล่องของบริษัทฯ แผนการขยายธุรกิจ ความจำเป็นและความเหมาะสมอื่นใดในอนาคต และปัจจัยอื่นๆ ที่เกี่ยวข้องในการบริหารงานของบริษัทฯ ตามที่คณะกรรมการบริษัท และ/หรือผู้ถือหุ้นของบริษัทฯ เห็นสมควร และการดำเนินการดังกล่าวจะต้องก่อให้เกิดประโยชน์สูงสุดต่อผู้ถือหุ้น

ตามมติที่ประชุมผู้ถือสามัญผู้ถือหุ้นประจำปี 2555 เมื่อวันที่ 4 เมษายน 2555 มีมติให้จ่ายเงินปันผลสำหรับผลการดำเนินงานปี 2554 โดยจ่ายเงินปันผลให้แก่ผู้ถือหุ้นเป็นเงินสดในอัตราหุ้นละ 0.09 บาท คิดเป็นร้อยละ 81.13 ของกำไรสุทธิ โดยมีรายละเอียดดังนี้

- การจ่ายเงินปันผลระหว่างกาล สำหรับผลการดำเนินงานวันที่ 1 มกราคม-30 มิถุนายน 2554 โดยจ่ายเงินปันผลเป็นเงินสดในอัตราหุ้นละ 0.04 บาท เมื่อวันที่ 5 สิงหาคม 2554 (บริษัทฯ มีทุนจดทะเบียนที่เรียกชำระแล้วจำนวน 75,000,000 บาท แบ่งเป็นหุ้นสามัญจำนวน 150,000,000 หุ้น มูลค่าที่ตราไว้หุ้นละ 0.50 บาท)
- การจ่ายเงินปันผลสำหรับงวดครึ่งปีหลัง สำหรับผลการดำเนินงานวันที่ 1 กรกฎาคม-31 ธันวาคม 2554 โดยจ่ายเงินปันผลเป็นเงินสดในอัตราหุ้นละ 0.05 บาท เมื่อวันที่ 27 เมษายน 2555 (บริษัทฯ มีทุนจดทะเบียนที่เรียกชำระแล้วจำนวน 75,000,000 บาท แบ่งเป็นหุ้นสามัญจำนวน 150,000,000 หุ้น มูลค่าที่ตราไว้หุ้นละ 0.50 บาท)

ตามมติที่ประชุมผู้ถือสามัญผู้ถือหุ้นประจำปี 2556 เมื่อวันที่ 4 เมษายน 2556 มีมติให้จ่ายเงินปันผลสำหรับผลการดำเนินงานปี 2555 โดยจ่ายเงินปันผลให้แก่ผู้ถือหุ้นเป็นเงินสดในอัตราหุ้นละ 0.125 บาท คิดเป็นร้อยละ 57.45 ของกำไรสุทธิ เมื่อวันที่ 9 เมษายน 2556 (บริษัทฯ มีทุนจดทะเบียนที่เรียกชำระแล้วจำนวน 75,000,000 บาท แบ่งเป็นหุ้นสามัญจำนวน 150,000,000 หุ้น มูลค่าที่ตราไว้หุ้นละ 0.50 บาท)

ตามมติที่ประชุมผู้ถือสามัญผู้ถือหุ้นประจำปี 2557 เมื่อวันที่ 22 เมษายน 2557 มีมติให้จ่ายเงินปันผลสำหรับผลการดำเนินงานปี 2556 โดยจ่ายเงินปันผลปกติหุ้นละ 0.11 บาท และเงินปันผลพิเศษอีกหุ้นละ 0.02 บาท รวมเป็นเงินปันผลจ่ายให้แก่ผู้ถือหุ้นเป็นเงินสดในอัตราหุ้นละ 0.13 บาท คิดเป็นร้อยละ 60.73 ของกำไรสุทธิ

- การจ่ายเงินปันผลระหว่างกาล สำหรับผลการดำเนินงานวันที่ 1 มกราคม-30 มิถุนายน 2556 โดยจ่ายเงินปันผลเป็นเงินสดในอัตราหุ้นละ 0.075 บาท เมื่อวันที่ 29 สิงหาคม 2556 (บริษัทฯ มีทุนจดทะเบียนที่เรียกชำระแล้วจำนวน 75,000,000 บาท แบ่งเป็นหุ้นสามัญจำนวน 150,000,000 หุ้น มูลค่าที่ตราไว้หุ้นละ 0.50 บาท)
- การจ่ายเงินปันผลสำหรับงวดครึ่งปีหลัง สำหรับผลการดำเนินงานวันที่ 1 กรกฎาคม-31 ธันวาคม 2556 โดยจ่ายเงินปันผลเป็นเงินสดในอัตราหุ้นละ 0.07375 บาท เมื่อวันที่ 19 พฤษภาคม 2557 (บริษัทฯ มีทุนจดทะเบียนที่เรียกชำระแล้วจำนวน 100,000,000 บาท แบ่งเป็นหุ้นสามัญจำนวน 200,000,000 หุ้น มูลค่าที่ตราไว้หุ้นละ 0.50 บาท)



# โครงสร้างบริษัท

ณ วันที่ 23 กุมภาพันธ์ 2558 บริษัทมีโครงสร้างการจัดการ ดังนี้

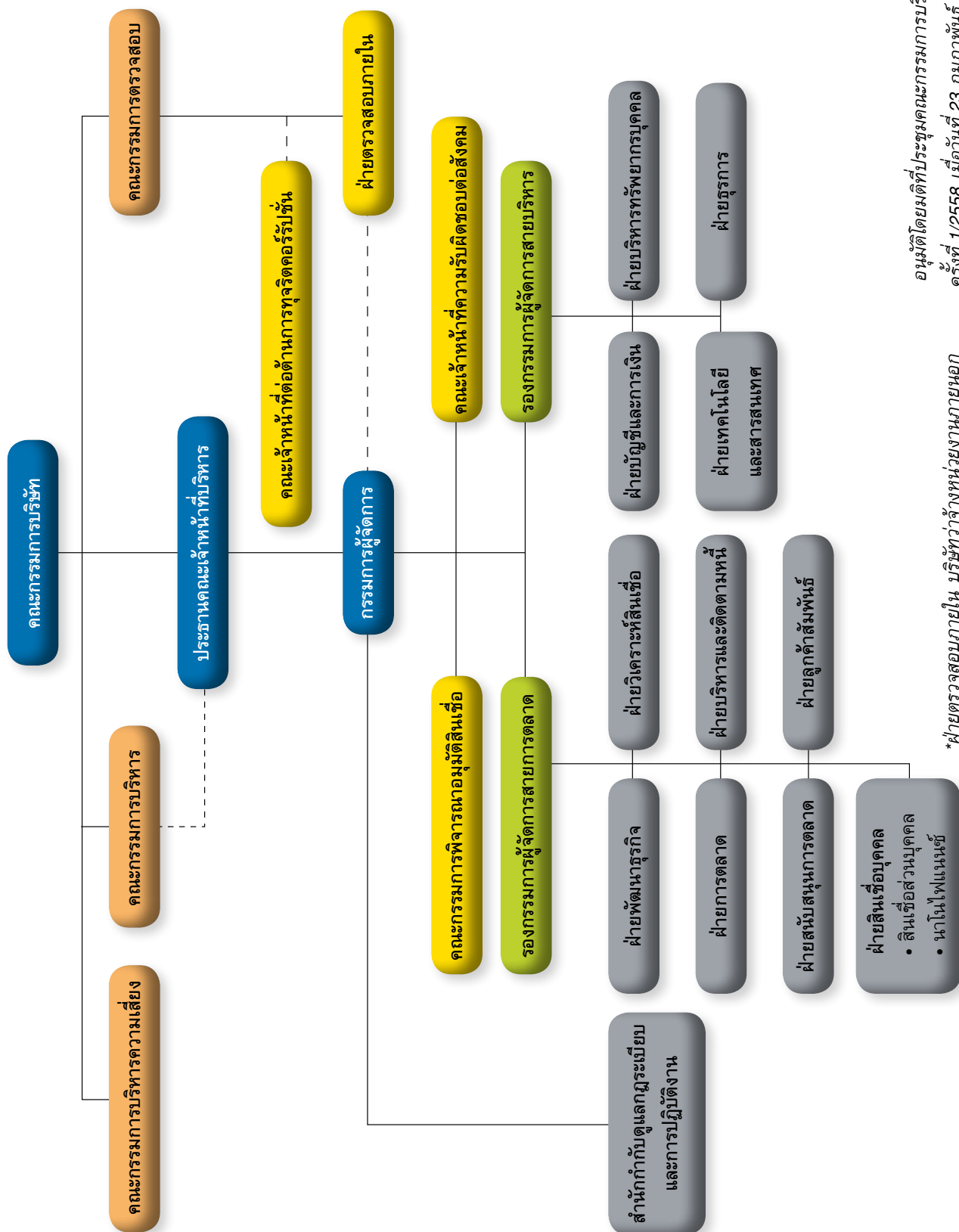

# โครงสร้างการจัดการ

โครงสร้างการจัดการของบริษัท ประกอบด้วยคณะกรรมการบริษัท และคณะกรรมการชุดย่อยอีกจำนวน 6 ชุด ดังนี้

1. คณะกรรมการบริษัท
2. คณะกรรมการตรวจสอบ
3. คณะกรรมการบริหาร
4. คณะกรรมการบริหารความเสี่ยง
5. คณะกรรมการพิจารณาอนุมัติสินเชื่อ
6. คณะเจ้าหน้าที่ต่อต้านการทุจริตคอร์รัปชัน
7. คณะเจ้าหน้าที่ความรับผิดชอบต่อสังคม

## คณะกรรมการบริษัทฯ

คณะกรรมการบริษัทฯ ณ วันที่ 31 ธันวาคม 2557 มีจำนวน 9 ท่าน ประกอบด้วย

รายชื่อ	ตำแหน่ง
1. นายยงยุทธ ตระวิโย	ประธานกรรมการ
2. นายบุญศักดิ์ เจียมปรีชา	กรรมการและประธานกรรมการบริหาร
3. นางวิภาดา ดันติประภา	กรรมการอิสระ และประธานกรรมการตรวจสอบ
4. นายเปรมสันต์ พิสิฐพันธุ์	กรรมการอิสระ และกรรมการตรวจสอบ
5. นายทวี โฆษิตจิรนนท์	กรรมการอิสระ และกรรมการตรวจสอบ
6. นายสุวิทย์ เมษินทรีย์	กรรมการอิสระ
7. นายชินเวศ สารสาส	กรรมการ
8. นายณัฐพล สารสาส	กรรมการ
9. นายสันติ หอกิตติกุล	กรรมการ

**หมายเหตุ :** นายสันติ หอกิตติกุล ดำรงตำแหน่ง เลขานุการคณะกรรมการบริษัท  
นายนิธาน ชัยเนตร ดำรงตำแหน่ง เลขานุการบริษัทฯ

บริษัทฯ จัดให้มีการประชุมคณะกรรมการบริษัทฯ อย่างน้อยไตรมาสละ 1 ครั้ง และมีการประชุมพิเศษเพิ่มเติมตามความจำเป็น การประชุมคณะกรรมการแต่ละครั้งมีการกำหนดวาระชัดเจนล่วงหน้า และมีการพิจารณาติดตามผลการดำเนินงานเป็นประจำ บริษัทฯ จัดให้มีการจัดส่งหนังสือเชิญประชุมพร้อมระเบียบวาระการประชุมและเอกสารประกอบการประชุมให้กรรมการทุกท่านได้ทราบล่วงหน้าอย่างน้อย 7 วันก่อนวันประชุม เพื่อให้คณะกรรมการมีเวลาศึกษาข้อมูลอย่างเพียงพอ ก่อนเข้าร่วมประชุม ในการประชุมคณะกรรมการแต่ละครั้ง ประธานกรรมการมีหน้าที่จัดสรรเวลาอย่างเพียงพอ เพื่อให้กรรมการสามารถอภิปรายและให้ความเห็นในประเด็นปัญหาสำคัญได้อย่างทั่วถึง รวมทั้งให้มีการจดบันทึกการประชุมอย่างถูกต้องครบถ้วนเป็นลายลักษณ์อักษร และจัดเก็บรายงานการประชุมที่ผ่านการรับรองจากคณะกรรมการ เพื่อให้คณะกรรมการและผู้ที่เกี่ยวข้องสามารถตรวจสอบได้

## กรรมการผู้มีอำนาจลงนามแทนบริษัทฯ

กรรมการผู้มีอำนาจลงลายมือชื่อแทนบริษัทฯ คือ นายสันติ หอกิตติกุล นายชินเวศ สารสาส นายณัฐพล สารสาส กรรมการสองในสามคนนี้ ลงลายมือชื่อร่วมกันและประทับตราสำคัญของบริษัทฯ

## ขอบเขต อำนาจหน้าที่ และความรับผิดชอบของคณะกรรมการบริษัทฯ

คณะกรรมการบริษัทฯ มีบทบาทและหน้าที่ในการกำหนดนโยบายกำกับดูแลกิจการ จรรยาบรรณและจริยธรรมทางธุรกิจ ตลอดจนกำหนดวิสัยทัศน์ พันธกิจ กลยุทธ์ เป้าหมาย และแผนการดำเนินงานของบริษัทฯ รวมถึงกำกับดูแลให้ฝ่ายจัดการดำเนินการให้เป็นไปตามนโยบาย แผนงาน และงบประมาณที่กำหนดไว้อย่างมีประสิทธิภาพและประสิทธิผล เพื่อให้เป็นไปตามเป้าหมายของบริษัทฯ ที่ได้กำหนดไว้ คณะกรรมการบริษัทฯ จะต้องมีความรับผิดชอบต่อหน้าที่ (Accountability) ที่มีต่อบริษัทฯ ผู้ถือหุ้น และผู้มีส่วนได้เสียทุกส่วน ทั้งนี้คณะกรรมการบริษัทฯ มีบทบาทและหน้าที่ในการกำกับดูแลให้การดำเนินงานของบริษัทฯ เป็นไปโดยถูกต้องตามกฎหมายระเบียบข้อบังคับและกฎหมายต่างๆ ตลอดจนปฏิบัติตามกฎระเบียบของตลาดหลักทรัพย์แห่งประเทศไทย และสำนักงานคณะกรรมการกำกับหลักทรัพย์และตลาดหลักทรัพย์ โดยมีรายละเอียดบทบาทหน้าที่ของคณะกรรมการบริษัทฯ ดังต่อไปนี้

1. คณะกรรมการบริษัทฯ มีหน้าที่ในการกำกับดูแลให้การดำเนินงานของบริษัทฯ เป็นไปโดยถูกต้องตามกฎหมายระเบียบข้อบังคับและกฎหมายต่างๆ ตลอดจนปฏิบัติตามข้อบังคับ วัตถุประสงค์ และมติของที่ประชุมผู้ถือหุ้นที่ชอบด้วยกฎหมาย
2. คณะกรรมการบริษัทฯ เป็นผู้กำหนดวิสัยทัศน์ พันธกิจ กลยุทธ์ ค่านิยม ตลอดจนเป้าหมายการดำเนินงานของบริษัทฯ เพื่อให้ผู้บริหารและพนักงานมีจุดมุ่งหมายเป็นไปในทิศทางเดียวกัน
3. คณะกรรมการบริษัทฯ จัดให้มีนโยบายการกำกับดูแลกิจการของบริษัทฯ เป็นลายลักษณ์อักษร โดยคณะกรรมการเป็นผู้ริเริ่ม มีส่วนร่วมในการจัดทำ และอนุมัตินโยบายดังกล่าว
4. คณะกรรมการบริษัทฯ จัดให้มีคู่มือจรรยาบรรณและจริยธรรมทางธุรกิจ (Business Ethics) สำหรับกรรมการผู้บริหาร และพนักงาน ซึ่งประกอบด้วยนโยบายเกี่ยวกับความขัดแย้งทางผลประโยชน์ การใช้ข้อมูลภายในเพื่อซื้อขายหลักทรัพย์ และแนวทางการปฏิบัติต่อผู้มีส่วนได้เสียทุกฝ่าย โดยเผยแพร่ไว้ในเว็บไซต์ของบริษัทฯ
5. คณะกรรมการบริษัทฯ จัดให้มีนโยบายการต่อต้านการทุจริตคอร์รัปชันของบริษัทฯ เป็นลายลักษณ์อักษร โดยคณะกรรมการบริษัทฯ เป็นผู้ริเริ่ม มีส่วนร่วมในการจัดทำ และอนุมัตินโยบายดังกล่าว
6. คณะกรรมการบริษัทฯ มีการพิจารณาเรื่องความขัดแย้งของผลประโยชน์อย่างรอบคอบ การพิจารณาการทำรายการดังกล่าวเป็นไปเพื่อผลประโยชน์ของบริษัทฯ และผู้ถือหุ้นโดยรวมเป็นสำคัญ โดยผู้มีส่วนได้เสียจะไม่มีส่วนร่วมในการตัดสินใจ
7. คณะกรรมการอาจแต่งตั้งกรรมการ และ/หรือ ผู้บริหารจำนวนหนึ่งตามที่เห็นสมควรโดยให้มีอำนาจหน้าที่บริหารจัดการบริษัทฯ ตามที่ได้รับมอบหมายจากคณะกรรมการบริษัทฯ เว้นแต่จะมีข้อบังคับของบริษัทฯ กำหนดห้ามไม่ให้คณะกรรมการมีอำนาจดังกล่าวระบุไว้
8. คณะกรรมการบริษัทฯ จัดให้มีและเปิดเผยถึงระบบควบคุมภายใน ระบบบริหารความเสี่ยง และความน่าเชื่อถือของรายงานทางการเงินของบริษัทฯ โดยคณะกรรมการตรวจสอบได้ให้ความเห็นถึงความเพียงพอของระบบการควบคุมภายในไว้ในรายงานประจำปี

9. คณะกรรมการบริษัท กำหนดให้ฝ่ายตรวจสอบภายในซึ่งเป็นการว่าจ้างหน่วยงานภายนอกทำหน้าที่ผู้ตรวจสอบภายในโดยรายงานตรงต่อคณะกรรมการตรวจสอบ ฝ่ายตรวจสอบภายในทำหน้าที่สอบทานและตรวจสอบเพื่อให้มั่นใจว่ากระบวนการ และการปฏิบัติงานต่างๆ ตลอดจนกิจกรรมที่สำคัญของบริษัท ได้ดำเนินการตามแนวทางที่กำหนดไว้อย่างมีประสิทธิภาพ รวมถึงตรวจสอบการปฏิบัติตามกฎหมายและข้อกำหนดที่เกี่ยวข้องกับบริษัท (Compliance Control) และเพื่อให้ฝ่ายตรวจสอบภายในมีความเป็นอิสระ และสามารถทำหน้าที่ตรวจสอบและถ่วงดุลได้อย่างเต็มที่ คณะกรรมการบริษัท จึงกำหนดให้ฝ่าย ตรวจสอบภายในรายงานผลการตรวจสอบโดยตรงต่อคณะกรรมการตรวจสอบ และได้รับการประเมินผลงานจากคณะกรรมการตรวจสอบ

## เลขานุการคณะกรรมการบริษัท และเลขานุการบริษัท

### เลขานุการคณะกรรมการบริษัท

คณะกรรมการบริษัท ได้มีมติแต่งตั้ง นายสันติ หอกิตติกุลดำรง ตำแหน่งเป็นเลขานุการคณะกรรมการบริษัท เพื่อทำหน้าที่เป็นที่ปรึกษาให้คำแนะนำแก่กรรมการในการปฏิบัติตามกฎหมายเกี่ยวกับหน้าที่ความรับผิดชอบต่างๆ ของกรรมการ รวมทั้งจัดทำรายงานการประชุมคณะกรรมการบริษัท และเข้าร่วมประชุมคณะกรรมการบริษัททุกครั้ง

### เลขานุการบริษัท

ที่ประชุมคณะกรรมการบริษัท ครั้งที่ 1/2554 เมื่อวันที่ 28 กุมภาพันธ์ 2554 ได้มีมติแต่งตั้งให้นายนิธิน ชัยเนตรดำรงตำแหน่งเป็นเลขานุการบริษัท เพื่อทำหน้าที่รับผิดชอบและดูแลงานในส่วนของเลขานุการบริษัท ให้เป็นไปตามมาตรา 89/15 ของพระราชบัญญัติหลักทรัพย์และตลาดหลักทรัพย์ พ.ศ. 2535 (รวมทั้งที่มีการแก้ไขเพิ่มเติม) โดยมีหน้าที่และความรับผิดชอบดังนี้

- จัดทำและเก็บรักษาเอกสาร ดังนี้
  - ทะเบียนกรรมการ
  - หนังสือนัดประชุมกรรมการ รายงานการประชุมคณะกรรมการ และรายงานประจำปีของบริษัท
  - หนังสือนัดประชุมผู้ถือหุ้น และรายงานการประชุมผู้ถือหุ้น
- เก็บรักษารายงานการมีส่วนได้เสียที่รายงานโดยกรรมการหรือผู้บริหาร
- ดำเนินการอื่นๆ ตามที่คณะกรรมการกำกับตลาดทุนประกาศและกำหนด
- ดูแลให้มีการเปิดเผยข้อมูลสารสนเทศต่างๆ ให้เป็นไปตามข้อกำหนดของตลาดหลักทรัพย์แห่งประเทศไทย สำนักงานคณะกรรมการกำกับหลักทรัพย์และตลาดหลักทรัพย์และหน่วยงานกำกับดูแลอื่นที่เกี่ยวข้อง
- การติดต่อสื่อสารกับผู้ถือหุ้น นักลงทุน หน่วยงานกำกับดูแล รวมถึงให้ข้อมูลสารสนเทศทั่วไปแก่ผู้สนใจและผู้มีส่วนได้เสีย
- การให้คำปรึกษาแนะนำแก่กรรมการ และคณะกรรมการชุดย่อย ในการปฏิบัติตามข้อบังคับ กฎหมาย และกฎระเบียบต่างๆ ที่เกี่ยวข้อง และหลักการกำกับดูแลกิจการ จรรยาบรรณและจริยธรรมทางธุรกิจ
- อบรมและพัฒนาความรู้ในด้านที่เกี่ยวข้อง รวมถึงการปฏิบัติหน้าที่เลขานุการบริษัท
- ปฏิบัติหน้าที่ตามที่ได้รับมอบหมายจากคณะกรรมการบริษัท

นอกจากนี้บริษัท ตระหนักและให้ความสำคัญกับการกำกับดูแลกิจการที่ดี โดยเลขานุการบริษัท ได้ผ่านการอบรมหลักสูตร Company Secretary Program (CSP) รุ่นที่ 41/2011 จัดโดยสมาคมส่งเสริมสถาบันกรรมการบริษัทไทย (IOD)

## คณะกรรมการตรวจสอบ

คณะกรรมการตรวจสอบ ณ วันที่ 31 ธันวาคม 2557 มีจำนวน 3 ท่าน ประกอบด้วย

รายชื่อ		ตำแหน่ง
1. ผศ.วิภาดา	ตันติประภา <sup>1/</sup>	ประธานกรรมการตรวจสอบ
2. นายเปรมสันต์	ฟิลิปปันธุ์	กรรมการตรวจสอบ
3. นายทวี	โฆษิตจิรินันท์	กรรมการตรวจสอบ

**หมายเหตุ :** 1. ผศ.วิภาดา ตันติประภา เป็นกรรมการตรวจสอบผู้ที่มีความรู้ทางด้านบัญชีและการเงิน  
2. นายนิธาน ชัยเนตร ดำรงตำแหน่ง เลขานุการคณะกรรมการตรวจสอบ

### คุณสมบัติของคณะกรรมการตรวจสอบ

คณะกรรมการตรวจสอบต้องประกอบด้วยกรรมการอย่างน้อย 3 คน โดย จะต้องมียุติสมบัตินี้ดังต่อไปนี้

1. มีคุณสมบัติของกรรมการอิสระทุกข้อ
2. คณะกรรมการตรวจสอบต้องประกอบด้วยกรรมการอิสระ ซึ่งได้รับการแต่งตั้งจากคณะกรรมการบริษัท และให้คณะกรรมการตรวจสอบแต่งตั้งกรรมการตรวจสอบท่านหนึ่งเป็นประธานกรรมการตรวจสอบ
3. ไม่เป็นกรรมการที่ได้รับมอบหมายจากคณะกรรมการ ให้ตัดสินใจในการดำเนินกิจการของ บริษัท บริษัทใหญ่ บริษัทย่อย บริษัทร่วม บริษัทย่อยลำดับเดียวกัน นิติบุคคลที่เป็นผู้ถือหุ้นรายใหญ่หรือผู้ที่มีอำนาจควบคุมของ บริษัท
4. ไม่เป็นกรรมการของ บริษัทใหญ่ บริษัทย่อย หรือบริษัทย่อยลำดับเดียวกันเฉพาะที่เป็นบริษัทจดทะเบียน
5. กรรมการตรวจสอบอย่างน้อย 1 ท่าน มีความรู้และประสบการณ์เพียงพอที่จะสามารถทำหน้าที่สอบทานความน่าเชื่อถือของงบการเงินได้

### ขอบเขต อำนาจหน้าที่ และความรับผิดชอบของคณะกรรมการตรวจสอบ

1. สอบทานให้บริษัทมีรายงานทางการเงินอย่างถูกต้องและเปิดเผยอย่างเพียงพอ
2. สอบทานให้บริษัท มีระบบการควบคุมภายใน (Internal Control) และระบบการตรวจสอบภายใน (Internal Audit) ที่เหมาะสม และมีประสิทธิผล รวมทั้งพิจารณาความเป็นอิสระของฝ่ายตรวจสอบภายในตลอดจนให้ความเห็นชอบในการพิจารณาแต่งตั้งโยกย้าย เลิกจ้าง ผู้บังคับบัญชาสูงสุดของฝ่ายตรวจสอบภายใน
3. สอบทานให้บริษัทปฏิบัติตามกฎหมายว่าด้วยหลักทรัพย์และตลาดหลักทรัพย์ ข้อกำหนดของตลาดหลักทรัพย์ และกฎหมายที่เกี่ยวข้องกับธุรกิจของบริษัท
4. พิจารณาคัดเลือกและเสนอแต่งตั้งบุคคลผู้มีความเป็นอิสระเพื่อทำหน้าที่เป็นผู้สอบบัญชีของบริษัท รวมถึงการพิจารณาค่าตอบแทนการตรวจสอบบัญชี โดยคำนึงถึงความน่าเชื่อถือ ความเพียงพอของทรัพยากร ปริมาณงานตรวจสอบของสำนักงานบัญชี และประสบการณ์ของผู้สอบบัญชี เป็นต้น รวมถึงเข้าร่วมประชุมกับผู้สอบบัญชี โดยไม่มีฝ่ายจัดการของบริษัท อย่างน้อยปีละ 1 ครั้ง
5. พิจารณารายการที่เกี่ยวข้องกันหรือรายการที่อาจมีความขัดแย้งทางผลประโยชน์ ให้เป็นไปตามกฎหมายและข้อกำหนดของตลาดหลักทรัพย์ และเป็นประโยชน์สูงสุดต่อบริษัท



6. จัดทำรายงานของคณะกรรมการตรวจสอบโดยเปิดเผยไว้ในรายงานประจำปีของบริษัทฯ ซึ่งรายงานดังกล่าวต้องลงนามโดยประธานคณะกรรมการตรวจสอบ และต้องประกอบด้วยข้อมูลอย่างน้อยดังต่อไปนี้
- ความเห็นเกี่ยวกับความถูกต้อง ครบถ้วน เป็นที่เชื่อถือได้ของรายงานทางการเงินของบริษัทฯ
  - ความเห็นเกี่ยวกับความเพียงพอของระบบควบคุมภายในของบริษัทฯ
  - ความเห็นเกี่ยวกับการปฏิบัติตามกฎหมายว่าด้วยหลักทรัพย์และตลาดหลักทรัพย์ ข้อกำหนดของตลาดหลักทรัพย์ หรือกฎหมายที่เกี่ยวข้องกับธุรกิจของบริษัทฯ
  - ความเห็นเกี่ยวกับความเหมาะสมของผู้สอบบัญชี
  - ความเห็นเกี่ยวกับรายการที่อาจมีความขัดแย้งทางผลประโยชน์
  - จำนวนการประชุมคณะกรรมการตรวจสอบ และการเข้าร่วมประชุมของกรรมการตรวจสอบแต่ละท่าน
  - ความเห็นหรือข้อสังเกตโดยรวม ที่คณะกรรมการตรวจสอบได้รับจากการปฏิบัติหน้าที่ตามกฎหมาย (Charter)
  - รายการอื่นที่เห็นว่า ผู้ถือหุ้น และผู้ลงทุนทั่วไปควรทราบ ภายใต้ขอบเขต หน้าที่และความรับผิดชอบที่ได้รับมอบหมายจากคณะกรรมการบริษัทฯ
7. มีอำนาจในการดำเนินการตรวจสอบและสอบสวนตามที่จำเป็นในเรื่องต่างๆ ซึ่งอาจมีผลกระทบอย่างมีนัยสำคัญต่อฐานะการเงินและผลการดำเนินงานของบริษัทฯ โดยให้รายงานผลการตรวจสอบและสอบสวนต่อคณะกรรมการบริษัทฯ เพื่อดำเนินการปรับปรุงแก้ไขภายในเวลาที่คณะกรรมการตรวจสอบเห็นควร
8. พิจารณากำหนดและทบทวนเพื่อปรับปรุงนโยบายการกำกับดูแลกิจการของบริษัทฯ ให้เป็นไปตามหลักการการกำกับดูแลกิจการที่ดีอย่างเหมาะสม
9. พิจารณากำหนดและทบทวน เพื่อปรับปรุงข้อกำหนดที่เกี่ยวข้องกับจรรยาบรรณ และจริยธรรมทางธุรกิจ ตลอดจนข้อพึงปฏิบัติที่ดีแก่กรรมการ ผู้บริหาร และพนักงานของบริษัทฯ
10. มีอำนาจในการแสวงหาความเห็นที่เป็นอิสระจากที่ปรึกษาทางวิชาชีพอื่นใดเมื่อเห็นว่าจำเป็นด้วยค่าใช้จ่ายของบริษัทฯ เพื่อให้การปฏิบัติงานภายใต้หน้าที่ความรับผิดชอบสำเร็จลุล่วงด้วยดี
11. รายงานผลการปฏิบัติงานต่อคณะกรรมการบริษัทฯ เกี่ยวกับการกำกับดูแลกิจการที่ดีของบริษัทฯ พร้อมความเห็นในแนวปฏิบัติและข้อเสนอแนะเพื่อแก้ไขปรับปรุงตามความเหมาะสม

## คณะกรรมการบริหาร

คณะกรรมการบริหาร ประกอบด้วย กรรมการจำนวน 9 ท่าน โดยกำหนดให้กรรมการ/ผู้บริหาร ที่ได้รับมอบหมายจาก คณะกรรมการบริษัท ดำรงตำแหน่งเป็นประธาน

คณะกรรมการบริหาร ณ วันที่ 31 ธันวาคม 2557 มีจำนวน 9 ท่าน ประกอบด้วย

คณะกรรมการบริหาร	ตำแหน่ง	ผู้ดำรงตำแหน่งปัจจุบัน
1. กรรมการ/ผู้บริหาร ที่ได้รับมอบหมายจาก คณะกรรมการบริษัท	ประธานกรรมการบริหาร	นายบุญศักดิ์ เจียมปรีชา
2. กรรมการผู้จัดการ	กรรมการ	นายสันติ หอกิตติกุล
3. รองกรรมการผู้จัดการ สายการตลาด	กรรมการ	นายสุทธิ ศรีประทุม
4. รองกรรมการผู้จัดการ สายบริหาร	กรรมการ	นายจันนรงค์ กุลนรัตน์
5. ฝ่ายบัญชีและการเงิน	กรรมการ	นางศิวพรรณ ศรีอำไพ
6. ฝ่ายสนับสนุนการตลาด	กรรมการ	นางสาวพนิดา แจ้งกิจ
7. ฝ่ายพัฒนาธุรกิจ	กรรมการ	นายนิธาน ชัยเนตร
8. ฝ่ายบริหารและติดตามหนี้	กรรมการ	นางสาวอัฐธนากาญจน์ โฆษิตเตโช
9. ฝ่ายสำนักกำกับดูแลภาวะเบี่ยงการปฏิบัติงาน	กรรมการ	นางสาวธนษา กิตติรัตนันท์

**หมายเหตุ :** 1. นางสาวธนษา กิตติรัตนันท์ ดำรงตำแหน่ง เลขานุการคณะกรรมการบริหาร

### ขอบเขต อำนาจหน้าที่ และความรับผิดชอบของคณะเจ้าหน้าที่บริหาร

- พิจารณาและนำเสนอนโยบายทางธุรกิจ เป้าหมาย แผนการดำเนินงาน กลยุทธ์ทางธุรกิจ และงบประมาณประจำปีของบริษัท เพื่อขออนุมัติต่อคณะกรรมการบริษัทพิจารณาและตรวจสอบเป้าหมายและแผนงานในด้านต่างๆ
- กำหนดแผนงาน และงบประมาณของบริษัท เพื่อขออนุมัติต่อคณะกรรมการบริษัท
- ควบคุมและติดตามการดำเนินธุรกิจของบริษัท ให้เป็นไปตามนโยบายธุรกิจ เป้าหมาย แผนการดำเนินงาน กลยุทธ์ธุรกิจ และงบประมาณที่ได้รับอนุมัติจากคณะกรรมการบริษัท ให้เป็นไปอย่างมีประสิทธิภาพและเื้อื่อต่อสภาวะทางธุรกิจ
- กำหนดและนำเสนอโครงสร้างองค์กรต่อคณะกรรมการบริษัท ตลอดจนวางแผนและกำหนดนโยบายด้านการพัฒนาบุคลากรของบริษัท
- สื่อสารนโยบายของบริษัท ในด้านต่างๆ ให้กับพนักงานของบริษัท อย่างเหมาะสมและทั่วถึง เพื่อให้มีการดำเนินงานเป็นไปในทิศทางเดียวกัน
- ปฏิบัติหน้าที่อื่นใด ตามที่ได้รับมอบหมายจากคณะกรรมการบริษัท
- คณะกรรมการบริหารจะต้องรายงานต่อคณะกรรมการบริษัทโดยทันที ในกรณีที่เกิดเหตุการณ์ทุจริต หรือมีเหตุสงสัยว่ามีการทุจริต การฝ่าฝืนกฎหมาย และมีการกระทำผิดปกติดังกล่าวทำให้เกิดความเสียหายต่อชื่อเสียงและฐานะการเงินของบริษัทอย่างมีนัยสำคัญ

## คณะกรรมการบริหารความเสี่ยง

คณะกรรมการบริหารความเสี่ยง ประกอบด้วย คณะกรรมการจำนวน 9 ท่าน โดยกำหนดให้กรรมการ/ผู้บริหารที่ได้รับมอบหมายจากคณะกรรมการบริษัท ดำรงตำแหน่งเป็นประธานฯ

คณะกรรมการบริหารความเสี่ยง ณ วันที่ 31 ธันวาคม 2557 มีจำนวน 9 ท่าน ประกอบด้วย

คณะกรรมการบริหารความเสี่ยง	ตำแหน่ง	ผู้ดำรงตำแหน่งปัจจุบัน
1. กรรมการ/ผู้บริหาร ที่ได้รับมอบหมายจากคณะกรรมการบริษัท	ประธานกรรมการบริหารความเสี่ยง	นายสุทธิ ศรีประทุม
2. รองกรรมการผู้จัดการ สายการตลาด	กรรมการ	นายสุทธิ ศรีประทุม (ปัจจุบันดำรงตำแหน่งประธานฯ)
3. รองกรรมการผู้จัดการ สายบริหาร	กรรมการ	นายจำนรรจ์ กุลนรัตน์
4. ฝ่ายบัญชีและการเงิน	กรรมการ	นางศิวพรรณ ศรีอำไพ
5. ฝ่ายสนับสนุนการตลาด	กรรมการ	นางสาวพนิดา แจ้งกิจ
6. ฝ่ายพัฒนาธุรกิจ	กรรมการ	นายนิธาน ชัยเนตร
7. ฝ่ายวิเคราะห์สินเชื่อ	กรรมการ	นางสาวทัศนีย์ สร้อยวารี
8. ฝ่ายบริหารและติดตามหนี้	กรรมการ	นางสาวอัฐธนาภรณ์ โฆษิตเตโช
9. ฝ่ายสำนักกำกับดูแลกฎระเบียบการปฏิบัติงาน	กรรมการ	นางสาวธนาภรณ์ กิตติรัตนันท์

**หมายเหตุ :** 1. นายสันติ หอภิตติกุล ดำรงตำแหน่งที่ปรึกษาคณะกรรมการบริหารจัดการความเสี่ยง  
2. นางสาวธนาภรณ์ กิตติรัตนันท์ ดำรงตำแหน่งเลขานุการคณะกรรมการบริหารความเสี่ยง

### ขอบเขต อำนาจหน้าที่ และความรับผิดชอบของคณะกรรมการบริหารความเสี่ยง

1. พิจารณาการประเมินความเสี่ยงทั้งปัจจัยภายนอกและภายในที่อาจส่งผลกระทบกับการดำเนินธุรกิจของบริษัทฯ อย่างมีนัยสำคัญและทันต่อสถานการณ์ เช่น ความเสี่ยงด้านการเงิน ความเสี่ยงด้านการปฏิบัติการ ความเสี่ยงด้านการตลาดและการแข่งขัน ความเสี่ยงจากนโยบายภาครัฐ ความเสี่ยงจากการบริหารจัดการลูกหนี้ ความเสี่ยงจากการบริหารจัดการทรัพย์สิน ความเสี่ยงจากการพึ่งพิงปัจจัยด้านต่างๆ เป็นต้น ตลอดจนกำหนดกลยุทธ์ แนวทาง/มาตรการในการบริหารจัดการความเสี่ยง เพื่อป้องกันความเสียหายที่อาจเกิดขึ้นกับบริษัทฯ ได้ในอนาคต และบริหารจัดการความเสี่ยงให้อยู่ในระดับที่เหมาะสม
2. พิจารณากลับกรอกกำหนดนโยบาย กลยุทธ์ แนวทาง และมาตรการในการบริหารจัดการความเสี่ยงของบริษัทฯ และนำเสนอต่อคณะกรรมการบริษัท เพื่อพิจารณาอนุมัติ
3. สอบทานและติดตามดูแลการบริหารความเสี่ยง ให้เป็นไปอย่างเหมาะสมและมีประสิทธิภาพ
4. รายงานการบริหารจัดการความเสี่ยง ตลอดจนแนวทางการปรับปรุงและพัฒนาระบบการบริหารจัดการความเสี่ยงต่อคณะกรรมการบริษัท

## คณะกรรมการพิจารณาอนุมัติสินเชื่อ

คณะกรรมการพิจารณาอนุมัติสินเชื่อ ประกอบด้วยผู้บริหาร (โดยตำแหน่ง) จำนวน 3 ท่าน ดังนี้

คณะกรรมการพิจารณาอนุมัติสินเชื่อ	ตำแหน่ง	ผู้ดำรงตำแหน่งปัจจุบัน
1. กรรมการผู้จัดการ	ประธานกรรมการ	นายสันติ หอกิตติกุล
2. รองกรรมการผู้จัดการ สายการตลาด	กรรมการ	นายสุทธิ ศรีประทุม
3. รองกรรมการผู้จัดการ สายบริหาร	กรรมการ	นายจรรย์รจ กุลนรัตน์

**หมายเหตุ :** นางสาวทัศนีย์ สร้อยวารี ผู้จัดการฝ่ายวิเคราะห์สินเชื่อ ดำรงตำแหน่งเป็นเลขานุการคณะกรรมการพิจารณาอนุมัติสินเชื่อ

### ขอบเขต อำนาจหน้าที่ และความรับผิดชอบของคณะกรรมการพิจารณาอนุมัติสินเชื่อ

- พิจารณาอนุมัติการขอสินเชื่อของลูกค้าตามที่ฝ่ายวิเคราะห์สินเชื่อสรุปข้อมูลนำเสนอ ซึ่งเป็นไปตามเงื่อนไขและนโยบายสินเชื่อของบริษัท โดยพิจารณาจากเกณฑ์ประเมินคะแนนเครดิต (credit scoring) และการวิเคราะห์กระแสเงินสด (cash flow analysis) และประวัติการชำระหนี้ที่ผ่านมา โดยลูกค้าแต่ละรายจะได้รับวงเงินสินเชื่อสูงสุดไม่เกิน 5,000,000 บาท ตามนโยบายการให้สินเชื่อของบริษัท โดยกำหนดอำนาจการอนุมัติสินเชื่อ ดังนี้
  - การพิจารณาอนุมัติวงเงินสินเชื่อของลูกค้ามากกว่า 350,000 บาทต่อราย กำหนดให้ฝ่ายวิเคราะห์สินค้านำเสนอพิจารณาต่อที่ประชุมคณะกรรมการพิจารณาอนุมัติสินเชื่อ โดยใช้มติเสียงข้างมาก (2 ใน 3 ของคณะกรรมการพิจารณาอนุมัติสินเชื่อ) ถือเป็นมติในการอนุมัติสินเชื่อ
  - การพิจารณาอนุมัติวงเงินสินเชื่อของลูกค้าไม่เกิน 350,000 บาทต่อราย กำหนดให้ฝ่ายวิเคราะห์สินค้านำเสนอพิจารณาต่อคณะกรรมการพิจารณาอนุมัติสินเชื่ออย่างน้อย 1 ท่าน โดยมติการพิจารณาสินเชื่อให้เป็นไปตามการพิจารณาและความเห็นของคณะกรรมการฯ ท่านนั้น หรือให้เป็นไปตามหลักเกณฑ์ที่คณะกรรมการพิจารณาอนุมัติสินเชื่อได้กำหนดไว้
- พิจารณาทบทวนและพัฒนาระบบการวิเคราะห์สินเชื่อให้เป็นไปอย่างรัดกุม มีประสิทธิภาพและทันต่อสถานการณ์
- พิจารณากลั่นกรองเกี่ยวกับการคัดเลือกลูกค้า สินค้า และเงื่อนไขต่างๆ สำหรับการเข้าร่วมดำเนินโครงการสินเชื่อกับบริษัท ทั้งนี้โดยคำนึงถึงโอกาส ความเป็นไปได้ทางธุรกิจ ผลประโยชน์รวมถึงการพิจารณากลั่นกรองบันทึกความเข้าใจการดำเนินโครงการสินเชื่อกับลูกค้าของบริษัท โดยให้นำเสนอต่อที่ประชุมคณะกรรมการบริหาร และคณะกรรมการบริษัท เพื่อพิจารณาอนุมัติการดำเนินโครงการฯ
- พิจารณาคัดค้านการออกผลิตภัณฑ์ทางการเงินใหม่ ๆ รวมถึงการพัฒนาและต่อยอดผลิตภัณฑ์ด้านสินเชื่อต่างๆ ของบริษัท ให้มีความเหมาะสมสอดคล้องกับสถานการณ์และความต้องการของลูกค้า
- กำหนดนโยบายการบริหารจัดการติดตามลูกหนี้ให้เป็นไปอย่างมีประสิทธิภาพ รวมถึงการทบทวนและปรับปรุงระเบียบวิธีการปฏิบัติงานด้านการบริหารจัดการติดตามลูกหนี้ให้สอดคล้องและเป็นไปตามระเบียบข้อบังคับและกฎหมายที่เกี่ยวข้อง

## คณะเจ้าหน้าที่ต่อต้านการทุจริตคอร์รัปชัน

คณะเจ้าหน้าที่ต่อต้านการทุจริตคอร์รัปชัน ประกอบด้วย คณะกรรมการจำนวน 11 ท่าน โดยกำหนดให้กรรมการ/ผู้บริหารที่ได้รับมอบหมายจากคณะกรรมการบริษัท ดำรงตำแหน่งเป็นประธานฯ

คณะเจ้าหน้าที่ต่อต้านการทุจริตคอร์รัปชัน ณ วันที่ 31 ธันวาคม 2557 มีจำนวน 11 ท่าน ประกอบด้วย

คณะเจ้าหน้าที่ต่อต้านการทุจริตคอร์รัปชัน	ตำแหน่ง	ผู้ดำรงตำแหน่งปัจจุบัน
1. กรรมการ/ผู้บริหาร ที่ได้รับมอบหมายจาก คณะกรรมการบริษัท	ประธานคณะเจ้าหน้าที่ต่อต้านการทุจริตคอร์รัปชัน	นายจ่านรรจ์ กุลนรัตน์
2. รองกรรมการผู้จัดการ สายการตลาด	กรรมการ	นายสุทธิ ศรีประทุม
3. รองกรรมการผู้จัดการ สายบริหาร	กรรมการ	นายจ่านรรจ์ กุลนรัตน์ (ปัจจุบันดำรงตำแหน่งประธานฯ)
4. ฝ่ายบัญชีและการเงิน	กรรมการ	นางศิวพรณ ศรีอำไพ
5. ฝ่ายสนับสนุนการตลาด	กรรมการ	นางสาวพนิดา แจ็งกิจ
6. ฝ่ายพัฒนาธุรกิจ	กรรมการ	นายนิธาน ชัยเนตร
7. ฝ่ายวิเคราะห์สินเชื่อ	กรรมการ	นางสาวทัศนีย์ สร้อยวารี
8. ฝ่ายบริหารและติดตามหนี้	กรรมการ	นางสาวอัฐรณกาญจน์ โฆษิตเตโช
9. ฝ่ายสำนักกำกับดูแลกฎระเบียบ การปฏิบัติงาน	กรรมการ	นางสาวธนา กิตติรัตนันท์
10. ฝ่ายเทคโนโลยีสารสนเทศ	กรรมการ	นายบุญชนะ มูลสังข์
11. ฝ่ายบริหารทรัพยากรบุคคล	กรรมการ	นายศราวุธ สามคุ้มพิมพ์

**หมายเหตุ :** 1. นายสันติ หอกิตติกุล ดำรงตำแหน่งที่ปรึกษาคณะเจ้าหน้าที่ต่อต้านการทุจริตคอร์รัปชัน  
2. นางศิวพรณ ศรีอำไพ ดำรงตำแหน่งเลขานุการคณะเจ้าหน้าที่ต่อต้านการทุจริตคอร์รัปชัน

### ขอบเขต อำนาจหน้าที่ และความรับผิดชอบของคณะเจ้าหน้าที่ต่อต้านการทุจริตคอร์รัปชัน

1. กลั่นกรองและนำเสนอนโยบาย แผนงาน/แนวทางเกี่ยวกับการป้องกันและการต่อต้านการทุจริตคอร์รัปชัน ตลอดจน กำหนดแผนงาน/แนวทางการป้องกันการกระทำที่ขัดต่อหลักกฎหมาย ศีลธรรม จรรยาบรรณ และจริยธรรมทาง ธุรกิจ และนำเสนอต่อคณะกรรมการตรวจสอบ และคณะกรรมการบริษัท เพื่อพิจารณาอนุมัติ
2. จัดทำคู่มือและแนวทางปฏิบัติในการป้องกันและต่อต้านการทุจริตคอร์รัปชัน ตลอดจนจัดทำและวางระบบการสืบสวน สอบสวนกรณีที่มีการกระทำผิด ระบบการแจ้งข้อร้องเรียนและแจ้งเบาะแสการกระทำผิด รวมถึงมาตรการคุ้มครอง ผู้ร้องเรียน/ผู้แจ้งเบาะแสการกระทำผิด
3. สื่อสาร และให้ความรู้ความเข้าใจต่อพนักงานขององค์กร ตลอดจนผู้ที่มีความเกี่ยวข้องเกี่ยวกับการป้องกันและ การต่อต้านการกระทำผิดอันเป็นการทุจริตคอร์รัปชัน



4. ดูแล ติดตาม และสอบทานการดำเนินการในด้านต่างๆ ให้สอดคล้องและเป็นไปตามนโยบายการต่อต้านการทุจริตคอร์รัปชัน และนโยบายอื่นๆ ที่เกี่ยวข้อง เพื่อให้มั่นใจได้ว่าการดำเนินงานและการปฏิบัติงานในกระบวนการต่างๆ เป็นไปด้วยความโปร่งใส เป็นธรรม เพียงตรง และตรวจสอบได้
5. ดำเนินการขอการรับรองประกาศนียบัตรรับรองฐานะสมาชิกแนวร่วมปฏิบัติ จากคณะกรรมการแนวร่วมปฏิบัติในการต่อต้านทุจริตในภาคเอกชนไทย
6. ให้ความร่วมมือและการส่งเสริมสนับสนุนภาครัฐและภาคเอกชนเกี่ยวกับการต่อต้านการทุจริตคอร์รัปชัน
7. รายงานการดำเนินงานด้านการป้องกันและต่อต้านการทุจริตคอร์รัปชัน ตลอดจนแนวทางการปรับปรุงและพัฒนาต่อคณะกรรมการตรวจสอบ และคณะกรรมการบริษัท

## คณะเจ้าหน้าที่ความรับผิดชอบต่อสังคม

คณะเจ้าหน้าที่ความรับผิดชอบต่อสังคมประกอบด้วย คณะกรรมการจำนวน 11 ท่าน โดยกำหนดให้ผู้บริหารที่ได้รับมอบหมายจากคณะกรรมการบริษัท ดำรงตำแหน่งเป็นประธาน

คณะเจ้าหน้าที่ความรับผิดชอบต่อสังคม ณ วันที่ 31 ธันวาคม 2557 มีจำนวน 11 ท่าน ประกอบด้วย

คณะเจ้าหน้าที่ความรับผิดชอบต่อสังคม	ตำแหน่ง	ผู้ดำรงตำแหน่งปัจจุบัน
1. กรรมการ/ผู้บริหาร ที่ได้รับมอบหมายจากคณะกรรมการบริษัท	ประธานคณะเจ้าหน้าที่ความรับผิดชอบต่อสังคม	นายจรรย์กุล กุลนรัตน์
2. รองกรรมการผู้จัดการ สายการตลาด	กรรมการ	นายสุทธิ ศรีประทุม
3. รองกรรมการผู้จัดการ สายบริหาร	กรรมการ	นายจรรย์กุล กุลนรัตน์ (ปัจจุบันดำรงตำแหน่งประธาน)
4. ฝ่ายบัญชีและการเงิน	กรรมการ	นางศิวพรณ ศรีอำไพ
5. ฝ่ายสนับสนุนการตลาด	กรรมการ	นางสาวพนิดา แจ้งกิจ
6. ฝ่ายพัฒนาธุรกิจ	กรรมการ	นายนิธาน ชัยเนตร
7. ฝ่ายวิเคราะห์สินเชื่อ	กรรมการ	นางสาวทัศน สร้อยวารี
8. ฝ่ายบริหารและติดตามหนี้	กรรมการ	นางสาวอัฐนิกาญจน์ โฆษิตเตโช
9. ฝ่ายสำนักกำกับดูแลกฎระเบียบการปฏิบัติงาน	กรรมการ	นางสาวรณษา กิตติรัตนันท์
10. ฝ่ายเทคโนโลยีสารสนเทศ	กรรมการ	นายบุญชนะ มุลสังข์
11. ฝ่ายบริหารทรัพยากรบุคคล	กรรมการ	นายศราวุธ สามคัมพิมพ์

- หมายเหตุ :**
1. นายสันติ หอกิตติกุล ดำรงตำแหน่งที่ปรึกษาคณะเจ้าหน้าที่ความรับผิดชอบต่อสังคม
  2. นายศราวุธ สามคัมพิมพ์ ดำรงตำแหน่งเลขานุการคณะเจ้าหน้าที่ความรับผิดชอบต่อสังคม

### ขอบเขต อำนาจหน้าที่ และความรับผิดชอบของคณะเจ้าหน้าที่ความรับผิดชอบต่อสังคม

1. พิจารณากลับกรองและนำเสนอแนะนโยบาย กลยุทธ์ แนวทางด้านความรับผิดชอบต่อสังคม ต่อคณะกรรมการบริษัท เพื่อพิจารณานุมัติ
  2. พิจารณากลับกรองและเสนอแนะแนวทางการสร้างคุณค่าร่วม (Creating Share Value) กับผู้มีส่วนได้เสียต่างๆ ของบริษัท ใน 3 ระดับ
    - 2.1) การพัฒนาและต่อยอดการให้บริการด้านสินเชื่อที่บริษัท มีความรู้และความเชี่ยวชาญอย่างสร้างสรรค์ เพื่อก่อให้เกิดประโยชน์โดยรวมต่อเศรษฐกิจ สังคม และสิ่งแวดล้อม
    - 2.2) การพัฒนากระบวนการทำงานให้มีความเหมาะสมและสอดคล้องกับการดำเนินธุรกิจ
    - 2.3) การเข้าไปมีส่วนร่วมในด้านการพัฒนาชุมชนและสังคมที่เกี่ยวข้อง เพื่อเสริมสร้างการเจริญเติบโตอย่างมั่นคงและยั่งยืน
- ทั้งนี้โดยคำนึงถึงความคาดหวัง การสร้างผลประโยชน์ และการสร้างคุณค่าเพิ่มให้กับผู้มีส่วนได้เสียทุกภาคส่วน ตลอดจนให้มีความสอดคล้องกับนโยบายและแผนงานของบริษัท ในภาพรวม โดยให้นำเสนอต่อคณะกรรมการบริษัท เพื่อพิจารณานุมัติ
3. สื่อสาร และให้ความรู้ ความเข้าใจแก่พนักงานของบริษัท ทั้งในด้านความรับผิดชอบต่อสังคมในกระบวนการ (CSR in Process) และความรับผิดชอบต่อสังคมนอกกระบวนการทางธุรกิจ (CSR after Process)
  4. ดูแล ติดตาม รายงานการดำเนินงานด้านความรับผิดชอบต่อสังคมต่อคณะกรรมการบริษัท

### ผู้บริหาร

ผู้บริหารของบริษัท ณ วันที่ 31 ธันวาคม 2557 มีจำนวน 6 ท่าน ประกอบด้วย

ชื่อ – สกุล		ตำแหน่ง
1.	นายสันติ หอกิตติกุล	กรรมการผู้จัดการ
2.	นายสุทธิ ศรีประทุม	รองกรรมการผู้จัดการ สายการตลาด
3.	นายจันทรรักษ์ กุลนรัตน์	รองกรรมการผู้จัดการ สายบริหาร
4.	นางศิวพรณ ศรีอำไพ	ผู้อำนวยการอาวุโส ฝ่ายบัญชีและการเงิน
5.	นางสาวพนิดา แจ็งกิจ	ผู้อำนวยการ ฝ่ายสนับสนุนการตลาด
6.	นายนิธาน ชัยเนตร	ผู้อำนวยการ ฝ่ายพัฒนาธุรกิจ และเลขานุการบริษัท

### ขอบเขต อำนาจหน้าที่ และความรับผิดชอบของกรรมการผู้จัดการ

กรรมการผู้จัดการมีอำนาจและหน้าที่ในการจัดการงานของบริษัท ตามที่ได้รับมอบหมายจากคณะกรรมการบริษัท และปฏิบัติตามแผนงานของบริษัท ซึ่งรวมทั้งการดำเนินการและ/หรือจัดการงานประจำตามปกติของบริษัท และดำเนินธุรกิจตามนโยบาย แผนทางธุรกิจ และงบประมาณตามที่ได้รับอนุมัติโดยคณะกรรมการบริษัท ทั้งนี้ให้กรรมการผู้จัดการสามารถมอบอำนาจหน้าที่ของตนให้บุคคลอื่นเพื่อปฏิบัติหน้าที่แทนตนได้

กรรมการผู้จัดการ หรือบุคคลซึ่งได้รับมอบอำนาจจากกรรมการผู้จัดการจะไม่อนุมัติ หรือมีส่วนเกี่ยวข้อง หรือเข้าร่วมดำเนินธุรกิจ ในธุรกิจที่ตนหรือบุคคลที่อาจมีความขัดแย้ง มีส่วนได้เสีย หรืออาจมีความขัดแย้งทางผลประโยชน์ในลักษณะอื่นใดกับบริษัท

ทั้งนี้ อำนาจในการกระทำนิติกรรมใดๆ ที่อาจก่อให้เกิดความขัดแย้งทางผลประโยชน์ระหว่างกรรมการผู้จัดการ หรือบุคคลที่มีส่วนได้เสียกับบริษัท ตามที่กำหนดไว้ในกฎหมายและประกาศของคณะกรรมการกำกับหลักทรัพย์และ

ตลาดหลักทรัพย์ หรือของตลาดหลักทรัพย์แห่งประเทศไทย ไม่ถือว่าอยู่ภายใต้ขอบอำนาจของกรรมการผู้จัดการในการพิจารณาและสิทธิออกเสียงในนิติกรรมดังกล่าวไม่ว่าโดยดุลยพินิจของตนเองหรือมอบหมายให้บุคคลอื่นกระทำในนามของตนเอง ในกรณีดังกล่าว นิติกรรมนั้นจะต้องนำเสนอเพื่อให้ได้ความเห็นชอบโดยผ่านคณะกรรมการตรวจสอบเพื่อนำเสนอไปยังคณะกรรมการบริษัท และ/หรือที่ประชุมผู้ถือหุ้น (แล้วแต่กรณี) ตามที่กำหนดไว้ในข้อบังคับของบริษัท และตามกฎหมายต่อไป

## การสรรหากรรมการบริษัท

บริษัท ไม่มีคณะกรรมการสรรหาและกำหนดค่าตอบแทนเป็นการเฉพาะ ทั้งนี้บริษัท กำหนดให้คณะกรรมการบริษัท มีหน้าที่และความรับผิดชอบการสรรหาคณะกรรมการบริษัท โดยบุคคลที่จะได้รับการเสนอแต่งตั้งให้ดำรงตำแหน่งกรรมการและผู้บริหารของบริษัท ต้องเป็นบุคคลที่มีคุณสมบัติครบถ้วนตามมาตรา 68 แห่งพระราชบัญญัติบริษัทมหาชน จำกัด พ.ศ. 2535 และตามประกาศคณะกรรมการกำกับตลาดทุน ที่ ทจ.28/2551 เรื่องการขออนุญาตและการอนุญาตให้เสนอขายหุ้นที่ออกใหม่ ฉบับลงวันที่ 15 ธันวาคม 2551 และต้องไม่เป็นบุคคลที่มีลักษณะต้องห้ามตามประกาศคณะกรรมการ ก.ล.ต. ว่าด้วยข้อกำหนดเกี่ยวกับผู้บริหารของบริษัทที่ออกหลักทรัพย์ รวมทั้งเป็นบุคคลที่ไม่มีประวัติต้องคำพิพากษาถึงที่สุดให้เป็นบุคคลล้มละลาย ไม่เป็นบุคคลที่ฝ่าฝืนข้อบังคับ ระเบียบ ประกาศ คำสั่ง หรือข้อตกลงการจดทะเบียนหลักทรัพย์กับตลาดหลักทรัพย์แห่งประเทศไทย ตลอดจนเป็นบุคคลที่ได้รับการพิจารณาว่ามีปัจจัยในด้านอื่นๆ ที่เหมาะสมมาประกอบกัน เช่น ความรู้ ความเชี่ยวชาญ ความสามารถ ประสบการณ์ที่เกี่ยวข้องกับธุรกิจ และความเอื้อประโยชน์ต่อการดำเนินธุรกิจของบริษัท เป็นต้น

คณะกรรมการมีบทบาทและหน้าที่ในการสรรหาบุคคลที่มีความเหมาะสมมาดำรงตำแหน่งเป็นกรรมการบริษัท ตลอดจนพิจารณาและให้ความเห็นชอบ เพื่อนำเสนอต่อที่ประชุมผู้ถือหุ้นเพื่อพิจารณาอนุมัติ โดยมีรายละเอียดดังนี้

1. คณะกรรมการบริษัท ประกอบด้วยกรรมการที่มีถิ่นที่อยู่ในประเทศไทยไม่น้อยกว่ากึ่งหนึ่งของจำนวนกรรมการทั้งหมด และกรรมการบริษัทจะเป็นผู้ถือหุ้นของบริษัทหรือไม่ก็ได้
2. คณะกรรมการบริษัท ต้องมีกรรมการอิสระไม่น้อยกว่า 1 ใน 3 ของกรรมการทั้งหมด และมีจำนวนไม่ต่ำกว่า 3 คน ซึ่งกรรมการอิสระถือหุ้นไม่เกินร้อยละหนึ่งของจำนวนทุนจดทะเบียนที่ออกและเรียกชำระแล้วของบริษัทหรือบริษัทที่เกี่ยวข้องโดยรวมหุ้นที่ถือโดยบุคคลที่เกี่ยวข้องด้วย โดยให้มีคุณสมบัติตามประกาศคณะกรรมการกำกับตลาดทุนที่ ทจ.28/2551 เรื่อง การขออนุญาตและการอนุญาตให้เสนอขายหุ้นที่ออกใหม่ ฉบับลงวันที่ 15 ธันวาคม 2551
3. ในการประชุมผู้ถือหุ้นสามัญประจำปีทุกครั้ง ให้กรรมการออกจากตำแหน่งเป็นจำนวน 1 ใน 3 ของจำนวนกรรมการในขณะนั้น ถ้าจำนวนกรรมการจะแบ่งออกให้ตรงเป็นสามส่วนไม่ได้ ให้ออกโดยจำนวนใกล้เคียงที่สุดกับส่วน 1 ใน 3 กรรมการที่จะต้องออกจากตำแหน่งในปีแรกและปีที่สองภายหลังจดทะเบียนบริษัท นั้น ให้จบผลากันว่าผู้ใดจะออก ส่วนปีหลังต่อไป ให้กรรมการคนที่อยู่ในตำแหน่งนานที่สุดนั้นเป็นผู้ออกจากตำแหน่ง ทั้งนี้ กรรมการซึ่งพ้นจากตำแหน่งตามวาระนั้นอาจได้รับเลือกให้กลับเข้ามาดำรงตำแหน่งอีกได้
4. ที่ประชุมผู้ถือหุ้นเป็นผู้แต่งตั้งกรรมการ โดยใช้เสียงข้างมากตามหลักเกณฑ์และวิธีการดังต่อไปนี้
  - 4.1 ผู้ถือหุ้นคนหนึ่ง มีคะแนนเสียงเท่ากับหนึ่งหุ้นต่อหนึ่งเสียง
  - 4.2 ผู้ถือหุ้นแต่ละคนจะใช้คะแนนเสียงที่มีอยู่ตามจำนวนที่ถือครองทั้งหมด เลือกตั้งบุคคลเดียว หรือหลายคนเป็นกรรมการก็ได้ แต่จะแบ่งคะแนนเสียงให้แก่ผู้ใดมากน้อยเพียงใดไม่ได้
  - 4.3 บุคคลที่ได้รับคะแนนเสียงสูงสุดตามลำดับลงมาเป็นผู้ได้รับการเลือกตั้งเป็นกรรมการเท่าจำนวนกรรมการที่จะพึงมีหรือจะพึงเลือกตั้งในครั้งนั้น ในกรณีที่บุคคลซึ่งได้รับการเลือกตั้งในลำดับถัดลงมามีคะแนนเสียงเท่ากันเกินจำนวนกรรมการที่จะพึงมี ให้ประธานที่ประชุมเป็นผู้ออกเสียงชี้ขาด

5. ในกรณีที่ตำแหน่งกรรมการว่างลงเพราะเหตุอื่นนอกจากถึงคราวออกตามวาระ ให้คณะกรรมการบริษัท เลือกบุคคลซึ่งมีคุณสมบัติและไม่มีลักษณะต้องห้ามตามกฎหมายว่าด้วยบริษัทมหาชนจำกัดเข้าเป็นกรรมการแทนในการประชุมคณะกรรมการคราวถัดไป เว้นแต่วาระของกรรมการจะเหลือน้อยกว่าสองเดือน โดยบุคคลซึ่งเข้าเป็นกรรมการดังกล่าวจะอยู่ในตำแหน่งกรรมการได้เพียงเท่าวาระที่ยังเหลืออยู่ของกรรมการที่ตนเข้าไปแทน โดยมติดังกล่าวของคณะกรรมการจะต้องประกอบด้วยคะแนนเสียงไม่น้อยกว่าสามในสี่ของจำนวนกรรมการที่ยังเหลืออยู่
6. ให้คณะกรรมการเลือกกรรมการคนหนึ่งเป็นประธานกรรมการ ในกรณีที่คณะกรรมการเห็นสมควรจะเลือกคนหนึ่งหรือหลายคนเป็นรองประธานกรรมการก็ได้ โดยรองประธานกรรมการมีหน้าที่ตามข้อบังคับและตามที่ประธานกรรมการมอบหมาย
7. ที่ประชุมผู้ถือหุ้นอาจลงมติให้กรรมการคนใดออกจากตำแหน่งก่อนถึงคราวออกตามวาระได้ ด้วยคะแนนเสียงไม่น้อยกว่าสามในสี่ของจำนวนผู้ถือหุ้นซึ่งมาประชุมและมีสิทธิออกเสียง และมีหุ้นนับรวมกันได้ไม่น้อยกว่ากึ่งหนึ่งของจำนวนหุ้นที่ถือโดยผู้ถือหุ้นที่มาประชุมและมีสิทธิออกเสียง

## การสรรหากรรมการตรวจสอบ

กรรมการตรวจสอบของบริษัท จะต้องได้รับการแต่งตั้งจากคณะกรรมการบริษัท ให้ดำรงตำแหน่งกรรมการบริษัท และมีคุณสมบัติตามที่กฎหมายหลักทรัพย์และตลาดหลักทรัพย์ รวมถึงประกาศ ข้อบังคับ และ/หรือระเบียบของตลาดหลักทรัพย์กำหนด

คณะกรรมการตรวจสอบประกอบด้วยกรรมการอิสระอย่างน้อยจำนวน 3 คน ทั้งนี้กรรมการตรวจสอบอย่างน้อย 1 คน ต้องเป็นผู้มีความรู้ด้านการบัญชีและการเงิน วาระการดำรงตำแหน่งของคณะกรรมการตรวจสอบมีวาระการดำรงตำแหน่งคราวละ 3 ปีนับจากวันที่มีมติแต่งตั้ง และเมื่อครบวาระแล้วหากคณะกรรมการบริษัท หรือที่ประชุมผู้ถือหุ้นยังไม่ได้มีมติแต่งตั้งคณะกรรมการตรวจสอบชุดใหม่ ให้คณะกรรมการตรวจสอบชุดเดิมปฏิบัติหน้าที่ต่อไปจนกว่าคณะกรรมการบริษัท หรือที่ประชุมผู้ถือหุ้นจะได้แต่งตั้งคณะกรรมการตรวจสอบชุดใหม่แทนคณะกรรมการตรวจสอบชุดเดิมที่หมดวาระลง และ/หรือเป็นไปตามวาระการดำรงตำแหน่งกรรมการบริษัท

กรรมการตรวจสอบซึ่งพ้นจากตำแหน่งตามวาระอาจได้รับการแต่งตั้งให้กลับมาดำรงตำแหน่งใหม่ได้ กรณีที่ตำแหน่งกรรมการตรวจสอบว่างลงเพราะเหตุอื่นใดนอกจากถึงคราวออกตามวาระ ให้คณะกรรมการบริษัท สรรหาแต่งตั้งบุคคลที่มีคุณสมบัติครบถ้วนเป็นกรรมการตรวจสอบเพื่อให้กรรมการตรวจสอบมีจำนวนครบตามที่คณะกรรมการบริษัท กำหนด โดยบุคคลที่เข้าเป็นกรรมการตรวจสอบดังกล่าวจะอยู่ในตำแหน่งได้เพียงวาระที่เหลืออยู่ของกรรมการตรวจสอบซึ่งตนเข้าไปแทนที่ และบริษัทต้องแจ้งตลาดหลักทรัพย์ฯ ทันทีที่กรรมการตรวจสอบลาออกหรือถูกให้ออกก่อนครบวาระ

ทั้งนี้กรรมการตรวจสอบที่สรรหามาได้นั้นจะต้องเป็นกรรมการอิสระและมีคุณสมบัติเป็นคณะกรรมการตรวจสอบ มีดังนี้

1. ถือหุ้นไม่เกินร้อยละหนึ่งของจำนวนหุ้นที่มีสิทธิออกเสียงทั้งหมดของบริษัท บริษัทใหญ่ บริษัทย่อย บริษัทร่วม ผู้ถือหุ้นรายใหญ่ หรือผู้มีอำนาจควบคุมของบริษัท โดยให้นับรวมหุ้นที่ถือโดยผู้ที่เกี่ยวข้องด้วย
2. ไม่เป็นหรือเคยเป็นกรรมการที่มีส่วนร่วมบริหารงาน ลูกจ้าง พนักงาน ที่ปรึกษาที่ได้เงินเดือนประจำ หรือผู้มีอำนาจควบคุมของบริษัท บริษัทใหญ่ บริษัทย่อย บริษัทร่วม หรือบริษัทย่อยลำดับเดียวกัน ผู้ถือหุ้นรายใหญ่ หรือของผู้มีอำนาจควบคุมของบริษัท เว้นแต่จะได้พ้นจากการมีลักษณะดังกล่าวมาแล้วไม่น้อยกว่าสองปีก่อนได้รับการแต่งตั้ง ทั้งนี้ลักษณะต้องห้ามดังกล่าวไม่รวมถึงกรณีที่กรรมการอิสระเคยเป็นราชการ หรือที่ปรึกษาของส่วนราชการ ซึ่งเป็นผู้ถือหุ้นรายใหญ่ หรือผู้มีอำนาจควบคุมของบริษัท
3. ไม่เป็นบุคคลที่มีความสัมพันธ์ทางสายโลหิต หรือโดยการจดทะเบียนตามกฎหมาย ในลักษณะที่เป็น บิดามารดา คู่สมรส พี่น้อง และบุตร รวมทั้งคู่สมรสของบุตร ของผู้บริหาร ผู้ถือหุ้นรายใหญ่ ผู้มีอำนาจควบคุม หรือบุคคลที่จะได้รับการเสนอชื่อเป็นผู้บริหารหรือผู้มีอำนาจควบคุมของบริษัท หรือบริษัทย่อย

4. ไม่มีหรือเคยมีความสัมพันธ์ทางธุรกิจกับบริษัท บริษัทใหญ่ บริษัทย่อย บริษัทร่วม ผู้ถือหุ้นรายใหญ่ หรือผู้มีอำนาจควบคุมของบริษัทฯ ในลักษณะที่อาจเป็นการขัดขวางการใช้วิจารณญาณอย่างอิสระของตน รวมทั้งไม่เป็นหรือเคยเป็นผู้ถือหุ้นที่มีนัย หรือผู้มีอำนาจควบคุมของผู้ที่มีความสัมพันธ์ทางธุรกิจกับบริษัท บริษัทใหญ่ บริษัทย่อย บริษัทร่วม ผู้ถือหุ้นรายใหญ่ หรือผู้มีอำนาจควบคุมของบริษัทฯ เว้นแต่ได้พ้นจากการมีลักษณะดังกล่าวมาแล้วไม่น้อยกว่าสองปีก่อนได้รับการแต่งตั้ง ทั้งนี้ ความสัมพันธ์ทางธุรกิจให้รวมถึงรายการตามประกาศคณะกรรมการกำกับตลาดทุนที่ ทจ.28/2551 เรื่องการขออนุญาตและการอนุญาตให้เสนอขายหุ้นที่ออกใหม่
5. ไม่เป็นหรือเคยเป็นผู้สอบบัญชีของบริษัทฯ บริษัทใหญ่ บริษัทย่อย บริษัทร่วม ผู้ถือหุ้นรายใหญ่ หรือผู้มีอำนาจควบคุมของบริษัทฯ และไม่เป็นผู้ถือหุ้นที่มีนัย ผู้มีอำนาจควบคุม หรือหุ้นส่วนของสำนักงานสอบบัญชี ซึ่งมีผู้สอบบัญชีของบริษัทฯ บริษัทใหญ่ บริษัทย่อย บริษัทร่วม ผู้ถือหุ้นรายใหญ่ หรือผู้มีอำนาจควบคุมของบริษัทฯสังกัดอยู่ เว้นแต่จะได้พ้นจากการมีลักษณะดังกล่าวมาแล้วไม่น้อยกว่าสองปีก่อนได้รับการแต่งตั้ง
6. ไม่เป็นหรือเคยเป็นผู้ให้บริการทางวิชาชีพใดๆ ซึ่งรวมถึงการให้บริการเป็นที่ปรึกษากฎหมายหรือที่ปรึกษาทางการเงิน ซึ่งได้รับค่าบริการเกินกว่าสองล้านบาทต่อปีจากบริษัทฯ บริษัทใหญ่ บริษัทย่อย บริษัทร่วม ผู้ถือหุ้นรายใหญ่ หรือผู้มีอำนาจควบคุมของบริษัทฯ และไม่เป็นผู้ถือหุ้นที่มีนัย ผู้มีอำนาจควบคุม หรือหุ้นส่วนของผู้ให้บริการทางวิชาชีพนั้นด้วย เว้นแต่จะได้พ้นจากการมีลักษณะดังกล่าวมาแล้วไม่น้อยกว่าสองปีก่อนได้รับการแต่งตั้ง
7. ไม่เป็นกรรมการที่ได้รับการแต่งตั้งขึ้นเพื่อเป็นตัวแทนของกรรมการของบริษัทฯ ผู้ถือหุ้นรายใหญ่ หรือผู้ถือหุ้น ซึ่งเป็นผู้ที่เกี่ยวข้องกับผู้ถือหุ้นรายใหญ่ของบริษัทฯ
8. ไม่ประกอบกิจการที่มีสภาพอย่างเดียวกัน และเป็นการแข่งขันที่มีนัยกับกิจการของบริษัทฯหรือบริษัทย่อย หรือไม่เป็นหุ้นส่วนที่มีนัยในห้างหุ้นส่วน หรือเป็นกรรมการที่มีส่วนร่วมบริหารงาน ลูกจ้าง พนักงาน ที่ปรึกษาที่รับเงินเดือนประจำ หรือถือหุ้นเกินกว่าร้อยละหนึ่งของจำนวนหุ้นที่มีสิทธิออกเสียงทั้งหมดของบริษัทอื่น ซึ่งประกอบกิจการที่มีสภาพอย่างเดียวกันและเป็นการแข่งขันที่มีนัยกับกิจการของบริษัทฯหรือบริษัทย่อย
9. ไม่มีลักษณะอื่นใดที่ทำให้ไม่สามารถให้ความเห็นอย่างเป็นอิสระเกี่ยวกับการดำเนินงานของบริษัทฯ
10. ไม่เป็นกรรมการที่ได้รับมอบหมายจากคณะกรรมการให้ตัดสินใจในการดำเนินกิจการของบริษัทฯ บริษัทใหญ่ บริษัทย่อย บริษัทร่วม บริษัทย่อยลำดับเดียวกัน ผู้ถือหุ้นรายใหญ่ หรือผู้มีอำนาจควบคุมของบริษัทฯ
11. ไม่เป็นกรรมการของบริษัทใหญ่ บริษัทย่อย หรือบริษัทย่อยลำดับเดียวกัน เฉพาะที่เป็นบริษัทจดทะเบียน

## การสรรหากรรมการผู้จัดการ

คณะกรรมการบริษัท และ/หรือบุคคลที่ได้รับมอบหมายจากคณะกรรมการบริษัท จะเสนอชื่อกรรมการผู้จัดการ ซึ่งเป็นบุคลากรที่มีความรู้ ประสบการณ์ มีความสามารถในการบริหารจัดการงานในสายงานที่เกี่ยวข้อง เพื่อเสนอให้คณะกรรมการบริษัท เป็นผู้อนุมัติแต่งตั้งบุคคลที่ถูกเสนอชื่อเข้ามาดำรงตำแหน่งกรรมการผู้จัดการ

## สถิติการเข้าร่วมประชุมและคำตอบแทนคณะกรรมการและผู้บริหาร

### คำตอบแทน

บริษัทฯ มีนโยบายจ่ายคำตอบแทนกรรมการและผู้บริหารในระดับที่เหมาะสม โดยคำนึงถึงผลการดำเนินงานของบริษัทฯ และความสอดคล้องกับธุรกิจ/อุตสาหกรรมเดียวกัน รวมถึงความเหมาะสมกับหน้าที่และความรับผิดชอบของกรรมการและผู้บริหารแต่ละท่าน โดยบริษัทฯ ใช้ความระมัดระวังในการจ่ายคำตอบแทนผู้บริหารของบริษัทฯให้อยู่ในระดับที่เหมาะสม และเป็นอัตราที่แข่งขันได้ในกลุ่มธุรกิจเดียวกัน เพื่อที่จะดูแลและรักษาผู้บริหารที่มีคุณภาพไว้ ผู้บริหารที่ได้รับมอบหมายภาระหน้าที่และความรับผิดชอบเพิ่มขึ้นจะได้รับคำตอบแทนเพิ่มเติมที่เหมาะสมกับหน้าที่และความรับผิดชอบที่ได้รับมอบหมายเพิ่ม



มากขึ้น ทั้งนี้บริษัทจัดให้มีค่าตอบแทนกรรมการไว้อย่างชัดเจนและโปร่งใส และได้ผ่านการอนุมัติจากที่ประชุมผู้ถือหุ้น โดยกำหนดให้มีการเปิดเผยค่าตอบแทนที่จ่ายให้แก่กรรมการและผู้บริหารตามแบบที่สำนักงานคณะกรรมการกำกับหลักทรัพย์และตลาดหลักทรัพย์กำหนด

### ค่าตอบแทนที่เป็นตัวเงิน

#### คณะกรรมการ

ที่ประชุมสามัญผู้ถือหุ้นประจำปี 2557 ซึ่งประชุมเมื่อวันที่ 22 เมษายน 2557 ได้มีมติกำหนดค่าตอบแทนคณะกรรมการบริษัท ค่าตอบแทนคณะกรรมการตรวจสอบ และเงินบำเหน็จกรรมการ ในวงเงินรวมไม่เกิน 3,440,000 บาทต่อปี โดยมีรายละเอียดดังนี้

#### ค่าเบี้ยประชุม

ตำแหน่ง	ค่าเบี้ยประชุมต่อครั้ง
ประธานคณะกรรมการ	25,000 บาท
กรรมการ	15,000 บาท
ประธานกรรมการตรวจสอบ	25,000 บาท
กรรมการตรวจสอบ	15,000 บาท

### ค่าบำเหน็จกรรมการ

ค่าบำเหน็จกรรมการขึ้นกับผลการดำเนินงานของบริษัทฯ ซึ่งเป็นไปตามมติที่ประชุมผู้ถือหุ้นอนุมัติ โดยให้ประธานกรรมการเป็นผู้จัดสรรค่าบำเหน็จกรรมการแก่กรรมการแต่ละท่านตามหน้าที่ความรับผิดชอบและความเหมาะสม สรุปจำนวนครั้งการเข้าร่วมประชุม และค่าตอบแทนของกรรมการบริษัทฯ ในปี 2557 มีดังนี้

รายชื่อ	ปี 2557			
	จำนวนครั้งที่เข้าร่วมประชุม			ค่าเบี้ยประชุม และ ค่าบำเหน็จ กรรมการ (บาท)
	กรรมการ	กรรมการ ตรวจสอบ	การประชุมผู้ถือหุ้น ประจำปี	
1. นายยงยุทธ ตระริโย	5/5	-	1/1	360,000
2. นายบุญศักดิ์ เจียมปรีชา	5/5	-	1/1	290,000
3. ผศ.วิภาดา ตันติประภา	4/5	4/4	1/1	356,000
4. นายเปรมสันต์ พิสิฐพันธ์	5/5	4/4	1/1	330,000
5. นายทวี โฆษิตจรีนนท์	5/5	4/4	1/1	330,000
6. นายสุวิทย์ เมษินทรีย์ <sup>1</sup>	0/5	0/1	1/1	100,000
7. นายชินเวศ สารสาส	2/5	-	0/1	159,000
8. นายณัฐพล สารสาส	4/5	-	1/1	238,000
9. นายสันติ หอกิตติกุล	5/5	-	1/1	270,000
รวม	-	-	-	2,433,000

**หมายเหตุ :** 1 นายสุวิทย์ เมษินทรีย์ ลาออกจากการดำรงตำแหน่งกรรมการตรวจสอบ เมื่อวันที่ 2 พฤษภาคม 2557 เนื่องจากมีภารกิจและหน้าที่ความรับผิดชอบอื่น

## คำตอบแทนผู้บริหาร

หน่วย : ล้านบาท

ประเภทคำตอบแทน	ปี 2557	ปี 2556
เงินเดือน	12.01	10.77
โบนัส	4.02	3.52
เงินสมทบกองทุนสำรองเลี้ยงชีพ	0.69	0.61
ผลประโยชน์พนักงานเมื่อเกษียณอายุ	0.87	0.97
จำนวนผู้บริหาร (ท่าน)	6	5

## คำตอบแทนที่ไม่เป็นตัวเงิน และสิทธิประโยชน์อื่นๆ

- ไม่มี -

## บุคลากร

จำนวนพนักงาน

จำนวนพนักงานของบริษัทฯ แบ่งตามสายงาน ณ วันที่ 31 ธันวาคม 2557 มีรายละเอียดดังนี้

ฝ่าย	2557 จำนวนพนักงาน (คน)	2556 จำนวนพนักงาน (คน)
ฝ่ายบริหาร	3	3
ฝ่ายพัฒนาธุรกิจ	2	2
ฝ่ายการตลาด	8	8
ฝ่ายสนับสนุนการตลาด	2	2
ฝ่ายวิเคราะห์สินเชื่อ	4	4
ฝ่ายบริหารและติดตามหนี้	3	3
ฝ่ายลูกค้าสัมพันธ์	2	2
ฝ่ายบัญชีและการเงิน	5	4
ฝ่ายทรัพยากรบุคคล	1	1
ฝ่ายสารสนเทศ	2	2
ฝ่ายธุรการ	5	5
ฝ่ายสำนักกำกับดูแลกฎระเบียบการปฏิบัติงาน	1	1
รวม	38	37

## นโยบายในการพัฒนาพนักงาน



บริษัทฯ ให้ความสำคัญในการพัฒนาพนักงาน เพื่อเพิ่มพูนความรู้ ทักษะการปฏิบัติงาน ความเชี่ยวชาญ เพื่อนำมาใช้ในการพัฒนาประสิทธิภาพการทำงานและคุณภาพของการให้บริการ อันจะก่อให้เกิดประโยชน์ต่อการปฏิบัติงานจริง โดยบริษัทฯ มีนโยบายในการส่งเสริมให้พนักงานได้ฝึกฝนและพัฒนาตนเองอย่างสม่ำเสมอให้เหมาะสมตามแต่ละสายงาน ทั้งระดับผู้บริหารและระดับปฏิบัติงาน

ทั้งนี้บริษัทฯ ได้จัดให้มีการฝึกอบรมขึ้นภายในบริษัท โดยเชิญวิทยากรภายนอกที่มีความรู้และประสบการณ์ ตลอดจนให้มีการส่งพนักงานเข้ารับการฝึกอบรมจากสถาบันภายนอกด้วย โดยในปี 2557 บริษัทฯ ได้จัดให้มีการอบรมทั้งเป็นการจัดอบรมภายใน และเข้าร่วมอบรมจากสถาบันภายนอกแก่ผู้บริหารและพนักงานรวมทั้งสิ้น 35 หลักสูตร โดยเป็นการจัดอบรมภายใน 2 หลักสูตร ซึ่งเป็นหลักสูตรเกี่ยวกับความรับผิดชอบต่อสังคม การต่อต้านทุจริตคอร์รัปชัน และหลักสูตรการทำงานเป็นทีม และอบรมภายนอก 33 หลักสูตร

ทั้งนี้บริษัทฯ ในปี 2557 มีค่าใช้จ่ายในการพัฒนาพนักงาน เท่ากับ 0.51 ล้านบาท โดยมีจำนวนชั่วโมงอบรมเฉลี่ยในปี 2557 เท่ากับ 24.94 ชั่วโมง/คน/ปี

# การกำกับดูแลกิจการ

## นโยบายการกำกับดูแลกิจการ

บริษัท จี แคปิตอล จำกัด (มหาชน) มุ่งมั่นต่อการดำเนินธุรกิจให้มีความเจริญเติบโตอย่างมั่นคงและยั่งยืน ด้วยการสร้างมูลค่าเพิ่มให้แก่ผู้ถือหุ้น และคุณค่างานให้แก่ผู้มีส่วนได้เสียทุกภาคส่วน คณะกรรมการบริษัท ได้ให้ความสำคัญต่อการปฏิบัติตามแนวทางของตลาดหลักทรัพย์แห่งประเทศไทย เพื่อให้มีระบบธรรมาภิบาลที่ดี (Good Corporate Governance) โดยคณะกรรมการบริษัท ได้กำหนดนโยบายการกำกับดูแลกิจการ และจรรยาบรรณ จริยธรรมทางธุรกิจ สำหรับกรรมการ ผู้บริหาร และพนักงาน เพื่อให้ทุกคนนำไปใช้เป็นแนวทางในการปฏิบัติงานต่อผู้มีส่วนได้เสียทุกภาคส่วน ซึ่งได้มีประกาศและสื่อสารให้พนักงานได้รับทราบ รวมทั้งเผยแพร่ไว้ในเว็บไซต์ของบริษัท (www.gcapital.co.th) โดยมีวัตถุประสงค์เพื่อให้พนักงานของบริษัท ตลอดจนผู้ที่เกี่ยวข้อง มีความรู้ ความเข้าใจในหลักการกำกับดูแลกิจการเป็นไปในทิศทางเดียวกันด้วยการยึดมั่นต่อความโปร่งใส เป็นธรรม ตรวจสอบได้ มีจริยธรรมในการดำเนินธุรกิจ มีการปฏิบัติที่สอดคล้องกับหลักจริยธรรมข้อบังคับและกฎหมายต่างๆ ที่เกี่ยวข้อง ตลอดจนมีความรับผิดชอบต่อเศรษฐกิจ สังคม และสิ่งแวดล้อม

คณะกรรมการบริษัท มีความเชื่อมั่นว่า นโยบายการกำกับดูแลกิจการที่ดี และจรรยาบรรณทางธุรกิจ จะเป็นปัจจัยสำคัญที่ส่งผลให้บริษัทก้าวสู่การเป็นบริษัทชั้นนำที่มีความเจริญเติบโตอย่างมั่นคงและยั่งยืน ควบคู่ไปกับการมีส่วนร่วมในการพัฒนาระบบเศรษฐกิจ สังคม และสิ่งแวดล้อมของประเทศ ก่อให้เกิดความเชื่อมั่นและภาพลักษณ์ที่ดีให้แก่ผู้ถือหุ้น นักลงทุน ตลอดจนผู้มีส่วนได้เสียทุกภาคส่วนทั้งในปัจจุบันและอนาคต

ทั้งนี้คณะกรรมการบริษัท ได้มีการพิจารณาทบทวนปรับปรุงนโยบายการกำกับดูแลกิจการ เพื่อให้นโยบายดังกล่าวมีความสมบูรณ์ มีความทันสมัยสอดคล้องเหมาะสมกับสถานการณ์และเป็นปัจจุบัน โดยแบ่งออกเป็น 5 หมวด ดังต่อไปนี้

### 1. สิทธิของผู้ถือหุ้น

คณะกรรมการบริษัท ตระหนักถึงความสำคัญของสิทธิของผู้ถือหุ้น ด้วยความรับผิดชอบต่อการบริหารงานบริษัท ด้วยความระมัดระวัง รอบคอบ โดยคำนึงถึงสิทธิและความเท่าเทียมกันของผู้ถือหุ้นและรักษาไว้ซึ่งผลประโยชน์สูงสุดของผู้ถือหุ้นเป็นสำคัญ โดยผู้ถือหุ้นของบริษัท มีสิทธิขั้นพื้นฐานต่างๆ ดังต่อไปนี้

- ◆ สิทธิในการซื้อขายหรือโอนหุ้น
- ◆ สิทธิในการเข้าร่วมประชุมผู้ถือหุ้น
- ◆ สิทธิในการมอบฉันทะให้ผู้อื่นเข้าร่วมประชุมและออกเสียงลงคะแนน
- ◆ สิทธิในการเสนอเพิ่มวาระการประชุม
- ◆ สิทธิในการรับเงินปันผล
- ◆ สิทธิในการเสนอรายชื่อบุคคลเป็นกรรมการ
- ◆ สิทธิในการออกเสียงลงคะแนนเลือกตั้งหรือถอดถอนกรรมการเป็นรายบุคคล
- ◆ สิทธิในการออกเสียงลงคะแนนแต่งตั้งและกำหนดค่าตอบแทนผู้สอบบัญชี
- ◆ สิทธิในการออกเสียงลงคะแนนวาระต่าง ๆ ของบริษัท
- ◆ สิทธิในการแสดงความคิดเห็นและซักถามในที่ประชุมผู้ถือหุ้น และการส่งคำถามล่วงหน้า
- ◆ สิทธิในการได้รับข้อมูลข่าวสาร และสารสนเทศของบริษัท อย่างเพียงพอและทันเวลา
- ◆ การอำนวยความสะดวกให้แก่ผู้ถือหุ้นในการใช้สิทธิเข้าร่วมประชุมและออกเสียงได้อย่างเต็มที่

## การจัดประชุมผู้ถือหุ้น

คณะกรรมการบริษัท จะจัดให้มีการประชุมสามัญผู้ถือหุ้นภายใน 4 เดือนนับจากวันสิ้นสุดของรอบปีบัญชีของบริษัท โดยในปี 2557 บริษัท ได้จัดการประชุมสามัญผู้ถือหุ้นเมื่อวันที่ 22 เมษายน 2557 เวลา 14.30-16.00 น. ณ ห้องบอลรูม ชั้น 8 โรงแรมอีสติน มักรังสน์ กรุงเทพฯ เลขที่ 1091/343 ถนนเพชรบุรีตัดใหม่ แขวงมักกะสัน กรุงเทพมหานคร ในการเรียกประชุมผู้ถือหุ้นคณะกรรมการได้จัดทำเป็นหนังสือนัดประชุม โดยระบุสถานที่ วัน เวลา ระเบียบวาระการประชุมและเรื่องที่จะเสนอต่อที่ประชุม พร้อมด้วยรายละเอียดและเหตุผลตามสมควร โดยระบุให้ชัดเจนว่าเป็นเรื่องที่จะเสนอเพื่อทราบเพื่ออนุมัติ หรือเพื่อพิจารณาแล้วแต่กรณี รวมทั้งความเห็นของคณะกรรมการในเรื่องดังกล่าว และจัดส่งให้ผู้ถือหุ้นและนายทะเบียนทราบ พร้อมกับแนบหนังสือมอบฉันทะสำหรับผู้ถือหุ้นที่ไม่อาจมาร่วมประชุมได้ด้วยตนเอง โดยจัดส่งทางไปรษณีย์ลงทะเบียนล่วงหน้าไม่น้อยกว่า 7 วันก่อนวันประชุม และทำการโฆษณาบอกกล่าวนัดประชุมในหนังสือพิมพ์ไม่น้อยกว่า 3 วันก่อนวันประชุม ซึ่งเป็นไปตามข้อบังคับของบริษัท และหรือตามที่กฎหมายกำหนด

บริษัท ได้เตรียมความพร้อมเพื่อให้การประชุมดำเนินไปอย่างถูกต้องและเหมาะสม โดยบริษัท ได้เตรียมพนักงานไว้ต้อนรับและให้การดูแล การจัดเจ้าหน้าที่ตรวจสอบเอกสาร การจัดเตรียมการเสกตมภ์เพื่ออำนวยความสะดวกแก่ผู้ถือหุ้นที่มอบ/ได้รับมอบฉันทะ การจัดอาหารว่างเพื่อรับรองผู้ถือหุ้นที่มาร่วมประชุม การลงทะเบียนและนับคะแนนเสียงโดยใช้ระบบ Barcode ทั้งนี้ผู้ถือหุ้นสามารถลงทะเบียนเข้าร่วมประชุมได้ล่วงหน้า 2 ชั่วโมงก่อนการเริ่มประชุม และได้จัดเตรียมบัตรลงคะแนนให้กับผู้ถือหุ้นอย่างครบถ้วนตามวาระ

คณะกรรมการของบริษัท คณะผู้บริหาร เลขานุการบริษัท ผู้สอบบัญชี ได้เข้าร่วมการประชุมเพื่อตอบข้อซักถามของผู้ถือหุ้น โดยมีประธานกรรมการเป็นประธานที่ประชุม ทั้งนี้ก่อนเริ่มการประชุมประธานได้มอบหมายให้เลขานุการบริษัทเป็นผู้ชี้แจงจำนวนผู้ถือหุ้นที่มาด้วยตนเองและแบบมอบฉันทะ และชี้แจงต่อผู้ถือหุ้นให้ทราบถึงสิทธิตามข้อบังคับการดำเนินการประชุม วาระการประชุม วิธีการสอบถามหรือแสดงความคิดเห็น วิธีการออกเสียงลงคะแนนโดยใช้บัตรลงคะแนนในแต่ละวาระแยกออกจากกัน การประกาศผลคะแนน ให้ที่ประชุมได้รับทราบ โดยประธานและได้เชิญผู้เข้าร่วมประชุมเป็นตัวแทนของผู้ถือหุ้นเป็นผู้สังเกตการณ์และเป็นสักขีพยานในการนับคะแนน

ประธานได้ดำเนินการประชุมตามระเบียบวาระที่ได้แจ้งผู้ถือหุ้นไว้ โดยได้กำหนดเวลาในการพิจารณาแต่ละวาระอย่างเหมาะสมในการลงคะแนน ตลอดจนเปิดโอกาสให้ผู้ถือหุ้นทุกรายสามารถใช้สิทธิเพื่อรักษาผลประโยชน์ของตน เช่น การเสนอความคิดเห็น การซักถาม การร่วมอภิปราย เป็นต้น โดยบริษัท ให้ความสำคัญต่อคำถามและการตอบข้อซักถามอย่างตรงไปตรงมาและมีความโปร่งใส ทั้งนี้บริษัท ได้จัดให้มีการบันทึกการประชุมพร้อมทั้งคำถามและคำตอบของผู้ถือหุ้นไว้เป็นลายลักษณ์อักษร รวมถึงผลการลงคะแนนเสียงในแต่ละวาระของการประชุมทั้งที่เห็นด้วย ไม่เห็นด้วย และงดออกเสียง

บริษัท ได้แจ้งมติที่ประชุมผู้ถือหุ้นต่อตลาดหลักทรัพย์แห่งประเทศไทย และได้จัดให้มีการบันทึกการประชุมผู้ถือหุ้นทุกครั้ง โดยมีเนื้อหาการประชุมที่ถูกต้อง ครบถ้วน รวมถึงรายละเอียดของกรรมการ คณะผู้บริหาร เลขานุการ และผู้สอบบัญชีที่เข้าร่วมประชุม การแจ้งคะแนนทุกวาระ และข้อซักถาม การตอบข้อซักถาม และข้อคิดเห็นที่สำคัญ เพื่อให้ผู้ถือหุ้นสามารถตรวจสอบข้อมูลได้ ทั้งนี้บริษัท ได้แจ้งรายงานการประชุมไปยังตลาดหลักทรัพย์แห่งประเทศไทยภายใน 14 วันนับจากวันประชุมผู้ถือหุ้น และจัดส่งรายงานประจำปีพร้อมสำเนางบดุลและบัญชีกำไรขาดทุนที่ผู้สอบบัญชีตรวจสอบและที่ประชุมผู้ถือหุ้นได้อนุมัติแล้ว พร้อมกับสำเนารายงานการประชุมผู้ถือหุ้นที่เกี่ยวข้องกับการอนุมัติงบดุล การจัดสรรกำไร และการจ่ายเงินปันผลไปยังนายทะเบียนบริษัทมหาชนจำกัด รวมทั้งบริษัท ได้จัดทำรายงานการประชุมสามัญผู้ถือหุ้นเผยแพร่ไว้บนเว็บไซต์ของบริษัท ด้วย



ในปี 2557 บริษัทฯ ได้รับผลการประเมินคุณภาพการจัดการประชุมสามัญผู้ถือหุ้นประจำปี 2557 อยู่ในเกณฑ์ “ดีเยี่ยม (4 ดาว)” จากโครงการประเมินคุณภาพการจัดประชุมผู้ถือหุ้น (Annual General Meeting : AGM) จากสมาคมส่งเสริมผู้ลงทุนไทย



## 2. การปฏิบัติต่อผู้ถือหุ้นอย่างเท่าเทียม

คณะกรรมการบริษัทฯ ตระหนักและให้ความสำคัญต่อการปฏิบัติต่อผู้ถือหุ้นทุกราย ซึ่งรวมถึงผู้ถือหุ้นรายย่อย ผู้ถือหุ้นรายใหญ่ ผู้ถือหุ้นชาวต่างชาติ รวมทั้งนักลงทุนสถาบันอย่างเท่าเทียมและเป็นธรรม โดยผู้ถือหุ้นส่วนน้อยจะได้รับการคุ้มครองสิทธิจากการกระทำที่เป็นการเอาเปรียบไม่ว่าโดยตรงหรือโดยอ้อม

บริษัทฯ ได้จัดการประชุมสามัญผู้ถือหุ้นเมื่อวันที่ 22 เมษายน 2557 เวลา 14.30-16.00 น. ณ ห้องบอลรูม ชั้น 8 โรงแรมอีสติน มัคกะสัน กรุงเทพฯ เลขที่ 1091/343 ถนนเพชรบุรีตัดใหม่ แขวงมักกะสัน กรุงเทพมหานคร โดยบริษัทฯ ได้มีการจัดส่งหนังสือเชิญประชุมผู้ถือหุ้นพร้อมเอกสารแนบประกอบการประชุมให้กับผู้ถือหุ้นทุกรายอย่างถูกต้อง ครบถ้วน และทันเวลา ทั้งนี้ผู้ถือหุ้นที่ไม่สะดวกเข้าประชุมด้วยตนเอง บริษัทฯ ได้จัดส่งหนังสือมอบฉันทะแบบ ก. และ แบบ ข. (บริษัทฯ ได้เผยแพร่หนังสือมอบฉันทะแบบ ค. สำหรับผู้ถือหุ้นที่เป็นผู้ลงทุนต่างประเทศและแต่งตั้งให้คิสโตเดียนในประเทศไทยเป็นผู้รับฝากและดูแลหุ้น เผยแพร่ไว้บนเว็บไซต์ของบริษัทฯ) ตามประกาศของกรมพัฒนาธุรกิจการค้า กระทรวงพาณิชย์ เรื่อง การกำหนดแบบหนังสือมอบฉันทะ (ฉบับที่ 5) พ.ศ. 2550 ซึ่งเป็นทั้งรูปแบบทั่วไป และรูปแบบที่ผู้ถือหุ้นสามารถกำหนดทิศทางการลงคะแนนเสียงได้ให้แก่ผู้ถือหุ้น โดยผู้ถือหุ้นสามารถมอบฉันทะให้กับบุคคลหนึ่ง หรือกรรมการอิสระที่บริษัทฯ ได้ให้ข้อมูลไว้เป็นผู้ลงคะแนนเสียงแทนได้ โดยหนังสือมอบฉันทะที่ผู้ถือหุ้นมอบฉันทะให้ผู้อื่นมาลงคะแนนเสียงแต่ไม่ได้ติดอากรแสตมป์ ทางบริษัทฯ จะเป็นผู้รับผิดชอบในการติดอากรแสตมป์นั่นเอง

การประชุมสามัญผู้ถือหุ้นประจำปี 2557 มีกรรมการและกรรมการตรวจสอบเข้าร่วมประชุมทั้งสิ้น 8 ท่านจากทั้งหมด 9 ท่าน ประกอบด้วย ประธานกรรมการ ประธานกรรมการบริหาร ประธานกรรมการตรวจสอบ คณะกรรมการตรวจสอบ และกรรมการอิสระ รวมทั้งเลขานุการบริษัท นอกจากนี้ยังมีผู้สอบบัญชีของบริษัทฯ เข้าร่วมประชุมด้วย

ประธานได้มอบหมายให้เลขานุการบริษัทฯ ชี้แจงจำนวนผู้ถือหุ้นที่มาด้วยตนเองและแบบมอบฉันทะ และชี้แจงต่อผู้ถือหุ้นให้ทราบถึงสิทธิตามข้อบังคับ การดำเนินการประชุม วาระการประชุม วิธีการสอบถามหรือแสดงความคิดเห็น วิธีการออกเสียงลงคะแนนโดยใช้บัตรลงคะแนนในแต่ละวาระแยกออกจากกัน การประกาศผลการนับคะแนนเสียง ทั้งนี้บริษัทฯ ได้ปฏิบัติตามข้อบังคับของบริษัทฯ ในการลงคะแนนเสียงซึ่งกำหนดให้หนึ่งหุ้นคือหนึ่งคะแนนเสียง และการ

ลงคะแนนเสียงให้ทำโดยเปิดเผย โดยบริษัท ได้เตรียมบัตรลงคะแนนเสียงไว้ให้กับผู้ถือหุ้นครบทุกวาระ สำหรับวาระการแต่งตั้งกรรมการ บริษัท ได้ให้ผู้ถือหุ้นใช้สิทธิในการพิจารณาแต่งตั้งผู้ถือหุ้นเป็นรายบุคคล

บริษัท ได้ปฏิบัติตามข้อบังคับการประชุมอย่างเคร่งครัด และไม่มีการเพิ่มวาระอื่นจากที่ได้กำหนดไว้ในหนังสือเชิญประชุมผู้ถือหุ้น ทั้งนี้ประธานเป็นผู้ควบคุมการประชุมและเปิดโอกาสให้ผู้ถือหุ้นมีโอกาสได้แสดงความคิดเห็น และข้อซักถามอย่างเพียงพอและเหมาะสมก่อนที่จะมีการลงมติในวาระนั้น ๆ บริษัท ได้จัดให้มีบัตรลงคะแนนโดยแจกบัตรลงคะแนนให้กับผู้ถือหุ้น เมื่อผู้ถือหุ้นได้ลงคะแนนเสียงแล้ว บริษัท ได้จัดให้มีการนับคะแนนและประกาศผลการนับคะแนนให้ผู้ถือหุ้นได้รับทราบ ทั้งนี้บริษัท เปิดโอกาสให้ผู้ถือหุ้นสมัครเข้าทำหน้าที่ตรวจนับ สังเกตการณ์ และยืนยันความถูกต้องของคะแนนเสียงในวาระต่าง ๆ ซึ่งเป็นอย่างเปิดเผยและถูกต้อง โดยบริษัท ได้มีการจัดเก็บบัตรลงคะแนนไว้เป็นหลักฐานสำหรับการตรวจสอบในภายหลัง รวมถึงได้มีการบันทึกมติที่ประชุมทั้งจำนวนคะแนนเสียงที่เห็นด้วย ไม่เห็นด้วย และงดออกเสียงในแต่ละวาระ ตลอดจนบันทึกข้อซักถาม การตอบคำถาม และการแสดงความคิดเห็นของที่ประชุม ทั้งยังจัดให้มีการบันทึกภาพการประชุมในลักษณะสื่อวีดิทัศน์ไว้ด้วย

บริษัท ได้แจ้งรายงานการประชุมไปยังตลาดหลักทรัพย์แห่งประเทศไทย และเปิดเผยรายงานการประชุมสามัญผู้ถือหุ้นภายใน 14 วันนับจากวันประชุมผู้ถือหุ้น รวมทั้งบริษัท ได้จัดทำรายงานการประชุมสามัญผู้ถือหุ้นเผยแพร่ไว้บนเว็บไซต์ของบริษัท ด้วย เพื่อให้ผู้ถือหุ้นและผู้เกี่ยวข้องสามารถตรวจสอบได้

บริษัท ได้มีการการดูแลเกี่ยวกับการใช้ข้อมูลภายใน ซึ่งบริษัท ได้กำหนดนโยบายเรื่องดังกล่าวโดยห้ามไม่ให้ผู้บริหาร พนักงานของบริษัท นำข้อมูลภายในไปใช้เพื่อประโยชน์ส่วนตน ทั้งนี้คณะกรรมการบริษัท ได้กำหนดแนวทางปฏิบัติเกี่ยวกับเรื่องรายการขัดแย้งทางผลประโยชน์และรายการที่เกี่ยวข้องกันไว้ในนโยบายการกำกับดูแลกิจการ และได้พิจารณาความเหมาะสมอย่างรอบคอบทุกครั้ง ตลอดจนได้มีการปฏิบัติตามหลักเกณฑ์ของตลาดหลักทรัพย์แห่งประเทศไทย

### 3.การคำนึงถึงบทบาทของผู้มีส่วนได้เสีย

คณะกรรมการบริษัท ตระหนักและให้ความสำคัญในการดูแลและการปฏิบัติต่อสิทธิของผู้มีส่วนได้เสียทุกภาคส่วน ทั้งผู้มีส่วนได้เสียภายใน ได้แก่ บุคลากรของบริษัท (กรรมการ ผู้บริหาร และพนักงาน) และผู้มีส่วนได้เสียภายนอก ได้แก่ คู่แข่ง เจ้าหนี้ ภาครัฐและหน่วยงานอื่นๆ ที่เกี่ยวข้อง ไม่ว่าจะเป็นสิทธิที่กำหนดโดยกฎหมายหรือโดยข้อตกลงที่ทำร่วมกัน ตลอดจนความรับผิดชอบต่อเศรษฐกิจ สังคม และสิ่งแวดล้อม เพื่อช่วยสร้างความสามารถในการแข่งขันและการประกอบธุรกิจที่ดีให้แก่บริษัท อย่างมั่นคงและยั่งยืน ตลอดจนเป็นการสร้างความสัมพันธ์และความร่วมมือที่ดีระหว่างบริษัทกับผู้มีส่วนได้เสีย

**พนักงาน** บริษัท ให้ความสำคัญและปฏิบัติต่อพนักงานทุกคนอย่างเท่าเทียมและเป็นธรรม ส่งเสริมและสนับสนุนด้านการพัฒนาและฝึกอบรมในหลักสูตรต่างๆ อย่างต่อเนื่องและสม่ำเสมอ การพิจารณาให้ผลตอบแทนที่เหมาะสมและเป็นธรรม มีสวัสดิการด้านการตรวจสอบสุขภาพพนักงานประจำปี สวัสดิการประกันกลุ่มพนักงาน สวัสดิการด้านกองทุนสำรองเลี้ยงชีพ สวัสดิการด้านการกู้ยืมเงินเพื่อการศึกษาต่อและการกู้ยืมเงินในกรณีฉุกเฉิน ตลอดจนการสร้างสภาพแวดล้อมในการทำงานที่ดี และคำนึงถึงสวัสดิภาพของพนักงานให้เกิดความปลอดภัยและมีประสิทธิภาพ

**ผู้ถือหุ้น** บริษัท ให้ความสำคัญในการปฏิบัติต่อผู้ถือหุ้นทุกราย โดยมีนโยบายและแนวทางปฏิบัติต่อผู้ถือหุ้นทุกรายอย่างเสมอภาคและเท่าเทียมกัน การเปิดโอกาสให้ผู้ถือหุ้นได้เข้าถึงสารสนเทศที่จำเป็นอย่างถูกต้อง เหมาะสมและทันเวลา

**ลูกค้า** บริษัท ให้ความสำคัญในการปฏิบัติต่อลูกค้าด้วยความโปร่งใส เป็นธรรม ตรวจสอบได้ ตลอดจนการมีความรับผิดชอบต่อลูกค้า มุ่งเน้นการให้บริการที่ตอบสนองความต้องการของลูกค้าอย่างมีคุณภาพ มีมาตรฐาน สะดวก รวดเร็ว และตรงต่อเวลา ตลอดจนบริษัท ได้มีการดูแลติดตามลูกค้าที่ใกล้ชิด และการให้ความช่วยเหลืออย่างเสมอภาคและเท่าเทียมกัน ทั้งนี้เพื่อให้ลูกค้าเกิดความพึงพอใจสูงสุดและประสบความสำเร็จในการประกอบอาชีพ

**ลูกค้า** บริษัทฯ ให้ความสำคัญในการปฏิบัติต่อลูกค้าทุกรายของบริษัทฯ อย่างเป็นธรรม บริษัทฯ มีนโยบายในการคัดเลือกลูกค้าที่ชัดเจนและเป็นรูปธรรม ตลอดจนมุ่งเน้นการปฏิบัติตามข้อตกลงที่มีการตกลงกันไว้ มีการสื่อสารและแลกเปลี่ยนความคิดเห็นในการดำเนินงานด้านต่างๆ ระหว่างบริษัทฯ และลูกค้าอย่างสม่ำเสมอ ทั้งนี้เพื่อก่อให้เกิดการรักษาความสัมพันธ์และการพัฒนาปรับปรุงงานในด้านต่างๆ ให้บรรลุวัตถุประสงค์ร่วมกัน

**เจ้าหนี้** บริษัทฯ ให้ความสำคัญในการปฏิบัติต่อเจ้าหนี้อย่างเป็นธรรมและมีความรับผิดชอบต่อเจ้าหนี้ทุกรายของบริษัทฯ โดยเฉพาะเรื่องการปฏิบัติตามเงื่อนไขและข้อตกลงต่างๆ โดยบริษัทฯ มีการปฏิบัติต่อเจ้าหนี้อย่างเคร่งครัดตรงต่อเวลา มาโดยตลอด และไม่เคยมีกรณีทำผิดข้อตกลงที่มีต่อเจ้าหนี้ของบริษัทฯ

**คู่แข่ง** บริษัทฯ ให้ความสำคัญในการปฏิบัติต่อคู่แข่งชั้นด้วยการดำเนินธุรกิจภายใต้กรอบกติกาของการแข่งขันที่ดี ปฏิบัติตามกฎหมายระเบียบข้อบังคับและกฎหมายที่เกี่ยวข้อง ไม่ทำลายชื่อเสียงของคู่แข่งชั้นไม่แสวงหาความลับของคู่ค้าที่ไม่สุจริตหรือไม่เหมาะสม และไม่กระทำการที่เป็นการละเมิดลิขสิทธิ์หรือทรัพย์สินทางปัญญาของผู้อื่น

**สังคม ชุมชน และสิ่งแวดล้อม** บริษัทฯ มุ่งเน้นการดำเนินธุรกิจด้วยความรับผิดชอบต่อเศรษฐกิจ สังคม และสิ่งแวดล้อม มีการดำเนินงานและปฏิบัติตามกฎหมายระเบียบข้อบังคับและกฎหมายที่เกี่ยวข้อง โดยการใช้จริยธรรมและคุณธรรมในการประกอบธุรกิจ ตลอดจนมีการดำเนินธุรกิจด้วยความโปร่งใส เป็นธรรม เสมอภาค และไม่เอารัดเอาเปรียบสังคม ชุมชน และสิ่งแวดล้อม และผู้มีส่วนได้เสียทุกภาคส่วน เนื่องด้วยบริษัทฯ ดำเนินธุรกิจที่มีบทบาทและส่วนร่วมในการพัฒนาสังคม และชุมชน เพื่อให้เกิดการสร้างคุณค่าร่วมกันระหว่างบริษัทฯ เศรษฐกิจ สังคม ชุมชน และสิ่งแวดล้อม ดังนั้นบริษัทฯ จึงได้มีการสื่อสารและอบรมพัฒนาบุคลากรอย่างต่อเนื่อง เพื่อให้มีความรู้ความเข้าใจในด้านความรับผิดชอบต่อสังคม ให้เป็นไปในทิศทางเดียวกัน

## การแจ้งเบาะแสหรือข้อร้องเรียน

บริษัทฯ ได้จัดให้มีมาตรการและช่องทางการแจ้งเบาะแสหรือข้อร้องเรียนของผู้มีส่วนได้เสียทุกภาคส่วน โดยสามารถแจ้งเบาะแส ข้อร้องเรียน ตลอดจนการแสดงความคิดเห็นต่อบริษัทฯ โดยผ่านช่องทางดังนี้

- จดหมาย :** เลขานุการบริษัท / กรรมการผู้จัดการ / คณะกรรมการตรวจสอบ  
บริษัท จี แคปิตอล จำกัด (มหาชน)  
161/1 อาคารเอส จี ทาวเวอร์ ชั้น 8 ซอยมหาดเล็กหลวง 3 ถนนราชดำริ  
แขวงลุมพินี เขตปทุมวัน กรุงเทพมหานคร 10330
- โทรศัพท์ :** 02-651-9995 ต่อ 403 (เลขานุการบริษัท)
- แฟกซ์ :** 02-651-9553
- เว็บไซต์ :** [www.gcapital.co.th](http://www.gcapital.co.th)
- อีเมล :** [nitanc@gcapital.co.th](mailto:nitanc@gcapital.co.th)

สำหรับพนักงานสามารถแจ้งข้อร้องเรียนหรือเสนอแนะข้อคิดเห็นต่อคณะกรรมการบริษัทฯ และผู้บริหารได้โดยตรงทางอีเมลในระบบของบริษัทฯ

### ช่องทางการติดต่อคณะกรรมการตรวจสอบ/คณะกรรมการบริษัทฯ โดยตรง

ผู้มีส่วนได้เสียที่มีความประสงค์จะติดต่อกับคณะกรรมการตรวจสอบ/คณะกรรมการบริษัทฯ สามารถร้องเรียนโดยผ่านช่องทางอีเมล [nitanc@gcapital.co.th](mailto:nitanc@gcapital.co.th) ทั้งนี้บริษัทฯ กำหนดนโยบายในการปกป้องผู้แจ้งเบาะแส รวมถึงนโยบายในการเก็บรักษาความลับของข้อมูลเกี่ยวกับการแจ้งเบาะแส โดยบริษัทฯ จะนำเรื่องที่ได้รับการร้องเรียนเข้าสู่กระบวนการตรวจสอบข้อมูลและหาแนวทางแก้ไขต่อไป

## นักลงทุนสัมพันธ์

บริษัทฯ ได้กำหนดให้เลขานุการบริษัทฯ มีหน้าที่และความรับผิดชอบเกี่ยวกับด้านนักลงทุนสัมพันธ์ในการสื่อสารและเปิดเผยข้อมูลอย่างถูกต้อง ครบถ้วน และทันเวลา ให้กับนักลงทุน นักวิเคราะห์ สื่อมวลชน และผู้มีส่วนเกี่ยวข้องอื่นๆ อย่างเท่าเทียมและเป็นธรรม ผ่านสื่อต่างๆ เช่น เอกสารเผยแพร่ หนังสือพิมพ์ วิทยุ โทรทัศน์ การจัดประชุมและแถลงข่าวต่างๆ รวมถึงการเผยแพร่ข้อมูลทาง เว็บไซต์ อีเมล เป็นต้น

**นักลงทุนสัมพันธ์ :** บริษัท จี แคปิตอล จำกัด (มหาชน)

161/1 อาคารเอส จี ทาวเวอร์ ชั้น 8 ซอยมหาราษฎร์ 3 ถนนราชดำริ แขวงลุมพินี  
เขตปทุมวัน กรุงเทพมหานคร 10330

**โทรศัพท์ :** 02-651-9995 ต่อ 403 (เลขานุการบริษัท)

**แฟกซ์ :** 02-651-9553

**เว็บไซต์ :** [www.gcapiatal.co.th](http://www.gcapiatal.co.th)

**อีเมล :** [nitanc@gcapital.co.th](mailto:nitanc@gcapital.co.th)

บริษัทฯ สนับสนุนให้เจ้าหน้าที่นักลงทุนสัมพันธ์เข้าร่วมสัมมนาหลักสูตรที่เป็นประโยชน์ต่อการปฏิบัติหน้าที่อย่างสม่ำเสมอ โดยในปี 2557 เจ้าหน้าที่นักลงทุนสัมพันธ์ได้เข้าร่วมสัมมนาในหลักสูตรต่างๆ จัดโดยสำนักงานพัฒนานักลงทุนสัมพันธ์ ฝ่ายพัฒนาธรรมภิบาลเพื่อตลาดทุน ตลาดหลักทรัพย์แห่งประเทศไทย ได้แก่

- ◆ Basic IR Training
- ◆ Basic Finance for IR
- ◆ Financial Instrument for IR
- ◆ Good Practice for Analyst Presentation
- ◆ Stock Value for IR

## 4. การเปิดเผยข้อมูลและความโปร่งใส

คณะกรรมการบริษัทฯ ตระหนักและให้ความสำคัญเกี่ยวกับการเปิดเผยข้อมูลที่สำคัญอย่างถูกต้อง ครบถ้วน ทันเวลา และมีความเท่าเทียมกันและเพียงพอต่อการตัดสินใจ ในขณะเดียวกันนั้นการให้ข้อมูลของบริษัทฯ ตั้งอยู่บนพื้นฐานของการรักษาความลับของธุรกิจ และกลยุทธ์ในการดำเนินงานที่สำคัญ

บริษัทฯ มุ่งมั่นที่จะเปิดเผยข้อมูลอย่างเท่าเทียมกันต่อผู้ถือหุ้น นักลงทุน และผู้มีส่วนได้ส่วนเสียของบริษัทฯ ตลอดจนสาธารณชน ให้เป็นไปตามข้อกำหนดของสำนักงานคณะกรรมการกำกับหลักทรัพย์และตลาดหลักทรัพย์ และข้อกำหนดของตลาดหลักทรัพย์แห่งประเทศไทย ซึ่งนอกจากจะเปิดเผยผ่านแบบแสดงรายการข้อมูลประจำปี (แบบ 56-1) และรายงานประจำปี (แบบ 56-2) แล้ว บริษัทฯ ได้มีการนำเสนอข้อมูลผ่านเว็บไซต์ของตลาดหลักทรัพย์แห่งประเทศไทยและเว็บไซต์ของบริษัทฯ ทำให้ผู้ถือหุ้น นักลงทุน นักวิเคราะห์ ผู้มีส่วนได้เสีย ตลอดจนผู้ที่สนใจสามารถเข้าถึงข้อมูลได้ง่าย ตลอดจนมีความเท่าเทียมกันและเชื่อถือได้

บริษัทฯ มีแนวทางการเปิดเผยข้อมูลสำคัญ โดยผ่านช่องทางที่สามารถเข้าถึงข้อมูลได้ง่าย สะดวก และมีความน่าเชื่อถือ ได้แก่ การเผยแพร่ข้อมูลต่างๆ ผ่านช่องทางเว็บไซต์ของตลาดหลักทรัพย์แห่งประเทศไทย ([www.set.or.th](http://www.set.or.th)) สำนักงานคณะกรรมการกำกับหลักทรัพย์และตลาดหลักทรัพย์ ([www.sec.or.th](http://www.sec.or.th)) และเว็บไซต์ของบริษัทฯ ([www.gcapiatal.co.th](http://www.gcapiatal.co.th))

## กิจกรรมด้านนักลงทุนสัมพันธ์

◆ กิจกรรมบริษัทจดทะเบียนพบผู้ลงทุน “Opportunity Day” จัดโดยตลาดหลักทรัพย์แห่งประเทศไทย โดยมีวัตถุประสงค์เพื่อชี้แจงข้อมูลเกี่ยวกับธุรกิจและการดำเนินงานของบริษัทฯ แก่นักวิเคราะห์หลักทรัพย์ นักลงทุน สื่อมวลชน และผู้ที่สนใจที่มาร่วมงาน โดยตลาดหลักทรัพย์แห่งประเทศไทยได้มีการจัดกิจกรรมในช่วงเวลาหลังจากการประกาศงบการเงินทุกๆ ไตรมาส โดยบริษัทฯ ได้เข้าร่วมกิจกรรมนี้อย่างสม่ำเสมอ พร้อมทั้งเปิดเผยข้อมูลให้ผู้ถือหุ้นและนักลงทุนสามารถรับชมย้อนหลังได้ที่เว็บไซต์ของบริษัท([www.gccapital.co.th](http://www.gccapital.co.th)) และเว็บไซต์ของตลาดหลักทรัพย์แห่งประเทศไทย



◆ กิจกรรมเยี่ยมชมการดำเนินงานของบริษัทจดทะเบียน “Company Visit” บริษัทฯ ได้เปิดโอกาสจัดกิจกรรมดังกล่าว โดยมีวัตถุประสงค์เพื่อชี้แจงข้อมูลเกี่ยวกับการดำเนินงานของบริษัทฯ แก่นักวิเคราะห์หลักทรัพย์ นักลงทุน สื่อมวลชน และผู้ถือหุ้นที่สนใจที่มาร่วมงาน และเปิดโอกาสให้สมาชิกนักลงทุนเน้นคุณค่า (ประเทศไทย) ได้รับทราบข้อมูลการบริหารงานและการดำเนินงานของบริษัทฯ ซึ่งเป็นการสร้างความสัมพันธ์อันดีระหว่างผู้บริหารและผู้เข้าร่วมกิจกรรม อีกทั้งยังเป็นการสร้างความมั่นใจ ความเชื่อมั่น ความประทับใจและความภาคภูมิใจในการเป็นผู้ถือหุ้นของบริษัทฯ นำไปสู่การขยายฐานผู้ถือหุ้นและผู้ลงทุนในอนาคต

ทั้งนี้ในตลอดปีบริษัทฯ ได้เปิดโอกาสให้บริษัทหลักทรัพย์ต่างๆ นัดเข้าพบผู้บริหารหรือฝ่ายจัดการของบริษัทฯ ดังนี้

- บริษัทหลักทรัพย์ ฟิลลิป (ประเทศไทย) จำกัด (มหาชน)
- บริษัทหลักทรัพย์ คันทรีกรุป จำกัด (มหาชน)
- บริษัทหลักทรัพย์ ไอรา จำกัด (มหาชน)
- บริษัทหลักทรัพย์ เอเซียพลัส กรุ๊ป โฮลดิ้งส์ จำกัด (มหาชน)
- บริษัทหลักทรัพย์ ภัทร จำกัด (มหาชน)
- บริษัทหลักทรัพย์ ซีไอเอ็มบี (ประเทศไทย) จำกัด
- สมาชิกนักลงทุนเน้นคุณค่า (ประเทศไทย)



โดยในรอบปีที่ผ่านมา นักวิเคราะห์หลักทรัพย์ ได้ออกบทวิเคราะห์หลักทรัพย์ของบริษัทฯ จำนวน 3 ครั้ง ซึ่งบริษัทฯ ได้เผยแพร่ไว้ในเว็บไซต์ของบริษัทฯ ([www.gcacapital.co.th](http://www.gcacapital.co.th))



◆ กิจกรรม “mai FORUM 2014” เมื่อวันที่ 1 กรกฎาคม 2557 ตลาดหลักทรัพย์เอ็มเอไอ ร่วมกับสมาคมสมาชิกบริษัทจดทะเบียนในตลาดหลักทรัพย์เอ็มเอไอ ได้จัดกิจกรรม mai FORUM 2014 ศูนย์การประชุมแห่งชาติสิริกิติ์ โดยมีวัตถุประสงค์เพื่อเผยแพร่ข้อมูลบริษัทจดทะเบียนในตลาดหลักทรัพย์เอ็มเอไอให้กับนักลงทุน นักวิเคราะห์หลักทรัพย์ สื่อมวลชน และผู้ที่สนใจ ได้รับทราบข้อมูลของบริษัทต่างๆ ตลอดจนทราบถึงนโยบาย แนวทาง และผลการดำเนินงานที่ผ่านมาของบริษัทนั้น ซึ่งภายในงานได้มีกิจกรรมที่เกี่ยวข้องกับการลงทุน อาทิเช่น การออกบูธแสดงข้อมูลและสินค้าของบริษัทจดทะเบียน การสัมมนาด้านการลงทุน กิจกรรม Opportunity Day เป็นต้น โดยบริษัทฯ ได้เข้าร่วมกิจกรรมดังกล่าว ซึ่งได้รับการตอบรับเป็นอย่างดีจากนักลงทุน นักวิเคราะห์หลักทรัพย์ ผู้ถือหุ้น และผู้ที่สนใจเป็นจำนวนมาก



◆ กิจกรรมเผยแพร่ข้อมูลผ่านช่องทางอื่น ๆ บริษัทฯ ได้เผยแพร่ข้อมูลเกี่ยวกับการแนะนำบริษัท การให้ข้อมูลผลการดำเนินงาน ตลอดจนการให้สัมภาษณ์กับสื่อมวลชนในช่วงที่มีข่าวสารที่มีความสัมพันธ์และมีผลกระทบต่อบริษัทฯ เพื่อให้ผู้ถือหุ้น นักลงทุน ผู้มีส่วนได้เสียทุกส่วน และผู้ที่สนใจ ได้รับทราบข้อมูลของบริษัทฯ อย่างต่อเนื่องผ่านช่องทางต่างๆ อาทิเช่น หนังสือพิมพ์ การเผยแพร่ผ่านรายการโทรทัศน์ รายการวิทยุ การเป็นวิทยากรรับเชิญในการเสวนาต่างๆ เป็นต้น

## 5. ความรับผิดชอบของคณะกรรมการ

คณะกรรมการบริษัท ตระหนักถึงความสำคัญของบทบาทหน้าที่ของคณะกรรมการในการกำหนดนโยบาย และทิศทางการดำเนินงานของบริษัทฯ ในด้านต่างๆ การติดตามดูแลการทำงานของฝ่ายจัดการ และการแสดงความรับผิดชอบต่อหน้าที่ (Accountability) ของคณะกรรมการที่มีต่อบริษัท และผู้ถือหุ้น คณะกรรมการบริษัท เป็นผู้มีภาวะผู้นำ มีวิสัยทัศน์ มีความรู้ ความสามารถ และประสบการณ์ในด้านต่างๆ อย่างเหมาะสม มีความซื่อสัตย์สุจริต และมีความเป็นอิสระในการตัดสินใจเพื่อประโยชน์สูงสุดของบริษัทฯ และผู้ถือหุ้นโดยรวม

บริษัทฯ มีการถ่วงดุลของกรรมการที่ไม่เป็นผู้บริหาร โดยบริษัทฯ มีคณะกรรมการทั้งสิ้นจำนวน 9 ท่าน รายละเอียดเป็นดังนี้

สถานะ	กรรมการที่เป็นผู้บริหาร	กรรมการที่ไม่เป็นผู้บริหาร	กรรมการตรวจสอบ	รวม
กรรมการที่เป็นตัวแทนผู้ถือหุ้น	1	4	-	5
กรรมการอิสระ	-	1	3	4
รวม	1	5	3	9

บริษัทฯ มีกรรมการอิสระที่เป็นกรรมการตรวจสอบทั้งหมด 3 ท่าน คิดเป็นร้อยละ 33.33 ของคณะกรรมการทั้งหมด และมีกรรมการที่ไม่เป็นผู้บริหารทั้งหมด 5 ท่าน คิดเป็นร้อยละ 55.56 ของคณะกรรมการทั้งหมด ดังนั้นบริษัทฯ มีกรรมการที่ไม่เป็นผู้บริหารรวมทั้งสิ้น 8 ท่าน คิดเป็นร้อยละ 88.89 ของคณะกรรมการทั้งหมด บริษัทฯ ได้แต่งตั้งกรรมการบริษัท โดยไม่ให้บุคคลหรือกลุ่มบุคคลใดมีอำนาจในการตัดสินใจแต่เพียงบุคคลเดียวหรือกลุ่มเดียว เพื่อให้การบริหารงานมีประสิทธิภาพและสร้างกลไกการถ่วงดุล นอกจากนี้บริษัทฯ มีโครงสร้างการจัดการที่ชัดเจนตามที่แสดงไว้ในข้อโครงสร้างการจัดการ ซึ่งมีการแบ่งแยกสายงานบังคับบัญชาที่ชัดเจน มีการกระจายอำนาจในการบริหารงานและการตัดสินใจไปในฝ่ายต่างๆ ภายในบริษัทฯ ตามความเหมาะสม เพื่อไม่ให้อำนาจในการตัดสินใจและการบริหารงานอยู่ที่บุคคลใดบุคคลหนึ่งแต่เพียงผู้เดียว

โครงสร้างการจัดการของบริษัทฯ ประกอบด้วยคณะกรรมการบริษัท และคณะกรรมการชุดย่อยอีกจำนวน 6 ชุด ดังนี้

1. คณะกรรมการบริษัท
2. คณะกรรมการตรวจสอบ
3. คณะกรรมการบริหาร
4. คณะกรรมการบริหารความเสี่ยง
5. คณะกรรมการพิจารณาอนุมัติสินเชื่อ
6. คณะเจ้าหน้าที่ต่อต้านการทุจริตคอร์รัปชัน
7. คณะเจ้าหน้าที่ความรับผิดชอบต่อสังคม

(หมายเหตุ : ได้แสดงรายละเอียดคณะกรรมการแต่ละชุดไว้ในข้อโครงสร้างการจัดการ)

## วาระการดำรงตำแหน่งของกรรมการ

บริษัทฯ ได้กำหนดวาระการดำรงตำแหน่งของกรรมการบริษัท ให้เป็นไปตามพระราชบัญญัติบริษัทมหาชน พ.ศ. 2535 โดยกรรมการและกรรมการอิสระมีวาระการดำรงตำแหน่งคราวละ 3 ปี และกรรมการที่พ้นตำแหน่งตามวาระสามารถเลือกตั้งกลับเข้ามาดำรงตำแหน่งใหม่ได้

## การประชุมคณะกรรมการ

คณะกรรมการบริษัท มีการประชุมเพื่อรับทราบผลการดำเนินงานเป็นประจำอย่างน้อยไตรมาสละ 3 เดือน และอาจมีการประชุมพิเศษเพิ่มเติมตามความจำเป็น ในการประชุม ประธานกรรมการซึ่งทำหน้าที่เป็นประธานในที่ประชุมจะเปิดโอกาสให้กรรมการทุกท่านสามารถแสดงความคิดเห็นได้อย่างอิสระเต็มที่ โดยในบางวาระอาจมีผู้บริหารระดับสูงหรือผู้เชี่ยวชาญอิสระเข้าร่วมประชุมด้วยเพื่อให้รายละเอียดข้อมูลที่เป็นประโยชน์เพิ่มเติมในฐานะผู้ที่เกี่ยวข้อง รวมทั้งจะได้รับทราบนโยบายโดยตรงเพื่อให้สามารถนำไปปฏิบัติได้อย่างมีประสิทธิภาพ ทั้งนี้ในการลงมติในที่ประชุมคณะกรรมการบริษัทให้ถือมติของเสียงข้างมาก โดยให้กรรมการหนึ่งคนมีหนึ่งเสียง โดยกรรมการที่มีส่วนได้เสียจะไม่เข้าร่วมประชุมและ/หรือไม่ใช้สิทธิออกเสียงลงคะแนนในเรื่องนั้น และถ้าคะแนนเสียงเท่ากัน ประธานในที่ประชุมจะออกเสียงเพิ่มขึ้นอีกหนึ่งเสียงเป็นเสียงชี้ขาด

ทั้งนี้กรรมการจะเข้าร่วมประชุมทุกครั้งนอกจากมีเหตุจำเป็น ซึ่งจะแจ้งเลขานุการบริษัท เป็นการล่วงหน้า บริษัทฯ จัดทำรายงานจำนวนครั้งที่เข้าร่วมประชุมของกรรมการแต่ละท่านไว้ในรายงานประจำปี และบริษัทฯ ได้จัดให้เลขานุการบริษัท จัดทำตารางการประชุมล่วงหน้าทั้งปีเพื่อให้คณะกรรมการทุกท่านได้ทราบกำหนดการประชุมคณะกรรมการเป็นการล่วงหน้า เลขานุการคณะกรรมการบริษัท จะจัดส่งหนังสือเชิญประชุมแก่กรรมการทุกท่านเพื่อยืนยันกำหนดวัน และแจ้งให้ทราบถึง เวลา สถานที่ และวาระการประชุม โดยจัดส่งล่วงหน้าอย่างน้อย 7 วัน และเลขานุการคณะกรรมการจะเป็นผู้รวบรวมเอกสารประกอบการประชุมจากฝ่ายจัดการเพื่อจัดส่งให้คณะกรรมการล่วงหน้า โดยเอกสารดังกล่าวจะเป็นข้อมูลที่เพียงพอต่อการตัดสินใจและการใช้ดุลยพินิจอย่างเป็นอิสระของคณะกรรมการ โดยเลขานุการคณะกรรมการจะเป็นผู้บันทึกประเด็นในการประชุมเพื่อจัดทำเป็นรายงานการประชุมที่มีเนื้อหาสาระครบถ้วน เพื่อเสนอให้ประธานกรรมการลงนามตลอดจนมีระบบการจัดเก็บที่ดี สะดวกต่อการค้นหา และเป็นความลับ

## สรุปการประชุมของคณะกรรมการในปี 2557 ดังนี้

รายชื่อ	ตำแหน่ง	ปี 2557		
		จำนวนครั้งที่เข้าร่วมประชุม		
		กรรมการ	กรรมการตรวจสอบ	การประชุม ผู้ถือหุ้น
1. นายยงยุทธ ตระโย	ประธานกรรมการ	5/5	-	1/1
2. นายบุญศักดิ์ เจียมปรีชา	ประธานกรรมการบริหาร	5/5	-	1/1
3. ผศ.วิภาดา ดันติประภา	ประธานกรรมการตรวจสอบ	4/5	4/4	1/1
4. นายเปรมสันต์ พิสิฐพันธุ์	กรรมการอิสระ และ กรรมการตรวจสอบ	5/5	4/4	1/1
5. นายทวี โฆษิตจรินทร์	กรรมการอิสระ และ กรรมการตรวจสอบ	5/5	4/4	1/1
6. นายสุวิทย์ เมษินทรีย์ <sup>1</sup>	กรรมการอิสระ	0/5	0/1	1/1
7. นายชินเวศ สารสาส	กรรมการ	2/5	-	0/1
8. นายณัฐพล สารสาส	กรรมการ	4/5	-	1/1
9. นายสันติ หอกิตติกุล	กรรมการ และเลขานุการ	5/5	-	1/1

หมายเหตุ : <sup>1</sup> นายสุวิทย์ เมษินทรีย์ ลาออกจากการดำรงตำแหน่งกรรมการตรวจสอบ เมื่อวันที่ 2 พฤษภาคม 2557

เนื่องจากการมีภารกิจและหน้าที่ความรับผิดชอบอื่น

## การรายงานข้อมูล

1. คณะกรรมการมีหน้าที่รับผิดชอบต่อการรายงานข้อมูลทางการเงิน และข้อมูลทั่วไปต่อผู้ถือหุ้น และผู้ลงทุนโดยทั่วไปอย่างถูกต้องตามความเป็นจริง โปร่งใส และตรวจสอบได้ มีการอธิบายอย่างมีเหตุผลทั้งในด้านนโยบาย ผลการดำเนินงาน แนวโน้มในอนาคต ตลอดจนผลสำเร็จและอุปสรรคของกิจการ
2. คณะกรรมการมีความเข้าใจและสนับสนุนการปฏิบัติตามมาตรฐานการปฏิบัติงานทางวิชาชีพของผู้สอบบัญชี
3. คณะกรรมการได้จัดทำรายงานแสดงถึงความรับผิดชอบของคณะกรรมการต่อการจัดทำและเปิดเผยรายงานทางการเงินของกิจการเสนอไว้ในรายงานประจำปี ควบคู่กับงบการเงิน และรายงานของผู้สอบบัญชี โดยครอบคลุมถึง
  - ข้อกำหนดของกฎหมายที่กำหนดให้คณะกรรมการบริษัท ต้องจัดให้มีการจัดทำงบการเงิน เพื่อแสดงถึงฐานะการเงิน และผลการดำเนินงานในรอบปีที่ผ่านมาที่เป็นจริง และสมเหตุสมผล
  - ความรับผิดชอบของคณะกรรมการบริษัท ในการจัดการให้มีข้อมูลทางบัญชีที่ถูกต้อง ครบถ้วน เพียงพอเพื่อจะดำรงรักษาไว้ซึ่งทรัพย์สินของบริษัท และเพื่อให้ทราบถึงจุดอ่อน ป้องกันไม่ให้เกิดการทุจริต หรือมีการดำเนินงานที่ผิดปกติ
  - ให้คำยืนยันว่าบริษัท ได้ถือปฏิบัติตามมาตรฐานบัญชีที่รับรองทั่วไป มีการใช้นโยบายการบัญชีที่เหมาะสมและถือปฏิบัติโดยสม่ำเสมอ ตลอดจนได้มีการพิจารณาถึงความสมเหตุสมผลอย่างรอบคอบในการจัดทำงบการเงินของบริษัท

## นโยบายการกำกับดูแลกิจการ

คณะกรรมการบริษัท ได้กำหนดให้มีนโยบายการกำกับดูแลกิจการของบริษัทเป็นลายลักษณ์อักษร โดยบริษัท ยึดถือและปฏิบัติตามกฎและข้อบังคับต่างๆ ตามที่สำนักงานคณะกรรมการกำกับหลักทรัพย์และตลาดหลักทรัพย์ และตลาดหลักทรัพย์แห่งประเทศไทยกำหนด โดยคณะกรรมการบริษัท ได้จัดให้มีการทบทวนนโยบายและการปฏิบัติตามนโยบายดังกล่าวอย่างสม่ำเสมอ ซึ่งบริษัท ได้เปิดเผยรายงานการกำกับดูแลกิจการไว้ในรายงานประจำปี และแบบแสดงรายการข้อมูลประจำปี (แบบ 56-1)

## จรรยาบรรณ และจริยธรรมทางธุรกิจ

คณะกรรมการบริษัท ได้กำหนดให้มีหลักปฏิบัติเกี่ยวกับจรรยาบรรณ และจริยธรรมทางธุรกิจ เพื่อให้กรรมการผู้บริหารและพนักงาน ตลอดจนผู้เกี่ยวข้องยึดถือเป็นแนวทางในการปฏิบัติหน้าที่ตามภารกิจของบริษัทด้วยความซื่อสัตย์สุจริต โปร่งใส ตรวจสอบได้ และเที่ยงธรรมทั้งการปฏิบัติต่อบริษัท ผู้มีส่วนได้เสียทุกภาคส่วน นอกจากนั้นบริษัท มีนโยบายในการป้องกันและต่อต้านการทุจริตคอร์รัปชัน โดยบริษัท ได้มีการประกาศและสื่อสารให้พนักงานได้รับทราบและยึดถือปฏิบัติอย่างเคร่งครัด ทั้งนี้รวมทั้งการกำหนดระบบติดตามการปฏิบัติตามแนวทางดังกล่าวเป็นประจำ โดยคณะกรรมการบริษัท ได้จัดให้มีการทบทวนจรรยาบรรณ และจริยธรรมทางธุรกิจ ดังกล่าวอย่างสม่ำเสมอ

## การบริหารความเสี่ยง

คณะกรรมการบริษัท ได้จัดให้มีคณะกรรมการบริหารความเสี่ยง ในการทำหน้าที่พิจารณาและนำเสนอแนะนโยบาย แผนงาน และผลการดำเนินงานด้านการบริหารจัดการความเสี่ยงต่อคณะกรรมการบริษัท โดยให้มีการประเมินและวิเคราะห์ความเสี่ยง ทั้งปัจจัยภายนอกและภายในที่อาจส่งผลกระทบต่อภารกิจของบริษัท อย่างมีนัยสำคัญและทันต่อสถานการณ์ เช่น ความเสี่ยงด้านการเงิน ความเสี่ยงด้านการปฏิบัติการ ความเสี่ยงด้านการตลาดและการแข่งขัน ความเสี่ยงด้านกลยุทธ์ ความเสี่ยงจากนโยบายภาครัฐ ความเสี่ยงจากการบริหารจัดการลูกหนี้ ความเสี่ยงจากการบริหารจัดการทรัพย์สิน ความเสี่ยงจากการพึ่งพิงปัจจัยด้านต่างๆ เป็นต้น เพื่อกำหนดมาตรการและแผนงานในการบริหารจัดการความเสี่ยงและการลดความเสี่ยง การดูแลติดตามความเสี่ยง ตลอดจนการมอบหมายให้หน่วยงานที่เกี่ยวข้องติดตามและรายงานความเสี่ยงนั้นอย่างสม่ำเสมอ เพื่อป้องกันความเสียหายที่อาจเกิดขึ้นกับบริษัท ในอนาคตและเพื่อความเสี่ยงนั้นๆ ให้อยู่ในระดับที่เหมาะสมและยอมรับได้

## การควบคุมภายใน

คณะกรรมการบริษัท จัดให้มีระบบการควบคุมภายในให้ครอบคลุมกระบวนการทำงานในทุกด้านทั้งด้านการเงิน การปฏิบัติการ การดำเนินการ โดยให้เป็นไปตามกฎหมาย ระเบียบข้อบังคับ คู่มือการปฏิบัติงาน และจัดให้มีกลไกในการ ตรวจสอบและถ่วงดุลที่มีประสิทธิภาพเพียงพอ ตลอดจนมีการกำหนดอำนาจการอนุมัติอย่างเป็นลายลักษณ์อักษร โดยบริษัท มีฝ่ายสำนักกำกับดูแลการปฏิบัติตามกฎระเบียบ เพื่อควบคุมดูแล ตรวจสอบและสอบทานการดำเนินงาน ให้เป็นไปตามกฎหมาย กฎระเบียบข้อบังคับของหน่วยงานที่เกี่ยวข้อง ตลอดจนให้มีการดำเนินงานเป็นไปตามคู่มือ การปฏิบัติงานของฝ่ายต่างๆ และรายงานตรงต่อกรรมการผู้จัดการ นอกจากนั้นบริษัท กำหนดให้มีฝ่ายตรวจสอบภายใน ที่เป็นอิสระ โดยบริษัท ได้ว่าจ้าง บริษัท สำนักงานปิโตเสวี จำกัด ให้เป็นผู้ตรวจสอบภายในของบริษัท และรายงาน ตรงต่อคณะกรรมการตรวจสอบ ในการทำหน้าที่ตรวจสอบการปฏิบัติงานในกระบวนการด้านต่างๆ ของบริษัท

## แผนการสืบทอดตำแหน่ง

คณะกรรมการบริษัท ต้องดำเนินการเพื่อให้มั่นใจว่า บริษัท มีการคัดสรรบุคลากรที่จะเข้ามารับผิดชอบในตำแหน่ง งานบริหารระดับสูงที่สำคัญอย่างเหมาะสม เป็นไปตามกระบวนการสรรหาที่มีการพิจารณาบุคคลทั้งจากภายในและภายนอก รวมถึงจัดให้มีโครงการสำหรับพัฒนาผู้บริหารควบคู่ไปกับการพิจารณาแผนสืบทอดงาน เพื่อให้มั่นใจว่า บริษัท มีผู้บริหาร ที่มีความรู้ ความสามารถ สามารถสืบทอดตำแหน่งที่สำคัญต่อไปในอนาคต

## การประเมินการปฏิบัติงานของคณะกรรมการบริษัท

คณะกรรมการบริษัท ได้จัดให้มีการประเมินตนเองของกรรมการอย่างน้อยปีละ 1 ครั้ง โดยมุ่งเน้นให้การประเมินผล สามารถสะท้อนถึงประสิทธิภาพการดำเนินงานตามหลักการกำกับดูแลกิจการที่ดี โดยคณะกรรมการได้นำผลการประเมิน มาวิเคราะห์การปฏิบัติหน้าที่ของกรรมการ และข้อมูลเสนอแนะมาปรับปรุงและพัฒนาการดำเนินงานต่อไป ซึ่งมีหัวข้อการ ประเมิน เช่น ความรู้และความเข้าใจในธุรกิจและบทบาทหน้าที่ความรับผิดชอบของกรรมการ การกำหนดนโยบาย กลยุทธ์ และแผนงาน การปฏิบัติตามกฎหมาย ระเบียบ ข้อบังคับต่างๆ ระบบการควบคุมภายในและการตรวจสอบภายใน ประสิทธิภาพของการประชุม และการประเมินผลการดำเนินงานของบริษัท ประจำปี เป็นต้น



## การปฐมนิเทศกรรมการใหม่

◆ เมื่อมีกรรมการใหม่เข้ารับตำแหน่งใหม่ บริษัทฯ ได้จัดให้มีการปฐมนิเทศเพื่อให้กรรมการใหม่รับทราบ ภาพรวมของธุรกิจ โครงสร้างผู้ถือหุ้น คณะกรรมการชุดต่างๆ โครงสร้างองค์กร ฐานะการเงินและผลการดำเนินงานของบริษัทฯ รวมถึงแนวทางการปฏิบัติสำหรับกรรมการบริษัทจดทะเบียนในตลาดหลักทรัพย์แห่งประเทศไทยและกฎหมายที่เกี่ยวข้อง และได้ส่งมอบเอกสารที่สำคัญให้กับกรรมการใหม่ เช่น ข้อมูลเกี่ยวกับบริษัทฯ นโยบายการกำกับดูแลกิจการ จรรยาบรรณและจริยธรรมทางธุรกิจ พระราชบัญญัติบริษัทมหาชนจำกัด พ.ศ. 2535 พระราชบัญญัติหลักทรัพย์และตลาดหลักทรัพย์ (ฉบับที่ 4) พ.ศ. 2551 สรุปหลักเกณฑ์รายการเกี่ยวโยงกันของบริษัทจดทะเบียน เป็นต้น

◆ บริษัทฯ กำหนดให้กรรมการใหม่ต้องผ่านการอบรมและได้รับประกาศนียบัตรคอร์ส Director's Accreditation Program (DAP) จากสมาคมส่งเสริมสถาบันกรรมการบริษัทไทย (IOD) ภายใน 6 เดือนนับจากวันที่ได้รับการแต่งตั้ง

## การพัฒนากรรมการและผู้บริหารระดับสูง

บริษัทฯ สนับสนุนให้คณะกรรมการบริษัท และผู้บริหารระดับสูงเข้าร่วมสัมมนาหลักสูตรที่เป็นประโยชน์ต่อการปฏิบัติหน้าที่ รวมทั้งพบปะแลกเปลี่ยนความคิดเห็นกับคณะกรรมการบริษัทและผู้บริหารระดับสูงขององค์กรต่างๆ อย่างสม่ำเสมอ ในปี 2557 มีกรรมการและผู้บริหารเข้าร่วมสัมมนาในหลักสูตรต่างๆ ได้แก่

### หลักสูตรกรรมการ

นายชินเวศ สารสาส และนายณัฐพล สารสาส

◆ หลักสูตร Director's Accreditation Program (DAP) จากสมาคมส่งเสริมสถาบันกรรมการบริษัทไทย (IOD)

นายบุญศักดิ์ เจียมปรีชา

◆ หลักสูตร Corporate Governance for Capital Market Intermediaries (CGI)

### หลักสูตรผู้บริหาร

◆ หลักสูตรความรับผิดชอบต่อสังคม จัดโดยศูนย์ความรับผิดชอบต่อสังคม ตลาดหลักทรัพย์แห่งประเทศไทย

- แนวทางการเปิดเผย CSR ตามแบบ 56-1
- CSR Report
- CSR for Corporate Sustainable
- CSR Sharing & Consulting#1
- CSR Workshop : Stakeholder and Communication Management
- CSR Workshop : Responsibility Supply Chain Management
- CSR Workshop : Stakeholder Engagement
- CSR Sharing & Consulting#2

นอกจากนั้นผู้บริหารระดับสูงของบริษัทฯ ยังได้เข้าร่วมกิจกรรมเสวนาแลกเปลี่ยนความคิดเห็น กิจกรรมสัมมนาความรู้ในด้านต่างๆ ที่มีความเกี่ยวข้องกับการดำเนินงาน ตลอดจนเป็นวิทยากรรับเชิญในกิจกรรมสัมมนาต่างๆ เพื่อแลกเปลี่ยนความรู้ ประสบการณ์ และความคิดเห็นกับหน่วยงานต่างๆ อีกด้วย

ในปี 2557 บริษัทฯ ได้รับการคัดเลือกจากตลาดหลักทรัพย์แห่งประเทศไทยให้เป็น 1 ใน 5 บริษัทนำร่องของบริษัทจดทะเบียนในตลาดหลักทรัพย์ mai ในโครงการ Corporate Sustainability Advisory Program เพื่อพัฒนาศักยภาพการปฏิบัติด้านความรับผิดชอบต่อสังคม ซึ่งโครงการฯ ดังกล่าวได้จัดให้มีที่ปรึกษาเพื่ออบรมสัมมนาในการให้ความรู้ความเข้าใจด้านความรับผิดชอบต่อสังคม การแลกเปลี่ยนประสบการณ์ร่วมกันของบริษัทที่ได้รับการคัดเลือก ซึ่งผู้บริหารได้นำความรู้มาพัฒนาและบริหารจัดการองค์กรได้อย่างมีประสิทธิภาพ โดยในปี 2557 บริษัทฯ ได้จัดทำรายงานความยั่งยืนประจำปี 2557 แยกเล่มจากรายงานประจำปี เพื่อเปิดเผยนโยบาย และการดำเนินงานด้านความรับผิดชอบต่อสังคม และการพัฒนาอย่างยั่งยืนของบริษัทฯ ควบคู่ไปกับการมีส่วนร่วมในการพัฒนาเศรษฐกิจ สังคม และสิ่งแวดล้อม ซึ่งบริษัทฯ ได้เปิดเผยผ่านทางเว็บไซต์ของบริษัทฯ [www.gcacapital.co.th](http://www.gcacapital.co.th)



## การเข้าทำรายการที่เกี่ยวข้องกัน หรือการได้มา และจำหน่ายไปซึ่งทรัพย์สินของบริษัทฯ

ในกรณีที่บริษัทและบริษัทย่อย (บริษัทถือหุ้นไม่ว่าทางตรงหรือทางอ้อมเกินกว่าร้อยละ 50 ของทุนชำระแล้ว) มีรายการที่เป็นรายการที่เกี่ยวข้องกันหรือการได้มาหรือจำหน่ายไปซึ่งสินทรัพย์ที่สำคัญของบริษัทฯ ตามหลักเกณฑ์ของตลาดหลักทรัพย์แห่งประเทศไทย บริษัทฯ จะต้องปฏิบัติตามที่ตลาดหลักทรัพย์แห่งประเทศไทยกำหนดไว้ในเรื่องดังกล่าว ในกรณีที่บริษัทฯ จะต้องขอความเห็นชอบของผู้ถือหุ้นในการตกลงเข้าทำรายการที่เกี่ยวข้องกันหรือการได้มาหรือจำหน่ายไปซึ่งสินทรัพย์ที่สำคัญของบริษัทฯ ต้องมีคะแนนเสียงไม่ต่ำกว่า 3 ใน 4 ของจำนวนเสียงทั้งหมดของผู้ถือหุ้นหรือผู้รับมอบฉันทะของผู้ถือหุ้นที่มาประชุมและมีสิทธิออกเสียงลงคะแนน โดยไม่นับส่วนของผู้ถือหุ้นที่มีส่วนได้เสีย

## ความขัดแย้งทางผลประโยชน์

คณะกรรมการบริษัทฯ ได้กำหนดนโยบายเกี่ยวกับการป้องกันความขัดแย้งทางผลประโยชน์บนหลักการที่ว่า การตัดสินใจใดๆ ในการดำเนินกิจกรรมทางธุรกิจจะต้องทำเพื่อผลประโยชน์สูงสุดของบริษัทฯ และควรหลีกเลี่ยงการกระทำที่ก่อให้เกิดความขัดแย้งทางผลประโยชน์ โดยกำหนดให้ผู้ที่มีส่วนเกี่ยวข้องหรือมีส่วนได้เสียกับรายการที่พิจารณา ต้องแจ้งให้บริษัทฯ ทราบถึงความสัมพันธ์หรือการมีส่วนได้เสียของตนในรายการดังกล่าว และต้องไม่เข้าร่วมการพิจารณาตัดสินใจ รวมถึงไม่มีอำนาจอนุมัติในธุรกรรมนั้นๆ

หากมีรายการที่อาจก่อให้เกิดความขัดแย้งทางผลประโยชน์เกิดขึ้นที่มีใช้การดำเนินการตามธุรกิจปกติหรือเป็นไปตามเงื่อนไขการค้าทั่วไป จะต้องนำเสนอต่อที่ประชุมคณะกรรมการบริษัทพิจารณาอนุมัติ โดยให้คณะกรรมการตรวจสอบพิจารณาความเหมาะสมอย่างรอบคอบเพื่อนำเสนอต่อที่ประชุมคณะกรรมการบริษัท และหรือที่ประชุมผู้ถือหุ้น (แล้วแต่กรณี) ทั้งนี้บริษัท จะต้องปฏิบัติตามหลักเกณฑ์ของสำนักงานคณะกรรมการกำกับหลักทรัพย์และตลาดหลักทรัพย์ และตลาดหลักทรัพย์แห่งประเทศไทย รวมทั้งจะได้มีการเปิดเผยไว้ในหมายเหตุประกอบงบการเงิน รายงานประจำปี และแบบแสดงรายการข้อมูลประจำปี (แบบ 56-1) ด้วย

## การป้องกันการนำข้อมูลภายในไปใช้ประโยชน์ของผู้บริหาร

บริษัท มีนโยบายและวิธีการดูแลกรรมการและผู้บริหารในการนำข้อมูลภายในของบริษัท ซึ่งยังไม่เปิดเผยต่อสาธารณชนไปใช้เพื่อแสวงหาประโยชน์ส่วนตน รวมทั้งการซื้อขายหลักทรัพย์ ดังนี้

◆ ให้ความรู้แก่กรรมการรวมทั้งผู้บริหารฝ่ายต่างๆ เกี่ยวกับหน้าที่ที่ต้องรายงานการถือครองหลักทรัพย์ของตน คู่สมรส และบุตรที่ยังไม่บรรลุนิติภาวะ ต่อสำนักงานคณะกรรมการกำกับหลักทรัพย์และตลาดหลักทรัพย์ และตลาดหลักทรัพย์แห่งประเทศไทย ตามมาตรา 59 และบทกำหนดโทษตามมาตรา 275 แห่งพระราชบัญญัติหลักทรัพย์และตลาดหลักทรัพย์ พ.ศ. 2535

◆ บริษัท กำหนดให้กรรมการและผู้บริหารรายงานการเปลี่ยนแปลงการถือครองหลักทรัพย์ ต่อสำนักงานคณะกรรมการกำกับหลักทรัพย์และตลาดหลักทรัพย์ ตามมาตรา 59 แห่งพระราชบัญญัติหลักทรัพย์และตลาดหลักทรัพย์ พ.ศ. 2535 ภายใน 3 วันทำการนับแต่วันที่เกิดรายการเปลี่ยนแปลง และจัดส่งสำเนารายงานนี้ให้แก่บริษัทในวันเดียวกับวันที่ส่งรายงานต่อสำนักงานคณะกรรมการกำกับหลักทรัพย์และตลาดหลักทรัพย์

◆ บริษัท กำหนดให้กรรมการ ผู้บริหาร และผู้ปฏิบัติงานที่เกี่ยวข้องที่ได้รับทราบข้อมูลภายในที่เป็นสาระสำคัญซึ่งมีผลต่อการเปลี่ยนแปลงราคาหลักทรัพย์ จะต้องระงับการซื้อขายหลักทรัพย์ของบริษัท ก่อนที่งบการเงินหรือข้อมูลภายในนั้นจะเปิดเผยต่อสาธารณชนเป็นเวลา 1 เดือน และควรรอคอยอย่างน้อย 24 ชั่วโมงภายหลังการเปิดเผยข้อมูลให้แก่สาธารณชนแล้ว รวมทั้งห้ามไม่ให้เปิดเผยข้อมูลที่เป็นสาระสำคัญนั้นต่อบุคคลอื่น

## ความรับผิดชอบต่อสังคม

บริษัทฯ ได้มีการจัดทำรายงานความยั่งยืน (Sustainability Report ; SD Report) ประจำปี 2557 แยกเล่มจากรายงานประจำปี เพื่อเปิดเผยนโยบาย และการดำเนินงานด้านความรับผิดชอบต่อสังคม และการพัฒนาอย่างยั่งยืนของบริษัทฯ ควบคู่ไปกับการมีส่วนร่วมในการพัฒนาเศรษฐกิจ สังคม และสิ่งแวดล้อม

ทั้งนี้บริษัทฯ จัดส่งรายงานความยั่งยืน ประจำปี 2557 ไปพร้อมกับรายงานประจำปีให้กับผู้ถือหุ้น และเปิดเผยผ่านทางเว็บไซต์ของบริษัทฯ [www.gcapiatal.co.th](http://www.gcapiatal.co.th)

## การควบคุมภายใน และการบริหารความเสี่ยง

บริษัทฯ มีการจัดการการบริหารเชิงกลยุทธ์ภายใต้การกำกับดูแลกิจการที่ดี การบริหารความเสี่ยงรวมถึงการควบคุมภายในที่ดี ซึ่งเป็นปัจจัยสำคัญที่ทำให้บริษัทฯ สามารถดำเนินธุรกิจได้อย่างเหมาะสมและมีประสิทธิภาพ

การบริหารจัดการระบบการควบคุมภายในที่ดี ถือเป็นเครื่องมือในการบริหารจัดการไปสู่เป้าหมายของบริษัทฯ โดยบริษัทฯ ยึดแนวทางตามแนวปฏิบัติการควบคุมภายในของ The Committee of Sponsoring Organization of the Treadway Commission (COSO) ซึ่งได้มีการปรับปรุงใหม่ในปี 2557 มาประยุกต์ใช้ในการดำเนินงานการบริหาร สรุปได้ดังนี้

### การควบคุมภายในองค์กร

- ◆ คณะกรรมการและฝ่ายจัดการได้กำหนดจรรยาบรรณและจริยธรรมทางธุรกิจที่ดี เพื่อให้คณะกรรมการบริษัทฯ ฝ่ายจัดการและพนักงานยึดถือเป็นแนวปฏิบัติ
- ◆ คณะกรรมการบริษัทฯ ประกอบด้วยสัดส่วนของคณะกรรมการอิสระ ร้อยละ 44.44 ของจำนวนกรรมการบริษัท ทั้งหมด ซึ่งสูงกว่าที่กฎหมายกำหนด ทำให้มีความเป็นอิสระจากฝ่ายจัดการในการประเมินผลและตัดสินใจในระบบการควบคุมภายในได้อย่างมีประสิทธิภาพ
- ◆ คณะกรรมการและฝ่ายจัดการ กำหนดโครงสร้าง สายการบังคับบัญชาและหน้าที่ความรับผิดชอบตามความเหมาะสม และมีการแบ่งแยกหน้าที่เพื่อให้การควบคุมภายในเป็นไปตามวัตถุประสงค์ที่กำหนด
- ◆ คณะกรรมการและฝ่ายจัดการ ตระหนักและให้ความสำคัญต่อพนักงานซึ่งถือเป็นทรัพยากรอันมีค่าขององค์กร โดยบริษัทฯ ได้มีการส่งเสริมเกี่ยวกับการพัฒนาพนักงาน ตลอดจนการพิจารณาให้ผลตอบแทนและสวัสดิการต่างๆ แก่พนักงานอย่างเหมาะสม
- ◆ คณะกรรมการและฝ่ายจัดการกำหนดให้มีระบบการกำกับดูแลกิจการ และระบบการควบคุมภายในที่ดี โดยให้มีหน่วยงานที่กำกับดูแลและรับผิดชอบอย่างชัดเจน

### การประเมินความเสี่ยง

- ◆ บริษัทฯ มีการวิเคราะห์และระบุความเสี่ยงที่มีผลกระทบต่อการดำเนินธุรกิจ การกำหนดวิธีการตอบสนองความเสี่ยงทั้งในระดับองค์กรและระดับกิจกรรม ตลอดจนให้มีการประเมินและวิเคราะห์ความเสี่ยงต่างๆ ที่มีการเปลี่ยนแปลงไปหรือมีแนวโน้มที่อาจเกิดขึ้นอย่างทันต่อเหตุการณ์ รวมถึงความเสี่ยงที่อาจก่อให้เกิดการทุจริตหรือการกระทำที่ไม่เหมาะสม
- ◆ บริษัทฯ มีการกำหนดวัตถุประสงค์ที่ชัดเจนสำหรับการปฏิบัติงาน การรายงานข้อมูลทั้งข้อมูลทางการเงินและข้อมูลที่ไม่ใช่ข้อมูลทางการเงิน ซึ่งรวมถึงการปฏิบัติตามกฎหมายที่เกี่ยวข้องและกำหนดระดับความเสี่ยงที่ยอมรับได้อย่างเหมาะสม



## การควบคุมการปฏิบัติงาน

◆ บริษัทฯ มีการจัดกิจกรรมการควบคุมภายในสำหรับการปฏิบัติงานเพื่อลดความเสี่ยงที่อาจเกิดขึ้นให้อยู่ในระดับที่ยอมรับได้ ซึ่งรวมถึงการควบคุมเชิงป้องกัน ได้แก่ การแบ่งแยกหน้าที่ การควบคุมการเข้าถึงข้อมูลและข้อมูลสารสนเทศ ในแต่ละระดับการให้อำนาจในการปฏิบัติงานและรายการค้าอย่างเหมาะสม การควบคุมทางกายภาพของทรัพย์สินของบริษัทฯ เป็นต้น

◆ บริษัทฯ มีการกำหนดแผนนโยบายความต่อเนื่องทางธุรกิจ (Business Continuous Plan) ซึ่งรวมถึงสถานการณ์ฉุกเฉินที่ไม่สามารถควบคุมได้ เพื่อให้มั่นใจได้ว่า บริษัทฯ จะสามารถดำเนินธุรกิจได้อย่างต่อเนื่องหากเกิดเหตุการณ์ดังกล่าว

◆ คณะกรรมการบริษัทฯ มีการกำหนดนโยบายในการควบคุมดูแลระบบการบริหารจัดการอย่างเป็นขั้นเป็นตอนผ่านคู่มือการปฏิบัติงานของแต่ละฝ่าย และได้มีการกำหนดอำนาจการอนุมัติเพื่อให้การบริหารจัดการด้านต่างๆ ของบริษัทฯ สามารถดำเนินงานได้อย่างสม่ำเสมอ ทั้งนี้โดยคำนึงถึงประโยชน์สูงสุดของบริษัทฯ เป็นสำคัญ

## ระบบสารสนเทศและการสื่อสารข้อมูล

◆ บริษัทฯ ได้นำระบบสารสนเทศที่มีประสิทธิภาพ ทั้งในด้านความถูกต้อง ครบถ้วนและทันเวลามาใช้เพื่อสนับสนุนการดำเนินงานของบริษัทฯ รวมทั้งให้ข้อมูลที่เหมาะสมประกอบในการตัดสินใจทางธุรกิจ ตลอดจนจัดให้มีการจัดเก็บข้อมูลที่เป็นระบบและสะดวกต่อการค้นหาข้อมูล

◆ บริษัทฯ มีช่องทางสื่อสารเรื่องต่างๆ จากฝ่ายจัดการไปยังพนักงานผ่านระบบจดหมายอิเล็กทรอนิกส์และกระดานประกาศส่วนกลาง เพื่อใช้แลกเปลี่ยนข้อมูลและความรู้ระหว่างพนักงาน

◆ บริษัทฯ จัดให้มีเว็บไซต์ในส่วนงานของนักลงทุนสัมพันธ์ เพื่อใช้เป็นช่องทางในการติดต่อและชี้แจงข้อมูลข่าวสารกับนักลงทุนและมีช่องทางการติดต่อสื่อสารของผู้มีส่วนได้เสีย

## ระบบการติดตาม

◆ บริษัทฯ ได้มอบหมายให้บริษัท สำนักงานปิติเสวี จำกัด เป็นผู้ตรวจสอบภายในอิสระของบริษัทฯ และรายงานตรงต่อคณะกรรมการตรวจสอบ ทำหน้าที่ตรวจสอบและประเมินประสิทธิภาพและประสิทธิผลของระบบการควบคุมภายในรวมถึงระบบสารสนเทศ เพื่อให้มั่นใจว่า การปฏิบัติงานตามปกติธุรกิจและกิจกรรมทางการเงินที่สำคัญของบริษัทฯ ได้ดำเนินการตามแนวทางที่กำหนดและมีประสิทธิภาพเพียงพอ รวมถึงการตรวจสอบการปฏิบัติตามกฎหมายและข้อกำหนดที่เกี่ยวข้องกับบริษัทฯ นอกจากนี้แผนการตรวจสอบภายในประจำปีต้องนำเสนอและผ่านการอนุมัติจากคณะกรรมการตรวจสอบ โดยใช้หลักเกณฑ์การตรวจสอบตามผลการประเมินความเสี่ยง (Risk Based Audit Approach) และยึดแนวการตรวจสอบตามแนวปฏิบัติด้านการควบคุมภายในของ The Committee of Sponsoring Organization of the Treadway Commission (COSO) โดยมีการรายงานข้อบกพร่องที่ตรวจพบ พร้อมความคืบหน้าในการแก้ไขของธุรกิจต่อคณะกรรมการตรวจสอบเป็นรายไตรมาส

◆ บริษัทฯ มีฝ่ายสำนักกำกับดูแลการปฏิบัติตามกฎระเบียบ เพื่อควบคุมดูแล ตรวจสอบและสอบทานการดำเนินงานให้เป็นไปตามกฎหมาย กฎระเบียบข้อบังคับของหน่วยงานที่เกี่ยวข้อง ตลอดจนให้มีการดำเนินงานเป็นไปตามคู่มือการปฏิบัติงานของฝ่ายต่างๆ โดยให้รายงานตรงต่อกรรมการผู้จัดการ และคณะกรรมการตรวจสอบ

ทั้งนี้ในการประชุมคณะกรรมการบริษัทฯ ในปี 2557 คณะกรรมการบริษัทได้ประเมินระบบการควบคุมภายในตามแนวทางของสำนักงานคณะกรรมการกำกับหลักทรัพย์และตลาดหลักทรัพย์สรุปได้ว่า บริษัทมีระบบการควบคุมภายในที่มีประสิทธิภาพที่เพียงพอและเหมาะสม

## รายการระหว่างกัน

บริษัท มีรายการระหว่างกันกับบุคคลและกิจการที่เกี่ยวข้องกัน โดยรายการดังกล่าวเป็นการดำเนินธุรกิจปกติของบริษัท สำหรับขั้นตอนการอนุมัติรายการระหว่างกัน บริษัท มีนโยบายที่จะดำเนินการให้เป็นไปตามลักษณะธุรกิจการค้าทั่วไป อ้างอิงกับราคาตลาดและเงื่อนไขการตลาดที่เหมาะสม โดยหากเป็นรายการที่มีใช้การค้าตามปกติธุรกิจหรือมิได้เป็นไปตามเงื่อนไขการค้าทั่วไปจะต้องเสนอต่อที่ประชุมคณะกรรมการบริษัท เพื่อพิจารณาอนุมัติทุกครั้ง กรรมการที่มีส่วนได้เสีย บุคคลและกิจการที่เกี่ยวข้องที่อาจมีความขัดแย้งหรือมีส่วนได้เสียในการทำรายการดังกล่าว จะไม่มีสิทธิออกเสียงในเรื่องนั้นๆ และให้รายงานต่อคณะกรรมการบริษัท เพื่อทราบต่อไป โดยการทำธุรกรรมนั้นต้องก่อให้เกิดประโยชน์สูงสุดต่อบริษัท

ทั้งนี้ในการพิจารณารายการระหว่างกันต้องมีกรรมการตรวจสอบเข้าร่วมประชุมเพื่อสอบถาม ให้ความเห็นถึงความจำเป็น ความเหมาะสมโดยพิจารณาถึงราคา อัตราค่าตอบแทนของรายการนั้นๆ เว้นแต่กรณีที่เป็นการทำรายการระหว่างกันที่เป็นการค้าตามปกติธุรกิจหรือเป็นไปตามเงื่อนไขการค้าทั่วไป คณะกรรมการบริหาร หรือประธานเจ้าหน้าที่บริหาร หรือผู้บริหารระดับสูงสามารถอนุมัติรายการได้ในขอบเขตการอนุมัติที่กำหนดไว้ และในกรณีที่คณะกรรมการตรวจสอบไม่มีความชำนาญในการพิจารณารายการระหว่างกันที่เกิดขึ้น บริษัท จะจัดให้มีบุคคลที่มีความรู้ความชำนาญพิเศษ เช่น ผู้สอบบัญชีของบริษัท หรือผู้เชี่ยวชาญอิสระ เป็นผู้ให้ความเห็นเกี่ยวกับรายการระหว่างกันดังกล่าว ความเห็นของคณะกรรมการตรวจสอบหรือบุคคลที่มีความรู้ความชำนาญพิเศษจะถูกนำไปใช้ประกอบการตัดสินใจของคณะกรรมการบริษัท หรือผู้ถือหุ้นแล้วแต่กรณี

นอกจากนี้บริษัท จะทำการเปิดเผยรายการระหว่างกันดังกล่าวไว้ในหมายเหตุประกอบงบการเงินที่ได้รับการตรวจสอบจากผู้สอบบัญชีของบริษัท ทั้งนี้การทำรายการระหว่างกันดังกล่าวต้องปฏิบัติตามกฎหมายว่าด้วยหลักทรัพย์และตลาดหลักทรัพย์ ข้อบังคับ ประกาศ คำสั่ง หรือข้อกำหนดของสำนักงานคณะกรรมการกำกับหลักทรัพย์และตลาดหลักทรัพย์ และ/หรือ ตลาดหลักทรัพย์แห่งประเทศไทย เกี่ยวกับเรื่องการเข้าทำรายการที่เกี่ยวข้องกัน หรือการได้มาและจำหน่ายไปซึ่งทรัพย์สินของบริษัทอย่างเคร่งครัด รวมถึงการปฏิบัติตามข้อกำหนดเกี่ยวกับการเปิดเผยข้อมูลการทำรายการเกี่ยวข้อง และการได้มาหรือจำหน่ายไปซึ่งทรัพย์สินที่สำคัญของบริษัท

สำหรับการเข้าทำรายการระหว่างกันที่อาจเกิดขึ้นในอนาคต บริษัท มีขั้นตอนในการอนุมัติการทำธุรกรรมเป็นไปตามมาตรการที่กล่าวมาแล้วข้างต้น โดยบริษัท มีนโยบายที่จะดำเนินการให้เป็นไปตามลักษณะธุรกิจการค้าทั่วไป อ้างอิงกับราคาตลาดและเงื่อนไขการตลาดที่เหมาะสมเพื่อก่อให้เกิดประโยชน์สูงสุดแก่บริษัท

## รายละเอียดของรายการระหว่างกัน

โดยมติคณะกรรมการบริษัท ครั้งที่ 1/2557 เมื่อวันที่ 23 กุมภาพันธ์ 2558 มีคณะกรรมการตรวจสอบซึ่งเป็นกรรมการอิสระเข้าร่วมประชุมเพื่อสอบถามรายการระหว่างกันสำหรับงวดสิ้นสุด ณ วันที่ 31 ธันวาคม 2557 และ ณ วันที่ 31 ธันวาคม 2556 ได้ให้ความเห็นว่าการทำรายการระหว่างกันเป็นความจำเป็นในการประกอบธุรกิจทั่วไป เงื่อนไขต่างๆ ของรายการระหว่างกันกับบุคคลที่เกี่ยวข้องกันในช่วงระยะเวลาดังกล่าวเป็นไปตามราคาตลาด ราคาตามสัญญาและราคาที่ตกลงกัน ซึ่งมีความสมเหตุสมผลและเป็นไปตามการประกอบธุรกิจทั่วไป โดยมีรายละเอียดดังต่อไปนี้

บุคคล/กิจการ ที่เกี่ยวข้องกัน	ลักษณะรายการ	มูลค่ารายการระหว่างกัน สำหรับงวดสิ้นสุด		เหตุผลและความจำเป็น
		31 ธ.ค. 57	31 ธ.ค. 56	
บริษัท เนชั่นมัลติมีเดีย จำกัด  ผู้บริหาร เป็นบุคคล ที่เกี่ยวข้องกัน	ค่าเช่ารถยนต์	-	240,000	เป็นรายการที่เป็นไปตามลักษณะธุรกิจ การค้าปกติโดยทั่วไป และเป็นการ สนับสนุนการค้าในธุรกิจของบริษัท เพื่อให้เกิดประโยชน์สูงสุด รายการ ดังกล่าวได้มีการกำหนดเงื่อนไขโดย คำนึงถึงราคาตลาด ซึ่งได้ผ่านการ พิจารณาจากคณะกรรมการตรวจสอบ และอนุมัติจากคณะกรรมการบริษัทแล้ว
บริษัท เจเนอรัล เอนเตอร์ไพรส์ จำกัด  กรรมการเป็นบุคคล ที่เกี่ยวข้องกัน	ค่าบริการดูแลรักษา Server	120,000	120,000	เป็นรายการที่เป็นไปตามลักษณะธุรกิจ การค้าปกติโดยทั่วไป และเป็นการ สนับสนุนการค้าในธุรกิจของบริษัท เพื่อให้เกิดประโยชน์สูงสุด รายการ ดังกล่าวได้มีการกำหนดเงื่อนไขโดย คำนึงถึงราคาตลาด ซึ่งได้ผ่านการ พิจารณาจากคณะกรรมการตรวจสอบ และอนุมัติจากคณะกรรมการบริษัทแล้ว
บริษัท สอน้ำ จำกัด  ผู้ถือหุ้น	เงินปันผล	8,423,750	13,000,000	เป็นรายการที่เป็นไปตามการประกาศ จ่ายเงินปันผลของบริษัท ซึ่งอนุมัติ โดยที่ประชุมผู้ถือหุ้น
กองทุนรวมอมสิน  ผู้ถือหุ้น	เงินปันผล	-	4,685,625	เป็นรายการที่เป็นไปตามการประกาศ จ่ายเงินปันผลของบริษัท ซึ่งอนุมัติ โดยที่ประชุมผู้ถือหุ้น
ธนาคารอมสิน (ถือหุ้นผ่านกองทุนส่วน บุคคลธนาคารอมสิน)  ผู้ถือหุ้น	ดอกเบี้ยรับ	135,344	137,473	เป็นรายการที่เป็นไปตามลักษณะธุรกิจ การค้าปกติโดยทั่วไป ซึ่งได้ผ่านการ พิจารณาจากคณะกรรมการตรวจสอบ และอนุมัติจากคณะกรรมการบริษัทแล้ว
	ดอกเบี้ยจ่าย	6,983,412	17,732,736	เป็นรายการที่เป็นไปตามลักษณะธุรกิจ การค้าปกติโดยทั่วไป ซึ่งได้ผ่านการ พิจารณาจากคณะกรรมการตรวจสอบ และอนุมัติจากคณะกรรมการบริษัทแล้ว
	ค่าธรรมเนียมธนาคาร	785,558	254,004	เป็นรายการที่เป็นไปตามลักษณะธุรกิจ การค้าปกติโดยทั่วไป ซึ่งได้ผ่านการ พิจารณาจากคณะกรรมการตรวจสอบ และอนุมัติจากคณะกรรมการบริษัทแล้ว
	เงินฝากธนาคาร	86,288,715	3,589,914	
	ดอกเบี้ยค้างจ่าย	45,129	497,774	
	เงินกู้ยืมระยะยาวจาก สถาบันการเงิน	8,321,509	149,509,589	
	เงินกู้ยืมระยะยาวจาก สถาบันการเงินที่กำหนด ชำระภายใน 1 ปี	(8,321,509)	(49,831,333)	เป็นรายการที่เป็นไปตามการประกาศ จ่ายเงินปันผลของบริษัท ซึ่งอนุมัติ โดยที่ประชุมผู้ถือหุ้น
	เงินปันผล	2,749,443	2,905,688	
ธนาคารยูโอบี สิงคโปร์ (ถือหุ้นผ่านกองทุนส่วน บุคคลธนาคารยูโอบี)  ผู้ถือหุ้น	เงินปันผล	2,749,443	2,905,688	เป็นรายการที่เป็นไปตามการประกาศ จ่ายเงินปันผลของบริษัท ซึ่งอนุมัติ โดยที่ประชุมผู้ถือหุ้น

## ความสมเหตุสมผลของการทำรายการระหว่างกัน

โดยมติคณะกรรมการบริษัท ครั้งที่ 1/2557 เมื่อวันที่ 23 กุมภาพันธ์ 2558 ซึ่งมีคณะกรรมการตรวจสอบ ซึ่งเป็นกรรมการอิสระ เข้าร่วมประชุมได้ให้ความเห็นว่าการทำรายการระหว่างกันเป็นความจำเป็นในการประกอบธุรกิจทั่วไป เงื่อนไขต่างๆ ของรายการระหว่างกันเป็นไปตามราคาตลาด ราคาตามสัญญาและราคาที่ตกลงกัน ซึ่งมีความสมเหตุสมผล และเป็นไปตามการประกอบธุรกิจทั่วไป

## มาตรการหรือขั้นตอนการอนุมัติการทำรายการระหว่างกัน

เพื่อเป็นการป้องกันปัญหาจากการที่อาจมีความขัดแย้งทางผลประโยชน์ ขั้นตอนการทำรายการระหว่างกันของบริษัท กับบุคคลและกิจการที่อาจมีความขัดแย้งทางผลประโยชน์ที่ไม่ใช่การค้าตามปกติธุรกิจหรือเป็นไปตามเงื่อนไขการค้าทั่วไป จะต้องมีการเสนอต่อที่ประชุมคณะกรรมการบริษัท เพื่อพิจารณาอนุมัติทุกครั้ง โดยกรรมการ บุคคลและกิจการที่เกี่ยวข้อง ที่อาจมีความขัดแย้งหรือมีส่วนได้เสียในการทำรายการดังกล่าว จะไม่มีสิทธิออกเสียงในเรื่องนั้นๆ โดยการทำธุรกรรมนั้น ต้องก่อให้เกิดประโยชน์สูงสุดต่อบริษัท ทั้งนี้ในการพิจารณาต้องมีกรรมการตรวจสอบเข้าร่วมประชุมเพื่อออกความเห็น เกี่ยวกับการทำรายการระหว่างกันดังกล่าวด้วย เว้นแต่กรณีที่เป็นการทำรายการระหว่างกันของบริษัท หรือบริษัท ที่เกี่ยวข้องกันซึ่งเป็นรายการที่เป็นการดำเนินการค้าตามปกติธุรกิจหรือเป็นไปตามเงื่อนไขการค้าทั่วไป คณะกรรมการบริหาร หรือประธานเจ้าหน้าที่บริหาร หรือผู้บริหารระดับสูงสามารถอนุมัติรายการได้ในขอบเขตการอนุมัติที่กำหนดไว้ ทั้งนี้ การทำรายการระหว่างกันดังกล่าวต้องปฏิบัติให้เป็นไปตามกฎ ระเบียบ ข้อบังคับ และกฎหมายว่าด้วยหลักทรัพย์ และตลาดหลักทรัพย์ของสำนักงานคณะกรรมการกำกับหลักทรัพย์และตลาดหลักทรัพย์และ/หรือ ตลาดหลักทรัพย์แห่งประเทศไทย เกี่ยวกับเรื่องการทำรายการที่เกี่ยวข้องกัน หรือการได้มาและจำหน่ายไปซึ่งทรัพย์สินของบริษัท อย่างเคร่งครัด

## นโยบายหรือแนวโน้มในการทำรายการระหว่างกัน

การเข้าทำรายการระหว่างกันที่อาจเกิดขึ้นในอนาคต บริษัท มีขั้นตอนในการอนุมัติการทำธุรกรรมเป็นไปตามมาตรการ ที่กล่าวมาแล้วข้างต้น เพื่อก่อให้เกิดประโยชน์สูงสุดแก่บริษัท โดยบริษัท มีนโยบายที่จะดำเนินการให้เป็นไปตามลักษณะ ธุรกิจการค้าทั่วไป อ้างอิงกับราคาตลาดและเงื่อนไขการตลาดที่เหมาะสม ทั้งนี้บริษัท จะกำหนดให้คณะกรรมการตรวจสอบ และ/หรือ กรรมการอิสระ ทำหน้าที่ตรวจสอบและให้ความเห็นถึงความจำเป็น ความเหมาะสม โดยพิจารณาถึงราคา อัตราค่าตอบแทนของรายการนั้นๆ ด้วย รายการระหว่างกันที่อาจเกิดขึ้นในอนาคตนั้น คณะกรรมการบริษัท จะต้องปฏิบัติ ให้เป็นไปตามต้องปฏิบัติให้เป็นไปตามกฎ ระเบียบ ข้อบังคับ และกฎหมายว่าด้วยหลักทรัพย์และตลาดหลักทรัพย์ ของสำนักงานคณะกรรมการกำกับหลักทรัพย์และตลาดหลักทรัพย์และ/หรือ ตลาดหลักทรัพย์แห่งประเทศไทย รวมถึง การปฏิบัติตามข้อกำหนดเกี่ยวกับการเปิดเผยข้อมูลการทำรายการเกี่ยวโยง และการได้มาหรือจำหน่ายทรัพย์สินที่สำคัญ ของบริษัท



ทั้งนี้หากคณะกรรมการตรวจสอบไม่มีความชำนาญในการพิจารณารายการระหว่างกันที่เกิดขึ้น บริษัทฯ จะจัดให้มีบุคคลที่มีความรู้ความชำนาญพิเศษ เช่น ผู้สอบบัญชีของบริษัท หรือผู้เชี่ยวชาญอิสระ เป็นผู้ให้ความเห็นเกี่ยวกับรายการระหว่างกันดังกล่าว ความเห็นของคณะกรรมการตรวจสอบหรือบุคคลที่มีความรู้ความชำนาญพิเศษจะถูกนำไปใช้ประกอบการตัดสินใจของคณะกรรมการบริษัท หรือผู้ถือหุ้นแล้วแต่กรณี นอกจากนี้บริษัทฯ จะทำการเปิดเผยรายการระหว่างกันดังกล่าวไว้ในหมายเหตุประกอบงบการเงินที่ได้รับการตรวจสอบจากผู้สอบบัญชีของบริษัทฯ

# การวิเคราะห์และคำอธิบาย ของฝ่ายจัดการ

## งบการเงิน

### 1) ผู้สอบบัญชี

ปี	ชื่อผู้สอบบัญชี	ผู้สอบบัญชีรับอนุญาตเลขที่	บริษัทผู้สอบบัญชี
2557	นายพจน์ อัครสันติชัย	4891	บริษัท สอบบัญชีธรรมนิติ จำกัด
2556	นายวิชัย รุจิदानนท์	4054	บริษัท เอเอ็นเอส ออดิท จำกัด
2555	นายวิชัย รุจิदानนท์	4054	บริษัท เอเอ็นเอส ออดิท จำกัด

### 2) รายงานการสอบบัญชี

- รายงานของผู้สอบบัญชีสำหรับปีสิ้นสุดวันที่ 31 ธันวาคม 2555 - 2557 ผู้สอบบัญชีได้แสดงความเห็นอย่างไม่มีเงื่อนไขว่า งบการเงินดังกล่าวได้จัดทำขึ้นโดยถูกต้องตามที่ควรในสาระสำคัญตามมาตรฐานการรายงานทางการเงิน

## คำอธิบายและวิเคราะห์ฐานะการเงินและผลการดำเนินงาน

### ภาพรวมผลการดำเนินงาน

บริษัท จี แคปปิตอล จำกัด (มหาชน) ดำเนินธุรกิจการให้บริการสินเชื่อเช่าซื้อเครื่องจักรกลการเกษตรทั้งเครื่องจักรกลใหม่และเครื่องจักรกลที่ใช้อยู่แล้ว ได้แก่ รถเกี่ยวนาข้าว รถพรวนดิน รถแทรกเตอร์ รถคีบไม้ รถคีบอ้อย เป็นต้น โดยมีวัตถุประสงค์เพื่อให้เกษตรกรสามารถเข้าถึงแหล่งเงินทุนได้ง่ายขึ้น ทำให้เกษตรกรได้ใช้เครื่องจักรการเกษตรที่ทันสมัยไปใช้ในการประกอบอาชีพทางการเกษตร นำมาซึ่งอาชีพ รายได้ และความเป็นอยู่ที่ดีขึ้นและยั่งยืน

ทั้งนี้ธุรกิจหลักของบริษัทฯ สามารถแบ่งออกเป็น 4 ประเภท ได้แก่ 1) ธุรกิจการให้บริการสินเชื่อเช่าซื้อ 2) ธุรกิจการให้บริการสินเชื่อเกษตร 3) ธุรกิจการให้บริการสินเชื่อส่วนบุคคล และ 4) บริการอื่นๆ เช่น การจัดหาประกันภัย เครื่องจักรกลการเกษตร การบริการประสานงานข้อมูลในการประกอบอาชีพ เป็นต้น

สำหรับปี 2557 บริษัทฯ ได้เพิ่มการให้บริการสินเชื่อส่วนบุคคล เป็นสินเชื่อเงินสดเสริมสภาพคล่อง โดยมีวัตถุประสงค์เพื่อให้กลุ่มลูกค้าของบริษัทฯ ที่มีประวัติการชำระเงินในเกณฑ์ดี กู้ยืมเงินเพื่อนำไปใช้ในการประกอบอาชีพ และบริการสินเชื่อเงินกู้ยืมแบบมีหลักประกัน โดยมีวัตถุประสงค์เพื่อให้กลุ่มลูกค้าที่ประสบปัญหาผลกระทบจากปัญหาความล่าช้าในการจ่ายเงินจำนำข้าวของภาครัฐ และผลกระทบจากภัยธรรมชาติ ทำให้ลูกค้าขาดสภาพคล่องและขาดเงินทุนในการประกอบอาชีพสามารถประกอบอาชีพได้อย่างต่อเนื่อง ซึ่งการเพิ่มบริการสินเชื่อของบริษัทฯ ดังกล่าวได้รับการตอบรับที่ดีจากลูกค้า นอกจากนั้นบริษัทฯ ยังได้มีการขยายการให้บริการสินเชื่อเช่าซื้อเครื่องจักรกลการเกษตรประเภทรถแทรกเตอร์ขนาดใหญ่ และอุปกรณ์ต่อพ่วง เพื่อให้ครอบคลุมไปยังพืชเศรษฐกิจประเภทพืชไร่ เช่น อ้อย และมันสำปะหลัง เป็นต้น

## รายได้

รายได้ของบริษัทฯ ประกอบด้วย รายได้จากสิทธิเรียกร้องภายใต้สัญญาเช่าซื้อทรัพย์สิน รายได้ค่ารับล่าช้ารายได้ ดอกเบี้ยรับ-สินเชื่อบุคคล และรายได้อื่น โดยรายได้รวมของบริษัทฯ สำหรับปี 2557 และ 2556 มีจำนวน 186.22 ล้านบาท และ 163.40 ล้านบาท ตามลำดับ เพิ่มขึ้น 22.823 ล้านบาท คิดเป็นเพิ่มขึ้นร้อยละ 13.97 ซึ่งรายได้จากสิทธิเรียกร้องภายใต้สัญญาเช่าซื้อทรัพย์สินถือเป็นรายได้หลักของบริษัทฯ คิดเป็นสัดส่วนร้อยละ 92.32 และร้อยละ 94.69 ของรายได้รวมในปี 2557 และ 2556 ตามลำดับ

## ค่าใช้จ่าย

ค่าใช้จ่ายของบริษัทฯ ประกอบด้วย ค่าใช้จ่ายในการขาย ค่าใช้จ่ายในการบริหาร และหนี้สงสัยจะสูญ ซึ่งมีรายละเอียดดังนี้

### ค่าใช้จ่ายในการขาย

ค่าใช้จ่ายในการขายของบริษัทฯ ส่วนใหญ่เป็นค่าใช้จ่ายด้านบุคลากรฝ่ายขาย ได้แก่ เงินเดือน โบนัส เบี้ยเลี้ยง ค่าใช้จ่ายในการเดินทาง ค่าส่งเสริมการขาย เป็นต้น

ค่าใช้จ่ายในการขายสำหรับปี 2557 และ 2556 เท่ากับ 8.73 ล้านบาท และ 7.41 ล้านบาท โดยเพิ่มขึ้น 1.32 ล้านบาท คิดเป็น ร้อยละ 4.69 และร้อยละ 4.53 ของรายได้รวมตามลำดับ

### ค่าใช้จ่ายในการบริหาร

บริษัทฯ มีค่าใช้จ่ายในการบริหาร ส่วนใหญ่เป็นค่าใช้จ่ายบุคลากรฝ่ายบริหาร ได้แก่ เงินเดือน โบนัส ค่าเช่าและค่าบริการส่วนกลาง ค่าเสื่อมราคา ค่าสาธารณูปโภค ค่าน้ำมัน ค่าธรรมเนียม เป็นต้น

ค่าใช้จ่ายในการบริหารสำหรับปี 2557 เท่ากับ 51.57 ล้านบาท คิดเป็นร้อยละ 27.69 ของรายได้รวม เพิ่มขึ้นจากปี 2556 จำนวน 4.15 ล้านบาท หรือเพิ่มขึ้นร้อยละ 8.75 โดยค่าใช้จ่ายที่เพิ่มขึ้นได้แก่ ค่าเช่าอาคารและค่าใช้จ่ายเกี่ยวกับสถานที่ทำงาน ค่าใช้จ่ายพนักงาน ค่าธรรมเนียมธนาคารซึ่งเป็นค่าใช้จ่ายเพิ่มขึ้นจากการขยายธุรกิจตามปกติ

## ต้นทุนทางการเงิน

ต้นทุนทางการเงินของบริษัทฯ ในปี 2557 และ 2556 มีจำนวนเท่ากับ 36.50 ล้านบาท และ 39.10 ล้านบาทตามลำดับ ลดลงจากปี 2556 ร้อยละ 6.67 โดยต้นทุนทางการเงินของบริษัทฯ ลดลงเนื่องจากการการเพิ่มทุนของบริษัทฯ และการระดมทุนผ่านตลาดตราสารหนี้ที่มีอัตราดอกเบี้ยลดลง

## กำไรสุทธิ

กำไรสุทธิของบริษัทฯ ปี 2557 และ 2556 บริษัทฯ มีกำไรสุทธิ 59.42 ล้านบาทและ 42.81 ล้านบาท คิดเป็นร้อยละ 31.91และร้อยละ 26.20 ของรายได้รวมตามลำดับ

กำไรสุทธิสำหรับปี 2557 เพิ่มขึ้นจากปี 2556 จำนวน 16.60 ล้านบาท เพิ่มขึ้นร้อยละ 38.78 ซึ่งเป็นผลจากการขยายตัวของการปล่อยสินเชื่อของบริษัทฯ ทำให้รายได้จากสิทธิเรียกร้องภายใต้สัญญาเช่าซื้อที่เพิ่มขึ้น อีกทั้งบริษัทฯ มีต้นทุนค่าใช้จ่ายรวมต่อรายได้รวมลดลง และมีต้นทุนทางการเงินลดลงจากปีก่อน

## ค่าใช้จ่ายภาษีเงินได้

ในปี 2557 และในปี 2556 อัตราภาษีเงินได้นิติบุคคลของบริษัทฯ เท่ากับร้อยละ 20

## กำไรต่อหุ้น

ในปี 2557 บริษัทฯ มีกำไรสุทธิต่อหุ้นขั้นพื้นฐาน 0.30 บาทต่อหุ้น เมื่อเปรียบเทียบกับปี 2556 ที่บริษัทฯ มีการเพิ่มทุนและเรียกชำระค่าหุ้นสามัญเพิ่มทุน ในวันที่ 29 พฤศจิกายน 2556 ซึ่งเป็นการเพิ่มทุน หุ้นสามัญจาก 150 ล้านหุ้น เป็น 200 ล้านหุ้น ทำให้จำนวนหุ้นสามัญถัวเฉลี่ยถ่วงน้ำหนักของจำนวนหุ้นสามัญในปี 2556 มีจำนวน 154.52 ล้านหุ้น กำไรสุทธิต่อหุ้นขั้นพื้นฐานเท่ากับ 0.28 บาท ต่อหุ้นกำไรสุทธิต่อหุ้นขั้นพื้นฐานของปี 2557 เพิ่มขึ้นจากปี 2556 ร้อยละ 7.14

## อัตราส่วนความสามารถในการหากำไร

อัตราส่วนความสามารถในการหากำไร คือ ส่วนต่างระหว่างอัตราดอกเบี้ยรับและรายได้ค่าปรับล่าช้าจากสินเชื่อ กับอัตราดอกเบี้ยจ่ายโดยในปี 2557 บริษัทฯมีส่วนต่างอัตราดอกเบี้ยเท่ากับร้อยละ 14.84 % ขณะที่ในปี 2556 บริษัทฯ มีส่วนต่างอัตราดอกเบี้ยเท่ากับร้อยละ 13.91 สาเหตุหลักมาจากบริษัทฯ มีต้นทุนทางการเงินที่ลดลงจากการเพิ่มทุนและการระดมทุนผ่านตลาดตราสารหนี้ที่มีต้นทุนทางการเงินลดลง

## ฐานะทางการเงิน

### สินทรัพย์

สินทรัพย์ของบริษัทฯ ประกอบด้วย

- 1) สินทรัพย์หมุนเวียนได้แก่ เงินสดและรายการเทียบเท่าเงินสด ลูกหนี้ตามสัญญาเช่าซื้อที่ถึงกำหนดชำระภายใน 1 ปี ลูกหนี้สินเชื่อส่วนบุคคลที่ถึงกำหนดชำระภายใน 1 ปีลูกหนี้ระหว่างการดำเนินการทางกฎหมาย มีหลักประกัน และลูกหนี้อื่น
- 2) สินทรัพย์ไม่หมุนเวียน ได้แก่ ลูกหนี้ตามสัญญาเช่าซื้อที่ถึงกำหนดชำระเกินกว่า 1 ปี ลูกหนี้สินเชื่อส่วนบุคคลที่ถึงกำหนดชำระเกินกว่า 1 ปี ลูกหนี้ระหว่างการดำเนินการทางกฎหมาย อุปกรณ์ สินทรัพย์ภาษีเงินได้รอการตัดบัญชี และสินทรัพย์ไม่หมุนเวียนอื่น

สำหรับสินทรัพย์รวมของบริษัทฯ ณ สิ้นปี 2557 เท่ากับ 1,057.71 ล้านบาท เพิ่มขึ้นจากสินทรัพย์รวม ณ สิ้นปี 2556 ซึ่งมีจำนวน 936.88 ล้านบาท เพิ่มขึ้นจำนวน 120.83 ล้านบาท หรือเพิ่มขึ้นร้อยละ 12.90 โดยมีการเปลี่ยนแปลงที่สำคัญ ได้แก่ เงินสดและรายการเทียบเท่าเงินสดเพิ่มขึ้นจำนวน 88.88 ล้านบาท เนื่องจากได้รับชำระเงินจากลูกหนี้และการได้เครดิตทางการค้าจากเจ้าหนี้การค้า และการเพิ่มขึ้นของลูกหนี้ตามสัญญาเช่าซื้อ จำนวน 11.10 ล้านบาท เพิ่มขึ้นร้อยละ 1.24

## ลูกหนี้ตามสัญญาเช่าซื้อ

ณ สิ้นปี 2557 และ 2556 บริษัทฯ มีลูกหนี้ตามสัญญาเช่าซื้อ 902.91 ล้านบาทและ 891.80 ล้านบาทตามลำดับ คิดเป็นสัดส่วนเมื่อเทียบกับสินทรัพย์รวมเท่ากับร้อยละ ร้อยละ 85.36 และร้อยละ 95.19 ตามลำดับ โดยลูกหนี้ตามสัญญาเช่าซื้อ แสดงในมูลค่าตามสัญญาเช่าซื้อหักด้วยดอกเบี้ยที่ยังไม่รับรู้เป็นรายได้ และค่าเผื่อหนี้สงสัยจะสูญ และบวกภาษีมูลค่าเพิ่มที่บริษัทฯ สำรองจ่ายแทน โดยสินทรัพย์ดังกล่าวจัดว่าเป็นสินทรัพย์หลักของบริษัทฯ

## ลูกหนี้สินเชื่อส่วนบุคคล

ในปี 2557 บริษัทฯ เริ่มออกผลิตภัณฑ์สินเชื่อส่วนบุคคลเป็นปีแรก มียอดลูกหนี้สุทธิหลังหักค่าเผื่อหนี้สงสัยจะสูญจำนวน 16.07 ล้านบาท

## คุณภาพลูกหนี้ของบริษัทฯ

ค่าเผ่อนี้สงสัยจะสูญ บริษัทฯได้ประยุกต์การตั้งสำรองค่าเผ่อนี้สูญของบริษัทฯ ตามประกาศของธนาคารแห่งประเทศไทย ที่ สนส.31/2551 เรื่อง หลักเกณฑ์การจัดชั้นและการกันเงินสำรองของสถาบันการเงิน ประกาศ ณ วันที่ 3 สิงหาคม 2551 บริษัทฯ มีนโยบายตั้งค่าเผ่อนี้สงสัยจะสูญในอัตราร้อยละ 2.5 ของลูกหนี้ตามสัญญาสินเชื่อควบคู่กับการประเมินโดยการวิเคราะห์ประวัติการชำระหนี้ อายุของลูกหนี้และการคาดการณ์เกี่ยวกับการชำระหนี้ในอนาคตของลูกหนี้ และมูลค่าของหลักทรัพย์ตามสัญญาสินเชื่อเมื่อมีการคืนทรัพย์สินแล้วนำมาเปรียบเทียบกับเกณฑ์ที่กำหนด ให้สอดคล้องกับหนังสือจากสมาคมนักบัญชีและผู้สอบบัญชีรับอนุญาตแห่งประเทศไทย ที่ สน.111/2547 ลว. 23 เมษายน 2547 เรื่อง การตั้งค่าเผ่อนี้สงสัยจะสูญของธุรกิจ Consumer Finance และหนังสือเวียน ที่ กสท.ขส.(ว) 2/2547 เรื่อง ความเห็นเกี่ยวกับการตั้งค่าเผ่อนี้สงสัยจะสูญของธุรกิจ Consumer Finance ดังนี้

นโยบายการตั้งสำรองค่าเผ่อนี้สงสัยจะสูญ (1 งวด เท่ากับ 3 เดือน)

อายุหนี้ค้างชำระ	อัตราการตั้งค่าเผ่อนี้สงสัยจะสูญ
ลูกหนี้ปกติ	ร้อยละ 1 ของยอดลูกหนี้สุทธิ
เกินวันครบกำหนดชำระ	
ไม่เกิน 0.5 งวด	ร้อยละ 2 ของยอดลูกหนี้สุทธิ
0.5 - 1 งวด	ร้อยละ 2 ของยอดลูกหนี้สุทธิ
1 - 2 งวด	ร้อยละ 2 ของยอดลูกหนี้สุทธิ
2 - 3 งวด	ร้อยละ 2 ของยอดลูกหนี้สุทธิ
เกินกว่า 3 งวดขึ้นไป	ร้อยละ 100 ของยอดลูกหนี้สุทธิหลังหักร้อยละ 62 ของราคาประเมินหลักประกัน

ทั้งนี้ ณ วันสิ้นรอบบัญชี หากพบว่าการตั้งค่าเผ่อนี้สงสัยจะสูญในอัตราร้อยละ 2.50 ของลูกหนี้ตามสัญญาสินเชื่อไม่เพียงพอเมื่อเปรียบเทียบกับเกณฑ์ข้างต้น บริษัทฯจะตั้งสำรองค่าเผ่อนี้สงสัยจะสูญเพิ่มตามเกณฑ์ดังกล่าว และหากบริษัทฯพบว่าความสามารถของลูกหนี้รายใดไม่สามารถชำระหนี้ได้หรือมีพฤติกรรมไม่น่าไว้วางใจ อาจหลบหนี หรือเสียชีวิต หรือถูกฟ้องล้มละลาย บริษัทฯ จะประเมินมูลค่าของหลักประกันให้มีค่าเป็นศูนย์ทันทีในวันที่ทราบ และตั้งสำรองค่าเผ่อนี้สงสัยจะสูญสำหรับลูกหนี้รายนั้นร้อยละ 100 ทันทีโดยไม่คำนึงว่าค้างชำระกี่งวด และหากลูกหนี้ค้างชำระเกินกว่า 3 งวดเงิน บริษัทฯจะหยุดรับรู้รายได้จากสัญญาสินเชื่อนั้นทันที

### ตารางแสดงอายุลูกหนี้ตามสัญญาเช่าซื้อ

ประเภทลูกหนี้	สำหรับปี สิ้นสุดวันที่ 31 ธันวาคม					
	2557		2556		2555	
	มูลค่า	สัดส่วน	มูลค่า	สัดส่วน	มูลค่า	สัดส่วน
	(ล้านบาท)	(ร้อยละ)	(ล้านบาท)	(ร้อยละ)	(ล้านบาท)	(ร้อยละ)
จัดชั้นปกติ (ลูกหนี้ปกติ)	706.64	73.33	671.35	71.10	601.42	80.97
เกินวันครบกำหนดชำระ						
ชั้นกล่าวถึงเป็นพิเศษ (ไม่เกิน 0.5 งวด)	15.43	1.60	37.23	3.94	20.66	2.78
ชั้นต่ำกว่ามาตรฐาน (มากกว่า 0.5 - 1 งวด)	49.70	5.16	90.11	9.54	48.47	6.53
ชั้นสงสัย (มากกว่า 1 - 2 งวด)	61.83	6.41	90.48	9.58	44.69	6.02
ชั้นสงสัยจะสูญ (มากกว่า 2 - 3 งวด)	87.33	9.06	26.92	2.85	17.70	2.38
ชั้นสงสัยจะสูญ (เกินกว่า 3 งวดขึ้นไป)	42.76	4.44	28.09	2.98	9.84	1.32
รวม	963.69	100	944.18	100.00	742.78	100.00
หัก ค่าเผื่อหนี้สงสัยจะสูญ	(60.79)	(6.31)	(52.38)	(5.55)	(38.79)	(5.22)
ลูกหนี้ตามสัญญาเช่าซื้อ-สุทธิ	902.90	93.69	891.80	94.45	703.99	94.78

หมายเหตุ : บริษัทฯ กำหนดวงวดการชำระเงินของลูกหนี้เป็นราย 3 เดือน

ปี 2557 สัดส่วนลูกหนี้ที่เกินวันครบกำหนดชำระ ชั้นสงสัยจะสูญ (เกินกว่า 3 งวดขึ้นไป) เพิ่มขึ้นจากร้อยละ 2.98 ของลูกหนี้รวม เป็นร้อยละ 4.44 ของลูกหนี้รวม มีสาเหตุมาจากโครงการรับจำนำข้าวของรัฐบาลที่ทำให้ลูกหนี้ส่วนหนึ่งต้องทยอยชำระเงินเข้ามา ไม่สามารถชำระค่างวดได้ครบตามกำหนด แต่อย่างไรก็ตามลูกค้าจะมีการทยอยชำระค่างวดเป็นบางส่วน ซึ่งบริษัทฯ ได้มีการติดตามและการจัดการกับกลุ่มลูกหนี้ที่ค้างเกินกำหนด โดยจะมีเจ้าหน้าที่ลูกค้าสัมพันธ์เข้าไปพบลูกค้าในพื้นที่เพื่อตรวจสอบและสอบถามสาเหตุของการค้างชำระค่างวด ตลอดจนแนวทางที่ลูกค้าจะชำระค่างวดเป็นรายการณี โดยจะมีวิธีดำเนินการที่แตกต่างกันขึ้นอยู่กับพฤติกรรมและความสามารถในการชำระหนี้ เช่น การวางแผนและกำหนดการผ่อนชำระ การเพิ่มหลักประกัน และการคืนทรัพย์สินที่เช่าซื้อ เป็นต้น รวมทั้งได้กำหนดเงินดาวน์ขั้นต่ำไว้ที่ร้อยละ 30 ของราคาสินค้า และหากมีการรับคืนสินค้าทรัพย์สินที่เช่าซื้อจากลูกหนี้ บริษัทฯ จะนำออกขายทอดตลาดก่อน หากไม่สามารถขายได้ บริษัทฯ ยังมีข้อตกลงในการขายคืนให้กับผู้ผลิตได้

### สินเชื่อบุคคล

บริษัทฯ ได้เพิ่มการให้บริการสินเชื่อเงินสดเสริมสภาพคล่อง โดยมีวัตถุประสงค์เพื่อให้กลุ่มลูกค้าของบริษัทฯ ที่มีประวัติการชำระเงินในเกณฑ์ดี กู้ยืมเงินเพื่อนำไปใช้ในการประกอบอาชีพ และบริการสินเชื่อเงินกู้ยืมแบบมีหลักประกัน โดยมีวัตถุประสงค์เพื่อให้กลุ่มลูกค้าที่ประสบปัญหาผลกระทบจากปัญหาความล่าช้าในการจ่ายเงินจำนำข้าวของภาครัฐ และผลกระทบจากภัยธรรมชาติ

ในปี 2557 เนื่องจากลูกค้าของบริษัทฯ ส่วนหนึ่งได้รับผลกระทบจากโครงการรับจำนำข้าวของรัฐบาล บริษัทฯ ได้ออกผลิตภัณฑ์ทางการเงินใหม่คือสินเชื่อส่วนบุคคลเพื่อช่วยเหลือลูกค้าให้สามารถมีเงินทุนหมุนเวียนในการทำกิจการต่อไปได้



ตารางแสดงอายุลูกหนี้ตามสัญญาสินเชื่อส่วนบุคคลเงินกู้

ประเภทลูกหนี้	สำหรับปีสิ้นสุดวันที่ 31 ธันวาคม 2557	
	มูลค่า	สัดส่วน
	(ล้านบาท)	(ร้อยละ)
จัดชั้นปกติ (ลูกหนี้ปกติ)	15.89	95.72
ชั้นต่ำกว่ามาตรฐาน (มากกว่า 0.5 - 1 งวด)	0.71	4.28
รวม	16.60	100.00
หัก ค่าเผื่อหนี้สงสัยจะสูญ	(0.53)	(3.19)
ลูกหนี้ตามสัญญาเงินกู้-สุทธิ	16.07	96.81

หมายเหตุ : บริษัทฯ กำหนดวงดการชำระเงินของลูกหนี้เป็นราย 3 เดือน

### ลูกหนี้ระหว่างการดำเนินการทางกฎหมาย มีหลักประกัน

ลูกหนี้ระหว่างการดำเนินการทางกฎหมาย มีหลักประกัน คือ ลูกหนี้ตามสัญญาเช่าซื้อที่ได้ยกเลิกสัญญาแล้ว หักจากรายได้จากสิทธิเรียกร้องตามสัญญาเช่าซื้อที่ยังไม่ถึงเป็นรายได้ ณ วันยกเลิกสัญญา และได้หักค่าเผื่อหนี้สงสัยจะสูญ โดย ณ สิ้นปี 2557 และ 2556 ลูกหนี้ระหว่างการดำเนินการทางกฎหมาย มีหลักประกัน มีมูลค่าสุทธิ 7.02 ล้านบาท และ 1.94 ล้านบาท หรือคิดเป็น ร้อยละ 0.66 และร้อยละ 0.21 ของสินทรัพย์รวมตามลำดับ ในปี 2557 ลูกหนี้ระหว่างการดำเนินการทางกฎหมาย มีหลักประกันเพิ่มขึ้นจากปี 2556 มูลค่า 5.08 ล้านบาท หรือคิดเป็นร้อยละ 261.86

### ลูกหนี้อื่น

ลูกหนี้อื่น ประกอบด้วย ลูกหนี้กรมสรรพากร ลูกหนี้เงินกู้ยืมพนักงาน ลูกหนี้อื่น เป็นต้น โดย ณ สิ้นปี 2557 และ 2556 ลูกหนี้อื่น มีมูลค่า 4.37 ล้านบาท และ 10.35 ล้านบาท คิดเป็น 0.41 และร้อยละ 1.11 ของสินทรัพย์รวมตามลำดับ

### ลูกหนี้ระหว่างการดำเนินการทางกฎหมาย

ลูกหนี้ระหว่างการดำเนินการทางกฎหมาย คือ ลูกหนี้ที่บริษัทได้ดำเนินการฟ้องเรียกค่าเสียหายเพิ่มเติมเนื่องจากหลักประกันที่จำหน่ายแล้วไม่เพียงพอต่อมูลหนี้ของลูกหนี้นั้นๆ โดย ณ สิ้นปี 2557 และ 2556 ลูกหนี้ระหว่างการดำเนินการทางกฎหมายมีมูลค่า 1.88 ล้านบาทและ 0.61 ล้านบาทตามลำดับ

### อุปกรณ์

อุปกรณ์ ได้แก่ คอมพิวเตอร์และอุปกรณ์ เครื่องตกแต่งสำนักงาน เครื่องใช้และอุปกรณ์สำนักงาน และยานพาหนะ แสดงด้วยราคาทุนหักค่าเสื่อมราคาสะสม คำนวณค่าเสื่อมราคาด้วยวิธีเส้นตรงตามเกณฑ์อายุการใช้งานของสินทรัพย์โดยประมาณ 5 ปี โดย ณ สิ้นปี 2557 และ 2556 มีมูลค่าเท่ากับ 6.51 ล้านบาทและ 5.41 ล้านบาท หรือคิดเป็น ร้อยละ 0.62 และร้อยละ 0.58 ของสินทรัพย์รวมตามลำดับ ในปี 2557 อุปกรณ์มีมูลค่าเพิ่มขึ้นจากปี 2556 เท่ากับ 1.10 ล้านบาท หรือคิดเป็นร้อยละ 20.33 เนื่องจากบริษัทได้มีการเข้าพื้นที่การใช้งานเพิ่มขึ้นจึงมีค่าตกแต่งสำนักงานเพิ่มขึ้น เนื่องจากการขยายธุรกิจ

## สินทรัพย์ภาษีเงินได้รอการตัดบัญชี

สินทรัพย์ภาษีเงินได้รอการตัดบัญชี คือ ภาษีเงินได้รอการตัดบัญชีบันทึกโดยคำนวณจากผลแตกต่างชั่วคราวที่เกิดขึ้นระหว่างมูลค่าตามบัญชีของสินทรัพย์และหนี้สินและจำนวนที่ใช้เพื่อความมุ่งหมายทางภาษี ภาษีเงินได้รอการตัดบัญชีวัดมูลค่าโดยใช้อัตราภาษีที่คาดว่าจะใช้กับผลแตกต่างชั่วคราวเมื่อมีการกลับรายการโดยอิงกับกฎหมายที่ประกาศใช้หรือที่คาดว่าจะมีผลบังคับใช้ ณ วันที่รายงาน ซึ่งในปี 2557 และ 2556 สินทรัพย์ภาษีเงินได้รอการตัดบัญชี เท่ากับ 18.92 ล้านบาท และ 15.61 ล้านบาท คิดเป็นร้อยละ 1.79 และร้อยละ 1.67 ของสินทรัพย์รวมตามลำดับ ซึ่งการปรับเพิ่มขึ้นของสินทรัพย์ภาษีเงินได้รอการตัดบัญชี เป็นผลมาจากการตั้งประมาณการหนี้สิน ภาระผูกพัน ผลประโยชน์พนักงานที่เพิ่มขึ้นทุกปีตามมาตรฐานการบัญชี เรื่อง ผลประโยชน์พนักงานและการตั้งค่าเผื่อหนี้สงสัยจะสูญในอัตราร้อยละ 2.5 ของลูกหนี้ตามสัญญาที่ปล่อยสินเชื่อในแต่ละเดือน

## หนี้สิน

หนี้สินรวมของบริษัทในปี 2557 และ 2556 เท่ากับ 752.70 ล้านบาทและ 664.54 ล้านบาทตามลำดับ ในปี 2557 บริษัท มีหนี้สินรวมเพิ่มขึ้นจากปี 2556 จำนวน 88.16 ล้านบาท หรือคิดเป็น 13.27 เนื่องจากการขยายตัวของธุรกิจบริษัท

## เจ้าหนี้การค้าและเจ้าหนี้อื่น

เจ้าหนี้การค้า ประกอบด้วย เจ้าหนี้การค้า ซึ่งเป็นเจ้าหนี้การค้าถาวรงวดข้าว และเจ้าหนี้อื่นๆ ซึ่งประกอบด้วย ดอกเบี้ยค้างจ่าย ภาษีเงินได้หัก ณ ที่จ่ายค้างจ่าย เป็นต้น ณ สิ้นปี 2557 และ 2556 เจ้าหนี้การค้าและเจ้าหนี้อื่น มีจำนวน 64.80 ล้านบาทและ 16.06 ล้านบาทตามลำดับ มีสาเหตุจากบริษัทฯ ได้เครดิตทางการค้าจากเจ้าหนี้

แหล่งที่มาของเงินทุนของบริษัทฯ ดังนี้

แหล่งที่มาของเงินทุน	สำหรับปี สิ้นสุดวันที่ 31 ธันวาคม					
	2557		2556		2555	
	มูลค่า	สัดส่วน	มูลค่า	สัดส่วน	มูลค่า	สัดส่วน
	(ล้านบาท)	(ร้อยละ)	(ล้านบาท)	(ร้อยละ)	(ล้านบาท)	(ร้อยละ)
เงินกู้ยืม	672.56	68.80	634.21	69.96	582.32	81.91
เงินเบิกเกินบัญชีและเงินกู้ยืมระยะสั้นจากสถาบันการเงิน	186.38	19.07	39.20	4.32	-	-
เงินกู้ยืมระยะสั้นจากบุคคล และบริษัทอื่น	14.85	1.52	178.85	19.73	542.31	76.28
หุ้นกู้ระยะสั้น ชนิดไม่มีประกัน	164.91	16.87	266.65	29.41	-	-
เงินกู้ยืมระยะยาวจากสถาบันการเงินที่ถึงกำหนดชำระภายใน 1 ปี	-	-	49.83	5.50	40.01	5.63
หุ้นกู้ระยะยาวชนิดไม่มีประกัน	298.10	30.49	-	-	-	-
เงินกู้ยืมระยะยาวจากสถาบันการเงิน	8.32	0.85	99.68	11.00	-	-
ส่วนของผู้ถือหุ้น	305.01	31.20	272.34	30.04	128.58	18.09
รวม	977.57	100	906.55	100.00	710.90	100.00

## ส่วนของผู้ถือหุ้น

ส่วนของผู้ถือหุ้นของบริษัท ณ วันที่ 31 ธันวาคม 2557 และ 2556 เท่ากับ 305.01 ล้านบาทและ 272.34 ล้านบาท เพิ่มขึ้น 32.67 ล้านบาท คิดเป็นการเพิ่มขึ้นร้อยละ 12.00 โดยสาเหตุที่ทำให้ส่วนของผู้ถือหุ้นเพิ่มขึ้นมาจากผลประกอบการของบริษัทที่มีผลประกอบการที่ดีขึ้น และการบริหารต้นทุนทางการเงินของบริษัท โดยบริษัท มีอัตราผลตอบแทนผู้ถือหุ้น ในปี 2557 และ 2556 เท่ากับ ร้อยละ 20.58 และร้อยละ 21.36 ตามลำดับ

## ค่าตอบแทนของผู้สอบบัญชี

ในรอบปีบัญชี 2557 บริษัทจ่ายค่าตอบแทนจากการสอบบัญชี (Audit fee) ให้แก่ผู้สอบบัญชีของบริษัทคือบริษัท สอบบัญชี ธรรมนิติ จำกัด เป็นจำนวนเงิน 515,000 บาท

## การวิเคราะห์สภาพคล่อง

หน่วย : ล้านบาท

รายการ	2557	2556	2555
กระแสเงินสดใช้ไปในกิจกรรมดำเนินงาน	80.45	(141.84)	(118.80)
กระแสเงินสดใช้ไปในกิจกรรมลงทุน	(3.04)	(1.22)	(0.81)
กระแสเงินสดมาจากกิจกรรมจัดหาเงิน	11.48	148.09	117.94
กระแสเงินสดสุทธิเพิ่มขึ้น(ลดลง)	88.88	5.02	(1.67)

## กระแสเงินสดกิจกรรมดำเนินงาน

บริษัท มีกระแสเงินสดได้มาในกิจกรรมดำเนินงาน ในปี 2557 เท่ากับ 80.45 ล้านบาทและกระแสเงินสดใช้ไปในกิจกรรมดำเนินงานในปี 2556 เท่ากับ 141.84 ล้านบาท เกิดจากการบริหารลูกหนี้ที่มีการจัดเก็บเงินได้มากขึ้นและมีเครดิตทางการค้าจากเจ้าหนี้การค้า

## กระแสเงินสดใช้ไปในกิจกรรมลงทุน

บริษัท มีกระแสเงินสดใช้ไปในกิจกรรมลงทุน ในปี 2557 และ 2556 เท่ากับ 3.04 ล้านบาทและ 1.22 ล้านบาท ตามลำดับ ในปี 2557 บริษัทมีกระแสเงินสดใช้ไปในกิจกรรมลงทุนเพิ่มขึ้นจากปี 2556 จำนวน 1.82 ล้านบาท เนื่องจากบริษัท ค่าเช่าพื้นที่ในการดำเนินธุรกิจเพิ่มขึ้นจากการขยายธุรกิจ มีค่าตกแต่งสำนักงานจากการเช่าพื้นที่เพิ่มขึ้นเพื่อดำเนินธุรกิจ

## กระแสเงินสดจากกิจกรรมจัดหาเงิน

บริษัท มีกระแสเงินสดได้มาในกิจกรรมจัดหาเงิน ในปี 2557 และ 2556 เท่ากับ 11.48 ล้านบาท และ 148.09 ล้านบาท ตามลำดับ ปี 2557 บริษัทมีกระแสเงินสดได้มาจากกิจกรรมจัดหาเงิน ลดลงจากปี 2556 จำนวน 136.61 ล้านบาท เนื่องจากภาวะเศรษฐกิจโดยรวมชะลอตัว

## แหล่งที่มาของเงินทุน

### โครงสร้างเงินทุน

อัตราส่วนหนี้สินต่อส่วนของผู้ถือหุ้น ณ สิ้นปี 2557 และ 2556 เท่ากับ 2.47 เท่า และ 2.44 เท่าตามลำดับ 2557 บริษัทมีผลประกอบการที่ดีขึ้น ทำให้ส่วนของผู้ถือหุ้นเพิ่มขึ้นและส่งผลให้อัตราส่วนหนี้สินต่อส่วนของผู้ถือหุ้นลดลง ซึ่งเป็นอัตราส่วนที่ใกล้เคียงกัน

# รายงานความรับผิดชอบ ของคณะกรรมการต่อรายงานทางการเงิน

คณะกรรมการบริษัท จี แคปปิตอล จำกัด (มหาชน) เป็นผู้รับผิดชอบในการจัดทำ การเปิดเผย และการนำเสนองบการเงินของบริษัท รวมถึงข้อมูลสารสนเทศทางการเงินที่ปรากฏในรายงานประจำปี 2557 ซึ่งงบการเงินดังกล่าวได้จัดทำขึ้น โดยถูกต้องตามมาตรฐานการรายงานทางการเงิน และรับผิดชอบเกี่ยวกับการควบคุมภายใน เพื่อให้การจัดทำงบการเงินปราศจากการแสดงข้อมูลที่ขัดต่อข้อเท็จจริงอันเป็นสาระสำคัญไม่ว่าจะเกิดจากการทุจริตหรือข้อผิดพลาด โดยใช้ดุลยพินิจอย่างระมัดระวังในการเลือกใช้นโยบายบัญชี การประมาณการที่เกี่ยวกับรายงานทางการเงินที่เหมาะสมและเพียงพอ รวมถึงการถือปฏิบัติอย่างสม่ำเสมอและประมาณการที่ดีที่สุดในการจัดทำ เพื่อให้มั่นใจได้ว่า รายงานทางการเงินปราศจากการแสดงข้อมูลที่ขัดกับข้อเท็จจริงอันเป็นสาระสำคัญ เพื่อประโยชน์ต่อผู้ถือหุ้นและผู้ลงทุนทั่วไปอย่างโปร่งใส

คณะกรรมการบริษัทได้แต่งตั้งคณะกรรมการตรวจสอบ ซึ่งประกอบด้วยกรรมการที่เป็นอิสระ เพื่อทำหน้าที่สอบทานนโยบายการบัญชีและดูแลรับผิดชอบเกี่ยวกับคุณภาพของรายงานทางการเงิน การสอบทานการควบคุมภายใน การตรวจสอบภายใน ระบบการบริหารความเสี่ยง ตลอดจนพิจารณา การเปิดเผยข้อมูลรายการระหว่างกัน โดยความเห็นของคณะกรรมการตรวจสอบเกี่ยวกับเรื่องนี้ปรากฏ อยู่ในรายงานจากคณะกรรมการตรวจสอบ ซึ่งแสดงไว้ในรายงานประจำปีแล้ว

งบการเงินของบริษัทได้รับการตรวจสอบโดยผู้สอบบัญชีรับอนุญาตจากบริษัท สอบบัญชีธรรมานิติ จำกัด ซึ่งได้ปฏิบัติงานตรวจสอบตามมาตรฐานการสอบบัญชี และปฏิบัติตามข้อกำหนดด้านจรรยาบรรณ รวมถึงวางแผนและปฏิบัติตามตรวจสอบ เพื่อให้ได้ความเชื่อมั่นอย่างสมเหตุสมผลว่า ข้อมูลทางบัญชีมีความถูกต้อง ครบถ้วน และเพียงพอที่จะดำรงรักษาไว้ซึ่งทรัพย์สินของบริษัท ตลอดจนเพื่อมิให้เกิดการทุจริตหรือการดำเนินงานที่ผิดปกติดังมีสาระสำคัญในการนี้ ความเห็นของผู้สอบบัญชีได้ปรากฏอยู่ในรายงานของผู้สอบบัญชี ซึ่งแสดงไว้ในรายงานประจำปีแล้ว

คณะกรรมการบริษัทได้จัดให้มีระบบการควบคุมและระบบการบริหารความเสี่ยง รวมถึงระบบ การควบคุมภายในด้านต่างๆ ที่มีประสิทธิผล เหมาะสม เพื่อให้มั่นใจได้อย่างมีเหตุผลว่า ข้อมูลทางบัญชี มีความถูกต้อง ครบถ้วนและเพียงพอ ตลอดจนเพื่อมิให้เกิดการทุจริตหรือการดำเนินการที่ผิดปกติ อย่างมีสาระสำคัญ

คณะกรรมการบริษัทมีความเห็นว่า บริษัท มีระบบการควบคุมภายในที่ดี มีความเพียงพอและเหมาะสม สามารถสร้างความเชื่อมั่นอย่างมีเหตุผลได้ว่า งบการเงินของบริษัทสำหรับปี สิ้นสุด ณ วันที่ 31 ธันวาคม 2557 มีความเชื่อถือได้ตามมาตรฐานการรายงานทางการเงิน และปฏิบัติถูกต้องตามกฎหมาย และกฎระเบียบที่เกี่ยวข้อง



(นายยงยุทธ ตระวิโย)  
ประธานกรรมการ



(นายสันติ หอกิตติกุล)  
กรรมการผู้จัดการ

และเลขานุการคณะกรรมการบริษัท

# รายงานคณะกรรมการตรวจสอบ ประจำปี 2557

คณะกรรมการตรวจสอบของบริษัท จี แคปปิตอล จำกัด (มหาชน) ปัจจุบันประกอบด้วยกรรมการอิสระที่มีคุณสมบัติตามข้อกำหนดและแนวทางปฏิบัติที่ดีของคณะกรรมการตรวจสอบของตลาดหลักทรัพย์แห่งประเทศไทย ซึ่งได้รับการแต่งตั้งจากคณะกรรมการบริษัท จำนวน 3 ท่าน ได้แก่

1) ผศ.วิภาดา	ตันติประภา	ประธานกรรมการตรวจสอบ
2) นายเปรมสันต์	พิสิฐพันธุ์	กรรมการตรวจสอบ
3) นายทวี	โสมจิตจรรย์	กรรมการตรวจสอบ

**หมายเหตุ :** นายนิธาน ชัยเนตร เลขานุการบริษัท ทำหน้าที่เลขานุการคณะกรรมการตรวจสอบ

ในปี 2557 คณะกรรมการตรวจสอบได้ปฏิบัติตามภารกิจที่ได้รับมอบหมายจากคณะกรรมการบริษัท และตามกฎบัตรของคณะกรรมการตรวจสอบ คณะกรรมการตรวจสอบมีการประชุมรวม 4 ครั้ง โดยมีการประชุมร่วมกับผู้บริหารระดับสูง ผู้สอบบัญชี และผู้ตรวจสอบภายใน ซึ่งคณะกรรมการตรวจสอบได้พิจารณาสอบทาน และดำเนินการในเรื่องสำคัญสรุปได้ดังนี้

**สอบทานงบการเงินรายไตรมาสและงบการเงินประจำปี** ของบริษัทฯ รวมทั้งได้เชิญผู้สอบบัญชีเข้าร่วมประชุมทุกครั้งที่มีการพิจารณางบการเงินรายไตรมาส และงบการเงินประจำปี คณะกรรมการตรวจสอบได้สอบทานงบการเงินโดยสอบถามผู้สอบบัญชีในเรื่องความถูกต้อง ครบถ้วน และเชื่อถือได้ของงบการเงิน และความเพียงพอในการเปิดเผยข้อมูลงบการเงินที่มีผลกระทบต่องบการเงิน เพื่อให้มั่นใจว่าการจัดทำงบการเงินเป็นไปตามข้อกำหนดของกฎหมายและมาตรฐานการรายงานทางการเงิน และหลักการบัญชีที่รับรองทั่วไป ซึ่งคณะกรรมการตรวจสอบมีความเห็นสอดคล้องกับผู้สอบบัญชีว่า งบการเงินดังกล่าวมีความถูกต้องตามที่ควรในสาระสำคัญตามมาตรฐานการรายงานทางการเงิน

**การควบคุมภายในและการตรวจสอบภายใน** คณะกรรมการตรวจสอบพิจารณาสอบทาน ให้บริษัทฯ มีระบบการควบคุมภายใน และการตรวจสอบภายในที่มีความเหมาะสมและมีประสิทธิผล มิให้เกิดความขัดแย้งหรือละเมิดต่อระเบียบกฎหมายของบริษัทฯ และข้อกำหนดต่างๆ พร้อมให้ข้อเสนอแนะ แก่ฝ่ายบริหารเพื่อให้การปฏิบัติงานมีความรัดกุมรอบคอบและถูกต้อง ตลอดจนให้มีการติดตามและปรับปรุงแก้ไขตามข้อเสนอแนะของรายงานผลการตรวจสอบของผู้ตรวจสอบภายใน และภายนอก เพื่อให้การปฏิบัติงานเป็นไปอย่างมีประสิทธิภาพและเกิดประสิทธิผล ซึ่งคณะกรรมการตรวจสอบมีความเห็นว่า การควบคุมภายในของบริษัทฯ มีความเหมาะสมเพียงพอ โดยไม่พบข้อบกพร่องที่เป็นสาระสำคัญ

ทั้งนี้ในปี 2557 คณะกรรมการตรวจสอบได้พิจารณาคัดเลือกนางสาวชวนา วิวัฒน์พนชาติ จากบริษัท สำนักงาน ปิติเสวี จำกัด เป็นผู้ตรวจสอบภายในของบริษัทฯ ซึ่งเป็นผู้สอบบัญชีรับอนุญาตที่ได้รับความเห็นชอบจากสำนักงาน ก.ล.ด. โดยมีหน้าที่ประเมินความเพียงพอของระบบการควบคุมภายใน และตรวจสอบภายใน เพื่อประเมินความเพียงพอและเหมาะสมและประสิทธิภาพของระบบการควบคุมภายใน รวมถึงให้ข้อเสนอแนะแก่บริษัทฯ เพื่อนำไปแก้ไขให้การดำเนินกิจการเป็นไปด้วยความโปร่งใสสอดคล้องกับหลักการกำกับดูแลกิจการที่ดี

การปฏิบัติตามกฎหมายว่าด้วยหลักทรัพย์และตลาดหลักทรัพย์ ข้อกำหนดของตลาดหลักทรัพย์แห่งประเทศไทย และกฎหมายที่เกี่ยวข้องกับธุรกิจของบริษัทฯ คณะกรรมการตรวจสอบได้ดำเนินการสอบทานการปฏิบัติตามกฎหมายว่าด้วยหลักทรัพย์และตลาดหลักทรัพย์ ข้อกำหนดของตลาดหลักทรัพย์แห่งประเทศไทย และกฎหมายที่เกี่ยวข้องกับธุรกิจของบริษัทฯ ซึ่งคณะกรรมการตรวจสอบมีความเห็นว่า บริษัทฯ ได้ปฏิบัติตามกฎหมายดังกล่าว โดยไม่พบข้อบกพร่องที่เป็นสาระสำคัญ

**การพิจารณาคัดเลือกผู้สอบบัญชี และการกำหนดค่าตอบแทน** คณะกรรมการตรวจสอบได้พิจารณาคัดเลือกผู้สอบบัญชี และกำหนดค่าตอบแทน โดยพิจารณาถึงคุณภาพงาน สถานะของผู้สอบบัญชี ข้อจำกัดที่มีสาระสำคัญ หรือข้อกำหนดของตลาดหลักทรัพย์ฯ หรือหน่วยงานอื่นที่เกี่ยวข้อง และได้มีการพบปะหารือระหว่างคณะกรรมการตรวจสอบและผู้สอบบัญชีของบริษัทฯ เป็นประจำทุกไตรมาส เพื่อร่วมหารือเกี่ยวกับการตรวจสอบบัญชี ตลอดจนหารือปัญหาที่พบจากการตรวจสอบ และการหาแนวทางในการแก้ไขประเด็นต่างๆ

ทั้งนี้คณะกรรมการตรวจสอบได้พิจารณาการปฏิบัติงานของผู้สอบบัญชี นายพจน์ อศวสันติชัย จากบริษัท สอบบัญชี ธรรมนิติ จำกัด ในรอบระยะเวลาบัญชีที่ผ่านมา และพิจารณาค่าตอบแทนผู้สอบบัญชี นำเสนอต่อคณะกรรมการบริษัท โดยที่ประชุมสามัญผู้ถือหุ้นประจำปี 2557 ได้อนุมัติแต่งตั้งให้นายพจน์ อศวสันติชัย ผู้สอบบัญชีทะเบียนเลขที่ 4891 จากบริษัท สอบบัญชีธรรมนิติ จำกัด เป็นผู้สอบบัญชีของบริษัทฯ

**การบริหารจัดการความเสี่ยง** คณะกรรมการบริษัทฯ และผู้บริหารได้ให้ความสำคัญและระมัดระวังต่อการบริหารจัดการความเสี่ยง โดยบริษัทฯ มีคณะกรรมการบริหารความเสี่ยงในการประเมิน ความเสี่ยง การวางแผนงานและกลยุทธ์ ตลอดจนมีการติดตามและทบทวนความเสี่ยงอย่างสม่ำเสมอเพื่อให้สอดคล้องกับสถานการณ์ที่เกิดขึ้นในปัจจุบัน

**รายการเกี่ยวโยงหรือรายการที่มีความขัดแย้งทางผลประโยชน์** คณะกรรมการตรวจสอบได้พิจารณาให้ความเห็นเกี่ยวกับรายการเกี่ยวโยงกัน หรือรายการที่อาจมีความขัดแย้งทางผลประโยชน์ของบริษัทฯ เพื่อพิจารณาว่าการทำรายการมีความสมเหตุสมผล รวมถึงการเปิดเผยข้อมูลของรายการดังกล่าวตามข้อกำหนดของตลาดหลักทรัพย์แห่งประเทศไทย และสำนักงานกำกับหลักทรัพย์และตลาดหลักทรัพย์กำหนดไว้ โดยคำนึงถึงผลประโยชน์ของผู้มีส่วนได้เสียทุกไตรมาสอย่างสม่ำเสมอ

**ความรับผิดชอบต่อสังคม** คณะกรรมการบริษัทฯ และผู้บริหาร ตระหนักและให้ความสำคัญต่อความรับผิดชอบต่อสังคม โดยได้มีการจัดตั้งคณะกรรมการความรับผิดชอบต่อสังคม เพื่อดำเนินการในการพิจารณาและนำเสนอ นโยบาย แผนงาน และกลยุทธ์ด้านการพัฒนาอย่างยั่งยืนและความรับผิดชอบต่อสังคม ตลอดจนจัดให้มีการสื่อสารให้ความรู้ความเข้าใจกับพนักงานในทุกระดับอย่างทั่วถึง และรับผิดชอบต่อในการดูแล ติดตาม แผนงานการดำเนินงานด้านการพัฒนาอย่างยั่งยืน ทั้งในด้านผลิตภัณฑ์ กระบวนการ รวมถึงชุมชนและสังคม และให้มีการพิจารณาทบทวนประเมินประสิทธิผลของการดำเนินงาน ให้คณะกรรมการบริษัทฯ ได้ทราบและพิจารณาในเรื่องที่เกี่ยวข้อง

**การต่อต้านการทุจริตคอร์รัปชัน** คณะกรรมการบริษัทฯ และผู้บริหาร ตระหนักถึงปัญหาการทุจริตและคอร์รัปชัน โดยได้มีการจัดตั้งคณะเจ้าหน้าที่ต่อต้านการทุจริตคอร์รัปชัน เพื่อดำเนินการในการพิจารณา วางระบบ แผนงาน และติดตามการดำเนินการด้านการต่อต้านทุจริตคอร์รัปชันทั้งในและนอกองค์กร โดยบริษัทฯ ได้มีการสื่อสารถึงพนักงาน



ให้มีความรู้ ความเข้าใจ และตระหนักถึงการต่อต้านการทุจริตคอร์รัปชัน ทั้งนี้บริษัทฯ ได้มีการกำหนดนโยบายและได้ลงนามในคำประกาศเจตนารมณ์แนวร่วมปฏิบัติ (Collective Action Coalition) ของภาคเอกชนไทยในการต่อต้านการทุจริต โดยอยู่ระหว่างการดำเนินการจัดทำแบบประเมินตนเองเกี่ยวกับมาตรการต่อต้านการคอร์รัปชันเพื่อขอรับการรับรองต่อไป

คณะกรรมการตรวจสอบได้ปฏิบัติหน้าที่อย่างอิสระตามขอบเขตและหน้าที่รับผิดชอบที่ได้รับมอบหมายจากคณะกรรมการบริษัท และที่กำหนดไว้ในกฎบัตรคณะกรรมการตรวจสอบ โดยคณะกรรมการตรวจสอบมีความเห็นว่า รายงานทางการเงินของบริษัทฯ ได้จัดทำขึ้นอย่างถูกต้องตามหลักปฏิบัติที่รับรองโดยทั่วไป และมีการเปิดเผยข้อมูลอย่างถูกต้องเพียงพอ ไม่มีประเด็นสำคัญที่ขัดต่อข้อเท็จจริงและมาตรฐานการรายงานทางการเงิน ตลอดจนข้อกำหนดของทางราชการ

บริษัทฯ มีการดำเนินงานภายใต้ระบบการควบคุมภายใน และการบริหารจัดการความเสี่ยงที่มีประสิทธิภาพและประสิทธิผล มีการปฏิบัติตามกฎหมายและข้อกำหนดที่เกี่ยวข้อง มีการเปิดเผยข้อมูลอย่างถูกต้องเพียงพอ มีการปฏิบัติงานที่สอดคล้องกับระบบการกำกับดูแลกิจการที่ดี มีความโปร่งใส เชื่อถือได้ ตลอดจนมีความรับผิดชอบต่อเศรษฐกิจ สังคม และสิ่งแวดล้อม ซึ่งทำให้เชื่อมั่นได้ว่า บริษัท จี แคปิตอล จำกัด (มหาชน) มีความพร้อมที่จะเติบโต และดำรงไว้ซึ่งการเป็นองค์กรที่มีการกำกับดูแลกิจการที่ดี



(ผศ.วิภาดา ตันติประภา)

ประธานกรรมการตรวจสอบ



# งบการเงิน และรายงานของผู้สอบบัญชีรับอนุญาต

บริษัท จี แคปปิตอล จำกัด (มหาชน)  
สำหรับปีสิ้นสุดวันที่ 31 ธันวาคม 2557





# รายงานของผู้สอบบัญชีรับอนุญาต

เสนอ ผู้ถือหุ้นและคณะกรรมการ  
บริษัท จี แคปปิตอล จำกัด (มหาชน)

ข้าพเจ้าได้ตรวจสอบงบการเงินของบริษัท จี แคปปิตอล จำกัด (มหาชน) ซึ่งประกอบด้วย งบแสดงฐานะการเงิน ณ วันที่ 31 ธันวาคม 2557 งบกำไรขาดทุนเบ็ดเสร็จ งบแสดงการเปลี่ยนแปลงส่วนของผู้ถือหุ้นและงบกระแสเงินสด สำหรับปีสิ้นสุดวันเดียวกัน รวมถึงหมายเหตุสรุปนโยบายการบัญชีที่สำคัญและหมายเหตุเรื่องอื่นๆ

## ความรับผิดชอบของผู้บริหารต่อการเงิน

ผู้บริหารเป็นผู้รับผิดชอบในการจัดทำและการนำเสนองบการเงินเหล่านี้โดยถูกต้องตามที่ควรตามมาตรฐานการรายงานทางการเงิน และรับผิดชอบเกี่ยวกับการควบคุมภายในที่ผู้บริหารพิจารณาว่าจำเป็นเพื่อให้สามารถจัดทำงบการเงินที่ปราศจากการแสดงข้อมูลที่ขัดต่อข้อเท็จจริงอันเป็นสาระสำคัญไม่ว่าจะเกิดจากการทุจริตหรือข้อผิดพลาด

## ความรับผิดชอบของผู้สอบบัญชี

ข้าพเจ้าเป็นผู้รับผิดชอบในการแสดงความเห็นต่องบการเงินดังกล่าวจากผลการตรวจสอบของข้าพเจ้า ข้าพเจ้าได้ปฏิบัติตามตรวจสอบตามมาตรฐานการสอบบัญชี ซึ่งกำหนดให้ข้าพเจ้าปฏิบัติตามข้อกำหนดด้านจรรยาบรรณ รวมถึงวางแผนและปฏิบัติงานตรวจสอบเพื่อให้ได้ความเชื่อมั่นอย่างสมเหตุสมผลว่างบการเงินปราศจากการแสดงข้อมูลที่ขัดต่อข้อเท็จจริงอันเป็นสาระสำคัญหรือไม่

การตรวจสอบรวมถึงการใช้วิธีการตรวจสอบเพื่อให้ได้มาซึ่งหลักฐานการสอบบัญชีเกี่ยวกับจำนวนเงินและการเปิดเผยข้อมูลในงบการเงิน วิธีการตรวจสอบที่เลือกใช้นั้นขึ้นอยู่กับดุลพินิจของผู้สอบบัญชี ซึ่งรวมถึงการประเมินความเสี่ยงจากการแสดงข้อมูลที่ขัดต่อข้อเท็จจริงอันเป็นสาระสำคัญของงบการเงินไม่ว่าจะเกิดจากการทุจริตหรือข้อผิดพลาด ในการประเมินความเสี่ยงดังกล่าว ผู้สอบบัญชีพิจารณาการควบคุมภายในที่เกี่ยวข้องกับการจัดทำและการนำเสนองบการเงิน โดยถูกต้องตามที่ควรของกิจการ เพื่อออกแบบวิธีการตรวจสอบที่เหมาะสมกับสถานการณ์ แต่ไม่ใช่เพื่อวัตถุประสงค์ในการแสดงความเห็นต่อประสิทธิภาพของการควบคุมภายในของกิจการ การตรวจสอบรวมถึงการประเมินความเหมาะสมของนโยบายการบัญชีที่ผู้บริหารใช้และความสมเหตุสมผลของประมาณการทางบัญชีที่จัดทำขึ้นโดยผู้บริหาร รวมทั้งการประเมินการนำเสนองบการเงินโดยรวม

ข้าพเจ้าเชื่อว่าหลักฐานการสอบบัญชีที่ข้าพเจ้าได้รับเพียงพอและเหมาะสมเพื่อใช้เป็นเกณฑ์ในการแสดงความเห็นของข้าพเจ้า

## ความเห็น

ข้าพเจ้าเห็นว่า งบการเงินข้างต้นนี้แสดงฐานะทางการเงินของบริษัท จี แคปปิตอล จำกัด (มหาชน) ณ วันที่ 31 ธันวาคม 2557 ผลการดำเนินงานและกระแสเงินสดสำหรับปีสิ้นสุดวันเดียวกัน โดยถูกต้องตามที่ควรในสาระสำคัญตามมาตรฐานการรายงานทางการเงิน

## เรื่องอื่น

งบการเงินของบริษัท จี แคปปิตอล จำกัด (มหาชน) สำหรับปีสิ้นสุด วันที่ 31 ธันวาคม 2556 ที่แสดงเป็นข้อมูลเปรียบเทียบตรวจสอบโดยผู้สอบบัญชีอื่น ซึ่งแสดงความเห็นอย่างไม่มีเงื่อนไขตามรายงานลงวันที่ 18 กุมภาพันธ์ 2557

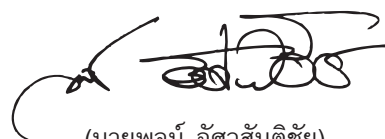

(นายพจน์ อัครสันติชัย)

ผู้สอบบัญชีรับอนุญาต ทะเบียนเลขที่ 4891

บริษัท สอบบัญชีธรรมนิติ จำกัด

กรุงเทพมหานคร

วันที่ 23 กุมภาพันธ์ 2558

2015/001/0097

บริษัท จี แคปปิตอล จำกัด (มหาชน)

งบแสดงฐานะการเงิน

ณ วันที่ 31 ธันวาคม 2557

		บาท	
		2557	2556
สินทรัพย์			
สินทรัพย์หมุนเวียน			
เงินสดและรายการเทียบเท่าเงินสด	4, 5	98,620,736	9,740,603
ลูกหนี้ตามสัญญาเช่าซื้อที่ถึงกำหนดชำระภายใน 1 ปี	6	452,762,675	414,085,386
ลูกหนี้สินเชื่อส่วนบุคคลที่ถึงกำหนดชำระภายใน 1 ปี	7	11,285,375	-
ลูกหนี้ระหว่างการดำเนินการทางกฎหมายที่มีหลักประกัน	8	7,021,065	1,944,482
ลูกหนี้อื่น	9	4,368,302	10,352,875
รวมสินทรัพย์หมุนเวียน		574,058,153	436,123,346
สินทรัพย์ไม่หมุนเวียน			
ลูกหนี้ตามสัญญาเช่าซื้อที่ถึงกำหนดชำระเกินกว่า 1 ปี	6	450,144,354	477,719,236
ลูกหนี้สินเชื่อส่วนบุคคลที่ถึงกำหนดชำระเกินกว่า 1 ปี	7	4,788,609	-
ลูกหนี้ระหว่างการดำเนินการทางกฎหมาย	10	1,883,512	605,000
อุปกรณ์	11	6,508,483	5,406,674
สินทรัพย์ภาษีเงินได้รอการตัดบัญชี	12	18,918,167	15,612,675
สินทรัพย์ไม่หมุนเวียนอื่น		1,413,151	1,413,151
รวมสินทรัพย์ไม่หมุนเวียน		483,656,276	500,756,736
รวมสินทรัพย์		1,057,714,429	936,880,082

หมายเหตุประกอบงบการเงินเป็นส่วนหนึ่งของงบการเงินนี้

บริษัท จี แคปปิตอล จำกัด (มหาชน)

## งบแสดงฐานะการเงิน (ต่อ)

ณ วันที่ 31 ธันวาคม 2557

## หนี้สินและส่วนของผู้ถือหุ้น

		บาท	
	หมายเหตุ	2557	2556
หนี้สินหมุนเวียน			
เงินกู้ยืมระยะสั้นจากสถาบันการเงิน	13	186,379,418	39,215,910
เจ้าหนี้การค้าและเจ้าหนี้อื่น	4, 14	64,798,522	16,055,941
เงินกู้ยืมระยะสั้นจากบุคคลและบริษัทอื่น	15	14,853,622	178,850,650
หุ้นกู้ระยะสั้นชนิดไม่มีประกัน	16	164,910,863	266,646,706
หนี้สินตามสัญญาเช่าทางการเงินที่ถึงกำหนดชำระภายใน 1 ปี	18	793,487	860,145
เงินกู้ยืมระยะยาวจากสถาบันการเงินที่ถึงกำหนดชำระภายใน 1 ปี	4	-	49,831,333
ภาษีเงินได้ค้างจ่าย		9,006,750	7,381,374
รวมหนี้สินหมุนเวียน		440,742,662	558,842,059
หนี้สินไม่หมุนเวียน			
หุ้นกู้ระยะยาวชนิดไม่มีประกัน	17	298,095,521	-
หนี้สินตามสัญญาเช่าทางการเงิน	18	1,043,035	1,836,522
เงินกู้ยืมระยะยาวจากสถาบันการเงิน	4	8,321,509	99,678,256
ภาระผูกพันผลประโยชน์พนักงาน	19	4,500,576	4,178,401
รวมหนี้สินไม่หมุนเวียน		311,960,641	105,693,179
รวมหนี้สิน		752,703,303	664,535,238

หมายเหตุประกอบงบการเงินเป็นส่วนหนึ่งของงบการเงินนี้



## บริษัท จี แคปปิตอล จำกัด (มหาชน)

## งบแสดงฐานะการเงิน (ต่อ)

ณ วันที่ 31 ธันวาคม 2557

## หนี้สินและส่วนของผู้ถือหุ้น (ต่อ)

	บาท	
หมายเหตุ	2557	2556
<b>ส่วนของผู้ถือหุ้น</b>		
ทุนเรือนหุ้น		
ทุนจดทะเบียน		
หุ้นสามัญ 200,000,000 หุ้น มูลค่าหุ้นละ 0.50 บาท	100,000,000	100,000,000
ทุนที่ออกและชำระแล้ว		
หุ้นสามัญ 200,000,000 หุ้น มูลค่าหุ้นละ 0.50 บาท	100,000,000	100,000,000
ส่วนเกินมูลค่าหุ้นสามัญ	105,950,000	105,950,000
กำไรสะสม		
จัดสรรแล้ว - สำรองตามกฎหมาย	9,210,622	6,239,845
ยังไม่ได้จัดสรร	89,850,504	60,154,999
<b>รวมส่วนของผู้ถือหุ้น</b>	<b>305,011,126</b>	<b>272,344,844</b>
<b>รวมหนี้สินและส่วนของผู้ถือหุ้น</b>	<b>1,057,714,429</b>	<b>936,880,082</b>

หมายเหตุประกอบงบการเงินเป็นส่วนหนึ่งของงบการเงินนี้

# บริษัท จี แคปปิตอล จำกัด (มหาชน)

## งบกำไรขาดทุนเบ็ดเสร็จ

สำหรับปีสิ้นสุดวันที่ 31 ธันวาคม 2557

	หมายเหตุ	บาท	
		2557	2556
<b>รายได้</b>	<b>4</b>		
รายได้จากสิทธิเรียกร้องภายใต้สัญญาเช่าซื้อทรัพย์สิน		171,911,927	154,715,801
รายได้ค่าปรับล่าช้า-สัญญาเช่าซื้อทรัพย์สิน		11,736,036	7,581,135
รายได้ดอกเบี้ยรับ - สินเชื่อส่วนบุคคล		1,272,614	-
รายได้อื่น		1,301,028	1,098,545
รวมรายได้		186,221,605	163,395,481
<b>ค่าใช้จ่าย</b>			
ค่าใช้จ่ายในการขาย		8,736,515	7,409,465
ค่าใช้จ่ายในการบริหาร		51,565,765	47,416,315
หนี้สงสัยจะสูญ		15,041,760	16,926,535
รวมค่าใช้จ่าย		75,344,040	71,752,315
กำไรก่อนต้นทุนทางการเงินและค่าใช้จ่ายภาษีเงินได้		110,877,565	91,643,166
ต้นทุนทางการเงิน	4	36,496,534	39,104,349
กำไรก่อนค่าใช้จ่ายภาษีเงินได้		74,381,031	52,538,817
ค่าใช้จ่ายภาษีเงินได้	12	14,965,486	9,724,873
กำไรสำหรับปี		59,415,545	42,813,944
กำไรขาดทุนเบ็ดเสร็จอื่น		-	-
กำไรเบ็ดเสร็จรวมสำหรับปี		59,415,545	42,813,944
<b>กำไรต่อหุ้น</b>			
กำไรต่อหุ้นขั้นพื้นฐาน (บาท)		0.30	0.28
จำนวนหุ้นสามัญถัวเฉลี่ยถ่วงน้ำหนักที่ออกจำหน่ายและชำระแล้ว (หุ้น)		200,000,000	154,520,548

หมายเหตุประกอบงบการเงินเป็นส่วนหนึ่งของงบการเงินนี้

บริษัท จี แคปปิตอล จำกัด (มหาชน)

งบแสดงการเปลี่ยนแปลงส่วนของผู้ถือหุ้น

สำหรับปีสิ้นสุดวันที่ 31 ธันวาคม 2557

	หมายเหตุ	บาท				
		ทุนเรือนหุ้น ที่ออกและ ชำระแล้ว	ส่วนเกิน มูลค่าหุ้น สามัญ	กำไรสะสม		รวม
				จัดสรรแล้ว - สำรองตาม กฎหมาย	ยังไม่ได้ จัดสรร	
ยอดยกมา ณ วันที่ 1 มกราคม 2556		75,000,000	-	4,099,148	49,481,752	128,580,900
รับชำระค่าหุ้นสามัญเพิ่มขึ้น	20	25,000,000				25,000,000
ส่วนเกินมูลค่าหุ้นสามัญ	20		105,950,000			105,950,000
จัดสรรเป็นสำรองตามกฎหมาย	21, 22	-	-	2,140,697	(2,140,697)	-
จ่ายเงินปันผล	22	-	-	-	(30,000,000)	(30,000,000)
กำไรเบ็ดเสร็จรวมสำหรับปี		-	-	-	42,813,944	42,813,944
ยอดคงเหลือ ณ 31 ธันวาคม 2556		100,000,000	105,950,000	6,239,845	60,154,999	272,344,844
จัดสรรเป็นสำรองตามกฎหมาย	21, 22	-	-	2,970,777	(2,970,777)	-
จ่ายเงินปันผล	22	-	-	-	(26,749,263)	(26,749,263)
กำไรเบ็ดเสร็จรวมสำหรับปี		-	-	-	59,415,545	59,415,545
ยอดคงเหลือ ณ 31 ธันวาคม 2557		100,000,000	105,950,000	9,210,622	89,850,504	305,011,126

หมายเหตุประกอบงบการเงินเป็นส่วนหนึ่งของงบการเงินนี้

## บริษัท จี แคปิตอล จำกัด (มหาชน)

## งบกระแสเงินสด

สำหรับปีสิ้นสุดวันที่ 31 ธันวาคม 2557

	บาท	
	2557	2556
<b>กระแสเงินสดจากกิจกรรมดำเนินงาน</b>		
กำไรก่อนค่าใช้จ่ายภาษีเงินได้	74,381,031	52,538,817
รายการปรับปรุงกระทบกำไรก่อนค่าใช้จ่ายภาษีเงินได้		
เป็นเงินสดรับ (จ่าย) จากกิจกรรมดำเนินงาน		
ค่าเสื่อมราคา	1,943,015	1,247,849
กำไรจากการจำหน่ายทรัพย์สิน	-	(5,129)
หนี้สงสัยจะสูญ	15,041,760	16,926,535
ประมาณการภาระผูกพันผลประโยชน์พนักงาน	1,246,475	1,365,679
ต้นทุนทางการเงิน	36,496,534	39,104,349
กำไรจากการดำเนินงานก่อนการเปลี่ยนแปลงในสินทรัพย์		
และหนี้สินดำเนินงาน	129,108,815	111,178,100
สินทรัพย์ดำเนินงาน (เพิ่มขึ้น) ลดลง		
ลูกหนี้ตามสัญญาเช่าซื้อ	(19,512,507)	(202,029,872)
ลูกหนี้สินเชื่อส่วนบุคคล	(16,604,849)	-
ลูกหนี้ระหว่างการค้าเงินทางกฎหมายที่มีหลักประกัน	(10,935,037)	4,048,821
ลูกหนี้อื่น	6,003,436	(1,672,769)
ลูกหนี้ระหว่างการค้าเงินทางกฎหมาย	(1,520,853)	(5,077,224)
สินทรัพย์ไม่หมุนเวียนอื่น	-	(696,601)
หนี้สินดำเนินงานเพิ่มขึ้น (ลดลง)		
เจ้าหนี้การค้าและเจ้าหนี้อื่น	47,148,343	(2,430,614)
เงินสดรับ (จ่าย) จากการดำเนินงาน	133,687,348	(96,680,159)

หมายเหตุประกอบงบการเงินเป็นส่วนหนึ่งของงบการเงินนี้

## บริษัท จี แคปปิตอล จำกัด (มหาชน)

## งบกระแสเงินสด (ต่อ)

สำหรับปีสิ้นสุดวันที่ 31 ธันวาคม 2557

	บาท	
	2557	2556
เงินสดจ่ายผลประโยชน์พนักงาน	(924,300)	-
เงินสดจ่ายต้นทุนทางการเงิน	(35,649,218)	(30,787,452)
เงินสดจ่ายภาษีเงินได้	(16,664,465)	(14,376,598)
เงินสดสุทธิได้มาจาก (ใช้ไปใน) กิจกรรมดำเนินงาน	80,449,365	(141,844,209)
<b>กระแสเงินสดจากกิจกรรมลงทุน</b>		
เงินสดจ่ายซื้อทรัพย์สิน	(3,044,824)	(1,242,378)
เงินสดรับจากการจำหน่ายทรัพย์สิน	-	21,640
เงินสดสุทธิใช้ไปในกิจกรรมลงทุน	(3,044,824)	(1,220,738)
<b>กระแสเงินสดจากกิจกรรมจัดหาเงิน</b>		
เงินเบิกเกินบัญชีและเงินกู้ยืมระยะสั้นจากสถาบันการเงินเพิ่มขึ้น (ลดลง)	150,000,000	(298,530,825)
เงินสดจ่ายหนี้สินตามสัญญาเข้าการเงิน	(860,145)	(830,971)
เงินกู้ยืมระยะสั้นจากบุคคลและบริษัทอื่นลดลง	(165,000,000)	(30,000,000)
เงินสดรับจากการออกหุ้นกู้ระยะสั้น	165,000,000	277,000,000
เงินสดจ่ายจากการออกหุ้นกู้ระยะสั้น	(267,000,000)	(10,000,000)
เงินสดรับจากการออกหุ้นกู้ระยะยาว	297,750,000	-
เงินสดรับจากเงินกู้ยืมระยะยาวจากสถาบันการเงิน	-	149,509,589
เงินสดจ่ายชำระหนี้เงินกู้ยืมระยะยาวจากสถาบันการเงิน	(141,665,000)	(40,008,000)
เงินสดรับจากการเพิ่มทุนหุ้นสามัญ	-	130,950,000
เงินสดจ่ายเงินปันผล	(26,749,263)	(30,000,000)
เงินสดสุทธิได้มาจาก (ใช้ไปใน) กิจกรรมจัดหาเงิน	11,475,592	148,089,793
เงินสดและรายการเทียบเท่าเงินสดเพิ่มขึ้น - สุทธิ	88,880,133	5,024,846
เงินสดและรายการเทียบเท่าเงินสด ณ วันต้นปี	9,740,603	4,715,757
เงินสดและรายการเทียบเท่าเงินสด ณ วันสิ้นปี	98,620,736	9,740,603
<b>การเปิดเผยข้อมูลเกี่ยวกับกระแสเงินสดเพิ่มเติม</b>		
<b>รายการที่ไม่ใช่เงินสด</b>		
ซื้อสินทรัพย์โดยการทำสัญญาเข้าทางการเงิน	-	2,437,500

หมายเหตุประกอบงบการเงินเป็นส่วนหนึ่งของงบการเงินนี้

บริษัท จี แคปปิตอล จำกัด (มหาชน)

# หมายเหตุประกอบงบการเงิน

วันที่ 31 ธันวาคม 2557

## 1. ข้อมูลทั่วไป

บริษัท จี แคปปิตอล จำกัด (มหาชน) (“บริษัท”) ได้จดทะเบียนเป็นนิติบุคคลตามประมวลกฎหมายแพ่งและพาณิชย์เมื่อวันที่ 18 สิงหาคม 2547 และได้แปรสภาพบริษัทเป็นบริษัทมหาชนเมื่อวันที่ 29 กุมภาพันธ์ 2555 บริษัทประกอบกิจการให้สินเชื่อทรัพย์สิน นายหน้าตัวแทนในการจัดหาให้ได้ทรัพย์สินนั้นมา และสินเชื่อส่วนบุคคล

บริษัทมีสำนักงานตั้งอยู่เลขที่ 161/1 อาคารเอสจีทาวเวอร์ ซอยมหาดเล็กหลวง 3 ถนนราชดำริ แขวงลุมพินี เขตปทุมวัน กรุงเทพมหานคร

บริษัทเข้าจดทะเบียนเป็นหลักทรัพย์จดทะเบียนกับตลาดหลักทรัพย์เอ็มเอไอ (Market for Alternative Investment) เมื่อวันที่ 17 ธันวาคม 2556

## 2. เกณฑ์การจัดทำงบการเงิน

### 2.1 เกณฑ์ในการจัดทำงบการเงิน

งบการเงินนี้จัดทำขึ้นตามมาตรฐานการรายงานทางการเงินไทย (“มาตรฐานการรายงานทางการเงิน”) รวมถึงการตีความและแนวปฏิบัติทางการบัญชีที่ประกาศใช้โดยสภาวิชาชีพบัญชี (“สภาวิชาชีพบัญชี”) เพื่อให้เป็นไปตามหลักการบัญชีที่รับรองทั่วไปของประเทศไทยและกฎระเบียบและประกาศคณะกรรมการกำกับหลักทรัพย์และตลาดหลักทรัพย์ที่เกี่ยวข้อง

การแสดงรายการในงบการเงิน ได้ทำขึ้นเพื่อให้เป็นไปตามข้อกำหนดในประกาศกรมพัฒนาธุรกิจการค้าลงวันที่ 28 กันยายน 2554 ออกตามความในพระราชบัญญัติการบัญชี พ.ศ. 2543

งบการเงินของบริษัทได้จัดทำเป็นภาษาไทย และมีหน่วยเงินตราเป็นบาท ซึ่งการจัดทำงบการเงินดังกล่าวเป็นไปตามวัตถุประสงค์ของการจัดทำรายงานในประเทศ ดังนั้นเพื่อความสะดวกของผู้อ่านงบการเงินที่ไม่คุ้นเคยกับภาษาไทย บริษัทได้จัดทำงบการเงินฉบับภาษาอังกฤษขึ้นโดยแปลจากงบการเงินฉบับภาษาไทย



## 2.2 มาตรฐานการบัญชีที่มีผลบังคับใช้ในปัจจุบัน

สภาวิชาชีพบัญชีได้ออกมาตรฐานการบัญชีและมาตรฐานการรายงานทางการเงินฉบับปรับปรุงปี 2555 และออกการตีความมาตรฐานการบัญชีและมาตรฐานการรายงานทางการเงิน ที่มีผลบังคับใช้ตั้งแต่รอบระยะเวลาบัญชีที่เริ่มในหรือหลังวันที่ 1 มกราคม 2557 ดังต่อไปนี้

มาตรฐานการบัญชีฉบับที่ 1 (ปรับปรุง 2555)	เรื่อง การนำเสนองบการเงิน
มาตรฐานการบัญชีฉบับที่ 7 (ปรับปรุง 2555)	เรื่อง งบกระแสเงินสด
มาตรฐานการบัญชีฉบับที่ 12 (ปรับปรุง 2555)	เรื่อง ภาษีเงินได้
มาตรฐานการบัญชีฉบับที่ 17 (ปรับปรุง 2555)	เรื่อง สัญญาเช่า
มาตรฐานการบัญชีฉบับที่ 18 (ปรับปรุง 2555)	เรื่อง รายได้
มาตรฐานการบัญชีฉบับที่ 19 (ปรับปรุง 2555)	เรื่อง ผลประโยชน์พนักงาน
มาตรฐานการบัญชีฉบับที่ 21 (ปรับปรุง 2555)	เรื่อง ผลกระทบจากการเปลี่ยนแปลงของอัตราแลกเปลี่ยนเงินตราต่างประเทศ
มาตรฐานการบัญชีฉบับที่ 24 (ปรับปรุง 2555)	เรื่อง การเปิดเผยข้อมูลเกี่ยวกับบุคคลหรือกิจการที่เกี่ยวข้องกัน
มาตรฐานการบัญชีฉบับที่ 28 (ปรับปรุง 2555)	เรื่อง เงินลงทุนในบริษัทร่วม
มาตรฐานการบัญชีฉบับที่ 31 (ปรับปรุง 2555)	เรื่อง ส่วนได้เสียในการร่วมค้า
มาตรฐานการบัญชีฉบับที่ 34 (ปรับปรุง 2555)	เรื่อง งบการเงินระหว่างกาล
มาตรฐานการบัญชีฉบับที่ 36 (ปรับปรุง 2555)	เรื่อง การด้อยค่าของสินทรัพย์
มาตรฐานการบัญชีฉบับที่ 38 (ปรับปรุง 2555)	เรื่อง สินทรัพย์ไม่มีตัวตน
มาตรฐานการรายงานทางการเงินฉบับที่ 2 (ปรับปรุง 2555)	เรื่อง การจ่ายโดยใช้หุ้นเป็นเกณฑ์
มาตรฐานการรายงานทางการเงินฉบับที่ 3 (ปรับปรุง 2555)	เรื่อง การรวมธุรกิจ
มาตรฐานการรายงานทางการเงินฉบับที่ 5 (ปรับปรุง 2555)	เรื่อง สินทรัพย์ไม่หมุนเวียนที่ถือไว้เพื่อขายและการดำเนินงานที่ยกเลิก
มาตรฐานการรายงานทางการเงินฉบับที่ 8 (ปรับปรุง 2555)	เรื่อง ส่วนงานดำเนินงาน

การตีความมาตรฐานการรายงานทางการเงินฉบับที่ 1	เรื่อง การเปลี่ยนแปลงในหนี้สินที่เกิดขึ้นจากการ รื้อถอน การบูรณะ และหนี้สินที่มีลักษณะ คล้ายคลึงกัน
การตีความมาตรฐานการรายงานทางการเงินฉบับที่ 4	เรื่อง การประเมินว่าข้อตกลงประกอบด้วยสัญญา เช่าหรือไม่
การตีความมาตรฐานการรายงานทางการเงินฉบับที่ 5	เรื่อง สิทธิในส่วนได้เสียจากกองทุนการรื้อถอน การบูรณะและการปรับปรุงสภาพแวดล้อม
การตีความมาตรฐานการรายงานทางการเงินฉบับที่ 7	เรื่อง การปรับปรุงย้อนหลังภายใต้มาตรฐาน การบัญชีฉบับที่ 29 เรื่อง การรายงานทาง การเงินในสภาพเศรษฐกิจที่มีเงินเฟ้อรุนแรง
การตีความมาตรฐานการรายงานทางการเงินฉบับที่ 10	เรื่อง งบการเงินระหว่างกาลและการด้อยค่า
การตีความมาตรฐานการรายงานทางการเงินฉบับที่ 12	เรื่อง ข้อตกลงสัมปทานบริการ
การตีความมาตรฐานการรายงานทางการเงินฉบับที่ 13	เรื่อง โปรแกรมสิทธิพิเศษแก่ลูกค้า
การตีความมาตรฐานการรายงานทางการเงินฉบับที่ 17	เรื่อง การจ่ายสินทรัพย์ที่ไม่ใช่เงินสดให้เจ้าของ
การตีความมาตรฐานการรายงานทางการเงินฉบับที่ 18	เรื่อง การโอนสินทรัพย์จากลูกค้า
การตีความมาตรฐานการบัญชีฉบับที่ 15	เรื่อง สิ่งจูงใจสัญญาเช่าดำเนินงาน
การตีความมาตรฐานการบัญชีฉบับที่ 27	เรื่อง การประเมินเนื้อหาของรายการที่เกี่ยวกับ รูปแบบของกฎหมายตามสัญญาเช่า
การตีความมาตรฐานการบัญชีฉบับที่ 29	เรื่อง การเปิดเผยข้อมูลของข้อตกลง สัมปทานบริการ
การตีความมาตรฐานการบัญชีฉบับที่ 32	เรื่อง สินทรัพย์ไม่มีตัวตน-ต้นทุนเว็บไซต์

ฝ่ายบริหารของบริษัทได้ประเมินแล้วเห็นว่ามาตรฐานการบัญชีข้างต้นไม่มีผลกระทบอย่างเป็นสาระสำคัญ  
ต่อการเงินสำหรับปีปัจจุบัน

### 3. นโยบายการบัญชีที่สำคัญ

#### 3.1 การรับรู้รายได้

รายได้จากสิทธิเรียกร้องภายใต้สัญญาเช่าซื้อทรัพย์สิน

บริษัทบันทึกรายได้จากสัญญาเช่าซื้อที่ยังไม่ถึงเป็นรายได้ โดยรับรู้เป็นรายได้ตามอัตราดอกเบี้ยที่แท้จริง

บริษัทหยุดรับรู้รายได้จากสัญญาเช่าซื้อเมื่อลูกหนี้ค้างชำระค้างงวดเกินกว่า 3 งวด (1 งวด เท่ากับ 3 เดือน)

รายได้ได้ค่าปรับจากการชำระล่าช้าตามสัญญาเช่าซื้อทรัพย์สินบริษัทรับรู้รายได้เมื่อมีการเรียกเก็บเงิน

#### 3.2 การรับรู้ค่าใช้จ่าย

ค่าใช้จ่ายบันทึกตามเกณฑ์คงค้าง

#### 3.3 เงินสดและรายการเทียบเท่าเงินสด

เงินสดและรายการเทียบเท่าเงินสด ได้แก่ เงินสดในมือ และเงินฝากธนาคารทุกประเภทที่มีวันครบกำหนดไม่เกิน 3 เดือน และไม่มีข้อจำกัดในการเบิกใช้

#### 3.4 ลูกหนี้ตามสัญญาเช่าซื้อและค่าเผื่อหนี้สงสัยจะสูญ

ลูกหนี้ตามสัญญาเช่าซื้อ - สุทธิ แสดงในมูลค่าตามสัญญาหักด้วยดอกเบี้ยที่ยังไม่รับรู้เป็นรายได้ และประมาณการค่าเผื่อหนี้สงสัยจะสูญ

บริษัทมีนโยบายตั้งค่าเผื่อหนี้สงสัยจะสูญในอัตราร้อยละ 2.5 ของลูกหนี้ตามสัญญาเช่าซื้อแล้วนำมาเปรียบเทียบกับเกณฑ์ที่บริษัทกำหนด

เกณฑ์การจัดชั้นอายุของลูกหนี้และเกณฑ์ที่บริษัทกำหนดในการตั้งค่าเผื่อหนี้สงสัยจะสูญ มีดังนี้  
ค้างงวดค้างชำระ (คำนวณจากจำนวนเงินค้างชำระ)

(1 งวดเท่ากับ 3 เดือน)	อัตราการตั้งค่าเผื่อ
ลูกหนี้ปกติ	ร้อยละ 1 ของยอดลูกหนี้สุทธิ
เกินวันครบกำหนดชำระ:	
ไม่เกิน 0.5 งวด	ร้อยละ 2 ของยอดลูกหนี้สุทธิ
มากกว่า 0.5 งวด - 1 งวด	ร้อยละ 2 ของยอดลูกหนี้สุทธิ
มากกว่า 1 งวด - 2 งวด	ร้อยละ 2 ของยอดลูกหนี้สุทธิ
เกินกว่า 2 งวด - 3 งวด	ร้อยละ 2 ของยอดลูกหนี้สุทธิ
เกินกว่า 3 งวดขึ้นไป	ร้อยละ 100 ของยอดลูกหนี้สุทธิ
	หลังหักร้อยละ 62 ของราคา
	ประเมินหลักประกัน

ณ วันสิ้นรอบระยะเวลาบัญชี หากพบว่า การตั้งค่าเผื่อหนี้สงสัยจะสูญในอัตราร้อยละ 2.5 ของลูกหนี้ตามสัญญาเช่าซื้อซึ่งเกิดขึ้นในแต่ละงวดบัญชีไม่เพียงพอเมื่อเปรียบเทียบกับเกณฑ์ข้างต้น บริษัทจะตั้งค่าเผื่อหนี้สงสัยจะสูญเพิ่มเติมตามเกณฑ์ดังกล่าว

### 3.5 ลูกหนี้ระหว่างการดำเนินการทางกฎหมาย มีหลักประกัน

ลูกหนี้ระหว่างการดำเนินการทางกฎหมาย มีหลักประกัน คือลูกหนี้ตามสัญญาเช่าซื้อที่ได้ยกเลิกสัญญาแล้ว หักจากรายได้จากสิทธิเรียกร้องตามสัญญาเช่าซื้อที่ยังไม่ถือเป็นรายได้ ณ วันยกเลิกสัญญาและได้หักค่าเผื่อหนี้สงสัยจะสูญ ซึ่งแสดงยอดคงเหลือในราคาหลักประกันที่คาดว่าจะขายได้

### 3.6 อุปกรณ์และค่าเสื่อมราคา

อุปกรณ์แสดงด้วยราคาทุน หักค่าเสื่อมราคาสะสม บริษัทคำนวณค่าเสื่อมราคาด้วยวิธีเส้นตรงตามเกณฑ์อายุการใช้งานของสินทรัพย์โดยประมาณดังนี้

คอมพิวเตอร์และอุปกรณ์	5 ปี
เครื่องตกแต่งสำนักงาน	5 ปี
เครื่องใช้และอุปกรณ์สำนักงาน	5 ปี
ยานพาหนะ	5 ปี
โปรแกรมคอมพิวเตอร์	5 ปี

### 3.7 ภาษีเงินได้

ภาษีเงินได้ ประกอบด้วยภาษีเงินได้ปัจจุบันและภาษีเงินได้รอการตัดบัญชี

#### ภาษีเงินได้ปัจจุบัน

บริษัทบันทึกภาษีเงินได้ (ถ้ามี) ตามจำนวนที่จะต้องจ่าย คำนวณตามหลักเกณฑ์แห่งประมวลรัษฎากรในอัตราภาษีเงินได้ของกำไรก่อนภาษีเงินได้ (ปี 2557 : อัตรา 20%, ปี 2556 : อัตรา 20%) หลังจากปรับปรุงบวกกลับด้วยค่าใช้จ่ายต่างๆ ซึ่งไม่สามารถถือเป็นรายจ่ายในการคำนวณภาษีและหักออกด้วยรายการที่ได้รับยกเว้นหรือไม่ถือเป็นรายได้ในการคำนวณภาษี

#### ภาษีเงินได้รอการตัดบัญชี

สินทรัพย์และหนี้สินภาษีเงินได้รอการตัดบัญชีจะคำนวณขึ้นจากผลแตกต่างชั่วคราวระหว่างมูลค่าตามบัญชีกับฐานภาษีของสินทรัพย์หรือหนี้สินนั้น ณ วันสิ้นรอบระยะเวลารายงาน รายการเปลี่ยนแปลงของสินทรัพย์และหนี้สินภาษีเงินได้รอการตัดบัญชีจะถูกรับรู้เป็นรายได้ภาษีเงินได้รอการตัดบัญชีหรือค่าใช้จ่ายภาษีเงินได้รอการตัดบัญชีโดยจะรับรู้ในกำไรขาดทุน เว้นแต่ในส่วนที่เกี่ยวกับรายการที่รับรู้โดยตรงในส่วนของผู้ถือหุ้นหรือกำไรขาดทุนเบ็ดเสร็จอื่น

ผลแตกต่างชั่วคราวที่ใช้หักภาษีจะถูกรับรู้เป็นสินทรัพย์ภาษีเงินได้รอการตัดบัญชีเมื่อมีความเป็นไปได้ค่อนข้างแน่นอนว่าบริษัทจะมีกำไรทางภาษีจากการดำเนินงานในอนาคตเพียงพอที่จะนำสินทรัพย์ภาษีเงินได้รอการตัดบัญชีมาใช้ประโยชน์ได้ และผลแตกต่างชั่วคราวที่ต้องเสียภาษีทุกรายการจะถูกรับรู้เป็นหนี้สินภาษีเงินได้รอการตัดบัญชี

สินทรัพย์และหนี้สินภาษีเงินได้รอการตัดบัญชีมูลค่าโดยใช้อัตราภาษีเงินได้สำหรับงวดที่บริษัท คาดว่าจะได้รับประโยชน์จากสินทรัพย์ภาษีเงินได้รอการตัดบัญชีหรือจะจ่ายชำระหนี้สินภาษีเงินได้ โดยใช้ อัตราภาษีและกฎหมายภาษีอากรที่มีผลบังคับใช้อยู่หรือที่คาดว่าจะได้อ่อนข้างแน่นอนว่าจะมีผลบังคับใช้ภายใน สิ้นรอบระยะเวลาที่รายงาน

ณ วันสิ้นรอบระยะเวลารายงาน มูลค่าตามบัญชีของสินทรัพย์ภาษีเงินได้รอการตัดบัญชีจะถูกทบทวน และปรับลดมูลค่า เมื่อมีความเป็นไปได้ค่อนข้างแน่นอนว่าบริษัทจะไม่มีกำไรทางภาษีในอนาคตเพียงพอต่อการ นำสินทรัพย์ภาษีเงินได้รอการตัดบัญชีทั้งหมดหรือบางส่วนมาใช้ประโยชน์ได้

สินทรัพย์ภาษีเงินได้รอการตัดบัญชีและหนี้สินภาษีเงินได้รอการตัดบัญชีจะหักกลบกันได้ก็ต่อเมื่อกิจการ มีสิทธิตามกฎหมายและภาษีเงินได้นี้ประเมินโดยหน่วยงานจัดเก็บภาษีหน่วยงานเดียวกัน

### 3.8 สัญญาเช่าระยะยาว

สัญญาเช่าอุปกรณ์ที่ความเสี่ยงและผลตอบแทนของความเป็นเจ้าของส่วนใหญ่ได้โอนไปให้กับผู้เช่าถือเป็นสัญญาเช่าการเงิน สัญญาเช่าการเงินจะบันทึกเป็นรายจ่ายฝ่ายทุนด้วยมูลค่ายุติธรรมของสินทรัพย์ ที่เช่าหรือมูลค่าปัจจุบันสุทธิของจำนวนเงินที่ต้องจ่ายตามสัญญาเช่าแล้วแต่มูลค่าใดจะต่ำกว่า ภาระผูกพันตามสัญญาเช่าหักค่าใช้จ่ายทางการเงินจะบันทึกเป็นหนี้สินระยะยาว ส่วนดอกเบี้ยจ่ายจะบันทึกในงบกำไรขาดทุนเบ็ดเสร็จตลอดอายุของสัญญาเช่า สินทรัพย์ที่ได้มาตามสัญญาเช่าการเงินจะคิดค่าเสื่อมราคาตลอดอายุการใช้งานของสินทรัพย์ที่เช่า

การเช่าสินทรัพย์ซึ่งความเสี่ยง และกรรมสิทธิ์ของสินทรัพย์ที่เช่าเป็นของผู้ให้เช่าได้จัดประเภทเป็นการเช่าดำเนินงาน ค่าเช่าที่จ่ายภายใต้สัญญาเช่าดำเนินงานได้บันทึกเป็นค่าใช้จ่ายในงบกำไรขาดทุนเบ็ดเสร็จตลอดอายุของสัญญาเช่า

### 3.9 ผลประโยชน์ของพนักงาน

ผลประโยชน์ระยะสั้น

บริษัทรับรู้เงินเดือน ค่าจ้าง โบนัส และเงินสมทบกองทุนประกันสังคมเป็นค่าใช้จ่ายตามเกณฑ์คงค้าง ผลประโยชน์หลังออกจากงาน - โครงการผลประโยชน์ที่กำหนดไว้

บริษัทคำนวณภาระผูกพันตามโครงการผลประโยชน์หลังออกจากงานของพนักงาน โดยใช้วิธีคิดลดแต่ละหน่วยที่ประมาณการไว้ (Projected Unit Credit Method) โดยฝ่ายบริหารของบริษัทได้ทำการประเมินภาระผูกพันดังกล่าว โดยใช้ข้อสมมติเกี่ยวกับอัตราคิดลด อัตราการขึ้นเงินเดือนในอนาคต แต่ไม่ใช้อัตราการลาออก การตาย และอายุของพนักงาน ซึ่งจะมีจำนวนมากกว่าการใช้หลักประเมินของนักคณิตศาสตร์ประกันภัย แต่มีจำนวนไม่แตกต่างอย่างมีนัยสำคัญ

เมื่อผลประโยชน์พนักงานมีการเปลี่ยนแปลง ส่วนของผลประโยชน์ที่เพิ่มขึ้นหรือลดลงซึ่งเกี่ยวข้องกับการทำงานให้กับบริษัทในอดีตของพนักงานจะถูกบันทึกในงบกำไรขาดทุนเบ็ดเสร็จตามวิธีเส้นตรงตามอายุงานคงเหลือโดยเฉลี่ยจนกระทั่งผลประโยชน์ได้มีการจ่ายจริง

เมื่อข้อสมมติที่ใช้ในการประมาณการผลประโยชน์พนักงานมีการเปลี่ยนแปลง บริษัทรับรู้ผลกำไรขาดทุนจากการเปลี่ยนแปลงประมาณการดังกล่าวที่เกิดขึ้นทั้งจำนวนในงบกำไรขาดทุนเบ็ดเสร็จในงวดที่เกิดรายการ

### 3.10 การใช้ประมาณการทางบัญชี

ในการจัดทำงบการเงินให้เป็นไปตามมาตรฐานการรายงานทางการเงิน ผู้บริหารต้องใช้การประมาณและข้อสมมติฐานหลายประการ ซึ่งมีผลกระทบต่อการกำหนดนโยบายและการรายงานจำนวนเงินที่เกี่ยวกับสินทรัพย์ หนี้สิน รายได้ และค่าใช้จ่าย การประมาณและข้อสมมติฐานมาจากประสบการณ์ในอดีต และปัจจัยต่างๆ ที่ผู้บริหารมีความเชื่อมั่นอย่างสมเหตุสมผลภายใต้สภาวะการณ์แวดล้อมนั้นซึ่งไม่อาจอาศัยข้อมูลจากแหล่งอื่นและนำไปสู่การตัดสินใจเกี่ยวกับการกำหนดจำนวนสินทรัพย์และหนี้สินนั้นๆ ดังนั้นผลที่เกิดขึ้นจริงจากการตั้งข้อสมมติฐานต่อมูลค่าตามบัญชีของสินทรัพย์และหนี้สินอาจแตกต่างไปจากที่ประมาณไว้

ประมาณการและข้อสมมติฐานที่ใช้ในการจัดทำงบการเงินจะได้รับการทบทวนอย่างสม่ำเสมอ การปรับประมาณการทางบัญชีจะบันทึกในงวดบัญชีที่การประมาณการดังกล่าวได้รับการทบทวน หากการปรับประมาณการกระทบเฉพาะงวดนั้นๆ และจะบันทึกในงวดที่ปรับและงวดในอนาคต หากการปรับประมาณการกระทบทั้งงวดปัจจุบันและอนาคต

### 3.11 กำไรต่อหุ้นขั้นพื้นฐาน

กำไรต่อหุ้นขั้นพื้นฐานคำนวณโดยการหารกำไรสำหรับปี ด้วยจำนวนหุ้นสามัญถ่วงเฉลี่ยถ่วงน้ำหนักที่ออกจำหน่ายและชำระแล้วในระหว่างปี



#### 4. รายการกับบุคคลและกิจการที่เกี่ยวข้องกัน

บริษัทมีรายการธุรกิจที่สำคัญกับบุคคลและกิจการที่เกี่ยวข้องกันซึ่งมีความเกี่ยวข้องกันทั้งโดยทางตรง และโดยทางอ้อมในหุ้นสามัญและ/หรือเป็นกรรมการชุดเดียวกัน ผลของรายการดังกล่าวได้แสดงไว้ในงบการเงินตามมูลฐานที่ตกลงร่วมกัน โดยบริษัทและบุคคลและกิจการที่เกี่ยวข้องกันเหล่านี้

บริษัทมีรายการสำหรับปีสิ้นสุดวันที่ 31 ธันวาคม 2557 และ 2556 ที่มีสาระสำคัญดังต่อไปนี้

		บาท	
	นโยบายราคา	2557	2556
<u>กิจการที่เกี่ยวข้องกันโดยกรรมการ</u>			
ค่าเช่ารถยนต์ - บริษัท เนเชอร์ทรานส์ จำกัด	ราคาตามสัญญา	-	240,000
ค่าบริการดูแลรักษา Server - บริษัท เจเนอรัล เอาร์ทเซอร์สซิง จำกัด	ราคาตามข้อตกลง	120,000	120,000
<u>กิจการที่เกี่ยวข้องเป็นผู้ถือหุ้น</u>			
- บริษัท สองน้ำ จำกัด			
เงินปันผลจ่าย	ตามประกาศจ่าย	8,423,750	13,000,000
- กองทุนรวมออมสิน			
เงินปันผลจ่าย	ตามประกาศจ่าย	-	4,685,625
- ธนาคารออมสิน			
(โดยถือหุ้นผ่านกองทุนส่วนบุคคลธนาคารออมสิน)			
ดอกเบียรับ	อัตราดอกเบี้ยของธนาคารพาณิชย์ในประเทศ	135,284	137,473
ดอกเบียจ่าย	อัตราดอกเบี้ยของธนาคาร (MOR หรือ MLR-0.50%)	6,983,412	17,732,736
ค่าธรรมเนียมธนาคาร	อัตราค่าธรรมเนียมของธนาคารพาณิชย์ในประเทศไทย	785,558	254,004
เงินปันผลจ่าย	ตามประกาศจ่าย	2,749,443	2,905,688
- ธนาคารยูโอบี สิงคโปร์			
(โดยถือหุ้นผ่านกองทุนส่วนบุคคลธนาคารยูโอบี)			
เงินปันผลจ่าย	ตามประกาศจ่าย	2,749,443	2,905,688

### ค่าตอบแทนผู้บริหารสำคัญ

ค่าตอบแทนผู้บริหารสำคัญสำหรับปีสิ้นสุดวันที่ 31 ธันวาคม 2557 และ 2556 มีดังนี้

	บาท	
	2557	2556
ผลประโยชน์ระยะสั้น	16,722,436	14,899,282
ผลประโยชน์เมื่อเกษียณอายุ	871,357	967,421
รวมค่าตอบแทนผู้บริหารสำคัญ	17,593,793	15,866,703

ยอดคงเหลือที่มีสาระสำคัญ ณ วันที่ 31 ธันวาคม 2557 และ 2556 กับบริษัทที่เกี่ยวข้องกัน มีดังนี้

	บาท	
	2557	2556
กิจการที่เกี่ยวข้องเป็นผู้ถือหุ้น - ธนาคารออมสิน (โดยถือหุ้นผ่านกองทุนส่วนบุคคลธนาคารออมสิน)		
เงินฝากธนาคาร	86,288,715	3,589,914
ดอกเบี้ยค้างจ่าย	45,129	497,774
เงินกู้ยืมระยะยาว		
เงินกู้ยืมระยะยาวจากสถาบันการเงิน	8,321,509	149,509,589
เงินกู้ยืมระยะยาวจากสถาบันการเงินที่กำหนดชำระภายใน 1 ปี	-	(49,831,333)
เงินกู้ยืมระยะยาวจากสถาบันการเงิน - สุทธิ	8,321,509	99,678,256

ณ วันที่ 31 ธันวาคม 2557 และ 2556 บริษัทมีวงเงินเบิกเกินบัญชีที่ไม่มีหลักประกัน จำนวน 20 ล้านบาท มีอัตราดอกเบี้ย MOR

ณ วันที่ 31 ธันวาคม 2557 และ 2556 บริษัทมีวงเงินกู้ยืมหมุนเวียนระยะสั้นจำนวน 400 ล้านบาท โดยออกตั๋วสัญญาใช้เงินอายุไม่เกิน 6 เดือนนับจากวันที่เบิกเงินกู้ และสามารถต่ออายุตั๋วสัญญาใช้เงินได้เมื่อครบกำหนดชำระ โดยมีอัตราดอกเบี้ย MLR- 0.5% ต่อปี เงินกู้ยืมดังกล่าวค้ำประกันโดยการโอนสิทธิการรับเงินของลูกค้าตามสัญญาเช่าซื้อเมื่อมีการเบิกใช้วงเงินกู้

ณ วันที่ 31 ธันวาคม 2557 และ 2556 บริษัทมีเงินกู้ยืมระยะยาวค้ำชำระจำนวน 8.34 ล้านบาท และ 150 ล้านบาท ตามลำดับ ซึ่งบริษัทออกตั๋วสัญญาใช้เงินระยะเวลาดำเนินการไม่เกิน 36 เดือน โดยมีอัตราดอกเบี้ย MLR-0.5% ต่อปี เงินกู้ยืมดังกล่าวค้ำประกันโดยการโอนสิทธิการรับเงินของลูกค้าตามสัญญาเช่าซื้อ ซึ่งมีมูลค่าสุทธิทางบัญชี ณ วันที่ 31 ธันวาคม 2557 และ 2556 เป็นจำนวนเงินทั้งสิ้น 131.39 ล้านบาท และ 162.70 ล้านบาท ตามลำดับ บริษัทจะต้องปฏิบัติตามเงื่อนไขที่ระบุในสัญญาเงินกู้

ในเดือนตุลาคม 2557 บริษัทได้ชำระเงินกู้ยืมระยะยาวก่อนกำหนดจำนวน 91.66 ล้านบาท

## 5. เงินสดและรายการเทียบเท่าเงินสด

บัญชีนี้ประกอบด้วย

	บาท	
	2557	2556
เงินสดในมือ	100,000	100,000
เงินฝากธนาคาร-ออมทรัพย์	97,594,035	7,910,859
เงินฝากธนาคาร-กระแสรายวัน	926,701	1,729,744
รวมเงินสดและรายการเทียบเท่าเงินสด	98,620,736	9,740,603

## 6. ลูกหนี้ตามสัญญาเช่าซื้อ

บัญชีนี้ประกอบด้วย

	บาท					
	ลูกหนี้ตามสัญญาเช่าซื้อ		ลูกหนี้ตามสัญญาเช่าซื้อส่วนที่ถึง		รวม	
	ส่วนที่ถึงกำหนด		กำหนดชำระเกินกว่าหนึ่งปี			
	ชำระภายในหนึ่งปี		แต่ไม่เกินห้าปี			
	2557	2556	2557	2556	2557	2556
ลูกหนี้ตามสัญญาเช่าซื้อ	614,006,495	570,498,552	594,487,889	618,587,048	1,208,494,384	1,189,085,600
หัก รายได้จากสิทธิเรียกร้องตามสัญญาเช่าซื้อที่ยังไม่ถือเป็นรายได้	(142,657,045)	(142,841,863)	(102,139,662)	(102,058,566)	(244,796,707)	(244,900,429)
รวม	471,349,450	427,656,689	492,348,227	516,528,482	963,697,677	944,185,171
หัก ค่าเผื่อหนี้สงสัยจะสูญ	(18,586,775)	(13,571,303)	(42,203,873)	(38,809,246)	(60,790,648)	(52,380,549)
ลูกหนี้ตามสัญญาเช่าซื้อ-สุทธิ	452,762,675	414,085,386	450,144,354	477,719,236	902,907,029	891,804,622

ณ วันที่ 31 ธันวาคม 2557 และ 2556 ลูกหนี้ตามสัญญาเช่าซื้อ (สุทธิจากรายได้จากสิทธิเรียกร้องตามสัญญาเช่าซื้อที่ยังไม่ถือเป็นรายได้) และค่าเผื่อนี้สงสัยจะสูญจำแนกตามค้างงวดชำระ ตามอัตราร้อยละที่ใช้ในการตั้งค่าเผื่อนี้สงสัยจะสูญตามเกณฑ์ (คำนวณจากจำนวนเงินค้างชำระ) ได้ดังนี้

	บาท			
	2556			
	ลูกหนี้ตามสัญญาเช่าซื้อ-สุทธิ	จำนวนที่ใช้คำนวณ	อัตราที่ใช้ในการตั้งค่าเผื่อ (%)	มูลค่าตามที่ตั้งไว้
ลูกหนี้ปกติ	706,645,352	706,645,352	1	7,066,454
เกินวันครบกำหนดชำระ:				
ไม่เกิน 0.5 งวด	15,433,505	15,433,505	2	308,670
มากกว่า 0.5 งวด - 1 งวด	49,700,375	49,700,375	2	994,008
มากกว่า 1 งวด - 2 งวด	61,827,166	61,827,166	2	1,236,543
เกินกว่า 2 งวด - 3 งวด	87,329,406	87,329,406	2	1,746,588
เกินกว่า 3 งวดขึ้นไป	42,761,870	27,204,225*	100	27,204,225
รวม	<u>963,697,674</u>	<u>948,140,029</u>		38,556,488
สำรองทั่วไปสูงกว่าสำรองตามเกณฑ์				22,234,160
รวมค่าเผื่อนี้สงสัยจะสูญ (สำรองทั่วไป)				<u>60,790,648</u>

\* จำนวนลูกหนี้สุทธิหลังหักมูลค่าหลักประกัน ร้อยละ 62 ของราคาประเมิน

	บาท			
	2556			
	ลูกหนี้ตามสัญญาเช่าซื้อ-สุทธิ	จำนวนที่ใช้คำนวณ	อัตราที่ใช้ในการตั้งค่าเผื่อ (%)	มูลค่าตามที่ตั้งไว้
ลูกหนี้ปกติ	671,350,931	671,350,931	1	6,713,509
เกินวันครบกำหนดชำระ:				
ไม่เกิน 0.5 งวด	37,229,297	37,229,297	2	744,586
มากกว่า 0.5 งวด - 1 งวด	90,112,071	90,112,071	2	1,802,241
มากกว่า 1 งวด - 2 งวด	90,478,983	90,478,983	2	1,809,580
เกินกว่า 2 งวด - 3 งวด	26,921,314	26,921,314	2	538,427
เกินกว่า 3 งวดขึ้นไป	28,092,575	18,047,053*	100	18,047,053
รวม	<u>944,185,171</u>	<u>934,139,649</u>		29,655,396
สำรองทั่วไปสูงกว่าสำรองตามเกณฑ์				22,725,153
รวมค่าเผื่อนี้สงสัยจะสูญ (สำรองทั่วไป)				<u>52,380,549</u>

\* จำนวนลูกหนี้สุทธิหลังหักมูลค่าหลักประกัน ร้อยละ 62 ของราคาประเมิน

ลูกหนี้ที่อยู่ระหว่างการดำเนินการทางกฎหมาย และค่าเผื่อนี้สงสัยจะสูญที่เกี่ยวข้อง ได้แยกแสดงไว้ต่างหาก (หมายเหตุประกอบงบการเงินข้อ 8 และ 10)

ณ วันที่ 31 ธันวาคม 2557 และ 2556 บริษัทได้ออกลิขสิทธิ์การรับเงินของลูกหนี้ตามสัญญาเช่าซื้อซึ่งมีมูลค่าสุทธิทางบัญชี เป็นจำนวนเงิน 131.39 ล้านบาท และ 162.70 ล้านบาท ตามลำดับ ให้กับธนาคารออมสินเพื่อเป็นหลักประกันเงินกู้ยืมระยะยาวรวมเป็นจำนวน 8.34 ล้านบาท และ 150 ล้านบาท ตามลำดับ (หมายเหตุประกอบงบการเงินข้อ 4)

เมื่อวันที่ 30 เมษายน 2547 สมาคมนักบัญชีและผู้สอบบัญชีรับอนุญาตแห่งประเทศไทยโดยความเห็นชอบของสำนักงานคณะกรรมการกำกับหลักทรัพย์และตลาดหลักทรัพย์ได้กำหนดแนวปฏิบัติทางการบัญชีสำหรับธุรกิจสินเชื่อเพื่อการอุปโภคบริโภค (Consumer Finance) โดยให้บันทึกค่าเผื่อนี้สงสัยจะสูญเต็มจำนวนและหยุดรับรู้รายได้สำหรับลูกหนี้ที่ค้างชำระเกินกว่า 3 งวด และบันทึกสำรองทั่วไปสำหรับลูกหนี้ที่ไม่ค้างชำระค้างงวดหรือค้างชำระค้างงวดไม่เกินกว่า 3 งวด

อย่างไรก็ตาม แนวปฏิบัติดังกล่าวได้ให้ทางเลือกไว้โดยหากบริษัทใดเห็นว่าแนวทางปฏิบัตินี้ ไม่เหมาะสมให้เปิดเผยแนวทางที่บริษัทใช้พร้อมเหตุผลประกอบ ทั้งนี้บริษัทมีนโยบายในการหยุดรับรู้รายได้สำหรับลูกหนี้ตามสัญญาเช่าซื้อที่ค้างชำระค้างงวดเกินกว่า 3 งวด และบริษัทได้ประมาณค่าเผื่อนี้สงสัยจะสูญโดยพิจารณาจากความสามารถในการชำระหนี้ของลูกหนี้ ประสิทธิภาพและข้อมูลความเสียหายที่เกิดขึ้นจริงในอดีต ซึ่ง ณ วันที่ 31 ธันวาคม 2557 บริษัทได้ตั้งค่าเผื่อนี้สงสัยจะสูญของลูกหนี้ตามสัญญาเช่าซื้อร้อยละ 2.5 ของจำนวนเงินตามสัญญาเช่าซื้อที่เกิดขึ้นในแต่ละปี ซึ่งเป็นอัตราการตั้งค่าเผื่อนี้สงสัยจะสูญเฉลี่ยจากเกณฑ์ของบริษัท การเก็บค่าเฉลี่ยเป็นการเก็บตัวเลขจากการตั้งค่าเผื่อนี้สงสัยจะสูญ ระหว่างปี 2549-2551

ณ วันที่ 31 ธันวาคม 2557 ยอดคงเหลือของลูกหนี้ตามสัญญาเช่าซื้อสุทธิจากรายได้ที่ยังไม่ได้รับรู้จากสัญญาเช่าซื้อที่ค้างชำระค้างงวดเกินกว่า 3 งวด มีจำนวน 42.76 ล้านบาท และได้หยุดรับรู้รายได้ จำนวน 1.73 ล้านบาทแล้ว

## 7. ลูกหนี้สินเชื่อส่วนบุคคล

บัญชีนี้ประกอบด้วย

	บาท		
	2557		
	ลูกหนี้สินเชื่อส่วนบุคคล ส่วนที่ถึงกำหนดชำระ ภายในหนึ่งปี	ลูกหนี้สินเชื่อส่วนบุคคล ส่วนที่ถึงกำหนดชำระเกิน กว่าหนึ่งปี แต่ไม่เกินห้าปี	รวม
ลูกหนี้สินเชื่อส่วนบุคคล	11,451,503	4,949,339	16,400,842
ดอกเบี้ยค้างรับ	204,007	-	204,007
	11,655,510	4,949,339	16,604,849
หัก ค่าเผื่อนี้สงสัยจะสูญ	(370,135)	(160,730)	(530,865)
ลูกหนี้สินเชื่อส่วนบุคคล - สุทธิ	11,285,375	4,788,609	16,073,984

ณ วันที่ 31 ธันวาคม 2557 ลูกหนี้สินเชื่อส่วนบุคคลเป็นสินเชื่อเพิ่มเติมให้แก่ลูกหนี้สัญญาเช่าซื้อของบริษัท โดยมีวัตถุประสงค์เพื่อช่วยเหลือสภาพคล่องให้แก่ลูกหนี้เช่าซื้อ ผู้กสัญญาาร่วมกับสัญญาเช่าซื้อและสินเชื่อเงินกู้ให้แก่ลูกหนี้เช่าซื้อโดยมีหลักทรัพย์ค้ำประกันเพิ่มเติมวงเงิน ค่าเผื่อนี้สงสัยจะสูญจำแนกตามค้างงวดค้างชำระ ตามอัตราร้อยละที่ใช้ในการตั้งค่าเผื่อนี้สงสัยจะสูญตามเกณฑ์ (คำนวณจากจำนวนเงินค้างชำระ) ได้ดังนี้

	บาท			
	2557			
	ลูกหนี้สินเชื่อส่วนบุคคล-สุทธิ	จำนวนที่ใช้คำนวณ	อัตราที่ใช้ในการตั้งค่าเผื่อ (%)	มูลค่าตามที่ตั้งไว้
ลูกหนี้ปกติ	15,895,105	15,895,105	1	158,951
เกินวันครบกำหนดชำระ				
มากกว่า 1 งวด - 2 งวด	709,744	709,744	2	14,195
	16,604,849	16,604,849		173,146
สำรองทั่วไปสูงกว่าสำรองตามเกณฑ์				357,719
รวมค่าเผื่อนี้สงสัยจะสูญ (สำรองทั่วไป)				530,865

## 8. ลูกหนี้ระหว่างการดำเนินการทางกฎหมายที่มีหลักประกัน

บัญชีนี้ประกอบด้วย

	บาท	
	2557	2556
ลูกหนี้ระหว่างการดำเนินการทางกฎหมายที่มีหลักประกัน	13,766,833	2,831,794
หัก ค่าเผื่อนี้สงสัยจะสูญ	(6,745,768)	(887,312)
ลูกหนี้ระหว่างการดำเนินการทางกฎหมายชนิดที่มีหลักประกัน - สุทธิ	7,021,065	1,944,482

## 9. ลูกหนี้อื่น

บัญชีนี้ประกอบด้วย

	บาท	
	2557	2556
ลูกหนี้เงินกู้ยืมพนักงาน	166,625	120,785
ลูกหนี้กรมสรรพากร	3,092,400	7,436,137
เงินมัดจำ	5,500	1,480,000
อื่นๆ	1,103,777	1,315,953
รวมลูกหนี้อื่น	4,368,302	10,352,875



10. ลูกหนี้ระหว่างการดำเนินการทางกฎหมาย

บัญชีนี้ประกอบด้วย

	บาท	
	2557	2556
ลูกหนี้ระหว่างการดำเนินการทางกฎหมาย	29,773,834	29,327,664
หัก ค่าเผื่อหนี้สงสัยจะสูญ	(27,890,322)	(28,722,664)
ลูกหนี้ระหว่างการดำเนินการทางกฎหมาย - สุทธิ	1,883,512	605,000

11. อุปกรณ์

บัญชีนี้ประกอบด้วย

	บาท			
	ยอดยกมา ณ วันที่ 1 มกราคม 2557	รายการเคลื่อนไหวระหว่างปี		ยอดยกไป ณ วันที่ 31 ธันวาคม 2557
		เพิ่มขึ้น	ลดลง	
<b>ราคาทุน</b>				
คอมพิวเตอร์และอุปกรณ์	3,919,289	145,440	-	4,064,729
เครื่องตกแต่งสำนักงาน	3,084,507	2,311,462	-	5,395,969
เครื่องใช้และอุปกรณ์สำนักงาน	2,403,366	587,922	-	2,991,288
ยานพาหนะ	8,900,402	-	-	8,900,402
โปรแกรมคอมพิวเตอร์	221,500	-	-	221,500
<b>รวม</b>	18,529,064	3,044,824	-	21,573,888
<b>ค่าเสื่อมราคาสะสม</b>				
คอมพิวเตอร์และอุปกรณ์	3,175,642	231,254	-	3,406,896
เครื่องตกแต่งสำนักงาน	2,941,309	359,954	-	3,301,263
เครื่องใช้และอุปกรณ์สำนักงาน	2,196,827	159,400	-	2,356,227
ยานพาหนะ	4,587,115	1,192,407	-	5,779,522
โปรแกรมคอมพิวเตอร์	221,497	-	-	221,497
<b>รวม</b>	13,122,390	1,943,015	-	15,065,405
<b>อุปกรณ์ - สุทธิ</b>	5,406,674			6,508,483

	บาท			
	ยอดยกมา ณ วันที่	รายการเคลื่อนไหวระหว่างปี		ยอดยกไป ณ วันที่
	1 มกราคม 2556	เพิ่มขึ้น	ลดลง	31 ธันวาคม 2556
ราคาทุน				
คอมพิวเตอร์และอุปกรณ์	3,973,456	349,833	(404,000)	3,919,289
เครื่องตกแต่งสำนักงาน	3,084,507	-	-	3,084,507
เครื่องใช้และอุปกรณ์สำนักงาน	2,339,821	63,545	-	2,403,366
ยานพาหนะ	5,650,402	3,250,000	-	8,900,402
โปรแกรมคอมพิวเตอร์	221,500	-	-	221,500
รวม	15,269,686	3,663,378	(404,000)	18,529,064
ค่าเสื่อมราคาสะสม				
คอมพิวเตอร์และอุปกรณ์	3,386,124	193,507	(403,989)	3,175,642
เครื่องตกแต่งสำนักงาน	2,903,609	37,700	-	2,941,309
เครื่องใช้และอุปกรณ์สำนักงาน	2,112,941	83,886	-	2,196,827
ยานพาหนะ	3,681,419	905,696	-	4,587,115
โปรแกรมคอมพิวเตอร์	194,437	27,060	-	221,497
รวม	12,278,530	1,247,849	(403,989)	13,122,390
อุปกรณ์ - สุทธิ	2,991,156			5,406,674

ค่าเสื่อมราคาสำหรับปีสิ้นสุดวันที่ 31 ธันวาคม 2557 และ 2556 จำนวน 1.94 ล้านบาท และจำนวน 1.25 ล้านบาท ตามลำดับ ได้บันทึกไว้ในงบกำไรขาดทุนเบ็ดเสร็จ

ณ วันที่ 31 ธันวาคม 2557 และ 2556 บริษัทมีอุปกรณ์และเครื่องใช้สำนักงาน ซึ่งหักค่าเสื่อมราคาทั้งจำนวนแล้วแต่ยังคงใช้งานอยู่ จำนวน 11.16 ล้านบาท และ 10.87 ล้านบาท ตามลำดับ

## 12. สินทรัพย์ภาษีเงินได้รอการตัดบัญชี

รายการเคลื่อนไหวของสินทรัพย์ภาษีเงินได้รอการตัดบัญชีที่เกิดขึ้นในระหว่างปี มีดังนี้

	บาท		
	ณ วันที่ 31	การเปลี่ยนแปลง	ณ วันที่ 31
	ธันวาคม 2556	ในงบกำไรขาดทุนเบ็ดเสร็จ	ธันวาคม 2557
<b>สินทรัพย์ภาษีเงินได้รอตัดบัญชี :</b>			
ค่าเผื่อหนี้สงสัยจะสูญ	14,542,284	2,871,547	17,413,831
ภาระผูกพันผลประโยชน์พนักงาน	835,680	64,435	900,115
กรณีพิพาทขายอยู่ระหว่างดำเนินการ	-	258,600	258,600
รายได้ที่หยุ่ได้รับรู้	234,711	110,910	345,621
<b>รวมสินทรัพย์ภาษีเงินได้รอตัดบัญชี</b>	<b>15,612,675</b>	<b>3,305,492</b>	<b>18,918,167</b>

ภาษีเงินได้สำหรับปีสิ้นสุดวันที่ 31 ธันวาคม 2557 และ 2556 มีดังนี้

	บาท	
	2557	2556
กำไรก่อนภาษีเงินได้	74,381,031	52,538,817
อัตราภาษีที่ใช้	20%	20%
ภาษีเงินได้คงค้างปัจจุบันตามอัตราภาษี	14,876,206	10,507,763
ค่าใช้จ่ายที่ไม่ถือเป็นค่าใช้จ่ายตามประมวลรัษฎากร	261,297	206,931
ค่าใช้จ่ายที่มีสิทธิหักได้เพิ่มขึ้นจากรายจ่ายที่จ่ายจริง	(172,017)	(989,821)
ค่าใช้จ่ายภาษีเงินได้	14,965,486	9,724,873
อัตราภาษีที่แท้จริงถ้วนเฉลี่ย	20.12%	18.51%

### 13. เงินกู้ยืมระยะสั้นจากสถาบันการเงิน

บัญชีนี้ประกอบด้วย

	บาท	
	2557	2556
ตัวแลกเงิน	190,000,000	40,000,000
หัก ส่วนลดตัวแลกเงิน	(3,620,582)	(784,090)
ตัวแลกเงิน - สุทธิ	186,379,418	39,215,910

ณ วันที่ 31 ธันวาคม 2557 และ 2556 บริษัทออกตัวแลกเงินโดยไม่มีหลักประกันกับสถาบันการเงินแห่งหนึ่ง จำนวนเงิน 190 ล้านบาท และ 40 ล้านบาท ตามลำดับ ซึ่งคิดดอกเบี้ยในอัตราคงที่โดยอ้างอิงกับอัตราดอกเบี้ยในธนาคาร โดยมีระยะเวลาของตัวแลกเงิน 267 - 270 วัน และ 183 วัน ตามลำดับ

## 14. เจ้าหนี้การค้าและเจ้าหนี้อื่น

บัญชีนี้ประกอบด้วย

	บาท	
	2557	2556
เจ้าหนี้การค้า	50,208,850	3,397,314
เจ้าหนี้อื่น		
ดอกเบียค้างจ่าย	7,841,992	6,247,754
ค่าใช้จ่ายค้างจ่าย	1,290,133	2,416,886
ภาษีเงินได้หัก ณ ที่จ่ายค้างจ่าย	1,803,315	1,219,725
อื่นๆ	3,654,232	2,774,262
รวมเจ้าหนี้อื่น	14,589,672	12,658,627
รวมเจ้าหนี้การค้าและเจ้าหนี้อื่น	64,798,522	16,055,941

## 15. เงินกู้ยืมระยะสั้นจากบุคคลและบริษัทอื่น

บัญชีนี้ประกอบด้วย

	บาท	
	2557	2556
ตั๋วสัญญาใช้เงิน	-	120,000,000
หัก ค่าธรรมเนียมจ่ายล่วงหน้า	-	(226,649)
ตั๋วสัญญาใช้เงิน - สุทธิ	-	119,773,351
ตั๋วแลกเงิน	15,000,000	60,000,000
หัก ส่วนลดตั๋วแลกเงิน	(146,378)	(922,701)
ตั๋วแลกเงิน - สุทธิ	14,853,622	59,077,299
รวมเงินกู้ยืมระยะสั้นจากบุคคลและบริษัทอื่น	14,853,622	178,850,650

ณ วันที่ 31 ธันวาคม 2557 และ 2556 บริษัทออกตั๋วแลกเงินโดยไม่มีหลักประกันจำนวนเงิน 15 ล้านบาท และ 60 ล้านบาท ตามลำดับ ให้แก่นักลงทุนในวงจำกัดโดยผ่านสถาบันการเงินสองแห่งซึ่งได้รับการแต่งตั้งเป็นตัวแทนของบริษัท ซึ่งคิดดอกเบี้ยในอัตราคงที่โดยอ้างอิงกับอัตราดอกเบี้ยในธนาคาร โดยมีระยะเวลาของตั๋วแลกเงิน 270 วัน และ 266 - 270 วัน ตามลำดับ

ณ วันที่ 31 ธันวาคม 2556 บริษัทออกตั๋วสัญญาใช้เงินโดยไม่มีหลักประกันจำนวนเงิน 120 ล้านบาท ให้แก่นักลงทุนในวงจำกัดโดยคำแนะนำของสถาบันการเงินแห่งหนึ่ง ซึ่งคิดดอกเบี้ยในอัตราคงที่ โดยอ้างอิงกับอัตราดอกเบี้ยในธนาคาร โดยมีระยะเวลาของตั๋วสัญญาใช้เงิน 70 - 266 วัน ตามลำดับ

## 16. หุ้นกู้ระยะสั้นชนิดไม่มีประกัน

บัญชีนี้ประกอบด้วย

หุ้นกู้	ครบกำหนด	บาท	
		2557	2556
หุ้นกู้ครั้งที่ 1/2556	10 กุมภาพันธ์ 2557	-	50,000,000
หุ้นกู้ครั้งที่ 1/2556	14 กุมภาพันธ์ 2557	-	18,000,000
หุ้นกู้ครั้งที่ 1/2556	17 มีนาคม 2557	-	49,000,000
หุ้นกู้ครั้งที่ 1/2556	17 มีนาคม 2557	-	10,000,000
หุ้นกู้ครั้งที่ 1/2556	13 มิถุนายน 2557	-	50,000,000
หุ้นกู้ครั้งที่ 1/2556	4 กรกฎาคม 2557	-	50,000,000
หุ้นกู้ครั้งที่ 1/2556	18 กรกฎาคม 2557	-	40,000,000
หุ้นกู้ครั้งที่ 1/2557	16 กุมภาพันธ์ 2558	10,000,000	-
หุ้นกู้ครั้งที่ 1/2557	10 มีนาคม 2558	50,000,000	-
หุ้นกู้ครั้งที่ 1/2557	31 มีนาคม 2558	25,000,000	-
หุ้นกู้ครั้งที่ 1/2557	10 เมษายน 2558	30,000,000	-
หุ้นกู้ครั้งที่ 1/2557	11 กันยายน 2558	50,000,000	-
รวมหุ้นกู้ - ราคาตามมูลค่า		165,000,000	267,000,000
หัก ค่าใช้จ่ายทางตรงในการออกหุ้นกู้รอตัดจ่าย		(89,137)	(353,294)
หุ้นกู้ระยะสั้นชนิดไม่มีประกัน - สุทธิ		164,910,863	266,646,706

บริษัทได้ออกหุ้นกู้ชนิดไม่มีประกัน ระบุชื่อผู้ถือและไม่ด้อยสิทธิ หุ้นกู้ชนิดไม่มีประกันระยะสั้นดังกล่าวมีอัตราดอกเบี้ยคงที่โดยอ้างอิงกับอัตราดอกเบี้ยในอนาคต

และตามรายงานการประชุมสามัญผู้ถือหุ้นครั้งที่ 1/2557 เมื่อวันที่ 22 เมษายน 2557 ผู้ถือหุ้นได้มีมติให้เพิ่มวงเงินกู้จากเดิม 300 ล้านบาท เป็น 800 ล้านบาท และบริษัทได้รับอนุมัติจากคณะกรรมการกำกับหลักทรัพย์และตลาดหลักทรัพย์แห่งประเทศไทยแล้วเมื่อวันที่ 10 มิถุนายน 2557 วงเงินกู้ที่เพิ่มขึ้นบริษัทได้ออกหุ้นกู้ชนิดไม่มีประกันระยะยาว (หมายเหตุประกอบงบการเงินข้อ 17)

## 17. หุ้นกู้ระยะยาวชนิดไม่มีประกัน

บัญชีนี้ประกอบด้วย:

	บาท	
	2557	2556
หุ้นกู้-ราคาตามมูลค่า	300,000,000	-
หัก ค่าใช้จ่ายทางตรงในการออกหุ้นกู้รอตัดจ่าย	(1,904,479)	-
หุ้นกู้ระยะยาวชนิดไม่มีประกัน - สุทธิ	298,095,521	-

เมื่อวันที่ 9 ตุลาคม 2557 บริษัทได้ออกหุ้นกู้ชนิดไม่มีประกันระบุชื่อและไม่ด้อยสิทธิ อายุหุ้นกู้ไม่เกิน 1 ปี 6 เดือน (547 วัน) ครบกำหนดวันที่ 9 เมษายน 2559 จำนวนเงิน 300 ล้านบาท (300,000 หน่วยๆ ละ 1,000 บาท) โดยมีอัตราดอกเบี้ยร้อยละ 5.20 ต่อปี จ่ายชำระดอกเบี้ยทุก 3 เดือน

## 18. หนี้สินตามสัญญาเช่าทางการเงิน

บัญชีนี้ประกอบด้วย

	บาท	
	2557	2556
ไม่เกิน 1 ปี		
จำนวนขั้นต่ำที่จะต้องจ่าย	854,532	954,004
ดอกเบี้ยรอตัดจ่าย	(61,045)	(93,859)
มูลค่าปัจจุบันของจำนวนเงินขั้นต่ำ	793,487	860,145
เกิน 1 ปี แต่ไม่เกิน 5 ปี		
จำนวนขั้นต่ำที่จะต้องจ่าย	1,075,610	1,930,142
ดอกเบี้ยรอตัดจ่าย	(32,575)	(93,620)
มูลค่าปัจจุบันของจำนวนเงินขั้นต่ำ	1,043,035	1,836,522
รวมมูลค่าปัจจุบันของจำนวนเงินขั้นต่ำ	1,836,522	2,696,667
ราคาตามบัญชีของยานพาหนะภายใต้สัญญาเช่าทางการเงิน	2,702,129	4,296,166



## 19. ภาระผูกพันผลประโยชน์พนักงาน

บัญชีนี้ประกอบด้วย

	บาท	
	2557	2556
โครงการผลประโยชน์พนักงานเมื่อเกษียณอายุ		
ภาระผูกพันผลประโยชน์พนักงาน ณ วันต้นปี	4,178,401	2,812,722
ผลประโยชน์จ่ายโดยโครงการ	(924,300)	-
ต้นทุนบริการในอดีตที่รับรู้ตามวิธีเส้นตรง	102,443	255,502
ต้นทุนบริการปัจจุบัน	986,579	984,076
ต้นทุนดอกเบี้ย	157,453	126,101
ภาระผูกพันผลประโยชน์พนักงานเมื่อเกษียณอายุ ณ วันสิ้นปี	4,500,576	4,178,401

บริษัทได้รับรู้ภาระผูกพันผลประโยชน์พนักงานเมื่อเกษียณอายุในช่วงที่นำมาตราฐานมาปรับใช้ครั้งแรกโดยบันทึกเป็นค่าใช้จ่ายตามวิธีเส้นตรงภายในระยะเวลา 5 ปี นับจากวันที่นำมาตราฐานการบัญชีนี้มาถือปฏิบัติ ณ วันที่ 31 ธันวาคม 2557 บริษัทคงเหลือภาระผูกพันผลประโยชน์พนักงานเมื่อเกษียณอายุดังกล่าวที่ยังไม่ได้รับรู้จำนวน 0.10 ล้านบาท

บริษัทกำหนดโครงการผลประโยชน์ที่กำหนดไว้เป็นไปตามการจ่ายเงินชดเชยตามกฎหมายแรงงานซึ่งให้สิทธิแก่พนักงานที่เกษียณอายุและทำงานครบระยะเวลาที่กำหนด เช่น 10 ปีขึ้นไป ได้รับเงินชดเชยไม่น้อยกว่าอัตราเงินเดือนเดือนสุดท้าย จำนวน 300 วัน หรือ 10 เดือน เป็นต้น

ค่าใช้จ่ายผลประโยชน์พนักงานเมื่อเกษียณอายุ สำหรับปีสิ้นสุดวันที่ 31 ธันวาคม 2557 และ 2556 ได้แสดงไว้ในงบกำไรขาดทุนเบ็ดเสร็จ ดังนี้

	บาท	
	2557	2556
ค่าใช้จ่ายในการขาย	70,692	96,709
ค่าใช้จ่ายในการบริหาร	1,175,783	1,268,970
รวมค่าใช้จ่ายผลประโยชน์พนักงานเมื่อเกษียณอายุ	1,246,475	1,365,679
ต้นทุนบริการในอดีตที่รับรู้ตามวิธีเส้นตรง	102,443	255,502
ต้นทุนบริการปัจจุบัน	986,579	984,076
ต้นทุนดอกเบี้ย	157,453	126,101
รวมค่าใช้จ่ายผลประโยชน์พนักงานเมื่อเกษียณอายุ	1,246,475	1,365,679

ข้อสมมติในการประมาณการตามหลักคณิตศาสตร์ประกันภัยที่สำคัญ ณ วันที่ 31 ธันวาคม 2557 และ 2556 (แสดงด้วยค่าเฉลี่ยถ่วงน้ำหนัก) มีดังนี้

	ร้อยละ/ต่อปี	
	2557	2556
อัตราคิดลด	4.30	4.03
เงินเดือนรายเดือนในอนาคตที่เพิ่มขึ้น	6.00	6.00

ข้อสมมติเกี่ยวกับอัตราคิดลดประมาณการจากอัตราผลตอบแทนถัวเฉลี่ยของพันธบัตรรัฐบาล ณ วันสิ้นรอบระยะเวลา รายงานและสะท้อนประมาณการของจังหวะเวลาของการจ่ายผลประโยชน์ของพนักงานแต่ละคน

## 20. ทุนเรือนหุ้น

เมื่อวันที่ 26-28 พฤศจิกายน 2556 บริษัทได้เสนอขายหุ้นให้แก่ประชาชนและผู้มีอุปการะคุณของบริษัท จำนวน 50 ล้านหุ้น มูลค่าหุ้นละ 2.70 บาท และหุ้นของบริษัทเริ่มการซื้อขายในตลาดหลักทรัพย์ เอ็มเอไอเมื่อวันที่ 17 ธันวาคม 2556 บริษัทได้บันทึกค่าใช้จ่ายเกี่ยวกับการจำหน่ายหุ้นเพิ่มทุนดังกล่าวจำนวนประมาณ 4.05 ล้านบาท เป็นรายการหักในบัญชีส่วนเกินมูลค่าหุ้น

## 21. สำรองตามกฎหมาย

บริษัทต้องจัดสรรกำไรสุทธิประจำปีส่วนหนึ่งไว้เป็นทุนสำรองตามกฎหมายไม่น้อยกว่าร้อยละ 5 ของกำไรสุทธิประจำปีจนกว่าทุนสำรองนี้จะมีจำนวนไม่น้อยกว่าร้อยละ 10 ของทุนจดทะเบียน ตามพระราชบัญญัติบริษัทมหาชน จำกัด พ.ศ. 2535 สำรองตามกฎหมายนี้จะนำไปจ่ายเป็นเงินปันผลไม่ได้

## 22. การจ่ายเงินปันผล

ตามมติที่ประชุมสามัญผู้ถือหุ้นครั้งที่ 1/2557 เมื่อวันที่ 22 เมษายน 2557 มีมติอนุมัติจ่ายเงินปันผลจากผลการดำเนินงานประจำปี 2556 ให้แก่ผู้ถือหุ้นในอัตราหุ้นละ 0.13 บาท คิดเป็นจำนวนเงิน 26.00 ล้านบาท โดยเงินปันผลจำนวนเงิน 11.25 ล้านบาท (คิดเป็นอัตราหุ้นละ 0.075 บาท จำนวน 150 ล้านหุ้น) ได้จ่ายแล้วในวันที่ 29 สิงหาคม 2556 และเงินปันผลที่เหลือจำนวนเงิน 14.75 ล้านบาท (คิดเป็นอัตราหุ้นละ 0.07375 บาท จำนวน 200 ล้านหุ้น) โดยเงินปันผลจ่ายให้แก่ผู้ถือหุ้นในวันที่ 19 พฤษภาคม 2557

และตามมติที่ประชุมคณะกรรมการบริษัทครั้งที่ 3/2557 เมื่อวันที่ 7 สิงหาคม 2557 ได้มีมติอนุมัติจ่ายเงินปันผลระหว่างกาลจากผลการดำเนินงานสิ้นสุดวันที่ 30 มิถุนายน 2557 จำนวน 12.00 ล้านบาท (คิดเป็นอัตราหุ้นละ 0.06 บาท จำนวน 200 ล้านหุ้น) โดยเงินปันผลจ่ายให้แก่ผู้ถือหุ้นในวันที่ 5 กันยายน 2557 และตั้งสำรองตามกฎหมายจำนวน 1.61 ล้านบาท

รวมจ่ายเงินปันผลในปี 2557 เป็นจำนวนเงิน 26.75 ล้านบาท

ตามมติที่ประชุมใหญ่สามัญผู้ถือหุ้น ครั้งที่ 1/2556 เมื่อวันที่ 4 เมษายน 2556 มีมติอนุมัติจ่ายเงินปันผลจากผลการดำเนินงานของปี 2555 ของหุ้นสามัญจำนวน 150 ล้านหุ้นในอัตราหุ้นละ 0.125 บาทเป็นจำนวนเงิน 18.75 ล้านบาท โดยเงินปันผลจ่ายให้แก่ผู้ถือหุ้นในวันที่ 9 เมษายน 2556

และตามมติที่ประชุมคณะกรรมการบริษัท ครั้งที่ 3/2556 เมื่อวันที่ 14 สิงหาคม 2556 มีมติอนุมัติจ่ายเงินปันผลระหว่างกาล จากผลการดำเนินงานครึ่งปีแรกของปี 2556 ของจำนวนหุ้นสามัญจำนวน 150 ล้านหุ้นในอัตราหุ้นละ 0.075 บาทเป็นจำนวนเงิน 11.25 ล้านบาท และตั้งสำรองตามกฎหมายจำนวน 1.13 ล้านบาท โดยเงินปันผลจ่ายให้แก่ผู้ถือหุ้นในวันที่ 29 สิงหาคม 2556

รวมจ่ายเงินปันผลในปี 2556 เป็นจำนวนเงิน 30.00 ล้านบาท

## 23. ค่าใช้จ่ายตามลักษณะ

บริษัทมีค่าใช้จ่ายตามลักษณะที่มีสาระสำคัญสำหรับปีสิ้นสุดวันที่ 31 ธันวาคม 2557 และ 2556 ดังนี้

	บาท	
	2557	2556
ค่าตอบแทนผู้บริหารและพนักงาน	38,114,288	35,263,490
ค่าเช่าและค่าบริการ	6,221,930	3,940,320
ค่าส่งเสริมการขาย	2,230,014	1,197,567
ค่าเสื่อมราคา	1,943,015	1,247,849
หนี้สงสัยจะสูญ	15,041,760	16,926,535

## 24. ส่วนงานดำเนินงาน

ข้อมูลส่วนงานดำเนินงานที่น่าเสนอนี้สอดคล้องกับรายงานภายในของบริษัทที่มีอำนาจตัดสินใจสูงสุดด้านการดำเนินงานได้รับและสอบทานอย่างสม่ำเสมอเพื่อใช้ในการตัดสินใจในการจัดสรรทรัพยากรและประเมินผลการปฏิบัติงานของส่วนงานดำเนินงานของบริษัท

บริษัทดำเนินธุรกิจหลักในส่วนงานดำเนินงานเพียงส่วนงานเดียว คือ ให้เช่าซื้อเครื่องจักรกลทางการเกษตรและดำเนินงานในส่วนงานภูมิศาสตร์หลัก คือ ประเทศไทย บริษัทประเมินผลการปฏิบัติงานของส่วนงานโดยพิจารณาจากกำไรหรือขาดทุนจากการดำเนินงานซึ่งวัดมูลค่าโดยใช้เกณฑ์เดียวกับที่ใช้ในการวัดกำไรหรือขาดทุนจากการดำเนินงานในงบการเงิน ดังนั้น รายได้ กำไรจากการดำเนินงาน และสินทรัพย์ทั้งหมดที่แสดงอยู่ในงบการเงินจึงถือเป็นการรายงานตามส่วนงานดำเนินงานและเขตภูมิศาสตร์แล้ว

## 25. การเปิดเผยข้อมูลสำหรับเครื่องมือทางการเงิน

บริษัทไม่มีนโยบายที่จะประกอบธุรกรรมตราสารทางการเงินนอกงบแสดงฐานะการเงินที่เป็นตราสารอนุพันธ์เพื่อการเก็งกำไรหรือเพื่อการค้า

### มูลค่ายุติธรรม

มูลค่ายุติธรรม หมายถึง มูลค่าที่บริษัทคาดว่าจะได้รับจากการขายสินทรัพย์ทางการเงินออกไปหรือ มูลค่าที่คาดว่าจะต้องจ่ายเพื่อการไถ่ถอนหนี้สินทางการเงิน มูลค่ายุติธรรมประมาณโดยใช้ราคาตลาดหรือราคาประเมินจากการคำนวณตามหลักการของตลาดเงินที่ใช้กันทั่วไป

วิธีการและข้อสมมติที่บริษัทใช้ในการประมาณมูลค่ายุติธรรมของสินทรัพย์และหนี้สินทางการเงินตามที่ได้เปิดเผย มีดังนี้

- เงินสดและรายการเทียบเท่าเงินสด แสดงมูลค่ายุติธรรม โดยประมาณตามจำนวนเงินที่แสดงในงบแสดงฐานะการเงิน
- ลูกหนี้ตามสัญญาเช่าซื้อ แสดงมูลค่ายุติธรรมโดยประมาณจากยอดเงินให้สินเชื่อตามจำนวนเงินที่คงเหลือในงบแสดงฐานะการเงินหัก รายได้จากสิทธิเรียกร้องตามสัญญาเช่าซื้อที่ยังไม่ถึงเป็นรายได้และค่าเผื่อหนี้สงสัยจะสูญ และรวมยอดภาษีมูลค่าเพิ่มจ่ายแทนลูกค้า
- เงินกู้ยืมระยะยาวแสดงมูลค่าใกล้เคียงกับมูลค่ายุติธรรม เนื่องจากมีอัตราดอกเบี้ยลอยตัวตามอัตราตลาด

### ความเสี่ยงด้านเครดิต (Credit Risk)

ความเสี่ยงด้านเครดิต คือ ความเสี่ยงจากการที่คู่สัญญาไม่สามารถปฏิบัติตามเงื่อนไขและข้อตกลงในสัญญา ซึ่งอาจเป็นเพราะคู่สัญญาประสบปัญหาทางการเงิน ทำให้ไม่สามารถชำระค่างวดเมื่อครบกำหนดได้ หรือจงใจไม่ปฏิบัติตามสัญญา อันส่งผลให้เกิดความเสียหายต่อบริษัทในการพิจารณาให้สินเชื่อนั้น บริษัทจะคำนึงถึงขีดความสามารถในการชำระหนี้ของลูกค้าและวัตถุประสงค์ของการให้สินเชื่อเป็นหลักในการพิจารณา รวมทั้งพิจารณาจากหลักทรัพย์ค้ำประกันเพื่อรองรับความเสียหายที่อาจเกิดขึ้นได้ในกรณีที่ผู้กู้ยืมผิดนัดชำระหนี้ อีกทั้งบริษัทยังมีกระบวนการในการสอบทานสินเชื่อของลูกค้าและติดตามดูแลสินเชื่อทุกรายที่ผ่านการอนุมัติแล้วอย่างสม่ำเสมอ

## ความเสี่ยงด้านอัตราดอกเบี้ย (Interest Rate Risk)

ความเสี่ยงด้านอัตราดอกเบี้ย คือ ความเสี่ยงที่เกิดจากการเปลี่ยนแปลงของอัตราดอกเบี้ย อันอาจมีผลทำให้มูลค่าของตราสารทางการเงินของบริษัทเปลี่ยนแปลงไป หรือทำให้เกิดความผันผวนต่อรายได้ของบริษัทหรือมูลค่าของสินทรัพย์และหนี้สินทางการเงินทั้งในปัจจุบันและในอนาคต ความเสี่ยงของอัตราดอกเบี้ยนี้เกิดขึ้นจากการจัดโครงสร้างอัตราดอกเบี้ยและลักษณะของสินทรัพย์ หนี้สิน และส่วนของผู้ถือหุ้นของบริษัท

บริษัทมีความเสี่ยงจากอัตราดอกเบี้ยเนื่องจากมีเงินฝากและเงินกู้ยืมจากสถาบันการเงิน และหนี้สินที่มีภาระดอกเบี้ย บริษัทมิได้ใช้ตราสารอนุพันธ์ทางการเงินเพื่อป้องกันความเสี่ยงจากอัตราดอกเบี้ย

สินทรัพย์และหนี้สินทางการเงินที่สำคัญสามารถจัดตามประเภทอัตราดอกเบี้ย และสำหรับสินทรัพย์และหนี้สินทางการเงินที่มีอัตราดอกเบี้ยคงที่สามารถแยกตามวันที่ครบกำหนดหรือวันที่มีการกำหนดอัตราดอกเบี้ยใหม่ (หากวันที่มีการกำหนดอัตราดอกเบี้ยใหม่ถึงก่อน) ได้ดังนี้

	บาท				
	ณ วันที่ 31 ธันวาคม 2557				
	อัตราดอกเบี้ยคงที่		อัตราดอกเบี้ย	ไม่มี	รวม
	ภายใน 1 ปี	มากกว่า 1 ปี	ปรับขึ้นลงตาม	อัตราดอกเบี้ย	
		ถึง 5 ปี	ราคาตลาด		
สินทรัพย์ทางการเงิน					
เงินสดและรายการเทียบเท่าเงินสด	97,594,034	-	-	1,026,702	98,620,736
ลูกหนี้ตามสัญญาเช่าซื้อ	452,762,675	450,144,354	-	-	902,907,029
ลูกหนี้สินเชื่อส่วนบุคคล	11,285,375	4,788,609	-	-	16,073,984
ลูกหนี้ระหว่างการดำเนินการ					
ตามกฎหมาย	-	-	-	1,883,512	1,883,512
หนี้สินทางการเงิน					
เงินกู้ยืมระยะสั้นจากบุคคลและบริษัทอื่น	201,233,040	-	-	-	201,233,040
หุ้นกู้ชนิดไม่มีประกันระยะสั้น	164,910,863	-	-	-	164,910,863
หุ้นกู้ชนิดไม่มีประกันระยะยาว	-	298,095,521	-	-	298,095,521
หนี้สินตามสัญญาเช่าทางการเงิน	793,487	1,043,035	-	-	1,836,522
เงินกู้ยืมระยะยาวจากสถาบันการเงิน	-	-	8,321,509	-	8,321,509

	บาท				
	ณ วันที่ 31 ธันวาคม 2556				
	อัตราดอกเบี้ยคงที่		อัตราดอกเบี้ย	ไม่มี	รวม
	ภายใน 1 ปี	มากกว่า 1 ปี	ปรับขึ้นลงตาม	อัตราดอกเบี้ย	
		ถึง 5 ปี	ราคาตลาด		
สินทรัพย์ทางการเงิน					
เงินสดและรายการเทียบเท่าเงินสด	7,920,147	-	-	1,820,456	9,740,603
ลูกหนี้ตามสัญญาเช่าซื้อ	414,085,386	477,719,236	-	-	891,804,622
ลูกหนี้ระหว่างการดำเนินการตาม					
กฎหมาย	-	-	-	2,549,482	2,549,482
หนี้สินทางการเงิน					
เงินกู้ยืมระยะสั้นจากบุคคลและบริษัทอื่น	218,066,560	-	-	-	218,066,560
หุ้นกู้ชนิดไม่มีประกันระยะสั้น	266,646,706	-	-	-	266,646,706
หนี้สินตามสัญญาเช่าทางการเงิน	860,145	1,836,522	-	-	2,696,667
เงินกู้ยืมระยะยาวจากสถาบันการเงิน	-	-	149,509,589	-	149,509,589

## 26. ภาระผูกพันและหนี้สินที่อาจเกิดขึ้นในภายหน้า

บริษัทมีภาระผูกพันตามสัญญาเช่าดำเนินงานในการที่บริษัทเป็นผู้เช่าตามสัญญาเช่าสำนักงานและบริการ ซึ่งมีอายุสัญญาเช่าระหว่าง 1 - 3 ปี ณ วันที่ 31 ธันวาคม 2557 บริษัทมีภาระที่จะต้องจ่ายค่าเช่าและบริการในอนาคตตามสัญญาเช่าดังนี้

	บาท
ไม่เกิน 1 ปี	2,784,000
เกิน 1 ปี แต่ไม่เกิน 3 ปี	2,552,000
รวม	5,336,000

## 27. การบริหารจัดการส่วนทุน

บริษัทมีนโยบายรักษาสัดส่วนหนี้สินต่อทุนให้เป็นไปตามสถานการณ์เพื่อดำรงฐานะเงินทุนที่แข็งแกร่งรักษาความเชื่อมั่นของผู้ถือหุ้น ผู้ลงทุน เจ้าหนี้ และตลาดเงินทุน โดยคำนึงผลตอบแทนจากการลงทุน การจ่ายเงินปันผล ให้แก่ผู้ถือหุ้น โดยมุ่งมั่นรักษาสัดส่วนหนี้สินต่อทุนไม่ให้สูงเกินกว่าธุรกิจประเภทเดียวกันในตลาดเงินทุน



## 28. เหตุการณ์ภายหลังรอบระยะเวลาที่รายงาน

ตามมติที่ประชุมคณะกรรมการบริษัท ครั้งที่ 1/2558 เมื่อวันที่ 23 กุมภาพันธ์ 2558 มีมติอนุมัติให้จ่ายเงินปันผลจากการดำเนินงานครึ่งปีหลังของปี 2557 ให้แก่ผู้ถือหุ้นในอัตราหุ้นละ 0.10 บาท จำนวน 200 ล้านหุ้นคิดเป็นจำนวนเงิน 20 ล้านบาท

## 29. มาตรฐานการบัญชีที่ออกและปรับปรุงใหม่ที่ยังไม่มีผลบังคับใช้ในปีปัจจุบัน

สภาวิชาชีพบัญชีได้ออกประกาศสภาวิชาชีพบัญชี ซึ่งลงประกาศในราชกิจจานุเบกษาแล้ว ให้ใช้มาตรฐานการบัญชี มาตรฐานการรายงานทางการเงิน การตีความมาตรฐานการบัญชีและการตีความมาตรฐานการรายงานทางการเงินที่ออกและปรับปรุงใหม่

โดยมีผลบังคับใช้ถือปฏิบัติกับงบการเงินสำหรับรอบระยะเวลาบัญชีที่เริ่มต้นในหรือหลังวันที่ 1 มกราคม 2558 เป็นต้นไป มีดังต่อไปนี้

มาตรฐานการบัญชีฉบับที่ 1 (ปรับปรุง 2557)	เรื่อง การนำเสนองบการเงิน
มาตรฐานการบัญชีฉบับที่ 2 (ปรับปรุง 2557)	เรื่อง สินค้าคงเหลือ
มาตรฐานการบัญชีฉบับที่ 7 (ปรับปรุง 2557)	เรื่อง งบกระแสเงินสด
มาตรฐานการบัญชีฉบับที่ 8 (ปรับปรุง 2557)	เรื่อง นโยบายการบัญชี การเปลี่ยนแปลง ประมาณการทางบัญชีและข้อผิดพลาด
มาตรฐานการบัญชีฉบับที่ 10 (ปรับปรุง 2557)	เรื่อง เหตุการณ์ภายหลังรอบระยะเวลารายงาน
มาตรฐานการบัญชีฉบับที่ 11 (ปรับปรุง 2557)	เรื่อง สัญญาก่อสร้าง
มาตรฐานการบัญชีฉบับที่ 12 (ปรับปรุง 2557)	เรื่อง ภาษีเงินได้
มาตรฐานการบัญชีฉบับที่ 16 (ปรับปรุง 2557)	เรื่อง ที่ดิน อาคารและอุปกรณ์
มาตรฐานการบัญชีฉบับที่ 17 (ปรับปรุง 2557)	เรื่อง สัญญาเช่า
มาตรฐานการบัญชีฉบับที่ 18 (ปรับปรุง 2557)	เรื่อง รายได้
มาตรฐานการบัญชีฉบับที่ 19 (ปรับปรุง 2557)	เรื่อง ผลประโยชน์ของพนักงาน
มาตรฐานการบัญชีฉบับที่ 20 (ปรับปรุง 2557)	เรื่อง การบัญชีสำหรับเงินอุดหนุนจากรัฐบาลและ เปิดเผยข้อมูลเกี่ยวกับความช่วยเหลือจากรัฐบาล
มาตรฐานการบัญชีฉบับที่ 21 (ปรับปรุง 2557)	เรื่อง ผลกระทบจากการเปลี่ยนแปลงของอัตรา แลกเปลี่ยนเงินตราต่างประเทศ
มาตรฐานการบัญชีฉบับที่ 23 (ปรับปรุง 2557)	เรื่อง ต้นทุนการกู้ยืม
มาตรฐานการบัญชีฉบับที่ 24 (ปรับปรุง 2557)	เรื่อง การเปิดเผยข้อมูลเกี่ยวกับบุคคลหรือ กิจการที่เกี่ยวข้องกัน
มาตรฐานการบัญชีฉบับที่ 26 (ปรับปรุง 2557)	เรื่อง การบัญชีและการรายงานโครงการ ผลประโยชน์เมื่อออกจากงาน
มาตรฐานการบัญชีฉบับที่ 27 (ปรับปรุง 2557)	เรื่อง งบการเงินเฉพาะกิจการ
มาตรฐานการบัญชีฉบับที่ 28 (ปรับปรุง 2557)	เรื่อง เงินลงทุนในบริษัทร่วมและการร่วมค้า
มาตรฐานการบัญชีฉบับที่ 29 (ปรับปรุง 2557)	เรื่อง การรายงานทางการเงินในสภาพเศรษฐกิจ ที่เงินเฟ้อรุนแรง

มาตรฐานการบัญชีฉบับที่ 33 (ปรับปรุง 2557)

มาตรฐานการบัญชีฉบับที่ 34 (ปรับปรุง 2557)

มาตรฐานการบัญชีฉบับที่ 36 (ปรับปรุง 2557)

มาตรฐานการบัญชีฉบับที่ 37 (ปรับปรุง 2557)

มาตรฐานการบัญชีฉบับที่ 38 (ปรับปรุง 2557)

มาตรฐานการบัญชีฉบับที่ 40 (ปรับปรุง 2557)

มาตรฐานการรายงานทางการเงินฉบับที่ 2  
(ปรับปรุง 2557)

มาตรฐานการรายงานทางการเงินฉบับที่ 3  
(ปรับปรุง 2557)

มาตรฐานการรายงานทางการเงินฉบับที่ 5  
(ปรับปรุง 2557)

มาตรฐานการรายงานทางการเงินฉบับที่ 6  
(ปรับปรุง 2557)

มาตรฐานการรายงานทางการเงินฉบับที่ 8  
(ปรับปรุง 2557)

มาตรฐานการรายงานทางการเงินฉบับที่ 10

มาตรฐานการรายงานทางการเงินฉบับที่ 11

มาตรฐานการรายงานทางการเงินฉบับที่ 12

มาตรฐานการรายงานทางการเงินฉบับที่ 13

การตีความมาตรฐานการบัญชีฉบับที่ 10  
(ปรับปรุง 2557)

การตีความมาตรฐานการบัญชีฉบับที่ 15  
(ปรับปรุง 2557)

การตีความมาตรฐานการบัญชีฉบับที่ 25  
(ปรับปรุง 2557)

การตีความมาตรฐานการบัญชีฉบับที่ 27  
(ปรับปรุง 2557)

การตีความมาตรฐานการบัญชีฉบับที่ 29  
(ปรับปรุง 2557)

การตีความมาตรฐานการบัญชีฉบับที่ 31  
(ปรับปรุง 2557)

การตีความมาตรฐานการบัญชีฉบับที่ 32  
(ปรับปรุง 2557)

เรื่อง กำไรต่อหุ้น

เรื่อง งบการเงินระหว่างกาล

เรื่อง การด้อยค่าของสินทรัพย์

เรื่อง การประมาณการหนี้สิน หนี้สินที่อาจเกิดขึ้น  
และสินทรัพย์ที่อาจเกิดขึ้น

เรื่อง สินทรัพย์ไม่มีตัวตน

เรื่อง อสังหาริมทรัพย์เพื่อการลงทุน

เรื่อง การจ่ายโดยใช้หุ้นเป็นเกณฑ์

เรื่อง การรวมธุรกิจ

เรื่อง สินทรัพย์ไม่หมุนเวียนที่ถือไว้เพื่อขายและ  
การดำเนินงานที่ยกเลิก

เรื่อง การสำรวจและประเมินค่าแหล่งทรัพยากรแร่

เรื่อง ส่วนงานดำเนินงาน

เรื่อง งบการเงินรวม

เรื่อง การร่วมกิจการ

เรื่อง การเปิดเผยข้อมูลเกี่ยวกับส่วนได้เสีย  
ในกิจการอื่น

เรื่อง การวัดมูลค่ายุติธรรม

เรื่อง ความช่วยเหลือจากรัฐบาล-กรณีที่ไม่ใช่  
ความเกี่ยวข้องอย่างเฉพาะเจาะจง  
กับกิจกรรมดำเนินงาน

เรื่อง สิ่งจูงใจสัญญาเช่าดำเนินงาน

เรื่อง ภาษีเงินได้-การเปลี่ยนแปลงสถานภาพทาง  
ภาษีของกิจการหรือผู้ถือหุ้น

เรื่อง การประเมินเนื้อหาของรายการที่เกี่ยวกับรูปแบบของกฎหมายตามสัญญาเช่า

เรื่อง การเปิดเผยข้อมูลของข้อตกลง

เรื่อง สัมปทานบริการ

เรื่อง รายได้-รายการแลกเปลี่ยนเกี่ยวกับ  
บริการโฆษณา

เรื่อง สินทรัพย์ไม่มีตัวตน-ต้นทุนเว็บไซต์

การตีความมาตรฐานการรายงานทางการเงินฉบับที่ 1  
(ปรับปรุง 2557)

การตีความมาตรฐานการรายงานทางการเงินฉบับที่ 4  
(ปรับปรุง 2557)

การตีความมาตรฐานการรายงานทางการเงินฉบับที่ 5  
(ปรับปรุง 2557)

การตีความมาตรฐานการรายงานทางการเงินฉบับที่ 7  
(ปรับปรุง 2557)

การตีความมาตรฐานการรายงานทางการเงินฉบับที่ 10  
(ปรับปรุง 2557)

การตีความมาตรฐานการรายงานทางการเงินฉบับที่ 12  
(ปรับปรุง 2557)

การตีความมาตรฐานการรายงานทางการเงินฉบับที่ 13  
(ปรับปรุง 2557)

การตีความมาตรฐานการรายงานทางการเงินฉบับที่ 14  
(ปรับปรุง 2557)

การตีความมาตรฐานการรายงานทางการเงินฉบับที่ 15  
(ปรับปรุง 2557)

การตีความมาตรฐานการรายงานทางการเงินฉบับที่ 17  
(ปรับปรุง 2557)

การตีความมาตรฐานการรายงานทางการเงินฉบับที่ 18  
(ปรับปรุง 2557)

การตีความมาตรฐานการรายงานทางการเงินฉบับที่ 20  
(ปรับปรุง 2557)

เรื่อง การเปลี่ยนแปลงในหนี้สินที่เกิดขึ้นจากการ  
การรื้อถอน การบูรณะและหนี้สินที่มี  
ลักษณะคล้ายคลึงกัน

เรื่อง การประเมินว่าข้อตกลงประกอบด้วย  
สัญญาเช่าหรือไม่

เรื่อง สิทธิในส่วนได้เสียจากกองทุน  
การรื้อถอน การบูรณะและการปรับปรุง  
สภาพแวดล้อม

เรื่อง การปรับปรุงย้อนหลังภายใต้มาตรฐาน  
การบัญชี ฉบับที่ 29 (ปรับปรุง 2557)  
เรื่อง การรายงานทางการเงินในสภาพ  
เศรษฐกิจที่มีเงินเฟ้อรุนแรง

เรื่อง งบการเงินระหว่างกาลและการด้อยค่า

เรื่อง ข้อตกลงสัมปทานบริการ

เรื่อง โปรแกรมสิทธิพิเศษแก่ลูกค้า

เรื่อง ข้อจำกัดสินทรัพย์ตามโครงการ  
ผลประโยชน์ ข้อกำหนดเงินทุนขั้นต่ำ  
และปฏิสัมพันธ์ของรายการเหล่านี้  
สำหรับมาตรฐานการบัญชี ฉบับที่ 19  
(ปรับปรุง 2557) เรื่อง  
ผลประโยชน์ของพนักงาน

เรื่อง สัญญาสำหรับการก่อสร้าง  
อสังหาริมทรัพย์

เรื่อง การจ่ายสินทรัพย์ที่ไม่ใช่เงินสดให้เจ้าของ

เรื่อง การโอนสินทรัพย์จากลูกค้า

เรื่อง ต้นทุนการเปิดหน้าดินในช่วงการผลิต  
สำหรับเหมืองผิวดิน

โดยมีผลบังคับใช้ถือปฏิบัติกับงบการเงินสำหรับรอบระยะเวลาบัญชีที่เริ่มต้นในหรือหลังวันที่ 1 มกราคม 2559 เป็นต้นไป มีดังต่อไปนี้

มาตรฐานการรายงานทางการเงินฉบับที่ 4  
(ปรับปรุง 2557)

เรื่อง สัญญาประกันภัย

ฝ่ายบริหารของบริษัทได้ประเมินแล้วเห็นว่าไม่มีผลกระทบอย่างเป็นสาระสำคัญต่องบการเงินเมื่อ นำมาตรฐานการบัญชีที่ออกและปรับปรุงใหม่มาถือปฏิบัติ

### 30. การจัดประเภทรายการใหม่

บริษัทได้จัดประเภทรายการใหม่บางรายการในงบแสดงฐานะการเงิน ณ วันที่ 31 ธันวาคม 2556 เพื่อให้สอดคล้องกับการแสดงรายการในงบการเงินปัจจุบัน ซึ่งไม่มีผลกระทบต่อกำไร (ขาดทุน) หรือส่วนของผู้ถือหุ้นตามที่ได้รายงานไว้

	บาท		
	งบการเงิน		
	ก่อนจัด ประเภทใหม่	จัดประเภทใหม่	หลังจัด ประเภทใหม่
งบแสดงฐานะการเงิน			
เงินกู้ยืมระยะสั้นจากสถาบันการเงิน	-	39,215,910	39,215,910
เงินกู้ยืมระยะสั้นจากบุคคลและบริษัทอื่น	218,066,560	(39,215,910)	178,850,650

### 31. การอนุมัติงบการเงิน

งบการเงินนี้ได้รับอนุมัติให้ออกโดยคณะกรรมการของบริษัทเมื่อวันที่ 23 กุมภาพันธ์ 2558

# คำตอบแทนผู้สอบบัญชี

## คำตอบแทนการสอบทานและการตรวจสอบงบการเงิน

ในปี 2557 บริษัทฯ ได้จ่ายคำตอบแทนการสอบบัญชีให้แก่บริษัท สอบบัญชีธรรมนิติ จำกัด ซึ่งเป็นผู้สอบบัญชีของบริษัทฯ ตามรายละเอียดดังนี้

- ◆ ค่าตรวจสอบงบการเงินประจำปี เป็นเงินจำนวน 275,000 บาท
  - ◆ ค่าสอบทานงบการเงินไตรมาสละ 80,000 บาท รวม 3 ไตรมาส เป็นเงินจำนวน 240,000 บาท
- รวมคำตอบแทนการสอบบัญชีสำหรับปี 2557 ทั้งสิ้น 515,000 บาท

ในปี 2556 บริษัทฯ ได้จ่ายคำตอบแทนการสอบบัญชีให้แก่บริษัท เอเอ็นเอส ออดิท จำกัด ซึ่งเป็นผู้สอบบัญชีของบริษัทฯ ตามรายละเอียดดังนี้

- ◆ ค่าตรวจสอบงบการเงินประจำปี เป็นเงินจำนวน 250,000 บาท
  - ◆ ค่าสอบทานงบการเงินไตรมาสละ 65,000 บาท รวม 3 ไตรมาส เป็นเงินจำนวน 195,000 บาท
  - ◆ ค่าใช้จ่ายการจัดเตรียมกระดาษทำการและการสัมภาษณ์ผู้สอบบัญชีของสำนักงาน ก.ล.ต. โดยคิดอัตราเหมาจ่ายเป็นเงินจำนวน 50,000 บาท
- รวมคำตอบแทนการสอบบัญชีสำหรับปี 2556 ทั้งสิ้น 495,000 บาท

**q**capital



GCAP

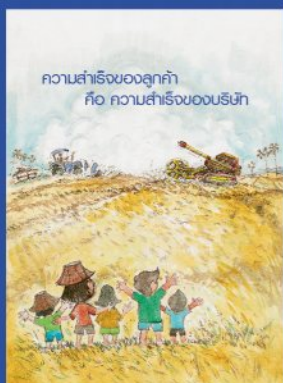

บริษัท จี แคปิตอล จำกัด (มหาชน)  
สำนักงานใหญ่ 161/1 อาคาร เอส ซี ทาวเวอร์ ชั้น 8 ซอยมหาเดลีทรวง 3 ถนนราชดำริ  
แขวงลุมพินี เขตปทุมวัน กรุงเทพฯ 10330  
โทรศัพท์: 02-651-9995 โทรสาร: 02-651-9553  
[www.gcapital.co.th](http://www.gcapital.co.th)