



รายงานประจำปี 2559

บริษัท จี แคปิตอล จำกัด (มหาชน)



โอกาสเพื่ออิสรภาพและความยั่งยืนทางการเงิน



ปวงข้าพระพุทธเจ้า
ขอน้อมเกล้าน้อมกระหม่อม
รำลึกในพระมหากรุณาธิคุณหาที่สุดมิได้

ข้าพระพุทธเจ้า คณะกรรมการ ผู้บริหาร และพนักงาน
บริษัท จี แคปิตอล จำกัด (มหาชน)



สมเด็จพระเจ้าอยู่หัวมหาวชิราลงกรณ บดินทรเทพยวรางกูร

ทรงพระเจริญ

ข้าพระพุทธเจ้า คณะกรรมการ ผู้บริหาร และพนักงาน
บริษัท จี แคปิตอล จำกัด (มหาชน)

สารบัญ

รายงานประจำปี 2559 บริษัท จี แคปิตอล จำกัด (มหาชน)

สารจากประธานกรรมการและกรรมการผู้จัดการ	6
ข้อมูลทางการเงินโดยสรุปของบริษัท	8
คณะกรรมการ ที่ปรึกษาคณะกรรมการ และผู้บริหาร	10
ข้อมูลทั่วไปและข้อมูลสำคัญอื่น	30
นโยบายและภาพรวมการประกอบธุรกิจ	31
ลักษณะการประกอบธุรกิจ	36
ปัจจัยความเสี่ยง	47
โครงสร้างการถือหุ้นและนโยบายการจ่ายเงินปันผล	53
โครงสร้างบริษัท	55
โครงสร้างการจัดการ	56
การกำกับดูแลกิจการ	76
ความรับผิดชอบต่อสังคม	92
การต่อต้านทุจริตและคอร์รัปชัน	93
การควบคุมภายในและการบริหารจัดการความเสี่ยง	94
รายการระหว่างกัน	96
รายงานความรับผิดชอบต่อสังคมของคณะกรรมการต่อรายงานทางการเงิน	99
รายงานคณะกรรมการบริหารความเสี่ยง	100
รายงานคณะกรรมการสรรหาและกำหนดค่าตอบแทน	101
รายงานคณะกรรมการตรวจสอบ	102
การวิเคราะห์และคำอธิบายของฝ่ายจัดการ	105
รายงานของผู้สอบบัญชีรับอนุญาต	114
งบการเงินหมายเหตุประกอบงบการเงิน	118

วิสัยทัศน์ (Vision)

เป็นบริษัทชั้นนำที่ให้บริการสินเชื่อเช่าซื้อเครื่องจักรกลการเกษตรที่มีบริการที่แตกต่างและหลากหลาย โปร่งใส และเป็นธรรม ตลอดจนพัฒนาต่อยอดบริการทางการเงิน เพื่อตอบสนองความต้องการของลูกค้าอย่างครบวงจร ด้วยความรับผิดชอบต่อผู้มีส่วนได้เสีย สังคม และสิ่งแวดล้อม

พันธกิจ (Mission)

1. ให้บริการสินเชื่ออย่างครบวงจร ที่มีความแตกต่างและหลากหลาย
2. คิดค้นบริการทางการเงินใหม่ๆ ในการขยายและต่อยอดธุรกิจของบริษัท
3. พัฒนาการให้บริการสู่ความเป็นเลิศ ด้วยความสะดวกรวดเร็ว และเป็นธรรม เพื่อให้ลูกค้าเกิดความพึงพอใจสูงสุด
4. พัฒนาบุคลากรให้มีความรู้ ความสามารถ และก้าวหน้าต่อกระแสเศรษฐกิจ

คุณค่าขององค์กร (Core Value)



ความเป็นเลิศ	มีความเป็นเลิศในการให้บริการต่อลูกค้าอย่างมืออาชีพ มีคุณภาพและมาตรฐานในการปฏิบัติงาน ตอบสนองและสร้างความพึงพอใจให้กับผู้มีส่วนได้เสีย
ความเป็นธรรม	มีความเป็นธรรมต่อผู้มีส่วนได้เสียทุกภาคส่วน ยึดมั่นและปฏิบัติตามหลักของกฎหมายที่เกี่ยวข้อง และหลักบรรษัทภิบาล
รับผิดชอบต่อ	มีความรับผิดชอบต่อลูกค้า ผู้มีส่วนได้เสียทุกภาคส่วน ตลอดจนเศรษฐกิจ สังคม และสิ่งแวดล้อม
ความซื่อสัตย์	บุคลากรของบริษัทฯ จะต้องมีความซื่อสัตย์ต่อตนเองและผู้อื่น รวมถึงการรักษาข้อมูลและความลับทางการค้า
ความโปร่งใส	มีความโปร่งใสในการทำงาน สามารถตรวจสอบได้ทุกขั้นตอน



สารจากประธานกรรมการ และกรรมการผู้จัดการ



นายบุญศักดิ์ เจียมปรีชา
ประธานกรรมการ

นายสเปญ จริงเข้าใจ
กรรมการผู้จัดการ

ปี 2559 ถือเป็นปีแห่งการสูญเสียครั้งยิ่งใหญ่ของประชาชนชาวไทย จากการสวรรคตของพระบาทสมเด็จพระปรมินทรมหาภูมิพลอดุลยเดช บรมนาถบพิตร ปวงข้าพระพุทธเจ้าขอน้อมเกล้าน้อมกระหม่อม รำลึกในพระมหากรุณาธิคุณหาที่สุดมิได้ ข้าพระพุทธเจ้าคณะกรรมการ ผู้บริหาร และพนักงานบริษัท จี แคปปิตอล จำกัด (มหาชน) ขอดำเนินตามรอยพระยุคลบาท และน้อมนำปรัชญาและองค์ความรู้ตามคำสอนของพ่อ มาใช้ในการดำเนินชีวิตและการดำเนินธุรกิจสืบไป และขอน้อมเกล้าน้อมกระหม่อมถวายพระพรชัยมงคลแด่สมเด็จพระเจ้าอยู่หัวมหาวชิราลงกรณ บดินทรเทพยวรางกูร ขอพระองค์ทรงพระเจริญยิ่งยืนนาน

ในปี 2559 แม้ว่าประเทศไทยจะมีการขยายตัวทางเศรษฐกิจร้อยละ 3.2 โดยมีปัจจัยจากการส่งออก การใช้จ่ายของภาครัฐ และมาตรการกระตุ้นทางเศรษฐกิจ อย่างไรก็ตามในปีที่ผ่านมาภาคการเกษตรยังคงประสบปัญหาต่อเนื่องมาจากปีก่อน ได้แก่ ปัญหาภัยแล้ง ปัญหาราคาพืชผลการเกษตร ปัญหารายได้และหนี้สินครัวเรือนของเกษตรกร ซึ่งยังคงเป็นปัจจัยสำคัญที่มีผลกระทบต่อการตัดสินใจลงทุนด้านการเพาะปลูก และการลงทุนซื้อเครื่องจักรกลการเกษตรเพื่อใช้ในการประกอบอาชีพ

การดำเนินงานของบริษัทฯ ในรอบปี 2559 ได้มีการปรับกลยุทธ์การดำเนินธุรกิจและบริหารจัดการความเสี่ยงในด้านต่างๆ เพื่อรองรับกับการเปลี่ยนแปลงพร้อมกับการสร้างโอกาสทางธุรกิจในอนาคต ด้วยการขยายการให้บริการทางการเงินเพื่อเป็นการรักษาสถานลูกค้าเดิม และการขยายฐานกลุ่มลูกค้าใหม่เพิ่มมากขึ้นทั้งในและนอกภาคการเกษตร อย่างไรก็ตามบริษัทฯ ยังคงให้ความสำคัญในการระมัดระวังและมีความรัดกุมในการปล่อยสินเชื่อและการบริหารจัดการลูกหนี้อย่างใกล้ชิด

บริษัทฯ ยังคงได้รับผลกระทบจากภาคการเกษตรและอุตสาหกรรมเกษตรที่มีอัตราการเติบโตที่ลดลง โดยในปี 2559 บริษัทฯ มีกำไรสุทธิจำนวน 41.28 ล้านบาท ลดลงจากปีก่อนร้อยละ 25 เนื่องจากอุตสาหกรรมเครื่องจักรกลการเกษตรและภาคการบริการทางการเกษตรยังคงมีการชะลอตัวลง อย่างไรก็ตามในช่วงปลายปี 2559 เริ่มมีสัญญาณและแนวโน้มที่ดีขึ้นจากปริมาณฝนที่ตกในบริเวณพื้นที่เพาะปลูกสำคัญ และทำให้มีการจัดเก็บน้ำไว้ใช้ในการภาคเกษตรในปีถัดไป ทำให้เกษตรกรเริ่มมีความเชื่อมั่นในการลงทุนเพาะปลูกและการลงทุนซื้อเครื่องจักรกลการเกษตรที่เพิ่มขึ้นในปี 2560

บริษัทฯ ยังคงมีความมุ่งมั่นในการพัฒนาองค์กรเพื่อให้เกิดการพัฒนาอย่างยั่งยืน ด้วยความรับผิดชอบต่อเศรษฐกิจ สังคม และบรรษัทภิบาล (ESG) อย่างต่อเนื่อง ซึ่งถือเป็นสิ่งสำคัญที่จะทำให้ธุรกิจสามารถแข่งขันและเติบโตได้อย่างเข้มแข็งอย่างต่อเนื่องและมั่นคงในระยะยาว บริษัทฯ ได้รับการคัดเลือกจากตลาดหลักทรัพย์แห่งประเทศไทย ให้เป็นบริษัทจดทะเบียนในกลุ่ม “หุ้นยั่งยืน ประจำปี 2559” (Thailand Sustainability Investment 2016) และจากการที่บริษัทฯ มีการพัฒนาการให้บริการเพื่อสร้างโอกาสให้ลูกค้าภาคการเกษตรได้เข้าถึงแหล่งเงินทุนในระบบ ตลอดจนการพัฒนากระบวนการทำงานเพื่อนำไปสู่ความสำเร็จของลูกค้าและองค์กรร่วมกันนั้น บริษัทฯ ได้รับการคัดเลือกจากสำนักงานนวัตกรรมแห่งชาติ (องค์การมหาชน) จากการเข้าร่วมโครงการส่งเสริมความสามารถทางนวัตกรรมสำหรับผู้ประกอบการ บริษัทจดทะเบียนในตลาดหลักทรัพย์แห่งประเทศไทย ให้เป็น “องค์กรนวัตกรรมดีเด่น ประจำปี 2559”

สำหรับปี 2560 บริษัทฯ ยังคงเดินหน้ามุ่งมั่นคิดค้นและพัฒนาการให้บริการที่สร้างสรรค์ ตลอดจนการปรับกลยุทธ์การดำเนินธุรกิจให้มีความหลากหลาย สร้างบริการและนวัตกรรมทางการเงินใหม่ๆ เพื่อตอบสนองต่อความต้องการของลูกค้า ตลอดจนการขยายบริการทางการเงินโดยเฉพาะการให้บริการสินเชื่อส่วนบุคคลเพิ่มมากยิ่งขึ้น เพื่อเป็นการบริหารและกระจายความเสี่ยงในการดำเนินธุรกิจของบริษัทฯ โดยในปี 2560 นี้ บริษัทฯ จะกลุ่มธุรกิจและการให้บริการทางการเงินที่บริษัทฯ มีความรู้และความเชี่ยวชาญเพื่อพัฒนาและสร้างโอกาสการเติบโตของธุรกิจในอนาคตต่อไป

บริษัทฯ ยังคงมุ่งมั่นในการสร้างประโยชน์และคุณค่าร่วมกันของผู้มีส่วนได้เสียทุกภาคส่วน ด้วยการดำเนินงานภายใต้หลักการกำกับดูแลกิจการที่ดี มีความโปร่งใส เป็นธรรม มีคุณธรรมจริยธรรมในการประกอบธุรกิจ การต่อต้านการทุจริตและคอร์รัปชันทุกรูปแบบ ปฏิบัติตามกฎหมายระเบียบข้อบังคับของกฎหมายที่เกี่ยวข้องอย่างเคร่งครัด ตลอดจนให้ความสำคัญในการพัฒนาพนักงานให้มีความรู้ความสามารถให้เติบโตไปพร้อมกัน เพื่อให้เป็นบริษัทฯ เป็นองค์กรแห่งความมั่นคงและยั่งยืน

สุดท้ายนี้ขอขอบคุณท่านผู้ถือหุ้น นักลงทุน คู่ค้าทางธุรกิจ ลูกค้า และผู้มีส่วนได้เสียทุกภาคส่วนที่ได้ให้ความเชื่อมั่นและให้การสนับสนุนการดำเนินงานของบริษัทฯ ด้วยดีเสมอมา และขอขอบคุณผู้บริหารและพนักงานทุกท่านที่ได้มุ่งมั่นทุ่มเท ร่วมแรงร่วมใจในการปฏิบัติงานอย่างเต็มกำลังความสามารถให้บริษัทฯ เจริญเติบโตไปด้วยกันอย่างมั่นคงและยั่งยืน



(นายบุญศักดิ์ เจียมปรีชา)
ประธานกรรมการ



(นายสเปญ จริงเข้าใจ)
กรรมการผู้จัดการ



ข้อมูลทางการเงินโดยสรุป

หน่วย : พันบาท

		2559	2558	2557
สินทรัพย์				
สินทรัพย์รวม		886,823	978,936	1,057,714
หนี้สินและส่วนของผู้ถือหุ้น				
หนี้สินรวม		553,502	649,197	752,703
ส่วนของผู้ถือหุ้น		333,021	329,739	305,011
ผลการดำเนินงาน				
รายได้รวม		152,629	177,359	186,222
ค่าใช้จ่ายรวม		71,878	71,461	75,344
ต้นทุนทางการเงิน		28,948	36,905	36,497
ภาษีเงินได้		10,524	13,785	14,965
กำไร (ขาดทุน) สุทธิ		41,279	55,208	59,416
อัตราส่วนแสดงความสามารถในการทำกำไร				
ส่วนต่างอัตรากอเบีย	(%)	12.08%	13.02%	13.54%
อัตรากำไรสุทธิ	(%)	27.05%	31.13%	31.91%
อัตราผลตอบแทนผู้ถือหุ้น	(%)	12.46%	17.40%	20.58%
มูลค่าทางบัญชีต่อหุ้น	(บาท/หุ้น)	1.67	1.65	1.53
กำไร (ขาดทุน) สุทธิต่อหุ้น	(บาท/หุ้น)	0.21	0.28	0.30
อัตราการจ่ายเงินปันผล	(%)	72.64%	72.45%	53.86%
อัตราเงินปันผลต่อหุ้น	(บาท/หุ้น)	0.15	0.20	0.16
อัตราส่วนแสดงประสิทธิภาพในการดำเนินงาน				
อัตราผลตอบแทนจากสินทรัพย์	(%)	4.42%	5.42%	5.96%
อัตราการหมุนของสินทรัพย์	(เท่า)	0.16	0.17	0.19
อัตราส่วนสภาพคล่อง	(เท่า)	10.93	1.76	1.30
อัตราส่วนวิเคราะห์นโยบายทางการเงิน				
อัตราส่วนหนี้สินต่อส่วนของผู้ถือหุ้น	(เท่า)	1.66	1.97	2.47
อัตราส่วนเงินให้กู้ต่อเงินกู้	(เท่า)	1.52	1.31	1.37
อัตราส่วนเงินให้สินเชื่อที่หยุดรับรู้รายได้ต่อสินเชื่อรวม	(%)	17.22%	13.83%	9.39%
อัตราส่วนค่าเผื่อนหนี้สงสัยจะสูญต่อเงินให้สินเชื่อที่หยุดรับรู้รายได้	(%)	80.41%	88.00%	111.19%

ที่มา : งบการเงินของบริษัท จี แคปปิตอล จำกัด (มหาชน) ตรวจสอบโดยผู้สอบบัญชี สำหรับปี 2557-2559

สินทรัพย์รวม

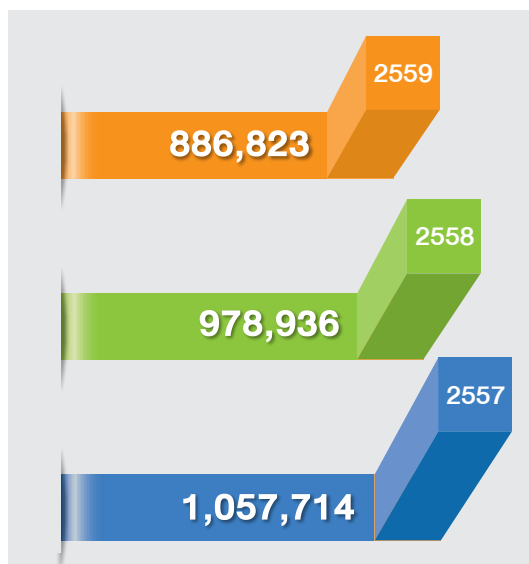

หน่วย : พันบาท

ส่วนของผู้ถือหุ้น

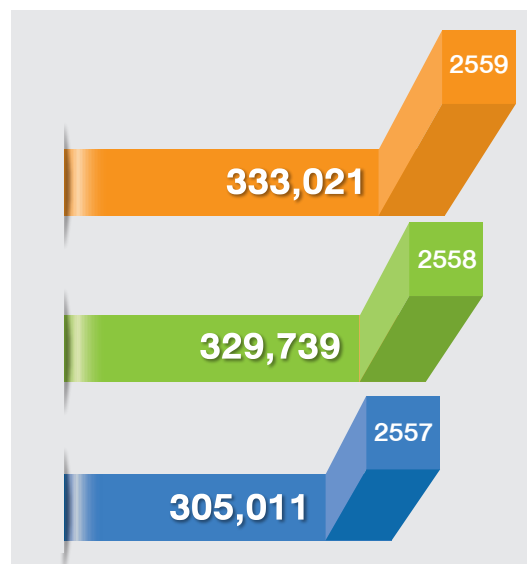

หน่วย : พันบาท

รายได้รวม

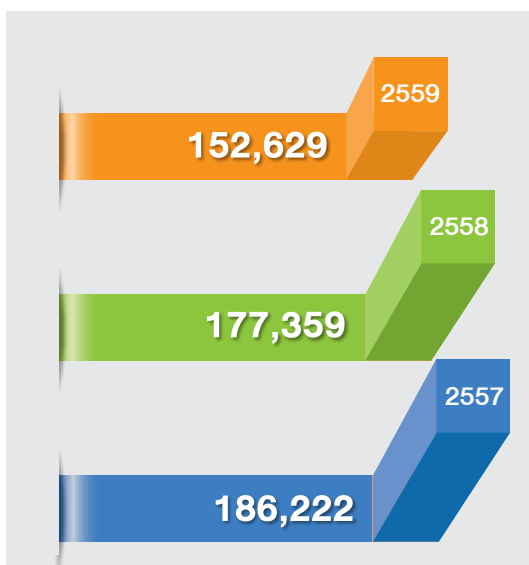

หน่วย : พันบาท

กำไร (ขาดทุน) สุทธิ

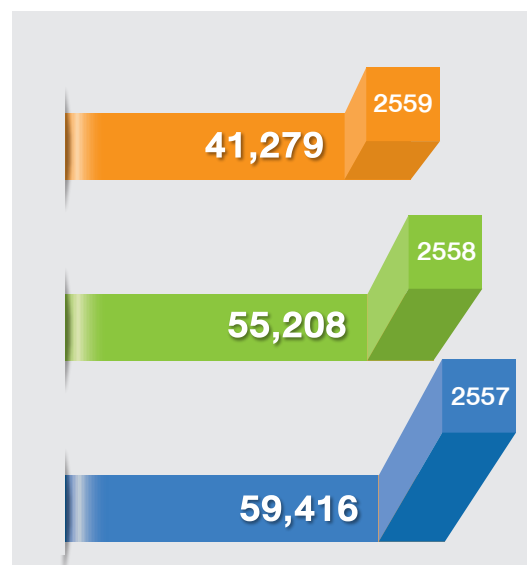

หน่วย : พันบาท



คณะกรรมการบริษัท



1. นายบุญศักดิ์ เจียมปรีชา
ประธานกรรมการ

2. นายยงยุทธ ตะริโย
ประธานกรรมการบริหาร

3. พศ.วิภาดา ตันติประภา
กรรมการอิสระ
และประธานกรรมการตรวจสอบ

4. นายเปรมสันต์ พิสิฐพันธ์
กรรมการอิสระ
กรรมการตรวจสอบ
และประธานกรรมการสรรหา
และกำหนดค่าตอบแทน



5. นายชัยยงค์ สัจจิพานนท์
กรรมการอิสระ
กรรมการตรวจสอบ
และประธานกรรมการบริหาร
ความเสี่ยง

6. นายณัฐพล สารสาส
กรรมการ
กรรมการสรรหา
และกำหนดค่าตอบแทน
กรรมการบริหารความเสี่ยง
กรรมการผู้มีอำนาจลงนาม

7. นายอาษา สารสาส
กรรมการ

8. นายสันติ หอทิติกุล
กรรมการ
และกรรมการผู้มีอำนาจลงนาม

9. นายสเปณ จริงเข้าใจ
กรรมการ กรรมการผู้จัดการ
และกรรมการผู้มีอำนาจลงนาม

ข้อมูล ณ 28 กุมภาพันธ์ 2560



ที่ปรึกษาคณะกรรมการบริษัท และผู้บริหาร



10. นายสุพจน์ สิงห์เสน่ห
ประธานที่ปรึกษา
คณะกรรมการบริษัท

11. นายชินเวศ สารสาส
ที่ปรึกษา
คณะกรรมการบริษัท

12. นายสเปณ จริงเข้าใจ
กรรมการผู้จัดการ

13. นายสุทธิ ศรีประทุม
รองกรรมการผู้จัดการ



14. นายทรงยศ สุเมธกิจการ
ปฏิบัติการผู้ช่วย
กรรมการผู้จัดการ

15. นางสาวพรรณ ศรีอำไพ
ผู้อำนวยการอาวุโส
ฝ่ายบัญชีการเงิน

16. นางสาวศุภสร เพ่าทิพย์
ผู้อำนวยการอาวุโส
ฝ่ายบริหาร และติดตามหนี้

17. นายนิธาน ชัยเนตร
เลขานุการบริษัท



รายละเอียดเกี่ยวกับกรรมการ และผู้บริหารของบริษัท จี แคปปิตอล จำกัด (มหาชน)

ชื่อ – นามสกุล ตำแหน่ง	อายุ (ปี)	คุณวุฒิการศึกษา / ประวัติการอบรม	สัดส่วน การถือหุ้น ในบริษัท	ความสัมพันธ์ ทางครอบครัว ระหว่าง ผู้บริหาร	ประสบการณ์ทำงาน/บริษัท	
					ช่วงเวลา	ตำแหน่งหน่วยงาน/บริษัท
1. นายบุญศักดิ์ เลี่ยมปรีชา กรรมการอิสระ และประธานกรรมการ วันที่ได้รับแต่งตั้ง : 22 ธันวาคม 2549 (ประธานกรรมการ) 20 ธันวาคม 2555 (ประธานกรรมการบริหาร) 23 เมษายน 2558 (ประธานกรรมการ)	68	<ul style="list-style-type: none"> - ปริญญาโท บริหารธุรกิจ (MBA) The University of Santa Clara, San Jose, C.A., U.S.A. - ปริญญาตรี สาขาบัญชี จุฬาลงกรณ์มหาวิทยาลัย - ปริญญาบัตรวิทยาลัยป้องกันราชอาณาจักร (วปรอ. 4111) <p>ประวัติการอบรม</p> <ul style="list-style-type: none"> - สมาคมส่งเสริมสถาบันกรรมการบริษัทไทย Director Certification Program (DCP) รุ่นที่ 28/2003 - Director Accreditation Program (DAP) รุ่นที่ 19/2004 - Role of the Chairman Program (RCP) รุ่นที่ 15/2007 - Corporate Governance for Capital Market Intermediaries (CGI) รุ่นที่ 0/2014 	-	ไม่มี	2558-ปัจจุบัน 2555-2558 2549-2552 2558-ปัจจุบัน 2558-ปัจจุบัน 2557-ปัจจุบัน 2556-ปัจจุบัน 2556-ปัจจุบัน 2555-ปัจจุบัน 2553-ปัจจุบัน 2552-ปัจจุบัน	<ul style="list-style-type: none"> - ประธานกรรมการ - ประธานกรรมการบริหาร - ประธานกรรมการ - บริษัท จี แคปปิตอล จำกัด (มหาชน) - กรรมการ และประธานกรรมการตรวจสอบ บริษัท เดลต้า อีเลคโทรนิคส์ (ประเทศไทย) จำกัด (มหาชน) - ผู้เชี่ยวชาญ สำนักงานคณะกรรมการการเลือกตั้ง : หน่วยงานรัฐ - ประธานกรรมการ กองทุนเปิด คอร์ ฟิวเจอร์เบิ้ล ฟันด์ : การลงทุน - กรรมการการเงิน เนติบัณฑิตยสภา - พระบรมราชูปถัมภ์ : ภาครัฐ - กรรมการ และประธานกรรมการตรวจสอบ มหาวิทยาลัยมหาสารคาม : การศึกษา - กรรมการและกรรมการตรวจสอบ บริษัทหลักทรัพย์จัดการกองทุน ซี ไอ เอ็ม พี-พริ้นซิเพิล จำกัด : การลงทุน - กรรมการอิสระ กรรมการตรวจสอบ กรรมการสรรหาและพิจารณาต่อต้านคอร์รัปชั่น และประธานกรรมการบริหารความเสี่ยง บริษัท เพอร์ซิเจนท์เบเกอร์ จำกัด (มหาชน) : ผลิตภัณฑ์อาหาร - ประธานกรรมการ บริษัท อินทรประกันภัย จำกัด (มหาชน) : ธุรกิจประกันภัย

ชื่อ – นามสกุล ตำแหน่ง	อายุ (ปี)	คุณวุฒิการศึกษา / ประวัติการอบรม	สัดส่วน ถือหุ้น ในบริษัท	ความสัมพันธ์ ทางครอบครัว ผู้บริหาร	ประสบการณ์ทำงาน	
					ช่วงเวลา	ตำแหน่งหน่วยงาน/บริษัท
2. นายยุทธ ตรีโย กรรมการอิสระ และประธานกรรมการบริหาร วันที่ได้รับแต่งตั้ง : 22 ธันวาคม 2549 (กรรมการ) 24 เมษายน 2552 (ประธานกรรมการ) 23 เมษายน 2558 (ประธานกรรมการบริหาร)	66	<ul style="list-style-type: none"> - ปริญญาโท สาขา สารสนเทศ DE PUAL University, USA - ปริญญาตรี สาขาคอมพิวเตอร์ Northeastern Illinois University, USA ประวัติการอบรม <ul style="list-style-type: none"> - สถาบันคินท์ จุฬาลงกรณ์มหาวิทยาลัย SEP (Senior Executive Program) รุ่นที่ 9 - สมาคมส่งเสริมสถาบันกรรมการบริษัทไทย Role of Chairman Program (RCP) รุ่นที่ 27/2012 Director Accreditation Program (DAP) รุ่นที่ 91/2011 Director Certification Program (DCP) รุ่นที่ 28/2003 Financial for Non-Directors (FND) รุ่นที่ 5/2003 	-	ไม่มี	2558-ปัจจุบัน 2552-2558 2549-2552 2559-ปัจจุบัน 2559-ปัจจุบัน 2553-ปัจจุบัน 2553-2555 2551-2555 2551-2553 2547-2551	- ประธานกรรมการบริหาร - ประธานกรรมการ - กรรมการ บริษัท จี แคปปิตอล จำกัด (มหาชน) - กรรมการ บริษัท คีลทอลล์ เอเซีย จำกัด : สารสนเทศ - ที่ปรึกษาอาวุโส บริษัท พกษา เรย์เอสเตท จำกัด (มหาชน) : อสังหาริมทรัพย์ - รองผู้อำนวยการอาวุโส (กลุ่มปฏิบัติการ) ธนาคารออมสิน - กรรมการ / กรรมการบริหาร / ประธานคณะกรรมการบริหารความเสี่ยง บลจ. เอ็ม เอฟ ซี จำกัด (มหาชน) - รองผู้อำนวยการ กลุ่มปฏิบัติการ และ กลุ่มเทคโนโลยีสารสนเทศ ธนาคารออมสิน - รองผู้อำนวยการ สายสนับสนุนกิจการสาขา ธนาคารออมสิน



ชื่อ – นามสกุล ตำแหน่ง	อายุ (ปี)	คุณวุฒิการศึกษา / ประวัติการอบรม	สัดส่วน ถือหุ้น ในบริษัท	ความสัมพันธ์ ทางครอบครัว ระหว่าง ผู้บริหาร	ประสบการณ์ทำงาน	
					ช่วงเวลา	ตำแหน่งหน่วยงาน/บริษัท
3. ศศ.วิภาดา ดันดีประภา กรรมการอิสระและ ประธานคณะกรรมการตรวจสอบ วันที่ได้รับแต่งตั้ง : 26 ธันวาคม 2554 (กรรมการอิสระ และประธาน กรรมการตรวจสอบ)	57	- ปริญญาโท สาขา M.B.A. , มหาวิทยาลัยธรรมศาสตร์ - ปริญญาโท สาขา M.B.A. (Accounting), The University of Texas at Austin, U.S.A. - ปริญญาตรี สาขา B.B.A. (Accounting), 2 nd Class Honors, มหาวิทยาลัยธรรมศาสตร์ ประวัติการอบรม - สมาคมส่งเสริมสถาบันกรรมการบริษัทไทย Director Accreditation Program (DAP) รุ่นที่ 97 / 2012 Audit Committee Program (ACP) รุ่นที่ 12 / 2013 Anti-Corruption for Executive Program (ACEP) รุ่นที่ 1/2015	-	ไม่มี ผู้บริหาร	2554-ปัจจุบัน	- กรรมการอิสระ และประธานกรรมการตรวจสอบ บริษัท จี แคปิตอล จำกัด (มหาชน) - กรรมการและเลขานุการคณะกรรมการ กำหนดมาตรฐานการบัญชี สภาวิชาชีพบัญชี ในพระบรมราชูปถัมภ์ - ผู้อำนวยการ โครงการปริญญาโท ทางการบัญชี ประจำคณะพาณิชยศาสตร์ และการบัญชี มหาวิทยาลัยธรรมศาสตร์ : การศึกษา
					2551-ปัจจุบัน	- ผู้ช่วยศาสตราจารย์ประจำคณะ พาณิชยศาสตร์และการบัญชี มหาวิทยาลัย ธรรมศาสตร์ : การศึกษา
					2547-2550	- หัวหน้าภาควิชาการบัญชี คณะพาณิชยศาสตร์และการบัญชี มหาวิทยาลัยธรรมศาสตร์ : การศึกษา
					2542-2550	- กรรมการและเลขานุการคณะกรรมการ มาตรฐานการบัญชี สมาคมนักบัญชีและ ผู้สอบบัญชีรับอนุญาตแห่งประเทศไทย : สถาบันทางวิชาชีพ

ชื่อ – นามสกุล ตำแหน่ง	อายุ (ปี)	คุณวุฒิการศึกษา / ประวัติการอบรม	สัดส่วน การถือหุ้น ในบริษัท	ความสัมพันธ์ ทางครอบครัว ผู้บริหาร	ประสบการณ์ทำงาน	
					ช่วงเวลา	ตำแหน่งหน่วยงาน/บริษัท
4 นายเปรมสันต์ พิสิฐพันธ์ กรรมการอิสระ กรรมการตรวจสอบ และประธานกรรมการสรรหาและ กำหนดค่าตอบแทน วันที่ได้รับแต่งตั้ง : 25 เมษายน 2554 (กรรมการอิสระ และกรรมการ ตรวจสอบ) 22 ธันวาคม 2558 (ประธานกรรมการสรรหาและ กำหนดค่าตอบแทน)	59	<p>- ปริญญาโท บริหารธุรกิจ สาขาการเงินและการธนาคารระหว่างประเทศ, มหาวิทยาลัยหอการค้าไทย ร่วมกับ University of Birmingham - Master of science (Business Administration) East Texas State University</p> <p>- ปริญญาตรี วิทยาศาสตร์ (บริหารธุรกิจ) มหาวิทยาลัยเกษตรศาสตร์</p> <p>ประวัติการอบรม</p> <p>- สมาคมส่งเสริมสถาบันกรรมการบริษัทไทย Director Accreditation Program (DAP) รุ่นที่ 90/2011</p> <p>Audit Committee Program (ACP) รุ่นที่ 36/2011</p> <p>Director Certification Program (DCP) รุ่นที่ 152/2011</p>	-	ไม่มี	<p>2558-ปัจจุบัน</p> <p>2554-ปัจจุบัน</p> <p>2550-2556</p> <p>2550-2556</p> <p>2544-2550</p>	<p>- ประธานกรรมการสรรหาและกำหนด ค่าตอบแทน</p> <p>- กรรมการอิสระ และกรรมการตรวจสอบ บริษัท จี แคปปิตอล จำกัด (มหาชน)</p> <p>- ผู้ช่วยกรรมการผู้จัดการใหญ่ สายเทคโนโลยีสารสนเทศ บริษัท กรุงเทพดุสิตเวชการ จำกัด (มหาชน) : ธุรกิจโรงพยาบาล</p> <p>- กรรมการผู้จัดการ บริษัท กรีนไลน์ ซินเนอริจ จำกัด : จัดทำ ซอฟต์แวร์สำเร็จรูป</p> <p>- ผู้จัดการทั่วไป บริษัท ชีสโก้ ซิสเต็มส์ (ประเทศไทย) จำกัด : ระบบบริหารจัดการด้านคอมพิวเตอร์</p>



ชื่อ – นามสกุล ตำแหน่ง	อายุ (ปี)	คุณวุฒิการศึกษา / ประวัติการอบรม	สัดส่วน การถือหุ้น ในบริษัท	ความสัมพันธ์ ทางครอบครัว ระหว่าง ผู้บริหาร	ประสบการณ์ทำงาน	
					ช่วงเวลา	ตำแหน่งหน่วยงาน/บริษัท
5. นายชัยงค์ สัจจิตานนท์ กรรมการ ตรวจสอบ และประธานกรรมการ บริหารความเสี่ยง วันที่ได้รับแต่งตั้ง : 23 เมษายน 2558 (กรรมการอิสระ)	64	<ul style="list-style-type: none"> - ปริญญาเอก สาขากฎหมายและการทูต The Fletcher School of Law and Diplomacy มหาวิทยาลัย Tufts ประเทศสหรัฐอเมริกา - ปริญญาโท สาขากฎหมายและการทูต The Fletcher School of Law and Diplomacy มหาวิทยาลัย Tufts ประเทศสหรัฐอเมริกา (ทุน Fulbright-Peurifoy) - ปริญญาโท คณะรัฐศาสตร์ จุฬาลงกรณ์มหาวิทยาลัย - ปริญญาตรี (เกียรตินิยม) คณะรัฐศาสตร์ จุฬาลงกรณ์มหาวิทยาลัย <p>ประวัติการอบรม</p> <ul style="list-style-type: none"> - ประกาศนียบัตร หลักสูตรนักบริหารระดับสูง มหาวิทยาลัยฮาร์วาร์ด (ทุน ก.พ.) - ประกาศนียบัตร ผู้นำในการบริหารงาน สถาบัน IMD สวิตเซอร์แลนด์ (ทุนกระทรวงการต่างประเทศ) - สมาคมส่งเสริมสถาบันกรรมการบริษัทไทย Director Accreditation Program (DAP) รุ่นที่ 112/2014 Risk Management Program (RMP) รุ่นที่ 6/2015 Director Certification Program (DCP) รุ่นที่ 212/2016 	-	ไม่มี	2559-ปัจจุบัน	<ul style="list-style-type: none"> - กรรมการอิสระ กรรมการสรรหาและกำหนดค่าตอบแทน และประธานกรรมการบริหารความเสี่ยง
					2558-2559	<ul style="list-style-type: none"> - กรรมการอิสระ และประธานกรรมการบริหารความเสี่ยง บริษัท จี แคปิตอล จำกัด (มหาชน)
					2557-ปัจจุบัน	<ul style="list-style-type: none"> - ประธานกรรมการ บริษัท เจเนอรัล เอทเธอร์ส จำกัด : บริการจัดทำระบบเงินเดือน
					2557-ปัจจุบัน	<ul style="list-style-type: none"> - กรรมการอิสระ และประธานกรรมการบริหารความเสี่ยง บริษัท แปซิฟิค ไฟฟ์ จำกัด (มหาชน)
					2555-2555	<ul style="list-style-type: none"> - เอกอัครราชทูตไทยประจำประเทศสหรัฐอเมริกา สหรัฐอเมริกา - เอกอัครราชทูตไทยประจำประเทศ - สาธารณรัฐเกาหลี
					2550-2553	<ul style="list-style-type: none"> - เอกอัครราชทูตไทยประจำประเทศสวีตเซอร์แลนด์ ลิกเตนสไตน์ และนอร์วีก
					2457-2550	<ul style="list-style-type: none"> - เอกอัครราชทูตไทยประจำคณะผู้แทนถาวรไทย ประจำสหประชาชาติ ณ นครเจนีวา กระทรวงต่างประเทศ

ชื่อ – นามสกุล ตำแหน่ง	อายุ (ปี)	คุณวุฒิการศึกษา / ประวัติการอบรม	สัดส่วน การถือหุ้น ในบริษัท	ความสัมพันธ์ ทางครอบครัว ระหว่าง ผู้บริหาร	ประสบการณ์ทำงาน	
					ช่วงเวลา	ตำแหน่งหน่วยงาน/บริษัท
6 นายณัฐพล สารสาส กรรมการ กรรมการสรรหา และกำหนดค่าตอบแทน กรรมการผู้มีอำนาจลงนาม วันที่ได้รับแต่งตั้ง : 24 เมษายน 2552 (กรรมการ) 22 ธันวาคม 2558 (กรรมการสรรหาและกำหนด ค่าตอบแทน)	39	- High School Le Rossey Institute, Switzerland - Certificate in Business Excellence Columbia Business School, New York, USA ประวัติการอบรม - สมาคมส่งเสริมสถาบันกรรมการบริษัทไทย Director Accreditation Program (DAP) รุ่นที่ 107/2014	-	พี่ชายของ นายอาษา สารสาส	2552-ปัจจุบัน 2556-ปัจจุบัน 2553-ปัจจุบัน 2551-ปัจจุบัน 2550-ปัจจุบัน 2553-ปัจจุบัน 2550-ปัจจุบัน 2547-ปัจจุบัน 2549-ปัจจุบัน	- กรรมการ บริษัท จี แคปปิตอล จำกัด (มหาชน) - กรรมการ บริษัท ไซโก้ จำกัด : อสังหาริมทรัพย์ - กรรมการ บริษัท บ้านสามลม จำกัด : อสังหาริมทรัพย์ - กรรมการ บริษัท ปาเกะ เรซิดเอนเชียล จำกัด : อสังหาริมทรัพย์ - กรรมการ บริษัท อี.เอช.วาย จำกัด : บริหารจัดการ ระบบงาน - กรรมการ บริษัท สามลม แคปปิตอล จำกัด : อสังหาริมทรัพย์ - กรรมการ บริษัท ยู-ดีเอกซ์ อินเตอร์ เนชั่นแนล (ไทยแลนด์) จำกัด : โฆษณาและประชาสัมพันธ์ - กรรมการ บริษัท เจเนอรัล เอার্ชอร์สซิ่ง จำกัด : บริการจัดการระบบเงินเดือน - กรรมการ บริษัท สามลม จำกัด : บริษัทลงทุน



ชื่อ – นามสกุล ตำแหน่ง	อายุ (ปี)	คุณวุฒิการศึกษา / ประวัติการอบรม	สัดส่วน การถือหุ้น ในบริษัท	ความสัมพันธ์ ทางครอบครัว ผู้บริหาร	ประสบการณ์ทำงาน	
					ช่วงเวลา	ตำแหน่งหน่วยงาน/บริษัท
7. นายอาษา สารสาส กรรมการ วันที่ได้รับแต่งตั้ง : 16 สิงหาคม 2559 (กรรมการ)	31	<ul style="list-style-type: none"> - ปริญญาโท สาขากฎหมายระหว่างประเทศ Jean - ปริญญาตรี สาขากฎหมาย มหาวิทยาลัยศรีปทุม ประวัติการอบรม <ul style="list-style-type: none"> - สมาคมส่งเสริมสถาบันกรรมการบริษัทไทย Director Accreditation Program (DAP) รุ่นที่ 107/2014 - หลักสูตรการเป็นนักวิเคราะห์ทางธุรกิจ คณะเศรษฐศาสตร์ จุฬาลงกรณ์มหาวิทยาลัย 	-	น้องชายของ นายณัฐพล สารสาส	2559-ปัจจุบัน 2553-ปัจจุบัน 2550-ปัจจุบัน 2549-ปัจจุบัน 2553-ปัจจุบัน	<ul style="list-style-type: none"> - กรรมการ บริษัท จี แคปปิตอล จำกัด (มหาชน) - กรรมการ บริษัท เจเนอรัล เอทส์ออร์สซิ่ง จำกัด : บริษัทจัดทำระบบเงินเดือน - กรรมการ บริษัท เฮลิ กรุ๊ป จำกัด : การท่องเที่ยว - กรรมการ บริษัท สามสม จำกัด : การลงทุน - กรรมการ บริษัท สามสม แคปปิตอล จำกัด : การลงทุน

ชื่อ – นามสกุล ตำแหน่ง	อายุ (ปี)	คุณวุฒิการศึกษา / ประวัติการอบรม	สัดส่วน การถือหุ้น ในบริษัท	ความสัมพันธ์ ทางครอบครัว ผู้บริหาร	ประสบการณ์ทำงาน	
					ช่วงเวลา	ตำแหน่งหน่วยงาน/บริษัท
8. นายสันติ หอกิตติกุล กรรมการ และกรรมการผู้มีอำนาจลงนาม วันที่ได้รับแต่งตั้ง : 18 สิงหาคม 2547 (กรรมการ)	66	<ul style="list-style-type: none"> - โครงการพัฒนาผู้บริหาร (Mini MBA) มหาวิทยาลัยธรรมศาสตร์ - ปริญญาตรี บริหารธุรกิจ (Finance) มหาวิทยาลัยรามคำแหง <p>ประวัติการอบรม</p> <ul style="list-style-type: none"> - สมาคมส่งเสริมสถาบันกรรมการบริษัทไทย Director Accreditation Program (DAP) รุ่นที่ 90 / 2011 	-	ไม่มี	2559-ปัจจุบัน 2548-2559 2557 2554-2556 2546-2548 2543-2546 2542-2543 2537-2540	<ul style="list-style-type: none"> - กรรมการ - กรรมการ และกรรมการผู้จัดการ บริษัท จี แคปปิตอล จำกัด (มหาชน) - ที่ปรึกษาคณะกรรมการบริษัท บริษัท เจเนอรัล เอทส์ซอร์สซิ่ง จำกัด : บริการจัดทำระบบเงินเดือน - กรรมการบริหาร บริษัท เจเนอรัล เอทส์ซอร์สซิ่ง จำกัด : บริการจัดทำระบบเงินเดือน - กรรมการผู้จัดการ บริษัท สองน้ำ จำกัด : บริษัทลงทุน - กรรมการผู้จัดการ บริษัท เนเชอรัลเนส จำกัด : ขาย - กรรมการผู้จัดการ บริษัท หนึ่งดิน จำกัด : บริษัทลงทุน - กรรมการผู้จัดการ ธุรกิจหลักทรัพย์ บริษัทเงินทุนหลักทรัพย์ จี เอฟ จำกัด (มหาชน)



ชื่อ – นามสกุล ตำแหน่ง	อายุ (ปี)	คุณวุฒิการศึกษา / ประวัติการอบรม	สัดส่วน การถือหุ้น ในบริษัท	ความสัมพันธ์ ทางครอบครัว ผู้บริหาร	ประสบการณ์ทำงาน	
					ช่วงเวลา	ตำแหน่งหน่วยงาน/บริษัท
9 นายสเปญ จริ่งเข้าใจ กรรมการ กรรมการผู้จัดการ และกรรมการ ผู้มีอำนาจลงนาม วันที่ได้รับการแต่งตั้ง 16 พฤษภาคม 2559 (กรรมการ) 15 พฤศจิกายน 2559 (กรรมการผู้จัดการ)	53	<ul style="list-style-type: none"> - Banking and Finance Management Program, The Wharton Business School, University of Pennsylvania, PA, USA. - Master of Business Administration, Finance, Sasin Graduate Institute of Business Administration of Chulalongkorn University, Thailand - Whitworth College, Business Administration, Spokane, WA, USA. <p>ประวัติการอบรม</p> <ul style="list-style-type: none"> - สมาคมส่งเสริมสถาบันกรรมการบริษัทไทย Director Accreditation Program (DAP) รุ่นที่ 132/ 2016 	-	ไม่มี	2559-ปัจจุบัน 2555-2559 2556-2559 2555-2559 2556 2557 2553 2551-2552 2550	<ul style="list-style-type: none"> - กรรมการ และกรรมการผู้จัดการ บริษัท จี แคปปิตอล จำกัด (มหาชน) - กรรมการ มหาวิทยาลัยพายัพ : การศึกษา - กรรมการ โรงเรียนนานาชาติเซี่ยงไฮ้ใหม่ : การศึกษา - กรรมการ และผู้จัดการโรงเรียน โรงเรียนปิ่นสอยแยลล์วิทยาลัย : การศึกษา - กรรมการ โรงเรียนเซี่ยงรายวิทยาคม : การศึกษา - กรรมการ โรงเรียนเคนเน็ตแม็คเคนซี่ : การศึกษา - EVP, Banking Retail Product and Strategy, CIMB Niaga Bank, KL, Malaysia : ธนาคาร - Chief Officer, Business Development, บริษัท อลิอันซ์ ออยุธยา ประกันชีวิต : ธุรกิจประกันภัย - กรรมการผู้จัดการ บริษัท ออยุธยา แคปปิตอล โอโต้ ลีส จำกัด (มหาชน) : ธุรกิจการเงิน

ชื่อ – นามสกุล ตำแหน่ง	อายุ (ปี)	คุณวุฒิการศึกษา / ประวัติการอบรม	สัดส่วน ถือหุ้น ในบริษัท	ความสัมพันธ์ ทางครอบครัว ผู้บริหาร	ประสบการณ์ทำงาน/บริษัท	
					ช่วงเวลา	ตำแหน่งหน่วยงาน/บริษัท
10 นายสุพจน์ สิงห์เสนห์ ประธานที่ปรึกษา คณะกรรมการบริษัท วันที่ได้รับแต่งตั้ง : 26 ธันวาคม 2554 (ประธานที่ปรึกษาคณะกรรมการ บริษัท)	68	- ปริญญาเอก สาขาบัญชี (คุณวุฒิบัณฑิต กิตติมศักดิ์) มหาวิทยาลัยศรีปทุม - ปริญญาเอก สาขาบัญชี (คุณวุฒิบัณฑิต กิตติมศักดิ์) มหาวิทยาลัยธรรมศาสตร์ - ปริญญาโท สาขาการเงิน มหาวิทยาลัยมิชิแกน สหรัฐอเมริกา - ปริญญาตรี สาขาบัญชี (เกียรตินิยม) มหาวิทยาลัยธรรมศาสตร์ ประวัติการอบรม - สมาคมส่งเสริมสถาบันกรรมการบริษัทไทย หลักสูตร Director Certificate Program (DCP) รุ่นที่ 90/2007 - หลักสูตร Role of the Chairman Program (RCP) รุ่นที่ 18/2008 - หลักสูตร Successful Formulation & Execution of Strategy (SFE) รุ่นที่ 4/2009	-	ไม่มี ผู้บริหาร	2554-ปัจจุบัน 2554-ปัจจุบัน 2554-ปัจจุบัน 2549-ปัจจุบัน 2518-ปัจจุบัน	- ประธานที่ปรึกษาคณะกรรมการบริษัท บริษัท จี แคปปิตอล จำกัด (มหาชน) - กรรมการและประธานคณะกรรมการ ด้านพัฒนาวิชาชีพบัญชี สภาวิชาชีพบัญชีในพระบรมราชูปถัมภ์ : สถาบันทางวิชาชีพ - คณะกรรมการ เตรียมความพร้อมเรื่อง AEC สภาวิชาชีพบัญชีในพระบรมราชูปถัมภ์ : สถาบันทางวิชาชีพ - กรรมการตรวจสอบ มหาวิทยาลัยธรรมศาสตร์ - ผู้สอบบัญชีรับอนุญาตแห่งประเทศไทย



ชื่อ – นามสกุล ตำแหน่ง	อายุ (ปี)	คุณวุฒิการศึกษา / ประวัติการอบรม	สัดส่วน การถือหุ้น ในบริษัท	ความสัมพันธ์ ทางครอบครัว ผู้บริหาร	ประสบการณ์ทำงาน	
					ช่วงเวลา	ตำแหน่งหน่วยงาน/บริษัท
11. นายชินเวศ สารสาส กรรมการ กรรมการผู้มีอำนาจลงนาม วันที่ได้รับแต่งตั้ง : 16 พฤษภาคม 2559 (ที่ปรึกษาคณะกรรมการ)	59	- บริญญาเอก ดุษฎีบัณฑิตกิตติมศักดิ์ สาขาการจัดการการพัฒนาชนบท มหาวิทยาลัยขอนแก่น - บริญญาตรี บริหารธุรกิจ University of Southern California, USA ประวัติการอบรม - สมาคมส่งเสริมสถาบันกรรมการบริษัทไทย Director Accreditation Program (DAP) รุ่นที่ 107/2014	-	บิดาของ นายณัฐพล สารสาส และ นายอาษา สารสาส	2559-ปัจจุบัน	- ที่ปรึกษาคณะกรรมการ
					2548-2559	- กรรมการ บริษัท จี แคปปิตอล จำกัด (มหาชน)
					2556-ปัจจุบัน	- กรรมการ บริษัท ไซโก้ จำกัด : อสังหาริมทรัพย์
					2553-ปัจจุบัน	- กรรมการ บริษัท สามลม แคปปิตอล จำกัด : อสังหาริมทรัพย์
					2552-ปัจจุบัน	- กรรมการ และประธานที่ปรึกษาเกิดมิตติมศักดิ์ บมจ. กรุงไทย แอชซ่า ประกันชีวิต จำกัด : ประกันชีวิต
					2549-ปัจจุบัน	- ประธานกรรมการ บริษัท โรงแรมป่าเกาะ จำกัด : โรงแรม
					2542-ปัจจุบัน	- ประธานกรรมการ บริษัท สองน้ำ จำกัด : บริษัทลงทุน
					2535-ปัจจุบัน	- ประธานกรรมการ บริษัท สามลม จำกัด: บริษัทลงทุน
					2552-2554	- คณะกรรมการ คณะกรรมการที่ปรึกษา เศรษฐกิจ นายกรัฐมนตรี (พลเอก อภิสิทธิ์ เวชชาชีวะ)

ชื่อ – นามสกุล ตำแหน่ง	อายุ (ปี)	คุณวุฒิการศึกษา / ประวัติการอบรม	สัดส่วน การถือหุ้น ในบริษัท	ความสัมพันธ์ ทางครอบครัว ผู้บริหาร	ประสบการณ์ทำงาน	
					ช่วงเวลา	ตำแหน่งหน่วยงาน/บริษัท
12. นายสเปญ จริ่งเข้าใจ กรรมการ กรรมการผู้จัดการ และกรรมการ ผู้มีอำนาจลงนาม วันที่ได้รับการแต่งตั้ง 16 พฤษภาคม 2559 (กรรมการ) 15 พฤศจิกายน 2559 (กรรมการผู้จัดการ)	53	<ul style="list-style-type: none"> - Banking and Finance Management Program, The Wharton Business School, University of Pennsylvania, PA, USA. - Master of Business Administration, Finance, Sasin Graduate Institute of Business Administration of Chulalongkorn University, Thailand - Whitworth College, Business Administration, Spokane, WA, USA. ประวัติการอบรม <ul style="list-style-type: none"> - สมาคมส่งเสริมสถาบันกรรมการบริษัทไทย Director Accreditation Program (DAP) รุ่นที่ 132/ 2016 	-	ไม่มี	2559-ปัจจุบัน 2555-2559 2556-2559 2559 2556 2557 2553 2551-2552 2550	<ul style="list-style-type: none"> - กรรมการ และกรรมการผู้จัดการ บริษัท จี แคปปิตอล จำกัด (มหาชน) - กรรมการ มหาวิทยาลัยพายัพ : การศึกษา - กรรมการ โรงเรียนนานาชาติเชียงใหม่ : การศึกษา - กรรมการ และผู้จัดการโรงเรียน โรงเรียนบรินส์รอยแยลส์วิทยาลัย : การศึกษา - กรรมการ โรงเรียนเชียงรายวิทยาคม : การศึกษา - กรรมการ โรงเรียนเด่นเ็ดแม็คเคนซี : การศึกษา - EVP, Banking Retail Product and Strategy, CIMB Nirga Bank, KL, Malaysia : ธนาคาร - Chief Officer, Business Development, บริษัท อลิอันซ์ อยุธยา ประกันชีวิต : ธุรกิจประกันภัย - กรรมการผู้จัดการ บริษัท อยุธยา แคปปิตอล ออโต้ ลีส จำกัด (มหาชน) : ธุรกิจการเงิน



ชื่อ – นามสกุล ตำแหน่ง	อายุ (ปี)	คุณวุฒิการศึกษา / ประวัติการอบรม	สัดส่วน ถือหุ้น ในบริษัท	ความสัมพันธ์ ทางครอบครัว ผู้บริหาร	ประสบการณ์ทำงาน	
					ช่วงเวลา	ตำแหน่งหน่วยงาน/บริษัท
13. นายสุทธิ ศรีประทุม รองกรรมการผู้จัดการ สายงานการตลาด	54	<ul style="list-style-type: none"> - ปริญญาโท บริหารธุรกิจ มหาวิทยาลัยเกษตรศาสตร์ - ปริญญาตรี นิติศาสตร์ มหาวิทยาลัยรามคำแหง <p>ประวัติการอบรม</p> <ul style="list-style-type: none"> - สมาคมส่งเสริมสถาบันกรรมการบริษัทไทย Company Secretary Program (CSP) รุ่นที่ 41/2011 - Certificate of Business Advisor คณะเศรษฐศาสตร์มหาวิทยาลัยเกษตรศาสตร์ ร่วมกับ บริษัท เอฟ พี เอ็ม เซอร์วิทิเคด จำกัด 	-	ไม่มี	2548-ปัจจุบัน 2552-ปัจจุบัน 2554-ปัจจุบัน	<ul style="list-style-type: none"> - รองกรรมการผู้จัดการ บริษัท จี แคปปิตอล จำกัด (มหาชน) - กรรมการ บริษัท แผลมน้ำตัก จำกัด : อสังหาริมทรัพย์ - กรรมการ บริษัท ดาโกไมนิ่ง จำกัด : เหมืองแร่

ชื่อ-นามสกุล ตำแหน่ง	อายุ (ปี)	คุณวุฒิการศึกษา / ประวัติการอบรม	สัดส่วน การถือหุ้น ในบริษัท	ความสัมพันธ์ ทางครอบครัว ผู้บริหาร	ประสบการณ์ทำงาน	
					ช่วงเวลา	ตำแหน่งหน่วยงาน/บริษัท
14. นายทรงยศ สุเมธกิจการ	36	- ปริญญาโท บริหารธุรกิจ สาขาการเงินและ การตลาด, Indiana University - ปริญญาตรี คณะพาณิชยศาสตร์และการบัญชี สาขาการเงิน, มหาวิทยาลัยธรรมศาสตร์	-	ไม่มี	2560 2555-2559 2554	- ปฏิบัติการผู้ช่วยกรรมการผู้จัดการ ฝ่ายบัญชีการเงิน บริษัท จี แคปปิตอล จำกัด (มหาชน) - Director, Debt Capital Market ธนาคารกรุงศรีอยุธยา จำกัด (มหาชน) - Consultant Business Consulting of Renoir Consulting Group, Kuala Lumpur, Malaysia
15. นางศิวพรณ ศรีอำไพ ผู้อำนวยการอาวุโส ฝ่ายบัญชีการเงิน	54	- ปริญญาตรี บัญชี มหาวิทยาลัยกรุงเทพ	-	ไม่มี	2554-ปัจจุบัน 2548-2554	- ผู้อำนวยการอาวุโส ฝ่ายบัญชีและการเงิน บริษัท จี แคปปิตอล จำกัด (มหาชน) - ผู้จัดการ ฝ่ายบัญชีและการเงิน บริษัท จี แคปปิตอล จำกัด (มหาชน)



ชื่อ-นามสกุล ตำแหน่ง	อายุ (ปี)	คุณวุฒิการศึกษา / ประวัติการอบรม	สัดส่วน การถือหุ้น ในบริษัท	ความสัมพันธ์ ทางครอบครัว ผู้บริหาร	ประสบการณ์ทำงาน	
					ช่วงเวลา	ตำแหน่งหน่วยงาน/บริษัท
16. นางสาวศุภสร เป่าทิพย์	46	- ปริญญาโท บริหารธุรกิจ มหาวิทยาลัยรามคำแหง - ปริญญาตรี บริหารธุรกิจ มหาวิทยาลัยสุโขทัยธรรมมาธิราช	-	ไม่มี	2559-ปัจจุบัน	- ผู้อำนวยการอาวุโส ฝ่ายบริหาร และติดตามหนี้ บริษัท จี แคปิตอล จำกัด (มหาชน)
					2555-2559	- ผู้ช่วยกรรมการผู้จัดการ บริษัท รีตเวิลด์เซ็นเตอร์ จำกัด
					2551-2559	- ผู้อำนวยการอาวุโส Debt Management and Legal
					2550-2551	บริษัท อمانةทส์ลิสซิ่ง จำกัด (มหาชน) - Credit Manager
					2548-2550	บริษัท ทีเอ็นที เอ็กซ์เพรส เวิลด์ไวด์ (ประเทศไทย) จำกัด - Collection Manager
					2541-2548	บริษัท แคปิตอล โอเค จำกัด - Phone Collection Manager บริษัท อยุรยา แคปิตอล ออกโต้ ลิส จำกัด (มหาชน)

ชื่อ-นามสกุล ตำแหน่ง	อายุ (ปี)	คุณวุฒิการศึกษา / ประวัติการอบรม	สัดส่วน ถือหุ้น ในบริษัท	ความสัมพันธ์ ทางครอบครัว ผู้บริหาร	ประสบการณ์ทำงาน	
					ช่วงเวลา	ตำแหน่งหน่วยงาน/บริษัท
17. นายนิธาน ชัยเนตร ผู้อำนวยการ ฝ่ายพัฒนาธุรกิจ และเลขานุการบริษัทฯ	39	<p>- ปริญญาโท เศรษฐศาสตร์ มหาวิทยาลัยรามคำแหง</p> <p>- ปริญญาตรี บริหารธุรกิจ (เกียรตินิยม) มหาวิทยาลัยศรีปทุม</p> <p>ประวัติการอบรม</p> <p>- สมาคมส่งเสริมสถาบันกรรมการบริษัทไทย Company Secretary Program (CSP) รุ่นที่ 41/2011</p> <p>- Certificate of business Advisor</p> <p>คณะเศรษฐศาสตร์ มหาวิทยาลัยเกษตรศาสตร์ ร่วมกับ บริษัท เอฟ พี เอ็ม เซอร์ทิฟิเคต จำกัด</p> <p>- คณะเศรษฐศาสตร์ จุฬาลงกรณ์มหาวิทยาลัย หลักสูตรการเป็นนักวิเคราะห์ทางธุรกิจ</p> <p>- สมาคมบริษัทจดทะเบียนไทย</p> <p>หลักสูตรพื้นฐานเลขานุการบริษัท (3 วัน)</p> <p>หลักสูตรปฏิบัติงานเลขานุการบริษัท (4 วัน)</p> <p>- ตลาดหลักทรัพย์แห่งประเทศไทย และกิจการเพื่อสังคมในสตอร์ป</p> <p>หลักสูตร Social Impact Initiatives</p> <p>- PriceWaterhouse Coopers Consulting (Thailand)</p> <p>หลักสูตร GRI:G4 Certified Training Course</p>	-	ไม่มี	<p>2557-ปัจจุบัน</p> <p>2548-2556</p>	<p>- ผู้อำนวยการ ฝ่ายพัฒนาธุรกิจ และเลขานุการบริษัท บริษัท จี แคปปิตอล จำกัด (มหาชน)</p> <p>- ผู้จัดการ ฝ่ายพัฒนาธุรกิจ บริษัท จี แคปปิตอล จำกัด (มหาชน)</p>



ข้อมูลทั่วไปและข้อมูลสำคัญอื่นๆ

ชื่อบริษัท	บริษัท จี แคปปิตอล จำกัด (มหาชน)
ชื่อย่อหลักทรัพย์	GCAP
เลขทะเบียนบริษัท	ทะเบียนเลขที่ 0107555000031
ประเภทธุรกิจ	สินเชื่อเช่าซื้อ สินเชื่อเงินกู้ยืม สินเชื่อส่วนบุคคลภายใต้การกำกับ และสินเชื่อรายย่อยเพื่อการประกอบอาชีพภายใต้การกำกับ
ที่ตั้งสำนักงานใหญ่	เลขที่ 161/1 อาคาร เอส จี ทาวเวอร์ ซอยมหาดเล็กหลวง 3 ถนนราชดำริ แขวงลุมพินี เขตปทุมวัน กรุงเทพฯ 10330 โทรศัพท์: 02-651-9995 โทรสาร: 02-651-9553
ทุนจดทะเบียน	100,000,000 บาท
ทุนที่ออกและเรียกชำระแล้ว	100,000,000 บาท
ชนิดและจำนวนหุ้นที่จำหน่ายแล้ว	หุ้นสามัญ จำนวน 200,000,000 หุ้น
มูลค่าหุ้นที่ตราไว้	0.50 บาทต่อหุ้น
เว็บไซต์	www.gcapital.co.th

ข้อมูลอ้างอิง

เลขานุการบริษัท	นายนิธาน ชัยเนตร เลขที่ 161/1 อาคาร เอส จี ทาวเวอร์ ชั้น 8 ซอยมหาดเล็กหลวง 3 ถนนราชดำริ แขวงลุมพินี เขตปทุมวัน กรุงเทพฯ 10330 โทรศัพท์ : 02-651-9995 ต่อ 102 โทรสาร: 02-651-9553 E-mail : nitanc@gcapital.co.th
นักลงทุนสัมพันธ์	นายนิธาน ชัยเนตร โทรศัพท์ : 02-651-9995 ต่อ 102 โทรสาร : 02-651-9553 E-mail : nitanc@gcapital.co.th
นายทะเบียนหลักทรัพย์	บริษัท ศูนย์รับฝากหลักทรัพย์ (ประเทศไทย) จำกัด 93 ถนนรัชดาภิเษก แขวงดินแดง เขตดินแดง กรุงเทพฯ 10400 โทรศัพท์ : 02-009-9000 โทรสาร : 02-009-9991
นายทะเบียนและตัวแทนชำระเงินหุ้นกู้	ธนาคารกรุงศรีอยุธยา จำกัด (มหาชน) 1222 ถนนพระราม 3 แขวงบางโพงพาง เขตยานนาวา กรุงเทพฯ 10120 โทรศัพท์ : 02-296-2000, 02-683-1000 โทรสาร : 02-683-1304
ผู้สอบบัญชี	นายพจน์ อัครสันติชัย ผู้สอบบัญชีรับอนุญาต เลขทะเบียน 4891 บริษัท สอบบัญชีธรรมนิติ จำกัด 267/1 ถนนประชาชื่น สาย 1 แขวงบางซื่อ เขตบางซื่อ กรุงเทพฯ 10800 โทรศัพท์ : 02-587-8080 โทรสาร : 02-586-0301
ผู้ตรวจสอบภายใน	บริษัท สำนักงานปิติเสวี จำกัด เลขที่ 8/4 ชั้น 1 และ 3 ซอยวิภาวดี 44 ถนนวิภาวดี แขวงลาดพร้าว เขตจตุจักร กรุงเทพฯ 10900 โทรศัพท์ : 02-941-3584 โทรสาร : 02-941-3658

ข้อมูลสำคัญอื่น

ผู้ลงทุนสามารถศึกษาข้อมูลบริษัท เพิ่มเติมได้จากแบบแสดงรายการข้อมูลประจำปี (แบบ 56-1) ของบริษัท
ที่แสดงไว้ใน www.sec.or.th หรือ www.set.or.th และเว็บไซต์ของบริษัท www.gcapital.co.th

นโยบายและภาพรวมการประกอบธุรกิจ

บริษัท จี แคปปิตอล จำกัด (มหาชน) ก่อตั้งขึ้นเมื่อวันที่ 18 สิงหาคม 2547 โดยบริษัท สองน้ำ จำกัด ซึ่งเป็นบริษัท การลงทุนที่มีผู้บริหารที่มีความรู้ ประสบการณ์ และความเชี่ยวชาญด้านธุรกิจเข้าซื้อ ร่วมกับธนาคารออมสิน ซึ่งเป็นสถาบัน การเงินภาครัฐที่มีนโยบายการขยายการให้บริการสินเชื่อรายย่อยแก่ประชาชนในภาคการเกษตร จึงได้จัดตั้งและเริ่มดำเนิน ธุรกิจการให้สินเชื่อเช่าซื้อเครื่องจักรกลการเกษตร และได้จดทะเบียนแปรสภาพจากบริษัทจำกัดเป็นบริษัทมหาชนจำกัด เมื่อวันที่ 29 กุมภาพันธ์ 2555 ต่อมาได้จดทะเบียนในตลาดหลักทรัพย์เอ็ม เอ ไอ เมื่อวันที่ 17 ธันวาคม 2556 ปัจจุบัน บริษัทฯ มีทุนจดทะเบียนและชำระแล้วจำนวน 100,000,000 บาท จำนวนหุ้นสามัญ 200,000,000 หุ้น มูลค่าที่ตราไว้ หุ้นละ 0.50 บาท

จากแนวคิดและวิสัยทัศน์ของผู้บริหารที่ต้องการสนับสนุนด้านการเงินให้แก่เกษตรกรได้เข้าถึงแหล่งเงินทุนได้ง่ายขึ้น ทำให้เกษตรกรได้มีเครื่องจักรกลการเกษตรที่ทันสมัยไปใช้ในการเพิ่มประสิทธิภาพการเพาะปลูก การเก็บเกี่ยว และการ แปรรูปผลผลิตทางการเกษตร เป็นผลให้ชีวิตความเป็นอยู่ดีขึ้น มีรายได้มั่นคงยั่งยืน ด้วยแนวคิดและวิสัยทัศน์ ดังกล่าว ทำให้การดำเนินธุรกิจของบริษัทฯ ขยายตัวอย่างรวดเร็วและได้รับการตอบรับจากลูกค้าอย่างต่อเนื่อง ภายใต้สโลแกน “สินเชื่อฉบับไว เกษตรไทยก้าวหน้า”

บริษัทฯ ดำเนินธุรกิจการให้บริการสินเชื่อเช่าซื้อเครื่องจักรกลการเกษตร ทั้งเครื่องจักรกลใหม่และเครื่องจักรกล ที่ใช้แล้ว ได้แก่ รถเกี่ยวนาข้าว รถพรวนดิน รถแทรกเตอร์ รถคืบไถ รถคืบอ้อย เป็นต้น โดยให้สินเชื่อเช่าซื้อแก่ลูกค้า ที่เป็นบุคคลธรรมดาเป็นหลัก ต่อมาบริษัทฯ ได้ขยายการให้บริการสินเชื่ออเนกประสงค์ เพื่อเป็นเงินทุนหมุนเวียน และเป็น บริการเสริมให้แก่ผู้เช่าซื้อเครื่องจักรกลการเกษตร และได้พัฒนาต่อยอดการให้บริการสินเชื่อเงินกู้ยืมโดยให้บริการกับ ฐานลูกค้าเดิมที่มีประวัติการผ่อนชำระที่ดี

ณ วันที่ 31 ธันวาคม 2559 บริษัทฯ สำนักงานใหญ่ตั้งอยู่ที่กรุงเทพฯ และมีศูนย์บริการจำนวน 5 แห่ง ตั้งอยู่ที่จังหวัด พิษณุโลก เชียงราย ขอนแก่น สุรินทร์ และอุบลราชธานี

ภายใต้แนวคิดการดำเนินธุรกิจที่มั่นคงและยั่งยืนนั้น บริษัทฯ มุ่งเน้นการให้บริการสินเชื่อในผลิตภัณฑ์ที่นำไปใช้ในการ ประกอบอาชีพ นำมาซึ่งรายได้และการพัฒนาและยกระดับคุณภาพชีวิต ทำให้มีชีวิตและความเป็นอยู่ที่ดีขึ้นและยั่งยืน โดย บริษัทฯ ตระหนักและให้ความสำคัญเกี่ยวกับการคัดสรรสินค้าที่ดี มีประสิทธิภาพ ตลอดจนออกแบบและพัฒนาผลิตภัณฑ์ การให้บริการทางการเงินที่เป็นประโยชน์อย่างสร้างสรรค์ เพื่อให้มีความเหมาะสมและสอดคล้องกับความต้องการของลูกค้า รวมทั้งมุ่งเน้นต่อการพัฒนากระบวนการทำงานและระบบการบริหารจัดการให้มีประสิทธิภาพและประสิทธิผล โดยบริษัทฯ มีแนวคิดของการดำเนินธุรกิจอย่างยั่งยืนภายใต้ความรับผิดชอบต่อสังคม คือ “ความสำเร็จของลูกค้า คือ ความสำเร็จ ของบริษัทฯ” กล่าวคือ เมื่อลูกค้าประสบความสำเร็จในการประกอบอาชีพ บริษัทฯ ก็จะประสบความสำเร็จทางธุรกิจ มีความเจริญเติบโตที่มั่นคงและยั่งยืนควบคู่กันไป

นอกจากนั้นจากการที่บริษัทฯ ได้รับได้รับใบอนุญาตประกอบธุรกิจสินเชื่อส่วนบุคคลภายใต้การกำกับ และสินเชื่อ รายย่อยเพื่อการประกอบอาชีพเพื่อการกำกับ (นาโนไฟแนนซ์) จากกระทรวงการคลัง บริษัทฯ มีนโยบายในการขยาย การให้บริการสินเชื่อเพิ่มมากขึ้นในกลุ่มผลิตภัณฑ์สินเชื่อส่วนบุคคล ซึ่งเป็นการตอบสนองต่อความต้องการทางการเงิน แก่ฐานลูกค้าเดิม และเป็นการเพิ่มฐานกลุ่มลูกค้าใหม่ ตลอดจนเป็นการขยายการให้บริการทางการเงินของบริษัทอีกด้วย



การเปลี่ยนแปลงและพัฒนาการที่สำคัญ

การเปลี่ยนแปลงและพัฒนาการที่สำคัญของบริษัทฯ โดยสังเขป มีดังต่อไปนี้

- | | |
|---------------|---|
| สิงหาคม 2547 | - จัดทะเบียนจัดตั้งบริษัทฯ ด้วยทุนจดทะเบียนเริ่มแรกจำนวน 1 ล้านบาท จากการออกหุ้นสามัญ 10,000 หุ้น มูลค่าที่ตราไว้ 100 บาท มีวัตถุประสงค์เพื่อประกอบธุรกิจให้บริการสินเชื่อเช่าซื้อเครื่องจักรกลการเกษตร มีสำนักงานใหญ่ตั้งอยู่ที่ อาคาร เอส จี ทาวเวอร์ชั้น 8 เลขที่ 161/1 ซอยมหาดเล็กหลวง 3 ถนนราชดำริ แขวงลุมพินี เขตปทุมวัน กทม. 10330 |
| มิถุนายน 2548 | - บริษัทฯ เพิ่มทุนจดทะเบียนและชำระแล้วเป็น 25 ล้านบาท โดยการออกหุ้นสามัญเพิ่มทุนจำนวน 240,000 หุ้นมูลค่าที่ตราไว้ 100 บาท เพื่อใช้เป็นเงินลงทุนในการขยายกิจการ โดยจัดสรรให้กับผู้ถือหุ้นเดิมจำนวน 177,500 หุ้นและธนาคารออมสิน 62,500 หุ้นตามสัญญาร่วมทุน ส่งผลให้สัดส่วนการถือหุ้นของธนาคารออมสินเพิ่มขึ้นเป็นร้อยละ 25 ของทุนชำระแล้ว โดยมีบริษัท สองน้ำ จำกัด ถือหุ้นอยู่ในสัดส่วนร้อยละ 75 ของทุนชำระแล้ว |
| ตุลาคม 2548 | - บริษัทฯ เพิ่มทุนจดทะเบียนและชำระแล้วเป็น 50 ล้านบาท โดยการออกหุ้นสามัญเพิ่มทุนจำนวน 250,000 หุ้นมูลค่าที่ตราไว้ 100 บาท เพื่อใช้เป็นเงินลงทุนในการขยายกิจการ โดยจัดสรรให้กับผู้ถือหุ้นเดิมตามสัดส่วน |
| มกราคม 2549 | - บริษัทฯ ลงนามในบันทึกความเข้าใจโครงการสินเชื่อเช่าซื้อรถเกี่ยวพ่วงพ่วงกับบริษัท เครื่องจักรกลเกษตรไทย จำกัด ซึ่งเป็นผู้จำหน่ายรถเกี่ยวพ่วงพ่วงรายใหญ่ในอุตสาหกรรมและบริษัทฯ เริ่มบุกเบิกธุรกิจการให้บริการสินเชื่อเช่าซื้อเครื่องจักรกลการเกษตรภายในประเทศไทยโดยไม่ต้องใช้ที่ดินค้ำประกัน
- บริษัทฯ สร้างนวัตกรรมให้รถเกี่ยวพ่วงพ่วงสามารถทำประกันภัยอุบัติเหตุประเภท 1 เป็นครั้งแรกของประเทศไทย โดยร่วมมือกับบริษัท ทิพยประกันภัย จำกัด (มหาชน)
- บริษัทฯ ร่วมมือกับบริษัท เครื่องจักรกลเกษตรไทย จำกัด และบริษัท เกษตรพัฒนาอุตสาหกรรม จำกัด ในการจัดสร้างเล่มทะเบียนรถเกี่ยวพ่วงพ่วงขึ้นเป็นครั้งแรก เพื่อใช้เป็นเอกสารและหลักฐานแสดงความเป็นเจ้าของกรรมสิทธิ์ในทรัพย์สิน ตลอดจนใช้เป็นทรัพย์สินในการเช่าซื้อเครื่องจักรกลการเกษตรของบริษัทฯ ได้ |
| กรกฎาคม 2549 | - บริษัทฯ เพิ่มทุนจดทะเบียนและชำระแล้วเป็น 75 ล้านบาท โดยการออกหุ้นสามัญเพิ่มทุนจำนวน 250,000 หุ้นมูลค่าที่ตราไว้ 100 บาท เพื่อใช้เป็นเงินลงทุนในการขยายกิจการ โดยจัดสรรให้กับบริษัท สองน้ำ จำกัด จำนวน 37,500 หุ้นและธนาคารออมสิน 212,500 หุ้น ส่งผลให้สัดส่วนการถือหุ้นของธนาคารออมสินเพิ่มขึ้นเป็นร้อยละ 45 ของทุนชำระแล้วและบริษัท สองน้ำ จำกัด ถือหุ้นอยู่ในสัดส่วนร้อยละ 55 ของทุนชำระแล้ว |
| มีนาคม 2551 | - บริษัทฯ ริเริ่มโครงการสินเชื่อเนกประสงค์ เพื่อเป็นการขยายฐานลูกค้า ตลอดจนเป็นการให้บริการสินเชื่ออย่างครบวงจร โดยให้ลูกค้าสามารถนำรถเกี่ยวพ่วงพ่วงที่ปลดภาระมาทำการขอสินเชื่อกับบริษัทฯ ได้ |

- กันยายน 2553 - บริษัทฯ ได้มีการเปลี่ยนแปลงโครงสร้างผู้ถือหุ้นโดย
- (1) บริษัท สองน้ำ จำกัดได้ซื้อหุ้นจากธนาคารออมสินในสัดส่วนร้อยละ 10 ของทุนชำระแล้ว ทำให้ถือสัดส่วนการถือหุ้นของบริษัท สองน้ำ จำกัดเพิ่มขึ้นจากร้อยละ 55 ของทุนชำระแล้ว เป็นร้อยละ 65 ของทุนชำระแล้ว
- (2) ธนาคารออมสินได้ขายหุ้นให้แก่กองทุนรวมออมสินในสัดส่วนร้อยละ 24.99 ของทุนชำระแล้วและขายหุ้นให้แก่ผู้ถือหุ้นรายย่อยในสัดส่วนร้อยละ 0.01 ของทุนชำระแล้วและขายหุ้นให้แก่บริษัทสองน้ำ จำกัด ร้อยละ 10 ของทุนชำระแล้ว ส่งผลให้สัดส่วนการถือหุ้นของธนาคารออมสินลดลงจากร้อยละ 45 ของทุนชำระแล้วเหลือร้อยละ 10 ของทุนชำระแล้ว
- บริษัทฯ ได้เริ่มดำเนินโครงการ “จี แคป คอลเซ็นเตอร์” เพื่อให้บริการข้อมูลและการประสานงานกับลูกค้าในด้านต่างๆ เช่น การจัดหาวัตถุดิบ การจัดหาพื้นที่รับจ้างเก็บเกี่ยวข้าว การจัดหาบรรทุกกลาง การให้บริการข้อมูลพื้นที่เพาะปลูกข้าว ตลอดจนการให้บริการปรึกษาแนะนำการประกอบอาชีพรับจ้างเกี่ยวข้าว เป็นต้น
- กุมภาพันธ์ 2555 - บริษัทฯ ได้แปรสภาพเป็นบริษัทมหาชนจำกัดและเปลี่ยนแปลงมูลค่าที่ตราไว้จากหุ้นละ 100 บาท เป็นหุ้นละ 0.50 บาท พร้อมทั้งเพิ่มทุนจดทะเบียนจาก 75 ล้านบาท เป็น 100 ล้านบาท เพื่อเสนอขายให้แก่ประชาชนจำนวน 50 ล้านหุ้น
- พฤศจิกายน 2555 - ธนาคารออมสิน ได้ขายหุ้นทั้งหมดที่ถืออยู่ ร้อยละ 10 ของทุนชำระแล้ว ให้แก่กองทุนส่วนบุคคลธนาคารออมสินโดยบริษัทหลักทรัพย์จัดการกองทุนยูโอบี (ประเทศไทย) จำกัด ร้อยละ 5 ของทุนชำระแล้ว และกองทุนส่วนบุคคลธนาคารยูโอบี โดยบริษัทหลักทรัพย์จัดการกองทุนยูโอบี (ประเทศไทย) จำกัด ร้อยละ 5 ของทุนชำระแล้ว
- เมษายน 2556 - กองทุนรวมออมสิน ได้จำหน่ายหุ้นที่ถือทั้งหมดอยู่ร้อยละ 24.99 ของทุนชำระแล้ว ให้แก่กองทุนส่วนบุคคลธนาคารออมสินโดยบริษัทหลักทรัพย์จัดการกองทุนยูโอบี (ประเทศไทย) จำกัด ร้อยละ 12.50 ของทุนชำระแล้ว และกองทุนส่วนบุคคลธนาคารยูโอบี โดยบริษัทหลักทรัพย์จัดการกองทุนยูโอบี (ประเทศไทย) จำกัด ในสัดส่วนร้อยละ 12.50 ของทุนชำระแล้ว เป็นผลให้กองทุนส่วนบุคคลทั้งสองแห่งถือหุ้นเพิ่มขึ้นเป็นร้อยละ 17.50 ของทุนชำระแล้ว
- พฤศจิกายน 2556 - บริษัทฯ ได้เสนอขายหุ้นสามัญเพิ่มทุนต่อประชาชนจำนวน 50 ล้านหุ้นมูลค่าที่ตราไว้ (พาร์) หุ้นละ 0.50 บาท หรือคิดเป็นร้อยละ 25 ของจำนวนหุ้นทั้งหมด ในวันที่ 26-28 พฤศจิกายน 2556 โดยเสนอขายในราคา 2.70 บาทต่อหุ้น
- ธันวาคม 2556 - บริษัทฯ เข้าจดทะเบียนซื้อขายหลักทรัพย์วันแรกในตลาดหลักทรัพย์ mai ในวันที่ 17 ธันวาคม 2556



มีนาคม 2557	- บริษัทฯ ได้นำแนวคิดด้านความรับผิดชอบต่อสังคมมาใช้กำหนดกลยุทธ์ในการดำเนินธุรกิจ โดยออกสินเชื่อเสริมสภาพคล่องในการประกอบอาชีพให้กับลูกค้าที่มีประวัติการผ่อนชำระที่ดี
สิงหาคม 2557	- บริษัทฯ เริ่มดำเนินโครงการสินเชื่อเช่าซื้อรถเกี่ยวนวดข้าวมือสอง - บริษัทฯ ได้รับการคัดเลือกจากตลาดหลักทรัพย์แห่งประเทศไทยให้เป็น 1 ใน 5 บริษัทนำร่องของบริษัทจดทะเบียนในตลาดหลักทรัพย์ mai ด้านการดำเนินธุรกิจอย่างยั่งยืน และรับผิดชอบต่อเศรษฐกิจ สังคม และสิ่งแวดล้อม
กันยายน 2557	- บริษัทฯ ลงนามโครงการสินเชื่อเช่าซื้อรถแทรกเตอร์ กับ บริษัท กมลอินดัสตรี จำกัด
ตุลาคม 2557	- บริษัทฯ มีการออกหุ้นกู้และเสนอขายในกรณีทั่วไปแก่ประชาชน เป็นหุ้นกู้ชนิดระบุผู้ถือประเภทไม่ด้อยสิทธิ ไม่มีหลักประกันและไม่มีผู้แทนผู้ถือหุ้นกู้ อายุ 1 ปี 6 เดือน อัตราดอกเบี้ยร้อยละ 5.20 ครบกำหนดไถ่ถอนในเดือนเมษายน 2559 มูลค่า 300 ล้านบาท - บริษัทฯ ลงนามโครงการสินเชื่อเช่าซื้อรถแทรกเตอร์ กับ บริษัท เวิร์คแมน เซฟวี่อินดัสทรี (ไทยแลนด์) จำกัด
เมษายน 2558	- บริษัทฯ มีการออกหุ้นกู้และเสนอขายในวงจำกัดต่อผู้ลงทุนไม่เกิน 10 ราย เป็นหุ้นกู้ชนิดระบุผู้ถือ ประเภทไม่ด้อยสิทธิ ไม่มีหลักประกันและไม่มีผู้แทนผู้ถือหุ้นกู้ อายุ 3 ปี อัตราดอกเบี้ยร้อยละ 5.18 ครบกำหนดไถ่ถอนในเดือนเมษายน 2561 มูลค่า 200 ล้านบาท
มิถุนายน 2558	- บริษัทฯ ลงนามบันทึกข้อตกลงความร่วมมือโครงการสินเชื่อเครื่องจักรกลการเกษตร กับ บริษัท ยูเรกา ดีไซน์ จำกัด (มหาชน) ซึ่งเป็นผู้พัฒนาและผลิตเครื่องจักรกลการเกษตร อาทิ เช่น เครื่องปลูกมันสำปะหลัง เครื่องสีข้าวชุมชน
กรกฎาคม 2558	- บริษัทฯ ได้รับการรับรองให้เป็นสมาชิกแนวร่วมปฏิบัติของภาคเอกชนไทยในการต่อต้านการทุจริต (CAC)
กันยายน 2558	- บริษัทฯ ลงนามบันทึกข้อตกลงความร่วมมือโครงการสินเชื่อเช่าซื้อเครื่องรีดยางเครป กับ บริษัท ยิปต้า จักรกลเกษตร เทรดิง จำกัด บริษัทฯ ลงนามบันทึกข้อตกลงความร่วมมือโครงการสินเชื่อเช่าซื้อเครื่องอบลดความชื้นเมล็ดพืช กับบริษัท คุณ ชัน แมชชีนเนอร์ จำกัด
ตุลาคม 2558	- บริษัทฯ ได้รับใบอนุญาตประกอบธุรกิจสินเชื่อส่วนบุคคลภายใต้การกำกับ และใบอนุญาตประกอบธุรกิจสินเชื่อรายย่อยเพื่อการประกอบอาชีพ (นาโนไฟแนนซ์) จากกระทรวงการคลัง บริษัทฯ ได้รับการคัดเลือกจากตลาดหลักทรัพย์แห่งประเทศไทยให้เป็นบริษัทจดทะเบียนในกลุ่ม “หุ้นยั่งยืน ประจำปี 2558” (Thailand Sustainability Investment 2015)

- พฤศจิกายน 2558 - บริษัทฯ มีการออกหุ้นกู้และเสนอขายในวงจำกัดต่อผู้ลงทุนไม่เกิน 10 ราย เป็นหุ้นกู้ชนิดระบุผู้ถือ ประเภทไม่ด้อยสิทธิ ไม่มีหลักประกันและไม่มีผู้แทนผู้ถือหุ้นกู้ อายุ 4 ปี 11 เดือน 29 วัน อัตราดอกเบี้ยร้อยละ 5.18 ครบกำหนดไถ่ถอนในเดือนพฤศจิกายน 2563 มูลค่า 100 ล้านบาท
- ธันวาคม 2558 - บริษัทฯ เริ่มให้บริการสินเชื่อส่วนบุคคลภายใต้การกำกับ
- เมษายน 2559 - บริษัทฯ มีการออกหุ้นกู้และเสนอขายในกรณีทั่วไปแก่ประชาชน เป็นหุ้นกู้ชนิดระบุผู้ถือ ประเภทไม่ด้อยสิทธิ ไม่มีหลักประกันและไม่มีผู้แทนผู้ถือหุ้นกู้ อายุ 3 ปี อัตราดอกเบี้ยร้อยละ 5.35 ครบกำหนดไถ่ถอนในเดือนเมษายน 2562 มูลค่า 200 ล้านบาท
- มิถุนายน 2559 - บริษัทฯ ลงนามบันทึกข้อตกลงความร่วมมือโครงการสินเชื่อเช่าซื้อเครื่องกำเนิดไฟฟ้าไบโอแก๊ส กับ บริษัท บางกอก เอ็นจิเนีย จำกัด
- บริษัทฯ ลงนามบันทึกข้อตกลงความร่วมมือโครงการสินเชื่อเช่าซื้อรถดักล้อย่าง กับ บริษัท ทรัพย์ทวี เอ็นจิเนียริง จำกัด
- ตุลาคม 2559 - บริษัทฯ ได้รับรางวัลองค์กรนวัตกรรมดีเด่นประจำปี 2559 จากสำนักงานนวัตกรรมแห่งชาติ (องค์กรมหาชน)
- กุมภาพันธ์ 2560 - บริษัทฯ ได้รับการคัดเลือกจากตลาดหลักทรัพย์แห่งประเทศไทยให้เป็นบริษัทจดทะเบียนในกลุ่ม “หุ้นยั่งยืน ประจำปี 2559” (Thailand Sustainability Investment 2016)



รางวัลหุ้นยั่งยืน 2559



รางวัลองค์กรนวัตกรรมดีเด่น ประจำปี 2559



โครงการสินเชื่อรถดักล้อย่าง



โครงการสินเชื่อเครื่องกำเนิดไฟฟ้าไบโอแก๊ส



ลักษณะการประกอบธุรกิจ

การประกอบธุรกิจของแต่ละสายผลิตภัณฑ์

ธุรกิจหลักของบริษัทฯ สามารถแบ่งออกเป็น 4 ประเภท ได้แก่

- 1) ธุรกิจการให้บริการสินเชื่อเช่าซื้อ
- 2) ธุรกิจการให้บริการสินเชื่อรีไฟแนนซ์
- 3) ธุรกิจการให้บริการสินเชื่อเงินกู้ยืมแบบมีหลักประกัน
- 4) ธุรกิจการให้บริการสินเชื่อส่วนบุคคลภายใต้การกำกับ และสินเชื่อรายย่อยเพื่อการประกอบอาชีพภายใต้การกำกับ

1. ธุรกิจให้บริการสินเชื่อเช่าซื้อ

บริษัทฯ ให้บริการสินเชื่อเช่าซื้อเครื่องจักรกลการเกษตรในหลากหลายประเภท ได้แก่ เครื่องเกี่ยวรวงข้าว เครื่องเกี่ยวรวงข้าวโพด รถแทรกเตอร์และอุปกรณ์ต่อพ่วง รถคืบไถ รถคืบอ้อย เครื่องอบลดความชื้นเมล็ดพืช เครื่องรียางเครป เป็นต้น โดยกลุ่มลูกค้าส่วนใหญ่ของบริษัทฯ เป็นลูกค้าประเภทบุคคลธรรมดา ทั้งนี้ลูกค้าจะนำเครื่องจักรกลที่บริษัทฯ ให้เช่าซื้อไปใช้ในการประกอบอาชีพเกี่ยวกับการรับจ้างทางการเกษตรและการทำงานส่วนตัว

เครื่องจักรกลการเกษตรที่บริษัทฯ ให้สินเชื่อเช่าซื้อ

เครื่องเกี่ยวรวงข้าว

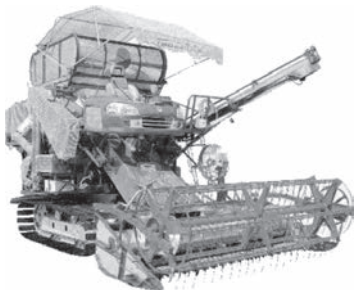

เครื่องเกี่ยวรวงข้าวโพด

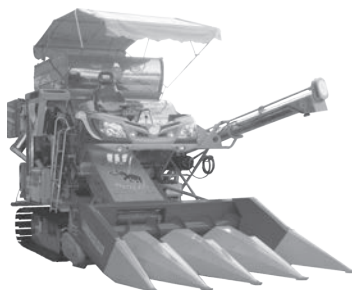

รถแทรกเตอร์



รถคืบไถ / คืบอ้อย



รถดักกล้วย



เครื่องรียางเครป

2. ธุรกิจให้บริการสินเชื่อรีไฟแนนซ์

การให้บริการสินเชื่อรีไฟแนนซ์ เป็นการให้บริการสินเชื่อเพื่อใช้เป็นเงินทุนหมุนเวียนในการประกอบอาชีพ เพื่อนำเงินไปใช้ในการซื้ออะไหล่ หรือเพื่อการซ่อมแซมรถ/เครื่องจักรกลการเกษตรที่บริษัทให้เช่าซื้อ หรือเพื่อใช้เป็นเงินค่านอกรถคันใหม่ เป็นต้น โดยลูกค้าจะต้องมีเอกสาร/หลักฐานการเป็นเจ้าของกรรมสิทธิ์เครื่องจักรกลการเกษตร (ปลอดภาระแล้ว) มาขอสินเชื่อกับบริษัท (การพิจารณาและกำหนดวงเงินสินเชื่อเป็นไปตามเงื่อนไขของบริษัท)

3. ธุรกิจให้บริการสินเชื่อเงินกู้ยืมแบบมีหลักประกัน

การให้บริการสินเชื่อเงินกู้ยืมแบบมีหลักประกัน เป็นการให้สินเชื่อเพื่อเสริมสภาพคล่องในการประกอบอาชีพ หรือใช้จ่ายตามความประสงค์ของลูกค้า โดยผู้ขอสินเชื่อจะต้องนำหลักประกันมาจดจำนอง / โอนกรรมสิทธิ์ ให้กับบริษัท ทั้งนี้ ผู้ขอใช้สินเชื่อจะต้องเป็นลูกค้าปัจจุบันของบริษัท ที่มีประวัติการผ่อนชำระค่างวดตามเกณฑ์ที่กำหนด หรือเป็นลูกค้าใหม่ที่มีคุณสมบัติตามที่บริษัท กำหนดไว้

4. ธุรกิจสินเชื่อส่วนบุคคลภายใต้การกำกับ (Personal Loan)

และสินเชื่อรายย่อยเพื่อการประกอบอาชีพภายใต้การกำกับ (Nano Finance)

บริษัท ได้รับใบอนุญาตประกอบธุรกิจสินเชื่อส่วนบุคคลภายใต้การกำกับของธนาคารแห่งประเทศไทย โดยได้รับใบอนุญาตจากกระทรวงการคลังเมื่อวันที่ 14 ตุลาคม 2558 โดยบริษัท ได้เริ่มให้บริการสินเชื่อส่วนบุคคลภายใต้การกำกับเมื่อวันที่ 1 ธันวาคม 2558 บริษัท มีนโยบายการให้สินเชื่อส่วนบุคคลเฉพาะกลุ่มลูกค้าเก่าที่มีประวัติทางการเงินกับบริษัท อยู่แล้ว หรือกลุ่มลูกค้าที่มีอาชีพการงานที่มั่นคง มีหลักแหล่งที่แน่นอน และสามารถตรวจสอบข้อมูลได้เท่านั้น เช่น พนักงานประจำ หรือบุคคลธรรมดาที่มีการประกอบอาชีพที่มั่นคง เนื่องจากสินเชื่อส่วนบุคคลเป็นสินเชื่อเงินกู้ยืมแบบไม่มีหลักประกัน โดยบริษัท มีการจำกัดวงเงินการให้สินเชื่อส่วนบุคคลเป็นไปตามนโยบายของบริษัท และหลักเกณฑ์การพิจารณาวงเงินกู้ยืม ตลอดจนมีการกำหนดอัตราดอกเบี้ยและค่าธรรมเนียมอื่นๆ เป็นไปตามประกาศของธนาคารแห่งประเทศไทย

สำหรับสินเชื่อรายย่อยเพื่อการประกอบอาชีพภายใต้การกำกับของธนาคารแห่งประเทศไทย (นาโนไฟแนนซ์) ซึ่งบริษัท ได้รับใบอนุญาตจากกระทรวงการคลังเมื่อวันที่ 14 ตุลาคม 2558 โดยบริษัท ได้เริ่มให้บริการสินเชื่อส่วนบุคคลภายใต้การกำกับเมื่อวันที่ 22 มีนาคม 2559 ทั้งนี้บริษัท มีนโยบายการให้สินเชื่อนาโนไฟแนนซ์เฉพาะกลุ่มลูกค้าเก่าที่มีประวัติทางการเงิน และยังคงมีการประกอบอาชีพที่ชัดเจน หรือบุคคลธรรมดาที่มีการประกอบอาชีพเป็นหลักแหล่งที่ชัดเจนแน่นอน และสามารถตรวจสอบข้อมูลได้เท่านั้น เนื่องจากสินเชื่อนาโนไฟแนนซ์เป็นสินเชื่อเงินกู้ยืมแบบไม่มีหลักประกัน ทั้งนี้บริษัท จำกัดวงเงินการให้สินเชื่อนาโนไฟแนนซ์รายละไม่เกินวงเงิน 100,000 บาท และมีหลักเกณฑ์การพิจารณาวงเงินกู้ยืม ตลอดจนมีการกำหนดอัตราดอกเบี้ยและค่าธรรมเนียมอื่นๆ เป็นไปตามประกาศของธนาคารแห่งประเทศไทย

บริษัท ให้บริการในการจัดหาประกันภัยอุบัติเหตุเกี่ยวกับเครื่องจักรกลการเกษตร ซึ่งบริการดังกล่าวเป็นการคุ้มครองและป้องกันความเสียหายที่อาจเกิดขึ้นจากอุบัติเหตุในการทำงานของเครื่องจักรกลการเกษตรประเภทต่างๆ นอกจากนี้บริษัท ยังมีบริการ “จี แคป คอลเซ็นเตอร์” ซึ่งเป็นการให้บริการเกี่ยวกับการประสานงานการจัดหาเกี่ยวนัดข้าว การประสานงานด้านการขนย้ายรถเกี่ยวนัดข้าว การให้คำปรึกษาและแนะนำในการประกอบอาชีพรับจ้างเกี่ยวนัดข้าว เป็นต้น ซึ่งเป็นการนำฐานข้อมูลของลูกค้ามาพัฒนาเพื่อก่อให้เกิดประโยชน์ร่วมกัน ทั้งนี้ลูกค้า ผู้ประกอบอาชีพรับจ้างเกี่ยวข้าว และผู้ที่สนใจ สามารถใช้บริการ จี แคป คอลเซ็นเตอร์



โครงสร้างรายได้ของบริษัทฯ สามารถแบ่งตามประเภทการดำเนินงานธุรกิจ ดังนี้

(หน่วย : ล้านบาท)

ประเภทของรายได้	ปี 2559		ปี 2558		ปี 2557	
	มูลค่า	ร้อยละ	มูลค่า	ร้อยละ	มูลค่า	ร้อยละ
สินเชื่อเช่าซื้อ	123.55	80.95	156.18	88.06	171.91	92.32
สินเชื่อเงินกู้ยืม และสินเชื่อส่วนบุคคล	10.15	6.65	3.88	2.19	1.27	0.68
ค่าปรับล่าช้า	16.34	10.70	13.84	7.80	11.74	6.30
อื่นๆ	2.59	1.70	3.46	1.95	1.30	0.70
รวมรายได้	152.63	100.00	177.36	100.00	186.22	100.00

หมายเหตุ : รายได้อื่นๆ ประกอบด้วย ส่วนลดรับจากการส่งเสริมการขาย รายได้ค่าธรรมเนียมจากการประกันภัย ดอกเบี้ยรับ รายได้ค่าติดตามทวงถาม รายได้ค่าเปลี่ยนสัญญาและรายได้จากการขอใช้สินเชื่อกเนกประสงค์

การตลาดและการแข่งขัน

ภาพรวมเศรษฐกิจไทยในปี 2559 มีการขยายตัวทางเศรษฐกิจในอัตรา 3.2 โดยการขยายตัวของเศรษฐกิจเกิดจากแรงขับเคลื่อนจากการใช้จ่ายภาครัฐที่มีแนวโน้มขยายตัวต่อเนื่อง การได้แรงขับเคลื่อนจากมาตรการของภาครัฐ เช่น มาตรการกระตุ้นเศรษฐกิจช่วงปลายปี ประกอบกับอัตราเงินเฟ้อและราคาน้ำมันที่อยู่ในระดับต่ำต่อเนื่อง

ธุรกิจสินเชื่อเช่าซื้อเครื่องจักรกลการเกษตร

ภาพรวมเศรษฐกิจการเกษตรในปี 2559 มีการหดตัวในอัตรา 0.5 เมื่อเทียบกับปี 2558 โดยสาขาพืช และสาขาบริการทางการเกษตร หดตัวร้อยละ 1.8 และ 0.5 ตามลำดับ ขณะที่สาขาปศุสัตว์ สาขาประมง และสาขาป่าไม้ ขยายตัวร้อยละ 2.8 และ 2.5 และ 2.2 ตามลำดับ

ปัจจัยลบที่ส่งผลกระทบต่อการหดตัวของเศรษฐกิจการเกษตรเกิดจากสภาพอากาศที่แปรปรวนที่ส่งผลกระทบต่อผลผลิตปี 2558 ทำให้พื้นที่เพาะปลูกข้าวนาปรังลดลง (แม้ว่าข้าวนาปีจะมีปริมาณเพิ่มขึ้น แต่การให้บริการทางการเกษตรในภาพรวมยังลดลง) ราคาพืชผลทางการเกษตรลดลง การส่งออกสินค้าเกษตรที่มีแนวโน้มทิศทางที่ปรับตัวลดลง และการทำประมงทางทะเลที่ประสบปัญหาเรื่องการปฏิบัติตามกฎหมาย

ปัญหาระยะที่เกิดขึ้นต่อเนื่องตั้งแต่ปลายปี 2557 ต่อเนื่องมาถึงปี 2558 และช่วงต้นปี 2559 ส่งผลกระทบต่อผลผลิตพืชไร่และข้าวนาปรัง นอกจากนี้ยังเกิดปัญหาฝนทิ้งช่วงทำให้เกษตรกรต้องเลื่อนการเพาะปลูกข้าวนาปีออกไป ประกอบกับปัญหานี้สินของเกษตรกรที่สืบเนื่องมาจากผลผลิตทางการเกษตรและราคาพืชผลทางการเกษตรลดลง ทำให้เกษตรกรไม่สามารถในการชำระหนี้เก่าและขาดแคลนเงินทุนเพื่อทำการเกษตรในรอบใหม่

อย่างไรก็ตามปัจจัยบวกที่ส่งผลกระทบในทางบวกต่อภาคการเกษตรเกิดจากนโยบายและมาตรการภาครัฐที่มีการปรับโครงสร้างเศรษฐกิจภาคการเกษตร การลดต้นทุนการผลิต การพัฒนาการผลิตสินค้าเกษตร เป็นต้น จึงทำให้แนวโน้มการผลิตสินค้าเกษตรมีประสิทธิภาพมากขึ้น ประกอบกับราคาน้ำมันที่ลดลง จึงทำให้ต้นทุนการผลิตทางการเกษตรลดลงตามไปด้วย

อัตราการเติบโตของผลิตภัณฑ์มวลรวมภาคการเกษตร

สาขา	2559	2558	2557
ภาคเกษตร	-0.5	-4.2	1.2
พืช	-1.8	-5.8	1.5
ปศุสัตว์	2.8	2.2	1.9
ประมง	2.5	-1.3	-1.8
บริการทางการเกษตร	-0.5	-4.0	-0.5
ป่าไม้	2.2	2.8	2.8

ที่มา : กองนโยบายและแผนพัฒนาการเกษตร, สำนักงานเศรษฐกิจการเกษตร

จากการสำรวจภาวะเศรษฐกิจและสังคมของครัวเรือน ในปี 2558 โดยสำนักงานสถิติแห่งชาติ ได้ทำการเก็บรวบรวมข้อมูลจากจำนวนครัวเรือนตัวอย่างประมาณ 52,000 ครัวเรือน พบว่าครัวเรือนทั่วประเทศมีรายได้เฉลี่ยเดือนละ 26,915 บาทต่อครัวเรือน โดยส่วนใหญ่เป็นรายได้จากการทำงาน ซึ่งได้แก่ค่าจ้างเงินเดือนเป็นหลัก และในส่วนของหนี้สินภาระหนี้สินต่อครัวเรือนเฉลี่ยเท่ากับ 156,770 บาทต่อครัวเรือน (ลดลงร้อยละ 4 เมื่อเทียบกับปี 2556)

จากสถิติจำนวนรถที่จดทะเบียนสะสมของกรมการขนส่งทางบก พบว่า จำนวนรถแทรกเตอร์ (รย.13) ที่จดทะเบียนสะสมทั่วประเทศในช่วงปี 2549-2559 มีจำนวนเพิ่มขึ้นอย่างรวดเร็ว จาก 90,209 คัน ในปี 2549 เป็น 502,084 คัน ในปี 2559 คิดเป็นอัตราการเติบโตเฉลี่ยร้อยละ 45.65 ต่อปี ในขณะที่จำนวนรถใช้งานเกษตรกรรม (รย.15) ที่จดทะเบียนสะสมทั่วประเทศในช่วงปี 2549-2559 มีจำนวนเพิ่มขึ้นอย่างต่อเนื่องจาก 80,803 คัน ในปี 2549 เป็นจำนวน 104,178 คัน ในปี 2559 คิดเป็นอัตราการเติบโตเฉลี่ยร้อยละ 2.89 ต่อปี

ทั้งนี้การจดทะเบียนรถเพื่อการเกษตรยังไม่เป็นที่แพร่หลายนัก เนื่องจากเกษตรกรโดยส่วนใหญ่ไม่นิยมการนำรถเพื่อการเกษตรมาจดทะเบียน ประกอบกับการบังคับใช้กฎหมายเกี่ยวกับการจดทะเบียนรถเพื่อการเกษตรยังขาดความเข้มงวด จึงทำให้การข้อมูลการจดทะเบียนรถเพื่อการเกษตรประเภทต่างๆ ไม่ชัดเจน จากข้อมูลสถิติการจดทะเบียนรถแทรกเตอร์และรถการเกษตร พบว่า ในช่วงปี 2553-2555 มีการเติบโตของการจดทะเบียนอย่างต่อเนื่อง และอัตราการจดทะเบียนเริ่มมีการเติบโตถดถอยลงตั้งแต่ช่วงปี 2556-2559 ซึ่งเกิดจากปัญหาผลกระทบจากการจ่ายเงินจำนำข้าวที่ล่าช้าของรัฐบาล ต่อเนื่องมายังปัญหาผลกระทบจากภัยแล้ง และราคาพืชผลทางการเกษตรตกต่ำ จึงทำให้การเติบโตมีการถดถอยดังกล่าว อย่างไรก็ตามการดำเนินธุรกิจของบริษัทฯ ยังคงมีโอกาสเติบโตอย่างต่อเนื่องได้ในอนาคต



กราฟแสดงการจดทะเบียนรถแทรกเตอร์ และรถเพื่อการเกษตร ปี 2549-2559

จำนวน (คัน)

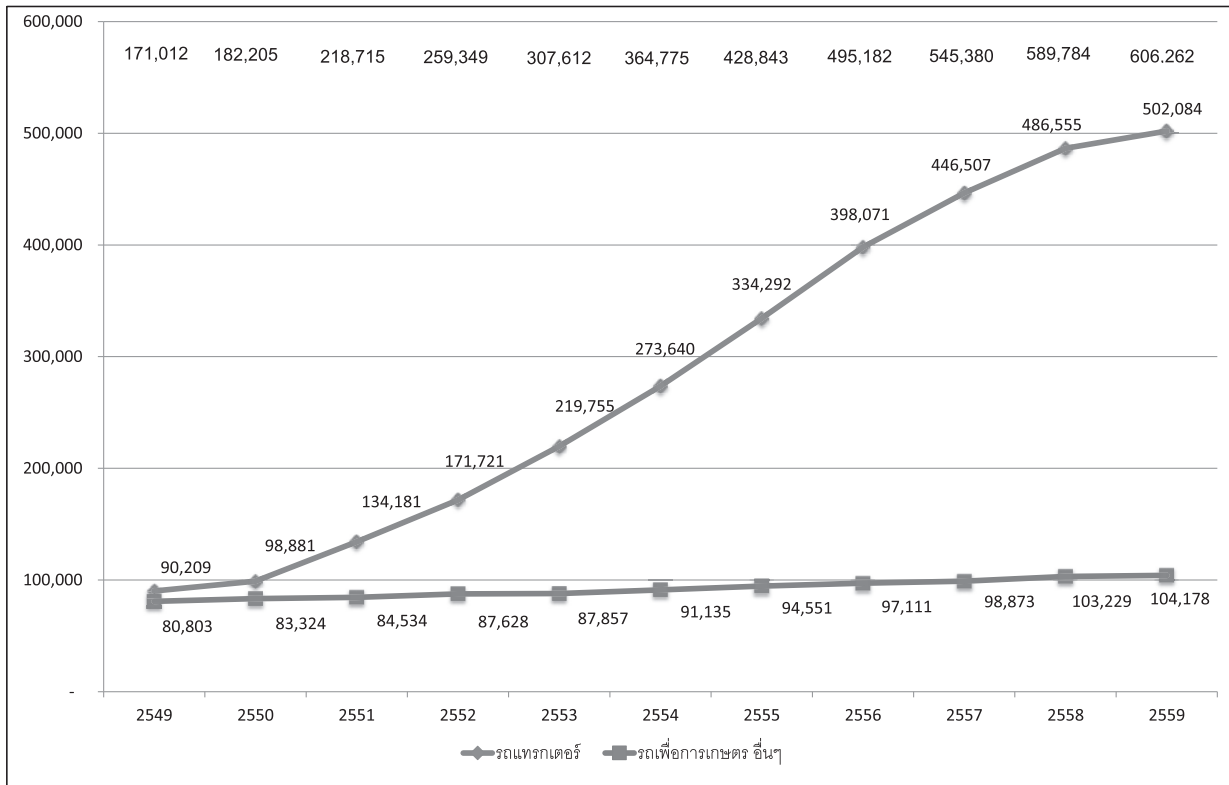

ที่มา : จำนวนรถที่จดทะเบียนสะสมทั่วประเทศ, กรมการขนส่งทางบก

ธุรกิจสินเชื่อส่วนบุคคล

จำนวนบัญชีสินเชื่อส่วนบุคคลภายใต้การกำกับในประเทศไทยเติบโตอย่างต่อเนื่องตั้งแต่ปี 2549-2550 และเริ่มลดลงตั้งแต่ปี 2551 เป็นต้นมา เนื่องจากผลกระทบทางวิกฤตเศรษฐกิจ ทำให้สถาบันการเงินทุกแห่งมีความระมัดระวังในการพิจารณาสินเชื่อมากขึ้น และยังคงปรับตัวลดลงอย่างต่อเนื่องถึงปี 2553 ถึงแม้ว่าภาวะเศรษฐกิจจะปรับตัวในทิศทางที่ดีขึ้น ผลจากการกระตุ้นภาคเศรษฐกิจของรัฐบาล ส่งผลให้สินเชื่อส่วนบุคคลสามารถขยายตัวเพิ่มขึ้นอย่างต่อเนื่องตั้งแต่ปี 2554-2557

กราฟแสดงมูลค่าสินเชื่อบุคคลทั้งระบบ ปี 2549-2559

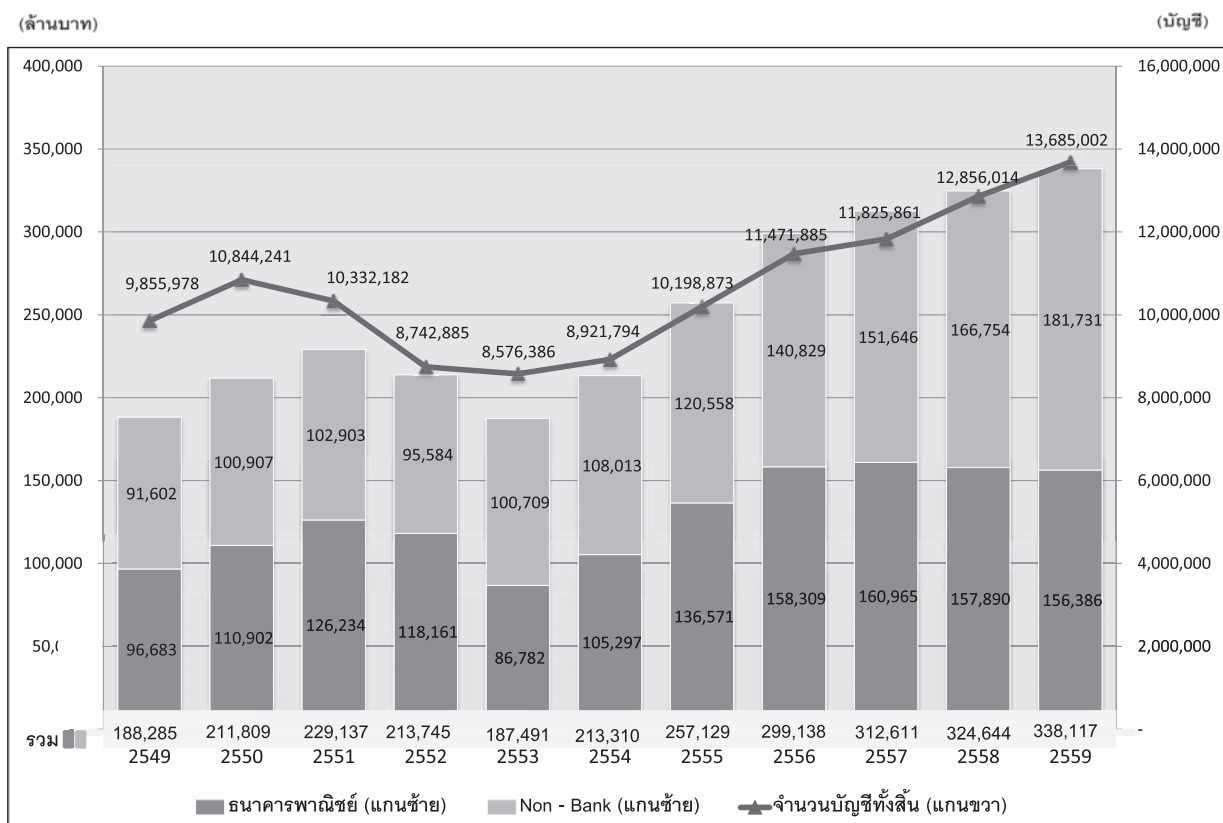

หมายเหตุ : - สินเชื่อบุคคลเฉพาะที่ไม่มีทรัพย์สินเป็นหลักประกัน โดยให้รวมถึงสินเชื่อที่เกิดจากการให้เชื่อและการให้เชื่อแบบลิสซิ่งในสินค้าที่ผู้ประกอบการมีได้จำหน่ายเป็นทางการค้าปกติ ทั้งนี้ ไม่รวมสินเชื่อที่เกิดจากการให้เชื่อและการให้เชื่อแบบลิสซิ่งในสินค้าที่เป็นรถยนต์ และรถจักรยานยนต์ สินเชื่อเพื่อการศึกษา สินเชื่อเพื่อการเดินทางไปทำงานในต่างประเทศ สินเชื่อเพื่อรักษาพยาบาล และสินเชื่อเพื่อสวัสดิการพนักงาน ที่หน่วยงานต้นสังกัด ได้มีการทำสัญญากับผู้ประกอบการสินเชื่อส่วนบุคคล

ในปี 2559 สินเชื่อบุคคลขยายตัวเพิ่มขึ้นเล็กน้อย โดยจำนวนบัญชีเพิ่มขึ้นร้อยละ 6.45 จาก 12.86 ล้านบัญชี ณ สิ้นปีก่อนเป็น 13.69 ล้านบัญชี โดยจำนวนบัญชีของธนาคารพาณิชย์จดทะเบียนในประเทศไทยลดลงร้อยละ 7.54 และผู้ประกอบการที่มีใช้สถาบันการเงินเพิ่มขึ้นร้อยละ 10.15 นอกจากนี้ยอดสินเชื่อคงค้าง ณ สิ้นปี 2559 ขยายตัวร้อยละ 4.15 จากปลายปีก่อน คิดเป็นมูลค่ารวม 338,117 ล้านบาท โดยสินเชื่อคงค้างของธนาคารพาณิชย์จดทะเบียนในประเทศไทยลดลงร้อยละ 0.95 เป็น 156,386 ล้านบาท ผู้ประกอบการที่มีใช้สถาบัน การเงินเติบโตร้อยละ 8.98 เป็น 181,731 ล้านบาท

ธุรกิจสินเชื่อส่วนบุคคลยังคงขยายตัวได้ในรอบที่จำกัด จากภาวะเศรษฐกิจไทยที่อยู่ในช่วงฟื้นตัว ประกอบกับราคาสินค้าเกษตรตกต่ำและสถานการณ์ภัยแล้งสร้างแรงกดดันต่อรายได้ของลูกค้า ซึ่งเป็นฐานหลักของธุรกิจสินเชื่อส่วนบุคคล ซึ่งส่งผลให้สถาบันการเงินมีมาตรการคัดกรองลูกค้าที่เข้มงวดมากขึ้น ทั้งนี้ปัจจัยที่สนับสนุนให้สินเชื่อส่วนบุคคลเติบโตเป็นผลมาจากการผลักดันการใช้จ่ายของภาครัฐ ประกอบกับการเข้ามาแข่งขันในตลาดของผู้เล่นรายใหม่ ทำให้ผู้ให้บริการหันมาทำการตลาดมากขึ้น อีกทั้งผู้ประกอบการมุ่งเน้นการทำการตลาดที่มักชูดขายที่เน้นความรวดเร็วในการทราบผลการพิจารณาและอนุมัติวงเงินเป็นสำคัญ



อย่างไรก็ตาม การพิจารณาอนุมัติสินเชื่อของผู้ประกอบการยังคงอยู่บนพื้นฐานของความระมัดระวัง โดยผู้ประกอบการจะให้ความสำคัญกับคุณภาพของลูกค้าเป็นหลัก นอกจากนี้ ผู้ประกอบการทั้งธนาคารพาณิชย์ และผู้ประกอบการธุรกิจที่มีใช้สถาบันการเงิน ต่างให้ความสำคัญกับการให้สินเชื่อส่วนบุคคลมากขึ้น เนื่องจากเป็นตลาดที่มีขนาดใหญ่ โดยมีการแข่งขันกันทั้งในด้านราคา การให้บริการ และการเข้าถึงลูกค้า ฯลฯ เพื่อให้ได้มาซึ่งส่วนแบ่งตลาดที่เพิ่มขึ้น

กลยุทธ์การแข่งขัน

1. กลยุทธ์การสร้างความแตกต่างในการให้บริการ

บริษัท มีนโยบายในการพัฒนาการให้บริการทางการเงินให้มีความแตกต่างและหลากหลายและครบวงจรให้กับลูกค้าอย่างต่อเนื่องเพื่อรักษาฐานลูกค้า ตลอดจนสร้างความมูลค่าเพิ่มและความจงรักภักดีในบริการของบริษัท จากการที่บริษัท มีความรู้ความเข้าใจถึงพฤติกรรมของลูกค้ากลุ่มลูกค้า และทำให้บริษัท สามารถพัฒนารูปแบบการให้บริการด้านการเงินที่ตรงกับความต้องการของลูกค้าได้อย่างหลากหลาย เช่น โครงการสินเชื่อเนกประสงค์ สินเชื่อเพื่อการซ่อมแซมเครื่องจักรกลการเกษตร สินเชื่อเพื่อการซื้ออะไหล่ สินเชื่อเพื่อเสริมสภาพคล่อง สินเชื่อเงินกู้ยืมแบบมีหลักประกัน เป็นต้น

การบริการของบริษัทจะเป็นการบริการที่สะดวก รวดเร็ว และให้บริการกับลูกค้าถึงบ้าน สอดคล้องกับพฤติกรรมและลักษณะของลูกค้า ทำให้ลูกค้าเกิดความเชื่อมั่นและสะดวกสบาย ไม่ต้องเดินทางเข้ามาทำธุรกรรมทางการเงินอย่างเช่น สถาบันการเงินทั่วไป นอกจากนี้บริษัทยังจัดให้มีการบริการหลังการขาย โดยจะมีเจ้าหน้าที่ติดต่อสอบถามถึงสารทุกข์สุกดิบ ปัญหาและอุปสรรคในการประกอบอาชีพ เพื่อพยายามช่วยเหลือและหาแนวทางแก้ไขปัญหาในการประกอบอาชีพ ตลอดจนนำข้อมูลที่ได้จากการสำรวจมาใช้ในการพัฒนาและต่อยอดการให้บริการกับลูกค้าในอนาคตอีกทางหนึ่งด้วย

2. กลยุทธ์การขยายธุรกิจ

บริษัท มีนโยบายในการขยายธุรกิจการให้บริการสินเชื่อเข้าไปยังเครื่องจักรกลการเกษตรประเภทอื่นๆ ทั้งนี้เพื่อจะทำให้การดำเนินธุรกิจของบริษัท ไม่พึ่งพาเครื่องจักรกลการเกษตรที่เกี่ยวข้องกับการเพาะปลูกพืชชนิดใดชนิดหนึ่งและยังเป็นการเพิ่มลูกค้าที่ร่วมดำเนินโครงการกับบริษัทอีกทางหนึ่งด้วย

นอกจากนั้นบริษัท มีนโยบายในการพัฒนาและต่อยอดการให้บริการทางการเงินในรูปแบบต่างๆ เพื่อตอบสนองและสอดคล้องกับความต้องการของลูกค้า รวมทั้งเพื่อให้ลูกค้าเกิดความพึงพอใจสูงสุดในการใช้บริการของบริษัท เช่น สินเชื่อส่วนเงินกู้ยืมเสริมสภาพคล่อง และสินเชื่อบุคคล เป็นต้น

3. กลยุทธ์การส่งเสริมด้านการตลาด

บริษัท ได้จัดให้มีการส่งเสริมด้านการตลาดร่วมกับการจัดงานและการออกร้านกับลูกค้าของบริษัท เพื่อกระตุ้นให้ลูกค้าตัดสินใจซื้อสินค้าและใช้บริการทางการเงินของบริษัทได้ง่ายขึ้น เช่น การออกโปรโมชั่นส่งเสริมการขาย

อย่างไรก็ตาม บริษัทยังคงคิดและพัฒนาการส่งเสริมด้านการตลาดให้มีความเหมาะสม สอดคล้อง และตอบสนองกับฤดูกาลในการจัดจำหน่ายสินค้า ทั้งยังตอบสนองต่อความต้องการของลูกค้า เพื่อจะทำให้บริษัทสามารถเพิ่มปริมาณลูกค้าที่เข้ามาใช้บริการด้านสินเชื่ออย่างต่อเนื่องและเกิดการซื้อซ้ำในอนาคต

นอกจากนั้นบริษัท มีนโยบายในการให้ส่วนลดการชำระค่างวดสำหรับลูกค้าที่ชำระค่างวดก่อนกำหนด รวมทั้งบริษัท ยังจัดให้มีของรางวัลสูงใจให้กับลูกค้าที่ชำระค่างวดตรงตามกำหนด ทั้งนี้เพื่อเป็นการสนับสนุนและสร้างให้ลูกค้ารู้จักการมีวินัยทางการเงิน และมีแรงจูงใจในการชำระเงินอีกด้วย

4. กลยุทธ์การโฆษณาประชาสัมพันธ์

การดำเนินกลยุทธ์การประชาสัมพันธ์จะสามารถทำให้ลูกค้าเกิดความเข้าใจในการบริการด้านสินเชื่อของบริษัทได้มากยิ่งขึ้น ตลอดจนเป็นการสร้างโอกาสในการเข้าถึงแหล่งเงินทุนในระบบให้กับลูกค้า ทำให้บริษัท สามารถขยายกลุ่มลูกค้าที่ยังไม่เคยใช้บริการที่เป็นกลุ่มลูกค้าใหม่ได้มากขึ้น และยังเป็นการรักษาฐานลูกค้าเดิมให้ทราบถึงบริการต่างๆ ของบริษัทอย่างต่อเนื่องและยาวนาน นอกจากนี้การดำเนินกลยุทธ์การโฆษณาประชาสัมพันธ์ยังเป็นการสร้างภาพลักษณ์ที่ดีให้กับองค์กรอีกทางหนึ่งด้วย

โดยการประชาสัมพันธ์ของบริษัทจะต้องดำเนินการให้ตรงกลุ่มลูกค้าเป้าหมาย โดยบริษัทมีช่องทางการประชาสัมพันธ์ผ่านสื่อต่างๆ เพื่อให้เข้าถึงกลุ่มลูกค้าเป้าหมายของบริษัท เช่น สื่อวิทยุท้องถิ่น วิทยุชุมชน การออกงานร่วมกับคู่ค้า การลงโฆษณาในนิตยสาร การทำป้ายโฆษณา แผ่นพับ การส่งข้อความทางโทรศัพท์ เว็บไซต์ โซเชียลมีเดีย เป็นต้น

5. กลยุทธ์การสร้างภาพลักษณ์องค์กร

บริษัท ได้เริ่มประกอบธุรกิจตั้งแต่ปี 2549 เป็นต้นมา ซึ่งบริษัท ได้รับการตอบรับเป็นอย่างดีจากเกษตรกรที่ใช้บริการด้านสินเชื่อเช่าซื้อเครื่องจักรกลการเกษตรของบริษัท ทำให้ชื่อเสียงของบริษัท เป็นที่ยอมรับและไว้วางใจในกลุ่มลูกค้าเป็นอย่างดี ตลอดจนก่อให้เกิดความเชื่อมั่นและการไว้วางใจจากคู่ค้า และพันธมิตรต่างๆ ทั้งนี้การสร้างภาพลักษณ์องค์กรเป็นสิ่งจำเป็นและจะต้องดำเนินการควบคู่ไปกับกลยุทธ์การโฆษณาประชาสัมพันธ์เพื่อให้บริษัท เป็นที่เชื่อถือและยอมรับของผู้มีส่วนได้เสียต่างๆ ที่เกี่ยวข้อง

6. กลยุทธ์การรักษาและสร้างความสัมพันธ์กับลูกค้า

บริษัท ให้ความสำคัญกับการรักษาและสร้างความสัมพันธ์อันดีกับลูกค้า โดยในกลุ่มลูกค้าที่ประกอบอาชีพทางการเกษตรนั้น บริษัทได้เริ่มการให้บริการ “จี แคป คอลเซ็นเตอร์” เพื่อเป็นศูนย์ประสานงานและสร้างเครือข่ายผู้ประกอบการอาชีพรับจ้างเกี่ยวводข้าว และให้บริการลูกค้าในด้านต่างๆ เช่น การประสานงานจัดหารถเกี่ยวводข้าว การประสานงานจัดหาพื้นที่รับจ้างเกี่ยวводข้าว การประสานงานจัดหารถบรรทุกลากจูง ตลอดจนการให้คำปรึกษาและแนะนำในการประกอบอาชีพรับจ้างเกี่ยวводข้าว เป็นต้น โดยลูกค้าไม่ต้องเสียค่าใช้จ่ายในการใช้บริการ

การรักษาและสร้างความสัมพันธ์กับลูกค้า จะทำให้บริษัท ทราบถึงความต้องการของลูกค้าซึ่งจะนำมาพัฒนาและต่อยอดในการให้บริการทางการเงินในด้านต่างๆ ให้กับลูกค้า นอกจากนั้นบริษัท ได้มีการนำฐานข้อมูลลูกค้ามาพัฒนาอย่างเป็นระบบ เพื่อนำมาใช้ให้เกิดประโยชน์สูงสุดในการให้บริการของบริษัท อีกทั้งเป็นการเสริมสร้างจุดแข็งในการให้บริการให้กับบริษัท อีกทางหนึ่งด้วย

7. กลยุทธ์การรักษาและสร้างความสัมพันธ์กับคู่ค้าและพันธมิตร

บริษัท ให้ความสำคัญกับการรักษาและสร้างความสัมพันธ์อันดีกับคู่ค้าและพันธมิตร เนื่องจากคู่ค้าและพันธมิตรมีส่วนร่วมในการสนับสนุนให้ลูกค้าทราบถึงบริการทางการเงิน การให้คำปรึกษาและแนะนำบริการด้านสินเชื่อ และทำให้ลูกค้าตัดสินใจใช้บริการสินเชื่อของบริษัท ที่ผ่านมามีบริษัทได้จัดให้มีบริการเสริมด้านการเงินเพื่อสร้างมูลค่าเพิ่มและความภักดีให้กับสินค้าของคู่ค้าและพันธมิตร ตลอดจนจัดการประชุมหารือเพื่อแลกเปลี่ยนข้อมูลต่างๆ และนำปัญหาที่เกิดจากการดำเนินงานมาร่วมกันพิจารณาปรับปรุงและแก้ไขอย่างต่อเนื่อง รวมถึงการให้ความร่วมมือในการจัดทำกิจกรรมต่างๆ ของบริษัทคู่ค้าและพันธมิตรเป็นอย่างดี เพื่อเป็นการกระชับความสัมพันธ์และสร้างโอกาสในการทำธุรกิจของบริษัท



8. กลยุทธ์การพัฒนาและรักษาบุคลากร

บริษัทฯ ตระหนักและให้ความสำคัญในการพัฒนาบุคลากรของบริษัทฯ ให้มีความรู้ ความเชี่ยวชาญ และความสามารถในการปฏิบัติงานอย่างมีประสิทธิภาพ ทั้งนี้บริษัทฯ มุ่งเน้นการพัฒนาบุคลากรในด้านการฝึกอบรมเพื่อเสริมสร้างทักษะและพัฒนาความรู้ในด้านต่างๆ ทั้งการอบรมสัมมนาภายนอกและการจัดฝึกอบรมภายใน นอกจากนี้บริษัทฯ มีนโยบายในการรักษาบุคลากรด้วยการให้ค่าตอบแทน สวัสดิการ และผลประโยชน์ด้านอื่นๆ ตลอดจนปรับตำแหน่งหน้าที่การงานตามความเหมาะสม

นโยบายด้านราคา

บริษัทฯ มีนโยบายในการกำหนดอัตราดอกเบี้ยที่เหมาะสมและเป็นธรรมแก่ลูกค้า โดยบริษัทฯ จะพิจารณาแนวโน้มอัตราดอกเบี้ยของตลาดเงินและผู้ประกอบการรายอื่นๆ ในธุรกิจเกี่ยวกับการเข้าซื้อและสินเชื่อประเภทอื่นๆ รวมถึงปัจจัยต่างๆ เพื่อที่บริษัทฯ จะได้นำมากำหนดรูปแบบสินเชื่อที่สอดคล้องกับความสามารถในการผ่อนชำระของลูกค้าต่อไป ซึ่งปัจจัยดังกล่าวได้แก่

1. ต้นทุนดอกเบี้ยเงินกู้ของบริษัทฯ ในปัจจุบันและแนวโน้มปัจจัยอื่นๆ ที่จะส่งผลกระทบต่อต้นทุนดังกล่าว เช่น สภาพเศรษฐกิจของประเทศ แนวโน้มการเปลี่ยนแปลงของอัตราดอกเบี้ยในตลาดเงิน
2. ต้นทุนการดำเนินงานของบริษัทฯ
3. คุณสมบัติของเครื่องจักรกลการเกษตรที่ใช้เป็นหลักประกันในการเข้าซื้อ ได้แก่ ประเภทและยี่ห้อของสินค้า สภาพของสินค้า และอายุการใช้งานของสินค้า
4. คุณสมบัติของผู้ขอสินเชื่อและผู้ค้ำประกัน (ถ้ามี)

ช่องทางการจำหน่าย

ในการให้บริการสินเชื่อเข้าซื้อของบริษัทฯ นั้น ลูกค้าจะติดต่อเพื่อขอสินเชื่อเข้าซื้อ และสินเชื่อประเภทอื่นๆ ได้ 3 ช่องทางได้แก่

1. ติดต่อผ่านผู้จำหน่ายสินค้าซึ่งเป็นพันธมิตรทางธุรกิจกับบริษัทฯ โดยตรง ซึ่งผู้จำหน่ายสินค้าจะเป็นผู้ที่แนะนำลูกค้าให้แก่บริษัทฯ
2. ติดต่อผ่านเจ้าหน้าที่ของบริษัทฯ ที่ประจำอยู่ที่ศูนย์บริการ ณ สำนักงานของผู้ผลิตหรือผู้จำหน่ายสินค้า
3. ติดต่อบริษัทฯ โดยตรงผ่านสำนักงานใหญ่หรือทางเว็บไซต์ของบริษัทฯ

ที่ผ่านมาบริษัทฯ ได้ให้บริการผ่านช่องทางที่ 1 และ 2 มากที่สุดโดยบริษัทฯ ยึดนโยบายที่จะประกอบธุรกิจในลักษณะประสานประโยชน์ร่วมกันทุกฝ่ายและมุ่งรักษาความสัมพันธ์ที่ดีกับพันธมิตรทางธุรกิจทุกราย จึงเป็นที่มั่นใจได้ว่าบริษัทฯ จะยังคงสามารถดำเนินธุรกิจได้อย่างราบรื่นและการสร้างสายสัมพันธ์ที่ดีกับผู้จำหน่ายเครื่องจักรกลการเกษตรทุกรายของบริษัทฯ

สำหรับจำนวนสำนักงานที่เปิดบริการ ณ วันที่ 31 ธันวาคม 2559 บริษัทฯ มีสำนักงานใหญ่ที่กรุงเทพฯ จำนวน 1 แห่ง และมีศูนย์บริการจำนวน 5 แห่ง ได้แก่ พิษณุโลก ขอนแก่น สุรินทร์ อุบลราชธานี และเชียงราย เพื่ออำนวยความสะดวกให้แก่ลูกค้าที่ใช้บริการ

การให้สินเชื่อ

บริษัทฯ ได้กำหนดกระบวนการทำงานของสินเชื่อ โดยครอบคลุมถึงนโยบายการให้สินเชื่อ การเผยแพร่นโยบายไปสู่พนักงานปฏิบัติการ การกำหนดเงื่อนไขในการพิจารณาสินเชื่อ การทบทวนการให้สินเชื่อ ตลอดจนอำนาจในการอนุมัติสินเชื่อ เพื่อให้เกิดมาตรฐานในการให้สินเชื่ออย่างต่อเนื่อง

ทั้งนี้การอนุมัติสินเชื่อส่วนบุคคลภายใต้การกำกับ และสินเชื่อรายย่อยเพื่อการประกอบอาชีพภายใต้การกำกับ บริษัทฯ ได้ปฏิบัติตามหลักเกณฑ์ วิธีการ และเงื่อนไขในการประกอบธุรกิจสินเชื่อส่วนบุคคลภายใต้การกำกับ และสินเชื่อรายย่อยเพื่อการประกอบอาชีพภายใต้การกำกับสำหรับผู้ประกอบธุรกิจที่มีใช้สถาบันการเงิน ตามประกาศของธนาคารแห่งประเทศไทย

แหล่งที่มาของเงินทุน

แหล่งที่มาของเงินทุนของบริษัทฯสามารถสรุปได้ดังนี้

1. เงินกู้ยืมจากสถาบันการเงินในประเทศ
2. ส่วนของผู้ถือหุ้น ซึ่งประกอบด้วยทุนจดทะเบียนและเรียกชำระแล้วและกำไรสะสม
3. เงินที่ได้รับจากการชำระค่าของลูกค้า ซึ่งเมื่อหักค่าใช้จ่ายในการดำเนินงานแล้ว บริษัทฯจะสามารถนำเงินในส่วนนี้ไปใช้เป็นแหล่งเงินทุนได้
4. การออกตราสารหนี้ระยะสั้นและระยะยาวผ่านสถาบันการเงิน

แหล่งที่มาของเงินทุนที่กู้ยืมจากสถาบันการเงิน และส่วนของผู้ถือหุ้น

แหล่งที่มาของเงินทุน	31 ธันวาคม 2559		31 ธันวาคม 2558		31 ธันวาคม 2557	
	มูลค่า (ล้านบาท)	ร้อยละ	มูลค่า (ล้านบาท)	ร้อยละ	มูลค่า (ล้านบาท)	ร้อยละ
เงินกู้ยืม	498.97	59.97	607.04	64.80	672.56	68.80
เงินกู้ยืมระยะสั้นจากสถาบันการเงิน	-	-	-	-	186.38	19.07
เงินกู้ยืมระยะสั้นอื่นจากบุคคลและบริษัทอื่น	-	-	-	-	14.85	1.52
หุ้นกู้ระยะสั้นชนิดไม่มีประกัน	-	-	-	-	164.91	16.87
เงินกู้ยืมระยะยาวจากสถาบันการเงินที่ถึงกำหนดชำระภายใน 1 ปี	-	-	8.33	0.89	-	-
หุ้นกู้ระยะยาวชนิดไม่มีหลักประกันที่ถึงกำหนดชำระเกินกว่า 1 ปี	-	-	299.60	31.98	-	-
หุ้นกู้ระยะยาวชนิดไม่มีหลักประกัน	498.97	59.97	299.11	31.93	298.10	30.49
เงินกู้ยืมระยะยาวจากสถาบันการเงิน	-	-	-	-	8.32	0.85
ส่วนของผู้ถือหุ้น	333.02	40.03	329.74	35.20	305.01	31.20
รวมแหล่งที่มาของเงินทุน	831.99	100.00	936.78	100.00	977.57	100.00

ทั้งนี้บริษัทฯ มีนโยบายในการจัดหาแหล่งเงินทุนให้สอดคล้องกับวัตถุประสงค์ในการใช้เงินและระยะเวลาการใช้เงิน เพื่อให้บริษัทฯ มีสภาพคล่องและมีอัตราส่วนหนี้สินต่อทุนที่เหมาะสม อาทิเช่น การเพิ่มทุนและการหาแหล่งเงินกู้ที่มีระยะเวลาสอดคล้องกับอายุลูกหนี้ที่มีการปล่อยสินเชื่อเข้าซื้อ



เป้าหมายการดำเนินธุรกิจ

บริษัทฯ มีเป้าหมายการเป็นผู้นำในการให้สินเชื่อซื้อเครื่องจักรกลการเกษตร โดยมุ่งเน้นให้เกษตรกรที่ไม่มีหลักทรัพย์ค้ำประกันและขาดโอกาสเข้าถึงแหล่งเงินทุนได้มีโอกาสและมีความเท่าเทียมในการเข้าถึงแหล่งเงินทุนโดยผ่านการซื้อเครื่องจักรกลการเกษตร ทำให้เกษตรกรได้มีเครื่องจักรกลการเกษตรที่ทันสมัยไปใช้ในการเพิ่มประสิทธิภาพในการเพาะปลูก การเก็บเกี่ยว และการแปรรูปผลผลิตทางการเกษตร โดยอาศัยทีมงานที่มีความรู้ มีประสบการณ์และมีความเข้าใจ รวมถึงมีระบบการจัดการที่ดีและมีประสิทธิภาพ การให้บริการที่สะดวกรวดเร็ว ตลอดจนมุ่งมั่นในการดำเนินธุรกิจอย่างมีจริยธรรม และโปร่งใส เพื่อให้ลูกค้าเกิดความเชื่อมั่นและความพึงพอใจในคุณภาพของบริการ

นอกจากนี้บริษัทฯ ยังต้องการที่จะเติบโตอย่างมั่นคงด้วยการขยายกลุ่มลูกค้าให้ครอบคลุมพื้นที่มากขึ้น ตลอดจนการเพิ่มประเภทของสินค้าในการให้บริการด้านสินเชื่อที่หลากหลายและครบวงจร รวมถึงการเพิ่มจำนวนคู่ค้าและเครื่องมือทางการเงิน และการหากลุ่มลูกค้าใหม่ในธุรกิจที่มีโอกาสเติบโตในอนาคต เพื่อตอบสนองต่อความต้องการและความสำเร็จของลูกค้าเป็นสำคัญ

สำหรับธุรกิจการให้บริการทางการเงินประเภทต่างๆ บริษัทฯ มีเป้าหมายในการให้บริการแก่ลูกค้าผ่านการให้สินเชื่อในรูปแบบต่างๆ ของบริษัทฯ ด้วยการให้บริการที่สร้างสรรค์ มีความสะดวกสบาย สร้างความพึงพอใจให้กับลูกค้าที่เข้ามาใช้บริการ ซึ่งจะทำให้บริษัทฯ ขยายและต่อยอดการให้บริการสินเชื่อประเภทต่างๆ ตลอดจนการเพิ่มฐานกลุ่มลูกค้าให้เข้ามาใช้สินเชื่อของบริษัทฯ ได้เพิ่มสูงขึ้น โดยบริษัทฯ มีแผนการขยายงานโดยการเพิ่มพันธมิตรและเครือข่ายในการร่วมประกอบธุรกิจ

บริษัทฯ มีเป้าหมายด้านการพัฒนาองค์กรอย่างยั่งยืนควบคู่ไปพร้อมกับการเติบโตของห่วงโซ่อุปทาน (Supply Chain) บริษัทฯ ให้ความสำคัญและมุ่งมั่นที่จะมีส่วนร่วมในการพัฒนาห่วงโซ่อุปทานของบริษัทฯ ทั้งในด้านของการสื่อสาร การพัฒนากระบวนการทำงาน และการสนับสนุนในด้านต่างๆ เพื่อก่อให้เกิดการสร้างคุณค่าร่วมทั้งทางด้านเศรษฐกิจ สังคม และสิ่งแวดล้อม

ปัจจัยความเสี่ยง

ปัจจัยความเสี่ยงที่สำคัญของบริษัท และแนวทางการบริหารจัดการความเสี่ยง สรุปได้ดังนี้

1. ความเสี่ยงด้านการตลาดและกลยุทธ์

1.1 ความเสี่ยงด้านการตลาดและกลยุทธ์ในธุรกิจสินเชื่อเช่าซื้อเครื่องจักรกลการเกษตร

เนื่องจากธุรกิจสินเชื่อเช่าซื้อเครื่องจักรกลการเกษตรไม่ได้อยู่ภายใต้การกำกับดูแลของธนาคารแห่งประเทศไทย เช่นเดียวกับธนาคารและบริษัทเงินทุนและไม่จำเป็นต้องใช้เงินทุนจำนวนมากนัก ซึ่งปัจจุบันธุรกิจสินเชื่อเช่าซื้อเครื่องจักรกลการเกษตรมีการแข่งขันไม่รุนแรงเท่ากับธุรกิจสินเชื่อเช่าซื้อรถยนต์และรถจักรยานยนต์ จึงอาจทำให้เกิดความเสี่ยงจากการที่มีคู่แข่งรายใหม่เข้ามาดำเนินธุรกิจแข่งขันได้ในอนาคต อย่างไรก็ตามจากการที่ลูกค้าหลักเป็นกลุ่มเกษตรกร จึงทำให้ธุรกิจสินเชื่อเช่าซื้อเครื่องจักรกลการเกษตรเป็นธุรกิจที่ต้องอาศัยความชำนาญเฉพาะด้านที่ต้องเข้าถึงและเข้าใจลูกค้าในการที่จะกำหนดหลักเกณฑ์ในการพิจารณาสินเชื่อ การกำหนดวงระยะเวลาการผ่อนชำระให้สอดคล้องเหมาะสมกับอายุการใช้งานของเครื่องจักรและฤดูกาลเก็บเกี่ยวผลผลิต ซึ่งเป็นแหล่งเงินในการชำระหนี้ของเกษตรกร เป็นต้น ดังนั้นการให้สินเชื่อเช่าซื้อเครื่องจักรกลการเกษตรจึงเป็นอุปสรรคต่อสถาบันการเงินขนาดใหญ่ที่จะเข้ามาทำตลาดเนื่องจากถูกจำกัดด้วยนโยบาย โดย ณ ปัจจุบันยังไม่พบว่า มีบริษัทใดทำธุรกิจสินเชื่อเช่าซื้อเครื่องจักรกลการเกษตรที่มุ่งเน้นเฉพาะด้านเช่นเดียวกับบริษัทฯ ดังนั้นบริษัทฯ จึงถือเป็นบริษัท ที่มีส่วนแบ่งการตลาดสูงที่สุดในธุรกิจสินเชื่อเช่าซื้อเครื่องจักรกลการเกษตรโดยเฉพาะรถเกี่ยวนาข้าว ในขณะที่ผู้ประกอบการรายอื่นอีก 2-3 รายที่มีการปล่อยสินเชื่อเช่าซื้อรถเกี่ยวนาข้าวในอุตสาหกรรม แต่สัดส่วนการปล่อยสินเชื่อเช่าซื้อรถเกี่ยวนาข้าวยังถือเป็นสัดส่วนที่ต่ำเมื่อเทียบกับรายได้จากการปล่อยสินเชื่อเช่าซื้อรวมของบริษัทดังกล่าว เนื่องจากบริษัทเหล่านั้นไม่ได้มุ่งเน้นการปล่อยสินเชื่อเช่าซื้อรถเกี่ยวนาข้าวเช่นเดียวกับบริษัทฯ จากการที่บริษัทฯ มีประสบการณ์อยู่ในธุรกิจสินเชื่อเช่าซื้อเครื่องจักรกลการเกษตร มาเป็นเวลายาวนานกว่า 10 ปีทำให้บริษัทฯ มีระบบฐานข้อมูลลูกค้าซึ่งเป็นปัจจัยสำคัญในการดำเนินธุรกิจ ตลอดจนมีความรู้และประสบการณ์อันจะช่วยให้บริษัทฯ สามารถพิจารณาสินเชื่อได้อย่างรวดเร็วและมีประสิทธิภาพ ประกอบกับการทำการตลาดผ่านเครือข่ายของคู่ค้าและเครือข่ายของพันธมิตรทางธุรกิจ จากเหตุผลดังกล่าวจึงทำให้บริษัทฯ มีความได้เปรียบผู้ประกอบการสินเชื่อเช่าซื้อเครื่องจักรกลการเกษตรรายอื่นที่จะเข้ามาในอนาคต

1.2 ความเสี่ยงด้านการตลาดและกลยุทธ์ในธุรกิจสินเชื่อส่วนบุคคลภายใต้การกำกับ

ธุรกิจสินเชื่อส่วนบุคคลมีการแข่งขันที่ค่อนข้างสูง เนื่องจากอัตราดอกเบี้ยและค่าธรรมเนียมที่ผู้ให้บริการสินเชื่อส่วนบุคคลได้รับจะสูงกว่าสินเชื่อบัตรเครดิต โดยผู้ประกอบการธุรกิจสินเชื่อส่วนบุคคลภายใต้การกำกับมีทั้งผู้ประกอบการที่เป็นสถาบันการเงิน และมีไม่ใช่สถาบันการเงิน (Non-Bank) เข้ามาแข่งขันในธุรกิจประเภทนี้เพิ่มมากขึ้น โดยในช่วงปี 2558-2559 ธุรกิจสินเชื่อส่วนบุคคลภายใต้การกำกับมีการเติบโตอย่างต่อเนื่องจาก 324,644 ล้านบาท ในปี 2558 เป็นจำนวน 338,117 ล้านบาท ในปี 2559 คิดเป็นอัตราการเติบโตร้อยละ 4.15 และมีจำนวนบัญชีเพิ่มขึ้นจาก 12.86 ล้านบัญชี ในปี 2558 เป็นจำนวน 13.69 ล้านบัญชี ในปี 2559 คิดเป็นอัตราการเติบโตร้อยละ 6.45

บริษัทฯ ได้รับใบอนุญาตประกอบธุรกิจสินเชื่อส่วนบุคคลภายใต้การกำกับ จากกระทรวงการคลังเมื่อวันที่ 14 ตุลาคม 2558 และเริ่มให้บริการสินเชื่อส่วนบุคคลภายใต้การกำกับเมื่อวันที่ 1 ธันวาคม 2558 ที่ผ่านมา ทั้งนี้บริษัทฯ ตระหนักและให้ความสำคัญกับความเสี่ยงในการแข่งขันทางธุรกิจดังกล่าว โดยบริษัทฯ ได้ศึกษาข้อมูลและกำหนดกลยุทธ์และแผนงานในการดำเนินธุรกิจสินเชื่อส่วนบุคคลภายใต้การกำกับโดยมุ่งเน้นกลุ่มลูกค้าเก่าที่บริษัทฯ มีฐานข้อมูลประวัติทางการเงิน และมุ่งเน้นกลุ่มลูกค้าเฉพาะกลุ่มที่บริษัทฯ สามารถควบคุมและบริหารจัดการความเสี่ยงได้



ซึ่งบริษัทฯ จะมุ่งเน้นในการทำกิจกรรมทางการตลาด รวมถึงการเพิ่มพันธมิตรในการให้บริการสินเชื่อส่วนบุคคล เพื่อให้เข้าถึงกลุ่มเป้าหมายข้างต้น โดยมีกระบวนการพิจารณาอนุมัติสินเชื่อที่รัดกุม การกำหนดวงเงินการให้สินเชื่อที่เหมาะสม และมีกระบวนการควบคุมและติดตามหนี้ที่มีประสิทธิภาพ บริษัทฯ มีความเชื่อมั่นว่า จะสามารถดำเนินธุรกิจสินเชื่อส่วนบุคคลภายใต้การกำกับได้เป็นอย่างดีและสามารถแข่งขันได้ในตลาดประเภทดังกล่าว

1.3 ความเสี่ยงด้านการตลาดและกลยุทธ์ในธุรกิจสินเชื่อไลฟ์แนช

ตามที่กระทรวงการคลังได้ออกประกาศ ฉบับที่ ๕๘ เรื่อง สินเชื่อรายย่อยเพื่อการประกอบอาชีพภายใต้การกำกับและ (ฉบับที่ ๑๓) เรื่อง การกำหนดสถาบันการเงินและอัตราดอกเบี้ยที่สถาบันการเงินอาจคิดได้จากผู้กู้ยืม ลงวันที่ ๒๖ ธันวาคม ๒๕๕๗ โดยธนาคารแห่งประเทศไทยได้ออกประกาศ ที่ สนส. ๑/๒๕๕๘ เรื่อง การกำหนดหลักเกณฑ์ วิธีการ และเงื่อนไขในการประกอบธุรกิจสินเชื่อรายย่อยเพื่อการประกอบอาชีพภายใต้การกำกับสำหรับผู้ประกอบธุรกิจที่มีใช้สถาบันการเงิน เพื่อแก้ไขปัญหาหนี้ในระบบ และให้บุคคลธรรมดาที่ไม่มีทรัพย์สินหรือทรัพย์สินเป็นหลักประกันสามารถเข้าถึงแหล่งเงินทุนเพื่อนำเงินไปใช้ในการประกอบอาชีพ

ณ เดือนพฤศจิกายน 2559 มีผู้ประกอบการที่ได้รับใบอนุญาตประกอบธุรกิจสินเชื่อรายย่อยเพื่อการประกอบอาชีพ (ไลฟ์แนช) จำนวน 29 ราย โดยมีผู้ประกอบการที่เริ่มให้บริการแล้วจำนวน 24 ราย และได้มีการให้สินเชื่อไลฟ์แนชไปแล้วกว่า 1,435 ล้านบาท การแข่งขันในธุรกิจสินเชื่อไลฟ์แนชแม้ว่าจะมีผู้ประกอบการที่ได้รับใบอนุญาตเป็นจำนวนมาก แต่ยังคงมีการแข่งขันในธุรกิจที่ไม่รุนแรง เนื่องจากผู้ประกอบการแต่ละรายใช้กลยุทธ์ในการมุ่งเน้นกลุ่มลูกค้าของตนเองเป็นหลัก ประกอบกับสถาบันการเงินขนาดใหญ่ยังไม่เข้ามาให้บริการสินเชื่อไลฟ์แนชดังกล่าว ดังนั้นการให้บริการสินเชื่อไลฟ์แนชจึงจะเป็นโอกาสของบริษัทฯ ในการขยายและต่อยอดการประกอบธุรกิจของบริษัทฯ ได้อีกทางหนึ่งเช่นกัน

บริษัทฯ ตระหนักและให้ความสำคัญกับความเสี่ยงในการแข่งขันทางธุรกิจดังกล่าว โดยได้มีการศึกษาข้อมูลและกำหนดกลยุทธ์และแผนงานในการดำเนินธุรกิจสินเชื่อไลฟ์แนช โดยการมุ่งเน้นการให้บริการกับกลุ่มลูกค้าเก่าของบริษัทฯ ที่มีประวัติทางการเงิน รวมถึงการเจาะกลุ่มลูกค้าใหม่โดยใช้พันธมิตรและเครือข่ายของกลุ่มฐานลูกค้าของบริษัทฯ อย่างไรก็ตามเนื่องด้วยการให้บริการสินเชื่อไลฟ์แนชเป็นการให้สินเชื่อโดยไม่มีหลักประกัน และเป็นธุรกิจใหม่ที่ดังนั้นบริษัทฯ จึงให้ความสำคัญกับการคัดกรองลูกค้า การวิเคราะห์สินเชื่อ และการบริหารจัดการความเสี่ยงเป็นสำคัญ

2. ความเสี่ยงทางการเงิน

2.1 ความเสี่ยงจากความผันผวนของอัตราดอกเบี้ย

เนื่องจากธุรกิจหลักของบริษัทฯ เป็นธุรกิจสินเชื่อเช่าซื้อเครื่องจักรกลการเกษตร ซึ่งรายได้หลักของบริษัทฯ มาจากส่วนต่างของอัตราดอกเบี้ยรับของสินเชื่อเช่าซื้อที่บริษัทฯ กำหนดเป็นอัตราคงที่ กับอัตราดอกเบี้ยเงินกู้ยืมของบริษัทฯ ที่กู้ยืมจากสถาบันการเงิน/ตลาดตราสารหนี้ ที่กำหนดเป็นอัตราดอกเบี้ยลอยตัว/คงที่ ซึ่งทำให้บริษัทฯ มีความเสี่ยงจากความผันผวนของอัตราดอกเบี้ย บริษัทฯ ได้มีการปรับโครงสร้างการกู้ยืมเงินโดยการออกตราสารหนี้ระยะทุนจากประชาชนในรูปตราสารหนี้ ซึ่งกำหนดเป็นอัตราดอกเบี้ยคงที่ โดยบริษัทฯ มีนโยบายในการจัดการกระแสเงินสดรับ (เงินกู้ยืมจากตลาดตราสารหนี้) และกระแสเงินสดจ่าย (การให้สินเชื่อเช่าซื้อ) อย่างระมัดระวัง นอกจากนี้ บริษัทฯ สามารถลดความเสี่ยงจากความผันผวนของอัตราดอกเบี้ยเงินกู้ยืมจากการทำสัญญาเช่าซื้อใหม่ ซึ่งจะมีการกำหนดอัตราดอกเบี้ยรับสินเชื่อเช่าซื้อใหม่เพื่อให้สอดคล้องกับอัตราดอกเบี้ยเงินกู้ยืมในขณะนั้นได้จึงช่วยลดความเสี่ยงจากความผันผวนของอัตราดอกเบี้ยได้ในระดับหนึ่ง ในขณะเดียวกันหากอัตราดอกเบี้ยเงินกู้ยืมมีแนวโน้มที่ลดลง จะส่งผลให้บริษัทฯ มีรายได้ที่เพิ่มขึ้นด้วยเช่นกัน

2.2 ความเสี่ยงจากการพึ่งพิงแหล่งเงินทุนกู้ยืม

แหล่งเงินกู้ยืมเพื่อนำมาให้สินเชื่อแก่ลูกค้าของบริษัท มาจากเงินกู้ยืมจากตลาดตราสารหนี้โดยการออกหุ้นกู้ระยะยาว ทั้งนี้บริษัท ต้องชำระอัตราส่วนหนี้สินต่อส่วนผู้ถือหุ้นในอัตราไม่เกินกว่า 5 เท่า หากบริษัท มีอัตราส่วนหนี้สินต่อส่วนของผู้ถือหุ้นเกินกว่าอัตราดังกล่าว บริษัท จะต้องทำการเพิ่มทุน หรือลดอัตราส่วนหนี้สินต่อส่วนของผู้ถือหุ้น อย่างไรก็ตาม ณ วันที่ 31 ธันวาคม 2559 บริษัท มีอัตราส่วนหนี้สินต่อส่วนของผู้ถือหุ้นที่อัตรา 1.66

2.3 ความเสี่ยงจากความไม่สอดคล้องระหว่างระยะเวลาการให้สินเชื่อกับแหล่งเงินทุน

เนื่องจากการให้สินเชื่อหลักของบริษัท มาจากการให้บริการสินเชื่อเช่าซื้อเครื่องจักรกลการเกษตร ซึ่งโดยปกติของการให้สินเชื่อเช่าซื้อ จะเป็นการให้สินเชื่อเช่าซื้อที่มีอายุมากกว่า 1 ปี ในขณะที่แหล่งเงินทุนส่วนหนึ่งของบริษัท เป็นเงินกู้ยืมจากสถาบันการเงินและการออกตราสารหนี้ จึงอาจมีความเสี่ยงจากความแตกต่างกันของระยะเวลา และอาจทำให้กระแสรายรับและรายจ่ายไม่สอดคล้องกัน และอาจนำไปสู่การขาดสภาพคล่องในการดำเนินงานได้ ทั้งนี้ บริษัท ได้ตระหนักถึงความเสี่ยงดังกล่าว โดยบริษัท ได้มีการปรับโครงสร้างหนี้จากระยะสั้นเป็นระยะยาว เพื่อให้สอดคล้องกับระยะเวลาในการจ่ายเงินกู้ยืมจากแหล่งต่างๆ ที่มีระยะเวลาที่เหมาะสมกับระยะเวลาการให้สินเชื่อในเดือนเมษายน 2558 เดือนพฤศจิกายน 2558 และเดือนเมษายน 2559 บริษัท ได้ออกหุ้นกู้ระยะยาวจำนวน 200 ล้านบาท (อายุ 3 ปี), 100 ล้านบาท (อายุ 5 ปี) และ 200 ล้านบาท (อายุ 3 ปี) ตามลำดับ โดย ณ วันที่ 31 ธันวาคม 2559 และ 2558 บริษัท มีอายุลูกหนี้เฉลี่ย 3.35 และ 3.32 ปี ตามลำดับ ในขณะที่มีอายุเจ้าหนี้เฉลี่ย 3.40 และ 2.58 ปี ตามลำดับ การดำเนินการดังกล่าวจะช่วยให้บริษัท ลดความแตกต่างของระยะเวลาในการปล่อยสินเชื่อและการกู้ยืมเงินลงได้ ตลอดจนสามารถบริหารจัดการแหล่งเงินทุนได้อย่างเหมาะสมและช่วยลดความเสี่ยงจากการขาดสภาพคล่องลงได้

3. ความเสี่ยงด้านการปฏิบัติงาน

3.1 ความเสี่ยงจากการพึ่งพิงผู้ผลิตเครื่องจักรกลการเกษตร

บริษัท มีรายได้จากการให้บริการสินเชื่อเช่าซื้อซึ่งพึ่งพิงกลุ่มผู้ผลิตและจำหน่ายเครื่องจักรกลการเกษตรรายใหญ่ คือ กลุ่มเกษตรพัฒนา จากการปล่อยสินเชื่อเครื่องจักรกลการเกษตรในแต่ละปี โดยครอบคลุมหยกอบูลซึ่งเป็นผู้ถือหุ้นใหญ่ของบริษัทในเครือกลุ่มเกษตรพัฒนา (กลุ่มเกษตรพัฒนาประกอบด้วยบริษัท เกษตรพัฒนาอุตสาหกรรม จำกัด และบริษัท เครื่องจักรกลเกษตรไทย จำกัด อันเป็นกลุ่มของผู้ผลิตสินค้าประเภทเครื่องเกี่ยวแนวข้าว) ไม่มีความสัมพันธ์ในฐานะที่เป็นกรรมการและ/หรือผู้บริหาร ผู้มีอำนาจควบคุมรวมทั้งผู้ที่เกี่ยวข้องของบุคคลดังกล่าวของบริษัท มีฐานะเป็นเพียงผู้ถือหุ้นของบริษัท ในสัดส่วนร้อยละ 0.75 (ณ วันที่ 31 ธันวาคม 2559) ปัจจุบันกลุ่มเกษตรพัฒนา มีการจำหน่ายเครื่องจักรกลการเกษตรผ่านบริษัทเป็นหลัก จึงอาจทำให้บริษัท มีความเสี่ยงจากการจัดหาสินค้าเพื่อปล่อยสินเชื่อในอนาคตหากผู้ผลิตดังกล่าวไม่ทำธุรกิจร่วมกับบริษัท ซึ่งอาจส่งผลกระทบต่อผลการดำเนินงานของบริษัท เนื่องจากรายได้หลักมาจากการจำหน่ายสินค้าของผู้ผลิต อย่างไรก็ตาม ในการดำเนินธุรกิจที่ผ่านมา บริษัท ได้สร้างมูลค่าเพิ่มและความภักดีให้กับสินค้าของผู้ผลิตด้วยการเพิ่มบริการสินเชื่อด้านต่างๆ ให้กับสินค้าและลูกค้า เช่น สินเชื่อเพื่อซื้ออะไหล่ สินเชื่อเพื่อซ่อมแซมเครื่องจักรกลการเกษตร สินเชื่อเพื่อออกรถคันใหม่ เป็นต้น ซึ่งบริการที่แตกต่างและหลากหลายเหล่านี้ เป็นประโยชน์และสามารถขยายฐานลูกค้าให้กับผู้ผลิตได้อย่างกว้างขวาง ซึ่งเป็นการดำเนินธุรกิจที่พึ่งพากันและกัน อีกทั้งบริษัทและผู้ผลิตเป็นพันธมิตรด้านธุรกิจที่ทำการค้าต่อเนื่องมาอย่างยาวนานและมีเป้าหมายการทำธุรกิจอย่างเดียวกัน คือ ความสำเร็จของลูกค้า ซึ่งจะช่วยให้บริษัทและพันธมิตรสามารถดำเนินธุรกิจต่อเนื่องกันไปได้



นอกจากนี้บริษัท ได้ขยายและต่อยอดการดำเนินธุรกิจของบริษัท โดยเป็นการขยายการให้บริการสินเชื่อเครื่องจักรกลชนิดอื่นๆ ประกอบกับบริษัท ได้ขยายและต่อยอดการให้บริการสินเชื่อเงินกู้ยืม และสินเชื่อส่วนบุคคลเพิ่มมากขึ้น ซึ่งจะเป็นการขยายและกระจายความเสี่ยงในการดำเนินธุรกิจของบริษัท ได้อีกทางหนึ่ง

3.2 ความเสี่ยงจากการบริหารจัดการเครื่องจักรกลการเกษตรที่ยืดคืบมา

ในกรณีที่ลูกหนี้ผิดนัดชำระหนี้เกินกว่าเกณฑ์ที่บริษัท กำหนดไว้ บริษัท จะส่งหนังสือแจ้งเตือนพร้อมคำปรับให้แก่ลูกหนี้มาชำระหนี้ ขณะเดียวกันบริษัท จะมีเจ้าหน้าที่ฝ่ายลูกค้าสัมพันธ์ติดต่อเข้าพบลูกหนี้เพื่อหาแนวทางแก้ไขร่วมกัน โดยหากลูกหนี้ไม่สามารถดำเนินการแก้ไขตามแผนงานที่ร่วมกันกำหนดไว้ได้ บริษัท จะเจรจาเพื่อให้ลูกหนี้ส่งมอบเครื่องจักรกลการเกษตรคืนให้กับบริษัท ทั้งนี้บริษัท กำหนดให้ลูกหนี้สามารถติดต่อไถ่ถอนเครื่องจักรกลการเกษตรได้ และเมื่อพ้นกำหนดระยะเวลาการไถ่ถอนแล้ว บริษัท จะดำเนินการประกาศขายทอดตลาดให้กับผู้ที่สนใจติดต่อขอซื้อเครื่องจักรกลการเกษตรดังกล่าว หากการขายทอดตลาดไม่เพียงพอต่อการชำระหนี้ บริษัท สามารถเรียกร้องส่วนที่เหลือได้จากลูกหนี้ และ/หรือผู้ค้ำประกันได้ ซึ่งในกรณีที่บริษัท ไม่สามารถเรียกร้องหนี้ส่วนที่เหลือได้ บริษัท จะรับรู้ผลขาดทุนจากการขายเครื่องจักรกลการเกษตรที่ยืดคืบมา โดยราคาการขายทอดตลาดจะขึ้นกับสภาพ อายุการใช้งาน และความนิยมของเครื่องจักรกลการเกษตร รวมถึงขึ้นกับสภาพของตลาดและความต้องการในขณะนั้น นอกจากนี้บริษัท ยังมีฐานข้อมูลเพื่อติดต่อกับลูกค้าหรือผู้ที่มีความสนใจซื้อเครื่องจักรกลการเกษตรที่ใช้งานแล้ว (มือสอง) เพื่อใช้เป็นช่องทางในการจำหน่ายเครื่องจักรกลการเกษตรที่ได้จากการยืดคืบมาอีกช่องทางหนึ่ง

อนึ่งบริษัท พิจารณาการปล่อยสินเชื่อเครื่องจักรกลการเกษตรที่เป็นความต้องการและเป็นที่ยอมรับของตลาด เพื่อลดผลกระทบจากการขายทอดตลาดของทรัพย์สินที่ยืดคืบมา

อย่างไรก็ตามบริษัท ได้มีการตั้งค่าเผื่อหนี้สงสัยจะสูญไว้อย่างเพียงพอ และสามารถบริหารจัดการความเสี่ยงจากผลขาดทุนที่อาจจะเกิดขึ้นได้ ประกอบกับกลุ่มลูกค้าของบริษัท เป็นกลุ่มเกษตรกร ซึ่งเป็นกลุ่มที่ค่อนข้างมีความซื่อตรงในการชำระหนี้

3.3 ความเสี่ยงจากการทุจริตของพนักงาน

บริษัท ประกอบธุรกิจการให้สินเชื่อเช่าซื้อ สินเชื่อเงินกู้ยืมแบบมีหลักประกัน และสินเชื่อส่วนบุคคลแบบไม่มีหลักประกัน ซึ่งบริษัท มีการกำหนดขั้นตอนการดำเนินงานในการสอบทานการปล่อยสินเชื่อกับลูกค้าที่ได้รับสินเชื่อจากบริษัท เพื่อยืนยันว่าลูกค้าได้รับเงินครบถ้วนตามสัญญา และในการชำระเงินของลูกค้า บริษัท กำหนดให้ลูกค้าชำระเงินผ่านช่องทางที่บริษัท กำหนดไว้เท่านั้น และเมื่อบริษัท ตรวจสอบการชำระเงินของลูกค้าแล้ว จะทำการแจ้งให้ลูกค้ารับทราบและออกใบเสร็จรับเงินให้กับลูกค้า ประกอบกับบริษัท มีระบบการตรวจสอบและการสอบทานระบบการรับเงิน-จ่ายเงิน โดยที่ผ่านมามีบริษัท ไม่เคยตรวจพบการกระทำการทุจริตของพนักงานแต่อย่างใด

นอกจากนี้บริษัท จัดมีระบบการรับเรื่องร้องเรียนและการแจ้งเบาะแสการกระทำผิดจากการที่ลูกค้าไม่ได้รับความสะดวกในการให้บริการ หรือมีปัญหาในการใช้บริการสินเชื่อ หรือต้องการแจ้งเบาะแสการกระทำผิด โดยลูกค้าสามารถแจ้งข้อมูลผ่านช่องทางตามที่บริษัท กำหนดไว้ โดยบริษัท ได้กำหนดให้มีวิธีการบริหารและผู้รับผิดชอบในการจัดการข้อร้องเรียนและการแจ้งเบาะแสการกระทำผิดดังกล่าว โดยที่ผ่านมามีบริษัท ไม่เคยได้รับข้อร้องเรียนและไม่ได้รับแจ้งเบาะแสการกระทำผิดแต่อย่างใด

3.4 ความเสี่ยงจากการพึ่งพิงบุคลากรที่มีความชำนาญเฉพาะ

การปล่อยสินเชื่อเครื่องจักรกลการเกษตรนั้น จำเป็นที่ต้องอาศัยเจ้าหน้าที่วิเคราะห์สินเชื่อและเจ้าหน้าที่การตลาดที่มีความชำนาญ มีประสบการณ์ในการทำความเข้าใจสภาพธุรกิจเกษตรกรรม ตลอดจนลูกค้ากลุ่มเป้าหมายซึ่งมีลักษณะเฉพาะที่แตกต่างจากกลุ่มลูกค้าที่มีรายได้จากเงินเดือนประจำ ดังนั้นหากบริษัทสูญเสียบุคลากรดังกล่าวไปอาจส่งผลกระทบต่อการทำงานของบริษัทในระยะสั้นได้อย่างไรก็ตาม บริษัทได้จัดทำระบบการทำงานที่มีคู่มือการปฏิบัติงานที่ชัดเจน เพื่อให้เจ้าหน้าที่ปฏิบัติตามได้เป็นมาตรฐานเดียวกัน และเป็นการลดการพึ่งพิงเจ้าหน้าที่คนใดคนหนึ่ง รวมทั้งสามารถทำให้เจ้าหน้าที่ที่เข้าใหม่ทำงานได้อย่างถูกต้องในเวลาอันรวดเร็ว นอกจากนี้ บริษัทยังมีการจูงใจให้บุคลากรให้ทำงานอยู่กับบริษัท ในระยะเวลายาวด้วยรูปแบบผลตอบแทนที่เหมาะสม มีสวัสดิการที่ดี และมีความก้าวหน้าในตำแหน่งหน้าที่การงาน

4. ความเสี่ยงด้านสินเชื่อ

4.1 ความเสี่ยงต่อผลการดำเนินงานอันเกิดจากสินเชื่อที่ค้างชำระเกินกำหนด

เนื่องจากฐานลูกค้าหลักของบริษัท เป็นกลุ่มเกษตรกร ซึ่งมักจะมียาได้จากการเพาะปลูกพืชผลทางการเกษตร จึงทำให้ในกรณีที่เกิดภัยธรรมชาติ เช่น อุทกภัย ภัยแล้ง การระบาดของศัตรูพืช หรือการเปลี่ยนแปลงนโยบายของภาครัฐเกี่ยวกับโครงสร้างการผลิตในภาคการเกษตร หรือปัญหาการค้าพืชผลทางการเกษตรมีความผันผวน อาจก่อให้เกิดผลกระทบต่อความสามารถในการชำระคืนหนี้ได้ ธุรกิจนี้จึงอาจมีความเสี่ยงจากสินเชื่อที่ค้างชำระเกินกำหนดหากขาดความระมัดระวังในการพิจารณาอนุมัติการให้สินเชื่อและการขาดระบบการควบคุมภายในที่ดี อย่างไรก็ตาม กระบวนการวิเคราะห์สินเชื่อของบริษัท มีการใช้ระบบเกณฑ์การให้คะแนนเครดิต (“Credit Scoring”) และการวิเคราะห์กระแสเงินสด (“Cash Flow Analysis”) นอกจากนี้บริษัทมีนโยบายตั้งค่าเผื่อหนี้สงสัยจะสูญในอัตราร้อยละ 2.50 ของลูกหนี้ตามสัญญาสินเชื่อควบคู่กับการประเมินโดยการวิเคราะห์ประวัติการชำระหนี้ อายุของลูกหนี้ และการคาดการณ์เกี่ยวกับการชำระหนี้ในอนาคตของลูกหนี้และมูลค่าของหลักทรัพย์เข้าซื้อเมื่อมีการยึดแล้วนำมาเปรียบเทียบกับเกณฑ์ที่กำหนด และจะหยุดรับรูรายได้ดอกเบี้ยทางบัญชีเมื่อลูกหนี้มียอดค้างชำระเกินกว่า 3 งวดเงินขึ้นไป โดย ณ วันที่ 31 ธันวาคม 2559 บริษัท มีลูกหนี้ที่ค้างชำระเกินกว่า 3 งวด และลูกหนี้ที่อยู่ระหว่างการดำเนินการทางกฎหมาย เป็นจำนวน 130.72 ล้านบาท และเมื่อคำนวณค่าเผื่อหนี้สงสัยจะสูญตามเกณฑ์ บริษัท ต้องตั้งค่าเผื่อหนี้สงสัยจะสูญตามเกณฑ์จำนวน 99.03 ล้านบาท ในขณะที่บริษัท มีการตั้งค่าเผื่อหนี้สงสัยจะสูญ ณ วันที่ 31 ธันวาคม 2559 เท่ากับ 102.32 ล้านบาท ซึ่งเป็นอัตราที่เพียงพอกับความเสียหายที่อาจจะเกิดขึ้น

ทั้งนี้บริษัท มีการพิจารณาสินเชื่ออย่างเข้มงวดทุกขั้นตอนรวมทั้งให้ความสำคัญกับคุณภาพของสินเชื่อ โดยการตรวจสอบข้อมูลของลูกค้า กล่าวคือ บริษัท ได้พัฒนาระบบฐานข้อมูลของลูกค้าจากการทำธุรกรรมในอดีต ตลอดจนเก็บรวบรวมข้อมูลบุคคลที่เกี่ยวข้องในการประกอบอาชีพ เช่น ข้อมูลนายหน้ารถเกี่ยวนา ข้อมูลคนขับรถเกี่ยวนาผ่านระบบงานสารสนเทศ ทำให้บริษัท สามารถกลั่นกรองคุณภาพลูกหนี้ได้อย่างมีประสิทธิภาพ ด้วยการตรวจสอบประวัติการชำระหนี้จากฐานข้อมูลของลูกหนี้ที่มีอยู่ นอกจากนี้บริษัท ได้กำหนดนโยบายประกอบธุรกิจเพื่อป้องกันความเสี่ยงจากลูกหนี้ที่ค้างชำระเกินกำหนด โดยได้ให้ความสำคัญกับคุณภาพของสินเชื่อและหลักประกัน บริษัท จึงได้กำหนดมาตรการสำคัญในการประกอบธุรกิจ เช่น กำหนดหลักเกณฑ์ในการอนุมัติสินเชื่อที่ชัดเจน และเข้มงวดทุกขั้นตอน รวมถึงการกำหนดเงินดาวน์ที่เหมาะสมกับความเสี่ยงของลูกหนี้และหลักประกัน



แต่ละรายนอกจากนี้บริษัทยังให้ความสำคัญกับระบบการควบคุมที่รัดกุมโดยอาศัยระบบการตรวจสอบและถ่วงดุล (Check and Balance) ซึ่งมีระบบให้เจ้าหน้าที่การตลาด เจ้าหน้าที่วิเคราะห์สินเชื่อตรวจสอบข้อมูลลูกค้าโดยตรงกับลูกค้า และคณะกรรมการบริหารสินเชื่อเป็นผู้พิจารณาอนุมัติสินเชื่ออีกครั้ง เพื่อให้เป็นไปตามมาตรฐานการอนุมัติสินเชื่อของบริษัทรวมทั้งมีระบบรายงานที่มีประสิทธิภาพ ทำให้ทราบถึงสถานะปัจจุบันของลูกค้านี้ ส่งผลให้บริษัทสามารถบริหารสินเชื่อเพื่อป้องกันไม่ให้เกิดการค้างชำระค้างงวดเป็นจำนวนมาก บริษัท จึงสามารถลดและป้องกันความเสี่ยงจากหนี้สินที่ค้างชำระเกินกำหนดได้

5. ความเสี่ยงด้านกฎหมาย

5.1 ความเสี่ยงจากการเข้ามาควบคุมของภาครัฐ

ปัจจุบันธุรกิจการให้บริการสินเชื่อเช่าซื้อรถยนต์และรถจักรยานยนต์ถูกกำกับโดยสำนักงานคณะกรรมการคุ้มครองผู้บริโภค (“สคบ.”) ซึ่งกำกับดูแลสัญญาเพื่อให้เกิดความเป็นธรรมต่อผู้บริโภค และมีได้อยู่ภายใต้การกำกับดูแลของธนาคารแห่งประเทศไทย (“ธปท.”) ทั้งนี้ในอนาคตหากภาครัฐพิจารณาเข้ามากำกับดูแลผู้ประกอบการสินเชื่อเช่าซื้อเพื่อควบคุมให้การดำเนินงานเป็นมาตรฐานเดียวกัน อาจส่งผลกระทบต่อทุกบริษัทที่ประกอบธุรกิจสินเชื่อเช่าซื้อ อย่างไรก็ตามปัจจุบันบริษัทได้ปฏิบัติตามแนวทางที่ทาง ธปท. ใช้กำกับสถาบันการเงิน เช่น หลักเกณฑ์การจัดชั้นและการกันเงินสำรองของสถาบันการเงิน นโยบายการรับรู้และหยุดรับรู้รายได้ และได้มีการปฏิบัติตามหลักเกณฑ์ของ สคบ. ดังนั้นบริษัท เชื่อมั่นว่าการเข้ามากำกับดูแลของภาครัฐในอนาคตจะไม่ส่งผลกระทบต่อผลการดำเนินงานของบริษัท อย่างมีนัยสำคัญ

สำหรับธุรกิจการให้บริการสินเชื่อส่วนบุคคลภายใต้การกำกับ และสินเชื่อรายย่อยเพื่อการประกอบอาชีพภายใต้การกำกับอยู่ภายใต้การกำกับดูแลโดยธนาคารแห่งประเทศไทย ซึ่งได้มีข้อกำหนดเกี่ยวกับหลักเกณฑ์ วิธีการ และเงื่อนไขในการประกอบธุรกิจสินเชื่อส่วนบุคคล สำหรับผู้ประกอบการที่มีใช้สถาบันการเงิน เช่น คุณสมบัติของผู้ใช้บริการ การกำหนดวงเงิน การกำหนดอัตราดอกเบี้ย หรือค่าธรรมเนียมใดๆ การรับข้อร้องเรียน การติดตามทวงถาม เป็นต้น เพื่อให้เกิดความเป็นธรรมต่อผู้ใช้บริการ โดยบริษัท ได้ยึดถือแนวทางปฏิบัติตามข้อกำหนดดังกล่าวอย่างเคร่งครัด และหากธนาคารแห่งประเทศไทยมีการแก้ไข และ/หรือออกกฎระเบียบเพิ่มเติมเกี่ยวกับการให้บริการสินเชื่อส่วนบุคคลภายใต้การกำกับ และสินเชื่อรายย่อยเพื่อการประกอบอาชีพภายใต้การกำกับ บริษัท ก็จะมีการปรับเปลี่ยนแนวทางการปฏิบัติเพื่อให้สอดคล้องและเป็นไปตามที่ธนาคารแห่งประเทศไทยกำหนด

โครงสร้างการถือหุ้นและการจัดการ

รายชื่อผู้ถือหุ้นรายใหญ่ 10 รายแรก ที่ปรากฏในสมุดทะเบียนผู้ถือหุ้น ณ วันที่ 31 ธันวาคม 2559 สรุปได้ดังนี้

ลำดับที่	ชื่อ – สกุล	จำนวนหุ้น	ร้อยละ
1	บริษัท สองน้ำ จำกัด	50,100,000	25.050
2	น.ส.เพชรรัตน์ วลีฤทธิ์ทรัพย์	5,600,000	2.800
3	นายพรชัย จารุเมธี	4,950,000	2.475
4	MRS.TJA TJIA SIET JOEN	4,151,515	2.076
5	นายสมชาย วิจิตรแสงรัตน์	3,100,000	1.550
6	นางปริญา ชันเจริญสุข	2,647,800	1.324
7	นายประดิษฐ์ ว่องพรรณงาม	2,627,400	1.314
8	นายณรงค์ ฐานธรรมกุล	2,483,800	1.242
9	นายณฤมล บุญศรีสวัสดิ์	1,900,000	0.950
10	นางสมจิตร ดิษฐ์คล้าย	1,745,000	0.873
	รวมผู้ถือหุ้น 10 อันดับแรก	79,305,515	39.654
11	ผู้ถือหุ้นรายอื่นๆ	120,694,485	60.346
	รวม	200,000,000	100.00

ที่มา : รายชื่อผู้ถือหุ้นรายใหญ่ ณ วันที่ 31 ธันวาคม 2559 จัดทำโดยบริษัท ศูนย์รับฝากหลักทรัพย์ (ประเทศไทย) จำกัด

นโยบายการจ่ายเงินปันผล

บริษัทฯ มีนโยบายจ่ายเงินปันผลในอัตราไม่ต่ำกว่าร้อยละ 50 ของกำไรสุทธิหลังหักภาษีเงินได้นิติบุคคล สำหรับงบการเงินเฉพาะกิจการ และหลังหักเงินสำรองต่างๆ ทุกประเภทตามที่กฎหมายและบริษัทได้กำหนดไว้ และการจ่ายเงินปันผลนั้นไม่มีผลกระทบต่อการทำงานตามปกติของบริษัทฯ อย่างมีนัยสำคัญ ทั้งนี้การจ่ายเงินปันผลดังกล่าวอาจมีการเปลี่ยนแปลงได้ขึ้นอยู่กับผลการดำเนินงานและฐานะการเงินของบริษัทฯ สภาพคล่องของบริษัทฯ แผนการขยายธุรกิจ ความจำเป็นและความเหมาะสมอื่นใดในอนาคต และปัจจัยอื่นๆ ที่เกี่ยวข้องในการบริหารงานของบริษัทฯ ตามที่คณะกรรมการบริษัท และ/หรือผู้ถือหุ้นของบริษัทฯ เห็นสมควร และการดำเนินการดังกล่าวจะต้องก่อให้เกิดประโยชน์สูงสุดต่อผู้ถือหุ้น

ตามมติที่ประชุมสามัญผู้ถือหุ้นประจำปี 2557 เมื่อวันที่ 22 เมษายน 2557 มีมติให้จ่ายเงินปันผลสำหรับผลการดำเนินงานปี 2556 โดยจ่ายเงินปันผลปกติหุ้นละ 0.11 บาท และเงินปันผลพิเศษอีกหุ้นละ 0.02 บาท รวมเป็นเงินปันผลจ่ายให้แก่ผู้ถือหุ้นเป็นเงินสดในอัตราหุ้นละ 0.13 บาท คิดเป็นร้อยละ 60.73 ของกำไรสุทธิ



- การจ่ายเงินปันผลระหว่างกาล สำหรับผลการดำเนินงานวันที่ 1 มกราคม-30 มิถุนายน 2556 โดยจ่ายเงินปันผลเป็นเงินสดในอัตราหุ้นละ 0.075 บาท เมื่อวันที่ 29 สิงหาคม 2556 (บริษัทฯ มีทุนจดทะเบียนที่เรียกชำระแล้วจำนวน 75,000,000 บาท แบ่งเป็นหุ้นสามัญจำนวน 150,000,000 หุ้น มูลค่าที่ตราไว้หุ้นละ 0.50 บาท)
- การจ่ายเงินปันผลสำหรับงวดครึ่งปีหลัง สำหรับผลการดำเนินงานวันที่ 1 กรกฎาคม-31 ธันวาคม 2556 โดยจ่ายเงินปันผลเป็นเงินสดในอัตราหุ้นละ 0.07375 บาท เมื่อวันที่ 19 พฤษภาคม 2557 (บริษัทฯ มีทุนจดทะเบียนที่เรียกชำระแล้วจำนวน 100,000,000 บาท แบ่งเป็นหุ้นสามัญจำนวน 200,000,000 หุ้น มูลค่าที่ตราไว้หุ้นละ 0.50 บาท)

ตามมติที่ประชุมสามัญผู้ถือหุ้นประจำปี 2558 เมื่อวันที่ 23 เมษายน 2558 มีมติให้จ่ายเงินปันผลสำหรับผลการดำเนินงานปี 2557 โดยจ่ายเงินปันผลจ่ายให้แก่ผู้ถือหุ้นเป็นเงินสดในอัตราหุ้นละ 0.16 บาท คิดเป็นร้อยละ 53.86 ของกำไรสุทธิ

- การจ่ายเงินปันผลระหว่างกาล สำหรับผลการดำเนินงานวันที่ 1 มกราคม-30 มิถุนายน 2557 โดยจ่ายเงินปันผลเป็นเงินสดในอัตราหุ้นละ 0.06 บาท เมื่อวันที่ 5 กันยายน 2557 (บริษัทฯ มีทุนจดทะเบียนที่เรียกชำระแล้วจำนวน 100,000,000 บาท แบ่งเป็นหุ้นสามัญจำนวน 200,000,000 หุ้น มูลค่าที่ตราไว้หุ้นละ 0.50 บาท)
- การจ่ายเงินปันผลสำหรับงวดครึ่งปีหลัง สำหรับผลการดำเนินงานวันที่ 1 กรกฎาคม - 31 ธันวาคม 2557 โดยจ่ายเงินปันผลเป็นเงินสดในอัตราหุ้นละ 0.10 บาท เมื่อวันที่ 21 พฤษภาคม 2558 (บริษัทฯ มีทุนจดทะเบียนที่เรียกชำระแล้วจำนวน 100,000,000 บาท แบ่งเป็นหุ้นสามัญจำนวน 200,000,000 หุ้น มูลค่าที่ตราไว้หุ้นละ 0.50 บาท)

ตามมติที่ประชุมสามัญผู้ถือหุ้นประจำปี 2559 เมื่อวันที่ 7 เมษายน 2559 มีมติให้จ่ายเงินปันผลสำหรับผลการดำเนินงานปี 2558 โดยจ่ายเงินปันผลจ่ายให้แก่ผู้ถือหุ้นเป็นเงินสดในอัตราหุ้นละ 0.20 บาท คิดเป็นร้อยละ 72.45 ของกำไรสุทธิ

- การจ่ายเงินปันผลระหว่างกาล สำหรับผลการดำเนินงานวันที่ 1 มกราคม-30 มิถุนายน 2558 โดยจ่ายเงินปันผลเป็นเงินสดในอัตราหุ้นละ 0.05 บาท เมื่อวันที่ 11 กันยายน 2558 (บริษัทฯ มีทุนจดทะเบียนที่เรียกชำระแล้วจำนวน 100,000,000 บาท แบ่งเป็นหุ้นสามัญจำนวน 200,000,000 หุ้น มูลค่าที่ตราไว้หุ้นละ 0.50 บาท)
- การจ่ายเงินปันผลสำหรับงวดครึ่งปีหลัง สำหรับผลการดำเนินงานวันที่ 1 กรกฎาคม- 31 ธันวาคม 2558 โดยจ่ายเงินปันผลเป็นเงินสดในอัตราหุ้นละ 0.10 บาท และเงินปันผลพิเศษอีกหุ้นละ 0.05 บาท เนื่องในโอกาสครบรอบ 10 ปี การดำเนินธุรกิจของบริษัทฯ รวมเป็นเงินปันผลจ่ายให้แก่ผู้ถือหุ้นเป็นเงินสดในอัตราหุ้นละ 0.15 บาท เมื่อวันที่ 25 เมษายน 2559 (บริษัทฯ มีทุนจดทะเบียนที่เรียกชำระแล้วจำนวน 100,000,000 บาท แบ่งเป็นหุ้นสามัญจำนวน 200,000,000 หุ้น มูลค่าที่ตราไว้หุ้นละ 0.50 บาท)

โครงสร้างบริษัท

ณ วันที่ 31 ธันวาคม 2559 บริษัทมีโครงสร้างการจัดการ ดังนี้

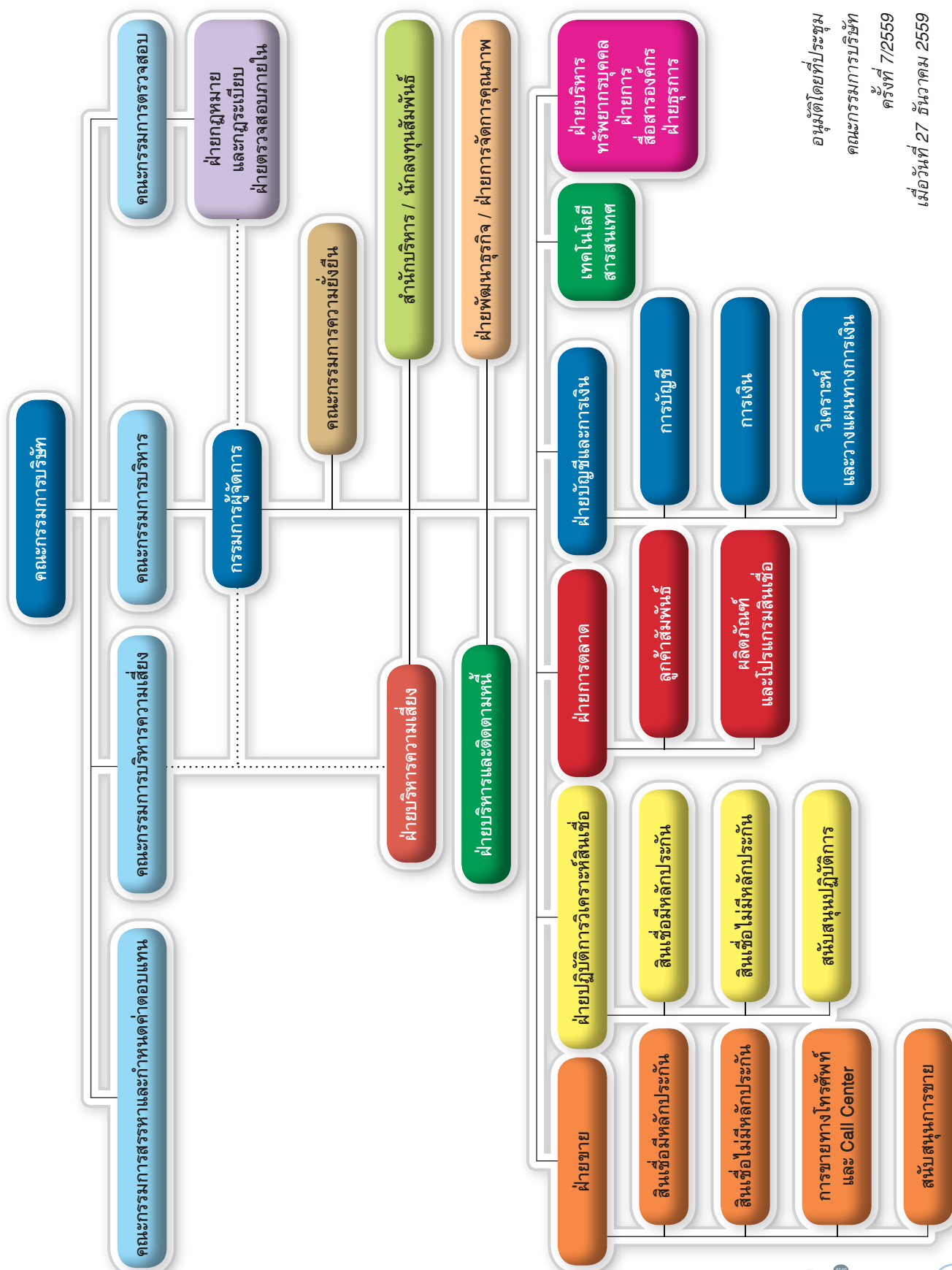

อนุมัติโดยที่ประชุม
คณะกรรมการบริษัท
ครั้งที่ 7/2559
เมื่อวันที่ 27 ธันวาคม 2559



โครงสร้างการจัดการ

โครงสร้างการจัดการของบริษัท ประกอบด้วยคณะกรรมการบริษัท และคณะกรรมการชุดย่อยต่างๆ รวมจำนวน 5 ชุด ได้แก่

1. คณะกรรมการบริษัท
 2. คณะกรรมการตรวจสอบ
 3. คณะกรรมการบริหาร
 4. คณะกรรมการสรรหาและกำหนดค่าตอบแทน
 5. คณะกรรมการบริหารความเสี่ยง
- โดยมีรายชื่อและขอบเขตหน้าที่ความรับผิดชอบ ดังนี้

คณะกรรมการบริษัท

ณ วันที่ 31 ธันวาคม 2559 คณะกรรมการบริษัท มีจำนวน 9 ท่าน ประกอบด้วย

ชื่อ-นามสกุล	ตำแหน่ง
1. นายบุญศักดิ์ เจียมปรีชา	กรรมการอิสระ และประธานกรรมการ
2. นายยงยุทธ ตะริโย	กรรมการอิสระ และประธานกรรมการบริหาร
3. ผศ.วิภาดา ดันติประภา	กรรมการอิสระ และประธานกรรมการตรวจสอบ
4. นายเปรมสันต์ พิสิฐพันธุ์	กรรมการอิสระ กรรมการตรวจสอบ และประธานกรรมการสรรหาและกำหนดค่าตอบแทน
5. นายชัยยงค์ สัจจิพานนท์ ^{1/}	กรรมการอิสระ กรรมการตรวจสอบ ประธานกรรมการบริหารความเสี่ยง และกรรมการสรรหาและกำหนดค่าตอบแทน
6. นายณัฐพล สารสาส	กรรมการ และกรรมการสรรหาและกำหนดค่าตอบแทน
7. นายอาษา สารสาส ^{2/}	กรรมการ
8. นายสันติ หอกิตติกุล	กรรมการ
9. นายสเปญ จริงเข้าใจ ^{3/}	กรรมการ และเลขานุการคณะกรรมการบริษัท

หมายเหตุ : 1/ นายชัยยงค์ สัจจิพานนท์ ได้รับการแต่งตั้งจากที่ประชุมคณะกรรมการบริษัท ครั้งที่ 5/2559 เมื่อวันที่ 10 สิงหาคม 2559 ให้ดำรงตำแหน่งกรรมการตรวจสอบ และกรรมการสรรหาและกำหนดค่าตอบแทน แทนนายทวี โฆษิตจรีนนท์ ที่ขอลาออกจากการเป็นกรรมการตรวจสอบ และกรรมการสรรหา และกำหนดค่าตอบแทน โดยมีผลวันที่ 16 สิงหาคม 2559

2/ นายอาษา สารสาส ได้รับการแต่งตั้งจากที่ประชุมคณะกรรมการบริษัท ครั้งที่ 5/2559 เมื่อวันที่ 10 สิงหาคม 2559 ให้ดำรงตำแหน่งกรรมการแทนนายทวี โฆษิตจรีนนท์ ที่ขอลาออกจากการเป็นกรรมการอิสระ โดยมีผลวันที่ 16 สิงหาคม 2559

3/ นายสเปญ จริงเข้าใจ ได้รับการแต่งตั้งจากที่ประชุมคณะกรรมการบริษัท ครั้งที่ 4/2559 เมื่อวันที่ 13 พฤษภาคม 2559 ให้ดำรงตำแหน่งกรรมการแทนนายชินเวศ สารสาส ที่ขอลาออกจากการเป็นกรรมการ โดยมีผลวันที่ 17 พฤษภาคม 2559 และที่ประชุมคณะกรรมการบริษัท ครั้งที่ 1/2560 เมื่อวันที่ 20 กุมภาพันธ์ 2560 มีมติแต่งตั้งให้นายสเปญ จริงเข้าใจ ดำรงตำแหน่งเลขานุการคณะกรรมการบริษัท แทนนายสันติ หอกิตติกุล

นายนิธาน ชัยเนตร ดำรงตำแหน่ง เลขานุการบริษัท โดยได้รับการแต่งตั้งจากที่ประชุมคณะกรรมการบริษัท ครั้งที่ 1/2554 เมื่อวันที่ 28 กุมภาพันธ์ 2554

กรรมการผู้มีอำนาจลงนามผูกพันบริษัท

กรรมการผู้มีอำนาจลงลายมือชื่อแทนบริษัท คือ นายสันติ หอกิตติกุล นายณัฐพล สารสาส นายสเปญ จริงเข้าใจ กรรมการสองในสามคน ลงลายมือชื่อร่วมกันและประทับตราสำคัญของบริษัท

หมายเหตุ : ที่ประชุมคณะกรรมการบริษัท ครั้งที่ 4/2559 เมื่อวันที่ 13 พฤษภาคม 2559 ได้มีมติเปลี่ยนแปลง กรรมการผู้มีอำนาจลงลายมือชื่อแทนบริษัท จาก นายสันติ หอกิตติกุล นายชินเวศ สารสาส นายณัฐพล สารสาส กรรมการสองในสามคน ลงลายมือชื่อร่วมกันและประทับตราสำคัญของบริษัท เป็น นายสันติ หอกิตติกุล นายณัฐพล สารสาส นายสเปญ จริงเข้าใจ กรรมการสองในสามคน ลงลายมือชื่อร่วมกัน และประทับตราสำคัญของบริษัท

ขอบเขต อำนาจหน้าที่ และความรับผิดชอบของคณะกรรมการบริษัท

คณะกรรมการบริษัท มีบทบาทและหน้าที่ในการกำหนดนโยบายกำกับดูแลกิจการ จรรยาบรรณและจริยธรรมทางธุรกิจ ตลอดจนกำหนดวิสัยทัศน์ พันธกิจ กลยุทธ์ เป้าหมาย และแผนการดำเนินงานของบริษัทฯ รวมถึงกำกับดูแลให้ฝ่ายจัดการดำเนินการให้เป็นไปตามนโยบาย แผนงาน และงบประมาณที่กำหนดไว้อย่างมีประสิทธิภาพและประสิทธิผล เพื่อให้เป็นไปตามเป้าหมายของบริษัทฯ ที่ได้กำหนดไว้ คณะกรรมการบริษัท จะต้องมีความรับผิดชอบตามหน้าที่ (Accountability) ที่มีต่อบริษัท ผู้ถือหุ้น และผู้มีส่วนได้เสียทุกภาคส่วน ทั้งนี้คณะกรรมการบริษัท มีบทบาทและหน้าที่ในการกำกับดูแลให้การดำเนินงานของบริษัทฯ เป็นไปโดยถูกต้องตามกฎหมายระเบียบข้อบังคับและกฎหมายต่างๆ ตลอดจนปฏิบัติตามกฎระเบียบของตลาดหลักทรัพย์แห่งประเทศไทย และสำนักงานคณะกรรมการกำกับหลักทรัพย์และตลาดหลักทรัพย์ โดยมีรายละเอียดบทบาทหน้าที่ของคณะกรรมการบริษัท ดังต่อไปนี้

1. คณะกรรมการมีอำนาจและหน้าที่และความรับผิดชอบในการจัดการบริษัทให้เป็นไปตามกฎหมาย วัตถุประสงค์ ข้อบังคับของบริษัท และมติคณะกรรมการ ตลอดจนมติที่ประชุมผู้ถือหุ้น โดยยึดหลัก “ข้อพึงปฏิบัติที่ดีสำหรับกรรมการบริษัทจดทะเบียน” ตามที่ตลาดหลักทรัพย์แห่งประเทศไทยกำหนด
2. จัดให้มีการทำงานบุคคลและงบกำไรขาดทุนของบริษัทฯ ณ วันสิ้นสุดรอบระยะเวลาบัญชีของบริษัทฯ ที่ผู้สอบบัญชีตรวจสอบแล้ว และนำเสนอต่อที่ประชุมผู้ถือหุ้นเพื่อพิจารณาและอนุมัติ
3. กำหนด วิสัยทัศน์ พันธกิจ เป้าหมาย แนวทาง นโยบาย แผนงานการดำเนินธุรกิจ งบประมาณ นโยบายด้านการบริหารความเสี่ยง (Risk Management) และระบบควบคุมภายในที่เหมาะสม รวมถึงทบทวนเปลี่ยนแปลงตามความเหมาะสมอย่างน้อยทุกๆ 3 ปี
4. ควบคุมและกำกับดูแล (Monitoring and Supervision) การบริหารและการจัดการของฝ่ายบริหารให้เป็นไปตามนโยบาย แผนงาน และงบประมาณที่กำหนดไว้อย่างมีประสิทธิภาพและประสิทธิผล รวมถึงกำหนดค่าตอบแทนและทบทวนการวางแผนการสืบทอดงาน
5. กำกับดูแลให้บริษัทฯ ปฏิบัติตามกฎหมายว่าด้วยหลักทรัพย์และตลาดหลักทรัพย์ ประกาศคณะกรรมการกำกับตลาดทุน ข้อกำหนดของตลาดหลักทรัพย์ อาทิ การทำรายการที่เกี่ยวข้องกัน การได้มาหรือจำหน่ายไปซึ่งทรัพย์สินที่สำคัญ กฎหมายที่เกี่ยวข้องกับธุรกิจของบริษัทฯ
6. พิจารณากำหนดโครงสร้างการบริหารงาน มีอำนาจแต่งตั้งคณะกรรมการบริหาร กรรมการผู้จัดการ และคณะกรรมการชุดย่อยตามความเหมาะสม รวมถึงการกำหนดขอบเขตอำนาจหน้าที่ของคณะกรรมการบริหาร กรรมการผู้จัดการ และคณะกรรมการชุดย่อยที่แต่งตั้ง ทั้งนี้การมอบอำนาจตามขอบเขตอำนาจหน้าที่ที่กำหนดนั้น ต้องไม่มีลักษณะเป็นการมอบอำนาจที่ทำให้คณะกรรมการบริหาร กรรมการผู้จัดการ และคณะกรรมการชุดย่อยดังกล่าวสามารถพิจารณาและอนุมัติรายการที่อาจมีความขัดแย้ง มีส่วนได้เสียหรือมีความขัดแย้งทางผลประโยชน์อื่นใดกับบริษัทฯ หรือบริษัทย่อย (ถ้ามี) ยกเว้นเป็นการอนุมัติรายการที่เป็นไปตามนโยบายและหลักเกณฑ์ที่คณะกรรมการพิจารณาและอนุมัติไว้แล้ว
7. พิจารณาอนุมัติการให้สินเชื่อ ที่ผ่านการเห็นชอบจากคณะกรรมการบริหาร ในวงเงินส่วนที่เกินอำนาจอนุมัติของคณะกรรมการบริหาร



8. จัดทำรายงานประจำปีของคณะกรรมการ และรับผิดชอบการจัดทำและการเปิดเผยทางการเงิน เพื่อแสดงถึงฐานะการเงินและผลการดำเนินงานในรอบปีที่ผ่านมา และนำเสนอต่อที่ประชุมผู้ถือหุ้นเพื่อพิจารณาและอนุมัติ
9. คณะกรรมการอาจมอบอำนาจให้กรรมการคนหนึ่งหรือหลายคนหรือบุคคลอื่นใดปฏิบัติกรอย่างหนึ่งอย่างใดแทนคณะกรรมการได้ โดยอยู่ภายใต้การควบคุมของคณะกรรมการหรืออาจมอบอำนาจเพื่อให้บุคคลดังกล่าวมีอำนาจตามที่คณะกรรมการเห็นสมควรและภายในระยะเวลาที่คณะกรรมการเห็นสมควร ซึ่งคณะกรรมการอาจยกเลิกเพิกถอน เปลี่ยนแปลง หรือแก้ไขการมอบอำนาจนั้นๆ ได้เมื่อเห็นสมควร

ทั้งนี้การมอบอำนาจนั้นต้องไม่มีลักษณะเป็นการมอบอำนาจที่ทำให้บุคคลดังกล่าวสามารถพิจารณาและอนุมัติรายการที่ตนหรือบุคคลที่อาจมีความขัดแย้ง มีส่วนได้เสีย หรืออาจมีความขัดแย้งทางผลประโยชน์ในลักษณะอื่นใดที่จะทำขึ้นกับบริษัท หรือบริษัทย่อย (ถ้ามี) ตามที่นิยามไว้ในประกาศคณะกรรมการกำกับตลาดทุน และ /หรือตลาดหลักทรัพย์แห่งประเทศไทย และ/หรือประกาศอื่นใดของหน่วยงานที่เกี่ยวข้อง เว้นแต่เป็นการอนุมัติรายการที่เป็นไปตามนโยบายและหลักเกณฑ์ที่คณะกรรมการพิจารณาและอนุมัติไว้แล้ว

10. แต่งตั้งเลขานุการบริษัท เพื่อรับผิดชอบดำเนินการในด้านต่างๆ ในนามของบริษัทหรือคณะกรรมการ เช่น ทะเบียนกรรมการ หนังสือนัดประชุมกรรมการ หนังสือนัดประชุมผู้ถือหุ้น การจัดทำรายงานการประชุม

เลขานุการคณะกรรมการบริษัท และเลขานุการบริษัท

เลขานุการคณะกรรมการบริษัท

ที่ประชุมคณะกรรมการบริษัท ครั้งที่ 1/2560 เมื่อวันที่ 20 กุมภาพันธ์ 2560 ได้มีมติแต่งตั้ง นายสเปญ จรุงเข้าใจ ดำรงตำแหน่งเป็นเลขานุการคณะกรรมการบริษัท เพื่อทำหน้าที่เป็นที่ปรึกษาให้คำแนะนำแก่กรรมการในการปฏิบัติตามกฎหมายเกี่ยวกับหน้าที่ความรับผิดชอบต่างๆ ของกรรมการ รวมทั้งจัดทำรายงานการประชุมคณะกรรมการบริษัท และเข้าร่วมประชุมคณะกรรมการบริษัททุกครั้ง

เลขานุการบริษัท

ที่ประชุมคณะกรรมการบริษัท ครั้งที่ 1/2554 เมื่อวันที่ 28 กุมภาพันธ์ 2554 ได้มีมติแต่งตั้งให้นายนิธาน ชัยเนตร ดำรงตำแหน่งเป็นเลขานุการบริษัท เพื่อทำหน้าที่รับผิดชอบและดูแลงานในส่วนของเลขานุการบริษัท ให้เป็นไปตามมาตรา 89/15 ของพระราชบัญญัติหลักทรัพย์และตลาดหลักทรัพย์ พ.ศ. 2535 (รวมทั้งที่มีการแก้ไขเพิ่มเติม) โดยมีหน้าที่และความรับผิดชอบดังนี้

1. จัดทำและเก็บรักษาเอกสาร
 - (1) ทะเบียนกรรมการ
 - (2) หนังสือนัดประชุมคณะกรรมการ รายงานการประชุมคณะกรรมการ และรายงานประจำปีของบริษัท
 - (3) หนังสือนัดประชุมผู้ถือหุ้น และรายงานประชุมผู้ถือหุ้น
2. เก็บรักษารายงานการมีส่วนได้เสียที่รายงานโดยกรรมการหรือผู้บริหาร และส่งสำเนารายงานดังกล่าวให้ประธานกรรมการ และประธานกรรมการตรวจสอบ
3. ดูแลให้มีการเปิดเผยข้อมูลและรายงานสารสนเทศในส่วนที่รับผิดชอบต่อหน่วยงานกำกับ ดูแลให้เป็นไปตามกฎหมาย กฎระเบียบ และนโยบายการเปิดเผยข้อมูลข่าวสารของบริษัท
4. ติดต่อและสื่อสารกับผู้ถือหุ้นทั่วไปให้ได้รับทราบสิทธิต่างๆ ของผู้ถือหุ้น และข่าวสารของบริษัท

5. ให้ข่าวสารข้อมูลแก่กรรมการในประเด็นที่เกี่ยวข้องกับการประกอบธุรกิจของบริษัทฯ เพื่อประกอบการปฏิบัติหน้าที่ของกรรมการ ตลอดจนให้คำปรึกษาแนะนำแก่กรรมการ และคณะกรรมการชุดย่อย ในการปฏิบัติตามข้อบังคับกฎหมาย และกฎระเบียบต่างๆ ที่เกี่ยวข้อง และหลักการกำกับดูแลกิจการ จรรยาบรรณและจริยธรรมทางธุรกิจ
6. จัดให้มีคำแนะนำแก่กรรมการที่ได้รับการแต่งตั้งใหม่
7. ดำเนินการอื่นๆ ตามที่คณะกรรมการกำกับตลาดทุนประกาศและกำหนด
8. ปฏิบัติหน้าที่ด้วยความรับผิดชอบ ระมัดระวัง ซื่อสัตย์สุจริต รวมทั้งต้องปฏิบัติให้เป็นไปตามกฎหมาย วัตถุประสงค์ ข้อบังคับของบริษัท มติคณะกรรมการ ตลอดจนมติที่ประชุมผู้ถือหุ้น และไม่กระทำการใดอันขัดหรือแย้งกับผลประโยชน์ของบริษัทอย่างมีนัยสำคัญ

ในกรณีที่เลขานุการบริษัทพ้นจากตำแหน่งไม่อาจปฏิบัติหน้าที่ได้ ให้คณะกรรมการแต่งตั้งเลขานุการบริษัทคนใหม่ภายใน 90 วัน นับแต่วันที่เลขานุการคนเดิมพ้นจากตำแหน่งหรือไม่อาจปฏิบัติหน้าที่ได้

ประวัติโดยสังเขปของเลขานุการบริษัท

นายนิธาน ชัยเนตร

การศึกษา	ปริญญาตรี บริหารธุรกิจ (เกียรตินิยม), มหาวิทยาลัยศรีปทุม ปริญญาโท เศรษฐศาสตรธุรกิจ, มหาวิทยาลัยรามคำแหง
การอบรมหลักสูตร	หลักสูตร Company Secretary Program (CSP) รุ่นที่ 41/2011, สมาคมส่งเสริมสถาบันกรรมการบริษัทไทย (IOD) หลักสูตรพื้นฐานเลขานุการบริษัท, สมาคมบริษัทจดทะเบียนไทย หลักสูตรปฏิบัติงานเลขานุการบริษัท, สมาคมบริษัทจดทะเบียนไทย

คณะกรรมการตรวจสอบ (Audit Committee)

คณะกรรมการตรวจสอบของบริษัทฯ ประกอบด้วยกรรมการอิสระไม่น้อยกว่า 3 ท่าน ที่ไม่ได้เป็นผู้บริหารของบริษัทฯ ซึ่งมีความรู้ ความสามารถ ประสบการณ์และคุณสมบัติตามข้อกำหนดของตลาดหลักทรัพย์

ณ 31 ธันวาคม 2559 คณะกรรมการตรวจสอบ มีจำนวน 3 ท่าน ประกอบด้วย

ชื่อ-นามสกุล	ตำแหน่ง
1. ผศ.วิภาดา ตันติประภา ^{1/}	ประธานกรรมการตรวจสอบ
2. นายเปรมสันต์ พิสิฐพันธุ์	กรรมการตรวจสอบ
3. นายชัยยงค์ สัจจิพานนท์ ^{2/}	กรรมการตรวจสอบ

หมายเหตุ : 1/ ผศ.วิภาดา ตันติประภา เป็นกรรมการตรวจสอบผู้ที่มีความรู้ และประสบการณ์ทางด้านบัญชีและการเงิน เพียงพอที่จะสามารถทำหน้าที่ในการสอบทานความน่าเชื่อถือของงบการเงินได้ (รายละเอียดเพิ่มเติมตามประวัติคณะกรรมการ)

2/ นายชัยยงค์ สัจจิพานนท์ ได้รับการแต่งตั้งจากที่ประชุมคณะกรรมการบริษัทฯ ครั้งที่ 5/2559 เมื่อวันที่ 10 สิงหาคม 2559 ให้ดำรงตำแหน่งกรรมการตรวจสอบ แทนนายทวี โฆษิตจิรนนท์ ที่ขอลาออกจากการเป็นกรรมการตรวจสอบ โดยมีผลวันที่ 16 สิงหาคม 2559

โดยมีนายนิธาน ชัยเนตร ดำรงตำแหน่ง เลขานุการคณะกรรมการตรวจสอบ



คุณสมบัติของคณะกรรมการตรวจสอบ

คณะกรรมการตรวจสอบต้องประกอบด้วยกรรมการอย่างน้อย 3 คน โดยจะต้องมีคุณสมบัติดังต่อไปนี้

1. ได้รับการแต่งตั้งจากคณะกรรมการบริษัท ให้เป็นกรรมการตรวจสอบ และให้คณะกรรมการตรวจสอบแต่งตั้งกรรมการตรวจสอบท่านหนึ่งเป็นประธานกรรมการตรวจสอบ
2. เป็นกรรมการอิสระที่มีคุณสมบัติตามที่กำหนด และมีคุณสมบัติในลักษณะเดียวกับที่กำหนดไว้ในประกาศตลาดหลักทรัพย์แห่งประเทศไทยว่าด้วยคุณสมบัติและขอบเขตการดำเนินงานของคณะกรรมการตรวจสอบ
3. เป็นผู้ที่สามารถปฏิบัติหน้าที่ และแสดงความเห็น หรือรายงานผลการปฏิบัติงานตามหน้าที่ที่ได้รับมอบหมายได้อย่างเป็นอิสระ โดยไม่อยู่ภายใต้การควบคุมของผู้บริหารหรือผู้ถือหุ้นรายใหญ่ของบริษัท รวมทั้งผู้ที่เกี่ยวข้องหรือญาติสนิทของบุคคลดังกล่าว
4. มีความรู้และประสบการณ์เพียงพอที่จะสามารถทำหน้าที่ในฐานะกรรมการตรวจสอบ ทั้งนี้ต้องมีกรรมการตรวจสอบอย่างน้อยหนึ่งคนที่มีความรู้และประสบการณ์เพียงพอที่จะสามารถทำหน้าที่ในการสอบทานความน่าเชื่อถือของงบการเงินได้

ขอบเขต อำนาจหน้าที่ และความรับผิดชอบของคณะกรรมการตรวจสอบ

1. สอบทานรายงานทางการเงินเพื่อให้มั่นใจว่า มีความถูกต้องและเชื่อถือได้ รวมถึงการเปิดเผยข้อมูลอย่างเพียงพอ โดยการประสานงานกับผู้สอบบัญชีภายนอกและผู้บริหารที่รับผิดชอบในการจัดทำรายงานทางการเงินทั้งรายไตรมาสและประจำปี และเปิดเผยข้อมูลที่เกี่ยวข้องของบริษัทฯ อย่างเพียงพอก่อนเสนอต่อคณะกรรมการบริษัท
2. สอบทานระบบการควบคุมภายใน (Internal Control) และระบบการตรวจสอบภายใน (Internal Audit) ของบริษัทฯ ให้มีความเหมาะสมและมีประสิทธิผล รวมทั้งพิจารณาความเป็นอิสระของหน่วยงานตรวจสอบภายใน ตลอดจนให้ความเห็นชอบในการพิจารณาแต่งตั้ง โยกย้าย เลิกจ้างหัวหน้าหน่วยงานตรวจสอบภายใน หรือหน่วยงานอื่นใดที่รับผิดชอบเกี่ยวกับการตรวจสอบภายใน ทั้งนี้อาจเสนอแนะให้ผู้สอบบัญชีสอบทานหรือตรวจสอบรายการใดที่เห็นว่าจำเป็น และเป็นเรื่องสำคัญในระหว่างการตรวจสอบบัญชีของบริษัทฯ ก็ได้ พร้อมทั้งนำเสนอแนะเกี่ยวกับการปรับปรุงแก้ไขระบบการควบคุมภายในที่สำคัญและจำเป็นเสนอต่อคณะกรรมการบริษัท โดยสอบทานร่วมกับผู้สอบบัญชีภายนอก และหัวหน้าหน่วยงานตรวจสอบภายในหรือบริษัทที่ปรึกษาตรวจสอบภายใน
3. สอบทานการปฏิบัติตามกฎหมายว่าด้วยหลักทรัพย์และตลาดหลักทรัพย์ หรือข้อกำหนดของตลาดหลักทรัพย์ฯ รวมทั้งนโยบาย กฎ ระเบียบ ข้อบังคับ และกฎหมายอื่นๆ ที่เกี่ยวข้องกับธุรกิจของบริษัทฯ
4. พิจารณาคัดเลือกเสนอแต่งตั้ง และเลิกจ้างบุคคลซึ่งมีความเป็นอิสระเพื่อทำหน้าที่เป็นผู้สอบบัญชีของบริษัทฯ รวมถึงพิจารณาคำตอบแทนของผู้สอบบัญชีของบริษัทฯ เพื่อเสนอให้ที่ประชุมผู้ถือหุ้นเป็นผู้อนุมัติ ตลอดจนประสานงานกับผู้สอบบัญชีเกี่ยวกับวัตถุประสงค์ในการดำเนินการตรวจสอบขอบเขต แนวทาง แผนงาน และปัญหาที่พบระหว่างการตรวจสอบ และประเด็นที่ผู้สอบบัญชีเห็นว่ามีความสำคัญ รวมทั้งเข้าร่วมประชุมกับผู้สอบบัญชีโดยไม่มีฝ่ายจัดการเข้าร่วมประชุมด้วยอย่างน้อยปีละ 1 ครั้ง
5. พิจารณาการเปิดเผยข้อมูลของบริษัทฯ ในกรณีที่เกิดรายการที่เกี่ยวข้องกัน หรือรายการที่อาจมีความขัดแย้งทางผลประโยชน์ให้มีความถูกต้องและครบถ้วน และให้เป็นไปตามกฎหมายและข้อกำหนดของตลาดหลักทรัพย์ฯ รวมทั้งเปิดเผยข้อมูลในการเข้าทำรายการดังกล่าวอย่างถูกต้องครบถ้วน ทั้งนี้เพื่อให้มั่นใจว่ารายการดังกล่าวเหมาะสมผล และเป็นประโยชน์สูงสุดต่อบริษัทฯ

6. ในการปฏิบัติงานตามขอบเขตหน้าที่ให้คณะกรรมการตรวจสอบมีอำนาจเชิญให้ฝ่ายจัดการผู้บริหารหรือพนักงานของบริษัท ที่เกี่ยวข้องมาให้ความเห็น เข้าร่วมประชุมหรือส่งเอกสารที่เห็นว่าเกี่ยวข้องหรือจำเป็น
7. ให้มีอำนาจในการแสวงหาความเห็นที่เป็นอิสระจากที่ปรึกษาทางวิชาชีพอื่นใดเมื่อเห็นว่าจำเป็นด้วยค่าใช้จ่ายของบริษัท เพื่อให้การปฏิบัติงานภายใต้หน้าที่ความรับผิดชอบสำเร็จลุล่วงด้วยดี
8. จัดทำรายงานการกำกับดูแลกิจการของคณะกรรมการตรวจสอบ โดยเปิดเผยไว้ในรายงานประจำปี ของบริษัท ซึ่งรายงานดังกล่าวต้องลงนามโดยประธานคณะกรรมการตรวจสอบและต้องประกอบด้วยข้อมูลอย่างน้อยดังต่อไปนี้
 - ความเห็นเกี่ยวกับความถูกต้อง ครบถ้วน เป็นที่น่าเชื่อถือได้ของรายงานทางการเงินของบริษัท
 - ความเห็นเกี่ยวกับความเพียงพอของระบบควบคุมภายในของบริษัท
 - ความเห็นเกี่ยวกับการปฏิบัติตามกฎหมายว่าด้วยหลักทรัพย์และตลาดหลักทรัพย์ ข้อกำหนดของตลาดหลักทรัพย์ หรือกฎหมายอื่นที่เกี่ยวข้องกับการประกอบธุรกิจของบริษัท
 - ความเห็นเกี่ยวกับความเหมาะสมของผู้สอบบัญชี
 - ความเห็นเกี่ยวกับรายการที่อาจมีความขัดแย้งทางผลประโยชน์
 - จำนวนการประชุมคณะกรรมการตรวจสอบ และการเข้าร่วมประชุมของกรรมการตรวจสอบแต่ละท่าน
 - ความเห็นหรือข้อสังเกตโดยรวมที่คณะกรรมการตรวจสอบได้รับจากการปฏิบัติหน้าที่ตามกฎหมายบัตร(Charter)
 - รายการอื่นที่เห็นว่า ผู้ถือหุ้นและผู้ลงทุนทั่วไปควรทราบ ภายใต้ขอบเขตหน้าที่ และความรับผิดชอบที่ได้รับมอบหมายจากคณะกรรมการบริษัท
9. ปฏิบัติงานอื่นตามที่คณะกรรมการบริษัทมอบหมายภายในขอบเขตหน้าที่และความรับผิดชอบของคณะกรรมการตรวจสอบ ในการปฏิบัติหน้าที่ดังกล่าวข้างต้น คณะกรรมการตรวจสอบมีความรับผิดชอบต่อคณะกรรมการบริษัทโดยตรง และคณะกรรมการของบริษัท ยังคงมีความรับผิดชอบในการดำเนินงานของบริษัท ต่อบุคคลภายนอก
10. พิจารณากำหนดและทบทวนเพื่อปรับปรุงนโยบายการกำกับดูแลกิจการของบริษัท ให้เป็นไปตามหลักการการกำกับดูแลกิจการที่ดีที่เหมาะสม
11. พิจารณากำหนดและทบทวนเพื่อปรับปรุงข้อกำหนดที่เกี่ยวกับจรรยาบรรณ และจริยธรรมทางธุรกิจ ตลอดจนข้อพึงปฏิบัติที่ดีแก่กรรมการ ผู้บริหาร และพนักงานของบริษัท
12. ในการปฏิบัติหน้าที่ของคณะกรรมการตรวจสอบ หากพบหรือมีข้อสงสัยว่ามีรายการหรือการกระทำได้ต่อไปนี้ ซึ่งอาจมีผลกระทบอย่างมีนัยสำคัญต่อฐานะการเงินและผลการดำเนินงานของบริษัท ให้คณะกรรมการตรวจสอบรายงานต่อคณะกรรมการของบริษัท เพื่อดำเนินการปรับปรุงแก้ไขภายในเวลาที่คณะกรรมการตรวจสอบเห็นสมควร
 - รายการที่เกิดความขัดแย้งทางผลประโยชน์
 - การทุจริตหรือมีสิ่งผิดปกติหรือมีข้อบกพร่องที่สำคัญในระบบควบคุมภายใน
 - การฝ่าฝืนกฎหมายว่าด้วยหลักทรัพย์และตลาดหลักทรัพย์ ข้อกำหนดของตลาดหลักทรัพย์ หรือกฎหมายที่เกี่ยวข้องกับธุรกิจของบริษัท

หากคณะกรรมการของบริษัท หรือผู้บริหารไม่ดำเนินการให้มีการปรับปรุงแก้ไขภายในเวลาข้างต้น กรรมการตรวจสอบรายใดรายหนึ่งอาจรายงานว่ามีรายการหรือการกระทำได้กล่าวข้างต้นต่อสำนักงานคณะกรรมการกำกับหลักทรัพย์และตลาดหลักทรัพย์หรือตลาดหลักทรัพย์



คณะกรรมการบริหาร (Executive Committee)

คณะกรรมการบริหาร ประกอบด้วยกรรมการ/ผู้บริหาร ที่ได้รับการแต่งตั้งจากคณะกรรมการบริษัท ให้ดำรงตำแหน่งเป็นประธานกรรมการบริหาร โดยคณะกรรมการบริหารประกอบด้วยกรรมการผู้จัดการ รองกรรมการผู้จัดการ ผู้ช่วยกรรมการผู้จัดการ ผู้อำนวยการ ผู้จัดการ และตัวแทนจากฝ่ายต่างๆ

ณ 31 ธันวาคม 2559 คณะกรรมการบริหาร มีจำนวน 11 ท่าน และมีที่ปรึกษาคณะกรรมการบริหาร จำนวน 1 ท่าน ประกอบด้วย

คณะกรรมการบริหาร	ตำแหน่ง	ผู้ดำรงตำแหน่งปัจจุบัน
1. กรรมการ/ผู้บริหาร ที่ได้รับการแต่งตั้งจากคณะกรรมการบริษัท	ประธานกรรมการบริหาร	นายยงยุทธ ตรีโย
2. กรรมการ ที่ได้รับการแต่งตั้งจากคณะกรรมการบริษัท	ที่ปรึกษาคณะกรรมการบริหาร	นายสันติ หอกิตติกุล ^{1/}
3. กรรมการผู้จัดการ	กรรมการ	นายสเปญ จริ่งเข้าใจ
4. รองกรรมการผู้จัดการ	กรรมการ	นายจำนรรจ์ กุลนรัตน์
5. รองกรรมการผู้จัดการ	กรรมการ	นายสุทธิ ศรีประทุม
6. ฝ่ายบัญชีและการเงิน	กรรมการ	นางศิวพรรณ ศรีอำไพ
7. ฝ่ายการตลาด	กรรมการ	นางสาวพินิดา แจ้งกิจ
8. ฝ่ายบริหารและติดตามหนี้	กรรมการ	นางสาวศุภสร เผ่าทิพย์
9. ฝ่ายวิเคราะห์สินเชื่อ	กรรมการ	นางสาวทัศนีย์ สร้อยวารี
10. ฝ่ายธุรกิจสินเชื่อ	กรรมการ	นายสุเวช อดองลอ
11. ฝ่ายพัฒนาธุรกิจ	กรรมการ	นายนิธาน ชัยเนตร
12. ฝ่ายสำนักบริหาร	กรรมการ และเลขานุการ	นางสาวกชพร วงษ์กำภู

หมายเหตุ : ^{1/}ที่ประชุมคณะกรรมการบริษัท ครั้งที่ 6/2559 เมื่อวันที่ 8 พฤศจิกายน 2559 มีมติแต่งตั้งนายสันติ หอกิตติกุล ดำรงตำแหน่งที่ปรึกษาคณะกรรมการบริหาร โดยให้มีผลตั้งแต่วันที่ 8 พฤศจิกายน-31 ธันวาคม 2559

นางสาวกชพร วงษ์กำภู ดำรงตำแหน่ง เลขานุการคณะกรรมการบริหาร

ขอบเขต อำนาจหน้าที่ และความรับผิดชอบของคณะกรรมการบริหาร

1. ดำเนินกิจการและบริหารกิจการของบริษัท ตามวัตถุประสงค์ ข้อบังคับ นโยบาย ระเบียบ ข้อกำหนด คำสั่ง และมติของที่ประชุมคณะกรรมการ และ/หรือมติที่ประชุมผู้ถือหุ้นของบริษัท/
2. พิจารณากลับกรณขอสั่งของฝ่ายจัดการ กำหนดโครงสร้างองค์กร นโยบาย ทิศทาง กลยุทธ์การดำเนินธุรกิจของบริษัท การขยายกิจการ กำหนดแผนการเงิน งบประมาณ การบริหารทรัพยากรบุคคล การบริหารด้านเทคโนโลยีสารสนเทศ เพื่อนำเสนอต่อที่ประชุมคณะกรรมการเป็นผู้พิจารณากำหนดต่อไป
3. มีอำนาจแต่งตั้งคณะอนุกรรมการ และ/หรือคณะทำงาน เพื่อดำเนินกิจการหรือบริหารงานของบริษัท และกำหนดอำนาจหน้าที่และความรับผิดชอบของคณะอนุกรรมการ และ/หรือคณะทำงาน รวมถึงควบคุมกำกับดูแลให้การดำเนินงานของคณะอนุกรรมการ และ/หรือคณะทำงานที่แต่งตั้งบรรลุตามนโยบายและเป้าหมายที่กำหนด
4. ติดตามผลการดำเนินงานของบริษัท ให้เป็นไปตามนโยบายของคณะกรรมการและเป้าหมายที่กำหนดไว้ และกำกับดูแลให้การดำเนินงานมีคุณภาพและประสิทธิภาพ

5. พิจารณาเรื่องการจัดสรรงบประมาณประจำปี ตามที่ฝ่ายบริหารเสนอก่อนที่จะนำเสนอให้คณะกรรมการบริษัท พิจารณาและอนุมัติ
6. อำนาจพิจารณาอนุมัติการใช้จ่ายในการดำเนินการตามปกติธุรกิจของบริษัทฯ ตามระเบียบอำนาจการอนุมัติของบริษัทฯ แต่ไม่เกินงบประมาณที่ได้รับอนุมัติจากคณะกรรมการบริษัท อนุมัติการใช้จ่ายเงินลงทุนที่สำคัญๆ ที่ได้กำหนดไว้ในงบประมาณรายจ่ายประจำปีตามที่จะได้รับมอบหมายจากคณะกรรมการบริษัท หรือตามที่คณะกรรมการบริษัทได้เคยมีมติอนุมัติในหลักการไว้แล้ว
7. พิจารณาการเข้าทำสัญญาเกี่ยวกับการดำเนินธุรกิจปกติของบริษัทฯ แต่ไม่เกินงบประมาณที่ได้รับอนุมัติจากคณะกรรมการบริษัท และดำเนินการเป็นไปตามระเบียบอำนาจการอนุมัติของบริษัทฯ
8. พิจารณาอนุมัติคำขอสินเชื่อ และคำขอปรับปรุงโครงสร้างหนี้ทุกประเภทของลูกค้าของบริษัทฯ ทั้งรายเดี่ยว และรายกลุ่ม ที่เกินอำนาจอนุมัติของคณะกรรมการพิจารณาสินเชื่อได้วงเงินสูงสุดไม่เกิน 20 ล้านบาท
9. คณะกรรมการบริหารจะต้องรายงานต่อคณะกรรมการบริษัทโดยทันที ในกรณีที่เกิดเหตุการณ์ทุจริต หรือมีเหตุสงสัยว่ามีการทุจริต การฝ่าฝืนกฎหมาย และมีการกระทำผิดปกติดังกล่าวให้เกิดความเสียหายต่อชื่อเสียงและฐานะการเงินของบริษัทอย่างมีนัยสำคัญ
10. ดำเนินการอื่นใดตามที่คณะกรรมการบริษัทมอบหมายเป็นคราวๆ ไป

ทั้งนี้การมอบหมายอำนาจหน้าที่ของคณะกรรมการบริหารดังกล่าวข้างต้น จะไม่รวมถึงการมอบหมายที่ทำให้คณะกรรมการบริหาร หรือผู้รับมอบอำนาจจากคณะกรรมการบริหาร สามารถอนุมัติรายการที่ตนหรือบุคคลที่อาจมีความขัดแย้ง (ตามประกาศคณะกรรมการกำกับหลักทรัพย์และตลาดหลักทรัพย์ และ/หรือประกาศคณะกรรมการกำกับตลาดทุน) มีส่วนได้เสียหรืออาจมีความขัดแย้งทางผลประโยชน์อื่นใดกับบริษัทฯ โดยคณะกรรมการบริหารจะต้องนำเสนอเรื่องดังกล่าวต่อคณะกรรมการบริษัท และ/หรือที่ประชุมผู้ถือหุ้น เพื่อให้พิจารณาและอนุมัติรายการดังกล่าวภายใต้ข้อบังคับหรือประกาศกฎหมายที่เกี่ยวข้อง

การกำหนดขอบเขตอำนาจการอนุมัติสินเชื่อ

ที่ประชุมคณะกรรมการบริษัท ครั้งที่ 7/2559 เมื่อวันที่ 27 ธันวาคม 2559 ได้กำหนดขอบเขตอำนาจการอนุมัติสินเชื่อ ดังนี้

การให้สินเชื่อและเงินให้กู้ยืม	Credit Team / กรรมการผู้จัดการ	คณะกรรมการพิจารณาสินเชื่อ	คณะกรรมการบริหาร	คณะกรรมการบริษัท
การให้เข้าซื้อ (รถใหม่)	ไม่เกิน 3 ล้านบาท	ไม่เกิน 10 ล้านบาท	ไม่เกิน 20 ล้านบาท	มากกว่า 20 ล้านบาท
การให้เข้าซื้อ (รถเก่า)	ไม่เกิน 1 ล้านบาท	ไม่เกิน 3 ล้านบาท	ไม่เกิน 6 ล้านบาท	มากกว่า 6 ล้านบาท
สินเชื่อแบบมีหลักประกัน	ไม่เกิน 1 ล้านบาท	ไม่เกิน 10 ล้านบาท	ไม่เกิน 20 ล้านบาท	มากกว่า 20 ล้านบาท
สินเชื่อแบบไม่มีหลักประกัน	ไม่เกิน 0.2 ล้านบาท	ไม่เกิน 1 ล้านบาท	ไม่เกิน 3 ล้านบาท	มากกว่า 3 ล้านบาท



คณะกรรมการสรรหาและกำหนดค่าตอบแทน

คณะกรรมการสรรหาและกำหนดค่าตอบแทน ประกอบด้วยกรรมการไม่น้อยกว่า 3 ท่าน ซึ่งได้รับการแต่งตั้งโดย คณะกรรมการบริษัท หรือที่ประชุมผู้ถือหุ้น และกำหนดให้กรรมการมากกว่ากึ่งหนึ่ง ต้องเป็นกรรมการอิสระ

ณ 31 ธันวาคม 2559 คณะกรรมการสรรหาและกำหนดค่าตอบแทน มีจำนวน 3 ท่าน ประกอบด้วย

ชื่อ-นามสกุล	ตำแหน่ง
1. นายเปรมสันต์ พิสิฐพันธ์ ^{1/}	ประธานกรรมการสรรหาและกำหนดค่าตอบแทน
2. นายชัยยงค์ สัจจิพานนท์ ^{1/ 2/}	กรรมการ
3. นายณัฐพล สารสาส	กรรมการ

หมายเหตุ : 1/ นายเปรมสันต์ พิสิฐพันธ์ และนายชัยยงค์ สัจจิพานนท์ เป็นกรรมการอิสระ

2/ นายชัยยงค์ สัจจิพานนท์ ได้รับการแต่งตั้งจากที่ประชุมคณะกรรมการบริษัท ครั้งที่ 5/2559 เมื่อวันที่ 10 สิงหาคม 2559 ให้ดำรงตำแหน่งกรรมการสรรหาและกำหนดค่าตอบแทน แทนนายทวี โฆษิตจรีนันท์ ที่ขอลาออกจากการเป็นกรรมการสรรหาและกำหนดค่าตอบแทน โดยมีผลวันที่ 16 สิงหาคม 2559

นายศราวุธ สามัคคีพิมพ์ ดำรงตำแหน่ง เลขานุการคณะกรรมการสรรหาและกำหนดค่าตอบแทน

ขอบเขตอำนาจหน้าที่ และความรับผิดชอบของคณะกรรมการสรรหาและกำหนดค่าตอบแทน

ด้านการสรรหา

- กำหนดคุณสมบัติของกรรมการที่ต้องการสรรหาให้เป็นไปตามโครงสร้าง ขนาดและองค์ประกอบของ คณะกรรมการที่คณะกรรมการกำหนดไว้ รวมถึงกำหนดวิธีการสรรหาอย่างเหมาะสม
- สรรหารายชื่อบุคคลที่เหมาะสมที่จะมาดำรงตำแหน่งเป็นกรรมการ กรรมการบริหาร ผู้บริหารระดับสูงของ บริษัท
- พิจารณากลับกรองรายชื่อ ตรวจสอบประวัติและคุณสมบัติตามกฎหมายและข้อกำหนดของหน่วยงานราชการ ของผู้ที่จะเสนอชื่อ และเสนอให้คณะกรรมการบริษัท พิจารณา
- ดำเนินการเพื่อให้มีการทบทวนและติดต่อสัมภาษณ์ผู้ผ่านการพิจารณาจากคณะกรรมการ เพื่อจะได้มั่นใจว่า มีความเหมาะสมในการดำรงตำแหน่งกรรมการ
- พิจารณาผลงาน คุณสมบัติ และความเหมาะสมของกรรมการที่พ้นจากตำแหน่งตามวาระและสมควรได้รับเลือกตั้ง ใหม่ เสนอต่อคณะกรรมการบริษัท เพื่อพิจารณาให้ความเห็นชอบ และเสนอที่ประชุมผู้ถือหุ้นเพื่อแต่งตั้งเป็น กรรมการบริษัท
- พิจารณาทบทวนความเหมาะสมในการดำรงตำแหน่งกรรมการบริษัทในกรณีที่มีเหตุการณ์การเปลี่ยนแปลง ที่เกี่ยวข้องกับคุณสมบัติของกรรมการบริษัท
- จัดให้มีการประชุมพิเศษกรรมการใหม่ และพัฒนาความรู้แก่กรรมการปัจจุบัน
- วางแผนการสืบทอดตำแหน่งของผู้บริหารระดับสูง

ด้านกำหนดค่าตอบแทน

1. กำหนดและจัดทำนโยบายการกำหนดค่าตอบแทน
2. เสนอแนวทางและวิธีการจ่ายค่าตอบแทนให้แก่คณะกรรมการบริษัทและคณะกรรมการชุดย่อยต่างๆ ที่คณะกรรมการบริษัทแต่งตั้ง
3. พิจารณานุมัติรูปแบบ หลักเกณฑ์ และการกำหนดมูลค่าของค่าตอบแทน ทั้งส่วนที่เป็นเงินเดือนและผลประโยชน์อื่นที่จ่ายให้แก่กรรมการ กรรมการบริหาร กรรมการชุดย่อย ที่ปรึกษาคณะกรรมการบริษัท และกรรมการผู้จัดการ

ด้านอื่นๆ

ปฏิบัติหน้าที่ในเรื่องอื่นๆ ตามที่คณะกรรมการบริษัทมอบหมาย

ทั้งนี้การมอบหมายอำนาจหน้าที่ของคณะกรรมการสรรหาและกำหนดค่าตอบแทนดังกล่าวข้างต้น จะไม่รวมถึงการมอบหมายที่ทำให้คณะกรรมการสรรหาและกำหนดค่าตอบแทน หรือผู้รับมอบอำนาจจากคณะกรรมการสรรหาและกำหนดค่าตอบแทน สามารถพิจารณาให้ความเห็นต่อรายการที่ตนหรือบุคคลที่อาจมีความขัดแย้ง (ตามประกาศคณะกรรมการกำกับหลักทรัพย์และตลาดหลักทรัพย์ และ/หรือประกาศคณะกรรมการกำกับตลาดทุน) มีส่วนได้เสียหรืออาจมีความขัดแย้งทางผลประโยชน์ใดกับบริษัทฯ โดยคณะกรรมการสรรหาและกำหนดค่าตอบแทนจะต้องนำเสนอเรื่องดังกล่าวต่อคณะกรรมการบริษัท และ/หรือที่ประชุมผู้ถือหุ้น เพื่อให้พิจารณาและอนุมัติรายการดังกล่าวภายใต้ข้อบังคับหรือประกาศกฎหมายที่เกี่ยวข้อง

คณะกรรมการบริหารความเสี่ยง

คณะกรรมการบริหารความเสี่ยง ประกอบด้วยกรรมการ/ผู้บริหาร ที่ได้รับการแต่งตั้งจากคณะกรรมการบริษัท ให้ดำรงตำแหน่งเป็นประธานกรรมการบริหารความเสี่ยง โดยคณะกรรมการบริหารความเสี่ยงประกอบด้วยกรรมการผู้จัดการ รองกรรมการผู้จัดการ ผู้ช่วยกรรมการผู้จัดการ และผู้อำนวยการ และฝ่ายที่เกี่ยวข้อง

ณ 31 ธันวาคม 2559 คณะกรรมการบริหารความเสี่ยง มีจำนวน 8 ท่าน ประกอบด้วย

คณะกรรมการบริหารความเสี่ยง	ตำแหน่ง	ผู้ดำรงตำแหน่งปัจจุบัน
1. กรรมการ/ผู้บริหาร ที่ได้รับการแต่งตั้งจากคณะกรรมการบริษัท	ประธานกรรมการบริหารความเสี่ยง	นายชัยยงค์ สัจจิตานนท์ ^{1/}
2. กรรมการผู้จัดการ	กรรมการ	นายสเปญ จริงเข้าใจ
3. รองกรรมการผู้จัดการ	กรรมการ	นายสุทธิ ศรีประทุม
4. รองกรรมการผู้จัดการ	กรรมการ	นายจรรย์กุล กุลนรัตน์
5. ฝ่ายบัญชีและการเงิน	กรรมการ	นางศิวพรณ ศรีอำไพ
6. ฝ่ายการตลาด	กรรมการ	นางสาวพนิดา แจ้งกิจ
7. ฝ่ายพัฒนาธุรกิจ	กรรมการ	นางสาวพนิดา แจ้งกิจ
8. ฝ่ายธุรกิจสินเชื่อ	กรรมการ	นายสุเวชช์ อองละอ

หมายเหตุ : นายสุทธิ ศรีประทุม ดำรงตำแหน่ง เลขานุการคณะกรรมการบริหารความเสี่ยง



ขอบเขต อำนาจหน้าที่ และความรับผิดชอบของคณะกรรมการบริหารความเสี่ยง

1. พิจารณากลับกรองนโยบายการบริหารความเสี่ยงโดยรวมของบริษัทฯ เพื่อนำเสนอต่อคณะกรรมการบริษัท
2. ประเมินปัจจัยภายในและภายนอกที่อาจส่งผลกระทบต่อประสิทธิภาพการดำเนินงานของบริษัทฯ เพื่อนำมาใช้ในการปรับปรุงมาตรการในการบริหารจัดการความเสี่ยง
3. กำหนดแนวทางในการบริหารจัดการความเสี่ยงของบริษัทฯ ให้สอดคล้องกับนโยบายการบริหารจัดการความเสี่ยง โดยสามารถประเมิน ติดตาม และดูแลความเสี่ยงของบริษัทฯ ให้อยู่ในระดับที่เหมาะสม
4. กำหนดเครื่องมือหรือมาตรการต่างๆ ที่ใช้สำหรับการวัดและประเมินความเสี่ยงให้มีความเหมาะสมและเชื่อถือได้
5. รายงานการบริหารจัดการความเสี่ยง ผลการดำเนินงาน สถานะของความเสี่ยง รวมถึงสิ่งที่ต้องดำเนินการปรับปรุง และแก้ไขให้สอดคล้องกับนโยบายการบริหารจัดการความเสี่ยงโดยรวมต่อคณะกรรมการบริษัท อย่างสม่ำเสมอ
6. จัดให้มีคณะกรรมการบริหารจัดการความเสี่ยงตามความจำเป็น และสนับสนุนคณะกรรมการบริหารจัดการความเสี่ยงในด้านต่างๆ เพื่อให้สอดคล้องกับขอบเขตความรับผิดชอบ

คณะผู้บริหาร

ณ วันที่ 28 กุมภาพันธ์ 2560 คณะผู้บริหาร มีจำนวน 6 ท่าน ประกอบด้วย

ชื่อ – สกุล	ตำแหน่ง
1. นายสเปญ จริงเข้าใจ	กรรมการผู้จัดการ
2. นายสุทธิ ศรีประทุม	รองกรรมการผู้จัดการ
3. นายทรงยศ สุเมธกิจการ	ปฏิบัติกรผู้ช่วยกรรมการผู้จัดการ
4. นางศิวพรรณ ศรีอำไพ	ผู้อำนวยการอาวุโส ฝ่ายบัญชี และการเงิน
5. นางสาวศุภสร เผ่าทิพย์	ผู้อำนวยการอาวุโส ฝ่ายบริหาร และติดตามหนี้
6. นายนิธาน ชัยเนตร	เลขานุการบริษัท

ขอบเขต อำนาจหน้าที่ และความรับผิดชอบของกรรมการผู้จัดการ

1. ดูแล บริหาร ดำเนินงาน และปฏิบัติงานประจำตามปกติธุรกิจเพื่อประโยชน์ของบริษัท ให้เป็นไปตามวัตถุประสงค์ และข้อบังคับบริษัท ตลอดจนระเบียบ มติ นโยบาย แผนงาน และงบประมาณที่กำหนดโดยที่ประชุมคณะกรรมการ และ/หรือที่ประชุมผู้ถือหุ้น ภายใต้กรอบกฎหมายที่เกี่ยวข้อง และขอบเขตอำนาจซึ่งคณะกรรมการกำหนด
2. ควบคุมดูแลการดำเนินงานและ/หรือบริหารงานประจำวันของบริษัท
3. จัดทำและนำเสนอ นโยบายทางธุรกิจ แผนธุรกิจ เป้าหมาย แผนการดำเนินงาน กลยุทธ์ทางธุรกิจ งบประมาณประจำปีของบริษัทที่ใช้ในการประกอบธุรกิจ และกำหนดอำนาจการบริหารงาน เพื่อนำเสนอต่อคณะกรรมการบริหาร และคณะกรรมการของบริษัท
4. นำนโยบายของคณะกรรมการบริษัทมากำหนดทิศทาง แนวทาง กลยุทธ์ และเป้าหมายทางธุรกิจ เพื่อกำหนดภารกิจหลัก (Mission) สำหรับฝ่ายจัดการนำไปดำเนินการ

5. ควบคุมตรวจสอบ ติดตามผลการดำเนินงานของฝ่ายจัดการ และเสนอแนะแนวทางการแก้ไขปัญหาอุปสรรคต่างๆ เพื่อให้ผู้บริหารและฝ่ายจัดการดำเนินการตามยุทธศาสตร์ และแผนธุรกิจที่วางไว้ เพื่อให้เป็นไปตามนโยบายของบริษัท
6. ติดตามและประเมินผลการดำเนินงานของฝ่ายจัดการ และรายงานผลการดำเนินการบริหารจัดการ ความคืบหน้าในการดำเนินงานต่อคณะกรรมการบริหาร คณะกรรมการตรวจสอบ และคณะกรรมการบริษัทอย่างสม่ำเสมอ
7. มีอำนาจอนุมัติการใช้จ่ายในการดำเนินการตามปกติธุรกิจของบริษัท เช่น การจัดซื้อทรัพย์สิน การใช้จ่ายเงินลงทุนที่สำคัญเพื่อประโยชน์บริษัท และการทำรายการอื่นเพื่อประโยชน์ของบริษัท ซึ่งอำนาจการอนุมัติดังกล่าวจะเป็นการอนุมัติรายการปกติทั่วไปทางการค้า และเป็นไปตามระเบียบอำนาจอนุมัติแต่ไม่เกินงบประมาณที่ได้รับอนุมัติจากคณะกรรมการบริษัท
8. พิจารณาการเข้าทำสัญญาเกี่ยวกับการดำเนินธุรกิจปกติของบริษัทแต่ละรายการ แต่ไม่เกินงบประมาณที่ได้รับอนุมัติจากคณะกรรมการบริษัท และเป็นไปตามระเบียบอำนาจอนุมัติ
9. ปฏิบัติหน้าที่อื่นๆ ตามที่ได้รับมอบหมายจากคณะกรรมการบริษัท หรือคณะกรรมการบริหาร

ทั้งนี้ในการดำเนินการเรื่องใดที่กรรมการผู้จัดการ หรือผู้รับมอบอำนาจจากกรรมการผู้จัดการ หรือบุคคลที่อาจมีความขัดแย้ง (ตามนิยามประกาศคณะกรรมการกำกับตลาดทุน และ/หรือตลาดหลักทรัพย์แห่งประเทศไทย และ/หรือหน่วยงานที่เกี่ยวข้องกำหนด) มีส่วนได้ส่วนเสียหรือมีความขัดแย้งทางผลประโยชน์กับบริษัท และ/หรือบริษัทย่อย และ/หรือบริษัทที่เกี่ยวข้อง กรรมการผู้จัดการไม่มีอำนาจอนุมัติในเรื่องดังกล่าว โดยจะต้องเสนอต่อที่ประชุมคณะกรรมการและ/หรือที่ประชุมผู้ถือหุ้น (แล้วแต่กรณี) เพื่ออนุมัติต่อไป เว้นแต่เป็นการอนุมัติรายการที่เป็นไปตามธุรกิจปกติและเงื่อนไขการค้าปกติซึ่งเป็นไปตามประกาศของคณะกรรมการกำกับตลาดทุน และ/หรือตลาดหลักทรัพย์แห่งประเทศไทย และ/หรือหน่วยงานที่เกี่ยวข้องกำหนด

หน้าที่และความรับผิดชอบของประธานกรรมการ

1. เป็นประธานฯ ในที่ประชุมคณะกรรมการบริษัท
2. กำกับ ติดตาม ดูแลการบริหารงานของคณะกรรมการและคณะกรรมการชุดย่อยอื่นๆ ให้บรรลุวัตถุประสงค์ตามแผนงานที่กำหนดไว้
3. การลงคะแนนเสียงชี้ขาดในกรณี ที่ที่ประชุมคณะกรรมการบริษัท มีการลงคะแนนเสียง และคะแนนเสียง 2 ข้างเท่ากัน
4. เป็นผู้เรียกประชุมคณะกรรมการบริษัท (หรือเลขานุการคณะกรรมการเรียกประชุมโดยคำสั่งของประธานกรรมการ)
5. ทำหน้าที่ประธานฯ ในที่ประชุมผู้ถือหุ้น และควบคุมการประชุมให้เป็นไปตามระเบียบวาระที่กำหนดไว้
6. เสริมสร้างมาตรฐานการกำกับดูแลกิจการที่ดีของคณะกรรมการ



โครงสร้างคณะกรรมการ และองค์ประกอบของคณะกรรมการ

คณะกรรมการบริษัท จัดให้มีจำนวนกรรมการที่เหมาะสมกับขนาดของกิจการและการประกอบธุรกิจของบริษัท โดยปัจจุบันมีกรรมการจำนวน 9 ท่าน ซึ่งเป็นกรรมการที่เป็นผู้บริหารจำนวน 1 ท่าน และกรรมการที่ไม่เป็นผู้บริหารจำนวน 8 ท่าน โดยกรรมการ 8 ท่าน เป็นกรรมการอิสระจำนวน 4 ท่าน

1. คณะกรรมการบริษัท ประกอบด้วยกรรมการที่มีถิ่นที่อยู่ในประเทศไทยไม่น้อยกว่ากึ่งหนึ่งของจำนวนกรรมการทั้งหมด และกรรมการบริษัทจะเป็นผู้ถือหุ้นของบริษัทหรือไม่ก็ได้
2. คณะกรรมการบริษัท ต้องมีกรรมการอิสระไม่น้อยกว่า 1 ใน 3 ของกรรมการทั้งคณะ และมีจำนวนไม่ต่ำกว่า 3 คน ซึ่งกรรมการอิสระถือหุ้นไม่เกินร้อยละหนึ่งของจำนวนทุนจดทะเบียนที่ออกและเรียกชำระแล้วของบริษัท บริษัทที่เกี่ยวข้องโดยรวมหุ้นที่ถือโดยบุคคลที่เกี่ยวข้องด้วย โดยให้มีคุณสมบัติตามประกาศคณะกรรมการกำกับตลาดทุนที่ ทจ.28/2551 เรื่อง การขออนุญาตและการอนุญาตให้เสนอขายหุ้นที่ออกใหม่ ฉบับลงวันที่ 15 ธันวาคม 2551
3. ในการประชุมผู้ถือหุ้นสามัญประจำปีทุกครั้ง ให้กรรมการออกจากตำแหน่งเป็นจำนวน 1 ใน 3 ของจำนวนกรรมการในขณะนั้น ถ้าจำนวนกรรมการจะแบ่งออกให้ตรงเป็นสามส่วนไม่ได้ ให้ออกโดยจำนวนใกล้เคียงที่สุดกับส่วน 1 ใน 3 กรรมการที่จะต้องออกจากตำแหน่งในปีแรกและปีที่สองภายหลังจดทะเบียนบริษัทนั้น ให้จับฉลากกันว่าผู้ใดจะออก ส่วนปีหลังต่อไป ให้กรรมการคนใดอยู่ในตำแหน่งนานที่สุดนั้นเป็นผู้ออกจากตำแหน่ง ทั้งนี้ กรรมการซึ่งพ้นจากตำแหน่งตามวาระนั้นอาจได้รับเลือกให้กลับเข้ามาดำรงตำแหน่งอีกได้
4. ที่ประชุมผู้ถือหุ้นเป็นผู้แต่งตั้งกรรมการ โดยใช้เสียงข้างมากตามหลักเกณฑ์และวิธีการดังต่อไปนี้
 - 4.1 ผู้ถือหุ้นคนหนึ่ง มีคะแนนเสียงเท่ากับหนึ่งหุ้นต่อหนึ่งเสียง
 - 4.2 ผู้ถือหุ้นแต่ละคนจะใช้คะแนนเสียงที่มีอยู่ตามจำนวนที่ถือครองทั้งหมด เลือกตั้งบุคคลเดียว หรือหลายคนเป็นกรรมการก็ได้ แต่จะแบ่งคะแนนเสียงให้แก่ผู้ใดมากน้อยเพียงใดไม่ได้
 - 4.3 บุคคลที่ได้รับคะแนนเสียงสูงสุดตามลำดับลงมาเป็นผู้ได้รับการเลือกตั้งเป็นกรรมการเท่าจำนวนกรรมการที่จะพึงมีหรือจะพึงเลือกตั้งในครั้งนั้น ในกรณีที่บุคคลซึ่งได้รับการเลือกตั้งในลำดับถัดลงมามีคะแนนเสียงเท่ากันเกินจำนวนกรรมการที่จะพึงมี ให้ประธานที่ประชุมเป็นผู้ออกเสียงชี้ขาด
5. ในกรณีที่ตำแหน่งกรรมการว่างลงเพราะเหตุอื่นนอกจากถึงคราวออกตามวาระ ให้คณะกรรมการบริษัท เลือกบุคคลซึ่งมีคุณสมบัติและไม่มีลักษณะต้องห้ามตามกฎหมายว่าด้วยบริษัทมหาชนจำกัดเข้าเป็นกรรมการแทนในการประชุมคณะกรรมการคราวถัดไป เว้นแต่วาระของกรรมการจะเหลือน้อยกว่าสองเดือน โดยบุคคลซึ่งเข้าเป็นกรรมการดังกล่าวจะอยู่ในตำแหน่งกรรมการได้เพียงเท่าวาระที่ยังเหลืออยู่ของกรรมการที่ตนเข้าไปแทน โดยมติดังกล่าวของคณะกรรมการจะต้องประกอบด้วยคะแนนเสียงไม่น้อยกว่าสามในสี่ของจำนวนกรรมการที่ยังเหลืออยู่
6. ให้คณะกรรมการเลือกกรรมการคนหนึ่งเป็นประธานกรรมการ ในกรณีที่คณะกรรมการเห็นสมควรจะเลือกคนหนึ่งหรือหลายคนเป็นรองประธานกรรมการก็ได้ โดยรองประธานกรรมการมีหน้าที่ตามข้อบังคับและตามที่ประธานกรรมการมอบหมาย
7. ที่ประชุมผู้ถือหุ้นอาจลงมติให้กรรมการคนใดออกจากตำแหน่งก่อนถึงคราวออกตามวาระได้ ด้วยคะแนนเสียงไม่น้อยกว่าสามในสี่ของจำนวนผู้ถือหุ้นซึ่งมาประชุมและมีสิทธิออกเสียง และมีหุ้นนับรวมกันได้ไม่น้อยกว่ากึ่งหนึ่งของจำนวนหุ้นที่ถือโดยผู้ถือหุ้นที่มาประชุมและมีสิทธิออกเสียง

ค่านิยม "กรรมการอิสระ"

บริษัทฯ ได้กำหนดนิยามกรรมการอิสระของบริษัทฯ คือ กรรมการที่มีได้เป็นกรรมการบริหาร และไม่ได้มีส่วนเกี่ยวข้องกับการบริหารงานประจำและไม่ใช่ผู้ถือหุ้นรายใหญ่ในบริษัทฯ โดยบริษัทฯ ได้กำหนดคุณสมบัติเท่ากับข้อกำหนดขั้นต่ำของสำนักงาน ก.ล.ต. และตลาดหลักทรัพย์ โดยผู้ที่ได้รับการเสนอชื่อเป็นกรรมการอิสระของบริษัทฯ มีคุณสมบัติครบถ้วนตามนิยามที่ได้กำหนดไว้ ดังนี้

1. ถือหุ้นไม่เกินร้อยละหนึ่งของจำนวนหุ้นที่มีสิทธิออกเสียงทั้งหมดของบริษัทฯ บริษัทใหญ่ บริษัทย่อย บริษัทร่วม ผู้ถือหุ้นรายใหญ่ หรือผู้มีอำนาจควบคุมของบริษัทฯ โดยให้นับรวมหุ้นที่ถือโดยผู้ที่เกี่ยวข้องด้วย
2. ไม่เป็นหรือเคยเป็นกรรมการที่มีส่วนร่วมบริหารงาน ลูกจ้าง พนักงาน ที่ปรึกษาที่ได้เงินเดือนประจำ หรือผู้มีอำนาจควบคุมของบริษัทฯ บริษัทใหญ่ บริษัทย่อย บริษัทร่วม หรือบริษัทย่อยลำดับเดียวกัน ผู้ถือหุ้นรายใหญ่ หรือของผู้มีอำนาจควบคุมของบริษัทฯ เว้นแต่จะได้พ้นจากการมีลักษณะดังกล่าวมาแล้วไม่น้อยกว่าสองปีก่อนได้รับการแต่งตั้ง ทั้งนี้ลักษณะต้องห้ามดังกล่าวไม่รวมถึงกรณีที่กรรมการอิสระเคยเป็นราชการ หรือที่ปรึกษาของส่วนราชการซึ่งเป็นผู้ถือหุ้นรายใหญ่ หรือผู้มีอำนาจควบคุมของบริษัทฯ
3. ไม่เป็นบุคคลที่มีความสัมพันธ์ทางสายโลหิต หรือโดยการจดทะเบียนตามกฎหมาย ในลักษณะที่เป็น บิดามารดา คู่สมรส พี่น้อง และบุตร รวมทั้งคู่สมรสของบุตร ของผู้บริหาร ผู้ถือหุ้นรายใหญ่ ผู้มีอำนาจควบคุม หรือบุคคลที่จะได้รับการเสนอชื่อเป็นผู้บริหารหรือผู้มีอำนาจควบคุมของบริษัทฯ หรือบริษัทย่อย
4. ไม่มีหรือเคยมีความสัมพันธ์ทางธุรกิจกับบริษัทฯ บริษัทใหญ่ บริษัทย่อย บริษัทร่วม ผู้ถือหุ้นรายใหญ่ หรือผู้มีอำนาจควบคุมของบริษัทฯ ในลักษณะที่อาจเป็นการขัดขวางการใช้วิจารณญาณอย่างอิสระของตน รวมทั้งไม่เป็นหรือเคยเป็นผู้ถือหุ้นที่มีนัย หรือผู้มีอำนาจควบคุมของผู้ที่มีความสัมพันธ์ทางธุรกิจกับบริษัทฯ บริษัทใหญ่ บริษัทย่อย บริษัทร่วม ผู้ถือหุ้นรายใหญ่ หรือผู้มีอำนาจควบคุมของบริษัทฯ เว้นแต่ได้พ้นจากการมีลักษณะดังกล่าวมาแล้วไม่น้อยกว่าสองปีก่อนได้รับการแต่งตั้ง ทั้งนี้ ความสัมพันธ์ทางธุรกิจให้รวมถึงรายการตามประกาศคณะกรรมการกำกับตลาดทุนที่ ทลจ.28/2551 เรื่องการขออนุญาตและการอนุญาตให้เสนอขายหุ้นที่ออกใหม่
5. ไม่เป็นหรือเคยเป็นผู้สอบบัญชีของบริษัทฯ บริษัทใหญ่ บริษัทย่อย บริษัทร่วม ผู้ถือหุ้นรายใหญ่ หรือผู้มีอำนาจควบคุมของบริษัทฯ และไม่เป็นผู้ถือหุ้นที่มีนัย ผู้มีอำนาจควบคุม หรือหุ้นส่วนของสำนักงานสอบบัญชี ซึ่งมีผู้สอบบัญชีของบริษัทฯ บริษัทใหญ่ บริษัทย่อย บริษัทร่วม ผู้ถือหุ้นรายใหญ่ หรือผู้มีอำนาจควบคุมของบริษัทฯ สังกัดอยู่ เว้นแต่จะได้พ้นจากการมีลักษณะดังกล่าวมาแล้วไม่น้อยกว่าสองปีก่อนได้รับการแต่งตั้ง
6. ไม่เป็นหรือเคยเป็นผู้ให้บริการทางวิชาชีพใดๆ ซึ่งรวมถึงการให้บริการเป็นที่ปรึกษากฎหมายหรือที่ปรึกษาทางการเงิน ซึ่งได้รับค่าบริการเกินกว่าสองล้านบาทต่อปีจากบริษัทฯ บริษัทใหญ่ บริษัทย่อย บริษัทร่วม ผู้ถือหุ้นรายใหญ่ หรือผู้มีอำนาจควบคุมของบริษัทฯ และไม่เป็นผู้ถือหุ้นที่มีนัย ผู้มีอำนาจควบคุม หรือหุ้นส่วนของผู้ให้บริการทางวิชาชีพนั้นด้วย เว้นแต่จะได้พ้นจากการมีลักษณะดังกล่าวมาแล้วไม่น้อยกว่าสองปีก่อนได้รับการแต่งตั้ง
7. ไม่เป็นกรรมการที่ได้รับการแต่งตั้งขึ้นเพื่อเป็นตัวแทนของกรรมการของบริษัทฯ ผู้ถือหุ้นรายใหญ่ หรือผู้ถือหุ้นซึ่งเป็นผู้ที่เกี่ยวข้องกับผู้ถือหุ้นรายใหญ่ของบริษัทฯ



8. ไม่ประกอบกิจการที่มีสภาพอย่างเดียวกัน และเป็นการแข่งขันที่มีนัยกับกิจการของบริษัทหรือบริษัทย่อย หรือไม่เป็นหุ้นส่วนที่มีนัยในห้างหุ้นส่วน หรือเป็นกรรมการที่มีส่วนร่วมบริหารงาน ลูกจ้าง พนักงาน ที่ปรึกษา ที่รับเงินเดือนประจำ หรือถือหุ้นเกินกว่าร้อยละหนึ่งของจำนวนหุ้นที่มีสิทธิออกเสียงทั้งหมดของบริษัทอื่น ซึ่งประกอบกิจการที่มีสภาพอย่างเดียวกันและเป็นการแข่งขันที่มีนัยกับกิจการของบริษัทหรือบริษัทย่อย
9. ไม่มีลักษณะอื่นใดที่ทำให้ไม่สามารถให้ความเห็นอย่างเป็นอิสระเกี่ยวกับการดำเนินงานของบริษัท
10. ไม่เป็นกรรมการที่ได้รับมอบหมายจากคณะกรรมการให้ตัดสินใจในการดำเนินกิจการของบริษัท บริษัทใหญ่ บริษัทย่อย บริษัทร่วม บริษัทย่อยลำดับเดียวกัน ผู้ถือหุ้นรายใหญ่ หรือผู้มีอำนาจควบคุมของบริษัท
11. ไม่เป็นกรรมการของบริษัทใหญ่ บริษัทย่อย หรือบริษัทย่อยลำดับเดียวกัน เฉพาะที่เป็นบริษัทจดทะเบียน

การสรรหากรรมการ และกรรมการผู้จัดการ

บริษัท มีแผนงานการสรรหากรรมการและกรรมการผู้จัดการ ให้เป็นไปอย่างเหมาะสม และโปร่งใส เพื่อให้มั่นใจว่า บริษัท ได้กรรมการและกรรมการผู้จัดการที่มีความเป็นมืออาชีพ และบริหารได้โดยเป็นอิสระจากผู้ถือหุ้นรายใหญ่ หรือรายอื่นใด โดยมอบหมายให้คณะกรรมการสรรหาและกำหนดค่าตอบแทน เป็นผู้สรรหาบุคคลที่มีความเหมาะสมเข้ารับการคัดเลือก โดยผ่านหลักเกณฑ์และวิธีการสรรหาคัดเลือกที่กำหนด ซึ่งหลักเกณฑ์และวิธีการคัดเลือกขึ้นอยู่กับความเหมาะสมของสถานการณ์ในช่วงเวลานั้นๆ ของบริษัท

คณะกรรมการสรรหาและกำหนดค่าตอบแทน มีบทบาทและหน้าที่ในการสรรหาบุคคลที่มีความเหมาะสมมาดำรงตำแหน่งเป็นกรรมการบริษัท ตลอดจนพิจารณาและให้ความเห็นชอบ เพื่อนำเสนอต่อที่ประชุมคณะกรรมการบริษัท และเสนอต่อที่ประชุมผู้ถือหุ้นเพื่อพิจารณาอนุมัติ

โดยบุคคลที่จะได้รับการเสนอแต่งตั้งให้ดำรงตำแหน่งกรรมการของบริษัท ต้องเป็นบุคคลที่มีคุณสมบัติครบถ้วนตาม มาตรา 68 แห่งพระราชบัญญัติบริษัทมหาชนจำกัด พ.ศ. 2535 และตามประกาศคณะกรรมการกำกับตลาดทุน ที่ ทค.28/2551 เรื่องการขออนุญาตและการอนุญาตให้เสนอขายหุ้นที่ออกใหม่ ฉบับลงวันที่ 15 ธันวาคม 2551 และต้องไม่เป็นบุคคลที่มีลักษณะต้องห้ามตามประกาศคณะกรรมการ ก.ล.ต.ว่าด้วยข้อกำหนดเกี่ยวกับผู้บริหารของบริษัทที่ออกหลักทรัพย์ รวมทั้งเป็นบุคคลที่ไม่มีประวัติต้องคำพิพากษาถึงที่สุดให้เป็นบุคคลล้มละลาย ไม่เป็นบุคคลที่ฝ่าฝืนข้อบังคับ ระเบียบ ประกาศ คำสั่ง หรือข้อตกลงการจดทะเบียนหลักทรัพย์กับตลาดหลักทรัพย์แห่งประเทศไทย ตลอดจนเป็นบุคคลที่ได้รับการพิจารณาปัจจัยในด้านอื่นๆ มาประกอบกัน เพื่อให้คณะกรรมการมีความหลากหลาย เช่น ความรู้ ความเชี่ยวชาญ ความสามารถ ประสบการณ์ที่เกี่ยวข้องกับธุรกิจ และความเอื้อประโยชน์ต่อการดำเนินธุรกิจของบริษัท เป็นต้น

คณะกรรมการสรรหาและกำหนดค่าตอบแทน จะเสนอชื่อกรรมการผู้จัดการ และผู้บริหารระดับสูงซึ่งเป็นบุคลากรที่มีความรู้ ประสบการณ์ มีความสามารถในการบริหารจัดการงานในสายงานที่เกี่ยวข้อง เพื่อเสนอให้คณะกรรมการบริษัท เป็นผู้อนุมัติแต่งตั้งบุคคลที่ถูกเสนอชื่อเข้ามาดำรงตำแหน่งกรรมการผู้จัดการ และผู้บริหารระดับสูง

การประชุมคณะกรรมการ

บริษัท จัดให้มีการประชุมคณะกรรมการบริษัท อย่างน้อยไตรมาสละ 1 ครั้ง และมีการประชุมพิเศษเพิ่มตามความจำเป็น การประชุมคณะกรรมการแต่ละครั้งมีการกำหนดวาระชัดเจนล่วงหน้า และมีการพิจารณาติดตามผลการดำเนินงานเป็นประจำ บริษัท จัดให้มีการจัดส่งหนังสือเชิญประชุมพร้อมระเบียบวาระการประชุมและเอกสารประกอบการประชุมให้กรรมการทุกท่านได้ทราบล่วงหน้าอย่างน้อย 7 วันก่อนวันประชุม เพื่อให้คณะกรรมการมีเวลาศึกษาข้อมูลอย่างเพียงพอ

ก่อนเข้าร่วมประชุม ในการประชุมคณะกรรมการแต่ละครั้ง ประธานกรรมการมีหน้าที่จัดสรรเวลาอย่างเพียงพอ เพื่อให้กรรมการสามารถอภิปรายและให้ความเห็นในประเด็นปัญหาสำคัญได้อย่างทั่วถึง รวมทั้งให้มีการจัดบันทึกการประชุมอย่างถูกต้องครบถ้วนเป็นลายลักษณ์อักษร และจัดเก็บรายงานการประชุมที่ผ่านการรับรองจากคณะกรรมการ เพื่อให้คณะกรรมการและผู้ที่เกี่ยวข้องสามารถตรวจสอบได้

นอกจากนี้ในการประชุมคณะกรรมการบริษัท จะมีการเชิญผู้บริหารระดับสูงเข้าร่วมประชุมคณะกรรมการเพื่อให้รายละเอียดเพิ่มเติมในฐานะที่เกี่ยวข้องโดยตรง ทั้งนี้บริษัทฯ ได้กำหนดนโยบายเกี่ยวกับจำนวนองค์ประชุมคณะกรรมการว่าจะต้องมีกรรมการอยู่ไม่น้อยกว่ากึ่งหนึ่งของจำนวนกรรมการทั้งหมด จึงนับเป็นองค์ประชุม

บริษัทฯ มีความมุ่งมั่นให้คณะกรรมการบริษัท ได้รับข้อมูลที่เพียงพอ ครบถ้วน ต่อเนื่อง และทันเวลาก่อนการประชุมทุกครั้ง ทั้งนี้กรรมการบริษัทสามารถติดต่อเลขานุการบริษัทได้โดยตรงอย่างอิสระ เลขานุการบริษัทมีหน้าที่ให้คำปรึกษาแก่คณะกรรมการบริษัท ในเรื่องที่เกี่ยวข้องกับการปฏิบัติตามกฎหมายและระเบียบต่างๆ

รายละเอียดการเข้าประชุมของกรรมการแต่ละท่านประจำปี 2559 สรุปได้ดังนี้

รายชื่อ	การประชุมคณะกรรมการบริษัท และคณะกรรมการชุดย่อยต่างๆ					ผู้ถือหุ้น
	กรรมการบริษัท	กรรมการตรวจสอบ	กรรมการบริหาร	กรรมการบริหารความเสี่ยง	กรรมการสรรหาฯ	
นายบุญศักดิ์ เจียมปรีชา	7/7	-	-	-	-	1/1
นายยงยุทธ ตรีโย	7/7	-	7/7	-	-	1/1
ผศ.วิภาดา ดันติประภา	7/7	4/4	-	-	-	1/1
นายเปรมสันต์ พิสิฐพันธุ์	6/7	3/4	-	-	3/3	1/1
นายทวี โฆษิตจรีนนท์ ^{1/}	4/5	3/3	-	-	2/2	1/1
นายชัยยงค์ สัจจิพานนท์ ^{2/}	7/7	1/1	-	3/3	1/1	1/1
นายชินเวศ สารสาส ^{3/}	4/4	-	-	-	-	0/1
นายณัฐพล สารสาส	7/7	-	-	-	3/3	1/1
นายสันติ หอกิตติกุล	7/7	-	7/7	2/2	-	1/1
นายสเปญญ จริงเข้าใจ ^{4/}	3/3	-	5/5	1/1	-	-
นายอาษา สารสาส ^{5/}	2/2	-	-	-	-	-

หมายเหตุ : 1/ นายทวี โฆษิตจรีนนท์ ลาออกจากตำแหน่งกรรมการอิสระ กรรมการตรวจสอบ และกรรมการสรรหาและกำหนดค่าตอบแทน เมื่อวันที่ 16 สิงหาคม 2559

2/ นายชัยยงค์ สัจจิพานนท์ ได้รับการแต่งตั้งจากที่ประชุมคณะกรรมการบริษัทฯ ครั้งที่ 5/2559 เมื่อวันที่ 10 สิงหาคม 2559 ให้ดำรงตำแหน่งกรรมการตรวจสอบ และกรรมการสรรหาและกำหนดค่าตอบแทน แทน นายทวี โฆษิตจรีนนท์ ที่ขอลาออกจากการเป็นกรรมการตรวจสอบ กรรมการสรรหาและกำหนดค่าตอบแทน โดยมีผลวันที่ 16 สิงหาคม 2559

3/ นายชินเวศ สารสาส ลาออกจากตำแหน่งกรรมการ เมื่อวันที่ 17 พฤษภาคม 2559

4/ นายสเปญญ จริงเข้าใจ ได้รับการแต่งตั้งจากที่ประชุมคณะกรรมการบริษัทฯ ครั้งที่ 4/2559 เมื่อวันที่ 13 พฤษภาคม 2559 ให้ดำรงตำแหน่งกรรมการแทนนายชินเวศ สารสาส ที่ขอลาออกจากการเป็นกรรมการ โดยมีผลวันที่ 17 พฤษภาคม 2559

5/ นายอาษา สารสาส ได้รับการแต่งตั้งจากที่ประชุมคณะกรรมการบริษัทฯ ครั้งที่ 5/2559 เมื่อวันที่ 10 สิงหาคม 2559 ให้ดำรงตำแหน่งกรรมการแทนนายทวี โฆษิตจรีนนท์ ที่ขอลาออกจากการเป็นกรรมการอิสระ โดยมีผลวันที่ 16 สิงหาคม 2559



คำตอบแทนคณะกรรมการและผู้บริหาร

คำตอบแทนกรรมการ

บริษัทฯ มีนโยบายจ่ายค่าตอบแทนกรรมการและผู้บริหารในระดับที่เหมาะสม โดยคำนึงถึงผลการดำเนินงานของบริษัทฯ และความสอดคล้องกับธุรกิจ/อุตสาหกรรมเดียวกัน รวมถึงความเหมาะสมกับหน้าที่และความรับผิดชอบของกรรมการและผู้บริหารแต่ละท่าน โดยบริษัทฯ ใช้ความระมัดระวังในการจ่ายค่าตอบแทนผู้บริหารของบริษัทฯ ให้อยู่ในระดับที่เหมาะสม และเป็นอัตราที่แข่งขันได้ในกลุ่มธุรกิจเดียวกัน เพื่อที่จะดูแลและรักษาผู้บริหารที่มีคุณภาพไว้ ผู้บริหารที่ได้รับมอบหมาย ภาระหน้าที่และความรับผิดชอบเพิ่มขึ้นจะได้รับค่าตอบแทนเพิ่มที่เหมาะสมกับหน้าที่และความรับผิดชอบที่ได้รับมอบหมายเพิ่มมากขึ้น ทั้งนี้บริษัทฯ จัดให้มีคำตอบแทนกรรมการไว้อย่างชัดเจนและโปร่งใส และได้ผ่านการอนุมัติจากที่ประชุมผู้ถือหุ้น โดยกำหนดให้มีการเปิดเผยค่าตอบแทนที่จ่ายให้แก่กรรมการและผู้บริหารตามแบบที่สำนักงานคณะกรรมการกำกับหลักทรัพย์และตลาดหลักทรัพย์กำหนด

คำตอบแทนที่เป็นตัวเงิน

คณะกรรมการ

ที่ประชุมสามัญผู้ถือหุ้นประจำปี 2559 ซึ่งประชุมเมื่อวันที่ 7 เมษายน 2559 ได้มีมติกำหนดค่าตอบแทนคณะกรรมการบริษัทฯ ค่าตอบแทนคณะกรรมการตรวจสอบ และเงินบำเหน็จกรรมการ ในวงเงินรวมไม่เกิน 3,465,000 บาทต่อปี โดยมีรายละเอียดดังนี้

ค่าเบี้ยประชุม

ตำแหน่ง	ค่าเบี้ยประชุมต่อครั้ง
ประธานคณะกรรมการ	25,000 บาท
กรรมการ	15,000 บาท
ประธานกรรมการตรวจสอบ	25,000 บาท
กรรมการตรวจสอบ	15,000 บาท
ประธานคณะกรรมการบริหาร	10,000 บาท
ประธานกรรมการสรรหาและกำหนดค่าตอบแทน	15,000 บาท
กรรมการสรรหาและกำหนดค่าตอบแทน	10,000 บาท
ประธานกรรมการบริหารความเสี่ยง	10,000 บาท

ค่าบำเหน็จกรรมการ

ค่าบำเหน็จกรรมการขึ้นกับผลการดำเนินงานของบริษัทฯ ซึ่งเป็นไปตามมติที่ประชุมผู้ถือหุ้นอนุมัติ โดยคณะกรรมการบริษัทฯ มีมติให้ประธานกรรมการเป็นผู้จัดสรรค่าบำเหน็จกรรมการแก่กรรมการแต่ละท่านตามหน้าที่ความรับผิดชอบและความเหมาะสม

คำตอบแทนที่เป็นตัวเงินของกรรมการแต่ละท่านประจำปี 2559 สรุปได้ดังนี้

รายชื่อ	การประชุมคณะกรรมการบริษัท และคณะกรรมการชุดย่อยต่างๆ					คำตอบแทน ประจำปี 2559	รวม (บาท)
	กรรมการ บริษัท	กรรมการ ตรวจสอบ	กรรมการ บริหาร	กรรมการ บริหาร ความเสี่ยง	กรรมการ สรรหา		
นายบุญศักดิ์ เจียมปรีชา	175,000	-	-	-	-	130,000	305,000
นายยงยุทธ ตรีโย	105,000	-	70,000	-	-	125,000	300,000
ผศ.วิภาดา ตันติประภา	105,000	100,000	-	-	-	125,000	330,000
นายเปรมสันต์ พิสิฐพันธุ์	90,000	45,000	-	-	45,000	110,000	290,000
นายทวี โฆษิตจรีนนท์ ^{1/}	60,000	45,000	-	-	20,000	65,000	190,000
นายชัยยงค์ สัจจิพานนท์ ^{2/}	105,000	15,000	-	30,000	10,000	120,000	280,000
นายชินเวศ สารสาส ^{3/}	60,000	-	-	-	-	120,000	180,000
นายณัฐพล สารสาส	105,000	-	-	-	30,000	120,000	255,000
นายสันติ หอกิตติกุล	105,000	-	-	-	-	120,000	225,000
นายสเปญู จริ่งเข้าใจ ^{4/}	45,000	-	-	-	-	100,000	145,000
นายอาษา สารสาส ^{5/}	30,000	-	-	-	-	45,000	75,000

1/ นายทวี โฆษิตจรีนนท์ ลาออกจากตำแหน่งกรรมการอิสระ กรรมการตรวจสอบ และกรรมการสรรหาและกำหนดคำตอบแทน เมื่อวันที่ 16 สิงหาคม 2559

2/ นายชัยยงค์ สัจจิพานนท์ ได้รับการแต่งตั้งจากที่ประชุมคณะกรรมการบริษัท ครั้งที่ 5/2559 เมื่อวันที่ 10 สิงหาคม 2559 ให้ดำรงตำแหน่งกรรมการตรวจสอบ และกรรมการสรรหาและกำหนดคำตอบแทน แทนนายทวี โฆษิตจรีนนท์ ที่ขอลาออกจากการเป็นกรรมการตรวจสอบ กรรมการสรรหาและกำหนดคำตอบแทน โดยมีผลวันที่ 16 สิงหาคม 2559

3/ นายชินเวศ สารสาส ลาออกจากตำแหน่งกรรมการ เมื่อวันที่ 17 พฤษภาคม 2559

4/ นายสเปญู จริ่งเข้าใจ ได้รับการแต่งตั้งจากที่ประชุมคณะกรรมการบริษัท ครั้งที่ 4/2559 เมื่อวันที่ 13 พฤษภาคม 2559 ให้ดำรงตำแหน่งกรรมการแทนนายชินเวศ สารสาส ที่ขอลาออกจากการเป็นกรรมการ โดยมีผลวันที่ 17 พฤษภาคม 2559

5/ นายอาษา สารสาส ได้รับการแต่งตั้งจากที่ประชุมคณะกรรมการบริษัท ครั้งที่ 5/2559 เมื่อวันที่ 10 สิงหาคม 2559 ให้ดำรงตำแหน่งกรรมการแทนนายทวี โฆษิตจรีนนท์ ที่ขอลาออกจากการเป็นกรรมการอิสระ โดยมีผลวันที่ 16 สิงหาคม 2559

คำตอบแทนในรูปแบบอื่น

- มีรถประจำตำแหน่งประธานกรรมการ และประธานกรรมการบริหาร เท่านั้น

คำตอบแทนผู้บริหาร

ในปี 2559 และ 2558 บริษัทฯ จ่ายคำตอบแทนให้แก่ผู้บริหาร จำนวน 19.49 และ 18.80 ล้านบาท ตามลำดับ โดยเป็นคำตอบแทนในรูปของเงินเดือน โบนัส เงินสมทบกองทุนสำรองเลี้ยงชีพ และผลประโยชน์พนักงานเมื่อเกษียณอายุ

คำตอบแทนในรูปแบบอื่น

- ไม่มี -



บุคลากร

จำนวนบุคลากร

จำนวนพนักงานของบริษัทฯ แบ่งตามสายงาน ณ วันที่ 31 ธันวาคม 2559 และ 2558 มีรายละเอียดดังนี้

ฝ่าย	2559 จำนวนพนักงาน (คน)	2558 จำนวนพนักงาน (คน)
ฝ่ายบริหาร	7	6
ฝ่ายสำนักบริหาร	1	1
ฝ่ายพัฒนาธุรกิจ	1	-
ฝ่ายการตลาด	1	1
ฝ่ายธุรกิจสินเชื่อ - มีหลักประกัน	6	8
ฝ่ายธุรกิจสินเชื่อ - ไม่มีหลักประกัน	2	1
ฝ่ายวิเคราะห์สินเชื่อ	3	4
ฝ่ายบริหารและติดตามหนี้	7	5
ฝ่ายบัญชีและการเงิน	5	4
ฝ่ายทรัพยากรบุคคล	1	1
ฝ่ายเทคโนโลยีสารสนเทศ	2	2
ฝ่ายธุรการ	6	6
รวม	42	39

ข้อพิพาทด้านแรงงาน

-ไม่มี-

ค่าตอบแทนพนักงาน

คณะกรรมการได้กำหนดนโยบายและแนวปฏิบัติเกี่ยวกับค่าตอบแทนและสวัสดิการพนักงาน ดังนี้

ค่าตอบแทนที่เป็นตัวเงิน

ในปี 2559 และ 2558 บริษัทฯ จ่ายค่าตอบแทนให้แก่พนักงาน (ไม่รวมผู้บริหาร) จำนวน 17.56 และ 15.61 ล้านบาท ตามลำดับ โดยเป็นค่าตอบแทนในรูปของเงินเดือน โบนัส เงินสมทบกองทุนสำรองเลี้ยงชีพ สวัสดิการ ค่าล่วงเวลา

ค่าตอบแทนอื่น

-ไม่มี-

นโยบายในการพัฒนาพนักงาน

บริษัทฯ ให้ความสำคัญในการพัฒนาพนักงาน เพื่อเพิ่มพูนความรู้ ทักษะการปฏิบัติงาน ความเชี่ยวชาญ เพื่อนำมาใช้ในการพัฒนาประสิทธิภาพการทำงานและคุณภาพของการให้บริการ อันจะก่อให้เกิดประโยชน์ต่อการปฏิบัติงานจริง โดยบริษัทฯ มีนโยบายในการส่งเสริมให้พนักงานได้ฝึกฝนและพัฒนาตนเองอย่างสม่ำเสมอให้เหมาะสมตามแต่ละสายงาน ทั้งระดับผู้บริหารและระดับปฏิบัติงาน

ทั้งนี้บริษัทฯ ได้จัดให้มีการฝึกอบรมขึ้นภายในบริษัท โดยเชิญวิทยากรภายนอกที่มีความรู้และประสบการณ์ ตลอดจนให้มีการส่งพนักงานเข้ารับการฝึกอบรมจากสถาบันภายนอกด้วย โดยในปี 2559 บริษัทฯ ได้จัดให้มีการอบรมทั้งเป็นการจัดอบรมภายใน และเข้าร่วมอบรมจากสถาบันภายนอกแก่ผู้บริหารและพนักงานรวมทั้งสิ้น 25 ครั้ง โดยเป็นการจัดอบรมภายใน 6 ครั้ง และอบรมภายนอก 19 ครั้ง โดยเป็นหลักสูตรเกี่ยวกับความรับผิดชอบต่อสังคม การต่อต้านทุจริตคอร์รัปชัน Happy Workplace และการบริหารจัดการ รวม 1,608 ชั่วโมง

ทั้งนี้บริษัทฯ ในปี 2559 มีค่าใช้จ่ายในการพัฒนาพนักงาน เท่ากับ 0.06 ล้านบาทโดยมีจำนวนชั่วโมงอบรมเฉลี่ยในปี 2559 เท่ากับ 38.28 ชั่วโมง/คน/ปี

ค่าตอบแทนผู้สอบบัญชี

ค่าตอบแทนการสอบทานและการตรวจสอบงบการเงิน

ในปี 2559 บริษัทฯ ได้จ่ายค่าตอบแทนผู้สอบบัญชีให้แก่บริษัท สอบบัญชีธรรมนิติ จำกัด ซึ่งเป็นผู้สอบบัญชีของบริษัทฯ ตามรายละเอียดดังนี้

- ค่าตรวจสอบงบการเงินประจำปี เป็นเงินจำนวน 315,000 บาท
- ค่าสอบทานงบการเงินไตรมาสละ 95,000 บาท รวม 3 ไตรมาส เป็นเงินจำนวน 285,000 บาท
- ไม่มีการจ่ายค่าบริการอื่น (Non-Audit Fee)

รวมค่าตอบแทนการสอบบัญชีสำหรับปี 2559 ทั้งสิ้น 600,000 บาท

ในปี 2558 บริษัทฯ ได้จ่ายค่าตอบแทนผู้สอบบัญชีให้แก่บริษัท สอบบัญชีธรรมนิติ จำกัด ซึ่งเป็นผู้สอบบัญชีของบริษัทฯ ตามรายละเอียดดังนี้

- ค่าตรวจสอบงบการเงินประจำปี เป็นเงินจำนวน 290,000 บาท
- ค่าสอบทานงบการเงินไตรมาสละ 90,000 บาท รวม 3 ไตรมาส เป็นเงินจำนวน 270,000 บาท
- ไม่มีการจ่ายค่าบริการอื่น (Non-Audit Fee)

รวมค่าตอบแทนการสอบบัญชีสำหรับปี 2558 ทั้งสิ้น 560,000 บาท

ในปี 2557 บริษัทฯ ได้จ่ายค่าตอบแทนผู้สอบบัญชีให้แก่บริษัท สอบบัญชีธรรมนิติ จำกัด ซึ่งเป็นผู้สอบบัญชีของบริษัทฯ ตามรายละเอียดดังนี้

- ค่าตรวจสอบงบการเงินประจำปี เป็นเงินจำนวน 275,000 บาท
- ค่าสอบทานงบการเงินไตรมาสละ 80,000 บาท รวม 3 ไตรมาส เป็นเงินจำนวน 240,000 บาท
- ไม่มีการจ่ายค่าบริการอื่น (Non-Audit Fee)

รวมค่าตอบแทนการสอบบัญชีสำหรับปี 2557 ทั้งสิ้น 515,000 บาท



การกำกับดูแลกิจการ

นโยบายการกำกับดูแลกิจการ

บริษัท จี แคปิตอล จำกัด (มหาชน) มุ่งมั่นต่อการดำเนินธุรกิจให้มีความเจริญเติบโตอย่างมั่นคงและยั่งยืน ด้วยการสร้างมูลค่าเพิ่มให้แก่ผู้ถือหุ้น และคุณค่าร่วมให้แก่ผู้มีส่วนได้เสียทุกภาคส่วน คณะกรรมการบริษัท ได้ให้ความสำคัญต่อการปฏิบัติตามแนวทางของตลาดหลักทรัพย์แห่งประเทศไทย เพื่อให้มีระบบธรรมาภิบาลที่ดี (Good Corporate Governance) โดยคณะกรรมการบริษัท ได้กำหนดนโยบายการกำกับดูแลกิจการ และจรรยาบรรณ จริยธรรมทางธุรกิจ สำหรับกรรมการ ผู้บริหาร และพนักงาน เพื่อให้ทุกคนนำไปใช้เป็นแนวทางในการปฏิบัติงานต่อผู้มีส่วนได้เสียทุกภาคส่วน ซึ่งได้มีประกาศและสื่อสารให้พนักงานได้รับทราบ รวมทั้งเผยแพร่ไว้ในเว็บไซต์ของบริษัท (www.gcapital.co.th) โดยมีวัตถุประสงค์เพื่อให้พนักงานของบริษัท ตลอดจนผู้ที่เกี่ยวข้อง มีความรู้ ความเข้าใจในหลักการกำกับดูแลกิจการเป็นไปในทิศทางเดียวกันด้วยการยึดมั่นต่อความโปร่งใส เป็นธรรม ตรวจสอบได้ มีจริยธรรมในการดำเนินธุรกิจ มีการปฏิบัติที่สอดคล้องกับหลักภาวะเบี่ยงข้อบังคับและกฎหมายต่าง ๆ ที่เกี่ยวข้อง ตลอดจนมีความรับผิดชอบต่อเศรษฐกิจ สังคม และสิ่งแวดล้อม

คณะกรรมการบริษัท มีความเชื่อมั่นว่า นโยบายการกำกับดูแลกิจการที่ดี จะเป็นปัจจัยสำคัญที่ส่งผลให้บริษัทก้าวสู่การเป็นบริษัทชั้นนำที่มีความเจริญเติบโตอย่างมั่นคงและยั่งยืน ควบคู่ไปกับการมีส่วนร่วมในการพัฒนาระบบเศรษฐกิจ สังคม และสิ่งแวดล้อมของประเทศ ก่อให้เกิดความเชื่อมั่นและภาพลักษณ์ที่ดีให้แก่ผู้ถือหุ้น นักลงทุน ตลอดจนผู้มีส่วนได้เสียทุกภาคส่วนทั้งในปัจจุบันและอนาคต

ทั้งนี้คณะกรรมการบริษัท ได้มีการพิจารณาทบทวนปรับปรุงนโยบายการกำกับดูแลกิจการ เพื่อให้นโยบายดังกล่าวมีความสมบูรณ์ มีความทันสมัยสอดคล้องเหมาะสมกับสถานการณ์และเป็นปัจจุบัน โดยแบ่งออกเป็น 5 หมวด ดังต่อไปนี้

1. สิทธิของผู้ถือหุ้น

คณะกรรมการบริษัท ตระหนักถึงความสำคัญของสิทธิของผู้ถือหุ้น ด้วยความรับผิดชอบต่อการบริหารงานบริษัท ด้วยความระมัดระวัง รอบคอบ โดยคำนึงถึงสิทธิและความเท่าเทียมกันของผู้ถือหุ้นและรักษาไว้ซึ่งผลประโยชน์สูงสุดของผู้ถือหุ้นเป็นสำคัญ โดยผู้ถือหุ้นของบริษัท มีสิทธิขั้นพื้นฐานต่างๆ ดังต่อไปนี้

- ◆ สิทธิในการเข้าร่วมประชุมผู้ถือหุ้น
- ◆ สิทธิในการมอบฉันทะให้ผู้อื่นเข้าร่วมประชุมและออกเสียงลงคะแนน
- ◆ สิทธิในการเสนอเพิ่มวาระการประชุม
- ◆ สิทธิในการรับเงินปันผล
- ◆ สิทธิในการเสนอรายชื่อบุคคลเป็นกรรมการ
- ◆ สิทธิในการออกเสียงลงคะแนนเลือกตั้งหรือถอดถอนกรรมการเป็นรายบุคคล
- ◆ สิทธิในการออกเสียงลงคะแนนแต่งตั้งและกำหนดค่าตอบแทนผู้สอบบัญชี
- ◆ สิทธิในการออกเสียงลงคะแนนวาระต่างๆ ของบริษัท
- ◆ สิทธิในการแสดงความคิดเห็นและซักถามในที่ประชุมผู้ถือหุ้น และการส่งคำถามล่วงหน้า
- ◆ สิทธิในการได้รับข้อมูลข่าวสาร และสารสนเทศของบริษัท อย่างเพียงพอและทันเวลา
- ◆ การอำนวยความสะดวกให้แก่ผู้ถือหุ้นในการใช้สิทธิเข้าร่วมประชุมและออกเสียงได้อย่างเต็มที่

การจัดประชุมผู้ถือหุ้น

คณะกรรมการบริษัท จะจัดให้มีการประชุมสามัญผู้ถือหุ้นภายใน 4 เดือนนับจากวันสิ้นสุดของรอบปีบัญชีของบริษัท โดยในปี 2559 บริษัท ได้จัดการประชุมสามัญผู้ถือหุ้นเมื่อวันที่ 7 เมษายน 2559 เวลา 14.00-16.45 น. ณ ห้องอโนมา ชั้น 3 โรงแรมอโนมา เลขที่ 99 ถนนราชดำริ แขวงลุมพินี เขตปทุมวัน กรุงเทพมหานคร ในการเรียกประชุมผู้ถือหุ้น คณะกรรมการได้จัดทำเป็นหนังสือนัดประชุม โดยระบุสถานที่ วัน เวลา ระเบียบวาระการประชุมและเรื่องที่จะเสนอต่อที่ประชุม พร้อมด้วยรายละเอียดและเหตุผลตามสมควร โดยระบุให้ชัดเจนว่าเป็นเรื่องที่จะเสนอเพื่อทราบ เพื่ออนุมัติ หรือ เพื่อพิจารณาแล้วแต่กรณี รวมทั้งความเห็นของคณะกรรมการในเรื่องดังกล่าว และจัดส่งให้ผู้ถือหุ้นและนายทะเบียนทราบ พร้อมกับแนบหนังสือมอบฉันทะสำหรับผู้ถือหุ้นที่ไม่อาจมาร่วมประชุมได้ด้วยตนเอง โดยจัดส่งทางไปรษณีย์ลงทะเบียนล่วงหน้าไม่น้อยกว่า 14 วันก่อนวันประชุม และทำการโฆษณาบอกกล่าวนัดประชุมในหนังสือพิมพ์ไม่น้อยกว่า 3 วัน ก่อนวันประชุม ซึ่งเป็นไปตามข้อบังคับของบริษัท และหรือตามที่กฎหมายกำหนด

บริษัท ได้เตรียมความพร้อมเพื่อให้การประชุมดำเนินไปอย่างถูกต้องและเหมาะสม โดยบริษัท ได้เตรียมพนักงานไว้ต้อนรับและให้การดูแล การจัดเจ้าหน้าที่ตรวจสอบเอกสาร การจัดเตรียมอาคารสถานที่เพื่ออำนวยความสะดวกแก่ผู้ถือหุ้นที่มอบ/ได้รับมอบฉันทะ การจัดอาหารว่างเพื่อรับรองผู้ถือหุ้นที่มาร่วมประชุม การลงทะเบียนและนับคะแนนเสียง โดยการใช้ระบบ Barcode ทั้งนี้ผู้ถือหุ้นสามารถลงทะเบียนเข้าร่วมประชุมได้ล่วงหน้า 2 ชั่วโมงก่อนการเริ่มประชุม และได้จัดเตรียมบัตรลงคะแนนให้กับผู้ถือหุ้นอย่างครบถ้วนตามวาระ

คณะกรรมการของบริษัท คณะผู้บริหาร เลขานุการบริษัท ผู้สอบบัญชี ได้เข้าร่วมการประชุมเพื่อตอบข้อซักถามของผู้ถือหุ้น โดยมีประธานกรรมการเป็นประธานที่ประชุม ทั้งนี้ก่อนเริ่มการประชุมประธานได้มอบหมายให้เลขานุการบริษัท เป็นผู้ชี้แจงจำนวนผู้ถือหุ้นที่มาด้วยตนเองและแบบมอบฉันทะ และชี้แจงต่อผู้ถือหุ้นให้ทราบถึงสิทธิตามข้อบังคับ การดำเนินการประชุม วาระการประชุม วิธีการสอบถามหรือแสดงความคิดเห็น วิธีการออกเสียงลงคะแนนโดยใช้บัตรลงคะแนนในแต่ละวาระแยกออกจากกัน การประกาศผลคะแนน ให้ที่ประชุมได้รับทราบ โดยประธานและได้เชิญผู้เข้าร่วมประชุมเป็นตัวแทนของผู้ถือหุ้นเป็นผู้สังเกตการณ์และเป็นสักขีพยานในการนับคะแนน

ประธานได้ดำเนินการประชุมตามระเบียบวาระที่ได้แจ้งผู้ถือหุ้นไว้ โดยได้กำหนดเวลาในการพิจารณาแต่ละวาระอย่างเหมาะสมในการลงคะแนน ตลอดจนเปิดโอกาสให้ผู้ถือหุ้นทุกรายสามารถใช้สิทธิเพื่อรักษาผลประโยชน์ของตน เช่น การเสนอความคิดเห็น การซักถาม การร่วมอภิปราย เป็นต้น โดยบริษัท ให้ความสำคัญต่อคำถามและการตอบข้อซักถามอย่างตรงไปตรงมาและมีความโปร่งใส ทั้งนี้บริษัท ได้จัดให้มีการบันทึกการประชุมพร้อมทั้งคำถามและคำตอบของผู้ถือหุ้นไว้เป็นลายลักษณ์อักษร รวมถึงผลการลงคะแนนเสียงในแต่ละวาระของการประชุมทั้งที่เห็นด้วย ไม่เห็นด้วย และงดออกเสียง

บริษัท ได้แจ้งมติที่ประชุมผู้ถือหุ้นต่อตลาดหลักทรัพย์แห่งประเทศไทย และได้จัดให้มีการบันทึกการประชุมผู้ถือหุ้นทุกครั้ง โดยมีเนื้อหาการประชุมที่ถูกต้อง ครบถ้วน รวมถึงรายละเอียดของกรรมการ คณะผู้บริหาร เลขานุการ และผู้สอบบัญชีที่เข้าร่วมประชุม การแจ้งคะแนนทุกวาระ และข้อซักถาม การตอบข้อซักถาม และข้อคิดเห็นที่สำคัญ เพื่อให้ผู้ถือหุ้นสามารถตรวจสอบข้อมูลได้ ทั้งนี้บริษัท ได้แจ้งรายงานการประชุมไปยังตลาดหลักทรัพย์แห่งประเทศไทยภายใน 14 วัน นับจากวันประชุมผู้ถือหุ้น และจัดส่งรายงานประจำปีพร้อมสำเนางบดุลและบัญชีกำไรขาดทุนที่ผู้สอบบัญชีตรวจสอบและที่ประชุมผู้ถือหุ้นได้อนุมัติแล้ว พร้อมกับสำเนารายงานการประชุมผู้ถือหุ้นที่เกี่ยวข้องกับการอนุมัติงบดุล การจัดสรรกำไร และการจ่ายเงินปันผลไปยังนายทะเบียนบริษัทมหาชนจำกัด รวมทั้งบริษัท ได้จัดทำรายงานการประชุมสามัญผู้ถือหุ้นเผยแพร่ไว้บนเว็บไซต์ของบริษัท ด้วย



ในปี 2559 บริษัทฯ ได้รับผลการประเมินคุณภาพการจัดการประชุมสามัญผู้ถือหุ้นประจำปี 2559 ที่ระดับคะแนน 97.25 คะแนน จาก 100 คะแนน อยู่ในเกณฑ์ “ดีมาก (4 ดาว)” จากโครงการประเมินคุณภาพการจัดประชุมผู้ถือหุ้น (Annual General Meeting : AGM) จากสมาคมส่งเสริมผู้ลงทุนไทย



2. การปฏิบัติต่อผู้ถือหุ้นอย่างเท่าเทียมกัน

คณะกรรมการบริษัทฯ ตระหนักและให้ความสำคัญต่อการปฏิบัติต่อผู้ถือหุ้นทุกราย ซึ่งรวมถึงผู้ถือหุ้นรายย่อย ผู้ถือหุ้นรายใหญ่ ผู้ถือหุ้นชาวต่างชาติ รวมทั้งนักลงทุนสถาบันอย่างเท่าเทียมและเป็นธรรม โดยผู้ถือหุ้นส่วนน้อยจะได้รับการคุ้มครองสิทธิจากการกระทำที่เป็นการเอาเปรียบไม่ว่าโดยตรงหรือโดยอ้อม

บริษัทฯ ได้จัดการประชุมสามัญผู้ถือหุ้นเมื่อวันที่ 7 เมษายน 2559 เวลา 14.00-16.45 น. ณ ห้อง อโนมา ชั้น 3 โรงแรมอโนมา เลขที่ 99 ถนนราชดำริ แขวงลุมพินี เขตปทุมวัน กรุงเทพมหานคร โดยบริษัทฯ ได้มีการจัดส่งหนังสือเชิญประชุมผู้ถือหุ้นพร้อมเอกสารแนบประกอบการประชุมให้กับผู้ถือหุ้นทุกรายอย่างถูกต้อง ครบถ้วน และทันเวลา ทั้งนี้ ผู้ถือหุ้นที่ไม่สะดวกเข้าประชุมด้วยตนเอง บริษัทฯ ได้จัดส่งหนังสือมอบฉันทะแบบ ก. และ แบบ ข. (บริษัทฯ ได้เผยแพร่หนังสือมอบฉันทะแบบ ค. สำหรับผู้ถือหุ้นที่เป็นผู้ลงทุนต่างประเทศและแต่งตั้งให้คัสโตเดียนในประเทศไทยเป็นผู้รับฝากและดูแลหุ้น เผยแพร่ไว้บนเว็บไซต์ของบริษัทฯ) ตามประกาศของกรมพัฒนาธุรกิจการค้า กระทรวงพาณิชย์ เรื่องการกำหนดแบบหนังสือมอบฉันทะ (ฉบับที่ 5) พ.ศ. 2550 ซึ่งเป็นทั้งรูปแบบทั่วไป และรูปแบบที่ผู้ถือหุ้นสามารถกำหนดทิศทางการลงคะแนนเสียงได้ให้แก่ผู้ถือหุ้น โดยผู้ถือหุ้นสามารถมอบฉันทะให้กับบุคคลหนึ่ง หรือกรรมการอิสระที่บริษัทฯ ได้ให้ข้อมูลไว้เป็นผู้ลงคะแนนเสียงแทนได้ โดยหนังสือมอบฉันทะที่ผู้ถือหุ้นมอบฉันทะให้ผู้อื่นมาลงคะแนนเสียงแต่ไม่ได้ติดอากรแสตมป์ ทางบริษัทฯ จะเป็นผู้รับผิดชอบในการติดอากรแสตมป์นั้นเอง

การประชุมสามัญผู้ถือหุ้นประจำปี 2559 มีกรรมการและกรรมการตรวจสอบเข้าร่วมประชุมทั้งสิ้น 8 ท่านจากทั้งหมด 9 ท่าน ประกอบด้วย ประธานกรรมการ ประธานกรรมการบริหาร ประธานกรรมการตรวจสอบ คณะกรรมการตรวจสอบ กรรมการอิสระ ผู้บริหาร รวมทั้งเลขานุการบริษัท นอกจากนี้ยังมีผู้สอบบัญชีของบริษัทฯ เข้าร่วมประชุมด้วย

ประธานได้มอบหมายให้เลขานุการบริษัทฯ ชี้แจงจำนวนผู้ถือหุ้นที่มาด้วยตนเองและแบบมอบฉันทะ และชี้แจงต่อผู้ถือหุ้นให้ทราบถึงสิทธิตามข้อบังคับ การดำเนินการประชุม วาระการประชุม วิธีการสอบถามหรือแสดงความคิดเห็น วิธีการออกเสียงลงคะแนนโดยใช้บัตรลงคะแนนในแต่ละวาระแยกออกจากกัน การประกาศผลการนับคะแนนเสียง ทั้งนี้ บริษัทฯ ได้ปฏิบัติตามข้อบังคับของบริษัทฯ ในการลงคะแนนเสียงซึ่งกำหนดให้หนึ่งหุ้นคือหนึ่งคะแนนเสียง และการ

ลงคะแนนเสียงให้ทำโดยเปิดเผย โดยบริษัท ได้เตรียมบัตรลงคะแนนเสียงไว้ให้กับผู้ถือหุ้นครบทุกวาระ สำหรับวาระการแต่งตั้งกรรมการ บริษัท ได้ให้ผู้ถือหุ้นใช้สิทธิในการพิจารณาแต่งตั้งผู้ถือหุ้นเป็นรายบุคคล

บริษัท ได้ปฏิบัติตามข้อบังคับการประชุมอย่างเคร่งครัด และไม่มีการเพิ่มวาระอื่นจากที่ได้กำหนดไว้ในหนังสือเชิญประชุมผู้ถือหุ้น ทั้งนี้ประธานเป็นผู้ควบคุมการประชุมและเปิดโอกาสให้ผู้ถือหุ้นมีโอกาสได้แสดงความคิดเห็น และข้อซักถามอย่างเพียงพอและเหมาะสมก่อนที่จะมีการลงมติในวาระนั้นๆ บริษัท ได้จัดให้มีบัตรลงคะแนนโดยแจกบัตรลงคะแนนให้กับผู้ถือหุ้น เมื่อผู้ถือหุ้นได้ลงคะแนนเสียงแล้ว บริษัท ได้จัดให้มีการนับคะแนนและประกาศผลการนับคะแนนให้ผู้ถือหุ้นได้รับทราบ ทั้งนี้บริษัท เปิดโอกาสให้ผู้ถือหุ้นสมัครเข้าทำหน้าที่ตรวจนับ สังเกตการณ์ และยืนยันความถูกต้องของคะแนนเสียงในวาระต่างๆ ซึ่งเป็นอย่างเปิดเผยและถูกต้อง โดยบริษัท ได้มีการจัดเก็บบัตรลงคะแนนไว้เป็นหลักฐานสำหรับการตรวจสอบในภายหลัง รวมถึงได้มีการบันทึกมติที่ประชุมทั้งจำนวนคะแนนเสียงที่เห็นด้วย ไม่เห็นด้วย และงดออกเสียงในแต่ละวาระ ตลอดจนบันทึกข้อซักถาม การตอบคำถาม และการแสดงความคิดเห็นของที่ประชุม ทั้งยังจัดให้มีการบันทึกภาพการประชุมในลักษณะสื่อวีดิทัศน์ไว้ด้วย

บริษัท ได้แจ้งรายงานการประชุมไปยังตลาดหลักทรัพย์แห่งประเทศไทย และเปิดเผยรายงานการประชุมสามัญผู้ถือหุ้นภายใน 14 วันนับจากวันประชุมผู้ถือหุ้น รวมทั้งบริษัท ได้จัดทำรายงานการประชุมสามัญผู้ถือหุ้นเผยแพร่ไว้บนเว็บไซต์ของบริษัท ด้วย เพื่อให้ผู้ถือหุ้นและผู้เกี่ยวข้องสามารถตรวจสอบได้

คณะกรรมการบริษัท ได้กำหนดมาตรการป้องกันการใช้อิทธิพลภายในโดยมิชอบ (Insider Trading) ของบุคคลที่เกี่ยวข้อง ซึ่งรวมถึง กรรมการ ผู้บริหาร พนักงาน และลูกจ้าง รวมตลอดถึงคู่สมรสและบุตรที่ยังไม่บรรลุนิติภาวะของบุคคลดังกล่าวที่เกี่ยวข้องกับข้อมูลรวมถึงได้กำหนดบทลงโทษเกี่ยวกับการเปิดเผยข้อมูลของบริษัท หรือนำข้อมูลของบริษัท ไปใช้เพื่อประโยชน์ส่วนตนไว้แล้วตามนโยบายการป้องกันการนำข้อมูลภายในไปใช้ประโยชน์ ตลอดจนการให้ความรู้แก่กรรมการและผู้บริหารของบริษัท เกี่ยวกับภาระหน้าที่ในการรายงานการถือครองหลักทรัพย์ในบริษัท ของตนเอง คู่สมรส และบุตรที่ยังไม่บรรลุนิติภาวะ ตลอดจนการรายงานการเปลี่ยนแปลงการถือครองหลักทรัพย์ต่อสำนักงานคณะกรรมการกำกับหลักทรัพย์และตลาดหลักทรัพย์ตามมาตรา 59 และบทกำหนดโทษตามพระราชบัญญัติหลักทรัพย์และตลาดหลักทรัพย์ พ.ศ. 2535

3. การคำนึงถึงบทบาทของผู้มีส่วนได้เสีย

คณะกรรมการบริษัท ตระหนักและให้ความสำคัญในการดูแลและการปฏิบัติต่อสิทธิของผู้มีส่วนได้เสียทุกภาคส่วน ทั้งผู้มีส่วนได้เสียภายใน ได้แก่ บุคลากรของบริษัท (กรรมการ ผู้บริหาร และพนักงาน) และผู้มีส่วนได้เสียภายนอก ได้แก่ คู่แข่ง เจ้าหนี้ ภาครัฐและหน่วยงานอื่นๆ ที่เกี่ยวข้อง ไม่ว่าจะเป็นสิทธิที่กำหนดโดยกฎหมายหรือโดยข้อตกลงที่ทำร่วมกัน ตลอดจนความรับผิดชอบต่อส่วนต่อเศรษฐกิจ สังคม และสิ่งแวดล้อม เพื่อช่วยสร้างความสามารถในการแข่งขันและการประกอบธุรกิจที่ดีให้แก่บริษัท อย่างมั่นคงและยั่งยืน ตลอดจนเป็นการสร้างความสัมพันธ์และความร่วมมือที่ดีระหว่างบริษัทกับผู้มีส่วนได้เสีย

พนักงาน บริษัท ให้ความสำคัญและปฏิบัติต่อพนักงานทุกคนอย่างเท่าเทียมและเป็นธรรม ส่งเสริมและสนับสนุนด้านการพัฒนาและฝึกอบรมในหลักสูตรต่างๆ อย่างต่อเนื่องและสม่ำเสมอ การพิจารณาให้ผลตอบแทนที่เหมาะสมตามความรู้ความสามารถของพนักงานและสอดคล้องกับการดำเนินธุรกิจของบริษัท ในระยะสั้นและระยะยาว มีสวัสดิการด้านการตรวจสุขภาพพนักงานประจำปี สวัสดิการประกันกลุ่มพนักงาน สวัสดิการด้านกองทุนสำรองเลี้ยงชีพ สวัสดิการด้านการกักเงินเพื่อการศึกษาต่อและการกักเงินในกรณีฉุกเฉิน ตลอดจนให้มีการปลูกฝังจิตสำนึกการดูแลรักษาสิ่งแวดล้อมและสภาพแวดล้อมในการทำงานโดยคำนึงถึงคุณภาพชีวิตและความปลอดภัยของพนักงาน



ผู้ถือหุ้น บริษัทฯ ให้ความสำคัญในการปฏิบัติต่อผู้ถือหุ้นทุกราย โดยมีนโยบายและแนวทางปฏิบัติต่อผู้ถือหุ้นทุกรายอย่างเสมอภาคและเท่าเทียมกัน การเปิดโอกาสให้ผู้ถือหุ้นได้เข้าถึงสารสนเทศที่จำเป็นอย่างถูกต้อง เหมาะสมและทันเวลา

ลูกค้า บริษัทฯ ให้ความสำคัญในการปฏิบัติต่อกลูกค้าด้วยความโปร่งใส เป็นธรรม ตรวจสอบได้ ตลอดจนการมีความรับผิดชอบต่อลูกค้า มุ่งเน้นการให้บริการที่ตอบสนองความต้องการของลูกค้าอย่างมีคุณภาพ มีมาตรฐาน สะดวก รวดเร็ว และตรงต่อเวลา บริษัทฯ เอาใจใส่ดูแลติดตามลูกค้าอย่างใกล้ชิดและให้ความช่วยเหลืออย่างเสมอภาคและเท่าเทียมกัน โดยมุ่งหวังให้ลูกค้าเกิดความพึงพอใจสูงสุด ประสบความสำเร็จในการประกอบอาชีพ และมีคุณภาพชีวิตที่ดีขึ้น

คู่ค้า บริษัทฯ ให้ความสำคัญในการปฏิบัติต่อคู่ค้าทุกรายของบริษัทฯ อย่างเป็นธรรม บริษัทฯ มีนโยบายในการคัดเลือกและคัดกรองคู่ค้าที่ชัดเจนและเป็นรูปธรรม ตลอดจนมุ่งเน้นการปฏิบัติตามข้อตกลงที่มีการตกลงกันไว้ มีการสื่อสารและแลกเปลี่ยนความคิดเห็นในการดำเนินงานด้านต่างๆ ระหว่างบริษัทฯ และคู่ค้าอย่างสม่ำเสมอ ทั้งนี้เพื่อก่อให้เกิดการรักษาความสัมพันธ์และการพัฒนาปรับปรุงงานในด้านต่างๆ ให้บรรลุวัตถุประสงค์และเป้าหมายร่วมกัน

เจ้าหน้าที่ บริษัทฯ ให้ความสำคัญในการปฏิบัติต่อเจ้าหน้าที่อย่างเป็นธรรมและมีความรับผิดชอบต่อเจ้าหน้าที่ทุกรายของบริษัทฯ โดยเฉพาะเรื่องการปฏิบัติตามเงื่อนไขและข้อตกลงต่างๆ โดยบริษัทฯ มีการปฏิบัติต่อเจ้าหน้าที่อย่างเคร่งครัดตรงต่อเวลา มาโดยตลอด และไม่เคยมีกรณีทำผิดข้อตกลงที่มีต่อเจ้าหน้าที่ของบริษัทฯ

คู่แข่ง บริษัทฯ ให้ความสำคัญในการปฏิบัติต่อคู่แข่งด้วยการดำเนินธุรกิจภายใต้กรอบกติกาของการแข่งขันที่ดี ปฏิบัติตามกฎหมายระเบียบข้อบังคับและกฎหมายที่เกี่ยวข้อง ไม่ทำลายชื่อเสียงของคู่แข่ง ไม่แสวงหาความลับของคู่ค้าที่ไม่สุจริตหรือไม่เหมาะสม และไม่กระทำการที่เป็นการละเมิดลิขสิทธิ์หรือทรัพย์สินทางปัญญาของผู้อื่น

สังคม ชุมชน และสิ่งแวดล้อม บริษัทฯ มุ่งเน้นการดำเนินธุรกิจด้วยความรับผิดชอบต่อเศรษฐกิจ สังคม และสิ่งแวดล้อม มีการดำเนินงานและปฏิบัติตามกฎหมายระเบียบข้อบังคับและกฎหมายที่เกี่ยวข้อง โดยการใช้จริยธรรมและคุณธรรมในการประกอบธุรกิจ ตลอดจนมีการดำเนินธุรกิจด้วยความโปร่งใส เป็นธรรม เสมอภาค และไม่เอารัดเอาเปรียบสังคม ชุมชน และสิ่งแวดล้อม และผู้มีส่วนได้เสียทุกภาคส่วน และไม่ทำการใดๆ ที่ขัดหรือผิดกฎหมาย และเนื่องด้วยบริษัทฯ ดำเนินธุรกิจที่มีบทบาทและส่วนร่วมในการพัฒนาสังคมและชุมชน เพื่อให้เกิดการสร้างคุณค่าร่วมกันระหว่างบริษัทฯ เศรษฐกิจ สังคม ชุมชน และสิ่งแวดล้อม ดังนั้นบริษัทฯ จึงได้มีการสื่อสารและอบรมพัฒนาบุคลากรอย่างต่อเนื่อง เพื่อให้มีความรู้ความเข้าใจในด้านความรับผิดชอบต่อสังคม ตลอดจนปลูกฝังจิตสำนึกด้านสิ่งแวดล้อมให้เป็นไปในทิศทางเดียวกัน

การแจ้งเบาะแสการกระทำผิด

บริษัทฯ ได้ผ่านการรับรองโครงการแนวร่วมปฏิบัติของภาคเอกชนไทยในการต่อต้านการทุจริต โดยบริษัทฯ มีนโยบายต่อต้านการทุจริตคอร์รัปชัน ห้ามการติดสินบนและการคอร์รัปชันทุกรูปแบบ ไม่ว่าโดยทางตรงหรือทางอ้อมต่อผลประโยชน์ทางธุรกิจของบริษัทฯ และไม่ยอมรับพฤติกรรมที่เกี่ยวข้องกับการทุจริตและคอร์รัปชัน ทั้งนี้บริษัทฯ ได้กำหนดให้มีการประเมินและทบทวนความเสี่ยงจากการทุจริตคอร์รัปชันอย่างสม่ำเสมอ ตลอดจนมีการดูแล ติดตาม ประเมินผล และรายงานต่อคณะกรรมการตรวจสอบได้รับทราบผลการดำเนินงานเกี่ยวกับการต่อต้านการทุจริตและคอร์รัปชัน ทั้งนี้หากมีการฝ่าฝืนการกระทำใดๆ อันเป็นการสนับสนุน ช่วยเหลือ หรือให้ความร่วมมือกับการทุจริตคอร์รัปชันจะได้รับการพิจารณาโทษตามระเบียบของบริษัทฯ

บริษัทฯ ได้จัดให้มีมาตรการและช่องทางการแจ้งข้อร้องเรียน การแสดงความคิดเห็น และแจ้งเบาะแสการกระทำผิดกฎหมายของผู้มีส่วนได้เสียทุกภาคส่วน โดยสามารถผ่านช่องทางต่างๆ ได้ดังนี้

จดหมาย : เลขานุการบริษัท / กรรมการผู้จัดการ / คณะกรรมการตรวจสอบ
บริษัท จี แคปปิตอล จำกัด (มหาชน)
161/1 อาคารเอส จี ทาวเวอร์ ชั้น 8 ซอยมหาดเล็กหลวง 3
ถนนราชดำริ แขวงลุมพินี เขตปทุมวัน กรุงเทพมหานคร 10330
โทรศัพท์ : 02-651-9995 ต่อ 102 (เลขานุการบริษัท)
แฟกซ์ : 02-651-9553
เว็บไซต์ : www.gcapital.co.th
อีเมล : nitanc@gcapital.co.th

สำหรับพนักงานสามารถแจ้งข้อร้องเรียนหรือเสนอแนะข้อคิดเห็นต่อคณะกรรมการบริษัท และผู้บริหารได้โดยตรงทางอีเมลในระบบของบริษัท

ทั้งนี้บริษัท จะให้เป็นธรรมและคุ้มครองผู้แจ้งเบาะแสการกระทำผิด โดยจะเก็บรักษาความลับของผู้มีส่วนเกี่ยวข้องในการสืบสวนสอบสวนต่อการกระทำอันเป็นการทุจริตคอร์รัปชัน

บริษัท ไม่ได้รับแจ้งข้อร้องเรียน และไม่ได้รับแจ้งเบาะแสการกระทำผิดในรอบปีที่ผ่านมา

ช่องทางการติดต่อคณะกรรมการตรวจสอบ/คณะกรรมการบริษัท โดยตรง

ผู้มีส่วนได้เสียที่มีความประสงค์จะติดต่อกับคณะกรรมการตรวจสอบ/ คณะกรรมการบริษัท สามารถร้องเรียนโดยผ่านช่องทางอีเมล nitanc@gcapital.co.th ทั้งนี้บริษัท กำหนดนโยบายในการปกป้องผู้แจ้งเบาะแส รวมถึงนโยบายในการเก็บรักษาความลับของข้อมูลเกี่ยวกับการแจ้งเบาะแส โดยบริษัท จะนำเรื่องที่ได้รับการร้องเรียนเข้าสู่กระบวนการตรวจสอบข้อมูลและหาแนวทางแก้ไขต่อไป

นักลงทุนสัมพันธ์

บริษัท ได้กำหนดให้เลขานุการบริษัท มีหน้าที่และความรับผิดชอบเกี่ยวกับด้านนักลงทุนสัมพันธ์ในการสื่อสารและเปิดเผยข้อมูลอย่างถูกต้อง ครบถ้วน และทันเวลา ให้กับนักลงทุน นักวิเคราะห์ สื่อมวลชน และผู้มีส่วนเกี่ยวข้องอื่นๆ อย่างเท่าเทียมและเป็นธรรม ผ่านสื่อต่างๆ เช่น เอกสารเผยแพร่ หนังสือพิมพ์ วิทยุ โทรทัศน์ การจัดประชุมและแถลงข่าวต่างๆ รวมถึงการเผยแพร่ข้อมูลทางเว็บไซต์ อีเมล เป็นต้น

นักลงทุนสัมพันธ์ : บริษัท จี แคปปิตอล จำกัด (มหาชน)
161/1 อาคารเอส จี ทาวเวอร์ ชั้น 8 ซอยมหาดเล็กหลวง 3 ถนนราชดำริ
แขวงลุมพินี เขตปทุมวัน กรุงเทพมหานคร 10330
โทรศัพท์ : 02-651-9995 ต่อ 102 (เลขานุการบริษัท)
แฟกซ์ : 02-651-9553
อีเมล : nitanc@gcapital.co.th



บริษัท สนับสนุนให้เจ้าหน้าที่นักลงทุนสัมพันธ์เข้าร่วมสัมมนาหลักสูตรที่เป็นประโยชน์ต่อการปฏิบัติหน้าที่อย่างสม่ำเสมอ โดยในปี 2559 เจ้าหน้าที่นักลงทุนสัมพันธ์ได้เข้าร่วมสัมมนาในหลักสูตรต่างๆ จัดโดยส่วนงานพัฒนานักลงทุนสัมพันธ์ ฝ่ายพัฒนาธรรมาภิบาลเพื่อตลาดทุน ตลาดหลักทรัพย์แห่งประเทศไทย

4. การเปิดเผยข้อมูลและความโปร่งใส

คณะกรรมการบริษัท ให้ความสำคัญต่อการเปิดเผยข้อมูลอย่างถูกต้อง ครบถ้วน เพียงพอ ทันเวลา ทั้งรายงานข้อมูลทางการเงินและข้อมูลทั่วไปตามหลักเกณฑ์ของ ก.ล.ต. และตลาดหลักทรัพย์ ตลอดจนข้อมูลที่สำคัญที่มีผลกระทบต่อราคาหลักทรัพย์ของบริษัท ซึ่งมีผลกระทบต่อกระบวนการตัดสินใจของผู้ลงทุนและผู้มีส่วนได้เสียของบริษัท เพื่อให้ผู้ที่เกี่ยวข้องกับบริษัท ทั้งหมดได้รับทราบข้อมูลอย่างเท่าเทียมกัน โดยมีการเผยแพร่ข้อมูลสารสนเทศของบริษัท ต่อผู้ถือหุ้น และสาธารณชนผ่านช่องทางและสื่อการเผยแพร่ข้อมูลของตลาดหลักทรัพย์ และเว็บไซต์ของบริษัท ที่ www.gccapital.co.th

คณะกรรมการบริษัท ตระหนักถึงความรับผิดชอบและมุ่งมั่นที่จะดูแลให้มีการปฏิบัติตามกฎหมาย ข้อบังคับ และระเบียบที่เกี่ยวข้องเกี่ยวกับการเปิดเผยข้อมูลและความโปร่งใสอย่างเคร่งครัด ดังนี้

- ◆ บริษัท เผยแพร่ข้อมูลตามเกณฑ์ที่กำหนด ผ่านช่องทางของตลาดหลักทรัพย์ แบบแสดงรายการข้อมูลประจำปี (แบบ 56-1) และรายงานประจำปี (แบบ 56-2) พร้อมทั้งมีการเผยแพร่ข้อมูลดังกล่าวผ่านทาง เว็บไซต์ของบริษัท โดยมีการดูแลปรับปรุงข้อมูลให้เป็นปัจจุบันอย่างสม่ำเสมอ
- ◆ คณะกรรมการรายงานผลการปฏิบัติตามนโยบายกำกับดูแลกิจการผ่านทางแบบแสดงรายการข้อมูลประจำปี (แบบ 56-1) และรายงานประจำปี (แบบ 56-2)
- ◆ คณะกรรมการจัดให้มีรายงานความรับผิดชอบต่อคณะกรรมการต่อรายงานทางการเงินแสดงควบคู่ไปกับรายงานของผู้สอบบัญชี และจัดให้มีรายงานการกำกับดูแลกิจการของคณะกรรมการตรวจสอบในรายงานประจำปี (แบบ 56-2)
- ◆ คณะกรรมการมีการเปิดเผยรายชื่อ บทบาทและหน้าที่ของคณะกรรมการและคณะกรรมการชดเชย จำนวนครั้งของการประชุมและจำนวนครั้งที่กรรมการแต่ละท่านเข้าร่วมประชุมในแต่ละปีผ่านทางแบบแสดงรายการข้อมูลประจำปี (แบบ 56-1) และรายงานประจำปี (แบบ 56-2)
- ◆ เพื่อให้เป็นไปตามประกาศคณะกรรมการกำกับตลาดทุนเรื่องหลักเกณฑ์เงื่อนไข และวิธีการรายงานการเปิดเผยข้อมูล เกี่ยวกับฐานะการเงินและผลการดำเนินงานของบริษัท ซึ่งมีการเปิดเผยข้อมูลดังหัวข้อต่อไปนี้ (1) นโยบายและภาพรวมการประกอบธุรกิจ (2) ลักษณะการประกอบธุรกิจ (3) ปัจจัยความเสี่ยง (4) ทรัพย์สินที่ใช้ในการประกอบธุรกิจ (5) ข้อพิพาททางกฎหมาย (6) ข้อมูลทั่วไปและข้อมูลสำคัญอื่น (7) ข้อมูลหลักทรัพย์และผู้ถือหุ้น (8) โครงสร้างการจัดการ (9) การกำกับดูแลกิจการ (10) ความรับผิดชอบต่อสังคม (11) การควบคุมภายในและการบริหารจัดการความเสี่ยง (12) รายการระหว่างกัน (13) ข้อมูลทางการเงินที่สำคัญ (14) การวิเคราะห์และคำอธิบายของฝ่ายจัดการ
- ◆ คณะกรรมการและผู้บริหารมีการรายงานการถือหลักทรัพย์และการเปลี่ยนแปลงการถือหลักทรัพย์เป็นไปตามเกณฑ์ของสำนักงานคณะกรรมการกำกับหลักทรัพย์และตลาดหลักทรัพย์
- ◆ กรรมการและผู้บริหาร 4 รายแรกนับจากกรรมการผู้จัดการ มีหน้าที่ต้องจัดทำรายงานการมีส่วนได้เสียของตนเอง และบุคคลที่เกี่ยวข้องต่อประธานกรรมการบริษัท และประธานคณะกรรมการตรวจสอบ และเปิดเผยข้อมูลให้กรรมการทุกท่านทราบ ตามพระราชบัญญัติหลักทรัพย์และตลาดหลักทรัพย์ พ.ศ. 2551

- ◆ คณะกรรมการได้จัดให้มีการดำรงรักษาไว้ซึ่งระบบควบคุมภายในที่ครอบคลุมทุกด้าน ทั้งด้านการเงิน การปฏิบัติงาน การดำเนินงานให้เป็นไปตามกฎหมาย ข้อบังคับ ระเบียบที่เกี่ยวข้อง และจัดให้มีกลไกตรวจสอบถ่วงดุลที่มีประสิทธิภาพเพียงพอในการปกป้องรักษาและดูแลเงินลงทุนของผู้ถือหุ้นและสินทรัพย์ของบริษัทฯ อยู่เสมอ กำหนดระเบียบปฏิบัติเป็นลายลักษณ์อักษร มีการว่าจ้างผู้ตรวจสอบภายในที่เป็นอิสระ รายงานตรงต่อคณะกรรมการตรวจสอบทำหน้าที่ตรวจสอบการปฏิบัติงานของทุกหน่วยงานให้เป็นไปตามระเบียบที่วางไว้
- ◆ คณะกรรมการบริษัท จัดให้มีระบบบริหารความเสี่ยงที่เกี่ยวข้องทุกด้าน ครอบคลุมปัจจัยความเสี่ยงที่เกี่ยวข้องกับ วิสัยทัศน์ เป้าหมาย กลยุทธ์ทางธุรกิจ การบริหารจัดการการเงิน การดำเนินงาน การทุจริตคอร์รัปชัน และการปฏิบัติงานด้านอื่นๆ โดยพิจารณาถึงโอกาสและระดับความรุนแรงของผลกระทบ กำหนดมาตรการในการป้องกัน แก้ไข การดูแล และการติดตามผล โดยคณะกรรมการบริหารความเสี่ยง มีหน้าที่ในการประเมินความเสี่ยงและนำเสนอแผนงานการบริหารจัดการความเสี่ยงต่อคณะกรรมการบริษัท
- ◆ บริษัทฯ ได้กำหนดให้เลขานุการบริษัท มีหน้าที่และความรับผิดชอบด้านนักลงทุนสัมพันธ์ เพื่อทำหน้าที่สื่อสารกับบุคคลภายนอก ได้แก่ ผู้ถือหุ้น นักลงทุนสถาบัน นักลงทุนทั่วไป นักวิเคราะห์ ภาครัฐที่เกี่ยวข้อง ดังนี้
 - เปิดเผยแพร่สารสนเทศที่สำคัญให้ประชาชนทราบ
 - เผยแพร่สารสนเทศต่อประชาชนอย่างทั่วถึง
 - ชี้แจงกรณีที่มีข่าวลือหรือข่าวสารต่างๆ
 - การเปิดเผยในเชิงส่งเสริมที่ไม่มีเหตุอันควร
 - การซื้อขายหลักทรัพย์ของบริษัทจดทะเบียน โดยใช้ข้อมูลภายใน ได้อย่างถูกต้อง เพียงพอ ทันเวลา เท่าเทียม โปร่งใส และเป็นธรรม
 - การดำเนินการเมื่อมีการซื้อขายหลักทรัพย์ของบริษัทจดทะเบียนผิดไปจากสภาพปกติของตลาด โดยจัดให้มีช่องทางเพื่ออำนวยความสะดวกในการติดต่อ ดังนี้

โทรศัพท์ : 02-651-9995 ต่อ 102

โทรสาร : 02-651-9553

Email : nitanc@gcapital.co.th

Website: www.gcapital.co.th

นอกจากนี้ บริษัทฯ กำหนดให้บุคคลผู้มีอำนาจในการให้ข้อมูลดังกล่าว ได้แก่ ประธานกรรมการบริหาร หรือ กรรมการผู้จัดการ

- ◆ นอกจากนี้ บริษัทฯ กำหนดให้บุคคลผู้มีอำนาจในการให้ข้อมูลดังกล่าว ได้แก่ ประธานกรรมการบริหาร หรือ กรรมการผู้จัดการ
 - การเปิดเผยสารสนเทศตามเหตุการณ์ ได้แก่ รายการได้มา/จำหน่ายไป ซึ่งสินทรัพย์ รายการเกี่ยวโยง กำหนดวันประชุมผู้ถือหุ้น การเปลี่ยนแปลงกรรมการและผู้สอบบัญชี การย้ายที่ตั้งสำนักงานใหญ่ รายงานการประชุมผู้ถือหุ้น และโครงการลงทุน การจ่าย/งดจ่ายเงินปันผล โดยกรรมการผู้จัดการ
 - การเปิดเผยสารสนเทศตามรอบระยะเวลาบัญชี ได้แก่ งบการเงินประจำปีและงบการเงินรายไตรมาส แบบแสดงรายการข้อมูลประจำปี (แบบ 56-1) รายงานประจำปี (แบบ 56-2) โดยกรรมการผู้จัดการ



- ◆ การให้ข้อมูลข่าวสารทั่วไปสำหรับการบริหารองค์กรกับสื่อสารมวลชน โดยกำหนดให้กรรมการผู้จัดการ มีหน้าที่ในการให้ข้อมูลข่าวสารที่เกี่ยวกับการบริหารจัดการองค์กรต่อสื่อสารมวลชน
- ◆ กำหนดบุคคลผู้ประสานงาน (Contact Person) กับหน่วยงานอื่นที่เกี่ยวข้อง ได้แก่
 - บริษัท ศูนย์รับฝากหลักทรัพย์ (ประเทศไทย) จำกัด กำหนดให้ เลขานุการบริษัท เป็นผู้ประสานงาน
 - สำนักงานคณะกรรมการกำกับหลักทรัพย์และตลาดหลักทรัพย์ กำหนดให้ เลขานุการบริษัท เป็นผู้ประสานงาน เป็นผู้ประสานงาน

กิจกรรมค่านักลงทุนสัมพันธ์

- ◆ กิจกรรมบริษัทจดทะเบียนพบผู้ลงทุน “Opportunity Day” จัดโดยตลาดหลักทรัพย์แห่งประเทศไทย โดยมีวัตถุประสงค์เพื่อชี้แจงข้อมูลเกี่ยวกับธุรกิจและการดำเนินงานของบริษัทฯ แก่นักวิเคราะห์หลักทรัพย์ นักลงทุน สื่อมวลชน และผู้ที่สนใจที่มาร่วมงาน โดยตลาดหลักทรัพย์แห่งประเทศไทยได้มีการจัดกิจกรรมในช่วงเวลาหลังจากการประกาศงบการเงินทุกๆ ไตรมาส โดยบริษัทฯ ได้เข้าร่วมกิจกรรมนี้อย่างสม่ำเสมอ พร้อมทั้งเปิดเผยข้อมูลให้ผู้ถือหุ้นและนักลงทุนสามารถรับชมย้อนหลังได้ที่เว็บไซต์ของบริษัท (www.gccapital.co.th) และเว็บไซต์ของตลาดหลักทรัพย์แห่งประเทศไทย



- ◆ กิจกรรมเยี่ยมชมการดำเนินงานของบริษัทจดทะเบียน “Company Visit” บริษัทฯ ได้เปิดโอกาสจัดกิจกรรมดังกล่าว โดยมีวัตถุประสงค์เพื่อชี้แจงข้อมูลเกี่ยวกับการดำเนินงานของบริษัทฯ แก่นักวิเคราะห์หลักทรัพย์ นักลงทุน สื่อมวลชน และผู้ถือหุ้นที่สนใจที่มาร่วมงาน ได้รับทราบข้อมูลการบริหารงาน และการดำเนินงานของบริษัทฯ ซึ่งเป็นการสร้างความสัมพันธ์อันดีระหว่างผู้บริหารและผู้เข้าร่วมกิจกรรม อีกทั้งยังเป็นการสร้างความมั่นใจ ความเชื่อมั่น ความประทับใจและความภาคภูมิใจในการเป็นผู้ถือหุ้นของบริษัทฯ นำไปสู่การขยายฐานผู้ถือหุ้นและผู้ลงทุนในอนาคต

ทั้งนี้ในตลอดปีบริษัทฯ ได้เปิดโอกาสให้บริษัทหลักทรัพย์ต่างๆ นัดเข้าพบผู้บริหารหรือฝ่ายจัดการของบริษัทฯ ได้แก่ บริษัทหลักทรัพย์ เอเซียพลัส กรู๊ป โฮลดิ้งส์ จำกัด (มหาชน), บริษัทหลักทรัพย์ เมย์แบงก์ กิมเอ็ง (ประเทศไทย) จำกัด (มหาชน) และบริษัทหลักทรัพย์ ซีไอเอ็มบี (ประเทศไทย) จำกัด

โดยในรอบปีที่ผ่านมา นักวิเคราะห์หลักทรัพย์ ได้ออกบทวิเคราะห์หลักทรัพย์ของบริษัทฯ ซึ่งบริษัทฯ ได้เผยแพร่ไว้ในเว็บไซต์ของบริษัทฯ (www.gccapital.co.th)

- ◆ กิจกรรม “mai FORUM 2016” เมื่อวันที่ 1 กรกฎาคม 2559 ตลาดหลักทรัพย์เอ็ม เอ ไอ ร่วมกับสมาคมสมาชิกบริษัทจดทะเบียนในตลาดหลักทรัพย์เอ็ม เอ ไอ ได้จัดกิจกรรม mai FORUM 2016 ณ เซ็นทาราแกรนด์ แอท เซ็นทรัลเวิลด์ โดยมีวัตถุประสงค์เพื่อเผยแพร่ข้อมูลบริษัทจดทะเบียนในตลาดหลักทรัพย์เอ็ม เอ ไอ ให้กับนักลงทุน นักวิเคราะห์หลักทรัพย์ สื่อมวลชน และผู้สนใจ ได้รับทราบข้อมูลของบริษัทต่างๆ ตลอดจนทราบถึงนโยบาย แนวทาง และผลการดำเนินงานที่ผ่านมาของบริษัทนั้น ซึ่งภายในงานได้มีกิจกรรมที่เกี่ยวข้องกับการลงทุน อาทิเช่น การออกบูธแสดงข้อมูลและสินค้าของบริษัทจดทะเบียน การสัมมนาด้านการลงทุน กิจกรรม Opportunity Day เป็นต้น โดยบริษัทฯ ได้เข้าร่วมกิจกรรมดังกล่าว ซึ่งได้รับการตอบรับเป็นอย่างดีจากนักลงทุน นักวิเคราะห์หลักทรัพย์ ผู้ถือหุ้น และผู้สนใจเป็นจำนวนมาก



- ◆ กิจกรรมเผยแพร่ข้อมูลผ่านช่องทางอื่นๆ บริษัทฯ ได้เผยแพร่ข้อมูลเกี่ยวกับการแนะนำบริษัท การให้ข้อมูลผลการดำเนินงาน ตลอดจนการให้สัมภาษณ์กับสื่อมวลชนในช่วงที่มีข่าวสารที่มีความสัมพันธ์และมีผลกระทบต่อบริษัทฯ เพื่อให้ผู้ถือหุ้น นักลงทุน ผู้มีส่วนได้เสียทุกส่วน และผู้สนใจ ได้รับทราบข้อมูลของบริษัทฯ อย่างต่อเนื่องผ่านช่องทางต่างๆ อาทิเช่น หนังสือพิมพ์ การเผยแพร่ผ่านรายการโทรทัศน์ รายการวิทยุ การเป็นวิทยากรรับเชิญในการเสวนาต่างๆ เป็นต้น

5. ความรับผิดชอบของคณะกรรมการ

คณะกรรมการบริษัทฯ ตระหนักถึงความสำคัญของบทบาทหน้าที่ของคณะกรรมการในการกำหนดนโยบาย และทิศทางการดำเนินงานของบริษัทฯ ในด้านต่างๆ การติดตามดูแลการทำงานของฝ่ายจัดการ และการแสดงความรับผิดชอบต่อหน้าที่ (Accountability) ของคณะกรรมการที่มีต่อบริษัทและผู้ถือหุ้น คณะกรรมการบริษัทฯ เป็นผู้ที่มีภาวะผู้นำ มีวิสัยทัศน์ มีความรู้ ความสามารถ และประสบการณ์ในด้านต่างๆ อย่างเหมาะสม มีความซื่อสัตย์สุจริต และมีความเป็นอิสระในการตัดสินใจเพื่อประโยชน์สูงสุดของบริษัทฯ และผู้ถือหุ้นโดยรวม

บริษัทฯ มีการถ่วงดุลของกรรมการที่ไม่เป็นผู้บริหาร โดยบริษัทฯ มีคณะกรรมการทั้งสิ้นจำนวน 9 ท่าน รายละเอียดเป็นดังนี้

สถานะ	กรรมการที่เป็นผู้บริหาร	กรรมการที่ไม่เป็นผู้บริหาร	กรรมการตรวจสอบ	รวม
กรรมการที่เป็นตัวแทนผู้ถือหุ้น	1	3	-	4
กรรมการอิสระ	-	2	3	5
รวม	1	5	3	9



บริษัท มีกรรมการอิสระที่เป็นกรรมการตรวจสอบทั้งหมด 3 ท่าน คิดเป็นร้อยละ 33.33 ของคณะกรรมการทั้งหมด และมีกรรมการที่ไม่เป็นผู้บริหารทั้งหมด 5 ท่าน คิดเป็นร้อยละ 55.56 ของคณะกรรมการทั้งหมด ดังนั้นบริษัท มีกรรมการที่ไม่เป็นผู้บริหารรวมทั้งสิ้น 8 ท่าน คิดเป็นร้อยละ 88.89 ของคณะกรรมการทั้งหมด บริษัท ได้แต่งตั้งกรรมการบริษัท โดยไม่ให้บุคคลหรือกลุ่มบุคคลใดมีอำนาจในการตัดสินใจแต่เพียงบุคคลเดียวหรือกลุ่มเดียว เพื่อให้การบริหารงานมีประสิทธิภาพและสร้างกลไกการถ่วงดุล นอกจากนี้บริษัท มีโครงสร้างการจัดการที่ชัดเจนตามที่แสดงไว้ในข้อโครงสร้างการจัดการ ซึ่งมีการแบ่งแยกสายงานบังคับบัญชาที่ชัดเจน มีการกระจายอำนาจในการบริหารงานและการตัดสินใจลงไปในฝ่ายต่างๆ ภายในบริษัท ตามความเหมาะสม เพื่อไม่ให้อำนาจในการตัดสินใจและการบริหารงานอยู่ที่บุคคลใดบุคคลหนึ่งแต่เพียงผู้เดียว

โครงสร้างการจัดการของบริษัท ประกอบด้วยคณะกรรมการบริษัท และคณะกรรมการชุดย่อยต่างๆ รวมจำนวน 5 ชุด ได้แก่

1. คณะกรรมการบริษัท
2. คณะกรรมการตรวจสอบ
3. คณะกรรมการบริหาร
4. คณะกรรมการสรรหาและกำหนดค่าตอบแทน
5. คณะกรรมการบริหารความเสี่ยง

(หมายเหตุ : ได้แสดงรายละเอียดคณะกรรมการแต่ละชุดไว้ในหัวข้อโครงสร้างการจัดการ)

วาระการดำรงตำแหน่งของกรรมการ

บริษัท ได้กำหนดวาระการดำรงตำแหน่งของกรรมการบริษัท ให้เป็นไปตามพระราชบัญญัติบริษัทมหาชน พ.ศ. 2535 โดยกรรมการและกรรมการอิสระมีวาระการดำรงตำแหน่งคราวละ 3 ปี และกรรมการที่พ้นตำแหน่งตามวาระสามารถเลือกตั้งกลับเข้ามาดำรงตำแหน่งใหม่ได้

การประชุมคณะกรรมการ

คณะกรรมการบริษัท มีการประชุมเพื่อรับทราบผลการดำเนินงานเป็นประจำอย่างน้อยคราวละ 3 เดือน และอาจมีการประชุมพิเศษเพิ่มเติมตามความจำเป็น ในการประชุม ประธานกรรมการซึ่งทำหน้าที่เป็นประธานในที่ประชุมจะเปิดโอกาสให้กรรมการทุกท่านสามารถแสดงความคิดเห็นได้อย่างอิสระเต็มที่ โดยในบางวาระอาจมีผู้บริหารระดับสูงหรือผู้เชี่ยวชาญอิสระเข้าร่วมประชุมด้วยเพื่อให้รายละเอียดข้อมูลที่เป็นประโยชน์เพิ่มเติมในฐานผู้ที่เกี่ยวข้อง รวมทั้งจะได้รับทราบนโยบายโดยตรงเพื่อให้สามารถนำไปปฏิบัติได้อย่างมีประสิทธิภาพ ทั้งนี้ในการลงมติในที่ประชุมคณะกรรมการบริษัท ให้ถือมติของเสียงข้างมาก โดยให้กรรมการหนึ่งคนมีหนึ่งเสียง โดยกรรมการที่มีส่วนได้เสียจะไม่เข้าร่วมประชุมและ/หรือไม่ใช้สิทธิออกเสียงลงคะแนนในเรื่องนั้น และถ้าคะแนนเสียงเท่ากัน ประธานในที่ประชุมจะออกเสียงเพิ่มขึ้นอีกหนึ่งเสียงเป็นเสียงชี้ขาด

ทั้งนี้กรรมการจะเข้าร่วมประชุมทุกครั้งนอกจากมีเหตุจำเป็น ซึ่งจะแจ้งเลขานุการบริษัท เป็นการล่วงหน้า บริษัท จัดทำรายงานจำนวนครั้งที่เข้าร่วมประชุมของกรรมการแต่ละท่านไว้ในรายงานประจำปี และบริษัท ได้จัดให้เลขานุการบริษัท จัดทำตารางการประชุมล่วงหน้าทั้งปีเพื่อให้คณะกรรมการทุกท่านได้ทราบกำหนดการประชุมคณะกรรมการเป็นการล่วงหน้า เลขานุการคณะกรรมการบริษัท จะจัดส่งหนังสือเชิญประชุมแก่กรรมการทุกท่านเพื่อยืนยันกำหนดวัน และแจ้งให้ทราบถึง เวลา สถานที่ และวาระการประชุม โดยจัดส่งล่วงหน้าอย่างน้อย 7 วัน และเลขานุการคณะกรรมการจะเป็นผู้รวบรวมเอกสารประกอบการประชุมจากฝ่ายจัดการเพื่อจัดส่งให้คณะกรรมการล่วงหน้า โดยเอกสารดังกล่าวจะเป็นข้อมูลที่เพียงพอต่อการตัดสินใจและการใช้ดุลยพินิจอย่างเป็นอิสระของคณะกรรมการ โดยเลขานุการคณะกรรมการจะเป็นผู้บันทึกประเด็นในการประชุมเพื่อจัดทำเป็นรายงานการประชุมที่มีเนื้อหาสาระครบถ้วน เพื่อเสนอให้ประธานกรรมการลงนามตลอดจนมีระบบการจัดเก็บที่ดี สะดวกต่อการค้นหา และเป็นความลับ

นอกจากนี้ในการประชุมคณะกรรมการบริษัท จะมีการเชิญผู้บริหารระดับสูงเข้าร่วมประชุมคณะกรรมการเพื่อให้รายละเอียดเพิ่มเติมในฐานที่เกี่ยวข้องโดยตรง ทั้งนี้บริษัทฯ ได้กำหนดนโยบายเกี่ยวกับจำนวนองค์ประชุมคณะกรรมการว่าต้องมีกรรมการอยู่ไม่น้อยกว่ากึ่งหนึ่งของจำนวนกรรมการทั้งหมด จึงนับเป็นองค์ประชุม

(หมายเหตุ : ได้แสดงรายละเอียดสรุปการประชุมของคณะกรรมการแต่ละชุดไว้ในข้อโครงสร้างการจัดการ)

การรายงานข้อมูล

1. คณะกรรมการมีหน้าที่รับผิดชอบต่อการรายงานข้อมูลทางการเงิน และข้อมูลทั่วไปต่อผู้ถือหุ้น และผู้ลงทุนโดยทั่วไปอย่างถูกต้องตามความเป็นจริง โปร่งใส และตรวจสอบได้ มีการอธิบายอย่างมีเหตุผลทั้งในด้านนโยบายผลการดำเนินงาน แนวโน้มในอนาคต ตลอดจนผลสำเร็จและอุปสรรคของกิจการ

2. คณะกรรมการมีความเข้าใจและสนับสนุนการปฏิบัติตามมาตรฐานการปฏิบัติงานทางวิชาชีพของผู้สอบบัญชี

3. คณะกรรมการได้จัดทำรายงานแสดงถึงความรับผิดชอบของคณะกรรมการต่อการจัดทำและเปิดเผยรายงานทางการเงินของกิจการเสนอไว้ในรายงานประจำปี ควบคู่กับงบการเงิน และรายงานของผู้สอบบัญชี โดยครอบคลุมถึง

- ข้อกำหนดของกฎหมายที่กำหนดให้คณะกรรมการบริษัท ต้องจัดให้มีการจัดทำงบการเงิน เพื่อแสดงถึงฐานะการเงิน และผลการดำเนินงานในรอบปีที่ผ่านมาที่เป็นจริง และสมเหตุสมผล
- ความรับผิดชอบของคณะกรรมการบริษัท ในการจัดการให้มีข้อมูลทางบัญชีที่ถูกต้อง ครบถ้วน เพียงพอ เพื่อจะดำรงรักษาไว้ซึ่งทรัพย์สินของบริษัท และเพื่อให้ทราบถึงปัญหา อุปสรรค และป้องกันไม่ให้เกิดการทุจริต หรือมีการดำเนินงานที่ผิดปกติ
- ให้คำยืนยันว่าบริษัท ได้ถือปฏิบัติตามมาตรฐานการบัญชีที่รับรองทั่วไป มีการใช้นโยบายการบัญชีที่เหมาะสมและถือปฏิบัติโดยสม่ำเสมอ ตลอดจนได้มีการพิจารณาถึงความสมเหตุสมผลอย่างรอบคอบในการจัดทำงบการเงินของบริษัท

การดำรงตำแหน่งกรรมการในบริษัทอื่น

คณะกรรมการตระหนักถึงความสำคัญในการปฏิบัติหน้าที่ในฐานะกรรมการ และผู้บริหารระดับสูงของบริษัทฯ โดยพิจารณาถึงประสิทธิภาพการทำงานของกรรมการที่ดำรงตำแหน่งหลายบริษัทอย่างรอบคอบ เพื่อให้มั่นใจว่ากรรมการใช้เวลาในการปฏิบัติหน้าที่ในบริษัทฯ ได้อย่างเพียงพอ จึงมีนโยบายกำหนดจำนวนบริษัทที่กรรมการและกรรมการผู้จัดการสามารถไปดำรงตำแหน่งกรรมการในบริษัทอื่นให้สอดคล้องกับแนวปฏิบัติที่ดี ตามหลักการกำกับดูแลกิจการของหน่วยงานกำกับดูแล เช่น ตลาดหลักทรัพย์แห่งประเทศไทย ดังนี้

- ◆ การดำรงตำแหน่งกรรมการที่บริษัทอื่นของกรรมการบริษัท นั้น กรรมการแต่ละคนควรดำรงตำแหน่งกรรมการในบริษัทจดทะเบียนได้ไม่เกิน 5 แห่ง
- ◆ การดำรงตำแหน่งกรรมการที่บริษัทอื่นของกรรมการผู้จัดการนั้น คณะกรรมการบริษัท มีแนวทางให้ปฏิบัติตามพระราชบัญญัติบริษัทมหาชนจำกัด พ.ศ. 2535 รวมถึงประกาศ ข้อบังคับ ข้อกำหนดหรือกฎเกณฑ์ของหน่วยงานกำกับดูแลที่เกี่ยวข้อง

การบริหารความเสี่ยง

คณะกรรมการบริษัท ได้จัดให้มีคณะกรรมการบริหารความเสี่ยง ในการทำหน้าที่พิจารณาและนำเสนอแนะนโยบายแผนงาน และผลการดำเนินงานด้านการบริหารจัดการความเสี่ยงต่อคณะกรรมการบริษัท โดยให้มีการประเมินและวิเคราะห์ความเสี่ยงทั้งปัจจัยภายนอกและภายในที่อาจส่งผลกระทบต่อการดำเนินธุรกิจของบริษัท อย่างมีนัยสำคัญและทันต่อสถานการณ์ เช่น ความเสี่ยงด้านการเงิน ความเสี่ยงด้านการปฏิบัติการ ความเสี่ยงด้านการตลาดและการแข่งขัน ความเสี่ยงด้านกลยุทธ์ ความเสี่ยงจากนโยบายภาครัฐ ความเสี่ยงจากการบริหารจัดการลูกหนี้ ความเสี่ยงจากการบริหารจัดการทรัพย์สิน ความเสี่ยงจากการพึ่งพิงปัจจัยด้านต่างๆ เป็นต้น เพื่อกำหนดมาตรการและแผนงานในการบริหารจัดการ



ความเสี่ยงและการลดความเสี่ยง การดูแลติดตามความเสี่ยง ตลอดจนการมอบหมายให้หน่วยงานที่เกี่ยวข้องติดตามและรายงานความเสี่ยงนั้นอย่างสม่ำเสมอ เพื่อป้องกันความเสียหายที่อาจเกิดขึ้นกับบริษัท ในอนาคตและเพื่อความเสี่ยงนั้นๆ ให้อยู่ในระดับที่เหมาะสมและยอมรับได้

การประเมินการปฏิบัติงานของคณะกรรมการ

บริษัท จัดให้มีการประเมินผลการปฏิบัติงานของคณะกรรมการบริษัท การประเมินผลกรรมการชุดย่อย และการประเมินผลการปฏิบัติงานรายบุคคล อย่างน้อยปีละ 1 ครั้ง เพื่อทราบถึงปัญหาและอุปสรรคในระหว่างปีที่ผ่านมา และเพื่อให้การทำงานของคณะกรรมการมีประสิทธิภาพและประสิทธิผลมากยิ่งขึ้น ตลอดจนเพื่อช่วยในการสร้างและปรับปรุงความสัมพันธ์ระหว่างคณะกรรมการกับฝ่ายจัดการ รวมถึงแนวทางการปรับปรุงแก้ไขให้เป็นไปตามหลักการกำกับดูแลกิจการที่ดี โดยใช้แบบฟอร์มจากตัวอย่างแบบประเมินตนเองของคณะกรรมการของตลาดหลักทรัพย์แห่งประเทศไทย โดยมีหัวข้อการประเมินผล เช่น โครงสร้างคณะกรรมการ ความหลากหลายของกรรมการ การสรรหากรรมการและแต่งตั้งกรรมการชุดย่อยการพัฒนาความรู้กรรมการ การเตรียมตัวก่อนเข้าประชุม ความเหมาะสมของการประชุม การทำหน้าที่ของประธานที่ประชุม ผลการดำเนินงาน นโยบาย การบริหารจัดการ การปฏิบัติตามกฎหมาย การกำกับดูแลกิจการ จรรยาบรรณธุรกิจ ระบบการควบคุมภายใน การบริหารความเสี่ยง การทำหน้าที่ของคณะกรรมการชุดย่อย การทำหน้าที่ของฝ่ายจัดการ เป็นต้น นอกจากนี้บริษัท ยังจัดให้มีการประเมินความคิดเห็นของคณะกรรมการต่อบริษัท เพื่อสำรวจความพึงพอใจในการทำหน้าที่ของคณะกรรมการ ซึ่งบริษัท มีการนำผลคะแนนที่คณะกรรมการประเมินมาวิเคราะห์ข้อมูล และแจ้งผลการประเมินให้คณะกรรมการได้ทราบ เพื่อนำไปสู่การปรับปรุงและพัฒนาต่อไป

แผนสืบหอดำเนินการ กรรมการ และกรรมการผู้จัดการ

บริษัท มีแผนการสรรหากรรมการและกรรมการผู้จัดการให้เป็นไปอย่างเหมาะสม และโปร่งใส เพื่อให้มั่นใจว่า มีระบบการสรรหากรรมการและกรรมการผู้จัดการที่มีความเป็นมืออาชีพ การสรรหาเป็นไปตามกระบวนการสรรหาที่มีการพิจารณาบุคคลทั้งจากภายในและภายนอก โดยมอบหมายให้คณะกรรมการสรรหาและกำหนดคำตอบแทน เป็นผู้สรรหาบุคคลที่มีความเหมาะสมเข้ารับการคัดเลือก โดยผ่านหลักเกณฑ์และวิธีการสรรหาคัดเลือกที่กำหนด รวมถึงจัดให้มีโครงการสำหรับพัฒนาผู้บริหารควบคู่ไปกับการพิจารณาแผนสืบหอดำเนินการ เพื่อให้มั่นใจว่า บริษัท มีผู้บริหารที่มีความรู้ ความสามารถ สามารถสืบหอดำเนินการที่สำคัญต่อไปในอนาคต

การปฐมนิเทศกรรมการใหม่

◆ เมื่อมีกรรมการใหม่เข้ารับตำแหน่งใหม่ บริษัท ได้จัดให้มีการปฐมนิเทศเพื่อให้กรรมการใหม่รับทราบ ภาพรวมของธุรกิจ โครงสร้างผู้ถือหุ้น คณะกรรมการชุดต่างๆ โครงสร้างองค์กร ฐานะการเงินและผลการดำเนินงานของบริษัท รวมถึงแนวทางการปฏิบัติสำหรับกรรมการบริษัทจดทะเบียนในตลาดหลักทรัพย์แห่งประเทศไทยและกฎหมายที่เกี่ยวข้อง และได้ส่งมอบเอกสารที่สำคัญให้กับกรรมการใหม่ เช่น ข้อมูลเกี่ยวกับบริษัท นโยบายการกำกับดูแลกิจการ จรรยาบรรณและจริยธรรมทางธุรกิจ พระราชบัญญัติบริษัทมหาชนจำกัด พ.ศ. 2535 พระราชบัญญัติหลักทรัพย์และตลาดหลักทรัพย์ พ.ศ. 2535 สรุปหลักเกณฑ์รายการเกี่ยวโยงกันของบริษัทจดทะเบียน เป็นต้น

◆ บริษัท กำหนดให้กรรมการใหม่ต้องผ่านการอบรมและได้รับประกาศนียบัตรหลักสูตร Director's Accreditation Program (DAP) จากสมาคมส่งเสริมสถาบันกรรมการบริษัทไทย (IOD) ภายใน 6 เดือนนับจากวันที่ได้รับการแต่งตั้ง

การพัฒนารรรมการและผู้บริหารระดับสูง

บริษัทฯ สนับสนุนให้คณะกรรมการบริษัทฯ และผู้บริหารระดับสูงเข้าร่วมสัมมนาหลักสูตรที่เป็นประโยชน์ต่อการปฏิบัติหน้าที่ รวมทั้งพบปะแลกเปลี่ยนความคิดเห็นกับคณะกรรมการบริษัทและผู้บริหารระดับสูงขององค์กรต่างๆ อย่างสม่ำเสมอ ในปี 2559 มีกรรมการและผู้บริหารเข้าร่วมสัมมนาในหลักสูตรต่างๆ ได้แก่

หลักสูตรกรรมการ

นายสเปญ จริงเข้าใจ

◆ หลักสูตร Director Accreditation Program (DAP) รุ่นที่ 132/2016, สมาคมส่งเสริมสถาบันกรรมการบริษัทไทย
นายชัยยงค์ ลัจจิพานนท์

◆ หลักสูตร Director Certification Program (DCP) รุ่นที่ 212/2016, สมาคมส่งเสริมสถาบันกรรมการบริษัทไทย

หลักสูตรผู้บริหาร

◆ หลักสูตรความรับผิดชอบต่อสังคม จัดโดยศูนย์ความรับผิดชอบต่อสังคม, ตลาดหลักทรัพย์แห่งประเทศไทย

นอกจากนั้นผู้บริหารระดับสูงของบริษัทฯ ยังได้เข้าร่วมกิจกรรมเสวนาแลกเปลี่ยนความคิดเห็น กิจกรรมสัมมนาความรู้ในด้านต่างๆ ที่มีความเกี่ยวข้องกับการบริหารจัดการ การดำเนินงาน ตลอดจนเป็นวิทยากรรับเชิญในกิจกรรมสัมมนาต่างๆ เพื่อแลกเปลี่ยนความรู้ ประสบการณ์ และความคิดเห็นกับหน่วยงานต่างๆ อีกด้วย

บริษัทฯ เป็นบริษัทนำร่องของบริษัทจดทะเบียนในตลาดหลักทรัพย์ mai (โครงการฯ ต่อเนื่องจากปี 2557) ในโครงการ Corporate Sustainability Advisory Program เพื่อพัฒนาศักยภาพการปฏิบัติด้านความรับผิดชอบต่อสังคม ซึ่งโครงการฯ ดังกล่าวได้จัดให้มีที่ปรึกษาเพื่ออบรมสัมมนาในการให้ความรู้ ความเข้าใจด้านความรับผิดชอบต่อสังคม การแลกเปลี่ยนประสบการณ์ร่วมกันของบริษัทที่ได้รับการคัดเลือก ซึ่งผู้บริหารได้นำความรู้มาพัฒนาและบริหารจัดการองค์กรได้อย่างมีประสิทธิภาพ

ในปี 2559 บริษัทฯ ได้จัดทำรายงานความยั่งยืนประจำปี 2559 แยกเล่มจากรายงานประจำปี เพื่อเปิดเผยนโยบาย และการดำเนินงานด้านความรับผิดชอบต่อสังคม และการพัฒนาอย่างยั่งยืนของบริษัทฯ ควบคู่ไปกับการมีส่วนร่วมในการพัฒนาเศรษฐกิจ สังคม สิ่งแวดล้อม และบรรษัทภิบาล ซึ่งบริษัทฯ ได้เปิดเผยผ่านทางเว็บไซต์ของบริษัทฯ www.gccapital.co.th

นโยบายการกำกับดูแลกิจการ

คณะกรรมการบริษัทฯ ได้กำหนดให้มีนโยบายการกำกับดูแลกิจการของบริษัทฯ เป็นลายลักษณ์อักษร โดยบริษัทฯ ยึดถือและปฏิบัติตามกฎและข้อบังคับต่างๆ ตามที่สำนักงานคณะกรรมการกำกับหลักทรัพย์และตลาดหลักทรัพย์ และตลาดหลักทรัพย์แห่งประเทศไทยกำหนด โดยคณะกรรมการบริษัทฯ ได้จัดให้มีการทบทวนนโยบายและการปฏิบัติตามนโยบายดังกล่าวอย่างสม่ำเสมอ ซึ่งบริษัทฯ ได้เปิดเผยรายงานการกำกับดูแลกิจการไว้ในรายงานประจำปี แบบแสดงรายการข้อมูลประจำปี (แบบ 56-1) และเว็บไซต์ของบริษัทฯ www.gccapital.co.th

การกำกับดูแล

กรรมการและผู้บริหารทุกระดับของบริษัทฯ จะต้องเป็นแบบอย่างที่ดีในการปฏิบัติตามนโยบาย การกำกับดูแลกิจการที่กำหนด ฝ่ายจัดการเป็นผู้รับผิดชอบในการเผยแพร่ความรู้ สร้างความเข้าใจ และส่งเสริมให้พนักงานทุกระดับยึดถือปฏิบัติตามนโยบายการกำกับดูแลกิจการอย่างจริงจัง ต่อเนื่อง และสร้างให้เป็นส่วนหนึ่งของวัฒนธรรมองค์กรในการปฏิบัติงาน



จรรยาบรรณ และจริยธรรมทางธุรกิจ

บริษัทฯ ได้กำหนดหลักปฏิบัติเกี่ยวกับจรรยาบรรณของ ฝ่ายบริหาร และพนักงาน เพื่อให้ผู้เกี่ยวข้องยึดถือเป็นแนวทางในการปฏิบัติหน้าที่ตามภารกิจของบริษัทด้วยความซื่อสัตย์ สุจริต และเที่ยงธรรมทั้งการปฏิบัติต่อบริษัท ผู้มีส่วนได้เสียทุกภาคส่วน รวมทั้งให้มีการดูแลและติดตามการปฏิบัติตามแนวทางดังกล่าวอย่างสม่ำเสมอ

ทั้งนี้บริษัทฯ ได้มีการประกาศและสื่อสารให้พนักงานทุกคนรับทราบและยึดปฏิบัติอย่างเคร่งครัด รวมถึงให้มีการปฏิบัติตามแนวทางดังกล่าว

การควบคุมภายใน

คณะกรรมการบริษัทฯ จัดให้มีระบบการควบคุมภายในให้ครอบคลุมกระบวนการทำงานในทุกด้านทั้งด้านการเงิน การปฏิบัติการ การดำเนินการ โดยให้เป็นไปตามกฎหมาย ระเบียบข้อบังคับ คู่มือการปฏิบัติงาน และจัดให้มีกลไกในการตรวจสอบและถ่วงดุลที่มีประสิทธิภาพเพียงพอ ตลอดจนมีการกำหนดอำนาจการอนุมัติอย่างเป็นลายลักษณ์อักษร เพื่อควบคุมดูแล ตรวจสอบและสอบทานการดำเนินงานให้เป็นไปตามกฎหมาย กฎระเบียบข้อบังคับของหน่วยงานที่เกี่ยวข้อง ตลอดจนให้มีการดำเนินงานเป็นไปตามคู่มือการปฏิบัติงานของฝ่ายต่างๆ และรายงานตรงต่อกรรมการผู้จัดการ นอกจากนี้บริษัทฯ กำหนดให้มีฝ่ายตรวจสอบภายในที่เป็นอิสระ โดยบริษัทฯ ได้ว่าจ้าง บริษัท สำนักงานปิติเสวี จำกัด ให้เป็นผู้ตรวจสอบภายในของบริษัทฯ และรายงานตรงต่อคณะกรรมการตรวจสอบ ในการทำหน้าที่ตรวจสอบการปฏิบัติงานในกระบวนการด้านต่างๆ ของบริษัทฯ

การเข้าทำรายการที่เกี่ยวข้องกัน หรือการได้มาและจำหน่ายไป ซึ่งทรัพย์สินของบริษัทฯ

ในกรณีที่บริษัทและบริษัทย่อย (บริษัทถือหุ้นไม่ว่าทางตรงหรือทางอ้อมเกินกว่าร้อยละ 50 ของทุนชำระแล้ว) มีรายการที่เป็นรายการที่เกี่ยวข้องกันหรือการได้มาหรือจำหน่ายไปซึ่งสินทรัพย์ที่สำคัญของบริษัทฯ ตามหลักเกณฑ์ของตลาดหลักทรัพย์แห่งประเทศไทย บริษัทฯ จะต้องปฏิบัติตามที่ตลาดหลักทรัพย์แห่งประเทศไทยกำหนดไว้ในเรื่องดังกล่าว ในกรณีที่บริษัทฯ จะต้องขอความเห็นชอบของผู้ถือหุ้นในการตกลงเข้าทำรายการที่เกี่ยวข้องกันหรือการได้มาหรือจำหน่ายไปซึ่งสินทรัพย์ที่สำคัญของบริษัทฯ ต้องมีคะแนนเสียงไม่ต่ำกว่า 3 ใน 4 ของจำนวนเสียงทั้งหมดของผู้ถือหุ้นหรือผู้รับมอบฉันทะของผู้ถือหุ้นที่มาประชุมและมีสิทธิออกเสียงลงคะแนน โดยไม่นับสวนของผู้ถือหุ้นที่มีส่วนได้เสีย

ความขัดแย้งทางผลประโยชน์

คณะกรรมการบริษัทฯ ได้กำหนดนโยบายเกี่ยวกับการป้องกันความขัดแย้งทางผลประโยชน์บนหลักการที่ว่า การตัดสินใจใดๆ ในการดำเนินกิจกรรมทางธุรกิจจะต้องทำเพื่อผลประโยชน์สูงสุดของบริษัทฯ และควรหลีกเลี่ยงการกระทำที่ก่อให้เกิดความขัดแย้งทางผลประโยชน์ โดยกำหนดให้ผู้ที่มีส่วนเกี่ยวข้องหรือมีส่วนได้เสียกับรายการที่พิจารณา ต้องแจ้งให้บริษัทฯ ทราบถึงความสัมพันธ์หรือการมีส่วนได้เสียของตนในรายการดังกล่าว และต้องไม่เข้าร่วมการพิจารณาตัดสินใจ รวมถึงไม่มีอำนาจอนุมัติในธุรกรรมนั้นๆ

หากมีรายการที่อาจก่อให้เกิดความขัดแย้งทางผลประโยชน์เกิดขึ้นที่มีใช้การดำเนินการตามธุรกิจปกติหรือเป็นไปตามเงื่อนไขการค้าทั่วไป จะต้องนำเสนอต่อที่ประชุมคณะกรรมการบริษัทฯ พิจารณามติ โดยให้คณะกรรมการตรวจสอบพิจารณาความเหมาะสมอย่างรอบคอบเพื่อนำเสนอต่อที่ประชุมคณะกรรมการบริษัทฯ และหรือที่ประชุมผู้ถือหุ้น (แล้วแต่กรณี) ทั้งนี้บริษัทฯ จะต้องปฏิบัติตามหลักเกณฑ์ของสำนักงานคณะกรรมการกำกับหลักทรัพย์และตลาดหลักทรัพย์ และตลาดหลักทรัพย์แห่งประเทศไทย รวมทั้งจะได้มีการเปิดเผยไว้ในหมายเหตุประกอบงบการเงิน รายงานประจำปี (แบบ 56-2) และแบบแสดงรายการข้อมูลประจำปี (แบบ 56-1) ด้วย

การป้องกันการนำข้อมูลภายในไปใช้ประโยชน์ของผู้บริหาร

บริษัทฯ มีนโยบายและวิธีการดูแลกรรมการและผู้บริหารในการนำข้อมูลภายในของบริษัทฯ ซึ่งยังไม่เปิดเผยต่อสาธารณชนไปใช้เพื่อแสวงหาประโยชน์ส่วนตน รวมทั้งการซื้อขายหลักทรัพย์ ดังนี้

- ◆ ให้ความรู้แก่กรรมการรวมทั้งผู้บริหารฝ่ายต่างๆ เกี่ยวกับหน้าที่ที่ต้องรายงานการถือครองหลักทรัพย์ของตน คู่สมรส และบุตรที่ยังไม่บรรลุนิติภาวะ ต่อสำนักงานคณะกรรมการกำกับหลักทรัพย์และตลาดหลักทรัพย์ และตลาดหลักทรัพย์แห่งประเทศไทย ตามมาตรา 59 และบทกำหนดโทษตามมาตรา 275 แห่งพระราชบัญญัติหลักทรัพย์และตลาดหลักทรัพย์ พ.ศ. 2535
- ◆ บริษัทฯ กำหนดให้กรรมการและผู้บริหารรายงานการเปลี่ยนแปลงการถือครองหลักทรัพย์ ต่อสำนักงานคณะกรรมการกำกับหลักทรัพย์และตลาดหลักทรัพย์ ตามมาตรา 59 แห่งพระราชบัญญัติหลักทรัพย์และตลาดหลักทรัพย์ พ.ศ. 2535 ภายใน 3 วันทำการนับแต่วันที่เกิดรายการเปลี่ยนแปลง และจัดส่งสำเนารายงานนี้ให้แก่บริษัทฯ ในวันเดียวกับวันที่ส่งรายงานต่อสำนักงานคณะกรรมการกำกับหลักทรัพย์และตลาดหลักทรัพย์
- ◆ บริษัทฯ กำหนดให้กรรมการ ผู้บริหาร และผู้ปฏิบัติงานที่เกี่ยวข้องที่ได้รับทราบข้อมูลภายในที่เป็นสาระสำคัญ ซึ่งมีผลต่อการเปลี่ยนแปลงราคาหลักทรัพย์ จะต้องระงับการซื้อขายหลักทรัพย์ของบริษัทฯ ก่อนที่งบการเงินหรือข้อมูลภายในนั้นจะเปิดเผยต่อสาธารณชนเป็นเวลา 1 เดือน และควรรอคอยอย่างน้อย 24 ชั่วโมงภายหลังการเปิดเผยข้อมูลให้แก่สาธารณชนแล้ว รวมทั้งห้ามไม่ให้เปิดเผยข้อมูลที่เป็นสาระสำคัญนั้นต่อบุคคลอื่น

การรายงานการมีส่วนได้เสีย

บริษัทฯ ได้กำหนดให้กรรมการ กรรมการบริหาร และผู้บริหาร รายงานการมีส่วนได้เสียของตนและบุคคลที่เกี่ยวข้องเมื่อเริ่มดำรงตำแหน่ง หรือเมื่อมีการเปลี่ยนแปลงข้อมูลต่างๆ และทบทวนข้อมูลต่างๆ เป็นประจำทุกปี ตามหลักเกณฑ์และวิธีการรายงานส่วนได้เสียของกรรมการและผู้บริหารของบริษัท



ความรับผิดชอบต่อสังคม

บริษัทฯ ได้มีการจัดทำรายงานความยั่งยืน (Sustainability Report ; SD Report) ประจำปี 2559 แยกเล่มจากรายงานประจำปี เพื่อเปิดเผยนโยบาย และการดำเนินงานด้านความรับผิดชอบต่อสังคม และการพัฒนาอย่างยั่งยืนของบริษัทฯ ควบคู่ไปกับการมีส่วนร่วมในการพัฒนาเศรษฐกิจ สังคม และสิ่งแวดล้อม

ทั้งนี้บริษัทฯ จัดส่งรายงานความยั่งยืน ประจำปี 2559 ไปพร้อมกับรายงานประจำปีให้กับผู้ถือหุ้น และเปิดเผยผ่านทางเว็บไซต์ของบริษัทฯ www.gcapital.co.th

การต่อต้านการทุจริตคอร์รัปชัน

คณะกรรมการบริษัทฯ ตระหนักและให้ความสำคัญต่อการต่อต้านการทุจริตคอร์รัปชันทั้งภายในและภายนอกองค์กร บริษัทฯ ยึดมั่นต่อการประกอบธุรกิจด้วยความโปร่งใส เป็นธรรม ตรวจสอบได้ทุกระบวนการและทุกขั้นตอนของการทำงาน รวมถึงได้มีการกำหนดนโยบายและมาตรการด้านการป้องกันการกระทำความผิดกล่าว บริษัทฯ มีการสื่อสารถ่ายทอดไปยังพนักงานทุกระดับและกำหนดไว้ในจรรยาบรรณขององค์กรให้มีความตระหนักต่อการกระทำที่เป็นการทุจริตคอร์รัปชัน ด้วยเล็งเห็นว่า การทุจริตคอร์รัปชันเป็นการบ่อนทำลายธุรกิจ สังคม และประเทศชาติ ดังนั้นการดำเนินการด้านการต่อต้านการทุจริตคอร์รัปชันต้องเกิดจากหน่วยงานทุกภาคส่วนร่วมเป็นพลังผลักดันในการปลูกฝังและสร้างเสริมสังคมไทยให้ปราศจากการกระทำความผิดกล่าว

เมื่อวันที่ 10 เมษายน 2556 บริษัทฯ ได้ประกาศเจตนารมณ์เข้าร่วมโครงการแนวร่วมปฏิบัติ (Collective Action Coalition : CAC) ของภาคเอกชนไทยในการต่อต้านการทุจริต ตลอดจนได้ประกาศนโยบายการต่อต้านการทุจริตคอร์รัปชันเผยแพร่ให้กับพนักงาน และบุคคลทั่วไปได้รับทราบถึงเจตจำนงของบริษัทฯ ที่มีความมุ่งมั่นตั้งใจต่อการดำเนินงานดังกล่าว บริษัทฯ ได้จัดให้มีการประเมิน และทบทวนความเสี่ยงและบริหารจัดการความเสี่ยงเกี่ยวกับการทุจริตคอร์รัปชัน การจัดทำคู่มือการดำเนินงานเกี่ยวกับการต่อต้านการทุจริตคอร์รัปชัน และรายงานผลการดำเนินงานต่อคณะกรรมการตรวจสอบ และคณะกรรมการบริษัทฯ ตามลำดับ

บริษัทฯ ได้รับการรับรองให้เป็นสมาชิกแนวร่วมปฏิบัติ (Collective Action Coalition : CAC) ของภาคเอกชนไทยในการต่อต้านการทุจริต เมื่อวันที่ 10 กรกฎาคม 2558 ที่ผ่านมา ทั้งนี้บริษัทฯ ยังคงมุ่งมั่นดำเนินการตามนโยบายการต่อต้านการทุจริตและคอร์รัปชันอย่างต่อเนื่อง นอกจากนี้ บริษัทฯ ได้เข้าร่วมเป็นสมาชิกเครือข่ายหุ้นส่วนต่อต้านการทุจริตเพื่อประเทศไทย (PACT Network) อีกด้วย

บริษัทฯ มีนโยบายในการสนับสนุนให้ลูกค้า พันธมิตร และผู้มีส่วนได้เสียทุกภาคส่วน ตระหนักและให้ความสำคัญในการต่อต้านการทุจริตคอร์รัปชัน โดยให้มีการสื่อสารผ่านช่องทางต่างๆ ที่เหมาะสมไปยังผู้มีส่วนได้เสีย ตลอดจนสนับสนุนให้มีการจัดทำระบบป้องกันและต่อต้านการทุจริตคอร์รัปชันในองค์กร หรือการเข้าร่วมเป็นสมาชิกภาคีเครือข่ายต่างๆ ในการต่อต้านการทุจริตคอร์รัปชัน ทั้งนี้ เพื่อเป็นการผนึกและรวมกำลังในการผลักดันให้การทุจริตคอร์รัปชันให้หมดไปจากสังคมไทย



การควบคุมภายใน และการบริหารจัดการความเสี่ยง

บริษัทฯ มีการจัดการการบริหารเชิงกลยุทธ์ภายใต้การกำกับดูแลกิจการที่ดี การบริหารความเสี่ยงรวมถึงการควบคุมภายในที่ดี ซึ่งเป็นปัจจัยสำคัญที่ทำให้บริษัทฯ สามารถดำเนินธุรกิจได้อย่างเหมาะสมและมีประสิทธิภาพ

การบริหารจัดการระบบการควบคุมภายในที่ดี ถือเป็นเครื่องมือในการบริหารจัดการไปสู่เป้าหมายของบริษัทฯ โดยบริษัทฯ ยึดแนวทางตามแนวปฏิบัติการควบคุมภายในของ The Committee of Sponsoring Organization of the Treadway Commission (COSO) ซึ่งได้มีการปรับปรุงใหม่ในปี 2557 มาประยุกต์ใช้ในการดำเนินงานการบริหาร สรุปได้ดังนี้

การควบคุมภายในองค์กร

- ◆ คณะกรรมการและฝ่ายจัดการได้กำหนดจรรยาบรรณและจริยธรรมทางธุรกิจที่ดี เพื่อให้คณะกรรมการบริษัท ฝ่ายจัดการและพนักงานยึดถือเป็นแนวปฏิบัติ
- ◆ คณะกรรมการบริษัท ประกอบด้วยสัดส่วนของคณะกรรมการอิสระ ร้อยละ 44.44 ของจำนวนกรรมการบริษัท ทั้งหมด ซึ่งสูงกว่าที่กฎหมายกำหนด ทำให้มีความเป็นอิสระจากฝ่ายจัดการในการประเมินผลและตัดสินใจในระบบการควบคุมภายในได้อย่างมีประสิทธิภาพ
- ◆ คณะกรรมการและฝ่ายจัดการ กำหนดโครงสร้าง สายการบังคับบัญชาและหน้าที่ความรับผิดชอบตามความเหมาะสมและมีการแบ่งแยกหน้าที่เพื่อให้การควบคุมภายในเป็นไปตามวัตถุประสงค์ที่กำหนด
- ◆ คณะกรรมการและฝ่ายจัดการ ตระหนักและให้ความสำคัญต่อพนักงานซึ่งถือเป็นทรัพยากรอันมีค่าขององค์กร โดยบริษัทฯ ได้มีการส่งเสริมเกี่ยวกับการพัฒนาพนักงาน ตลอดจนการพิจารณาให้ผลตอบแทนและสวัสดิการต่างๆ แก่พนักงานอย่างเหมาะสม
- ◆ คณะกรรมการและฝ่ายจัดการกำหนดให้มีระบบการกำกับดูแลกิจการ และระบบการควบคุมภายในที่ดี โดยให้มีหน่วยงานที่กำกับดูแลและรับผิดชอบอย่างชัดเจน

การประเมินความเสี่ยง

- ◆ บริษัทฯ มีการวิเคราะห์และระบุความเสี่ยงที่มีผลกระทบต่อการดำเนินธุรกิจ การกำหนดวิธีการตอบสนองความเสี่ยงทั้งในระดับองค์กรและระดับกิจกรรม ตลอดจนให้มีการประเมินและวิเคราะห์ความเสี่ยงต่างๆ ที่มีการเปลี่ยนแปลงไปหรือมีแนวโน้มที่อาจเกิดขึ้นอย่างต่อเนื่องต่อนวัตกรรม รวมถึงความเสี่ยงที่อาจก่อให้เกิดการทุจริตหรือการกระทำที่ไม่เหมาะสม
- ◆ บริษัทฯ มีการกำหนดวัตถุประสงค์ที่ชัดเจนสำหรับการปฏิบัติงาน การรายงานข้อมูลทั้งข้อมูลทางการเงินและข้อมูลที่ไม่ใช่ข้อมูลทางการเงิน ซึ่งรวมถึงการปฏิบัติตามกฎหมายที่เกี่ยวข้องและกำหนดระดับความเสี่ยงที่ยอมรับได้อย่างเหมาะสม

การควบคุมการปฏิบัติงาน

- ◆ บริษัทฯ มีการจัดกิจกรรมการควบคุมภายในสำหรับการปฏิบัติงานเพื่อลดความเสี่ยงที่อาจเกิดขึ้นให้อยู่ในระดับที่ยอมรับได้ ซึ่งรวมถึงการควบคุมเชิงป้องกัน ได้แก่ การแบ่งแยกหน้าที่ การควบคุมการเข้าถึงข้อมูลและข้อมูลสารสนเทศในแต่ละระดับการให้อำนาจในการปฏิบัติงานและรายการค้าอย่างเหมาะสม การควบคุมทางกายภาพของทรัพย์สินของบริษัทฯ เป็นต้น
- ◆ บริษัทฯ มีการกำหนดแผนนโยบายความต่อเนื่องทางธุรกิจ (Business Continuous Plan) ซึ่งรวมถึงสถานการณ์ฉุกเฉินที่ไม่สามารถควบคุมได้ เพื่อให้มั่นใจได้ว่า บริษัทฯ จะสามารถดำเนินธุรกิจได้อย่างต่อเนื่องหากเกิดเหตุการณ์ดังกล่าว
- ◆ คณะกรรมการบริษัทฯ มีการกำหนดนโยบายในการควบคุมดูแลระบบการบริหารจัดการอย่างเป็นขั้นเป็นตอนผ่านคู่มือการปฏิบัติงานของแต่ละฝ่าย และได้มีการกำหนดอำนาจการอนุมัติเพื่อให้การบริหารจัดการด้านต่างๆ ของบริษัทฯ สามารถดำเนินงานได้อย่างสม่ำเสมอ ทั้งนี้โดยคำนึงถึงประโยชน์สูงสุดของบริษัทฯ เป็นสำคัญ

ระบบสารสนเทศและการสื่อสารข้อมูล

- ◆ บริษัทฯ ได้นำระบบสารสนเทศที่มีประสิทธิภาพ ทั้งในด้านความถูกต้อง ครบถ้วนและทันเวลามาใช้เพื่อสนับสนุนการดำเนินงานของบริษัทฯ รวมทั้งให้ข้อมูลที่เหมาะสมประกอบในการตัดสินใจทางธุรกิจ ตลอดจนจัดให้มีการจัดเก็บข้อมูลที่เป็นระบบและสะดวกต่อการค้นหาข้อมูล
- ◆ บริษัทฯ มีช่องทางสื่อสารเรื่องต่างๆ จากฝ่ายจัดการไปยังพนักงานผ่านระบบจดหมายอิเล็กทรอนิกส์และกระดานประกาศส่วนกลาง เพื่อใช้แลกเปลี่ยนข้อมูลและความรู้ระหว่างพนักงาน
- ◆ บริษัทฯ จัดให้มีเว็บไซต์ในส่วนงานของนักลงทุนสัมพันธ์ เพื่อใช้เป็นช่องทางในการติดต่อและชี้แจงข้อมูลข่าวสารกับนักลงทุนและมีช่องทางการติดต่อสื่อสารของผู้มีส่วนได้เสีย

ระบบการติดตาม

- ◆ บริษัทฯ ได้มอบหมายให้บริษัท สำนักงานบิติดีเอส จำกัด เป็นผู้ตรวจสอบภายในอิสระของบริษัทฯ และรายงานตรงต่อคณะกรรมการตรวจสอบ ทำหน้าที่ตรวจสอบและประเมินประสิทธิภาพและประสิทธิผลของระบบการควบคุมภายในรวมถึงระบบสารสนเทศ เพื่อให้มั่นใจว่า การปฏิบัติงานตามปกติธุรกิจและกิจกรรมทางการเงินที่สำคัญของบริษัทฯ ได้ดำเนินการตามแนวทางที่กำหนดและมีประสิทธิภาพเพียงพอ รวมถึงการตรวจสอบการปฏิบัติตามกฎหมายและข้อกำหนดที่เกี่ยวข้องกับบริษัทฯ นอกจากนี้แผนการตรวจสอบภายในประจำปีต้องนำเสนอและผ่านการอนุมัติจากคณะกรรมการตรวจสอบ โดยใช้หลักเกณฑ์การตรวจสอบตามผลการประเมินความเสี่ยง (Risk Based Audit Approach) และยึดแนวการตรวจสอบตามแนวปฏิบัติด้านการควบคุมภายในของ The Committee of Sponsoring Organization of the Treadway Commission (COSO) โดยมีการรายงานข้อบกพร่องที่ตรวจพบ พร้อมความคืบหน้าในการแก้ไขของธุรกิจต่อคณะกรรมการตรวจสอบเป็นรายไตรมาส
- ◆ บริษัทฯ มีฝ่ายกฎหมาย เพื่อควบคุมดูแลและสอบทานการดำเนินงานให้เป็นไปตามกฎหมาย กฎระเบียบ ข้อบังคับของหน่วยงานที่เกี่ยวข้อง ตลอดจนให้มีการดำเนินงานเป็นไปตามคู่มือการปฏิบัติงานของฝ่ายต่างๆ โดยให้รายงานต่อกรรมการผู้จัดการ และคณะกรรมการ ตรวจสอบ

ทั้งนี้ในการประชุมคณะกรรมการบริษัทฯ ในปี 2559 คณะกรรมการบริษัทฯ ได้ประเมินระบบการควบคุมภายในตามแนวทางของสำนักงานคณะกรรมการกำกับหลักทรัพย์และตลาดหลักทรัพย์สรุปได้ว่า บริษัทฯ มีระบบการควบคุมภายในที่มีประสิทธิภาพที่เพียงพอและเหมาะสม



รายการระหว่างกัน

บริษัท มีรายการระหว่างกันกับบุคคลและกิจการที่เกี่ยวข้องกัน โดยรายการดังกล่าวเป็นการดำเนินธุรกิจปกติของบริษัท สำหรับขั้นตอนการอนุมัติรายการระหว่างกัน บริษัท มีนโยบายที่จะดำเนินการให้เป็นไปตามลักษณะธุรกิจการค้าทั่วไป อ้างอิงกับราคาตลาดและเงื่อนไขการตลาดที่เหมาะสม โดยหากเป็นรายการที่มีใช้การค้าตามปกติธุรกิจหรือมิได้เป็นไปตามเงื่อนไขการค้าทั่วไปจะต้องเสนอต่อที่ประชุมคณะกรรมการบริษัท เพื่อพิจารณาอนุมัติทุกครั้ง กรรมการที่มีส่วนได้เสียบุคคลและกิจการที่เกี่ยวข้องที่อาจมีความขัดแย้งหรือมีส่วนได้เสียในการทำรายการดังกล่าว จะไม่มีสิทธิออกเสียงในเรื่องนั้นๆ และให้รายงานต่อคณะกรรมการบริษัท เพื่อทราบต่อไป โดยการทำธุรกรรมนั้นต้องก่อให้เกิดประโยชน์สูงสุดต่อบริษัท

ทั้งนี้ในการพิจารณารายการระหว่างกันต้องมีกรรมการตรวจสอบเข้าร่วมประชุมเพื่อสอบทาน ให้ความเห็นถึงความจำเป็น ความเหมาะสมโดยพิจารณาถึงราคา อัตราค่าตอบแทนของรายการนั้นๆ เว้นแต่กรณีที่เป็นการทำรายการระหว่างกันที่เป็นการค้าตามปกติธุรกิจหรือเป็นไปตามเงื่อนไขการค้าทั่วไป คณะกรรมการบริหาร หรือประธานเจ้าหน้าที่บริหาร หรือผู้บริหารระดับสูงสามารถอนุมัติรายการได้ในขอบเขตการอนุมัติที่กำหนดไว้ และในกรณีที่คณะกรรมการตรวจสอบไม่มีความชำนาญในการพิจารณารายการระหว่างกันที่เกิดขึ้น บริษัท จะจัดให้มีบุคคลที่มีความรู้ความชำนาญพิเศษ เช่น ผู้สอบบัญชีของบริษัท หรือผู้เชี่ยวชาญอิสระ เป็นผู้ให้ความเห็นเกี่ยวกับรายการระหว่างกันดังกล่าว ความเห็นของคณะกรรมการตรวจสอบหรือบุคคลที่มีความรู้ความชำนาญพิเศษจะถูกนำไปใช้ประกอบการตัดสินใจของคณะกรรมการบริษัท หรือผู้ถือหุ้นแล้วแต่กรณี

นอกจากนี้บริษัท จะทำการเปิดเผยรายการระหว่างกันดังกล่าวไว้ในหมายเหตุประกอบงบการเงินที่ได้รับการตรวจสอบจากผู้สอบบัญชีของบริษัท ทั้งนี้การทำรายการระหว่างกันดังกล่าวต้องปฏิบัติตามกฎหมายว่าด้วยหลักทรัพย์และตลาดหลักทรัพย์ ข้อบังคับ ประกาศ คำสั่ง หรือข้อกำหนดของสำนักงานคณะกรรมการกำกับหลักทรัพย์และตลาดหลักทรัพย์ และ/หรือ ตลาดหลักทรัพย์แห่งประเทศไทย เกี่ยวกับเรื่องการเข้าทำรายการที่เกี่ยวข้องกัน หรือการได้มาและจำหน่ายไปซึ่งทรัพย์สินของบริษัทอย่างเคร่งครัด รวมถึงการปฏิบัติตามข้อกำหนดเกี่ยวกับการเปิดเผยข้อมูลการทำรายการเกี่ยวข้อง และการได้มาหรือจำหน่ายไปซึ่งทรัพย์สินที่สำคัญของบริษัท

สำหรับการเข้าทำรายการระหว่างกันที่อาจเกิดขึ้นในอนาคต บริษัท มีขั้นตอนในการอนุมัติการทำธุรกรรมเป็นไปตามมาตรการที่กล่าวมาแล้วข้างต้น โดยบริษัท มีนโยบายที่จะดำเนินการให้เป็นไปตามลักษณะธุรกิจการค้าทั่วไป อ้างอิงกับราคาตลาดและเงื่อนไขการตลาดที่เหมาะสมเพื่อก่อให้เกิดประโยชน์สูงสุดแก่บริษัท

รายละเอียดของรายการระหว่างกัน

โดยมติคณะกรรมการบริษัท ครั้งที่ 1/2560 เมื่อวันที่ 20 กุมภาพันธ์ 2560 มีคณะกรรมการตรวจสอบซึ่งเป็นกรรมการอิสระเข้าร่วมประชุมเพื่อสอบทานรายการระหว่างกันสำหรับงวดสิ้นสุด ณ วันที่ 31 ธันวาคม 2559 และ ณ วันที่ 31 ธันวาคม 2558 ได้ให้ความเห็นว่าการทำรายการระหว่างกันเป็นความจำเป็นในการประกอบธุรกิจทั่วไป เงื่อนไขต่างๆ ของรายการระหว่างกันกับบุคคลที่เกี่ยวข้องกันในช่วงระยะเวลาดังกล่าวเป็นไปตามราคาตลาด ราคาตามสัญญาและราคาที่ตกลงกันซึ่งมีความสมเหตุสมผลและเป็นไปตามการประกอบธุรกิจทั่วไป โดยมีรายละเอียดดังต่อไปนี้

บุคคล/กิจการ ที่เกี่ยวข้องกัน	ลักษณะรายการ	มูลค่ารายการระหว่างกัน สำหรับงวดสิ้นสุด		เหตุผลและความจำเป็น
		31 ธ.ค. 59	31 ธ.ค. 58	
บริษัท เจเนอรัล เอนเนอร์จี้ เอนท์พรีส์ จำกัด กรรมการเป็นบุคคลที่ เกี่ยวข้องกัน	ค่าบริการดูแลรักษา Server	120,000	120,000	เป็นรายการที่เป็นไปตามลักษณะธุรกิจ การค้าปกติโดยทั่วไป และเป็นการ สนับสนุนการค้าเงินธุรกิจของบริษัท เพื่อให้เกิดประโยชน์สูงสุด รายการ ดังกล่าวได้มีการกำหนดเงื่อนไขโดย คำนึงถึงราคาตลาด ซึ่งได้ผ่านการ พิจารณาจากคณะกรรมการตรวจสอบ และอนุมัติจากคณะกรรมการบริษัทแล้ว เป็นรายการที่เป็นไปตามลักษณะธุรกิจ การค้าปกติโดยทั่วไปของบริษัท และ เป็นการสนับสนุนการค้าเงินธุรกิจ ของบริษัท รายการดังกล่าวได้มีการ กำหนดเงื่อนไขโดยคำนึงถึงราคาตลาด ซึ่งได้ผ่านการพิจารณาจากคณะ กรรมการตรวจสอบ และอนุมัติจาก คณะกรรมการบริษัทแล้ว
	ค่านำลูกค้า	79,200	-	
กรรมการบริษัท	ดอกเบี้ยรับ (อัตราดอกเบี้ย ร้อยละ 13.50 ต่อปี)	15,268	-	เป็นรายการที่เป็นไปตามลักษณะธุรกิจ การค้าปกติโดยทั่วไปของบริษัท ซึ่งเป็น ไปตามหลักเกณฑ์การพิจารณาสินเชื่อ ของบริษัท และผ่านการพิจารณาจาก คณะกรรมการตรวจสอบ และอนุมัติ จากคณะกรรมการบริษัทแล้ว เป็นรายการที่เป็นไปตามลักษณะธุรกิจ การค้าปกติโดยทั่วไปของบริษัท ซึ่งเป็น ไปตามหลักเกณฑ์การพิจารณาสินเชื่อ ของบริษัท และผ่านการพิจารณาจาก คณะกรรมการตรวจสอบ และอนุมัติ จากคณะกรรมการบริษัทแล้ว
	ลูกหนี้สินเชื่อส่วนบุคคล-มี อสังหาริมทรัพย์จำนอง เป็นหลักประกัน	2,544,309	-	

ความสมเหตุสมผลของการทำรายการระหว่างกัน

โดยมติคณะกรรมการบริษัทฯ ครั้งที่ 1/2560 เมื่อวันที่ 20 กุมภาพันธ์ 2560 ซึ่งมีคณะกรรมการตรวจสอบ เข้าร่วมประชุมได้ให้ความเห็นว่าการทำรายการระหว่างกันเป็นความจำเป็นในการประกอบธุรกิจทั่วไป เงื่อนไขต่างๆ ของรายการระหว่างกันเป็นไปตามราคาตลาด ราคาตามสัญญาและราคาที่ตกลงกัน ซึ่งมีความสมเหตุสมผลและเป็นไปตามการประกอบธุรกิจทั่วไป

มาตรการหรือขั้นตอนการอนุมัติการทำรายการระหว่างกัน

เพื่อเป็นการป้องกันปัญหาจากรายการที่อาจมีความขัดแย้งทางผลประโยชน์ ขั้นตอนการทำรายการระหว่างกันของบริษัทกับบุคคลและกิจการที่อาจมีความขัดแย้งทางผลประโยชน์ที่มีใช้การดำเนินการปกติธุรกิจหรือเป็นไปตามเงื่อนไขการค้าทั่วไป จะต้องมีการเสนอต่อที่ประชุมคณะกรรมการบริษัทฯ เพื่อพิจารณาอนุมัติทุกครั้ง โดยกรรมการ บุคคลและกิจการที่เกี่ยวข้องที่อาจมีความขัดแย้งหรือมีส่วนได้เสียในการทำรายการดังกล่าว จะไม่มีสิทธิออกเสียงในเรื่องนั้นๆ โดยการดำเนินการนั้นต้องก่อให้เกิดประโยชน์สูงสุดต่อบริษัทฯ ทั้งนี้ในการพิจารณาต้องมีกรรมการตรวจสอบเข้าร่วมประชุมเพื่อออกความเห็นเกี่ยวกับการทำรายการระหว่างกันดังกล่าวด้วย เว้นแต่กรณีที่เป็นการทำรายการระหว่างกันของบริษัท หรือบริษัทที่เกี่ยวข้องกันซึ่งเป็นรายการที่เป็นการค้าเงินการค้าตามปกติธุรกิจหรือเป็นไปตามเงื่อนไขการค้าทั่วไป ผู้บริหารระดับสูง



สามารถอนุมัติรายการได้ในขอบเขตการอนุมัติที่กำหนดไว้ ทั้งนี้การทำรายการระหว่างกันดังกล่าวต้องปฏิบัติให้เป็นไปตามกฎ ระเบียบ ข้อบังคับ และกฎหมายว่าด้วยหลักทรัพย์และตลาดหลักทรัพย์ของสำนักงานคณะกรรมการกำกับหลักทรัพย์และตลาดหลักทรัพย์และ/หรือ ตลาดหลักทรัพย์แห่งประเทศไทย เกี่ยวกับเรื่องการเข้าทำรายการที่เกี่ยวข้องกัน หรือการได้มาและจำหน่ายไปซึ่งทรัพย์สินของบริษัทอย่างเคร่งครัด

นโยบายหรือแนวโน้มในการทำรายการระหว่างกัน

การเข้าทำรายการระหว่างกันที่อาจเกิดขึ้นในอนาคต บริษัทฯ มีขั้นตอนในการอนุมัติการทำธุรกรรมเป็นไปตามมาตรการที่กล่าวมาแล้วข้างต้น เพื่อก่อให้เกิดประโยชน์สูงสุดแก่บริษัทฯ โดยบริษัทฯ มีนโยบายที่จะดำเนินการให้เป็นไปตามลักษณะธุรกิจการค้าทั่วไป อ้างอิงกับราคาตลาดและเงื่อนไขการตลาดที่เหมาะสม ทั้งนี้บริษัทฯ จะกำหนดให้คณะกรรมการตรวจสอบ และ/หรือ กรรมการอิสระ ทำหน้าที่ตรวจสอบและให้ความเห็นถึงความจำเป็น ความเหมาะสม โดยพิจารณาถึงราคาอัตราค่าตอบแทนของรายการนั้นๆ ด้วย รายการระหว่างกันที่อาจเกิดขึ้นในอนาคตนั้น คณะกรรมการบริษัทฯ จะต้องปฏิบัติให้เป็นไปตามต้องปฏิบัติให้เป็นไปตามกฎ ระเบียบ ข้อบังคับ และกฎหมายว่าด้วยหลักทรัพย์และตลาดหลักทรัพย์ของสำนักงานคณะกรรมการกำกับหลักทรัพย์และตลาดหลักทรัพย์และ/หรือ ตลาดหลักทรัพย์แห่งประเทศไทย รวมถึงการปฏิบัติตามข้อกำหนดเกี่ยวกับการเปิดเผยข้อมูลการทำรายการเกี่ยวข้อง และการได้มาหรือจำหน่ายทรัพย์สินที่สำคัญของบริษัทฯ

ทั้งนี้หากคณะกรรมการตรวจสอบไม่มีความชำนาญในการพิจารณารายการระหว่างกันที่เกิดขึ้น บริษัทฯ จะจัดให้มีบุคคลที่มีความรู้ความชำนาญพิเศษ เช่น ผู้สอบบัญชีของบริษัท หรือผู้เชี่ยวชาญอิสระ เป็นผู้ให้ความเห็นเกี่ยวกับรายการระหว่างกันดังกล่าว ความเห็นของคณะกรรมการตรวจสอบหรือบุคคลที่มีความรู้ความชำนาญพิเศษจะถูกนำไปใช้ประกอบการตัดสินใจของคณะกรรมการบริษัทฯ หรือผู้ถือหุ้นแล้วแต่กรณี นอกจากนี้บริษัทฯ จะทำการเปิดเผยรายการระหว่างกันดังกล่าวไว้ในหมายเหตุประกอบงบการเงินที่ได้รับการตรวจสอบจากผู้สอบบัญชีของบริษัทฯ

รายงานความรับผิดชอบของคณะกรรมการต่อรายงานทางการเงิน

คณะกรรมการบริษัท จี แคปปิตอล จำกัด (มหาชน) เป็นผู้รับผิดชอบในการจัดทำ การเปิดเผย และการนำเสนอของงบการเงินของบริษัท รวมถึงข้อมูลสารสนเทศทางการเงินที่ปรากฏในรายงานประจำปี 2559 ซึ่งงบการเงินดังกล่าวได้จัดทำขึ้น โดยถูกต้องตามมาตรฐานการรายงานทางการเงิน และรับผิดชอบเกี่ยวกับการควบคุมภายใน เพื่อให้การจัดทำงบการเงินปราศจากการแสดงข้อมูลที่ขัดต่อข้อเท็จจริงอันเป็นสาระสำคัญไม่ว่าจะเกิดจากการทุจริตหรือข้อผิดพลาด โดยใช้ดุลยพินิจอย่างระมัดระวังในการเลือกใช้นโยบายบัญชี การประมาณการที่เกี่ยวกับรายงานทางการเงินที่เหมาะสมและเพียงพอ รวมถึงการถือปฏิบัติอย่างสม่ำเสมอและประมาณการดีที่สุดในการจัดทำ เพื่อให้มั่นใจได้ว่า รายงานทางการเงินปราศจากการแสดงข้อมูลที่ขัดกับข้อเท็จจริงอันเป็นสาระสำคัญ เพื่อประโยชน์ต่อผู้ถือหุ้นและผู้ลงทุนทั่วไปอย่างโปร่งใส

คณะกรรมการบริษัทได้แต่งตั้งคณะกรรมการตรวจสอบ ซึ่งประกอบด้วยกรรมการที่เป็นอิสระเพื่อทำหน้าที่สอบทานนโยบายการบัญชีและดูแลรับผิดชอบเกี่ยวกับคุณภาพของรายงานทางการเงิน การสอบทานการควบคุมภายใน การตรวจสอบภายใน ระบบการบริหารความเสี่ยง ตลอดจนพิจารณา การเปิดเผยข้อมูลรายการระหว่างกัน โดยความเห็นของคณะกรรมการตรวจสอบเกี่ยวกับเรื่องนี้ปรากฏอยู่ในรายงานจากคณะกรรมการตรวจสอบ ซึ่งแสดงไว้ในรายงานประจำปีแล้ว

งบการเงินของบริษัทได้รับการตรวจสอบโดยผู้สอบบัญชีรับอนุญาตจากบริษัท สอบบัญชีธรรมนิติ จำกัด ซึ่งได้ปฏิบัติงานตรวจสอบตามมาตรฐานการสอบบัญชี และปฏิบัติตามข้อกำหนดด้านจรรยาบรรณ รวมถึงวางแผนและปฏิบัติตามตรวจสอบ เพื่อให้ได้ความเชื่อมั่นอย่างสมเหตุสมผลว่า ข้อมูลทางบัญชีมีความถูกต้อง ครบถ้วน และเพียงพอที่จะดำรงรักษาไว้ซึ่งทรัพย์สินของบริษัท ตลอดจนเพื่อมิให้เกิดการทุจริตหรือการดำเนินงานที่ผิดปกติดังมีสาระสำคัญในการนี้ ความเห็นของผู้สอบบัญชีได้ปรากฏอยู่ในรายงานของผู้สอบบัญชี ซึ่งแสดงไว้ในรายงานประจำปีแล้ว

คณะกรรมการบริษัทได้จัดให้มีระบบการควบคุมและระบบการบริหารความเสี่ยง รวมถึงระบบการควบคุมภายในด้านต่างๆ ที่มีประสิทธิภาพ เหมาะสม เพื่อให้มั่นใจได้อย่างมีเหตุผลว่า ข้อมูลทางบัญชีมีความถูกต้อง ครบถ้วนและเพียงพอ ตลอดจนเพื่อมิให้เกิดการทุจริตหรือการดำเนินการที่ผิดปกติดังมีนัยสำคัญ

คณะกรรมการบริษัทมีความเห็นว่า บริษัท มีระบบการควบคุมภายในที่ดี มีความเพียงพอและเหมาะสม สามารถสร้างความเชื่อมั่นอย่างมีเหตุผลได้ว่า งบการเงินของบริษัทสำหรับปี สิ้นสุด ณ วันที่ 31 ธันวาคม 2559 มีความเชื่อถือได้ตามมาตรฐานการรายงานทางการเงิน และปฏิบัติตามกฎหมาย และกฎระเบียบที่เกี่ยวข้อง



((นายบุญศักดิ์ เจียมปรีชา))

ประธานกรรมการ



(นายสเปญ จริงเข้าใจ)

กรรมการผู้จัดการ

และเลขานุการคณะกรรมการบริษัท



รายงานคณะกรรมการบริหารความเสี่ยง ประจำปี 2559

คณะกรรมการบริษัท ตระหนักและให้ความสำคัญต่อการบริหารความเสี่ยงขององค์กรซึ่งมีส่วนสำคัญที่จะช่วยส่งเสริมให้การดำเนินธุรกิจของบริษัทต่อไปได้อย่างต่อเนื่อง สามารถบรรลุถึงเป้าหมายที่ได้ตั้งไว้ ตลอดจนเป็นการลดผลกระทบ สร้างโอกาสและเพิ่มศักยภาพการแข่งขันของบริษัท จึงได้แต่งตั้งคณะกรรมการบริหารความเสี่ยงเพื่อกำกับดูแล พิจารณาก่อนการลงความเสี่ยงสำคัญ รวมถึงเสนอแนวทางการบริหารจัดการความเสี่ยงที่เหมาะสม โดยคณะกรรมการบริหารความเสี่ยงประกอบด้วย กรรมการและผู้บริหารที่ได้รับการแต่งตั้งจากคณะกรรมการบริษัท

ในรอบปี 2559 คณะกรรมการบริหารความเสี่ยง มีการประชุมรวม 3 ครั้ง เพื่อพิจารณา กำกับดูแล และติดตามการบริหารจัดการความเสี่ยง โดยสรุปได้ดังนี้

1. พิจารณาการประเมินความเสี่ยง และผลกระทบที่เกี่ยวกับการดำเนินธุรกิจ
2. กำหนดมาตรการและแผนงานบริหารจัดการความเสี่ยง
3. นำเสนอแผนงานการบริหารจัดการความเสี่ยง
4. กำกับดูแล ติดตาม และประเมินผลแผนงานการบริหารจัดการความเสี่ยงให้เป็นไปอย่างมีประสิทธิภาพ
5. รายงานการบริหารจัดการความเสี่ยงต่อคณะกรรมการบริษัท

บริษัท โดยคณะกรรมการบริหารความเสี่ยง มีการติดตามผลการบริหารจัดการความเสี่ยงดังที่สรุปไว้ข้างต้น เพื่อให้มั่นใจได้ว่า การบริหารจัดการความเสี่ยงอย่างเพียงพอและมีประสิทธิภาพ มีการกำกับดูแล และติดตามความเสี่ยงและแผนการบริหารจัดการความเสี่ยงอย่างใกล้ชิด อันจะส่งผลให้บริษัท สามารถดำเนินธุรกิจได้อย่างต่อเนื่องและบรรลุเป้าหมายตามแผนธุรกิจขององค์กรที่กำหนดไว้ ตลอดจนเป็นไปตามหลักการกำกับดูแลกิจการที่ดี และเป็นการสร้างมูลค่าเพิ่มให้กับองค์กรได้อย่างยั่งยืน



(ดร.ชัยยงค์ สัจจิพานนท์)

ประธานกรรมการบริหารความเสี่ยง

รายงานคณะกรรมการสรรหา และกำหนดค่าตอบแทน ประจำปี 2559

คณะกรรมการสรรหาและกำหนดค่าตอบแทน ประกอบด้วย

- | | | |
|--|-------------|--|
| 1. นายเปรมสันต์ พิสิฐพันธ์ (กรรมการอิสระ) | ดำรงตำแหน่ง | ประธานคณะกรรมการสรรหาและกำหนดค่าตอบแทน |
| 2. นายชัยยงค์ สัจจิพานนท์ (กรรมการอิสระ) | ดำรงตำแหน่ง | กรรมการ |
| 3. นายณัฐพล สารสาส (กรรมการที่มีผู้ใช้ผู้บริหาร) | ดำรงตำแหน่ง | กรรมการ |

คณะกรรมการบริษัท ได้แต่งตั้งคณะกรรมการสรรหาและกำหนดค่าตอบแทน โดยมีหน้าที่รับผิดชอบในการสรรหาและเสนอชื่อบุคลากรที่มีคุณสมบัติที่เหมาะสมเพื่อดำรงตำแหน่งกรรมการ กรรมการชด้อย่อยต่างๆ และกรรมการผู้จัดการ ตลอดจนพิจารณาค่าตอบแทนเพื่อเสนอต่อที่ประชุมคณะกรรมการบริษัท

ในปี 2559 คณะกรรมการสรรหาและกำหนดค่าตอบแทน ได้มีการประชุม 3 ครั้ง โดยสามารถสรุปสาระสำคัญของงานที่ได้ดำเนินการ ดังนี้

การสรรหา : พิจารณาคัดเลือกและกลั่นกรองบุคคลที่เหมาะสมที่จะได้รับการแต่งตั้งเป็นกรรมการบริษัท โดยพิจารณาเสนอแต่งตั้งกรรมการที่ครบกำหนดตามวาระ เพื่อเข้าดำรงตำแหน่งอีกรวาระหนึ่ง และนำเสนอต่อที่ประชุมคณะกรรมการบริษัท โดยคณะกรรมการสรรหาและกำหนดค่าตอบแทน ได้พิจารณาคูณสมบัติของกรรมการที่พ้นจากตำแหน่งตามวาระ โดยเห็นว่า กรรมการดังกล่าวมีความรู้ ความสามารถครบถ้วนตามหลักเกณฑ์ที่กำหนด และปฏิบัติหน้าที่ด้วยความระมัดระวัง ตลอดจนช่วยสนับสนุนการทำงานของคณะกรรมการ การให้ข้อเสนอแนะในการบริหารจัดการธุรกิจที่เป็นประโยชน์ต่อการดำเนินธุรกิจของบริษัท

พิจารณาคัดเลือกและกลั่นกรองบุคคลที่เหมาะสมดำรงตำแหน่งกรรมการผู้จัดการ และนำเสนอต่อที่ประชุมคณะกรรมการบริษัท โดยคณะกรรมการสรรหาและกำหนดค่าตอบแทน ได้พิจารณาคูณสมบัติของกรรมการให้เป็นไปตามกฎเกณฑ์ของสำนักงาน ก.ล.ต. และตลาดหลักทรัพย์แห่งประเทศไทย โดยเห็นว่าบุคคลดังกล่าวมีความรู้ ความสามารถ ประสบการณ์ และความเชี่ยวชาญในธุรกิจ ซึ่งจะสามารถดำเนินงานให้เป็นไปตามแผนงานและเป้าหมายที่คณะกรรมการบริษัท กำหนดไว้

การกำหนดค่าตอบแทน : พิจารณาค่าตอบแทนคณะกรรมการบริษัท คณะกรรมการชด้อย่อยต่างๆ ตลอดจนการกำหนดค่าตอบแทนกรรมการผู้จัดการ ทั้งนี้ในการพิจารณาค่าตอบแทนนั้น ได้พิจารณาถึงความเหมาะสมต่อหน้าที่และความรับผิดชอบที่ได้รับมอบหมาย ตลอดจนได้มีการเปรียบเทียบกับบริษัทอื่นที่อยู่ในอุตสาหกรรมเดียวกันที่มีขนาดและธุรกิจใกล้เคียงกัน

คณะกรรมการสรรหาและกำหนดค่าตอบแทนได้ปฏิบัติหน้าที่ข้างต้นตามบทบาท หน้าที่ และความรับผิดชอบตามที่ได้รับมอบหมายจากคณะกรรมการบริษัท ด้วยความระมัดระวัง รอบคอบ และปฏิบัติงานอย่างเต็มความสามารถเป็นไปตามหลักการกำกับดูแลกิจการที่ดี มีความโปร่งใส เพื่อประโยชน์สูงสุดต่อผู้มีส่วนได้เสียทุกภาคส่วน

(นายเปรมสันต์ พิสิฐพันธ์)

ประธานคณะกรรมการสรรหา และกำหนดค่าตอบแทน



รายงานคณะกรรมการตรวจสอบ ประจำปี 2559

คณะกรรมการตรวจสอบของบริษัท จี แคปิตอล จำกัด (มหาชน) ปัจจุบันประกอบด้วยกรรมการอิสระที่มีคุณสมบัติตามข้อกำหนดและแนวทางปฏิบัติที่ดีของคณะกรรมการตรวจสอบของตลาดหลักทรัพย์แห่งประเทศไทย ซึ่งได้รับการแต่งตั้งจากคณะกรรมการบริษัท จำนวน 3 ท่าน ได้แก่

- | | | |
|-----------------|-------------|----------------------|
| 1) ผศ.วิภาดา | ตันติประภา | ประธานกรรมการตรวจสอบ |
| 2) ดร.ชัยยงค์ | สัจจพานนท์ | กรรมการตรวจสอบ |
| 3) นายเปรมสันต์ | พิสิฐพันธ์ุ | กรรมการตรวจสอบ |

หมายเหตุ : นายนิธาน ชัยเนตร เลขาธิการบริษัท ทำหน้าที่เลขาธิการคณะกรรมการตรวจสอบ

ในปี 2559 คณะกรรมการตรวจสอบได้ปฏิบัติตามภารกิจตามที่ได้รับมอบหมายจากคณะกรรมการ บริษัทฯ และตามกฎบัตรของคณะกรรมการตรวจสอบ คณะกรรมการตรวจสอบมีการประชุมรวม 4 ครั้ง โดยมีการประชุมร่วมกับผู้บริหารระดับสูง ผู้สอบบัญชี และผู้ตรวจสอบภายใน ซึ่งคณะกรรมการตรวจสอบได้พิจารณาสอบทาน และดำเนินการในเรื่องสำคัญสรุปได้ดังนี้

สอบทานงบการเงินรายไตรมาสและงบการเงินประจำปี ของบริษัทฯ รวมทั้งได้เชิญผู้สอบบัญชีเข้าร่วมประชุมทุกครั้งที่มีการพิจารณางบการเงินรายไตรมาส และงบการเงินประจำปี คณะกรรมการตรวจสอบได้สอบทานงบการเงินโดยสอบถามผู้สอบบัญชีในเรื่องความถูกต้อง ครบถ้วน และเชื่อถือได้ของงบการเงิน และความเพียงพอในการเปิดเผยข้อมูลงบการเงินที่มีผลกระทบต่องบการเงิน เพื่อให้มั่นใจว่าการจัดทำงบการเงินเป็นไปตามข้อกำหนดของกฎหมายและมาตรฐานการรายงานทางการเงิน และหลักการบัญชีที่รับรองทั่วไป ซึ่งคณะกรรมการตรวจสอบมีความเห็นสอดคล้องกับผู้สอบบัญชีว่างบการเงินดังกล่าวมีความถูกต้องตามที่ควรในสาระสำคัญตามมาตรฐานการรายงานทางการเงิน

การควบคุมภายในและการตรวจสอบภายใน คณะกรรมการตรวจสอบพิจารณาสอบทานให้บริษัทฯ มีระบบการควบคุมภายใน และการตรวจสอบภายในที่มีความเหมาะสมและมีประสิทธิภาพให้เกิดความขัดแย้งหรือละเมิดต่อระเบียบกฎหมายของบริษัทฯ และข้อกำหนดต่างๆ พร้อมให้ข้อเสนอแนะ แก่ฝ่ายบริหารเพื่อให้การปฏิบัติงานมีความรัดกุมรอบคอบและถูกต้อง ตลอดจนให้มีการติดตามและปรับปรุงแก้ไขตามข้อเสนอแนะของรายงานผลการตรวจสอบของผู้ตรวจสอบภายในและภายนอก เพื่อให้การปฏิบัติงานเป็นไปอย่างมีประสิทธิภาพและเกิดประสิทธิผล ทั้งนี้คณะกรรมการตรวจสอบมีความเห็นว่าการควบคุมภายในของบริษัทฯ มีความเหมาะสมเพียงพอ โดยไม่พบข้อบกพร่องที่เป็นสาระสำคัญ

ทั้งนี้ในปี 2559 คณะกรรมการตรวจสอบได้พิจารณาคัดเลือกนางสาวชวนา วิวัฒน์พนชาติ จาก บริษัท สำนักงาน ปิติเสวี จำกัด เป็นผู้ตรวจสอบภายในของบริษัทฯ ซึ่งเป็นผู้สอบบัญชีรับอนุญาตที่ได้รับความเห็นชอบจากสำนักงาน ก.ล.ด. โดยมีหน้าที่ประเมินความเพียงพอของระบบการควบคุมภายใน และตรวจสอบภายใน เพื่อประเมินความเพียงพอและเหมาะสม และความมีประสิทธิภาพของระบบการควบคุมภายใน รวมถึงให้ข้อเสนอแนะแก่บริษัทฯ เพื่อนำไปแก้ไขให้การดำเนินงานเป็นไปด้วยความโปร่งใสสอดคล้องกับหลักการกำกับดูแลกิจการที่ดี

การปฏิบัติตามกฎหมายว่าด้วยหลักทรัพย์และตลาดหลักทรัพย์ ข้อกำหนดของตลาดหลักทรัพย์แห่งประเทศไทย และกฎหมายที่เกี่ยวข้องกับธุรกิจของบริษัท คณะกรรมการตรวจสอบได้ดำเนินการสอบทานการปฏิบัติตามกฎหมายว่าด้วยหลักทรัพย์และตลาดหลักทรัพย์ ข้อกำหนดของตลาดหลักทรัพย์แห่งประเทศไทย และกฎหมายที่เกี่ยวข้องกับธุรกิจของบริษัท ซึ่งคณะกรรมการตรวจสอบมีความเห็นว่า บริษัทฯ ได้ปฏิบัติตามกฎหมายดังกล่าว โดยไม่พบข้อบกพร่องที่เป็นสาระสำคัญ

การพิจารณาคัดเลือกผู้สอบบัญชี และการกำหนดค่าตอบแทน คณะกรรมการตรวจสอบได้พิจารณาคัดเลือกผู้สอบบัญชี และกำหนดค่าตอบแทน โดยพิจารณาถึงคุณภาพงาน สถานะของผู้สอบบัญชี ข้อจำกัดที่มีสาระสำคัญ หรือข้อกำหนดของตลาดหลักทรัพย์ฯ หรือหน่วยงานอื่นที่เกี่ยวข้อง และได้มีการพบปะหารือระหว่างคณะกรรมการตรวจสอบและผู้สอบบัญชีของบริษัทฯ เป็นประจำทุกไตรมาส เพื่อร่วมหารือเกี่ยวกับการตรวจสอบบัญชี ตลอดจนหารือปัญหาที่พบจากการตรวจสอบ และการหาแนวทางในการแก้ไขประเด็นต่างๆ

ทั้งนี้คณะกรรมการตรวจสอบได้พิจารณาการปฏิบัติงานของผู้สอบบัญชี นายพจน์ อัครสันติชัย จากบริษัท สอบบัญชี ธรรมนิติ จำกัด ในรอบระยะเวลาบัญชีที่ผ่านมา และพิจารณาค่าตอบแทนผู้สอบบัญชี นำเสนอต่อคณะกรรมการบริษัท โดยที่ประชุมสามัญผู้ถือหุ้นประจำปี 2558 ได้อนุมัติแต่งตั้งให้นายพจน์ อัครสันติชัย ผู้สอบบัญชีทะเบียนเลขที่ 4891 จากบริษัท สอบบัญชีธรรมนิติ จำกัด เป็นผู้สอบบัญชีของบริษัทฯ

การบริหารจัดการความเสี่ยง คณะกรรมการบริษัท และผู้บริหารได้ให้ความสำคัญและระมัดระวังต่อการบริหารจัดการความเสี่ยงของบริษัทฯ ตลอดจนให้คำแนะนำและเสนอแนะเพื่อนำไปปรับปรุงให้ดียิ่งขึ้น เพื่อสนับสนุนการปฏิบัติงานของบริษัทฯ ทั้งนี้บริษัทฯ มีคณะกรรมการบริหารความเสี่ยง ทำหน้าที่ในการประเมินและทบทวนความเสี่ยง การจัดทำแผนงานบริหารจัดการความเสี่ยง การควบคุมติดตามและประเมินผล ตลอดจนการรายงานการบริหารความเสี่ยงต่อคณะกรรมการบริษัท

รายการเกี่ยวโยงหรือรายการที่มีความขัดแย้งทางผลประโยชน์ คณะกรรมการตรวจสอบได้พิจารณาให้ความเห็นเกี่ยวกับรายการเกี่ยวโยงกัน หรือรายการที่อาจมีความขัดแย้งทางผลประโยชน์ของบริษัทฯ เพื่อพิจารณาว่าการทำรายการมีความสมเหตุสมผล รวมถึงการเปิดเผยข้อมูลของรายการดังกล่าวตามข้อกำหนดของตลาดหลักทรัพย์แห่งประเทศไทย และสำนักงานกำกับหลักทรัพย์และตลาดหลักทรัพย์กำหนดไว้ โดยคำนึงถึงผลประโยชน์ของผู้มีส่วนได้เสียทุกไตรมาสอย่างสม่ำเสมอ

ความรับผิดชอบต่อสังคม คณะกรรมการบริษัท และผู้บริหาร ตระหนักและให้ความสำคัญต่อความรับผิดชอบต่อสังคม โดยได้มีการจัดตั้งคณะเจ้าหน้าที่ความรับผิดชอบต่อสังคม เพื่อดำเนินการในการพิจารณาและนำเสนอนโยบาย แผนงาน และกลยุทธ์ด้านการพัฒนาอย่างยั่งยืนและความรับผิดชอบต่อสังคม ตลอดจนจัดให้มีการสื่อสารให้มีความรู้ความเข้าใจกับพนักงานในทุกระดับอย่างทั่วถึง และรับผิดชอบต่อในการดูแล ติดตาม แผนงานการดำเนินงานด้านการพัฒนาอย่างยั่งยืน ทั้งในด้านผลิตภัณฑ์ กระบวนการ รวมถึงชุมชนและสังคม และให้มีการพิจารณาทบทวนประเมินประสิทธิภาพของการดำเนินงานให้คณะกรรมการบริษัท ได้ทราบและพิจารณาในเรื่องที่เกี่ยวข้อง โดยในปี 2559 บริษัทฯ ได้รับการคัดเลือกจากตลาดหลักทรัพย์แห่งประเทศไทยให้อยู่ในกลุ่มหุ้นยั่งยืน ประจำปี 2559 (Thailand Sustainability Investment 2016) โดยบริษัทฯ ได้รับการคัดเลือกได้รับรางวัลดังกล่าวเป็นปีที่ 2 ติดต่อกัน



การต่อต้านการทุจริตคอร์รัปชัน คณะกรรมการบริษัท และผู้บริหาร ตระหนักถึงปัญหาการทุจริตและคอร์รัปชัน โดยได้มีการจัดตั้งคณะเจ้าหน้าที่ต่อต้านการทุจริตคอร์รัปชัน เพื่อดำเนินการในการพิจารณา วางระบบ แผนงาน และติดตามการดำเนินการด้านการต่อต้านการทุจริตคอร์รัปชันทั้งในและนอกองค์กร โดยบริษัท ได้มีการสื่อสารถึงพนักงาน ให้มีความรู้ ความเข้าใจ และตระหนักถึงการต่อต้านการทุจริตคอร์รัปชัน ทั้งนี้บริษัท ได้มีการกำหนดนโยบาย และได้ลงนามในคำประกาศเจตนารมณ์แนวร่วมปฏิบัติ (Collective Action Coalition) ของภาคเอกชนไทยในการต่อต้านการทุจริต โดยในปี 2558 บริษัทได้ผ่านการรับรองให้เป็นสมาชิกแนวร่วมปฏิบัติของภาคเอกชนไทยในการต่อต้านการทุจริต

คณะกรรมการตรวจสอบได้ปฏิบัติหน้าที่อย่างอิสระตามขอบเขตและหน้าที่รับผิดชอบที่ได้รับมอบหมายจากคณะกรรมการบริษัท และที่กำหนดไว้ในกฎบัตรคณะกรรมการตรวจสอบ โดยคณะกรรมการตรวจสอบมีความเห็นว่า รายงานทางการเงินของบริษัท ได้จัดทำขึ้นอย่างถูกต้องตามหลักปฏิบัติที่รับรองโดยทั่วไป และมีการเปิดเผยข้อมูลอย่างถูกต้องเพียงพอ ไม่มีประเด็นสำคัญที่ขัดต่อข้อเท็จจริงและมาตรฐานการรายงานทางการเงิน ตลอดจนข้อกำหนดของทางราชการ

บริษัท มีการดำเนินงานภายใต้ระบบการควบคุมภายใน และการบริหารจัดการความเสี่ยงที่มีประสิทธิภาพและประสิทธิผล มีการปฏิบัติตามกฎหมายและข้อกำหนดที่เกี่ยวข้อง มีการเปิดเผยข้อมูลอย่างถูกต้องเพียงพอ มีการปฏิบัติงานที่สอดคล้องกับระบบการกำกับดูแลกิจการที่ดี มีความโปร่งใส เชื่อถือได้ ตลอดจนมีความรับผิดชอบต่อเศรษฐกิจ สังคม และสิ่งแวดล้อม ซึ่งทำให้เชื่อมั่นได้ว่า บริษัท จี แคปิตอล จำกัด (มหาชน) มีความพร้อมที่จะเติบโต และสร้างไว้ซึ่งการเป็นองค์กรที่มีการกำกับดูแลกิจการที่ดี



(ผศ.วิภาดา ดันติประภา)

ประธานกรรมการตรวจสอบ

การวิเคราะห์และคำอธิบายของฝ่ายจัดการ

งบการเงิน

1) ผู้สอบบัญชี

ปี	ชื่อผู้สอบบัญชี	ผู้สอบบัญชีรับอนุญาตเลขที่	บริษัทผู้สอบบัญชี
2559	นายพจน์ อัครสันติชัย	4891	บริษัท สอบบัญชีธรรมนิติ จำกัด
2558	นายพจน์ อัครสันติชัย	4891	บริษัท สอบบัญชีธรรมนิติ จำกัด
2557	นายพจน์ อัครสันติชัย	4891	บริษัท สอบบัญชีธรรมนิติ จำกัด

2) รายงานการสอบบัญชี

- รายงานของผู้สอบบัญชีสำหรับปีสิ้นสุดวันที่ 31 ธันวาคม 2557-2559 ผู้สอบบัญชีได้แสดงความเห็นแบบไม่มีเงื่อนไขว่า งบการเงินดังกล่าวได้จัดทำขึ้นโดยถูกต้องตามที่ควรในสาระสำคัญตามมาตรฐานการรายงานทางการเงิน

คำอธิบายและวิเคราะห์ฐานะการเงินและผลการดำเนินงาน

ภาพรวมผลการดำเนินงาน

บริษัท จี แคปปิตอล จำกัด (มหาชน) ประกอบธุรกิจให้บริการสินเชื่อเช่าซื้อเครื่องจักรกลการเกษตร และเครื่องจักรอุปกรณ์ประเภทอื่นๆ ทั้งเครื่องจักรกลใหม่และเครื่องจักรกลที่ใช้แล้ว เช่น รถเกี่ยวนาดข้าว รถเกี่ยวนาดข้าวโพด รถแทรกเตอร์และอุปกรณ์ต่อพ่วง รถคืบไถ รถคืบอ้อย เครื่องอบลดความชื้นเมล็ดพืช เครื่องรีดยางพารา เป็นต้น และการให้บริการทางการเงินประเภทสินเชื่อส่วนบุคคลภายใต้การกำกับ สินเชื่อรายย่อยเพื่อการประกอบอาชีพภายใต้การกำกับ (นาโนไฟแนนซ์) สินเชื่อเงินกู้ยืมแบบมีหลักประกัน และสินเชื่อเงินกู้ยืมอื่นๆ

ธุรกิจหลักของบริษัทฯ สามารถแบ่งออกเป็น 4 ประเภท ได้แก่ 1) ธุรกิจการให้บริการสินเชื่อเช่าซื้อ 2) ธุรกิจการให้บริการสินเชื่อรีไฟแนนซ์ 3) ธุรกิจการให้บริการสินเชื่อเงินกู้ยืมแบบมีหลักประกัน 4) ธุรกิจการให้บริการสินเชื่อส่วนบุคคลภายใต้การกำกับ และสินเชื่อรายย่อยเพื่อการประกอบอาชีพภายใต้การกำกับ

ภาพรวมเศรษฐกิจและการดำเนินงานของบริษัทฯ ในปี 2559

ภาพรวมเศรษฐกิจไทยในปี 2559 มีการขยายตัวทางเศรษฐกิจในอัตรา 3.2 โดยการขยายตัวของเศรษฐกิจเกิดจากแรงขับเคลื่อนจากการใช้จ่ายและมาตรการกระตุ้นเศรษฐกิจของภาครัฐ สำหรับภาคการเกษตรยังคงมีการหดตัวเกิดจากปัญหาภัยแล้งและฝนทิ้งช่วง ปัญหาหนี้สินของเกษตรกร ราคาพืชผลทางการเกษตรตกต่ำ การส่งออกสินค้าภาคการเกษตรยังคงหดตัว ประกอบกับนโยบายและมาตรการของภาครัฐที่ขอความร่วมมือให้เกษตรกรลดการใช้น้ำและลดพื้นที่การเพาะปลูกพืชที่ใช้น้ำมาก

การดำเนินงานของบริษัทฯ ในรอบปีที่ผ่านมา ยังคงได้รับผลกระทบจากสภาวะเศรษฐกิจการเกษตรที่ยังคงอยู่ในภาวะหดตัวจากปัจจัยต่างๆ ที่ได้กล่าวไว้ข้างต้น จึงทำให้เกษตรกรระมัดระวังในการใช้จ่ายใช้สอยและชะลอการลงทุนในการซื้อเครื่องจักรกลการเกษตร โดยในปี 2559 และ 2558 บริษัทฯ มีรายได้จำนวน 152.63 และ 177.36 ล้านบาท ตามลำดับ ลดลง 24.73 ล้านบาท คิดเป็นร้อยละ 14 และมีกำไรสุทธิจำนวน 41.28 และ 55.21 ล้านบาท ตามลำดับ ลดลง 13.93 ล้านบาท คิดเป็นร้อยละ 25



ในปี 2559 บริษัทฯ ยังคงดำเนินธุรกิจการให้สินเชื่อเช่าซื้อเครื่องจักรกลการเกษตรเป็นหลัก เนื่องจากบริษัทฯ มีประสบการณ์และความเชี่ยวชาญในธุรกิจ ทั้งนี้บริษัทฯ ยังได้มีการขยายการให้บริการสินเชื่อเช่าซื้อเครื่องจักรกลการเกษตรเพิ่มขึ้น ได้แก่ สินเชื่อเช่าซื้อเครื่องอบลดความชื้นเมล็ดพืช และสินเชื่อเครื่องรีดยางเครป ซึ่งเป็นการขยายธุรกิจการให้เช่าซื้อเครื่องจักรกลการเกษตรให้ครอบคลุมพืชเศรษฐกิจชนิดอื่นๆ เพิ่มขึ้น นอกจากนี้บริษัทฯ ยังคงให้บริการทางการเงิน เช่น สินเชื่อเงินกู้ยืม และสินเชื่อส่วนบุคคล ซึ่งบริษัทฯ ได้รับใบอนุญาตประกอบธุรกิจสินเชื่อส่วนบุคคลภายใต้การกำกับและสินเชื่อรายย่อยเพื่อการประกอบอาชีพภายใต้การกำกับ (นาโนไฟแนนซ์) จากกระทรวงการคลัง เมื่อวันที่ 14 ตุลาคม 2558 โดยบริษัทฯ ได้เริ่มให้บริการสินเชื่อส่วนบุคคลภายใต้การกำกับแล้วเมื่อเดือนธันวาคม 2558 และเริ่มให้บริการสินเชื่อรายย่อยเพื่อการประกอบอาชีพภายใต้การกำกับเมื่อเดือนมีนาคม 2559 ที่ผ่านมา

รายได้

รายได้ของบริษัทฯ ซึ่งประกอบด้วย รายได้จากสิทธิเรียกร้องภายใต้สัญญาเช่าซื้อทรัพย์สิน รายได้ค่าปรับล่าช้าจากสินเชื่อเช่าซื้อทรัพย์สิน รายได้ดอกเบี้ยรับจากสินเชื่อส่วนบุคคลและนิติบุคคล และรายได้อื่น โดยรายได้รวมของบริษัทฯ สำหรับปี 2559 และ 2558 มีจำนวน 152.63 ล้านบาท และ 177.36 ล้านบาท ตามลำดับ ลดลง 24.73 ล้านบาท คิดเป็นร้อยละ 14 เนื่องจากในรอบปีที่ผ่านมาภาครัฐมีนโยบายขอความร่วมมือให้เกษตรกรลดการใช้น้ำ และงดการเพาะปลูกข้าวนาปรังในบางพื้นที่ จากการที่ประสบกับปัญหายุ้งแล้ง ประกอบกับราคาพืชผลทางการเกษตรตกต่ำ จึงทำให้เกษตรกรลดพื้นที่การเพาะปลูกและชะลอการลงทุนในการซื้อเครื่องจักรกลการเกษตรประเภทต่างๆ ทั้งนี้รายได้จากสิทธิเรียกร้องภายใต้สัญญาเช่าซื้อทรัพย์สินถือเป็นรายได้หลักของบริษัทฯ คิดเป็นสัดส่วนร้อยละ 81 และร้อยละ 88 ของรายได้รวมในปี 2559 และ 2558 ตามลำดับ นอกจากนี้ในปี 2559 บริษัทฯ มีการขยายการปล่อยสินเชื่อส่วนบุคคลเพิ่มมากขึ้น จึงทำให้มีรายได้ดอกเบี้ยรับจากสินเชื่อส่วนบุคคลในปี 2559 และ 2558 เป็น 10.15 และ 3.88 ล้านบาท ตามลำดับ เพิ่มขึ้น 6.27 ล้านบาท คิดเป็นร้อยละ 162 และมีรายได้อื่นๆ ในปี 2559 และ 2558 เป็น 2.70 และ 3.46 ล้านบาท ตามลำดับ จากการที่บริษัทฯ มีการบริหารจัดการทรัพย์สินของบริษัทฯ เพื่อให้เกิดประโยชน์สูงสุด

ค่าใช้จ่าย

ค่าใช้จ่ายของบริษัทฯ ประกอบด้วย ค่าใช้จ่ายในการขาย ค่าใช้จ่ายในการบริหาร และหนี้สงสัยจะสูญ ซึ่งมีรายละเอียดดังนี้

ค่าใช้จ่ายในการขาย

ค่าใช้จ่ายในการขายของบริษัทฯ ส่วนใหญ่เป็นค่าใช้จ่ายด้านบุคลากรฝ่ายขาย ได้แก่ เงินเดือน โบนัส เบี้ยเลี้ยง ค่าใช้จ่ายในการเดินทาง ค่าส่งเสริมการขาย เป็นต้น

ค่าใช้จ่ายในการขายสำหรับปี 2559 และ 2558 เท่ากับ 6.73 ล้านบาท และ 10.39 ล้านบาท โดยลดลง 3.66 ล้านบาท คิดเป็น ร้อยละ 4 และร้อยละ 6 ของรายได้รวม ตามลำดับ

ค่าใช้จ่ายในการบริหาร

บริษัทฯ มีค่าใช้จ่ายในการบริหาร ส่วนใหญ่เป็นค่าใช้จ่ายบุคลากรฝ่ายบริหาร ได้แก่ เงินเดือน โบนัส ค่าเช่าและค่าบริการส่วนกลาง ค่าเสื่อมราคา ค่าสาธารณูปโภค ค่าน้ำมัน ค่าธรรมเนียม เป็นต้น

ค่าใช้จ่ายในการบริหารสำหรับปี 2559 เท่ากับ 55.37 ล้านบาท คิดเป็นร้อยละ 36 ของรายได้รวม เพิ่มขึ้นจากปี 2558 จำนวน 3.51 ล้านบาท หรือเพิ่มขึ้นร้อยละ 7

ต้นทุนทางการเงิน

ต้นทุนทางการเงินของบริษัทฯ ในปี 2559 และ 2558 มีจำนวนเท่ากับ 28.95 ล้านบาท และ 36.90 ล้านบาทตามลำดับ ลดลงจากปี 2558 ร้อยละ 7.96 ซึ่งในปี 2559 บริษัทฯ ได้มีการบริหารจัดการโครงสร้างเงินกู้ยืมจากระยะสั้นเป็นระยะยาว โดยบริษัทฯ ได้ออกหุ้นกู้จำนวน 200 ล้านบาท อายุ 3 ปี เพื่อนำมาทดแทนเงินกู้ยืมระยะสั้น การรองรับการขยายตัวของธุรกิจ และเพื่อให้สอดคล้องกับระยะเวลาในการปล่อยสินเชื่อของบริษัทฯ

กำไรสุทธิ

กำไรสุทธิสำหรับปีของบริษัทฯ ปี 2559 และ 2558 บริษัทฯ มีกำไรสุทธิ 41.28 ล้านบาทและ 55.21 ล้านบาท คิดเป็นร้อยละ 27 และร้อยละ 31 ของรายได้รวม ตามลำดับ

ค่าใช้จ่ายภาษีเงินได้

ในปี 2559 และในปี 2558 อัตราภาษีเงินได้นิติบุคคลของบริษัทฯเท่ากับร้อยละ 20

กำไรต่อหุ้น

ในปี 2559 และ 2558 บริษัทฯ มีกำไรสุทธิต่อหุ้นขั้นพื้นฐาน 0.21 บาทต่อหุ้น และ 0.28 บาทต่อหุ้น ตามลำดับ ลดลง 0.07 บาทต่อหุ้น

อัตราส่วนความสามารถในการหากำไร

อัตราส่วนความสามารถในการหากำไร คือ ส่วนต่างระหว่างอัตราดอกเบี้ยรับรวมรายได้ค่าปรับล่าช้าจากสินเชื่อ กับอัตราดอกเบี้ยจ่ายโดยในปี 2559 บริษัทฯมีส่วนต่างอัตราดอกเบี้ยร้อยละ 14.20 ขณะที่ในปี 2558 บริษัทฯ มีส่วนต่างอัตราดอกเบี้ยเท่ากับร้อยละ 14.64

ฐานะทางการเงิน

สินทรัพย์

สินทรัพย์ของบริษัทฯ ประกอบด้วย

- 1) สินทรัพย์หมุนเวียนได้แก่ เงินสดและรายการเทียบเท่าเงินสด ลูกหนี้ตามสัญญาเช่าซื้อที่ถึงกำหนดชำระภายใน 1 ปี ลูกหนี้สินเชื่อส่วนบุคคลและนิติบุคคล ที่ถึงกำหนดชำระภายใน 1 ปีลูกหนี้ระหว่างการดำเนินการทางกฎหมาย ที่มีหลักประกัน และลูกหนี้จากการขายสิทธิเรียกร้องลูกหนี้ทางกฎหมาย และลูกหนี้อื่น
- 2) สินทรัพย์ไม่หมุนเวียน ได้แก่ ลูกหนี้ตามสัญญาเช่าซื้อที่ถึงกำหนดชำระเกินกว่า 1 ปี ลูกหนี้สินเชื่อส่วนบุคคล ที่ถึงกำหนดชำระเกินกว่า 1 ปี ลูกหนี้ระหว่างการดำเนินการทางกฎหมาย อุปกรณ์ สินทรัพย์ภาษีเงินได้รอการตัดบัญชี และสินทรัพย์ไม่หมุนเวียนอื่น

สำหรับสินทรัพย์รวมของบริษัทฯ ณ สิ้นปี 2559 เท่ากับ 886.82 ล้านบาท ลดลง ลดลงจากสินทรัพย์รวม ณ สิ้นปี 2558 ซึ่งมีจำนวน 978.94 ล้านบาท ลดลงจำนวน 92.11 ล้านบาท หรือลดลงร้อยละ 9 โดยมีการเปลี่ยนแปลงที่สำคัญ ได้แก่ เงินสดและรายการเทียบเท่าเงินสดลดลงจำนวน 64.33 ล้านบาท เนื่องจากได้รับชำระเงินจากลูกหนี้ โดยลูกหนี้ตามสัญญาเช่าซื้อลดลง จำนวน 52.21 ล้านบาท คิดเป็นร้อยละ 13 และลูกหนี้สินเชื่อส่วนบุคคล เพิ่มขึ้น 29.15 ล้านบาท คิดเป็นร้อยละ 154



ลูกหนี้ตามสัญญาเช่าซื้อ

ณ สิ้นปี 2559 และ 2558 บริษัทฯ มีลูกหนี้ตามสัญญาเช่าซื้อ 646.45 ล้านบาท และ 754.68 ล้านบาท ตามลำดับ คิดเป็นสัดส่วนเมื่อเทียบกับสินทรัพย์รวมเท่ากับร้อยละ ร้อยละ 73 และร้อยละ 77 ตามลำดับ โดยลูกหนี้ตามสัญญาเช่าซื้อ แสดงในมูลค่าตามสัญญาเช่าซื้อหักด้วยดอกเบี๋ยที่ยังไม่รับรู้เป็นรายได้ และค่าเผื่อนี้สงสัยจะสูญ และบวกภาษีมูลค่าเพิ่ม ที่บริษัทฯ สรรองจ่ายแทน โดยสินทรัพย์ดังกล่าวจัดว่าเป็นสินทรัพย์หลักของบริษัทฯ

ลูกหนี้สินเชื่อส่วนบุคคล

ในปี 2559 และ 2558 บริษัทฯ มีลูกหนี้สินเชื่อส่วนบุคคล 110.20 ล้านบาทและ 30.21 ล้านบาท ตามลำดับ เพิ่มขึ้น 80 ล้านบาท คิดเป็นร้อยละ 265 โดยลูกหนี้สินเชื่อส่วนบุคคล แสดงในมูลค่าตามสัญญาเงินกู้ บวกด้วยดอกเบี๋ยค้างรับ หักค่าเผื่อนี้สงสัยจะสูญ โดยในปี 2559 บริษัทฯ มีการให้บริการสินเชื่อส่วนบุคคลเพิ่มขึ้นจากปีก่อน ซึ่งเป็นการให้สินเชื่อส่วนบุคคลแก่กลุ่มลูกค้าที่มีประวัติการผ่อนชำระดี และกลุ่มลูกค้าที่เป็นพนักงานบริษัท ที่มีรายได้ประจำ

เมื่อวันที่ 14 ตุลาคม 2558 บริษัทฯ ได้รับใบอนุญาตประกอบธุรกิจสินเชื่อส่วนบุคคลภายใต้การกำกับ และสินเชื่อรายย่อย เพื่อการประกอบอาชีพภายใต้การกำกับ (นาโนไฟแนนซ์) โดยบริษัทฯ ได้เริ่มให้บริการสินเชื่อส่วนบุคคลภายใต้การกำกับ เมื่อวันที่ 1 ธันวาคม 2558 ที่ผ่านมา ซึ่งจะเป็นโอกาสให้บริษัทฯ มีการขยายธุรกิจเพิ่มมากขึ้น

คุณภาพลูกหนี้ของบริษัทฯ

ค่าเผื่อนี้สงสัยจะสูญของลูกหนี้ตามสัญญาเช่าซื้อ บริษัทฯ ได้ประยุกต์การตั้งสำรองค่าเผื่อนี้สูญของบริษัทฯ ตาม ประกาศของธนาคารแห่งประเทศไทย ที่ สนส.31/2551 เรื่อง หลักเกณฑ์การจัดชั้นและการกันเงินสำรองของสถาบันการเงิน ประกาศ ณ วันที่ 3 สิงหาคม 2551 บริษัทฯ มีนโยบายตั้งค่าเผื่อนี้สงสัยจะสูญในอัตราร้อยละ 2.5 ของลูกหนี้ตามสัญญา สินเชื่อควบคู่กับการประเมินโดยการวิเคราะห์ประวัติการชำระหนี้ อายุของลูกหนี้และการคาดการณ์เกี่ยวกับการชำระหนี้ ในอนาคตของลูกค้า และมูลค่าของหลักทรัพย์ตามสัญญาเช่าซื้อเมื่อมีการคืนทรัพย์สินแล้วนำมาเปรียบเทียบกับเกณฑ์ที่กำหนด ให้สอดคล้องกับหนังสือจากสมาคมนักบัญชีและผู้สอบบัญชีรับอนุญาตแห่งประเทศไทย ที่ สน.111/2547 ลว. 23 เมษายน 2547 เรื่อง การตั้งค่าเผื่อนี้สงสัยจะสูญของธุรกิจ Consumer Finance และหนังสือเวียน ที่ กสท.ขส.(ว) 2/2547 เรื่อง ความเห็นเกี่ยวกับการตั้งค่าเผื่อนี้สงสัยจะสูญของธุรกิจ Consumer Finance ดังนี้

นโยบายการตั้งสำรองค่าเผื่อนี้สงสัยจะสูญ (1 งวด เท่ากับ 3 เดือน)

อายุหนี้ค้างชำระ	อัตราการจัดตั้งค่าเผื่อนี้สงสัยจะสูญ
ลูกหนี้ปกติ	ร้อยละ 1.00 ของยอดลูกหนี้สุทธิ
เกินวันครบกำหนดชำระ	
ไม่เกิน 0.5 งวด	ร้อยละ 2 ของยอดลูกหนี้สุทธิ
0.5 - 1 งวด	ร้อยละ 2 ของยอดลูกหนี้สุทธิ
1 - 2 งวด	ร้อยละ 2 ของยอดลูกหนี้สุทธิ
2 - 3 งวด	ร้อยละ 2 ของยอดลูกหนี้สุทธิ
เกินกว่า 3 งวดขึ้นไป	ร้อยละ 100 ของยอดลูกหนี้สุทธิหลังหักร้อยละ 62 ของราคาประเมินหลักประกัน

ทั้งนี้ ณ วันสิ้นรอบบัญชี หากพบว่าการตั้งค่าเผื่อหนี้สงสัยจะสูญในอัตราร้อยละ 2.50 ของลูกหนี้ตามสัญญาสินเชื่อ ไม่เพียงพอเมื่อเปรียบเทียบกับเกณฑ์ข้างต้น บริษัทฯจะตั้งสำรองค่าเผื่อหนี้สงสัยจะสูญเพิ่มตามเกณฑ์ดังกล่าว และหาก บริษัทฯ พบว่าความสามารถของลูกหนี้รายใดไม่สามารถชำระหนี้ได้หรือมีพฤติกรรมไม่น่าไว้วางใจ อาจหลบหนี หรือเสียชีวิต หรือถูกฟ้องล้มละลาย บริษัทฯ จะประเมินมูลค่าของหลักประกันให้มีค่าเป็นศูนย์ทันทีในวันที่ทราบ และตั้งสำรองค่าเผื่อหนี้สงสัยจะสูญสำหรับลูกหนี้รายนั้นร้อยละ 100 โดยไม่คำนึงว่าค้างชำระกี่งวด

ในกรณีที่ลูกหนี้ค้างชำระเกินกว่า 3 งวดเงิน บริษัทฯจะหยุดรับรู้รายได้จากสัญญาเช่าซื้อนั้น

ตารางแสดงอายุลูกหนี้ตามสัญญาเช่าซื้อ

ประเภทลูกหนี้	สำหรับปี สิ้นสุดวันที่ 31 ธันวาคม					
	2559		2558		2557	
	มูลค่า	สัดส่วน	มูลค่า	สัดส่วน	มูลค่า	สัดส่วน
	(ล้านบาท)	(ร้อยละ)	(ล้านบาท)	(ร้อยละ)	(ล้านบาท)	(ร้อยละ)
จัดชั้นปกติ (ลูกหนี้ปกติ)	384.77	56	499.89	62	706.64	73
เกินวันครบกำหนดชำระ						
ชั้นกล่าวถึงเป็นพิเศษ (ไม่เกิน 0.5งวด)	13.94	2	19.39	2	15.43	2
ชั้นต่ำกว่ามาตรฐาน (มากกว่า 0.5 - 1 งวด)	67.07	10	71.54	9	49.70	5
ชั้นสงสัย (มากกว่า 1 - 2 งวด)	91.29	13	83.18	10	61.83	7
ชั้นสงสัยจะสูญ (มากกว่า 2 - 3 งวด)	81.29	12	84.23	10	87.33	9
ชั้นสงสัยจะสูญ (เกินกว่า 3 งวดขึ้นไป)	51.81	7	45.92	7	42.76	4
รวม	690.17	100	804.15	100	963.69	100
หัก ค่าเผื่อหนี้สงสัยจะสูญ	(43.72)	(6)	(49.47)	(6)	(60.79)	(6)
ลูกหนี้ตามสัญญาเช่าซื้อ-สุทธิ	646.45	94	754.68	94	902.90	94

หมายเหตุ : บริษัทฯ กำหนดงวดการชำระเงินของลูกหนี้เป็นราย 3 เดือน

ปี 2559 และ 2558 สัดส่วนลูกหนี้ที่เกินวันครบกำหนดชำระ ชั้นสงสัยจะสูญ (เกินกว่า 3 งวดขึ้นไป) ใกล้เคียงกัน คือ ร้อยละ 5.71 ของลูกหนี้รวม มีสาเหตุมาจากภาครัฐขอความร่วมมือเกษตรกรในการลดทำการเพาะปลูกข้าวในบางพื้นที่ เนื่องจากปัญหาผลกระทบจากภัยแล้ง ทำให้ลูกหนี้ส่วนหนึ่งชำระค้างงวดได้เพียงบางส่วน ไม่สามารถชำระค้างงวดได้ครบตามกำหนด แต่อย่างไรก็ตามลูกค้านี้จะมีการทยอยชำระค้างงวดเป็นบางส่วน ซึ่งบริษัทฯ ได้มีการติดตามและการจัดการกับกลุ่มลูกหนี้ที่ค้างเกินกำหนด โดยจะมีเจ้าหน้าที่ลูกค้าสัมพันธ์ติดต่อเข้าพบลูกค้าในพื้นที่เพื่อตรวจสอบและสอบถามสาเหตุของการค้างชำระค้างงวด ตลอดจนแนวทางที่ลูกค้าจะชำระค้างงวดเป็นรายการนี้ โดยจะมีวิธีดำเนินการที่แตกต่างกันขึ้นอยู่กับพฤติกรรมและความสามารถในการชำระหนี้ เช่น การวางแผนและกำหนดการผ่อนชำระ การเพิ่มหลักประกัน และการคืนทรัพย์สินที่เช่าซื้อ เป็นต้น รวมทั้งได้กำหนดเงินดาวน์ขั้นต่ำไว้ที่ร้อยละ 30 ของราคาสินค้า และหากมีการรับคืนสินค้าทรัพย์สินที่เช่าซื้อจากลูกหนี้ บริษัทฯ จะนำออกขายทอดตลาด



สินเชื่อบุคคล

บริษัทฯ ให้บริการสินเชื่อเงินสดเสริมสภาพคล่อง สินเชื่อเงินกู้ยืมแบบมีหลักประกัน และสินเชื่อบุคคลภายใต้การกำกับ ซึ่งเป็นการให้สินเชื่อสำหรับกลุ่มลูกค้าที่มีประวัติการผ่อนชำระดี และกลุ่มลูกค้าที่ได้รับผลกระทบจากปัญหาภัยแล้ง และนโยบายภาครัฐที่ขอความร่วมมือเกษตรกรให้ลดการเพาะปลูกพืชในบางพื้นที่

ตารางแสดงอายุลูกหนี้ตามสัญญาสินเชื่อบุคคล

ประเภทลูกหนี้	สำหรับปี สิ้นสุดวันที่ 31 ธันวาคม					
	2559		2558		2557	
	มูลค่า	สัดส่วน	มูลค่า	สัดส่วน	มูลค่า	สัดส่วน
	(ล้านบาท)	(ร้อยละ)	(ล้านบาท)	(ร้อยละ)	(ล้านบาท)	(ร้อยละ)
จัดชั้นปกติ (ลูกหนี้ปกติ)	93.56	81	26.55	84	15.89	95.72
เกินวันครบกำหนดชำระ						
ชั้นกล่าวถึงเป็นพิเศษ (ไม่เกิน 0.5งวด)	0.76	1	-	-	0.71	4.28
ชั้นต่ำกว่ามาตรฐาน (มากกว่า 0.5 - 1 งวด)	10.42	9	2.72	9	-	-
ชั้นสงสัย (มากกว่า 1 - 2 งวด)	2.97	2	0.84	3	-	-
ชั้นสงสัยจะสูญ (มากกว่า 2 - 3 งวด)	1.23	1	0.13		-	-
ชั้นสงสัยจะสูญ (เกินกว่า 3 งวดขึ้นไป)	6.37	6	1.23	4	-	-
รวม	115.32	100	31.47	100	16.60	100.00
หัก ค่าเผื่อหนี้สงสัยจะสูญ	(2.78)	(2)	(1.26)	(4.00)	(0.53)	(3.19)
ลูกหนี้ตามสัญญาเข้าซื้อ-สุทธิ	112.54	98	30.21	96.00	16.07	96.81

ลูกหนี้ระหว่างการดำเนินการทางกฎหมาย มีหลักประกัน

ลูกหนี้ระหว่างการดำเนินการทางกฎหมาย มีหลักประกัน คือ ลูกหนี้ตามสัญญาเข้าซื้อที่ได้ยกเลิกสัญญาแล้ว หักจากรายได้จากสิทธิเรียกร้องตามสัญญาเข้าซื้อที่ยังไม่ถึงเป็นรายได้ ณ วันยกเลิกสัญญา และได้หักค่าเผื่อหนี้สงสัยจะสูญ โดย ณ สิ้นปี 2559 และ 2558 ลูกหนี้ระหว่างการดำเนินการทางกฎหมาย มีหลักประกัน มีมูลค่าสุทธิ 19.02 ล้านบาท และ 16.65 ล้านบาท หรือคิดเป็น ร้อยละ 2 และร้อยละ 2 ของสินทรัพย์รวมตามลำดับ ในปี 2559 ลูกหนี้ระหว่างการดำเนินการทางกฎหมาย มีหลักประกันเพิ่มขึ้นจากปี 2558 มูลค่า 2.37 ล้านบาท หรือคิดเป็นร้อยละ 14

ลูกหนี้จากการขายสิทธิเรียกร้องลูกหนี้ทางกฎหมาย

บริษัทฯ ได้ทำการโอนสิทธิเรียกร้องในการรับชำระหนี้และหลักประกัน (ถ้ามี) ที่เป็นลูกหนี้ตามคำพิพากษารวมทั้งหมด 25 บัญชี ยอดหนี้ 11.75 ล้านบาท ให้กับบริษัทเอกชนแห่งหนึ่ง โดยตกลงชำระค่าตอบแทนการรับโอนสิทธิเรียกร้องดังกล่าวเป็นเงินจำนวน 3.77 ล้านบาท โดยมีเงื่อนไขการชำระเงินแล้วเสร็จภายในวันที่ 30 มิถุนายน 2559

ลูกหนี้อื่น

ลูกหนี้อื่น ประกอบด้วย ลูกหนี้กรมสรรพากร ลูกหนี้เงินกู้ยืมพนักงาน ลูกหนี้อื่น เป็นต้น โดย ณ สิ้นปี 2559 และ 2558 ลูกหนี้อื่น มีมูลค่า 2.31 ล้านบาท และ 4.85 ล้านบาท

ลูกหนี้ระหว่างการดำเนินการทางกฎหมาย

ลูกหนี้ระหว่างการดำเนินการทางกฎหมาย คือ ลูกหนี้ที่บริษัทได้ดำเนินการฟ้องเรียกค่าเสียหายเพิ่มเติมเนื่องจากหลักประกันที่จำนำแล้วไม่เพียงพอต่อมูลหนี้ของลูกหนี้รายนั้นๆ โดย ณ สิ้นปี 2559 และ 2558 ลูกหนี้ระหว่างการดำเนินการทางกฎหมายมีมูลค่า 1.28 ล้านบาทและ 1.18 ล้านบาทตามลำดับ

อุปกรณ์

อุปกรณ์ ได้แก่ คอมพิวเตอร์และอุปกรณ์ เครื่องตกแต่งสำนักงาน เครื่องใช้และอุปกรณ์สำนักงาน และยานพาหนะ แสดงด้วยราคาทุนหักค่าเสื่อมราคาสะสม คำนวณค่าเสื่อมราคาด้วยวิธีเส้นตรงตามเกณฑ์อายุการใช้งานของสินทรัพย์ โดยประมาณ 5 ปี โดย ณ สิ้นปี 2559 และ 2558 มีมูลค่าเท่ากับ 4.97 ล้านบาทและ 4.74 ล้านบาท

สินทรัพย์ภาษีเงินได้รอการตัดบัญชี

สินทรัพย์ภาษีเงินได้รอการตัดบัญชี คือ ภาษีเงินได้รอการตัดบัญชีบันทึกโดยคำนวณจากผลแตกต่างชั่วคราวที่เกิดขึ้นระหว่างมูลค่าตามบัญชีของสินทรัพย์และหนี้สินและจำนวนที่ใช้เพื่อความมุ่งหมายทางภาษี ภาษีเงินได้รอการตัดบัญชีวัดมูลค่าโดยใช้อัตราภาษีที่คาดว่าจะใช้กับผลแตกต่างชั่วคราวเมื่อมีการกลับรายการโดยอิงกับกฎหมายที่ประกาศใช้หรือที่คาดว่าจะมีผลบังคับใช้ ณ วันที่รายงาน ซึ่งในปี 2559 และ 2558 สินทรัพย์ภาษีเงินได้รอการตัดบัญชี เท่ากับ 21.62 ล้านบาท และ 20.67 ล้านบาท คิดเป็นร้อยละ 2 และร้อยละ 2 ของสินทรัพย์รวมตามลำดับ ซึ่งการปรับเพิ่มขึ้นของสินทรัพย์ภาษีเงินได้รอการตัดบัญชี เป็นผลมาจากการตั้งประมาณการหนี้สิน ภาระผูกพัน ผลประโยชน์พนักงานที่เพิ่มขึ้นทุกปี ตามมาตรฐานการบัญชี เรื่อง ผลประโยชน์พนักงานและการตั้งค่าเผื่อหนี้สงสัยจะสูญ ของลูกหนี้ตามสัญญาและลูกหนี้สิน เชื่อส่วนบุคคลที่ปล่อยสินเชื่อในแต่ละเดือน

หนี้สิน

หนี้สินรวมของบริษัทในปี 2559 และ 2558 เท่ากับ 553.80 ล้านบาทและ 649.20 ล้านบาทตามลำดับ ในปี 2559 บริษัท มีหนี้สินรวมลดลงจากปี 2558 จำนวน 95.40 ล้านบาท คิดเป็นร้อยละ 15

เจ้าหนี้การค้าและเจ้าหนี้อื่น

เจ้าหนี้การค้า ประกอบด้วย เจ้าหนี้การค้า ซึ่งเป็นเจ้าหนี้การค้าถาวรถาวร และเจ้าหนี้อื่นๆ ซึ่งประกอบด้วย ดอกเบี้ยค้างจ่าย ภาษีเงินได้หัก ณ ที่จ่ายค้างจ่าย เป็นต้น ณ สิ้นปี 2559 และ 2558 เจ้าหนี้การค้าและเจ้าหนี้อื่น มีจำนวน 40.95 ล้านบาท และ 27.03 ล้านบาทตามลำดับ



แหล่งที่มาของเงินทุนของบริษัทฯ ดังนี้

แหล่งที่มาของเงินทุน	สำหรับปี สิ้นสุดวันที่ 31 ธันวาคม					
	2559		2558		2557	
	มูลค่า	สัดส่วน	มูลค่า	สัดส่วน	มูลค่า	สัดส่วน
	(ล้านบาท)	(ร้อยละ)	(ล้านบาท)	(ร้อยละ)	(ล้านบาท)	(ร้อยละ)
เงินกู้ยืมรวม	498.97	54	607.04	64.80	672.56	68.80
เงินกู้ยืมระยะสั้นจากสถาบันการเงิน	-	-	-	-	186.38	19.07
เงินกู้ยืมระยะสั้นจากบุคคล และนิติบุคคล	-	-	-	-	14.85	1.52
หุ้นกู้ด้อยสิทธิ ชนิดไม่มีหลักประกันระยะสั้น	-	-	-	-	164.91	16.87
เงินกู้ยืมระยะยาวจากสถาบันการเงิน	-	-	8.33	0.89	-	-
ที่ถึงกำหนดชำระภายใน 1 ปี	-	-	-	-	-	-
หุ้นกู้ระยะยาว ชนิดไม่มีหลักประกัน	-	-	299.60	31.98	-	-
ที่ถึงกำหนดชำระเกินกว่า 1 ปี	-	-	-	-	-	-
หุ้นกู้ด้อยสิทธิ ชนิดไม่มีหลักประกันระยะยาว	498.97	54	299.11	31.93	298.10	30.49
เงินกู้ยืมระยะยาวจากสถาบันการเงิน	-	-	-	-	8.32	0.85
ส่วนของผู้ถือหุ้น	333.02	36	329.74	35.20	305.01	31.20
รวม	931.99	100.00	936.78	100.00	977.57	100.00

ส่วนของผู้ถือหุ้น

ส่วนของผู้ถือหุ้นของบริษัทฯ ณ วันที่ 31 ธันวาคม 2559 และ 2558 เท่ากับ 333.02 ล้านบาทและ 329.74 ล้านบาท เพิ่มขึ้น 3.28 ล้านบาท คิดเป็นการเพิ่มขึ้นร้อยละ 1 โดยบริษัทฯ มีอัตราผลตอบแทนผู้ถือหุ้นในปี 2559 และ 2558 เท่ากับ ร้อยละ 12.46 และร้อยละ 17.40 ตามลำดับ

ค่าตอบแทนของผู้สอบบัญชี

ในรอบปีบัญชี 2559 บริษัทฯ จ่ายค่าตอบแทนจากตรวจสอบและสอบทานบัญชีให้แก่ผู้สอบบัญชีของบริษัทฯ คือ บริษัท สอบบัญชีธรรมชาติ จำกัด เป็นจำนวนเงิน 600,000 บาท และไม่มีค่าบริการอื่น

การวิเคราะห์สภาพคล่อง

หน่วย : ล้านบาท

รายการ	2559	2558	2557
กระแสเงินสดได้มา(ใช้ไป)ในกิจกรรมดำเนินงาน	82.70	143.97	78.20
กระแสเงินสดใช้ไปในกิจกรรมลงทุน	0.02	(0.31)	(3.04)
กระแสเงินสดได้มา(ใช้ไป)จากกิจกรรมจัดหาเงิน	(147.04)	(100.79)	13.73
กระแสเงินสดสุทธิเพิ่มขึ้น(ลดลง)	(64.33)	42.87	88.88

กระแสเงินสดกิจกรรมดำเนินงาน

บริษัทฯ มีกระแสเงินสดได้มาในกิจกรรมดำเนินงาน ในปี 2559 และ 2558 เท่ากับ 82.70 ล้านบาทและ 143.97 ล้านบาท ตามลำดับ ลดลง 61.27 ล้านบาท

กระแสเงินสดใช้ไปในกิจกรรมลงทุน

บริษัทฯ มีกระแสเงินสดได้มาและใช้ไปในกิจกรรมลงทุน ในปี 2559 และ 2558 เท่ากับ 0.02 ล้านบาทและ 0.31 ล้านบาท ตามลำดับ เนื่องจากในปี 2558 บริษัทฯ มีการซื้อทรัพย์สินเพิ่มขึ้นจากการขยายธุรกิจ

กระแสเงินสดจากกิจกรรมจัดหาเงิน

บริษัทฯ มีกระแสเงินสดใช้ไปในกิจกรรมจัดหาเงิน ในปี 2559 และ ปี 2558 เท่ากับ 147.04 ล้านบาท และ 100.79 ล้านบาท ตามลำดับ โดยในปี 2559 บริษัทฯ มีกระแสเงินสดใช้ไปกิจกรรมจัดหาเงินเพิ่มขึ้นจากปี 2558 จำนวน 46.252 ล้านบาท เนื่องจากรายได้จากการชำระหนี้สินบางส่วน

แหล่งที่มาของเงินทุน

โครงสร้างเงินทุน

อัตราส่วนหนี้สินต่อส่วนของผู้ถือหุ้น ณ สิ้นปี 2559 และ 2558 เท่ากับ 1.66 เท่า และ 1.97 เท่าตามลำดับ จากการปรับโครงสร้างหนี้และมีการชำระหนี้คืนให้กับเจ้าหนี้ จึงทำให้อัตราส่วนหนี้สินต่อส่วนของผู้ถือหุ้นลดลง



รายงานของผู้สอบบัญชีรับอนุญาต

เสนอ ผู้ถือหุ้นและคณะกรรมการ

บริษัท จี แคปปิตอล จำกัด (มหาชน)

ความเห็น

ข้าพเจ้าได้ตรวจสอบงบการเงินของบริษัท จี แคปปิตอล จำกัด (มหาชน) ซึ่งประกอบด้วยงบแสดงฐานะการเงิน ณ วันที่ 31 ธันวาคม พ.ศ. 2559 งบกำไรขาดทุนเบ็ดเสร็จ งบแสดงการเปลี่ยนแปลงส่วนของผู้ถือหุ้นและงบกระแสเงินสด สำหรับปีสิ้นสุดวันเดียวกันและหมายเหตุประกอบงบการเงินรวมถึงหมายเหตุสรุปนโยบายการบัญชีที่สำคัญ

ข้าพเจ้าเห็นว่า งบการเงินข้างต้นนี้แสดงฐานะการเงินของบริษัท จี แคปปิตอล จำกัด (มหาชน) ณ วันที่ 31 ธันวาคม 2559 และผลการดำเนินงานและกระแสเงินสดสำหรับปีสิ้นสุดวันเดียวกันโดยถูกต้องตามที่ควรในสาระสำคัญตามมาตรฐานการรายงานทางการเงิน

เกณฑ์ในการแสดงความเห็น

ข้าพเจ้าได้ตรวจสอบงบการเงินตามมาตรฐานการสอบบัญชี ความรับผิดชอบของข้าพเจ้าได้กล่าวไว้ในส่วนของความรับผิดชอบของผู้สอบบัญชีต่อการตรวจสอบงบการเงินในรายงานของข้าพเจ้า ข้าพเจ้ามีความเป็นอิสระจากบริษัทตามข้อกำหนดจรรยาบรรณของผู้ประกอบวิชาชีพบัญชีในส่วนที่เกี่ยวข้องกับการตรวจสอบงบการเงินที่กำหนดโดยสภาวิชาชีพบัญชีในพระบรมราชูปถัมภ์ และข้าพเจ้าได้ปฏิบัติตามความรับผิดชอบด้านจรรยาบรรณอื่นๆ ซึ่งเป็นไปตามข้อกำหนดเหล่านี้ข้าพเจ้าเชื่อว่าหลักฐานการสอบบัญชีที่ข้าพเจ้าได้รับเพียงพอและเหมาะสมเพื่อใช้เป็นเกณฑ์ในการแสดงความเห็นของข้าพเจ้า

เรื่องสำคัญในการตรวจสอบ

เรื่องสำคัญในการตรวจสอบคือเรื่องต่างๆ ที่มีนัยสำคัญที่สุดตามดุลยพินิจของผู้ประกอบวิชาชีพของข้าพเจ้าในการตรวจสอบงบการเงินสำหรับงวดปัจจุบัน ข้าพเจ้าได้นำเรื่องเหล่านี้มาพิจารณาในบริบทของการตรวจสอบงบการเงินโดยรวมและในการแสดงตามเห็นของข้าพเจ้าดังนี้ ข้าพเจ้าไม่ได้แสดงความเห็นแยกต่างหากสำหรับเรื่องเหล่านี้

บริษัท มีลูกค้าที่ปล่อยสินเชื่อ 2 กลุ่มคือ กลุ่มที่มีรายได้แน่นอนทุกเดือน และกลุ่มที่มีรายได้ตามฤดูกาลซึ่งเป็นผู้มีอาชีพเกี่ยวข้องกับการเกษตรที่มีรายได้ไม่แน่นอน การตั้งค่าเผื่อหนี้สงสัยจะสูญจึงมีการตั้งค่าเผื่อหนี้สงสัยจะสูญ 2 วิธี คือสำหรับลูกค้าที่มีรายได้แน่นอน รายเดือน จะบันทึกค่าเผื่อหนี้สงสัยจะสูญตามแนวปฏิบัติของธนาคารแห่งประเทศไทย ที่ สนส. 5/2559 เรื่องหลักเกณฑ์การจัดชั้นและการกันเงินสำรองของสถาบันการเงินตั้งแต่วันที่ 2 กรกฎาคม 2559 ส่วนลูกค้า ที่มีรายได้เป็นฤดูกาล คือกลุ่มลูกหนี้สินเชื่อ เช่าซื้อ เครื่องจักรกลทางการเกษตร ลูกค้าส่วนใหญ่มีรายได้ทั้งทางตรงและทางอ้อมจากผลผลิตทางการเกษตร และมีรายได้เป็นฤดูกาล ดังนั้น ความสามารถในการชำระหนี้ของลูกค้ากลุ่มนี้ จึงเป็นความเสี่ยงในการประกอบธุรกิจ บริษัท ได้ตั้งค่าเผื่อหนี้สงสัยจะสูญทันทีในเดือนที่มีการปล่อยสินเชื่อลูกค้ากลุ่มนี้โดยใช้อัตราความเสียหายในอดีตถัวเฉลี่ย คือร้อยละ 2.5 ประกอบกับการพิจารณา

การตั้งค่าเผื่อหนี้สงสัยจะสูญตามแนวทางปฏิบัติของธนาคารแห่งประเทศไทย และการรับรู้รายได้ตามแนวทางของสภาวิชาชีพทางการบัญชี ความเพียงพอของการประมาณการค่าเผื่อหนี้สงสัยจะสูญสำหรับลูกหนี้ตามสัญญาเช่าซื้อเครื่องจักรกลทางการเกษตร มีปัจจัยที่ไม่อาจควบคุมได้ เช่น สภาพภูมิอากาศ นโยบายของรัฐบาล เป็นต้น ทำให้ความสามารถในการชำระหนี้ของลูกหนี้มีความไม่แน่นอน และไม่เป็นไปตามกำหนด เกิดยอดหนี้ที่ค้างชำระ ส่งผลให้ประมาณการค่าเผื่อหนี้สงสัยจะสูญที่ตั้งตามนโยบายการตั้งค่าเผื่อหนี้สงสัยจะสูญในอัตราร้อยละ 2.5 ตามมูลค่าเช่าซื้อ ณ วันทำสัญญาที่บริษัทบันทึกไว้อาจมีจำนวนต่ำกว่าเกณฑ์การจัดชั้นอายุของลูกหนี้ที่บริษัทกำหนดในการตั้งค่าเผื่อหนี้สงสัยจะสูญเพื่อให้เพียงพอต่อความเสียหายที่อาจเกิดขึ้นจากการด้อยค่าของลูกหนี้ดังกล่าว ในช่วงนอกฤดูการผลิต ซึ่งเกณฑ์การจัดชั้นอายุของลูกหนี้ บริษัทได้กำหนดขึ้นตามประกาศของธนาคารแห่งประเทศไทยที่ สนส 5/2559 เรื่องหลักเกณฑ์การจัดชั้นและการกันสำรองของสถาบันการเงินประกาศ ณ วันที่ 2 กรกฎาคม 2559 ความเหมาะสมของจำนวนค่าเผื่อหนี้สงสัยจะสูญเป็นเรื่องสำคัญที่ผู้บริหารต้องใช้พิจารณาอย่างมากโดยอาศัยข้อมูลในอดีตการระบุมูลค่าของการด้อยค่าของลูกหนี้และการกำหนดจำนวนที่คาดว่าจะได้รับคืนเป็นกระบวนการที่เกี่ยวข้องกับความไม่แน่นอนอย่างหลีกเลี่ยงไม่ได้ เนื่องจากต้องอาศัยข้อสมมติและปัจจัยต่างๆ มากมาย เช่น ฐานะทางการเงินของลูกหนี้ ประมาณการกระแสเงินสดในอนาคต นอกจากนี้ ข้อสมมติที่ใช้ในการคำนวณที่แตกต่างกันอาจทำให้ได้จำนวนค่าเผื่อหนี้สงสัยจะสูญที่ต่างกันอย่างมีสาระสำคัญด้วยการเปิดเผยการบริหารความเสี่ยงที่เกี่ยวข้องก็เป็นเรื่องซับซ้อนและขึ้นอยู่กับคุณภาพของข้อมูลของลูกหนี้ในแต่ละราย

ข้าพเจ้าได้ทำการประเมินและทดสอบระบบและประสิทธิภาพในการจัดทำประมาณการเกี่ยวกับการคำนวณค่าเผื่อหนี้สงสัยจะสูญ รวมทั้งการประเมินคุณภาพของข้อมูลและวิธีการที่ใช้ในการประมาณการ สำหรับค่าเผื่อหนี้สงสัยจะสูญที่คำนวณจากการพิจารณาลูกหนี้ในแต่ละราย ข้าพเจ้าได้ทดสอบสมมติฐานที่ใช้ในการระบุการด้อยค่าและตรวจสอบการคำนวณจำนวนค่าเผื่อหนี้สงสัยจะสูญซึ่งรวมถึงการทดสอบการประมาณมูลค่าความเสียหายหากเกิดการผิดนัดชำระหนี้ นอกจากนี้ข้าพเจ้าได้ทดสอบความเหมาะสมและตรวจสอบความถูกต้องของข้อมูลที่ใช้ในการจัดทำรายงานการจัดชั้นคุณภาพของลูกหนี้ และข้าพเจ้ายังได้ประเมินและทดสอบการควบคุมและประสิทธิภาพของการควบคุมเกี่ยวกับการเปิดเผยข้อมูลที่เกี่ยวข้อง รวมทั้งการเปิดเผยมูลค่าจากการยึดทรัพย์และมูลค่าที่คาดว่าจะได้รับคืนด้วย

เรื่องเหล่านี้ได้ถูกระบุในบริบทของการตรวจสอบงบการเงินโดยรวมและในการแสดงความเห็นของข้าพเจ้าทั้งนี้ ข้าพเจ้าไม่ได้แสดงความเห็นแยกต่างหากสำหรับเรื่องเหล่านี้

ข้อมูลอื่น

ผู้บริหารเป็นผู้รับผิดชอบต่อข้อมูลอื่น ข้อมูลอื่นประกอบด้วยข้อมูลซึ่งรวมอยู่ในรายงานประจำปี แต่ไม่รวมถึงงบการเงินและรายงานของผู้สอบบัญชีที่อยู่ในรายงานนั้น ซึ่งคาดว่ารายงานประจำปีจะถูกจัดเตรียมให้ข้าพเจ้าภายหลังวันที่ในรายงานของผู้สอบบัญชีนี้

ความเห็นของข้าพเจ้าต่องบการเงินไม่ครอบคลุมถึงข้อมูลอื่นและข้าพเจ้าไม่ได้ให้ความเชื่อมั่นต่อข้อมูลอื่น

ความรับผิดชอบของข้าพเจ้าที่เกี่ยวข้องกับการตรวจสอบงบการเงินคือ การอ่านและพิจารณาว่าข้อมูลอื่นมีความขัดแย้งที่มีสาระสำคัญกับงบการเงินหรือกับความรู้ที่ได้รับจากการตรวจสอบของข้าพเจ้า หรือปรากฏว่า ข้อมูลอื่นมีการแสดงข้อมูลที่ขัดต่อข้อเท็จจริงอันเป็นสาระสำคัญหรือไม่



เมื่อข้าพเจ้าได้อ่านรายงานประจำปี หากข้าพเจ้าสรุปได้ว่าการแสดงข้อมูลที่ขัดต่อข้อเท็จจริงอันเป็นสาระสำคัญ ข้าพเจ้าต้องสื่อสารเรื่องดังกล่าวกับผู้มีส่วนที่ในการกำกับดูแล เพื่อให้ผู้มีส่วนที่ในการกำกับดูแลดำเนินการแก้ไขข้อมูลที่แสดงขัดต่อข้อเท็จจริง

ความรับผิดชอบของผู้บริหารและผู้มีหน้าที่ในการกำกับดูแลต่อการเงิน

ผู้บริหารมีหน้าที่รับผิดชอบในการจัดทำและนำเสนอการเงินเหล่านี้โดยถูกต้องตามที่ควรตามมาตรฐานการรายงานทางการเงิน และรับผิดชอบเกี่ยวกับการควบคุมภายในที่ผู้บริหารพิจารณาว่าจำเป็นเพื่อให้สามารถจัดทำงบการเงินที่ปราศจากการแสดงข้อมูลที่ขัดต่อข้อเท็จจริงอันเป็นสาระสำคัญไม่ว่าจะเกิดจากการทุจริตหรือข้อผิดพลาด

ในการจัดทำงบการเงิน ผู้บริหารรับผิดชอบในการประเมินตามความสามารถของบริษัทในการดำเนินงานต่อเนื่องเปิดเผยเรื่องที่เกี่ยวข้องกับการดำเนินงานต่อเนื่อง และการใช้เกณฑ์การบัญชีสำหรับการดำเนินงานต่อเนื่องเว้นแต่ผู้บริหารมีความตั้งใจที่จะเลิกบริษัทหรือหยุดดำเนินงานหรือไม่สามารถดำเนินงานต่อเนื่องไปได้

ผู้มีส่วนที่ในการกำกับดูแลมีหน้าที่ในการสอดส่องดูแลกระบวนการในการจัดทำรายงานทางการเงินของบริษัท

ความรับผิดชอบของผู้สอบบัญชีต่อการตรวจสอบงบการเงิน

การตรวจสอบของข้าพเจ้ามีวัตถุประสงค์เพื่อให้ได้ความเชื่อมั่นอย่างสมเหตุสมผลว่างบการเงินโดยรวมปราศจากการแสดงข้อมูลที่ขัดต่อข้อเท็จจริงอันเป็นสาระสำคัญหรือไม่ ไม่ว่าจะเกิดจากการทุจริตหรือข้อผิดพลาด และเสนอรายงานของผู้สอบบัญชีซึ่งรวมความเห็นของข้าพเจ้าอยู่ด้วย ความเชื่อมั่นอย่างสมเหตุสมผลคือความเชื่อมั่นในระดับสูงแต่ไม่ได้เป็นการรับประกันว่าการปฏิบัติงานตรวจสอบตามมาตรฐานการสอบบัญชีจะสามารถตรวจพบข้อมูลที่ขัดต่อข้อเท็จจริงอันเป็นสาระสำคัญที่มีอยู่ได้เสมอไป ข้อมูลที่ขัดต่อข้อเท็จจริงอาจเกิดจากการทุจริตหรือข้อผิดพลาดและถือว่ามีสาระสำคัญเมื่อคาดการณ์อย่างสมเหตุสมผลได้ว่ารายการที่ขัดต่อข้อเท็จจริงแต่ละรายการหรือทุกรายการรวมกันจะมีผลต่อการตัดสินใจทางเศรษฐกิจของผู้ใช้งบการเงินเหล่านี้

การตรวจสอบของข้าพเจ้าตามมาตรฐานการสอบบัญชีรวมถึงการที่ข้าพเจ้าใช้ดุลยพินิจเยี่ยงผู้ประกอบวิชาชีพจากการสังเกตและสงสัยเยี่ยงผู้ประกอบวิชาชีพตลอดการตรวจสอบ การปฏิบัติงานของข้าพเจ้ารวมถึงการใช้วิธีการดังต่อไปนี้

- ระบุและประเมินความเสี่ยงจากการแสดงข้อมูลที่ขัดต่อข้อเท็จจริงอันเป็นสาระสำคัญในงบการเงิน ไม่ว่าจะเกิดจากการทุจริตหรือข้อผิดพลาด ออกแบบและปฏิบัติงานตามวิธีการตรวจสอบเพื่อตอบสนองต่อความเสี่ยงเหล่านั้น และได้หลักฐานการสอบบัญชีที่เพียงพอและเหมาะสมเพื่อเป็นเกณฑ์ในการแสดงความเห็นของข้าพเจ้า ความเสี่ยงที่ไม่พบข้อมูลที่ขัดต่อข้อเท็จจริงอันเป็นสาระสำคัญซึ่งเป็นผลมาจากการทุจริตจะสูงกว่าความเสี่ยงที่เกิดจากข้อผิดพลาด เนื่องจากการทุจริตอาจเกี่ยวกับการสมรู้ร่วมคิด การปลอมแปลงเอกสารหลักฐาน การตั้งใจละเว้นการบันทึกรายการหรือแสดงข้อมูล การแสดงข้อมูลที่ไม่ตรงตามข้อเท็จจริงหรือการแทรกแซงการควบคุมภายใน
- ทำความเข้าใจในระบบการควบคุมภายในที่เกี่ยวข้องกับการตรวจสอบ เพื่อออกแบบวิธีการตรวจสอบที่เหมาะสมกับสถานการณ์ แต่ไม่ใช่เพื่อวัตถุประสงค์ในการแสดงความเห็นต่อความมีประสิทธิภาพของการควบคุมภายในของบริษัท

- ประเมินความเหมาะสมของนโยบายการบัญชีที่ผู้บริหารใช้และความสมเหตุสมผลของประมาณการทางการเงินและการเปิดเผยข้อมูลที่เกี่ยวข้องซึ่งจัดทำขึ้นโดยผู้บริหาร
- ให้ข้อสรุปเกี่ยวกับความเหมาะสมของการใช้เกณฑ์การบัญชีสำหรับการดำเนินงานต่อเนื่องของผู้บริหารจากหลักฐานการสอบบัญชีที่ได้รับ ว่ามีความไม่แน่นอนที่มีสาระสำคัญที่เกี่ยวกับเหตุการณ์หรือสถานการณ์ที่อาจเป็นเหตุให้เกิดข้อสงสัยอย่างมีนัยสำคัญต่อความสามารถของบริษัทในการดำเนินงานต่อเนื่องหรือไม่ ถ้าข้าพเจ้าได้ข้อสรุปว่ามีความไม่แน่นอนที่มีสาระสำคัญ ข้าพเจ้าต้องอ้างถึงการเปิดเผยที่เกี่ยวข้องในงบการเงินในรายงานของผู้สอบบัญชีของข้าพเจ้า หรือถ้าการเปิดเผยดังกล่าวไม่เพียงพอ ความเห็นของข้าพเจ้าจะเปลี่ยนแปลงไป ข้อสรุปของข้าพเจ้าขึ้นอยู่กับหลักฐานการสอบบัญชีที่ได้รับจนถึงวันที่ในรายงานของผู้สอบบัญชีของข้าพเจ้า
- ประเมินการนำเสนอ โครงสร้างและเนื้อหาของงบการเงินโดยรวม รวมถึงการเปิดเผยว่างบการเงินแสดงรายการและเหตุการณ์ ที่ทำให้มีการนำเสนอข้อมูลโดยถูกต้องตามที่ควร

ข้าพเจ้าได้สื่อสารกับผู้มีส่วนที่ในการกำกับดูแลเกี่ยวกับขอบเขตและช่วงเวลาของการตรวจสอบตามที่ได้วางแผนไว้ ประเด็นที่มีนัยสำคัญที่พบจากการตรวจสอบรวมถึงข้อบกพร่องที่มีนัยสำคัญในระบบการควบคุมภายในซึ่งข้าพเจ้าได้พบในระหว่างการตรวจสอบของข้าพเจ้า

ข้าพเจ้าได้ให้คำรับรองแก่ผู้มีส่วนที่ในการกำกับดูแลว่าข้าพเจ้าได้ปฏิบัติตามข้อกำหนดจรรยาบรรณที่เกี่ยวข้องกับความเป็นอิสระและได้สื่อสารกับผู้มีส่วนที่ในการกำกับดูแลเกี่ยวกับความสัมพันธ์ทั้งหมดตลอดจนเรื่องอื่นซึ่งข้าพเจ้าเชื่อว่ามีเหตุผลที่บุคคลภายนอกอาจพิจารณาว่ากระทบต่อความเป็นอิสระของข้าพเจ้าและมาตรการที่ข้าพเจ้าใช้เพื่อป้องกันไม่ให้ข้าพเจ้าขาดความเป็นอิสระ

จากเรื่อง que สื่อสารกับผู้มีส่วนที่ในการกำกับดูแล ข้าพเจ้าได้พิจารณาเรื่องต่างๆ ที่มีนัยสำคัญมากที่สุดในการตรวจสอบงบการเงินในงวดปัจจุบันและกำหนดเป็นเรื่องสำคัญในการตรวจสอบ ข้าพเจ้าได้อธิบายเรื่องเหล่านี้ในรายงานของผู้สอบบัญชีเว้นแต่กฎหมายหรือข้อบังคับไม่ให้เปิดเผยต่อสาธารณะเกี่ยวกับเรื่องดังกล่าว หรือในสถานการณ์ที่ยากที่จะเกิดขึ้น ข้าพเจ้าพิจารณาว่าไม่ควรสื่อสารเรื่องดังกล่าวในรายงานของข้าพเจ้า เพราะการกระทำดังกล่าวสามารถคาดการณ์ได้อย่างสมเหตุสมผลว่าจะมีผลกระทบในทางลบมากกว่าผู้ประโยชน์ต่อส่วนได้เสียสาธารณะจากการสื่อสารดังกล่าว



(นายพจน์ อัครสันติชัย)

ผู้สอบบัญชีรับอนุญาต ทะเบียนเลขที่ 4891

บริษัท สอบบัญชีธรรมนิติ จำกัด

กรุงเทพมหานคร

วันที่ 20 กุมภาพันธ์ 2560





งบการเงิน และรายงานของผู้สอบบัญชีรับอนุญาต

บริษัท จี แคปปิตอล จำกัด (มหาชน)
สำหรับปีสิ้นสุดวันที่ 31 ธันวาคม 2559



บริษัท จี แคปปิตอล จำกัด (มหาชน)

งบแสดงฐานะการเงิน

ณ วันที่ 31 ธันวาคม 2559

สินทรัพย์

		บาท	
	หมายเหตุ	2559	2558
สินทรัพย์หมุนเวียน			
เงินสดและรายการเทียบเท่าเงินสด	5	77,163,527	141,489,697
ลูกหนี้ตามสัญญาเช่าซื้อที่ถึงกำหนดชำระภายใน 1 ปี	6	364,547,734	416,760,487
ลูกหนี้สินเชื่อส่วนบุคคลที่ถึงกำหนดชำระภายใน 1 ปี	7	48,096,858	18,943,109
ลูกหนี้สินเชื่อนิติบุคคล	8	2,335,787	-
ลูกหนี้ระหว่างการดำเนินการทางกฎหมายที่มีหลักประกัน	9	19,016,719	16,645,540
ลูกหนี้จากการขายสิทธิเรียกร้องลูกหนี้ทางกฎหมาย	10	-	3,016,966
ลูกหนี้อื่น	11	2,306,107	4,854,252
รวมสินทรัพย์หมุนเวียน		513,466,732	601,710,051
สินทรัพย์ไม่หมุนเวียน			
ลูกหนี้ตามสัญญาเช่าซื้อที่ถึงกำหนดชำระเกินกว่า 1 ปี	6	281,900,975	337,921,691
ลูกหนี้สินเชื่อส่วนบุคคลที่ถึงกำหนดชำระเกินกว่า 1 ปี	7	62,103,793	11,265,764
ลูกหนี้ระหว่างการดำเนินการทางกฎหมาย	12	1,283,892	1,178,012
อุปกรณ์	13	4,968,085	4,737,314
สินทรัพย์ภาษีเงินได้รอการตัดบัญชี	14	21,622,406	20,671,125
สินทรัพย์ไม่หมุนเวียนอื่น		1,477,120	1,452,120
รวมสินทรัพย์ไม่หมุนเวียน		373,356,271	377,226,026
รวมสินทรัพย์		886,823,003	978,936,077

หมายเหตุประกอบงบการเงินเป็นส่วนหนึ่งของงบการเงินนี้



บริษัท จี แคปปิตอล จำกัด (มหาชน)

งบแสดงฐานะการเงิน (ต่อ)

ณ วันที่ 31 ธันวาคม 2559

หนี้สินและส่วนของผู้ถือหุ้น

		บาท	
	หมายเหตุ	2559	2558
หนี้สินหมุนเวียน			
เจ้าหนี้การค้าและเจ้าหนี้อื่น	15	40,946,702	27,025,456
เงินกู้ระยะยาวจากสถาบันการเงินที่ถึงกำหนดชำระภายใน 1 ปี	16	-	8,328,454
หุ้นกู้ระยะยาวชนิดไม่มีประกันที่ถึงกำหนดชำระภายใน 1 ปี	17	-	299,596,892
หนี้สินตามสัญญาเช่าการเงินที่ถึงกำหนดชำระภายใน 1 ปี	18	628,824	714,894
ภาษีเงินได้ค้างจ่าย		5,380,765	7,129,834
รวมหนี้สินหมุนเวียน		46,956,291	342,795,530
หนี้สินไม่หมุนเวียน			
หุ้นกู้ระยะยาวชนิดไม่มีประกัน	17	498,965,342	299,114,612
หนี้สินตามสัญญาเช่าการเงิน	18	970,675	328,142
ภาระผูกพันผลประโยชน์พนักงาน	19	6,909,263	6,958,958
รวมหนี้สินไม่หมุนเวียน		506,845,280	306,401,712
รวมหนี้สิน		553,801,571	649,197,242

หมายเหตุประกอบงบการเงินเป็นส่วนหนึ่งของงบการเงินนี้

บริษัท จี แคปปิตอล จำกัด (มหาชน)

งบแสดงฐานะการเงิน (ต่อ)

ณ วันที่ 31 ธันวาคม 2559

หนี้สินและส่วนของผู้ถือหุ้น (ต่อ)

หมายเหตุ	บาท	
	2559	2558
ส่วนของผู้ถือหุ้น		
ทุนเรือนหุ้น		
ทุนจดทะเบียน		
หุ้นสามัญ 200,000,000 หุ้น มูลค่าหุ้นละ 0.50 บาท	100,000,000	100,000,000
ทุนที่ออกและชำระแล้ว		
หุ้นสามัญ 200,000,000 หุ้น มูลค่าหุ้นละ 0.50 บาท	100,000,000	100,000,000
ส่วนเกินมูลค่าหุ้นสามัญ	105,950,000	105,950,000
กำไรสะสม		
จัดสรรแล้ว - สำรองตามกฎหมาย	10,000,000	10,000,000
ยังไม่ได้จัดสรร	117,071,432	113,788,835
รวมส่วนของผู้ถือหุ้น	333,021,432	329,738,835
รวมหนี้สินและส่วนของผู้ถือหุ้น	886,823,003	978,936,077

หมายเหตุประกอบงบการเงินเป็นส่วนหนึ่งของงบการเงินนี้



บริษัท จี แคปิตอล จำกัด (มหาชน)
งบกำไรขาดทุนเบ็ดเสร็จ
สำหรับปีสิ้นสุดวันที่ 31 ธันวาคม 2559

หมายเหตุ	บาท	
	2559	2558
รายได้		
รายได้จากสิทธิเรียกร้องภายใต้สัญญาเช่าซื้อทรัพย์สิน	123,549,634	156,181,984
รายได้ค่าปรับล่าช้า-สัญญาเช่าซื้อทรัพย์สิน	16,336,668	13,837,657
รายได้ดอกเบี้ยรับ - สินเชื่อส่วนบุคคล	4 9,929,539	3,875,038
รายได้ดอกเบี้ยรับ - สินเชื่อนิติบุคคล	217,292	-
รายได้อื่น	2,596,093	3,464,041
รวมรายได้	152,629,226	177,358,720
ค่าใช้จ่าย		
ค่าใช้จ่ายในการขาย	6,727,730	10,392,052
ค่าใช้จ่ายในการบริหาร	55,370,367	51,860,569
หนี้สงสัยจะสูญ	9,779,691	9,208,814
รวมค่าใช้จ่าย	71,877,788	71,461,435
กำไรก่อนต้นทุนทางการเงินและค่าใช้จ่ายภาษีเงินได้	80,751,438	105,897,285
ต้นทุนทางการเงิน	28,948,064	36,904,568
กำไรก่อนค่าใช้จ่ายภาษีเงินได้	51,803,374	68,992,717
ค่าใช้จ่ายภาษีเงินได้	14 10,524,215	13,785,110
กำไรสำหรับปี	41,279,159	55,207,607
กำไรขาดทุนเบ็ดเสร็จอื่น :		
รายการที่จะไม่ถูกจัดประเภทรายการใหม่เข้าไปไว้ในกำไรหรือขาดทุน		
ผลขาดทุนจากการประมาณการตามหลักคณิตศาสตร์		
ประกันภัย - สุทธิจากภาษีเงินได้	-	(481,408)
กำไรเบ็ดเสร็จรวมสำหรับปี	41,279,159	54,726,199
กำไรต่อหุ้น		
กำไรต่อหุ้นขั้นพื้นฐาน (บาท)	0.21	0.28
จำนวนหุ้นสามัญถ่วงเฉลี่ยถ่วงน้ำหนักที่ออกจำหน่ายและชำระแล้ว (หุ้น)	200,000,000	200,000,000

หมายเหตุประกอบงบการเงินเป็นส่วนหนึ่งของงบการเงินนี้

บริษัท จี แคปปิตอล จำกัด (มหาชน)

งบแสดงการเปลี่ยนแปลงส่วนของผู้ถือหุ้น

สำหรับปีสิ้นสุดวันที่ 31 ธันวาคม 2559

หมายเหตุ	บาท				
	ทุนเรือนหุ้น ที่ออกและ ชำระแล้ว	ส่วนเกิน มูลค่าหุ้น สามัญ	กำไรสะสม		รวม
			จัดสรรแล้ว - สำรองตาม กฎหมาย	ยังไม่ได้ จัดสรร	
ยอดยกมา ณ วันที่ 1 มกราคม 2558	100,000,000	105,950,000	9,210,622	89,850,504	305,011,126
จัดสรรเป็นสำรองตามกฎหมาย 20, 21	-	-	789,378	(789,378.00)	-
จ่ายเงินปันผล 21	-	-	-	(29,998,490)	(29,998,490)
กำไรเบ็ดเสร็จรวมสำหรับปี	-	-	-	54,726,199	54,726,199
ยอดคงเหลือ ณ 31 ธันวาคม 2558	100,000,000	105,950,000	10,000,000	113,788,835	329,738,835
จัดสรรเป็นสำรองตามกฎหมาย 20, 21	-	-	-	-	-
จ่ายเงินปันผล 21	0	0	0	(37,996,562)	(37,996,562)
กำไรเบ็ดเสร็จรวมสำหรับปี	-	-	-	41,279,159	41,279,159
ยอดคงเหลือ ณ 31 ธันวาคม 2559	100,000,000	105,950,000	10,000,000	117,071,432	333,021,432

หมายเหตุประกอบงบการเงินเป็นส่วนหนึ่งของงบการเงินนี้



บริษัท จี แคปิตอล จำกัด (มหาชน)

งบกระแสเงินสด

สำหรับปีสิ้นสุดวันที่ 31 ธันวาคม 2559

	บาท	
	2559	2558
กระแสเงินสดจากกิจกรรมดำเนินงาน		
กำไรก่อนค่าใช้จ่ายภาษีเงินได้	51,803,374	68,992,717
รายการปรับปรุงกระทบกำไรก่อนค่าใช้จ่ายภาษีเงินได้		
เป็นเงินสดรับ (จ่าย) จากกิจกรรมดำเนินงาน		
กำไรจากการขายเงินลงทุนในหลักทรัพย์ประเภทเพื่อค้า	(927,530)	-
กำไรจากการจำหน่ายทรัพย์สิน	-	(49,999)
ค่าเสื่อมราคา	1,944,600	2,134,753
หนี้สงสัยจะสูญ	9,779,691	9,208,814
ประมาณการภาระผูกพันผลประโยชน์พนักงาน	1,394,394	1,713,509
ต้นทุนทางการเงิน	28,948,065	36,904,568
กำไรจากการดำเนินงานก่อนการเปลี่ยนแปลงในสินทรัพย์		
และหนี้สินดำเนินงาน	92,942,594	118,904,362
สินทรัพย์ดำเนินงาน (เพิ่มขึ้น) ลดลง		
ลูกหนี้ตามสัญญาเช่าซื้อ	113,770,050	159,550,034
ลูกหนี้สินเชื่อส่วนบุคคล	(81,518,179)	(14,861,482)
ลูกหนี้สินเชื่อนิติบุคคล	(2,335,787)	-
ลูกหนี้จากการขายสิทธิเรียกร้องลูกหนี้ทางกฎหมาย	3,016,966	(3,016,966)
ลูกหนี้ระหว่างการดำเนินการทางกฎหมายที่มีหลักประกัน	(2,950,081)	(18,946,399)
ลูกหนี้อื่น	2,548,145	(485,950)
ลูกหนี้ระหว่างการดำเนินการทางกฎหมาย	(13,316,849)	(9,779,980)
สินทรัพย์ไม่หมุนเวียนอื่น	(25,000)	(38,969)
หนี้สินดำเนินงานเพิ่มขึ้น (ลดลง)		
เจ้าหนี้การค้าและเจ้าหนี้อื่น	15,111,099	(35,879,777)

หมายเหตุประกอบงบการเงินเป็นส่วนหนึ่งของงบการเงินนี้

บริษัท จี แคปปิตอล จำกัด (มหาชน)
งบกระแสเงินสด (ต่อ)
สำหรับปีสิ้นสุดวันที่ 31 ธันวาคม 2559

	บาท	
	2559	2558
เงินสดรับจากการดำเนินงาน	127,242,958	195,444,873
เงินสดจ่ายผลประโยชน์พนักงาน	(1,647,150)	-
เงินสดจ่ายต้นทุนทางการเงิน	(29,674,473)	(34,175,719)
เงินสดจ่ายภาษีเงินได้	(13,224,565)	(17,294,632)
เงินสดสุทธิได้มาจากกิจกรรมดำเนินงาน	82,696,770	143,974,522
กระแสเงินสดจากกิจกรรมลงทุน		
เงินสดจ่ายซื้อเงินลงทุนในหลักทรัพย์ประเภทเพื่อค้า	(205,000,000)	-
เงินสดรับจากการขายเงินลงทุนในหลักทรัพย์ประเภทเพื่อค้า	205,927,530	-
เงินสดจ่ายซื้อทรัพย์สิน	(914,075)	(363,585)
เงินสดรับจากการจำหน่ายทรัพย์สิน	6,204	50,000
เงินสดสุทธิได้มาจาก (ใช้ไปใน) กิจกรรมลงทุน	19,659	(313,585)
กระแสเงินสดจากกิจกรรมจัดหาเงิน		
เงินกู้ระยะสั้นจากสถาบันการเงินลดลง	-	(190,000,000)
เงินกู้ยืมระยะสั้นจากบุคคลและบริษัทอื่นลดลง	-	(15,000,000)
เงินสดรับจากการออกหุ้นกู้ระยะสั้น	-	60,000,000
เงินสดจ่ายคืนหุ้นกู้ระยะสั้น	-	(225,000,000)
เงินสดรับจากการออกหุ้นกู้ระยะยาว	200,000,000	300,000,000
เงินสดจ่ายคืนหุ้นกู้ระยะยาว	(300,000,000)	-
เงินสดจ่ายคืนเงินกู้ยืมระยะยาวจากสถาบันการเงิน	(8,335,000)	-
เงินสดจ่ายหนี้สินตามสัญญาเช่าการเงิน	(711,037)	(793,486)
เงินสดจ่ายเงินปันผล	(37,996,562)	(29,998,490)
เงินสดสุทธิได้มาจาก (ใช้ไปใน) กิจกรรมจัดหาเงิน	(147,042,599)	(100,791,976)
เงินสดและรายการเทียบเท่าเงินสดเพิ่มขึ้น (ลดลง) - สุทธิ	(64,326,170)	42,868,961
เงินสดและรายการเทียบเท่าเงินสด ณ วันต้นปี	141,489,697	98,620,736
เงินสดและรายการเทียบเท่าเงินสด ณ วันสิ้นปี	77,163,527	141,489,697
ข้อมูลงบกระแสเงินสดเปิดเผยเพิ่มเติม		
ในระหว่างปีบริษัทมีการซื้อทรัพย์สิน		
โดยการก่อหนี้สินตามสัญญาเช่าซื้อ	1,267,500	-

หมายเหตุประกอบงบการเงินเป็นส่วนหนึ่งของงบการเงินนี้



บริษัท จี แคปปิตอล จำกัด (มหาชน)

หมายเหตุประกอบงบการเงิน

วันที่ 31 ธันวาคม 2559

1. ข้อมูลทั่วไป

บริษัท จี แคปปิตอล จำกัด (มหาชน) (“บริษัท”) ได้จดทะเบียนเป็นนิติบุคคลตามประมวลกฎหมายแพ่งและพาณิชย์เมื่อวันที่ 18 สิงหาคม 2547 และได้แปรสภาพบริษัทเป็นบริษัทมหาชนเมื่อวันที่ 29 กุมภาพันธ์ 2555 บริษัทประกอบกิจการให้สินเชื่อทรัพย์สิน นายหน้าตัวแทนในการจัดหาให้ได้ทรัพย์สินนั้นมา และสินเชื่อส่วนบุคคลภายใต้การกำกับและสินเชื่อรายย่อยเพื่อการประกอบอาชีพภายใต้การกำกับ

บริษัทมีสำนักงานตั้งอยู่เลขที่ 161/1 อาคารเอสซีทาวเวอร์ ซอยมหาดเล็กหลวง 3 ถนนราชดำริ แขวงลุมพินี เขตปทุมวัน กรุงเทพมหานคร

บริษัทเข้าจดทะเบียนเป็นหลักทรัพย์จดทะเบียนกับตลาดหลักทรัพย์เอ็มเอไอ (Market for Alternative Investment) เมื่อวันที่ 17 ธันวาคม 2556

2. เกณฑ์การจัดทำงบการเงิน

2.1 เกณฑ์ในการจัดทำงบการเงิน

งบการเงินนี้จัดทำขึ้นตามมาตรฐานการรายงานทางการเงินไทย (“มาตรฐานการรายงานทางการเงิน”) รวมถึงการตีความและแนวปฏิบัติทางการบัญชีที่ประกาศใช้โดยสภาวิชาชีพบัญชี (“สภาวิชาชีพบัญชี”) เพื่อให้เป็นไปตามหลักการบัญชีที่รับรองทั่วไปของประเทศไทยและกฎระเบียบและประกาศคณะกรรมการกำกับหลักทรัพย์และตลาดหลักทรัพย์ที่เกี่ยวข้อง

การแสดงรายการในงบการเงิน ได้ทำขึ้นเพื่อให้เป็นไปตามข้อกำหนดในประกาศกรมพัฒนาธุรกิจการค้าลงวันที่ 28 กันยายน 2554 ออกตามความในพระราชบัญญัติการบัญชี พ.ศ. 2543

งบการเงินของบริษัทได้จัดทำเป็นภาษาไทย และมีหน่วยเงินตราเป็นบาท ซึ่งการจัดทำงบการเงินดังกล่าวเป็นไปตามวัตถุประสงค์ของการจัดทำรายงานในประเทศ ดังนั้นเพื่อความสะดวกของผู้อ่านงบการเงินที่ไม่คุ้นเคยกับภาษาไทย บริษัทได้จัดทำงบการเงินฉบับภาษาอังกฤษขึ้นโดยแปลจากงบการเงินฉบับภาษาไทย

2.2 มาตรฐานการบัญชีที่มีผลบังคับใช้ในปัจจุบัน

สภาวิชาชีพบัญชีได้ออกและปรับปรุงใหม่มาตรฐานการบัญชี มาตรฐานการรายงานทางการเงิน การตีความมาตรฐานการบัญชีและมาตรฐานการรายงานทางการเงิน ซึ่งมีผลบังคับใช้ตั้งแต่วันที่ 1 มกราคม 2559 ดังต่อไปนี้ กรอบแนวคิดสำหรับการรายงานทางการเงิน (ปรับปรุง 2558)

กรอบแนวคิดสำหรับการรายงานทางการเงิน (ปรับปรุง 2558)

มาตรฐานการบัญชีฉบับที่ 1 (ปรับปรุง 2558) เรื่อง การนำเสนองบการเงิน

มาตรฐานการบัญชีฉบับที่ 2 (ปรับปรุง 2558) เรื่อง สินค้าคงเหลือ

มาตรฐานการบัญชีฉบับที่ 7 (ปรับปรุง 2558) เรื่อง งบกระแสเงินสด

มาตรฐานการบัญชีฉบับที่ 8 (ปรับปรุง 2558) เรื่อง นโยบายการบัญชี การเปลี่ยน

แปลงประมาณการทางบัญชีและข้อผิดพลาด

มาตรฐานการบัญชีฉบับที่ 10 (ปรับปรุง 2558)	เรื่อง เหตุการณ์ภายหลังรอบระยะเวลารายงาน
มาตรฐานการบัญชีฉบับที่ 11 (ปรับปรุง 2558)	เรื่อง สัญญาก่อสร้าง
มาตรฐานการบัญชีฉบับที่ 12 (ปรับปรุง 2558)	เรื่อง ภาษีเงินได้
มาตรฐานการบัญชีฉบับที่ 16 (ปรับปรุง 2558)	เรื่อง ที่ดิน อาคารและอุปกรณ์
มาตรฐานการบัญชีฉบับที่ 17 (ปรับปรุง 2558)	เรื่อง สัญญาเช่า
มาตรฐานการบัญชีฉบับที่ 18 (ปรับปรุง 2558)	เรื่อง รายได้
มาตรฐานการบัญชีฉบับที่ 19 (ปรับปรุง 2558)	เรื่อง ผลประโยชน์ของพนักงาน
มาตรฐานการบัญชีฉบับที่ 20 (ปรับปรุง 2558)	เรื่อง การบัญชีสำหรับเงินอุดหนุนจากรัฐบาลและเปิดเผยข้อมูลเกี่ยวกับความช่วยเหลือจากรัฐบาล
มาตรฐานการบัญชีฉบับที่ 21 (ปรับปรุง 2558)	เรื่อง ผลกระทบจากการเปลี่ยนแปลงของอัตราแลกเปลี่ยนเงินตราต่างประเทศ
มาตรฐานการบัญชีฉบับที่ 23 (ปรับปรุง 2558)	เรื่อง ต้นทุนการกู้ยืม
มาตรฐานการบัญชีฉบับที่ 24 (ปรับปรุง 2558)	เรื่อง การเปิดเผยข้อมูลเกี่ยวกับบุคคลหรือกิจการที่เกี่ยวข้องกัน
มาตรฐานการบัญชีฉบับที่ 26 (ปรับปรุง 2558)	เรื่อง การบัญชีและการรายงานโครงการผลประโยชน์เมื่อออกจากงาน
มาตรฐานการบัญชีฉบับที่ 27 (ปรับปรุง 2558)	เรื่อง งบการเงินเฉพาะกิจการ
มาตรฐานการบัญชีฉบับที่ 28 (ปรับปรุง 2558)	เรื่อง เงินลงทุนในบริษัทร่วมและการร่วมค้า
มาตรฐานการบัญชีฉบับที่ 29 (ปรับปรุง 2558)	เรื่อง การรายงานทางการเงินในสภาพเศรษฐกิจที่เงินเฟ้อรุนแรง
มาตรฐานการบัญชีฉบับที่ 33 (ปรับปรุง 2558)	เรื่อง กำไรต่อหุ้น
มาตรฐานการบัญชีฉบับที่ 34 (ปรับปรุง 2558)	เรื่อง งบการเงินระหว่างกาล
มาตรฐานการบัญชีฉบับที่ 36 (ปรับปรุง 2558)	เรื่อง การด้อยค่าของสินทรัพย์
มาตรฐานการบัญชีฉบับที่ 37 (ปรับปรุง 2558)	เรื่อง การประมาณการหนี้สิน หนี้สินที่อาจเกิดขึ้น และสินทรัพย์ที่อาจเกิดขึ้น
มาตรฐานการบัญชีฉบับที่ 38 (ปรับปรุง 2558)	เรื่อง สินทรัพย์ไม่มีตัวตน
มาตรฐานการบัญชีฉบับที่ 40 (ปรับปรุง 2558)	เรื่อง อสังหาริมทรัพย์เพื่อการลงทุน
มาตรฐานการบัญชีฉบับที่ 41	เรื่อง เกษตรกรรม
มาตรฐานการรายงานทางการเงินฉบับที่ 2 (ปรับปรุง 2558)	เรื่อง การจ่ายโดยใช้หุ้นเป็นเกณฑ์
มาตรฐานการรายงานทางการเงินฉบับที่ 3 (ปรับปรุง 2558)	เรื่อง การรวมธุรกิจ
มาตรฐานการรายงานทางการเงินฉบับที่ 4 (ปรับปรุง 2558)	เรื่อง สัญญาประกันภัย
มาตรฐานการรายงานทางการเงินฉบับที่ 5 (ปรับปรุง 2558)	เรื่อง สินทรัพย์ไม่หมุนเวียนที่ถือไว้เพื่อขายและการดำเนินงานที่ยกเลิก



มาตรฐานการรายงานทางการเงินฉบับที่ 6
(ปรับปรุง 2558)

มาตรฐานการรายงานทางการเงินฉบับที่ 8
(ปรับปรุง 2558)

มาตรฐานการรายงานทางการเงินฉบับที่ 10
(ปรับปรุง 2558)

มาตรฐานการรายงานทางการเงินฉบับที่ 11
(ปรับปรุง 2558)

มาตรฐานการรายงานทางการเงินฉบับที่ 12
(ปรับปรุง 2558)

มาตรฐานการรายงานทางการเงินฉบับที่ 13
(ปรับปรุง 2558)

การตีความมาตรฐานการบัญชีฉบับที่ 10
(ปรับปรุง 2558)

การตีความมาตรฐานการบัญชีฉบับที่ 15
(ปรับปรุง 2558)

การตีความมาตรฐานการบัญชีฉบับที่ 25
(ปรับปรุง 2558)

การตีความมาตรฐานการบัญชีฉบับที่ 27
(ปรับปรุง 2558)

การตีความมาตรฐานการบัญชีฉบับที่ 29
(ปรับปรุง 2558)

การตีความมาตรฐานการบัญชีฉบับที่ 31
(ปรับปรุง 2558)

การตีความมาตรฐานการบัญชีฉบับที่ 32
(ปรับปรุง 2558)

การตีความมาตรฐานการรายงานทางการเงิน
ฉบับที่ 1 (ปรับปรุง 2558)

การตีความมาตรฐานการรายงานทางการเงิน
ฉบับที่ 4 (ปรับปรุง 2558)

การตีความมาตรฐานการรายงานทางการเงิน
ฉบับที่ 5 (ปรับปรุง 2558)
(ปรับปรุง 2558)

เรื่อง การสำรวจและประเมินค่าแหล่งทรัพยากรแร่

เรื่อง ส่วนงานดำเนินงาน

เรื่อง งบการเงินรวม

เรื่อง การร่วมกิจการ

เรื่อง การเปิดเผยข้อมูลเกี่ยวกับส่วนได้เสีย
ในกิจการอื่น

เรื่อง การวัดมูลค่ายุติธรรม

เรื่อง ความช่วยเหลือจากรัฐบาล-กรณีที่ไม่มีความ
เกี่ยวข้องอย่างเฉพาะเจาะจงกับ
กิจกรรมดำเนินงาน

เรื่อง สัญญาเช่าดำเนินงาน-สิ่งจูงใจให้แก่ผู้เช่า

เรื่อง ภาษีเงินได้-การเปลี่ยนแปลงสถานภาพทาง
ภาษีของกิจการหรือของผู้ถือหุ้น

เรื่อง การประเมินเนื้อหาสัญญาเช่าที่สร้างขึ้นตาม
รูปแบบกฎหมาย

เรื่อง การเปิดเผยข้อมูลของข้อตกลงสัมปทาน
บริการ

เรื่อง รายได้-รายการแลกเปลี่ยนเกี่ยวกับบริการ
โฆษณา

เรื่อง สินทรัพย์ไม่มีตัวตน-ต้นทุนเว็บไซต์

เรื่อง การเปลี่ยนแปลงในหนี้สินที่เกิดขึ้นจาก
การรื้อถอน การบูรณะและหนี้สินที่มี
ลักษณะคล้ายคลึงกัน

เรื่อง การประเมินว่าข้อตกลงประกอบด้วยสัญญา
เช่าหรือไม่

เรื่อง สิทธิในส่วนได้เสียจากกองทุนการรื้อถอน
การบูรณะและการปรับปรุงสภาพแวดล้อม

การตีความมาตรฐานการรายงานทางการเงิน
ฉบับที่ 7 (ปรับปรุง 2558)

การตีความมาตรฐานการรายงานทางการเงิน
ฉบับที่ 10 (ปรับปรุง 2558)

การตีความมาตรฐานการรายงานทางการเงิน
ฉบับที่ 12 (ปรับปรุง 2558)

การตีความมาตรฐานการรายงานทางการเงิน
ฉบับที่ 13 (ปรับปรุง 2558)

การตีความมาตรฐานการรายงานทางการเงิน
ฉบับที่ 14 (ปรับปรุง 2558)

การตีความมาตรฐานการรายงานทางการเงิน
ฉบับที่ 15 (ปรับปรุง 2558)

การตีความมาตรฐานการรายงานทางการเงิน
ฉบับที่ 17 (ปรับปรุง 2558)

การตีความมาตรฐานการรายงานทางการเงิน
ฉบับที่ 18 (ปรับปรุง 2558)

การตีความมาตรฐานการรายงานทางการเงิน
ฉบับที่ 20 (ปรับปรุง 2558)

การตีความมาตรฐานการรายงานทางการเงิน
ฉบับที่ 21 (ปรับปรุง 2558)

เรื่อง การปรับปรุงย้อนหลังภายใต้มาตรฐาน
การบัญชี ฉบับที่ 29 (ปรับปรุง 2558)
เรื่อง การรายงานทางการเงินในสภาพ
เศรษฐกิจที่เงินเฟ้อรุนแรง

เรื่อง งบการเงินระหว่างกาลและการด้อยค่า

เรื่อง ข้อตกลงสัมปทานบริการ

เรื่อง โปรแกรมสิทธิพิเศษแก่ลูกค้า

เรื่อง ข้อจำกัดสินทรัพย์ตามโครงการผลประโยชน์
ข้อกำหนดเงินทุนขั้นต่ำและปฏิสัมพันธ์ของ
รายการเหล่านี้ สำหรับมาตรฐานการบัญชี
ฉบับที่ 19 (ปรับปรุง 2558) เรื่อง
ผลประโยชน์ของพนักงาน

เรื่อง สัญญาสำหรับการก่อสร้างอสังหาริมทรัพย์

เรื่อง การจ่ายสินทรัพย์ที่ไม่ใช่เงินสดให้เจ้าของ

เรื่อง การโอนสินทรัพย์จากลูกค้า

เรื่อง ต้นทุนการเปิดหน้าดินในช่วงการผลิต
สำหรับเหมืองผิวดิน

เรื่อง เงินที่นำส่งรัฐ

ฝ่ายบริหารของบริษัทได้ประเมินแล้วเห็นว่ามาตรฐานการบัญชี มาตรฐานการรายงานทางการเงิน การตีความ
มาตรฐานการบัญชีและการตีความมาตรฐานการรายงานทางการเงินที่ออกและปรับปรุงใหม่ข้างต้นไม่มีผลกระทบอย่างเป็น
สาระสำคัญต่องบการเงินสำหรับปีปัจจุบัน



3. นโยบายการบัญชีที่สำคัญ

3.1 การรับรู้รายได้

รายได้จากสิทธิเรียกร้องภายใต้สัญญาเช่าซื้อ

บริษัทบันทึกรายได้จากสัญญาเช่าซื้อที่ยังไม่ถึงเป็นรายได้ โดยรับรู้เป็นรายได้ตามอัตราดอกเบี้ยที่แท้จริง

บริษัทหยุดรับรู้รายได้จากสัญญาเช่าซื้อเมื่อลูกหนี้ค้างชำระค้างงวดเกินกว่า 3 งวด (1 งวด เท่ากับ 3 เดือน)

รายได้จากสินเชื่อส่วนบุคคล

บริษัทรับรู้รายได้ดอกเบี้ยรับจากสินเชื่อส่วนบุคคล ตามเกณฑ์คงค้างตามอัตราดอกเบี้ยที่แท้จริง

บริษัทหยุดรับรู้รายได้ดอกเบี้ยรับจากสินเชื่อส่วนบุคคลเมื่อลูกหนี้ค้างชำระค้างงวดเกินกว่า 3 งวด

รายได้ค่าปรับจากการชำระล่าช้าตามสัญญาเช่าซื้อบริษัทบันทึกรับรู้รายได้เมื่อมีการชำระเงิน

รายได้อื่น เช่น ดอกเบี้ยรับ ส่วนลดรับจากการขายทรัพย์สินตามสัญญาเช่าซื้อ ส่วนลดรับจากการเป็นนายหน้าประกันภัย รับรู้ตามเกณฑ์คงค้าง

3.2 การรับรู้ค่าใช้จ่าย

ค่าใช้จ่ายบันทึกตามเกณฑ์คงค้าง

3.3 เงินสดและรายการเทียบเท่าเงินสด

เงินสดและรายการเทียบเท่าเงินสด ได้แก่ เงินสดในมือ และเงินฝากธนาคารทุกประเภทที่มีวันครบกำหนดไม่เกิน 3 เดือนนับจากวันที่ได้มา และไม่มีข้อจำกัดในการเบิกใช้

3.4 ลูกหนี้ตามสัญญาเช่าซื้อและค่าเผื่อหนี้สงสัยจะสูญ

ลูกหนี้ตามสัญญาเช่าซื้อ - สุทธิ แสดงในมูลค่าตามสัญญาบวกด้วยภาษีมูลค่าเพิ่มที่บริษัทจ่ายแทนหักด้วยดอกเบี้ยที่ยังไม่รับรู้เป็นรายได้ และประมาณการค่าเผื่อหนี้สงสัยจะสูญ

บริษัทมีนโยบายตั้งค่าเผื่อหนี้สงสัยจะสูญในอัตราร้อยละ 2.5 ของลูกหนี้ตามสัญญาเช่าซื้อแล้วนำมาเปรียบเทียบกับเกณฑ์ที่บริษัทกำหนด

เกณฑ์การจัดชั้นอายุของลูกหนี้และเกณฑ์ที่บริษัทกำหนดในการตั้งค่าเผื่อหนี้สงสัยจะสูญ มีดังนี้
 ค่างวดค้างชำระ (คำนวณจากจำนวนเงินค้างชำระ)

(1 งวดเท่ากับ 3 เดือน)	อัตราการตั้งค่าเผื่อ
ลูกหนี้ปกติ	ร้อยละ 1 ของยอดลูกหนี้สุทธิ
เกินวันครบกำหนดชำระ:	
ไม่เกิน 0.5 งวด	ร้อยละ 2 ของยอดลูกหนี้สุทธิ
มากกว่า 0.5 งวด - 1 งวด	ร้อยละ 2 ของยอดลูกหนี้สุทธิ
มากกว่า 1 งวด - 2 งวด	ร้อยละ 2 ของยอดลูกหนี้สุทธิ
เกินกว่า 2 งวด - 3 งวด	ร้อยละ 2 ของยอดลูกหนี้สุทธิ
เกินกว่า 3 งวดขึ้นไป	ร้อยละ 100 ของยอดลูกหนี้สุทธิ
	หลังหักร้อยละ 62 ของราคา
	ประเมินหลักประกัน

ณ วันสิ้นรอบระยะเวลารายงาน หากพบว่าการตั้งค่าเพื่อหนี้สงสัยจะสูญในอัตราร้อยละ 2.5 ของลูกหนี้ตามสัญญาเข้าซื้อซึ่งเกิดขึ้นในแต่ละงวดบัญชีไม่เพียงพอเมื่อเปรียบเทียบกับเกณฑ์ข้างต้น บริษัทจะตั้งค่าเพื่อหนี้สงสัยจะสูญเพิ่มตามเกณฑ์ดังกล่าว

3.5 ลูกหนี้สินเชื่อส่วนบุคคลและค่าเพื่อหนี้สงสัยจะสูญ

ลูกหนี้สินเชื่อส่วนบุคคล-สุทธิ แสดงในมูลค่าตามสัญญาบวกด้วยดอกเบี้ยค้างรับ และหักประมาณการค่าเพื่อหนี้สงสัยจะสูญ

บริษัทมีนโยบายตั้งค่าเพื่อหนี้สงสัยจะสูญในอัตราร้อยละ 2.5 ของลูกหนี้ตามสัญญาแล้วนำมาเปรียบเทียบกับเกณฑ์ที่บริษัทกำหนดและตั้งค่าเพื่อหนี้สงสัยจะสูญตามประกาศของธนาคารแห่งประเทศไทยที่ สนส 5/2559 เรื่องหลักเกณฑ์การจัดชั้นและการกันสำรองของสถาบันการเงินประกาศลงวันที่ 10 มิถุนายน 2559 โดยให้จัดชั้นลูกหนี้พร้อมค่าเพื่อหนี้สงสัยจะสูญ ดังนี้

เกณฑ์การจัดชั้นอายุของลูกหนี้และเกณฑ์ที่บริษัทกำหนดในการตั้งค่าเพื่อหนี้สงสัยจะสูญ มีดังนี้

ค่างวดค้างชำระ	อัตรการตั้งค่าเพื่อ
ลูกหนี้ปกติ	ร้อยละ 1 ของยอดลูกหนี้สุทธิ
เกินวันครบกำหนดชำระ:	
เกินกว่า 0 งวด - 3 งวด	ร้อยละ 2 ของยอดลูกหนี้สุทธิ
เกินกว่า 3 งวดขึ้นไป	ร้อยละ 100 ของยอดลูกหนี้สุทธิ

ณ วันสิ้นรอบระยะเวลารายงาน หากพบว่าการตั้งค่าเพื่อหนี้สงสัยจะสูญของลูกหนี้ตามสัญญาสินเชื่อซึ่งเกิดขึ้นในแต่ละงวดบัญชีไม่เพียงพอเมื่อเปรียบเทียบกับเกณฑ์ข้างต้น บริษัทจะตั้งค่าเพื่อหนี้สงสัยจะสูญเพิ่มตามเกณฑ์ดังกล่าว

ลูกหนี้สินเชื่อ - มีอสังหาริมทรัพย์จดทะเบียนเป็นหลักประกันและค่าเพื่อหนี้สงสัยจะสูญ

ลูกหนี้สินเชื่อ - มีอสังหาริมทรัพย์จดทะเบียนเป็นหลักประกัน - สุทธิ แสดงในมูลค่าตามสัญญาบวกด้วยดอกเบี้ยค้างรับ และหักประมาณการค่าเพื่อหนี้สงสัยจะสูญ

บริษัทมีนโยบายตั้งค่าเพื่อหนี้สงสัยจะสูญในอัตราร้อยละ 1 ของลูกหนี้ตามสัญญาแล้วนำมาเปรียบเทียบกับเกณฑ์ที่บริษัทกำหนด

เกณฑ์การจัดชั้นอายุของลูกหนี้และเกณฑ์ที่บริษัทกำหนดในการตั้งค่าเพื่อหนี้สงสัยจะสูญ มีดังนี้

ค่างวดค้างชำระ	อัตรการตั้งค่าเพื่อ
ลูกหนี้ปกติ	ร้อยละ 1 ของลูกหนี้หักร้อยละ 70 ของราคาประเมินหลักประกัน
เกินวันครบกำหนดชำระ:	
เกินกว่า 0 งวด - 3 งวด	ร้อยละ 2 ของลูกหนี้หักร้อยละ 70 ของราคาประเมินหลักประกัน
เกินกว่า 3 งวดขึ้นไป	ร้อยละ 100 ของลูกหนี้หักร้อยละ 70 ของราคาประเมินหลักประกัน



ณ วันสิ้นรอบระยะเวลารายงาน หากพบว่าการตั้งค่าเผื่อหนี้สงสัยจะสูญในอัตราร้อยละ 1 ของลูกหนี้ตามสัญญาสินเชื่อซึ่งเกิดขึ้นในแต่ละงวดบัญชีไม่เพียงพอเมื่อเปรียบเทียบกับเกณฑ์ข้างต้น บริษัทจะตั้งค่าเผื่อหนี้สงสัยจะสูญเพิ่มตามเกณฑ์ดังกล่าว

ลูกหนี้สินเชื่อนิติบุคคลและค่าเผื่อหนี้สงสัยจะสูญ

ลูกหนี้สินเชื่อนิติบุคคล-สุทธิ แสดงในมูลค่าตามสัญญาบวกด้วยดอกเบี้ยค้างรับ และหักประมาณการค่าเผื่อหนี้สงสัยจะสูญ

บริษัทมีนโยบายตั้งค่าเผื่อหนี้สงสัยจะสูญเท่ากับเกณฑ์ที่บริษัทกำหนดโดยการตั้งค่าเผื่อหนี้สงสัยจะสูญตามประกาศของธนาคารแห่งประเทศไทยที่ สนส 5/2559 เรื่องหลักเกณฑ์การจัดชั้นและการกันสำรองของสถาบันการเงินประกาศลงวันที่ 10 มิถุนายน 2559 โดยให้จัดชั้นลูกหนี้พร้อมค่าเผื่อหนี้สงสัยจะสูญ ดังนี้

เกณฑ์การจัดชั้นอายุของลูกหนี้และเกณฑ์ที่บริษัทกำหนดในการตั้งค่าเผื่อหนี้สงสัยจะสูญ มีดังนี้

ค่าคงตัวค้างชำระ	อัตราการตั้งค่าเผื่อ
ลูกหนี้ปกติ	ร้อยละ 1 ของลูกหนี้บวกดอกเบี้ยค้างรับหักหลักประกัน
เกินวันครบกำหนดชำระ:	
เกินกว่า 0 งวด - 3 งวด	ร้อยละ 2 ของลูกหนี้บวกดอกเบี้ยค้างรับหักหลักประกัน
เกินกว่า 3 งวดขึ้นไป	ร้อยละ 100 ของลูกหนี้บวกดอกเบี้ยค้างรับหักหลักประกัน

3.6 ลูกหนี้ระหว่างการดำเนินการทางกฎหมาย มีหลักประกัน

ลูกหนี้ระหว่างการดำเนินการทางกฎหมาย มีหลักประกัน คือลูกหนี้ตามสัญญาเช่าซื้อที่ได้ยกเลิกสัญญาแล้วหักจากรายได้จากสิทธิเรียกร้องตามสัญญาเช่าซื้อที่ยังไม่ถือเป็นรายได้ ณ วันยกเลิกสัญญาและได้หักค่าเผื่อหนี้สงสัยจะสูญ ซึ่งแสดงยอดคงเหลือในราคาหลักประกันที่คาดว่าจะขายได้ (หากไม่ทราบราคาให้ใช้ราคารับซื้อคืน)

3.7 เงินลงทุนในหลักทรัพย์

เงินลงทุนในหลักทรัพย์ประเภทเพื่อค้า แสดงตามมูลค่ายุติธรรม การเปลี่ยนแปลงในมูลค่ายุติธรรมของหลักทรัพย์บันทึกเป็นกำไรหรือขาดทุนในงบกำไรขาดทุนเบ็ดเสร็จ

มูลค่ายุติธรรมของหน่วยลงทุนคำนวณจากมูลค่าสินทรัพย์สุทธิของกองทุน

3.8 อุปกรณ์และค่าเสื่อมราคา

อุปกรณ์แสดงด้วยราคาทุน หักค่าเสื่อมราคาสะสม บริษัทคำนวณค่าเสื่อมราคาด้วยวิธีเส้นตรงตามเกณฑ์อายุการให้ประโยชน์ของสินทรัพย์โดยประมาณ ดังนี้

คอมพิวเตอร์และอุปกรณ์	5 ปี
เครื่องตกแต่งสำนักงาน	5 ปี
เครื่องใช้และอุปกรณ์สำนักงาน	5 ปี
ยานพาหนะ	5 ปี
โปรแกรมคอมพิวเตอร์	5 ปี

3.9 ภาษีเงินได้

ภาษีเงินได้ ประกอบด้วยภาษีเงินได้ปัจจุบันและภาษีเงินได้รอการตัดบัญชี

ภาษีเงินได้ปัจจุบัน

บริษัทบันทึกภาษีเงินได้ตามจำนวนที่จะต้องจ่าย คำนวณตามหลักเกณฑ์แห่งประมวลรัษฎากรในอัตรา ภาษีเงินได้ร้อยละ 20 ของกำไรก่อนภาษีเงินได้หลังจากปรับปรุงบวกกลับด้วยค่าใช้จ่ายต่างๆ ซึ่งไม่สามารถถือเป็นรายจ่ายในการคำนวณภาษีและหักออกด้วยรายการที่ได้รับยกเว้นหรือไม่ถือเป็นรายได้ในการคำนวณ ภาษี

ภาษีเงินได้รอการตัดบัญชี

สินทรัพย์และหนี้สินภาษีเงินได้รอการตัดบัญชีจะคำนวณขึ้นจากผลแตกต่างชั่วคราวระหว่างมูลค่าตามบัญชีกับฐานภาษีของสินทรัพย์หรือหนี้สินนั้น ณ วันสิ้นรอบระยะเวลารายงาน รายการเปลี่ยนแปลงของสินทรัพย์และหนี้สินภาษีเงินได้รอการตัดบัญชีจะถูกรับรู้เป็นรายได้ภาษีเงินได้รอการตัดบัญชีหรือค่าใช้จ่าย ภาษีเงินได้รอการตัดบัญชีโดยจะรับรู้ในกำไรขาดทุน เว้นแต่ในส่วนที่เกี่ยวกับรายการที่รับรู้โดยตรงในส่วนของผู้ถือหุ้นหรือกำไรขาดทุนเบ็ดเสร็จอื่น

ผลแตกต่างชั่วคราวที่ใช้หักภาษีจะถูกรับรู้เป็นสินทรัพย์ภาษีเงินได้รอการตัดบัญชีเมื่อมีความเป็นไปได้ก่อนข้างแน่นอนว่าบริษัทจะมีกำไรทางภาษีจากการดำเนินงานในอนาคตเพียงพอที่จะนำสินทรัพย์ภาษีเงินได้รอการตัดบัญชีมาใช้ประโยชน์ได้ และผลแตกต่างชั่วคราวที่ต้องเสียภาษีทุกรายการจะถูกรับรู้เป็นหนี้สินภาษีเงินได้รอการตัดบัญชี

สินทรัพย์และหนี้สินภาษีเงินได้รอการตัดบัญชีถูกวัดมูลค่าโดยใช้อัตราภาษีเงินได้สำหรับงวดที่บริษัท คาดว่าจะได้รับประโยชน์จากสินทรัพย์ภาษีเงินได้รอการตัดบัญชีหรือจะจ่ายชำระหนี้สินภาษีเงินได้ โดยใช้ อัตราภาษีและกฎหมายภาษีอากรที่มีผลบังคับใช้อยู่หรือที่คาดว่าจะได้ก่อนข้างแน่นอนว่าจะมีผลบังคับใช้ภายใน สิ้นรอบระยะเวลาที่รายงาน

ณ วันสิ้นรอบระยะเวลารายงาน มูลค่าตามบัญชีของสินทรัพย์ภาษีเงินได้รอการตัดบัญชีจะถูกทบทวนและ ปรับลดมูลค่า เมื่อมีความเป็นไปได้ก่อนข้างแน่นอนว่าบริษัทจะไม่มีการทำกำไรในอนาคตเพียงพอต่อการนำ สินทรัพย์ภาษีเงินได้รอการตัดบัญชีทั้งหมดหรือบางส่วนมาใช้ประโยชน์ได้

สินทรัพย์ภาษีเงินได้รอการตัดบัญชีและหนี้สินภาษีเงินได้รอการตัดบัญชีจะหักกลบกันได้ก็ต่อเมื่อกิจการ มีสิทธิตามกฎหมายและภาษีเงินได้นี้ประเมินโดยหน่วยงานจัดเก็บภาษีหน่วยงานเดียวกัน



3.10 สัญญาเช่าระยะยาว

สัญญาเช่าอุปกรณ์ที่ความเสี่ยงและผลตอบแทนของความเป็นเจ้าของส่วนใหญ่ได้โอนไปให้กับผู้เช่าถือเป็นสัญญาเช่าการเงิน สัญญาเช่าการเงินจะบันทึกเป็นสินทรัพย์ด้วยมูลค่ายุติธรรมของสินทรัพย์ที่เช่าหรือมูลค่าปัจจุบันของจำนวนเงินขั้นต่ำที่ต้องจ่ายตามสัญญาเช่าแล้วแต่มูลค่าใดจะต่ำกว่า ภาระผูกพันตามสัญญาเช่าหักค่าใช้จ่ายทางการเงินจะบันทึกเป็นหนี้สินระยะยาว ส่วนดอกเบี้ยจ่ายจะบันทึกในงบกำไรขาดทุน เบ็ดเสร็จตลอดอายุของสัญญาเช่า สินทรัพย์ที่ได้มาตามสัญญาเช่าการเงินจะคิดค่าเสื่อมราคาตลอดอายุการให้ประโยชน์ของสินทรัพย์ที่เช่า

สัญญาเช่าสินทรัพย์ซึ่งความเสี่ยง และกรรมสิทธิ์ของสินทรัพย์ที่เช่าเป็นของผู้ให้เช่าได้จัดประเภทเป็นสัญญาเช่าดำเนินงาน ค่าเช่าที่จ่ายภายใต้สัญญาเช่าดำเนินงานได้บันทึกเป็นค่าใช้จ่ายในงบกำไรขาดทุน เบ็ดเสร็จตลอดอายุของสัญญาเช่า

3.11 ผลประโยชน์ของพนักงาน

ผลประโยชน์ระยะสั้น

บริษัทรับรู้เงินเดือน ค่าจ้าง โบนัส และเงินสมทบกองทุนประกันสังคมเป็นค่าใช้จ่ายตามเกณฑ์คงค้าง ผลประโยชน์หลังออกจากงาน-โครงการผลประโยชน์ที่กำหนดไว้

บริษัทได้ใช้ผู้เชี่ยวชาญอิสระในการประเมินภาระผูกพันตามโครงการผลประโยชน์หลังออกจากงานของพนักงานโดยใช้วิธีคิดแต่ละหน่วยที่ประมาณการไว้ (Projected Unit Credit Method) ตามหลักคณิตศาสตร์ประกันภัย ซึ่งหลักการประมาณการดังกล่าวต้องใช้ข้อสมมติที่หลากหลาย รวมถึงข้อสมมติเกี่ยวกับอัตราคิดลด อัตราการขึ้นเงินเดือนในอนาคต อัตราการเปลี่ยนแปลงในจำนวนพนักงาน อัตราการมรณะและอัตราเงินเฟ้อ

ผลกำไรหรือขาดทุนจากการประมาณการตามหลักคณิตศาสตร์ประกันภัย (Actuarial gain and losses) สำหรับโครงการผลประโยชน์หลังออกจากงานของพนักงานจะรับรู้ทันทีในกำไรขาดทุนเบ็ดเสร็จอื่น

3.12 การใช้ประมาณการทางบัญชี

ในการจัดทำงบการเงินให้เป็นไปตามมาตรฐานการรายงานทางการเงิน ผู้บริหารต้องใช้การประมาณและข้อสมมติฐานหลายประการ ซึ่งมีผลกระทบต่อการกำหนดนโยบายและการรายงานจำนวนเงินที่เกี่ยวกับสินทรัพย์ หนี้สิน รายได้ และค่าใช้จ่าย การประมาณและข้อสมมติฐานมาจากประสบการณ์ในอดีต และปัจจัยต่างๆ ที่ผู้บริหารมีความเชื่อมั่นอย่างสมเหตุสมผลภายใต้สภาวะการณ์แวดล้อมนั้นซึ่งไม่อาจอาศัยข้อมูลจากแหล่งอื่นและนำไปสู่การตัดสินใจเกี่ยวกับการกำหนดจำนวนสินทรัพย์และหนี้สินนั้นๆ ดังนั้นผลที่เกิดขึ้นจริงจากการตั้งข้อสมมติฐานต่อมูลค่าตามบัญชีของสินทรัพย์และหนี้สินอาจแตกต่างไปจากที่ประมาณไว้

ประมาณการและข้อสมมติฐานที่ใช้ในการจัดทำงบการเงินจะได้รับการทบทวนอย่างสม่ำเสมอ การปรับประมาณการทางบัญชีจะบันทึกในงวดบัญชีที่การประมาณการดังกล่าวได้รับการทบทวน หากการปรับประมาณการกระทบเฉพาะงวดนั้นๆ และจะบันทึกในงวดที่ปรับและงวดในอนาคต หากการปรับประมาณการกระทบทั้งงวดปัจจุบันและอนาคต

3.13 กำไรต่อหุ้นขั้นพื้นฐาน

กำไรต่อหุ้นขั้นพื้นฐานคำนวณโดยการหารกำไรสำหรับปี ด้วยจำนวนหุ้นสามัญถัวเฉลี่ยถ่วงน้ำหนักที่ออกจำหน่ายและชำระแล้วในระหว่างปี

4. รายการกับบุคคลและกิจการที่เกี่ยวข้องกัน

บริษัทมีรายการธุรกิจที่สำคัญกับบุคคลและกิจการที่เกี่ยวข้องกันซึ่งมีความเกี่ยวข้องกันทั้งโดยทางตรง และโดยทางอ้อมในหุ้นสามัญและ/หรือเป็นกรรมการชุดเดียวกัน ผลของรายการดังกล่าวได้แสดงไว้ในงบการเงินตามมูลฐานที่ตกลงร่วมกัน

บริษัทมีรายการสำหรับปีสิ้นสุดวันที่ 31 ธันวาคม 2559 และ 2558 ที่มีสาระสำคัญดังต่อไปนี้

		บาท	
	นโยบายราคา	2559	2558
<u>รายการระหว่างปี</u>			
<u>กิจการที่เกี่ยวข้องกันโดยกรรมการ</u>			
บริษัท เจเนอรัล เอทส์ซอร์สซิ่ง จำกัด			
- ค่าบริการดูแลรักษา Server	ราคาตามข้อตกลง	120,000	120,000
- ค่าแนะนำลูกค้า	ราคาตามข้อตกลง	79,200	-
<u>กรรมการบริษัท</u>			
ดอกเบียร์รับ	อัตราดอกเบี้ยร้อยละ 13.50	15,268	-
<u>ยอดคงเหลือ ณ 31 ธันวาคม 2559</u>			
<u>กรรมการบริษัท</u>			
ลูกหนี้สินเชื่อส่วนบุคคล	ตามประกาศจ่าย	2,544,309	-
(ลูกหนี้สินเชื่อส่วนบุคคล - มีอสังหาริมทรัพย์ จดจำนองเป็นหลักประกัน)			

ค่าตอบแทนผู้บริหารสำคัญ

ค่าตอบแทนผู้บริหารสำคัญสำหรับปีสิ้นสุดวันที่ 31 ธันวาคม 2559 และ 2558 มีดังนี้

	บาท	
	2559	2558
ผลประโยชน์ระยะสั้น	18,588,244	17,381,166
ผลประโยชน์เมื่อเกษียณอายุ	906,264	1,420,725
รวมค่าตอบแทนผู้บริหารสำคัญ	19,494,508	18,801,891

5. เงินสดและรายการเทียบเท่าเงินสด

บัญชีนี้ประกอบด้วย

	บาท	
	2559	2558
เงินสดในมือ	100,000	101,000
เงินฝากธนาคาร-ออมทรัพย์	76,886,445	140,449,511
เงินฝากธนาคาร-กระแสรายวัน	177,082	939,186
รวมเงินสดและรายการเทียบเท่าเงินสด	77,163,527	141,489,697



6. ลูกหนี้ตามสัญญาเช่าซื้อ

บัญชีประกอบด้วย

	บาท					
	ลูกหนี้ตามสัญญาเช่าซื้อที่ ถึงกำหนดชำระภายในหนึ่งปี		ลูกหนี้ตามสัญญาเช่าซื้อ ที่ถึงกำหนดชำระเกินกว่าหนึ่งปี แต่ไม่เกินห้าปี		รวม	
	2559	2558	2559	2558	2559	2558
ลูกหนี้ตามสัญญาเช่าซื้อ	479,991,430	555,072,098	368,792,206	434,533,694	848,783,636	989,605,792
หัก รายได้จากสิทธิเรียกร้องตาม สัญญาเช่าซื้อที่ยังไม่ถึงเป็นรายได้	(92,251,628)	(112,250,829)	(66,366,883)	(73,207,320)	(158,618,511)	(185,458,149)
รวม	387,739,802	442,821,269	302,425,323	361,326,374	690,165,125	804,147,643
หัก ค่าเผื่อหนี้สงสัยจะสูญ	(23,192,068)	(26,060,782)	(20,524,348)	(23,404,683)	(43,716,416)	(49,465,465)
ลูกหนี้ตามสัญญาเช่าซื้อ-สุทธิ	<u>364,547,734</u>	<u>416,760,487</u>	<u>281,900,975</u>	<u>337,921,691</u>	<u>646,448,709</u>	<u>754,682,178</u>

ณ วันที่ 31 ธันวาคม 2559 และ 2558 ลูกหนี้ตามสัญญาเช่าซื้อ (สุทธิจากรายได้จากสิทธิเรียกร้องตามสัญญาเช่าซื้อที่ยังไม่ถึงเป็นรายได้) และค่าเผื่อหนี้สงสัยจะสูญจำแนกตามค้างงวดค้างชำระ ตามอัตราร้อยละที่ใช้ในการตั้งค่าเผื่อหนี้สงสัยจะสูญตามเกณฑ์ (คำนวณจากจำนวนเงินค้างชำระ) ได้ดังนี้

	บาท			
	2559			
	ลูกหนี้ตามสัญญา เช่าซื้อ-สุทธิ	จำนวนที่ใช้ คำนวณ	อัตราที่ใช้ในการ ตั้งค่าเผื่อ (%)	มูลค่าตาม ที่ตั้งไว้
ลูกหนี้ปกติ	384,769,146	384,769,146	1	3,847,691
เกินวันครบกำหนดชำระ:				
ไม่เกิน 0.5 งวด	13,935,677	13,935,677	2	278,714
มากกว่า 0.5 งวด - 1 งวด	67,066,015	67,066,015	2	1,341,320
มากกว่า 1 งวด - 2 งวด	91,289,886	91,289,886	2	1,825,798
เกินกว่า 2 งวด - 3 งวด	81,291,292	81,291,292	2	1,625,826
เกินกว่า 3 งวดขึ้นไป	51,813,109	31,501,562*	100	31,501,562
รวม	<u>690,165,125</u>	<u>669,853,578</u>		40,420,911
สำรองทั่วไปสูงกว่าสำรองตามเกณฑ์				<u>3,295,505</u>
รวมค่าเผื่อหนี้สงสัยจะสูญ (สำรองทั่วไป)				<u>43,716,416</u>

	บาท			
	2558			
	ลูกหนี้ตามสัญญา เข้าซื้อ-สุทธิ	จำนวนที่ใช้ คำนวณ	อัตราที่ใช้ในการ ตั้งค่าเผื่อ (%)	มูลค่าตาม ที่ตั้งไว้
ลูกหนี้ปกติ	499,888,029	706,645,352	1	4,998,880
เกินวันครบกำหนดชำระ:				
ไม่เกิน 0.5 งวด	19,391,314	19,391,314	2	387,826
มากกว่า 0.5 งวด - 1 งวด	71,541,236	71,541,236	2	1,430,825
มากกว่า 1 งวด - 2 งวด	83,175,395	83,175,395	2	1,663,508
เกินกว่า 2 งวด - 3 งวด	84,229,096	84,229,096	2	1,684,582
เกินกว่า 3 งวดขึ้นไป	45,922,573	27,358,026*	100	27,358,026
รวม	<u>804,147,643</u>	<u>785,583,096</u>		37,523,647
สำรองทั่วไปสูงกว่าสำรองตามเกณฑ์				11,941,818
รวมค่าเผื่อนี้สงสัยจะสูญ (สำรองทั่วไป)				<u>49,465,465</u>

* จำนวนลูกหนี้สุทธิหลังหักมูลค่าหลักประกัน ร้อยละ 62 ของราคาประเมิน

ลูกหนี้ที่อยู่ระหว่างการดำเนินการทางกฎหมาย และค่าเผื่อนี้สงสัยจะสูญที่เกี่ยวข้อง ได้แยกแสดงไว้ต่างหาก (หมายเหตุประกอบงบการเงินข้อ 9 และ 12)

ณ วันที่ 31 ธันวาคม 2558 บริษัทได้ออณัติการรับเงินของลูกหนี้ตามสัญญาเข้าซื้อซึ่งมีมูลค่าสุทธิทางบัญชีเป็นจำนวนเงิน 9.81 ล้านบาท และให้กับธนาคารออมสินเพื่อเป็นหลักประกันเงินกู้ยืมระยะยาวรวมเป็นจำนวนเงิน 8.33 ล้านบาท (หมายเหตุประกอบงบการเงินข้อ 16)

เมื่อวันที่ 30 เมษายน 2547 สมาคมนักบัญชีและผู้สอบบัญชีรับอนุญาตแห่งประเทศไทยโดยความเห็นชอบของสำนักงานคณะกรรมการกำกับหลักทรัพย์และตลาดหลักทรัพย์ได้กำหนดแนวปฏิบัติทางการบัญชีสำหรับธุรกิจสินเชื่อเพื่อการอุปโภคบริโภค (Consumer Finance) โดยให้บันทึกค่าเผื่อนี้สงสัยจะสูญเต็มจำนวนและหยุดรับรู้รายได้สำหรับลูกหนี้ที่ค้างชำระเกินกว่า 3 งวด และบันทึกสำรองทั่วไปสำหรับลูกหนี้ที่ไม่ค้างชำระค้างงวดหรือค้างชำระค้างงวดไม่เกินกว่า 3 งวด

อย่างไรก็ตาม แนวปฏิบัติดังกล่าวได้ให้ทางเลือกไว้โดยหากบริษัทใดเห็นว่าแนวทางปฏิบัตินี้ ไม่เหมาะสมให้เปิดเผยแนวทางที่บริษัทใช้พร้อมเหตุผลประกอบ ทั้งนี้บริษัทมีนโยบายในการหยุดรับรู้รายได้สำหรับลูกหนี้ตามสัญญาเข้าซื้อที่ค้างชำระค้างงวดเกินกว่า 3 งวด และบริษัทได้ประมาณค่าเผื่อนี้สงสัยจะสูญโดยพิจารณาสถานะความสามารถในการชำระหนี้ของลูกหนี้ ประสบการณ์และข้อมูลความเสียหายที่เกิดขึ้นจริงในอดีต ซึ่ง ณ วันที่ 31 ธันวาคม 2559 บริษัทได้ตั้งค่าเผื่อนี้สงสัยจะสูญของลูกหนี้ตามสัญญาเข้าซื้อร้อยละ 2.5 ของจำนวนเงินตามสัญญาเข้าซื้อที่เกิดขึ้นในแต่ละปี ซึ่งเป็นอัตราการตั้งค่าเผื่อนี้สงสัยจะสูญเฉลี่ยตามเกณฑ์ของบริษัท

ณ วันที่ 31 ธันวาคม 2559 ยอดคงเหลือของลูกหนี้ตามสัญญาเข้าซื้อสุทธิจากรายได้ที่ยังไม่ได้รับรู้จากสัญญาเข้าซื้อ ที่ค้างชำระค้างงวดเกินกว่า 3 งวด มีจำนวน 51.81 ล้านบาท และได้หยุดรับรู้รายได้ จำนวน 3.12 ล้านบาท



7. ลูกหนี้สินเชื่อส่วนบุคคล

บัญชีนี้ประกอบด้วย

	บาท		
	2559		
	ลูกหนี้สินเชื่อส่วนบุคคล ที่ถึงกำหนดชำระ ภายในหนึ่งปี	ลูกหนี้สินเชื่อส่วนบุคคล ที่ถึงกำหนดชำระเกินกว่า หนึ่งปี แต่ไม่เกินห้าปี	รวม
ลูกหนี้สินเชื่อส่วนบุคคล	47,900,475	63,357,241	111,257,716
ดอกเบี้ยค้างรับ	1,726,793	-	1,726,793
	49,627,268	63,357,241	112,984,509
หัก ค่าเผื่อหนี้สงสัยจะสูญ	(1,530,410)	(1,253,448)	(2,783,858)
ลูกหนี้สินเชื่อส่วนบุคคล - สุทธิ	48,096,858	62,103,793	110,200,651
	บาท		
	2558		
	ลูกหนี้สินเชื่อส่วนบุคคล ที่ถึงกำหนดชำระ ภายในหนึ่งปี	ลูกหนี้สินเชื่อส่วนบุคคล ที่ถึงกำหนดชำระเกินกว่า หนึ่งปี แต่ไม่เกินห้าปี	รวม
ลูกหนี้สินเชื่อส่วนบุคคล	19,124,830	11,713,998	30,838,828
ดอกเบี้ยค้างรับ	627,502	-	627,502
	19,752,332	11,713,998	31,466,330
หัก ค่าเผื่อหนี้สงสัยจะสูญ	(809,223)	(448,234)	(1,257,457)
ลูกหนี้สินเชื่อส่วนบุคคล - สุทธิ	18,943,109	11,265,764	30,208,873

ณ วันที่ 31 ธันวาคม 2559 และ 2558 ลูกหนี้สินเชื่อส่วนบุคคลบวกดอกเบี้ยค้างรับและค่าเผื่อหนี้สงสัยจะสูญ
จำแนกตามค่างวดค้างชำระ ตามอัตราร้อยละที่ใช้ในการตั้งค่าเผื่อหนี้สงสัยจะสูญตามเกณฑ์ (คำนวณจากจำนวนเงิน
ค้างชำระ) ได้ดังนี้

บาท				
2559				
	ลูกหนี้สินเชื่อ ส่วนบุคคล-สุทธิ	จำนวนที่ใช้ คำนวณ	อัตราที่ใช้ในการ ตั้งค่าเผื่อ (%)	มูลค่าตาม ที่ตั้งไว้
ลูกหนี้ปกติ				
ลูกหนี้สินเชื่อส่วนบุคคล	80,076,618	80,076,618	1	800,766
ลูกหนี้สินเชื่อส่วนบุคคล				
- มีอสังหาริมทรัพย์จดทะเบียนเป็นหลักประกัน	11,151,655	- *		-
	91,228,273	80,076,618		800,766
เกินวันครบกำหนดชำระ				
มากกว่า 1 งวด - 3 งวด	15,384,282	10,334,234	2	206,685
เกินกว่า 3 งวดขึ้นไป	6,371,954	886,362**	100	886,362
	112,984,509	91,297,214		1,893,813
สำรองทั่วไปสูงกว่าสำรองตามเกณฑ์				890,045
รวมค่าเผื่อนี้สงสัยจะสูญ (สำรองทั่วไป)				2,783,858

บาท				
2558				
	ลูกหนี้สินเชื่อ ส่วนบุคคล-สุทธิ	จำนวนที่ใช้ คำนวณ	อัตราที่ใช้ในการ ตั้งค่าเผื่อ (%)	มูลค่าตาม ที่ตั้งไว้
ลูกหนี้ปกติ				
ลูกหนี้สินเชื่อส่วนบุคคล	24,685,464	24,685,464	1	246,854
ลูกหนี้สินเชื่อส่วนบุคคล				
- มีอสังหาริมทรัพย์จดทะเบียนเป็นหลักประกัน	1,861,968	- *		-
	26,547,432	24,685,464		246,854
เกินวันครบกำหนดชำระ				
มากกว่า 1 งวด - 3 งวด	3,690,094	3,690,094	2	73,802
เกินกว่า 3 งวดขึ้นไป	1,228,804	- **	100	-
	31,466,330	28,375,558		320,656
สำรองทั่วไปสูงกว่าสำรองตามเกณฑ์				936,801
รวมค่าเผื่อนี้สงสัยจะสูญ (สำรองทั่วไป)				1,257,457

* จำนวนลูกหนี้สุทธิหลังหักมูลค่าอสังหาริมทรัพย์จดทะเบียนเป็นหลักประกัน

** จำนวนลูกหนี้สุทธิหลังหักมูลค่าหลักประกันร้อยละ 70 ของราคาประเมิน



8. ลูกหนี้สินเชื่อนิติบุคคล

บัญชีนี้ประกอบด้วย

	บาท		
	2559		
	ลูกหนี้สินเชื่อ นิติบุคคล ที่ถึงกำหนดชำระ ภายในหนึ่งปี	ลูกหนี้สินเชื่อ นิติบุคคล ที่ถึงกำหนดชำระเกินกว่า หนึ่งปี แต่ไม่เกินห้าปี	รวม
ลูกหนี้สินเชื่อนิติบุคคล	2,326,352	-	2,326,352
ดอกเบี้ยค้างรับ	9,435	-	9,435
	2,335,787	-	2,335,787
หัก ค่าเผื่อหนี้สงสัยจะสูญ	-	-	-
ลูกหนี้สินเชื่อนิติบุคคล - สุทธิ	2,335,787	-	2,335,787

ณ วันที่ 31 ธันวาคม 2559 ลูกหนี้สินเชื่อนิติบุคคลบวกด้วยดอกเบี้ยค้างรับ และหักค่าเผื่อหนี้สงสัยจะสูญจำแนกตามค่าคงค้างชำระ ตามอัตราร้อยละที่ใช้ในการตั้งค่าเผื่อหนี้สงสัยจะสูญตามเกณฑ์ (คำนวณจากจำนวนเงินค้างชำระ) ได้ดังนี้

	บาท			
	2559			
	ลูกหนี้สินเชื่อ นิติบุคคล-สุทธิ	จำนวนที่ใช้ คำนวณ	อัตราที่ใช้ในการ ตั้งค่าเผื่อ (%)	มูลค่าตาม ที่ตั้งไว้
ลูกหนี้ปกติ	2,335,787	-	1	-
เกินวันครบกำหนดชำระ				
มากกว่า 1 งวด - 3 งวด	-	-	2	-
เกินกว่า 3 งวดขึ้นไป	-	-	100	-
	2,335,787	-		-

* จำนวนที่ใช้ในการคำนวณค่าเผื่อหนี้สงสัยจะสูญเป็นจำนวนลูกหนี้สุทธิหลังหักมูลค่าหลักประกัน

9. ลูกหนี้ระหว่างการดำเนินการทางกฎหมายที่มีหลักประกัน

บัญชีนี้ประกอบด้วย

	บาท	
	2559	2558
ลูกหนี้ระหว่างการดำเนินการทางกฎหมายที่มีหลักประกัน	35,663,310	32,713,229
หัก ค่าเผื่อหนี้สงสัยจะสูญ	(16,646,591)	(16,067,689)
ลูกหนี้ระหว่างการดำเนินการทางกฎหมายที่มีหลักประกัน		
- สุทธิ	19,016,719	16,645,540

10. ลูกหนี้จากการขายสิทธิเรียกร้องลูกหนี้ทางกฎหมาย

เมื่อวันที่ 30 กันยายน 2558 บริษัทได้ทำสัญญาโอนสิทธิเรียกร้องในการรับชำระจากลูกหนี้และหลักประกัน (ถ้ามี) ที่เป็นลูกหนี้ตามคำพิพากษา รวมทั้งหมด 25 บัญชี ยอดหนี้ 11.75 ล้านบาท ให้กับบริษัทในประเทศแห่งหนึ่ง โดยตกลงชำระค่าตอบแทนการรับโอนสิทธิเรียกร้องดังกล่าว เป็นจำนวน 3.77 ล้านบาท (รวมภาษีมูลค่าเพิ่ม) โดยชำระงวดแรก 0.75 ล้านบาท ส่วนที่เหลือชำระแบ่งเป็น 3 งวด (ทุก 3 เดือน) งวดละ 1.01 ล้านบาท โดยมีกำหนดชำระให้เสร็จสิ้นภายในวันที่ 30 มิถุนายน 2559 แต่ลูกหนี้ได้ขอเลื่อนการจ่ายชำระงวดสุดท้ายเป็นวันที่ 8 กรกฎาคม 2559 ซึ่งบริษัทได้รับชำระครบทั้งจำนวนแล้ว

11. ลูกหนี้อื่น

บัญชีนี้ประกอบด้วย

	บาท	
	2559	2558
ลูกหนี้เงินกู้ยืมพนักงาน	94,143	211,075
เงินมัดจำ	757,600	52,500
อื่นๆ	1,454,364	4,590,677
รวมลูกหนี้อื่น	2,306,107	4,854,252

12. ลูกหนี้ระหว่างการดำเนินการทางกฎหมาย

บัญชีนี้ประกอบด้วย

	บาท	
	2559	2558
ลูกหนี้ระหว่างการดำเนินการทางกฎหมาย	43,243,961	29,927,112
หัก ค่าเผื่อหนี้สงสัยจะสูญ	(41,960,069)	(28,749,100)
ลูกหนี้ระหว่างการดำเนินการทางกฎหมาย - สุทธิ	1,283,892	1,178,012



13. อุปกรณ์

บัญชีนี้ประกอบด้วย

	บาท			
	ณ วันที่	รายการเคลื่อนไหวระหว่างปี		ณ วันที่
	1 มกราคม 2559	เพิ่มขึ้น	ลดลง	31 ธันวาคม 2559
ราคาทุน				
คอมพิวเตอร์และอุปกรณ์	4,176,417	196,717	(28,846)	4,344,288
เครื่องตกแต่งสำนักงาน	5,401,469	87,227	-	5,488,696
เครื่องใช้และอุปกรณ์สำนักงาน	3,007,685	107,632	-	3,115,317
ยานพาหนะ	8,900,402	1,690,000	-	10,590,402
โปรแกรมคอมพิวเตอร์	221,500	100,000	-	321,500
รวม	21,707,473	2,181,576	(28,846)	23,860,203
ค่าเสื่อมราคาสะสม				
คอมพิวเตอร์และอุปกรณ์	3,632,413	249,739	(22,641)	3,859,511
เครื่องตกแต่งสำนักงาน	3,803,815	516,901	-	4,320,716
เครื่องใช้และอุปกรณ์สำนักงาน	2,340,504	230,423	-	2,570,927
ยานพาหนะ	6,971,930	937,974	-	7,909,904
โปรแกรมคอมพิวเตอร์	221,497	9,563	-	231,060
รวม	16,970,159	1,944,600	(22,641)	18,892,118
อุปกรณ์ - สุทธิ	4,737,314			4,968,085

	บาท			
	ยอดยกมา ณ วันที่	รายการเคลื่อนไหวระหว่างปี		ยอดยกไป ณ วันที่
	1 มกราคม 2558	เพิ่มขึ้น	ลดลง	31 ธันวาคม 2558
ราคาทุน				
คอมพิวเตอร์และอุปกรณ์	4,064,729	111,688	-	4,176,417
เครื่องตกแต่งสำนักงาน	5,395,969	5,500	-	5,401,469
เครื่องใช้และอุปกรณ์สำนักงาน	2,991,288	246,397	(230,000)	3,007,685
ยานพาหนะ	8,900,402	-	-	8,900,402
โปรแกรมคอมพิวเตอร์	221,500	-	-	221,500
รวม	21,573,888	363,585	(230,000)	21,707,473
ค่าเสื่อมราคาสะสม				
คอมพิวเตอร์และอุปกรณ์	3,406,896	225,517	-	3,632,413
เครื่องตกแต่งสำนักงาน	3,301,263	502,552	-	3,803,815
เครื่องใช้และอุปกรณ์สำนักงาน	2,356,227	214,276	(229,999)	2,340,504
ยานพาหนะ	5,779,522	1,192,408	-	6,971,930
โปรแกรมคอมพิวเตอร์	221,497	-	-	221,497
รวม	15,065,405	2,134,753	(229,999)	16,970,159
อุปกรณ์ - สุทธิ	6,508,483			4,737,314

ค่าเสื่อมราคาสำหรับปีสิ้นสุดวันที่ 31 ธันวาคม 2559 และ 2558 จำนวน 1.94 ล้านบาท และจำนวน 2.13 ล้านบาท ตามลำดับ ได้บันทึกไว้ในงบกำไรขาดทุนเบ็ดเสร็จ

ณ วันที่ 31 ธันวาคม 2559 และ 2558 บริษัทมีอุปกรณ์ ซึ่งหักค่าเสื่อมราคาทั้งจำนวนแล้วแต่ยังใช้งานอยู่จำนวน 12.63 ล้านบาท และ 10.99 ล้านบาท ตามลำดับ

14. สินทรัพย์ภาษีเงินได้รอการตัดบัญชี

รายการเคลื่อนไหวของสินทรัพย์ภาษีเงินได้รอการตัดบัญชีที่เกิดขึ้นในระหว่างปี มีดังนี้

	บาท			
	ณ วันที่ 31 ธันวาคม 2558	รายได้ (ค่าใช้จ่าย) ในระหว่างปี		ณ วันที่ 31 ธันวาคม 2559
		ในกำไร	ในกำไรขาดทุน	
		ขาดทุน	เบ็ดเสร็จอื่น	
สินทรัพย์ภาษีเงินได้รอตัดบัญชี :				
ค่าเผื่อนี้สงสัยจะสูญ	18,363,258	995,022	-	19,358,280
ภาระผูกพันผลประโยชน์พนักงาน	1,391,792	(9,939)	-	1,381,853
กรณีพิพาทอยู่ระหว่างดำเนินการ	258,600	-	-	258,600
รายได้ที่หยุดรับรู้	657,475	(33,802)	-	623,673
รวมสินทรัพย์ภาษีเงินได้รอตัดบัญชี	20,671,125	951,281	-	21,622,406

ภาษีเงินได้สำหรับปีสิ้นสุดวันที่ 31 ธันวาคม 2559 และ 2558 มีดังนี้

	บาท	
	2559	2558
กำไรก่อนภาษีเงินได้	51,803,374	68,992,717
อัตราภาษีที่ใช้	20%	20%
ภาษีเงินได้คงงวดปัจจุบันตามอัตราภาษี	10,360,675	13,798,544
ค่าใช้จ่ายที่ไม่ถือเป็นค่าใช้จ่ายตามประมวลรัษฎากร	195,154	160,482
ค่าใช้จ่ายที่มีสิทธิหักได้เพิ่มขึ้นจากรายจ่ายที่จ่ายจริง	(31,614)	(173,916)
ค่าใช้จ่ายภาษีเงินได้	10,524,215	13,785,110
อัตราภาษีที่แท้จริงถ่วงเฉลี่ย	20.32%	19.98%



15. เจ้าหนี้การค้าและเจ้าหนี้อื่น

บัญชีนี้ประกอบด้วย

	บาท	
	2559	2558
เจ้าหนี้การค้า	26,263,200	11,450,892
เจ้าหนี้อื่น		
ดอกเบียค้างจ่าย	4,758,850	5,948,703
ค่าใช้จ่ายค้างจ่าย	2,347,341	2,036,818
ภาษีเงินได้หัก ณ ที่จ่ายค้างจ่าย	1,691,845	1,730,104
อื่นๆ	5,885,466	5,858,939
รวมเจ้าหนี้อื่น	14,683,502	15,574,564
รวมเจ้าหนี้การค้าและเจ้าหนี้อื่น	40,946,702	27,025,456

16. เงินกู้ยืมระยะยาวจากสถาบันการเงิน

บัญชีนี้ประกอบด้วย

	บาท	
	2559	2558
เงินกู้ยืมระยะยาว		
เงินกู้ยืมระยะยาวจากสถาบันการเงิน	-	8,328,454
หัก เงินกู้ยืมระยะยาวจากสถาบันการเงินที่กำหนดชำระภายใน 1 ปี	-	(8,328,454)
เงินกู้ยืมระยะยาวจากสถาบันการเงิน - สุทธิ	-	-

ณ วันที่ 31 ธันวาคม 2558 บริษัทมีเงินกู้ยืมระยะยาวกับธนาคารในประเทศแห่งหนึ่งจำนวนเงิน 8.33 ล้านบาท ซึ่งบริษัทออกตั๋วสัญญาใช้เงินระยะเวลาชำระคืนไม่เกิน 36 เดือน โดยมีอัตราดอกเบี้ย MLR-0.5% ต่อปี เงินกู้ยืมดังกล่าวค้ำประกันโดยการโอนสิทธิการรับเงินของลูกค้าหนี้ตามสัญญาเช่าซื้อ ซึ่งมีมูลค่าสุทธิทางบัญชีเป็นจำนวนเงินทั้งสิ้น 9.81 ล้านบาท ตามลำดับ บริษัทจะต้องปฏิบัติตามเงื่อนไขที่ระบุในสัญญาเงินกู้

และเมื่อวันที่ 8 กรกฎาคม 2559 บริษัทได้จ่ายชำระคืนเงินต้นและดอกเบี้ยครบทั้งจำนวนแล้ว

17. หุ้นกู้ระยะยาวชนิดไม่มีประกัน

บัญชีนี้ประกอบด้วย

	บาท	
	2559	2558
หุ้นกู้ครั้งที่ 1/2557	-	300,000,000
หุ้นกู้ครั้งที่ 1/2558	200,000,000	200,000,000
หุ้นกู้ครั้งที่ 2/2558	100,000,000	100,000,000
หุ้นกู้ครั้งที่ 1/2559	200,000,000	-
รวมหุ้นกู้-ราคาตามมูลค่า	500,000,000	600,000,000
หัก ค่าใช้จ่ายทางตรงในการออกหุ้นกู้ลดจ่าย	(1,034,658)	(1,288,496)
หุ้นกู้ระยะยาวชนิดไม่มีประกัน - สุทธิ	498,965,342	598,711,504
หัก ที่ถึงกำหนดภายในหนึ่งปี	-	(299,596,892)
สุทธิ	498,965,342	299,114,612

ตามรายงานการประชุมสามัญผู้ถือหุ้นครั้งที่ 1/2558 เมื่อวันที่ 23 เมษายน 2558 ผู้ถือหุ้นได้มีมติอนุมัติการออกและเสนอขายหุ้นกู้ของบริษัท โดยมูลค่าของหุ้นกู้คงเหลือ ณ ขณะใดขณะหนึ่งมีมูลค่ารวมไม่เกิน 1,600 ล้านบาท ซึ่งเป็นหุ้นกู้ทุกประเภท/ทุกชนิด ซึ่งอาจเป็นหุ้นกู้ด้อยสิทธิหรือไม่ด้อยสิทธิ/ชนิดทยอยคืนเงินต้นหรือคืนเงินต้นครั้งเดียวเมื่อครบกำหนดได้ก่อน มีหลักประกันหรือไม่มีหลักประกัน มีหรือไม่มีผู้แทนผู้ถือหุ้นกู้ ทั้งนี้ขึ้นอยู่กับความเหมาะสมของสถานะตลาดในขณะออก และเสนอขายหุ้นกู้นั้นๆ เพื่อเสนอขายภายในประเทศต่อประชาชนทั่วไปหรือสถาบันการเงิน เพื่อรองรับการขยายประเภทสินเชื่อใหม่และรองรับการขยายธุรกิจ

หุ้นกู้ครั้งที่ 1/2557

เมื่อวันที่ 9 ตุลาคม 2557 บริษัทได้ออกหุ้นกู้ชนิดไม่มีประกันระบุชื่อและไม่ด้อยสิทธิ อายุหุ้นกู้ไม่เกิน 1 ปี 6 เดือน (547 วัน) ครบกำหนดวันที่ 9 เมษายน 2559 จำนวนเงิน 300 ล้านบาท (300,000 หน่วยฯ ละ 1,000 บาท) โดยมีอัตราดอกเบี้ยร้อยละ 5.20 ต่อปี จ่ายชำระดอกเบี้ยทุก 3 เดือน

หุ้นกู้ครั้งที่ 1/2558

เมื่อวันที่ 29 เมษายน 2558 บริษัทได้ออกหุ้นกู้ชนิดไม่มีประกันระบุชื่อและไม่ด้อยสิทธิ อายุ 3 ปี ครบกำหนดวันที่ 29 เมษายน 2561 จำนวนเงิน 200 ล้านบาท (200,000 หน่วยฯ ละ 1,000 บาท) โดยมีอัตราดอกเบี้ยร้อยละ 5.18% ต่อปี จ่ายชำระดอกเบี้ยทุก 3 เดือน

หุ้นกู้ครั้งที่ 2/2558

เมื่อวันที่ 27 พฤศจิกายน 2558 บริษัทได้ออกหุ้นกู้ชนิดไม่มีประกันระบุชื่อและไม่ด้อยสิทธิ อายุ 5 ปี ครบกำหนดวันที่ 26 พฤษภาคม 2563 จำนวนเงิน 100 ล้านบาท (100,000 หน่วยฯ ละ 1,000 บาท) โดยมีอัตราดอกเบี้ยร้อยละ 5.18% ต่อปี จ่ายชำระดอกเบี้ยทุก 3 เดือน

หุ้นกู้ครั้งที่ 1/2559

เมื่อวันที่ 7 เมษายน 2559 บริษัทได้ออกหุ้นกู้ชนิดไม่มีประกันระบุชื่อและไม่ด้อยสิทธิ อายุ 3 ปี ครบกำหนดวันที่ 7 เมษายน 2562 จำนวนเงิน 200 ล้านบาท (200,000 หน่วยฯ ละ 1,000 บาท) โดยมีอัตราดอกเบี้ยร้อยละ 5.25% ต่อปี จ่ายชำระดอกเบี้ยทุก 3 เดือน



18. หักสินตามสัญญาเช่าการเงิน

บัญชีนี้ประกอบด้วย

	บาท	
	2559	2558
ไม่เกิน 1 ปี		
จำนวนขั้นต่ำที่ต้องจ่าย	674,199	743,519
ดอกเบี้ยรอตัดจ่าย	(45,375)	(28,625)
มูลค่าปัจจุบันของจำนวนเงินขั้นต่ำ	628,824	714,894
เกิน 1 ปี แต่ไม่เกิน 5 ปี		
จำนวนขั้นต่ำที่ต้องจ่าย	1,026,285	332,091
ดอกเบี้ยรอตัดจ่าย	(55,610)	(3,949)
มูลค่าปัจจุบันของจำนวนเงินขั้นต่ำ	970,675	328,142
รวมมูลค่าปัจจุบันของจำนวนเงินขั้นต่ำ	1,599,499	1,043,036
ราคาตามบัญชีของยานพาหนะภายใต้สัญญาเช่าการเงิน	2,680,498	1,848,621

19. ภาระผูกพันผลประโยชน์พนักงาน

บัญชีนี้ประกอบด้วย

	บาท	
	2559	2558
โครงการผลประโยชน์พนักงานเมื่อเกษียณอายุ		
ภาระผูกพันผลประโยชน์พนักงาน ณ วันต้นปี	6,958,958	4,500,576
ผลขาดทุนจากการประมาณการตามหลักคณิตศาสตร์		
ประกันภัย	-	601,760
ผลประโยชน์จ่ายโดยโครงการ	(1,647,150)	-
ต้นทุนบริการในอดีตที่รับรู้ตามวิธีเส้นตรง	-	102,443
ต้นทุนบริการปัจจุบัน	1,394,394	1,611,066
ต้นทุนดอกเบี้ย	203,061	143,113
ภาระผูกพันผลประโยชน์พนักงานเมื่อเกษียณอายุ ณ วันสิ้นปี	6,909,263	6,958,958

บริษัทได้รับรู้ภาระผูกพันผลประโยชน์พนักงานเมื่อเกษียณอายุในช่วงที่นำมาตราฐานมาปรับใช้ครั้งแรกโดยบันทึกเป็นค่าใช้จ่ายตามวิธีเส้นตรงภายในระยะเวลา 5 ปี นับจากวันที่นำมาตราฐานการบัญชีนี้มาถือปฏิบัติ สำหรับปีสิ้นสุดวันที่ 31 ธันวาคม 2558 บริษัทได้รับรู้ภาระผูกพันผลประโยชน์พนักงานเมื่อเกษียณอายุดังกล่าวครบทั้งจำนวนแล้ว

บริษัทกำหนดโครงการผลประโยชน์ที่กำหนดไว้เป็นไปตามการจ่ายเงินชดเชยตามกฎหมายแรงงานซึ่งให้สิทธิแก่พนักงานที่เกษียณอายุและทำงานครบระยะเวลาที่กำหนด เช่น 10 ปีขึ้นไป ได้รับเงินชดเชยไม่น้อยกว่าอัตราเงินเดือนเดือนสุดท้าย จำนวน 300 วัน หรือ 10 เดือน เป็นต้น

ค่าใช้จ่ายผลประโยชน์พนักงานเมื่อเกษียณอายุ สำหรับปีสิ้นสุดวันที่ 31 ธันวาคม 2559 และ 2558 ได้แสดงไว้ในงบกำไรขาดทุนเบ็ดเสร็จ ดังนี้

	บาท	
	2559	2558
ค่าใช้จ่ายในการขาย	211,187	104,099
ค่าใช้จ่ายในการบริหาร	1,386,268	1,752,523
รวมค่าใช้จ่ายผลประโยชน์พนักงานเมื่อเกษียณอายุ	1,597,455	1,856,622
ต้นทุนบริการในอดีตที่รับรู้ตามวิธีเส้นตรง	-	102,443
ต้นทุนบริการปัจจุบัน	1,394,394	1,611,066
ต้นทุนดอกเบี้ย	203,061	143,113
รวมค่าใช้จ่ายผลประโยชน์พนักงานเมื่อเกษียณอายุ	1,597,455	1,856,622

ข้อสมมติฐานในการประมาณการตามหลักคณิตศาสตร์ประกันภัยที่สำคัญ (แสดงด้วยค่าเฉลี่ยถ่วงน้ำหนัก) มีดังนี้

	ร้อยละ/ต่อปี	
	2559	2558
อัตราคิดลด	2.79	2.79
เงินเดือนรายเดือนในอนาคตที่เพิ่มขึ้น	6.00	6.00
อัตราการหมุนเวียนของพนักงาน (ขึ้นอยู่กับช่วงอายุ)	0.00 - 50.00	0.00 - 50.00
อัตราภาระ (อ้างอิงตารางภาระของประเทศไทยปี 2551)	50.00	50.00



การวิเคราะห์ความอ่อนไหวของสมมติฐาน แสดงถึงผลกระทบของการเปลี่ยนแปลงข้อสมมติฐานต่อมูลค่าปัจจุบันของภาระผูกพันผลประโยชน์พนักงาน ณ วันที่ 31 ธันวาคม 2559 มีรายละเอียดดังนี้

	บาท
การเปลี่ยนแปลงมูลค่าปัจจุบันของภาระผูกพันผลประโยชน์พนักงานเพิ่มขึ้น (ลดลง)	
อัตราคิดลด +1.0%	(503,158)
อัตราคิดลด -1.0%	560,388
อัตรามรณะ +1ปี	(30,613)
อัตรามรณะ -1ปี	27,302
อัตราการขึ้นเงินเดือน -1.0%	(496,539)
อัตราการขึ้นเงินเดือน +1.0%	541,010
อัตราการหมุนเวียนของพนักงาน -10.0% ของสมมติฐาน	124,411
อัตราการหมุนเวียนของพนักงาน +10.0% ของสมมติฐาน	(111,693)

ข้อสมมติฐานเกี่ยวกับอัตราคิดลดประมาณการจากอัตราผลตอบแทนถัวเฉลี่ยของพันธบัตรรัฐบาล ณ วันที่ 8 ธันวาคม 2558 และสะท้อนประมาณการของจังหวะเวลาของการจ่ายผลประโยชน์ของพนักงานแต่ละคน

ในปี 2558 บริษัทได้ใช้ผู้เชี่ยวชาญอิสระในการประเมินภาระผูกพันตามโครงการผลประโยชน์หลังออกจากงาน แทนการคำนวณโดยฝ่ายบริหาร มีผลทำให้เกิดผลขาดทุนจากการประมาณการตามหลักคณิตศาสตร์ประกันภัยเป็นจำนวนเงิน 0.60 ล้านบาท บริษัทรับรู้ผลขาดทุนดังกล่าวในกำไรขาดทุนเบ็ดเสร็จอื่น

20. สำรองตามกฎหมาย

บริษัทต้องจัดสรรกำไรสุทธิประจำปีส่วนหนึ่งไว้เป็นทุนสำรองตามกฎหมายไม่น้อยกว่าร้อยละ 5 ของกำไรสุทธิประจำปีจนกว่าทุนสำรองนี้จะมีจำนวนไม่น้อยกว่าร้อยละ 10 ของทุนจดทะเบียน ตามพระราชบัญญัติบริษัทมหาชน จำกัด พ.ศ. 2535 สำรองตามกฎหมายนี้จะนำไปจ่ายเป็นเงินปันผลไม่ได้

21. การจ่ายเงินปันผล

สำหรับปี 2559

ตามรายงานการประชุมสามัญผู้ถือหุ้นครั้งที่ 1/2559 เมื่อวันที่ 7 เมษายน 2559 ผู้ถือหุ้นได้มีมติให้จ่ายเงินปันผลจากผลการดำเนินงานประจำปี 2558 ให้แก่ผู้ถือหุ้นในอัตราหุ้นละ 0.20 บาท คิดเป็นจำนวนเงิน 40.00 ล้านบาท โดยเงินปันผลจำนวนเงิน 10.00 ล้านบาท (คิดเป็นอัตราหุ้นละ 0.05 บาท จำนวน 200,000,000 หุ้น) ได้จ่ายแล้วในวันที่ 11 กันยายน 2558 และเงินปันผลที่เหลือจำนวนเงิน 30.00 ล้านบาท (คิดเป็นอัตราหุ้นละ 0.15 บาท จำนวน 200,000,000 หุ้น) ซึ่งจ่ายให้แก่ผู้ถือหุ้นในวันที่ 25 เมษายน 2559

และตามรายงานการประชุมคณะกรรมการบริษัทครั้งที่ 5/2559 เมื่อวันที่ 10 สิงหาคม 2559 คณะกรรมการได้มีมติให้จ่ายเงินปันผลระหว่างกาลจากผลการดำเนินงานสิ้นสุดวันที่ 30 มิถุนายน 2559 จำนวน 8.00 ล้านบาท คิดเป็นอัตราหุ้นละ 0.04 บาท จำนวน 200,000,000 หุ้น จ่ายให้แก่ผู้ถือหุ้นในวันที่ 8 กันยายน 2559

รวมจ่ายเงินปันผลในปี 2559 เป็นจำนวนเงิน 38.00 ล้านบาท

สำหรับปี 2558

ตามรายงานการประชุมสามัญผู้ถือหุ้นประจำปี 2557 เมื่อวันที่ 23 เมษายน 2558 ผู้ถือหุ้นได้มีมติให้จ่ายเงินปันผลจากผลการดำเนินงานประจำปี 2557 ให้แก่ผู้ถือหุ้น เป็นจำนวนเงิน 32.00 ล้านบาท ในอัตราหุ้นละ 0.16 บาท จำนวน 200,000,000 หุ้น โดยเงินปันผลจำนวน 12.00 ล้านบาทได้จ่ายแล้วในวันที่ 5 กันยายน 2557 และเงินปันผลที่เหลือจำนวนเงิน 20 ล้านบาท ได้จ่ายให้ผู้ถือหุ้นแล้วในวันที่ 21 พฤษภาคม 2558

และตามรายงานการประชุมคณะกรรมการบริษัทครั้งที่ 4/2558 เมื่อวันที่ 5 สิงหาคม 2558 คณะกรรมการได้มีมติให้จ่ายเงินปันผลระหว่างกาลจากผลการดำเนินงานสิ้นสุดวันที่ 30 มิถุนายน 2558 จำนวน 10.00 ล้านบาท คิดเป็นอัตราหุ้นละ 0.05 บาท จำนวน 200,000,000 หุ้น จ่ายให้แก่ผู้ถือหุ้นในวันที่ 11 กันยายน 2558 และกันสำรองตามกฎหมาย จำนวน 0.79 ล้านบาท

รวมจ่ายเงินปันผลในปี 2558 เป็นจำนวนเงิน 30.00 ล้านบาท

22. ค่าใช้จ่ายตามลักษณะ

บริษัทมีค่าใช้จ่ายตามลักษณะที่มีสาระสำคัญสำหรับปีสิ้นสุดวันที่ 31 ธันวาคม 2559 และ 2558 ดังนี้

	บาท	
	2559	2558
ค่าตอบแทนผู้บริหารและพนักงาน	41,609,467	39,724,149
ค่าเช่าและค่าบริการ	6,641,016	6,377,821
ค่าส่งเสริมการขาย	713,982	4,114,472
ค่าเสื่อมราคา	1,944,600	2,134,754
หนี้สงสัยจะสูญ	9,779,691	9,208,814

23. ส่วนงานดำเนินงาน

ข้อมูลส่วนงานดำเนินงานที่น่าเสนอนี้สอดคล้องกับรายงานภายในของบริษัทที่ผู้มีอำนาจตัดสินใจสูงสุดด้านการดำเนินงานได้รับและสอบถามอย่างสม่ำเสมอเพื่อใช้ในการตัดสินใจในการจัดสรรทรัพยากรและประเมินผลการปฏิบัติงานของส่วนงานดำเนินงานของบริษัท

บริษัทดำเนินธุรกิจหลักในส่วนงานดำเนินงาน คือ ให้เช่าซื้อเครื่องจักรกลทางการเกษตรและการให้สินเชื่อส่วนบุคคลและนิติบุคคลโดยดำเนินงานในส่วนงานภูมิศาสตร์หลัก คือ ประเทศไทย บริษัทประเมินผลการปฏิบัติงานของส่วนงานโดยพิจารณาจากกำไรหรือขาดทุนจากการดำเนินงานซึ่งวัดมูลค่าโดยใช้เกณฑ์เดียวกับที่ใช้ในการวัดกำไรหรือขาดทุนจากการดำเนินงานในงบการเงิน ดังนั้น รายได้ กำไรจากการดำเนินงาน และสินทรัพย์ทั้งหมดที่แสดงอยู่ในงบการเงิน จึงถือเป็นการรายงานตามส่วนงานดำเนินงานและเขตภูมิศาสตร์แล้ว

24. การเปิดเผยข้อมูลสำหรับเครื่องมือทางการเงิน

บริษัทไม่มีนโยบายที่จะประกอบธุรกรรมตราสารทางการเงินนอกงบแสดงฐานะการเงินที่เป็นตราสารอนุพันธ์เพื่อการเก็งกำไรหรือเพื่อการค้า



ความเสี่ยงด้านเครดิต (Credit Risk)

ความเสี่ยงด้านเครดิต คือ ความเสี่ยงจากการที่คู่สัญญาไม่สามารถปฏิบัติตามเงื่อนไขและข้อตกลงในสัญญา ซึ่งอาจเป็นเพราะคู่สัญญาประสบปัญหาทางการเงิน ทำให้ไม่สามารถชำระค่างวดเมื่อครบกำหนดได้ หรือตั้งใจไม่ปฏิบัติตามสัญญา อันส่งผลให้เกิดความเสียหายต่อบริษัทในการพิจารณาให้สินเชื่อนั้น บริษัทจะคำนึงถึงขีดความสามารถในการชำระหนี้ของลูกค้าและวัตถุประสงค์ของการให้สินเชื่อเป็นหลักในการพิจารณา รวมทั้งพิจารณาจากหลักทรัพย์ค้ำประกันเพื่อรองรับความเสียหายที่อาจเกิดขึ้นได้ในกรณีที่ผู้กู้ยืมผิดนัดชำระหนี้ อีกทั้งบริษัทยังมีกระบวนการในการสอบทานสินเชื่อของลูกค้าและติดตามดูแลสินเชื่อทุกรายที่ผ่านการอนุมัติแล้วอย่างสม่ำเสมอ

ความเสี่ยงด้านอัตราดอกเบี้ย (Interest Rate Risk)

ความเสี่ยงด้านอัตราดอกเบี้ย คือ ความเสี่ยงที่เกิดจากการเปลี่ยนแปลงของอัตราดอกเบี้ย อันอาจมีผลทำให้มูลค่าของตราสารทางการเงินของบริษัทเปลี่ยนแปลงไป หรือทำให้เกิดความผันผวนต่อรายได้ของบริษัทหรือมูลค่าของสินทรัพย์และหนี้สินทางการเงินทั้งในปัจจุบันและในอนาคต ความเสี่ยงของอัตราดอกเบี้ยนี้เกิดขึ้นจากการจัดโครงสร้างอัตราดอกเบี้ยและลักษณะของสินทรัพย์ หนี้สิน และส่วนของผู้ถือหุ้นของบริษัท

บริษัทมีความเสี่ยงจากอัตราดอกเบี้ยเนื่องจากมีเงินฝากและเงินกู้ยืมจากสถาบันการเงิน และหนี้สินที่มีภาระดอกเบี้ย บริษัทมิได้ใช้ตราสารอนุพันธ์ทางการเงินเพื่อป้องกันความเสี่ยงจากอัตราดอกเบี้ย

สินทรัพย์และหนี้สินทางการเงินที่สำคัญสามารถจัดตามประเภทอัตราดอกเบี้ย และสำหรับสินทรัพย์และหนี้สินทางการเงินที่มีอัตราดอกเบี้ยคงที่สามารถแยกตามวันที่ครบกำหนดหรือวันที่มีการกำหนดอัตราดอกเบี้ยใหม่ (หากวันที่มีการกำหนดอัตราดอกเบี้ยใหม่ถึงก่อน) ได้ดังนี้

	บาท			
	ณ วันที่ 31 ธันวาคม 2559			
	อัตราดอกเบี้ยคงที่		อัตราดอกเบี้ย	รวม
	ภายใน 1 ปี	มากกว่า 1 ปี	ไม่มีอัตราดอกเบี้ย	
	ถึง 5 ปี	ราคาตลาด		
สินทรัพย์ทางการเงิน				
เงินสดและรายการเทียบเท่าเงินสด	-	-	76,886,445	77,163,527
ลูกหนี้ตามสัญญาเช่าซื้อ	364,547,734	281,900,975	-	646,448,709
ลูกหนี้สินเชื่อส่วนบุคคล	48,096,858	62,103,793	-	110,200,651
ลูกหนี้สินเชื่อนิติบุคคล	2,335,787	-	-	2,335,787
ลูกหนี้ระหว่างการดำเนินการตาม				
กฎหมาย	-	-	-	1,283,892
หนี้สินทางการเงิน				
หุ้นกู้ชนิดไม่มีประกันระยะยาว	-	498,965,342	-	498,965,342
หนี้สินตามสัญญาเช่าทางการเงิน	628,824	970,675	-	1,599,499

	บาท				
	ณ วันที่ 31 ธันวาคม 2558				
	อัตราดอกเบี้ยคงที่		อัตราดอกเบี้ย	ไม่มี	รวม
	ภายใน 1 ปี	มากกว่า 1 ปี	ปรับขึ้นลงตาม	อัตราดอกเบี้ย	
		ถึง 5 ปี	ราคาตลาด		
สินทรัพย์ทางการเงิน					
เงินสดและรายการเทียบเท่าเงินสด	-	-	140,449,511	1,040,186	141,489,697
ลูกหนี้ตามสัญญาเช่าซื้อ	416,760,487	337,921,691	-	-	754,682,178
ลูกหนี้สินเชื่อส่วนบุคคล	18,943,109	11,265,764	-	-	30,208,873
ลูกหนี้ระหว่างการดำเนินการตาม					
กฎหมาย	-	-	-	1,178,012	1,178,012
ลูกหนี้จากการขายสิทธิเรียกร้องลูกหนี้					
ทางกฎหมาย	3,016,966	-	-	-	3,016,966
หนี้สินทางการเงิน					
หุ้นกู้ชนิดไม่มีประกันระยะยาว	299,596,892	299,114,612	-	-	598,711,504
หนี้สินตามสัญญาเช่าทางการเงิน	714,894	328,142	-	-	1,043,036
เงินกู้ยืมระยะยาวจากสถาบันการเงิน	-	-	8,328,454	-	8,328,454

การวัดมูลค่ามูลค่ายุติธรรมของเครื่องมือทางการเงิน

มูลค่ายุติธรรม หมายถึง มูลค่าที่บริษัทคาดว่าจะได้รับจากการขายสินทรัพย์ทางการเงินออกไปหรือ มูลค่าที่คาดว่าจะต้องจ่ายเพื่อการไถ่ถอนหนี้สินทางการเงิน มูลค่ายุติธรรมประมาณโดยใช้ราคาตลาดหรือราคาประเมินจากการคำนวณตามหลักการของตลาดเงินที่ใช้กันทั่วไป

วิธีการและข้อสมมติที่บริษัทใช้ในการประมาณมูลค่ายุติธรรมของสินทรัพย์และหนี้สินทางการเงินตามที่ได้เปิดเผย มีดังนี้

- เงินสดและรายการเทียบเท่าเงินสด แสดงมูลค่ายุติธรรม โดยประมาณตามจำนวนเงินที่แสดงในงบแสดงฐานะการเงิน
- ลูกหนี้ตามสัญญาเช่าซื้อ แสดงมูลค่ายุติธรรมโดยประมาณจากยอดเงินให้สินเชื่อตามจำนวนเงินที่คงเหลือในงบแสดงฐานะการเงินหัก รายได้จากสิทธิเรียกร้องตามสัญญาเช่าซื้อที่ยังไม่ถึงเป็นรายได้และค่าเผื่อหนี้สงสัยจะสูญ และรวมยอดภาษีมูลค่าเพิ่มจ่ายแทนลูกค้า
- ลูกหนี้สินเชื่อส่วนบุคคลและลูกหนี้สินเชื่อนิติบุคคล แสดงมูลค่ายุติธรรมโดยประมาณจากยอดเงินให้สินเชื่อตามจำนวนเงินที่คงเหลือในงบแสดงฐานะการเงินหักค่าเผื่อหนี้สงสัยจะสูญ
- เงินกู้ยืมระยะยาวแสดงมูลค่าใกล้เคียงกับมูลค่ายุติธรรม เนื่องจากมีอัตราดอกเบี้ยลอยตัวตามอัตราตลาด

บริษัทใช้วิธีราคาตลาดในการวัดมูลค่ายุติธรรมของสินทรัพย์และหนี้สินซึ่งมาตรฐานการรายงานทางการเงินที่เกี่ยวข้องกำหนดให้ต้องวัดมูลค่าด้วยมูลค่ายุติธรรม ยกเว้นในกรณีที่ไม่มีตลาดที่มีสภาพคล่อง หรือไม่สามารถหาราคาเสนอซื้อขายในตลาดที่มีสภาพคล่องได้ บริษัทจะใช้วิธีราคาทุนหรือวิธีรายได้ในการวัดมูลค่ายุติธรรมของสินทรัพย์และหนี้สินดังกล่าวแทน



ลำดับชั้นของมูลค่ายุติธรรม

- ระดับที่ 1 ใช้ข้อมูลราคาเสนอซื้อขาย (ไม่ต้องปรับปรุง) ในตลาดที่มีสภาพคล่องสำหรับสินทรัพย์อย่างเดียวกัน
- ระดับที่ 2 ใช้ข้อมูลอื่นนอกเหนือจากราคาเสนอซื้อขายซึ่งรวมอยู่ในระดับ 1 ที่สามารถสังเกตได้ โดยตรง (ได้แก่ ข้อมูลราคาตลาด) หรือโดยอ้อม (ได้แก่ ข้อมูลที่คำนวณมาจากราคา ตลาด) สำหรับสินทรัพย์นั้น
- ระดับที่ 3 ใช้ข้อมูลที่ไม่สามารถสังเกตได้ เช่น ข้อมูลเกี่ยวกับกระแสเงินในอนาคตที่กิจการประมาณขึ้น

25. วงเงินสินเชื่อ

ณ วันที่ 31 ธันวาคม 2559 บริษัทมีวงเงินสินเชื่อระยะสั้นกับธนาคารในประเทศแห่งหนึ่ง ดังนี้

- 1) บริษัทมีวงเงินเบิกเกินบัญชีที่ไม่มีหลักประกัน จำนวนเงิน 20 ล้านบาท มีอัตราดอกเบี้ย MOR
- 2) บริษัทมีวงเงินกู้ยืมหมุนเวียนระยะสั้นจำนวน 200 ล้านบาท โดยออกตัวสัญญาใช้เงินอายุไม่เกิน 6 เดือน นับจากวันที่เบิกเงินกู้ และสามารถต่ออายุตัวสัญญาใช้เงินได้เมื่อครบกำหนดชำระ โดยมีอัตรา ดอกเบี้ย MLR- 0.5% ต่อปี เงินกู้ยืมดังกล่าวค้ำประกันโดยการโอนสิทธิการรับเงินของลูกหนี้ ตามสัญญาเช่าซื้อ เมื่อมีการเบิกใช้วงเงินกู้

26. ภาระผูกพันและหนี้สินที่อาจเกิดขึ้นในภายหลัง

ณ วันที่ 31 ธันวาคม 2559 บริษัทมีภาระผูกพันตามสัญญาเช่าดำเนินงานในการที่บริษัทเป็นผู้เช่าตามสัญญาเช่าสำนักงานและบริการ ซึ่งมีอายุสัญญาเช่าระหว่าง 1 - 3 ปี โดยบริษัทมีภาระที่จะต้องจ่ายค่าเช่าและบริการในอนาคตตามสัญญาเช่าดังนี้

	บาท
ไม่เกิน 1 ปี	5.64
เกิน 1 ปี แต่ไม่เกิน 3 ปี	5.16
รวม	10.80

27. การบริหารจัดการส่วนทุน

บริษัทมีนโยบายรักษาสัดส่วนหนี้สินต่อทุนให้เป็นไปตามสถานการณ์เพื่อดำรงฐานะเงินทุนที่แข็งแกร่งรักษาความเชื่อมั่นของผู้ถือหุ้น ผู้ลงทุน เจ้าหนี้ และตลาดเงินทุน โดยคำนึงผลตอบแทนจากการลงทุน การจ่ายเงินปันผลให้แก่ผู้ถือหุ้น โดยมุ่งมั่นรักษาสัดส่วนหนี้สินต่อทุนไม่ให้สูงเกินกว่าธุรกิจประเภทเดียวกันในตลาดเงินทุน

28. เหตุการณ์ภายหลังรอบระยะเวลาที่รายงาน

ตามมติที่ประชุมคณะกรรมการบริษัท ครั้งที่ 1/2560 เมื่อวันที่ 20 กุมภาพันธ์ 2560 มีมติอนุมัติให้เสนอจ่ายเงินปันผลจากผลการดำเนินงานประจำปี 2559 ให้แก่ผู้ถือหุ้นในอัตราหุ้นละ 0.15 บาท จำนวน 200 ล้านหุ้น คิดเป็นจำนวนเงิน 30 ล้านบาท

29. มาตรฐานการบัญชีปรับปรุงใหม่ที่ยังไม่มีผลบังคับใช้ในปัจจุบัน

สภาวิชาชีพบัญชีได้ออกประกาศสภาวิชาชีพบัญชี ซึ่งลงประกาศในราชกิจจานุเบกษาแล้วให้ใช้มาตรฐานการบัญชี มาตรฐานการรายงานทางการเงิน การตีความมาตรฐานการบัญชีและการตีความมาตรฐานการรายงานทางการเงินที่ปรับปรุงใหม่

โดยมีผลบังคับใช้ถือปฏิบัติกับงบการเงินสำหรับรอบระยะเวลาบัญชีที่เริ่มต้นในหรือหลังวันที่ 1 มกราคม 2560 เป็นต้นไป มีดังต่อไปนี้

มาตรฐานการบัญชีฉบับที่ 1 (ปรับปรุง 2559)

มาตรฐานการบัญชีฉบับที่ 2 (ปรับปรุง 2559)

มาตรฐานการบัญชีฉบับที่ 7 (ปรับปรุง 2559)

มาตรฐานการบัญชีฉบับที่ 8 (ปรับปรุง 2559)

มาตรฐานการบัญชีฉบับที่ 10 (ปรับปรุง 2559)

มาตรฐานการบัญชีฉบับที่ 11 (ปรับปรุง 2559)

มาตรฐานการบัญชีฉบับที่ 12 (ปรับปรุง 2559)

มาตรฐานการบัญชีฉบับที่ 16 (ปรับปรุง 2559)

มาตรฐานการบัญชีฉบับที่ 17 (ปรับปรุง 2559)

มาตรฐานการบัญชีฉบับที่ 18 (ปรับปรุง 2559)

มาตรฐานการบัญชีฉบับที่ 19 (ปรับปรุง 2559)

มาตรฐานการบัญชีฉบับที่ 20 (ปรับปรุง 2559)

มาตรฐานการบัญชีฉบับที่ 21 (ปรับปรุง 2559)

มาตรฐานการบัญชีฉบับที่ 23 (ปรับปรุง 2559)

มาตรฐานการบัญชีฉบับที่ 24 (ปรับปรุง 2559)

มาตรฐานการบัญชีฉบับที่ 26 (ปรับปรุง 2559)

มาตรฐานการบัญชีฉบับที่ 24 (ปรับปรุง 2558)

มาตรฐานการบัญชีฉบับที่ 26 (ปรับปรุง 2558)

มาตรฐานการบัญชีฉบับที่ 27 (ปรับปรุง 2559)

มาตรฐานการบัญชีฉบับที่ 28 (ปรับปรุง 2559)

มาตรฐานการบัญชีฉบับที่ 29 (ปรับปรุง 2559)

มาตรฐานการบัญชีฉบับที่ 33 (ปรับปรุง 2559)

เรื่อง การนำเสนองบการเงิน

เรื่อง สินค้าคงเหลือ

เรื่อง งบกระแสเงินสด

เรื่อง นโยบายการบัญชี การเปลี่ยนแปลง

ประมาณการทางบัญชีและข้อผิดพลาด

เรื่อง เหตุการณ์ภายหลังรอบระยะเวลารายงาน

เรื่อง สัญญาก่อสร้าง

เรื่อง ภาษีเงินได้

เรื่อง ที่ดิน อาคารและอุปกรณ์

เรื่อง สัญญาเช่า

เรื่อง รายได้

เรื่อง ผลประโยชน์ของพนักงาน

เรื่อง การบัญชีสำหรับเงินอุดหนุนจากรัฐบาลและ

เปิดเผยข้อมูลเกี่ยวกับความช่วยเหลือจากรัฐบาล

เรื่อง ผลกระทบจากการเปลี่ยนแปลงของอัตรา

แลกเปลี่ยนเงินตราต่างประเทศ

เรื่อง ต้นทุนการกู้ยืม

เรื่อง การเปิดเผยข้อมูลเกี่ยวกับบุคคลหรือ

กิจการที่เกี่ยวข้องกัน

เรื่อง ต้นทุนการกู้ยืม

เรื่อง การเปิดเผยข้อมูลเกี่ยวกับบุคคลหรือ

กิจการที่เกี่ยวข้องกัน

เรื่อง การบัญชีและการรายงานโครงการผล

ประโยชน์เมื่อออกจากงาน

เรื่อง งบการเงินเฉพาะกิจการ

เรื่อง เงินลงทุนในบริษัทร่วมและการร่วมค้า

เรื่อง การรายงานทางการเงินในสภาพเศรษฐกิจ

ที่เงินเฟ้อรุนแรง

เรื่อง กำไรต่อหุ้น



มาตรฐานการบัญชีฉบับที่ 34 (ปรับปรุง 2559)
 มาตรฐานการบัญชีฉบับที่ 36 (ปรับปรุง 2559)
 มาตรฐานการบัญชีฉบับที่ 37 (ปรับปรุง 2559)

มาตรฐานการบัญชีฉบับที่ 38 (ปรับปรุง 2559)
 มาตรฐานการบัญชีฉบับที่ 40 (ปรับปรุง 2559)
 มาตรฐานการบัญชีฉบับที่ 41 (ปรับปรุง 2559)
 มาตรฐานการบัญชีฉบับที่ 104 (ปรับปรุง 2559)

มาตรฐานการบัญชีฉบับที่ 105 (ปรับปรุง 2559)

มาตรฐานการบัญชีฉบับที่ 107 (ปรับปรุง 2559)

มาตรฐานการรายงานทางการเงินฉบับที่ 2 (ปรับปรุง 2559)
 มาตรฐานการรายงานทางการเงินฉบับที่ 3 (ปรับปรุง 2559)
 มาตรฐานการรายงานทางการเงินฉบับที่ 4 (ปรับปรุง 2559)
 มาตรฐานการรายงานทางการเงินฉบับที่ 5 (ปรับปรุง 2559)
 มาตรฐานการรายงานทางการเงินฉบับที่ 6 (ปรับปรุง 2559)
 มาตรฐานการรายงานทางการเงินฉบับที่ 8 (ปรับปรุง 2559)
 มาตรฐานการรายงานทางการเงินฉบับที่ 10 (ปรับปรุง 2559)
 มาตรฐานการรายงานทางการเงินฉบับที่ 11 (ปรับปรุง 2559)
 มาตรฐานการรายงานทางการเงินฉบับที่ 12 (ปรับปรุง 2559)
 มาตรฐานการรายงานทางการเงินฉบับที่ 13 (ปรับปรุง 2559)
 การตีความมาตรฐานการบัญชีฉบับที่ 10 (ปรับปรุง 2559)

เรื่อง การรายงานทางการเงินระหว่างกาล
 เรื่อง การด้อยค่าของสินทรัพย์
 เรื่อง การประมาณการหนี้สิน หนี้สินที่อาจเกิดขึ้น และสินทรัพย์ที่อาจเกิดขึ้น
 เรื่อง สินทรัพย์ไม่มีตัวตน
 เรื่อง อสังหาริมทรัพย์เพื่อการลงทุน
 เรื่อง เกษตรกรรม
 เรื่อง การบัญชีสำหรับการปรับโครงสร้างหนี้ที่มีปัญหา
 เรื่อง การบัญชีสำหรับเงินลงทุนในตราสารหนี้และตราสารทุน
 เรื่อง การแสดงรายการและการเปิดเผยข้อมูลสำหรับเครื่องมือทางการเงิน
 เรื่อง การจ่ายโดยใช้หุ้นเป็นเกณฑ์
 เรื่อง การรวมธุรกิจ
 เรื่อง สัญญาประกันภัย
 เรื่อง สินทรัพย์ไม่หมุนเวียนที่ถือไว้เพื่อขายและการดำเนินงานที่ยกเลิก
 เรื่อง การสำรวจและประเมินค่าแหล่งทรัพยากรแร่
 เรื่อง ส่วนงานดำเนินงาน
 เรื่อง งบการเงินรวม
 เรื่อง การร่วมการงาน
 เรื่อง การเปิดเผยข้อมูลเกี่ยวกับส่วนได้เสียในกิจการอื่น
 เรื่อง การวัดมูลค่ายุติธรรม
 เรื่อง ความช่วยเหลือจากรัฐบาล-กรณีที่ไม่มีความเกี่ยวข้องอย่างเฉพาะเจาะจงกับกิจกรรมดำเนินงาน

การตีความมาตรฐานการบัญชีฉบับที่ 15
(ปรับปรุง 2559)

การตีความมาตรฐานการบัญชีฉบับที่ 25
(ปรับปรุง 2559)

การตีความมาตรฐานการบัญชีฉบับที่ 27
(ปรับปรุง 2559)

การตีความมาตรฐานการบัญชีฉบับที่ 29
(ปรับปรุง 2559)

การตีความมาตรฐานการบัญชีฉบับที่ 31
(ปรับปรุง 2559)

การตีความมาตรฐานการบัญชีฉบับที่ 32
(ปรับปรุง 2559)

การตีความมาตรฐานการรายงานทางการเงินฉบับที่ 1
(ปรับปรุง 2559)

การตีความมาตรฐานการรายงานทางการเงินฉบับที่ 4
(ปรับปรุง 2559)

การตีความมาตรฐานการรายงานทางการเงินฉบับที่ 5
(ปรับปรุง 2559)

การตีความมาตรฐานการรายงานทางการเงินฉบับที่ 7
(ปรับปรุง 2559)

การตีความมาตรฐานการรายงานทางการเงินฉบับที่ 10
(ปรับปรุง 2559)

การตีความมาตรฐานการรายงานทางการเงินฉบับที่ 12
(ปรับปรุง 2559)

การตีความมาตรฐานการรายงานทางการเงินฉบับที่ 13
(ปรับปรุง 2559)

การตีความมาตรฐานการรายงานทางการเงินฉบับที่ 14
(ปรับปรุง 2559)

เรื่อง สัญญาเช่าดำเนินงาน-สิ่งจูงใจที่ให้แก่ผู้เช่า

เรื่อง ภาษีเงินได้-การเปลี่ยนแปลงสถานภาพ
ทางภาษีของกิจการหรือของผู้ถือหุ้น

เรื่อง การประเมินเนื้อหาสัญญาเช่าที่เพิ่มขึ้น
ตามรูปแบบกฎหมาย

เรื่อง การเปิดเผยข้อมูลของข้อตกลงสัมปทาน
บริการ

เรื่อง เรื่อง รายได้-รายการแลกเปลี่ยนเกี่ยวกับ
บริการโฆษณา

เรื่อง สินทรัพย์ไม่มีตัวตน-ต้นทุนเว็บไซต์

เรื่อง การเปลี่ยนแปลงในหนี้สินที่เกิดขึ้นจาก
การรื้อถอน การบูรณะและหนี้สินที่มี
ลักษณะคล้ายคลึงกัน

เรื่อง การประเมินว่าข้อตกลงประกอบด้วยสัญญา
เช่าหรือไม่

เรื่อง สิทธิในส่วนได้เสียจากกองทุนการรื้อถอน
การบูรณะและการปรับปรุงสภาพแวดล้อม

เรื่อง การปรับปรุงย้อนหลังภายใต้มาตรฐาน
การบัญชี ฉบับที่ 29 (ปรับปรุง 2559)
เรื่อง การรายงานทางการเงินในสภาพ
เศรษฐกิจที่มีเงินเฟ้อรุนแรง

เรื่อง การรายงานทางการเงินระหว่างกาล
และการด้อยค่า

เรื่อง ข้อตกลงสัมปทานบริการ

เรื่อง โปรแกรมสิทธิพิเศษแก่ลูกค้า

เรื่อง ข้อจำกัดสินทรัพย์ตามโครงการผล
ประโยชน์ ข้อกำหนดเงินทุนขั้นต่ำและ
ปฏิสัมพันธ์ของรายการเหล่านี้ สำหรับ
มาตรฐานการบัญชี ฉบับที่ 19 (ปรับปรุง
2559) เรื่องผลประโยชน์ของพนักงาน



- การตีความมาตรฐานการรายงานทางการเงินฉบับที่ 15 เรื่อง สัญญาสำหรับการก่อสร้างอสังหาริมทรัพย์ (ปรับปรุง 2559)
- การตีความมาตรฐานการรายงานทางการเงินฉบับที่ 17 เรื่อง การจ่ายสินทรัพย์ที่ไม่ใช่เงินสดให้เจ้าของ (ปรับปรุง 2559)
- การตีความมาตรฐานการรายงานทางการเงินฉบับที่ 18 เรื่อง การโอนสินทรัพย์จากลูกค้า (ปรับปรุง 2559)
- การตีความมาตรฐานการรายงานทางการเงินฉบับที่ 20 เรื่อง ต้นทุนการเปิดหน้าดินในช่วงการผลิต สำหรับเหมืองผิวดิน (ปรับปรุง 2559)
- การตีความมาตรฐานการรายงานทางการเงินฉบับที่ 21 เรื่อง เงินที่นำส่งรัฐ (ปรับปรุง 2559)

ฝ่ายบริหารของบริษัทเชื่อว่ามาตรฐานการบัญชี มาตรฐานการรายงานทางการเงิน การตีความมาตรฐานการบัญชีและการตีความมาตรฐานการรายงานทางการเงินที่ปรับปรุงใหม่ข้างต้นจะไม่มีผลกระทบอย่างเป็นสาระสำคัญต่องบการเงินเมื่อนำมาถือปฏิบัติ

30. การอนุมัติงบการเงิน

งบการเงินนี้ได้รับอนุมัติให้ออกโดยคณะกรรมการของบริษัทเมื่อวันที่ 20 กุมภาพันธ์ 2560



นวัตกรรมดีเด่น
ประจำปี 2559



หุ้นยั่งยืน ประจำปี 2559



Certified Company of Thailand's Private Sector
Collective Action Coalition Against Corruption

gcapital



บริษัท จี แคปปิตอล จำกัด (มหาชน)

สำนักงานใหญ่ 161/1 อาคาร เอส จี ทาวเวอร์ ชั้น 8 ซอยมหาดเล็กหลวง 3
ถนนราชดำริ แขวงลุมพินี เขตปทุมวัน กรุงเทพฯ 10330

โทรศัพท์: 02-651-9995 โทรสาร: 02-651-9553

www.gcapital.co.th

