



Lease IT Public Company Limited

รายงานประจำปี 2556

บริษัท ลีซ อิท จำกัด (มหาชน)



LEASE IT

พันธกิจ (Mission)

เป็นแหล่งเงินทุนทางเลือกนอกภาคสถาบันการเงิน (Non Bank) ที่สามารถสร้างโอกาสให้แก่ผู้ประกอบการขนาดกลางและขนาดย่อม (SME) ให้สามารถเข้าถึงแหล่งเงินทุนในการประกอบธุรกิจ จนนำไปสู่การยกระดับความสัมพันธ์ระหว่างกันในระดับคู่ค้า (True Financial Partner)

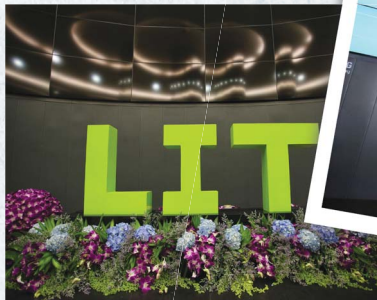

วิสัยทัศน์ (Vision)

มุ่งมั่นที่จะเป็นแหล่งเงินทุนแนวหน้าที่ไม่ใช่สถาบันการเงิน (Non Bank) ที่มีการพัฒนาผลิตภัณฑ์ทางการเงินอย่างต่อเนื่อง ให้มีความแตกต่างเพื่อตอบสนองความต้องการ (Needs) ที่หลากหลายของลูกค้า/คู่ค้า โดยเฉพาะอย่างยิ่งให้ครอบคลุมตลอดสายวงจรการทำธุรกิจ (Full Range Services) และตลอดสายประเภทผลิตภัณฑ์ (Full Range Products)

แสดงรายได้และกำไรสุทธิ

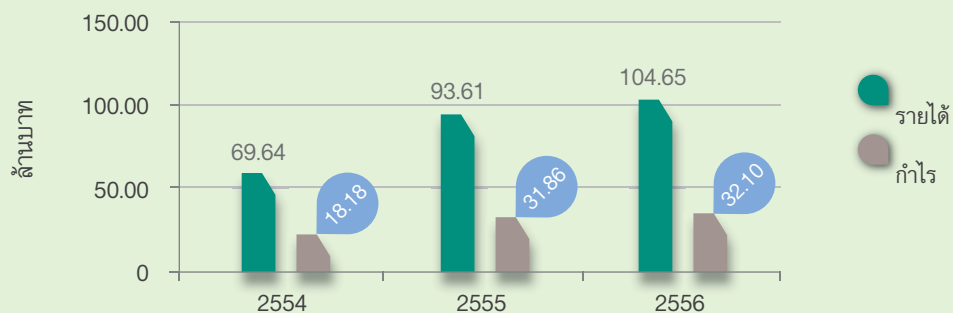

แสดงอัตรากำไรสุทธิและอัตราผลตอบแทนผู้ถือหุ้น

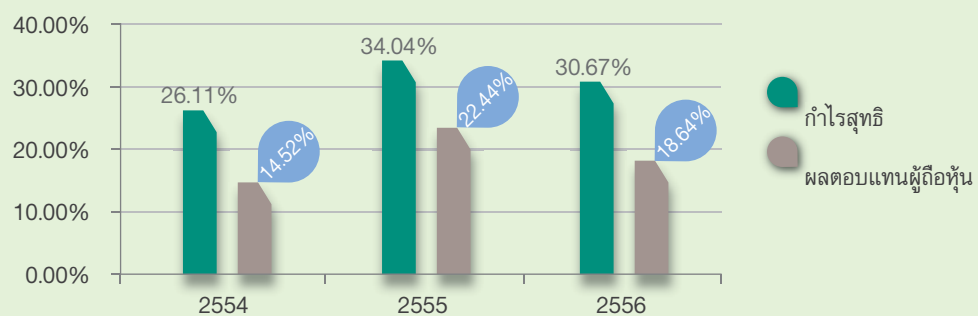

แสดงการปล่อยสินเชื่อและการหนี้ค้าง

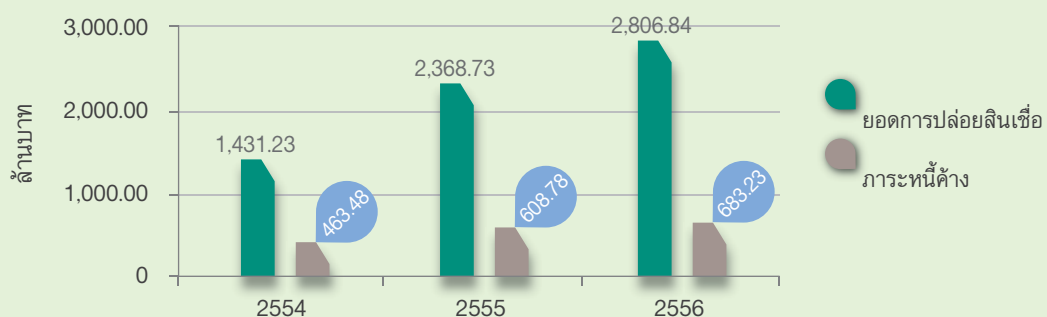

แสดงอัตราส่วนคุณภาพสินทรัพย์

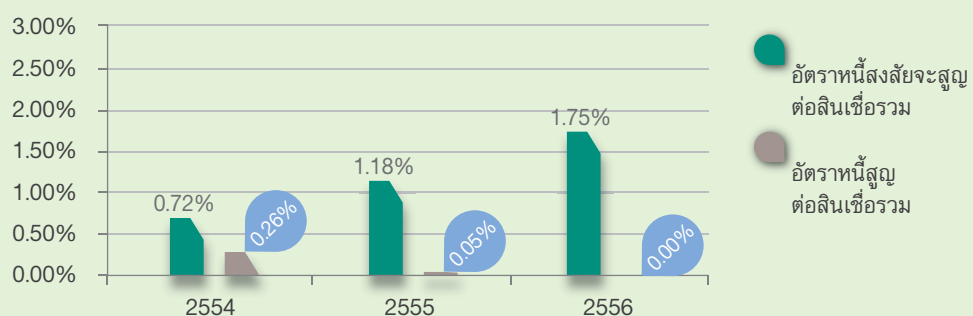

ข้อมูลสำคัญทางการเงิน

สำหรับปี สิ้นสุดวันที่ 31 ธันวาคม 2556 และ 2555 และ 2554

(หน่วย : ล้านบาท)

	งบการเงิน		
	2556	2555	2554
รายได้รวม	104.65	93.61	69.64
กำไรก่อนค่าใช้จ่ายทางการเงินและค่าใช้จ่ายภาษีเงินได้	66.42	67.23	47.02
กำไรสุทธิ	32.10	31.86	18.18
สินทรัพย์รวม	685.54	608.84	465.85
หนี้สินรวม	495.13	455.58	335.15
ส่วนของผู้ถือหุ้น	190.41	153.26	130.70
อัตราส่วนทางการเงินที่สำคัญ			
อัตราส่วนแสดงความสามารถในการหากำไร :			
อัตรากำไรสุทธิ (%)	30.67%	34.04%	26.11%
อัตราผลตอบแทนผู้ถือหุ้น (%)	18.64%	22.44%	14.52%
ส่วนต่างอัตราดอกเบี้ย (%)	9.86%	9.26%	6.78%
อัตราส่วนแสดงประสิทธิภาพในการดำเนินงาน :			
อัตราส่วนรายได้ต่อกเบี้ยสุทธิต่อสินทรัพย์ (%)	10.15%	9.96%	8.28%
อัตราผลตอบแทนต่อสินทรัพย์ (%)	4.96%	5.93%	4.22%
อัตราการหมุนของสินทรัพย์ (เท่า)	0.16	0.17	0.16
อัตราส่วนวิเคราะห์นโยบายทางการเงิน :			
อัตราส่วนเงินให้กู้ต่อเงินกู้ยืม (%)	1.42	1.41	1.48
อัตราหนี้สินต่อส่วนของผู้ถือหุ้น (เท่า)	2.59	2.97	2.56
อัตราส่วนคุณภาพสินทรัพย์ :			
อัตราส่วนค่าเผื่อหนี้สงสัยจะสูญต่อสินเชื่อรวม (%)	1.75	1.18	0.72
อัตราส่วนหนี้สูญต่อสินเชื่อรวม (%)	0.0002	0.05	0.26

คณะกรรมการ/คณะผู้บริหาร



นางดวงพร สุจริตานันต์
ประธานกรรมการ
กรรมการอิสระและประธานกรรมการตรวจสอบ



นายมินทร์ อังคิณเส
รองประธานกรรมการ

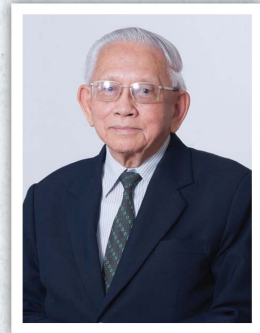

นายเอียรชัย ศรีวิจิตร
กรรมการ



นายสมพล เอกธีรจิตต์
กรรมการและกรรมการผู้จัดการ



นายประกอบ วิศิษฐ์กิจการ
กรรมการอิสระ
และกรรมการตรวจสอบ



พล.ต.อ.เจตน์ มงคลหัตถ์
กรรมการอิสระ
และกรรมการตรวจสอบ



นายสุทัศน์ ชันเจริญสุข
กรรมการอิสระ
และกรรมการตรวจสอบ



นางรุ่งนภา โอภาส
ผู้ช่วยกรรมการผู้จัดการ



นายธีรวัฒน์ ขำเมือง
ผู้จัดการทั่วไป



นายฤทธิไกร บรรเทาทุกข์
ผู้ช่วยผู้จัดการ – แผนกการขายและการตลาด



นางสาวปิยนันท์ มงคล
ผู้ช่วยผู้จัดการ – แผนกเครดิต



นางสาวแคทลียา จงสวัสดิ์
ผู้ช่วยผู้จัดการ – แผนกบัญชีและธุรการ

สารถึงผู้ถือหุ้น

ในวันที่ 16 พฤษภาคม 2556 นับเป็นก้าวสำคัญอีกก้าวหนึ่งของบริษัท ลีช อิท จำกัด ที่ได้ทำการแปรสภาพเป็นบริษัท มหาชน จำกัด พร้อมทั้งเปลี่ยนชื่อเป็น บริษัท ลีช อิท จำกัด (มหาชน) และเข้าจดทะเบียนในตลาดหลักทรัพย์ เอ็ม เอ ไอ ทำให้ฐานะการเงินของบริษัทฯ แข็งแกร่งขึ้น ชื่อเสียงของบริษัทเป็นที่รู้จักแพร่หลายในวงกว้างได้รับการยอมรับทั้งในแง่ความโปร่งใส สามารถตรวจสอบได้ และเป็นบริษัทที่มีธรรมาภิบาล

บริษัทฯ มุ่งเน้นการพัฒนาผลิตภัณฑ์ที่มีความหลากหลาย เพื่อตอบสนองการให้บริการทางการเงินให้ครบวงจร และพัฒนาผลิตภัณฑ์เสริมในหลายรูปแบบ เพื่อเป็นทางเลือกในการใช้บริการ และเพิ่มศักยภาพในการทำธุรกิจของลูกค้า

การจัดโครงสร้างองค์กรการบริหารงาน กระบวนการในการปฏิบัติงานที่กระชับและรัดกุม ประกอบกับทีมงานที่มีประสิทธิภาพของผู้บริหาร และพนักงานมีเป้าหมายไปในทิศทางเดียวกัน คือ ผลักดันธุรกิจให้สามารถตอบสนองต่อความต้องการของลูกค้าอย่างมีประสิทธิภาพ ส่งผลให้บริษัทฯ มีผลประกอบการเติบโตอย่างต่อเนื่องมาโดยตลอด

ในนามของคณะกรรมการบริษัทฯ ขอขอบคุณผู้ถือหุ้น ลูกค้าผู้มีอุปการคุณทั้งหน่วยงานภาครัฐและเอกชน พันธมิตรทางธุรกิจ สถาบันการเงิน ตลอดจนผู้บริหารและพนักงานทุกคนที่เป็นพลังขับเคลื่อนที่สำคัญในการสนับสนุนให้กิจการของบริษัทฯ ประสบความสำเร็จด้วยดีมาโดยตลอด

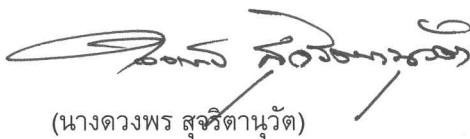

(นางดวงพร สุจิตานุกิต)
ประธานกรรมการ



(นายสมพล เอกธีรจิตต์)
กรรมการผู้จัดการ

สารบัญ

นโยบายและภาพรวมการประกอบธุรกิจ	1
ลักษณะการประกอบธุรกิจ	5
ปัจจัยความเสี่ยง	9
ข้อมูลทั่วไปและข้อมูลอื่นที่สำคัญ	12
ข้อมูลหลักทรัพย์และผู้ถือหุ้น	13
นโยบายเงินปันผล	15
โครงสร้างการจัดการ	16
การกำกับดูแลกิจการ	20
ความรับผิดชอบต่อสังคม CSR	34
การควบคุมภายในและบริหารจัดการความเสี่ยง	36
รายการระหว่างกัน	37
ฐานะการเงินและผลการดำเนินงาน	38
คำอธิบายการวิเคราะห์ผลการดำเนินงานและฐานะทางการเงิน	43
รายงานของคณะกรรมการตรวจสอบปี 2556	51
รายงานความรับผิดชอบต่อคณะกรรมการในการจัดทำรายงานทางการเงิน ประจำปี 2556	52
งบการเงิน	53

1. นโยบายและภาพรวมการประกอบธุรกิจ

1.1 ประวัติความเป็นมาและพัฒนาการที่สำคัญ

บริษัท ลีซ อิท จำกัด (มหาชน) (“บริษัทฯ”) จัดทะเบียนจัดตั้งบริษัทเมื่อวันที่ 25 สิงหาคม 2549 ด้วยทุนจดทะเบียน 200 ล้านบาท โดยมีทุนชำระแล้วจำนวน 60 ล้านบาท มีบริษัท เอสวีโอเอ จำกัด (มหาชน) (“เอสวีโอเอ”) เป็นผู้ถือหุ้นใหญ่ ถือหุ้นในสัดส่วนร้อยละ 99.99 เริ่มต้นมีวัตถุประสงค์เพื่อประกอบธุรกิจสนับสนุนการค้าของกลุ่มเอสวีโอเอ ในฐานะบริษัทด้านการเงินของเอสวีโอเอ (Financial Arm) โดยการให้บริการสินเชื่อสัญญาเช่าทางการเงิน (Leasing) และสินเชื่อสัญญาเช่าซื้อ (Hire Purchase) โดยเน้นกลุ่มลูกค้าที่เป็นผู้จัดจำหน่ายสินค้าให้แก่กลุ่มเอสวีโอเอ กลุ่มผู้บริโภคที่ใช้ผลิตภัณฑ์ของกลุ่มเอสวีโอเอเป็นหลัก รวมถึงการให้บริการรับโอนสิทธิเรียกร้องลูกหนี้การค้า (Factoring) ให้แก่ลูกค้าของกลุ่มเอสวีโอเอที่ต้องการเงินทุนหมุนเวียนในช่วงระยะเวลาที่รอหนี้ครบกำหนดชำระ

เนื่องจากการเติบโตของกลุ่มธุรกิจเทคโนโลยีสารสนเทศ (“Information Technology” หรือ “IT”) ทำให้ผลิตภัณฑ์ทางด้าน IT มีความหลากหลายมากขึ้นและมีตลาดในแต่ละผลิตภัณฑ์แตกต่างกันออกไป ในขณะที่ธุรกิจเอสวีโอเอจำกัดอยู่เพียงตลาดบางผลิตภัณฑ์ ทำให้บริษัทฯ หันไปให้การสนับสนุนสินเชื่อของสินค้านอกกลุ่มเอสวีโอเอ รวมทั้งขยายธุรกิจในการสนับสนุนสินเชื่อนอกจากสินค้า IT เพื่อให้บริษัทฯ สามารถบริหารจัดการและสามารถแข่งขันกับผู้ประกอบการในกลุ่มธุรกิจเดียวกันได้อย่างมีประสิทธิภาพ

หลังจากที่รูปแบบการดำเนินธุรกิจได้เปลี่ยนแปลงไปตามที่กล่าวข้างต้น บริษัทฯจึงมุ่งเน้นการเติบโตและการแข่งขันทางธุรกิจโดยมีการพัฒนารูปแบบผลิตภัณฑ์ทางการเงินเพื่อต่อยอดการทำธุรกิจที่สามารถตอบสนองความต้องการของลูกค้า จึงได้เพิ่มสินเชื่อหลากหลายประเภทมากขึ้น ได้แก่ สินเชื่อเพื่อการจัดหาหนังสือค้ำประกันของ (Bid Bond) สินเชื่อเพื่อสนับสนุนโครงการ (Project Backup Financing) รวมถึงบริการจัดหาสินค้า (Trade Finance)

และเมื่อวันที่ 16 พฤษภาคม 2556 บริษัทฯ ได้ทำการแปรสภาพเป็นบริษัทมหาชนจำกัด พร้อมทั้งเปลี่ยนชื่อเป็นบริษัท ลีซ อิท จำกัด (มหาชน)

พัฒนาการที่สำคัญของบริษัทฯ ในช่วงระยะเวลาที่ผ่านมา มีรายละเอียดดังต่อไปนี้

ปี 2550
<ul style="list-style-type: none"> เพิ่มทุนชำระแล้วจำนวน 40 ล้านบาท จากทุนชำระแล้วเดิม 60 ล้านบาท เป็น 100 ล้านบาท เริ่มประกอบธุรกิจให้บริการสินเชื่อเช่าซื้อแก่กลุ่มลูกค้ารายย่อยที่ใช้ผลิตภัณฑ์ของกลุ่มเอสวีโอเอ เช่น นักศึกษาและบุคลากรของมหาวิทยาลัยคริสเตียน เป็นต้น
ปี 2552
<ul style="list-style-type: none"> เปลี่ยนแนวทางรูปแบบการดำเนินธุรกิจจากเดิมที่วางจุดยืนเป็นบริษัทด้านการเงินของเอสวีโอเอ (Financial Arm) มาเป็นการดำเนินธุรกิจที่มุ่งการสร้างกำไรซึ่งเป็นจุดเริ่มต้นในการนำเสนอผลิตภัณฑ์ทางการเงินใหม่ๆ ออกสู่ลูกค้า เริ่มประกอบธุรกิจบริการจัดหาสินค้า (Trade Finance) ให้แก่ลูกค้าที่ใช้ผลิตภัณฑ์ทางการเงินอยู่แล้วไม่ว่าจะเป็นสินเชื่อสัญญาเช่าทางการเงิน สินเชื่อสัญญาเช่าซื้อ หรือสินเชื่อการรับโอนสิทธิเรียกร้อง
ปี 2553
<ul style="list-style-type: none"> เริ่มประกอบธุรกิจให้บริการสินเชื่อเพื่อการจัดหาหนังสือค้ำประกันของ (Bid Bond) โดยทำหน้าที่เป็นตัวกลางระหว่างธนาคารผู้ออกหนังสือค้ำประกันกับลูกค้าที่เป็นผู้ประกอบการ ชะลอและลดการให้บริการสินเชื่อเช่าซื้อแก่กลุ่มลูกค้ารายย่อย เนื่องจากต้นทุนการดำเนินการสูงและมีความเสี่ยงไม่เหมาะสมกับขนาดขององค์กร
ปี 2555
<ul style="list-style-type: none"> เริ่มดำเนินธุรกิจให้การสนับสนุนสินเชื่อเพื่อสนับสนุนโครงการ (Project Backup Financing) สำหรับลูกค้าของบริษัทฯ ที่มีประวัติดี มีทักษะและขีดความสามารถในการทำงานโครงการนั้นๆ แต่มีข้อจำกัดเรื่องเงินทุนหมุนเวียน โดยเน้นลูกค้าที่เป็นโครงการของภาครัฐเป็นสำคัญ ย้ายสำนักงานจากชั้น 32 มาอยู่ที่ชั้น 21 อาคารไอที โพรเฟสชั่นแนล เพื่อรองรับการขยายตัวของธุรกิจ

ม.ค.-พ.ค. ปี 2556

- ลดทุนจดทะเบียนจาก 200,000,000 บาท เหลือ 100,000,000 บาท โดยการลดมูลค่าหุ้นที่ตราไว้จากหุ้นละ 10.00 บาท เป็นหุ้นละ 5.00 บาท ส่งผลทำให้ทุนจดทะเบียนของบริษัทฯ เท่ากับ 100,000,000 บาท แบ่งออกเป็นหุ้นสามัญจำนวน 20,000,000 หุ้น มูลค่าหุ้นละ 5.00 บาท และมีการชำระค่าหุ้นเต็มจำนวนแล้ว
- แปรสภาพเป็นบริษัทมหาชน
- เปลี่ยนแปลงมูลค่าที่ตราไว้จากหุ้นละ 5.00 บาท เป็นหุ้นละ 1.00 บาท
- เพิ่มทุนจดทะเบียนจำนวน 16,000,000 บาท จากทุนจดทะเบียนเดิม 100,000,000 บาท เป็น 116,000,000 บาท โดยการออกหุ้นสามัญใหม่จำนวน 16,000,000 หุ้น มูลค่าที่ตราไว้หุ้นละ 1.00 บาท โดยจัดสรรให้กับ ดร.ประสิทธิ์ กาญจนศักดิ์ชัย* ซึ่งเป็นบุคคลในวงจำกัด ในราคาเสนอขายหุ้นละ 1.50 บาท
- เพิ่มทุนจดทะเบียนจำนวน 84,000,000 บาท จากทุนจดทะเบียนเดิม 116,000,000 บาท เป็น 200,000,000 บาท โดยการออกหุ้นสามัญใหม่จำนวน 84,000,000 หุ้น มูลค่าที่ตราไว้หุ้นละ 1.00 บาท ซึ่งรายละเอียดการจัดสรรเป็นดังนี้
 - (1) หุ้นสามัญเพิ่มทุนจำนวน 33,600,000 หุ้นเสนอขายให้แก่ผู้ถือหุ้นของเอสวีโอเอ ตามสัดส่วนการถือหุ้นของผู้ถือหุ้นดังกล่าวในเอสวีโอเอ (Pre-emptiveright)
 - (2) หุ้นสามัญเพิ่มทุนจำนวน 46,200,000 หุ้นเสนอขายให้แก่ประชาชนทั่วไป
 - (3) หุ้นสามัญเพิ่มทุนจำนวน 4,200,000 หุ้นเสนอขายให้แก่กรรมการและพนักงานของบริษัทฯในกรณีที่ไม่มีหุ้นเหลือจากการจองซื้อของผู้ถือหุ้นเอสวีโอเอ ตามข้อ (1) ให้เสนอขายหุ้นที่เหลือดังกล่าวให้แก่ประชาชนตามข้อ (2)

หมายเหตุ : *เนื่องจากในขณะนั้นบริษัทฯ มีความต้องการเงินทุนเพื่อขยายธุรกิจ แต่เอสวีโอเอไม่มีนโยบายที่จะขยายการลงทุนไปในธุรกิจที่ไม่ใช่ธุรกิจหลัก (Core Business) ดังนั้นบริษัทฯ จึงมีความจำเป็นต้องหาผู้ร่วมลงทุนรายใหม่ โดย ดร.ประสิทธิ์ กาญจนศักดิ์ชัย เป็นเจ้าของธุรกิจจำหน่ายวัสดุก่อสร้างจำนวน 3 บริษัท รวมทั้งเป็นนักลงทุนที่มีศักยภาพในด้านเงินทุน และสามารถตัดสินใจลงทุนกับบริษัทฯ ได้ในระยะเวลาที่เหมาะสมกับความต้องการใช้เงินของบริษัทฯ โดยการเข้ามาลงทุนในครั้งนี้ ดร.ประสิทธิ์จะเข้ามาในฐานะผู้ถือหุ้นโดยมิได้มีส่วนร่วมในการบริหารบริษัทฯ

1.2 ภาพรวมการประกอบธุรกิจ

บริษัทฯ ประกอบธุรกิจให้บริการสินเชื่อกลุ่มลูกค้าที่เป็นผู้ประกอบการขนาดกลางและขนาดย่อมที่มีข้อจำกัดในการขอสินเชื่อจากสถาบันการเงิน โดยแบ่งบริการออกเป็น 4 ประเภท ดังนี้

1. **สินเชื่อสัญญาเช่าทางการเงินหรือลีสซิ่ง (Leasing)** : ให้บริการสินเชื่อในรูปแบบสัญญาเช่าทางการเงินหรือสัญญาเช่าทรัพย์สินที่มีอายุสัญญาตั้งแต่ 3 ปีขึ้นไป แก่กลุ่มลูกค้าผู้ประกอบการที่มีสัญญาเช่ากับหน่วยงานภาครัฐ รัฐวิสาหกิจ หรือหน่วยงานเอกชนขนาดใหญ่

2. **สินเชื่อสัญญาเช่าซื้อ (Hire Purchase)** : ให้บริการสินเชื่อในรูปแบบสัญญาเช่าซื้อ ที่มีอายุไม่เกิน 3 ปี แก่กลุ่มลูกค้าผู้ประกอบการที่มีสัญญาเช่ากับหน่วยงานภาครัฐ รัฐวิสาหกิจ หรือหน่วยงานเอกชนขนาดใหญ่

3. **สินเชื่อการรับโอนสิทธิเรียกร้องหรือแฟคตอริง (Factoring)** : ให้บริการสินเชื่อการรับโอนสิทธิเรียกร้อง แก่กลุ่มลูกค้าผู้ประกอบการที่มีลูกหนี้การค้าเป็นหน่วยงานราชการ รัฐวิสาหกิจ และเอกชนขนาดใหญ่เป็นหลัก โดยบริษัทฯ จะรับซื้อลูกหนี้การค้าประมาณร้อยละ 70 –95 ของมูลค่าในเอกสาร

4. บริการเสริมอื่น ๆ ได้แก่

- **สินเชื่อเพื่อการจัดหาหนังสือค้ำประกันของ (Bid Bond)** : ให้บริการสินเชื่อเพื่อการจัดหาหนังสือค้ำประกันของ สำหรับกลุ่มลูกค้าผู้ประกอบการที่ต้องการเข้าไปประมูลงานในหน่วยงานภาครัฐ รัฐวิสาหกิจ

- **สินเชื่อเพื่อสนับสนุนโครงการ (Project Backup Financing)** : ให้การสนับสนุนเงินทุนเพื่อใช้ในการจัดหาและ/หรือจัดเตรียมสินค้า (Pre-Finance) ล่วงหน้าก่อนการส่งมอบงานให้หน่วยงานภาครัฐ รัฐวิสาหกิจ หรือหน่วยงานเอกชนขนาดใหญ่

- บริการจัดหาสินค้า (Trade Finance) : จัดหาสินค้าให้แก่กลุ่มลูกค้าผู้ประกอบการที่ขาดเงินทุนในการจัดหาสินค้าเพื่อทำการส่งมอบงานต่อให้หน่วยงานภาครัฐ รัฐวิสาหกิจ หรือหน่วยงานเอกชนขนาดใหญ่

โดยบริษัทฯ ให้บริการสินเชื่อแบบครบวงจรซึ่งช่วยให้ผู้ประกอบการสามารถดำเนินการได้ตั้งแต่เริ่มประมูลงานจัดหาสินค้า หรือให้กู้เงินเพื่อไปจัดหาสินค้า เพื่อให้ลูกค้าสามารถส่งมอบงานให้กับคู่สัญญาได้ โดยหลังจากส่งมอบงานและผ่านการตรวจรับแล้ว ก็จะมีบริการสินเชื่อในรูปแบบของสัญญาเช่าทางการเงิน สัญญาเช่าซื้อ หรือสินเชื่อการรับโอนสิทธิเรียกร้อง

1.3 โครงสร้างรายได้

ประเภทของรายได้	ปี 2554		ปี 2555		ปี 2556	
	ล้านบาท	ร้อยละ	ล้านบาท	ร้อยละ	ล้านบาท	ร้อยละ
รายได้ดอกเบี้ย¹⁾						
- ตามสัญญาเช่าการเงิน	18.26	26.22	23.26	24.85	25.94	24.78
- ตามสัญญาเช่าซื้อ	10.56	15.17	9.94	10.61	8.74	8.35
- การซื้อสิทธิเรียกร้อง	20.25	29.08	21.81	23.30	22.13	21.15
- การให้กู้ยืมเงิน	-	-	10.11	10.80	16.74	16.00
รวมรายได้ดอกเบี้ย	49.07	70.47	65.12	69.56	73.55	70.28
รายได้จากค่าธรรมเนียมและบริการ²⁾						
- ตามสัญญาเช่าการเงิน	0.33	0.48	0.24	0.25	0.03	0.03
- ตามสัญญาเช่าซื้อ	0.18	0.26	0.20	0.22	0.07	0.07
- การซื้อสิทธิเรียกร้อง	6.80	9.76	4.25	4.54	4.63	4.42
- การให้กู้ยืมเงิน	-	-	8.87	9.47	11.28	10.78
- การค้าประกันของ	0.83	1.19	0.80	0.86	2.42	2.31
รวมรายได้จากค่าธรรมเนียมและบริการ	8.14	11.69	14.36	15.35	18.43	17.61
รายได้อื่น :						
- รายได้จากบริการจัดหาสินค้า	7.96	11.43	8.13	8.69	5.61	5.36
- ดอกเบี้ยรับธนาคาร	0.02	0.03	0.01	0.02	0.01	0.01
- รายได้อื่น ³⁾	4.45	6.38	5.99	6.38	7.05	6.74
รวมรายได้อื่น	12.43	17.84	14.13	15.09	12.67	12.11
รวมรายได้	69.64	100.00	93.61	100.00	104.65	100.00

หมายเหตุ 1) รายได้ดอกเบี้ยในปี 2554 ไม่ตรงกับงบการเงิน เนื่องจากทำการปรับรายได้ดอกเบี้ยรับธนาคารจากการบันทึกเป็นรายได้ดอกเบี้ย เป็นรายได้อื่นๆ เพื่อประโยชน์ในการเปรียบเทียบ

2) รายละเอียดรายได้ค่าธรรมเนียมและบริการ

- ตามสัญญาเช่าการเงิน และสัญญาเช่าซื้อหมายถึงค่าธรรมเนียมในการเซ็นสัญญาและโอนสิทธิ
- การซื้อสิทธิเรียกร้อง หมายถึงค่าธรรมเนียมในการเปิดวงเงินและค่าธรรมเนียมบริการ
- การให้กู้ยืมเงิน และการค้าประกันของหมายถึงค่าธรรมเนียมในการให้บริการ

3) รายได้อื่น เช่น รายได้ดอกเบี้ยจ่ายชำระล่าช้า, รายได้ดอกเบี้ยรับจากธนาคาร เป็นต้น

1.4 เป้าหมายการดำเนินธุรกิจ

บริษัท มีเป้าหมายที่จะเป็นแหล่งเงินทุนทางเลือกที่ไม่ใช่สถาบันการเงินให้แก่ผู้ประกอบการธุรกิจขนาดกลางและขนาดย่อม (SME) ที่ไม่สามารถเข้าถึงแหล่งเงินทุนได้เช่น มีข้อจำกัดในเรื่องหลักทรัพย์ค้ำประกัน หรือระยะเวลาการประกอบธุรกิจน้อยกว่า 3 ปี ซึ่งสถาบันการเงินไม่สามารถพิจารณาให้การสนับสนุนได้ แต่ผู้บริหารและทีมงานมีประสบการณ์ ความชำนาญในธุรกิจนั้นๆ เป็นอย่างดี และเป็นธุรกิจที่มีศักยภาพในการเติบโต ทำให้ธุรกิจเหล่านี้ต้องใช้การสนับสนุนเงินทุนนอกกรอบอันเป็นอุปสรรคต่อการประสบความสำเร็จในระยะยาว ดังนั้นเพื่อตอบสนองแนวทางดังกล่าวบริษัท จึงมุ่งเน้นพัฒนาผลิตภัณฑ์ที่มีความหลากหลายสามารถตอบสนองให้ครบวงจรธุรกิจ (Total Financial Solution) สำหรับผู้ประกอบการดังกล่าว โดยมีเป้าหมายดังนี้

- (1) เป็นผู้ประกอบการหลัก ที่ไม่ใช่สถาบันการเงินที่ให้การสนับสนุนด้านสินเชื่อสัญญาเช่าทางการเงิน และสินเชื่อสัญญาเช่าซื้อ เพื่อจัดหาอุปกรณ์การเรียนการสอนด้านไอทีแก่ภาคการศึกษาของรัฐ
- (2) เป็นผู้ประกอบการหลัก ที่ไม่มีผู้ถือหุ้นเป็นสถาบันการเงิน ที่ให้การสนับสนุนด้านสินเชื่อรับโอนสิทธิเรียกร้องที่เน้นการรับซื้อลดลูกหนี้การค้าภาครัฐ
- (3) พัฒนาสร้างผลิตภัณฑ์เสริมในหลายๆ รูปแบบ (Tailor made) เพื่อให้ลูกค้าหรือคู่ค้าในผลิตภัณฑ์หลักมีทางเลือกในการใช้บริการ เพื่อเพิ่มอำนาจการแข่งขันกับคู่แข่งในการสร้างรายได้และยอดขายที่สูงขึ้นเช่น สินเชื่อเพื่อการจัดหาหนังสือค้ำประกันของ (Bid Bond) สินเชื่อเพื่อสนับสนุนโครงการ (Project Backup Financing) และบริการจัดหาสินค้า (Trade Finance)

2. ลักษณะการประกอบธุรกิจ

2.1 ลักษณะผลิตภัณฑ์หรือบริการ

บริษัท ประกอบธุรกิจให้บริการสินเชื่อแก่กลุ่มลูกค้าที่เป็นผู้ประกอบการขนาดกลางและขนาดย่อมที่มีข้อจำกัดในการขอสินเชื่อสถาบันการเงิน โดยแบ่งสินเชื่อออกเป็น 4 ประเภท ดังนี้

2.1.1 ธุรกิจการให้สินเชื่อสัญญาเช่าทางการเงินหรือลีสซิ่ง (Leasing)

- กรณีโอนสิทธิเรียกร้อง - ดำเนินการโอนสิทธิเรียกร้องในการรับชำระค่าเช่าจากลูกหนี้ของลูกค้ามาที่บริษัท โดยบริษัทจะมีหนังสือบอกกล่าวการโอนสิทธิเรียกร้องในการรับชำระค่าเช่าไปที่ลูกหนี้ของลูกค้าที่เป็นส่วนราชการ รัฐวิสาหกิจ หรือเอกชนขนาดใหญ่โดยดำเนินการโอนสิทธิแบบเบ็ดเสร็จเด็ดขาดซึ่งบริษัท จะมอบหมายให้ฝ่ายขายและการตลาดนำเอกสารโอนสิทธิไปให้ลูกหนี้ลงนามรับทราบถึงแม้ลูกหนี้ของลูกค้าจะเป็นผู้ชำระค่าเช่าให้แก่บริษัท โดยตรง อย่างไรก็ตาม ณ วันทำสัญญา ลูกค้าจะต้องมอบเช็คลงวันที่ล่วงหน้าไว้ให้แก่บริษัท ตามงวดที่ต้องชำระ หากลูกหนี้ของลูกค้าไม่ชำระค่าเช่าตามเวลาที่กำหนด บริษัท จะนำเช็คที่ลูกค้ามอบไว้ให้ชำระค่าเช่าให้แก่บริษัท แทน และภายหลังหากลูกหนี้ของลูกค้าได้มีการจ่ายชำระเงินเข้ามาบริษัท จะคืนเงินจากการรับโอนสิทธิ์ดังกล่าวให้แก่ลูกค้าทันที

- กรณีไม่โอนสิทธิเรียกร้อง - รับชำระค่าเช่าจากลูกค้าโดยตรง โดยไม่มีการโอนสิทธิเรียกร้องในการรับชำระค่าเช่าจากลูกหนี้ของลูกค้าโดยลูกค้าจะทำการมอบเช็คลงวันที่ล่วงหน้าไว้ให้ ณ วันทำสัญญา ซึ่งเช็คจะต้องลงวันที่ล่วงหน้าตามวันครบกำหนดชำระในสัญญา

2.1.2 ธุรกิจการให้สินเชื่อสัญญาเช่าซื้อ (Hire Purchase)

บริษัท ให้บริการสินเชื่อสัญญาเช่าซื้อแก่ผู้ประกอบการที่ต้องการซื้อทรัพย์สินประเภทคอมพิวเตอร์ ซอฟต์แวร์ อุปกรณ์ไอที เครื่องใช้ไฟฟ้า รวมไปถึงอุปกรณ์การเรียนการสอนต่างๆ ที่มีสัญญาเช่ากับหน่วยงานราชการ หน่วยงานรัฐวิสาหกิจ หรือเอกชนขนาดใหญ่ โดยบริษัท จะซื้อทรัพย์สินจากลูกค้า แล้วนำมาให้ลูกค้าเช่าต่อ (ในบางกรณีอาจทำการจัดหาทรัพย์สินจากผู้จำหน่าย (Supplier) ตามความต้องการของลูกค้า แล้วนำมาให้ลูกค้าเช่าต่อ) โดยกรรมสิทธิ์ของทรัพย์สินให้เช่าซื้อจะเป็นของบริษัท และเมื่อชำระเงินค่างวดครบกำหนดสัญญาเช่าซื้อแล้ว ลูกค้าหรือผู้เช่าซื้อจะได้กรรมสิทธิ์ในสินทรัพย์นั้นๆ โดยบริษัท จะให้สินเชื่อแก่ลูกค้าในอัตราร้อยละ 70 – 100 ของมูลค่าสินค้าและคิดดอกเบี้ยในอัตราคงที่ สัญญาเช่าซื้อที่บริษัท ให้บริการกับลูกค้าจะมีอายุไม่เกิน 3 ปี รูปแบบในการทำสัญญาเช่าซื้อจะเป็นในลักษณะเดียวกับการทำสัญญาเช่าทางการเงิน ดังนี้

- กรณีโอนสิทธิเรียกร้อง - ให้ลูกค้าโอนสิทธิเรียกร้องในการรับชำระค่าเช่าจากลูกหนี้ของลูกค้ามาที่บริษัท โดยบริษัท จะแจ้งการโอนสิทธิเรียกร้องในการรับชำระค่าเช่าโดยตรงไปที่ลูกหนี้ของลูกค้าที่เป็นส่วนราชการ รัฐวิสาหกิจ หรือเอกชนขนาดใหญ่และณ วันทำสัญญา ลูกค้าจะต้องมอบเช็คลงวันที่ล่วงหน้าไว้ให้แก่บริษัท ตามงวดที่ต้องชำระ

- กรณีไม่โอนสิทธิเรียกร้อง - รับชำระค่าเช่าจากลูกค้าโดยตรง โดยไม่มีการโอนสิทธิเรียกร้องในการรับชำระค่าเช่าจากลูกหนี้ของลูกค้า โดยลูกค้าจะทำการมอบเช็คลงวันที่ล่วงหน้าไว้ให้ ณ วันทำสัญญา

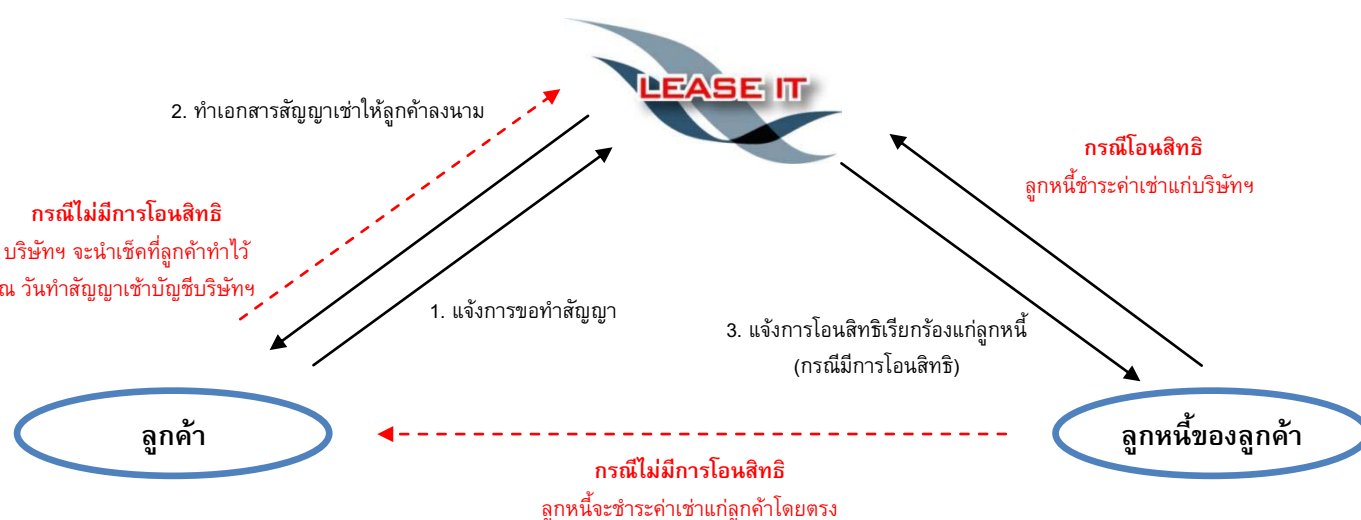

ความแตกต่างระหว่างสินเชื่อสัญญาเช่าทางการเงินและสินเชื่อสัญญาเช่าซื้อ

ลักษณะ	สัญญาเช่าทางการเงิน	สินเชื่อเช่าซื้อ
วัตถุประสงค์ในการเช่า	ใช้ทรัพย์สินระยะยาวตลอด หรือ เกือบหมดอายุการใช้งาน	เพื่อเป็นเจ้าของทรัพย์สิน
กรรมสิทธิ์ในทรัพย์สิน	เป็นของผู้ให้เช่าจนสิ้นสุดสัญญา เมื่อสิ้นสุดสัญญาผู้เช่าใช้สิทธิในการซื้อทรัพย์สิน	เป็นของผู้ให้เช่าซื้อจนกระทั่งผู้เช่าซื้อ ได้ชำระค่างวดและปฏิบัติตามเงื่อนไขครบถ้วน กรรมสิทธิ์จึงตกเป็นของผู้เช่าซื้อ
ระยะเวลาการให้สินเชื่อ	3 ปีขึ้นไป	ไม่เกิน 3 ปี

2.1.3 ธุรกิจการให้สินเชื่อการรับโอนสิทธิเรียกร้องหรือแฟคตอริง (Factoring)

บริษัท ให้บริการสินเชื่อการรับโอนสิทธิเรียกร้อง โดยเป็นการให้บริการสินเชื่อระยะสั้น เพื่อเป็นเงินทุนหมุนเวียน ในธุรกิจสำหรับผู้ประกอบการ โดยบริษัท จะรับซื้อลูกหนี้การค้า โดยไม่ต้องใช้หลักทรัพย์ค้ำประกัน แต่จะโอนสิทธิเรียกร้องในหนี้การค้าของลูกหนี้ให้กับบริษัท เป็นหลักประกัน โดยเป็นการรับโอนสิทธิแบบไล่เบี้ย (With Recourse) คือบริษัท มีสิทธิไล่เบี้ยจากลูกหนี้ได้ กรณีที่เกิดหนี้สูญหรือลูกหนี้ไม่ชำระเงินตามกำหนดเวลา โดยบริษัท จะเน้นให้บริการกับผู้ประกอบการขนาดกลางและขนาดย่อมที่ต้องการเงินสดไปใช้หมุนเวียนในกิจการและเป็นการซื้อขายสินค้าและบริการที่ไม่มีความซับซ้อน ในตัวเนื้อหาของหนี้การค้า เช่นเป็นการซื้อขายไปมาสินค้าทั่วไป หรือเป็นการให้บริการบำรุงรักษาอุปกรณ์ไอที อุปกรณ์สำนักงานทั่วๆ ไป โดยบริษัท จะหลีกเลี่ยงการรับซื้อหนี้การค้าที่มีเงื่อนไขการส่งมอบ หรือสินค้าและบริการที่มีความซับซ้อนที่ อาจเกิดข้อโต้แย้งในความสมบูรณ์ของหนี้การค้า เช่นหนี้การค้าที่เกิดจากการพัฒนาระบบงานไอที หรือหนี้การค้าในภาคการก่อสร้าง เป็นต้น โดยบริษัท จะเน้นการรับซื้อลูกหนี้การค้าที่เป็นหน่วยงานราชการและรัฐวิสาหกิจเป็นหลัก รวมถึงลูกหนี้การค้า ที่เป็นภาคเอกชนขนาดใหญ่ซึ่งส่วนใหญ่บริษัท จะรับซื้อลูกหนี้การค้าที่มีอายุไม่เกิน 90 วัน โดยบริษัท จะรับซื้อลูกหนี้การค้า ประมาณร้อยละ 70-95 ของมูลค่าในเอกสาร และเมื่อครบกำหนดชำระเงิน บริษัท จะดำเนินการเรียกเก็บเงินจากลูกหนี้โดยตรง และเมื่อหักดอกเบี้ยและค่าธรรมเนียมต่างๆ เรียบร้อยแล้ว บริษัท จะคืนเงินส่วนต่างให้กับลูกค้า

ทั้งนี้ อัตราดอกเบี้ย สัดส่วนการรับซื้อหนี้ จะขึ้นอยู่กับขนาดของกิจการ ฐานะการเงินของลูกค้า รวมถึงคุณภาพของลูกหนี้การค้า

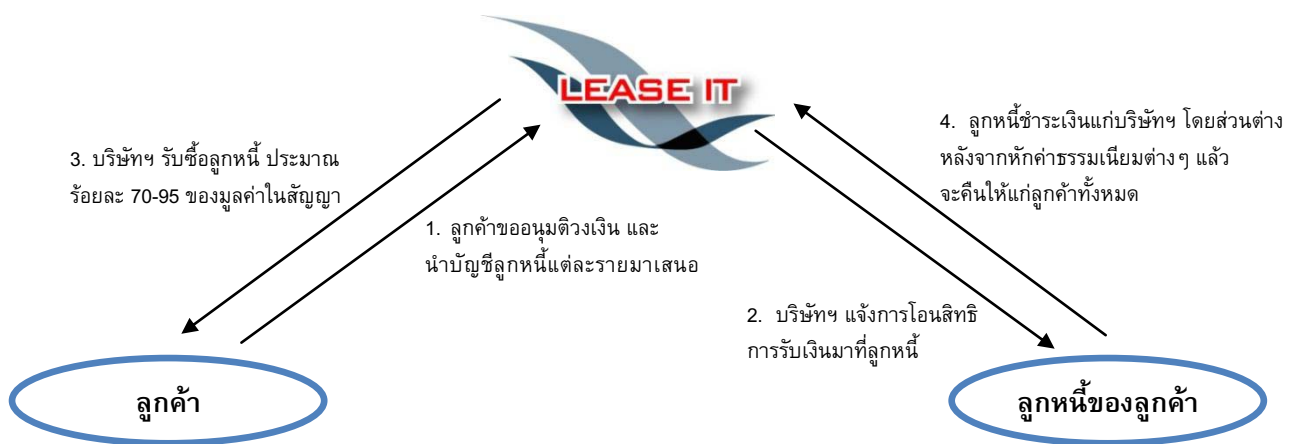

ธุรกิจการให้บริการเสริมอื่นๆ

บริษัท มีบริการเสริมรูปแบบต่างๆ เพื่อให้บริการของบริษัท ครบวงจรมากยิ่งขึ้น โดยส่วนใหญ่เป็นการ สนับสนุนสินเชื่อล่วงหน้า (Pre-Finance) โดยลูกค้าที่บริษัท จะให้บริการเสริมส่วนใหญ่จะต้องเป็นลูกค้าเดิมของบริษัท ที่มี ประวัติการชำระหนี้ที่ดี เนื่องจากความเสี่ยงในการให้บริการเสริมค่อนข้างสูง ได้แก่

2.1.4 การให้สินเชื่อเพื่อการจัดหาหนังสือค้ำประกันของ (Bid Bond)

บริษัทฯ เริ่มดำเนินธุรกิจการให้สินเชื่อเพื่อการจัดหาหนังสือค้ำประกันของ (Bid Bond) เมื่อปี 2553 โดยเป็นการให้สินเชื่อเพื่อการสนับสนุนการออกหนังสือค้ำประกันธนาคารหรือหลักประกันของให้แก่ลูกค้าผู้ประกอบการที่มีความประสงค์เข้าร่วมประมูลงานในหน่วยงานราชการ หน่วยงานรัฐวิสาหกิจ จะเป็นการให้สินเชื่อตามมูลค่าหลักประกันของ ลูกค้าจะต้องนำหนังสือค้ำประกันธนาคารหรือหลักประกันของคืนให้แก่บริษัทฯ ตามวันเวลาที่กำหนด โดยบริษัทฯ จะได้รับค่าตอบแทนการให้บริการในรูปแบบของค่าธรรมเนียม โดยบริษัทฯ ใช้วงเงินที่มีกับธนาคารในการปล่อยสินเชื่อเพื่อการจัดหาหนังสือค้ำประกันของ

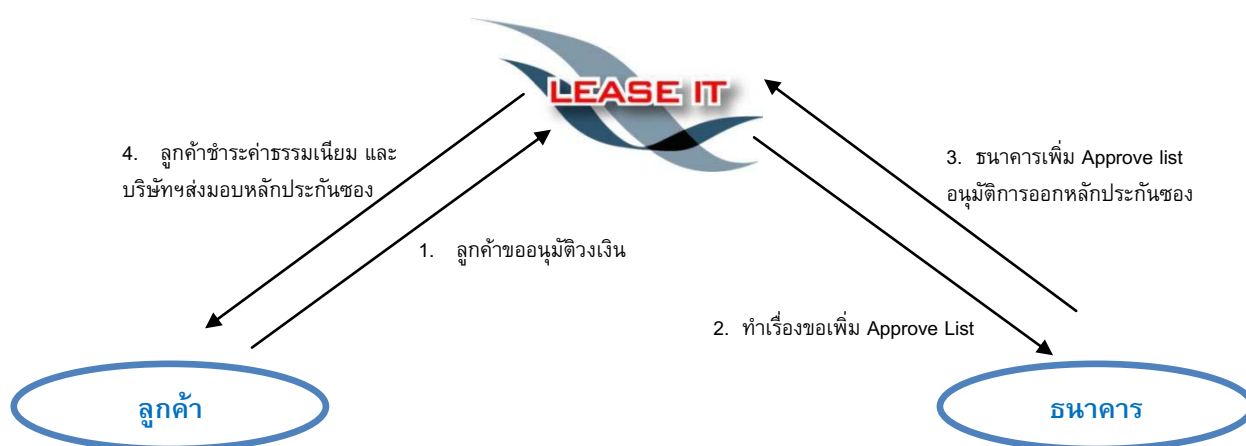

2.1.5 ธุรกิจให้บริการสินเชื่อเพื่อสนับสนุนโครงการ (Project Backup Financing)

บริษัทฯ ให้บริการสินเชื่อแก่ลูกค้าที่ต้องการเงินทุนในการจัดหาสินค้าเพื่อทำการส่งมอบให้กับหน่วยงานราชการ หน่วยงานรัฐวิสาหกิจ หรือหน่วยงานเอกชนขนาดใหญ่ โดยลูกค้าจะต้องมีสัญญาในการส่งมอบสินค้าและบริการระหว่างลูกค้าและลูกหนี้การค้าให้บริษัทฯ เพื่อประกอบการพิจารณาเนื่องจากการให้บริการสินเชื่อเพื่อสนับสนุนโครงการเพื่อให้ลูกค้าสามารถจัดหาสินค้ามาส่งมอบได้ ถือว่ามีความเสี่ยงสูงจึงทำให้ลูกค้าเกือบทั้งหมดในส่วนของสินเชื่อเพื่อสนับสนุนโครงการจะเป็นลูกค้าที่มีการติดต่อธุรกิจกับบริษัทฯ อย่างสม่ำเสมอ และมีประวัติการชำระเงินที่ดี เพื่อลดความเสี่ยงดังกล่าว รวมทั้งจะต้องโอนสิทธิเรียกร้องในการชำระเงินของลูกค้านี้ให้กับบริษัทฯ เมื่อลูกค้าได้ทำการส่งมอบสินค้าให้แก่ลูกหนี้และได้ใบตรวจรับมอบงานแล้วลูกค้าส่วนใหญ่จะมาขอสินเชื่อการรับโอนสิทธิเรียกร้องกับบริษัทฯ เพื่อนำเงินที่ได้จากสินเชื่อดังกล่าวมาชำระคืนเงินกู้ อย่างไรก็ตาม ในกรณีที่ลูกหนี้ของลูกค้าตรวจรับมอบงานล่าช้าทำให้ลูกค้าไม่สามารถนำใบตรวจรับมอบงานมาเปลี่ยนเป็นสินเชื่อการรับโอนสิทธิเรียกร้องเพื่อนำเงินมาชำระคืนบริษัทฯ ได้ภายในเวลาที่กำหนดจะต้องชำระดอกเบี้ยและค่าปรับให้แก่บริษัทฯ

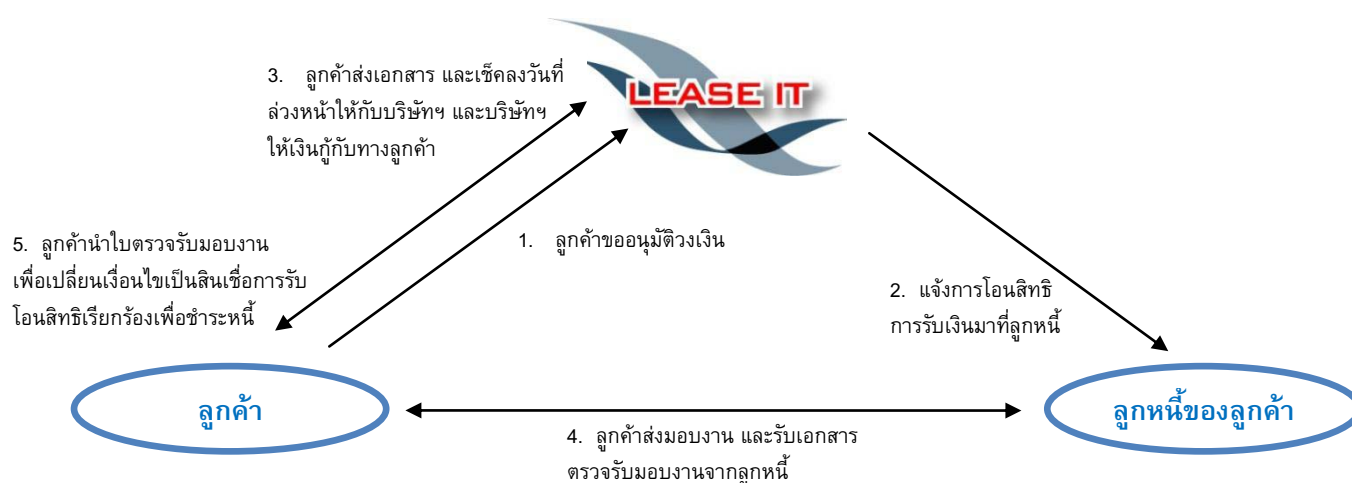

2.1.6 ธุรกิจให้บริการจัดหาสินค้า (Trade Finance)

บริษัท ให้บริการจัดหาสินค้าเพื่อขายให้แก่ผู้ประกอบการที่ขาดเงินทุนในการจัดหาสินค้าเพื่อทำการส่งมอบต่อให้กับหน่วยงานราชการ หน่วยงานรัฐวิสาหกิจ หรือหน่วยงานเอกชนขนาดใหญ่ โดยบริษัท จะเข้าไปดำเนินการจัดหาสินค้าตามความต้องการของลูกค้าจากผู้จำหน่ายสินค้า (Supplier) และนำไปขายต่อให้แก่ลูกค้าด้วยการคิดส่วนต่างจากราคาต้นทุนกับราคาขาย เมื่อจัดหาสินค้าตามความต้องการของลูกค้าเรียบร้อยแล้ว บริษัท จะมอบหมายให้ Supplier ส่งมอบสินค้าดังกล่าวไปยังลูกหนี้โดยตรงตามวันและเวลาที่กำหนดไว้ ซึ่งบริษัท จะเป็นผู้ไปตรวจเช็คสินค้าพร้อมกับลูกค้าและลูกหนี้ ณ สถานที่ที่จัดส่งเนื่องจากการให้บริการจัดหาสินค้า เพื่อให้ลูกค้าสามารถจัดหาสินค้ามาส่งมอบได้ ถือว่ามีความเสี่ยงสูง จึงทำให้ลูกค้าเกือบทั้งหมดจะเป็นลูกค้าที่มีการติดต่อกิจการกับบริษัท อย่างสม่ำเสมอ และมีประวัติการชำระเงินที่ดี เพื่อลดความเสี่ยงดังกล่าว รวมทั้งจะต้องโอนสิทธิเรียกร้องในการชำระเงินของลูกหนี้ให้กับบริษัท หรือทำหนังสือมอบอำนาจให้บริษัท เป็นผู้รับเงินจากลูกหนี้โดยตรง ซึ่งโดยส่วนใหญ่หลังจากบริษัท จัดหาสินค้าให้แก่ลูกค้าแล้ว และลูกค้าได้ทำการส่งมอบสินค้าให้แก่ลูกหนี้และได้ไปตรวจรับมอบงานแล้วลูกค้าจะมาขอสินเชื่อการรับโอนสิทธิเรียกร้อง สินเชื่อประเภทสัญญาเช่าทางการเงิน หรือสัญญาเช่าซื้อกับบริษัท เพื่อนำเงินที่ได้จากสินเชื่อดังกล่าวมาชำระคืนค่าสินค้า อย่างไรก็ตาม ในกรณีที่ลูกหนี้ของลูกค้าตรวจรับมอบงานล่าช้าทำให้ลูกค้าไม่สามารถนำไปตรวจรับมอบงานมาเปลี่ยนเป็นสินเชื่ออื่นๆ เพื่อนำเงินมาชำระคืนบริษัท ได้ภายในเวลาที่กำหนดจะต้องชำระดอกเบี้ยและค่าปรับให้แก่บริษัท

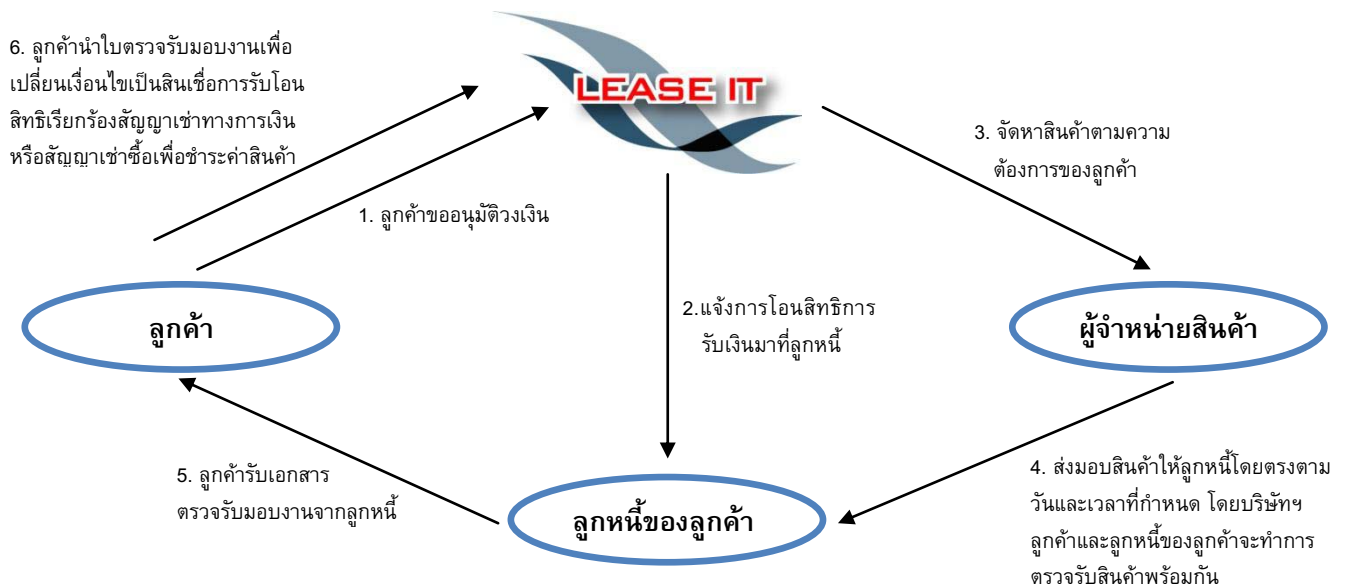

3. ปัจจัยความเสี่ยง

3.1 ความเสี่ยงด้านสินเชื่อ

เนื่องจากลักษณะการให้สินเชื่อของบริษัท เป็นการให้สินเชื่อที่ไม่มีหลักประกัน ในกรณีที่เป็นการสินเชื่อสัญญาเช่าทางการเงินและสัญญาเช่าซื้อ ความเสี่ยงด้านสินเชื่อจะเกิดจากทั้งคุณภาพของลูกหนี้การค้า คุณภาพของลูกค้า รวมถึงคุณภาพของสินค้าและบริการที่ลูกค้าส่งมอบให้กับลูกหนี้การค้า สำหรับสินเชื่อการรับโอนสิทธิเรียกร้อง ความเสี่ยงด้านสินเชื่อจะเกิดจากคุณภาพของลูกหนี้เป็นส่วนสำคัญ ในขณะที่สินเชื่อเพื่อการจัดหาหนังสือค้ำประกันของ สินเชื่อเพื่อสนับสนุนโครงการ และบริการจัดหาสินค้า ความเสี่ยงด้านสินเชื่อจะเกิดจากคุณภาพของลูกค้าเป็นสำคัญ

อย่างไรก็ตาม บริษัท มีการบริหารจัดการด้านสินเชื่อ ด้วยการตั้งเกณฑ์และกำหนดขั้นตอนในการตรวจสอบทั้งลูกค้าและลูกหนี้การค้าอย่างรัดกุมก่อนการอนุมัติสินเชื่อในแต่ละประเภท ในส่วนของคุณภาพสินค้าและบริการ เนื่องจากสินค้าและบริการส่วนใหญ่ที่บริษัท ให้สินเชื่อเป็นธุรกิจด้าน IT ซึ่งบริษัท มีความเชี่ยวชาญในด้าน IT อยู่แล้ว ดังนั้น จึงสามารถตรวจสอบคุณภาพสินค้าและบริการได้ก่อนที่จะอนุมัติสินเชื่อให้กับลูกค้า ด้วยมาตรการดังกล่าว บริษัท จึงเชื่อมั่นในคุณภาพของลูกค้า ลูกหนี้การค้า รวมทั้งคุณภาพของสินค้าและบริการที่จะส่งมอบให้กับลูกหนี้การค้า นอกจากนี้ บริษัท ยังเน้นการทำธุรกรรมกับลูกหนี้การค้าที่เป็นภาครัฐ หรือรัฐวิสาหกิจ โดยจะต้องมีการโอนสิทธิรับเงินเป็นส่วนใหญ่ ซึ่งเป็นการลดความเสี่ยงในระดับหนึ่งโดยที่ผ่านมาในปี 2555 และ ปี 2556 บริษัท มีค่าเผื่อหนี้สูญจำนวน 6.90 ล้านบาท และ 11.40 ล้านบาท ตามลำดับ ซึ่งคิดเป็นร้อยละ 1.18 และร้อยละ 1.67 ของยอดลูกหนี้คงค้างของบริษัท ณ สิ้นปี 2555 และ ปี 2556

3.2 ความเสี่ยงด้านความผันผวนของอัตราดอกเบี้ย

ดอกเบี้ยเงินกู้เป็นต้นทุนหลักของบริษัท ซึ่งแปรผันตามภาวะอัตราดอกเบี้ยในตลาด และมีผลต่อการกำหนดอัตราดอกเบี้ยที่คิดกับลูกค้า ซึ่งการเปลี่ยนแปลงของอัตราดอกเบี้ยอาจส่งผลกระทบต่อผลการดำเนินงานของบริษัท

บริษัท จึงมีนโยบายและแนวทางการบริหารความเสี่ยงจากความผันผวนของอัตราดอกเบี้ยเนื่องจากต้นทุนของบริษัท ส่วนใหญ่เกิดจากการกู้ยืมระยะสั้น ดังนั้นในส่วนที่เป็นสินเชื่อระยะสั้นไม่ว่าจะเป็นสินเชื่อการรับโอนสิทธิเรียกร้อง สินเชื่อเพื่อการจัดหาหนังสือค้ำประกันของ สินเชื่อเพื่อสนับสนุนโครงการ และบริการจัดหาสินค้าบริษัท จะสามารถปรับอัตราดอกเบี้ยหรือค่าธรรมเนียมตามต้นทุนทางการเงินที่มีการเปลี่ยนแปลง สำหรับสินเชื่อสัญญาเช่าทางการเงินและสินเชื่อสัญญาเช่าซื้อ บริษัท คิดอัตราดอกเบี้ยกับลูกค้าเป็นอัตราดอกเบี้ยคงที่ อย่างไรก็ตาม ส่วนต่างระหว่างต้นทุนทางการเงินของบริษัท กับอัตราดอกเบี้ยที่คิดกับลูกค้า จะมีการบวกเพิ่มเพื่อให้เพียงพอต่อความเสี่ยงด้านความผันผวนของอัตราดอกเบี้ยที่อาจเกิดขึ้น โดยที่ผ่านมาส่วต่าง (Spread) ของอัตราดอกเบี้ยและค่าธรรมเนียมรับของบริษัท เพิ่มขึ้นอย่างต่อเนื่องจากปี 2555 ร้อยละ 9.26 เป็นร้อยละ 9.86 ในปี 2556

3.3 ความเสี่ยงด้านสภาพคล่องทางการเงิน

ณ วันที่ 31 ธันวาคม 2556 บริษัท มีสถาบันการเงินที่ให้ความสนับสนุนในด้านการเงินหลายแห่งโดยมีวงเงินรวมทั้งสิ้น 782 ล้านบาท ทั้งนี้วงเงินส่วนใหญ่เป็นวงเงินระยะสั้นเป็นจำนวน 682.00 ล้านบาท ประกอบด้วยวงเงินเบิกเกินบัญชีและตั๋วสัญญาใช้เงิน (P/N) ซึ่งอาจมีความเสี่ยงในการถูกเรียกให้ชำระคืนเงินก่อนกำหนดระยะเวลา หรือ กรณีสถาบันการเงินไม่ต่ออายุสัญญาตั๋วสัญญาใช้เงิน

อย่างไรก็ตามบริษัท ได้มีการบริหารสภาพคล่องเพื่อป้องกันความเสี่ยงดังกล่าวโดยพยายามจัดสรรแหล่งใช้ไป (Used of Fund) ของเงินทุนให้สอดคล้องกับแหล่งได้มาของเงินทุน (Source of Fund) เช่นแหล่งเงินทุนหุ้นสามัญและเงินกู้ระยะยาวจะถูกใช้ไปเพื่อการสนับสนุนสินเชื่อสัญญาเช่าทางการเงินและสินเชื่อสัญญาเช่าซื้อเป็นหลัก ส่วนแหล่งเงินกู้ระยะสั้นถูกใช้ไปเพื่อการสนับสนุนสินเชื่อการรับโอนสิทธิเรียกร้อง สินเชื่อเพื่อสนับสนุนโครงการ บริการจัดหาสินค้า และสินเชื่อเพื่อการจัดหาหนังสือค้ำประกันของซึ่งมีระยะเวลาชำระหนี้สั้น ส่วนมากไม่เกิน 120 วัน นอกจากนี้แหล่งเงินที่จะได้รับเพิ่มเติมจากการเพิ่มทุนเสนอขายหุ้นให้กับประชาชนในครั้งนี้จะช่วยทำให้บริษัท มีสภาพคล่องที่ดีขึ้นรวมทั้งเพิ่มความสามารถในการหาแหล่งเงินทุนในการปล่อยสินเชื่อในอนาคตของบริษัท ณ วันที่ 31 ธันวาคม 2555 บริษัท มีสัดส่วนหนี้สินต่อส่วนของผู้ถือหุ้นเท่ากับ 2.97 เท่า และ ณ วันที่ 31 ธันวาคม 2556 บริษัท มีสัดส่วนหนี้สินต่อส่วนของผู้ถือหุ้นเท่ากับ 2.59 เท่า

3.4 ความเสี่ยงด้านการแข่งขัน

บริษัท มีความเสี่ยงจากการแข่งขันกับผู้ให้บริการสินเชื่อที่เป็นสถาบันการเงิน หรือผู้ให้สินเชื่อที่มีผู้ถือหุ้นที่เป็นสถาบันการเงิน อย่างไรก็ตาม ลูกค้าเป้าหมายของบริษัท เป็นคนละกลุ่มกับลูกค้าของผู้ให้บริการที่เป็นสถาบันการเงินเนื่องจากลูกค้าของบริษัท ส่วนใหญ่จะเป็นผู้ประกอบการขนาดกลางและขนาดย่อมที่มีข้อจำกัดในเรื่องทุนจดทะเบียนและหลักทรัพย์สินค้ำประกัน ทำให้ผู้ประกอบการดังกล่าวไม่ได้รับการสนับสนุนจากสถาบันการเงิน ในขณะเดียวกัน ความล่าช้าในกระบวนการพิจารณาของสถาบันการเงิน รวมทั้งสถาบันการเงินส่วนใหญ่จะไม่เน้นลูกค้าที่เป็นภาคราชการ หรือรัฐวิสาหกิจ เนื่องจากระยะเวลาของงานหรือระยะเวลาการชำระเงินกำหนดได้ไม่ชัดเจนเหมือนบริษัทเอกชนขนาดใหญ่ ทำให้ผู้ประกอบการกลุ่มดังกล่าวหันมาใช้บริการของผู้ให้สินเชื่อที่ไม่ได้เป็นสถาบันการเงิน

คู่แข่งของบริษัท ส่วนใหญ่จึงเป็นผู้ให้บริการสินเชื่อที่ไม่ใช่สถาบันการเงิน โดยแต่ละผู้ประกอบการต่างเน้นการให้บริการสินเชื่อในแต่ละประเภทที่แตกต่างกัน ในขณะที่บริษัท มีการให้บริการสินเชื่อที่ครบวงจรตั้งแต่การสนับสนุนสินเชื่อล่วงหน้า (Pre Finance) เช่น สินเชื่อเพื่อการจัดหาหนังสือค้ำประกันของ (Bid Bond) เพื่อให้ลูกค้าสามารถดำเนินธุรกิจได้ตั้งแต่เริ่มประมูลงาน รวมทั้งสินเชื่อเพื่อสนับสนุนโครงการ (Project Backup Financing) และบริการจัดหาสินค้า (Trade Finance) เพื่อช่วยให้ลูกค้าสามารถจัดหาสินค้าหลังจากประมูลงานได้ ก่อนที่จะให้บริการสินเชื่อที่เป็นผลิตภัณฑ์หลักอื่นๆ (Post-Finance) ไม่ว่าจะเป็นสินเชื่อสัญญาเช่าทางการเงิน สินเชื่อสัญญาเช่าซื้อ หรือสินเชื่อการรับโอนสิทธิเรียกร้องต่อไปและด้วยกลยุทธ์การตลาดที่สำคัญของบริษัท ไม่ว่าจะเป็นการบริการที่ครบวงจร รวดเร็ว และมีประสิทธิภาพ ความสัมพันธ์ที่ดีกับลูกค้า อัตราค่าบริการที่ชัดเจน ความยืดหยุ่นในการให้สินเชื่อรวมทั้งความเชี่ยวชาญในอุตสาหกรรมไอที ซึ่งปัจจุบันหน่วยงานราชการและรัฐวิสาหกิจ รวมทั้งเอกชนขนาดใหญ่มีการลงทุนในการพัฒนางานด้านไอทีค่อนข้างมาก ทำให้บริษัท สามารถแข่งกับผู้ประกอบการรายอื่นได้อย่างมีประสิทธิภาพ

3.5 ความเสี่ยงในการพึ่งพิงบุคลากร

ในการประกอบธุรกิจของบริษัท พนักงานถือเป็นบุคลากรที่สำคัญ โดยเฉพาะเจ้าหน้าที่ฝ่ายขายและการตลาดเพราะจะเป็นผู้ที่เข้าถึงและติดต่อกับลูกค้า ซึ่งบุคลากรเหล่านี้ ถือเป็นทรัพยากรที่สำคัญในการดำเนินธุรกิจของบริษัท ดังนั้น หากต้องเสียบุคลากรเหล่านี้ไป อาจส่งผลกระทบต่อธุรกิจของบริษัท อย่างไรก็ตาม บริษัท มีมาตรการในการลดความเสี่ยงจากการสูญเสียบุคลากรดังกล่าว โดยบริษัท ได้ให้ความสำคัญกับการพัฒนาและส่งเสริมบุคลากรให้มีส่วนร่วมในการดำเนินงานและเติบโตไปพร้อมกับความสำเร็จของบริษัท มีการจ่ายค่าตอบแทนในอัตราตลาดเพื่อจูงใจให้บุคลากรดังกล่าวทำงานกับบริษัทอย่างต่อเนื่อง รวมทั้งบริษัท ได้มีการจัดสรรหุ้นสามัญเพิ่มทุนจำนวน 4,200,000 หุ้น เพื่อเสนอขายให้แก่กรรมการและพนักงานของบริษัทพร้อมกับการเสนอขายให้แก่ประชาชน (ในราคาเดียวกัน) ซึ่งเป็นการเปิดโอกาสให้พนักงานเป็นเจ้าของบริษัทที่ร่วมสร้างมา รวมทั้งจะช่วยเสริมสร้างกำลังใจ และแรงจูงใจให้พนักงานทำงานอยู่กับบริษัท ในระยะยาว นอกจากนี้ บริษัท ยังมีนโยบายในการพัฒนาความรู้ความสามารถในการทำงานเป็นทีม ไม่ยึดติดกับตัวบุคคล ซึ่งจะช่วยลดความเสี่ยงจากการพึ่งพิงบุคลากรคนใดคนหนึ่งโดยเฉพาะ อย่างไรก็ตามจากอดีตที่ผ่านมาอัตราหมุนเวียนของบุคลากรในตำแหน่งที่สำคัญอยู่ในระดับที่ต่ำมาก ซึ่งสะท้อนถึงความภักดีของบุคลากรที่มีต่อองค์กร รวมถึงความเชื่อมั่นในศักยภาพขององค์กร

3.6 ความเสี่ยงจากอิทธิพลในการบริหารงานของผู้ถือหุ้นรายใหญ่

ณ วันที่ 14 มิถุนายน 2556 บริษัท เอสวีไอเอ จำกัด (มหาชน) (“เอสวีไอเอ”) ถือหุ้นในบริษัท ร้อยละ 86.21 ของจำนวนหุ้นที่จำหน่ายได้แล้วทั้งหมดของบริษัท และภายหลังการเสนอขายหุ้นให้กับประชาชนในครั้งนี้ รวมทั้งเอสวีไอเอจะเสนอขายหุ้นที่ตนถืออยู่ต่อประชาชน จำนวน 6,000,000 หุ้น โดยขายหุ้นดังกล่าวพร้อมกับการเสนอขายหุ้นให้กับประชาชนในราคาเดียวกัน สัดส่วนการถือหุ้นของเอสวีไอเอจะลดลงเหลือร้อยละ 47.00 ซึ่งผู้ถือหุ้นรายใหญ่อ้างอิงดังกล่าวยังคงสามารถควบคุมมติที่ประชุมผู้ถือหุ้นได้ในเรื่องที่กฎหมายกำหนดหรือข้อบังคับของบริษัท กำหนดให้ต้องได้รับคะแนนเสียงไม่น้อยกว่า 3 ใน 4 ของจำนวนเสียงของผู้ถือหุ้นที่มาประชุมและมีสิทธิออกเสียง เนื่องจากผู้ถือหุ้นรายใหญ่สามารถใช้เสียงซึ่งเกินกว่าร้อยละ 25 สำหรับการใช้อิทธิพลในการคัดค้านในมติต่างๆ ได้ ส่งผลให้ผู้ถือหุ้นรายอื่นไม่อาจถ่วงดุลการออกเสียงของผู้ถือหุ้นรายใหญ่ได้

อย่างไรก็ตาม ผู้ถือหุ้นรายใหญ่มีความต้องการให้อิสระแก่บริษัท ในการดำเนินธุรกิจ เนื่องจากมีลักษณะเป็น Financial อย่างชัดเจน แตกต่างจากธุรกิจของเอสวีไอเอ ถึงแม้ว่าเอสวีไอเอจะยังคงเป็นผู้ถือหุ้นใหญ่ แต่ก็ตระหนักดีว่าธุรกิจลักษณะนี้ต้องการความเชี่ยวชาญในการบริหารงาน โดยจะเห็นได้ว่า ผู้บริหารของบริษัท ส่วนใหญ่เป็นผู้มีประสบการณ์ในธุรกิจ

ด้านการเงิน ในขณะเดียวกัน บริษัทฯ ได้มีการแต่งตั้งกรรมการอิสระเข้ามาเป็นคณะกรรมการตรวจสอบจำนวน 4 ท่าน จากจำนวนกรรมการทั้งหมด 7 ท่าน ซึ่งมีประสบการณ์ธุรกิจด้านการเงินหรือมีความรู้เฉพาะด้านที่เอื้อประโยชน์ต่อการประกอบธุรกิจของบริษัทฯ ทั้งสิ้น เพื่อทำหน้าที่ให้คำแนะนำในการดำเนินธุรกิจ รวมทั้งตรวจสอบ พิจารณา และกลั่นกรองมิให้เกิดรายการที่อาจก่อให้เกิดความขัดแย้งทางผลประโยชน์ในอนาคต และเพื่อให้เกิดความโปร่งใสในการดำเนินงานของบริษัทฯ โดยภายหลังจากการเสนอขายหุ้นเพิ่มทุนแล้วโครงสร้างการบริหารทั้งในระดับกรรมการและผู้บริหารจะยังคงเป็นเช่นเดิม

3.7 ความเสี่ยงจากการปฏิบัติตามเงื่อนไขที่กำหนดไว้ในสัญญากู้ยืมเงินจากสถาบันการเงิน

เนื่องจากเอสวีโอเอ เป็นผู้ถือหุ้นรายใหญ่ของบริษัทฯ ณ วันที่ 14 มิถุนายน 2556 ถือหุ้นในบริษัทฯ ร้อยละ 86.21 ของจำนวนหุ้นที่จำหน่ายได้แล้วทั้งหมดของบริษัทฯ และภายหลังการเสนอขายหุ้นให้กับประชาชนในครั้งนี้อย่างครบถ้วน เอสวีโอเอจะเสนอขายหุ้นที่ตนถืออยู่ต่อประชาชน จำนวน 6,000,000 หุ้น โดยขายหุ้นดังกล่าวพร้อมกับการเสนอขายหุ้นให้กับประชาชนและในราคาเดียวกัน สัดส่วนการถือหุ้นของเอสวีโอเอจะลดลงเหลือร้อยละ 47.00 ซึ่งสถาบันการเงินที่บริษัทฯ กู้ยืมเงินจำนวน 3 แห่ง ได้กำหนดเงื่อนไขในสัญญากู้ยืมเงินว่าเอสวีโอเอ จะต้องดำรงสัดส่วนการถือหุ้นไม่น้อยกว่าร้อยละ 47 ถึงแม้ว่าหุ้นที่เอสวีโอเอถือทั้งหมดจะอยู่ในกำหนดระยะเวลาห้ามซื้อขายหุ้นเป็นระยะเวลา 12 เดือนนับแต่วันที่หุ้นของบริษัทฯ เริ่มทำการซื้อขายในตลาดหลักทรัพย์ฯ โดยภายหลังจากวันที่หุ้นของบริษัทฯ เริ่มทำการซื้อขายในตลาดหลักทรัพย์ฯ ครบกำหนดระยะเวลา 6 เดือน เอสวีโอเอจะสามารถทยอยขายหุ้นได้ในจำนวนร้อยละ 25 ของจำนวนหุ้นทั้งหมดที่ถูกสั่งห้ามขาย และอีกร้อยละ 75 เมื่อครบ 12 เดือน ดังนั้น บริษัทฯ จึงมีความเสี่ยงการผิดเงื่อนไขตามสัญญากู้ยืมเงินของสถาบันการเงิน 3 แห่ง หากเอสวีโอเอจำหน่ายหุ้นที่ตนถืออยู่ภายหลังจากระยะเวลาดังกล่าว และส่งผลให้สัดส่วนการถือหุ้นน้อยกว่าร้อยละ 47

ณ ปัจจุบัน บริษัทฯ มีวงเงินสินเชื่อจากสถาบันการเงินจำนวน 5 แห่ง หากไม่นับรวมวงเงินสินเชื่อจากสถาบันการเงิน 3 แห่งดังกล่าว วงเงินคงเหลือยังคงเพียงพอในการดำเนินธุรกิจของบริษัทฯ แต่อาจส่งผลให้บริษัทฯ มีความเสี่ยงจากการพึ่งพิงเงินกู้ยืมจากสถาบันการเงินที่เหลือ 2 แห่ง อย่างไรก็ตาม จากเงินเพิ่มทุนที่ได้รับจากการเสนอขายหุ้นในครั้งนี้อย่างครบถ้วน จะช่วยลดการพึ่งพิงเงินกู้ยืมจาก 2 สถาบันการเงินดังกล่าว ในขณะเดียวกัน บริษัทฯ ยังได้มีการติดต่อเจรจา เพื่อขอสินเชื่อจากสถาบันการเงินอื่นเพิ่มเติม รวมทั้งอยู่ระหว่างเจรจาเปลี่ยนเงื่อนไขในเรื่องการกำหนดสัดส่วนการถือหุ้นของเอสวีโอเอกับสถาบันการเงินทั้ง 3 แห่ง ขณะเดียวกัน เอสวีโอเอก็ไม่มีนโยบายที่จะลดสัดส่วนการถือหุ้นในบริษัทฯ แต่อย่างใด

3.8 ความเสี่ยงจากการลดลงของราคาหุ้นเมื่อหุ้นของบริษัทฯ เข้าทำการซื้อขายในตลาดหลักทรัพย์

เมื่อวันที่ 14 มิถุนายน 2556 บริษัทฯ ได้มีการออกหุ้นสามัญใหม่จำนวน 16,000,000 หุ้น มูลค่าที่ตราไว้หุ้นละ 1.00 บาท จัดสรรให้กับ ดร. ประสิทธิ์ กาญจนศักดิ์ชัย ซึ่งเป็นบุคคลในวงจำกัด ในราคาเสนอขายหุ้นละ 1.50 บาท คิดเป็นร้อยละ 8.89 ของทุนเรียกชำระแล้วภายหลังการเสนอขายหุ้นให้กับประชาชนในครั้งนี้อย่างครบถ้วน ราคาหุ้นที่เสนอขายให้กับบุคคลในวงจำกัดเป็นราคาที่ต่ำกว่าราคาที่เสนอขายต่อประชาชนทั่วไปในครั้งนี้อย่างชัดเจน ผู้ลงทุนทั่วไปที่จองซื้อหุ้นที่เสนอขายในครั้งนี้อย่างครบถ้วนจึงมีความเสี่ยงจากการลดลงของราคาหุ้นเมื่อหุ้นของบริษัทฯ เข้าทำการซื้อขายในตลาดหลักทรัพย์

อย่างไรก็ตาม หุ้นดังกล่าวอยู่ในกำหนดระยะเวลาห้ามซื้อขายหุ้นเป็นระยะเวลา 12 เดือนนับแต่วันที่หุ้นของบริษัทฯ เริ่มทำการซื้อขายในตลาดหลักทรัพย์ฯ โดยภายหลังจากวันที่หุ้นของบริษัทฯ เริ่มทำการซื้อขายในตลาดหลักทรัพย์ฯ ครบกำหนดระยะเวลา 6 เดือน บุคคลดังกล่าวจะสามารถทยอยขายหุ้นได้ในจำนวนร้อยละ 25 ของจำนวนหุ้นทั้งหมดที่ถูกสั่งห้ามขาย และอีกร้อยละ 75 เมื่อครบ 12 เดือน ดังนั้นผู้ลงทุนทั่วไปที่จองซื้อหุ้นที่เสนอขายในครั้งนี้อย่างครบถ้วนจึงมีความเสี่ยงจากการลดลงของราคาหุ้นหากบุคคลในวงจำกัดขายหุ้นภายหลังระยะเวลาห้ามขายหุ้นดังกล่าว

4. ข้อมูลทั่วไปและข้อมูลสำคัญอื่น

ชื่อบริษัท	บริษัท ลีซ อิท จำกัด (มหาชน)	
ที่ตั้งสำนักงานใหญ่	900/17 ถนนพระราม 3 แขวงบางโพงพาง เขตยานนาวา กรุงเทพฯ 10120	
ลักษณะการประกอบธุรกิจ	ประกอบธุรกิจให้บริการสินเชื่อสัญญาเช่าทางการเงิน (Leasing) สัญญาเช่าซื้อ (Hire Purchase) และสินเชื่อการรับโอนสิทธิเรียกร้อง (Factoring) รวมทั้งมีบริการทางการเงินเสริมอื่นๆ เช่น สินเชื่อเพื่อการจัดหาหนังสือค้ำประกันของ (Bid Bond) สินเชื่อเพื่อสนับสนุนโครงการ (Project Backup Financing) และบริการจัดหาสินค้า (Trade Finance)	
เลขทะเบียนบริษัท	0107556000353	
โทรศัพท์	0-2686-3200-4	
โทรสาร	0-2686-3228	
เว็บไซต์	www.leaseit.co.th	
บุคคลอ้างอิง		
นายทะเบียนหลักทรัพย์	บริษัท ศูนย์รับฝากหลักทรัพย์ (ประเทศไทย) จำกัด เลขที่ 62 อาคารตลาดหลักทรัพย์แห่งประเทศไทย ชั้น 7 ถนนรัชดาภิเษก แขวงคลองเตย เขตคลองเตย กรุงเทพมหานคร 10110 โทรศัพท์ 66(0)-2229-2800 โทรสาร 66(0)-2654-5642 หรือ TSD Call Center 66(0)-2229-2888	
ผู้สอบบัญชี	นางสาวศิริวรรณ สุรเทพินทร์	ผู้สอบบัญชีรับอนุญาตเลขที่ 4604
	นางสาวรัตนา จาละ	ผู้สอบบัญชีรับอนุญาตเลขที่ 3734
	นางสาวรัชดา ยงสวัสดิ์วานิชย์	ผู้สอบบัญชีรับอนุญาตเลขที่ 4951
บริษัท สำนักงาน อีวาย จำกัด อาคารเลครัชดา ชั้น 33 เลขที่ 193/136-137 ถนนรัชดาภิเษก แขวงคลองเตย เขตคลองเตย กรุงเทพมหานคร 10110 โทรศัพท์ 66(0)-2264-0777 โทรสาร 66(0)-2264-0789-90		

5. ข้อมูลหลักทรัพย์และผู้ถือหุ้น

5.1 หลักทรัพย์ของบริษัท

ณ วันที่ 31 ธันวาคม 2556ทุนจดทะเบียน และทุนชำระแล้วของบริษัท มีดังนี้

ทุนจดทะเบียน	:	200,000,000 บาท
ทุนชำระแล้ว	:	116,000,000 บาท
หุ้นสามัญ	:	116,000,000 หุ้น
มูลค่าที่ตราไว้หุ้นละ	:	1 บาท

โดยบริษัทได้นำหุ้นสามัญของบริษัทเข้าจดทะเบียนในตลาดหลักทรัพย์แห่งประเทศไทย ในวันที่ 25 มีนาคม 2557

5.2 ผู้ถือหุ้นสูงสุด 10 รายแรก ณ วันที่ 31 ธันวาคม 2556

ผู้ถือหุ้นรายใหญ่

ณ วันที่ 31 ธันวาคม 2556 รายชื่อผู้ถือหุ้นของบริษัท มีดังนี้

รายชื่อผู้ถือหุ้น	ก่อนการเสนอขายหุ้นเพิ่มทุน		เสนอขายต่อกรรมการและพนักงาน		Pre-Emptive Right		หลังการเสนอขายหุ้นเพิ่มทุน	
	จำนวนหุ้น	ร้อยละ	จำนวนหุ้น	ร้อยละ	จำนวนหุ้น	ร้อยละ	จำนวนหุ้น	ร้อยละ
1. บริษัท เอสวีโอเอ จำกัด (มหาชน) ¹	99,999,965	86.21	-	-	-	-	93,999,965*	47.00
2. ดร.ประสิทธิ์ กาญจนศักดิ์ชัย	16,000,000	13.79	-	-	-	-	16,000,000	8.00
3. นางรุ่งนภา โอภาส	5	0.00	200,000	4.76	5	0.00	200,010	0.10
4. นายธีรวัฒน์ ขำเมือง	5	0.00	200,000	4.76	-	-	200,005	0.10
5. นางสาวปิยนันท์ มงคล	5	0.00	150,000	3.57	-	-	150,005	0.08
6. นางสาวประภาพรธรรม รักธรรม	5	0.00	100,000	2.38	-	-	100,005	0.05
7. นายฤทธิไกร บรรเทาทุกข์	5	0.00	150,000	3.57	-	-	150,005	0.08
8. นายเจริญ ถนอมเกียรติคุณ	5	0.00	100,000	2.38	-	-	100,005	0.05
9. นางสาวธนาวดี พันธุ์บุตร	5	0.00	100,000	2.38	-	-	100,005	0.05
10. เสนอขายต่อกรรมการและพนักงาน								
-นางดวงพร สุจริตานุกิต	-	-	300,000	7.14	-	-	300,000	0.15
-นายประกอบ วิศิษฐ์กิจการ	-	-	300,000	7.14	-	-	300,000	0.15
-พลตำรวจ เอกเจตน์ มงคลหัตถ์	-	-	300,000	7.14	-	-	300,000	0.15
-นายสุทัศน์ ชื่นเจริญสุข	-	-	300,000	7.14	-	-	300,000	0.15
-นางสาวแคลิยา จงสวัสดิ์	-	-	150,000	3.57	-	-	150,000	0.08
-พนักงาน	-	-	950,000	22.62	-	-	950,000	0.48
11. Pre-Emptive Right								
-นายมินทร์ อิงค์ธเนศ	-	-	300,000	7.14	6,120,254 ²	18.22	6,420,254 ²	3.21
รองประธานกรรมการ								
-นายธีรชัย ศรีวิจิตร	-	-	300,000	7.14	159,662 ²	0.48	459,662 ²	0.23
กรรมการ								
-นายสมพล เอกธีรจิตต์	-	-	300,000	7.14	58,429 ²	0.17	358,429 ²	0.18
กรรมการและกรรมการผู้จัดการ								
-Apsilon Ventures Pte Ltd.**	-	-	-	-	10,731,483 ²	31.94	10,731,483 ²	5.37
-ผู้ถือหุ้นของเอสวีโอเอ ซึ่งได้รับสิทธิในการซื้อหุ้นของบริษัทฯตามสัดส่วนการถือหุ้นในเอสวีโอเอ					16,530,166 ²	49.20	16,530,166 ²	8.27
รวมจำนวนหุ้น	116,000,000	100.00	4,200,000	100.00	33,600,000	100.00	147,800,000	73.90
จำนวนหุ้นที่เสนอขายต่อประชาชน							52,200,000	26.10
รวมจำนวนหุ้นหลังการเสนอขายหลักทรัพย์							200,000,000	100.00

หมายเหตุ *เอสวีโอเอ มีการเสนอขายหุ้นสามัญเดิมที่ถือในบริษัทฯ จำนวน 6 ล้านหุ้น ต่อประชาชนในการเสนอขายหุ้นครั้งนี้ด้วย
 **เป็นผู้ถือหุ้นของเอสวีโอเอ โดยถือหุ้นบุริมสิทธิแปลงสภาพจำนวน 240 ล้านหุ้น มูลค่าหุ้นละ 1.00 บาท และถือหุ้นสามัญในนาม
 BNP Paribas Wealth Management Singapore Branch จำนวน 62.46 ล้านหุ้น

^{/1} รายชื่อผู้ถือหุ้นสามัญของเอสวีโอเอ 10 รายแรก ณ วันที่ 30 พฤษภาคม 2556

ลำดับที่	รายชื่อผู้ถือหุ้น	จำนวนหุ้น (หุ้น)	ร้อยละ
1	นายมินทร์ อิงค์ธเนศ	172,496,450	24.40
2	BNP PARIBAS WEALTH MANAGEMENT SINGAPORE BRANCH	62,461,740	8.83
3	นายวิจิตร โภคะกุล	24,000,000	3.39
4	นายณพดล อนุรักษชัยวิทย์	17,918,800	2.53
5	นายกำธร พูนศักดิ์อุดมสิน	12,173,100	1.72
6	นายเขต หวังหลี่	9,100,000	1.29
7	บริษัท ที.เค.เอส. เทคโนโลยี จำกัด (มหาชน)	9,000,000	1.27
8	นางกัญญา สิทธิสุกใส	8,000,000	1.13
9	นางจุฑาพร เกรียงไชยกิจกุล	7,822,300	1.11
10	บริษัท ยูนิเวอร์ซิตี จำกัด	7,700,000	1.09
รวม		330,672,390	46.76

^{/2} จำนวนหุ้นที่ได้รับการจัดสรรหุ้นสามัญเพิ่มทุนของบริษัทฯ ตามสัดส่วนการถือหุ้นในเอสวีโอเอ ซึ่งเป็นไปตามมติที่ประชุมวิสามัญผู้ถือหุ้นครั้งที่ 1/2556 เมื่อวันที่ 21 มิถุนายน 2556 ซึ่งอนุมัติการจัดสรรหุ้นสามัญเพิ่มทุนใหม่ จำนวน 33.60 ล้านหุ้น เพื่อเสนอขายให้แก่ผู้ถือหุ้นของเอสวีโอเอ โดยรวมถึง ผู้ถือหุ้นรายใหญ่ ผู้มีอำนาจควบคุม กรรมการ หรือผู้บริหารของเอสวีโอเอ รวมถึงผู้ที่เกี่ยวข้องของบุคคลดังกล่าว (ตามที่ประกาศคณะกรรมการกำกับตลาดทุนที่ ทจ. 29/2551 เรื่อง การจอง การจัดจำหน่าย และการจัดสรรหลักทรัพย์ที่ออกใหม่กำหนด) ตามสัดส่วนการถือหุ้นดังกล่าวในเอสวีโอเอ (Pre-emptive Right) ตามตารางคำนวณจากจำนวนหุ้น ณ วันปิดสมุดทะเบียน ณ วันที่ 30 พฤษภาคม 2556 ทั้งนี้ สัดส่วนดังกล่าวอาจเปลี่ยนแปลงได้ ขึ้นอยู่กับจำนวนหุ้นเอสวีโอเอ ณ วันปิดสมุดทะเบียนเพื่อให้สิทธิซื้อหุ้นบริษัทฯ และการใช้สิทธิจองซื้อหุ้นบริษัทฯ ของผู้ถือหุ้นเอสวีโอเอ อย่างไรก็ตาม จำนวนหุ้นที่ได้รับจัดสรร จะมีจำนวนไม่เกินจำนวนที่กำหนดดังกล่าว

6. นโยบายเงินปันผล

บริษัทฯ มีนโยบายการจ่ายเงินปันผลในอัตราไม่น้อยกว่าร้อยละ 50.00 ของกำไรสุทธิจากงบการเงินของบริษัทฯ ภายหลังจากหักภาษีเงินได้นิติบุคคล และการจัดสรรทุนสำรองตามกฎหมายในแต่ละปี อย่างไรก็ตาม บริษัทฯ อาจพิจารณาจ่ายเงินปันผลในอัตราที่แตกต่างไปจากนโยบายที่กำหนดไว้ หรืองดจ่ายเงินปันผล โดยจะขึ้นอยู่กับผลประกอบการ สภาพคล่องทางการเงิน ภาวะเศรษฐกิจ และความจำเป็นในการใช้เป็นเงินทุนหมุนเวียนเพื่อบริหารกิจการและการขยายธุรกิจของบริษัทฯ

7. โครงสร้างการจัดการ

โครงสร้างองค์กร

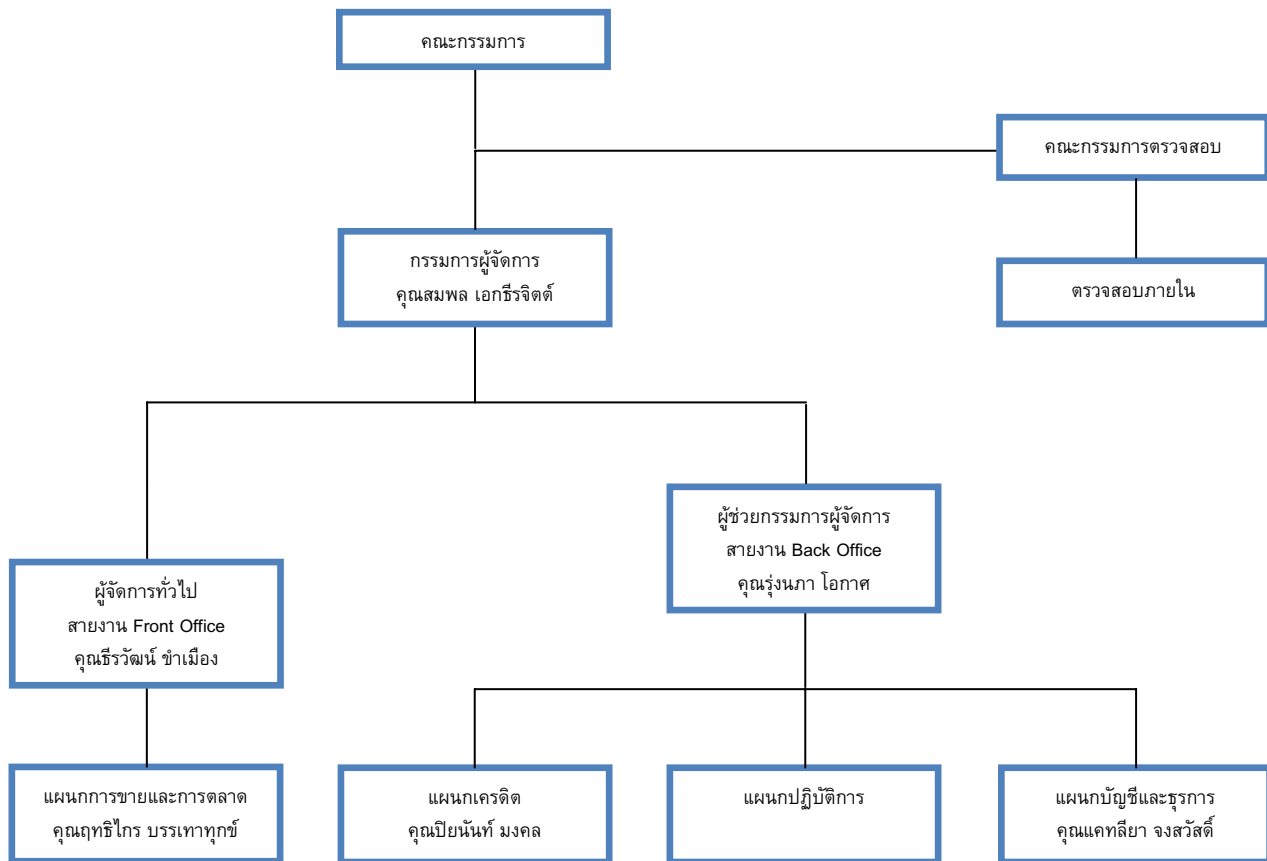

7.1 คณะกรรมการบริษัท

โครงสร้างการจัดการของบริษัท ประกอบด้วย คณะกรรมการบริษัท และคณะกรรมการชุดย่อยอีก 1 ชุด คือ คณะกรรมการตรวจสอบโดยกรรมการบริษัท กรรมการตรวจสอบ และผู้บริหารของบริษัท มีคุณสมบัติครบถ้วนตามมาตรา 68 แห่งพระราชบัญญัติบริษัทมหาชนจำกัด พ.ศ. 2535 และตามประกาศคณะกรรมการตลาดทุนที่เกี่ยวข้อง ทั้งนี้ รายละเอียดโครงสร้างการจัดการของบริษัท มีดังนี้

คณะกรรมการบริษัท ประกอบด้วย กรรมการจำนวนทั้งสิ้น 7 ท่าน ประกอบด้วย

ชื่อ-นามสกุล	ตำแหน่ง
1. นางดวงพร สุจริตานุกิต*	ประธานกรรมการ กรรมการอิสระและประธานกรรมการตรวจสอบ
2. นายมินทร์ อิงค์ธเนศ*	รองประธานกรรมการ
3. นายเชียรชัย ศรีวิจิตร	กรรมการ
4. นายสมพล เอกธีรจิตต์	กรรมการและกรรมการผู้จัดการ
5. พลตำรวจเอก เจตน์ มงคลหัตถิ*	กรรมการอิสระและกรรมการตรวจสอบ
6. นายประกอบ วิศิษฐ์กิจการ	กรรมการอิสระและกรรมการตรวจสอบ
7. นายสุทัศน์ ชันเจริญสุข**	กรรมการอิสระและกรรมการตรวจสอบ

หมายเหตุ *เป็นกรรมการที่ได้รับการแต่งตั้งจากที่ประชุมวิสามัญผู้ถือหุ้นครั้งที่ 1/2555 เมื่อวันที่ 11 พฤศจิกายน 2555

**เป็นกรรมการที่ได้รับการแต่งตั้งจากที่ประชุมวิสามัญผู้ถือหุ้นครั้งที่ 1/2556 เมื่อวันที่ 29 เมษายน 2556

โดยมี นางรุ่งนภา โอภาส เป็นเลขานุการบริษัท ซึ่งได้รับการแต่งตั้งจากที่ประชุมคณะกรรมการครั้งที่ 13/2555 เมื่อวันที่ 19 ธันวาคม 2555

กรรมการผู้มีอำนาจลงนามผูกพันบริษัท

นายเกียรติชัย ศรีวิจิตร, นายสมพล เอกธีรจิตต์ และนายมินทร์ อิงค์ธเนศ กรรมการสองในสามคนนี้ลงลายมือชื่อร่วมกันและประทับตราสำคัญของบริษัท

7.2 คณะกรรมการตรวจสอบ

คณะกรรมการตรวจสอบของบริษัท มีจำนวนทั้งสิ้น 4 ท่าน ประกอบด้วย

ชื่อ-นามสกุล	ตำแหน่ง
1. นางดวงพร สุจริตานุกิต*	ประธานกรรมการตรวจสอบ
2. พลตำรวจเอก เจตน์ มงคลหัตถี	กรรมการตรวจสอบ
3. นายประกอบ วิศิษฐ์กิจการ*	กรรมการตรวจสอบ
4. นายสุทัศน์ ชันเจริญสุข	กรรมการตรวจสอบ

หมายเหตุ *เป็นกรรมการที่มีความรู้และประสบการณ์ที่เพียงพอ ที่จะสามารถทำหน้าที่ในการสอบทานความน่าเชื่อถือของงบการเงินได้โดย นางดวงพร สุจริตานุกิต เป็นผู้สอบบัญชีรับอนุญาต รวมทั้งมีประสบการณ์ด้านการเงินจากสถาบันการเงินหลายแห่ง ได้แก่ บริษัทหลักทรัพย์ บิที จำกัด และธนาคารซีไอเอ็มบี ไทย จำกัด (มหาชน) และ นายประกอบ วิศิษฐ์กิจการ จบการศึกษาระดับปริญญาโท สาขาการเงินและการคลัง รวมทั้งมีประสบการณ์ด้านการเงินจากธนาคารกรุงศรีอยุธยา จำกัด (มหาชน) โดยมี นายภัทรพล ศิริวิบูลย์ เป็นเลขานุการคณะกรรมการตรวจสอบ

7.3 เลขานุการบริษัท

ในการประชุมคณะกรรมการบริษัทครั้งที่ 13/2555 เมื่อวันที่ 19 ธันวาคม 2555 คณะกรรมการบริษัท ได้มีมติแต่งตั้ง นางรุ่งนภา โอภาส ดำรงตำแหน่งเลขานุการบริษัท เพื่อให้เป็นไปตามมาตรา 89/15 ของพระราชบัญญัติหลักทรัพย์และตลาดหลักทรัพย์ พ.ศ. 2535 แก้ไขโดยพระราชบัญญัติหลักทรัพย์และตลาดหลักทรัพย์ (ฉบับที่ 4) พ.ศ. 2551 โดยนางรุ่งนภา จะเข้าอบรมหลักสูตรประกาศนียบัตรสำหรับเลขานุการบริษัท (CSP) ในวันที่ 3-4 กุมภาพันธ์ 2557 ทั้งนี้ หน้าที่ความรับผิดชอบของเลขานุการบริษัท มีดังนี้

1. จัดทำและเก็บรักษาเอกสารดังต่อไปนี้
 - ทะเบียนกรรมการ
 - หนังสือนัดประชุมกรรมการ รายงานการประชุมคณะกรรมการ และรายงานประจำปีของบริษัท
 - หนังสือนัดประชุมผู้ถือหุ้น และรายงานการประชุมผู้ถือหุ้น
2. เก็บรักษารายงานการมีส่วนได้เสียที่รายงานโดยกรรมการและผู้บริหาร
3. ดำเนินการอื่นๆ ตามที่คณะกรรมการกำกับตลาดทุนประกาศกำหนด

7.4 ผู้บริหาร

บริษัท มีผู้บริหารจำนวนทั้งสิ้น 6 ท่าน ประกอบด้วย

ชื่อ-นามสกุล	ตำแหน่ง
1. นายสมพล เอกธีรจิตต์	กรรมการผู้จัดการ
2. นางรุ่งนภา โอภาส	ผู้ช่วยกรรมการผู้จัดการ
3. นายธีรวัฒน์ ขำเมือง	ผู้จัดการทั่วไป
4. นางสาวปิยนันท์ มงคล	ผู้ช่วยผู้จัดการ - แผนกเครดิต
5. นายฤทธิไกร บรรเทาทุกข์	ผู้ช่วยผู้จัดการ - แผนกการขายและการตลาด
6. นางสาวแคทลียา จงสวัสดิ์	ผู้ช่วยผู้จัดการ - แผนกบัญชีและธุรการ

7.5 ค่าตอบแทนกรรมการและผู้บริหาร

■ ค่าตอบแทนที่เป็นตัวเงิน

ค่าตอบแทนคณะกรรมการ

ค่าตอบแทนกรรมการประจำปี 2555 และ ปี 2556 มีรายละเอียดดังนี้

(หน่วย : บาท)

ชื่อ-สกุล	จำนวนครั้งที่เข้าประชุม/จำนวนการประชุมรวมปี 2555	ค่าตอบแทนกรรมการปี 2555	จำนวนครั้งที่เข้าประชุม/จำนวนการประชุมรวมปี 2556	ค่าตอบแทนกรรมการปี 2556
1. นางดวงพร สุจริตานันต์*	2/13	300,000.00	13/13	1,880,000.00
2. นายมินทร์ อังคธเนศ*	2/13	80,000.00	12/13	540,000.00
3. นายธีรชัย ศรีวิจิตร	13/13	80,000.00	13/13	545,000.00
4. นายสมพล เอกธีรจิตต์***	13/13	-	13/13	65,000.00
5. นายวิวัฒน์ เตียวยองเพ็ง****	2/13	80,000.00	2/13	170,000.00
6. พลตำรวจเอก เจตน์ มงคลหัตถิ*	2/13	100,000.00	13/13	675,000.00
7. นายประกอบ วิศิษฐ์กิจการ	13/13	600,000.00	13/13	680,000.00
8. นายสุทัศน์ ชันเจริญสุข**	-	-	8/13	450,000.00
รวม		1,240,000.00		5,005,000.00

หมายเหตุ * เป็นกรรมการที่ได้รับการแต่งตั้งจากที่ประชุมวิสามัญผู้ถือหุ้นครั้งที่ 1/2555 เมื่อวันที่ 11 พฤศจิกายน 2555

** เป็นกรรมการที่ได้รับการแต่งตั้งจากที่ประชุมคณะกรรมการครั้งที่ 4/2556 เมื่อวันที่ 10 เมษายน 2556

*** นายสมพล เอกธีรจิตต์ ได้แสดงความประสงค์ไม่รับค่าตอบแทนรายเดือนในฐานะกรรมการเนื่องจากได้รับเงินเดือนประจำในฐานะกรรมการผู้จัดการของบริษัท

**** นายวิวัฒน์ เตียวยองเพ็ง ลาออกจากการเป็นกรรมการของบริษัทฯ เมื่อวันที่ 10 เมษายน 2556

ค่าตอบแทนผู้บริหาร

ในปี 2555 และ ปี 2556 บริษัทฯ จ่ายค่าตอบแทนให้แก่ผู้บริหารจำนวน 10.60 ล้านบาท และจำนวน 11.22 ล้านบาท ตามลำดับ ทั้งนี้ ค่าตอบแทนดังกล่าวรวมถึง เงินเดือน โบนัส เงินสมทบเข้ากองทุนสำรองเลี้ยงชีพ

ปี	จำนวนผู้บริหาร (ราย)	จำนวนเงินค่าตอบแทน (บาท)
2555	6	10,604,650.00
2556	6	11,216,813.00

■ ค่าตอบแทนอื่น

ประชุมวิสามัญผู้ถือหุ้น ครั้งที่ 1/2556 เมื่อวันที่ 24 มิถุนายน 2556 ได้มีมติให้บริษัทฯ ออกหุ้นสามัญเพิ่มทุน 4,200,000 หุ้น เพื่อเสนอขายให้แก่กรรมการและพนักงานของบริษัทฯ หรือคิดเป็นร้อยละ 2.10 ของจำนวนหุ้นที่จำหน่ายได้แล้วทั้งหมดภายหลังการเสนอขายหุ้นให้แก่ประชาชนในครั้งนี ในราคาเสนอขายเท่ากับราคาเสนอขายให้แก่ประชาชน โดยจะเสนอขายพร้อมกับการเสนอขายหุ้นสามัญเพิ่มทุนให้แก่ประชาชน

ทั้งนี้ รายละเอียดของกรรมการและผู้บริหารที่ได้รับการจัดสรรและจองซื้อหุ้น มีดังนี้

ชื่อ-สกุล	ตำแหน่ง	จำนวนหุ้นที่ ได้รับการจัดสรร (หุ้น)	ร้อยละของจำนวน หุ้นที่เสนอขายให้แก่ กรรมการและ พนักงาน
1. นางดวงพร สุจิตานุวัต	ประธานกรรมการ กรรมการอิสระและประธาน กรรมการตรวจสอบ	300,000	7.14
2. นายมินทร์ ینگ์เนต	รองประธานกรรมการ	300,000	7.14
3. นายเชียรชัย ศรีวิจิตร	กรรมการ	300,000	7.14
4. นายประกอบ วิศิษฐ์กิจการ	กรรมการอิสระและกรรมการตรวจสอบ	300,000	7.14
5. พลตำรวจเอก เจตน์ มงคลหัตถ์	กรรมการอิสระและกรรมการตรวจสอบ	300,000	7.14
6. นายสุทัศน์ ชันเจริญสุข	กรรมการอิสระและกรรมการตรวจสอบ	300,000	7.14
7. นายสมพล เอกธีรจิตต์	กรรมการและกรรมการผู้จัดการ	300,000	7.14
8. นางรุ่งนภา โอภาส	ผู้ช่วยกรรมการผู้จัดการ	200,000	4.76
9. นายธีรวัฒน์ ขำเมือง	ผู้จัดการทั่วไป	200,000	4.76
10. นางสาวปิยนันท์ มงคล	ผู้ช่วยผู้จัดการ - แผนกเครดิต	150,000	3.57
11. นายฤทธิไกร บรรเทาทุกข์	ผู้ช่วยผู้จัดการ - แผนกการขายและการตลาด	150,000	3.57
12. นางสาวแคทลียา จงสวัสดิ์	ผู้ช่วยผู้จัดการ - แผนกบัญชีและธุรการ	150,000	3.57

8. การกำกับดูแลกิจการ

บริษัทฯ ให้ความสำคัญกับการกำกับดูแลกิจการที่ดี เนื่องจากพิจารณาเห็นว่า เป็นกลไกสำคัญในการนำไปสู่การมีระบบบริหารจัดการที่มีประสิทธิภาพ โปร่งใส และสามารถตรวจสอบได้ ซึ่งจะช่วยสร้างความเชื่อมั่นและความมั่นใจต่อผู้ถือหุ้น ผู้ลงทุน ผู้มีส่วนได้เสีย และผู้ที่เกี่ยวข้องทุกฝ่าย โดยการมีการกำกับดูแลกิจการที่ดีจะเป็นเครื่องมือเพื่อเพิ่มมูลค่า สร้างความสามารถในการแข่งขัน รวมทั้งส่งเสริมการเติบโตอย่างยั่งยืนของบริษัทฯ ในระยะยาว ดังนั้น บริษัทฯ จึงกำหนดให้มีนโยบายในการกำกับดูแลกิจการที่ดี ตามที่กำหนดโดยตลาดหลักทรัพย์แห่งประเทศไทย ในการประชุมคณะกรรมการบริษัทฯ ครั้งที่ 3/2556 เมื่อวันที่ 15 กรกฎาคม 2556 ซึ่งครอบคลุมหลักการ 5 หมวด โดยมีรายละเอียดดังต่อไปนี้

หมวดที่ 1 สิทธิของผู้ถือหุ้น (The Rights of Shareholders)

บริษัทฯ ตระหนักและให้ความสำคัญในสิทธิพื้นฐานต่างๆ ของผู้ถือหุ้น ได้แก่ สิทธิการซื้อขายหรือโอนหุ้น สิทธิในการที่จะได้รับส่วนแบ่งกำไรของกิจการ สิทธิในการได้รับข้อมูลข่าวสารของกิจการอย่างเพียงพอ สิทธิในการเข้าร่วมประชุมเพื่อใช้สิทธิออกเสียงในที่ประชุมผู้ถือหุ้นเพื่อแต่งตั้งหรือถอดถอนกรรมการ แต่งตั้งผู้สอบบัญชี และเรื่องที่มีผลกระทบต่อบริษัทฯ เช่น การจัดสรรเงินปันผล การกำหนดหรือการแก้ไขข้อบังคับและหนังสือบริคณห์สนธิและข้อบังคับ การลดทุนหรือเพิ่มทุน เป็นต้น

นอกเหนือจากสิทธิพื้นฐานต่างๆ ข้างต้นแล้ว บริษัทฯ ยังได้ดำเนินการในเรื่องต่างๆ ที่เป็นการส่งเสริมและอำนวยความสะดวกในการใช้สิทธิของผู้ถือหุ้น

1. จัดส่งหนังสือนัดประชุมให้ผู้ถือหุ้นทราบล่วงหน้าก่อนวันประชุมอย่างน้อย 7 วัน โดยจะระบุวัน เวลา สถานที่ และวาระการประชุม ตลอดจนข้อมูลประกอบที่เกี่ยวข้องกับเรื่องที่ต้องตัดสินใจในที่ประชุมอย่างครบถ้วน
2. ในกรณีที่ผู้ถือหุ้นไม่สามารถเข้าร่วมประชุมได้ บริษัทฯ เปิดโอกาสให้ผู้ถือหุ้นสามารถมอบฉันทะให้กรรมการอิสระหรือบุคคลใดๆ เข้าร่วมประชุมแทนตนได้ โดยใช้หนังสือมอบฉันทะแบบหนึ่งแบบใดที่บริษัทฯ ได้จัดส่งไปพร้อมหนังสือนัดประชุม
3. เปิดโอกาสให้ผู้ถือหุ้นได้ซักถาม แสดงความคิดเห็นและข้อเสนอแนะต่างๆ ได้อย่างเต็มที่และอิสระ
4. เมื่อการประชุมแล้วเสร็จ บริษัทฯ จะจัดทำรายงานการประชุมโดยแสดงข้อมูลอย่างถูกต้องครบถ้วน เพื่อให้ผู้ถือหุ้นสามารถตรวจสอบได้

โดยภายหลังจากบริษัทฯ ได้แปรสภาพเป็นบริษัทมหาชน และได้จดทะเบียนเป็นบริษัทจดทะเบียนในตลาดหลักทรัพย์ แล้ว บริษัทฯ จะต้องระบุนโยบายเห็นของคณะกรรมการบริษัทฯ ไว้ในหนังสือนัดประชุมผู้ถือหุ้น และจัดส่งหนังสือนัดประชุมผู้ถือหุ้นล่วงหน้าให้แก่ผู้ถือหุ้นภายในระยะเวลาที่ ก.ล.ต. หรือตลาดหลักทรัพย์กำหนด เพื่อให้ผู้ถือหุ้นมีเวลาศึกษาข้อมูลล่วงหน้าก่อนการประชุม นอกจากนี้ ผู้ถือหุ้นจะได้รับข้อมูลข่าวสารผ่านทางสื่ออิเล็กทรอนิกส์ของตลาดหลักทรัพย์ เว็บไซต์ของบริษัทฯ และการลงข่าวสารในหนังสือพิมพ์ตามพระราชบัญญัติมหาชนจำกัด ทั้งนี้ บริษัทฯ มีนโยบายที่จะให้คณะกรรมการบริษัทฯ เข้าร่วมการประชุมผู้ถือหุ้นโดยพร้อมเพรียงกัน โดยเฉพาะประธานอนุกรรมการชุดต่างๆ เช่น ประธานกรรมการตรวจสอบ เป็นต้น เพื่อร่วมชี้แจงหรือตอบข้อซักถามของผู้ถือหุ้นในที่ประชุม

หมวดที่ 2 การปฏิบัติต่อผู้ถือหุ้นอย่างเท่าเทียมกัน (The Equitable Treatment of Shareholders)

บริษัทฯ มีนโยบายในการปฏิบัติและคุ้มครองสิทธิของผู้ถือหุ้นทุกรายอย่างเท่าเทียมและเป็นธรรม ทั้งผู้ถือหุ้นที่เป็นผู้บริหารและผู้ถือหุ้นที่ไม่เป็นผู้บริหาร ผู้ถือหุ้นที่เป็นคนไทยหรือผู้ถือหุ้นต่างชาติ ผู้ถือหุ้นรายใหญ่หรือผู้ถือหุ้นรายย่อย โดยภายหลังจากการเสนอขายหุ้นในครั้งนี้ และบริษัทฯ ได้เข้าเป็นบริษัทจดทะเบียนในตลาดหลักทรัพย์แล้ว บริษัทฯ มีนโยบายที่จะเพิ่มทางเลือกในการประชุมให้แก่ผู้ถือหุ้นที่ไม่สามารถเข้าร่วมประชุมด้วยตนเอง สามารถมอบฉันทะให้กรรมการอิสระหรือบุคคลอื่นเข้าร่วมประชุมและออกเสียงแทนผู้ถือหุ้นได้ รวมถึงเปิดโอกาสให้ผู้ถือหุ้นรายย่อยสามารถเสนอชื่อบุคคลเพื่อเข้าดำรงตำแหน่งกรรมการล่วงหน้าในเวลาอันสมควร

การดำเนินการประชุมจะเป็นไปตามข้อบังคับของบริษัทฯ ตามลำดับวาระการประชุม โดยจะมีการเสนอรายละเอียดในแต่ละวาระอย่างครบถ้วน พร้อมแสดงข้อมูลประกอบการพิจารณาอย่างชัดเจน รวมทั้งจะไม่เพิ่มวาระการประชุมที่ไม่มีการแจ้งให้ผู้ถือหุ้นทราบล่วงหน้าโดยไม่จำเป็น โดยเฉพาะวาระที่มีความสำคัญที่ผู้ถือหุ้นต้องใช้เวลาในการศึกษาข้อมูลก่อนการตัดสินใจ คณะกรรมการบริษัทฯ ได้กำหนดมาตรการป้องกันการใช้อ้างอิงข้อมูลภายในโดยมิชอบ (Insider Trading) ของบุคคลที่เกี่ยวข้องซึ่งรวมถึง

กรรมการผู้บริหารพนักงานและลูกจ้างรวมถึงคู่สมรสและบุตรที่ยังไม่บรรลุนิติภาวะของบุคคลดังกล่าวที่เกี่ยวข้องกับข้อมูล รวมถึงได้กำหนดบทลงโทษเกี่ยวกับการเปิดเผยข้อมูลของบริษัท หรือนำข้อมูลของบริษัท ไปใช้เพื่อประโยชน์ส่วนตนไว้แล้วตาม นโยบายการป้องกันการนำข้อมูลภายในไปใช้ประโยชน์รวมทั้งได้ให้ความรู้แก่กรรมการและผู้บริหารของบริษัทเกี่ยวกับภาระหน้าที่ ในการรายงานการถือครองหลักทรัพย์ในบริษัท ของตนเอง คู่สมรส และบุตรที่ยังไม่บรรลุนิติภาวะ ตลอดจนการรายงานการ เปลี่ยนแปลงการถือครองหลักทรัพย์ต่อสำนักงานคณะกรรมการกำกับหลักทรัพย์และตลาดหลักทรัพย์ ตามมาตรา 59 และบท กำหนดโทษตามพระราชบัญญัติหลักทรัพย์และตลาดหลักทรัพย์ พ.ศ. 2535

หมวดที่ 3 บทบาทของผู้มีส่วนได้เสีย (The Role of Stakeholders)

บริษัท ได้ให้ความสำคัญต่อสิทธิของผู้มีส่วนได้เสียและปฏิบัติอย่างเป็นธรรมต่อผู้ที่เกี่ยวข้องทุกฝ่าย โดยมีรายละเอียด ดังนี้

1. พนักงาน : บริษัท ให้ความสำคัญกับการคัดเลือกบุคลากร ที่เหมาะสมกับตำแหน่ง และเน้นบุคลากรมี ประสิทธิภาพในการทำงานตรงกับลักษณะงานของบริษัท เพื่อความเชี่ยวชาญในงานนั้น นอกจากนี้บริษัท ยังมีการส่งเสริมการ พัฒนาทักษะ เพิ่มพูนความรู้อย่างต่อเนื่อง ตลอดจนการสร้างแรงจูงใจในเรื่องผลตอบแทนที่เหมาะสมและสามารถเทียบเคียงกับ บริษัทชั้นนำโดยทั่วไป ตลอดจนการดูแลคุณภาพชีวิตของพนักงานทุกคนโดยเท่าเทียมกัน
2. ลูกค้า/เจ้าหนี้ : บริษัท ปฏิบัติต่อลูกค้าและเจ้าหนี้ ตามข้อตกลงทางการค้าที่ได้ตกลงกันทั้งนี้โดยการกำหนดเงื่อนไข และแนวทางการปฏิบัติตั้งแต่แรกอย่างชัดเจนและเป็นธรรม ตลอดจนการให้ความร่วมมือกับพันธมิตรทางการค้าเพื่อประโยชน์ โดยรวมทั้ง 2 ฝ่าย
3. ลูกค้า : บริษัท กำหนดนโยบายและแนวทางปฏิบัติต่อลูกค้า ทุกฝ่ายโดยมีการแจ้งเงื่อนไขให้รับทราบอย่างชัดเจน โดยเงื่อนไขดังกล่าวเป็นเงื่อนไขที่เป็นธรรม นอกจากนี้บริษัท ยังมุ่งมั่นในการให้บริการลูกค้า และให้คำแนะนำช่วยเหลือแก่ ลูกค้าด้วยความสุภาพ อ่อนโยน พร้อมรับฟังปัญหาและวิธีแก้ไขปัญหาลูกค้า โดยไม่เปิดเผยความลับของลูกค้า
4. คู่แข่ง : บริษัท ดำเนินการโดยสุจริตและการรักษามาตรฐานในการให้บริการ และยึดหลักการไม่กล่าวพาดพิง คู่แข่ง หรือบิดเบือนข้อเท็จจริงของคู่แข่ง นอกจากนี้บริษัท ปฏิบัติต่อคู่แข่งด้วยความเข้าใจและความร่วมมือที่ดีระหว่างกัน ทั้งนี้ บริษัท ถือว่าคู่แข่งอื่นต่างก็มีหน้าที่เป็นผู้ให้บริการทางการเงินที่ดีและมีคุณภาพแก่ลูกค้า เช่นเดียวกัน
5. สังคม ชุมชนและสิ่งแวดล้อม : บริษัท เน้นการประพฤติปฏิบัติตนโดยคำนึงถึงหน้าที่ความรับผิดชอบต่อสังคมและ ประเทศชาติ บริษัท ได้มีการสนับสนุนทุนการศึกษาของเยาวชนที่ห่างไกล และกิจกรรมที่เป็นประโยชน์ต่อสังคมอย่างต่อเนื่อง

หมวดที่ 4 การเปิดเผยข้อมูลและความโปร่งใส (Disclosure and Transparency)

คณะกรรมการบริษัท ให้ความสำคัญต่อการเปิดเผยข้อมูลอย่างถูกต้อง ครบถ้วน และโปร่งใส ทั้งรายงานข้อมูลทาง การเงินและข้อมูลทั่วไปตามหลักเกณฑ์ของ ก.ล.ด. และตลาดหลักทรัพย์ ตลอดจนข้อมูลที่สำคัญที่มีผลกระทบต่อราคาหลักทรัพย์ของ บริษัท ซึ่งมีผลกระทบต่อกระบวนการตัดสินใจของผู้ลงทุนและผู้มีส่วนได้เสียของบริษัท เพื่อให้ผู้ที่เกี่ยวข้องกับบริษัท ทั้งหมดได้ รับทราบข้อมูลอย่างเท่าเทียมกัน โดยภายหลังจากการเสนอขายหุ้นในครั้งนี้ และบริษัท ได้เข้าเป็นบริษัทจดทะเบียนในตลาด หลักทรัพย์แล้ว บริษัท จะทำการเผยแพร่ข้อมูลสารสนเทศของบริษัท ต่อผู้ถือหุ้น และสาธารณชนผ่านช่องทางและสื่อการเผยแพร่ ข้อมูลของตลาดหลักทรัพย์ และเว็บไซต์ของบริษัท

คณะกรรมการบริษัท ตระหนักถึงความรับผิดชอบต่อรายงานงบการเงินที่มีข้อมูลถูกต้อง ครบถ้วน เป็นจริง และ สมเหตุสมผล งบการเงินของบริษัท จัดทำขึ้นตามมาตรฐานการบัญชีที่รับรองทั่วไป โดยเลือกใช้นโยบายบัญชีที่เหมาะสมและถือ ปฏิบัติอย่างสม่ำเสมอ และใช้ดุลยพินิจอย่างระมัดระวัง รวมทั้งมีการเปิดเผยข้อมูลอย่างเพียงพอในหมายเหตุประกอบงบการเงิน นอกจากนี้ คณะกรรมการได้จัดให้มีการดำรงรักษาไว้ซึ่งระบบควบคุมภายในที่มีประสิทธิภาพ เพื่อให้มั่นใจได้อย่างมีเหตุผลว่าการ บันทึกรายการทางการเงินที่มีความถูกต้อง ครบถ้วน และเพียงพอที่จะดำรงรักษาไว้ซึ่งทรัพย์สิน และเพื่อให้ทราบจุดอ่อนเพื่อป้องกัน ไม่ให้เกิดการทุจริตหรือการดำเนินการที่ผิดปกติดังมีสาระสำคัญ รวมถึงมีการแต่งตั้งคณะกรรมการตรวจสอบ ซึ่งประกอบด้วย

กรรมการที่ไม่เป็นผู้บริหารเพื่อทำหน้าที่ในการตรวจสอบรายงานทางการเงิน รายการระหว่างกัน และระบบควบคุมภายใน โดยคณะกรรมการตรวจสอบจะรายงานตรงต่อคณะกรรมการบริษัท

ในส่วนของงานด้านนักลงทุนสัมพันธ์ บริษัทฯ ยังไม่ได้มีการจัดตั้งหน่วยงานเฉพาะเนื่องจากกิจกรรมในเรื่องดังกล่าวยังมีไม่มากนัก แต่ได้มอบหมายให้กรรมการผู้จัดการทำหน้าที่ในการติดต่อและให้ข้อมูลต่างๆ แก่ผู้ถือหุ้น นักวิเคราะห์ รวมถึงหน่วยงานที่เกี่ยวข้อง ซึ่งข้อมูลดังกล่าวต้องเป็นข้อมูลที่ถูกต้อง ครบถ้วน ตรงต่อความเป็นจริง และทั่วถึง

หมวดที่ 5 ความรับผิดชอบของคณะกรรมการ (Responsibilities of the Board of Directors)

1. โครงสร้างคณะกรรมการ

โครงสร้างคณะกรรมการบริษัท ประกอบด้วย กรรมการอิสระมากกว่า 1 ใน 3 ของจำนวนกรรมการทั้งคณะ ปัจจุบันบริษัทฯ มีกรรมการทั้งสิ้นจำนวน 7 ท่าน แบ่งเป็นกรรมการที่เป็นผู้บริหารจำนวน 1 ท่าน และกรรมการที่ไม่เป็นผู้บริหารจำนวน 6 ท่าน ซึ่งรวมกรรมการตรวจสอบจำนวน 4 ท่าน นอกจากนี้ คณะกรรมการบริษัทฯ ยังได้แต่งตั้งคณะกรรมการตรวจสอบเพื่อช่วยในการกำกับดูแลกิจการของบริษัทฯ พิจารณาและรับทราบ ซึ่งคณะกรรมการตรวจสอบมีสิทธิหน้าที่ตามที่กำหนดไว้ในอำนาจหน้าที่ของคณะกรรมการตรวจสอบทั้งนี้ กรรมการตรวจสอบอย่างน้อย 1 ท่าน จะต้องมีความรู้และประสบการณ์ด้านบัญชีเพียงพอที่จะสามารถทำหน้าที่ในการสอบทานความน่าเชื่อถือของงบการเงินของบริษัทฯ ได้

นอกจากนี้ บริษัทฯ มีนโยบายในการแบ่งแยกตำแหน่งประธานกรรมการ และกรรมการผู้จัดการให้เป็นคนละบุคคลกัน เพื่อป้องกันมิให้บุคคลใดมีอำนาจเบ็ดเสร็จในเรื่องใดเรื่องหนึ่งโดยเฉพาะ รวมทั้งมีการกำหนดขอบเขตอำนาจหน้าที่ของแต่ละตำแหน่งไว้อย่างชัดเจนในอำนาจดำเนินการของบริษัทฯ โดยคณะกรรมการบริษัทฯ จะเป็นผู้กำหนดอำนาจหน้าที่ และคัดเลือกบุคคลเพื่อเข้าดำรงตำแหน่งดังกล่าว

ทั้งนี้ คณะกรรมการบริษัทฯ ได้แต่งตั้งเลขานุการบริษัทฯ เพื่อให้มีหน้าที่และความรับผิดชอบตามพระราชบัญญัติหลักทรัพย์และตลาดหลักทรัพย์

2. บทบาท หน้าที่ และความรับผิดชอบของคณะกรรมการ

บริษัทฯ กำหนดให้กรรมการบริษัทฯ ปฏิบัติตามข้อพึงปฏิบัติที่ดีสำหรับกรรมการบริษัทจดทะเบียน (Code of Best Practices) ตามแนวทางของตลาดหลักทรัพย์แห่งประเทศไทย โดยคณะกรรมการต้องเข้าใจและทราบถึงบทบาทหน้าที่และความรับผิดชอบของตน และต้องปฏิบัติหน้าที่ให้เป็นไปตามกฎหมาย วัตถุประสงค์ และข้อบังคับของบริษัทฯ ตลอดจนมติที่ประชุมผู้ถือหุ้นด้วยความซื่อสัตย์สุจริต และคำนึงถึงประโยชน์ของบริษัทฯ และผู้ถือหุ้นเป็นสำคัญ ทั้งนี้ คณะกรรมการบริษัทฯ เป็นผู้กำหนดนโยบาย เป้าหมายการดำเนินธุรกิจ แผนธุรกิจ ตลอดจนงบประมาณของบริษัทฯ และกำกับดูแลให้ฝ่ายจัดการดำเนินการให้เป็นไปตามนโยบาย แผนงาน และงบประมาณที่กำหนดไว้อย่างมีประสิทธิภาพและประสิทธิผล เพื่อประโยชน์สูงสุดของบริษัทฯ และผู้ถือหุ้นโดยรวม

นโยบายเกี่ยวกับความขัดแย้งทางผลประโยชน์

บริษัทฯ มีการกำหนดมาตรการป้องกันความขัดแย้งทางผลประโยชน์ที่อาจเกิดขึ้นจากการทำรายการระหว่างกันของบริษัทฯ และบุคคลที่อาจมีความขัดแย้ง ว่าผู้มีส่วนได้เสียในเรื่องใดจะไม่สามารถเข้ามามีส่วนในการอนุมัติรายการดังกล่าว โดยคณะกรรมการบริษัทฯ จะต้องดูแลให้บริษัทฯ ปฏิบัติให้เป็นไปตามกฎหมายว่าด้วยหลักทรัพย์และตลาดหลักทรัพย์ และข้อบังคับ ประกาศ คำสั่ง หรือข้อกำหนดของคณะกรรมการกำกับตลาดทุนและตลาดหลักทรัพย์แห่งประเทศไทยที่เกี่ยวข้อง รวมตลอดถึงการปฏิบัติให้เป็นไปตามข้อกำหนดเกี่ยวกับการเปิดเผยข้อมูลการทำรายการที่เกี่ยวข้องกัน และการได้มาหรือจำหน่ายไปซึ่งทรัพย์สินที่สำคัญของบริษัทฯ รวมทั้งปฏิบัติตามมาตรฐานบัญชีที่กำหนดโดยสมาคมนักบัญชีโดยเคร่งครัด

นอกจากนี้ บริษัทฯ จะจัดให้คณะกรรมการตรวจสอบ หรือผู้สอบบัญชี หรือผู้เชี่ยวชาญอิสระ แล้วแต่กรณี พิจารณาตรวจสอบและให้ความเห็นเกี่ยวกับความเหมาะสมของราคา และความสมเหตุสมผลของการทำรายการ และจะทำการเปิดเผยรายการระหว่างกันดังกล่าวไว้ในหมายเหตุประกอบงบการเงินที่ได้รับการตรวจสอบหรือสอบทานโดยผู้สอบบัญชีของบริษัทฯ แบบแสดงรายงานข้อมูล (แบบ 56-1) และรายงานประจำปี (แบบ 56-2)

ระบบการควบคุมภายใน

บริษัทฯ ให้ความสำคัญต่อระบบการควบคุมภายในสำหรับทั้งระดับบริหารและระดับปฏิบัติการ จึงได้มีการกำหนดขอบเขตหน้าที่และอำนาจดำเนินการอย่างชัดเจนเป็นลายลักษณ์อักษร มีการควบคุมดูแลการใช้ทรัพย์สินให้เกิดประโยชน์มากที่สุด และมีการแบ่งแยกหน้าที่ความรับผิดชอบในการอนุมัติ การบันทึกรายการบัญชีและข้อมูลสารสนเทศ และการจัดเก็บดูแลทรัพย์สินออกจากกัน เพื่อให้เกิดการถ่วงดุลและตรวจสอบระหว่างกันอย่างเหมาะสมนอกจากนี้ยังมีการควบคุมภายในเกี่ยวกับระบบการเงิน โดยบริษัทฯ จัดให้มีระบบรายงานทางการเงินเสนอผู้บริหารสายงานที่รับผิดชอบ โดยฝ่ายตรวจสอบภายในจะเป็นผู้รับผิดชอบในการตรวจสอบระบบการควบคุมภายใน และรายงานโดยตรงต่อคณะกรรมการตรวจสอบ

บริษัทฯ มีการกำหนดเป้าหมายการดำเนินธุรกิจที่ชัดเจนและสามารถวัดผลการดำเนินงานได้ โดยฝ่ายบริหารและจัดการจะมีการเปรียบเทียบผลการดำเนินงานจริงกับเป้าหมายที่กำหนดไว้เป็นประจำทุกเดือน โดยจะมีการประเมินปัจจัยความเสี่ยงทั้งที่มาจากภายนอกและภายในที่พบในการดำเนินงาน วิเคราะห์ถึงปัจจัยที่เป็นสาเหตุและมีการกำหนดมาตรการในการติดตามเหตุการณ์ที่เป็นสาเหตุของปัจจัยความเสี่ยง รวมทั้งมาตรการในการลดความเสี่ยง รวมถึงมอบหมายให้หน่วยงานที่เกี่ยวข้องติดตามความเสี่ยงนั้นๆ อย่างต่อเนื่อง และรายงานความคืบหน้าต่อคณะกรรมการ

3. การประชุมคณะกรรมการ

บริษัทฯ มีนโยบายให้คณะกรรมการของบริษัทฯ ต้องประชุมอย่างน้อย 3 เดือนต่อครั้ง และอาจมีการประชุมพิเศษเพิ่มเติมตามความจำเป็น โดยการประชุมแต่ละครั้งได้มีการกำหนดวาระในการประชุมอย่างชัดเจนและมีการส่งหนังสือนัดประชุมพร้อมรายละเอียดล่วงหน้า เพื่อให้คณะกรรมการบริษัทฯ ได้มีเวลาศึกษาข้อมูลอย่างเพียงพอก่อนเข้าร่วมประชุม รวมทั้งได้มีการจัดบันทึกรายงานการประชุมเป็นลายลักษณ์อักษร และจัดเก็บรายงานการประชุมที่ผ่านการรับรองจากคณะกรรมการบริษัทฯ พร้อมให้คณะกรรมการบริษัทฯ และผู้ที่เกี่ยวข้องตรวจสอบได้

ในปี 2555 และปี 2556 บริษัทฯ มีการจัดประชุมคณะกรรมการบริษัทฯ จำนวนปีละ 13 ครั้ง โดยรายละเอียดการเข้าร่วมประชุมของกรรมการแต่ละท่าน มีดังนี้

รายชื่อกรรมการ	จำนวนครั้งที่เข้าประชุม/ จำนวนการประชุมรวม ปี 2555	จำนวนครั้งที่เข้าประชุม/ จำนวนการประชุมรวม ปี 2556
1. นางดวงพร สุจริตานันต์*	2/13	13/13
2. นายมินทร์ อิงค์ธเนศ*	2/13	12/13
3. นายธีรชัย ศรีวิจิตร	13/13	13/13
4. นายสมพล เอกธีรจิตต์	13/13	13/13
5. นายวิวิธัน เตียวยองเพ็ง***	2/13	2/13
6. พลตำรวจเอก เจตน์ มงคลหัตถ์*	2/13	13/13
7. นายประกอบ วิศิษฐ์กิจการ	13/13	13/13
8. นายสุทัศน์ ชันเจริญสุข**	-	8/13

หมายเหตุ *เป็นกรรมการที่ได้รับการแต่งตั้งจากที่ประชุมคณะกรรมการครั้งที่ 11/2555 เมื่อวันที่ 21 พฤศจิกายน 2556

**เป็นกรรมการที่ได้รับการแต่งตั้งจากที่ประชุมคณะกรรมการครั้งที่ 4/2556 เมื่อวันที่ 10 เมษายน 2556

***นายวิวิธัน เตียวยองเพ็งลาออกจากการเป็นกรรมการของบริษัทฯ เมื่อวันที่ 10 เมษายน 2556

4. คำตอบแทนกรรมการและผู้บริหาร

บริษัทฯ มีการกำหนดคำตอบแทนกรรมการและผู้บริหารในระดับที่เหมาะสมและเป็นอัตราที่เพียงพอสำหรับการรักษากรรมการและผู้บริหารที่มีคุณภาพไว้โดยไม่มีการจ่ายคำตอบแทนที่มากเกินไป และอยู่ในระดับที่สามารถเทียบเคียงได้กับบริษัทในกลุ่มอุตสาหกรรมเดียวกัน ปัจจัยที่จะนำมาพิจารณา ประกอบด้วย ประสิทธิภาพ ภาระหน้าที่ ขอบเขตของบทบาทและความรับผิดชอบ ทั้งนี้ การจ่ายคำตอบแทนของกรรมการจะต้องผ่านการพิจารณาอนุมัติจากที่ประชุมผู้ถือหุ้นของบริษัทฯ ในส่วนของคำตอบแทนของผู้บริหาร จะเป็นไปตามหลักการและนโยบายที่คณะกรรมการบริษัทฯ กำหนดไว้ ซึ่งจะพิจารณาจากภาระหน้าที่และความรับผิดชอบ ผลการปฏิบัติงานของผู้บริหารแต่ละท่าน ประกอบกับผลการดำเนินงานของบริษัทฯ

5. การพัฒนากรรมการและผู้บริหาร

คณะกรรมการบริษัท มีนโยบายส่งเสริมและอำนวยความสะดวกให้มีการฝึกอบรมและให้ความรู้แก่ผู้ที่เกี่ยวข้อง ในระบบการกำกับดูแลกิจการของบริษัท ซึ่งรวมถึง กรรมการ กรรมการตรวจสอบ ผู้บริหาร และเลขานุการบริษัท เพื่อให้มีการปรับปรุงการปฏิบัติงานอย่างต่อเนื่อง ได้แก่ หลักสูตรของสมาคมส่งเสริมสถาบันกรรมการบริษัทไทย (Thai Institute of Directors Association : IOD)

6. การดูแลเรื่องการใช้ข้อมูลภายใน

- ห้ามมิให้กรรมการ ผู้บริหาร พนักงาน และลูกจ้างของบริษัท นำความลับและ/หรือข้อมูลภายในของ บริษัท ไปเปิดเผยหรือแสวงหาผลประโยชน์แก่ตนเองหรือเพื่อประโยชน์แก่บุคคลอื่นใดไม่ว่าโดยทางตรงหรือทางอ้อม และไม่ว่าจะได้รับผลประโยชน์ตอบแทนหรือไม่ก็ตาม

- ห้ามมิให้กรรมการ ผู้บริหาร พนักงาน และลูกจ้างของบริษัท รวมถึงคู่สมรสและบุตรที่ยังไม่บรรลุนิติภาวะของบุคคลดังกล่าว ใช้ข้อมูลภายในของบริษัท ที่มีหรืออาจมีผลกระทบต่อเปลี่ยนแปลงราคาของหลักทรัพย์ของ บริษัท ซึ่งยังมิได้เปิดเผยต่อสาธารณชน เพื่อทำการซื้อ ขาย เสนอซื้อ เสนอขาย หรือชักชวนให้บุคคลอื่นซื้อ ขาย เสนอซื้อหรือเสนอขายหลักทรัพย์ของบริษัท ไม่ว่าทางตรงหรือทางอ้อม ก่อนที่ข้อมูลนั้นจะได้มีการเปิดเผยต่อสาธารณชน ไม่ว่าการกระทำดังกล่าวจะกระทำเพื่อประโยชน์ต่อตนเองหรือผู้อื่น หรือเพื่อให้ผู้อื่นกระทำการดังกล่าวโดยตนได้รับประโยชน์ตอบแทน ผู้ใดฝ่าฝืนจะถูกลงโทษตามมาตรการทางวินัยของบริษัท

- บริษัท ได้ดำเนินการแจ้งให้ผู้บริหารเข้าใจและรับทราบภาระหน้าที่ในการรายงานการถือครองหลักทรัพย์ใน บริษัท ของตนเอง คู่สมรส และบุตรที่ยังไม่บรรลุนิติภาวะ ตลอดจนการรายงานการเปลี่ยนแปลงการถือครองหลักทรัพย์ต่อสำนักงานคณะกรรมการกำกับหลักทรัพย์และตลาดหลักทรัพย์ ตามมาตรา 59 และบทกำหนดโทษตามพระราชบัญญัติหลักทรัพย์ และตลาดหลักทรัพย์ พ.ศ. 2535

- บริษัท ได้กำหนดมิให้กรรมการ ผู้บริหาร พนักงาน และลูกจ้างของบริษัท รวมถึงคู่สมรสและบุตรที่ยังไม่บรรลุนิติภาวะของบุคคลดังกล่าว ซื้อขายหลักทรัพย์ของบริษัท ในช่วงระยะเวลา 1 เดือน ก่อนการเปิดเผยงบการเงินให้แก่สาธารณชนทราบ

ทั้งนี้ บริษัท จะแจ้งให้กรรมการ ผู้บริหาร พนักงาน และลูกจ้างของบริษัท ทราบเกี่ยวกับข้อกำหนดข้างต้น

7. บุคลากร

- จำนวนบุคลากร

ณ วันที่ 31 ธันวาคม 2556 บริษัท มีพนักงาน (ซึ่งไม่รวมผู้บริหาร 6 คน) ดังมีรายละเอียดต่อไปนี้

ฝ่าย	จำนวนพนักงาน(คน)
1. ฝ่ายขายและการตลาด	5
2. ฝ่ายบัญชีและธุรการ	2
3. ฝ่ายเครดิต	1
4. ฝ่ายปฏิบัติการ	8
5. ฝ่ายตรวจสอบภายใน	1
รวม	17

- ข้อพิพาทด้านแรงงาน

-ไม่มี-

รายละเอียดเกี่ยวกับผู้บริหารและผู้มีอำนาจควบคุมของบริษัท

ชื่อ-สกุล/ตำแหน่ง	อายุ (ปี)	คุณวุฒิทางการศึกษา	สัดส่วน การถือหุ้นใน บริษัท* (30/9/56)	ความสัมพันธ์ทาง ครอบครัวระหว่าง ผู้บริหาร	ประสบการณ์การทำงานในระยะ 5 ปีย้อนหลัง			
					ช่วงเวลา	ตำแหน่ง	ชื่อบริษัท	ประเภทธุรกิจ
นางดวงพร สุจิตานุวัต ประธานกรรมการ และ ประธานกรรมการตรวจสอบ	61	ปริญญาโท สาขาบริหารธุรกิจ มหาวิทยาลัยธรรมศาสตร์	-	-	2556-ปัจจุบัน	กรรมการ	มูลนิธิโรงพยาบาล ๕๐ พรรษา มหาวิทยาลัยราชภัฏ	ให้บริการสินเชื่อประเภทสัญญาเช่าทาง การเงิน สัญญาเช่าซื้อ และสินเชื่อการรับโอน สิทธิเรียกร้อง รวมทั้งมีบริการทางการเงิน เสริมอื่นๆ เช่น สินเชื่อเพื่อการจัดหาหนังสือ ค้ำประกันของ สินเชื่อโครงการ และบริการ จัดหาสินค้า
		ปริญญาตรี สาขาบัญชี จุฬาลงกรณ์มหาวิทยาลัย (เกียรตินิยมอันดับ 2)			2555-ปัจจุบัน	ประธานกรรมการและประธาน กรรมการตรวจสอบ	บมจ. ลีช อีท	
		ผู้สอบบัญชีรับอนุญาต			2555-ปัจจุบัน	กรรมการตรวจสอบ	บมจ. ไอ.ซี.ซี. อินเตอร์เนชั่น แนล	
		หลักสูตร Director Certification Program (DCP) รุ่นที่ 8/2001			2553-ปัจจุบัน	กรรมการ	สถานีวิทย์โทรทัศน์โลก พระพุทธศาสนาเฉลิมพระ เกียรดิฯ	
		หลักสูตร Refresher Course DCP (DCP Re) รุ่นที่ 3/2006			2549-ปัจจุบัน	ประธานที่ปรึกษา	มูลนิธิยุทธสาร ณ นคร	
		หลักสูตร Role of the Chairman Program (RCP) รุ่นที่ 19/2008			2548-ปัจจุบัน	คณะกรรมการพลังงาน	หอการค้าไทย	
		หลักสูตร Audit Committee Program (ACP) รุ่นที่ 38/2012			2540-ปัจจุบัน	กรรมการอำนวยการและ เหรียญกษาปณ์	สมาคมการจัดการธุรกิจแห่ง ประเทศไทย	

ชื่อ-สกุล/ตำแหน่ง	อายุ (ปี)	คุณวุฒิทางการศึกษา	สัดส่วน การถือหุ้นใน บริษัท* (30/9/56)	ความสัมพันธ์ทาง ครอบครัวระหว่าง ผู้บริหาร	ประสบการณ์การทำงานในระยะ 5 ปีย้อนหลัง			
					ช่วงเวลา	ตำแหน่ง	ชื่อบริษัท	ประเภทธุรกิจ
					2555-2556	กรรมการและற்றுญิก	โรงเรียนศรีสังวาลย์ในมูลนิธิคนพิการ	
					2554-2555	กรรมการ	องค์การพัฒนาอุตสาหกรรมแห่งสหประชาชาติ	ส่งเสริมและเร่งรัดการพัฒนาอุตสาหกรรมของประเทศกำลังพัฒนาโดยเฉพาะ
					2545-2555	รองกรรมการผู้จัดการใหญ่	ธนาคาร ซีไอเอ็มบี จำกัด (มหาชน)	ธนาคารพาณิชย์
					2544-2554	ประธานกรรมการ	บริษัทหลักทรัพย์ บีที	บริษัทหลักทรัพย์
นายมินทร์ องค์กรเนต รองประธานกรรมการ (กรรมการผู้มีอำนาจลงนาม ผูกพันบริษัท)	58	ปริญญานิติศาสตรดุษฎี บัณฑิตกิตติมศักดิ์ Dominican University of California ประเทศ สหรัฐอเมริกา	-	-	2555-ปัจจุบัน	รองประธานกรรมการ	บจ. สีซ อิท	ให้บริการสินเชื่อประเภทสัญญาเช่าทางการเงิน สัญญาเช่าซื้อ และสินเชื่อการรับโอนสิทธิเรียกร้อง รวมทั้งมีบริการทางการเงินเสริมอื่นๆ เช่น สินเชื่อเพื่อการจัดหาหนังสือ ค่าประกันของ สินเชื่อโครงการ และบริการจัดหาสินค้า
		ปริญญาวิทยาศาสตรดุษฎี บัณฑิตกิตติมศักดิ์ สาขา ระบบสารสนเทศเพื่อการ จัดการ มหาวิทยาลัย มหาสารคาม			2556-ปัจจุบัน	กรรมการและกรรมการผู้จัดการ	บมจ. เอสวีโอเอ	เป็นผู้จัดจำหน่ายเครื่องคอมพิวเตอร์และอุปกรณ์ต่อพ่วงต่างๆ
		ปริญญาตรีกิตติมศักดิ์ วิทยาศาสตรบัณฑิต (วิทยาศาสตรคอมพิวเตอร์) คณะวิศวกรรมและ			2554-ปัจจุบัน	ประธานกรรมการบริหาร และ กรรมการ	บมจ. เอส พี วี ไอ	ตัวแทนจำหน่ายผลิตภัณฑ์ภายใต้ตราสินค้า Apple
					2551-ปัจจุบัน	กรรมการ	บจ. เอบีเอส ดีเวลลอปเม้นต์	ให้เช่าอาคารสำนักงาน

ชื่อ-สกุล/ตำแหน่ง	อายุ (ปี)	คุณวุฒิทางการศึกษา	สัดส่วน การถือ หุ้นใน บริษัท* (30/9/56)	ความสัมพันธ์ทาง ครอบครัวระหว่าง ผู้บริหาร	ประสบการณ์การทำงานในระยะ 5 ปีย้อนหลัง			
					ช่วงเวลา	ตำแหน่ง	ชื่อบริษัท	ประเภทธุรกิจ
		เทคโนโลยีการเกษตร มหาวิทยาลัยเทคโนโลยีราชมงคลธัญบุรี			2549-ปัจจุบัน	ประธานกรรมการ	บจ. ดี แอนด์ บี (ประเทศไทย)	ให้บริการข้อมูลธุรกิจ ให้คำปรึกษาและให้บริการวิเคราะห์ด้านความเสี่ยงทางธุรกิจ
		2543-ปัจจุบัน			กรรมการ	บจ. ข้อมูลเครดิตแห่งชาติ	ให้บริการข้อมูลเครดิต	
		2539-ปัจจุบัน			กรรมการและประธานคณะผู้บริหาร	บมจ. ไอที ซีดี	จำหน่ายอุปกรณ์เครื่องใช้สำนักงาน/สื่อสารโทรคมนาคมและบริการ	
		2538-ปัจจุบัน			กรรมการและประธานคณะผู้บริหาร	บจ. คอร์ แอนด์ พีค	นายหน้าในการจัดทำงานโฆษณา	
		2538-ปัจจุบัน			กรรมการและประธานคณะผู้บริหาร	บมจ. บีซีเนส ออนไลน์	ให้บริการข้อมูลนิติบุคคล ข้อมูลข่าวธุรกิจ บริการด้านจัดฐานข้อมูลขนาดใหญ่และบันทึกลงบนสื่ออิเล็กทรอนิกส์ ให้คำปรึกษาและให้บริการวิเคราะห์ด้านความเสี่ยงธุรกิจ	
		2532-ปัจจุบัน			กรรมการ	บมจ. เออาร์ไอพี	ผลิตและจำหน่ายสื่อสิ่งพิมพ์ สื่อดิจิตอล และสื่ออื่นๆ รวมทั้งจัดงานนิทรรศการ และงานแสดงสินค้า	
		2530-ปัจจุบัน			กรรมการ	บจ. กลุ่มแอตวามซ์ รีเสิร์ช	ให้คำปรึกษาและจัดหาเกี่ยวกับซอฟต์แวร์ บริการวิจัยข้อมูลเกี่ยวกับการดำเนินธุรกิจ วิจัยข้อมูลอุตสาหกรรม	
นายเชียรชัย ศรีวิจิตร กรรมการ (กรรมการผู้มีอำนาจลงนามผูกพันบริษัทฯ)	81	The Institute of Chartered Accountants in England & Wales, London	-	-	2549-ปัจจุบัน	กรรมการ	บมจ. ลิซ อิท	ให้บริการสินเชื่อประเภทสัญญาเช่าทางการเงิน สัญญาเช่าซื้อ และสินเชื่อการรับโอนสิทธิเรียกร้อง รวมทั้งมีบริการทางการเงินเสริมอื่นๆ เช่น สินเชื่อเพื่อการจัดหาหนังสือ

ชื่อ-สกุล/ตำแหน่ง	อายุ (ปี)	คุณวุฒิทางการศึกษา	สัดส่วน การถือหุ้นใน บริษัท* (30/9/56)	ความสัมพันธ์ทาง ครอบครัวระหว่าง ผู้บริหาร	ประสบการณ์การทำงานในระยะ 5 ปีย้อนหลัง			
					ช่วงเวลา	ตำแหน่ง	ชื่อบริษัท	ประเภทธุรกิจ
		<p>หลักสูตร Director Accreditation Program (DAP) รุ่นที่ 36/2005</p> <p>หลักสูตร Role of the Chairman Program (RCP) รุ่นที่ 18/2008</p> <p>หลักสูตร Chairman Forum (R-CF) รุ่นที่ 1/2012</p>			2540-ปัจจุบัน	กรรมการ	บมจ. ไอที ซิตี	ค้าประกันของ สินเชื่อโครงการ และบริการจัดหาสินค้า
					2536-ปัจจุบัน	ประธานกรรมการ	บมจ. เอสวีโอเอ	จำหน่ายอุปกรณ์เครื่องใช้สำนักงาน/สื่อสารโทรคมนาคมและบริการ
								เป็นผู้จัดจำหน่ายเครื่องคอมพิวเตอร์และอุปกรณ์ต่อพ่วงต่างๆ
นายสมพล เอกธีรจิตต์ กรรมการ และกรรมการ ผู้จัดการ (กรรมการผู้มีอำนาจลงนาม ผูกพันบริษัท)	51	<p>ปริญญาโท สาขาการบัญชี มหาวิทยาลัยธรรมศาสตร์</p> <p>หลักสูตร Director Accreditation Program (DAP) รุ่นที่ 15/2004</p>	-	-	2549-ปัจจุบัน	กรรมการ และกรรมการผู้จัดการ	บมจ. ลิซ อิท	ให้บริการสินเชื่อประเภทสัญญาเช่าทางการเงิน สัญญาเช่าซื้อ และสินเชื่อการรับโอนสิทธิเรียกร้อง รวมทั้งมีบริการทางการเงินเสริมอื่นๆ เช่น สินเชื่อเพื่อการจัดหาหนังสือค้ำประกันของ สินเชื่อโครงการ และบริการจัดหาสินค้า
					2550-2555	กรรมการ	บมจ. เอสวีโอเอ	เป็นผู้จัดจำหน่ายเครื่องคอมพิวเตอร์และอุปกรณ์ต่อพ่วงต่างๆ
					2550-2555	ประธานกรรมการ	บจ. เอชิส คอมพิวเตอร์	ขายชิ้นส่วนคอมพิวเตอร์และอุปกรณ์ที่เกี่ยวข้อง

ชื่อ-สกุล/ตำแหน่ง	อายุ (ปี)	คุณวุฒิทางการศึกษา	สัดส่วน การถือหุ้นใน บริษัท* (30/9/56)	ความสัมพันธ์ทาง ครอบครัวระหว่าง ผู้บริหาร	ประสบการณ์การทำงานในระยะ 5 ปีย้อนหลัง			
					ช่วงเวลา	ตำแหน่ง	ชื่อบริษัท	ประเภทธุรกิจ
พลตำรวจเอกเจตน์ มงคลหัตถ์ กรรมการตรวจสอบ	60	ปริญญาโท คณะนิติศาสตร์ จุฬาลงกรณ์ มหาวิทยาลัย	-	-	2555-ปัจจุบัน	กรรมการตรวจสอบ	บมจ. ลิซ อิท	ให้บริการสินเชื่อประเภทสัญญาเช่าทาง การเงิน สัญญาเช่าซื้อ และสินเชื่อการรับโอน สิทธิเรียกร้อง รวมทั้งมีบริการทางการเงิน เสริมอื่นๆ เช่น สินเชื่อเพื่อการจัดหาหนังสือ ค้ำประกันของ สินเชื่อโครงการ และบริการ จัดหาสินค้า
		หลักสูตร Director Accreditation Program (DAP) รุ่นที่ 8/2004			2554-ปัจจุบัน	ที่ปรึกษาคณะกรรมการ	บจ. ข้อมูลเครดิตแห่งชาติ	ให้บริการข้อมูลเครดิต
		หลักสูตร Audit Committee Program (ACP) รุ่นที่ 14/2006			2554-ปัจจุบัน	กรรมการ	ธนาคารอาคารสงเคราะห์	ธนาคารพาณิชย์
		หลักสูตร Finance for Non- Finance Directors (FND) รุ่นที่ 30/2006			2542-ปัจจุบัน	กรรมการตรวจสอบ	บมจ.ซีโน-ไทย เอ็นจีเนียริง แอนด์คอนสตรัคชั่น	ดำเนินธุรกิจรับเหมาก่อสร้างงานทุกประเภท แบ่งเป็น 2 ประเภทใหญ่ ๆ ได้แก่ งานโยธา และ งานเครื่องกล
		หลักสูตร Directors Certification Program (DCP) รุ่นที่ 117/2009			2542-ปัจจุบัน	กรรมการตรวจสอบ	บมจ. เอสทีพี แอนด์ไอ	ประกอบธุรกิจ แปรรูปโครงสร้างเหล็ก, งาน ประกอบและเชื่อมต่อ, งานประกอบโรงงาน สำเร็จรูป และงานแปรรูปผลิตภัณฑ์เหล็ก อื่นๆ
					2549-2554	กรรมการ	ธนาคารออมสิน	ธนาคารพาณิชย์
					2550-2552	กรรมการ	องค์การสุรา กรมสรรพสามิต	
นายประกอบ วิศิษฐ์กิจการ กรรมการตรวจสอบ	72	ปริญญาโท สาขาการเงินการคลัง Indiana University, USA	-	-	2555-ปัจจุบัน	กรรมการ	บมจ. ลิซ อิท	ให้บริการสินเชื่อประเภทสัญญาเช่าทาง การเงิน สัญญาเช่าซื้อ และสินเชื่อการรับโอน สิทธิเรียกร้อง รวมทั้งมีบริการทางการเงิน เสริมอื่นๆ เช่น สินเชื่อเพื่อการจัดหาหนังสือ

ชื่อ-สกุล/ตำแหน่ง	อายุ (ปี)	คุณวุฒิทางการศึกษา	สัดส่วน การถือหุ้นใน บริษัท* (30/9/56)	ความสัมพันธ์ทาง ครอบครัวระหว่าง ผู้บริหาร	ประสบการณ์การทำงานในระยะ 5 ปีย้อนหลัง			
					ช่วงเวลา	ตำแหน่ง	ชื่อบริษัท	ประเภทธุรกิจ
		<p>หลักสูตร Chartered Director Class (R-CDC) รุ่นที่ 3/2008</p> <p>หลักสูตร Directors Certification Program (DCP) รุ่นที่ 33/2003</p> <p>หลักสูตร Role of the Chairman Program (RCP) รุ่นที่ 5/2001</p> <p>หลักสูตร Monitoring Fraud Risk Management (MFM) รุ่นที่ 1/2009</p> <p>หลักสูตร Monitoring of the Quality of Financial Reporting (MFR) รุ่นที่ 8/2009</p> <p>หลักสูตร Audit Committee Program (ACP) รุ่นที่ 27/2009</p>			2552-ปัจจุบัน	ประธานกรรมการตรวจสอบ	บมจ. เออาร์ไอพี	ค้าประกันของ สินเชื่อโครงการ และบริการจัดหาสินค้า
					2540-ปัจจุบัน	ประธานกรรมการตรวจสอบ	บมจ. ศรีตัง แอโกรอินดรัสทรี	ผลิตและจำหน่ายสิ่งพิมพ์ สื่อดิจิทัล และสื่ออื่นๆ รวมทั้งจัดงานนิทรรศการ และงานแสดงสินค้า
					2542-2554	ประธานกรรมการตรวจสอบ	บมจ. ปูนซีเมนต์นครหลวง	ประกอบธุรกิจเป็นผู้ผลิตและส่งออกผลิตภัณฑ์ยางพารา
								ผู้ผลิตและจัดจำหน่ายปูนซีเมนต์
นายสุทัศน์ ชันเจริญสุข กรรมการตรวจสอบ	55	ปริญญาโท สาขาบริหารธุรกิจ มหาวิทยาลัยธรรมศาสตร์	-	-	เม.ย.2556- ปัจจุบัน	กรรมการตรวจสอบ	บมจ. ลีช อีท	ให้บริการสินเชื่อประเภทสัญญาเช่าทางการเงิน สัญญาเช่าซื้อ และสินเชื่อการรับโอนสิทธิเรียกร้อง รวมทั้งมีบริการทางการเงินเสริมอื่นๆ เช่น สินเชื่อเพื่อการจัดหาหนังสือ

ชื่อ-สกุล/ตำแหน่ง	อายุ (ปี)	คุณวุฒิทางการศึกษา	สัดส่วน การถือหุ้นใน บริษัท* (30/9/56)	ความสัมพันธ์ทาง ครอบครัวระหว่าง ผู้บริหาร	ประสบการณ์การทำงานในระยะ 5 ปีย้อนหลัง			
					ช่วงเวลา	ตำแหน่ง	ชื่อบริษัท	ประเภทธุรกิจ
		หลักสูตร Director Accreditation Program (DAP) รุ่น 15/2004			ปัจจุบัน	กรรมการ	บมจ. ระยองเพียวรีไฟเออร์	ค้าประกันของ สินเชื่อโครงการ และบริการ จัดหาสินค้า
					ปัจจุบัน	กรรมการ	บจ. เอสซีที ปีโตรเลียม	ผลิตและจำหน่าย ผลิตภัณฑ์ปิโตรเลียม และปิโตรเคมี ได้แก่ น้ำมันดีเซลหมุนเร็ว น้ำมันเตา และเคมีภัณฑ์
					ปัจจุบัน	กรรมการ	บจ. เอสซีที สหภัณฑ์	ขายส่งน้ำมันเชื้อเพลิง
					ปัจจุบัน	กรรมการ	บจ. เพียวซิลิกา มายนิ่ง	บริการรับเหมาก่อสร้าง รื้อถอน และปรับปรุง อาคาร สำนักงาน สถานีบริการน้ำมันและแก๊ส
					ปัจจุบัน	กรรมการ	บจ. จตุจักร ออยล์	ขายส่งน้ำมันเชื้อเพลิง
					ปัจจุบัน	กรรมการ	บจ. ไทยควอทซ์มายนิ่ง	ผู้ค้าและผู้จำหน่ายน้ำมันเบนซินและน้ำมัน อื่นๆ
					ปัจจุบัน	กรรมการ	บจ. ทศทิศ โลจิสติกส์	ขายส่งน้ำมันเชื้อเพลิง
					ปัจจุบัน	กรรมการ	บจ. อาร์พีซี แมเนจเม้นท์	ขายส่งน้ำมันเชื้อเพลิง
					ปัจจุบัน	กรรมการ	บจ. เพียวพลังงานไทย	สถานีบริการจำหน่ายน้ำมัน
					ปัจจุบัน	กรรมการ	บจ. เพียวไบโอดีเซล	ผลิตและจำหน่ายน้ำมันไบโอดีเซล

ชื่อ-สกุล/ตำแหน่ง	อายุ (ปี)	คุณวุฒิทางการศึกษา	สัดส่วน การถือหุ้นใน บริษัท* (30/9/56)	ความสัมพันธ์ทาง ครอบครัวระหว่าง ผู้บริหาร	ประสบการณ์การทำงานในระยะ 5 ปีย้อนหลัง			
					ช่วงเวลา	ตำแหน่ง	ชื่อบริษัท	ประเภทธุรกิจ
					ปัจจุบัน	กรรมการ	บจ. จตุรทิศขนส่ง	ขนส่งน้ำมันเชื้อเพลิง
					ปัจจุบัน	กรรมการ	บจ. เพทโร-อินสตรูเมนต์	นำเข้า และ รับ ซ่อม แชน ม อู่ ป ฎ ณ์ อิเล็กทรอนิกส์ เครื่องมือ และเครื่องจักร
นางรุ่งนภา โอกาส ผู้ช่วยกรรมการผู้จัดการ	49	ปริญญาโท สาขาบริหารธุรกิจ มหาวิทยาลัยรามคำแหง	-	-	2549-ปัจจุบัน	ผู้ช่วยกรรมการผู้จัดการ	บมจ. ลีช อิท	ให้บริการสินเชื่อประเภทสัญญาเช่าทาง การเงิน สัญญาเช่าซื้อ และสินเชื่อการรับโอน สิทธิเรียกร้อง รวมทั้งมีบริการทางการเงิน เสริมอื่นๆ เช่น สินเชื่อเพื่อการจัดหาหนังสือ ค้ำประกันของ สินเชื่อโครงการ และบริการ จัดหาสินค้า
นายธีรวัฒน์ ขำเมือง ผู้จัดการทั่วไป	41	ปริญญาตรี สาขาการตลาด คณะบริหารธุรกิจ มหาวิทยาลัยธุรกิจบัณฑิต	-	-	2550-ปัจจุบัน	ผู้จัดการทั่วไป	บมจ. ลีช อิท	ให้บริการสินเชื่อประเภทสัญญาเช่าทาง การเงิน สัญญาเช่าซื้อ และสินเชื่อการรับโอน สิทธิเรียกร้อง รวมทั้งมีบริการทางการเงิน เสริมอื่นๆ เช่น สินเชื่อเพื่อการจัดหาหนังสือ ค้ำประกันของ สินเชื่อโครงการ และบริการ จัดหาสินค้า
นางสาวปิยนันท์ มงคล ผู้ช่วยผู้จัดการ แผนกเครดิต	40	ปริญญาโท สาขาเศรษฐศาสตร์ อุตสาหกรรม คณะพัฒนาการเศรษฐกิจ สถาบันบัณฑิตพัฒนบริหาร ศาสตร์ (NIDA)	-	-	2549-ปัจจุบัน	ผู้ช่วยผู้จัดการ แผนกเครดิต	บมจ. ลีช อิท	ให้บริการสินเชื่อประเภทสัญญาเช่าทาง การเงิน สัญญาเช่าซื้อ และสินเชื่อการรับโอน สิทธิเรียกร้อง รวมทั้งมีบริการทางการเงิน เสริมอื่นๆ เช่น สินเชื่อเพื่อการจัดหาหนังสือ ค้ำประกันของ สินเชื่อโครงการ และบริการ จัดหาสินค้า

ชื่อ-สกุล/ตำแหน่ง	อายุ (ปี)	คุณวุฒิทางการศึกษา	สัดส่วน ถือหุ้นใน บริษัท* (30/9/56)	ความสัมพันธ์ทาง ครอบครัวระหว่าง ผู้บริหาร	ประสบการณ์การทำงานในระยะ 5 ปีย้อนหลัง			
					ช่วงเวลา	ตำแหน่ง	ชื่อบริษัท	ประเภทธุรกิจ
นายฤทธิไกร บรรเทาทุกข์ ผู้ช่วยผู้จัดการ แผนกการ ขายและการตลาด	42	ปริญญาตรี สาขาการจัดการทั่วไป คณะศิลปกรรมศาสตร์ สถาบันราชภัฏสวนดุสิต	-	-	2551-ปัจจุบัน	ผู้ช่วยผู้จัดการ แผนกการขาย และการตลาด	บมจ. ลิซ อิท	ให้บริการสินเชื่อประเภทสัญญาเช่าทาง การเงิน สัญญาเช่าซื้อ และสินเชื่อการรับโอน สิทธิเรียกร้อง รวมทั้งมีบริการทางการเงิน เสริมอื่นๆ เช่น สินเชื่อเพื่อการจัดหาหนังสือ ค้ำประกันของ สินเชื่อโครงการ และบริการ จัดหาสินค้า
					2550-2551	เจ้าหน้าที่วิจัย	บริษัท เงินทุนอุตสาหกรรม แห่งประเทศไทย	สถาบันการเงินเฉพาะกิจของรัฐที่คอยให้ ความช่วยเหลือทางการเงินแก่กิจการ อุตสาหกรรมขนาดกลางและขนาดย่อม พร้อม กับส่งเสริมและสนับสนุนผู้ประกอบการ
					2543-2550	ผู้ช่วยนักวิจัยสินเชื่อ	ธนาคารกรุงศรีอยุธยา	ธนาคารพาณิชย์
นางสาวแคลิยา จงสวัสดิ์ ผู้ช่วยผู้จัดการ แผนกบัญชี และธุรการ	40	ปริญญาตรี สาขาบัญชีการเงิน คณะบัญชี มหาวิทยาลัยหอการค้าไทย	-	-	2554-ปัจจุบัน	ผู้ช่วยผู้จัดการ แผนกบัญชีและ ธุรการ	บมจ. ลิซ อิท	ให้บริการสินเชื่อประเภทสัญญาเช่าทาง การเงิน สัญญาเช่าซื้อ และสินเชื่อการรับโอน สิทธิเรียกร้อง รวมทั้งมีบริการทางการเงิน เสริมอื่นๆ เช่น สินเชื่อเพื่อการจัดหาหนังสือ ค้ำประกันของ สินเชื่อโครงการ และบริการ จัดหาสินค้า
					2553-2554	ผู้จัดการฝ่ายการเงินและบัญชี	บจ. สยามบางกอกมาร์เก็ต	จัดงานแสดง
					2548-2552	ผู้จัดการแผนกบัญชี	บจ. สตาร์ รีเวอร์ การ์เมนต์ แฟคตอรี	ตัดเย็บเสื้อผ้าทุกชนิด รวมทั้งนำเข้า ส่งออก

หมายเหตุ : นับรวมหุ้นของคู่สมรสและบุตรที่ยังไม่บรรลุนิติภาวะ

9. ความรับผิดชอบต่อสังคม CSR

บริษัท สีช อีท จำกัด (มหาชน) ยึดมั่นในกระบวนการกำกับดูแลกิจการที่ดี มีความรับผิดชอบต่อสังคมและสิ่งแวดล้อม โดยกำหนดแนวทางในการปฏิบัติที่ชัดเจนให้ผู้บริหารและพนักงานยึดถือปฏิบัติ เพื่อให้เป็นไปตามหลักธรรมาภิบาล โดยเคร่งครัดในเรื่องจริยธรรม ความโปร่งใส สามารถตรวจสอบได้

9.1 นโยบายภาพรวม

บริษัทฯ ได้กำหนดกรอบการดำเนินงาน โดยยึดหลักปรัชญาในการบริหารตามพันธกิจและวิสัยทัศน์ คือ

พันธกิจ (Mission)

เป็นแหล่งเงินทุนทางเลือกนอกภาคสถาบันการเงิน (Non Bank) ที่สามารถสร้างโอกาสให้แก่ผู้ประกอบการขนาดกลางและขนาดย่อม (SME) ให้สามารถเข้าถึงแหล่งเงินทุนในการประกอบธุรกิจ จนนำไปสู่การยกระดับความสัมพันธ์ระหว่างกันในระดับคู่ค้า (True Financial Partner)

วิสัยทัศน์ (Vision)

มุ่งมั่นที่จะเป็นแหล่งเงินทุนแนวหน้าที่ไม่ใช่สถาบันการเงิน (Non Bank) ที่มีการพัฒนาผลิตภัณฑ์ทางการเงินอย่างต่อเนื่อง ให้มีความแตกต่างเพื่อตอบสนองความต้องการ (Needs) ที่หลากหลายของลูกค้า/คู่ค้า โดยเฉพาะอย่างยิ่งให้ครอบคลุมตลอดสายวงจรการทำธุรกิจ (Full range services) และตลอดสายประเภทผลิตภัณฑ์ (Full range products)

บริษัทฯ มุ่งมั่นในการดำเนินธุรกิจอย่างโปร่งใส ต่อต้านการติดสินบนและการคอร์รัปชัน ได้มีการกำหนดไว้เป็นนโยบายของบริษัทซึ่งบรรจุไว้ในจรรยาบรรณธุรกิจ และกำหนดให้กรรมการ ผู้บริหาร ตลอดจนพนักงานของบริษัททุกคนต้องปฏิบัติตามจรรยาบรรณธุรกิจ ไม่ทำธุรกรรมโดยไม่ชอบธรรม ไม่เสนอ/ให้คำตอบแทน จ่ายสินบน เรียกร้อง ไม่ดกลง/รับสินบนจากบุคคลอื่น หรือหน่วยงานอื่นในทุกรูปแบบ ไม่ว่าจะเป็นการดำเนินการโดยทางตรงหรือทางอ้อม เพื่อให้มีการตอบสนองการปฏิบัติงานที่เอื้อประโยชน์ต่อกัน หรือห้วงผลประโยชน์เกี่ยวกับการดำเนินงานของบริษัท โดยที่ผ่านมาไม่เคยมีการรายงานหรือการร้องเรียนเกี่ยวกับการติดสินบนและการคอร์รัปชัน

บริษัทฯ ให้ความสำคัญกับสิทธิมนุษยชนขั้นพื้นฐาน เพื่อส่งเสริมการเคารพต่อสิทธิและเสรีภาพด้วยการไม่เลือกปฏิบัติ ส่งเสริมความเสมอภาค ไม่แบ่งแยกเพศและชนชั้น ศาสนา ความเชื่อทางการเมือง หรือความเชื่อในทางอื่นใด โดยไม่เน้นเฉพาะการส่งเสริมและคุ้มครองสิทธิมนุษยชนเพียงลำพัง แต่เน้นความรับผิดชอบต่อสังคมควบคู่ไปด้วย นอกจากนี้ ยังเน้นการมีส่วนร่วมของพนักงานทุกคน การมีสิทธิและเสรีภาพในการแสดงออกทางด้านความคิดซึ่งอยู่ภายใต้กรอบนโยบายของบริษัทฯ รวมไปถึงให้ความสำคัญและเคารพต่อสิทธิของผู้มีส่วนได้เสียทุกกลุ่มอย่างเท่าเทียมกัน โดยได้กำหนดปรัชญาในการดำเนินธุรกิจและบทบาทของบริษัทฯ ต่อผู้มีส่วนได้เสียกลุ่มต่าง ๆ เช่น ผู้ลงทุน ผู้ถือหุ้น ลูกค้า พนักงาน คณะกรรมการ และผู้บริหาร เป็นต้น ตลอดจนความรับผิดชอบต่อสังคมและสิ่งแวดล้อม ไว้ในหลักการกำกับดูแลกิจการที่ดีของบริษัทฯ

บริษัทฯ มีการกำกับดูแลให้คำจ้างอยู่ในระดับที่เหมาะสม เปิดโอกาสให้พนักงานเติบโตภายใต้ระบบการพิจารณาอย่างเป็นธรรม ในการปรับปรุงเปลี่ยนแปลงโครงสร้าง และการจัดระเบียบองค์กรนั้น จะดำเนินการอย่างรับผิดชอบต่อภายใต้กรอบนโยบาย รวมทั้งปฏิบัติตามกฎหมายและข้อบังคับที่เกี่ยวข้องกับแรงงานอย่างเคร่งครัด สร้างสภาพแวดล้อมการทำงานที่ดี รวมไปถึงมีสวัสดิการที่เหมาะสม

บริษัทฯ มุ่งเน้นการบริการที่ดีเพื่อความพึงพอใจสูงสุดของลูกค้า ลูกค้าต้องได้รับข้อมูลรายละเอียดผลิตภัณฑ์ ความเสี่ยง เงื่อนไข ผลตอบแทน อย่างถูกต้องและเหมาะสม มีความจริงใจต่อการจัดการข้อร้องเรียนของลูกค้า รวมทั้งพยายามที่จะแก้ไขข้อบกพร่องต่าง ๆ ที่อาจจะเกิดขึ้นจากการบริการ

บริษัท มีนโยบายด้านสิ่งแวดล้อม โดยพนักงานทุกคนจะยึดถืออย่างเคร่งครัดในการปฏิบัติงานอย่างมีความรับผิดชอบต่อสังคม และคำนึงถึงการอนุรักษ์สิ่งแวดล้อม การดำเนินกิจกรรมเพื่อสาธารณประโยชน์ สังคมและสิ่งแวดล้อม ครอบคลุมการดูแลผู้มีส่วนได้เสียกลุ่มต่าง ๆ การจัดการสภาพแวดล้อมในสถานที่ปฏิบัติงานโดยคำนึงถึงความปลอดภัย สิ่งแวดล้อม และการอำนวยความสะดวกแก่พนักงานและลูกค้า

9.2 การดำเนินงานและการจัดทำรายงาน

บริษัท ให้ความสำคัญในการดำเนินการ และมาตรฐานการเปิดเผยข้อมูล มีการจัดทำข้อมูลรายงานทางการเงิน และข้อมูลที่สำคัญต่าง ๆ เช่น ฐานะการเงินและผลการดำเนินงาน โครงสร้างการกำกับดูแลกิจการ และข้อมูลตามที่กฎหมายหรือข้อบังคับที่เกี่ยวข้องตามนโยบายของบริษัท โดยเปิดเผยในรายงานประจำปี (แบบ 56-2) แบบแสดงรายการข้อมูลประจำปี (แบบ 56-1) ฯลฯ เพื่อเผยแพร่ต่อสาธารณชนและผู้มีส่วนได้เสียอย่างถูกต้อง ครบถ้วน โปร่งใส มีความเท่าเทียมกันรวมถึงได้เปิดเผยข้อมูล รายงานและระเบียบกฎเกณฑ์ต่าง ๆ ผ่านช่องทางของหน่วยงานที่กำกับดูแล เช่น การรายงานต่อตลาดหลักทรัพย์แห่งประเทศไทย เพื่อให้ผู้ถือหุ้นและผู้ที่เกี่ยวข้องติดต่อเข้าถึงข้อมูลได้อย่างสะดวก รวดเร็ว

9.3 การดำเนินธุรกิจที่มีผลกระทบต่อความรับผิดชอบต่อสังคม

บริษัท เล็งเห็นถึงความสำคัญในการประกอบธุรกิจอันจะส่งผลกระทบต่อสังคม จึงเน้นย้ำในเรื่องหลักธรรมาภิบาล กับผู้บริหารและพนักงานทุกคน ส่งผลให้ปีที่ผ่านมาบริษัท ไม่มีกรณีพิพาทเกี่ยวกับการดำเนินงานในการฝ่าฝืนกฎหมายและ ไม่มีการร้องเรียนหรือถูกกล่าวหาใด ๆ ในด้านลบต่อสังคมและสิ่งแวดล้อม

9.4 กิจกรรมเพื่อประโยชน์ต่อสังคมและสิ่งแวดล้อม

พนักงานของบริษัท ได้ร่วมกันจัดตั้งโครงการ “คอมพิวเตอร์เพื่อน้อง” โดยมีวัตถุประสงค์คือ ส่งเสริมพัฒนาการด้านการศึกษาให้กับนักเรียนที่ยากจนและด้อยโอกาส และเพื่อเป็นการสนับสนุนการเรียนการสอนในโรงเรียน โดยโครงการได้เริ่มขึ้นในปี 2555 ณ โรงเรียนวัดวงษ์ภาคน์ จังหวัดอ่างทอง ทางบริษัท ได้มอบเครื่องคอมพิวเตอร์จำนวนหนึ่งให้ทางโรงเรียน และมอบทุนการศึกษาให้กับนักเรียนที่เรียนดีแต่ขาดแคลนทุนทรัพย์ นอกจากนี้ยังมีกิจกรรมการเล่นต่าง ๆ ร่วมกันระหว่างพนักงานของบริษัท และนักเรียน รวมถึงบริษัท ได้มีการจัดเลี้ยงอาหารกลางวันให้กับนักเรียน ซึ่งกิจกรรมดังกล่าวเป็นการสนับสนุนโอกาสทางการศึกษาและส่งผลให้มีคุณภาพชีวิตที่ดีขึ้น

และเพื่อให้เกิดผลสำเร็จอย่างเป็นรูปธรรม บริษัท มุ่งมั่นที่จะทำให้ทั้ง 4 ด้าน มีการร้อยประสานกัน เพื่อให้กิจกรรม CSR เกิดความต่อเนื่องและมีความเชื่อมโยงตามแนวทางดังนี้

- ต้องทำอย่างต่อเนื่อง
- ต้องเชื่อมโยงโครงการหรือกิจกรรมด้านต่าง ๆ ให้ประสานกัน
- ต้องให้พนักงานทุกคนมีส่วนร่วมในกิจกรรม
- ต้องสร้างเครือข่ายพันธมิตร CSR เช่น การมีส่วนร่วมของบริษัทคู่ค้า เป็นต้น

10. การควบคุมภายในและบริหารจัดการความเสี่ยง

ในการประชุมคณะกรรมการของบริษัทฯ ครั้งที่ 3/2556 เมื่อวันที่ 15 กรกฎาคม 2556 โดยมีกรรมการตรวจสอบทั้ง 4 ท่านเข้าร่วมประชุมด้วย คณะกรรมการบริษัทฯ ได้ประเมินความเพียงพอของระบบควบคุมภายในของบริษัทฯ โดยทำการซักถามข้อมูลจากฝ่ายบริหาร แล้วสรุปได้ว่าจากการประเมินระบบการควบคุมภายในของบริษัทฯ ในด้านต่างๆ 5 ส่วน ประกอบด้วย

1. องค์กรและสภาพแวดล้อม (Organizational Control and Environmental Measures)
2. การบริหารความเสี่ยง (Risk Management Measures)
3. การควบคุมการปฏิบัติงานของฝ่ายบริหาร (Management Control Activities)
4. ระบบสารสนเทศและการสื่อสารข้อมูล (Information and Communication Measures)
5. ระบบการติดตาม (Monitoring)

คณะกรรมการมีความเห็นว่าบริษัทฯ มีระบบการควบคุมภายในเรื่องการทำธุรกรรมกับผู้ถือหุ้นใหญ่ กรรมการผู้บริหาร หรือผู้ที่เกี่ยวข้องของบุคคลดังกล่าว อย่างเพียงพอแล้ว สำหรับการควบคุมภายในหัวข้ออื่น คณะกรรมการบริษัทฯ เห็นว่าบริษัทฯ มีการควบคุมภายในที่เพียงพอและเหมาะสมแล้วเช่นกัน

10.1 การดำเนินการเกี่ยวกับระบบควบคุมภายในของบริษัทฯ

บริษัทฯ มีคณะกรรมการตรวจสอบเพื่อทำหน้าที่สอบทานให้บริษัทฯ มีระบบการควบคุมภายในและการตรวจสอบภายในที่เหมาะสมและมีประสิทธิภาพ ตลอดจนสอบทานการปฏิบัติงานของบริษัทฯ ให้เป็นไปตามกฎหมายว่าด้วยหลักทรัพย์และตลาดหลักทรัพย์ ข้อกำหนดของตลาดหลักทรัพย์และกฎหมายที่เกี่ยวข้องกับธุรกิจของบริษัทฯ โดยคณะกรรมการตรวจสอบจะมีการประชุมร่วมกันอย่างน้อยทุกไตรมาส เพื่อพิจารณาและดำเนินการให้มีรายงานทางการเงินที่ถูกต้องและมีการเปิดเผยข้อมูลอย่างครบถ้วนและเพียงพอ รวมถึงการพิจารณารายการที่เกี่ยวข้องกันหรือรายการที่อาจมีความขัดแย้งทางผลประโยชน์ให้เป็นไปตามกฎหมายและข้อกำหนดของคณะกรรมการกำกับตลาดทุน และตลาดหลักทรัพย์ ซึ่งในการประชุมจะมีผู้สอบบัญชีเข้าร่วมประชุมเพื่อให้ข้อสังเกตจากการตรวจสอบบัญชีของบริษัทฯ

เพื่อให้ระบบควบคุมภายในของบริษัทฯ เป็นไปอย่างมีประสิทธิภาพ บริษัทฯ มีการจัดตั้งแผนกตรวจสอบภายใน เพื่อทำหน้าที่ตรวจสอบระบบการควบคุมภายในของบริษัทฯ โดยผู้ตรวจสอบภายในดังกล่าวได้จัดทำรายงานผลการประเมินและตรวจสอบระบบควบคุมภายในของบริษัทฯ และนำเสนอรายงานให้แก่คณะกรรมการตรวจสอบทราบโดยตรงอย่างต่อเนื่องเป็นประจำทุกไตรมาส ซึ่งบริษัทฯ ได้ดำเนินการแก้ไขปรับปรุงระบบการปฏิบัติงานในฝ่ายต่างๆ ตามข้อเสนอแนะของผู้ตรวจสอบภายในมาโดยตลอด

10.2 ข้อสังเกตของฝ่ายตรวจสอบภายในเกี่ยวกับระบบควบคุมภายในของบริษัทฯ

แผนกตรวจสอบภายในได้เข้าตรวจสอบและติดตามระบบการบริหารงานหลักด้านต่างๆ โดยได้ให้ข้อเสนอแนะเพื่อให้บริษัทฯ แก้ไขปรับปรุงเพื่อเพิ่มการตรวจสอบและถ่วงดุล (Check and Balance) ในการปฏิบัติงานทุกๆ ระบบงาน ซึ่งจะเป็นการพัฒนาคุณภาพของระบบการควบคุมภายในอย่างต่อเนื่องและจะส่งผลทำให้บริษัทฯ มีระบบการกำกับดูแลกิจการที่ดี โดยแผนกตรวจสอบภายในได้เข้าตรวจสอบในช่วงไตรมาส 4 ปี 2555-ไตรมาส 4 ปี 2556 และได้ดำเนินการติดตามผลในช่วงไตรมาส 1-3 ปี 2556 และได้รายงานผลการตรวจสอบและผลการติดตามให้แก่คณะกรรมการตรวจสอบเรียบร้อยแล้ว ซึ่งผลจากการตรวจสอบโดยส่วนใหญ่ระบบควบคุมภายในของบริษัทฯ มีแนวทางและการปฏิบัติที่เหมาะสม ในส่วนที่เป็นข้อเสนอแนะของผู้ตรวจสอบบริษัทฯ ได้ทำการแก้ไขปรับปรุงประเด็นต่างๆ ตามที่ผู้ตรวจสอบภายในได้ให้ข้อเสนอแนะไว้เรียบร้อยแล้ว (สามารถดูรายละเอียดเพิ่มเติมได้ใน แบบแสดงรายงานประจำปี 56-1)

11. รายการระหว่างกัน

ความเห็นของกรรมการตรวจสอบ

กรรมการตรวจสอบของบริษัทฯ ได้พิจารณาข้อมูลที่เกี่ยวข้องกันกับรายการระหว่างกันและมีความเห็นว่ารายการระหว่างกันมีความสมเหตุสมผล และเป็นรายการที่เกิดขึ้นตามราคาตลาดหรือราคายุติธรรมและไม่มีความแตกต่างจากการขายหรือซื้อกับบุคคลภายนอกอื่น

- **ความจำเป็นและความสมเหตุสมผลของรายการระหว่างกัน**

การทำรายการระหว่างกันเป็นความจำเป็นและมีความสมเหตุสมผลของการทำรายการเพื่อก่อให้เกิดประโยชน์สูงสุดของบริษัทฯ และถือว่าเป็นไปตามลักษณะการประกอบธุรกิจทั่วไป และบริษัทฯ ได้จ่ายค่าตอบแทนในราคาตลาดที่ยุติธรรม

- **ขั้นตอนการอนุมัติการทำรายการระหว่างกัน**

สำหรับขั้นตอนการอนุมัติการทำรายการระหว่างกันในอนาคต บริษัทฯ จะปฏิบัติตามกฎหมายว่าด้วยหลักทรัพย์และตลาดหลักทรัพย์ และข้อบังคับ ประกาศ คำสั่ง หรือข้อกำหนดของตลาดหลักทรัพย์ โดยรายการที่กรรมการ หรือบุคคลที่อาจมีความขัดแย้งมีส่วนได้เสีย หรืออาจมีความขัดแย้งทางผลประโยชน์อันใดกับบริษัทฯ ได้มีการกำหนดในเรื่องการเข้าทำรายการที่เกี่ยวข้องกันและการได้มาจำหน่ายไปซึ่งสินทรัพย์ของบริษัทฯ ไว้แล้ว เว้นแต่เป็นการอนุมัติรายการที่เป็นลักษณะการดำเนินธุรกรรมการค้าปกติทั่วไปของบริษัทฯ ทั้งนี้ บริษัทฯ ได้มีการกำหนดขอบเขต อำนาจ ในการอนุมัติไว้อย่างชัดเจน

- **แนวโน้มนการทำรายการระหว่างกันในอนาคต**

บริษัทฯ คาดว่ารายการระหว่างกันดังกล่าวจะยังคงเกิดขึ้นอย่างต่อเนื่องในอนาคต เนื่องจากรายการระหว่างกันของบริษัทฯ และบุคคลที่อาจมีความขัดแย้งเป็นไปตามลักษณะการประกอบธุรกิจของบริษัทฯ ทั้งนี้ บริษัทฯ ได้แต่งตั้งคณะกรรมการตรวจสอบให้เป็นผู้ดำเนินการตรวจสอบและพิจารณาเปิดเผยข้อมูลของรายการระหว่างกันหรือรายการที่อาจมีความขัดแย้งทางผลประโยชน์ให้มีความถูกต้องและครบถ้วน ตามกฎหมายว่าด้วยหลักทรัพย์และตลาดหลักทรัพย์และข้อบังคับ ประกาศ คำสั่ง หรือข้อกำหนดของตลาดหลักทรัพย์แห่งประเทศไทย ตลอดจนการปฏิบัติตามข้อกำหนดเกี่ยวกับการเปิดเผยข้อมูลการทำรายการที่เกี่ยวข้องและการได้มาหรือจำหน่ายทรัพย์สินและตามมาตรฐานการบัญชีที่กำหนดโดยสมาคมนักบัญชีและผู้สอบบัญชีรับอนุญาตแห่งประเทศไทย

- **นโยบายเกี่ยวกับความขัดแย้งทางผลประโยชน์**

บริษัทฯ มีการกำหนดมาตรการป้องกันความขัดแย้งทางผลประโยชน์ที่อาจเกิดขึ้น จากการทำรายการระหว่างกันของบริษัทฯ และบุคคลอื่นที่อาจมีความขัดแย้งว่า ผู้บริหารและผู้มีส่วนได้เสียจะไม่สามารถเข้ามามีส่วนในการอนุมัติรายการดังกล่าว โดยคณะกรรมการบริษัทจะต้องดูแลให้บริษัทปฏิบัติตามกฎหมายว่าด้วยหลักทรัพย์และตลาดหลักทรัพย์ และข้อบังคับ ประกาศ คำสั่ง หรือข้อกำหนดของตลาดหลักทรัพย์แห่งประเทศไทย รวมตลอดถึงการปฏิบัติตามข้อกำหนดเกี่ยวกับการเปิดเผยข้อมูลการทำรายการที่เกี่ยวข้องกัน และการได้มาหรือจำหน่ายทรัพย์สินที่สำคัญของบริษัทฯ รวมทั้งปฏิบัติตามมาตรฐานบัญชีที่กำหนดโดยสภาวิชาชีพบัญชีโดยเคร่งครัด

นอกจากนี้ บริษัทฯ จะจัดให้คณะกรรมการตรวจสอบ หรือผู้สอบบัญชี หรือผู้เชี่ยวชาญอิสระ แล้วแต่กรณี พิจารณาตรวจสอบและให้ความเห็นเกี่ยวกับความเหมาะสมของราคา และความสมเหตุสมผลของการทำรายการ และจะทำการเปิดเผยรายการระหว่างกันดังกล่าวไว้ในหมายเหตุประกอบงบการเงินที่ได้รับการตรวจสอบหรือสอบทานโดยผู้สอบบัญชีของบริษัทฯ แบบแสดงรายงานข้อมูลประจำปี (แบบ 56-1) และรายงานประจำปี (แบบ 56-2)

12. ฐานะการเงินและผลการดำเนินงาน

12.1 งบการเงิน

12.1.1 สรุปรายงานการสอบบัญชี

(ก) งบการเงินปี 2554 ตรวจสอบโดย นางสาวศิริวรรณ สุรเทพินทร์ ผู้สอบบัญชีรับอนุญาตเลขที่ 4604 จาก บริษัท สำนักงาน เอ็นส์ แอนด์ ยัง จำกัด

ผู้สอบบัญชีได้ตรวจสอบงบการเงินของบริษัทฯ และได้ให้ความเห็นว่างบการเงินแสดงฐานะการเงิน ณ วันที่ 31 ธันวาคม 2554 ผลการดำเนินงานสำหรับปีสิ้นสุดวันเดียวกันของบริษัทฯ โดยถูกต้องตามที่ควรในสาระสำคัญตามหลักการบัญชีรับรองทั่วไปสำหรับกิจการที่ไม่มีส่วนได้เสียสาธารณะ บริษัทฯ ได้ปรับย้อนหลังงบการเงิน ณ วันที่ 31 ธันวาคม 2553 และสำหรับปีสิ้นสุดวันเดียวกัน เพื่อสะท้อนการเปลี่ยนแปลงนโยบายบัญชีเนื่องจากการนำมาตราฐานการรายงานทางการเงินดังกล่าวมาถือปฏิบัติ

(ข) งบการเงินปี 2555 ตรวจสอบโดย นางสาวศิริวรรณ สุรเทพินทร์ ผู้สอบบัญชีรับอนุญาตเลขที่ 4604 จาก บริษัท สำนักงาน เอ็นส์ แอนด์ ยัง จำกัด

ผู้สอบบัญชีได้ตรวจสอบงบการเงินของบริษัทฯ และได้ให้ความเห็นว่างบการเงินแสดงฐานะการเงิน ณ วันที่ 31 ธันวาคม 2555 ผลการดำเนินงานและกระแสเงินสดสำหรับปีสิ้นสุดวันเดียวกันของบริษัทฯ โดยถูกต้องตามที่ควรในสาระสำคัญตามมาตรฐานการรายงานทางการเงิน

(ค) งบการเงินปี 2556 ตรวจสอบโดย นางสาวศิริวรรณ สุรเทพินทร์ ผู้สอบบัญชีรับอนุญาตเลขที่ 4604 จาก บริษัท สำนักงาน เอ็นส์ แอนด์ ยัง จำกัด

ผู้สอบบัญชีได้ตรวจสอบงบการเงินของบริษัทฯ ได้ให้ความเห็นว่างบการเงินแสดงฐานะการเงิน ณ วันที่ 31 ธันวาคม 2556 ผลการดำเนินงานและกระแสเงินสดสำหรับปีสิ้นสุดวันเดียวกันของบริษัทฯ โดยถูกต้องตามที่ควรในสาระสำคัญตามมาตรฐานการรายงานทางการเงิน โดยมีวรรคอธิบายซึ่งสรุปได้ว่าการนำมาตราฐานการบัญชีฉบับที่ 12 เรื่อง “ภาษีเงินได้” มาถือปฏิบัติ บริษัทฯ ได้ปรับย้อนงบการเงินย้อนหลังงบการเงินสำหรับปี สิ้นสุดวันที่ 31 ธันวาคม 2555 ที่แสดงเป็นข้อมูลเปรียบเทียบ เพื่อสะท้อนรายการปรับปรุงการเปลี่ยนแปลงนโยบายบัญชีดังกล่าว นอกจากนี้ได้นำเสนองบแสดงฐานะการเงิน ณ วันที่ 1 มกราคม 2555 เพื่อเป็นข้อมูลเปรียบเทียบ โดยใช้นโยบายบัญชีดังกล่าวเช่นกัน

12.1.2 ตารางสรุปข้อมูลทางการเงิน

บริษัท ลีซ อิท จำกัด (มหาชน)

งบแสดงฐานะทางการเงิน

(หน่วย : ล้านบาท)

	ปี 2554		ปี 2555		ปี 2556	
	ล้านบาท	ร้อยละ	ล้านบาท	ร้อยละ	ล้านบาท	ร้อยละ
สินทรัพย์						
สินทรัพย์หมุนเวียน						
เงินสดและรายการเทียบเท่าเงินสด	13.84	2.97	13.61	2.24	9.91	1.45
ลูกหนี้การค้าและลูกหนี้อื่น	32.12	6.89	53.42	8.77	60.49	8.82
ส่วนที่ถึงกำหนดชำระภายในหนึ่งปีของ						
- ลูกหนี้ตามสัญญาเช่าการเงิน	80.23	17.22	111.57	18.33	142.20	20.74
- ลูกหนี้ตามสัญญาเช่าซื้อ	57.94	12.44	55.87	9.18	48.03	7.01
- ลูกหนี้จากการซื้อสิทธิเรียกร้อง	166.72	35.79	145.56	23.91	138.29	20.17
- ลูกหนี้ตามสัญญากู้ยืมเงิน	-	-	94.74	15.56	126.74	18.49
ภาษีซื้อรอเรียกคืน	5.84	1.25	5.33	0.88	4.96	0.72
สินทรัพย์หมุนเวียนอื่น	2.33	0.50	1.82	0.30	3.74	0.55
รวมสินทรัพย์หมุนเวียน	359.02	77.07	481.92	79.15	534.36	77.94
สินทรัพย์ไม่หมุนเวียน						
เงินฝากธนาคารที่มีภาระค้ำประกัน	10.17	2.18	12.44	2.04	19.37	2.83
ลูกหนี้จากการซื้อสิทธิเรียกร้อง - สุทธิ			5.41	0.89	6.39	0.93
ลูกหนี้ตามสัญญาเช่าการเงิน - สุทธิ	83.05	17.83	89.66	14.73	97.76	14.26
ลูกหนี้ตามสัญญาเช่าซื้อ - สุทธิ	12.21	2.62	15.26	2.51	18.81	2.74
อุปกรณ์	0.28	0.06	1.62	0.27	5.25	0.77
สินทรัพย์ไม่มีตัวตน	1.12	0.24	0.96	0.16	0.87	0.13
สินทรัพย์ภาษีเงินได้รอตัดบัญชี	-	-	1.57	0.26	2.73	0.40
รวมสินทรัพย์ไม่หมุนเวียน	106.83	22.93	126.92	20.85	151.18	22.05
รวมสินทรัพย์	465.85	100.00	608.84	100.00	685.54	100.00
หนี้สินและส่วนของผู้ถือหุ้น						
หนี้สินหมุนเวียน						
เงินเบิกเกินบัญชีและเงินกู้ยืมระยะสั้นจากธนาคาร						
ส่วนที่ถึงกำหนดชำระภายในหนึ่งปีของ	259.37	55.68	378.00	62.09	356.41	51.99
- เงินกู้ยืมระยะยาวจากธนาคาร	10.21	2.19	4.77	0.78	28.07	4.09
- ภาษีขายที่ยังไม่ถึงกำหนดชำระ	10.11	2.17	12.05	1.98	13.95	2.03
เจ้าหนี้การค้าและเจ้าหนี้อื่น	10.29	2.21	2.56	0.42	7.01	1.02
ภาษีเงินได้นิติบุคคลค้างจ่าย	3.24	0.70	4.41	0.72	4.19	0.61
เงินรับรองคินลูกหนี้จากการซื้อสิทธิเรียกร้องและลูกหนี้ตามสัญญาเช่าการเงิน	12.12	2.60	24.06	3.95	14.30	2.09
หนี้สินหมุนเวียนอื่น	6.55	1.41	10.38	1.70	32.16	4.69
รวมหนี้สินหมุนเวียน	311.89	66.95	436.23	71.65	456.10	66.53
หนี้สินไม่หมุนเวียน						
เงินกู้ยืมระยะยาวจากธนาคาร - สุทธิ	4.77	1.02	-	-	17.64	2.57
เงินค้ำประกันรับจากการซื้อสิทธิเรียกร้อง	10.18	2.18	10.35	1.70	10.27	1.50
สำรองผลประโยชน์พนักงานค้างจ่าย	1.38	0.30	1.57	0.26	2.74	0.40
ภาษีขายที่ยังไม่ถึงกำหนดชำระ - สุทธิ	6.93	1.49	7.43	1.22	8.37	1.22
รวมหนี้สินไม่หมุนเวียน	23.26	4.99	19.35	3.18	39.03	5.69
รวมหนี้สิน	335.15	71.94	455.58	74.83	495.13	72.23

บริษัท ลีช อีท จำกัด (มหาชน)
งบแสดงฐานะทางการเงิน (ต่อ)

(หน่วย : ล้านบาท)

	ปี 2554		ปี 2555		ปี 2556	
	ล้านบาท	ร้อยละ	ล้านบาท	ร้อยละ	ล้านบาท	ร้อยละ
ส่วนของผู้ถือหุ้น						
ทุนเรือนหุ้น						
ทุนจดทะเบียน	200.00	42.93	200.00	32.85	200.00	29.17
ทุนที่ออกและเรียกชำระแล้ว	100.00	21.47	100.00	16.42	116.00	16.92
ส่วนเกินมูลค่าหุ้นสามัญ	-	-	-	-	8.00	1.17
กำไรสะสม						
จัดสรรแล้ว - สรรองตามกฎหมาย	1.66	0.36	2.57	0.42	5.77	0.61
ยังไม่ได้จัดสรร	29.04	6.23	50.69	8.33	60.64	9.19
องค์ประกอบอื่นของผู้ถือหุ้น					(0.75)	(0.11)
รวมส่วนของผู้ถือหุ้น	130.70	28.06	153.26	25.17	190.41	27.78
รวมหนี้สินและส่วนของผู้ถือหุ้น	465.85	100.00	608.84	100.00	685.54	100.00

งบกำไรขาดทุนเบ็ดเสร็จ

(หน่วย : ล้านบาท)

	ปี 2554		ปี 2555		ปี 2556	
	ล้านบาท	ร้อยละ	ล้านบาท	ร้อยละ	ล้านบาท	ร้อยละ
รายได้ดอกเบี้ย*	49.09	70.47	65.12	69.56	73.55	70.28
รายได้ค่าธรรมเนียมและบริการ	8.14	11.69	14.36	15.35	18.43	17.61
รายได้อื่น	12.41	17.84	14.12	15.09	12.67	12.11
รวมรายได้	69.64	100	93.60	100	104.65	100
ค่าใช้จ่ายในการขาย	7.29	10.46	7.88	8.42	9.15	8.74
ค่าใช้จ่ายในการบริหาร	13.56	19.47	16.16	17.26	24.58	23.49
หนี้สงสัยจะสูญ	1.77	2.54	2.34	2.5	4.50	4.3
รวมค่าใช้จ่าย	22.62	32.48	26.38	28.18	38.23	36.52
กำไร (ขาดทุน) ก่อนค่าใช้จ่ายทางการเงินและภาษีเงินได้นิติบุคคล	47.02	67.52	67.22	71.82	66.42	63.47
ค่าใช้จ่ายทางการเงิน	(21.55)	30.94	(25.95)	27.72	(26.31)	25.14
กำไรก่อนภาษีเงินได้นิติบุคคล	25.47	36.58	41.27	44.09	40.11	38.33
ภาษีเงินได้นิติบุคคล	(7.29)	10.47	(9.41)	10.06	(8.01)	7.65
กำไรสุทธิสำหรับปี	18.18	26.11	31.86	34.04	32.10	30.67

ดอกเบี้ยในปี 2554 ไม่ตรงกับงบการเงิน เนื่องจากปรับรายได้ดอกเบี้ยรับธนาคารจากการบันทึกเป็นรายได้ดอกเบี้ย เป็นรายได้อื่นๆ เพื่อประโยชน์ในการเปรียบเทียบ

งบกระแสเงินสด

(หน่วย : ล้านบาท)

	2554	2555	2556
กระแสเงินสดจากการดำเนินงาน			
กำไรก่อนภาษี	25.47	41.28	40.11
รายการปรับกระทบยอดกำไรก่อนภาษีเป็นเงินสดรับ(จ่าย)จากกิจกรรมดำเนินงาน			
ค่าเสื่อมราคาและค่าตัดจำหน่าย	0.24	0.32	0.67
ค่าเผื่อนี้สงสัยจะสูญ	1.76	2.06	4.5
สำรองผลประโยชน์ระยะยาวของพนักงาน	0.19	0.19	0.23
ขาดทุนจากการจำหน่ายสินทรัพย์	-	0.02	-
ค่าใช้จ่ายดอกเบี้ย	18.66	25.95	26.31
ค่าตัดจำหน่ายดอกเบี้ยรับตามสัญญาเข้าทางการเงินและสัญญาเช่าซื้อ	(28.82)	(33.20)	(34.68)
กำไรจากการดำเนินงานก่อนการเปลี่ยนแปลงในสินทรัพย์และหนี้สินดำเนินงาน	17.50	36.62	37.14
สินทรัพย์ดำเนินงาน(เพิ่มขึ้น)ลดลง			
ลูกหนี้การค้าและลูกหนี้อื่น	(6.38)	(21.30)	(7.83)
ลูกหนี้จากการซื้อสิทธิเรียกร้อง	(61.87)	13.68	3.99
ลูกหนี้ตามสัญญาเข้าทางการเงินและสัญญาเช่าซื้อ	31.85	(5.73)	(1.14)
ลูกหนี้ตามสัญญากู้ยืมเงิน	-	(94.74)	(32.05)
สินทรัพย์หมุนเวียนอื่น	2.29	1.02	(1.55)
หนี้สินดำเนินงานเพิ่มขึ้น(ลดลง)			
เจ้าหนี้การค้าและเจ้าหนี้อื่น	(11.42)	(7.73)	4.45
หนี้สินหมุนเวียนอื่น	5.87	16.98	13.34
หนี้สินไม่หมุนเวียนอื่น	0.87	0.67	0.87
เงินสดจาก(ใช้ไปใน)กิจกรรมดำเนินงาน	(21.29)	(60.52)	17.22
จ่ายดอกเบี้ย	(18.61)	(25.22)	(25.74)
จ่ายภาษีเงินได้	(6.86)	(8.21)	(9.20)
เงินสดสุทธิจาก(ใช้ไปใน)กิจกรรมดำเนินงาน	(46.76)	(93.95)	(17.72)
กระแสเงินสดจากกิจกรรมลงทุน			
เงินฝากธนาคารที่มีภาระค้ำประกันลดลง(เพิ่มขึ้น)	(0.07)	(2.26)	(6.94)
ซื้ออุปกรณ์และสินทรัพย์ไม่มีตัวตน	(0.73)	(1.53)	(4.20)
เงินสดสุทธิจาก(ใช้ไปใน)กิจกรรมลงทุน	(0.80)	(3.79)	(11.14)
กระแสเงินสดจากกิจกรรมจัดหาเงิน			
เงินเบิกเกินบัญชีเงินกู้ยืมระยะสั้นจากสถาบันการเงินเพิ่มขึ้น(ลดลง)	59.9	118.63	(21.59)
เงินสดรับ/จ่ายชำระคืนเงินกู้ยืมระยะยาวจากธนาคาร	2.69	(10.21)	40.95
เงินสดรับจากการออกหุ้นสามัญ	-	-	24.00
เงินปันผลจ่าย	(7.28)	(10.91)	(18.20)
เงินสดสุทธิจาก(ใช้ไปใน)กิจกรรมจัดหาเงิน	55.31	97.51	25.16
เงินสดและรายการเทียบเท่าเงินสดเพิ่มขึ้น(ลดลง)สุทธิ	7.74	(0.23)	(3.70)
เงินสดและรายการเทียบเท่าเงินสดต้นปี	6.09	13.84	13.61
เงินสดและรายการเทียบเท่าเงินสดปลายปี	13.84	13.61	9.91

12.1.3 ตารางสรุปอัตราส่วนทางการเงินที่สำคัญ

อัตราส่วนทางการเงินที่สำคัญ	2554	2555	2556
อัตราส่วนแสดงความสามารถในการหาทำไร			
อัตรากำไรสุทธิ (%)	26.11%	34.04%	30.67%
อัตราผลตอบแทนผู้ถือหุ้น(%)	14.52%	22.44%	18.64%
ส่วนต่างอัตราดอกเบี้ย (รวมรายได้ดอกเบี้ยและรายได้ค่าธรรมเนียม) %	6.78%	9.26%	9.86%
อัตราส่วนแสดงประสิทธิภาพในการดำเนินงาน (Efficiency Ratio)			
อัตราส่วนรายได้ดอกเบี้ยสุทธิต่อสินทรัพย์(%)	8.28%	9.96%	10.15%
อัตราผลตอบแทนต่อสินทรัพย์(%)	4.22%	5.93%	4.96%
อัตราการหมุนของสินทรัพย์(เท่า)	0.16	0.17	0.16
อัตราส่วนวิเคราะห์นโยบายทางการเงิน(Financial Ratio)			
อัตราหนี้สินต่อส่วนของผู้ถือหุ้น (เท่า)	2.56	2.97	2.59
อัตราส่วนเงินให้กู้ยืมต่อเงินกู้ยืม(%)	1.48	1.41	1.42
อัตราส่วนคุณภาพสินทรัพย์ (Asset Quality Ratio)			
อัตราส่วนค่าเผื่อหนี้สงสัยจะสูญต่อสินเชื่รวม(%)	0.72	1.18	1.75
อัตราส่วนหนี้สูญต่อสินเชื่รวม (%)	0.26	0.05	0.0002

13. คำอธิบายการวิเคราะห์ผลการดำเนินงานและฐานะทางการเงิน

13.1 ภาพรวมผลการดำเนินงาน

การมีผลิตภัณฑ์ทางการเงินที่หลากหลายครอบคลุมทั้งสายวงจรธุรกิจ ส่งผลทำให้ผลประกอบการของบริษัท มีการเติบโตอย่างต่อเนื่อง โดยรายได้รวมของบริษัท ในปี 2555 เป็นจำนวน 93.61 ล้านบาท และเพิ่มขึ้นในปี 2556 เป็นจำนวน 104.65 ล้านบาท สำหรับปี 2555 คิดเป็นอัตราการเติบโตของรายได้รวมเพิ่มขึ้นจากปีก่อนร้อยละ 34.42 สำหรับปี 2556 อัตราเติบโตรายได้รวมเพิ่มขึ้นจากปี 2555 ร้อยละ 11.79

(ก) รายได้

โดยรายได้ของบริษัท ในปี 2556 ประกอบด้วย รายได้ดอกเบี้ย รายได้ค่าธรรมเนียมและบริการ และ รายได้อื่น จะคิดเป็นสัดส่วน ร้อยละ 70.28 ร้อยละ 17.61 และร้อยละ 12.11 ตามลำดับ จะเห็นได้ว่ารายได้ดอกเบี้ยจะเป็นรายได้หลักของบริษัทจะมีสัดส่วนสูงกว่ารายได้ประเภทอื่น

รายได้ดอกเบี้ย ประกอบด้วยรายได้จากการให้บริการสินเชื่อประเภทสัญญาเช่าการเงิน สัญญาเช่าซื้อ การรับโอนสิทธิเรียกร้อง และสินเชื่อเพื่อสนับสนุนโครงการ โดยแสดงการเปลี่ยนแปลงของรายได้ดอกเบี้ยแยกตามผลิตภัณฑ์ สำหรับปี 2555 และ 2556 ดังนี้

รายได้ดอกเบี้ย	ปี 2556		ปี 2555		เปลี่ยนแปลง	
	พันบาท	ร้อยละ	พันบาท	ร้อยละ	จำนวน	ร้อยละ
- สัญญาเช่าการเงิน	25,937	35%	23,262	36%	2,674	11%
- สัญญาเช่าซื้อ	8,744	12%	9,937	15%	-1,193	-12%
- การซื้อสิทธิเรียกร้อง	22,129	30%	21,812	33%	316	1%
- สัญญากู้ยืมเงิน	16,737	23%	10,107	16%	6,630	66%
รวมรายได้ดอกเบี้ย	73,546	100%	65,118	100%	8,427	13%

จากตารางดังกล่าวในปี 2556 จะเห็นว่าสัดส่วนรายได้ดอกเบี้ยจากการให้สินเชื่อระยะยาว ได้แก่ สัญญาเช่าทางการเงินมีสัดส่วนร้อยละ 35 และสัญญาเช่าซื้อมีสัดส่วนร้อยละ 12 รวมเป็นสัดส่วนรายได้ดอกเบี้ยการประเภทสินเชื่อระยะยาวร้อยละ 47 และรายได้ดอกเบี้ยได้จากการให้สินเชื่อระยะสั้น ได้แก่ การซื้อสิทธิเรียกร้องมีสัดส่วนร้อยละ 30 และสัญญากู้ยืมเงินมีสัดส่วนร้อยละ 23 รวมเป็นสัดส่วนรายได้ดอกเบี้ยการประเภทสินเชื่อระยะสั้นร้อยละ 53 สำหรับปี 2555-2556 สัดส่วนรายได้ดอกเบี้ยประเภทสินเชื่อระยะยาวร้อยละ 51 และร้อยละ 47 สัดส่วนประเภทสินเชื่อระยะสั้นร้อยละ 49 และร้อยละ 53 ถ้าเปรียบเทียบแล้วสัดส่วนรายได้ดอกเบี้ยแยกตามประเภทสินเชื่อไม่ได้เปลี่ยนแปลงมากนัก

รายได้ดอกเบี้ยตามสัญญาเช่าการเงินเพิ่มขึ้นถึงร้อยละ 11 จากปีก่อน เนื่องจากบริษัท ต้องการมีแหล่งรายได้ระยะยาวอย่างเพียงพอและสม่ำเสมอ จึงกำหนดเป็นเป้าหมายที่จะเพิ่มส่วนแบ่งตลาด บริษัท จึงเพิ่มจำนวนพนักงานขายและพัฒนาศักยภาพของพนักงานขายให้สูงขึ้น รวมทั้งการแนะนำลูกค้ารายใหม่จากลูกค้าเดิม ทำให้บริษัท สามารถเพิ่มส่วนแบ่งตลาดและขยายฐานลูกค้าได้มากขึ้นเป็นไปตามเป้าหมาย ในขณะที่สัญญาเช่าซื้อลดลงร้อยละ 12 ยอดการให้สินเชื่อประเภทสัญญาเช่าซื้อ มีแนวโน้มลดลงเรื่อยๆ เนื่องจากเดิมบริษัท มีการทำสัญญาเช่าซื้อกับลูกค้าทั้งที่เป็นนิติบุคคลและบุคคล แต่ปัจจุบัน บริษัท เน้นการทำสัญญากับลูกค้านิติบุคคลมากขึ้น โดยลดการให้บริการแก่ลูกค้าบุคคลตั้งแต่ปี 2553 เป็นต้นมา เนื่องจากมีต้นทุนการดำเนินงานที่สูง ซึ่งลูกค้าที่เป็นนิติบุคคลส่วนใหญ่นิยมทำสัญญาเช่าการเงินมากกว่า จึงส่งผลให้ยอดสินเชื่อสัญญาเช่าซื้อลดลงในขณะที่ยอดสินเชื่อสัญญาเช่าการเงินเพิ่มสูงขึ้น รายได้ดอกเบี้ยจากการซื้อสิทธิเรียกร้อง ในปี 2556 ยังคงไม่แตกต่างจากปี 2555 มากนักโดยลดลงเพียงร้อยละ 1 จะเห็นได้ว่ารายได้ดอกเบี้ยจากการให้กู้ยืมเติบโตขึ้นอย่างเด่นชัด เพิ่มขึ้นถึงร้อยละ 66 จากปีก่อน เนื่องจากเป็นผลิตภัณฑ์ใหม่ที่เริ่มให้บริการตั้งแต่ปี 2555 และได้รับการตอบสนองความต้องการของ

ลูกค้าได้ดี อย่างไรก็ตามการให้สินเชื่อเพื่อสนับสนุนโครงการนั้นมีความเสี่ยงสูง ดังนั้นลูกค้าเกือบทั้งหมดในส่วนของสินเชื่อเพื่อสนับสนุนโครงการจะเป็นลูกค้าที่มีการติดต่อกับบริษัท อย่างสม่ำเสมอ และมีประวัติการชำระเงินที่ดี เพื่อลดความเสี่ยงดังกล่าว รวมทั้งจะต้องโอนสิทธิเรียกร้องในการชำระเงินของลูกค้านี้ให้กับบริษัท สรุปได้ว่ารายได้ดอกเบี้ยรวมในปี 2556 เปรียบเทียบกับปี 2555 มีอัตราเติบโตเพิ่มขึ้นถึงร้อยละ 13

รายได้ค่าธรรมเนียมและบริการ ประกอบด้วยรายได้จากการให้บริการสินเชื่อประเภทสัญญาเช่าการเงิน สัญญาเช่าซื้อ การรับโอนสิทธิเรียกร้อง สินเชื่อเพื่อสนับสนุนโครงการและการค้าประกันของ โดยแสดงการเปลี่ยนแปลงของรายได้ค่าธรรมเนียมและบริการแยกผลิตภัณฑ์ สำหรับปี 2555 และ 2556 ดังนี้

รายได้ค่าธรรมเนียมและบริการ	ปี 2556		ปี 2555		เปลี่ยนแปลง	
	พันบาท	ร้อยละ	พันบาท	ร้อยละ	จำนวน	ร้อยละ
- สัญญาเช่าการเงิน	26	0.1%	236	2%	-210	-89%
- สัญญาเช่าซื้อ	72	0.4%	207	1%	-134	-65%
- การซื้อสิทธิเรียกร้อง	4,630	25%	4,255	30%	376	9%
- สัญญากู้ยืมเงิน	11,286	61%	8,867	62%	2,419	27%
- การออกหนังสือค้ำประกันของ	2,413	13%	802	6%	1,611	201%
รวมรายได้ค่าธรรมเนียมและบริการ	18,427	100%	14,365	100%	4,062	28%

จากตารางด้านบน ในปี 2556 เห็นว่าสัดส่วนรายได้ค่าธรรมเนียมและบริการจากการให้สินเชื่อระยะยาว ได้แก่ สัญญาเช่าทางการเงินและเช่าซื้อสัดส่วนร้อยละ 0.1 และ 0.4 ตามลำดับ สัดส่วนรายได้ค่าธรรมเนียมและบริการจากให้สินเชื่อระยะสั้น ได้แก่ การซื้อสิทธิเรียกร้องร้อยละ 25 สัญญากู้ยืมเงินมีสัดส่วนร้อยละ 61 การออกหนังสือค้ำประกันของร้อยละ 13 จะเห็นได้ว่าสัดส่วนรายได้ค่าธรรมเนียมส่วนใหญ่จะมาจากบริการสินเชื่อระยะสั้นถึงร้อยละ 99

รายได้ค่าธรรมเนียมและบริการจากการให้สินเชื่อระยะยาว ได้แก่สัญญาเช่าทางการเงินและเช่าซื้อในปี 2556 ลดลงเนื่องจากผลมาจากการเปลี่ยนนโยบายการรับรู้รายได้ค่าธรรมเนียมเป็นการรับรู้ตามอัตราดอกเบี้ยที่แท้จริงตามที่กล่าวมาแล้วข้างต้นการคิดค่าธรรมเนียมสำหรับสัญญาเช่าซื้อจะคิดเป็นมูลค่าคงที่ต่อ 1 สัญญา โดยไม่ขึ้นอยู่กับวงเงินของสินเชื่อ ดังนั้นการเติบโตของรายได้ดอกเบี้ยและรายได้ค่าธรรมเนียมจึงไม่ได้เคลื่อนไหวไปในทิศทางเดียวกันเสมอไป และรายได้ค่าธรรมเนียมและบริการจากการให้สินเชื่อระยะสั้น ได้แก่ การซื้อสิทธิเรียกร้องเพิ่มขึ้นร้อยละ 9 จากปีก่อน สัญญากู้ยืมเงินเพิ่มขึ้นร้อยละ 27 จากปีก่อน เนื่องจากสินเชื่อเพื่อสนับสนุนโครงการเป็นผลิตภัณฑ์ใหม่ จึงมีอัตราการเติบโตค่อนข้างสูง ซึ่งจะเพิ่มขึ้นไปในทิศทางเดียวกันกับรายได้ดอกเบี้ย และสาเหตุรายได้ค่าธรรมเนียมการออกหนังสือค้ำประกันของเติบโตขึ้นอย่างมาก ในปี 2556 เนื่องจากธุรกิจการจัดหาหนังสือค้ำประกันของเป็นธุรกิจใหม่ที่บริษัท เริ่มให้บริการในปี 2553 และมีลูกค้าใช้บริการอย่างต่อเนื่องเรื่อยมา สำหรับในปี 2556 บริษัท มีวงเงินกับธนาคารในการออกค้ำหนังสือประกันของเพิ่มมากขึ้น เพื่อเปิดช่องทางให้ลูกค้าได้มีโอกาสเข้าแข่งขันประมูลงาน และได้รับการตอบสนองจากลูกค้าเป็นอย่างดี จึงส่งผลทำให้สร้างรายได้จากผลิตภัณฑ์นี้เติบโตร้อยละ 201 จากปีก่อน

รายได้อื่นที่สำคัญประกอบ ด้วยรายได้จากการจัดหาสินค้า และรายได้อื่น ซึ่งส่วนใหญ่มาจากรายได้ดอกเบี้ยจ่ายชำระล่าช้าคิดเป็นสัดส่วนร้อยละ 44 และร้อยละ 56 ตามลำดับสำหรับปี 2556

รายได้อื่น	ปี 2556		ปี 2555		เปลี่ยนแปลง	
	พันบาท	ร้อยละ	พันบาท	ร้อยละ	จำนวน	ร้อยละ
- รายได้จากการจัดหาสินค้า	5,612	44%	8,134	58%	-2,522	-31%
- อื่น ๆ	7,062	56%	5,994	42%	1,068	18%
รวมรายได้อื่น	12,674	100%	14,128	100%	-1,454	-10%

รายได้จากการจัดหาสินค้า ในปี 2556 ลดลงจากปีก่อนร้อยละ 31 เนื่องจากผลิตภัณฑ์นี้เป็นบริการเสริมที่มีบริษัทเริ่มให้บริการนี้ตั้งแต่ปี 2553 และในปี 2555 บริษัทฯ ได้เริ่มให้บริการสินเชื่อเพื่อสนับสนุนโครงการ (สัญญากู้ยืมเงิน) เพิ่มเป็นผลิตภัณฑ์หลักของบริษัทฯ เพื่อตอบสนองความต้องการของลูกค้าที่จะได้รับเงินกู้กับทางบริษัทฯ และไปดำเนินการจัดซื้อสินค้าเอง ลูกค้าจะเกิดความคล่องตัวในการจัดซื้อสินค้าได้หลายประเภท เพื่อมาทำงานโครงการนั้น ๆ จะเห็นได้ว่าลูกค้ามีทางเลือกในการเปลี่ยนแปลงการใช้บริการการจัดหาสินค้า มาใช้ในรูปแบบสินเชื่อเพื่อสนับสนุนโครงการมากขึ้น ส่วนรายได้อื่นส่วนใหญ่มาจากรายได้ดอกเบี้ยจ่ายชำระล่าช้า มีอัตราสูงขึ้นจากปีก่อนถึงร้อยละ 18 เนื่องด้วยการเติบโตของธุรกิจและขยายฐานสินเชื่อที่มีเพิ่มขึ้นค่อนข้างมาก จึงทำให้รายได้เพิ่มขึ้น

(ข) ค่าใช้จ่าย ประกอบด้วย ค่าใช้จ่ายในการขาย ค่าใช้จ่ายในการบริหาร และค่าใช้จ่ายทางการเงิน

ค่าใช้จ่าย	ปี 2556		ปี 2555		เปลี่ยนแปลง	
	พันบาท	ร้อยละ	พันบาท	ร้อยละ	พันบาท	ร้อยละ
ค่าใช้จ่ายในการขาย	9,147	14%	7,881	15%	1,266	16%
ค่าใช้จ่ายในการบริหาร	29,076	45%	18,501	35%	10,575	57%
ค่าใช้จ่ายทางการเงิน	26,314	41%	25,953	50%	361	1%
รวมต้นทุนและค่าใช้จ่าย	64,537	100%	52,335	100%	12,202.00	23%

ค่าใช้จ่ายในการขาย

ในปี 2556 สาเหตุที่ค่าใช้จ่ายในการขายเพิ่มขึ้นร้อยละ 16 จากปีก่อนเนื่องจากการเติบโตของการให้สินเชื่อของบริษัทฯ ที่ขยายตัวไปมาก ทำให้ค่าคอมมิชชั่นพนักงานขายเพิ่มขึ้นตามไปในทิศทางเดียวกัน

ค่าใช้จ่ายในการบริหาร

ในปี 2556 ค่าใช้จ่ายในการบริหารมีเพิ่มขึ้นร้อยละ 57 จากปีก่อน หลักมาจากค่าใช้จ่ายเกี่ยวกับพนักงานและผู้บริหาร การตั้งสำรองค่าเผื่อหนี้สงสัยจะสูญ และค่าใช้จ่ายในการดำเนินงานเช่าตลาดหลักทรัพย์

ค่าเผื่อนี้สงสัยจะสูญ

แสดงให้เห็นการตั้งค่าเผื่อนี้สงสัยจะสูญแยกตามผลิตภัณฑ์ โดยแสดงเปรียบเทียบ ปี 2555 และปี 2556

แยกตามประเภทธุรกิจ (หน่วย:บาท)	ปี 2556	ปี 2555
ขายสินค้าและบริการ		
ยอดยกมา	1,683,438	1,690,558
บวก : ค่าเผื่อนี้สงสัยจะสูญ	760,464	156,722
หัก : หักสูญ	-	168,462
ยอดยกไป	2,443,902	1,683,439
สินเชื่อประเภทสัญญาเช่าทางการเงิน		
ยอดยกมา	-	-
บวก : ค่าเผื่อนี้สงสัยจะสูญ	1,350,809	-
หัก : หักสูญ	10,552	-
ยอดยกไป	1,340,257	-
สินเชื่อประเภทเช่าซื้อ		
ยอดยกมา	-	-
บวก : ค่าเผื่อนี้สงสัยจะสูญ	49,318	38,898
หัก : หักสูญ	-	38,898
ยอดยกไป	49,318	-
แยกตามประเภทธุรกิจ (หน่วย:บาท)	ปี 2556	ปี 2555
สินเชื่อการรับโอนสิทธิเรียกร้อง (Factoring)		
ยอดยกมา	5,216,942	3,147,479
บวก : ค่าเผื่อนี้สงสัยจะสูญ	2,296,444	2,069,463
หัก : หักสูญ	-	-
ยอดยกไป	7,513,386	5,216,942
สินเชื่อการให้กู้ยืมเงิน		
ยอดยกมา	-	-
บวก : ค่าเผื่อนี้สงสัยจะสูญ	59,965	74,917
หัก : หักสูญ	-	74,917
ยอดยกไป	56,965	-
รวม	11,403,828	6,900,380

ปี 2555 บริษัทฯ มีสำรองค่าเผื่อนี้สงสัยจะสูญรวมจำนวน 6.90 ล้านบาท บริษัทฯ ใช้เกณฑ์การบันทึกค่าเผื่อนี้สงสัยจะสูญ ตามการประมาณการหนี้ที่จะไม่ก่อให้เกิดรายได้ในแต่ละปี โดยคำนึงถึงจำนวนเดือนคงค้างของลูกค้าหนี้เป็นเกณฑ์ประกอบร่วมกับประสบการณ์ในการเก็บเงินในอดีตและสถานะปัจจุบันของลูกค้าหนี้คงค้าง ณ วันสิ้นรอบระยะเวลารายงาน เป็นการตั้งสำรอง

ปี 2556 บริษัทฯ มีสำรองค่าเผื่อนี้สงสัยจะสูญรวมจำนวน 11.40 ล้านบาท เพิ่มขึ้นจากปีก่อนร้อยละ 66 เนื่องจากการขยายตัวของสินเชื่อ และการปรับหลักเกณฑ์การตั้งสำรองหนี้สูญตามประกาศธนาคารแห่งประเทศไทย ที่ใช้กับสถาบันการเงินต่าง ๆ มาประยุกต์ใช้ในปีนี้ และเมื่อวันที่ 22 มีนาคม 2556 ที่ประชุมคณะกรรมการบริษัท ครั้งที่ 3/2556 ได้มีมติอนุมัติเกณฑ์ในการตั้งสำรองค่าเผื่อนี้สงสัยจะสูญ

ค่าใช้จ่ายทางการเงิน

ค่าใช้จ่ายทางการเงิน ประกอบด้วยดอกเบี้ยจ่ายเงินเบิกเกินบัญชี ดอกเบี้ยจ่ายเงินกู้ระยะสั้นและเงินกู้ระยะยาว สำหรับปี 2556 มีอัตราเพิ่มจากปีก่อนอัตราร้อยละ 1 เนื่องด้วยในปีนี้มี การเพิ่มทุนเข้ามาจำนวนหนึ่ง และการปรับลงของอัตราดอกเบี้ย MLR ของธนาคารสำหรับประเภทวงเงินกู้ระยะยาว

(ค) กำไรสุทธิ

ในปี 2555-2556 บริษัทฯ มีกำไรสุทธิจำนวน 31.86 ล้านบาท และ 32.10 ล้านบาทตามลำดับ เพิ่มขึ้นตามลำดับ คิดเป็นอัตรากำไรสุทธิเท่ากับร้อยละ 34.04 และร้อยละ 30.67 สำหรับปี 2556 ซึ่งเป็นผลมาจากการกระตุ้นยอดขายให้สินเชื่อโดยการเพิ่มผลิตภัณฑ์ทางการเงินต่างๆ ในทุกผลิตภัณฑ์ เริ่มตั้งแต่สินเชื่อเพื่อการจัดหาหนังสือค่าประกันของ การจัดหาสินค้า สินเชื่อในรูปแบบสัญญาเช่าทางการเงินหรือสัญญาเช่าซื้อ สินเชื่อการรับโอนสิทธิเรียกร้อง และสินเชื่อสนับสนุนโครงการมุ่งเน้นการบริการแบบครบวงจร ทำให้ยอดขายโดยรวมของบริษัทฯ เพิ่มขึ้นต่อเนื่อง และส่งผลให้บริษัทฯ มีผลกำไรสุทธิเติบโตต่อเนื่องทุกปีเช่นกัน

13.2 ฐานะทางการเงิน

(ก) สินทรัพย์

ณ สิ้นปี 2555-2556 บริษัทฯ มียอดสินทรัพย์รวมเท่ากับ 608.84 ล้านบาท และ 685.54 ล้านบาท ตามลำดับ โดยสินทรัพย์ของบริษัทฯ ส่วนใหญ่ คือ ลูกหนี้จากการให้สินเชื่อ คิดเป็นสัดส่วนร้อยละ 85.90 ร้อยละ 85.09 ของสินทรัพย์รวม

สินทรัพย์หมุนเวียน สำหรับปี 2555-2556 เท่ากับ 481.92 ล้านบาทและ 534.36 ล้านบาท สินทรัพย์หมุนเวียนที่สำคัญได้แก่ ลูกหนี้จากการให้สินเชื่อตามสัญญาเช่าทางการเงินและเช่าซื้อในส่วนที่กำหนดชำระภายในหนึ่งปี ลูกหนี้จากการซื้อสิทธิเรียกร้องในส่วนที่กำหนดชำระภายในหนึ่งปี ลูกหนี้ตามสัญญากู้ยืมเงิน คิดเป็นสัดส่วนร้อยละ 35.60 ร้อยละ 25.88 และร้อยละ 23.72 ของสินทรัพย์หมุนเวียนทั้งหมดในปี 2556

สินทรัพย์ไม่หมุนเวียน สำหรับปี 2555-2556 เท่ากับ 126.92 ล้านบาท 151.18 ล้านบาท ตามลำดับ สินทรัพย์ไม่หมุนเวียนที่สำคัญได้แก่ ลูกหนี้จากการให้สินเชื่อตามสัญญาเช่าทางการเงินและสัญญาเช่าซื้อในส่วนที่กำหนดชำระภายในหนึ่งปี ลูกหนี้จากการซื้อสิทธิเรียกร้องในส่วนที่กำหนดชำระภายในหนึ่งปี คิดเป็นสัดส่วนร้อยละ 77.11 และร้อยละ 4.23 ของสินทรัพย์ไม่หมุนเวียนทั้งหมดในปี 2556

คุณภาพของสินทรัพย์

บริษัทฯ ได้มีการกำหนดหลักเกณฑ์เพื่อที่จะควบคุมคุณภาพของลูกหนี้ เนื่องจากลูกหนี้เป็นสินทรัพย์ที่มีสัดส่วนมากที่สุดของบริษัทฯ โดยมีการพิจารณาวงเงินในการให้สินเชื่อ มีการกำหนดนโยบายการให้สินเชื่อแต่ละประเภท เพื่อให้ลูกหนี้ของบริษัทฯ เป็นลูกหนี้ที่มีคุณภาพ นอกจากนี้ การให้สินเชื่อของบริษัทฯ ไม่มีการกระจุกตัว เนื่องด้วยฐานลูกค้าที่หลากหลายและมีอยู่จำนวนมากราย จะเห็นได้ว่า ลูกหนี้อายุปกติทุกประเภทของสินเชื่อมีอัตราสูงกว่าร้อยละ 90 แสดงถึงบริษัทฯ มีการจัดการที่ดีมีคุณภาพ

ลูกหนี้	2556 ล้านบาท	2555 ล้านบาท	เพิ่มขึ้น/ (ลดลง)	% เปลี่ยนแปลง
ลูกหนี้ตามสัญญาเช่าทางการเงิน	270.91	226.55	44.36	19.58
ลูกหนี้ตามสัญญาเช่าซื้อ	72.92	76.6	(3.68)	(4.80)
ลูกหนี้จากการซื้อสิทธิเรียกร้อง	152.2	156.19	(3.99)	(2.55)
ลูกหนี้ตามสัญญากู้ยืมเงิน	126.8	94.74	32.06	33.84
ลูกหนี้การค้า	60.41	54.7	5.71	10.44
ยอดรวม	683.24	608.78	74.46	12.23

ยอดลูกหนี้ จากตารางด้านบน แสดงยอดก่อนหักค่าเผื่อหนี้สงสัยจะสูญ*

ลูกหนี้ตามสัญญาเช่าทางการเงินมีการเติบโตเพิ่มขึ้นมาโดยตลอดในปี 2555-2556 มีจำนวน 226.55 ล้านบาท และ 270.91 ล้านบาท ตามลำดับ เพิ่มขึ้นร้อยละ 19.58 เนื่องด้วยฐานลูกหนี้ที่มีการใช้บริการสินเชื่ออย่างต่อเนื่องและมีจำนวนลูกหนี้ใหม่เพิ่มมากขึ้น ซึ่งลูกหนี้สัญญาเช่าทางการเงินจะมีสัดส่วนสูงที่สุดโดยเฉลี่ย 2 ปี ร้อยละ 39 ของลูกหนี้รวม

ลูกหนี้ตามสัญญาเช่าซื้อในปี 2555-2556 มีจำนวน 76.6 ล้านบาท และ 72.92 ล้านบาท ลดลงร้อยละ 4.80 ตามลำดับสาเหตุที่ลดลงเนื่องจากบริษัทฯ ลดการให้บริการแก่ลูกค้ารายย่อยตามที่ได้กล่าวมาแล้วข้างต้น

ลูกหนี้จากการซื้อสิทธิเรียกร้อง ในปี 2555-2556 มีจำนวน 156.19 ล้านบาทและ 152.20 ล้านบาท ตามลำดับ ลดลงร้อยละ 2.55 สาเหตุที่ลดลงจากปีก่อน เนื่องจากบริษัทฯ นั้นได้มีการพัฒนาผลิตภัณฑ์ใหม่ เพื่อตอบสนองความต้องการของลูกค้าเป็นทางเลือกที่ลูกค้าเปลี่ยนไปใช้บริการสินเชื่อในผลิตภัณฑ์อื่น ๆ

บริษัทฯ ได้เริ่มให้บริการสินเชื่อเพื่อสนับสนุนโครงการในปี 2555 ส่งผลให้มีลูกหนี้ตามสัญญากู้ยืมเงินในปี 2555 จำนวน 94.74 ล้านบาท และปี 2556 จำนวน 126.80 ล้านบาท เพิ่มขึ้นร้อยละ 33.84 โดยการขยายตัวของลูกหนี้ตามสัญญากู้ยืมเงินนั้นมีสาเหตุมาจากการสนับสนุนให้ลูกค้าเดิมที่เคยใช้บริการผลิตภัณฑ์ต่างๆของบริษัทฯ มาใช้บริการในผลิตภัณฑ์ใหม่ด้วย

ลูกหนี้การค้าในการจัดหาสินค้าในปี 2555-2556 มีจำนวน 54.70 ล้านบาท และ 60.41 ล้านบาท เพิ่มขึ้นร้อยละ 10.44 เนื่องจากเป็นผลิตภัณฑ์ที่สร้างผลกำไรได้สูง ดังนั้นบริษัทฯ จึงมุ่งเน้นให้ลูกค้าที่ใช้บริการในผลิตภัณฑ์หลักของบริษัทฯ อยู่แล้วให้มีการใช้บริการเสริมในการจัดหาสินค้าเพิ่มขึ้นให้ครบวงจร ประกอบกับลูกค้ามีโครงการที่มาใช้อย่างต่อเนื่อง

(ข) สภาพคล่อง

(หน่วย : ล้านบาท)

	2556 ล้านบาท	2555 ล้านบาท	เพิ่มขึ้น/ (ลดลง)
เงินสดสุทธิจาก(ใช้ไปใน)กิจกรรมดำเนินงาน	(17.72)	(93.95)	76.23
เงินสดสุทธิจาก(ใช้ไปใน)กิจกรรมลงทุน	(11.14)	(3.79)	(7.35)
เงินสดสุทธิจาก(ใช้ไปใน)กิจกรรมจัดหาเงิน	25.16	97.51	(72.35)
เงินสดและรายการเทียบเท่าเงินสดเพิ่มขึ้น(ลดลง)สุทธิ	(3.70)	(0.23)	(3.47)

ในปี 2555 เนื่องจากบริษัทฯ มีการให้บริการผลิตภัณฑ์ใหม่ได้แก่ สินเชื่อเพื่อสนับสนุนโครงการทำให้มีลูกหนี้เพิ่มสูงขึ้น ส่งผลให้กระแสเงินสดจากกิจกรรมดำเนินงานลดลงเป็นจำนวน 93.95 ล้านบาท ในขณะเดียวกัน บริษัทฯ ได้มีการกู้ยืมเงินระยะสั้นจากธนาคารเพิ่มขึ้น และในปี 2556 บริษัทฯ มีกระแสเงินสดจากกิจกรรมดำเนินงานจำนวน (17.72) ล้านบาท โดยมีสาเหตุมาจากการเพิ่มขึ้นของลูกหนี้จากการให้สินเชื่อ มีกระแสเงินสดจากกิจกรรมลงทุนจำนวน (11.14) ล้านบาท จากการเพิ่มขึ้นของทรัพย์สินและเงินฝากธนาคารที่มีภาระค้ำประกัน และมีกระแสเงินสดจากกิจกรรมจัดหาเงินจำนวน 25.16 ล้านบาทจากการที่บริษัทฯ มีการกู้ยืมระยะยาวเพิ่มขึ้นและการออกหุ้นสามัญขายแก่นักลงทุนเฉพาะเจาะจง

(ค) แหล่งที่มาของเงินทุน

ณ วันที่ 31 ธันวาคม 2555 และ 31 ธันวาคม 2556 บริษัทฯ มีรายละเอียดรายการหนี้สินทางการเงิน ส่วนของผู้ถือหุ้น และอัตราส่วนหนี้สินทางการเงินต่อส่วนของผู้ถือหุ้น ดังนี้

รายการ	ปี 2556	ปี 2555	เพิ่มขึ้น/(ลดลง)	% เปลี่ยนแปลง
หนี้สินทางการเงิน				
เงินกู้ยืมระยะสั้นจากสถาบันการเงิน	356.41	378	(21.59)	(5.71)
เงินกู้ยืมระยะยาว	45.72	4.77	40.95	858.49
รวมหนี้สินทางการเงิน	402.13	382.77	19.36	5.06
รวมส่วนของผู้ถือหุ้น	190.41	153.27	37.14	24.23
รวมแหล่งเงินทุน	592.54	536.04	56.50	10.54
อัตราส่วนหนี้สินทางการเงินต่อส่วนของผู้ถือหุ้น (เท่า)	2.11	2.50		

แหล่งเงินทุนส่วนใหญ่ของบริษัทฯ มาจากเงินกู้ยืมระยะสั้นจากสถาบันการเงิน ทำให้บริษัทฯ มีความเสี่ยงในเรื่องของความผันผวนของอัตราดอกเบี้ยในตลาด อย่างไรก็ตาม ในส่วนที่เป็นสินเชื่อระยะสั้น ไม่ว่าจะเป็นสินเชื่อการรับโอนสิทธิเรียกร้อง สินเชื่อเพื่อการจัดหาหนังสือค้ำประกันของเพื่อยื่นประมูล สินเชื่อเพื่อสนับสนุนโครงการ และการจัดหาสินค้า บริษัทฯ จะสามารถปรับอัตราดอกเบี้ยหรือค่าธรรมเนียมตามต้นทุนทางการเงินที่มีการเปลี่ยนแปลงได้ สำหรับสินเชื่อสัญญาเช่าทางการเงินและสินเชื่อเช่าซื้อ ซึ่งบริษัทฯ คิดอัตราดอกเบี้ยกับลูกค้าเป็นอัตราดอกเบี้ยคงที่ อย่างไรก็ตาม ส่วนต่างระหว่างต้นทุนทางการเงินของบริษัทฯ กับอัตราดอกเบี้ยที่คิดกับลูกค้า จะมีการบวกเพิ่มเพื่อให้เพียงพอกับความเสี่ยงด้านความผันผวนของอัตราดอกเบี้ยที่อาจเกิดขึ้น

1. หนี้สิน

ณ วันที่ 31 ธันวาคม 2555 และ 31 ธันวาคม 2556 บริษัทฯ มีหนี้สินรวมจำนวน 455.58 ล้านบาท 495.13 ล้านบาท ตามลำดับ โดยหนี้สินส่วนใหญ่ของบริษัทฯ ได้แก่ เงินเบิกเกินบัญชีและเงินกู้ยืมระยะสั้นจากธนาคาร ซึ่งการเพิ่มขึ้นของหนี้สินรวมเป็นไปตามการขยายตัวของสินเชื่อของบริษัทฯ

ณ วันที่ 31 ธันวาคม 2555 และ 31 ธันวาคม 2556 บริษัทฯ มีอัตราส่วนเงินให้กู้ต่อเงินกู้เป็น 1.42 เท่า และ 1.41 เท่า ตามลำดับ เห็นได้ว่าอัตราส่วนนี้ในสองปีที่ผ่านมาไม่ได้แตกต่างกันมากนัก แสดงให้เห็นว่าเงินที่กู้มาทั้งหมดก็จะนำไปปล่อยสินเชื่อเกือบทั้งหมดเช่นกัน

2. ส่วนของผู้ถือหุ้น

จากการที่บริษัทฯ มีการขยายขอบเขตผลิตภัณฑ์ มีการสร้างผลิตภัณฑ์ใหม่ๆ ได้แก่ การให้สินเชื่อเพื่อสนับสนุนโครงการ (Project Backup Financing) และการให้สินเชื่อเพื่อการจัดหาหนังสือค้ำประกันของ (Bid Bond) ทำให้บริษัทฯ สามารถให้บริการได้อย่างครอบคลุมมากยิ่งขึ้น เป็นผลให้บริษัทฯ สามารถสร้างรายได้และกำไรได้เพิ่มขึ้นในทุกๆ ปี ส่งผลให้กำไรสะสมของบริษัทฯ เพิ่มขึ้น โดยส่วนของผู้ถือหุ้น ณ วันที่ 31 ธันวาคม 2555 และ 31 ธันวาคม 2556 มีจำนวน 153.27 และ 190.41 ล้านบาทตามลำดับ ในปี 2556 บริษัทฯ มีการออกหุ้นสามัญใหม่จำนวน 16,000,000 หุ้น มูลค่าที่ตราไว้หุ้นละ 1.00 บาท เสนอขายให้แก่ ดร.ประสิทธิ์ กาญจนศักดิ์ชัย ในราคาเสนอขายหุ้นละ 1.50 บาท ส่งผลให้ส่วนของผู้ถือหุ้นของบริษัทฯ เพิ่มขึ้น

ในด้านของผลตอบแทนแก่ผู้ถือหุ้น สำหรับปี 2555-2556 บริษัทฯ สามารถสร้างผลตอบแทนให้แก่ผู้ถือหุ้นในอัตราร้อย ร้อยละ 22.44 และ ร้อยละ 18.64

3. ความเหมาะสมของโครงสร้างเงินทุน

สำหรับปี 2555-2556 บริษัทฯ มีอัตราส่วนหนี้สินต่อส่วนของผู้ถือหุ้นเท่ากับ 2.97 เท่า และ 2.59 เท่า สาเหตุในที่ลดลงเนื่องจากบริษัทฯ มีการขยายตัวด้านสินเชื่อเพิ่มมากขึ้นในผลิตภัณฑ์ใหม่ จึงทำให้ต้องใช้เงินกู้จากสถาบันการเงินเพิ่มขึ้นอย่างไรก็ตาม หากบริษัทฯ สามารถระดมทุนจากการเสนอขายหุ้นให้กับประชาชนในครั้ง นี้ จะทำให้อัตราส่วนหนี้สินต่อส่วนของผู้ถือหุ้นของบริษัทฯ ลดลงและสะท้อนให้เห็นถึงโครงสร้างเงินทุนที่แข็งแกร่งขึ้น

13.2.1 ปัจจัยและอิทธิพลหลักที่อาจมีผลกระทบต่อผลการดำเนินงานในอนาคต

ผลกระทบจากการเพิ่มทุนและเสนอขายหุ้นต่อประชาชน ตามที่ที่ประชุมวิสามัญผู้ถือหุ้นครั้งที่ 5/2556 เมื่อวันที่ 7 พฤษภาคม 2556 ได้มีมติอนุมัติจัดสรรหุ้นเพิ่มทุนจำนวน 84.00 ล้านหุ้น มูลค่าที่ตราไว้หุ้นละ 1.00 บาท เสนอขายให้แก่ประชาชน การเสนอขายหุ้นเพิ่มทุนดังกล่าวคิดเป็นสัดส่วนร้อยละ 42.00 ของทุนจดทะเบียนเรียกชำระแล้วภายหลังการเสนอขายให้แก่ประชาชน (จำนวนหุ้นสามัญรวม 200.00 ล้านหุ้น) ซึ่งจะทำให้กำไรสุทธิต่อหุ้น และผลตอบแทนต่อผู้ถือหุ้นลดลง ในอัตราร้อยละ 42.00 ตามผลการเพิ่มทุน (Dilution Effect) อย่างไรก็ตาม ผลกระทบดังกล่าว ยังไม่พิจารณาถึงความความสามารถของบริษัทฯ ในการดำเนินธุรกิจ และส่วนเกินมูลค่าหุ้นที่อาจเกิดขึ้นภายหลังจากการเสนอขายหุ้นให้แก่ประชาชนในครั้งนี้

13.2.2 ค่าตอบแทนของผู้สอบบัญชี

ในรอบปีบัญชี 2555 สิ้นสุดวันที่ 31 ธันวาคม 2555 บริษัทฯ ได้จ่ายค่าตอบแทนจากการสอบบัญชี (Audit Fee) ให้แก่ผู้สอบบัญชีของบริษัทฯ คือ บริษัทสำนักงาน เอ็นส์แอนด์ ยัง จำกัด เป็นจำนวนเงิน 400,000 บาท นอกเหนือจากค่าตอบแทนดังกล่าว บริษัทฯ ไม่มีค่าบริการอื่นที่ต้องชำระให้กับผู้สอบบัญชี สำนักงานสอบบัญชีที่ผู้สอบบัญชีสังกัด และบุคคลหรือกิจการที่เกี่ยวข้องกับผู้สอบบัญชีหรือสำนักงานสอบบัญชีที่ผู้สอบบัญชีสังกัด ที่ประชุมสามัญผู้ถือหุ้นประจำปี 2556 ได้มีมติอนุมัติการกำหนดค่าตอบแทนผู้สอบบัญชีประจำปี 2556 เป็นจำนวนเงิน 900,000 บาท

“ผู้ลงทุนสามารถศึกษาข้อมูลของบริษัทที่ออกหลักทรัพย์เพิ่มเติมได้จาก
แบบแสดงรายการข้อมูลประจำปี (แบบ 56-1) ของบริษัทที่แสดงไว้ใน
www.set.or.th หรือ www.leaseit.co.th”

รายงานของคณะกรรมการตรวจสอบปี 2556

เรียน ท่านผู้ถือหุ้น

คณะกรรมการตรวจสอบของบริษัท ลีซ อีท จำกัด (มหาชน) ประกอบด้วยคณะกรรมการอิสระ จำนวน 4 ท่าน ซึ่งเป็นผู้ทรงคุณวุฒิในหลายด้าน ได้แก่ ด้านการบัญชี ด้านการเงิน และด้านกฎหมาย โดยคณะกรรมการตรวจสอบชุดปัจจุบัน ประกอบด้วย

- | | |
|------------------------------|-------------------------|
| 1. นางดวงพร สุจริตานันต์ | ประธานคณะกรรมการตรวจสอบ |
| 2. นายประกอบ วิศิษฐ์กิจการ | กรรมการตรวจสอบ |
| 3. พลตำรวจเอกเจตน์ มงคลหัตถ์ | กรรมการตรวจสอบ |
| 4. นายสุทัศน์ ชันเจริญสุข | กรรมการตรวจสอบ |
- โดยมีนายภัทรพล ศิริวิบูลย์ ทำหน้าที่เป็นเลขานุการคณะกรรมการตรวจสอบ

คณะกรรมการตรวจสอบมีหน้าที่กำกับดูแลรายงานและงบการเงินให้มีความถูกต้องเชื่อถือได้ จัดให้มีระบบการควบคุมภายในที่เหมาะสมและมีประสิทธิภาพ รวมทั้งเสนอให้บริษัท แต่งตั้งผู้ตรวจสอบบัญชี และปฏิบัติงานอื่นตามขอบเขตความรับผิดชอบที่ได้รับมอบหมายจากคณะกรรมการบริษัท โดยสอดคล้องกับข้อกำหนดของตลาดหลักทรัพย์แห่งประเทศไทย

ในรอบปี 2556 คณะกรรมการตรวจสอบได้มีการประชุมร่วมกันจำนวน 10 ครั้ง โดยหารือร่วมกับฝ่ายบริหาร ผู้บริหารระดับสูง และผู้สอบบัญชีในวาระที่เกี่ยวข้อง เพื่อพิจารณาและแลกเปลี่ยนข้อคิดเห็นในเรื่องรายงานและงบการเงิน ระบบการควบคุมภายในของบริษัท รายการที่เกี่ยวข้องกันหรืออาจมีความขัดแย้งทางผลประโยชน์ การบริหารความเสี่ยง การเปิดเผยข้อมูลทางการเงินของบริษัท โดยมีข้อสรุปที่เป็นสาระสำคัญดังต่อไปนี้

1. มีความเห็นเช่นเดียวกับผู้ตรวจสอบบัญชี จากบริษัท สำนักงาน อีวาย จำกัด ว่ารายงานและงบการเงินของบริษัท มีความถูกต้องตามที่ควรในสาระสำคัญตามมาตรฐานการรายงานทางการเงิน
2. มีความเห็นว่าบริษัท มีระบบการควบคุมภายในที่เพียงพอและเหมาะสม
3. พิจารณาและสอบทานรายการที่เกี่ยวข้องกันหรืออาจมีความขัดแย้งทางผลประโยชน์ของบริษัท แล้วว่าเป็นไปตามหลักเกณฑ์ตลาดหลักทรัพย์แห่งประเทศไทย จึงเห็นว่าการทำรายการดังกล่าวมีความสมเหตุสมผล และเป็นประโยชน์สูงสุดต่อทางบริษัท
4. พิจารณาเสนอแต่งตั้ง และเสนอคำตอบแทนผู้สอบบัญชีต่อคณะกรรมการบริษัท เพื่อขออนุมัติต่อที่ประชุมผู้ถือหุ้น
5. พิจารณาสอบทานการปฏิบัติงานตามระบบงานที่กำหนดไว้ซึ่งบริษัท มีการปฏิบัติตาม พ.ร.บ. หลักทรัพย์และตลาดหลักทรัพย์ ข้อกำหนดของ ก.ล.ต. และตลาดหลักทรัพย์แห่งประเทศไทย ตลอดจนกฎหมายอื่นๆ ที่เกี่ยวข้องกับการดำเนินธุรกิจของบริษัท



(นางดวงพร สุจริตานันต์)

ประธานคณะกรรมการตรวจสอบ

รายงานความรับผิดชอบของคณะกรรมการในการจัดทำรายงานทางการเงิน ประจำปี 2556

คณะกรรมการบริษัทตระหนักถึงหน้าที่และความรับผิดชอบในฐานะกรรมการของบริษัทจดทะเบียนในตลาดหลักทรัพย์แห่งประเทศไทย ในการกำกับดูแลให้รายงานทางการเงินประจำปีบัญชี 2556 ของบริษัท ที่จัดทำขึ้นมีข้อมูลทางบัญชีที่ถูกต้องครบถ้วนในสาระสำคัญ โปร่งใส อย่างเพียงพอที่จะดำรงรักษาไว้ซึ่งทรัพย์สินของบริษัท ป้องกันการทุจริตและการดำเนินการที่ผิดปกติ รวมทั้งได้ถือปฏิบัติตามมาตรฐานการบัญชีที่เหมาะสมและถือปฏิบัติอย่างสม่ำเสมอ ตลอดจนมีการพิจารณาถึงความสมเหตุสมผล และความรอบคอบในการจัดทำงบการเงิน รวมถึงข้อมูลสารสนเทศทางการเงินที่ปรากฏในรายงานประจำปีบัญชี 2556 ของบริษัท

ดังนั้นเพื่อให้ผู้มีส่วนได้ส่วนเสียเกิดความเชื่อมั่นต่อรายงานทางการเงินของบริษัท คณะกรรมการบริษัท จึงได้แต่งตั้งคณะกรรมการตรวจสอบ ประกอบด้วย กรรมการอิสระผู้ซึ่งมีคุณสมบัติครบถ้วนตามข้อกำหนดของตลาดหลักทรัพย์แห่งประเทศไทย ทำหน้าที่สอบทานให้บริษัทมีการรายงานทางการเงิน และการดำเนินงานอย่างถูกต้องเพียงพอ มีการเปิดเผยข้อมูลรายการที่เกี่ยวข้องกัน หรือรายการที่อาจมีความขัดแย้งทางผลประโยชน์ให้มีความโปร่งใส ถูกต้อง และครบถ้วน รวมทั้งให้ความเพียงพอของการบริหารความเสี่ยง การควบคุมภายใน การตรวจสอบภายใน และการกำกับดูแลของบริษัท ที่เหมาะสมและมีประสิทธิผล ตลอดจนมีความครบถ้วนเพียงพอและเหมาะสมของกระบวนการติดตามการปฏิบัติตามกฎหมาย ระเบียบ ข้อบังคับ นโยบายต่างๆ ที่เกี่ยวข้อง และข้อกำหนดของตลาดหลักทรัพย์แห่งประเทศไทย

คณะกรรมการบริษัทมีความเห็นว่า งบการเงินของบริษัทประจำปีบัญชี 2556 สิ้นสุดวันที่ 31 ธันวาคม 2556 ที่คณะกรรมการตรวจสอบได้สอบทานร่วมกับฝ่ายบริหารและผู้สอบบัญชี ได้แสดงฐานะการเงิน ผลการดำเนินงานและกระแสเงินสด ถูกต้อง ครบถ้วน เชื่อถือได้ สมเหตุสมผล ถือปฏิบัติตามมาตรฐานการบัญชีที่รับรองโดยทั่วไป มีการใช้นโยบายบัญชีที่เหมาะสมและถือปฏิบัติอย่างสม่ำเสมอ เปิดเผยข้อมูลอย่างโปร่งใส เพียงพอ และปฏิบัติถูกต้องตามกฎหมาย และกฎระเบียบที่เกี่ยวข้อง



(นางดวงพร สุจิตตานวัต)
ประธานคณะกรรมการตรวจสอบ

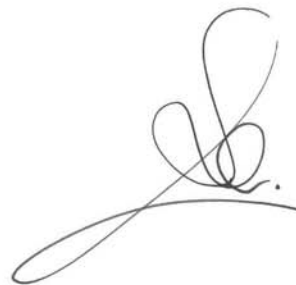

(นายสมพล เอกวีจิตต์)
กรรมการผู้จัดการ

บริษัท สีส อิท จำกัด (มหาชน)

รายงานแสดงงบการเงิน

31 ธันวาคม 2556

รายงานของผู้สอบบัญชีรับอนุญาต

เสนอต่อผู้ถือหุ้นของบริษัท ลีช อิท จำกัด (มหาชน)

ข้าพเจ้าได้ตรวจสอบงบการเงินของบริษัท ลีช อิท จำกัด (มหาชน) ซึ่งประกอบด้วยงบแสดงฐานะการเงิน ณ วันที่ 31 ธันวาคม 2556 งบกำไรขาดทุนเบ็ดเสร็จ งบแสดงการเปลี่ยนแปลงส่วนของผู้ถือหุ้นและงบกระแสเงินสดสำหรับปีสิ้นสุดวันเดียวกัน รวมถึงหมายเหตุสรุปนโยบายการบัญชีที่สำคัญและหมายเหตุเรื่องอื่น ๆ

ความรับผิดชอบของผู้บริหารต่องบการเงิน

ผู้บริหารเป็นผู้รับผิดชอบในการจัดทำและการนำเสนองบการเงินเหล่านี้โดยถูกต้องตามที่ควรตามมาตรฐานการรายงานทางการเงินและรับผิดชอบเกี่ยวกับการควบคุมภายในที่ผู้บริหารพิจารณาว่าจำเป็นเพื่อให้สามารถจัดทำงบการเงินที่ปราศจากการแสดงข้อมูลที่ขัดต่อข้อเท็จจริงอันเป็นสาระสำคัญไม่ว่าจะเกิดจากการทุจริตหรือข้อผิดพลาด

ความรับผิดชอบของผู้สอบบัญชี

ข้าพเจ้าเป็นผู้รับผิดชอบในการแสดงความเห็นต่องบการเงินดังกล่าวจากผลการตรวจสอบของข้าพเจ้า ข้าพเจ้าได้ปฏิบัติตามตรวจสอบตามมาตรฐานการสอบบัญชี ซึ่งกำหนดให้ข้าพเจ้าปฏิบัติตามข้อกำหนดด้านจรรยาบรรณ รวมถึงวางแผนและปฏิบัติตามตรวจสอบเพื่อให้ได้ความเชื่อมั่นอย่างสมเหตุสมผลว่า งบการเงินปราศจากการแสดงข้อมูลที่ขัดต่อข้อเท็จจริงอันเป็นสาระสำคัญหรือไม่

การตรวจสอบรวมถึงการใช้วิธีการตรวจสอบเพื่อให้ได้มาซึ่งหลักฐานการสอบบัญชีเกี่ยวกับจำนวนเงินและการเปิดเผยข้อมูลในงบการเงิน วิธีการตรวจสอบที่เลือกใช้ขึ้นอยู่กับดุลยพินิจของผู้สอบบัญชี ซึ่งรวมถึงการประเมินความเสี่ยงจากการแสดงข้อมูลที่ขัดต่อข้อเท็จจริงอันเป็นสาระสำคัญของงบการเงินไม่ว่าจะเกิดจากการทุจริตหรือข้อผิดพลาด ในการประเมินความเสี่ยงดังกล่าว ผู้สอบบัญชีพิจารณาการควบคุมภายในที่เกี่ยวข้องกับการจัดทำและการนำเสนองบการเงิน โดยถูกต้องตามที่ควรของกิจการ เพื่อออกแบบวิธีการตรวจสอบที่เหมาะสมกับสถานการณ์ แต่ไม่ใช่เพื่อวัตถุประสงค์ในการแสดงความเห็นต่อประสิทธิภาพของการควบคุมภายในของกิจการ การตรวจสอบรวมถึงการประเมินความเหมาะสมของนโยบายการบัญชีที่ผู้บริหารใช้และความสมเหตุสมผลของประมาณการทางบัญชีที่จัดทำขึ้นโดยผู้บริหาร รวมทั้งการประเมินการนำเสนองบการเงินโดยรวม

ข้าพเจ้าเชื่อว่าหลักฐานการสอบบัญชีที่ข้าพเจ้าได้รับเพียงพอและเหมาะสมเพื่อใช้เป็นเกณฑ์ในการแสดงความเห็นของข้าพเจ้า

ความเห็น

ข้าพเจ้าเห็นว่างบการเงินข้างต้นนี้แสดงฐานะการเงิน ณ วันที่ 31 ธันวาคม 2556 ผลการดำเนินงานและกระแสเงินสด สำหรับปีสิ้นสุดวันเดียวกันของบริษัท ลีซ อิท จำกัด (มหาชน) โดยถูกต้องตามที่ควรในสาระสำคัญตามมาตรฐานการรายงานทางการเงิน

ข้อมูลและเหตุการณ์ที่เน้น

ข้าพเจ้าขอให้สังเกตหมายเหตุประกอบงบการเงินข้อ 4 เกี่ยวกับการเปลี่ยนแปลงนโยบายบัญชี เนื่องจากการนำมาตรฐานการบัญชี ฉบับที่ 12 เรื่องภาษีเงินได้ มาถือปฏิบัติ บริษัทฯ ได้ปรับย้อนหลังงบการเงินสำหรับปีสิ้นสุดวันที่ 31 ธันวาคม 2555 ที่แสดงเป็นข้อมูลเปรียบเทียบ เพื่อสะท้อนรายการปรับปรุงจากการเปลี่ยนแปลงนโยบายบัญชีดังกล่าว นอกจากนี้ บริษัทฯ ได้นำเสนองบแสดงฐานะการเงิน ณ วันที่ 1 มกราคม 2555 เพื่อเป็นข้อมูลเปรียบเทียบ โดยใช้นโยบายการบัญชีเกี่ยวกับภาษีเงินได้ดังกล่าวด้วยเช่นกัน ทั้งนี้ ข้าพเจ้ามิได้แสดงความเห็นอย่างมีเงื่อนไขต่อกรณีนี้แต่อย่างใด



ศิริวรรณ สุรเทพินทร์

ผู้สอบบัญชีรับอนุญาต เลขทะเบียน 4604

บริษัท สำนักงาน เอ็นส์ แอนด์ ยัง จำกัด

กรุงเทพฯ: 10 กุมภาพันธ์ 2557

บริษัท ลิซ อิท จำกัด (มหาชน)

งบแสดงฐานะการเงิน

ณ วันที่ 31 ธันวาคม 2556

(หน่วย: บาท)

		ณ วันที่	ณ วันที่	ณ วันที่
		หมายเหตุ 31 ธันวาคม 2556	31 ธันวาคม 2555	1 มกราคม 2555
		(ปรับปรุงใหม่)		
สินทรัพย์				
สินทรัพย์หมุนเวียน				
เงินสดและรายการเทียบเท่าเงินสด	8	9,912,891	13,608,194	13,836,633
ลูกหนี้การค้าและลูกหนี้อื่น	9	60,494,105	53,421,464	32,116,375
ลูกหนี้ตามสัญญากู้ยืมเงิน	10	126,739,123	94,744,739	-
ลูกหนี้จากการซื้อสิทธิเรียกร้อง - ส่วนที่ถึงกำหนดชำระภายในหนึ่งปี	11	138,291,231	145,561,942	166,721,362
ลูกหนี้ตามสัญญาเช่าการเงิน - ส่วนที่ถึงกำหนดชำระภายในหนึ่งปี	12	142,196,203	111,570,792	80,225,067
ลูกหนี้ตามสัญญาเช่าซื้อ - ส่วนที่ถึงกำหนดชำระภายในหนึ่งปี	13	48,028,401	55,866,570	57,942,914
ภาษีซื้อรอเรียกคืน		4,960,062	5,328,021	5,841,403
สินทรัพย์หมุนเวียนอื่น		3,739,814	1,819,718	2,330,033
รวมสินทรัพย์หมุนเวียน		534,361,830	481,921,440	359,013,787
สินทรัพย์ไม่หมุนเวียน				
เงินฝากธนาคารที่มีภาระค้ำประกัน	14	19,373,785	12,437,925	10,174,532
ลูกหนี้จากการซื้อสิทธิเรียกร้อง - สุทธิจากส่วนที่ถึงกำหนดชำระภายในหนึ่งปี	11	6,393,344	5,407,080	-
ลูกหนี้ตามสัญญาเช่าการเงิน - สุทธิจากส่วนที่ถึงกำหนดชำระภายในหนึ่งปี	12	97,757,681	89,658,979	83,049,043
ลูกหนี้ตามสัญญาเช่าซื้อ - สุทธิจากส่วนที่ถึงกำหนดชำระภายในหนึ่งปี	13	18,805,015	15,257,651	12,211,000
อุปกรณ์	15	5,250,598	1,622,732	284,282
สินทรัพย์ไม่มีตัวตน	16	866,409	965,865	1,117,363
สินทรัพย์ภาษีเงินได้รอตัดบัญชี	27	2,734,609	1,570,748	1,609,137
รวมสินทรัพย์ไม่หมุนเวียน		151,181,441	126,920,980	108,445,357
รวมสินทรัพย์		685,543,271	608,842,420	467,459,144

หมายเหตุประกอบงบการเงินเป็นส่วนหนึ่งของงบการเงินนี้

๗๖

บริษัท ลีซ อิท จำกัด (มหาชน)

งบแสดงฐานะการเงิน (ต่อ)

ณ วันที่ 31 ธันวาคม 2556

(หน่วย: บาท)

		ณ วันที่	ณ วันที่	ณ วันที่
		หมายเหตุ 31 ธันวาคม 2556	31 ธันวาคม 2555	1 มกราคม 2555
			(ปรับปรุงใหม่)	
หนี้สินและส่วนของผู้ถือหุ้น				
หนี้สินหมุนเวียน				
เงินเบิกเกินบัญชีและเงินกู้ยืมระยะสั้นจากธนาคาร	17	356,414,112	378,000,870	259,371,221
เงินกู้ยืมระยะยาวจากธนาคาร - ส่วนที่ถึงกำหนด				
ชำระภายในหนึ่งปี	18	28,074,000	4,769,000	10,209,000
เจ้าหนี้การค้าและเจ้าหนี้อื่น	19	7,010,861	2,560,655	10,290,161
ภาษีเงินได้ค้างจ่าย		4,192,290	4,405,921	3,239,185
เงินรับรองค้ำประกันหนี้จากการซื้อสิทธิเรียกร้องและ				
ลูกหนี้ตามสัญญาเช่าการเงิน		14,301,229	24,057,473	12,121,373
ภาษีขายที่ยังไม่ถึงกำหนดชำระ - ส่วนที่ถึงกำหนดภายในหนึ่งปี		13,949,817	12,052,544	10,108,879
หนี้สินหมุนเวียนอื่น		32,155,985	10,382,974	6,549,257
รวมหนี้สินหมุนเวียน		456,098,294	436,229,437	311,889,076
หนี้สินไม่หมุนเวียน				
เงินกู้ยืมระยะยาวจากธนาคาร - สุทธิจากส่วนที่ถึงกำหนด				
ชำระภายในหนึ่งปี	18	17,643,000	-	4,769,000
เงินค้ำประกันรับจากการซื้อสิทธิเรียกร้อง		10,274,733	10,350,623	10,175,999
สำรองผลประโยชน์ระยะยาวของพนักงาน	20	2,738,739	1,570,467	1,383,809
ภาษีขายที่ยังไม่ถึงกำหนดชำระ - สุทธิจากส่วนที่ถึงกำหนด				
ชำระภายในหนึ่งปี		8,374,163	7,427,620	6,929,509
รวมหนี้สินไม่หมุนเวียน		39,030,635	19,348,710	23,258,317
รวมหนี้สิน		495,128,929	455,578,147	335,147,393

๗

หมายเหตุประกอบงบการเงินเป็นส่วนหนึ่งของงบการเงินนี้

บริษัท ลีซ อิท จำกัด (มหาชน)
งบแสดงฐานะการเงิน (ต่อ)
ณ วันที่ 31 ธันวาคม 2556

(หน่วย: บาท)

ณ วันที่ 31 ธันวาคม 2556 ณ วันที่ 31 ธันวาคม 2555 ณ วันที่ 1 มกราคม 2555
หมายเหตุ (ปรับปรุงใหม่)

หนี้สินและส่วนของผู้ถือหุ้น (ต่อ)

ส่วนของผู้ถือหุ้น

ทุนเรือนหุ้น

21

ทุนจดทะเบียน

หุ้นสามัญ 200,000,000 หุ้น มูลค่าหุ้นละ 1 บาท

(31 ธันวาคม 2555 และ 1 มกราคม 2555:

หุ้นสามัญ 20,000,000 หุ้น มูลค่าหุ้นละ 10 บาท)

200,000,000 200,000,000 200,000,000

ทุนออกจำหน่ายและเรียกชำระแล้ว

หุ้นสามัญ 116,000,000 หุ้น มูลค่าหุ้นละ 1 บาท

(31 ธันวาคม 2555 และ 1 มกราคม 2555:

หุ้นสามัญ 20,000,000 หุ้น มูลค่าหุ้นละ 5 บาท)

116,000,000 100,000,000 100,000,000

ส่วนเกินมูลค่าหุ้นสามัญ

21

8,000,000 - -

กำไรสะสม

จัดสรรแล้ว - ดำรงตามกฎหมาย

22

5,768,476 2,568,566 1,659,438

ยังไม่ได้จัดสรร

60,645,866 50,695,707 30,652,313

รวมส่วนของผู้ถือหุ้น

190,414,342 153,264,273 132,311,751

รวมหนี้สินและส่วนของผู้ถือหุ้น

685,543,271 608,842,420 467,459,144

หมายเหตุประกอบงบการเงินเป็นส่วนหนึ่งของงบการเงินนี้



กรรมการ



บริษัท ลีซ อิท จำกัด (มหาชน)
Lease IT Public Company Limited

งบการเงินนี้ได้รับการอนุมัติจากที่ประชุมผู้ถือหุ้น
ครั้งที่.....เมื่อวันที่.....

บริษัท ลีซ อิท จำกัด (มหาชน)
งบกำไรขาดทุนเบ็ดเสร็จ
สำหรับปีสิ้นสุดวันที่ 31 ธันวาคม 2556

		(หน่วย: บาท)	
	หมายเหตุ	2556	2555 (ปรับปรุงใหม่)
กำไรขาดทุน:			
รายได้			
รายได้ดอกเบี้ย	23	73,545,652	65,118,360
รายได้ค่าธรรมเนียมและบริการ	24	18,426,596	14,365,034
รายได้อื่น	25	12,674,474	14,127,795
รวมรายได้		104,646,722	93,611,189
ค่าใช้จ่าย			
ค่าใช้จ่ายในการขาย		9,146,500	7,880,873
ค่าใช้จ่ายในการบริหาร		29,076,224	18,501,624
รวมค่าใช้จ่าย		38,222,724	26,382,497
กำไรก่อนค่าใช้จ่ายทางการเงินและค่าใช้จ่ายภาษีเงินได้		66,423,998	67,228,692
ค่าใช้จ่ายทางการเงิน		(26,313,785)	(25,952,593)
กำไรก่อนค่าใช้จ่ายภาษีเงินได้		40,110,213	41,276,099
ค่าใช้จ่ายภาษีเงินได้	27	(8,012,455)	(9,414,049)
กำไรสำหรับปี		32,097,758	31,862,050
กำไรขาดทุนเบ็ดเสร็จอื่น:			
ผลขาดทุนจากการประมาณการตามหลักคณิตศาสตร์ประกันภัย		(934,612)	-
ผลกระทบของภาษีเงินได้		186,923	-
กำไรขาดทุนเบ็ดเสร็จอื่นสำหรับปี		(747,689)	-
กำไรขาดทุนเบ็ดเสร็จรวมสำหรับปี		31,350,069	31,862,050
กำไรต่อหุ้นขั้นพื้นฐาน			
กำไร	28	0.29	0.32
จำนวนหุ้นสามัญถ่วงเฉลี่ยถ่วงน้ำหนัก (หุ้น)		109,205,479	100,000,000
หมายเหตุประกอบงบการเงินเป็นส่วนหนึ่งของงบการเงินนี้			

NR

บริษัท ลิซ อิท จำกัด (มหาชน)

งบแสดงการเปลี่ยนแปลงส่วนของผู้ถือหุ้น

สำหรับปีสิ้นสุดวันที่ 31 ธันวาคม 2556

(หน่วย: บาท)

	ทุนเรือนหุ้นที่ออก และชำระแล้ว	ส่วนเกินมูลค่า หุ้นสามัญ	กำไรสะสม		รวม
			จัดสรรแล้ว - สำรองตามกฎหมาย	ยังไม่ได้จัดสรร	
ยอดคงเหลือ ณ วันที่ 31 ธันวาคม 2554 -					
ตามที่รายงานไว้เดิม	100,000,000	-	1,659,438	29,043,176	130,702,614
ผลกระทบจากการเปลี่ยนแปลงนโยบายการบัญชี เกี่ยวกับภาษีเงินได้ (หมายเหตุ 4)	-	-	-	1,609,137	1,609,137
ยอดคงเหลือ ณ วันที่ 31 ธันวาคม 2554 -					
หลังการปรับปรุง	100,000,000	-	1,659,438	30,652,313	132,311,751
กำไรขาดทุนเบ็ดเสร็จรวมสำหรับปี	-	-	-	31,862,050	31,862,050
เงินปันผลจ่าย (หมายเหตุ 31)	-	-	-	(10,909,528)	(10,909,528)
โอนกำไรสะสมยังไม่ได้จัดสรรเป็น สำรองตามกฎหมาย (หมายเหตุ 22)	-	-	909,128	(909,128)	-
ยอดคงเหลือ ณ วันที่ 31 ธันวาคม 2555	100,000,000	-	2,568,566	50,695,707	153,264,273
ยอดคงเหลือ ณ วันที่ 31 ธันวาคม 2555 -					
ตามที่รายงานไว้เดิม	100,000,000	-	2,568,566	49,124,959	151,693,525
ผลกระทบจากการเปลี่ยนแปลงนโยบายการบัญชี เกี่ยวกับภาษีเงินได้ (หมายเหตุ 4)	-	-	-	1,570,748	1,570,748
ยอดคงเหลือ ณ วันที่ 31 ธันวาคม 2555 -					
หลังการปรับปรุง	100,000,000	-	2,568,566	50,695,707	153,264,273
กำไรขาดทุนเบ็ดเสร็จรวมสำหรับปี	-	-	-	31,350,069	31,350,069
ออกหุ้นสามัญเพิ่ม (หมายเหตุ 21)	16,000,000	8,000,000	-	-	24,000,000
เงินปันผลจ่าย (หมายเหตุ 31)	-	-	-	(18,200,000)	(18,200,000)
โอนกำไรสะสมยังไม่ได้จัดสรรเป็น สำรองตามกฎหมาย (หมายเหตุ 22)	-	-	3,199,910	(3,199,910)	-
ยอดคงเหลือ ณ วันที่ 31 ธันวาคม 2556	116,000,000	8,000,000	5,768,476	60,645,866	190,414,342

หมายเหตุประกอบงบการเงินเป็นส่วนหนึ่งของงบการเงินนี้

Handwritten signature

บริษัท ลีซ อิท จำกัด (มหาชน)

งบกระแสเงินสด

สำหรับปีสิ้นสุดวันที่ 31 ธันวาคม 2556

(หน่วย: บาท)

	<u>2556</u>	<u>2555</u>
กระแสเงินสดจากกิจกรรมดำเนินงาน		
กำไรก่อนภาษี	40,110,213	41,276,099
รายการปรับกระทบยอดกำไรก่อนภาษีเป็นเงินสดรับ (จ่าย)		
จากกิจกรรมดำเนินงาน		
ค่าเสื่อมราคาและค่าตัดจำหน่าย	671,669	321,442
ค่าเผื่อนี้สงสยจะสูญของลูกหนี้การค้าและลูกหนี้อื่น (โอนกลับ)	760,464	(7,120)
ค่าเผื่อนี้สงสยจะสูญของลูกหนี้ตามสัญญากู้ยืมเงิน	56,965	-
ค่าเผื่อนี้สงสยจะสูญของลูกหนี้จากการ		
ซื้อสิทธิเรียกร้อง	2,296,444	2,069,463
ค่าเผื่อนี้สงสยจะสูญของลูกหนี้ตาม		
สัญญาเช่าทางการเงินและสัญญาเช่าซื้อ	1,389,575	-
ขาดทุนจากการจำหน่ายทรัพย์สิน	-	19,219
ค่าตัดจำหน่ายดอกเบี้ยรับตามสัญญาเช่าทางการเงินและสัญญาเช่าซื้อ	(34,680,414)	(33,199,206)
ค่าใช้จ่ายดอกเบี้ย	26,313,785	25,952,593
สำรองผลประโยชน์ระยะยาวของพนักงาน	233,660	186,658
กำไรจากการดำเนินงานก่อนการเปลี่ยนแปลง		
ในสินทรัพย์และหนี้สินดำเนินงาน	37,152,361	36,619,148
สินทรัพย์จากการดำเนินงาน (เพิ่มขึ้น) ลดลง		
ลูกหนี้การค้าและลูกหนี้อื่น	(7,833,105)	(21,297,969)
ลูกหนี้ตามสัญญากู้ยืมเงิน	(32,051,349)	(94,744,739)
ลูกหนี้จากการซื้อสิทธิเรียกร้อง	3,988,003	13,682,877
ลูกหนี้ตามสัญญาเช่าทางการเงินและสัญญาเช่าซื้อ	(1,142,469)	(5,726,762)
สินทรัพย์หมุนเวียนอื่น	(1,552,137)	1,023,697
หนี้สินจากการดำเนินงานเพิ่มขึ้น (ลดลง)		
เจ้าหนี้การค้าและเจ้าหนี้อื่น	4,450,206	(7,729,506)
หนี้สินหมุนเวียนอื่น	13,340,933	16,977,567
หนี้สินไม่หมุนเวียนอื่น	870,654	672,735
เงินสดจาก (ใช้ไป) กิจกรรมดำเนินงาน	17,223,097	(60,522,952)
จ่ายดอกเบี้ย	(25,740,678)	(25,216,676)
จ่ายภาษีเงินได้	(9,203,025)	(8,208,925)
เงินสดสุทธิใช้ไปในกิจกรรมดำเนินงาน	(17,720,606)	(93,948,553)



หมายเหตุประกอบงบการเงินเป็นส่วนหนึ่งของงบการเงินนี้

บริษัท ลีช อิท จำกัด (มหาชน)
งบกระแสเงินสด (ต่อ)
สำหรับปีสิ้นสุดวันที่ 31 ธันวาคม 2556

	(หน่วย: บาท)	
	2556	2555
กระแสเงินสดจากกิจกรรมลงทุน		
เงินฝากที่มีภาระค้ำประกันเพิ่มขึ้น	(6,935,860)	(2,263,393)
ซื้ออุปกรณ์และสินทรัพย์ไม่มีตัวตน	(4,200,079)	(1,527,613)
เงินสดสุทธิใช้ไปในกิจกรรมลงทุน	(11,135,939)	(3,791,006)
กระแสเงินสดจากกิจกรรมจัดหาเงิน		
เงินเบิกเกินบัญชีและเงินกู้ยืมระยะสั้น		
จากธนาคารเพิ่มขึ้น (ลดลง)	(21,586,758)	118,629,649
เงินสดรับจากเงินกู้ยืมระยะยาวจากธนาคาร	62,600,000	-
เงินสดจ่ายชำระคืนเงินกู้ยืมระยะยาวจากธนาคาร	(21,652,000)	(10,209,000)
เงินสดรับจากการออกหุ้นสามัญ	24,000,000	-
เงินปันผลจ่าย	(18,200,000)	(10,909,529)
เงินสดสุทธิจากกิจกรรมจัดหาเงิน	25,161,242	97,511,120
เงินสดและรายการเทียบเท่าเงินสดลดลงสุทธิ	(3,695,303)	(228,439)
เงินสดและรายการเทียบเท่าเงินสด ณ วันต้นปี	13,608,194	13,836,633
เงินสดและรายการเทียบเท่าเงินสด ณ วันสิ้นปี	9,912,891	13,608,194

๙๘

หมายเหตุประกอบงบการเงินเป็นส่วนหนึ่งของงบการเงินนี้

บริษัท ลีซ อิท จำกัด (มหาชน)

หมายเหตุประกอบงบการเงิน

สำหรับปีสิ้นสุดวันที่ 31 ธันวาคม 2556

1. ข้อมูลทั่วไป

บริษัท ลีซ อิท จำกัด (มหาชน) (“บริษัทฯ”) จัดตั้งขึ้นเป็นบริษัทจำกัดตามกฎหมายไทยและได้จดทะเบียนแปรสภาพเป็นบริษัทมหาชนจำกัดตามกฎหมายว่าด้วยบริษัทมหาชนจำกัดเมื่อวันที่ 16 พฤษภาคม 2556 และมีภูมิลำเนาในประเทศไทย โดยมีบริษัท เอสวีโอเอ จำกัด (มหาชน) ซึ่งเป็นบริษัทที่จดทะเบียนจัดตั้งในประเทศไทยเป็นบริษัทใหญ่ บริษัทฯดำเนินธุรกิจหลักในการให้บริการทางการเงินในรูปแบบของการเช่าซื้อและการเช่าการเงินและการให้สินเชื่อโดยการรับซื้อสิทธิเรียกร้องที่เกิดจากการจำหน่ายสินค้าและบริการที่อยู่ตามที่ดินทะเบียนของบริษัทฯอยู่ที่เลขที่ 900/17 ถนนพระราม 3 แขวงบางโพงพาง เขตยานนาวา กรุงเทพมหานคร 10120

2. เงื่อนไขในการจัดทำงบการเงิน

งบการเงินนี้จัดทำขึ้นตามมาตรฐานการรายงานทางการเงินที่กำหนดในพระราชบัญญัติวิชาชีพบัญชี พ.ศ. 2547 โดยแสดงรายการในงบการเงินตามข้อกำหนดในประกาศกรมพัฒนาธุรกิจการค้าลงวันที่ 28 กันยายน 2554 ออกตามความในพระราชบัญญัติการบัญชี พ.ศ. 2543

งบการเงินฉบับภาษาไทยเป็นงบการเงินฉบับที่บริษัทฯใช้เป็นทางการตามกฎหมาย งบการเงินฉบับภาษาอังกฤษแปลจากงบการเงินฉบับภาษาไทยนี้

งบการเงินนี้ได้จัดทำขึ้นโดยใช้เกณฑ์ราคาทุนเดิมเว้นแต่จะได้เปิดเผยเป็นอย่างอื่นในนโยบายการบัญชี

3. มาตรฐานการบัญชีใหม่

มาตรฐานการบัญชีที่เริ่มมีผลบังคับในปีบัญชีปัจจุบันและที่จะมีผลบังคับในอนาคตมีรายละเอียดดังนี้

ก. มาตรฐานการบัญชีที่เริ่มมีผลบังคับในปีบัญชีปัจจุบัน

มาตรฐานการบัญชี

ฉบับที่ 12

ภาษีเงินได้

ฉบับที่ 20 (ปรับปรุง 2552)

การบัญชีสำหรับเงินอุดหนุนจากรัฐบาล และการเปิดเผยข้อมูลเกี่ยวกับความช่วยเหลือจากรัฐบาล

ฉบับที่ 21 (ปรับปรุง 2552)

ผลกระทบจากการเปลี่ยนแปลงของอัตราแลกเปลี่ยนเงินตราต่างประเทศ

มาตรฐานการรายงานทางการเงิน

ฉบับที่ 8

ส่วนงานดำเนินงาน

การตีความมาตรฐานการบัญชี

ฉบับที่ 10	ความช่วยเหลือจากรัฐบาล - กรณีที่ไม่มีความเกี่ยวข้องอย่างเฉพาะเจาะจงกับกิจกรรมดำเนินงาน
ฉบับที่ 21	ภาษีเงินได้ - การได้รับประโยชน์จากสินทรัพย์ที่ไม่ได้คิดค่าเสื่อมราคาที่ดีราคาใหม่
ฉบับที่ 25	ภาษีเงินได้ - การเปลี่ยนแปลงสถานภาพทางภาษีของกิจการหรือของผู้ถือหุ้น

แนวปฏิบัติทางบัญชีเกี่ยวกับการโอนและการรับโอนสินทรัพย์ทางการเงิน

มาตรฐานการบัญชี มาตรฐานการรายงานทางการเงิน การตีความมาตรฐานการบัญชีและแนวปฏิบัติทางบัญชีข้างต้นไม่มีผลกระทบอย่างเป็นทางการเป็นสาระสำคัญต่อการเงินนี้ ยกเว้นมาตรฐานการบัญชีดังต่อไปนี้

มาตรฐานการบัญชีฉบับที่ 12 เรื่อง ภาษีเงินได้

มาตรฐานฉบับนี้กำหนดให้กิจการระบุผลแตกต่างชั่วคราวที่เกิดจากความแตกต่างระหว่างมูลค่าสินทรัพย์และหนี้สินที่แสดงในงบแสดงฐานะการเงินกับฐานภาษี และรับรู้ผลกระทบทางภาษีเป็นสินทรัพย์หรือหนี้สินภาษีเงินได้รอการตัดบัญชีตามหลักเกณฑ์ที่กำหนด บริษัทฯ ได้เปลี่ยนแปลงนโยบายการบัญชีดังกล่าวตั้งแต่วันที่ 1 มกราคม 2556 และปรับย้อนหลังงบการเงินของปีก่อนที่แสดงเป็นข้อมูลเปรียบเทียบเสมือนหนึ่งว่าบริษัทฯรับรู้ผลกระทบทางภาษีเป็นสินทรัพย์หรือหนี้สินภาษีเงินได้รอการตัดบัญชีมาโดยตลอด ผลสะสมจากการเปลี่ยนแปลงนโยบายบัญชีดังกล่าวแสดงอยู่ในหมายเหตุ 4

ข. มาตรฐานการบัญชีที่จะมีผลบังคับในอนาคต

		วันที่มีผลบังคับใช้
มาตรฐานการบัญชี		
ฉบับที่ 1 (ปรับปรุง 2555)	การนำเสนองบการเงิน	1 มกราคม 2557
ฉบับที่ 7 (ปรับปรุง 2555)	งบกระแสเงินสด	1 มกราคม 2557
ฉบับที่ 12 (ปรับปรุง 2555)	ภาษีเงินได้	1 มกราคม 2557
ฉบับที่ 17 (ปรับปรุง 2555)	สัญญาเช่า	1 มกราคม 2557
ฉบับที่ 18 (ปรับปรุง 2555)	รายได้	1 มกราคม 2557
ฉบับที่ 19 (ปรับปรุง 2555)	ผลประโยชน์ของพนักงาน	1 มกราคม 2557
ฉบับที่ 21 (ปรับปรุง 2555)	ผลกระทบจากการเปลี่ยนอัตราแลกเปลี่ยนของอัตราแลกเปลี่ยนเงินตราต่างประเทศ	1 มกราคม 2557
ฉบับที่ 24 (ปรับปรุง 2555)	การเปิดเผยข้อมูลเกี่ยวกับบุคคลหรือกิจการที่เกี่ยวข้องกัน	1 มกราคม 2557
ฉบับที่ 28 (ปรับปรุง 2555)	เงินลงทุนในบริษัทร่วม	1 มกราคม 2557
ฉบับที่ 31 (ปรับปรุง 2555)	ส่วนได้เสียในการร่วมค้า	1 มกราคม 2557
ฉบับที่ 34 (ปรับปรุง 2555)	งบการเงินระหว่างกาล	1 มกราคม 2557
ฉบับที่ 38 (ปรับปรุง 2555)	สินทรัพย์ไม่มีตัวตน	1 มกราคม 2557

วันที่มีผลบังคับใช้

มาตรฐานการรายงานทางการเงิน

ฉบับที่ 2 (ปรับปรุง 2555)	การจ่ายโดยใช้หุ้นเป็นเกณฑ์	1 มกราคม 2557
ฉบับที่ 3 (ปรับปรุง 2555)	การรวมธุรกิจ	1 มกราคม 2557
ฉบับที่ 4	สัญญาประกันภัย	1 มกราคม 2559
ฉบับที่ 5 (ปรับปรุง 2555)	สินทรัพย์ไม่หมุนเวียนที่ถือไว้เพื่อขายและการดำเนินงานที่ยกเลิก	1 มกราคม 2557
ฉบับที่ 8 (ปรับปรุง 2555)	ส่วนงานดำเนินงาน	1 มกราคม 2557

การตีความมาตรฐานการบัญชี

ฉบับที่ 15	สัญญาเช่าดำเนินงาน - สิ่งงูใจที่ให้แก่ผู้เช่า	1 มกราคม 2557
ฉบับที่ 27	การประเมินเนื้อหาสัญญาเช่าที่สร้างขึ้นตามรูปแบบกฎหมาย	1 มกราคม 2557
ฉบับที่ 29	การเปิดเผยข้อมูลของข้อตกลงสัมปทานบริการ	1 มกราคม 2557
ฉบับที่ 32	สินทรัพย์ไม่มีตัวตน - ต้นทุนเว็บไซต์	1 มกราคม 2557

การตีความมาตรฐานการรายงานทางการเงิน

ฉบับที่ 1	การเปลี่ยนแปลงในหนี้สินที่เกิดขึ้นจากการรื้อถอน การบูรณะ และหนี้สินที่มีลักษณะคล้ายคลึงกัน	1 มกราคม 2557
ฉบับที่ 4	การประเมินว่าข้อตกลงประกอบด้วยสัญญาเช่าหรือไม่	1 มกราคม 2557
ฉบับที่ 5	สิทธิในส่วนได้เสียจากกองทุนการรื้อถอน การบูรณะและการปรับปรุงสภาพแวดล้อม	1 มกราคม 2557
ฉบับที่ 7	การปรับปรุงย้อนหลังภายใต้มาตรฐานการบัญชีฉบับที่ 29 เรื่อง การรายงานทางการเงินในสภาพเศรษฐกิจที่มีภาวะเงินเฟ้อรุนแรง	1 มกราคม 2557
ฉบับที่ 10	งบการเงินระหว่างกาลและการด้อยค่า	1 มกราคม 2557
ฉบับที่ 12	ข้อตกลงสัมปทานบริการ	1 มกราคม 2557
ฉบับที่ 13	โปรแกรมสิทธิพิเศษแก่ลูกค้า	1 มกราคม 2557
ฉบับที่ 17	การจ่ายสินทรัพย์ที่ไม่ใช่เงินสดให้แก่เจ้าของ	1 มกราคม 2557
ฉบับที่ 18	การโอนสินทรัพย์จากลูกค้า	1 มกราคม 2557

ฝ่ายบริหารของบริษัทฯเชื่อว่ามาตรฐานการบัญชี มาตรฐานการรายงานทางการเงิน การตีความมาตรฐานการบัญชีและการตีความมาตรฐานการรายงานทางการเงินข้างต้นจะไม่มีผลกระทบอย่างเป็นสาระสำคัญต่องบการเงินเมื่อนำมาถือปฏิบัติ

4. ผลกระทบจากการเปลี่ยนแปลงนโยบายการบัญชีเนื่องจากการนำมาตรฐานการบัญชีใหม่มาถือปฏิบัติ

ในระหว่างปีปัจจุบัน บริษัทฯได้เปลี่ยนแปลงนโยบายการบัญชีที่สำคัญตามที่กล่าวในหมายเหตุ 3 เนื่องจากบริษัทฯนำมาตรฐานการบัญชีฉบับที่ 12 เรื่อง ภาษีเงินได้ มาถือปฏิบัติ ผลกระทบของการเปลี่ยนแปลงนโยบายการบัญชีดังกล่าวแสดงเป็นรายการแยกต่างหากในงบแสดงการเปลี่ยนแปลงส่วนของผู้ถือหุ้น

จำนวนเงินของรายการปรับปรุงที่มีผลกระทบต่อรายการในงบแสดงฐานะการเงินและงบกำไรขาดทุนเบ็ดเสร็จ มีดังนี้

	(หน่วย: พันบาท)		
	ณ วันที่ 31 ธันวาคม 2556	ณ วันที่ 31 ธันวาคม 2555	ณ วันที่ 1 มกราคม 2555
งบแสดงฐานะการเงิน			
สินทรัพย์ภาษีเงินได้รอการตัดบัญชีเพิ่มขึ้น	2,735	1,571	1,609
กำไรสะสมที่ยังไม่ได้จัดสรรเพิ่มขึ้น	2,735	1,571	1,609

	(หน่วย: พันบาท)	
	สำหรับปีสิ้นสุดวันที่ 31 ธันวาคม	
	2556	2555
งบกำไรขาดทุนเบ็ดเสร็จ		
ภาษีเงินได้เพิ่มขึ้น (ลดลง)	(1,164)	38
กำไรต่อหุ้นขั้นพื้นฐานเพิ่มขึ้น (ลดลง) (บาท)	0.01066	(0.00038)

5. นโยบายการบัญชีที่สำคัญ

5.1 การรับรู้รายได้

ก) รายได้คอกเบี้ยตามสัญญาเช่าการเงินและสัญญาเช่าซื้อ

บริษัทฯรับรู้รายได้คอกเบี้ยตามสัญญาเช่าการเงินและสัญญาเช่าซื้อตามวิธีอัตราคอกเบี้ยที่แท้จริง ตามระยะเวลาของสัญญาเช่า ยกเว้นในกรณีที่ลูกหนี้ค้างชำระเกินกว่าเก้าสิบวันจะรับรู้เมื่อได้รับชำระ

- ข) รายได้ดอกเบี้ยจากการซื้อสิทธิเรียกร้อง
รายได้ดอกเบี้ยจากการซื้อสิทธิเรียกร้องรับรู้ตามเกณฑ์คงค้าง โดยคำนึงถึงอัตราผลตอบแทนที่แท้จริงยกเว้นในกรณีที่ลูกหนี้ค้างชำระเกินกว่าเก้าสิบวันจะรับรู้เมื่อได้รับชำระ
- ค) รายได้ดอกเบี้ย
บริษัทรับรู้รายได้ดอกเบี้ยลูกหนี้ตามสัญญากู้ยืมเงินอื่นตามวิธีอัตราดอกเบี้ยที่แท้จริง
- ง) ค่าธรรมเนียมและบริการ
ค่าธรรมเนียมและบริการถือเป็นรายได้ตามเกณฑ์คงค้าง

5.2 เงินสดและรายการเทียบเท่าเงินสด

เงินสดและรายการเทียบเท่าเงินสดหมายถึง เงินสดและเงินฝากธนาคาร และเงินลงทุนระยะสั้นที่มีสภาพคล่องสูง ซึ่งถึงกำหนดจ่ายคืนภายในระยะเวลาไม่เกิน 3 เดือนนับจากวันที่ได้มาและไม่มีข้อจำกัดในการเบิกใช้

5.3 ลูกหนี้

ลูกหนี้ประกอบด้วย ลูกหนี้การค้า ลูกหนี้ตามสัญญาเช่าการเงิน สัญญาเช่าซื้อ สัญญากู้ยืมเงิน และลูกหนี้จากการซื้อสิทธิเรียกร้องแสดงมูลค่าตามจำนวนมูลค่าสุทธิที่คาดว่าจะได้รับ รายได้จากสัญญาเช่าการเงินและเช่าซื้อที่ยังไม่ถือเป็นรายได้แสดงเป็นรายการหักจากลูกหนี้ตามสัญญาเช่าการเงินและลูกหนี้ตามสัญญาเช่าซื้อ

5.4 รายการธุรกิจกับบุคคลหรือกิจการที่เกี่ยวข้องกัน

บุคคลหรือกิจการที่เกี่ยวข้องกันกับบริษัทฯ หมายถึง บุคคลหรือกิจการที่มีอำนาจควบคุมบริษัทฯ หรือถูกบริษัทฯ ควบคุมไม่ว่าจะเป็น โดยทางตรงหรือทางอ้อม หรืออยู่ภายใต้การควบคุมเดียวกันกับบริษัทฯ

นอกจากนี้บุคคลหรือกิจการที่เกี่ยวข้องกันยังหมายรวมถึงบริษัทร่วมและบุคคลที่มีสิทธิออกเสียงโดยทางตรงหรือทางอ้อมซึ่งทำให้มีอิทธิพลอย่างเป็นสาระสำคัญต่อบริษัทฯ ผู้บริหารสำคัญ กรรมการหรือพนักงานของบริษัทฯ ที่มีอำนาจในการวางแผนและควบคุมการดำเนินงานของบริษัทฯ

5.5 ค่าเผื่อนี้สงสัยจะสูญ

บริษัทบันทึกค่าเผื่อนี้สงสัยจะสูญสำหรับผลขาดทุนโดยประมาณที่อาจเกิดขึ้นจากการเก็บเงินลูกหนี้ไม่ได้ ซึ่งโดยทั่วไปพิจารณาจากประสบการณ์การเก็บเงินและการวิเคราะห์อายุหนี้

บริษัทบันทึกค่าเผื่อนี้สงสัยจะสูญสำหรับลูกหนี้ตามสัญญาเช่าซื้อและเช่าทางการเงินในอัตราร้อยละของยอดลูกหนี้ที่ค้างชำระสุทธิจากรายได้ที่ยังไม่ถือเป็นรายได้ โดยคำนึงถึงจำนวนเดือนคงค้างของลูกหนี้เป็นเกณฑ์ประกอบกับประสบการณ์ในการเก็บเงินในอดีตและตามสถานะปัจจุบันของลูกหนี้คงค้าง ณ วันสิ้นรอบระยะเวลารายงาน

บริษัทบันทึกค่าเผื่อนี้ส่งส่วยจะสูญสำหรับลูกหนี้การค้า ลูกหนี้ตามสัญญากู้ยืมเงิน ลูกหนี้จากการซื้อสิทธิ
เรียกร้องในอัตราร้อยละของยอดลูกหนี้ที่ค้างชำระประกอบกับประสบการณ์ในการเก็บเงินในอัตราและ
ตามสถานะปัจจุบันของลูกหนี้ค้าง ณ วันสิ้นรอบระยะเวลารายงาน

5.6 การด้อยค่าของสินทรัพย์

ทุกวันสิ้นรอบระยะเวลารายงาน บริษัทจะทำการประเมินการด้อยค่าของอุปกรณ์และสินทรัพย์ไม่มีตัวตน
ของบริษัทหากมีข้อบ่งชี้ว่าสินทรัพย์ดังกล่าวอาจด้อยค่า บริษัทรับรู้ขาดทุนจากการด้อยค่าเมื่อมูลค่าที่
คาดว่าจะได้รับคืนของสินทรัพย์มีมูลค่าต่ำกว่ามูลค่าตามบัญชีของสินทรัพย์นั้น ทั้งนี้มูลค่าที่คาดว่าจะได้รับ
คืนหมายถึงมูลค่ายุติธรรมหักต้นทุนในการขายของสินทรัพย์หรือมูลค่าจากการใช้สินทรัพย์แล้วแต่ราคาใด
จะสูงกว่า

บริษัทจะรับรู้รายการขาดทุนจากการด้อยค่าในส่วนของกำไรหรือขาดทุน

5.7 อุปกรณ์และค่าเสื่อมราคา

อุปกรณ์แสดงมูลค่าตามราคาทุนหักค่าเสื่อมราคาสะสมและค่าเผื่อการด้อยค่าของสินทรัพย์ (ถ้ามี)

ค่าเสื่อมราคาของอุปกรณ์คำนวณจากราคาทุนของสินทรัพย์โดยวิธีเส้นตรงตามอายุการให้ประโยชน์
โดยประมาณดังนี้

อุปกรณ์สำนักงาน	-	5 ปี
เครื่องตกแต่ง	-	5 ปี
คอมพิวเตอร์	-	3 ปี
ยานพาหนะ	-	10 ปี

ไม่มีการคิดค่าเสื่อมราคาสำหรับอุปกรณ์ระหว่างติดตั้ง

ค่าเสื่อมราคารวมอยู่ในการคำนวณผลการดำเนินงาน

5.8 สินทรัพย์ไม่มีตัวตนและค่าตัดจำหน่าย

สินทรัพย์ไม่มีตัวตนแสดงมูลค่าตามราคาทุนหักค่าตัดจำหน่ายสะสมและค่าเผื่อการด้อยค่าสะสม (ถ้ามี)

บริษัทตัดจำหน่ายสินทรัพย์ไม่มีตัวตนเป็นค่าใช้จ่ายในส่วนกำไรหรือขาดทุนตามวิธีเส้นตรงตลอด
อายุการให้ประโยชน์เชิงเศรษฐกิจของสินทรัพย์นั้น ดังนี้

อายุการให้ประโยชน์

คอมพิวเตอร์ซอฟต์แวร์	10 ปี
----------------------	-------

5.9 ผลประโยชน์พนักงาน

ผลประโยชน์ระยะสั้นของพนักงาน

บริษัทรับรู้เงินเดือน ค่าจ้าง โบนัส และเงินสมทบกองทุนประกันสังคมเป็นค่าใช้จ่ายเมื่อเกิดรายการ

ผลประโยชน์หลังออกจากงานของพนักงาน

โครงการสมทบเงิน

บริษัทฯ และพนักงานได้ร่วมกันจัดตั้งกองทุนสำรองเลี้ยงชีพ ซึ่งประกอบด้วยเงินที่พนักงานจ่ายสะสมและเงินที่บริษัทจ่ายสมทบให้เป็นรายเดือน สิทธิประโยชน์ของกองทุนสำรองเลี้ยงชีพได้แยกออกจากสิทธิประโยชน์ของบริษัท เงินที่บริษัทจ่ายสมทบกองทุนสำรองเลี้ยงชีพบันทึกเป็นค่าใช้จ่ายในปีที่เกิดรายการ

โครงการผลประโยชน์หลังออกจากงาน

บริษัทมีภาระสำหรับเงินชดเชยที่ต้องจ่ายให้แก่พนักงานเมื่อออกจากงานตามกฎหมายแรงงาน ซึ่งบริษัทฯ ถือว่าเงินชดเชยดังกล่าวเป็นโครงการผลประโยชน์หลังออกจากงานสำหรับพนักงาน

บริษัทคำนวณหนี้สินตามโครงการผลประโยชน์หลังออกจากงานของพนักงาน โดยใช้วิธีคิดลดแต่ละหน่วยที่ประมาณการไว้ (Projected Unit Credit Method) โดยผู้เชี่ยวชาญอิสระได้ทำการประเมินภาระผูกพันดังกล่าวตามหลักคณิตศาสตร์ประกันภัย

ผลกำไรหรือขาดทุนจากการประมาณการตามหลักคณิตศาสตร์ประกันภัยสำหรับโครงการผลประโยชน์หลังออกจากงานของพนักงานจะรับรู้ทันทีในกำไรขาดทุนเบ็ดเสร็จอื่น

หนี้สินของโครงการผลประโยชน์หลังออกจากงานของพนักงาน ประกอบด้วย มูลค่าปัจจุบันของภาระผูกพันตามโครงการผลประโยชน์ หักด้วย ต้นทุนบริการในอดีตที่ยังไม่ได้รับรู้ และผลกำไรขาดทุนจากการประมาณการตามหลักคณิตศาสตร์ประกันภัยที่ยังไม่ได้รับรู้

5.10 ภาษีเงินได้

ภาษีเงินได้ประกอบด้วยภาษีเงินได้ปัจจุบันและภาษีเงินได้รอการตัดบัญชี

ภาษีเงินได้ปัจจุบัน

บริษัทฯ บันทึกภาษีเงินได้ปัจจุบันตามจำนวนที่คาดว่าจะจ่ายให้กับหน่วยงานจัดเก็บภาษีของรัฐ โดยคำนวณจากกำไรทางภาษีตามหลักเกณฑ์ที่กำหนดในกฎหมายภาษีอากร

ภาษีเงินได้รอการตัดบัญชี

บริษัทฯ บันทึกภาษีเงินได้รอการตัดบัญชีของผลแตกต่างชั่วคราวระหว่างราคาตามบัญชีของสินทรัพย์และหนี้สิน ณ วันสิ้นรอบระยะเวลารายงานกับฐานภาษีของสินทรัพย์และหนี้สินที่เกี่ยวข้องนั้น โดยใช้อัตราภาษีที่มีผลบังคับใช้ ณ วันสิ้นรอบระยะเวลารายงาน

บริษัทรับรู้หนี้สินภาษีเงินได้รอการตัดบัญชีของผลแตกต่างชั่วคราวที่ต้องเสียภาษีทุกรายการ แต่รับรู้สินทรัพย์ภาษีเงินได้รอการตัดบัญชีสำหรับผลแตกต่างชั่วคราวที่ใช้หักภาษี รวมทั้งผลขาดทุนทางภาษีที่ยังไม่ได้ใช้ในจำนวนเท่าที่มีความเป็นไปได้ค่อนข้างแน่ที่บริษัทจะมีกำไรทางภาษีในอนาคตเพียงพอที่จะใช้ประโยชน์จากผลแตกต่างชั่วคราวที่ใช้หักภาษีและผลขาดทุนทางภาษีที่ยังไม่ได้ใช้นั้น

บริษัทจะทบทวนมูลค่าตามบัญชีของสินทรัพย์ภาษีเงินได้รอการตัดบัญชีทุกสิ้นรอบระยะเวลารายงาน และจะทำการปรับลดมูลค่าตามบัญชีดังกล่าว หากมีความเป็นไปได้ค่อนข้างแน่ว่าบริษัทจะไม่มีกำไรทางภาษีเพียงพอต่อการนำสินทรัพย์ภาษีเงินได้รอการตัดบัญชีทั้งหมดหรือบางส่วนมาใช้ประโยชน์

บริษัทจะบันทึกภาษีเงินได้รอการตัดบัญชีโดยตรงไปยังส่วนของผู้ถือหุ้นหากภาษีที่เกิดขึ้นเกี่ยวข้องกับรายการที่ได้บันทึกโดยตรงไปยังส่วนของผู้ถือหุ้น

6. การใช้ดุลยพินิจและประมาณการทางบัญชีที่สำคัญ

ในการจัดทำงบการเงินตามมาตรฐานการรายงานทางการเงิน ฝ่ายบริหารจำเป็นต้องใช้ดุลยพินิจและการประมาณการในเรื่องที่มีความไม่แน่นอนเสมอ การใช้ดุลยพินิจและการประมาณการดังกล่าวนี้ส่งผลกระทบต่อจำนวนเงินที่แสดงในงบการเงินและต่อข้อมูลที่แสดงในหมายเหตุประกอบงบการเงิน ผลที่เกิดขึ้นจริงอาจแตกต่างไปจากจำนวนที่ประมาณการไว้ การใช้ดุลยพินิจและการประมาณการที่สำคัญมีดังนี้

สัญญาเช่า

ในการพิจารณาประเภทของสัญญาเช่าว่าเป็นสัญญาเช่าดำเนินงานหรือสัญญาเช่าทางการเงิน ฝ่ายบริหารได้ใช้ดุลยพินิจในการประเมินเงื่อนไขและรายละเอียดของสัญญาเพื่อพิจารณาว่าบริษัทฯ ได้โอนหรือรับโอนความเสี่ยงและผลประโยชน์ในสินทรัพย์ที่เช่าดังกล่าวแล้วหรือไม่

ค่าเผื่อนี้สงสัยจะสูญของลูกหนี้

ในการประมาณค่าเผื่อนี้สงสัยจะสูญของลูกหนี้ ฝ่ายบริหารจำเป็นต้องใช้ดุลยพินิจในการประมาณการผลขาดทุนที่คาดว่าจะเกิดขึ้นจากลูกหนี้แต่ละราย โดยคำนึงถึงประสบการณ์การเก็บเงินในอดีต อายุของหนี้ที่ค้างค้างและสถานะเศรษฐกิจที่เป็นอยู่ในขณะนั้น เป็นต้น

ผลประโยชน์หลังออกจากรางานของพนักงานตามโครงการผลประโยชน์

หนี้สินตามโครงการผลประโยชน์หลังออกจากรางานของพนักงานประมาณขึ้นตามหลักคณิตศาสตร์ประกันภัย ซึ่งต้องอาศัยข้อสมมติฐานต่าง ๆ ในการประมาณการนั้น เช่น อัตราคิดลด อัตราการขึ้นเงินเดือนในอนาคต อัตราภาระ และอัตราการเปลี่ยนแปลงในจำนวนพนักงาน เป็นต้น

7. รายการธุรกิจกับกิจการที่เกี่ยวข้องกัน

ในระหว่างปี บริษัทมีรายการธุรกิจที่สำคัญกับบุคคลหรือกิจการที่เกี่ยวข้องกัน รายการธุรกิจดังกล่าวเป็นไปตามเงื่อนไขทางการค้าและเกณฑ์ที่ตกลงร่วมกันระหว่างบริษัทและกิจการที่เกี่ยวข้องกันเหล่านั้น ซึ่งบริษัทมีนโยบายในการกำหนดราคาสำหรับรายการค้าระหว่างกัน โดยสามารถสรุปได้ดังต่อไปนี้คือ

1. การขายสินค้าระหว่างกันระหว่างบริษัทและบริษัทที่เกี่ยวข้องกันกำหนดราคาจากต้นทุนบวกกำไรส่วนเพิ่มประมาณร้อยละ 1 ถึง 2
2. ซื้อสินค้าและบริการเรียกเก็บตามราคาที่ตกลงกัน
3. ค่าบริการจ่ายอื่นเรียกเก็บตามราคาที่ตกลงร่วมกัน
4. ซื้อและขายสินทรัพย์ถาวรเป็นไปตามราคาตลาด

รายการธุรกิจที่สำคัญในระหว่างปีระหว่างบริษัทและกิจการที่เกี่ยวข้องกันสามารถสรุปได้ดังนี้

	(หน่วย: พันบาท)	
	2556	2555
<u>รายการธุรกิจกับบริษัทใหญ่</u>		
ซื้อสินค้าและบริการ	1,313	325
ค่าบริการจ่ายอื่น ๆ	452	68
ซื้อสินทรัพย์	746	88
เงินปันผลจ่าย	18,200	10,909
<u>รายการธุรกิจกับบริษัทที่เกี่ยวข้องกัน</u>		
รายได้จากการขายและบริการ	-	1,780
ต้นทุนขายและบริการ	-	1,762
ซื้อสินค้าและบริการ	8,084	832
ค่าบริการจ่ายอื่น ๆ	1,242	1,652
ซื้อสินทรัพย์	108	358

ยอดคงค้างระหว่างบริษัทฯ และกิจการที่เกี่ยวข้องกัน ณ วันที่ 31 ธันวาคม 2556 และ 2555 มีรายละเอียดดังนี้

	(หน่วย: พันบาท)	
	2556	2555
<u>เจ้าหนี้การค้าและเจ้าหนี้อื่น - กิจการที่เกี่ยวข้องกัน (หมายเหตุ 19)</u>		
บริษัทใหญ่	70	117
บริษัทที่เกี่ยวข้องกัน (มีผู้ถือหุ้นร่วมกันและ/หรือมีกรรมการร่วมกัน)	62	407
รวมเจ้าหนี้การค้าและเจ้าหนี้อื่น - กิจการที่เกี่ยวข้องกัน	<u>132</u>	<u>524</u>

ค่าตอบแทนกรรมการและผู้บริหาร

ในระหว่างปีสิ้นสุดวันที่ 31 ธันวาคม 2556 และ 2555 บริษัทฯ มีค่าใช้จ่ายผลประโยชน์พนักงานที่ให้แก่กรรมการและผู้บริหาร ดังต่อไปนี้

	(หน่วย: พันบาท)	
	2556	2555
ผลประโยชน์ระยะสั้น	16,222	10,119
ผลประโยชน์หลังออกจากงาน	172	161
รวม	<u>16,394</u>	<u>10,280</u>

8. เงินสดและรายการเทียบเท่าเงินสด

	(หน่วย: พันบาท)	
	2556	2555
เงินสด	10	10
เงินฝากธนาคาร	9,903	13,598
รวม	<u>9,913</u>	<u>13,608</u>

ณ วันที่ 31 ธันวาคม 2556 เงินฝากออมทรัพย์และเงินฝากประจำมีอัตราดอกเบี้ยระหว่างร้อยละ 0.5 ถึง 0.625 ต่อปี (2555: ร้อยละ 0.625 ถึง 0.75 ต่อปี)

9. ลูกหนี้การค้าและลูกหนี้อื่น

	(หน่วย: พันบาท)	
	2556	2555
ลูกหนี้การค้า - กิจการที่ไม่เกี่ยวข้องกัน		
อายุหนี้คงค้างนับจากวันที่ถึงกำหนดชำระ		
ยังไม่ถึงกำหนดชำระ	44,847	37,796
ค้างชำระ		
ไม่เกิน 3 เดือน	11,028	15,221
3 - 6 เดือน	2,849	-
มากกว่า 12 เดือน	1,683	1,683
รวม	60,407	54,700
หัก: ค่าเผื่อหนี้สงสัยจะสูญ	(2,443)	(1,683)
รวมลูกหนี้การค้า - กิจการที่ไม่เกี่ยวข้องกัน - สุทธิ	57,964	53,017
ลูกหนี้อื่น		
ลูกหนี้อื่น - กิจการที่ไม่เกี่ยวข้องกัน	2,530	404
รวมลูกหนี้อื่น - กิจการที่ไม่เกี่ยวข้องกัน	2,530	404
รวมลูกหนี้การค้าและลูกหนี้อื่น - กิจการที่ไม่เกี่ยวข้องกัน - สุทธิ	60,494	53,421

10. ลูกหนี้ตามสัญญากู้ยืมเงิน

บริษัทมียอดคงเหลือของลูกหนี้เงินให้กู้ยืมแก่บริษัทอื่น โดยคิดอัตราดอกเบี้ยตามที่ตกลงในสัญญา และมีกำหนดการรับชำระคืนภายในระยะเวลาไม่เกิน 3 เดือน

ณ วันที่ 31 ธันวาคม 2556 และ 2555 ลูกหนี้เงินให้กู้ยืมสามารถจำแนกตามระยะเวลาคงค้างนับจากวันครบกำหนดชำระดังต่อไปนี้

	(หน่วย: พันบาท)	
	2556	2555
อายุหนี้คงค้างนับจากวันที่ถึงกำหนดชำระ		
ยังไม่ถึงกำหนดชำระ	121,100	86,555
ค้างชำระ		
ไม่เกิน 3 เดือน	5,696	8,189
รวมลูกหนี้เงินให้กู้ยืม	126,796	94,744
หัก: ค่าเผื่อหนี้สงสัยจะสูญ	(57)	-
รวมลูกหนี้เงินให้กู้ยืม - สุทธิ	126,739	94,744

ณ วันที่ 31 ธันวาคม 2556 บริษัทฯได้รับโอนสิทธิเรียกร้องในลูกหนี้ของบริษัทฯที่บริษัทฯได้ให้เงินกู้ยืมเพื่อเป็นหลักประกันเงินให้กู้ยืมดังกล่าวเต็มจำนวน

11. ลูกหนี้จากการซื้อสิทธิเรียกร้อง

ลูกหนี้จากการซื้อสิทธิเรียกร้อง ณ วันที่ 31 ธันวาคม 2556 และ 2555 ประกอบด้วย

(หน่วย: พันบาท)

	ลูกหนี้จากการซื้อสิทธิ เรียกร้อง - ส่วนที่ถึงกำหนด ชำระภายในหนึ่งปี		ลูกหนี้จากการซื้อสิทธิ เรียกร้อง - ส่วนที่ถึงกำหนด ชำระเกินกว่าหนึ่งปี		รวม	
	2556	2555	2556	2555	2556	2555
ลูกหนี้จากการซื้อสิทธิเรียกร้อง	145,804	150,779	6,393	5,408	152,197	156,187
หัก: ค่าเผื่อหนี้สงสัยจะสูญ	(7,513)	(5,217)	-	-	(7,513)	(5,217)
ลูกหนี้จากการซื้อสิทธิเรียกร้อง - สุทธิ	138,291	145,562	6,393	5,408	144,684	150,970

บริษัทฯมียอดคงเหลือของลูกหนี้จากการซื้อสิทธิเรียกร้องโดยบริษัทฯได้ให้สินเชื่อในอัตราประมาณร้อยละ 70 - 95 ของมูลค่าในใบแจ้งหนี้ ณ วันที่ 31 ธันวาคม 2556 และ 2555 ลูกหนี้จากการซื้อสิทธิเรียกร้องสามารถจำแนกตามระยะเวลาคงค้างนับจากวันครบกำหนดชำระดังต่อไปนี้

(หน่วย: พันบาท)

	2556	2555
<u>อายุหนี้คงค้างนับจากวันที่ถึงกำหนดชำระ</u>		
ยังไม่ถึงกำหนดชำระ	139,019	129,772
ค้างชำระ		
ไม่เกิน 3 เดือน	10,722	21,014
มากกว่า 12 เดือน	2,456	5,401
รวม	152,197	156,187
หัก: ค่าเผื่อหนี้สงสัยจะสูญ	(7,513)	(5,217)
ลูกหนี้จากการซื้อสิทธิเรียกร้อง - สุทธิ	144,684	150,970

12. ลูกหนี้ตามสัญญาเช่าการเงิน

(หน่วย: พันบาท)

	ลูกหนี้ตามสัญญาเช่า การเงิน - ส่วนที่ถึงกำหนด ชำระภายในหนึ่งปี		ลูกหนี้ตามสัญญาเช่า การเงิน - ส่วนที่ถึงกำหนด ชำระเกินกว่าหนึ่งปี		รวม	
	2556	2555	2556	2555	2556	2555
ลูกหนี้ตามสัญญาเช่าการเงิน	163,126	128,733	107,780	97,816	270,906	226,549
หัก: ดอกเบี้ยที่ยังไม่ถึงเป็นรายได้	(19,407)	(17,162)	(9,923)	(8,157)	(29,330)	(25,319)
ค่าธรรมเนียมนียังไม่ถึงเป็น รายได้	(182)	-	(99)	-	(281)	-
รวม	143,537	111,571	97,758	89,659	241,295	201,230
หัก: ค่าเผื่อหนี้สงสัยจะสูญ	(1,341)	-	-	-	(1,341)	-
ลูกหนี้ตามสัญญาเช่าการเงิน - สุทธิ	142,196	111,571	97,758	89,659	239,954	201,230

บริษัทฯ ไม่มีจำนวนเงินที่คาดว่าจะได้รับขั้นต่ำตามสัญญาเช่าการเงินมากกว่า 5 ปี

ณ วันที่ 31 ธันวาคม 2556 และ 2555 ลูกหนี้ตามสัญญาเช่าการเงินก่อนหักดอกเบี้ยและค่าธรรมเนียมนียังไม่ถึงเป็นรายได้สามารถจำแนกตามอายุหนี้ค้างชำระได้ดังนี้

(หน่วย: พันบาท)

	ลูกหนี้ตามสัญญาเช่าการเงิน	
	2556	2555
อายุหนี้ค้างชำระ		
ยังไม่ถึงกำหนดชำระ	246,008	217,943
ค้างชำระ		
ไม่เกิน 3 เดือน	21,455	8,473
3 - 6 เดือน	2,308	-
6 - 12 เดือน	1,135	-
มากกว่า 12 เดือน	-	133
รวม	270,906	226,549
หัก: ค่าเผื่อหนี้สงสัยจะสูญ	(1,341)	-
ลูกหนี้ตามสัญญาเช่าการเงิน - สุทธิ	269,565	226,549

บริษัทฯ ได้โอนสิทธิเรียกร้องในการรับเงินตามสัญญาเช่าการเงินเพื่อเป็นหลักประกันเงินกู้ยืมระยะสั้นที่ได้รับจากธนาคารตามที่กล่าวไว้ในหมายเหตุ 17 ณ วันที่ 31 ธันวาคม 2556 ยอดคงเหลือของลูกหนี้ตามสัญญาเช่าการเงินซึ่งใช้เป็นหลักประกันเงินกู้ยืมจำนวนประมาณ 32 ล้านบาท (2555: 28 ล้านบาท) และบริษัทฯ ได้โอนสิทธิเรียกร้องเงินฝากตามสัญญาเช่าการเงินเป็นประกันเพื่อใช้เป็นประกันเงินกู้ยืมระยะยาวที่ได้รับจากธนาคารตามที่กล่าวไว้ในหมายเหตุ 18 ณ วันที่ 31 ธันวาคม 2556 ยอดลูกหนี้อยู่ภายใต้สัญญาดังกล่าวมีจำนวน 69 ล้านบาท (2555: 10 ล้านบาท)

14. ลูกหนี้ตามสัญญาเช่าซื้อ

(หน่วย: พันบาท)

	ลูกหนี้ตามสัญญาเช่าซื้อ - ส่วนที่ถึงกำหนดชำระ ภายในหนึ่งปี		ลูกหนี้ตามสัญญาเช่าซื้อ - ส่วนที่ถึงกำหนดชำระเกิน หนึ่งปี		รวม	
	2556	2555	2556	2555	2556	2555
ลูกหนี้ตามสัญญาเช่าซื้อ	52,959	60,344	19,963	16,259	72,922	76,603
หัก: ดอกเบี้ยที่ยังไม่ถึงเป็น รายได้	(4,797)	(4,478)	(1,139)	(1,001)	(5,936)	(5,479)
ค่าธรรมเนียมนียังไม่ถึงเป็น รายได้	(85)	-	(19)	-	(104)	-
รวม	48,077	55,866	18,805	15,258	66,882	71,124
หัก: ค่าเผื่อหนี้สงสัยจะสูญ	(49)	-	-	-	(49)	-
ลูกหนี้ตามสัญญาเช่าซื้อ - สุทธิ	48,028	55,866	18,805	15,258	66,833	71,124

บริษัทฯ ไม่มีจำนวนเงินที่คาดว่าจะได้รับขั้นต่ำตามสัญญาเช่าซื้อมากกว่า 5 ปี

ณ วันที่ 31 ธันวาคม 2556 และ 2555 ลูกหนี้ตามสัญญาเช่าซื้อก่อนหักดอกเบี้ยและค่าธรรมเนียมนียังไม่ถึงเป็นรายได้สามารถจำแนกตามอายุหนี้ค้างชำระได้ดังนี้

(หน่วย: พันบาท)

	ลูกหนี้ตามสัญญาเช่าซื้อ	
	2556	2555
อายุหนี้ค้างชำระ		
ยังไม่ถึงกำหนดชำระ	69,304	68,589
ค้างชำระ		
ไม่เกิน 3 เดือน	3,618	7,952
3 - 6 เดือน	-	62
รวม	72,922	76,603
หัก: ค่าเผื่อหนี้สงสัยจะสูญ	(49)	-
ลูกหนี้ตามสัญญาเช่าซื้อ - สุทธิ	72,873	76,603

บริษัทฯ ได้โอนสิทธิเรียกร้องเงินฝากเป็นประกันตามสัญญาเช่าซื้อ เพื่อเป็นประกันเงินกู้ยืมระยะยาวที่ได้รับจากธนาคารตามที่กล่าวไว้ในหมายเหตุ 18 ณ วันที่ 31 ธันวาคม 2556 ยอดลูกหนี้อยู่ภายใต้สัญญาดังกล่าวมีจำนวน 18 ล้านบาท (2555: ไม่มี)

14. เงินฝากธนาคารที่มีภาระค้ำประกัน

ณ วันที่ 31 ธันวาคม 2556 บริษัทฯ มีเงินฝากธนาคารที่มีข้อจำกัดในการเบิกใช้เป็นจำนวนรวม 19 ล้านบาท (2555: 12 ล้านบาท) ซึ่งประกอบด้วย เงินฝากธนาคารจำนวน 8 ล้านบาท (2555: 10 ล้านบาท) เป็นเงินที่ถูกค้ำของบริษัทฯ ได้นำมาค้ำประกันวงเงินสินเชื่อที่ได้รับจากบริษัทฯ และเป็นเงินฝากที่บริษัทฯ นำไปค้ำประกันของประกวดราคา โดยการเบิกถอนเงินฝากจะขึ้นอยู่กับข้อตกลงตามสัญญาระหว่างบริษัทฯ และลูกค้า เงินฝากธนาคารจำนวน 2 ล้านบาท (2555: 2 ล้านบาท) เป็นเงินโอนสิทธิที่บริษัทฯ ได้รับจากลูกค้า โดยมีข้อกำหนดในการเบิกถอนกับทางธนาคารที่ให้สินเชื่อกับบริษัทฯ และเงินฝากธนาคารจำนวน 9 ล้านบาท (2555: ไม่มี) เป็นเงินฝากที่บริษัทฯ นำไปค้ำประกันของประกวดราคาซึ่งออกโดยธนาคารในนามลูกค้าของบริษัทฯ

15. อุปกรณ์

(หน่วย: พันบาท)

	ส่วนปรับปรุง สำนักงานเช่า	เครื่องตกแต่ง	คอมพิวเตอร์	อุปกรณ์ สำนักงาน	ยานพาหนะ	รวม
ราคาทุน						
1 มกราคม 2555	-	107	978	255	-	1,340
ซื้อเพิ่ม	1,024	27	113	364	-	1,528
31 ธันวาคม 2555	1,024	134	1,091	619	-	2,868
ซื้อเพิ่ม	52	173	236	195	3,514	4,170
31 ธันวาคม 2556	1,076	307	1,327	814	3,514	7,038
ค่าเสื่อมราคาสะสม						
1 มกราคม 2555	-	81	780	195	-	1,056
ค่าเสื่อมราคาสำหรับปี	13	21	112	43	-	189
31 ธันวาคม 2555	13	102	892	238	-	1,245
ค่าเสื่อมราคาสำหรับปี	206	41	165	121	9	542
31 ธันวาคม 2556	219	143	1,057	359	9	1,787
มูลค่าสุทธิตามบัญชี						
31 ธันวาคม 2555	1,011	32	199	381	-	1,623
31 ธันวาคม 2556	857	164	270	455	3,505	5,251
ค่าเสื่อมราคาสำหรับปี						
2555 (รวมอยู่ในค่าใช้จ่ายการบริหาร)						189
2556 (รวมอยู่ในค่าใช้จ่ายการบริหาร)						542

16. สินทรัพย์ไม่มีตัวตน

(หน่วย: พันบาท)

โปรแกรม
คอมพิวเตอร์

ราคาทุน

1 มกราคม 2555

1,319

จำหน่ายและตัดจำหน่าย

(50)

31 ธันวาคม 2555

1,269

ซื้อเพิ่ม

30

31 ธันวาคม 2556

1,299

ค่าตัดจำหน่ายสะสม

1 มกราคม 2555

202

ค่าตัดจำหน่ายสำหรับปี

132

จำหน่ายและตัดจำหน่าย

(31)

31 ธันวาคม 2555

303

ค่าตัดจำหน่ายสำหรับปี

130

31 ธันวาคม 2556

433

มูลค่าสุทธิตามบัญชี

31 ธันวาคม 2555

966

31 ธันวาคม 2556

866

ค่าตัดจำหน่ายสำหรับปี

2555 (รวมอยู่ในค่าใช้จ่ายบริหาร)

132

2556 (รวมอยู่ในค่าใช้จ่ายบริหาร)

130

17. เงินเบิกเกินบัญชีและเงินกู้ยืมระยะสั้นจากธนาคาร

		(หน่วย: พันบาท)	
	อัตราดอกเบี้ย (ร้อยละต่อปี)	2556	2555
เงินเบิกเกินบัญชีจากธนาคาร	MOR	38,257	40,073
เงินกู้ยืมระยะสั้นจากธนาคาร	MOR, MLR	318,157	337,927
รวม		356,414	378,000

ณ วันที่ 31 ธันวาคม 2556 เงินกู้ยืมระยะสั้นจากธนาคารของบริษัทฯ ค้ำประกัน โดยการโอนสิทธิเรียกร้องการรับเงินจากสัญญาเช่าการเงินให้กับธนาคารแห่งหนึ่ง ตามที่กล่าวไว้ในหมายเหตุ 12

วงเงินสินเชื่อที่บริษัทฯ ได้รับจากธนาคารอื่นๆ ได้รับการค้ำประกันจากบริษัทใหญ่

นอกจากนี้ภายใต้สัญญาเงินกู้ยืมระยะสั้นกับธนาคารได้ระบุข้อกำหนดบางประการเพื่อให้บริษัทฯ ต้องปฏิบัติตาม เช่น การดำรงอัตราส่วนหนี้สินต่อส่วนของผู้ถือหุ้น เป็นต้น

18. เงินกู้ยืมระยะยาวจากธนาคาร/ส่วนของเงินกู้ยืมระยะยาวจากธนาคารที่ถึงกำหนดชำระภายในหนึ่งปี

รายละเอียดของเงินกู้ยืมระยะยาวจากธนาคารในประเทศของบริษัทฯ ณ วันที่ 31 ธันวาคม 2556 และ 2555 มีดังนี้

ลำดับ ที่	วันที่ทำสัญญา	วงเงินกู้ยืม (หน่วย: ล้านบาท)	จำนวนเงินกู้ยืมระยะยาว (หน่วย: พันบาท)						เงื่อนไขที่สำคัญของสัญญาเงินกู้ยืม			
			ส่วนที่ถึงกำหนด ชำระภายในหนึ่งปี		ส่วนที่ถึงกำหนด ชำระเกินกว่าหนึ่งปี		รวม		ระยะเวลา เงินกู้	ชำระคืน เงินต้น	ชำระ ดอกเบี้ย	อัตราดอกเบี้ย
			2556	2555	2556	2555	2556	2555				
1.	29 กันยายน 2553	11.55	-	2,100	-	-	-	2,100	2 ปี 9 เดือน	ทุก 1 เดือน	ทุก 1 เดือน	อัตราดอกเบี้ย MLR ต่อปี
2.	18 มกราคม 2554	9.5	-	2,669	-	-	-	2,669	2 ปี 10 เดือน	ทุก 1 เดือน	ทุก 1 เดือน	อัตราดอกเบี้ย MLR ต่อปี
3.	16 มกราคม 2556	14.9	6,876	-	1,148	-	8,024	-	2 ปี 2 เดือน	ทุก 1 เดือน	ทุก 1 เดือน	อัตราดอกเบี้ย MLR ต่อปี
4.	20 กุมภาพันธ์ 2556	2.8	1,050	-	875	-	1,925	-	2 ปี 8 เดือน	ทุก 1 เดือน	ทุก 1 เดือน	อัตราดอกเบี้ย MLR ต่อปี
5.	20 กุมภาพันธ์ 2556	12.2	4,584	-	3,796	-	8,380	-	2 ปี 8 เดือน	ทุก 1 เดือน	ทุก 1 เดือน	อัตราดอกเบี้ย MLR ต่อปี
6.	29 เมษายน 2556	6.0	3,300	-	-	-	3,300	-	1 ปี 8 เดือน	ทุก 1 เดือน	ทุก 1 เดือน	อัตราดอกเบี้ย MLR ต่อปี
7.	17 กรกฎาคม 2556	9.0	5,400	-	1,350	-	6,750	-	1 ปี 8 เดือน	ทุก 1 เดือน	ทุก 1 เดือน	อัตราดอกเบี้ย MLR ต่อปี
8.	3 ธันวาคม 2556	11.2	4,344	-	6,494	-	10,838	-	2 ปี 7 เดือน	ทุก 1 เดือน	ทุก 1 เดือน	อัตราดอกเบี้ย MLR ต่อปี
9.	3 ธันวาคม 2556	6.5	2,520	-	3,980	-	6,500	-	2 ปี 7 เดือน	ทุก 1 เดือน	ทุก 1 เดือน	อัตราดอกเบี้ย MLR ต่อปี
รวมเงินกู้ยืมระยะยาว			28,074	4,769	17,643	-	45,717	4,769				

วงเงินสินเชื่อที่บริษัทฯ ได้รับจากธนาคารได้รับการค้ำประกันจากบริษัทใหญ่ ภายใต้สัญญาเงินกู้ดังกล่าว บริษัทฯต้องปฏิบัติตามเงื่อนไขทางการเงินบางประการตามที่ระบุในสัญญา เช่น การดำรงอัตราส่วนหนี้สินต่อส่วนของผู้ถือหุ้นให้เป็นไปตามสัญญา รวมทั้งการโอนสิทธิเรียกร้องเงินฝากเป็นประกันตามสัญญาเช่าซื้อและสัญญาเช่าการเงินตามที่กล่าวไว้ในหมายเหตุ 12 และ 13

19. เจ้าหนี้การค้าและเจ้าหนี้อื่น

	(หน่วย: พันบาท)	
	2556	2555
เจ้าหนี้การค้า - กิจกรรมที่เกี่ยวข้องกัน	-	117
เจ้าหนี้การค้า - กิจกรรมที่ไม่เกี่ยวข้องกัน	6,879	2,037
เจ้าหนี้อื่น - กิจกรรมที่เกี่ยวข้องกัน	132	407
รวมเจ้าหนี้การค้าและเจ้าหนี้อื่น	7,011	2,561

20. ผลประโยชน์ระยะยาวของพนักงาน

จำนวนเงินสำรองผลประโยชน์ระยะยาวของพนักงานซึ่งเป็นเงินชดเชยพนักงานเมื่อออกจากงานแสดงได้ดังนี้

	(หน่วย: พันบาท)	
	2556	2555
ภาระผูกพันตามโครงการผลประโยชน์ต้นปี	1,570	1,384
ต้นทุนบริการในปัจจุบัน	167	128
ต้นทุนดอกเบี้ย	67	58
ขาดทุนจากการประมาณการตามหลักคณิตศาสตร์ประกันภัย	935	-
สำรองผลประโยชน์ระยะยาวของพนักงานปลายปี	2,739	1,570

ค่าใช้จ่ายเกี่ยวกับผลประโยชน์ระยะยาวของพนักงานรวมอยู่ในกำไรหรือขาดทุนแสดงได้ดังนี้

	(หน่วย: พันบาท)	
	2556	2555
ต้นทุนบริการในปัจจุบัน	167	128
ต้นทุนดอกเบี้ย	67	58
รวมค่าใช้จ่ายที่รับรู้ในกำไรหรือขาดทุน	234	186
ค่าใช้จ่ายดังกล่าวรับรู้ในรายการต่อไปนี้ในส่วนของกำไรหรือขาดทุน		
ค่าใช้จ่ายในการบริหาร	234	186

ผลขาดทุนจากการประมาณการตามหลักคณิตศาสตร์ประกันภัยสะสมของบริษัทฯ ที่รับรู้ในกำไรขาดทุน เบ็ดเสร็จอื่นและรับรู้เป็นส่วนหนึ่งของกำไรสะสม ณ วันที่ 31 ธันวาคม 2556 มีจำนวน 0.9 ล้านบาท (2555: ไม่มี)

สมมติฐานที่สำคัญในการประมาณการตามหลักคณิตศาสตร์ประกันภัย ณ วันประเมินสรุปได้ดังนี้

	2556 (ร้อยละต่อปี)	2555 (ร้อยละต่อปี)
อัตราคิดลด	4.4%	4.2%
อัตราการขึ้นเงินเดือนในอนาคต	5.5%	5.5%

จำนวนเงินภาระผูกพันตามโครงการผลประโยชน์สำหรับปีปัจจุบันและสามปีย้อนหลังแสดงได้ดังนี้

	(หน่วย: พันบาท) ภาระผูกพันตามโครงการ ผลประโยชน์
ปี 2556	2,739
ปี 2555	1,570
ปี 2554	1,384
ปี 2553	1,198

21. ทูนเรือเหาะ

21.1 เมื่อวันที่ 1 มีนาคม 2556 ที่ประชุมวิสามัญผู้ถือหุ้นของบริษัทฯ ได้มีมติพิเศษอนุมัติให้ลดทุนจดทะเบียนส่วนที่ยังไม่เรียกชำระของบริษัทฯ จำนวน 100 ล้านบาท (หุ้นสามัญ 10 ล้านหุ้น มูลค่าหุ้นละ 10 บาท) จากทุนจดทะเบียนเดิม 200 ล้านบาท (หุ้นสามัญ 20 ล้านหุ้น มูลค่าหุ้นละ 10 บาท) เป็นทุนจดทะเบียนใหม่ 100 ล้านบาท (หุ้นสามัญ 20 ล้านหุ้น มูลค่าหุ้นละ 5 บาท) โดยบริษัทฯ ได้จดทะเบียนลดทุนกับกระทรวงพาณิชย์เมื่อวันที่ 9 เมษายน 2556

21.2 เมื่อวันที่ 29 เมษายน 2556 ที่ประชุมสามัญประจำปีผู้ถือหุ้นของบริษัทฯ ได้มีมติอนุมัติดังต่อไปนี้

- ก) อนุมัติการเปลี่ยนแปลงมูลค่าหุ้นที่ตราไว้จากเดิมมูลค่าหุ้นละ 5 บาท เป็นมูลค่าหุ้นละ 1 บาท (จาก 20 ล้านหุ้น มูลค่าหุ้นละ 5 บาท เป็น 100 ล้านหุ้น มูลค่าหุ้นละ 1 บาท) โดยบริษัทฯ ได้จดทะเบียนเปลี่ยนแปลงการลดมูลค่าหุ้นที่ตราไว้กับกระทรวงพาณิชย์เมื่อวันที่ 16 พฤษภาคม 2556
- ข) อนุมัติการแปรสภาพบริษัทจำกัดเป็นบริษัทมหาชนจำกัดและนำบริษัทฯ เข้าจดทะเบียนในตลาดหลักทรัพย์ เอ็ม เอ ไอ โดยบริษัทฯ ได้จดทะเบียนการแปรสภาพบริษัทจำกัดเป็นบริษัทมหาชนจำกัดกับกระทรวงพาณิชย์เมื่อวันที่ 16 พฤษภาคม 2556

- ก) อนุมัติการออกหุ้นสามัญเพิ่มเติมจำนวน 16 ล้านบาท แบ่งเป็นหุ้นสามัญ 16 ล้านหุ้น มูลค่าหุ้นละ 1 บาท โดยเสนอขายให้บุคคลภายนอก ในราคามูลค่าหุ้นละ 1.5 บาท คิดเป็นจำนวนเงิน 24 ล้านบาท โดยบริษัทฯ ได้รับชำระค่าหุ้นทั้งจำนวนแล้ว และบริษัทฯ ได้จดทะเบียนการออกหุ้นเพิ่มเติมกับกระทรวงพาณิชย์เมื่อวันที่ 14 มิถุนายน 2556

ต่อมาวันที่ 24 มิถุนายน 2556 ที่ประชุมวิสามัญผู้ถือหุ้นได้มีมติอนุมัติให้เพิ่มทุนจดทะเบียนของบริษัทฯ จำนวน 84 ล้านบาท (หุ้นสามัญ 84 ล้านหุ้น มูลค่าหุ้นละ 1 บาท) จากทุนจดทะเบียนเดิมจำนวน 116 ล้านบาท (หุ้นสามัญ 116 ล้านหุ้น มูลค่าหุ้นละ 1 บาท) เป็นทุนจดทะเบียนใหม่จำนวน 200 ล้านบาท (หุ้นสามัญ 200 ล้านหุ้น มูลค่าหุ้นละ 1 บาท) โดยแบ่งเป็นจำนวนหุ้น 46.2 ล้านหุ้น เพื่อเสนอขายให้บุคคลภายนอกทั่วไปเป็นครั้งแรก (IPO) จำนวนหุ้น 4.2 ล้านหุ้นเพื่อเสนอขายให้แก่กรรมการและ/หรือพนักงานของบริษัทฯ และจำนวนหุ้น 33.6 ล้านหุ้นเพื่อเสนอขายให้แก่ผู้ถือหุ้นของบริษัท เอสวีโอเอ จำกัด (มหาชน) ซึ่งเป็นบริษัทใหญ่ โดยบริษัทฯ ได้จดทะเบียนการเพิ่มทุนดังกล่าวกับกระทรวงพาณิชย์เมื่อวันที่ 4 กรกฎาคม 2556

22. ดำรงตามกฎหมาย

ภายใต้บทบัญญัติของมาตรา 116 แห่งพระราชบัญญัติบริษัทมหาชนจำกัด พ.ศ. 2535 บริษัทฯต้องจัดสรรกำไรสุทธิประจำปีส่วนหนึ่งไว้เป็นทุนสำรองไม่น้อยกว่าร้อยละ 5 ของกำไรสุทธิประจำปีหักด้วยยอดขาดทุนสะสมยกมา (ถ้ามี) จนกว่าทุนสำรองนี้จะมีจำนวนไม่น้อยกว่าร้อยละ 10 ของทุนจดทะเบียน ดำรงตามกฎหมายดังกล่าวไม่สามารถนำไปจ่ายเงินปันผลได้

ในปี 2556 บริษัทฯได้จัดสรรสำรองตามกฎหมายเป็นจำนวนเงิน 3.2 ล้านบาท (2555: 0.9 ล้านบาท)

23. รายได้ดอกเบี้ย

	(หน่วย: พันบาท)	
	2556	2555
รายได้ดอกเบี้ยจาก		
สัญญาเช่าการเงิน	25,937	23,262
สัญญาเช่าซื้อ	8,743	9,937
การซื้อสิทธิเรียกร้อง	22,129	21,812
สัญญากู้ยืมเงิน	16,737	10,107
รวมรายได้ดอกเบี้ย	73,546	65,118

24. รายได้ค่าธรรมเนียมและบริการ

(หน่วย: พันบาท)

	2556	2555
รายได้ค่าธรรมเนียมและบริการจาก		
สัญญาเช่าการเงิน	26	236
สัญญาเช่าซื้อ	72	206
การซื้อสิทธิเรียกร้อง	4,630	4,254
สัญญากู้ยืมเงิน	11,280	8,867
การออกหนังสือค้ำประกัน	2,413	802
อื่นๆ	6	-
รวมรายได้ค่าธรรมเนียมและบริการ	18,427	14,365

25. รายได้อื่น

(หน่วย: พันบาท)

	2556	2555
รายได้จากการขาย	182,148	264,194
ต้นทุนขาย	(176,536)	(256,060)
ส่วนต่างของรายได้และต้นทุน	5,612	8,134
อื่นๆ	7,062	5,994
รวมรายได้อื่น	12,674	14,128

ส่วนต่างของรายได้และต้นทุนคือการให้บริการการจัดหาสินค้าให้ลูกค้า ซึ่งแสดงด้วยยอดสุทธิของรายได้จากการขายและต้นทุนของสินค้าที่ขาย โดยรวมไว้ในรายได้อื่นในงบกำไรขาดทุนเบ็ดเสร็จ

26. ค่าใช้จ่ายตามลักษณะ

รายการค่าใช้จ่ายตามลักษณะประกอบด้วยรายการค่าใช้จ่ายที่สำคัญดังต่อไปนี้

(หน่วย: พันบาท)

	2556	2555
เงินเดือนและค่าแรงและผลประโยชน์อื่นของพนักงาน	12,732	10,742
หนี้สงสัยจะสูญ	4,500	2,340
ค่าเสื่อมราคาและค่าตัดจำหน่าย	672	321
ค่าเช่าจ่ายตามสัญญาเช่าดำเนินงานและค่าบริการจ่าย	1,017	812

27. ภาษีเงินได้

ค่าใช้จ่ายภาษีเงินได้สำหรับปีสิ้นสุดวันที่ 31 ธันวาคม 2556 และ 2555 สรุปได้ดังนี้

	(หน่วย: พันบาท)	
	2556	2555
		(ปรับปรุงใหม่)
ภาษีเงินได้ปัจจุบัน:		
ภาษีเงินได้นิติบุคคลสำหรับปี	8,989	9,376
ภาษีเงินได้รอการตัดบัญชี:		
ภาษีเงินได้รอการตัดบัญชีจากการเกิดผลแตกต่างชั่วคราวและการกลับรายการผลแตกต่างชั่วคราว	(977)	38
ค่าใช้จ่ายภาษีเงินได้ที่แสดงอยู่ในงบกำไรขาดทุนเบ็ดเสร็จ	8,012	9,414

จำนวนภาษีเงินได้ที่เกี่ยวข้องกับส่วนประกอบแต่ละส่วนของกำไรขาดทุนเบ็ดเสร็จอื่นสำหรับปีสิ้นสุดวันที่ 31 ธันวาคม 2556 และ 2555 สรุปได้ดังนี้

	(หน่วย: พันบาท)	
	2556	2555
		(ปรับปรุงใหม่)
ภาษีเงินได้รอการตัดบัญชีที่เกี่ยวข้องกับขาดทุนจากการประมาณการตามหลักคณิตศาสตร์ประกันภัย	(187)	-
	(187)	-

รายการกระทบยอดจำนวนเงินระหว่างค่าใช้จ่ายภาษีเงินได้กับผลคูณของกำไรทางบัญชีกับอัตราภาษีที่ใช้สำหรับปีสิ้นสุดวันที่ 31 ธันวาคม 2556 และ 2555 สามารถแสดงได้ดังนี้

	(หน่วย: พันบาท)	
	2556	2555 (ปรับปรุงใหม่)
กำไรทางบัญชีก่อนภาษีเงินได้นิติบุคคล	40,110	41,276
อัตราภาษีเงินได้นิติบุคคล	20%	23%
กำไรทางบัญชีก่อนภาษีเงินได้นิติบุคคลคูณอัตราภาษี	8,022	9,493
รายการปรับปรุงค่าใช้จ่ายภาษีเงินได้นิติบุคคลของปีก่อน	43	-
ผลกระทบทางภาษีสำหรับ:		
ค่าใช้จ่ายต้องห้าม	3	103
ค่าใช้จ่ายที่มีสิทธิหักได้เพิ่มขึ้น	(35)	(10)
อื่นๆ	(21)	(172)
รวม	(53)	(79)
ค่าใช้จ่ายภาษีเงินได้ที่แสดงอยู่ในงบกำไรขาดทุนเบ็ดเสร็จ	8,012	9,414

ส่วนประกอบของสินทรัพย์ภาษีเงินได้รอการตัดบัญชีและหนี้สินภาษีเงินได้รอการตัดบัญชี ประกอบด้วยรายการดังต่อไปนี้

	(หน่วย: พันบาท)		
	งบแสดงฐานะการเงิน		
	ณ วันที่ 31 ธันวาคม 2556	ณ วันที่ 31 ธันวาคม 2555 (ปรับปรุงใหม่)	ณ วันที่ 1 มกราคม 2555
สินทรัพย์ภาษีเงินได้รอการตัดบัญชี			
ค่าเผื่อนี้สงตั้งจะสูญเสีย	2,281	1,380	1,113
สำรองผลประโยชน์ระยะยาวของพนักงาน	548	314	318
ค่าธรรมเนียมที่เกิดขึ้นเมื่อเริ่มแรกจากการทำสัญญาเช่า			
ทางการเงินและสัญญาเช่าซื้ออสังหาริมทรัพย์	77	-	-
การบันทึกสัญญาเช่าการเงิน	-	-	178
รวม	2,906	1,694	1,609
หนี้สินภาษีเงินได้รอการตัดบัญชี			
การบันทึกสัญญาเช่าการเงิน	(171)	(123)	-
รวม	(171)	(123)	-
สินทรัพย์ภาษีเงินได้รอการตัดบัญชีสุทธิ	2,735	1,571	1,609

ในเดือนตุลาคม 2554 คณะรัฐมนตรีได้มีมติให้ปรับลดอัตราภาษีเงินได้นิติบุคคลจากอัตราร้อยละ 30 เป็นร้อยละ 23 ในปี 2555 และเป็นร้อยละ 20 ตั้งแต่ปี 2556 เป็นต้นไป และในเดือนธันวาคม 2554 ได้มีพระราชกฤษฎีกาประกาศลดอัตราภาษีเงินได้นิติบุคคลเพื่อให้เป็นไปตามมติคณะรัฐมนตรีดังกล่าวสำหรับปี 2555 - 2557 บริษัทฯได้สะท้อนผลกระทบของการเปลี่ยนแปลงอัตราภาษีดังกล่าวในการคำนวณภาษีเงินได้รายการตัดบัญชีตามที่แสดงไว้ข้างต้นแล้ว

28. กำไรต่อหุ้น

กำไรต่อหุ้นขั้นพื้นฐานคำนวณโดยหารกำไรสำหรับปี (ไม่รวมกำไรขาดทุนเบ็ดเสร็จอื่น) ด้วยจำนวนถัวเฉลี่ยถ่วงน้ำหนักของหุ้นสามัญที่ออกอยู่ในระหว่างปี โดยได้ปรับจำนวนหุ้นสามัญตามสัดส่วนที่เปลี่ยนไปของจำนวนหุ้นสามัญที่เกิดจากการเปลี่ยนแปลงมูลค่าหุ้นที่ตราไว้จากมูลค่าหุ้นละ 5 บาท เป็นมูลค่าหุ้นละ 1 บาท ตามที่กล่าวไว้ในหมายเหตุ 21.2 โดยถือเสมือนว่าการเปลี่ยนแปลงจำนวนหุ้นและมูลค่าหุ้นที่ตราไว้ได้เกิดขึ้นตั้งแต่วันเริ่มต้นของปีแรกที่เสนอรายงาน

29. ข้อมูลทางการเงินจำแนกตามส่วนงาน

ข้อมูลส่วนงานดำเนินงานที่น่าเสนอนี้สอดคล้องกับรายงานภายในของบริษัทฯที่มีอำนาจตัดสินใจสูงสุดด้านการดำเนินงานได้รับและสอบทานอย่างสม่ำเสมอเพื่อใช้ในการตัดสินใจในการจัดสรรทรัพยากรให้กับส่วนงานและประเมินผลการดำเนินงานของส่วนงาน

บริษัทฯดำเนินธุรกิจหลักในส่วนงานดำเนินงานที่รายงานเพียงส่วนงานเดียวคือ การให้บริการทางการเงินในรูปแบบของการเช่าซื้อและการเช่าการเงิน การให้กู้ยืมเงินและการให้สินเชื่อโดยการรับซื้อสิทธิเรียกร้องที่เกิดจากการจำหน่ายสินค้าและบริการ และดำเนินธุรกิจในเขตภูมิศาสตร์เดียวคือประเทศไทย บริษัทฯประเมินผลการปฏิบัติงานของส่วนงานโดยพิจารณาจากกำไรหรือขาดทุนจากการดำเนินงาน ซึ่งวัดมูลค่าโดยใช้เกณฑ์เดียวกับที่ใช้ในการวัดกำไรหรือขาดทุนจากการดำเนินงานในงบการเงิน ดังนั้นรายได้และกำไรจากการดำเนินงานตามที่แสดงในงบกำไรขาดทุนเบ็ดเสร็จ และสินทรัพย์ทั้งหมดที่แสดงในงบการเงินจึงถือเป็นการรายงานตามส่วนงานดำเนินงานและเขตภูมิศาสตร์แล้ว

ข้อมูลเกี่ยวกับลูกค้านายใหญ่

ในปี 2556 และ 2555 บริษัทฯไม่มีรายได้จากลูกค้านายใดที่มีมูลค่าเท่ากับหรือมากกว่าร้อยละ 10 ของรายได้ของกิจการ

30. กองทุนสำรองเลี้ยงชีพ

บริษัทฯ และพนักงานได้ร่วมกันจัดระเบียบจัดตั้งกองทุนสำรองเลี้ยงชีพตามพระราชบัญญัติกองทุนสำรองเลี้ยงชีพ พ.ศ. 2530 ซึ่งประกอบด้วยเงินที่พนักงานจ่ายสะสมเป็นรายเดือนในอัตราร้อยละ 5 ของเงินเดือน และเงินที่บริษัทฯ จ่ายสมทบให้อัตราเท่ากัน กองทุนสำรองเลี้ยงชีพนี้นับบริหารโดยบริษัทหลักทรัพย์จัดการกองทุนไทยพาณิชย์ จำกัด และจะจ่ายให้แก่พนักงานในกรณีที่ออกจากงานตามระเบียบว่าด้วยกองทุนดังกล่าว ในระหว่างปี 2556 บริษัทฯ ได้จ่ายเงินสมทบเข้ากองทุนเป็นจำนวน 0.35 ล้านบาท (2555: 0.35 ล้านบาท) ซึ่งบันทึกเป็นค่าใช้จ่ายในกำไรขาดทุน

31. เงินปันผล

เมื่อวันที่ 20 เมษายน 2555 ที่ประชุมสามัญผู้ถือหุ้นของบริษัทฯ มีมติอนุมัติการจ่ายเงินปันผลในอัตราร้อยละ 60 ของกำไรสุทธิประจำปี 2554 ซึ่งบริษัทฯ ได้จ่ายเงินปันผลดังกล่าวเป็นจำนวนเงิน 10.9 ล้านบาทในเดือนกรกฎาคม 2555

เมื่อวันที่ 29 เมษายน 2556 ที่ประชุมสามัญผู้ถือหุ้นของบริษัทฯ มีมติอนุมัติการจ่ายเงินปันผลในอัตราร้อยละ 60 ของกำไรสุทธิประจำปี 2555 ซึ่งบริษัทฯ ได้จ่ายเงินปันผลดังกล่าวเป็นจำนวนเงิน 18.2 ล้านบาทในเดือนกรกฎาคม 2556

32. ภาระผูกพันและหนี้สินที่อาจเกิดขึ้น

ณ วันที่ 31 ธันวาคม 2556 และ 2555 บริษัทฯ มีภาระผูกพันนอกเหนือจากที่เปิดเผยในหมายเหตุอื่น ดังนี้

32.1 ภาระผูกพันเกี่ยวกับสัญญาเช่าดำเนินงานและสัญญาบริการ

ณ วันที่ 31 ธันวาคม 2556 และ 2555 บริษัทฯ มีภาระผูกพันตามสัญญาเช่าดำเนินงานและสัญญาบริการที่เกี่ยวข้องสำหรับการเช่าอาคารสำนักงานที่จะต้องจ่ายดังนี้

	(หน่วย: ล้านบาท)	
	2556	2555
จ่ายชำระภายใน		
ภายใน 1 ปี	1.7	1.0
มากกว่า 1 ปี แต่ไม่เกิน 5 ปี	0.6	1.7

32.2 การค้ำประกัน

ณ วันที่ 31 ธันวาคม 2556 บริษัทฯ มีหนังสือค้ำประกันของประกันราคาซึ่งออกโดยธนาคารในนามลูกค้าของบริษัทฯ เหลืออยู่เป็นจำนวน 17 ล้านบาท (2555: 0.7 ล้านบาท)

33. เครื่องมือทางการเงิน

33.1 นโยบายการบริหารความเสี่ยง

เครื่องมือทางการเงินที่สำคัญของบริษัทฯตามที่นิยามอยู่ในมาตรฐานการบัญชีฉบับที่ 107 “การแสดงรายการและการเปิดเผยข้อมูลสำหรับเครื่องมือทางการเงิน” ประกอบด้วย เงินสดและรายการเทียบเท่าเงินสด ลูกหนี้การค้า ลูกหนี้จากการซื้อสิทธิเรียกกู้ยืมเงิน ลูกหนี้ตามสัญญาเช่าการเงิน เช่าซื้อและลูกหนี้ตามสัญญากู้ยืมเงิน เงินกู้ยืมระยะสั้น และเงินกู้ยืมระยะยาว บริษัทฯมีความเสี่ยงที่เกี่ยวข้องกับเครื่องมือทางการเงินดังกล่าว และมีนโยบายการบริหารความเสี่ยงดังนี้

ความเสี่ยงด้านการให้สินเชื่อ

บริษัทฯมีความเสี่ยงด้านการให้สินเชื่อที่เกี่ยวข้องกับลูกหนี้การค้า ลูกหนี้อื่น ลูกหนี้จากการซื้อสิทธิเรียกกู้ยืมเงิน ลูกหนี้ตามสัญญาเช่าการเงิน เช่าซื้อและลูกหนี้ตามสัญญากู้ยืมเงิน ฝ่ายบริหารควบคุมความเสี่ยงนี้โดยการกำหนดให้มีนโยบายและวิธีการในการควบคุมสินเชื่อที่เหมาะสม ดังนั้นบริษัทฯจึงไม่คาดว่าจะได้รับความเสียหายที่เป็นสาระสำคัญจากการให้สินเชื่อ นอกจากนี้ การให้สินเชื่อของบริษัทฯไม่มีการกระจุกตัวเนื่องจากบริษัทมีฐานของลูกค้าที่หลากหลายและมีอยู่จำนวนมาก ราย จำนวนเงินสูงสุดที่บริษัทฯอาจต้องสูญเสียจากการให้สินเชื่อคือมูลค่าตามบัญชีของลูกหนี้การค้า ลูกหนี้จากการซื้อสิทธิเรียกกู้ยืมเงิน ลูกหนี้อื่นและลูกหนี้ตามสัญญาเช่าการเงิน เช่าซื้อและลูกหนี้ตามสัญญากู้ยืมเงินที่แสดงอยู่ในงบแสดงฐานะการเงิน

ความเสี่ยงจากอัตราดอกเบี้ย

บริษัทฯมีความเสี่ยงจากอัตราดอกเบี้ยที่สำคัญอันเกี่ยวข้องกับเงินฝากสถาบันการเงิน ลูกหนี้ตามสัญญากู้ยืมเงิน ลูกหนี้ตามสัญญาเช่าซื้อ ลูกหนี้ตามสัญญาเช่าการเงิน เงินเบิกเกินบัญชี เงินกู้ยืมระยะสั้นและระยะยาวที่มีดอกเบี้ย อย่างไรก็ตาม เนื่องจากสินทรัพย์และหนี้สินทางการเงินส่วนใหญ่มีอัตราดอกเบี้ยที่ปรับขึ้นลงตามอัตราตลาด หรือมีอัตราดอกเบี้ยคงที่ซึ่งใกล้เคียงกับอัตราตลาดในปัจจุบัน ความเสี่ยงจากอัตราดอกเบี้ยของบริษัทฯจึงอยู่ในระดับต่ำ

ณ วันที่ 31 ธันวาคม 2556 และ 2555 สินทรัพย์และหนี้สินทางการเงินที่สำคัญสามารถจัดตามประเภทอัตราดอกเบี้ย และสำหรับสินทรัพย์และหนี้สินทางการเงินที่มีอัตราดอกเบี้ยคงที่สามารถแยกตามวันที่ครบกำหนด หรือ วันที่มีการกำหนดอัตราดอกเบี้ยใหม่ (หากวันที่มีการกำหนดอัตราดอกเบี้ยใหม่ถึงก่อน) ได้ดังนี้

(หน่วย: ล้านบาท)

	2556					
	อัตราดอกเบี้ยคงที่		อัตราดอกเบี้ย ปรับขึ้นลง			
	ภายใน 1 ปี	มากกว่า 1 ถึง 5 ปี	ตามราคา ตลาด	ไม่มีอัตรา ดอกเบี้ย	รวม	อัตรา ดอกเบี้ย (ร้อยละต่อปี)
สินทรัพย์ทางการเงิน						
เงินสดและรายการเทียบเท่าเงินสด	-	-	10	-	10	0.5 - 0.625
ลูกหนี้การค้าและลูกหนี้อื่น - สุทธิ	-	-	-	60	60	-
ลูกหนี้เงินให้กู้ยืม - สุทธิ	127	-	-	-	127	15
ลูกหนี้จากการซื้อสิทธิเรียกร้อง - สุทธิ	138	6	-	-	144	13.5 - 15
ลูกหนี้ตามสัญญาเช่าการเงินและตาม สัญญาเช่าซื้อ- สุทธิ	190	117	-	-	307	6.25 - 8 (Flat rate)
เงินฝากธนาคารที่มีภาระค้ำประกัน	-	18	1	-	19	0.625 - 2.25
หนี้สินทางการเงิน						
เงินเบิกเกินบัญชีและเงินกู้ยืมระยะสั้น						
จากธนาคาร	-	-	356	-	356	MOR, MLR
เงินกู้ยืมระยะยาว	-	-	46	-	46	MLR
เจ้าหนี้การค้าและเจ้าหนี้อื่น	-	-	-	7	7	-

(หน่วย: ล้านบาท)

2555

	อัตราดอกเบี้ยคงที่		อัตราดอกเบี้ย ปรับขึ้นลง		รวม	อัตรา ดอกเบี้ย (ร้อยละต่อปี)
	ภายใน 1 ปี	มากกว่า 1 ถึง 5 ปี	ตามราคา ตลาด	ไม่มีอัตรา ดอกเบี้ย		
สินทรัพย์ทางการเงิน						
เงินสดและรายการเทียบเท่าเงินสด	-	-	14	-	14	0.625 - 0.75
ลูกหนี้การค้าและลูกหนี้อื่น - สุทธิ	-	-	-	53	53	-
ลูกหนี้เงินให้กู้ยืม - สุทธิ	95	-	-	-	95	13.7 - 14.35
ลูกหนี้จากการซื้อสิทธิเรียกร้อง - สุทธิ	146	5	-	-	151	13.5 - 15
ลูกหนี้ตามสัญญาเช่าการเงินและ ตามสัญญาเช่าซื้อ- สุทธิ	167	105	-	-	272	6.25 - 8.5 (Flat rate)
เงินฝากธนาคารที่มีภาระค้ำประกัน หนี้สินทางการเงิน	-	-	2	10	12	0.625
เงินเบิกเกินบัญชีและเงินกู้ยืมระยะสั้น						
จากธนาคาร	-	-	378	-	378	MOR, MLR
เงินกู้ยืมระยะยาว	-	-	5	-	5	MLR
เจ้าหนี้การค้าและเจ้าหนี้อื่น	-	-	-	3	3	-

33.2 มูลค่ายุติธรรมของเครื่องมือทางการเงิน

เนื่องจากสินทรัพย์และหนี้สินทางการเงินส่วนใหญ่ของบริษัทจัดอยู่ในประเภทระยะสั้น และในส่วนของสินทรัพย์และหนี้สินทางการเงินที่เป็นระยะยาวมีอัตราดอกเบี้ยใกล้เคียงกับอัตราดอกเบี้ยในตลาด หรือบางส่วนมีอัตราดอกเบี้ยลอยตัว บริษัทฯจึงประมาณมูลค่ายุติธรรมของสินทรัพย์และหนี้สินทางการเงินใกล้เคียงกับมูลค่าตามบัญชีที่แสดงในงบแสดงฐานะการเงิน

มูลค่ายุติธรรม หมายถึง จำนวนเงินที่ผู้ซื้อและผู้ขายตกลงแลกเปลี่ยนสินทรัพย์กันหรือจ่ายชำระหนี้สินในเวลาที่ทั้งสองฝ่ายมีความรอบรู้ และเต็มใจในการแลกเปลี่ยนและสามารถต่อรองราคากันได้อย่างเป็นอิสระ ในลักษณะที่ไม่มีความเกี่ยวข้องกัน วิธีการกำหนดมูลค่ายุติธรรมขึ้นอยู่กับลักษณะของเครื่องมือทางการเงิน มูลค่ายุติธรรมจะกำหนดจากราคาตลาดล่าสุด หรือกำหนดขึ้นโดยใช้เกณฑ์การวัดมูลค่าที่เหมาะสม

34. การบริหารจัดการทุน

วัตถุประสงค์ในการบริหารจัดการทุนที่สำคัญของบริษัทฯ คือการจัดให้มีซึ่งโครงสร้างทุนที่เหมาะสมเพื่อสนับสนุนการดำเนินธุรกิจของบริษัทฯและเสริมสร้างมูลค่าการถือหุ้นให้กับผู้ถือหุ้น โดย ณ วันที่ 31 ธันวาคม 2556 บริษัทฯมีอัตราส่วนหนี้สินต่อทุนเท่ากับ 2.60:1 (2555: 2.97:1)

35. การจัดประเภทรายการในงบการเงิน

นอกจากนี้ บริษัทฯได้จัดประเภทรายการบัญชีดังต่อไปนี้ เพื่อให้สอดคล้องกับลักษณะของธุรกิจในปีปัจจุบัน

	(หน่วย: พันบาท)	
	ณ วันที่ 31 ธันวาคม 2555	
	ตามการจัดประเภทใหม่	ตามที่เคยรายงานไว้
รายได้อื่น	14,128	16,971
ค่าใช้จ่ายในการขาย	7,881	10,724

การจัดประเภทรายการบัญชีดังกล่าวไม่มีผลกระทบต่อกำไรหรือส่วนของผู้ถือหุ้นตามที่รายงานไว้

36. การอนุมัติงบการเงิน

งบการเงินนี้ได้รับอนุมัติให้ออกโดยกรรมการผู้มีอำนาจของบริษัทฯ เมื่อวันที่ 10 กุมภาพันธ์ 2557



FINANCE

คุณต้องการ เงินทุนหมุนเวียนเพื่อ...

เพื่อออกหนังสือค้ำประกันธนาคารไหม ?
เพื่อจัดซื้อสินค้ามาผลิตหรือจำหน่ายไหม ?
เพื่อเสริมสภาพคล่องโดยการงายลดลูกหนี้การค้าไหม ?
เพื่อเช่า (Leasing) หรือเช่าซื้อ (Hire Purchase) ทรัพย์สินไหม ?

True Financial Partner
www.leaseit.co.th

LEASE IT PUBLIC CO.,LTD.

900/17 21 FL., Rama 3 Road, Bangpongpan, Yannawa, Bangkok 10120 Thailand.
Tel. : +66(0) 2686-3200-4 Fax. : +66(0) 2686-3228

