

LEASE IT

รายงานประจำปี 2557

บริษัท ลิซ อิท จำกัด (มหาชน)

TRUE FINANCIAL PARTNER





วิสัยทัศน์ (Vision)

มุ่งมั่นที่จะเป็นแหล่งเงินทุนแนวหน้าที่ไม่ใช่สถาบันการเงิน (Non Bank) ที่มีการพัฒนาผลิตภัณฑ์ทางการเงินอย่างต่อเนื่องให้มีความแตกต่างเพื่อตอบสนองความต้องการ (Needs) ที่หลากหลายของลูกค้า/คู่ค้า โดยเฉพาะอย่างยิ่งให้ครอบคลุมตลอดสายวงจรการทำธุรกิจ (Full Range Services) และตลอดสายประเภทผลิตภัณฑ์ (Full Range Products)

พันธกิจ (Mission)

เป็นแหล่งเงินทุนทางเลือกนอกภาคสถาบันการเงิน (Non Bank) ที่สามารถสร้างโอกาสให้แก่ผู้ประกอบการขนาดกลางและขนาดย่อม (SME) ให้สามารถเข้าถึงแหล่งเงินทุนในการประกอบธุรกิจ จนนำไปสู่การยกระดับความสัมพันธ์ระหว่างกันในระดับคู่ค้า (True Financial Partner)

ข้อมูลทั่วไปของบริษัท (General Information)

บริษัท ลิซ อิท จำกัด (มหาชน) Lease It Public Company Limited

ด้วยความเข้าใจผู้ประกอบการธุรกิจขนาดกลางและขนาดย่อมที่มีข้อจำกัดในการเข้าถึงแหล่งเงินทุน ลิซ อิท จึงมุ่งมั่นในการทำธุรกิจโดยมีวัตถุประสงค์ให้ลูกค้า คู่ค้า พบอิสรภาพทางการเงิน ไม่ถูกยึดติดกับรูปแบบสินเชื่อแบบเดิม ๆ ที่จะเป็นอุปสรรคขัดขวางการแข่งขันทางธุรกิจของผู้ประกอบการขนาดกลางและขนาดย่อม (SME) ด้วยการพัฒนาผลิตภัณฑ์ที่มีความหลากหลายสามารถตอบสนองความต้องการของลูกค้าแบบครบวงจร (Total Financial solution) ไม่ว่าจะเป็นการให้สินเชื่อสัญญาเช่าทางการเงินหรือลีสซิ่ง (Leasing) การให้สินเชื่อสัญญาเช่าซื้อ (Hire Purchase) สินเชื่อการรับโอนสิทธิเรียกร้องหรือแฟคตอริง (Factoring) และบริการเสริมอื่นๆ เช่น สินเชื่อเพื่อการจัดหาหนังสือค้ำประกันของ (Bid Bond) สินเชื่อเพื่อสนับสนุนโครงการ (Project Backup Financing)

“Lease IT” ออกเสียงเป็น “ลิซ อิท” ไม่ใช่ “ลิซ ไอที”

ลิซ อิท ประกอบธุรกิจให้สินเชื่อโดยไม่ตีกรอบแคบเฉพาะสินเชื่อกลุ่มธุรกิจหรือสินค้าทางด้านเทคโนโลยีสารสนเทศ (IT หรือ Information Technology) เท่านั้น แต่บริษัทสามารถทำธุรกิจในวงกว้างนอกภาคธุรกิจ IT ด้วย โดยสามารถเข้าไปสนับสนุนทุกภาคส่วนของอุตสาหกรรมการค้าตามที่ลูกค้าต้องการ

True Financial Partner

ด้วยความเชี่ยวชาญของทีมงาน ลิซ อิท ที่พร้อมให้บริการที่รวดเร็ว คล่องตัว และจริงใจ ภายใต้แนวคิด “เติบโตไปด้วยกัน” เราพร้อมที่จะเติบโตไปพร้อมกับลูกค้าจะหากธุรกิจของท่านต้องการเพิ่มขีดความสามารถธุรกิจของท่านเอง เราพร้อมที่จะก้าวไปกับท่าน ด้วยบริการทางการเงินหลากหลายรูปแบบที่ท่านต้องการ ภายใต้คอนเซ็ป “True Financial Partner”

คณะกรรมการ

นายสุทัศน์
ชันเจริญสุข

กรรมการอิสระ และ
กรรมการตรวจสอบ

นางนิจนิรันดร์ สุวรรณเกต

กรรมการอิสระ
และกรรมการตรวจสอบ

พลตำรวจเอกเจตน์
มงคลหัตถ์

กรรมการอิสระ
และกรรมการตรวจสอบ



นายประกอบ
วิศิษฐ์กิจการ

กรรมการอิสระ
และกรรมการตรวจสอบ

นายธีรชัย
ศรีวิจิตร

รองประธานกรรมการ
(กรรมการผู้มีอำนาจลง
นามผูกพันบริษัทฯ)

นางดวงพร
สุจริตานุกูล

ประธานกรรมการ
และประธานกรรมการตรวจสอบ

นายสมพล เอกธีรจิตต์

กรรมการ
และกรรมการผู้จัดการ
(กรรมการผู้มีอำนาจลงนาม
ผูกพันบริษัทฯ)

คณะผู้บริหาร

นายสมพล
เอกธีรจิตต์
กรรมการผู้จัดการ

นางรุ่งนภา
โอกาส
ผู้ช่วยกรรมการ
ผู้จัดการด้านสนับสนุน



นายธีรวัฒน์ ขำเมือง
ผู้ช่วยกรรมการผู้จัดการ
ส่วนการตลาด

นางชลธิชา ศุภลักษณ์เมธา
ผู้ช่วยผู้จัดการ
แผนกบัญชีและการเงิน

นางสาวปิยนันท์ มงคล
ผู้ช่วยผู้จัดการ
แผนกเครดิต

นายฤทธิไกร บรรเทาทุกข์
ผู้ช่วยผู้จัดการ
แผนกการขายและการตลาด

สารจากประธานกรรมการ



บริษัท ลีช อิท จำกัด (มหาชน) ประกอบธุรกิจให้บริการสินเชื่อแก่ลูกค้าผู้ประกอบการขนาดกลางและขนาดย่อม โดยเสนอบริการทางการเงิน อันได้แก่ สินเชื่อสัญญาเช่าซื้อทางการเงิน (Leasing) สินเชื่อสัญญาเช่าซื้อ (Hire Purchase) สินเชื่อสัญญาการรับโอนสิทธิเรียกร้อง (Factoring) และบริการทางการเงินอื่นๆ โดยธุรกิจของบริษัทมีการเจริญเติบโตอย่างต่อเนื่อง มีลูกค้ามาใช้บริการมากขึ้นและใช้บริการหลากหลายประเภท

ในวันที่ 25 มีนาคม 2557 บริษัทฯ ได้เข้าจดทะเบียนในตลาดหลักทรัพย์ เอ็ม เอ ไอ และเสนอขายหุ้นสามัญเพิ่มทุนเป็นครั้งแรก และได้รับความไว้วางใจตอบรับอย่างดีจากนักลงทุน นับเป็นก้าวสำคัญอีกก้าวหนึ่งของบริษัทในการที่จะเติบโตไปข้างหน้าอย่างมั่นคง บริษัทได้นำเสนอผลิตภัณฑ์ทางการเงินต่างๆ ให้มีความหลากหลาย สามารถตอบสนองต่อความต้องการของลูกค้าและคู่ค้าทางธุรกิจ การขยายฐานลูกค้ากลุ่มเอสเอ็มอีเพิ่มมากขึ้น อีกทั้งลูกค้าฐานเดิมก็เพิ่มการใช้บริการในผลิตภัณฑ์ต่างๆ มากขึ้น ส่งผลให้ผลประกอบการของบริษัทในปี 2557 มีการเจริญเติบโตและให้ผลตอบแทนเป็นที่น่าพอใจ แม้ว่าภาวะเศรษฐกิจโดยรวมของประเทศยังซบเซาอยู่

บริษัทยังคงให้ความสำคัญในการดำเนินธุรกิจให้เป็นไปตามหลักการกำกับดูแลกิจการที่ดี เพื่อรักษาประโยชน์สูงสุดแก่ผู้มีส่วนได้เสียทุกฝ่าย และคำนึงถึงการบำเพ็ญประโยชน์เพื่อสังคมและสาธารณชนโดยบริษัทได้จัดโครงการเพื่อสังคมและสิ่งแวดล้อม (CSR) เป็นการจัดกิจกรรมแรลลี่เพื่อสร้างห้องน้ำและห้องอเนกประสงค์พร้อมกับมอบทุนการศึกษาแก่เด็กนักเรียนให้กับทางโรงเรียนวัดหนองบัว จังหวัดเพชรบุรี ขึ้นในเดือนพฤศจิกายน 2557 ที่ผ่านมา

ในนามของคณะกรรมการบริษัทฯ ขอขอบพระคุณท่านผู้ถือหุ้น ผู้ลงทุน ลูกค้าและคู่ค้าผู้มีอุปการคุณ พันธมิตรทางธุรกิจทั้งภาครัฐและเอกชน สถาบันการเงิน ผู้บริหารและพนักงานทุกคนที่ให้การสนับสนุนการดำเนินงานของบริษัทฯ ด้วยดีมาโดยตลอด

นางดวงพร สุจิตานวัต
ประธานกรรมการ
บริษัท ลีช อิท จำกัด (มหาชน)

สาคณะผู้บริหาร



ปี 2557 เป็นปีหนึ่งที่ผู้บริหารและพนักงานของบริษัทมีความภาคภูมิใจเป็นอย่างยิ่งที่หลักทรัพย์ของบริษัทได้รับการจดทะเบียนเป็นหลักทรัพย์รับอนุญาตในตลาดหลักทรัพย์ mai นำมาซึ่งการยอมรับของผู้ลงทุนทั่วไป แต่เหนืออื่นใดคือการเป็นที่ยอมรับแก่ลูกค้าทั้งลูกค้าและเจ้าหนี้เงินกู้ของบริษัท รวมถึงพนักงานทั้งปัจจุบันและพนักงานใหม่ที่จะเข้ามาร่วมสร้างให้บริษัทเติบโตในอนาคตต่อไป

ทีมผู้บริหารและพนักงานต่างร่วมให้คำมั่นที่ต้องการเห็นบริษัทเติบโตอย่างมั่นคง โดยกำหนดเป้าหมายการเติบโตต่อจากนี้ในอีก 3 ปีข้างหน้า (2557 : 2558 : 2559) ไม่ต่ำกว่าปีละ 30% ทั้งในเชิงของขนาดสินเชื่อ รายได้และกำไรสุทธิ ซึ่งผลการดำเนินงานที่ผ่านมาของปี 2557 ขนาดสินเชื่อของบริษัทเติบโตร้อยละ 27.83 รายได้ของบริษัทเติบโตร้อยละ 22.39 และกำไรสุทธิของบริษัทเติบโตร้อยละ 48.94 ซึ่งประเด็นหลักๆของขนาดสินเชื่อที่โตต่ำกว่าเป้าหมายมาจากการเร่งรัดเบิกจ่ายเงินของภาครัฐในช่วงไตรมาสสุดท้าย ส่วนรายได้ที่เติบโตต่ำกว่าเป้าหมาย สาเหตุหลักๆมาจากความไม่สงบทางการเมืองในช่วงครึ่งปีแรก ทำให้การจัดซื้อจัดจ้างของภาครัฐได้ถูกชะลอออกไป ซึ่งทั้ง 2 ประเด็นดังกล่าวเป็นผลจากสินเชื่อของบริษัทที่ให้แกลูกค้าเป็นสินเชื่อที่สอดคล้องกับงานของภาครัฐและรัฐวิสาหกิจถึงร้อยละ 80 แต่ในส่วนของกำไรสุทธิ ทีมผู้บริหารและพนักงานได้ร่วมมือร่วมใจกันผลักดันได้สูงกว่าเป้าหมายที่กำหนดไว้มาก โดยเติบโตสูงถึงร้อยละ 48.94 ส่วนหนึ่งเป็นผลจากการบริหารเลือกใช้เครื่องมือทางการเงินใหม่ๆคือการขายลดตั๋วแลกเงินของบริษัทให้แก่ผู้ลงทุน มีผลทำให้ต้นทุนทางการเงินของบริษัทต่ำลง



และอีกประเด็นหนึ่งคือการบริหารจัดการปรับสัดส่วนของสินเชื่อบริษัทแต่ละประเภทโดยเน้นการให้สินเชื่อที่ให้ผลตอบแทนสูงกว่าปกติและความคุ้มค่าที่คาดว่าจะไม่ก่อให้เกิดรายได้ให้อยู่ในระดับที่สามารถยอมรับความเสี่ยงได้

ในปี 2558 ที่จะมาถึงนี้ ก็จะเป็นอีกปีหนึ่งที่บริษัทต้องเผชิญกับการท้าทายที่การเติบโตทางเศรษฐกิจของประเทศและของโลก ยังอยู่ในภาวะผันผวน ผู้ประกอบการยังขาดความเชื่อมั่นในการทำธุรกิจ อย่างไรก็ตามทีมผู้บริหารและพนักงานต่างก็ยังเชื่อมั่นที่จะนำพาบริษัทให้เติบโตทั้งในรูปของขนาดสินเชื่อ รายได้ และกำไรสุทธิให้ไม่ต่ำกว่าร้อยละ 30 เพื่อตอกย้ำความมั่นคงที่ต้องการเห็น “ลิซ อิท” เติบโตอย่างยั่งยืนต่อไป โดยในปีนี้นับว่าบริษัทฯ จะให้ความสำคัญแก่ลูกค้าภาคเอกชนมากขึ้น จากอดีตที่อยู่ในระดับร้อยละ 20 ของสินเชื่อคงเหลือ ให้สูงขึ้นเป็นร้อยละ 30 แทน นั้นหมายถึงผลิตภัณฑ์สินเชื่อการรับซื้อหนี้การค้าหรือแฟคตอริงจะสูงขึ้นมากอย่างเป็นสาระสำคัญในปี

ท้ายนี้ในนามของผู้บริหาร ขอขอบคุณลูกค้า ลูกค้าของบริษัทที่ให้การสนับสนุนธุรกรรมสินเชื่อของบริษัทด้วยดีเสมอมาสมกับคำขวัญ “True Financial Partner” ขอขอบคุณเจ้าหนี้สถาบันการเงินและผู้ลงทุนในตั๋วแลกเงิน (BE) ของบริษัทที่ให้ความไว้วางใจสนับสนุนแหล่งเงิน รวมถึงพนักงานบริษัททุกท่านที่ต่างทุ่มเทกันอย่างเต็มที่

(นางรุ่งนภา อิกาส)
ผู้ช่วยกรรมการผู้จัดการ
หน่วยงานสนับสนุน

(นายสมพล เอกธีรจิตต์)
กรรมการผู้จัดการ

(นายธีรวัฒน์ ชำเมือง)
ผู้ช่วยกรรมการผู้จัดการ
หน่วยงานขายและการตลาด

Total Revenues & Net Profit

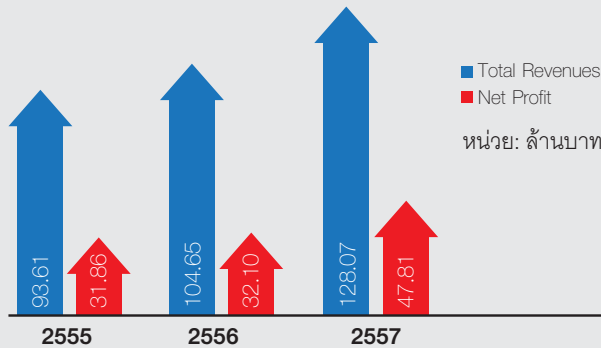

Net Profit Margin & ROE



Product Contribution

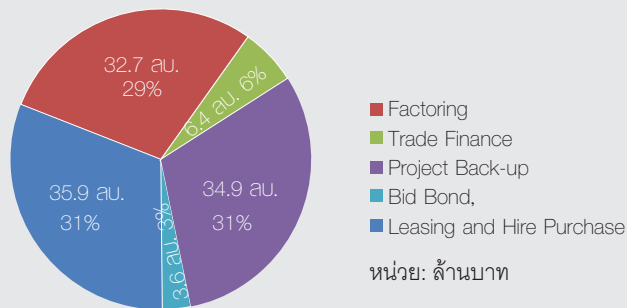

Revenue Contribution

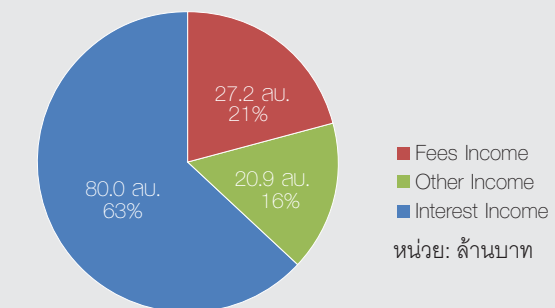

แสดงการปล่อยสินเชื่อและลูกหนี้คงค้าง ณ สิ้นปี

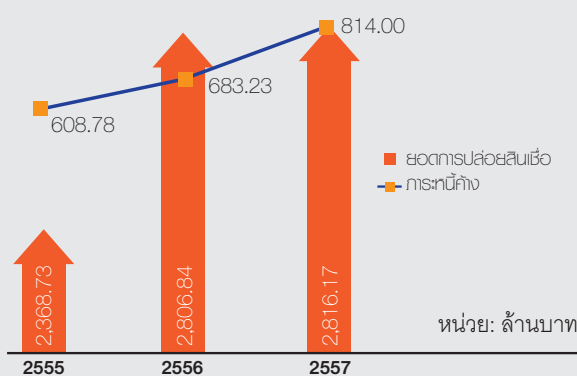

แสดงปริมาณลูกหนี้สินเชื่อคงค้างเทียบกับค่าเผื่อหนี้สงสัยจะสูญ

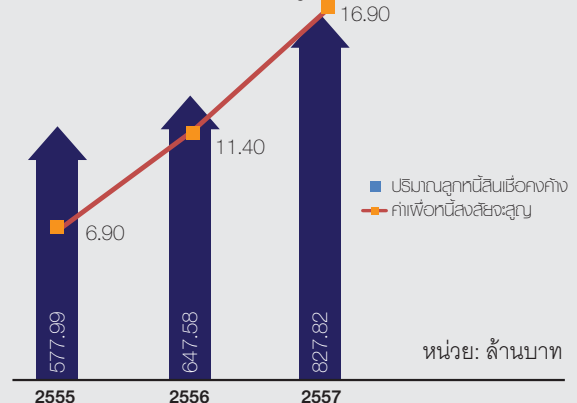

Road Map of Net Profit

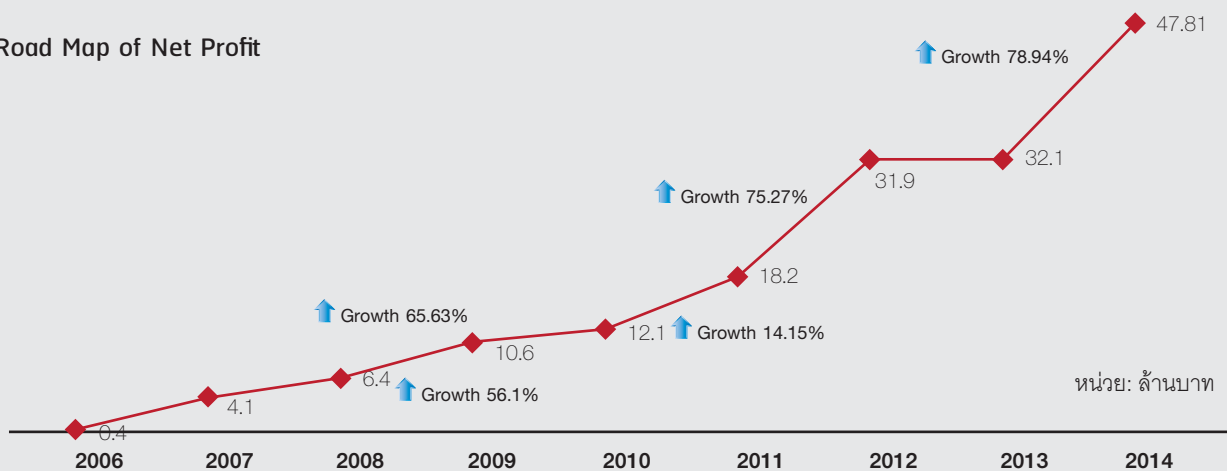

อัตราส่วนทางการเงินที่สำคัญ

อัตราส่วนทางการเงินที่สำคัญ	ปี 2555	ปี 2556	ปี 2557
อัตราส่วนแสดงความสามารถในการหากำไร			
อัตรากำไรสุทธิ (%)	34.04%	30.67%	37.33%
อัตราผลตอบแทนผู้ถือหุ้น (%)	22.44%	18.64%	17.22%
อัตราดอกเบี้ยรับ (รวมรายได้ค่าธรรมเนียมและบริการ) (%)	17.16%	16.56%	15.90%
อัตราดอกเบี้ยจ่าย (%)	7.90%	6.71%	5.36%
ส่วนต่างอัตราดอกเบี้ย (%)	9.26%	9.86%	10.54%
อัตราดอกเบี้ยรับ(ไม่รวมรายได้ค่าธรรมเนียมและบริการ)(%)	14.06%	13.25%	11.86%
อัตราดอกเบี้ยจ่าย (%)	7.90%	6.71%	5.36%
ส่วนต่างอัตราดอกเบี้ย (%)	6.16%	6.54%	6.50%
อัตราส่วนแสดงประสิทธิภาพในการดำเนินงาน (Efficiency Ratio)			
อัตราส่วนรายได้ดอกเบี้ยสุทธิต่อสินทรัพย์ (%)	9.96%	10.15%	11.08%
อัตราผลตอบแทนต่อสินทรัพย์ (%)	5.93%	4.96%	6.18%
อัตราการหมุนของสินทรัพย์ (เท่า)	0.17	0.16	0.17
อัตราส่วนวิเคราะห์นโยบายทางการเงิน (FinancialRatio)			
อัตราหนี้สินต่อส่วนของผู้ถือหุ้น (เท่า)	2.97	2.59	1.36
อัตราส่วนเงินให้กู้ยืมต่อเงินกู้ยืม (%)	1.41	1.42	1.70
อัตราการจ่ายเงินปันผล (%)	57.12%	62.31%	**
อัตราส่วนคุณภาพสินทรัพย์ (Asset Quality Ratio)			
อัตราส่วนค่าเผื่อนหนี้สงสัยจะสูญต่อสินเชื่อรวม (%)	1.18	1.75	2.03
อัตราส่วนหนี้สูญต่อสินเชื่อรวม (%)	0.05	0.0002	-

** มติที่ประชุมคณะกรรมการบริษัท ครั้งที่ 3/2558 เมื่อวันที่ 6 มีนาคม 2558 เห็นควรเสนอให้ที่ประชุมผู้ถือหุ้นประจำปี 2558 อนุมัติจ่ายเงินปันผลจากผลการดำเนินงานของปี 2557 ในอัตราหุ้นละ 0.12 บาท หรือคิดเป็นอัตราการจ่ายปันผล 50.20% ของกำไรสุทธิ

สารบัญ

บทที่ 1:	นโยบายและภาพรวม	12
บทที่ 2:	ลักษณะการประกอบธุรกิจ	17
บทที่ 3:	ปัจจัยความเสี่ยง	22
บทที่ 4:	ข้อมูลหลักทรัพย์	25
บทที่ 5:	โครงสร้างการจัดการ	27
บทที่ 6:	คณะกรรมการ	28
บทที่ 7:	การกำกับดูแลกิจการ	32
บทที่ 8:	ประวัติผู้บริหาร	43
บทที่ 9:	ความรับผิดชอบต่อสังคม	54
บทที่ 10:	การควบคุมและการบริหารความเสี่ยง	56
บทที่ 11:	รายการระหว่างกัน	57
บทที่ 12:	ฐานะทางการเงินและผลการดำเนินการ	58
บทที่ 13:	การวิเคราะห์และคำอธิบาย	63
บทที่ 14:	รายงานของผู้สอบใบอนุญาต	72
บทที่ 15:	ตารางแสดงงบการเงิน	73
บทที่ 16:	หมายเหตุประกอบงบการเงิน	80
บทที่ 17:	ข้อมูลทั่วไปและข้อมูลสำคัญอื่น	106

1. นโยบายและภาพรวมการประกอบธุรกิจ



1.1 ประวัติความเป็นมาและพัฒนาการที่สำคัญ

บริษัท ลีซ อีท จำกัด (มหาชน) (“บริษัทฯ”) จัดตั้งบริษัทเมื่อวันที่ 25 สิงหาคม 2549 ด้วยทุนจดทะเบียน 200 ล้านบาทโดยมีทุนชำระแล้วจำนวน 60 ล้านบาท มีบริษัท เอสวีโอเอ จำกัด (มหาชน) (“เอสวีโอเอ”) เป็นผู้ถือหุ้นใหญ่ ถือหุ้นในสัดส่วนร้อยละ 99.99 เริ่มต้นมีวัตถุประสงค์เพื่อประกอบธุรกิจสนับสนุนการค้าของกลุ่มเอสวีโอเอ ในฐานะบริษัทด้านการเงินของเอสวีโอเอ (Financial Arm) โดยการให้บริการสินเชื่อสัญญาเช่าทางการเงิน (Leasing) และสินเชื่อสัญญาเช่าซื้อ (Hire Purchase) โดยเน้นกลุ่มลูกค้าที่เป็นผู้จัดจำหน่ายสินค้าให้แก่กลุ่มเอสวีโอเอ กลุ่มผู้บริโภคที่ใช้ผลิตภัณฑ์ของกลุ่มเอสวีโอเอเป็นหลัก รวมถึงการให้บริการรับโอนสิทธิเรียกร้องลูกหนี้การค้า (Factoring) ให้แก่ลูกค้าของกลุ่มเอสวีโอเอที่ต้องการเงินทุนหมุนเวียนในช่วงระยะเวลาที่รอหนี้ครบกำหนดชำระ

เนื่องจากการเติบโตของกลุ่มธุรกิจเทคโนโลยีสารสนเทศ (“Information Technology” หรือ “IT”) ทำให้ผลิตภัณฑ์ทางด้าน IT มีความหลากหลายมากขึ้นและมีตลาดในแต่ละผลิตภัณฑ์แตกต่างกันออกไป ในขณะที่

ที่ธุรกิจเอสวีโอเอจำกัดอยู่เพียงตลาดบางผลิตภัณฑ์ ทำให้บริษัทฯ หันไปให้การสนับสนุนสินเชื่อของสินค้านอกกลุ่มเอสวีโอเอ รวมทั้งขยายธุรกิจในการสนับสนุนสินเชื่อนอกจากสินค้า IT เพื่อให้บริษัทฯ สามารถบริหารจัดการและสามารถแข่งขันกับผู้ประกอบการในกลุ่มธุรกิจเดียวกันได้อย่างมีประสิทธิภาพ

หลังจากที่รูปแบบการดำเนินธุรกิจได้เปลี่ยนแปลงไปตามที่กล่าวข้างต้น บริษัทฯจึงมุ่งเน้นการเติบโตและการแข่งขันทางธุรกิจโดยมีการพัฒนารูปแบบผลิตภัณฑ์ทางการเงินเพื่อต่อยอดการทำธุรกิจที่สามารถตอบสนองความต้องการของ

ลูกค้า จึงได้เพิ่มสินเชื่อหลากหลายประเภทมากขึ้น ได้แก่ สินเชื่อเพื่อการจัดหาหนังสือค้ำประกันของ (Bid Bond) สินเชื่อเพื่อสนับสนุนโครงการ (Project Backup Financing) รวมถึงบริการจัดหาสินค้า (Trade Finance)

และเมื่อวันที่ 16 พฤษภาคม 2556 บริษัทฯ ได้ทำการแปรสภาพเป็นบริษัทมหาชนจำกัด พร้อมทั้งเปลี่ยนชื่อเป็นบริษัท ลีซ อีท จำกัด (มหาชน)

บริษัทฯ จึงมุ่งเน้นการเติบโตและการแข่งขันทางธุรกิจโดยมีการพัฒนารูปแบบผลิตภัณฑ์ทางการเงินเพื่อต่อยอดการทำธุรกิจที่สามารถตอบสนองความต้องการของลูกค้า

พัฒนาการที่สำคัญของบริษัทฯ ในช่วงระยะเวลาที่ผ่านมา มีรายละเอียดดังต่อไปนี้

- ปี 2550**
- เพิ่มทุนชำระแล้วจำนวน 40 ล้านบาท จากทุนชำระแล้วเดิม 60 ล้านบาท เป็น 100 ล้านบาท
 - เริ่มประกอบธุรกิจให้บริการสินเชื่อเช่าซื้อแก่กลุ่มลูกค้ารายย่อยที่ใช้ผลิตภัณฑ์ของกลุ่มเอสวีไอเอ เช่น นักศึกษาและบุคลากรของมหาวิทยาลัยคริสเตียน เป็นต้น
-
- ปี 2552**
- เปลี่ยนแนวทางการดำเนินการธุรกิจจากเดิมที่วางจุดยืนเป็นบริษัทด้านการเงินของเอสวีไอเอ (Financial Arm) มาเป็นการดำเนินธุรกิจที่มุ่งการสร้างกำไรซึ่งเป็นจุดเริ่มต้นในการนำเสนอผลิตภัณฑ์ทางการเงินใหม่ๆ ออกสู่ลูกค้า
 - เริ่มประกอบธุรกิจบริการจัดหาสินค้า (Trade Finance) ให้แก่ลูกค้าที่ใช้ผลิตภัณฑ์ทางการเงินอยู่แล้วไม่ว่าจะเป็นสินเชื่อสัญญาเช่าทางการเงิน สินเชื่อสัญญาเช่าซื้อ หรือสินเชื่อการรับโอนสิทธิเรียกร้อง
-
- ปี 2553**
- เริ่มประกอบธุรกิจให้บริการสินเชื่อเพื่อการจัดหาหนังสือค้ำประกันของ (Bid Bond) โดยทำหน้าที่เป็นตัวกลางระหว่างธนาคารผู้ออกหนังสือค้ำประกันกับลูกค้าที่เป็นผู้ประกอบการ
 - ชะลอและลดการให้บริการสินเชื่อเช่าซื้อแก่กลุ่มลูกค้ารายย่อย เนื่องจากต้นทุนการดำเนินการสูงและมีความเสี่ยงไม่เหมาะสมกับขนาดขององค์กร
-
- ปี 2555**
- เริ่มดำเนินธุรกิจให้การสนับสนุนสินเชื่อเพื่อสนับสนุนโครงการ (Project Backup Financing) สำหรับลูกค้าของบริษัทฯ ที่มีประวัติดี มีทักษะและขีดความสามารถในการทำงานโครงการนั้นๆ แต่มีข้อจำกัดเรื่องเงินทุนหมุนเวียน โดยเน้นลูกค้าที่เป็นโครงการของภาครัฐเป็นสำคัญ
 - ย้ายสำนักงานจากชั้น 32 มาอยู่ที่ชั้น 21 อาคารไอที โพรเฟสชั่นแนลเพื่อรองรับการขยายตัวของธุรกิจ
-
- ม.ค.-พ.ค.**
- ลดทุนจดทะเบียนจาก 200,000,000 บาท เหลือ 100,000,000 บาท โดยการลดมูลค่าหุ้นที่ตราไว้จากหุ้นละ 10.00 บาท เป็นหุ้นละ 5.00 บาท ส่งผลทำให้ทุนจดทะเบียนของบริษัทฯ เท่ากับ 100,000,000 บาท แบ่งออกเป็นหุ้นสามัญจำนวน 20,000,000 หุ้น มูลค่าหุ้นละ 5.00 บาท และมีการชำระค่าหุ้นเต็มจำนวนแล้ว
- ปี 2556**
- แปรสภาพเป็นบริษัทมหาชน
 - เปลี่ยนแปลงมูลค่าที่ตราไว้จากหุ้นละ 5.00 บาท เป็นหุ้นละ 1.00 บาท
 - เพิ่มทุนจดทะเบียนจำนวน 16,000,000 บาทจากทุนจดทะเบียนเดิม 100,000,000 บาท เป็น 116,000,000 บาท โดยการออกหุ้นสามัญใหม่จำนวน 16,000,000 หุ้น มูลค่าที่ตราไว้หุ้นละ 1.00 บาทโดยจัดสรรให้กับ ดร. ประสิทธิ์ กาญจนศักดิ์ชัย* ซึ่งเป็นบุคคลในวงจำกัด ในราคาเสนอขายหุ้นละ 1.50 บาท
 - เพิ่มทุนจดทะเบียนจำนวน 84,000,000 บาท จากทุนจดทะเบียนเดิม 116,000,000 บาท เป็น 200,000,000 บาท โดยการออกหุ้นสามัญใหม่จำนวน 84,000,000 หุ้น มูลค่าที่ตราไว้หุ้นละ 1.00 บาท ซึ่งรายละเอียดการจัดสรรเป็นดังนี้
 - หุ้นสามัญเพิ่มทุนจำนวน 33,600,000 หุ้นเสนอขายให้แก่ผู้ถือหุ้นของเอสวีไอเอ ตามสัดส่วนการถือหุ้นของผู้ถือหุ้นดังกล่าวในเอสวีไอเอ (Pre-emptive right)
 - หุ้นสามัญเพิ่มทุนจำนวน 46,200,000 หุ้นเสนอขายให้แก่ประชาชนทั่วไป
 - หุ้นสามัญเพิ่มทุนจำนวน 4,200,000 หุ้นเสนอขายให้แก่กรรมการและพนักงานของบริษัทฯ
 ในกรณีที่หุ้นที่เหลือจากการจองซื้อของผู้ถือหุ้นเอสวีไอเอ ตามข้อ (1) ให้เสนอขายหุ้นที่เหลือดังกล่าวให้แก่ประชาชนตามข้อ (2)

ปี 2557

- ในระหว่างวันที่ 12 - 14 มีนาคม 2557 บริษัทฯ ได้เสนอขายหุ้นสามัญให้แก่ผู้ถือหุ้นสามัญและผู้ถือหุ้นบุริมสิทธิของบริษัท เอสวีโอเอ จำกัด (มหาชน) ตามสัดส่วนการถือหุ้นของผู้ถือหุ้นดังกล่าวในบริษัท เอสวีโอเอ จำกัด (มหาชน) จำนวน 33.6 ล้านหุ้น มูลค่าที่ตราไว้หุ้นละ 1 บาท ในราคาเสนอขายหุ้นละ 1.80 บาท
- ในระหว่างวันที่ 17 - 19 มีนาคม 2557 บริษัทฯ ได้เสนอขายหุ้นสามัญให้แก่ประชาชน กรรมการและพนักงานของบริษัทฯ เป็นครั้งแรกจำนวน 50.4 ล้านหุ้น มูลค่าหุ้นที่ตราไว้หุ้นละ 1 บาท ในราคาเสนอขายหุ้นละ 1.80 บาท โดยบริษัทฯ ได้จัดทะเบียนเปลี่ยนแปลงทุนที่ออกจำหน่ายและชำระแล้วจากจำนวน 116 ล้านบาท (หุ้นสามัญ 116 ล้านหุ้น มูลค่าที่ตราไว้หุ้นละ 1 บาท) เป็นจำนวน 200 ล้านบาท (หุ้นสามัญ 200 ล้านหุ้น มูลค่าที่ตราไว้หุ้นละ 1 บาท) กับกระทรวงพาณิชย์ แล้วเมื่อวันที่ 20 มีนาคม 2557 และตลาดหลักทรัพย์แห่งประเทศไทยได้รับหุ้นสามัญจำนวน 200 ล้านหุ้น มูลค่าที่ตราไว้หุ้นละ 1 บาท เป็นหลักทรัพย์จดทะเบียนและเริ่มทำการซื้อขายได้ตั้งแต่วันที่ 25 มีนาคม 2557 ในการออกจำหน่ายหุ้นสามัญเพิ่มทุนดังกล่าว บริษัทฯ มีค่าใช้จ่ายที่เกี่ยวข้องกับการเสนอขายหุ้นดังกล่าวเป็นจำนวน 4.5 ล้านบาท (สุทธิจากภาษีเงินได้ 1.1 ล้านบาท) ซึ่งบริษัทฯ แสดงเป็นรายการหักจากส่วนเกินมูลค่าหุ้นสามัญ
- วันที่ 27 มีนาคม 2557 นายมินทร์ อิงค์เนต ได้ลาออกจากการเป็นกรรมการบริษัท ทั้งนี้เพื่อลดอำนาจการควบคุมให้ฝ่ายบริหารของบริษัทฯ มีอำนาจในการบริหารจัดการได้อย่างเป็นอิสระ
- วันที่ 24 มิถุนายน 2557 คณะกรรมการบริษัทฯ ได้มติให้ออกตั๋วแลกเงิน (Bill of exchange) วงเงิน ณ ขณะใดขณะหนึ่ง ไม่เกิน 200 ล้านบาท ในรูปแบบเสนอขายกรณีทั่วไป หรือกรณีวงจำกัด ประเภทผู้ลงทุนรายใหญ่ และผู้ลงทุนสถาบัน โดยไม่จำกัดจำนวนใบ ตามประกาศ ของ ก.ล.ต. ที่ทจ.9/2552 หรือฉบับแก้ไข หรือกรณีวงจำกัด ณ ขณะใดขณะหนึ่ง ไม่เกิน 10 ฉบับ ซึ่งทำให้บริษัทฯ สามารถลดต้นทุนทางการเงินได้เป็นจำนวนมาก



1.2 ภาพรวมการประกอบธุรกิจ

บริษัทฯ ประกอบธุรกิจให้บริการสินเชื่อกลุ่มลูกค้าที่เป็นผู้ประกอบการขนาดกลางและขนาดย่อมที่มีข้อจำกัดในการขอสินเชื่อจากสถาบันการเงิน โดยแบ่งบริการออกเป็น 4 ประเภท ดังนี้

1. สินเชื่อสัญญาเช่าทางการเงินหรือลีสซิ่ง (Leasing) : ให้บริการสินเชื่อในรูปแบบสัญญาเช่าทางการเงินหรือสัญญาเช่าทรัพย์สินที่มีอายุสัญญาตั้งแต่ 3 ปีขึ้นไป แก่กลุ่มลูกค้าผู้ประกอบการที่มีสัญญาเช่ากับหน่วยงานภาครัฐ รัฐวิสาหกิจ หรือหน่วยงานเอกชนขนาดใหญ่

2. สินเชื่อสัญญาเช่าซื้อ (Hire Purchase) : ให้บริการสินเชื่อในรูปแบบสัญญาเช่าซื้อ ที่มีอายุไม่เกิน 3 ปี แก่กลุ่มลูกค้าผู้ประกอบการที่มีสัญญาเช่ากับหน่วยงานภาครัฐ รัฐวิสาหกิจ หรือหน่วยงานเอกชนขนาดใหญ่

3. สินเชื่อการรับโอนสิทธิเรียกร้องหรือแฟคตอริง (Factoring) : ให้บริการสินเชื่อการรับโอนสิทธิเรียกร้อง แก่กลุ่มลูกค้าผู้ประกอบการที่มีลูกหนี้การค้าเป็นหน่วยงานราชการ รัฐวิสาหกิจ และเอกชนขนาดใหญ่เป็นหลัก โดยบริษัทฯ จะรับซื้อลูกหนี้การค้าประมาณร้อยละ 70-95 ของมูลค่าในเอกสาร

4. บริการเสริมอื่น ๆ ได้แก่

- **สินเชื่อเพื่อการจัดหาหนังสือค้ำประกันของ (Bid Bond) :** ให้บริการสินเชื่อเพื่อการจัดหาหนังสือค้ำประกันของสำหรับกลุ่มลูกค้าผู้ประกอบการที่ต้องการเข้าไปประมูลงานในหน่วยงานภาครัฐ รัฐวิสาหกิจ

- **สินเชื่อเพื่อสนับสนุนโครงการ (Project Backup Financing) :** ให้การสนับสนุนเงินทุนเพื่อใช้ในการจัดหาและ/หรือจัดเตรียมสินค้า (Pre-Finance) ล่วงหน้าก่อนการส่งมอบงานให้หน่วยงานภาครัฐ รัฐวิสาหกิจ หรือหน่วยงานเอกชนขนาดใหญ่

- **บริการจัดหาสินค้า (Trade Finance) :** จัดหาสินค้าให้แก่กลุ่มลูกค้าผู้ประกอบการที่ขาดเงินทุนในการจัดหาสินค้าเพื่อทำการส่งมอบงานต่อให้หน่วยงานภาครัฐ รัฐวิสาหกิจ หรือหน่วยงานเอกชนขนาดใหญ่

โดยบริษัทฯ ให้บริการสินเชื่อแบบครบวงจรซึ่งจะช่วยให้ผู้ประกอบการสามารถดำเนินการได้ตั้งแต่เริ่มประมูลงานจัดหาสินค้า หรือให้กู้เงินเพื่อไปจัดหาสินค้า เพื่อให้ลูกค้าสามารถส่งมอบงานให้กับคู่สัญญาได้ โดยหลังจากส่งมอบงานและผ่านการตรวจรับแล้ว ก็จะมีบริการสินเชื่อในรูปแบบของสัญญาเช่าทางการเงิน สัญญาเช่าซื้อ หรือสินเชื่อการรับโอนสิทธิเรียกร้องรองรับ

1.3 โครงสร้างรายได้

ประเภทของรายได้	ปี 2554		ปี 2555		ปี 2556		ปี 2557	
	ล้านบาท	ร้อยละ	ล้านบาท	ร้อยละ	ล้านบาท	ร้อยละ	ล้านบาท	ร้อยละ
รายได้ดอกเบี้ย ¹⁾								
- ตามสัญญาเช่าการเงิน	18.26	26.22	23.26	24.85	25.94	24.78	27.14	21.19
- ตามสัญญาเช่าซื้อ	10.56	15.17	9.94	10.61	8.74	8.35	8.33	6.50
- การซื้อสิทธิเรียกร้อง	20.25	29.08	21.81	23.30	22.13	21.15	24.08	18.80
- การให้กู้ยืมเงิน	-	-	10.11	10.80	16.74	16.00	20.41	15.94
รวมรายได้ดอกเบี้ย	49.07	70.47	65.12	69.56	73.55	70.28	79.96	62.43
รายได้จากค่าธรรมเนียมและบริการ ²⁾								
- ตามสัญญาเช่าการเงิน	0.33	0.48	0.24	0.25	0.03	0.03	0.26	0.21
- ตามสัญญาเช่าซื้อ	0.18	0.26	0.21	0.22	0.07	0.07	0.18	0.14
- การซื้อสิทธิเรียกร้อง	6.80	9.76	4.25	4.54	4.63	4.42	8.61	6.72
- การให้กู้ยืมเงิน	-	-	8.87	9.48	11.28	10.78	14.50	11.33
- การค้ำประกันของ	0.83	1.19	0.80	0.86	2.42	2.31	3.64	2.84

ประเภทของรายได้	ปี 2554		ปี 2555		ปี 2556		ปี 2557	
	ล้านบาท	ร้อยละ	ล้านบาท	ร้อยละ	ล้านบาท	ร้อยละ	ล้านบาท	ร้อยละ
รวมรายได้จากค่าธรรมเนียมและบริการ	8.14	11.69	14.37	15.35	18.43	17.61	27.19	21.18
รายได้อื่น :								
รายได้จากบริการจัดหาสินค้า (Trade Finance)	7.95	11.43	8.13	8.69	5.61	5.36	6.42	5.01
ดอกเบี้ยรับธนาคาร	0.02	0.03	0.01	0.02	0.01	0.01	0.28	0.22
รายได้อื่น ³⁾	4.45	6.38	5.99	6.38	7.05	6.74	14.21	11.10
รวมรายได้อื่น	12.42	17.84	14.13	15.09	12.67	12.11	20.91	16.33
รวมรายได้	69.64	100.00	93.61	100.00	104.65	100.00	128.07	100.00

- หมายเหตุ
- 1) รายได้ดอกเบี้ยในปี 2554 ไม่ตรงกับงบการเงิน เนื่องจากทำการปรับรายได้ดอกเบี้ยรับธนาคารจากการบันทึกเป็นรายได้ดอกเบี้ย เป็นรายได้อื่น ๆ เพื่อประโยชน์ในการเปรียบเทียบ
 - 2) รายละเอียดรายได้ค่าธรรมเนียมและบริการ
 - ตามสัญญาเช่าการเงิน และสัญญาเช่าซื้อหมายถึงค่าธรรมเนียมในการเซ็นสัญญาและโอนสิทธิ
 - การซื้อสิทธิเรียกร้อง หมายถึงค่าธรรมเนียมในการเปิดวงเงินและค่าธรรมเนียมบริการ
 - การให้กู้ยืมเงิน และการค้าประกันของหมายถึงค่าธรรมเนียมในการให้บริการ
 - 3) รายได้อื่น เช่น รายได้ดอกเบี้ยจ่ายชำระล่าช้า รายได้ค่าขายซากทรัพย์สิน เป็นต้น

1.4 เป้าหมายการดำเนินธุรกิจ

บริษัทฯ มีเป้าหมายที่จะเป็นแหล่งเงินทุนทางเลือกที่ไม่ใช่สถาบันการเงินให้แก่ผู้ประกอบการธุรกิจขนาดกลางและขนาดย่อม (SME) ที่ไม่สามารถเข้าถึงแหล่งเงินทุนได้เช่น มีข้อจำกัดในเรื่องหลักทรัพย์ค้ำประกัน หรือระยะเวลาการประกอบธุรกิจน้อยกว่า 3 ปี ซึ่งสถาบันการเงินไม่สามารถพิจารณาให้การสนับสนุนได้ แต่ผู้บริหารและทีมงานมีประสบการณ์ความชำนาญในธุรกิจนั้นๆ เป็นอย่างดี และเป็นธุรกิจที่มีศักยภาพในการเติบโต ทำให้ธุรกิจเหล่านี้ต้องใช้การสนับสนุนเงินทุนนอกกรอบอันเป็นอุปสรรคต่อการขยายตัว ดังนั้นเพื่อตอบสนองแนวทางดังกล่าวบริษัทฯ จึงมุ่งเน้นพัฒนาผลิตภัณฑ์ที่มีความหลากหลายสามารถตอบสนองให้ครบวงจรธุรกิจ (Total Financial Solution) สำหรับผู้ประกอบการดังกล่าว โดยมีเป้าหมายดังนี้

(1) เป็นผู้ประกอบการหลัก ที่ไม่ใช่สถาบันการเงินที่ให้การสนับสนุนด้านสินเชื่อสัญญาเช่าทางการเงิน และสินเชื่อสัญญาเช่าซื้อ เพื่อจัดหาอุปกรณ์การเรียนการสอนด้านไอทีแก่ภาคการศึกษาของรัฐ

(2) เป็นผู้ประกอบการหลัก ที่ไม่มีผู้ถือหุ้นเป็นสถาบันการเงิน ที่ให้การสนับสนุนด้านสินเชื่อรับโอนสิทธิเรียกร้องที่เน้นการรับซื้อลดลูกหนี้การค้าภาครัฐ

(3) พัฒนาสร้างผลิตภัณฑ์เสริมในหลายๆ รูปแบบ (Tailor made) เพื่อให้ลูกค้าหรือคู่ค้าในผลิตภัณฑ์หลัก มีทางเลือกในการใช้บริการเพื่อเพิ่มอำนาจการแข่งขันกับคู่แข่งในการสร้างรายได้และยอดขายที่สูงขึ้นเช่นสินเชื่อเพื่อการจัดหาหนังสือค้ำประกันของ (Bid Bond) สินเชื่อเพื่อสนับสนุนโครงการ (Project Backup Financing) และบริการจัดหาสินค้า (Trade Finance)

2. ลักษณะการประกอบธุรกิจ



2.1 ลักษณะผลิตภัณฑ์หรือบริการ

บริษัทฯ ประกอบธุรกิจให้บริการสินเชื่อแก่กลุ่มลูกค้าที่เป็นผู้ประกอบการขนาดกลางและขนาดย่อมที่มีข้อจำกัดในการขอสินเชื่อสถาบันการเงิน โดยแบ่งสินเชื่อออกเป็น 4 ประเภท ดังนี้

2.1.1 ธุรกิจการให้สินเชื่อสัญญาเช่าทางการเงินหรือลีสซิ่ง (Leasing)

■ กรณีโอนสิทธิเรียกร้อง - ดำเนินการโอนสิทธิเรียกร้องในการรับชำระค่าเช่าจากลูกหนี้ของลูกค้านั้นมาที่บริษัทฯ โดยบริษัทฯ จะมีหนังสือบอกกล่าวการโอนสิทธิเรียกร้องในการรับชำระค่าเช่าไปที่ลูกหนี้ของลูกค้านั้นที่เป็นส่วนราชการ รัฐวิสาหกิจ หรือเอกชนขนาดใหญ่โดยดำเนินการโอนสิทธิแบบเบ็ดเสร็จเด็ดขาดซึ่งบริษัทฯ จะมอบหมายให้ฝ่ายขายและการตลาดนำเอกสารโอนสิทธิไปให้ลูกหนี้ลงนามรับทราบถึงแม้ลูกหนี้ของลูกค้านั้นจะเป็นผู้ชำระค่าเช่าให้แก่บริษัทฯ โดยตรง

บริษัทฯ ประกอบ
ธุรกิจให้บริการ
สินเชื่อแก่กลุ่ม
ลูกค้า โดยแบ่ง
สินเชื่อออกเป็น
4 ประเภท

อย่างไรก็ตาม ณ วันทำสัญญา ลูกค้าจะต้องมอบเช็คลงวันที่ล่วงหน้าไว้ให้แก่บริษัทฯ ตามงวดที่ต้องชำระ หากลูกหนี้ของลูกค้านั้นไม่ชำระค่าเช่าตามเวลาที่กำหนด บริษัทฯ จะนำเช็คที่ลูกค้ามอบไว้ให้ชำระค่าเช่าให้แก่บริษัทฯ แทน และภายหลังหากลูกหนี้ของลูกค้านั้นได้มีการจ่ายชำระเงินเข้ามาบริษัทฯ จะคืนเงินจากการรับโอนสิทธิ์ดังกล่าวให้แก่ลูกค้านั้น

■ กรณีไม่โอนสิทธิเรียกร้อง - รับชำระค่าเช่าจากลูกค้าโดยตรง โดยไม่มีการโอนสิทธิเรียกร้องในการรับชำระค่าเช่า

จากลูกหนี้ของลูกค้านั้นโดยลูกค้าจะทำการมอบเช็คลงวันที่ล่วงหน้าไว้ให้ ณ วันทำสัญญา ซึ่งเช็คจะต้องลงวันที่ล่วงหน้าตามวันครบกำหนดชำระในสัญญา

2.1.2 ธุรกิจการให้สินเชื่อสัญญาเช่าซื้อ (Hire Purchase)

บริษัทฯ ให้บริการสินเชื่อสัญญาเช่าซื้อแก่ผู้ประกอบการที่ต้องการซื้อทรัพย์สินประเภทคอมพิวเตอร์ซอฟต์แวร์ อุปกรณ์ไอที เครื่องใช้ไฟฟ้า รวมไปถึงอุปกรณ์การเรียนการสอนต่างๆ ที่มีสัญญาเช่ากับหน่วยงานราชการ หน่วยงานรัฐวิสาหกิจ หรือเอกชนขนาดใหญ่

โดยบริษัทฯ จะซื้อทรัพย์สินจากลูกค้า แล้วนำมาให้ลูกค้าเช่าต่อ (ในบางกรณีอาจทำการจัดหาทรัพย์สินจากผู้จำหน่าย (Supplier) ตามความต้องการของลูกค้า แล้วนำมาให้ลูกค้าเช่าต่อ) โดยกรรมสิทธิ์ของทรัพย์สินให้เช่าซื้อจะเป็นของบริษัทฯ และเมื่อชำระเงินค่างวดครบกำหนดสัญญาเช่าซื้อแล้ว ลูกค้าหรือผู้เช่าซื้อจะได้กรรมสิทธิ์ในสินทรัพย์นั้นๆ โดยบริษัทฯ จะให้สินเชื่อแก่ลูกค้าในอัตราร้อยละ 70 – 100 ของมูลค่าสินค้าและคิดดอกเบี้ยในอัตราคงที่ สัญญาเช่าซื้อที่บริษัทฯ ให้บริการกับลูกค้าจะมีอายุไม่เกิน 3 ปี รูปแบบในการทำสัญญาเช่าซื้อจะเป็นในลักษณะเดียวกับการทำสัญญาเช่าทางการเงินดังนี้

■ กรณีโอนสิทธิเรียกร้อง – ให้ลูกค้าโอนสิทธิเรียกร้องในการรับชำระค่าเช่าจากลูกหนี้ของลูกค้ามาที่บริษัทฯ โดยบริษัทฯ จะแจ้งการโอนสิทธิเรียกร้องในการรับชำระค่าเช่าโดยตรงไปที่ลูกหนี้ของลูกค้าที่เป็นส่วนราชการ รัฐวิสาหกิจ หรือเอกชนขนาดใหญ่และณ วันทำสัญญา ลูกค้าจะต้องมอบเช็คลงวันที่ล่วงหน้าไว้ให้แก่บริษัทฯ ตามงวดที่ต้องชำระ

■ กรณีไม่โอนสิทธิเรียกร้อง - รับชำระค่าเช่าจากลูกค้าโดยตรง โดยไม่มีการโอนสิทธิเรียกร้องในการรับชำระค่าเช่าจากลูกหนี้ของลูกค้า โดยลูกค้าจะทำการมอบเช็คลงวันที่ล่วงหน้าไว้ให้ ณ วันทำสัญญา

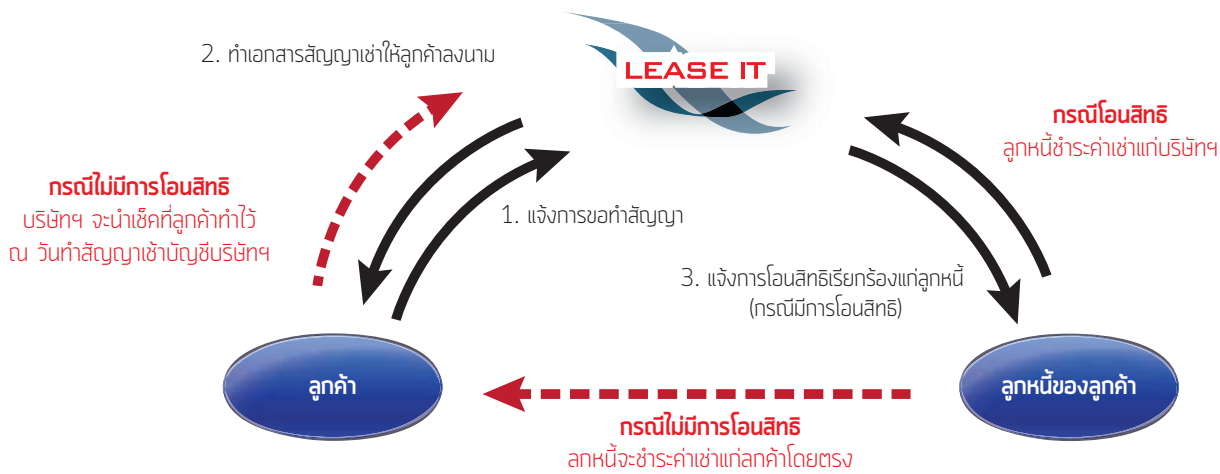

ความแตกต่างระหว่างสินเชื่อสัญญาเช่าทางการเงินและสินเชื่อสัญญาเช่าซื้อ

ลักษณะ	สัญญาเช่าทางการเงิน	สินเชื่อเช่าซื้อ
วัตถุประสงค์ในการเช่า	ใช้ทรัพย์สินระยะยาวตลอด หรือ เกือบหมดอายุการใช้งาน	เพื่อเป็นเจ้าของทรัพย์สิน
กรรมสิทธิ์ในทรัพย์สิน	เป็นของผู้ให้เช่าจนสิ้นสุดสัญญา เมื่อสิ้นสุดสัญญาผู้เช่าใช้สิทธิในการซื้อทรัพย์สิน	เป็นของผู้ให้เช่าจนกระทั่งผู้เช่าซื้อได้ชำระค่างวดและปฏิบัติตามเงื่อนไขครบถ้วน กรรมสิทธิ์จึงตกเป็นของผู้เช่าซื้อ
ระยะเวลาการให้สินเชื่อ	3 ปีขึ้นไป	ไม่เกิน 3 ปี

2.1.3 ธุรกิจการให้สินเชื่อการรับโอนสิทธิเรียกร้องหรือแฟคตอริง (Factoring)

บริษัทฯ ให้บริการสินเชื่อการรับโอนสิทธิเรียกร้อง โดยเป็นการให้บริการสินเชื่อระยะสั้น เพื่อเป็นเงินทุนหมุนเวียนในธุรกิจสำหรับผู้ประกอบการ โดยบริษัทฯ จะรับซื้อลูกหนี้การค้าโดยไม่ต้องใช้หลักทรัพย์ค้ำประกัน แต่จะโอนสิทธิเรียกร้องใน

หนี้การค้าของลูกค้าให้กับบริษัทฯ เป็นหลักประกัน โดยเป็นการรับโอนสิทธิแบบไล่เบี้ย (With Recourse) คือบริษัทฯ มีสิทธิไล่เบี้ยจากลูกค้าได้ กรณีที่เกิดหนี้สูญหรือลูกหนี้ไม่ชำระเงินตามกำหนดเวลา โดยบริษัทฯ จะเน้นให้บริการกับผู้ประกอบการขนาดกลางและขนาดย่อมที่ต้องการเงินสดไปใช้หมุนเวียนในกิจการและเป็นธุรกิจที่มีการซื้อขายสินค้าและบริการที่ไม่มี

ความซับซ้อนในตัวเนื้อหาของหนี้การค้า เช่นเป็นการซื้อมาขายไปในสินค้าต่างๆ ไป หรือเป็นการให้บริการบำรุงรักษาอุปกรณ์ ไอที อุปกรณ์สำนักงานต่างๆ ไป โดยบริษัทฯ จะหลีกเลี่ยงการรับซื้อหนี้การค้าที่มีเงื่อนไขการส่งมอบ หรือสินค้าและบริการที่มีความซับซ้อนที่อาจจะเกิดข้อโต้แย้งในความสมบูรณ์ของหนี้การค้า เช่นหนี้การค้าที่เกิดจากการพัฒนาระบบงานไอที หรือหนี้การค้าในภาคการก่อสร้าง เป็นต้นโดยบริษัทฯ จะเน้นการรับซื้อลูกหนี้การค้าที่เป็นหน่วยงานราชการและรัฐวิสาหกิจเป็นหลัก รวมถึงลูกหนี้การค้าที่เป็นภาคเอกชนขนาดใหญ่ซึ่ง

ส่วนใหญ่บริษัทฯ จะรับซื้อลูกหนี้การค้าที่มีอายุไม่เกิน 90 วัน โดยบริษัทฯ จะรับซื้อลูกหนี้การค้าประมาณร้อยละ 70-95 ของมูลค่าในเอกสาร และเมื่อครบกำหนดชำระเงิน บริษัทฯ จะดำเนินการเรียกเก็บเงินจากลูกหนี้โดยตรง และเมื่อหักดอกเบี้ยและค่าธรรมเนียมต่างๆ เรียบร้อยแล้ว บริษัทฯ จะคืนเงินส่วนต่างให้กับลูกค้า

ทั้งนี้ อัตราดอกเบี้ย สัดส่วนการรับซื้อหนี้ จะขึ้นอยู่กับขนาดของกิจการ ฐานะการเงินของลูกค้า รวมถึงคุณภาพของลูกหนี้การค้า



ธุรกิจการให้บริการเสริมอื่นๆ

บริษัทฯ มีบริการเสริมรูปแบบต่างๆ เพื่อให้บริการของบริษัทฯ ครบวงจรมากยิ่งขึ้น โดยส่วนใหญ่เป็นการสนับสนุนสินเชื่อล่วงหน้า (Pre Finance) โดยลูกค้าที่บริษัทฯ จะให้บริการเสริมส่วนใหญ่จะต้องเป็นลูกค้าเดิมของบริษัทฯ ที่มีประวัติการชำระเงินที่ดี เนื่องจากความเสี่ยงในการให้บริการเสริมค่อนข้างสูง ได้แก่

2.1.4 การให้สินเชื่อเพื่อการจัดหาหนังสือค้ำประกันของ (Bid Bond)

บริษัทฯ เริ่มดำเนินธุรกิจการให้สินเชื่อเพื่อการจัดหาหนังสือค้ำประกันของ (Bid Bond) เมื่อปี 2553 โดยเป็นการให้สินเชื่อเพื่อการสนับสนุนการออกหนังสือค้ำประกันธนาคาร หรือหลักประกันของให้แก่ลูกค้าผู้ประกอบการที่มีความประสงค์เข้าร่วมประมูลงานในหน่วยงานราชการ หน่วยงาน



รัฐวิสาหกิจ จะเป็นการให้สินเชื่อตามมูลค่าหลักประกันของ ลูกค้าจะต้องนำหนังสือค้ำประกันธนาคารหรือหลักประกันของ คินให้แก่บริษัทฯ ตามวันเวลาที่กำหนด โดยบริษัทฯ จะได้รับ ค่าตอบแทนการให้บริการในรูปแบบของค่าธรรมเนียม โดย บริษัทฯ ใช้วงเงินที่มีกับธนาคารในการปล่อยสินเชื่อเพื่อการ จัดหาหนังสือค้ำประกันของ

2.1.5 ธุรกิจให้บริการสินเชื่อเพื่อสนับสนุนโครงการ (Project Backup Financing)

บริษัทฯ ให้บริการสินเชื่อแก่ลูกค้าที่ต้องการเงินทุนใน การจัดหาสินค้าเพื่อทำการส่งมอบให้กับหน่วยงานราชการ หน่วยงานรัฐวิสาหกิจ หรือหน่วยงานเอกชนขนาดใหญ่ โดย ลูกค้าจะต้องมีสัญญาในการส่งมอบสินค้าและบริการระหว่าง ลูกค้าและลูกหนี้การค้าให้บริษัทฯ เพื่อประกอบการพิจารณา

เนื่องจากการให้บริการสินเชื่อเพื่อสนับสนุนโครงการเพื่อให้ ลูกค้าสามารถจัดหาสินค้ามาส่งมอบได้ ถือว่ามีความเสี่ยง สูง จึงทำให้ลูกค้าเกือบทั้งหมดในส่วนของสินเชื่อเพื่อสนับสนุน โครงการเป็นลูกค้าที่มีการติดต่อกิจการกับบริษัทฯ อย่าง สม่าเสมอ และมีประวัติการชำระเงินที่ดี เพื่อลดความเสี่ยง ดังกล่าว รวมทั้งจะต้องโอนสิทธิเรียกร้องในการชำระเงินของ ลูกหนี้ให้กับบริษัทฯ เมื่อลูกค้าได้ทำการส่งมอบสินค้าให้แก่ ลูกหนี้และได้ใบตรวจรับมอบงานแล้วลูกค้าส่วนใหญ่จะมาขอ สินเชื่อการรับโอนสิทธิเรียกร้องกับบริษัทฯ เพื่อนำเงินที่ได้จาก สินเชื่อดังกล่าวมาชำระคืนเงินกู้ อย่างไรก็ตาม ในกรณีที่ลูกหนี้ ของลูกค้าตรวจรับมอบงานล่าช้าทำให้ลูกค้าไม่สามารถนำใบ ตรวจรับมอบงานมาเปลี่ยนเป็นสินเชื่อการรับโอนสิทธิเรียกร้อง เพื่อนำเงินมาชำระคืนบริษัทฯ ได้ภายในเวลาที่กำหนดจะต้อง ชำระดอกเบี้ยและค่าปรับให้แก่บริษัทฯ

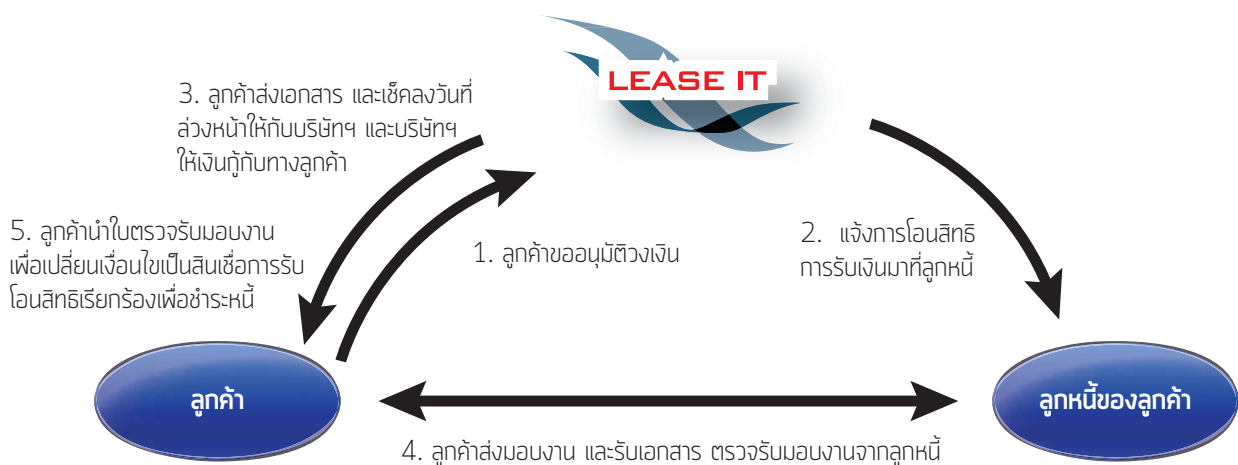

2.1.6 ธุรกิจให้บริการจัดหาสินค้า (Trade Finance)

บริษัทฯ ให้บริการจัดหาสินค้าเพื่อขายให้แก่ผู้ประกอบการที่ขาดเงินทุน ในการจัดหาสินค้าเพื่อทำการส่งมอบ ต่อให้กับหน่วยงานราชการ หน่วยงาน รัฐวิสาหกิจ หรือหน่วยงานเอกชนขนาดใหญ่โดยบริษัทฯ จะเข้าไปดำเนินการจัดหา สินค้าตามความต้องการของลูกค้าจากผู้ จำหน่ายสินค้า (Supplier) และนำไปขาย ต่อให้แก่ลูกค้าด้วยการคิดส่วนต่างจากราคาต้นทุนกับราคาขาย เมื่อจัดหาสินค้า ตามความต้องการของลูกค้าเรียบร้อยแล้ว

ลูกค้าที่มีการติดต่อกิจการกับบริษัทฯ อย่างสม่ำเสมอ และมีประวัติการชำระเงินที่ดี

บริษัทฯ จะมอบหมายให้ Supplier ส่งมอบสินค้าดังกล่าวไปยังลูกหนี้ โดยตรงตามวันและเวลาที่กำหนดไว้ ซึ่งบริษัทฯ จะเป็นผู้ไปตรวจเช็คสินค้า พร้อมกับลูกค้าและลูกหนี้ ณ สถานที่ที่จัดส่งเนื่องจากการให้บริการจัดหา สินค้า เพื่อให้ลูกค้าสามารถจัดหา สินค้ามาส่งมอบได้ ถือว่ามีความเสี่ยง สูง จึงทำให้ลูกค้าเกือบทั้งหมดจะเป็น ลูกค้าที่มีการติดต่อกิจการกับบริษัทฯ อย่างสม่ำเสมอ และมีประวัติการชำระ เงินที่ดี เพื่อลดความเสี่ยงดังกล่าว รวมทั้งจะต้องโอนสิทธิเรียกร้องในการ

ชำระเงินของลูกหนี้ให้กับบริษัทฯ หรือทำหนังสือมอบอำนาจให้บริษัทฯ เป็นผู้รับเงินจากลูกหนี้โดยตรง ซึ่งโดยส่วนใหญ่หลังจากบริษัทฯ จัดหาสินค้าให้แก่ลูกค้าแล้ว และลูกค้าได้ทำการส่งมอบสินค้าให้แก่ลูกหนี้ และได้ใบตรวจรับมอบงานแล้ว ลูกค้าจะมาขอสินเชื่อการรับโอนสิทธิเรียกร้อง สินเชื่อประเภทสัญญาเช่าทางการเงิน หรือสัญญาเช่าซื้อเพื่อชำระค่าสินค้า

เงินที่ได้จากสินเชื่อดังกล่าวมาชำระคืนค่าสินค้า อย่างไรก็ตาม ในกรณีที่ลูกหนี้ของลูกค้าตรวจรับมอบงานล่าช้าทำให้ลูกค้าไม่สามารถนำใบตรวจรับมอบงานมาเปลี่ยนเป็นสินเชื่ออื่นๆ เพื่อนำเงินมาชำระคืนบริษัทฯ ได้ภายในเวลาที่กำหนดจะต้องชำระดอกเบี้ยและค่าปรับให้แก่บริษัทฯ

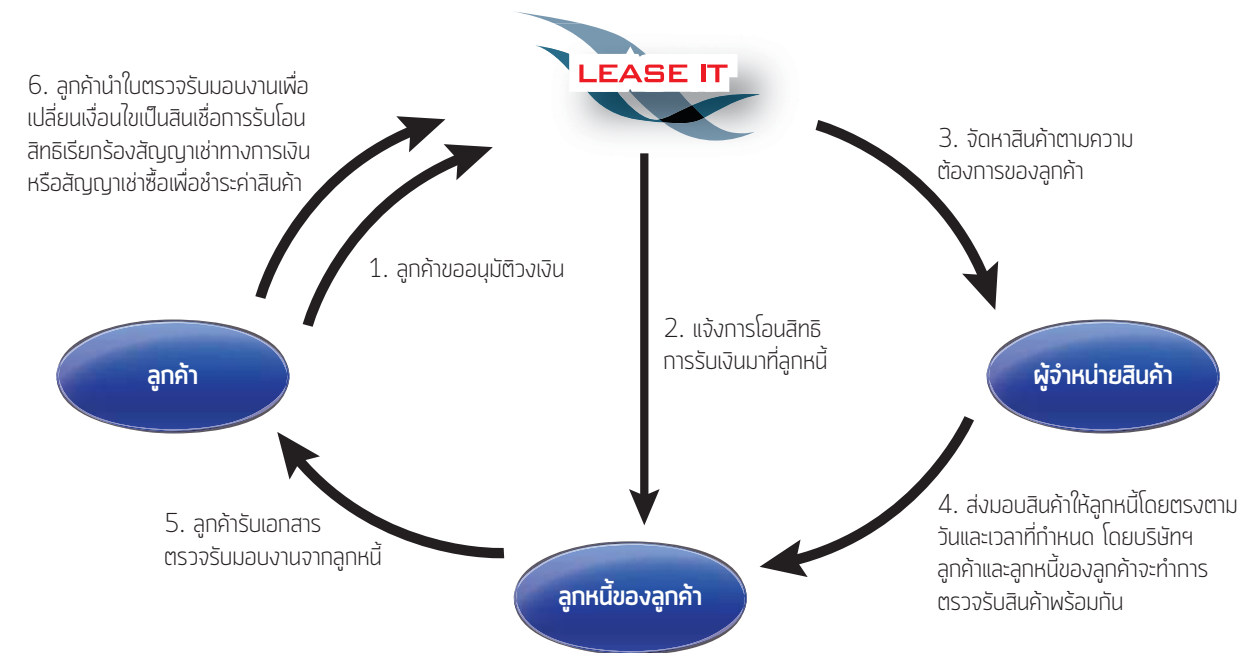

3. ปัจจัยความเสี่ยง



3.1 ความเสี่ยงด้านสินเชื่อ

เนื่องจากลักษณะการให้สินเชื่อของบริษัท เป็นการให้สินเชื่อที่ไม่มีหลักประกัน ในกรณีที่เป็นการสินเชื่อสัญญาเช่าทางการเงินและสัญญาเช่าซื้อ ความเสี่ยงด้านสินเชื่อจะเกิดจากทั้งคุณภาพของลูกค้าหนี้การค้ำ คุณภาพของลูกค้า รวมถึงคุณภาพของสินค้าและบริการที่ลูกค้าส่งมอบให้กับลูกค้าหนี้การค้ำ สำหรับสินเชื่อการรับโอนสิทธิเรียกร้อง ความเสี่ยงด้านสินเชื่อจะเกิดจากคุณภาพของลูกค้าหนี้เป็นส่วนสำคัญ ในขณะที่สินเชื่อเพื่อการจัดหาหนังสือค้ำประกันของ สินเชื่อเพื่อสนับสนุนโครงการ และบริการจัดหาสินค้า ความเสี่ยงด้านสินเชื่อจะเกิดจากคุณภาพของลูกค้าเป็นสำคัญ โดยลักษณะการให้สินเชื่อของบริษัท จะไม่เน้นความสำคัญของหลักประกัน เนื่องจากทางบริษัท จะมีการทำธุรกรรมกับทางลูกค้าหนี้การค้ำในส่วนที่เป็นภาคราชการ ภาครัฐวิสาหกิจ ซึ่งมีการจัดทำโอนสิทธิรับเงินเป็นส่วนใหญ่ จึงถือเป็นการช่วยลดความเสี่ยงลงในระดับเบื้องต้นแล้ว

อย่างไรก็ตาม บริษัท มีการบริหารจัดการด้านสินเชื่อ ด้วยการตั้งเกณฑ์และกำหนดขั้นตอนในการตรวจสอบทั้งลูกค้าและลูกค้าหนี้การค้ำอย่างรัดกุมก่อนการอนุมัติสินเชื่อในแต่ละประเภท ในส่วนของคุณภาพสินค้าและบริการ เนื่องจากสินค้าและบริการส่วนใหญ่ที่บริษัท ให้สินเชื่อเป็นธุรกิจด้าน

IT ซึ่งบริษัทฯ มีความเชี่ยวชาญในด้าน IT อยู่แล้ว ดังนั้น จึงสามารถตรวจสอบคุณภาพสินค้าและบริการได้ก่อนที่จะอนุมัติสินเชื่อให้กับลูกค้า ด้วยมาตรการดังกล่าว บริษัทฯ จึงเชื่อมั่นในคุณภาพของลูกค้า ลูกค้าหนี้การค้ำ รวมทั้งคุณภาพของสินค้าและบริการที่จะส่งมอบให้กับลูกค้าหนี้การค้ำ โดยที่ผ่านมาในปี 2556 และ ปี 2557 บริษัทฯ มีค่าเผื่อหนี้สูญจำนวน 11.40 ล้านบาท และ 16.90 ล้านบาท ตามลำดับ ซึ่งคิดเป็นร้อยละ 1.67 และร้อยละ 1.97 ของยอดลูกค้าหนี้คงค้างของบริษัทฯ ณ สิ้นปี 2556 และ ปี 2557

3.2 ความเสี่ยงด้านความผันผวนของอัตราดอกเบี้ย

ดอกเบี้ยเงินกู้เป็นต้นทุนหลักของบริษัทฯ ซึ่งแปรผันตามภาวะอัตราดอกเบี้ยในตลาด และมีผลต่อการกำหนดอัตราดอกเบี้ยที่คิดกับลูกค้า ซึ่งการเปลี่ยนแปลงของอัตราดอกเบี้ยอาจส่งผลกระทบต่อผลการดำเนินงานของบริษัทฯ

บริษัทฯ จึงมีนโยบายและแนวทางการบริหารความเสี่ยงจากความผันผวนของอัตราดอกเบี้ยเนื่องจากต้นทุนของบริษัทฯ ส่วนใหญ่เกิดจากการกู้ยืมระยะสั้น ดังนั้นในส่วนที่เป็นสินเชื่อระยะสั้นไม่ว่าจะเป็นสินเชื่อการรับโอนสิทธิเรียกร้อง สินเชื่อเพื่อการจัดหาหนังสือค้ำประกันของ สินเชื่อเพื่อสนับสนุนโครงการ และบริการจัดหาสินค้า บริษัทฯ จะสามารถ

ปรับอัตราดอกเบี้ยหรือค่าธรรมเนียมตามต้นทุนทางการเงินที่มีการเปลี่ยนแปลง สำหรับสินเชื่อสัญญาเช่าทางการเงินและสินเชื่อสัญญาเช่าซื้อ บริษัทฯ คิดอัตราดอกเบี้ยกับลูกค้าเป็นอัตราดอกเบี้ยคงที่ อย่างไรก็ตาม ส่วนต่างระหว่างต้นทุนทางการเงินของบริษัทฯ กับอัตราดอกเบี้ยที่คิดกับลูกค้า จะมีการบวกเพิ่มเพื่อให้เพียงพอกับความเสียด้านความผันผวนของอัตราดอกเบี้ยที่อาจเกิดขึ้น โดยที่ผ่านมาส่วนต่าง (Spread) ของอัตราดอกเบี้ยและค่าธรรมเนียมรับของบริษัทฯ เพิ่มขึ้นอย่างต่อเนื่องจากปี 2556 ร้อยละ 9.86 เป็นร้อยละ 10.54 ในปี 2557

3.3 ความเสี่ยงด้านสภาพคล่องทางการเงิน

ณ วันที่ 31 ธันวาคม 2557 บริษัทฯ มีสถาบันการเงินที่ให้ความสนับสนุนในด้านการเงินหลายแห่งโดยมีวงเงินรวมทั้งสิ้น 995.00 ล้านบาททั้งนี้วงเงินส่วนใหญ่เป็นวงเงินระยะสั้นเป็นจำนวน 845.00 ล้านบาทประกอบด้วยวงเงินเบิกเกินบัญชีและตั๋วสัญญาใช้เงิน (P/N) ซึ่งอาจมีความเสี่ยงในการถูกเรียกให้ชำระคืนเงินก่อนกำหนดระยะเวลา หรือ กรณีสถาบันการเงินไม่ต่ออายุสัญญาตั๋วสัญญาใช้เงิน

อย่างไรก็ตามบริษัทฯ ได้มีการบริหารสภาพคล่องเพื่อป้องกันความเสี่ยงดังกล่าวโดยพยายามจัดสรรแหล่งใช้ไป (Used of Fund) ของเงินทุนให้สอดคล้องกับแหล่งได้มาของเงินทุน (Source of Fund) นอกจากนี้ แหล่งเงินที่ได้รับเพิ่มเติมจากการเข้าตลาดหลักทรัพย์ คือ การได้รับวงเงินตั๋วแลกเงิน (Bill of Exchange) จากสถาบันการเงิน จะช่วยทำให้บริษัทฯ มีสภาพคล่องที่ดีขึ้น รวมทั้งเพิ่มความสามารถในการหาแหล่งเงินทุนในการปล่อยสินเชื่อในอนาคต ณ วันที่ 31 ธันวาคม 2556 บริษัทฯ มีสัดส่วนหนี้สินต่อส่วนของผู้ถือหุ้นเท่ากับ 2.59 เท่าและ ณ วันที่ 31 ธันวาคม 2557 บริษัทฯ มีสัดส่วนหนี้สินต่อส่วนของผู้ถือหุ้นเท่ากับ 1.36 เท่า

3.4 ความเสี่ยงด้านการตลาดและการแข่งขัน

บริษัทฯ มีความเสี่ยงจากการแข่งขันกับผู้ให้บริการสินเชื่อที่เป็นสถาบันการเงิน หรือผู้ให้สินเชื่อที่มีผู้ถือหุ้นที่เป็นสถาบันการเงิน อย่างไรก็ตาม ลูกค้าเป้าหมายของบริษัทฯ เป็นคนละกลุ่มกับลูกค้าของผู้ให้บริการที่เป็น

สถาบันการเงินเนื่องจากลูกค้าของบริษัทฯ ส่วนใหญ่จะเป็นผู้ประกอบการขนาดกลางและขนาดย่อมที่มีข้อจำกัดในเรื่องทุนจดทะเบียนและหลักทรัพย์ค้ำประกัน ทำให้ผู้ประกอบการดังกล่าวไม่ได้รับการสนับสนุนจากสถาบันการเงินและไม่ได้รับสินเชื่อที่ต้องการอย่างทันเวลา ในขณะเดียวกัน ความล่าช้าในกระบวนการพิจารณาของสถาบันการเงิน รวมทั้งสถาบันการเงินส่วนใหญ่จะไม่เน้นลูกค้าที่เป็นภาคราชการ หรือ รัฐวิสาหกิจ เนื่องจากระยะเวลาของงานหรือระยะเวลาการชำระเงินกำหนดได้ไม่ชัดเจนเหมือนบริษัทเอกชนขนาดใหญ่ ทำให้ผู้ประกอบการกลุ่มดังกล่าวหันมาใช้บริการของผู้ให้สินเชื่อที่ไม่ได้เป็นสถาบันการเงิน

คู่แข่งหลักของบริษัทฯ ส่วนใหญ่จึงเป็นผู้ให้บริการสินเชื่อที่ไม่ใช่สถาบันการเงิน โดยแต่ละผู้ประกอบการต่างเน้นการให้บริการสินเชื่อในแต่ละประเภทที่แตกต่างกัน ในขณะที่บริษัทฯ มีการให้บริการสินเชื่อที่ครบวงจรตั้งแต่การสนับสนุนสินเชื่อล่วงหน้า (Pre Finance) เช่น สินเชื่อเพื่อการจัดหาหนังสือค้ำประกันของ (Bid Bond) เพื่อให้ลูกค้าสามารถดำเนินธุรกิจได้ตั้งแต่เริ่มประมูลงาน รวมทั้งสินเชื่อเพื่อสนับสนุนโครงการ (Project Backup Financing) และบริการจัดหาสินค้า (Trade Finance) เพื่อช่วยให้ลูกค้าสามารถจัดหาสินค้าหลังจากประมูลงานได้ ก่อนที่จะให้บริการสินเชื่อที่เป็นผลิตภัณฑ์หลักอื่นๆ (Post-Finance) ไม่ว่าจะเป็นสินเชื่อสัญญาเช่าทางการเงิน สินเชื่อสัญญาเช่าซื้อ หรือสินเชื่อการรับโอนสิทธิเรียกร้องต่อไป และด้วยกลยุทธ์การตลาดที่สำคัญของบริษัทฯ ไม่ว่าจะเป็นการบริการที่ครบวงจร รวดเร็ว และมีประสิทธิภาพ ความสัมพันธ์ที่ดีกับลูกค้า อัตราค่าบริการที่ชัดเจน ความยืดหยุ่นในการให้สินเชื่อ รวมทั้งความเชี่ยวชาญในอุตสาหกรรมไอที ซึ่ง

ปัจจุบันหน่วยงานราชการและรัฐวิสาหกิจ รวมทั้งเอกชนขนาดใหญ่มีการลงทุนในการพัฒนางานด้านไอทีค่อนข้างมาก ทำให้บริษัทฯ สามารถแข่งขันกับผู้ประกอบการรายอื่นได้อย่างมีประสิทธิภาพ

3.5 ความเสี่ยงในการพึ่งพิงบุคลากร

ในการประกอบธุรกิจของบริษัทฯ พนักงานถือเป็นบุคลากรที่สำคัญ โดยเฉพาะเจ้าหน้าที่ฝ่ายขายและการตลาด เพราะจะเป็นผู้ที่เข้าถึงและติดต่อกับลูกค้า ซึ่งบุคลากรเหล่านี้ ถือเป็น

บริษัทฯ ได้มีการบริหารสภาพคล่องเพื่อป้องกันความเสี่ยง โดยจัดสรรแหล่งใช้ไปของเงินทุนให้สอดคล้องกับแหล่งได้มาของเงินทุน

ทรัพยากรที่สำคัญในการดำเนินธุรกิจของบริษัทฯ ดังนั้น หากต้องเสียบุคลากรเหล่านี้ไป อาจส่งผลกระทบต่อธุรกิจของบริษัทฯ อย่างไรก็ตาม บริษัทฯ มีมาตรการในการลดความเสี่ยงจากการสูญเสียบุคลากรดังกล่าว โดยบริษัทฯ ได้ให้ความสำคัญกับการพัฒนาและส่งเสริมบุคลากรให้มีส่วนร่วมในการดำเนินงานและเติบโตไปพร้อมกับความสำเร็จของบริษัทฯ มีการจ่ายค่าตอบแทนในอัตราตลาดเพื่อจูงใจให้บุคลากรดังกล่าวทำงานกับบริษัทฯ อย่างต่อเนื่อง รวมทั้งบริษัทฯ ได้มีการจัดสรรหุ้นสามัญเพิ่มทุนจำนวน 4,200,000 หุ้น เพื่อเสนอขายให้แก่กรรมการและพนักงานของบริษัทฯ พร้อมกับการเสนอขายให้แก่ประชาชน (ในราคาเดียวกัน) ซึ่งเป็นการเปิดโอกาสให้พนักงานเป็นเจ้าของบริษัทที่ร่วมสร้างมา รวมทั้งจะช่วยเหลือสร้างกำลังใจ และแรงจูงใจให้พนักงานทำงานอยู่กับบริษัทฯ ในระยะยาว นอกจากนี้ บริษัทฯ ยังมีนโยบายในการพัฒนาความรู้ความสามารถในการทำงานเป็นทีม ไม่ยึดติดกับตัวบุคคล ซึ่งจะช่วยลดความเสี่ยงจากการพึ่งพิงบุคลากรคนใดคนหนึ่งโดยเฉพาะ อย่างไรก็ตาม จากอดีตที่ผ่านมาอัตราหมุนเวียนของบุคลากรในตำแหน่งที่สำคัญอยู่ในระดับที่ต่ำมาก ซึ่งสะท้อนถึงความภักดีของบุคลากรที่มีต่อองค์กร รวมถึงความเชื่อมั่นในศักยภาพขององค์กร

3.6 ความเสี่ยงจากอิทธิพลในการบริการงานของผู้ถือหุ้นรายใหญ่

ณ วันที่ 14 มิถุนายน 2556 บริษัท เอสวีโอเอ จำกัด (มหาชน) (“เอสวีโอเอ”) ถือหุ้นในบริษัทฯ ร้อยละ 86.21 ของจำนวนหุ้นที่จำหน่ายได้แล้วทั้งหมดของบริษัทฯ และภายหลังการเสนอขายหุ้นให้กับประชาชนในครั้งนี้ รวมทั้งเอสวีโอเอจะเสนอขายหุ้นที่ตนถืออยู่ต่อประชาชน จำนวน 6,000,000 หุ้น โดยขายหุ้นดังกล่าวพร้อมกับการเสนอขายหุ้นให้กับประชาชนและในราคาเดียวกันสัดส่วนการถือหุ้นของเอสวีโอเอจะลดลงเหลือร้อยละ 47 ซึ่งผู้ถือหุ้นรายใหญ่อีกครั้งยังคงสามารถควบคุมมติที่ประชุมผู้ถือหุ้นได้ในเรื่องที่กฎหมายกำหนดหรือข้อบังคับของบริษัทฯ กำหนดให้ต้องได้รับคะแนนเสียงไม่น้อยกว่า 3 ใน 4 ของจำนวนเสียงของผู้ถือหุ้นที่มาประชุมและมีสิทธิออกเสียง เนื่องจากผู้ถือหุ้นรายใหญ่สามารถใช้เสียงซึ่งเกินกว่าร้อยละ 25 สำหรับการใช้สิทธิในการคัดค้านในมติต่างๆ ได้ ส่งผลให้ผู้ถือหุ้นรายอื่นไม่อาจถ่วงดุลการออกเสียงของผู้ถือหุ้นรายใหญ่ได้

อย่างไรก็ตาม ผู้ถือหุ้นใหญ่มีความต้องการให้อิสระแก่บริษัทฯ ในการดำเนินธุรกิจ เนื่องจากมีลักษณะเป็น Financial

อย่างชัดเจน แตกต่างจากธุรกิจของเอสวีโอเอ ถึงแม้ว่าเอสวีโอเอจะยังคงเป็นผู้ถือหุ้นใหญ่ แต่ก็ตระหนักดีว่าธุรกิจลักษณะนี้ต้องการความเชี่ยวชาญในการบริหารงาน โดยจะเห็นได้ว่า ผู้บริหารของบริษัทฯ ส่วนใหญ่เป็นผู้มีประสบการณ์ในธุรกิจด้านการเงิน ในขณะเดียวกัน บริษัทฯ ได้มีการแต่งตั้งกรรมการอิสระเข้ามาเป็นคณะกรรมการตรวจสอบจำนวน 5 ท่าน จากจำนวนกรรมการทั้งหมด 7 ท่าน ซึ่งมีประสบการณ์ธุรกิจด้านการเงินหรือมีความรู้เฉพาะด้านที่เอื้อประโยชน์ต่อการประกอบธุรกิจของบริษัทฯ ทั้งสิ้น เพื่อทำหน้าที่ให้คำแนะนำในการดำเนินธุรกิจ รวมทั้งตรวจสอบ พิจารณา และกลั่นกรองมิให้เกิดรายการที่อาจก่อให้เกิดความขัดแย้งทางผลประโยชน์ในอนาคต และเพื่อให้เกิดความโปร่งใสในการดำเนินงานของบริษัทฯ โดยภายหลังจากการเสนอขายหุ้นเพิ่มทุนแล้วโครงสร้างการบริหารทั้งในระดับกรรมการและผู้บริหารจะยังคงเป็นเช่นเดิม

3.7 ความเสี่ยงจากการปฏิบัติตามเงื่อนไขที่กำหนดไว้ในสัญญากู้ยืมเงินจากสถาบันการเงิน

เนื่องจากเอสวีโอเอ เป็นผู้ถือหุ้นรายใหญ่ของบริษัทฯ ณ วันที่ 14 มิถุนายน 2556 ถือหุ้นในบริษัทฯ ร้อยละ 86.21 ของจำนวนหุ้นที่จำหน่ายได้แล้วทั้งหมดของบริษัทฯ และภายหลังการเสนอขายหุ้นให้กับประชาชนในครั้งนี้ รวมทั้งเอสวีโอเอจะเสนอขายหุ้นที่ตนถืออยู่ต่อประชาชน จำนวน 6,000,000 หุ้น โดยขายหุ้นดังกล่าวพร้อมกับการเสนอขายหุ้นให้กับประชาชนและในราคาเดียวกัน สัดส่วนการถือหุ้นของเอสวีโอเอจะลดลงเหลือร้อยละ 47 ซึ่งสถาบันการเงินที่บริษัทฯ กู้ยืมเงินจำนวน 3 แห่ง ได้กำหนดเงื่อนไขในสัญญากู้ยืมเงินว่า เอสวีโอเอ จะต้องดำรงสัดส่วนการถือหุ้นไม่น้อยกว่าร้อยละ 47 ถึงแม้ว่าหุ้นที่เอสวีโอเอถือทั้งหมดจะอยู่ในกำหนดระยะเวลาห้ามซื้อขายหุ้นเป็นระยะเวลา 12 เดือนนับแต่วันที่หุ้นของบริษัทฯ เริ่มทำการซื้อขายในตลาดหลักทรัพย์ โดยภายหลังจากวันที่หุ้นของบริษัทฯ เริ่มทำการซื้อขายในตลาดหลักทรัพย์ครบกำหนดระยะเวลา 6 เดือน เอสวีโอเอจะสามารถทยอยขายหุ้นได้ในจำนวนร้อยละ 25 ของจำนวนหุ้นทั้งหมดที่ถูกสั่งห้ามขาย และอีกร้อยละ 75 เมื่อครบ 12 เดือน ดังนั้น บริษัทฯ จึงมีความเสี่ยงการผิดเงื่อนไขตามสัญญากู้ยืมเงินของสถาบันการเงิน 3 แห่ง หากเอสวีโอเอจำหน่ายหุ้นที่ตนถืออยู่ภายหลังจากระยะเวลาดังกล่าว และส่งผลให้สัดส่วนการถือหุ้นน้อยกว่าร้อยละ 47

4. ข้อมูลหลักทรัพย์และผู้ถือหุ้น นโยบายการจ่ายเงินปันผล



4.1 ความเสี่ยงด้านสินเชื่อ

ณ วันที่ 31 ธันวาคม 2557 กุณจุดทะเบียน และทุนชำระแล้วของบริษัท มีดังนี้

ทุนจดทะเบียน :	200,000,000 บาท	ทุนชำระแล้ว :	200,000,000 บาท
หุ้นสามัญ :	200,000,000 หุ้น	มูลค่าที่ตราไว้หุ้นละ :	1 บาท

โดยบริษัทได้นำหุ้นสามัญของบริษัทเข้าจดทะเบียนในตลาดหลักทรัพย์แห่งประเทศไทย ในวันที่ 25 มีนาคม 2557

4.2 ผู้ถือหุ้นสูงสุด 10 รายแรก ณ วันที่ 28 เมษายน 2557

ผู้ถือหุ้นรายใหญ่

ณ วันที่ 28 เมษายน 2557 รายชื่อผู้ถือหุ้นของบริษัทฯ มีดังนี้

ลำดับ	รายชื่อผู้ถือหุ้น	จำนวนหุ้น	ร้อยละ
1	บริษัท เอสวีโอเอ จำกัด (มหาชน) ^{/1}	93,999,965	47.00
2	นายประสิทธิ์ กาญจนศักดิ์ชัย	16,000,000	8.00
3	นายมินทร์ อิงค์ธนศ	6,420,237	3.21
4	นายทรงพล ชัชวาลย์พันธ์	3,000,000	1.50
5	นายวิวัฒน์ จิตปรีดากร	1,753,220	0.88
6	นางผกาดี ช่างวิซุการ	1,600,000	0.80
7	บริษัท ไทยเอ็นวีดีอาร์ จำกัด	1,363,069	0.68
8	นายสุธี ทศนานุกุลกิจ	1,200,000	0.60
9	นางนิธิตา หล้าคำมูล	1,163,000	0.58
10	นายอนุรุท พรหมมี	1,021,000	0.51
	รายย่อยอื่นๆ	72,479,509	36.24
	รวม	200,000,000	100.00

หมายเหตุ บริษัท เอสวีโอเอ จำกัด (มหาชน) เป็นผู้ถือหุ้นใหญ่ของบริษัทฯ โดยมีรายชื่อผู้ถือหุ้น ดังนี้

/1 รายชื่อผู้ถือหุ้นสามัญของเอสวีโอเอ 10 รายแรก ณ วันที่ 17 มีนาคม 2557



นโยบายการจ่ายเงินปันผล

บริษัทฯ มีนโยบายการจ่ายเงินปันผลในอัตราไม่น้อยกว่าร้อยละ 50 ของกำไรสุทธิจากงบการเงินของบริษัทฯ ภายหลังการหักภาษีเงินได้นิติบุคคล และการจัดสรรทุนสำรองตามกฎหมายในแต่ละปี อย่างไรก็ตาม บริษัทฯ อาจพิจารณาจ่ายเงินปันผลในอัตราที่แตกต่างไปจากนโยบายที่กำหนดไว้ หรืองดจ่ายเงินปันผล โดยจะขึ้นอยู่กับผลประกอบการ สภาพคล่องทางการเงิน ภาวะเศรษฐกิจ และความจำเป็นในการใช้เป็นเงินทุนหมุนเวียนเพื่อบริหารกิจการและการขยายธุรกิจของบริษัทฯ

5. โครงสร้างการจัดการ

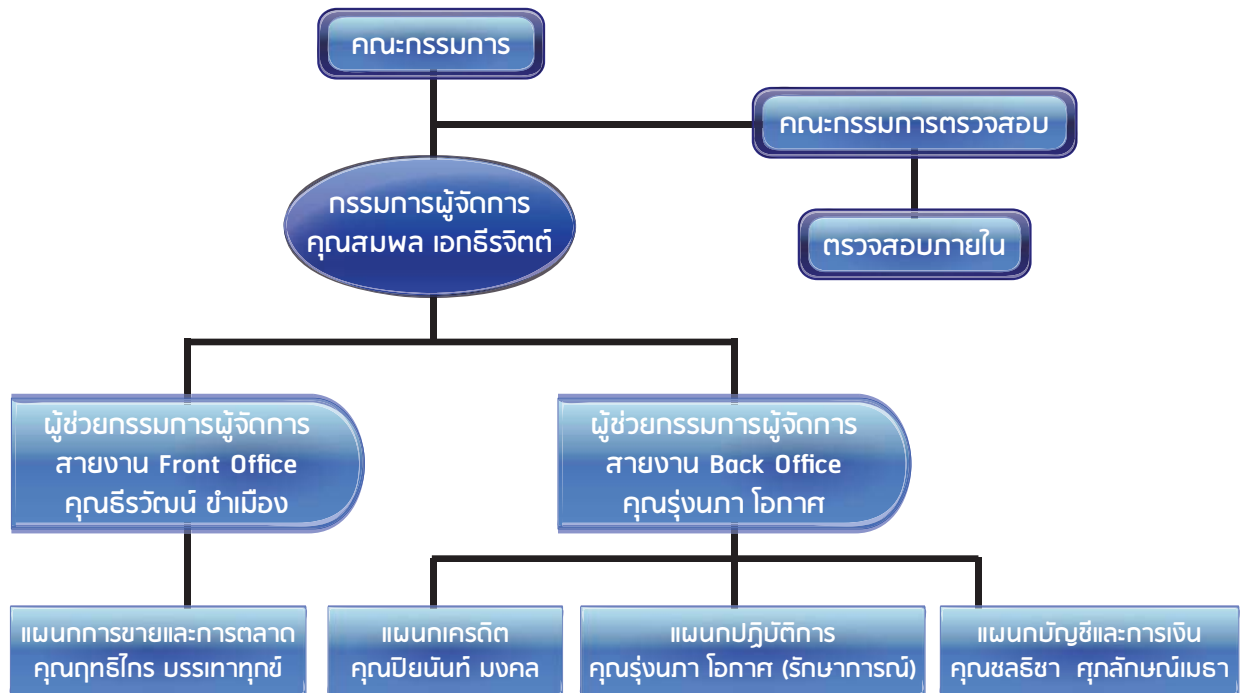

6. คณะกรรมการ



6.1 คณะกรรมการบริษัท

โครงสร้างการจัดการของบริษัทฯ ประกอบด้วย คณะกรรมการบริษัท และคณะกรรมการชุดย่อยดังนี้ คือคณะกรรมการตรวจสอบ (โดยที่คณะกรรมการตรวจสอบยังได้ปฏิบัติหน้าที่แทนคณะกรรมการสรรหา คณะกรรมการค่าตอบแทน คณะกรรมการกำกับดูแล อีกด้วย เนื่องจากบริษัทฯ ยังเป็นองค์กรขนาดเล็ก จึงยังอาจไม่เหมาะสมในการมีคณะ

กรรมการย่อยหลายชุด) และผู้บริหารของบริษัทฯ มีคุณสมบัติครบถ้วนตามมาตรา 68 แห่งพระราชบัญญัติบริษัทมหาชน จำกัด พ.ศ. 2535 และตามประกาศคณะกรรมการตลาดทุนที่เกี่ยวข้อง ทั้งนี้ รายละเอียดโครงสร้างการจัดการของบริษัทฯ มีดังนี้

คณะกรรมการบริษัท ประกอบด้วย กรรมการจำนวนทั้งสิ้น 7 ท่าน ประกอบด้วย

ชื่อ-นามสกุล	ตำแหน่ง
1. นางดวงพร สุจิตานุกิต	ประธานกรรมการ กรรมการอิสระ และประธานกรรมการตรวจสอบ
2. นายเกียรติชัย ศรีวิจิตร	รองประธานกรรมการ
3. นายสมพล เอกภริจิตต์	กรรมการและกรรมการผู้จัดการ
4. พลตำรวจเอก เจตน์ มงคลหัตถ์	กรรมการอิสระและกรรมการตรวจสอบ
5. นายประกอบ วิศิษฐ์กิจการ	กรรมการอิสระและกรรมการตรวจสอบ
6. นายสุทัศน์ ชันเจริญสุข	กรรมการอิสระและกรรมการตรวจสอบ
7. นางนิจันรินทร์ สุวรรณเกต*	กรรมการอิสระและกรรมการตรวจสอบ

*นางนิจันรินทร์ สุวรรณเกต เป็นกรรมการที่ได้รับการแต่งตั้งเมื่อวันที่ 28 เมษายน 2557

กรรมการผู้มีอำนาจลงนามผูกพันบริษัทฯ

นายเจียรชัย ศรีวิจิตร, นายสมพล เอกธีรจิตต์ ลงลายมือชื่อร่วมกันและประทับตราสำคัญของบริษัท

6.2 คณะกรรมการตรวจสอบ

คณะกรรมการตรวจสอบของบริษัทฯ มีจำนวนทั้งสิ้น 5 ท่าน ประกอบด้วย

ชื่อ-นามสกุล	ตำแหน่ง
1. นางดวงพร สุจิตตานุกิต*	ประธานกรรมการตรวจสอบ
2. พลตำรวจเอก เจตน์ มงคลหัตถี	กรรมการตรวจสอบ
3. นายประกอบ วิเศษฐิจการ*	กรรมการตรวจสอบ
4. นายสุทัศน์ ชันเจริญสุข	กรรมการตรวจสอบ
5. นางนิจันันตร์ สุวรรณเกต	กรรมการตรวจสอบ

หมายเหตุ * เป็นกรรมการที่มีความรู้และประสบการณ์ที่เพียงพอ ที่จะสามารถทำหน้าที่ในการสอบทานความน่าเชื่อถือของการเงินได้โดย นางดวงพร สุจิตตานุกิต เป็นผู้สอบบัญชีรับอนุญาต รวมทั้งมีประสบการณ์ด้านการเงินจากสถาบันการเงินหลายแห่ง ได้แก่ บริษัท หลักทรัพย์ บิที จำกัด และธนาคารซีไอเอ็มบี ไทย จำกัด (มหาชน) และนายประกอบ วิเศษฐิจการ จบการศึกษาระดับปริญญาโท สาขาการเงินการคลัง รวมทั้งมีประสบการณ์ด้านการเงินจากธนาคารกรุงศรีอยุธยา จำกัด (มหาชน) โดยมี นายภัทรพล ศิริวิบูลย์ เป็นเลขานุการคณะกรรมการตรวจสอบ

6.3 คณะกรรมการสรรหา คณะกรรมการค่าตอบแทน และคณะกรรมการกำกับดูแล

เนื่องจากบริษัทฯ ยังเป็นองค์กรขนาดเล็ก คณะกรรมการตรวจสอบจึงได้รับมอบหมายให้ปฏิบัติหน้าที่คณะกรรมการสรรหา คณะกรรมการค่าตอบแทน และคณะกรรมการกำกับดูแลด้วย โดยไม่ขอรับค่าตอบแทนหน้าที่เพิ่มเติมตามรายละเอียดดังนี้

ชื่อ-นามสกุล	ตำแหน่ง
1. นางดวงพร สุจิตตานุกิต	ประธานกรรมการสรรหา ประธานกรรมการค่าตอบแทน และประธานกรรมการกำกับดูแล
2. พลตำรวจเอก เจตน์ มงคลหัตถี	
3. นายประกอบ วิเศษฐิจการ	กรรมการสรรหา กรรมการค่าตอบแทน และกรรมการกำกับดูแล
4. นายสุทัศน์ ชันเจริญสุข	
5. นางนิจันันตร์ สุวรรณเกต	

6.4 เลขานุการบริษัท

ในการประชุมคณะกรรมการบริษัทครั้งที่ 13/2555 เมื่อวันที่ 19 ธันวาคม 2555 คณะกรรมการบริษัทฯ ได้มีมติแต่งตั้ง นางรุ่งนภา โอภาส ดำรงตำแหน่งเลขานุการบริษัทฯ เพื่อให้เป็นไปตามมาตรา 89/15 ของพระราชบัญญัติหลักทรัพย์

และตลาดหลักทรัพย์ พ.ศ. 2535 แก้ไขโดยพระราชบัญญัติหลักทรัพย์และตลาดหลักทรัพย์ (ฉบับที่ 4) พ.ศ. 2551 โดยนางรุ่งนภา ได้ผ่านการอบรมหลักสูตรประกาศนียบัตรสำหรับเลขานุการบริษัท (CSP) แล้วเมื่อวันที่ 3-4 กุมภาพันธ์ 2557



6.5 ผู้บริหาร

บริษัทฯ มีผู้บริหารจำนวนทั้งสิ้น 6 ท่าน ประกอบด้วย

ชื่อ-นามสกุล	ตำแหน่ง
1. นายสมพล เอกธีรจิตต์	กรรมการผู้จัดการ
2. นางรุ่งนภา โอภาส	ผู้ช่วยกรรมการผู้จัดการ – สายงาน Back Office
3. นายธีรวัฒน์ ขำเมือง	ผู้ช่วยกรรมการผู้จัดการ – สายงาน Front Office
4. นางสาวปิยนันท์ มงคล	ผู้ช่วยผู้จัดการ – แผนกเครดิต
5. นายฤทธิไกร บรรเทาทุกข์	ผู้ช่วยผู้จัดการ – แผนกการขายและการตลาด
6. นางชลธิชา ศุภลักษณ์เมธา	ผู้ช่วยผู้จัดการ – แผนกบัญชีและการเงิน

6.6 ค่าตอบแทนกรรมการและผู้บริหาร

■ ค่าตอบแทนที่เป็นตัวเงิน

ค่าตอบแทนคณะกรรมการ

ค่าตอบแทนกรรมการประจำปี 2557 มีรายละเอียดดังนี้

ชื่อ-นามสกุล	จำนวนครั้งที่เข้าประชุม/ จำนวนการประชุมรวม ปี 2557	ค่าตอบแทน กรรมการ ปี 2557
1. นางดวงพร สุจริตานุกิต	12/12	1,865,000.00
2. นายมินทร์ อิงศ์เนศ*	03/12	135,000.00
3. นายเกียรติชัย ศรีวิจิตร	12/12	540,000.00
4. นายสมพล เอกธีรจิตต์**	12/12	0.00
5. พลตำรวจเอก เจตน์ มงคลหัตถิ	12/12	665,000.00
6. นายประกอบ วิศิษฐ์กิจการ	11/12	660,000.00
7. นายสุทัศน์ ชันเจริญสุข	11/12	660,000.00
8. นางนิจันรินทร์ สุวรรณเกต***	08/12	440,000.00
รวม		4,960,000.00

หมายเหตุ

* นายมินทร์ อิงศ์เนศ ลาออกจากการเป็นกรรมการของบริษัทฯ เมื่อวันที่ 27 มีนาคม 2557

** นายสมพล เอกธีรจิตต์ ได้แสดงความประสงค์ไม่รับค่าตอบแทนรายเดือนในฐานะกรรมการเนื่องจากได้รับเงินเดือนประจำในฐานะกรรมการผู้จัดการของบริษัท

*** นางนิจันรินทร์ สุวรรณเกต เป็นกรรมการที่ได้รับการแต่งตั้งจากที่ประชุมคณะกรรมการบริษัทครั้งที่ 4/2557

เมื่อวันที่ 28 เมษายน 2557 แทนนายมินทร์ อิงศ์เนศ ที่ได้ลาออก

**** ที่ประชุมคณะกรรมการครั้งที่ 1/2558 เมื่อวันที่ 15 มกราคม 2558 ได้มีมติอนุมัติเห็นชอบให้เสนอจ่ายโบนัสกรรมการเป็นจำนวนเงิน 400,000 บาท จากผลการดำเนินงานปี 2557 ต่อที่ประชุมผู้ถือหุ้นครั้งที่ 2/2558 วันที่ 10 เมษายน 2558 โดยเงินโบนัสกรรมการดังกล่าว ยังไม่ได้รวมอยู่ในค่าตอบแทนกรรมการปี 2557 ข้างต้น

ค่าตอบแทนผู้บริหาร

ในปี 2557 บริษัทฯ จ่ายค่าตอบแทนให้แก่ผู้บริหารจำนวน 12.97 ล้านบาท ค่าตอบแทนดังกล่าวรวมถึง เงินเดือน โบนัส เงินสมทบเข้ากองทุนสำรองเลี้ยงชีพ

ปี	จำนวนผู้บริหาร (ราย)	จำนวนเงินค่าตอบแทน (บาท)
2557	6	12,972,900.00

7. การกำกับดูแลกิจการ



บริษัทฯ ให้ความสำคัญกับการกำกับดูแลกิจการที่ดี เนื่องจากพิจารณาเห็นว่าเป็นกลไกสำคัญในการนำไปสู่การมีระบบบริหารจัดการที่มีประสิทธิภาพ โปร่งใส และสามารถตรวจสอบได้ ซึ่งจะช่วยสร้างความเชื่อมั่นและความมั่นใจต่อผู้ถือหุ้น ผู้ลงทุน ผู้มีส่วนได้เสีย และผู้ที่เกี่ยวข้องทุกฝ่าย โดยการมีกรกำกับดูแลกิจการที่ดีจะเป็นเครื่องมือเพื่อเพิ่มมูลค่าสร้างความสามารถในการแข่งขัน รวมทั้งส่งเสริมการเติบโตอย่างยั่งยืนของบริษัทฯ ในระยะยาว ดังนั้น บริษัทฯ จึงกำหนดให้มีนโยบายในการกำกับดูแลกิจการที่ดี ตามที่กำหนดโดยตลาดหลักทรัพย์แห่งประเทศไทย ในการประชุมคณะกรรมการบริษัท ครั้งที่ 3/2556 เมื่อวันที่ 15 กรกฎาคม 2556 ซึ่งครอบคลุมหลักการ 5 หมวด โดยมีรายละเอียดดังต่อไปนี้

หมวดที่ 1 สิทธิของผู้ถือหุ้น (The Rights of Shareholders)

บริษัทฯ ตระหนักและให้ความสำคัญในสิทธิพื้นฐานต่างๆ ของผู้ถือหุ้น ได้แก่ สิทธิการซื้อขายหรือโอนหุ้น สิทธิในการที่จะได้รับส่วนแบ่งกำไรของกิจการและเงินปันผลอย่างเท่าเทียมกัน สิทธิในการได้รับข้อมูลข่าวสารของกิจการอย่างเพียงพอ สิทธิในการเข้าร่วมประชุมเพื่อใช้สิทธิออกเสียงในที่ประชุม

ผู้ถือหุ้นเพื่อแต่งตั้งหรือถอดถอนกรรมการ แต่งตั้งผู้สอบบัญชี และเรื่องที่มีผลกระทบต่อบริษัทฯ เช่น การจัดสรรเงินปันผล การกำหนดหรือการแก้ไขข้อบังคับและหนังสือบริคณห์สนธิ และข้อบังคับ การลดทุนหรือเพิ่มทุน และสิทธิในการได้รับการปฏิบัติที่เท่าเทียมในการรับซื้อหุ้นคืนโดยบริษัท เป็นต้น

นอกเหนือจากสิทธิพื้นฐานต่างๆ ข้างต้นแล้ว บริษัทฯ ยังได้ดำเนินการในเรื่องต่างๆ ที่เป็นการส่งเสริมและอำนวยความสะดวกในการใช้สิทธิของผู้ถือหุ้นรวมถึงนักลงทุนสถาบัน ในการเข้าร่วมการประชุมผู้ถือหุ้น

1. จัดส่งหนังสือนัดประชุมให้ผู้ถือหุ้นทราบล่วงหน้าก่อนวันประชุมอย่างน้อย 21 วัน โดยจะระบุวัน เวลา สถานที่ และวาระการประชุม ตลอดจนข้อมูลประกอบที่เกี่ยวข้องกับเรื่องที่ต้องตัดสินใจในที่ประชุมอย่างครบถ้วน

2. ในกรณีที่ผู้ถือหุ้นไม่สามารถเข้าร่วมประชุมได้ บริษัทฯ เปิดโอกาสให้ผู้ถือหุ้นสามารถมอบฉันทะให้กรรมการอิสระหรือบุคคลใดๆ เข้าร่วมประชุมแทนตนได้ โดยใช้หนังสือมอบฉันทะแบบหนึ่งแบบใดที่บริษัทฯ ได้จัดส่งไปพร้อมหนังสือนัดประชุม

3. บริษัทฯ จัดช่องทางทางลงทะเบียน ณ สถานที่จัดการประชุม สำหรับผู้ถือหุ้นบุคคลธรรมดา และนักลงทุนสถาบัน

โดยบริษัทได้นำระบบคอมพิวเตอร์มาใช้ในการลงทะเบียนและนับคะแนนเสียง เพื่อช่วยให้ขั้นตอนการลงทะเบียนและการประมวลผลการลงคะแนนเสียงเป็นไปอย่างรวดเร็วยิ่งขึ้น

4. เปิดโอกาสให้ผู้ถือหุ้นได้ซักถาม แสดงความคิดเห็น และข้อเสนอแนะต่างๆ ได้อย่างเต็มที่และอิสระ

5. เมื่อการประชุมแล้วเสร็จ บริษัทฯ จะจัดทำรายงานการประชุมโดยแสดงข้อมูลอย่างถูกต้อง ครบถ้วน เพื่อให้ผู้ถือหุ้นสามารถตรวจสอบได้

อนึ่ง บริษัทฯ ได้จัดการประชุมสามัญผู้ถือหุ้นประจำปี 2557 เมื่อวันที่ 28 เมษายน 2557 ณ ห้องประชุมใหญ่ ชั้น 34 อาคารไอทีโปรเฟสชั่นแนล กรุงเทพมหานคร ประเทศไทย โดยมีการประชุมและผู้บริหารระดับสูงเข้าร่วมการประชุมสามัญผู้ถือหุ้นประจำปี 2557 จำนวน 9 ท่าน

บริษัทฯ ได้มอบให้บริษัท ศูนย์รับฝากหลักทรัพย์ (ประเทศไทย) จำกัด ซึ่งเป็นนายทะเบียนของบริษัท เป็นผู้ดำเนินการจัดส่งหนังสือเชิญประชุมผู้ถือหุ้นและเอกสารประกอบการประชุมให้แก่ผู้ถือหุ้นเป็นเวลาล่วงหน้าไม่น้อยกว่า 21 วันก่อนการประชุม และได้จัดให้มีการเผยแพร่หนังสือเชิญประชุมผู้ถือหุ้นและเอกสารประกอบการประชุมทางเว็บไซต์ของบริษัทที่ www.leaseit.co.th เป็นการล่วงหน้าไม่น้อยกว่า 21 วันก่อนการประชุม เพื่อให้ผู้ถือหุ้นสามารถเข้าถึงข้อมูลที่เกี่ยวข้องกับการประชุมผู้ถือหุ้นได้สะดวกและรวดเร็วขึ้น

บริษัทฯ ได้เปิดโอกาสให้ผู้ถือหุ้นส่งคำถามที่เกี่ยวข้องกับวาระการประชุมล่วงหน้าก่อนการประชุมสามัญผู้ถือหุ้นประจำปี 2558 ในระหว่างวันที่ 1 ตุลาคม – 31 ธันวาคม 2557 อย่างไรก็ดี ไม่มีผู้ถือหุ้นส่งคำถามที่เกี่ยวข้องกับวาระการประชุมแต่อย่างใด

บริษัทฯ ระบุความเห็นของคณะกรรมการบริษัทฯ ไว้ในหนังสือนัดประชุมผู้ถือหุ้น และจัดส่งหนังสือนัดประชุมผู้ถือหุ้นล่วงหน้าให้แก่ผู้ถือหุ้นภายในระยะเวลาที่ ก.ล.ต. หรือตลาดหลักทรัพย์ กำหนด เพื่อให้ผู้ถือหุ้นมีเวลาศึกษาข้อมูลล่วงหน้าก่อนการประชุม นอกจากนี้ ผู้ถือหุ้นจะได้รับข้อมูลข่าวสารผ่านทางสื่ออิเล็กทรอนิกส์ของตลาดหลักทรัพย์ เว็บไซต์ของบริษัทฯ และการลงข่าวสารในหนังสือพิมพ์ตามพระราชบัญญัติมหาชนจำกัด ทั้งนี้ บริษัทฯ มีนโยบายที่จะให้คณะกรรมการบริษัทฯ เข้าร่วม

การประชุมผู้ถือหุ้นโดยพร้อมเพรียงกัน โดยเฉพาะประธานอนุกรรมการชุดต่างๆ เช่น ประธานกรรมการตรวจสอบ เป็นต้น เพื่อร่วมชี้แจงหรือตอบข้อซักถามของผู้ถือหุ้นในที่ประชุม

บริษัทฯ ได้จัดให้มีการชี้แจงหลักเกณฑ์และวิธีการออกเสียงลงคะแนนให้แก่ผู้ถือหุ้นก่อนเริ่มประชุม โดยมีที่ปรึกษากฎหมายทำหน้าที่กำกับดูแลการประชุมและการออกเสียงลงคะแนนเพื่อให้เป็นไปตามกฎหมายและข้อบังคับของบริษัท ทั้งนี้ ในการประชุมผู้ถือหุ้น ประธานในที่ประชุมได้เปิดโอกาสให้ผู้ถือหุ้นแสดงความคิดเห็นและตั้งคำถามในเรื่องที่เกี่ยวข้องกับบริษัท และวาระการประชุมอย่างเต็มที่

บริษัทฯ ได้ทำการแจ้งมติที่ประชุมสามัญผู้ถือหุ้นประจำปี 2557 โดยระบุนผลการออกเสียงลงคะแนนในแต่ละวาระ แยกประเภทคะแนนเสียงเป็น “เห็นด้วย” “ไม่เห็นด้วย” และ “งดออกเสียง” โดยจัดส่งในรูปแบบจดหมายข่าวไปยังตลาดหลักทรัพย์แห่งประเทศไทยภายในวันถัดไปภายหลังจากการประชุมผู้ถือหุ้นเสร็จสิ้น พร้อมทั้งเปิดเผยไว้บนเว็บไซต์ของบริษัท

หมวดที่ 2 การปฏิบัติต่อผู้ถือหุ้นอย่างเท่าเทียมกัน (The Equitable Treatment of Shareholders)

คณะกรรมการบริษัทฯ ให้ความสำคัญและดูแลให้มีการปฏิบัติต่อผู้ถือหุ้นทุกรายอย่างเท่าเทียมกันและเป็นธรรม ทั้งผู้ถือหุ้นที่เป็นผู้บริหารและผู้ถือหุ้นที่ไม่เป็นผู้บริหาร ผู้ถือหุ้นที่เป็นคนไทยหรือผู้ถือหุ้นต่างชาติ ผู้ถือหุ้นรายใหญ่หรือผู้ถือหุ้นรายย่อย โดยได้ดำเนินการต่าง ๆ ดังนี้

บริษัทฯ มีนโยบายที่จะรักษาสหสิทธิของผู้ถือหุ้นทุกราย โดยในการประชุมสามัญผู้ถือหุ้น ประธานในที่ประชุมจะ

ดำเนินการประชุมตามระเบียบวาระการประชุมที่ได้แจ้งไว้ในหนังสือเชิญประชุมผู้ถือหุ้น และไม่มีการเพิ่มวาระการประชุมโดยไม่แจ้งให้ผู้ถือหุ้นทราบล่วงหน้า ทั้งนี้ ผู้ถือหุ้นของบริษัททุกรายมีสิทธิออกเสียงลงคะแนนตามจำนวนหุ้นที่ตนถืออยู่ โดยหนึ่งหุ้นมีสิทธิออกเสียงเท่ากับหนึ่งเสียง

บริษัทฯ ได้เปิดโอกาสให้ผู้ถือหุ้นเสนอเรื่องที่เห็นสมควรบรรจุเป็นวาระการประชุมสามัญผู้ถือหุ้นประจำปี 2558 และเสนอชื่อบุคคลเพื่อเข้ารับการเลือกตั้งเป็นกรรมการล่วงหน้าก่อนการประชุมผู้ถือหุ้นในระหว่างวันที่ 1 ตุลาคม – 31

คณะกรรมการบริษัท
ให้ความสำคัญและ
ดูแลให้มีการปฏิบัติต่อ
ผู้ถือหุ้นทุกรายอย่าง
เท่าเทียมกันและเป็น
SSSM

ธันวาคม 2557 โดยบริษัทได้เผยแพร่รายละเอียดเกี่ยวกับหลักเกณฑ์และวิธีการในการดำเนินการดังกล่าวโดยจัดส่งในรูปแบบจดหมายข่าวไปยังตลาดหลักทรัพย์แห่งประเทศไทยและทางเว็บไซต์ของบริษัทที่ www.leaseit.co.th อย่างไรก็ดี ไม่มีผู้ถือหุ้นเสนอเรื่องเพื่อบรรจุเป็นวาระการประชุม หรือเสนอข้อบุคคลเพื่อเข้ารับการพิจารณาเลือกตั้งเป็นกรรมการแต่อย่างใด

บริษัทฯ มีนโยบายที่จะเพิ่มทางเลือกในการประชุมให้แก่ผู้ถือหุ้นที่ไม่สามารถเข้าร่วมประชุมด้วยตนเอง สามารถ

มอบฉันทะให้กรรมการอิสระหรือบุคคลอื่นเข้าร่วมประชุมและออกเสียงแทนผู้ถือหุ้นได้ โดยบริษัทฯ ได้จัดเตรียมหนังสือมอบฉันทะตามแบบที่กระทรวงพาณิชย์ประกาศกำหนด ซึ่งระบุถึงเอกสาร/หลักฐานทั้งคำแนะนำขั้นตอนในการมอบฉันทะ ซึ่งผู้ถือหุ้นสามารถกำหนดทิศทางการออกเสียงลงคะแนนได้ และ

ได้จัดส่งหนังสือมอบฉันทะให้แก่ผู้ถือหุ้นพร้อมหนังสือเชิญประชุมผู้ถือหุ้น นอกจากนี้ ผู้ถือหุ้นสามารถดาวน์โหลดหนังสือมอบฉันทะได้ทางเว็บไซต์ของบริษัทที่ www.leaseit.co.th

การดำเนินการประชุมจะเป็นไปตามข้อบังคับของบริษัทฯ ตามลำดับวาระการประชุม โดยจะมีการเสนอรายละเอียดในแต่ละวาระอย่างครบถ้วน พร้อมแสดงข้อมูลประกอบการพิจารณาอย่างชัดเจน รวมทั้งจะไม่เพิ่มวาระการประชุมที่ไม่มีการแจ้งให้ผู้ถือหุ้นทราบล่วงหน้าโดยไม่จำเป็น โดยเฉพาะวาระที่มีความสำคัญที่ผู้ถือหุ้นต้องใช้เวลาในการศึกษาข้อมูลก่อนการตัดสินใจ

คณะกรรมการบริษัทฯ ได้กำหนดมาตรการป้องกันการใช้ข้อมูลภายในโดยมิชอบ (Insider Trading) ของบุคคลที่เกี่ยวข้องซึ่งรวมถึงกรรมการ ผู้บริหาร พนักงานและลูกจ้าง รวมถึงตลอดถึงคู่สมรสและบุตรที่ยังไม่บรรลุนิติภาวะของบุคคลดังกล่าวที่เกี่ยวข้องกับข้อมูล รวมถึงได้กำหนดบทลงโทษเกี่ยวกับการเปิดเผยข้อมูลของบริษัทฯ หรือนำข้อมูลของบริษัทฯ ไปใช้เพื่อประโยชน์ส่วนตนไว้แล้วตามนโยบายการป้องกันการนำข้อมูลภายในไปใช้ประโยชน์รวมทั้งได้ให้ความรู้แก่กรรมการและผู้บริหารของบริษัทฯ เกี่ยวกับภาระหน้าที่ในการรายงานการถือครองหลักทรัพย์ในบริษัทฯ ของตนเอง คู่สมรส และบุตรที่ยังไม่บรรลุนิติภาวะ ตลอดจนการรายงาน

การเปลี่ยนแปลงการถือครองหลักทรัพย์ต่อสำนักงานคณะกรรมการกำกับหลักทรัพย์และตลาดหลักทรัพย์ ตามมาตรา 59 และบทกำหนดโทษตามพระราชบัญญัติหลักทรัพย์และตลาดหลักทรัพย์ พ.ศ. 2535

บริษัทฯ จะจัดทำรายงานการประชุมสามัญผู้ถือหุ้นประจำปี และจัดให้มีการเผยแพร่รายงานการประชุมทางเว็บไซต์ของบริษัทที่ www.leaseit.co.th

บริษัทฯ มีนโยบายที่เกี่ยวข้องกับการทำรายการที่เกี่ยวข้องกันที่เข้าข่ายจะต้องขออนุมัติจากผู้ถือหุ้นตามข้อกำหนดของตลาดหลักทรัพย์ฯ ก่อนทำรายการ บริษัทฯ จะเปิดเผยข้อมูลเกี่ยวกับชื่อและความสัมพันธ์ของบุคคลที่เกี่ยวข้องนโยบายการกำหนดราคา และมูลค่าของรายการ รวมทั้งความเห็นของคณะกรรมการเกี่ยวกับรายการดังกล่าวให้ผู้ถือหุ้นทราบอย่างชัดเจนในการประชุมผู้ถือหุ้น

บริษัทฯ มีนโยบายไม่อนุญาตให้มีรายการระหว่างกัน ในลักษณะที่เป็นการให้ความช่วยเหลือทางการเงิน เช่น การให้กู้ยืมเงิน การค้ำประกันสินเชื่อ

บริษัทฯ มีรายการระหว่างกันกับกลุ่มบริษัทในเครือซึ่งได้กระทำอย่างยุติธรรมตามราคาตลาด และเป็นไปตามปกติธุรกิจการค้า (Fair and at arms's length)

หมวดที่ 3 บทบาทของผู้มีส่วนได้เสีย (The Role of Stakeholders)

ก) การดูแลสิทธิของผู้มีส่วนได้เสีย

บริษัทตระหนักถึงสิทธิของผู้มีส่วนได้เสียทุกกลุ่มทั้งภายในและภายนอกบริษัท และดูแลเพื่อให้มั่นใจได้ว่าสิทธิดังกล่าวได้รับการคุ้มครองและปฏิบัติด้วยดี ทั้งนี้ เพื่อสร้างความเข้าใจอันดีและความร่วมมือระหว่างบริษัทและผู้มีส่วนได้เสีย อันจะเป็นประโยชน์ต่อการดำเนินงาน สร้างความเชื่อมั่นและความมั่นคงให้แก่บริษัทและผู้มีส่วนได้เสีย รวมทั้งเพิ่มขีดความสามารถในการแข่งขันของบริษัทในระยะยาว ดังนี้

1. พนักงาน: บริษัทฯ ให้ความสำคัญกับการคัดเลือกบุคลากร ที่เหมาะสมกับตำแหน่ง และเน้นบุคลากรมีประสบการณ์ในการทำงานตรงกับลักษณะงานของบริษัทฯ เพื่อความเชี่ยวชาญในงานนั้นซึ่งบริษัทฯ ตระหนักเสมอว่าพนักงานเป็นทรัพยากรที่มีคุณค่า และเป็นรากฐานของความสำเร็จ ดังนั้น บริษัทฯ จึงมุ่งมั่นที่จะพัฒนาศักยภาพของพนักงานตลอดเส้นทางการทำงาน โดยพัฒนาทักษะ เพิ่มพูนความรู้อย่างต่อเนื่อง และความสามารถของพนักงาน รวมทั้งมอบโอกาสในการสร้างความก้าวหน้าในการทำงานให้แก่พนักงานทุกคนโดยเท่าเทียมกัน ตลอดจนการสร้างแรงจูงใจใน

เรื่องผลตอบแทนที่เหมาะสมและสามารถเทียบเคียงกับบริษัทชั้นนำโดยทั่วไป ตลอดจนการดูแลคุณภาพชีวิตของพนักงานทุกคนโดยเท่าเทียมกันโดยบริษัทฯ ได้กำหนดนโยบายการจ่ายค่าตอบแทนพนักงานที่สอดคล้องกับผลการดำเนินงานของบริษัททั้งในระยะสั้น อาทิเช่น ความสามารถในการทำกำไรในแต่ละปี ในรูปแบบของเงินจูงใจ (Incentive) และเงินโบนัส (Bonus) และในระยะยาว โดยการนำเอารูปแบบการวัดผลการปฏิบัติงานตาม Balanced Scorecard โดยอาศัยการกำหนดตัวชี้วัด (KPI) มาใช้เป็นเครื่องมือทางด้านการจัดการที่ช่วยในการนำกลยุทธ์ไปสู่การปฏิบัติ (Strategic Implementation) โดยอาศัยการวัดหรือการประเมิน ที่จะช่วยให้องค์กรเกิดความสอดคล้องเป็นอันหนึ่งอันเดียวกัน และมุ่งเน้นในสิ่งที่มีความสำคัญต่อความสำเร็จขององค์กรโดยบริษัทฯ ศึกษาและทบทวนโครงสร้างองค์กร บทบาท หน้าที่ และความรับผิดชอบของแต่ละตำแหน่งงาน ประเมินผลการทำงานและความก้าวหน้าในการทำงานของพนักงานอย่างสม่ำเสมอ ทั้งนี้เพื่อพัฒนาองค์กรสู่การเป็นองค์กรที่ดี นอกจากนี้บริษัทอยู่ระหว่างการศึกษาคู่มือโครงการ Employee joint investment program (EJIP) เพื่อให้พนักงานได้ออมและสร้างผลตอบแทนการลงทุนในระยะยาวและมีส่วนร่วมเป็นเจ้าของบริษัท

บริษัทฯ ให้ความสำคัญในเรื่องสวัสดิการและ ความปลอดภัยของพนักงาน โดยบริษัทฯ ได้จัดสวัสดิการและสิทธิประโยชน์ขั้นพื้นฐานตามที่กฎหมายกำหนด อาทิ วันเวลาทำงาน วันหยุด วันหยุดพักผ่อนประจำปี และวันลาหยุดประเภทต่างๆ รวมถึงการประกันสังคม กองทุนเงินทดแทน กองทุนสำรองเลี้ยงชีพ โดยมีการประชาสัมพันธ์สิทธิประโยชน์ต่างๆ ให้กับพนักงานทราบ และนอกจากนั้นบริษัทฯ ได้จัดให้มีสวัสดิการอื่นๆ นอกจากที่กฎหมายกำหนด อาทิ การประกันสุขภาพ ซึ่งครอบคลุมการรักษาพยาบาลผู้ป่วยนอก และผู้ป่วยในการประกันชีวิต การประกันอุบัติเหตุ และการตรวจสุขภาพประจำปี รวมถึงจัดให้มีมาตรการการดูแลสุขภาพอนามัยของพนักงาน อาทิ การฉีดวัคซีนป้องกันโรคระบาด และการจัดหาหน้ากากอนามัยและแอลกอฮอล์เจลสำหรับล้างมือให้แก่พนักงานและบุคคลภายนอก นอกจากนี้บริษัทฯ ได้จัดให้มีเงินช่วยเหลือพนักงานในกรณีต่างๆ เช่น การสมรส การคลอดบุตร การอุปสมบท การเสียชีวิตของญาติใกล้ชิด การประสบภัยพิบัติทางธรรมชาติ เป็นต้น

จากข้อมูลการเกิดอุบัติเหตุ การหยุดงาน ในปี 2557 พบว่าสถิติการเกิดอุบัติเหตุ หรืออัตราการหยุดงานหรืออัตราการเจ็บป่วยจากการทำงาน เท่ากับ ศูนย์

2. คู่ค้า: บริษัทฯ ปฏิบัติต่อคู่ค้า ตามข้อตกลงทางการ

ค้าที่ได้ตกลงกันทั้งนี้โดยการกำหนดเงื่อนไขและแนวทางการปฏิบัติตั้งแต่แรกอย่างชัดเจนและเป็นธรรม ตลอดจนการให้ความร่วมมือกับพันธมิตรทางการค้าเพื่อประโยชน์โดยรวมทั้ง 2 ฝ่าย

2.1. คู่ค้า: บริษัทฯ กำหนดนโยบายและแนวทางการปฏิบัติต่อคู่ค้า ทุกฝ่ายโดยมีการแจ้งเงื่อนไขให้ทราบอย่างชัดเจนโดยเงื่อนไขดังกล่าวเป็นเงื่อนไขที่เป็นธรรม นอกจากนี้บริษัทฯ ยังมุ่งมั่นในการให้บริการคู่ค้า และให้คำแนะนำช่วยเหลือแก่คู่ค้าด้วยความสุภาพ อ่อนโยน พร้อมรับฟังปัญหาและวิธีแก้ไขปัญหาคู่ค้า โดยไม่เปิดเผยความลับของคู่ค้า

2.2. เจ้าหนี้: บริษัทฯ มีความมุ่งมั่นที่จะรักษาสัมพันธภาพที่ยั่งยืนระหว่างบริษัท และเจ้าหนี้อยู่เสมอ บริษัทฯ มีนโยบายในการปฏิบัติต่อเจ้าหนี้อย่างเสมอภาคและเป็นธรรม โดยให้ข้อมูลที่ถูกต้อง โปร่งใส และตรวจสอบได้แก่เจ้าหนี้ และยึดมั่นในการปฏิบัติตามข้อกำหนดและเงื่อนไขของสัญญาที่มีต่อเจ้าหนี้โดยเคร่งครัด ทั้งในเรื่องการชำระคืนเงินต้น ดอกเบี้ย และค่าธรรมเนียม การดำรงอัตราส่วนทางการเงิน และเงื่อนไขอื่นๆ เป็นต้น และหากเกิดกรณีที่บริษัท ไม่สามารถปฏิบัติตามเงื่อนไขข้อใดข้อหนึ่งได้ บริษัทฯ จะแจ้งให้เจ้าหนี้ทราบโดยเร็ว เพื่อร่วมกันพิจารณาหาแนวทางแก้ไข ทั้งนี้ที่ผ่านมา บริษัทฯ ไม่มีเหตุผิดนัดชำระหนี้

3. คู่แข่ง: บริษัทฯ ดำเนิน

การโดยสุจริตและการรักษามาตรฐานในการให้บริการ และยึดหลักการไม่กล่าวพาดพิงคู่แข่ง หรือบิดเบือนข้อเท็จจริงของคู่แข่ง นอกจากนี้บริษัทฯ ปฏิบัติต่อคู่แข่งด้วยความเข้าใจและความร่วมมือที่ดีระหว่างกัน ทั้งนี้ บริษัทฯ ถือว่าคู่แข่งอื่นต่างก็มีหน้าที่เป็นผู้ให้บริการทางการเงินที่ดีและมีคุณภาพแก่ลูกค้า เช่นเดียวกัน

4. สังคม ชุมชนและสิ่งแวดล้อม: คณะกรรมการบริษัทฯ ได้กำหนดนโยบายให้บริษัทฯ เน้นการประพฤติปฏิบัติอย่างเป็นธรรมตนโดยคำนึงถึงหน้าที่ความรับผิดชอบต่อชุมชน สังคมและสิ่งแวดล้อม บริษัทฯ ได้จัดทำกิจกรรมหลากหลายรูปแบบเพื่อช่วยเหลือชุมชน สังคม และสิ่งแวดล้อม อาทิ บริษัทฯ ร่วมกับ คณะกรรมการบริษัทฯ คู่ค้าลูกค้าและเจ้าหนี้ ได้ร่วมสนับสนุนสิ่งปลูกสร้าง สิ่งของบริจาค และทุนการศึกษา ให้แก่

บริษัทฯ ให้ความสำคัญ
ในเรื่องสวัสดิการ
ละความปลอดภัย
ของพนักงาน โดย
ได้จัดสวัสดิการและ
สิทธิประโยชน์ตามที่
กฎหมายกำหนด

เยาวชนที่ห่างไกล และกิจกรรมที่เป็นประโยชน์ต่อสังคมอย่างต่อเนื่องโดยได้รับความร่วมมือจากองค์กรต่างๆ ทั้งภาครัฐและภาคเอกชน รายละเอียดเกี่ยวกับกิจกรรมด้านความรับผิดชอบต่อชุมชน สังคม และสิ่งแวดล้อมแสดงอยู่ภายใต้หัวข้อ “ความรับผิดชอบต่อสังคม”

คณะกรรมการบริษัทฯ ได้กำหนดนโยบายในเรื่องการดูแลรักษาสิ่งแวดล้อม และส่งเสริมให้มีการใช้ทรัพยากรอย่างมีประสิทธิภาพ และได้กำหนดแนวปฏิบัติที่สามารถดำเนินการได้ภายในบริษัทฯ อาทิ การประหยัดพลังงานไฟฟ้า การประหยัดน้ำ การรณรงค์การใช้กระดาษ Recycle การคัดแยกขยะ รวมไปถึงการบำบัดน้ำทิ้งเบื้องต้นก่อนปล่อยลงสู่ท่อระบายน้ำ

นอกจากนี้ คณะกรรมการบริษัทฯ ได้ส่งเสริมให้มีการให้ความรู้และฝึกอบรมพนักงานในเรื่องสิ่งแวดล้อม โดยบริษัทมีนโยบายในการคุ้มครองและปกป้องสิ่งแวดล้อม โดยจะดำเนินการส่งเสริมให้เกิดความรับผิดชอบต่อสิ่งแวดล้อม พัฒนาและใช้เทคโนโลยีที่เป็นมิตรกับสิ่งแวดล้อมมากยิ่งขึ้น ทั้งนี้ บริษัทฯ ได้ดำเนินการเพื่อลดผลกระทบด้านสิ่งแวดล้อมและควบคุมกิจกรรมที่อาจส่งผลกระทบต่อสิ่งแวดล้อมอย่างต่อเนื่อง อาทิ การจัดการของเสียที่เกิดขึ้นภายในบริษัทฯ

ข) การเคารพหลักสิทธิมนุษยชนสากล

บริษัทฯ สนับสนุนการเคารพสิทธิมนุษยชนที่ประกาศใช้ในนานาประเทศ ซึ่งรวมถึงปฏิญญาและอนุสัญญาต่างๆ ของสหประชาชาติว่าด้วยสิทธิมนุษยชน ทั้งนี้ กรรมการ ผู้บริหาร และพนักงานของบริษัท ตลอดจนบุคคลอื่นใดที่กระทำการในนามของบริษัทจะต้องเคารพในศักดิ์ศรีส่วนบุคคล ความเป็นส่วนตัว และสิทธิของแต่ละบุคคล ที่ตนได้มีการติดต่อดำเนินการในระหว่างปฏิบัติงาน โดยจะต้องไม่กระทำการใดๆ หรือส่งเสริมให้มีการละเมิดหรือล่วงเกินสิทธิมนุษยชนใด ๆ ทั้งนี้ ตามที่กำหนดไว้ในหลักในการปฏิบัติ “จริยธรรมและธรรมาภิบาลขององค์กร”

ค) การต่อต้านทุจริตและการจ่ายสินบน

คณะกรรมการบริษัทฯ มีความมุ่งมั่นที่จะปฏิเสธการทุจริตคอร์รัปชันและการติดสินบนทุกรูปแบบและทุกระดับ ไม่ว่าจะเป็นธุรกรรมที่เกี่ยวข้องกับภาค

รัฐหรือภาคเอกชน โดยบริษัทได้ออกนโยบายการต่อต้านการทุจริตคอร์รัปชันในปี 2557 โดยจัดทำเป็นเอกสารแนวการปฏิบัติเกี่ยวกับการกำกับดูแลและควบคุมดูแลเพื่อป้องกันและติดตามความเสี่ยงจากการทุจริตคอร์รัปชัน โดยห้ามมิให้กรรมการ ผู้บริหาร พนักงาน และบุคคลอื่นใดที่กระทำการในนามของบริษัท กระทำการซึ่งเป็นการให้หรือรับของกำนัลที่เป็นเงิน หรือสิ่งตอบแทนอื่นใด อันมิชอบด้วยกฎหมายหรือไม่เหมาะสม เพื่อให้ได้มาซึ่งความได้เปรียบทางธุรกิจ หรือความสัมพันธ์กับคู่ค้า และกำหนดให้มีการประเมินความเสี่ยงเกี่ยวกับการทุจริตคอร์รัปชันอย่างสม่ำเสมอ ทั้งนี้ กรรมการ ผู้บริหาร และพนักงานทุกคนมีหน้าที่รายงานการพบเห็นการฝ่าฝืนนโยบายการต่อต้านการทุจริตคอร์รัปชันดังกล่าว โดยบริษัทฯ มีมาตรการให้ความคุ้มครองแก่ผู้แจ้งเบาะแสอย่างเหมาะสม ทั้งนี้ บริษัทฯ ได้จัดให้มีการฝึกอบรมเพื่อสร้างความตระหนักถึงความสำคัญและเข้าใจนโยบายและมาตรการต่อต้านการทุจริตคอร์รัปชัน รวมทั้งวิธีการประเมินความเสี่ยงจากการทุจริตคอร์รัปชันด้วย โดยบริษัทฯ มีการประเมินผลการปฏิบัติตามนโยบายการต่อต้านการทุจริตคอร์รัปชันโดยรวมทุกสิ้นปี

ง) การดำเนินการในกรณีมีผู้แจ้งเบาะแสและการปกป้องผู้แจ้งเบาะแส

บริษัทฯ ได้จัดให้มีช่องทางการสื่อสารผ่านทางเว็บไซต์ของบริษัทที่ www.leaseit.co.th เพื่อให้ผู้ถือหุ้นและผู้มีส่วนได้เสียมีโอกาสแสดงความคิดเห็นและร้องเรียนโดยตรงต่อคณะกรรมการบริษัทในกรณีได้รับความไม่เป็นธรรมหรือความเดือดร้อนจากการกระทำของบริษัท รวมถึงเรื่องที่อาจทำให้เกิดความเสียหายต่อบริษัท และการร้องเรียนกรณีที่ถูกละเมิด

สิทธิ นอกจากนี้ พนักงานทุกคนมีหน้าที่ต้องรายงานเหตุการณ์ หรือพฤติกรรมในที่ทำงานที่ไม่ถูกต้องหรือสงสัยว่าจะไม่ถูกต้อง หรือละเมิดต่อธรรมาภิบาลของบริษัท กฎระเบียบหรือกฎหมายใดๆ ต่อผู้บังคับบัญชา และบริษัทได้จัดช่องทางสำหรับพนักงานเพื่อปรึกษาหรือแจ้งเหตุโดยตรงต่อผู้ช่วยกรรมการผู้จัดการ หากพบเห็นหรือสงสัยการกระทำใดๆ ที่ไม่ชอบด้วยกฎหมายหรือฝ่าฝืนต่อหลักในการปฏิบัติ ซึ่งมีหรืออาจมีผลกระทบต่อพนักงาน ผู้มีส่วนได้เสียอื่นๆ และบริษัท โดยความคิดเห็นและข้อร้องเรียนทั้งที่มาจากผู้ถือหุ้น ผู้มีส่วนได้เสีย และพนักงาน

คณะกรรมการ
บริษัทฯ มีความมุ่งมั่นที่จะปฏิเสธการ
ทุจริตคอร์รัปชัน
และการติดสินบน
ทุกรูปแบบและทุกระดับ

จะมอบหมายให้หน่วยงานตรวจสอบภายในจะตรวจสอบข้อเท็จจริง สรุปรายละเอียดของเหตุดังกล่าว เพื่อรายงานต่อคณะกรรมการตรวจสอบเพื่อพิจารณาให้ข้อเสนอแนะ และดำเนินการแก้ไขเยียวยา หรือดำเนินการทางกฎหมายสำหรับการกระทำความผิดดังกล่าวต่อไป และแจ้งผลการดำเนินการต่อคณะกรรมการบริษัท ทั้งนี้ข้อมูลของผู้แจ้งเบาะแส (WhistleBlower) และรายละเอียดอื่นๆ ที่หน่วยงานตรวจสอบภายในได้รับจะถูกเก็บเป็นความลับ เพื่อสร้างความมั่นใจแก่ผู้แจ้งเบาะแส หรือพนักงาน

หมวดที่ 4 การเปิดเผยข้อมูลและความโปร่งใส (Disclosure and Transparency)

คณะกรรมการบริษัท ให้ความสำคัญต่อการเปิดเผยข้อมูลอย่างถูกต้อง ครบถ้วน และโปร่งใส ทั้งรายงานข้อมูลทางการเงินและข้อมูลทั่วไปตามหลักเกณฑ์ของ ก.ล.ต. และตลาดหลักทรัพย์ ตลอดจนข้อมูลที่สำคัญที่มีผลกระทบต่อราคาหลักทรัพย์ของบริษัท ซึ่งมีผลกระทบต่อกระบวนการตัดสินใจของผู้ลงทุนและผู้มีส่วนได้เสียของบริษัท เพื่อให้ผู้ที่เกี่ยวข้องกับบริษัท ทั้งหมดได้รับทราบข้อมูลอย่างเท่าเทียมกัน โดยบริษัท จะทำการเผยแพร่ข้อมูลสารสนเทศของบริษัท รวมถึงเอกสารข่าวของบริษัททั้งภาษาไทยและภาษาอังกฤษต่อผู้ถือหุ้น และสาธารณชนผ่านช่องทางและสื่อการเผยแพร่ข้อมูลของตลาดหลักทรัพย์ และเว็บไซต์ของบริษัท www.leaseit.co.th โดยบริษัท ได้ดำเนินการปรับปรุงข้อมูลดังกล่าวให้เป็นปัจจุบันอย่างสม่ำเสมอจากนี้บริษัท ได้จัดประชุมแถลงข้อมูลผลการดำเนินงานให้แก่ผู้ถือหุ้น นักลงทุน นักวิเคราะห์ ผู้จัดการกองทุน และผู้สนใจ รวมถึงการแถลงข่าวต่อสื่อมวลชน โดยมีผู้บริหารของบริษัท เข้าร่วมประชุมชี้แจงและตอบข้อซักถาม

คณะกรรมการบริษัท ตระหนักถึงความรับผิดชอบต่อรายงานงบการเงินที่มีข้อมูลถูกต้อง ครบถ้วน เป็นจริง และสมเหตุสมผล งบการเงินของบริษัทฯ จัดทำขึ้นตามมาตรฐานการบัญชีที่รับรองทั่วไปโดยเลือกใช้นโยบายบัญชีที่เหมาะสมและถือปฏิบัติอย่างสม่ำเสมอ และใช้ดุลยพินิจอย่างระมัดระวัง รวมทั้งมีการเปิดเผยข้อมูลอย่างเพียงพอในหมายเหตุประกอบงบการเงิน นอกจากนี้ คณะกรรมการได้จัดให้มีการดำรงรักษาไว้ซึ่งระบบควบคุมภายในที่มีประสิทธิภาพ

คณะกรรมการบริษัท ให้ความสำคัญต่อการเปิดเผยข้อมูลอย่างถูกต้อง ครบถ้วน และโปร่งใส ตามหลักเกณฑ์ ก.ล.ต. และตลาดหลักทรัพย์

เพื่อให้มั่นใจได้อย่างมีเหตุผลว่าการบันทึกข้อมูลทางการเงินที่มีความถูกต้อง ครบถ้วน และเพียงพอที่จะดำรงรักษาไว้ซึ่งทรัพย์สิน และเพื่อให้ทราบจุดอ่อนเพื่อป้องกันไม่ให้เกิดการทุจริตหรือการดำเนินการที่ผิดปกติดังกล่าวมีความสำคัญ รวมถึงมีการแต่งตั้งคณะกรรมการตรวจสอบ ซึ่งประกอบด้วยกรรมการที่ไม่เป็นผู้บริหารเพื่อทำหน้าที่ในการตรวจสอบรายงานทางการเงิน รายการระหว่างกัน และระบบควบคุมภายใน โดยคณะกรรมการตรวจสอบจะรายงานตรงต่อคณะกรรมการบริษัท นอกจากนี้ คณะกรรมการบริษัทยังได้จัดทำรายงานคณะกรรมการบริษัทเพื่อการรับรอง

ในส่วนของงานด้านนักลงทุนสัมพันธ์บริษัท ได้จัดให้มีหน่วยงานนักลงทุนสัมพันธ์เพื่อทำหน้าที่ในการติดต่อและให้ข้อมูลต่างๆ แก่ผู้ถือหุ้น นักวิเคราะห์ รวมถึงหน่วยงานที่เกี่ยวข้อง ซึ่งข้อมูลดังกล่าวต้องเป็นข้อมูลที่ถูกต้อง ครบถ้วน ตรงต่อความเป็นจริง และทั่วถึง ทั้งนี้ ผู้สนใจสามารถติดต่อขอรับบริษัทจากหน่วยงานนักลงทุนสัมพันธ์ได้ที่หมายเลขโทรศัพท์ +66 2686 3229 หรือทางอีเมล IR@leaseit.co.th บริษัท ได้มอบหมายให้กรรมการผู้จัดการ และ/หรือผู้อำนวยการฝ่ายบัญชีและการเงินเป็นผู้รับผิดชอบโดยตรง

หมวดที่ 5 ความรับผิดชอบของคณะกรรมการ (Responsibilities of the Board of Directors)

1. โครงสร้างคณะกรรมการ

โครงสร้างคณะกรรมการบริษัท ประกอบด้วย กรรมการอิสระมากกว่า 1 ใน 3 ของจำนวนกรรมการทั้งหมด ปัจจุบัน บริษัท มีกรรมการทั้งสิ้นจำนวน 7 ท่าน แบ่งเป็นกรรมการที่เป็นผู้บริหารจำนวน 2 ท่าน และกรรมการอิสระ

ผู้บริหารจำนวน 5 ท่าน และยังดำรงตำแหน่งเป็นกรรมการตรวจสอบอีกด้วย โดยเป็นกรรมการที่เป็นผู้หญิงจำนวน 2 ท่าน ซึ่งรวมกรรมการตรวจสอบจำนวน 5 ท่าน นอกจากนี้ คณะกรรมการบริษัท ยังได้แต่งตั้งคณะกรรมการตรวจสอบเพื่อช่วยในการกำกับดูแลกิจการของบริษัทฯ พิจารณาและรับทราบ ซึ่งคณะกรรมการตรวจสอบมีสิทธิหน้าที่ตามที่กำหนดไว้ในอำนาจหน้าที่ของคณะกรรมการตรวจสอบทั้งนี้ กรรมการตรวจสอบอย่างน้อย 1 ท่าน จะต้องมีความรู้และประสบการณ์ด้านบัญชีเพียงพอที่จะสามารถทำหน้าที่ในการสอบทาน

ความน่าเชื่อถือของงบการเงินของบริษัทฯ ได้อันหนึ่ง บริษัทฯ ไม่มีกรรมการที่ดำรงตำแหน่งในบริษัทจดทะเบียนมากกว่า 5 บริษัท และบริษัทฯ ไม่มีนโยบายให้กรรมการที่เป็นผู้บริหาร ซึ่งได้แก่ กรรมการผู้จัดการของบริษัท ดำรงตำแหน่งเป็น กรรมการในบริษัทอื่นและบริษัทจดทะเบียนมากกว่า 2 บริษัท ซึ่งกรรมการผู้จัดการของบริษัทฯ เป็นผู้มีส่วนประกอบการทำงานที่เกี่ยวข้องกับธุรกิจการให้สินเชื่อของบริษัท

นอกจากนี้ บริษัทฯ มีนโยบายในการแบ่งแยกตำแหน่ง ประธานกรรมการ และกรรมการผู้จัดการให้เป็นคนละบุคคลกัน เพื่อป้องกันมิให้บุคคลใดมีอำนาจเบ็ดเสร็จในเรื่องใดเรื่องหนึ่งโดยเฉพาะ รวมทั้งมีการกำหนดขอบเขตอำนาจหน้าที่ของแต่ละตำแหน่งไว้อย่างชัดเจนในอำนาจดำเนินการของบริษัทฯ โดยคณะกรรมการบริษัทฯ จะเป็นผู้กำหนด

คณะกรรมการบริษัท ประกอบด้วยกรรมการที่มีคุณสมบัติ ความรู้ ความเชี่ยวชาญ และประสบการณ์หลากหลาย

อำนาจหน้าที่ และคัดเลือกบุคคลเพื่อเข้าดำรงตำแหน่งดังกล่าวโดย ประธานกรรมการมาจากการเลือกตั้งของกรรมการบริษัท ทำหน้าที่เป็นประธานในที่ประชุม โดยควบคุมการประชุมของคณะกรรมการบริษัทให้เป็นไปตามระเบียบวาระการประชุม และสนับสนุน

ให้กรรมการทุกท่านมีส่วนร่วมในการประชุม เช่น ตั้งคำถามหรือข้อสังเกต ให้คำปรึกษาและให้ข้อเสนอแนะต่อผู้บริหาร และสนับสนุนการดำเนินธุรกิจของบริษัท แต่จะไม่ก้าวล่วงในการบริหารการจัดการกิจการของบริษัท

คณะกรรมการบริษัทประกอบด้วยกรรมการที่มีคุณสมบัติ ความรู้ ความเชี่ยวชาญ และประสบการณ์หลากหลาย ทั้งด้านเงิน การบัญชี การบริหารจัดการ เศรษฐศาสตร์ กฎหมาย และกิจการธนาคาร โดยกรรมการอิสระของบริษัทฯ มีคุณสมบัติสูงกว่าข้อกำหนดขั้นต่ำของสำนักงาน ก.ล.ต. และตลาดหลักทรัพย์แห่งประเทศไทย ตามรายละเอียดซึ่งแสดงอยู่ภายใต้หัวข้อ “รายละเอียดเกี่ยวกับกรรมการ ผู้บริหาร ผู้มีอำนาจควบคุม และเลขานุการบริษัท”

อนึ่ง กรรมการหรือผู้บริหารระดับสูงของบริษัทฯ ไม่เคยเป็นพนักงานหรือหุ้นส่วนของบริษัทสอบบัญชีภายนอกที่บริษัทใช้บริการอยู่ตั้งแต่จัดตั้งบริษัท

ทั้งนี้ คณะกรรมการบริษัทฯ ได้แต่งตั้งเลขานุการบริษัทฯ เพื่อให้มีหน้าที่และความรับผิดชอบตามพระราชบัญญัติหลัก

ทรัพย์และตลาดหลักทรัพย์

2. บทบาทหน้าที่ และความรับผิดชอบของคณะกรรมการ

บริษัทฯ กำหนดให้กรรมการบริษัทฯ ปฏิบัติตามข้อพึงปฏิบัติที่ดีสำหรับกรรมการบริษัทจดทะเบียน (Code of Best Practices) ตามแนวทางของตลาดหลักทรัพย์แห่งประเทศไทยทั้งนี้ คณะกรรมการบริษัทเป็นผู้ให้ความเห็นชอบในวิสัยทัศน์ ภารกิจ กลยุทธ์ ทิศทางและนโยบายในการดำเนินงาน แผนการประกอบธุรกิจ และงบประมาณประจำปีของบริษัทฯ และกำกับดูแลให้ฝ่ายบริหารดำเนินการให้เป็นไปตามนโยบายและแผนการประกอบธุรกิจที่กำหนดไว้ภายใต้ขอบเขตของกฎหมาย วัตถุประสงค์ และข้อบังคับของบริษัทฯ และมติของคณะกรรมการบริษัทและที่ประชุมผู้ถือหุ้น โดยคำนึงถึงผลประโยชน์สูงสุดของบริษัทฯ และผู้มีส่วนได้เสียเป็นสำคัญ ทั้งนี้เพื่อสร้างความมั่นคงอย่างยั่งยืนให้แก่บริษัทฯ และเพิ่มมูลค่าให้แก่ผู้ถือหุ้นในระยะยาว โดยคณะกรรมการบริษัทฯ กำหนดให้มีการพิจารณาทบทวนและให้ความเห็นชอบในวิสัยทัศน์ ภารกิจ กลยุทธ์ ทิศทางและนโยบายในการดำเนินงานของบริษัทฯ เป็นประจำทุกปี เพื่อให้เข้ากับสถานการณ์และสภาพธุรกิจที่เปลี่ยนแปลงไป โดยคณะกรรมการต้องเข้าใจและทราบถึงบทบาทหน้าที่และความรับผิดชอบของตน และต้องปฏิบัติหน้าที่ให้เป็นไปตามกฎหมาย วัตถุประสงค์ และข้อบังคับของบริษัทฯ ตลอดจนมติที่ประชุมผู้ถือหุ้นด้วยความซื่อสัตย์สุจริต และคำนึงถึงประโยชน์ของบริษัทฯ และผู้ถือหุ้นเป็นสำคัญ

นโยบายเกี่ยวกับความขัดแย้งทางผลประโยชน์

บริษัทฯ มีการกำหนดมาตรการป้องกันความขัดแย้งทางผลประโยชน์ที่อาจเกิดขึ้นจากการทำรายการระหว่างกันของบริษัทฯ และบุคคลที่อาจมีความขัดแย้ง ว่าผู้มีส่วนได้เสียในเรื่องใดจะไม่สามารถเข้ามามีส่วนในการอนุมัติรายการดังกล่าว โดยคณะกรรมการบริษัทฯ จะต้องดูแลให้บริษัทฯ ปฏิบัติให้เป็นไปตามกฎหมายว่าด้วยหลักทรัพย์และตลาดหลักทรัพย์ และข้อบังคับ ประกาศ คำสั่ง หรือข้อกำหนดของคณะกรรมการกำกับตลาดทุนและตลาดหลักทรัพย์แห่งประเทศไทยที่เกี่ยวข้อง รวมถึงตลอดถึงการปฏิบัติให้เป็นไปตามข้อกำหนดเกี่ยวกับการเปิดเผยข้อมูลการทำรายการที่เกี่ยวข้องกัน และการได้มาหรือจำหน่ายไปซึ่งทรัพย์สินที่สำคัญของบริษัทฯ รวมทั้งปฏิบัติตามมาตรฐานบัญชีที่กำหนดโดยสมาคมนักบัญชีโดยเคร่งครัด

นอกจากนี้ บริษัทฯ จะจัดให้คณะกรรมการตรวจสอบ หรือผู้สอบบัญชี หรือผู้เชี่ยวชาญอิสระ แล้วแต่กรณี พิจารณา ตรวจสอบและให้ความเห็นเกี่ยวกับความเหมาะสมของราคา และความสมเหตุสมผลของการทำรายการ และจะทำการเปิดเผยรายการระหว่างกันดังกล่าวไว้ในหมายเหตุประกอบงบการเงินที่ได้รับการตรวจสอบหรือสอบทานโดยผู้สอบบัญชีของบริษัทฯ แบบแสดงรายงานข้อมูลประจำปี (แบบ 56-1) และ รายงานประจำปี (แบบ 56-2)

ระบบการควบคุมภายใน

บริษัทฯ ให้ความสำคัญต่อระบบการควบคุมภายใน สำหรับทั้งระดับบริหารและระดับปฏิบัติการ จึงได้มีการจัดตั้งหน่วยงานตรวจสอบภายใน และ กำหนดขอบเขตหน้าที่ และอำนาจดำเนินการอย่างชัดเจนเป็นลายลักษณ์อักษร มีการควบคุมดูแลการใช้ทรัพย์สินให้เกิดประโยชน์มากที่สุด และมีการแบ่งแยกหน้าที่ความรับผิดชอบในการอนุมัติ การบันทึกรายการบัญชีและข้อมูลสารสนเทศ และการจัดเก็บดูแลทรัพย์สินออกจากกัน เพื่อให้เกิดการถ่วงดุลและตรวจสอบระหว่างกันอย่างเหมาะสมนอกจากนี้ยังมีการควบคุมภายในเกี่ยวกับระบบการเงิน โดยบริษัทฯ จัดให้มีระบบรายงานทางการเงินเสนอผู้บริหารสายงานที่รับผิดชอบ โดยฝ่ายตรวจสอบภายในจะเป็นผู้รับผิดชอบในการตรวจสอบระบบการควบคุมภายใน และรายงานโดยตรงต่อคณะกรรมการตรวจสอบ บริษัทฯ ได้แต่งตั้งให้ นายภัทรพล ศิริวิบูลย์ ทำหน้าที่เป็นหัวหน้าหน่วยงานตรวจสอบภายใน

บริษัทฯ มีการกำหนดเป้าหมายการดำเนินงานที่ชัดเจนและสามารถวัดผลการดำเนินงานได้ โดยฝ่ายบริหาร และจัดการจะมีการเปรียบเทียบผลการดำเนินงานจริงกับเป้าหมายที่กำหนดไว้เป็นประจำทุกเดือน โดยจะมีการประเมินปัจจัยความเสี่ยงทั้งที่มาจากภายนอกและภายในที่พบในการดำเนินงาน วิเคราะห์ถึงปัจจัยที่เป็นสาเหตุและมีการกำหนดมาตรการในการติดตามเหตุการณ์ที่เป็นสาเหตุของปัจจัยความเสี่ยง รวมทั้งมาตรการในการลดความเสี่ยง รวมถึงมอบหมายให้หน่วยงานที่เกี่ยวข้องติดตามความเสี่ยงนั้นๆ อย่างต่อเนื่อง และรายงานความคืบหน้าต่อคณะกรรมการ

คณะกรรมการบริษัทได้จัดให้มีการประเมินผลการปฏิบัติงานของคณะกรรมการบริษัททั้งคณะ (Evaluation on the Performance of the Board of Directors) และการประเมินผลการปฏิบัติงานของกรรมการเป็นรายบุคคล (Director Self-Assessment) เป็นประจำทุกปี เพื่อเปิดโอกาสให้

กรรมการแต่ละท่านแสดงความคิดเห็นต่อผลการปฏิบัติงานของคณะกรรมการทั้งคณะโดยรวม และเพื่อช่วยให้ได้มีการพิจารณาทบทวนผลงาน ปัญหา และอุปสรรคต่างๆ ในการปฏิบัติงานในระหว่างปีที่ผ่านมา

คณะกรรมการบริษัทกำหนดให้มีการประชุมคณะกรรมการ โดยไม่มีกรรมการที่เป็นผู้บริหารและฝ่ายบริหารเข้าร่วมประชุม อย่างน้อยปีละ 1 ครั้ง เพื่อให้กรรมการได้พิจารณาและทบทวนการปฏิบัติงานของคณะกรรมการ ฝ่ายบริหาร และบริษัท รวมถึงพิจารณาและอภิปรายประเด็นต่างๆ เกี่ยวกับการบริหารจัดการ หรืออยู่ในความสนใจของคณะกรรมการ โดยมีการแจ้งผลการประชุมให้กรรมการผู้จัดการรับทราบ เพื่อพิจารณาและปรับปรุงต่อไป ทั้งนี้ในปี 2557 คณะกรรมการบริษัทได้จัดให้มีการประชุมคณะกรรมการ โดยไม่มีกรรมการที่เป็นผู้บริหารและฝ่ายบริหารเข้าร่วมประชุม 1 ครั้ง

3. การประชุมคณะกรรมการ

บริษัทฯ มีนโยบายให้คณะกรรมการของบริษัทฯ ต้องประชุมอย่างน้อย 3 เดือนต่อครั้ง และอาจมีการประชุมพิเศษเพิ่มเติมตามความจำเป็นโดยบริษัทจะแจ้งกำหนดการประชุม คณะกรรมการบริษัทให้กรรมการทราบล่วงหน้าทุกปี เพื่อให้กรรมการสามารถจัดเวลาและเข้าร่วมประชุมได้อย่างพร้อมเพรียงกัน โดยการประชุมแต่ละครั้งได้มีการกำหนดวาระในการประชุมอย่างชัดเจนและมีการส่งหนังสือนัดประชุมและเอกสารประกอบการประชุมให้แก่กรรมการล่วงหน้าไม่น้อยกว่า 5 วันทำการเพื่อให้คณะกรรมการบริษัท ได้มีเวลาศึกษาข้อมูลอย่างเพียงพอก่อนเข้าร่วมประชุมโดยมีผู้บริหารระดับสูง เข้าร่วมการประชุมเพื่อชี้แจงรายละเอียด และตอบข้อซักถามของคณะกรรมการบริษัท ทั้งนี้ ประธานกรรมการเปิดโอกาสให้กรรมการทุกท่านได้แสดงความคิดเห็นอย่างเปิดเผยก่อนการลงคะแนน และสรุปมติของที่ประชุมในแต่ละวาระการประชุม และนอกจากนี้บริษัทมีนโยบายในการลงมติในที่ประชุมคณะกรรมการ ให้ต้องมีจำนวนองค์ประชุมขั้นต่ำ ณ ขณะที่คณะกรรมการจะลงมติ ต้องมีกรรมการอยู่ไม่น้อยกว่า 2 ใน 3 ของจำนวนกรรมการทั้งหมด รวมทั้งได้มีการจัดบันทึกรายงานการประชุมเป็นลายลักษณ์อักษร และจัดเก็บรายงานการประชุมที่ผ่านการรับรองจากคณะกรรมการบริษัท พร้อมให้คณะกรรมการบริษัท และผู้ที่เกี่ยวข้องตรวจสอบได้

ในปี 2557 บริษัทฯ มีการจัดประชุมคณะกรรมการบริษัทฯ จำนวนปีละ 12 ครั้ง โดยรายละเอียดการเข้าร่วมประชุมของกรรมการแต่ละท่าน มีดังนี้

รายชื่อกรรมการ	ตำแหน่ง	จำนวนครั้งที่เข้าประชุม/ จำนวนการประชุมรวม ปี 2557
1. นางดวงพร สุจริตานุกัต	ประธานกรรมการ กรรมการอิสระ และ กรรมการตรวจสอบ	12/12
2. นายเกียรติชัย ศรีวิจิตร**	รองประธานกรรมการ	12/12
3. นายสมพล เอกธวัชรัตน์	กรรมการ และกรรมการผู้จัดการ	12/12
4. พลตำรวจเอก เคนน์ มงคลหัตถี	กรรมการอิสระ และกรรมการตรวจสอบ	12/12
5. นายประกอบ วิศิษฐ์กิจการ	กรรมการอิสระ และกรรมการตรวจสอบ	11/12
6. นายสุทัศน์ ชันเจริญสุข	กรรมการอิสระ และกรรมการตรวจสอบ	11/12
7. นางนิจันันต์ สุวรรณเกต***	กรรมการอิสระ และกรรมการตรวจสอบ	8/12
8. นายมินทร์ อิงค์เนศ*	รองประธานกรรมการ	3/12

หมายเหตุ 1.*นายมินทร์ อิงค์เนศ ลาออกจากการเป็นกรรมการของบริษัทฯ เมื่อวันที่ 27 มีนาคม 2557
2.**นายเกียรติชัย ศรีวิจิตร ได้รับแต่งตั้งเป็นรองประธานกรรมการแทนเมื่อวันที่ 28 เมษายน 2557
3.***นางนิจันันต์ สุวรรณเกต ได้รับการแต่งตั้งเข้าทำหน้าที่แทน เมื่อวันที่ 28 เมษายน 2557

คณะกรรมการตรวจสอบ

คณะกรรมการตรวจสอบประกอบด้วยกรรมการอิสระทั้งหมด รวมเป็นจำนวน 5 ท่าน ได้ทำหน้าที่รับผิดชอบในการสอบทานกระบวนการรายงานทางการเงินของบริษัทระบบการควบคุมภายใน และระบบการตรวจสอบภายใน การปฏิบัติตามกฎหมายที่เกี่ยวข้องกับธุรกิจของบริษัท พิจารณาและคัดเลือกผู้สอบบัญชีของบริษัท และสอบทานรายการที่เกี่ยวข้องกัน ธุรกิจของผู้มีส่วนได้เสีย หรือรายการที่อาจมีความขัดแย้งทางผลประโยชน์ เป็นต้น ซึ่งได้กล่าวถึง บทบาท หน้าที่ และความรับผิดชอบไว้ในส่วนของโครงสร้างการจัดการ

อนึ่งในการปฏิบัติหน้าที่ของคณะกรรมการตรวจสอบเกี่ยวกับการพิจารณาและคัดเลือกผู้สอบบัญชีของบริษัทนั้น คณะกรรมการตรวจสอบจะพิจารณาคัดเลือกผู้สอบบัญชีตามเกณฑ์การประเมินผลของบริษัท ซึ่งประกอบด้วยประสิทธิภาพ ผลการดำเนินงาน ความรู้ความเข้าใจในธุรกิจการให้สินเชื่อ

ธุรกิจการเงิน และความเชี่ยวชาญในการสอบบัญชี รวมถึงความเป็นอิสระในการดำเนินงานของผู้สอบบัญชีในปีที่ผ่านมา เพื่อนำเสนอต่อคณะกรรมการบริษัท และที่ประชุมผู้ถือหุ้นในการพิจารณาแต่งตั้งผู้สอบบัญชี โดยในการประชุมสามัญผู้ถือหุ้นประจำปี 2557 ซึ่งจัดขึ้นเมื่อวันที่ 28 เมษายน 2557 ได้แต่งตั้งให้นางสาวศิริวรรณ สุรเทพินทร์ผู้สอบบัญชีรับอนุญาตเลขทะเบียน 4604 หรือนางสาวรัตนา จาละ ผู้สอบบัญชีรับอนุญาตเลขที่ 3734 หรือนางสาวรัชดา ยงสวัสดิ์วานิชย์ ผู้สอบบัญชีรับอนุญาตเลขที่ 3951 ซึ่งทุกคนเป็นผู้สอบบัญชีจาก บริษัทสำนักงาน อีวาย จำกัด เป็นผู้สอบบัญชีของบริษัท และนอกจากนั้น คณะกรรมการตรวจสอบยังมีหน้าที่ในการพิจารณาเสนอแต่งตั้ง โยกย้าย และเลิกจ้างผู้ตรวจสอบภายในอีกด้วย

การประชุมคณะกรรมการตรวจสอบจะจัดขึ้นในทุกไตรมาส หรืออย่างน้อยปีละ 4 ครั้ง โดยในปี 2557 บริษัทได้จัดประชุมคณะกรรมการตรวจสอบรวม 4 ครั้ง และมีกรรมการตรวจสอบเข้าร่วมประชุมดังนี้

รายชื่อกรรมการ	ตำแหน่ง	จำนวนครั้งที่เข้าประชุม/ จำนวนการประชุมรวม ปี 2557
1. นางดวงพร สุจริตานุกิต	ประธานกรรมการตรวจสอบ	4/4
2. พลตำรวจเอก เจตน์ มงคลหัตถ์	กรรมการตรวจสอบ	4/4
3. นายประกอบ วิเศษกิจการ	กรรมการตรวจสอบ	4/4
4. นายสุทัศน์ ชันเจริญสุข	กรรมการตรวจสอบ	4/4
5. นางนิจันันต์ สุวรรณเกต	กรรมการตรวจสอบ	4/4

หมายเหตุ นางนิจันันต์ สุวรรณเกต ได้รับการแต่งตั้งเข้าทำหน้าที่เมื่อวันที่ 28 เมษายน 2557

คณะกรรมการกำหนดค่าตอบแทน

คณะกรรมการกำหนดค่าตอบแทนประกอบด้วย กรรมการอิสระ 5 ท่าน ได้ทำหน้าที่รับผิดชอบในการพิจารณา ให้คำแนะนำเกี่ยวกับค่าตอบแทนสำหรับประธานกรรมการ และกรรมการอื่นๆ พิจารณานุมัติค่าตอบแทนของประธานเจ้าหน้าที่บริหาร และพิจารณาความถูกต้องและเหมาะสม ของนโยบายค่าตอบแทน เป็นต้น

ค่าตอบแทนกรรมการและผู้บริหาร

บริษัทฯ มีการกำหนดค่าตอบแทนกรรมการและผู้บริหารในระดับที่เหมาะสมและเป็นอัตราที่เพียงพอสำหรับการ

รักษากรรมการและผู้บริหารที่มีคุณภาพไว้โดยไม่มีการจ่ายค่าตอบแทนที่มากเกินไป และอยู่ในระดับที่สามารถเทียบเคียงได้กับบริษัทในกลุ่มอุตสาหกรรมเดียวกัน ปัจจัยที่จะนำมาพิจารณา ประกอบด้วย ประสิทธิภาพ ภาระหน้าที่ ขอบเขตของบทบาทและความรับผิดชอบ ทั้งนี้ การจ่ายค่าตอบแทนของกรรมการจะต้องผ่านการพิจารณาอนุมัติจากที่ประชุมผู้ถือหุ้นของบริษัทฯ ในส่วนของค่าตอบแทนของผู้บริหาร จะเป็นไปตามหลักการและนโยบายที่คณะกรรมการบริษัทฯ กำหนดไว้ ซึ่งจะพิจารณาจากภาระหน้าที่และความรับผิดชอบ ผลการปฏิบัติงานของผู้บริหารแต่ละท่าน ประกอบกับผลการดำเนินงานของบริษัทฯ

ในการประชุมสามัญผู้ถือหุ้นประจำปี 2557 ที่ประชุมผู้ถือหุ้นมีมติอนุมัติค่าตอบแทนของคณะกรรมการบริษัท และคณะกรรมการตรวจสอบ ซึ่งประกอบด้วยค่าตอบแทนรายเดือน และเบี้ยประชุม มีรายละเอียดดังนี้

ตำแหน่ง	ค่าตอบแทน (บาท/เดือน)	เบี้ยประชุม (บาท/ครั้ง)
ประธานกรรมการและกรรมการอิสระ	130,000.-	5,000.-
ประธานกรรมการตรวจสอบ	20,000.-	5,000.-
กรรมการและกรรมการอิสระ	40,000.-	5,000.-
กรรมการตรวจสอบ	10,000.-	5,000.-

ในการพิจารณาค่าตอบแทนของกรรมการผู้จัดการ คณะกรรมการกำหนดค่าตอบแทนจะพิจารณาจากผลการดำเนินงานของกรรมการผู้จัดการในปีที่ผ่านมา โดยประเมินตามดัชนีชี้วัด (Key Performance Indications) ที่กำหนดไว้ ซึ่งในแต่ละหมวดจะมีการให้น้ำหนักที่แตกต่างกัน และนอกจาก

นั้นในปี 2558 บริษัทจะจัดทำโครงการให้สิทธิแก่ผู้บริหารในการซื้อหลักทรัพย์ของบริษัท ซึ่งถือเป็นค่าตอบแทนที่จะจูงใจในระยะยาว (Long-term incentive) ที่มีความสอดคล้องกับผลงานของบริษัท และผลประโยชน์ที่สร้างให้กับผู้ถือหุ้น

คณะกรรมการสรรหา

คณะกรรมการสรรหาประกอบด้วยกรรมการอิสระทั้งหมด รวมเป็นจำนวน 5 ท่าน ได้ทำหน้าที่รับผิดชอบในการพิจารณาสรรหาบุคคลเพื่อเสนอชื่อให้แต่งตั้งเป็นกรรมการของบริษัท นอกจากนี้คณะกรรมการสรรหายังทำหน้าที่พิจารณาและเสนอชื่อบุคคลเพื่อแต่งตั้งเป็นกรรมการผู้จัดการ ซึ่งเป็นตำแหน่งบริหารที่สำคัญของบริษัทในการประชุมสามัญผู้ถือหุ้น

คณะกรรมการกำกับดูแลกิจการ

คณะกรรมการกำกับดูแลกิจการประกอบด้วยกรรมการอิสระทั้ง 5 ท่าน ทำหน้าที่พัฒนาและส่งเสริมการปฏิบัติตามหลักการกำกับดูแลกิจการที่ดี เพื่อให้เป็นไปตามมาตรฐานสากลและเป็นที่ยอมรับของผู้ถือหุ้น นักลงทุน หน่วยงานกำกับดูแล และผู้มีส่วนได้เสียอื่นๆ

4. การพัฒนากรรมการและผู้บริหาร

คณะกรรมการบริษัท มีนโยบายส่งเสริมและอำนวยความสะดวกให้มีการฝึกอบรมและให้ความรู้แก่ผู้ที่เกี่ยวข้องในระบบการกำกับดูแลกิจการของบริษัท ซึ่งรวมถึง กรรมการ กรรมการตรวจสอบ ผู้บริหาร และเลขานุการบริษัท เพื่อให้มีการปรับปรุงการปฏิบัติงานอย่างต่อเนื่อง ได้แก่ หลักสูตรของสมาคมส่งเสริมสถาบันกรรมการบริษัทไทย (Thai Institute of Directors Association : IOD)

5. การดูแลเรื่องการใช้อข้อมูลภายใน

• ห้ามมิให้กรรมการ ผู้บริหาร พนักงาน และลูกจ้างของบริษัท นำความลับและ/หรือข้อมูลภายในของบริษัท ไปเปิดเผยหรือแสวงหาผลประโยชน์แก่ตนเองหรือเพื่อประโยชน์แก่บุคคลอื่นใดไม่ว่าโดยทางตรงหรือทางอ้อม และไม่ว่าจะได้

รับผลประโยชน์ตอบแทนหรือไม่ก็ตาม

• ห้ามมิให้กรรมการ ผู้บริหาร พนักงาน และลูกจ้างของบริษัท รวมถึงคู่สมรสและบุตรที่ยังไม่บรรลุนิติภาวะของบุคคลดังกล่าว ใช้อข้อมูลภายในของบริษัท ที่มีหรืออาจมีผลกระทบต่อการเปลี่ยนแปลงราคาของหลักทรัพย์ของบริษัท ซึ่งยังมิได้เปิดเผยต่อสาธารณชน เพื่อทำการซื้อขาย เสนอซื้อ เสนอขาย หรือชักชวนให้บุคคลอื่นซื้อ ขาย เสนอซื้อหรือเสนอขายหลักทรัพย์ของบริษัท ไม่ว่าทางตรงหรือทางอ้อม ก่อนที่ข้อมูลนั้นจะได้รับการเปิดเผยต่อสาธารณชน ไม่ว่าการกระทำดังกล่าวจะกระทำเพื่อประโยชน์ต่อตนเองหรือผู้อื่น หรือเพื่อให้ผู้อื่นกระทำการดังกล่าวโดยตนได้รับประโยชน์ตอบแทน ผู้ใดฝ่าฝืนจะถูกลงโทษตามมาตรการทางวินัยของบริษัท

• บริษัท ได้ดำเนินการแจ้งให้ผู้บริหารเข้าใจและรับทราบภาระหน้าที่ในการรายงานการถือครองหลักทรัพย์ในบริษัท ของตนเอง คู่สมรส และบุตรที่ยังไม่บรรลุนิติภาวะ ตลอดจนการรายงานการเปลี่ยนแปลงการถือครองหลักทรัพย์ต่อสำนักงานคณะกรรมการกำกับหลักทรัพย์และตลาดหลักทรัพย์ ตามมาตรา 59 และบทกำหนดโทษตามพระราชบัญญัติหลักทรัพย์และตลาดหลักทรัพย์ พ.ศ. 2535

• บริษัท ได้กำหนดมิให้กรรมการ ผู้บริหาร พนักงาน และลูกจ้างของบริษัท รวมถึงคู่สมรสและบุตรที่ยังไม่บรรลุนิติภาวะของบุคคลดังกล่าว ซื้อขายหลักทรัพย์ของบริษัท ในช่วงระยะเวลา 1 เดือน ก่อนการเปิดเผยงบการเงินให้แก่สาธารณชนทราบ

ทั้งนี้บริษัท ได้แจ้งให้กรรมการ ผู้บริหาร พนักงาน และลูกจ้างของบริษัท ทราบเกี่ยวกับข้อกำหนดข้างต้น

6. บุคลากร

• จำนวนบุคลากร

ณ วันที่ 31 ธันวาคม 2557 บริษัท มีพนักงาน ดังมีรายละเอียดต่อไปนี้ (ไม่รวมผู้บริหาร 6 ท่าน)

ฝ่าย	จำนวนพนักงาน(คน)
1. ฝ่ายขายและการตลาด	7
2. ฝ่ายบัญชี การเงิน และธุรการ	2
3. ฝ่ายเครดิต	1
4. ฝ่ายปฏิบัติการ	10
5. ฝ่ายตรวจสอบภายใน	1
รวม	21

8. ประวัติผู้บริหาร

1. รายละเอียดเกี่ยวกับผู้บริหารและผู้มีอำนาจควบคุมของบริษัท

นางดวงพร สุริยาณุกิต (อายุ 63 ปี)

ประธานกรรมการ และ ประธานกรรมการตรวจสอบ

คุณวุฒิทางการศึกษา

- ปริญญาโท สาขาบริหารธุรกิจ มหาวิทยาลัยธรรมศาสตร์
- ปริญญาตรี สาขาบัญชี จุฬาลงกรณ์มหาวิทยาลัย (เกียรตินิยมอันดับ 2)
- ผู้สอบบัญชีรับอนุญาต
- หลักสูตร Director Certification Program (DCP) รุ่นที่ 8/2001
- หลักสูตร Refresher Course DCP (DCP Re) รุ่นที่ 3/2006
- หลักสูตร Role of the Chairman Program (RCP) รุ่นที่ 19/2008
- หลักสูตร Audit Committee Program (ACP) รุ่นที่ 38/2012
- Director Certification Program Update2 (DCPU2/2014)
- สมาคมส่งเสริมสถาบันกรรมการบริษัทไทย (IOD)



สัดส่วนการถือหุ้นในบริษัท*

ไม่มี

ความสัมพันธ์ทางครอบครัวระหว่างผู้บริหาร

ไม่มี

ประสบการณ์การทำงานในระยะ 5 ปีย้อนหลัง

ปัจจุบัน	กรรมการตรวจสอบและกรรมการอิสระ บมจ. เสนาดีเวลลอปเม้นท์
2555-ปัจจุบัน	ประธานกรรมการและประธานกรรมการตรวจสอบ บมจ. สิบ อีท ให้บริการสินเชื่อประเภทสัญญาเช่าทางการเงิน สัญญาเช่าซื้อ และสินเชื่อการรับโอนสิทธิเรียกร้อง รวมทั้งมีบริการทางการเงินเสริมอื่นๆ เช่น สินเชื่อเพื่อการจัดหาหนังสือค้ำประกันของ สินเชื่อโครงการ และบริการจัดหาสินค้า
2554-ปัจจุบัน	กรรมการตรวจสอบและกรรมการอิสระ บมจ. ไอ.ซี.ซี. อินเตอร์เนชั่นแนล จำหน่ายเครื่องสำอาง และสินค้าแฟชั่น เครื่องแต่งกายสุภาพบุรุษ สุภาพสตรี เครื่องแต่งกาย และของใช้เด็ก อาหาร และอุปกรณ์เครื่องใช้ในบ้าน
2556-ปัจจุบัน	กรรมการ มูลนิธิโรงพยาบาล ๕๐ พรรษา มหาวชิราลงกรณ์
2553-ปัจจุบัน	กรรมการ สถานีวิทยุโทรทัศน์โลกพระพุทธศาสนาเฉลิมพระเกียรติฯ
2549-ปัจจุบัน	ประธานที่ปรึกษา มูลนิธิยุทธสาร ณ นคร ส่งเสริมและเร่งรัดการพัฒนาอุตสาหกรรมของประเทศกำลังพัฒนาโดยเฉพาะ
2548-ปัจจุบัน	คณะกรรมการพลังงาน หอการค้าไทย ไนนาครพาณิชย์
2540-ปัจจุบัน	กรรมการอำนวยการและற்றுญิก สมาคมการจัดการธุรกิจแห่งประเทศไทย บริษัทหลักทรัพย์
2555-2556	กรรมการและற்றுญิก โรงเรียนศรีสังวาลย์ในมูลนิธิ
2554-2555	กรรมการ คนพิการ องค์การพัฒนาศาสนาธรรมแห่งสหประชาชาติ
2545-2555	รองกรรมการผู้จัดการใหญ่ ธนาคาร ซีไอเอ็มบี จำกัด (มหาชน)
2544-2554	ประธานกรรมการ บริษัทหลักทรัพย์ พีที

นายธีรชัย ศรีวิจิตร (อายุ 82 ปี)

รองประธานกรรมการ (กรรมการผู้มีอำนาจลงนามผูกพันบริษัทฯ)

คุณวุฒิทางการศึกษา

- FCA, Fellow of The Institute of Chartered Accountants in England & Wales, (U.K.)
- หลักสูตร Director Accreditation Program (DAP) รุ่นที่ 36/2005
- หลักสูตร Role of Chairman Program (RCP) รุ่นที่ 18/2008
- วิทยาลัยป้องกันราชอาณาจักร
- ปริญญาคุชฌ์บัณฑิตกิตติมศักดิ์ สาขาการบัญชี มหาวิทยาลัยรามคำแหง



สัดส่วนการถือหุ้นในบริษัท*

300,000 หุ้น

ความสัมพันธ์ทางครอบครัวระหว่างผู้บริหาร

ไม่มี

ประสบการณ์การทำงานในระยะ 5 ปีย้อนหลัง

2557-ปัจจุบัน รองประธานกรรมการ บมจ. ลีช อีค

ให้บริการสินเชื่อประเภทสัญญาเช่าทางการเงิน สัญญาเช่าซื้อ และสินเชื่อการรับโอนสิทธิเรียกร้อง รวมทั้งมีบริการทางการเงินเสริมอื่นๆ เช่น สินเชื่อเพื่อการจัดหาหนังสือค้ำประกันของ สินเชื่อโครงการ และบริการจัดหาสินค้า

2540-ปัจจุบัน กรรมการ บมจ. ไอที ซีดี

จำหน่ายอุปกรณ์เครื่องใช้สำนักงาน/สื่อสารโทรคมนาคมและบริการ

2536-ปัจจุบัน ประธานกรรมการ บมจ. เอสวีไอเอ

นายสมพล เอกธีรจิตต์ (อายุ 53 ปี)

กรรมการ และ กรรมการผู้จัดการ

คุณวุฒิทางการศึกษา

- ปริญญาโท บริหารธุรกิจมหาบัณฑิต มหาวิทยาลัยธรรมศาสตร์
- ปริญญาโท บัญชีมหาบัณฑิต มหาวิทยาลัยธรรมศาสตร์
- ประกาศนียบัตรผู้สอบบัญชี จุฬาลงกรณ์มหาวิทยาลัย
- ปริญญาตรีบัญชีบัณฑิต (สาขาบัญชีต้นทุน) จุฬาลงกรณ์มหาวิทยาลัย
- ผู้สอบบัญชีรับอนุญาต เลขทะเบียน 3512
- สมาชิกสภาวิชาชีพบัญชี ในพระบรมราชูปถัมภ์
- หลักสูตร Director Accreditation Program (DAP) รุ่นที่ 15/2004



สัดส่วนการถือหุ้นในบริษัท*

1,571,332 หุ้น

ความสัมพันธ์ทางครอบครัวระหว่างผู้บริหาร

ไม่มี

ประสบการณ์การทำงานในระยะ 5 ปีย้อนหลัง

2549-ปัจจุบัน	กรรมการ และ กรรมการผู้จัดการ บมจ. สิบ อีท ให้บริการสินเชื่อประเภทสัญญาเช่าทางการเงิน สัญญาเช่าซื้อ และสินเชื่อการรับโอนสิทธิเรียกร้อง รวมทั้งมีบริการทางการเงินเสริมอื่นๆ เช่น สินเชื่อเพื่อการจัดหาหนังสือค้ำประกันของ สินเชื่อโครงการ และ บริการจัดหาสินค้า
2550-2555	กรรมการ บมจ. เอสวีไอเอ เป็นผู้จัดจำหน่ายเครื่องคอมพิวเตอร์และอุปกรณ์ต่อพ่วงต่างๆ
2547-2549	ประธานเจ้าหน้าที่บริหาร (CEO) บริษัท เอสวีไอเอ จำกัด (มหาชน)
2541-2546	Financial Controller บริษัท เอสวีไอเอ จำกัด (มหาชน)
2537-2540	ผู้ช่วยกรรมการผู้จัดการ บริษัท วอเตอร์ฟอร์ด พร็อพเพอร์ตี้ จำกัด
2536-2537	ผู้ช่วยกรรมการผู้จัดการ บริษัท จีซีเอ็น โฮลดิ้ง จำกัด
2530-2536	Financial Controller บมจ. สยามเจนเนอรัลแฟคตอรี
2526-2527	ผู้สอบบัญชี บริษัท สำนักงาน เอสจีวี ฅ ฅกลาง จำกัด

พลตำรวจเอกเจตน์ มงคลหัตถี (อายุ 62 ปี)

กรรมการอิสระ และ กรรมการตรวจสอบ

คุณวุฒิทางการศึกษา

- ปริญญาโท คณะนิติศาสตร์ จุฬาลงกรณ์มหาวิทยาลัย
- หลักสูตร Director Accreditation Program (DAP) รุ่นที่ 8/2004
- หลักสูตร Audit Committee Program (ACP) รุ่นที่ 14/2006
- หลักสูตร Finance for Non-Finance Directors (FND) รุ่นที่ 30/2006
- หลักสูตร Director Certification Program (DCP) รุ่นที่ 117/2009



สัดส่วนการถือหุ้นในบริษัท*

150,000 หุ้น

ความสัมพันธ์ทางครอบครัวระหว่างผู้บริหาร

ไม่มี

ประสบการณ์การทำงานในระยะ 5 ปีย้อนหลัง

- 2555-ปัจจุบัน กรรมการอิสระ และกรรมการตรวจสอบ บมจ. ลีช อีค
ให้บริการสินเชื่อประเภทสัญญาเช่าทางการเงิน สัญญาเช่าซื้อ และสินเชื่อการรับโอนสิทธิเรียกร้อง รวมทั้งมีบริการทางการเงินเสริมอื่นๆ เช่น สินเชื่อเพื่อการจัดหาหนังสือค้ำประกันของ สินเชื่อโครงการ และบริการจัดหาสินค้า
- 2554-ปัจจุบัน กรรมการอิสระและกรรมการตรวจสอบ บมจ.ซีโน-ไทย เอ็นจีเนียริง แอนด์คอนสตรัคชั่น
ดำเนินธุรกิจรับเหมาก่อสร้างงานทุกประเภท แบ่งเป็น 2 ประเภทใหญ่ๆ ได้แก่ งานโยธา และ งานเครื่องกล
- 2542-ปัจจุบัน กรรมการอิสระและกรรมการตรวจสอบ บมจ. เอสทีพี แอนด์ไอ
ประกอบธุรกิจ แปรรูปโครงสร้างเหล็ก, งานประกอบและเชื่อมต่อ, งานประกอบโรงงานสำเร็จรูป และงานแปรรูปผลิตภัณฑ์เหล็กอื่นๆ
- 2556-ปัจจุบัน กรรมการอิสระและกรรมการตรวจสอบ บมจ. อาคเนย์ประกันภัย
ประกอบธุรกิจรับประกันวินาศภัย
- 2556-ปัจจุบัน กรรมการอิสระและกรรมการตรวจสอบ บมจ. อาคเนย์ประกันชีวิต
ประกอบธุรกิจรับประกันชีวิต
- 2556-ปัจจุบัน ที่ปรึกษา บมจ. เอสวีโอเอ
เป็นผู้จัดจำหน่ายเครื่องคอมพิวเตอร์และอุปกรณ์ต่อพ่วงต่างๆ
- 2542-ปัจจุบัน ที่ปรึกษาคณะกรรมการ บจ. ข้อมูลเครดิตแห่งชาติ
ให้บริการข้อมูลเครดิต

นายประกอบ วิศิษฐ์กิจการ (อายุ 75 ปี)

กรรมการอิสระ และ กรรมการตรวจสอบ

คุณวุฒิทางการศึกษา

- ปริญญาโท สาขาการเงินการคลัง Indiana University, USA
- หลักสูตร Chartered Director Class (R-CDC) รุ่นที่ 3/2008
- หลักสูตร Directors Certification Program (DCP) รุ่นที่ 33/2003
- หลักสูตร Role of the Chairman Program (RCP) รุ่นที่ 5/2001
- หลักสูตร Monitoring Fraud Risk Management (MFM) รุ่นที่ 1/2009
- หลักสูตร Monitoring of the Quality of Financial Reporting (MFR) รุ่นที่ 8/2009
- หลักสูตร Audit Committee Program (ACP) รุ่นที่ 27/2009



สัดส่วนการถือหุ้นในบริษัท*

80,000 หุ้น

ความสัมพันธ์ทางครอบครัวระหว่างผู้บริหาร

ไม่มี

ประสบการณ์การทำงานในระยะ 5 ปีย้อนหลัง

- | | |
|---------------|------------------------------------------------------------------------------------------------------------------------------------------------------------------------------------------------------------------------------------------------------------------|
| 2555-ปัจจุบัน | กรรมการอิสระและกรรมการตรวจสอบ บมจ. สิบ อีท
ให้บริการสินเชื่อประเภทสัญญาเช่าทางการเงิน สัญญาเช่าซื้อ และสินเชื่อการรับโอนสิทธิเรียกร้อง รวมทั้งมีบริการทางการเงินเสริมอื่นๆ เช่น สินเชื่อเพื่อการจัดหาหนังสือค้ำประกันของ สินเชื่อโครงการ และบริการจัดหาสินค้า |
| 2552-ปัจจุบัน | ประธานกรรมการตรวจสอบ บมจ. เออาร์ไอพี
ผลิตและจำหน่ายสื่อสิ่งพิมพ์ สื่อดิจิทัล และสื่ออื่นๆ รวมทั้งจัดงานนิทรรศการ และงานแสดงสินค้า |
| 2540-ปัจจุบัน | ประธานกรรมการตรวจสอบ บมจ. ศรีตรัง แอโกรอินดรัสทรี
ประกอบธุรกิจเป็นผู้ผลิตและส่งออกผลิตภัณฑ์ยางพารา |
| 2542-2554 | ประธานกรรมการตรวจสอบ บมจ. ปูนซีเมนต์นครหลวง
ผู้ผลิตและจัดจำหน่ายปูนซีเมนต์ |

นายสุทัศน์ ขันเจริญสุข (อายุ 56 ปี)

กรรมการอิสระ และ กรรมการตรวจสอบ

คุณวุฒิทางการศึกษา

- ปริญญาโท สาขาบริหารธุรกิจ มหาวิทยาลัยธรรมศาสตร์
- หลักสูตร Director Accreditation Program (DAP) รุ่น 15/2004

สัดส่วนการถือหุ้นในบริษัท*

1,350,000 หุ้น

ความสัมพันธ์ทางครอบครัวระหว่างผู้บริหาร

ไม่มี



ประสบการณ์การทำงานในระยะ 5 ปีย้อนหลัง

- เม.ย.2556-ปัจจุบัน กรรมการอิสระและกรรมการตรวจสอบ บมจ. ลีช อีค
ให้บริการสินเชื่อประเภทสัญญาเช่าทางการเงิน สัญญาเช่าซื้อ และสินเชื่อการรับโอนสิทธิเรียกร้อง รวมทั้งมีบริการทางการเงินเสริมอื่นๆ เช่น สินเชื่อเพื่อการจัดหาหนังสือค้ำประกันของ สินเชื่อโครงการ และบริการจัดหาสินค้า
- 2539-ปัจจุบัน กรรมการ บมจ. อาร์พีซีจี
ผลิตและจำหน่าย ผลิตภัณฑ์ปิโตรเลียม และปิโตรเคมี ได้แก่ น้ำมันดีเซลหมุนเร็ว น้ำมันเตา และเคมีภัณฑ์
- 2534-ปัจจุบัน กรรมการ บจก. เพทโทร-อินสตรูเมนต์
นำเข้าและรับซ่อมแซม อุปกรณ์อิเล็กทรอนิกส์ เครื่องมือ และเครื่องจักร

นางนิพนธ์กร สุวรรณเขต (อายุ 62 ปี)

กรรมการอิสระ และ กรรมการตรวจสอบ

คุณวุฒิทางการศึกษา

- ปริญญาโท สาขาเศรษฐศาสตร์ Long Island University, USA
- ปริญญาตรี สาขาเศรษฐศาสตร์ มหาวิทยาลัยเชียงใหม่
- หลักสูตรนักบริหารระดับสูง หลักสูตรที่ 1 รุ่นที่ 40 สำนักงาน กพ.

สัดส่วนการถือหุ้นในบริษัท*

ไม่มี

ความสัมพันธ์ทางครอบครัวระหว่างผู้บริหาร

ไม่มี

ประสบการณ์การทำงานในระยะ 5 ปีย้อนหลัง

2557-ปัจจุบัน	กรรมการอิสระ และกรรมการตรวจสอบ บมจ. ลีซ อีท ให้บริการสินเชื่อประเภทสัญญาเช่าทางการเงิน สัญญาเช่าซื้อ และสินเชื่อการรับโอนสิทธิเรียกร้อง รวมทั้งให้บริการทางการเงินเสริมอื่นๆ เช่น สินเชื่อเพื่อการจัดหาหนังสือค้ำประกันของ สินเชื่อโครงการ และบริการจัดหาสินค้า
2552-ปัจจุบัน	มูลนิธิพัฒนาผู้ประกอบการไทย ศึกษาวิจัยนโยบาย SMEs พัฒนา SMEs ด้านการบริหารจัดการ การตลาดทั้งในและต่างประเทศ
2547 – 2551	รองผู้อำนวยการสำนักงานส่งเสริมวิสาหกิจขนาดกลางและขนาดย่อม สนง.ส่งเสริมวิสาหกิจขนาดกลางและขนาดย่อม จัดทำแผนการส่งเสริมวิสาหกิจขนาดกลางและขนาดย่อม (SMEs) แผนปฏิบัติการเสนอแนะนโยบาย กฎหมาย กฎระเบียบ พัฒนาระบบส่งเสริม SMEs บูรณาการความร่วมมือภาครัฐและเอกชนทั้งในและต่างประเทศ พัฒนาฐานข้อมูล SMEs และบริหารกองทุนส่งเสริม SMEs
2544 – 2547	หัวหน้าสำนักงานรัฐมนตรี กระทรวงอุตสาหกรรม ปฏิบัติราชการทางการเมืองเพื่อสนับสนุนรัฐมนตรี ประสานนโยบายระหว่างกระทรวง เสนอความเห็นประกอบการวินิจฉัยสั่งการของรัฐมนตรี สนับสนุนงานการเมืองระหว่างรัฐมนตรี คณะรัฐมนตรี รัฐสภาและประชาชน
2544 – 2551	กรรมการนโยบายการลงทุนกองทุนรวมเพื่อร่วมลงทุนใน SMEs (SMEs , Venture Capital Fund) กระทรวงอุตสาหกรรม ให้ความช่วยเหลือด้านการเงินแก่ SMEs ด้านส่วนทุน
2543	อนุกรรมการปรับโครงสร้างบรรษัทบริหารสินทรัพย์ไทย (บสท.) ปรับโครงสร้างบริษัทอุตสาหกรรมที่มีปัญหาทางการเงิน



นางรุ่งนภา โอภาส (อายุ 52 ปี)
ผู้ช่วยกรรมการผู้จัดการ

คุณวุฒิทางการศึกษา

- ปริญญาโท สาขาบริหารธุรกิจ มหาวิทยาลัยรามคำแหง

สัดส่วนการถือหุ้นในบริษัท*

5 หุ้น

ความสัมพันธ์ทางครอบครัวระหว่างผู้บริหาร

ไม่มี

ประสบการณ์การทำงานในระยะ 5 ปีย้อนหลัง

2550-ปัจจุบัน ผู้ช่วยกรรมการผู้จัดการ บมจ. ลีช อีท

ให้บริการสินเชื่อประเภทสัญญาเช่าทางการเงิน สัญญาเช่าซื้อ และสินเชื่อการรับโอนสิทธิเรียกร้อง รวมทั้งมีบริการทางการเงินเสริมอื่นๆ เช่น สินเชื่อเพื่อการจัดหาหนังสือค่าประกันของ สินเชื่อโครงการ และบริการจัดหาสินค้า



นายธีรวัฒน์ ขำเมือง (อายุ 44 ปี)
ผู้จัดการทั่วไป

คุณวุฒิทางการศึกษา

- ปริญญาตรี สาขาการตลาด คณะบริหารธุรกิจ มหาวิทยาลัยธุรกิจบัณฑิต

สัดส่วนการถือหุ้นในบริษัท*

30,005 หุ้น

ความสัมพันธ์ทางครอบครัวระหว่างผู้บริหาร

ไม่มี

ประสบการณ์การทำงานในระยะ 5 ปีย้อนหลัง

2550-ปัจจุบัน ผู้ช่วยกรรมการผู้จัดการ บมจ. ลีช อีท

ให้บริการสินเชื่อประเภทสัญญาเช่าทางการเงิน สัญญาเช่าซื้อ และสินเชื่อการรับโอนสิทธิเรียกร้อง รวมทั้งมีบริการทางการเงินเสริมอื่นๆ เช่น สินเชื่อเพื่อการจัดหาหนังสือค่าประกันของ สินเชื่อโครงการ และบริการจัดหาสินค้า



นางสาวปิยนันท์ มงคล (อายุ 43 ปี)

ผู้ช่วยผู้จัดการ แผนกเครดิต

คุณวุฒิทางการศึกษา

- ปริญญาโท สาขาเศรษฐศาสตร์อุตสาหกรรม
คณะพัฒนาการเศรษฐกิจ สถาบันบัณฑิตพัฒนบริหารศาสตร์ (NIDA)

สัดส่วนการถือหุ้นในบริษัท*

33,005 หุ้น

ความสัมพันธ์ทางครอบครัวระหว่างผู้บริหาร

ไม่มี

ประสบการณ์การทำงานในระยะ 5 ปีย้อนหลัง

2549-ปัจจุบัน ผู้ช่วยผู้จัดการ แผนกเครดิต บมจ. ลีซ อีท

ให้บริการสินเชื่อประเภทสัญญาเช่าทางการเงิน สัญญาเช่าซื้อ และสินเชื่อการรับโอนสิทธิเรียกร้อง รวมทั้งมีบริการทางการเงินเสริมอื่นๆ เช่น สินเชื่อเพื่อการจัดหาหนังสือค้ำประกันของ สินเชื่อโครงการ และบริการจัดหาสินค้า



นายฤทธิไกร บรรเทาทุกข์ (อายุ 44 ปี)

ผู้ช่วยผู้จัดการ แผนกการขายและการตลาด

คุณวุฒิทางการศึกษา

- ปริญญาตรี สาขาการจัดการทั่วไป คณะศิลปกรรมศาสตร์ สถาบันราชภัฏสวนดุสิต

สัดส่วนการถือหุ้นในบริษัท*

40,005 หุ้น

ความสัมพันธ์ทางครอบครัวระหว่างผู้บริหาร

ไม่มี

ประสบการณ์การทำงานในระยะ 5 ปีย้อนหลัง

2551-ปัจจุบัน ผู้ช่วยผู้จัดการ แผนกการขายและการตลาด บมจ. ลีซ อีท

ให้บริการสินเชื่อประเภทสัญญาเช่าทางการเงิน สัญญาเช่าซื้อ และสินเชื่อการรับโอนสิทธิเรียกร้อง รวมทั้งมีบริการทางการเงินเสริมอื่นๆ เช่น สินเชื่อเพื่อการจัดหาหนังสือค้ำประกันของ สินเชื่อโครงการ และบริการจัดหาสินค้า

2550-2551 เจ้าหน้าที่วิจัย บริษัท เงินทุนอุตสาหกรรมแห่งประเทศไทย

สถาบันการเงินเฉพาะกิจของรัฐที่คอยให้ความช่วยเหลือทางการเงินแก่กิจการอุตสาหกรรมขนาดกลาง และขนาดย่อม พร้อมกับส่งเสริมและสนับสนุนผู้ประกอบการ

2543-2550 ผู้ช่วยนักวิจัยสินเชื่อ ธนาคารกรุงศรีอยุธยา

ธนาคารพาณิชย์



นางชลธิชา ศุภลักษณ์เมธา (อายุ 43 ปี)

ผู้ช่วยผู้จัดการ แผนกบัญชีและการเงิน

คุณวุฒิทางการศึกษา

- ปริญญาตรี สาขาบัญชี คณะบัญชี มหาวิทยาลัยสยาม
- ปริญญาตรี สาขาสถิติ คณะวิทยาศาสตร์ มหาวิทยาลัยศิลปากร
- IRCA Lead Assessor (ISO9001:2008)

ส่วนการถือหุ้นในบริษัท*

ไม่มี

ความสัมพันธ์ทางครอบครัวระหว่างผู้บริหาร

ไม่มี

ประสบการณ์การทำงานในระยะ 5 ปีย้อนหลัง

- 2557-ปัจจุบัน ผู้ช่วยผู้จัดการ แผนกบัญชีและการเงิน บมจ. ลีช อีค
ให้บริการสินเชื่อประเภทสัญญาเช่าทางการเงิน สัญญาเช่าซื้อ และสินเชื่อการรับโอนสิทธิเรียกร้อง รวมทั้งมีบริการทางการเงินเสริมอื่นๆ เช่น สินเชื่อเพื่อการจัดหาหนังสือค้ำประกันของ สินเชื่อโครงการ และบริการจัดหาสินค้า
- 2543-2557 ISO Consultant & Trainer บจก. ควอลิตี้ซิสเต็มดีเวลลอปเม้นท์ อินเตอร์เนชั่นแนล (ประเทศไทย)
บริการให้คำปรึกษา และฝึกอบรมการวางระบบคุณภาพมาตรฐาน ISO, GMP, HACCP & SQF2000
- 2554-2557 ผู้ทำบัญชีอิสระ



หมายเหตุ : นับรวมหุ้นของคู่สมรสและบุตรที่ยังไม่บรรลุนิติภาวะ

2. รายละเอียดการดำรงตำแหน่งของผู้บริหารและผู้มีอำนาจควบคุมของบริษัทฯ ในบริษัทที่เกี่ยวข้อง
ณ วันที่ 31 ธันวาคม 2557

รายชื่อ	บริษัท	บริษัทที่เกี่ยวข้อง																										
		1	2	3	4	5	6	7	8	9	10	11	12	13	14	15	16	17	18	19	20	21	22	23	24	25	26	
นางดวงพร สุจริตานันต์	X,AC	/																										
นายเจริญชัย ศรีวิจิตร	V	/	/																		/	/						/
นายสมพล เอกธีรจิตต์	/, //	/						/																				
พลตำรวจเอก เจตน์ มงคลหัตถี	AC																									AC		
นายประกอบ วิเศษฐกิจการ	AC																											
นายสุทัศน์ ชันเจริญสุข	AC																											
นางนิจนรินทร์ สุวรรณเกต	/																											
นางรุ่งนภา โอภาส	*																											
นายธีรวัฒน์ ขำเมือง	**																											
นางสาวปิยนันท์ มงคล	***																											
นายฤทธิไกร บรรเทาทุกข์	***																											
นางสาวแคทลียา จงสวัสดิ์	***																											

หมายเหตุ

X = ประธานกรรมการ

V = รองประธานกรรมการ

C = ประธานกรรมการบริหาร หรือ ประธานคณะผู้บริหาร

AC = กรรมการตรวจสอบ

/ = กรรมการ

// = กรรมการผู้จัดการ

* = ผู้ช่วยกรรมการผู้จัดการ

** = ผู้จัดการทั่วไป

*** = ผู้ช่วยผู้จัดการ

บริษัทที่เกี่ยวข้อง:

- บริษัท เอซิส คอมพิวเตอร์ จำกัด
- บริษัท ดาต้าวัน เอเชีย (ประเทศไทย) จำกัด
- บริษัท กลุ่มแอดวานซ์ รีเสิร์ช จำกัด
- บริษัท คอรั แอนด์ ฟีด จำกัด
- บริษัท ดีทู ซิสเต็มส์ จำกัด
- บริษัท ดี แอนด์ บี (ประเทศไทย) จำกัด
- บริษัท เอส แอนด์ เอส แมเนจเม้นท์ คอนซัลแทนท์ (เอเชีย) จำกัด
- บริษัท บีซิเนส ออนไลน์ จำกัด (มหาชน)
- บริษัท โปรบิซิเนส ดีเวลลอปเม้นท์ จำกัด
- บริษัท โปร มัลติ เซอร์วิส จำกัด
- บริษัท โปร แมเนจเม้นท์ โซลูชั่น จำกัด
- บริษัท แพน แปซิฟิก คอนซัลแทนท์ จำกัด
- บริษัท มาสเตอร์ลิงค์ จำกัด
- บริษัท มาสเตอร์ วิชั่น จำกัด
- บริษัท เอส พี วี ไอ จำกัด
- บริษัท เวบเจอร์ โพรไฟล์ จำกัด
- บริษัท เอกอนซัลแทนท์ จำกัด
- บริษัท เอนิว คอร์ปอเรชั่น จำกัด
- บริษัท เอเน็ต จำกัด
- บริษัท เอบิคส์ ดีเวลลอปเม้นท์ จำกัด
- บริษัท เอสวีไอเอ จำกัด (มหาชน)
- บริษัท เออาร์ อิลาสโทเมอร์ จำกัด
- บริษัท เอ.อาร์.แอ็คเคานต์ติ้ง คอนซัลแทนท์ จำกัด
- บริษัท เออาร์ไอที จำกัด
- บริษัท เออาร์ไอพี จำกัด (มหาชน)
- บริษัท ไอที ซีดี จำกัด (มหาชน)

9. ความรับผิดชอบต่อสังคม

บริษัท ลีช อีท จำกัด (มหาชน) ยึดมั่นในกระบวนการกำกับดูแลกิจการที่ดี มีความรับผิดชอบต่อสังคมและสิ่งแวดล้อม โดยกำหนดแนวทางในการปฏิบัติที่ชัดเจนให้ผู้บริหารและพนักงานยึดถือปฏิบัติ เพื่อให้เป็นไปตามหลักธรรมาภิบาล โดยเคร่งครัดในเรื่องจริยธรรม ความโปร่งใส สามารถตรวจสอบได้

ตกลง/รับสินบนจากบุคคลอื่น หรือหน่วยงานอื่นในทุกรูปแบบ ไม่ว่าจะเป็นการดำเนินการโดยตรงหรือทางอ้อม เพื่อให้มีการตอบแทนการปฏิบัติงานที่เอื้อประโยชน์ต่อกัน หรือหวังผลประโยชน์เกี่ยวกับการดำเนินงานของบริษัท โดยที่ผ่านมาไม่เคยมีการรายงานหรือการร้องเรียนเกี่ยวกับการติดสินบน และการคอร์รัปชัน

9.1 การต่อต้านการทุจริตคอร์รัปชัน

บริษัทฯ มุ่งมั่นในการดำเนินธุรกิจอย่างโปร่งใส ต่อต้านการติดสินบนและการคอร์รัปชัน ได้มีการกำหนดไว้เป็นนโยบายของบริษัทซึ่งบรรจุไว้ในจรรยาบรรณธุรกิจ และกำหนดให้กรรมการ ผู้บริหาร ตลอดจนพนักงานของบริษัททุกคนต้องปฏิบัติตามจรรยาบรรณธุรกิจ ไม่ทำธุรกรรมโดยไม่ชอบธรรม ไม่เสนอ/ให้ค่าตอบแทน จ่ายสินบน เรียกร้อง ไม่

9.2 การเคารพสิทธิมนุษยชน

บริษัทฯ ให้ความสำคัญกับสิทธิมนุษยชนขั้นพื้นฐาน เพื่อส่งเสริมการเคารพต่อสิทธิและเสรีภาพด้วยการไม่เลือกปฏิบัติ ส่งเสริมความเสมอภาค ไม่แบ่งแยกเพศและชนชั้น ศาสนา ความเชื่อทางการเมือง หรือความเชื่อในทางอื่นใด โดยไม่เน้นเฉพาะการส่งเสริมและคุ้มครองสิทธิมนุษยชนเพียงลำพัง แต่เน้นความรับผิดชอบต่อและจริยธรรมควบคู่ไป



ด้วย นอกจากนี้ ยังเน้นการมีส่วนร่วมของพนักงานทุกคน การมีสิทธิและเสรีภาพในการแสดงออกทางด้านความคิดซึ่งอยู่ภายใต้นโยบายของบริษัทฯ รวมไปถึงให้ความสำคัญและเคารพต่อสิทธิของผู้มีส่วนได้เสียทุกกลุ่มอย่างเท่าเทียมกัน โดยได้กำหนดปรัชญาในการดำเนินธุรกิจ และบทบาทของบริษัทฯ ต่อผู้มีส่วนได้เสียกลุ่มต่าง ๆ เช่น ผู้ลงทุน ผู้ถือหุ้น ลูกค้า พนักงาน คณะกรรมการ และผู้บริหาร เป็นต้น ตลอดจนความรับผิดชอบต่อสังคมและสิ่งแวดล้อม ไว้ในหลักการกำกับดูแลกิจการที่ดีของบริษัทฯ

9.3 การปฏิบัติต่อแรงงานอย่างเป็นธรรม

บริษัทฯ มีการกำกับดูแลให้ค่าจ้างอยู่ในระดับที่เหมาะสม เปิดโอกาสให้พนักงานเติบโตภายใต้ระบบการพิจารณาอย่างเป็นธรรม ในการปรับปรุงเปลี่ยนแปลงโครงสร้าง และการจัดระเบียบองค์กรนั้น จะดำเนินการอย่างรับผิดชอบภายใต้กรอบนโยบาย รวมทั้งปฏิบัติตามกฎหมายและข้อบังคับที่เกี่ยวข้องกับแรงงานอย่างเคร่งครัด สร้างสภาพแวดล้อมการทำงานที่ดี รวมไปถึงมีสวัสดิการที่เหมาะสม

9.4 การประกอบกิจการด้วยความเป็นธรรมและรับผิดชอบต่อลูกค้า

บริษัทฯ มุ่งเน้นการบริการที่ดีเพื่อความพึงพอใจสูงสุดของลูกค้า ลูกค้าต้องได้รับข้อมูลรายละเอียดผลิตภัณฑ์ ความเสี่ยง เงื่อนไข ผลตอบแทน อย่างถูกต้องและเหมาะสม นอกจากนี้บริษัทยังมีการแก้ไขข้อบกพร่องต่างๆ ที่เกิดขึ้นจากการบริการ

9.5 การร่วมพัฒนาชุมชนและรักษาสิ่งแวดล้อม

เพื่อให้การดำเนินการในเรื่องความรับผิดชอบต่อสังคมและสิ่งแวดล้อมสามารถดำเนินการ และพัฒนาได้อย่างยั่งยืน และยังผลให้เกิดผลสำเร็จอย่างเป็นรูปธรรม ผู้บริหารระดับสูงของบริษัทได้กำหนดเป็นนโยบายที่จะมุ่งมั่นให้กิจกรรมความรับผิดชอบต่อสังคมและสิ่งแวดล้อม (CSR) นี้ มีความต่อเนื่องและมีความเชื่อมโยงร้อยประสานกันจึงได้กำหนดเป็นหลักการดังนี้

- ต้องทำอย่างต่อเนื่อง
- ต้องเชื่อมโยงโครงการหรือกิจกรรมด้านต่างๆ ให้สอดคล้องกัน



- ต้องให้พนักงานทุกคนมีส่วนร่วมในกิจกรรมเพื่อสร้างจิตสำนึกร่วมกัน
- ต้องสร้างเครือข่ายพันธมิตร เช่น การมีส่วนร่วมของบริษัทคู่ค้า

ดังนั้น ในปี 2557 บริษัท พนักงานและคู่ค้าได้ร่วมกันจัดโครงการ “แรลลี่การกุศล” เพื่อตอบแทนสังคมภายใต้ชื่อโครงการ “ทอดผืนปันสุข ปลุกจิตต์การให้” โดยมีวัตถุประสงค์ภายใต้โครงการนี้ที่สำคัญอยู่ 3 ประการ คือ

1. เพื่อประโยชน์ต่อสังคม (Corporate Social Responsibility) โดยบริษัทฯ ได้ทำการมอบหิ้งน้ำให้กับเด็กอนุบาลโรงเรียนวัดหนองบัว อ.ท่ายาง จ.เพชรบุรี ปรับภูมิทัศน์โรงเรียน สร้างแปลงปลูกผักเพื่อเป็นอาหารกลางวันให้เด็กๆ และนอกจากนี้ยังมีการมอบทุนการศึกษาให้เด็กนักเรียนที่มีผลการเรียนดี แต่ทางบ้านมีฐานะยากจน เป็นการพัฒนาชุมชนและรักษาสีสิ่งแวดล้อม พร้อมปลูกฝังการรู้จักแบ่งปันและรักษาสีสิ่งแวดล้อมให้กับน้องๆ เพื่อเป็นอนาคตที่ดีของชุมชน เมื่อเติบโตขึ้นเป็นอนาคตของชาติจะได้ส่งต่อสิ่งดีๆ ให้น้องๆ ในรุ่นต่อไป

2. เพื่อสร้างความสัมพันธ์ที่ดีในหมู่พนักงาน ให้มีการทำงานร่วมกันเป็นทีม (Team Building) รวมถึงการปลูกจิตสำนึกในระยะยาวให้แก่พนักงานของบริษัท ในเรื่องของการเป็นผู้ให้ ซึ่งจะส่งผลให้สามารถยกระดับคุณภาพชีวิตของคนในสังคม

3. เพื่อสร้างความสัมพันธ์ที่ดีกับลูกค้า (Customer Relation) และเป็นขยายผลในเรื่องความรับผิดชอบต่อสังคมไปยังกลุ่มลูกค้าของบริษัท

10. การควบคุมภายในและการบริหารจัดการความเสี่ยง

ในการประชุมคณะกรรมการของบริษัทฯ ครั้งที่ 2/2558 เมื่อวันที่ 16 กุมภาพันธ์ 2558 โดยมีกรรมการตรวจสอบทั้ง 5 ท่านเข้าร่วมประชุมด้วย คณะกรรมการบริษัทฯ ได้ประเมินความเพียงพอของระบบควบคุมภายในของบริษัทฯ โดยทำการซักถามข้อมูลจากฝ่ายบริหาร แล้วสรุปได้ว่าจากการประเมินระบบการควบคุมภายในของบริษัทฯ ในด้านต่างๆ 5 ส่วน ประกอบด้วย

1. องค์กรและสภาพแวดล้อม
(Organizational Control and Environmental Measures)
2. การบริหารความเสี่ยง
(Risk Management Measures)
3. การควบคุมการปฏิบัติงานของฝ่ายบริหาร
(Management Control Activities)
4. ระบบสารสนเทศและการสื่อสารข้อมูล
(Information and Communication Measures)



5. ระบบการติดตาม (Monitoring)

คณะกรรมการมีความเห็นว่าบริษัทฯ มีระบบการควบคุมภายในเรื่องการทำธุรกรรมกับผู้ถือหุ้นใหญ่ กรรมการผู้บริหาร หรือผู้ที่เกี่ยวข้องของบุคคลดังกล่าว อย่างเพียงพอแล้ว สำหรับการควบคุมภายในหัวข้ออื่น คณะกรรมการบริษัทฯ เห็นว่าบริษัทฯ มีการควบคุมภายในที่เพียงพอและเหมาะสมแล้วเช่นกัน

10.1 ข้อสังเกตของฝ่ายตรวจสอบภายในเกี่ยวกับระบบควบคุมภายในของบริษัทฯ

แผนกตรวจสอบภายในได้เข้าตรวจสอบและติดตามระบบการบริหารงานหลักด้านต่างๆ โดยได้ให้ข้อเสนอแนะเพื่อให้บริษัทฯ แก้ไขปรับปรุงเพื่อเพิ่มการตรวจสอบและถ่วงดุล (Check and Balance) ในการปฏิบัติงานทุกๆ ระบบงาน ซึ่งจะเป็นการพัฒนาคุณภาพของระบบการควบคุมภายในอย่างต่อเนื่องและจะส่งผลทำให้บริษัทฯ มีระบบการกำกับดูแลกิจการที่ดีโดยแผนกตรวจสอบภายในได้เข้าตรวจสอบในปี 2557 และได้รายงานผลการตรวจสอบและผลการติดตามให้แก่คณะกรรมการตรวจสอบเรียบร้อยแล้ว ซึ่งผลจากการตรวจสอบระบบควบคุมภายในของบริษัทฯ มีแนวทางและการปฏิบัติที่เหมาะสม

10.2 ข้อสังเกตของผู้สอบบัญชีเกี่ยวกับระบบควบคุมภายในของบริษัทฯ

บริษัท สำนักงาน อี วาย จำกัด ซึ่งเป็นผู้สอบบัญชีของบริษัทฯ สำหรับปีสิ้นสุดวันที่ 31 ธันวาคม 2557 ผู้สอบบัญชีได้สอบทานประสิทธิภาพระบบการควบคุมทางบัญชีของบริษัทฯ เพื่อประโยชน์ในการกำหนดขอบเขตการปฏิบัติงานตรวจสอบให้รัดกุมและเหมาะสม ซึ่งผลการตรวจสอบพบว่าการปฏิบัติงานของบริษัทฯ เป็นไปโดยถูกต้องตามมาตรฐานการบัญชี

11. รายการระหว่างกัน

ความเห็นของกรรมการตรวจสอบ

กรรมการตรวจสอบของบริษัทฯ ได้พิจารณาข้อมูลที่เกี่ยวข้องกันกับรายการระหว่างกันและมีความเห็นว่ารายการระหว่างกันมีความสมเหตุสมผล และเป็นรายการที่เกิดขึ้นตามราคาตลาดหรือราคายุติธรรมและไม่มีความแตกต่างจากการขายหรือซื้อกับบุคคลภายนอกอื่น

• ความจำเป็นและความสมเหตุสมผลของรายการระหว่างกัน

การทำรายการระหว่างกันเป็นความจำเป็นและมีความสมเหตุสมผลของการทำรายการเพื่อก่อให้เกิดประโยชน์สูงสุดของบริษัทฯ และถือว่าเป็นไปตามลักษณะการประกอบธุรกิจทั่วไป และบริษัทฯ ได้จ่ายค่าตอบแทนในราคาตลาดที่ยุติธรรม

• ขั้นตอนการอนุมัติการทำรายการระหว่างกัน

สำหรับขั้นตอนการอนุมัติการทำรายการระหว่างกันในอนาคต บริษัทฯ จะปฏิบัติตามกฎหมายว่าด้วยหลักทรัพย์และตลาดหลักทรัพย์ และข้อบังคับ ประกาศ คำสั่ง หรือข้อกำหนดของตลาดหลักทรัพย์ โดยรายการที่กรรมการ หรือบุคคลที่อาจมีความขัดแย้งมีส่วนได้เสีย หรืออาจมีความขัดแย้งทางผลประโยชน์อันใดกับบริษัทฯ ได้มีการกำหนดในเรื่องการเข้าทำรายการเกี่ยวโยงกันและการได้มาจำหน่ายไปซึ่งสินทรัพย์ของบริษัทฯ ไว้แล้ว เว้นแต่เป็นการอนุมัติรายการที่เป็นลักษณะการดำเนินธุรกรรมการค้าปกติทั่วไปของบริษัทฯ ทั้งนี้ บริษัทฯ ได้มีการกำหนดขอบเขต อำนาจ ในการอนุมัติไว้อย่างชัดเจน

• แนวโน้มการทำรายการระหว่างกันในอนาคต

บริษัทฯ คาดว่ารายการระหว่างกันดังกล่าวจะยังคงเกิดขึ้นอย่างต่อเนื่องในอนาคต เนื่องจากรายการระหว่างกันของบริษัทฯ และบุคคลที่อาจมีความขัดแย้งเป็นไปตามลักษณะการประกอบ

ธุรกิจของบริษัทฯ ทั้งนี้ บริษัทฯ ได้แต่งตั้งคณะกรรมการตรวจสอบให้เป็นผู้ดำเนินการตรวจสอบและพิจารณาเปิดเผยข้อมูลของรายการระหว่างกันหรือรายการที่อาจมีความขัดแย้งทางผลประโยชน์ให้มีความถูกต้องและครบถ้วน ตามกฎหมายว่าด้วยหลักทรัพย์และตลาดหลักทรัพย์และข้อบังคับ ประกาศ คำสั่ง หรือข้อกำหนดของตลาดหลักทรัพย์แห่งประเทศไทย ตลอดจนการปฏิบัติตามข้อกำหนดเกี่ยวกับการเปิดเผยข้อมูลการทำรายการเกี่ยวโยงและการได้มาหรือจำหน่ายทรัพย์สินและตามมาตรฐานการบัญชีที่กำหนดโดยสมาคมนักบัญชีและผู้สอบบัญชีรับอนุญาตแห่งประเทศไทย

• นโยบายเกี่ยวกับความขัดแย้งทางผลประโยชน์

บริษัทฯ มีการกำหนดมาตรการป้องกันความขัดแย้งทางผลประโยชน์ที่อาจเกิดขึ้น จากการทำรายการระหว่างกันของบริษัทและบุคคลอื่นที่อาจมีความขัดแย้งว่า ผู้บริหารและผู้มีส่วนได้เสียจะไม่สามารถเข้ามามีส่วนในการอนุมัติรายการดังกล่าว โดยคณะกรรมการบริษัทจะต้องดูแลให้บริษัทปฏิบัติตามเป็นไปตามกฎหมายว่าด้วยหลักทรัพย์และตลาดหลักทรัพย์ และข้อบังคับ ประกาศ คำสั่ง หรือข้อกำหนดของตลาดหลักทรัพย์แห่งประเทศไทย รวมตลอดถึงการปฏิบัติตามข้อกำหนดเกี่ยวกับการเปิดเผยข้อมูลการทำรายการที่เกี่ยวข้องกัน และการได้มาหรือจำหน่ายไปซึ่งทรัพย์สินที่สำคัญของบริษัทฯ รวมทั้งปฏิบัติตามมาตรฐานบัญชีที่กำหนดโดยสภาวิชาชีพโดยเคร่งครัด

นอกจากนี้ บริษัทฯ จะจัดให้คณะกรรมการตรวจสอบ หรือผู้สอบบัญชี หรือผู้เชี่ยวชาญอิสระ แล้วแต่กรณีพิจารณาตรวจสอบและให้ความเห็นเกี่ยวกับความเหมาะสมของราคา และความสมเหตุสมผลของการทำรายการ และจะทำการเปิดเผยรายการระหว่างกันดังกล่าวไว้ในหมายเหตุประกอบงบการเงินที่ได้รับการตรวจสอบหรือสอบทานโดยผู้สอบบัญชีของบริษัท แบบแสดงรายการข้อมูลประจำปี (แบบ 56-1) และรายงานประจำปี (แบบ 56-2)

บริษัทฯ ได้แต่งตั้งคณะกรรมการตรวจสอบและพิจารณาเปิดเผยข้อมูลของรายการระหว่างกันหรือรายการที่อาจมีความขัดแย้งทางผลประโยชน์

12. ฐานะการเงินและผลการดำเนินงาน



12.1 งบการเงิน

12.1.1 สรุปรายงานการสอบบัญชี

(ก) งบการเงินปี 2555 ตรวจสอบโดย นางสาวศิริวรรณ สุรเทพินทร์ ผู้สอบบัญชีรับอนุญาตเลขที่ 4604 จากบริษัท สำนักงาน เอ็นส์แอนด์ ยัง จำกัด

ผู้สอบบัญชีได้ตรวจสอบงบการเงินของบริษัทฯ และได้ให้ความเห็นว่างบการเงินแสดงฐานะการเงิน ณ วันที่ 31 ธันวาคม 2555 ผลการดำเนินงานและกระแสเงินสดสำหรับปีสิ้นสุดวันเดียวกันของบริษัทฯ โดยถูกต้องตามที่ควรในสาระสำคัญตามมาตรฐานการรายงานทางการเงิน

(ข) งบการเงินปี 2556 ตรวจสอบโดย นางสาวศิริวรรณ สุรเทพินทร์ ผู้สอบบัญชีรับอนุญาตเลขที่ 4604 จากบริษัท สำนักงาน เอ็นส์แอนด์ ยัง จำกัด

ผู้สอบบัญชีได้ตรวจสอบงบการเงินของบริษัทฯ ได้ให้ความเห็นว่างบการเงินแสดงฐานะการเงิน ณ วันที่ 31 ธันวาคม 2556 ผลการดำเนินงานและกระแสเงินสดสำหรับปีสิ้นสุด

วันเดียวกันของบริษัทฯ โดยถูกต้องตามที่ควรในสาระสำคัญตามมาตรฐานการรายงานทางการเงินโดยมีวรรคอธิบายซึ่งสรุปได้ว่าเกี่ยวกับการนำมาตราฐานการบัญชีฉบับที่ 12 เรื่อง “ภาษีเงินได้” มาถือปฏิบัติ บริษัทฯ ได้ปรับย้อนงบการเงินย้อนหลังงบการเงินสำหรับปี สิ้นสุดวันที่ 31 ธันวาคม 2555 ที่แสดงเป็นข้อมูลเปรียบเทียบ เพื่อสะท้อนรายการปรับปรุงการเปลี่ยนแปลงนโยบายบัญชีดังกล่าว นอกจากนี้ได้นำเสนอแสดงฐานะการเงิน ณ วันที่ 1 มกราคม 2555 เพื่อเป็นข้อมูลเปรียบเทียบ โดยใช้นโยบายบัญชีดังกล่าวเช่นกัน

(ค) งบการเงินปี 2557 ตรวจสอบโดย นางสาวศิริวรรณ สุรเทพินทร์ ผู้สอบบัญชีรับอนุญาตเลขที่ 4604 จากบริษัท สำนักงาน อีวาย จำกัด

ผู้สอบบัญชีได้ตรวจสอบงบการเงินของบริษัทฯ และได้ให้ความเห็นว่างบการเงินแสดงฐานะการเงิน ณ วันที่ 31 ธันวาคม 2557 ผลการดำเนินงานและกระแสเงินสดสำหรับปีสิ้นสุดวันเดียวกันของบริษัทฯ โดยถูกต้องตามที่ควรในสาระสำคัญตามมาตรฐานการรายงานทางการเงิน

12.1.2 ตารางสรุปข้อมูลทางการเงิน

บริษัท ลิซ อิท จำกัด (มหาชน)
งบแสดงฐานะทางการเงิน

(หน่วย : ล้านบาท)

ประเภทของรายได้	ปี 2555		ปี 2556		ปี 2557	
	ล้านบาท	ร้อยละ	ล้านบาท	ร้อยละ	ล้านบาท	ร้อยละ
สินทรัพย์						
สินทรัพย์หมุนเวียน						
เงินสดและรายการเทียบเท่าเงินสด	13.61	2.24	9.91	1.45	9.97	1.16
ลูกหนี้การค้าและลูกหนี้อื่น	53.42	8.77	60.49	8.82	51.87	6.03
ส่วนที่ถึงกำหนดชำระภายในหนึ่งปีของ						
- ลูกหนี้ตามสัญญาเช่าการเงิน	111.57	18.33	142.20	20.74	144.96	16.84
- ลูกหนี้ตามสัญญาเช่าซื้อ	55.87	9.18	48.03	7.01	50.70	5.89
- ลูกหนี้จากการซื้อสิทธิเรียกจ้าง	145.56	23.91	138.29	20.17	253.66	29.47
- ลูกหนี้ตามสัญญากู้ยืมเงิน	94.74	15.56	126.74	18.49	187.34	21.76
ภาษีซื้อรอเรียกคืน	5.33	0.88	4.96	0.72	1.86	0.22
สินทรัพย์หมุนเวียนอื่น	1.82	0.30	3.74	0.55	5.47	0.64
รวมสินทรัพย์หมุนเวียน	481.92	79.15	534.36	77.94	705.84	82.00
สินทรัพย์ไม่หมุนเวียน						
เงินฝากธนาคารที่มีภาระค้ำประกัน	12.44	2.04	19.37	2.83	16.03	1.86
ลูกหนี้ตามสัญญากู้ยืมเงิน-สุทธิ	-	-	-	-	14.76	1.71
ลูกหนี้จากการซื้อสิทธิเรียกจ้าง - สุทธิ	5.41	0.89	6.39	0.93	1.42	0.16
ลูกหนี้ตามสัญญาเช่าการเงิน - สุทธิ	89.66	14.73	97.76	14.26	88.05	10.23
ลูกหนี้ตามสัญญาเช่าซื้อ - สุทธิ	15.26	2.51	18.81	2.74	21.24	2.47
อุปกรณ์	1.62	0.27	5.25	0.77	7.78	0.90
สินทรัพย์ไม่มีตัวตน	0.96	0.16	0.87	0.13	1.23	0.14
สินทรัพย์ภาษีเงินได้รอตัดบัญชี	1.57	0.26	2.73	0.40	4.43	0.51
รวมสินทรัพย์ไม่หมุนเวียน	126.92	20.85	151.18	22.05	154.95	18.00
รวมสินทรัพย์	608.84	100.00	685.54	100.00	860.78	100.00
หนี้สินและส่วนของผู้ถือหุ้น						
หนี้สินหมุนเวียน						
เงินเบิกเกินบัญชีและเงินกู้ยืมระยะสั้นจากธนาคาร						
ส่วนที่ถึงกำหนดชำระภายในหนึ่งปีของ	378.00	62.09	356.41	51.99	366.20	42.54
- เงินกู้ยืมระยะยาวจากธนาคาร	4.77	0.78	28.07	4.09	23.88	2.77
- ภาษีขายที่ยังไม่ถึงกำหนดชำระ	12.05	1.98	13.95	2.03	13.88	1.61
เจ้าหนี้การค้าและเจ้าหนี้อื่น	2.56	0.42	7.01	1.02	8.38	0.97
หนี้สินตามสัญญาเช่าการเงิน - สุทธิ	-	-	-	-	0.38	0.04
ภาษีเงินได้นิติบุคคลค้างจ่าย	4.41	0.72	4.19	0.61	6.29	0.73
เงินรับรองค้ำประกันลูกหนี้จากการซื้อสิทธิเรียกจ้าง	24.06	3.95	14.30	2.09	30.85	3.58
และลูกหนี้ตามสัญญาเช่าการเงิน						
หนี้สินหมุนเวียนอื่น	10.38	1.70	32.16	4.69	24.73	2.87
รวมหนี้สินหมุนเวียน	436.23	71.65	456.10	66.53	474.58	55.13

บริษัท ลีช อีท จำกัด (มหาชน)
งบแสดงฐานะทางการเงิน

(หน่วย : ล้านบาท)

	ปี 2555		ปี 2556		ปี 2557	
	ล้านบาท	ร้อยละ	ล้านบาท	ร้อยละ	ล้านบาท	ร้อยละ
หนี้สินไม่หมุนเวียน						
เงินกู้ยืมระยะยาวจากธนาคาร – สุทธิ	-	-	17.64	2.57	8.75	1.02
เงินค้ำประกันรับจากการซื้อสิทธิเรียกร้อง	10.35	1.70	10.27	1.50	-	-
หนี้สินตามสัญญาเช่าการเงิน – สุทธิ	-	-	-	-	1.56	0.18
สำรองผลประโยชน์พนักงานค้างจ่าย	1.57	0.26	2.74	0.40	3.12	0.36
ภาษีขายที่ยังไม่ถึงกำหนดชำระ – สุทธิ	7.43	1.22	8.37	1.22	7.83	0.91
รวมหนี้สินไม่หมุนเวียน	19.35	3.18	39.03	5.69	21.27	2.47
รวมหนี้สิน	455.58	74.83	495.13	72.23	495.85	57.60
ส่วนของผู้ถือหุ้น						
ทุนเรือนหุ้น						
ทุนจดทะเบียน	200.00	32.85	200.00	29.17	200.00	23.23
ทุนที่ออกและเรียกชำระแล้ว	100.00	16.42	116.00	16.92	200.00	23.23
ส่วนเกินมูลค่าหุ้นสามัญ	-	-	8.00	1.17	70.72	8.22
กำไรสะสม						
จัดสรรแล้ว - ดำรงตามกฎหมาย	2.57	0.42	5.77	0.61	8.16	0.95
ยังไม่ได้จัดสรร	50.69	8.33	60.64	9.19	86.06	10.00
องค์ประกอบอื่นของส่วนของผู้ถือหุ้น			(0.75)	(0.11)		-
รวมส่วนของผู้ถือหุ้น	153.26	25.17	190.41	27.78	364.94	42.40
รวมหนี้สินและส่วนของผู้ถือหุ้น	608.84	100.00	685.54	100.00	860.78	100.00

งบกำไรขาดทุนเบ็ดเสร็จ

(หน่วย : ล้านบาท)

	ปี 2555		ปี 2556		ปี 2557	
	ล้านบาท	ร้อยละ	ล้านบาท	ร้อยละ	ล้านบาท	ร้อยละ
รายได้ดอกเบี้ย*	65.12	69.56	73.55	70.28	79.96	62.44
รายได้ค่าธรรมเนียมและบริการ	14.37	15.35	18.43	17.61	27.19	21.23
รายได้อื่น	14.13	15.09	12.67	12.11	20.91	16.33
รวมรายได้	93.61	100	104.65	100	128.07	100
ค่าใช้จ่ายในการขาย	7.88	8.42	9.15	8.74	11.75	9.17
ค่าใช้จ่ายในการบริหาร	16.16	17.26	24.58	23.49	30.48	23.80
หนี้สงสัยจะสูญ	2.34	2.5	4.5	4.3	5.5	4.29
รวมค่าใช้จ่าย	26.38	28.18	38.22	36.52	47.73	37.27
กำไร (ขาดทุน) ก่อนค่าใช้จ่ายทางการเงินและภาษีเงินได้นิติบุคคล	67.23	71.82	66.42	63.47	80.34	62.73
ค่าใช้จ่ายทางการเงิน	25.95	27.72	26.31	25.14	21.47	16.76
กำไรก่อนภาษีเงินได้นิติบุคคล	41.28	44.09	40.11	38.33	58.87	45.97
ภาษีเงินได้นิติบุคคล	9.41	10.06	8.01	7.65	11.06	8.64
กำไรสุทธิสำหรับปี	31.86	34.04	32.10	30.67	47.81	37.33

งบกระแสเงินสด

(หน่วย : ล้านบาท)

	ปี 2555	ปี 2556	ปี 2557
กระแสเงินสดจากการดำเนินงาน			
กำไรก่อนภาษี	41.28	40.11	58.87
รายการปรับกระทบยอดกำไรก่อนภาษีเป็นเงินสดรับ(จ่าย)จากกิจกรรมดำเนินงาน			
ค่าเสื่อมราคาและค่าตัดจำหน่าย	0.32	0.67	1.33
ค่าเผื่อนี้สงสัยจะสูญ	2.06	4.5	5.5
สำรองผลประโยชน์ระยะยาวของพนักงาน	0.19	0.23	0.39
ขาดทุนจากการจำหน่ายสินทรัพย์	0.02	-	-
ค่าใช้จ่ายดอกเบี้ย	25.95	26.31	21.47
ค่าตัดจำหน่ายดอกเบี้ยรับตามสัญญาเช่าทางการเงินและสัญญาเช่าซื้อ	(33.20)	(34.68)	(35.48)
กำไรจากการดำเนินงานก่อนการเปลี่ยนแปลงในสินทรัพย์และหนี้สินดำเนินงาน	36.62	37.15	52.08
สินทรัพย์ดำเนินงาน(เพิ่มขึ้น)ลดลง			
ลูกหนี้การค้าและลูกหนี้อื่น	(21.30)	(7.83)	7.70
ลูกหนี้จากการซื้อสิทธิเรียกร้อง	13.68	3.99	(112.90)
ลูกหนี้ตามสัญญาเช่าทางการเงินและสัญญาเช่าซื้อ	(5.73)	(1.14)	38.10
ลูกหนี้ตามสัญญากู้ยืมเงิน	(94.74)	(32.05)	(78.22)
สินทรัพย์หมุนเวียนอื่น	1.02	(1.55)	1.37
หนี้สินดำเนินงานเพิ่มขึ้น(ลดลง)			
เจ้าหนี้การค้าและเจ้าหนี้อื่น	(7.73)	4.45	1.37
หนี้สินหมุนเวียนอื่น	16.98	13.34	10.62
หนี้สินไม่หมุนเวียนอื่น	0.67	0.87	(10.82)
เงินสดจาก(ใช้ไปใน)กิจกรรมดำเนินงาน	(60.52)	17.22	(90.70)
จ่ายดอกเบี้ย	(25.22)	(25.74)	(22.84)
จ่ายภาษีเงินได้	(8.21)	(9.20)	(9.55)
เงินสดสุทธิจาก(ใช้ไปใน)กิจกรรมดำเนินงาน	(93.95)	(17.72)	(123.09)
กระแสเงินสดจากกิจกรรมลงทุน			
เงินฝากธนาคารที่มีภาระค่าประกันลดลง(เพิ่มขึ้น)	(2.26)	(6.94)	3.34
ซื้ออุปกรณ์และสินทรัพย์ไม่มีตัวตน	(1.53)	(4.20)	(1.25)
เงินสดสุทธิจาก(ใช้ไปใน)กิจกรรมลงทุน	(3.79)	(11.14)	2.09
กระแสเงินสดจากกิจกรรมจัดหาเงิน			
เงินเบิกเกินบัญชีเงินกู้ยืมระยะสั้นจากสถาบันการเงินเพิ่มขึ้น(ลดลง)	118.63	(21.59)	9.79
เงินสดรับ/จ่ายชำระคืนเงินกู้ยืมระยะยาวจากธนาคาร	(10.21)	(40.95)	(14.33)
เงินสดรับจากการออกหุ้นสามัญ	-	24.00	145.60
เงินปันผลจ่าย	(10.91)	(18.20)	(20.00)
เงินสดสุทธิจาก(ใช้ไปใน)กิจกรรมจัดหาเงิน	97.51	25.16	121.06
เงินสดและรายการเทียบเท่าเงินสดเพิ่มขึ้น(ลดลง)สุทธิ	(0.23)	(3.70)	0.06
เงินสดและรายการเทียบเท่าเงินสดต้นปี	13.84	13.61	9.91
เงินสดและรายการเทียบเท่าเงินสดปลายปี	13.61	9.91	9.97

12.1.3 ตารางสรุปอัตราส่วนทางการเงินที่สำคัญ

อัตราส่วนทางการเงินที่สำคัญ	ปี 2555	ปี 2556	ปี 2557
อัตราส่วนแสดงความสามารถในการหากำไร			
อัตรากำไรสุทธิ (%)	34.04%	30.67%	37.33%
อัตราผลตอบแทนผู้ถือหุ้น (%)	22.44%	18.64%	17.22%
อัตราดอกเบี้ยรับ (รวมรายได้ค่าธรรมเนียมและบริการ) (%)	17.16%	16.56%	15.90%
อัตราดอกเบี้ยจ่าย (%)	7.90%	6.71%	5.36%
ส่วนต่างอัตราดอกเบี้ย (%)	9.26%	9.86%	10.54%
อัตราดอกเบี้ยรับ (ไม่รวมรายได้ค่าธรรมเนียมและบริการ) (%)	14.06%	13.25%	11.86%
อัตราดอกเบี้ยจ่าย (%)	7.90%	6.71%	5.36%
ส่วนต่างอัตราดอกเบี้ย (%)	6.16%	6.54%	6.50%
อัตราส่วนแสดงประสิทธิภาพในการดำเนินงาน (Efficiency Ratio)			
อัตราส่วนรายได้ดอกเบี้ยสุทธิต่อสินทรัพย์ (%)	9.96%	10.15%	11.08%
อัตราผลตอบแทนต่อสินทรัพย์ (%)	5.93%	4.96%	6.18%
อัตราภาระหนี้ของสินทรัพย์ (เท่า)	0.17	0.16	0.17
อัตราส่วนวิเคราะห์นโยบายทางการเงิน (Financial Ratio)			
อัตราหนี้สินต่อส่วนของผู้ถือหุ้น (เท่า)	2.97	2.59	1.36
อัตราส่วนเงินให้กู้ยืมเงิน (%)	1.41	1.42	1.70
อัตราการจ่ายเงินปันผล (%)	57.12%	62.31%	**
อัตราส่วนคุณภาพสินทรัพย์ (Asset Quality Ratio)			
อัตราส่วนค่าเผื่อหนี้สงสัยจะสูญต่อสินเชื่อรวม (%)	1.18	1.75	2.03
อัตราส่วนหนี้สูญต่อสินเชื่อรวม (%)	0.05	0.0002	-

** มติที่ประชุมคณะกรรมการบริษัท ครั้งที่ 3/2558 เมื่อวันที่ 6 มีนาคม 2558 เห็นควรเสนอให้ที่ประชุมผู้ถือหุ้นประจำปี 2558 อนุมัติจ่ายเงินปันผลจากผลการดำเนินงานของปี 2557 ในอัตราหุ้นละ 0.12 บาท หรือคิดเป็นอัตราการจ่ายปันผล 50.20% ของกำไรสุทธิ



13. การวิเคราะห์และคำอธิบายผลการดำเนินงาน



13.1 ภาพรวมผลการดำเนินงาน

การมีผลิตภัณฑ์ทางการเงินที่หลากหลายครอบคลุมทั้งสายวงจรรูจิก ส่งผลทำให้ผลประกอบการของบริษัทฯ มีการเติบโตอย่างต่อเนื่อง โดยรายได้รวมของบริษัทฯ ในปี 2556 เป็นจำนวน 104.65 ล้านบาท และเพิ่มขึ้นในปี 2557 เป็นจำนวน 128.07 ล้านบาท สำหรับปี 2556 คิดเป็นอัตราการเติบโตของรายได้รวมเพิ่มขึ้นจากปีก่อนร้อยละ 11.79 สำหรับปี 2557 อัตราเติบโตรายได้รวมเพิ่มขึ้นจากปี 2556 ร้อยละ 22.38

(ก) รายได้

โดยรายได้ของบริษัทฯ ในปี 2557 ประกอบด้วย รายได้

ดอกเบี้ย รายได้ค่าธรรมเนียมและบริการ และรายได้อื่น ๆ คิดเป็นสัดส่วน ร้อยละ 62.44 ร้อยละ 21.23 และร้อยละ 16.33 ตามลำดับ จะเห็นได้ว่ารายได้ดอกเบี้ยจะเป็นรายได้หลักของบริษัทฯ จะมีสัดส่วนสูงกว่ารายได้ประเภทอื่น

รายได้ดอกเบี้ยประกอบด้วยรายได้จากการให้บริการสินเชื่อประเภทสัญญาเช่าการเงิน สัญญาเช่าซื้อ การรับโอนสิทธิเรียกร้อง และสินเชื่อเพื่อสนับสนุนโครงการ โดยแสดงการเปลี่ยนแปลงของรายได้ดอกเบี้ยแยกตามผลิตภัณฑ์ สำหรับปี 2556 และ 2557 ดังนี้

รายได้ดอกเบี้ย	ปี 2557		ปี 2556		เปลี่ยนแปลง	
	พันบาท	ร้อยละ	พันบาท	ร้อยละ	พันบาท	ร้อยละ
- สัญญาเช่าการเงิน	27,143	33.95	25,937	35.26	1,206	4.65
- สัญญาเช่าซื้อ	8,332	10.42	8,743	11.89	-411	-4.70
- การซื้อสิทธิเรียกร้อง	24,080	30.11	22,129	30.09	1,951	8.82
- สัญญากู้ยืมเงิน	20,409	25.52	16,737	22.76	3,672	21.94
รวมรายได้ดอกเบี้ย	79,964	100.00	73,546	100.00	6,418	8.73

จากตารางดังกล่าวในปี 2557 จะเห็นว่าสัดส่วนรายได้ดอกเบี้ยจากการให้สินเชื่อระยะยาว ได้แก่สัญญาเช่าทางการเงินมีสัดส่วนร้อยละ 33.95 และสัญญาเช่าซื้อมีสัดส่วนร้อยละ 10.42 รวมเป็นสัดส่วนรายได้ดอกเบี้ยการประเภสินเชื่อระยะยาวร้อยละ 44.37 และรายได้ดอกเบี้ยได้จากการให้สินเชื่อระยะสั้น ได้แก่ การซื้อสิทธิเรียกร้องมีสัดส่วนร้อยละ 30.11 และสัญญากู้ยืมเงินมีสัดส่วนร้อยละ 25.52 รวมเป็นสัดส่วนรายได้ดอกเบี้ยการประเภสินเชื่อระยะสั้นร้อยละ 55.63 สำหรับปี 2556-2557 สัดส่วนรายได้ดอกเบี้ยประเภสินเชื่อระยะยาวร้อยละ 47.15 และร้อยละ 44.37 สัดส่วนประเภสินเชื่อระยะสั้นร้อยละ 52.85 และร้อยละ 55.63 ถ้าเปรียบเทียบแล้วสัดส่วนรายได้ดอกเบี้ยแยกตามประเภสินเชื่อไม่ได้เปลี่ยนแปลงมากนัก

รายได้ดอกเบี้ยตามสัญญาเช่าการเงินเพิ่มขึ้นถึงร้อยละ 4.65 จากปีก่อน เนื่องจากบริษัท ต้องการมีแหล่งรายได้ระยะยาวอย่างเพียงพอและสม่ำเสมอ จึงกำหนดเป็นเป้าหมายที่จะเพิ่มส่วนแบ่งตลาด บริษัทฯ จึงเพิ่มจำนวนพนักงานขายและพัฒนาศักยภาพของพนักงานขายให้สูงขึ้น รวมทั้งการแนะนำลูกค้ารายใหม่จากลูกค้าเดิม ทำให้บริษัทฯ สามารถเพิ่มส่วนแบ่งตลาดและขยายฐานลูกค้าได้มากขึ้นเป็นไปตามเป้าหมาย ในขณะที่สัญญาเช่าซื้อลดลงร้อยละ 4.70 ยอดการให้สินเชื่อประเภสัญญาเช่าซื้อ มีแนวโน้มลดลงเรื่อยๆ เนื่องจากเดิมบริษัทฯ มีการทำสัญญาเช่าซื้อกับลูกค้าทั้งที่เป็นนิติบุคคลและบุคคล แต่ปัจจุบัน บริษัทฯ เน้นการทำสัญญากับลูกค้า

นิติบุคคลมากขึ้น โดยลดการให้บริการแก่ลูกค้าบุคคลตั้งแต่ปี 2553 เป็นต้นมาเนื่องจากมีต้นทุนการดำเนินงานที่สูง ซึ่งลูกค้าที่เป็นนิติบุคคลส่วนใหญ่นิยมทำสัญญาเช่าการเงินมากกว่า จึงส่งผลให้ยอดสินเชื่อสัญญาเช่าซื้อลดลงในขณะที่ยอดสินเชื่อสัญญาเช่าการเงินเพิ่มสูงขึ้น รายได้ดอกเบี้ยจากการซื้อสิทธิเรียกร้อง ในปี 2557 เพิ่มขึ้นร้อยละ 8.82 และจะเห็นได้ว่ารายได้ดอกเบี้ยจากการให้กู้ยืมเติบโตขึ้นอย่างเด่นชัดเพิ่มขึ้นถึงร้อยละ 21.94 จากปีก่อนเนื่องจากเป็นผลิตภัณฑ์ใหม่ที่เริ่มให้บริการตั้งแต่ปี 2555 และได้รับการตอบสนองความต้องการของลูกค้าได้ดี อย่างไรก็ตามการให้สินเชื่อเพื่อสนับสนุนโครงการนั้นมีความเสี่ยงสูง ดังนั้นลูกค้าเกือบทั้งหมดในส่วนของสินเชื่อเพื่อสนับสนุนโครงการจะเป็นลูกค้าที่มีการติดต่อกิจการกับบริษัทฯ อย่างสม่ำเสมอ และมีประวัติการชำระเงินที่ดี เพื่อลดความเสี่ยงดังกล่าว รวมทั้งจะต้องโอนสิทธิเรียกร้องในการชำระเงินของลูกค้าหนี้ให้กับบริษัทฯ สรุปได้ว่ารายได้ดอกเบี้ยรวมในปี 2557 เปรียบเทียบกับปี 2556 มีอัตราเติบโตเพิ่มขึ้นถึงร้อยละ 8.73

รายได้ค่าธรรมเนียมและบริการประกอบด้วยรายได้จากการให้บริการสินเชื่อประเภสัญญาเช่าการเงิน สัญญาเช่าซื้อ การรับโอนสิทธิเรียกร้อง และสินเชื่อเพื่อสนับสนุนโครงการและการค้าประกันของ โดยแสดงการเปลี่ยนแปลงของรายได้ค่าธรรมเนียมและบริการแยกผลิตภัณฑ์ สำหรับปี 2556 และ 2557 ดังนี้

รายได้ค่าธรรมเนียมและบริการ	ปี 2557		ปี 2556		เปลี่ยนแปลง	
	พันบาท	ร้อยละ	พันบาท	ร้อยละ	พันบาท	ร้อยละ
- สัญญาเช่าการเงิน	262	0.96	26	0.14	236	907.69
- สัญญาเช่าซื้อ	183	0.67	72	0.39	111	154.17
- การซื้อสิทธิเรียกร้อง	8,608	31.65	4,630	25.13	3,978	85.92
- สัญญากู้ยืมเงิน	14,548	53.50	11,285	61.24	3,263	28.91
- การออกหนังสือค้ำประกันของ	3,594	13.22	2,413	13.10	1,181	48.94
รวมรายได้ค่าธรรมเนียมและบริการ	27,195	100.00	18,426	100.00	8,769	47.59

จากตารางด้านบน ในปี 2557 เห็นว่าสัดส่วนรายได้ค่าธรรมเนียมและบริการจากการให้สินเชื่อระยะยาว ได้แก่สัญญาเช่าทางการเงินและเช่าซื้อสัดส่วนร้อยละ 0.96 และ 0.67 ตามลำดับ สัดส่วนส่วนรายได้ค่าธรรมเนียมและบริการจากการให้สินเชื่อระยะสั้น ได้แก่ การซื้อสิทธิเรียกร้องร้อยละ

31.65 สัญญากู้ยืมเงินมีสัดส่วนร้อยละ 53.50 การออกหนังสือค้ำประกันของร้อยละ 13.22 จะเห็นว่าสัดส่วนรายได้ค่าธรรมเนียมส่วนใหญ่จะมาจากการให้บริการประเภสินเชื่อระยะสั้นถึงร้อยละ 98.37

รายได้ค่าธรรมเนียมและบริการจากให้สินเชื่อระยะยาว ได้แก่สัญญาเช่าทางการเงินและสัญญาเช่าซื้อในปี 2557 เพิ่มขึ้นเนื่องจากผลมาจากการเปลี่ยนนโยบายการรับรู้รายได้ค่าธรรมเนียมเป็นการรับรู้ตามอัตราดอกเบี้ยที่แท้จริงตั้งแต่ปี 2556 และรายได้ค่าธรรมเนียมและบริการจากการให้สินเชื่อระยะสั้น ได้แก่ การซื้อสิทธิเรียกร้องเพิ่มขึ้นร้อยละ 85.92 จากปีก่อน สัญญาให้กู้ยืมเงินเพิ่มขึ้นร้อยละ 28.91 จากปีก่อน เนื่องจากสินเชื่อเพื่อสนับสนุนโครงการเป็นผลิตภัณฑ์ใหม่ จึงมีอัตราการเติบโตค่อนข้างสูง ซึ่งจะเพิ่มขึ้นไปในทิศทางเดียวกันกับรายได้ดอกเบี้ย รายได้ค่าธรรมเนียมการออกหนังสือค้ำประกันของเดบิตเพิ่มขึ้น ในปี 2557 เนื่องจากธุรกิจ

การจัดหาหนังสือค้ำประกันของเป็นธุรกิจใหม่ที่เริ่มให้บริการ ตั้งแต่ปี 2553 และมีลูกค้าใช้บริการอย่างต่อเนื่องเรื่อยมา สำหรับในปี 2557 บริษัทฯ มีวงเงินกับธนาคารในการออกค้ำประกันของเพิ่มมากขึ้น เพื่อเปิดช่องทางให้ลูกค้าได้มีโอกาสเข้าแข่งขันประมูลงาน และได้รับการตอบสนองลูกค้าเป็นอย่างดี จึงส่งผลทำให้สร้างรายได้จากผลิตภัณฑ์นี้เดบิตร้อยละ 48.94 จากปีก่อน

รายได้อื่นที่สำคัญประกอบด้วยรายได้จากการจัดหาสินค้า และรายได้อื่น ซึ่งส่วนใหญ่มาจากรายได้ดอกเบี้ยจ่ายชำระล่าช้าคิดเป็นสัดส่วนร้อยละ 30.67 และร้อยละ 69.33 ตามลำดับสำหรับปี 2557

รายได้อื่น	ปี 2557		ปี 2556		เปลี่ยนแปลง	
	พันบาท	ร้อยละ	พันบาท	ร้อยละ	พันบาท	ร้อยละ
- รายได้จากการจัดหาสินค้า	6,415	30.67	5,612	44.28	803	14.31
- อื่น ๆ	14,498	69.33	7,062	55.72	7,436	105.30
รวมรายได้อื่น	20,913	100.00	12,674	100.00	8,239	65.01

รายได้จากการจัดหาสินค้า ในปี 2557 เพิ่มขึ้นจากปีก่อนร้อยละ 14.31 เนื่องจากการเติบโตของธุรกิจและขยายฐานสินเชื่อที่มีเพิ่มขึ้นค่อนข้างมาก จึงทำให้รายได้เพิ่มขึ้น ส่วนรายได้อื่น ส่วนใหญ่มาจากรายได้ดอกเบี้ยปรับล่าช้า มีอัตราสูงขึ้นจากปีก่อนถึงร้อยละ 69.33 เนื่องจากประเทศของเราประสบปัญหาทางการเงิน ทำให้โครงการหลายโครงการต้อง

หยุดชะงักลง เป็นเหตุให้ลูกค้าไม่สามารถส่งมอบงานเพื่อจ่ายชำระคืนภาระหนี้ให้แก่บริษัทได้ตามกำหนดเวลา และต้องจ่ายชำระดอกเบี้ยล่าช้าให้กับบริษัทเพิ่มมากขึ้น แต่อย่างไรก็ตาม ในกลางปี 2557 เป็นต้นมา หลายโครงการสามารถกลับเข้าไปดำเนินการต่อได้ และสามารถดำเนินโครงการจนเสร็จสิ้น และจ่ายชำระคืนเงินกู้ให้แก่บริษัทเป็นที่เรียบร้อยแล้ว

(ข) ค่าใช้จ่ายประกอบด้วย ค่าใช้จ่ายในการขาย ค่าใช้จ่ายในการบริหาร และค่าใช้จ่ายทางการเงิน

ค่าใช้จ่าย	ปี 2557		ปี 2556		เปลี่ยนแปลง	
	พันบาท	ร้อยละ	พันบาท	ร้อยละ	พันบาท	ร้อยละ
- ค่าใช้จ่ายในการขาย	11,753	16.98	9,147	14.18	2,606	28.49
- ค่าใช้จ่ายในการบริหาร	35,979	51.99	29,076	45.05	6,903	23.74
- ค่าใช้จ่ายทางการเงิน	21,466	31.03	26,314	40.77	-4,848	-18.42
รวมต้นทุนและค่าใช้จ่าย	69,198	100.00	64,537	100.00	4,661	7.22

ค่าใช้จ่ายในการขาย

ในปี 2557 สาเหตุที่ค่าใช้จ่ายในการขายเพิ่มขึ้นร้อยละ 28.49 จากปีก่อนเนื่องจากการเติบโตของการให้สินเชื่อของบริษัทฯ ที่ขยายตัวไปมาก ทำให้ค่าคอมมิชชั่นพนักงานขายซึ่งเป็นค่าใช้จ่ายแปรผันไปกับรายได้ที่เพิ่มขึ้นตามไปในทิศทางเดียวกัน

ค่าใช้จ่ายในการบริหาร

ในปี 2557 ค่าใช้จ่ายในการบริหารมีเพิ่มขึ้นร้อยละ 23.74 จากปีก่อน สาเหตุหลักมาจากการเพิ่มพนักงานเพื่อรองรับการขยายตัวของธุรกิจและการให้ผลตอบแทนโบนัสแก่กรรมการและพนักงานจากผลการดำเนินงานประจำปี 2557 รวมถึงการเร่งตั้งสำรองค่าเผื่อหนี้สงสัยจะสูญ และค่าใช้จ่าย

ที่เกี่ยวข้องกับการนำบริษัทเข้าจดทะเบียนในตลาดหลักทรัพย์

ค่าใช้จ่ายทางการเงิน

ในปี 2557 ค่าใช้จ่ายทางการเงินลดลงร้อยละ 18.42 จากปีก่อน สาเหตุหลักมาจากการเพิ่มทุนโดยการนำบริษัทเข้าจดทะเบียนในตลาดหลักทรัพย์ รวมถึงการบริหารจัดการเงินทุนให้มีต้นทุนเงินกู้ที่ต่ำลง เช่น การออกตั๋วแลกเงิน และการลดภาระดอกเบี้ยจ่ายกับสถาบันการเงิน เนื่องมาจากสภาพภาพด้านเครดิตของบริษัทที่สูงขึ้น

ค่าเผื่อหนี้สงสัยจะสูญ

แสดงให้เห็นการตั้งค่าเผื่อหนี้สงสัยจะสูญแยกตามผลิตภัณฑ์ โดยแสดงเปรียบเทียบ ปี 2556 และปี 2557

แยกตามประเภทธุรกิจ(หน่วย:พันบาท)	ปี 2557	ปี 2556
ขายสินค้าและบริการ		
ยอดยกมา	2,443	1,683
บวก : ค่าเผื่อหนี้สงสัยจะสูญ	925	760
หัก : หนี้สูญ	-	-
ยอดยกไป	3,368	2,443
สินเชื่อประเภทสัญญาเช่าทางการเงิน		
ยอดยกมา	1,341	-
บวก : ค่าเผื่อหนี้สงสัยจะสูญ	-783	1,351
หัก : หนี้สูญ	-	10
ยอดยกไป	558	1,341
สินเชื่อประเภทเช่าซื้อ		
ยอดยกมา	49	-
บวก : ค่าเผื่อหนี้สงสัยจะสูญ	-12	49
หัก : หนี้สูญ	-	-
ยอดยกไป	37	49
สินเชื่อการรับโอนสิทธิเรียกร้อง (Factoring)		
ยอดยกมา	7,513	5,217
บวก : ค่าเผื่อหนี้สงสัยจะสูญ	2,501	2,296
หัก : หนี้สูญ	-	-
ยอดยกไป	10,014	7,513
สินเชื่อการให้กู้ยืมเงิน		
ยอดยกมา	57	-
บวก : ค่าเผื่อหนี้สงสัยจะสูญ	2,869	57
หัก : หนี้สูญ	-	-
ยอดยกไป	2,926	57
รวม	16,903	11,403

ปี 2556 บริษัทฯ มีสำรองค่าเผื่อนี้สงสัยจะสูญรวมจำนวน 11.40 ล้านบาทเพิ่มขึ้นจากปี 2555 ร้อยละ 66 เนื่องจากการขยายตัวของสินเชื่อ และการปรับหลักเกณฑ์การตั้งสำรองหนี้สูญตามประกาศธนาคารแห่งประเทศไทย ที่ใช้กับสถาบันการเงินต่าง ๆ มาประยุกต์ใช้ในปีนี้ และเมื่อวันที่ 22 มีนาคม 2556 ที่ประชุมคณะกรรมการบริษัทฯ ครั้งที่ 3/2556 ได้มีมติอนุมัติเกณฑ์ในการตั้งสำรองค่าเผื่อนี้สงสัยจะสูญตามกฎเกณฑ์ดังกล่าว

ปี 2557 บริษัทฯ มีสำรองค่าเผื่อนี้สงสัยจะสูญเพิ่มขึ้นอีก 5.5 ล้านบาท รวมเป็นจำนวน 16.90 ล้านบาทเพิ่มขึ้นจากปีก่อน ร้อยละ 48.33 เนื่องจากการขยายตัวของสินเชื่อและเร่งตั้งสำรองหนี้สงสัยจะสูญให้เป็นไปตามอุตสาหกรรมเดียวกัน ที่ระดับ 3% ของลูกหนี้คงค้าง โดย ณ วันที่ 31 ธันวาคม 2557 บริษัทฯ ได้ตั้งสำรองหนี้สงสัยจะสูญรวม เป็นร้อยละ 2.0 ของยอดคงเหลือลูกหนี้สุทธิเงินกันสำรองในส่วนที่ไม่ได้ให้สินเชื่อ (Reserve)

(ค) กำไรสุทธิ

ในปี 2556-2557 บริษัทฯ มีกำไรสุทธิจำนวน 32.10 ล้านบาท และ 47.81 ล้านบาทตามลำดับ เพิ่มขึ้นตามลำดับ คิดเป็นอัตรากำไรสุทธิเท่ากับร้อยละ 30.67 และร้อยละ 37.33 สำหรับปี 2557 ซึ่งเป็นผลมาจากการกระตุ้นยอดการให้สินเชื่อโดยการเพิ่ม ผลผลิตทางทางการเงินต่างๆ ในทุกผลิตภัณฑ์ เริ่มตั้งแต่สินเชื่อเพื่อการจัดหาหนังสือค่าประกันของ การจัดหาสินค้าสินเชื่อในรูปแบบสัญญาเช่าทางการเงินหรือสัญญาเช่าซื้อสินเชื่อการรับโอนสิทธิเรียกร้อง และสินเชื่อสนับสนุนโครงการมุ่งเน้นการบริการ การแบบครบวงจร ทำให้ยอดขายได้รวมของบริษัทฯ เพิ่มขึ้นต่อเนื่อง และส่งผลให้บริษัทฯ มีผลกำไรสุทธิเติบโตต่อเนื่องทุกปีเช่นกัน

13.2 ฐานะทางการเงิน

(ก) สินทรัพย์

ณ สิ้นปี 2556-2557 บริษัทฯ มียอดสินทรัพย์รวมเท่ากับ

685.54 ล้านบาท และ 860.78 ล้านบาท ตามลำดับ โดยสินทรัพย์ของบริษัทฯ ส่วนใหญ่ คือ ลูกหนี้จากการให้สินเชื่อ คิดเป็นสัดส่วนร้อยละ 93.17 และร้อยละ 94.57 ของสินทรัพย์รวมตามลำดับ

สินทรัพย์หมุนเวียน สำหรับปี 2556-2557 เท่ากับ 534.36 ล้านบาทและ 705.84 ล้านบาท สินทรัพย์หมุนเวียนที่สำคัญได้แก่ ลูกหนี้จากการให้สินเชื่อตามสัญญาเช่าทางการเงินและเช่าซื้อ ลูกหนี้จากการซื้อสิทธิเรียกร้อง และลูกหนี้ตามสัญญากู้ยืมเงิน ในส่วนที่กำหนดชำระภายในหนึ่งปีในแต่ละประเภท คิดเป็นสัดส่วนร้อยละ 27.72 ร้อยละ 35.94 และร้อยละ 26.54 ของสินทรัพย์หมุนเวียนทั้งหมดในปี 2557

สินทรัพย์ไม่หมุนเวียนสำหรับปี 2556-2557 เท่ากับ 151.18 ล้านบาท 154.95 ล้านบาท ตามลำดับสินทรัพย์ไม่หมุนเวียนที่สำคัญได้แก่ ลูกหนี้จากการให้สินเชื่อตามสัญญาเช่าทางการเงินและเช่าซื้อ ลูกหนี้จากการซื้อสิทธิเรียกร้อง และลูกหนี้ตามสัญญากู้ยืมเงิน สุทธิจากส่วนที่ครบกำหนดชำระในหนึ่งปีในแต่ละประเภท คิดเป็นสัดส่วนร้อยละ 70.54 ร้อยละ 0.92 และร้อยละ 9.52 ของสินทรัพย์ไม่หมุนเวียนทั้งหมดในปี 2557

คุณภาพของสินทรัพย์

บริษัทฯ ได้มีการกำหนดหลักเกณฑ์เพื่อที่จะควบคุมคุณภาพของลูกหนี้ เนื่องจากลูกหนี้เป็นสินทรัพย์ที่มีสัดส่วนมากที่สุดของบริษัทฯ โดยมีการพิจารณาวงเงินในการให้สินเชื่อทั้งในส่วนของวงเงินลูกหนี้และวงเงินลูกหนี้ รวมถึงมีการกำหนดนโยบายการให้สินเชื่อแต่ละประเภท เพื่อให้ลูกหนี้ของบริษัทฯ เป็นลูกหนี้ที่มีคุณภาพ นอกจากนี้การให้สินเชื่อของบริษัทฯ ไม่มีการกระจุกตัว เนื่องด้วยฐานทั้งลูกหนี้และลูกหนี้ที่หลากหลายและมีอยู่จำนวนมาก ราย จากตารางแสดงรายละเอียดอายุลูกหนี้ (ส่วนที่ 1 หน้า 19) จะเห็นว่า ลูกหนี้อายุปกติทุกประเภทของสินเชื่อมีอัตราสูงกว่าร้อยละ 94.50 แสดงถึงบริษัทฯ มีการจัดการที่ดีมีคุณภาพ

ลูกหนี้	2557 ล้านบาท	2556 ล้านบาท	เพิ่มขึ้น/ (ลดลง)	% เปลี่ยนแปลง
ลูกหนี้ตามสัญญาเช่าทางการเงิน	258.74	270.91	(12.17)	-4.49%
ลูกหนี้ตามสัญญาเช่าซื้อ	78.03	72.92	5.11	7.01%
ลูกหนี้จากการซื้อสิทธิเรียกร้อง	265.10	152.2	112.90	74.18%
ลูกหนี้ตามสัญญากู้ยืมเงิน	205.02	126.8	78.22	61.69%
ลูกหนี้การค้า	52.15	60.41	(8.26)	-13.67%
ยอดรวม	859.04	683.24		

ยอดลูกหนี้ จากตารางด้านบน แสดงยอดก่อนหักค่าเผื่อนี้สงสัยจะสูญ*

ลูกหนี้ตามสัญญาเช่าทางการเงินและตามสัญญาเช่าซื้อ มีการเพิ่มขึ้นหรือลดลงไม่มีนัยสำคัญ เป็นไปตามการประกอบกิจการปกติของบริษัทฯ

ลูกหนี้จากการซื้อสิทธิเรียกร้อง ในปี 2556-2557 มีจำนวน 152.20 ล้านบาท และ 265.10 ล้านบาทตามลำดับ เพิ่มขึ้นร้อยละ 74.18 สาเหตุจากการเร่งขยายฐานลูกค้าเพิ่มขึ้น และการรับซื้อลูกหนี้ในภาคเอกชนเพิ่มมากขึ้น

บริษัทฯ ได้เริ่มให้บริการสินเชื่อเพื่อสนับสนุนโครงการ ในปี 2555 ส่งผลให้มีลูกหนี้ตามสัญญากู้ยืมเงินในปี 2555 จำนวน 94.74 ล้านบาท ปี 2556 จำนวน 126.80 ล้านบาท และ

ในปี 2557 จำนวน 205.02 ล้านบาท เพิ่มขึ้นร้อยละ 61.69 โดยการขยายตัวของลูกหนี้ตามสัญญากู้ยืมเงินนั้นมีสาเหตุมาจากการสนับสนุนให้ลูกค้าเดิมที่เคยใช้บริการผลิตภัณฑ์หลักต่างๆ ของบริษัทฯ มาใช้บริการในผลิตภัณฑ์เสริมเพิ่มขึ้น

ลูกหนี้การค้าในบริการจัดหาสินค้าในปี 2556-2557 มีจำนวน 60.41 ล้านบาท และ 52.15 ล้านบาท ลดลงร้อยละ 13.67 เนื่องจากการเปลี่ยนไปใช้ผลิตภัณฑ์ที่ทดแทนกันคือสินเชื่อตามสัญญากู้ยืมเงิน รวมถึงนโยบายของภาครัฐที่เร่งเบิกจ่ายเงินงบประมาณในช่วงปลายปี 2557

(ข) สภาพคล่อง

	2557 ล้านบาท	2556 ล้านบาท	เพิ่มขึ้น/ (ลดลง)
เงินสดสุทธิจาก(ใช้ไปใน)กิจกรรมดำเนินงาน	(123.09)	(17.72)	(105.37)
เงินสดสุทธิจาก(ใช้ไปใน)กิจกรรมลงทุน	2.09	(11.14)	13.23
เงินสดสุทธิจาก(ใช้ไปใน)กิจกรรมจัดหาเงิน	121.06	25.16	95.90
เงินสดและรายการเทียบเท่าเงินสดเพิ่มขึ้น(ลดลง)สุทธิ	0.06	(3.70)	3.76

ในปี 2557 บริษัทฯ มีกระแสเงินสดใช้ไปในกิจกรรมดำเนินงานจำนวน 123.09 ล้านบาท โดยมีสาเหตุมาจากการเพิ่มขึ้นของลูกหนี้จากการให้สินเชื่อ มีกระแสเงินสดรับจากกิจกรรมลงทุนจำนวน 2.09 ล้านบาท จากการลดลงของ

ทรัพย์สินและเงินฝากธนาคารที่มีภาระค้ำประกัน และมีกระแสเงินสดรับจากกิจกรรมจัดหาเงินจำนวน 121.06 ล้านบาทจากการที่บริษัทฯ มีการออกหุ้นสามัญขายแก่นักลงทุน

(ค) แหล่งที่มาของเงินทุน

ณ วันที่ 31 ธันวาคม 2556-2557 บริษัทฯ มีรายละเอียดรายการหนี้สินทางการเงิน ส่วนของผู้ถือหุ้น และอัตราส่วนหนี้สินทางการเงินต่อส่วนของผู้ถือหุ้น ดังนี้

รายการ	ปี 2557	ปี 2556	เพิ่มขึ้น/ (ลดลง)	% เปลี่ยนแปลง
หนี้สินทางการเงิน				
เงินกู้ยืมระยะสั้นจากสถาบันการเงิน	366.20	356.42	9.78	2.74
เงินกู้ยืมระยะยาว	32.63	45.71	(13.08)	(28.62)
รวมหนี้สินทางการเงิน	398.83	402.13	(3.30)	(0.82)
รวมส่วนของผู้ถือหุ้น	364.94	190.41	174.53	91.66
รวมแหล่งเงินทุน	763.77	592.54	171.23	28.90
อัตราส่วนหนี้สินทางการเงินต่อส่วนของผู้ถือหุ้น (เท่า)	1.09	2.11		

แหล่งเงินทุนส่วนใหญ่ของบริษัทฯ มาจากเงินกู้ยืมระยะสั้นจากสถาบันการเงิน ทำให้บริษัทฯ มีความเสี่ยงในเรื่องของความผันผวนของอัตราดอกเบี้ยในตลาด อย่างไรก็ตาม ในส่วนที่เป็นสินเชื่อระยะสั้น ไม่ว่าจะเป็นสินเชื่อการรับโอนสิทธิเรียกร้อง สินเชื่อเพื่อการจัดหาหนังสือค้ำประกันของเพื่อยื่นประมูลสินเชื่อเพื่อโครงการ และการจัดหาสินค้า บริษัทฯ จะสามารถปรับอัตราดอกเบี้ยหรือค่าธรรมเนียมตามต้นทุนทางการเงินที่มีการเปลี่ยนแปลงได้ สำหรับสินเชื่อทางการเงินและสินเชื่อเช่าซื้อ ซึ่งบริษัทฯ คิดอัตราดอกเบี้ยกับลูกค้าเป็นอัตราดอกเบี้ยคงที่ อย่างไรก็ตาม ส่วนต่างระหว่างต้นทุนทางการเงินของบริษัทฯ กับอัตราดอกเบี้ยที่คิดกับลูกค้า จะมีการบวกเพิ่มเพื่อให้เพียงพอต่อความเสี่ยงด้านความผันผวนของอัตราดอกเบี้ยที่อาจเกิดขึ้น

1. หนี้สิน

ณ 31 ธันวาคม 2556-2557 บริษัทฯ มีหนี้สินรวมจำนวน 495.13 ล้านบาท 495.85 ล้านบาท ตามลำดับ โดยหนี้สินส่วนใหญ่ของบริษัทฯ ได้แก่ เงินเบิกเกินบัญชีและเงินกู้ยืมระยะสั้นจากธนาคาร ซึ่งการเพิ่มขึ้นของหนี้สินรวมเป็นไปตามการขยายตัวของสินเชื่อของบริษัทฯ

ณ 31 ธันวาคม 2556-2557 บริษัทฯ มีอัตราส่วนเงินให้กู้ต่อเงินกู้เป็น 1.42 เท่า และ 1.70 เท่า ตามลำดับ เห็นได้ว่าอัตราส่วนนี้ในปีที่ผ่านมาไม่ได้แตกต่างกันมากนัก แสดงให้เห็นว่าเงินที่กู้รับมาทั้งหมดก็จะนำไปปล่อยสินเชื่อเกือบทั้งหมดเช่นกัน

2. ส่วนของผู้ถือหุ้น

จากการที่บริษัทฯ มีประเภทของสินเชื่อที่หลากหลายครบวงจรการดำเนินธุรกิจของลูกค้า ทำให้บริษัทฯ สามารถให้บริการได้อย่างครอบคลุมมากยิ่งขึ้น เป็นผลให้บริษัทฯ สามารถสร้างรายได้และกำไรได้เพิ่มขึ้นในทุกๆ ปี ส่งผลให้กำไรสะสมของบริษัทฯ เพิ่มขึ้น โดยส่วนของผู้ถือหุ้น ณ วันที่ 31 ธันวาคม 2556-2557 มีจำนวน 190.41 และ 364.94 ล้านบาทตามลำดับ ในปี 2557 บริษัทฯ เข้าจดทะเบียนในตลาดหลักทรัพย์ และได้มีการออกหุ้นสามัญใหม่จำนวน 84,000,000 หุ้น มูลค่าที่ตราไว้หุ้นละ 1.00 บาท เสนอขายให้แก่บุคคลทั่วไป ในราคาเสนอขายหุ้นละ 1.80 บาท ส่งผลให้ส่วนของผู้ถือหุ้นของบริษัทฯ เพิ่มขึ้น

ในด้านของผลตอบแทนแก่ผู้ถือหุ้นสำหรับปี 2556-2557 บริษัทฯ สามารถสร้างผลตอบแทนให้แก่ผู้ถือหุ้นในอัตราร้อยละ 18.64 และ ร้อยละ 17.22 ตามลำดับ

3. ความเหมาะสมของโครงสร้างเงินทุน

สำหรับปี 2556-2557 บริษัทฯ มีอัตราส่วนหนี้สินต่อส่วนของผู้ถือหุ้นเท่ากับ 2.59 เท่า และ 1.36 เท่า ซึ่งจะเห็นได้ว่า บริษัทฯ มีโครงสร้างเงินทุนที่แข็งแกร่งขึ้น สาเหตุหลักเนื่องจากการที่บริษัทฯ ได้เข้าจดทะเบียนในตลาดหลักทรัพย์ และได้ระดมทุนจากการเสนอขายหุ้นให้กับประชาชนทั่วไป

13.2.1 ปัจจัยและอิทธิพลหลักที่อาจมีผลกระทบต่อผลการดำเนินงานในอนาคต

แหล่งเงินทุนที่พอเพียงและหลากหลายจะเป็นปัจจัยหลักในการขับเคลื่อนธุรกิจให้ได้รับผลตอบแทนมากขึ้นเพียงใด ซึ่งในปี 2557 บริษัทฯ ได้มีการปรับเปลี่ยนโครงสร้างเงินทุนจากการกู้ยืมที่พึ่งพิงเพียงเงินกู้จากสถาบันการเงินเป็นหลักในอดีต มาเป็นการระดมเงินทุนผ่านตราสารหนี้ในรูปแบบต่างๆ โดยที่ในปี 2557 บริษัทฯ ได้มีการขายลดตั๋วแลกเงิน (Bill of Exchange) เป็นปริมาณจำนวนเงินสูงถึง 200 ล้านบาทและมีแนวโน้มที่จะออกขายลดตั๋วแลกเงิน (Bill of Exchange) สูงขึ้นอีกมากในปี 2558 ในขณะเดียวกันคณะกรรมการ บริษัทฯ ได้มีมติอนุมัติให้ออกหุ้นกู้เพื่อเสนอขายแก่บุคคลทั่วไป ซึ่งมติดังกล่าวจะถูกนำเข้าพิจารณาในการประชุมสามัญผู้ถือหุ้นครั้งที่ 2/2558 และหากมติดังกล่าวได้รับการอนุมัติเป็นที่เรียบร้อยแล้ว บริษัทฯ จะมีแหล่งเงินทุนเพิ่มเติมและจะสามารถบริหารจัดการเงินทุนให้มีประสิทธิภาพสูงขึ้น

13.2.2 ค่าตอบแทนของผู้สอบบัญชี

ในรอบปีบัญชี 2556 สิ้นสุดวันที่ 31 ธันวาคม 2556 บริษัทฯ ได้จ่ายค่าตอบแทนจากการสอบบัญชี (Audit Fee) ให้แก่ผู้สอบบัญชีของบริษัทฯ คือ บริษัท สำนักงาน อีวาย จำกัด เป็นจำนวนเงิน 900,000 บาท และจากที่ประชุมสามัญผู้ถือหุ้นประจำปี 2557 ได้มีมติอนุมัติการกำหนดค่าตอบแทนผู้สอบบัญชีประจำปี 2557 เป็นจำนวนเงิน 900,000 บาทเท่าเดิม นอกเหนือจากค่าตอบแทนดังกล่าว บริษัทฯ ไม่มีค่าบริการอื่นที่ต้องชำระให้กับผู้สอบบัญชี สำนักงานสอบบัญชีที่ผู้สอบบัญชีสังกัด และบุคคลหรือกิจการที่เกี่ยวข้องกับผู้สอบบัญชีหรือสำนักงานสอบบัญชีที่ผู้สอบบัญชีสังกัด

ผู้ลงทุนสามารถศึกษาข้อมูลบริษัทที่ออกหลักทรัพย์เพิ่มเติมได้จากแบบแสดงรายการข้อมูลประจำปี (แบบ 56-1) ของบริษัท ที่แสดงไว้ใน www.set.or.th หรือ www.leaseit.co.th

รายงานการกำกับดูแลกิจการของคณะกรรมการตรวจสอบปี 2557

เรียน ท่านผู้ถือหุ้น

คณะกรรมการตรวจสอบของบริษัท ลีท อีท จำกัด (มหาชน) ประกอบด้วยคณะกรรมการอิสระ จำนวน

5 ท่าน ซึ่งเป็นผู้ทรงคุณวุฒิในหลายด้าน ได้แก่ ด้านการบัญชี ด้านการเงิน ด้านเศรษฐศาสตร์ และด้านกฎหมาย โดยคณะกรรมการตรวจสอบชุดปัจจุบัน ประกอบด้วย

- | | |
|------------------------------|-------------------------|
| 1. นางดวงพร สุจริตานุกิต | ประธานคณะกรรมการตรวจสอบ |
| 2. นายประกอบ วิเศษฐิติการ | กรรมการตรวจสอบ |
| 3. พลตำรวจเอกเจตน์ มงคลหัตถ์ | กรรมการตรวจสอบ |
| 4. นายสุทัศน์ ชันเจริญสุข | กรรมการตรวจสอบ |
| 5. นางนิจันันต์ สุวรรณเกต | กรรมการตรวจสอบ |
- โดยมีนายภัทรพล ศิริวิบูลย์ ทำหน้าที่เป็นเลขานุการคณะกรรมการตรวจสอบ

คณะกรรมการตรวจสอบมีหน้าที่กำกับดูแลรายงานและงบการเงินให้มีความถูกต้องเชื่อถือได้ จัดให้มีระบบการควบคุมภายในที่เหมาะสมและมีประสิทธิภาพ รวมทั้งเสนอให้บริษัทฯ แต่งตั้งผู้ตรวจสอบบัญชี และปฏิบัติงานอื่นตามขอบเขตความรับผิดชอบที่ได้รับมอบหมายจากคณะกรรมการบริษัทฯ โดยสอดคล้องกับข้อกำหนดของตลาดหลักทรัพย์แห่งประเทศไทย

ในรอบปี 2557 คณะกรรมการตรวจสอบได้มีการประชุมร่วมกันจำนวน 4 ครั้ง โดยหารือร่วมกับฝ่ายบริหาร ผู้บริหารระดับสูงและผู้สอบบัญชีในวาระที่เกี่ยวข้อง เพื่อพิจารณาและแลกเปลี่ยนข้อคิดเห็นในเรื่องรายงานและงบการเงิน ระบบการควบคุมภายในรายการที่เกี่ยวข้องกันหรืออาจมีความขัดแย้งทางผลประโยชน์ การบริหารความเสี่ยง การเปิดเผยข้อมูลทางการเงินของบริษัทฯ โดยมีข้อสรุปที่เป็นสาระสำคัญดังต่อไปนี้

1. สอบทานงบการเงินรายไตรมาสและประจำปีพร้อมทั้งแสดงความเห็นและข้อสังเกต เพื่อให้มั่นใจว่ารายงานทางการเงินแสดงฐานะการเงินและผลการดำเนินงานถูกต้องตามที่ควรโดยจัดทำขึ้นตามหลักการบัญชีที่รับรองทั่วไปและมีการเปิดเผยข้อมูลของรายงานทางการเงินที่เพียงพอ
2. สอบทานความเหมาะสมของระบบการควบคุมภายในและรายงานการติดตามผลการตรวจสอบภายใน โดยเชิญผู้ตรวจสอบภายในอิสระและฝ่ายจัดการต่างๆ ที่เกี่ยวข้องเข้าชี้แจงเพื่อให้ตระหนักถึงความสำคัญของระบบการควบคุมภายใน
3. สอบทานและพิจารณารายการที่เกี่ยวข้องกันหรืออาจมีความขัดแย้งทางผลประโยชน์ของบริษัทฯ แล้วว่าเป็นไปตามหลักเกณฑ์ตลาดหลักทรัพย์แห่งประเทศไทย จึงเห็นว่าการทำรายการดังกล่าวมีความสมเหตุสมผลและเป็นประโยชน์ต่อทางบริษัทฯ
4. พิจารณาเสนอแต่งตั้ง และเสนอคำตอบแทนผู้สอบบัญชีต่อคณะกรรมการบริษัทฯ เพื่อให้ที่ประชุมผู้ถือหุ้นพิจารณาและอนุมัติ
5. พิจารณาการบริหารความเสี่ยงของบริษัทฯ เพื่อป้องกันหรือลดความเสี่ยงให้อยู่ในระดับที่ยอมรับได้ ประเมินได้ ควบคุมและตรวจสอบได้อย่างมีระบบ
6. พิจารณาสอบทานการปฏิบัติงานตามระบบงานที่กำหนดไว้ ซึ่งบริษัทฯ มีการปฏิบัติตามพ.ร.บ. หลักทรัพย์ และตลาดหลักทรัพย์ ข้อกำหนดของ ก.ล.ต. และตลาดหลักทรัพย์แห่งประเทศไทย ตลอดจนกฎหมายอื่นๆ ที่เกี่ยวข้องกับการดำเนินธุรกิจของบริษัทฯ

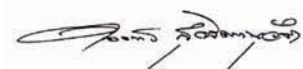

นางดวงพร สุจริตานุกิต
ประธานคณะกรรมการตรวจสอบ

รายงานความรับผิดชอบของคณะกรรมการในการจัดทำรายงานทางการเงิน ประจำปี 2557

คณะกรรมการบริษัทตระหนักถึงหน้าที่และความรับผิดชอบในฐานะกรรมการของบริษัทจดทะเบียนในตลาดหลักทรัพย์แห่งประเทศไทย ในการกำกับดูแลให้รายงานทางการเงินประจำปีบัญชี 2557 ของบริษัท ลีซ อีท จำกัด (มหาชน) ที่จัดทำขึ้นตามมาตรฐานการรายงานทางการเงิน (TFRS) มีข้อมูลทางบัญชีที่ถูกต้องครบถ้วนในสาระสำคัญ โปร่งใส อย่างเพียงพอที่จะดำรงรักษาไว้ซึ่งทรัพย์สินของบริษัท ป้องกันการทุจริตและการดำเนินการที่ผิดปกติ รวมทั้งได้ถือปฏิบัติตามมาตรฐานการบัญชีที่เหมาะสมและถือปฏิบัติอย่างสม่ำเสมอ ตลอดจนมีการพิจารณาถึงความสมเหตุสมผล และความรอบคอบในการจัดทำงบการเงิน รวมถึงข้อมูลสารสนเทศทางการเงินที่ปรากฏในรายงานประจำปีบัญชี 2557 ของบริษัท

ดังนั้นเพื่อให้ผู้มีส่วนได้ส่วนเสียเกิดความเชื่อมั่นต่อรายงานทางการเงินของบริษัท คณะกรรมการบริษัท จึงได้แต่งตั้งคณะกรรมการตรวจสอบ ประกอบด้วย กรรมการอิสระผู้ซึ่งมีคุณสมบัติครบถ้วนตามข้อกำหนดของตลาดหลักทรัพย์แห่งประเทศไทย ทำหน้าที่สอบทานให้บริษัทมีการรายงานทางการเงิน และการดำเนินงานอย่างถูกต้องเพียงพอ มีการเปิดเผยข้อมูลรายการที่เกี่ยวข้องกัน หรือรายการที่อาจมีความขัดแย้งทางผลประโยชน์ให้มีความโปร่งใส ถูกต้อง และครบถ้วน รวมทั้งให้มีความเพียงพอของการบริหารความเสี่ยง การควบคุมภายใน การตรวจสอบภายใน และการกำกับดูแลของบริษัท ที่เหมาะสมและมีประสิทธิภาพ ตลอดจนมีความครบถ้วนเพียงพอและเหมาะสมของกระบวนการติดตามการปฏิบัติตามกฎหมาย ระเบียบ ข้อบังคับ นโยบายต่างๆ ที่เกี่ยวข้อง และข้อกำหนดของตลาดหลักทรัพย์แห่งประเทศไทย

คณะกรรมการบริษัทมีความเห็นว่างบการเงินของบริษัทสำหรับปีสิ้นสุดวันที่ 31 ธันวาคม 2557 ที่คณะกรรมการตรวจสอบได้สอบทานร่วมกับฝ่ายบริหารและผู้สอบบัญชี ได้แสดงฐานะการเงิน ผลการดำเนินงานและกระแสเงินสด ถูกต้อง ครบถ้วน เชื่อถือได้ สมเหตุสมผล ถือปฏิบัติตามมาตรฐานการบัญชีที่รับรองโดยทั่วไป มีการใช้นโยบายบัญชีที่เหมาะสมและถือปฏิบัติอย่างสม่ำเสมอ เปิดเผยข้อมูลอย่างโปร่งใส เพียงพอ และปฏิบัติตามกฎหมาย และกฎระเบียบที่เกี่ยวข้อง



นางดวงพร สุจิตานาวัด
ประธานคณะกรรมการบริษัท
และประธานคณะกรรมการตรวจสอบ



(นายสมพล เอกจิรจิตต์)
กรรมการผู้จัดการ

14. รายงานของผู้สอบบัญชีรับอนุญาต

■ เสนอต่อผู้ถือหุ้นของบริษัท ลีช อีท จำกัด (มหาชน)

ข้าพเจ้าได้ตรวจสอบงบการเงินของ บริษัท ลีช อีท จำกัด (มหาชน) ซึ่งประกอบด้วยงบแสดงฐานะการเงิน ณ วันที่ 31 ธันวาคม 2557 งบกำไรขาดทุนเบ็ดเสร็จ งบแสดงการเปลี่ยนแปลงส่วนของผู้ถือหุ้นและงบกระแสเงินสดสำหรับปีสิ้นสุดวันเดียวกัน รวมถึงหมายเหตุสรุปนโยบายการบัญชีที่สำคัญและหมายเหตุเรื่องอื่น ๆ

■ ความรับผิดชอบของผู้บริหารต่องบการเงิน

ผู้บริหารเป็นผู้รับผิดชอบในการจัดทำและการนำเสนอของงบการเงินเหล่านี้โดยถูกต้องตามที่ควรตามมาตรฐานการรายงานทางการเงินและรับผิดชอบต่อความถูกต้องภายในที่ผู้บริหารพิจารณาว่าจำเป็นเพื่อให้สามารถจัดทำ งบการเงินที่ปราศจากการแสดงข้อมูลที่ขัดต่อข้อเท็จจริงอันเป็นสาระสำคัญไม่ว่าจะเกิดจากการทุจริตหรือข้อผิดพลาด

■ ความรับผิดชอบของผู้สอบบัญชี

ข้าพเจ้าเป็นผู้รับผิดชอบในการแสดงความเห็นต่องบการเงินดังกล่าวจากผลการตรวจสอบของข้าพเจ้า ข้าพเจ้าได้ปฏิบัติตามตรวจสอบตามมาตรฐานการสอบบัญชี ซึ่งกำหนดให้ข้าพเจ้าปฏิบัติตามข้อกำหนดด้านจรรยาบรรณ รวมถึงวางแผนและปฏิบัติตามตรวจสอบเพื่อให้ได้ความเชื่อมั่นอย่างสมเหตุสมผลว่า งบการเงินปราศจากการแสดงข้อมูลที่ขัดต่อข้อเท็จจริงอันเป็นสาระสำคัญหรือไม่

การตรวจสอบรวมถึงการใช้วิธีการตรวจสอบเพื่อให้ได้มาซึ่งหลักฐานการสอบบัญชีเกี่ยวกับจำนวนเงินและการเปิดเผยข้อมูลในงบการเงิน วิธีการตรวจสอบที่เลือกใช้ขึ้นอยู่กับดุลยพินิจของผู้สอบบัญชี ซึ่งรวมถึงการประเมินความเสี่ยงจากการแสดงข้อมูลที่ขัดต่อข้อเท็จจริงอันเป็นสาระสำคัญของงบการเงินไม่ว่าจะเกิดจากการทุจริตหรือข้อผิดพลาด ในการประเมินความเสี่ยงดังกล่าว ผู้สอบบัญชีพิจารณาการควบคุมภายในที่เกี่ยวข้องกับการจัดทำและการนำเสนอของงบการเงินโดยถูกต้องตามที่ควรของกิจการ เพื่อออกแบบวิธีการตรวจสอบที่เหมาะสมกับสถานการณ์ แต่ไม่ใช่เพื่อวัตถุประสงค์ในการแสดงความเห็นต่อประสิทธิภาพของการควบคุมภายในของกิจการ การตรวจสอบรวมถึงการประเมินความเหมาะสมของนโยบายการบัญชีที่ผู้บริหารใช้และความสมเหตุสมผลของประมาณการทางบัญชีที่จัดทำขึ้นโดยผู้บริหาร รวมทั้งการประเมินการนำเสนอของงบการเงินโดยรวม

ข้าพเจ้าเชื่อว่าหลักฐานการสอบบัญชีที่ข้าพเจ้าได้รับเพียงพอและเหมาะสมเพื่อใช้เป็นเกณฑ์ในการแสดงความเห็นของข้าพเจ้า

■ ความเห็น

ข้าพเจ้าเห็นว่างบการเงินข้างต้นนี้แสดงฐานะการเงิน ณ วันที่ 31 ธันวาคม 2557 ผลการดำเนินงานและกระแสเงินสด สำหรับปีสิ้นสุดวันเดียวกันของ บริษัท ลีช อีท จำกัด (มหาชน) โดยถูกต้องตามที่ควรในสาระสำคัญตามมาตรฐานการรายงานทางการเงิน

ศิริวรรณ สุเทพินทร์

ผู้สอบบัญชีรับอนุญาต เลขทะเบียน 4604

บริษัท สำนักงาน อีวาย จำกัด

กรุงเทพฯ: 16 กุมภาพันธ์ 2558

15. ตารางแสดงงบการเงิน

บริษัท ลีช อีท จำกัด (มหาชน)

งบแสดงฐานะการเงิน

ณ วันที่ 31 ธันวาคม 2557

(หน่วย: บาท)

	หมายเหตุ	2557	2556
สินทรัพย์			
สินทรัพย์หมุนเวียน			
เงินสดและรายการเทียบเท่าเงินสด	7	9,974,542	9,912,891
ลูกหนี้การค้าและลูกหนี้อื่น	8	51,869,126	60,494,105
ลูกหนี้ตามสัญญากู้ยืมเงิน - ส่วนที่ถึงกำหนดชำระภายในหนึ่งปี	9	187,339,798	126,739,123
ลูกหนี้จากการซื้อสิทธิเรียกร้อง - ส่วนที่ถึงกำหนดชำระภายในหนึ่งปี	10	253,664,894	138,291,231
ลูกหนี้ตามสัญญาเช่าการเงิน - ส่วนที่ถึงกำหนดชำระภายในหนึ่งปี	11	144,955,548	142,196,203
ลูกหนี้ตามสัญญาเช่าซื้อ - ส่วนที่ถึงกำหนดชำระภายในหนึ่งปี	12	50,704,088	48,028,401
ภาษีซื้อรอเรียกคืน		1,856,561	4,960,062
สินทรัพย์หมุนเวียนอื่น		5,474,132	3,739,814
รวมสินทรัพย์หมุนเวียน		705,838,689	534,361,830
สินทรัพย์ไม่หมุนเวียน			
เงินฝากธนาคารที่มีภาระค้ำประกัน	13	16,032,627	19,373,785
ลูกหนี้ตามสัญญากู้ยืมเงิน - สุทธิจากส่วนที่ถึงกำหนดชำระภายในหนึ่งปี	9	14,755,185	-
ลูกหนี้จากการซื้อสิทธิเรียกร้อง - สุทธิจากส่วนที่ถึงกำหนดชำระภายในหนึ่งปี	10	1,419,742	6,393,344
ลูกหนี้ตามสัญญาเช่าการเงิน - สุทธิจากส่วนที่ถึงกำหนดชำระภายในหนึ่งปี	11	88,049,842	97,757,681
ลูกหนี้ตามสัญญาเช่าซื้อ - สุทธิจาก ส่วนที่ถึงกำหนดชำระภายในหนึ่งปี	12	21,244,356	18,805,015
อุปกรณ์	14	7,781,094	5,250,598
สินทรัพย์ไม่มีตัวตน	15	1,228,095	866,409
สินทรัพย์ภาษีเงินได้รอตัดบัญชี	27	4,434,934	2,734,609
รวมสินทรัพย์ไม่หมุนเวียน		154,945,875	151,181,441
รวมสินทรัพย์		860,784,564	685,543,271

หมายเหตุประกอบงบการเงินเป็นส่วนหนึ่งของงบการเงินนี้

บริษัท ลีช อีท จำกัด (มหาชน)

งบแสดงฐานะการเงิน (ต่อ)

ณ วันที่ 31 ธันวาคม 2557

(หน่วย: บาท)

	หมายเหตุ	2557	2556
หนี้สินและส่วนของผู้ถือหุ้น			
หนี้สินหมุนเวียน			
เงินเบิกเกินบัญชีและเงินกู้ยืมระยะสั้นจากสถาบันการเงิน	16	366,201,061	356,414,112
เงินกู้ยืมระยะยาว - ส่วนที่ถึงกำหนดชำระภายในหนึ่งปี	17	23,878,612	28,074,000
เจ้าหนี้การค้าและเจ้าหนี้อื่น	18	8,378,766	7,010,861
ภาษีเงินได้ค้างจ่าย		6,285,752	4,192,290
ส่วนของหนี้สินตามสัญญาเช่าการเงินที่ถึงกำหนดชำระภายในหนึ่งปี	19	379,187	-
เงินรับรองค้ำประกันหนี้จากการซื้อสิทธิเรียกร้องและลูกหนี้ตามสัญญาเช่าการเงิน		30,846,213	14,301,229
ภาษีขายที่ยังไม่ถึงกำหนดชำระ - ส่วนที่ถึงกำหนดภายในหนึ่งปี		13,879,895	13,949,817
หนี้สินหมุนเวียนอื่น		24,726,479	32,155,985
รวมหนี้สินหมุนเวียน		474,575,965	456,098,294
หนี้สินไม่หมุนเวียน			
เงินกู้ยืมระยะยาว - สรุทธิจากส่วนที่ถึงกำหนดชำระภายในหนึ่งปี	17	8,754,145	17,643,000
เงินค้ำประกันรับจากการซื้อสิทธิเรียกร้อง		-	10,274,733
หนี้สินตามสัญญาเช่าการเงิน - สรุทธิจากส่วนที่ถึงกำหนดชำระภายในหนึ่งปี	19	1,560,182	-
สำรองผลประโยชน์ระยะยาวของพนักงาน	20	3,124,448	2,738,739
ภาษีขายที่ยังไม่ถึงกำหนดชำระ - สรุทธิจากส่วนที่ถึงกำหนดชำระภายในหนึ่งปี		7,830,491	8,374,163
รวมหนี้สินไม่หมุนเวียน		21,269,266	39,030,635
รวมหนี้สิน		495,845,231	495,128,929

หมายเหตุประกอบงบการเงินเป็นส่วนหนึ่งของงบการเงินนี้

บริษัท ลีช อีท จำกัด (มหาชน)

งบแสดงฐานะการเงิน (ต่อ)

ณ วันที่ 31 ธันวาคม 2557

(หน่วย: บาท)

	หมายเหตุ	2557	2556
หนี้สินและส่วนของผู้ถือหุ้น (ต่อ)			
ส่วนของผู้ถือหุ้น			
ทุนเรือนหุ้น	21		
ทุนจดทะเบียน			
หุ้นสามัญ 200,000,000 หุ้น มูลค่าหุ้นละ 1 บาท		200,000,000	200,000,000
ทุนออกจำหน่ายและเรียกชำระแล้ว			
หุ้นสามัญ 200,000,000 หุ้น เรียกชำระแล้วหุ้นละ 1 บาท			
(2556: หุ้นสามัญ 116,000,000 หุ้น มูลค่าหุ้นละ 1 บาท)		200,000,000	116,000,000
ส่วนเกินมูลค่าหุ้นสามัญ	21	70,718,399	8,000,000
กำไรสะสม			
จัดสรรแล้ว - สรรองตามกฎหมาย	22	8,158,806	5,768,476
ยังไม่ได้จัดสรร		86,062,128	60,645,866
รวมส่วนของผู้ถือหุ้น		364,939,333	190,414,342
รวมหนี้สินและส่วนของผู้ถือหุ้น		860,784,564	685,543,271
		-	-

หมายเหตุประกอบงบการเงินเป็นส่วนหนึ่งของงบการเงินนี้

บริษัท ลีช อีท จำกัด (มหาชน)

งบกำไรขาดทุนเบ็ดเสร็จ

ณ วันที่ 31 ธันวาคม 2557

(หน่วย: บาท)

	หมายเหตุ	2557	2556
กำไรขาดทุน:			
รายได้			
รายได้ดอกเบี้ย	23	79,964,329	73,545,652
รายได้ค่าธรรมเนียมและบริการ	24	27,194,665	18,426,596
รายได้อื่น	25	20,913,131	12,674,474
รวมรายได้		128,072,125	104,646,722
ค่าใช้จ่าย			
ค่าใช้จ่ายในการขาย		11,753,483	9,146,500
ค่าใช้จ่ายในการบริหาร		35,979,093	29,076,224
รวมค่าใช้จ่าย		47,732,576	38,222,724
กำไรก่อนค่าใช้จ่ายทางการเงินและค่าใช้จ่ายภาษีเงินได้		80,339,549	66,423,998
ค่าใช้จ่ายทางการเงิน		(21,465,691)	(26,313,785)
กำไรก่อนค่าใช้จ่ายภาษีเงินได้		58,873,858	40,110,213
ค่าใช้จ่ายภาษีเงินได้	27	(11,067,266)	(8,012,455)
กำไรสำหรับปี		47,806,592	32,097,758
กำไรขาดทุนเบ็ดเสร็จอื่น:			
ผลขาดทุนจากการประมาณการตามหลักคณิตศาสตร์ ประกันภัย		-	(934,612)
ผลกระทบของภาษีเงินได้		-	186,923
กำไรขาดทุนเบ็ดเสร็จอื่นสำหรับปี		-	(747,689)
กำไรขาดทุนเบ็ดเสร็จรวมสำหรับปี		47,806,592	31,350,069
กำไรต่อหุ้นขั้นพื้นฐาน	28		
กำไร		0.26	0.29
จำนวนหุ้นสามัญถัวเฉลี่ยถ่วงน้ำหนัก (หุ้น)		182,049,315	109,205,479

หมายเหตุประกอบงบการเงินเป็นส่วนหนึ่งของงบการเงินนี้

บริษัท ลีช อีท จำกัด (มหาชน)
งบกระแสเงินสด
ณ วันที่ 31 ธันวาคม 2557

(หน่วย: บาท)

	2557	2556
กระแสเงินสดจากกิจกรรมดำเนินงาน		
กำไรก่อนภาษี	58,873,858	40,110,213
รายการปรับกระทบยอดกำไรก่อนภาษีเป็นเงินสดรับ (จ่าย)		
จากกิจกรรมดำเนินงาน		
ค่าเสื่อมราคาและค่าตัดจำหน่าย	1,333,277	671,669
ค่าเผื่อนี้สงสัยจะสูญของลูกหนี้การค้าและลูกหนี้อื่น	924,989	760,464
ค่าเผื่อนี้สงสัยจะสูญของลูกหนี้ตามสัญญากู้ยืมเงิน	2,868,986	56,965
ค่าเผื่อนี้สงสัยจะสูญของลูกหนี้จากการ		
ซื้อสิทธิเรียกร้อง	2,501,301	2,296,444
ค่าเผื่อนี้สงสัยจะสูญของลูกหนี้ตาม		
สัญญาเช่าทางการเงินและสัญญาเช่าซื้อ (โอนกลับ)	(795,276)	1,389,575
ค่าตัดจำหน่ายดอกเบี้ยรับตามสัญญาเช่าทางการเงินและสัญญาเช่าซื้อ	(35,475,185)	(34,680,414)
ค่าใช้จ่ายดอกเบี้ย	21,465,691	26,313,785
สำรองผลประโยชน์ระยะยาวของพนักงาน	385,709	233,660
กำไรจากการดำเนินงานก่อนการเปลี่ยนแปลง		
ในสินทรัพย์และหนี้สินดำเนินงาน	52,083,350	37,152,361
สินทรัพย์จากการดำเนินงาน (เพิ่มขึ้น) ลดลง		
ลูกหนี้การค้าและลูกหนี้อื่น	7,699,990	(7,833,105)
ลูกหนี้ตามสัญญากู้ยืมเงิน	(78,224,846)	(32,051,349)
ลูกหนี้จากการซื้อสิทธิเรียกร้อง	(112,901,362)	3,988,003
ลูกหนี้ตามสัญญาเช่าทางการเงินและสัญญาเช่าซื้อ	38,103,927	(1,142,469)
สินทรัพย์หมุนเวียนอื่น	1,369,183	(1,552,137)
หนี้สินจากการดำเนินงานเพิ่มขึ้น (ลดลง)		
เจ้าหนี้การค้าและเจ้าหนี้อื่น	1,367,905	4,450,206
หนี้สินหมุนเวียนอื่น	10,624,774	13,340,933
หนี้สินไม่หมุนเวียนอื่น	(10,818,405)	870,654
เงินสดจากกิจกรรมดำเนินงาน	(90,695,484)	17,223,097
จ่ายดอกเบี้ย	(22,843,162)	(25,740,678)
จ่ายภาษีเงินได้	(9,553,729)	(9,203,025)
เงินสดสุทธิใช้ไปในกิจกรรมดำเนินงาน	(123,092,375)	(17,720,606)

หมายเหตุประกอบงบการเงินเป็นส่วนหนึ่งของงบการเงินนี้

บริษัท ลีช อีท จำกัด (มหาชน)

งบกระแสเงินสด (ต่อ)

ณ วันที่ 31 ธันวาคม 2557

(หน่วย: บาท)

	2557	2556
กระแสเงินสดจากกิจกรรมลงทุน		
เงินฝากธนาคารที่มีภาระค้ำประกัน (เพิ่มขึ้น) ลดลง	3,341,158	(6,935,860)
ซื้ออุปกรณ์และสินทรัพย์ไม่มีตัวตน	(1,246,412)	(4,200,079)
เงินสดสุทธิจาก(ใช้ไปใน)กิจกรรมลงทุน	2,094,746	(11,135,939)
กระแสเงินสดจากกิจกรรมจัดหาเงิน		
เงินเบิกเกินบัญชีและเงินกู้ยืมระยะสั้น		
จากสถาบันการเงินเพิ่มขึ้น (ลดลง)	9,786,949	(21,586,758)
เงินสดรับจากการกู้ยืมระยะยาว	19,368,538	62,600,000
เงินสดจ่ายชำระคืนเงินกู้ยืมระยะยาว	(32,452,781)	(21,652,000)
เงินสดจ่ายชำระหนี้สินภายใต้สัญญาเช่าการเงิน	(1,241,425)	-
เงินสดรับจากการออกหุ้นสามัญ	145,597,999	24,000,000
เงินปันผลจ่าย	(20,000,000)	(18,200,000)
เงินสดสุทธิจากกิจกรรมจัดหาเงิน	121,059,280	25,161,242
เงินสดและรายการเทียบเท่าเงินสดเพิ่มขึ้น(ลดลง)สุทธิ	61,651	(3,695,303)
เงินสดและรายการเทียบเท่าเงินสด ณ วันต้นปี	9,912,891	13,608,194
เงินสดและรายการเทียบเท่าเงินสด ณ วันสิ้นปี	9,974,542	9,912,891
ข้อมูลกระแสเงินสดเปิดเผยเพิ่มเติม		
รายการที่ไม่ใช่เงินสด		
สินทรัพย์ซื้อภายใต้สัญญาเช่าการเงิน	2,979,047	-

หมายเหตุประกอบงบการเงินเป็นส่วนหนึ่งของงบการเงินนี้

บริษัท ลีช อีจ จำกัด (มหาชน)
งบแสดงการเปลี่ยนแปลงส่วนของผู้ถือหุ้น
ณ วันที่ 31 ธันวาคม 2557

(หน่วย: บาท)

	ทุนเรือนหุ้น ที่ออก และชำระแล้ว	ส่วนเกิน มูลค่า หุ้นสามัญ	กำไรสะสม		รวม
			จัดสรรแล้ว - สำรองตาม กฎหมาย	ยังไม่ได้ จัดสรร	
ยอดคงเหลือ ณ วันที่ 1 มกราคม 2556	100,000,000	-	2,568,566	50,695,707	153,264,273
ออกหุ้นสามัญเพิ่ม (หมายเหตุ 21)	16,000,000	8,000,000	-	-	24,000,000
เงินปันผลจ่าย (หมายเหตุ 31)	-	-	-	(18,200,000)	(18,200,000)
โอนกำไรสะสมยังไม่ได้จัดสรรเข้า กำไรสะสมที่จัดสรรแล้ว - สำรองตามกฎหมาย (หมายเหตุ 22)	-	-	3,199,910	(3,199,910)	-
กำไรขาดทุนเบ็ดเสร็จรวมสำหรับปี	-	-	-	31,350,069	31,350,069
ยอดคงเหลือ ณ วันที่ 31 ธันวาคม 2556	116,000,000	8,000,000	5,768,476	60,645,866	190,414,342
ยอดคงเหลือ ณ วันที่ 1 มกราคม 2557	116,000,000	8,000,000	5,768,476	60,645,866	190,414,342
ออกหุ้นสามัญเพิ่ม (หมายเหตุ 21)	84,000,000	62,718,399	-	-	146,718,399
เงินปันผลจ่าย (หมายเหตุ 31)	-	-	-	(20,000,000)	(20,000,000)
โอนกำไรสะสมยังไม่ได้จัดสรรเข้า กำไรสะสมที่จัดสรรแล้ว - สำรองตามกฎหมาย (หมายเหตุ 22)	-	-	2,390,330	(2,390,330)	-
กำไรขาดทุนเบ็ดเสร็จรวมสำหรับปี	-	-	-	47,806,592	47,806,592
ยอดคงเหลือ ณ วันที่ 31 ธันวาคม 2557	200,000,000	70,718,399	8,158,806	86,062,128	364,939,333

หมายเหตุประกอบงบการเงินเป็นส่วนหนึ่งของงบการเงินนี้

16. หมายเหตุประกอบงบการเงิน

บริษัท ลีช อีท จำกัด (มหาชน)

หมายเหตุประกอบงบการเงิน

สำหรับปีสิ้นสุดวันที่ 31 ธันวาคม 2557

1. ข้อมูลทั่วไป

บริษัท ลีช อีท จำกัด (มหาชน) (“บริษัทฯ”) จัดตั้งขึ้นเป็นบริษัทจำกัดตามกฎหมายไทยและได้จดทะเบียน แปรสภาพเป็นบริษัทมหาชนจำกัด ตามกฎหมายว่าด้วยบริษัทมหาชนจำกัดเมื่อวันที่ 16 พฤษภาคม 2556 และมีภูมิลำเนาในประเทศไทย โดยมีบริษัท เอสวีโอเอ จำกัด (มหาชน) ซึ่งเป็นบริษัทที่จดทะเบียนจัดตั้งในประเทศไทยเป็นผู้ถือหุ้นใหญ่ บริษัทฯดำเนินธุรกิจหลักในการให้บริการทางการเงินในรูปแบบของการเช่าซื้อและการเช่าการเงินและการให้สินเชื่อโดยการรับซื้อสิทธิเรียกร้องที่เกิดจากการจำหน่ายสินค้าและบริการและการให้กู้ยืมเงิน ที่อยู่ตามที่จดทะเบียนของบริษัทฯอยู่ที่เลขที่ 900/17 ถนนพระราม 3 แขวงบางโพงพาง เขตยานนาวา กรุงเทพมหานคร 10120

2. เกณฑ์ในการจัดทำงบการเงิน

งบการเงินนี้จัดทำขึ้นตามมาตรฐานการรายงานทางการเงินที่กำหนดในพระราชบัญญัติวิชาชีพบัญชี พ.ศ. 2547 โดยแสดงรายการในงบการเงินตามข้อกำหนดในประกาศกรมพัฒนาธุรกิจการค้าลงวันที่ 28 กันยายน 2554 ออกตามความในพระราชบัญญัติการบัญชี พ.ศ. 2543

งบการเงินฉบับภาษาไทยเป็นงบการเงินฉบับที่บริษัทฯ ใช้เป็นทางการตามกฎหมาย งบการเงินฉบับภาษาอังกฤษแปลจากงบการเงินฉบับภาษาไทยนี้

งบการเงินนี้ได้จัดทำขึ้นโดยใช้เกณฑ์ราคาทุนเดิมเว้นแต่จะได้เปิดเผยเป็นอย่างอื่นในนโยบายการบัญชี

3. มาตรฐานการรายงานทางการเงินใหม่

มาตรฐานการรายงานทางการเงินที่เริ่มมีผลบังคับในปีบัญชีปัจจุบันและที่จะมีผลบังคับในอนาคตมีรายละเอียดดังนี้

ก. มาตรฐานการรายงานทางการเงินที่เริ่มมีผลบังคับในปีบัญชีปัจจุบัน

กรอบแนวคิดสำหรับการรายงานทางการเงิน (ปรับปรุง 2557)

มาตรฐานการบัญชี

ฉบับที่ 1 (ปรับปรุง 2555)	การนำเสนองบการเงิน
ฉบับที่ 7 (ปรับปรุง 2555)	งบกระแสเงินสด
ฉบับที่ 12 (ปรับปรุง 2555)	ภาษีเงินได้
ฉบับที่ 17 (ปรับปรุง 2555)	สัญญาเช่า
ฉบับที่ 18 (ปรับปรุง 2555)	รายได้
ฉบับที่ 19 (ปรับปรุง 2555)	ผลประโยชน์ของพนักงาน
ฉบับที่ 21 (ปรับปรุง 2555)	ผลกระทบจากการเปลี่ยนแปลงของอัตราแลกเปลี่ยนเงินตราต่างประเทศ
ฉบับที่ 24 (ปรับปรุง 2555)	การเปิดเผยข้อมูลเกี่ยวกับบุคคลหรือกิจการที่เกี่ยวข้องกัน

ฉบับที่ 28 (ปรับปรุง 2555)	เงินลงทุนในบริษัทร่วม
ฉบับที่ 31 (ปรับปรุง 2555)	ส่วนได้เสียในการร่วมค้า
ฉบับที่ 34 (ปรับปรุง 2555)	งบการเงินระหว่างกาล
ฉบับที่ 36 (ปรับปรุง 2555)	การด้อยค่าของสินทรัพย์
ฉบับที่ 38 (ปรับปรุง 2555)	สินทรัพย์ไม่มีตัวตน

มาตรฐานการรายงานทางการเงิน

ฉบับที่ 2 (ปรับปรุง 2555)	การจ่ายโดยใช้หุ้นเป็นเกณฑ์
ฉบับที่ 3 (ปรับปรุง 2555)	การรวมธุรกิจ
ฉบับที่ 5 (ปรับปรุง 2555)	สินทรัพย์ไม่หมุนเวียนที่ถือไว้เพื่อขายและการดำเนินงานที่ยกเลิก
ฉบับที่ 8 (ปรับปรุง 2555)	ส่วนงานดำเนินงาน

การตีความมาตรฐานการบัญชี

ฉบับที่ 15	สัญญาเช่าดำเนินงาน - สิ่งจูงใจที่ให้แก่ผู้เช่า
ฉบับที่ 27	การประเมินเนื้อหาสัญญาเช่าที่สร้างขึ้นตามรูปแบบกฎหมาย
ฉบับที่ 29	การเปิดเผยข้อมูลของข้อตกลงสัมปทานบริการ
ฉบับที่ 32	สินทรัพย์ไม่มีตัวตน - ต้นทุนเว็บไซต์

การตีความมาตรฐานการรายงานทางการเงิน

ฉบับที่ 1	การเปลี่ยนแปลงในหนี้สินที่เกิดขึ้นจากการรื้อถอน การบูรณะ และหนี้สินที่มีลักษณะคล้ายคลึงกัน
ฉบับที่ 4	การประเมินว่าข้อตกลงประกอบด้วยสัญญาเช่าหรือไม่
ฉบับที่ 5	สิทธิในส่วนได้เสียจากกองทุนการรื้อถอน การบูรณะและการปรับปรุงสภาพแวดล้อม
ฉบับที่ 7	การปรับปรุงย้อนหลังภายใต้มาตรฐานการบัญชี ฉบับที่ 29 เรื่อง การรายงานทางการเงินในสภาพเศรษฐกิจที่มีภาวะเงินเฟ้อรุนแรง
ฉบับที่ 10	งบการเงินระหว่างกาลและการด้อยค่า
ฉบับที่ 12	ข้อตกลงสัมปทานบริการ
ฉบับที่ 13	โปรแกรมสิทธิพิเศษแก่ลูกค้า
ฉบับที่ 17	การจ่ายสินทรัพย์ที่ไม่ใช่เงินสดให้เจ้าของ
ฉบับที่ 18	การโอนสินทรัพย์จากลูกค้า

แนวปฏิบัติทางการบัญชีสำหรับการบันทึกบัญชีหุ้นปันผล

มาตรฐานการรายงานทางการเงินทั้งหมดตามที่กล่าวข้างต้นได้รับการปรับปรุงและจัดให้มีขึ้นเพื่อให้มีเนื้อหาเท่าเทียมกับมาตรฐานการรายงานทางการเงินระหว่างประเทศ ซึ่งโดยส่วนใหญ่เป็นการปรับปรุงถ้อยคำและคำศัพท์ การตีความและการให้แนวปฏิบัติทางการบัญชีกับผู้ใช้มาตรฐาน มาตรฐานการรายงานทางการเงินดังกล่าวไม่มีผลกระทบอย่างเป็นทางการต่อการเปลี่ยนแปลงมาตรฐานการ

ข. มาตรฐานการรายงานทางการเงินที่จะมีผลบังคับในอนาคต

สภาวิชาชีพบัญชีได้ออกมาตรฐานการรายงานทางการเงินฉบับปรับปรุงและฉบับใหม่เป็นจำนวนมาก ซึ่งมีผลบังคับใช้สำหรับรอบระยะเวลาบัญชีที่เริ่มในหรือหลังวันที่ 1 มกราคม 2558 มาตรฐานการรายงานทางการเงินดังกล่าวได้รับการปรับปรุงหรือจัดให้มีขึ้นเพื่อให้มีเนื้อหาเท่าเทียมกับมาตรฐานการรายงานทางการเงินระหว่างประเทศโดยการเปลี่ยนแปลงมาตรฐานการ

รายงานทางการเงินในครั้งนี้นับเป็นส่วนใหญเป็นการปรับปรุงถ้อยคำและคำศัพท์ การตีความและการให้แนวปฏิบัติทางการบัญชีกับผู้
ใช้มาตรฐาน ฝ่ายบริหารของบริษัทฯ เชื่อว่าจะไม่มีผลกระทบต่องบการเงินในปีที่นำมาตราฐานดังกล่าวมา
ถือปฏิบัติ อย่างไรก็ตาม มาตรฐานการรายงานทางการเงินตามที่กล่าวข้างต้นบางฉบับเป็นมาตรฐานการรายงานทางการเงินที่
มีการเปลี่ยนแปลงหลักการสำคัญ ซึ่งประกอบด้วยมาตรฐานดังต่อไปนี้

มาตรฐานการบัญชี ฉบับที่ 19 (ปรับปรุง 2557) เรื่อง ผลประโยชน์ของพนักงาน

มาตรฐานฉบับปรับปรุงนี้กำหนดให้กิจการต้องรับรู้รายการกำไรขาดทุนจากการประมาณการตามหลักคณิตศาสตร์ประกัน
ภัยทันทีในกำไรขาดทุนเบ็ดเสร็จอื่น ในขณะที่มาตรฐานฉบับเดิมอนุญาตให้กิจการเลือกรับรู้รายการดังกล่าวทันทีในกำไรขาดทุน
หรือในกำไรขาดทุนเบ็ดเสร็จอื่น หรือทยอยรับรู้ในกำไรขาดทุนก็ได้

มาตรฐานฉบับปรับปรุงดังกล่าวไม่มีผลกระทบต่องบการเงินนี้เนื่องจากบริษัทฯ รับรู้รายการกำไรขาดทุนจากการประมาณ
การตามหลักคณิตศาสตร์ประกันภัยทันทีในกำไรขาดทุนเบ็ดเสร็จอื่นอยู่แต่เดิมแล้ว

มาตรฐานการรายงานทางการเงิน ฉบับที่ 13 เรื่อง การวัดมูลค่ายุติธรรม

มาตรฐานฉบับนี้กำหนดแนวทางเกี่ยวกับการวัดมูลค่ายุติธรรมและการเปิดเผยข้อมูลที่เกี่ยวข้องกับการวัดมูลค่ายุติธรรม กล่าว
คือ หากกิจการต้องวัดมูลค่ายุติธรรมของสินทรัพย์หรือหนี้สินใดตามข้อกำหนดของมาตรฐานที่เกี่ยวข้องอื่น กิจการจะต้องวัดมูลค่า
ยุติธรรมนั้นตามหลักการของมาตรฐานฉบับนี้ และใช้วิธีเปลี่ยนทันทีเป็นต้นไปในการรับรู้ผลกระทบจากการเริ่มใช้มาตรฐานนี้

จากการประเมินเบื้องต้น ฝ่ายบริหารของบริษัทฯ เชื่อว่ามาตรฐานข้างต้นจะไม่มีผลกระทบต่องบ
การเงินของบริษัทฯ

4. นโยบายการบัญชีที่สำคัญ

4.1 การรับรู้รายได้

ก) รายได้ดอกเบี้ยตามสัญญาเช่าการเงินและสัญญาเช่าซื้อ

บริษัทฯ รับรู้รายได้ดอกเบี้ยตามสัญญาเช่าการเงินและสัญญาเช่าซื้อตามวิธีอัตราดอกเบี้ยที่แท้จริง ตามระยะเวลาของ
สัญญาเช่า ยกเว้นในกรณีที่ลูกหนี้ค้างชำระเกินกว่าเก้าสิบวันจะรับรู้เมื่อได้รับชำระ

ข) รายได้ดอกเบี้ยจากการซื้อสิทธิเรียกร้อง

รายได้ดอกเบี้ยจากการซื้อสิทธิเรียกร้องรับรู้ตามเกณฑ์คงค้าง โดยคำนึงถึงอัตราผลตอบแทนที่แท้จริงยกเว้นในกรณีที่ลูก
หนี้ค้างชำระเกินกว่าเก้าสิบวันจะรับรู้เมื่อได้รับชำระ

ค) รายได้ดอกเบี้ย

บริษัทฯ รับรู้รายได้ดอกเบี้ยลูกหนี้ตามสัญญากู้ยืมเงินอื่นตามวิธีอัตราดอกเบี้ยที่แท้จริง

ง) ค่าธรรมเนียมและบริการ

ค่าธรรมเนียมและบริการถือเป็นรายได้ตามเกณฑ์คงค้าง

4.2 เงินสดและรายการเทียบเท่าเงินสด

เงินสดและรายการเทียบเท่าเงินสด หมายถึง เงินสดและเงินฝากธนาคาร และเงินลงทุนระยะสั้นที่มีสภาพคล่องสูง ซึ่งถึง
กำหนดจ่ายคืนภายในระยะเวลาไม่เกิน 3 เดือนนับจากวันที่ได้มาและไม่มีข้อจำกัดในการเบิกใช้

4.3 ลูกหนี้

ลูกหนี้ประกอบด้วย ลูกหนี้การค้า ลูกหนี้ตามสัญญาเช่าการเงิน สัญญาเช่าซื้อ สัญญากู้ยืมเงิน และลูกหนี้จากการซื้อสิทธิ
เรียกร้องแสดงมูลค่าตามจำนวนมูลค่าสุทธิที่คาดว่าจะได้รับ รายได้จากสัญญาเช่าการเงินและเช่าซื้อที่ยังไม่ถือเป็นรายได้แสดง
เป็นรายการหักจากลูกหนี้ตามสัญญาเช่าการเงินและลูกหนี้ตามสัญญาเช่าซื้อ

4.4 รายการธุรกิจกับบุคคลหรือกิจการที่เกี่ยวข้องกัน

บุคคลหรือกิจการที่เกี่ยวข้องกันกับบริษัทฯ หมายถึง บุคคลหรือกิจการที่มีอำนาจควบคุมบริษัทฯ หรือถูกบริษัทฯ ควบคุมไม่ว่าจะเป็นโดยทางตรงหรือทางอ้อม หรืออยู่ภายใต้การควบคุมเดียวกันกับบริษัทฯ

นอกจากนี้บุคคลหรือกิจการที่เกี่ยวข้องกันยังหมายรวมถึงบริษัทร่วมและบุคคลที่มีสิทธิออกเสียงโดยทางตรงหรือทางอ้อมซึ่งทำให้มีอิทธิพลอย่างเป็นสาระสำคัญต่อบริษัทฯ ผู้บริหารสำคัญ กรรมการหรือพนักงานของบริษัทฯ ที่มีอำนาจในการวางแผนและควบคุมการดำเนินงานของบริษัทฯ

4.5 ค่าเผื่อนี้สงสัยจะสูญ

บริษัทฯ บันทึกค่าเผื่อนี้สงสัยจะสูญสำหรับผลขาดทุนโดยประมาณที่อาจเกิดขึ้นจากการเก็บเงินลูกหนี้ไม่ได้ ซึ่งโดยทั่วไปพิจารณาจากประสบการณ์การเก็บเงินและการวิเคราะห์อายุหนี้

บริษัทฯ บันทึกค่าเผื่อนี้สงสัยจะสูญสำหรับลูกหนี้ตามสัญญาเช่าซื้อและเช่าการเงินในอัตราร้อยละของยอดลูกหนี้ที่ค้างชำระสุทธิจากรายได้ที่ยังไม่ถึงเป็นรายได้ โดยคำนึงถึงจำนวนเดือนคงค้างของลูกหนี้เป็นเกณฑ์ประกอบกับประสบการณ์ในการเก็บเงินในอดีตและตามสถานะปัจจุบันของลูกหนี้คงค้าง ณ วันสิ้นรอบระยะเวลารายงาน

บริษัทฯ บันทึกค่าเผื่อนี้สงสัยจะสูญสำหรับลูกหนี้การค้า ลูกหนี้ตามสัญญากู้ยืมเงิน ลูกหนี้จากการซื้อสิทธิเรียกร้องในอัตราร้อยละของยอดลูกหนี้ที่ค้างชำระประกอบกับประสบการณ์ในการเก็บเงินในอดีตและตามสถานะปัจจุบันของลูกหนี้คงค้าง ณ วันสิ้นรอบระยะเวลารายงาน

4.6 การด้อยค่าของสินทรัพย์

ทุกวันสิ้นรอบระยะเวลารายงาน บริษัทฯ จะทำการประเมินการด้อยค่าของอุปกรณ์และสินทรัพย์ไม่มีตัวตนของบริษัทฯ หากมีข้อบ่งชี้ว่าสินทรัพย์ดังกล่าวอาจด้อยค่า บริษัทฯ รับรู้ขาดทุนจากการด้อยค่าเมื่อมูลค่าที่คาดว่าจะได้รับคืนของสินทรัพย์มีมูลค่าต่ำกว่ามูลค่าตามบัญชีของสินทรัพย์นั้น ทั้งนี้มูลค่าที่คาดว่าจะได้รับคืนหมายถึงมูลค่ายุติธรรมหักต้นทุนในการขายของสินทรัพย์หรือมูลค่าจากการใช้สินทรัพย์แล้วแต่ราคาใดจะสูงกว่าบริษัทฯ จะรับรู้รายการขาดทุนจากการด้อยค่าในส่วนของการกำไรหรือขาดทุน

4.7 อุปกรณ์และค่าเสื่อมราคา

อุปกรณ์แสดงมูลค่าตามราคาทุนหักค่าเสื่อมราคาสะสมและค่าเผื่อการด้อยค่าของสินทรัพย์ (ถ้ามี)

ค่าเสื่อมราคาของอุปกรณ์คำนวณจากราคาทุนของสินทรัพย์โดยวิธีเส้นตรงตามอายุการให้ประโยชน์โดยประมาณดังนี้

อุปกรณ์สำนักงาน	-	5 ปี
เครื่องตกแต่ง	-	5 ปี
คอมพิวเตอร์	-	3 ปี
ยานพาหนะ	-	10 ปี

ไม่มีการคิดค่าเสื่อมราคาสำหรับอุปกรณ์ระหว่างติดตั้ง

ค่าเสื่อมราคารวมอยู่ในการคำนวณผลการดำเนินงาน

4.8 สินทรัพย์ไม่มีตัวตนและค่าตัดจำหน่าย

สินทรัพย์ไม่มีตัวตนแสดงมูลค่าตามราคาทุนหักค่าตัดจำหน่ายสะสมและค่าเผื่อการด้อยค่าสะสม (ถ้ามี)

บริษัทฯ ตัดจำหน่ายสินทรัพย์ไม่มีตัวตนเป็นค่าใช้จ่ายในส่วนของการกำไรหรือขาดทุนตามวิธีเส้นตรงตลอดอายุการให้ประโยชน์เชิงเศรษฐกิจของสินทรัพย์นั้น ดังนี้

อายุการให้ประโยชน์

คอมพิวเตอร์ซอฟต์แวร์

10 ปี

ไม่มีการคิดค่าตัดจำหน่ายสำหรับโปรแกรมคอมพิวเตอร์ระหว่างติดตั้ง

4.9 ผลประโยชน์พนักงาน

ผลประโยชน์ระยะสั้นของพนักงาน

บริษัทฯ รับรู้เงินเดือน ค่าจ้าง โบนัส และเงินสมทบกองทุนประกันสังคมเป็นค่าใช้จ่ายเมื่อเกิดรายการ

ผลประโยชน์หลังจากออกจากงานของพนักงาน

โครงการสมทบเงิน

บริษัทฯ และพนักงานได้ร่วมกันจัดตั้งกองทุนสำรองเลี้ยงชีพ ซึ่งประกอบด้วยเงินที่พนักงานจ่ายสะสมและเงินที่บริษัทฯ จ่ายสมทบให้เป็นรายเดือน สิทธิประโยชน์ของกองทุนสำรองเลี้ยงชีพได้แยกออกจากสิทธิประโยชน์ของบริษัทฯ เงินที่บริษัทฯ จ่ายสมทบกองทุนสำรองเลี้ยงชีพบันทึกเป็นค่าใช้จ่ายในปีที่เกิดรายการ

โครงการผลประโยชน์หลังจากออกจากงาน

บริษัทฯ มีภาระสำหรับเงินชดเชยที่ต้องจ่ายให้แก่พนักงานเมื่อออกจากงานตามกฎหมายแรงงาน ซึ่งบริษัทฯ ถือว่าเงินชดเชยดังกล่าวเป็นโครงการผลประโยชน์หลังจากออกจากงานสำหรับพนักงาน

บริษัทฯ คำนวณหนี้สินตามโครงการผลประโยชน์หลังจากออกจากงานของพนักงาน โดยใช้วิธีคิดลดแต่หน่วยที่ประมาณการไว้ (Projected Unit Credit Method) โดยผู้เชี่ยวชาญอิสระได้ทำการประเมินภาระผูกพันดังกล่าวตามหลักคณิตศาสตร์ประกันภัย ผลกำไรหรือขาดทุนจากการประมาณการตามหลักคณิตศาสตร์ประกันภัยสำหรับโครงการผลประโยชน์หลังจากออกจากงานของพนักงานจะรับรู้ทันทีในกำไรขาดทุนเบ็ดเสร็จอื่น

หนี้สินของโครงการผลประโยชน์หลังจากออกจากงานของพนักงาน ประกอบด้วย มูลค่าปัจจุบันของภาระผูกพันตามโครงการผลประโยชน์หักด้วย ต้นทุนบริการในอดีตที่ยังไม่ได้รับรู้ และผลกำไรขาดทุนจากการประมาณการตามหลักคณิตศาสตร์ประกันภัยที่ยังไม่ได้รับรู้

4.10 ภาษีเงินได้

ภาษีเงินได้ประกอบด้วยภาษีเงินได้ปัจจุบันและภาษีเงินได้รอการตัดบัญชี

ภาษีเงินได้ปัจจุบัน

บริษัทฯ บันทึกภาษีเงินได้ปัจจุบันตามจำนวนที่คาดว่าจะจ่ายให้กับหน่วยงานจัดเก็บภาษีของรัฐ โดยคำนวณจากกำไรทางภาษีตามหลักเกณฑ์ที่กำหนดในกฎหมายภาษีอากร

ภาษีเงินได้รอการตัดบัญชี

บริษัทฯ บันทึกภาษีเงินได้รอการตัดบัญชีของผลแตกต่างชั่วคราวระหว่างราคาตามบัญชีของสินทรัพย์และหนี้สิน ณ วันสิ้นรอบระยะเวลารายงานกับฐานภาษีของสินทรัพย์และหนี้สินที่เกี่ยวข้องนั้น โดยใช้อัตราภาษีที่มีผลบังคับใช้ ณ วันสิ้นรอบระยะเวลารายงาน

บริษัทฯ รับรู้หนี้สินภาษีเงินได้รอการตัดบัญชีของผลแตกต่างชั่วคราวที่ต้องเสียภาษีทุกรายการ แต่รับรู้สินทรัพย์ภาษีเงินได้รอการตัดบัญชีสำหรับผลแตกต่างชั่วคราวที่ใช้หักภาษี รวมทั้งผลขาดทุนทางภาษีที่ยังไม่ได้ใช้ในจำนวนเท่าที่มีความเป็นไปได้ค่อนข้างแน่ที่บริษัทฯ จะมีกำไรทางภาษีในอนาคตเพียงพอที่จะใช้ประโยชน์จากผลแตกต่างชั่วคราวที่ใช้หักภาษีและผลขาดทุนทางภาษีที่ยังไม่ได้ใช้นั้น

บริษัทฯ จะทบทวนมูลค่าตามบัญชีของสินทรัพย์ภาษีเงินได้รอการตัดบัญชีทุกสิ้นรอบระยะเวลารายงานและจะทำการปรับลดมูลค่าตามบัญชีดังกล่าว หากมีความเป็นไปได้ค่อนข้างแน่ที่บริษัทฯ จะไม่มีกำไรทางภาษีเพียงพอต่อการนำสินทรัพย์ภาษีเงินได้รอการตัดบัญชีทั้งหมดหรือบางส่วนมาใช้ประโยชน์

บริษัทฯ จะบันทึกภาษีเงินได้รอการตัดบัญชีโดยตรงไปยังส่วนของผู้ถือหุ้นหากภาษีที่เกิดขึ้นเกี่ยวข้องกับรายการที่ได้บันทึกโดยตรงไปยังส่วนของผู้ถือหุ้น

5. การใช้ดุลยพินิจและประมาณการทางบัญชีที่สำคัญ

ในการจัดทำงบการเงินตามมาตรฐานการรายงานทางการเงิน ฝ่ายบริหารจำเป็นต้องใช้ดุลยพินิจและการประมาณการในเรื่องที่มีความไม่แน่นอนเสมอ การใช้ดุลยพินิจและการประมาณการดังกล่าวนี้ส่งผลกระทบต่อจำนวนเงินที่แสดงในงบการเงินและต่อข้อมูลที่แสดงในหมายเหตุประกอบงบการเงิน ผลที่เกิดขึ้นจริงอาจแตกต่างไปจากจำนวนที่ประมาณการไว้ การใช้ดุลยพินิจและการประมาณการที่สำคัญมีดังนี้

สัญญาเช่า

ในการพิจารณาประเภทของสัญญาเช่าว่าเป็นสัญญาเช่าดำเนินงานหรือสัญญาเช่าทางการเงิน ฝ่ายบริหารได้ใช้ดุลยพินิจในการประเมินเงื่อนไขและรายละเอียดของสัญญาเพื่อพิจารณาว่าบริษัทได้โอนหรือรับโอนความเสี่ยงและผลประโยชน์ในสินทรัพย์ที่เช่าดังกล่าวแล้วหรือไม่

ค่าเผื่อนี้สงสัยจะสูญของลูกหนี้

ในการประมาณค่าเผื่อนี้สงสัยจะสูญของลูกหนี้ ฝ่ายบริหารจำเป็นต้องใช้ดุลยพินิจในการประมาณการผลขาดทุนที่คาดว่าจะเกิดขึ้นจากลูกหนี้แต่ละราย โดยคำนึงถึงประสบการณ์การเก็บเงินในอดีต อายุของหนี้ที่ค้างและสถานะเศรษฐกิจที่เป็นอยู่ในขณะนั้น เป็นต้น

ผลประโยชน์หลังออกจากราชการของพนักงานตามโครงการผลประโยชน์

หนี้สินตามโครงการผลประโยชน์หลังออกจากราชการของพนักงานประมาณขึ้นตามหลักคณิตศาสตร์ประกันภัย ซึ่งต้องอาศัยข้อสมมติฐานต่าง ๆ ในการประมาณการนั้น เช่น อัตราคิดลด อัตราการขึ้นเงินเดือนในอนาคต อัตราการเปลี่ยนแปลงในจำนวนพนักงาน เป็นต้น

6. รายการธุรกิจกับกิจการที่เกี่ยวข้องกัน

ในระหว่างปี บริษัทฯ มีรายการธุรกิจที่สำคัญกับบุคคลหรือกิจการที่เกี่ยวข้องกัน รายการธุรกิจดังกล่าวเป็นไปตามเงื่อนไขทางการค้าและเกณฑ์ที่ตกลงร่วมกันระหว่างบริษัทฯ และกิจการที่เกี่ยวข้องกันเหล่านั้น ซึ่งบริษัทฯ มีนโยบายในการกำหนดราคาสำหรับรายการค้าระหว่างกัน โดยสามารถสรุปได้ดังต่อไปนี้คือ

1. การขายสินค้าระหว่างกันระหว่างบริษัทฯ และบริษัทที่เกี่ยวข้องกันกำหนดราคาจากต้นทุนบวกกำไรส่วนเพิ่มประมาณร้อยละ 1 ถึง 2
2. ซื้อสินค้าและบริการเรียกเก็บตามราคาที่ตกลงกัน
3. ค่าบริการจ่ายอื่นเรียกเก็บตามราคาที่ตกลงร่วมกัน
4. ซื้อและขายสินทรัพย์ถาวรเป็นไปตามราคาตลาด

รายการธุรกิจที่สำคัญในระหว่างปีระหว่างบริษัทฯ และกิจการที่เกี่ยวข้องกันสามารถสรุปได้ดังนี้

(หน่วย: พันบาท)

	2557	2556
รายการธุรกิจกับผู้ถือหุ้นรายใหญ่ (บริษัท เอสวีโอเอ จำกัด (มหาชน))		
ซื้อสินค้าและบริการ	3,828	1,313
ค่าบริการจ่ายอื่น ๆ	394	452
ซื้อสินทรัพย์	-	746
เงินปันผลจ่าย	20,000	18,200
รายการธุรกิจกับบริษัทที่เกี่ยวข้องกัน		
ซื้อสินค้าและบริการ	362	8,084
ค่าบริการจ่ายอื่น ๆ	1,198	1,242
ซื้อสินทรัพย์	185	108

ยอดคงค้างระหว่างบริษัทฯ และกิจการที่เกี่ยวข้องกัน ณ วันที่ 31 ธันวาคม 2557 และ 2556 มีรายละเอียดดังนี้

(หน่วย: พันบาท)

	2557	2556
เจ้าหนี้การค้าและเจ้าหนี้อื่น - กิจการที่เกี่ยวข้องกัน (หมายเหตุ 18)		
ผู้ถือหุ้นรายใหญ่	37	70
บริษัทที่เกี่ยวข้องกัน (มีผู้ถือหุ้นร่วมกันและ/หรือมีกรรมการร่วมกัน)	650	62
รวมเจ้าหนี้การค้าและเจ้าหนี้อื่น - กิจการที่เกี่ยวข้องกัน	687	132

ค่าตอบแทนกรรมการและผู้บริหาร

ในระหว่างปีสิ้นสุดวันที่ 31 ธันวาคม 2557 และ 2556 บริษัทฯ มีค่าใช้จ่ายผลประโยชน์พนักงานที่ให้แก่กรรมการและผู้บริหาร ดังต่อไปนี้

(หน่วย: พันบาท)

	2557	2556
ผลประโยชน์ระยะสั้น	17,938	16,222
ผลประโยชน์หลังออกจากงาน	292	172
รวม	18,230	16,394

7. เงินสดและรายการเทียบเท่าเงินสด

(หน่วย: พันบาท)

	2557	2556
เงินสด	10	10
เงินฝากธนาคาร	9,965	9,903
รวม	9,975	9,913

ณ วันที่ 31 ธันวาคม 2557 เงินฝากออมทรัพย์และเงินฝากประจำมีอัตราดอกเบี้ยร้อยละ 0.5 ต่อปี (2556: ร้อยละ 0.5 ถึง 0.625 ต่อปี)

8. ลูกหนี้การค้าและลูกหนี้อื่น

(หน่วย: พันบาท)

	2557	2556
ลูกหนี้การค้า - กิจกรรมที่ไม่เกี่ยวข้องกัน		
อายุหนี้คงค้างนับจากวันที่ถึงกำหนดชำระ	48,301	44,847
ยังไม่ถึงกำหนดชำระ		
ค้างชำระ	-	11,028
ไม่เกิน 3 เดือน	-	2,849
3 - 6 เดือน	1,860	-
6 - 12 เดือน	1,989	1,683
มากกว่า 12 เดือน	52,150	60,407
รวม	(3,368)	(2,443)
หัก: ค่าเผื่อหนี้สงสัยจะสูญ	48,782	57,964
รวมลูกหนี้การค้า - กิจกรรมที่ไม่เกี่ยวข้องกัน - สุทธิ		
ลูกหนี้อื่น		
ลูกหนี้อื่น - กิจกรรมที่ไม่เกี่ยวข้องกัน	3,087	2,530
รวมลูกหนี้อื่น - กิจกรรมที่ไม่เกี่ยวข้องกัน	3,087	2,530
รวมลูกหนี้การค้าและลูกหนี้อื่น - กิจกรรมที่ไม่เกี่ยวข้องกัน - สุทธิ	51,869	60,494

9. ลูกหนี้ตามสัญญากู้ยืมเงิน

(หน่วย: พันบาท)

	ลูกหนี้ตามสัญญากู้ยืมเงิน - ส่วนที่ถึงกำหนดชำระภายในหนึ่งปี		ลูกหนี้ตามสัญญากู้ยืมเงิน - ส่วนที่ถึงกำหนดชำระเกินกว่าหนึ่งปี		รวม	
	2557	2556	2557	2556	2557	2556
ลูกหนี้ตามสัญญากู้ยืมเงิน	190,266	126,796	14,755	-	205,021	126,796
หัก: ค่าเผื่อหนี้สงสัยจะสูญ	(2,926)	(57)	-	-	(2,926)	(57)
ลูกหนี้ตามสัญญากู้ยืมเงิน - สุทธิ	187,340	126,739	14,755	-	202,095	126,739

ณ วันที่ 31 ธันวาคม 2557 และ 2556 ลูกหนี้เงินให้กู้ยืมสามารถจำแนกตามระยะเวลาดังค้ำประกันจากวันครบกำหนดชำระดังต่อไปนี้

(หน่วย: พันบาท)

	2557	2556
อายุหนี้คงค้างนับจากวันที่ถึงกำหนดชำระ		
ยังไม่ถึงกำหนดชำระ	198,397	121,100
ค้างชำระ		
ไม่เกิน 3 เดือน	2,300	5,696
3 - 6 เดือน	3,974	-
มากกว่า 12 เดือน	350	-
รวมลูกหนี้เงินให้กู้ยืม	205,021	126,796
หัก: ค่าเผื่อหนี้สงสัยจะสูญ	(2,926)	(57)
รวมลูกหนี้เงินให้กู้ยืม - สุทธิ	202,095	126,739

ณ วันที่ 31 ธันวาคม 2557 และ 2556 บริษัทฯ ได้รับโอนสิทธิเรียกร้องในลูกหนี้ของบริษัทฯ ที่บริษัทฯ ได้ให้เงินกู้ยืม เพื่อเป็นหลักประกันเงินให้กู้ยืมดังกล่าวเต็มจำนวน

10. ลูกหนี้จากการซื้อสิทธิเรียกร้อง

(หน่วย: พันบาท)

	ลูกหนี้จากการซื้อสิทธิเรียกร้อง - ส่วนที่ถึงกำหนดชำระภายในหนึ่งปี		ลูกหนี้จากการซื้อสิทธิเรียกร้อง - ส่วนที่ถึงกำหนดชำระเกินกว่าหนึ่งปี		รวม	
	2557	2556	2557	2556	2557	2556
ลูกหนี้จากการซื้อสิทธิเรียกร้อง	263,679	145,804	1,420	6,393	265,099	152,197
หัก: ค่าเผื่อหนี้สงสัยจะสูญ	(10,014)	(7,513)	-	-	(10,014)	(7,513)
ลูกหนี้จากการซื้อสิทธิเรียกร้อง - สุทธิ	253,665	138,291	1,420	6,393	255,085	144,684

บริษัทฯ มียอดคงเหลือของลูกหนี้จากการซื้อสิทธิเรียกร้องโดยบริษัทฯ ได้ให้สินเชื่อในอัตราประมาณร้อยละ 70 - 95 ของมูลค่าในใบแจ้งหนี้ ณ วันที่ 31 ธันวาคม 2557 และ 2556 ลูกหนี้จากการซื้อสิทธิเรียกร้องสามารถจำแนกตามระยะเวลาคงค้างนับจากวันครบกำหนดชำระดังต่อไปนี้

(หน่วย: พันบาท)

	2557	2556
อายุหนี้คงค้างนับจากวันที่ถึงกำหนดชำระ		
ยังไม่ถึงกำหนดชำระ	248,118	139,019
ค้างชำระ		
ไม่เกิน 3 เดือน	9,237	10,722
3 - 6 เดือน	123	-
6 - 12 เดือน	5,394	-
มากกว่า 12 เดือน	2,227	2,456
รวม	265,099	152,197
หัก: ค่าเผื่อหนี้สงสัยจะสูญ	(10,014)	(7,513)
ลูกหนี้จากการซื้อสิทธิเรียกร้อง - สุทธิ	255,085	144,684

11. ลูกหนี้ตามสัญญาเช่าการเงิน

(หน่วย: พันบาท)

	ลูกหนี้ตามสัญญาเช่าการเงิน เงิน - ส่วนที่ถึงกำหนด ชำระภายในหนึ่งปี		ลูกหนี้ตามสัญญาเช่าการเงิน เงิน - ส่วนที่ถึงกำหนด ชำระเกินกว่าหนึ่งปี		รวม	
	2557	2556	2557	2556	2557	2556
ลูกหนี้ตามสัญญาเช่าการเงิน	162,955	163,126	95,787	107,780	258,742	270,906
หัก: ดอกเบี้ยที่ยังไม่ถึงเป็นรายได้	(17,240)	(19,407)	(7,636)	(9,923)	(24,876)	(29,330)
ค่าธรรมเนียมที่ยังไม่ถึงเป็น รายได้	(201)	(182)	(101)	(99)	(302)	(281)
รวม	145,514	143,537	88,050	97,758	233,564	241,295
หัก: ค่าเผื่อหนี้สงสัยจะสูญ	(558)	(1,341)	-	-	(558)	(1,341)
ลูกหนี้ตามสัญญาเช่าการเงิน - สุทธิ	144,956	142,196	88,050	97,758	233,006	239,954

บริษัทฯ ไม่มีจำนวนเงินที่คาดว่าจะได้รับขั้นต่ำตามสัญญาเช่าการเงินมากกว่า 5 ปี

ณ วันที่ 31 ธันวาคม 2557 และ 2556 ลูกหนี้ตามสัญญาเช่าการเงินก่อนหักดอกเบี้ยและค่าธรรมเนียมที่ยังไม่ถึงเป็นรายได้สามารถจำแนกตามอายุหนี้ค่างชำระได้ดังนี้

(หน่วย: พันบาท)

	ลูกหนี้ตามสัญญาเช่าการเงิน	
	2557	2556
อายุหนี้ค่างชำระ		
ยังไม่ถึงกำหนดชำระ	241,597	246,008
ค่างชำระ		
ไม่เกิน 3 เดือน	16,756	21,455
3 - 6 เดือน	53	2,308
6 - 12 เดือน	26	1,135
มากกว่า 12 เดือน	310	-
รวม	258,742	270,906
หัก: ค่าเผื่อหนี้สงสัยจะสูญ	(558)	(1,341)
ลูกหนี้ตามสัญญาเช่าการเงิน - สุทธิ	258,184	269,565

บริษัทฯ ได้โอนสิทธิเรียกร้องในการรับเงินตามสัญญาเช่าการเงินเพื่อเป็นหลักประกันเงินกู้ยืมระยะสั้นที่ได้รับจากสถาบันการเงินตามที่กล่าวไว้ในหมายเหตุ 16 ณ วันที่ 31 ธันวาคม 2557 ยอดคงเหลือของลูกหนี้ตามสัญญาเช่าการเงินซึ่งใช้เป็นหลักประกันเงินกู้มีจำนวนประมาณ 55 ล้านบาท (2556: 32 ล้านบาท) และบริษัทฯ ได้โอนสิทธิเรียกร้องเงินฝากตามสัญญาเช่าการเงินเป็นประกันเพื่อใช้เป็นประกันเงินกู้ยืมระยะยาวที่ได้รับจากธนาคารตามที่กล่าวไว้ในหมายเหตุ 17 ณ วันที่ 31 ธันวาคม 2557 ยอดลูกหนี้อยู่ภายใต้สัญญาดังกล่าวมีจำนวน 52 ล้านบาท (2556: 69 ล้านบาท)

12. ลูกหนี้ตามสัญญาเช่าซื้อ

(หน่วย: พันบาท)

	ลูกหนี้ตามสัญญาเช่าซื้อ - ส่วนที่ถึงกำหนดชำระภายในหนึ่งปี		ลูกหนี้ตามสัญญาเช่าซื้อ - ส่วนที่ถึงกำหนดชำระเกินกว่าหนึ่งปี		รวม	
	2557	2556	2557	2556	2557	2556
ลูกหนี้ตามสัญญาเช่าซื้อ	55,191	52,959	22,838	19,963	78,029	72,922
หัก: ดอกเบี้ยที่ยังไม่ถึงเป็นรายได้	(4,373)	(4,797)	(1,574)	(1,139)	(5,947)	(5,936)
ค่าธรรมเนียมที่ยังไม่ถึงเป็นรายได้	(77)	(85)	(20)	(19)	(97)	(104)
รวม	50,741	48,077	21,244	18,805	71,985	66,882
หัก: ค่าเผื่อหนี้สงสัยจะสูญ	(37)	(49)	-	-	(37)	(49)
ลูกหนี้ตามสัญญาเช่าซื้อ - สุทธิ	50,704	48,028	21,244	18,805	71,948	66,833

บริษัทฯ ไม่มีจำนวนเงินที่คาดว่าจะได้รับขั้นต่ำตามสัญญาเช่าซื้อมากกว่า 5 ปี

ณ วันที่ 31 ธันวาคม 2557 และ 2556 ลูกหนี้ตามสัญญาเช่าซื้อก่อนหักดอกเบี้ยและค่าธรรมเนียมที่ยังไม่ถือเป็นรายได้สามารถจำแนกตามอายุหนี้ค้างชำระได้ดังนี้

(หน่วย: พันบาท)

	ลูกหนี้ตามสัญญาเช่าซื้อ	
	2557	2556
อายุหนี้ค้างชำระ		
ยังไม่ถึงกำหนดชำระ	75,294	69,304
ค้างชำระ		
ไม่เกิน 3 เดือน	2,735	3,618
มากกว่า 3 เดือน	-	-
รวม	78,029	72,922
หัก: ค่าเผื่อหนี้สงสัยจะสูญ	(37)	(49)
ลูกหนี้ตามสัญญาเช่าซื้อ - สุทธิ	77,992	72,873

บริษัทฯ ได้โอนสิทธิเรียกร้องเงินฝากเป็นประกันตามสัญญาเช่าซื้อ เพื่อเป็นประกันเงินกู้ยืมระยะยาวที่ได้รับจากธนาคารตามที่กล่าวไว้ในหมายเหตุ 17 ณ วันที่ 31 ธันวาคม 2557 ยอดลูกหนี้อยู่ภายใต้สัญญาดังกล่าวมีจำนวน 7 ล้านบาท (2556: 18 ล้านบาท)

13. เงินฝากธนาคารที่มีภาระค้ำประกัน

ณ วันที่ 31 ธันวาคม 2557 บริษัทฯ มีเงินฝากธนาคารที่มีข้อจำกัดในการเบิกใช้เป็นจำนวนรวม 16 ล้านบาท (2556: 19 ล้านบาท) ซึ่งประกอบด้วย เงินฝากธนาคารจำนวน 4 ล้านบาท (2556: 8 ล้านบาท) เป็นเงินที่ลูกค้าของบริษัทฯ ได้นำมาค้ำประกันวงเงินสินเชื่อที่ได้รับจากบริษัทฯ และเป็นเงินฝากที่บริษัทฯ นำไปค้ำประกันของประกวดราคา โดยการเบิกถอนเงินฝากจะขึ้นอยู่กับข้อตกลงตามสัญญาระหว่างบริษัทฯ และลูกค้า เงินฝากธนาคารจำนวน 2 ล้านบาท (2556: 2 ล้านบาท) เป็นเงินโอนสิทธิที่บริษัทฯ ได้รับจากลูกหนี้ โดยมีข้อกำหนดในการเบิกถอนกับทางธนาคารที่ให้สินเชื่อกับบริษัทฯ และเงินฝากธนาคารจำนวน 10 ล้านบาท (2556: 9 ล้านบาท) เป็นเงินฝากที่บริษัทฯ นำไปค้ำประกันของประกวดราคา ซึ่งออกโดยธนาคารในนามลูกค้าของบริษัทฯ



14. อุปกรณ์

(หน่วย: พันบาท)

	ส่วนปรับปรุง สำนักงานเช่า	เครื่องตกแต่ง	คอมพิวเตอร์	อุปกรณ์ สำนักงาน	ยานพาหนะ	รวม
ราคาทุน						
1 มกราคม 2556	1,024	134	1,091	619	-	2,868
ซื้อเพิ่ม	52	173	236	195	3,514	4,170
31 ธันวาคม 2556	1,076	307	1,327	814	3,514	7,038
ซื้อเพิ่ม	-	339	307	105	2,979	3,730
31 ธันวาคม 2557	1,076	646	1,634	919	6,493	10,768
ค่าเสื่อมราคาสะสม						
1 มกราคม 2556	13	102	892	238	-	1,245
ค่าเสื่อมราคาสำหรับปี	206	41	165	121	9	542
31 ธันวาคม 2556	219	143	1,057	359	9	1,787
ค่าเสื่อมราคาสำหรับปี	215	69	213	127	576	1,200
31 ธันวาคม 2557	434	212	1,270	486	585	2,987
มูลค่าสุทธิตามบัญชี						
31 ธันวาคม 2556	857	164	270	455	3,505	5,251
31 ธันวาคม 2557	642	434	364	433	5,908	7,781
ค่าเสื่อมราคาสำหรับปี						
2556 (รวมอยู่ในค่าใช้จ่ายการบริหาร)						542
2557 (รวมอยู่ในค่าใช้จ่ายการบริหาร)						1,200

ณ วันที่ 31 ธันวาคม 2557 บริษัทมียอดคงเหลือของยานพาหนะซึ่งได้มาภายใต้สัญญาเช่าการเงินโดยมีมูลค่าสุทธิตามบัญชีเป็นจำนวนเงินประมาณ 2.8 ล้านบาท

15. สินทรัพย์ไม่มีตัวตน

(หน่วย: พันบาท)

	โปรแกรมคอมพิวเตอร์	โปรแกรมคอมพิวเตอร์ระหว่างติดตั้ง	รวม
ราคาทุน			
1 มกราคม 2556	1,269	-	1,269
จำหน่ายและตัดจำหน่าย	30	-	30
31 ธันวาคม 2556	1,299	-	1,299
ซื้อเพิ่ม	400	95	495
31 ธันวาคม 2557	1,699	95	1,794
ค่าตัดจำหน่ายสะสม			
1 มกราคม 2556	303	-	303
ค่าตัดจำหน่ายสำหรับปี	130	-	130
31 ธันวาคม 2556	433	-	433
ค่าตัดจำหน่ายสำหรับปี	133	-	133
31 ธันวาคม 2557	566	-	566
มูลค่าสุทธิตามบัญชี			
31 ธันวาคม 2556	866	-	866
31 ธันวาคม 2557	1,133	95	1,228

16. เงินเบิกเกินบัญชีและเงินกู้ยืมระยะสั้นจากสถาบันการเงิน

(หน่วย: พันบาท)

	อัตราดอกเบี้ย (ร้อยละต่อปี)	2557	2556
เงินเบิกเกินบัญชีจากธนาคาร	MOR	865	38,257
เงินกู้ยืมระยะสั้นจากธนาคาร	MOR, MLR	165,336	318,157
ตัวแลกเงิน	5.20 ถึง 5.60	200,000	-
รวม		366,201	356,414

ณ วันที่ 31 ธันวาคม 2557 เงินกู้ยืมระยะสั้นจากสถาบันการเงินของบริษัทฯ ค้ำประกันโดยการโอนสิทธิเรียกร้องการรับเงินจากสัญญาเช่าการเงินให้กับธนาคารแห่งหนึ่ง ตามที่กล่าวไว้ในหมายเหตุ 11 ภายใต้สัญญาเงินกู้ยืมระยะสั้นได้ระบุข้อกำหนดบางประการเพื่อให้บริษัทฯ ต้องปฏิบัติตาม เช่น การดำรงอัตราส่วนหนี้สินต่อส่วนของผู้ถือหุ้นให้เป็นไปตามอัตราที่กำหนดในสัญญา เป็นต้น

17. เงินกู้ยืมระยะยาวจากธนาคาร/ส่วนของเงินกู้ยืมระยะยาวจากธนาคารที่ตั้งกำหนดชำระภายในหนึ่งปี

รายละเอียดของเงินกู้ยืมระยะยาวจากธนาคารในประเทศไทยของบริษัทฯ ณ วันที่ 31 ธันวาคม 2557 และ 2556 มีดังนี้

(หน่วย: ล้านบาท)

ลำดับ ที่	วันที่ทำสัญญา	วงเงินกู้ยืม (หน่วย: ล้านบาท)	จำนวนเงินกู้ยืมระยะยาว (หน่วย: ล้านบาท)				เงื่อนไขที่สำคัญของสัญญาเงินกู้ยืม			
			ส่วนที่ถึงกำหนด ชำระภายในหนึ่งปี	ส่วนที่ถึงกำหนด ชำระเกินกว่าหนึ่งปี		รวม	ระยะเวลา เงินกู้	ชำระคืน เงินต้น	ชำระ ดอกเบี้ย	อัตราดอกเบี้ย
			2557	2556	2557	2556				
1.	16 มกราคม 2556	14.9	1,721	6,876	-	1,148	2 ปี 2 เดือน	ทุก 1 เดือน	ทุก 1 เดือน	อัตราดอกเบี้ย MLR ต่อปี
2.	20 กุมภาพันธ์ 2556	2.8	788	1,050	-	875	2 ปี 8 เดือน	ทุก 1 เดือน	ทุก 1 เดือน	อัตราดอกเบี้ย MLR ต่อปี
3.	20 กุมภาพันธ์ 2556	12.2	3,796	4,584	-	3,796	2 ปี 8 เดือน	ทุก 1 เดือน	ทุก 1 เดือน	อัตราดอกเบี้ย MLR ต่อปี
4.	29 เมษายน 2556	6.0	-	3,300	-	-	1 ปี 8 เดือน	ทุก 1 เดือน	ทุก 1 เดือน	อัตราดอกเบี้ย MLR ต่อปี
5.	17 กรกฎาคม 2556	9.0	900	5,400	-	1,350	1 ปี 8 เดือน	ทุก 1 เดือน	ทุก 1 เดือน	อัตราดอกเบี้ย MLR ต่อปี
6.	3 ธันวาคม 2556	11.2	4,344	4,344	2,150	6,494	2 ปี 7 เดือน	ทุก 1 เดือน	ทุก 1 เดือน	อัตราดอกเบี้ย MLR ต่อปี
7.	3 ธันวาคม 2556	6.5	2,520	2,520	1,250	3,980	2 ปี 7 เดือน	ทุก 1 เดือน	ทุก 1 เดือน	อัตราดอกเบี้ย MLR ต่อปี
8.	7 กุมภาพันธ์ 2557	4.9	2,940	-	-	-	2 ปี	ทุก 6 เดือน	ทุก 1 เดือน	อัตราดอกเบี้ย MLR ต่อปี
9.	1 เมษายน 2557	7.3	2,664	-	2,860	-	2 ปี 9 เดือน	ทุก 1 เดือน	ทุก 1 เดือน	อัตราดอกเบี้ย MLR ต่อปี
10.	15 ธันวาคม 2557	7.2	4,206	-	2,494	-	2 ปี 11 เดือน	ทุก 1 เดือน	ทุก 1 เดือน	อัตราดอกเบี้ย MLR-0.75 ต่อปี
รวมเงินกู้ยืมระยะยาว			23,879	28,074	8,754	17,643	32,633	45,717		

ภายใต้สัญญาเงินกู้ดังกล่าว บริษัทฯต้องปฏิบัติตามเงื่อนไขทางการเงินบางประการตามที่ระบุในสัญญา เช่น การดำรงอัตราส่วนหนี้สินต่อส่วนของผู้ถือหุ้นให้เป็นไปตามอัตราที่กำหนดในสัญญา รวมทั้งการโอนสิทธิเรียกร้องเงินฝากเป็นประกันตามสัญญาเข้าซื้อและสัญญาเช่า การเงินตามที่กล่าวไว้ในหมายเหตุ 11 และ 12

18. เจ้าหนี้การค้าและเจ้าหนี้อื่น

(หน่วย: พันบาท)

	2557	2556
เจ้าหนี้การค้า - กิจการที่เกี่ยวข้องกัน	7,422	6,879
เจ้าหนี้อื่น - กิจการที่เกี่ยวข้องกัน	687	132
เจ้าหนี้อื่น - กิจการที่ไม่เกี่ยวข้องกัน	270	-
รวมเจ้าหนี้การค้าและเจ้าหนี้อื่น	8,379	7,011

19. หนี้สินตามสัญญาเช่าการเงิน

(หน่วย: พันบาท)

	2557	2556
หนี้สินตามสัญญาเช่าการเงิน	2,538	-
หัก : ดอกเบี้ยรอกการตัดจำหน่าย	(599)	-
รวม	1,939	-
หัก : ส่วนที่ถึงกำหนดชำระภายในหนึ่งปี	(379)	-
หนี้สินตามสัญญาเช่าการเงิน - สุทธิจากส่วนที่ถึงกำหนดชำระภายในหนึ่งปี	1,560	-

บริษัทฯ ได้ทำสัญญาเช่าการเงินกับบริษัทลิสซิงเพื่อเช่ายานพาหนะใช้ในการดำเนินงานของกิจการโดยมีกำหนดการชำระค่าเช่าเป็นรายเดือน อายุของสัญญา มีระยะเวลา 5 ปี

บริษัทฯ มีภาระผูกพันที่จะต้องจ่ายค่าเช่าขั้นต่ำตามสัญญาเช่าการเงินดังนี้

(หน่วย: พันบาท)

	ณ วันที่ 31 ธันวาคม 2557		
	ไม่เกิน 1 ปี	1 - 5 ปี	รวม
ผลรวมของจำนวนเงินขั้นต่ำที่ต้องจ่ายทั้งสิ้นตามสัญญาเช่า	609	609	1,929
ดอกเบี้ยตามสัญญาเช่าการเงินรอกการตัดบัญชี	(230)	(230)	(369)
มูลค่าปัจจุบันของจำนวนเงินขั้นต่ำที่ต้องจ่ายทั้งสิ้นตามสัญญาเช่า	379	379	1,560

(หน่วย: พันบาท)

	ณ วันที่ 31 ธันวาคม 2556		
	ไม่เกิน 1 ปี	1 - 5 ปี	รวม
ผลรวมของจำนวนเงินขั้นต่ำที่ต้องจ่ายทั้งสิ้นตามสัญญาเช่า	-	-	-
ดอกเบี้ยตามสัญญาเช่าการเงินรอกการตัดบัญชี	-	-	-
มูลค่าปัจจุบันของจำนวนเงินขั้นต่ำที่ต้องจ่ายทั้งสิ้นตามสัญญาเช่า	-	-	-

20. สำรองผลประโยชน์ระยะยาวของพนักงาน

จำนวนเงินสำรองผลประโยชน์ระยะยาวของพนักงานซึ่งเป็นเงินชดเชยพนักงานเมื่อออกจากงานแสดงได้ดังนี้

(หน่วย: พันบาท)

	2557	2556
ภาระผูกพันตามโครงการผลประโยชน์ต้นปี	2,739	1,570
ต้นทุนบริการในปัจจุบัน	265	167
ต้นทุนดอกเบี้ย	120	67
ขาดทุนจากการประมาณการตามหลักคณิตศาสตร์ประกันภัย	-	935
สำรองผลประโยชน์ระยะยาวของพนักงานปลายปี	3,124	2,739

ค่าใช้จ่ายเกี่ยวกับผลประโยชน์ระยะยาวของพนักงานรวมอยู่ในกำไรหรือขาดทุนแสดงได้ดังนี้

(หน่วย: พันบาท)

	2557	2556
ต้นทุนบริการในปัจจุบัน	265	167
ต้นทุนดอกเบี้ย	120	67
รวมค่าใช้จ่ายที่รับรู้ในกำไรหรือขาดทุน		
(รวมอยู่ในค่าใช้จ่ายในการบริหาร)	385	234

ณ วันที่ 31 ธันวาคม 2557 จำนวนสะสมของผลขาดทุนจากการประมาณการตามหลักคณิตศาสตร์ประกันภัยซึ่งรับรู้ในกำไรขาดทุนเบ็ดเสร็จอื่นมีจำนวนทั้งสิ้น 0.9 ล้านบาท (2556: 0.9 ล้านบาท)

สมมติฐานที่สำคัญในการประมาณการตามหลักคณิตศาสตร์ประกันภัย ณ วันประเมินสรุปได้ดังนี้

(หน่วย: พันบาท)

	2557 (ร้อยละต่อปี)	2556 (ร้อยละต่อปี)
อัตราคิดลด	4.4%	4.4%
อัตราการขึ้นเงินเดือนในอนาคต	5.5%	5.5%
อัตราการเปลี่ยนแปลงในจำนวนพนักงาน (ขึ้นกับช่วงอายุ)	5.0% - 20.0%	5.0% - 20.0%

จำนวนเงินการผูกพันตามโครงการผลประโยชน์สำหรับปีปัจจุบันและสี่ปีย้อนหลังแสดงได้ดังนี้

(หน่วย: พันบาท)

	ภาระผูกพันตามโครงการผลประโยชน์
ปี 2557	3,124
ปี 2556	2,739
ปี 2555	1,570
ปี 2554	1,384
ปี 2553	1,198

21. ทุนเรือนหุ้น

21.1 เมื่อวันที่ 1 มีนาคม 2556 ที่ประชุมวิสามัญผู้ถือหุ้นของบริษัทฯ ได้มีมติพิเศษอนุมัติให้ลดทุนจดทะเบียนส่วนที่ยังไม่เรียกชำระของบริษัทฯ จำนวน 100 ล้านบาท (หุ้นสามัญ 10 ล้านหุ้น มูลค่าหุ้นละ 10 บาท) จากทุนจดทะเบียนเดิม 200 ล้านบาท (หุ้นสามัญ 20 ล้านหุ้น มูลค่าหุ้นละ 10 บาท) เป็นทุนจดทะเบียนใหม่ 100 ล้านบาท (หุ้นสามัญ 20 ล้านหุ้น มูลค่าหุ้นละ 5 บาท) โดยบริษัทฯ ได้จดทะเบียนลดทุนกับกระทรวงพาณิชย์เมื่อวันที่ 9 เมษายน 2556

21.2 เมื่อวันที่ 29 เมษายน 2556 ที่ประชุมสามัญประจำปีผู้ถือหุ้นของบริษัทฯ ได้มีมติอนุมัติดังต่อไปนี้

ก) อนุมัติการเปลี่ยนแปลงมูลค่าหุ้นที่ตราไว้จากเดิมมูลค่าหุ้นละ 5 บาท เป็นมูลค่าหุ้นละ 1 บาท (จาก 20 ล้านหุ้น มูลค่าหุ้นละ 5 บาทเป็น 100 ล้านหุ้น มูลค่าหุ้นละ 1 บาท) โดยบริษัทฯ ได้จดทะเบียนเปลี่ยนแปลงการลดมูลค่าหุ้นที่ตราไว้กับกระทรวงพาณิชย์เมื่อวันที่ 16 พฤษภาคม 2556

ข) อนุมัติการแปรสภาพบริษัทจำกัดเป็น บริษัทมหาชนจำกัด และนำบริษัทฯ เข้าจดทะเบียนในตลาดหลักทรัพย์ เอ็ม เอ ไอ โดยบริษัทฯ ได้จดทะเบียนการแปรสภาพบริษัทจำกัดเป็น บริษัทมหาชนจำกัด กับกระทรวงพาณิชย์เมื่อวันที่ 16 พฤษภาคม 2556

ค) อนุมัติการออกหุ้นสามัญเพิ่มเติมจำนวน 16 ล้านบาท แบ่งเป็นหุ้นสามัญ 16 ล้านหุ้น มูลค่าหุ้นละ 1 บาท โดยเสนอขายให้บุคคลภายนอก ในราคามูลค่าหุ้นละ 1.5 บาท คิดเป็นจำนวนเงิน 24 ล้านบาท โดยบริษัทฯ ได้รับชำระค่าหุ้นทั้งจำนวนแล้ว และบริษัทฯ ได้จดทะเบียนการออกหุ้นเพิ่มเติมกับกระทรวงพาณิชย์เมื่อวันที่ 14 มิถุนายน 2556

ต่อมาวันที่ 24 มิถุนายน 2556 ที่ประชุมวิสามัญผู้ถือหุ้นได้มีมติอนุมัติให้เพิ่มทุนจดทะเบียนของบริษัทฯ จำนวน 84 ล้านบาท (หุ้นสามัญ 84 ล้านหุ้น มูลค่าหุ้นละ 1 บาท) จากทุนจดทะเบียนเดิมจำนวน 116 ล้านบาท (หุ้นสามัญ 116 ล้านหุ้น มูลค่าหุ้นละ 1 บาท) เป็นทุนจดทะเบียนใหม่จำนวน 200 ล้านบาท (หุ้นสามัญ 200 ล้านหุ้น มูลค่าหุ้นละ 1 บาท) โดยแบ่งเป็นจำนวนหุ้น 46.2 ล้านหุ้น เพื่อเสนอขายให้บุคคลภายนอกทั่วไปเป็นครั้งแรก (IPO) จำนวนหุ้น 4.2 ล้านหุ้นเพื่อเสนอขายให้แก่กรรมการและ/หรือพนักงานของบริษัทฯ และจำนวนหุ้น 33.6 ล้านหุ้นเพื่อเสนอขายให้แก่ผู้ถือหุ้นของบริษัทฯ เอสวีโอเอ จำกัด (มหาชน) ซึ่งเป็นบริษัทใหญ่ โดยบริษัทฯ ได้จดทะเบียนการเพิ่มทุนดังกล่าวกับกระทรวงพาณิชย์เมื่อวันที่ 4 กรกฎาคม 2556

21.3 ในระหว่างวันที่ 12 - 14 มีนาคม 2557 บริษัทฯ ได้เสนอขายหุ้นสามัญให้แก่ผู้ถือหุ้นสามัญและผู้ถือหุ้นบุริมสิทธิของบริษัทฯ เอสวีโอเอ จำกัด (มหาชน) ตามสัดส่วนการถือหุ้นของผู้ถือหุ้นดังกล่าวในบริษัท เอสวีโอเอ จำกัด (มหาชน) จำนวน 33.6 ล้านหุ้น มูลค่าที่ตราไว้หุ้นละ 1 บาท ในราคาเสนอขายหุ้นละ 1.80 บาท

21.4 ในระหว่างวันที่ 17 - 19 มีนาคม 2557 บริษัทฯ ได้เสนอขายหุ้นสามัญให้แก่ประชาชน กรรมการและพนักงานของบริษัทฯ เป็นครั้งแรกจำนวน 50.4 ล้านหุ้น มูลค่าหุ้นที่ตราไว้หุ้นละ 1 บาท ในราคาเสนอขายหุ้นละ 1.80 บาท โดยบริษัทฯ ได้จดทะเบียนเปลี่ยนแปลงทุนที่ออกจำหน่ายและชำระแล้วจากจำนวน 116 ล้านบาท (หุ้นสามัญ 116 ล้านหุ้น มูลค่าที่ตราไว้หุ้นละ 1 บาท) เป็นจำนวน 200 ล้านบาท (หุ้นสามัญ 200 ล้านหุ้น มูลค่าที่ตราไว้หุ้นละ 1 บาท) กับกระทรวงพาณิชย์แล้วเมื่อวันที่ 20

มีนาคม 2557 และตลาดหลักทรัพย์แห่งประเทศไทยได้รับหุ้นสามัญจำนวน 200 ล้านหุ้น มูลค่าที่ตราไว้หุ้นละ 1 บาท เป็นหลักทรัพย์จดทะเบียนและเริ่มทำการซื้อขายได้ตั้งแต่วันที่ 25 มีนาคม 2557 ในการออกจำหน่ายหุ้นสามัญเพิ่มทุนดังกล่าว บริษัทฯ มีค่าใช้จ่ายที่เกี่ยวข้องกับการเสนอขายหุ้นดังกล่าวเป็นจำนวน 4.5 ล้านบาท (สุทธิจากภาษีเงินได้ 1.1 ล้านบาท) ซึ่งบริษัทฯ แสดงเป็นรายการหักจากส่วนเกินมูลค่าหุ้นสามัญ

22. สำรองตามกฎหมาย

ภายใต้บทบัญญัติของมาตรา 116 แห่งพระราชบัญญัติบริษัทมหาชนจำกัด พ.ศ. 2535 บริษัทฯต้องจัดสรรกำไรสุทธิประจำปีส่วนหนึ่งไว้เป็นทุนสำรองไม่น้อยกว่าร้อยละ 5 ของกำไรสุทธิประจำปีหักด้วยยอดขาดทุนสะสมยกมา (ถ้ามี) จนกว่าทุนสำรองนี้จะมีจำนวนไม่น้อยกว่าร้อยละ 10 ของทุนจดทะเบียน สำรองตามกฎหมายดังกล่าวไม่สามารถนำไปจ่ายเงินปันผลได้ ในปี 2557 บริษัทฯได้จัดสรรสำรองตามกฎหมายเป็นจำนวนเงิน 2.4 ล้านบาท (2556: 3.2 ล้านบาท)

23. รายได้ดอกเบี้ย

(หน่วย: พันบาท)

	2557	2556
รายได้ดอกเบี้ยจาก		
สัญญาเช่าการเงิน	27,143	25,937
สัญญาเช่าซื้อ	8,332	8,743
การซื้อสิทธิเรียกร้อง	24,080	22,129
สัญญากู้ยืมเงิน	20,409	16,737
รวมรายได้ดอกเบี้ย	79,964	73,546

24. รายได้ค่าธรรมเนียมและบริการ

(หน่วย: พันบาท)

	2557	2556
รายได้ค่าธรรมเนียมและบริการจาก		
สัญญาเช่าการเงิน	262	26
สัญญาเช่าซื้อ	183	72
การซื้อสิทธิเรียกร้อง	8,608	4,630
สัญญากู้ยืมเงิน	14,504	11,280
การออกหนังสือค้ำประกัน	3,594	2,413
อื่นๆ	44	6
รวมรายได้ค่าธรรมเนียมและบริการ	27,195	18,427

25. รายได้อื่น

(หน่วย: พันบาท)

	2557	2556
รายได้จากการขาย	215,786	182,148
ต้นทุนขาย	(209,371)	(176,536)
ส่วนต่างของรายได้และต้นทุน	6,415	5,612
อื่นๆ	14,498	7,062
รวมรายได้อื่น	20,913	12,674

ส่วนต่างของรายได้และต้นทุนคือการให้บริการการจัดหาสินค้าให้ลูกค้า ซึ่งแสดงด้วยยอดสุทธิของรายได้จากการขายและต้นทุนของสินค้าที่ขาย โดยรวมไว้ในรายได้อื่นในงบกำไรขาดทุนเบ็ดเสร็จ

26. ค่าใช้จ่ายตามลักษณะ

รายการค่าใช้จ่ายตามลักษณะประกอบด้วยรายการค่าใช้จ่ายที่สำคัญดังต่อไปนี้

(หน่วย: พันบาท)

	2557	2556
เงินเดือนและค่าแรงและผลประโยชน์อื่นของพนักงาน	16,794	12,732
หนี้สงสัยจะสูญ	5,500	4,500
ค่าเสื่อมราคาและค่าตัดจำหน่าย	1,333	672
ค่าเช่าจ่ายตามสัญญาเช่าดำเนินงานและค่าบริการจ่าย	1,762	1,017

27. ภาษีเงินได้

ค่าใช้จ่ายภาษีเงินได้สำหรับปีสิ้นสุดวันที่ 31 ธันวาคม 2557 และ 2556 สรุปได้ดังนี้

(หน่วย: พันบาท)

	2557	2556
ภาษีเงินได้ปัจจุบัน:		
ภาษีเงินได้นิติบุคคลสำหรับปี	12,979	8,946
รายการปรับปรุงค่าใช้จ่ายภาษีเงินได้นิติบุคคลของปีก่อน	(212)	43
ภาษีเงินได้รอการตัดบัญชี:		
ภาษีเงินได้รอการตัดบัญชีจากการเกิดผลแตกต่างชั่วคราวและ		
การกลับรายการผลแตกต่างชั่วคราว	(1,700)	(977)
ค่าใช้จ่ายภาษีเงินได้ที่แสดงอยู่ในงบกำไรขาดทุนเบ็ดเสร็จ	11,067	8,012

จำนวนภาษีเงินได้ที่เกี่ยวข้องกับส่วนประกอบแต่ละส่วนของกำไรขาดทุนเบ็ดเสร็จอื่นสำหรับปีสิ้นสุดวันที่ 31 ธันวาคม 2557 และ 2556 สรุปได้ดังนี้

	(หน่วย: พันบาท)	
	2557	2556
ภาษีเงินได้รอการตัดบัญชีที่เกี่ยวข้องกับขาดทุนจากการประมาณการตามหลักคณิตศาสตร์ประกันภัย	-	(187)
	-	(187)

รายการกระทบยอดระหว่างกำไรทางบัญชีกับค่าใช้จ่ายภาษีเงินได้มีดังนี้

	(หน่วย: พันบาท)	
	2557	2556
กำไรทางบัญชีก่อนภาษีเงินได้นิติบุคคล	58,874	40,110
อัตราภาษีเงินได้นิติบุคคล	20%	20%
กำไรทางบัญชีก่อนภาษีเงินได้นิติบุคคลคูณอัตราภาษี	11,775	8,022
รายการปรับปรุงค่าใช้จ่ายภาษีเงินได้นิติบุคคลของปีก่อน	(212)	43
ผลกระทบทางภาษีสำหรับ:		
ค่าใช้จ่ายต้องห้าม	84	3
ค่าใช้จ่ายที่มีสิทธิหักได้เพิ่มขึ้น	(43)	(35)
อื่นๆ	(537)	(21)
รวม	(496)	(53)
ค่าใช้จ่ายภาษีเงินได้ที่แสดงอยู่ในงบกำไรขาดทุนเบ็ดเสร็จ	11,067	8,012

ส่วนประกอบของสินทรัพย์ภาษีเงินได้รอการตัดบัญชีและหนี้สินภาษีเงินได้รอการตัดบัญชี ประกอบด้วยรายการดังต่อไปนี้

(หน่วย: พันบาท)

	งบแสดงฐานะการเงิน	
	ณ วันที่ 31 ธันวาคม 2557	ณ วันที่ 31 ธันวาคม 2556
สินทรัพย์ภาษีเงินได้รอการตัดบัญชี		
ค่าเผื่อนี้สงสัยจะสูญ	3,381	2,281
สำรองผลประโยชน์ระยะยาวของพนักงาน	625	548
ค่าธรรมเนียมที่เกิดขึ้นเมื่อเริ่มแรกจากการทำสัญญาเช่าทางการเงิน และสัญญาเช่าซื้ออสังหาริมทรัพย์	80	77
การบันทึกสัญญาเช่าทางการเงิน	349	-
รวม	4,435	2,906
หนี้สินภาษีเงินได้รอการตัดบัญชี		
การบันทึกสัญญาเช่าทางการเงิน	-	(171)
รวม	-	(171)
สินทรัพย์ภาษีเงินได้รอการตัดบัญชีสุทธิ	4,435	2,735

28. กำไรต่อหุ้น

กำไรต่อหุ้นขั้นพื้นฐานคำนวณโดยหารกำไรสำหรับปี (ไม่รวมกำไรขาดทุนเบ็ดเสร็จอื่น) ด้วยจำนวนถัวเฉลี่ยถ่วงน้ำหนักของหุ้นสามัญที่ออกอยู่ในระหว่างปี

29. ข้อมูลทางการเงินจำแนกตามส่วนงาน

ข้อมูลส่วนงานดำเนินงานที่นำเสนอนี้สอดคล้องกับรายงานภายในของบริษัทที่มีอำนาจตัดสินใจสูงสุดด้านการดำเนินงานได้รับและสอบถามอย่างสม่ำเสมอเพื่อใช้ในการตัดสินใจในการจัดสรรทรัพยากรให้กับส่วนงานและประเมินผลการดำเนินงานของส่วนงาน

บริษัท ดำเนินธุรกิจหลักในส่วนงานดำเนินงานที่รายงานเพียงส่วนงานเดียวคือ การให้บริการทางการเงินในรูปแบบของการเช่าซื้อและการเช่าทางการเงิน การให้กู้ยืมเงินและการให้สินเชื่อโดยการรับซื้อสิทธิเรียกร้องที่เกิดจากการจำหน่ายสินค้าและบริการ และดำเนินธุรกิจในตลาดทุนโดยตรงคือประเทศไทย บริษัท ประเมินผลการปฏิบัติงานของส่วนงานโดยพิจารณาจากกำไรหรือขาดทุนจากการดำเนินงาน ซึ่งวัดมูลค่าโดยใช้เกณฑ์เดียวกับที่ใช้ในการวัดกำไรหรือขาดทุนจากการดำเนินงานในงบการเงิน ดังนั้นรายได้และกำไรจากการดำเนินงานตามที่แสดงในงบกำไรขาดทุนเบ็ดเสร็จ และสินทรัพย์ทั้งหมดที่แสดงในงบการเงินจึงถือเป็นการรายงานตามส่วนงานดำเนินงานและเขตภูมิศาสตร์แล้ว

ข้อมูลเกี่ยวกับลูกค้านายใหญ่

ในปี 2557 และ 2556 บริษัทไม่มีรายได้จากลูกค้ารายใดที่มีมูลค่าเท่ากับหรือมากกว่าร้อยละ 10 ของรายได้ของกิจการ

30. กองทุนสำรองเลี้ยงชีพ

บริษัท และพนักงานได้ร่วมกันจัดตั้งกองทุนสำรองเลี้ยงชีพตามพระราชบัญญัติกองทุนสำรองเลี้ยงชีพ พ.ศ. 2530 ซึ่งประกอบด้วยเงินที่พนักงานจ่ายสะสมเป็นรายเดือนในอัตราร้อยละ 5 ของเงินเดือน และเงินที่บริษัทจ่ายสมทบให้ใน

อัตราเท่ากัน กองทุนสำรองเลี้ยงชีพนี้บริหารโดยบริษัทหลักทรัพย์จัดการกองทุนไทยพาณิชย์ จำกัด และจะจ่ายให้แก่พนักงานในกรณีที่ออกจากงานตามระเบียบว่าด้วยกองทุนดังกล่าว ในระหว่างปี 2557 บริษัทฯ ได้จ่ายเงินสมทบเข้ากองทุนเป็นจำนวน 0.49 ล้านบาท (2556: 0.35 ล้านบาท) ซึ่งบันทึกเป็นค่าใช้จ่ายในกำไรขาดทุน

31. เงินปันผล

เมื่อวันที่ 29 เมษายน 2556 ที่ประชุมสามัญผู้ถือหุ้นของบริษัทฯ มีมติอนุมัติให้จ่ายเงินปันผลในอัตราร้อยละ 60 ของกำไรสุทธิประจำปี 2555 ซึ่งบริษัทฯ ได้จ่ายเงินปันผลดังกล่าวเป็นจำนวนเงิน 18.2 ล้านบาทในเดือนกรกฎาคม 2556

เมื่อวันที่ 28 เมษายน 2557 ที่ประชุมสามัญผู้ถือหุ้นของบริษัทฯ มีมติอนุมัติให้จ่ายเงินปันผลสำหรับปี 2556 ในอัตราหุ้นละ 0.10 บาท เป็นจำนวนเงินทั้งสิ้น 20 ล้านบาท ซึ่งบริษัทฯ ได้จ่ายเงินปันผลดังกล่าวในเดือนพฤษภาคม 2557

32. ภาระผูกพันและหนี้สินที่อาจเกิดขึ้น

ณ วันที่ 31 ธันวาคม 2557 และ 2556 บริษัทฯ มีภาระผูกพันนอกเหนือจากที่เปิดเผยในหมายเหตุอื่น ดังนี้

32.1 ภาระผูกพันเกี่ยวกับสัญญาเช่าดำเนินงานและสัญญาบริการ

บริษัทฯ ได้เข้าทำสัญญาเช่าดำเนินงานที่เกี่ยวข้องกับการเช่าอาคารสำนักงานและสัญญาบริการอื่นๆ อายุของสัญญามีระยะเวลาตั้งแต่ 1 ถึง 3 ปี

บริษัทฯ มีจำนวนเงินขั้นต่ำที่ต้องจ่ายในอนาคตทั้งสิ้นภายใต้สัญญาเช่าดำเนินงานที่บอกเลิกไม่ได้ดังนี้

(หน่วย: ล้านบาท)

	2557	2556
จ่ายชำระภายใน		
ภายใน 1 ปี	1.6	1.7
มากกว่า 1 ปี แต่ไม่เกิน 3 ปี	-	0.6

32.2 การค้าประกัน

ณ วันที่ 31 ธันวาคม 2557 บริษัทฯ มีหนังสือค้าประกันของประกันตราครุฑซึ่งออกโดยธนาคารในนามลูกค้าของบริษัทฯ เหลืออยู่เป็นจำนวน 31 ล้านบาท (2556: 17 ล้านบาท)

33. เครื่องมือทางการเงิน

33.1 นโยบายการบริหารความเสี่ยง

เครื่องมือทางการเงินที่สำคัญของบริษัทฯ ตามที่นิยามอยู่ในมาตรฐานการบัญชีฉบับที่ 107 “การแสดงรายการและการเปิดเผยข้อมูลสำหรับเครื่องมือทางการเงิน” ประกอบด้วย เงินสดและรายการเทียบเท่าเงินสด ลูกหนี้การค้า ลูกหนี้จากการซื้อสิทธิเรียกร้อง ลูกหนี้ตามสัญญาเช่าการเงิน เช่าซื้อและลูกหนี้ตามสัญญากู้ยืมเงิน เงินกู้ยืมระยะสั้น และเงินกู้ยืมระยะยาว บริษัทฯ มีความเสี่ยงที่เกี่ยวข้องกับเครื่องมือทางการเงินดังกล่าว และมีนโยบายการบริหารความเสี่ยงดังนี้

ความเสี่ยงด้านการให้สินเชื่อ

บริษัทฯ มีความเสี่ยงด้านการให้สินเชื่อที่เกี่ยวข้องกับลูกหนี้การค้า ลูกหนี้อื่น ลูกหนี้จากการซื้อสิทธิเรียกร้อง ลูกหนี้ตามสัญญาเช่าการเงิน เช่าซื้อและลูกหนี้ตามสัญญากู้ยืมเงิน ฝ่ายบริหารควบคุมความเสี่ยงนี้โดยการกำหนดให้มีนโยบายและ

วิธีการในการควบคุมสินเชื่อที่เหมาะสม ดังนั้นบริษัท จึงไม่คาดว่าจะได้รับความเสียหายที่เป็นสาระสำคัญจากการให้สินเชื่อ นอกจากนี้ การให้สินเชื่อของบริษัทไม่มีการกระจุกตัวเนื่องจากบริษัท มีฐานของลูกค้าที่หลากหลายและมีอยู่จำนวนมาก รายจำนวนเงินสูงสุดที่บริษัทอาจต้องสูญเสียจากการให้สินเชื่อคือมูลค่าตามบัญชีของลูกค้าหนี้การค้า ลูกหนี้จากการซื้อสิทธิเรียกร้อง ลูกหนี้อื่นและลูกหนี้ตามสัญญาเช่าการเงิน เช่าซื้อและลูกหนี้ตามสัญญากู้ยืมเงินที่แสดงอยู่ในงบแสดงฐานะการเงิน

ความเสี่ยงจากอัตราดอกเบี้ย

บริษัท มีความเสี่ยงจากอัตราดอกเบี้ยที่สำคัญอันเกี่ยวข้องกับเงินฝากสถาบันการเงิน ลูกหนี้ตามสัญญากู้ยืมเงิน ลูกหนี้ตามสัญญาเช่าซื้อ ลูกหนี้ตามสัญญาเช่าการเงิน เงินเบิกเกินบัญชี เงินกู้ยืมระยะสั้นและระยะยาวที่มีดอกเบี้ย อย่างไรก็ตาม เนื่องจากสินทรัพย์และหนี้สินทางการเงินส่วนใหญ่มีอัตราดอกเบี้ยที่ปรับขึ้นลงตามอัตราตลาด หรือมีอัตราดอกเบี้ยคงที่ซึ่งใกล้เคียงกับอัตราตลาดในปัจจุบัน ความเสี่ยงจากอัตราดอกเบี้ยของบริษัท จึงอยู่ในระดับต่ำ

ณ วันที่ 31 ธันวาคม 2557 และ 2556 สินทรัพย์และหนี้สินทางการเงินที่สำคัญสามารถจัดตามประเภทอัตราดอกเบี้ย และสำหรับสินทรัพย์และหนี้สินทางการเงินที่มีอัตราดอกเบี้ยคงที่สามารถแยกตามวันที่ครบกำหนด หรือ วันที่มีการกำหนดอัตราดอกเบี้ยใหม่ (หากวันที่มีการกำหนดอัตราดอกเบี้ยใหม่ถึงก่อน) ได้ดังนี้

(หน่วย: ล้านบาท)

		2557				
		อัตราดอกเบี้ยคงที่		อัตราดอกเบี้ยปรับขึ้นลง		อัตราดอกเบี้ย (ร้อยละต่อปี)
ภายใน 1 ปี	มากกว่า 1 ถึง 5 ปี	ตามราคาตลาด	ไม่มีอัตราดอกเบี้ย	รวม		
สินทรัพย์ทางการเงิน						
เงินสดและรายการเทียบเท่าเงินสด	-	-	10	-	10	0.5
ลูกหนี้การค้าและลูกหนี้อื่น	-	-	-	52	52	-
ลูกหนี้เงินให้กู้ยืม	187	15	-	-	202	15
ลูกหนี้จากการซื้อสิทธิเรียกร้อง	254	1	-	-	255	14.5 - 15
ลูกหนี้ตามสัญญาเช่าการเงินและตามสัญญาเช่าซื้อ	196	109	-	-	305	6.8 - 7.8 (Flat rate)
เงินฝากธนาคารที่มีภาระค้ำประกัน	-	14	2	-	16	0.5 - 1.75
หนี้สินทางการเงิน						
เงินเบิกเกินบัญชีและเงินกู้ยืมระยะสั้นจากสถาบันการเงิน	-	-	366	-	366	5.2 - 5.6, MOR, MLR
เงินกู้ยืมระยะยาว	-	-	33	-	33	MLR, MLR-0.75
เจ้าหนี้การค้าและเจ้าหนี้อื่น	-	-	-	8	8	-

(หน่วย: ล้านบาท)

2556					
อัตราดอกเบี้ยคงที่		อัตราดอกเบี้ย ปรับขึ้นลง		อัตราดอกเบี้ย	
ภายใน 1 ปี	มากกว่า 1 ถึง 5 ปี	ตามราคา ตลาด	ไม่มีอัตรา ดอกเบี้ย	รวม	(ร้อยละต่อปี)

สินทรัพย์ทางการเงิน

เงินสดและรายการเทียบเท่าเงินสด

- - 10 - 10 0.5 - 0.625

ลูกหนี้การค้าและลูกหนี้อื่น

- - - 60 60 -

ลูกหนี้เงินให้กู้ยืม

127 - - - 127 15

ลูกหนี้จากการซื้อสิทธิเรียกร้อง

138 6 - - 144 13.5 - 15

ลูกหนี้ตามสัญญาเช่าการเงินและ
ตามสัญญาเช่าซื้อ

190 117 - - 307 6.25 - 8

(Flat rate)

เงินฝากธนาคารที่มีภาระค้ำประกัน

- 18 1 - 19 0.625 - 2.25

หนี้สินทางการเงินเงินเบิกเกินบัญชีและเงินกู้ยืมระยะ
สั้นจากสถาบันการเงิน

- - 356 - 356 MOR, MLR

เงินกู้ยืมระยะยาว

- - 46 - 46 MLR

เจ้าหนี้การค้าและเจ้าหนี้อื่น

- - - 7 7 -

33.2 มูลค่ายุติธรรมของเครื่องมือทางการเงิน

เนื่องจากสินทรัพย์และหนี้สินทางการเงินส่วนใหญ่ของบริษัทฯ จัดอยู่ในประเภทระยะสั้น และในส่วนของสินทรัพย์และหนี้สินทางการเงินที่เป็นระยะยาวมีอัตราดอกเบี้ยใกล้เคียงกับอัตราดอกเบี้ยในตลาด หรือบางส่วนมีอัตราดอกเบี้ยลอยตัว บริษัทฯ จึงประมาณมูลค่ายุติธรรมของสินทรัพย์และหนี้สินทางการเงินใกล้เคียงกับมูลค่าตามบัญชีที่แสดงในงบแสดงฐานะการเงิน

มูลค่ายุติธรรม หมายถึง จำนวนเงินที่ผู้ซื้อและผู้ขายตกลงแลกเปลี่ยนสินทรัพย์กันหรือชำระหนี้สินในขณะที่ยังคงฝ่ายมีความรอบรู้ และเต็มใจในการแลกเปลี่ยนและสามารถต่อรองราคากันได้อย่างเป็นอิสระในลักษณะที่ไม่มีความเกี่ยวข้องกัน วิธีการกำหนดมูลค่ายุติธรรมขึ้นอยู่กับลักษณะของเครื่องมือทางการเงิน มูลค่ายุติธรรมจะกำหนดจากราคาตลาดล่าสุด หรือกำหนดขึ้นโดยใช้เกณฑ์การวัดมูลค่าที่เหมาะสม

34. การบริหารจัดการทุน

วัตถุประสงค์ในการบริหารจัดการทุนที่สำคัญของบริษัทฯ คือการจัดให้มีซึ่งโครงสร้างทุนที่เหมาะสมเพื่อสนับสนุนการดำเนินงานธุรกิจของบริษัทฯ และเสริมสร้างมูลค่าการถือหุ้นให้กับผู้ถือหุ้น โดย ณ วันที่ 31 ธันวาคม 2557 บริษัทฯ มีอัตราส่วนหนี้สินต่อทุนเท่ากับ 1.36:1 (2556: 2.60:1)

35. เหตุการณ์ภายหลังรอบระยะเวลารายงาน

เมื่อวันที่ 16 กุมภาพันธ์ 2558 ที่ประชุมคณะกรรมการบริษัทฯ ได้มีมติเห็นชอบให้เสนอต่อที่ประชุมสามัญผู้ถือหุ้นประจำปีของบริษัทฯ เพื่อพิจารณาอนุมัติให้ออกหุ้นกู้จำนวน 500 ล้านบาท อายุไม่เกิน 10 ปี หุ้นกู้จะออกและบันทึกบัญชีภายหลังจากได้รับอนุมัติโดยมติจากที่ประชุมผู้ถือหุ้นสามัญประจำปีแล้ว

36. การอนุมัติงบการเงิน

งบการเงินนี้ได้รับอนุมัติให้ออกโดยคณะกรรมการบริษัทฯ เมื่อวันที่ 16 กุมภาพันธ์ 2558



17. ข้อมูลทั่วไปและข้อมูลสำคัญอื่น

ชื่อบริษัท

บริษัท ลีซ อีท จำกัด (มหาชน)

ที่ตั้งสำนักงานใหญ่

900/17 ถนนพระราม 3 แขวงบางโพงพาง เขตยานนาวา กรุงเทพฯ 10120

ลักษณะการประกอบธุรกิจ

ประกอบธุรกิจให้บริการสินเชื่อสัญญาเช่าทางการเงิน (Leasing) สัญญาเช่าซื้อ (Hire Purchase) และสินเชื่อการรับโอนสิทธิเรียกร้อง (Factoring) รวมทั้งมีบริการทางการเงินเสริมอื่นๆ เช่น สินเชื่อเพื่อการจัดหาหนังสือค้ำประกันของ (Bid Bond) สินเชื่อเพื่อสนับสนุนโครงการ (Project Backup Financing) และบริการจัดหาสินค้า (Trade Finance)

เลขทะเบียนบริษัท

0107556000353

โทรศัพท์

0-2686-3200-4

โทรสาร

0-2686-3228

เว็บไซต์

www.leaseit.co.th

บุคคลอ้างอิง

นายทะเบียนหลักทรัพย์

บริษัท ศูนย์รับฝากหลักทรัพย์ (ประเทศไทย) จำกัด
เลขที่ 62 อาคารตลาดหลักทรัพย์แห่งประเทศไทย ชั้น 7
ถนนรัชดาภิเษก แขวงคลองเตย เขตคลองเตย กรุงเทพมหานคร 10110
โทรศัพท์ 66(0)-2229-2800 โทรสาร 66(0)-2654-5642
หรือ TSD Call Center 66(0)-2229-2888

ผู้สอบบัญชี

นางสาวศิริวรรณ สุรเทพินทร์	ผู้สอบบัญชีรับอนุญาตเลขที่ 4604
นางสาวรัตนา จาละ	ผู้สอบบัญชีรับอนุญาตเลขที่ 3734
นางสาวรัชดา ยงสวัสดิ์วานิชย์	ผู้สอบบัญชีรับอนุญาตเลขที่ 3951

บริษัท สำนักงาน อีวาย จำกัด

อาคารเลครัชดา ชั้น 33 เลขที่ 193/136-137 ถนนรัชดาภิเษก แขวงคลองเตย
เขตคลองเตย กรุงเทพมหานคร 10110

โทรศัพท์ 66(0)-2264-0777 โทรสาร 66(0)-2264-0789-90



