



2017

รายงานประจำปี

SAWAD

ศรีสวัสดิ์ คอร์ปอเรชั่น จำกัด (มหาชน)



## คณะกรรมการ



01



คุณสุคนธ์ กาญจนหัตถกิจ  
ประธานกรรมการ



02



คุณวินัย วิทวิสการเวช  
กรรมการ  
รองประธานกรรมการ  
กรรมการตรวจสอบ



03



คุณจิตรชัย แก้วบุตตา  
กรรมการ  
ประธานกรรมการเจ้าหน้าที่บริหาร



04



คุณดวงใจ แก้วบุตตา  
กรรมการ



05



ดร. วีระ วีระกุล  
กรรมการอิสระ



06



พล.ต.ท. กาญจน์ เกิดลาภผล  
กรรมการ  
ประธานกรรมการสรรหา  
และพิจารณาคำตอบแทน

## คณะกรรมการ



07



คุณวีระชัย งามดีวิไลศักดิ์  
กรรมการ  
ประธานกรรมการบริหารความเสี่ยง



08



คุณเวทย์ นุชาฉัต  
กรรมการ



09



คุณพีชัช พิวพันธ์  
กรรมการ



010



คุณสุเมธ มณีวัฒนา  
กรรมการอิสระ



011



คุณประยงค์ แสบนวล  
กรรมการ



012



คุณสมยศ มีนตำรา  
กรรมการ



## สารบัญ

	หน้า
<b>ส่วนที่ 1 การประกอบธุรกิจ</b>	
1. นโยบายและภาพรวมการประกอบธุรกิจ	1
2. ลักษณะการประกอบธุรกิจ	7
3. ปัจจัยความเสี่ยง	27
4. ทรัพย์สินที่ใช้ในการประกอบธุรกิจ	43
5. ข้อพิพาททางกฎหมาย	52
6. ข้อมูลทั่วไปและข้อมูลสำคัญอื่น	53
<b>ส่วนที่ 2 การจัดการและการกำกับดูแลกิจการ</b>	
7. ข้อมูลหลักทรัพย์และผู้ถือหุ้น	56
8. โครงสร้างการจัดการ	59
9. การกำกับดูแลกิจการ	78
10. ความรับผิดชอบต่อสังคม	94
11. การควบคุมภายในและการบริหารจัดการความเสี่ยง	96
12. รายการระหว่างกัน	99
<b>ส่วนที่ 3 ฐานะทางการเงินและผลการดำเนินงาน</b>	
13. ข้อมูลทางการเงินที่สำคัญ	115
14. การวิเคราะห์และคำอธิบายของฝ่ายจัดการ	122
<b>รายงานความรับผิดชอบต่อคณะกรรมการต่อรายงานทางการเงิน</b>	14'
<b>รายงานฐานะการเงิน</b>	
เอกสารแนบ 1	รายละเอียดเกี่ยวกับกรรมการ ผู้บริหาร ผู้มีอำนาจควบคุมและเลขานุการบริษัท
เอกสารแนบ 2.	ข้อมูลการดำรงตำแหน่งของกรรมการ ผู้บริหาร และผู้มีอำนาจควบคุมของ บริษัท ในบริษัทย่อยและบริษัทที่เกี่ยวข้อง



### รายงานจากคณะกรรมการ

ในปี 2560 กลุ่มบริษัท มีการเปลี่ยนแปลงอย่างมากมาย เช่น การเข้าซื้อ บริษัทเงินทุน กรุงเทพมหานคร จำกัด (มหาชน) ในสัดส่วนที่ต้องทำคำเสนอซื้อหลักทรัพย์ทั้งหมดซึ่งภายหลังสัดส่วนที่บริษัทซื้อได้ทั้งหมดเท่ากับร้อยละ 36.35 ทั้งนี้ ผลจากการซื้อบริษัทเงินทุนกรุงเทพมหานคร จำกัด (มหาชน) ทำให้เกิดกำไรจากการเปลี่ยนประเภทเงินลงทุนจำนวน 102 ล้านบาทและกำไรจากการเปรียบเทียบมูลค่ายุติธรรมของทรัพย์สินสุทธิกับมูลค่าเงินสดอีกจำนวน 186 ล้านบาท และผลจากการที่เข้าถือหุ้นและควบคุม บริษัทเงินทุน ทำให้ต้องปรับโครงสร้างภายในกลุ่มบริษัทโดย บริษัทต้องโอนธุรกิจหลักของบริษัทให้กับบริษัทย่อย คือ บริษัท ศรีสวัสดิ์ ฟาวเวอร์ 2014 จำกัด เพื่อให้บริษัทประกอบธุรกิจลงทุนในกิจการอื่นเท่านั้น และรวมทั้งจัดตั้งเป็นกลุ่มธุรกิจทางการเงิน

สำหรับในต่างประเทศ บริษัทฯก็ขยายธุรกิจให้สินเชื่อแบบมีหลักประกันในเวียดนาม แต่ต้องหยุดดำเนินการธุรกิจขายเชื่อเพื่อให้เป็นไปตามระเบียบของธนาคารแห่งประเทศไทยในการจัดตั้งกลุ่มธุรกิจทางการเงิน และได้มีการจัดตั้งบริษัทเพื่อขอใบอนุญาตทำธุรกิจให้สินเชื่อในประเทศลาว คือ บริษัท ศรีสวัสดิ์ เช่าสินเชื่อ (ลาว) จำกัด ซึ่งได้รับใบอนุญาตให้ประกอบธุรกิจให้สินเชื่อแล้ว และจะเริ่มดำเนินการในปี 2561

ในส่วนของธุรกิจหลักของบริษัทฯ หลังจากที่บริษัทฯโอนธุรกิจให้บริษัทย่อยแล้ว ก็มีการปรับโครงสร้างธุรกิจภายในกลุ่มโดยที่ มีการแบ่งแยกธุรกิจภายในกลุ่มด้วยประเภทของสัญญาเป็นหลัก แต่อย่างไรก็ตามเมื่อมองภาพรวมของกลุ่มสามารถขยายสินเชื่อเติบโตถึงร้อยละ 25 จากปี 2559 ขยายสาขาเพื่อให้บริการแก่ลูกค้าจนถึงสิ้นปี 2560 จำนวน 360 สาขา ทำให้ ณ สิ้นปี 2560 บริษัทฯมีสาขาที่เปิดให้บริการแล้วรวมทั้งสิ้น 2,490 สาขา เปิดบริการอยู่ตามชุมชนเมืองในกรุงเทพมหานครและต่างจังหวัดทุกภูมิภาคทั่วประเทศ โดยปล่อยสินเชื่อด้วยความระมัดระวัง ทั้งนี้บริษัทฯได้ลดการให้สินเชื่อสำหรับสินเชื่อส่วนบุคคลภายใต้การกำกับ แต่ขยายการปล่อยสินเชื่อเพื่อการประกอบอาชีพภายใต้การกำกับ ทำให้บริษัทสามารถสร้างผลกำไรให้เติบโตขึ้นจาก 2,008.69 ล้านบาท ในปี 2559 เป็น 2,715.15 ล้านบาท ในปี 2560 เติบโตขึ้นร้อยละ 39

ในปี 2561 บริษัทฯจะยังคงมุ่งมั่นที่จะสร้างผลกำไรจากการดำเนินงานให้เติบโตอย่างต่อเนื่อง และตั้งเป้าจะขยายธุรกิจให้โตกว่าปี 2560 อีกร้อยละ 30 โดยการขยายสาขาให้เข้าถึงชุมชน ปล่อยสินเชื่ออย่างระมัดระวัง บริหารความเสี่ยงจากสถานการณ์ต่างๆ ขยายธุรกิจในด้านต่างๆของกลุ่มบริษัทฯ หรืออาจหาพันธมิตรในธุรกิจ ไม่ว่าจะเป็นพันธมิตรในประเทศหรือต่างประเทศ เพื่อขยายธุรกิจหลัก และ/หรือ ธุรกิจที่อาจเสริมให้บริษัทฯเติบโตได้ในอนาคต



บริษัทฯ ยังคงมุ่งมั่นสร้างความแข็งแกร่งของธุรกิจ ภายใต้ประสบการณ์ของบุคลากร ผู้บริหาร และพนักงานของบริษัท เพื่อให้บริษัทเติบโตอย่างยั่งยืน สร้างความพึงพอใจให้ลูกค้าบนระเบียบกฎเกณฑ์ของบริษัท สร้างผลตอบแทนให้กับผู้เกี่ยวข้อง ไม่ว่าจะเป็นผู้ถือหุ้น พันธมิตร คู่ค้า ลูกค้า พนักงาน

ในโอกาสนี้คณะกรรมการ ขอขอบคุณลูกค้า พันธมิตรทางธุรกิจ นักลงทุน ผู้ถือหุ้น ที่ได้ให้การสนับสนุนเป็นอย่างดี และขอขอบคุณผู้บริหารและพนักงานทุกคนที่ตั้งใจและทุ่มเทให้บริษัทฯ เติบโตและก้าวหน้าต่อไปในอนาคต

นายสุคนธ์ กาญจนหัตถกิจ

ประธานกรรมการบริษัท





## ส่วนที่ 1

### การประกอบธุรกิจ

#### 1. นโยบายและภาพรวมการประกอบธุรกิจ

##### 1.1 วิสัยทัศน์และพันธกิจของบริษัท

###### วิสัยทัศน์

เป็นผู้นำแห่งร้านสะดวกซื้อทางการเงินของประเทศไทย

###### พันธกิจ

ให้บริการสินเชื่อที่รวดเร็วและทั่วถึงในพื้นที่ที่มีความต้องการ โดยมีการบริหารความเสี่ยงของสินเชื่อให้เหมาะสม และมีการพัฒนาคุณภาพของพนักงานอย่างต่อเนื่อง เพื่อการเจริญเติบโตอย่างยั่งยืน

###### เป้าหมายในการดำเนินธุรกิจ 3-5 ปีข้างหน้า

ขยายการให้บริการครอบคลุมทุกตำบลในประเทศไทย และขยายการให้บริการไปยังประเทศในแถบอาเซียน โดยพิจารณาผลิตภัณฑ์ให้เหมาะสมกับสภาพเศรษฐกิจและความต้องการการใช้จ่ายเงินในแต่ละประเทศ ภายใต้การประเมินความเสี่ยงอย่างระมัดระวัง พร้อมทั้งขยายธุรกิจบริหารหนี้ด้วยคุณภาพและธุรกิจการติดตามหนี้สิน

##### 1.2 ประวัติความเป็นมา การเปลี่ยนแปลง และพัฒนาการที่สำคัญ

ธุรกิจของบริษัทฯ ก่อตั้งขึ้นโดยครอบครัวแก้วบุตตา เพื่อประกอบธุรกิจให้บริการสินเชื่อในรูปแบบสินเชื่อจำนำทะเบียนรถ แก่ลูกค้าในพื้นที่จังหวัดเพชรบูรณ์ จากนั้นได้ขยายธุรกิจเพื่อให้บริการแก่ลูกค้าที่ยังมีความต้องการบริการทางการเงินอีกมากแต่ไม่มีโอกาสรับบริการจากธนาคารและสถาบันการเงินโดยการเปิดสาขาเพิ่มเติมในจังหวัดต่างๆ

บริษัทฯ และบริษัทย่อยให้บริการสินเชื่อในรูปแบบสินเชื่อจำนำทะเบียนรถ สินเชื่อประเภทที่อยู่อาศัย ภายใต้เครื่องหมายบริการ/ชื่อทางการค้า “**มีบ้าน มีรถ เงินสดทันใจ**” และ ก็ได้ชื่อทางการค้าและปรับปรุงลักษณะใหม่ของสาขาเป็น “**ศรีสวัสดิ์ เงินสดทันใจ**” ด้วยจุดเด่นที่ความสะดวกรวดเร็วในการให้บริการ ผ่านสาขาทั้งหมดรวม 2,490 สาขา (ข้อมูล ณ วันที่ 31 ธันวาคม 2560) การพิจารณาอนุมัติสินเชื่อแบบเบ็ดเสร็จ และการเข้าถึงลูกค้าอย่างใกล้ชิดโดยให้บริการแก่ลูกค้ารายย่อยทั่วไปในภูมิภาคต่างๆ ทั้งในเขตกรุงเทพมหานคร ปริมณฑล และจังหวัดต่างๆ ในทุกภูมิภาคของประเทศ  
ความเป็นมาและพัฒนาการที่สำคัญสรุปได้ดังนี้



- ปี 2522-2543 ครอบคลุมทั่วเขตดาเนินธุรกิจให้บริการสินเชื่อในจังหวัดเพชรบูรณ์ ในรูปแบบสินเชื่อโดยใช้ทะเบียนกรรมสิทธิ์รถทุกประเภทเป็นหลักประกัน หรือสินเชื่อจำนำทะเบียนรถ
- ขยายธุรกิจเพื่อรองรับความต้องการบริการสินเชื่อที่เพิ่มขึ้น โดยทยอยเปิดสาขาเพิ่มเติมไปในจังหวัดต่างๆ นับเป็นผู้บุกเบิกสินเชื่อประเภทรถแลกเงิน
- ปี 2550 ขยายธุรกิจเดิมซึ่งรวมถึงสาขาและเครื่องหมายบริการให้แก่ผู้ประกอบการในอุตสาหกรรมรายหนึ่ง
- ปี 2551 จัดตั้งบริษัท ศรีสวัสดิ์ พาวเวอร์ 1979 จำกัด (“SP 1979”หรือ “บริษัท”)(เดิมชื่อ บริษัท พีวีแอนด์เคเคเซอร์วิส 2008 จำกัด) ด้วยทุนจดทะเบียน 1 ล้านบาท ยังไม่มีการประกอบธุรกิจ
- ปี 2552 ซื้อบริษัท ศรีสวัสดิ์ พาวเวอร์ จำกัด (“SP”)(เดิมชื่อ บริษัท พาวเวอร์ 99 จำกัด) ซึ่งเป็นผู้ประกอบการธุรกิจรับจ้างจัดเก็บหนี้และบริการสินเชื่อจำนำทะเบียนรถ (สาขา <100)
- SP ภายใต้การบริหารของกลุ่มขยายธุรกิจรับจ้างจัดเก็บหนี้และบริการสินเชื่อ และเพิ่มสาขาเป็น 136 สาขา
- ปี 2553-2554 บริษัทฯเพิ่มทุนจดทะเบียนและเรียกชำระแล้วเป็น 5 ล้านบาทและเริ่มดำเนินธุรกิจให้บริการสินเชื่อจำนำรถทุกประเภท รวมถึงการให้บริการสินเชื่อประเภทที่อยู่อาศัยภายใต้สโลแกน “มีบ้าน มีรถ เงินสดทันใจ”
- ปรับโครงสร้างการดำเนินธุรกิจของกลุ่มโดยบริษัทฯซื้อบริษัท 2 บริษัท ที่ไม่มีการประกอบธุรกิจ
- บริษัท ศรีสวัสดิ์ พาวเวอร์ 1982 จำกัด (“SP 1982”)(เดิมชื่อ บริษัท เค.พี.เอ็น.โฮลดิ้ง จำกัด)
  - บริษัท เงินสดทันใจ จำกัด (“FM”)(เดิมชื่อ บริษัท เจ.ดี.ที.มันนี่ เซอร์วิส จำกัด)
- บริษัทฯ เพิ่มทุนจดทะเบียนและเรียกชำระแล้วเป็น 200 ล้านบาท
- รับโอนธุรกิจเดิมจาก SP ด้วยการซื้อและรับโอนบัญชีลูกหนี้เงินกู้ยืมและลูกหนี้ตามสัญญาเช่าซื้อมาดำเนินการที่บริษัทฯ และที่ SP 1982
- ขยายสาขาเพิ่มเป็น 265 สาขาในสิ้นปี 2554
- ปี 2555 บริษัทฯเพิ่มทุนจดทะเบียนและชำระแล้วจาก 200 ล้านบาท เป็น 750 ล้านบาท
- ปี 2556 ที่ประชุมวิสามัญผู้ถือหุ้นของบริษัทฯ ครั้งที่ 1/2556 เมื่อวันที่ 31 พฤษภาคม 2556 มีมติอนุมัติให้แปรสภาพเป็นบริษัทมหาชนจำกัดเปลี่ยนแปลงมูลค่าหุ้นที่ตราไว้ จากเดิมมูลค่าที่ตราไว้หุ้นละ 100 บาท เป็นมูลค่าหุ้นที่ตราไว้หุ้นละ 1 บาทและเพิ่มทุนจดทะเบียนจาก 750 ล้านบาท เป็น 1,000 ล้านบาท โดยการเพิ่มทุนจำนวน 250 ล้านบาท แบ่งเป็น 250 ล้านหุ้น และจัดสรรเพื่อเสนอขายแก่ประชาชนทั่วไปเป็นครั้งแรก (Initial Public Offering)
- จดทะเบียนแปรสภาพบริษัทฯเมื่อวันที่ 14 มิถุนายน 2556
- ณ 31 ธันวาคม 2556 มีจำนวนสาขาทั้งสิ้น 602 สาขา





ปี 2557

- บริษัทฯได้เสนอขายหุ้นให้แก่ประชาชนทั่วไปเป็นครั้งแรกจำนวน 250,000,000 หุ้น มูลค่าที่ตราไว้หุ้นละ 1 บาท ในราคาขายหุ้นละ 6.90 บาท และบริษัทฯได้จดทะเบียนเปลี่ยนแปลงทุนชำระแล้วเป็น 1,000 ล้านบาท (หุ้นสามัญจำนวน 1,000,000,000 หุ้น มูลค่าที่ตราไว้หุ้นละ 1 บาท) กับกรมพัฒนาธุรกิจการค้า กระทรวงพาณิชย์เมื่อวันที่ 2 พฤษภาคม 2557 และตลาดหลักทรัพย์แห่งประเทศไทยได้รับหุ้นสามัญจำนวน 1,000,000,000 หุ้น มูลค่าที่ตราไว้หุ้นละ 1 บาท เข้าเป็นหลักทรัพย์จดทะเบียน และเริ่มทำการซื้อขายได้เมื่อวันที่ 8 พฤษภาคม 2557
- ออกและเสนอขายหุ้นกู้ไม่ด้อยสิทธิและไม่มีหลักประกัน สำหรับเสนอขายต่อผู้ลงทุนสถาบันหรือผู้ลงทุนรายใหญ่ มูลค่า 500 ล้านบาท อายุหุ้นกู้ 1 ปี 6 เดือน เมื่อวันที่ 30 มิถุนายน 2557
- บริษัทฯได้จัดตั้งบริษัท บริหารสินทรัพย์ ศรีสวัสดิ์ จำกัด ทุนจดทะเบียน 25 ล้านบาท เพื่อรับจ้างติดตามหนี้และรับซื้อหนี้จากสถาบันการเงินมาบริหารจัดการ โดยได้รับใบอนุญาตจากธนาคารแห่งประเทศไทยเมื่อวันที่ 9 กรกฎาคม 2557
- เมื่อวันที่ 9 กันยายน 2557 ที่ประชุมวิสามัญผู้ถือหุ้นครั้งที่ 3/2557 มีมติอนุมัติให้รับโอนกิจการของบริษัท ศรีสวัสดิ์ พาวเวอร์ 1982 จำกัด ซึ่งเป็นบริษัทย่อยของบริษัทฯ และบริษัทฯได้รับโอนกิจการบริษัท ศรีสวัสดิ์ พาวเวอร์ 1982 จำกัดแล้วตั้งแต่วันที่ 30 กันยายน 2557 ทั้งนี้ บริษัท ศรีสวัสดิ์ พาวเวอร์ 1982 จำกัด ได้ดำเนินการจดทะเบียนเลิกบริษัทแล้ว
- ณ 31 ธันวาคม 2557 มีจำนวนสาขาทั้งสิ้น 1,059 สาขา

ปี 2558

- เพิ่มทุนจดทะเบียนจากเดิม 1,000 ล้านบาทเป็น 1,060 ล้านบาท โดยออกเป็นหุ้นสามัญจำนวน 60 ล้านหุ้น มูลค่าที่ตราไว้หุ้นละ 1 บาท เพื่อรองรับการจ่ายเงินปันผลเป็นหุ้นสามัญจำนวน 20 ล้านหุ้น เพื่อรองรับการใช้สิทธิ์แปลงสภาพตามใบสำคัญแสดงสิทธิในการซื้อหุ้นสามัญของบริษัท ครั้งที่ 1 จำนวน 40 ล้านหุ้น
- ออกใบสำคัญแสดงที่จะซื้อหุ้นสามัญของบริษัท ครั้งที่ 1 จำนวน 40 ล้านหน่วย เพื่อจัดสรรให้แก่ผู้ถือหุ้นเดิม
- ได้รับอนุญาตให้ประกอบธุรกิจสินเชื่อเพื่อประกอบอาชีพภายใต้การกำกับจากธนาคารแห่งประเทศไทย
- เพิ่มทุนจดทะเบียนในบริษัท บริหารสินทรัพย์ ศรีสวัสดิ์ จำกัด จากเดิม 25 ล้านบาทเป็น 100 ล้านบาท และเปลี่ยนชื่อเป็น บริษัทบริหารสินทรัพย์ เอสดับบลิวพี จำกัด
- จัดตั้งบริษัท ศรีสวัสดิ์ อินเตอร์เนชั่นแนล โฮลดิ้ง จำกัด ทุนจดทะเบียน 10 ล้านบาท เพื่อลงทุนในกิจการอื่น
- จัดตั้งบริษัท Srisawat Vietnam LLC เพื่อดำเนินธุรกิจในประเทศเวียดนาม ทุนจดทะเบียน 200 ล้านบาท
- ณ 31 ธันวาคม 2558 มีจำนวนสาขาทั้งสิ้น 1,627 สาขา



ปี 2559

- ลดทุนและเพิ่มทุนจดทะเบียนจากเดิม 1,060 ล้านบาท เป็น 1,086.5 ล้านบาทโดยออกเป็นหุ้นสามัญจำนวน 26.5 ล้านหุ้น มูลค่าที่ตราไว้หุ้นละ 1 บาท เพื่อรองรับการจ่ายเงินปันผลเป็นหุ้นสามัญจำนวน 25.5 ล้านหุ้น และเพื่อรองรับการปรับสิทธิ์การแปลงสภาพตามใบสำคัญแสดงสิทธิในการซื้อหุ้นสามัญของบริษัท ครั้งที่ 1 จำนวน 1 ล้านหุ้น
- จัดตั้ง บริษัท เอสดับบลิวพี เซอร์วิส จำกัด ทุนจดทะเบียน 15 ล้านบาท เพื่อให้บริการบริหารจัดการและที่ปรึกษา ด้านการจัดการระบบสินเชื่อรายย่อยและการผ่อนชำระ และภายหลังมีการปรับโครงสร้างภายในของกลุ่มบริษัท จึงขายหุ้นสามัญทั้งหมดของบริษัท เอสดับบลิวพี เซอร์วิส จำกัด ให้แก่ บริษัท ศรีสวัสดิ์ อินเตอร์เนชั่นแนล โฮลดิ้ง จำกัด (บริษัทย่อยของบริษัท)
- จัดตั้ง บริษัท ศรีสวัสดิ์ พาวเวอร์ 2014 จำกัด ทุนจดทะเบียน 1 ล้านบาทเพื่อประกอบธุรกิจติดตามหนี้
- จัดตั้ง บริษัท ยูไนเต็ด โคสทอล จำกัด ทุนจดทะเบียน 1 ล้านบาท ถือหุ้นโดย บริษัท ศรีสวัสดิ์ อินเตอร์เนชั่นแนล โฮลดิ้ง จำกัด เพื่อลงทุน และ/หรือ ร่วมลงทุนในบริษัทที่ประกอบกิจการให้บริการสินเชื่อรายย่อยในต่างประเทศ
- เข้าลงทุนในหุ้นสามัญของบริษัทเงินทุน กรุงเทพมหานคร จำกัด (มหาชน) ในสัดส่วนร้อยละ 9.84 ของหุ้นที่ออกจำหน่ายแล้วทั้งหมด และยื่นขออนุญาตถือหุ้นสามัญของสถาบันการเงินเกินกว่าร้อยละ 10 ต่อธนาคารแห่งประเทศไทย และได้รับอนุญาตจากธนาคารแห่งประเทศไทยให้ถือหุ้นในบริษัทเงินทุน กรุงเทพมหานคร จำกัด (มหาชน) ได้ร้อยละ 100 จากธนาคารแห่งประเทศไทยเมื่อวันที่ 27 ธันวาคม 2559
- ณ 31 ธันวาคม 2559 มีจำนวนสาขาทั้งสิ้น 2,130 สาขา

ปี 2560

- ลงทุนในบริษัทเงินทุน กรุงเทพมหานคร จำกัด (มหาชน) ซึ่งภายหลังเปลี่ยนชื่อเป็น บริษัทเงินทุน ศรีสวัสดิ์ จำกัด (มหาชน) ผ่านตัวแทนและการทำคำเสนอซื้อ ในสัดส่วนทั้งหมดร้อยละ 36.35
- ลดทุนและเพิ่มทุนจดทะเบียน จากเดิม 1,086.5 ล้านบาท เป็น 1,130 ล้านบาท โดยออกเป็นหุ้นสามัญจำนวน 43.5 ล้านหุ้น มูลค่าที่ตราไว้หุ้นละ 1 บาท เพื่อรองรับการจ่ายเงินปันผลเป็นหุ้นสามัญจำนวน 41.8 ล้านหุ้น และเพื่อรองรับการปรับสิทธิ์การแปลงสภาพตาม ใบสำคัญแสดงสิทธิในการซื้อหุ้นสามัญของบริษัท ครั้งที่ 1 จำนวน 1.6 ล้านหุ้น
- เพิ่มทุนใน บริษัท ศรีสวัสดิ์ พาวเวอร์ 2014 จำกัด จากเดิม 1 ล้านบาท เป็น 2,000 ล้านบาท และโอนธุรกิจบางส่วนและสาขาให้ บริษัท ศรีสวัสดิ์ พาวเวอร์ 2014 จำกัด และบริษัท ศรีสวัสดิ์ พาวเวอร์ 2014 จำกัด เริ่มดำเนินธุรกิจให้บริการสินเชื่อ ให้บริการจัดการสินเชื่อ เร่งรัดติดตามหนี้สิน
- เปลี่ยนธุรกิจของบริษัทจากเดิม ให้บริการสินเชื่อ เป็น ลงทุนในกิจการอื่น รวมทั้งเปลี่ยนชื่อบริษัทจากเดิม “บริษัท ศรีสวัสดิ์ พาวเวอร์ 1979 จำกัด (มหาชน)” เป็น “บริษัท ศรีสวัสดิ์ คอร์ปอเรชั่น จำกัด (มหาชน)” เพื่อเตรียมจัดตั้งเป็นกลุ่มธุรกิจทางการเงิน



- ปรับเปลี่ยนธุรกิจภายในกลุ่มบริษัท โดยมีการแยกธุรกิจตามประเภทของธุรกรรมสัญญา และขนาดของธุรกรรม
- จัดตั้ง บริษัท ศรีสวัสดิ์ เซลลูลาร์ (ลาว) จำกัด ทุนจดทะเบียน 12.08 ล้านบาท ถือหุ้นโดย บริษัท ศรีสวัสดิ์ อินเทอร์เน็ตชั่นแนล โฮลดิ้ง จำกัด เพื่อขยายการให้บริการอินเทอร์เน็ตไปประเทศลาว
- ใบสำคัญแสดงสิทธิที่จะซื้อหุ้นสามัญของบริษัทฯ ครั้งที่ 1 สามารถใช้สิทธิซื้อหุ้นสามัญได้ครั้งแรกในเดือนพฤศจิกายน ซึ่งผู้ถือใบสำคัญแสดงสิทธิฯ มาใช้สิทธิแปลงสภาพจำนวน 50,200 หน่วย ทำให้มีทุนจดทะเบียนชำระแล้วเพิ่มขึ้นจำนวน 53,513 บาท
- ณ 31 ธันวาคม 2560 มีจำนวนสาขาทั้งสิ้น 2,490 สาขา



### 1.3 โครงสร้าง

ณ วันที่ 31 ธันวาคม 2560 โครงสร้างของบริษัทเป็นดังนี้

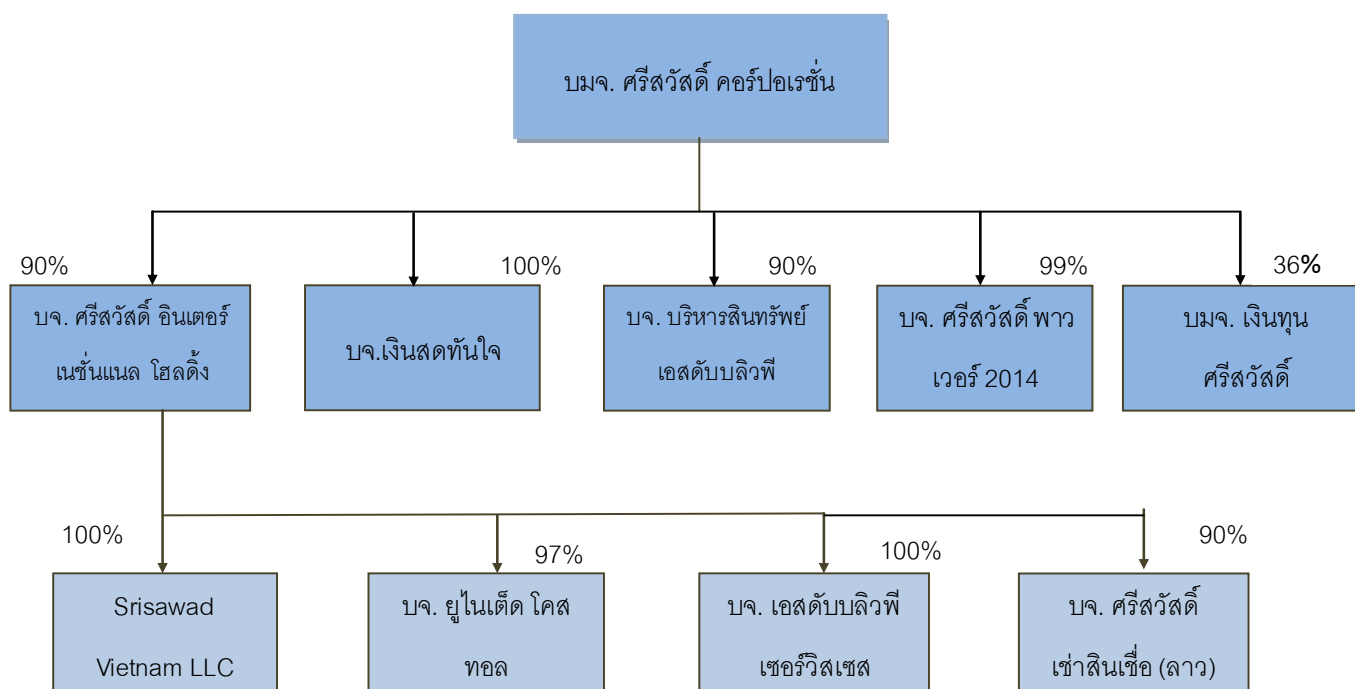



## 2. ลักษณะการประกอบธุรกิจ

กลุ่มบริษัทฯ ดำเนินธุรกิจให้บริการสินเชื่อรายย่อยแบบมีหลักประกันภายใต้สโลแกน “ศรีสวัสดิ์ เงินสดทันใจ” สินเชื่อเช่าซื้อจักรยานยนต์ใหม่ สินเชื่อส่วนบุคคล สินเชื่อรายย่อยเพื่อการประกอบอาชีพ รับจ้างติดตามหนี้ และการซื้อหนี้จากสถาบันการเงินมาบริหาร โดยธุรกิจให้บริการสินเชื่อรายย่อยแบบมีหลักประกัน แบ่งการให้บริการตามประเภทสินเชื่อและหลักประกันดังนี้

บริษัท	การประกอบธุรกิจ
บริษัท ศรีสวัสดิ์ คอร์ปอเรชั่น จำกัด (มหาชน)	ลงทุนในกิจการอื่น (เดิมให้บริการสินเชื่อแบบมีหลักประกัน แต่เนื่องจากการซื้อหนี้ของสถาบันการเงิน จึงต้องเปลี่ยนประเภทธุรกิจเป็นโฮลดิ้ง และโอนธุรกิจบางส่วนให้ บริษัท ศรีสวัสดิ์ พาวเวอร์ 2014 จำกัด)
บริษัท เงินทุน ศรีสวัสดิ์ จำกัด (มหาชน)	ธุรกิจเงินทุน โดยให้บริการเงินฝาก, ให้บริการสินเชื่อธุรกิจ สินเชื่อโครงการ สินเชื่อเพื่อการอุปโภค บริโภค ให้บริการสินเชื่อรถแลกเงิน และสินเชื่อบ้านแลกเงิน
บริษัท เงินสดทันใจ จำกัด	ให้บริการสินเชื่อเช่าซื้อจักรยานยนต์ใหม่ สินเชื่อส่วนบุคคลแบบไม่มีหลักประกัน สินเชื่อรายย่อยเพื่อการประกอบอาชีพภายใต้การกำกับ (ปัจจุบันชะลอการให้บริการสินเชื่อเช่าซื้อจักรยานยนต์ใหม่และสินเชื่อส่วนบุคคล)
บริษัท บริหารสินทรัพย์ เอสดับบลิวพี จำกัด	ให้บริการรับจ้างติดตามหนี้และรับซื้อหนี้ด้วยคุณภาพจากสถาบันการเงิน มาบริหาร
บริษัท ศรีสวัสดิ์ อินเทอร์เน็ตชั่นแนล โฮลดิ้ง จำกัด	ดำเนินธุรกิจลงทุนในกิจการอื่นๆทั้งในประเทศและต่างประเทศ
บริษัท ศรีสวัสดิ์ พาวเวอร์ 2014 จำกัด	ให้บริการรับจ้างตรวจสอบ ติดตามและเร่งรัดหนี้สิน ให้บริการสินเชื่อแบบมีหลักประกัน ประเภท บ้านและที่ดิน ทาวน์เฮ้าส์ และอาคารชุด และหลักประกันประเภทรถทุกชนิด ได้แก่ รถยนต์เพื่อการพาณิชย์ รถบรรทุก รถบัส รถโดยสาร รถใช้งานเพื่อการเกษตร รถแทรกเตอร์ รถไถนา รถเกี่ยวข้าว รถยนต์สี่ล้อ โดยให้บริการสินเชื่อเช่าซื้อ และสินเชื่อมอเตอร์ไซด์แลกเงิน
บริษัท เอสดับบลิวพี เซอร์วิส เซล จำกัด	ให้บริการด้านการบริหารจัดการและที่ปรึกษาในการจัดการระบบสินเชื่อรายย่อย และการผ่อนชำระให้บริษัทอื่นในประเทศกลุ่มอาเซียน



บริษัท ยูไนเต็ด โคสทอล จำกัด	ลงทุน และ/หรือร่วมลงทุนในบริษัทที่ประกอบ กิจการให้บริการสินเชื่อรายย่อยในต่างประเทศ
Srisawad Vietnam LLC	ซื้อขายเชิ้อรถในเวียดนาม และให้บริการสินเชื่อมีหลักประกัน (ปัจจุบันหยุดให้บริการซื้อขายเชิ้อรถ)
บริษัท ศรีสวัสดิ์ เช่าสินเชิ้อ (ลาว) จำกัด	ได้รับใบอนุญาตให้ประกอบธุรกิจเช่าสินเชิ้อในประเทศลาว ซึ่งจะเริ่มประกอบธุรกิจในปี 2561

ณ วันที่ 31 ธันวาคม 2560 กลุ่มบริษัท มีลูกหนี้สินเชิ้อรวม 22,148.95 ล้านบาท ประกอบด้วยบัญชีลูกหนี้สินเชิ้อทะเบียนรถตามสัญญาเงินกู้รวม 10,263.65 ล้านบาท บัญชีลูกหนี้สินเชิ้อทะเบียนรถตามสัญญาเช่าซื้อรวม 4,805.80 ล้านบาท บัญชีลูกหนี้สินเชิ้อบ้านและที่ดินรวม 6,489.09 ล้านบาท และบัญชีลูกหนี้สินเชิ้อเช่าซื้อรถจักรยานยนต์ใหม่และสินเชิ้อส่วนบุคคลรวม 590.41 ล้านบาท คิดเป็นร้อยละ 46.34 ร้อยละ 21.70 ร้อยละ 29.30 และร้อยละ 2.66 ของสินเชิ้อรวม ตามลำดับ

## โครงสร้างรายได้

โครงสร้างรายได้ของบริษัทตามงบการเงินรวม สำหรับปี 2558-2560 เป็นดังนี้

งบการเงินรวม	ปี 2558		ปี 2559		ปี 2560	
	ล้านบาท	ร้อยละ	ล้านบาท	ร้อยละ	ล้านบาท	ร้อยละ
<b>ธุรกิจหลัก</b>						
รายได้ดอกผลเช่าซื้อ	634.22	16.79	747.53	14.01	1,278.90	18.27
ดอกเบี้ยรับจากเงินให้กู้ยืม	2,179.90	57.72	3,260.61	61.11	3,664.65	52.36
<b>รวมรายได้จากธุรกิจหลัก</b>	<b>2,814.12</b>	<b>74.51</b>	<b>4,008.14</b>	<b>75.12</b>	<b>4,943.55</b>	<b>70.63</b>
<b>รายได้อื่นๆ<sup>1/</sup></b>	<b>962.63</b>	<b>25.49</b>	<b>1,327.21</b>	<b>24.88</b>	<b>2,055.14</b>	<b>29.36</b>
<b>รายได้รวม</b>	<b>3,776.75</b>	<b>100.00</b>	<b>5,335.35</b>	<b>100.00</b>	<b>6,998.69</b>	<b>100.00</b>

หมายเหตุ: <sup>1/</sup> รายได้อื่นๆ เช่น ค่าธรรมเนียมต่างๆ ค่าบริการ ค่าใช้จ่ายและค่าปรับ เป็นต้น

## การประกอบธุรกิจแต่ละสายผลิตภัณฑ์

### 2.1 ลักษณะผลิตภัณฑ์หรือบริการ

#### ธุรกิจสินเชิ้อแบบมีหลักประกันประเภททะเบียนรถ บ้านและโฉนดที่ดิน

กลุ่มบริษัท ให้บริการสินเชิ้อแบบมีหลักประกันโดยบริษัท ศรีสวัสดิ์ คอร์ปอเรชั่น จำกัด (มหาชน) (ให้บริการช่วง ม.ค.ถึง มิ.ย. 2560), บริษัท ศรีสวัสดิ์ พาวเวอร์ 2014 จำกัด และบริษัทเงินทุน ศรีสวัสดิ์ จำกัด (มหาชน) (เริ่มให้บริการตั้งแต่ กรกฎาคม 2560 เนื่องจากการโอนธุรกิจบางส่วน) ให้บริการในประเทศไทย ส่วน Srisawad Vietnam LLC ให้บริการสินเชิ้อแบบมีหลักประกันประเภทรถยนต์และรถจักรยานยนต์ในประเทศเวียดนาม โดยหลักประกันเป็นรถทุก





ชนิด เช่น รถยนต์นั่งส่วนบุคคลไม่เกินเจ็ดคน รถยนต์นั่งส่วนบุคคลเกินเจ็ดคน รถยนต์บรรทุกส่วนบุคคล (กระบะ) รถจักรยานยนต์รถหกล้อ รถสิบล้อ รถแทรกเตอร์รถพ่วง รถใช้งานเพื่อการเกษตร เป็นต้น รวมทั้งหลักประกันอื่น เช่น บ้าน ที่ดิน อาคารชุด

ทั้งนี้ ณ วันที่ 31 ธันวาคม 2560 กลุ่มบริษัทฯ ให้บริการสินเชื่อทะเบียนรถ บ้านและโฉนดที่ดิน โดยมียอดลูกหนี้สุทธิ ตามสัญญาเข้าซื้อและลูกหนี้เงินให้กู้ยืมรวมทั้งสิ้น 21,559 ล้านบาท โดยมูลค่าสินเชื่อที่กลุ่มบริษัทฯ ให้บริการกว่าร้อยละ 40 เป็นหลักประกันประเภทรถยนต์ 4 ล้อ

ยอดมูลหนี้สินเชื่อจำแนกตามประเภทหลักประกัน

ประเภทสินเชื่อจำแนกตามประเภทหลักประกัน <sup>1</sup>	31 ธันวาคม 2558		31 ธันวาคม 2559		31 ธันวาคม 2560	
	ล้านบาท	ร้อยละ	ล้านบาท	ร้อยละ	ล้านบาท	ร้อยละ
รถจักรยานยนต์	2,016.95	17.53	3,008.43	17.40	3,664.48	17.00
รถเชิงพาณิชย์	1,399.13	12.16	1,864.16	10.78	2,041.32	9.46
รถใช้งานเพื่อการเกษตร	68.03	0.59	397.43	2.30	693.45	3.22
รถยนต์ 4 ล้อ	5,954.10	51.75	7,669.62	44.35	8,670.20	40.22
โฉนดที่ดิน บ้าน และคอนโด	2,068.09	17.97	4,353.80	25.17	6,489.09	30.10
<b>รวม</b>	<b>11,506.30</b>	<b>100.00</b>	<b>17,293.44</b>	<b>100.00</b>	<b>21,558.55</b>	<b>100.00</b>

จำนวนบัญชีสินเชื่อ จำแนกตามประเภทหลักประกัน

จำนวนบัญชีสินเชื่อจำแนกตามประเภทหลักประกัน	31 ธันวาคม 2558		31 ธันวาคม 2559		31 ธันวาคม 2560	
	สัญญา	ร้อยละ	สัญญา	ร้อยละ	สัญญา	ร้อยละ
รถจักรยานยนต์	196,502	69.69	281,673	70.63	347,406	70.73
รถเชิงพาณิชย์	11,718	4.15	15,805	3.96	17,800	3.62
รถใช้งานเพื่อการเกษตร	558	0.20	632	0.16	733	0.15
รถยนต์ 4 ล้อ	65,382	23.19	85,033	21.32	100,977	20.56
โฉนดที่ดิน บ้าน และคอนโด	7,820	2.77	15,679	3.93	24,223	4.93
<b>รวม</b>	<b>281,980</b>	<b>100.00</b>	<b>398,822</b>	<b>100.00</b>	<b>491,139</b>	<b>100.00</b>

ตัวอย่างหลักประกันที่กลุ่มบริษัทฯ ให้สินเชื่อ



รถจักรยานยนต์



รถสิบล้อ-รถเชิงพาณิชย์



รถสิบล้อ



รถแทรกเตอร์



รถเกี่ยวข้าว



รถพ่วง



รถยนต์นั่งส่วนบุคคล



รถกระบะส่วนบุคคล



บ้านและที่ดิน



หากพิจารณาตามประเภทของนิติกรรมสัญญาในการให้กู้ยืม สามารถแบ่งได้เป็น 2 กลุ่มดังนี้

- (1) สัญญาให้กู้ยืม กลุ่มบริษัท ให้กู้ยืมในลักษณะสัญญากู้เงินสำหรับหลักประกันทุกประเภท แบ่งตามประเภทหลักประกันได้เป็น 2 กลุ่มคือ
  - (ก) หลักประกันประเภทรถทุกชนิดผู้ขอสินเชื่อไม่ต้องจดทะเบียนโอนกรรมสิทธิ์ในเล่มทะเบียนรถเมื่อทำสัญญากู้เงิน แต่ส่งมอบเล่มทะเบียนรถและลงนามในแบบคำขอโอนและรับโอน (โอนลอย) หลักประกันให้กับกลุ่มบริษัท หากผู้ขอสินเชื่อค้างชำระหนี้เกินระยะเวลาที่กำหนดกลุ่มบริษัท ส่งหนังสือแจ้งยกเลิกสัญญาและให้ผู้ขอสินเชื่อมาติดต่อชำระหนี้ภายใน 7 วัน หากไม่มาชำระกลุ่มบริษัทสามารถติดตามยึดหลักประกันเมื่อยึดหลักประกันแล้วกลุ่มบริษัท เปิดโอกาสให้ผู้ขอสินเชื่อมาไถ่ถอนหลักประกันภายใน 30 วัน หากไม่มาติดต่อกลุ่มบริษัท จะดำเนินการขายทรัพย์สินดังกล่าวต่อไป โดยกลุ่มบริษัท สามารถจดทะเบียนโอนกรรมสิทธิ์ในเล่มทะเบียนรถได้โดยไม่ต้องผ่านขั้นตอนการฟ้องร้องดำเนินคดี
  - (ข) หลักประกันประเภทโฉนดที่ดินบ้านและคอนโดสามารถแบ่งตามประเภทการจดทะเบียนนิติกรรมได้อีก 2 ประเภทดังนี้
    - สัญญาจำนองผู้ขอสินเชื่อในฐานะผู้จำนองจดทะเบียนจำนองหลักประกันให้แก่กลุ่มบริษัท ในฐานะผู้รับจำนองพร้อมการทำสัญญาให้กู้ยืม และส่งมอบโฉนดที่ดินในวันที่ได้รับเงิน เพื่อเป็นหลักประกันในการชำระหนี้ ทั้งนี้ ผู้จำนองยังคงมีสิทธิครอบครองและใช้สอยหลักประกันดังกล่าว หากมีการค้างชำระหนี้เกินกว่าระยะเวลาที่กำหนด กลุ่มบริษัท ในฐานะเจ้าหนี้และผู้รับจำนอง จะต้องแจ้งให้ผู้ขอสินเชื่อชำระหนี้ภายในเวลาที่กำหนด หากผู้ขอสินเชื่อยังไม่ชำระหนี้ในเวลาดังกล่าว กลุ่มบริษัท จะส่งเรื่องฟ้องร้องดำเนินคดีเพื่อบังคับจำนองและนำหลักประกันออกขายทอดตลาดหรือเป็นกรรมสิทธิ์ต่อไป
    - สัญญาขายฝาก ผู้ขอสินเชื่อในฐานะผู้ขายฝากทำสัญญาขายฝากหลักประกันให้กับกลุ่มบริษัท ในฐานะผู้ซื้อฝาก โดยกรรมสิทธิ์ในหลักประกันจะตกเป็นของผู้ซื้อฝากทันทีที่จดทะเบียน ซึ่งผู้ขายฝากจะได้รับกรรมสิทธิ์คืนเมื่อมาขอไถ่ถอนภายในเวลาที่สัญญากำหนด หากพ้นกำหนดระยะเวลาไถ่ถอน (ระยะเวลาให้สินเชื่อ) แล้วผู้ขายฝากไม่ได้ดำเนินการไถ่ถอนหลักประกัน กรรมสิทธิ์ในหลักประกันจะตกเป็นของกลุ่มบริษัท ในฐานะผู้รับซื้อฝากโดยสมบูรณ์ หรืออีกนัยหนึ่ง หากผู้ขอสินเชื่อค้างชำระหนี้เกิน



ระยะเวลาที่กำหนด กลุ่มบริษัทฯ มีสิทธิครอบครองหลักประกันทันที โดยไม่ต้องผ่านขั้นตอนการฟ้องร้องดำเนินคดี

- (2) สัญญาเช่าซื้อ กลุ่มบริษัทฯ ให้กู้ยืมในลักษณะสัญญาเช่าซื้อสำหรับหลักประกันประเภทรถ โดยผู้ขอสินเชื่อจะต้องโอนกรรมสิทธิ์ในเล่มทะเบียนรถและส่งมอบเล่มทะเบียนรถให้แก่กลุ่มบริษัทฯ เป็นหลักประกัน สำหรับหลักประกันประเภทรถเก๋งยี่ห้อ ซึ่งไม่มีเอกสารแสดงกรรมสิทธิ์ ผู้ขอสินเชื่อจะต้องนำหลักฐานหนังสือรับรองกรรมสิทธิ์ที่ออกจากโรงงานผู้ผลิต และสัญญาซื้อขาย มาแสดงเพื่อเป็นหลักประกันการกู้ยืม แต่ผู้ขอสินเชื่อยังคงเป็นผู้ครอบครองรถ หากผู้กู้ค้างชำระหนี้เกินกว่าระยะเวลาที่กำหนด กลุ่มบริษัทฯ จะติดตามให้ผู้ขอสินเชื่อมาชำระหนี้ แต่ในกรณีที่ลูกหนี้ค้างชำระหนี้เกินกว่านโยบายที่กำหนด กลุ่มบริษัทฯ จะส่งหนังสือแจ้งยกเลิกสัญญา เพื่อให้ลูกหนี้มาชำระหนี้ ภายใน 30 วัน หากไม่มาชำระหนี้ตามกำหนด บริษัทสามารถติดตามยึดหลักประกัน และภายหลังจากยึดหลักประกัน กลุ่มบริษัทฯ ให้ลูกหนี้มาไถ่ถอนภายใน 30 วัน หากเกินกว่ากำหนด กลุ่มบริษัทฯ จะนำทรัพย์สินดังกล่าวขายทอดตลาดตามขั้นตอน

#### ยอดสินเชื่อจำแนกตามประเภทนิติกรรมสัญญา

สินเชื่อทะเบียนรถจำแนกตามประเภทนิติกรรมสัญญา	31 ธันวาคม 2558		31 ธันวาคม 2559		31 ธันวาคม 2560	
	ล้านบาท	ร้อยละ	ล้านบาท	ร้อยละ	ล้านบาท	ร้อยละ
สัญญาเงินให้กู้ยืม	8,568.66	74.47	13,925.82	80.53	16,752.75	77.71
สัญญาเช่าซื้อ	2,937.64	25.53	3,367.62	19.47	4,805.80	22.29
<b>รวม</b>	<b>11,506.30</b>	<b>100.00</b>	<b>17,293.44</b>	<b>100.00</b>	<b>21,558.55</b>	<b>100.00</b>

ในด้านระยะเวลาการผ่อนชำระ กลุ่มบริษัทฯ พิจารณาปล่อยสินเชื่อระหว่าง 6 – 48 งวดขึ้นอยู่กับประเภทของหลักประกัน เช่น ในกรณีที่เป็นการจักรยานยนต์ กลุ่มบริษัทฯ จะพิจารณาให้ผ่อนชำระไม่เกิน 18 งวด แต่หากเป็นรถยนต์ทั่วไป กลุ่มบริษัทฯ กำหนดระยะเวลาการผ่อนชำระไม่เกิน 36 งวด หรือในกรณีที่เป็นการรถยนต์ที่ได้รับความนิยม บ้าน หรือคอนโดที่ดิน กลุ่มบริษัทฯ จะพิจารณาปล่อยสินเชื่อระยะเวลาไม่เกิน 48 งวด สำหรับดอกเบี้ยในการให้สินเชื่อของกลุ่มบริษัทฯ ขึ้นอยู่กับประเภทของหลักประกัน

#### ธุรกิจสินเชื่อเพื่อการพาณิชย์และเพื่อโครงการ

กลุ่มบริษัทฯ ให้บริการสินเชื่อเพื่อการพาณิชย์และเพื่อโครงการ โดย บริษัทเงินทุนศรีสวัสดิ์ จำกัด (มหาชน) เป็นการให้กู้ยืมเงินแก่ธุรกิจประเภทต่างๆ เพื่อใช้เป็นเงินทุนหมุนเวียนของกิจการ เพื่อขยายธุรกิจของลูกค้า ขยายโรงงาน โครงการใหม่ๆ โดยจะจัดหาสินเชื่อลักษณะต่างๆ ให้เหมาะสมกับความต้องการและสอดคล้องกับความเสี่ยงด้านหลักประกัน สอดคล้องกับความต้องการของโครงการ

ณ วันที่ 31 ธันวาคม 2560 มีลูกหนี้สินเชื่อเพื่อการพาณิชย์และเพื่อโครงการที่ยังคงค้างอยู่ทั้งสิ้น 259.55 ล้านบาท



### ธุรกิจสินเชื่อเช่าซื้อสำหรับรถจักรยานยนต์ใหม่

กลุ่มบริษัทฯ ให้บริการสินเชื่อเช่าซื้อรถจักรยานยนต์ใหม่โดย บริษัท เงินสดทันใจ จำกัด ซึ่งเป็นบริษัทย่อย แต่เนื่องจากกลุ่มบริษัทประเมินความเสี่ยงในการปล่อยสินเชื่อรถจักรยานยนต์ใหม่อยู่ในระดับสูง จึงชะลอการปล่อยสินเชื่อเช่าซื้อรถจักรยานยนต์ใหม่ตั้งแต่ปี 2558

ทั้งนี้ ณ วันที่ 31 ธันวาคม 2560 มีบัญชีลูกหนี้สินเชื่อเช่าซื้อรถจักรยานยนต์ใหม่ที่ยังคงค้างอยู่ทั้งสิ้นจำนวน 78 สัญญา และมียอดลูกหนี้ตามสัญญาเช่าซื้อรถจักรยานยนต์ใหม่เท่ากับ 1.42 ล้านบาท

### ธุรกิจสินเชื่อรายย่อยแบบไม่มีหลักประกัน

กลุ่มบริษัทฯ ให้บริการสินเชื่อรายย่อยแบบไม่มีหลักประกันโดย บริษัทเงินทุน ศรีสวัสดิ์ จำกัด (มหาชน) บริษัท เงินสดทันใจ จำกัด ซึ่งเป็นบริษัทย่อย โดยได้รับอนุญาตจากธนาคารแห่งประเทศไทยดังนี้

#### สินเชื่อส่วนบุคคลเพื่อการอุปโภคบริโภค

สินเชื่อส่วนบุคคลเพื่อการอุปโภค บริโภค เป็นใบอนุญาตจากธนาคารแห่งประเทศไทยอนุญาตให้ บริษัทเงินทุน ศรีสวัสดิ์ จำกัด (มหาชน) เป็นผู้ดำเนินธุรกิจ โดยเน้นให้บริการเฉพาะกลุ่มแก่งานบริษัทต่างๆ โดยมีการให้เงินกู้ทั้งระยะสั้นและระยะยาว

#### สินเชื่อส่วนบุคคลภายใต้การกำกับ

กลุ่มบริษัทฯ ได้รับอนุญาตให้ประกอบธุรกิจสินเชื่อส่วนบุคคลภายใต้การกำกับตั้งแต่ปี 2554 ซึ่งกลุ่มบริษัทมีนโยบายให้สินเชื่อเฉพาะผู้ประกอบการอาชีพที่มั่นคง มีหลักแหล่งที่แน่นอน และต้องมีผู้ค้ำประกันอย่างน้อย 2 ราย แต่อย่างไรก็ตามเมื่อประเมินความเสี่ยงแล้ว กลุ่มบริษัทจึงมีนโยบายชะลอการให้สินเชื่อส่วนบุคคลภายใต้การกำกับตั้งแต่ต้นปี 2559 ณ วันที่ 31 ธันวาคม 2560 มีบัญชีลูกหนี้สินเชื่อส่วนบุคคลรวมทั้งสิ้นจำนวน 11 สัญญา และมียอดลูกหนี้ตามสัญญากู้เงินเท่ากับ 0.34 ล้านบาท โดยไม่มีสินเชื่อที่ปล่อยใหม่ในปี 2560 แต่ยังคงมีการติดตามลูกหนี้อย่างต่อเนื่อง

#### สินเชื่อรายย่อยเพื่อการประกอบอาชีพ

กลุ่มบริษัทฯ ได้รับอนุญาตให้ประกอบธุรกิจสินเชื่อรายย่อยเพื่อการประกอบอาชีพภายใต้การกำกับ (“สินเชื่อนาโนไฟแนนซ์”) ตั้งแต่เดือนเมษายน 2558 เนื่องจากการให้สินเชื่อรายย่อยเพื่อการประกอบอาชีพ เป็นสินเชื่อไม่มีหลักประกันเพื่อการประกอบอาชีพจึงมีความเสี่ยงมากกว่าสินเชื่อที่มีหลักประกัน กลุ่มบริษัทฯ จึงมีนโยบายการให้สินเชื่อกับผู้ประกอบอาชีพที่คิดจะเริ่มธุรกิจหรือขยายธุรกิจของตนเองผ่านระบบ แพรนไชส์ โดยจะพิจารณาจากแฟรนไชเซอร์หลักแหล่งหรือทำเลที่ตั้งที่ประกอบอาชีพที่แน่นอน ประเมินการรายได้ประมาณการค่าใช้จ่าย และพิจารณาวงเงินที่เหมาะสม เพื่อลดความเสี่ยงดังกล่าวลง รวมทั้งพิจารณาให้กับลูกค้าของกลุ่มบริษัทฯ ที่มีประวัติการชำระหนี้ที่ดีสำหรับรายได้จากธุรกิจสินเชื่อรายย่อยเพื่อการประกอบอาชีพ ประกอบด้วย ดอกเบี้ยรับจากเงินกู้ยืม ค่าธรรมเนียมการชำระขั้นต่ำ ค่าธรรมเนียมการทำสัญญา ค่าปรับจากการผิดนัดชำระหนี้



ในการพิจารณาอนุมัติสินเชื่อเพื่อการประกอบอาชีพ กลุ่มบริษัทให้ความสำคัญต่อการพิจารณาความสามารถในการชำระหนี้ของลูกค้าโดยการวิเคราะห์ข้อมูลลูกค้า โดยตรวจสอบข้อมูลเบื้องต้นและตรวจสอบประวัติการค้าชำระจากบริษัท ข้อมูลเครดิตแห่งชาติ จำกัด สำหรับระยะเวลาการให้สินเชื่อจะพิจารณาปล่อยสินเชื่อระหว่าง 24 – 36 งวด หากลูกหนี้มีนัดชำระ 4 งวด กลุ่มบริษัทจะดำเนินการส่งหนังสือแจ้งให้ลูกค้าจ่ายชำระหรือเลิกสัญญา หากลูกค้าไม่ชำระเงินจะดำเนินคดีทางกฎหมายต่อไป

ณ วันที่ 31 ธันวาคม 2560 มีบัญชีลูกหนี้สินเชื่อเพื่อการประกอบอาชีพรวมทั้งสิ้นจำนวน 62,291 สัญญา และมียอดลูกหนี้ตามสัญญากู้เงินเท่ากับ 588.64 ล้านบาท โดยระยะเวลาการปล่อยสินเชื่อจะอยู่ในช่วง 12-30 งวด สำหรับดอกเบี้ยของสินเชื่อเพื่อการประกอบอาชีพ ค่าปรับและค่าบริการ รวมกันแล้วคิดเป็นอัตราดอกเบี้ยที่แท้จริงแล้วไม่เกินร้อยละ 36 ต่อปี

สัดส่วนการปล่อยสินเชื่อใหม่ จำแนกตามระยะเวลาการให้ สินเชื่อ	ปี 2558		ปี 2559		ปี 2560	
	ล้านบาท	ร้อยละ	ล้านบาท	ร้อยละ	ล้านบาท	ร้อยละ
1 - 12 งวด	0.87	14.19	103.82	54.21	445.75	64.00
13 - 18 งวด	0.66	10.77	36.26	18.93	147.20	21.13
19 - 24 งวด	3.03	49.43	33.33	17.40	75.05	10.77
25 - 36 งวด	1.57	25.61	18.11	9.46	28.54	4.10
รวม	6.13	100.00	191.52	100.00	696.54	100.00

### ธุรกิจเร่งรัดติดตามหนี้สิน

กลุ่มบริษัทให้บริการเร่งรัดติดตามหนี้สิน โดย บริษัทบริหารสินทรัพย์ เอสดับบลิวพี จำกัด และบริษัท ศรีสวัสดิ์ พาวเวอร์ 2014 จำกัด ซึ่งเป็นบริษัทย่อย โดยมุ่งเน้นการติดตามหนี้ที่มีหลักประกัน ทั้งนี้บริษัทบริหารสินทรัพย์ เอสดับบลิวพี จำกัด จะรับผิดชอบหนี้ของสถาบันการเงิน ส่วนบริษัท ศรีสวัสดิ์ พาวเวอร์ 2014 จำกัด จะรับผิดชอบหนี้ของกลุ่มบริษัทอิสระและบริษัทรถยนต์

กลุ่มบริษัทมีความเชี่ยวชาญและมีพนักงานที่มีประสบการณ์ด้านการติดตามเร่งรัดหนี้สินรวมทั้งกลุ่มบริษัทมีสาขาให้บริการครอบคลุมทุกภูมิภาคทั่วประเทศ โดย ณ วันที่ 31 ธันวาคม 2560 กลุ่มบริษัทมีสาขาทั้งสิ้น 2,490 สาขา ทำให้มีเครือข่ายในการติดตามหนี้ที่กว้างขวางและครอบคลุม

### ธุรกิจบริหารหนี้ด้วยคุณภาพ

กลุ่มบริษัทเริ่มดำเนินธุรกิจบริหารหนี้ด้วยคุณภาพในปี 2558 โดยเริ่มจากการซื้อหนี้ด้วยคุณภาพจากสถาบันการเงินที่ขายหนี้ด้วยคุณภาพโดยวิธีการประมูล ซึ่งก่อนการประมูล บริษัทจะส่งทีมงานไปศึกษาข้อมูลของหนี้ด้วยคุณภาพที่จะทำการประมูล เพื่อวิเคราะห์และประเมินราคาเพื่อการประมูลซื้อหนี้ และเมื่อประมูลซื้อได้แล้ว ก็จะมีการดำเนินการ



ตรวจสอบรายละเอียดดูหนี้, สวมสิทธิและรับโอนหนี้ดังกล่าวให้เป็นสินทรัพย์ของบริษัท ทั้งนี้ในการประมูลซื้อแต่ละครั้ง บริษัทจะคำนึงถึงอัตราความสำเร็จในการติดตาม การจัดเก็บ และการขาย ค่าใช้จ่ายในการติดตามตลอดระยะเวลาที่คาดว่าจะติดตามได้ และอัตราผลตอบแทนจากการลงทุนที่บริษัทต้องการ

ณ 31 ธันวาคม 2560 กลุ่มบริษัทฯ ได้ซื้อหนี้มาบริหารและมียอดคงเหลือตามราคาทุนจำนวน 2,739 ล้านบาท

### ธุรกิจให้บริการด้านที่ปรึกษาเกี่ยวกับการบริหารสินเชื่อแบบครบวงจร

ในปี 2559 กลุ่มบริษัทฯ ได้จัดตั้งบริษัทย่อย คือ บริษัทเอส ดับบลิว พี เซอร์วิสเอส จำกัด (SWPS) ขึ้นเพื่อประกอบธุรกิจให้บริการคำแนะนำและเป็นที่ปรึกษาในการวางระบบการบริหารสินเชื่ออย่างครบวงจร โดยมุ่งเน้นให้บริการกับบริษัทในต่างประเทศซึ่งเน้นแถบประเทศในกลุ่ม CLMV เพื่อเป็นส่วนหนึ่งในนโยบายการสำรวจตลาด เพื่อเตรียมขยายธุรกิจไปยังต่างประเทศ

ลักษณะธุรกิจของ SWPS คือการให้บริการคำแนะนำ และเป็นที่ปรึกษาในการวางระบบการบริหารสินเชื่อแก่ลูกค้ากลุ่มเป้าหมายที่ประกอบธุรกิจด้านการให้สินเชื่อ เช่น ธนาคาร สถาบันการเงิน รวมถึงบริษัทที่เป็นลักษณะการขายแบบผ่อนชำระ โดยขอบเขตของการให้บริการ ประกอบด้วย การให้คำปรึกษาด้านกระบวนการปล่อยสินเชื่อ ตั้งแต่ขั้นตอนการพิจารณาและจัดทำแนวทางการตรวจสอบและอนุมัติสินเชื่อหรือความสามารถในการชำระค่าสินค้า การติดตามและเรียกเก็บชำระ และการให้คำปรึกษาด้านการจัดทำการตลาด

### ธุรกิจซื้อขาย

ในปี 2558 กลุ่มบริษัทฯ ได้จัดตั้งบริษัทย่อย คือ บริษัท SRISAWAD VIETNAM LLC (SVN) โดยจัดตั้งขึ้น ณ ประเทศเวียดนามเพื่อดำเนินธุรกิจรองรับการขยายกิจการไปต่างประเทศตามแผนธุรกิจของบริษัท SVN ได้รับใบอนุญาตการประกอบธุรกิจซื้อขาย ในประเทศเวียดนาม เมื่อวันที่ 24 พฤศจิกายน 2558 และได้เริ่มทำการตลาดเมื่อปลายปี 2559 ปัจจุบันบริษัทได้หยุดดำเนินการธุรกิจซื้อขายรถในประเทศเวียดนามแล้ว เพื่อเตรียมตัวสำหรับการจัดตั้งเป็นกลุ่มธุรกิจทางการเงิน

### ธุรกิจรับฝากเงิน

กลุ่มบริษัทฯ ให้บริการรับฝากเงินในรูปของใบรับฝากเงินและตัวสัญญาใช้เงิน โดย บริษัทเงินทุน ศรีสวัสดิ์ จำกัด (มหาชน) ให้บริการแก่บุคคลทั่วไปนิติบุคคล มูลนิธิ สมาคม โดยมีกำหนดเวลาชำระคืนที่สอดคล้องกับความต้องการของผู้ฝากเงิน ตั้งแต่การรับฝากเงินที่มีกำหนดชำระคืนเมื่อทวงถามหรือเมื่อสิ้นระยะเวลาตามที่กำหนดไว้ เช่น 1 เดือน 3 เดือน 5 เดือน 6 เดือน 9 เดือน 12 เดือน 18 เดือน 24 เดือน 36 เดือน เป็นต้น ด้วยอัตราดอกเบี้ยที่เหมาะสม และสอดคล้องกับภาวะเศรษฐกิจของประเทศ ปัจจัยด้านสภาพคล่องของบริษัท อัตราผลตอบแทน และอัตราดอกเบี้ยโดยรวมของตลาดเงิน

ณ 31 ธันวาคม 2560 กลุ่มบริษัทฯ มีเงินรับฝากซึ่งแบ่งแยกตามระยะเวลาการจ่ายคืนดังนี้





ประเภทเงินรับฝาก	จำนวนเงิน (ล้านบาท)	ร้อยละ
เมื่อทวงถาม	67.69	1.12
จ่ายคืนเมื่อสิ้นระยะเวลา	6,000.09	98.88
<b>รวม</b>	<b>6,067.78</b>	<b>100.00</b>

## 2.2 การตลาดและการแข่งขัน

เนื่องจากธุรกิจหลักของกลุ่มบริษัทคือการให้บริการสินเชื่อรายย่อยแบบมีหลักประกันในรูปแบบรถทุกชนิด โฉนดที่ดิน บ้าน และอาคารชุด รวมทั้งการให้บริการสินเชื่อเช่าซื้อ สินเชื่อส่วนบุคคล และสินเชื่อเพื่อการประกอบอาชีพ โดยรายได้หลักของกลุ่มบริษัทจากธุรกิจดังกล่าว ได้แก่ ดอกเบี้ยรับจากเงินให้กู้ยืม และรายได้ดอกเบี้ยผลเช่าซื้อ ดังนั้นแนวโน้มภาวะการเงินของประเทศ เช่น อัตราดอกเบี้ยการลงทุนในตั๋วแลกเงิน และอัตราผลตอบแทนพันธบัตรรัฐบาล ซึ่งส่งผลกระทบต่อ การเข้าถึงแหล่งเงินทุนและต้นทุนในการระดมทุนของกลุ่มบริษัทฯ เพื่อใช้ในการประกอบธุรกิจในแต่ละช่วงเวลาจึงนับเป็นปัจจัยที่มีอิทธิพลต่อการประกอบธุรกิจของกลุ่มบริษัทฯ

### ภาวะการเงินปี 2560

- 1) อัตราดอกเบี้ย ในการประชุมคณะกรรมการนโยบายการเงิน (“กนง.”) เมื่อวันที่ 8 พฤศจิกายน 2560 และ 26 ธันวาคม 2560 มีมติคงอัตราดอกเบี้ยนโยบายไว้ที่ร้อยละ 1.50 ต่อปี เพื่อรักษาแนวทางการดำเนินนโยบายผ่อนปรน อันจะช่วยสนับสนุนพัฒนาการของเงินเฟ้อที่ปรับตัวสูงขึ้นอย่างค่อยเป็นค่อยไป ขณะที่แรงกดดันด้านเงินเฟ้อจากอุปสงค์ยังอยู่ในระดับต่ำ อย่างไรก็ตาม ประเทศเศรษฐกิจหลักเริ่มปรับนโยบายการเงินเข้าสู่ภาวะปกติมากขึ้น ทั้งในด้านการปรับขึ้นอัตราดอกเบี้ยนโยบายและการลดขนาดงบดุล แต่อัตราดอกเบี้ยนโยบายของไทยยังอยู่ที่ร้อยละ 1.50 ต่อปี เท่ากับอัตราดอกเบี้ยนโยบาย ณ สิ้นไตรมาสที่สี่ของปี 2559 ด้านอัตราดอกเบี้ยเงินฝากประจำ 12 เดือนของธนาคารพาณิชย์ในไตรมาสที่ 4 ของปี 2560 ยังทรงตัวเท่ากับไตรมาสก่อนหน้า ขณะที่อัตราดอกเบี้ย MLR ปรับตัวเพิ่มขึ้นเล็กน้อย แต่อย่างไรก็ตาม อัตราดอกเบี้ยเงินฝากที่แท้จริงและอัตราดอกเบี้ย MLR ที่แท้จริงปรับตัวลดลง เนื่องจากการปรับตัวเพิ่มขึ้นของอัตราเงินเฟ้อทั่วไป
- 2) สินเชื่อ ในปี 2560 สินเชื่อภาคเอกชน ของสถาบันรับฝากเงิน ณ สิ้นปีขยายตัวร้อยละ 4.1 เติบโตขึ้นจากการขยายตัวร้อยละ 3.5 ณ สิ้นปี 2559 โดยเป็นการเร่งตัวขึ้นตามการขยายตัวของสินเชื่อภาคธุรกิจเป็นสำคัญ โดยเฉพาะสินเชื่อในสาขากิจกรรมทางการเงินและการประกันภัย สินเชื่อสาขาการผลิตและสาขาอสังหาริมทรัพย์ สำหรับสินเชื่อภาคครัวเรือนในปี 2560 ชะลอลงเล็กน้อย โดยเฉพาะการชะลอลงของสินเชื่อเพื่อที่อยู่อาศัยและการซื้อที่ดินและอสังหาริมทรัพย์จากฐานสูงในปีก่อนหน้า
- 3) อัตราผลตอบแทนพันธบัตรรัฐบาล (Yield) ณ สิ้นไตรมาสที่สี่ของ ปี 2560 ปรับตัวเพิ่มขึ้นในเกือบทุกช่วงอายุ สอดคล้องกับการเปลี่ยนแปลงของอัตราผลตอบแทนพันธบัตรของประเทศเศรษฐกิจหลัก โดย Yield Curve มีความชันขึ้นตั้งแต่ช่วงอายุ 7 ปี สะท้อนถึงการคาดการณ์เศรษฐกิจที่ดีขึ้นของนักลงทุนตามการฟื้นตัวของระบบเศรษฐกิจ



### สถานการณ์หนี้ครัวเรือนไทยปี 2560

ข้อมูลจากศูนย์วิจัยกสิกรไทย ณ เดือนมกราคม 2561 ระบุสถานการณ์หนี้ครัวเรือนไทยในไตรมาส 3 ปี 2560 ชะลอลง มาอยู่ที่ร้อยละ 78.3 ต่อจีดีพี จากระดับร้อยละ 78.4 ต่อจีดีพี ในไตรมาส 2 ปี 2560 โดยอาจกล่าวได้ว่าการลดลงของสัดส่วนหนี้ครัวเรือนดังกล่าว ยังคงเป็นผลมาจากการที่ยอดคงค้างหนี้ครัวเรือนเพิ่มขึ้นในอัตราที่ต่ำกว่าการเติบโตของมูลค่ากิจกรรมทางเศรษฐกิจ (Nominal GDP) อย่างต่อเนื่อง

แต่ถึงแม้สัดส่วนหนี้ครัวเรือนต่อจีดีพีที่ลดต่ำดังกล่าว จะสะท้อนสถานการณ์หนี้ครัวเรือนในภาพรวมที่กำลังทยอยปรับตัวในทิศทางที่ดีขึ้น แต่คงต้องยอมรับว่า ครัวเรือนในหลายๆ กลุ่มยังคงมี “ภาระหนี้” และยังมีแนวโน้มที่จะใช้จ่ายอย่างระมัดระวัง ทั้งนี้ ทิศทางบางส่วนสะท้อนผ่านผลสำรวจในเขตกรุงเทพฯ และปริมณฑลในช่วงปลายปี 2560 ซึ่งศูนย์วิจัยกสิกรไทย พบว่า ประมาณร้อยละ 78 ของผู้ที่ตอบแบบสอบถาม เป็นบุคคลที่มีภาระหนี้ “อย่างน้อย” 1 ประเภท และสัดส่วนประมาณร้อยละ 35.6 ของประชาชนในกลุ่มที่มีภาระหนี้ระบุว่า มีภาระการผ่อนชำระหนี้ต่อเดือนเพิ่มขึ้น นอกจากนี้ แม้ผลสำรวจจะจัดเก็บจากประชาชนในกรุงเทพฯ และปริมณฑล ซึ่งเป็นพื้นที่ที่น่าจะมีประเด็นการว่างงานและผลกระทบจากความผันผวนของราคาสินค้าเกษตรค่อนข้างน้อย แต่ก็มีข้อสังเกตที่สามารถสะท้อนภาพได้ในหลายมิติ อาทิ คนที่อยู่ในกลุ่มที่มีสัดส่วน DSR (Debt Service Ratio) สูงกว่าร้อยละ 40 นั้น ส่วนใหญ่จะมีภาระหนี้ที่เกิดจากสินเชื่อมากกว่า 2 ผลิตภัณฑ์ (ซึ่งสูงกว่าค่าเฉลี่ยจำนวนผลิตภัณฑ์สินเชื่อของกลุ่มที่มี DSR ต่ำกว่าร้อยละ 40) โดยมักจะเป็นหนี้บัตรเครดิต บวกกับสินเชื่อก้อนใหญ่ เช่น สินเชื่อบ้าน และรถยนต์ นอกจากนี้ แม้สัดส่วน DSR ของ Gen-Y ที่มีหนี้ จะสูงกว่าค่าเฉลี่ย DSR โดยรวมของคนที่มีภาระหนี้ในผลสำรวจ แต่ก็เริ่มปรากฏภาพของพฤติกรรมในเชิงบวก ที่แสดงความระมัดระวังในการก่อหนี้ก้อนใหม่ ซึ่งเป็นทิศทางที่ทางการไทยคาดหวัง เพื่อจำกัดขนาดของปัญหาหนี้ครัวเรือนไทยในระยะยาว

### แนวโน้มเศรษฐกิจไทยปี 2561

สศช.คาดว่าเศรษฐกิจไทยปี 2561 มีแนวโน้มขยายตัวในเกณฑ์ดีและเร่งตัวขึ้นจากปี 2560 โดยมีปัจจัยสนับสนุนจากการปรับตัวดีขึ้นของเศรษฐกิจโลกที่จะส่งผลให้การผลิตภาคอุตสาหกรรมขยายตัวขึ้นและสนับสนุนเศรษฐกิจในภาพรวมได้มากขึ้น แรงขับเคลื่อนจากการใช้จ่ายภาคครัวเรือนที่ยังอยู่ในเกณฑ์ดีและการลงทุนภาครัฐที่มีแนวโน้มเร่งตัวขึ้น รวมทั้งการขยายตัวในเกณฑ์ดีของสาขาเศรษฐกิจสำคัญๆ ต่อเนื่องจากปี 2560 การปรับตัวขึ้นของการจ้างงานและฐานรายได้ของประชาชนในระบบเศรษฐกิจอย่างไรก็ตาม การขยายตัวของเศรษฐกิจยังมีข้อจำกัดจากการชะลอตัวเข้าสู่ภาวะปกติของการผลิตภาคเกษตร รวมทั้งยังมีความเสี่ยงจากความผันผวนของระบบเศรษฐกิจและการเงินโลกที่อาจเกิดขึ้นจากการปรับทิศทางนโยบายการเงินของประเทศสำคัญๆ ที่เร็วกว่าปัจจัยพื้นฐานทางเศรษฐกิจ โดยเศรษฐกิจไทยมีแนวโน้มขยายตัวร้อยละ 3.6-4.6 ปรับตัวดีขึ้นจากการขยายตัวร้อยละ 3.9 และร้อยละ 3.3 ในปี 2560 และปี 2559 ตามลำดับ อัตราเงินเฟ้อคาดว่าจะอยู่ในช่วง 0.9 – 1.9 และบัญชีเดินสะพัดเกินดุลร้อยละ 7.8 ของจีดีพี

### แนวโน้มอัตราดอกเบี้ยและสถานการณ์หนี้ครัวเรือนไทยปี 2561

สำหรับทิศทางนโยบายการเงินของไทยในปี 2561 ศูนย์วิจัยกสิกรไทยคาดการณ์ว่า กนง.จะยังคงส่งสัญญาณรักษาขีดความสามารถในการดำเนินนโยบาย (Policy Space) และดำเนินนโยบายการเงินเชิงผ่อนปรนต่อไป เพื่อเอื้อให้การ



เติบโตทางเศรษฐกิจสอดคล้องกับศักยภาพของระบบเศรษฐกิจ ขณะที่เงินเฟ้อที่อาจจะขยับขึ้นในปี 2561 จะยังคงอยู่ในกรอบเป้าหมายเงินเฟ้อของธนาคารแห่งประเทศไทยซึ่งยังไม่อาจจะสร้างแรงกดดันต่อต้นทุนมากนักทำให้ความเป็นไปได้ที่ต้นทุนจะคงอัตราดอกเบี้ยนโยบายที่ระดับร้อยละ 1.50

ด้านแนวโน้มสถานการณ์หนี้ครัวเรือนไทยในปี 2561 ศูนย์วิจัยกสิกรไทย คาดว่า สัดส่วนหนี้ครัวเรือนต่อจีดีพี มีโอกาสขยับลงมาอยู่ที่กรอบประมาณ 77-78% เนื่องจากอัตราการขยายตัวของมูลค่ากิจกรรมทางเศรษฐกิจประจำปี (Nominal GDP) น่าจะยังคงสูงกว่าการขยายตัวของหนี้ครัวเรือน อย่างไรก็ดี ยอดคงค้างหนี้ครัวเรือนที่ยังขยับขึ้นต่อเนื่อง ยังคงเป็นสัญญาณที่สะท้อนว่า ภาระหนี้สินยังเป็นประเด็นที่เปราะบางของครัวเรือนบางกลุ่ม โดยเฉพาะครัวเรือนที่มีภาระผูกพันกับหนี้หลายก้อน รวมถึงคนรุ่นใหม่ที่มีการก่อหนี้เร็วขึ้นซึ่งทำให้การแก้ไขปัญหาเชิงโครงสร้างนี้ ต้องพึ่งพาความร่วมมือจากหลายฝ่ายเข้าด้วยกัน

### การแข่งขัน

#### สินเชื่อแบบมีหลักประกันประเภททะเบียนรถ บ้านและโฉนดที่ดิน

ตลาดสินเชื่อทะเบียนรถมีอัตราการเติบโตอย่างต่อเนื่อง เพราะเป็นสินเชื่อที่มีหลักประกัน เป็นเล่มทะเบียนรถ และสินเชื่อทะเบียนรถมีอัตราผลตอบแทนอยู่ในเกณฑ์ที่ดี ในขณะที่ยังมีกลุ่มผู้มีรายได้ไม่น้อยจำนวนมากที่มีความต้องการเข้าถึงแหล่งเงินทุนโดยบริษัท คาดการณ์ว่ามีจำนวนถึง 18-20 ล้านคนจากปัจจัยที่กล่าวมาข้างต้น ทำให้ในปัจจุบันมีผู้ประกอบการหลายรายได้ให้ความสนใจในธุรกิจสินเชื่อทะเบียนรถกันมากขึ้นประกอบกับหลังจากตลาดรถยนต์ใหม่ได้ชะลอตัวลงหลังรถในโครงการรถคันแรกได้ทยอยส่งมอบทำให้มีผู้ประกอบการสินเชื่อเช่าซื้อรถยนต์ใหม่ได้ขยายธุรกิจมายังธุรกิจให้สินเชื่อรถแลกเงินมากยิ่งขึ้นเนื่องจากเล็งเห็นว่าเป็นธุรกิจที่ให้ผลตอบแทนสูงในภาวะที่การแข่งขันในตลาดเช่าซื้อรถใหม่รุนแรง โดยภาพรวมผู้ประกอบการในธุรกิจสินเชื่อรถแลกเงิน บริษัทฯ สามารถแบ่งเป็น 2 กลุ่มหลักๆ ตามลักษณะของกลุ่มลูกค้าเป้าหมาย ได้แก่

- 1) ผู้ประกอบการที่เน้นกลุ่มลูกค้าระดับ A ถึง B- ซึ่งเป็นกลุ่มลูกค้าที่มีรายได้ประจำ เช่น พนักงานบริษัท ข้าราชการ หรือรัฐวิสาหกิจ ผู้ประกอบการในกลุ่มนี้ส่วนใหญ่จะเป็นธนาคารพาณิชย์ หรือบริษัทในเครือธนาคารพาณิชย์ ตัวอย่างของผู้ประกอบการในกลุ่มนี้ได้แก่ กรุงศรี ออโต้ (Car4Cash) ธนาคารทีเอสซี (TISCO Auto Cash) ธนาคารธนชาต (รถแลกเงิน หรือ Cash Your Car) ธนาคารกสิกรไทย (K-Car to Cash) ธนาคารไทยพาณิชย์ (My Car My Cash) และกรุงไทยธุรกิจลิซซิง (KTBL Car Convenience Cash) ผู้ประกอบการในกลุ่มนี้มีข้อได้เปรียบที่ต้นทุนทางการเงินที่ต่ำ และมีเครือข่ายสาขาจำนวนมากในการประชาสัมพันธ์สินค้า สามารถใช้เป็นช่องทางในการชำระค่างวด และมีฐานทุนที่แข็งแกร่ง อย่างไรก็ตามผู้ประกอบการในกลุ่มนี้ยังคงวิเคราะห์สินเชื่อโดยยึดเอกสารทางการเงินเป็นหลัก เน้นลูกค้าที่มีประวัติทางการเงินที่ดี
- 2) ผู้ประกอบการที่เน้นกลุ่มลูกค้าระดับ B- เป็นต้นไป ในต่างจังหวัด เช่น ผู้ประกอบการขนาดเล็ก ลูกจ้างโรงงาน ลูกจ้างทั่วไป กลุ่มเกษตรกร โดยทั่วไปกลุ่มลูกค้าระดับล่างมีโอกาสและทางเลือกในการเข้าหาสินเชื่อที่ค่อนข้างจำกัดซึ่งอาจจะเป็นผลมาจากความไม่คุ้นเคยในการทำธุรกรรมผ่านธนาคาร ไม่มั่นใจว่าจะได้รับการอนุมัติสินเชื่อหรือ



ความเข้าใจว่าการติดต่อผ่านธนาคารจะมีความยุ่งยากและล่าช้า ตัวอย่างของผู้ประกอบการในกลุ่มนี้ ได้แก่ บริษัท เงินติดล้อ จำกัด (“เงินติดล้อ”) บริษัท จี แคปปิตอล จำกัด (มหาชน) (“จีแคปปิตอล”) บริษัท เมืองไทย ลิสซิ่ง จำกัด (“เมืองไทย ลิสซิ่ง”) บริษัท นีม ชี เล็ง ลิสซิ่ง จำกัด (“นีม ชี เล็ง ลิสซิ่ง”) ผู้ประกอบการในกลุ่มนี้จะพิจารณาวงเงินสินเชื่อจากฐานข้อมูลของลูกค้าในพื้นที่ การตรวจสอบข้อมูลของลูกค้ายังสถานที่จริงโดยพนักงานสาขาที่มีความคุ้นเคยกับชุมชน ประกอบกับเอกสารทางการเงิน นอกจากนั้นยังให้บริการสินเชื่อกับหลักประกันหลายประเภท เช่น รถยนต์ รถจักรยานยนต์ รถเพื่อใช้ในการเกษตร โฉนดที่ดิน เป็นต้น ลักษณะของผู้ประกอบการในกลุ่มนี้จะเน้นการขยายสาขาไปยังพื้นที่ชุมชน เพื่อสร้างความผูกพันกับชุมชน และผู้นำชุมชน เน้นการจัดกิจกรรมกับชุมชน การโฆษณาประชาสัมพันธ์ เพื่อเสริมสร้างแบรนด์ของตนเองสร้างประสบการณ์ที่ดีกับลูกค้าเพื่อสร้างสายสัมพันธ์ให้กับบริษัท อย่างไรก็ตามผู้ประกอบการบางรายในกลุ่มนี้จะมีข้อจำกัดด้านศักยภาพของเงินทุน

#### **สินเชื่อรายย่อยแบบไม่มีหลักประกัน**

การแข่งขันในธุรกิจสินเชื่อส่วนบุคคลนั้นมีการแข่งขันกันอย่างรุนแรง แต่ กลุ่มบริษัทฯไม่มุ่งเน้นการปล่อยสินเชื่อส่วนบุคคลภายใต้การกำกับ แต่เน้นการปล่อยสินเชื่อเพื่อการประกอบอาชีพ ซึ่งจากรายงานของธนาคารแห่งประเทศไทย วันที่ 31 ธันวาคม 2559 มีผู้ประกอบการที่ปล่อยสินเชื่อเพื่อการประกอบอาชีพรวม 24 ราย โดยมีมูลค่ารวมของหนี้สินประมาณ 1,435 ล้านบาท ดังนั้นธุรกิจนี้จะสามารถเติบโตไปอีก ซึ่งหากพิจารณาจากผู้ประกอบการที่มีกลุ่มเป้าหมายเดียวกับกลุ่มบริษัทฯ แล้วจะพบว่าผู้ประกอบการส่วนใหญ่จะเน้นการให้บริการเฉพาะพื้นที่ แต่ในขณะที่กลุ่มบริษัทฯ สามารถให้บริการได้ครอบคลุมทั่วประเทศ

#### **ธุรกิจเร่งรัดติดตามหนี้สิน**

ในอุตสาหกรรมการติดตามหนี้สินมีบริษัทที่ติดตามหนี้สิน สำนักงานกฎหมายและทนายความเข้ามาสู่ธุรกิจนี้ ดังนั้นการแข่งขันที่ค่อนข้างรุนแรง แต่อย่างไรก็ตามบริษัทฯมีเครือข่ายสาขาที่กว้างขวางครอบคลุมทุกภูมิภาค ดังนั้น บริษัทฯจึงสามารถใช้เครือข่ายนี้ในการติดตามเร่งรัดหนี้สินด้วยต้นทุนที่ถูกกว่าบริษัท ที่อยู่ ในอุตสาหกรรมเดียวกัน

#### **ธุรกิจบริหารหนี้ด้วยคุณภาพ**

ในปัจจุบันมีบริษัทบริหารสินทรัพย์อยู่หลายบริษัท ทั้งที่เป็นบริษัทบริหารสินทรัพย์ของรัฐ, บริษัทบริหารสินทรัพย์ที่มีบริษัทแม่เป็นธนาคารพาณิชย์ และบริษัทบริหารสินทรัพย์ที่เป็นบริษัทเอกชน อย่างไรก็ตาม บริษัทฯจะเข้าร่วมประมูลในการซื้อหนี้ด้วยคุณภาพที่บริษัทมีความถนัด และประกอบกับบริษัทมีเครือข่ายของสาขากระจายอยู่ทุกภูมิภาคทั่วประเทศ ทำให้สามารถติดตามลูกหนี้ได้อย่างทั่วถึง และปริมาณหนี้ด้วยคุณภาพของสถาบันการเงินยังมีอยู่มาก เนื่องจากภาวะเศรษฐกิจยังไม่ฟื้นตัวเต็มที่ ทำให้มีปริมาณหนี้ด้วยคุณภาพ ที่สถาบันการเงิน นำมา ประมูลขายยังคงมีอยู่มาก

#### **ธุรกิจให้บริการด้านที่ปรึกษาเกี่ยวกับการบริหารสินเชื่อแบบครบวงจร**

ในอุตสาหกรรมนี้ยังไม่มีบริษัทที่เริ่มดำเนินธุรกิจการให้คำปรึกษาด้านการวางระบบการบริหารสินเชื่ออย่างครบวงจร จึงมีการแข่งขันในระดับต่ำ และลูกค้ากลุ่มเป้าหมายในประเทศพม่าเอง มีแนวโน้มที่จะเพิ่มมากขึ้น สืบเนื่องจากการเพิ่มขึ้นของความต้องการด้านสินเชื่อของประชากรในประเทศพม่า หากยังไม่มีคู่แข่งเข้ามาในธุรกิจนี้ ทำให้บริษัทฯสามารถขยายธุรกิจได้อย่างต่อเนื่องในอนาคต



### ธุรกิจขายเชื้อ

เศรษฐกิจประเทศเวียดนามกำลังเติบโต ทำให้มีความต้องการใช้รถยนต์ จักรยานยนต์ และเครื่องจักรทางการเกษตร เพิ่มขึ้นมาก โดยที่ผ่านมา ค่านิยมของประชาชนเวียดนามต่อการซื้อสินค้าเงินผ่อนกำลังเป็นที่ยอมรับได้ในวงกว้าง ทำให้โอกาสการซื้อขายสินค้าแบบผ่อนชำระ ทำให้มีความสามารถในการเติบโตในอุตสาหกรรมนี้ อย่างไรก็ตาม กลุ่มบริษัทได้ชะลอการทำธุรกิจนี้ เพื่อให้สอดคล้องกับกฎระเบียบของธนาคารแห่งประเทศไทย

### 2.3 การจัดหาผลิตภัณฑ์และบริการ

#### แหล่งที่มาของเงินทุน

แหล่งที่มาของเงินทุนของกลุ่มบริษัท ส่วนใหญ่ประกอบด้วยเงินกู้ยืมจากสถาบันการเงินทั้งระยะสั้นและระยะยาว คงเหลือ 5,819.44 ล้านบาท มีสัดส่วนประมาณร้อยละ 19 ของแหล่งเงินทุนทั้งหมด ซึ่งอาจพิจารณาว่าเข้าข่ายพึ่งพิงเงินกู้ยืมจากสถาบันการเงิน อย่างไรก็ตามกลุ่มบริษัท ยังมีแหล่งเงินกู้อื่น เช่น ตัวแลกเงิน และหุ้นกู้ระยะยาว เพื่อเสนอขายให้แก่ผู้ลงทุนสถาบันหรือผู้ลงทุนรายใหญ่ เงินรับฝาก เพื่อนำมาใช้เป็นเงินทุนหมุนเวียนและเสริมสภาพคล่องให้แก่กลุ่มบริษัท อีกทางหนึ่ง โดย ณ วันที่ 31 ธันวาคม 2560 มีสัดส่วนร้อยละ 50 ของแหล่งเงินทุนทั้งหมด นอกจากนั้นกลุ่มบริษัท ยังมีแหล่งเงินทุนจากส่วนของผู้ถือหุ้นคิดเป็นร้อยละ 31 ของแหล่งเงินทุนทั้งหมด

แหล่งที่มาของเงินทุน	31 ธันวาคม 2558		31 ธันวาคม 2559		31 ธันวาคม 2560	
	ล้านบาท	ร้อยละ	ล้านบาท	ร้อยละ	ล้านบาท	ร้อยละ
เงินรับฝาก	-	-	-	-	6,067.78	19.86
ตราสารหนี้ที่ออก	-	-	-	-	6.00	0.02
เงินกู้ยืมระยะสั้นจากสถาบันการเงิน	910.05	6.95	2,380.00	11.11	1,700.00	5.56
ตัวแลกเงิน	600.00	4.58	3,270.00	15.27	600.00	1.96
เงินกู้ยืมระยะสั้นจากสถาบันการเงินเพื่อใช้ในการซื้อลูกหนี้	-	-	55.92	0.26	-	-
หนี้สินตามสัญญาเช่าทางการเงิน	45.93	0.35	67.77	0.32	70.74	0.23
เงินกู้ยืมเพื่อใช้ในการซื้อลูกหนี้	976.66	7.46	156.79	0.73	-	-
เงินกู้ยืมระยะยาวจากสถาบันการเงิน	1,000.00	7.63	2,701.39	12.62	4,119.44	13.48
เงินกู้ยืมระยะยาวจากกิจการที่เกี่ยวข้องกัน	400.00	3.05	400.00	1.87	-	-
หุ้นกู้	4,400.00	33.59	5,540.00	25.87	8,565.00	28.03
ส่วนของผู้ถือหุ้น	4,765.83	36.39	6,842.23	31.95	9,426.83	30.86
<b>รวม</b>	<b>13,098.47</b>	<b>100.00</b>	<b>21,414.10</b>	<b>100.00</b>	<b>30,555.79</b>	<b>100.00</b>

สำหรับการจัดหาแหล่งเงินทุนในอนาคต กลุ่มบริษัทมีนโยบายในการจัดหาแหล่งเงินทุนให้สอดคล้องกับวัตถุประสงค์การใช้เงิน โดยคำนึงถึงความเหมาะสมของระยะเวลาการชำระคืนและอัตราส่วนหนี้สินต่อส่วนของผู้ถือหุ้น



## การให้กู้ยืมและการให้บริการ

### 1. ลักษณะลูกค้าและกลุ่มเป้าหมาย

กลุ่มบริษัท มีนโยบายปล่อยสินเชื่อให้กับลูกค้ารายย่อยที่มีหลักประกัน โดยลูกค้าเป้าหมาย ได้แก่ บุคคลธรรมดา ระดับ B- เป็นต้นไป เช่น ลูกจ้างโรงงาน ลูกจ้างทั่วไป พนักงานข้าราชการ เป็นต้นที่มีหลักประกันเป็นของตนเอง และมีแหล่งที่มาของเงินได้ที่ชัดเจน มีหลักฐานทางการเงินเพื่อใช้ในการอ้างอิง โดยลูกค้าและ/หรือผู้ค้ำประกันจะต้องมีเอกสารประกอบเพิ่มเติมเพื่อพิจารณาอนุมัติสินเชื่อคือ สำเนาบัตรประชาชน สำเนาทะเบียนบ้าน สำเนาหลักฐานแสดงเงินเดือน สำหรับธุรกิจสินเชื่อรายย่อยแบบมีหลักประกันและไม่มีหลักประกัน

สำหรับธุรกิจเร่งรัดหนี้สิน ลูกค้ากลุ่มเป้าหมายจะเป็นบริษัทที่ผลิตและสถาบันการเงิน ซึ่งกลุ่มบริษัท มีพนักงานที่มีประสบการณ์ในการเร่งรัดหนี้สินประเภทที่มีหลักประกันประเภทรถ

### 2. ขั้นตอนการดำเนินงาน

**สินเชื่อประเภทมีหลักประกัน, ไม่มีหลักประกัน, สินเชื่อเพื่อการพาณิชย์และเพื่อโครงการและการขายเชื่อ**  
ในการพิจารณาอนุมัติสินเชื่อ กลุ่มบริษัท ให้ความสำคัญกับการพิจารณาคุณสมบัติของผู้ขอสินเชื่อ และ/หรือผู้ค้ำประกัน เพื่อประเมินความสามารถในการชำระหนี้ของผู้ขอสินเชื่อ คุณภาพทรัพย์สินที่เป็นหลักประกัน และคุณสมบัติของผู้ค้ำประกัน โดยเจ้าหน้าที่ประจำสาขาจะต้องตรวจสอบความถูกต้องของข้อมูลแสดงตัวตน และเอกสารแสดงที่มาของรายได้ของผู้ขอสินเชื่อ และ/หรือ ผู้ค้ำประกัน นอกจากนี้ ยังมีการตรวจสอบยังสถานที่จริง สำหรับการพิจารณาคุณภาพหลักประกัน กลุ่มบริษัท มีทีมงานที่มีประสิทธิภาพ พิจารณาสภาพการใช้งานและสภาพคล่องของหลักประกัน เพื่อกำหนดวงเงินสินเชื่อสำหรับหลักประกันแต่ละประเภทและรุ่น สำหรับหลักประกันประเภทรถ จะพิจารณาจากชนิด อายุ รุ่น ยี่ห้อ สภาพหลักประกันและความนิยม โดยทั่วไปกลุ่มบริษัท ให้สินเชื่อสำหรับรถยนต์ ที่มีอายุไม่เกิน 15 ปี รถจักรยานยนต์มีอายุไม่เกิน 5 ปี หรือหากเป็นรถเชิงพาณิชย์ เช่น รถไถ รถเกี่ยว หรือรถที่มีอายุเกินกว่ากำหนด ทางกลุ่มบริษัท จะประเมินตามสภาพของหลักประกันเป็นรายกรณี ซึ่งโดยส่วนใหญ่กว่าร้อยละ 80 รถที่เป็นหลักประกันมีอายุเฉลี่ย 2-14 ปี สำหรับหลักประกันประเภทบ้านและที่ดิน กลุ่มบริษัท จะให้สินเชื่อโดยอ้างอิงจากราคาประเมินของกรมที่ดิน และราคาตลาดของพื้นที่ใกล้เคียง

แผนภาพสรุปกระบวนการปล่อยสินเชื่อของบริษัท

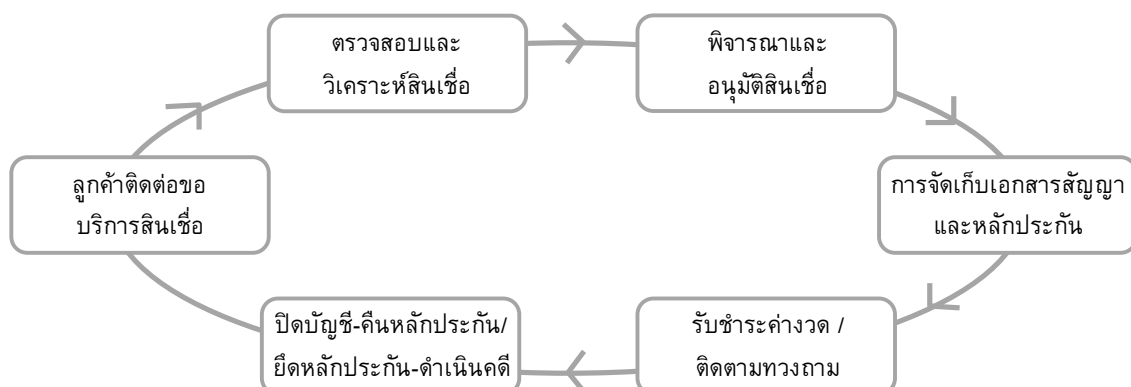





### ขั้นตอนการขอบริการสินเชื่อ

เมื่อลูกค้ามีความประสงค์ขอใช้บริการสินเชื่อกับกลุ่มบริษัท ลูกค้าสามารถติดต่อขอสินเชื่อผ่านทางสาขา โดยมีเอกสารประกอบการขอสินเชื่อของลูกค้า และผู้ค้ำประกัน (ถ้ามี) ได้แก่ สำเนาบัตรประชาชน สำเนาทะเบียนบ้าน เอกสารด้านการเงิน เช่น ใบรับรองเงินเดือน สำเนาสมุดเงินฝาก เอกสารแสดงกรรมสิทธิ์ในหลักประกัน เช่น เล่มทะเบียนรถฉบับจริง โฉนดที่ดินฉบับจริง และเจ้าหน้าที่ประจำสาขาจะชี้แจงรายละเอียดการให้สินเชื่อ วงเงินให้สินเชื่อ อัตราดอกเบี้ย และระยะเวลาการผ่อนชำระหากลูกค้าตกลงยอมรับในเงื่อนไขสินเชื่อ เจ้าหน้าที่สาขาจะบันทึกข้อมูลผู้ขอสินเชื่อ และผู้ค้ำประกัน (ถ้ามี) ในแบบคำขอสินเชื่อ

### ขั้นตอนการวิเคราะห์สินเชื่อ

เจ้าหน้าที่ประจำสาขา ทำการตรวจสอบความถูกต้องของเอกสารแสดงตัวตน เอกสารด้านการเงินของผู้ขอสินเชื่อ และผู้ค้ำประกัน (ถ้ามี) และตรวจสอบหลักประกัน และความถูกต้องของเอกสารแสดงกรรมสิทธิ์ในหลักประกัน โดยเจ้าหน้าที่สาขาจะตรวจสอบยังสถานที่จริงเพื่อยืนยันความถูกต้อง และตรวจสอบกับฐานข้อมูลของกลุ่มบริษัทยกเว้นในกรณีที่หลักประกันเป็นรถจักรยานยนต์ทางสาขาจะให้ความสำคัญกับการตรวจสอบเอกสารแสดงกรรมสิทธิ์ในหลักประกัน เนื่องจากการตรวจสอบยังสถานที่จริงมีต้นทุนที่สูงเมื่อเปรียบเทียบกับวงเงินให้สินเชื่อ ภายหลังจากการรวบรวมข้อมูลทั้งหมด เจ้าหน้าที่สาขาจัดทำรายงานประเมินการตรวจสอบของทั้งผู้ขอสินเชื่อ และผู้ค้ำประกัน (ถ้ามี) เพื่อประเมินความสามารถในการชำระหนี้ วงเงินให้สินเชื่อและเงื่อนไขอื่นๆ ที่เกี่ยวข้อง และเสนอผู้มีอำนาจอนุมัติต่อไป

### ขั้นตอนพิจารณาอนุมัติสินเชื่อ

ในการอนุมัติ กลุ่มบริษัท กำหนดระเบียบอำนาจในการอนุมัติให้แก่ผู้มีอำนาจตามลำดับ ขึ้นกับประเภทสินเชื่อ วงเงินขอสินเชื่อ และชนิดของหลักประกัน โดยผู้มีอำนาจอนุมัติตั้งแต่ระดับผู้จัดการสาขา ผู้จัดการเขต ผู้จัดการภาค ผู้อำนวยการฝ่ายอำนวยการสินเชื่อ คณะกรรมการบริหาร และคณะกรรมการบริษัท

หากข้อมูลการพิจารณาสินเชื่อเป็นไปตามหลักเกณฑ์การอนุมัติสินเชื่อของกลุ่มบริษัท ผู้มีอำนาจอนุมัติสินเชื่อจะแจ้งผลการอนุมัติสินเชื่อเพื่อให้สาขาแจ้งให้ลูกค้าทราบต่อไป หากคำขอสินเชื่อและเอกสารประกอบครบถ้วน โดยทั่วไปกลุ่มบริษัท จะใช้เวลาในการพิจารณาและอนุมัติการให้สินเชื่อได้ภายใน 30 นาที สำหรับหลักประกันประเภทรถจักรยานยนต์ และรถ 4 ล้อ และภายใน 1 วัน สำหรับหลักประกันประเภทโฉนด ที่ดิน ทั้งนี้ ขึ้นอยู่กับเงื่อนไขในการขอสินเชื่อ

เมื่อได้รับอนุมัติสินเชื่อ ในกรณีที่วงเงินสินเชื่ออยู่ในวงเงินสดสำรองที่สาขามีอำนาจจ่าย กล่าวคือไม่เกิน 30,000 บาท สำหรับสาขาทั่วไปสาขาสามารถจ่ายเงินสดให้แก่ผู้ขอสินเชื่อ ในกรณีที่วงเงินสินเชื่อมีจำนวนสูงกว่าวงเงินของสาขา เจ้าหน้าที่สาขาจะนำส่งเอกสารทั้งหมดซึ่งประกอบด้วย ใบสรุปวงเงินสินเชื่อ ใบขอโอนเงิน รายงานประเมินผลการตรวจสอบรถยนต์ ทะเบียนบ้าน บัตรประชาชน และหน้าบัญชี เงินฝากของลูกค้าให้กับฝ่ายอำนวยการสินเชื่อตรวจสอบ



ความถูกต้องของนิติกรรม รายละเอียดหลักประกัน เงื่อนไขสินเชื่อ กับข้อมูลในระบบอีกครั้งก่อนส่งให้ฝ่ายโอนเงิน ดำเนินการโอนเงินเข้าบัญชีลูกค้าโดยตรงตามขั้นตอนปฏิบัติของธนาคาร หลังจากโอนเงินเจ้าหน้าที่จะรวบรวมการ เอกสารโอนเงินทั้งหมดเป็นรายวันให้ฝ่ายบัญชีเพื่อตรวจสอบข้อมูลต่างๆ ในเอกสารใบคำขอโอนเงิน และใบขอสินเชื่อ กับข้อมูลในระบบ เช่น ชื่อลูกค้า วงเงินสินเชื่อ ยอดลูกหนี้ ระยะเวลาให้สินเชื่อ เพื่อบันทึกบัญชีต่อไป สำหรับสินเชื่อประเภทไม่มีหลักประกัน พนักงานสินเชื่อจะส่งเอกสารเกี่ยวกับลูกค้ามาที่สำนักงานใหญ่ เพื่อให้ผู้มีอำนาจเป็นผู้อนุมัติ

#### ขั้นตอนจัดเก็บสัญญาและหลักประกัน

ผู้จัดการเขตที่รับผิดชอบสาขาไปตรวจสอบความครบถ้วนของของสัญญาและหลักประกันที่สาขาก่อนนำส่งให้ สำนักงานใหญ่ภายใน 30 วันนับจากวันสิ้นเดือน เมื่อได้รับเอกสารแนกทะเบียนสำนักงานใหญ่จะดำเนินการ ตรวจสอบความครบถ้วนและความถูกต้องของเอกสารทั้งหมดอีกครั้งหนึ่ง หากเอกสารไม่สมบูรณ์ ทางสำนักงานใหญ่ จะแจ้งสาขาและเขตที่รับผิดชอบเพื่อดำเนินการติดตามให้ครบ เจ้าหน้าที่ห้องเก็บเอกสารสำคัญจะสำเนาเอกสาร ทั้งหมดในรูปแบบไฟล์ข้อมูลเพื่อใช้เป็นข้อมูลสำรองในกรณีที่ต้นฉบับสูญหาย

#### ขั้นตอนรับชำระและติดตามทวงถาม

สาขาและฝ่ายพัฒนาสินเชื่อมีหน้าที่ในการรับชำระและติดตามค่างวดตามอายุสัญญา โดยลูกค้าจะได้รับบัตรระบุเลขที่ สัญญา ค่างวดและวันกำหนดชำระ เพื่อใช้ในการจ่ายค่างวดตามช่องทางที่กำหนด นอกจากนี้ Call Center และ เจ้าหน้าที่ประจำสาขาจะโทรศัพท์ติดตามสอบถามการชำระเงินอย่างใกล้ชิด หากในกรณีที่ลูกค้าค้างชำระค่างวดเกิน 1 สัปดาห์ เจ้าหน้าที่สำนักงานใหญ่จะส่งข้อความเตือนทางโทรศัพท์ถึงลูกค้าทั้งนี้ ลูกค้าสามารถชำระค่างวดผ่านทาง สาขาของกลุ่มบริษัท เคาน์เตอร์เซอร์วิส และเคาน์เตอร์บริการของธนาคารกรุงไทย ธนาคารกรุงเทพ และธนาคาร กสิกรไทย ทั่วประเทศ โดยลูกค้าจะต้องได้รับหลักฐานการชำระเงินทุกครั้ง ในรูปแบบเสร็จรับเงินที่ออกจากระบบของ สำนักงานใหญ่ หรือใบเสร็จรับเงินชั่วคราวที่ออกโดยผู้ให้บริการชำระ

#### ขั้นตอนปิดบัญชี หรือติดตามบังคับหลักประกัน

เมื่อลูกค้าชำระค่างวดครบตามสัญญา ทางสำนักงานใหญ่จะออกหนังสือยืนยันการชำระค่าเช่าซื้อตามสัญญา พร้อม ส่งมอบเอกสารแสดงกรรมสิทธิ์ในหลักประกัน และหลักฐานอื่นๆ ที่เกี่ยวข้อง เพื่อให้ลูกค้าสามารถดำเนินการรับโอน หรือไถ่ถอนหลักประกันได้ทันที

ในกรณีที่ลูกค้าผิดนัดชำระหนี้ กลุ่มบริษัท ได้กำหนดขั้นตอนการติดตามหนี้สำหรับลูกค้าแต่ละประเภทหลักประกัน โดยเมื่อลูกค้าเริ่มผิดนัด เจ้าหน้าที่ฝ่ายติดตามหนี้จะเริ่มติดตามทวงถามทันที วิธีการหลักที่กลุ่มบริษัท ใช้ในการ ติดตามทวงถามหนี้คือเจ้าหน้าที่สำนักงานใหญ่ติดต่อทางโทรศัพท์ โดยหลังจากการติดต่อกับลูกค้าแล้ว เจ้าหน้าที่ผู้ ติดต่อจะทำการบันทึกข้อมูลการติดตามหนี้ลงในระบบ หากไม่สามารถติดต่อลูกค้าได้ หรือลูกค้าค้างชำระเกินนโยบาย ที่กำหนด เจ้าหน้าที่สาขาจะออกติดตามลูกค้าเพื่อทวงถาม หากในกรณีที่ลูกค้าไม่ยอมชำระค่างวด สำนักงานใหญ่ส่ง จดหมายลงทะเบียนเพื่อบอกเลิกสัญญา และลูกค้ายังไม่ชำระภายใน 30 วันนับจากวันที่แจ้ง สาขาสามารถดำเนินการ ยึดหลักประกันได้ทันทีโดยภายหลังยึดหลักประกัน ลูกค้าสามารถแจ้งความประสงค์ไถ่ถอนหลักประกันได้ภายใน 30 วัน นับจากวันที่ยึด หากเกินกว่าระยะที่กำหนด กลุ่มบริษัท สามารถนำหลักประกันดังกล่าวขายทอดตลาดได้ทันที



ราคาขายทรัพย์สินจะอ้างอิงราคาตลาด สภาพรถ เปรียบเทียบกับยอดหนี้ค้างชำระ ซึ่งกลุ่มบริษัทฯ เน้นการขายทรัพย์สินที่ยืดมาให้เร็วที่สุด เนื่องจากหากทิ้งไว้นาน ราคาทรัพย์สินจะลดลง ซึ่งจะส่งผลกระทบต่อกลุ่มบริษัทฯ ในกรณีที่เงินกู้โดยมีที่ดินเป็นหลักประกันตามสัญญาจะดำนอง หากลูกค้าไม่มาไถ่ถอนภายใน 30 วัน กลุ่มบริษัทฯ จะฟ้องร้องขอให้ศาลบังคับจำนอง เพื่อยายทอดตลาดหลักประกันต่อไป สำหรับกรณีที่สัญญาขายฝาก หากพ้นกำหนดระยะเวลาไถ่ถอน (ระยะเวลาให้สินเชื่อ) แล้วลูกค้าไม่ได้ดำเนินการไถ่ถอนหลักประกัน กรรมสิทธิ์ในหลักประกันจะตกเป็นของกลุ่มบริษัทฯ ในฐานะผู้รับซื้อฝากโดยสมบูรณ์

### ธุรกิจเร่งรัดติดตามหนี้สิน

#### - การติดตามทางโทรศัพท์

บริษัทฯ รับจ้างติดตามหนี้ค้างชำระจากลูกค้าตั้งแต่ 1 งวดเป็นต้นไป ซึ่งลูกค้าจะส่งกลุ่มเป้าหมายที่จะต้องติดตามให้ โดยการติดตามจะเริ่มตั้งแต่การใช้โทรศัพท์ติดตามก่อน ซึ่งบริษัทฯ จะมีระบบการติดตามอย่างมีระบบโดยมีการบันทึกการสนทนา ระหว่างพนักงานและลูกหนี้ หากลูกหนี้มีปัญหาหรือมีการโต้เถียงกัน พนักงานระดับสูงกว่าที่มีประสบการณ์ในการเจรจาต่อรองมากกว่าเข้าดำเนินการเจรจากับลูกหนี้ทันที

#### - การติดตามหลักประกัน

ในกรณีที่ลูกค้าให้บริษัทฯ ตามหลักประกันของลูกหนี้ บริษัทฯ ต้องตรวจสอบตัวตนของลูกหนี้ และหลักประกัน เมื่อทราบหลักแหล่งของลูกหนี้และหลักประกันแล้ว จึงส่งรายละเอียดลูกหนี้ให้พนักงานสาขาที่อยู่ใกล้เคียงลูกหนี้ ออกติดตามหลักประกันจากลูกหนี้ และดำเนินการติดตามหลักประกันในกรอบที่กฎหมายกำหนด

### ธุรกิจบริหารหนี้ด้วยคุณภาพ

เมื่อบริษัทรับซื้อหรือรับโอนหนี้ด้วยคุณภาพมาจากสถาบันการเงินแล้ว บริษัทก็จะส่งหนังสือแจ้งลูกหนี้เรื่องการรับโอนสิทธิ และเชิญให้ลูกหนี้เข้ามาเจรจาเพื่อหาข้อสรุปร่วมกันในการปรับโครงสร้างหนี้ ซึ่งบริษัทจะต้องพิจารณาความสามารถในการชำระหนี้ของลูกหนี้ เพื่อหาแนวทางในการปรับโครงสร้างหนี้ร่วมกันซึ่งประกอบด้วย

- ปรับเปลี่ยนเงื่อนไขการผ่อนชำระ
- โอนทรัพย์สินชำระหนี้ตามความสมัครใจ
- Re-finance
- ดำเนินการตามกฎหมาย
- ขายทอดตลาดหลักประกัน

### ธุรกิจให้บริการด้านที่ปรึกษาเกี่ยวกับการบริหารสินเชื่อแบบครบวงจร

บริษัทฯ จะส่งผู้เชี่ยวชาญที่มีความชำนาญและประสบการณ์ไปให้คำปรึกษาแก่บริษัทลูกค้า โดยมีการทำการศึกษาและวิเคราะห์กระบวนการทำงานที่มีอยู่แล้วของลูกค้า แล้วมาปรับปรุงและเสนอแนะให้กับลูกค้าเพื่อนำไปประยุกต์ใช้ให้เหมาะสมกับธุรกิจของลูกค้า



### ธุรกิจขายเชื่อ

บริษัทจะตรวจสอบความสามารถในการชำระเงินของลูกค้าก่อนการขายสินค้า และจัดให้มีพนักงานดูแลลูกค้าอย่างใกล้ชิด เพื่อควบคุมคุณภาพของลูกหนี้ และให้บริการเพื่อสร้างความพึงพอใจให้กับลูกค้า

### 3. กลยุทธ์การแข่งขัน

ในปัจจุบันมีการแข่งขันที่รุนแรงทั้งจากผู้ประกอบการธุรกิจสินเชื่อรถแลกเงินเดิม และผู้ประกอบการให้สินเชื่อรถยนต์ที่ต้องการขยายขอบเขตการทำธุรกิจไปสู่สินเชื่อรถแลกเงิน อย่างไรก็ตามกลุ่มบริษัทฯ ไม่มีนโยบายใช้การแข่งขันด้านราคา แต่ให้ความสำคัญในการใช้นโยบายในดำเนินธุรกิจดังนี้

#### - ความรวดเร็วในการบริหารจัดการ

ในธุรกิจให้สินเชื่อแบบมีหลักประกัน ความรวดเร็วในการแจ้งผลการพิจารณาอนุมัติวงเงินสินเชื่อถือเป็นปัจจัยที่สำคัญที่ลูกค้าใช้ในการพิจารณาเลือกใช้บริการ โดยเจ้าหน้าที่สินเชื่อประจำสาขาของกลุ่มบริษัทฯ สามารถแจ้งผลการอนุมัติสินเชื่อให้ลูกค้าทราบภายใน 30 นาที สำหรับหลักประกันประเภทรถจักรยานยนต์ ซึ่งสามารถแข่งขันได้เมื่อเปรียบเทียบกับผู้ประกอบการในอุตสาหกรรม

#### - นโยบายการปล่อยสินเชื่อที่รัดกุม

ถึงแม้ว่ากลุ่มลูกค้าเป้าหมายจะเป็นลูกค้าในระดับ B- ที่มีโอกาสเข้าถึงบริการจากธนาคารและสถาบันการเงินที่ค่อนข้างจำกัด แต่อย่างไรก็ตามกลุ่มบริษัทฯ ให้ความสำคัญกับกระบวนการพิจารณาสินเชื่อ โดยเฉพาะอย่างยิ่งการตรวจสอบข้อมูล โดยเจ้าหน้าที่สินเชื่อประจำสาขาจะต้องตรวจสอบความถูกต้องของหลักฐานการขอสินเชื่อ และกำหนดให้เจ้าหน้าที่สาขาพิสูจน์ความมีตัวตนของลูกค้ารวมทั้งผู้ค้ำประกันโดยการตรวจสอบภาคสนาม การเก็บภาพถ่าย ณ สถานที่จริง จากที่อยู่ และที่ทำงาน เนื่องจากข้อมูลลูกค้าเป็นข้อมูลที่สำคัญในการพิจารณาอนุมัติสินเชื่อจนถึงการติดตามหนี้

#### - การบริหารหนี้ให้มีประสิทธิภาพ

กลุ่มบริษัทฯ ให้ความสำคัญกับการบริหารหนี้ที่มีประสิทธิภาพ ครอบคลุมตั้งแต่กระบวนการปล่อยสินเชื่อและการติดตามทวงถามหนี้ โดยเน้นการปล่อยสินเชื่อให้กับลูกค้าที่มีที่พักหรือที่ทำงานห่างจากสาขาไม่เกิน 20-30 กิโลเมตร ทำให้เจ้าหน้าที่สาขาสามารถตรวจสอบข้อมูลลูกหนี้ และติดตามหนี้ได้อย่างทันที จากการบริหารหนี้ที่มีประสิทธิภาพทำให้กลุ่มบริษัทฯ มีสัดส่วนสินเชื่อที่ไม่ก่อเกิดรายได้ต่อสินเชื่อรวม ณ วันที่ 31 ธันวาคม 2559 ร้อยละ 2.51 ซึ่งการติดตามหนี้ กลุ่มบริษัทก็นำวิธีการมาใช้ในธุรกิจเร่งรัดติดตามหนี้สินด้วย

#### - ขยายสาขาให้ครอบคลุมพื้นที่ชุมชน

ณ วันที่ 31 ธันวาคม 2559 กลุ่มบริษัทฯ มีสาขาให้บริการสินเชื่อครอบคลุมพื้นที่จำนวนมาก เมื่อเปรียบเทียบกับผู้ประกอบการในอุตสาหกรรมเดียวกัน นอกจากนั้น กลุ่มบริษัทฯ ยังมีแผนการขยายสาขาปีละไม่ต่ำกว่า 50-100



สาขา เพื่อเพิ่มช่องทางการจัดจำหน่าย โดยกลุ่มบริษัท จะเน้นการเปิดสาขาในแหล่งพื้นที่ชุมชน ที่มีธนาคารที่ลูกค้าสามารถใช้บริการได้สะดวก

- **เครือข่ายสาขาครอบคลุมทั่วทุกภูมิภาค**

การมีเครือข่ายสาขาเป็นจำนวนมาก นับเป็นข้อได้เปรียบแก่ผู้ประกอบการในธุรกิจสินเชื่อ ณ วันที่ 31 ธันวาคม 2559 กลุ่มบริษัท มีสาขาให้บริการรวมทั้งสิ้น 2,130 สาขา ทำให้สามารถใช้ประโยชน์จากการมีสาขาในการปล่อยสินเชื่อ การรับชำระ การติดตามหนี้ หรือการตรวจสอบข้อมูลลูกหนี้ / ผู้ค้าประกัน ได้อย่างรวดเร็วและมีประสิทธิภาพ รวมทั้งการติดตามยึดหลักประกันในกรณีลูกหนี้ผิดนัดชำระเกินกำหนด รวมทั้งสามารถรับจ้างติดตามเร่งรัดหนี้สินได้กว้างขวาง รวดเร็วกว่าคู่แข่งในธุรกิจเดียวกัน รวมทั้งในการซื้อทรัพย์สินด้วยคุณภาพ กลุ่มบริษัทยังสามารถให้พนักงานของสาขาไปตรวจสอบทรัพย์สินที่จะทำการประมูลซื้อได้ โดยเป็นการลดต้นทุนในการดำเนินงานด้วย

- **เน้นการสรรหานักบุคลากรที่มีประสิทธิภาพ และพัฒนาทีมงานอย่างต่อเนื่อง**

เพื่อรองรับการขยายสาขาของกลุ่มบริษัท ได้เพิ่มช่องทางการรับพนักงานโดยประสานงานรับสมัครพนักงานจากสถาบันการศึกษาโดยตรง นอกจากนั้นกลุ่มบริษัท ได้จัดให้มีการอบรมทักษะต่างๆ ที่เกี่ยวข้องกับการขายและผลิตภัณฑ์ของกลุ่มบริษัท เช่น หลักสูตรสินเชื่อและการเงิน หลักสูตรอบรมที่ดิน ให้แก่พนักงานทุกคนในทุกระดับชั้นอย่างสม่ำเสมอ อีกทั้งยังให้ความสำคัญกับการพัฒนาบุคลากรให้ทำงานอย่างมีประสิทธิภาพ โดยนอกจากการให้บริการสินเชื่อแก่ลูกค้าที่สาขาแล้ว พนักงานสินเชื่อในแต่ละสาขายังสามารถทำหน้าที่ติดตามหนี้ ตรวจสอบข้อมูลลูกหนี้ ขายทรัพย์สินรอการขาย และยังทำกิจกรรมทางการตลาดได้ด้วย

- **ส่งเสริมการตลาดโดยเน้นการประชาสัมพันธ์ และสร้างความผูกพันกับคนท้องถิ่นหาลูกค้ารายใหม่**

กลุ่มบริษัท มีนโยบายให้เจ้าหน้าที่ประจำสาขาและตัวแทนแนะนำสินค้าบริการ ประชาสัมพันธ์ เพื่อสร้างการรับรู้ผลิตภัณฑ์ และเครื่องหมายการค้าของกลุ่มบริษัท โดยให้ความสำคัญกับการจัดกิจกรรมทางการตลาด ส่งเสริมกิจกรรมการเดินทางเพื่อเน้นสร้างความสัมพันธ์กับชุมชนอย่างสม่ำเสมอ สร้างความสัมพันธ์ที่ดีกับลูกค้า ด้วยบริการที่มีคุณภาพ สภาพแวดล้อมที่เป็นกันเอง ความรวดเร็วในการให้บริการ การอำนวยความสะดวกในการให้บริการ โดยมีการติดต่อทางโทรศัพท์และออกไปพบลูกค้าอย่างสม่ำเสมอเพื่อสอบถามความพึงพอใจในการใช้บริการ

- **บริการสินเชื่อที่หลากหลาย**

กลุ่มบริษัท ให้บริการสินเชื่อที่หลากหลาย ครอบคลุมหลักประกันหลายประเภททั้งในรถยนต์ส่วนบุคคล และรถที่ใช้ในเชิงพาณิชย์ เช่น รถจักรยานยนต์ รถยนต์นั่งส่วนบุคคล รถกระบะ รถเก๋ง รถเก๋งขั้วรถบัส เป็นต้น ซึ่งการให้สินเชื่อโดยใช้หลักประกันประเภทดังกล่าวจะครอบคลุมกลุ่มลูกค้าเป้าหมายได้มากยิ่งขึ้น



#### 4. นโยบายการกำหนดราคา

กลุ่มบริษัทฯ ไม่มีนโยบายในการแข่งขันด้านอัตราดอกเบี้ย แต่พิจารณาจากประเภทและลักษณะของหลักประกัน และรวมถึงคุณสมบัติของผู้ขอสินเชื่อ และ/หรือผู้ค้ำประกัน ประกอบกับ ต้นทุนการเงินและการดำเนินงานของกลุ่มบริษัทฯ ภายใต้เงื่อนไขที่กลุ่มบริษัทฯ จะต้องมีการแข่งขันกับผู้ประกอบการรายอื่นได้ กลุ่มบริษัทฯ ไม่มีนโยบายในการให้สินเชื่อที่ต่ำกว่าต้นทุนทางการเงินของกลุ่มบริษัทฯ

ในส่วนของวงเงินให้สินเชื่อ สำหรับหลักประกันรถทุกประเภท กลุ่มบริษัทฯ จะกำหนดวงเงินให้สินเชื่อที่มีส่วนลดประมาณร้อยละ 30-70 จากราคาตลาด ซึ่งพิจารณาจากประเภท รุ่น และปีที่ผลิต และความนิยม ซึ่งทางฝ่ายอำนวยการสินเชื่อจะมีการทบทวนวงเงินให้สินเชื่อเป็นประจำทุก 6 เดือนหรือเมื่อมีการเปลี่ยนแปลงในภาวะอุตสาหกรรมอย่างเห็นสมควรสำคัญสำหรับจำนวนเงินผ่อนชำระ และระยะเวลาในการผ่อนชำระ กลุ่มบริษัทฯ เป็นผู้พิจารณากำหนดให้สอดคล้องกับความสามารถในการชำระหนี้ของลูกค้า แต่อย่างไรก็ตามระยะเวลาในการผ่อนชำระจะไม่เกิน 48 งวด สำหรับหลักประกันประเภทโฉนดที่ดิน พิจารณาวงเงินให้สินเชื่อจากมูลค่าของที่ดิน และสิ่งปลูกสร้าง (ถ้ามี) โดยวงเงินให้สินเชื่อจะอ้างอิงกับราคาประเมิน ซึ่งประเมินโดยทีมงานของกลุ่มบริษัทฯ ลักษณะของสัญญา และที่ตั้งของหลักประกัน หากเป็นที่ดินตั้งอยู่ในพื้นที่ชุมชน จะได้วงเงินให้สินเชื่อที่มากกว่าหลักประกันที่ตั้งอยู่ในพื้นที่ทั่วไป

ในส่วนธุรกิจด้านอื่นๆ นอกเหนือจากสินเชื่อแบบมีหลักประกันและไม่มีหลักประกันแล้ว การกำหนดราคาจะขึ้นอยู่กับความยากง่ายของงาน ระยะเวลาและระดับความสามารถของพนักงานที่จะส่งเข้าไปทำการงานเป็นหลัก

#### 5. การจำหน่าย และช่องทางการให้บริการ

ลูกค้าสามารถติดต่อขอใช้บริการสินเชื่อได้โดยผ่านทางสาขาของบริษัท ซึ่งมีอยู่ครอบคลุมทั่วประเทศ โดย ณ วันที่ 31 ธันวาคม 2560 กลุ่มบริษัทฯ มีจำนวนสาขารวมทั้งสิ้น 2,490 สาขา เปิดให้บริการทุกวันจันทร์ – ศุกร์ เวลา 8.30-16.30 น. และวันเสาร์ เวลา 8.30-15.30 น. ในทุกๆ เดือนเจ้าหน้าที่สาขาจะทำการตลาดโดยเดินสายประชาสัมพันธ์เกี่ยวกับประเภทสินเชื่อให้แก่กลุ่มลูกค้าเป้าหมายผ่านทางแหล่งชุมชนเพื่อประชาสัมพันธ์สินเชื่อของกลุ่มบริษัทฯ สำหรับช่องทางการชำระเงินลูกค้าสามารถผ่อนชำระค่างวดผ่านทางสาขาของกลุ่มบริษัทฯ เคาน์เตอร์เซอร์วิส ธนาคารกรุงเทพ ธนาคารกรุงไทย และธนาคารกสิกรไทย โดยลูกค้าเพียงแสดงบัตรประจำตัวลูกหนี้ที่ระบุเลขที่สัญญาให้แก่เจ้าหน้าที่เพื่อบันทึกการชำระเงินและรับใบเสร็จรับเงินเป็นหลักฐานการชำระเงินจากผู้รับชำระเงิน





### 3. ปัจจัยความเสี่ยง

ปัจจัยความเสี่ยงที่ระบุในหัวข้อนี้เป็นปัจจัยความเสี่ยงที่ประเมินจากสถานการณ์ปัจจุบัน ทั้งนี้ อาจมีความเสี่ยงอื่นๆ ที่บริษัทฯ ไม่อาจทราบได้ในปัจจุบัน หรือเป็นความเสี่ยงที่บริษัทฯ พิจารณาว่าในปัจจุบันไม่มีผลกระทบในสาระสำคัญต่อการดำเนินธุรกิจของบริษัทฯ รวมทั้งความเสี่ยงที่อ้างอิงสภาพเศรษฐกิจและนโยบายของรัฐบาลเป็นข้อมูลที่ได้มาจากหน่วยงานของรัฐ และแหล่งข้อมูลต่างๆ ที่เชื่อถือได้ ซึ่งบริษัทฯ ไม่ได้ตรวจทานข้อมูลดังกล่าว

บริษัทฯ และบริษัทย่อย 5 แห่ง ได้แก่ บริษัท เงินสดทันใจ จำกัด ("เงินสดทันใจ" หรือ "FM") บริษัทบริหารสินทรัพย์ เอสดับบลิวพี จำกัด (SWPAM) บริษัท ศรีสวัสดิ์ พาวเวอร์ 2014 จำกัด (S2014) บริษัทเงินทุน ศรีสวัสดิ์ จำกัด (มหาชน) (BFIT) บริษัท ศรีสวัสดิ์ อินเทอร์เน็ตชนนไฮลิ่ง จำกัด และบริษัทย่อยของบริษัท ศรีสวัสดิ์ อินเทอร์เน็ตชนนไฮลิ่ง จำกัด อีก 4 แห่ง ได้แก่ บริษัท เอสดับบลิวพี เซอร์วิสเชส จำกัด บริษัท ยูไนเต็ด โคสทอล จำกัด Srisawad Vietnam LLC และบริษัท ศรีสวัสดิ์ เซาซินเซีย (ลาว) จำกัด (รวมเรียกว่า "กลุ่มบริษัทฯ") มีการประกอบธุรกิจให้บริการสินเชื่อรายย่อยแบบมีหลักประกัน คือ เล่มทะเบียนรถ ("สินเชื่อรถแลกเงิน") รวมถึงบ้านและโฉนดที่ดินเป็นหลักประกัน สินเชื่อรายย่อยประเภทไม่มีหลักประกัน สินเชื่อเพื่อการพาณิชย์และสินเชื่อเพื่อโครงการ ธุรกิจให้บริการติดตามเร่งรัดหนี้สินและรับซื้อหนี้ด้วยคุณภาพจากสถาบันการเงินมาบริหาร ธุรกิจให้บริการด้านที่ปรึกษาเกี่ยวกับการบริหารสินเชื่อแบบครบวงจร และธุรกิจขายเชื่อ

ปัจจัยความเสี่ยงในการประกอบธุรกิจของกลุ่มบริษัทฯ ที่อาจจะมีผลกระทบต่อผลตอบแทนจากการลงทุนของผู้ลงทุนอย่างมีนัยสำคัญและแนวทางในการป้องกันความเสี่ยงมีดังนี้

#### 3.1 ความเสี่ยงด้านการตลาดและกลยุทธ์

##### 3.1.1 ความเสี่ยงจากการแข่งขันในอุตสาหกรรมสินเชื่อทะเบียนรถ และสินเชื่อเช่าซื้อ

ธุรกิจให้สินเชื่อทะเบียนรถ และสินเชื่อเช่าซื้อ มีการแข่งขันที่รุนแรงจากทั้งผู้ประกอบการรายเก่าซึ่งส่วนใหญ่เป็นบริษัทในกลุ่มสถาบันการเงินที่มีความได้เปรียบจากต้นทุนทางการเงินที่ต่ำและฐานทุนขนาดใหญ่ ที่ต้องการเข้ามาในอุตสาหกรรมเนื่องจากมองเห็นอัตราผลตอบแทนที่สูง เช่น ธนาคารพาณิชย์หรือบริษัทในเครือธนาคาร บริษัทเช่าซื้อหรือลีสซิ่ง ประกอบกับธุรกิจสินเชื่อทะเบียนรถ และธุรกิจสินเชื่อเช่าซื้อ เป็นธุรกิจที่ไม่ต้องมีการลงทุนในเครื่องมือและอุปกรณ์สำหรับการดำเนินงานเป็นจำนวนมาก และไม่จำเป็นต้องได้รับอนุญาตจากหน่วยงานใด ทำให้ผู้ประกอบการรายใหม่สามารถเข้ามาแข่งขันได้โดยไม่ต้องจำกัด เพียงมีแหล่งเงินทุนสำหรับการปล่อยสินเชื่อเท่านั้น ทำให้มีคู่แข่งรายใหม่เข้ามาในอุตสาหกรรมมากขึ้น นอกจากการแข่งขันจากผู้ประกอบการรายใหม่แล้วยังมีการแข่งขันจากผู้ประกอบการเดิมในอุตสาหกรรมที่ต่างใช้กลยุทธ์ทางการตลาดเช่น การให้วงเงินสินเชื่อที่สูงขึ้น ขยายระยะเวลาคืนชำระ อัตราดอกเบี้ยที่ต่ำเพื่อดึงดูดลูกค้าให้มาใช้บริการ

อย่างไรก็ดี ปัจจัยความสำเร็จในการดำเนินธุรกิจให้สินเชื่อไม่ได้ขึ้นอยู่กับว่ามีแหล่งเงินทุนที่เพียงพอเพียงอย่างเดียว การที่กลุ่มบริษัทฯ มีประสบการณ์ในธุรกิจนี้มานานกว่า 33 ปี ทำให้รู้จักกลุ่มลูกค้าเป้าหมายเป็นอย่างดี มีบริการที่เข้าถึงความต้องการของลูกค้า มีสาขาและการให้บริการที่ครอบคลุมพื้นที่ทั่วประเทศ โดยข้อมูล ณ วันที่ 31 ธันวาคม 2560 กลุ่มบริษัทฯ มีสาขาเปิดให้บริการจำนวน 2,490 สาขา มีการให้บริการรวดเร็วและมีประสิทธิภาพ รวมทั้งมีระบบฐานข้อมูลลูกค้าขนาดใหญ่และความเชี่ยวชาญในการพิจารณาสินเชื่อและการติดตามชำระค่างวด ทำให้กลุ่มบริษัทฯ มีความได้เปรียบผู้ประกอบการรายอื่นและสามารถพิจารณาสินเชื่อได้อย่างมีประสิทธิภาพ นอกจากนี้ ธนาคารพาณิชย์หรือบริษัทในเครือธนาคาร จะเน้นการปล่อยสินเชื่อสำหรับตลาดรถยนต์ใหม่ หรือกลุ่มลูกค้าเกรดเอ ส่วน



พาณิชย์หรือบริษัทในเครือธนาคาร จะเน้นการปล่อยสินเชื่อสำหรับตลาดรถยนต์ใหม่ หรือกลุ่มลูกค้าเกรดเอ ส่วนบริษัทเช่าซื้อหรือลีสซิ่ง เน้นการให้บริการแก่ผู้ต้องการซื้อรถใหม่ หรือรถมือสอง สำหรับลูกค้าตลาดบนหรือกลาง ในขณะที่กลุ่มบริษัท เน้นธุรกิจการให้บริการสินเชื่อทะเบียนรถ บ้านและโฉนดที่ดิน กับผู้ที่มีความต้องการใช้เงินซึ่งอาจไม่สามารถเข้าถึงบริการของธนาคารพาณิชย์หรือบริษัทในเครือธนาคาร แต่มีกรรมสิทธิ์ในทรัพย์สิน รถ ที่ดิน

### 3.1.2 ความเสี่ยงจากการแข่งขันในอุตสาหกรรมสินเชื่อส่วนบุคคล

ที่ผ่านมา ธุรกิจสินเชื่อส่วนบุคคลมีการแข่งขันที่สูงขึ้น เนื่องจากอัตราดอกเบี้ยและค่าธรรมเนียมที่ได้รับสูงกว่าการปล่อยสินเชื่อบัตรเครดิต ทำให้ผู้ประกอบการทั้งที่เป็นสถาบันการเงินและผู้ประกอบการที่ไม่ใช่สถาบันการเงินเข้ามาแข่งขันในธุรกิจดังกล่าวเพิ่มมากขึ้น กลุ่มบริษัท ตระหนักถึงความเสี่ยงดังกล่าว แต่คาดว่าความเสี่ยงดังกล่าวไม่ส่งผลกระทบต่ออย่างเป็นสาระสำคัญ เนื่องจากผู้ประกอบการที่เป็นสถาบันการเงินจะเน้นกลุ่มลูกค้าระดับเกรดเอ ในขณะที่กลุ่มบริษัท จะเน้นกลุ่มลูกค้าระดับเกรดบีโดยเจาะกลุ่มเป้าหมายที่เป็นข้าราชการ พนักงานรัฐวิสาหกิจ ผู้ใหญ่บ้าน ที่กลุ่มบริษัท มีความคุ้นเคยและความเข้าใจในพฤติกรรมและการชำระหนี้ รวมทั้งเน้นการปล่อยสินเชื่อให้กับลูกค้าเก่าของกลุ่มบริษัท ประกอบกับกลุ่มบริษัท มีเจ้าหน้าที่สาขาทั่วประเทศที่เน้นการทำกิจกรรมทางการตลาดและเข้าถึงกลุ่มลูกค้าเป้าหมายอย่างสม่ำเสมอ ทำให้กลุ่มบริษัท มีความเชื่อมั่นในศักยภาพการแข่งขัน แต่อย่างไรก็ตาม บริษัทฯ ก็ชะลอการปล่อยสินเชื่อส่วนบุคคลแล้วตั้งแต่ต้นปี 2559 และสำหรับในปี 2560 นั้นบริษัทได้มีการรวมเอาธุรกิจของ บริษัท เงินทุน ศรีสวัสดิ์ จำกัด (มหาชน) เข้ามา ซึ่งหากพิจารณาจากการพิจารณาการปล่อยสินเชื่อนั้น จะพิจารณาให้สินเชื่อกับพนักงานของบริษัทเอกชน โดยคำนึงถึงผลประโยชน์ของบริษัทเอกชนต้นสังกัดของพนักงานที่ขอสินเชื่อ ซึ่งหากผลประโยชน์ดีก็จะส่งผลความมั่นคงในรายได้ต่อพนักงานและความสามารถในการชำระหนี้ของพนักงาน

### 3.1.3 ความเสี่ยงจากการแข่งขันในอุตสาหกรรมสินเชื่อเพื่อการประกอบอาชีพ

ธุรกิจสินเชื่อเพื่อการประกอบอาชีพ เป็นธุรกิจที่อยู่ภายใต้การกำกับของธนาคารแห่งประเทศไทยโดยกระทรวงการคลัง ได้ออกมาตรการสินเชื่อเพื่อสนับสนุนการเข้าถึงแหล่งเงินทุนของประชาชนรายย่อย ซึ่งก็มีบริษัทต่างๆ เข้าร่วมในการขอรับใบอนุญาตในการดำเนินการ ดังนั้นหากมีบริษัทเข้าร่วมการขออนุญาตมากขึ้นก็จะทำให้การแข่งขันก็จะรุนแรงขึ้น อีกทั้งมาตรการของทางภาครัฐที่อาจให้มีการขอใบอนุญาตสินเชื่อรายย่อยระดับจังหวัดภายใต้การกำกับ ซึ่งจะทำให้ใบอนุญาตแก่ผู้ประกอบการในแต่ละจังหวัด

กลุ่มบริษัทมั่นใจว่า บริษัทฯ มีสาขาและพนักงานทั้งในกรุงเทพมหานครและต่างจังหวัดในทุกภูมิภาค ซึ่งจะมีพื้นที่ในการให้บริการที่มากกว่า ครอบคลุมกว่า อีกทั้งปัจจุบันมีผู้ที่ได้รับใบอนุญาตและเปิดให้บริการแล้วทั้งหมดจำนวน 24 ราย ส่วนสินเชื่อรายย่อยระดับจังหวัดภายใต้การกำกับนั้นก็จะถูกจำกัดด้วยพื้นที่และวงเงินที่ผู้กู้จะได้ ซึ่งกลุ่มบริษัทมั่นใจว่า สินเชื่อเพื่อการประกอบอาชีพที่กลุ่มบริษัทมีใบอนุญาตจะสามารถครอบคลุมได้มากกว่าใบอนุญาตสินเชื่อรายย่อยระดับจังหวัด และต้นทุนในการดำเนินงานของกลุ่มบริษัทก็จะต่ำกว่า

### 3.1.4 ความเสี่ยงจากการแข่งขันในอุตสาหกรรมให้บริการเร่งรัดหนี้สิน

ปัจจุบันมีผู้ประกอบการจำนวนมากที่เข้ามาทำธุรกิจให้บริการเร่งรัดหนี้สิน รวมทั้งผู้ประกอบการท้องถิ่นก็เข้ามาให้บริการด้วย ซึ่งอาจจะส่งให้มีการแข่งขันในเรื่องของราคาและอาจจะมีเรื่องภาพลักษณ์ของการติดตามหนี้ของผู้ประกอบการบางราย ซึ่งอาจก่อให้เกิดข้อร้องเรียนได้





กลุ่มบริษัทมั่นใจในศักยภาพของบริษัทฯ ซึ่งบริษัทฯ มีสาขาและพนักงานในกรุงเทพมหานคร ปริมาณของกระจายอยู่ตามจังหวัดต่างๆ ทั่วประเทศ โดยที่บริษัทฯ จะใช้พนักงานของบริษัทฯ ที่มีประสบการณ์ในการเร่งรัดติดตามหนี้สิน กระจายไปตามสาขาของบริษัทฯ ที่มีอยู่เป็นจำนวนมาก ซึ่งก็จะได้เปรียบในด้านต้นทุนการติดตามหนี้สิน อีกทั้งพนักงานของบริษัทฯ จะได้รับการอบรมและฝึกฝนเป็นอย่างดีเป็นไปตามขั้นตอนของกฎหมายก่อนออกปฏิบัติงาน

**3.1.5 ความเสี่ยงจากการแข่งขันในธุรกิจให้บริการด้านที่ปรึกษาเกี่ยวกับการบริหารสินเชื่อแบบครบวงจร**  
ในอุตสาหกรรมนี้ยังไม่มีบริษัทที่ริเริ่มดำเนินการให้คำปรึกษาด้านการวางระบบการบริหารสินเชื่อ จึงมีการแข่งขันในระดับต่ำ แต่อย่างไรก็ดีการให้บริการลักษณะนี้อาจทำให้ลูกค้ามีประสบการณ์มีความสามารถในการบริหารและไม่ใช่บริการของบริษัทได้

บริษัทพิจารณาถึงความเป็นไปได้ที่ลูกค้าอาจไม่ใช้บริการเพราะสามารถดำเนินธุรกิจได้ด้วยตนเอง แต่เนื่องจากลูกค้ากลุ่มเป้าหมายของบริษัทในประเทศพม่ามีแนวโน้มที่จะมากขึ้น สืบเนื่องจากการเพิ่มขึ้นของความต้องการด้านสินเชื่อของประชากรในพม่าซึ่งอาจจะมีผู้ประกอบการรายใหม่เข้ามาสนใจทำธุรกิจสินเชื่อ ทำให้บริษัทสามารถขยายลูกค้าได้ และในขณะเดียวกัน บริษัทก็พิจารณาที่จะขยายบริการประเภทนี้ไปยังประเทศเพื่อนบ้านอื่นอีกด้วย

### 3.1.6 ความเสี่ยงจากการแข่งขันในธุรกิจขายเชื้อ

ธุรกิจขายเชื้อในประเทศเวียดนามมีการแข่งขันกันอย่างรุนแรง อันเนื่องมาจากการขยายตัวทางเศรษฐกิจของประเทศเวียดนาม และบริษัทก็เป็นรายใหม่ที่เข้าไปทำธุรกิจประเภทนี้ในประเทศเวียดนาม ก็อาจจะทำให้บริษัทประสบกับปัญหาการแข่งขันด้านราคาได้

ถึงแม้การแข่งขันในประเทศเวียดนามจะรุนแรง แต่บริษัทก็มีความชำนาญในด้านการตรวจสอบและดูแลลูกค้าเป็นอย่างดี ในขณะเดียวกันบริษัทก็ดำเนินการขออนุญาตขยายขอบเขตธุรกิจไปยังการปล่อยสินเชื่อแบบมีหลักประกันเพื่อสร้างรายได้เพิ่มเติมให้กับบริษัท

## 3.2 ความเสี่ยงด้านการอำนวยความสะดวกและหลักประกัน

### 3.2.1 ความเสี่ยงจากแนวโน้มการเกิดความขัดแย้งทางผลประโยชน์

จากการที่บริษัทได้เข้าซื้อหุ้นและทำข้อเสนอซื้อหลักทรัพย์ทั้งหมดของบริษัทเงินทุน ศรีสวัสดิ์ จำกัด (มหาชน) (“บริษัท” หรือ “BFIT”) แล้วเสร็จในช่วงเดือนพฤษภาคม 2560 ที่ผ่านมา บริษัทและ SAWAD ในฐานะผู้ถือหุ้นใหญ่ในสัดส่วนร้อยละ 36.35 ของทุนที่ชำระแล้วทั้งหมด ได้ร่วมกันปรับโครงสร้างการประกอบธุรกิจภายในกลุ่มบริษัทเพื่อสร้างโอกาสในการขยายธุรกิจสินเชื่อในอนาคต โดยบริษัทได้เริ่มขยายธุรกิจสินเชื่อจากเดิมที่ให้บริการสินเชื่อส่วนบุคคลแก่กลุ่มพนักงานบริษัทเป็นหลักสู่การให้บริการสินเชื่อแบบมีหลักประกันแก่ผู้ประกอบการขนาดเล็ก (Small SME) และบุคคลรายย่อยในประเภทที่ไม่ทับซ้อนกับธุรกิจที่บริษัท ศรีสวัสดิ์ พาวเวอร์ 2014 จำกัด (“ศรีสวัสดิ์ 2014” หรือ “S2014”) ซึ่งเป็นบริษัทย่อยของ SAWAD ดำเนินการอยู่ เพื่อให้โครงสร้างการดำเนินงานของกลุ่มบริษัทเกิดความชัดเจนและไม่ก่อให้เกิดความขัดแย้งทางผลประโยชน์

ตามที่ได้เปิดเผยไว้ในคำเสนอซื้อหลักทรัพย์ภายหลังเสร็จสิ้นการทำคำเสนอซื้อหลักทรัพย์ในกรณีที่ SAWAD มีสัดส่วนการถือหุ้นใน BFIT ภายหลังการทำคำเสนอซื้อตั้งแต่ร้อยละ 36.35 – ร้อยละ 60 ศรีสวัสดิ์ 2014 และ BFIT จะให้บริการสินเชื่อแบบมีหลักประกันในประเภทที่ไม่ทับซ้อนกันซึ่งจะแตกต่างกันที่ประเภทหลักประกัน โดย BFIT จะให้บริการ



สินเชื่อแบบมีหลักประกันประเภทบ้านและที่ดิน และรถยนต์ 4 ล้อ ขณะที่ศรีสวัสดิ์ 2014 จะให้บริการสินเชื่อแบบมีหลักประกันประเภทรถจักรยานยนต์ รถบรรทุก และรถเพื่อการเกษตร

การแบ่งแยกธุรกิจสินเชื่อระหว่าง BFIT และ S2014 ตามแผนใหม่จะมีผลต่อการเปลี่ยนแปลงการให้บริการสินเชื่อของ BFIT สำหรับผลิตภัณฑ์สินเชื่อ 2 ประเภท ได้แก่ สินเชื่อรถแลกเงินและสินเชื่อบ้านแลกเงิน โดยในส่วนของสินเชื่อรถแลกเงินกลุ่มบริษัทจะใช้ประเภทสัญญา (สัญญาเช่าซื้อ/สัญญากู้ยืม) เป็นเกณฑ์ในการแบ่งแยกธุรกิจสินเชื่อ ขณะที่สินเชื่อบ้านแลกเงินจะใช้ประเภทธุรกรรม (จำนอง/ขายฝาก) และมูลค่าการกู้ยืม (เกิน/ไม่เกิน 10 ล้านบาท) เป็นเกณฑ์ในการแบ่งแยกสินเชื่อระหว่าง BFIT และ S2014 ซึ่งจะมีผลทำให้การดำเนินธุรกิจสินเชื่อของ BFIT แตกต่างไปจากที่เคยเปิดเผยไว้ในคำเสนอซื้อหลักทรัพย์

อย่างไรก็ดีกลุ่มบริษัทฯ เชื่อมั่นว่า การแบ่งแยกการประกอบธุรกิจตามแผนใหม่ดังกล่าว จะไม่ทำให้เกิดความขัดแย้งทางผลประโยชน์ เนื่องจากกลุ่มบริษัทได้กำหนดเกณฑ์ในการแบ่งแยกธุรกิจระหว่างสองบริษัทไว้อย่างชัดเจนรวมทั้งได้จัดวางมาตรการเพื่อขจัดความขัดแย้งทางผลประโยชน์ไว้อย่างรัดกุมและเพียงพอ ดังนี้

#### 1.1 มีการจัดทำคู่มือ นโยบาย และกำหนดเกณฑ์การแบ่งแยกธุรกิจไว้เป็นลายลักษณ์อักษรอย่างชัดเจน

กลุ่มบริษัทได้กำหนดนโยบายและคู่มือการปฏิบัติงานสำหรับใช้ในการแบ่งแยกธุรกิจสินเชื่อระหว่าง BFIT และ S2014 ไว้อย่างชัดเจน ดังนี้

##### **สินเชื่อรถแลกเงิน - ใช้ Rate Book เป็นตัวกำหนดประเภทสัญญา**

- ▶ S2014 จะให้บริการสินเชื่อรถแลกเงินประเภทสัญญาเช่าซื้อ ซึ่งเป็นสินเชื่อที่มีวงเงินอนุมัติเท่ากับหรือสูงกว่า Rate Book โดยลูกค้าต้องจดทะเบียนโอนกรรมสิทธิ์ในหลักประกันให้แก่ S2014
- ▶ BFIT จะให้บริการสินเชื่อรถแลกเงินประเภทสัญญาเงินกู้ยืม ซึ่งเป็นสินเชื่อที่มีวงเงินอนุมัติต่ำกว่า Rate Book โดยลูกค้าไม่ต้องจดทะเบียนโอนกรรมสิทธิ์ในหลักประกัน
- ▶ ลูกค้าผู้มาขอซื้อจะเป็นผู้ระบุความต้องการทางการเงินของตนเอง และต้องเข้าทำสัญญาประเภทที่ตรงกับวงเงินที่ต้องการ หากลูกค้าต้องการวงเงินอนุมัติสูง ลูกค้าจะต้องเข้าทำสัญญาเช่าซื้อโดยต้องยินยอมจดทะเบียนโอนหลักประกันให้ S2014 แต่หากลูกค้าต้องการวงเงินในระดับต่ำ ลูกค้าจะเข้าทำสัญญากู้ยืมกับ BFIT โดยไม่มีการจดทะเบียนโอนหลักประกันใดๆ

ดังนั้น ในการแบ่งแยกสินเชื่อรถแลกเงินระหว่าง BFIT และ S2014 เจ้าหน้าที่สาขาซึ่งเป็นผู้จัดหาและติดต่อกับลูกค้าจะอ้างอิงจากข้อมูลยอดขายมาตรฐานตาม Rate Book ที่มีผลบังคับใช้ในช่วงเวลานั้นๆ ซึ่ง Rate Book จะแสดงยอดขายสินเชื่อตามยี่ห้อ รุ่น และปีของหลักประกัน โดยวงเงินอนุมัติสินเชื่อเบื้องต้นจะไม่เกินอัตราที่ Rate Book กำหนด

จากนั้น เจ้าหน้าที่สาขาจะนำยอดขายมาตรฐานตาม Rate Book มาเปรียบเทียบกับวงเงินที่ลูกค้าขอ โดยหากจำนวนเงินที่ลูกค้าขอต่ำกว่า Rate Book ลูกค้าจะเข้าทำสัญญาเงินกู้ยืมกับ BFIT แต่หากจำนวนเงินที่ลูกค้าขอเท่ากับหรือสูงกว่า Rate Book ลูกค้าจะต้องเข้าทำสัญญาเช่าซื้อและจดทะเบียนโอนหลักประกันให้กับ S2014 เท่านั้น โดยวงเงินอนุมัติสูงสุดของ S2014 จะขึ้นอยู่กับผลการประเมินความเสี่ยงของผู้กู้ ซึ่งขึ้นอยู่กับคุณสมบัติของผู้กู้ สภาพหลักประกัน คุณสมบัติของผู้ค้ำประกัน และปัจจัยอื่นๆ



### **สินเชื่อบ้านแลกเงิน – ใช้ประเภทธุรกรรมและมูลค่าการกู้ยืม 10 ล้านบาทเป็นเกณฑ์ในการแบ่งแยกธุรกิจ**

สินเชื่อบ้านแลกเงิน หรือสินเชื่อที่มีหลักประกันเป็นบ้านและที่ดิน (House and Land) ของกลุ่มบริษัทจะใช้ประเภทธุรกรรมและมูลค่าสินเชื่อที่ 10 ล้านบาทเป็นเกณฑ์ในการแบ่งแยกธุรกิจระหว่าง SAWAD และ BFIT ซึ่งอ้างอิงตามเกณฑ์การกำกับดูแลสินเชื่อเพื่อที่อยู่อาศัยของธนาคารพาณิชย์ที่ประกาศโดยธนาคารแห่งประเทศไทย ซึ่งได้แบ่งการกำกับดูแลสินเชื่อเพื่อที่อยู่อาศัยที่ต่ำกว่า 10 ล้านบาท และเกินกว่า 10 ล้านบาท แยกจากกันตามความเสี่ยงที่แตกต่างกัน

ในการแบ่งแยกสินเชื่อประเภทบ้านแลกเงินระหว่าง BFIT และ S2014 กลุ่มบริษัทได้กำหนดให้เจ้าหน้าที่สาขาพิจารณาราคาประเมินที่ดินและสิ่งปลูกสร้างที่ประเมินโดยเจ้าหน้าที่ของกลุ่มบริษัท ร่วมกับราคาประเมินของกรมที่ดิน โดยในการปล่อยกู้ทุกครั้งเจ้าหน้าที่สาขาจะนำราคาประเมินจากทั้ง 2 แหล่งมาเปรียบเทียบกันเพื่อหาราคาประเมินกลางที่เหมาะสม ก่อนปรับลดตามนโยบายการกำกับดูแลอัตราส่วนเงินให้สินเชื่อต่อมูลค่าหลักประกัน (LTV) ของบริษัทเพื่อให้ได้วงเงินอนุมัติสินเชื่อเบื้องต้น โดยหากมูลค่าการกู้ยืมที่ลูกค้าต้องการไม่เกิน 10 ล้านบาท ลูกค้าจะเข้าทำสัญญาเงินกู้ยืมกับ BFIT แต่หากลูกค้าต้องการกู้ยืมมากกว่า 10 ล้านบาท ลูกค้าจะเข้าทำสัญญาเงินกู้ยืมกับ S2014 ทั้งนี้ จำนวนเงินที่ลูกค้าจะได้รับจะไม่เกินวงเงินอนุมัติสินเชื่อข้างต้น

#### **1.2 กำหนดให้มีการทบทวนเกณฑ์การแบ่งแยกธุรกิจสินเชื่ออย่างสม่ำเสมอ โดยเกณฑ์ดังกล่าวจะต้องได้รับความเห็นชอบจากคณะกรรมการตรวจสอบทั้งสองฝ่ายก่อนมีผลบังคับใช้**

การประกาศใช้ Rate Book สำหรับสินเชื่อบ้านแลกเงิน และเกณฑ์มูลค่า 10 ล้านบาทสำหรับสินเชื่อบ้านแลกเงิน อยู่ภายใต้การกำกับดูแลของคณะกรรมการประเมินราคาหลักประกันซึ่งเป็นส่วนงานที่แยกเป็นอิสระจากฝ่ายอำนวยการสินเชื่อของบริษัท ซึ่งจะทำหน้าที่รับผิดชอบและพิจารณาความเหมาะสมของข้อมูลใน Rate Book ที่มีผลบังคับใช้ในแต่ละช่วงเวลา โดย Rate Book จะมีการสอบทานและปรับปรุงข้อมูลเป็นประจำทุกไตรมาสเพื่อให้สอดคล้องกับสถานะตลาดทรัพย์สินที่เปลี่ยนแปลงไป

ทั้งนี้ กลุ่มบริษัทได้กำหนดนโยบายการทบทวนเกณฑ์การแบ่งแยกธุรกิจที่สำคัญไว้ ดังนี้

- ▶ Rate Book จะต้องมีการทบทวนเป็นประจำอย่างน้อยทุกไตรมาส เพื่อปรับปรุงให้เหมาะสมกับสถานการณ์และสภาพเศรษฐกิจที่เปลี่ยนแปลงไป
- ▶ Rate Book ที่มีการตกลงร่วมกันทั้งสองฝ่ายจะถูกนำเสนอต่อคณะกรรมการตรวจสอบของแต่ละบริษัท โดยในส่วนของ BFIT จะมีฝ่ายตรวจสอบภายในทำหน้าที่สุ่มสอบทานข้อมูลของ Rate Book ที่มีการแก้ไขเปรียบเทียบกับราคาตลาดทรัพย์สิน ณ ขณะนั้น เพื่อประเมินความสมเหตุสมผลของการแก้ไข Rate Book อีกครั้งหนึ่งและรายงานผลการตรวจสอบให้คณะกรรมการตรวจสอบได้รับทราบ ก่อนที่คณะกรรมการตรวจสอบจะให้ความเห็นชอบต่อการแก้ไขปรับปรุง Rate Book ก่อนการประกาศใช้ต่อไป



- ▶ หากคณะกรรมการตรวจสอบของฝ่ายใดฝ่ายหนึ่งไม่เห็นชอบจะไม่สามารถนำ Rate Book นั้นออกบังคับใช้ได้ ทั้งสองฝ่ายจะต้องหารือร่วมกันเพื่อให้ได้อัตรา Rate Book ที่เป็นธรรมและเหมาะสมสำหรับการประกาศใช้ร่วมกันต่อไป

### 1.3 กำหนดให้ใช้แบบฟอร์ม Conflict Checklist เพื่อป้องกันความผิดพลาดของการแบ่งแยกธุรกิจสินเชื่อ

กลุ่มบริษัทได้กำหนดให้เจ้าหน้าที่สาขาใช้แบบฟอร์ม Conflict Check List ในการกำหนดประเภทสัญญาของสินเชื่อที่เหมาะสมกับความต้องการของลูกค้าตามนโยบายสินเชื่อของแต่ละบริษัท โดยเจ้าหน้าที่สาขาจะต้องแนบแบบฟอร์มดังกล่าวกับ Rate Book ที่ใช้อ้างอิงทุกครั้ง ก่อนส่งเอกสารทั้งหมดให้ฝ่ายอำนวยการสินเชื่อของแต่ละบริษัท พิจารณออนุมัติสินเชื่อแก่ลูกค้ารายนั้นๆ

### 1.4 กำหนดให้มีการสอบทานข้อมูลสินเชื่อโดยฝ่ายอำนวยการสินเชื่อของบริษัท

บริษัทได้กำหนดให้ฝ่ายอำนวยการสินเชื่อทำหน้าที่ตรวจสอบความถูกต้องและความเหมาะสมของการพิจารณาสินเชื่อของเจ้าหน้าที่สาขาก่อนดำเนินการอนุมัติสินเชื่อ ดังนี้

- ▶ เมื่อลูกค้าเข้ามาติดต่อขอสินเชื่อ เจ้าหน้าที่สาขาจะทำหน้าที่ตรวจสอบความถูกต้องของเอกสาร และข้อมูลของลูกค้าผู้ขอสินเชื่อเบื้องต้น รวมถึงตรวจสอบสภาพหลักประกัน และพิจารณาวงเงินอนุมัติสินเชื่อเบื้องต้นตามที่กำหนดใน Rate Book และเปรียบเทียบกับจำนวนเงินที่ลูกค้าต้องการกู้ เพื่อกำหนดประเภทสัญญาสินเชื่อที่เหมาะสม (สัญญาเงินกู้ยืม/สัญญาเช่าซื้อ)
- ▶ ในกรณีที่ลูกค้าอยู่ในเกณฑ์การเข้าทำสัญญากับ BFIT เอกสารประกอบการพิจารณาสินเชื่อทั้งหมดจะถูกส่งผ่านระบบเพื่อส่งมายังเจ้าหน้าที่ฝ่ายอำนวยการสินเชื่อของ BFIT ซึ่งจะทำการตรวจสอบความถูกต้องของเอกสารและข้อมูลดังกล่าวอีกครั้งหนึ่ง รวมถึงตรวจสอบจำนวนเงินที่ลูกค้าต้องการกู้ เปรียบเทียบกับวงเงินอนุมัติสินเชื่อ และยึดจัดมาตรฐานตาม Rate Book ว่าข้อมูลมีความถูกต้อง สมเหตุสมผล และเป็นไปตามเกณฑ์การอนุมัติสินเชื่อของบริษัทหรือไม่ ก่อนลงนามอนุมัติสินเชื่อและแจ้งผลกลับไปยังเจ้าหน้าที่สาขา

### 1.5 กำหนดให้มีการจัดทำรายงานผลการอนุมัติสินเชื่อประจำเดือน

บริษัทได้กำหนดมาตรการรายงานผลและตรวจสอบความผิดพลาดของการแบ่งแยกประเภทสัญญาสินเชื่อ โดยให้เจ้าหน้าที่ฝ่ายอำนวยการสินเชื่อจัดทำรายการผลการอนุมัติสินเชื่อ เปรียบเทียบกับวงเงินอนุมัติ และยึดจัดตาม Rate Book เพื่อรายงานต่อผู้บริหารของบริษัทเป็นประจำทุกเดือน

### 1.6 กำหนดให้มีการสุ่มตรวจสอบระบบการควบคุมภายในที่สาขาเป็นประจำทุกปี

บริษัทได้กำหนดให้เจ้าหน้าที่ฝ่ายตรวจสอบภายในทำการสุ่มตรวจโดยการเปรียบเทียบจำนวนเงินกู้กับวงเงินอนุมัติ และ Rate Book ตามแต่ละสาขาหมุนเวียนไป เพื่อรายงานและประเมินความผิดพลาดของการแบ่งแยกธุรกิจระหว่าง S2014 และ BFIT ให้คณะกรรมการตรวจสอบได้รับทราบ โดยแผนดังกล่าวเป็นส่วนหนึ่งของแผนงานตรวจสอบการควบคุมภายในประจำปีของบริษัท

### 1.7 กำหนดให้คณะกรรมการตรวจสอบให้ความเห็นชอบต่อการปรับปรุงแก้ไข Rate Book ก่อนการประกาศใช้

นอกจากมาตรการที่ได้ระบุข้างต้น บริษัทได้กำหนดให้คณะกรรมการตรวจสอบเป็นผู้พิจารณา และให้ความเห็นชอบต่อการแก้ไข Rate Book ก่อนการประกาศใช้ รวมถึงพิจารณารายการที่อาจมีความขัดแย้งทางผลประโยชน์อื่นๆ ให้เป็นไปตามข้อกำหนดของตลาดหลักทรัพย์ฯ และกฎระเบียบที่เกี่ยวข้อง รวมทั้งดูแลให้มีการ



เปิดเผยข้อมูลในการเข้าทำรายการดังกล่าวอย่างถูกต้องและครบถ้วนเพื่อให้มั่นใจว่ารายการดังกล่าวสมเหตุสมผล และเป็นประโยชน์สูงสุดต่อบริษัท

### 1.8 พัฒนาระบบเทคโนโลยีสารสนเทศเพื่อช่วยลดความเสี่ยงของความผิดพลาดในการแบ่งแยกธุรกิจ

กลุ่มบริษัทได้วางระบบการทำงานใหม่เพื่อรองรับการแบ่งแยกธุรกิจระหว่าง SAWAD และ BFIT โดยเฉพาะในส่วน ของขั้นตอนการอนุมัติและกระบวนการปล่อยสินเชื่อ ซึ่งบริษัทวางแผนจะนำระบบสารสนเทศเข้ามาช่วยลดขั้นตอน และบทบาทของพนักงานสาขา ซึ่งเป็นจุดที่อาจเกิดความเสี่ยงของความขัดแย้งทางผลประโยชน์ โดยระบบ สารสนเทศจะช่วยลดความผิดพลาดและทำให้การแบ่งแยกธุรกิจมีความชัดเจนมากยิ่งขึ้น โดยแผนดังกล่าวเป็นส่วนหนึ่งของมาตรการขจัดความขัดแย้งทางผลประโยชน์ระหว่างสองบริษัท ที่กลุ่มบริษัทได้นำเสนอในแผนการ จัดตั้งกลุ่มธุรกิจทางการเงินต่อธนาคารแห่งประเทศไทย

ในปัจจุบันบริษัทอยู่ระหว่างดำเนินการพัฒนาระบบสารสนเทศดังกล่าว อย่างไรก็ตาม บริษัทยังต้องใช้เวลาในการ พัฒนาและทดสอบระบบอย่างน้อยอีก 3-5 เดือน เพื่อให้มั่นใจว่าระบบดังกล่าวสามารถใช้งานได้ตรงตาม วัตถุประสงค์และเป็นไปอย่างมีประสิทธิภาพ ทั้งนี้ บริษัทคาดว่าระบบสารสนเทศใหม่จะสามารถนำมาใช้แทน ระบบสารสนเทศเดิมได้ตั้งแต่เดือนกรกฎาคม 2561 เป็นต้นไป

#### 3.2.1 ความเสี่ยงจากแนวโน้มการเกิดหนี้สูญสูงขึ้น

การดำเนินธุรกิจให้สินเชื่อทะเบียนรถและสินเชื่อเช่าซื้อในปัจจุบันไม่ได้อยู่ภายใต้การควบคุมโดยหน่วยงานของภาครัฐ หรือกฎหมายพิเศษใดๆ ทำให้ผู้ประกอบการในธุรกิจดังกล่าวสามารถขยายธุรกิจได้อย่างเต็มที่ตามศักยภาพของบริษัท เอง ธุรกิจนี้จึงมีความเสี่ยงจากสินเชื่อที่ไม่ก่อให้เกิดรายได้ ("NPL") หากขาดความระมัดระวังในการพิจารณาอนุมัติ สินเชื่อ หรือขาดระบบการควบคุมภายในที่ดี

อย่างไรก็ตาม กลุ่มบริษัทฯ ได้กำหนดให้มีการพิจารณาสินเชื่ออย่างเข้มงวดทุกขั้นตอนรวมทั้งให้ความสำคัญกับ คุณภาพของสินเชื่อโดยการตรวจสอบข้อมูลของลูกค้าและผู้ค้ำประกัน มีรายงานประเมินผลการตรวจสอบที่ใช้ พิจารณาความสามารถในการผ่อนชำระหนี้ของลูกค้า โดย ณ วันที่ 31 ธันวาคม 2560 กลุ่มบริษัทฯ มีสินเชื่อที่ไม่ ก่อให้เกิดรายได้จำนวน 645.66 ล้านบาท ปรับตัวเพิ่มขึ้นจาก 438.81 ล้านบาท ณ วันที่ 31 ธันวาคม 2559 ตามการ เพิ่มขึ้นของสินเชื่อรวม หากพิจารณาเปรียบเทียบอัตราส่วนสินเชื่อที่ไม่ก่อให้เกิดรายได้ต่อสินเชื่อรวม พบว่ามีสัดส่วนที่ เพิ่มขึ้นร้อยละ 2.51 ณ วันที่ 31 ธันวาคม 2559 เป็นร้อยละ 2.91 ณ วันที่ 31 ธันวาคม 2560 สำหรับการตั้งค่า เผื่อหนี้สงสัยจะสูญ ณ วันที่ 31 ธันวาคม 2559 และ 31 ธันวาคม 2560 กลุ่มบริษัทฯ ตั้งค่าเผื่อหนี้สงสัยจะสูญเท่ากับ 388.81 ล้านบาท และ 539.59 ล้านบาท ตามลำดับ หรือคิดเป็นอัตราส่วนค่าเผื่อหนี้สงสัยจะสูญต่อสินเชื่อรวม เท่ากับ ร้อยละ 2.23 และ 2.43 ตามลำดับ แม้ว่าค่าเผื่อหนี้สงสัยจะสูญจะต่ำกว่าสินเชื่อที่ไม่ก่อให้เกิดรายได้ แต่เนื่องจาก ลักษณะการให้สินเชื่อของกลุ่มบริษัทฯ เป็นการให้สินเชื่อที่มีหลักประกันและอัตราส่วนการปล่อยสินเชื่อต่อหลักประกัน (LTV) ต่ำเพียงร้อยละ 30-70 กลุ่มบริษัทฯ ได้พิจารณาแล้วเห็นว่าค่าเผื่อหนี้สงสัยจะสูญเพียงพอและเหมาะสมกับ ลักษณะการประกอบธุรกิจ

หากพิจารณาในด้านของหนี้สูญในช่วงปี 2558-2560 พบว่ากลุ่มบริษัทฯ มีหนี้สูญเพียง 85.94, 124.47 และ 244.35 ล้านบาท ตามลำดับ หรือคิดเป็นอัตราส่วนหนี้สูญต่อสินเชื่อรวมเพียงร้อยละ 0.71 – 1.00 เท่านั้น ซึ่งน้อยกว่าอัตราส่วน



ค่าเผื่อนี้สงสัยจะสูญต่อสินเชื่อบริษัทอยู่ระหว่างร้อยละ 2.23 – 3.07 หรือกล่าวอีกนัยหนึ่งกลุ่มบริษัทฯ มีค่าเผื่อนี้สงสัยจะสูญที่ครอบคลุมหนี้สูญ

หน่วย: ล้านบาท	31 ธ.ค. 2558	31 ธ.ค. 2559	31 ธ.ค. 2560
สินเชื่อที่ไม่ก่อให้เกิดรายได้ (NPL) <sup>1</sup>	406.02	438.81	645.66
สินเชื่อรวม <sup>2</sup>	11,568.14	17,469.22	22,148.96
<b>% อัตราส่วน NPL ต่อสินเชื่อรวม</b>	<b>3.51</b>	<b>2.51</b>	<b>2.91</b>
ค่าเผื่อนี้สงสัยจะสูญ	355.29	388.81	537.59
<b>% อัตราส่วนค่าเผื่อนี้สงสัยจะสูญต่อสินเชื่อรวม</b>	<b>3.07</b>	<b>2.23</b>	<b>2.43</b>
หนี้สูญ	85.94	124.47	244.35
<b>% อัตราส่วนหนี้สูญต่อสินเชื่อรวม</b>	<b>0.74</b>	<b>0.71</b>	<b>1.10</b>
ค่าเผื่อนี้สงสัยจะสูญต่อหนี้สูญ (เท่า)	4.13	3.12	2.20

หมายเหตุ <sup>1</sup>สินเชื่อที่ไม่ก่อให้เกิดรายได้ หมายถึง สินเชื่อที่กลุ่มบริษัทฯ หยุดรับรู้รายได้ ตามนโยบายการรับรู้รายได้

<sup>2</sup>สินเชื่อรวม หมายถึง ยอดหนี้ตามสัญญาเงินกู้ และสัญญาเช่าซื้อหักดอกเบียที่ยังไม่ถึงเป็นรายได้

### 3.2.2 ความเสี่ยงจากสัญญาและหลักประกันสูญหายหรือได้รับความเสียหายจากอัคคีภัย

สัญญาสินเชื่อและหลักฐานแสดงกรรมสิทธิ์ในหลักประกันถือเป็นสินทรัพย์หลักในการดำเนินธุรกิจบริการสินเชื่อ เนื่องจากในกรณีที่ลูกค้าชำระค่าวงเงินกำหนด กลุ่มบริษัทฯ จำเป็นต้องใช้หลักฐานดังกล่าวในการดำเนินคดีทางกฎหมาย หากในกรณีที่หลักฐานการให้สินเชื่อสูญหายหรือได้รับความเสียหายจากอัคคีภัยอาจส่งผลกระทบในทางลบต่อธุรกิจและผลการดำเนินงานของกลุ่มบริษัทฯ

กลุ่มบริษัทฯ เล็งเห็นถึงความเสี่ยงจากเหตุดังกล่าว และมีมาตรการในการลดความเสี่ยงโดยจัดให้มีห้องเก็บเอกสารสำคัญ เพื่อความสะดวกและรวดเร็วในการดำเนินธุรกิจเนื่องจากเป็นสินเชื่อที่มีระยะเวลาการให้สินเชื่อที่สั้น และวงเงินสินเชื่อที่ต่ำ โดยห้องเก็บเอกสารสำคัญมีการควบคุมการเข้าออกที่รัดกุมและมีการทำประกันอัคคีภัยโดยเจ้าของสถานที่ นอกจากนี้กลุ่มบริษัทฯ ยังมีนโยบายการเก็บเอกสารทั้งหมดในรูปแบบข้อมูลอิเล็กทรอนิกส์ และมีการสำรองข้อมูลทั้งหมดเป็นประจำวันไว้ในอีกสถานที่หนึ่ง เพื่อป้องกันการสูญหายหรือการได้รับความเสียหายจากภัยต่างๆ

### 3.2.3 ความเสี่ยงจากการไม่สามารถติดตามหลักประกันได้

เนื่องจากหลักประกันสินเชื่อโดยส่วนใหญ่ของกลุ่มบริษัทฯ เป็นสิ่งหาทรัพย์ได้แก่ รถยนต์ รถจักรยานยนต์ ซึ่งมีความยากในการติดตามหลักประกันหากลูกค้าชำระค่าวงเงินมากกว่าหลักประกันประเภทอสังหาริมทรัพย์อื่นๆ เช่น บ้าน ที่ดิน เป็นต้น หากกลุ่มบริษัทฯ ไม่สามารถติดตามหลักประกันเพื่อนำมาขายและชำระหนี้ได้ ก็จะส่งผลกระทบทางลบต่อธุรกิจ ฐานะการเงินและผลการดำเนินงานของกลุ่มบริษัทฯ โดยตรง

เพื่อลดความเสี่ยงดังกล่าว กลุ่มบริษัทฯ จึงมีนโยบายการปล่อยสินเชื่อให้กับบุคคล และ/หรือหลักประกัน และ/หรือผู้ค้ำประกันที่มีที่อยู่หรือภูมิลำเนาในพื้นที่/เขตที่สาขาของกลุ่มบริษัทฯ ตั้งอยู่และยังกำหนดให้พนักงานสาขาที่ประจำในเขต



ตรวจสอบข้อมูล ณ สถานที่จริงเพื่อยืนยันที่อยู่ของหลักประกันว่าตรงกับที่ลูกค้าแจ้งหรือไม่ ในกรณีที่ลูกค้าค้างชำระค่างวด กลุ่มบริษัทฯ กำหนดให้เจ้าหน้าที่ประจำสาขาออกสำรวจและติดตามหลักประกันโดยไม่ชักช้าเพื่อลดโอกาสที่ลูกค้าจะนำหลักประกันออกนอกพื้นที่ อีกทั้งการมีเครือข่ายสาขาจำนวนมากถึง 2,500 สาขา ครอบคลุมทุกภูมิภาค ทำให้สามารถช่วยติดตามหลักประกันได้อีกทางหนึ่ง

### 3.2.4 ความเสี่ยงจากการไม่สามารถจำหน่ายทรัพย์สินรอการขาย

สำหรับธุรกิจสินเชื่อทะเบียนรถและสินเชื่อเช่าซื้อ เมื่อลูกค้าค้างชำระค่างวดตั้งแต่ 3 งวดติดต่อกัน กลุ่มบริษัทฯ จะดำเนินการส่งหนังสือแจ้งยกเลิกสัญญาหากลูกค้าไม่มาเจรจาชำระหนี้ภายใน 30 วัน ในกรณีที่เป็นการสัญญาเช่าซื้อ หรือภายใน 7 วัน ในกรณีที่สัญญากู้เงิน กลุ่มบริษัทฯ สามารถยึดหลักประกันได้ทันที หลังจากนั้น กลุ่มบริษัทฯ จะส่งหนังสือแจ้งให้ลูกค้ามาไถ่ถอนหลักประกันภายใน 30 วัน ทั้งในกรณีที่สัญญาเช่าซื้อและสัญญากู้เงิน หากพ้นช่วงเวลาดังกล่าว และลูกค้าไม่มาติดต่อไถ่ถอน กลุ่มบริษัทฯ สามารถจำหน่ายหลักประกันได้ทันที โดยปัจจุบันกลุ่มบริษัทฯ จำหน่ายทรัพย์สินรอการขายผ่านช่องทางต่างๆ เช่น สาขาสำหรับรถจักรยานยนต์ หรือโกดังจอดรถยึด สำหรับรถประเภทอื่นๆ รวมทั้งการว่าจ้างบริษัทผู้ประมูลภายนอก เช่น บริษัท สหการประมูล จำกัด (มหาชน) ทำการเปิดประมูลแก่บุคคลทั่วไป เพื่อนำเงินที่ได้รับมาชำระหนี้คงค้างของลูกค้า ในกรณีที่ไม่สามารถจำหน่ายหลักประกันที่ยึดมาได้ก็จะส่งผลกระทบต่อฐานะการเงินและผลการดำเนินงานของกลุ่มบริษัทฯ

อนึ่ง กลุ่มบริษัทฯ กำหนดนโยบายการปล่อยสินเชื่อโดยพิจารณาจากรถที่อยู่ในความนิยมของตลาด หรือที่ดินที่ตั้งอยู่ในเมืองใหญ่ เพื่อลดผลกระทบจากการขาดสภาพคล่องในการจำหน่ายหลักประกัน ทั้งนี้ เมื่อยึดหลักประกันแล้วเจ้าหน้าที่จะจัดเก็บและดำเนินการจำหน่ายผ่านการประมูลและผ่านช่องทางของสาขา

สำหรับราคาขายหลักประกัน กลุ่มบริษัทฯ กำหนดโดยอ้างอิงจากมูลหนี้คงค้างซึ่งโดยปกติจะต่ำกว่าราคาตลาดโดยทั่วไป ดังนั้นราคาจำหน่ายหลักประกันที่ยึดมาจึงมีราคาต่ำกว่าราคาตลาดทำให้มีสภาพคล่องในการจำหน่ายเพิ่มมากขึ้น

ทรัพย์สินรอการขาย จำแนกตามประเภท หลักประกัน	31 ธันวาคม 2558			31 ธันวาคม 2559			31 ธันวาคม 2560		
	มูลค่า (ล้านบาท)	จำนวน (คัน)	มูลค่าเฉลี่ย (บาทต่อคัน)	มูลค่า (ล้านบาท)	จำนวน (คัน)	มูลค่าเฉลี่ย (บาทต่อคัน)	มูลค่า (ล้านบาท)	จำนวน (คัน)	มูลค่าเฉลี่ย (บาทต่อคัน)
รถจักรยานยนต์เก่า	19.05	1,516	12,566	33.23	2,612	12,722	72.66	5,637	12,889
รถจักรยานยนต์ใหม่	10.92	296	36,892	3.71	104	35,673	3.38	95	35,578
รถยนต์สี่ล้อ	44.43	384	115,703	30.69	255	120,352	137.79	1,195	115,305
รถเชิงพาณิชย์	12.75	52	245,192	14.52	93	156,129	22.06	130	169,692
รถใช้งานเพื่อการเกษตร	2.03	5	406,000	1.40	4	350,000	1.84	8	230,000
บ้านและที่ดิน	9.37	6	1,561,667	13.87	10	1,387,000	17.67	17	1,039,411
รวม	98.55	2,259	43,643	97.42	3,078	31,650	255.40	7,082	36,063





หากพิจารณาสัดส่วนทรัพย์สินรอการขายตามมูลค่า พบว่าส่วนใหญ่เป็นรถจักรยานยนต์เก่า โดยมีมูลค่าเฉลี่ยต่อคันประมาณ 12,890 บาท

### 3.2.5 ความเสี่ยงจากการจำหน่ายทรัพย์สินรอการขายไม่คุ้มมูลหนี้

กลุ่มบริษัท จะทำการยึดหลักประกันเมื่อลูกค้าค้างชำระค่างวดตามสัญญาที่ตกลงกันไว้และจะนำหลักประกันมาขายทอดตลาดโดยผ่านสาขา โกดัง หรือ ว่าจ้างบริษัทผู้จัดการประมูลภายนอก เปิดประมูลให้แก่บุคคลทั่วไป สำหรับรถจักรยานยนต์ใหม่ หากบริษัท สามารถจำหน่ายหลักประกันได้มากกว่ายอดหนี้คงค้าง เฉพาะกรณีที่หนี้สัญญาเช่าซื้อ บริษัท จะคืนเงินส่วนที่เหลือหลังจากหักหนี้คงค้างและค่าใช้จ่ายที่เกี่ยวข้องให้กับลูกค้า หากยอดหนี้คงค้างของลูกค้าสูงกว่ามูลค่าของหลักประกันที่จำหน่ายได้ ซึ่งอาจจะเป็นผลมาจากอายุของหลักประกันของบริษัทที่มีอายุเฉลี่ย 2-14 ปี และไม่สามารถเรียกร้องส่วนต่างจากลูกค้าหรือผู้ค้ำประกันได้ บริษัท ก็จะมีผลขาดทุนจากการจำหน่ายหลักประกันซึ่งจะส่งผลกระทบต่อผลการดำเนินงานของกลุ่มบริษัท

เพื่อลดความเสี่ยงดังกล่าว ในการพิจารณาและอนุมัติวงเงินสินเชื่อทะเบียนรถและที่ดิน กลุ่มบริษัท จะตรวจสอบและประเมินมูลค่าหลักประกันอย่างระมัดระวัง และกำหนดวงเงินสินเชื่อที่มีส่วนลดจากราคาตลาดของหลักประกันประมาณ 30-70% ขึ้นกับประเภท รุ่น ความนิยมของหลักประกัน จึงทำให้ยอดหนี้คงค้างมีมูลค่าน้อยกว่าราคาขายทอดตลาดหลักประกัน ผลขาดทุนจากการขายหลักประกันของ FM นั้นเกิดจากนโยบายของกลุ่มบริษัท ที่ต้องการจำหน่ายรถจักรยานยนต์ใหม่ที่เข้ามาให้เร็วที่สุด เพื่อลดความเสี่ยงจากการที่ราคาจักรยานยนต์ใหม่ปรับตัวลงอย่างรวดเร็ว อย่างไรก็ตามกลุ่มบริษัท กำหนดนโยบายตั้งค่าเผื่อการด้อยค่าของทรัพย์สินรอการขายสำหรับสินเชื่อเช่าซื้อรถจักรยานยนต์ใหม่ในอัตราร้อยละ 25 ของยอดมูลหนี้ ณ วันที่ยึดหลักประกัน ซึ่งเป็นอัตราที่ฝ่ายบริหารประเมินโดยอ้างอิงจากข้อมูลในอดีต รวมทั้งในปัจจุบันกลุ่มบริษัทก็ได้ขอการปล่อยสินเชื่อรถจักรยานยนต์ใหม่แล้ว

กำไร (ขาดทุน) จากการขายสินทรัพย์ (ล้านบาท)	31 ธันวาคม 2558	31 ธันวาคม 2559	31 ธันวาคม 2560
SAWAD	(7.96)	(9.78)	(6.13)
FM	(10.71)	1.32	-
รวม	(18.67)	(8.46)	(6.13)

ณ 31 ธันวาคม 2560 ทรัพย์สินรอการขายส่วนใหญ่กว่าร้อยละ 75 มีอายุไม่เกิน 1 ปี นับจากระยะเวลาตั้งแต่วันยึดหลักประกัน อย่างไรก็ตามสำหรับทรัพย์สินรอการขายที่มีอายุมากกว่า 1 ปี จำนวน 21.78 ล้านบาท นั้น โดยส่วนใหญ่เป็นรถจักรยานยนต์ใหม่ ซึ่งกลุ่มบริษัท มีการตั้งค่าเผื่อการด้อยค่าอย่างสม่ำเสมอ





ราคาทุนทรัพย์สินรอการขายจำแนกตาม ระยะเวลาตั้งแต่วันยึดหลักประกัน	31 ธันวาคม 2558		31 ธันวาคม 2559		31 ธันวาคม 2560	
	ล้านบาท	ร้อยละ	ล้านบาท	ร้อยละ	ล้านบาท	ร้อยละ
น้อยกว่า 1 เดือน	33.94	34.44	37.20	38.19	39.03	15.28
1 – 3 เดือน	24.83	25.20	27.63	28.36	66.14	25.90
4 – 6 เดือน	7.40	7.51	6.94	7.12	84.99	33.28
7 – 12 เดือน	7.50	7.61	5.13	5.27	43.45	17.01
มากกว่า 12 เดือน	24.87	25.24	20.52	21.06	21.78	8.53
รวม	98.54	100.00	97.42	100.00	255.40	100.00
หัก ค่าเผื่อการด้อยค่าของทรัพย์สินรอการขาย	(6.52)	(6.62)	(2.72)	(2.79)	(2.76)	(1.06)
ทรัพย์สินรอการขาย-สุทธิ	92.02	93.38	94.70	97.21	252.64	98.94

นอกจากนั้นกลุ่มบริษัทฯ ได้นำมูลค่าของทรัพย์สินรอการขายที่จำหน่ายได้จริงไปเป็นส่วนหนึ่งในการพิจารณากำหนดวงเงินสินเชื่อใหม่อยู่เสมอ โดย ณ วันที่ 31 ธันวาคม 2560 กลุ่มบริษัทฯ มีมูลค่าทรัพย์สินรอการขายตามราคาต้นทุนจำนวน 255.40 ล้านบาท มีค่าเผื่อการด้อยค่าจำนวน 2.76 ล้านบาท คิดเป็นร้อยละ 1.06 ของราคาต้นทุน

### 3.3 ความเสี่ยงด้านกฎหมาย

#### 3.3.1 ความเสี่ยงจากการโดนลูกค้าฟ้องร้องดำเนินคดี

ธุรกิจให้บริการสินเชื่อทะเบียนรถ และสินเชื่อเช่าซื้อ ไม่อยู่ภายใต้กฎหมายเฉพาะของหน่วยงานใด กฎหมายที่เกี่ยวข้องคือกฎหมายแพ่งพาณิชย์ และกฎหมายคุ้มครองผู้บริโภค เรื่องประกาศให้ธุรกิจเช่าซื้อรถยนต์และรถจักรยานยนต์เป็นธุรกิจที่ควบคุมสัญญา ซึ่งกลุ่มบริษัทฯ ได้ให้ความสำคัญและทำตามกฎหมายดังกล่าวอย่างเคร่งครัดโดยใช้สัญญาเช่าซื้อ สัญญากู้เงิน ตามแบบมาตรฐานที่กฎหมายกำหนด

สำหรับกิจการสินเชื่อส่วนบุคคล และสินเชื่อเพื่อการประกอบอาชีพ กลุ่มบริษัทฯ ดำเนินการโดยยึดถือปฏิบัติตามกฎหมายและระเบียบข้อบังคับของทางราชการเสมอมาโดยเฉพาะอย่างยิ่งประกาศของธนาคารแห่งประเทศไทย เรื่องการกำหนด หลักเกณฑ์ วิธีการ และเงื่อนไขในการประกอบธุรกิจสินเชื่อส่วนบุคคลภายใต้การกำกับ สำหรับผู้ประกอบการที่มีใช้สถาบันการเงิน และ เรื่องการกำหนดหลักเกณฑ์ วิธีการ และเงื่อนไขในการประกอบธุรกิจสินเชื่อรายย่อยเพื่อการประกอบอาชีพภายใต้การกำกับสำหรับผู้ประกอบการที่มีใช้สถาบันการเงินซึ่งกำหนดให้บริษัทฯ เรียกเก็บดอกเบี้ยจากลูกค้าได้ในอัตราสูงสุดไม่เกินร้อยละ 15 ต่อปีและดอกเบี้ยค่าบริการค่าปรับตลอดจนค่าธรรมเนียมอื่นๆรวมทั้งหมดจะต้องไม่เกินร้อยละ 28 ต่อปีสำหรับสินเชื่อส่วนบุคคล และ ดอกเบี้ย ค่าปรับ ค่าบริการต่างๆ รวมแล้วไม่เกินอัตราร้อยละ 36 ต่อปีสำหรับสินเชื่อสินเชื่อไฟแนนซ์

อย่างไรก็ตามแม้ว่ากลุ่มบริษัทฯจะได้ปฏิบัติตามกฎหมายและระเบียบข้อบังคับที่เกี่ยวข้องกับกิจการของบริษัทฯอย่างถูกต้องมาโดยตลอดและที่ผ่านมาก็ไม่เคยมีกรณีฟ้องร้องดำเนินคดีจากกลุ่มลูกหนี้ที่ปล่อยสินเชื่อ กลุ่มบริษัทฯ ก็ยังคงตระหนักถึงความเสี่ยงที่อาจเกิดขึ้นจากกรณีลูกค้าร้องเรียนหรือฟ้องร้อง ซึ่งหากเกิดกรณีดังกล่าวก็จะส่งผลกระทบต่อ



ลบท่อธุรกิจและการดำเนินงาน ดังนั้นกลุ่มบริษัท จึงเน้นทำการสื่อสารข้อมูลเพื่อให้เกิดความเข้าใจที่ถูกต้องกับลูกค้า อย่างสม่ำเสมอรวมถึงให้ความสำคัญตั้งแต่การประเมินความสามารถชำระหนี้ของลูกค้าและผู้ค้าประกันเพื่อลดโอกาส การผิดนัดชำระหนี้จะนำไปสู่การยึดหลักประกันหรือฟ้องร้อง ในกรณีมีการค้างชำระ บริษัทฯ ก็มีนโยบาย ติดตามหนี้ ที่ชัดเจนเป็นธรรม และเป็นไปตามขั้นตอนของกฎหมาย บริษัทฯ จึงเชื่อว่าโอกาสที่กลุ่มบริษัทฯ จะถูกร้องเรียนหรือ ฟ้องร้องดำเนินคดีจากลูกค้ามีน้อยมาก

### 3.3.2 ความเสี่ยงจากการเข้ามาควบคุมธุรกิจสินเชื่หะเบียนรถและสินเชื่อเช่าซื้อของภาครัฐ

ปัจจุบัน ธุรกิจให้สินเชื่อทะเบียนรถ บ้านและโฉนดที่ดิน รวมถึงสินเชื่อเช่าซื้อ ไม่มีข้อจำกัดจากหน่วยงานใดๆ ของ ภาครัฐ หรือ ธนาคารแห่งประเทศไทย เว้นแต่สำนักงานคณะกรรมการคุ้มครองผู้บริโภค (“สคบ.”) ซึ่งเข้ามากำกับดูแล สัญญาเช่าซื้อ และพระราชบัญญัติห้ามเรียกเก็บดอกเบี้ยเกินอัตรา พ.ศ. 2560 เพื่อให้เกิดความเป็นธรรมต่อผู้บริโภค อย่างไรก็ตาม หากในอนาคตภาครัฐพิจารณาเข้ามากำกับดูแลผู้ประกอบการธุรกิจสินเชื่อทะเบียนรถและสินเชื่อเช่าซื้อ เพื่อ ควบคุมให้การดำเนินงานเป็นมาตรฐานเดียวกัน อาจส่งผลกระทบต่อทางลบต่อทุกบริษัทที่อยู่ในธุรกิจดังกล่าว

หนึ่ง บริษัทฯ เชื่อมั่นว่าการเข้ามากำกับดูแลภาครัฐในอนาคตจะไม่ส่งผลกระทบต่อการทำงานของบริษัทฯ อย่างมี นัยสำคัญ โดย พรบ. ดอกเบี้ยเกินอัตราที่มีผลบังคับใช้ควบคุมเรื่องอัตราดอกเบี้ยสำหรับสัญญาเงินกู้ บริษัทฯ ก็หาแหล่ง เงินทุนที่มีต้นทุนที่ต่ำ เพื่อรักษาสัดส่วนดอกเบี้ยให้อยู่ระดับที่เหมาะสม ทั้งนี้การดำเนินธุรกิจสินเชื่อทะเบียนรถ บ้าน และโฉนดที่ดิน ของบริษัทเงินทุน ศรีสวัสดิ์ จำกัด (มหาชน) ก็เป็นไปตามกฎ ระเบียบของธนาคารแห่งประเทศไทยทุก ประการ หรือหากในอนาคตภาครัฐเข้ามาควบคุมกิจการประเภทเช่าซื้อมากขึ้น จะเป็นการกดดันต่อผู้ประกอบการราย เล็กๆ ที่ยังไม่มีระบบการทำงานที่เป็นมาตรฐานและเป็นการสร้างกำแพงป้องกันมิให้ผู้ประกอบการรายใหม่เข้ามาใน ธุรกิจประเภทนี้ได้ง่ายเหมือนเข็นโน้ต

### 3.3.3 ความเสี่ยงจากการเข้ามาควบคุมธุรกิจสินเชื่อส่วนบุคคลของภาครัฐ

สำหรับธุรกิจสินเชื่อส่วนบุคคล อยู่ภายใต้การกำกับของธนาคารแห่งประเทศไทย ดังนั้นหากมีการออกกฎหมายหรือ ข้อบังคับที่เกี่ยวข้องกับการดำเนินธุรกิจของกลุ่มบริษัทฯ อาจส่งผลให้กลุ่มบริษัทฯ จำเป็นต้องปรับเปลี่ยนวิธีการ ปฏิบัติงานบางอย่างเพื่อให้สอดคล้องกับข้อกำหนดซึ่งอาจส่งผลกระทบต่อธุรกิจและผลการดำเนินงานของกลุ่มบริษัทฯ

กลุ่มบริษัทฯ ได้ตระหนักถึงความเสี่ยงดังกล่าวจึงได้มีการติดตามข่าวสาร การเปลี่ยนแปลงกฎเกณฑ์ต่างๆ ประเมินผล กระทบที่อาจเกิดขึ้นจากการเปลี่ยนแปลงนั้นๆ และรายงานต่อคณะกรรมการเพื่อกำหนดมาตรการให้สอดคล้องกับ กฎเกณฑ์ได้อย่างเหมาะสมและทันกาล

## 3.4 ความเสี่ยงด้านการเงิน

### 3.4.1 ความเสี่ยงจากความผันผวนของอัตราดอกเบี้ย

กลุ่มบริษัทฯ มีรายได้หลักได้แก่รายได้ดอกเบี้ยรับจากการให้บริการสินเชื่อซึ่งเป็นอัตราคงที่ตลอดระยะเวลาที่กำหนด ในสัญญา ในขณะที่มีค่าใช้จ่ายสำคัญได้แก่ต้นทุนเงินกู้ยืมสถาบันการเงินซึ่งกำหนดเป็นอัตราดอกเบี้ยลอยตัว หากมี การเปลี่ยนแปลงของอัตราดอกเบี้ย ก็จะส่งผลกระทบต่อส่วนต่างอัตราดอกเบี้ยรับและดอกเบี้ยจ่าย โดยเฉพาะในกรณี



ที่อัตราดอกเบี้ยเพิ่มสูงขึ้นจะส่งผลต่อต้นทุนเงินกู้ยืมที่สูงขึ้น ทำให้ส่วนต่างอัตราดอกเบี้ยลดลง ย่อมจะมีผลกระทบโดยตรงกับผลการดำเนินงานและความสามารถในการทำกำไรของกลุ่มบริษัทฯ

อย่างไรก็ดี ปัจจุบัน อัตราดอกเบี้ยรับและจ่ายของกลุ่มบริษัทฯ ยังมีส่วนต่างอยู่พอสมควร หากอัตราดอกเบี้ยปรับเปลี่ยนขึ้น บริษัทฯ เชื่อว่ารายได้ของกลุ่มก็ยังคงเพียงพอและครอบคลุมต้นทุนและค่าใช้จ่ายอื่นๆ อีกทั้ง บริษัทฯ ยังลดความเสี่ยงได้จากสัญญาให้สินเชื่อใหม่ ซึ่งสามารถกำหนดอัตราดอกเบี้ยและค่าธรรมเนียมให้สอดคล้องกับต้นทุนการเงินของกลุ่มบริษัทฯ ได้ นอกจากนี้ อัตราดอกเบี้ยมีแนวโน้มที่จะลดลงในระยะเวลาสั้นถึงปานกลาง ประกอบกับบริษัทฯ สามารถระดมทุนผ่านการออกหุ้นกู้ เพื่อลดต้นทุนค่าใช้จ่ายดอกเบี้ยลง

### 3.4.2 ความเสี่ยงจากการพึ่งพิงแหล่งเงินกู้ยืมจากสถาบันการเงิน

จากลักษณะการประกอบธุรกิจให้สินเชื่อของกลุ่มบริษัทฯ เพื่อให้การดำเนินธุรกิจอย่างต่อเนื่อง ผู้ให้สินเชื่อจะต้องมีแหล่งเงินทุนที่เพียงพอรองรับการดำเนินการ ทั้งนี้ ณ วันที่ 31 ธันวาคม 2560 แหล่งที่มาของเงินทุนในการปล่อยสินเชื่อของกลุ่มบริษัทฯ ได้แก่ 1) เงินกู้ยืมจากสถาบันการเงิน 8 แห่ง 2) ตัวแลกเงิน 3) ส่วนของผู้ถือหุ้น และ 4) หุ้นกู้ โดย ณ วันที่ 31 ธันวาคม 2560 บริษัทฯ มียอดเงินกู้ยืมจากสถาบันการเงินทั้ง 8 แห่งคงเหลือ 5,819.44 ล้านบาท หากพิจารณาสัดส่วนเงินกู้ยืมแยกตามสถาบันการเงินพบว่า กลุ่มบริษัทฯ พึ่งพิงสัดส่วนเงินกู้จากแต่ละสถาบันการเงิน สัดส่วนร้อยละ 0.00-6.00 ของแหล่งที่มาของเงินทุนรวม หากกลุ่มบริษัทฯ ไม่ได้รับเงินกู้จากสถาบันการเงินดังกล่าว ย่อมส่งผลกระทบในทางลบต่อธุรกิจ ฐานะการเงินและผลการดำเนินงานของกลุ่มบริษัทฯ

แม้ว่าบริษัทฯ จะกู้ยืมเงินจากสถาบันการเงินเป็นหลัก แต่ที่ผ่านมา กลุ่มบริษัทฯ มีการดำเนินงานและประวัติการชำระคืนเงินกู้ที่สม่ำเสมอ โดยตลอด และไม่เคยถูกธนาคารเรียกชำระเงินกู้คืนก่อนกำหนด อนึ่ง เพื่อลดการพึ่งพิงแหล่งเงินทุนจากสถาบันการเงิน บริษัทฯ ได้จัดหาแหล่งเงินทุนเพิ่มเติมโดยการออกและเสนอขายตั๋วเงินระยะสั้นให้แก่ผู้ลงทุนสถาบันหรือผู้ลงทุนรายใหญ่ โดย ณ วันที่ 31 ธันวาคม 2560 ได้เสนอขายตั๋วเงินรวมจำนวน 600 ล้านบาท รวมทั้งการออกหุ้นกู้ไม่ได้อาศัยสิทธิและไม่มีหลักประกัน รวม 2 ครั้ง จำนวนเงินรวม 5,225 ล้านบาท เพื่อลดการพึ่งพิงดังกล่าวลงได้ระดับหนึ่ง

ทั้งนี้ในส่วนของบริษัทเงินทุน ศรีสวัสดิ์ จำกัด (มหาชน) นั้นสามารถจะระดมเงินฝากได้ด้วยตัวเอง จึงมีแหล่งเงินทุนที่สำคัญในการปล่อยสินเชื่อของ บริษัทเงินทุน ศรีสวัสดิ์ จำกัด (มหาชน)

### 3.4.3 ความเสี่ยงจากความไม่สอดคล้องของระยะเวลาการให้สินเชื่อกับสินเชื่อที่ได้รับจากเจ้าหนี้

เนื่องจากงวดการผ่อนชำระของสินเชื่อสำหรับรถจักรยานยนต์ (คิดเป็นสัดส่วนร้อยละ 17 ของมูลค่าลูกหนี้สินเชื่อรวม ณ 31 ธันวาคม 2560) มีระยะเวลาให้สินเชื่อเฉลี่ยไม่เกิน 18 งวด และสินเชื่อสำหรับรถ 4 ล้อ (สัดส่วนร้อยละ 39 ของมูลค่าลูกหนี้สินเชื่อรวม ณ 31 ธันวาคม 2560) มีระยะเวลาให้สินเชื่อเฉลี่ยไม่เกิน 24 งวด ในขณะที่แหล่งเงินทุนของกลุ่มบริษัทฯ เป็นเงินกู้ยืมระยะสั้นจากสถาบันการเงิน โดย ณ วันที่ 31 ธันวาคม 2560 กลุ่มบริษัทฯ มีเงินกู้ยืมระยะสั้นจากสถาบันการเงินและตัวแลกเงินรวม 4,221.94 ล้านบาท เงินกู้ระยะยาวจากสถาบันการเงินจำนวน 2,197.50 ล้าน



บาท และหุ้นกู้ระยะยาว 8,565 ล้านบาท และเงินรับฝากทั้งระยะสั้นและระยะยาว 6,067.78 ล้านบาท จึงทำให้มีความเสี่ยงจากหากธนาคารไม่ต่ออายุสัญญาเงินกู้หรือเจ้าหนี้เรียกคืนเงินกู้ยืมระยะสั้นดังกล่าวคืนทันที หรือ อาจจะไม่มีการจ่ายคืนเงินกู้และหุ้นกู้เมื่อครบกำหนดระยะเวลา

รายการ ณ วันที่ 31 ธันวาคม 2560	จำนวน (ล้านบาท)	ร้อยละเทียบกับสินทรัพย์รวม
ลูกหนี้ที่ถึงกำหนดชำระภายใน 1 ปี – สุทธิ	12,844.78	57.76
ลูกหนี้ที่ถึงกำหนดชำระเกิน 1 ปี – สุทธิ	6,544.64	29.43
สินทรัพย์รวม	22,236.70	100.00
หนี้สินระยะสั้นที่ถึงกำหนดชำระภายใน 1 ปี	8,535.29	38.38

อย่างไรก็ดี กลุ่มบริษัทฯ เป็นลูกค้าที่ดีของสถาบันการเงิน และไม่เคยมีปัญหาด้านการเงินหรือการผิดนัดชำระหนี้ นอกจากนี้ เพื่อเป็นการลดความเสี่ยงในการจ่ายชำระคืนเงินกู้ระยะสั้น บริษัทฯ ได้เตรียมความพร้อมในการหาแหล่งเงินกู้อื่น รวมถึงการระดมทุนจากประชาชนในครั้งนี เพื่อเพิ่มสภาพคล่องและบริหารแหล่งเงินทุนอย่างมีประสิทธิภาพ นอกจากนี้ บริษัทฯ ได้จัดทำประมาณการกระแสเงินสดครอบคลุมการคาดการณ์อัตราดอกเบี้ยโตของสินเชื่อในอนาคต เพื่อวิเคราะห์ประเมินสภาพคล่องและวางแผนจัดหาเงินทุนให้รองรับและสอดคล้องกับเงื่อนไขสินเชื่อดังกล่าว และทำให้การดำเนินธุรกิจดำเนินไปได้อย่างต่อเนื่อง

#### 3.4.4 ความเสี่ยงด้านสภาพคล่อง

ความเสี่ยงด้านสภาพคล่อง คือ ความเสี่ยงที่บริษัทฯ อาจไม่สามารถชำระหนี้สิน และภาระผูกพันได้เมื่อครบกำหนด เนื่องจากไม่สามารถเปลี่ยนสินทรัพย์ให้เป็นเงินสด หรือไม่สามารถจัดหาเงินทุนได้เพียงพอภายในระยะเวลาที่กำหนด และมีต้นทุนที่ไม่เหมาะสม ซึ่งอาจจะทำให้เกิดความเสียหายต่อบริษัทได้

บริษัทฯ ทำการบริหารความเสี่ยงด้านสภาพคล่องอย่างสม่ำเสมอ โดยการทบทวน ติดตามและประเมินวิเคราะห์สถานการณ์สภาพคล่องอย่างใกล้ชิดผ่านเครื่องมือต่างๆ ในการจัดสรรเงิน และรายงานฐานะทางการเงินประจำวัน และนำเสนอต่อกรรมการผู้จัดการทุกวัน และมีคณะกรรมการบริหารทรัพย์สินและหนี้สินซึ่งมีการประชุมทุกเดือน เพื่อพิจารณาถึงสภาพคล่องของบริษัท และกรณีหากเกิดสถานการณ์ฉุกเฉิน บริษัทฯ ได้จัดเตรียมแผนฉุกเฉินสภาพคล่องและแนววิธีปฏิบัติงานเพื่อรองรับสถานการณ์ฉุกเฉินดังกล่าว รวมถึงทำการทดสอบกรณีมีผู้ฝากเงินมาถอนเงินฝากจำนวนมาก

#### 3.4.5 ความเสี่ยงด้านอัตราแลกเปลี่ยน

เนื่องจากบริษัทมีธุรกิจการให้บริการและขายเชื่อในประเทศเพื่อนบ้าน ซึ่งอาจจะทำให้มีผลการขาดทุนจากอัตราแลกเปลี่ยนเงินตราต่างประเทศ หรือการอ่อนตัวลงของเงินตราของประเทศที่บริษัทฯ เข้าไปดำเนินธุรกิจ

ในการให้บริการให้คำปรึกษาธุรกิจของบริษัทฯ ที่ให้บริการแก่ลูกค้าในประเทศพม่า นั้น บริษัทฯ ทำสัญญาให้บริการและคิดค่าธรรมเนียมเป็นเงินบาทไทย ทำให้ไม่มีส่วนต่างจากอัตราแลกเปลี่ยนส่วนในประเทศเวียดนามที่ทำธุรกิจขายเชื่อ



เมื่อพิจารณาจากอัตราแลกเปลี่ยนของธนาคารแห่งประเทศไทยแล้ว พบว่า ความผันผวนของอัตราแลกเปลี่ยนระหว่างเงินบาทไทยและเวียดนามดองนั้น อยู่ในระดับต่ำ

### 3.5 ความเสี่ยงด้านปฏิบัติการ

#### 3.5.1 ความเสี่ยงที่จะเกิดความเสียหายจากการทุจริตของพนักงานสาขา

กลุ่มบริษัท ประกอบธุรกิจให้สินเชื่อทะเบียนรถ สินเชื่อเช่าซื้อ และสินเชื่อส่วนบุคคลแบบไม่มีหลักประกัน ซึ่งกลุ่มบริษัท กระจายอำนาจอนุมัติวงเงินให้ผู้จัดการสาขาสามารถอนุมัติและจ่ายเงินให้แก่ลูกค้าได้ทันทีในกรณีที่ไม่เกินอำนาจอนุมัติ และในกรณีที่ลูกค้ามาผ่อนชำระค่างวดที่สาขา เจ้าหน้าที่การเงินประจำแต่ละสาขาจะเป็นผู้รับเงินสดจากลูกค้า จากลักษณะดังกล่าวกลุ่มบริษัท จึงอาจเผชิญความเสี่ยงจากการทุจริตของพนักงานระดับปฏิบัติการ

กลุ่มบริษัท ตระหนักถึงโอกาสในการเกิดเหตุการณ์ดังกล่าว จึงได้วางระบบควบคุมภายในเพื่อตรวจสอบสาขาโดยการนำระบบเทคโนโลยีสารสนเทศมาช่วยสนับสนุน โดยมีเจ้าหน้าที่จากส่วนกลางสอบทานการปล่อยสินเชื่อกับลูกค้าทุกครั้งที่ได้รับสินเชื่อจากกลุ่มบริษัท เพื่อยืนยันว่าลูกค้าได้รับเงินครบตามสัญญา และในทุกครั้งที่ลูกค้ามาผ่อนชำระค่างวดที่สาขา เจ้าหน้าที่จะต้องออกใบเสร็จรับเงินจากระบบข้อมูลกลางให้กับลูกค้า อีกทั้งทางสำนักงานใหญ่มีระบบการเฝ้าระวัง หากสาขามียอดรับชำระเงินจากลูกค้ารวมเกินระดับที่บริษัท กำหนด ทางสำนักงานใหญ่จะแจ้งให้สาขานำฝากเงินเข้าธนาคาร นอกจากนี้ กลุ่มบริษัท ยังมีหน่วยงานตรวจสอบสาขาทำหน้าที่ออกปฏิบัติงานสุ่มตรวจสอบการปล่อยสินเชื่อและการรับ-จ่ายเงินของสาขาเป็นประจำ โดยมาตรการต่างๆ และระบบงานที่บริษัท วางไว้จะช่วยจำกัดความเสียหายที่จะเกิดขึ้นได้ในระดับที่ไม่เป็นสาระสำคัญต่อผลประกอบการ อีกทั้งบริษัท มีมาตรการให้พนักงานที่สามารถรับเงินจากลูกค้าหรือจ่ายเงินให้แก่ลูกค้า ต้องมีเงินประกันหรือบุคคลค้ำประกันการทำงาน

### 3.6 ความเสี่ยงด้านการบริหารจัดการ

#### 3.6.1 ความเสี่ยงจากการที่กลุ่มผู้ถือหุ้นรายใหญ่ถือหุ้นมากกว่าร้อยละ 50

ณ วันที่ 13 กุมภาพันธ์ 2561 กลุ่มแก้วบุตตาซึ่งประกอบด้วย นางสาวธิดา แก้วบุตตา นางสาวดวงใจ แก้วบุตตา นายฉัตรชัย แก้วบุตตา และนางจรียา แก้วบุตตา เป็นกลุ่มผู้ถือหุ้นใหญ่ถือหุ้นรวมกันร้อยละ 52.34 ของทุนชำระแล้ว ซึ่งสัดส่วนการถือหุ้นดังกล่าว ส่งผลให้กลุ่มแก้วบุตตามีอำนาจในการควบคุม และมีอิทธิพลในการตัดสินใจ และสามารถควบคุมเสียงข้างมากในที่ประชุมผู้ถือหุ้นได้ ดังนั้น ผู้ถือหุ้นรายอื่นของบริษัท อาจมีความเสี่ยงในการรวบรวมคะแนนเสียงเพื่อถ่วงดุลและตรวจสอบเรื่องที่ผู้ถือหุ้นรายใหญ่เสนอในที่ประชุมได้

อย่างไรก็ตามเมื่อพิจารณาจากโครงสร้างบริษัท พบว่าโครงสร้างบริษัท มีการกำหนดขอบเขตอำนาจหน้าที่ และความรับผิดชอบของคณะกรรมการชุดต่างๆ ไว้อย่างชัดเจน และโปร่งใส และมีการกำหนดมาตรการการทำการรายการที่เกี่ยวข้องกับกรรมการ ผู้ถือหุ้นใหญ่ ผู้บริหาร รวมถึงบุคคลที่อาจมีความขัดแย้ง ซึ่งบุคคลดังกล่าวไม่มีสิทธิออกเสียงในการอนุมัติรายการนั้นๆ รวมทั้งการทำให้มีคณะกรรมการตรวจสอบที่มีความอิสระเข้าร่วมพิจารณาและตัดสินใจ เพื่อความโปร่งใสและเพื่อสร้างความมั่นใจให้ผู้ถือหุ้นว่าโครงสร้างการจัดการของบริษัท มีการถ่วงดุลอำนาจและการบริหารงานที่มีประสิทธิภาพ



### 3.6.2 ความเสี่ยงจากการพึ่งพิงผู้ถือหุ้นรายใหญ่

ปัจจุบัน กลุ่มบริษัทฯ รับการให้ความช่วยเหลือทางการเงินในรูปแบบการค้ำประกันเงินกู้จากผู้ถือหุ้นใหญ่ โดย ณ 13 กุมภาพันธ์ 2561 กลุ่มแก้วบุตตาซึ่งเป็นผู้ถือหุ้นใหญ่ของบริษัทฯ รวม 52.34 ของทุนชำระแล้ว ค้ำประกันเงินกู้จำนวน 500 ล้านบาทเพื่อใช้ในการดำเนินธุรกิจ (รายละเอียดเพิ่มเติมในส่วนที่ 2 ข้อ 12. รายละเอียดรายการระหว่างกัน) จึงอาจพิจารณาได้ว่าบริษัทฯ มีความเสี่ยงจากการพึ่งพิงกลุ่มแก้วบุตตา และหากบริษัทฯ ไม่ได้ได้รับความช่วยเหลือทางการเงินดังกล่าว อาจส่งผลกระทบต่อผลการดำเนินธุรกิจของบริษัทฯ

อนึ่ง การค้ำประกันดังกล่าวเป็นไปตามเงื่อนไขที่สถาบันการเงินเป็นผู้กำหนด ซึ่งทางกลุ่มบริษัทฯ กำลังเจรจากับสถาบันการเงินให้ดำเนินการถอนค้ำประกัน



## 4.ทรัพย์สินที่ใช้ในการประกอบธุรกิจ

## 4.1 สินทรัพย์ถาวรหลัก

## ที่ดิน อาคารและอุปกรณ์ – สุทธิ

ณ 31 ธันวาคม 2560 กลุ่มบริษัทฯ มีที่ดิน อาคารและอุปกรณ์สุทธิ จำนวน 490.60 ล้านบาท โดยมีรายละเอียดดังนี้

ประเภทสินทรัพย์	ลักษณะกรรมสิทธิ์	มูลค่าสุทธิ (บาท)	ภาระผูกพัน
ที่ดิน	เป็นเจ้าของ	3,902,300	ไม่มี
อาคารและส่วนปรับปรุงอาคาร	เป็นเจ้าของ	149,160,920	ไม่มี
เครื่องตกแต่งสำนักงาน	เป็นเจ้าของ	93,231,639	ไม่มี
อุปกรณ์สำนักงาน	เป็นเจ้าของ	74,439,037	ไม่มี
ยานพาหนะ	เป็นเจ้าของ	169,862,393	มี
รวม		490,596,289	

หมายเหตุ กลุ่มบริษัทฯ มีหนี้สินภายใต้สัญญาเช่าซื้อยานพาหนะจำนวนทั้งสิ้น 78,280,961 บาท

## 4.2 ลูกหนี้ตามสัญญาเช่าซื้อ ลูกหนี้ตามสัญญาให้กู้เงิน

ลูกหนี้ตามสัญญาเช่าซื้อ ลูกหนี้ตามสัญญาให้กู้เงิน แสดงตามมูลค่าสุทธิที่จะได้รับ โดยแสดงจำนวนหนี้ตามสัญญาหัก ด้วยดอกเบี้ยที่ยังไม่ถึงเป็นรายได้ และค่าเผื่อนี้สงสัยจะสูญโดยจำแนกตามอายุหนี้ค้างชำระได้ดังนี้

ลูกหนี้ตามสัญญาเช่าซื้อ	31 ธันวาคม 2558		31 ธันวาคม 2559		31 ธันวาคม 2560	
	ล้านบาท	ร้อยละ	ล้านบาท	ร้อยละ	ล้านบาท	ร้อยละ
ไม่ค้างชำระหรือค้างชำระไม่เกิน 1 เดือน	1,804.24	60.31	2,026.95	59.93	2,754.41	57.30
ค้างชำระมากกว่า 1 เดือนถึง 3 เดือน	894.02	29.88	1,050.75	31.07	1,672.39	34.79
ค้างชำระมากกว่า 3 เดือน ถึง 6 เดือน	148.62	4.97	171.35	5.07	291.11	6.06
ค้างชำระมากกว่า 6 เดือนถึง 12 เดือน	68.34	2.29	53.43	1.58	44.77	0.93
ค้างชำระมากกว่า 12 เดือน	76.40	2.55	79.63	2.35	44.54	0.93
รวม	2,991.62	100.00	3,382.12	100.00	4,807.22	100.00
หัก ค่าเผื่อนี้สงสัยจะสูญ	(169.43)	(5.66)	(159.41)	(4.71)	(135.70)	(2.82)
ลูกหนี้ตามสัญญาเช่าซื้อ-สุทธิ	2,822.19	94.34	3,222.71	95.29	4,671.52	97.18





ลูกหนี้ตามสัญญาให้กู้เงิน	31 ธันวาคม 2558		31 ธันวาคม 2559		31 ธันวาคม 2560	
	ล้านบาท	ร้อยละ	ล้านบาท	ร้อยละ	ล้านบาท	ร้อยละ
ไม่ค้างชำระหรือค้างชำระไม่เกิน 1 เดือน	7,010.72	81.74	11,669.45	82.84	13,533.64	78.04
ค้างชำระมากกว่า 1 เดือนถึง 3 เดือน	1,297.49	15.13	2,087.50	14.82	3,316.01	19.12
ค้างชำระมากกว่า 3 เดือนถึง 6 เดือน	142.68	1.67	187.36	1.33	337.20	1.94
ค้างชำระมากกว่า 6 เดือนถึง 12 เดือน	55.79	0.65	63.99	0.45	81.15	0.47
ค้างชำระมากกว่า 12 เดือน	69.83	0.81	78.81	0.56	73.73	0.43
<b>รวม</b>	<b>8,576.51</b>	<b>100.00</b>	<b>14,087.11</b>	<b>100.00</b>	<b>17,341.74</b>	<b>100.00</b>
หัก ค่าเผื่อหนี้สงสัยจะสูญ	(185.86)	(2.17)	(229.41)	(1.63)	(401.89)	(2.32)
<b>ลูกหนี้ตามสัญญาให้กู้เงิน-สุทธิ</b>	<b>8,390.65</b>	<b>97.83</b>	<b>13,857.70</b>	<b>98.37</b>	<b>16,939.85</b>	<b>97.68</b>

#### นโยบายการตั้งสำรองค่าเผื่อหนี้สงสัยจะสูญ

กลุ่มบริษัทฯ มีนโยบายตั้งค่าเผื่อหนี้สงสัยจะสูญตามระยะเวลาการค้างชำระของลูกหนี้คงเหลือหักด้วยดอกเบี้ยที่ยังไม่ถึงเป็นรายได้และมูลค่าหลักประกันซึ่งหลักประกันคำนวณในอัตราร้อยละ 0-75 ของจำนวนลูกหนี้คงเหลือหักด้วยดอกเบี้ยที่ยังไม่ถึงเป็นรายได้ โดยพิจารณาเปรียบเทียบถึงโอกาสในการรับชำระคืนจากลูกหนี้และจากการขายหลักประกัน หลักเกณฑ์การตั้งค่าเผื่อหนี้สงสัยจะสูญในแต่ละงวดมีดังนี้

ระยะเวลาค้างชำระ	สัญญาเช่าซื้อและเงินให้กู้ยืมรถจักรยานยนต์		สัญญาเช่าซื้อและเงินให้กู้ยืมหลักประกันประเภทอื่น		เงินให้กู้ยืมส่วนบุคคล
	อัตราร้อยละของค่าเผื่อหนี้สงสัยจะสูญ	มูลค่าหลักประกัน (ร้อยละ)	อัตราร้อยละของค่าเผื่อหนี้สงสัยจะสูญ	มูลค่าหลักประกัน (ร้อยละ)	อัตราร้อยละของค่าเผื่อหนี้สงสัยจะสูญ
ยังไม่ถึงกำหนดชำระ	1	75	1	75	1
ค้างชำระไม่เกิน 1 เดือน	2	75	2	75	1
ค้างชำระมากกว่า 1 เดือนถึง 3 เดือน	2	55-65	2	55-65	2
ค้างชำระมากกว่า 3 เดือนถึง 6 เดือน	100	0	20	25-45	100
ค้างชำระมากกว่า 6 เดือนถึง 12 เดือน	100	0	100	15	100
ค้างชำระมากกว่า 12 เดือน	100	0	100	0	100

**หมายเหตุ** ค่าเผื่อหนี้สงสัยจะสูญ = อัตราร้อยละของค่าเผื่อหนี้สงสัยจะสูญ X (ลูกหนี้คงเหลือตามสัญญา-ดอกเบี้ยที่ยังไม่ถึงเป็นรายได้-มูลค่าหลักประกันที่คำนวณในอัตราตามตารางข้างต้น)





### นโยบายการตัดหนี้สูญ

กลุ่มบริษัทฯ กำหนดแนวทางการพิจารณาตัดหนี้สูญตามกฎหมายกระทรวงฉบับที่ 186 (พ.ศ. 2534) ออกตามความในประมวลรัษฎากรว่าด้วยการจำหน่ายหนี้สูญจากบัญชีลูกหนี้ดังนี้ หากหนี้ของลูกหนี้รายใดมีมูลหนี้ไม่เกิน 100,000 บาท มีการค้างชำระตั้งแต่ 3-4 งวดขึ้นไป และมีการดำเนินการติดตามทวงถามและ/หรือมีการทำหนังสือบอกเลิกสัญญา หากไม่ได้รับการติดต่อจากลูกหนี้ทางกลุ่มบริษัทฯ จะพิจารณาตัดหนี้สูญได้ทันที สำหรับกรณีที่ลูกหนี้มีมูลหนี้ตั้งแต่ 100,000-500,000 บาท นอกจากมีลักษณะการติดตามทวงถามเหมือนกลุ่มลูกหนี้ข้างต้น แล้วกลุ่มบริษัทฯ จะต้องให้ศาลมีคำสั่งรับคำฟ้องหรือศาลได้มีคำสั่งรับคำขอเฉลี่ยหนี้แล้ว บริษัทฯ จึงจะสามารถตัดหนี้ดังกล่าวเป็นหนี้สูญได้ ส่วนกรณีที่ลูกหนี้มีมูลหนี้ตั้งแต่ 500,000 เป็นต้นไป จะต้องมีการฟ้องร้องลูกหนี้ในคดีล้มละลายและศาลได้มีคำสั่งรับคำฟ้องหรือ ศาลได้มีคำสั่งรับคำขอชำระหนี้แล้ว จึงจะสามารถตัดเป็นหนี้สูญได้

### 4.3 เงินให้สินเชื่อแก่ลูกหนี้

เงินให้สินเชื่อแก่ลูกหนี้เป็นการให้กู้ยืมเพื่อการพาณิชย์ เพื่อโครงการ และเพื่อการอุปโภคและบริโภค สำหรับใช้เป็นเงินทุนหมุนเวียนระยะสั้น หรือสำหรับขยายกิจการอันเป็นประโยชน์แก่เศรษฐกิจของประเทศ

เงินให้สินเชื่อแก่ลูกหนี้และดอกเบี้ยค้างรับ ณ สิ้นปี 2560 มีรายละเอียดดังนี้

เงินให้สินเชื่อแก่ลูกหนี้ (หน่วย: ล้านบาท)	31 ธ.ค. 2560
เงินให้สินเชื่อแก่ลูกหนี้	1,678.19
ดอกเบี้ยค้างรับ	1.61
รวมเงินให้สินเชื่อแก่ลูกหนี้และดอกเบี้ยค้างรับ	1,679.80
หัก ค่าเผื่อนี้สงสัยจะสูญ	(373.09)
หัก ค่าเผื่อการปรับมูลค่าจากการปรับโครงสร้างหนี้	(1.23)
เงินให้สินเชื่อแก่ลูกหนี้และดอกเบี้ยค้างรับ สุทธิ	1,305.48

### นโยบายการตั้งสำรองค่าเผื่อนี้สงสัยจะสูญ

สำหรับเงินให้สินเชื่อแก่ลูกหนี้ กลุ่มบริษัทฯ มีการจัดชั้นและการตั้งค่าเผื่อนี้สงสัยจะสูญตามข้อกำหนดของธนาคารแห่งประเทศไทย

### 4.4 ลูกหนี้เงินให้กู้ยืมจากการซื้อลูกหนี้

ลูกหนี้เงินให้กู้ยืมจากการซื้อลูกหนี้ เป็นรายการซื้อหนี้ด้วยคุณภาพจากสถาบันการเงินมาบริหาร ซึ่งมีรายการซื้อขายในระหว่างปี ซึ่งมีความเคลื่อนไหวและยอดคงเหลือดังนี้



ลูกหนี้เงินให้กู้ยืมจากการซื้อลูกหนี้ (หน่วย: ล้านบาท)	ปี 2558	ปี 2559	ปี 2560
ลูกหนี้เงินให้กู้ยืมจากการซื้อลูกหนี้ ต้นงวด	-	1,264.68	2,311.62
ซื้อเพิ่ม	1,268.42	1,222.62	585.88
ตัดจำหน่ายจากการรับชำระหนี้	(3.74)	(175.68)	(155.45)
ลูกหนี้เงินให้กู้ยืมจากการซื้อลูกหนี้ ปลายงวด	1,264.68	2,311.62	2,742.05
หัก ค่าเผื่อการด้อยค่า	-	(2.62)	(3.29)
ลูกหนี้เงินให้กู้ยืมจากการซื้อลูกหนี้ สุทธิ	1,264.68	2,309.00	2,738.76

#### 4.5 สินทรัพย์ไม่มีตัวตน

ณ 31 ธันวาคม 2560 กลุ่มบริษัทฯ มีสินทรัพย์ที่ไม่มีตัวตนจำนวนรวม 563.41 ล้านบาท โดยมีรายละเอียดดังนี้

ประเภทสินทรัพย์	ลักษณะกรรมสิทธิ์	มูลค่า(บาท)	ภาระผูกพัน
โปรแกรมคอมพิวเตอร์	เป็นเจ้าของ	9,405,923	ไม่มี
ใบอนุญาตทางการเงิน	เป็นเจ้าของ	554,000,000	ไม่มี

#### 4.6 เครื่องหมายการค้าและลิขสิทธิ์

ณ 31 ธันวาคม 2560 กลุ่มบริษัทฯ มีเครื่องหมายการค้า จำนวน 2 เครื่องหมาย โดยมีรายละเอียดดังนี้

เครื่องหมายการค้า/บริการ	ประเภท	สำหรับ	สถานะ	ออกให้	สิ้นสุด	เลขที่
	บริการ	บริการให้กู้ยืม รับจํานอง รับจํานํา	อนุมัติ	29 ม.ค. 56	10 พ.ย. 64	บ56313
	บริการ	บริการให้กู้ยืม รับจํานอง รับจํานํา	อนุมัติ	4 เม.ย. 54	17 ก.พ. 63	บ49642

#### 4.7 นโยบายการลงทุน

##### 4.7.1 นโยบายการลงทุนและการควบคุมบริษัทย่อย

ณ 31 ธันวาคม 2560 บริษัทฯ ลงทุนในบริษัทย่อยโดยมีรายละเอียดดังนี้



บริษัท	ธุรกิจ	ทุนที่ออกและชำระแล้ว (ล้านบาท)	ร้อยละของการลงทุน	มูลค่าเงินลงทุน
ลงทุนทางตรง				
บริษัท เงินสดทันใจ จำกัด	ให้สินเชื่อเช่าซื้อและให้กู้ยืมเงิน	50.00	99.99	50.00
บริษัท บริหารสินทรัพย์ เอสดับบลิวพี จำกัด	บริหารสินทรัพย์	100.00	90.00	90.00
บริษัท ศรีสวัสดิ์ พาวเวอร์ 2014 จำกัด	ให้บริการติดตามหนี้สิน ให้บริการสินเชื่อ	2,000.00	99.99	1,999.97
บริษัท ศรีสวัสดิ์ อินเตอร์เนชั่นแนล โฮลดิ้ง จำกัด	ลงทุนในกิจการอื่น	10.00	90.00	9.00
บริษัท เงินทุน ศรีสวัสดิ์ จำกัด (มหาชน)	กิจการเงินทุน	1,050.00	36.35	800.56
รวม				2,949.53
ลงทุนทางอ้อม (ผ่านบริษัท ศรีสวัสดิ์ อินเตอร์เนชั่นแนล โฮลดิ้ง จำกัด)				
บริษัท เอสดับบลิวพี เซอร์วิส เซส จำกัด	ให้บริการด้านการบริหารจัดการและที่ปรึกษา	15.00	89.99	15.00
บริษัท ยูไนเต็ด โคสทอล จำกัด	ลงทุนในกิจการอื่น	1.00	87.30	0.97
Srisawad Vietnam LLC	ขายเชื้อและให้บริการสินเชื่อ	26.88	90.00	26.88
บริษัท ศรีสวัสดิ์ เช่าสินเชื่อ (ลาว) จำกัด	ให้บริการสินเชื่อ	12.08	81.00	10.96

ทั้งนี้ บริษัทฯ มีนโยบายการลงทุนในธุรกิจที่เป็นประโยชน์หรือสนับสนุนธุรกิจหลักของบริษัทฯ เพื่อเสริมสร้างรายได้กำไร และศักยภาพการเจริญเติบโตให้กับกลุ่มบริษัทฯ โดยนโยบายการบริหารงานของบริษัทฯ ย่อยจะเป็นไปตามนโยบายของบริษัทฯ อีกทั้งการลงทุนต้องเป็นการดำรงสัดส่วนการถือหุ้นเพื่อให้บริษัทฯ สามารถบริหารและควบคุมบริษัทย่อย หรือมีส่วนกำหนดทิศทางการบริหารและควบคุมบริษัทร่วมได้ นอกจากนี้ การลงทุนจะเป็นไปได้ทั้งใน



รูปแบบการลงทุนเอง การร่วมทุน หรือการลงทุนบางส่วน อย่างไรก็ตาม บริษัทฯ ไม่มีนโยบายที่จะลงทุนในบริษัทที่ไม่สามารถส่งตัวแทนไปเป็นกรรมการได้

#### 4.7.2 นโยบายการลงทุนในหลักทรัพย์

บริษัทฯ ไม่มีนโยบายในการลงทุนในหลักทรัพย์ นอกจากการลงทุนอันเกี่ยวเนื่องกับการดำเนินงานหลักของบริษัทฯ

### 4.8 สรุปสาระสำคัญของสัญญาที่สำคัญในการดำเนินงาน

#### 4.8.1 สัญญาเงินกู้ยืมเงิน

ณ วันที่ 31 ธันวาคม 2560 กลุ่มบริษัทฯ ได้เข้าทำสัญญาเพื่อขอสินเชื่อกับสถาบันการเงิน 8 แห่ง ดังรายละเอียดต่อไปนี้

##### สถาบันการเงินแห่งที่ 1

ผู้กู้	กลุ่มบริษัทฯ	กลุ่มบริษัทฯ
ประเภทวงเงิน	วงเงินกู้ระยะสั้น	วงเงินเบิกเกินบัญชี
วงเงิน	1,000 ล้านบาท	30 ล้านบาท
หลักประกันและผู้ค้ำประกัน	ไม่มี	ไม่มี
ภาระหนี้ ณ 31 ธ.ค. 2560	-- ล้านบาท	-- ล้านบาท
เงื่อนไขอื่นๆ	<ul style="list-style-type: none"> <li>กลุ่มบริษัทฯ สามารถเบิกเงินกู้ได้โดยอิงสัดส่วนจากจำนวนเงินที่กลุ่มบริษัทฯ ให้สินเชื่อกับผู้เช่าซื้อ หรือผู้กู้</li> <li>ห้ามกลุ่มบริษัทฯ ให้กรรมการกู้ยืมเงินก่อนชำระหนี้ธนาคารเสร็จสิ้นทุกวงเงิน</li> <li>กลุ่มบริษัทฯ ตกลงไม่ชำระเงินกู้ยืมเงินกรรมการก่อนชำระหนี้ธนาคารเสร็จสิ้นทุกวงเงินและเงินกู้ยืมกรรมการต้องไม่คิดดอกเบี้ยที่สูงกว่าอัตราเงินกู้ของธนาคาร</li> <li>หากมีเหตุการณ์ใดที่ทำให้สถาบันการเงินเชื่อโดยเหตุอันสมควรว่าเหตุการณ์นั้นกระทบต่อฐานะทางการเงินของบริษัทฯ ถึงขนาดเป็นเหตุให้ความสามารถในการชำระหนี้ของบริษัทฯ ลดลงหรือระงับลง สถาบันการเงินมีสิทธิยกเลิกเงื่อนไขตามสัญญาเงินกู้ได้ทันที</li> <li>คำนวณอัตราส่วนหนี้สินต่อส่วนของผู้ถือหุ้น (D/E Ratio) ไม่เกิน 3 เท่า (ไม่รวมเงินกู้ยืมกรรมการ) โดยพิจารณาจากงบการเงินรายปี</li> </ul>	

##### สถาบันการเงินแห่งที่ 2

ผู้กู้	กลุ่มบริษัทฯ	กลุ่มบริษัทฯ
ประเภทวงเงิน	วงเงินกู้ระยะสั้น	วงเงินเบิกเกินบัญชี
วงเงิน	2,200 ล้านบาท	30 ล้านบาท
หลักประกันและผู้ค้ำประกัน	ไม่มี	ไม่มี
ภาระหนี้ ณ 31 ธ.ค. 2560	700.00 ล้านบาท	-- ล้านบาท



เงื่อนไขอื่นๆ	<ul style="list-style-type: none"> <li>กลุ่มบริษัทฯ สามารถเบิกเงินกู้ได้โดยอิงสัดส่วนจากจำนวนเงินที่กลุ่มบริษัทฯ ให้สินเชื่อกับผู้เช่าซื้อ หรือผู้กู้</li> <li>สำหรับวงเงินกู้ 1,000 ล้านบาท มีเงื่อนไขให้บริษัทฯ ดำรงอัตราส่วนหนี้สินต่อส่วนของผู้ถือหุ้น (D/E Ratio) ไม่เกิน 3 เท่า</li> <li>หากกลุ่มบริษัทฯ ผิดนัดหนี้หรือข้อผูกพันใดๆ ที่ทำกับสถาบันการเงิน สถาบันการเงินมีสิทธิเรียกร้องให้ผู้ค้ำประกัน ชำระคืนเงินต้นทั้งจำนวน พร้อมทั้งดอกเบี้ย ค่าสินไหมทดแทนและภาระคดีพันอื่นๆ</li> </ul>
---------------	--

### สถาบันการเงินแห่งที่ 3

ผู้กู้	กลุ่มบริษัทฯ
ประเภทวงเงิน	วงเงินกู้ระยะสั้น
วงเงิน	500 ล้านบาท
หลักประกันและผู้ค้ำประกัน	ค้ำประกันการใช้วงเงินโดยกลุ่มผู้ถือหุ้นใหญ่
ภาระหนี้ ณ 31 ธ.ค. 2560	- ล้านบาท
เงื่อนไขอื่นๆ	<ul style="list-style-type: none"> <li>บริษัทฯ ต้องดำรงอัตราส่วนหนี้สินรวมต่อส่วนของผู้ถือหุ้นของงบการเงินรวมไม่เกิน 3.0 เท่า (ไม่รวมเงินกู้ยืมกรรมการ)</li> </ul>

### สถาบันการเงินแห่งที่ 4

ผู้กู้	กลุ่มบริษัทฯ	กลุ่มบริษัทฯ
ประเภทวงเงิน	วงเงินกู้ระยะสั้น	วงเงินกู้ระยะยาว
วงเงิน	2,000 ล้านบาท	1,000 ล้านบาท
หลักประกันและผู้ค้ำประกัน	ไม่มี	ไม่มี
ภาระหนี้ ณ 31 ธ.ค. 2560	1,000.00 ล้านบาท	800 ล้านบาท
เงื่อนไขอื่นๆ	<ul style="list-style-type: none"> <li>บริษัทฯ จะไม่ก่อภาระผูกพันกับทรัพย์สินถาวรของบริษัท ยกเว้นการโอนสิทธิในลูกหนี้และทะเบียนรถที่มีสัญญากับสถาบันการเงินที่ได้ลงนามไว้เดิม</li> <li>บริษัทฯ ต้องดำรงอัตราส่วนหนี้สินรวมต่อส่วนของผู้ถือหุ้นของงบการเงินรวมไม่เกิน 4.5 เท่า โดยพิจารณาจากงบการเงินล่าสุด</li> <li>ตระกูลแก้วนุตา จะต้องถือหุ้นไม่ต่ำกว่าร้อยละ 51</li> </ul>	

สถาบันการเงินแห่งที่ 5

ผู้กู้	กลุ่มบริษัทฯ
ประเภทวงเงิน	วงเงินกู้ระยะยาว
วงเงิน	400 ล้านบาท
หลักประกันและผู้ค้ำประกัน	ไม่มี
ภาระหนี้ ณ 31 ธ.ค. 2560	400 ล้านบาท
เงื่อนไขอื่นๆ	<ul style="list-style-type: none"> <li>บริษัทฯจะไม่ก่อภาระผูกพันกับทรัพย์สินถาวรของบริษัท ยกเว้นการโอนสิทธิในลูกหนี้และทะเบียนรถที่มีสัญญากับสถาบันการเงินที่ได้ลงนามไว้เดิม</li> <li>บริษัทฯต้องดำรงอัตราส่วนหนี้สินรวมต่อส่วนของผู้ถือหุ้นของงบการเงินรวมไม่เกิน 4.5 เท่า โดยพิจารณาจากงบการเงินล่าสุด</li> <li>ตระกูลแก้วบุตรตา จะต้องถือหุ้นไม่ต่ำกว่าร้อยละ 51</li> </ul>

สถาบันการเงินแห่งที่ 6

ผู้กู้	กลุ่มบริษัทฯ
ประเภทวงเงิน	วงเงินกู้ระยะยาว
วงเงิน	2,000 ล้านบาท
หลักประกันและผู้ค้ำประกัน	ไม่มี
ภาระหนี้ ณ 31 ธ.ค. 2560	1,069.44 ล้านบาท
เงื่อนไขอื่นๆ	<ul style="list-style-type: none"> <li>บริษัทฯจะไม่ก่อภาระผูกพันกับทรัพย์สินถาวรของบริษัท ยกเว้นการโอนสิทธิในลูกหนี้และทะเบียนรถที่มีสัญญากับสถาบันการเงินที่ได้ลงนามไว้เดิม</li> <li>บริษัทฯต้องดำรงอัตราส่วนหนี้สินรวมต่อส่วนของผู้ถือหุ้นของงบการเงินรวมไม่เกิน 4.5 เท่า โดยพิจารณาจากงบการเงินล่าสุด</li> <li>ตระกูลแก้วบุตรตา เป็นผู้ถือหุ้นใหญ่ และมีอำนาจควบคุมในบริษัทเป็นหลัก</li> </ul>

สถาบันการเงินแห่งที่ 7

ผู้กู้	กลุ่มบริษัทฯ	กลุ่มบริษัทฯ	กลุ่มบริษัทฯ
ประเภทวงเงิน	วงเงินกู้ระยะสั้น	วงเงินกู้ระยะยาว	วงเงินเบิกเกินบัญชี
วงเงิน	500 ล้านบาท	1,500 ล้านบาท	30 ล้านบาท
หลักประกันและผู้ค้ำประกัน	ไม่มี	ไม่มี	ไม่มี
ภาระหนี้ ณ 31 ธ.ค. 2559	-- ล้านบาท	1,500 ล้านบาท	-- ล้านบาท
เงื่อนไขอื่นๆ	<ul style="list-style-type: none"> <li>บริษัทฯจะไม่ก่อภาระผูกพันกับทรัพย์สินถาวรของบริษัท ยกเว้นการโอนสิทธิในลูกหนี้และทะเบียนรถที่มีสัญญากับสถาบันการเงินที่ได้ลงนามไว้เดิม</li> <li>บริษัทฯต้องดำรงอัตราส่วนหนี้สินรวมต่อส่วนของผู้ถือหุ้นของงบการเงินรวมไม่เกิน 4.5 เท่า โดยพิจารณาจากงบการเงินล่าสุด</li> <li>ตระกูลแก้วบุตรตา เป็นผู้ที่มีอำนาจควบคุมในบริษัทเป็นหลัก</li> </ul>		

สถาบันการเงินแห่งที่ 8

ผู้กู้	กลุ่มบริษัทฯ
ประเภทวงเงิน	วงเงินกู้ระยะยาว
วงเงิน	400 ล้านบาท
หลักประกันและผู้ค้ำประกัน	ไม่มี
ภาระหนี้ ณ 31 ธ.ค. 2560	350 ล้านบาท
เงื่อนไขอื่นๆ	<ul style="list-style-type: none"> <li>บริษัทฯจะไม่ก่อภาระผูกพันกับทรัพย์สินถาวรของบริษัท ยกเว้นการโอนสิทธิในลูกหนี้และทะเบียนรถที่มีสัญญากับสถาบันการเงินที่ได้ลงนามไว้เดิม</li> <li>บริษัทฯต้องดำรงอัตราส่วนหนี้สินรวมต่อส่วนของผู้ถือหุ้นของงบการเงินรวมไม่เกิน 4.5 เท่า โดยพิจารณาจากงบการเงินล่าสุด</li> <li>ตระกูลแก้วบุตรดา เป็นผู้ถือหุ้นใหญ่ และมีอำนาจควบคุมในบริษัทเป็นหลัก</li> </ul>

**4.8.2 ตัวแลกเงิน**

กลุ่มบริษัทฯ มีตัวแลกเงินระยะสั้นที่ได้รับอนุญาตให้เสนอขายวงเงินรวมทั้งสิ้น 4,000 ล้านบาท อายุไม่เกิน 270 วัน เสนอขายต่อผู้ลงทุนสถาบันหรือผู้ลงทุนรายใหญ่ ณ 31 ธันวาคม 2560 มีตัวแลกเงินที่ออกขายแล้วจำนวน 600 ล้านบาท

**4.8.3 สัญญาเช่าสาขา**

กลุ่มบริษัทฯ ได้ทำสัญญาเช่าพื้นที่กับบุคคลภายนอก และบุคคลที่อาจมีความขัดแย้ง เพื่อใช้เป็นสาขา โดยมีระยะเวลาตามสัญญาเช่าส่วนใหญ่ไม่เกิน 4 ปี เงื่อนไขการชำระเงินรายเดือน ราย 3 เดือน ราย 6 เดือน และรายปี

ณ วันที่ 31 ธันวาคม 2560 กลุ่มบริษัทฯ มีภาระผูกพันจากการเช่าสาขา รวม 2,178 สาขา (รวมสาขาบางส่วนที่บริษัทได้จ่ายมัดจำค่าเช่าล่วงหน้าก่อนที่จะเริ่มเปิดดำเนินการในปี 2561) คิดเป็นภาระผูกพันตามสัญญาเช่ารวมทั้งสิ้น 460.17 ล้านบาท



## 5. ข้อพิพาททางกฎหมาย

ไม่มี





## 6. ข้อมูลทั่วไปและข้อมูลสำคัญอื่น

## 6.1 ข้อมูลทั่วไป

ข้อมูลบริษัท

ชื่อบริษัท	: บริษัท ศรีสวัสดิ์ คอร์ปอเรชั่น จำกัด (มหาชน)
สถานที่ตั้งสำนักงานใหญ่	: เลขที่ 33/4 อาคารเดอะไนน์ แกรนด์ พระราม 9 ทาวเวอร์ บี ชั้น 15 ถนนพระราม 9 แขวงห้วยขวาง เขตห้วยขวาง กรุงเทพฯ 10310
ประเภทธุรกิจ	: ให้บริการสินเชื่อรายย่อยแบบมีหลักประกัน
เลขทะเบียนบริษัท	: 0107556000400
ทุนจดทะเบียน	: 1,129,951,865 บาท
ทุนชำระแล้ว	: 1,087,368,907 บาท แบ่งเป็นหุ้นสามัญจำนวน 1,087,368,907 หุ้น มูลค่าที่ตราไว้หุ้นละ 1 บาท
Website	: www.meebaanmeerod.com
โทรศัพท์	: 0-2693-5555
โทรสาร	: 0-2168-1335
บุคคลอ้างอิง	
นายทะเบียนหลักทรัพย์	: บริษัท ศูนย์รับฝากหลักทรัพย์ (ประเทศไทย) จำกัด เลขที่ 93 ชั้น 14 ถนนรัชดาภิเษก แขวงดินแดง เขตดินแดง กรุงเทพฯ 10400 โทร. 0-2009-9000 โทรสาร 0-2009-9992
นายทะเบียนหุ้นกู้	: ธนาคารทหารไทย จำกัด (มหาชน) เลขที่ 3000 ถนนพหลโยธิน แขวงจอมพล เขตจตุจักร กรุงเทพฯ 10900 โทร. 0-2299-1111 : ธนาคารซีไอเอ็มบีไทย จำกัด (มหาชน) เลขที่ 44 ถนนหลังสวน แขวงลุมพินี เขตปทุมวัน กรุงเทพฯ 10330 โทร. 0-2638-8000 โทรสาร 0-2657-3333
ผู้สอบบัญชี	: นายบุญเลิศ กมลชนกกุล ผู้สอบบัญชีรับอนุญาตเลขที่ 5339 หรือ นางอินทัย ลีกิจวัฒนะ ผู้สอบบัญชีรับอนุญาตเลขที่ 3442 หรือ น.ส.สกุณา แยมสกุล ผู้สอบบัญชีรับอนุญาตเลขที่ 4906



บริษัท ไพรัชวอเตอร์เฮาส์คูเปอร์ส เอพีเอส จำกัด  
ชั้น 15 อาคารบางกอกซิตี้ทาวเวอร์ เลขที่ 179/74-80 ถนนสาทรใต้  
แขวงทุ่งมหาเมฆ เขตสาทร กรุงเทพฯ 10120  
โทร. 0-2344-1000 โทรสาร 0-2286-5050

ผู้ตรวจสอบภายใน : บริษัท พีแอนด์แอล อินเทอร์เน็ต จำกัด  
73/290-294 เดอะฟิฟท์ อเวนิว อาคารบี ชั้น 2 ถนนกรุงเทพ-นนท์  
ตำบลบางเขน อำเภอเมือง จังหวัดนนทบุรี 11000

**ข้อมูลของนิติบุคคลที่บริษัทฯ ถือหุ้นตั้งแต่ร้อยละ 10 ขึ้นไป**

ชื่อบริษัท : บริษัท เงินสดทันใจ จำกัด  
สถานที่ตั้งสำนักงานใหญ่ : เลขที่ 33/4 อาคารเดอะไนน์ แกรนด์ พระราม 9 ทาวเวอร์ บี ชั้น 15  
ถนนพระราม 9 แขวงห้วยขวาง เขตห้วยขวาง กรุงเทพฯ 10310  
ประเภทธุรกิจ : ให้บริการเช่าซื้อรถยนต์ไฮบริดใหม่และสินเชื่อส่วนบุคคล  
ทุนจดทะเบียนและชำระแล้ว : 50,000,000 บาท

ชื่อบริษัท : บริษัทบริหารสินทรัพย์ เอสดับบลิวพี จำกัด  
สถานที่ตั้งสำนักงานใหญ่ : เลขที่ 33/4 อาคารเดอะไนน์ แกรนด์ พระราม 9 ทาวเวอร์ บี ชั้น 15  
ถนนพระราม 9 แขวงห้วยขวาง เขตห้วยขวาง กรุงเทพฯ 10310  
ประเภทธุรกิจ : ให้บริการติดตามเร่งรัดหนี้สินและบริหารหนี้ด้วยคุณภาพ  
ทุนจดทะเบียนและชำระแล้ว : 100,000,000 บาท

ชื่อบริษัท : บริษัท ศรีสวัสดิ์ พาวเวอร์ 2014 จำกัด  
สถานที่ตั้งสำนักงานใหญ่ : เลขที่ 33/4 อาคารเดอะไนน์ แกรนด์ พระราม 9 ทาวเวอร์ บี ชั้น 15  
ถนนพระราม 9 แขวงห้วยขวาง เขตห้วยขวาง กรุงเทพฯ 10310  
ประเภทธุรกิจ : ให้บริการติดตามเร่งรัดหนี้สิน และให้บริการสินเชื่อ  
ทุนจดทะเบียนและชำระแล้ว : 2,000,000,000 บาท

ชื่อบริษัท : บริษัทเงินทุน ศรีสวัสดิ์ จำกัด (มหาชน)  
สถานที่ตั้งสำนักงานใหญ่ : ชั้น 23 อาคารกรุงเทพประกันภัย เลขที่ 25  
ถนนสาทรใต้ แขวงทุ่งมหาเมฆ เขตสาทร กรุงเทพฯ 10120  
ประเภทธุรกิจ : กิจการเงินทุน  
ทุนจดทะเบียนและชำระแล้ว : 1,049,989,825 บาท



ชื่อบริษัท	: บริษัท ศรีสวัสดิ์ อินเตอร์เนชั่นแนล โฮลดิ้ง จำกัด
สถานที่ตั้งสำนักงานใหญ่	: เลขที่ 33/4 อาคารเดอะไนน์ แกรนด์ พระราม 9 ทาวเวอร์ บี ชั้น 15 ถนนพระราม 9 แขวงห้วยขวาง เขตห้วยขวาง กรุงเทพฯ 10310
ประเภทธุรกิจ	: ลงทุนในกิจการอื่น
ทุนจดทะเบียนและชำระแล้ว	: 10,000,000 บาท
ชื่อบริษัท	: บริษัท เอสดับบลิวพี เซอร์วิสเชส จำกัด
สถานที่ตั้งสำนักงานใหญ่	: เลขที่ 33/4 อาคารเดอะไนน์ แกรนด์ พระราม 9 ทาวเวอร์ บี ชั้น 15 ถนนพระราม 9 แขวงห้วยขวาง เขตห้วยขวาง กรุงเทพฯ 10310
ประเภทธุรกิจ	: ให้บริการที่ปรึกษาด้านการบริการสินค้า
ทุนจดทะเบียนและชำระแล้ว	: 15,000,000 บาท
ชื่อบริษัท	: บริษัท ยูไนเต็ด โคสทอล จำกัด
สถานที่ตั้งสำนักงานใหญ่	: เลขที่ 33/4 อาคารเดอะไนน์ แกรนด์ พระราม 9 ทาวเวอร์ บี ชั้น 15 ถนนพระราม 9 แขวงห้วยขวาง เขตห้วยขวาง กรุงเทพฯ 10310
ประเภทธุรกิจ	: ลงทุนในกิจการอื่น
ทุนจดทะเบียนและชำระแล้ว	: 1,000,000 บาท
ชื่อบริษัท	: Srisawad Vietnam LLC
สถานที่ตั้งสำนักงานใหญ่	: 1 <sup>st</sup> Floor, VCCI Tower, No. 1, Lenin Avenue , Hung Dung ward, Vinn City, Nghe An Province, Vietnam
ประเภทธุรกิจ	: ธุรกิจขายเชื้อ
ทุนจดทะเบียนและชำระแล้ว	: 33,500,000,000 Dong หรือประมาณ 26.88 ล้านบาท
ชื่อบริษัท	: บริษัท ศรีสวัสดิ์ เซาซินเซีย (ลาว) จำกัด
สถานที่ตั้งสำนักงานใหญ่	: บ้านโพนทัน ไชยเศรษฐา กำแพงนครหลวงเวียงจันทน์
ประเภทธุรกิจ	: ให้บริการสินค้า
ทุนจดทะเบียนและชำระแล้ว	: 3,000 ล้านบาท หรือประมาณ 12.08 ล้านบาท



## ส่วนที่ 2

## การจัดการและการดูแลกิจการ

## 7. ข้อมูลหลักทรัพย์และผู้ถือหุ้น

## 7.1 หลักทรัพย์ของบริษัทฯ

## 7.1.1 ทุนจดทะเบียนและทุนเรียกชำระแล้ว

ณ วันที่ 31 ธันวาคม 2560 บริษัทฯ มีทุนจดทะเบียนจำนวน 1,129.95 ล้านบาท เรียกชำระแล้ว 1,087,368,907 บาท แบ่งเป็นหุ้นสามัญจำนวน 1,087,368,907 หุ้น มูลค่าที่ตราไว้หุ้นละ 1 บาท

## 7.1.2 ใบสำคัญแสดงสิทธิ

ใบสำคัญแสดงสิทธิที่จะซื้อหุ้นสามัญของบริษัทฯ ณ วันที่ 31 ธันวาคม 2560 มีรายละเอียดดังนี้

ชื่อของใบสำคัญแสดงสิทธิ	ใบสำคัญแสดงสิทธิที่จะซื้อหุ้นสามัญของบริษัท ศรีสวัสดิ์ คอร์ปอเรชั่น จำกัด (มหาชน) ครั้งที่ 1
วันที่ออก	12 มิถุนายน 2558
จัดสรรให้แก่	ผู้ถือหุ้นเดิมของบริษัทซึ่งมีรายชื่อ ณ วันปิดสมุดทะเบียนในวันที่ 7 พฤษภาคม 2558 ในอัตราส่วน 25 หุ้นสามัญต่อ 1 หน่วยใบสำคัญแสดงสิทธิ
ราคาเสนอขาย	-0- บาท
อัตราการใช้สิทธิ	1 ใบสำคัญแสดงสิทธิซื้อหุ้นสามัญได้ 1.066 หุ้น
ราคาใช้สิทธิ	56.286 บาท
กำหนดการใช้สิทธิ	วันทำการสุดท้ายของเดือนพฤษภาคม และพฤศจิกายนของแต่ละปี โดยวันใช้สิทธิครั้งแรกในวันทำการสุดท้ายของเดือนพฤศจิกายน 2560 ซึ่งตรงกับวันที่ 30 พฤศจิกายน 2560 และวันใช้สิทธิครั้งสุดท้ายตรงกับวันที่ 29 พฤษภาคม 2563
อายุใบสำคัญแสดงสิทธิ	5 ปี
วันครบกำหนด	11 มิถุนายน 2563
จำนวนที่ออก	39,995,792 หน่วย
จำนวนคงเหลือ	39,945,592 หน่วย
จำนวนหุ้นที่รองรับ	42,582,001 หุ้น



## 7.2 ผู้ถือหุ้น

รายชื่อผู้ถือหุ้นและสัดส่วนการถือหุ้นจากทุนจดทะเบียนและเรียกชำระแล้ว ตามที่ปรากฏในสมุดทะเบียนผู้ถือหุ้น ณ วันที่ 13 กุมภาพันธ์ 2561 สรุปได้ดังนี้

รายชื่อผู้ถือหุ้น	13 กุมภาพันธ์ 2561	
	จำนวนหุ้น	ร้อยละ
1. กลุ่มแก้วบุตตา <sup>1</sup> ประกอบด้วย	569,078,805	52.34
1.1 นางสาวธิดา แก้วบุตตา	369,905,812	34.02
1.2 นางสาวดวงใจ แก้วบุตตา	68,694,593	6.32
1.3 นายฉัตรชัย แก้วบุตตา	65,239,200	6.00
1.4 นางจริยา แก้วบุตตา	65,239,200	6.00
2. บริษัท ไทยเอ็นวีดีอาร์ จำกัด	91,942,990	8.46
3. State Street Bank Europe Limited	31,875,366	2.93
4. กองทุนสำรองเลี้ยงชีพ พนักงานการไฟฟ้าฝ่ายผลิตแห่งประเทศไทย ซึ่งจดทะเบียนแล้ว	14,257,300	1.31
5. South East Asia UK (Type C) Nominees	12,382,313	1.14
6. กองทุนเปิด เค 20 ซีเคพีหุ้นระยะยาวปันผล	11,608,844	1.07
7. กองทุนเปิด เค หุ้นทุนบริพัตรเพื่อการเลี้ยงชีพ	8,789,477	0.81
8. HSBC (Singapore) Nominees Pte. Ltd.	8,699,201	0.80
9. Citibank Nominees Singapore Pte. Ltd. Thai Focused Equity Fund Ltd.	8,602,400	0.79
10. นายสุทธิศักดิ์ ชัยประดิษฐ์	7,600,060	0.70
11. ประชาชนทั่วไป	323,657,717	29.62
<b>รวม</b>	<b>1,087,368,907</b>	<b>100.00</b>

หมายเหตุ<sup>1</sup> นับรวมกลุ่มครอบครัว ซึ่งมีใช้การนับรวมการถือหุ้นโดยผู้ที่เกี่ยวข้องตามมาตรา 258 แห่งพ.ร.บ. หลักทรัพย์และตลาดหลักทรัพย์

## 7.3 นโยบายการจ่ายเงินปันผล

บริษัทฯ และบริษัทย่อย มีนโยบายจ่ายเงินปันผลให้แก่ผู้ถือหุ้นในอัตราไม่น้อยกว่าร้อยละ 40 ของกำไรสุทธิหลังหักภาษีเงินได้นิติบุคคลและหลังหักสำรองตามที่กฎหมายกำหนด โดยบริษัทฯ และบริษัทย่อยพิจารณาจากงบการเงินเฉพาะกิจการ ทั้งนี้คณะกรรมการของบริษัทฯ มีอำนาจในการพิจารณายกเว้น ไม่ดำเนินการตามนโยบายดังกล่าว หรือเปลี่ยนแปลงนโยบายดังกล่าวได้เป็นครั้งคราว โดยอยู่ภายใต้เงื่อนไขที่การดำเนินการดังกล่าวจะต้องก่อให้เกิดประโยชน์สูงสุดต่อผู้ถือหุ้นของบริษัทฯ และบริษัทย่อย เช่น ใช้เป็นทุนสำรองสำหรับการชำระคืนเงินกู้ ใช้เป็นเงิน



ลงทุนเพื่อขยายธุรกิจของบริษัทฯ หรือกรณีมีการเปลี่ยนแปลงสถานะตลาดซึ่งอาจมีผลกระทบต่อกระแสเงินสดของบริษัทฯ และบริษัทย่อยในอนาคต เป็นต้น

#### 7.4 การออกตั๋วแลกเงิน

กลุ่มบริษัทฯ มีตั๋วแลกเงินระยะสั้นที่ได้รับอนุญาตให้เสนอขายวงเงินรวมทั้งสิ้น 4,000 ล้านบาท อายุไม่เกิน 270 วัน เสนอขายต่อผู้ลงทุนสถาบันหรือผู้ลงทุนรายใหญ่ ณ 31 ธันวาคม 2560 มีตั๋วแลกเงินที่ออกขายแล้วจำนวน 600 ล้านบาท

#### 7.5 การออกหุ้นกู้

กลุ่มบริษัทฯ มีวงเงินที่สามารถออกหุ้นกู้ประเภทต่างๆทั้งสิ้น 15,000 ล้านบาท และกลุ่มบริษัทฯ ได้ออกหุ้นกู้ไม่ด้อยสิทธิและไม่มีหลักประกัน ไม่มีผู้แทนผู้ถือหุ้นกู้เพื่อขายให้กับผู้ลงทุนทั่วไปและผู้ลงทุนสถาบัน โดยสิ้นสุดวันที่ 31 ธันวาคม พ.ศ. 2560 กลุ่มบริษัทฯ มีหุ้นกู้ที่ออกและขายแล้วทั้งสิ้นดังนี้

หุ้นกู้ไม่ด้อยสิทธิ ไม่มีหลักประกันและไม่มีผู้แทนผู้ถือหุ้นกู้

วันที่ออก	สัญญาลักษณะ	จำนวนเงิน	อัตราดอกเบี้ย	อายุหุ้นกู้	วันที่ครบกำหนด
14 ส.ค. 58	SAWAD188A	2,000,000,000	4.10	3 ปี	14 ส.ค. 61
7 ก.ค. 59	SAWAD187A	225,000,000	2.80	2 ปี	7 ก.ค. 61
7 ก.ค. 59	SAWAD197A	365,000,000	3.10	3 ปี	7 ก.ค. 62
27 ก.ค. 59	SAWAD198A	210,000,000	3.10	3 ปี 5 วัน	1 ส.ค. 62
27 ก.ค. 59	SAWAD187B	140,000,000	2.80	2 ปี 3 วัน	30 ก.ค. 61
12 ก.ย. 59	SAWAD199A	300,000,000	3.10	3 ปี	12 ก.ย. 62
29 ก.ย. 59	SAWAD18DA	100,000,000	2.80	2 ปี 2 วัน	1 ต.ค. 61
3 ก.พ. 60	SAWAD192A	415,800,000	3.45	2 ปี	3 ก.พ. 62
3 ก.พ. 60	SAWAD202A	1,291,700,000	4.00	3 ปี	3 ก.พ. 63
3 ก.พ. 60	SAWAD212A	2,292,500,000	4.40	4 ปี	3 ก.พ. 64
19 ก.ย. 60	SAWAD209A	1,225,000,000	3.60	3 ปี	19 ก.ย. 63



## 8. โครงสร้างการจัดการ

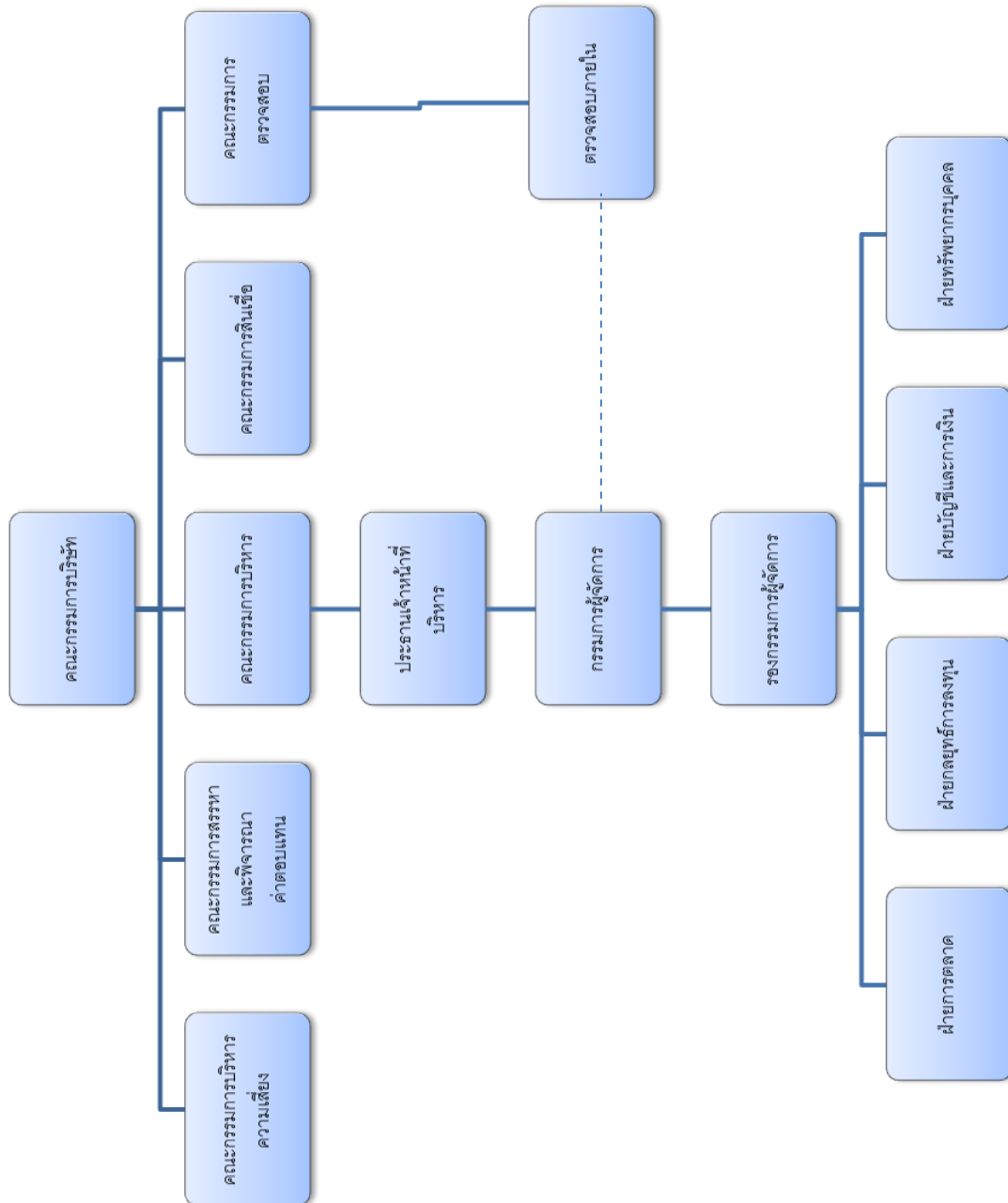



โครงสร้างการจัดการของบริษัท ประกอบด้วย คณะกรรมการจำนวน 6 ชุด คือ คณะกรรมการบริษัท คณะกรรมการตรวจสอบ คณะกรรมการบริหาร คณะกรรมการบริหารความเสี่ยง คณะกรรมการสรรหาและพิจารณาค่าตอบแทน และคณะกรรมการสินเชื่อ ดังนี้

### 8.1.1 คณะกรรมการบริษัท

ณ วันที่ 31 ธันวาคม 2560 คณะกรรมการบริษัท ประกอบด้วยกรรมการจำนวน 12 ท่าน ประกอบด้วย

1.	นายสุคนธ์	กาญจน์หัตถกิจ	ประธานกรรมการ
2.	นายวินัย	วิหวัศการเวช	รองประธานกรรมการ/ประธานกรรมการตรวจสอบ/กรรมการอิสระ
3.	นายฉัตรชัย	แก้วบุตรตา	กรรมการ / ประธานกรรมการบริหาร
4.	นางสาวดวงใจ	แก้วบุตรตา	กรรมการ / กรรมการบริหาร
5.	นายประยงค์	แสนนวล	กรรมการ / กรรมการบริหาร
6.	นายสมยศ	เงินดำรง	กรรมการ
7.	นายเวทย์	นุชเจริญ	กรรมการ
8.	นายพินิจ	พั้วพันธ์	กรรมการ
9.	นายสุเมธ	มณีวัฒนา	กรรมการ / กรรมการอิสระ
10.	นายวีระ	วีระกุล	กรรมการ / กรรมการอิสระ
11.	พล.ต.ท.ภาณุ	เกิดลาภผล	กรรมการตรวจสอบ / กรรมการอิสระ
12.	นายวีระชัย	งามดีวิไลศักดิ์	กรรมการตรวจสอบ / กรรมการอิสระ
	นางโฉมชบา	สถาพรพงษ์	เลขานุการบริษัท

กรรมการผู้มีอำนาจลงนามแทนบริษัทตามหนังสือรับรองบริษัท

นางสาวดวงใจ แก้วบุตรตา หรือ นายฉัตรชัย แก้วบุตรตา ลงลายมือชื่อร่วมกับ นายสมยศ เงินดำรง หรือ นายประยงค์ แสนนวล และประทับตราสำคัญของบริษัท

#### ขอบเขตอำนาจหน้าที่ของคณะกรรมการบริษัท

1. ปฏิบัติหน้าที่ให้เป็นไปตามกฎหมาย วัตถุประสงค์ ข้อบังคับของบริษัท และมติที่ประชุมผู้ถือหุ้น ด้วยความระมัดระวัง ซื่อสัตย์สุจริต และรักษาผลประโยชน์ของบริษัท
2. พิจารณากำหนดภารกิจ วิสัยทัศน์ นโยบาย กลยุทธ์ เป้าหมายและแผนธุรกิจของบริษัท และกลุ่ม รวมถึงการอนุมัติงบประมาณประจำปีของบริษัท และกำกับดูแลให้ฝ่ายจัดการดำเนินธุรกิจไปตามกลยุทธ์ และแผนธุรกิจ





ที่กำหนดอย่างมีประสิทธิภาพและประสิทธิผล ทั้งนี้อาจมีการทบทวนกลยุทธ์และเป้าหมายให้สอดคล้องกับสถานการณ์ของบริษัทฯ

3. พิจารณาทบทวน ตรวจสอบ และอนุมัติการลงทุนในการขยายธุรกิจ ตลอดจนเข้าร่วมทุนกับผู้ประกอบกิจการอื่นๆ หรือลงทุนในบริษัทหรือกิจการต่างๆ ที่นำเสนอโดยคณะกรรมการบริหาร
4. ดำเนินการให้บริษัทฯ มีระบบการรายงานทางการเงินและบัญชี การบริหารความเสี่ยง การตรวจสอบภายใน และมีระบบควบคุมภายในที่เหมาะสม เพียงพอ มีประสิทธิผล ถูกต้องและเชื่อถือได้ เพื่อให้การปฏิบัติงานภายใน และการเปิดเผยข้อมูล มีความถูกต้อง โปร่งใส เป็นไปตามข้อกำหนดของกฎหมายที่เกี่ยวข้อง
5. กำกับดูแลปัญหาความขัดแย้งทางผลประโยชน์ของกรรมการบริษัทฯ ผู้บริหารรวมทั้งการใช้ทรัพย์สินของบริษัทไปในทางที่มีชอบและพิจารณาจัดปัญหาความขัดแย้งทางผลประโยชน์อย่างรอบคอบ ด้วยความซื่อสัตย์สุจริต มีเหตุมีผลและเป็นอิสระภายในกรอบจริยธรรมที่ดี
6. สอบทานและให้ความเห็นชอบในงบการเงิน รายงานทางการเงินที่ผู้สอบบัญชีได้ตรวจสอบ และ/หรือ สอบทาน และได้รับความเห็นชอบจากคณะกรรมการตรวจสอบแล้ว
7. รับทราบรายงานและติดตามการบริหารกิจการจากกรรมการผู้จัดการ
8. ทบทวนนโยบายการกำกับดูแลกิจการที่ดีอย่างสม่ำเสมอ
9. สอบทานและให้ความเห็นชอบในงบการเงิน รายงานทางการเงินที่ผู้สอบบัญชีได้ตรวจสอบและ/หรือ สอบทาน และได้รับความเห็นชอบจากคณะกรรมการตรวจสอบแล้ว
10. พิจารณาแต่งตั้งที่ปรึกษาคณะกรรมการ และ/หรือ คณะอนุกรรมการ เพื่อพิจารณาให้ความเห็นเฉพาะเรื่อง
11. แต่งตั้งหรือมอบอำนาจให้บุคคลอื่นใดให้ดำเนินกิจการของบริษัทภายใต้การควบคุมของคณะกรรมการหรืออาจมอบอำนาจให้บุคคลดังกล่าวมีอำนาจตามที่คณะกรรมการเห็นสมควรและภายในเวลาที่คณะกรรมการเห็นสมควรและคณะกรรมการอาจยกเลิกเพิกถอนเปลี่ยนแปลงหรือแก้ไขอำนาจดังกล่าวได้ในกรณีที่คณะกรรมการบริษัทได้มอบอำนาจให้กรรมการผู้จัดการหรือบุคคลอื่นทำหน้าที่แทนในเรื่องเกี่ยวกับการดำเนินงานตามปกติธุรกิจ
12. พิจารณาและอนุมัติกิจการอื่นๆ ที่สำคัญอันเกี่ยวกับบริษัท หรือที่เห็นสมควรจะดำเนินการนั้นๆ เพื่อให้เกิดประโยชน์แก่บริษัท เว้นแต่อำนาจในการดำเนินการดังต่อไปนี้ จะกระทำได้อีกต่อเมื่อได้รับอนุมัติจากที่ประชุมผู้ถือหุ้นก่อน
  - (ก) เรื่องใดๆ ที่กฎหมายกำหนดให้ต้องได้มติที่ประชุมผู้ถือหุ้น
  - (ข) เรื่องใดๆ ที่กรรมการมีส่วนได้เสียและอยู่ในข่ายที่กฎหมายหรือข้อกำหนดของตลาดหลักทรัพย์ระบุให้ต้องได้รับอนุมัติจากที่ประชุมผู้ถือหุ้นเช่นการดำเนินการเกี่ยวกับรายการที่เกี่ยวข้องกันการได้มาหรือจำหน่ายไปซึ่งสินทรัพย์ที่สำคัญของบริษัทตามกฎหมายของตลาดหลักทรัพย์ฯ



เรื่องดังต่อไปนี้จะต้องได้รับความเห็นชอบจากที่ประชุมคณะกรรมการด้วยคะแนนเสียงข้างมากของกรรมการที่เข้าร่วมประชุมและจากที่ประชุมผู้ถือหุ้นด้วยคะแนนเสียงไม่น้อยกว่า 3 ใน 4 ของจำนวนเสียงทั้งหมดของผู้ถือหุ้นที่เข้าประชุมและมีสิทธิออกเสียงลงคะแนน

- (ก) การขายหรือโอนกิจการของบริษัททั้งหมดหรือบางส่วนที่สำคัญ
- (ข) การซื้อหรือรับโอนกิจการของบริษัทอื่นหรือบริษัทเอกชนมาเป็นของบริษัท
- (ค) การทำแก้ไขหรือเลิกสัญญาเกี่ยวกับการให้เช่ากิจการของบริษัท ทั้งหมดหรือบางส่วนที่สำคัญการมอบหมายให้บุคคลอื่นเข้าจัดการธุรกิจของบริษัท หรือการรวมกิจการกับบุคคลอื่นโดยมีวัตถุประสงค์จะแบ่งกำไรขาดทุนกัน
- (ง) การแก้ไขเพิ่มเติมหนังสือบริคณห์สนธิหรือข้อบังคับ
- (จ) การเพิ่มทุนการลดทุนการออกหุ้นกู้
- (ฉ) การควบกิจการหรือเลิกบริษัท
- (ช) การอื่นใดที่กำหนดไว้ภายใต้บทบัญญัติของกฎหมายว่าด้วยหลักทรัพย์และ/หรือข้อกำหนดของตลาดหลักทรัพย์ฯ ให้ต้องได้รับความเห็นชอบจากที่ประชุมคณะกรรมการและที่ประชุมผู้ถือหุ้นด้วยคะแนนเสียงดังกล่าวข้างต้น

ทั้งนี้ การมอบหมายอำนาจหน้าที่ของคณะกรรมการบริษัท ดังกล่าวข้างต้น จะไม่รวมถึงการมอบหมายที่ทำให้คณะกรรมการบริษัท หรือผู้รับมอบอำนาจจากคณะกรรมการบริษัท สามารถอนุมัติรายการที่ตนหรือบุคคลที่อาจมีความขัดแย้ง (ตามประกาศคณะกรรมการกำกับหลักทรัพย์และตลาดหลักทรัพย์ และ/หรือประกาศคณะกรรมการกำกับตลาดทุน) มีส่วนได้เสียหรืออาจมีความขัดแย้งทางผลประโยชน์อื่นใดกับบริษัท หรือบริษัทย่อยเว้นแต่เป็นการอนุมัติรายการที่เป็นไปตามนโยบาย หลักเกณฑ์ที่ที่ประชุมผู้ถือหุ้น หรือที่ประชุมคณะกรรมการบริษัท พิจารณาอนุมัติไว้

#### 8.1.2 คณะกรรมการตรวจสอบ

ณ วันที่ 31 ธันวาคม 2560 คณะกรรมการตรวจสอบ มีจำนวน 3 ท่าน ประกอบด้วย

- |                               |                                     |
|-------------------------------|-------------------------------------|
| 1. นายวินัย วิทวัสการเวช      | ประธานกรรมการตรวจสอบ / กรรมการอิสระ |
| 2. พล.ต.ท.ภาณุ เกิดลาภผล      | กรรมการตรวจสอบ / กรรมการอิสระ       |
| 3. นายวีระชัย งามดีวิไลศักดิ์ | กรรมการตรวจสอบ / กรรมการอิสระ       |
| นางโฉมชบา สถาพรพงษ์           | เลขานุการคณะกรรมการตรวจสอบ          |

โดยนายวินัย วิทวัสการเวช และนายวีระชัย งามดีวิไลศักดิ์ เป็นผู้ที่มีความรู้และประสบการณ์ทางด้านบัญชีและการเงินเพียงพอที่จะทำหน้าที่สอบทานความน่าเชื่อถือของงบการเงินของบริษัทนายวินัย วิทวัสการเวช ประธานกรรมการตรวจสอบและกรรมการอิสระ สำเร็จการศึกษาระดับปริญญาตรี สาขาบัญชีจาก มหาวิทยาลัยธรรมศาสตร์ ปัจจุบันดำรงตำแหน่งเป็นประธานกรรมการตรวจสอบ และกรรมการอิสระ ที่บริษัท เอกग्रัฐวิศกรรม จำกัด



(มหาชน) และกรรมการตรวจสอบและกรรมการอิสระที่บริษัท สิ้นมั่นคงประกันภัย จำกัด (มหาชน) นายวีระชัย งามดีวิไลศักดิ์ กรรมการตรวจสอบและกรรมการอิสระ สำเร็จการศึกษาระดับปริญญาตรี สาขาบัญชี จากมหาวิทยาลัยธรรมศาสตร์ ปัจจุบันดำรงตำแหน่งเป็นกรรมการตรวจสอบ บริษัท พุกาษา เรียลเอสเตท จำกัด (มหาชน), ประธานกรรมการตรวจสอบและกรรมการอิสระที่ บริษัท สิ้นมั่นคงประกันภัย จำกัด (มหาชน)

#### วาระการดำรงตำแหน่งของกรรมการตรวจสอบ

ประธานกรรมการตรวจสอบและกรรมการตรวจสอบมีวาระดำรงตำแหน่งคราวละ 3 ปี ทั้งนี้ เมื่อครบวาระการดำรงตำแหน่งดังกล่าว ประธานกรรมการตรวจสอบและกรรมการตรวจสอบที่พ้นจากตำแหน่งตามวาระอาจได้รับการแต่งตั้งให้กลับเข้าดำรงตำแหน่งได้อีก

#### ขอบเขตอำนาจหน้าที่ของคณะกรรมการตรวจสอบ

1. สอบทานให้บริษัท มีการรายงานทางการเงินอย่างถูกต้องและเปิดเผยอย่างเพียงพอ โดยการประสานงานกับผู้สอบบัญชีภายนอกและผู้บริหารที่รับผิดชอบจัดทำรายงานทางการเงินทั้งรายไตรมาสและประจำปีโดยพิจารณางบการเงินและรายงานทางการเงินที่เกี่ยวข้องหลักการบัญชีวิธีปฏิบัติทางบัญชีการปฏิบัติตามมาตรฐานการบัญชี การดำรงอยู่ของกิจการ การเปลี่ยนแปลงนโยบายบัญชีที่สำคัญ รวมถึงเหตุผลของฝ่ายจัดการเกี่ยวกับการกำหนดนโยบายบัญชีก่อนนำเสนอคณะกรรมการบริษัท เพื่อเผยแพร่แก่ผู้ถือหุ้นและผู้ลงทุนทั่วไป
2. วางแนวทางและสอบทานให้บริษัท มีระบบการควบคุมภายใน (Internal Control) และระบบการตรวจสอบภายใน (Internal Audit) ที่มีความเหมาะสมและมีประสิทธิผล โดยสอบทานร่วมกับผู้สอบบัญชีภายนอกและผู้ตรวจสอบภายใน ทบทวนแผนการตรวจสอบภายในประจำปี (Audit Plan) ของบริษัท และการประเมินผลการตรวจสอบร่วมกับผู้สอบบัญชีและผู้ตรวจสอบภายใน ถึงปัญหาหรือข้อจำกัดที่เกิดขึ้นจากการตรวจสอบงบการเงิน วางแผนการควบคุมการประมวลข้อมูลทางอิเล็กทรอนิกส์ และการรักษาความปลอดภัยของข้อมูลเพื่อป้องกันการทุจริตหรือการใช้คอมพิวเตอร์ไปในทางที่ผิดโดยพนักงานบริษัท หรือบุคคลภายนอก และพิจารณาความเป็นอิสระของหน่วยงานตรวจสอบภายใน ตลอดจนให้ความเห็นชอบในการพิจารณาแต่งตั้งโยกย้าย เลิกจ้างหัวหน้าหน่วยงานตรวจสอบภายใน หรือหน่วยงานอื่นใดที่รับผิดชอบเกี่ยวกับการตรวจสอบภายใน
3. สอบทานการดำเนินการของบริษัท ให้เป็นไปตามกฎหมายว่าด้วยหลักทรัพย์และตลาดหลักทรัพย์ฯ ข้อกำหนดของตลาดหลักทรัพย์ฯ หรือกฎหมายที่เกี่ยวข้องกับธุรกิจของบริษัท รวมทั้งมีหน้าที่และความรับผิดชอบตามข้อกำหนดและหลักเกณฑ์ของสำนักงาน กสท. รวมทั้งตลาดหลักทรัพย์ฯ
4. พิจารณาคัดเลือกและเสนอแต่งตั้งบุคคลซึ่งมีความเป็นอิสระเพื่อทำหน้าที่เป็นผู้สอบบัญชีของบริษัท รวมถึงพิจารณาเสนอคำตอบแทนของผู้สอบบัญชี โดยคำนึงถึงความน่าเชื่อถือ ความเพียงพอของทรัพยากร และปริมาณงานตรวจสอบของสำนักงานตรวจสอบบัญชื่อนั้น รวมถึงประสิทธิภาพของบุคลากรที่ได้รับการมอบหมายให้ทำการตรวจสอบบัญชีของบริษัท รวมทั้งเข้าร่วมประชุมกับผู้สอบบัญชีโดยไม่มีฝ่ายจัดการเข้าร่วมประชุมด้วยอย่างน้อยปีละ 1 ครั้ง
5. พิจารณาให้ความเห็นชอบรายการที่เกี่ยวข้องกัน และ/หรือการได้มาหรือจำหน่ายสินทรัพย์ของบริษัท หรือบริษัทย่อย รวมทั้งพิจารณาเปิดเผยข้อมูลของบริษัท ในกรณีที่เกิดรายการเกี่ยวข้องหรือรายการที่อาจมีความ



ขัดแย้งทางผลประโยชน์ให้มีความถูกต้องและครบถ้วน รวมทั้งพิจารณาอนุมัติรายการดังกล่าวเพื่อนำเสนอต่อที่ประชุมคณะกรรมการ และ/หรือที่ประชุมผู้ถือหุ้นของบริษัทฯ ต่อไป ทั้งนี้เพื่อให้เป็นไปตามบทบัญญัติของกฎหมายที่เกี่ยวข้องและเพื่อให้มั่นใจว่ารายการดังกล่าวสมเหตุสมผลและเป็นประโยชน์สูงสุดต่อบริษัทฯ

6. จัดทำรายงานกิจกรรมของคณะกรรมการตรวจสอบโดยเปิดเผยไว้ในรายงานประจำปีของบริษัทฯ ซึ่งรายงานดังกล่าวจะต้องมีข้อมูลครบถ้วนตามที่กฎหมายกำหนดและจะต้องลงนามโดยประธานกรรมการตรวจสอบทั้งนี้รายงานดังกล่าวจะต้องประกอบด้วยข้อมูลดังต่อไปนี้เป็นอย่างน้อย

- ความเห็นเกี่ยวกับกระบวนการจัดทำและการเปิดเผยข้อมูลในรายงานทางการเงินของบริษัทฯ ถึงความถูกต้อง ครบถ้วน เป็นที่เชื่อถือได้
- ความเห็นเกี่ยวกับความเพียงพอของระบบการควบคุมภายในของบริษัทฯ
- ความเห็นเกี่ยวกับความเหมาะสมของผู้สอบบัญชี
- ความเห็นเกี่ยวกับการปฏิบัติตามกฎหมายว่าด้วยหลักทรัพย์และตลาดหลักทรัพย์ ข้อกำหนดของตลาดหลักทรัพย์ หรือกฎหมายที่เกี่ยวข้องกับธุรกิจของบริษัท
- ความเห็นเกี่ยวกับรายการที่อาจมีความขัดแย้งทางผลประโยชน์
- จำนวนการประชุมคณะกรรมการตรวจสอบและการเข้าร่วมประชุมของกรรมการตรวจสอบแต่ละท่าน
- ความเห็นหรือข้อสังเกตโดยรวมที่คณะกรรมการตรวจสอบได้รับจากการปฏิบัติหน้าที่ตามกฎหมาย (Charter)
- รายงานอื่นใดที่เห็นว่าผู้ถือหุ้นและผู้ลงทุนทั่วไปควรทราบ ภายใต้ขอบเขตหน้าที่และความรับผิดชอบที่ได้รับมอบหมายจากคณะกรรมการบริษัท และ/หรือเพื่อให้เป็นไปตามกฎหมาย

7. คณะกรรมการตรวจสอบมีความรับผิดชอบต่อคณะกรรมการบริษัทฯ ตามหน้าที่และความรับผิดชอบที่ได้รับมอบหมายจากคณะกรรมการบริษัทฯ รวมทั้งมีหน้าที่ในการรายงานกิจกรรมของคณะกรรมการตรวจสอบหรือหน้าที่อื่นใดที่ได้รับมอบหมายจากคณะกรรมการบริษัทฯ ต่อคณะกรรมการของบริษัทฯ

ทั้งนี้คณะกรรมการตรวจสอบต้องรายงานต่อคณะกรรมการทันทีในกรณีดังต่อไปนี้

- รายการที่มีหรืออาจก่อให้เกิดความขัดแย้งทางผลประโยชน์
- ข้อสงสัยหรือสันนิษฐานว่าอาจมีการทุจริตหรือมีสิ่งผิดปกติหรือมีความบกพร่องสำคัญในระบบการควบคุมภายใน
- ข้อสงสัยว่าอาจมีการฝ่าฝืนกฎหมายหรือข้อกำหนดใดๆของสำนักงาน ก.ล.ต. และ/หรือตลาดหลักทรัพย์ฯ
- รายงานอื่นใดที่เห็นว่าคณะกรรมการบริษัทฯ ควรทราบ

หากคณะกรรมการตรวจสอบได้รายงานต่อคณะกรรมการบริษัทฯ ถึงสิ่งที่มีผลกระทบอย่างมีนัยสำคัญต่อฐานะการเงินและผลการดำเนินงานและได้มีการหารือร่วมกันกับคณะกรรมการบริษัทฯ และผู้บริหารแล้วแต่ต้องดำเนินการปรับปรุงแก้ไขเมื่อครบกำหนดเวลาที่กำหนดไว้ร่วมกันหากคณะกรรมการตรวจสอบพบว่ามี การเพิกเฉยต่อการ



ดำเนินการแก้ไขดังกล่าวโดยไม่มีเหตุผลอันสมควรกรรมการตรวจสอบรายใดรายหนึ่งอาจรายงานสิ่งที่พบดังกล่าวต่อสำนักงานคณะกรรมการกำกับหลักทรัพย์และตลาดหลักทรัพย์ฯ และ/หรือตลาดหลักทรัพย์แห่งประเทศไทยแล้วแต่กรณีได้

8. คณะกรรมการตรวจสอบมีอำนาจที่จะขอความเห็นที่เป็นอิสระจากที่ปรึกษาทางวิชาชีพอื่นใดเมื่อเห็นว่าจำเป็นด้วยค่าใช้จ่ายของบริษัทฯ

9. คณะกรรมการตรวจสอบมีอำนาจเรียกขอข้อมูลจากหน่วยงานต่างๆ ของบริษัทฯ ประกอบการพิจารณาเพิ่มเติมในเรื่องต่างๆ ได้

10. ดำเนินการอื่นใดตามที่คณะกรรมการบริษัทมอบหมาย และ/หรือด้วยความเห็นชอบจากคณะกรรมการตรวจสอบเช่น ทบทวนนโยบายการบริหารทางการเงินและการบริหารความเสี่ยง ทบทวนการปฏิบัติตามจรรยาบรรณทางธุรกิจของผู้บริหารทบทวนร่วมกับผู้บริหารของบริษัทในรายงานสำคัญๆ ที่ต้องเสนอต่อสาธารณชนตามที่กฎหมายกำหนด ได้แก่ บทรายงานและการวิเคราะห์ของฝ่ายบริหาร เป็นต้น

ทั้งนี้ การมอบหมายอำนาจหน้าที่ของกรรมการตรวจสอบดังกล่าวข้างต้น จะไม่รวมถึงการมอบหมายที่ทำให้กรรมการตรวจสอบ หรือผู้รับมอบอำนาจจากคณะกรรมการตรวจสอบ สามารถลงมติให้ความเห็นในรายการที่กรรมการตรวจสอบท่านนั้นหรือผู้รับมอบอำนาจจากคณะกรรมการตรวจสอบ หรือบุคคลที่อาจมีความขัดแย้ง (ตามประกาศคณะกรรมการกำกับหลักทรัพย์และตลาดหลักทรัพย์ และ/หรือประกาศคณะกรรมการกำกับตลาดทุน) มีส่วนได้ส่วนเสียหรือมีความขัดแย้งทางผลประโยชน์กับบริษัทฯ หรือบริษัทย่อย

### 8.1.3 คณะกรรมการบริหาร

ณ วันที่ 31 ธันวาคม 2560 คณะกรรมการบริหารมีจำนวน 4 ท่าน ประกอบด้วย

1.	นายฉัตรชัย	แก้วบุตรตา	ประธานกรรมการบริหาร
2.	นางสาวดวงใจ	แก้วบุตรตา	กรรมการบริหาร
3.	นายประยงค์	แสนนวล	กรรมการบริหาร
4.	นางวนาพร	พรกิตติพงษ์	กรรมการบริหาร
	นางวนาพร	พรกิตติพงษ์	เลขานุการคณะกรรมการบริหาร

#### วาระการดำรงตำแหน่งของกรรมการบริหาร

กรรมการบริหารมีวาระดำรงตำแหน่งคราวละ 3 ปีนับแต่วันที่ได้รับแต่งตั้ง ทั้งนี้ เมื่อครบวาระการดำรงตำแหน่งดังกล่าว กรรมการบริหารที่พ้นจากตำแหน่งตามวาระอาจได้รับการแต่งตั้งให้กลับเข้าดำรงตำแหน่งได้อีก

#### ขอบเขตอำนาจหน้าที่ของคณะกรรมการบริหาร

1. พิจารณากำหนดภารกิจวิสัยทัศน์นโยบาย กลยุทธ์ เป้าหมาย แผนธุรกิจและงบประมาณของบริษัทฯ และกลุ่มเป็นประจำปีเพื่อนำเสนอคณะกรรมการบริษัทฯ รวมทั้งกำกับดูแลให้ฝ่ายจัดการ ดำเนินธุรกิจไปตามแผนที่กำหนดอย่างมีประสิทธิภาพและประสิทธิผล ทั้งนี้ อาจมีการทบทวนกลยุทธ์และเป้าหมายให้สอดคล้องกับสถานการณ์ของบริษัท



2. พิจารณาเรื่องการจัดสรรงบประมาณประจำปีตามที่ฝ่ายจัดการเสนอก่อนที่จะนำเสนอให้คณะกรรมการบริษัทฯ พิจารณาและอนุมัติ ทั้งนี้ ให้รวมถึงการพิจารณาและอนุมัติการเปลี่ยนแปลงและเพิ่มเติมงบประมาณรายจ่ายประจำปีในระหว่างที่ไม่มีการประชุมคณะกรรมการบริษัทฯ และให้นำเสนอคณะกรรมการบริษัทฯ เพื่อทราบในที่ประชุมคราวต่อไป
  3. พิจารณาอนุมัติการเข้าทำสัญญา และ/หรือธุรกรรมใดๆ ที่เกี่ยวข้องกับการดำเนินธุรกิจปกติของบริษัทฯ ธุรกรรมทางการเงินกับธนาคาร/สถาบันการเงิน การให้สินเชื่อและเงินกู้ยืม การขายหลักประกันหรือทรัพย์สินหรือการขาย การจัดซื้อจัดจ้างซึ่งทรัพย์สิน/บริการ ตามงบประมาณที่ได้รับอนุมัติจากที่ประชุมคณะกรรมการ หรือภายใต้วงเงินที่กำหนดในระเบียบอำนาจอนุมัติและดำเนินการ
  4. มีอำนาจในการมอบอำนาจให้กรรมการบริหารคนหนึ่งหรือหลายคนหรือบุคคลอื่นใดปฏิบัติอย่างหนึ่งอย่างใด โดยอยู่ภายใต้การควบคุมของคณะกรรมการบริหาร หรืออาจมอบอำนาจเพื่อให้บุคคลดังกล่าวมีอำนาจตามที่คณะกรรมการบริหารเห็นสมควรและภายในระยะเวลาที่คณะกรรมการบริหารเห็นสมควรซึ่งคณะกรรมการบริหารอาจยกเลิก เพิกถอน เปลี่ยนแปลง หรือแก้ไขบุคคลที่ได้รับมอบอำนาจ หรือการมอบอำนาจนั้นๆ ได้ตามที่เห็นสมควร
  5. มีอำนาจ หน้าที่ และความรับผิดชอบอื่นๆ ตามที่ได้รับมอบหมายจากคณะกรรมการ
- ทั้งนี้ การมอบหมายอำนาจหน้าที่ของคณะกรรมการบริหารดังกล่าวข้างต้น จะไม่รวมถึงการมอบหมายที่ทำให้คณะกรรมการบริหาร หรือผู้รับมอบอำนาจจากคณะกรรมการบริหาร สามารถอนุมัติรายการที่ตนหรือบุคคลที่อาจมีความขัดแย้ง (ตามประกาศคณะกรรมการกำกับหลักทรัพย์และตลาดหลักทรัพย์ และ/หรือประกาศคณะกรรมการกำกับตลาดทุน) มีส่วนได้เสียหรืออาจมีความขัดแย้งทางผลประโยชน์อื่นใดกับบริษัทฯ หรือบริษัทย่อย โดยคณะกรรมการบริหารจะต้องนำเสนอเรื่องดังกล่าวต่อคณะกรรมการบริษัทฯ และ/หรือที่ประชุมผู้ถือหุ้น เพื่อให้พิจารณาและอนุมัติรายการดังกล่าวภายใต้ข้อบังคับหรือประกาศหรือกฎหมายที่เกี่ยวข้อง

#### 8.1.4 คณะกรรมการบริหารความเสี่ยง

ณ วันที่ 31 ธันวาคม 2560 คณะกรรมการบริหารความเสี่ยงมีจำนวน 6 ท่านประกอบด้วย

- |                |                 |                                  |
|----------------|-----------------|----------------------------------|
| 1. นายวีระชัย  | งามดีวิไลศักดิ์ | ประธานกรรมการบริหารความเสี่ยง    |
| 2. พล.ต.ท.ภาณุ | เกิดลาภผล       | กรรมการบริหารความเสี่ยง          |
| 3. นายสุคนธ์   | กาญจนหัตถกิจ    | กรรมการบริหารความเสี่ยง          |
| 4. นายฉัตรชัย  | แก้วบุตรดา      | กรรมการบริหารความเสี่ยง          |
| 5. นายสมยศ     | เงินดำรง        | กรรมการบริหารความเสี่ยง          |
| 6. นายประยงค์  | แสนนวล          | กรรมการบริหารความเสี่ยง          |
| นายวศิษฐ์      | กาญจนหัตถกิจ    | เลขานุการกรรมการบริหารความเสี่ยง |

วาระการดำรงตำแหน่งของกรรมการบริหารความเสี่ยง



กรรมการบริหารความเสี่ยงมีวาระการดำรงตำแหน่งคราวละ 2 ปี นับแต่วันที่ได้รับแต่งตั้ง โดยกรรมการบริหารความเสี่ยงซึ่งพ้นจากตำแหน่งตามวาระอาจได้รับแต่งตั้งอีกได้ และให้คณะกรรมการบริหารความเสี่ยงรับผิดชอบต่อคณะกรรมการบริษัท โดยตรง และมีอำนาจหน้าที่และความรับผิดชอบตามที่ได้รับมอบหมายจากคณะกรรมการบริษัท

#### ขอบเขต อำนาจ หน้าที่ และความรับผิดชอบของคณะกรรมการบริหารความเสี่ยง

1. พิจารณากำหนดกรอบนโยบายและแนวทางการบริหารความเสี่ยงโดยรวมของบริษัทซึ่งครอบคลุมถึงความเสี่ยงประเภทต่าง ๆ ที่สำคัญ เช่น ความเสี่ยงด้านการเงิน ความเสี่ยงด้านการลงทุน และความเสี่ยงที่มีผลกระทบต่อชื่อเสียงของกิจการ เป็นต้น เพื่อนำเสนอคณะกรรมการบริษัทให้ความเห็นชอบ
2. กำหนดยุทธศาสตร์และแนวทางในการบริหารความเสี่ยงของบริษัทให้สอดคล้องกับนโยบายการบริหารความเสี่ยง โดยสามารถประเมิน ติดตาม และดูแลปริมาณความเสี่ยงของบริษัทให้อยู่ในระดับที่เหมาะสม
3. ดูแลและติดตามการปฏิบัติตามนโยบายการบริหารความเสี่ยงภายใต้แนวทางและนโยบายที่ได้รับอนุมัติจากคณะกรรมการบริษัท
4. กำหนดเกณฑ์วัดความเสี่ยงและเพดานความเสี่ยงที่บริษัทจะยอมรับได้
5. กำหนดมาตรการที่จะใช้ในการจัดการความเสี่ยงให้เหมาะสมต่อสภาพการณ์
6. ทบทวนความเพียงพอของนโยบายและระบบการบริหารความเสี่ยง โดยรวมถึงความมีประสิทธิภาพของระบบและการปฏิบัติตามนโยบายที่กำหนด
7. รายงานต่อคณะกรรมการบริษัทอย่างสม่ำเสมอเกี่ยวกับการบริหาร การดำเนินงาน และสถานะความเสี่ยงของบริษัทและการเปลี่ยนแปลงต่าง ๆ รวมถึงสิ่งที่ต้องดำเนินการปรับปรุงแก้ไขเพื่อให้สอดคล้องกับนโยบายและกลยุทธ์ที่กำหนด
8. จัดให้มีคณะทำงานบริหารความเสี่ยงตามความจำเป็น
9. สนับสนุนคณะทำงานบริหารความเสี่ยงในด้านบุคลากร งบประมาณ และทรัพยากรอื่นที่จำเป็นให้สอดคล้องกับขอบเขตความรับผิดชอบ

#### **8.1.5 คณะกรรมการสรรหาและพิจารณาคำตอบแทน**

ณ วันที่ 31 ธันวาคม 2560 คณะกรรมการสรรหาและพิจารณาคำตอบแทนมีจำนวน 3 ท่านประกอบด้วย

- |                |                 |   |
|----------------|-----------------|---|
| 1. พล.ต.ท.ภาณุ | เกิดลาภผล       | ประธานกรรมการสรรหาและพิจารณาคำตอบแทน    |
| 2. นายจักรชัย  | แก้วบุตรตา      | กรรมการสรรหาและพิจารณาคำตอบแทน          |
| 3. นายวีระชัย  | งามดีวิไลศักดิ์ | กรรมการสรรหาและพิจารณาคำตอบแทน          |
| นายประยงค์     | แสนนวล          | เลขานุการกรรมการสรรหาและพิจารณาคำตอบแทน |

วาระการดำรงตำแหน่งของกรรมการสรรหาและกำหนดค่าตอบแทน

กรรมการสรรหาและกำหนดค่าตอบแทน มีวาระดำรงตำแหน่งคราวละ 2 ปีนับแต่วันที่ได้รับแต่งตั้ง ทั้งนี้ เมื่อครบวาระการดำรงตำแหน่งดังกล่าว กรรมการสรรหาและกำหนดค่าตอบแทนที่พ้นจากตำแหน่งตามวาระอาจได้รับการแต่งตั้งให้กลับเข้าดำรงตำแหน่งได้อีก

ขอบเขตอำนาจหน้าที่ของคณะกรรมการสรรหาและพิจารณาค่าตอบแทน

1. กำหนดวิธีการสรรหาและคุณสมบัติของผู้ที่จะมาดำรงตำแหน่งกรรมการ กรรมการชุดย่อยและกรรมการผู้จัดการ
2. ดำเนินการสรรหาและเสนอแนะผู้ที่มีคุณสมบัติเหมาะสมในการดำรงตำแหน่งกรรมการ กรรมการชุดย่อยและกรรมการผู้จัดการ ต่อคณะกรรมการบริษัท
3. กำหนดหลักเกณฑ์หรือวิธีการกำหนดค่าตอบแทนสำหรับกรรมการ กรรมการชุดย่อย กรรมการผู้จัดการ
4. พิจารณาเสนอค่าตอบแทนกรรมการต่อคณะกรรมการบริษัท เพื่อเห็นชอบ และนำเสนอต่อผู้ถือหุ้น เพื่อพิจารณาอนุมัติ
5. พิจารณาเสนอค่าตอบแทนกรรมการผู้จัดการต่อที่ประชุมคณะกรรมการบริษัท เพื่อพิจารณาอนุมัติ
6. ทบทวนและสรุปผลการจัดทำแผนการสืบทอดงานของกรรมการผู้จัดการ เป็นประจำปีและรายงาน ให้คณะกรรมการบริษัท รับทราบ
7. ปฏิบัติการอื่นใดตามที่ได้รับมอบหมายจากคณะกรรมการบริษัท

ทั้งนี้ การมอบหมายอำนาจหน้าที่ของคณะกรรมการสรรหาและพิจารณาค่าตอบแทนดังกล่าวข้างต้น จะไม่รวมถึงการมอบหมายที่ทำให้คณะกรรมการสรรหาและพิจารณาค่าตอบแทน หรือผู้รับมอบอำนาจจากคณะกรรมการสรรหาและพิจารณาค่าตอบแทน สามารถพิจารณาให้ความเห็นต่อรายการที่ดินหรือบุคคลที่อาจมีความขัดแย้ง (ตามประกาศคณะกรรมการกำกับหลักทรัพย์และตลาดหลักทรัพย์ และ/หรือประกาศคณะกรรมการกำกับตลาดทุน) มีส่วนได้ส่วนเสียหรือมีความขัดแย้งทางผลประโยชน์กับบริษัท และ/หรือบริษัทย่อย โดยคณะกรรมการสรรหาและพิจารณาค่าตอบแทน จะต้องนำเสนอเรื่องดังกล่าวต่อคณะกรรมการบริษัท และ/หรือที่ประชุมผู้ถือหุ้นพิจารณาต่อไป

**8.1.6 คณะกรรมการสินเชื่อ**

ณ วันที่ 31 ธันวาคม 2560 คณะกรรมการสรรหาและพิจารณาค่าตอบแทนมีจำนวน 5 ท่านประกอบด้วย

1. นายฉัตรชัย	แก้วบุตตา	กรรมการสินเชื่อ
2. น.ส.ดวงใจ	แก้วบุตตา	กรรมการสินเชื่อ
3. นายเวทย์	นุชเจริญ	กรรมการสินเชื่อ
4. นายประยงค์	แสนนวล	กรรมการสินเชื่อ
5. นายสมยศ	เงินดำรง	กรรมการสินเชื่อ
นายวชิษฐ์	กาญจน์หัตถกิจ	เลขานุการกรรมการสินเชื่อ



วาระการดำรงตำแหน่งของกรรมการสินเชื่อ

กรรมการสินเชื่อ มีวาระดำรงตำแหน่งคราวละ 2 ปีนับแต่วันที่ได้รับแต่งตั้ง ทั้งนี้ เมื่อครบวาระการดำรงตำแหน่งดังกล่าว กรรมการสินเชื่อที่พ้นจากตำแหน่งตามวาระอาจได้รับการแต่งตั้งให้กลับเข้าดำรงตำแหน่งได้อีก

ขอบเขต อำนาจหน้าที่และความรับผิดชอบของคณะกรรมการสินเชื่อ

1. พิจารณานุมัติสินเชื่อที่เกินจากอำนาจอนุมัติของคณะกรรมการบริหาร ดังนี้
  - 1.1 สินเชื่อสหกรณ์ทรัพย์ ได้ในวงเงินไม่เกิน 300 ล้านบาท
  - 1.2 การแก้ไขและการปรับปรุงหนี้

ทั้งนี้จะไม่รวมถึงการพิจารณานุมัติรายการที่ตนหรือบุคคลที่อาจมีความขัดแย้ง (ตามประกาศคณะกรรมการกำกับหลักทรัพย์และตลาดหลักทรัพย์ และ/หรือประกาศคณะกรรมการกำกับตลาดทุน) มีส่วนได้เสียหรืออาจมีความขัดแย้งทางผลประโยชน์อื่นใดกับบริษัทหรือบริษัทย่อย รวมทั้งพิจารณาขอบเขตสินเชื่อในส่วนที่ไม่เกินจาก Single Lending Limit ที่คณะกรรมการบริษัทกำหนด ซึ่งคณะกรรมการบริษัทกำหนดไว้ไม่เกินจำนวน 500 ล้านบาท ทั้งนี้ Single Lending Limit ให้หมายถึงจำนวนเงินที่จะสามารถให้กู้ได้สูงสุด โดยให้หมายรวมถึงผู้กู้, บริษัทที่ผู้กู้มีอำนาจควบคุม รวมถึงกลุ่มบุคคลที่เกี่ยวข้องกับผู้กู้
2. นำเสนอรายงานสรุปการให้สินเชื่อรายใหญ่ และ/หรือการแก้ไขปรับปรุงหนี้ต่อคณะกรรมการบริษัททราบ

**8.1.7 คณะผู้บริหาร**

ณ วันที่ 31 ธันวาคม 2560 บริษัทฯ มีผู้บริหารจำนวน 6 ท่าน ดังต่อไปนี้

- |                |              |  |
|----------------|--------------|--|
| 1. นายฉัตรชัย  | แก้วบุตรดา   | ประธานเจ้าหน้าที่บริหาร / กรรมการผู้จัดการ |
| 2. นายวศิษฐ์   | กาญจนหัตถกิจ | รองกรรมการผู้จัดการ                        |
| 3. นายสมยศ     | เงินดำรง     | ผู้อำนวยการฝ่ายพัฒนาสินเชื่อ               |
| 4. นางวนาพร    | พรกิติพงษ์   | ผู้อำนวยการฝ่ายบัญชีและการเงิน             |
| 5. นายประยงค์  | แสนนวล       | ผู้อำนวยการฝ่ายบุคคลและพัฒนาบุคคล          |
| 6. นายเสกสรรค์ | สุภาพวิบูลย์ | ผู้อำนวยการฝ่ายกิจการสาขา                  |

ขอบเขตอำนาจหน้าที่ของประธานเจ้าหน้าที่บริหาร

ที่ประชุมคณะกรรมการบริษัทฯ ได้กำหนดขอบเขต อำนาจหน้าที่ ความรับผิดชอบของประธานเจ้าหน้าที่บริหาร ดังต่อไปนี้

1. ดำเนินกิจการและบริหารกิจการของบริษัทฯให้เป็นไปตามวัตถุประสงค์ ข้อบังคับ ระเบียบ ข้อกำหนด ตลอดจนนโยบาย แผนธุรกิจ และมติของที่ประชุมคณะกรรมการ และ/หรือมติที่ประชุมผู้ถือหุ้นของบริษัทฯ ทุกประการ
2. พิจารณาอำนาจออกคำสั่ง ระเบียบ ประกาศ บัญชี เพื่อให้การดำเนินงานของบริษัทฯ เป็นไปตามนโยบาย
3. ควบคุมดูแลการใช้จ่ายตามงบประมาณที่ได้รับอนุมัติจากคณะกรรมการบริษัทฯ



4. กำหนดโครงสร้างองค์กร อำนาจการบริหารองค์กร รวมถึงการแต่งตั้ง การว่าจ้าง การโยกย้าย การถอดถอน การกำหนดเงินค่าจ้าง ค่าตอบแทน พิจารณาความดีความชอบ โบนัสพนักงาน สวัสดิการ และการเลิกจ้าง พนักงานในตำแหน่งผู้บริหารในระดับต่างๆ ของบริษัทฯ
5. ดำเนินการตกลงผูกพันในการดำเนินธุรกิจปกติของบริษัทฯ โดยสามารถพิจารณาอนุมัติการดำเนินงานต่างๆ ของบริษัทฯ ภายในวงเงินไม่เกินที่กำหนดในระเบียบอำนาจอนุมัติและดำเนินการของบริษัทฯ ซึ่งผ่านการอนุมัติจากคณะกรรมการบริษัทฯ แล้ว
6. มอบอำนาจหรือมอบหมายให้บุคคลอื่นใดที่ประธานเจ้าหน้าที่บริหารเห็นสมควรทำหน้าที่แทนในเรื่องที่จำเป็น และสมควรโดยให้อยู่ในดุลพินิจของประธานเจ้าหน้าที่บริหาร
7. มีอำนาจ หน้าที่ และความรับผิดชอบอื่นๆ ตามที่ได้รับมอบหมายจากคณะกรรมการ และ/หรือคณะกรรมการบริหาร

ทั้งนี้ การมอบหมายอำนาจหน้าที่ของประธานเจ้าหน้าที่บริหาร หรือผู้รับมอบอำนาจจากประธานเจ้าหน้าที่บริหาร จะไม่รวมถึงการมอบหมายที่ทำให้ประธานเจ้าหน้าที่บริหาร หรือผู้รับมอบอำนาจจากประธานเจ้าหน้าที่บริหาร สามารถอนุมัติรายการที่ตนหรือบุคคลที่อาจมีความขัดแย้ง (ตามประกาศคณะกรรมการกำกับหลักทรัพย์และตลาดหลักทรัพย์ และ/หรือประกาศคณะกรรมการกำกับตลาดทุน) มีส่วนได้ส่วนเสียหรืออาจมีความขัดแย้งทางผลประโยชน์กับบริษัทฯ หรือบริษัทย่อย โดยเรื่องดังกล่าวจะต้องเสนอต่อที่ประชุมคณะกรรมการตรวจสอบและที่ประชุมคณะกรรมการเพื่ออนุมัติต่อไปก่อนว่าเป็นการอนุมัติรายการที่เป็นไปตามธุรกิจปกติและเงื่อนไขการค้าปกติ ตามประกาศของคณะกรรมการกำกับตลาดทุนและตลาดหลักทรัพย์แห่งประเทศไทย ที่ได้มีการกำหนดนโยบายและหลักเกณฑ์ โดยคณะกรรมการได้พิจารณาอนุมัติรายการที่เป็นไปตามนโยบายและหลักเกณฑ์ดังกล่าวแล้ว

#### 8.1.8 เลขานุการบริษัท

ที่ประชุมคณะกรรมการบริษัท ครั้งที่ 6/2556 เมื่อวันที่ 14 มิถุนายน 2556 ได้แต่งตั้งนางโสมขบา สถาพรพงษ์ เป็น เลขานุการบริษัท เพื่อให้เป็นไปตามข้อกำหนดของพระราชบัญญัติหลักทรัพย์และตลาดหลักทรัพย์ พ.ศ. 2535 (รวมทั้งที่ได้มีการแก้ไขเพิ่มเติม) โดยเลขานุการบริษัทมีความรับผิดชอบหลักในการจัดทำและเก็บรักษาเอกสารในนามของบริษัท หรือคณะกรรมการให้คำแนะนำด้านกฎหมายและกฎเกณฑ์ต่างๆ ที่คณะกรรมการต้องทราบ ดูแล กิจกรรมของคณะกรรมการ รวมทั้งประสานงานให้มีการปฏิบัติตามมติคณะกรรมการ

ทั้งนี้นางโสมขบา สถาพรพงษ์ ได้ผ่านการอบรมหลักสูตรประกาศนียบัตรพัฒนากฎหมาย (DAP) ของสมาคมส่งเสริมสถาบันกรรมการบริษัทไทย ในปี 2548 และผ่านการอบรมหลักสูตรประกาศนียบัตรสำหรับเลขานุการบริษัท รุ่นที่ 56/2014

#### หน้าที่ความรับผิดชอบของเลขานุการบริษัท

1. จัดทำและเก็บรักษาเอกสารดังต่อไปนี้
  - ทะเบียนกรรมการ
  - หนังสือนัดประชุมกรรมการ รายงานการประชุมคณะกรรมการและรายงานประจำปีของบริษัท



- หนังสือนัดประชุมผู้ถือหุ้น และรายงานการประชุมผู้ถือหุ้น
- 2. เก็บรักษารายงานการมีส่วนได้เสียที่รายงานโดยกรรมการหรือผู้บริหาร
- 3. ดำเนินการอื่นๆ ตามที่คณะกรรมการกำกับตลาดทุนประกาศกำหนด

### อำนาจอนุมัติและดำเนินการ

ที่ประชุมคณะกรรมการบริษัทฯ ครั้งที่ 10/2556 เมื่อวันที่ 16 ตุลาคม 2556 ได้อนุมัติระเบียบอำนาจอนุมัติและดำเนินการ ฉบับที่ 2/2556 และปรับปรุงใหม่เมื่อวันที่ 23 กันยายน 2557 โดยมีขอบเขตอำนาจการอนุมัติวงเงินในการลงทุน การเงิน การให้สินเชื่อและวงเงินค่าใช้จ่าย สรุปดังนี้

ประเภทธุรกรรม	อำนาจอนุมัติ		
	คณะกรรมการบริหาร	ประธานเจ้าหน้าที่บริหาร	กรรมการผู้จัดการ
การลงทุนในบริษัทใหม่ หรือบริษัทอื่น	ไม่เกิน 15 ล้านบาท		-
การกู้ยืมเงิน	ไม่เกิน 200 ล้านบาท		ไม่เกิน 50 ล้านบาท
การให้สินเชื่อและเงินให้กู้ยืม			
- มีหลักประกัน (สังหาริมทรัพย์)	ไม่เกิน 5 ล้านบาท	ไม่เกิน 2 ล้านบาท	ไม่เกิน 1 ล้านบาท
- มีหลักประกัน (อสังหาริมทรัพย์)	ไม่เกิน 30 ล้านบาท	ไม่เกิน 7 ล้านบาท	ไม่เกิน 5 ล้านบาท
- ไม่มีหลักประกัน	ไม่เกิน 1 ล้านบาท	ไม่เกิน 0.7 ล้านบาท	ไม่เกิน 0.5 ล้านบาท
การซื้อ เช่า ทรัพย์สินถาวร (กรณีเกินงบประมาณ)	ไม่เกิน 10 ล้านบาท		ไม่เกิน 5 ล้านบาท
ค่าใช้จ่าย (ต่อครั้งหรือโครงการ)			
- ค่าประชาสัมพันธ์ ประชุมหนี้ จำหน่ายหนี้สูญ ว่าจ้างที่ปรึกษา วิจัยข้อมูล	ไม่เกิน 5 ล้านบาท		ไม่เกิน 1 ล้านบาท
- ค่ารับรอง ค่าเดินทาง	ไม่เกิน 0.5 ล้านบาท		ไม่เกิน 0.1 ล้านบาท
- ค่าบริจาค	ไม่เกิน 2 ล้านบาท		ไม่เกิน 1 ล้านบาท

## 8.2 การสรรหากรรมการและผู้บริหาร

### 8.2.1 คณะกรรมการบริษัทฯ

คณะกรรมการสรรหาและพิจารณาคำตอบแทน จะร่วมกันกำหนดหลักเกณฑ์และนโยบายในการพิจารณาสรรหากรรมการบริษัทฯ เพื่อเสนอต่อคณะกรรมการและ/หรือที่ประชุมผู้ถือหุ้น ทั้งนี้บุคคลที่ได้รับการแต่งตั้งให้ดำรงตำแหน่งกรรมการจะต้องมีคุณสมบัติครบตามพระราชบัญญัติมหาชนจำกัด พ.ศ. 2535 กฎหมายว่าด้วยหลักทรัพย์และตลาดหลักทรัพย์ ประกาศของคณะกรรมการกำกับหลักทรัพย์และตลาดหลักทรัพย์ ประกาศคณะกรรมการตลาดทุน รวมถึงประกาศ ข้อบังคับ และ/หรือ กฎระเบียบอื่นๆ ที่เกี่ยวข้องประกอบกับการพิจารณาถึง



คุณสมบัติอื่นๆ เช่น ประสบการณ์ทำงาน ความรู้ความสามารถ เป็นต้น ทั้งนี้ ข้อบังคับของบริษัทฯ กำหนดว่า คณะกรรมการบริษัทฯ ต้องมีจำนวนอย่างน้อย 5 คน และกรรมการไม่น้อยกว่ากึ่งหนึ่งของจำนวนกรรมการทั้งหมด ต้องมีถิ่นที่อยู่ในราชอาณาจักรและที่ประชุมผู้ถือหุ้นเป็นผู้เลือกตั้งกรรมการโดยใช้เสียงข้างมากตามหลักเกณฑ์และวิธีการดังต่อไปนี้

1. ผู้ถือหุ้นคนหนึ่งมีคะแนนเสียงเท่ากับจำนวนหุ้นที่ตนถือ
2. ผู้ถือหุ้นแต่ละคนจะใช้คะแนนเสียงที่มีอยู่ทั้งหมดตาม 1. เลือกตั้งบุคคลเดียวหรือหลายคนเป็นกรรมการ ก็ได้ ในกรณีที่เลือกตั้งบุคคลหลายคนเป็นกรรมการจะแบ่งคะแนนเสียงให้แก่ผู้ใดมากน้อยเพียงใดไม่ได้
3. บุคคลที่ได้รับคะแนนสูงสุดตามลำดับลงมาเป็นผู้ได้รับเลือกเป็นกรรมการ เท่าจำนวนกรรมการที่จะพึงมีหรือจะพึงเลือกตั้งในครั้งนั้น ในกรณีที่บุคคลซึ่งได้รับการเลือกตั้งในลำดับถัดลงมา มีคะแนนเสียงเท่ากันเกินจำนวนกรรมการที่จะพึงมี ให้ประธานที่ประชุมเป็นผู้ออกเสียงชี้ขาด

ในการประชุมสามัญประจำปีทุกครั้ง กรรมการต้องลาออกจากตำแหน่ง 1 ใน 3 ของจำนวนกรรมการทั้งหมด ถ้าจำนวนกรรมการที่จะแบ่งออกให้ตรงเป็น 3 ส่วนไม่ได้ ก็ให้ออกโดยจำนวนใกล้เคียงที่สุดกับส่วน 1 ใน 3 กรรมการที่จะต้องออกจากตำแหน่ง และกรรมการที่จะพ้นจากตำแหน่งตามวาระอาจได้รับแต่งตั้งกลับเข้ามาดำรงตำแหน่งใหม่ได้อีก นอกจากพ้นตำแหน่งตามวาระแล้ว กรรมการจะพ้นจากตำแหน่งเมื่อตาย ลาออก ขาดคุณสมบัติ หรือมีลักษณะต้องห้ามตามกฎหมาย ที่ประชุมผู้ถือหุ้นมีมติให้ออก หรือศาลมีคำสั่งให้ออก

นอกจากนี้ข้อบังคับของบริษัทฯ ยังมีข้อกำหนดต่อไปนี้

1. ห้ามมิให้กรรมการประกอบกิจการอันมีสภาพอย่างเดียวกัน และเป็นการแข่งขันกับกิจการของบริษัทฯ หรือเข้าเป็นหุ้นส่วนในห้างหุ้นส่วนสามัญ หรือเป็นหุ้นส่วนไม่จำกัดความรับผิดในห้างหุ้นส่วนจำกัด หรือเข้าเป็นกรรมการในบริษัทเอกชนหรือบริษัทมหาชนอื่น ซึ่งประกอบกิจการอันมีสภาพอย่างเดียวกัน และ เป็นการแข่งขันกับกิจการของบริษัทฯ เว้นแต่จะแจ้งให้ที่ประชุมผู้ถือหุ้นทราบก่อนที่จะมีมติแต่งตั้ง
2. กรรมการต้องแจ้งให้บริษัทฯ ทราบโดยไม่ชักช้า หากมีส่วนได้ส่วนเสียในสัญญาที่บริษัทฯ ทำขึ้น ไม่ว่าโดยตรง หรือโดยอ้อม หรือถือหุ้น หุ้นกู้ เพิ่มขึ้นหรือลดลงในบริษัทฯ หรือบริษัทในเครือ

## 8.2.2 คณะกรรมการอิสระ

คณะกรรมการสรรหาและพิจารณาค่าตอบแทนจะร่วมกันพิจารณากำหนดหลักเกณฑ์และนโยบายในการพิจารณาสรรหาบุคคลที่จะเข้ามาดำรงตำแหน่งเป็นกรรมการอิสระ โดยพิจารณาจากคุณสมบัติตามพระราชบัญญัติมหาชน จำกัด กฎหมายว่าด้วยหลักทรัพย์และตลาดหลักทรัพย์ ประกาศของคณะกรรมการกำกับหลักทรัพย์และตลาดหลักทรัพย์ ประกาศคณะกรรมการกำกับตลาดทุน รวมถึง ประกาศ ข้อบังคับ และ/หรือ กฎระเบียบอื่นๆ ที่เกี่ยวข้อง ประกอบกับการพิจารณาถึงคุณสมบัติอื่นๆ เช่น ประสบการณ์ทำงาน ความรู้ความสามารถ ทั้งนี้บริษัทฯ มีนโยบายแต่งตั้งคณะกรรมการอิสระอย่างน้อย 1 ใน 3 ของจำนวนกรรมการทั้งหมด และไม่น้อยกว่า 3 คน

คุณสมบัติของกรรมการอิสระประกอบไปด้วย

1. ได้รับแต่งตั้งจากคณะกรรมการหรือที่ประชุมผู้ถือหุ้นของบริษัทฯ



2. มีคุณสมบัติตามที่กำหนดในกฎหมายว่าด้วยหลักทรัพย์และตลาดหลักทรัพย์และข้อกำหนดของตลาดหลักทรัพย์
3. ถือหุ้นไม่เกินร้อยละหนึ่งของจำนวนหุ้นที่มีสิทธิออกเสียงทั้งหมดของบริษัทฯ บริษัทใหญ่ บริษัทย่อย บริษัทร่วม ผู้ถือหุ้นรายใหญ่ หรือผู้มีอำนาจควบคุมของบริษัทฯ ทั้งนี้ ได้นำรวมการถือหุ้นของผู้ที่เกี่ยวข้อง
4. ไม่เป็นหรือเคยเป็นกรรมการที่มีส่วนร่วมบริหารงาน ลูกจ้าง พนักงาน ที่ปรึกษาที่ได้เงินเดือนประจำหรือผู้มีอำนาจควบคุมของบริษัทฯ บริษัทใหญ่ บริษัทย่อย บริษัทร่วม บริษัทย่อยลำดับเดียวกัน ผู้ถือหุ้นรายใหญ่ หรือของผู้มีอำนาจควบคุมของบริษัทฯ เว้นแต่จะได้พ้นจากการมีลักษณะดังกล่าวมาแล้วไม่น้อยกว่าสองปีก่อนวันที่ยื่นคำขออนุญาตต่อสำนักงานทั้งนี้ลักษณะต้องห้ามดังกล่าวไม่รวมถึงกรณีที่มีการกระทำความผิดเป็นข้าราชการหรือที่ปรึกษาของส่วนราชการซึ่งเป็นผู้ถือหุ้นรายใหญ่ หรือผู้มีอำนาจควบคุมของผู้อนุญาต
5. ไม่เป็นบุคคลที่มีความสัมพันธ์ทางสายโลหิต หรือโดยการจดทะเบียนตามกฎหมาย ในลักษณะที่เป็น บิดา มารดา คู่สมรส พี่น้อง และบุตร รวมทั้งคู่สมรสของบุตร ของกรรมการรายอื่น ผู้บริหารผู้ถือหุ้นรายใหญ่ผู้มีอำนาจควบคุม หรือบุคคลที่จะได้รับการเสนอให้เป็นกรรมการ ผู้บริหารหรือผู้มีอำนาจควบคุมของบริษัทฯ หรือบริษัทย่อย
6. ไม่มีหรือเคยมีความสัมพันธ์ทางธุรกิจกับบริษัทฯ บริษัทใหญ่ บริษัทย่อย บริษัทร่วม ผู้ถือหุ้นรายใหญ่ หรือผู้มีอำนาจควบคุมของบริษัทฯ ในลักษณะที่อาจเป็นการขัดขวางการพิจารณาอนุญาตอย่างอิสระของตน รวมทั้งไม่เป็นหรือเคยเป็นผู้ถือหุ้นที่มีนัย หรือผู้มีอำนาจควบคุมของผู้ที่มีความสัมพันธ์ทางธุรกิจกับบริษัทฯ บริษัทใหญ่ บริษัทย่อย บริษัทร่วม ผู้ถือหุ้นรายใหญ่ หรือผู้มีอำนาจควบคุมของบริษัทฯ เว้นแต่จะได้พ้นจากการมีลักษณะดังกล่าวมาแล้วไม่น้อยกว่าสองปีก่อนวันที่ยื่นคำขออนุญาตต่อสำนักงาน กสท.
7. ไม่เป็นหรือเคยเป็นผู้สอบบัญชีของบริษัทฯ บริษัทใหญ่ บริษัทย่อย บริษัทร่วม ผู้ถือหุ้นรายใหญ่ หรือผู้มีอำนาจควบคุมของบริษัทฯ และไม่เป็นผู้ถือหุ้นที่มีนัย ผู้มีอำนาจควบคุม หรือหุ้นส่วนของสำนักงานสอบบัญชี ซึ่งมีผู้สอบบัญชีของบริษัทฯ บริษัทใหญ่ บริษัทย่อย บริษัทร่วม ผู้ถือหุ้นรายใหญ่ หรือผู้มีอำนาจควบคุมของบริษัทฯ สังกัดอยู่เว้นแต่จะได้พ้นจากการมีลักษณะดังกล่าวมาแล้วไม่น้อยกว่าสองปีก่อนวันที่ยื่นคำขออนุญาตต่อสำนักงาน กสท.
8. ไม่เป็นหรือเคยเป็นผู้ให้บริการทางวิชาชีพใดๆ ซึ่งรวมถึงการให้บริการเป็นที่ปรึกษากฎหมายหรือที่ปรึกษาทางการเงินซึ่งได้รับค่าบริการเกินกว่าสองล้านบาทต่อปีจากบริษัทฯ บริษัทใหญ่ บริษัทย่อย บริษัทร่วม ผู้ถือหุ้นรายใหญ่ หรือผู้มีอำนาจควบคุมของบริษัทฯ รวมทั้งไม่เป็นผู้ถือหุ้นที่มีนัย ผู้มีอำนาจควบคุม หรือหุ้นส่วนของผู้ให้บริการทางวิชาชีพนั้นด้วย เว้นแต่จะได้พ้นจากการมีลักษณะดังกล่าวมาแล้วไม่น้อยกว่าสองปีก่อนวันที่ยื่นคำขออนุญาตต่อสำนักงาน
9. ไม่เป็นกรรมการที่ได้รับแต่งตั้งขึ้นเพื่อเป็นตัวแทนของกรรมการของบริษัทฯ ผู้ถือหุ้นรายใหญ่ หรือผู้ถือหุ้นซึ่งเป็นผู้ที่เกี่ยวข้องกับผู้ถือหุ้นรายใหญ่
10. ไม่ประกอบกิจการที่มีสภาพอย่างเดียวกันและเป็นการแข่งขันที่มีนัยกับกิจการของบริษัทหรือบริษัทย่อย หรือไม่เป็นหุ้นส่วนที่มีนัยในห้างหุ้นส่วน หรือเป็นกรรมการที่มีส่วนร่วมบริหารงาน ลูกจ้าง พนักงาน ที่ปรึกษาที่รับ



เงินเดือนประจำ หรือถือหุ้นเกินร้อยละหนึ่งของจำนวนหุ้นที่มีสิทธิออกเสียงทั้งหมดของบริษัทอื่น ซึ่งประกอบกิจการที่มีสภาพอย่างเดียวกันและเป็นการแข่งขันที่มิชอบกับกิจการของบริษัทฯ หรือบริษัทย่อย

11. ไม่มีลักษณะอื่นใดที่ทำให้ไม่สามารถให้ความเห็นอย่างเป็นอิสระเกี่ยวกับการดำเนินงานของบริษัทฯ
12. เป็นผู้ที่มีความเชื่อถือและเป็นที่ยอมรับโดยทั่วไป
13. สามารถอุทิศเวลาอย่างเพียงพอในการดำเนินหน้าที่ของคณะกรรมการ

กรรมการอิสระอาจได้รับมอบหมายจากคณะกรรมการบริษัทฯ ให้ตัดสินใจในการดำเนินกิจการของบริษัทฯ บริษัทใหญ่ บริษัทย่อย บริษัทร่วม บริษัทย่อยลำดับเดียวกัน ผู้ถือหุ้นรายใหญ่ หรือผู้มีอำนาจควบคุมของบริษัทฯ โดยมีการตัดสินใจในรูปแบบขององค์คณะ (collective decision) ได้

ในกรณีที่แต่งตั้งบุคคลให้ดำรงตำแหน่งกรรมการอิสระเป็นบุคคลที่มีหรือเคยมีความสัมพันธ์ทางธุรกิจหรือการให้บริการทางวิชาชีพเกินมูลค่าที่กำหนดตามข้อ 4. หรือ 6. คณะกรรมการบริษัทฯ อาจพิจารณาผ่อนผันให้ได้ หากเห็นว่าการแต่งตั้งบุคคลดังกล่าวไม่มีผลกระทบต่อการปฏิบัติหน้าที่และการให้ความเห็นที่เป็นอิสระ และจัดให้มีการเปิดเผยข้อมูลต่อไปในหนังสือนัดประชุมผู้ถือหุ้นในวาระพิจารณาแต่งตั้งกรรมการอิสระด้วย

- (ก) ลักษณะความสัมพันธ์ทางธุรกิจหรือการให้บริการทางวิชาชีพ ที่ทำให้บุคคลดังกล่าวมีคุณสมบัติไม่เป็นไปตามหลักเกณฑ์ที่กำหนด
- (ข) เหตุผลและความจำเป็นที่ยังคงหรือแต่งตั้งให้บุคคลดังกล่าวเป็นกรรมการอิสระ
- (ค) ความเห็นของคณะกรรมการบริษัทฯ ในการเสนอให้มีการแต่งตั้งบุคคลดังกล่าวเป็นกรรมการอิสระ

### 8.2.3 คณะกรรมการตรวจสอบ

คณะกรรมการตรวจสอบประกอบด้วยกรรมการที่เป็นกรรมการอิสระอย่างน้อย 3 คน มีวาระดำรงตำแหน่งคราวละ 3 ปี โดยบริษัทฯ มีนโยบายในการสรรหากรรมการตรวจสอบซึ่งจะไปตามหลักเกณฑ์ของประกาศคณะกรรมการกำกับตลาดทุนที่ ทจ. 28/2551 เรื่องการขออนุญาตและการอนุญาตให้เสนอขายหุ้นที่ออกใหม่ (รวมทั้งที่ได้มีการแก้ไขเพิ่มเติม) ดังนี้

1. ได้รับแต่งตั้งจากคณะกรรมการหรือที่ประชุมผู้ถือหุ้นของบริษัทฯ ให้เป็นกรรมการตรวจสอบ
2. เป็นกรรมการอิสระที่มีคุณสมบัติตามที่กำหนด และ
  - (ก) ไม่เป็นกรรมการที่ได้รับมอบหมายจากคณะกรรมการ ให้ตัดสินใจในการดำเนินกิจการของบริษัทฯ บริษัทใหญ่ บริษัทย่อย บริษัทร่วม บริษัทย่อยลำดับเดียวกัน ผู้ถือหุ้นรายใหญ่ หรือผู้มีอำนาจควบคุมของบริษัทฯ และ
  - (ข) ไม่เป็นกรรมการของบริษัทใหญ่ บริษัทย่อย บริษัทย่อยลำดับเดียวกันเฉพาะที่เป็นบริษัทจดทะเบียน
3. มีความรู้และประสบการณ์ที่จะสามารถทำหน้าที่ในฐานะกรรมการตรวจสอบ โดยมีกรรมการตรวจสอบอย่างน้อย 1 คนที่มีความรู้และประสบการณ์ที่จะทำหน้าที่ในการสอบทานความน่าเชื่อถือของงบการเงินได้

หลักเกณฑ์และวิธีการแต่งตั้งกรรมการตรวจสอบ เป็นไปตามหลักเกณฑ์และวิธีการแต่งตั้งกรรมการบริษัทฯ กรรมการตรวจสอบซึ่งพ้นจากตำแหน่งตามวาระอาจได้รับแต่งตั้งกลับเข้ามาดำรงตำแหน่งใหม่ได้อีก



#### 8.2.4 คณะกรรมการบริหาร

คณะกรรมการบริษัท แต่งตั้งคณะกรรมการบริหาร โดยพิจารณาแต่งตั้งจากกรรมการหรือผู้บริหารที่มีความสามารถในการบริหารงานในส่วนที่เกี่ยวกับการดำเนินงานปกติและการกำหนดนโยบายและแผนธุรกิจ โครงสร้างและนโยบายการบริหารงานรวมถึงการตรวจสอบและติดตามผลการดำเนินงานของฝ่ายบริหารและฝ่ายจัดการ

#### 8.2.5 คณะกรรมการบริหารความเสี่ยง

คณะกรรมการบริษัท เป็นผู้มีอำนาจแต่งตั้งกรรมการจำนวน 6 คน เป็นคณะกรรมการบริหารความเสี่ยง โดยประธานกรรมการบริหารความเสี่ยงต้องเป็นกรรมการอิสระด้วย

#### 8.2.6 คณะกรรมการสรรหาและพิจารณาค่าตอบแทน

คณะกรรมการบริษัท แต่งตั้งกรรมการจำนวน 3 คนเป็นคณะกรรมการสรรหาและพิจารณาค่าตอบแทน โดยกรรมการอย่างน้อย 1 คนต้องเป็นกรรมการอิสระ และประธานคณะกรรมการสรรหาและพิจารณาค่าตอบแทน ต้องเป็นกรรมการอิสระ

#### 8.2.7 คณะกรรมการสินเชื่อ

คณะกรรมการบริษัท แต่งตั้งกรรมการจำนวน 5 คน โดยพิจารณาแต่งตั้งจากกรรมการหรือผู้บริหารที่มีความสามารถในการบริหารงานในส่วนที่เกี่ยวกับการพิจารณาและวิเคราะห์สินเชื่อและหลักประกัน เพื่อให้เป็นไปตามนโยบายของบริษัท

### 8.3 ค่าตอบแทนกรรมการและผู้บริหาร

#### 8.3.1 กรรมการบริษัท

##### ค่าตอบแทนที่เป็นตัวเงิน

ที่ประชุมสามัญผู้ถือหุ้นประจำปี 2560 ณ วันที่ 20 เมษายน 2560 ได้กำหนดค่าตอบแทนกรรมการจากความรับผิดชอบของคณะกรรมการ โดยจ่ายเป็นรายเดือน ทั้งนี้ กรรมการที่เป็นพนักงานหรือผู้บริหารจะไม่ได้รับค่าตอบแทนในฐานะกรรมการดังนี้

ตำแหน่ง	ค่าตอบแทนรายเดือน (บาท/เดือน)	เบี้ยประชุม/ บำเหน็จกรรมการ
ประธานกรรมการ	120,000	-
รองประธานกรรมการ	75,000	-
กรรมการที่ไม่ได้เป็นพนักงานหรือผู้บริหาร	50,000	-
ค่าตอบแทนกรรมการชุดย่อย		
ประธานกรรมการตรวจสอบ	25,000	-
ประธานกรรมการสรรหาและพิจารณา ค่าตอบแทน	25,000	-
ประธานกรรมการบริหารความเสี่ยง	25,000	-



ที่ประชุมสามัญผู้ถือหุ้นประจำปี 2559 ณ วันที่ 21 เมษายน 2559 ยังได้กำหนดโบนัสกรรมการของปี 2559 ในอัตราไม่เกินร้อยละ 1 ของเงินปันผลที่จ่ายให้แก่ผู้ถือหุ้น และที่ประชุมสามัญผู้ถือหุ้นประจำปี 2560 วันที่ 20 เมษายน 2560 ได้กำหนดโบนัสกรรมการของปี 2560 ในอัตราไม่เกินร้อยละ 1 ของเงินปันผลที่จ่ายให้แก่ผู้ถือหุ้นในกรณีที่จ่ายเงินปันผลเป็นเงินสด และร้อยละ 15 ของเงินปันผลจ่ายให้ผู้ถือหุ้นในกรณีที่จ่ายเงินปันผลเป็นหุ้นสามัญ ทั้งนี้ โบนัสกรรมการต้องไม่เกิน 5,000,000 บาท

ทั้งนี้ รายละเอียดค่าตอบแทนกรรมการที่แต่ละรายได้รับในงวดปี 2559 – 2560 มีดังนี้

รายชื่อ	ตำแหน่ง	ค่าตอบแทนปี	
		2559	2560
นายสุคนธ์ กาญจนหัตถกิจ	ประธานกรรมการ	1,440,000	1,440,000
พล.ต.ท.ภาณุ เกิดลาภผล	กรรมการตรวจสอบ/ประธาน กรรมการสรรหาฯ	900,000	900,000
นายวีระชัย งามศิริไคศักดิ์	กรรมการตรวจสอบ/ประธาน กรรมการบริหารความเสี่ยง	900,000	900,000
นายวินัย วิทวัสการเวช	รองประธานกรรมการ/ประธาน กรรมการตรวจสอบ	1,200,000	1,200,000
นายสุเมธ มณีวัฒนา	กรรมการอิสระ	600,000	600,000
นายเวทย์ นุชเจริญ	กรรมการ	600,000	600,000
นายพินิจ พัวพันธ์	กรรมการ	600,000	600,000
นายวีระ วีระกุล <sup>1/</sup>	กรรมการอิสระ		300,000
น.ส. ดวงใจ แก้วบุตตา <sup>2/</sup>	กรรมการ		450,000
<b>รวม</b>		<b>6,240,000</b>	<b>6,990,000</b>

หมายเหตุ <sup>1/</sup> นายวีระ วีระกุล ได้รับการแต่งตั้งจากที่ประชุมวิสามัญผู้ถือหุ้นครั้งที่ 2/2560 เมื่อวันที่ 22 มิถุนายน 2560

<sup>2/</sup> น.ส.ดวงใจ แก้วบุตตา ลาออกจากตำแหน่งกรรมการผู้จัดการตั้งแต่วันที่ 31 มีนาคม 2560 แต่ยังคงดำรงตำแหน่งกรรมการบริษัท

#### ค่าตอบแทนอื่น

ในระหว่างปี 2555 ผู้ถือหุ้นใหญ่ของบริษัทฯ ได้ตกลงขายหุ้นสามัญที่ตนถืออยู่จำนวน 35,600 หุ้น ให้กับกรรมการในราคาตามมูลค่าที่ตราไว้หุ้นละ 100 บาท ซึ่งการขายหุ้นดังกล่าวมีเนื้อหาตีความได้ตามมาตรฐานการรายงานทางการเงินฉบับที่ 2 เรื่องการจ่ายโดยใช้หุ้นเป็นเกณฑ์ ทำให้กลุ่มบริษัทฯ ต้องบันทึกค่าใช้จ่ายพนักงานซึ่งอยู่ภายใต้ค่าใช้จ่ายในการบริหารในงบกำไรขาดทุนเบ็ดเสร็จสำหรับปีสิ้นสุดวันที่ 31 ธันวาคม 2555 ที่ปรับปรุงใหม่และแสดงเปรียบเทียบไว้ในงบการเงินรวมสำหรับปีสิ้นสุดวันที่ 31 ธันวาคม 2556 จำนวน 36.19 ล้านบาท และส่วนเกินมูลค่าหุ้นจากการจ่ายโดยใช้หุ้นเป็นเกณฑ์ในงบแสดงฐานะการเงินด้วยจำนวนเดียวกัน





### 8.3.2 ผู้บริหาร

ผู้บริหาร 8 ราย ได้รับค่าตอบแทนในรูปแบบเงินเดือนและโบนัสและผลตอบแทนอื่นๆ เช่น เงินประกันสังคมเงินกองทุนสำรองเลี้ยงชีพ ค่าตำแหน่ง ค่าพาหนะเหมาจ่าย เป็นต้น โดยการให้โบนัสแก่กรรมการและผู้บริหารของบริษัทฯจะพิจารณาจากผลกำไรจากการดำเนินงาน และผลงานของผู้บริหารแต่ละคน สำหรับกรรมการ ให้ขึ้นอยู่กับการพิจารณาของคณะกรรมการสรรหาและกำหนดค่าตอบแทน

ค่าตอบแทนผู้บริหาร 8 ราย ในปี 2559 และ 9 รายในปี 2560 รวม 50.10 ล้านบาทและ 55.96 ล้านบาท รายละเอียดดังนี้

รูปแบบค่าตอบแทน (บาท)	ปี 2559	ปี 2560
เงินเดือนและโบนัส	47,855,117	53,205,335
ค่าคอมมิชชั่น	--	--
ผลตอบแทนอื่นๆ	2,241,927	2,754,258
<b>รวม</b>	<b>50,097,044</b>	<b>55,959,593</b>

### 8.4 บุคลากร

จำนวนพนักงานทั้งหมดของบริษัทฯ และบริษัทย่อยในระยะ 3 ปีที่ผ่านมา มีรายละเอียดดังตารางต่อไปนี้

จำนวนพนักงาน (คน)	2558	2559	2560
ฝ่ายการตลาด	62	32	16
ฝ่ายอำนวยการสินเชื่อ	29	44	74
ฝ่ายพัฒนาสินเชื่อ	225	204	333
ฝ่ายกิจการสาขา	20	24	36
ฝ่ายบัญชีและการเงิน	120	117	246
ฝ่ายบุคคลและพัฒนาบุคคล	15	14	26
ฝ่ายพัฒนาสาขา	-	18	21
สาขา	3,614	5,137	5,347
ฝ่ายกลยุทธ์การลงทุน	-	-	26
สำนักกรรมการผู้จัดการ	-	-	12
<b>จำนวนพนักงานรวมทั้งบริษัทฯ</b>	<b>4,085</b>	<b>5,590</b>	<b>6,137</b>

ประเภทผลตอบแทน (บาท)	2558	2559	2560
เงินเดือนและโบนัสรวม	580,061,135	800,262,776	1,030,857,186
ค่าคอมมิชชั่น	81,352,493	109,167,975	117,292,426
ผลตอบแทนอื่นๆ	111,912,384	161,830,509	198,445,198
<b>ผลตอบแทนรวม</b>	<b>773,326,012</b>	<b>1,071,261,260</b>	<b>1,346,594,710</b>



ทั้งนี้ สำหรับปี 2558 บริษัทฯ ได้จ่ายเงินสมทบเข้ากองทุนสำรองเลี้ยงชีพ เป็นจำนวน 10,780,180 บาท ในปี 2559 จำนวน 15,357,612 บาท ในปี 2560 จำนวน 22,325,025 บาท

#### 8.5 ข้อพิพาทด้านแรงงาน

ปัจจุบัน บริษัทฯ ไม่มีข้อพิพาทด้านแรงงาน

#### 8.6 นโยบายในการพัฒนาพนักงาน

บริษัทฯ มีนโยบายจัดให้มีการอบรมภายในให้กับพนักงานเป็นประจำ เพื่อให้พนักงานมีทักษะความรู้ความสามารถที่เพิ่มขึ้น สอดคล้องกับสภาวะการแข่งขันในปัจจุบัน โดยจัดให้มีการสัมมนาทั้งในรูปแบบ Orientation สำหรับพนักงานใหม่ การสัมมนาในรูปแบบ In-house Training เกี่ยวกับผลิตภัณฑ์ใหม่ๆ รวมถึงให้มีการเรียนรู้จากการปฏิบัติจริงและจากคำแนะนำของผู้บังคับบัญชาที่มีประสบการณ์ นอกจากนี้ บริษัทฯ ยังมีการจัดส่งพนักงานไปอบรมภายนอกในเรื่องเกี่ยวกับวิชาชีพต่างๆ ที่สำคัญ เช่น การปรับเปลี่ยนมาตรฐานบัญชี และการบัญชีภาษีอากร เป็นต้น

นอกจากนี้ บริษัทฯ กำลังพัฒนาโปรแกรม E-Learning เพื่อใช้ในการฝึกอบรมพนักงานผ่านระบบเครือข่ายภายในบริษัท



## 9 การกำกับดูแลกิจการที่ดี

## 9.1 นโยบายการกำกับดูแลกิจการ

บริษัทฯ ตระหนักและให้ความสำคัญต่อระบบการบริหารจัดการที่มีประสิทธิภาพ โปร่งใส และสามารถตรวจสอบได้ ซึ่งจะทำให้เกิดความเชื่อมั่นกับทุกฝ่ายที่เกี่ยวข้องและส่งผลให้ธุรกิจมีความเจริญเติบโตอย่างยั่งยืนภายใต้การดำเนินงานอย่างมีจรรยาบรรณและเป็นไปตามกฎหมายที่เกี่ยวข้อง บริษัทฯ จึงได้กำหนดนโยบายการกำกับดูแลกิจการที่ดี เพื่อยกระดับการดำเนินการที่มีอยู่แล้ว ให้มีความเป็นระบบมาตรฐานที่ชัดเจน และกระจายการปฏิบัติไปสู่พนักงานของบริษัททุกระดับชั้น อันเป็นการเสริมสร้างให้เกิดวัฒนธรรมการกำกับดูแลกิจการอย่างแท้จริง โดยบริษัทฯ ได้รับเอาแนวทางการกำกับดูแลกิจการที่ดีสำหรับบริษัทจดทะเบียน (Good Corporate Governance) ปี 2555 ตามที่กำหนดโดยตลาดหลักทรัพย์ฯ ซึ่งครอบคลุมหลักการ 5 หมวด โดยมีแนวทางปฏิบัติดังนี้

**หมวดที่ 1 สิทธิของผู้ถือหุ้น**

บริษัทฯ ให้ความสำคัญในสิทธิของผู้ถือหุ้นซึ่งอาจไม่จำกัดเฉพาะสิทธิที่กฎหมายกำหนดไว้ไม่กระทำการใดๆ อันเป็นการละเมิดหรือรบกวนสิทธิของผู้ถือหุ้น และส่งเสริมให้ผู้ถือหุ้นได้ใช้สิทธิของตน โดยสิทธิขั้นพื้นฐานของผู้ถือหุ้น ได้แก่ การซื้อขายหรือโอนหุ้น การมีส่วนแบ่งกำไรของบริษัทฯ การได้รับข่าวสารข้อมูลของบริษัทฯ อย่างเพียงพอ การเข้าร่วมประชุมเพื่อใช้สิทธิออกเสียงในที่ประชุมผู้ถือหุ้นเพื่อแต่งตั้งหรือถอดถอนกรรมการ แต่งตั้งผู้สอบบัญชี และเรื่องที่มีผลกระทบต่อบริษัทฯ เช่น การจัดสรรเงินปันผล การกำหนดหรือการแก้ไขข้อบังคับและหนังสือบริคณห์สนธิของบริษัทฯ การลดทุนหรือเพิ่มทุน และการอนุมัติรายการพิเศษ เป็นต้น

นอกจากสิทธิขั้นพื้นฐานดังกล่าวข้างต้น บริษัทฯ ยังได้กำหนดแนวทางปฏิบัติในเรื่องต่างๆ ที่เป็นการส่งเสริมและอำนวยความสะดวกในการใช้สิทธิของผู้ถือหุ้น ดังนี้

- (1) เปิดเผยนโยบายในการสนับสนุน หรือส่งเสริมผู้ถือหุ้นทุกกลุ่ม ให้เข้าร่วมประชุมผู้ถือหุ้น
- (2) มีการให้ข้อมูลวัน เวลา สถานที่ และวาระการประชุม โดยมีคำชี้แจงและเหตุผลประกอบในแต่ละวาระหรือประกอบมติที่ขอตามที่ระบุไว้ในหนังสือเชิญประชุมสามัญและวิสามัญผู้ถือหุ้น หรือในเอกสารแนบวาระการประชุมและจะไม่กระทำการใดๆ ที่เป็นการจำกัดโอกาสของผู้ถือหุ้นในการศึกษาสารสนเทศของบริษัทฯ
- (3) อำนวยความสะดวกให้ผู้ถือหุ้นได้ใช้สิทธิในการเข้าร่วมประชุมและออกเสียงอย่างเต็มที่ และละเว้นการกระทำใดๆ ที่เป็นการจำกัดโอกาสในการเข้าประชุมของผู้ถือหุ้น เช่น การเข้าประชุมเพื่อออกเสียงลงมติไม่ควรมีวิธีที่ยุ่งยากหรือมีค่าใช้จ่ายมากเกินไป สถานที่จัดประชุมผู้ถือหุ้นมีความสะดวกต่อการเดินทาง เป็นต้น
- (4) ประธานที่ประชุมจะจัดสรรเวลาให้เหมาะสมและส่งเสริมให้ผู้ถือหุ้นได้มีโอกาสในการแสดงความเห็นและตั้งคำถามต่อที่ประชุมในเรื่องที่เกี่ยวข้องกับบริษัทฯ ได้ รวมทั้งเปิดโอกาสให้ผู้ถือหุ้นส่งคำถามล่วงหน้าก่อนวันประชุมโดยกำหนดหลักเกณฑ์การส่งคำถามล่วงหน้าให้ชัดเจน และแจ้งให้ผู้ถือหุ้นทราบพร้อมกับการนำส่งหนังสือเชิญประชุมผู้ถือหุ้น และจะเผยแพร่หลักเกณฑ์การส่งคำถามล่วงหน้าดังกล่าวไว้บน Website ของบริษัทฯ ด้วย
- (5) ส่งเสริมให้กรรมการบริษัทฯ ทุกคนเข้าร่วมประชุมผู้ถือหุ้น และตอบข้อซักถามของผู้ถือหุ้น



- (6) จัดให้มีการลงมติที่ประชุมผู้ถือหุ้นสำหรับแต่ละรายการในกรณีที่วาระนั้นมีหลายรายการ เช่น วาระการแต่งตั้งกรรมการ
- (7) จะดำเนินการให้มีการนำเทคโนโลยีมาใช้ในการประชุมผู้ถือหุ้น ทั้งการลงทะเบียนผู้ถือหุ้น การนับคะแนนและแสดงผล เพื่อให้การดำเนินการประชุมสามารถกระทำได้รวดเร็ว ถูกต้อง แม่นยำ
- (8) จะส่งเสริมให้มีบุคคลที่เป็นอิสระเป็นผู้ตรวจนับหรือตรวจสอบคะแนนเสียงในการประชุมสามัญและวิสามัญผู้ถือหุ้น และเปิดเผยให้ที่ประชุมทราบพร้อมบันทึกไว้ในรายงานการประชุม
- (9) จัดให้รายงานการประชุมผู้ถือหุ้นมีการบันทึกการชี้แจงขั้นตอนการลงคะแนน วิธีการแสดงผลคะแนนให้ที่ประชุมทราบก่อนดำเนินการประชุม รวมทั้งเปิดโอกาสให้ผู้ถือหุ้นตั้งประเด็นหรือซักถาม และบันทึกคำถามคำตอบ ผลการลงคะแนนในแต่ละวาระว่ามีผู้ถือหุ้นเห็นด้วย คัดค้าน หรือออกเสียงอย่างไร รวมทั้งบันทึกรายชื่อกรรมการผู้เข้าร่วมประชุมและกรรมการที่ลาประชุมด้วย
- (10) เปิดเผยแพร่ให้สาธารณชนทราบถึงผลการลงคะแนนของแต่ละวาระในการประชุมสามัญและวิสามัญผู้ถือหุ้นบน website ของบริษัท ภายหลังการประชุมแต่ละครั้ง

## **หมวดที่ 2 การปฏิบัติต่อผู้ถือหุ้นอย่างเท่าเทียมกัน**

บริษัท มีนโยบายจัดการให้ผู้ถือหุ้นทุกราย ทั้งผู้ถือหุ้นที่เป็นผู้บริหาร และผู้ถือหุ้นที่ไม่เป็นผู้บริหาร รวมทั้งผู้ถือหุ้นต่างชาติ ได้รับการปฏิบัติที่เท่าเทียมกันและเป็นธรรม ดังต่อไปนี้

- (1) ส่งหนังสือเชิญประชุมผู้ถือหุ้น โดยมีระเบียบวาระ พร้อมคำอธิบายและเหตุผล แก่ผู้ถือหุ้นล่วงหน้าก่อนวันนัดประชุมไม่น้อยกว่า 14 วัน หรือระยะเวลาอื่นใดตามที่กฎหมายหรือประกาศที่เกี่ยวข้องกำหนด และในกรณีที่ผู้ถือหุ้นต่างชาติ บริษัทฯ จะจัดให้มีหนังสือเชิญประชุมผู้ถือหุ้นฉบับภาษาอังกฤษตามความเหมาะสม
- (2) แจ้งให้ผู้ถือหุ้นทราบกฎเกณฑ์ต่างๆ ที่ใช้ในการประชุม ขั้นตอนการออกเสียงลงมติ รวมทั้งสิทธิการออกเสียงลงคะแนนตามแต่ละประเภทของหุ้น
- (3) กำหนดหลักเกณฑ์ในการให้ผู้ถือหุ้นส่วนน้อยเสนอเพิ่มวาระการประชุมล่วงหน้าก่อนวันประชุมผู้ถือหุ้นให้ชัดเจนเป็นการล่วงหน้า เพื่อแสดงถึงความเป็นธรรมและความโปร่งใสในการพิจารณาว่าจะเพิ่มวาระที่ผู้ถือหุ้นส่วนน้อยเสนอหรือไม่ นอกจากนี้ ผู้ถือหุ้นที่เป็นผู้บริหาร ไม่ควรเพิ่มวาระการประชุมที่ไม่ได้แจ้งเป็นการล่วงหน้าโดยไม่จำเป็น โดยเฉพาะวาระสำคัญที่ผู้ถือหุ้นต้องใช้เวลาในการศึกษาข้อมูลก่อนการตัดสินใจ
- (4) กำหนดวิธีการให้ผู้ถือหุ้นส่วนน้อยเสนอชื่อบุคคลเพื่อเข้าดำรงตำแหน่งกรรมการ โดยสามารถเสนอชื่อผ่านคณะกรรมการสรรหาและพิจารณาคำตอบแทน ล่วงหน้าก่อนวันประชุมผู้ถือหุ้น พร้อมข้อมูลประกอบการพิจารณาด้านคุณสมบัติและการให้ความยินยอมของผู้ได้รับการเสนอชื่อ
- (5) ส่งเสริมให้ผู้ถือหุ้นใช้หนังสือมอบฉันทะรูปแบบที่ผู้ถือหุ้นสามารถกำหนดทิศทางการลงคะแนนเสียงได้ และจะเสนอชื่อกรรมการอิสระอย่างน้อย 1 คนเป็นทางเลือกในการมอบฉันทะของผู้ถือหุ้น
- (6) สนับสนุนให้มีการใช้บัตรลงคะแนนเสียงในการออกเสียงลงคะแนนในวาระที่สำคัญ เช่น การทำรายการเกี่ยวโยง การทำรายการได้มาหรือจำหน่ายไปซึ่งสินทรัพย์ เป็นต้น เพื่อความโปร่งใสและตรวจสอบได้
- (7) เปิดโอกาสให้ผู้ถือหุ้นได้ใช้สิทธิในการแต่งตั้งกรรมการเป็นรายคน
- (8) กำหนดให้กรรมการทุกคนและผู้บริหารที่มีหน้าที่รายงานการถือครองหลักทรัพย์ตามกฎหมายจัดส่งรายงานดังกล่าวให้แก่คณะกรรมการเป็นประจำ รวมทั้งให้มีการเปิดเผยในรายงานประจำปี



- (9) กำหนดแนวทางในการเก็บรักษาและป้องกันการรั่วไหลข้อมูลภายในเป็นลายลักษณ์อักษร และแจ้งแนวทางดังกล่าวให้ทุกคนในบริษัท ทราบปฏิบัติ และห้ามบุคคลที่เกี่ยวข้องกับข้อมูลภายในทำการซื้อขายหลักทรัพย์ของบริษัท ภายใน 1 เดือน ก่อนการเปิดเผยงบการเงินรายไตรมาสและงบการเงินประจำปีและเป็นเวลา 48 ชั่วโมง ภายหลังข้อมูลสารสนเทศสำคัญถูกเปิดเผย
- (10) กำหนดให้กรรมการที่มีส่วนได้เสียในวาระใด ต้องงดเว้นจากการมีส่วนร่วมในการประชุมพิจารณาในวาระนั้นๆ

### **หมวดที่ 3 บทบาทของผู้มีส่วนได้เสีย**

บริษัท ตระหนักถึงความสำคัญในการดูแลและคำนึงถึงผู้มีส่วนได้เสียทุกกลุ่ม ไม่ว่าจะเป็นผู้มีส่วนได้เสียภายใน ได้แก่ ผู้ถือหุ้น ผู้บริหารและพนักงานของบริษัท หรือผู้มีส่วนได้เสียภายนอก เช่น ลูกค้า เจ้าหนี้ คู่ค้า คู่แข่ง ภาครัฐ สังคม และชุมชน เป็นต้น โดยบริษัท ตระหนักดีว่าการสนับสนุนและข้อคิดเห็นจากผู้มีส่วนได้เสียทุกกลุ่มจะเป็นประโยชน์ในการดำเนินงานและการพัฒนาธุรกิจของบริษัท ดังนั้น บริษัท จะปฏิบัติตามกฎหมายและข้อกำหนดที่เกี่ยวข้องเพื่อให้สิทธิของผู้มีส่วนได้เสียดังกล่าวได้รับการดูแลเป็นอย่างดี และจะไม่กระทำการใดๆ ที่เป็นการละเมิดสิทธิของผู้มีส่วนได้เสีย นอกจากนี้ ในการดำเนินธุรกิจของบริษัท ได้คำนึงถึงสิทธิของผู้มีส่วนได้เสียทุกฝ่ายตามแนวทางดังต่อไปนี้

- ผู้ถือหุ้น :** ปฏิบัติต่อผู้ถือหุ้นอย่างเท่าเทียมกันรักษาผลประโยชน์ของผู้ถือหุ้นและไม่กระทำการใดๆ อันเป็นการละเมิดหรือรบกวนสิทธิของผู้ถือหุ้น ตลอดจนมุ่งมั่นที่จะสร้างความพึงพอใจสูงสุดให้กับผู้ถือหุ้น โดยคำนึงถึงการเจริญเติบโตของบริษัทอย่างยั่งยืน เพื่อสร้างมูลค่าเพิ่ม และให้ผลตอบแทนที่เหมาะสมอย่างต่อเนื่อง รวมทั้งยึดมั่นการดำเนินธุรกิจตามหลักการค้ากับดูแลกิจการที่ดี
- ลูกค้า :** มุ่งมั่นสร้างความพึงพอใจและความมั่นใจให้กับลูกค้า เอาใจใส่และรับผิดชอบต่อลูกค้า โดยลูกค้าจะต้องได้รับการที่ดี มีคุณภาพ เป็นธรรม และเป็นไปตามมาตรฐานที่ได้กำหนดไว้ รวมทั้งปฏิบัติตามเงื่อนไขและข้อตกลงที่มีต่อลูกค้าอย่างเคร่งครัด มีการพัฒนายกระดับมาตรฐานคุณภาพของบริการให้สูงขึ้นอย่างต่อเนื่อง รักษาสัมพันธภาพที่ดี และยั่งยืนกับลูกค้าอย่างจริงจัง และสม่ำเสมอรวมถึงไม่นำข้อมูลของลูกค้ามาใช้เพื่อประโยชน์ของบริษัท และผู้ที่เกี่ยวข้อง
- พนักงาน :** ปฏิบัติกับพนักงานอย่างเท่าเทียมและเป็นธรรม ทั้งในด้านโอกาส ผลตอบแทน สวัสดิการ และการพัฒนาศักยภาพ พร้อมรับฟังข้อคิดเห็นและข้อเสนอแนะจากพนักงานทุกระดับอย่างเท่าเทียมและเสมอภาคกัน โดยถือว่าพนักงานทุกคนเป็นทรัพยากรที่มีค่า และ เป็นปัจจัยสำคัญในการผลักดันองค์กรให้ประสบความสำเร็จ บริษัท มุ่งมั่นที่จะเสริมสร้างวัฒนธรรมและบรรยากาศการทำงาน เป็นทีม ส่งเสริมการพัฒนาความรู้ความสามารถของพนักงานให้มีความก้าวหน้า มีความมั่นคงในอาชีพและคุณภาพชีวิต รวมทั้งรักษา สภาพแวดล้อมและความปลอดภัยในการทำงาน บริษัท สนับสนุนให้พนักงานทุกคนปฏิบัติตามกฎหมายและระเบียบข้อบังคับที่เกี่ยวข้อง



- คู่ค้าและเจ้าหนี้: คำนึงถึงความเสมอภาค เป็นธรรมไม่เอารัดเอาเปรียบ และมีความซื่อสัตย์ในการดำเนินธุรกิจ รักษาผลประโยชน์ร่วมกับคู่ค้าและเจ้าหนี้โดยการปฏิบัติตามกฎหมาย และกติกา ที่กำหนดร่วมกันอย่างเคร่งครัด และมีจรรยาบรรณในการดำเนินธุรกิจ ไม่เรียก ไม่รับ หรือจ่ายผลประโยชน์ใดๆ ที่ไม่สุจริตในการค้ากับคู่ค้า ตลอดจนการปฏิบัติตามเงื่อนไขต่างๆ อย่างเคร่งครัด และมีการปฏิบัติต่อเจ้าหนี้อย่างเป็นธรรม รวมถึงการชำระคืนตามกำหนดเวลา การดูแลหลักทรัพย์ค้ำประกัน และเงื่อนไขอื่นๆ ตามข้อสัญญาอย่างถูกต้อง ครบถ้วน และเป็นไปตามหลักการกำกับดูแลกิจการที่ดี โดยจะมีการรายงานคู่ค้า และเจ้าหนี้ล่วงหน้า หากไม่สามารถปฏิบัติตามข้อผูกพันในสัญญา และร่วมกันหาแนวทางแก้ไขปัญหาดังกล่าว
- คู่แข่ง : ปฏิบัติต่อคู่แข่งทางการค้าสอดคล้องกับหลักสากลภายใต้กรอบแห่งกฎหมายเกี่ยวกับหลักปฏิบัติการแข่งขันทางการค้า และยึดถือกติกาของการแข่งขันที่ดีอย่างเสมอภาคกัน ไม่กีดกันผู้อื่นในการเข้าร่วมแข่งขันทางธุรกิจ ไม่ทำลายชื่อเสียงของคู่แข่งทางการค้าด้วยการกล่าวหาให้ร้ายป้ายสี และโจมตีคู่แข่งโดยปราศจากมูลความจริง หรือมีการกระทำการใดๆ ที่ไม่เป็นธรรมต่อการแข่งขัน
- ชุมชน สังคม : มีนโยบายในการดำเนินธุรกิจ ด้วยความรับผิดชอบต่อชุมชน สังคม และสิ่งแวดล้อม ทั้งในและด้านความปลอดภัย คุณภาพชีวิต และการอนุรักษ์ทรัพยากรธรรมชาติ ส่งเสริมการใช้พลังงานอย่างมีประสิทธิภาพ ตระหนักถึงคุณภาพชีวิตของชุมชนและสังคม ตลอดจนคำนึงถึงการดำเนินธุรกิจที่จะมีผลกระทบต่อสิ่งแวดล้อม การปฏิบัติงานและการตัดสินใจ การดำเนินการใดๆ

#### **หมวดที่ 4 การเปิดเผยข้อมูลและความโปร่งใส**

คณะกรรมการบริษัทฯ ให้ความสำคัญต่อการเปิดเผยข้อมูลสำคัญที่เกี่ยวข้องกับบริษัทฯ ทั้งข้อมูลทางการเงินและข้อมูลที่มีใช้ข้อมูลทางการเงินอย่างถูกต้อง ครบถ้วน ทันเวลา และโปร่งใส ตามหลักเกณฑ์ของสำนักงาน ก.ล.ต. และตลาดหลักทรัพย์ฯ ตลอดจนข้อมูลอื่นๆ ที่อาจมีผลกระทบต่อราคาหลักทรัพย์ของบริษัทฯ ซึ่งล้วนมีผลต่อกระบวนการตัดสินใจของผู้ลงทุนและผู้มีส่วนได้เสียของบริษัทฯ ดังนี้

- (1) เปิดเผยข้อมูลต่างๆ ของบริษัทฯ ตามเกณฑ์ที่กำหนดผ่านช่องทางของตลาดหลักทรัพย์ฯ เช่นงบการเงิน แบบแสดงรายการข้อมูลประจำปี (แบบ 56-1) และรายงานประจำปีโดยเฉพาะข้อมูลตามรายงานงบการเงินจะต้องเป็นไปตามมาตรฐานการบัญชีที่รับรองโดยทั่วไปในประเทศไทย และผ่านการสอบทานหรือตรวจสอบจากผู้สอบบัญชีที่เป็นอิสระ และคณะกรรมการบริษัทฯ ก่อนการเผยแพร่
- (2) สนับสนุนการเปิดเผยข้อมูลทั้งภาษาไทยและภาษาอังกฤษผ่านช่องทางอื่นๆ เช่น เว็บไซต์ของบริษัทฯ และปรับปรุงให้เป็นปัจจุบันอย่างสม่ำเสมอ
- (3) เปิดเผยรายงานนโยบายการกำกับดูแลกิจการที่ได้ให้ความเห็นชอบไว้โดยสรุป และผลการปฏิบัติตามนโยบายดังกล่าว ผ่านช่องทางต่างๆ เช่น รายงานประจำปี และเว็บไซต์ของบริษัทฯ
- (4) เปิดเผยรายงานความรับผิดชอบต่อคณะกรรมการต่อรายงานทางการเงินแสดงควบคู่กับรายงานของผู้สอบบัญชีในรายงานประจำปี



- (5) เปิดเผยบทบาทและหน้าที่ของคณะกรรมการและคณะกรรมการชุดย่อย จำนวนครั้งของการประชุมและจำนวนครั้ง ที่กรรมการแต่ละท่านเข้าร่วมประชุมในปีที่ผ่านมาและความเห็นจากการทำหน้าที่ รวมถึงการฝึกอบรมและพัฒนาความรู้ด้านวิชาชีพอย่างต่อเนื่องของกรรมการในรายงานประจำปี

สำหรับงานนักลงทุนสัมพันธ์ คณะกรรมการบริษัท ได้มอบหมายให้กรรมการผู้จัดการ เป็นผู้ทำหน้าที่สื่อสารกับนักลงทุน ผู้ถือหุ้น นักวิเคราะห์ และภาครัฐที่เกี่ยวข้อง

## **หมวดที่ 5 ความรับผิดชอบของคณะกรรมการ**

### **1. โครงสร้างคณะกรรมการ**

- (1) คณะกรรมการของบริษัทมีจำนวน 12 ท่าน มีวาระดำรงตำแหน่งคราวละ 3 ปี แบ่งเป็นกรรมการที่มาจากฝ่ายบริหารจำนวน 4 ท่าน กรรมการที่ไม่เป็นผู้บริหารจำนวน 8 ท่าน โดยมีกรรมการที่มีคุณสมบัติเป็นอิสระตามหลักเกณฑ์ที่สำนักงาน ก.ล.ต. กำหนด จำนวน 5 ท่าน ซึ่งสอดคล้องกับเกณฑ์ของสำนักงาน ก.ล.ต. ที่ได้กำหนดให้บริษัทจดทะเบียนต้องมีจำนวนกรรมการอิสระมากกว่าหรือเท่ากับหนึ่งในสามของจำนวนกรรมการทั้งหมด คณะกรรมการประกอบด้วยผู้ทรงคุณวุฒิจากหลากหลายอุตสาหกรรม ทั้งด้านธุรกิจ บัญชีและการเงิน ซึ่งเกี่ยวข้องและสนับสนุนธุรกิจบริษัท ทั้งหมด
- (2) ตามข้อบังคับของบริษัทกำหนดไว้ว่าในการประชุมสามัญประจำปีกรรมการต้องออกจากตำแหน่ง 1 ใน 3 ถ้าจำนวนกรรมการที่จะแบ่งออกให้ตรงเป็นสามส่วนไม่ได้ก็ให้ออกโดยจำนวนใกล้เคียงที่สุดกับส่วน 1 ใน 3 กรรมการที่จะต้องออกจากตำแหน่งในปีแรกและปีที่สองภายหลังจดทะเบียนบริษัทนั้นให้ใช้วิธีจับสลากกันว่าผู้ใดจะออก ส่วนปีหลังๆ ต่อไปให้กรรมการคนที่ยืนในตำแหน่งนานที่สุดนั้นเป็นผู้ออกจากตำแหน่ง อย่างไรก็ตาม กรรมการที่ออกตามวาระนั้นอาจได้รับเลือกเข้ามาดำรงตำแหน่งใหม่ก็ได้
- (3) กรรมการบริษัท สามารถดำรงตำแหน่งกรรมการในบริษัทอื่นได้ แต่ไม่เกิน 5 บริษัทจดทะเบียน รวมถึงบริษัทย่อยที่ไม่ได้เป็นบริษัทจดทะเบียนของบริษัทจดทะเบียน
- (4) บริษัท ได้แบ่งแยกบทบาทหน้าที่ความรับผิดชอบระหว่างคณะกรรมการบริษัท กับผู้บริหารระดับสูงอย่างชัดเจนโดยคณะกรรมการทำหน้าที่ในการกำหนดนโยบายและกำกับดูแลการดำเนินงานของผู้บริหารในระดับนโยบาย ขณะที่ผู้บริหารทำหน้าที่บริหารงานของบริษัท ในด้านต่างๆ ให้เป็นไปตามนโยบายที่กำหนด
- (5) ประธานกรรมการบริษัท มาจากการเลือกตั้งโดยคณะกรรมการบริษัท และมีได้เป็นบุคคลเดียวกับประธานกรรมการบริหารหรือกรรมการผู้จัดการ มีอำนาจหน้าที่แบ่งแยกกันชัดเจนเพื่อเป็นการถ่วงดุลการตัดสินใจและไม่มีผู้ใดมีอำนาจเบ็ดเสร็จ กรรมการผู้จัดการมีหน้าที่รับผิดชอบในการจัดการงานประจำวันของบริษัท ภายใต้กรอบนโยบายตามที่ได้รับมอบหมายจากคณะกรรมการบริษัท โดยมีการกำหนดขอบเขตอำนาจหน้าที่ของคณะกรรมการและกรรมการผู้จัดการไว้อย่างชัดเจน
- (6) คณะกรรมการบริษัท ได้แต่งตั้งเลขานุการบริษัทเพื่อให้มีหน้าที่และความรับผิดชอบตามพระราชบัญญัติหลักทรัพย์และตลาดหลักทรัพย์ (รายชื่อเลขานุการบริษัท และหน้าที่ความรับผิดชอบได้เปิดเผยไว้ในหัวข้อ 9.1.6)



## 2. คณะกรรมการชุดย่อย

คณะกรรมการบริษัท ได้แต่งตั้งคณะกรรมการขึ้นอีก 4 คณะเพื่อช่วยกำกับดูแลกิจการของบริษัท คือ คณะกรรมการตรวจสอบ คณะกรรมการบริหาร คณะกรรมการบริหารความเสี่ยง และคณะกรรมการสรรหาและพิจารณาค่าตอบแทน

- (1) คณะกรรมการตรวจสอบมีจำนวน 3 ท่าน ทุกท่านเป็นกรรมการอิสระ คณะกรรมการตรวจสอบมีหน้าที่เฝ้าสังเกตประสิทธิภาพของงานตรวจสอบการจัดการความเสี่ยงการควบคุมทางการเงินและการบัญชีภายใน และการรายงานทางการเงินรวมทั้งหน้าที่อื่นตามที่ตลาดหลักทรัพย์ฯ กำหนด
- (2) คณะกรรมการบริหาร มีจำนวน 4 ท่าน ประกอบด้วย กรรมการที่เป็นผู้บริหาร 4 ท่าน โดยคณะกรรมการบริหารมีหน้าที่ช่วยฝ่ายจัดการในการบริหารงานประจำวันภายใต้กรอบนโยบายที่ได้รับมอบหมายจากคณะกรรมการบริษัท
- (3) คณะกรรมการบริหารความเสี่ยง จำนวน 6 ท่าน เป็นกรรมการตรวจสอบและกรรมการอิสระและเป็นกรรมการบริหาร โดยคณะกรรมการบริหารความเสี่ยง มีหน้าที่พิจารณากลับกรองนโยบายและแนวทางการบริหารความเสี่ยงโดยรวมของบริษัทซึ่งครอบคลุมถึงความเสี่ยงประเภทต่าง ๆ ที่สำคัญ เพื่อนำเสนอคณะกรรมการบริษัท ให้ความเห็นชอบกำหนดยุทธศาสตร์และแนวทางในการบริหารความเสี่ยงของบริษัทให้สอดคล้องกับนโยบายการบริหารความเสี่ยง โดยสามารถประเมิน ติดตาม และดูแลปริมาณความเสี่ยงของบริษัทให้อยู่ในระดับที่เหมาะสม
- (4) คณะกรรมการสรรหาและพิจารณาค่าตอบแทน มีจำนวน 3 ท่าน ประกอบด้วยกรรมการที่เป็นกรรมการอิสระ 2 ท่าน โดยคณะกรรมการสรรหาและพิจารณาค่าตอบแทนมีหน้าที่พิจารณานโยบายและแนวทางในการสรรหาและการกำหนดหลักเกณฑ์ในการจ่ายและรูปแบบค่าตอบแทนของกรรมการและผู้บริหารระดับสูง ทั้งที่เป็นตัวเงินและไม่เป็นตัวเงิน ให้สอดคล้องกับผลการดำเนินงานของบริษัท และบริษัทอื่นที่อยู่ในอุตสาหกรรมเดียวกันเพื่อเสนอให้คณะกรรมการบริษัท เป็นผู้อนุมัติค่าตอบแทนของผู้บริหารระดับสูง และคณะกรรมการบริษัท นำเสนอค่าตอบแทนกรรมการต่อที่ประชุมผู้ถือหุ้นเพื่อพิจารณาอนุมัติ
- (5) คณะกรรมการสินเชื่อ มีจำนวน 5 ท่าน ประกอบด้วยกรรมการที่เป็นผู้บริหาร 4 ท่าน และกรรมการผู้ที่มีประสบการณ์ในสายงานการวิเคราะห์สินเชื่ออีก 1 ท่าน โดยคณะกรรมการสินเชื่อ มีหน้าที่พิจารณากลับกรอง วิเคราะห์ ประเมิน สินเชื่อของบริษัท ในส่วนที่เกินอำนาจอนุมัติของกรรมการบริหาร

## 3. บทบาทหน้าที่และความรับผิดชอบของคณะกรรมการ

- (1) คณะกรรมการบริษัท มีบทบาทในการกำหนดนโยบายและภาพรวมขององค์กรรวมถึงตรวจสอบและประเมินผลการดำเนินงานของบริษัท ให้เป็นไปตามแผนที่วางไว้ คณะกรรมการบริษัท มีหน้าที่พิจารณาและให้ความเห็นชอบในเรื่องที่สำคัญเกี่ยวกับการดำเนินงานของบริษัท เช่น วิสัยทัศน์และภารกิจ กลยุทธ์ เป้าหมาย ความเสี่ยง แผนงานและงบประมาณ รวมทั้งกำกับควบคุมดูแลให้ฝ่ายบริหารดำเนินงานตามนโยบายและแผนงานที่กำหนดไว้อย่างมีประสิทธิภาพและประสิทธิผล





- (2) คณะกรรมการบริษัทฯ จัดให้มีนโยบายการกำกับดูแลกิจการของบริษัทฯ เป็นลายลักษณ์อักษร ซึ่งที่ประชุมคณะกรรมการบริษัทฯ ครั้งที่ 6/2556 เมื่อวันที่ 14 มิถุนายน 2556 ได้ให้ความเห็นชอบนโยบายดังกล่าว ทั้งนี้ คณะกรรมการบริษัทฯ จะได้จัดให้มีการทบทวนนโยบายและการปฏิบัติตามนโยบายดังกล่าวเป็นประจำ
- (3) คณะกรรมการบริษัทฯ ส่งเสริมให้ผู้บริหารและพนักงานทุกคนเข้าใจถึงมาตรฐานด้านจริยธรรมที่บริษัทฯ ใช้ในการดำเนินธุรกิจโดยได้จัดทำจรรยาบรรณธุรกิจเป็นลายลักษณ์อักษร และได้รับความเห็นชอบจากที่ประชุมกรรมการบริษัทฯ แล้ว ณ วันที่ 14 มิถุนายน 2556 พร้อมทั้งประกาศและแจ้งให้พนักงานทุกคนรับทราบและยึดถือปฏิบัติอย่างเคร่งครัด
- (4) คณะกรรมการบริษัทฯ ได้กำหนดนโยบายเกี่ยวกับความขัดแย้งทางผลประโยชน์บนหลักการที่ว่า การตัดสินใจใดๆ ในการดำเนินกิจกรรมทางธุรกิจจะต้องทำเพื่อผลประโยชน์สูงสุดของบริษัทฯ เท่านั้น และควรหลีกเลี่ยงการกระทำที่ก่อให้เกิดความขัดแย้งทางผลประโยชน์ในการพิจารณาการเข้าทำธุรกรรมต่างๆ กำหนดให้ผู้ที่มีส่วนเกี่ยวข้องหรือเกี่ยวข้องกับรายการที่พิจารณา ต้องไม่เข้าร่วมการพิจารณา และไม่มีอำนาจอนุมัติในธุรกรรมนั้นๆ และคณะกรรมการบริษัทฯ จะดูแลให้มีการปฏิบัติตามข้อกำหนดเกี่ยวกับขั้นตอนดำเนินการและการเปิดเผยข้อมูลของรายการที่อาจมีความขัดแย้งทางผลประโยชน์ให้ถูกต้องครบถ้วน
- (5) คณะกรรมการบริษัทฯ ให้ความสำคัญต่อการกำกับดูแลและการควบคุมภายในทั้งในระดับบริหาร และระดับปฏิบัติงานที่มีประสิทธิภาพ และได้ว่าจ้างบริษัท พีแอนด์แอล อินเทอร์เน็ต ออดิท จำกัด เป็นผู้ตรวจสอบภายใน (Internal Audit) จากภายนอกเข้ามาทำหน้าที่ตรวจสอบระบบการควบคุมภายในของบริษัทฯ และรายงานผลโดยตรงต่อคณะกรรมการตรวจสอบ เพื่อให้มั่นใจว่าบริษัทฯ มีระบบการควบคุมภายในที่เพียงพอเหมาะสม ทั้งนี้ บริษัทฯ มีการติดตามประเมินผลอย่างสม่ำเสมอ โดยจะมีการประเมินความเพียงพอของระบบควบคุมภายในอย่างน้อยปีละ 1 ครั้ง และให้เปิดเผยไว้ในรายงานประจำปี
- (6) คณะกรรมการบริษัทฯ แต่งตั้งคณะกรรมการบริหารความเสี่ยง เพื่อเป็นผู้รับผิดชอบกำหนดนโยบายบริหารความเสี่ยงในภาพรวมทั้งองค์กร ซึ่งบริษัทฯ กำหนดให้ผู้บริหารเป็นผู้วิเคราะห์ความเสี่ยงต่างๆ ที่อาจเกิดขึ้นเพื่อเสนอให้คณะกรรมการบริหารความเสี่ยง รับทราบและเสนอแนะเพื่อจำกัดความเสี่ยงหรือจัดการความเสี่ยงให้อยู่ในระดับที่สามารถยอมรับได้ หากมีความเสี่ยงใดที่จะเป็นอุปสรรคต่อการดำเนินธุรกิจไม่ใหับรรลุเป้าหมายตามแผนที่กำหนดแล้ว บริษัทฯ จะต้องมีมาตรการในการบริหารความเสี่ยงเหล่านี้ คณะกรรมการบริหารความเสี่ยง จะกำหนดนโยบายให้มีการทบทวนระบบหรือประเมินประสิทธิผลของการจัดการความเสี่ยงอย่างน้อยปีละ 1 ครั้ง และให้เปิดเผยไว้ในรายงานประจำปี

#### 4. การประชุมคณะกรรมการ

- (1) บริษัทฯ จะกำหนดการประชุมและวาระการประชุมคณะกรรมการเป็นการล่วงหน้า และแจ้งให้กรรมการทราบกำหนดการดังกล่าว โดยคณะกรรมการจะประชุมไม่น้อยกว่า 6 ครั้งต่อปี



- (2) ประชามติกรรมการบริษัท และกรรมการผู้จัดการจะร่วมกันกำหนดวาระการประชุมและพิจารณาเรื่องเข้าวาระการประชุมคณะกรรมการบริษัท โดยเปิดโอกาสให้กรรมการแต่ละคนสามารถเสนอเรื่องต่างๆ เพื่อเข้ารับการพิจารณาเป็นวาระการประชุมได้
- (3) ในการประชุมแต่ละครั้ง บริษัทฯ จะจัดส่งเอกสารประกอบวาระการประชุมล่วงหน้าอย่างน้อย 5 วันทำการ เพื่อให้กรรมการมีเวลาที่จะศึกษาข้อมูลในเรื่องต่างๆ อย่างเพียงพอ เว้นแต่กรณีมีเหตุจำเป็นเร่งด่วน
- (4) ประชามติกรรมการจะส่งเสริมให้กรรมการทุกคนเข้าร่วมประชุมไม่น้อยกว่าร้อยละ 75 ของจำนวนการประชุมคณะกรรมการบริษัท ทั้งหมดที่ได้จัดให้มีขึ้นในรอบปี
- (5) ประชามติกรรมการจะสนับสนุนให้การประชุมดำเนินไปในลักษณะที่เอื้ออำนวยให้มีการนำเสนอพิจารณาและอภิปรายในรูปแบบที่เหมาะสมในการพิจารณาเรื่องต่างๆ และเปิดโอกาสให้กรรมการแสดงความคิดเห็นอย่างเป็นอิสระ ในบางวาระอาจมีผู้บริหารระดับสูงเข้าร่วมประชุมด้วยเพื่อให้สารสนเทศรายละเอียดข้อมูลที่เป็นประโยชน์เพิ่มเติมในฐานะผู้ที่เกี่ยวข้อง และจะได้รับทราบนโยบายโดยตรงเพื่อให้สามารถนำไปปฏิบัติได้อย่างมีประสิทธิภาพ
- (6) คณะกรรมการมีสิทธิเข้าถึงสารสนเทศที่จำเป็นเพิ่มเติมได้จากกรรมการผู้จัดการ หรือเลขานุการบริษัท หรือผู้บริหารอื่นที่ได้รับมอบหมายภายในขอบเขตนโยบายที่กำหนด และในกรณีที่จำเป็น คณะกรรมการอาจจัดให้มีการเห็นอิสระจากที่ปรึกษาหรือผู้ประกอบวิชาชีพภายนอก โดยถือเป็นค่าใช้จ่ายบริษัท
- (7) คณะกรรมการบริษัท ถือเป็นนโยบายให้กรรมการที่ไม่เป็นผู้บริหารมีโอกาสที่จะประชุมระหว่างกันเองตามความจำเป็นเพื่ออภิปรายปัญหาต่างๆ เกี่ยวกับการจัดการที่อยู่ในความสนใจ โดยไม่มีฝ่ายบริหารร่วมด้วย และแจ้งให้กรรมการผู้จัดการทราบถึงผลการประชุมด้วย
- (8) ในการลงมติในที่ประชุมคณะกรรมการบริษัท ให้ถือมติเสียงข้างมากเป็นหลักโดยให้กรรมการคนหนึ่งมีเสียงหนึ่งเสียงโดยกรรมการที่มีส่วนได้เสียจะไม่เข้าร่วมประชุมและไม่ใช้สิทธิออกเสียงลงคะแนนในเรื่องนั้นถ้าคะแนนเสียงเท่ากันประธานในที่ประชุมจะออกเสียงเพิ่มขึ้นอีกหนึ่งเสียงเป็นเสียงชี้ขาด
- (9) ในการประชุมแต่ละครั้ง เลขานุการคณะกรรมการบริษัท ได้เข้าร่วมประชุมด้วยโดยเป็นผู้บันทึกรายงานการประชุมและจัดส่งให้ประธานกรรมการบริษัท พิจารณาลงลายมือหรือรับรองความถูกต้องโดยเสนอให้ที่ประชุมรับรองในวาระแรกของการประชุมครั้งถัดไปรวมทั้งเป็นผู้จัดเก็บข้อมูลหรือเอกสารเกี่ยวกับการประชุมต่างๆ เพื่อสะดวกในการสืบค้นอ้างอิง

ในปี 2559 และปี 2560 บริษัทฯ ได้จัดประชุมคณะกรรมการบริษัท ทั้งสิ้น 14 ครั้ง และ 13 ครั้ง โดยมีรายละเอียดการเข้าร่วมประชุมของกรรมการแต่ละท่านดังนี้



รายชื่อ	ตำแหน่ง	ปี 2559	ปี 2560
1. นายสุคนธ์ กาญจนหัตถกิจ	ประธานกรรมการ	14/14	13/13
2. นายฉัตรชัย แก้วบุตตา	กรรมการ	14/14	12/13
3. นางสาวดวงใจ แก้วบุตตา <sup>/1</sup>	กรรมการ	12/14	11/13
4. นางสาวธิดา แก้วบุตตา <sup>/2</sup>	กรรมการ	11/14	5/13
5. พล.ต.ท.ภาณุ เกิดลาภผล	กรรมการตรวจสอบ/กรรมการอิสระ	13/14	13/13
6. นายวีระชัย งามศิริไศลศักดิ์	กรรมการตรวจสอบ/กรรมการอิสระ	11/14	13/13
7. นายสมยศ เงินดำรง	กรรมการ	11/14	11/13
8. นายอวยชัย สมกลิ่น <sup>/3</sup>	กรรมการ	7/14	-
9. นายวินัย วิทวัสการเวช	รองประธานกรรมการ/กรรมการอิสระ	14/14	12/13
10. นายประยงค์ แสนนวล <sup>/4</sup>	กรรมการ	4/14	13/13
11. นายสุเมธ มณีวัฒนา	กรรมการ/กรรมการอิสระ	14/14	11/13
12. นายเวทย์ นุชเจริญ	กรรมการ	14/14	11/13
13. นายพินิจ พัวพันธ์	กรรมการ	12/14	10/13
14. นายวีระ วีระกุล <sup>/5</sup>	กรรมการอิสระ	-	7/13

หมายเหตุ <sup>/1</sup> นางสาวดวงใจ แก้วบุตตา ลาออกจากการเป็นกรรมการผู้จัดการของบริษัทฯเมื่อ 31 มีนาคม 2560 แต่ยังคงเป็นกรรมการบริษัทฯ

<sup>/2</sup> นางสาวธิดา แก้วบุตตา ได้ลาออกจากการเป็นกรรมการบริษัทฯ เมื่อวันที่ 29 พฤษภาคม 2560

<sup>/3</sup> นายอวยชัย สมกลิ่น ลาออกจากการเป็นกรรมการบริษัทฯ ตั้งแต่วันที่ 26 สิงหาคม 2559

<sup>/4</sup> นายประยงค์ แสนนวล ได้รับการแต่งตั้งเป็นกรรมการจากที่ประชุมคณะกรรมการบริษัทฯ ครั้งที่ 9/2559 เมื่อวันที่ 26 สิงหาคม 2559

<sup>/5</sup> นายวีระ วีระกุล ได้รับการแต่งตั้งเป็นกรรมการอิสระจากที่ประชุมวิสามัญผู้ถือหุ้นครั้งที่ 2/2560 เมื่อวันที่ 22 มิถุนายน

การประชุมคณะกรรมการบริหารจะจัดขึ้นอย่างน้อยปีละ 6 ครั้ง และสามารถเรียกประชุมได้ทันทีกรณีมีวาระสำคัญที่ต้องพิจารณา มีการจดบันทึกการประชุมไว้เป็นลายลักษณ์อักษรและมีระบบการจัดเก็บที่สามารถตรวจสอบได้

ที่ประชุมคณะกรรมการบริษัทฯ ครั้งที่ 5/2556 เมื่อวันที่ 15 พฤษภาคม 2556 ได้แต่งตั้งคณะกรรมการตรวจสอบเข้ามาทำหน้าที่ตั้งแต่วันที่ 15 พฤษภาคม 2556 และที่ประชุมวิสามัญผู้ถือหุ้นครั้งที่ 1/2556 เมื่อวันที่ 31 พฤษภาคม 2556 กำหนดให้มีการประชุมคณะกรรมการตรวจสอบอย่างน้อยปีละ 4 ครั้งและจะมีการจด



บันทึกการประชุมไว้เป็นลายลักษณ์อักษรและมีระบบการจัดเก็บที่สามารถตรวจสอบได้การประเมินตนเองของคณะกรรมการ

คณะกรรมการจะสนับสนุนให้มีการประเมินผลการปฏิบัติงานของคณะกรรมการโดยรวมอย่างน้อยปีละ 1 ครั้ง เพื่อให้คณะกรรมการร่วมกันพิจารณาผลงานและปัญหา เพื่อการปรับปรุงแก้ไขต่อไป

ในปี 2559 และปี 2560 มีการประชุมคณะกรรมการชุดย่อยโดยมีรายละเอียดการเข้าร่วมประชุมแต่ละครั้งดังนี้

รายชื่อ	ตำแหน่ง	ปี 2559	ปี 2560
คณะกรรมการตรวจสอบ			
1. นายวินัย วิทวัสการเวช	ประธานกรรมการตรวจสอบ	5/5	5/5
2. พล.ต.ท.ภาณุ เกิดลาภผล	กรรมการตรวจสอบ	5/5	5/5
3. นายวีระชัย งามศิริไศลศักดิ์	กรรมการตรวจสอบ	5/5	5/5
คณะกรรมการสรรหาและพิจารณาคำตอบแทน			
1. พล.ต.ท.ภาณุ เกิดลาภผล	ประธานกรรมการสรรหาและพิจารณาคำตอบแทน	2/2	4/4
2. นายวีระชัย งามศิริไศลศักดิ์	กรรมการสรรหาและพิจารณาคำตอบแทน	2/2	4/4
3. นายฉัตรชัย แก้วบุตตา	กรรมการสรรหาและพิจารณาคำตอบแทน	2/2	4/4
คณะกรรมการบริหารความเสี่ยง			
1. นายวีระชัย งามศิริไศลศักดิ์	ประธานกรรมการบริหารความเสี่ยง	3/3	4/4
2. นายสุคนธ์ กาญจนหัตถกิจ	กรรมการบริหารความเสี่ยง	3/3	4/4
3. พล.ต.ท.ภาณุ เกิดลาภผล	กรรมการบริหารความเสี่ยง	3/3	4/4
4. นายฉัตรชัย แก้วบุตตา	กรรมการบริหารความเสี่ยง	3/3	4/4
5. นายอวยชัย สมกลิ่น <sup>1</sup>	กรรมการบริหารความเสี่ยง	2/3	-
6. นายสมยศ เงินดำรง	กรรมการบริหารความเสี่ยง	3/3	4/4
7. นายประยงค์ แสนนวล <sup>2</sup>	กรรมการบริหารความเสี่ยง	-	4/4
คณะกรรมการสินเชื่อ			
1. นายฉัตรชัย แก้วบุตตา	กรรมการสินเชื่อ	4/4	4/4
2. นายเวทย์ นุชเจริญ	กรรมการสินเชื่อ	4/4	4/4
3. น.ส.ดวงใจ แก้วบุตตา	กรรมการสินเชื่อ	4/4	4/4
4. นายอวยชัย สมกลิ่น <sup>1</sup>	กรรมการสินเชื่อ	3/4	-
5. นายสมยศ เงินดำรง	กรรมการสินเชื่อ	4/4	4/4
6. นายประยงค์ แสนนวล <sup>2</sup>	กรรมการสินเชื่อ	1/4	4/4



หมายเหตุ /1./2 นายอวยชัยได้ลาออกจากการเป็นกรรมการตั้งแต่ 26 สิงหาคม 2559 และนายประยงค์ แสนวนล เข้ารับตำแหน่งแทน

## 5. คำตอบแทน

- (1) คำตอบแทนกรรมการ กำหนดให้เหมาะสมตามหน้าที่ ขอบเขตความรับผิดชอบ ผลประกอบการของบริษัท และเปรียบเทียบกับธุรกิจระดับใกล้เคียงกันในตลาดหลักทรัพย์ ในรูปแบบของคำตอบแทนรายเดือน
- (2) คำตอบแทนกรรมการผู้จัดการและผู้บริหารระดับสูง เป็นไปตามหลักการและนโยบายที่คณะกรรมการกำหนดภายในกรอบที่ได้รับอนุมัติจากที่ประชุมผู้ถือหุ้น เพื่อประโยชน์สูงสุดของบริษัทฯ ในรูปเงินเดือน โบนัส และผลตอบแทนอื่น
- (3) คณะกรรมการสรรหาและพิจารณาคำตอบแทน จะเป็นผู้ประเมินผลการปฏิบัติงานและพิจารณาคำตอบแทนของกรรมการ กรรมการที่เป็นผู้บริหาร กรรมการผู้จัดการ เป็นประจำทุกปีเพื่อนำเสนอต่อคณะกรรมการและที่ประชุมผู้ถือหุ้น
- (4) คำตอบแทนที่จะจ่ายให้แก่กรรมการจะเปิดเผยไว้ในรายงานประจำปีด้วย

## 6. การพัฒนากรรมการและผู้บริหาร

- (1) คณะกรรมการบริษัท มีนโยบายส่งเสริมและอำนวยความสะดวกให้กรรมการ ผู้บริหาร เลขานุการบริษัท เข้ารับการอบรมหรือร่วมสัมมนา เพื่อเพิ่มพูนความรู้และนำมาใช้ปรับปรุงการปฏิบัติงานอย่างต่อเนื่อง
- (2) ในกรณีที่มีการเปลี่ยนแปลงกรรมการใหม่ ฝ่ายจัดการจะจัดให้มีเอกสารและข้อมูลที่เป็นประโยชน์ต่อการปฏิบัติหน้าที่ของกรรมการใหม่ รวมถึงการจัดให้มีการแนะนำลักษณะธุรกิจและแนวทางการดำเนินธุรกิจของบริษัทฯ ให้แก่กรรมการใหม่
- (3) คณะกรรมการจะจัดให้มีโครงการสำหรับพัฒนาผู้บริหาร โดยให้กรรมการผู้จัดการรายงานเป็นประจำทุกปีถึงสิ่งที่ได้ทำไปในระหว่างปี

ในระหว่างปี 2560 บริษัทฯ ได้จัดให้กรรมการและผู้บริหารเข้ารับการอบรมดังนี้

รายชื่อ	ตำแหน่ง	Course	ผู้จัด
1. นายสุเมธ มณีวัฒนา	กรรมการ	Director Certified Program	IOD
2. นางวนาพร พรกิตติพงษ์	ผู้อำนวยการฝ่ายบัญชีและการเงิน	การเตรียมความพร้อมรับ IFRS 9, TFRS 9	สนง. กลด., สภาวิชาชีพบัญชี



## 9.2 การดูแลการใช้ข้อมูลภายใน

บริษัทฯ มีนโยบายป้องกันการนำข้อมูลภายในของบริษัทไปใช้ โดยเฉพาะข้อมูลที่เกี่ยวข้องกับฐานะทางการเงินของบริษัท ก่อนที่จะเผยแพร่ต่อสาธารณชนโดยการจำกัดจำนวนบุคคลที่จะทราบข้อมูลในวงจำกัด และจัดให้มีการให้ความรู้แก่ผู้บริหาร เพื่อรับทราบภาระหน้าที่ที่ผู้บริหารต้องรายงานการถือหลักทรัพย์ของตน ของคู่สมรส และบุตรที่ยังไม่บรรลุนิติภาวะซึ่งถือหลักทรัพย์ของบริษัท รวมทั้งบทกำหนดโทษตามพระราชบัญญัติหลักทรัพย์และตลาดหลักทรัพย์ พ.ศ. 2535 รวมทั้งที่มีการแก้ไขเพิ่มเติม (“พรบ. หลักทรัพย์”) และห้ามผู้บริหารที่ได้รับทราบข้อมูลภายในกระทำการใดๆ ซึ่งเป็นการขัดต่อมาตรา 241 แห่ง พรบ. หลักทรัพย์คณะกรรมการบริษัท ได้กำหนดระเบียบข้อบังคับในการนำข้อมูลภายในของบริษัทไปใช้ ดังนี้

- 1) กรรมการ ผู้บริหาร พนักงาน และลูกจ้างของบริษัท จะต้องรักษาความลับและ/หรือข้อมูลภายในของบริษัท
- 2) กรรมการ ผู้บริหาร พนักงาน และลูกจ้างของบริษัท จะต้องไม่นำความลับและ/หรือข้อมูลภายในของบริษัท ไปเปิดเผยหรือแสวงหาผลประโยชน์แก่ตนเองหรือเพื่อประโยชน์แก่บุคคลอื่นใดไม่ว่าโดยทางตรงหรือทางอ้อมและไม่ว่าจะได้รับผลตอบแทนหรือไม่ก็ตาม
- 3) กรรมการ ผู้บริหาร พนักงาน และลูกจ้างของบริษัท จะต้องไม่ทำการซื้อขายโอนหรือรับโอนหลักทรัพย์ของบริษัท โดยใช้ความลับ และ/หรือข้อมูลภายในบริษัท และ/หรือเข้าทำนิติกรรมอื่นใดโดยใช้ความลับ และ/หรือข้อมูลภายในของบริษัท อันอาจก่อให้เกิดความเสียหายต่อบริษัท ไม่ว่าโดยทางตรงหรือทางอ้อม ข้อกำหนดนี้ให้รวมความถึง คู่สมรสและบุตรที่ยังไม่บรรลุนิติภาวะของกรรมการ ผู้บริหาร พนักงาน และลูกจ้างของบริษัท ด้วย ผู้ใดที่ฝ่าฝืนระเบียบข้อบังคับดังกล่าวจะถือว่าได้กระทำความผิดอย่างร้ายแรง
- 4) บริษัท ได้กำหนดแนวทางในการเก็บรักษาและป้องกันการใช้ข้อมูลภายในโดยมิชอบ (Insider Trading) โดยห้าม มิให้กรรมการ ผู้บริหาร พนักงานระดับตั้งแต่ผู้อำนวยการฝ่ายขึ้นไป และบุคคลที่เกี่ยวข้องกับข้อมูลภายในทำการซื้อขายหลักทรัพย์ของบริษัท ภายใน 1 เดือนก่อนการเปิดเผยงบการเงินรายไตรมาส และงบการเงินประจำปี และเป็นเวลา 24 ชั่วโมงภายหลังข้อมูลสารสนเทศสำคัญถูกเปิดเผย
- 5) กรรมการ ผู้บริหาร และผู้ดำรงตำแหน่งระดับบริหารในสายงานบัญชีหรือการเงินที่เป็นระดับผู้จัดการฝ่ายขึ้นไป หรือเทียบเท่า จะต้องจัดทำและนำส่งรายงานการถือหลักทรัพย์ของบริษัท ซึ่งบุคคลดังกล่าวรวมถึงคู่สมรสและบุตรที่ยังไม่บรรลุนิติภาวะถืออยู่ ให้แก่เลขานุการบริษัท ภายใน 30 วันนับแต่วันเข้ารับตำแหน่ง
- 6) กรรมการ ผู้บริหาร และผู้ดำรงตำแหน่งระดับบริหารในสายงานบัญชีหรือการเงินที่เป็นระดับผู้จัดการฝ่ายขึ้นไป หรือเทียบเท่า จะต้องรายงานรายการซื้อหรือขายหลักทรัพย์ของบริษัท ต่อสำนักงาน ก.ล.ต. ทุกครั้งเมื่อมีการซื้อขาย ภายใน 3 วันทำการตามที่พระราชบัญญัติหลักทรัพย์และตลาดหลักทรัพย์กำหนด และแจ้งให้เลขานุการบริษัท ทราบถึงการเปลี่ยนแปลงการถือครองหลักทรัพย์ทุกครั้ง

รายงานความเคลื่อนไหวของการถือครองหลักทรัพย์ของกรรมการและผู้บริหาร ในปี 2560 มีรายละเอียดดังนี้



รายชื่อ	ยอดคงเหลือ ณ 1 ม.ค. 60	ชื่อเพิ่ม	หุ้นปันผล รับ	ขายออก	ยอดคงเหลือ ณ 31 ธ.ค. 60
1. นายสุคนธ์ กาญจนหัตถกิจ	-	-	-	-	-
2. นายวินัย วิทวัสการเวช	-	-	-	-	-
3. พล.ต.ท. ภาณุ เกิดลาภผล	-	-	-	-	-
4. นายวีระชัย งามดีวิไลศักดิ์	-	-	-	-	-
5. นายสุเมธ มณีวัฒนา	102,500	-	4,100	106,600	-
6. นายเวทย์ นุชเจริญ	-	-	-	-	-
7. นายพินิจ พัวพันธ์	-	-	-	-	-
8. น.ส.ธิดา แก้วบุตรตา	355,678,666	-	14,227,146	-	369,905,812
9. น.ส.ดวงใจ แก้วบุตรตา	66,052,494	-	2,642,099	-	68,694,593
10. นายฉัตรชัย แก้วบุตรตา	62,730,000	-	2,509,200	-	65,239,200
11. นายสมยศ เงินดำรง	-	-	-	-	-
12. นายวีระ วีระกุล <sup>1/</sup>	163,098	-	-	-	163,098
13. นายประยงค์ แสนนวล	1,210,000	-	48,000	508,000	750,000
14. นายวศิษฐ์ กาญจนหัตถกิจ	-	-	-	-	-
15. นางวนาพร พรกิตติพงษ์	836,400	-	33,456	-	869,856
16. นายวัชรบุรย์ สุรสิงห์สุภะภู	514,242	-	19,209	214,000	319,451
17. นายเสกสรรค์ สุภาพวิบูลย์	-	-	-	-	-
18. นางโณมขบา สถาพรพงษ์	-	-	-	-	-

หมายเหตุ <sup>1/</sup> นายวีระ วีระกุล ได้รับการแต่งตั้งเป็นกรรมการอิสระจากที่ประชุมวิสามัญผู้ถือหุ้นครั้งที่ 2/2560 เมื่อวันที่ 22 มิถุนายน 2560

### 9.3 จรรยาบรรณบริษัท

จรรยาบรรณของบริษัท ใช้สำหรับผู้บริหารของบริษัท และบริษัทในเครือทุกบริษัท และทุกระดับไม่ว่าบุคคลดังกล่าวจะได้ลงนามรับทราบหรือไม่

ในหลักการของการประกอบธุรกิจของบริษัท นั้นการมีชื่อเสียงในด้านความซื่อสัตย์สุจริต เป็นสิ่งที่มีค่าอย่างยิ่งต่อความสำเร็จของบริษัท ทั้งยังมีผลต่อความเจริญก้าวหน้าและผลกำไรทางธุรกิจ เช่นเดียวกับชื่อเสียงและความดี



งามของพนักงานระดับผู้บริหารตั้งแต่ระดับหัวหน้าหน่วยขึ้นไป มาตรฐานการปฏิบัติเหล่านี้เป็นผลโดยตรงต่อความเชื่อมั่นของบริษัท โดยรวมอีกด้วย

### 1) การปฏิบัติตามกฎหมาย

วัตถุประสงค์ของบริษัท คือ การทำธุรกิจโดยชอบด้วยกฎหมายและต้องเป็นไปตามข้อกำหนดต่าง ๆ และเคารพในสิทธิของผู้ค้า และลูกค้าของบริษัท

### 2) นโยบายและจรรยาบรรณของบริษัทประกอบด้วย

#### 2.1 การปฏิบัติตามระเบียบ ข้อบังคับ ประกาศ และคำสั่งต่าง ๆ ของบริษัท

จรรยาบรรณนี้เป็นส่วนที่เพิ่มขึ้นจากระเบียบข้อบังคับประกาศคำสั่งอื่นๆของบริษัท หากข้อความในระเบียบข้อบังคับประกาศ หรือคำสั่งใด ๆ ขัดแย้งกับข้อความในจรรยาบรรณ ให้ใช้ข้อความในจรรยาบรรณนี้แทน

พนักงานระดับผู้บริหารทุกคน ต้องปฏิบัติตามระเบียบ ข้อบังคับ ประกาศ และคำสั่งต่าง ๆ ของบริษัท และของผู้บังคับบัญชาในระดับเหนือขึ้นไป กล่าวคือ

- (1) ต้องสนับสนุนนโยบายและการปฏิบัติตามระเบียบ ข้อบังคับ คำสั่ง ข้อตกลง ประกาศ หรือหนังสือเวียนของบริษัท ซึ่งประกาศให้พนักงานทุกคนทราบโดยเคร่งครัด
- (2) ต้องปฏิบัติงานในหน้าที่ด้วยความซื่อสัตย์สุจริตและเที่ยงธรรม ตลอดจนต้องรายงานเหตุการณ์ที่อาจก่อให้เกิดความเสียหายแก่ชื่อเสียง และทรัพย์สินของบริษัท โดยเร็ว
- (3) ต้องสุภาพ ให้เกียรติ และให้ความนับถือต่อผู้ร่วมงาน
- (4) ต้องปฏิบัติหน้าที่ด้วยความตั้งใจ วิริยะอุตสาหะ รักษาระเบียบแบบแผนและธรรมาภิบาลของบริษัท เพื่อเป็นแบบอย่างอันดีให้แก่พนักงานโดยทั่วไป เพื่อให้บริษัท มีความก้าวหน้า และเป็นไปอย่างถูกต้องตามครรลองธรรม
- (5) ต้องรักษาไว้ซึ่งผลประโยชน์และความลับของบริษัท ของลูกค้า หรือที่เกี่ยวกับกิจการใด ๆ ที่บริษัท ไม่พึงเปิดเผยโดยเคร่งครัด การเผยแพร่ข่าวสารต่าง ๆ อันเกี่ยวกับธุรกิจการเงินและตัวบุคคลของบริษัท จะต้องกระทำตามแนวทางที่ถูกต้องเหมาะสมที่ได้รับอนุญาตเท่านั้น และต้องกระทำด้วยความรอบคอบและมีประสิทธิภาพ ดังนั้น ตลอดระยะเวลาที่เป็นพนักงานของบริษัท และภายหลังจากพ้นสภาพของพนักงานของบริษัท พนักงานทุกคนตกลงจะรักษาข้อมูลอันเป็นความลับดังกล่าวข้างต้นไว้เป็นความลับ หากมีการเปิดเผยหรือส่งให้แก่ผู้อื่นหรือใช้ข้อมูลดังกล่าวในเรื่องอื่นใดนอกเหนือจากการปฏิบัติหน้าที่ให้กับบริษัท พนักงานตกลงยินยอมรับผิดชอบค่าใช้จ่ายให้แกบริษัท ตามที่เกิดขึ้นจริงทุกประการ
- (6) ต้องช่วยกันระมัดระวังและป้องกันทรัพย์สินของบริษัท โดยมีให้เสียหายหรือสูญหายไม่ว่าจากบุคคลหรือจากภัยพิบัติใด ๆ เท่าที่สามารถจะทำได้อย่างเต็มที่ รวมทั้งไม่นำสิ่งของใด ๆ ไม่ว่าอุปกรณ์หรือทรัพย์สินของบริษัท ไปใช้ประโยชน์ส่วนตัวหรือเพื่อประโยชน์ของผู้อื่นที่ไม่ได้เกี่ยวข้องกับการดำเนินธุรกิจของบริษัท





- (7) บริหารงานโดยยึดมั่นในคุณธรรมและจริยธรรม รวมทั้งส่งเสริมให้มีคุณธรรมและจริยธรรมในทุกระดับของบริษัท ตลอดจนสอดส่องดูแลและจัดการแก้ปัญหาความขัดแย้งทางผลประโยชน์ที่อาจเกิดขึ้นในบริษัท
- (8) ต้องปกครองดูแลผู้ใต้บังคับบัญชาอย่างใกล้ชิด มีความยุติธรรม ไม่มีอคติ
- (9) ต้องพร้อมที่จะทำงานเป็นทีม และสามารถรับฟังความคิดเห็นของผู้อื่น
- (10) ต้องปฏิบัติตาม ตลอดจนต้องสนับสนุน และช่วยควบคุมกำกับพนักงานในบังคับบัญชาให้ปฏิบัติตามระเบียบวินัย และข้อกำหนดของบริษัท ในการใช้ระบบคอมพิวเตอร์ ข้อมูลคอมพิวเตอร์ ข้อมูลจราจรทางคอมพิวเตอร์ของบริษัท อย่างเคร่งครัด เพื่อให้การใช้เครื่องคอมพิวเตอร์ของบริษัท เป็นไปตามกฎหมายคอมพิวเตอร์ กฎหมายลิขสิทธิ์ หรือกฎหมายอื่นๆ ที่เกี่ยวข้อง และป้องกันมิให้เกิดความเสียหายต่อชื่อเสียงและภาพลักษณ์ของบริษัท

## 2.2 ข้อไม่พึงปฏิบัติ

พนักงานระดับผู้บริหารทุกคนพึงดเว้นไม่ปฏิบัติหรือประพฤติตนไปในทางที่จะนำไปสู่ความเสื่อมเสียของบริษัท และของตนเอง กล่าวคือ

- (1) ใช้เวลาทำงานของบริษัท ไปทำอย่างอื่น หรือใช้ประโยชน์ส่วนตัว
- (2) ประกอบกิจการอันมีสภาพเดียวกัน และเป็นการแข่งขันกับกิจการของบริษัท ไม่ว่าจะทำเพื่อประโยชน์ส่วนตัวหรือผู้อื่น หรือเป็นผู้ถือหุ้นที่มีอำนาจครอบงำการจัดการ ซึ่งอาจเป็นผลเสียหายต่อบริษัท ไม่ว่าโดยตรงหรืออ้อม
- (3) ประพฤติตนไปในทางที่อาจทำให้เสื่อมเสียต่อตำแหน่งหน้าที่และเกียรติคุณของบริษัท
- (4) แข่งหรือใช้ข้อความที่เป็นเท็จ หรือปกปิดข้อความจริงที่ควรแจ้งต่อบริษัท
- (5) ทำงานด้วยความประมาทเลินเล่อ กระทำการใด ๆ อันไม่เหมาะสมแก่การปฏิบัติหน้าที่ของผู้บริหารที่ดี เพื่อให้งานลุล่วงไปโดยถูกต้องและสุจริต
- (6) ปกปิด หรือบิดเบือนความจริงเพื่อให้ได้มาซึ่งผลประโยชน์ของตนเองหรือผู้อื่น ซึ่งอาจจะเป็นผลเสียหายต่อบริษัท ไม่ว่าโดยตรงหรือโดยอ้อม
- (7) ขัดขวาง หรือกระทำการใด ๆ อันเป็นการขัดขวางการปฏิบัติงานโดยชอบของผู้มีอำนาจหน้าที่ในบริษัท หรือออกคำสั่งใด ๆ ให้พนักงานปฏิบัติในทางมิชอบหรือผิดจริยธรรม
- (8) ทำผิดกฎหมายแพ่งและกฎหมายอาญา อันส่งผลเสียหายให้แก่ตนเองหรือผู้อื่น ไม่ว่าโดยเจตนาหรือไม่ก็ตาม
- (9) เปิดเผยค่าจ้างหรือเงินเดือน อัตราการขึ้นเงินเดือนของตนเองหรือของผู้อื่น ไม่ว่าโดยเจตนาหรือไม่ก็ตาม
- (10) เรียกรับหรือยินยอมจะรับทรัพย์สินหรือประโยชน์อื่นใดจากลูกค้า ผู้ค้า คู่ค้า คู่แข่ง หรือบุคคลอื่นใด ที่ทำธุรกิจกับบริษัท หรือการเลี้ยงรับรอง ซึ่งพิสูจน์ได้ว่าเกินกว่าความเหมาะสม ยกเว้นของขวัญตามประเพณีนิยม หรือการเลี้ยงรับรองทางธุรกิจตามปกติ หรือค่าใช้จ่ายในการส่งเสริมธุรกิจอันนำมาซึ่งชื่อเสียงทางการค้า เพื่อเป็นการแลกเปลี่ยนตามธรรมเนียมนิยม แต่หากสิ่งเหล่านั้นมีมูลค่าเกินกว่า 3,000 บาท ต้องแจ้งให้ผู้บังคับบัญชาระดับตั้งแต่ผู้อำนวยการฝ่ายทราบทันที



- (11) ให้สินบนไม่ว่าโดยตรงหรือผ่านบุคคลที่สาม และ/หรือใช้สิทธิพลอย่างไม่ถูกต้องต่อตัวแทนของรัฐ ลูกค้า หรือคู่ค้า ซึ่งนับว่าเป็นการขัดแย้งต่อนโยบายของบริษัท
- (12) กระทำการเพิ่มเติม ตัดทอนหรือแก้ไขด้วยประการใด ๆ ในบันทึกหรือข้อมูลใด ๆ เพื่อเปลี่ยนแปลง หรือ บิดเบือนผลการดำเนินงาน และการบันทึกบัญชีให้ผิดไปจากความเป็นจริงโดยเจตนา ไม่ว่าเพื่อ จุดประสงค์ใด ๆ ก็ตาม
- (13) ชำระเงิน หรือจัดการทางธุรกิจโดยมีเจตนา หรือทำให้เข้าใจได้ว่าส่วนหนึ่งของการชำระเงิน หรือการ จัดการทางธุรกิจนั้น ๆ มีจุดประสงค์อื่นนอกเหนือจากวัตถุประสงค์ที่ได้ระบุในเอกสารเพื่อการชำระเงิน หรือการจัดการทางธุรกิจ
- (14) เป็นบุคคลที่มีหนี้สินล้นพ้นตัว หรือมีเหตุผลอย่างหนึ่งอย่างใดตามกฎหมายให้สันนิษฐานได้ว่ามีหนี้สิน ล้นพ้นตัว
- (15) ไม่รักษาข้อมูลทางทรัพย์สินทางปัญญาของบริษัท หรือที่บริษัทได้มาจากการปฏิบัติหน้าที่ของพนักงาน
- (16) ลอกเลียนแบบผลงานและทรัพย์สินทางปัญญาของผู้อื่น
- (17) กระทำการใด ๆ อันเป็นการแสวงหาประโยชน์แก่ตนเองหรือผู้อื่นโดยมิชอบ
- (18) ให้งานที่ไม่ใช่สายจัดซื้อขอการสนับสนุนจากผู้ค้าหรือคู่ค้า (หากมีความจำเป็นที่จะต้องขอการ สนับสนุนดังกล่าวเพื่อประโยชน์ของบริษัท ให้งานต่าง ๆ หรือกับสายจัดซื้อเพื่อเป็นผู้รับผิดชอบ ดำเนินการ ยกเว้น การจัดกิจกรรมร่วมทางการตลาด ให้การตลาดของสายการตลาดและพัฒนาธุรกิจเป็นผู้ รับผิดชอบ)
- (19) กระทำการอันเป็นการละเลยหรือเอื้ออำนวยแก่บุคคลใด ๆ ที่จะเข้ามาแสวงหาประโยชน์หรือเข้าถึง หรือ ครอบงำระบบคอมพิวเตอร์ ข้อมูลคอมพิวเตอร์ ข้อมูลจราจรคอมพิวเตอร์ของบริษัท โดยมิชอบ หรือโดยไม่ได้รับอนุญาตจากบริษัท หรือจงใจ สนับสนุน ยินยอมให้เกิดขึ้นหรือมีอยู่ซึ่งการกระทำผิดของผู้ ให้บริการ ตามกฎหมายคอมพิวเตอร์ หรือกฎหมายลิขสิทธิ์ หรือกฎหมายอื่น ๆ ที่เกี่ยวข้อง

### 3) ขั้นตอนการลงโทษทางวินัย

- (1) การฝ่าฝืนที่ไม่ร้ายแรง: ผู้บริหารจะได้รับหนังสือเตือนเป็นลายลักษณ์อักษร ซึ่งจะระบุลักษณะของ การฝ่าฝืนรวมทั้งมูลเหตุที่อาศัยเป็นหลักของการฝ่าฝืนนั้น โดยให้ออกาสผู้บริหารดังกล่าวโต้แย้งข้อ กล่าวหาดังกล่าวต่อผู้บังคับบัญชา หากไม่สามารถแก้ปัญหาได้ ให้นำเสนอเรื่องดังกล่าวต่อ คณะกรรมการวินัยซึ่งแต่งตั้งโดยประธานเจ้าหน้าที่บริหารเพื่อพิจารณา และให้ถือคำตัดสินของ คณะกรรมการวินัยเป็นที่สิ้นสุด หากมีการฝ่าฝืนเป็นครั้งที่สอง หรือผู้บริหารไม่แก้ไขความผิดจากการฝ่า ฝืนในครั้งแรกตามที่ได้รับหนังสือเตือนนั้น ผู้บริหารดังกล่าวจะถูกลงโทษทางวินัยอย่างเคร่งครัด ซึ่งอาจ รวมถึงการเลิกจ้างได้
- (2) การฝ่าฝืนร้ายแรงซึ่งรวมถึงการฝ่าฝืนดังต่อไปนี้ เช่น การให้หรือการรับสินบน การฉ้อโกง การ เปิดเผยข้อมูลความลับหรือทรัพย์สินทางปัญญาของบริษัทต่อบุคคลที่สาม และการกระทำใด ๆ ที่เสื่อม เสียต่อเกียรติคุณของบริษัท หรือปกปิดหรือไม่รายงานข้อมูล การหารือ หรือเอกสารสำคัญใด ๆ ต่อ ผู้บังคับบัญชา: บริษัท อาจพิจารณาเลิกจ้างโดยไม่จ่ายค่าชดเชย และโดยไม่จำเป็นต้องออกหนังสือเตือน เป็นลายลักษณ์อักษรก่อน



## 10. ความรับผิดชอบต่อสังคม

บริษัทมีนโยบายที่จะดำเนินธุรกิจภายใต้หลักจริยธรรมทางธุรกิจและหลักธรรมาภิบาล รวมทั้งมีการคืนประโยชน์ให้แก่สังคมและชุมชน ด้วยการจัดการรณรงค์การขับขี้อลดภัยและเมาไม่ขับ ร่วมกับกองบังคับการตำรวจจราจร จัดทำแผ่นพับประชาสัมพันธ์การรณรงค์ขับขี้อลดภัย และคู่มือคิดก่อนตาย เพื่อสร้างนิสัยการขับขี้อลดภัย รวมทั้งบริจาครถจักรยานยนต์และรถยนต์เพื่อเป็นอุปกรณ์การศึกษาแก่สถาบันอาชีวศึกษาและสถาบันการศึกษาต่างๆ ในจังหวัดที่บริษัทมีสาขาส่งอยู่ เป็นการเสริมสร้างให้นักศึกษามีอุปกรณ์ในการเรียนรู้ในสายอาชีพ และบริจาคเงินเพื่อปรับปรุง ซ่อมแซมโรงเรียน

บริษัทได้มีการกำหนดหลักการเพื่อเป็นแนวทางความรับผิดชอบต่อสังคมและเป็นแนวปฏิบัติของบริษัท ดังนี้

### 1. การประกอบกิจการด้วยความเป็นธรรม

บริษัทคำนึงถึงการปฏิบัติต่อลูกค้าบนพื้นฐานของความเป็นธรรม โดยปฏิบัติต่อลูกค้าที่เข้ามาที่สำนักงานของบริษัทฯทุกรายอย่างเท่าเทียมกัน

### 2. การต่อต้านการทุจริตคอร์รัปชัน

บริษัทได้ประกาศมาตรการต่อต้านการทุจริตคอร์รัปชัน เพื่อให้พนักงาน ผู้บริหาร กรรมการ ได้ปฏิบัติตามแล้ว โดยในอนาคตก็จะนำมาตรานี้ไปใช้ร่วมกับคู่ค้าของบริษัทและพันธมิตรทางธุรกิจของบริษัทด้วย

### 3. การเคารพสิทธิมนุษยชน

บริษัทฯเคารพต่อสิทธิมนุษยชนโดยยึดถือหลักเรื่องความเท่าเทียมในการเข้าถึงแหล่งเงินทุน ดังนั้นบริษัทฯ จึงดำเนินการเปิดสาขาของบริษัทเพื่อให้ครอบคลุมในระดับตำบล ซึ่งทำให้ลูกค้าสามารถเข้าถึงแหล่งเงินทุนได้สะดวกขึ้น อีกทั้งในการจ้างงาน บริษัทฯก็จะใช้บุคคลากรในพื้นที่นั้นๆ เป็นผู้ให้บริการลูกค้า ก็จะทำให้คนในพื้นที่นั้นๆก็สามารถเข้าถึงแหล่งงานโดยไม่ต้องย้ายถิ่นฐาน

### 4. การปฏิบัติต่อแรงงานอย่างเป็นธรรม

บริษัทฯ มีการปฏิบัติต่อแรงงานอย่างเป็นธรรม และไม่มีกรณีพิพาทเรื่องแรงงาน ทั้งนี้บริษัทฯ ยังส่งเสริมให้พนักงานได้เรียนรู้ในหน้าที่การงานที่หลากหลาย

### 5. ความรับผิดชอบต่อผู้บริโภค

ถึงแม้บริษัทฯจะเป็นผู้ให้บริการด้านการเงิน บริษัทฯก็รับผิดชอบต่อลูกค้าตามนโยบายการทำธุรกิจของบริษัทฯ

### 6. การดูแลรักษาสิ่งแวดล้อม

กิจการของบริษัทฯ เป็นการให้บริการ จึงไม่มีผลกระทบโดยตรงกับสิ่งแวดล้อม แต่อย่างไรก็ตามบริษัทฯ ก็มีการรณรงค์ให้พนักงานช่วยกันประหยัดพลังงาน ประหยัดการบริโภคทรัพยากร เช่นการรณรงค์ให้ช่วยกันประหยัดน้ำ ประหยัดไฟ การใช้เทคโนโลยีในการส่งข้อมูลต่างๆแทนการใช้กระดาษ เป็นต้น



## 7. การร่วมพัฒนาชุมชนหรือสังคม

บริษัทฯมีแผนในการเข้าร่วมพัฒนาชุมชนและสังคม โดยเริ่มจากการรณรงค์ให้มีการขับขี้อย่างปลอดภัยและเมาไม่ขับ ร่วมกับกองบังคับการตำรวจจราจร จัดทำเป็นแผ่นพับประชาสัมพันธ์รณรงค์ขับขี้อย่างปลอดภัย และคู่มือติดก่อนตายเพื่อสร้างนิสัยการขับขี้อย่างปลอดภัย

บริษัทฯยังเล็งเห็นความจำเป็นในการสร้างบุคลากรสายอาชีพช่างยนต์ จึงบริจาครถยนต์และรถจักรยานยนต์ ให้แก่สถาบันอาชีวศึกษาและสถาบันการศึกษาในท้องถิ่น เพื่อให้สถาบันการศึกษานำไปเป็นอุปกรณ์ทางการศึกษาหรือใช้ประโยชน์ของสถาบันการศึกษา

บริษัทฯ ได้ให้การสนับสนุนการศึกษา การสนับสนุนอาชีพ และให้การช่วยเหลือผู้พิการทั้งทางร่างกายและพิการทางสติปัญญาผ่านมูลนิธิอหิสติกส์แห่งประเทศไทย มูลนิธิครูบุญชู มูลนิธิศรีสวัสดิ์-สมาน แก้วบุตตา โดยในปี 2560 บริษัทฯได้รับเกียรติบัตรเชิดชูองค์กร จากสมาคมผู้ปกครองคนพิการทางสติปัญญาแห่งประเทศไทย

## 8. การมีนวัตกรรมและเผยแพร่นวัตกรรมที่ได้จากการดำเนินงานที่มีความรับผิดชอบต่อสังคม สิ่งแวดล้อม และผู้มีส่วนได้เสีย



## 11. การควบคุมภายในและการบริหารจัดการความเสี่ยง

คณะกรรมการบริษัทให้ความสำคัญกับการควบคุมภายในที่ดี โดยจัดให้มีคณะกรรมการตรวจสอบทำหน้าที่สอบทานให้กลุ่มบริษัท มีระบบควบคุมภายในที่เหมาะสมและมีประสิทธิภาพ และการดำเนินการเป็นไปตามกฎหมายว่าด้วยหลักทรัพย์และตลาดหลักทรัพย์ฯ ข้อกำหนดของตลาดหลักทรัพย์ฯ หรือกฎหมายที่เกี่ยวข้อง

บริษัท ได้ประเมินระบบการควบคุมภายในโดยการซักถามข้อมูลจากฝ่ายบริหาร และเจ้าหน้าที่ที่เกี่ยวข้อง รวมถึงรายงานผลการตรวจสอบที่ผ่านมาและได้สรุประบบการควบคุมภายในของบริษัท ในด้านต่างๆ ทั้ง 5 ด้าน ตามแนวทางของ COSO (The Committee of Sponsoring Organization of Treadway Commission) ดังนี้ 1) สภาพแวดล้อมภายในองค์กร 2) การประเมินความเสี่ยง 3) การควบคุมการปฏิบัติงานของฝ่ายบริหาร 4) ระบบสารสนเทศและการสื่อสารข้อมูล และ 5) ระบบการรายงานและติดตาม โดยคณะกรรมการบริษัทมีความเห็นว่ากลุ่มบริษัท มีระบบการควบคุมภายในที่มีความเหมาะสมและเพียงพอตามสภาพแวดล้อมการควบคุมที่เป็นอยู่สำหรับผลการประเมินความเพียงพอของระบบควบคุมภายในของกลุ่มบริษัท ที่ผ่านการพิจารณาจากคณะกรรมการบริษัท แล้วสรุปได้ดังนี้

### 1) สภาพแวดล้อมภายในองค์กร

กลุ่มบริษัท มีโครงสร้างองค์กรและสภาพแวดล้อมที่ดีช่วยส่งเสริมระบบการควบคุมภายในที่มีประสิทธิภาพ โดยมีการส่งเสริมให้ทุกคนตระหนักถึงความจำเป็นของระบบควบคุมภายใน มีการจัดโครงสร้างอย่างเหมาะสม การกำหนดหน้าที่อย่างชัดเจน และมีนโยบายและระเบียบปฏิบัติที่เป็นลายลักษณ์อักษร

### 2) การประเมินความเสี่ยง

กลุ่มบริษัท ให้ความสำคัญในด้านการบริหารความเสี่ยง โดยกำหนดให้มีการประเมินผลการดำเนินธุรกิจและประเมินความเสี่ยงที่อาจมีผลกระทบต่อกลุ่มบริษัท เป็นประจำอย่างน้อยปีละ 1 ครั้ง โดยผู้บริหารเป็นผู้วิเคราะห์ความเสี่ยงต่างๆ ที่อาจเกิดขึ้นเพื่อเสนอให้คณะกรรมการบริษัท รับทราบและเสนอแนะเพื่อจำกัดความเสี่ยงหรือจัดการความเสี่ยงให้อยู่ในระดับที่สามารถยอมรับได้ หากมีความเสี่ยงใดที่จะเป็นอุปสรรคต่อการดำเนินธุรกิจไม่ใหับรรลุเป้าหมายตามแผนที่กำหนดแล้ว กลุ่มบริษัท จะต้องมีมาตรการในการบริหารความเสี่ยงเหล่านี้

### 3) การควบคุมการปฏิบัติงาน

กลุ่มบริษัท มีนโยบายการควบคุมการปฏิบัติงานเพื่อให้มั่นใจว่าแนวทางที่ฝ่ายบริหารกำหนดไว้ได้รับการตอบสนองและปฏิบัติตามจากพนักงานในกลุ่มบริษัท โดยมีการกำหนดอำนาจและระดับการอนุมัติรายการอย่างเหมาะสม มีการแบ่งแยกหน้าที่เพื่อไม่ให้ข้อต่อการกระทำทุจริต และมีการกำหนดขั้นตอนและวิธีการทำธุรกรรมกับผู้ถือหุ้นรายใหญ่ กรรมการ ผู้บริหาร หรือผู้ที่เกี่ยวข้องกับบุคคลดังกล่าว เพื่อป้องกันความขัดแย้งทางผลประโยชน์ ตามข้อกำหนดของคณะกรรมการกำกับตลาดทุนและตลาดหลักทรัพย์



## 4) ระบบสารสนเทศและการสื่อสารข้อมูล

กลุ่มบริษัท มีการจัดเก็บข้อมูลและสารสนเทศที่สามารถนำไปใช้เพื่อประโยชน์ต่อการดำเนินธุรกิจอย่างเพียงพอ มีการปรับปรุงให้มีการจัดเก็บเอกสารเป็นหมวดหมู่โดยเฉพาะเอกสารทางบัญชีที่มีความสำคัญต่อการจัดทำรายงานทางการเงิน นอกจากนี้กลุ่มบริษัท ยังมีการสำรองข้อมูลที่ใช้ในการดำเนินงานเป็นประจำทุกวัน โดยการสำรองลงเทป และจัดเก็บไว้ในอีกสถานที่ซึ่งห่างจากสำนักงานของบริษัท เพื่อให้มั่นใจว่าหากเกิดกรณีฉุกเฉิน กลุ่มบริษัท จะยังมีข้อมูลเพื่อการดำเนินธุรกิจอย่างต่อเนื่อง

## 5) ระบบการรายงานและติดตาม

กลุ่มบริษัท มีการติดตามและประเมินผลการดำเนินงานเปรียบเทียบกับเป้าหมายที่วางไว้อย่างต่อเนื่อง รวมถึงมีการตรวจสอบติดตามการปฏิบัติงาน โดยกำหนดให้หน่วยงานตรวจสอบสาขา ทำหน้าที่ตรวจสอบการปฏิบัติงานของสาขาทั้งหมดเป็นประจำ และรายงานผลการตรวจสอบต่อกรรมการผู้จัดการ เพื่อให้มั่นใจว่าพนักงานได้ปฏิบัติตามคู่มือและระเบียบการปฏิบัติงานของบริษัท ที่ได้กำหนดไว้อย่างเคร่งครัด นอกจากนี้กลุ่มบริษัท ได้ว่าจ้างหน่วยงานภายนอก ได้แก่ บริษัท พีแอนด์แอล อินเทอร์เน็ตอดิทิฟ จำกัด ให้ทำหน้าที่ผู้ตรวจสอบภายในของกลุ่มบริษัท ในการตรวจสอบและประเมินระบบการควบคุมภายในของกลุ่มบริษัท และรายงานผลการตรวจสอบโดยตรงให้แก่คณะกรรมการตรวจสอบเพื่อรับทราบ เป็นประจำทุกไตรมาส

## 11.1 ความเห็นของคณะกรรมการบริษัทเกี่ยวกับระบบการควบคุมภายใน

ในการประชุมคณะกรรมการบริษัทครั้งที่ 2/2561 เมื่อวันที่ 28 กุมภาพันธ์ 2561 ซึ่งมีคณะกรรมการตรวจสอบเข้าร่วมประชุมด้วย คณะกรรมการบริษัทได้ประเมินการควบคุมภายในโดยให้ฝ่ายบริหารชี้แจงระบบต่างๆ ในการบริหารงานและการควบคุมภายใน รวมถึงการซักถามข้อมูลจากผู้บริหาร คณะกรรมการมีความเห็นว่า บริษัทมีระบบการควบคุมภายในที่เพียงพอและเหมาะสมในสภาพปัจจุบัน กล่าวคือ บริษัทมีระบบการควบคุมภายในครอบคลุมทั้ง 5 ส่วน ประกอบด้วย การควบคุมภายในสภาพแวดล้อมในองค์กร การประเมินความเสี่ยง การควบคุมการปฏิบัติงาน ระบบสารสนเทศและการสื่อสารข้อมูล และระบบการติดตาม

ทั้งนี้ยังให้ บริษัท พีแอนด์แอล อินเทอร์เน็ตอดิทิฟ จำกัด ซึ่งเป็นหน่วยงานภายนอก ได้จัดให้มีบุคลากรอย่างเพียงพอเพื่อสามารถดำเนินงานระบบควบคุมภายในได้อย่างมีประสิทธิภาพ ไม่ว่าจะเป็นด้าน วงจรรายได้หรือค่าใช้จ่าย และได้ติดตามควบคุมดูแลการใช้งานและป้องกันทรัพย์สินของบริษัทและบริษัทอยู่จากการที่พนักงานและผู้บริหารอาจนำไปใช้โดยมิชอบ

## 11.2 ความเห็นของคณะกรรมการตรวจสอบ

ในที่ประชุมคณะกรรมการตรวจสอบของบริษัท ครั้งที่ 1/2561 ซึ่งจัดขึ้นเมื่อวันที่ 28 กุมภาพันธ์ 2561 ได้ให้ความเห็นเกี่ยวกับการควบคุมภายในของบริษัทและพิจารณาตอบแบบประเมินความเพียงพอของระบบการควบคุมภายในตามแบบประเมินของสำนักงานคณะกรรมการกำกับหลักทรัพย์และตลาดหลักทรัพย์ ทั้ง 5 ส่วน ประกอบด้วย การควบคุมภายในองค์กร การประเมินความเสี่ยง การควบคุมการปฏิบัติงาน ระบบสารสนเทศและ



การสื่อสารข้อมูล และระบบการติดตาม โดยมีความเห็นว่า ระบบการควบคุมภายในมีการควบคุมอย่างเพียงพอตามแนวทางที่กำหนด และไม่มีการเปลี่ยนแปลงที่มีสาระสำคัญเมื่อเทียบกับปีก่อน

### 11.3 หัวหน้างานตรวจสอบภายใน

กลุ่มบริษัทฯ ไม่มีหัวหน้างานตรวจสอบภายในที่รับผิดชอบเรื่องการตรวจสอบภายในโดยตรง แต่กลุ่มบริษัทฯ ได้จ้างหน่วยงานภายนอกเป็นผู้ประเมินระบบการควบคุมภายในของบริษัทคือ

บริษัท พีแอนด์ แอล อินเทอร์เน็ตอดิทิฟ จำกัด

73/290-294 เดอะฟิฟท์ อเวนิว อาคารบี ชั้น 2 ถนนกรุงเทพ-นนท์

ตำบลบางเขน อำเภอเมือง จังหวัดนนทบุรี 11000

## 12. รายการระหว่างกัน

บุคคลที่อาจมีความขัดแย้ง ลักษณะการประกอบธุรกิจ/ ลักษณะความสัมพันธ์	ลักษณะรายการ	มูลค่ารายการ (บาท)		ความจำเป็นและความเหมาะสมผล ของรายการ
		ปี 2559	ปี 2560	
1. บริษัท ศรีสมาน คอนโดเทล จำกัด (“ศรีสมานคอนโดเทล”)  ลักษณะธุรกิจ ให้เช่าอสังหาริมทรัพย์	<u>เช่าอาคาร</u>  กลุ่มบริษัทฯ เช่าพื้นที่เนื้อที่ 2,039.57 ตารางเมตร ค่าเช่า 171.80 บาท/ตารางเมตร/เดือน และห้องพักรั้วตั้งอยู่ที่อาคารศรีสมานคอนโดเทล ซอยอินทามาระ 41 ถนนสุทธิสารวินิจฉัย แขวงดินแดง เขตดินแดง กทม. เพื่อใช้เป็นสำนักงานและสถานที่เก็บเอกสารและหลักประกันของกลุ่มบริษัทฯ และเป็นที่พักพนักงานของบริษัทฯ			กลุ่มบริษัทฯ เช่าสถานที่จากศรีสมานคอนโดเทลเพื่อใช้เป็นสำนักงานและสถานที่เก็บสัญญาและหลักประกัน และเป็นที่พักสำหรับพนักงานที่มาฝึกอบรมเพื่อการดำเนินงานธุรกิจปกติ และอัตราค่าบริการที่เรียกเก็บและเงื่อนไขการชำระเงินเป็นไปตามที่ศรีสมาน คอนโดเทล คิดกับบุคคลภายนอกและเป็นไปตามธุรกิจปกติของศรีสมานคอนโดเทล
ความสัมพันธ์กับบริษัทฯ - นางสาวดวงใจ แก้วบุตตา ผู้ถือหุ้นร้อยละ 6.32 และและดำรงตำแหน่งเป็นกรรมการ กรรมการบริหารของบริษัทฯ เป็นผู้ถือหุ้นใหญ่ร้อยละ 50 และเป็นกรรมการในศรีสมานคอนโดเทล	สัญญาเช่ากับ 1 ปี	7,797,300	8,173,800	ความเห็นของคณะกรรมการตรวจสอบ เป็นรายการที่สนับสนุนการดำเนินธุรกิจของบริษัทฯ โดยสัญญาเช่า คิดราคาที่เหมาะสมเมื่อเปรียบเทียบกับอาคารในบริเวณใกล้เคียง และเป็นอัตราเดียวกับการให้บุคคลภายนอกเช่าห้อง และเงื่อนไขการชำระราคาเป็นไปตามธุรกิจ รายการดังกล่าวจึงมีความจำเป็นและเหมาะสมผล
	• ค่าเช่า • ค่าเช่าค้ำจาย	658,400	717,900	





บุคคลที่อาจมีความขัดแย้ง ลักษณะการประกอบธุรกิจ/ ลักษณะความสัมพันธ์	ลักษณะรายการ	มูลค่ารายการ (บาท)		ความจำเป็นและความสมเหตุผล ของรายการ
		ปี 2559	ปี 2560	
<p>2. บริษัท ศรีสमान กรุงเทพมหานคร จำกัด ("ศรีสमानกรุงเทพ")</p> <p>ลักษณะธุรกิจ</p> <p>ให้เช่าอสังหาริมทรัพย์</p> <p>ความสัมพันธ์กับบริษัท</p> <ul style="list-style-type: none"> <li>- นายฉัตรชัย แก้วบุตตา ผู้ถือหุ้นร้อยละ 6 ดำรงตำแหน่งเป็นกรรมการ ประธานเจ้าหน้าที่บริหารของบริษัทฯ เป็นผู้ถือหุ้นใหญ่ร้อยละ 40 และเป็นกรรมการ ของศรีสमानกรุงเทพ</li> <li>- นางสาวดวงใจ แก้วบุตตา ผู้ถือหุ้นร้อยละ 6.32 ดำรงตำแหน่งเป็นกรรมการ กรรมการบริหารของบริษัทฯ เป็นผู้ถือหุ้นร้อยละ 11 ในศรีสमानกรุงเทพ</li> <li>- นางจริยา แก้วบุตตา</li> <li>- ผู้ถือหุ้นร้อยละ 6 ของบริษัทฯ</li> <li>- มารดาของนางสาวดวงใจ แก้วบุตตา ผู้ถือหุ้นร้อยละ 6.32 ดำรงตำแหน่ง</li> </ul>	<p><u>เช่าอาคาร</u></p> <p>กลุ่มบริษัทฯ เช่าอาคารพาณิชย์เพื่อใช้เป็นสำนักงานสาขา จำนวน 2 แห่ง ระยะเวลาเช่าตามสัญญาเท่ากับ 3 ปี ตั้งแต่ มกราคม 2559 ถึง ธันวาคม 2561</p> <p>1. อาคารพาณิชย์จำนวน 4 ชั้น 4 คูหา เนื้อที่รวม 80.3 ตารางวา ตั้งอยู่ที่ถนนสายรังสิต-ปทุมธานี ตำบลบางปรอก อำเภอเมือง จังหวัดปทุมธานี</p> <p>2. อาคารพาณิชย์จำนวน 4 ชั้น 2 คูหา เนื้อที่รวม 36.0 ตารางวา ตั้งอยู่ที่ถนนรามคำแหง แขวงหัวหมาก เขตบางกะปิ กทม.</p> <ul style="list-style-type: none"> <li>• ค่าเช่า</li> </ul>	1,289,580	1,289,580	<p>กลุ่มบริษัทฯ เช่าอาคารจากศรีสमानกรุงเทพ เพื่อใช้เป็นสาขาทำการ 2 แห่ง ในการดำเนินงานธุรกิจของ กลุ่มบริษัทฯ โดยอัตราค่าเช่า ของสาขา ปทุมธานี มีราคาเท่ากับอัตราค่าเช่าที่ประเมินโดย บริษัท ฟาสท์ แอนด์ แฟร์ แวลูเอชั่น จำกัด ("ผู้ ประเมินอิสระ")</p> <p>นอกจากนี้ ผู้เช่าและผู้เช่า ได้ร่วมกันจัดทำ บันทึกข้อตกลงแนบท้ายสัญญาเช่าระบุว่า ภายหลังจากสัญญาเช่า ผู้เช่าจะปรับอัตราค่าเช่าไม่เกินร้อยละ 12 ของอัตราค่าเช่าเดิม และกำหนดอายุการต่อสัญญาไม่น้อยกว่า 3 ปี</p> <p>ความเห็นของคณะกรรมการตรวจสอบ</p> <p>การเช่าอาคารทั้ง 2 แห่ง เป็นรายการที่สนับสนุน การดำเนินงานของบริษัทฯ ลักษณะทรัพย์สินที่เช่ามีความจำเป็นและเหมาะสม และเงื่อนไขการเช่าเป็นไปตามธุรกิจการดำเนินงานจึงมีความ</p>



บุคคลที่อาจมีความขัดแย้ง ลักษณะการประกอบธุรกิจ/ ลักษณะความสัมพันธ์	ลักษณะรายการ	มูลค่ารายการ (บาท)		ความจำเป็นและความสมเหตุผล ของรายการ
		ปี 2559	ปี 2560	
<p>เป็นกรรมการบริหาร</p> <ul style="list-style-type: none"> <li>- มารดาของนางสาวธิดา แก้วบุตตา ผู้ถือหุ้นใหญ่ร้อยละ 34.02</li> <li>- ภรรยาของนายฉัตรชัย แก้วบุตตา ผู้ถือหุ้นร้อยละ 6 และดำรงตำแหน่งเป็นกรรมการ ประธานเจ้าหน้าที่บริหาร เป็นผู้ถือหุ้นใหญ่ร้อยละ 40 และเป็นกรรมการของศรีสमान กรุ๊ป</li> </ul>				จำเป็นและสมเหตุผล
<p>3. บริษัท ไอ.ดี. 2007 จำกัด ("ไอ.ดี. 2007")</p> <p>ลักษณะธุรกิจ</p> <p>ซื้อขายที่ดิน</p> <p>ความสัมพันธ์กับบริษัท</p> <ul style="list-style-type: none"> <li>- นายฉัตรชัย แก้วบุตตา ผู้ถือหุ้นร้อยละ 6 และดำรงตำแหน่งเป็นกรรมการ ประธานเจ้าหน้าที่บริหารของบริษัท เป็น ผู้ถือหุ้นใหญ่ร้อยละ 60 และเป็น กรรมการของ ไอ.ดี. 2007</li> </ul>	<p><u>เช่าที่ดินและอาคาร</u></p> <p>กลุ่มบริษัทเช่าที่ดินและอาคารตั้งอยู่ ณ แลงก์วูดส์ แขวงทุ่งสองห้อง เขตหลักสี่ กรุงเทพมหานคร โดยมีระยะเวลาเช่าตามสัญญาเท่ากับ 3 ปี ตั้งแต่ มกราคม 2559 ถึงสิ้นธันวาคม 2561</p> <p>1. ที่ดินเนื้อที่รวม 7-1-61 ไร่ (2,961 ตารางวา) เพื่อใช้เป็นสถานที่เก็บทรัพย์สินรอการขาย</p> <p>2. อาคารสิ่งปลูกสร้าง ซึ่งประกอบด้วย</p>			<p>กลุ่มบริษัทเช่าที่ดินและอาคารจาก ไอ.ดี. 2007 เพื่อใช้เป็นสถานที่เก็บถาวรที่ไม่ได้ทำรายการซื้อขาย ส่วนอาคารใช้เป็นสาขาของบริษัทฯ เพื่อดำเนินธุรกิจปกติของกลุ่มบริษัทฯ และอัตราค่าเช่าปัจจุบันที่กลุ่มบริษัทฯ เปรียบเทียบกับอัตราค่าเช่าที่ประเมินโดยผู้ประเมินอิสระ เพื่อวัตถุประสงค์สาธารณะ</p> <p>นอกจากนี้ผู้ให้เช่าและผู้เช่าได้ร่วมกันจัดทำ</p>



บุคคลที่อาจมีความขัดแย้ง ลักษณะการประกอบธุรกิจ/ ลักษณะความสัมพันธ์	ลักษณะรายการ	มูลค่ารายการ (บาท)		ความจำเป็นและความสมเหตุผล ของรายการ
		ปี 2559	ปี 2560	
<ul style="list-style-type: none"> <li>- นางสาวดวงใจ แก้วบุตตา ผู้ถือหุ้นร้อยละ 6.32 ดำรงตำแหน่งเป็นกรรมการบริหารของบริษัทฯ เป็นผู้ถือหุ้นร้อยละ 30 ใน ไอดี. 2007</li> <li>- นางสาวธิดา แก้วบุตตา ผู้ถือหุ้นใหญ่ร้อยละ 34.02 เป็นผู้ถือหุ้นร้อยละ 1 ใน ไอดี. 2007</li> <li>- นางจริยา แก้วบุตตา ผู้ถือหุ้นร้อยละ 6 ของบริษัทฯ</li> <li>- มารดาของนางสาวดวงใจ แก้วบุตตา ผู้ถือหุ้นร้อยละ 6.32 ดำรงตำแหน่งเป็นกรรมการบริหารของบริษัทฯ</li> <li>- มารดาของนางสาวธิดา แก้วบุตตา ผู้ถือหุ้นใหญ่ร้อยละ 34.02</li> <li>- ภรรยาของนายฉัตรชัย แก้วบุตตา ผู้ถือหุ้นร้อยละ 6 และดำรงตำแหน่งเป็นกรรมการ ประธานเจ้าหน้าที่บริหาร</li> </ul>	<p>อาคารสำนักงานสาขาและอาคารจอดรถของชั้นเดียว <sup>นี้</sup> เนื่องจากใช้สอยรวม 728 ตารางเมตร เพื่อใช้เป็นสถานที่สำนักงานสาขาและจอดรถ</p> <ul style="list-style-type: none"> <li>• ค่าเช่า</li> </ul>	1,438,800	1,438,800	<p>บันทึกข้อตกลงแนบท้ายสัญญาเช่าระบุว่าภายหลังสัญญาเช่าสิ้นสุดลง ผู้ให้เช่าจะปรับอัตราค่าเช่าไม่เกินร้อยละ 12 ของอัตราค่าเช่าเดิม และกำหนดอายุการต่อสัญญาไม่น้อยกว่า 3 ปี</p> <p><u>ความเห็นของคณะกรรมการตรวจสอบ</u></p> <p>การเช่าที่ดินและอาคารของทั้ง 2 แห่ง มีความจำเป็นสำหรับการดำเนินธุรกิจโดยอัตราค่าเช่าเป็นเพียงแล้วต่ำกว่าค่าเช่าที่สำรวจโดยผู้ประเมินอิสระ ซึ่งมีวัตถุประสงค์สำรวจและเสนอเช่าเข้าเป็นไปตามธุรกิจ ลักษณะทรัพย์สินที่เช่ามีความจำเป็นและเหมาะสมรายการดังกล่าวจึงมีความจำเป็นและสมเหตุผล</p>



บุคคลที่อาจมีความขัดแย้ง ลักษณะการประกอบธุรกิจ/ ลักษณะความสัมพันธ์	ลักษณะรายการ	มูลค่ารายการ (บาท)		ความจำเป็นและความสมเหตุผล ของรายการ
		ปี 2559	ปี 2560	
เป็นผู้ถือหุ้นร้อยละ 6 ของไอ.ดี. 2007				
<b>4. นางสาวดวงใจ แก้วบุตตา</b> <u>ความสัมพันธ์กับบริษัท</u> - ผู้ถือหุ้นร้อยละ 6.32 กรรมการ และ กรรมการบริหารของบริษัท - บุตรของนายฉัตรชัย แก้วบุตตา ผู้ถือหุ้น ร้อยละ 6 กรรมการ ประธานเจ้าหน้าที่ บริหาร กับนางจรรยา แก้วบุตตา ผู้ถือหุ้น ร้อยละ 6 ของบริษัท - พี่ชื่อนางสาววิธิดา แก้วบุตตา ผู้ถือหุ้น ใหญ่ร้อยละ 34.02	<b>การค้าประกัน</b> นางสาวดวงใจ แก้วบุตตาเป็นผู้ค้า ประกันและนำทรัพย์สินส่วนตัวมาเป็น หลักประกันสำหรับวงเงินกู้ยืมจาก ธนาคารพาณิชย์ให้แก่อุปกรณ์บริษัท • ค่าประกัน -วงเงินเบิกเกินบัญชี -วงเงินกู้ระยะสั้น	--	500,000,000	กลุ่มบริษัทฯ มีวงเงินกู้ยืมจากธนาคารพาณิชย์ เพื่อใช้เป็นเงินทุนหมุนเวียนในการดำเนินงานธุรกิจ โดยวงเงินกู้ยืมดังกล่าวค้าประกันโดยนางสาว ดวงใจ แก้วบุตตา และทรัพย์สินส่วนตัวของ นางสาวดวงใจ แก้วบุตตาซึ่งเป็นไปตามเงื่อนไขที่ กำหนดโดยธนาคารพาณิชย์โดยกลุ่มบริษัทฯ ไม่เม ค่าใช้จ่ายเพื่อการค้าประกันดังกล่าว ทั้งนี้ บริษัทฯ ขอถอนการค้าประกันดังกล่าวทั้งจำนวนแล้ว ความเห็นของคณะกรรมการตรวจสอบ รายการดังกล่าวเป็นไปเพื่อประโยชน์ของบริษัทฯ และกลุ่มบริษัทฯ ไม่มีค่าใช้จ่ายในการค้าประกัน แต่อย่างใด
<b>5. นายฉัตรชัย แก้วบุตตา</b> <u>ความสัมพันธ์กับบริษัท</u> - ผู้ถือหุ้นร้อยละ 6 กรรมการ และประธาน	<b>เช่าที่ดินพร้อมสิ่งปลูกสร้างอาคาร</b> กลุ่มบริษัทฯ เช่าที่ดินพร้อมอาคาร พาณิชยกรรม 2 แห่ง ระยะเวลาเช่าตาม			กลุ่มบริษัทฯ เช่าที่ดินและอาคารจากนายฉัตรชัย แก้วบุตตาดังนี้ • ที่ดิน และอาคารจังหวัดลพบุรี เพื่อใช้เป็นสาขา



บุคคลที่อาจมีความขัดแย้ง ลักษณะการประกอบธุรกิจ/ ลักษณะความสัมพันธ์	ลักษณะรายการ	มูลค่ารายการ (บาท)		ความจำเป็นและความสมเหตุผล ของรายการ
		ปี 2559	ปี 2560	
<p>เจ้าหน้าที่บริหารของบริษัทฯ</p> <p>- บิดาของนางสาววิธิดา แก้วบุตตา ผู้ถือหุ้นใหญ่ร้อยละ 34.02</p> <p>- บิดาของนางสาวดวงใจ แก้วบุตตา ผู้ถือหุ้นร้อยละ 6.32 กรรมการกรรมการบริหารของบริษัทฯ</p>	<p>สัญญาเช่าที่กับ 3 ปี ตั้งแต่ มกราคม 2559 สิ้นสุด ธันวาคม 2561</p> <p>1. ที่ดินเนื้อที่ 519 ตารางวา และอาคารพาณิชย์จำนวน 2 ชั้น (ชั้นใต้ดินและชั้นลอย) ตั้งอยู่ที่ถนนสายหล่มสัก - เพชรบูรณ์ ตำบลชัยนาทรายณ์ อำเภอชัยบาดาล จังหวัดพิจิตร</p> <p>2. ที่ดินเนื้อที่ 213 ตารางวา และอาคารพาณิชย์จำนวน 2 ชั้น ตั้งอยู่ที่ถนนสุดบรรทัด ตำบลปากเพรียว อำเภอเมืองสระบุรี จังหวัดสระบุรี</p> <p>• ค่าเช่า</p>	1,921,284	1,921,284	<p>และที่จอดรถ/ขายรถที่ยึดซึ่งส่วนใหญ่เป็นรถเชิงเกษตร รถแทรกเตอร์ จึงจำเป็นต้องใช้พื้นที่ที่มีขนาดใหญ่</p> <p>• ที่ดิน และอาคารจังหวัดสระบุรี เพื่อใช้เป็นสถานที่ตั้งอยู่ในแหล่งชุมชนริมถนนใหญ่ สามารถใช้พื้นที่ส่วนหนึ่งในการจัดวางรถมอเตอร์ไซด์เพื่อขาย และมีห้องจัดเก็บทรัพย์สินรถจักรยานยนต์เป็นสัดส่วน อีกทั้งยังมีพื้นที่จอดรถด้านหลังเพื่ออำนวยความสะดวกให้ลูกค้าที่มาใช้บริการ</p> <p>โดยอัตราค่าเช่าปัจจุบันของทั้ง 2 แห่ง ต่ำกว่าอัตราค่าเช่าที่ประเมินโดยผู้ประเมินอิสระเพื่อวัตถุประสงค์สาธารณะ</p> <p>นอกจากนี้ผู้ให้เช่าและผู้เช่าได้ร่วมกันจัดทำบันทึกข้อตกลงแนบท้ายสัญญาเช่าระบุว่าภายหลังสัญญาเช่าสิ้นสุดลง ผู้ให้เช่าจะปรับอัตราค่าเช่าไม่เกินร้อยละ 12 ของอัตราค่าเช่าเดิม และกำหนดอายุการต่อสัญญาไม่น้อยกว่า 3 ปี</p>



บุคคลที่อาจมีความขัดแย้ง ลักษณะการประกอบธุรกิจ/ ลักษณะความสัมพันธ์	ลักษณะรายการ	มูลค่ารายการ (บาท)		ความจำเป็นและความสมเหตุผล ของรายการ
		ปี 2559	ปี 2560	
				<p>ความเห็นของคณะกรรมการตรวจสอบ การเช่าที่ดินและอาคารของทั้ง 2 แห่ง มีความ จำเป็นสำหรับการดำเนินธุรกิจเพราะนอกจากจะ เป็นสาขาแล้ว บริษัทฯ ยังสามารถได้ประโยชน์จาก พื้นที่ให้เกิดประโยชน์สูงสุด</p> <p>รายการดังกล่าวเป็นรายการสนับสนุนการดำเนิน ธุรกิจของบริษัท โดยอัตราค่าเช่าเทียบเคียงแล้วค่า กว่าค่าเช่าที่สำรวจโดยผู้ประเมินอิสระ ซึ่งมี วัตถุประสงค์สาธารณะ และเงื่อนไขการเช่าเป็นไป ตามธุรกิจ ลักษณะทรัพย์สินที่เช่ามีความจำเป็น และเหมาะสม รายการดังกล่าวจึงมีความจำเป็น และสมเหตุผล</p>
	<p><b>การค้าประกัน</b></p> <p>นายฉัตรชัย แก้วบุตตา เป็นผู้ค้าประกัน และนำทรัพย์สินส่วนตัวมาเป็น หลักประกันสำหรับวงเงินกู้ยืมจาก ธนาคารพาณิชย์ให้แก่กลุ่มบริษัท</p>			<p>กลุ่มบริษัท มีวงเงินกู้ยืมจากธนาคารพาณิชย์ เพื่อใช้เป็นเงินทุนหมุนเวียนในการดำเนินธุรกิจ โดยวงเงินกู้ยืมดังกล่าวค้ำประกันโดยนายฉัตรชัย แก้วบุตตา และทรัพย์สินส่วนตัวของนายฉัตรชัย แก้วบุตตา ซึ่งเป็นไปตามเงื่อนไขที่กำหนดโดย</p>



บุคคลที่อาจมีความขัดแย้ง ลักษณะการประกอบธุรกิจ/ ลักษณะความสัมพันธ์	ลักษณะรายการ	มูลค่ารายการ (บาท)		ความจำเป็นและความสมเหตุผล ของรายการ
		ปี 2559	ปี 2560	
6. นางสาวธิดา แก้วบุตตา ความสัมพันธ์กับบริษัท - ผู้ถือหุ้นร้อยละ 34.02 ของบริษัท - บุตรของนายฉัตรชัย แก้วบุตตา ผู้ถือหุ้นร้อยละ 6 กรรมการ ประธานเจ้าหน้าที่บริหารของบริษัท กับนางจริยา แก้วบุตตา ผู้ถือหุ้นร้อยละ 6 ของบริษัท - น้องสาวของนางสาวดวงใจ แก้วบุตตา ผู้ถือหุ้นร้อยละ 6.32 กรรมการ กรรมการบริหารของบริษัท	<ul style="list-style-type: none"> <li>ค้าประกัน</li> <li>-วงเงินเบิกเกินบัญชี</li> <li>-วงเงินกู้ระยะสั้น</li> </ul>	--  500,000,000	--  500,000,000	ธนาคารพาณิชย์ โดยกลุ่มบริษัท ไม่มีค่าใช้จ่ายเพื่อการค้าประกันดังกล่าว ทั้งนี้ บริษัทฯ ขอถอนการค้าประกันดังกล่าวทั้งจำนวนแล้ว <u>ความเห็นของคณะกรรมการตรวจสอบ</u> รายการดังกล่าวเป็นไปเพื่อประโยชน์ของบริษัทฯ และกลุ่มบริษัท ไม่มีค่าใช้จ่ายในการค้าประกันแต่อย่างใด
	<u>เช่าอาคาร</u> กลุ่มบริษัทเช่าอาคารพาณิชย์จำนวน 4 ชั้น 2 คูหา เนื้อที่รวม 55.3 ตารางวา ตั้งอยู่ที่ถนนรามอินทรา แขวงคันนายาว เขตคันนายาว กทม. เพื่อใช้เป็นสำนักงานสาขา ระยะเวลาดำเนินการเช่า 3 ปี ตั้งแต่วันที่ 1 มกราคม 2559 ถึงสิ้นปี ธันวาคม 2561 <ul style="list-style-type: none"> <li>ค่าเช่า</li> </ul>	577,068	577,068	กลุ่มบริษัทเช่าอาคารจากนางสาวธิดา แก้วบุตตา เพื่อให้เป็นสาขาสำหรับการดำเนินธุรกิจปกติของกลุ่มบริษัท และอัตราค่าเช่าปัจจุบันที่กลุ่มบริษัทเช่าอยู่ต่ำกว่าอัตราค่าเช่าที่ประเมินโดยผู้ประเมินอิสระ เพื่อวัตถุประสงค์สาธารณะ นอกจากนี้ผู้ให้เช่าและผู้เช่าได้ร่วมกันจัดทำบันทึกข้อตกลงแนบท้ายสัญญาเช่าระบุว่าภายหลังสัญญาเช่าสิ้นสุดลง ผู้ให้เช่าจะปรับอัตรา



บุคคลที่อาจมีความขัดแย้ง ลักษณะการประกอบธุรกิจ/ ลักษณะความสัมพันธ์	ลักษณะรายการ	มูลค่ารายการ (บาท)		ความจำเป็นและความสมเหตุผล ของรายการ
		ปี 2559	ปี 2560	
				<p>ค่าเช่าไม่เกินร้อยละ 12 ของอัตราค่าเช่าเดิม และกำหนดอายุการต่อสัญญาไม่น้อยกว่า 3 ปี</p> <p><u>ความเห็นของคณะกรรมการตรวจสอบ</u></p> <p>เป็นรายการที่สนับสนุนการดำเนินธุรกิจของบริษัทฯ ลักษณะทรัพย์สินที่เช่ามีความจำเป็นและเหมาะสม เมื่อเทียบกับสายกับชาวอื่นที่เช่าจากบุคคลภายนอก โดยอัตราค่าเช่าเพียงอย่างเดียวต่ำกว่าค่าเช่าที่สำรวจโดยผู้ประเมินอิสระ ซึ่งมีวัตถุประสงค์สาธารณะและเงื่อนไขการเช่าเป็นไปตามธุรกิจการดำรงกิจการจึงมีความจำเป็นและสมเหตุผล</p>
<b>7. นางจริยา แก้วบุตตา</b> <u>ความสัมพันธ์กับบริษัทฯ</u> - มารดาของนางสาวดวงใจ แก้วบุตตา ผู้ถือหุ้นร้อยละ 6.32 กรรมการกรรมการบริหารของบริษัทฯ - มารดาของนางสาวธิดา แก้วบุตตา ผู้ถือหุ้นร้อยละ 34.02 ของบริษัทฯ	<u>เช่าอาคาร</u> กลุ่มบริษัทฯ เช่าอาคารพาณิชย์รวมจำนวน 4 แห่งระยะเวลาเช่าตามสัญญาเท่ากับ 3 ปี ตั้งแต่วันที่ 1 ตุลาคม 2559 ถึงสิ้นเดือนธันวาคม 2561 1. อาคารพาณิชย์จำนวน 4 ชั้น 2 คูหา เนื้อที่รวม 36.7 ตารางวา ตั้งอยู่ที่ถนน			กลุ่มบริษัทฯ เช่าอาคารจากนางจริยา แก้วบุตตา เพื่อใช้เป็นสาขา และอัตราค่าเช่าปัจจุบันที่กลุ่มบริษัทฯ เช่าอยู่ต่ำกว่าอัตราค่าเช่าที่ประเมินโดยผู้ประเมินอิสระเพื่อวัตถุประสงค์สาธารณะนอกจากนั้นผู้ให้เช่าและผู้เช่าได้ร่วมกันจัดทำบันทึกข้อตกลงแนบท้ายสัญญาเช่าระบุว่า





บุคคลที่อาจมีความขัดแย้ง ลักษณะการประกอบธุรกิจ/ ลักษณะความสัมพันธ์	ลักษณะรายการ	มูลค่ารายการ (บาท)		ความจำเป็นและความสะดวก ของรายการ
		ปี 2559	ปี 2560	
- ภรรยา นายจิตรชัย แก้วบุตตา ผู้ถือหุ้น ใหญ่ร้อยละ 6 กรรมการ และประธาน เจ้าหน้าที่บริหารของบริษัทฯ	เทพารักษ์ ตำบลเทพารักษ์ อำเภอเมือง สมุทรปราการ จังหวัดสมุทรปราการ 2. อาคารพาณิชย์ จำนวน 3 ชั้น 2 คูหา เนื้อที่รวม 64 ตารางวา ตั้งอยู่ที่ถนนสาย รังสิต-ปทุมธานี ตำบลประชาธิปัตย์ อำเภอธัญบุรี จังหวัดปทุมธานี 3. อาคารพาณิชย์ จำนวน 4 ชั้น 3 คูหา เนื้อที่รวม 54 ตารางเมตร ตั้งอยู่ที่ถนน สุขุมวิท ตำบลนาเกลือ อำเภอบางละมุง จังหวัดชลบุรี 4. ที่ดินว่างเปล่า เนื้อที่ 10 ตารางวา บริเวณถนนแจ้งวัฒนะ แขวงทุ่งสองห้อง กทม. โดยเริ่มเช่าเดือนกุมภาพันธ์ 2559	2,809,688	2,819,688	ภายหลังสัญญาเช่าสิ้นสุดลง ผู้ให้เช่าจะปรับอัตรา ค่าเช่าไม่เกินร้อยละ 12 ของอัตราค่าเช่าเดิม และ กำหนดอายุการต่อสัญญาไม่น้อยกว่า 3 ปี <u>ความเห็นของคณะกรรมการตรวจสอบ</u> เป็นรายการที่สนับสนุนการดำเนินงานธุรกิจของบริษัท ฯ ลักษณะทรัพย์สินที่เช่ามีความจำเป็นและ เหมาะสม เมื่อเทียบกับความเสี่ยงที่เช่าเข้าที่เช่าจาก บุคคลภายนอก โดยอัตราค่าเช่าเทียบเคียงแล้วค่า กว่าค่าเช่าที่สำรวจโดยผู้ประเมินอิสระ ซึ่งมี วัตถุประสงค์สาธารณะ และเงื่อนไขการเช่าเป็นไป ตามธุรกิจ รายการดังกล่าวจึงมีความจำเป็นและ สมเหตุผล
8. นายโชติพงษ์ สุรสิงห์สถิตย์	<u>เช่าอาคาร</u>			



บุคคลที่อาจมีความขัดแย้ง ลักษณะการประกอบธุรกิจ/ ลักษณะความสัมพันธ์	ลักษณะรายการ	มูลค่ารายการ (บาท)		ความจำเป็นและความสมเหตุผล ของรายการ
		ปี 2559	ปี 2560	
<u>ความสัมพันธ์กับบริษัท</u> - บิดา นายวัชรบุรย์ สุรสิงห์สุภะ ผู้อำนวยการฝ่ายการตลาด	กลุ่มบริษัท เข้าอาคารพาณิชย์จำนวน 1 แห่ง 2 ชั้น 1 คูหา ตั้งอยู่เลขที่ 353 ถนนเจริญเมือง ตำบลในเวียง อำเภอเมืองแพร่ จังหวัดแพร่ เนื้อที่ 32 ตารางเมตร ระยะเวลาเช่าตามสัญญาเช่าเท่ากับ 3 ปี เริ่มตั้งแต่ พฤษภาคม 2559 สิ้นสุด เมษายน 2561 • ค่าเช่า	75,164	75,164	กลุ่มบริษัทฯ เข้าอาคารพาณิชย์ติดพงษ์สุรสิงห์สุภะ เพื่อใช้เป็นสาขา และอัตราค่าเช่าเป็นราคาที่เหมาะสมเมื่อเปรียบเทียบกับค่าเช่าใกล้เคียง เงื่อนไขการชำระราคาเป็นไปตามปกติ ธุรกิจเช่นเดียวกับบุคคลภายนอก รายการดังกล่าวจึงมีความจำเป็นและสมเหตุผล
				<u>ความเห็นของคณะกรรมการตรวจสอบ</u> เป็นรายการที่สนับสนุนการดำเนินงานธุรกิจของบริษัทฯ ลักษณะทรัพย์สินที่เช่ามีความจำเป็นและเหมาะสม อัตราค่าเช่าและเงื่อนไขการเช่าเป็นไปตามปกติ ธุรกิจรายการดังกล่าวจึงมีความจำเป็นและสมเหตุผล
9. ธนาคาร ซีไอเอ็มบี ไทย จำกัด (มหาชน) ลักษณะธุรกิจ ธุรกิจการเงินธนาคาร <u>ความสัมพันธ์กับบริษัท</u>	<u>เงินกู้ยืมระยะยาว</u> บริษัทฯได้วงเงินกู้ยืมระยะยาว 3 ปี จากธนาคาร - เงินกู้ยืมระยะยาวจากกิจการที่เกี่ยวข้องกัน	400,000,000		บริษัทฯต้องมียกเงินกู้ระยะยาวไว้ เพื่อเป็นแหล่งเงินทุนในการขยายกิจการของบริษัทฯ โดยที่อัตราดอกเบี้ยเป็นอัตราที่ใกล้เคียงกับที่บริษัทฯจ่ายให้กับสถาบันการเงินอื่นฯ



บุคคลที่อาจมีความขัดแย้ง ลักษณะการประกอบธุรกิจ/ ลักษณะความสัมพันธ์	ลักษณะรายการ	มูลค่ารายการ (บาท)		ความจำเป็นและความสมเหตุผล ของรายการ
		ปี 2559	ปี 2560	
<ul style="list-style-type: none"> <li>- นายสุคนธ์ กาญจนหัตถกิจ ประธานกรรมการของบริษัทฯ เป็นรองประธานประธานกรรมการตรวจสอบและกรรมการอิสระของธนาคารซีไอเอ็มบีไทย จำกัด (มหาชน)</li> </ul> <p><u>หมายเหตุ</u> นายสุคนธ์ กาญจนหัตถกิจ ได้ลาออกจากกรรมการเป็นกรรมการธนาคารตั้งแต่วันที่ 24 เมษายน 2560</p>	<ul style="list-style-type: none"> <li>- ดอกเบี้ยจ่าย</li> <li>- ดอกเบี้ยค้างจ่าย</li> <li>- ค่าธรรมเนียมการชำระเงิน</li> </ul>	16,400,000 1,389,071 200,000	5,077,138 -	<p><u>ความเห็นคณะกรรมการตรวจสอบ</u></p> <p>เป็นรายการที่สนับสนุนการดำเนินงานปกติของบริษัทฯ ซึ่งบริษัททำรายการกับสถาบันการเงินอื่นๆ ที่ทำด้วยอัตราเดียวกันรายการดังกล่าวจึงมีความจำเป็นและสมเหตุผล</p>
	<p><u>คำรับประกันการจ่ายหนี้</u></p> <p><u>และค่าธรรมเนียมนายทะเบียนหุ้นกู้</u></p> <p>บริษัทขอและเสนอขายหุ้นกู้โดยสิทธิให้แก่กลุ่มทุนรายใหญ่ และนักลงทุนสถาบัน</p> <ul style="list-style-type: none"> <li>- ค่าธรรมเนียมการจ่ายหนี้</li> <li>- ค่าธรรมเนียมนายทะเบียน</li> <li>- ค่าใช้จ่ายล่วงหน้า</li> </ul>	1,114,662 30,350 1,368,146		<p>บริษัทขอและเสนอขายหุ้นกู้โดยมีสถาบันการเงินเป็นผู้รับประกันการจ่ายหนี้หุ้นกู้และค่าธรรมเนียมนายทะเบียนหุ้นกู้ซึ่งค่าธรรมเนียมในการจ่ายหนี้หุ้นกู้หน้าหลักทรัพย์และค่าธรรมเนียมนายทะเบียนหุ้นกู้เป็นอัตราเดียวกับที่จ่ายให้กับสถาบันการเงินอื่นๆ</p> <p><u>ความเห็นคณะกรรมการตรวจสอบ</u></p> <p>เป็นรายการที่สนับสนุนการดำเนินงานปกติของบริษัทฯ ซึ่งบริษัททำรายการกับสถาบันการเงิน</p>



บุคคลที่อาจมีความขัดแย้ง ลักษณะการประกอบธุรกิจ/ ลักษณะความสัมพันธ์	ลักษณะรายการ	มูลค่ารายการ (บาท)		ความจำเป็นและผลสัมฤทธิ์ ของรายการ
		ปี 2559	ปี 2560	
				ซึ่งก็จะทำด้วยอัตราเดียวกันรายการดังกล่าวจึง มีความจำเป็นและผลสัมฤทธิ์



## 12.2 ความจำเป็นและความสมเหตุสมผลของรายการระหว่างกัน

คณะกรรมการตรวจสอบของบริษัทฯ ได้พิจารณารายการระหว่างกันดังกล่าวข้างต้นแล้ว มีความเห็นว่า รายการดังกล่าวมีความจำเป็นและสมเหตุสมผลตลอดจนเป็นประโยชน์ต่อกลุ่มบริษัทฯ (รายละเอียดของแต่ละรายการกล่าวไว้ได้ในข้อ 12.1)

## 12.3 มาตรการหรือขั้นตอนในการอนุมัติให้เข้าทำรายการระหว่างกัน

ตามมติคณะกรรมการบริษัท ครั้งที่ 6/ 2556 เมื่อวันที่ 14 มิถุนายน 2556 ได้กำหนดมาตรการและขั้นตอนการอนุมัติการทำรายการระหว่างกันโดยกำหนดให้ผู้บริหารหรือผู้ที่มีส่วนได้ส่วนเสียไม่สามารถเข้ามามีส่วนร่วมในการอนุมัติรายการดังกล่าวได้และในกรณีที่มิใช่รายการระหว่างกันของบริษัทฯ หรือบริษัทย่อยกับบุคคลที่อาจมีความขัดแย้งทางผลประโยชน์มีส่วนได้เสียหรืออาจมีความขัดแย้งทางผลประโยชน์ในอนาคตบริษัทฯ จะจัดให้มีการเห็นโดยคณะกรรมการตรวจสอบเกี่ยวกับความจำเป็นของการเข้าทำรายการความสมเหตุสมผลและความเหมาะสมด้านราคาของรายการนั้นโดยพิจารณาจากเงื่อนไขต่างๆ ให้เป็นไปตามลักษณะการดำเนินการค้าปกติในตลาด และมีการเปรียบเทียบราคาที่เกิดขึ้นกับบุคคลภายนอกในกรณีที่คณะกรรมการตรวจสอบไม่มีความชำนาญในการพิจารณารายการระหว่างกันที่อาจเกิดขึ้นบริษัทฯ จะจัดให้มีบุคคลที่มีความรู้ความชำนาญพิเศษเช่นผู้สอบบัญชีหรือผู้ประเมินราคาอิสระหรือสำนักงานกฎหมายเป็นต้นที่เป็นอิสระจากบริษัทฯ และบุคคลที่อาจมีความขัดแย้งเป็นผู้ให้ความเห็นเกี่ยวกับรายการระหว่างกันดังกล่าว ความเห็นของบุคคลที่มีความรู้ความชำนาญพิเศษจะถูกนำไปใช้ประกอบการตัดสินใจของคณะกรรมการตรวจสอบ และ/หรือคณะกรรมการบริษัทและ/หรือผู้ถือหุ้น แล้วแต่กรณีทั้งนี้บริษัทฯ จะเปิดเผยรายการระหว่างกันไว้ในหมายเหตุประกอบงบการเงินที่ได้รับการตรวจสอบจากผู้สอบบัญชีของบริษัทฯ

นอกจากนี้ยังได้มีการอนุมัติในหลักการเกี่ยวกับข้อตกลงทางการค้าที่มีเงื่อนไขการค้าโดยทั่วไป ในการทำธุรกรรมระหว่างบริษัทฯ และบริษัทย่อย กับกรรมการ ผู้บริหาร หรือบุคคลที่มีความเกี่ยวข้อง โดยให้ฝ่ายบริหารสามารถอนุมัติเข้าทำรายการระหว่างกันระหว่างบริษัทฯ และ/หรือบริษัทย่อยกับกรรมการ ผู้บริหาร หรือบุคคลที่มีความเกี่ยวข้องได้ (ไม่ว่ารายการดังกล่าว เป็นรายการที่ดำเนินการอยู่ในปัจจุบันและจะต้องดำเนินต่อไปรวมทั้งรายการที่จะมีขึ้นในอนาคต) โดยไม่ต้องขออนุมัติจากที่ประชุมคณะกรรมการบริษัท และที่ประชุมผู้ถือหุ้นของบริษัทฯ ในกรณีที่รายการดังกล่าวเป็นข้อตกลงทางการค้าในลักษณะเดียวกับที่วิญญูชนจะพึงกระทำกับคู่สัญญาทั่วไปในสถานการณ์เดียวกัน ด้วยอำนาจต่อรองทางการค้าที่ปราศจากอิทธิพลในการที่ตนมีสถานะเป็นกรรมการ ผู้บริหาร หรือบุคคลที่มีความเกี่ยวข้อง โดยฝ่ายบริหารจะต้องจัดทำรายงานสรุปการทำรายการระหว่างกันกับกรรมการ ผู้บริหาร หรือบุคคลที่มีความเกี่ยวข้องเพื่อรายงานในการประชุมคณะกรรมการตรวจสอบและคณะกรรมการบริษัท ทุกไตรมาส

## 12.4 นโยบายการทำรายการระหว่างกันในอนาคต

ตามมติคณะกรรมการบริษัท ครั้งที่ 6/ 2556 เมื่อวันที่ 14 มิถุนายน 2556 ได้มีการกำหนดนโยบายการทำรายการระหว่างกันในอนาคต โดยจะต้องเป็นรายการที่เป็นไปตามลักษณะการดำเนินธุรกิจทั่วไปของบริษัทฯ ไม่มีการถ่ายเทผลประโยชน์ของบริษัทฯ อย่างไม่เป็นธรรมไปยังบุคคลที่อาจมีความขัดแย้งทางผลประโยชน์มีส่วนได้เสียหรืออาจมี



ความขัดแย้งทางผลประโยชน์ในอนาคตกับบริษัทฯ โดยคณะกรรมการตรวจสอบและบริษัทฯ จะร่วมกันดูแลรายการระหว่างกันดังกล่าวที่อาจเกิดขึ้นในอนาคตที่จะเป็นไปด้วยความจำเป็นและสมเหตุสมผลและมีอัตราตอบแทนที่ยุติธรรม พร้อมทั้งผ่านการอนุมัติตามขั้นตอนและกฎระเบียบที่เกี่ยวข้องอย่างถูกต้อง และจะปฏิบัติให้เป็นไปตามกฎหมายว่าด้วยหลักทรัพย์และตลาดหลักทรัพย์ และข้อบังคับ ประกาศ คำสั่ง หรือข้อกำหนดของคณะกรรมการกำกับตลาดทุนและตลาดหลักทรัพย์แห่งประเทศไทย รวมถึงการปฏิบัติตามข้อกำหนดเกี่ยวกับการเปิดเผยข้อมูลการทำรายการที่เกี่ยวข้องกันของบริษัทฯ ตามมาตรฐานบัญชีที่กำหนดโดยสภาวิชาชีพบัญชี ในพระบรมราชูปถัมภ์

## 12.5 แนวโน้มการทำรายการระหว่างกันในอนาคต

การทำรายการระหว่างกันของบริษัทฯ และบริษัทย่อย กับบุคคลที่อาจมีความขัดแย้ง จะเป็นรายการที่เกิดจากการประกอบธุรกิจตามปกติ เพื่อให้เกิดประโยชน์แก่ผู้ถือหุ้นสูงสุด โดยมีแนวโน้มการทำรายการระหว่างกันในอนาคตดังนี้

- การเช่าอาคารเพื่อใช้เป็นสาขามีความจำเป็นต่อการประกอบธุรกิจของกลุ่มบริษัทฯ ดังนั้นรายการค่าเช่าอาคารจะยังคงเกิดขึ้นอย่างต่อเนื่อง โดยค่าเช่าที่กลุ่มบริษัทฯ จ่ายให้บุคคลที่อาจมีความขัดแย้งทางผลประโยชน์สามารถเทียบเคียงได้กับราคาตลาด หรืออัตราค่าเช่าที่ประเมินโดยผู้ประเมินอิสระ ซึ่งมีวัตถุประสงค์เพื่อหามูลค่าค่าเช่าตลาดปัจจุบันและใช้กับวัตถุประสงค์สาธารณะและเงื่อนไขเป็นไปตามธุรกิจปกติ
- การค้าประกันเงินกู้ยืมสถาบันการเงินโดยกรรมการ และบุคคลที่เกี่ยวข้อง ซึ่งเป็นไปตามเงื่อนไขที่สถาบันการเงินกำหนด โดยบริษัทฯ ขอถอนคำประกันดังกล่าวทั้งจำนวนซึ่งได้ดำเนินการถอนการประกันเป็นที่เรียบร้อยแล้วและรายการดังกล่าวจะไม่เกิดขึ้นอีกในอนาคต
- การเข้าสัญญาบริหารจัดการสินเชื่าระหว่าง บริษัทเงินทุน ศรีสวัสดิ์ จำกัด (มหาชน) และ บริษัท ศรีสวัสดิ์ พาวเวอร์ 2014 จำกัด เพื่อการขยายธุรกิจสินเชื่อแบบมีหลักประกัน



## ส่วนที่ 3

## ฐานะการเงินและผลการดำเนินงาน

## 13. ข้อมูลทางการเงินที่สำคัญ

## 13.1 งบการเงิน

## 13.1.1 สรุปรายงานการตรวจสอบบัญชี

งบการเงินสำหรับปี สิ้นสุดวันที่ 31 ธันวาคม 2558

บริษัท ไพรัชวอเตอร์ไฮสปีดเคอร์เซอร์ จำกัด โดยนายบุญเลิศ กมลชนกกุล ผู้สอบบัญชีรับอนุญาตเลขทะเบียน 5339 ได้ดำเนินการตรวจสอบบัญชีตามมาตรฐานการสอบบัญชีที่รับรองทั่วไปและให้ความเห็นว่า งบการเงินสำหรับปีสิ้นสุดวันที่ 31 ธันวาคม 2558 ที่ได้ตรวจสอบแสดงฐานะการเงิน ผลการดำเนินงาน และกระแสเงินสดของบริษัทฯ โดยถูกต้องตามที่ควรในสาระสำคัญตามมาตรฐานการรายงานทางการเงิน

งบการเงินสำหรับปี สิ้นสุดวันที่ 31 ธันวาคม 2559

บริษัท ไพรัชวอเตอร์ไฮสปีดเคอร์เซอร์ จำกัด โดยนายบุญเลิศ กมลชนกกุล ผู้สอบบัญชีรับอนุญาตเลขทะเบียน 5339 ได้ดำเนินการตรวจสอบบัญชีตามมาตรฐานการสอบบัญชีที่รับรองทั่วไปและให้ความเห็นว่า งบการเงินสำหรับปีสิ้นสุดวันที่ 31 ธันวาคม 2559 แสดงฐานะการเงิน ผลการดำเนินงาน และกระแสเงินสดของบริษัทฯ โดยถูกต้องตามที่ควรในสาระสำคัญตามมาตรฐานการรายงานทางการเงิน

งบการเงินสำหรับปี สิ้นสุดวันที่ 31 ธันวาคม 2560

บริษัท ไพรัชวอเตอร์ไฮสปีดเคอร์เซอร์ จำกัด โดยนายบุญเลิศ กมลชนกกุล ผู้สอบบัญชีรับอนุญาตเลขทะเบียน 5339 ได้ดำเนินการตรวจสอบบัญชีตามมาตรฐานการสอบบัญชีที่รับรองทั่วไปและให้ความเห็นว่า งบการเงินสำหรับปีสิ้นสุดวันที่ 31 ธันวาคม 2560 แสดงฐานะการเงิน ผลการดำเนินงาน และกระแสเงินสดของบริษัทฯ โดยถูกต้องตามที่ควร ในสาระสำคัญตามมาตรฐานการรายงานทางการเงิน



## 13.1.2 ตารางสรุปงบการเงินของบริษัทฯ สำหรับปี 2558 – 2560

งบแสดงฐานะการเงิน	งบตรวจสอบ					
	31 ธันวาคม 2558		31 ธันวาคม 2559		31 ธันวาคม 2560	
	ล้านบาท	ร้อยละ	ล้านบาท	ร้อยละ	ล้านบาท	ร้อยละ
<b>สินทรัพย์</b>						
เงินสดและรายการเทียบเท่าเงินสด	332.80	2.44	713.11	3.21	1,853.07	5.55
เงินลงทุนระยะสั้นสุทธิ	3.60	0.03	302.96	1.36	2,312.46	6.93
ลูกหนี้ตามสัญญาเช่าซื้อกำหนดชำระภายใน 1 ปี-สุทธิ	1,515.17	11.11	1,750.15	7.87	2,830.10	8.48
ลูกหนี้เงินให้กู้ยืมและเงินให้กู้ยืมส่วนบุคคลกำหนดชำระภายใน 1 ปี-สุทธิ	6,826.02	50.05	11,094.63	49.89	14,369.13	43.05
ส่วนของเงินให้สินเชื่อแก่ลูกหนี้และดอกเบี้ยค้างรับ ที่ถึงกำหนดชำระภายในหนึ่งปี สุทธิ					551.58	1.65
เงินให้กู้ยืมระยะสั้นแก่สถาบันการเงิน					1,350.00	4.04
ลูกหนี้อื่น- ลูกหนี้ขายทรัพย์สินรอการขาย	90.50	0.66	276.85	1.25	242.19	0.73
ทรัพย์สินรอการขายสุทธิ	94.53	0.69	660.44	2.97	335.24	1.00
สินทรัพย์หมุนเวียนอื่น	101.98	0.74	7.32	0.03	11.61	0.03
<b>รวมสินทรัพย์หมุนเวียน</b>	<b>8,964.60</b>	<b>65.72</b>	<b>14,805.45</b>	<b>66.58</b>	<b>23,855.38</b>	<b>71.47</b>
เงินลงทุนระยะยาว – สุทธิ	-	-	251.98	1.13	347.52	1.04
ลูกหนี้ตามสัญญาเช่าซื้อกำหนดชำระเกิน 1 ปี-สุทธิ	1,307.03	9.58	1,472.56	6.62	1,841.42	5.52
ลูกหนี้เงินให้กู้ยืมและเงินให้กู้ยืมส่วนบุคคลกำหนดชำระเกิน 1 ปี-สุทธิ	1,564.63	11.47	2,763.07	12.43	2,570.71	7.70
เงินให้สินเชื่อแก่ลูกหนี้และดอกเบี้ยค้างรับ – สุทธิ					753.91	2.26
ลูกหนี้เงินให้กู้ยืมจากการซื้อลูกหนี้ – สุทธิ	1,264.68	9.27	2,309.00	10.38	2,738.76	8.21
ที่ดิน อาคาร ส่วนปรับปรุงอาคารและอุปกรณ์สุทธิ	390.90	2.87	463.13	2.08	490.60	1.47
สินทรัพย์ไม่มีตัวตนสุทธิ	7.83	0.06	8.32	0.04	563.41	1.69
สินทรัพย์ภาษีเงินได้รอการตัดบัญชี	73.69	0.54	62.12	0.28	125.90	0.38
สินทรัพย์ไม่หมุนเวียนอื่น	66.32	0.49	101.06	0.45	89.27	0.27
<b>รวมสินทรัพย์ไม่หมุนเวียน</b>	<b>4,675.09</b>	<b>34.27</b>	<b>7,431.25</b>	<b>33.42</b>	<b>9,521.50</b>	<b>28.53</b>
<b>รวมสินทรัพย์</b>	<b>13,639.68</b>	<b>100.00</b>	<b>22,236.70</b>	<b>100.00</b>	<b>33,376.88</b>	<b>100.00</b>
<b>หนี้สิน</b>						
เงินรับฝากระยะสั้น					4,848.50	14.53
ตราสารหนี้ที่ออก					6.00	0.02
เจ้าหนี้กิจการที่เกี่ยวข้อง	0.24	0.00	-	-	-	-
เงินกู้ยืมระยะสั้นจากสถาบันการเงิน	1,010.04	7.41	5,650.00	25.41	2,300.00	6.89
เงินกู้ยืมระยะสั้นจากสถาบันการเงินเพื่อใช้ในการซื้อลูกหนี้	-	-	55.92	0.25	-	-
ส่วนของเงินกู้ยืมระยะยาวจากสถาบันการเงินที่ครบกำหนดชำระภายใน 1 ปี	500.00	3.67	451.39	2.03	1,921.94	5.76
ส่วนของเงินกู้ยืมระยะยาวเพื่อใช้ในการซื้อลูกหนี้ที่ครบกำหนดชำระภายใน 1 ปี	821.42	6.02	156.79	0.71	-	-





งบแสดงฐานะการเงิน	งบตรวจสอบ					
	31 ธันวาคม 2558		31 ธันวาคม 2559		31 ธันวาคม 2560	
	ล้านบาท	ร้อยละ	ล้านบาท	ร้อยละ	ล้านบาท	ร้อยละ
หนี้สินสัญญาเช่าทางการเงินและเช่าซื้อถึงกำหนดชำระใน 1 ปี-สุทธิ	12.52	0.09	21.19	0.10	28.28	0.08
ดอกเบี้ยค้างจ่ายกิจการที่เกี่ยวข้องกัน	1.39	0.01	-	-	-	-
ภาษีเงินได้ค้างจ่าย	187.76	1.38	281.04	1.26	301.50	0.90
หุ้นกู้ไม่ด้อยสิทธิและไม่มีหลักประกัน	200.00	1.47	2,200.00	9.89	2,465.00	7.39
หนี้สินหมุนเวียนอื่น	339.21	2.49	515.83	2.32	578.91	1.73
<b>รวมหนี้สินหมุนเวียน</b>	<b>3,072.58</b>	<b>22.53</b>	<b>9,332.16</b>	<b>41.97</b>	<b>12,450.13</b>	<b>37.30</b>
เงินรับฝากระยะยาว	-	-	-	-	1,219.28	3.65
เงินกู้ยืมระยะยาวจากสถาบันการเงิน	1,000.00	7.33	2,250.00	10.12	2,197.50	6.58
เงินกู้ยืมระยะยาวเพื่อใช้ในการซื้อลูกหนี้	155.24	1.14	-	-	-	-
เงินกู้ยืมระยะยาวจากกิจการที่เกี่ยวข้องกัน	400.00	2.93	400.00	1.80	-	-
หนี้สินภาษีเงินได้รอตัดบัญชี	-	-	-	-	141.23	0.42
หนี้สินภายใต้สัญญาเช่าซื้อ	33.42	0.24	46.58	0.21	42.46	0.13
หุ้นกู้ไม่ด้อยสิทธิและไม่มีหลักประกัน	4,200.00	30.79	3,340.00	15.02	6,100.00	18.28
ภาระผูกพันผลประโยชน์พนักงาน	6.65	0.05	10.71	0.05	29.42	0.09
หนี้สินไม่หมุนเวียนอื่น	-	-	-	-	22.31	0.07
<b>รวมหนี้สินไม่หมุนเวียน</b>	<b>5,795.31</b>	<b>42.49</b>	<b>6,047.29</b>	<b>27.20</b>	<b>9,752.21</b>	<b>29.22</b>
<b>รวมหนี้สิน</b>	<b>8,867.89</b>	<b>65.02</b>	<b>15,379.44</b>	<b>69.16</b>	<b>22,202.33</b>	<b>66.52</b>
<b>ส่วนของผู้ถือหุ้น</b>						
ทุนจดทะเบียน	1,060.00	7.77	1,086.49	4.89	1,129.95	3.39
ทุนชำระแล้ว	1,019.99	7.48	1,045.50	4.70	1,087.37	3.26
ส่วนเกินมูลค่าหุ้นสามัญ	1,421.80	10.42	1,421.80	6.39	1,424.76	4.27
กำไรสะสมจัดสรรแล้ว : สรรองตามกฎหมาย	106.00	0.78	108.65	0.49	112.99	0.34
กำไรสะสมยังไม่จัดสรร	2,181.79	16.00	4,154.62	18.68	6,769.01	20.28
ส่วนเกินมูลค่าหุ้นจากการจ่ายโดยใช้หุ้นเป็นเกณฑ์ <sup>3</sup>	36.19	0.27	36.19	0.16	36.19	0.11
องค์ประกอบอื่นของส่วนของผู้ถือหุ้น	0.06	0.00	75.47	0.34	-3.49	-0.01
ส่วนได้เสียที่ไม่มีอำนาจควบคุม	5.96	0.04	15.03	0.07	1,747.71	5.24
<b>รวมส่วนของผู้ถือหุ้น</b>	<b>4,771.79</b>	<b>34.98</b>	<b>6,857.26</b>	<b>30.84</b>	<b>11,174.54</b>	<b>33.48</b>
<b>รวมหนี้สินและส่วนของผู้ถือหุ้น</b>	<b>13,639.68</b>	<b>100.00</b>	<b>22,236.70</b>	<b>100.00</b>	<b>33,376.88</b>	<b>100.00</b>



งบแสดงผลการดำเนินงาน	งบตรวจสอบ					
	ปี 2558		ปี 2559		ปี 2560	
	ล้านบาท	ร้อยละ	ล้านบาท	ร้อยละ	ล้านบาท	ร้อยละ
<b>รายได้</b>						
ดอกเบี้ยจากสัญญาเช่าซื้อ	634.22	16.79	747.53	14.01	1,278.90	18.27
ดอกเบี้ยจากเงินให้กู้ยืม	2,179.90	57.72	3,260.61	61.11	3,664.65	52.36
รายได้อื่น	962.63	25.49	1,327.21	24.88	2,055.14	29.36
<b>รวมรายได้</b>	<b>3,776.75</b>	<b>100.00</b>	<b>5,335.35</b>	<b>100.00</b>	<b>6,998.69</b>	<b>100.00</b>
<b>ค่าใช้จ่าย</b>						
ค่าใช้จ่ายในการบริการ	126.54	3.35	174.32	3.27	191.01	2.73
ค่าใช้จ่ายในการบริหาร	1,551.12	41.07	2,123.48	39.80	2,474.80	35.36
หนี้สูญและหนี้สงสัยจะสูญ	168.10	4.45	158.12	2.96	393.81	5.63
<b>รวมค่าใช้จ่าย</b>	<b>1,845.76</b>	<b>48.87</b>	<b>2,455.92</b>	<b>46.03</b>	<b>3,059.62</b>	<b>43.72</b>
<b>กำไรก่อนต้นทุนทางการเงินและภาษีเงินได้</b>	<b>1,930.99</b>	<b>51.13</b>	<b>2,879.43</b>	<b>53.97</b>	<b>3,939.07</b>	<b>56.28</b>
ต้นทุนทางการเงิน	(280.59)	(7.43)	(368.77)	(6.91)	(608.44)	(8.69)
ค่าใช้จ่ายภาษีเงินได้	(314.34)	(8.32)	(501.97)	(9.41)	(615.48)	(8.79)
<b>กำไรสุทธิสำหรับปี</b>	<b>1,336.06</b>	<b>35.38</b>	<b>2,008.69</b>	<b>37.65</b>	<b>2,715.15</b>	<b>38.80</b>
<b>กำไรต่อหุ้นขั้นพื้นฐาน</b>						
กำไรสุทธิ (บาทต่อหุ้น)		1.28		1.84		2.45
จำนวนหุ้นถัวเฉลี่ยถ่วงน้ำหนัก (หุ้น)	1,019,997,885		1,045,496,492		1,087,319,939	
มูลค่าที่ตราไว้หุ้นละ (บาท)		1.00		1.00		1.00



งบกระแสเงินสด (หน่วย : ล้านบาท)	งบตรวจสอบ		
	ปี 2558	ปี 2559	ปี 2560
<b>กระแสเงินสดจากกิจกรรมดำเนินงาน</b>			
กำไรก่อนภาษีเงินได้	1,650.40	2,510.66	3,330.63
<b>รายการปรับปรุง:</b>			
ค่าเสื่อมราคาและค่าตัดจำหน่าย	98.21	151.38	186.34
ขาดทุน(กำไร)จากการปรับมูลค่าเงินลงทุน	0.04	0.01	(2.98)
กำไรจากการขายเงินลงทุน	(6.35)	(1.55)	(19.19)
กำไรจากการโอนเปลี่ยนประเภทเงินลงทุน	-	-	(102.06)
ขาดทุน (กำไร) จากการตัดจำหน่ายอุปกรณ์	0.03	3.15	6.27
ขาดทุน (กำไร) จากการขายอาคารอุปกรณ์	(1.67)	(1.54)	(1.87)
ขาดทุน (กำไร) จากการด้อยค่าของสินทรัพย์รอการขาย	(7.36)	(3.80)	0.04
ขาดทุนจากการด้อยค่าของลูกหนี้เงินให้กู้ยืมจากการซื้อลูกหนี้	-	-	0.67
ดอกเบี้ยตัดจำหน่าย	0.51	-	-
ขาดทุน (กำไร) จากการขายสินทรัพย์รอการขาย	19.06	12.26	(232.07)
หนี้สูญและหนี้สงสัยจะสูญ	168.10	158.12	393.81
ประมาณการหนี้สินผลประโยชน์พนักงาน	1.73	3.32	7.95
ผลต่างของอัตราแลกเปลี่ยนจากการแปลค่างบการเงิน	0.06	0.00	6.21
ดอกเบี้ยรับ	(2,817.69)	(4,008.14)	(4,943.55)
รายได้ดอกเบี้ยอื่น	-	(1.66)	(3.96)
ต้นทุนทางการเงิน	280.08	368.77	608.44
ค่าตัดจำหน่ายส่วนต่อมูลค่าเงินลงทุนในหุ้นกู้	-	-	(1.73)
ต้นทุนค่ารื้อถอน	-	-	3.00
กำไรจากการปันส่วนราคาซื้อ	-	-	(185.65)
<b>การเปลี่ยนแปลงของสินทรัพย์และหนี้สินดำเนินงาน:</b>			
ลูกหนี้ตามสัญญาเช่าซื้อ	(556.19)	(439.74)	(1,492.37)
ลูกหนี้ให้กู้ยืม และลูกหนี้เงินให้กู้ยืมส่วนบุคคล	(3,238.22)	(5,535.54)	(171.93)
ลูกหนี้เงินให้กู้ยืมจากการซื้อลูกหนี้	(288.02)	(603.99)	(3,372.11)
เงินให้สินเชื่อแก่ลูกหนี้และดอกเบี้ยค้างรับ	-	-	301.99
ลูกหนี้อื่น	(90.50)	(90.31)	34.66
สินทรัพย์รอการขายสุทธิ	101.58	(574.59)	557.22
ค่าใช้จ่ายล่วงหน้า	(32.20)	-	-
สินทรัพย์หมุนเวียนอื่น	12.74	(1.26)	(16.66)
สินทรัพย์ไม่หมุนเวียนอื่น	(29.70)	(34.74)	11.91
เงินรับฝาก	-	-	2,903.14
เงินให้กู้ยืมระยะสั้นแก่สถาบันการเงิน	-	-	100.00
ตราสารหนี้ที่ออก	-	-	(0.41)
เจ้าหนี้อื่น	-	160.98	27.54
เจ้าหนี้กิจการที่เกี่ยวข้องกัน	(16.46)	-	-
หนี้สินหมุนเวียนอื่น	88.52	6.89	(16.79)



งบกระแสเงินสด (หน่วย : ล้านบาท)	งบตรวจสอบ		
	ปี 2558	ปี 2559	ปี 2560
ภาระผูกพันผลประโยชน์พนักงาน	-	-	(4.67)
<b>เงินสดได้มา (ใช้ไปใน) กิจกรรมดำเนินงาน</b>	<b>(4,663.30)</b>	<b>(7,918.68)</b>	<b>(2,088.16)</b>
ดอกเบี้ยรับ	2,774.22	3,957.73	4,899.76
ดอกเบี้ยจ่าย	(252.88)	(356.16)	(573.97)
ภาษีเงินได้จ่าย	(284.14)	(415.83)	(833.50)
<b>เงินสดสุทธิได้มา (ใช้ไปใน) กิจกรรมดำเนินงาน</b>	<b>(2,426.10)</b>	<b>(4,732.93)</b>	<b>1,404.13</b>
<b>กระแสเงินสดจากกิจกรรมลงทุน</b>			
เงินสดจ่ายเงินลงทุนระยะสั้น	20.88	(0.50)	0.00
เงินสดรับจากการขายหลักทรัพย์เพื่อค้า	-	-	8,900.00
เงินสดจ่ายในการซื้อหลักทรัพย์เพื่อค้า	43.17	(297.32)	(10,900.00)
เงินสดรับ(จ่าย)เพื่อซื้อเงินลงทุนในหลักทรัพย์เพื่อขาย	-	(157.71)	2,111.14
เงินสดจ่ายเพื่อเงินลงทุนในบริษัทย่อย	-	-	(359.19)
เงินสดรับจากการขายอุปกรณ์	20.61	15.57	19.58
เงินสดจ่ายเพื่อซื้อที่ดิน อาคาร ส่วนปรับปรุงอาคารและอุปกรณ์	(216.71)	(202.58)	(223.14)
เงินสดจ่ายเพื่อซื้อสินทรัพย์ที่ไม่มีตัวตน	(2.05)	(4.01)	(4.13)
เงินสดรับจากรายได้ดอกเบี้ยอื่น		1.54	-
<b>เงินสดสุทธิได้มาจาก (ใช้ไปใน) กิจกรรมลงทุน</b>	<b>(134.10)</b>	<b>(645.00)</b>	<b>(455.76)</b>
<b>กระแสเงินสดจากกิจกรรมจัดหาเงิน</b>			
เงินกู้ยืมระยะสั้นจากสถาบันการเงินเพิ่มขึ้น	7,430.13	11,467.64	9,861.24
เงินกู้ยืมระยะสั้นจากกิจการที่เกี่ยวข้องกันเพิ่มขึ้น	500.00	-	-
เงินกู้ยืมระยะสั้นจากกิจการที่เกี่ยวข้องกันลดลง	(400.00)	-	-
เงินกู้ยืมระยะสั้นจากสถาบันการเงิน(ลดลง)	(9,884.51)	(6,827.69)	(13,211.24)
เงินสดจ่ายเงินกู้ยืมระยะสั้นเพื่อใช้ในการซื้อลูกหนี้		(387.04)	
เงินสดรับจากการออกหุ้นกู้ไม่ด้อยสิทธิและไม่มีหลักประกัน	4,400.00	1,340.00	5,225.00
เงินสดจ่ายจากการออกหุ้นกู้ไม่ด้อยสิทธิและไม่มีหลักประกัน	(500.00)	(200.00)	(2,200.00)
จ่ายชำระหนี้สินตามสัญญาเข้าซื้อ	(3.61)	(15.34)	(24.55)
เงินสดรับจากเงินกู้ยืมระยะยาวจากสถาบันการเงิน	1,000.00	2,000.00	1,900.00
เงินสดจ่ายเงินกู้ยืมระยะยาวจากสถาบันการเงิน		(798.61)	(881.94)
เงินสดจ่ายเงินกู้ยืมระยะยาวเพื่อใช้ในการซื้อลูกหนี้		(822.67)	(472.00)
เงินสดรับจากการจ่ายชำระใบสำคัญแสดงสิทธิซื้อหุ้นทุน	-	-	3.01
เงินสดรับจากส่วนได้เสียที่ไม่มีอำนาจควบคุม (เพิ่มเงินลงทุนในบ.ย่อย)			1.13
เงินสดรับจากการขายเงินลงทุนในบริษัทย่อยที่ไม่สูญเสียอำนาจควบคุม	6.00	5.00	-
เงินปันผลจ่าย	(3.00)	(3.06)	(9.05)
<b>เงินสดสุทธิได้มาจาก (ใช้ไปใน) กิจกรรมจัดหาเงิน</b>	<b>2,545.01</b>	<b>5,758.23</b>	<b>191.60</b>
<b>เงินสดและรายได้เทียบเท่าเงินสดเพิ่มขึ้น(ลดลง) – สุทธิ</b>	<b>(15.19)</b>	<b>380.30</b>	<b>1,139.97</b>
<b>เงินสดและรายการเทียบเท่าเงินสดต้นงวด</b>	<b>347.99</b>	<b>332.80</b>	<b>713.10</b>
<b>เงินสดและรายการเทียบเท่าเงินสดสิ้นงวด</b>	<b>332.80</b>	<b>713.10</b>	<b>1,853.07</b>



## 13.2 อัตราส่วนทางการเงินที่สำคัญ

อัตราส่วนที่สำคัญทางการเงิน		ปี 2558	ปี 2559	ปี 2560
<b>อัตราส่วนแสดงความสามารถในการหากำไร</b>				
อัตราดอกเบี้ยรับ (%) <sup>1/3</sup>	ร้อยละ	30.01	28.33	25.21
อัตราดอกเบี้ยจ่าย (%) <sup>1/</sup>	ร้อยละ	4.28	3.22	3.53
ส่วนต่างอัตราดอกเบี้ย (%)	ร้อยละ	25.72	25.11	21.68
อัตรากำไร (ขาดทุน) สุทธิ (%)	ร้อยละ	35.38	37.65	38.80
อัตราผลตอบแทนผู้ถือหุ้น (%)	ร้อยละ	32.57	34.55	30.12
<b>อัตราส่วนแสดงประสิทธิภาพในการดำเนินงาน</b>				
อัตราผลตอบแทนจากสินทรัพย์รวม (%)	ร้อยละ	12.02	11.20	9.76
อัตราการหมุนของสินทรัพย์ (เท่า)	เท่า	0.34	0.30	0.25
<b>อัตราส่วนวิเคราะห์นโยบายทางการเงิน</b>				
อัตราส่วนหนี้สินต่อส่วนของผู้ถือหุ้น (เท่า)	เท่า	1.86	2.24	1.99
อัตราหนี้สินที่มีภาระดอกเบี้ยต่อส่วนของผู้ถือหุ้น	เท่า	1.75	2.13	1.89
อัตราส่วนเงินให้กู้ต่อเงินกู้ (เท่า)	เท่า	1.35	1.33	1.10
อัตราการจ่ายเงินปันผล (ร้อยละ) <sup>2/</sup>	ร้อยละ	2.16	2.42	4.67

หมายเหตุ <sup>1/</sup> อัตราดอกเบี้ยจ่าย คือ ต้นทุนทางการเงิน/เงินกู้จากสถาบันการเงินบวก เงินกู้ยืมจากกิจการที่เกี่ยวข้องกัน

<sup>2/</sup> อัตราการจ่ายปันผลคำนวณจากกำไรสุทธิตามงบการเงินเฉพาะกิจการ

<sup>3/</sup> อัตราดอกเบี้ยรับ คือ รายได้ดอกเบี้ยและค่าธรรมเนียม/ลูกหนี้ตามสัญญาเช่าซื้อและให้กู้ยืมเฉลี่ย



## 14. การวิเคราะห์และคำอธิบายของฝ่ายจัดการ

### 14.1 คำอธิบายและการวิเคราะห์ฐานะการเงินและผลการดำเนินงาน

#### 14.1.1 ภาพรวมผลการดำเนินงานที่ผ่านมา

กลุ่มบริษัทฯ ให้บริการสินเชื่อที่มีทะเบียนรถเป็นหลักประกัน ทั้งแบบโอนเล่มและโอนลอย (“สินเชื่อทะเบียนรถ”) รวมถึงหลักประกันประเภท บ้านและโฉนดที่ดิน โดยกลยุทธ์สำคัญคือการขยายสาขาและฐานลูกค้าไปทั่วทุกภูมิภาค ซึ่งกลุ่มบริษัทฯ เห็นว่าเป็นช่องทางในการขยายบริการทางการเงินให้ครอบคลุมประเภทสินเชื่อมากขึ้น ส่วนธุรกิจสินเชื่อเช่าซื้อรถจักรยานยนต์ใหม่ (“สินเชื่อเช่าซื้อ”) นั้น กลุ่มบริษัทฯ เล็งเห็นว่า คู่แข่งในธุรกิจนี้มีมากและความเสี่ยงในการปล่อยสินเชื่อประเภทนี้มีมาก จึงชะลอการปล่อยสินเชื่อประเภทนี้ ส่วนสินเชื่อส่วนบุคคลแบบไม่มีหลักประกัน (“สินเชื่อส่วนบุคคล”) กลุ่มบริษัทฯ ก็ระมัดระวังในการปล่อยสินเชื่อโดยให้อยู่ในวงแคบกับลูกค้าเก่าของกลุ่มบริษัทฯ ทั้งนี้ในช่วงเดือนพฤษภาคมปี 2558 บริษัทฯ เริ่มปล่อยสินเชื่อที่ไม่มีหลักประกันเพื่อการประกอบอาชีพ (“สินเชื่อนาโนไฟแนนซ์”) โดยในการให้บริการมีลักษณะการทำนิติกรรมสัญญา 2 ประเภท คือ สัญญาเช่าซื้อ สำหรับการให้สินเชื่อทะเบียนรถแบบโอนเล่ม และสัญญาเงินให้กู้ยืม สำหรับการให้สินเชื่อทะเบียนรถแบบโอนลอย , สินเชื่อส่วนบุคคลและสินเชื่อนาโนไฟแนนซ์

ทั้งนี้กลุ่มบริษัทฯ ได้ดำเนินธุรกิจรับจ้างติดตามหนี้และซื้อหนี้เสียมาบริหาร โดยการติดตามหนี้ก็จะใช้เครือข่ายและประสบการณ์ในการติดตามหนี้ของกลุ่มบริษัทฯ โดยจะมีการติดตามทั้งทางโทรศัพท์และการติดตามหลักประกัน รวมทั้งมีธุรกิจเพิ่มเติมในประเทศเพื่อนบ้านคือ การให้คำปรึกษาในการทำธุรกิจสินเชื่อรายย่อย และการขายเชื่อรถทางการเกษตร ทั้งนี้เพื่อเตรียมตัวเข้าเป็นกลุ่มธุรกิจการเงินจึงหยุดดำเนินการขายเชื่อรถทางการเกษตร

รายได้หลักของกลุ่มบริษัทฯ ได้แก่รายได้ดอกเบี้ยจากสัญญาเช่าซื้อ และสัญญาเงินให้กู้ยืม ซึ่งจะรับรู้รายได้ดอกเบี้ยตามงวดการผ่อนชำระโดยวิธีอัตราดอกเบี้ยที่แท้จริง สำหรับสินเชื่อทะเบียนรถ รวมถึงบ้านและที่ดิน ที่ผ่อนชำระงวดรายเดือน จะหยุดรับรู้รายได้เมื่อลูกหนี้ค้างชำระค้างงวดติดต่อกันเกินกว่า 120 วัน หรือ 4 งวดขึ้นไปนับแต่วันครบกำหนดชำระตามสัญญา หรือเมื่อมีข้อบ่งชี้ว่าลูกหนี้อาจจะไม่สามารถจ่ายชำระได้ ในกรณีสินเชื่อที่มีการผ่อนชำระรายงวด 3 เดือน จะหยุดรับรู้รายได้ตามเกณฑ์จำนวนวันเช่นเดียวกับกรณีที่ผ่อนชำระรายเดือนหรือ เกินกว่า 120 วัน และสำหรับสินเชื่อส่วนบุคคลและสินเชื่อนาโนไฟแนนซ์จะหยุดรับรู้รายได้เมื่อลูกหนี้ค้างชำระเกินกว่า 90 วัน หรือ 3 งวดขึ้นไป ภาพรวมผลการดำเนินงานที่ผ่านมาของปี 2558 – 2560 กลุ่มบริษัทฯ มีรายได้รวมเพิ่มขึ้นจาก 3,776.75 ล้านบาท เป็น 6,998.69 ล้านบาท คิดเป็นอัตราเติบโตเฉลี่ยต่อปี (CAGR) ร้อยละ 36.13 ซึ่งเป็นผลจากการขยายสาขาการให้บริการเพิ่มขึ้นจาก 1,627 สาขาในปี 2558 เป็น 2,130 สาขา ในปี 2559 และขยายเป็น 2,490 สาขา ณ สิ้น ปี 2560 ส่งผลให้พอร์ตสินเชื่อของกลุ่มบริษัทฯ ขยายตัวเพิ่มขึ้นเฉลี่ยร้อยละ 38.37 ต่อปี จาก 11,568.14 ล้านบาท ในปี 2558 เป็น 17,469.23 ล้านบาท ในปี 2559 และในปี 2560 เป็น 22,148.95 ล้านบาท

ในปี 2560 บริษัทฯ ได้เข้าซื้อหุ้นของบริษัทเงินทุน ศรีสวัสดิ์ จำกัด (มหาชน) (เดิมชื่อบริษัทเงินทุนกรุงเทพธนสาร จำกัด (มหาชน)) ในสัดส่วนร้อยละ 36.35 ซึ่งเป็นผลให้บริษัทมีกำไรจากการโอนเปลี่ยนประเภทเงินลงทุนจำนวน 102.06 ล้านบาท รวมทั้งมีผลกำไรจากการซื้อธุรกิจ เนื่องจากการราคาซื้อต่ำกว่ามูลค่ายุติธรรมจำนวน 186 ล้านบาท



กำไรก่อนภาษีเงินได้เพิ่มขึ้นจาก 1,650.40 ล้านบาท ในปี 2558 เป็น 2,510.66 ล้านบาท ในปี 2559 และ 3,330.63 ล้านบาท ในปี 2560 คิดเป็นอัตราเติบโตเฉลี่ยร้อยละ 42.06 ต่อปี เนื่องจากความสามารถในการขยายสินเชื่อ การควบคุมค่าใช้จ่ายและอัตราหนี้สูญที่ลดลง ในขณะที่กำไรสุทธิเพิ่มขึ้นจาก 1,336.06 ล้านบาท ในปี 2558 เป็น 2,008.69 ล้านบาท ในปี 2559 และเป็น 2,715.15 ล้านบาท ในปี 2560 คิดเป็นอัตราเติบโตเฉลี่ยร้อยละ 42.56 ต่อปี

#### 14.1.2 การวิเคราะห์ผลการดำเนินงาน

##### 1) รายได้

##### รายได้หลัก

รายได้	งบตรวจสอบ					
	ปี 2558		ปี 2559		ปี 2560	
	ล้านบาท	ร้อยละ	ล้านบาท	ร้อยละ	ล้านบาท	ร้อยละ
รายได้ดอกเบี้ยจากสัญญาเช่าซื้อ	634.22	16.79	747.53	14.01	1,278.90	18.27
รายได้ดอกเบี้ยจากเงินให้กู้ยืม	2,179.90	57.72	3,260.61	61.11	3,664.65	52.36
รายได้อื่น	962.63	25.49	1,327.21	24.88	2,055.14	29.36
<b>รวมรายได้</b>	<b>3,776.75</b>	<b>100.00</b>	<b>5,335.35</b>	<b>100.00</b>	<b>6,998.69</b>	<b>100.00</b>

ในช่วงปี 2558- ปี 2560 รายได้หลักของกลุ่มบริษัทฯ ซึ่งได้แก่ดอกเบี้ยรับ เป็นดอกเบี้ยจากสินเชื่อทะเบียนรถแบบโอนลอย สำหรับหลักประกันรถทุกประเภท รวมถึงบ้านและที่ดินคิดเป็นสัดส่วนประมาณร้อยละ 52-61 ของรายได้รวม ในขณะที่ดอกเบี้ยจากสินเชื่อทะเบียนรถแบบโอนเล่ม และสินเชื่อเช่าซื้อมีสัดส่วนรายได้ประมาณร้อยละ 14-18 ของรายได้รวม ส่วนรายได้อื่น เช่น รายได้ค่าธรรมเนียมและเบี้ยปรับต่างๆ และรายได้จากการขายสินทรัพย์ถาวร ทรัพย์สินรอการขาย รายได้จากการรับจ้างติดตามหนี้ รายได้จากการขายเชื้อ และรายได้จากการเป็นที่ปรึกษา เป็นต้นคิดเป็นร้อยละ 24-29 ของรายได้รวม

กลุ่มบริษัทฯ มีนโยบายในการรับรู้รายได้ดอกเบี้ยตามงวดการผ่อนชำระโดยวิธีอัตราดอกเบี้ยที่แท้จริง สำหรับสินเชื่อทะเบียนรถ รวมถึงบ้านและที่ดิน ที่ผ่อนชำระงวดรายเดือน จะหยุดรับรู้รายได้เมื่อลูกหนี้ค้างชำระค้างงวดติดต่อกันเกิน กว่า 120 วัน หรือ 4 งวดขึ้นไปนับแต่วันครบกำหนดชำระตามสัญญาหรือเมื่อมีข้อบ่งชี้ว่าลูกหนี้จะไม่สามารถจ่ายชำระได้ ในกรณีสินเชื่อที่มีการผ่อนชำระรายงวด 3 เดือน จะหยุดรับรู้รายได้ตามเกณฑ์จำนวนวันเช่นเดียวกับกรณีที่ผ่อนชำระรายเดือนหรือ เกินกว่า 120 วัน และสำหรับสินเชื่อส่วนบุคคลจะหยุดรับรู้รายได้เมื่อลูกหนี้ค้างชำระเกินกว่า 90 วัน หรือ 3 งวดขึ้นไป

(หน่วย : ล้านบาท)	2558	2559	2560	CAGR (2558-2560) ร้อยละ
ลูกหนี้จากการให้เช่าซื้อและให้กู้ยืม	11,568.14	17,469.23	22,148.95	38.37%
รายได้จากการให้เช่าซื้อและให้กู้ยืม	2,814.12	4,008.14	4,943.55	32.54%



รายได้ดอกเบี้ยรวมของกลุ่มบริษัท มีการเติบโตเพิ่มขึ้นอย่างต่อเนื่องในช่วงปี 2558 – 2560 ในอัตราการเติบโตเฉลี่ยร้อยละ 32.54 ต่อปี โดยมีสาเหตุหลักมาจากการเติบโตของพอร์ตลูกหนี้จากการปล่อยสินเชื่อที่เพิ่มขึ้นจากการขยายสาขาของกลุ่มบริษัท ที่มีอัตราการเติบโตเฉลี่ยร้อยละ 38.37 ต่อปี โดยประมาณร้อยละ 50 ของพอร์ตลูกหนี้ดังกล่าวเป็นสินเชื่อที่มีรถยนต์สี่ล้อเป็นหลักประกัน รองลงมาคือบ้านและที่ดิน รถยนต์เชิงพาณิชย์และรถจักรยานยนต์โดยการปล่อยสินเชื่อจะมีอัตราดอกเบี้ยรับประมาณร้อยละ 25.21 - 30.01 ต่อปี ส่วน FM ที่ประกอบธุรกิจสินเชื่อเช่าซื้อรถจักรยานยนต์ใหม่ ซึ่งปัจจุบันได้หยุดการปล่อยสินเชื่อแล้ว แต่ยังมีพอร์ตสินเชื่อคงเหลือ และธุรกิจสินเชื่อส่วนบุคคลภายใต้การกำกับของ ธปท. และธุรกิจสินเชื่อเพื่อการประกอบอาชีพภายใต้การกำกับ ซึ่งมีพอร์ตสินเชื่อรวมประมาณ 589 ล้านบาท

รายได้ดอกเบี้ยรวมมีการเติบโตจาก 2,814.12 ล้านบาท ในปี 2558 เป็น 4,008.14 ล้านบาท ในปี 2559 หรือคิดเป็นอัตราเติบโตร้อยละ 42.43 จากการขยายธุรกิจโดยการขยายสาขาจาก 1,627 สาขา ในปี 2558 เป็น 2,130 สาขา ในปี 2559 ทำให้สามารถขยายฐานลูกค้าไปได้ครอบคลุมพื้นที่มากขึ้นและพอร์ตสินเชื่อขยายเพิ่มขึ้นจาก 11,568.14 ล้านบาทในปี 2558 เป็น 17,469.23 ล้านบาทในปี 2559 ส่วนจำนวนสัญญาเพิ่มขึ้นจาก 284,708 สัญญา เป็น 412,437 สัญญา ส่งผลให้รายได้ดอกเบี้ยจากสัญญาเช่าซื้อเพิ่มขึ้นร้อยละ 17.87 รายได้ดอกเบี้ยจากเงินให้กู้ยืมเพิ่มขึ้นร้อยละ 49.59

สำหรับปี 2560 รายได้ดอกเบี้ยเติบโตขึ้นร้อยละ 23.34 จากปี 2559 เป็น 4,943.55 ล้านบาท เนื่องจากการเปิดสาขาเพิ่มขึ้นอีก 360 สาขาเป็น 2,490 สาขา และจำนวนสัญญาเพิ่มขึ้น 141,082 สัญญา เป็น 553,519 สัญญา อันส่งผลให้พอร์ตลูกหนี้จากการปล่อยสินเชื่อตามสัญญาเช่าซื้อและตามสัญญาเงินให้กู้ยืมและลูกหนี้เงินให้กู้ยืมส่วนบุคคลเพิ่มขึ้นอย่างมีนัยสำคัญ ดังที่จะกล่าวต่อไปในหัวข้อลูกหนี้ตามสัญญาเช่าซื้อและลูกหนี้เงินให้กู้ยืมและลูกหนี้เงินให้กู้ยืมส่วนบุคคล

### รายได้อื่น

รายได้อื่นจำแนกตามประเภท	งบตรวจสอบ					
	ปี 2558		ปี 2559		ปี 2560	
	ล้านบาท	ร้อยละ	ล้านบาท	ร้อยละ	ล้านบาท	ร้อยละ
รายได้ค่าธรรมเนียม	409.70	42.56	610.07	45.97	705.71	34.34
รายได้เบี้ยปรับ	282.58	29.35	353.21	26.61	421.17	20.49
รายได้ค่าติดตามหนี้	215.46	22.38	264.74	19.95	284.66	13.85
รายได้ดอกเบี้ยรับธนาคาร/กิจการที่เกี่ยวข้อง	3.82	0.40	1.66	0.13	3.96	0.19
หนี้สูญได้รับคืน	37.12	3.86	48.59	3.66	39.22	1.91
รายได้จากขาย	-	-	6.37	0.48	9.01	0.44
กำไร(ขาดทุน)จากทรัพย์สินรอการขาย	-	-	-	-	232.07	11.29
รายได้จากการให้บริการ	-	-	1.80	0.14	3.96	0.19
กำไรจากการโอนเปลี่ยนประเภทเงินลงทุน	-	-	-	-	102.06	4.97
อื่นๆ	13.95	1.45	40.77	3.07	253.33	12.33
<b>รวมรายได้อื่น</b>	<b>962.63</b>	<b>100.00</b>	<b>1,327.21</b>	<b>100.00</b>	<b>2,055.14</b>	<b>100.00</b>





รายได้อื่นมีการเติบโตเพิ่มขึ้นในลักษณะที่สัมพันธ์โดยตรงกับการเติบโตของรายได้หลัก รายได้อื่นเพิ่มขึ้นจาก 962.63 ล้านบาท ในปี 2558 เป็น 2,055.14 ล้านบาทในปี 2560 หรือเพิ่มขึ้นเฉลี่ยร้อยละ 46.11 ต่อปี โดยสาเหตุหลักมาจากการเพิ่มขึ้นของรายได้อื่นที่เพิ่มขึ้นตามจำนวนสัญญาและ/หรือมูลค่าการปล่อยสินเชื่อ ประกอบด้วยค่าธรรมเนียมการขอสินเชื่อตามสัญญาเช่าซื้อและสัญญาเงินให้กู้ยืม ค่าเบี้ยปรับจากการชำระเงินล่าช้าซึ่งคิดในอัตราร้อยละ MRR+10 ต่อปี ของค่างวดคงค้าง (MRR หมายถึงอัตราดอกเบี้ยสำหรับลูกค้าชั้นดีรายย่อยของธนาคารกรุงไทย จำกัด (มหาชน)) และรายได้ค่าติดตามทวงถามซึ่งคิดในอัตรา 200-3,000 บาทต่อครั้งขึ้นอยู่กับประเภทหลักประกัน รายได้ดังกล่าวรวมกันคิดเป็นประมาณร้อยละ 68-94 ของรายได้อื่นทั้งหมด ส่วนรายได้อื่นในปี 2560 เช่น รายได้จากการให้บริการ รายได้จากการขายนั้น เป็นรายได้ที่เกิดจากธุรกิจใหม่ที่กลุ่มบริษัทฯ เริ่มดำเนินธุรกิจ ทั้งนี้กำไรจากการขายทรัพย์สินรอการขายนั้น ส่วนใหญ่เป็นรายได้จากการขายทรัพย์สินรอการขายของบริษัทบริหารสินทรัพย์ และในปี 2560 มีกำไรจากการโอนเปลี่ยนประเภทเงินลงทุนจำนวน 102.06 ล้านบาท เกิดจากการที่บริษัทเข้าซื้อหุ้นของบริษัทเงินทุน ศรีสวัสดิ์ จำกัด (มหาชน) (เดิมชื่อ บริษัทเงินทุน กรุงเทพมหานคร จำกัด (มหาชน)) จากสัดส่วนเดิมร้อยละ 9.84 เป็นร้อยละ 36.35

## 2) ค่าใช้จ่ายในการดำเนินงาน

### ค่าใช้จ่ายในการดำเนินงาน

### งบตรวจสอบ

	ปี 2558		ปี 2559		ปี 2560	
	ล้านบาท	ร้อยละ	ล้านบาท	ร้อยละ	ล้านบาท	ร้อยละ
ค่าใช้จ่ายในการบริการ	126.54	6.85	174.32	7.10	191.01	6.24
ค่าใช้จ่ายในการบริหาร	1,551.12	84.04	2,123.48	86.46	2,474.80	80.89
หนี้สูญและหนี้สงสัยจะสูญ	168.10	9.11	158.12	6.44	393.81	12.87
<b>รวมค่าใช้จ่าย</b>	<b>1,845.76</b>	<b>100.00</b>	<b>2,455.92</b>	<b>100.00</b>	<b>3,059.62</b>	<b>100.00</b>
ร้อยละต่อรายได้รวม		48.87		46.03		43.72

ค่าใช้จ่ายในการดำเนินงานของกลุ่มบริษัทฯ ประกอบด้วยค่าใช้จ่ายในการบริการ ค่าใช้จ่ายในการบริหาร หนี้สูญและหนี้สงสัยจะสูญโดยค่าใช้จ่ายในการบริการ ได้แก่ ค่าอุปกรณ์การตลาดรวมถึงค่าป้ายที่สาขา ค่าส่งเสริมการขาย ค่าโฆษณา เป็นต้น ซึ่งค่าใช้จ่ายในการบริการ ดังกล่าวได้เพิ่มขึ้นอย่างต่อเนื่องในช่วงปี 2558 – 2560 ตามการเติบโตของสาขาและพอร์ตลูกหนี้ ส่วนค่าใช้จ่ายในการบริหาร ได้แก่ ค่าใช้จ่ายด้านพนักงาน ค่าเช่า ค่าบริหารจัดการ เป็นต้น

ในปี 2558– 2560 กลุ่มบริษัทฯ มีค่าใช้จ่ายในการดำเนินงานประมาณ 1,846 – 3,060 ล้านบาทซึ่งเพิ่มขึ้นโดยมีสาเหตุหลักมาจากค่าใช้จ่ายรวมที่เพิ่มขึ้นอย่างต่อเนื่องจากสาขาที่ทยอยเปิดดำเนินการในขณะเดียวกันกลุ่มบริษัทฯ สามารถควบคุมค่าใช้จ่าย มีการปล่อยสินเชื่ออย่างมีระบบและสามารถบริหารสินเชื่อและเก็บหนี้ได้ดีขึ้นอย่างต่อเนื่อง ส่งผลทำให้ค่าใช้จ่ายในการบริการ ค่าใช้จ่ายในการบริหาร และค่าใช้จ่ายหนี้สูญมีการเติบโตในอัตราที่ลดลงเมื่อเทียบกับการเติบโตของรายได้



## ค่าใช้จ่ายในการบริหาร

ค่าใช้จ่ายในการบริหาร	ปี 2558		ปี 2559		ปี 2560	
	ล้านบาท	ร้อยละ	ล้านบาท	ร้อยละ	ล้านบาท	ร้อยละ
ค่าที่ปรึกษาและค่าบริการวิชาชีพ	10.46	0.67	18.31	0.86	30.53	1.23
ค่าใช้จ่ายพนักงาน	808.52	52.13	1,141.85	53.77	1,312.69	53.04
ค่าเช่าและค่าบริการพื้นที่	244.52	15.76	315.13	14.84	372.92	15.07
ค่าเสื่อมราคาและค่าตัดจำหน่าย	98.21	6.33	151.38	7.13	186.34	7.53
ค่าสาธารณูปโภค	71.69	4.62	92.47	4.36	109.14	4.41
ค่าพลังงานเชื้อเพลิง	30.97	2.00	38.02	1.79	42.01	1.70
ค่าบริหารจัดการ <sup>1/</sup>	0.45	0.03	-	-	-	-
ภาษีธุรกิจเฉพาะ	92.98	5.99	132.40	6.24	153.63	6.21
ขาดทุนจากการจำหน่ายทรัพย์สินรอการขาย	11.30	0.73	8.46	0.40	0.04	0.00
ค่าใช้จ่ายในการติดตามทวงถาม	20.72	1.34	18.39	0.87	15.36	0.62
ต้นทุนขาย	-	-	6.27	0.29	-	-
อื่นๆ	161.30	10.40	200.78	9.46	252.14	10.19
<b>รวมค่าใช้จ่ายในการบริหาร</b>	<b>1,551.12</b>	<b>100.00</b>	<b>2,123.48</b>	<b>100.00</b>	<b>2,474.80</b>	<b>100.00</b>
ร้อยละเทียบกับรายได้รวม		41.07		39.80		35.36

หมายเหตุ <sup>1/</sup> ค่าบริหารจัดการ (Management Fee) คือ ค่าใช้จ่ายในการให้บริการที่สาขาซึ่งประกอบไปด้วย ค่าเช่า ค่าใช้จ่ายสำนักงาน ค่าโทรศัพท์และค่าสาธารณูปโภค ค่าใช้จ่ายพนักงาน ค่าเสื่อมราคา ที่กลุ่มบริษัท จ่ายให้กับ SP เนื่องจากภายหลังที่มีการโอนพอร์ตลูกหนี้มายัง SP 1979 แล้ว กลุ่มบริษัท ยังคงใช้บริการสถานที่สาขาและบัญชีของ SP

ค่าใช้จ่ายในการบริหารของกลุ่มบริษัท เป็นค่าใช้จ่ายหลักประกอบด้วย ค่าใช้จ่ายพนักงานซึ่งได้แก่ค่าใช้จ่ายเงินเดือนของพนักงานทั้งหมดรวมถึงพนักงานสาขา และค่าที่ปรึกษาและค่าบริการวิชาชีพซึ่งได้แก่ ค่าตรวจสอบบัญชี ค่าที่ปรึกษากฎหมาย และค่าที่ปรึกษาทางการเงิน เป็นต้น รวมคิดเป็นร้อยละ 51-55 ของค่าใช้จ่ายในการบริหารทั้งหมดตรงมาได้แก่ ค่าเช่าสำนักงานและสาขา ค่าเสื่อมราคาและค่าตัดจำหน่าย ค่าสาธารณูปโภค ค่าพลังงานเชื้อเพลิง และค่าบริหารจัดการ (Management Fee) รวมคิดเป็นประมาณร้อยละ 23-29 ของค่าใช้จ่ายในการบริหารทั้งหมด ส่วนที่เหลือเป็นค่าใช้จ่ายในการบริหารอื่นๆ ได้แก่ ภาษีธุรกิจเฉพาะภาษีอื่นๆ ขาดทุนจากการขายทรัพย์สินรอการขายและค่าใช้จ่ายเบ็ดเตล็ดอื่นๆ เช่น ค่าธรรมเนียมธนาคาร ค่าขนส่ง ค่าไปรษณีย์ ค่าใช้จ่ายในการอบรมสัมมนา ค่าเบี้ยประชุม เป็นต้น

ในปี 2558 - 2560 กลุ่มบริษัท มีค่าใช้จ่ายในการบริหารประมาณ 1,551 – 2,475 ล้านบาทค่าใช้จ่ายในการบริหารเพิ่มสูงขึ้นอย่างต่อเนื่อง โดยมีสาเหตุหลักมาจากค่าใช้จ่ายพนักงานและค่าเช่าที่สูงขึ้นตามการขยายธุรกิจ จากการเพิ่มจำนวนสาขาจาก 1,627 สาขา ณ สิ้นปี 2558 เป็น 2,130 และ 2,490 สาขา ณ สิ้นปี 2559 และ 2560 ตามลำดับ จำนวนพนักงานที่เพิ่มขึ้นเพื่อรองรับการขยายธุรกิจจากจำนวน 4,085 คน ในปี 2558 เป็น 5,590 คน ในปี 2559 และ 6,137 คนในปี 2560 ตามลำดับ นอกจากนี้ กลุ่มบริษัทมีค่าใช้จ่ายอื่นๆเพิ่มสูงขึ้น เช่น ค่าภาษีธุรกิจเฉพาะที่สูงขึ้นตามดอกเบี้ยจากสัญญาให้กู้ยืม



ส่วนขาดทุนจากการขายทรัพย์สินรอการขายมีแนวโน้มลดลงเนื่องจากกลุ่มบริษัทฯ มีการบริหารจัดการทรัพย์สินรอการขายที่ดีขึ้น

อย่างไรก็ดี หากพิจารณาอัตราส่วนค่าใช้จ่ายในการบริหารรวมต่อรายได้รวม จะพบว่าอัตราส่วนดังกล่าวมิได้มีการเปลี่ยนแปลงมากนักในช่วง 3 ปีที่ผ่านมา คือ อยู่ที่ประมาณร้อยละ 35-41 ซึ่งจะเห็นได้ว่ากลุ่มบริษัทฯ มีอัตราส่วนค่าใช้จ่ายในการบริหารอยู่ใกล้เคียงกัน โดยกลุ่มบริษัทฯ พยายามควบคุมค่าใช้จ่ายให้อยู่ในอัตราส่วนที่ไม่มากจนเกินไป แต่หากจะพิจารณาค่าใช้จ่ายโดยส่วนใหญ่ก็จะเกิดจากการขยายสาขาซึ่งเป็นการขยายฐานการสร้างรายได้ของกลุ่มบริษัทฯ

### ต้นทุนทางการเงิน

ต้นทุนทางการเงินคือ ต้นทุนดอกเบี้ยจ่ายที่เกิดจากการเงินกู้ยืมระยะสั้นจากสถาบันการเงิน ตัวเลขเงิน เจ้าหนี้กิจการที่เกี่ยวข้องกันเงินกู้ยืมระยะสั้นจากกิจการที่เกี่ยวข้องกัน นั้นสิ้นตามสัญญาเช่าทางการเงินและสัญญาเช่าซื้อ หุ่นกู้และเงินกู้ยืมระยะยาวจากสถาบันการเงิน โดยวัตถุประสงค์หลักในการกู้ยืมคือ การกู้ยืมเพื่อให้บริการปล่อยสินเชื่อของกลุ่มบริษัทฯ โดยมีอัตราดอกเบี้ยประมาณ MLR-1.5% หรือ MOR-1.75% สามารถดูรายละเอียดเพิ่มเติมในหัวข้อหนี้สินที่มีภาระดอกเบี้ยที่จะกล่าวต่อไป

### 3) ความสามารถในการทำกำไร

	งบตรวจสอบ					
	ปี 2558		ปี 2559		ปี 2560	
	ล้านบาท	ร้อยละ	ล้านบาท	ร้อยละ	ล้านบาท	ร้อยละ
รายได้ดอกเบี้ย	2,814.12	74.51	4,008.14	75.12	4,943.55	70.63
ต้นทุนทางการเงิน	(280.59)	(7.43)	(368.77)	(6.91)	(608.44)	(8.69)
<b>ส่วนต่างอัตราดอกเบี้ย</b>	<b>2,533.52</b>	<b>67.08</b>	<b>3,639.37</b>	<b>68.21</b>	<b>4,335.11</b>	<b>61.94</b>
รายได้อื่น	962.63	25.49	1,327.21	24.88	2,055.14	29.36
ค่าใช้จ่ายในการดำเนินงาน	(1,845.76)	(48.87)	(2,455.92)	(46.03)	(3,059.62)	(43.72)
<b>กำไรจากการดำเนินงาน</b>	<b>1,650.40</b>	<b>43.70</b>	<b>2,510.66</b>	<b>47.06</b>	<b>3,330.63</b>	<b>47.59</b>
<b>กำไรสุทธิ</b>	<b>1,336.06</b>	<b>35.38</b>	<b>2,008.69</b>	<b>37.65</b>	<b>2,715.15</b>	<b>38.80</b>
จำนวนหุ้นปรับลด (ล้านหุ้น)		1,020		1,045		1,087
<b>กำไรสุทธิต่อหุ้นปรับลด</b>		<b>1.31</b>		<b>1.84</b>		<b>2.45</b>

(บาท)

หมายเหตุ 1) ร้อยละ หมายถึง ร้อยละต่อรายได้รวม

### กำไรจากการดำเนินงาน

ในปี 2558 – 2560 กลุ่มบริษัทฯ มีความสามารถในการทำกำไรจากการดำเนินงานอยู่ในระดับที่ดีและเพิ่มขึ้นอย่างต่อเนื่อง ดังจะเห็นได้จากกำไรจากการดำเนินงานและอัตรากำไรจากการดำเนินงานต่อรายได้รวมของกลุ่มบริษัทฯ ที่เพิ่มขึ้นอย่าง



ต่อเนื่องอย่างมีนัยสำคัญ โดยกำไรจากการดำเนินงานเพิ่มขึ้นจาก 1,650.40 ล้านบาท ในปี 2558 เป็น 2,510.66 ล้านบาท และ 3,330.63 ล้านบาท ในปี 2559 และปี 2560 ตามลำดับ หรือคิดเป็นอัตราการเติบโตเฉลี่ยร้อยละ 42.06 ต่อปี และอัตรากำไรจากการดำเนินงานต่อรายได้ก็เพิ่มขึ้นตามลำดับ อันเกิดจากรายได้ดอกเบี้ยจากสัญญาเช่าซื้อและรายได้ดอกเบี้ยจากเงินให้กู้ยืมที่เพิ่มมากขึ้นอย่างมีนัยสำคัญตามการเติบโตของพอร์ตลูกหนี้ของกิจการ และส่งผลให้กลุ่มบริษัท มีรายได้ค่าธรรมเนียมและค่าเบี้ยปรับมากขึ้นด้วยเช่นกัน ประกอบกับกลุ่มบริษัท มีความสามารถในการควบคุมค่าใช้จ่ายที่ดีขึ้น ค่าใช้จ่ายหนี้สูญและหนี้สงสัยจะสูญที่ลดลงจากการบริหารจัดการหนี้ที่ดีขึ้นดังที่ได้กล่าวในหัวข้อค่าใช้จ่ายในการดำเนินงาน รวมถึงต้นทุนทางการเงินที่มีอัตราส่วนลดลงตามลำดับ เนื่องจากบริษัทเข้าระดมทุนในตลาดหลักทรัพย์จึงสามารถเข้าถึงแหล่งเงินทุนที่มีต้นทุนถูกกว่าเดิม

### กำไรสุทธิ

กำไรสุทธิและอัตรากำไรสุทธิของกลุ่มบริษัท อยู่ในช่วงร้อยละ 35.38 – 38.80 ในปี 2558 – 2560 โดยกำไรสุทธิเพิ่มขึ้นจาก 1,336.06 ล้านบาท ในปี 2558 เป็น 2,008.69 ล้านบาท และ 2,715.15 ล้านบาท ในปี 2559 และปี 2560 ตามลำดับ หรือคิดเป็นอัตราการเติบโตเฉลี่ยร้อยละ 42.56 ต่อปี และอัตรากำไรสุทธินี้สะท้อนให้เห็นว่ากลุ่มบริษัท มีอัตราค่าใช้จ่ายในการดำเนินงานที่ลดลงอย่างต่อเนื่องดังที่กล่าวในส่วนการวิเคราะห์กำไรจากการดำเนินงาน ส่วนค่าใช้จ่ายภาษีเงินได้นิติบุคคลก็ยังคงอัตราร้อยละ 20

### อัตราส่วนความสามารถในการทำกำไร

อัตราส่วน(ร้อยละ)	ปี 2558	ปี 2559	ปี 2560
อัตราดอกเบี้ยรับ <sup>1/</sup> เทียบกับยอดปล่อยสินเชื่อเฉลี่ย	30.01	28.33	25.21
อัตราดอกเบี้ยจ่ายเทียบกับเงินกู้เฉลี่ย	4.28	3.22	3.53
ส่วนต่างอัตราดอกเบี้ย	25.72	25.11	21.68
อัตรากำไรสุทธิต่อรายได้รวม	35.38	37.65	38.80

หมายเหตุ <sup>1/</sup>หมายถึงดอกเบี้ยรับและค่าธรรมเนียม

ในปี 2558 – 2559 กลุ่มบริษัท มีความสามารถในการทำกำไรที่ดีอย่างต่อเนื่อง โดยมีส่วนต่างอัตราดอกเบี้ยที่สูงถึงร้อยละ 25 โดยมีอัตราดอกเบี้ยรับและค่าธรรมเนียมประมาณร้อยละ 28-30 อัตราดอกเบี้ยจ่ายที่ปรับลดลงน้อยโดยเป็นผลมาจากการทยอยจ่ายคืนเงินกู้ยืมจากสถาบันการเงินที่มีต้นทุนสูง และ บริษัทได้กู้ยืมผ่านตัวแลกเงิน, หนี้กู้และการระดมทุนผ่านตลาดหลักทรัพย์แห่งประเทศไทย ซึ่งมีต้นทุนที่ต่ำกว่าเงินกู้ธนาคาร ทำให้อัตราดอกเบี้ยจ่ายจึงลดลงเหลือ ร้อยละ 4.28 ในปี 2558 อีกทั้งอัตราดอกเบี้ยในตลาดเงินลดลงในปี 2559 ทำให้ต้นทุนทางการเงินของกลุ่มบริษัท ลดลงตามด้วย โดยอัตราดอกเบี้ยจ่ายลดลงเหลือร้อยละ 3.22

ในปี 2560 กลุ่มบริษัท มีการปรับอัตราดอกเบี้ยเพื่อให้เป็นไปตามสถานการณ์ของตลาด ทำให้ส่วนต่างของอัตราดอกเบี้ยลดลงเป็นร้อยละ 21.68



อย่างไรก็ตาม หากพิจารณาความสามารถในการทำกำไรจะพบว่า กลุ่มบริษัท มีอัตรากำไรสุทธิอยู่ระหว่างร้อยละ 35.38-38.80 ในปี 2558-ปี 2560 โดยมีสาเหตุหลักมาจากรายได้ที่เพิ่มสูงขึ้นอย่างต่อเนื่องประกอบกับการควบคุมค่าใช้จ่ายทำให้กลุ่มบริษัท มีอัตรากำไรจ่ายค่าบริการ ค่าใช้จ่ายหนี้สูญ และต้นทุนทางการเงินที่ลดลง เมื่อเทียบการเติบโตของรายได้

### เงินปันผลและนโยบายการจ่ายปันผล

(หน่วย:ล้านบาท)	ปี 2558	ปี 2559	ปี 2560
เงินปันผลจ่าย	28.56	47.05	68.50
กำไรสุทธิหลังหักภาษี (งบการเงินเฉพาะกิจการ) <sup>1</sup>	1,320.90	1,947.41	1,467.78
อัตรากำไรจ่ายปันผล (ร้อยละ)	2.16	2.42	4.67
กำไรสุทธิหลังหักภาษี (งบการเงินรวม) <sup>1</sup>	1,336.06	2,008.69	2,715.15
อัตรากำไรจ่ายปันผล (ร้อยละ)	2.14	2.34	2.52

หมายเหตุ <sup>1</sup> ข้อมูลจากงบการเงินตรวจสอบ

จากผลการดำเนินงานของปี 2558 บริษัทจ่ายปันผลเป็นหุ้นสามัญและเงินสดรวมเป็นมูลค่าทั้งสิ้น 28.56 ล้านบาท โดยจ่ายในเดือนพฤษภาคม 2559

ในปี 2559 บริษัทจ่ายปันผลเป็นหุ้นสามัญและเงินสดรวมเป็นมูลค่าทั้งสิ้น 47.05 ล้านบาท และจ่ายให้แก่ผู้ถือหุ้นในเดือนพฤษภาคม 2560

ทั้งนี้ บริษัทฯและบริษัทย่อย มีนโยบายที่จะจ่ายเงินปันผลในอัตราไม่ต่ำกว่าร้อยละ 40 ของกำไรสุทธิหลังหักภาษีเงินได้นิติบุคคลตามงบการเงินเฉพาะกิจการ และหลังหักสำรองตามที่กฎหมายกำหนด ทั้งนี้ การจ่ายเงินปันผลอาจมีการเปลี่ยนแปลงขึ้นอยู่กับความจำเป็นและความต้องการใช้เงินของบริษัทฯ

### 14.1.3 การวิเคราะห์ฐานะทางการเงิน

#### 1) สินทรัพย์

ณ สิ้นปี 2558 – ปี 2560 สินทรัพย์หลักของกลุ่มบริษัท ประกอบด้วย ลูกหนี้ตามสัญญาเช่าซื้อ ลูกหนี้เงินให้กู้ยืมและลูกหนี้เงินให้กู้ยืมส่วนบุคคลคิดเป็นร้อยละประมาณ 69-88 ของสินทรัพย์รวม รองลงมาได้แก่ เงินลงทุนในลูกหนี้ อาคารและอุปกรณ์และทรัพย์สินรอการขาย โดยสินทรัพย์รวมของกลุ่มบริษัท เพิ่มขึ้นอย่างต่อเนื่องจาก 13,640 ล้านบาท ณ สิ้นปี 2558 เป็น 33,377 ล้านบาท ณ สิ้นปี 2560 โดยสาเหตุหลักของการเพิ่มขึ้นมาจากการเพิ่มขึ้นของพอร์ตลูกหนี้สินเชื่อ ซึ่งจะกล่าวต่อไปในหัวข้อลูกหนี้ตามสัญญาเช่าซื้อ ลูกหนี้เงินให้กู้ยืมและลูกหนี้เงินให้กู้ยืมส่วนบุคคลต่อไป และในปี 2560 จะมีเงินให้สินเชื่อแก่ลูกหนี้เพิ่มขึ้น เนื่องจากการเข้าซื้อหุ้นของบริษัทเงินทุน ศรีสวัสดิ์ จำกัด (มหาชน)



### ลูกหนี้ตามสัญญาเช่าซื้อและลูกหนี้เงินให้กู้ยืมและลูกหนี้เงินให้กู้ยืมส่วนบุคคล

ลูกหนี้ตามสัญญาเช่าซื้อและลูกหนี้เงินให้กู้ยืมและลูกหนี้เงินให้กู้ยืมส่วนบุคคลเป็นลูกหนี้จากการดำเนินธุรกิจให้บริการสินเชื่อ 4 ประเภท ได้แก่ สินเชื่อทะเบียนรถ บ้านและโฉนดที่ดิน สินเชื่อเช่าซื้อรถจักรยานยนต์ใหม่ สินเชื่อส่วนบุคคลแบบไม่มีหลักประกันและสินเชื่อส่วนบุคคลเพื่อการประกอบอาชีพ

ลูกหนี้แสดงตามมูลค่าสุทธิที่จะได้รับ โดยแสดงด้วยจำนวนหนี้ตามสัญญาหักด้วยดอกเบี้ยที่ยังไม่ถึงเป็นรายได้และค่าเผื่อนี้สงสัยจะสูญ โดยโครงสร้างลูกหนี้สุทธิตามประเภทสัญญา มีสัดส่วนดังนี้

ลูกหนี้จากการให้บริการสินเชื่อ	งบตรวจสอบ					
	31 ธันวาคม 2558		31 ธันวาคม 2559		31 ธันวาคม 2560	
	ล้านบาท	ร้อยละ	ล้านบาท	ร้อยละ	ล้านบาท	ร้อยละ
ลูกหนี้ตามสัญญาเช่าซื้อ-สุทธิ	2,822	25.17	3,223	18.87	4,671	21.61
ลูกหนี้เงินให้กู้ยืมและลูกหนี้เงินให้กู้ยืมส่วนบุคคล-สุทธิ	8,391	74.83	13,857	81.13	16,940	78.39
<b>รวมลูกหนี้-สุทธิ</b>	<b>11,213</b>	<b>100.00</b>	<b>17,080</b>	<b>100.00</b>	<b>21,611</b>	<b>100.00</b>
<b>รวมสินทรัพย์</b>	<b>13,639</b>		<b>22,237</b>		<b>33,377</b>	

ในปี 2558 – สิ้นปี 2560 กลุ่มบริษัทมีลูกหนี้สุทธิจากการปล่อยสินเชื่อเพิ่มขึ้นอย่างต่อเนื่อง โดยมีสาเหตุหลักมาจากการขยายสาขาของกลุ่มบริษัท ที่เพิ่มขึ้นจาก 1,627 สาขา ในปี 2558 เป็น 2,490 สาขา ณ สิ้นปี 2560 ทำให้พอร์ตสินเชื่อเติบโตขึ้นอย่างต่อเนื่องตามลำดับ

ในปี 2558 – สิ้นปี 2560 ลูกหนี้สุทธิจากการปล่อยสินเชื่อเพิ่มขึ้น ถึงร้อยละ 39 ต่อปีจาก 11,213 ล้านบาท ณ สิ้นปี 2558 เป็น 21,611 ล้านบาท ณ สิ้นปี 2560 เนื่องมาจากการปล่อยสินเชื่อที่เพิ่มขึ้นจาก 284,708 สัญญา ด้วยมูลหนี้เต็มจำนวน 11,568 ล้านบาท เป็น 553,519 สัญญา ด้วยมูลหนี้เต็มจำนวน 22,149 ล้านบาท หรือคิดเป็นยอดสินเชื่อรวมเฉลี่ย 40,000 บาทต่อสัญญา

โครงสร้างลูกหนี้จากการให้บริการสินเชื่อจำแนกตามหลักประกันมีดังนี้

ลูกหนี้จำแนกตามประเภทหลักประกัน	งบตรวจสอบ					
	31 ธันวาคม 2558		31 ธันวาคม 2559		31 ธันวาคม 2560	
	ล้านบาท	ร้อยละ	ล้านบาท	ร้อยละ	ล้านบาท	ร้อยละ
รถจักรยานยนต์	2,017	17.44	3,008	17.22	3,665	16.54
รถเชิงพาณิชย์	1,399	12.09	1,864	10.67	2,041	9.22
รถที่ใช้ในการเกษตร	68	0.59	397	2.23	694	3.13
โฉนด บ้าน ที่ดินคอนโด	2,068	17.88	4,354	24.92	6,489	29.30
รถยนต์สี่ล้อ	5,959	51.51	7,670	43.90	8,670	39.14
สินเชื่อส่วนบุคคลฯ	2	0.02	1	0.00	0	0.00
สินเชื่อเพื่อการประกอบอาชีพ	2	0.02	165	0.95	589	2.66



ลูกหนี้จำแนกตามประเภทหลักประกัน	งบตรวจสอบ					
	31 ธันวาคม 2558		31 ธันวาคม 2559		31 ธันวาคม 2560	
	ล้านบาท	ร้อยละ	ล้านบาท	ร้อยละ	ล้านบาท	ร้อยละ
รถจักรยานยนต์ใหม่	53	0.45	10	0.06	1	0.01
<b>รวมลูกหนี้เข้าซื้อและกู้เงิน</b>	<b>11,568</b>	<b>100.00</b>	<b>17,469</b>	<b>100.00</b>	<b>22,149</b>	<b>100.00</b>
หัก ค่าเผื่อหนี้สงสัยจะสูญ	(355)	(3.07)	(389)	(2.23)	(538)	(2.43)
<b>ลูกหนี้เข้าซื้อและกู้เงิน- สุทธิ</b>	<b>11,213</b>		<b>17,080</b>		<b>21,611</b>	

หากพิจารณายอดลูกหนี้เต็มจำนวนแยกตามหลักประกันพบว่าสัดส่วนลูกหนี้โดยส่วนใหญ่ประมาณร้อยละ 39.14 เป็นลูกหนี้จากการปล่อยสินเชื่อสำหรับหลักประกันประเภทรถยนต์สี่ล้อโดยเฉพาะรถกระบะ โดยมียอดมูลหนี้เต็มจำนวน ณ สิ้นปี 2560 จำนวน 8,670 ล้านบาท ลำดับต่อมาคือหลักประกันประเภทโฉนดที่ดิน บ้านและคอนโด ร้อยละ 29.30 รถจักรยานยนต์ ร้อยละ 16.54 รถเชิงพาณิชย์ ร้อยละ 9.22 ต่อมูลหนี้เต็มจำนวน ตามลำดับ

หากพิจารณาสัดส่วนประเภทหลักประกันตามจำนวนสัญญา จำนวนสัญญามากที่สุด คือ รถจักรยานยนต์ มีจำนวน 347,406 สัญญา ณ สิ้น ปี 2560 หรือคิดเป็นประมาณร้อยละ 71 ของจำนวนสัญญาทั้งหมด รองลงมาคือ รถยนต์สี่ล้อ จำนวน 100,977 สัญญาหรือคิดเป็นประมาณร้อยละ 21 ของจำนวนสัญญาทั้งหมด

### คุณภาพลูกหนี้

กลุ่มบริษัท มีการตั้งค่าเผื่อหนี้สงสัยจะสูญตามระยะเวลาดังชำระของลูกหนี้คงเหลือหักด้วยดอกเบี้ยที่ยังไม่ถึงเป็นรายได้ และหลักประกัน ซึ่งหลักประกันเท่ากับมูลค่าร้อยละ 0-75 ของลูกหนี้ตามสัญญาคงเหลือหักด้วยดอกเบี้ยที่ยังไม่ถึงเป็นรายได้โดยพิจารณาเปรียบเทียบถึงโอกาสในการได้รับชำระคืนจากลูกหนี้และจากการขายหลักประกัน โดยมีหลักเกณฑ์การตั้งค่าเผื่อหนี้สงสัยจะสูญในแต่ละงวดดังนี้

ระยะเวลาดังชำระ	สัญญาเข้าซื้อและเงินให้กู้ยืม รถจักรยานยนต์		สัญญาเข้าซื้อและเงินให้กู้ยืม หลักประกันประเภทอื่น		เงินให้กู้ยืม ส่วนบุคคล
	อัตราร้อยละ	มูลค่า	อัตราร้อยละ	มูลค่า	อัตราร้อยละของ
	ของค่าเผื่อหนี้ สงสัยจะสูญ	หลักประกัน (ร้อยละ)	ของค่าเผื่อหนี้ สงสัยจะสูญ	หลักประกัน (ร้อยละ)	ค่าเผื่อหนี้สงสัย จะสูญ
ไม่ค้างชำระ	1	75	1	75	1
ค้างชำระไม่เกิน 1 เดือน	2	75	2	75	1
ค้างชำระมากกว่า 1 เดือนถึง 3 เดือน	2	55-65	2	55-65	2
ค้างชำระมากกว่า 3 เดือน ถึง 6 เดือน	100	0	20	25-45	100
ค้างชำระมากกว่า 6 เดือน ถึง 12 เดือน	100	0	100	15	100
ค้างชำระมากกว่า 12 เดือน	100	0	100	0	100



หมายเหตุ ค่าเผื่อนี้สงสัยจะสูญ = อัตราร้อยละของค่าเผื่อนี้สงสัยจะสูญ X (ลูกหนี้คงเหลือตามสัญญา-ดอกเบี้ยที่ยังไม่ถึงเป็นรายได้-มูลค่าหลักประกันที่คำนวณในอัตราตามตารางข้างต้น)

การวิเคราะห์คุณภาพของลูกหนี้จากการปล่อยสินเชื่อลูกหนี้ตามสัญญาเช่าซื้อและสัญญาให้กู้ยืมมีรายละเอียดดังต่อไปนี้

จำนวนเงินที่ถึงกำหนดจ่ายตามสัญญาเช่าซื้อ	31 ธันวาคม 2558		31 ธันวาคม 2559		31 ธันวาคม 2560	
	ล้านบาท	ร้อยละ	ล้านบาท	ร้อยละ	ล้านบาท	ร้อยละ
ลูกหนี้ตามสัญญาเช่าซื้อ-ส่วนที่ถึงกำหนดชำระไม่เกิน 1 ปี	2,161.70	57.87	2,473.17	58.13	3,726.42	62.69
หัก ดอกเบี้ยที่ยังไม่ถึงเป็นรายได้	(503.42)	(13.48)	(585.55)	(13.76)	(784.76)	(13.20)
รวมลูกหนี้ตามสัญญาเช่าซื้อ	1,658.28	44.39	1,887.62	44.37	2,941.66	49.49
ค่าเผื่อนี้สงสัยจะสูญ	(143.11)	(3.83)	(137.47)	(3.23)	(111.56)	(1.88)
<b>ลูกหนี้ตามสัญญาเช่าซื้อส่วนที่ถึงกำหนดชำระไม่เกิน 1 ปี - สุทธิ</b>	<b>1,515.17</b>	<b>40.56</b>	<b>1,750.15</b>	<b>41.14</b>	<b>2,830.10</b>	<b>47.61</b>
ลูกหนี้ตามสัญญาเช่าซื้อ-ส่วนที่ถึงกำหนดชำระใน 1 - 5 ปี	1,573.71	42.13	1,751.30	41.16	2,217.63	37.31
หัก ดอกเบี้ยที่ยังไม่ถึงเป็นรายได้	(240.37)	(6.43)	(286.80)	(6.74)	(352.07)	(5.92)
รวมลูกหนี้ตามสัญญาเช่าซื้อ	1,333.35	35.69	1,494.50	35.13	1,865.56	31.39
หัก ค่าเผื่อนี้สงสัยจะสูญ	(26.32)	(0.70)	(21.94)	(0.52)	(24.14)	(0.41)
<b>รวมลูกหนี้ตามสัญญาเช่าซื้อส่วนที่ถึงกำหนดชำระใน 1-5 ปี - สุทธิ</b>	<b>1,307.03</b>	<b>34.99</b>	<b>1,472.56</b>	<b>34.61</b>	<b>1,841.42</b>	<b>30.98</b>
ลูกหนี้ตามสัญญาเช่าซื้อรวม	3,735.41	100.00	4,254.47	100.00	5,944.05	100.00
หัก ดอกเบี้ยที่ยังไม่ถึงเป็นรายได้	(743.79)	(19.91)	(872.35)	(20.50)	(1,136.84)	(19.13)
รวมลูกหนี้ตามสัญญาเช่าซื้อ	2,991.62	80.09	3,382.12	79.50	4,807.22	80.87
หัก ค่าเผื่อนี้สงสัยจะสูญ	(169.43)	(4.54)	(159.41)	(3.75)	(135.70)	(2.28)
<b>ลูกหนี้ตามสัญญาเช่าซื้อรวม - สุทธิ</b>	<b>2,822.19</b>	<b>75.55</b>	<b>3,222.71</b>	<b>75.75</b>	<b>4,671.52</b>	<b>78.59</b>

หากพิจารณาจากหนี้จากการให้เช่าซื้อโดยจำแนกตามส่วนที่ถึงกำหนดชำระ พบว่าประมาณร้อยละ 58-63 ของลูกหนี้ตามสัญญาเช่าซื้อถึงกำหนดการชำระหนี้ไม่เกิน 1 ปี เนื่องจากบริษัทฯ ให้เช่าซื้อสินทรัพย์ที่เป็นรถยนต์ใช้แล้วและรถจักรยานยนต์ใหม่ โดยมีระยะเวลาการให้สินเชื่อเช่าซื้ออยู่ระหว่าง 12-36 งวด หรือคิดเป็นประมาณ 1-3 ปี

ลูกหนี้ตามสัญญาเช่าซื้อ	31 ธันวาคม 2558		31 ธันวาคม 2559		31 ธันวาคม 2560	
	ล้านบาท	ร้อยละ	ล้านบาท	ร้อยละ	ล้านบาท	ร้อยละ
ไม่ค้างชำระหรือค้างชำระไม่เกิน 1 เดือน	1,804.24	60.31	2,026.95	59.93	2,754.41	57.30
ค้างชำระมากกว่า 1 ถึง 3 เดือน	894.02	29.88	1,050.75	31.07	1,672.39	34.79
ค้างชำระมากกว่า 3 ถึง 6 เดือน	148.62	4.97	171.35	5.07	291.11	6.06
ค้างชำระมากกว่า 6 ถึง 12 เดือน	68.34	2.28	53.43	1.58	44.77	0.93
ค้างชำระมากกว่า 12 เดือน	76.40	2.55	79.63	2.35	44.54	0.93
<b>รวม</b>	<b>2,991.62</b>	<b>100.00</b>	<b>3,382.12</b>	<b>100.00</b>	<b>4,807.22</b>	<b>100.00</b>
หัก ค่าเผื่อนี้สงสัยจะสูญ	(169.43)	(5.66)	(159.41)	(4.71)	(135.70)	(2.82)





ลูกหนี้ตามสัญญาเช่าซื้อ-สุทธิ	2,822.19	94.34	3,222.71	95.29	4,671.52	97.18
-------------------------------	----------	-------	----------	-------	----------	-------

หากพิจารณาลูกหนี้จากการให้เช่าซื้อโดยจำแนกตามอายุหนี้ที่เกินกำหนดชำระ พบว่าลูกหนี้ตามสัญญาเช่าซื้อส่วนใหญ่อยู่ในเกณฑ์คือไม่ค้างชำระหรือค้างชำระไม่เกิน 1 เดือน คิดเป็นประมาณร้อยละ 57-61 และค้างชำระมากกว่า 1 ถึง 3 เดือน คิดเป็นประมาณร้อยละ 29 – 35 ของลูกหนี้ตามสัญญาเช่าซื้อ ซึ่งหากพิจารณาความเพียงพอของการตั้งสำรองค่าเผื่อนี้ สงสัยจะสูญเสียจะพบว่า สิ้นปี 2558 และสิ้นปี 2559 กลุ่มบริษัทฯ ได้ตั้งค่าเผื่อนี้สงสัยจะสูญเสียแล้ว 169.43 ล้านบาท และ 159.41 ล้านบาทคิดเป็นอัตราร้อยละ 5.66 และร้อยละ 4.71 ของลูกหนี้ตามสัญญาเช่าซื้อรวมซึ่งเป็นอัตราที่ใกล้เคียงกัน ณ สิ้นปี 2560 กลุ่มบริษัทฯ ตั้งค่าเผื่อนี้สงสัยจะสูญเสีย 135.70 ล้านบาทลดลงจากปี 2559 มาอยู่ที่ระดับร้อยละ 2.82 ซึ่งแสดงให้เห็นถึงคุณภาพลูกหนี้ที่ดีขึ้นถึงแม้ว่าพอร์ตสินเชื่อจะโตขึ้นก็ตาม

จำนวนเงินที่ถึงกำหนดจ่ายตามสัญญาให้กู้ยืม	31 ธันวาคม 2558		31 ธันวาคม 2559		31 ธันวาคม 2560	
	ล้านบาท	ร้อยละ	ล้านบาท	ร้อยละ	ล้านบาท	ร้อยละ
ลูกหนี้ตามสัญญาให้กู้ยืม-ส่วนที่ถึงกำหนดชำระไม่เกิน 1 ปี	8,255.35	81.28	13,190.47	79.83	16,601.48	84.26
หัก ดอกเบี้ยที่ยังไม่ถึงเป็นรายได้	(1,254.24)	(12.35)	(1,883.35)	(11.40)	(1,893.10)	(9.61)
รวมลูกหนี้ตามสัญญาให้กู้ยืม	7,001.11	68.93	11,307.12	68.43	14,708.37	74.65
หัก ค่าเผื่อนี้สงสัยจะสูญเสีย	(175.09)	(1.72)	(212.49)	(1.29)	(339.24)	(1.72)
<b>ลูกหนี้ตามสัญญาให้กู้ยืมส่วนที่ถึงกำหนดชำระไม่เกิน 1 ปี-สุทธิ</b>	<b>6,826.02</b>	<b>67.21</b>	<b>11,094.63</b>	<b>67.15</b>	<b>14,369.13</b>	<b>72.93</b>
ลูกหนี้ตามสัญญาให้กู้ยืม-ส่วนที่ถึงกำหนดชำระใน 1 -5 ปี	1,900.67	18.71	3,331.91	20.17	3,102.05	15.74
หัก ดอกเบี้ยที่ยังไม่ถึงเป็นรายได้	(325.26)	(3.20)	(551.92)	(3.34)	(468.69)	(2.38)
รวมตามสัญญาให้กู้ยืม	1,575.41	15.51	2,779.99	16.83	2,633.36	13.36
หัก ค่าเผื่อนี้สงสัยจะสูญเสีย	(10.78)	(0.11)	(16.91)	(0.10)	(62.65)	(0.32)
<b>ลูกหนี้ตามสัญญาให้กู้ยืมส่วนที่ถึงกำหนดชำระใน 1-5 ปี-สุทธิ</b>	<b>1,564.63</b>	<b>15.40</b>	<b>2,763.08</b>	<b>16.73</b>	<b>2,570.71</b>	<b>13.05</b>
ลูกหนี้ตามสัญญาให้กู้ยืมรวม	10,156.02	100.00	16,522.39	100.00	19,703.53	100.00
หัก ดอกเบี้ยที่ยังไม่ถึงเป็นรายได้	(1,579.50)	(15.55)	(2,435.28)	(14.74)	(2,361.79)	(11.99)
รวมลูกหนี้ตามสัญญาให้กู้ยืม	8,576.52	84.45	14,087.11	85.26	17,341.74	88.01
หัก ค่าเผื่อนี้สงสัยจะสูญเสีย	(185.86)	(1.83)	(229.41)	(1.39)	(401.89)	(2.04)
<b>ลูกหนี้ตามสัญญาให้กู้ยืมรวม-สุทธิ</b>	<b>8,390.65</b>	<b>82.62</b>	<b>13,857.70</b>	<b>83.87</b>	<b>16,939.85</b>	<b>85.97</b>

เมื่อพิจารณาลูกหนี้จากการให้กู้ยืมโดยจำแนกตามส่วนที่ถึงกำหนดชำระ พบว่าลูกหนี้ตามสัญญาให้กู้ยืมส่วนใหญ่มีกำหนดการชำระหนี้ไม่เกิน 1 ปีคิดเป็นประมาณร้อยละ 80 ของลูกหนี้ตามสัญญาให้กู้ยืมเนื่องจากการปล่อยสินเชื่อให้กู้ยืมของบริษัทตามประเภทของหลักประกันส่วนมากคือ สินเชื่อสำหรับรถยนต์ทั่วไป รถจักรยานยนต์ และบ้านหรือโฉนดที่ดิน ซึ่งส่วนมากจะมีระยะเวลาผ่อนชำระไม่เกิน 24 งวด



ลูกหนี้ตามสัญญาให้กู้ยืม	31 ธันวาคม 2558		31 ธันวาคม 2559		31 ธันวาคม 2560	
	ล้านบาท	ร้อยละ	ล้านบาท	ร้อยละ	ล้านบาท	ร้อยละ
ไม่ค้างชำระหรือค้างชำระไม่เกิน 1 เดือน	7,010.72	81.74	11,669.45	82.84	13,533.64	78.04
ค้างชำระมากกว่า 1 ถึง 3 เดือน	1,297.49	15.13	2,087.50	14.82	3,316.01	19.12
ค้างชำระมากกว่า 3 ถึง 6 เดือน	142.68	1.66	187.36	1.33	337.20	1.94
ค้างชำระมากกว่า 6 ถึง 12 เดือน	55.79	0.65	63.99	0.45	81.15	0.47
ค้างชำระมากกว่า 12 เดือน	69.83	0.81	78.81	0.56	73.73	0.43
<b>รวม</b>	<b>8,576.51</b>	<b>100.00</b>	<b>14,087.11</b>	<b>100.00</b>	<b>17,341.74</b>	<b>100.00</b>
หัก ค่าเผื่อนี้สงสัยจะสูญ	(185.86)	(2.17)	(229.41)	(1.63)	(401.89)	(2.32)
<b>ลูกหนี้ตามสัญญาให้กู้ยืม-สุทธิ</b>	<b>8,390.65</b>	<b>97.83</b>	<b>13,857.70</b>	<b>98.37</b>	<b>16,939.85</b>	<b>97.68</b>

หากพิจารณาลูกหนี้ตามสัญญาให้กู้ยืมโดยจำแนกตามอายุหนี้ที่เกินกำหนดชำระ พบว่าลูกหนี้ตามสัญญาให้กู้ยืมส่วนใหญ่อยู่ในเกณฑ์คือ ไม่ค้างชำระหรือค้างชำระไม่เกิน 1 เดือน คิดเป็นประมาณร้อยละ 78 – 82 และค้างชำระมากกว่า 1 ถึง 3 เดือน คิดเป็นประมาณร้อยละ 14 - 19 ค้างชำระมากกว่า 3 ถึง 12 เดือนคิดเป็นประมาณร้อยละ 2 และมีเพียงร้อยละ 1 ของลูกหนี้ตามสัญญาให้กู้ยืมที่ค้างชำระมากกว่า 12 เดือน ทั้งนี้กลุ่มบริษัทฯ จะตั้งค่าเผื่อตามระยะเวลาที่ค้างชำระตามที่กล่าวข้างต้น ซึ่งหากพิจารณาความเพียงพอของการตั้งสำรองค่าเผื่อนี้สงสัยจะสูญจะพบว่า ณ สิ้นปี 2560, 2559 และ สิ้นปี 2558 กลุ่มบริษัทฯ ได้ตั้งค่าเผื่อนี้สงสัยจะสูญแล้ว 401.89 ล้านบาท 229.41 ล้านบาท และ 185.86 ล้านบาทคิดเป็นอัตรา ร้อยละ 2.32 , 1.61 และร้อยละ 2.17 ของลูกหนี้ตามสัญญาให้กู้ยืมซึ่งอัตราการตั้งค่าเผื่อนี้สงสัยจะสูญลดลงตามลำดับ แสดงให้เห็นถึงคุณภาพลูกหนี้ที่ดีขึ้นตามลำดับ

#### เงินให้สินเชื่อแก่ลูกหนี้และดอกเบี้ยค้างรับ

เงินให้สินเชื่อแก่ลูกหนี้เป็นการให้กู้ยืมเพื่อการพาณิชย์ เพื่อโครงการ และเพื่อการอุปโภคและบริโภค สำหรับใช้เป็นเงินทุนหมุนเวียนระยะสั้น หรือสำหรับขยายกิจการอันเป็นประโยชน์แก่เศรษฐกิจของประเทศ

เงินให้สินเชื่อแก่ลูกหนี้และดอกเบี้ยค้างรับ ณ สิ้นปี 2560 มีรายละเอียดดังนี้

เงินให้สินเชื่อแก่ลูกหนี้ (หน่วย: ล้านบาท)	31 ธ.ค. 2560
เงินให้สินเชื่อแก่ลูกหนี้	1,678.19
ดอกเบี้ยค้างรับ	1.61
รวมเงินให้สินเชื่อแก่ลูกหนี้และดอกเบี้ยค้างรับ	1,679.80
หัก ค่าเผื่อนี้สงสัยจะสูญ	(373.09)



หัก ค่าเผื่อการปรับมูลค่าจากการปรับโครงสร้างหนี้	(1.23)
เงินให้สินเชื่อแก่ลูกหนี้และดอกเบี้ยค้างรับ สุทธิ	1,305.48

### คุณภาพลูกหนี้

กลุ่มบริษัทมีการจัดชั้นเงินให้สินเชื่อและการตั้งค่าเผื่อนี้สงสัยจะสูญเสียตามข้อกำหนดของธนาคารแห่งประเทศไทย โดย ณ 31 ธันวาคม 2560 มีรายละเอียดดังนี้

เงินให้สินเชื่อแก่ลูกหนี้	31 ธันวาคม 2560		อัตราที่ใช้ในการตั้งค่าเผื่อนี้สงสัยจะสูญเสีย
	ล้านบาท	ร้อยละ	ร้อยละ
จัดชั้นปกติ	1,416.51	84.33	1
จัดชั้นกล่าวถึงเป็นพิเศษ	13.55	0.81	2
จัดชั้นต่ำกว่ามาตรฐาน	27.95	1.66	100
จัดชั้นสงสัย	-	-	100
จัดชั้นสงสัยจะสูญเสีย	221.80	13.20	100
<b>รวม</b>	<b>1,679.80</b>	<b>100.00</b>	
หัก ค่าเผื่อนี้สงสัยจะสูญเสีย	(374.32)	(22.28)	
<b>เงินให้สินเชื่อแก่ลูกหนี้และดอกเบี้ยค้างรับ-สุทธิ</b>	<b>1,305.48</b>	<b>77.72</b>	

หากพิจารณาเงินให้สินเชื่อแก่ลูกหนี้โดยจำแนกตามการจัดชั้นหนี้ พบว่าเงินให้สินเชื่อแก่ลูกหนี้ส่วนใหญ่อยู่ในเกณฑ์ดี คือ จัดชั้นในเกณฑ์ปกติ คิดเป็นร้อยละ 84.33 จัดชั้นกล่าวถึงเป็นพิเศษ คิดเป็นร้อยละ 0.81 จัดชั้นต่ำกว่ามาตรฐานคิดเป็นร้อยละ 1.66 และจัดชั้นสงสัยจะสูญเสียร้อยละ 13.20 แต่อย่างไรก็ตามหากพิจารณาความเพียงพอของการตั้งสำรองค่าเผื่อนี้สงสัยจะสูญเสียจะพบว่า กลุ่มบริษัทฯ ได้ตั้งค่าเผื่อนี้สงสัยจะสูญเสียแล้ว 374.32 ล้านบาท คิดเป็นอัตราร้อยละ 22.28 ซึ่งมีอัตราที่มากกว่าเงินให้สินเชื่อแก่ลูกหนี้ที่ด้อยคุณภาพรวม

### ลูกหนี้เงินให้กู้ยืมจากการซื้อลูกหนี้

ลูกหนี้เงินให้กู้ยืมจากการซื้อลูกหนี้ เป็นรายการซื้อหนี้ด้อยคุณภาพจากสถาบันการเงินมาบริหาร ซึ่งมีรายการซื้อขายในระหว่างปี ซึ่งมีความเคลื่อนไหวและยอดคงเหลือดังนี้

ลูกหนี้เงินให้กู้ยืมจากการซื้อลูกหนี้ (หน่วย:ล้านบาท)	ปี 2558	ปี 2559	ปี 2560
ลูกหนี้เงินให้กู้ยืมจากการซื้อลูกหนี้ ต้นงวด	-	1,264.68	2,311.62
ซื้อเพิ่ม	1,268.42	1,222.62	585.88
ตัดจำหน่ายจากการรับชำระหนี้	(3.74)	(175.68)	(155.45)



ลูกหนี้เงินให้กู้ยืมจากการซื้อลูกหนี้ ปลายงวด	1,264.68	2,311.62	2,742.05
หัก ค่าเผื่อการด้อยค่า	-	(2.62)	(3.29)
<b>ลูกหนี้เงินให้กู้ยืมจากการซื้อลูกหนี้ สุทธิ</b>	<b>1,264.68</b>	<b>2,309.00</b>	<b>2,738.76</b>

ในปี 2558 บริษัทฯได้ซื้อหนี้ตามราคาทุนทั้งหมด 1,268.42 ล้านบาท และมีการรับชำระระหว่างปี จำนวน 3.74 ล้านบาท ณ สิ้นปี 2558 จึงมีลูกหนี้เงินให้กู้ยืมจากการซื้อลูกหนี้คงเหลือ 1,264.68 ล้านบาท คิดเป็นร้อยละ 9.27 ของสินทรัพย์รวม และในปี 2559 ซื้อหนี้ระหว่างปี ตามราคาทุนทั้งหมด 1,222.62 ล้านบาท มีการรับชำระระหว่างปี จำนวน 175.68 ล้านบาท และมีการตั้งค่าเผื่อการด้อยค่าของลูกหนี้เงินให้กู้ยืมจากการซื้อลูกหนี้จำนวน 2.62 ล้านบาท ทำให้ ณ สิ้นปี 2559 มีลูกหนี้เงินให้กู้ยืมจากการซื้อลูกหนี้คงเหลือ 2,309.00 ล้านบาท คิดเป็นร้อยละ 10.38 ของสินทรัพย์รวม

สำหรับปี 2560 บริษัทฯซื้อหนี้ตามราคาทุนทั้งหมด 585.88 ล้านบาท มีการรับชำระระหว่างปีจำนวน 155.45 ล้านบาท มีการตั้งค่าเผื่อการด้อยค่าเพิ่มเติม 0.67 ล้านบาท ทำให้มีลูกหนี้เงินให้กู้ยืมจากการซื้อลูกหนี้สุทธิ 2,738.76 ล้านบาท คิดเป็นร้อยละ 8.21 ของสินทรัพย์รวม

### เงินลงทุนเพื่อขาย

ในระหว่างปี 2559 บริษัทฯ ได้ซื้อหุ้นสามัญของบริษัทเงินทุน กรุงเทพมหานคร จำกัด (มหาชน) จำนวนร้อยละ 9.84 ของหุ้นสามัญที่จำหน่ายแล้ว คิดเป็นมูลค่า 157.71 ล้านบาท และ ณ 31 ธันวาคม 2559 เงินลงทุนเพื่อขาย มีมูลค่า ยุติธรรมจำนวน 251.98 ล้านบาท ทั้งนี้ในปี 2560 บริษัทฯได้มีการโอนเปลี่ยนประเภทเงินลงทุน เป็น เงินลงทุนในบริษัทย่อย หลังจาก que บริษัทฯ ได้เพิ่มสัดส่วนการถือหุ้นในบริษัทเงินทุน กรุงเทพมหานคร จำกัด (มหาชน)

ในระหว่างปี 2560 กลุ่มบริษัทได้มีการรับรู้เงินลงทุนซึ่งลงทุนโดย บริษัทเงินทุน ศรีสวัสดิ์ จำกัด (มหาชน) สิ้นสุด ณ สิ้น ปี จำนวน 347.52 ล้านบาท

### ส่วนปรับปรุงอาคารและอุปกรณ์-สุทธิ

กลุ่มบริษัทฯ ดำเนินการเช่าอาคารสำนักงานเพื่อใช้เป็นที่พักทำการของสำนักงานใหญ่และสำนักงานสาขาเป็นส่วนใหญ่มีบางสาขาที่มีที่ดินและอาคารที่ใช้เป็นสินทรัพย์ในการดำเนินงานของกลุ่มบริษัทฯ สินทรัพย์ถาวรส่วนใหญ่จะเป็นส่วนปรับปรุงอาคาร เครื่องตกแต่งสำนักงาน อุปกรณ์สำนักงาน เครื่องคอมพิวเตอร์ ยานพาหนะ และโปรแกรมคอมพิวเตอร์ โดยสินทรัพย์ส่วนใหญ่ ประมาณร้อยละ 37 ของสินทรัพย์ถาวรรวม ณ สิ้นปี 2560 เป็นยานพาหนะประจำสาขาและสำหรับผู้บริหาร รองลงมาคือ เครื่องตกแต่งสำนักงาน และอุปกรณ์สำนักงานรวมถึงเครื่องคอมพิวเตอร์ คิดเป็นประมาณร้อยละ 17 และ 16 ตามลำดับ กลุ่มบริษัทฯ มีอาคารและอุปกรณ์สุทธิทั้งสิ้นประมาณ 490 ล้านบาท หรือคิดเป็นประมาณร้อยละ 1.47 ของสินทรัพย์รวม

### สินทรัพย์ไม่มีตัวตน-สุทธิ

หลังจากบริษัทฯได้เข้าซื้อหุ้นของบริษัทเงินทุน ศรีสวัสดิ์ จำกัด (มหาชน) (เดิมชื่อ บริษัทเงินทุน กรุงเทพมหานคร จำกัด (มหาชน)) บริษัทฯได้ให้ผู้เชี่ยวชาญทำการประเมินมูลค่ายุติธรรมของสินทรัพย์สุทธิที่ระบุได้ ซึ่งประกอบด้วย เงินให้สินเชื่อ



สินทรัพย์ไม่มีตัวตน สินทรัพย์และหนี้สินอื่น และหนี้สินภาษีเงินได้รอตัดบัญชี พบว่า มูลค่ายุติธรรมของสินทรัพย์สุทธิจากการประเมินมีมูลค่ามากกว่ามูลค่าเงินสดที่บริษัทฯ จ่ายซื้อไปเป็นจำนวน 554.54 ล้านบาท

## หนี้สิน

ณ สิ้นปี 2558 – สิ้นปี 2560 หนี้สินหลักของกลุ่มบริษัทฯ ประกอบด้วย เงินกู้ยืมระยะยาว เงินกู้ยืมระยะสั้นจากสถาบันการเงิน และหุ้นกู้ โดยหนี้สินของกลุ่มบริษัทฯ เพิ่มขึ้นอย่างต่อเนื่องจาก 8,868 ล้านบาท ณ สิ้นปี 2558 เป็น 22,202 ล้านบาท ณ สิ้นปี 2560 หรือคิดเป็นอัตราการเติบโตเฉลี่ยร้อยละ 58.23 ต่อปีโดยมีสาเหตุหลักมาจากการกู้ยืมเพื่อการให้บริการปล่อยสินเชื่อกับลูกค้าเช่าซื้อ และตามสัญญาให้กู้ยืมและลูกหนี้เงินให้กู้ยืมส่วนบุคคล

## หนี้สินที่มีภาระดอกเบี้ย

โครงสร้างหนี้สินที่มีภาระดอกเบี้ย	งบตรวจสอบ					
	31 ธันวาคม 2558		31 ธันวาคม 2559		31 ธันวาคม 2560	
	ล้านบาท	ร้อยละ	ล้านบาท	ร้อยละ	ล้านบาท	ร้อยละ
เงินรับฝาก	-	-	-	-	6,067.78	28.72
ตราสารหนี้ที่ออก					6.00	0.03
เงินกู้ยืมระยะสั้นจากสถาบันการเงิน	410.05	4.92	2,380.00	16.33	1,700.00	8.05
ตัวแลกเปลี่ยน	600.00	7.20	3,270.00	22.44	600.00	2.84
หนี้สินตามสัญญาเช่าการเงินและสัญญาเช่าซื้อ	45.93	0.55	67.77	0.47	70.74	0.33
เงินกู้ยืมระยะสั้นเพื่อใช้ในการซื้อลูกหนี้	-	-	55.92	0.38	-	-
เงินกู้ยืมระยะยาวเพื่อใช้ในการซื้อลูกหนี้	976.66	11.72	156.79	1.08	-	-
หุ้นกู้ไม่ด้อยสิทธิและไม่มีหลักประกัน	4,400.00	52.81	5,540.00	38.02	8,565.00	40.54
เงินกู้ยืมระยะยาวจากกิจการที่เกี่ยวข้องกัน	400.00	4.80	400.00	2.74	-	-
เงินกู้ยืมระยะยาวจากสถาบันการเงิน	1,500.00	18.00	2,701.39	18.54	4,119.44	19.49
<b>รวมหนี้สินที่มีภาระดอกเบี้ย</b>	<b>8,332.64</b>	<b>100.00</b>	<b>14,571.87</b>	<b>100.00</b>	<b>21,128.96</b>	<b>100.00</b>

หนี้สินที่มีภาระดอกเบี้ยของกลุ่มบริษัทฯ ประกอบด้วย เงินกู้ยืมระยะสั้นจากสถาบันการเงินตัวแลกเปลี่ยน เงินกู้ยืมระยะสั้นจากกิจการที่เกี่ยวข้องกันซึ่งกลุ่มบริษัทฯ กู้จากธนาคาร ซีไอเอ็มบี (ประเทศไทย) จำกัด (มหาชน) เงินกู้ยืมระยะยาวเพื่อใช้ในการซื้อลูกหนี้ หนี้สินตามสัญญาเช่าทางการเงินและสัญญาเช่าซื้อ หุ้นกู้ไม่ด้อยสิทธิและไม่มีหลักประกัน เงินกู้ยืมระยะยาวจากสถาบันการเงิน เงินรับฝากและตราสารหนี้ที่ออก

หนี้สินที่มีภาระดอกเบี้ยของกลุ่มบริษัทฯ เพิ่มขึ้นอย่างต่อเนื่องจาก 8,332.64 ล้านบาท ณ สิ้นปี 2558 เป็น 21,128.96 ล้านบาท ณ สิ้นปี 2560 หรือคิดเป็นอัตราการเติบโตเฉลี่ยร้อยละ 59.24 ต่อปีโดยสาเหตุหลักในการกู้ยืมคือเพื่อขยายการให้บริการปล่อยสินเชื่อของกลุ่มบริษัทฯ อย่างไรก็ดี ณ สิ้นปี 2560 อัตราส่วนของหุ้นกู้ด้อยสิทธิและไม่มีหลักประกัน เติบโต



อย่างมาก เนื่องจากบริษัทต้องการลดหนี้สินที่มีภาระดอกเบี้ยระยะสั้นให้สอดคล้องกับระยะเวลาในการให้สินเชื่อและลดต้นทุนทางการเงิน

ในปี 2556 บริษัทฯ ได้รับอนุญาตให้เสนอขายตั๋วแลกเงินระยะสั้นต่อผู้ลงทุนสถาบันหรือผู้ลงทุนรายใหญ่ ที่วงเงินรวมทั้งสิ้น 2,000 ล้านบาท อายุไม่เกิน 270 วัน และบริษัทได้ปรับเพิ่มวงเงินรวมในการออกตั๋วแลกเงินระยะสั้นดังกล่าวเป็น 3,000 ล้านบาท และปรับเป็น 4,000 ล้านบาท ในปี 2559 ทั้งนี้ ณ 31 ธันวาคม 2560 บริษัทมีตั๋วแลกเงินที่ออกขายแล้วจำนวน 600 ล้านบาท และบริษัทฯ ได้ออกและขายหุ้นกู้ไม่ด้อยสิทธิและไม่มีหลักประกันให้แก่ผู้ลงทุนสถาบันและผู้ลงทุนรายใหญ่ จำนวน 5,225 ล้านบาท มีอัตราดอกเบี้ยร้อยละ 3.45-4.40 ต่อปี โดยหุ้นกู้มีอายุ 2 ปี ถึง 4 ปี รวมทั้งบริษัทฯ ได้มีวงเงินสินเชื่อระยะยาวกับสถาบันการเงินอีกจำนวน 3,400 ล้านบาท

หลังจากที่บริษัทฯ เข้าถือหุ้นใน บริษัทเงินทุน ศรีสวัสดิ์ จำกัด (มหาชน) ซึ่งสามารถระดมทุนได้จากการรับเงินฝาก ทำให้ ณ สิ้นปี 2560 บริษัทมีเงินรับฝากจำนวน 6,067.78 ล้านบาท

หากพิจารณาการดำรงอัตราส่วนหนี้สินต่อส่วนของผู้ถือหุ้นและอัตราส่วนหนี้สินที่มีภาระดอกเบี้ยต่อส่วนของผู้ถือหุ้น ณ 31 ธันวาคม 2560 อยู่ที่ 1.99 และ 1.89 เท่าตามลำดับ

### ส่วนของผู้ถือหุ้น

	หน่วย	ณ สิ้นปี 2558	ณ สิ้นปี 2559	ณ สิ้นปี 2560
ส่วนของผู้ถือหุ้น	ล้านบาท	4,765.83	6,842.23	9,426.83
จำนวนหุ้นถัวเฉลี่ยถ่วงน้ำหนัก	ล้านหุ้น	1,020.00	1,045.50	1,087.32
มูลค่าตามบัญชีต่อหุ้นถัวเฉลี่ยถ่วงน้ำหนัก	บาท/หุ้น	4.67	6.54	8.67
จำนวนหุ้นปรับลดเต็มมูลค่า	ล้านหุ้น	1,020.00	1,045.50	1,087.31
มูลค่าตามบัญชีต่อหุ้นปรับลดเต็มมูลค่า	บาท/หุ้น	4.67	6.54	8.67
อัตราผลตอบแทนผู้ถือหุ้น	ร้อยละ	32.57	34.55	30.12

สิ้นปี 2559 บริษัทฯ มีส่วนของผู้ถือหุ้นจำนวน 6,842.23 ล้านบาท เพิ่มขึ้นจากสิ้นปี 2558 จำนวน 2,076.40 ล้านบาท ซึ่งเกิดจากกำไรจากการดำเนินงานของปี 2559 ที่เพิ่มขึ้น อีกทั้งในระหว่างปี 2559 บริษัทฯ ได้จ่ายปันผลเป็นหุ้นสามัญจำนวน 25.50 ล้านหุ้น มูลค่าที่ตราไว้หุ้นละ 1 บาทคิดเป็นมูลค่าเงินปันผลจำนวน 25.50 ล้านบาท และจ่ายเงินปันผลเป็นเงินสดจำนวน 3.06 ล้านบาท

สิ้นปี 2560 บริษัทฯ มีส่วนของผู้ถือหุ้นจำนวน 9,426.83 ล้านบาท เพิ่มขึ้นจากสิ้นปี 2559 จำนวน 2,584.60 ล้านบาท ซึ่งเกิดจากกำไรจากการดำเนินงาน และระหว่างปี 2560 บริษัทฯ ได้จ่ายเงินปันผลเป็นหุ้นสามัญจำนวน 41.82 ล้านหุ้น มูลค่าที่ตราไว้หุ้นละ 1 บาทคิดเป็นมูลค่าเงินปันผลจำนวน 41.82 ล้านบาท และจ่ายเงินปันผลเป็นเงินสดจำนวน 5.23 ล้านบาท รวมทั้งในปี 2560 ผู้ถือใบสำคัญแสดงสิทธิสามารถใช้สิทธิแปลงสภาพได้ และมีผู้ใช้สิทธิแปลงสภาพจำนวน 50,200 หน่วยแปลงสภาพเป็น 53,513 หุ้น

## 2) สภาพคล่อง



จุดประสงค์ของการบริหารสภาพคล่องของบริษัทฯ เพื่อจัดเตรียมเงินทุนให้บริษัทฯ สามารถปฏิบัติตามภาระผูกพันทางการเงินทั้งในปัจจุบันและอนาคต รวมถึงสามารถหาประโยชน์จากโอกาสทางการตลาดที่เหมาะสมตามที่เกิดขึ้นได้ โดยภาระผูกพันทางการเงินของบริษัทฯ เกิดจากการชำระหนี้เมื่อครบกำหนด ความต้องการแหล่งเงินทุนหมุนเวียนที่ใช้ในการประกอบกิจการ เป็นต้น

(หน่วย: ล้านบาท)	งบตรวจสอบ		
	ปี 2558	ปี 2559	ปี 2560
กระแสเงินสดสุทธิได้มา (ใช้ไป) ในกิจกรรมดำเนินงาน	(2,426.10)	(4,732.93)	1,404.13
กระแสเงินสดสุทธิได้มา (ใช้ไป) ในกิจกรรมดำเนินงาน-ปรับปรุง <sup>1</sup>	1,368.31	1,846.33	6,440.54
กระแสเงินสดสุทธิได้มา (ใช้ไป) ในกิจกรรมลงทุน	(134.10)	(645.00)	(455.76)
กระแสเงินสดสุทธิได้มา (ใช้ไป) ในกิจกรรมจัดหาเงิน	2,545.01	5,758.23	191.60
<b>เงินสดและรายได้เทียบเท่าเงินสดเพิ่มขึ้น(ลดลง) – สุทธิ</b>	<b>(15.19)</b>	<b>380.30</b>	<b>1,139.97</b>

หมายเหตุ: <sup>1</sup> กระแสเงินสดจากการดำเนินงานปรับปรุงโดยไม่รวมรายการลูกหนี้จากการให้เข้าซื้อและลูกหนี้ให้กู้ยืม ลูกหนี้เงินให้กู้ยืมจากการซื้อลูกหนี้

#### กระแสเงินสดจากการดำเนินงาน

ในปี 2558 – 2560 บริษัทฯ มีกระแสเงินสดใช้ไปในดำเนินงาน 2,436 ล้านบาท 4,733 ล้านบาท และ ได้มา 1,404 ล้านบาท ตามลำดับ ซึ่งจัดว่าเป็นปกติของธุรกิจให้บริการปล่อยสินเชื่อของบริษัทที่มีได้เป็นสถาบันการเงินที่มีการขยายตัวของการลงทุนในลูกหนี้จากการปล่อยสินเชื่อเพิ่มมากขึ้น โดยกลุ่มบริษัทฯ มีการปล่อยสินเชื่อเพิ่มมากขึ้นในอัตราเฉลี่ยร้อยละ 38 ต่อปี ทำให้พอร์ตสินเชื่อของกลุ่มบริษัทฯ เพิ่มขึ้นจาก 11,568 ล้านบาทในปี 2558 เป็น 22,149 ณ สิ้นปี 2560 ดังที่ได้กล่าวในหัวข้อลูกหนี้จากการให้เข้าซื้อและให้กู้ยืม และในปี 2560 มีกระแสเงินสดได้มาเพิ่มเติมจากการรับฝากเงินอีก 2,903 ล้านบาท

ทั้งนี้ หากไม่รวมการเพิ่มขึ้นของลูกหนี้จากการปล่อยสินเชื่อทั้งสองประเภทและลูกหนี้จากกิจการที่เกี่ยวข้อง ซึ่งอาจพิจารณาว่าเป็นการลงทุนในสินทรัพย์ บริษัทฯ มีกระแสเงินสดจากการดำเนินงานที่ค่อนข้างดีคือ เพิ่มขึ้นเรื่อยๆ ทุกปี จาก 1,368 ล้านบาท ในปี 2558 เป็น 1,846 ล้านบาท และ 6,440 ล้านบาท ในปี 2559 และ 2560 ตามลำดับ

#### กระแสเงินสดจากการลงทุน

ในปี 2558 – ณ สิ้นปี 2560 กลุ่มบริษัทฯ มีกระแสเงินสดจ่ายในการลงทุนระหว่าง 134-645 ล้านบาท เนื่องจากการลงทุนเพื่อซื้อสินทรัพย์ที่เพิ่มขึ้นประมาณ 217 ล้านบาท 203 ล้านบาทและ 223 ล้านบาท ในปี 2558 ปี 2559 และปี 2560 ตามลำดับ ทั้งนี้ การลงทุนในสินทรัพย์ดังกล่าว ได้แก่การลงทุนในระบบคอมพิวเตอร์เครื่องตกแต่งสำนักงานอุปกรณ์สำนักงานและยานพาหนะ เพื่อรองรับการขยายธุรกิจ และให้กลุ่มบริษัทฯ ดำเนินงานได้อย่างมีประสิทธิภาพมากขึ้น และในปี 2559 บริษัทฯมีการลงทุนในหุ้นสามัญของบริษัทเงินทุน กรุงเทพนาค จำกัด (มหาชน) ในสัดส่วนร้อยละ 9.84 ของหุ้นที่จำหน่ายแล้วในมูลค่า 158 ล้านบาท และในปี 2560 บริษัทฯมีการลงทุนเพิ่มเติมในหุ้นสามัญของบริษัทเงินทุน กรุงเทพนาค จำกัด (มหาชน) อีกร้อยละ 26.51 ของหุ้นที่จำหน่ายแล้วในมูลค่า 556 ล้านบาท

**กระแสเงินสดจากการจัดหาเงิน**

ในปี 2558 – ปี 2560 กลุ่มบริษัทฯ มีกระแสเงินสดจากการจัดหาเงิน อยู่ระหว่าง 191–5,758 ล้านบาท โดยมีแหล่งเงินทุนหลักนอกเหนือจากกระแสเงินสดจากการดำเนินงานคือ เงินกู้ยืมระยะสั้นและระยะยาวจากสถาบันการเงิน ตัวแลกเงิน และการออกหุ้นกู้ด้อยสิทธิ รวมทั้งในปี 2560 ยังได้รับเงินเพิ่มทุนจากการแปลงสภาพใบสำคัญแสดงสิทธิในการซื้อหุ้นสามัญของบริษัท ซึ่งการกู้เงินเพิ่มและการเพิ่มทุนดังกล่าว กลุ่มบริษัทฯ มีวัตถุประสงค์เพื่อนำเงินมาลงทุนในการขยายสาขาและขยายการให้สินเชื่อเช่าซื้อและให้กู้ยืมเพิ่มมากขึ้น

**3) แหล่งที่มาของเงินทุน**

กลุ่มบริษัทฯ มีแหล่งที่มาของเงินทุนจากการพึ่งพาเงินกู้จากสถาบันการเงินในรูปแบบวงเงินเบิกเกินบัญชีและตัวสัญญาใช้เงิน เงินกู้ยืมระยะสั้นและระยะยาวจากสถาบันการเงินเป็นหลัก รองลงมาคือ การออกหุ้นกู้ด้อยสิทธิ การรับฝากเงิน และการออกตัวแลกเงิน โดยมากกว่าร้อยละ 40 ของแหล่งเงินทุนทั้งหมดเป็นหนี้สินที่มีภาระดอกเบี้ยที่มีกำหนดระยะเวลาชำระคืนใน 1-3 ปี ณ 31 ธันวาคม 2560 กลุ่มบริษัทฯ มีหนี้สินที่มีภาระดอกเบี้ยทั้งหมดจำนวน 21,128.96 ล้านบาท นอกจากนี้กลุ่มบริษัทฯ ยังมีแหล่งเงินทุนที่มาจากส่วนของทุน โดย ณ วันที่ 31 ธันวาคม 2560 มีทุนจดทะเบียนชำระแล้ว 1,087.37 ล้านบาท

**โครงสร้างเงินทุน**

ณ สิ้นปี 2558 ปี 2559 และ ปี 2560 กลุ่มบริษัทฯ มีอัตราส่วนหนี้สินต่อส่วนของผู้ถือหุ้น เท่ากับ 1.86 เท่า 2.24 เท่า และ 1.99 เท่า ตามลำดับ อัตราส่วนหนี้สินต่อทุนปรับเพิ่มขึ้นเนื่องมาจากกลุ่มบริษัทฯ มีปริมาณการใช้เงินทุนเพื่อรองรับการเติบโตของการให้บริการสินเชื่อ ทำให้หนี้สินเพิ่มขึ้นจากการกู้ยืมเงินในรูปแบบต่างๆ อย่างมีนัยสำคัญ ส่วนกำไรสะสมก็เติบโตขึ้นจากกำไรที่เพิ่มขึ้นส่งผลให้ส่วนของผู้ถือหุ้นเพิ่มขึ้นตามลำดับ

**ความสัมพันธ์ของแหล่งที่มาและใช้ไปของเงินทุนที่สำคัญ**

แหล่งที่มาและใช้ไปของเงินทุนที่สำคัญจำแนกตามระยะเวลาครบกำหนด	งบตรวจสอบ					
	ปี 2558		ปี 2559		ปี 2560	
	ล้านบาท	ร้อยละ	ล้านบาท	ร้อยละ	ล้านบาท	ร้อยละ
<b>แหล่งที่มาของเงินทุน</b>						
หนี้สินระยะสั้น	2,543.98	19.42	8,535.29	39.86	11,569.71	37.85
หนี้สินระยะยาว	5,788.66	44.19	6,036.58	28.19	9,559.25	31.27
ส่วนของผู้ถือหุ้น						
-ทุนชำระแล้ว	1,020.00	7.79	1,045.50	4.88	1,087.37	3.56
-กำไรสะสม	2,287.79	17.47	4,338.74	20.26	6,878.51	22.52
-ส่วนเกินมูลค่าหุ้นสามัญ	1,421.80	10.85	1,421.80	6.64	1,424.76	4.66
-ส่วนเกินมูลค่าหุ้นจากการจ่ายโดยใช้หุ้นเป็น	36.19	0.28	36.19	0.17	36.19	0.12
เกณฑ์						
<b>แหล่งที่มาของเงินทุน-รวม</b>	<b>13,098.42</b>	<b>100.00</b>	<b>21,414.10</b>	<b>100.00</b>	<b>30,555.79</b>	<b>100.00</b>





แหล่งใช้ไปของเงินทุน						
ไม่เกิน 1 ปี	9,605.87	76.99	12,844.78	66.25	17,750.81	69.19
1 ปี ขึ้นไป	2,871.66	23.01	6,544.64	33.75	7,904.80	30.81
<b>แหล่งใช้ไปของเงินทุน-รวม</b>	<b>12,477.53</b>	<b>100.00</b>	<b>19,389.42</b>	<b>100.00</b>	<b>25,655.61</b>	<b>100.00</b>

หากพิจารณาความสัมพันธ์ของแหล่งที่มาและใช้ไปของเงินทุนที่สำคัญ พบว่าแหล่งที่มาและใช้ไปของเงินทุนที่สำคัญของกลุ่มบริษัท ในปี 2557 ภายหลังจากการเสนอขายหุ้นให้แก่ประชาชน บริษัทฯ มีทุนชำระแล้วเพิ่มเป็น 1,000 ล้านบาท และมีส่วนเกินมูลค่าหุ้นสามัญอีกจำนวน 1,421.80 ล้านบาท ทำให้อัตราส่วนของหนี้ระยะสั้นอยู่ที่ร้อยละ 58 การรับเงินจากการเพิ่มทุนซึ่งเป็นแหล่งเงินทุนระยะยาวมาทดแทนเงินกู้ระยะสั้น ส่งผลให้แหล่งที่มาของเงินทุนมีความสอดคล้องกับการปล่อยสินเชื่อของกลุ่มบริษัทฯ มากขึ้น และในปี 2558 กลุ่มบริษัทฯ ได้ใช้เงินกู้ยืมระยะยาวมาทดแทนเงินกู้ระยะสั้น ทำให้เงินกู้ระยะสั้นลดลงเหลือร้อยละ 20 เงินกู้ยืมระยะยาวเพิ่มขึ้นเป็นร้อยละ 44 ของแหล่งที่มาของเงินทุน และในปี 2559 บริษัทฯ ก็ยังคงพิจารณาแหล่งเงินทุนระยะสั้นและระยะยาวให้เหมาะสมกับการปล่อยสินเชื่อ แต่เนื่องจากบริษัทมีหุ้นกู้ระยะยาวที่ใกล้จะครบกำหนดในปี 2560 จึงทำให้สัดส่วนของเงินกู้ระยะสั้นเพิ่มขึ้นจากปี 2558

ในปี 2560 สัดส่วนของเงินกู้ระยะสั้นและเงินกู้ระยะยาวก็ไม่แตกต่างจากปี 2559 ซึ่งเป็นผลจากการปรับสัดส่วนของแหล่งเงินทุนให้สอดคล้องกับการปล่อยสินเชื่อ

หากพิจารณาสภาพคล่องจากอัตราส่วนของเงินให้กู้และเงินกู้ในปี 2558-ปี 2560 ของกลุ่มบริษัทฯ จะพบว่ากลุ่มบริษัทฯ สามารถดำรงอัตราส่วนของเงินให้กู้และเงินกู้ได้อย่างต่อเนื่อง คือ อยู่ในระดับ 1.10-1.35 เท่า เนื่องจากกลุ่มบริษัทฯ ใช้เงินกู้ยืมที่ได้มาเพื่อการปล่อยสินเชื่อเกือบทั้งหมด

	งบตรวจสอบ		
	ปี 2558	ปี 2559	ปี 2560
อัตราส่วนเงินให้กู้ต่อเงินกู้ (เท่า)	1.35	1.33	1.10

#### 4) ภาระผูกพันนอกงบดุล

ภาระผูกพันและหนี้สินที่อาจเกิดขึ้น	สิ้นปี 2558	สิ้นปี 2559	สิ้นปี 2560
ภายใน 1 ปี	198.79	232.57	286.50
เกินกว่า 1 ปี แต่ไม่เกิน 5 ปี	188.03	227.60	254.30
<b>รวม</b>	<b>386.83</b>	<b>460.17</b>	<b>540.80</b>

ภาระผูกพันนอกงบดุลของกลุ่มบริษัทฯ ณ 31 ธันวาคม 2558, 31 ธันวาคม 2559 และ 31 ธันวาคม 2560 เท่ากับ 386.83, 460.17 และ 540.80 ล้านบาท ตามลำดับโดยเป็นภาระผูกพันที่เกิดจากสัญญาเช่าที่ทำกรของกลุ่มบริษัทฯ ซึ่งคิดเป็นสัดส่วนร้อยละ 8.12, 6.73 และ 5.74 เมื่อเทียบกับส่วนของผู้ถือหุ้นของกลุ่มบริษัทฯ



#### 14.2 ค่าตอบแทนผู้สอบบัญชี

ในรอบปีบัญชี 2558 บริษัทฯ จ่ายค่าตอบแทนให้แก่ผู้สอบบัญชีของบริษัท คือ บริษัท ไพร์ซวอเตอร์เฮาส์คูเปอร์ส เอพีแอส จำกัด เป็นจำนวนเงิน 2,500,000 บาท และเป็นเงินจำนวน 2,800,000 บาท ในปี 2559 และที่ประชุมสามัญผู้ถือหุ้น ประจำปี 2560 ได้กำหนดค่าตอบแทนผู้สอบบัญชีของบริษัทและบริษัทย่อยประจำปี 2560 เป็นจำนวนเงิน 5,200,000 บาท ซึ่งเป็นค่าสอบบัญชีและค่าสอบทานงบการเงินระหว่างกาลสำหรับงบการเงินเฉพาะบริษัทและงบการเงินรวม นอกเหนือจาก ค่าตอบแทนดังกล่าว บริษัทฯ ไม่มีค่าบริการอื่นที่ต้องชำระให้แก่ผู้สอบบัญชีหรือสำนักงานสอบบัญชีที่ผู้สอบบัญชีสังกัด



### รายงานความรับผิดชอบของคณะกรรมการต่อรายงานทางการเงิน

คณะกรรมการบริษัท เป็นผู้รับผิดชอบต่อการเงินของบริษัท รวมทั้งข้อมูลทางการเงินที่ถูกต้องครบถ้วน งบการเงินของบริษัทจัดทำขึ้นตามมาตรฐานการบัญชีที่รับรองโดยทั่วไป โดยเลือกใช้นโยบายบัญชีที่เหมาะสมและถือปฏิบัติอย่างสม่ำเสมอ ใช้ดุลยพินิจอย่างระมัดระวังและประมาณการที่ดีในการจัดทำ มีการเปิดเผยข้อมูลที่สำคัญอย่างเพียงพอในหมายเหตุประกอบงบการเงิน และผ่านการตรวจสอบโดยผู้สอบบัญชีรับอนุญาตที่เป็นอิสระ

คณะกรรมการได้จัดให้มีระบบการควบคุมภายในที่เหมาะสม เพื่อให้มั่นใจว่าข้อมูลทางการเงินมีความถูกต้องครบถ้วน

คณะกรรมการได้แต่งตั้งคณะกรรมการตรวจสอบซึ่งประกอบด้วยกรรมการอิสระ เป็นผู้ให้ความเห็นต่อคุณภาพของรายงานทางการเงิน รวมทั้งการควบคุมภายในแล้ว เห็นว่าระบบการควบคุมภายในอยู่ในระดับที่น่าพอใจ สามารถให้ความเชื่อมั่นว่า งบการเงินของบริษัทและบริษัทย่อย ณ วันที่ 31 ธันวาคม 2560 มีความเชื่อถือได้

นายสุคนธ์ กาญจนหัตถกิจ

ประธานกรรมการ

นายฉัตรชัย แก้วนุตตา

ประธานเจ้าหน้าที่บริหาร



## รายงานคณะกรรมการตรวจสอบ

คณะกรรมการบริษัท ได้แต่งตั้งคณะกรรมการตรวจสอบของบริษัทโดย ณ 31 ธันวาคม 2560 ประกอบด้วย กรรมการอิสระที่มีได้ดำรงตำแหน่งกรรมการบริหารจำนวน 3 ท่าน และมีกรรมการสองท่านที่มีความรู้ความสามารถด้านบัญชีและการเงิน โดยทุกท่านเป็นบุคคลอิสระจากการบริหารงานของบริษัท ดังนี้

นายวินัย	วิทวัสการเวช	เป็น	ประธานกรรมการตรวจสอบ
พล.ต.ท.ภาณุ	เกิดลาภผล	เป็น	กรรมการตรวจสอบ
นายวีระชัย	งามดีวิไลศักดิ์	เป็น	กรรมการตรวจสอบ

คณะกรรมการตรวจสอบได้ปฏิบัติหน้าที่ตามความรับผิดชอบที่ได้ กำหนดไว้รวมทั้งปฏิบัติหน้าที่ตามที่ได้รับมอบหมายจากคณะกรรมการโดยให้ความสำคัญกับการปฏิบัติตามจริยธรรม ความโปร่งใส การถ่วงดุลอำนาจ และความสามารถที่ตรวจสอบได้ รวมทั้งได้ประเมินความเพียงพอของระบบการควบคุมภายในด้านต่างๆ ได้แก่ องค์กรและสภาพแวดล้อม การควบคุมการปฏิบัติงานของฝ่ายบริหาร การพิจารณารายการที่เกี่ยวข้องกันหรือความขัดแย้งทางผลประโยชน์ และการปฏิบัติตามข้อกำหนดและข้อบังคับของบริษัทระบบสารสนเทศและการสื่อสารข้อมูลและระบบการติดตาม คณะกรรมการตรวจสอบมีความเห็นว่าบริษัท มีการควบคุมภายในอย่างเพียงพอ

ในปี 2560 คณะกรรมการตรวจสอบได้มีการประชุมรวม 5 ครั้ง ซึ่งได้เชิญฝ่ายบริหาร ผู้สอบบัญชี รวมทั้งผู้ตรวจสอบระบบการควบคุมภายในที่ปรึกษาทางการเงินอิสระ เข้าร่วมประชุมตามวาระอันควรและนำเสนอต่อคณะกรรมการบริษัท เพื่อทราบและดำเนินการเป็นรายไตรมาส ซึ่งพอจะสรุปได้ดังนี้

1. สอบทานงบการเงินรายไตรมาส สอบทานและเห็นชอบในการเสนอรายงานทางการเงินประจำปีต่อคณะกรรมการบริษัท
2. รับทราบและเสนอความคิดเห็นต่อผลการตรวจสอบของผู้สอบบัญชีรับอนุญาต
3. พิจารณาผลการตรวจสอบและข้อเสนอแนะของเจ้าหน้าที่ตรวจสอบระบบการควบคุมภายในอันเกี่ยวเนื่องกับระบบการปฏิบัติงานและการควบคุมภายในองค์กร และเสนอฝ่ายจัดการเพื่อพิจารณาปรับปรุง และแก้ไขตามควรแก่กรณี รวมทั้งติดตามผลความคืบหน้าของการปรับปรุงและแก้ไขอย่างต่อเนื่อง
4. ดูแลให้มีการประเมินระบบการควบคุมภายในอย่างต่อเนื่อง



5. พิจารณาเหตุผลและให้ความเห็นต่อการทำรายการระหว่างกัน ระหว่างบริษัท, บริษัทย่อย และผู้ที่มี ความขัดแย้งทางผลประโยชน์ซึ่งเมื่อพิจารณาแล้ว เห็นว่าการทำรายงานส่วนใหญ่เป็นการทำรายการเพื่อการดำเนินธุรกิจปกติ ของบริษัทฯ และเงื่อนไขเป็นไปตามธุรกิจ รวมทั้งพิจารณามาตรการขจัดความขัดแย้งทางผลประโยชน์ให้รัดกุมและเพียงพอ

6. พิจารณาให้ความเห็นต่อการเข้าซื้อหุ้นสามัญและการทำคำเสนอซื้อหลักทรัพย์ทั้งหมดของ บริษัทเงินทุน กรุงเทพมหานคร จำกัด (มหาชน) และการโอนธุรกิจบางส่วน

7. พิจารณาคัดเลือกและเสนอ นายบุญเลิศ กมลชนกกุล ผู้สอบบัญชีรับอนุญาตเลขที่ 5339 และ/หรือนาง อโนทัย ลีกิจวัฒน์ ผู้สอบบัญชีรับอนุญาตเลขที่ 3442 และ/หรือน.ส.สฤณา แยมสกุล ผู้สอบบัญชีรับอนุญาตเลขที่ 4906 แห่ง บริษัท ไพร์ซวอเตอร์เฮาส์คูเปอร์ส เอพีเอส จำกัด เป็นผู้สอบบัญชี บริษัทประจำปี 2561 และเสนอกำหนดค่าสอบ บัญชีเพื่อเสนอต่อคณะกรรมการบริษัทเห็นชอบ และนำเสนอให้ที่ประชุมสามัญผู้ถือหุ้นประจำปีพิจารณาอนุมัติแต่งตั้งผู้สอบ บัญชีของบริษัทและกำหนดค่าสอบบัญชี ประจำปี 2561

8. พิจารณาคัดเลือก บริษัท พีแอนด์แอล อินเทอร์เน็ต ออดิท จำกัด เป็นผู้ตรวจสอบระบบการควบคุมภายใน รวมทั้งพิจารณาแผนการตรวจสอบให้ครอบคลุมการปฏิบัติงานทุกระบบ

การปฏิบัติงานของคณะกรรมการตรวจสอบในปี 2560 ได้รับความร่วมมืออย่างดีจากทุกฝ่ายที่เกี่ยวข้อง ซึ่งทาง คณะกรรมการตรวจสอบขอขอบคุณมา ณ โอกาสนี้

นายวินัย วิทวัสการเวช

ประธานคณะกรรมการตรวจสอบ

บริษัท ศรีสวัสดิ์ คอร์ปอเรชั่น จำกัด (มหาชน)  
(เดิมชื่อ “บริษัท ศรีสวัสดิ์ พาวเวอร์ 1979 จำกัด (มหาชน)”)

งบการเงินรวมและงบการเงินเฉพาะกิจการ  
วันที่ 31 ธันวาคม พ.ศ. 2560

## รายงานของผู้สอบบัญชีรับอนุญาต

เสนอ ผู้ถือหุ้นและคณะกรรมการของบริษัท ศรีสวัสดิ์ คอร์ปอเรชั่น จำกัด (มหาชน)  
(เดิมชื่อ “บริษัท ศรีสวัสดิ์ พาวเวอร์ 1979 จำกัด (มหาชน)”)

### ความเห็น

ข้าพเจ้าเห็นว่า งบการเงินรวมของบริษัท ศรีสวัสดิ์ คอร์ปอเรชั่น จำกัด (มหาชน) และบริษัทย่อย (กลุ่มกิจการ) และงบการเงินเฉพาะกิจการของกิจการ แสดงฐานะการเงินรวมของกลุ่มกิจการและฐานะการเงินเฉพาะกิจการของกิจการ ณ วันที่ 31 ธันวาคม พ.ศ. 2560 และผลการดำเนินงานรวมและผลการดำเนินงานเฉพาะกิจการ กระแสเงินสดรวมและกระแสเงินสดเฉพาะกิจการสำหรับปีสิ้นสุดวันเดียวกัน โดยถูกต้องตามที่ควรในสาระสำคัญตามมาตรฐานการรายงานทางการเงิน

### งบการเงินที่ตรวจสอบ

งบการเงินรวมและงบการเงินเฉพาะกิจการประกอบด้วย

- งบแสดงฐานะการเงินรวมและงบแสดงฐานะการเงินเฉพาะกิจการ ณ วันที่ 31 ธันวาคม พ.ศ. 2560
- งบกำไรขาดทุนเบ็ดเสร็จรวมและงบกำไรขาดทุนเบ็ดเสร็จเฉพาะกิจการสำหรับปีสิ้นสุดวันเดียวกัน
- งบแสดงการเปลี่ยนแปลงส่วนของผู้ถือหุ้นรวมและงบแสดงการเปลี่ยนแปลงส่วนของผู้ถือหุ้นเฉพาะกิจการสำหรับปีสิ้นสุดวันเดียวกัน
- งบกระแสเงินสดรวมและงบกระแสเงินสดเฉพาะกิจการสำหรับปีสิ้นสุดวันเดียวกัน และ
- หมายเหตุประกอบงบการเงินรวมและงบการเงินเฉพาะกิจการซึ่งรวมถึงหมายเหตุสรุปนโยบายการบัญชีที่สำคัญ

### เกณฑ์ในการแสดงความเห็น

ข้าพเจ้าได้ปฏิบัติงานตรวจสอบตามมาตรฐานการสอบบัญชี ความรับผิดชอบของข้าพเจ้าได้กล่าวไว้ในส่วนของความรับผิดชอบของผู้สอบบัญชีต่อการตรวจสอบงบการเงินรวมและงบการเงินเฉพาะกิจการในรายงานของข้าพเจ้า ข้าพเจ้ามีความเป็นอิสระจากกลุ่มกิจการและกิจการตามข้อกำหนดจรรยาบรรณของผู้ประกอบวิชาชีพบัญชีในส่วนที่เกี่ยวข้องกับการตรวจสอบงบการเงินรวมและงบการเงินเฉพาะกิจการที่กำหนดโดยสภาวิชาชีพบัญชีในพระบรมราชูปถัมภ์ และข้าพเจ้าได้ปฏิบัติตามความรับผิดชอบด้านจรรยาบรรณอื่น ๆ ซึ่งเป็นไปตามข้อกำหนดเหล่านี้ ข้าพเจ้าเชื่อว่าหลักฐานการสอบบัญชีที่ข้าพเจ้าได้รับเพียงพอและเหมาะสมเพื่อใช้เป็นเกณฑ์ในการแสดงความเห็นของข้าพเจ้า

เรื่องสำคัญในการตรวจสอบ

เรื่องสำคัญในการตรวจสอบคือเรื่องต่าง ๆ ที่มีนัยสำคัญที่สุดตามดุลยพินิจของผู้ประกอบวิชาชีพของข้าพเจ้าในการตรวจสอบงบการเงินรวมและงบการเงินเฉพาะกิจการสำหรับงวดปัจจุบัน ข้าพเจ้าได้นำเรื่องเหล่านี้มาพิจารณาในบริบทของการตรวจสอบงบการเงินรวมและงบการเงินเฉพาะกิจการโดยรวมและในการแสดงความเห็นของข้าพเจ้า ทั้งนี้ ข้าพเจ้าไม่ได้แสดงความเห็นแยกต่างหากสำหรับเรื่องเหล่านี้

เรื่องสำคัญในการตรวจสอบ	วิธีการตรวจสอบ
<p><b>ค่าเผื่อนั้นสงสัยจะสูญของลูกหนี้ตามสัญญาเช่าซื้อและลูกหนี้เงินให้กู้ยืม และลูกหนี้เงินให้กู้ยืมส่วนบุคคล</b></p> <p>อ้างอิงหมายเหตุประกอบงบการเงินข้อที่ 11 เรื่อง ลูกหนี้ตามสัญญาเช่าซื้อ และข้อที่ 12 เรื่อง ลูกหนี้เงินให้กู้ยืมและลูกหนี้เงินให้กู้ยืมส่วนบุคคล</p> <p>ลูกหนี้ตามสัญญาเช่าซื้อ มีสัดส่วนร้อยละ 14 ของสินทรัพย์รวมของกลุ่มกิจการ ในขณะที่ลูกหนี้เงินให้กู้ยืม และลูกหนี้เงินให้กู้ยืมส่วนบุคคล มีสัดส่วนรวมกันร้อยละ 51 ของสินทรัพย์รวมของกลุ่มกิจการ ลูกหนี้ตามสัญญาเช่าซื้อ ลูกหนี้เงินให้กู้ยืมและลูกหนี้เงินให้กู้ยืมส่วนบุคคล ประกอบด้วยลูกหนี้รายย่อยและลูกหนี้แต่ละรายส่วนใหญ่มีมูลหนี้ย่อย กลุ่มกิจการได้ติดตามผลการชำระหนี้ของลูกหนี้ตามสัญญาเช่าซื้อ ลูกหนี้เงินให้กู้ยืมและลูกหนี้เงินให้กู้ยืมส่วนบุคคล และจัดกลุ่มลูกหนี้เหล่านี้ตามระยะเวลาที่คงค้างของยอดคงเหลือ แล้วใช้หลักเกณฑ์เดียวกันในการประเมินค่าเผื่อนั้นสงสัยจะสูญ กลุ่มกิจการตั้งค่าเผื่อนั้นสงสัยจะสูญตามระยะเวลาการค้างชำระของลูกหนี้คงเหลือสุทธิด้วยดอกเบี้ยที่ยังไม่ถึงเป็นรายได้และหลักประกัน (ถ้ามี) โดยใช้วิธีการตั้งค่าเผื่อนั้นสงสัยจะสูญคงที่ตามนโยบายบัญชีของกลุ่มกิจการ</p> <p>ข้าพเจ้าพิจารณาว่าค่าเผื่อนั้นสงสัยจะสูญของลูกหนี้ตามสัญญาเช่าซื้อ ลูกหนี้เงินให้กู้ยืม และลูกหนี้เงินให้กู้ยืมส่วนบุคคลเป็นเรื่องสำคัญ เนื่องจากเป็นเรื่องที่ผู้บริหารต้องใช้ดุลยพินิจและใช้ข้อสมมติฐานในการประมาณการมูลค่าของหลักประกัน กลุ่มกิจการได้บันทึกตั้งค่าเผื่อนั้นสงสัยจะสูญของลูกหนี้ตามสัญญาเช่าซื้อ ลูกหนี้เงินให้กู้ยืมและลูกหนี้เงินให้กู้ยืมส่วนบุคคล ตามนโยบายบัญชีอย่างสม่ำเสมอ ซึ่งจำนวนค่าเผื่อนั้นสงสัยจะสูญของลูกหนี้ดังกล่าวขึ้นอยู่กับมูลค่าของหลักประกัน โดยอ้างอิงจากระยะเวลาการค้างชำระของลูกหนี้และประเภทของหลักประกัน</p>	<p>ข้าพเจ้าได้สอบถามผู้บริหารเพื่อทำความเข้าใจหลักเกณฑ์ที่ใช้ในการพิจารณา ค่าเผื่อนั้นสงสัยจะสูญของลูกหนี้ตามสัญญาเช่าซื้อและลูกหนี้เงินให้กู้ยืมและลูกหนี้เงินให้กู้ยืมส่วนบุคคล และข้าพเจ้าได้ทดสอบความสมเหตุสมผลของหลักเกณฑ์ดังกล่าวโดยเทียบเคียงกับเกณฑ์ที่ใช้ในอุตสาหกรรมเดียวกัน และสภาพแวดล้อมของธุรกิจ เพื่อประเมินความสมเหตุสมผลของการประมาณการดังกล่าว</p> <p>ข้าพเจ้าประเมินหลักเกณฑ์และข้อมูลที่ใช้ในการประเมินมูลค่าของหลักประกัน โดยสุ่มตรวจกับรายงานประเมินทรัพย์สินจากผู้ประเมินอิสระ หรือกรณีที่ไม่มี การประเมินราคาอิสระ ข้าพเจ้าจะสุ่มตรวจกับข้อมูลราคาขายหลักประกันแบบเดียวกันในอดีตของกลุ่มกิจการ เพื่อพิจารณาช่วงราคาที่เหมาะสมในการประเมินมูลค่าของหลักประกันที่ไม่ได้ใช้ผู้ประเมินอิสระ</p> <p>ข้าพเจ้าสุ่มทดสอบความถูกต้องของระยะเวลาการค้างชำระหนี้กับรายงานลูกหนี้รายตัวแยกตามระยะเวลาการค้างชำระซึ่งประมวลผลจากระบบเทคโนโลยีสารสนเทศ และเอกสารประกอบรายการ เช่น สัญญาเช่าซื้อ สัญญาเงินให้กู้ยืม สัญญาเงินให้กู้ยืมส่วนบุคคล ใบแจ้งหนี้ และใบเสร็จรับเงิน</p> <p>ข้าพเจ้าทดสอบคำนวณค่าเผื่อนั้นสงสัยจะสูญของลูกหนี้ตามสัญญาเช่าซื้อ และลูกหนี้เงินให้กู้ยืม และลูกหนี้เงินให้กู้ยืมส่วนบุคคล เพื่อตรวจสอบความถูกต้องของข้อมูลการบันทึกรายการบัญชี</p> <p>ในภาพรวม ผลของการทดสอบของข้าพเจ้าสอดคล้องกับสิ่งที่ฝ่ายบริหารได้ประเมิน</p>



### การวัดมูลค่าของลูกหนี้เงินให้กู้ยืมจากการซื้อลูกหนี้

อ้างอิงหมายเหตุประกอบงบการเงินข้อที่ 19 เรื่อง ลูกหนี้เงินให้กู้ยืมจากการซื้อลูกหนี้

ลูกหนี้เงินให้กู้ยืมจากการซื้อลูกหนี้ มีสัดส่วนร้อยละ 8 ของสินทรัพย์รวมของกลุ่มกิจการ กลุ่มกิจการประเมินมูลค่าของลูกหนี้เงินให้กู้ยืมจากการซื้อลูกหนี้ทุกปี ตามนโยบายบัญชีซึ่งได้อธิบายไว้ในหมายเหตุประกอบงบการเงินข้อที่ 2.7 การประเมินมูลค่าที่คาดว่าจะได้รับคืนจากลูกหนี้เงินให้กู้ยืมจากการซื้อลูกหนี้พิจารณาจากมูลค่ายุติธรรมของหลักประกันคิดลดด้วยอัตราดอกเบี้ยในตลาด หักต้นทุนจากการจำหน่าย หรือเงินสดรับชำระตามสัญญาปรับโครงสร้างหนี้ที่ได้รับอนุมัติคิดลดด้วยอัตราดอกเบี้ยในตลาด

ข้าพเจ้าให้ความสำคัญกับเรื่องนี้เพราะการวัดมูลค่าของลูกหนี้เงินให้กู้ยืมจากการซื้อลูกหนี้เป็นเรื่องที่ใช้ดุลพินิจของฝ่ายบริหารอย่างมากในการประมาณระยะเวลาการรับชำระหนี้และกระแสเงินสดที่คาดว่าจะได้รับ ซึ่งฝ่ายบริหารประมาณกระแสเงินสดที่คาดว่าจะได้รับในอนาคตจากมูลค่ายุติธรรมของหลักประกันหรือเงินสดรับชำระตามสัญญาปรับโครงสร้างหนี้ที่ได้รับอนุมัติ ซึ่งได้อธิบายไว้ในหมายเหตุประกอบงบการเงินข้อที่ 5

ข้าพเจ้าได้สอบถามผู้บริหารเพื่อทำความเข้าใจหลักเกณฑ์ที่ใช้ในการวัดมูลค่าของลูกหนี้เงินให้กู้ยืมจากการซื้อลูกหนี้

ข้าพเจ้าประเมินวิธีการและข้อมูลที่ใช้ในการประมาณระยะเวลาการรับรู้รายการและกระแสเงินสดที่คาดว่าจะได้รับจากการรับชำระหนี้ ข้าพเจ้าประเมินความเหมาะสมของประมาณการกระแสเงินสดที่คาดว่าจะได้รับ โดยสุ่มตรวจสอบข้อมูลต่างๆกับเอกสารประกอบรายการต่าง ๆ ดังนี้

- ตรวจสอบมูลค่ายุติธรรมของหลักประกัน โดยอ้างอิงจากรายงานประเมินทรัพย์สินจากผู้ประเมินอิสระ
- ตรวจสอบประมาณการกระแสเงินสดที่จะได้รับจากสัญญาปรับโครงสร้างหนี้ที่ได้รับอนุมัติ (ถ้ามี)
- ตรวจสอบประมาณการระยะเวลาที่คาดว่าจะเก็บหนี้ได้โดยเทียบเคียงกับบริษัทอื่นในอุตสาหกรรมเดียวกัน

ข้าพเจ้าทดสอบการคำนวณมูลค่าลูกหนี้เงินให้กู้ยืมจากการซื้อลูกหนี้โดยการคิดลดมูลค่าปัจจุบันจากประมาณการกระแสเงินสดที่คาดว่าจะได้รับในอนาคตโดยใช้อัตราดอกเบี้ยที่แท้จริง

ข้าพเจ้าทดสอบอัตราดอกเบี้ยในตลาดที่ใช้ในการคำนวณมูลค่ายุติธรรมของหลักประกัน โดยเทียบเคียงกับบริษัทอื่น ในอุตสาหกรรมเดียวกัน ซึ่งอัตราดอกเบี้ยในตลาดที่ผู้บริหารใช้ดังกล่าวอยู่ในช่วงที่ยอมรับได้

ในภาพรวม ผลของการทดสอบของข้าพเจ้าสอดคล้องกับสิ่งที่ฝ่ายบริหารได้ประเมิน

เรื่องสำคัญในการตรวจสอบ	วิธีการตรวจสอบ
<p><b>การโอนธุรกิจบางส่วนภายใต้การควบคุมเดียวกัน</b></p> <p>อ้างอิงหมายเหตุประกอบงบการเงินข้อที่ 40 เรื่อง การโอนธุรกิจบางส่วนภายใต้การควบคุมเดียวกัน</p> <p>ในระหว่างปีสิ้นสุดวันที่ 31 ธันวาคม พ.ศ. 2560 บริษัทได้ออนสิทธิ์พยและหนี้สินที่เกี่ยวข้องกับการดำเนินงานของบริษัทให้แก่บริษัท ศรีสวัสดิ์ พาวเวอร์ 2014 จำกัด ซึ่งเป็นบริษัทย่อยอีกแห่งหนึ่งของกลุ่มกิจการด้วยมูลค่าตามบัญชี ณ วันที่โอนธุรกิจ ซึ่งผู้บริหารระบุว่ารายการดังกล่าวเป็นการโอนธุรกิจบางส่วนภายใต้การควบคุมเดียวกันตามแนวทางที่กำหนดในประมวลกฎหมายรัษฎากรซึ่งหากปฏิบัติตามข้อกำหนดที่ระบุในประมวลกฎหมายรัษฎากรอย่างครบถ้วนกิจการจะได้รับสิทธิประโยชน์ยกเว้นภาษีมูลค่าเพิ่ม ภาษีธุรกิจเฉพาะและอากรแสตมป์</p> <p>นอกจากนี้บริษัทยังได้พิจารณาว่าการโอนธุรกิจดังกล่าว ทำให้การดำเนินงานส่วนใหญ่ของบริษัทจะสิ้นสุดลง บริษัทจึงแสดงรายการดังกล่าวเป็นการดำเนินงานที่ถูกโอน ตามรายละเอียดในหมายเหตุประกอบงบการเงินข้อที่ 40</p> <p>ข้าพเจ้าให้ความสำคัญกับเรื่องนี้เพราะเป็นรายการที่มีมูลค่าเป็นสาระสำคัญของบริษัท และผู้บริหารต้องใช้ดุลยพินิจในการพิจารณาว่ารายการดังกล่าวเป็นการโอนธุรกิจภายใต้การควบคุมเดียวกันหรือการโอนสิทธิ์พย ซึ่งมีผลกระทบต่อ การแสดงรายการและการเปิดเผยข้อมูลการโอนธุรกิจบางส่วนภายใต้การควบคุมเดียวกัน</p>	<p>ข้าพเจ้าได้พิจารณาวิธีการที่ผู้บริหารประเมินรายการโอนธุรกิจดังกล่าว เป็นการโอนธุรกิจบางส่วนภายใต้การควบคุมเดียวกันข้าพเจ้าได้ประเมินความเหมาะสมของวิธีการโอนธุรกิจและตรวจสอบข้อมูล ณ วันที่โอนสิทธิ์พย และหนี้สิน รวมถึงการบันทึกบัญชีรายการโอนธุรกิจของบริษัท ซึ่งเป็น ผู้ โ อ น แ ล ะ บ ริ ชั ท ศ รี ส ว ั ส ดี พาวเวอร์ 2014 จำกัด ซึ่งเป็นผู้รับโอน นอกจากนี้ข้าพเจ้ายังได้ตรวจหนังสือสัญญาโอนสิทธิและภาระผูกพันระหว่างทั้งสองบริษัท ว่าเป็นไปตามเงื่อนไขการโอนธุรกิจบางส่วนภายใต้การควบคุมเดียวกัน</p> <p>ข้าพเจ้ายังได้ตรวจการแสดงรายการและความเพียงพอของการเปิดเผยข้อมูลเรื่องการโอนธุรกิจบางส่วนภายใต้การควบคุมเดียวกันในหมายเหตุประกอบงบการเงิน</p> <p>ข้าพเจ้าพบว่าการโอนธุรกิจภายใต้การควบคุมเดียวกันแสดงรายการอย่างเหมาะสม</p>

เรื่องสำคัญในการตรวจสอบ	วิธีการตรวจสอบ
<p><b>การรวมธุรกิจ</b></p> <p>อ้างอิงหมายเหตุประกอบงบการเงินข้อที่ 39 เรื่อง การซื้อธุรกิจ</p> <p>ในระหว่างปีสิ้นสุดวันที่ 31 ธันวาคม พ.ศ. 2560 กลุ่มกิจการได้เข้าซื้อหุ้นของบริษัท เงินทุน ศรีสวัสดิ์ จำกัด (มหาชน) (เดิมชื่อ บริษัทเงินทุน กรุงเทพนาทร จำกัด (มหาชน)) เพิ่มเติม ส่งผลทำให้บริษัท เงินทุน ศรีสวัสดิ์ จำกัด (มหาชน) มีสถานะเป็นบริษัทย่อยของกลุ่มกิจการ ซึ่งผู้บริหารประเมินว่ารายการซื้อดังกล่าวเป็นการรวมธุรกิจ</p> <p>ผลจากรายการดังกล่าว กลุ่มกิจการได้บันทึกกำไรจากการซื้อธุรกิจเนื่องจากราคาซื้อต่ำกว่ามูลค่ายุติธรรมจำนวน 186 ล้านบาท กลุ่มกิจการได้จัดจ้างผู้เชี่ยวชาญให้ทำการประเมินมูลค่ายุติธรรมของสินทรัพย์สุทธิที่ระบุได้ ซึ่งประกอบด้วย เงินให้สินเชื่อ สินทรัพย์ไม่มีตัวตน สินทรัพย์และหนี้สินอื่น และหนี้สินภาษีเงินได้รอตัดบัญชี</p> <p>ข้าพเจ้าให้ความสำคัญกับเรื่องดังกล่าวเนื่องจากมูลค่าของกำไรจากการซื้อธุรกิจมีสาระสำคัญ รวมถึงลักษณะของรายการเกี่ยวข้องกับการวัดมูลค่ายุติธรรมของสินทรัพย์สุทธิที่ระบุได้ ณ วันซื้อธุรกิจ นอกจากนี้วิธีการวัดมูลค่ายุติธรรมยังต้องใช้ดุลยพินิจ อ้างอิงกับตัวแปรและสมมติฐานต่างๆ เช่น อัตราการเติบโตของธุรกิจ อัตราดอกเบี้ย อัตราค่าธรรมเนียม อัตราต้นทุนและอัตราคิดลด ซึ่งมีผลต่อมูลค่าของกำไรจากการซื้อธุรกิจ</p>	<p>ข้าพเจ้าได้พิจารณาวิธีการที่ผู้บริหารประเมินรายการซื้อหุ้นเพิ่มเติมว่าเป็นการรวมธุรกิจ และข้าพเจ้ายังได้พิจารณาวิธีการที่ผู้บริหารได้ประเมินว่ากลุ่มกิจการมีอำนาจควบคุมในบริษัท เงินทุน ศรีสวัสดิ์ จำกัด (มหาชน)</p> <p>ข้าพเจ้าได้ประเมินความสามารถของผู้ประเมินอิสระโดยการตรวจกับรายชื่อผู้ประเมินที่ได้รับความเห็นชอบจากสำนักงานคณะกรรมการกำกับหลักทรัพย์และตลาดหลักทรัพย์</p> <p>ข้าพเจ้าได้ประเมินความเหมาะสมของมูลค่ายุติธรรมของสินทรัพย์สุทธิที่ระบุได้ ณ วันซื้อธุรกิจ ข้าพเจ้าได้ทำการสอบถามในเชิงทดสอบต่อกระบวนการของผู้บริหารในการกำหนดมูลค่ายุติธรรมของสินทรัพย์สุทธิที่ระบุได้ และประเมินความเหมาะสมของสมมติฐานที่ใช้ในการกำหนดมูลค่ายุติธรรมของสินทรัพย์สุทธิที่ระบุได้ โดยข้าพเจ้าได้ทดสอบสมมติฐานที่ผู้บริหารใช้ ดังนี้</p> <ul style="list-style-type: none"><li>• เปรียบเทียบอัตราการเติบโตของเงินให้สินเชื่อ กับ อัตราการเติบโตของกลุ่มสถาบันการเงินขนาดเล็กที่อยู่ในธุรกิจเดียวกัน</li><li>• เปรียบเทียบอัตราดอกเบี้ย อัตราค่าธรรมเนียม และ อัตราต้นทุนดอกเบี้ยกับข้อมูลทางการเงินในอดีต และ</li><li>• เปรียบเทียบอัตราคิดลด กับ ต้นทุนส่วนของผู้ถือหุ้น</li></ul> <p>ข้าพเจ้าได้ทดสอบคำนวณกำไรจากการซื้อธุรกิจ ซึ่งเป็นผลต่างระหว่างสิ่งตอบแทนที่โอนให้สุทธิและมูลค่ายุติธรรมของสินทรัพย์สุทธิที่ระบุได้</p> <p>ข้าพเจ้าพบว่าสมมติฐานที่ผู้บริหารใช้ในการวัดมูลค่ายุติธรรมของสินทรัพย์สุทธิที่ระบุได้ ณ วันซื้อธุรกิจมีความเหมาะสม</p>

## ข้อมูลอื่น

กรรมการเป็นผู้รับผิดชอบต่อข้อมูลอื่น ข้อมูลอื่นประกอบด้วย ข้อมูลซึ่งรวมอยู่ในรายงานประจำปี แต่ไม่รวมถึงงบการเงินรวมและงบการเงินเฉพาะกิจการ และรายงานของผู้สอบบัญชีที่อยู่ในรายงานนั้น ข้าพเจ้าคาดว่าข้าพเจ้าจะได้รับรายงานประจำปีภายหลังวันที่ในรายงานของผู้สอบบัญชีนี้

ความเห็นของข้าพเจ้าต่องบการเงินรวมและงบการเงินเฉพาะกิจการไม่ครอบคลุมถึงข้อมูลอื่น และข้าพเจ้าไม่ได้ให้ความเชื่อมั่นต่อข้อมูลอื่น

ความรับผิดชอบของข้าพเจ้าที่เกี่ยวกับการตรวจสอบงบการเงินรวมและงบการเงินเฉพาะกิจการคือ การอ่านและพิจารณาว่าข้อมูลอื่นมีความขัดแย้งที่มีสาระสำคัญกับงบการเงินรวมและงบการเงินเฉพาะกิจการ หรือกับความรู้ที่ได้รับจากการตรวจสอบของข้าพเจ้า หรือปรากฏว่าข้อมูลอื่นมีการแสดงข้อมูลที่ขัดต่อข้อเท็จจริงอันเป็นสาระสำคัญหรือไม่

เมื่อข้าพเจ้าได้อ่านรายงานประจำปี หากข้าพเจ้าสรุปได้ว่ามีการแสดงข้อมูลที่ขัดต่อข้อเท็จจริงอันเป็นสาระสำคัญ ข้าพเจ้าต้องสื่อสารเรื่องดังกล่าวกับคณะกรรมการตรวจสอบ

## ความรับผิดชอบของกรรมการต่องบการเงินรวมและงบการเงินเฉพาะกิจการ

กรรมการมีหน้าที่รับผิดชอบในการจัดทำและนำเสนองบการเงินรวมและงบการเงินเฉพาะกิจการเหล่านี้ โดยถูกต้องตามที่ควรตามมาตรฐานการรายงานทางการเงิน และรับผิดชอบเกี่ยวกับการควบคุมภายในที่กรรมการพิจารณาว่าจำเป็น เพื่อให้สามารถจัดทำงบการเงินรวมและงบการเงินเฉพาะกิจการที่ปราศจากการแสดงข้อมูลที่ขัดต่อข้อเท็จจริงอันเป็นสาระสำคัญไม่ว่าจะเกิดจากการทุจริตหรือข้อผิดพลาด

ในการจัดทำงบการเงินรวมและงบการเงินเฉพาะกิจการ กรรมการรับผิดชอบในการประเมินความสามารถของกลุ่มกิจการและกิจการในการดำเนินงานต่อเนื่อง เปิดเผยเรื่องที่เกี่ยวข้องกับการดำเนินงานต่อเนื่อง (ตามความเหมาะสม) และการใช้เกณฑ์การบัญชีสำหรับการดำเนินงานต่อเนื่อง เว้นแต่กรรมการมีความตั้งใจที่จะเลิกกลุ่มกิจการและกิจการ หรือหยุดดำเนินงาน หรือไม่สามารถดำเนินงานต่อเนื่องต่อไปได้

คณะกรรมการตรวจสอบมีหน้าที่ช่วยกรรมการในการกำกับดูแลกระบวนการในการจัดทำรายงานทางการเงินของกลุ่มกิจการและกิจการ

## ความรับผิดชอบของผู้สอบบัญชีต่อการตรวจสอบงบการเงินรวมและงบการเงินเฉพาะกิจการ

การตรวจสอบของข้าพเจ้ามีวัตถุประสงค์เพื่อให้ได้ความเชื่อมั่นอย่างสมเหตุสมผลว่างบการเงินรวมและงบการเงินเฉพาะกิจการโดยรวมปราศจากการแสดงข้อมูลที่ขัดต่อข้อเท็จจริงอันเป็นสาระสำคัญหรือไม่ ไม่ว่าจะเกิดจากการทุจริตหรือข้อผิดพลาด และเสนอรายงานของผู้สอบบัญชีซึ่งรวมความเห็นของข้าพเจ้าอยู่ด้วย ความเชื่อมั่นอย่างสมเหตุสมผลคือความเชื่อมั่นในระดับสูง แต่ไม่ได้เป็นการรับประกันว่าการปฏิบัติงานตรวจสอบตามมาตรฐานการสอบบัญชีจะสามารถตรวจพบข้อมูลที่ขัดต่อข้อเท็จจริงอันเป็นสาระสำคัญที่มีอยู่ได้เสมอไป ข้อมูลที่ขัดต่อข้อเท็จจริงอาจเกิดจากการทุจริตหรือข้อผิดพลาด และถือว่ามีสาระสำคัญเมื่อการโน้มน้าวอย่างสมเหตุสมผลได้ว่ารายการที่ขัดต่อข้อเท็จจริงแต่ละรายการ หรือทุกรายการรวมกันจะมีผลต่อการตัดสินใจทางเศรษฐกิจของผู้ใช้งบการเงินรวมและงบการเงินเฉพาะกิจการเหล่านี้

ในการตรวจสอบของข้าพเจ้าตามมาตรฐานการสอบบัญชี ข้าพเจ้าได้ใช้ดุลยพินิจและผู้ประกอบวิชาชีพและการสังเกต และสงสัยเยี่ยงผู้ประกอบวิชาชีพตลอดการตรวจสอบ การปฏิบัติงานของข้าพเจ้ารวมถึง

- ระบุและประเมินความเสี่ยงจากการแสดงข้อมูลที่ขัดต่อข้อเท็จจริงอันเป็นสาระสำคัญในงบการเงินรวมและงบการเงินเฉพาะกิจการ ไม่ว่าจะเกิดจากการทุจริตหรือข้อผิดพลาด ออกแบบและปฏิบัติงานตามวิธีการตรวจสอบเพื่อตอบสนองต่อความเสี่ยงเหล่านั้น และได้หลักฐานการสอบบัญชีที่เพียงพอและเหมาะสมเพื่อเป็นเกณฑ์ในการแสดงความเห็นของข้าพเจ้า ความเสี่ยงที่ไม่พบข้อมูลที่ขัดต่อข้อเท็จจริงอันเป็นสาระสำคัญซึ่งเป็นผลมาจากการทุจริตจะสูงกว่าความเสี่ยงที่เกิดจากข้อผิดพลาด เนื่องจากการทุจริตอาจเกี่ยวกับการสมรู้ร่วมคิด การปลอมแปลงเอกสารหลักฐาน การตั้งใจละเว้นการแสดงผล การแสดงข้อมูลที่ไมตรงตามข้อเท็จจริงหรือการแทรกแซงการควบคุมภายใน

- ทำความเข้าใจในระบบการควบคุมภายในที่เกี่ยวข้องกับการตรวจสอบ เพื่อออกแบบวิธีการตรวจสอบที่เหมาะสมกับสถานการณ์ แต่ไม่ใช่เพื่อวัตถุประสงค์ในการแสดงความเห็นต่อความมีประสิทธิภาพของการควบคุมภายในของกลุ่มกิจการและกิจการ
- ประเมินความเหมาะสมของนโยบายการบัญชีที่กรรมการใช้และความสมเหตุสมผลของประมาณการทางบัญชี และการเปิดเผยข้อมูลที่เกี่ยวข้องซึ่งจัดทำขึ้นโดยกรรมการ
- สรุปเกี่ยวกับความเหมาะสมของการใช้เกณฑ์การบัญชีสำหรับการดำเนินงานต่อเนื่องของกรรมการจากหลักฐานการสอบบัญชีที่ได้รับ และประเมินว่ามีความไม่แน่นอนที่มีสาระสำคัญเกี่ยวกับเหตุการณ์หรือสถานการณ์ที่อาจเป็นเหตุให้เกิดข้อสงสัยอย่างมีนัยสำคัญต่อความสามารถของกลุ่มกิจการและกิจการในการดำเนินงานต่อเนื่องหรือไม่ ถ้าข้าพเจ้าได้ข้อสรุปว่ามีความไม่แน่นอนที่มีสาระสำคัญ ข้าพเจ้าต้องกล่าวไว้ในรายงานของผู้สอบบัญชีของข้าพเจ้า โดยให้ข้อสังเกตถึงการเปิดเผยข้อมูลในงบการเงินรวมและงบการเงินเฉพาะกิจการที่เกี่ยวข้อง หรือถ้าการเปิดเผยดังกล่าวไม่เพียงพอ ความเห็นของข้าพเจ้าจะเปลี่ยนแปลงไป ข้อสรุปของข้าพเจ้าขึ้นอยู่กับหลักฐานการสอบบัญชีที่ได้รับจนถึงวันที่ในรายงานของผู้สอบบัญชีของข้าพเจ้า อย่างไรก็ตาม เหตุการณ์หรือสถานการณ์ใดในอนาคตอาจเป็นเหตุให้กลุ่มกิจการและกิจการต้องหยุดการดำเนินงานต่อเนื่อง
- ประเมินการนำเสนอ โครงสร้างและเนื้อหาของงบการเงินรวมและงบการเงินเฉพาะกิจการโดยรวม รวมถึงการเปิดเผยว่างบการเงินรวมและงบการเงินเฉพาะกิจการแสดงรายการ และเหตุการณ์ในรูปแบบที่ทำให้การนำเสนอข้อมูลโดยถูกต้องตามที่ควรหรือไม่
- ได้รับหลักฐานการสอบบัญชีที่เหมาะสมอย่างเพียงพอเกี่ยวกับข้อมูลทางการเงินของกิจการภายในกลุ่มหรือกิจกรรมทางธุรกิจภายในกลุ่มกิจการเพื่อแสดงความเห็นต่องบการเงินรวม ข้าพเจ้ารับผิดชอบต่อการกำหนดแนวทาง การควบคุมดูแลและการปฏิบัติงานตรวจสอบกลุ่มกิจการ ข้าพเจ้าเป็นผู้รับผิดชอบแต่เพียงผู้เดียวต่อความเห็นของข้าพเจ้า

ข้าพเจ้าได้สื่อสารกับคณะกรรมการตรวจสอบในเรื่องต่าง ๆ ที่สำคัญ ซึ่งรวมถึงขอบเขตและช่วงเวลาของการตรวจสอบตามที่ได้วางแผนไว้ ประเด็นที่มีนัยสำคัญที่พบจากการตรวจสอบ และข้อบกพร่องที่มีนัยสำคัญในระบบการควบคุมภายใน หากข้าพเจ้าได้พบในระหว่างการตรวจสอบของข้าพเจ้า

ข้าพเจ้าได้ให้คำรับรองแก่คณะกรรมการตรวจสอบว่า ข้าพเจ้าได้ปฏิบัติตามข้อกำหนดจรรยาบรรณที่เกี่ยวข้องกับความเป็นอิสระและได้สื่อสารกับคณะกรรมการตรวจสอบเกี่ยวกับความสัมพันธ์ทั้งหมด ตลอดจนเรื่องอื่นซึ่งข้าพเจ้าเชื่อว่ามีเหตุผลที่บุคคลภายนอกอาจพิจารณาว่ากระทบต่อความเป็นอิสระของข้าพเจ้าและมาตรการที่ข้าพเจ้าใช้เพื่อป้องกันไม่ให้ข้าพเจ้าขาดความเป็นอิสระ

จากเรื่องที่สื่อสารกับคณะกรรมการตรวจสอบ ข้าพเจ้าได้พิจารณาเรื่องต่าง ๆ ที่มีนัยสำคัญที่สุดในการตรวจสอบงบการเงินรวมและงบการเงินเฉพาะกิจการในงวดปัจจุบัน และกำหนดเป็นเรื่องสำคัญในการตรวจสอบ ข้าพเจ้าได้อธิบายเรื่องเหล่านี้ในรายงานของผู้สอบบัญชี เว้นแต่กฎหมายหรือข้อบังคับไม่ให้เปิดเผยต่อสาธารณะเกี่ยวกับเรื่องดังกล่าว หรือในสถานการณ์ที่ยากที่จะเกิดขึ้น ข้าพเจ้าพิจารณาว่าไม่ควรสื่อสารเรื่องดังกล่าวในรายงานของข้าพเจ้าเพราะการกระทำดังกล่าวสามารถคาดการณ์ได้อย่างสมเหตุสมผลว่าจะมีผลกระทบในทางลบมากกว่าผลประโยชน์ต่อส่วนได้เสียสาธารณะจากการสื่อสาร ดังกล่าว

บริษัท ไพร์ซวอเตอร์เฮาส์คูเปอร์ส เอเปเอส จำกัด

**บุญเลิศ กมลชนกกุล**

ผู้สอบบัญชีรับอนุญาตเลขที่ 5339

กรุงเทพมหานคร

28 กุมภาพันธ์ พ.ศ. 2561

บริษัท ศรีสวัสดิ์ คอร์ปอเรชั่น จำกัด (มหาชน) (เดิมชื่อ "บริษัท ศรีสวัสดิ์ พาวเวอร์ 1979 จำกัด (มหาชน)")

งบแสดงฐานะการเงิน

ณ วันที่ 31 ธันวาคม พ.ศ. 2560

	หมายเหตุ	งบการเงินรวม		งบการเงินเฉพาะกิจการ	
		พ.ศ. 2560	พ.ศ. 2559	พ.ศ. 2560	พ.ศ. 2559
		พันบาท	พันบาท	พันบาท	พันบาท
สินทรัพย์					
สินทรัพย์หมุนเวียน					
เงินสดและรายการเทียบเท่าเงินสด	9	1,853,075	713,105	237,841	419,186
เงินลงทุนระยะสั้น - สุทธิ	10	2,312,464	302,963	1,009,734	302,460
ส่วนของลูกหนี้ตามสัญญาเช่าซื้อที่ถึงกำหนดชำระภายในหนึ่งปี - สุทธิ	11	2,830,095	1,750,150	-	1,743,005
ส่วนของลูกหนี้เงินให้กู้ยืมและลูกหนี้เงินให้กู้ยืมส่วนบุคคล ที่ถึงกำหนดชำระภายในหนึ่งปี - สุทธิ	12	14,369,135	11,094,629	-	10,966,165
ส่วนของเงินให้สินเชื่อแก่ลูกหนี้และดอกเบี้ยค้างรับ ที่ถึงกำหนดชำระภายในหนึ่งปี - สุทธิ	13	551,576	-	-	-
ส่วนของลูกหนี้กิจการที่เกี่ยวข้องกันจากการขายลูกหนี้เงินให้กู้ยืม ที่ถึงกำหนดชำระภายในหนึ่งปี - สุทธิ	41 ก)	-	-	2,709,955	-
เงินให้กู้ยืมระยะสั้นแก่กิจการที่เกี่ยวข้องกัน - สุทธิ	41 ข)	-	-	2,682,322	2,505,961
เงินให้กู้ยืมระยะสั้นแก่สถาบันการเงิน		1,350,000	-	-	-
ลูกหนี้อื่น	15	242,187	276,847	44,592	194,174
ทรัพย์สินรอการขาย - สุทธิ	16	335,237	660,436	-	91,914
สินทรัพย์หมุนเวียนอื่น		11,610	7,319	2,365	7,126
รวมสินทรัพย์หมุนเวียน		23,855,379	14,805,449	6,686,809	16,229,991
สินทรัพย์ไม่หมุนเวียน					
เงินลงทุนระยะยาว - สุทธิ	17	347,522	251,979	-	251,979
เงินลงทุนในบริษัทย่อย - สุทธิ	18	-	-	2,949,532	149,970
ลูกหนี้ตามสัญญาเช่าซื้อ - สุทธิ	11	1,841,421	1,472,559	-	1,470,359
ลูกหนี้เงินให้กู้ยืมและลูกหนี้เงินให้กู้ยืมส่วนบุคคล - สุทธิ	12	2,570,714	2,763,075	-	2,728,406
เงินให้สินเชื่อแก่ลูกหนี้และดอกเบี้ยค้างรับ - สุทธิ	13	753,909	-	-	-
ลูกหนี้เงินให้กู้ยืมจากการซื้อลูกหนี้ - สุทธิ	19	2,738,760	2,309,003	-	-
ลูกหนี้กิจการที่เกี่ยวข้องกันจากการขายลูกหนี้เงินให้กู้ยืม	41 ก)	-	-	6,339,943	-
เงินให้กู้ยืมระยะยาวแก่กิจการที่เกี่ยวข้องกัน	41 ข)	-	-	2,500,000	-
ที่ดิน อาคารและอุปกรณ์ - สุทธิ	20	490,597	463,132	-	463,067
สินทรัพย์ไม่มีตัวตน - สุทธิ	21	563,406	8,319	1,311	7,971
สินทรัพย์ภายใต้เงินได้รอการตัดบัญชี	22	125,903	62,119	1,386	59,832
สินทรัพย์ไม่หมุนเวียนอื่น	23	89,266	101,062	2,977	97,196
รวมสินทรัพย์ไม่หมุนเวียน		9,521,498	7,431,248	11,795,149	5,228,780
รวมสินทรัพย์		33,376,877	22,236,697	18,481,958	21,458,771

หมายเหตุประกอบงบการเงินรวมและงบการเงินเฉพาะกิจการในหน้า 18 ถึง 108 เป็นส่วนหนึ่งของงบการเงินนี้

บริษัท ศรีสวัสดิ์ คอร์ปอเรชั่น จำกัด (มหาชน) (เดิมชื่อ "บริษัท ศรีสวัสดิ์ พาวเวอร์ 1979 จำกัด (มหาชน)")

งบแสดงฐานะการเงิน (ต่อ)

ณ วันที่ 31 ธันวาคม พ.ศ. 2560

หมายเหตุ	งบการเงินรวม		งบการเงินเฉพาะกิจการ	
	พ.ศ. 2560	พ.ศ. 2559	พ.ศ. 2560	พ.ศ. 2559
	พันบาท	พันบาท	พันบาท	พันบาท
<b>หนี้สินและส่วนของผู้ถือหุ้น</b>				
<b>หนี้สินหมุนเวียน</b>				
เงินรับฝากระยะสั้น	24.1	4,848,496	-	-
ตราสารหนี้ที่ออก	24.2	6,000	-	-
เงินกู้ยืมระยะสั้นจากสถาบันการเงิน	25.1	2,300,000	5,650,000	1,300,000
เงินกู้ยืมระยะสั้นจากสถาบันการเงินเพื่อใช้ในการซื้อลูกหนี้	26.1	-	55,917	-
ส่วนของเงินกู้ยืมระยะยาวจากสถาบันการเงินที่ครบกำหนดชำระภายในหนึ่งปี	25	1,921,944	451,389	150,000
ส่วนของเงินกู้ยืมระยะยาวจากสถาบันการเงินเพื่อใช้ในการซื้อลูกหนี้กำหนดชำระที่ครบกำหนดชำระภายในหนึ่งปี	26.2	-	156,794	-
ส่วนของภาระผูกพันหนี้สินตามสัญญาเช่าระยะยาวส่วนที่ครบภายในหนึ่งปี	27	28,275	21,189	-
เจ้าหนี้อื่น	28	552,563	505,168	104,273
ส่วนของหุ้นกู้ไม่ด้อยสิทธิและไม่มีหลักประกันที่ครบกำหนดชำระภายในหนึ่งปี	29	2,465,000	2,200,000	2,465,000
ภาษีเงินได้ค้างจ่าย		301,496	281,038	15,095
หนี้สินหมุนเวียนอื่น		26,352	10,662	2,023
<b>รวมหนี้สินหมุนเวียน</b>		<b>12,450,126</b>	<b>9,332,157</b>	<b>4,036,391</b>
<b>หนี้สินไม่หมุนเวียน</b>				
เงินรับฝากระยะยาว	24.1	1,219,280	-	-
เงินกู้ยืมระยะยาวจากสถาบันการเงิน	25	2,197,500	2,250,000	200,000
เงินกู้ยืมระยะยาวจากกิจการที่เกี่ยวข้องกัน	41 ญ )	-	400,000	-
หนี้สินภาษีเงินได้รอตัดบัญชี	22	141,231	-	-
ภาระผูกพันหนี้สินตามสัญญาเช่าระยะยาว	27	42,462	46,576	-
หุ้นกู้ไม่ด้อยสิทธิและไม่มีหลักประกัน	29	6,100,000	3,340,000	6,100,000
ภาระผูกพันผลประโยชน์พนักงาน	30	29,422	10,709	6,931
หนี้สินไม่หมุนเวียนอื่น		22,312	-	-
<b>รวมหนี้สินไม่หมุนเวียน</b>		<b>9,752,207</b>	<b>6,047,285</b>	<b>6,306,931</b>
<b>รวมหนี้สิน</b>		<b>22,202,333</b>	<b>15,379,442</b>	<b>10,343,322</b>

หมายเหตุประกอบงบการเงินรวมและงบการเงินเฉพาะกิจการในหน้า 18 ถึง 108 เป็นส่วนหนึ่งของงบการเงินนี้

บริษัท ศรีสวัสดิ์ คอร์ปอเรชั่น จำกัด (มหาชน) (เดิมชื่อ "บริษัท ศรีสวัสดิ์ พาวเวอร์ 1979 จำกัด (มหาชน)")

งบแสดงฐานะการเงิน (ต่อ)

ณ วันที่ 31 ธันวาคม พ.ศ. 2560

หมายเหตุ	งบการเงินรวม		งบการเงินเฉพาะกิจการ	
	พ.ศ. 2560	พ.ศ. 2559	พ.ศ. 2560	พ.ศ. 2559
	พันบาท	พันบาท	พันบาท	พันบาท
<b>หนี้สินและส่วนของผู้ถือหุ้น (ต่อ)</b>				
<b>ส่วนของผู้ถือหุ้น</b>				
ทุนเรือนหุ้น				
ทุนจดทะเบียน				
หุ้นสามัญจำนวน 1,129,951,865 หุ้น				
มูลค่าที่ตราไว้หุ้นละ 1 บาท	31	1,129,952	1,086,494	1,129,952
(พ.ศ. 2559: จำนวน 1,086,493,519 หุ้น)				1,086,494
ทุนที่ออกและชำระแล้ว				
หุ้นสามัญจำนวน 1,087,368,907 หุ้น				
มูลค่าที่ได้รับชำระแล้วหุ้นละ 1 บาท	31	1,087,368	1,045,496	1,087,368
(พ.ศ. 2559: จำนวน 1,045,496,492 หุ้น)				1,045,496
ส่วนเกินมูลค่าหุ้นสามัญ	31	1,424,760	1,421,801	1,424,760
ส่วนเกินมูลค่าหุ้นจากการขายโดยใช้หุ้นเป็นเกณฑ์	31	36,190	36,190	36,190
กำไรสะสม				
จัดสรรแล้ว - สรรองตามกฎหมาย	33	112,995	108,649	112,995
ยังไม่ได้จัดสรร		6,769,011	4,154,615	5,477,323
องค์ประกอบอื่นของส่วนของผู้ถือหุ้น		(3,493)	75,475	-
				75,414
<b>รวมส่วนของผู้เป็นเจ้าของบริษัทใหญ่</b>		9,426,831	6,842,226	8,138,636
ส่วนได้เสียที่ไม่มีอำนาจควบคุม		1,747,713	15,029	-
				-
<b>รวมส่วนของผู้ถือหุ้น</b>		11,174,544	6,857,255	8,138,636
				6,751,484
<b>รวมหนี้สินและส่วนของผู้ถือหุ้น</b>		33,376,877	22,236,697	18,481,958
				21,458,771

หมายเหตุประกอบงบการเงินรวมและงบการเงินเฉพาะกิจการในหน้า 18 ถึง 108 เป็นส่วนหนึ่งของงบการเงินนี้



บริษัท ศรีสวัสดิ์ คอร์ปอเรชั่น จำกัด (มหาชน) (เดิมชื่อ "บริษัท ศรีสวัสดิ์ พาวเวอร์ 1979 จำกัด (มหาชน)")

งบกำไรขาดทุนเบ็ดเสร็จ

สำหรับปีสิ้นสุดวันที่ 31 ธันวาคม พ.ศ. 2560

หมายเหตุ	งบการเงินรวม		งบการเงินเฉพาะกิจการ	
	พ.ศ. 2560	พ.ศ. 2559	พ.ศ. 2560	พ.ศ. 2559
	พันบาท	พันบาท	พันบาท	พันบาท
<b>รายได้</b>				
รายได้ดอกเบี้ย	41	4,943,551	4,008,141	374,200
กำไรจากการโอนเปลี่ยนประเภทเงินลงทุน		102,064	-	102,064
รายได้อื่น	34, 41	1,953,074	1,327,211	28,859
<b>รวมรายได้</b>		<b>6,998,689</b>	<b>5,335,352</b>	<b>505,123</b>
<b>ค่าใช้จ่าย</b>				
ค่าใช้จ่ายในการบริการ	35	191,013	174,322	1,834
ค่าใช้จ่ายในการบริหาร	35	2,474,801	2,123,475	133,279
หนี้สูญและหนี้สงสัยจะสูญ		393,807	158,122	-
<b>รวมค่าใช้จ่าย</b>		<b>3,059,621</b>	<b>2,455,919</b>	<b>124,537</b>
<b>กำไรก่อนต้นทุนทางการเงินและค่าใช้จ่ายภาษีเงินได้</b>		<b>3,939,068</b>	<b>2,879,433</b>	<b>370,010</b>
ต้นทุนทางการเงิน	41	(608,440)	(368,768)	(298,987)
<b>กำไรก่อนค่าใช้จ่ายภาษีเงินได้</b>		<b>3,330,628</b>	<b>2,510,665</b>	<b>71,023</b>
ค่าใช้จ่ายภาษีเงินได้	36	(615,478)	(501,973)	(13,964)
<b>กำไร(ขาดทุน)สุทธิ สำหรับปีจากการดำเนินงานต่อเนื่อง</b>		<b>2,715,150</b>	<b>2,008,692</b>	<b>57,059</b>
กำไรสุทธิสำหรับปีจากการโอนกิจการบางส่วน	40	-	-	1,410,720
<b>กำไรสุทธิสำหรับปี</b>		<b>2,715,150</b>	<b>2,008,692</b>	<b>1,467,779</b>
<b>กำไรเบ็ดเสร็จอื่น</b>				
<b>รายการที่จะไม่ถูกจัดประเภทรายการใหม่เข้าไปไว้ใน</b>				
<b>กำไรหรือขาดทุนในภายหลัง</b>				
การวัดมูลค่าใหม่ของการผูกพันผลประโยชน์พนักงาน	30	3,568	(731)	(3,746)
ภาษีเงินได้ที่เกี่ยวข้องกับรายการที่จะไม่ถูกจัดประเภท				
รายการใหม่เข้าไปไว้ในกำไรหรือขาดทุนในภายหลัง	22	(714)	146	749
<b>รายการที่จะไม่ถูกจัดประเภทรายการใหม่เข้าไปไว้ใน</b>				
<b>กำไรหรือขาดทุนในภายหลัง</b>		<b>2,854</b>	<b>(585)</b>	<b>(2,997)</b>
<b>รายการที่จะจัดประเภทรายการใหม่เข้าไปไว้ใน</b>				
<b>กำไรหรือขาดทุนในภายหลัง</b>				
การเปลี่ยนแปลงในมูลค่าของเงินลงทุนเพื่อขาย	17	15,164	94,267	7,797
ผลต่างของอัตราแลกเปลี่ยนจากการแปลงค่างบการเงิน		(6,378)	4	-
รายการในกำไรขาดทุนเบ็ดเสร็จอื่นที่โอนไปกำไรหรือขาดทุน		(102,064)	-	(102,064)
ภาษีเงินได้ของรายการที่จะจัดประเภทรายการใหม่				
ไปยังกำไรหรือขาดทุนในภายหลัง	22	17,380	(18,853)	18,853
<b>รายการที่จะจัดประเภทรายการใหม่เข้าไปไว้ใน</b>				
<b>กำไรหรือขาดทุนในภายหลัง</b>		<b>(75,898)</b>	<b>75,418</b>	<b>(75,414)</b>
<b>กำไรเบ็ดเสร็จรวมสำหรับปี</b>		<b>2,642,106</b>	<b>2,083,525</b>	<b>1,389,368</b>

หมายเหตุประกอบงบการเงินรวมและงบการเงินเฉพาะกิจการในหน้า 18 ถึง 108 เป็นส่วนหนึ่งของงบการเงินนี้

บริษัท ศรีสวัสดิ์ คอร์ปอเรชั่น จำกัด (มหาชน) (เดิมชื่อ "บริษัท ศรีสวัสดิ์ พาวเวอร์ 1979 จำกัด (มหาชน)")

งบกำไรขาดทุนเบ็ดเสร็จ (ต่อ)

สำหรับปีสิ้นสุดวันที่ 31 ธันวาคม พ.ศ. 2560

หมายเหตุ	งบการเงินรวม		งบการเงินเฉพาะกิจการ	
	พ.ศ. 2560	พ.ศ. 2559	พ.ศ. 2560	พ.ศ. 2559
	พันบาท	พันบาท	พันบาท	พันบาท
การแบ่งปันกำไรสุทธิ				
ส่วนที่เป็นของบริษัทใหญ่	2,666,599	2,004,623	1,467,779	1,947,415
ส่วนที่เป็นของส่วนได้เสียที่ไม่มีอำนาจควบคุม	48,551	4,069	-	-
	2,715,150	2,008,692	1,467,779	1,947,415
การแบ่งปันกำไรเบ็ดเสร็จรวม				
ส่วนที่เป็นของบริษัทใหญ่	2,586,821	2,079,454	1,389,368	2,022,227
ส่วนที่เป็นของส่วนได้เสียที่ไม่มีอำนาจควบคุม	55,285	4,071	-	-
	2,642,106	2,083,525	1,389,368	2,022,227
กำไรต่อหุ้น				
กำไรต่อหุ้นขั้นพื้นฐาน (บาทต่อหุ้น)	37	2.45	1.35	1.79

หมายเหตุประกอบงบการเงินรวมและงบการเงินเฉพาะกิจการในหน้า 18 ถึง 108 เป็นส่วนหนึ่งของงบการเงินนี้

บริษัท ศรีสวัสดิ์ ก่อป่ออิฐขั้น จำกัด (มหาชน) (เดิมชื่อ "บริษัท ศรีสวัสดิ์ พาวเวอร์ 1979 จำกัด (มหาชน)")

งบแสดงการเปลี่ยนแปลงส่วนของผู้ถือหุ้น

สำหรับปีสิ้นสุดวันที่ 31 ธันวาคม พ.ศ. 2560

หมายเหตุ	งบการเงินรวม										
	องค์ประกอบอื่นของส่วนของผู้ถือหุ้น										
	กำไรขาดทุนเบ็ดเสร็จอื่น										
	ส่วนเกิน		ส่วนเกิน		ส่วนเกิน		ส่วนเกิน		ส่วนเกิน		
	ทุนที่ออก และชำระแล้ว	ส่วนเกิน	มูลค่าหุ้นจาก การซื้อโดย ใช้หุ้นเป็นค่า	สำรองตาม กฎหมาย	กำไรสะสม ที่ยังไม่ได้ชำระ	เงินลงทุน เพื่อขาย	การเปลี่ยนแปลง ทางการเงิน	ส่วนเกิน	ส่วนเกิน	ส่วนเกิน	
	พันบาท	พันบาท	พันบาท	พันบาท	พันบาท	พันบาท	พันบาท	พันบาท	พันบาท	พันบาท	
32	1,019,998	1,421,801	36,190	106,000	2,181,788	-	57	57	4,765,834	5,958	
	25,498	-	-	-	(25,498)	-	-	-	-	-	
	-	-	-	-	(3,062)	-	-	-	(3,062)	-	
32	-	-	-	-	2,004,036	75,414	4	75,418	2,079,454	4,071	
	-	-	-	-	-	-	-	-	-	5,000	
	-	-	-	2,649	(2,649)	-	-	-	-	-	
33	1,045,496	1,421,801	36,190	108,649	4,154,615	75,414	61	75,475	6,842,226	15,029	
	1,045,496	1,421,801	36,190	108,649	4,154,615	75,414	61	75,475	6,842,226	15,029	
	53	2,959	-	-	-	-	-	-	3,012	-	
32	41,819	-	-	-	(41,819)	-	-	-	-	-	
32	-	-	-	-	(5,228)	-	-	-	(5,228)	(35,644)	
33	-	-	-	-	2,665,789	(73,271)	(5,697)	(78,968)	2,586,821	55,285	
	-	-	-	-	-	-	-	-	-	1,679,999	
	-	-	-	-	-	-	-	-	-	33,044	
33	1,087,368	1,424,760	36,190	112,995	6,769,011	2,143	(5,636)	(3,493)	9,426,831	1,747,713	
	-	-	-	4,346	(4,346)	-	-	-	-	-	
	-	-	-	-	-	-	-	-	-	-	
33	1,087,368	1,424,760	36,190	112,995	6,769,011	2,143	(5,636)	(3,493)	9,426,831	1,747,713	
	-	-	-	-	-	-	-	-	-	-	
	-	-	-	-	-	-	-	-	-	-	

หมายเหตุประกอบงบการเงินรวมแสดงงบการเงินเฉพาะกิจการในหน้า 18 ถึง 108 เป็นส่วนหนึ่งของงบการเงิน

บริษัท ศรีสวัสดิ์ คอร์ปอเรชั่น จำกัด (มหาชน) (เดิมชื่อ "บริษัท ศรีสวัสดิ์ พาวเวอร์ 1979 จำกัด (มหาชน)")  
 งบแสดงการเปลี่ยนแปลงส่วนของผู้ถือหุ้น (ต่อ)  
 สำหรับปีสิ้นสุดวันที่ 31 ธันวาคม พ.ศ. 2560

หมายเหตุ	งบการเงินเฉพาะกิจการ						
	ทุนที่ออก และชำระแล้ว	ส่วนเกิน มูลค่าหุ้นสามัญ ปันบาท	ส่วนเกิน มูลค่าหุ้น จากการจ่ายโดย ใช้หุ้นเป็นเกณฑ์ ปันบาท		สำรองตาม กฎหมาย ปันบาท	กำไรสะสม ที่ยังไม่ได้จัดสรร ปันบาท	องค์ประกอบอื่นของ ส่วนของผู้ถือหุ้น กำไรขาดทุนเบ็ดเสร็จอื่น เงินลงทุนซื้อขาย ปันบาท
	ปันบาท		ปันบาท	ปันบาท	ปันบาท	ปันบาท	รวมส่วนของผู้ ถือหุ้น
ยอดคงเหลือ ณ วันที่ 1 มกราคม พ.ศ. 2559 หุ้นเป็นผล เงินปันผลจ่าย กำไรเบ็ดเสร็จรวมสำหรับปี จัดสรรสำรองตามกฎหมาย	1,019,998	1,421,801	36,190	106,000	2,148,330	-	4,732,319
	25,498	-	-	-	(25,498)	-	-
	-	-	-	-	(3,062)	-	(3,062)
	-	-	-	-	1,946,813	75,414	2,022,227
	-	-	-	2,649	(2,649)	-	-
<b>ยอดคงเหลือ ณ วันที่ 31 ธันวาคม พ.ศ. 2559</b>							
	1,045,496	1,421,801	36,190	108,649	4,063,934	75,414	6,751,484
ยอดคงเหลือ ณ วันที่ 1 มกราคม พ.ศ. 2560 การเพิ่มหุ้นสามัญ หุ้นเป็นผล เงินปันผลจ่าย กำไรเบ็ดเสร็จรวมสำหรับปี จัดสรรสำรองตามกฎหมาย	1,045,496	1,421,801	36,190	108,649	4,063,934	75,414	6,751,484
	53	2,959	-	-	-	-	3,012
	41,819	-	-	-	(41,819)	-	-
	-	-	-	-	(5,228)	-	(5,228)
	-	-	-	-	1,464,782	(75,414)	1,389,368
<b>ยอดคงเหลือ ณ วันที่ 31 ธันวาคม พ.ศ. 2560</b>							
	1,087,368	1,424,760	36,190	112,995	5,477,323	-	8,138,636

หมายเหตุประกอบงบการเงินรวมและงบการเงินเฉพาะกิจการในหน้า 18 ถึง 108 เป็นส่วนหนึ่งของงบการเงินนี้

บริษัท ศรีสวัสดิ์ คอร์ปอเรชั่น จำกัด (มหาชน) (เดิมชื่อ "บริษัท ศรีสวัสดิ์ พาวเวอร์ 1979 จำกัด (มหาชน)")

งบกระแสเงินสด

สำหรับปีสิ้นสุดวันที่ 31 ธันวาคม พ.ศ. 2560

หมายเหตุ	งบการเงินรวม		งบการเงินเฉพาะกิจการ	
	พ.ศ. 2560	พ.ศ. 2559	พ.ศ. 2560	พ.ศ. 2559
	พันบาท	พันบาท	พันบาท	พันบาท
<b>กระแสเงินสดจากกิจกรรมดำเนินงาน</b>				
ทำมาก่อนค่าใช้จ่ายภาษีเงินได้	3,330,628	2,510,665	71,023	(101,781)
<b>รายการปรับปรุง</b>				
ขาดทุนจากการปรับมูลค่าหลักทรัพย์เพื่อค่า	10	(2,978)	13	13
กำไรจากการจำหน่ายหลักทรัพย์เพื่อค่า		(6,517)	(1,549)	(1,549)
กำไรจากการจำหน่ายหลักทรัพย์เพื่อขาย		(12,672)	-	-
กำไรจากการขายเงินลงทุนในบริษัทย่อย		-	-	-
กำไรจากการโอนประเภทเงินลงทุน		(102,064)	(102,064)	-
ค่าเสื่อมราคาและค่าตัดจำหน่าย	20, 21	186,343	151,382	41,990
ขาดทุนจากการด้อยค่าของลูกหนี้เงินให้กู้ยืมจากการซื้อลูกหนี้		674	2,618	-
ขาดทุนจากการตัดจำหน่ายอุปกรณ์		6,267	3,152	794
ขาดทุนจากการตัดจำหน่ายทรัพย์สินรอการขาย		-	-	-
กำไรจากการขายอุปกรณ์		(1,872)	(1,537)	(284)
(กลับรายการ) ขาดทุนจากการด้อยค่าของทรัพย์สินรอการขาย		41	(3,799)	(97)
(กำไร) ขาดทุน จากการขายทรัพย์สินรอการขาย	34	(232,066)	12,262	1,243
หนี้สูญและหนี้สงสัยจะสูญ		393,807	158,122	23,879
ภาระผูกพันผลประโยชน์พนักงาน	30	7,949	3,324	1,046
ขาดทุนจากอัตราแลกเปลี่ยนจากการดำเนินงาน		6,212	4	-
รายได้ดอกเบี้ย		(4,943,551)	(4,008,141)	(374,200)
รายได้ดอกเบี้ยอื่น		(3,956)	(1,657)	(12,795)
ต้นทุนทางการเงิน		608,440	368,768	298,987
ค่าตัดจำหน่ายส่วนต่อมูลค่ายุทธศาสตร์ในหุ้นกู้		(1,733)	-	-
ต้นทุนค่าธรรมเนียม		3,000	-	-
กำไรจากการปันส่วนราคาซื้อ	39	(185,645)	-	-
เงินปันผลรับ		-	(20,354)	-
<b>การเปลี่ยนแปลงของสินทรัพย์ดำเนินงาน (เพิ่มขึ้น) ลดลง</b>				
ลูกหนี้ความสัญญาเช่าซื้อ		(1,492,370)	(439,738)	(108,601)
ลูกหนี้เงินให้กู้ยืมและลูกหนี้เงินให้กู้ยืมส่วนบุคคล		(171,934)	(5,535,535)	(1,710,037)
ลูกหนี้เงินให้กู้ยืมจากการซื้อลูกหนี้		(3,372,111)	(603,986)	-
เงินให้สินเชื่อแก่ลูกหนี้และดอกเบี้ยค้างรับ		301,988	-	-
ลูกหนี้กิจการที่เกี่ยวข้องกันจากการขายลูกหนี้เงินให้กู้ยืม		-	-	1,584,986
ลูกหนี้อื่น		34,659	(90,309)	260,682
ทรัพย์สินรอการขาย - สุทธิ		557,224	(574,593)	71,225
สินทรัพย์หมุนเวียนอื่น		(16,658)	(1,265)	4,761
สินทรัพย์ไม่หมุนเวียนอื่น		11,912	(34,741)	100,101
<b>การเปลี่ยนแปลงของหนี้สินดำเนินงานเพิ่มขึ้น(ลดลง)</b>				
เงินรับฝาก		2,903,143	-	-
เงินให้กู้ยืมระยะสั้นแก่สถาบันการเงิน		100,000	-	-
ตราสารหนี้ที่ออก		(410)	-	-
หนี้สินหมุนเวียนอื่น		(16,787)	6,885	(20,434)
เจ้าหนี้อื่น		27,545	160,980	48,160
ภาระผูกพันผลประโยชน์พนักงาน		(4,668)	-	-
<b>เงินสดใช้เป็นกิจกรรมดำเนินงาน</b>				
		(2,088,160)	(7,918,675)	1,917,609
ดอกเบี้ยรับ		4,899,765	3,957,728	112,114
ดอกเบี้ยจ่าย		(573,970)	(356,157)	(385,012)
ค่าใช้จ่ายภาษีเงินได้		(833,504)	(415,827)	(603,469)
การโอนธุรกิจบางส่วน	40	-	-	4,159,666
<b>เงินสดสุทธิได้มาจาก (ใช้ไปใน) กิจกรรมดำเนินงาน</b>				
		1,404,131	(4,732,931)	5,200,908

หมายเหตุประกอบงบการเงินรวมและงบการเงินเฉพาะกิจการในหน้า 18 ถึง 108 เป็นส่วนหนึ่งของงบการเงินนี้

บริษัท ศรีสวัสดิ์ คอร์ปอเรชั่น จำกัด (มหาชน) (เดิมชื่อ "บริษัท ศรีสวัสดิ์ พาวเวอร์ 1979 จำกัด (มหาชน)")

งบกระแสเงินสด (ต่อ)

สำหรับปีสิ้นสุดวันที่ 31 ธันวาคม พ.ศ. 2560

หมายเหตุ	งบการเงินรวม		งบการเงินเฉพาะกิจการ	
	พ.ศ. 2560	พ.ศ. 2559	พ.ศ. 2560	พ.ศ. 2559
	พันบาท	พันบาท	พันบาท	พันบาท
<b>กระแสเงินสดจากกิจกรรมลงทุน</b>				
เงินสดรับ(จ่าย)เงินลงทุนระยะสั้น	(6)	(503)	-	-
เงินสดรับจากการขายหลักทรัพย์เพื่อค่า	8,900,000	-	8,700,000	-
เงินสดจ่ายจากการซื้อหลักทรัพย์เพื่อค่า	(10,900,000)	(297,323)	(9,400,000)	(297,323)
เงินสดจ่ายจากเงินให้ผู้ยืมกิจการแก่ที่เกี่ยวข้องกัน	41	-	(4,907,491)	(2,795,050)
เงินสดรับจากเงินให้ผู้ยืมกิจการที่เกี่ยวข้องกัน	41	-	2,238,000	629,000
เงินสดรับจากการจำหน่ายเงินลงทุนในหลักทรัพย์เพื่อขาย	2,111,136	-	-	-
เงินสดจ่ายเพื่อซื้อเงินลงทุนในหลักทรัพย์เพื่อขาย	17	(157,712)	-	(157,712)
เงินสดจ่ายเพื่อเงินลงทุนในบริษัทย่อย	18	(359,194)	(2,521,613)	(15,970)
เงินสดรับจากการขายเงินลงทุนในบริษัทย่อย	-	-	-	20,011
เงินสดรับจากการขายอุปกรณ์	19,577	15,575	2,999	1,714
เงินสดจ่ายเพื่อซื้อที่ดิน อาคารและอุปกรณ์	(223,142)	(202,576)	(101,868)	(49,840)
เงินสดจ่ายเพื่อซื้อสินทรัพย์ไม่มีตัวตน	(4,133)	(4,007)	(1,716)	(762)
เงินสดรับจากรายได้ดอกเบี้ยอื่น	-	1,544	-	53,873
เงินสดรับจากเงินปันผล	-	-	2,181	-
การโอนธุรกิจบางส่วน	40	-	(102,180)	(144,003)
<b>เงินสดสุทธิ ใช้จ่ายในกิจกรรมลงทุน</b>	<b>(455,762)</b>	<b>(645,002)</b>	<b>(6,091,688)</b>	<b>(2,756,062)</b>
<b>กระแสเงินสดจากกิจกรรมจัดหาเงิน</b>				
เงินสดรับจากเงินกู้ยืมระยะสั้นจากสถาบันการเงิน	25	9,861,239	11,467,641	8,655,000
เงินสดจ่ายจากเงินกู้ยืมระยะสั้นจากสถาบันการเงิน	25	(13,211,239)	(6,827,685)	(12,405,000)
เงินสดรับจากเงินกู้ยืมจากกิจการที่เกี่ยวข้องกัน	-	-	-	-
เงินสดจ่ายจากเงินกู้ยืมจากกิจการที่เกี่ยวข้องกัน	-	-	-	-
เงินสดจ่ายจากเงินกู้ยืมระยะสั้นจากสถาบันการเงินเพื่อใช้ในการซื้อลูกหนี้	26	-	(387,037)	-
เงินสดรับจากการออกหุ้นกู้ไม่มีดอกเบี้ยและไม่มีหลักประกัน	29	5,225,000	1,340,000	5,225,000
เงินสดจ่ายจากการไถ่ถอนหุ้นกู้ไม่มีดอกเบี้ยและไม่มีหลักประกัน	-	(2,200,000)	(2,200,000)	(200,000)
จ่ายชำระภาระผูกพันหนี้สินตามสัญญาเช่าระยะยาว	-	(15,337)	-	(3,850)
เงินสดรับจากเงินกู้ยืมระยะยาวจากสถาบันการเงิน	25	1,900,000	2,000,000	1,900,000
เงินสดจ่ายจากเงินกู้ยืมระยะยาวจากสถาบันการเงิน	25	(881,945)	(798,611)	(393,889)
เงินสดจ่ายจากเงินกู้ยืมระยะยาวจากสถาบันการเงินเพื่อใช้ในการซื้อลูกหนี้	-	(471,998)	(822,674)	-
เงินสดรับจากการขายเงินลงทุนในบริษัทย่อย	-	-	-	-
ที่ไม่สูญเสียอำนาจควบคุม	-	5,000	-	-
เงินสดจ่ายชำระภาระผูกพันหนี้สินตามสัญญาเช่าระยะยาว	(24,546)	-	-	-
เงินสดรับจากการจ่ายชำระใบสำคัญแสดงสิทธิซื้อหุ้นทุน	3,012	-	3,013	-
เงินสดรับจากการส่วนได้เสียที่ไม่มีอำนาจควบคุม (เพิ่มเงินลงทุนในบริษัทย่อย)	1,128	-	-	-
เงินปันผลจ่าย	(9,050)	(3,062)	(5,229)	(3,062)
การโอนธุรกิจบางส่วน	40	-	(69,460)	2,924,630
<b>เงินสดสุทธิได้มาจาก (ใช้ใน) กิจกรรมจัดหาเงิน</b>	<b>191,601</b>	<b>5,758,235</b>	<b>709,435</b>	<b>6,562,946</b>
<b>เงินสดและรายการเทียบเท่าเงินสดเพิ่มขึ้น(ลดลง)สุทธิ</b>	<b>1,139,970</b>	<b>380,302</b>	<b>(181,345)</b>	<b>247,681</b>
เงินสดและรายการเทียบเท่าเงินสดต้นปี	713,105	332,803	419,186	171,505
<b>เงินสดและรายการเทียบเท่าเงินสดปลายปี</b>	<b>9</b>	<b>1,853,075</b>	<b>237,841</b>	<b>419,186</b>

หมายเหตุประกอบงบการเงินรวมและงบการเงินเฉพาะกิจการในหน้า 18 ถึง 108 เป็นส่วนหนึ่งของงบการเงินนี้

บริษัท ศรีสวัสดิ์ คอร์ปอเรชั่น จำกัด (มหาชน) (เดิมชื่อ "บริษัท ศรีสวัสดิ์ พาวเวอร์ 1979 จำกัด (มหาชน)")

งบกระแสเงินสด (ต่อ)

สำหรับปีสิ้นสุดวันที่ 31 ธันวาคม พ.ศ. 2560

หมายเหตุ	งบการเงินรวม		งบการเงินเฉพาะกิจการ	
	พ.ศ. 2560	พ.ศ. 2559	พ.ศ. 2560	พ.ศ. 2559
	พันบาท	พันบาท	พันบาท	พันบาท
<b>ข้อมูลเพิ่มเติม - รายการที่ไม่ใช่เงินสด</b>				
ซื้ออุปกรณ์ภายใต้สัญญาเช่าการเงิน		24,162	34,490	-
ตัดจำหน่ายอุปกรณ์		6,267	3,152	2,497
ออกตั๋วสัญญาใช้เงินเพื่อซื้อลูกหนี้เงินให้กู้ยืมจากสถาบันการเงิน	25	258,497	442,954	-
จ่ายหุ้นปันผล	31	73,643	25,498	41,818
โอนสินทรัพย์รอการขายเป็นทรัพย์สินของกิจการ		(352)	220	-
จัดประเภทเงินลงทุนจากหลักทรัพย์เพื่อขายเป็นเงินลงทุนในบริษัทย่อย	18, 39	259,776	-	259,776
การโอนกิจการบางส่วน		-	-	1,296,495
การตีราคาสินทรัพย์จากการโอนธุรกิจ		185,647	-	-

หมายเหตุประกอบงบการเงินรวมและงบการเงินเฉพาะกิจการในหน้า 18 ถึง 108 เป็นส่วนหนึ่งของงบการเงินนี้

บริษัท ศรีสวัสดิ์ คอร์ปอเรชั่น จำกัด (มหาชน) (เดิมชื่อ “บริษัท ศรีสวัสดิ์ พาวเวอร์ 1979 จำกัด (มหาชน)”)

หมายเหตุประกอบงบการเงินรวมและงบการเงินเฉพาะกิจการ

สำหรับปีสิ้นสุดวันที่ 31 ธันวาคม พ.ศ. 2560

---

## 1 ข้อมูลทั่วไป

บริษัท ศรีสวัสดิ์ คอร์ปอเรชั่น จำกัด (มหาชน) (เดิมชื่อ “บริษัท ศรีสวัสดิ์ พาวเวอร์ 1979 จำกัด (มหาชน)”) เป็นบริษัทจดทะเบียนในตลาดหลักทรัพย์แห่งประเทศไทย ซึ่งจัดตั้งขึ้นในประเทศไทยและมีที่อยู่ตามที่ได้จดทะเบียนดังนี้

33/4 เดอะไนน์ พาวเวอร์ แกรนด์ พระราม 9 บี ชั้น 15 ถนนพระราม 9 แขวงห้วยขวาง เขตห้วยขวาง กรุงเทพมหานคร 10310

วันที่ 25 กรกฎาคม พ.ศ. 2560 บริษัท ศรีสวัสดิ์ คอร์ปอเรชั่น จำกัด (มหาชน) (เดิมชื่อ “บริษัท ศรีสวัสดิ์ พาวเวอร์ 1979 จำกัด (มหาชน)”) ได้จดทะเบียนเปลี่ยนแปลงชื่อกับกระทรวงพาณิชย์จากบริษัท ศรีสวัสดิ์ พาวเวอร์ 1979 จำกัด (มหาชน) เป็นบริษัท ศรีสวัสดิ์ คอร์ปอเรชั่น จำกัด (มหาชน)

กิจการมีครอบคลุมทั่วทุกด้าน เป็นผู้ถือหุ้นใหญ่ โดยถือหุ้นร้อยละ 52.33 จำนวนหุ้นที่เล็กร้อยละ 47.67 ถือโดยบุคคลทั่วไป

เพื่อวัตถุประสงค์ในการรายงานข้อมูล จึงรวมเรียกกิจการและบริษัทย่อยว่า ‘กลุ่มกิจการ’

การประกอบกิจการหลักของกลุ่มกิจการสามารถสรุปได้ดังนี้ การให้บริการทางการเงินโดยเฉพาะการให้สินเชื่อ การให้กู้ยืมเงิน การบริหารสินทรัพย์ด้วยคุณภาพ การลงทุนในบริษัทอื่น การให้บริการด้านการบริหารจัดการและที่ปรึกษาด้านการจัดการระบบสินเชื่อย่อยทั้งในและต่างประเทศ และการขายเชื่อในต่างประเทศ

งบการเงินรวมและงบการเงินเฉพาะกิจการได้รับอนุมัติจากคณะกรรมการบริษัทเมื่อวันที่ 28 กุมภาพันธ์ พ.ศ. 2561

## 2 นโยบายการบัญชี

นโยบายการบัญชีที่สำคัญซึ่งใช้ในการจัดทำงบการเงินรวมและงบการเงินเฉพาะกิจการมีดังต่อไปนี้

### 2.1 เกณฑ์การจัดทำงบการเงิน

งบการเงินรวมและงบการเงินเฉพาะกิจการได้จัดทำขึ้นตามหลักการบัญชีที่รับรองทั่วไปภายใต้พระราชบัญญัติการบัญชี พ.ศ. 2543 ซึ่งหมายถึงมาตรฐานการรายงานทางการเงินที่ออกภายใต้พระราชบัญญัติวิชาชีพบัญชี พ.ศ. 2547 และข้อกำหนดของคณะกรรมการกำกับหลักทรัพย์และตลาดหลักทรัพย์ว่าด้วยการจัดทำและนำเสนอรายงานทางการเงินภายใต้พระราชบัญญัติหลักทรัพย์และตลาดหลักทรัพย์

งบการเงินรวมและงบการเงินเฉพาะกิจการได้จัดทำขึ้นโดยใช้เกณฑ์ราคาทุนเดิมในการวัดมูลค่าขององค์ประกอบของงบการเงิน ยกเว้นเรื่องที่เกี่ยวข้องในนโยบายการบัญชีในลำดับต่อไป

การจัดทำงบการเงินให้สอดคล้องกับหลักการบัญชีที่รับรองทั่วไปในประเทศไทย กำหนดให้ใช้ประมาณการทางบัญชีที่สำคัญและการใช้ดุลพินิจของผู้บริหาร ซึ่งจัดทำขึ้นตามกระบวนการในการนำนโยบายการบัญชีของกลุ่มกิจการไปปฏิบัติ และต้องเปิดเผยเรื่องการใช้ดุลพินิจของผู้บริหาร หรือความซับซ้อน หรือเกี่ยวกับข้อสมมติฐานและประมาณการที่มีนัยสำคัญต่องบการเงินในหมายเหตุประกอบงบการเงินข้อที่ 5

งบการเงินรวมและงบการเงินเฉพาะกิจการฉบับภาษาอังกฤษจัดทำขึ้นจากงบการเงินตามกฎหมายที่เป็นภาษาไทย ในกรณีที่มีความขัดแย้งกันหรือมีการตีความในสองภาษาแตกต่างกัน ให้ใช้งบการเงินตามกฎหมายฉบับภาษาไทยเป็นหลัก

จำนวนเงินที่แสดงในหมายเหตุประกอบงบการเงินแสดงเป็นหน่วยพันบาท เว้นแต่ได้ระบุไว้เป็นอย่างอื่น



## 2 นโยบายการบัญชี (ต่อ)

นโยบายการบัญชีที่สำคัญซึ่งใช้ในการจัดทำงบการเงินรวมและงบการเงินเฉพาะกิจการมีดังต่อไปนี้ (ต่อ)

### 2.2 มาตรฐานการบัญชีที่ปรับปรุง และมาตรฐานการรายงานทางการเงินที่มีการปรับปรุงที่เกี่ยวข้อง

- 2.2.1 มาตรฐานการรายงานทางการเงินที่มีการปรับปรุง และการตีความมาตรฐานการรายงานทางการเงิน ที่มีผลบังคับใช้ ณ วันที่ 1 มกราคม พ.ศ. 2560 ซึ่งเกี่ยวข้องแต่ไม่มีผลกระทบต่อกลุ่มกิจการอย่างมีสาระสำคัญมีดังต่อไปนี้

มาตรฐานการบัญชี ฉบับที่ 1 (ปรับปรุง 2559)	เรื่อง การนำเสนองบการเงิน
มาตรฐานการบัญชี ฉบับที่ 19 (ปรับปรุง 2559)	เรื่อง ผลประโยชน์ของพนักงาน
มาตรฐานการบัญชี ฉบับที่ 27 (ปรับปรุง 2559)	เรื่อง งบการเงินเฉพาะกิจการ

มาตรฐานการบัญชี ฉบับที่ 1 (ปรับปรุง 2559) ได้ให้ความชัดเจนในหลายประเด็น ที่สำคัญดังต่อไปนี้

- กิจการไม่ควรรวมยอดหรือแยกแสดงข้อมูลในรูปแบบที่ทำให้ผู้ใช้งบการเงินเข้าใจรายการได้ลดลง หากเป็นรายการที่มีสาระสำคัญ จะต้องเปิดเผยข้อมูลให้เพียงพอเพื่ออธิบายผลกระทบที่มีต่อฐานะการเงินหรือผลการดำเนินงาน
- การแยกแสดงรายการและการรวมยอดอาจจำเป็นต้องแสดงแยกจากกันหากเกี่ยวข้องต่อความเข้าใจฐานะการเงินและผลการดำเนินงานของกิจการ นอกจากนี้ยังมีแนวปฏิบัติใหม่ของการใช้การรวมยอด
- หมายเหตุประกอบงบการเงินไม่จำเป็นต้องเรียงลำดับตามลำดับการแสดงรายการในงบการเงิน
- ส่วนแบ่งกำไรขาดทุนเบ็ดเสร็จอื่นที่เกิดจากเงินลงทุนตามวิธีส่วนได้เสียจะถูกจัดกลุ่มโดยพิจารณาว่าเป็นรายการที่จะถูกจัดประเภทใหม่ไปยังกำไรหรือขาดทุนในภายหลังหรือไม่ โดยแต่ละกลุ่มจะแยกแสดงเป็นรายการบรรทัดแยกต่างหากในงบกำไรขาดทุนเบ็ดเสร็จอื่น

มาตรฐานการบัญชี ฉบับที่ 19 (ปรับปรุง 2559) การเปลี่ยนแปลงที่สำคัญคือ ได้กำหนดให้มีความชัดเจนขึ้นสำหรับการเลือกใช้อัตราคิดลด สำหรับการประมาณผลประโยชน์หลังออกจากงานเพื่อให้ใช้อัตราผลตอบแทนของหนี้สินโดยพิจารณาจากสกุลเงินของหนี้สินที่มีสกุลเงินที่สอดคล้องกับสกุลเงินของหนี้สินผลประโยชน์หลังออกจากงานเป็นสำคัญ ไม่ใช่พิจารณาจากประเทศที่หนี้สินนั้นเกิดขึ้น

มาตรฐานการบัญชี ฉบับที่ 27 (ปรับปรุง 2559) ได้มีการแก้ไขโดยให้ทางเลือกเพิ่มในการบันทึกเงินลงทุนในบริษัทย่อย การร่วมค้า หรือบริษัทร่วมในงบการเงินเฉพาะกิจการโดยใช้วิธีส่วนได้เสียตามมาตรฐานการบัญชี ฉบับที่ 28 (ปรับปรุง 2559) เพิ่มเติมจากเดิมที่ให้ใช้วิธีราคาทุน หรือวิธีมูลค่ายุติธรรม (เมื่อมีการประกาศใช้) ทั้งนี้การเลือกใช้นโยบายบัญชีสำหรับเงินลงทุนแต่ละประเภท (บริษัทย่อย การร่วมค้า หรือบริษัทร่วม) เป็นอิสระจากกัน โดยหากกิจการเลือกที่จะเปลี่ยนมาใช้วิธีส่วนได้เสียจะต้องทำโดยปรับปรุงงบการเงินย้อนหลัง

## 2 นโยบายการบัญชี (ต่อ)

นโยบายการบัญชีที่สำคัญซึ่งใช้ในการจัดทำงบการเงินรวมและงบการเงินเฉพาะกิจการมีดังต่อไปนี้ (ต่อ)

### 2.2 มาตรฐานการบัญชีที่ปรับปรุง และมาตรฐานการรายงานทางการเงินที่มีการปรับปรุงที่เกี่ยวข้อง (ต่อ)

2.2.2 มาตรฐานการรายงานทางการเงินฉบับที่มีการปรับปรุงใหม่ ซึ่งจะมีผลบังคับใช้สำหรับรอบระยะเวลาบัญชีที่เริ่มต้นในหรือหลังวันที่ 1 มกราคม พ.ศ. 2561 ที่มีการเปลี่ยนแปลงอย่างมีสาระสำคัญและเกี่ยวข้องกับกลุ่มกิจการ กลุ่มกิจการไม่ได้นำมาตราฐานที่ปรับปรุงใหม่ดังกล่าวมาถือปฏิบัติก่อนวันบังคับใช้

มาตรฐานการบัญชี ฉบับที่ 7 (ปรับปรุง 2560)	เรื่อง งบกระแสเงินสด
มาตรฐานการบัญชี ฉบับที่ 12 (ปรับปรุง 2560)	เรื่อง ภาษีเงินได้
มาตรฐานการรายงานทางการเงิน ฉบับที่ 12 (ปรับปรุง 2560)	เรื่อง การเปิดเผยข้อมูลเกี่ยวกับส่วนได้เสียในกิจการอื่น

มาตรฐานการบัญชี ฉบับที่ 7 (ปรับปรุง 2560) ได้มีการปรับปรุงการเปิดเผยข้อมูลเพิ่มเติมเกี่ยวกับการเปลี่ยนแปลงในหนี้สินของกิจการที่เกิดขึ้นจากกิจกรรมจัดหาเงินทั้งที่เป็นรายการที่เป็นเงินสดและรายการที่ไม่ใช่เงินสด

มาตรฐานการบัญชี ฉบับที่ 12 (ปรับปรุง 2560) ได้มีการอธิบายให้ชัดเจนในเรื่องวิธีการบัญชีสำหรับภาษีเงินได้รอตัดบัญชีกรณีมีสินทรัพย์ที่วัดมูลค่าด้วยมูลค่ายุติธรรมที่มีจำนวนต่ำกว่ามูลค่าฐานภาษีของสินทรัพย์ ในเรื่องดังต่อไปนี้

- กรณีสินทรัพย์ที่วัดด้วยมูลค่ายุติธรรมมีมูลค่าต่ำกว่าฐานภาษีของสินทรัพย์นั้น ณ วันสิ้นรอบระยะเวลารายงาน จะถือว่า มีผลแตกต่างชั่วคราวที่ใช้หักภาษีเกิดขึ้น
- ในการประเมินการกำไรทางภาษีในอนาคต กิจการสามารถสันนิษฐานว่าจะได้รับประโยชน์จากสินทรัพย์ในมูลค่าที่สูงกว่ามูลค่าตามบัญชีได้
- ในกรณีที่กฎหมายภาษีอากรมีข้อจำกัดเกี่ยวกับแหล่งที่มาของกำไรทางภาษี ที่สามารถใช้ประโยชน์สินทรัพย์ภาษีเงินได้รอตัดบัญชีได้เฉพาะในประเภทที่กำหนด การพิจารณาการจะใช้ประโยชน์ของสินทรัพย์ภาษีเงินได้รอตัดบัญชีจะต้องนำไปประเมินรวมกับสินทรัพย์ภาษีเงินได้รอตัดบัญชีที่เป็นประเภทเดียวกันเท่านั้น
- ในการประเมินกำไรทางภาษีในอนาคตจะไม่รวมจำนวนที่ใช้หักภาษีที่เกิดจากการกลับรายการของผลแตกต่างชั่วคราวที่ใช้หักภาษีนั้น

มาตรฐานการรายงานทางการเงิน ฉบับที่ 12 (ปรับปรุง 2560) ได้มีการอธิบายให้ชัดเจนว่าการเปิดเผยตามข้อกำหนดของมาตรฐานการรายงานทางการเงินฉบับนี้ ให้ถือปฏิบัติกับส่วนได้เสียที่ถูกจัดประเภทเป็นสินทรัพย์ที่ถือไว้เพื่อขายตามขอบเขตของมาตรฐานการรายงานทางการเงิน ฉบับที่ 5 (ปรับปรุง 2560) ยกเว้นการเปิดเผยข้อมูลทางการเงินโดยสรุป

ผู้บริหารของกลุ่มกิจการได้ประเมินและพิจารณาว่ามาตรฐานที่ปรับปรุงใหม่ดังกล่าวข้างต้นจะไม่มีผลกระทบที่มีนัยสำคัญต่อกลุ่มกิจการ ยกเว้นเรื่องการเปิดเผยข้อมูล

## 2 นโยบายการบัญชี (ต่อ)

นโยบายการบัญชีที่สำคัญซึ่งใช้ในการจัดทำงบการเงินรวมและงบการเงินเฉพาะกิจการมีดังต่อไปนี้ (ต่อ)

### 2.3 บัญชีกลุ่มกิจการ - เงินลงทุนในบริษัทย่อย

#### บริษัทย่อย

บริษัทย่อย หมายถึง กิจการ (ซึ่งรวมถึงกิจการเฉพาะกิจ) ที่กลุ่มกิจการควบคุม กลุ่มกิจการควบคุมกิจการเมื่อกลุ่มกิจการมีการเปิดรับหรือมีสิทธิในผลตอบแทนที่แปรผันจากการเกี่ยวข้องกับผู้ที่ได้รับการลงทุนและมีความสามารถทำให้เกิดผลกระทบต่อผลตอบแทนจากการใช้อำนาจเหนือผู้ได้รับการลงทุน กลุ่มกิจการรวมงบการเงินของบริษัทย่อยไว้ในงบการเงินรวมตั้งแต่วันที่กลุ่มกิจการมีอำนาจในการควบคุมบริษัทย่อย กลุ่มกิจการจะไม่แบ่งงบการเงินของบริษัทย่อยมารวมไว้ในงบการเงินรวมนับจากวันที่กลุ่มกิจการสูญเสียอำนาจควบคุม

กลุ่มกิจการบันทึกบัญชีการรวมธุรกิจที่ไม่ใช่การรวมธุรกิจภายใต้การควบคุมเดียวกัน โดยถือปฏิบัติตามวิธีซื้อ สิ่งตอบแทนที่โอนให้สำหรับการซื้อบริษัทย่อย ประกอบด้วยมูลค่ายุติธรรมของสินทรัพย์ที่ผู้ซื้อโอนให้และหนี้สินที่ก่อขึ้นเพื่อจ่ายชำระให้แก่เจ้าของเดิมของผู้ถูกซื้อและส่วนได้เสียในส่วนของผู้ซื้อที่ออกโดยกลุ่มกิจการ สิ่งตอบแทนที่โอนให้รวมถึงมูลค่ายุติธรรมของสินทรัพย์ หรือหนี้สินที่ผู้ซื้อคาดว่าจะต้องจ่ายชำระตามข้อตกลง ต้นทุนที่เกี่ยวข้องกับการซื้อจะรับรู้เป็นค่าใช้จ่ายเมื่อเกิดขึ้น มูลค่าเริ่มแรกของสินทรัพย์ที่ระบุได้ที่ได้มาและหนี้สินและหนี้สินที่อาจเกิดขึ้นที่รับมาจากการรวมธุรกิจจะสูงกว่ามูลค่าด้วยมูลค่ายุติธรรม ณ วันที่ซื้อ ในการรวมธุรกิจแต่ละครั้ง กลุ่มกิจการวัดมูลค่าของส่วนได้เสียที่ไม่มีอำนาจควบคุมในผู้ถูกซื้อด้วยมูลค่ายุติธรรม หรือมูลค่าของสินทรัพย์สุทธิที่ระบุได้ของผู้ถูกซื้อตามสัดส่วนของหุ้นที่ถือโดยส่วนได้เสียที่ไม่มีอำนาจควบคุม

ในการรวมธุรกิจที่ดำเนินการสำเร็จจากการทยอยซื้อ ผู้ซื้อต้องวัดมูลค่าส่วนได้เสียที่ผู้ซื้อถืออยู่ในผู้ถูกซื้อก่อนหน้าการรวมธุรกิจใหม่โดยใช้มูลค่ายุติธรรม ณ วันที่ซื้อและรับรู้ผลกำไรหรือขาดทุนที่เกิดขึ้นจากการวัดมูลค่าใหม่นั้นในกำไรหรือขาดทุน

สิ่งตอบแทนที่คาดว่าจะต้องจ่ายออกไปโดยกลุ่มกิจการรับรู้ด้วยมูลค่ายุติธรรม ณ วันที่ซื้อ การเปลี่ยนแปลงในมูลค่ายุติธรรมของสิ่งตอบแทนที่คาดว่าจะต้องจ่ายที่รับรู้ภายหลังวันที่ซื้อซึ่งจัดประเภทเป็นสินทรัพย์หรือหนี้สินให้รับรู้ในกำไรหรือขาดทุน สิ่งตอบแทนที่คาดว่าจะต้องจ่ายซึ่งจัดประเภทเป็นส่วนของผู้ซื้อต้องไม่มีการวัดมูลค่าใหม่ และให้บันทึกการจ่ายชำระ ในภายหลังไว้ในส่วนของเจ้าของ

ส่วนเกินของมูลค่าสิ่งตอบแทนที่โอนให้ มูลค่าส่วนได้เสียที่ไม่มีอำนาจควบคุมในผู้ถูกซื้อ และมูลค่ายุติธรรม ณ วันที่ซื้อธุรกิจของส่วนได้เสียในส่วนของผู้ซื้อของผู้ซื้อที่ผู้ซื้อถืออยู่ก่อนการรวมธุรกิจ ที่มากกว่ามูลค่ายุติธรรมสุทธิ ณ วันที่ซื้อของสินทรัพย์สุทธิที่ระบุได้ที่ได้มา ต้องรับรู้เป็นค่าความนิยม หากมูลค่าของมูลค่าสิ่งตอบแทนที่โอนให้ มูลค่าส่วนได้เสียที่ไม่มีอำนาจควบคุมในผู้ถูกซื้อ และมูลค่ายุติธรรม ณ วันที่ซื้อธุรกิจของส่วนได้เสียในส่วนของผู้ซื้อของผู้ซื้อที่ผู้ซื้อถืออยู่ก่อนการรวมธุรกิจ น้อยกว่ามูลค่ายุติธรรมของสินทรัพย์สุทธิของบริษัทย่อยที่ได้มาเนื่องจากการซื้อในราคาต่ำกว่ามูลค่ายุติธรรม จะรับรู้ส่วนต่างโดยตรงไปยังกำไรขาดทุน

กิจการจะตัดรายการบัญชีระหว่างกัน ยอดคงเหลือ และกำไรที่ยังไม่ได้เกิดขึ้นจริงระหว่างกันในกลุ่มกิจการ ขาดทุนที่ยังไม่เกิดขึ้นจริงก็จะตัดรายการในทางเดียวกัน เว้นแต่รายการนั้นเป็นหลักฐานว่าสินทรัพย์ที่โอนระหว่างกันเกิดการด้อยค่า นโยบายการบัญชีของบริษัทย่อยได้ถูกปรับปรุงเพื่อให้สอดคล้องกับนโยบายการบัญชีของกลุ่มกิจการ

ในงบการเงินเฉพาะกิจการ เงินลงทุนในบริษัทย่อยจะบันทึกบัญชีด้วยราคาทุนหักค่าเผื่อการด้อยค่า ต้นทุนจะมีการปรับเพื่อสะท้อนการเปลี่ยนแปลงสิ่งตอบแทนที่เกิดขึ้นจากการเปลี่ยนแปลงมูลค่าสิ่งตอบแทนที่คาดว่าจะต้องจ่าย ต้นทุนนั้นจะรวมต้นทุนทางตรงที่เกี่ยวข้องกับการได้มาของเงินลงทุนนี้

## 2 นโยบายการบัญชี (ต่อ)

นโยบายการบัญชีที่สำคัญซึ่งใช้ในการจัดทำงบการเงินรวมและงบการเงินเฉพาะกิจการมีดังต่อไปนี้ (ต่อ)

### 2.3 บัญชีกลุ่มกิจการ - เงินลงทุนในบริษัทย่อย (ต่อ)

#### รายการกับส่วนได้เสียที่ไม่มีอำนาจควบคุม

กลุ่มกิจการปฏิบัติต่อรายการกับส่วนได้เสียที่ไม่มีอำนาจควบคุมเช่นเดียวกันกับส่วนที่เป็นของเจ้าของของกลุ่มกิจการ สำหรับการซื้อส่วนได้เสียที่ไม่มีอำนาจควบคุม ผลต่างระหว่างสิ่งตอบแทนที่จ่ายให้และมูลค่าตามบัญชีของสินทรัพย์สุทธิของหุ้นที่ซื้อในบริษัทย่อย จะถูกบันทึกในส่วนของผู้ถือหุ้น และกำไรหรือขาดทุนจากการขายในส่วนได้เสียที่ไม่มีอำนาจควบคุมจะถูกบันทึกในส่วนของผู้ถือหุ้น

#### การจำหน่ายบริษัทย่อย

เมื่อกลุ่มกิจการสูญเสียการควบคุม ส่วนได้เสียในกิจการที่เหลืออยู่จะวัดมูลค่าใหม่โดยใช้มูลค่ายุติธรรม การเปลี่ยนแปลงในมูลค่าจะรับรู้กำไรหรือขาดทุนมูลค่ายุติธรรมนั้นจะถือเป็นมูลค่าตามบัญชีเริ่มแรกของมูลค่าของเงินลงทุน เพื่อวัตถุประสงค์ในการวัดมูลค่าในเวลาที่ต่อมาของเงินลงทุนที่เหลืออยู่ในรูปของบริษัทร่วม กิจการร่วมค้า หรือสินทรัพย์ทางการเงิน สำหรับทุกจำนวนที่รับรู้กำไรขาดทุนเบ็ดเสร็จอื่นในส่วนที่เกี่ยวข้องกับกิจการนั้นจะถูกปฏิบัติเสมือนว่ากลุ่มกิจการมีการจำหน่ายสินทรัพย์หรือหนี้สินที่เกี่ยวข้องนั้นออกไป

#### การรวมธุรกิจภายใต้การควบคุมเดียวกัน

กลุ่มกิจการบันทึกบัญชีการรวมธุรกิจภายใต้การควบคุมเดียวกัน โดยรับรู้สินทรัพย์และหนี้สินของกิจการที่ถูกนำมารวมด้วยมูลค่าตามบัญชีของกิจการที่ถูกนำมารวมเฉพาะสัดส่วนที่เคยอยู่ภายใต้การควบคุมเดียวกันตามมูลค่าที่แสดงอยู่ในงบการเงินรวมของบริษัทใหญ่ลำดับที่สูงที่สุดที่ต้องจัดทำงบการเงินรวมก่อนการรวมธุรกิจภายใต้การควบคุมเดียวกัน ณ วันที่มีการรวมธุรกิจภายใต้การควบคุมเดียวกัน โดยกลุ่มกิจการต้องปรับปรุงรายการเสมือนว่าการรวมธุรกิจได้เกิดขึ้นตั้งแต่วันต้นงวดในงบการเงินงวดก่อนที่นำมาเปรียบเทียบซึ่งเป็นไปตามแนวปฏิบัติทางการบัญชีสำหรับการรวมธุรกิจภายใต้การควบคุมเดียวกันที่ออกโดยสภาวิชาชีพบัญชี

ต้นทุนการรวมธุรกิจภายใต้การควบคุมเดียวกัน เป็นผลรวมของมูลค่ายุติธรรมของสินทรัพย์ที่ไต่ไป หนี้สินที่เกิดขึ้นหรือรับมาและตราสารทุนที่ออกโดยผู้ซื้อ ณ วันที่มีการแลกเปลี่ยนเพื่อให้ได้มาซึ่งการควบคุม ค่าใช้จ่ายอื่นที่เกี่ยวข้องในการรวมธุรกิจภายใต้การควบคุมเดียวกัน เช่น ค่าธรรมเนียมวิชาชีพจ่ายที่ปรึกษา กฎหมาย และที่ปรึกษาอื่นในการรวมธุรกิจ ค่าธรรมเนียมในการจดทะเบียน รวมถึงรายจ่ายในการจัดเตรียมข้อมูลให้แก่ผู้ถือหุ้น รับรู้เป็นต้นทุนของเงินลงทุนในงบการเงินเฉพาะกิจการ และรับรู้เป็นค่าใช้จ่ายทันทีในงบการเงินรวมในปีที่มีการรวมธุรกิจเกิดขึ้น

ส่วนต่างระหว่างต้นทุนของการรวมธุรกิจภายใต้การควบคุมเดียวกัน กับส่วนได้เสียของผู้ซื้อในมูลค่าตามบัญชีของกิจการที่ถูกนำมารวม แสดงเป็นรายการ “ส่วนเกินทุนจากการรวมธุรกิจภายใต้การควบคุมเดียวกัน” ในส่วนของผู้ถือหุ้น โดยกลุ่มกิจการจะตัดรายการนี้ออกเมื่อขายเงินลงทุนออกไป (โอนไปยังกำไรสะสม)

#### งบการเงินเฉพาะกิจการ

ในงบการเงินเฉพาะกิจการ เงินลงทุนในบริษัทย่อย บริษัทร่วม และการร่วมค้า จะบันทึกบัญชีด้วยราคาทุนหักค่าเผื่อการด้อยค่า ต้นทุนจะมีการปรับเพื่อสะท้อนการเปลี่ยนแปลงสิ่งตอบแทนที่เกิดขึ้นจากการเปลี่ยนแปลงมูลค่าของสิ่งตอบแทนที่คาดว่าจะต้องจ่าย ต้นทุนจะรวมต้นทุนทางตรงที่เกี่ยวข้องจากการได้มาของเงินลงทุนนี้

## 2 นโยบายการบัญชี (ต่อ)

นโยบายการบัญชีที่สำคัญซึ่งใช้ในการจัดทำงบการเงินรวมและงบการเงินเฉพาะกิจการมีดังต่อไปนี้ (ต่อ)

### 2.4 การแปลงค่าเงินตราต่างประเทศ

- ก) สกุลเงินที่ใช้ในการดำเนินงานและสกุลเงินที่ใช้นำเสนองบการเงิน

รายการที่รวมในงบการเงินของแต่ละบริษัทในกลุ่มกิจการถูกวัดมูลค่าโดยใช้สกุลเงินของสภาพแวดล้อมทางเศรษฐกิจหลักที่บริษัทดำเนินงานอยู่ (สกุลเงินที่ใช้ในการดำเนินงาน) งบการเงินแสดงในสกุลเงินบาท ซึ่งเป็นสกุลเงินที่ใช้ในการดำเนินงานและสกุลเงินที่นำเสนองบการเงินของกิจการ

- ข) รายการและยอดคงเหลือ

รายการที่เป็นสกุลเงินตราต่างประเทศแปลงค่าเป็นสกุลเงินที่ใช้ในการดำเนินงานโดยใช้อัตราแลกเปลี่ยน ณ วันที่เกิดรายการหรือวันที่ตีราคา หากการแปลงค่าดังกล่าวมีผลต่อมูลค่าของรายการนั้น รายการกำไรและรายการขาดทุนที่เกิดจากการรับหรือจ่ายชำระที่เป็นเงินตราต่างประเทศ และที่เกิดจากการแปลงค่าสินทรัพย์และหนี้สินที่เป็นตัวเงินซึ่งเป็นเงินตราต่างประเทศด้วยอัตราแลกเปลี่ยน ณ วันสิ้นปี ได้บันทึกไว้ในกำไรหรือขาดทุน

เมื่อมีการรับรู้รายการกำไรหรือขาดทุนของรายการที่ไม่เป็นตัวเงินไว้ในกำไรขาดทุนเบ็ดเสร็จอื่น องค์ประกอบของอัตราแลกเปลี่ยนทั้งหมดของกำไรหรือขาดทุนนั้นจะรับรู้ไว้ในกำไรขาดทุนเบ็ดเสร็จอื่นด้วย ในทางตรงข้ามการรับรู้กำไรหรือขาดทุนของรายการที่เป็นตัวเงินไว้ในกำไรหรือขาดทุน องค์ประกอบของอัตราแลกเปลี่ยนทั้งหมดของกำไรหรือขาดทุนนั้นจะรับรู้ไว้ในกำไรขาดทุนด้วย

- ค) กลุ่มกิจการ

การแปลงค่าผลการดำเนินงานและฐานะการเงินของบริษัทในกลุ่มกิจการ (ที่มีใช้สกุลเงินของเศรษฐกิจที่มีภาวะเงินเฟ้อรุนแรง) ซึ่งมีสกุลเงินที่ใช้ในการดำเนินงานแตกต่างจากสกุลเงินที่นำเสนองบการเงินได้ถูกแปลงค่าเป็นสกุลเงินที่นำเสนอ งบการเงินดังนี้

- สินทรัพย์และหนี้สินที่แสดงอยู่ในงบแสดงฐานะการเงินแต่ละปีแปลงค่าด้วยอัตราปิด ณ วันที่ของแต่ละงบแสดงฐานะการเงินนั้น
- รายได้และค่าใช้จ่ายในงบกำไรขาดทุนเบ็ดเสร็จ แปลงค่าด้วยอัตราถ่วงเฉลี่ย และ
- ผลต่างของอัตราแลกเปลี่ยนทั้งหมดรับรู้ในกำไรขาดทุนเบ็ดเสร็จอื่น

### 2.5 เงินสดและรายการเทียบเท่าเงินสด

ในงบกระแสเงินสดรวมและงบกระแสเงินสดเฉพาะกิจการ เงินสดและรายการเทียบเท่าเงินสดรวมถึงเงินสดในมือ เงินฝากธนาคารประเภทจ่ายคืนเมื่อทวงถาม เงินลงทุนระยะสั้นอื่นที่มีสภาพคล่องสูง ซึ่งมีอายุไม่เกินสามเดือนนับจากวันที่ได้มา และเงินเบิกเกินบัญชีที่เป็นส่วนหนึ่งของการบริหารเงินสดของกลุ่มกิจการ เงินเบิกเกินบัญชีจะแสดงไว้ในส่วนของหนี้สินหมุนเวียนในงบแสดงฐานะการเงิน

## 2 นโยบายการบัญชี (ต่อ)

นโยบายการบัญชีที่สำคัญซึ่งใช้ในการจัดทำงบการเงินรวมและงบการเงินเฉพาะกิจการมีดังต่อไปนี้ (ต่อ)

### 2.6 เงินลงทุน

กลุ่มกิจการจัดประเภทเงินลงทุนที่นอกเหนือจากเงินลงทุนในบริษัทย่อยและบริษัทร่วม และส่วนได้เสียในกิจการร่วมค้าเป็น 4 ประเภท คือ 1) เงินลงทุนเพื่อค้า 2) เงินลงทุนที่ถือไว้จนครบกำหนด 3) เงินลงทุนเผื่อขาย และ 4) เงินลงทุนทั่วไป การจัดประเภทขึ้นอยู่กับจุดมุ่งหมายขณะลงทุน ฝ่ายบริหารจะเป็นผู้กำหนดการจัดประเภทที่เหมาะสมสำหรับเงินลงทุน ณ เวลาลงทุนและทบทวนการจัดประเภทเป็นระยะ

- (1) เงินลงทุนเพื่อค้า คือ เงินลงทุนเพื่อจุดมุ่งหมายหลักในการหากำไรจากการเปลี่ยนแปลงราคาในช่วงเวลาสั้น เงินลงทุนเพื่อค้าถูกซื้อขายในตลาดซื้อขายคล่องและแสดงรวมไว้ในเงินลงทุนระยะสั้น
- (2) เงินลงทุนที่ถือไว้จนครบกำหนด คือ เงินลงทุนที่มีกำหนดเวลาและผู้บริหารตั้งใจแน่วแน่และมีความสามารถถือไว้จนครบกำหนดได้แสดงรวมไว้ในเงินลงทุนระยะยาว เว้นแต่จะครบกำหนดภายใน 12 เดือนนับแต่วันที่ในงบแสดงฐานะการเงินก็จะแสดงไว้ในเงินลงทุนระยะสั้น
- (3) เงินลงทุนเผื่อขาย คือ เงินลงทุนที่จะถือไว้โดยไม่ระบุช่วงเวลาและอาจขายเพื่อเสริมสภาพคล่องหรือเมื่ออัตราดอกเบี้ยเปลี่ยนแปลงได้แสดงรวมไว้ในเงินลงทุนระยะยาว เว้นแต่กรณีที่ฝ่ายบริหารแสดงเจตจำนงที่จะถือไว้ในช่วงเวลาน้อยกว่า 12 เดือนนับแต่วันที่ในงบแสดงฐานะการเงิน ก็จะแสดงรวมไว้ในเงินลงทุนระยะสั้น หรือเว้นแต่กรณีฝ่ายบริหารมีความจำเป็นต้องขายเพื่อเพิ่มทุนดำเนินงาน จึงจะแสดงไว้ในเงินลงทุนระยะสั้น
- (4) เงินลงทุนทั่วไป คือ เงินลงทุนในตราสารทุนที่ไม่มีตลาดซื้อขายคล่องรองรับ

เงินลงทุนทั้ง 4 ประเภทรับรู้มูลค่าเริ่มแรกด้วยราคาทุน ซึ่งหมายถึงมูลค่ายุติธรรมของสิ่งตอบแทนที่ให้แก่เพื่อให้ได้มาซึ่งเงินลงทุนนั้น รวมทั้งค่าใช้จ่ายในการทำรายการ

เงินลงทุนเพื่อค้าและเงินลงทุนเผื่อขายวัดมูลค่าในเวลาต่อมาด้วยมูลค่ายุติธรรม รายการกำไรและรายการขาดทุนที่ยังไม่เกิดขึ้นจริงของเงินลงทุนเพื่อค้ารับรู้รวมอยู่ในกำไรหรือขาดทุน รายการกำไรและรายการขาดทุนที่ยังไม่เกิดขึ้นจริงจากการเปลี่ยนแปลงมูลค่ายุติธรรมของเงินลงทุนเผื่อขายรับรู้ในส่วนของการขาดทุนเบ็ดเสร็จอื่น มูลค่ายุติธรรมของเงินลงทุนคำนวณตามเกณฑ์ดังต่อไปนี้

- มูลค่ายุติธรรมของตราสารหนี้ที่อยู่ในความต้องการของตลาดจะคำนวณโดยใช้ราคาเสนอซื้อสุดท้ายของตราสารหนี้ ณ สิ้นวันทำการสุดท้ายของปีตามที่ได้ประกาศไว้โดยสมาคมตลาดตราสารหนี้ไทย
- มูลค่ายุติธรรมของตราสารทุนในความต้องการของตลาด คำนวณโดยใช้ราคาเสนอซื้อสุดท้ายของตราสารทุนนั้นในตลาดหลักทรัพย์แห่งประเทศไทย ณ วันทำการสุดท้ายของรอบระยะเวลารายงาน

เงินลงทุนที่ถือไว้จนครบกำหนดวัดมูลค่าภายหลังการได้มาด้วยวิธีราคาทุนตัดจำหน่ายตามอัตราดอกเบี้ยที่แท้จริงหักด้วยค่าเผื่อการด้อยค่า

เงินลงทุนทั่วไป แสดงด้วยราคาทุนหักค่าเผื่อการด้อยค่า

กลุ่มกิจการจะทดสอบค่าเผื่อการด้อยค่าของเงินลงทุนเมื่อค่าเผื่อมีข้อบ่งชี้ว่าเงินลงทุนนั้นอาจมีการด้อยค่าเกิดขึ้น หากราคาตามบัญชีของเงินลงทุนสูงกว่ามูลค่าที่คาดว่าจะได้รับคืน กลุ่มกิจการจะบันทึกรายการขาดทุนจากค่าเผื่อการด้อยค่ารวมไว้ในกำไรหรือขาดทุน

## 2 นโยบายการบัญชี (ต่อ)

นโยบายการบัญชีที่สำคัญซึ่งใช้ในการจัดทำงบการเงินรวมและงบการเงินเฉพาะกิจการมีดังต่อไปนี้ (ต่อ)

### 2.6 เงินลงทุน (ต่อ)

ในการจำหน่ายเงินลงทุน ผลต่างระหว่างผลตอบแทนสุทธิที่ได้รับจากการจำหน่ายเมื่อเปรียบเทียบกับราคาตามบัญชีของเงินลงทุนนั้นจะบันทึกรวมอยู่ในกำไรหรือขาดทุน กรณีที่จำหน่ายเงินลงทุนที่ถือไว้ในตราสารหนี้หรือตราสารทุนชนิดเดียวกันออกไปบางส่วน ราคาตามบัญชีของเงินลงทุนที่จำหน่ายจะกำหนดโดยใช้วิธีถัวเฉลี่ยถ่วงน้ำหนักด้วยราคาตามบัญชีจากจำนวนทั้งหมดที่ถือไว้

### 2.7 ลูกหนี้เงินให้กู้ยืมจากการซื้อลูกหนี้

ลูกหนี้เงินให้กู้ยืมจากการซื้อลูกหนี้ที่รับซื้อมาจากสถาบันการเงิน แสดงตามราคาทุนที่จ่ายซื้อและตัดจำหน่ายตามวิธีอัตราดอกเบี้ยที่แท้จริง สุทธิจากค่าเผื่อการด้อยค่าของลูกหนี้เงินให้กู้ยืมจากการซื้อลูกหนี้ (ถ้ามี) กลุ่มกิจการบันทึกผลขาดทุนจากการด้อยค่าเป็นค่าใช้จ่ายในงบกำไรขาดทุนเบ็ดเสร็จ กลุ่มกิจการพิจารณาค่าเผื่อการด้อยค่าของลูกหนี้เงินให้กู้ยืมจากการซื้อลูกหนี้โดยอ้างอิงจากมูลค่าปัจจุบันของกระแสเงินสดที่คาดว่าจะได้รับจากการจำหน่ายหลักประกันหรือมูลค่าที่คาดว่าจะได้รับจากการชำระหนี้ของลูกหนี้ตามสัญญาปรับโครงสร้างหนี้ที่ได้รับอนุมัติคิดลดด้วยอัตราดอกเบี้ยในตลาด

### 2.8 ลูกหนี้ตามสัญญาเช่าซื้อ ลูกหนี้เงินให้กู้ยืม และลูกหนี้เงินให้กู้ยืมส่วนบุคคล

ลูกหนี้ตามสัญญาเช่าซื้อ ลูกหนี้เงินให้กู้ยืม และลูกหนี้เงินให้กู้ยืมส่วนบุคคล รับรู้เริ่มแรกด้วยจำนวนที่เท่ากับเงินลงทุนสุทธิในสัญญา และวัดมูลค่าภายหลังการรับรู้เริ่มแรกด้วยมูลค่าสุทธิที่จะได้รับ โดยแสดงด้วยจำนวนหนี้ตามสัญญาหักด้วยดอกเบี้ยที่ยังไม่ถึงเป็นรายได้และค่าเผื่อนี้สงสัยจะสูญ กลุ่มกิจการตั้งเผื่อนี้สงสัยจะสูญตามระยะเวลาการค้างชำระของลูกหนี้คงเหลือหักด้วยดอกเบี้ยที่ยังไม่ถึงเป็นรายได้และหลักประกัน (ถ้ามี) ซึ่งหลักประกันคำนวณมูลค่าร้อยละ 0 - 75 ของจำนวนหนี้ตามสัญญา โดยพิจารณาเปรียบเทียบกับโอกาสในการได้รับชำระคืนจากลูกหนี้และจากการขายหลักประกัน โดยมีหลักเกณฑ์การตั้งค่าเผื่อนี้สงสัยจะสูญดังนี้

ระยะเวลา	อัตราร้อยละของค่าเผื่อนี้สงสัยจะสูญ		
	สัญญาเช่าซื้อและ เงินให้กู้ยืมรถจักรยานยนต์	สัญญาเช่าซื้อและ เงินให้กู้ยืมอื่นๆ	เงินให้กู้ยืมส่วนบุคคล
ยังไม่ถึงกำหนดชำระหรือค้างชำระไม่เกิน 1 เดือน	1	1	1
ค้างชำระมากกว่า 1 เดือน ถึง 3 เดือน	2	2	2
ค้างชำระมากกว่า 3 เดือน ถึง 6 เดือน	100	20	100
ค้างชำระมากกว่า 6 เดือน ถึง 12 เดือน	100	100	100
ค้างชำระมากกว่า 12 เดือน	100	100	100

## 2 นโยบายการบัญชี (ต่อ)

นโยบายการบัญชีที่สำคัญซึ่งใช้ในการจัดทำงบการเงินรวมและงบการเงินเฉพาะกิจการมีดังต่อไปนี้ (ต่อ)

### 2.9 สินค้าคงเหลือ

สินค้าคงเหลือแสดงด้วยราคาทุนหรือมูลค่าสุทธิที่ได้รับแล้วแต่ราคาใดจะต่ำกว่า ราคาทุนของสินค้าคำนวณโดยวิธีเฉพาะเจาะจง ต้นทุนของการซื้อประกอบด้วยราคาซื้อ และค่าใช้จ่ายที่เกี่ยวข้องโดยตรงกับการซื้อสินค้านั้น เช่น ค่าอากรขาเข้า และค่าขนส่ง หักด้วยส่วนลดที่เกี่ยวข้องทั้งหมด มูลค่าสุทธิที่จะได้รับประมาณจากราคาปกติที่คาดว่าจะขายได้ตามปกติหักด้วยค่าใช้จ่ายที่จำเป็นเพื่อให้สินค้านั้นสำเร็จรวมถึงค่าใช้จ่ายในการขาย กลุ่มกิจการบันทึกบัญชีค่าเผื่อการลดมูลค่าของสินค้าเก่า ถ้ามั่วย หรือเสื่อมคุณภาพเท่าที่จำเป็น

### 2.10 ทรัพย์สินรอการขาย

ทรัพย์สินรอการขายประกอบด้วยอสังหาริมทรัพย์และสังหาริมทรัพย์ ซึ่งแสดงในราคาทุนที่ได้มาหรือมูลค่าที่คาดว่าจะได้รับคืน หักด้วยประมาณการค่าใช้จ่ายในการขายแล้วแต่ราคาใดจะต่ำกว่าในกรณีที่สินทรัพย์นั้นมาก ในกรณีที่มูลค่าตามบัญชีของทรัพย์สินรอการขายมีการด้อยค่า กลุ่มกิจการจะรับรู้ค่าเผื่อการด้อยค่าของทรัพย์สินรอการขายทั้งจำนวน

กลุ่มกิจการจะรับรู้กำไร (ขาดทุน) จากการขายทรัพย์สินรอการขายเป็นรายได้หรือค่าใช้จ่ายทั้งจำนวนในงบกำไรขาดทุนเบ็ดเสร็จ

### 2.11 ที่ดิน อาคารและอุปกรณ์

ที่ดิน อาคารและอุปกรณ์อื่นทั้งหมดวัดมูลค่าด้วยราคาทุนหักด้วยค่าเสื่อมราคาสะสม ต้นทุนเริ่มแรกจะรวมต้นทุนทางตรงอื่นๆ ที่เกี่ยวข้องกับการซื้อสินทรัพย์นั้น

ต้นทุนที่เกิดขึ้นภายหลังจะรวมอยู่ในมูลค่าตามบัญชีของสินทรัพย์หรือรับรู้แยกเป็นอีกสินทรัพย์หนึ่งตามความเหมาะสม เมื่อต้นทุนนั้นเกิดขึ้นและคาดว่าจะให้ประโยชน์เชิงเศรษฐกิจในอนาคตแก่กิจการและต้นทุนดังกล่าวสามารถวัดมูลค่าได้อย่างน่าเชื่อถือ มูลค่าตามบัญชีของชิ้นส่วนที่ถูกเปลี่ยนแทนจะถูกตัดรายการออก สำหรับค่าซ่อมแซมและบำรุงรักษาอื่นๆ กิจการจะรับรู้ต้นทุนดังกล่าวเป็นค่าใช้จ่ายในกำไรหรือขาดทุนเมื่อเกิดขึ้น



## 2 นโยบายการบัญชี (ต่อ)

นโยบายการบัญชีที่สำคัญซึ่งใช้ในการจัดทำงบการเงินรวมและงบการเงินเฉพาะกิจการมีดังต่อไปนี้ (ต่อ)

### 2.11 ที่ดิน อาคารและอุปกรณ์ (ต่อ)

ที่ดินไม่มีการคิดค่าเสื่อมราคา ค่าเสื่อมราคาของสินทรัพย์อื่นคำนวณโดยใช้วิธีเส้นตรง เพื่อลดราคาทุน แต่ละชนิดตลอดอายุการให้ประโยชน์ที่ประมาณการไว้ของสินทรัพย์ดังต่อไปนี้

ค่าเสื่อมราคาคำนวณโดยวิธีเส้นตรง เพื่อลดราคาตามบัญชีของสินทรัพย์แต่ละชนิดตลอดประมาณการอายุการให้ประโยชน์ของสินทรัพย์ดังต่อไปนี้

ที่ดิน	ไม่คิดค่าเสื่อม
อาคาร	20 ปี
ส่วนปรับปรุงอาคาร	3 ปี
เครื่องตกแต่งและติดตั้ง	5 ปี
อุปกรณ์สำนักงาน	5 ปี
ยานพาหนะ	5 ปี

ทุกสิ้นรอบระยะเวลารายงาน กิจการได้มีการทบทวนและปรับปรุงมูลค่าคงเหลือและอายุการให้ประโยชน์ของสินทรัพย์ให้เหมาะสม

ในกรณีที่มูลค่าตามบัญชีสูงกว่ามูลค่าที่คาดว่าจะได้รับคืน มูลค่าตามบัญชีจะถูกปรับลดให้เท่ากับมูลค่าที่คาดว่าจะได้รับคืนทันที (ดูหมายเหตุประกอบงบการเงินข้อ 2.13)

ผลกำไรหรือขาดทุนที่เกิดจากการจำหน่ายที่ดิน อาคารและอุปกรณ์ คำนวณโดยเปรียบเทียบจากสิ่งตอบแทนสุทธิที่ได้รับจากการจำหน่ายสินทรัพย์กับมูลค่าตามบัญชีของสินทรัพย์ และรับรู้บัญชีผลกำไรหรือขาดทุนอื่นสุทธิในกำไรหรือขาดทุน

## 2 นโยบายการบัญชี (ต่อ)

นโยบายการบัญชีที่สำคัญซึ่งใช้ในการจัดทำงบการเงินรวมและงบการเงินเฉพาะกิจการมีดังต่อไปนี้ (ต่อ)

### 2.12 สินทรัพย์ไม่มีตัวตน

#### โปรแกรมคอมพิวเตอร์

ต้นทุนที่ใช้ในการบำรุงรักษาโปรแกรมคอมพิวเตอร์บันทึกเป็นค่าใช้จ่ายเมื่อเกิดขึ้น ค่าใช้จ่ายที่เกิดจากการพัฒนาที่เกี่ยวข้องโดยตรงในการออกแบบและทดสอบโปรแกรมคอมพิวเตอร์ที่มีลักษณะเฉพาะเจาะจงซึ่งกลุ่มกิจการเป็นผู้ดูแล จะรับรู้เป็นสินทรัพย์ไม่มีตัวตนเมื่อเป็นไปตามข้อกำหนดทุกข้อดังนี้

- มีความเป็นไปได้ทางเทคนิคที่กิจการจะทำการโปรแกรมคอมพิวเตอร์ให้เสร็จสมบูรณ์เพื่อนำมาใช้ประโยชน์หรือขายได้
- ผู้บริหารมีความตั้งใจที่จะทำการโปรแกรมคอมพิวเตอร์ให้เสร็จสมบูรณ์และนำมาใช้ประโยชน์หรือขาย
- กิจการมีความสามารถที่จะนำโปรแกรมคอมพิวเตอร์นั้นมาใช้ประโยชน์หรือขาย
- สามารถแสดงว่าโปรแกรมคอมพิวเตอร์นั้นให้ผลประโยชน์ทางเศรษฐกิจในอนาคตอย่างไร
- มีความสามารถในการจัดหาทรัพยากรด้านเทคนิค ด้านการเงิน และด้านอื่นได้เพียงพอที่จะนำมาใช้เพื่อทำให้การพัฒนาเสร็จสิ้นสมบูรณ์ และนำโปรแกรมคอมพิวเตอร์มาใช้ประโยชน์หรือนำมาขายได้
- กิจการมีความสามารถที่จะวัดมูลค่าของรายจ่ายที่เกี่ยวข้องกับโปรแกรมคอมพิวเตอร์ที่เกิดขึ้นในระหว่างการพัฒนาได้อย่างน่าเชื่อถือ

ต้นทุนโดยตรงที่รับรู้เป็นส่วนหนึ่งของโปรแกรมคอมพิวเตอร์ จะรวมถึงต้นทุนพนักงานที่ทำงานในทีมพัฒนาโปรแกรมคอมพิวเตอร์ และ ค่าใช้จ่ายที่เกี่ยวข้องในจำนวนเงินที่เหมาะสม

ต้นทุนการพัฒนาอื่นที่ไม่เข้าเงื่อนไขเหล่านี้จะรับรู้เป็นค่าใช้จ่ายเมื่อเกิดขึ้น ค่าใช้จ่ายในการพัฒนาหากก่อนหน้านี้รับรู้เป็นค่าใช้จ่ายไปแล้ว จะไม่รับรู้เป็นสินทรัพย์ไม่มีตัวตนในวลาภายหลัง

ต้นทุนในการพัฒนาโปรแกรมคอมพิวเตอร์จะรับรู้เป็นสินทรัพย์และตัดจำหน่าย ตลอดอายุการให้ประโยชน์ตามประมาณการ แต่ไม่เกิน 5 ปี

## 2 นโยบายการบัญชี (ต่อ)

นโยบายการบัญชีที่สำคัญซึ่งใช้ในการจัดทำงบการเงินรวมและงบการเงินเฉพาะกิจการมีดังต่อไปนี้ (ต่อ)

### 2.13 การด้อยค่าของสินทรัพย์

สินทรัพย์ที่มีอายุการให้ประโยชน์ไม่ทราบแน่ชัด (เช่น ใบอนุญาตทางการเงิน และความสามารถในการปล่อยสินเชื่อ) ซึ่งไม่มีการตัดจำหน่ายจะถูกทดสอบการด้อยค่าเป็นประจำทุกปี สินทรัพย์อื่นที่มีการตัดจำหน่ายจะมีการทบทวนการด้อยค่า เมื่อมีเหตุการณ์หรือสถานการณ์บ่งชี้ว่าราคาตามบัญชีอาจสูงกว่ามูลค่าที่คาดว่าจะได้รับคืน รายการขาดทุนจากการด้อยค่าจะรับรู้เมื่อราคาตามบัญชีของสินทรัพย์สูงกว่ามูลค่าสุทธิที่คาดว่าจะได้รับคืน ซึ่งหมายถึงจำนวนที่สูงกว่าระหว่างมูลค่ายุติธรรมหักต้นทุนในการขายเทียบกับมูลค่าจากการใช้ สินทรัพย์จะถูกจัดเป็นหน่วยที่เล็กที่สุดที่สามารถแยกออกมาได้ เพื่อวัตถุประสงค์ของการประเมินการด้อยค่า สินทรัพย์ที่ไม่ใช่สินทรัพย์ทางการเงินนอกเหนือจากค่าความนิยมซึ่งรับรู้รายการขาดทุนจากการด้อยค่าไปแล้ว จะถูกประเมินความเป็นไปได้ที่จะกลับรายการขาดทุนจากการด้อยค่า ณ วันสิ้นรอบระยะเวลารายงาน

### 2.14 สัญญาเช่า

#### สัญญาเช่า - กรณีที่กลุ่มกิจการเป็นผู้เช่า

สัญญาเพื่อเช่าสินทรัพย์ซึ่งผู้ให้เช่าเป็นผู้รับความเสี่ยงและผลตอบแทนของความเป็นเจ้าของเป็นส่วนใหญ่ สัญญาเช่านั้นถือเป็นสัญญาเช่าดำเนินงาน เงินที่ต้องจ่ายภายใต้สัญญาเช่าดังกล่าว (สุทธิจากสิ่งตอบแทนจูงใจที่ได้รับจากผู้ให้เช่า) จะบันทึกในกำไรหรือขาดทุนโดยใช้วิธีเส้นตรงตลอดอายุของสัญญาเช่านั้น

สัญญาเช่าที่ดิน อาคารและอุปกรณ์ซึ่งผู้เช่าเป็นผู้รับความเสี่ยงและผลตอบแทนของความเป็นเจ้าของเกือบทั้งหมดถือเป็นสัญญาเช่าการเงิน ซึ่งจะบันทึกเป็นรายจ่ายฝ่ายทุนด้วยมูลค่ายุติธรรมของสินทรัพย์ที่เช่า หรือมูลค่าปัจจุบันสุทธิของจำนวนเงินที่ต้องจ่ายตามสัญญาเช่า แล้วแต่มูลค่าใดจะต่ำกว่า

จำนวนเงินที่ต้องจ่ายดังกล่าวจะบันทึกระหว่างหนี้สินและค่าใช้จ่ายทางการเงินเพื่อให้ได้อัตราดอกเบี้ยคงที่ต่อหนี้สินคงค้างอยู่ โดยพิจารณาแยกแต่ละสัญญา การผูกพันตามสัญญาเช่าที่ค่าใช้จ่ายทางการเงินจะบันทึกเป็นหนี้สินระยะยาว ส่วนดอกเบี้ยจ่ายจะบันทึกในกำไรหรือขาดทุนตลอดอายุของสัญญาเช่าเพื่อทำให้อัตราดอกเบี้ยแต่ละงวดเป็นอัตราคงที่สำหรับยอดคงเหลือของหนี้สินที่เหลืออยู่ สินทรัพย์ที่ได้มาตามสัญญาเช่าการเงินจะคิดค่าเสื่อมราคาตลอดอายุการใช้งานของสินทรัพย์ที่เช่าหรืออายุของสัญญาเช่า แล้วแต่ระยะเวลาใดจะน้อยกว่า

#### สัญญาเช่า - กรณีที่กลุ่มกิจการเป็นผู้ให้เช่า

สินทรัพย์ที่ให้เช่าตามสัญญาเช่าทางการเงินบันทึกเป็นลูกหนี้สัญญาเช่าทางการเงินด้วยมูลค่าปัจจุบันของจำนวนเงินที่จ่ายตามสัญญาเช่า ผลต่างระหว่างยอดรวมของลูกหนี้บ่งชี้กับมูลค่าปัจจุบันของลูกหนี้บันทึกเป็นรายได้ทางการเงินค้างรับ รายได้จากสัญญาเช่ารับรู้ตลอดอายุของสัญญาเช่าโดยใช้วิธีเงินลงทุนสุทธิซึ่งสะท้อนอัตราผลตอบแทนคงที่ทุกงวด ต้นทุนทางตรงเริ่มแรกที่เกี่ยวข้องอยู่ในการวัดมูลค่าลูกหนี้สัญญาเช่าทางการเงินเริ่มแรกและจะทยอยรับรู้โดยลดจากรายได้ตลอดอายุของสัญญาเช่า

## 2 นโยบายการบัญชี (ต่อ)

นโยบายการบัญชีที่สำคัญซึ่งใช้ในการจัดทำงบการเงินรวมและงบการเงินเฉพาะกิจการมีดังต่อไปนี้ (ต่อ)

### 2.15 การปรับโครงสร้างหนี้ที่มีปัญหา - กรณีที่กลุ่มกิจการเป็นเจ้าหนี้

กลุ่มกิจการบันทึกสินทรัพย์ที่ได้รับโอนจากการชำระหนี้ด้วยมูลค่ายุติธรรมของสินทรัพย์ หักด้วยประมาณการค่าใช้จ่ายในการขาย (ถ้ามี) หรือลูกหนี้เงินให้กู้ยืมจากการซื้อลูกหนี้ (รวมดอกเบี้ยค้างชำระ) แล้วแต่ราคาใดจะต่ำกว่า

ในกรณีที่การปรับโครงสร้างหนี้เกิดจากการเปลี่ยนแปลงเงื่อนไขในการชำระหนี้ มูลค่ายุติธรรมของลูกหนี้เงินให้กู้ยืมจากการซื้อลูกหนี้ หลังการปรับโครงสร้างหนี้คำนวณจากมูลค่าปัจจุบันของกระแสเงินสดที่ได้รับในอนาคต คัดลดด้วยอัตราดอกเบี้ยที่แท้จริง ณ วันที่ปรับโครงสร้างหนี้

รายการขาดทุนที่เกิดจากการปรับโครงสร้างหนี้ สรุปรวมค่าเผื่อหนี้สงสัยจะสูญ บันทึกเป็นค่าใช้จ่ายทั้งจำนวนในกำไรหรือขาดทุนเมื่อเกิดขึ้น

ค่าธรรมเนียมทางกฎหมายและค่าใช้จ่ายทางตรงอื่นที่เกิดขึ้นจากการปรับโครงสร้างหนี้บันทึกเป็นค่าใช้จ่ายเมื่อเกิดขึ้น

### 2.16 เงินกู้ยืม

เงินกู้ยืมรับรู้เริ่มแรกด้วยมูลค่ายุติธรรมของสิ่งตอบแทนที่ได้รับหักด้วยต้นทุนการจัดทำรายการที่เกิดขึ้น เงินกู้ยืมวัดมูลค่าในเวลาต่อมาด้วยวิธีราคาทุน จัดจำหน่ายตามวิธีอัตราดอกเบี้ยที่แท้จริง ผลต่างระหว่างเงินที่ได้รับ หักด้วยต้นทุนการจัดทำรายการที่เกิดขึ้น เมื่อเทียบกับมูลค่าที่จ่ายคืนเพื่อชำระหนี้นั้นจะรับรู้ในกำไรหรือขาดทุนตลอดช่วงเวลาการกู้ยืม

ค่าธรรมเนียมที่จ่ายไปเพื่อให้ได้เงินกู้มาจะรับรู้เป็นต้นทุนการจัดทำรายการเงินกู้ในกรณีที่มีความเป็นไปได้ที่จะใช้เงินกู้บางส่วนหรือทั้งหมด ในกรณีนี้ค่าธรรมเนียมจะรอการรับรู้จนกระทั่งมีการถอนเงิน หากไม่มีหลักฐานที่ความเป็นไปได้ที่จะใช้เงินบางส่วนหรือทั้งหมดค่าธรรมเนียมจะรับรู้เป็นค่าใช้จ่ายจ่ายล่วงหน้าสำหรับการให้บริการสภาพคล่องและจะตัดจำหน่ายตามระยะเวลาของวงเงินกู้ที่เกี่ยวข้อง

เงินกู้ยืมจัดประเภทเป็นหนี้สินหมุนเวียนเมื่อกลุ่มกิจการไม่มีสิทธิอันปราศจากเงื่อนไขให้เลื่อนชำระหนี้ออกไปอีกเป็นเวลานานน้อยกว่า 12 เดือน นับจากวันสิ้นรอบระยะเวลารายงาน

## 2 นโยบายการบัญชี (ต่อ)

นโยบายการบัญชีที่สำคัญซึ่งใช้ในการจัดทำงบการเงินรวมและงบการเงินเฉพาะกิจการมีดังต่อไปนี้ (ต่อ)

### 2.17 ภาษีเงินได้งวดปัจจุบันและภาษีเงินได้รอตัดบัญชี

ค่าใช้จ่ายภาษีเงินได้สำหรับงวดประกอบด้วย ภาษีเงินได้ของงวดปัจจุบันและภาษีเงินได้รอการตัดบัญชี ภาษีเงินได้จะรับรู้ในกำไรหรือขาดทุน ยกเว้นส่วนที่รับรู้ในกำไรขาดทุนเบ็ดเสร็จอื่น หรือรับรู้โดยตรงไปยังส่วนของเจ้าของ ในกรณีนี้ภาษีเงินได้ต้องรับรู้ในกำไรขาดทุนเบ็ดเสร็จอื่น หรือโดยตรงไปยังส่วนของเจ้าของตามลำดับ

ภาษีเงินได้ของงวดปัจจุบันคำนวณจากอัตราภาษีตามกฎหมายภาษีอากรที่มีผลบังคับใช้อยู่ หรือที่คาดว่าจะมีผลบังคับใช้ภายในสิ้นรอบระยะเวลาที่รายงานในประเทศไทย ซึ่งกลุ่มกิจการได้ดำเนินงานและเกิดรายได้ทางภาษี ผู้บริหารจะประเมินสถานะของกรยืนยันแบบแสดงรายการภาษีเป็นงวด ๆ ในกรณีที่มีสถานการณ์ที่การนำกฎหมายภาษี ไปปฏิบัติขึ้นอยู่กับความ และจะตั้งประมาณการค่าใช้จ่ายภาษีที่เหมาะสมจากจำนวนที่คาดว่าจะต้องจ่ายชำระภาษีแก่หน่วยงานจัดเก็บ

ภาษีเงินได้รอการตัดบัญชีรับรู้ จำนวนตามวิธีหนี้สิน เมื่อเกิดผลต่างชั่วคราวระหว่างฐานภาษีของสินทรัพย์ และหนี้สิน และราคาตามบัญชีที่แสดงอยู่ในงบการเงิน

อย่างไรก็ตาม กลุ่มกิจการจะไม่รับรู้ภาษีเงินได้รอการตัดบัญชีที่เกิดจากการรับรู้เริ่มแรกของรายการสินทรัพย์หรือรายการหนี้สินที่เกิดจากการที่ไม่ใช่การรวมธุรกิจ และ ณ วันที่เกิดรายการ รายการนั้นไม่มีผลกระทบต่อกำไรหรือขาดทุนทั้งทางบัญชีหรือทางภาษี ภาษีเงินได้รอการตัดบัญชีคำนวณจากอัตราภาษี (และกฎหมายภาษีอากร) ที่มีผลบังคับใช้อยู่ หรือที่คาดว่าจะมีผลบังคับใช้ภายในสิ้นรอบระยะเวลาที่รายงาน และคาดว่าจะอัตราภาษีดังกล่าวจะนำไปใช้เมื่อสินทรัพย์ภาษีเงินได้รอตัดบัญชีที่เกี่ยวข้องได้ใช้ประโยชน์ หรือหนี้สินภาษีเงินได้รอตัดบัญชีได้มีการจ่ายชำระ

สินทรัพย์ภาษีเงินได้รอตัดบัญชีจะรับรู้หากมีความเป็นไปได้ค่อนข้างแน่ที่กลุ่มกิจการจะมีกำไรทางภาษีเพียงพอที่จะนำจำนวนผลต่างชั่วคราวนั้นมาใช้ประโยชน์

สินทรัพย์ภาษีเงินได้รอการตัดบัญชีและหนี้สินภาษีเงินได้รอการตัดบัญชีจะแสดงหักกลบกันก็ต่อเมื่อกิจการมีสิทธิตามกฎหมายที่จะนำสินทรัพย์ภาษีเงินได้ของงวดปัจจุบันหักลบกับหนี้สินภาษีเงินได้ของงวดปัจจุบัน และทั้งสินทรัพย์ภาษีเงินได้รอการตัดบัญชีและหนี้สินภาษีเงินได้รอการตัดบัญชีเกี่ยวข้องกับภาษีเงินได้ที่ประเมินโดยหน่วยงานจัดเก็บภาษีหน่วยงานเดียวกันโดยการเรียกเก็บเป็นหน่วยภาษีเดียวกันหรือหน่วยภาษีต่างกันซึ่งตั้งใจจะจ่ายหนี้สินและสินทรัพย์ภาษีเงินได้ของงวดปัจจุบันด้วยยอดสุทธิ

### 2.18 ผลประโยชน์พนักงาน

กลุ่มกิจการมีทั้งโครงการสมทบเงินและโครงการผลประโยชน์ สำหรับโครงการสมทบเงินกลุ่มกิจการจะจ่ายเงินสมทบให้กองทุนในจำนวนเงินที่คงที่ กลุ่มกิจการไม่มีภาระผูกพันทางกฎหมายหรือภาระผูกพันจากการอนุमानที่จะต้องจ่ายเงินเพิ่ม ถึงแม้กองทุนไม่มีสินทรัพย์เพียงพอที่จะจ่ายให้พนักงานทั้งหมดสำหรับการให้บริการจากพนักงานทั้งในอดีตและปัจจุบัน กลุ่มกิจการจะจ่ายสมทบให้กับกองทุนสำรองเลี้ยงชีพ ซึ่งบริหารโดยผู้จัดการกองทุนภายนอกตามเกณฑ์และข้อกำหนดของ พระราชบัญญัติกองทุนสำรองเลี้ยงชีพ พ.ศ. 2530 กลุ่มกิจการไม่มีภาระผูกพันที่จะจ่ายเงินเพิ่มอีกเมื่อได้จ่ายเงินสมทบไปแล้ว เงินสมทบจะถูกรับรู้เป็นค่าใช้จ่ายผลประโยชน์พนักงานเมื่อถึงกำหนดชำระ สำหรับเงินสมทบจ่ายล่วงหน้าจะถูกรับรู้เป็นสินทรัพย์จนกว่าจะมีการได้รับเงินคืน หรือหักออกเมื่อครบกำหนดจ่าย

## 2 นโยบายการบัญชี (ต่อ)

นโยบายการบัญชีที่สำคัญซึ่งใช้ในการจัดทำงบการเงินรวมและงบการเงินเฉพาะกิจการมีดังต่อไปนี้ (ต่อ)

### 2.18 ผลประโยชน์พนักงาน (ต่อ)

สำหรับโครงการผลประโยชน์ คือโครงการผลประโยชน์เมื่อเกษียณอายุที่ไม่ใช่โครงการสมทบเงิน ซึ่งจะกำหนดจำนวนเงินผลประโยชน์ที่พนักงานจะได้รับเมื่อเกษียณอายุ โดยส่วนใหญ่จะขึ้นอยู่กับหลายปัจจัย เช่น อายุ จำนวนปีที่ให้บริการ และค่าตอบแทน

หนี้สินสำหรับโครงการผลประโยชน์เมื่อเกษียณอายุจะรับรู้ในงบแสดงฐานะการเงินด้วยมูลค่าปัจจุบันของภาระผูกพัน ณ วันที่สิ้นรอบระยะเวลา รายงาน ภาระผูกพันนี้คำนวณโดยนักคณิตศาสตร์ประกันภัยอิสระด้วยวิธีคิดลดแต่ละหน่วยที่ประมาณการไว้ ซึ่งมูลค่าปัจจุบันของโครงการผลประโยชน์จะประมาณโดยการคิดลดกระแสเงินสดออกในอนาคต โดยใช้อัตราผลตอบแทนในตลาดของพันธบัตรรัฐบาล ซึ่งเป็นสกุลเงินเดียวกับสกุลเงินที่จ่ายภาระผูกพัน และวันครบกำหนดของพันธบัตรรัฐบาลใกล้เคียงกับระยะเวลาที่ต้องชำระภาระผูกพัน โครงการผลประโยชน์เมื่อเกษียณอายุ

กำไรและขาดทุนจากการประมาณการตามหลักคณิตศาสตร์ประกันภัยที่เกิดขึ้นจากการปรับปรุงจากประสบการณ์หรือการเปลี่ยนแปลงในข้อสมมติฐานจะต้องรับรู้ในส่วนของผู้ถือหุ้นส่วนกำไรขาดทุนเบ็ดเสร็จอื่นในงวดที่เกิดขึ้นและได้รวมอยู่ในกำไรสะสมในงบแสดงการเปลี่ยนแปลงในส่วนของผู้ถือหุ้น

### 2.19 การจ่ายโดยใช้หุ้นเป็นเกณฑ์

กิจการบันทึกการจ่ายโดยใช้หุ้นเป็นเกณฑ์สำหรับค่าตอบแทนผู้บริหาร กิจการได้รับบริการจากผู้บริหารซึ่งถูกพิจารณาว่าเป็นการขายหุ้นของกิจการในราคาต่ำกว่ามูลค่ายุติธรรม ผลต่างของราคาขายกับมูลค่ายุติธรรมของตราสารทุนถูกบันทึกเป็นค่าใช้จ่ายในงบกำไรขาดทุนเบ็ดเสร็จ และเพิ่มส่วนของผู้ถือหุ้น

### 2.20 ประเมินการหนี้สิน

กลุ่มกิจการจะรับรู้ประมาณการหนี้สินก็ต่อเมื่อมีภาระผูกพันในปัจจุบันตามกฎหมายหรือตามข้อตกลงที่จัดทำไว้ อันเป็นผลสืบเนื่องมาจากเหตุการณ์ในอดีตซึ่งการชำระภาระผูกพันนั้นมีความเป็นไปได้ค่อนข้างแน่นอนว่าจะส่งผลให้กลุ่มกิจการต้องสูญเสียทรัพยากรออกไป และประมาณการจำนวนที่ต้องจ่ายได้อย่างน่าเชื่อถือ

ในกรณีที่มีภาระผูกพันที่คล้ายคลึงกันหลายรายการ กลุ่มกิจการกำหนดความน่าจะเป็นที่จะสูญเสียทรัพยากรเพื่อจ่ายชำระภาระผูกพันเหล่านั้น โดยพิจารณาจากความน่าจะเป็นโดยรวมของภาระผูกพันทุกประเภท แม้ว่าความเป็นไปได้นั้นจะสูญเสียทรัพยากรเพื่อชำระภาระผูกพันบางรายการที่จัดอยู่ในประเภทเดียวกันจะมีระดับต่ำ

กลุ่มกิจการจะวัดมูลค่าของจำนวนประมาณการหนี้สิน โดยใช้มูลค่าปัจจุบันของรายการที่คาดว่าจะต้องนำมาจ่ายชำระภาระผูกพัน โดยใช้ตัวประกอบที่สะท้อนถึงการประเมินสถานการณ์ตลาดในปัจจุบันของมูลค่าของเงินตามเวลาและความเสี่ยงเฉพาะของหนี้สินที่กำลังพิจารณาอยู่ การเพิ่มขึ้นของประมาณการหนี้สินเนื่องจากมูลค่าของเงินตามเวลาจะรับรู้เป็นดอกเบี้ยจ่าย

## 2 นโยบายการบัญชี (ต่อ)

นโยบายการบัญชีที่สำคัญซึ่งใช้ในการจัดทำงบการเงินรวมและงบการเงินเฉพาะกิจการมีดังต่อไปนี้ (ต่อ)

### 2.21 ทุนเรือนหุ้น

หุ้นสามัญของกิจการสามารถกำหนดการจ่ายเงินปันผลได้อย่างอิสระ ซึ่งจะจัดประเภทไว้เป็นส่วนของผู้ถือหุ้น ส่วนส่วนเพิ่มที่เกี่ยวข้องกับการออกหุ้นใหม่หรือการออกสิทธิในการซื้อหุ้นซึ่งสุทธิตามจากภาษีจะถูกแสดงในส่วนของผู้ถือหุ้นโดยนำไปหักจากสิ่งตอบแทนที่ได้รับจากการออกตราสารทุนดังกล่าว

### 2.22 การรับรู้รายได้และค่าใช้จ่าย

ก) รายได้ดอกเบี้ยจากสัญญาเช่าซื้อ สัญญาเงินให้กู้ยืม และสัญญาเงินให้กู้ยืมส่วนบุคคล

กลุ่มกิจการรับรู้ดอกเบี้ยจากสัญญาเช่าซื้อ สัญญาเงินให้กู้ยืม และสัญญาเงินให้กู้ยืมส่วนบุคคล และรับรู้รายได้ดอกเบี้ยตามวิธีอัตราดอกเบี้ยที่แท้จริง

กลุ่มกิจการหยุดรับรู้รายได้เมื่อลูกหนี้ค้างชำระค้างงวดติดต่อกันเกินกว่า 3 - 4 งวดขึ้นไปนับแต่วันครบกำหนดชำระตามสัญญา ยกเว้นเมื่อมีข้อบ่งชี้ว่าลูกหนี้นี้อาจจะสามารถจ่ายชำระได้ให้หยุดการรับรู้รายได้ทันที

เมื่อวันที่ 30 เมษายน พ.ศ. 2547 สภาคนกษัตริย์และผู้สืบทอดอำนาจแห่งประเทศไทยโดยความเห็นชอบของสำนักงานคณะกรรมการกำกับหลักทรัพย์และตลาดหลักทรัพย์ ได้กำหนดแนวปฏิบัติทางการบัญชีสำหรับธุรกิจสินเชื่อเพื่อการอุปโภคบริโภค (Consumer Finance) โดยให้หยุดรับรู้รายได้สำหรับลูกหนี้ที่ค้างชำระค้างงวดเกินกว่า 3 งวด อย่างไรก็ตาม แนวปฏิบัติดังกล่าวได้ให้ทางเลือกไว้โดยหากกลุ่มกิจการใดเห็นว่าแนวทางปฏิบัติไม่เหมาะสมให้เปิดเผยแนวทางที่กลุ่มกิจการใช้ ทั้งนี้ กลุ่มกิจการมีนโยบายในการหยุดรับรู้รายได้สำหรับลูกหนี้ตามสัญญาเช่าซื้อและลูกหนี้เงินให้กู้ยืมที่ค้างชำระค้างงวดเกินกว่า 4 งวด

ข) รายได้ดอกเบี้ยจากการซื้อลูกหนี้

รายได้ดอกเบี้ยจากการซื้อลูกหนี้รับรู้ตามอัตราดอกเบี้ยที่แท้จริง ซึ่งคำนวณจากประมาณการกระแสเงินสดที่คาดว่าจะได้รับในอนาคตจากการจำหน่ายหลักประกันหรือมูลค่าที่คาดว่าจะได้รับจากการชำระเงินของลูกหนี้ตามสัญญาปรับโครงสร้างหนี้ ในกรณีลูกหนี้เงินให้กู้ยืมจากการซื้อลูกหนี้มีราคาต้นทุนเท่ากับศูนย์แล้ว แต่กลุ่มกิจการยังมีสิทธิเรียกร้องให้ลูกหนี้ชำระหนี้ตามสัญญาได้ กลุ่มกิจการจะรับรู้ส่วนต่างดังกล่าวเมื่อได้รับชำระเงินจากลูกหนี้เป็นกำไรจากการรับซื้อลูกหนี้เงินให้กู้ยืมจากการซื้อลูกหนี้ในงบกำไรขาดทุนเบ็ดเสร็จ

ค) รายได้ค่าธรรมเนียมและบริการ

รายได้ค่าธรรมเนียมและบริการรับรู้รายได้เมื่อได้ให้บริการแล้วตามเกณฑ์คงค้าง และรายได้จากค่าปรับล่าช้ารับรู้เป็นรายได้ตามจำนวนที่ได้รับจริง

## 2 นโยบายการบัญชี (ต่อ)

นโยบายการบัญชีที่สำคัญซึ่งใช้ในการจัดทำงบการเงินรวมและงบการเงินเฉพาะกิจการมีดังต่อไปนี้ (ต่อ)

### 2.22 การรับรู้รายได้และค่าใช้จ่าย (ต่อ)

ง) รายได้จากการขายทรัพย์สินหรือการขาย

รายได้จากการขายทรัพย์สินหรือการขายแสดงด้วยจำนวนเงินสุทธิจากภาษีขาย การรับคืน เงินคืนและส่วนลด ซึ่งรับรู้เมื่อผู้รับซื้อโอนความเสี่ยงและผลตอบแทนที่เป็นสาระสำคัญของความเป็นเจ้าของสินค้า

จ) รายได้และค่าใช้จ่ายอื่น

รายได้และค่าใช้จ่ายอื่นรับรู้ตามเกณฑ์คงค้าง

### 2.23 การจ่ายเงินและการรับเงินปันผล

เงินปันผลที่จ่ายไปยังผู้ถือหุ้นของกลุ่มกิจการจะรับรู้ในด้านหนี้สินในงบการเงินของกลุ่มกิจการในรอบระยะเวลาบัญชีซึ่งที่ประชุมผู้ถือหุ้นของกลุ่มกิจการได้อนุมัติการจ่ายเงินปันผล

รายได้เงินปันผลรับรู้เมื่อสิทธิที่จะได้รับเงินปันผลนั้นเกิดขึ้น

### 2.24 ข้อมูลจำแนกตามส่วนงาน

ส่วนงานดำเนินงานได้ถูกรายงานในลักษณะเดียวกับรายงานภายในที่นำเสนอให้ผู้มีอำนาจตัดสินใจสูงสุดด้านการดำเนินงาน ผู้มีอำนาจตัดสินใจสูงสุดด้านการดำเนินงานหมายถึงบุคคลที่มีหน้าที่ในการจัดสรรทรัพยากรและประเมินผลการปฏิบัติงานของส่วนงานดำเนินงาน ซึ่งพิจารณาว่าคือ คณะกรรมการบริษัทที่ทำการตัดสินใจเชิงกลยุทธ์



### 3 นโยบายการบัญชีใหม่

#### 3.1 ไบอัญญาตทางการเงิน

ไบอัญญาตทางการเงินที่ได้มาจากการรวมกิจการ จะรับรู้ด้วยมูลค่ายุติธรรม ณ วันรวมธุรกิจ ซึ่งมีอายุการให้ประโยชน์ที่ไม่จำกัด และไม่มีการ ปรับมูลค่าเนื่องจากไม่ได้มีตลาดซื้อขายคล่องรองรับ ไบอัญญาตทางการเงินจะไม่มีการตีราคาเพิ่ม ซึ่งจะมีการทบทวนราคาตามบัญชีใหม่ในแต่ละ ปีและปรับปรุงหากการต่ออายุเกิดขึ้น

#### 3.2 หลักทรัพย์ซื้อโดยมีสัญญาขายคืน

สัญญาซื้อหลักทรัพย์โดยมีสัญญาขายคืนภาคเอกชนของกิจการมีการกำหนดวันเวลาและราคาในการจ่ายชำระที่แน่นอนในอนาคต โดยจำนวนเงินที่จ่ายสำหรับหลักทรัพย์ซื้อโดยมีสัญญาขายคืนในอนาคตแสดงเป็นส่วนหนึ่งของรายการเงินให้กู้ยืมระยะสั้นแก่สถาบันการเงิน โดยหลักทรัพย์ภายใต้สัญญาขายคืนถือเป็นหลักประกันการกู้ยืม

#### 3.3 เงินให้สินเชื่อแก่ลูกหนี้

เงินให้สินเชื่อแก่ลูกหนี้แสดงเฉพาะยอดเงินต้นรวมดอกเบี้ยค้างรับ

กลุ่มกิจการตั้งค่าเผื่อหนี้สงสัยจะสูญของเงินให้สินเชื่อและส่วนสูญเสียจากการปรับโครงสร้างหนี้ตามหลักเกณฑ์ที่กำหนดโดยธนาคารแห่งประเทศไทย (“ธปท.”) ที่สนส.5/ 2559 เรื่องหลักเกณฑ์การจัดตั้งและการกันเงินสำรองของสถาบันการเงิน โดยการวิเคราะห์และประเมินฐานะของลูกหนี้จากประสบการณ์ในการพิจารณาความเสี่ยงและมูลค่าหลักประกัน

กลุ่มกิจการมีนโยบายที่จะไม่โอนกลับค่าเผื่อหนี้สงสัยจะสูญสำหรับลูกหนี้ที่สามารถชำระหนี้ได้หรือลูกหนี้ทำสัญญาปรับโครงสร้างหนี้กับกลุ่มกิจการ

รายได้ดอกเบี้ยจากเงินให้สินเชื่อแก่ลูกหนี้รับรู้ตามเกณฑ์คงค้าง ยกเว้นรายได้ดอกเบี้ยจากเงินให้สินเชื่อแก่ลูกหนี้ที่ค้างชำระเกินกว่าสามเดือนนับตั้งแต่วันที่ครบกำหนดชำระซึ่งรับรู้เมื่อเก็บเงินได้ กลุ่มกิจการได้บันทึกยกเลิกรายได้สำหรับดอกเบี้ยจากเงินให้สินเชื่อแก่ลูกหนี้ที่กลุ่มกิจการบันทึกบัญชีเป็นรายได้แล้วออกจากบัญชี เมื่อลูกหนี้เป็นลูกหนี้ที่ค้างชำระเงินต้นหรือดอกเบี้ยเกินกว่าสามเดือนนับจากวันครบกำหนดชำระเพื่อให้เป็นไปตามประกาศของธนาคารแห่งประเทศไทย กลุ่มกิจการจะรับรู้รายได้เมื่อเก็บเงินได้และจะรับรู้รายได้ตามเกณฑ์คงค้างได้ใหม่เมื่อลูกหนี้ได้ชำระเงินต้นและดอกเบี้ยที่ยังคงค้างครบถ้วนแล้ว

#### 4 การจัดการความเสี่ยงทางการเงิน

##### 4.1 บัญชีความเสี่ยงทางการเงิน

กิจกรรมของกลุ่มกิจการย่อมมีความเสี่ยงทางการเงินที่หลากหลายซึ่งได้แก่ ความเสี่ยงจากตลาด (รวมถึงความเสี่ยงจากอัตราแลกเปลี่ยน ความเสี่ยงด้านมูลค่ายุติธรรมอันเกิดจากการเปลี่ยนแปลงในอัตราดอกเบี้ย ความเสี่ยงด้านกระแสเงินสดอันเกิดจากการเปลี่ยนแปลงอัตราดอกเบี้ย และความเสี่ยงด้านราคา) ความเสี่ยงด้านการให้สินเชื่อ และความเสี่ยงด้านสภาพคล่อง แผนการจัดการความเสี่ยงโดยรวมของกลุ่มกิจการจึงมุ่งเน้นความผันผวนของตลาดการเงินและแสวงหาวิธีการลดผลกระทบที่ทำให้เสียหายต่อผลการดำเนินงานทางการเงินของกลุ่มกิจการ ให้เหลือน้อยที่สุดเท่าที่เป็นไปได้

การบริหารความเสี่ยงดำเนินงานโดยฝ่ายบริหารที่จะชี้ประเด็น ประเมิน และป้องกันความเสี่ยงทางการเงินโดยภาพรวม ซึ่งอธิบายไว้ในหมายเหตุประกอบงบการเงินข้อ 38

##### 4.2 การประมาณมูลค่ายุติธรรม

มูลค่ายุติธรรมโดยประมาณของสินทรัพย์ทางการเงินและหนี้สินทางการเงินที่มีอายุคงเหลือต่ำกว่าหนึ่งปีมีค่าใกล้เคียงกับมูลค่าตามบัญชี มูลค่ายุติธรรมของหนี้สินทางการเงินที่ใช้เพื่อการเปิดเผยข้อมูลประมาณขึ้นจากการคิดลดกระแสเงินสดที่กลุ่มกิจการสามารถกู้ยืมได้ด้วยเครื่องมือทางการเงินที่คล้ายคลึงกันตามอัตราดอกเบี้ยตลาดในปัจจุบัน ซึ่งเปิดเผยไว้ในหมายเหตุประกอบงบการเงินข้อ 7

#### 5 ประเมินการทางบัญชีที่สำคัญ ข้อสมมติฐานและการใช้ดุลยพินิจ

การประมาณการ ข้อสมมติฐานและการใช้ดุลยพินิจ ได้มีการประเมินทบทวนอย่างต่อเนื่อง และอยู่บนพื้นฐานของประสบการณ์ในอดีตและปัจจัยอื่นๆ ซึ่งรวมถึงการคาดการณ์ถึงเหตุการณ์ในอนาคตที่เชื่อว่ามีเหตุผลในสถานการณ์ขณะนั้น

##### ประมาณการทางบัญชีที่สำคัญ และข้อสมมติฐาน

กลุ่มกิจการมีการประมาณการทางบัญชี และใช้ข้อสมมติฐานที่เกี่ยวข้องกับเหตุการณ์ในอนาคต ผลของประมาณการทางบัญชีอาจไม่ตรงกับผลที่เกิดขึ้นจริง ประมาณการทางบัญชีที่สำคัญและข้อสมมติฐานที่มีความเสี่ยงอย่างเป็นสาระสำคัญที่อาจเป็นเหตุให้เกิดการปรับปรุงยอดคงเหลือของสินทรัพย์และหนี้สินในรอบระยะเวลาบัญชีหน้า มีดังนี้

- (ก) ค่าเผื่อหนี้สงสัยจะสูญของลูกหนี้ตามสัญญาเช่าซื้อ ลูกหนี้เงินให้กู้ยืมและลูกหนี้เงินให้กู้ยืมส่วนบุคคล

กลุ่มกิจการได้กำหนดค่าเผื่อหนี้สงสัยจะสูญเพื่อให้สะท้อนถึงการด้อยค่าลงของลูกหนี้ตามสัญญาเช่าซื้อ ลูกหนี้เงินให้กู้ยืม และลูกหนี้เงินให้กู้ยืมส่วนบุคคล ฝ่ายบริหารได้ใช้ดุลยพินิจในการประมาณการค่าเผื่อหนี้สงสัยจะสูญ โดยพิจารณาจากระยะเวลาการค้างชำระของลูกหนี้และประเภทของหลักประกัน ซึ่งการประเมินนี้อ้างอิงจากประสบการณ์การติดตามทวงถามในอดีต เหตุการณ์ผิดนัดชำระในอดีต และแนวโน้มของตลาดในอนาคต

5 ประเมินการทางบัญชีที่สำคัญ ข้อสมมติฐานและการใช้ดุลยพินิจ (ต่อ)

ประมาณการทางบัญชีที่สำคัญ และข้อสมมติฐาน (ต่อ)

กลุ่มกิจการมีการประมาณการทางบัญชี และใช้ข้อสมมติฐานที่เกี่ยวข้องกับเหตุการณ์ในอนาคต ผลของประมาณการทางบัญชีอาจไม่ตรงกับผลที่เกิดขึ้นจริง ประมาณการทางบัญชีที่สำคัญและข้อสมมติฐานที่มีความเสี่ยงอย่างเป็นสาระสำคัญที่อาจเป็นเหตุให้เกิดการปรับปรุงยอดคงเหลือของสินทรัพย์และหนี้สินในรอบระยะเวลาบัญชีหน้า มีดังนี้ (ต่อ)

(ข) ค่าเผื่อการด้อยค่าของทรัพย์สินหรือการขาย

กลุ่มกิจการประเมินค่าเผื่อการด้อยค่าของทรัพย์สินหรือการขายเมื่อพบว่ามูลค่าที่คาดว่าจะได้รับคืนของทรัพย์สินมีมูลค่าลดลงกว่ามูลค่าตามบัญชี ฝ่ายบริหารได้ใช้ดุลยพินิจในการประมาณการผลขาดทุนจากการด้อยค่าโดยพิจารณาจากสภาพประเมินล่าสุดของทรัพย์สิน ประเภท และคุณลักษณะของทรัพย์สิน และราคาขายล่าสุดของทรัพย์สินนั้น (ถ้ามี) อย่างไรก็ตาม การใช้ประมาณการและข้อสมมติฐานที่แตกต่างกันอาจมีผลต่อค่าเผื่อการด้อยค่าได้ ดังนั้น การปรับปรุงค่าเผื่อการด้อยค่าอาจมีขึ้นในอนาคต

(ค) ภาระผูกพันผลประโยชน์เมื่อเกษียณอายุ

มูลค่าปัจจุบันของภาระผูกพันผลประโยชน์เมื่อเกษียณอายุขึ้นอยู่กับหลายปัจจัยที่ใช้ในการคำนวณตามหลักคณิตศาสตร์ประกันภัยโดยมีข้อสมมติฐานหลายตัว รวมถึงข้อสมมติฐานเกี่ยวกับอัตราคิดลด การเปลี่ยนแปลงของข้อสมมติฐานเหล่านี้จะส่งผลกระทบต่อมูลค่าของภาระผูกพันผลประโยชน์พนักงาน ซึ่งกลุ่มกิจการได้พิจารณาอัตราคิดลดที่เหมาะสมในแต่ละปี

ข้อสมมติฐานหลักอื่นๆ สำหรับภาระผูกพันผลประโยชน์พนักงานอ้างอิงกับสถานการณ์ปัจจุบันในตลาด ข้อมูลเพิ่มเติมเปิดเผยในหมายเหตุ 30

(ง) การรับรู้รายได้ดอกเบี้ยจากการซื้อลูกหนี้

กลุ่มกิจการรับรู้รายได้ดอกเบี้ยจากการซื้อลูกหนี้ ซึ่งคำนวณจากมูลค่าปัจจุบันของกระแสเงินสดที่คาดว่าจะได้รับในอนาคตจากการจำหน่ายหลักประกันหรือมูลค่าคาดว่าจะได้รับจากการจ่ายชำระหนี้ของลูกหนี้ตามสัญญาปรับโครงสร้างหนี้ คิดลดด้วยอัตราดอกเบี้ยที่แท้จริง กลุ่มกิจการใช้ดุลยพินิจในการประมาณการจำนวนเงินและระยะเวลาที่คาดว่าจะได้รับชำระหนี้จากลูกหนี้

(จ) การประมาณการด้อยค่าของลูกหนี้เงินให้กู้ยืมจากการซื้อลูกหนี้

กลุ่มกิจการทดสอบการด้อยค่าของลูกหนี้เงินให้กู้ยืมจากการซื้อลูกหนี้ทุกปี ตามที่กล่าวไว้ในหมายเหตุ 2.7 มูลค่าที่คาดว่าจะได้รับคืนของลูกหนี้เงินให้กู้ยืมจากการซื้อลูกหนี้ พิจารณาจากมูลค่าปัจจุบันของกระแสเงินสดที่คาดว่าจะได้รับในอนาคตคิดลดด้วยอัตราดอกเบี้ยในตลาดของวันสิ้นรอบระยะเวลารายงาน

(ฉ) มูลค่ายุติธรรมในการรวมธุรกิจและประมาณการการด้อยค่า

กลุ่มกิจการประมาณมูลค่ายุติธรรมของสินทรัพย์สุทธิจากการซื้อกิจการโดยแต่งตั้ง ผู้ประเมินอิสระซึ่งมีคุณสมบัติของผู้เชี่ยวชาญในวิชาชีพ โดยใช้วิธีการประเมินมูลค่าที่เหมาะสม บนพื้นฐานของสมมติฐานทางการเงินในการได้มาซึ่ง มูลค่ายุติธรรมของการซื้อกิจการ การคำนวณดังกล่าวขึ้นอยู่กับดุลยพินิจของผู้บริหาร โดยอาศัยการอ้างอิงจากสมมติฐานต่าง ๆ เช่น อัตราการเติบโตของธุรกิจ อัตราดอกเบี้ย อัตราค่าธรรมเนียม อัตราต้นทุนและอัตราคิดลด

บริษัท ศรีสวัสดิ์ คอร์ปอเรชั่น จำกัด (มหาชน) (เดิมชื่อ “บริษัท ศรีสวัสดิ์ พาวเวอร์ 1979 จำกัด (มหาชน)”)

หมายเหตุประกอบงบการเงินรวมและงบการเงินเฉพาะกิจการ

สำหรับปีสิ้นสุดวันที่ 31 ธันวาคม พ.ศ. 2560

5 ประเมินการทางบัญชีที่สำคัญ ข้อสมมติฐานและการใช้ดุลยพินิจ (ต่อ)

ประมาณการทางบัญชีที่สำคัญ และข้อสมมติฐาน (ต่อ)

(จ) มูลค่ายุติธรรมในการรวมธุรกิจและประมาณการการค้า (ต่อ)

กลุ่มกิจการทดสอบการค้าของสินทรัพย์ไม่มีตัวตนทุกปี ตามที่ได้กล่าวในหมายเหตุข้อ 2.13 มูลค่าที่คาดว่าจะได้รับคืนของหน่วยสินทรัพย์ที่ก่อให้เกิดเงินสด พิจารณาจากการคำนวณมูลค่าจากการใช้ การคำนวณดังกล่าวอาศัยการประมาณการจากสมมติฐานของผู้บริหาร

6 การจัดการความเสี่ยงในส่วนของทุน

วัตถุประสงค์ในการบริหารทุนของกลุ่มกิจการนั้นเพื่อดำรงไว้ซึ่งความสามารถในการดำเนินงานอย่างต่อเนื่องของกลุ่มกิจการเพื่อสร้างผลตอบแทนต่อผู้ถือหุ้น และเป็นประโยชน์ต่อผู้ที่มีส่วนได้เสียอื่น และเพื่อดำรงไว้ซึ่งโครงสร้างของทุนที่เหมาะสมเพื่อลดต้นทุนของเงินทุน

ในการดำรงไว้หรือปรับโครงสร้างของทุน กลุ่มกิจการอาจปรับนโยบายการจ่ายเงินปันผลให้กับผู้ถือหุ้น การคืนทุนให้แก่ผู้ถือหุ้น การออกหุ้นใหม่ หรือการขายทรัพย์สินเพื่อลดภาระหนี้สิน

7 การประมาณการมูลค่ายุติธรรม

ตารางต่อไปนี้แสดงสินทรัพย์ทางการเงินของกลุ่มกิจการที่วัดมูลค่าด้วยมูลค่ายุติธรรม ณ วันที่ 31 ธันวาคม พ.ศ. 2560 และ พ.ศ. 2559

	งบการเงินรวม			
	พ.ศ. 2560			
	ข้อมูลระดับ 1	ข้อมูลระดับ 2	ข้อมูลระดับ 3	รวม
	พันบาท	พันบาท	พันบาท	พันบาท
สินทรัพย์				
เงินลงทุนระยะสั้น (หมายเหตุ 10)	-	2,312,464	-	2,312,464
เงินลงทุนเพื่อขาย (หมายเหตุ 17)	2,417	328,324	-	330,741
รวมสินทรัพย์	2,417	2,640,788	-	2,643,205

	งบการเงินรวม			
	พ.ศ. 2559			
	ข้อมูลระดับ 1	ข้อมูลระดับ 2	ข้อมูลระดับ 3	รวม
	พันบาท	พันบาท	พันบาท	พันบาท
สินทรัพย์				
เงินลงทุนระยะสั้น (หมายเหตุ 10)	-	302,963	-	302,963
เงินลงทุนเพื่อขาย (หมายเหตุ 17)	251,979	-	-	251,979
รวมสินทรัพย์	251,979	302,963	-	554,942

7 การประมาณการมูลค่ายุติธรรม (ต่อ)

ตารางต่อไปนี้แสดงสินทรัพย์ทางการเงินของกิจการที่วัดมูลค่าด้วยมูลค่ายุติธรรม ณ วันที่ 31 ธันวาคม พ.ศ. 2560 และ พ.ศ. 2559

	งบการเงินเฉพาะกิจการ			
	พ.ศ. 2560			
	ข้อมูลระดับ 1	ข้อมูลระดับ 2	ข้อมูลระดับ 3	รวม
	พันบาท	พันบาท	พันบาท	พันบาท
สินทรัพย์				
เงินลงทุนระยะสั้น (หมายเหตุ 10)	-	1,009,734	-	1,009,734
รวมสินทรัพย์	-	1,009,734	-	1,009,734
	งบการเงินเฉพาะกิจการ			
	พ.ศ. 2559			
	ข้อมูลระดับ 1	ข้อมูลระดับ 2	ข้อมูลระดับ 3	รวม
	พันบาท	พันบาท	พันบาท	พันบาท
สินทรัพย์				
เงินลงทุนระยะสั้น (หมายเหตุ 10)	-	302,460	-	302,460
เงินลงทุนซื้อขาย (หมายเหตุ 17)	251,979	-	-	251,979
รวมสินทรัพย์	251,979	302,460	-	554,439

7 การประมาณการมูลค่ายุติธรรม (ต่อ)

ตารางต่อไปนี้แสดงสินทรัพย์และหนี้สินทางการเงินของกลุ่มกิจการที่ไม่ได้วัดมูลค่าด้วยมูลค่ายุติธรรม ณ วันที่ 31 ธันวาคม พ.ศ. 2560 และ พ.ศ. 2559

	งบการเงินรวม			
	พ.ศ. 2560			
	ข้อมูลระดับ 1 พันบาท	ข้อมูลระดับ 2 พันบาท	ข้อมูลระดับ 3 พันบาท	รวม พันบาท
<strong>สินทรัพย์</strong>				
เงินสดและรายการเทียบเท่าเงินสด	1,853,075	-	-	1,853,075
ลูกหนี้เงินให้กู้ยืมและลูกหนี้เงินให้กู้ยืมส่วนบุคคล	-	17,411,482	-	17,411,482
เงินให้สินเชื่อแก่ลูกหนี้และดอกเบี้ยค้างรับ	-	1,305,485	-	1,305,485
เงินให้กู้ยืมระยะสั้นแก่สถาบันการเงิน	-	1,350,000	-	1,350,000
ลูกหนี้อื่น	-	139,813	-	139,813
ลูกหนี้เงินให้กู้ยืมจากการซื้อลูกหนี้	-	4,266,840	-	4,266,840
รวมสินทรัพย์	1,853,075	24,473,620	-	26,326,695
<strong>หนี้สิน</strong>				
เงินรับฝาก	-	6,049,757	-	6,049,757
ตราสารหนี้ที่ออก	-	6,000	-	6,000
เงินกู้ยืมระยะสั้นจากสถาบันการเงิน	-	2,300,000	-	2,300,000
เจ้าหนี้อื่น	-	51,598	-	51,598
เงินกู้ยืมระยะยาวจากสถาบันการเงิน	-	3,957,212	-	3,957,212
หุ้นกู้ไม่ด้อยสิทธิและไม่มีหลักประกัน	-	8,634,427	-	8,634,427
รวมหนี้สิน	-	20,998,994	-	20,998,994

7 การประมาณการมูลค่ายุติธรรม (ต่อ)

ตารางต่อไปนี้แสดงสินทรัพย์และหนี้สินทางการเงินของกลุ่มกิจการที่ไม่ได้วัดมูลค่าด้วยมูลค่ายุติธรรม ณ วันที่ 31 ธันวาคม พ.ศ. 2560 และ พ.ศ. 2559 (ต่อ)

	งบการเงินรวม			
	พ.ศ. 2559			
	ข้อมูลระดับ 1 พันบาท	ข้อมูลระดับ 2 พันบาท	ข้อมูลระดับ 3 พันบาท	รวม พันบาท
<strong>สินทรัพย์</strong>				
เงินสดและรายการเทียบเท่าเงินสด	713,105	-	-	713,105
ลูกหนี้เงินให้กู้ยืมและลูกหนี้เงินให้กู้ยืมส่วนบุคคล	-	15,062,583	-	15,062,583
ลูกหนี้อื่น	-	109,805	-	109,805
ลูกหนี้เงินให้กู้ยืมจากการซื้อลูกหนี้	-	3,564,012	-	3,564,012
รวมสินทรัพย์	713,105	18,736,400	-	19,449,505
<strong>หนี้สิน</strong>				
เงินกู้ยืมระยะสั้นจากสถาบันการเงิน	-	5,650,000	-	5,650,000
เงินกู้ยืมระยะสั้นจากสถาบันการเงิน เพื่อใช้ในการซื้อลูกหนี้	-	55,917	-	55,917
เจ้าหนี้อื่น	-	284,936	-	284,936
เงินกู้ยืมระยะยาวจากสถาบันการเงิน	-	2,504,203	-	2,504,203
เงินกู้ยืมระยะยาวจากสถาบันการเงิน เพื่อใช้ในการซื้อลูกหนี้	-	151,805	-	151,805
เงินกู้ยืมระยะยาวจากกิจการที่เกี่ยวข้องกัน	-	378,584	-	378,584
หุ้นกู้ไม่ด้อยสิทธิและไม่มีหลักประกัน	-	5,534,237	-	5,534,237
รวมหนี้สิน	-	14,559,682	-	14,559,682

7 การประมาณการมูลค่ายุติธรรม (ต่อ)

ตารางต่อไปนี้แสดงสินทรัพย์และหนี้สินทางการเงินของกิจการที่ไม่ได้วัดมูลค่าด้วยมูลค่ายุติธรรม ณ วันที่ 31 ธันวาคม พ.ศ. 2560 และ พ.ศ. 2559

	งบการเงินเฉพาะกิจการ			
	พ.ศ. 2560			
	ข้อมูลระดับ 1	ข้อมูลระดับ 2	ข้อมูลระดับ 3	รวม
	พันบาท	พันบาท	พันบาท	พันบาท
<strong>สินทรัพย์</strong>				
เงินสดและรายการเทียบเท่าเงินสด	237,841	-	-	237,841
ลูกหนี้กิจการที่เกี่ยวข้องกันจากการขายลูกหนี้เงินให้กู้ยืม	-	8,661,225	-	8,661,225
เงินให้กู้ยืมระยะสั้นแก่กิจการที่เกี่ยวข้องกัน	-	2,682,322	-	2,682,322
ลูกหนี้อื่น	-	15,246	-	15,246
เงินให้กู้ยืมระยะยาวแก่กิจการที่เกี่ยวข้องกัน	-	2,369,369	-	2,369,369
รวมสินทรัพย์	237,841	13,728,162	-	13,966,003
<strong>หนี้สิน</strong>				
เงินกู้ยืมระยะสั้นจากสถาบันการเงิน	-	1,300,000	-	1,300,000
เจ้าหนี้อื่น	-	93,826	-	93,826
เงินกู้ยืมระยะยาวจากสถาบันการเงิน	-	338,017	-	338,017
หุ้นกู้ไม่ด้อยสิทธิและไม่มีหลักประกัน	-	8,634,427	-	8,634,427
รวมหนี้สิน	-	10,366,270	-	10,366,270



7 การประมาณการมูลค่ายุติธรรม (ต่อ)

ตารางต่อไปนี้แสดงสินทรัพย์และหนี้สินทางการเงินของกิจการที่ไม่ได้วัดมูลค่าด้วยมูลค่ายุติธรรม ณ วันที่ 31 ธันวาคม พ.ศ. 2560 และ พ.ศ. 2559 (ต่อ)

	งบการเงินเฉพาะกิจการ			
	พ.ศ. 2559			
	ข้อมูลระดับ 1	ข้อมูลระดับ 2	ข้อมูลระดับ 3	รวม
	พันบาท	พันบาท	พันบาท	พันบาท
<strong>สินทรัพย์</strong>				
เงินสดและรายการเทียบเท่าเงินสด	419,186	-	-	419,186
ลูกหนี้เงินให้กู้ยืมและลูกหนี้เงินให้กู้ยืมส่วนบุคคล	-	14,871,995	-	14,871,995
ลูกหนี้อื่น	-	123,804	-	123,804
เงินให้กู้ยืมระยะสั้นแก่กิจการที่เกี่ยวข้องกัน	-	2,505,961	-	2,505,961
รวมสินทรัพย์	419,186	17,501,760	-	17,920,946
<strong>หนี้สิน</strong>				
เงินกู้ยืมระยะสั้นจากสถาบันการเงิน	-	5,250,000	-	5,250,000
เจ้าหนี้อื่น	-	279,907	-	279,907
เงินกู้ยืมระยะยาวจากสถาบันการเงิน	-	2,504,203	-	2,504,203
เงินกู้ยืมระยะยาวจากกิจการที่เกี่ยวข้องกัน	-	378,584	-	378,584
หุ้นกู้ไม่ต่อyllิทธิและไม่มีหลักประกัน	-	5,534,237	-	5,534,237
รวมหนี้สิน	-	13,946,931	-	13,946,931

ไม่มีรายการโอนระหว่างระดับ 1 และระดับ 2 ของลำดับชั้นมูลค่ายุติธรรมในระหว่างปี

(ก) เครื่องมือทางการเงินใน ระดับ 1

มูลค่ายุติธรรมของเครื่องมือทางการเงินที่ซื้อขายในตลาดที่มีสภาพคล่องอ้างอิงจากราคาเสนอซื้อขาย ณ วันที่ในงบการเงิน ตลาดจะถือเป็นตลาดที่มีสภาพคล่องเมื่อราคาเสนอซื้อขายมีพร้อมและสม่ำเสมอ จากการแลกเปลี่ยน จากตัวแทน นายหน้า กลุ่มอุตสาหกรรม ผู้ให้บริการด้านราคา หรือหน่วยงานกำกับดูแล และราคานั้นแสดงถึงรายการในตลาดที่เกิดขึ้นจริงอย่างสม่ำเสมอ ในราคาซึ่งคู่สัญญาซึ่งเป็นอิสระจากกันพึงกำหนดในการซื้อขาย (Arm’s length basis) ราคาเสนอซื้อขายที่ใช้สำหรับสินทรัพย์ทางการเงินที่ถือโดยกลุ่มกิจการได้แก่ราคาเสนอซื้อปัจจุบัน เครื่องมือทางการเงินนี้รวมอยู่ในระดับ 1

(ข) เครื่องมือทางการเงินในระดับ 2

มูลค่ายุติธรรมของเครื่องมือทางการเงินที่ไม่ได้มีการซื้อขายในตลาดที่มีสภาพคล่อง วัดมูลค่าโดยใช้เทคนิคการประเมินมูลค่าโดยเทคนิคการ ประเมินมูลค่านี้นี้ใช้ประโยชน์สูงสุดจากข้อมูลในตลาดที่สังเกตได้ที่มีอยู่และอ้างอิงจากประมาณการของกิจการเองมาใช้น้อยที่สุดเท่าที่เป็นไปได้ ถ้าข้อมูลที่เป็นสาระสำคัญทั้งหมดในการวัดมูลค่ายุติธรรมได้มาจากข้อมูลที่สังเกตได้ เครื่องมือนั้นจะรวมอยู่ในระดับ 2

7 การประมาณการมูลค่ายุติธรรม (ต่อ)

(ค) เครื่องมือทางการเงินในระดับ 3

ถ้าข้อมูลที่เป็นสาระสำคัญข้อใดข้อหนึ่งหรือมากกว่าไม่ได้มาจากข้อมูลที่เกิดขึ้นในตลาด เครื่องมือนั้นจะรวมอยู่ในระดับ 3

เทคนิคเฉพาะในการประเมินมูลค่าที่ใช้ในการวัดมูลค่าเครื่องมือทางการเงินรวมรายการดังต่อไปนี้

- มูลค่ายุติธรรมของเงินลงทุนระยะสั้นใช้มูลค่าสินทรัพย์สุทธิที่ประกาศจากบริษัทหลักทรัพย์ที่ออกหน่วยลงทุนนั้น ๆ ณ วันที่การสุดท้ายของวันที่ในงบแสดงฐานะการเงิน
- มูลค่ายุติธรรมของลูกหนี้เงินให้กู้ยืมและลูกหนี้เงินให้กู้ยืมส่วนบุคคล ใช้การประมาณการกระแสเงินสดที่คาดว่าจะได้รับในอนาคตตามลักษณะการคิดดอกเบี้ยในตลาด
- มูลค่ายุติธรรมของลูกหนี้เงินให้กู้ยืมจากการซื้อลูกหนี้ ใช้การประมาณการกระแสเงินสดที่คาดว่าจะได้รับในอนาคตจากการจำหน่ายหลักประกันหรือมูลค่าที่คาดว่าจะได้รับจากการจ่ายชำระหนี้ของลูกหนี้ตามสัญญาปรับโครงสร้างหนี้คิดลดด้วยอัตราดอกเบี้ยในตลาดบวกความเสี่ยงที่สะท้อนคุณภาพของลูกหนี้เงินให้กู้ยืมจากการซื้อลูกหนี้ ณ วันที่ในงบการเงิน
- มูลค่ายุติธรรมของสินทรัพย์และหนี้สินทางการเงินที่จะครบกำหนดในระยะเวลาอันสั้น และมีสภาพคล่องสูง ได้แก่ ลูกหนี้อื่น เจ้าหนี้อื่น เงินให้กู้ยืมระยะสั้น และเงินกู้ยืมระยะสั้น มีมูลค่าใกล้เคียงกับราคาตามบัญชีที่แสดงในงบแสดงฐานะการเงิน
- มูลค่ายุติธรรมของเงินกู้ยืมระยะยาว ประมาณการจากการคิดลดกระแสเงินสดที่กลุ่มกิจการสามารถกู้ยืมได้ด้วยเครื่องมือทางการเงินที่คล้ายคลึงกัน ตามอัตราดอกเบี้ย ณ อัตราตลาดในปัจจุบัน
- มูลค่ายุติธรรมของหุ้นกู้ไม่ด้อยสิทธิและไม่มีหลักประกัน ประมาณการจากการคิดลดกระแสเงินสดที่กลุ่มกิจการสามารถกู้ยืมได้ด้วยเครื่องมือทางการเงินที่คล้ายคลึงกัน ตามอัตราผลตอบแทนที่ปราศจากความเสี่ยงและส่วนชดเชยความเสี่ยงของกลุ่มกิจการในปัจจุบัน
- มูลค่ายุติธรรมของเงินรับฝากที่ครบกำหนดภายใน 1 ปี ถือตามจำนวนเงินที่แสดงในงบแสดงฐานะการเงิน ส่วนเงินรับฝากที่ครบกำหนดตั้งแต่ 1 ปี เป็นต้นไป จะถูกวัดมูลค่ายุติธรรมด้วยการคิดลดของกระแสเงินสดด้วยอัตราดอกเบี้ยตลาดของเงินฝากประจำที่มีอายุกำหนดชำระที่ใกล้เคียงกัน
- มูลค่ายุติธรรมของตราสารหนี้ที่ออกและเงินกู้ยืมที่จะครบกำหนดในระยะเวลาอันสั้น มีมูลค่าใกล้เคียงกับราคาตามบัญชีที่แสดงในงบแสดงฐานะการเงิน ส่วนตราสารหนี้ที่ออกและเงินกู้ยืมที่ครบกำหนดตั้งแต่ 1 ปี เป็นต้นไป จะถูกวัดมูลค่ายุติธรรมด้วยการคิดลดของกระแสเงินสดด้วยอัตราดอกเบี้ยตลาดถัวเฉลี่ย

**8 ข้อมูลจำแนกตามส่วนงาน**

กลุ่มกิจการนำเสนอข้อมูลจำแนกตามส่วนงาน โดยแสดงส่วนงานธุรกิจเป็นรูปแบบหลักในการรายงาน โดยพิจารณาจากประเภทธุรกิจของกลุ่มกิจการเป็นเกณฑ์ในการกำหนดส่วนงาน

การประกอบกิจการหลักของกลุ่มกิจการสามารถสรุปได้ดังนี้ การให้บริการทางการเงินโดยเฉพาะการให้สินเชื่อ การให้กู้ยืม การบริหารสินทรัพย์ด้วยคุณภาพ การลงทุนในบริษัทอื่น การให้บริการด้านการบริหารจัดการและที่ปรึกษาด้านการจัดการระบบสินเชื่อรายย่อยทั้งในและต่างประเทศ และการขายเชื่อในต่างประเทศ

กลุ่มกิจการไม่มีรายได้จากการลงทุนในบริษัทอื่นสำหรับปีสิ้นสุด 31 ธันวาคม พ.ศ. 2560 และ พ.ศ. 2559 รายได้ส่วนใหญ่จากการดำเนินงานกลุ่มกิจการมาจากลูกค้าภายในประเทศ ซึ่งมาจากลูกค้ารายย่อย

งบการเงินรวมจำแนกตามส่วนงานสำหรับปีสิ้นสุดวันที่ 31 ธันวาคม พ.ศ. 2560 และ พ.ศ. 2559 มีดังนี้

	พ.ศ. 2560			
	ส่วนงาน ธุรกิจให้สินเชื่อ พันบาท	ส่วนงาน ธุรกิจให้กู้ยืม พันบาท	ส่วนงาน ธุรกิจเงินทุน พันบาท	งบการเงินรวม พันบาท
รายได้ดอกเบี้ย	1,278,903	3,598,456	66,192	4,943,551
กำไรจากการเปลี่ยนประเภทเงินลงทุน				102,064
รายได้อื่น				1,953,074
รวมรายได้				6,998,689
ค่าใช้จ่ายในการบริการ				(191,013)
ค่าใช้จ่ายในการบริหาร				(2,474,801)
หนี้สูญและหนี้สงสัยจะสูญ	(73,861)	(319,946)	-	(393,807)
กำไรก่อนต้นทุนทางการเงินและค่าใช้จ่ายภาษีเงินได้				3,939,068
ต้นทุนทางการเงิน				(608,440)
กำไรก่อนค่าใช้จ่ายภาษีเงินได้				3,330,628
ค่าใช้จ่ายภาษีเงินได้				(615,478)
กำไรสุทธิสำหรับปี				2,715,150
<b>ณ วันที่ 31 ธันวาคม พ.ศ. 2560</b>				
ลูกหนี้ตามสัญญาเช่าซื้อ - สุทธิ (หมายเหตุ 11)	4,671,516	-	-	4,671,516
ลูกหนี้เงินให้กู้ยืมและลูกหนี้เงินให้กู้ยืมส่วนบุคคล - สุทธิ (หมายเหตุ 12)	-	16,939,849	-	16,939,849
เงินให้สินเชื่อแก่ลูกหนี้และดอกเบี้ยค้างรับ - สุทธิ (หมายเหตุ 13)	-	-	1,305,485	1,305,485
ลูกหนี้เงินให้กู้ยืมจากการซื้อลูกหนี้ - สุทธิ (หมายเหตุ 19)	-	2,738,760	-	2,738,760
สินทรัพย์ที่ยังไม่ได้ปันส่วน				7,721,267
สินทรัพย์ทั้งสิ้นในงบการเงินรวม				33,376,877
เงินรับฝากและตราสารหนี้ที่ออก (หมายเหตุ 24)	6,073,776	-	-	6,073,776
เงินกู้ยืมจากสถาบันการเงิน (หมายเหตุ 25, 26)				6,419,444
หุ้นที่ไม่ต้องสิทธิและไม่มีหลักประกัน (หมายเหตุ 29)				8,565,000
หนี้สินที่ยังไม่ได้ปันส่วน				1,144,113
หนี้สินทั้งสิ้นในงบการเงินรวม				22,202,333

บริษัท ศรีสวัสดิ์ คอร์ปอเรชั่น จำกัด (มหาชน) (เดิมชื่อ “บริษัท ศรีสวัสดิ์ พาวเวอร์ 1979 จำกัด (มหาชน)”)

หมายเหตุประกอบงบการเงินรวมและงบการเงินเฉพาะกิจการ

สำหรับปีสิ้นสุดวันที่ 31 ธันวาคม พ.ศ. 2560

8 ข้อมูลจำแนกตามส่วนงาน (ต่อ)

งบการเงินรวมจำแนกตามส่วนงานสำหรับปีสิ้นสุดวันที่ 31 ธันวาคม พ.ศ. 2560 และ พ.ศ. 2559 มีดังนี้ (ต่อ)

	พ.ศ. 2559		
	ส่วนงาน	ส่วนงาน	งบการเงินรวม
	ธุรกิจให้เข้าซื้อ	ธุรกิจให้กู้ยืม	
	พันบาท	พันบาท	พันบาท
รายได้ดอกเบี้ย	747,533	3,260,608	4,008,141
รายได้อื่น			1,327,211
รวมรายได้			5,335,352
ค่าใช้จ่ายในการบริการ			(174,322)
ค่าใช้จ่ายในการบริหาร			(2,123,475)
หนี้สูญและหนี้สงสัยจะสูญ	(64,106)	(94,016)	(158,122)
กำไรก่อนต้นทุนทางการเงินและค่าใช้จ่ายภาษีเงินได้			2,879,433
ต้นทุนทางการเงิน			(368,768)
กำไรก่อนค่าใช้จ่ายภาษีเงินได้			2,510,665
ค่าใช้จ่ายภาษีเงินได้			(501,973)
กำไรสุทธิสำหรับปี			2,008,692
<b>ณ วันที่ 31 ธันวาคม พ.ศ. 2559</b>			
ลูกหนี้ตามสัญญาเช่าซื้อ - สุทธิ (หมายเหตุ 11)	3,222,709	-	3,222,709
ลูกหนี้เงินให้กู้ยืมและลูกหนี้เงินให้กู้ยืมส่วนบุคคล - สุทธิ (หมายเหตุ 12)	-	13,857,704	13,857,704
ลูกหนี้เงินให้กู้ยืมจากการซื้อลูกหนี้ - สุทธิ (หมายเหตุ 19)	-	2,309,003	2,309,003
สินทรัพย์ที่ยังไม่ได้ปันส่วน			2,847,281
สินทรัพย์ทั้งสิ้นในงบการเงินรวม			22,236,697
เงินกู้ยืมจากสถาบันการเงิน (หมายเหตุ 25, 26)			8,564,100
หุ้นกู้ไม่ด้อยสิทธิและไม่มีหลักประกัน (หมายเหตุ 29)			5,540,000
หนี้สินที่ยังไม่ได้ปันส่วน			1,275,342
หนี้สินทั้งสิ้นในงบการเงินรวม			15,379,442

บริษัท ศรีสวัสดิ์ คอร์ปอเรชั่น จำกัด (มหาชน) (เดิมชื่อ “บริษัท ศรีสวัสดิ์ พาวเวอร์ 1979 จำกัด (มหาชน)”)

หมายเหตุประกอบงบการเงินรวมและงบการเงินเฉพาะกิจการ

สำหรับปีสิ้นสุดวันที่ 31 ธันวาคม พ.ศ. 2560

9 เงินสดและรายการเทียบเท่าเงินสด

	งบการเงินรวม		งบการเงินเฉพาะกิจการ	
	พ.ศ. 2560	พ.ศ. 2559	พ.ศ. 2560	พ.ศ. 2559
	พันบาท	พันบาท	พันบาท	พันบาท
เงินสด	7,219	4,237	3	4,123
เงินฝากออมทรัพย์	904,021	478,551	143,256	224,197
เงินฝากธนาคารประเภทจ่ายคืนเมื่อทวงถาม	701,835	230,317	94,582	190,866
เงินฝากประจำระยะสั้น	240,000	-	-	-
รวมเงินสดและรายการเทียบเท่าเงินสด	1,853,075	713,105	237,841	419,186

ณ วันที่ 31 ธันวาคม พ.ศ. 2560 บัญชีเงินฝากออมทรัพย์มีอัตราดอกเบี้ยร้อยละ 0.37 - 0.50 ต่อปี (พ.ศ. 2559 : ร้อยละ 0.25 - 0.50 ต่อปี)

10 เงินลงทุนระยะสั้น - สุทธิ

	งบการเงินรวม			
	พ.ศ. 2560		พ.ศ. 2559	
	ราคาทุน/ ราคาทุน	ราคาทุน/ ราคาทุน	ราคาทุน/ ราคาทุน	ราคาทุน/ ราคาทุน
	ตัดจำหน่าย	มูลค่ายุติธรรม	ตัดจำหน่าย	มูลค่ายุติธรรม
	พันบาท	พันบาท	พันบาท	พันบาท
หลักทรัพย์เพื่อค้า - หน่วยลงทุน	2,308,974	2,311,955	302,456	302,460
<u>บวก</u> ค่าเผื่อการปรับมูลค่า	2,981	-	4	-
หลักทรัพย์เพื่อค้า - สุทธิ	2,311,955	2,311,955	302,460	302,460
เงินฝากประจำ	509	509	503	503
รวมเงินลงทุนระยะสั้น - สุทธิ	2,312,464	2,312,464	302,963	302,963

	งบการเงินเฉพาะกิจการ			
	พ.ศ. 2560		พ.ศ. 2559	
	ราคาทุน/ ราคาทุน	ราคาทุน/ ราคาทุน	ราคาทุน/ ราคาทุน	ราคาทุน/ ราคาทุน
	ตัดจำหน่าย	มูลค่ายุติธรรม	ตัดจำหน่าย	มูลค่ายุติธรรม
	พันบาท	พันบาท	พันบาท	พันบาท
หลักทรัพย์เพื่อค้า - หน่วยลงทุน	1,008,629	1,009,734	302,456	302,460
<u>บวก</u> ค่าเผื่อการปรับมูลค่า	1,105	-	4	-
หลักทรัพย์เพื่อค้า - สุทธิ	1,009,734	1,009,734	302,460	302,460
รวมเงินลงทุนระยะสั้น - สุทธิ	1,009,734	1,009,734	302,460	302,460

ณ วันที่ 31 ธันวาคม พ.ศ. 2560 เงินฝากประจำของกลุ่มกิจการเป็นเงินฝากประจำประเภท 12 เดือน โดยมีอัตราดอกเบี้ยอยู่ร้อยละ 0.90 - 1.375 ต่อปี (พ.ศ. 2559 : ร้อยละ 0.90 - 1.50 ต่อปี)

10 เงินลงทุนระยะสั้น - สุทธิ (ต่อ)

ความเคลื่อนไหวของเงินลงทุนระยะสั้นสำหรับปีสิ้นสุดวันที่ 31 ธันวาคม พ.ศ. 2560 และ พ.ศ 2559 ประกอบด้วย

	งบการเงินรวม	
	พ.ศ. 2560	พ.ศ. 2559
	หลักทรัพย์เพื่อค้า	หลักทรัพย์เพื่อค้า
	พันบาท	พันบาท
ราคาตามบัญชีต้นปี - สุทธิ	302,460	3,601
การซื้อหลักทรัพย์	10,900,000	3,100,000
การจำหน่ายหลักทรัพย์	(8,893,482)	(2,801,128)
การเปลี่ยนแปลงมูลค่ายุติธรรมของหลักทรัพย์	2,977	(13)
รวมเงินลงทุนระยะสั้น - สุทธิ	2,311,955	302,460

	งบการเงินเฉพาะกิจการ	
	พ.ศ. 2560	พ.ศ. 2559
	หลักทรัพย์เพื่อค้า	หลักทรัพย์เพื่อค้า
	พันบาท	พันบาท
ราคาตามบัญชีต้นปี - สุทธิ	302,460	3,601
การซื้อหลักทรัพย์	9,400,000	3,100,000
การจำหน่ายหลักทรัพย์	(8,693,827)	(2,801,128)
การเปลี่ยนแปลงมูลค่ายุติธรรมของหลักทรัพย์	1,101	(13)
รวมเงินลงทุนระยะสั้น - สุทธิ	1,009,734	302,460

11 ลูกหนี้ตามสัญญาเช่าซื้อ - สุทธิ

ณ วันที่ 31 ธันวาคม พ.ศ. 2560 และ พ.ศ. 2559 กลุ่มกิจการและกิจการมีลูกหนี้ตามสัญญาเช่าซื้อ ซึ่งมีอายุของสัญญาที่ถึงกำหนดจ่ายตามสัญญาได้ดังนี้

	งบการเงินรวม					
	พ.ศ. 2560			พ.ศ. 2559		
	จำนวนเงินที่ถึงกำหนดจ่ายชำระตามสัญญา			จำนวนเงินที่ถึงกำหนดจ่ายชำระตามสัญญา		
	ไม่เกิน 1 ปี	1 - 5 ปี	รวม	ไม่เกิน 1 ปี	1 - 5 ปี	รวม
	พันบาท	พันบาท	พันบาท	พันบาท	พันบาท	พันบาท
ลูกหนี้ตามสัญญาเช่าซื้อ	3,726,422	2,217,633	5,944,055	2,473,166	1,781,301	4,254,467
ดอกเบี้ยที่ยังไม่ถึงเป็นรายได้	(784,765)	(352,074)	(1,136,839)	(585,547)	(286,804)	(872,351)
รวม	2,941,657	1,865,559	4,807,216	1,887,619	1,494,497	3,382,116
หัก ค่าเผื่อหนี้สงสัยจะสูญ	(111,562)	(24,138)	(135,700)	(137,469)	(21,938)	(159,407)
ลูกหนี้ตามสัญญาเช่าซื้อ - สุทธิ	2,830,095	1,841,421	4,671,516	1,750,150	1,472,559	3,222,709

	งบการเงินเฉพาะกิจการ					
	พ.ศ. 2560			พ.ศ. 2559		
	จำนวนเงินที่ถึงกำหนดจ่ายชำระตามสัญญา			จำนวนเงินที่ถึงกำหนดจ่ายชำระตามสัญญา		
	ไม่เกิน 1 ปี	1 - 5 ปี	รวม	ไม่เกิน 1 ปี	1 - 5 ปี	รวม
	พันบาท	พันบาท	พันบาท	พันบาท	พันบาท	พันบาท
ลูกหนี้ตามสัญญาเช่าซื้อ	-	-	-	2,458,787	1,778,475	4,237,262
ดอกเบี้ยที่ยังไม่ถึงเป็นรายได้	-	-	-	(583,465)	(286,178)	(869,643)
รวม	-	-	-	1,875,322	1,492,297	3,367,619
หัก ค่าเผื่อหนี้สงสัยจะสูญ	-	-	-	(132,317)	(21,938)	(154,255)
ลูกหนี้ตามสัญญาเช่าซื้อ - สุทธิ	-	-	-	1,743,005	1,470,359	3,213,364

11 ลูกหนี้ตามสัญญาเช่าซื้อ - สุทธิ (ต่อ)

ณ วันที่ 31 ธันวาคม พ.ศ. 2560 และ พ.ศ. 2559 กลุ่มกิจการและกิจการมียอดลูกหนี้ตามสัญญาเช่าซื้อแยกตามอายุลูกหนี้ที่ค้างชำระได้ดังนี้

	งบการเงินรวม		งบการเงินเฉพาะกิจการ	
	พ.ศ. 2560	พ.ศ. 2559	พ.ศ. 2560	พ.ศ. 2559
	พันบาท	พันบาท	พันบาท	พันบาท
ไม่ค้างชำระหรือค้างชำระไม่เกิน 1 เดือน	2,754,404	2,026,951	-	2,024,709
ค้างชำระมากกว่า 1 เดือน ถึง 3 เดือน	1,672,392	1,050,752	-	1,043,627
ค้างชำระมากกว่า 3 เดือน ถึง 6 เดือน	291,114	171,354	-	169,877
ค้างชำระมากกว่า 6 เดือน ถึง 12 เดือน	44,765	53,429	-	51,236
ค้างชำระมากกว่า 12 เดือน	44,541	79,630	-	78,170
รวม	4,807,216	3,382,116	-	3,367,619
หัก ค่าเผื่อหนี้สงสัยจะสูญ	(135,700)	(159,407)	-	(154,255)
ลูกหนี้ตามสัญญาเช่าซื้อ - สุทธิ	4,671,516	3,222,709	-	3,213,364

ณ วันที่ 31 ธันวาคม พ.ศ. 2560 และ พ.ศ. 2559 กลุ่มกิจการและกิจการมียอดลูกหนี้ตามสัญญาเช่าซื้อ และค่าเผื่อหนี้สงสัยจะสูญ ซึ่งแยกตามอายุลูกหนี้ที่ค้างชำระได้ดังนี้

	งบการเงินรวม			
	พ.ศ. 2560			
	ยอดสุทธิ			
ลูกหนี้ตามสัญญาเช่าซื้อและดอกเบี้ยที่ยังไม่ถึงเป็นรายได้	จากหลักประกันที่ใช้ในการตั้งค่าเผื่อหนี้สงสัยจะสูญ	อัตราขั้นต่ำที่ใช้ในการตั้งค่าเผื่อหนี้สงสัยจะสูญ	ค่าเผื่อหนี้สงสัยจะสูญ	
พันบาท	พันบาท	ร้อยละ	พันบาท	
ไม่ค้างชำระหรือค้างชำระไม่เกิน 1 เดือน	2,754,404	688,601	1	6,886
ค้างชำระมากกว่า 1 เดือน ถึง 3 เดือน	1,672,392	541,638	2	10,833
ค้างชำระมากกว่า 3 เดือน ถึง 6 เดือน	291,114	176,580	20, 100	35,345
ค้างชำระมากกว่า 6 เดือน ถึง 12 เดือน	44,765	38,095	100	38,095
ค้างชำระมากกว่า 12 เดือน	44,541	44,541	100	44,541
รวม	4,807,216	1,489,455		135,700



11 ลูกหนี้ตามสัญญาเช่าซื้อ - สุทธิ (ต่อ)

ณ วันที่ 31 ธันวาคม พ.ศ. 2560 และ พ.ศ. 2559 กลุ่มกิจการและกิจการมียอดค่าเผื่อหนี้สงสัยจะสูญของลูกหนี้ตามสัญญาเช่าซื้อ ซึ่งแยกตามอายุลูกหนี้ที่ค้างชำระได้ดังนี้ (ต่อ)

	งบการเงินรวม			
	พ.ศ. 2559			
	ลูกหนี้ตามสัญญาเช่าซื้อและดอกเบี้ยที่ยังไม่ถึงเป็นรายได้ พันบาท	ยอดสุทธิ จากหลักประกัน ที่ใช้ในการ ตั้งค่าเผื่อหนี้ สงสัยจะสูญ พันบาท	อัตราขั้นต่ำ ที่ใช้ในการ ตั้งค่าเผื่อหนี้ สงสัยจะสูญ ร้อยละ	ค่าเผื่อหนี้ สงสัยจะสูญ พันบาท
ไม่ค้างชำระหรือค้างชำระไม่เกิน 1 เดือน	2,026,951	506,738	1	5,067
ค้างชำระมากกว่า 1 เดือน ถึง 3 เดือน	1,050,752	335,306	2	6,706
ค้างชำระมากกว่า 3 เดือน ถึง 6 เดือน	171,354	105,309	20, 100	22,260
ค้างชำระมากกว่า 6 เดือน ถึง 12 เดือน	53,429	45,744	100	45,744
ค้างชำระมากกว่า 12 เดือน	79,630	79,630	100	79,630
รวม	3,382,116	1,072,727		159,407
	งบการเงินเฉพาะกิจการ			
	พ.ศ. 2559			
	ลูกหนี้ตามสัญญาเช่าซื้อและดอกเบี้ยที่ยังไม่ถึงเป็นรายได้ พันบาท	ยอดสุทธิ จากหลักประกัน ที่ใช้ในการ ตั้งค่าเผื่อหนี้ สงสัยจะสูญ พันบาท	อัตราขั้นต่ำ ที่ใช้ในการ ตั้งค่าเผื่อหนี้ สงสัยจะสูญ ร้อยละ	ค่าเผื่อหนี้ สงสัยจะสูญ พันบาท
ไม่ค้างชำระหรือค้างชำระไม่เกิน 1 เดือน	2,024,709	506,177	1	5,062
ค้างชำระมากกว่า 1 เดือน ถึง 3 เดือน	1,043,627	334,494	2	6,690
ค้างชำระมากกว่า 3 เดือน ถึง 6 เดือน	169,877	103,831	20, 100	20,782
ค้างชำระมากกว่า 6 เดือน ถึง 12 เดือน	51,236	43,551	100	43,551
ค้างชำระมากกว่า 12 เดือน	78,170	78,170	100	78,170
รวม	3,367,619	1,066,223		154,255

ณ วันที่ 31 ธันวาคม พ.ศ. 2560 กลุ่มกิจการมียอดลูกหนี้ตามสัญญาเช่าซื้อคงเหลือที่ค้างชำระเกินกว่า 3 งวด แต่ยังคงรับรู้รายได้ในงบการเงินรวมจำนวน 488.91 ล้านบาท (พ.ศ. 2559 : 401.10 ล้านบาท) ส่วนกิจการไม่มียอดดังกล่าวในงบการเงินเฉพาะกิจการ (พ.ศ. 2559 : 394.85 ล้านบาท)

นอกจากนี้ ถ้ากลุ่มกิจการและกิจการหยุดรับรู้รายได้ตามแนวปฏิบัติที่ได้กล่าวไว้ข้างต้นในหมายเหตุประกอบงบการเงินข้อ 2.22 ก) จะมีผลทำให้รายได้ดอกเบี้ยจากสัญญาเช่าซื้อในงบกำไรขาดทุนเบ็ดเสร็จรวมและงบกำไรขาดทุนเบ็ดเสร็จเฉพาะกิจการสำหรับปีสิ้นสุดวันที่ 31 ธันวาคม พ.ศ. 2560 ลดลงเป็นจำนวน 7.20 ล้านบาท (พ.ศ. 2559 : 6.03 ล้านบาท) และ 5.79 ล้านบาท (พ.ศ. 2559 : 4.84 ล้านบาท) ตามลำดับ

12 ลูกหนี้เงินให้กู้ยืมและลูกหนี้เงินให้กู้ยืมส่วนบุคคล - สุทธิ

ณ วันที่ 31 ธันวาคม พ.ศ. 2560 และ พ.ศ. 2559 กลุ่มกิจการและกิจการมีลูกหนี้เงินให้กู้ยืมและลูกหนี้เงินให้กู้ยืมส่วนบุคคล ซึ่งมีอายุของสัญญาที่ถึงกำหนดจ่ายตามสัญญาได้ดังนี้

	งบการเงินรวม					
	พ.ศ. 2560			พ.ศ. 2559		
	จำนวนเงินที่ถึงกำหนดจ่ายชำระตามสัญญา			จำนวนเงินที่ถึงกำหนดจ่ายชำระตามสัญญา		
	ไม่เกิน 1 ปี	1 - 5 ปี	รวม	ไม่เกิน 1 ปี	1 - 5 ปี	รวม
	พันบาท	พันบาท	พันบาท	พันบาท	พันบาท	พันบาท
ลูกหนี้เงินให้กู้ยืมและลูกหนี้ให้กู้ยืมส่วนบุคคล	16,601,477	3,102,050	19,703,527	13,190,474	3,331,911	16,522,385
ดอกเบี้ยที่ยังไม่ถึงเป็นรายได้	(1,893,103)	(468,686)	(2,361,789)	(1,883,352)	(551,923)	(2,435,275)
รวม	14,708,374	2,633,364	17,341,738	11,307,122	2,779,988	14,087,110
หัก ค่าเผื่อหนี้สงสัยจะสูญ	(339,239)	(62,650)	(401,889)	(212,493)	(16,913)	(229,406)
ลูกหนี้เงินให้กู้ยืมและลูกหนี้ให้กู้ยืมส่วนบุคคล - สุทธิ	14,369,135	2,570,714	16,939,849	11,094,629	2,763,075	13,857,704

	งบการเงินเฉพาะกิจการ					
	พ.ศ. 2560			พ.ศ. 2559		
	จำนวนเงินที่ถึงกำหนดจ่ายชำระตามสัญญา			จำนวนเงินที่ถึงกำหนดจ่ายชำระตามสัญญา		
	ไม่เกิน 1 ปี	1 - 5 ปี	รวม	ไม่เกิน 1 ปี	1 - 5 ปี	รวม
	พันบาท	พันบาท	พันบาท	พันบาท	พันบาท	พันบาท
ลูกหนี้เงินให้กู้ยืมและลูกหนี้ให้กู้ยืมส่วนบุคคล	-	-	-	13,028,914	3,290,828	16,319,742
ดอกเบี้ยที่ยังไม่ถึงเป็นรายได้	-	-	-	(1,852,332)	(545,990)	(2,398,322)
รวม	-	-	-	11,176,582	2,744,838	13,921,420
หัก ค่าเผื่อหนี้สงสัยจะสูญ	-	-	-	(210,417)	(16,432)	(226,849)
ลูกหนี้เงินให้กู้ยืมและลูกหนี้ให้กู้ยืมส่วนบุคคล - สุทธิ	-	-	-	10,966,165	2,728,406	13,694,571

12 ลูกหนี้เงินให้กู้ยืมและลูกหนี้เงินให้กู้ยืมส่วนบุคคล - สุทธิ (ต่อ)

ณ วันที่ 31 ธันวาคม พ.ศ. 2560 และ พ.ศ. 2559 กลุ่มกิจการและกิจการมียอดลูกหนี้ตามสัญญาเงินให้กู้ยืมและลูกหนี้เงินให้กู้ยืมส่วนบุคคลแยกตามอายุลูกหนี้ที่ค้างชำระได้ดังนี้

	งบการเงินรวม		งบการเงินเฉพาะกิจการ	
	พ.ศ. 2560	พ.ศ. 2559	พ.ศ. 2560	พ.ศ. 2559
	พันบาท	พันบาท	พันบาท	พันบาท
ไม่ค้างชำระหรือค้างชำระไม่เกิน 1 เดือน	13,533,643	11,669,447	-	11,510,478
ค้างชำระมากกว่า 1 เดือน ถึง 3 เดือน	3,316,006	2,087,497	-	2,081,626
ค้างชำระมากกว่า 3 เดือน ถึง 6 เดือน	337,203	187,365	-	186,870
ค้างชำระมากกว่า 6 เดือน ถึง 12 เดือน	81,152	63,991	-	63,848
ค้างชำระมากกว่า 12 เดือน	73,734	78,810	-	78,598
รวม	17,341,738	14,087,110	-	13,921,420
หัก ค่าเผื่อหนี้สงสัยจะสูญ	(401,889)	(229,406)	-	(226,849)
ลูกหนี้เงินให้กู้ยืมและลูกหนี้เงินให้กู้ยืมส่วนบุคคล - สุทธิ	16,939,849	13,857,704	-	13,694,571

ณ วันที่ 31 ธันวาคม พ.ศ. 2560 และ พ.ศ. 2559 กลุ่มกิจการและกิจการมีลูกหนี้เงินให้กู้ยืมและลูกหนี้เงินให้กู้ยืมส่วนบุคคล และค่าเผื่อหนี้สงสัยจะสูญ ซึ่งมีอายุของสัญญาที่กำหนดจ่ายตามสัญญาได้ดังนี้

	งบการเงินรวม			
	พ.ศ. 2560			
	ลูกหนี้ตามสัญญาเงินกู้ยืมและลูกหนี้เงินให้กู้ยืมส่วนบุคคลและดอกเบี้ยที่ยังไม่ถึงเป็นรายได้	ยอดสุทธิจากหลักประกันที่ใช้ในการตั้งค่าเผื่อหนี้สงสัยจะสูญ	อัตราขั้นต่ำที่ใช้ในการตั้งค่าเผื่อหนี้สงสัยจะสูญร้อยละ	ค่าเผื่อหนี้สงสัยจะสูญ
	พันบาท	พันบาท		พันบาท
ไม่ค้างชำระหรือค้างชำระไม่เกิน 1 เดือน	13,533,643	7,131,461	1	71,315
ค้างชำระมากกว่า 1 เดือน ถึง 3 เดือน	3,316,006	2,436,395	2, 20	114,623
ค้างชำระมากกว่า 3 เดือน ถึง 6 เดือน	337,203	218,553	20, 100	72,297
ค้างชำระมากกว่า 6 เดือน ถึง 12 เดือน	81,152	69,920	100	69,920
ค้างชำระมากกว่า 12 เดือน	73,734	73,734	100	73,734
รวม	17,341,738	9,930,063		401,889

12 ลูกหนี้เงินให้กู้ยืมและลูกหนี้เงินให้กู้ยืมส่วนบุคคล - สุทธิ (ต่อ)

ณ วันที่ 31 ธันวาคม พ.ศ. 2560 และ พ.ศ. 2559 กลุ่มกิจการและกิจการมีลูกหนี้เงินให้กู้ยืมและลูกหนี้เงินให้กู้ยืมส่วนบุคคลและค่าเผื่อหนี้สงสัยจะสูญ ซึ่งมีอายุของสัญญาที่กำหนดจ่ายตามสัญญาได้ดังนี้ (ต่อ)

	งบการเงินรวม			
	พ.ศ. 2559			
	ลูกหนี้ตามสัญญา เงินกู้ยืมและ ลูกหนี้เงินให้กู้ยืม ส่วนบุคคลและ ดอกเบี้ยที่ยัง ไม่ถึงเป็นรายได้ พันบาท	ยอดสุทธิ จากหลักประกัน ที่ใช้ในการ ตั้งค่าเผื่อหนี้ สงสัยจะสูญ พันบาท	อัตราขั้นต่ำ ที่ใช้ในการ ตั้งค่าเผื่อหนี้ สงสัยจะสูญ ร้อยละ	ค่าเผื่อหนี้ สงสัยจะสูญ พันบาท
ไม่ค้างชำระหรือค้างชำระไม่เกิน 1 เดือน	11,669,447	3,036,589	1	30,366
ค้างชำระมากกว่า 1 เดือน ถึง 3 เดือน	2,087,497	640,574	2	12,811
ค้างชำระมากกว่า 3 เดือน ถึง 6 เดือน	187,365	125,504	20, 100	49,561
ค้างชำระมากกว่า 6 เดือน ถึง 12 เดือน	63,991	57,858	100	57,858
ค้างชำระมากกว่า 12 เดือน	78,810	78,810	100	78,810
รวม	14,087,110	3,939,335		229,406

	งบการเงินเฉพาะกิจการ			
	พ.ศ. 2559			
	ลูกหนี้ตามสัญญา เงินกู้ยืมและ ลูกหนี้เงินให้กู้ยืม ส่วนบุคคลและ ดอกเบี้ยที่ยัง ไม่ถึงเป็นรายได้ พันบาท	ยอดสุทธิ จากหลักประกัน ที่ใช้ในการ ตั้งค่าเผื่อหนี้ สงสัยจะสูญ พันบาท	อัตราขั้นต่ำ ที่ใช้ในการ ตั้งค่าเผื่อหนี้ สงสัยจะสูญ ร้อยละ	ค่าเผื่อหนี้ สงสัยจะสูญ พันบาท
ไม่ค้างชำระหรือค้างชำระไม่เกิน 1 เดือน	11,510,478	2,877,619	1	28,776
ค้างชำระมากกว่า 1 เดือน ถึง 3 เดือน	2,081,626	634,703	2	12,694
ค้างชำระมากกว่า 3 เดือน ถึง 6 เดือน	186,870	125,009	20, 100	49,066
ค้างชำระมากกว่า 6 เดือน ถึง 12 เดือน	63,848	57,715	100	57,715
ค้างชำระมากกว่า 12 เดือน	78,598	78,598	100	78,598
รวม	13,921,420	3,773,644		226,849

**12 ลูกหนี้เงินให้กู้ยืมและลูกหนี้เงินให้กู้ยืมส่วนบุคคล - สุทธิ (ต่อ)**

เมื่อวันที่ 22 มิถุนายน พ.ศ. 2560 ที่ประชุมวิสามัญผู้ถือหุ้นครั้งที่ 2/2560 มีมติอนุมัติให้กิจการโอนขายลูกหนี้เงินให้กู้ยืมของกิจการแก่ บริษัท ศรีสวัสดิ์ พาวเวอร์ 2014 จำกัด

เมื่อวันที่ 30 มิถุนายน พ.ศ. 2560 กิจการขายลูกหนี้เงินให้กู้ยืมซึ่งมีมูลค่าสุทธิจำนวน 13,899 ล้านบาท โดยกิจการได้รับชำระมูลค่าขายบางส่วนจำนวน 5,085 ล้านบาทแล้วในปีสิ้นสุดวันที่ 31 ธันวาคม พ.ศ. 2560

ณ วันที่ 31 ธันวาคม พ.ศ. 2560 กลุ่มกิจการมียอดลูกหนี้เงินให้กู้ยืมและลูกหนี้เงินให้กู้ยืมส่วนบุคคลคงเหลือที่ค้างชำระเกินกว่า 3 งวดแต่ยังคงรับรู้รายได้ ในงบการเงินรวมจำนวน 539.69 ล้านบาท (พ.ศ. 2559 : 388.02 ล้านบาท) ส่วนกิจการไม่มียอดดังกล่าวในงบการเงินเฉพาะกิจการ (พ.ศ. 2559 : 387.02 ล้านบาท)

นอกจากนี้ ถ้ากลุ่มกิจการและกิจการหยุดรับรู้รายได้ตามแนวทางปฏิบัติที่ได้กล่าวไว้ข้างต้นในหมายเหตุประกอบงบการเงินข้อ 2.22 ก) จะมีผลทำให้รายได้ดอกเบี้ยจากเงินให้กู้ยืมในงบกำไรขาดทุนเบ็ดเสร็จรวมและงบกำไรขาดทุนเบ็ดเสร็จเฉพาะกิจการสำหรับปีสิ้นสุด วันที่ 31 ธันวาคม พ.ศ. 2560 ลดลงเป็นจำนวน 7.22 ล้านบาท (พ.ศ. 2559 : 6.03 ล้านบาท) และ 7.00 ล้านบาท (พ.ศ. 2559 : 6.02 ล้านบาท) ตามลำดับ

**13 เงินให้สินเชื่อแก่ลูกหนี้และดอกเบี้ยค้างรับ - สุทธิ**

ณ วันที่ 31 ธันวาคม พ.ศ. 2560 กลุ่มกิจการมียอดเงินให้สินเชื่อแก่ลูกหนี้และดอกเบี้ยค้างรับของบริษัทย่อยแห่งหนึ่งที่ได้มาจากการซื้อธุรกิจแยกตามจำนวนที่ถึงกำหนดจ่ายชำระตามสัญญาได้ดังนี้

	งบการเงินรวม			
	พ.ศ. 2560			
	จำนวนเงินที่ถึงกำหนดจ่ายชำระตามสัญญา			
	ไม่เกิน 1 ปี	1 - 5 ปี	เกินกว่า 5 ปี	รวม
	พันบาท	พันบาท	พันบาท	พันบาท
เงินให้สินเชื่อแก่ลูกหนี้	777,491	899,015	1,688	1,678,194
<u>บวก</u> ดอกเบี้ยค้างรับ	1,609	-	-	1,609
รวมเงินให้สินเชื่อแก่ลูกหนี้และดอกเบี้ยค้างรับ	779,100	899,015	1,688	1,679,803
<u>หัก</u> ค่าเผื่อหนี้สงสัยจะสูญ	(227,524)	(9,711)	(17)	(237,252)
<u>หัก</u> ค่าเผื่อการปรับมูลค่าจากการปรับโครงสร้างหนี้	-	(1,226)	-	(1,226)
	551,576	888,078	1,671	
<u>หัก</u> เงินสำรองส่วนเกิน				(135,840)
เงินให้สินเชื่อแก่ลูกหนี้และดอกเบี้ยค้างรับ - สุทธิ				1,305,485

บริษัท ศรีสวัสดิ์ คอร์ปอเรชั่น จำกัด (มหาชน) (เดิมชื่อ “บริษัท ศรีสวัสดิ์ พาวเวอร์ 1979 จำกัด (มหาชน)”)

หมายเหตุประกอบงบการเงินรวมและงบการเงินเฉพาะกิจการ

สำหรับปีสิ้นสุดวันที่ 31 ธันวาคม พ.ศ. 2560

13 เงินให้สินเชื่อแก่ลูกหนี้และดอกเบี้ยค้างรับ - สุทธิ (ต่อ)

ณ วันที่ 31 ธันวาคม พ.ศ. 2560 กลุ่มกิจการมียอดเงินให้สินเชื่อแก่ลูกหนี้และดอกเบี้ยค้างรับของบริษัทย่อยแห่งหนึ่งที่ได้มาจากการซื้อธุรกิจแยกตามประเภทการจัดชั้นได้ดังนี้

	งบการเงินรวม				
	พ.ศ. 2560				
	เงินให้สินเชื่อ และดอกเบี้ย ค้างรับ พันบาท	ยอดสุทธิที่ใช้ ในการ ตั้งค่าเผื่อหนี้ สงสัยจะสูญ พันบาท	อัตราที่ใช้ใน การตั้งค่าเผื่อ หนี้สงสัย จะสูญ ร้อยละ	ค่าเผื่อหนี้สงสัยจะสูญ	
				มูลค่าที่ต้อง ตั้งตามเกณฑ์ ขั้นต่ำของรพท.	มูลค่าตามที่ บริษัทตั้ง
				พันบาท	พันบาท
จัดชั้นปกติ	1,416,505	1,414,900	1	14,149	29,036
จัดชั้นกล่าวถึงเป็นพิเศษ	13,552	13,500	2	270	13,470
จัดชั้นต่ำกว่ามาตรฐาน	27,946	27,946	100	27,946	27,946
จัดชั้นสงสัย	-	-	100	-	-
จัดชั้นสงสัยจะสูญ	221,800	163,300	100	163,300	166,800
รวมเงินให้สินเชื่อและดอกเบี้ยค้างรับ	1,679,803	1,619,646		205,665	237,252
เงินสำรองส่วนเกิน				-	263,840
รวม				205,665	501,092

ณ วันที่ 31 ธันวาคม พ.ศ. 2560 กลุ่มกิจการมีเงินให้สินเชื่อแก่ลูกหนี้และดอกเบี้ยค้างรับจำนวน 249.75 ล้านบาท ที่กลุ่มกิจการระับการรับรู้รายได้ด้วยเกณฑ์คงค้างตามประกาศธนาคารแห่งประเทศไทย

14 การปรับโครงสร้างหนี้ที่มีปัญหา

ณ วันที่ 31 ธันวาคม พ.ศ. 2560 กลุ่มกิจการมีลูกหนี้ที่ปรับโครงสร้างหนี้ของบริษัทย่อยแห่งหนึ่งที่ได้มาจากการซื้อธุรกิจ มีดังนี้

	งบการเงินรวม	
	พ.ศ. 2560	
	จำนวนหนี้	
	ก่อนการปรับโครงสร้างหนี้	
	จำนวนราย	พันบาท
ลูกหนี้ที่ปรับโครงสร้างหนี้	1	95,000

14 การปรับโครงสร้างหนี้ที่มีปัญหา (ต่อ)

สำหรับปีสิ้นสุดวันที่ 31 ธันวาคม พ.ศ. 2560 กลุ่มกิจการมีลูกหนี้เฉพาะรายที่มีขาดทุนจากการปรับโครงสร้างหนี้สามารถจำแนกตามวิธีการปรับโครงสร้างหนี้โดยมีรายละเอียดดังต่อไปนี้

งบการเงินรวม				
พ.ศ. 2560				
	ภาระหนี้			ขาดทุนจาก
	ก่อนปรับโครงสร้างหนี้		หลังปรับโครงสร้างหนี้	การปรับโครงสร้างหนี้
	จำนวนราย	พันบาท	พันบาท	พันบาท
การเปลี่ยนแปลงเงื่อนไขการชำระหนี้	1	95,000	15,037	1,226
รวม	1	95,000	15,037	1,226

ลูกหนี้เฉพาะรายที่มีขาดทุนจากการปรับโครงสร้างหนี้ โดยวิธีเปลี่ยนแปลงเงื่อนไขการชำระหนี้ตามที่กล่าวข้างต้นสามารถจำแนกระยะเวลาการค้างชำระตามสัญญาปรับโครงสร้างหนี้ได้ดังต่อไปนี้

งบการเงินรวม				
พ.ศ. 2560				
ระยะเวลาการค้างชำระของสัญญาการปรับโครงสร้างหนี้	ภาระหนี้			
	จำนวนราย	ก่อนปรับโครงสร้างหนี้	หลังปรับโครงสร้างหนี้	
		พันบาท	พันบาท	
มากกว่า 12 เดือนขึ้นไป	1	95,000	15,037	
รวม	1	95,000	15,037	

ข้อมูลสำหรับปีสิ้นสุดวันที่ 31 ธันวาคม พ.ศ. 2560 ที่เกี่ยวข้องกับลูกหนี้ที่ผ่านการปรับโครงสร้างหนี้แล้วมีดังนี้

งบการเงินรวม	
พ.ศ. 2560	
พันบาท	
ขาดทุนจากการปรับโครงสร้างหนี้	1,226
ดอกเบี้ยรับ	2

บริษัท ศรีสวัสดิ์ คอร์ปอเรชั่น จำกัด (มหาชน) (เดิมชื่อ “บริษัท ศรีสวัสดิ์ พาวเวอร์ 1979 จำกัด (มหาชน)”)

หมายเหตุประกอบงบการเงินรวมและงบการเงินเฉพาะกิจการ

สำหรับปีสิ้นสุดวันที่ 31 ธันวาคม พ.ศ. 2560

15 ลูกหนี้อื่น

	งบการเงินรวม		งบการเงินเฉพาะกิจการ	
	พ.ศ. 2560	พ.ศ. 2559	พ.ศ. 2560	พ.ศ. 2559
	พันบาท	พันบาท	พันบาท	พันบาท
ลูกหนี้ทรัพย์สินรอการขาย	71,308	108,299	-	108,299
ลูกหนี้กิจการที่เกี่ยวข้องกัน (หมายเหตุ 41 จ))	78	1,368	13,563	15,419
ดอกเบี้ยค้างรับ (หมายเหตุ 41 ซ))	2,939	138	20,552	86
ค่าใช้จ่ายจ่ายล่วงหน้า	62,314	69,242	7,056	56,481
เงินมัดจำ	27,041	52,714	1,368	-
อื่นๆ	78,507	45,086	2,053	13,889
รวม	242,187	276,847	44,592	194,174

16 ทรัพย์สินรอการขาย - สุทธิ

	งบการเงินรวม		งบการเงินเฉพาะกิจการ	
	พ.ศ. 2560	พ.ศ. 2559	พ.ศ. 2560	พ.ศ. 2559
	พันบาท	พันบาท	พันบาท	พันบาท
ราคาทุน	378,449	663,158	-	93,709
หัก ค่าเผื่อการด้อยค่า	(43,212)	(2,722)	-	(1,795)
ทรัพย์สินรอการขาย - สุทธิ	335,237	660,436	-	91,914



บริษัท ศรีสวัสดิ์ คอร์ปอเรชั่น จำกัด (มหาชน) (เดิมชื่อ “บริษัท ศรีสวัสดิ์ พาวเวอร์ 1979 จำกัด (มหาชน)”)

หมายเหตุประกอบงบการเงินรวมและงบการเงินเฉพาะกิจการ

สำหรับปีสิ้นสุดวันที่ 31 ธันวาคม พ.ศ. 2560

17 เงินลงทุนระยะยาว - สุทธิ

	งบการเงินรวม			
	พ.ศ. 2560		พ.ศ. 2559	
	ราคาทุน พันบาท	มูลค่ายุติธรรม พันบาท	ราคาทุน พันบาท	มูลค่ายุติธรรม พันบาท
เงินลงทุนเพื่อขาย	323,374	330,741	157,712	251,979
<u>บวก</u> ค่าเผื่อการปรับมูลค่า	7,367	-	94,267	-
เงินลงทุนเพื่อขาย - สุทธิ	330,741	330,741	251,979	251,979
ตราสารหนี้ที่ถือจนครบกำหนด	1,275	-	-	-
<u>หัก</u> ค่าเผื่อการด้อยค่า	(1,275)	-	-	-
ตราสารหนี้ที่ถือจนครบกำหนด - สุทธิ	-	-	-	-
เงินลงทุนทั่วไป	70,533	16,781	-	-
<u>หัก</u> ค่าเผื่อการด้อยค่า	(53,752)	-	-	-
เงินลงทุนทั่วไป - สุทธิ	16,781	16,781	-	-
รวมเงินลงทุนระยะยาว - สุทธิ (หมายเหตุ 38)	347,522	347,522	251,979	251,979

	งบการเงินเฉพาะกิจการ			
	พ.ศ. 2560		พ.ศ. 2559	
	ราคาทุน พันบาท	มูลค่ายุติธรรม พันบาท	ราคาทุน พันบาท	มูลค่ายุติธรรม พันบาท
เงินลงทุนเพื่อขาย	-	-	157,712	251,979
<u>บวก</u> ค่าเผื่อการปรับมูลค่า	-	-	94,267	-
เงินลงทุนเพื่อขาย - สุทธิ	-	-	251,979	251,979
รวมเงินลงทุนระยะยาว - สุทธิ	-	-	251,979	251,979

บริษัท ศรีสวัสดิ์ คอร์ปอเรชั่น จำกัด (มหาชน) (เดิมชื่อ “บริษัท ศรีสวัสดิ์ พาวเวอร์ 1979 จำกัด (มหาชน)”)

หมายเหตุประกอบงบการเงินรวมและงบการเงินเฉพาะกิจการ

สำหรับปีสิ้นสุดวันที่ 31 ธันวาคม พ.ศ. 2560

17 เงินลงทุนระยะยาว - สุทธิ (ต่อ)

ในระหว่างปีสิ้นสุดวันที่ 31 ธันวาคม พ.ศ. 2560 และ พ.ศ. 2559 เงินลงทุนเพื่อขาย มีการเปลี่ยนแปลงดังนี้

	งบการเงินรวม			
	พ.ศ. 2560		พ.ศ. 2559	
	หลักทรัพย์เพื่อขาย	เงินลงทุนทั่วไป	หลักทรัพย์เพื่อขาย	เงินลงทุนทั่วไป
	พันบาท	พันบาท	พันบาท	พันบาท
ราคาตามบัญชีต้นปี - สุทธิ	251,979	-	-	-
ยอดซื้อหลักทรัพย์	-	-	157,712	-
การได้มาจากการซื้อธุรกิจ (หมายเหตุ 39)	2,364,555	16,781	-	-
การจำหน่ายหลักทรัพย์	(2,041,181)	-	-	-
การเปลี่ยนแปลงมูลค่ายุติธรรมของเงินลงทุนเพื่อขาย	15,164	-	94,267	-
การเปลี่ยนแปลงประเภทเงินลงทุนเป็นเงินลงทุน ในบริษัทย่อย (หมายเหตุ 18, 39)	(259,776)	-	-	-
ราคาตามบัญชีปลายปี - สุทธิ	330,741	16,781	251,979	-

	งบการเงินเฉพาะกิจการ			
	พ.ศ. 2560		พ.ศ. 2559	
	หลักทรัพย์เพื่อขาย	เงินลงทุนทั่วไป	หลักทรัพย์เพื่อขาย	เงินลงทุนทั่วไป
	พันบาท	พันบาท	พันบาท	พันบาท
ราคาตามบัญชีต้นปี - สุทธิ	251,979	-	-	-
ยอดซื้อหลักทรัพย์	-	-	157,712	-
การเปลี่ยนแปลงมูลค่ายุติธรรมของเงินลงทุนเพื่อขาย	7,797	-	94,267	-
การเปลี่ยนแปลงประเภทเงินลงทุนเป็นเงินลงทุน ในบริษัทย่อย (หมายเหตุ 18, 39)	(259,776)	-	-	-
ราคาตามบัญชีปลายปี - สุทธิ	-	-	251,979	-

เมื่อวันที่ 27 มิถุนายน พ.ศ. 2559 กิจการได้ลงทุนในหุ้นสามัญของบริษัท เงินทุน ศรีสวัสดิ์ จำกัด (มหาชน) (เดิมชื่อ บริษัท เงินทุน กรุงเทพมหานคร จำกัด (มหาชน) (“บีพีท”)) ตามมติที่ประชุมคณะกรรมการบริษัท จำนวน 19,680,000 หุ้น คิดเป็นมูลค่าหุ้นซื้อขายรวม 157.71 ล้านบาท หรือคิดเป็นอัตราร้อยละ 9.84 ของหุ้นสามัญทั้งหมดของบีพีท และเมื่อวันที่ 30 มิถุนายน พ.ศ. 2559 กิจการได้จ่ายชำระค่าหุ้นสามัญด้วยเงินสดเต็มจำนวนแล้ว

เมื่อวันที่ 9 มีนาคม พ.ศ. 2560 กิจการได้ลงทุนในหุ้นสามัญของบีพีทเพิ่มเติมตามมติของที่ประชุมวิสามัญผู้ถือหุ้น ซึ่งทำให้กิจการมีอำนาจควบคุมในบีพีท และโอนเปลี่ยนประเภทเงินลงทุนไปเป็นเงินลงทุนในบริษัทย่อย (หมายเหตุ 18)

บริษัท ศรีสวัสดิ์ คอร์ปอเรชั่น จำกัด (มหาชน) (เดิมชื่อ “บริษัท ศรีสวัสดิ์ พาวเวอร์ 1979 จำกัด (มหาชน)”)

หมายเหตุประกอบงบการเงินรวมและงบการเงินเฉพาะกิจการ

สำหรับปีสิ้นสุดวันที่ 31 ธันวาคม พ.ศ. 2560

18 เงินลงทุนในบริษัทย่อย - สุทธิ

รายละเอียดของเงินลงทุนในบริษัทย่อย ณ วันที่ในงบแสดงฐานะการเงินมีดังนี้

ชื่อบริษัท	ประเภทธุรกิจ	ประเทศที่ จดทะเบียน	สัดส่วนของหุ้นสามัญที่ ถือโดยบริษัทใหญ่		สัดส่วนของหุ้นสามัญที่ ถือโดยกลุ่มกิจการ		สัดส่วนของหุ้นสามัญที่ ถือโดยส่วนได้เสียที่ไม่มี อำนาจควบคุม	
			พ.ศ. 2560	พ.ศ. 2559	พ.ศ. 2560	พ.ศ. 2559	พ.ศ. 2560	พ.ศ. 2559
			ร้อยละ	ร้อยละ	ร้อยละ	ร้อยละ	ร้อยละ	ร้อยละ
บริษัทย่อย								
บริษัท เงินสดทันใจ จำกัด	ให้เช่าซื้อและให้กู้ยืมเงิน	ประเทศไทย	99.99	99.99	99.99	99.99	0.01	0.01
บริษัท บริหารสินทรัพย์ เอส ดับบลิว พี จำกัด	บริหารสินทรัพย์	ประเทศไทย	90.00	90.00	90.00	90.00	10.00	10.00
บริษัท ศรีสวัสดิ์ อินเตอร์เนชั่นแนล โฮลดิ้ง จำกัด	ลงทุนในบริษัทอื่น	ประเทศไทย	90.00	90.00	90.00	90.00	10.00	10.00
บริษัท ศรีสวัสดิ์ พาวเวอร์ 2014 จำกัด	ให้เช่าซื้อและให้กู้ยืมเงิน และให้บริการติดตามหนี้	ประเทศไทย	99.99	97.00	99.99	97.00	0.01	3.00
บริษัท เงินทุน ศรีสวัสดิ์ จำกัด (มหาชน) (เดิมชื่อ บริษัท เงินทุน กรุงเทพพาณิชย์ จำกัด (มหาชน))	ธุรกิจเงินทุน	ประเทศไทย	36.35	9.84	36.35	9.84	63.65	90.16
บริษัทย่อยโดยอ้อมภายใต้บริษัท ศรีสวัสดิ์ อินเตอร์เนชั่นแนล โฮลดิ้ง จำกัด								
Srisawad Vietnam LLC	ขายเชื้อ	ประเทศเวียดนาม	100.00	100.00	90.00	90.00	10.00	10.00
บริษัท เอส ดับบลิว พี เซอร์วิสเชส จำกัด	ให้บริการด้านการบริหาร จัดการและที่ปรึกษา	ประเทศไทย	99.99	99.99	89.99	89.99	10.01	10.01
บริษัท ยูไนเต็ด โคสทอล จำกัด	ลงทุนในบริษัทอื่น	ประเทศไทย	97.00	97.00	87.30	87.30	12.70	12.70
Srisawad Leasing Lao Co., Ltd.	ให้เช่าซื้อและให้กู้ยืม	สาธารณรัฐ ประชาธิปไตยประชาชน ลาว	90.00	-	81.00	-	19.00	-

เงินลงทุนในบริษัทย่อยสำหรับปีสิ้นสุดวันที่ 31 ธันวาคม พ.ศ. 2560 และ พ.ศ. 2559 มีการเปลี่ยนแปลงดังนี้

	งบการเงินเฉพาะกิจการ	
	พ.ศ. 2560	พ.ศ. 2559
	พันบาท	พันบาท
ราคาตามบัญชีต้นปี	149,970	154,000
เพิ่มเงินลงทุนในบริษัทย่อยได้มาจากการซื้อธุรกิจ (หมายเหตุ 39)	514,011	-
การเปลี่ยนแปลงประเภทเงินลงทุนจากเงินลงทุนใน หลักทรัพย์เพื่อขาย (หมายเหตุ 17, 39)	259,776	-
เพิ่มเงินลงทุนในบริษัทย่อยจากการออกหุ้นสามัญปันผล	18,173	-
เพิ่มเงินลงทุนในบริษัทย่อย	2,007,602	15,970
ขายเงินลงทุนในบริษัทย่อย	-	(20,000)
ราคาตามบัญชีปลายปี	2,949,532	149,970

บริษัท ศรีสวัสดิ์ คอร์ปอเรชั่น จำกัด (มหาชน) (เดิมชื่อ “บริษัท ศรีสวัสดิ์ พาวเวอร์ 1979 จำกัด (มหาชน)”)

หมายเหตุประกอบงบการเงินรวมและงบการเงินเฉพาะกิจการ

สำหรับปีสิ้นสุดวันที่ 31 ธันวาคม พ.ศ. 2560

---

18 เงินลงทุนในบริษัทย่อย - สุทธิ (ต่อ)

18.1 รายการที่เกิดขึ้นระหว่างปี พ.ศ. 2560

เงินลงทุนในบริษัทย่อย

บริษัทเงินทุน ศรีสวัสดิ์ จำกัด (มหาชน) (เดิมชื่อ “บริษัท เงินทุน กรุงเทพมหานคร จำกัด (มหาชน)”)

เมื่อวันที่ 9 มีนาคม พ.ศ. 2560 กิจการได้ลงทุนในหุ้นสามัญของบริษัท เงินทุน ศรีสวัสดิ์ จำกัด (มหาชน) (“บีพีท”) จำนวน 53,011,000 หุ้น คิดเป็นมูลค่าหุ้นซื้อขายรวม 514.01 ล้านบาท หรือคิดเป็นอัตราร้อยละ 26.51 ของหุ้นสามัญทั้งหมดของบีพีท ซึ่งเมื่อรวมกับการซื้อเงินลงทุนในบีพีทครั้งก่อนหน้านี้ในอัตราร้อยละ 9.84 เมื่อวันที่ 27 มิถุนายน พ.ศ. 2559 ทำให้กิจการมีเงินลงทุนในบีพีททั้งสิ้นอัตราร้อยละ 36.35 ของหุ้นสามัญทั้งหมดของบีพีท และทำให้เงินลงทุนเพื่อขายโอนเปลี่ยนประเภทเป็นเงินลงทุนในบริษัทย่อย เนื่องจากการมีอำนาจควบคุมในบีพีท กิจการได้ขายชำระเงินลงทุนในบีพีทแล้วทั้งจำนวน

บริษัท ศรีสวัสดิ์ พาวเวอร์ 2014 จำกัด

เมื่อวันที่ 9 พฤษภาคม พ.ศ. 2560 ที่ประชุมคณะกรรมการบริษัทของกิจการ ครั้งที่ 5/2560 ได้มีมติอนุมัติให้เพิ่มทุนบริษัท ศรีสวัสดิ์ พาวเวอร์ 2014 จำกัด โดยการเพิ่มทุนหุ้นสามัญจำนวน 19,990,000 หุ้น มูลค่าหุ้นละ 100 บาท และกิจการได้ชำระค่าเพิ่มทุนหุ้นสามัญดังกล่าวแล้ว

เงินลงทุนในบริษัทย่อยที่ถือหุ้นโดยบริษัท ศรีสวัสดิ์ อินเตอร์เนชั่นแนล โฮลดิ้ง จำกัด

Srisawad Leasing Lao Co., Ltd.

เมื่อวันที่ 9 พฤษภาคม พ.ศ. 2560 ที่ประชุมคณะกรรมการบริษัทของกิจการ ครั้งที่ 5/2560 ได้มีมติอนุมัติให้จัดตั้ง Srisawad Leasing Lao Co., Ltd. เพื่อให้บริการสินเชื่อในสาธารณรัฐประชาธิปไตยประชาชนลาว โดย Srisawad Leasing Lao Co., Ltd. ได้ออกหุ้นสามัญจำนวน 1,000,000 หุ้น มูลค่าหุ้นละ 3,000 กีบลาว โดย บริษัท ศรีสวัสดิ์ อินเตอร์เนชั่นแนล โฮลดิ้ง จำกัด ซึ่งเป็นบริษัทย่อย ได้ลงทุนในหุ้นสามัญจำนวน 900,000 หุ้น หรือคิดเป็นอัตราร้อยละ 90.00 ของหุ้นสามัญ โดยชำระค่าหุ้นสามัญดังกล่าวแล้วทั้งจำนวน คิดเป็นเงินทั้งสิ้น 10.98 ล้านบาท

Srisawad Vietnam LLC

เมื่อวันที่ 5 มกราคม พ.ศ. 2560 บริษัท ศรีสวัสดิ์ อินเตอร์เนชั่นแนล โฮลดิ้ง จำกัด ซึ่งเป็นบริษัทย่อย ได้ชำระทุนเพิ่มเติมให้แก่บริษัท Srisawad Vietnam LLC จำนวนทั้งสิ้น 26.90 ล้านบาท

18 เงินลงทุนในบริษัทย่อย - สุทธิ (ต่อ)

18.2 รายการที่เกิดขึ้นระหว่างปี พ.ศ. 2559

เงินลงทุนในบริษัทย่อย

บริษัท บริหารสินทรัพย์ เอส ดับบลิว พี จำกัด

เมื่อวันที่ 18 กุมภาพันธ์ พ.ศ. 2559 กิจการได้ขายเงินลงทุนในบริษัท บริหารสินทรัพย์ เอส ดับบลิว พี จำกัด โดยขายหุ้นสามัญจำนวน 49,996 หุ้น มูลค่าหุ้นละ 100 บาท ให้บุคคลภายนอก ซึ่งคิดเป็นร้อยละ 4.99 ของจำนวนหุ้นสามัญจดทะเบียนของบริษัท บริหารสินทรัพย์ เอส ดับบลิว พี จำกัด

บริษัท ศรีสวัสดิ์ พาวเวอร์ 2014 จำกัด

เมื่อวันที่ 16 สิงหาคม พ.ศ. 2559 บริษัท ศรีสวัสดิ์ พาวเวอร์ 2014 จำกัด ได้ถูกจัดตั้งขึ้นเพื่อให้บริการด้านติดตามและเร่งรัดหนี้สิน โดยบริษัท ศรีสวัสดิ์ พาวเวอร์ 2014 จำกัด ได้ออกหุ้นสามัญจำนวน 10,000 หุ้น มูลค่าหุ้นละ 100 บาท กิจการได้ลงทุนในหุ้นสามัญจำนวน 9,700 หุ้น หรือคิดเป็นอัตราร้อยละ 97.00 ของหุ้นสามัญ

เงินลงทุนในบริษัทย่อยที่ถือหุ้นโดยบริษัท ศรีสวัสดิ์ อินเทอร์เน็ตแซนด์โบลิ่ง จำกัด

บริษัท ยูไนเต็ท โคสทอล จำกัด

เมื่อวันที่ 21 กรกฎาคม พ.ศ. 2559 ที่ประชุมคณะกรรมการบริษัทของกิจการ ครั้งที่ 7/2559 ได้มีมติอนุมัติให้จัดตั้งบริษัท ยูไนเต็ท โคสทอล จำกัด เพื่อลงทุนในบริษัทต่างประเทศเพื่อให้บริการด้านสินเชื่อรายย่อย โดยออกเป็นหุ้นสามัญจำนวน 10,000 หุ้น มูลค่าหุ้นละ 100 บาท และบริษัท ยูไนเต็ท โคสทอล จำกัด ได้จดทะเบียนจัดตั้งบริษัทกับกระทรวงพาณิชย์เมื่อวันที่ 6 กรกฎาคม พ.ศ. 2559 บริษัท ศรีสวัสดิ์ อินเทอร์เน็ตแซนด์โบลิ่ง จำกัด ซึ่งเป็นบริษัทย่อย ได้ลงทุนในหุ้นสามัญจำนวน 9,700 หุ้น หรือคิดเป็นอัตราร้อยละ 97.00 ของหุ้นสามัญ

บริษัท เอส ดับบลิว พี เซอร์วิสเชส จำกัด

เมื่อวันที่ 10 พฤษภาคม พ.ศ. 2559 ที่ประชุมคณะกรรมการบริษัทของกิจการ ครั้งที่ 4/2559 ได้มีมติอนุมัติให้จัดตั้งบริษัท เอส ดับบลิว พี เซอร์วิสเชส จำกัด เพื่อให้บริการด้านการบริหารจัดการและที่ปรึกษา ด้านการจัดการระบบสินเชื่อรายย่อยและการผ่อนชำระทั้งในและต่างประเทศ โดยออกเป็นหุ้นสามัญจำนวน 150,000 หุ้น มูลค่าหุ้นละ 100 บาท และบริษัท เอส ดับบลิว พี เซอร์วิสเชส จำกัด ได้จดทะเบียนจัดตั้งบริษัทกับกระทรวงพาณิชย์เมื่อวันที่ 8 มิถุนายน พ.ศ. 2559 โดยกิจการได้ลงทุนในหุ้นสามัญจำนวน 149,997 หุ้น หรือคิดเป็นอัตราร้อยละ 99.9 ของหุ้นสามัญ

เมื่อวันที่ 29 กรกฎาคม พ.ศ. 2559 กิจการได้ขายเงินลงทุนในบริษัท เอส ดับบลิว พี เซอร์วิสเชส จำกัด โดยขายหุ้นสามัญจำนวน 149,997 หุ้น มูลค่าหุ้นละ 100 บาท ในราคาหุ้นละ 100.07 บาท รวมเป็นจำนวนเงิน 15.01 ล้านบาท ให้แก่บริษัท ศรีสวัสดิ์ อินเทอร์เน็ตแซนด์โบลิ่ง จำกัด ซึ่งเป็นบริษัทย่อย ซึ่งอำนาจในการควบคุมบริษัท เอส ดับบลิว พี เซอร์วิสเชส จำกัด ไม่ได้เปลี่ยนแปลงไป

18.3 ส่วนได้เสียที่ไม่มีอำนาจควบคุม

ยอดรวมของส่วนได้เสียที่ไม่มีอำนาจควบคุมมีจำนวน 1,747.71 ล้านบาท (พ.ศ. 2559 : 15.03 ล้านบาท) โดยจำนวน 1,715 ล้านบาท เป็นของบริษัท เงินทุน ศรีสวัสดิ์ จำกัด (มหาชน) และจำนวน 31.75 ล้านบาท (พ.ศ. 2559 : 14.25 ล้านบาท) เป็นของบริษัท บริหารสินทรัพย์ เอสดับบลิว พี จำกัด ส่วนได้เสียที่ไม่มีอำนาจควบคุมของบริษัทย่อยทั้งหมดไม่มีสาระสำคัญ

บริษัท ศรีสวัสดิ์ คอร์ปอเรชั่น จำกัด (มหาชน) (เดิมชื่อ “บริษัท ศรีสวัสดิ์ พาวเวอร์ 1979 จำกัด (มหาชน)”)

หมายเหตุประกอบงบการเงินรวมและงบการเงินเฉพาะกิจการ

สำหรับปีสิ้นสุดวันที่ 31 ธันวาคม พ.ศ. 2560

18 เงินลงทุนในบริษัทย่อย - สุทธิ (ต่อ)

18.3 ส่วนได้เสียที่ไม่มีอำนาจควบคุม (ต่อ)

ข้อมูลทางการเงินโดยสรุปของบริษัทย่อยที่มีส่วนได้เสียที่ไม่มีอำนาจควบคุมที่มีสาระสำคัญ

รายละเอียดด้านล่างแสดงข้อมูลทางการเงินโดยสรุปของบริษัทย่อยแต่ละรายที่มีส่วนได้เสียที่ไม่มีอำนาจควบคุมที่มีสาระสำคัญต่อกลุ่มกิจการ จำนวนที่เปิดเผยสำหรับบริษัทย่อยแต่ละรายแสดงด้วยจำนวนก่อนการตัดรายการระหว่างกัน

งบแสดงฐานะการเงินโดยสรุป

	บริษัท บริหารสินทรัพย์ เอส ดีบลิฟพี จำกัด		บริษัท เงินทุน ศรีสวัสดิ์ จำกัด (มหาชน)		รวม
	พ.ศ. 2560	พ.ศ. 2559	พ.ศ. 2560	พ.ศ. 2560	พ.ศ. 2559
	พันบาท	พันบาท	พันบาท	พันบาท	พันบาท
สินทรัพย์	2,977,960	3,213,608	11,293,832	14,271,792	3,213,608
หนี้สิน	(2,658,692)	(3,069,361)	(9,144,204)	(11,802,896)	(3,069,361)
สินทรัพย์สุทธิ	319,268	144,247	2,149,628	2,468,896	144,247
ส่วนได้เสียที่ไม่มีอำนาจควบคุม	31,750	14,248	1,715,767	1,747,517	14,248

งบกำไรขาดทุนเบ็ดเสร็จโดยสรุป

	บริษัท บริหารสินทรัพย์ เอส ดีบลิฟพี จำกัด		บริษัท เงินทุน ศรีสวัสดิ์ จำกัด (มหาชน)		รวม
	พ.ศ. 2560	พ.ศ. 2559	พ.ศ. 2560	พ.ศ. 2560	พ.ศ. 2559
	พันบาท	พันบาท	พันบาท	พันบาท	พันบาท
รายได้	247,677	93,634	744,119	991,796	93,634
กำไรขาดทุน	174,907	41,255	234,809	409,716	41,255
กำไรขาดทุนเบ็ดเสร็จอื่น	115	18	(154,193)	(154,078)	18
กำไรขาดทุนเบ็ดเสร็จ	175,022	41,273	80,616	255,638	41,273
กำไรขาดทุนส่วนที่เป็นของ ส่วนได้เสียที่ไม่มีอำนาจควบคุม	17,491	4,125	32,185	49,676	4,125
เงินปันผลจ่ายให้กับส่วนได้เสีย ที่ไม่มีอำนาจควบคุม	-	-	35,644	35,644	-

18 เงินลงทุนในบริษัทย่อย - สุทธิ (ต่อ)

18.3 ส่วนได้เสียที่ไม่มีอำนาจควบคุม (ต่อ)

ข้อมูลทางการเงินโดยสรุปของบริษัทย่อยที่มีส่วนได้เสียที่ไม่มีอำนาจควบคุมที่มีสาระสำคัญ (ต่อ)

รายละเอียดด้านล่างแสดงข้อมูลทางการเงินโดยสรุปของบริษัทย่อยแต่ละรายที่มีส่วนได้เสียที่ไม่มีอำนาจควบคุมที่มีสาระสำคัญต่อกลุ่มกิจการ จำนวนที่เปิดเผยสำหรับบริษัทย่อยแต่ละรายแสดงด้วยจำนวนก่อนการตัดรายการระหว่างกัน (ต่อ)

งบกระแสเงินสดโดยสรุป

	บริษัท บริหารสินทรัพย์ เอส ดับบลิวพี จำกัด		บริษัท เงินทุน ศรีสวัสดิ์ จำกัด (มหาชน)	รวม	
	พ.ศ. 2560	พ.ศ. 2559	พ.ศ. 2560	พ.ศ. 2560	พ.ศ. 2559
	บาท	บาท	บาท	บาท	บาท
เงินสดสุทธิได้มาจาก (ใช้ไปใน) กิจกรรมดำเนินงาน	230,446	(1,133,249)	(4,024,462)	(3,794,016)	(1,133,249)
เงินสดสุทธิได้มาจาก (ใช้ไปใน) กิจกรรมลงทุน	(91)	(203)	2,107,554	2,107,463	(203)
เงินสดสุทธิได้มาจาก (ใช้ไปใน) กิจกรรมจัดหาเงิน	(390,583)	1,292,339	2,493,588	2,103,005	1,292,339
เงินสดและรายการเทียบเท่าเงินสดเพิ่มขึ้น (ลดลง) สุทธิ	(160,228)	158,887	576,680	416,452	158,887
เงินสดและรายการเทียบเท่าเงินสดต้นปี	252,510	93,623	170,354	422,864	93,623
เงินสดและรายการเทียบเท่าเงินสดปลายปี	92,282	252,510	747,034	839,316	252,510

บริษัท ศรีสวัสดิ์ คอร์ปอเรชั่น จำกัด (มหาชน) (เดิมชื่อ “บริษัท ศรีสวัสดิ์ พาวเวอร์ 1979 จำกัด (มหาชน)”)

หมายเหตุประกอบงบการเงินรวมและงบการเงินเฉพาะกิจการ

สำหรับปีสิ้นสุดวันที่ 31 ธันวาคม พ.ศ. 2560

19 ลูกหนี้เงินให้กู้ยืมจากการซื้อลูกหนี้ - สุทธิ

ณ วันที่ 31 ธันวาคม พ.ศ. 2560 และ พ.ศ. 2559 กลุ่มกิจการมียอดลูกหนี้เงินให้กู้ยืมจากการซื้อลูกหนี้ของบริษัทย่อยแห่งหนึ่งดังนี้

	งบการเงินรวม	
	พ.ศ. 2560	พ.ศ. 2559
	พันบาท	พันบาท
ลูกหนี้เงินให้กู้ยืมจากการซื้อลูกหนี้	2,742,052	2,311,621
หัก ค่าเผื่อการด้อยค่า	(3,292)	(2,618)
ลูกหนี้เงินให้กู้ยืมจากการซื้อลูกหนี้ - สุทธิ	2,738,760	2,309,003

ลูกหนี้เงินให้กู้ยืมจากการซื้อลูกหนี้ สำหรับปีสิ้นสุดวันที่ 31 ธันวาคม พ.ศ. 2560 และ พ.ศ. 2559 มีการเปลี่ยนแปลงดังนี้

	งบการเงินรวม	
	พ.ศ. 2560	พ.ศ. 2559
	พันบาท	พันบาท
ลูกหนี้เงินให้กู้ยืมจากการซื้อลูกหนี้ ณ ต้นปี	2,311,621	1,264,681
การซื้อเพิ่มขึ้น	585,883	1,222,620
การตัดจำหน่ายจากการรับชำระหนี้	(155,452)	(175,680)
ลูกหนี้เงินให้กู้ยืมจากการซื้อลูกหนี้ ณ ปลายปี	2,742,052	2,311,621
หัก ค่าเผื่อการด้อยค่า	(3,292)	(2,618)
ลูกหนี้เงินให้กู้ยืมจากการซื้อลูกหนี้ - สุทธิ	2,738,760	2,309,003



บริษัท ศรีสวัสดิ์ คอร์ปอเรชั่น จำกัด (มหาชน) (เดิมชื่อ “บริษัท ศรีสวัสดิ์ พาวเวอร์ 1979 จำกัด (มหาชน)”)

หมายเหตุประกอบงบการเงินรวมและงบการเงินเฉพาะกิจการ

สำหรับปีสิ้นสุดวันที่ 31 ธันวาคม พ.ศ. 2560

20 ที่ดิน อาคารและอุปกรณ์ - สุทธิ

	งบการเงินรวม					
	อาคารและส่วน					รวม
	ที่ดิน	ปรับปรุง	เครื่องตกแต่ง	อุปกรณ์	ยานพาหนะ	
	พันบาท	พันบาท	และติดตั้ง พันบาท	สำนักงาน พันบาท	พันบาท	พันบาท
<b>ณ วันที่ 1 มกราคม พ.ศ. 2559</b>						
ราคาทุน	2,355	122,234	109,939	119,114	227,708	581,350
หัก ค่าเสื่อมราคาสะสม	-	(35,305)	(43,683)	(46,031)	(65,433)	(190,452)
ราคาตามบัญชี - สุทธิ	2,355	86,929	66,256	73,083	162,275	390,898
<b>สำหรับปีสิ้นสุดวันที่ 31 ธันวาคม พ.ศ. 2559</b>						
ราคาตามบัญชีต้นปี - สุทธิ	2,355	86,929	66,256	73,083	162,275	390,898
ซื้อสินทรัพย์	-	99,201	37,856	27,086	72,923	237,066
รับโอนจากทรัพย์สินรอการขาย	-	-	-	-	220	220
จำหน่าย/ตัดจำหน่ายสินทรัพย์ - สุทธิ	-	(3,019)	-	(5)	(14,166)	(17,190)
ค่าเสื่อมราคา	-	(45,976)	(25,483)	(26,386)	(50,017)	(147,862)
ราคาตามบัญชีปลายปี - สุทธิ	2,355	137,135	78,629	73,778	171,235	463,132
<b>ณ วันที่ 31 ธันวาคม พ.ศ. 2559</b>						
ราคาทุน	2,355	215,923	147,795	146,192	278,110	790,375
หัก ค่าเสื่อมราคาสะสม	-	(78,788)	(69,166)	(72,414)	(106,875)	(327,243)
ราคาตามบัญชี - สุทธิ	2,355	137,135	78,629	73,778	171,235	463,132
<b>สำหรับปีสิ้นสุดวันที่ 31 ธันวาคม พ.ศ. 2560</b>						
ราคาตามบัญชีต้นปี - สุทธิ	2,355	137,135	78,629	73,778	171,235	463,132
การได้มาจากการซื้อธุรกิจ (หมายเหตุ 39)	1,548	-	-	634	8,516	10,698
ซื้อสินทรัพย์	-	109,982	21,837	44,019	47,304	223,142
รับโอนจากทรัพย์สินรอการขาย	-	-	-	-	352	352
จำหน่าย/ตัดจำหน่ายสินทรัพย์ - สุทธิ	-	(6,216)	-	(16,029)	(1,726)	(23,971)
ค่าเสื่อมราคา	-	(71,460)	(27,514)	(27,963)	(55,819)	(182,756)
ราคาตามบัญชีปลายปี - สุทธิ	3,903	169,441	72,952	74,439	169,862	490,597
<b>ณ วันที่ 31 ธันวาคม พ.ศ. 2560</b>						
ราคาทุน	3,903	307,153	169,610	196,778	329,880	1,007,324
หัก ค่าเสื่อมราคาสะสม	-	(137,712)	(96,658)	(122,339)	(160,018)	(516,727)
ราคาตามบัญชี - สุทธิ	3,903	169,441	72,952	74,439	169,862	490,597

บริษัท ศรีสวัสดิ์ คอร์ปอเรชั่น จำกัด (มหาชน) (เดิมชื่อ “บริษัท ศรีสวัสดิ์ พาวเวอร์ 1979 จำกัด (มหาชน)”)

หมายเหตุประกอบงบการเงินรวมและงบการเงินเฉพาะกิจการ

สำหรับปีสิ้นสุดวันที่ 31 ธันวาคม พ.ศ. 2560

20 ที่ดิน อาคารและอุปกรณ์ - สุทธิ (ต่อ)

	งบการเงินเฉพาะกิจการ					
	อาคารและ		เครื่องตกแต่ง	อุปกรณ์	ยานพาหนะ	รวม
	ที่ดิน	อาคาร	และติดตั้ง	สำนักงาน		
	พันบาท	พันบาท	พันบาท	พันบาท	พันบาท	พันบาท
ณ วันที่ 1 มกราคม พ.ศ. 2559						
ราคาทุน	2,355	122,234	109,939	119,114	224,686	578,328
หัก ค่าเสื่อมราคาสะสม	-	(35,305)	(43,683)	(46,031)	(64,885)	(189,904)
ราคาตามบัญชี - สุทธิ	2,355	86,929	66,256	73,083	159,801	388,424
สำหรับปีสิ้นสุดวันที่ 31 ธันวาคม พ.ศ. 2559						
ราคาตามบัญชีต้นปี - สุทธิ	2,355	86,929	66,256	73,083	159,801	388,424
ซื้อสินทรัพย์	-	99,201	37,856	27,086	72,923	237,066
รับโอนจากทรัพย์สินรอการขาย	-	-	-	-	220	220
จำหน่าย/ตัดจำหน่ายสินทรัพย์ - สุทธิ	-	(3,019)	-	(5)	(11,918)	(14,942)
ค่าเสื่อมราคา	-	(45,976)	(25,483)	(26,386)	(49,856)	(147,701)
ราคาตามบัญชีปลายปี - สุทธิ	2,355	137,135	78,629	73,778	171,170	463,067
ณ วันที่ 31 ธันวาคม พ.ศ. 2559						
ราคาทุน	2,355	215,923	147,795	146,192	277,489	789,754
หัก ค่าเสื่อมราคาสะสม	-	(78,788)	(69,166)	(72,414)	(106,319)	(326,687)
ราคาตามบัญชี - สุทธิ	2,355	137,135	78,629	73,778	171,170	463,067
สำหรับปีสิ้นสุดวันที่ 31 ธันวาคม พ.ศ. 2560						
ราคาตามบัญชีต้นปี - สุทธิ	2,355	137,135	78,629	73,778	171,170	463,067
ซื้อสินทรัพย์	-	49,117	10,167	10,418	32,166	101,868
รับโอนจากทรัพย์สินรอการขาย	-	-	-	-	352	352
จำหน่าย/ตัดจำหน่ายสินทรัพย์ - สุทธิ	-	(2,987)	-	-	(1,218)	(4,205)
ค่าเสื่อมราคา	-	(32,257)	(13,224)	(13,127)	(26,399)	(85,007)
การโอนออกจากการโอนกิจการบางส่วน	(2,355)	(151,008)	(75,572)	(71,069)	(176,071)	(476,075)
ราคาตามบัญชีปลายปี - สุทธิ	-	-	-	-	-	-
ณ วันที่ 31 ธันวาคม พ.ศ. 2560						
ราคาทุน	-	-	-	-	-	-
หัก ค่าเสื่อมราคาสะสม	-	-	-	-	-	-
ราคาตามบัญชี - สุทธิ	-	-	-	-	-	-

บริษัท ศรีสวัสดิ์ คอร์ปอเรชั่น จำกัด (มหาชน) (เดิมชื่อ “บริษัท ศรีสวัสดิ์ พาวเวอร์ 1979 จำกัด (มหาชน)”)

หมายเหตุประกอบงบการเงินรวมและงบการเงินเฉพาะกิจการ

สำหรับปีสิ้นสุดวันที่ 31 ธันวาคม พ.ศ. 2560

## 21 สินทรัพย์ไม่มีตัวตน - สุทธิ

ณ วันที่ 31 ธันวาคม พ.ศ. 2560 และ พ.ศ. 2559 กลุ่มกิจการและกิจการมีสินทรัพย์ไม่มีตัวตน - สุทธิ ดังนี้

	งบการเงินรวม		งบการเงินเฉพาะกิจการ	
	พ.ศ. 2560	พ.ศ. 2559	พ.ศ. 2560	พ.ศ. 2559
	พันบาท	พันบาท	พันบาท	พันบาท
ใบอนุญาตทางการเงิน (หมายเหตุ 39)	554,000	-	-	-
โปรแกรมคอมพิวเตอร์	9,406	8,319	1,311	7,911
ราคาสินทรัพย์ไม่มีตัวตน - สุทธิ	563,406	8,319	1,311	7,911

รายการเคลื่อนไหวของโปรแกรมคอมพิวเตอร์ สำหรับปีสิ้นสุดวันที่ 31 ธันวาคม พ.ศ. 2560 และ พ.ศ. 2559 เป็นดังนี้

	โปรแกรมคอมพิวเตอร์	
	งบการเงินรวม	งบการเงินเฉพาะกิจการ
	พันบาท	พันบาท
<b>ณ วันที่ 1 มกราคม พ.ศ. 2559</b>		
ราคาทุน	16,503	16,476
หัก ค่าตัดจำหน่ายสะสม	(8,671)	(8,644)
ราคาตามบัญชี - สุทธิ	7,832	7,832
<b>สำหรับปีสิ้นสุดวันที่ 31 ธันวาคม พ.ศ. 2559</b>		
ราคาตามบัญชีต้นปี - สุทธิ	7,832	7,832
ซื้อสินทรัพย์	4,007	3,633
ค่าตัดจำหน่าย	(3,520)	(3,494)
ราคาตามบัญชีปลายปี - สุทธิ	8,319	7,971
<b>ณ วันที่ 31 ธันวาคม พ.ศ. 2559</b>		
ราคาทุน	20,510	20,109
หัก ค่าตัดจำหน่ายสะสม	(12,191)	(12,138)
ราคาตามบัญชี - สุทธิ	8,319	7,971

บริษัท ศรีสวัสดิ์ คอร์ปอเรชั่น จำกัด (มหาชน) (เดิมชื่อ “บริษัท ศรีสวัสดิ์ พาวเวอร์ 1979 จำกัด (มหาชน)”)

หมายเหตุประกอบงบการเงินรวมและงบการเงินเฉพาะกิจการ

สำหรับปีสิ้นสุดวันที่ 31 ธันวาคม พ.ศ. 2560

## 21 สินทรัพย์ไม่มีตัวตน - สุทธิ (ต่อ)

รายการเคลื่อนไหวของโปรแกรมคอมพิวเตอร์ สำหรับปีสิ้นสุดวันที่ 31 ธันวาคม พ.ศ. 2560 และ พ.ศ. 2559 เป็นดังนี้ (ต่อ)

	โปรแกรมคอมพิวเตอร์	
	งบการเงินรวม	งบการเงินเฉพาะกิจการ
	พันบาท	พันบาท
<b>สำหรับปีสิ้นสุดวันที่ 31 ธันวาคม พ.ศ. 2560</b>		
ราคาตามบัญชีต้นปี - สุทธิ	8,319	7,971
การได้มาจากการซื้อธุรกิจ (หมายเหตุ 39)	541	-
การโอนออกจากการโอนกิจการบางส่วน	-	(6,638)
ซื้อสินทรัพย์	4,133	1,716
ค่าตัดจำหน่าย	(3,587)	(1,738)
ราคาตามบัญชีปลายปี - สุทธิ	9,406	1,311
<b>ณ วันที่ 31 ธันวาคม พ.ศ. 2560</b>		
ราคาทุน	26,915	1,405
หัก ค่าตัดจำหน่ายสะสม	(17,509)	(94)
ราคาตามบัญชี - สุทธิ	9,406	1,311

## 22 ภาษีเงินได้รอการตัดบัญชี

สินทรัพย์และหนี้สินภาษีเงินได้รอการตัดบัญชี ณ วันที่ 31 ธันวาคม พ.ศ. 2560 และ พ.ศ. 2559 สามารถวิเคราะห์ได้ดังนี้

	งบการเงินรวม		งบการเงินเฉพาะกิจการ	
	พ.ศ. 2560	พ.ศ. 2559	พ.ศ. 2560	พ.ศ. 2559
	พันบาท	พันบาท	พันบาท	พันบาท
<b>สินทรัพย์ภาษีเงินได้รอการตัดบัญชี</b>				
จำนวนที่สามารถใช้ประโยชน์ได้ภายใน 12 เดือน	100,438	8,314	-	8,033
จำนวนที่สามารถใช้ประโยชน์ได้เกินกว่า 12 เดือน	27,615	72,658	1,386	70,652
	128,053	80,972	1,386	78,685
<b>หนี้สินภาษีเงินได้รอการตัดบัญชี</b>				
จำนวนที่สามารถใช้ประโยชน์ได้ภายใน 12 เดือน	(720)	-	-	-
จำนวนที่สามารถใช้ประโยชน์ได้เกินกว่า 12 เดือน	(142,661)	(18,853)	-	(18,853)
	(143,381)	(18,853)	-	(18,853)
<b>ภาษีเงินได้รอการตัดบัญชี - สุทธิ</b>	(15,328)	62,119	1,386	59,832

บริษัท ศรีสวัสดิ์ คอร์ปอเรชั่น จำกัด (มหาชน) (เดิมชื่อ “บริษัท ศรีสวัสดิ์ พาวเวอร์ 1979 จำกัด (มหาชน)”)

หมายเหตุประกอบงบการเงินรวมและงบการเงินเฉพาะกิจการ

สำหรับปีสิ้นสุดวันที่ 31 ธันวาคม พ.ศ. 2560

## 22 ภาษีเงินได้จากการตัดบัญชี (ต่อ)

รายการเคลื่อนไหวของภาษีเงินได้จากการตัดบัญชีมีดังนี้

	งบการเงินรวม		งบการเงินเฉพาะกิจการ	
	พ.ศ. 2560	พ.ศ. 2559	พ.ศ. 2560	พ.ศ. 2559
	พันบาท	พันบาท	พันบาท	พันบาท
ณ วันที่ 1 มกราคม	62,119	73,693	59,832	68,600
ลดจากการการตีมูลค่ายุติธรรม ณ วันที่ซื้อกิจการ	(136,000)	-	-	-
รับรู้ในกำไรหรือขาดทุน	41,887	7,133	(78,048)	9,935
รับรู้ในกำไรหรือขาดทุนเบ็ดเสร็จอื่น	17,380	(18,707)	18,853	(18,703)
เพิ่ม (ลด) โดยตรงในส่วนของเจ้าของ	(714)	-	749	-
ณ วันที่ 31 ธันวาคม	(15,328)	62,119	1,386	59,832

รายการเคลื่อนไหวของสินทรัพย์และหนี้สินภาษีเงินได้จากการตัดบัญชีมีดังนี้

	งบการเงินรวม				
	ค่าเผื่อหนี้สงสัยจะสูญ	ค่าเผื่อการตัดค่า	ภาระผูกพัน	ค่าใช้จ่ายจ่ายล่วงหน้า	รวม
			ผลประโยชน์พนักงาน		
			พันบาท	พันบาท	พันบาท
<b>สินทรัพย์ภาษีเงินได้จากการตัดบัญชี</b>					
ณ วันที่ 1 มกราคม พ.ศ. 2560	77,763	1,067	2,142	-	80,972
เพิ่ม (ลด) ในกำไรหรือขาดทุน	(2,180)	144	4,456	45,375	47,795
ลดโดยตรงในส่วนของเจ้าของ	-	-	(714)	-	(714)
ณ วันที่ 31 ธันวาคม พ.ศ. 2560	75,583	1,211	5,884	45,375	128,053
ณ วันที่ 1 มกราคม พ.ศ. 2559	71,058	1,304	1,331	-	73,693
เพิ่ม (ลด) ในกำไรหรือขาดทุน	6,705	(237)	665	-	7,133
เพิ่มโดยตรงในส่วนของเจ้าของ	-	-	146	-	146
ณ วันที่ 31 ธันวาคม พ.ศ. 2559	77,763	1,067	2,142	-	80,972

บริษัท ศรีสวัสดิ์ คอร์ปอเรชั่น จำกัด (มหาชน) (เดิมชื่อ “บริษัท ศรีสวัสดิ์ พาวเวอร์ 1979 จำกัด (มหาชน)”)

หมายเหตุประกอบงบการเงินรวมและงบการเงินเฉพาะกิจการ

สำหรับปีสิ้นสุดวันที่ 31 ธันวาคม พ.ศ. 2560

## 22 ภาษีเงินได้รอการตัดบัญชี (ต่อ)

รายการเคลื่อนไหวของสินทรัพย์และหนี้สินภาษีเงินได้รอการตัดบัญชีมีดังนี้ (ต่อ)

	งบการเงินรวม			
	ค่าเผื่อหนี้สงสัยจะสูญ	กำไรที่ยังไม่เกิดขึ้นจริงของเงินลงทุนเมื่อขาย	การตีมูลค่ายุติธรรม	รวม
	พันบาท	พันบาท	พันบาท	พันบาท
<b>หนี้สินภาษีเงินได้รอการตัดบัญชี</b>				
ณ วันที่ 1 มกราคม พ.ศ. 2560	-	(18,853)	-	(18,853)
เพิ่มขึ้นจากการซื้อบริษัทย่อย	-	-	(136,000)	(136,000)
ลดในกำไรขาดทุน	(5,908)	-	-	(5,908)
เพิ่มในกำไรหรือขาดทุนเบ็ดเสร็จอื่น	-	17,380	-	17,380
ณ วันที่ 31 ธันวาคม พ.ศ. 2560	(5,908)	(1,473)	(136,000)	(143,381)
ณ วันที่ 1 มกราคม พ.ศ. 2559	-	-	-	-
ลดในกำไรหรือขาดทุนเบ็ดเสร็จอื่น	-	(18,853)	-	(18,853)
ณ วันที่ 31 ธันวาคม พ.ศ. 2559	-	(18,853)	-	(18,853)

	งบการเงินเฉพาะกิจการ			
	ค่าเผื่อหนี้สงสัยจะสูญ	ค่าเผื่อการด้อยค่า	ภาระผูกพันผลประโยชน์พนักงาน	รวม
	พันบาท	พันบาท	พันบาท	พันบาท
<b>สินทรัพย์ภาษีเงินได้รอการตัดบัญชี</b>				
ณ วันที่ 1 มกราคม พ.ศ. 2560	76,221	359	2,105	78,685
ลดในกำไรหรือขาดทุน	(76,221)	(359)	(1,468)	(78,048)
เพิ่มโดยตรงในส่วนของผู้ถือหุ้น	-	-	749	749
ณ วันที่ 31 ธันวาคม พ.ศ. 2560	-	-	1,386	1,386
ณ วันที่ 1 มกราคม พ.ศ. 2559	66,863	431	1,306	68,600
เพิ่ม (ลด) ในกำไรหรือขาดทุน	9,358	(72)	649	9,935
เพิ่มโดยตรงในส่วนของผู้ถือหุ้น	-	-	150	150
ณ วันที่ 31 ธันวาคม พ.ศ. 2559	76,221	359	2,105	78,685

บริษัท ศรีสวัสดิ์ คอร์ปอเรชั่น จำกัด (มหาชน) (เดิมชื่อ “บริษัท ศรีสวัสดิ์ พาวเวอร์ 1979 จำกัด (มหาชน)”)

หมายเหตุประกอบงบการเงินรวมและงบการเงินเฉพาะกิจการ

สำหรับปีสิ้นสุดวันที่ 31 ธันวาคม พ.ศ. 2560

## 22 ภาษีเงินได้จากการตัดบัญชี (ต่อ)

รายการเคลื่อนไหวของสินทรัพย์และหนี้สินภาษีเงินได้จากการตัดบัญชีมีดังนี้ (ต่อ)

	งบการเงินเฉพาะกิจการ	
	กำไรที่ยังไม่เกิดขึ้นจริง	
	จากเงินลงทุนเพื่อขาย	รวม
	พันบาท	พันบาท
<b>หนี้สินภาษีเงินได้จากการตัดบัญชี</b>		
ณ วันที่ 1 มกราคม พ.ศ. 2560	(18,853)	(18,853)
เพิ่มในกำไรขาดทุนเบ็ดเสร็จอื่น	18,853	18,853
ณ วันที่ 31 ธันวาคม พ.ศ. 2560	-	-
ณ วันที่ 1 มกราคม พ.ศ. 2559	-	-
ลดในกำไรหรือขาดทุนเบ็ดเสร็จอื่น	(18,853)	(18,853)
ณ วันที่ 31 ธันวาคม พ.ศ. 2559	(18,853)	(18,853)

## 23 สินทรัพย์ไม่หมุนเวียนอื่น

	งบการเงินรวม		งบการเงินเฉพาะกิจการ	
	พ.ศ. 2560	พ.ศ. 2559	พ.ศ. 2560	พ.ศ. 2559
	พันบาท	พันบาท	พันบาท	พันบาท
เงินประกันการเช่า	51,356	46,285	2,977	45,892
เงินประกันพนักงาน	32,504	32,519	-	32,519
เงินฝากที่มีข้อจำกัดในการใช้	1,724	1,713	-	601
เงินมัดจำอื่น	3,682	20,545	-	18,184
รวม	89,266	101,062	2,977	97,196

24 เงินรับฝากและตราสารหนี้ที่ออก

ณ วันที่ 31 ธันวาคม พ.ศ. 2560 เงินรับฝากและตราสารหนี้ที่ออกของบริษัทย่อยแห่งหนึ่งที่ได้มาจากการซื้อธุรกิจประกอบด้วยรายการดังต่อไปนี้

24.1) เงินรับฝาก

จำแนกตามประเภทเงินรับฝาก

	งบการเงินรวม
	พ.ศ. 2560
	พันบาท
จ่ายคืนเมื่อทวงถาม	67,689
จ่ายคืนเมื่อสิ้นระยะเวลา	6,000,087
รวม	6,067,776

จำแนกตามสกุลเงินและถิ่นที่อยู่ของผู้ฝาก

	งบการเงินรวม
	พ.ศ. 2560
	พันบาท
ในประเทศ	
เงินบาท	6,067,720
ต่างประเทศ	
เงินบาท	56
รวม	6,067,776



24 เงินรับฝากและตราสารหนี้ที่ออก (ต่อ)

ณ วันที่ 31 ธันวาคม พ.ศ. 2560 เงินรับฝากและตราสารหนี้ที่ออกของบริษัทย่อยแห่งหนึ่งที่ได้มาจากการซื้อธุรกิจประกอบด้วยรายการดังต่อไปนี้ (ต่อ)

24.2) ตราสารหนี้ที่ออก

จำแนกตามประเภทตราสารหนี้ที่ออก

	งบการเงินรวม
	พ.ศ. 2560
	พันบาท
จ่ายคืนเมื่อสิ้นระยะเวลา	6,000
รวม	6,000

จำแนกตามสกุลเงินและถิ่นที่อยู่ของผู้ฝาก

	งบการเงินรวม
	พ.ศ. 2560
	พันบาท
ในประเทศ	
เงินบาท	6,000
รวม	6,000

ณ วันที่ 31 ธันวาคม พ.ศ. 2560 กลุ่มกิจการมีตราสารหนี้ที่ออกจำนวน 6,000 ล้านบาท ในอัตราดอกเบี้ยร้อยละ 1.75 ต่อปี (พ.ศ. 2559 : ไม่มี) โดยจะครบกำหนดชำระในวันที่ 13 มีนาคม พ.ศ. 2561

25 เงินกู้ยืมจากสถาบันการเงิน

	งบการเงินรวม		งบการเงินเฉพาะกิจการ	
	พ.ศ. 2560	พ.ศ. 2559	พ.ศ. 2560	พ.ศ. 2559
	พันบาท	พันบาท	พันบาท	พันบาท
<b>รายการหมุนเวียน</b>				
เงินกู้ยืมระยะสั้นจากสถาบันการเงิน	2,300,000	5,650,000	1,300,000	5,250,000
ส่วนของเงินกู้ยืมระยะยาวจากสถาบันการเงินที่ถึงกำหนดชำระภายในหนึ่งปี	1,921,944	451,389	150,000	451,389
รวมเงินกู้ยืมหมุนเวียน	4,221,944	6,101,389	1,450,000	5,701,389
<b>รายการไม่หมุนเวียน</b>				
เงินกู้ยืมระยะยาวจากสถาบันการเงิน	2,197,500	2,250,000	200,000	2,250,000
รวมเงินกู้ยืมไม่หมุนเวียน	2,197,500	2,250,000	200,000	2,250,000
รวม	6,419,444	8,351,389	1,650,000	7,951,389

25.1) การเปลี่ยนแปลงของเงินกู้ยืมระยะสั้นจากสถาบันการเงินสำหรับปีสิ้นสุดวันที่ 31 ธันวาคม พ.ศ. 2560 และ พ.ศ. 2559 มีดังนี้

	งบการเงินรวม		งบการเงินเฉพาะกิจการ	
	พ.ศ. 2560	พ.ศ. 2559	พ.ศ. 2560	พ.ศ. 2559
	พันบาท	พันบาท	พันบาท	พันบาท
ราคาตามบัญชีต้นปี	5,650,000	1,010,044	5,250,000	1,010,044
เงินกู้ยืมระยะสั้นเพิ่ม	9,255,000	11,467,641	8,655,000	11,067,641
จ่ายชำระคืนเงินกู้ยืมระยะสั้น	(12,605,000)	(6,827,685)	(12,405,000)	(6,827,685)
การโอนออกจากงบการเงินบางส่วน	-	-	(200,000)	-
ราคาตามบัญชีปลายปี	2,300,000	5,650,000	1,300,000	5,250,000

เงินกู้ยืมระยะสั้นจากสถาบันการเงินมีอัตราดอกเบี้ยร้อยละ 2.00 - 4.00 ต่อปี (พ.ศ. 2559 : อัตราร้อยละ 2.00 - 3.50 ต่อปี) มีกำหนดชำระคืนดอกเบี้ยและเงินต้นทั้งจำนวนเมื่อครบกำหนด

บริษัท ศรีสวัสดิ์ คอร์ปอเรชั่น จำกัด (มหาชน) (เดิมชื่อ “บริษัท ศรีสวัสดิ์ พาวเวอร์ 1979 จำกัด (มหาชน)”)

หมายเหตุประกอบงบการเงินรวมและงบการเงินเฉพาะกิจการ

สำหรับปีสิ้นสุดวันที่ 31 ธันวาคม พ.ศ. 2560

## 25 เงินกู้ยืมจากสถาบันการเงิน (ต่อ)

25.2) การเปลี่ยนแปลงของเงินกู้ยืมระยะยาวจากสถาบันการเงิน ซึ่งรวมส่วนที่จะถึงกำหนดชำระภายในหนึ่งปี สำหรับปี สิ้นสุดวันที่ 31 ธันวาคม พ.ศ. 2560 และ พ.ศ. 2559 มีดังนี้

	งบการเงินรวม		งบการเงินเฉพาะกิจการ	
	พ.ศ. 2560	พ.ศ. 2559	พ.ศ. 2560	พ.ศ. 2559
	พันบาท	พันบาท	พันบาท	พันบาท
ราคาตามบัญชีต้นปี	2,701,389	1,500,000	2,701,389	1,500,000
เงินกู้ยืมเพิ่ม	1,900,000	2,000,000	1,900,000	2,000,000
โอนเปลี่ยนประเภทจากเงินกู้ยืมจาก				
กิจการที่เกี่ยวข้องกัน (หมายเหตุ 41 ญ.)	400,000	-	400,000	-
จ่ายชำระคืนเงินกู้ยืม	(881,945)	(798,611)	(393,889)	(798,611)
การโอนออกจากการโอนกิจการบางส่วน	-	-	(4,257,500)	-
ราคาตามบัญชีปลายปี	4,119,444	2,701,389	350,000	2,701,389

เงินกู้ยืมระยะยาวจากสถาบันการเงินมีอัตราดอกเบี้ยร้อยละ 3.00 - 5.00 ต่อปี (พ.ศ. 2559 : อัตราร้อยละ 3.00 - 5.00 ต่อปี) มีกำหนดชำระคืนดอกเบี้ยและเงินต้นทุกสิ้นเดือนและเมื่อครบกำหนด

กลุ่มกิจการและกิจการมีวงเงินกู้ยืมที่ยังไม่ได้เบิกออกมาใช้จำนวน 16,016 ล้านบาท (พ.ศ. 2559 : 14,839 ล้านบาท) โดยสัญญาเงินกู้ยืมเหล่านี้ ได้ระบุให้กลุ่มกิจการและกิจการต้องปฏิบัติตามเงื่อนไขการดำรงอัตราส่วนหนี้สินต่อส่วนของผู้ถือหุ้น โดยคำนวณจากงบการเงินรวมรายปี ทั้งนี้ กลุ่มกิจการและกิจการสามารถปฏิบัติตามเงื่อนไขตามสัญญาได้ครบถ้วน

## 26 เงินกู้ยืมเพื่อใช้ในการซื้อลูกหนี้

	งบการเงินรวม	
	พ.ศ. 2560	พ.ศ. 2559
	พันบาท	พันบาท
เงินกู้ยืมระยะสั้น	-	55,917
<u>หัก</u> ดอกเบี้ยรอตัดจ่าย	-	-
รวมเงินกู้ยืมระยะสั้น	-	55,917
ส่วนของเงินกู้ยืมระยะยาวที่ครบกำหนดชำระภายในหนึ่งปี	-	157,584
<u>หัก</u> ดอกเบี้ยรอตัดจ่าย	-	(790)
รวมเงินกู้ยืมระยะยาว	-	156,794
รวม	-	212,711

26 เงินกู้ยืมระยะยาวเพื่อใช้ในการซื้อลูกหนี้ (ต่อ)

- 26.1) การเปลี่ยนแปลงของเงินกู้ยืมระยะสั้นเพื่อใช้ในการซื้อลูกหนี้ สำหรับปีสิ้นสุดวันที่ 31 ธันวาคม พ.ศ. 2560 และ พ.ศ. 2559 มีดังนี้

	งบการเงินรวม	
	พ.ศ. 2560	พ.ศ. 2559
	พันบาท	พันบาท
ราคาตามบัญชีต้นปี	55,917	-
เงินกู้ยืมเพิ่ม	258,497	442,954
ชำระคืนเงินกู้ยืม	(314,414)	(387,037)
ราคาตามบัญชีปลายปี	-	55,917

เงินกู้ยืมระยะสั้นเพื่อใช้ในการซื้อลูกหนี้ เป็นตัวสัญญาใช้เงินแบบไม่มีอัตราดอกเบี้ย (พ.ศ. 2559 : ไม่มีอัตราดอกเบี้ย) มีกำหนดชำระคืนเงินต้นและดอกเบี้ยทั้งจำนวนเมื่อครบกำหนด

- 26.2) การเปลี่ยนแปลงของเงินกู้ยืมระยะยาวเพื่อใช้ในการซื้อลูกหนี้ ซึ่งรวมส่วนที่จะถึงกำหนดชำระภายในหนึ่งปีสำหรับปีสิ้นสุดวันที่ 31 ธันวาคม พ.ศ. 2560 และ พ.ศ. 2559 มีดังนี้

	งบการเงินรวม	
	พ.ศ. 2560	พ.ศ. 2559
	พันบาท	พันบาท
ราคาตามบัญชีต้นปี	156,794	976,662
ตัดจำหน่ายดอกเบี้ยรอตัดจ่าย	790	2,806
จ่ายชำระคืนเงินกู้ยืม	(157,584)	(822,674)
ราคาตามบัญชีปลายปี	-	156,794

เงินกู้ยืมระยะยาวเพื่อใช้ในการซื้อลูกหนี้ มีอัตราดอกเบี้ยร้อยละ 1 ต่อปี (พ.ศ. 2559 : อัตราดอกเบี้ยร้อยละ 1 ต่อปี) มีกำหนดชำระคืนเงินต้นและดอกเบี้ยทั้งจำนวนเมื่อครบกำหนด

บริษัท ศรีสวัสดิ์ คอร์ปอเรชั่น จำกัด (มหาชน) (เดิมชื่อ “บริษัท ศรีสวัสดิ์ พาวเวอร์ 1979 จำกัด (มหาชน)”)

หมายเหตุประกอบงบการเงินรวมและงบการเงินเฉพาะกิจการ

สำหรับปีสิ้นสุดวันที่ 31 ธันวาคม พ.ศ. 2560

27 ภาระผูกพันหนี้สินตามสัญญาเช่าระยะยาว

	งบการเงินรวม		งบการเงินเฉพาะกิจการ	
	พ.ศ. 2560	พ.ศ. 2559	พ.ศ. 2560	พ.ศ. 2559
	พันบาท	พันบาท	พันบาท	พันบาท
ส่วนของหนี้สินตามสัญญาเช่าระยะยาวที่ถึงกำหนดชำระ				
ภายในหนึ่งปี	28,275	21,189	-	21,189
หนี้สินตามสัญญาเช่าระยะยาว	42,462	46,576	-	46,576
รวม	70,737	67,765	-	67,765

จำนวนเงินขั้นต่ำที่ต้องจ่ายซึ่งบันทึกเป็นหนี้สินตามสัญญาเช่าระยะยาว มีดังต่อไปนี้

	งบการเงินรวม		งบการเงินเฉพาะกิจการ	
	พ.ศ. 2560	พ.ศ. 2559	พ.ศ. 2560	พ.ศ. 2559
	พันบาท	พันบาท	พันบาท	พันบาท
ครบกำหนดภายใน 1 ปี	30,774	23,787	-	23,787
ครบกำหนดเกิน 1 ปีแต่ไม่เกิน 5 ปี	44,069	48,985	-	48,985
หัก ค่าใช้จ่ายทางการเงินในอนาคตของสัญญาเช่าระยะยาว	(4,106)	(5,007)	-	(5,007)
มูลค่าปัจจุบันของหนี้สินตามสัญญาเช่าระยะยาว	70,737	67,765	-	67,765
หนี้สินตามสัญญาเช่าระยะยาว				
- ส่วนที่หมุนเวียน	28,275	21,189	-	21,189
- ส่วนที่ไม่หมุนเวียน	42,462	46,576	-	46,576
	70,737	67,765	-	67,765

มูลค่าปัจจุบันของหนี้สินตามสัญญาเช่าระยะยาวมีรายละเอียดดังนี้

	งบการเงินรวม		งบการเงินเฉพาะกิจการ	
	พ.ศ. 2560	พ.ศ. 2559	พ.ศ. 2560	พ.ศ. 2559
	พันบาท	พันบาท	พันบาท	พันบาท
ครบกำหนดภายในไม่เกิน 1 ปี	28,275	21,189	-	21,189
ครบกำหนดเกิน 1 ปีแต่ไม่เกิน 5 ปี	42,462	46,576	-	46,576
	70,737	67,765	-	67,765

บริษัท ศรีสวัสดิ์ คอร์ปอเรชั่น จำกัด (มหาชน) (เดิมชื่อ “บริษัท ศรีสวัสดิ์ พาวเวอร์ 1979 จำกัด (มหาชน)”)

หมายเหตุประกอบงบการเงินรวมและงบการเงินเฉพาะกิจการ

สำหรับปีสิ้นสุดวันที่ 31 ธันวาคม พ.ศ. 2560

## 28 เจ้าหนี้อื่น

	งบการเงินรวม		งบการเงินเฉพาะกิจการ	
	พ.ศ. 2560	พ.ศ. 2559	พ.ศ. 2560	พ.ศ. 2559
	พันบาท	พันบาท	พันบาท	พันบาท
เจ้าหนี้อื่น	139,005	168,956	1,888	123,834
เจ้าหนี้กิจการที่เกี่ยวข้องกัน (หมายเหตุ 41 ณ))	849	2,520	43,078	2,760
ค่าใช้จ่ายค้างจ่าย	295,639	248,535	8,558	243,266
ดอกเบี้ยค้างจ่าย	50,749	33,881	50,749	33,881
อื่นๆ	66,321	51,276	-	50,793
รวม	552,563	505,168	104,273	454,534

## 29 หุ้นกู้ไม่ด้อยสิทธิและไม่มีหลักประกัน

	งบการเงินรวมและงบการเงินเฉพาะกิจการ	
	พ.ศ. 2560	พ.ศ. 2559
	พันบาท	พันบาท
หุ้นกู้ไม่ด้อยสิทธิและไม่มีหลักประกัน		
- ครบกำหนดชำระภายใน 1 ปี	2,465,000	2,200,000
- ครบกำหนดชำระเกิน 1 ปี	6,100,000	3,340,000
รวม	8,565,000	5,540,000

การเปลี่ยนแปลงของหุ้นกู้ไม่ด้อยสิทธิและไม่มีหลักประกัน ซึ่งรวมส่วนที่จะถึงกำหนดชำระภายในหนึ่งปีสำหรับปีสิ้นสุดวันที่ 31 ธันวาคม พ.ศ. 2560 และ พ.ศ. 2559 มีดังนี้

	งบการเงินรวมและงบการเงินเฉพาะกิจการ	
	พ.ศ. 2560	พ.ศ. 2559
	พันบาท	พันบาท
ราคาตามบัญชีต้นปี	5,540,000	4,400,000
การออกหุ้นกู้	5,225,000	1,340,000
จ่ายคืนหุ้นกู้	(2,200,000)	(200,000)
ราคาตามบัญชีปลายปี	8,565,000	5,540,000

หุ้นกู้ไม่ด้อยสิทธิและไม่มีหลักประกันมีอัตราดอกเบี้ยร้อยละ 2.50 - 4.50 ต่อปีตามที่ระบุในการออกหุ้นกู้แต่ละคราว (พ.ศ. 2559 : อัตราดอกเบี้ยร้อยละ 2.50 - 4.50 ต่อปี) มีกำหนดชำระคืนดอกเบี้ยทุกไตรมาส และชำระคืนเงินต้นทั้งจำนวนเมื่อครบกำหนด

สัญญาหุ้นกู้เหล่านี้ได้ระบุให้กลุ่มกิจการและกิจการต้องปฏิบัติตามเงื่อนไขการดำรงอัตราส่วนหนี้สินต่อส่วนของผู้ถือหุ้นโดยคำนวณจากงบการเงินรวมรายปี ทั้งนี้กลุ่มกิจการและกิจการสามารถปฏิบัติตามเงื่อนไขตามสัญญาได้ครบถ้วน

บริษัท ศรีสวัสดิ์ คอร์ปอเรชั่น จำกัด (มหาชน) (เดิมชื่อ “บริษัท ศรีสวัสดิ์ พาวเวอร์ 1979 จำกัด (มหาชน)”)

หมายเหตุประกอบงบการเงินรวมและงบการเงินเฉพาะกิจการ

สำหรับปีสิ้นสุดวันที่ 31 ธันวาคม พ.ศ. 2560

30 ภาระผูกพันผลประโยชน์พนักงาน

	งบการเงินรวม		งบการเงินเฉพาะกิจการ	
	พ.ศ. 2560	พ.ศ. 2559	พ.ศ. 2560	พ.ศ. 2559
	พันบาท	พันบาท	พันบาท	พันบาท
<b>งบแสดงฐานะการเงิน</b>				
ผลประโยชน์เมื่อเกษียณอายุ	29,422	10,709	6,931	10,527
<b>ขาดทุนที่รวมอยู่ในกำไรจากการดำเนินงาน</b>				
ผลประโยชน์เมื่อเกษียณอายุ	7,949	3,324	4,346	3,243
<b>การวัดมูลค่าใหม่สำหรับ</b>				
ผลประโยชน์เมื่อเกษียณอายุ	(3,568)	731	3,746	752
จำนวนที่รับรู้รายการในงบแสดงฐานะทางการเงินมีดังนี้				
	งบการเงินรวม		งบการเงินเฉพาะกิจการ	
	พ.ศ. 2560	พ.ศ. 2559	พ.ศ. 2560	พ.ศ. 2559
	พันบาท	พันบาท	พันบาท	พันบาท
มูลค่าปัจจุบันของภาระผูกพันที่จัดให้พนักงาน	29,422	10,709	6,931	10,527
<b>หนี้สินสุทธิที่รับรู้ในงบแสดงฐานะการเงิน</b>	<b>29,422</b>	<b>10,709</b>	<b>6,931</b>	<b>10,527</b>
รายการเคลื่อนไหวของภาระผูกพันผลประโยชน์ที่กำหนดไว้มีดังนี้				
	งบการเงินรวม		งบการเงินเฉพาะกิจการ	
	พ.ศ. 2560	พ.ศ. 2559	พ.ศ. 2560	พ.ศ. 2559
	พันบาท	พันบาท	พันบาท	พันบาท
ณ วันที่ 1 มกราคม	10,709	6,654	10,527	6,532
ต้นทุนบริการปัจจุบัน	7,644	3,079	4,169	3,003
ต้นทุนดอกเบี้ย	305	245	177	240
เพิ่มขึ้นจากการซื้อกิจการ	19,000	-	-	-
โอนออกผลประโยชน์จากการปรับโครงสร้างกิจการ	-	-	(11,688)	-
จ่ายผลประโยชน์	(4,668)	-	-	-
การวัดมูลค่าใหม่ :				
ผล (กำไร) ขาดทุนที่เกิดจากการเปลี่ยนแปลงข้อสมมติฐาน				
ด้านประชากรศาสตร์	(5,220)	4	29	4
ผลขาดทุนที่เกิดจากการเปลี่ยนแปลงข้อสมมติฐาน				
ทางการเงิน	2,750	552	776	545
ผล (กำไร) ขาดทุนที่เกิดจากประสบการณ์	(1,098)	175	2,941	203
ณ วันที่ 31 ธันวาคม	<b>29,422</b>	<b>10,709</b>	<b>6,931</b>	<b>10,527</b>

30      ภาระผูกพันผลประโยชน์พนักงาน (ต่อ)

ค่าใช้จ่าย (รายได้) สำหรับผลประโยชน์พนักงานรับรู้ในงบกำไรขาดทุนเบ็ดเสร็จ ดังต่อไปนี้

	งบการเงินรวม		งบการเงินเฉพาะกิจการ	
	พ.ศ. 2560	พ.ศ. 2559	พ.ศ. 2560	พ.ศ. 2559
	พันบาท	พันบาท	พันบาท	พันบาท
ต้นทุนบริการปัจจุบัน	7,644	3,079	4,169	3,003
ต้นทุนดอกเบี้ย	305	245	177	240
การวัดมูลค่าใหม่สำหรับภาระผูกพัน				
ผลประโยชน์พนักงาน	(3,568)	731	3,746	752
	4,381	4,055	8,092	3,995

ข้อสมมติฐานหลักในการประมาณการตามหลักคณิตศาสตร์ประกันภัยที่ใช้ เป็นดังนี้

	งบการเงินรวม		งบการเงินเฉพาะกิจการ	
	พ.ศ. 2560	พ.ศ. 2559	พ.ศ. 2560	พ.ศ. 2559
อัตราคิดลด	ร้อยละ 2.29 - 3.32	ร้อยละ 3.31 - 3.45	ร้อยละ 2.29	ร้อยละ 3.36
อัตราการเพิ่มขึ้นของเงินเดือน	ร้อยละ 7.00	ร้อยละ 6.00	ร้อยละ 7.00	ร้อยละ 6.00
อัตราการเสียชีวิต	ร้อยละ 100.00	ร้อยละ 90.00	ร้อยละ 100.00	ร้อยละ 90.00
อัตราการลาออก	ร้อยละ 3.50 - 20.00	ร้อยละ 5.00 - 25.00	ร้อยละ 7.00 - 20.00	ร้อยละ 5.00 - 25.00
อายุเกษียณ	60 ปี	60 ปี	60 ปี	60 ปี



30 ภาระผูกพันผลประโยชน์พนักงาน (ต่อ)

การวิเคราะห์ความอ่อนไหวของข้อสมมติฐานหลักในการคำนวณ

	ประมาณการหนี้สินผลประโยชน์พนักงานเพิ่มขึ้น (ลดลง)			
	งบการเงินรวม		งบการเงินเฉพาะกิจการ	
	พ.ศ. 2560	พ.ศ. 2559	พ.ศ. 2560	พ.ศ. 2559
	ร้อยละ	ร้อยละ	ร้อยละ	ร้อยละ
<b>สมมติฐานทางการเงิน</b>				
อัตราคิดลด				
เพิ่มขึ้นร้อยละ 1	(13.05)	(14.75)	(5.59)	(14.80)
ลดลงร้อยละ 1	15.97	18.21	6.15	18.27
อัตราการเพิ่มขึ้นของเงินเดือน				
เพิ่มขึ้นร้อยละ 1	15.23	19.23	6.14	19.29
ลดลงร้อยละ 1	(12.73)	(15.78)	(5.70)	(15.83)
<b>สมมติฐานด้านประชากรศาสตร์</b>				
อัตราการเสียชีวิต				
เพิ่มขึ้นร้อยละ 1	(0.70)	(0.96)	(1.14)	(0.96)
ลดลงร้อยละ 1	0.69	0.86	1.02	0.86
อัตราการลาออก				
เพิ่มขึ้นร้อยละ 10	(10.65)	(13.98)	(2.34)	(14.04)
ลดลงร้อยละ 10	13.20	17.60	2.64	17.68

การวิเคราะห์ความอ่อนไหวข้างต้นนี้อ้างอิงจากการเปลี่ยนแปลงข้อสมมติใดข้อสมมติหนึ่ง ขณะที่ให้ข้อสมมติอื่นคงที่ ในทางปฏิบัติสถานการณ์ดังกล่าวยากที่จะเกิดขึ้น และการเปลี่ยนแปลงในข้อสมมติบางเรื่องอาจมีความสัมพันธ์กัน ในการคำนวณการวิเคราะห์ความอ่อนไหวของภาระผูกพันผลประโยชน์ที่กำหนดไว้ที่มีต่อการเปลี่ยนแปลงในข้อสมมติหลักได้ใช้วิธีเดียวกันกับการคำนวณหนี้สินบำเหน็จบำนาญที่รับรู้ในงบแสดงฐานะการเงิน (มูลค่าปัจจุบันของภาระผูกพันโครงการผลประโยชน์ที่กำหนดไว้คำนวณด้วยวิธีคิดลดแต่ละหน่วยที่ประมาณการไว้ (Projected Unit Credit Method) ณ วันสิ้นรอบระยะเวลารายงาน)

วิธีการและประเภทของข้อสมมติที่ใช้ในการจัดทำการวิเคราะห์ความอ่อนไหวไม่ได้เปลี่ยนแปลงจากปีก่อน

ระยะเวลาถัวเฉลี่ยถ่วงน้ำหนักของภาระผูกพันตามโครงการผลประโยชน์คือ 8 - 24 ปี (พ.ศ. 2559 : 16 - 22 ปี)

บริษัท ศรีสวัสดิ์ คอร์ปอเรชั่น จำกัด (มหาชน) (เดิมชื่อ “บริษัท ศรีสวัสดิ์ พาวเวอร์ 1979 จำกัด (มหาชน)”)

หมายเหตุประกอบงบการเงินรวมและงบการเงินเฉพาะกิจการ

สำหรับปีสิ้นสุดวันที่ 31 ธันวาคม พ.ศ. 2560

### 30 ภาระผูกพันผลประโยชน์พนักงาน (ต่อ)

การวิเคราะห์การครบกำหนดของการจ่ายชำระผลประโยชน์เมื่อเกษียณอายุที่ไม่มีการคิดลด

	งบการเงินรวม				
	น้อยกว่า 1 ปี	ระหว่าง 1-3 ปี	ระหว่าง 3-5 ปี	เกินกว่า 5 ปี	รวม
	พันบาท	พันบาท	พันบาท	พันบาท	พันบาท
ณ วันที่ 31 ธันวาคม พ.ศ. 2560					
ผลประโยชน์เมื่อเกษียณอายุ	-	143	14,084	248,095	262,322
รวม	-	143	14,084	248,095	262,322

	งบการเงินเฉพาะกิจการ				
	น้อยกว่า 1 ปี	ระหว่าง 1-3 ปี	ระหว่าง 3-5 ปี	เกินกว่า 5 ปี	รวม
	พันบาท	พันบาท	พันบาท	พันบาท	พันบาท
ณ วันที่ 31 ธันวาคม พ.ศ. 2560					
ผลประโยชน์เมื่อเกษียณอายุ	-	-	13,199	7,287	20,486
รวม	-	-	13,199	7,287	20,486

### 31 ทุนเรือนหุ้นและส่วนเกินมูลค่าหุ้น

	จำนวนหุ้น ที่ออก ที่ออก พันหุ้น	จำนวนหุ้น ที่ออกและ ชำระแล้ว พันหุ้น	หุ้นสามัญ ที่ออกและ ชำระแล้ว พันบาท	ส่วนเกิน มูลค่า หุ้นสามัญ พันบาท	ส่วนเกินมูลค่าหุ้น จากการจ่ายโดย ใช้หุ้นเป็นเกณฑ์ พันบาท	รวม พันบาท
ราคาตามบัญชีต้นปี						
ณ วันที่ 1 มกราคม พ.ศ. 2560	1,086,494	1,045,496	1,045,496	1,421,801	36,190	2,503,487
การเพิ่มหุ้นสามัญ	43,458	41,872	41,872	2,959	-	44,831
ราคาตามบัญชีปลายปี						
ณ วันที่ 31 ธันวาคม พ.ศ. 2560	1,129,952	1,087,368	1,087,368	1,424,760	36,190	2,548,318
ราคาตามบัญชีต้นปี						
ณ วันที่ 1 มกราคม พ.ศ. 2559	1,060,000	1,019,998	1,019,998	1,421,801	36,190	2,477,989
การเพิ่มหุ้นสามัญ	26,494	25,498	25,498	-	-	25,498
ราคาตามบัญชีปลายปี						
ณ วันที่ 31 ธันวาคม พ.ศ. 2559	1,086,494	1,045,496	1,045,496	1,421,801	36,190	2,503,487

**31     ทุนเรือนหุ้นและส่วนเกินมูลค่าหุ้น (ต่อ)**

เมื่อวันที่ 20 เมษายน พ.ศ. 2560 ที่ประชุมสามัญผู้ถือหุ้นประจำปี พ.ศ. 2560 มีมติให้

1. อนุมัติให้ลดทุนจดทะเบียนจากเดิม 1,086,493,519 บาท เป็น 1,086,492,179 บาท โดยลดหุ้นสามัญจำนวน 1,340 หุ้น มูลค่าที่ตราไว้หุ้นละ 1 บาท ซึ่งเหลือจากการจัดสรรหุ้นปันผล
2. อนุมัติเพิ่มทุนจดทะเบียนจากเดิม 1,086,492,179 บาท เป็น 1,129,951,865 บาท โดยออกเป็นหุ้นสามัญจำนวน 43,459,686 หุ้น มูลค่าที่ตราไว้หุ้นละ 1 บาท และจัดสรรหุ้นเพิ่มทุนดังนี้
  - จัดสรรหุ้นจำนวน 41,819,859 หุ้น มูลค่าที่ตราไว้หุ้นละ 1 บาท เพื่อรองรับการจ่ายปันผลเป็นหุ้นสามัญ
  - จัดสรรหุ้นจำนวน 1,639,827 หุ้น มูลค่าที่ตราไว้หุ้นละ 1 บาท เพื่อรองรับการใช้สิทธิแปลงสภาพของใบสำคัญแสดงสิทธิที่จะซื้อหุ้นสามัญของกิจการครั้งที่ 1 (SAWAD-W1)

เมื่อวันที่ 21 เมษายน พ.ศ. 2559 ที่ประชุมสามัญผู้ถือหุ้นประจำปี พ.ศ. 2559 มีมติให้

1. อนุมัติให้ลดทุนจดทะเบียนจากเดิม 1,060,000,000 บาท เป็น 1,059,993,677 บาท โดยลดหุ้นสามัญจำนวน 6,323 หุ้น มูลค่าที่ตราไว้หุ้นละ 1 บาท ซึ่งเหลือจากการจัดสรรหุ้นปันผลและจัดสรรเพื่อรองรับการแปลงสภาพของใบสำคัญแสดงสิทธิที่จะซื้อหุ้นสามัญของกิจการครั้งนี้
  - หุ้นที่เหลือจากหุ้นปันผลจำนวน 2,115 หุ้น
  - หุ้นที่เหลือจากการจัดสรรเพื่อรองรับการใช้สิทธิแปลงสภาพของใบสำคัญแสดงสิทธิที่จะซื้อหุ้นสามัญของกิจการครั้งที่ 1 (SAWAD-W1) จำนวน 4,208 หุ้น
2. อนุมัติเพิ่มทุนจดทะเบียนจากเดิม 1,059,993,677 บาท เป็น 1,086,493,519 บาท โดยออกเป็นหุ้นสามัญจำนวน 26,499,842 หุ้น มูลค่าที่ตราไว้หุ้นละ 1 บาท และจัดสรรหุ้นเพิ่มทุนดังนี้
  - จัดสรรหุ้นจำนวน 25,499,947 หุ้น มูลค่าที่ตราไว้หุ้นละ 1 บาท เพื่อรองรับการจ่ายปันผลเป็นหุ้นสามัญ
  - จัดสรรหุ้นจำนวน 999,895 หุ้น มูลค่าที่ตราไว้หุ้นละ 1 บาท เพื่อรองรับการใช้สิทธิแปลงสภาพของใบสำคัญแสดงสิทธิที่จะซื้อหุ้นสามัญของกิจการครั้งที่ 1 (SAWAD-W1)

## 32 เงินปันผล

เมื่อวันที่ 20 เมษายน พ.ศ. 2560 ที่ประชุมสามัญผู้ถือหุ้นประจำปี พ.ศ. 2560 มีมติให้จ่ายปันผลสำหรับผลการดำเนินงานสำหรับปี พ.ศ. 2559 ให้แก่ผู้ถือหุ้นจำนวน 47.05 ล้านบาท โดยกิจการจะจ่ายปันผลดังกล่าวเป็นเงินสด และหุ้นสามัญดังนี้

1. จ่ายปันผลเป็นเงินสดในอัตราหุ้นละ 0.005 บาท คิดเป็นเงินจำนวน 5,227,482 บาท
2. จ่ายปันผลเป็นหุ้นสามัญของกิจการ จำนวน 41,819,859 หุ้น มูลค่าที่ตราไว้หุ้นละ 1 บาท ให้แก่ผู้ถือหุ้นในอัตรา 25 หุ้นเดิมต่อ 1 หุ้น ปันผลรวมเป็นมูลค่าทั้งสิ้น 41,819,859 บาท คิดเป็นการจ่ายปันผลในอัตราหุ้นละ 0.04 บาท ในกรณีที่มีเศษหุ้นกิจการจะจ่ายปันผลเป็นเงินสดแทนการจ่ายหุ้นปันผลในอัตราหุ้นละ 0.04 บาท

กิจการได้จ่ายเงินปันผลให้แก่ผู้ถือหุ้นเดิมไปเมื่อวันที่ 19 พฤษภาคม พ.ศ. 2560 จำนวน 41,818,902 หุ้น มูลค่าที่ตราไว้ หุ้นละ 1 บาท

เมื่อวันที่ 21 เมษายน พ.ศ. 2559 ที่ประชุมสามัญผู้ถือหุ้นประจำปี 2559 มีมติให้จ่ายเงินปันผลสำหรับผลการดำเนินงานสำหรับปี พ.ศ. 2558 ให้แก่ผู้ถือหุ้นจำนวน 28.56 ล้านบาท โดยกิจการจะจ่ายปันผลที่เหลือดังกล่าวเป็นเงินสดและหุ้นสามัญดังนี้

1. จ่ายปันผลเป็นเงินสดในอัตราหุ้นละ 0.003 บาท คิดเป็นเงินจำนวน 3,059,994 บาท
2. จ่ายปันผลเป็นหุ้นสามัญของกิจการจำนวน 25,499,947 หุ้น มูลค่าที่ตราไว้หุ้นละ 1 บาท ให้แก่ผู้ถือหุ้นในอัตรา 40 หุ้นเดิมต่อ 1 หุ้นปันผล รวมเป็นมูลค่าทั้งสิ้น 25,499,947 บาท คิดเป็นการจ่ายปันผลในอัตราหุ้นละ 0.025 บาท ในกรณีมีเศษหุ้นจำนวน 53,600 หุ้น กิจการจะจ่ายปันผลเป็นเงินสดแทนการจ่ายหุ้นปันผลในอัตราหุ้นละ 0.025 บาท

กิจการได้จ่ายปันผลให้แก่ผู้ถือหุ้นเดิมไปเมื่อวันที่ 19 พฤษภาคม พ.ศ. 2559 จำนวน 25,498,607 หุ้น มูลค่าที่ตราไว้ หุ้นละ 1 บาท

## 33 สำรองตามกฎหมาย

	งบการเงินรวมและงบการเงินเฉพาะกิจการ	
	พ.ศ. 2560	พ.ศ. 2559
	พันบาท	พันบาท
ณ วันที่ 1 มกราคม	108,649	106,000
จัดสรรระหว่างปี	4,346	2,649
ณ วันที่ 31 ธันวาคม	112,995	108,649

ตามพระราชบัญญัติบริษัทมหาชนจำกัด พ.ศ. 2535 กิจการต้องสำรองตามกฎหมายอย่างน้อยร้อยละ 5 ของกำไรสุทธิหลังจากหักส่วนของขาดทุนสะสมยกมา (ถ้ามี) จนกว่าสำรองนี้มีมูลค่าไม่น้อยกว่าร้อยละ 10 ของทุนจดทะเบียน สำรองตามกฎหมายนี้ไม่สามารถนำไปจ่ายเงินปันผลได้

บริษัท ศรีสวัสดิ์ คอร์ปอเรชั่น จำกัด (มหาชน) (เดิมชื่อ “บริษัท ศรีสวัสดิ์ พาวเวอร์ 1979 จำกัด (มหาชน)”)

หมายเหตุประกอบงบการเงินรวมและงบการเงินเฉพาะกิจการ

สำหรับปีสิ้นสุดวันที่ 31 ธันวาคม พ.ศ. 2560

34 รายได้อื่น

	งบการเงินรวม		งบการเงินเฉพาะกิจการ	
	พ.ศ. 2560	พ.ศ. 2559	พ.ศ. 2560	พ.ศ. 2559
	พันบาท	พันบาท	พันบาท	พันบาท
รายได้จากการขาย	9,007	6,374	-	-
รายได้จากการให้บริการ	3,960	1,800	-	-
รายได้ค่าธรรมเนียม	1,411,535	1,228,020	-	-
รายได้ดอกเบี้ยอื่น	3,956	1,657	-	-
รายได้เงินปันผล	49,641	-	20,354	-
กำไรจากการซื้อในราคาต่ำกว่ามูลค่ายุติธรรม	185,645	-	-	-
กำไรจากการขายทรัพย์สินหรือการขาย	232,066	-	-	-
อื่นๆ	57,264	89,360	8,505	14,038
รวมรายได้อื่น	1,953,074	1,327,211	28,859	14,038

35 ค่าใช้จ่ายตามลักษณะ

	งบการเงินรวม		งบการเงินเฉพาะกิจการ	
	พ.ศ. 2560	พ.ศ. 2559	พ.ศ. 2560	พ.ศ. 2559
	พันบาท	พันบาท	พันบาท	พันบาท
ค่าใช้จ่ายทางการตลาด	64,965	58,811	631	-
ค่าตอบแทนทางการตลาด	118,493	109,244	1,203	-
ค่าที่ปรึกษาและค่าบริการวิชาชีพ	30,528	18,314	14,973	12,487
ค่าใช้จ่ายพนักงาน	1,312,692	1,141,854	55,687	34,946
ค่าเสื่อมราคาและค่าตัดจำหน่าย	186,344	151,382	94	-
ค่าเช่าและค่าบริการพื้นที่	372,916	315,131	17,418	17,806
ภาษีธุรกิจเฉพาะและภาษีอื่น	153,632	132,399	-	-
ค่าสาธารณูปโภค	109,139	92,471	2,751	4,706
ค่าพลังงานเชื้อเพลิง	42,015	38,020	14	19
(กลับรายการ) ขาดทุนจากการด้อยค่าทรัพย์สินหรือการขาย	41	(3,799)	-	-
ขาดทุนจากการจำหน่ายทรัพย์สินหรือการขาย	-	12,262	-	1,243
ค่าใช้จ่ายในการติดตามทวงถาม	15,356	18,393	-	-
ต้นทุนขาย	7,555	6,267	-	-
ค่าใช้จ่ายในการบริหารอื่น	252,138	207,048	42,342	54,573
รวม	2,665,814	2,297,797	135,113	125,780

บริษัท ศรีสวัสดิ์ คอร์ปอเรชั่น จำกัด (มหาชน) (เดิมชื่อ “บริษัท ศรีสวัสดิ์ พาวเวอร์ 1979 จำกัด (มหาชน)”)

หมายเหตุประกอบงบการเงินรวมและงบการเงินเฉพาะกิจการ

สำหรับปีสิ้นสุดวันที่ 31 ธันวาคม พ.ศ. 2560

36 ค่าใช้จ่ายภาษีเงินได้

	งบการเงินรวม		งบการเงินเฉพาะกิจการ	
	พ.ศ. 2560	พ.ศ. 2559	พ.ศ. 2560	พ.ศ. 2559
	พันบาท	พันบาท	พันบาท	พันบาท
ภาษีเงินได้ของปีปัจจุบัน	657,365	509,106	325,186	497,692
ภาษีเงินได้รอการตัดบัญชี (หมายเหตุ 22)				
เพิ่มในสินทรัพย์ภาษีเงินได้รอการตัดบัญชี	(41,887)	(7,133)	78,048	(9,935)
ลดจากการโอนกิจการ (หมายเหตุ 40)	-	-	(389,270)	(487,757)
รวมค่าใช้จ่ายภาษีเงินได้	615,478	501,973	13,964	-

ค่าใช้จ่ายภาษีเงินได้สำหรับกำไรก่อนหักภาษีของกิจการมียอดจำนวนเงินที่แตกต่างจากการคำนวณกำไรทางบัญชีคู่กับอัตราภาษี โดยมีรายละเอียดดังนี้

	งบการเงินรวม		งบการเงินเฉพาะกิจการ	
	พ.ศ. 2560	พ.ศ. 2559	พ.ศ. 2560	พ.ศ. 2559
	พันบาท	พันบาท	พันบาท	พันบาท
กำไรก่อนภาษี	3,330,629	2,509,761	1,871,012	2,435,172
ภาษีคำนวณจากอัตราภาษีร้อยละ 20	666,126	501,952	374,202	487,034

ผลกระทบทางภาษีของ :

ค่าใช้จ่ายต้องห้ามซึ่งไม่สามารถนำมาหัก				
เป็นค่าใช้จ่ายทางภาษีได้	1,429	917	272	856
ค่าใช้จ่ายที่หักได้เพิ่มเติม	(14,821)	(133)	(4,166)	(133)
ขาดทุนทางภาษีที่ไม่ได้บันทึกเป็น				
สินทรัพย์ภาษีเงินได้รอการตัดบัญชี	(31,411)	427	32,926	-
การใช้ขาดทุนทางภาษีที่ผ่านมาซึ่งยังไม่รับรู้	(5,845)	(1,190)	-	-
ลดจากการโอนกิจการบางส่วน (หมายเหตุ 40)	-	-	(389,270)	(487,757)
ค่าใช้จ่ายภาษีเงินได้	615,478	501,973	13,964	-

37 กำไรต่อหุ้น

กำไรต่อหุ้นขั้นพื้นฐานคำนวณโดยการหารกำไรสุทธิที่เป็นของผู้ถือหุ้นสามัญของบริษัทใหญ่ด้วยจำนวนหุ้นสามัญเฉลี่ยถ่วงน้ำหนักที่ถือโดยผู้ถือหุ้น

	งบการเงินรวม		งบการเงินเฉพาะกิจการ	
	พ.ศ. 2560	พ.ศ. 2559	พ.ศ. 2560	พ.ศ. 2559
ส่วนแบ่งกำไรสุทธิสำหรับปีที่เป็นของบริษัทใหญ่ (พันบาท)	2,666,599	2,004,623	1,467,779	1,947,415
จำนวนหุ้นสามัญเฉลี่ยถ่วงน้ำหนักที่ถือ				
โดยผู้ถือหุ้น (พันหุ้น)	1,087,320	1,087,315	1,087,320	1,087,315
กำไรต่อหุ้นขั้นพื้นฐาน (บาทต่อหุ้น)	2.45	1.84	1.35	1.79

ในระหว่างปี พ.ศ. 2560 และ พ.ศ. 2559 กิจการมีการออกหุ้นสามัญเทียบเท่าปรับลด แต่ไม่ก่อให้เกิดการปรับลดกำไรต่อหุ้น

38 เครื่องมือทางการเงิน

เครื่องมือทางการเงิน หมายถึง สัญญาใดๆ ที่ทำให้สินทรัพย์ทางการเงินของกิจการหนึ่งและหนี้สินทางการเงิน หรือตราสารทุนของอีกกิจการหนึ่งเพิ่มขึ้น

ความเสี่ยงจากอัตราแลกเปลี่ยน

เนื่องจากกลุ่มกิจการดำเนินงานระหว่างประเทศจึงย่อมมีความเสี่ยงจากอัตราแลกเปลี่ยนเงินตราต่างประเทศซึ่งเกิดจากสกุลเงินที่หลากหลาย โดยมีสกุลเงินหลักเป็นดอลลาร์เวียดนามและกีบลาว ความเสี่ยงจากอัตราแลกเปลี่ยนเกิดขึ้นจากรายการธุรกรรมในอนาคต การรับรู้รายการของสินทรัพย์และหนี้สิน และเงินลงทุนสุทธิในหน่วยงานต่างประเทศ

กลุ่มกิจการลงทุนในบริษัทย่อยที่อยู่ประเทศเวียดนามและสาธารณรัฐประชาธิปไตยประชาชนลาว ซึ่งสินทรัพย์สุทธิมีความเสี่ยงจากการแปลงค่าสกุลเงิน อย่างไรก็ตาม สกุลเงินดอลลาร์เวียดนามและกีบลาวมีความเสี่ยงจากอัตราแลกเปลี่ยนที่จะเกิดขึ้นจากรายการธุรกรรมในอนาคตค่อนข้างต่ำ

ความเสี่ยงจากอัตราดอกเบี้ย

กลุ่มกิจการประสบกับความเสี่ยงที่เกี่ยวข้องกับผลกระทบของการเคลื่อนไหวของระดับอัตราดอกเบี้ยในท้องตลาด ซึ่งมีผลต่อฐานะการเงินและกระแสเงินสดของกลุ่มกิจการ สินทรัพย์และหนี้สินทางการเงินที่มีอัตราดอกเบี้ยปรับขึ้นลงตามอัตราตลาดและอัตราดอกเบี้ยคงที่ อาจทำให้กลุ่มกิจการมีความเสี่ยงจากการเปลี่ยนแปลงอัตราดอกเบี้ย

ความเสี่ยงด้านการให้สินเชื่อ

กลุ่มกิจการมีสินทรัพย์ทางการเงินที่มีความเสี่ยงด้านการให้สินเชื่อส่วนใหญ่ประกอบด้วยลูกหนี้เช่าซื้อ ลูกหนี้เงินให้กู้ยืมและลูกหนี้เงินให้กู้ยืมส่วนบุคคล และเงินให้สินเชื่อแก่ลูกหนี้และดอกเบี้ยค้างรับ

ผู้บริหารควบคุมความเสี่ยงนี้โดยการกำหนดให้มีนโยบายและวิธีการในการควบคุมสินเชื่อที่เหมาะสม ดังนั้นกลุ่มกิจการจึงไม่คาดว่าจะได้รับความเสียหายที่เป็นสาระสำคัญจากการให้สินเชื่อซึ่งจำนวนเงินสูงสุดที่กิจการอาจต้องสูญเสียจากการให้สินเชื่อคือมูลค่าตามบัญชีของลูกหนี้ธุรกิจเช่าซื้อ ลูกหนี้เงินให้กู้ยืมและลูกหนี้เงินให้กู้ยืมส่วนบุคคล และเงินให้สินเชื่อแก่ลูกหนี้และดอกเบี้ยค้างรับ แสดงอยู่ในงบแสดงฐานะการเงิน

## 38 เครื่องมือทางการเงิน (ต่อ)

## ความเสี่ยงด้านสภาพคล่อง

ความเสี่ยงด้านสภาพคล่อง คือ ความเสี่ยงอันเกิดจากการที่กลุ่มกิจการไม่สามารถจ่ายหนี้และภาระผูกพันได้เมื่อถึงกำหนดเวลา หรือไม่สามารปรับเปลี่ยนสินทรัพย์เป็นเงินสดได้ทันเวลาหรือไม่สามารถจัดหาเงินทุนได้เพียงพอตามความต้องการ

ผู้บริหารจะเป็นผู้รับผิดชอบการบริหารสภาพคล่องของกลุ่มกิจการ รวมถึงการจัดหาแหล่งเงินทุนทั้งระยะสั้นและระยะยาว

## ความเสี่ยงจากอัตราดอกเบี้ย

งบการเงินรวม						
พ.ศ. 2560						
มีอัตราดอกเบี้ย ปรับขึ้นลง ตามอัตราตลาด ล้านบาท	ยอดคงเหลือของเครื่องมือทางการเงินสุทธิ ระยะเวลาการกำหนดอัตราดอกเบี้ยใหม่หรือวันครบกำหนด					รวม ล้านบาท
	เมื่อ ทวงถาม ล้านบาท	น้อยกว่า 1 ปี ล้านบาท	1 - 5 ปี ล้านบาท	มากกว่า 5 ปี ล้านบาท	ไม่มี ดอกเบี้ย ล้านบาท	
สินทรัพย์ทางการเงิน						
เงินสดและรายการเทียบเท่าเงินสด	904	-	240	-	709	1,853
เงินลงทุนระยะสั้น	-	-	1	-	2,312	2,313
ลูกหนี้ตามสัญญาเช่าซื้อ	-	-	2,942	1,865	-	4,807
ลูกหนี้เงินให้กู้ยืมและลูกหนี้เงินให้ กู้ยืมส่วนบุคคล	-	-	14,709	2,633	-	17,342
เงินให้สินเชื่อแก่ลูกหนี้และดอกเบี้ยค้างรับ	-	-	779	901	-	1,680
เงินให้กู้ยืมระยะสั้นแก่สถาบันการเงิน	-	-	1,350	-	-	1,350
ลูกหนี้อื่น	-	-	-	-	101	101
เงินลงทุนระยะยาว (หมายเหตุ 17)	-	-	50	85	193	348
ลูกหนี้เงินให้กู้ยืมจากการซื้อลูกหนี้	-	-	-	2,742	-	2,742
	904	-	20,071	8,226	3,142	32,536
หนี้สินทางการเงิน						
เงินรับฝาก	-	68	4,781	1,219	-	6,068
ตราสารหนี้ที่ออกและเงินกู้ยืม	-	-	6	-	-	6
เงินกู้ยืมระยะสั้นจากสถาบันการเงิน	-	-	2,300	-	-	2,300
เงินกู้ยืมระยะยาวจากสถาบันการเงิน	-	-	1,922	2,197	-	4,119
หนี้สินตามสัญญาเช่าระยะยาว	-	-	28	43	-	71
หุ้นกู้ไม่ด้อยสิทธิและไม่มีหลักประกัน	-	-	2,465	6,100	-	8,565
เจ้าหนี้อื่น	-	-	-	-	52	52
	-	68	11,502	9,559	52	21,181



บริษัท ศรีสวัสดิ์ คอร์ปอเรชั่น จำกัด (มหาชน) (เดิมชื่อ “บริษัท ศรีสวัสดิ์ พาวเวอร์ 1979 จำกัด (มหาชน)”)

หมายเหตุประกอบงบการเงินรวมและงบการเงินเฉพาะกิจการ

สำหรับปีสิ้นสุดวันที่ 31 ธันวาคม พ.ศ. 2560

### 38 เครื่องมือทางการเงิน (ต่อ)

ความเสี่ยงจากอัตราดอกเบี้ย (ต่อ)

งบการเงินรวม							
พ.ศ. 2559							
มีอัตราดอกเบี้ย	ยอดคงเหลือของเครื่องมือทางการเงินสุทธิ						
ดอกเบี้ยปรับขึ้นลง	ระยะเวลาการกำหนดอัตราดอกเบี้ยใหม่หรือวันครบกำหนด						
	เมื่อ	น้อยกว่า	มากกว่า				
ตามอัตราตลาด	ทวงถาม	1 ปี	1 - 5 ปี	5 ปี	ไม่มีดอกเบี้ย		รวม
ล้านบาท	ล้านบาท	ล้านบาท	ล้านบาท	ล้านบาท	ล้านบาท	ล้านบาท	ล้านบาท
<b>สินทรัพย์ทางการเงิน</b>							
เงินสดและรายการเทียบเท่าเงินสด	478	-	-	-	-	235	713
เงินลงทุนระยะสั้น	-	-	1	-	-	302	303
ลูกหนี้ตามสัญญาเช่าซื้อ	-	-	1,888	1,494	-	-	3,382
ลูกหนี้เงินให้กู้ยืมและลูกหนี้เงินให้กู้ยืมส่วนบุคคล	-	-	11,307	2,780	-	-	14,087
ลูกหนี้อื่น	-	-	-	-	-	110	110
เงินลงทุนระยะยาว	-	-	-	-	-	252	252
ลูกหนี้เงินให้กู้ยืมจากการซื้อลูกหนี้	-	-	-	2,312	-	-	2,312
	478	-	13,196	6,586	-	899	21,159
<b>หนี้สินทางการเงิน</b>							
เงินกู้ยืมระยะสั้นจากสถาบันการเงิน	-	-	5,650	-	-	-	5,650
เงินกู้ยืมระยะสั้นจากสถาบันการเงินเพื่อใช้ในการซื้อลูกหนี้	-	-	56	-	-	-	56
เงินกู้ยืมระยะยาวจากสถาบันการเงิน	-	-	451	2,250	-	-	2,701
เงินกู้ยืมระยะยาวจากสถาบันการเงินเพื่อใช้ในการซื้อลูกหนี้	-	-	157	-	-	-	157
เงินกู้ยืมระยะยาวจากกิจการที่เกี่ยวข้องกัน	-	-	-	400	-	-	400
หนี้สินตามสัญญาเช่าระยะยาว	-	-	21	47	-	-	68
หุ้นกู้ไม่ด้อยสิทธิและไม่มีหลักประกัน	-	-	2,200	3,340	-	-	5,540
เจ้าหนี้อื่น	-	-	-	-	-	285	285
	-	-	8,535	6,037	-	285	14,857

บริษัท ศรีสวัสดิ์ คอร์ปอเรชั่น จำกัด (มหาชน) (เดิมชื่อ “บริษัท ศรีสวัสดิ์ พาวเวอร์ 1979 จำกัด (มหาชน)”)

หมายเหตุประกอบงบการเงินรวมและงบการเงินเฉพาะกิจการ

สำหรับปีสิ้นสุดวันที่ 31 ธันวาคม พ.ศ. 2560

### 38 เครื่องมือทางการเงิน (ต่อ)

ความเสี่ยงจากอัตราดอกเบี้ย (ต่อ)

งบการเงินเฉพาะกิจการ

พ.ศ. 2560							
มีอัตราดอกเบี้ย	ยอดคงเหลือของเครื่องมือทางการเงินสุทธิ						
ดอกเบี้ย	ระยะเวลาการกำหนดอัตราดอกเบี้ยใหม่หรือวันครบกำหนด						
ปรับขึ้นลง	เมื่อ	น้อยกว่า	มากกว่า			ไม่มี	
ตามอัตราตลาด	ทวงถาม	1 ปี	1 - 5 ปี	5 ปี	ดอกเบี้ย	รวม	
ล้านบาท	ล้านบาท	ล้านบาท	ล้านบาท	ล้านบาท	ล้านบาท	ล้านบาท	
สินทรัพย์ทางการเงิน							
เงินสดและรายการเทียบเท่าเงินสด	143	-	-	-	-	95	238
เงินลงทุนระยะสั้น	-	-	-	-	-	1,010	1,010
ลูกหนี้กิจการที่เกี่ยวข้องกันจากการขาย							
ลูกหนี้เงินให้กู้ยืม	-	-	2,475	6,340	-	-	8,815
เงินให้กู้ยืมระยะสั้นแก่กิจการที่เกี่ยวข้องกัน	-	2,674	-	-	-	-	2,674
เงินให้กู้ยืมระยะยาวแก่กิจการที่เกี่ยวข้องกัน	-	-	-	2,500	-	-	2,500
ลูกหนี้อื่น	-	-	-	-	-	15	15
	143	2,674	2,475	8,840	-	1,120	15,252
หนี้สินทางการเงิน							
เงินกู้ยืมระยะสั้นจากสถาบันการเงิน	-	-	1,300	-	-	-	1,300
เงินกู้ยืมระยะยาวจากสถาบันการเงิน	-	-	150	200	-	-	350
หุ้นกู้ไม่ด้อยสิทธิและไม่มีหลักประกัน	-	-	2,465	6,100	-	-	8,565
เจ้าหนี้อื่น	-	-	-	-	-	43	43
	-	-	3,915	6,300	-	43	10,258

บริษัท ศรีสวัสดิ์ คอร์ปอเรชั่น จำกัด (มหาชน) (เดิมชื่อ “บริษัท ศรีสวัสดิ์ พาวเวอร์ 1979 จำกัด (มหาชน)”)

หมายเหตุประกอบงบการเงินรวมและงบการเงินเฉพาะกิจการ

สำหรับปีสิ้นสุดวันที่ 31 ธันวาคม พ.ศ. 2560

### 38 เครื่องมือทางการเงิน (ต่อ)

ความเสี่ยงจากอัตราดอกเบี้ย (ต่อ)

งบการเงินเฉพาะกิจการ							
พ.ศ. 2559							
มีอัตราดอกเบี้ย	ยอดคงเหลือของเครื่องมือทางการเงินสุทธิ						
ดอกเบี้ย	ระยะเวลาการกำหนดอัตราดอกเบี้ยใหม่หรือวันครบกำหนด						
ปรับขึ้นลง	เมื่อ	น้อยกว่า					
ตามอัตราตลาด	ทวงถาม	1 ปี	1 - 5 ปี	มากกว่า 5 ปี	ไม่มีดอกเบี้ย		รวม
ล้านบาท	ล้านบาท	ล้านบาท	ล้านบาท	ล้านบาท	ล้านบาท	ล้านบาท	ล้านบาท
สินทรัพย์ทางการเงิน							
เงินสดและรายการเทียบเท่าเงินสด	224	-	-	-	-	195	419
เงินลงทุนระยะสั้น	-	-	-	-	-	302	302
ลูกหนี้ตามสัญญาเช่าซื้อ	-	-	1,876	1,492	-	-	3,368
ลูกหนี้เงินให้กู้ยืมและลูกหนี้เงินให้กู้ยืมส่วนบุคคล	-	-	11,176	2,745	-	-	13,921
ลูกหนี้อื่น	-	-	-	-	-	124	124
เงินให้กู้ยืมระยะสั้นแก่กิจการที่เกี่ยวข้องกัน	-	2,506	-	-	-	-	2,506
เงินลงทุนระยะยาว	-	-	-	-	-	252	252
	224	2,506	13,052	4,237	-	873	20,892
หนี้สินทางการเงิน							
เงินกู้ยืมระยะสั้นจากสถาบันการเงิน	-	-	5,250	-	-	-	5,250
เงินกู้ยืมระยะยาวจากสถาบันการเงิน	-	-	451	2,250	-	-	2,701
เงินกู้ยืมระยะยาวจากกิจการที่เกี่ยวข้องกัน	-	-	-	400	-	-	400
หนี้สินตามสัญญาเช่าระยะยาว	-	-	21	47	-	-	68
หุ้นกู้ไม่ด้อยสิทธิและไม่มีหลักประกัน	-	-	2,200	3,340	-	-	5,540
เจ้าหนี้อื่น	-	-	-	-	-	280	280
	-	-	7,922	6,037	-	280	14,239

บริษัท ศรีสวัสดิ์ คอร์ปอเรชั่น จำกัด (มหาชน) (เดิมชื่อ “บริษัท ศรีสวัสดิ์ พาวเวอร์ 1979 จำกัด (มหาชน)”)

หมายเหตุประกอบงบการเงินรวมและงบการเงินเฉพาะกิจการ

สำหรับปีสิ้นสุดวันที่ 31 ธันวาคม พ.ศ. 2560

38 เครื่องมือทางการเงิน (ต่อ)

ความเสี่ยงด้านสภาพคล่อง

	งบการเงินรวม				
	พ.ศ. 2560				
	เมื่อทวงถาม ล้านบาท	ภายใน 1 ปี ล้านบาท	1 - 5 ปี ล้านบาท	ไม่มีกำหนด ล้านบาท	รวม ล้านบาท
<b><u>สินทรัพย์ทางการเงิน</u></b>					
เงินสดและรายการเทียบเท่าเงินสด	1,613	240	-	-	1,853
เงินลงทุนระยะสั้น	-	1	-	2,312	2,313
ลูกหนี้ตามสัญญาเช่าซื้อ	-	2,942	1,865	-	4,807
ลูกหนี้เงินให้กู้ยืมและลูกหนี้เงินให้ กู้ยืมส่วนบุคคล	-	14,709	2,633	-	17,342
เงินให้สินเชื่อแก่ลูกหนี้และดอกเบี้ยค้างรับ	-	779	901	-	1,680
เงินให้กู้ยืมระยะสั้นแก่สถาบันการเงิน	-	1,350	-	-	1,350
ลูกหนี้อื่น	-	-	-	101	101
เงินลงทุนระยะยาว	-	-	348	-	348
ลูกหนี้เงินให้กู้ยืมจากการซื้อลูกหนี้	-	-	2,742	-	2,742
	1,613	20,021	8,489	2,413	32,536
<b><u>หนี้สินทางการเงิน</u></b>					
เงินรับฝาก	108	4,735	1,225	-	6,068
ตราสารหนี้ที่ออก	-	6	-	-	6
เงินกู้ยืมระยะสั้นจากสถาบันการเงิน	-	2,300	-	-	2,300
เงินกู้ยืมระยะยาวจากสถาบันการเงิน	-	1,922	2,197	-	4,119
หนี้สินตามสัญญาเช่าระยะยาว	-	28	43	-	71
หุ้นกู้ไม่ด้อยสิทธิและไม่มีหลักประกัน	-	2,465	6,100	-	8,565
เจ้าหนี้อื่น	-	-	-	52	52
	108	11,456	9,565	52	21,181

บริษัท ศรีสวัสดิ์ คอร์ปอเรชั่น จำกัด (มหาชน) (เดิมชื่อ “บริษัท ศรีสวัสดิ์ พาวเวอร์ 1979 จำกัด (มหาชน)”)

หมายเหตุประกอบงบการเงินรวมและงบการเงินเฉพาะกิจการ

สำหรับปีสิ้นสุดวันที่ 31 ธันวาคม พ.ศ. 2560

### 38 เครื่องมือทางการเงิน (ต่อ)

ความเสี่ยงด้านสภาพคล่อง (ต่อ)

	งบการเงินรวม				
	พ.ศ. 2559				
	เมื่อทวงถาม ล้านบาท	ภายใน 1 ปี ล้านบาท	1 - 5 ปี ล้านบาท	ไม่มีกำหนด ล้านบาท	รวม ล้านบาท
<b><u>สินทรัพย์ทางการเงิน</u></b>					
เงินสดและรายการเทียบเท่าเงินสด	713	-	-	-	713
เงินลงทุนระยะสั้น	302	1	-	-	303
ลูกหนี้ตามสัญญาเช่าซื้อ	-	1,888	1,494	-	3,382
ลูกหนี้เงินให้กู้ยืมและลูกหนี้เงินให้ กู้ยืมส่วนบุคคล	-	11,307	2,780	-	14,087
ลูกหนี้อื่น	-	-	-	110	110
เงินลงทุนระยะยาว	-	-	-	252	252
ลูกหนี้เงินให้กู้ยืมจากการซื้อลูกหนี้	-	-	2,312	-	2,312
	1,015	13,196	6,586	362	21,159
<b><u>หนี้สินทางการเงิน</u></b>					
เงินกู้ยืมระยะสั้นจากสถาบันการเงิน	-	5,650	-	-	5,650
เงินกู้ยืมระยะสั้นจากสถาบันการเงิน เพื่อใช้ในการซื้อลูกหนี้	-	56	-	-	56
เงินกู้ยืมระยะยาวจากสถาบันการเงิน	-	451	2,250	-	2,701
เงินกู้ยืมระยะยาวจากสถาบันการเงิน เพื่อใช้ในการซื้อลูกหนี้	-	157	-	-	157
เงินกู้ยืมระยะยาวจากกิจการที่เกี่ยวข้องกัน	-	-	400	-	400
หนี้สินตามสัญญาเช่าระยะยาว	-	21	47	-	68
หุ้นกู้ไม่ต้องยืสิทธิและไม่มีหลักประกัน	-	2,200	3,340	-	5,540
เจ้าหนี้อื่น	-	-	-	285	285
	-	8,535	6,037	285	14,857

บริษัท ศรีสวัสดิ์ คอร์ปอเรชั่น จำกัด (มหาชน) (เดิมชื่อ “บริษัท ศรีสวัสดิ์ พาวเวอร์ 1979 จำกัด (มหาชน)”)

หมายเหตุประกอบงบการเงินรวมและงบการเงินเฉพาะกิจการ

สำหรับปีสิ้นสุดวันที่ 31 ธันวาคม พ.ศ. 2560

38 เครื่องมือทางการเงิน (ต่อ)

ความเสี่ยงด้านสภาพคล่อง (ต่อ)

งบการเงินเฉพาะกิจการ				
พ.ศ. 2560				
เมื่อทวงถาม	ภายใน 1 ปี	1 - 5 ปี	ไม่มีกำหนด	รวม
ล้านบาท	ล้านบาท	ล้านบาท	ล้านบาท	ล้านบาท
<b><u>สินทรัพย์ทางการเงิน</u></b>				
เงินสดและรายการเทียบเท่าเงินสด	238	-	-	238
เงินลงทุนระยะสั้น	-	-	1,010	1,010
ลูกหนี้กิจการที่เกี่ยวข้องกันจากการขาย				
ลูกหนี้เงินให้กู้ยืม - สุทธิ	-	2,710	6,340	9,050
เงินให้กู้ยืมระยะสั้นแก่กิจการที่เกี่ยวข้องกัน - สุทธิ	2,682	-	-	2,682
เงินให้กู้ยืมระยะยาวแก่กิจการที่เกี่ยวข้องกัน	-	-	2,500	2,500
ลูกหนี้อื่น	-	20	15	35
	2,920	2,730	8,840	15,515
<b><u>หนี้สินทางการเงิน</u></b>				
เงินกู้ยืมระยะสั้นจากสถาบันการเงิน	-	1,300	-	1,300
เงินกู้ยืมระยะยาวจากสถาบันการเงิน	-	150	200	350
หุ้นกู้ไม่ด้อยสิทธิและไม่มีหลักประกัน	-	2,465	6,100	8,565
เจ้าหนี้อื่น	-	-	94	94
	-	3,915	6,300	10,309

บริษัท ศรีสวัสดิ์ คอร์ปอเรชั่น จำกัด (มหาชน) (เดิมชื่อ “บริษัท ศรีสวัสดิ์ พาวเวอร์ 1979 จำกัด (มหาชน)”)

หมายเหตุประกอบงบการเงินรวมและงบการเงินเฉพาะกิจการ

สำหรับปีสิ้นสุดวันที่ 31 ธันวาคม พ.ศ. 2560

### 38 เครื่องมือทางการเงิน (ต่อ)

ความเสี่ยงด้านสภาพคล่อง (ต่อ)

	งบการเงินเฉพาะกิจการ				
	พ.ศ. 2559				
	เมื่อทวงถาม ล้านบาท	ภายใน 1 ปี ล้านบาท	1 - 5 ปี ล้านบาท	ไม่มีกำหนด ล้านบาท	รวม ล้านบาท
<b><u>สินทรัพย์ทางการเงิน</u></b>					
เงินสดและรายการเทียบเท่าเงินสด	419	-	-	-	419
เงินลงทุนระยะสั้น	302	-	-	-	302
ลูกหนี้ตามสัญญาเช่าซื้อ	-	1,876	1,492	-	3,368
ลูกหนี้เงินให้กู้ยืมและลูกหนี้เงินให้ กู้ยืมส่วนบุคคล	-	11,176	2,745	-	13,921
ลูกหนี้อื่น	-	-	-	124	124
เงินให้กู้ยืมระยะสั้นแก่กิจการที่เกี่ยวข้องกัน - สุทธิ	2,506	-	-	-	2,506
เงินลงทุนระยะยาว	-	-	-	252	252
	3,227	13,052	4,237	376	20,892
<b><u>หนี้สินทางการเงิน</u></b>					
เงินกู้ยืมระยะสั้นจากสถาบันการเงิน	-	5,250	-	-	5,250
เงินกู้ยืมระยะยาวจากสถาบันการเงิน	-	451	2,250	-	2,701
เงินกู้ยืมระยะยาวจากกิจการที่เกี่ยวข้องกัน	-	-	400	-	400
หนี้สินตามสัญญาเช่าระยะยาว	-	21	47	-	68
หุ้นกู้ไม่ด้อยสิทธิและไม่มีหลักประกัน	-	2,200	3,340	-	5,540
เจ้าหนี้อื่น	-	-	-	280	280
	-	7,922	6,037	280	14,239

### 39 การซื้อธุรกิจ

เมื่อวันที่ 27 มิถุนายน พ.ศ. 2559 กลุ่มกิจการซื้อส่วนได้เสียร้อยละ 9.84 ของหุ้นสามัญของ บริษัทเงินทุน ศรีสวัสดิ์ จำกัด (มหาชน) (“บีพีที”) เป็นจำนวน 157.71 ล้านบาท และเมื่อวันที่ 9 มีนาคม พ.ศ. 2560 กลุ่มกิจการซื้อส่วนได้เสียเพิ่มเติมอีกร้อยละ 26.51 ของหุ้นสามัญรวมเป็นร้อยละ 36.35 และทำให้มีความสามารถในการควบคุมบีพีที

ณ วันที่ 31 ธันวาคม พ.ศ. 2560 กลุ่มกิจการประเมินมูลค่ายุติธรรมของสินทรัพย์สุทธิที่ได้มาที่เกี่ยวข้องกับบีพีที ผลต่างระหว่างสิ่งตอบแทนที่โอนให้และมูลค่ายุติธรรมแสดงเป็นกำไรจากการซื้อในราคาต่ำกว่ามูลค่ายุติธรรมจำนวน 185.65 ล้านบาท

บริษัท ศรีสวัสดิ์ คอร์ปอเรชั่น จำกัด (มหาชน) (เดิมชื่อ “บริษัท ศรีสวัสดิ์ พาวเวอร์ 1979 จำกัด (มหาชน)”)

หมายเหตุประกอบงบการเงินรวมและงบการเงินเฉพาะกิจการ

สำหรับปีสิ้นสุดวันที่ 31 ธันวาคม พ.ศ. 2560

### 39 การซื้อธุรกิจ (ต่อ)

ตารางต่อไปนี้เป็นสรุปสิ่งตอบแทนที่จ่ายซื้อบีพีท และจำนวนของสินทรัพย์และหนี้สินที่ได้รับมาซึ่งรับรู้ ณ วันรวมธุรกิจ รวมถึงมูลค่ายุติธรรมของส่วนได้เสียที่ไม่มีอำนาจควบคุมในบีพีท ณ วันรวมธุรกิจ

สิ่งตอบแทนที่จ่าย ณ วันที่ 9 มีนาคม พ.ศ. 2560

	ล้านบาท
เงินสด	514,011
<b>สิ่งตอบแทนทั้งหมดที่โอนให้</b>	<b>514,011</b>
มูลค่ายุติธรรมของส่วนได้เสียในบีพีทซึ่งถืออยู่ก่อนวันรวมธุรกิจ (หมายเหตุ 17)	259,776
<b>สิ่งตอบแทนทั้งหมด</b>	<b>773,787</b>
มูลค่าที่รับรู้ ณ วันที่ซื้อสำหรับสินทรัพย์ที่ได้มาและหนี้สินที่รับมา	
เงินสดและรายการเทียบเท่าเงินสด	154,817
ลูกหนี้อื่น	23,500
เงินให้กู้ยืมระยะสั้นแก่สถาบันการเงิน	1,450,000
สินทรัพย์หมุนเวียนอื่น	167
เงินลงทุนระยะยาว - สุทธิ	2,381,336
เงินให้สินเชื่อแก่ลูกหนี้และดอกเบี้ยค้างรับ - สุทธิ	1,497,473
ที่ดิน อาคารและอุปกรณ์ - สุทธิ (หมายเหตุ 20)	10,698
สินทรัพย์ไม่มีตัวตน - สุทธิ (หมายเหตุ 21)	554,541
เงินรับฝาก	(3,164,633)
ตราสารหนี้ที่ออก	(6,410)
เจ้าหนี้อื่น	(19,734)
ภาษีเงินได้ค้างจ่าย	(6,483)
หนี้สินหมุนเวียนอื่น	(1,362)
หนี้สินภาษีเงินได้รอตัดบัญชี	(193,167)
ภาระผูกพันผลประโยชน์พนักงาน	(19,000)
หนี้สินไม่หมุนเวียนอื่น	(22,312)
<b>สินทรัพย์ที่สามารถระบุได้ - สุทธิ</b>	<b>2,639,431</b>
ส่วนได้เสียที่ไม่มีอำนาจควบคุม	(1,679,999)
ส่วนเกินของมูลค่ายุติธรรมมากกว่าราคาที่ตกลงซื้อขายเงินลงทุน	(185,645)
<b>รวม</b>	<b>773,787</b>

กลุ่มกิจการรับรู้กำไรจำนวน 102.06 ล้านบาท จากการวัดมูลค่ายุติธรรมของส่วนได้เสียร้อยละ 9.84 ในส่วนของเจ้าของในบีพีทที่กลุ่มกิจการถือไว้เป็นหลักทรัพย์เพื่อขายก่อนที่จะมีการซื้อธุรกิจ กำไรจำนวนนี้แสดงเป็นรายการแยกต่างหากในงบกำไรขาดทุนเบ็ดเสร็จของกลุ่มบริษัทสำหรับปีสิ้นสุดวันที่ 31 ธันวาคม พ.ศ. 2560

รายได้ที่รวมอยู่ในงบกำไรขาดทุนเบ็ดเสร็จรวมได้รวมรายได้ของบีพีทตั้งแต่วันที่ 9 มีนาคม พ.ศ. 2560 เป็นจำนวน 678.97 ล้านบาท กำไรสุทธิรวมจำนวน 50.29 ล้านบาท ได้ถูกรวมในรอบระยะเวลาเดียวกัน

หากบีพีทได้ถูกรวมในการเงินรวมตั้งแต่วันที่ 1 มกราคม พ.ศ. 2560 งบกำไรขาดทุนเบ็ดเสร็จจะแสดงรายได้จำนวน 731.51 ล้านบาท และกำไรสุทธิรวมจำนวน 71.14 ล้านบาท และกำไรจากการโอนเปลี่ยนประเภทเงินลงทุนเป็นเงินลงทุนในบริษัทย่อยจำนวน 94.27 ล้านบาท



บริษัท ศรีสวัสดิ์ คอร์ปอเรชั่น จำกัด (มหาชน) (เดิมชื่อ “บริษัท ศรีสวัสดิ์ พาวเวอร์ 1979 จำกัด (มหาชน)”)

หมายเหตุประกอบงบการเงินรวมและงบการเงินเฉพาะกิจการ

สำหรับปีสิ้นสุดวันที่ 31 ธันวาคม พ.ศ. 2560

40 การโอนธุรกิจบางส่วนภายใต้การควบคุมเดียวกัน

เมื่อวันที่ 22 มิถุนายน พ.ศ. 2560 ที่ประชุมวิสามัญผู้ถือหุ้นครั้งที่ 2/2560 มีมติอนุมัติการโอนลูกหนี้สินเชื่อประเภทสัญญาเช่าซื้อของกิจการ พร้อมด้วยทรัพย์สินและหนี้สินอื่นที่เกี่ยวข้องให้แก่บริษัท ศรีสวัสดิ์ พาวเวอร์ 2014 จำกัด หลังจากกิจการโอนขายลูกหนี้เงินให้กู้ยืมของกิจการแก่บริษัท ศรีสวัสดิ์ พาวเวอร์ 2014 จำกัด

เมื่อวันที่ 1 กรกฎาคม พ.ศ. 2560 กิจการได้โอนทรัพย์สินและหนี้สินดังกล่าวให้แก่บริษัท ศรีสวัสดิ์ พาวเวอร์ 2014 จำกัด ด้วยมูลค่าทรัพย์สินสุทธิจำนวน 1,331 ล้านบาท หรือมูลค่าที่อาจเปลี่ยนแปลงไปตามข้อตกลง และถูกรายงานในงบการเงินเป็นการโอนธุรกิจบางส่วนภายใต้การควบคุมเดียวกัน

สำหรับปีสิ้นสุด 31 ธันวาคม	ข้อมูลทางการเงินเฉพาะกิจการ	
	พ.ศ. 2560	พ.ศ. 2559
	พันบาท	พันบาท
กระแสเงินสดจากกิจกรรมดำเนินงาน	4,159,666	(4,851,459)
กระแสเงินสดจากกิจกรรมลงทุน	(102,180)	(144,003)
กระแสเงินสดจากกิจกรรมจัดหาเงิน	(69,460)	2,924,630
รวมกระแสเงินสด	3,988,026	(2,070,832)

รายละเอียดของผลการดำเนินงานของการดำเนินงานที่ถูกโอนกิจการมีดังนี้

สำหรับปีสิ้นสุด 31 ธันวาคม	ข้อมูลทางการเงินเฉพาะกิจการ	
	พ.ศ. 2560	พ.ศ. 2559
	พันบาท	พันบาท
รายได้		
รายได้ดอกเบี้ย	2,295,706	3,915,530
รายได้อื่น	717,091	1,220,705
รวมรายได้	3,012,797	5,136,235
ค่าใช้จ่าย		
ค่าใช้จ่ายในการบริการ	93,022	167,270
ค่าใช้จ่ายในการบริหาร	1,143,781	1,957,866
(กลับรายการ) หนี้สูญและหนี้สงสัยจะสูญ	(153,926)	156,110
รวมค่าใช้จ่าย	1,082,877	2,281,246
กำไรก่อนต้นทุนทางการเงินและค่าใช้จ่ายภาษีเงินได้	1,929,920	2,854,989
ต้นทุนทางการเงิน	(129,930)	(318,036)
กำไรก่อนค่าใช้จ่ายภาษีเงินได้	1,799,990	2,536,953
ค่าใช้จ่ายภาษีเงินได้	(389,270)	(487,757)
กำไรสุทธิสำหรับปีจากการโอนกิจการบางส่วน	1,410,720	2,049,196

41 รายการกับบุคคลหรือกิจการที่เกี่ยวข้องกัน

บริษัท ศรีสวัสดิ์ คอร์ปอเรชั่น จำกัด (มหาชน) (เดิมชื่อ “บริษัท ศรีสวัสดิ์ พาวเวอร์ 1979 จำกัด (มหาชน)”)

หมายเหตุประกอบงบการเงินรวมและงบการเงินเฉพาะกิจการ

สำหรับปีสิ้นสุดวันที่ 31 ธันวาคม พ.ศ. 2560

กิจการหรือบุคคลที่เกี่ยวข้องกัน หมายถึง บุคคลหรือกิจการที่ควบคุมหรือถูกควบคุมโดยกิจการไม่ว่าจะเป็นโดยทางตรงหรือทางอ้อม หรืออยู่ภายใต้การควบคุมเดียวกันกับกิจการ รวมถึงกิจการที่ทำหน้าที่ถือหุ้น บริษัทย่อย และกิจการที่เป็นบริษัทย่อยในเครือเดียวกัน นอกจากนี้บุคคลหรือกิจการที่เกี่ยวข้องกันยังหมายถึงบริษัทร่วมและบุคคลซึ่งถือหุ้นที่มีสิทธิออกเสียงไม่ว่าทางตรงหรือทางอ้อมและมีอิทธิพลอย่างเป็นสาระสำคัญกับ กิจการ ผู้บริหารสำคัญ กรรมการหรือพนักงานของกิจการ ตลอดจนสมาชิกในครอบครัวที่ใกล้ชิดกับบุคคลดังกล่าว และกิจการที่เกี่ยวข้องกับบุคคลเหล่านั้น

ในการพิจารณาความสัมพันธ์ระหว่างบุคคลหรือกิจการที่เกี่ยวข้องกันกับกิจการแต่ละรายการ กิจการคำนึงถึงเนื้อหาของความสัมพันธ์มากกว่ารูปแบบทางกฎหมาย

ในระหว่างปี กิจการมีรายการธุรกิจที่สำคัญกับบุคคลหรือกิจการที่เกี่ยวข้องกัน รายการธุรกิจดังกล่าวเป็นไปตามเกณฑ์ตามสัญญาที่ตกลงร่วมกันระหว่าง กลุ่มกิจการและกิจการเหล่านั้น ซึ่งลักษณะของความสัมพันธ์กับกิจการที่เกี่ยวข้องกัน รวมทั้งรายการที่มีสาระสำคัญสามารถสรุปได้ดังนี้

ลักษณะความสัมพันธ์

บริษัท เงินทุน ศรีสวัสดิ์ จำกัด (มหาชน) (เดิมชื่อ “บริษัท กรุงเทพมหานคร จำกัด (มหาชน)”)	บริษัทย่อย (ตั้งแต่วันที่ 9 มีนาคม พ.ศ. 2560)
บริษัท เงินสดทันใจ จำกัด	บริษัทย่อย
บริษัท บริหารสินทรัพย์ เอส ดับบลิว พี จำกัด	บริษัทย่อย
บริษัท ศรีสวัสดิ์ อินเตอร์เนชั่นแนล โฮลดิ้ง จำกัด	บริษัทย่อย
บริษัท ศรีสวัสดิ์ พาวเวอร์ 2014 จำกัด	บริษัทย่อย
Srisawad Leasing Lao Co., Ltd	กิจการที่เกี่ยวข้องกัน (ถือหุ้นโดยบริษัทย่อย)
Srisawad Vietnam LLC.	กิจการที่เกี่ยวข้องกัน (ถือหุ้นโดยบริษัทย่อย)
บริษัท เอส ดับบลิว พี เซอร์วิสเชส จำกัด	กิจการที่เกี่ยวข้องกัน (ถือหุ้นโดยบริษัทย่อย)
บริษัท ยูไนเต็ต โคสทอล จำกัด	กิจการที่เกี่ยวข้องกัน (ถือหุ้นโดยบริษัทย่อย)
บริษัท ศรีสวัสดิ์ พาวเวอร์ จำกัด	กิจการที่เกี่ยวข้องกัน (มีกรรมการร่วมกัน)
บริษัท ศรีสมาน คอนโดเทล จำกัด	กิจการที่เกี่ยวข้องกัน (มีกรรมการร่วมกัน)
บริษัท ศรีสมาน กรุงเทพ จำกัด	กิจการที่เกี่ยวข้องกัน (มีกรรมการร่วมกัน)
บริษัท ไอดี 2007 จำกัด	กิจการที่เกี่ยวข้องกัน (มีกรรมการร่วมกัน)
ธนาคาร ซีไอเอ็มบีไทย จำกัด (มหาชน)	กิจการที่เกี่ยวข้องกัน (มีกรรมการร่วมกัน) (จนถึงวันที่ 23 เมษายน พ.ศ. 2560)

41 รายการกับบุคคลหรือกิจการที่เกี่ยวข้องกัน (ต่อ)

รายการต่อไปนี้เป็นรายการกับบุคคลหรือกิจการที่เกี่ยวข้องกัน

ก) รายได้ดอกเบี้ยและต้นทุนทางการเงิน

		งบการเงินรวม		งบการเงินเฉพาะกิจการ	
		พ.ศ. 2560	พ.ศ. 2559	พ.ศ. 2560	พ.ศ. 2559
นโยบายการกำหนดราคา		พันบาท	พันบาท	พันบาท	พันบาท
รายได้ดอกเบี้ย					
บริษัทย่อย	อัตราที่ตกลงร่วมกัน	-	-	371,961	54,708
ต้นทุนทางการเงิน					
บริษัทย่อย	อัตราที่ตกลงร่วมกัน	-	-	-	586
กิจการที่เกี่ยวข้องกันลักษณะอื่น (มีกรรมการร่วมกัน)	อัตราที่ตกลงร่วมกัน	5,077	16,400	5,077	16,400

ข) รายได้อื่น

		งบการเงินรวม		งบการเงินเฉพาะกิจการ	
		พ.ศ. 2560	พ.ศ. 2559	พ.ศ. 2560	พ.ศ. 2559
นโยบายการกำหนดราคา		พันบาท	พันบาท	พันบาท	พันบาท
รายได้ค่าบริหารจัดการ					
บริษัทย่อย	อัตราที่ตกลงร่วมกัน	-	-	2,133	4,509
รายได้ค่าเช่าและค่าบริการ					
บริษัทย่อย	อัตราที่ตกลงร่วมกัน	-	-	1,089	472

41 รายการกับบุคคลหรือกิจการที่เกี่ยวข้องกัน (ต่อ)

รายการต่อไปนี้เป็นรายการกับบุคคลหรือกิจการที่เกี่ยวข้องกัน (ต่อ)

ค) ค่าใช้จ่าย

		งบการเงินรวม		งบการเงินเฉพาะกิจการ	
		พ.ศ. 2560	พ.ศ. 2559	พ.ศ. 2560	พ.ศ. 2559
นโยบายการกำหนดราคา		พันบาท	พันบาท	พันบาท	พันบาท
ค่าเช่า					
กิจการที่เกี่ยวข้องกันลักษณะอื่น					
(มีกรรมกรร่วมกัน)	อัตราที่ตกลงร่วมกัน	10,885	10,526	7,390	10,526
กรรมการ	อัตราที่ตกลงร่วมกัน	5,393	5,383	2,696	5,383
ค่าธรรมเนียมการรับประกัน					
จัดจำหน่ายหลักทรัพย์					
กิจการที่เกี่ยวข้องกันลักษณะอื่น					
(มีกรรมกรร่วมกัน)	อัตราที่ตกลงร่วมกัน	830	1,115	830	1,115
ค่าธรรมเนียมในการใช้วงเงินกู้					
กิจการที่เกี่ยวข้องกันลักษณะอื่น					
(มีกรรมกรร่วมกัน)	อัตราที่ตกลงร่วมกัน	63	200	63	200
ค่าธรรมเนียมนายทะเบียนหุ้นกู้					
กิจการที่เกี่ยวข้องกันลักษณะอื่น					
(มีกรรมกรร่วมกัน)	อัตราที่ตกลงร่วมกัน	78	30	78	30

ง) ค่าตอบแทนผู้บริหารสำคัญและกรรมการของกิจการ

		งบการเงินรวม		งบการเงินเฉพาะกิจการ	
		พ.ศ. 2560	พ.ศ. 2559	พ.ศ. 2560	พ.ศ. 2559
		พันบาท	พันบาท	พันบาท	พันบาท
ผลประโยชน์ระยะสั้น		75,667	61,880	49,361	61,880
ผลประโยชน์หลังออกจากงาน		7,681	858	608	858
รวม		83,348	62,738	49,969	62,738

บริษัท ศรีสวัสดิ์ คอร์ปอเรชั่น จำกัด (มหาชน) (เดิมชื่อ “บริษัท ศรีสวัสดิ์ พาวเวอร์ 1979 จำกัด (มหาชน)”)

หมายเหตุประกอบงบการเงินรวมและงบการเงินเฉพาะกิจการ

สำหรับปีสิ้นสุดวันที่ 31 ธันวาคม พ.ศ. 2560

41 รายการกับบุคคลหรือกิจการที่เกี่ยวข้องกัน (ต่อ)

รายการต่อไปนี้เป็นรายการกับบุคคลหรือกิจการที่เกี่ยวข้องกัน (ต่อ)

จ) ลูกหนี้กิจการที่เกี่ยวข้องกัน

	งบการเงินรวม		งบการเงินเฉพาะกิจการ	
	พ.ศ. 2560	พ.ศ. 2559	พ.ศ. 2560	พ.ศ. 2559
	พันบาท	พันบาท	พันบาท	พันบาท
บริษัทย่อย	-	-	13,563	14,051
กิจการที่เกี่ยวข้องกันลักษณะอื่น (มีกรรมกรร่วมกัน)	78	1,368	-	1,368
รวม (หมายเหตุ 15)	78	1,368	13,563	15,419

ฉ) ลูกหนี้กิจการที่เกี่ยวข้องกันและดอกเบี้ยค้างรับจากการขายลูกหนี้เงินให้กู้ยืม

	งบการเงินรวม		งบการเงินเฉพาะกิจการ	
	พ.ศ. 2560	พ.ศ. 2559	พ.ศ. 2560	พ.ศ. 2559
	พันบาท	พันบาท	พันบาท	พันบาท
บริษัทย่อย				
ลูกหนี้จากการขายลูกหนี้เงินให้กู้ยืม	-	-	8,814,919	-
ดอกเบี้ยค้างรับจากการขายลูกหนี้เงินให้กู้ยืม	-	-	234,979	-
รวม	-	-	9,049,898	-

ช) เงินให้กู้ยืมระยะสั้นแก่กิจการที่เกี่ยวข้องกัน - สุทธิ

	งบการเงินรวม		งบการเงินเฉพาะกิจการ	
	พ.ศ. 2560	พ.ศ. 2559	พ.ศ. 2560	พ.ศ. 2559
	พันบาท	พันบาท	พันบาท	พันบาท
บริษัทย่อย				
เงินให้กู้ยืมระยะสั้น	-	-	2,673,541	2,504,050
ดอกเบี้ยค้างรับจากเงินให้กู้ยืมระยะสั้น	-	-	8,781	1,911
รวม	-	-	2,682,322	2,505,961

บริษัท ศรีสวัสดิ์ คอร์ปอเรชั่น จำกัด (มหาชน) (เดิมชื่อ “บริษัท ศรีสวัสดิ์ พาวเวอร์ 1979 จำกัด (มหาชน)”)

หมายเหตุประกอบงบการเงินรวมและงบการเงินเฉพาะกิจการ

สำหรับปีสิ้นสุดวันที่ 31 ธันวาคม พ.ศ. 2560

41 รายการกับบุคคลหรือกิจการที่เกี่ยวข้องกัน (ต่อ)

รายการต่อไปนี้เป็นรายการกับบุคคลหรือกิจการที่เกี่ยวข้องกัน (ต่อ)

ข) เงินให้กู้ยืมระยะสั้นแก่กิจการที่เกี่ยวข้องกัน (ต่อ)

การเคลื่อนไหวสำหรับเงินให้กู้ยืมระยะสั้นแก่กิจการที่เกี่ยวข้องกันสำหรับปีสิ้นสุดวันที่ 31 ธันวาคม พ.ศ. 2560 และ พ.ศ. 2559 มีดังนี้

	งบการเงินรวม		งบการเงินเฉพาะกิจการ	
	พ.ศ. 2560	พ.ศ. 2559	พ.ศ. 2560	พ.ศ. 2559
	พันบาท	พันบาท	พันบาท	พันบาท
บริษัทย่อย				
ณ วันที่ 1 มกราคม	-	-	2,505,961	338,000
เงินให้กู้ยืมเพิ่มระหว่างปี	-	-	2,407,491	2,795,050
รายได้ดอกเบี้ยระหว่างปี	-	-	116,745	54,708
รับคืนเงินกู้ยืมระหว่างปี	-	-	(2,238,000)	(629,000)
ดอกเบี้ยรับระหว่างปี	-	-	(109,875)	(52,797)
ณ วันที่ 31 ธันวาคม	-	-	2,682,322	2,505,961

เงินให้กู้ยืมระยะสั้นแก่กิจการที่เกี่ยวข้องกัน ครอบคลุมดชำระเมื่อทวงถาม และมีอัตราดอกเบี้ยตามที่ตกลงร่วมกัน

ข) เงินให้กู้ยืมระยะยาวแก่กิจการที่เกี่ยวข้องกัน - สุทธิ

	งบการเงินรวม		งบการเงินเฉพาะกิจการ	
	พ.ศ. 2560	พ.ศ. 2559	พ.ศ. 2560	พ.ศ. 2559
	พันบาท	พันบาท	พันบาท	พันบาท
บริษัทย่อย				
เงินให้กู้ยืมระยะยาว	-	-	2,500,000	-
ดอกเบี้ยจ่ายรับจากเงินให้กู้ยืมระยะยาว	-	-	20,237	-

41 รายการกับบุคคลหรือกิจการที่เกี่ยวข้องกัน (ต่อ)

รายการต่อไปนี้เป็นรายการกับบุคคลหรือกิจการที่เกี่ยวข้องกัน (ต่อ)

ข) เงินให้กู้ยืมระยะยาวแก่กิจการที่เกี่ยวข้องกัน - สุทธิ (ต่อ)

รายการเคลื่อนไหวสำหรับเงินให้กู้ยืมระยะยาวแก่กิจการที่เกี่ยวข้องสำหรับปีสิ้นสุดวันที่ 31 ธันวาคม พ.ศ. 2560 และ พ.ศ. 2559 มีดังนี้

	งบการเงินรวม		งบการเงินเฉพาะกิจการ	
	พ.ศ. 2560	พ.ศ. 2559	พ.ศ. 2560	พ.ศ. 2559
	พันบาท	พันบาท	พันบาท	พันบาท
บริษัทย่อย				
ณ วันที่ 1 มกราคม	-	-	-	-
เงินให้กู้ยืมเพิ่มระหว่างปี	-	-	2,500,000	-
รายได้ดอกเบี้ยค้างระหว่างปี	-	-	20,237	-
ณ วันที่ 31 ธันวาคม	-	-	2,520,237	-

เงินให้กู้ยืมระยะยาวแก่กิจการที่เกี่ยวข้องกัน ครอบคลุมชำระภายใน 3 ปี และมีอัตราดอกเบี้ยตามที่ตกลงร่วมกัน

ค) เจ้าหนี้กิจการที่เกี่ยวข้องกัน

	งบการเงินรวม		งบการเงินเฉพาะกิจการ	
	พ.ศ. 2560	พ.ศ. 2559	พ.ศ. 2560	พ.ศ. 2559
	พันบาท	พันบาท	พันบาท	พันบาท
บริษัทย่อย	-	-	43,078	240
กิจการที่เกี่ยวข้องกันลักษณะอื่น				
(มีกรรมกร่วมกัน)	849	2,520	-	2,520
รวม (หมายเหตุ 28)	849	2,520	43,078	2,760

บริษัท ศรีสวัสดิ์ คอร์ปอเรชั่น จำกัด (มหาชน) (เดิมชื่อ “บริษัท ศรีสวัสดิ์ พาวเวอร์ 1979 จำกัด (มหาชน)”)

หมายเหตุประกอบงบการเงินรวมและงบการเงินเฉพาะกิจการ

สำหรับปีสิ้นสุดวันที่ 31 ธันวาคม พ.ศ. 2560

41 รายการกับบุคคลหรือกิจการที่เกี่ยวข้องกัน (ต่อ)

รายการต่อไปนี้เป็นรายการกับบุคคลหรือกิจการที่เกี่ยวข้องกัน (ต่อ)

ญ) เงินกู้ยืมระยะสั้นและระยะยาวจากกิจการที่เกี่ยวข้องกัน

	งบการเงินรวม		งบการเงินเฉพาะกิจการ	
	พ.ศ. 2560	พ.ศ. 2559	พ.ศ. 2560	พ.ศ. 2559
	พันบาท	พันบาท	พันบาท	พันบาท
กิจการที่เกี่ยวข้องกันลักษณะอื่น				
(มีกรรมกร่วมกัน)				
ครบกำหนดภายใน 1 ปี	-	-	-	-
ครบกำหนดเกิน 1 ปี	-	400,000	-	400,000
รวม	-	400,000	-	400,000

การเคลื่อนไหวสำหรับเงินกู้ยืมระยะสั้นจากกิจการที่เกี่ยวข้องกันสำหรับปีสิ้นสุดวันที่ 31 ธันวาคม พ.ศ. 2560 และ พ.ศ. 2559 มีดังนี้

	งบการเงินรวม		งบการเงินเฉพาะกิจการ	
	พ.ศ. 2560	พ.ศ. 2559	พ.ศ. 2560	พ.ศ. 2559
	พันบาท	พันบาท	พันบาท	พันบาท
บริษัทย่อย				
ณ วันที่ 1 มกราคม	-	-	-	-
เงินกู้ยืมเพิ่มระหว่างปี	-	-	-	35,000
จ่ายชำระคืนเงินกู้ยืมระหว่างปี	-	-	-	(35,000)
ณ วันที่ 31 ธันวาคม	-	-	-	-

การเคลื่อนไหวสำหรับเงินกู้ยืมระยะยาวจากกิจการที่เกี่ยวข้องกันสำหรับปีสิ้นสุดวันที่ 31 ธันวาคม พ.ศ. 2560 และ พ.ศ. 2559 มีดังนี้

	งบการเงินรวม		งบการเงินเฉพาะกิจการ	
	พ.ศ. 2560	พ.ศ. 2559	พ.ศ. 2560	พ.ศ. 2559
	พันบาท	พันบาท	พันบาท	พันบาท
กิจการที่เกี่ยวข้องกันลักษณะอื่น (มีกรรมกร่วมกัน)				
ณ วันที่ 1 มกราคม	400,000	400,000	400,000	400,000
โอนเปลี่ยนประเภทเงินกู้ยืม (หมายเหตุ 25.2)	(400,000)	-	(400,000)	-
ณ วันที่ 31 ธันวาคม	-	400,000	-	400,000



บริษัท ศรีสวัสดิ์ คอร์ปอเรชั่น จำกัด (มหาชน) (เดิมชื่อ “บริษัท ศรีสวัสดิ์ พาวเวอร์ 1979 จำกัด (มหาชน)”)

หมายเหตุประกอบงบการเงินรวมและงบการเงินเฉพาะกิจการ

สำหรับปีสิ้นสุดวันที่ 31 ธันวาคม พ.ศ. 2560

**41 รายการกับบุคคลหรือกิจการที่เกี่ยวข้องกัน (ต่อ)**

รายการต่อไปนี้เป็นรายการกับบุคคลหรือกิจการที่เกี่ยวข้องกัน (ต่อ)

**ญ) เงินกู้ยืมระยะสั้นและระยะยาวจากกิจการที่เกี่ยวข้องกัน (ต่อ)**

ณ วันที่ 31 ธันวาคม พ.ศ. 2560 กลุ่มกิจการและกิจการมีเงินกู้ยืมระยะยาวแบบไม่มีหลักประกันกับธนาคาร ซีไอเอ็มบี ไทย จำกัด (มหาชน) จำนวน 400 ล้านบาท (พ.ศ. 2559 : 400 ล้านบาท) ซึ่งจะครบกำหนดชำระในเดือนมิถุนายน พ.ศ. 2561 อัตราดอกเบี้ยตามที่ตกลงร่วมกัน ซึ่งเงินกู้ยืมดังกล่าวถูกโอนเปลี่ยนประเภทเป็นเงินกู้ยืมจากสถาบันการเงินตามหมายเหตุประกอบงบการเงินข้อที่ 25.2

โดยสัญญาเงินกู้ยืมเหล่านี้ได้ระบุให้กลุ่มกิจการและกิจการต้องปฏิบัติตามเงื่อนไขการดำรงอัตราส่วนหนี้สินต่อส่วนของผู้ถือหุ้น โดยคำนวณจากงบการเงินรวมรายปี ทั้งนี้กลุ่มกิจการและกิจการสามารถปฏิบัติตามเงื่อนไขตามสัญญาได้ครบถ้วน

**ฎ) การค้ำประกัน**

ณ วันที่ 31 ธันวาคม พ.ศ. 2560 กลุ่มกิจการ กิจการที่เกี่ยวข้องและกรรมการได้ร่วมกันค้ำประกันกับสถาบันการเงิน โดยมีวงเงินค้ำประกันรวม 539 ล้านบาท (พ.ศ. 2559 : 1,114 ล้านบาท)

**42 ภาระผูกพันและหนี้สินที่อาจเกิดขึ้น**

กลุ่มกิจการและกิจการได้เข้าทำสัญญาเช่าดำเนินงานที่เกี่ยวข้องกับการเช่าพื้นที่ในอาคารและรถยนต์ อายุของสัญญาเริ่มระยะเวลาตั้งแต่ 1 - 4 ปี

ณ วันที่ 31 ธันวาคม พ.ศ. 2560 และ พ.ศ. 2559 กลุ่มกิจการและกิจการมีจำนวนเงินขั้นต่ำที่ต้องจ่ายในอนาคตทั้งสิ้นภายใต้สัญญาเช่าดำเนินงานที่บอกเลิกไม่ได้ ดังนี้

	งบการเงินรวม		งบการเงินเฉพาะกิจการ	
	พ.ศ. 2560	พ.ศ. 2559	พ.ศ. 2560	พ.ศ. 2559
	พันบาท	พันบาท	พันบาท	พันบาท
ภายใน 1 ปี	286,501	232,571	10,926	229,851
เกินกว่า 1 ปี แต่ไม่เกิน 5 ปี	254,302	227,603	7,896	222,603
	540,803	460,174	18,822	452,454

**43 เหตุการณ์ภายหลังวันที่ในงบแสดงฐานะการเงิน**

เมื่อวันที่ 28 กุมภาพันธ์ พ.ศ. 2561 ที่ประชุมคณะกรรมการบริษัทครั้งที่ 1/2561 มีมติให้

1. อนุมัติให้ลดทุนจดทะเบียนจากเดิม 1,129,951,865 บาท เป็น 1,129,950,908 บาท โดยลดหุ้นสามัญจำนวน 957 หุ้น มูลค่าที่ตราไว้หุ้นละ 1 บาท ซึ่งเหลือจากการจัดสรรหุ้นปันผล
2. อนุมัติเพิ่มทุนจดทะเบียนจากเดิม 1,129,950,908 บาท เป็น 1,192,717,081 บาท โดยออกเป็นหุ้นสามัญจำนวน 62,766,173 หุ้น มูลค่าที่ตราไว้หุ้นละ 1 บาท และจัดสรรหุ้นเพิ่มทุนดังนี้
  - จัดสรรหุ้นจำนวน 60,409,383 หุ้น มูลค่าที่ตราไว้หุ้นละ 1 บาท เพื่อรองรับการจ่ายปันผลเป็นหุ้นสามัญ
  - จัดสรรหุ้นจำนวน 2,356,790 หุ้น มูลค่าที่ตราไว้หุ้นละ 1 บาท เพื่อรองรับการเปลี่ยนแปลงสภาพของใบสำคัญแสดงสิทธิที่จะซื้อหุ้นสามัญของกิจการครั้งที่ 1 (SAWAD-W1)
3. อนุมัติจ่ายปันผลสำหรับผลการดำเนินงานสำหรับปี พ.ศ. 2560 ให้แก่ผู้ถือหุ้นจำนวน 68.50 ล้านบาท โดยกิจการจะจ่ายเงินปันผลดังกล่าวเป็นเงินสดและหุ้นสามัญดังนี้
  - จ่ายปันผลเป็นเงินสดในอัตราหุ้นละ 0.007 บาท คิดเป็นเงินจำนวน 7,611,583 บาท
  - จ่ายปันผลเป็นหุ้นสามัญของกิจการ จำนวน 60,409,383 หุ้น มูลค่าที่ตราไว้หุ้นละ 1 บาท ให้แก่ผู้ถือหุ้นในอัตรา 18 หุ้นเดิมต่อ 1 หุ้นปันผลรวมเป็นมูลค่าทั้งสิ้น 60,409,383 บาท คิดเป็นการจ่ายเงินปันผลในอัตราหุ้นละ 0.056 บาท ในกรณีที่มิใช่หุ้นกิจการจะจ่ายเงินปันผลเป็นเงินสดแทนการจ่ายหุ้นปันผลในอัตราหุ้นละ 0.056 บาท

ทั้งนี้มติดังกล่าวจะนำเสนอต่อที่ประชุมสามัญผู้ถือหุ้นประจำปี พ.ศ. 2561 เพื่อพิจารณาอนุมัติต่อไป



#### เอกสารแนบ 1

รายละเอียดเกี่ยวกับกรรมการ ผู้บริหาร และผู้มีอำนาจควบคุม ของบริษัท



บริษัท ศรีสวัสดิ์ คอร์ปอเรชั่น จำกัด (มหาชน)

ชื่อ-สกุล/ ตำแหน่ง	อายุ (ปี)	คุณวุฒิทางการศึกษา	สัดส่วน การถือหุ้น ในบริษัทฯ	ความสัมพันธ์ กับกรรมการ/ ผู้บริหารรายอื่น	ประสบการณ์ทำงาน 5 ปีย้อนหลัง
1. นายสุคนธ์ กาญจนหัตถกิจ กรรมการ ประธานกรรมการ	71	<ul style="list-style-type: none"><li>ปริญญาโท การบัญชี Virginia Polytechnic and State University, สหรัฐอเมริกา</li><li>ปริญญาตรี การบัญชี Virginia Polytechnic and State University, สหรัฐอเมริกา</li><li>หลักสูตรประกาศนียบัตรพัฒนากรรมการ (DCP) ของสมาคมส่งเสริมสถาบันกรรมการ บริษัทไทย ปี 2550</li><li>หลักสูตรประกาศนียบัตรสำหรับกรรมการ ตรวจสอบ (ACP) ของสมาคมส่งเสริมสถาบัน กรรมการบริษัทไทย ปี 2553</li></ul>	-0-	เป็นบิดาของนายวชิษฐ์ กาญจนหัตถกิจ รอง กรรมการผู้จัดการ	<p>2555-ปัจจุบัน กรรมการ และประธานกรรมการ บมจ. ศรีสวัสดิ์ คอร์ปอเรชั่น</p> <hr/> <p>ปัจจุบัน รองประธานกรรมการ กรรมการอิสระ และ ประธานกรรมการตรวจสอบ ประธานกรรมการตรวจสอบ บมจ. ธนาคารซีไอเอ็มบีไทย (ธุรกิจธนาคาร ) กรรมการในคณะกรรมการจรรยาบรรณ สภาวิชาชีพบัญชี ในพระบรมราชูปถัมภ์ ที่ปรึกษาคณะบริหาร บจ. ไตรคอร์ เอพท์ทอสจิง (ประเทศไทย) (ธุรกิจที่ปรึกษาด้านบัญชี การเงิน บุคคล) กรรมการอิสระ</p> <p>2556-ปัจจุบัน บมจ. ไทยศรีประกันภัย (ธุรกิจประกันภัย) กรรมการสมาคมมหาวิทยาลัย</p> <p>2557-ปัจจุบัน มหาวิทยาลัยเวสเทิร์น (การศึกษา) กรรมการอิสระและประธานกรรมการตรวจสอบ บมจ. เวลต์ คอร์ปอเรชั่น (ธุรกิจลงทุนในกิจการอื่น)</p> <p>2558-ปัจจุบัน กรรมการอิสระและประธานกรรมการ บมจ. เจเอเอส แอสเซ็ท (ธุรกิจพัฒนาอสังหาริมทรัพย์)</p> <p>2560-ปัจจุบัน กรรมการและประธานกรรมการ บริษัทเงินทุน ศรีสวัสดิ์ จำกัด (มหาชน)</p>



บริษัท ศรีสวัสดิ์ คอร์ปอเรชั่น จำกัด (มหาชน)

ชื่อ-สกุล/ ตำแหน่ง	อายุ (ปี)	คุณวุฒิทางการศึกษา	สัดส่วน การถือหุ้น ในบริษัท	ความสัมพันธ์ กับกรรมการ/ ผู้บริหารรายอื่น	ประสบการณ์ทำงาน 5 ปีย้อนหลัง (ธุรกิจเงินทุน)
2. นายจตุรชัย แก้วบุตตา กรรมการ <sup>2</sup> ประธานกรรมการบริหาร ประธานเจ้าหน้าที่บริหาร กรรมการผู้จัดการ กรรมการสินเชื่	66	<ul style="list-style-type: none"> <li>ปริญญาตรี บริหารธุรกิจ สาขาบริหารธุรกิจ</li> <li>หลักสูตรประกาศนียบัตรพัฒนากรรมการ (DAP) ของสมาคมส่งเสริมสถาบันกรรมการ บริษัทไทย ปี 2556</li> </ul>	12.00% <sup>1</sup>	<p>บิดานางสาวดวงใจ แก้วบุตตา และ นางสาววิดา แก้วบุตตา</p>	<p>2555-ปัจจุบัน กรรมการ ประธานกรรมการบริหาร กรรมการ สินเชื่ ประธานเจ้าหน้าที่บริหาร และกรรมการ ผู้จัดการ</p> <p>บมจ. ศรีสวัสดิ์ คอร์ปอเรชั่น</p> <hr/> <p>ปีการศึกษาอื่น</p> <p>2547-ปัจจุบัน กรรมการ</p> <p>บจ. ศรีสมาน กรุงเทพ (ธุรกิจให้เช่า อสังหาริมทรัพย์)</p> <p>2552-ปัจจุบัน กรรมการ</p> <p>บจ. ไอ.ดี. 2007 (ธุรกิจอสังหาริมทรัพย์)</p> <p>2551-ปัจจุบัน กรรมการ</p> <p>บจ. เคบีพี เซอร์วิส (ธุรกิจพัฒนาที่ดิน)</p> <p>2557-ปัจจุบัน กรรมการ</p> <p>บจ. ศรีสวัสดิ์ อินเตอร์เนชั่นแนล 2014 (ธุรกิจอสังหาริมทรัพย์)</p> <p>2557-ปัจจุบัน กรรมการ</p> <p>บจ. บักมินห์ 2014 (ธุรกิจซื้อขายที่ดิน)</p> <p>2558-ปัจจุบัน กรรมการ</p> <p>บจ. บักมินห์ 2015 (ธุรกิจโฆษณา)</p> <p>2559-ปัจจุบัน กรรมการ</p> <p>บจ. เอสดับบลิวพี เซอร์วิสเอส</p>



บริษัท ศรีสวัสดิ์ คอร์ปอเรชั่น จำกัด (มหาชน)

ชื่อ-สกุล/ ตำแหน่ง	อายุ (ปี)	คุณวุฒิทางการศึกษา	สัดส่วน การถือหุ้น ในบริษัทฯ	ความสัมพันธ์ กับกรรมการ/ ผู้บริหารรายอื่น	ประสบการณ์ทำงาน 5 ปีย้อนหลัง
					<p>(ธุรกิจที่ปรึกษาและบริหารจัดการระบบสินค้า)</p> <p>2559-ปัจจุบัน กรรมการ</p> <p><b>บจ. ยูไนเต็ด โคสทอล</b> (ธุรกิจลงทุนในกิจการอื่น)</p>
3. นางสาวดวงใจ แก้วบุตตา กรรมการ <sup>2</sup> กรรมการบริหาร กรรมการสินค้าเชื้อ	38	<ul style="list-style-type: none"> <li>ปริญญาโท วิทยาการคอมพิวเตอร์ มหาวิทยาลัยเดอ พอล สหรัฐอเมริกา</li> <li>ปริญญาตรี รัฐศาสตร์ มหาวิทยาลัยเกษตรศาสตร์</li> <li>ประกาศนียบัตรพัฒนกรรมการ (DCP) ของ สมาคมส่งเสริมสถาบันกรรมการบริษัทไทย ปี 2553</li> </ul>	6.3%	<p>บุตรของนายอัครชัย แก้วบุตตา พี่ของนางสาววิธิดา แก้วบุตตา</p>	<p>2555-ปัจจุบัน กรรมการ กรรมการสินค้าเชื้อ</p> <p><b>บมจ. ศรีสวัสดิ์ คอร์ปอเรชั่น</b></p> <hr/> <p>กิจการอื่น</p> <p>2554-ปัจจุบัน กรรมการ</p> <p><b>บจ. เงินสดหัวใจ</b> (ธุรกิจให้สินเชื่อ)</p> <p>2557-ปัจจุบัน กรรมการ</p> <p><b>บจ. บริหารสินทรัพย์ เอสดับเบิลพี</b> (ธุรกิจบริหารสินทรัพย์)</p> <p>2558-ปัจจุบัน กรรมการ</p> <p><b>บจ. ศรีสวัสดิ์ อินเตอร์เนชั่นแนล โฮลดิ้ง</b> (ธุรกิจลงทุนในกิจการอื่น)</p> <p>2559-ปัจจุบัน กรรมการ</p> <p><b>บจ. ศรีสวัสดิ์ พาวเวอร์ 2014</b> (ธุรกิจเรจิสต์และติดตามหนี้ และให้บริการสินเชื่อ)</p> <p>2559-ปัจจุบัน กรรมการ</p> <p><b>บจ. เอสดับเบิลพี เซอร์วิสเอส</b> (ธุรกิจที่ปรึกษาและบริหารจัดการระบบสินค้า)</p> <p>2559-ปัจจุบัน กรรมการ</p>



บริษัท ศรีสวัสดิ์ คอร์ปอเรชั่น จำกัด (มหาชน)

ชื่อ-สกุล/ ตำแหน่ง	อายุ (ปี)	คุณวุฒิทางการศึกษา	สัดส่วน การถือหุ้น ในบริษัทฯ	ความสัมพันธ์ กับกรรมการ/ ผู้บริหารรายอื่น	ประสบการณ์ทำงาน 5 ปีย้อนหลัง
					<p>บจ. ยูไนเต็ด โคสทอล (ธุรกิจลงทุนในกิจการอื่น)</p> <p>2560-ปัจจุบัน กรรมการและกรรมการผู้จัดการ บริษัทเงินทุน ศรีสวัสดิ์ จำกัด (มหาชน) (ธุรกิจเงินทุน)</p> <p>2560-ปัจจุบัน กรรมการ บริษัท ศรีสวัสดิ์ เซลลูลาร์ (ลาว) จำกัด (ธุรกิจให้สินเชื่อ)</p> <p>2553-ปัจจุบัน กรรมการ บจ. ไอ.ดี. เซอร์วิส 2007 (ธุรกิจซื้อขายจัดสรรที่ดิน)</p> <p>2553-ปัจจุบัน กรรมการ บจ. อรุณาสี (ธุรกิจขายอสังหาริมทรัพย์)</p> <p>2550-ปัจจุบัน กรรมการ บจ. ศรีสวัสดิ์ อินเตอร์เนชั่นแนล 2014 (ธุรกิจอสังหาริมทรัพย์)</p> <p>2554-ปัจจุบัน กรรมการ บจ. มีบ้าน มีรถ เงินสดทันใจ (ธุรกิจ อสังหาริมทรัพย์)</p> <p>2550-ปัจจุบัน กรรมการ บจ. โรจนะ เฮ้าส์ซิ่ง (ธุรกิจอสังหาริมทรัพย์)</p> <p>2550-ปัจจุบัน กรรมการ บจ. ศรีสมาน คอนโดเทล</p>



ชื่อ-สกุล/ ตำแหน่ง	อายุ (ปี)	คุณวุฒิทางการศึกษา	สัดส่วนการถือหุ้นในบริษัทฯ	ความสัมพันธ์กับการ/ผู้บริหารรายอื่น	ประสบการณ์ทำงาน 5 ปีย้อนหลัง
4. พล.ต.ท. ภาณุ เกิดลาภผล กรรมการอิสระ กรรมการตรวจสอบ ประธานกรรมการสรรหาและ พิจารณาต่อต้านคอร์รัปชัน	62	<ul style="list-style-type: none"> <li>ปริญญาโท รัฐประศาสนศาสตร์ สถาบันพัฒนาบริหารศาสตร์</li> <li>ปริญญาตรี นิติศาสตรบัณฑิต มหาวิทยาลัยรามคำแหง</li> <li>ปริญญาตรี รัฐประศาสนศาสตร์</li> </ul>	-0-	-ไม่มี-	(ธุรกิจให้เช่าอสังหาริมทรัพย์)
					2553-ปัจจุบัน
					กรรมการ
					บจ. ศรีสวัสดิ์ทิวาเวอร์ (ธุรกิจให้สินเชื่)
					2555-ปัจจุบัน
					กรรมการ
					บจ. ศรีสวัสดิ์ กรุ๊ป (ธุรกิจให้สินเชื่)
					2550-ปัจจุบัน
					กรรมการ
					บจ. บั๊กมินท์ 2015 (ธุรกิจโฆษณา)
					2555-ปัจจุบัน
					กรรมการ
					บจ. เคบีบี เซอร์วิส (ธุรกิจพัฒนาที่ดิน)
					2553-ปัจจุบัน
					กรรมการ
					บจ. บั๊กมินท์ 2014
					(ธุรกิจซื้อขายที่ดิน)
					2550-ปัจจุบัน
					กรรมการ
					บจ. ศรีสมาน เพชรบูรณ์ (ธุรกิจพัฒนาที่ดิน)
					2558-ปัจจุบัน
					กรรมการ
					บจ. เมียนมาร์ เซอร์วิส อินเตอร์เนชั่นแนล
					โซลตัง (ธุรกิจลงทุนในธุรกิจอื่น)
					2555-ปัจจุบัน
					กรรมการอิสระ และกรรมการตรวจสอบ
					บมจ. ศรีสวัสดิ์ คอร์ปอเรชั่น
					2556-2557
					กรรมการ
					บมจ. ท่าอากาศยานไทย (ธุรกิจขนส่ง)





ชื่อ-สกุล/ ตำแหน่ง	อายุ (ปี)	คุณวุฒิทางการศึกษา	สัดส่วนการถือหุ้นในบริษัทฯ	ความสัมพันธ์กับการ/ผู้บริหารรายอื่น	ประสบการณ์ทำงาน 5 ปีย้อนหลัง
		<ul style="list-style-type: none"><li>โรงเรียนนายร้อยตำรวจ</li><li>หลักสูตรประกาศนียบัตรพัฒนกรรมการ (DAP) ของสมาคมส่งเสริมสถาบันกรรมการบริษัทไทย ปี 2556</li></ul>			<p>2557-2558 ผู้ช่วยผู้บัญชาการตำรวจแห่งชาติ</p> <p>2555-2557 ผู้บัญชาการ สำนักงานตรวจคนเข้าเมือง</p> <p>2554-2557 กรรมการ</p> <p><b>องค์การขนส่งมวลชนกรุงเทพ (ธุรกิจขนส่ง)</b></p> <p>2554-2555 ผู้บัญชาการ กองบัญชาการตำรวจภูธรภาค 3</p> <p>2549-2554 รองผู้บัญชาการ กองบัญชาการตำรวจนครบาล</p>
5. นายวีระชัย งามสวัสดิศักดิ์ กรรมการอิสระ กรรมการตรวจสอบ กรรมการสรรหาและพิจารณา ค่าตอบแทน ประธานกรรมการบริหารความเสี่ยง	55	<ul style="list-style-type: none"><li>ประกาศนียบัตรชั้นสูง บริหารภาครัฐและกฎหมายมหาชนรุ่นที่ 11 สถาบันพระปกเกล้า</li><li>ประกาศนียบัตรชั้นสูง โครงการพัฒนาผู้บริหาร</li><li>มหาวิทยาลัยธรรมศาสตร์</li><li>ปริญญาตรี บัณฑิต</li><li>มหาวิทยาลัยธรรมศาสตร์</li><li>หลักสูตรพื้นฐานของผู้ทำหน้าที่เป็นกรรมการ (DCP) สำหรับ Trainer</li><li>Finance for Non-Finance Director (FN) ปี 2546</li><li>Role of the Compensation Committee Program ปี 2550</li><li>Successful Formulation &amp; Execution of Strategy ปี 2552</li></ul>	-0-	-ไม่มี-	<p>2556-ปัจจุบัน กรรมการอิสระ และกรรมการตรวจสอบ กรรมการสรรหาและพิจารณาค่าตอบแทน</p> <p>ประธานกรรมการบริหารความเสี่ยง</p> <p><b>บมจ. ศรีสวัสดิ์ คอร์ปอเรชั่น</b></p> <hr/> <p><u>กิจการอื่น</u></p> <p>2552-2559 กรรมการอิสระ กรรมการตรวจสอบ ประธานกรรมการสรรหาและกำหนดค่าตอบแทน</p> <p>ประธานกรรมการบริหารความเสี่ยง</p> <p><b>บมจ. พกษาโฮลดิ้ง</b> (ธุรกิจลงทุนในกิจการอื่น)</p> <p>2559-ปัจจุบัน กรรมการอิสระ กรรมการตรวจสอบ ประธานกรรมการสรรหาและกำหนดค่าตอบแทน</p> <p>ประธานกรรมการบริหารความเสี่ยง</p> <p><b>บมจ. พกษาโฮลดิ้ง</b> (ธุรกิจลงทุนในกิจการอื่น)</p> <p>กรรมการอำนวยการ</p> <p><b>บจ. โปรเฟสชั่นแนล เอ้าท์ซอสซิ่ง โซลูชั่น</b></p>



บริษัท คริสต์วัฒน์ คอร์ปอเรชั่น จำกัด (มหาชน)

ชื่อ-สกุล/ ตำแหน่ง	อายุ (ปี)	คุณวุฒิทางการศึกษา	สัดส่วน การถือหุ้น ในบริษัทฯ	ความสัมพันธ์ กับกรรมการ/ ผู้บริหารรายอื่น	ประสบการณ์ทำงาน 5 ปีย้อนหลัง
		<ul style="list-style-type: none"> <li>Chartered Director Class ปี 2557</li> </ul>			<p>(ธุรกิจบริการด้านงานบุคคล)</p> <p>กรรมการผู้อำนวยการ</p> <p><b>บจ. สำนักงานที่ปรึกษาทางธุรกิจและการบัญชี</b> (ธุรกิจบริการด้านงานบัญชี)</p> <p>กรรมการผู้อำนวยการ</p> <p><b>บจ. ออดิท วัน</b> (ธุรกิจสอบบัญชี)</p> <p>ประธานกรรมการ ประธานกรรมการตรวจสอบ</p> <p><b>บมจ. ออลล่า</b> (ธุรกิจผลิตและให้บริการ)</p> <p>กรรมการอิสระ ประธานกรรมการตรวจสอบ</p> <p><b>บมจ. แคปปิตอล เอ็นจิเนียริง เน็ตเวิร์ค</b> (ธุรกิจลงทุนในกิจการอื่น)</p> <p>กรรมการอิสระ ประธานกรรมการตรวจสอบ</p> <p><b>บมจ. สิ้นมันคงประกันภัย</b> (ธุรกิจประกันภัย)</p> <p>กรรมการ</p> <p><b>บจ. สมายพี</b> (ธุรกิจจัดหาแรงงาน)</p> <p>กรรมการอิสระ ประธานกรรมการตรวจสอบ</p> <p><b>บมจ. ออโตคอร์ป โฮลดิ้ง</b> (ธุรกิจลงทุนในกิจการอื่น)</p> <p>กรรมการ</p> <p><b>บจ. ดับปิว แอนท์ เอ็ม แอสโซซิเอท</b> (ธุรกิจลงทุนในกิจการอื่น)</p>
6. นายวินัย วิทวัสการเวช กรรมการอิสระ	67	<ul style="list-style-type: none"> <li>ปริญญาโท รัฐศาสตร์ มหาวิทยาลัยธรรมศาสตร์</li> </ul>	-0-	-ไม่มี-	<p>2557-ปัจจุบัน</p> <p>กรรมการ และกรรมการอิสระ รองประธานกรรมการ</p>



ชื่อ-สกุล/ ตำแหน่ง	อายุ (ปี)	คุณวุฒิทางการศึกษา	สัดส่วน การถือหุ้น ในบริษัทฯ	ความสัมพันธ์ กับกรรมการ/ ผู้บริหารรายอื่น	ประสบการณ์ทำงาน 5 ปีย้อนหลัง
รองประธานกรรมการ ประธานกรรมการตรวจสอบ		<ul style="list-style-type: none"><li>ปริญญาตรี บัณฑิตวิทยาลัยธรรมศาสตร์</li><li>หลักสูตรการพัฒนากรรมการ (DCP) ของสมาคมส่งเสริมสถาบันกรรมการบริษัทไทย ปี 2549</li><li>หลักสูตรประกาศนียบัตรของกรรมการตรวจสอบ (ACP) ของสมาคมส่งเสริมสถาบันกรรมการบริษัทไทย ปี 2555</li></ul>			<p>ประธานกรรมการตรวจสอบ</p> <p><b>บมจ. ศรีสวัสดิ์ คอร์ปอเรชั่น</b></p> <hr/> <p>ภิกขุภรณ์ 2552-2554</p> <p>ประธานกรรมการ</p> <p><b>ธนาคารออมสิน</b> (ธุรกิจธนาคาร)</p> <p>รองประธานกรรมการ</p> <p><b>บมจ. ทิพย์ประกันภัย</b> (ธุรกิจประกันภัย)</p> <p>อธิบดี</p> <p><b>กรมธนารักษ์</b></p> <p>ประธานกรรมการ</p> <p>2553-2554</p> <p><b>บจ. ธนารักษ์พัฒนาสินทรัพย์</b> (ธุรกิจบริหารจัดการทรัพย์สิน)</p> <p>ประธานกรรมการบริหาร</p> <p>2554-2555</p> <p><b>บรรษัทตลาดรองสินเชื่อเพื่อที่อยู่อาศัย</b> (ธุรกิจสินเชื่อเพื่อที่อยู่อาศัย)</p> <p>ประธานกรรมการ</p> <p>2554-2558</p> <p><b>บมจ. บางกอก เดค-คอน</b> (ธุรกิจเฟอร์นิเจอร์)</p> <p>ประธานกรรมการตรวจสอบ</p> <p>2555-ปัจจุบัน</p> <p><b>บมจ. เอกรัฐวิศวกรรม</b> (ธุรกิจพลังงาน)</p> <p>ประธานกรรมการ กรรมการอิสระ</p> <p>2555-ปัจจุบัน</p> <p><b>บมจ. สหมิตรถังแก๊ส</b> (ธุรกิจบรรจุภัณฑ์)</p> <p>กรรมการอิสระและกรรมการตรวจสอบ</p> <p>2559-ปัจจุบัน</p> <p><b>บมจ. สิ้นมั่นคงประกันภัย</b> (ธุรกิจประกันภัย)</p>



บริษัท ศรีสวัสดิ์ คอร์ปอเรชั่น จำกัด (มหาชน)

ชื่อ-สกุล/ ตำแหน่ง	อายุ (ปี)	คุณวุฒิทางการศึกษา	สัดส่วนการถือหุ้นในบริษัทฯ	ความสัมพันธ์กับการ/ผู้บริหารรายอื่น	ประสบการณ์ทำงาน 5 ปีย้อนหลัง
7. นายเวทย์ นุชเจริญ กรรมการ กรรมการอิสระ	64	<ul style="list-style-type: none"><li>ปริญญาโท พานิชศาสตร์ มหาวิทยาลัยธรรมศาสตร์</li><li>ปริญญาตรี เศรษฐศาสตร์ มหาวิทยาลัยเกษตรศาสตร์</li><li>หลักสูตร Role of The Chairman Program (RCP) ของสมาคมส่งเสริมสถาบันกรรมการบริษัทไทย ปี 2556</li><li>หลักสูตรผู้บริหารระดับสูง ของสถาบันวิทยาการตลาดทุน ปี 2557</li><li>หลักสูตรประกาศนียบัตรพัฒนากรรมการ (DAP) ของสมาคมส่งเสริมสถาบันกรรมการบริษัทไทย ปี 2558</li></ul>	-0-	ไม่มี	2558-ปัจจุบัน กรรมการ และกรรมการอิสระเพื่อ บมจ. ศรีสวัสดิ์ คอร์ปอเรชั่น
					ปีปัจจุบัน กรรมการ 2560-ปัจจุบัน บริษัทเงินทุน ศรีสวัสดิ์ จำกัด (มหาชน) (ธุรกิจเงินทุน) กรรมการ 2559-ปัจจุบัน องค์การสวนสัตว์ในพระบรมราชูปถัมภ์ กรรมการ 2558-2560 บมจ. ทิพย์ประกันภัย (ธุรกิจประกันภัย) กรรมการ 2558-ปัจจุบัน องค์การอุตสาหกรรมป่าไม้ กรรมการ 2557-2558 บมจ. ไทยไทยเอกซ่า (ธุรกิจประกันชีวิต) กรรมการอิสระ ประธานกรรมการตรวจสอบ 2557-ปัจจุบัน บมจ. ไทยฟู้ดส์ กรุ๊ป (ธุรกิจอาหาร) รองกรรมการผู้จัดการใหญ่อาวุโส 2549-2557 ธนาคารกรุงไทย จำกัด (มหาชน) (ธุรกิจธนาคาร) 2559-2561 กรรมการ บจ. เอสดับเบิลพี เซอร์วิสเสส



บริษัท ศรีสวัสดิ์ คอร์ปอเรชั่น จำกัด (มหาชน)

ชื่อ-สกุล/ ตำแหน่ง	อายุ (ปี)	คุณวุฒิทางการศึกษา	สัดส่วนการถือหุ้นในบริษัท	ความสัมพันธ์กับกรรมการ/ผู้บริหารรายอื่น	ประสบการณ์ทำงาน 5 ปีย้อนหลัง
					<p>(ธุรกิจที่ปรึกษาและบริหารจัดการระบบสินค้า)</p> <p>2559-2561 กรรมการ</p> <p>บจ. ยูไนเต็ด โคสทอล (ธุรกิจลงทุนในกิจการอื่น)</p> <p>2559-ปัจจุบัน กรรมการอิสระ ปรุทธการกรรมการตรวจสอบ</p> <p>บมจ. ดับบลิวเอชเอ ยูทิลิตี้ แอนด์ พาวเวอร์</p> <p>(ธุรกิจพลังงานและสาธารณูปโภค)</p> <p>2558-ปัจจุบัน กรรมการ ปรุทธการกรรมการตรวจสอบ</p> <p>บจ. สระบุรี เทคนิค คอนกรีต (ธุรกิจก่อสร้าง)</p> <p>2558-ปัจจุบัน ผู้ทรงคุณวุฒิ ที่ปรึกษา</p> <p>ธนาคารพัฒนวิสาหกิจขนาดกลางและขนาดย่อมแห่งประเทศไทย (ธุรกิจธนาคาร)</p> <p>2558-ปัจจุบัน กรรมการผู้ทรงคุณวุฒิ</p> <p>ตลาดหลักทรัพย์ MAI</p> <p>2558-ปัจจุบัน กรรมการ</p> <p>มูลนิธิสัมมาชีพ</p> <p>2559-ปัจจุบัน กรรมการ</p> <p>การประปาส่วนภูมิภาค (ธุรกิจสาธารณูปโภค)</p> <p>2559-ปัจจุบัน กรรมการ</p> <p>บมจ. ไรต์มอนด์ (ธุรกิจสิ่งทอสิ่งพิมพ์)</p> <p>2559-ปัจจุบัน กรรมการ</p> <p>บจ. สยามราชนานี (ธุรกิจสินค้า)</p>
8. นายสุเมธ มณีวัฒนา	65	• ปริญญาโท บริหารธุรกิจ	-0-	ไม่มี	2558-ปัจจุบัน กรรมการอิสระ

เอกสารแนบ 1

หน้า



บริษัท ศรีสวัสดิ์ คอร์ปอเรชั่น จำกัด (มหาชน)

ชื่อ-สกุล/ ตำแหน่ง	อายุ (ปี)	คุณวุฒิทางการศึกษา	สัดส่วนการถือหุ้นในบริษัท	ความสัมพันธ์กับการ/ผู้บริหารรายอื่น	ประสบการณ์ทำงาน 5 ปีย้อนหลัง
กรรมการอิสระ		<ul style="list-style-type: none"> <li>สถาบันบัณฑิตพัฒนบริหารศาสตร์</li> <li>ประกาศนียบัตรกฎหมายมหาชน จุฬาลงกรณ์มหาวิทยาลัย</li> <li>Mini MBA มหาวิทยาลัยธรรมศาสตร์</li> <li>ปริญญาตรี นิติศาสตร์ มหาวิทยาลัยรามคำแหง</li> <li>หลักสูตรผู้บริหารระดับสูง ของสถาบันวิทยการตลาดทุน รุ่นที่ 12</li> <li>หลักสูตรการพัฒนากรรมการ (DCP) ของสมาคมส่งเสริมสถาบันกรรมการบริษัทไทย ปี 2560</li> </ul>			<p><b>บมจ. ศรีสวัสดิ์ คอร์ปอเรชั่น</b></p> <hr/> <p>ปีปัจจุบัน 2557-ปัจจุบัน ประธานคณะกรรมการดำเนินการ <b>สหกรณ์เครดิตยูเนี่ยนวังขนาย</b> ที่ปรึกษาประธานกรรมการ</p> <p>2557-ปัจจุบัน กลุ่มน้ำตาลวังขนาย (ธุรกิจอาหาร) ที่ปรึกษาด้านการปรับโครงสร้างหนี้ <b>ธนาคารอิสลามแห่งประเทศไทย</b> (ธุรกิจธนาคาร)</p> <p>2556-2557 กรรมการผู้จัดการใหญ่ <b>บริษัทบริหารสินทรัพย์ กรุงเทพพาณิชย์ จำกัด</b> (ธุรกิจบริหารสินทรัพย์)</p>
					<p>ปีปัจจุบัน 2558-ปัจจุบัน กรรมการ <b>บมจ. ศรีสวัสดิ์ คอร์ปอเรชั่น</b></p> <hr/> <p>ปีปัจจุบัน 2560-ปัจจุบัน กรรมการ <b>บริษัทเงินทุน ศรีสวัสดิ์ จำกัด (มหาชน)</b> (ธุรกิจเงินทุน)</p> <p>2558-ปัจจุบัน กรรมการ <b>บมจ. กสท โทรคมนาคม</b> (ธุรกิจโทรคมนาคม) ที่ปรึกษาดิจิทัล</p>
9. นายพินิจ พัวพันธ์ กรรมการ	50	<ul style="list-style-type: none"> <li>ประกาศนียบัตร Advanced Management Harvard Business School</li> <li>ปริญญาโท เศรษฐศาสตร์ The London School of Economics and Political Science</li> <li>ปริญญาตรี เศรษฐศาสตร์และรัฐศาสตร์ Tufts University</li> <li>หลักสูตรประกาศนียบัตรพัฒนากรรมการ (DAP) ของสมาคมส่งเสริมสถาบันกรรมการ</li> </ul>	-0-	-ไม่มี-	



บริษัท คริสต์วิสต์ คอร์ปอเรชั่น จำกัด (มหาชน)

ชื่อ-สกุล/ ตำแหน่ง	อายุ (ปี)	คุณวุฒิทางการศึกษา	สัดส่วน การถือหุ้น ในบริษัทฯ	ความสัมพันธ์ กับกรรมการ/ ผู้บริหารรายอื่น	ประสบการณ์ทำงาน 5 ปีย้อนหลัง
		<p>บริษัทไทย ปี 2547</p> <ul style="list-style-type: none"> <li>หลักสูตรประกาศนียบัตรสำหรับกรรมการตรวจสอบ (ACP) ของสมาคมส่งเสริมสถาบันกรรมการบริษัทไทย ปี 2547</li> <li>หลักสูตร Corporate Governance for Capital Market Intermediaries (CGI) ของสมาคมส่งเสริมสถาบันกรรมการบริษัทไทย ปี 2558</li> </ul>			<p><b>บมจ. ผลิต-ไฟฟ้า ลาว (ส.ป. ลาว)</b> (ธุรกิจพลังงาน) กรรมการ 2557-ปัจจุบัน</p> <p><b>บจ. มะลิกรุป 2012</b> (ธุรกิจอาหาร) กรรมการผู้จัดการ 2551-2557</p> <p><b>บจ. เคที ซีมิโก้</b> (ธุรกิจหลักทรัพย์) กรรมการบริหาร 2550-ปัจจุบัน</p> <p><b>บมจ. หลักทรัพย์ ซีมิโก้</b> (ธุรกิจหลักทรัพย์) กรรมการอิสระและกรรมการตรวจสอบ 2545-ปัจจุบัน</p> <p><b>บมจ. ซาญิสรระ ดีเวลอปเม้นท์</b> (ธุรกิจพัฒนาอสังหาริมทรัพย์) กรรมการ 2560-ปัจจุบัน</p> <p><b>บมจ. การบินไทย</b> (ธุรกิจขนส่ง) กรรมการอิสระ 2560-ปัจจุบัน</p>
10. นายวิระ วีระกุล กรรมการอิสระ	55	<ul style="list-style-type: none"> <li>PhD Engineering Management University of Missouri-Rolla, USA</li> <li>MSC Engineering Management University of Missouri-Rolla, USA</li> <li>BSc (Hon) Computer Science University of Missouri-Rolla, USA</li> <li>หลักสูตรการพัฒนากรรมการ (DCP) ของสมาคมส่งเสริมสถาบันกรรมการบริษัทไทยปี</li> </ul>	0.01%	ไม่มี	<p>2546-2547</p> <p>หุ้นส่วน IBM Business Consulting Services Thailand (ธุรกิจบริการที่ปรึกษา) ประธานเจ้าหน้าที่บริหาร Freewill Solution Co., Ltd. (ธุรกิจเทคโนโลยีสารสนเทศ)</p>



บริษัท ศรีสวัสดิ์ คอร์ปอเรชั่น จำกัด (มหาชน)

ชื่อ-สกุล/ ตำแหน่ง	อายุ (ปี)	คุณวุฒิทางการศึกษา	สัดส่วน การถือหุ้น ในบริษัทฯ	ความสัมพันธ์ กับกรรมการ/ ผู้บริหารรายอื่น	ประสบการณ์ทำงาน 5 ปีย้อนหลัง
11. นางสาวธิดา แก้วบุตตา นักลงทุนสัมพันธ์	35	<ul style="list-style-type: none"> <li>ปริญญาโท บริหารธุรกิจ วิชาตะ ประเทศญี่ปุ่น</li> <li>ปริญญาตรี พาณิชยศาสตร์และการบัญชี มหาวิทยาลัยธรรมศาสตร์</li> <li>หลักสูตรประกาศนียบัตรพัฒนากรรมการ (DAP) ของสมาคมส่งเสริมสถาบันกรรมการ บริษัทไทย ปี 2556</li> </ul>	34.02%	บุตรของนายอัครชัย แก้วบุตตา น้องของนางสาวดวงใจ แก้วบุตตา	<p>2560-ปัจจุบัน นักลงทุนสัมพันธ์ บมจ. ศรีสวัสดิ์ คอร์ปอเรชั่น</p> <p>2555-2560 กรรมการ บมจ. ศรีสวัสดิ์ คอร์ปอเรชั่น</p> <p>2554-ปัจจุบัน กรรมการ บจ. ดี.ที.เจ.เซอวิส (ธุรกิจลงทุนในบริษัทอื่นๆ)</p> <p>2553-ปัจจุบัน กรรมการ บจ. อมูซาลี (ธุรกิจขายอสังหาริมทรัพย์)</p> <p>2550-ปัจจุบัน กรรมการ บจ. ศรีสมาน คอนโดเทล (ธุรกิจให้เช่าอสังหาริมทรัพย์)</p> <p>2550-ปัจจุบัน กรรมการ บจ. บั๊กมินท์ 2015 (ธุรกิจโฆษณา)</p> <p>2557-ปัจจุบัน กรรมการ บจ. บริหารสินทรัพย์ เอสดีบลิวพี (ธุรกิจบริหารสินทรัพย์)</p> <p>2557-ปัจจุบัน กรรมการ บจ. ศรีสวัสดิ์ อินเตอร์เนชั่นแนล 2014 (ธุรกิจอสังหาริมทรัพย์)</p> <p>2557-ปัจจุบัน กรรมการ บจ. บั๊กมินท์ 2014 (ธุรกิจซื้อขายที่ดิน)</p>

เอกสารแนบ 1

หน้า





บริษัท ศรีสวัสดิ์ คอร์ปอเรชั่น จำกัด (มหาชน)

ชื่อ-สกุล/ ตำแหน่ง	อายุ (ปี)	คุณวุฒิทางการศึกษา	สัดส่วน การถือหุ้น ในบริษัทฯ	ความสัมพันธ์ กับกรรมการ/ ผู้บริหารรายอื่น	ประสบการณ์ทำงาน 5 ปีย้อนหลัง
					<p>2558-ปัจจุบัน กรรมการ บจ.เมียนมาร์ เซอร์วิส อินเตอร์เนชั่นแนล โฮลดิ้ง (ธุรกิจลงทุนในธุรกิจอื่น)</p> <p>2558-ปัจจุบัน กรรมการ บจ.ศรีสวัสดิ์ อินเตอร์เนชั่นแนล โฮลดิ้ง (ธุรกิจลงทุนในกิจการอื่น)</p> <p>2559-ปัจจุบัน กรรมการ บจ. ศรีสวัสดิ์ พาวเวอร์ 2014 (ธุรกิจเร่งรัดติดตามหนี้)</p> <p>2560-ปัจจุบัน กรรมการ บริษัท ศรีสวัสดิ์ เซลลูลาร์ (ลาว) จำกัด (ธุรกิจให้สินเชื่อ)</p>
12. นางวราพร พรกิตติพงษ์ กรรมการบริหาร ผู้อำนวยการ ฝ่ายบัญชีและ การเงิน	52	<ul style="list-style-type: none"> <li>ปริญญาโท บริหารธุรกิจ มหาวิทยาลัยธรรมศาสตร์</li> <li>ปริญญาตรี การสอบบัญชี มหาวิทยาลัยหอการค้าไทย</li> </ul>	0.08%	-ไม่มี-	<p>2552-ปัจจุบัน ผู้อำนวยการ ฝ่ายบัญชีและการเงิน บมจ. ศรีสวัสดิ์ คอร์ปอเรชั่น</p>
					<p>ปีการศึกษา 2539-2552 ผู้ช่วยกรรมการผู้จัดการ บมจ. เอสทีบี ลิสซิ่ง (ธุรกิจบริการสินเชื่อ)</p>
13. นายวัชรบุรย์ สุรสิงห์สฤษฏี ผู้อำนวยการ ฝ่ายการตลาด	46	<ul style="list-style-type: none"> <li>ปริญญาโท บริหารธุรกิจ มหาวิทยาลัยอัสสัมชัญ</li> <li>ปริญญาตรี การตลาด มหาวิทยาลัยอัสสัมชัญ</li> </ul>	0.03%	-ไม่มี-	<p>2554-ปัจจุบัน ผู้อำนวยการ ฝ่ายการตลาด บมจ. ศรีสวัสดิ์ คอร์ปอเรชั่น</p>
					<p>ปีการศึกษา 2553-2554 ผู้จัดการขาย</p>

เอกสารแนบ 1

หน้า



บริษัท ศรีสวัสดิ์ คอร์ปอเรชั่น จำกัด (มหาชน)

ชื่อ-สกุล/ ตำแหน่ง	อายุ (ปี)	คุณวุฒิทางการศึกษา	สัดส่วนการถือหุ้นในบริษัท	ความสัมพันธ์กับการ/ผู้บริหารรายอื่น	ประสบการณ์ทำงาน 5 ปีย้อนหลัง
		<ul style="list-style-type: none"> <li>หลักสูตรประกาศนียบัตรพัฒนากรรมการ (DAP) ของสมาคมส่งเสริมสถาบันกรรมการบริษัทไทย ปี 2557</li> </ul>			<p>บจ.ซูมิเฟิร์กซ์ (ประเทศไทย) (ธุรกิจพลาสติก)</p> <p>2543-2553 Business Unit</p> <p>บจ. ฟลามินิคอ ซีเมนต์ (ประเทศไทย) (ธุรกิจก่อสร้าง)</p>
14. นายประสงค์ แสงนวล	51	<ul style="list-style-type: none"> <li>ปริญญาตรี รัฐศาสตร์ มหาวิทยาลัยรามคำแหง</li> </ul>	0.07%	-ไม่มี-	<p>2553-ปัจจุบัน กรรมการและผู้อำนวยการ ฝ่ายบุคคลและพัฒนาบุคคล</p> <p>บมจ. ศรีสวัสดิ์ คอร์ปอเรชั่น</p>
กรรมการ <sup>2</sup>					<p>กิจการอื่น</p>
กรรมการสินเชื่อบุคคลและผู้อำนวยความสะดวก					<p>2550-2553 ผู้จัดการ ฝ่ายบุคคล</p>
					<p>2547-2550 ผู้จัดการสหกรณ์การเกษตร</p>
					<p>บมจ. สามารถ คอร์ปอเรชั่น (ธุรกิจสื่อสาร)</p>
					<p>2559-ปัจจุบัน กรรมการ</p>
					<p>บจ. เงินสดทันใจ (ธุรกิจสินเชื่อ)</p>
					<p>2559-ปัจจุบัน กรรมการ</p>
					<p>บพส. เอสดับลิวิฟ (ธุรกิจบริหารสินทรัพย์)</p>
					<p>2559-ปัจจุบัน กรรมการ</p>
					<p>บจ. ศรีสวัสดิ์ พาวเวอร์ 2014 (ธุรกิจพลังงาน)</p>
					<p>2560-ปัจจุบัน กรรมการ</p>



บริษัท ศรีสวัสดิ์ คอร์ปอเรชั่น จำกัด (มหาชน)

ชื่อ-สกุล/ ตำแหน่ง	อายุ (ปี)	คุณวุฒิทางการศึกษา	สัดส่วน การถือหุ้น ในบริษัทฯ	ความสัมพันธ์ กับกรรมการ/ ผู้บริหารรายอื่น	ประสบการณ์ทำงาน 5 ปีย้อนหลัง
15. นายสมยศ เงินดำรง กรรมการ <sup>2</sup> กรรมการเงินชื่อ ผู้อำนวยการ ฝ่ายพัฒนาลินเชื้อ	51	<ul style="list-style-type: none"> <li>ปริญญาตรี เศรษฐศาสตร์ มหาวิทยาลัยเกษตรศาสตร์</li> <li>หลักสูตรประกาศนียบัตรพัฒนากรรณการ (DAP) ของสมาคมส่งเสริมสถาบันกรรมการ บริษัทไทย ปี 2557</li> </ul>	-0-	-ไม่มี-	<p>บริษัทเงินทุน ศรีสวัสดิ์ จำกัด (มหาชน) (ธุรกิจเงินทุน)</p> <p>2556-ปัจจุบัน กรรมการ และ ผู้อำนวยการ ฝ่ายพัฒนาลินเชื้อ บมจ. ศรีสวัสดิ์ คอร์ปอเรชั่น</p> <hr/> <p>ปีการศึกษา 2556 บจ. เงินสดทันใจ (ธุรกิจสินเชื่อ)</p> <p>2551-2552 ผู้อำนวยการ บจ.ซีเอฟจี เซอร์วิส (ธุรกิจสินเชื่อ)</p> <p>2548-2551 ผู้อำนวยการ บจ.ศรีสวัสดิ์ อินเตอร์เนชั่นแนล (ธุรกิจสินเชื่อ)</p> <p>2557-ปัจจุบัน กรรมการ บจ. ศรีสวัสดิ์ อินเตอร์เนชั่นแนล 2014 (ธุรกิจอสังหาริมทรัพย์)</p> <p>2558-ปัจจุบัน กรรมการ บจ. เมียนมาร์ เซอร์วิส อินเตอร์เนชั่นแนล ไฮโดรตัง (ธุรกิจลงทุนในธุรกิจอื่น)</p> <p>2558-ปัจจุบัน กรรมการ บจ.ศรีสวัสดิ์ อินเตอร์เนชั่นแนล ไฮโดรตัง (ธุรกิจลงทุนในกิจการอื่น)</p>



บริษัท ศรีสวัสดิ์ คอร์ปอเรชั่น จำกัด (มหาชน)

ชื่อ-สกุล/ ตำแหน่ง	อายุ (ปี)	คุณวุฒิทางการศึกษา	สัดส่วนการถือหุ้นในบริษัทฯ	ความสัมพันธ์กับกรรมการ/ผู้บริหารรายอื่น	ประสบการณ์ทำงาน 5 ปีย้อนหลัง
16. นายวิชาญส์ กาญจนหัตถกิจ รองกรรมการผู้จัดการ	39	<ul style="list-style-type: none"> <li>ปริญญาโท การบัญชี University of Virginia</li> <li>ปริญญาตรี บัญชี University of Virginia</li> </ul>	-0-	บุตรของนายสุคนธ์ กาญจนหัตถกิจ	<p>2559-ปัจจุบัน กรรมการ บจ. เอสดับบลิวพี เซอร์วิสเทส (ธุรกิจที่ปรึกษาและบริหารจัดการระบบสินค้า)</p> <p>2559-ปัจจุบัน กรรมการ บจ. ยูไนเต็ด โคสทอล (ธุรกิจลงทุนในกิจการอื่น)</p> <p>2559-ปัจจุบัน กรรมการ บจ. ศรีสวัสดิ์ พาวเวอร์ 2014 (ธุรกิจเร่งรัดและติดตามหนี้สิน)</p> <p>2560-ปัจจุบัน กรรมการ บริษัท ศรีสวัสดิ์ เซลลูลาร์ (ลาว) จำกัด (ธุรกิจให้สินเชื่อ)</p>
					<p>2558-ปัจจุบัน รองกรรมการผู้จัดการ บมจ. ศรีสวัสดิ์ คอร์ปอเรชั่น</p>
					<p>ปีการศึกษา 2553-2556 ผู้จัดการอาวุโส บจ. ไฟร์ชวอลเตอร์ฮาร์ดแวร์ ประเทศไทย (ธุรกิจสโตร์บัญชี)</p>
					<p>2558-ปัจจุบัน กรรมการ บจ. ศรีสวัสดิ์ อินเทอร์เน็ตโรดดิ้ง (ธุรกิจลงทุนในกิจการอื่น)</p>
					<p>2558-ปัจจุบัน กรรมการ บจ. เมียนมาร์ เซอร์วิส อินเทอร์เน็ตเนตล</p>

เอกสารแนบ 1

หน้า



บริษัท ศรีสวัสดิ์ คอร์ปอเรชั่น จำกัด (มหาชน)

ชื่อ-สกุล/ ตำแหน่ง	อายุ (ปี)	คุณวุฒิทางการศึกษา	สัดส่วนการถือหุ้นในบริษัทฯ	ความสัมพันธ์กับการบริหารรายอื่น	ประสบการณ์ทำงาน 5 ปีย้อนหลัง
					<p>2558-ปัจจุบัน ไฮดิง (ธุรกิจลงทุนในธุรกิจอื่น) กรรมการ Srisawad Vietnam LLC (Commercial Trading และให้สินเชื่อ) กรรมการ</p> <p>2559-ปัจจุบัน บจ. เอสดับเบิลยูพี เซอร์วิสเสส (ธุรกิจที่ปรึกษาและบริหารจัดการระบบสินเชื่อ) กรรมการ</p> <p>2559-ปัจจุบัน บจ. ยูไนเต็ด โคสทอล (ธุรกิจลงทุนในกิจการอื่น) กรรมการ</p> <p>2560-ปัจจุบัน บริษัท ศรีสวัสดิ์ เซลลูลาร์ (ลาว) จำกัด (ธุรกิจให้สินเชื่อ)</p>
17. นายเสกสรรค์ สุภาพวิบูลย์ ผู้อำนวยการ ฝ่ายกิจการสาขา	44	<ul style="list-style-type: none"><li>ปริญญาตรี การจัดการทั่วไป สถาบันราชภัฏนครราชสีมา</li></ul>	-0-	-ไม่มี-	<p>2557-ปัจจุบัน ผู้อำนวยการ ฝ่ายกิจการสาขา บมจ. ศรีสวัสดิ์ คอร์ปอเรชั่น</p> <hr/> <p>ปัจจุบัน 2556-2557 ผู้จัดการทั่วไป บจ. ซีอาร์ที ไทวัสดุ (ธุรกิจวัสดุก่อสร้าง) 2554-2556 ผู้อำนวยการสาขา บมจ. สยามโกลบอลเฮ้าส์ (ธุรกิจวัสดุก่อสร้าง) 2554-2554 ผู้จัดการทั่วไป</p>



บริษัท ศรีสวัสดิ์ คอร์ปอเรชั่น จำกัด (มหาชน)

ชื่อ-สกุล/ ตำแหน่ง	อายุ (ปี)	คุณวุฒิทางการศึกษา	สัดส่วนการถือหุ้นในบริษัทฯ	ความสัมพันธ์กับการบริหารรายอื่น	ประสบการณ์ทำงาน 5 ปีย้อนหลัง
18. นางใจมณฑา สถาพรพงษ์ เลขานุการบริษัท	56	<ul style="list-style-type: none"> <li>ปริญญาตรี บัณฑิตมหาวิทยาลัยธรรมศาสตร์</li> <li>หลักสูตรประกาศนียบัตรพัฒนกรรมการ (DAP) ของสมาคมส่งเสริมสถาบันกรรมการบริษัทไทย ปี 2548</li> <li>หลักสูตรประกาศนียบัตรสำหรับเลขาธิการบริษัท ของสมาคมส่งเสริมสถาบันกรรมการบริษัทไทย ปี 2557</li> </ul>	0%		<p>บจ. มาสด้าเอ็กสทราพุ่มเอเตอร์ บุรีรัมย์ (ธุรกิจจำหน่ายรถยนต์)</p> <p>2552-2553 ผู้จัดการทั่วไป</p> <p>บจ. ออโต้เซลส์รุ่งเรือง (ธุรกิจจำหน่ายรถยนต์)</p> <p>2555-ปัจจุบัน เลขาธิการบริษัท</p> <p>บมจ. ศรีสวัสดิ์ คอร์ปอเรชั่น</p> <p>กิจการอื่น</p> <p>2553-2554 ผู้อำนวยการสำนักงานกรรมการผู้จัดการ</p> <p>บมจ. ทรูชั่น คอนเนกต์ (1998) (ธุรกิจเทคโนโลยีสารสนเทศ)</p> <p>2552-2553 ผู้ช่วยกรรมการผู้จัดการ</p> <p>บมจ. อีสเทิร์นไวร์ (ธุรกิจลงทุนในกิจการอื่น)</p>

หมายเหตุ: <sup>1</sup> นับรวมหุ้นของผู้สมรส และบุตรที่ยังไม่บรรลุนิติภาวะ

<sup>2</sup> กรรมการผู้มีอำนาจลงนามผูกพันบริษัท



บริษัท ศรีสวัสดิ์ คอร์ปอเรชั่น จำกัด (มหาชน)

---

## เอกสารแนบ 2

ข้อมูลการดำรงตำแหน่งของการบริหาร ผู้บริหาร และผู้มีอำนาจควบคุมของบริษัท ในบริษัทย่อยและบริษัทที่เกี่ยวข้อง

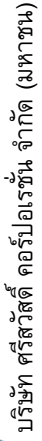

၁၅၁၄

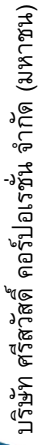

เอกสารแนบ 2

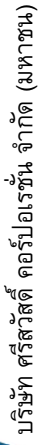

## เอกสารแนบ 2

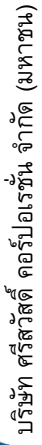

หมายเหตุ : C- ประธานกรรมการ D-กรรมการ ID-กรรมการอิสระ AC-กรรมการตรวจสอบ ED-กรรมการบริหาร MD-กรรมการผู้จัดการ M-ผู้บริหาร







2017

รายงานประจำปี

# SAWAD

ศรีสวัสดิ์ คอร์ปอเรชั่น จำกัด (มหาชน)