



Annual Report 2014

รายงานประจำปี 2557

PRODIGY PUBLIC COMPANY LIMITED

บริษัท พรอดดิจ จำกัด (มหาชน)



๙ สารบัญ ๑๓

ข้อมูลทางการเงิน	3
สารจากคณะกรรมการ	4
ประวัติกรรมการและผู้บริหาร	5
ข้อมูลทั่วไป	16
นโยบายและภาพรวมในการประกอบธุรกิจ	18
ภาวะอุตสาหกรรมและการแข่งขัน	19
ปัจจัยความเสี่ยง	27
ลักษณะการประกอบธุรกิจ	31
โครงสร้างการถือหุ้นและการจัดการ	40
การกำกับดูแลกิจการ	54
นโยบายความรับผิดชอบต่อสังคม (CSR)	65
การควบคุมภายใน	67
รายการระหว่างกัน	68
คำอธิบายและการวิเคราะห์ฐานะการเงินและผลการดำเนินงาน	69
รายงานคณะกรรมการตรวจสอบต่อผู้ถือหุ้น	76
งบการเงินและหมายเหตุประกอบงบการเงิน	78

๒ ข้อมูลทางการเงิน / Financial Highlights ๓

ณ.วันที่ 31 ธันวาคม 2557	2557 2014	2556 2013	Ended 31 December 2013
ฐานะทางการเงิน			Financial Status
สินทรัพย์รวม (ล้านบาท)	693.18	558.50	Total Asset (Million Baht)
หนี้สินรวม (ล้านบาท)	200.12	280.10	Total Liabilities (Million Baht)
ส่วนของผู้ถือหุ้น (ล้านบาท)	493.06	278.40	Shareholder's Equity (Million Baht)
ผลประกอบการ			Operational Performance
รายได้รวม (ล้านบาท)	692.45	699.10	Total Revenue (Million Baht)
รายจ่ายรวม (ล้านบาท)	614.01	617.04	Total Expenses (Million Baht)
กำไรก่อนภาษีเงินได้ (ล้านบาท)	72.95	73.80	Earnings Before Income Tax (Million Baht)
กำไรสุทธิ (ล้านบาท)	58.41	59.13	Net Earnings (Million Baht)
อัตราส่วนทางการเงิน			Financial Ratio
อัตราส่วนสภาพคล่อง (เท่า)	2.32	0.86	Current Ratio (Times)
อัตรากำไรสุทธิ (%)	8.46	8.52	Net Profit Margin (%)
อัตราผลตอบแทนผู้ถือหุ้น (%)	15.14	21.24	Return On Shareholder's Equity (%)
อัตราผลตอบแทนจากสินทรัพย์ (%)	9.33	10.89	Return On Total Asset (%)
อัตราส่วนหนี้สินต่อส่วนของผู้ถือหุ้น (เท่า)	0.41	1.01	Debt to Equity (Times)
ข้อมูลต่อหุ้น			Per Share Data
กำไรต่อหุ้น (บาท)	0.25	0.30	Earnings Per Share (Baht)
มูลค่าต่อหุ้น (บาท)	1.83	1.39	Value Per Share (Baht)
จำนวนหุ้นสามัญถัวเฉลี่ยถ่วงน้ำหนัก (หุ้น)	229,917,808	200,000,000	The Weight Average no of Common Stock (Share)

๒๖ สารจากคณะกรรมการ ๒๖

จากสภาพเศรษฐกิจโดยรวมของปี 2557 ที่อยู่ในสภาวะที่ไม่ดีนัก ส่งผลกระทบต่อการดำเนินงานของบริษัท ตั้งแต่ปัจจัยการบริโภคภายในของประชาชนในระดับล่าง ไม่มีความสามารถในการจับจ่ายใช้สอยดีเท่าที่ควร จากหนี้ภาคครัวเรือนที่สูง และยังมีปัญหาความขัดแย้งทางด้านการเมืองในประเทศ ส่งผลกระทบต่อการท่องเที่ยวเป็นอย่างมาก ทำให้ตัวเลขนักท่องเที่ยว ไม่เป็นไปตามที่คาดการณ์ไว้ ปัจจัยการลงทุนทั้งภาครัฐและภาคเอกชน เกิดการหยุดชะงัก ส่งผลต่อเศรษฐกิจโดยรวม และผลกระทบจากเศรษฐกิจโลกที่ไม่ดี เป็นแรงกดดันต่อการส่งออกของประเทศไทย ทำให้การส่งออกโดยรวมทั้งปีติดลบ ซึ่งเปรียบเสมือนเครื่องยนต์แทบทุกตัวหยุดการเคลื่อนไหว ไม่มีแรงกระตุ้นที่เพียงพอ ทำให้เศรษฐกิจไทยสามารถขับเคลื่อนได้



สภาพอุตสาหกรรมของ PET ในปี 2557 ยังมีสภาวะกำลังการผลิตล้นจากสภาพเศรษฐกิจที่หดตัว ไม่เอื้อต่อการเติบโตของอุปสงค์ ทำให้เกิดการแข่งขันในตลาดสูงมาก และราคาวัตถุดิบที่ผันผวนเป็นอย่างมาก ช่วงกลางปีถึงปลายปีเป็นอุปสรรคในการบริหารจัดการพอสมควร อย่างไรก็ตาม บริษัทได้ใช้ประสบการณ์กว่า 20 ปีที่ผ่านมาบริหารจัดการอย่างรอบคอบ และเน้นการผลิตสินค้าอย่างมีคุณภาพ และเน้นการให้บริการต่อลูกค้าด้วยดีตลอดมา จนทำให้ลูกค้าเกิดความไว้วางใจต่อบริษัท ช่วยทำให้บริษัทฝ่าฟันอุปสรรคในการทำงานได้เป็นอย่างดี

ในปี 2558 บริษัทจะยังมีการลงทุนใหม่ เพื่อขยายกำลังการผลิต หลังจากเข้าจดทะเบียนในตลาดหลักทรัพย์ และได้ระดมทุนจากการขายหุ้นของบริษัทให้ประชาชนโดยทั่วไป โดยบริษัทเชื่อว่าจะเป็นโอกาสที่ดี ในการทำให้บริษัทมีผลการดำเนินงานที่เติบโตอย่างต่อเนื่อง ขยายฐานลูกค้าให้หลากหลาย สร้างคุณค่าและการเติบโตอย่างยั่งยืนต่อบริษัท และเกิดผลดีต่อผู้ถือหุ้น

คณะกรรมการบริษัทฯ ขอขอบคุณพนักงานที่ได้ทุ่มเทและมุ่งมั่นปฏิบัติหน้าที่อย่างเต็มกำลัง และขอขอบคุณท่านผู้ถือหุ้น ลูกค้า พันธมิตรทางธุรกิจ และผู้มีส่วนได้เสียทุกฝ่ายที่ให้ความไว้วางใจ ความเชื่อมั่น และสนับสนุนการดำเนินงานของบริษัทด้วยดีมาโดยตลอด บริษัทจะมุ่งมั่นในการทำงานเพื่อให้เกิดประโยชน์สูงสุดแก่ผู้มีส่วนได้เสียอย่างยั่งยืนต่อไป

รศ.ประยูร บุญประเสริฐ

ประธานกรรมการ

๒๖ ประวัติกรรมการและผู้บริหาร ๒๖

ชื่อ-สกุล	: รองศาสตราจารย์ประยูร บุญประเสริฐ	
ตำแหน่งปัจจุบัน	: ประธานกรรมการ , กรรมการอิสระ	
อายุ	: 73 ปี	
การถือหุ้นของกรรมการและผู้ที่เกี่ยวข้อง	: ไม่มี	
% การเปลี่ยนแปลงในปีที่ผ่านมา	: -	
ดำรงตำแหน่งในกิจการอื่น	: บริษัทจดทะเบียนในตลาดหลักทรัพย์ 1 แห่ง บริษัทที่ไม่ได้จดทะเบียนในตลาดหลักทรัพย์ - แห่ง	
วันที่ได้รับการแต่งตั้ง	: พฤษภาคม 2556	
วุฒิการศึกษาและการอบรม	: ปริญญาโท สาขาการวิจัยการปฏิบัติการ (Operation Research) มหาวิทยาลัยดีทรอยต์ สหรัฐอเมริกา : ปริญญาโท ทางด้านการบริหารธุรกิจ สาขาการตลาด สถาบันบัณฑิตพัฒนบริหารศาสตร์ : ปริญญาตรี สาขาคณิตศาสตร์ วิทยาลัยวิชาการศึกษาประสานมิตร : ศึกษาหลักสูตรระดับปริญญาเอกทางด้านการวิจัยการปฏิบัติการ มหาวิทยาลัยดีทรอยต์ สหรัฐอเมริกา : อบรมหลักสูตรการจัดการสิ่งแวดล้อม มหาวิทยาลัย แคลิฟอร์เนีย สเตท เฮวาร์ด สหรัฐอเมริกา	
การอบรมหลักสูตรกรรมการ	: หลักสูตร Director Accreditation Program (DAP 105/2013)	
ตำแหน่งปัจจุบัน	: ประธานกรรมการ (อิสระ) บริษัท พรอดดิจ จำกัด (มหาชน) กรรมการตรวจสอบ / กรรมการบรรษัทภิบาล สรรหาและกำหนดค่าตอบแทน : กรรมการ (อิสระ) และกรรมการตรวจสอบบริษัท มหพันธ์ไฟเบอร์ ซีเมนต์ จำกัด (มหาชน) : ที่ปรึกษาอาวุโส สถาบันพัฒนาวิสาหกิจขนาดกลางและขนาดย่อม กระทรวงอุตสาหกรรม : รองประธานกรรมการบริหารโครงการ ปริญญาโททางการตลาด มหาวิทยาลัยธรรมศาสตร์	
ประสบการณ์ทำงาน	: หัวหน้าโครงการวิจัย “การส่งเสริมและพัฒนาอุตสาหกรรมเซมิคอนดักเตอร์ แบบครบวงจร” กระทรวงอุตสาหกรรม : ที่ปรึกษาโครงการ “การพัฒนาธุรกิจสปาและผลิตภัณฑ์สมุนไพร” กระทรวงอุตสาหกรรม : ที่ปรึกษารัฐมนตรีช่วยว่าการกระทรวงพาณิชย์ : หัวหน้าโครงการวิจัย เรื่อง “ปัญหาธุรกิจขนาดย่อมและการออกแบบระบบ แฟรนไชส์” มหาวิทยาลัยธรรมศาสตร์	

ชื่อ-สกุล	: คุณทิพวรรณ อุทัยสง	
ตำแหน่งปัจจุบัน	: ประธานคณะกรรมการตรวจสอบ . กรรมการอิสระ	
อายุ	: 56 ปี	
การถือหุ้นของกรรมการและผู้ที่เกี่ยวข้อง	: ไม่มี	
% การเปลี่ยนแปลงในปีที่ผ่านมา	: -	
ดำรงตำแหน่งในกิจการอื่น	: บริษัทจดทะเบียนในตลาดหลักทรัพย์ 4 แห่ง บริษัทที่ไม่ได้จดทะเบียนในตลาดหลักทรัพย์ 1 แห่ง	
วันที่ได้รับการแต่งตั้ง	: พฤษภาคม 2556	
วุฒิการศึกษาและการอบรม	: ปริญญาโท บริหารธุรกิจ มหาวิทยาลัยธรรมศาสตร์ ปริญญาตรี การบัญชี คณะพาณิชยศาสตร์ และการบัญชี มหาวิทยาลัยธรรมศาสตร์	
การอบรมหลักสูตรกรรมการ	: หลักสูตร Directors Certification Program (DCP 29/2003) หลักสูตร วิทยาลัยการเมืองการปกครองสถาบันพระปกเกล้า (ปปร.) รุ่นที่ 9 หลักสูตร สถาบันวิทยาการตลาดทุน (วตท.) รุ่นที่ 8 หลักสูตร วิทยาลัยป้องกันราชอาณาจักร (วปอ.) รุ่น 53 หลักสูตร Role of the Compensation Committee (RCC 17/2013)	
ตำแหน่งปัจจุบัน		
2556-ปัจจุบัน	: ประธานกรรมการตรวจสอบ บริษัท พรอดดิจ จำกัด (มหาชน)	
2556-ปัจจุบัน	: กรรมการตรวจสอบ/ประธานกรรมการพิจารณาค่าตอบแทน บริษัท วินเนอร์กรุ๊ป อินเตอร์ไพร์ จำกัด (มหาชน)	
2552-ปัจจุบัน	: กรรมการตรวจสอบ บริษัท โรงพยาบาลลาดพร้าว จำกัด (มหาชน)	
2552-ปัจจุบัน	: กรรมการตรวจสอบ บริษัท ไพลินบูตเน็ต จำกัด (มหาชน)	
2548-ปัจจุบัน	: กรรมการตรวจสอบ บริษัท อีชั่น เพ้นท์ จำกัด (มหาชน)	
2544-ปัจจุบัน	: กรรมการผู้จัดการ บริษัท เปเปอร์เมท (ประเทศไทย) จำกัด (มหาชน)	
ประสบการณ์ทำงาน	: รองกรรมการผู้จัดการ บริษัท ดาต้า เจเนอรัล (ประเทศไทย) จำกัด กรรมการผู้จัดการ บริษัท เอ็ม.แกรนด์ โฮเต็ล จำกัด ประธานกรรมการบริหาร บริษัท สุมาตรา-หลวงพระบาง จำกัด กรรมการผู้อำนวยการใหญ่และประธานเจ้าหน้าที่บริหาร บริษัท อินเตอร์เนชั่นเนล เอนจิเนียริง จำกัด (มหาชน) (IEC) กรรมการผู้จัดการบริษัท ไออีซี อินเทอร์เน็ต จำกัด	

ชื่อ-สกุล	: คุณพิกุล ทักษิณวราจาร	
ตำแหน่งปัจจุบัน	: กรรมการอิสระ	
อายุ	: 61 ปี	
การถือหุ้นของกรรมการและผู้ที่เกี่ยวข้อง	: ไม่มี	
% การเปลี่ยนแปลงในปีที่ผ่านมา	: -	
การดำรงตำแหน่งในกิจการอื่น	: บริษัทจดทะเบียนในตลาดหลักทรัพย์ - แห่ง บริษัทที่ไม่ได้จดทะเบียนในตลาดหลักทรัพย์ - แห่ง	
วันที่ได้รับการแต่งตั้ง	: พฤษภาคม 2556	
วุฒิการศึกษาและการอบรม	: ปริญญาตรีเศรษฐศาสตร์ (เศรษฐศาสตร์ระหว่างประเทศ) จุฬาลงกรณ์มหาวิทยาลัย	
	: วุฒิปัตริย์บัตรหลักผู้บริหารระดับสูง ด้านการค้าการพาณิชย์ รุ่นที่ 7 สถาบันวิทยาการการค้า	
	: ประกาศนียบัตรหลักสูตรวิทยาการการประกันภัยระดับสูง สำนักงาน คณะกรรมการกำกับ และส่งเสริมการประกอบธุรกิจประกันภัย	
	: ประกาศนียบัตรนักบริหารระดับสูง สถาบันพัฒนาข้าราชการพลเรือน	
	: ประกาศนียบัตรนักบริหารระดับสูง มหาวิทยาลัยธรรมศาสตร์	
การอบรมหลักสูตรกรรมการ	: หลักสูตร Director Accreditation Program (DAP 105/2013)	
	: หลักสูตร Role of the Compensation Committee (RCC 19/2014)	
ตำแหน่งปัจจุบัน		
2557 – ปัจจุบัน	: กรรมการอิสระและประธานคณะกรรมการบรรษัทภิบาล สรรหา และกำหนดค่าตอบแทน	
	: กรรมการอิสระและกรรมการตรวจสอบ บริษัท พรอดดิจ จำกัด (มหาชน)	
2554 – ปัจจุบัน	: อนุกรรมการตรวจสอบและประเมินผล ศูนย์ส่งเสริมศิลปาชีพระหว่างประเทศ	
ประสบการณ์ทำงาน		
2553 - 2557	: รองอธิบดีกรมพัฒนาธุรกิจการค้า กระทรวงพาณิชย์	
2550 – 2553	: รองอธิบดีกรมการค้าภายใน กระทรวงพาณิชย์	
2547 - 2555	: กรรมการในคณะกรรมการตลาดสินค้าเกษตรล่วงหน้า	
2544 – 2545	: อนุกรรมการด้านบริหารในคณะกรรมการตลาดสินค้าเกษตรล่วงหน้า	

ชื่อ-สกุล	: ดร.ธเนตร นรภูมิพิทักษ์	
ตำแหน่งปัจจุบัน	: กรรมการอิสระ	
อายุ	: 63 ปี	
การถือหุ้นของกรรมการและผู้ที่เกี่ยวข้อง	: ไม่มี	
% การเปลี่ยนแปลงในปีที่ผ่านมา	: -	
การดำรงตำแหน่งในกิจการอื่น	: บริษัทจดทะเบียนในตลาดหลักทรัพย์ - แห่ง บริษัทที่ไม่ได้จดทะเบียนในตลาดหลักทรัพย์ - แห่ง	
วันที่ได้รับการแต่งตั้ง	: -	
วุฒิการศึกษาและการอบรม	: Bachelor and Master of Sciences in Civil Engineering, Massachusetts Institute of Technology, U.S.A. : Doctorate Degree in Civil Engineering, Carnegie-Mellon University, U.S.A. Carnegie-Mellon University, Ph.D. : หลักสูตรผู้บริหารระดับสูงด้านการค้าและการพาณิชย์ รุ่นที่ 3	
การอบรมหลักสูตรกรรมการ	: ไม่มี	
ตำแหน่งปัจจุบัน	: ศาสตราจารย์ : กรรมการมูลนิธิแพทย์อาสาสมเด็จพระศรีนครินทราบรมราชชนนี : กรรมการสถาบันปว้ย อึ้งภากรณ์	
ประสบการณ์ทำงาน		
2528-ปัจจุบัน	: กรรมการมูลนิธิแพทย์อาสาสมเด็จพระศรีนครินทราบรมราชชนนี	
2550	: ประธานกรรมการตัดสินการประกวดผลงานตามปรัชญาเศรษฐกิจพอเพียง ด้านธุรกิจขนาดย่อม สำนักงานคณะกรรมการพิเศษ เพื่อประสานโครงการอันเนื่องมาจากพระราชดำริ	
2546-2550	: กรรมการบริหารสำนักงานส่งเสริมวิสาหกิจขนาดกลางและขนาดย่อม (ส.ส.ว.) (กรรมการผู้ทรงคุณวุฒิ)	
2543-2555	: ผู้อำนวยการสถาบันวิสาหกิจขนาดกลางและขนาดย่อม (ISMED)	
2543-2555	: ประธานคณะทำงานคัดเลือกธุรกิจขนาดย่อมที่มีธรรมาภิบาลดีเด่น โครงการความร่วมมือระหว่างสถาบันปว้ย อึ้งภากรณ์ ธนาคารแห่งประเทศไทย สมาคมธนาคารไทย และสถาบันพัฒนาวิสาหกิจ ขนาดกลางและขนาดย่อม	
2541-2543	: กรรมการและประธานกรรมการตรวจสอบ บริษัท เพอร์ซิเดนทีไรซ์โปรดักส์ จำกัด (มหาชน)	
2540-2543	: กรรมการและกรรมการบริหารกลุ่มบริษัทธนอร์ปาร์ค	

ชื่อ-สกุล	: นายธงชัย ต้นสุทนต์	
ตำแหน่งปัจจุบัน	: กรรมการผู้จัดการ	
อายุ	: 55 ปี	
การถือหุ้นของกรรมการและผู้ที่เกี่ยวข้อง	: ร้อยละ 2.22 ของหุ้นที่มีสิทธิออกเสียงทั้งหมด	
% การเปลี่ยนแปลงในปีที่ผ่านมา	: -	
การดำรงตำแหน่งในกิจการอื่น	: บริษัทจดทะเบียนในตลาดหลักทรัพย์ - แห่ง บริษัทที่ไม่ได้จดทะเบียนในตลาดหลักทรัพย์ - แห่ง	
วันที่ได้รับการแต่งตั้ง	: เมษายน 2535	
วุฒิการศึกษาและการอบรม	:ปริญญาโท บริหารธุรกิจ มหาวิทยาลัยเกษตรศาสตร์	
	: MINI MBA มหาวิทยาลัยธรรมศาสตร์	
	: Holistic Finance for the Boss	
	: จิตวิทยาการบริหารงาน	
การอบรมหลักสูตรกรรมการ	: หลักสูตร Directors Certification Program (DCP 170/2013)	
	: หลักสูตร Risk Management Committee Program (RMP 1/2013)	
	: หลักสูตร Company Reporting Program (CRP 8/2014)	
	: หลักสูตร Board Reporting Program (BRP 13/2014)	
ตำแหน่งปัจจุบัน		
2535-ปัจจุบัน	: กรรมการผู้จัดการ บริษัท พรอดดิจ จำกัด (มหาชน)	
ประสบการณ์ทำงาน		
	: ผู้จัดการฝ่ายขาย บริษัท เที่ยร (ประเทศไทย) จำกัด	
	: ผู้จัดการฝ่ายขาย บริษัท โรงกลั่นน้ำมันนครชัยศรี จำกัด	
	: ผู้จัดการแผนกขายส่ง บริษัท บี แอนด์ ที โปรดักส์ จำกัด	

ชื่อ-สกุล	: นายวิสุทธิ วิทยานกรณ์	
ตำแหน่งปัจจุบัน	: กรรมการ	
อายุ	: 61 ปี	
การถือหุ้นของกรรมการและผู้ที่เกี่ยวข้อง	: ร้อยละ 4.44 ของหุ้นที่มีสิทธิออกเสียงทั้งหมด	
% การเปลี่ยนแปลงในปีที่ผ่านมา	: -	
การดำรงตำแหน่งในกิจการอื่น	: บริษัทจดทะเบียนในตลาดหลักทรัพย์ 2 แห่ง บริษัทที่ไม่ได้จดทะเบียนในตลาดหลักทรัพย์ 1 แห่ง	
วันที่ได้รับการแต่งตั้ง	: เมษายน 2538	
วุฒิการศึกษาและการฝึกอบรม	: ปริญญาตรีบัณฑิตกิตติมศักดิ์ สาขาการตลาด มหาวิทยาลัยรามคำแหง	
	: บริหารธุรกิจมหาบัณฑิต มหาวิทยาลัยเกษตรศาสตร์	
	: ศิลปศาสตรมหาบัณฑิต (รัฐศาสตร์) มหาวิทยาลัยรามคำแหง	
	: บริหารธุรกิจบัณฑิต สถาบันราชภัฏสวนดุสิต	
	: ศิลปศาสตรบัณฑิต (รัฐศาสตร์) มหาวิทยาลัยรามคำแหง	
การอบรมหลักสูตรกรรมการ	: หลักสูตร Director Accreditation Program (DAP)	
	สมาคมส่งเสริมสถาบันกรรมการบริษัทไทย	
	: หลักสูตร Finance for Non - Finance Director	
	สมาคมส่งเสริมสถาบันกรรมการบริษัทไทย	
ตำแหน่งปัจจุบัน		
	: กรรมการ บริษัท พรอดดิจี จำกัด (มหาชน)	
	: กรรมการ / ประธานกรรมการบริหาร	
	บริษัท น้ำมันพืชไทย จำกัด (มหาชน)	
	: กรรมการ บริษัท ไทยฮา จำกัด (มหาชน)	
	: ประธานกรรมการ บริษัท แมนเนจเม้นท์ แอนด์ โซลูชั่น จำกัด	
ประสบการณ์		
	: สมาชิกสภาที่ปรึกษาเศรษฐกิจและสังคมแห่งชาติ	
	: กรรมการผู้จัดการ บริษัท น้ำมันพืชไทย จำกัด (มหาชน)	

ชื่อ-สกุล : นายจารุพงษ์ ณีชนะนันท์

ตำแหน่งปัจจุบัน : กรรมการ

อายุ : 69 ปี

การถือหุ้นของกรรมการและผู้ที่เกี่ยวข้อง : ร้อยละ 2.22 ของหุ้นที่มีสิทธิออกเสียงทั้งหมด

% การเปลี่ยนแปลงการถือครองหุ้น : -

การดำรงตำแหน่งในกิจการอื่น : บริษัทจดทะเบียนในตลาดหลักทรัพย์ - แห่ง
บริษัทที่ไม่ได้จดทะเบียนในตลาดหลักทรัพย์ - แห่ง

วันที่ได้รับการแต่งตั้ง : เมษายน 2538

วุฒิการศึกษาและการอบรม : บริหารธุรกิจบัณฑิต West Virginia University, U.S.A

การอบรมหลักสูตรกรรมการ : หลักสูตร Director Accreditation Program (DAP)
สมาคมส่งเสริมสถาบันกรรมการบริษัทไทย

ตำแหน่งปัจจุบัน : กรรมการ บริษัท พรอดดิจ จำกัด (มหาชน)

ประสบการณ์ทำงาน

2536-2556 : กรรมการ และกรรมการบริหาร บริษัท น้ำมันพืชไทย จำกัด (มหาชน)

2554-2556 : ประธานคณะกรรมการบริหารความเสี่ยง บริษัท น้ำมันพืชไทย จำกัด (มหาชน)

2552-2556 : กรรมการผู้จัดการ บริษัท น้ำมันพืชไทย จำกัด (มหาชน)

2549-2554 : คณะกรรมการบริหารความเสี่ยง บริษัท น้ำมันพืชไทย จำกัด (มหาชน)

2548-2552 : กรรมการผู้จัดการทั่วไป บริษัท น้ำมันพืชไทย จำกัด (มหาชน)

2537-2554 : กรรมการ และกรรมการบริหาร
บริษัท ไทยเวทเจ็ดเทเบิล ออยล์ อินเตอร์เนชั่นแนล จำกัด

2537-2554 : กรรมการ และผู้จัดการทั่วไป , กรรมการบริหาร
บริษัท ไซนา-ไทย เวทเจ็ดเทเบิล ออยล์ (อุยั่น) จำกัด



ชื่อ-สกุล : นายปราโมทย์ สันติวัฒนา

ตำแหน่งปัจจุบัน : กรรมการ

อายุ : 59 ปี

การถือหุ้นของกรรมการและผู้ที่เกี่ยวข้อง : ร้อยละ 11.26 ของหุ้นที่มีสิทธิออกเสียงทั้งหมด

% การเปลี่ยนแปลงการถือครองหุ้น : -

การดำรงตำแหน่งในกิจการอื่น : บริษัทจดทะเบียนในตลาดหลักทรัพย์ - แห่ง
บริษัทที่ไม่ได้จดทะเบียนในตลาดหลักทรัพย์ 4 แห่ง

วันที่ได้รับการแต่งตั้ง : เมษายน 2548

วุฒิการศึกษาและการอบรม : เศรษฐศาสตรบัณฑิต มหาวิทยาลัยธรรมศาสตร์

การอบรมหลักสูตรกรรมการ : ไม่มี

ตำแหน่งปัจจุบัน



2557-ปัจจุบัน : ประธานเจ้าหน้าที่บริหาร
- บริษัท น้ำมันบริโภคไทย จำกัด
- บริษัท ไทยร่วมใจน้ำมันพืช จำกัด
- บริษัท ไทยร่วมใจโคราช จำกัด

2557-ปัจจุบัน : ผู้อำนวยการหน่วยธุรกิจอาหารสัตว์
- บริษัท ไทยร่วมใจน้ำมันพืช จำกัด
- บริษัท ไทยร่วมใจโคราช จำกัด

2520 -ปัจจุบัน : กรรมการบริหาร
- บริษัท น้ำมันบริโภคไทย จำกัด
- บริษัท ไทยร่วมใจน้ำมันพืช จำกัด
- บริษัท ไทยร่วมใจโคราช จำกัด
- บริษัท ยงสมใจ จำกัด

ประสบการณ์ทำงาน

: ผู้จัดการฝ่ายการเงินและบัญชี และ ผู้จัดการฝ่ายการขายและการตลาด
บริษัท น้ำมันบริโภคไทย จำกัด

: ผู้จัดการฝ่ายการเงินและบัญชี ผู้จัดการฝ่ายการขายและการตลาด และ
ผู้จัดการฝ่ายจัดซื้อวัตถุดิบ บริษัท ไทยร่วมใจน้ำมันพืช จำกัด

: ผู้จัดการฝ่ายจัดซื้อวัตถุดิบ บริษัท ไทยร่วมใจโคราช จำกัด

ชื่อ-สกุล	: นายวัชร วิทยานุกรณ์	
ตำแหน่งปัจจุบัน	: กรรมการ	
อายุ	: 44 ปี	
การถือหุ้นของกรรมการและผู้ที่เกี่ยวข้อง	: ร้อยละ 2.22 ของหุ้นที่มีสิทธิออกเสียงทั้งหมด	
% การเปลี่ยนแปลงในปีที่ผ่านมา	: -	
การดำรงตำแหน่งในกิจการอื่น	: บริษัทจดทะเบียนในตลาดหลักทรัพย์ 1 แห่ง บริษัทที่ไม่ได้จดทะเบียนในตลาดหลักทรัพย์ - แห่ง	
วันที่ได้รับการแต่งตั้ง	: เมษายน 2551	
วุฒิการศึกษาและการอบรม	: เศรษฐศาสตรมหาบัณฑิต มหาวิทยาลัย โคโลราโด-เดนเวอร์ ประเทศสหรัฐอเมริกา : บริหารธุรกิจบัณฑิต สาขาการเงินและธนาคาร มหาวิทยาลัยอัสสัมชัญ	
การอบรมหลักสูตรกรรมการ	: หลักสูตร Directors Certification Program (DCP 174/2013) : หลักสูตร Risk Management Committee Program (RMP 1/2013) : หลักสูตร Effective Minute Taking (EMT 28/2014) : หลักสูตร Company Reporting Program (CRP 8/2014) : หลักสูตร Board Reporting Program (BRP 13/2014) : หลักสูตร How to Develop a Risk Management Plan (HRP 5/2014)	
ตำแหน่งปัจจุบัน		
2551-ปัจจุบัน	: กรรมการ บริษัท พรอดดิจ จำกัด (มหาชน)	
2556-ปัจจุบัน	: เลขานุการ บริษัท พรอดดิจ จำกัด (มหาชน)	
2547-ปัจจุบัน	: ผู้จัดการฝ่ายธุรการและคลังสินค้า บริษัท พรอดดิจ จำกัด (มหาชน)	
2547-2556	: ผู้จัดการฝ่ายการตลาด บริษัท พรอดดิจ จำกัด (มหาชน)	
2556-ปัจจุบัน	: กรรมการ บริษัท น้ำมันพืชไทย จำกัด (มหาชน)	
ประสบการณ์ทำงาน		
2541-2543	: ผู้จัดการฝ่ายคลังสินค้า บริษัท ไรนา-ไทยเวทเจดเทเบิลออยล์ (อุย่น) จำกัด	
2536-2537	: เจ้าหน้าที่การเงิน บริษัท น้ำมันพืชไทย จำกัด (มหาชน)	

ชื่อ-สกุล	: นายวิมล วงษ์จันทร์	
ตำแหน่งปัจจุบัน	: กรรมการบริหาร/ผู้จัดการฝ่ายผลิต	
อายุ	: 53 ปี	
การถือหุ้นของกรรมการและผู้ที่เกี่ยวข้อง	: ร้อยละ 0.07 ของหุ้นที่มีสิทธิออกเสียงทั้งหมด	
% การเปลี่ยนแปลงการถือครองหุ้น	: -	
การดำรงตำแหน่งในกิจการอื่น	: ไม่มี	
วันที่ได้รับการแต่งตั้ง	: มิถุนายน 2556	
วุฒิการศึกษาและการอบรม	: วิทยาศาสตร์บัณฑิต (เทคโนโลยีทางอาหารและชีวภาพ) จุฬาลงกรณ์มหาวิทยาลัย	
การอบรมหลักสูตรกรรมการ	: หลักสูตร Director Accreditation Program (DAP SEC/2013) : หลักสูตร How to Develop a Risk Management Plan (HRP 5/2014)	
ตำแหน่งปัจจุบัน		
2535-ปัจจุบัน	: ผู้จัดการฝ่ายผลิต บริษัท พรอดดิจ จำกัด (มหาชน)	
ประสบการณ์ทำงาน		
2534-2535	: รองผู้จัดการโครงการ บริษัท น้ำมันพืชไทย จำกัด (มหาชน)	
2529-2534	: วิศวกรโรงงาน บริษัท น้ำมันพืชไทย จำกัด (มหาชน)	

ชื่อ-สกุล	: นางลักขณา ร่มรื่น	
ตำแหน่งปัจจุบัน	: กรรมการบริหาร / ผู้จัดการฝ่ายบัญชีการเงิน	
อายุ	: 50 ปี	
การถือหุ้นของกรรมการและผู้ที่เกี่ยวข้อง	: ไม่มี	
% การเปลี่ยนแปลงการถือครองหุ้น	: -	
การดำรงตำแหน่งในกิจการอื่น	: ไม่มี	
วันที่ได้รับการแต่งตั้ง	: มิถุนายน 2556	
วุฒิการศึกษาและการอบรม	: บริหารธุรกิจบัณฑิต (การบัญชี) มหาวิทยาลัยราชภัฏนครปฐม	
การอบรมหลักสูตรกรรมการ	: หลักสูตร Director Accreditation Program (DAP SEC/2013) : หลักสูตร Company Secretary Program (CSP 55/2014) : หลักสูตร Effective Minute Taking (EMT 28/2014) : หลักสูตร Company Reporting Program (CRP 8/2014) : หลักสูตร How to Develop a Risk Management Plan (HRP 5/2014)	
ตำแหน่งปัจจุบัน		
2553-ปัจจุบัน	: ผู้จัดการฝ่ายบัญชีและการเงิน บริษัท พรอดดิจ จำกัด (มหาชน)	
2539-2553	: พนักงานบัญชีบริษัท พรอดดิจ จำกัด (มหาชน)	
ประสบการณ์ทำงาน		
2529-2539	: พนักงานบัญชี บริษัท น้ำมันพืชไทย จำกัด (มหาชน)	

ชื่อ-สกุล : นายชนะชน ศรีเพ็ญ

ตำแหน่งปัจจุบัน : กรรมการบริหาร / ผู้จัดการฝ่ายการตลาด

อายุ : 44 ปี

การถือหุ้นของกรรมการและผู้ที่เกี่ยวข้อง : ไม่มี

% การเปลี่ยนแปลงการถือครองหุ้น : -

การดำรงตำแหน่งในกิจการอื่น : ไม่มี

วันที่ได้รับการแต่งตั้ง : กรกฎาคม 2557

วุฒิการศึกษาและการอบรม : ปริญญาโท สาขาการตลาด (MBA)

การอบรมหลักสูตรกรรมการ : ไม่มี

ตำแหน่งปัจจุบัน : ผู้จัดการฝ่ายการตลาด บริษัท พรอดดิจ จำกัด (มหาชน)

ประสบการณ์ทำงาน



- : Sales Supervisor Shinwatra Computer and Communication Co.,Ltd.
- : Senior Sales and Marketing Manager Cheer (Thailand) Co.,Ltd.
- : General Manager S.Khonkaen Food Industry Public Co.,Ltd.
- : Marketing Director Major Cineplex Group

๘ ข้อมูลทั่วไป ๘

- ชื่อบริษัท : บริษัท พรอดดิจี้ จำกัด (มหาชน)
- ชื่อย่อ : PDG
- ลักษณะการประกอบธุรกิจ : เป็นผู้ผลิตและจัดจำหน่ายบรรจุภัณฑ์ประเภทขวดพลาสติก
Polyethylene Terephthalate(ขวด PET)
- ที่ตั้งสำนักงานใหญ่ : 7/3 หมู่ที่ 3 ตำบลบางกระบือ อำเภอนครชัยศรี จังหวัดนครปฐม 73120
- โทรศัพท์ : (034) 332611-2
- โทรสาร : (034) 332613
- Home Page : <http://www.prodigy.co.th>
- Email : info@prodigy.co.th
- เลขทะเบียนบริษัท : 0107556000388
- ทุนจดทะเบียน : หุ้นสามัญ 270,000,000 หุ้น มูลค่าที่ตราไว้ หุ้นละ 0.50 บาท รวม 135,000,000 บาท
- ทุนจดทะเบียนเรียกชำระแล้ว : หุ้นสามัญ 270,000,000 หุ้น มูลค่าที่ตราไว้ หุ้นละ 0.50 บาท รวม 135,000,000 บาท
- ชื่อที่ตั้งสำนักงาน หมายเลขโทรศัพท์ และบุคคลอ้างอิงอื่นๆ
- นายทะเบียนหลักทรัพย์ : บริษัท ศูนย์รับฝากหลักทรัพย์ (ประเทศไทย) จำกัด
อาคารตลาดหลักทรัพย์แห่งประเทศไทย ชั้น 4
162 ถนนรัชดาภิเษก แขวงคลองเตย เขตคลองเตย กรุงเทพฯ 10110
โทรศัพท์ 02-359-1200-74 โทรสาร 02-651-5649
- ผู้สอบบัญชี : 1. คุณศิริภรณ์ เชื้ออนันต์กุล ผู้สอบบัญชีรับอนุญาต เลขทะเบียน 3844
หรือ 2. คุณศุภชัย ปัญญาวัฒน์ ผู้สอบบัญชีรับอนุญาต เลขทะเบียน 3930
หรือ 3. คุณวราพร ประภาศิริกุล ผู้สอบบัญชีรับอนุญาต เลขทะเบียน 4579
บริษัท สำนักงาน อีวาย จำกัด
193/136-137 ถนนรัชดาภิเษก แขวงคลองเตย เขตคลองเตย กรุงเทพฯ 10110
ตู้ ป.ณ. 1047 กรุงเทพฯ 10501
โทรศัพท์ 02-264-9090 โทรสาร 02-264-0789-90

ความเป็นมาและการเปลี่ยนแปลงที่สำคัญ

บริษัท พรอดดิจ จำกัด (มหาชน) (“บริษัทฯ”) จัดทะเบียนจัดตั้งขึ้นเมื่อวันที่ 23 เมษายน 2535 เพื่อประกอบธุรกิจผลิตและจำหน่ายบรรจุภัณฑ์พลาสติกประเภทขวด Polyethylene Terephthalate (“ขวด PET”) โดยผู้ร่วมก่อตั้งบริษัทฯ ได้แก่ กลุ่มบริษัท น้ำมันพืชไทย จำกัด (มหาชน) และ กลุ่มบริษัท น้ำมันบริโภคไทย จำกัด บริษัทฯ มีทุนจดทะเบียนในตอนเริ่มต้นจัดตั้งบริษัททั้งสิ้น 30 ล้านบาท ณ วันที่ 31 ธันวาคม 2557 บริษัทฯ มีทุนจดทะเบียน 135 ล้านบาท ทุนจดทะเบียนชำระแล้ว 135 ล้านบาท ประกอบด้วยหุ้นสามัญจำนวนทั้งสิ้น 270,000,000 หุ้น มูลค่าที่ตราไว้หุ้นละ 0.50 บาท โดย บริษัทฯ ไม่มีบริษัทย่อยและบริษัทร่วม

พัฒนาการที่สำคัญของบริษัทฯ ในช่วงตั้งแต่จัดตั้งในปี 2535 มีดังต่อไปนี้

- ปี 2535 ก่อตั้ง บริษัท พรอดดิจ จำกัด โดยกลุ่มบริษัท น้ำมันพืชไทย จำกัด (มหาชน)
 - จัดทะเบียนจัดตั้ง บริษัท พรอดดิจ จำกัด เมื่อวันที่ 23 เมษายน 2535 ด้วยทุนจดทะเบียน 30 ล้านบาท
 - ซื้อเครื่องจักรชุดแรกจากประเทศสหรัฐอเมริกา กำลังการผลิต 50 ตันพลาสติกขวดดิบต่อเดือน และมีการก่อสร้างอาคารหลังที่ 1 ซึ่งมีพื้นที่ใช้สอยประมาณ 2,400 ตารางเมตร เพื่อใช้เป็นโรงงานผลิต และโกดังเก็บสินค้า
- ปี 2536 ■ บริษัทฯ เพิ่มทุนจดทะเบียนชำระแล้วเป็น 50 ล้านบาทโดยการรวมทุนของกลุ่มบริษัท น้ำมันบริโภคไทย จำกัด และนำเงินที่ได้ไปซื้อเครื่องจักรจากประเทศญี่ปุ่น กำลังการผลิต 30 ตันพลาสติกขวดดิบต่อเดือน
- ปี 2539 ■ ก่อสร้างอาคารหลังที่ 2 ซึ่งมีพื้นที่ใช้สอยประมาณ 2,400 ตารางเมตร เพื่อใช้เป็นโกดังเก็บสินค้า
- ปี 2540 ■ สั่งซื้อเครื่องจักรเพื่อผลิตขวดขนาดใหญ่ (ขวดขนาด 5 ลิตร) ซึ่งมีกำลังผลิต 30 ตันต่อเดือน
- ปี 2547 ■ ก่อสร้างอาคารหลังที่ 3 เพื่อใช้เป็นโรงงานผลิต ซึ่งมีขนาดพื้นที่ใช้สอย 2,700 ตารางเมตร
- ปี 2550 ■ ได้รับการรับรองระบบควบคุมคุณภาพ ISO 9001:2000 จากบริษัท Moody International (Thailand) Ltd.
- ปี 2551 ■ ก่อสร้างอาคารหลังที่ 4 เพื่อใช้เป็นโกดังเก็บสินค้า ซึ่งมีขนาดพื้นที่ใช้สอย 2,000 ตารางเมตร
- ปี 2548-2553 ■ ซื้อเครื่องจักรเพิ่มเติมอย่างต่อเนื่อง โดยมีการเพิ่มเครื่องจักรทั้งสิ้นรวม 15 เครื่อง คิดเป็นกำลังการผลิตรวม 500 ตันพลาสติกต่อเดือน
 - ซื้อเครื่องจักรญี่ปุ่นเพื่อเพิ่มกำลังการผลิตขึ้นอีกกว่าร้อยละ 50 ของกำลังการผลิตเดิม
- ปี 2553 ■ ได้รับการรับรองระบบควบคุมคุณภาพ ISO 9001:2008 และระบบการจัดการด้านความปลอดภัยของอาหาร GMP จากบริษัท Moody International (Thailand) Ltd.
- ปี 2554-2555 ■ ซื้อเครื่องจักรเพื่อเพิ่มกำลังการผลิตรวม 10 เครื่อง

- ปี 2555 ■ ติดตั้งเครื่องปิดฉลากขวด PET อัตโนมัติจำนวน 5 ชุด กำลังการผลิตประมาณ 6 ล้านขวดพลาสติกต่อเดือน และติดตั้งเครื่องบรรจุขวด PET ใส่หีบห่ออัตโนมัติจำนวน 1 ชุด กำลังการผลิตประมาณ 1.2 ล้านขวดพลาสติกต่อเดือน
- ปี 2556 ■ ติดตั้งเครื่องบรรจุขวด PET ใส่หีบห่ออัตโนมัติจำนวน 1 ชุด กำลังการผลิตประมาณ 2.4 ล้านขวดพลาสติกต่อเดือน
- ปี 2556 ■ ก่อสร้างอาคารหลังที่ 5 เพื่อใช้เป็นโรงงานผลิต
- ปี 2556 ■ บริษัทได้แปรสภาพเป็น บริษัทมหาชน เพื่อเตรียมจดทะเบียนเป็นบริษัทจดทะเบียนในตลาดหลักทรัพย์แห่งประเทศไทย
- ปี 2557 ■ เมื่อ 29 กรกฎาคม 2557 ทางสำนักงานคณะกรรมการกำกับหลักทรัพย์และตลาดหลักทรัพย์ ได้อนุญาตให้บริษัทฯ สามารถนำหุ้นสามัญของบริษัทฯ เป็นหลักทรัพย์จดทะเบียน สามารถ ชื้อ – ขายในตลาดหลักทรัพย์แห่งประเทศไทยได้
- ปี 2557 ■ จ่ายเงินปันผล 18.9 ล้านบาท หรือคิดเป็นร้อยละ 63 ของกำไรสุทธิของบริษัทฯ จากผลการดำเนินงานในช่วง ม.ค. – มิ.ย. 2557

นโยบายและภาพรวมในการประกอบธุรกิจ

วิสัยทัศน์ : เป็นผู้นำในธุรกิจบรรจุภัณฑ์ ด้วยคุณภาพ และการให้บริการอย่างมืออาชีพ

พันธกิจ : เราจะมุ่งพัฒนาคุณภาพสินค้าและบริการเพื่อตอบสนองความพึงพอใจของลูกค้าด้วยเทคโนโลยีที่ทันสมัย และบุคลากรที่ผ่านการฝึกอบรมอย่างต่อเนื่อง ทั้งนี้โดยคำนึงถึงประโยชน์ที่สังคม และชุมชนจะได้รับ รวมถึงการเป็นมิตรต่อสิ่งแวดล้อม

เป้าหมายในการดำเนินธุรกิจ

เป้าหมายในการดำเนินธุรกิจของบริษัทฯ คือ การเป็นผู้นำในธุรกิจผลิตและจัดจำหน่ายขวด PET ที่สามารถผลิตสินค้าที่มีคุณภาพ สะอาด และปลอดภัยตามข้อกำหนดของลูกค้า อันจะนำมาสู่คุณภาพชีวิตที่ดีของผู้บริโภคปลายทางและสามารถจัดส่งสินค้าให้ลูกค้าตามกำหนด เพื่อให้โรงงานของลูกค้าสามารถเดินการผลิตได้อย่างต่อเนื่อง รวมทั้งบริษัทฯ ยังให้ความสำคัญกับการบริการที่ดี โดยบริษัทฯ จะให้คำแนะนำเกี่ยวกับการเลือกใช้บรรจุภัณฑ์ที่เหมาะสมกับกระบวนการผลิตของลูกค้า และให้คำแนะนำเกี่ยวกับการปรับปรุงกระบวนการผลิตที่จำเป็นเพื่อให้การบรรจุเครื่องดื่ม หรือเครื่องปรุงรสของลูกค้ามีประสิทธิภาพสูงสุด

บริษัทฯ ยังมีเป้าหมายที่จะสร้างความเจริญเติบโต และความมั่นคงให้แก่ผู้ถือหุ้นของบริษัทฯ อย่างยั่งยืนในระยะยาว โดยใช้ประสบการณ์ด้านการผลิตและจัดจำหน่ายขวด PET กว่าสี่สิบปี มาพัฒนากระบวนการผลิตให้มีประสิทธิภาพดีขึ้น เพื่อลดต้นทุนการผลิต และพัฒนาบรรจุภัณฑ์ที่เกี่ยวข้องกับ Polyethylene Terephthalate (PET) เพื่อตอบสนองความต้องการของลูกค้า รวมทั้งบริษัทฯ มีนโยบายที่จะดำเนินงานด้วยความโปร่งใส และมีธรรมาภิบาล เพื่อสร้างความเป็นธรรม และเสริมสร้างความเท่าเทียมกันระหว่างผู้ถือหุ้นทุกราย นอกจากนี้บริษัทฯ ยังมุ่งมั่นที่จะดำเนินธุรกิจด้วยความรับผิดชอบต่อชุมชน ผู้บริโภค และสิ่งแวดล้อม

นโยบายการดำเนินงานของบริษัท และกลุ่มบริษัทย่อยและร่วม

บริษัทฯ ไม่มีบริษัทย่อย และบริษัทร่วม สำหรับนโยบายที่จะลงทุนในธุรกิจที่เกี่ยวข้องกับธุรกิจของบริษัทฯ เพื่อเพิ่มความสามารถในการแข่งขันของบริษัทฯในระยะยาว ทั้งนี้ ในการบริหารงานของบริษัทร่วมหรือบริษัทย่อย บริษัทฯ จะแต่งตั้งตัวแทนของบริษัทฯ เข้าร่วมเป็นกรรมการในบริษัทดังกล่าวในสัดส่วนที่เหมาะสม เพื่อกำกับดูแลการดำเนินงานของบริษัทนั้น ๆ ให้เป็นไปในทิศทางที่เหมาะสม และก่อให้เกิดประโยชน์สูงสุดแก่บริษัทฯ นอกจากนี้ ในการขออนุมัติเกี่ยวกับการลงทุนของบริษัทฯ จะต้องเป็นไปตามประกาศคณะกรรมการกำกับตลาดทุน และประกาศคณะกรรมการตลาดหลักทรัพย์ฯ รวมทั้งกฎระเบียบ และข้อบังคับต่าง ๆ ที่เกี่ยวข้อง

ภาวะอุตสาหกรรมและการแข่งขัน

นโยบายและลักษณะการตลาดของผลิตภัณฑ์ที่สำคัญ

กลยุทธ์การแข่งขัน

บริษัทฯ เป็นผู้ผลิตและจัดจำหน่ายบรรจุภัณฑ์ขวด PET สำหรับผลิตภัณฑ์น้ำดื่มบรรจุขวด น้ำผลไม้บรรจุขวด น้ำมันพืช รวมถึงน้ำปลาและเครื่องปรุงรส ที่มีคุณภาพ ตามรูปแบบความต้องการใช้งานของลูกค้า ได้รับการยอมรับจากลูกค้าในด้านคุณภาพของชิ้นงานและคุณภาพของการให้บริการโดยที่ผ่านมา บริษัทฯ ให้ความสำคัญและใส่ใจในกระบวนการผลิต ตั้งแต่การออกแบบรูปทรงของบรรจุภัณฑ์ การจัดหาวัตถุดิบ การควบคุมกระบวนการผลิต รวมไปถึงการตรวจสอบคุณภาพและความเรียบร้อยของชิ้นงานที่ผลิต และการส่งมอบงานให้แก่ลูกค้าได้ตรงเวลา เพื่อให้มั่นใจได้ว่าชิ้นงานที่บริษัทฯ ผลิตตรงตามความต้องการของลูกค้า ทั้งนี้กลยุทธ์ที่บริษัทใช้ในการแข่งขันมีดังต่อไปนี้

(1) คุณภาพของผลิตภัณฑ์

บริษัทฯ ให้ความสำคัญต่อการควบคุมคุณภาพของผลิตภัณฑ์ที่บริษัทฯ ผลิตเพื่อให้ผลิตภัณฑ์ดังกล่าวมีคุณสมบัติตรงตามความต้องการของลูกค้า กล่าวคือ ขวด PET ที่บริษัทฯ ผลิตจะต้องสะอาด ปลอดภัย และไม่ทำปฏิกิริยากับอาหาร รวมทั้งขนาด และปริมาตรของขวดจะต้องมีความสม่ำเสมอและเป็นตามที่กำหนด เพื่อให้กระบวนการบรรจุอัตโนมัติของลูกค้าสามารถทำงานได้อย่างต่อเนื่อง ทั้งนี้ บริษัทฯ จะให้ความสำคัญตั้งแต่การออกแบบรูปทรงผลิตภัณฑ์ การจัดหาวัตถุดิบที่มีคุณภาพดีและตรงกับความต้องการของลูกค้า โดยบริษัทฯ จะเลือกใช้เม็ดพลาสติกใหม่ที่ได้มาตรฐานเกรดเอ และไม่พิจารณาใช้เม็ดพลาสติกรีไซเคิลเกรดรอง การดูแลและควบคุมกระบวนการผลิตในแต่ละขั้นตอน รวมไปถึงการควบคุมและตรวจสอบคุณภาพของผลิตภัณฑ์ที่ผลิตแล้วเสร็จ โดยบริษัทฯ จัดให้มีการตรวจสอบคุณภาพของผลิตภัณฑ์ที่แล้วเสร็จใน 2 ระดับคือ

1) การตรวจสอบและควบคุมคุณภาพในระหว่างกระบวนการผลิต และ 2) การตรวจสอบคุณภาพสินค้าในขั้นสุดท้ายก่อนการส่งมอบให้แก่ลูกค้า เพื่อให้มั่นใจว่าผลิตภัณฑ์ที่บริษัทฯ ดำเนินการผลิตและส่งมอบให้แก่ลูกค้ามีคุณสมบัติตามที่ลูกค้ากำหนด

ที่ผ่านมา บรรจุภัณฑ์ขวด PET ของบริษัทฯ ผลิตด้วยกระบวนการผลิตที่ได้คุณภาพ โดยใช้เทคโนโลยีระดับสูงจากประเทศญี่ปุ่น และมีความปลอดภัยต่อผู้บริโภค ตรงตามความต้องการของลูกค้า โดยกระบวนการผลิตของบริษัทฯ ได้ผ่านการรับรองมาตรฐาน ISO 9001:2008, Recommended International Code of Practice – General Principles of Food Hygiene CAR/RCP และ GMP จาก Moody International (Thailand) Ltd.

นอกจากนี้ บริษัทฯ ยังร่วมกับลูกค้าในการออกแบบบรรจุภัณฑ์เพื่อให้ตอบสนองต่อความต้องการใช้งานของลูกค้า และมีการพัฒนาปรับเปลี่ยนผลิตภัณฑ์ให้มีความหลากหลาย โดยการเพิ่มแม่พิมพ์รูปแบบใหม่ เพื่อเป็นทางเลือกของลูกค้าอย่างสม่ำเสมอ

(2) ความตรงต่อเวลาในการส่งมอบสินค้า

บริษัทฯ ให้ความสำคัญในการควบคุมและจัดส่งผลิตภัณฑ์ให้แก่ลูกค้าได้ตรงตามเวลาและสามารถส่งมอบงานให้แก่ลูกค้าและเป็นการสร้างความเชื่อมั่นให้แก่ลูกค้านอกจากนี้บริษัทฯ ยังมีการบริหารการเก็บสินค้าสำเร็จรูปคงคลังสำหรับกลุ่มลูกค้าที่มีการสั่งซื้อต่อเนื่อง ทำให้บริษัทฯ มีสินค้าส่งมอบให้กับลูกค้าเมื่อได้รับคำสั่งซื้อ

(3) ความมั่นคงของกระบวนการผลิต

บริษัทฯ สามารถผลิตสินค้าได้ตรงตามรูปแบบความต้องการของลูกค้า ในปริมาณและเวลาที่กำหนด โดยอาศัยความมั่นคงของกระบวนการผลิต จากการที่บริษัทฯ มีการออกแบบโรงงานเสมือนกับการมีโรงงาน 2 แห่งแยกจากกัน โดยได้แยกระบบสาธารณูปโภคออกจากกัน เช่น ระบบไฟฟ้า ระบบป้อนลม ระบบป้อนน้ำ ส่วนระบายความร้อน และระบบหล่อเย็น เป็นต้น ทำให้ในกรณีที่การผลิตในฝั่งหนึ่งประสบปัญหาไม่สามารถใช้งานได้ บริษัทฯ ก็ยังมีกำลังการผลิตอีกส่วนที่พร้อมจะผลิตเพื่อตอบสนองต่อลูกค้า นอกจากนี้ ณ วันที่ 31 ธันวาคม 2557 บริษัทฯ มีสายการผลิตถึง 33 สายการผลิต ซึ่งแต่ละสายการผลิตสามารถผลิตขวด PET ทดแทนกันได้ ทำให้หากเครื่องจักรในสายการผลิตใดเกิดชำรุด บริษัทฯ สามารถใช้สายการผลิตอื่นผลิตแทนได้

(4) การพัฒนากระบวนการผลิตเพื่อเพิ่มประสิทธิภาพในการบริหารจัดการต้นทุน

ที่ผ่านมา บริษัทฯ มีการพัฒนากระบวนการผลิตและการบริหารจัดการต้นทุนอย่างต่อเนื่อง เพื่อเพิ่มขีดความสามารถในการแข่งขันและสร้างแรงจูงใจให้แก่ลูกค้าให้ลูกค้าซื้อสินค้าจากบริษัทฯ เนื่องจากโครงสร้างการกำหนดราคาสินค้าของบริษัทฯ และในอุตสาหกรรมมีลักษณะเป็นแบบต้นทุนบวกอัตรากำไร (Cost Plus Pricing) ดังนั้น การที่บริษัทฯ สามารถบริหารจัดการให้ต้นทุนลดลงก็จะช่วยเพิ่มขีดความสามารถในการแข่งขันของลูกค้า

ตัวอย่างการพัฒนากระบวนการผลิตของบริษัทฯ คือ บริษัทฯ ได้ติดตั้งเครื่องปิดฉลากขวด PET อัตโนมัติ และเครื่องบรรจุขวด PET ใส่หีบห่ออัตโนมัติ ซึ่งสามารถประหยัดต้นทุนด้านแรงงาน ลดระยะเวลาในการผลิต และเพิ่มประสิทธิภาพของชิ้นงานได้อย่างดี

(5) การประหยัดต้นทุนการผลิตจากการใช้เครื่องจักรจากผู้ผลิตรายเดียว

ปัจจุบันบริษัทฯ ผลิตขวด PET ด้วยเครื่องจักรที่ผลิตจากบริษัทผลิตเครื่องจักรประเทศญี่ปุ่นเพียงรายเดียว ซึ่งทำให้บริษัทฯ สามารถลดต้นทุนด้านชิ้นส่วนอะไหล่ และต้นทุนด้านการบริหารจัดการเครื่องจักร กล่าวคือ บริษัทฯ สามารถลดการจัดเก็บชิ้นส่วนอะไหล่ เนื่องจากเครื่องจักรของบริษัทฯ สามารถใช้ชิ้นส่วนอะไหล่ร่วมกันได้ และการควบคุมการผลิต และการซ่อมบำรุงเครื่องจักรทำได้ง่ายขึ้น

(6) ทีมวิศวกรฝ่ายผลิตที่มีความชำนาญ

บริษัทฯ ให้ความสำคัญกับการพัฒนาทีมวิศวกรฝ่ายการผลิต โดยบริษัทฯ ได้จัดส่งทีมวิศวกรฝ่ายผลิตไปฝึกอบรมที่โรงงานผู้ผลิตเครื่องจักรประเทศญี่ปุ่น ทำให้ในปัจจุบันทีมวิศวกรของบริษัทฯ สามารถเดินเครื่องจักร และซ่อมบำรุงเครื่องจักรได้อย่างมีประสิทธิภาพ โดยไม่จำเป็นต้องอาศัยความช่วยเหลือจากบุคคลภายนอก ส่งผลให้บริษัทฯ สามารถควบคุมต้นทุนการผลิตได้อย่างดี

(7) ความรับผิดชอบและความสัมพันธ์ที่ดีต่อลูกค้า

- ความสามารถในการปรับเปลี่ยนกำลังการผลิตเพื่อตอบสนองความต้องการของลูกค้า ในบางกรณี ลูกค้าอาจมีความต้องการผลิตภัณฑ์ของบริษัทฯ เพิ่มขึ้นในช่วงระยะเวลาหนึ่งอย่างกะทันหัน บริษัทฯ ก็มีความสามารถในการปรับเปลี่ยนสายการผลิตเพื่อเพิ่มกำลังการผลิตให้มีความสอดคล้องกับความต้องการของลูกค้าได้ภายในระยะเวลาอันสั้น
- การรักษาความสัมพันธ์ระยะยาวกับลูกค้า บริษัทฯ มีการพัฒนาความสัมพันธ์อันดีกับลูกค้า โดยที่บริษัทฯ มีการจัดนโยบายการส่งเสริมการขายตามความเหมาะสมและมีการสนับสนุนช่วยเหลือกิจกรรมต่าง ๆ ของลูกค้า มาโดยตลอด นอกจากนี้บริษัทฯ ยังมุ่งมั่นที่จะตอบสนองความต้องการของลูกค้าโดยการมีสินค้าไว้เพียงพอต่อความต้องการของลูกค้า และมีการร่วมมือกับลูกค้าในการพัฒนาออกแบบบรรจุภัณฑ์ให้ตรงตามความต้องการของลูกค้า นอกจากนี้ทีมวิศวกรของบริษัทฯ ยังมีส่วนเข้าไปช่วยเหลือลูกค้าในแง่ของกระบวนการบรรจุภัณฑ์ ณ โรงงานของลูกค้าของบริษัทฯ
- การรักษาความลับของลูกค้า บริษัทฯ ให้ความสำคัญกับการรักษาความลับของลูกค้า โดยบริษัทฯ จะมีการควบคุมดูแลไม่ให้มีการนำข้อมูลด้านเทคนิคที่เกี่ยวข้องกับผลิตภัณฑ์ลูกค้าว่าจ้างบริษัทฯ ผลิตหรือข้อมูลอื่นใดที่เป็นความลับของลูกค้า รวมถึงข้อมูลอื่นใดที่จะส่งผลต่อความสามารถในการแข่งขันและการทำธุรกิจของลูกค้า นำมาเปิดเผยต่อบุคคลภายนอกหรือนำข้อมูลดังกล่าวไปหาประโยชน์เพื่อการส่วนตัว

(8) การขยายไปยังประชาคมอาเซียน

การเปิดประชาคมอาเซียนในปี 2558 น่าจะส่งผลให้ปริมาณการใช้ขวด PET ในกลุ่มประชาคมอาเซียนเพิ่มขึ้น ทำให้ในอนาคตบริษัท อาจจะพิจารณาเปิดโรงงานผลิตขวด PET ในประเทศอื่นในประชาคมอาเซียน โดยทางที่ผู้บริหารกำลังเร่งศึกษาเรื่องนี้อยู่ นอกจากนี้ การเปิดประชาคมอาเซียนในปี 2558 ลูกค้านำเข้าใหญ่ของบริษัท มีความสนใจที่จะขยายตลาดไปยังประเทศในกลุ่มประชาคมอาเซียน บริษัท คาดว่าการขยายตัวดังกล่าวจะส่งผลให้ยอดขายขวด PET ของผู้ประกอบการเหล่านี้เพิ่มมากขึ้น และยังเป็นโอกาสในการลงทุนเปิดโรงงานผลิตขวด PET ในประเทศอื่นในประชาคมอาเซียน

ลักษณะลูกค้าและกลุ่มลูกค้าเป้าหมาย

กลุ่มลูกค้าของบริษัท ส่วนใหญ่เป็นเจ้าของผลิตภัณฑ์ที่มีตราสินค้าเป็นที่รู้จักกันในแต่ละอุตสาหกรรมและผู้บริโภคทั่วไปที่ต้องการบรรจุภัณฑ์ขวด PET ที่มีคุณภาพได้มาตรฐาน โดยสามารถแบ่งกลุ่มลูกค้าได้ดังนี้

ลำดับ	ประเภทลูกค้า	ลักษณะกลุ่มลูกค้าในปัจจุบันของบริษัท
1	บรรจุภัณฑ์ขวด PET สำหรับน้ำผลไม้บรรจุขวด	บริษัทผลิตน้ำผลไม้บรรจุขวดขนาดกลาง และขนาดใหญ่ ที่ตั้งอยู่ในบริเวณกรุงเทพฯ และปริมณฑลที่ไม่มีเครื่องจักรผลิตขวดเป็นของตนเอง
2	บรรจุภัณฑ์ขวด PET สำหรับน้ำดื่มบรรจุขวด	บริษัทผลิตน้ำดื่มบรรจุขวดขนาดกลางและใหญ่ ที่ตั้งอยู่ในเขตกรุงเทพฯ และปริมณฑลที่ไม่มีเครื่องจักรผลิตขวดเป็นของตนเอง ลูกค้ากลุ่มนี้จะเป็นผู้รับจ้างผลิตน้ำดื่มบรรจุขวดให้แก่กลุ่มผู้ค้าปลีกสมัยใหม่ (Modern Trade) โรงพยาบาล ธนาคารพาณิชย์ และร้านอาหารขนาดใหญ่
3	บรรจุภัณฑ์ขวด PET สำหรับน้ำมันพืช	ผู้ผลิตน้ำมันพืชขนาดใหญ่ ได้แก่ บริษัท น้ำมันพืชไทย จำกัด (มหาชน) ผู้ผลิตน้ำมันพืชตราอรุณ และบริษัท น้ำมันบริโภคไทย จำกัด ผู้ผลิตน้ำมันรำข้าวตราคิง
4	บรรจุภัณฑ์ขวด PET สำหรับเครื่องปรุงรส	ผู้ผลิตเครื่องปรุงรสขนาดกลางในเขตกรุงเทพฯ และปริมณฑลที่ไม่มีเครื่องจักรผลิตขวดเป็นของตนเอง ซึ่งเป็นผู้ผลิตน้ำปลา ซอสน้ำส้มสายชู และน้ำมะนาวปรุงรส

บริษัท มีกลุ่มลูกค้าเป้าหมายในเขตกรุงเทพฯ และปริมณฑล ซึ่งใกล้กับที่ตั้งของโรงงาน เนื่องจากสินค้าของบริษัท เป็นขวด PET อาจจะบอบหรือเสียรูปทรงได้หากขนส่งในระยะทางไกล ซึ่งอาจจะส่งผลกระทบต่อกระบวนการผลิตของลูกค้า

ช่องทางการจัดจำหน่าย

ปัจจุบันบริษัทฯ จำหน่ายผลิตภัณฑ์ให้แก่ลูกค้าในประเทศทั้งหมด โดยผ่านช่องทางการจัดจำหน่ายหลายช่องทาง เพื่อให้เข้าถึงกลุ่มลูกค้าเป้าหมายของบริษัทฯ ดังนี้

- 1) การจำหน่ายผ่านทีมงานฝ่ายการตลาดบริษัทฯ จะดำเนินการติดต่อลูกค้าโดยตรงผ่านทีมงานฝ่ายการตลาดของบริษัทฯ ที่มีประสบการณ์ ความรู้และความสามารถ เข้าใจถึงความต้องการของลูกค้าได้เป็นอย่างดี โดยทีมงานฝ่ายการตลาดของบริษัทฯ จะไปพบกับลูกค้าและมีการนำเสนอผลิตภัณฑ์ ข้อมูลรายละเอียดเกี่ยวกับตัวสินค้าให้ตรงกับความต้องการของลูกค้า และทำให้ทราบถึงความต้องการใหม่ๆ ของลูกค้า รวมถึงในบางครั้งอาจมีการประสานงานร่วมกับหลายๆ ฝ่ายในบริษัทฯ เพื่อร่วมกันจัดทำและนำเสนอข้อมูลเพื่อให้ตรงกับความต้องการของลูกค้าแต่ละราย
- 2) การจำหน่ายโดยลูกค้าเข้ามาติดต่อบริษัทฯ โดยตรงลูกค้าของบริษัทฯ บางรายมีการติดต่อสั่งซื้อผลิตภัณฑ์จากบริษัทฯ โดยตรง ซึ่งอาจมาจากการได้รับคำแนะนำจากลูกค้าเดิมของบริษัทฯ ทั้งนี้ บริษัทฯ มีการทำประชาสัมพันธ์ผ่านทางเว็บไซต์ของบริษัทฯ คือ <http://www.prodigy.co.th> และมีการประชาสัมพันธ์โดยการใช้สื่อโฆษณาบนตัวรถขนส่งสินค้าของบริษัทฯ

ที่ผ่านมาบริษัทฯ ให้บริการจัดส่งสินค้าให้กับลูกค้าในเขตกรุงเทพฯ และปริมณฑล โดยไม่คิดค่าใช้จ่าย สำหรับลูกค้าที่สั่งซื้อสินค้าครบตามจำนวนขั้นต่ำที่ทางบริษัทฯ กำหนดไว้ ในขณะที่ลูกค้าในเขตต่างจังหวัดนั้น บริษัทฯ จะคิดค่าบริการจัดส่งสินค้าตามค่าใช้จ่ายที่เกิดขึ้นจริง

ประกาศนียบัตรและมาตรฐานสากล

บริษัทฯ มุ่งเน้นที่จะพัฒนาประสิทธิภาพในการผลิตและการจัดการเพื่อให้เป็นโรงงานที่มีมาตรฐานเป็นที่ยอมรับของลูกค้า โดยบริษัทฯ ได้รับประกาศนียบัตรที่เป็นมาตรฐานสากลในด้านต่างๆ ดังนี้

มาตรฐาน	ระยะเวลาที่ได้รับการรับรอง	ผู้ให้การรับรอง
ISO 9001:2008	13 กุมภาพันธ์ 2557 ถึง 17 มกราคม 2559	Intertek Certification Ltd.
GMP	21 มกราคม 2557 ถึง 17 มกราคม 2559	Intertek Certification Ltd.

สถานะอุตสาหกรรมพลาสติกและการแข่งขัน

ความต้องการผลิตภัณฑ์พลาสติกในกลุ่มบรรจุภัณฑ์อาหารยังมีแนวโน้มเติบโตต่อเนื่อง จากรูปแบบการใช้ชีวิตที่เปลี่ยนแปลงไป เช่น การใช้ชีวิตในเมืองที่ค่อนข้างเร่งรีบ ซึ่งจะส่งผลต่อความต้องการใช้ผลิตภัณฑ์พลาสติกในกลุ่มบรรจุภัณฑ์อาหารและการใช้บรรจุภัณฑ์จากพลาสติกทดแทนการใช้บรรจุภัณฑ์ในรูปแบบอื่น ๆ เช่น ขวดแก้วนอกจากนี้ ในปัจจุบันอุตสาหกรรมบรรจุภัณฑ์มีความสนใจมากขึ้นเกี่ยวกับ Carbon Footprint ซึ่งจะเป็นการคำนวณปริมาณการปล่อยก๊าซคาร์บอนไดออกไซด์ในทุกขั้นตอนของกระบวนการผลิตสินค้า ซึ่งจะเป็นแนวโน้มสำคัญสำหรับอุตสาหกรรมบรรจุภัณฑ์ต่อไปในอนาคต

อุตสาหกรรมผลิตภัณฑ์พลาสติกในประเทศไทยถือว่ามีความสำคัญต่อระบบเศรษฐกิจโดยรวมของประเทศและยังจัดว่าเป็นผลิตภัณฑ์ที่มีความจำเป็นต่อการบริโภคของประชาชนในประเทศ ซึ่งมีทิศทางการขยายตัวไปในทิศทางเดียวกันกับการขยายตัวทางเศรษฐกิจโดยอุตสาหกรรมการขึ้นรูปผลิตภัณฑ์พลาสติก สามารถพิจารณาแบ่งประเภทตามกระบวนการผลิตและประเภทของผลิตภัณฑ์พลาสติก ได้เป็น 13 กลุ่มดังตารางดังต่อไปนี้

ลำดับ	กระบวนการผลิต	ประเภทผลิตภัณฑ์	วัตถุดิบ (ประเภทเม็ดพลาสติก)
1	Blow Molding	ถังน้ำมันเครื่อง/ขวดแชมพู	PP, PE, PET, HDPE
2	Stretch Blow Molding	ขวด PET	PET, PP, HDPE
3	Injection Molding	ชิ้นส่วนรถยนต์ ชิ้นส่วนอิเล็กทรอนิกส์ (IC) เครื่องใช้ในครัวเรือนเครื่องใช้ไฟฟ้า ชิ้นวางของ	Thermoplastic (PP, PE, HDPE, ABS, PS, PC)
4	Blown Film Extrusion	ถุงพลาสติก	HDPE, LDPE, LLDPE
5	Film Extrusion	แผ่นฟิล์มบาง (ฟิล์มบรรจุภัณฑ์ เทปขาว ฯลฯ)	PP, PE, LDPE, HDPE
6	Sheet Extrusion	แผ่นพลาสติก แผ่นพลาสติก ฯลฯ	PP, PE, PS, PMMA
7	Pipe/Tube Extrusion	ท่อน้ำประปา ท่อระบายน้ำ ท่อ PVC/PE ฯลฯ	PVC, PE, PP
8	Profile Extrusion	รางน้ำฝน ขอบหน้าต่าง รางสายไฟ วงกบ ฯลฯ	PVD Rigid, HDPE
9	Rotational Molding	ถังเก็บน้ำขนาดใหญ่ ถังขยะ ถังใส่ของ ฯลฯ	PVC, PP, HDPE
10	Thermoforming	ถาดใส่บรรจุภัณฑ์อาหาร ถ้วยน้ำดื่ม ฯลฯ	PS, PE, PP, PET
11	Laminating	ถุงใส่ขนมกรอบ ถุงบรรจุภัณฑ์หลายชั้น ฯลฯ	PE, PP
12	Tape Yarn/Filament	กระสอบพลาสติก ถุงปุ๋ย ถุงจัมโบ้ ฯลฯ	PP, HDPE, PA6, PA66, PET
13	Compressed Molding	ถ้วย จาน ชาม ช้อน เครื่องใช้ในครัวเรือนที่ทำจาก Melamine	Melamine
14	Other (Calendering, etc.)	ผลิตภัณฑ์พลาสติกอื่นๆ	อื่นๆ

ที่มา: กรมพัฒนาพลังงานทดแทนและอนุรักษ์พลังงาน (พพ.) กระทรวงพลังงาน

อุตสาหกรรมพลาสติกในปี 2557 มีผลกระทบในทางลบเนื่องจากความกังวลต่อปัญหาการเมืองในประเทศ ทำให้เกิดการนัดหยุดงานเพื่อชุมนุมอย่างต่อเนื่องจะส่งผลกระทบโดยตรงต่อความเชื่อมั่นในการทำธุรกิจ และความต้องการในการใช้พลาสติกในประเทศช่วงครึ่งปีแรกของปี 2557 หลังจากรัฐประหาร ปัญหาการเมืองเริ่มมีทิศทางที่คลี่คลายไปในทางที่ดีขึ้นแต่อย่างไรก็ตามกำลังซื้อในประเทศมีปัญหาเป็นอย่างมาก อันเนื่องมาจากราคาพืชผลทางการเกษตรที่ตกต่ำ การท่องเที่ยวที่ซบเซา และหนี้สินภาคครัวเรือนที่สูง ประกอบกับ ปัญหาวิกฤตการณ์ทางการเงินของยุโรป กับการชะลอตัวของเศรษฐกิจในประเทศจีน และในประเทศญี่ปุ่น ไม่ได้เอื้อต่ออุตสาหกรรมพลาสติกในปี 2557

ปัจจัยสำคัญที่ส่งผลกระทบต่อสภาวะอุตสาหกรรมพลาสติก

ตลาดเครื่องดื่มภายในประเทศ

ตลาดน้ำดื่มบรรจุขวดในประเทศไทยได้กลายเป็นตลาดที่มีความสำคัญต่อประชากรไทยเป็นอย่างมาก เนื่องจากปัจจัยที่น้ำประปาในประเทศไทยไม่สามารถดื่มได้ หากไม่ทำการต้มก่อน จึงส่งผลให้ประชากรไทยจำเป็นต้องบริโภคน้ำดื่มสะอาดจากน้ำดื่มบรรจุขวดที่วางขายตามช่องทางการจัดจำหน่ายต่างๆ ประกอบกับในปัจจุบันนี้ พฤติกรรมของประชากรไทยเปลี่ยนไปจากในอดีต คือ ต้องการความสะดวกสบายมากยิ่งขึ้น ทำให้ประชากรไทยไม่นิยมการกักตุนน้ำฝนไว้เพื่อบริโภคในครัวเรือน และนำไปต้มก่อนการนำไปใช้ดื่มเช่นในอดีต ส่งผลดีให้กับตลาดน้ำดื่มบรรจุขวดในปัจจุบันนี้เป็นอย่างมาก และทำให้ตลาดน้ำดื่มบรรจุขวดเติบโตอย่างต่อเนื่องในช่วงปีที่ผ่านมา นอกจากนี้ ปัจจัยที่สำคัญที่ส่งผลกระทบต่อปริมาณความต้องการน้ำดื่มบรรจุขวด คือ สภาพอากาศในประเทศไทย เนื่องจากสภาพอากาศที่ร้อนจะกระตุ้นให้ผู้บริโภคดื่มน้ำบรรจุขวดมากยิ่งขึ้นและส่งผลดีให้กับตลาดโดยรวม และหากสภาพอากาศในประเทศไทยหนาวเย็นลงก็จะส่งผลกระทบในทางตรงกันข้าม

ตลาดเครื่องดื่มในประเทศ ทั้งสินค้าประเภทเครื่องดื่มที่มีแอลกอฮอล์ และเครื่องดื่มไม่มีแอลกอฮอล์ ฉายภาพการเติบโตได้อย่างต่อเนื่อง ซึ่งแตกต่างจากธุรกิจหรือสินค้าอื่นที่เริ่มได้รับผลกระทบจากภาวะเศรษฐกิจที่ส่งสัญญาณชะลอตัวลงตั้งแต่ปลายปี 2556 จากปัจจัยกระตุ้น 2 ประการ ได้แก่

- 1) การแข่งขันของผู้ประกอบการสินค้าประเภทเครื่องดื่ม โดยเฉพาะเครื่องดื่มไม่มีแอลกอฮอล์ ที่มีการแข่งขันรุนแรง จึงมีการจัดกิจกรรมส่งเสริมการขาย จนทำให้เกิดความถี่ในการซื้อซ้ำในปริมาณที่สูง และเป็นปัจจัยผลักดันให้ตลาดเติบโต
- 2) สภาพอากาศที่อบอุ่นและกินเวลานานกว่าทุกปี ทำให้เครื่องดื่ม เช่น น้ำดื่ม น้ำอัดลม น้ำผลไม้ ชาพร้อมดื่ม และเครื่องดื่มเกลือแร่ ได้รับอานิสงส์จากปริมาณและความถี่ในการบริโภคที่สูงขึ้น

อย่างไรก็ตามในปี 2557 ตลาดเครื่องดื่มในประเทศเผชิญปัจจัยท้าทายหลายด้านที่ส่งผลกระทบต่ออุปสงค์การบริโภคให้ชะลอตัวลงเป็นอย่างมาก ซึ่งปัจจัยท้าทายที่สำคัญ คือ ความเสี่ยงจากอารมณ์การใช้จ่ายใช้สอยของภาคประชาชนที่ชะลอหรือมีความระมัดระวังมากขึ้น

กำลังซื้อของภาคประชาชนอ่อนแรงลงมาก เพราะถูกกดดันจากภาระค่าใช้จ่ายที่มีแนวโน้มปรับตัวเพิ่มสูงขึ้น ทั้งจากปัญหานี้ภาคครัวเรือน โดยเฉพาะหนี้จากการผ่อนชำระบ้านและรถยนต์ ปัญหาจากรายจ่ายภาคครัวเรือนอื่นๆ ที่เพิ่มขึ้นตามค่าบริการสาธารณูปโภคที่ปรับเพิ่มขึ้น อาทิ ค่าทางด่วน ค่าโดยสาร ราคาสินค้าอุปโภคบริโภคที่ปรับตัวเพิ่มขึ้นทำให้กำลังซื้อของภาคประชาชนเองมีปัญหา โดยเฉพาะในภาคเกษตร ราคาสินค้าการเกษตรตกต่ำเป็นอย่างมาก

การชะลอตัวของกำลังซื้อ ถือเป็นความกดดันของธุรกิจทุกประเภท โดยเฉพาะสินค้าประเภทเครื่องดื่ม ซึ่งเป็นสินค้าที่ผู้บริโภคสามารถชะลอหรือลดการบริโภคได้ โดยมีผลกระทบต่อการใช้ชีวิตน้อยกว่าหากเทียบกับค่าใช้จ่ายที่จำเป็นในครัวเรือน อาทิ ค่าที่พัก ค่าอาหาร ค่าเดินทาง ค่าเล่าเรียน ค่าน้ำ ค่าไฟ รวมทั้งสินค้าอุปโภค-บริโภคที่จำเป็นอื่นๆ

ภาวะอุตสาหกรรมน้ำมันและไขมันประกอบอาหารภายในประเทศไทย

น้ำมันและไขมันประกอบอาหาร ถือเป็นสิ่งจำเป็นสำหรับการบริโภคในประเทศไทยทั้งการบริโภคในครัวเรือนและการบริโภคของร้านอาหาร อีกทั้งในปัจจุบันนี้น้ำมันและไขมันประกอบอาหารมีอัตราสินค้าจำนวนมากที่รองรับความต้องการที่แตกต่างกันของลูกค้าได้ในช่องทางการจัดจำหน่ายที่สะดวก ประกอบกับความกังวลของผู้บริโภคในประเด็นเรื่องสุขภาพในปัจจุบัน ปัจจัยเหล่านี้สนับสนุนให้ตลาดน้ำมันและไขมันประกอบอาหารมีการเจริญเติบโตเพิ่มขึ้นอย่างต่อเนื่อง

จากปริมาณการบริโภคที่เพิ่มมากขึ้นเนื่องจากแนวความคิดเรื่องการรักษาสุขภาพในกลุ่มผู้บริโภคในปัจจุบันที่เพิ่มมากขึ้น แม้ว่าจะมีการบริโภคน้ำมันจากสัตว์ที่ลดน้อยลงเพื่อป้องกันการบริโภคคอเลสเตอรอลในร่างกาย แต่ผู้บริโภคจะเปลี่ยนการบริโภคไปเป็นน้ำมันพืชมากยิ่งขึ้น ซึ่งตลาดน้ำมันพืชจะได้รับผลประโยชน์จากแนวโน้มดังกล่าวนี้ รวมทั้งปัจจุบันนี้ผู้บริโภคได้มีการใช้ตระหนักถึงการตั้งประมาณการรายจ่ายสำหรับการซื้อน้ำมันพืชเพื่อป้องกันผลเสียจากการบริโภคน้ำมันสัตว์และการนำน้ำมันกลับมาใช้ใหม่ (Reuse) สิ่งเหล่านี้แสดงให้เห็นถึงแนวโน้มการเติบโตของการบริโภคน้ำมันพืชได้ดียิ่งขึ้นในอนาคต

การจัดหาผลิตภัณฑ์และบริการ

โรงงานผลิตของบริษัท ตั้งอยู่ที่ตำบลบางกระบือ อำเภอนครชัยศรี จังหวัดนครปฐม บนเนื้อที่ขนาด 17 ไร่ 93 ตารางวา โดยเป็นที่ตั้งของสำนักงาน พื้นที่คลังสินค้า และสายการผลิต ซึ่งประกอบด้วยเครื่องจักรหลัก คือ เครื่องฉีด (Injection Machine) และเครื่องเป่า (Blowing Machine) โรงงานของบริษัท ถูกออกแบบมาให้เปรียบเสมือนกับโรงงาน 2 โรงงานที่อยู่ติดกัน โดยมีระบบไฟฟ้าแยกออกจากกัน ทำให้หากเกิดปัญหาขึ้นในกระบวนการผลิตของโรงงานซีกหนึ่ง โรงงานอีกซีกหนึ่งก็ยังสามารถดำเนินการผลิตต่อไปได้ ทั้งนี้ กำลังการผลิตสูงสุด อัตราการใช้กำลังการผลิตของบริษัท ในปี 2555 ปี 2556 และปี 2557 เป็นดังนี้

	ปี 2555	ปี 2556	ปี 2557
กำลังการผลิตสูงสุด (ล้านขวดพลาสติกต่อเดือน)	44.00	50.00	50.00
อัตราการใช้เครื่องจักรเฉลี่ย (ร้อยละ)	78	61	59

หมายเหตุ บริษัท ดำเนินการผลิต 3 กระดาษ 8 ชั่วโมง 26 วันทำงานต่อเดือน

วัตถุดิบ

วัตถุดิบในการผลิตหลักของบริษัท คือ เม็ดพลาสติก PET(PET Resin) ซึ่งบริษัท จัดซื้อจากผู้ผลิตภายในประเทศ เช่น บริษัท อินโดรามา โพลีเอสเตอร์ จำกัด (มหาชน) บริษัท ไทย-เอ็มซี จำกัด และบริษัท มิตรชัยแอนด์คัมปนี(ไทยแลนด์) จำกัด เป็นต้น โดยในระยะเวลา 10 ปีที่ผ่านมา บริษัท ไม่เคยประสบปัญหาการขาดแคลนวัตถุดิบในการผลิต

การติดต่อรับงานกับลูกค้า (กรณีลูกค้าต้องการขวด PET มาตรฐานที่บริษัทฯ มีการผลิตอยู่แล้ว)

1. บริษัทฯ ดำเนินการส่งตัวอย่างขวด PET แต่ละรูปแบบพร้อมทั้งเสนอราคาให้แก่ลูกค้าเพื่อพิจารณา
2. บริษัทฯ และลูกค้าหารือร่วมกันเพื่อตกลงรายละเอียดเกี่ยวกับราคาและเงื่อนไขต่างๆ
3. หากลูกค้ายอมรับเงื่อนไขและผลิตภัณฑ์แล้ว บริษัทฯ จะเริ่มผลิตชิ้นงานในเชิงพาณิชย์ให้แก่ลูกค้าและส่งมอบชิ้นงานให้แก่ลูกค้าตามคำสั่งซื้อ

การติดต่อรับงานกับลูกค้า (กรณีลูกค้าต้องการขวด PET ที่มีลักษณะเฉพาะ)

1. บริษัทฯ ดำเนินการส่งข้อมูลและผลงานของบริษัทฯ ในอดีตให้แก่ลูกค้าเพื่อพิจารณา
2. การเยี่ยมชมการดำเนินงานของบริษัทฯ (Commercial Site Visit) เพื่อให้แน่ใจว่าระบบการทำงานและการผลิตของบริษัทฯ เป็นไปตามมาตรฐานที่ลูกค้ายอมรับได้
3. การประเมินทางด้านเทคนิค (Technical Evaluation) ขั้นตอนการประเมินศักยภาพ ความสามารถ และคุณภาพในการผลิตของบริษัทฯ ในการผลิตชิ้นส่วนให้ได้ตรงความต้องการในรูปแบบที่กำหนด
4. ลูกค้าจะจัดส่งข้อมูลของชิ้นงานให้แก่บริษัทฯ ซึ่งข้อมูลดังกล่าวจะระบุชนิดของวัตถุดิบที่ใช้ รูปร่าง มิติ และรายละเอียดของชิ้นงาน และปริมาณที่ต้องการให้แก่บริษัทฯ เพื่อศึกษารายละเอียดเตรียมการเสนอราคา จัดทำตัวอย่างและวางแผนการผลิต
5. บริษัทฯ ศึกษาข้อมูลและทำการวิเคราะห์ต้นทุนเพื่อจัดทำใบเสนอราคาเสนอกลับไปยังลูกค้า
6. บริษัทฯ และลูกค้าหารือร่วมกันเพื่อตกลงรายละเอียด ราคาและเงื่อนไขต่างๆ ในรายละเอียด
7. เมื่อลูกค้ายอมรับราคา บริษัทฯ จะจัดทำตัวอย่างชิ้นงานขั้นสุดท้าย และเสนอแผนการผลิตไปยังลูกค้า
8. ลูกค้าตรวจสอบความถูกต้องของตัวอย่างชิ้นงานและแผนการผลิตที่บริษัทฯ เสนอ
9. หากลูกค้ายอมรับตัวอย่างชิ้นงานและแผนการผลิตดังกล่าวแล้ว บริษัทฯ จะเริ่มผลิตชิ้นงานในเชิงพาณิชย์ให้แก่ลูกค้าและส่งมอบชิ้นงานให้แก่ลูกค้าตามแผนการผลิตนั้นๆ

ปัจจัยความเสี่ยง

ความเสี่ยงในการดำเนินธุรกิจ

1. ความเสี่ยงจากความผันผวนของราคาเม็ดพลาสติก PET (PET Resin)

เนื่องจากเม็ดพลาสติก PET (PET Resin) ซึ่งเป็นวัตถุดิบหลักในการผลิตบรรจุภัณฑ์ขวด PET เป็นผลิตภัณฑ์ต่อเนื่องจากการกลั่นน้ำมันดิบและก๊าซธรรมชาติ ดังนั้น ราคาโดยทั่วไปของวัตถุดิบดังกล่าวจะมีการเคลื่อนไหวในลักษณะที่สอดคล้องกับราคาน้ำมันและราคาก๊าซธรรมชาติในตลาดโลก อย่างไรก็ตามถึงแม้ว่าบริษัทฯ จะมีการสั่งซื้อวัตถุดิบเกือบทั้งหมดเหล่านี้จากผู้ผลิตในประเทศ ด้วยสกุลเงินบาท แต่ราคาวัตถุดิบดังกล่าวมักจะมีการเคลื่อนไหวไปในทิศทางเดียวกับราคาวัตถุดิบในตลาดโลกที่ซื้อขายกันด้วยสกุลเงินเหรียญสหรัฐ ด้วยระดับความผันผวนที่แตกต่างกันออกไปตามสภาพตลาดและปัจจัยอื่นๆ เช่น ระดับอุปสงค์และอุปทาน ของเม็ดพลาสติกดังเช่นในปี 2554 ราคาเม็ดพลาสติก PET ปรับตัวสูงขึ้นมากอย่างรวดเร็วเนื่องจากการเก็งกำไรสินค้าโภคภัณฑ์ในประเทศจีน ซึ่งส่งผลกระทบให้อัตราค่าไถ่ขึ้นต้น และกำไรสุทธิของบริษัทฯ ในปี 2557 ก็เช่นกัน วัตถุดิบ PET Resin ราคาขยับตัวขึ้นไปแตะระดับ 50 บาท/kg. ก่อนที่เม็ด PET Resin ราคาจะทยอยลดลงมา

ในทางกลับกัน ในปลายปี 2557 ราคาเม็ด PET Resin ลดลงอย่างรวดเร็ว จากปัจจัยเกี่ยวกับราคาน้ำมันในตลาดโลก ซึ่งมีผลในเดือนสุดท้ายของปี 2557 ส่งผลต่อการลดราคาเม็ด PET Resin อย่างรวดเร็วในระยะเวลาอันสั้น

ดังนั้นหากราคาวัตถุดิบดังกล่าว มีการปรับตัวสูงขึ้นอย่างรวดเร็วก็มีโอกาสที่จะส่งผลกระทบต่ออัตรากำไรขั้นต้น และฐานะทางการเงินของบริษัทฯ อย่างไรก็ตาม บริษัทฯ ก็จะเจรจาปรับราคาสินค้ากับลูกค้าตามต้นทุนเม็ดพลาสติกที่มีการเปลี่ยนแปลงไป ทั้งนี้ บริษัทฯ จะแจ้งขอปรับราคาสินค้า โดยการพิจารณาปรับราคาสินค้าในแต่ละครั้งจะพิจารณาจากการเปลี่ยนแปลงของราคาวัตถุดิบและเงื่อนไขทางการค้าของลูกค้าแต่ละราย

แม้ว่าการเปลี่ยนแปลงของราคาวัตถุดิบหลักดังกล่าว จะอยู่นอกเหนือการควบคุมของบริษัทฯ แต่ทางบริษัทฯ ก็ได้ติดตามการเปลี่ยนแปลงของราคาวัตถุดิบในตลาดโลกอย่างใกล้ชิด โดยจัดให้มีทีมงานเฉพาะคอยติดตามราคาวัตถุดิบ การวิเคราะห์แนวโน้มของราคาวัตถุดิบในแต่ละช่วงเวลา รวมถึงมีการประเมินความต้องการใช้วัตถุดิบของบริษัทฯ ในแต่ละช่วงเวลา เพื่อให้บริษัทฯ สามารถบริหารจัดการจัดซื้อวัตถุดิบให้มีประสิทธิภาพสูงสุด

2. ความเสี่ยงจากการที่คุณภาพของสินค้าที่ผลิตอาจไม่ได้มาตรฐาน

ผลิตภัณฑ์ของบริษัทฯ ผลิตและจำหน่าย ได้แก่ บรรจุภัณฑ์ประเภทขวดพลาสติก PET ซึ่งเป็นบรรจุภัณฑ์สำหรับการบรรจุเครื่องดื่มและเครื่องปรุงอาหาร ซึ่งในกระบวนการผลิตจะต้องคำนึงถึงความสะดวกเป็นอย่างมาก และบรรจุภัณฑ์ต้องไม่ทำปฏิกิริยากับสินค้าที่บรรจุอยู่ภายใน และต้องคำนึงถึงความปลอดภัยของผู้บริโภคเป็นสำคัญ ดังนั้น ถ้าขวด PET ที่บริษัทฯ ผลิตไม่ได้มาตรฐาน หรือไม่สะอาด หรือทำปฏิกิริยากับสินค้าที่บรรจุอยู่ภายใน และผู้บริโภคใช้ผลิตภัณฑ์ดังกล่าวและเกิดอันตรายกับผู้บริโภค บริษัทฯ อาจถูกฟ้องร้องเรียกค่าเสียหายในจำนวนที่มีนัยสำคัญได้ นอกจากนี้ในการนำขวด PET ของบริษัทฯ ไปใช้ในการบรรจุนั้น รูปร่าง ขนาด และปริมาตรของขวดก็เป็นปัจจัยสำคัญ ซึ่งหากสินค้าที่บริษัทฯ ผลิตขึ้นมาไม่ตรงตามข้อกำหนดของลูกค้า ลูกค้าอาจจะไม่สามารถนำไปใช้ในการบรรจุภัณฑ์แบบอัตโนมัติได้ บริษัทฯ ก็อาจจะต้องรับผิดชอบในการเปลี่ยนสินค้าใหม่ให้กับลูกค้า ซึ่งอาจจะส่งผลกระทบต่อผลการดำเนินงาน และฐานะทางการเงินของบริษัทฯ

อย่างไรก็ดี บริษัทฯ ได้คำนึงถึงปัจจัยคุณภาพเป็นสำคัญในการผลิต ตั้งแต่การคัดเลือกวัตถุดิบที่มีคุณภาพ การใช้เครื่องจักรที่ทันสมัยและแม่นยำ รวมถึงการมีกระบวนการตรวจสอบคุณภาพที่รัดกุม นอกจากนี้ จากการที่ผลิตภัณฑ์ของทางบริษัทฯ เป็นผลิตภัณฑ์ที่มีความเกี่ยวข้องกับอาหารและเครื่องดื่มเป็นส่วนใหญ่ ทางบริษัทฯ จึงเล็งเห็นความสำคัญของการควบคุมการผลิตที่เป็นมาตรฐานสากลและมีความปลอดภัย จึงได้ดำเนินการผลิตตามมาตรฐานของ GMP และ ISO 9001:2008 จาก Intertek Certification Ltd. ซึ่งเป็นหลักเกณฑ์วิธีการที่ดีสำหรับการผลิต เป็นการจัดการสภาวะแวดล้อมขั้นพื้นฐานของกระบวนการผลิต เช่น การควบคุมสุขลักษณะส่วนบุคคล การควบคุมแมลงและสัตว์นำโรค การออกแบบโครงสร้างอาคารผลิต รวมถึงเครื่องจักรและอุปกรณ์ที่ใช้ในการผลิต เป็นต้น ซึ่งเน้นการป้องกันมากกว่าการแก้ไข ทั้งยังเป็นระบบการจัดการความปลอดภัยของอาหารขั้นพื้นฐาน นอกจากนี้ ในอดีตที่ผ่านมาบริษัทฯ ไม่เคยมีปัญหาระงับคุณภาพของสินค้าอย่างมีนัยสำคัญ

3. ความเสี่ยงจากสภาวะการแข่งขันในธุรกิจผลิตและจำหน่ายบรรจุภัณฑ์ประเภทขวดพลาสติก PET

เนื่องจากแนวโน้มของพฤติกรรมของผู้บริโภคนั้นมีการเปลี่ยนแปลงอยู่ตลอดเวลาประกอบกับการเข้าสู่อุตสาหกรรมผลิตและจำหน่ายผลิตภัณฑ์พลาสติกประเภทขวด PET ไม่ใช่เป็นเรื่องที่ยากนักเนื่องจากการหาซื้อวัตถุดิบที่ไม่ยากลำบาก และเครื่องจักรการผลิตที่มีจำหน่ายโดยทั่วไป จึงทำให้บริษัท มีคู่แข่งที่อยู่ในตลาดของบรรจุภัณฑ์ประเภทขวดพลาสติก PET เป็นจำนวนมาก ซึ่งอาจเป็นสาเหตุทำให้เกิดการแข่งขันในธุรกิจที่เพิ่มสูงขึ้น นอกจากนี้ลูกค้าในปัจจุบันของบริษัท ก็อาจพิจารณาผลิตขวดพลาสติก PET ขึ้นใช้เอง ซึ่งล้วนอาจผลกระทบในเชิงลบต่อผลการดำเนินงาน และฐานะทางการเงินของบริษัทฯ

แม้บริษัทฯ จะยังคงมีคู่แข่งในตลาดบรรจุภัณฑ์ประเภทขวดพลาสติก PET อยู่จำนวนมาก บริษัทฯ ก็ยังคงมีลูกค้าหลักหลายรายซึ่งถือเป็นลูกค้าที่สั่งซื้อสินค้ากันอย่างต่อเนื่องมานาน ซึ่งเป็นธุรกิจด้านผลิตและจำหน่ายน้ำดื่มบรรจุขวด น้ำผลไม้บรรจุขวด น้ำมันพืช รวมทั้งเครื่องปรุงรส ซึ่งต้องการบรรจุภัณฑ์ที่ได้คุณภาพมาตรฐาน ตรงตามข้อกำหนด มีความสะอาดและความปลอดภัยเป็นหลัก ซึ่งปัจจุบันบริษัทฯ ได้เพิ่มความสามารถในการแข่งขัน โดยการเพิ่มคุณภาพของการผลิตบรรจุภัณฑ์ ควบคุมต้นทุนการผลิตให้เหมาะสม มุ่งเน้นการจัดส่งสินค้าให้ได้ตามกำหนด และใส่ใจในการบริการลูกค้าเพื่อเพิ่มศักยภาพในการแข่งขัน นอกจากนี้ บริษัทฯ มีจุดแข็งจากการที่บริษัทฯ สามารถที่จะออกแบบ จัดทำ และซ่อมบำรุง แม่พิมพ์สำหรับขึ้นรูปขวด PET ได้เองภายในโรงงาน จึงทำให้มีความคล่องตัวในการตอบสนองความต้องการของลูกค้าในขั้นตอนของการออกแบบและจัดทำแม่พิมพ์ รวมทั้งบริษัทฯ ยังมีทีมวิศวกรภายในที่มีความชำนาญและผ่านการอบรมจากผู้ผลิตเครื่องจักรในต่างประเทศ จึงทำให้บริษัทฯ สามารถจัดการกับปัญหาในกระบวนการผลิต และซ่อมบำรุงได้ด้วยตนเองอย่างมีประสิทธิภาพ ยิ่งไปกว่านั้นการที่บริษัทฯ มีกำลังการผลิตขนาดใหญ่ส่งผลให้เกิดการประหยัดเชิงขนาด (Economy of Scale) จึงทำให้การที่ลูกค้าของบริษัทฯ จะตัดสินใจผลิตขวดพลาสติก PET ขึ้นใช้เองเกิดขึ้นได้ยาก หากปริมาณการผลิตของลูกค้าไม่สูงพอ

4. ความเสี่ยงจากการพึ่งพาลูกค้ารายใหญ่ และการกระจุกตัวของลูกค้า

ปัจจุบันบริษัทฯ ผลิตและจำหน่ายผลิตภัณฑ์ประเภทขวดพลาสติก PET สำหรับใช้เป็นบรรจุภัณฑ์ในอุตสาหกรรมน้ำดื่มบรรจุขวด น้ำผลไม้บรรจุขวด น้ำมันพืช รวมถึงน้ำปลาและเครื่องปรุงรส รายได้จากการขายให้แก่ลูกค้า 10 รายที่ใหญ่ที่สุดของบริษัทฯ คิดเป็นร้อยละ 86.30 ในปี 2557 ของรายได้จากการขายรวม โดยรายได้ดังกล่าวรวมรายได้จากบริษัท น้ำมันพืชไทย จำกัด (มหาชน) และบริษัท น้ำมันบริโภคไทย จำกัด ซึ่งเป็นบุคคลที่เกี่ยวข้อง และโดยทั่วไปบริษัทฯ ไม่ได้ทำสัญญาซื้อขายขวดพลาสติก PET กันในระยะยาวกับลูกค้า หากบริษัทฯ สูญเสียลูกค้ารายดังกล่าวไปอาจจะส่งผลกระทบต่อผลการดำเนินงาน และฐานะทางการเงินของบริษัทฯ

อย่างไรก็ตาม บริษัทฯ ได้เน้นเรื่องคุณภาพของสินค้า และบริษัทฯ ตั้งราคาจำหน่ายสินค้าในระดับที่แข่งขันได้ รวมทั้งบริษัทฯ ได้จัดส่งสินค้าให้ได้ตรงตามกำหนดโดยตลอด ทำให้บริษัทฯ มีความสัมพันธ์อันดีกับลูกค้ารายดังกล่าว โดยบริษัท น้ำมันพืชไทย จำกัด (มหาชน) ได้สั่งซื้อสินค้าจากบริษัทฯ อย่างต่อเนื่องนับแต่บริษัทฯ เปิดดำเนินกิจการ นอกจากนี้ บริษัทฯ ยังเป็นผู้ถือหุ้นรายใหญ่ของบริษัทฯ ซึ่งถือหุ้นของบริษัทฯ ร้อยละ 31.85 ณ วันที่ 31 ธันวาคม 2557 ที่ผ่านมาบริษัทฯ มีนโยบายที่จะลดความเสี่ยงจากการพึ่งพากลุ่มลูกค้ารายใดรายหนึ่งมากเกินไป โดยบริษัทฯ พยายามที่จะกระจายแหล่งที่มาของรายได้ไปยังกลุ่มอื่นๆ โดยบริษัทฯ ได้เพิ่มสัดส่วนรายได้จากกลุ่มอื่นๆ

5. ความเสี่ยงจากการเปลี่ยนแปลงนโยบายของรัฐบาล

ปัจจุบันปัจจัยด้านผลกระทบต่อสิ่งแวดล้อมได้ถูกให้ความสำคัญเป็นอย่างยิ่งจากองค์กรทั้งภาครัฐและเอกชนทั่วโลก โดยในบางประเทศได้มีการเรียกเก็บภาษีจากบรรจภัณฑ์โดยมุ่งหวังเพื่อลดการใช้บรรจภัณฑ์บางประเภทที่ไม่เป็นมิตรต่อสิ่งแวดล้อม และยากต่อการนำกลับมาใช้ใหม่ ซึ่งการเรียกเก็บภาษีในอัตราที่แตกต่างกันตามวัสดุที่ใช้ในการผลิตบรรจภัณฑ์ เช่น แก้ว กระป๋อง พลาสติก กระดาษ เป็นต้น โดยตัวอย่างประเทศที่ได้มีการนำภาษีบรรจภัณฑ์มาบังคับใช้แล้ว เช่น ประเทศเยอรมัน ประเทศไอร์แลนด์ และประเทศอังกฤษ เป็นต้น ซึ่งหากประเทศไทยออกกฎหมายดังกล่าวมาบังคับใช้ก็อาจส่งผลกระทบต่อบริษัท จากภาระต้นทุนที่เพิ่มสูงขึ้น อันจะส่งผลกระทบต่อราคาขาย และความสามารถในการแข่งขันของผลิตภัณฑ์ขวด PET อย่างไรก็ดีในปัจจุบันประเทศไทยยังไม่มีมีการพิจารณาบังคับใช้กฎหมายดังกล่าว

6. ความเสี่ยงจากการลงทุนในโครงการในอนาคตของบริษัทฯ

ปัจจุบันบริษัทฯ มีโครงการในอนาคต ได้แก่ โครงการขยายสายการผลิตขวด PET โครงการติดตั้งเครื่องปิดฉลากขวด PET อัตโนมัติ และโครงการติดตั้งเครื่องบรรจุขวด PET ใส่หีบห่ออัตโนมัติ ความสำเร็จของการลงทุนในโครงการในอนาคตของบริษัทฯ ขึ้นอยู่กับปัจจัยหลายประการรวมทั้ง ความต้องการของผู้บริโภค ต้นทุนและความพร้อมด้านแหล่งเงินทุน ความเสี่ยงด้านกฎหมายและกฎระเบียบที่เกี่ยวข้อง การเปลี่ยนแปลงเทคโนโลยี และการเปลี่ยนแปลงทางการเมืองและเศรษฐกิจของโลก และประเทศไทย ปัจจัยเหล่านี้อาจส่งผลกระทบต่อผลการดำเนินงานและฐานะทางการเงินของบริษัทฯ

อย่างไรก็ตาม ก่อนการตัดสินใจลงทุนคณะกรรมการและผู้บริหารของบริษัทฯ ได้พิจารณาศึกษาข้อมูลต่างๆ ที่เกี่ยวข้องอย่างรอบคอบ และจากข้อมูลที่มีอยู่ในช่วงที่ตัดสินใจลงทุนผู้บริหารเชื่อว่า โครงการในอนาคตเหล่านี้จะสร้างผลตอบแทนที่ดีให้แก่ผู้ถือหุ้นของบริษัทฯ

ลักษณะการประกอบธุรกิจ

ภาพรวมการประกอบธุรกิจ

บริษัทประกอบธุรกิจผลิตและจัดจำหน่ายผลิตภัณฑ์พลาสติกประเภทขวด PET ให้แก่ลูกค้า โดยลูกค้าจะเป็นผู้นำผลิตภัณฑ์ขวด PET ที่ผลิตโดยบริษัทฯ ไปบรรจุผลิตภัณฑ์ของลูกค้าเอง ทั้งนี้ บริษัทฯสามารถผลิตขวด PET ได้หลากหลายรูปทรงและขนาดบรรจุ ซึ่งเริ่มตั้งแต่ 60 มิลลิลิตร ไปจนถึง 6,000 มิลลิลิตร ตามความต้องการของลูกค้า ซึ่งมีทั้งในรูปแบบของรูปทรงมาตรฐานและรูปทรงเฉพาะที่ผลิตให้เฉพาะแก่ลูกค้าแต่ละราย โดยกลุ่มผลิตภัณฑ์ขวด PET ของบริษัทฯสามารถแบ่งออกได้เป็น 4 กลุ่ม ตามลักษณะการนำขวด PET ไปใช้งาน ได้แก่ กลุ่มบรรจุภัณฑ์สำหรับน้ำผลไม้ กลุ่มบรรจุภัณฑ์สำหรับน้ำมันพืช กลุ่มบรรจุภัณฑ์สำหรับน้ำดื่ม และกลุ่มบรรจุภัณฑ์สำหรับน้ำปลาและเครื่องปรุงรสทั้งนี้ รายละเอียดของผลิตภัณฑ์ขวด PET แต่ละกลุ่มมีดังต่อไปนี้

- 1) **กลุ่มผลิตภัณฑ์ขวด PET สำหรับน้ำผลไม้:** บริษัทฯ ผลิตและจัดจำหน่ายกลุ่มผลิตภัณฑ์ขวด PET สำหรับน้ำผลไม้ซึ่งมีขนาดบรรจุตั้งแต่ 200 มิลลิลิตร-1,000 มิลลิลิตร (น้ำหนักตั้งแต่ 13-35 กรัม)
- 2) **กลุ่มผลิตภัณฑ์ขวด PET สำหรับน้ำมันพืช:** บริษัทฯ ผลิตและจำหน่ายกลุ่มผลิตภัณฑ์ขวด PET สำหรับน้ำมันพืชซึ่งมีขนาดบรรจุตั้งแต่ 250 มิลลิลิตร-5,000 มิลลิลิตร (น้ำหนักตั้งแต่ 15-110 กรัม) ให้แก่กลุ่มลูกค้าซึ่งเป็นบริษัทผู้ผลิตและจำหน่ายผลิตภัณฑ์น้ำมันพืช ลูกค้าหลักของบริษัทฯสำหรับผลิตภัณฑ์กลุ่มนี้ ได้แก่ บริษัท น้ำมันพืชไทย จำกัด (มหาชน) ภายใต้เครื่องหมายการค้า “อู๋น” และบริษัท น้ำมันบริโภคไทย จำกัด ภายใต้เครื่องหมายการค้า “คิง”
- 3) **กลุ่มผลิตภัณฑ์ขวด PET สำหรับน้ำดื่ม:** บริษัทฯผลิตและจำหน่ายกลุ่มผลิตภัณฑ์ขวด PET สำหรับน้ำดื่มซึ่งมีขนาดบรรจุตั้งแต่ 350 มิลลิลิตร-6,000 มิลลิลิตร (น้ำหนักตั้งแต่ 13-110 กรัม)
- 4) **กลุ่มผลิตภัณฑ์ขวด PET สำหรับน้ำปลาและเครื่องปรุงรส:** บริษัทฯ ผลิตและจำหน่ายกลุ่มผลิตภัณฑ์ขวด PET สำหรับน้ำปลาและเครื่องปรุงรสซึ่งมีขนาดบรรจุตั้งแต่ 60มิลลิลิตร-2,000มิลลิลิตร (น้ำหนักตั้งแต่ 6-67กรัม)

ทั้งนี้ บรรจุภัณฑ์ขวด PET ของบริษัทฯ ได้รับการผลิตด้วยกระบวนการผลิตที่ได้คุณภาพ โดยใช้เทคโนโลยีระดับสูงจากประเทศญี่ปุ่นและมีความปลอดภัยต่อผู้บริโภค ตรงต่อความต้องการของลูกค้า โดยกระบวนการผลิตขวด PET ของบริษัทฯ ได้ผ่านการรับรองมาตรฐาน ISO 9001: 2008, Recommended International Code of Practice-General Principles of Food Hygiene CAR/RCP และระบบการจัดการด้านความปลอดภัยของอาหารGMP จากบริษัท Moody International (Thailand) Ltd. โดยที่ผ่านมา บริษัทฯให้ความสำคัญกับกระบวนการตรวจสอบคุณภาพ (Quality Control) เพื่อให้มั่นใจว่าสินค้าที่บริษัทฯ ส่งมอบให้แก่ลูกค้ามีคุณภาพ โดยบริษัทฯ มีนโยบายในการรับประกันคุณภาพของสินค้า ในปัจจุบันโรงงานผลิตของบริษัทฯ ตั้งอยู่ที่ตำบลบางกระบือ อำเภอนครชัยศรี จังหวัดนครปฐม บนเนื้อที่ขนาด 17 ไร่ 93ตารางวา โดยมีกำลังการผลิตสูงสุดประมาณ 50 ล้านขวดพลาสติกต่อเดือน โดยในปี 2557ที่ผ่านมา บริษัทฯ มีอัตราการใช้กำลังการผลิตเฉลี่ยอยู่ที่ประมาณร้อยละ 59

บริษัทมีกลุ่มเป้าหมายหลักในการจำหน่ายผลิตภัณฑ์ขวด PET ซึ่งอยู่ในประเทศไทย โดยบริษัทจะจัดจำหน่ายสินค้าโดยตรงให้แก่ลูกค้าซึ่งเป็นบริษัทผู้ผลิตและจำหน่ายผลิตภัณฑ์น้ำดื่มบรรจุขวด น้ำผลไม้บรรจุขวด น้ำมันพืช รวมถึงน้ำปลาและเครื่องปรุงรส ทั้งนี้ บริษัทมีบริการจัดส่งสินค้าให้แก่ลูกค้าที่อยู่ในเขตกรุงเทพมหานครและปริมณฑล ซึ่งเป็นลูกค้าโดยส่วนใหญ่ของบริษัท โดยไม่มีการคิดค่าใช้จ่าย สำหรับลูกค้าที่มีการสั่งซื้อสินค้าครบตามจำนวนขั้นต่ำที่บริษัทกำหนดไว้สำหรับลูกค้าที่อยู่ในเขตต่างจังหวัด บริษัทจะคิดค่าบริการขนส่งสินค้าตามค่าใช้จ่ายที่เกิดขึ้นจริง

โครงสร้างรายได้

บริษัท มีรายได้หลักมาจากลูกค้ากลุ่มน้ำผลไม้ กลุ่มน้ำมันพืช และกลุ่มน้ำดื่ม โดยบริษัท ไม่ได้พึ่งพากลุ่มลูกค้ากลุ่มใดกลุ่มหนึ่ง นอกจากนี้ บริษัท ยังมีรายได้จากลูกค้ากลุ่มน้ำปลาและเครื่องปรุงรส ซึ่งมีรายละเอียดของโครงสร้างรายได้ของบริษัทดังต่อไปนี้

	งบการเงินสำหรับปีบัญชีสิ้นสุดวันที่					
	31 ธ.ค. 55		31 ธ.ค. 56		31 ธ.ค. 57	
	รายได้ (ล้านบาท)	ร้อยละ	รายได้ (ล้านบาท)	ร้อยละ	รายได้ (ล้านบาท)	ร้อยละ
รายได้จากลูกค้ากลุ่มน้ำผลไม้	315.39	39.42	237.53	34.22	168.77	24.44
รายได้จากลูกค้ากลุ่มน้ำมันพืช	249.22	31.15	242.59	34.94	298.60	43.24
รายได้จากลูกค้ากลุ่มน้ำดื่ม	207.62	25.95	177.91	25.63	144.60	20.94
รายได้จากลูกค้ากลุ่มน้ำปลาและเครื่องปรุงรส	27.85	3.48	36.18	5.21	78.56	11.38
รายได้จากการขาย	800.08	100.00	694.21	100.00	690.53	100.00

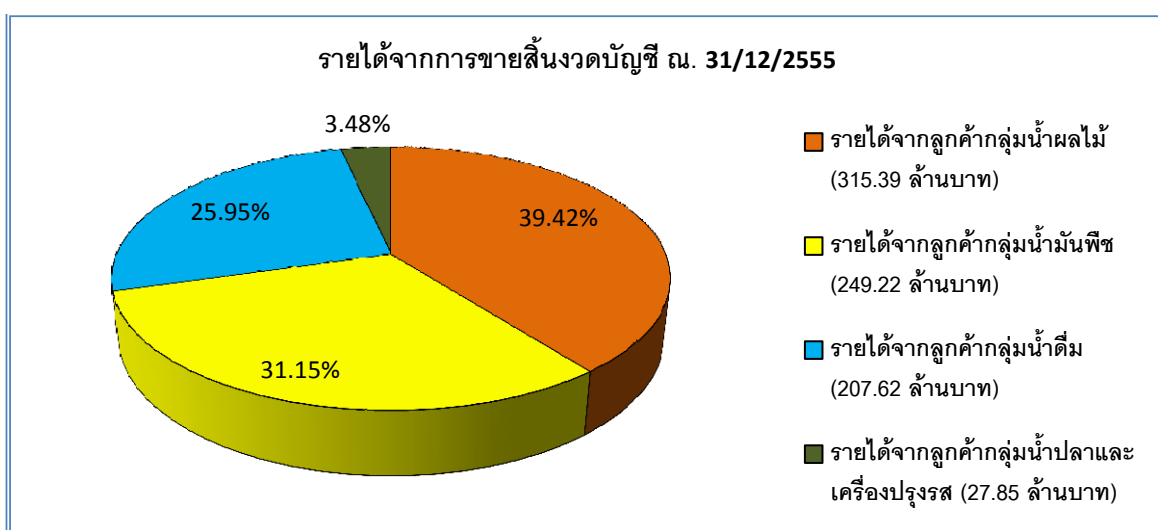

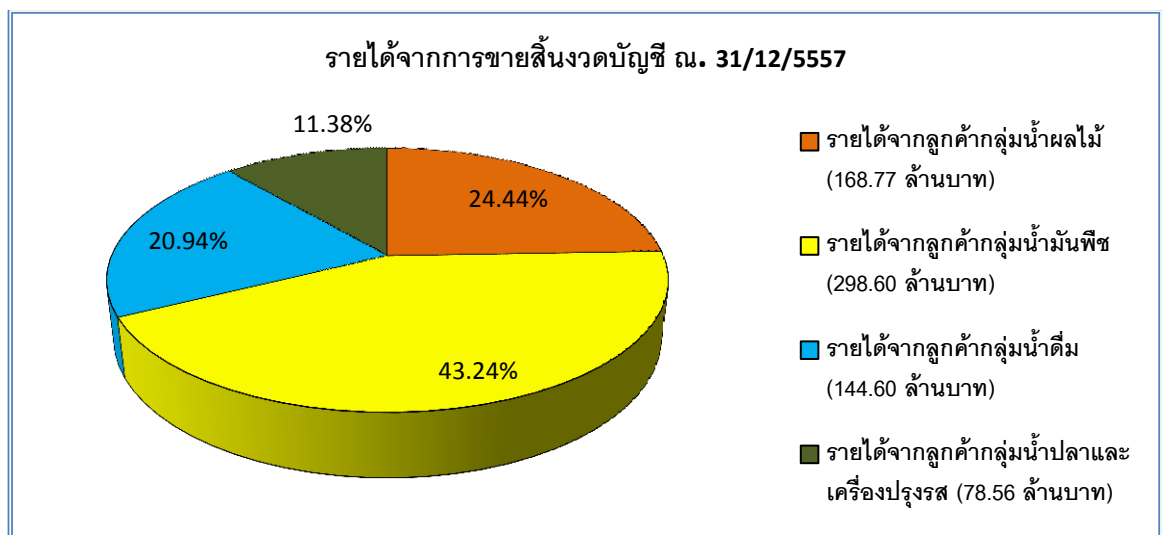
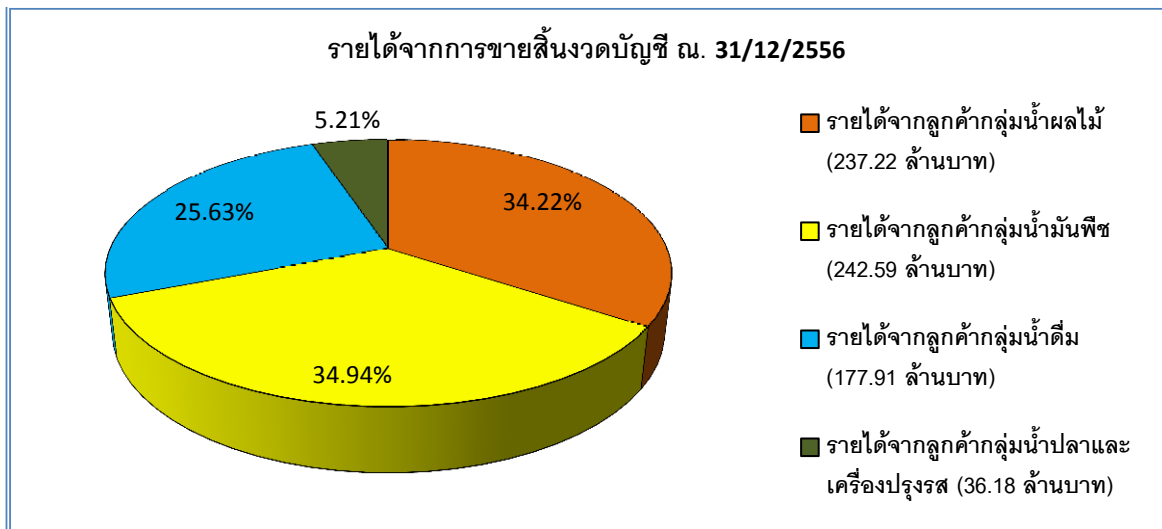

รายได้ของบริษัทฯ ลดลงในปี 2557 เนื่องจากการชะลอตัวของภาวะเศรษฐกิจในประเทศไทยและสภาพการเมืองที่ไม่แน่นอน ตลอดจนกำลังซื้อในภาคครัวเรือนมีปัญหาอย่างมาก ซึ่งทำให้รายได้กับปริมาณการขายลดลง โดยแสดงให้เห็นจากตารางต่อไปนี้

กลุ่มลูกค้า	งบการเงินสำหรับปีบัญชีสิ้นสุดวันที่		
	31 ธ.ค. 55 ปริมาณขาย (ล้านบาท)	31 ธ.ค. 56 ปริมาณขาย (ล้านบาท)	31 ธ.ค. 57 ปริมาณขาย (ล้านบาท)
ตลาดน้ำผลไม้	183.47	129.61	117.20
ตลาดน้ำมันพืช	69.27	66.94	82.54
ตลาดน้ำดื่ม	88.45	82.98	58.73
ตลาดน้ำปลาและเครื่องปรุงรส	6.10	7.91	15.67
รวม	347.29	287.44	274.14

การประกอบธุรกิจของแต่ละสายผลิตภัณฑ์

บริษัทฯ ประกอบธุรกิจผลิตและจำหน่ายบรรจุภัณฑ์ประเภทขวด Polyethylene Terephthalate (“ขวด PET”) ให้กับลูกค้า โดยลูกค้าจะเป็นผู้นำขวด PET ที่บริษัทฯ ผลิตไปบรรจุสินค้าของลูกค้าเอง

ลักษณะของผลิตภัณฑ์

บริษัทฯ เป็นผู้ผลิตและจำหน่ายบรรจุภัณฑ์พลาสติกประเภทขวด PET แบบใช้ครั้งเดียว โดยบริษัทฯ สามารถผลิตขวด PET ได้หลากหลายรูปทรงและขนาดบรรจุ ตามรูปแบบความต้องการใช้งานของลูกค้า ซึ่งเป็นผลิตภัณฑ์ที่มีตราสินค้า (Brand) เป็นที่รู้จักกันในหลายอุตสาหกรรมและผู้บริโภคทั่วไป โดยขนาดบรรจุของผลิตภัณฑ์ขวด PET ซึ่งบริษัทฯ ผลิตและจำหน่ายเริ่มตั้งแต่ 60 มิลลิลิตร ไปจนถึง 6,000 มิลลิลิตร ทั้งนี้ วัตถุดิบส่วนใหญ่ที่บริษัทฯ ใช้ในกระบวนการผลิตมาจากเม็ดพลาสติก (PET Resin)

บรรจุภัณฑ์พลาสติกประเภทขวด PET ที่บริษัทฯ ผลิตให้แก่ลูกค้าแต่ละรายจะมีรายละเอียดปลีกย่อยที่แตกต่างกัน ขึ้นอยู่กับความต้องการของลูกค้าที่จะนำไปใช้งาน ซึ่งลักษณะของบรรจุภัณฑ์ประเภทขวด PET ที่บริษัทฯ ผลิตจะมีลักษณะต่างๆ กัน เช่น รูปร่าง ขนาด สี ลักษณะของวัตถุดิบ คุณสมบัติเฉพาะของวัตถุดิบ รวมทั้งฉลากที่ติดกับขวด PET เป็นต้น

ทั้งนี้ กลุ่มผลิตภัณฑ์ของบริษัทฯ สามารถแบ่งออกได้เป็น 4 กลุ่ม ตามลักษณะการนำขวด PET ไปใช้งาน ได้แก่ กลุ่มบรรจุภัณฑ์ขวด PET สำหรับน้ำผลไม้บรรจุขวด กลุ่มผลิตภัณฑ์ขวด PET สำหรับน้ำมันพืช กลุ่มผลิตภัณฑ์ขวด PET สำหรับน้ำดื่มบรรจุขวด และกลุ่มผลิตภัณฑ์ขวด PET สำหรับน้ำปลาและเครื่องปรุงรสโดยมีรายละเอียดสำหรับแต่ละกลุ่มผลิตภัณฑ์ดังต่อไปนี้

กลุ่มผลิตภัณฑ์ขวด PET สำหรับน้ำผลไม้บรรจุขวด



บริษัทฯ เป็นผู้ผลิตและจำหน่ายบรรจุภัณฑ์พลาสติกประเภทขวด PET สำหรับน้ำผลไม้บรรจุขวด โดยขวด PET ที่บริษัทฯ ผลิตมีขนาดบรรจุตั้งแต่ 200 มิลลิลิตร จนถึง 1,000 มิลลิลิตร (น้ำหนัก 13 กรัม ถึง 35 กรัม) และมีสีใสและสีขาว ที่บ่งชี้จะช่วยเพิ่มอายุของผลิตภัณฑ์สำหรับเครื่องดื่มที่มีความไวต่อแสง บริษัทฯ มีรายได้จากการผลิตและจำหน่ายผลิตภัณฑ์ประเภทนี้ คิดเป็นสัดส่วน ร้อยละ 39.42 ร้อยละ 34.22 และ ร้อยละ 24.38 ของรายได้จากการขายรวมในปี 2555 ปี 2556 และ ปี 2557 ตามลำดับ

กลุ่มผลิตภัณฑ์ขวด PET สำหรับน้ำมันพืช



ขวด PET สำหรับกลุ่มน้ำมันพืชของบริษัทฯ มีขนาดบรรจุตั้งแต่ 250 มิลลิลิตร จนถึง 5,000 มิลลิลิตร (น้ำหนัก 15 กรัม ถึง 110 กรัม) ลูกค้าหลักของบริษัทฯ ในกลุ่มน้ำมันพืชได้แก่ บริษัท น้ำมันพืชไทย จำกัด (มหาชน) ภายใต้เครื่องหมายการค้า “อรุณ” และบริษัท น้ำมันบริโภคไทย จำกัด ภายใต้เครื่องหมายการค้า “คิง” ซึ่งบริษัทฯ มีรายได้จากการผลิตและจำหน่ายผลิตภัณฑ์ประเภทนี้ คิดเป็นสัดส่วน ร้อยละ 31.15 ร้อยละ 34.94 และร้อยละ 43.13 ของรายได้จากการขายรวมในปี 2555 ปี 2556 และปี 2557 ตามลำดับ

กลุ่มผลิตภัณฑ์ขวด PET สำหรับน้ำดื่มบรรจุขวด



บริษัทฯ เป็นผู้ผลิตและจำหน่ายบรรจุภัณฑ์พลาสติกประเภทขวด PET สำหรับน้ำดื่มบรรจุขวด โดยขวด PET ที่บริษัทฯ ผลิตมีขนาดบรรจุตั้งแต่ 350 มิลลิลิตร จนถึง 6,000 มิลลิลิตร (น้ำหนัก 13 กรัม ถึง 110 กรัม) และมีทั้งขวดใส และขวดสีฟ้าใส ซึ่งบริษัทฯ มีรายได้จากการผลิตและจำหน่ายผลิตภัณฑ์ประเภทนี้ คิดเป็นสัดส่วน ร้อยละ 25.95 ร้อยละ 25.63 และร้อยละ 20.89 ของรายได้จากการขายรวมในปี 2555 ปี 2556 และปี 2557 ตามลำดับ

กลุ่มผลิตภัณฑ์ขวด PET สำหรับน้ำปลาและเครื่องปรุงรส



บริษัทฯ เป็นผู้ผลิตและจำหน่ายบรรจุภัณฑ์พลาสติกประเภทขวด PET สำหรับน้ำปลาและเครื่องปรุงรส โดยขวด PET ที่บริษัทฯ ผลิตมีขนาดบรรจุตั้งแต่ 60 มิลลิลิตร จนถึง 2,000 มิลลิลิตร (น้ำหนัก 6 กรัม ถึง 67 กรัม) ซึ่งบริษัทฯ มีรายได้จากการผลิตและจำหน่ายผลิตภัณฑ์ประเภทนี้ คิดเป็นสัดส่วน ร้อยละ 3.48 ร้อยละ 5.21 และร้อยละ 11.27 ของรายได้จากการขายรวม ในปี 2555 ปี 2556 และปี 2557 ตามลำดับ

กระบวนการผลิต

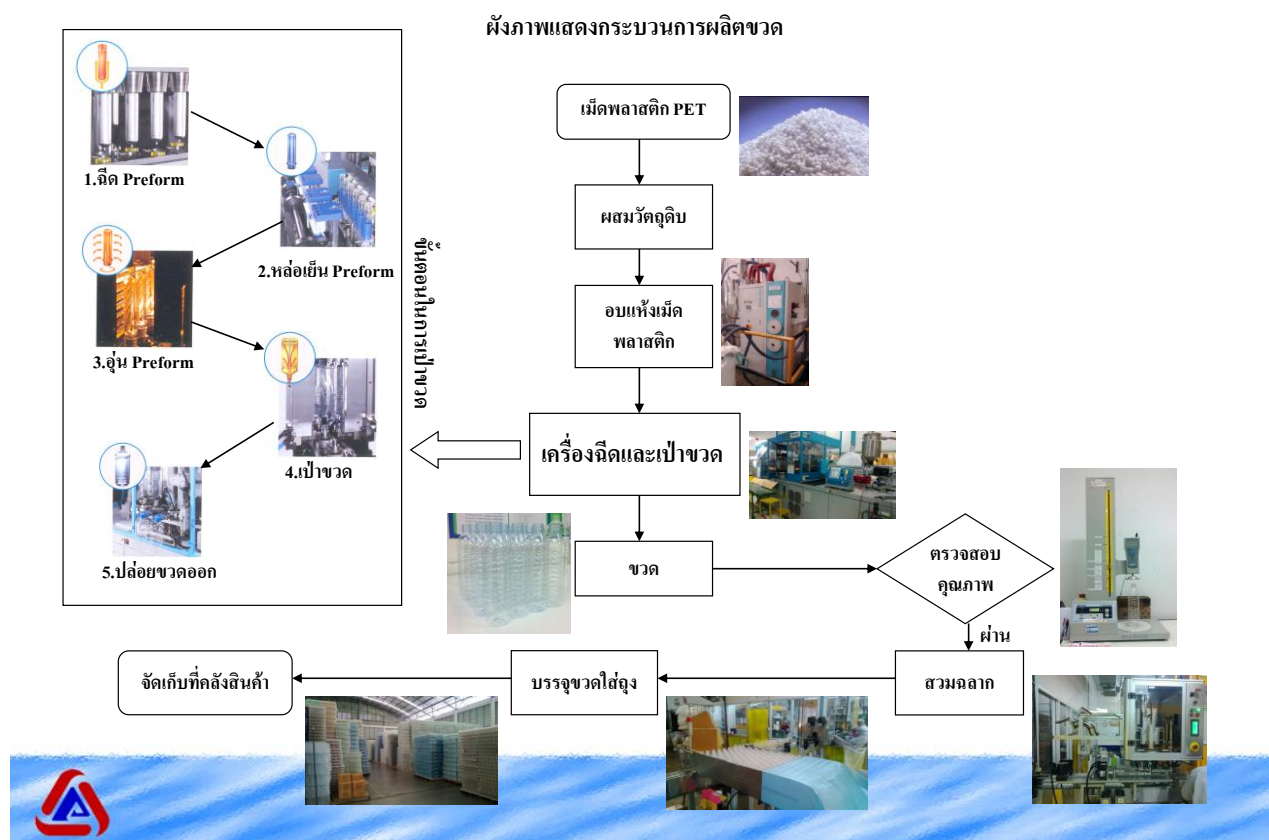

กระบวนการผลิตขวด PET ของบริษัทฯ สามารถแบ่งออกเป็น 4 ขั้นตอนที่สำคัญด้วยกันดังต่อไปนี้

1. กระบวนการเตรียมวัตถุดิบ

เม็ดพลาสติก PET(PET Resin) จะถูกนำเข้าสู่กระบวนการกำจัดความชื้น โดยอาศัยลมร้อนและสารดูดความชื้น เนื่องจากความชื้นเป็นหนึ่งในสาเหตุหลักที่ทำให้ขวด PET ที่ออกจากกระบวนการผลิตนั้นด้อยคุณภาพจนไม่สามารถใช้งานได้



ภาพแสดงเม็ดพลาสติก PET (PET Resin)

2. กระบวนการฉีด

ในกระบวนการนี้ เม็ดพลาสติก PET ที่ผ่านการกำจัดความชื้นแล้วจะถูกลำเลียงเข้าสู่เครื่องจักรโดยใช้ระบบท่อลมดูด เพื่อทำการหลอมเม็ดพลาสติกที่อุณหภูมิ 270-290 องศาเซลเซียสก่อนฉีดพลาสติกเหลวเข้าสู่แม่พิมพ์เพื่อให้ได้ผลลัพธ์ออกเป็นหลอดพรีฟอร์ม (Preform) โดยเครื่องจักรที่ทางบริษัทฯ เลือกใช้ในขั้นตอนการฉีดพรีฟอร์มนี้จะเป็นเครื่องระบบ ISBM (Injection Stretch Blow Molding) ซึ่งเป็นเครื่องฉีดและเป่าขวดที่มีมาตรฐานสูงซึ่งมาจากผู้ผลิตชั้นนำในประเทศญี่ปุ่น โดยในพื้นที่ผลิตจะมีการติดตั้งระบบกำจัดความชื้น เพื่อป้องกันปัญหาหลอดพรีฟอร์มด้อยคุณภาพอันเนื่องมาจากความชื้นในอากาศ



ภาพแสดงหลอดพรีฟอร์ม (Preform) ในแต่ละขนาดและรูปแบบ

3. กระบวนการเป่า

หลอดพรีฟอร์มที่ได้จากกระบวนการฉีดจะถูกลำเลียงผ่านเตาอบ ที่ให้ความร้อนจากหลอด Infrared เพื่อให้หลอดพรีฟอร์มมีลักษณะนิ่มเหมือนยาง ก่อนที่จะเข้าสู่แม่พิมพ์เป่าในขั้นตอนต่อไปที่ติดตั้งอยู่บนเครื่อง ISBM โดยในขั้นตอนการเป่าจะมีแท่งโลหะ (Stretch Rod) ทำการกระทุ้งเพื่อยืดหลอดพรีฟอร์มให้ยาวขึ้น พร้อมกับใช้ลมแรงดันสูงในการเป่าเพื่อให้ได้เป็นขวดออกมา

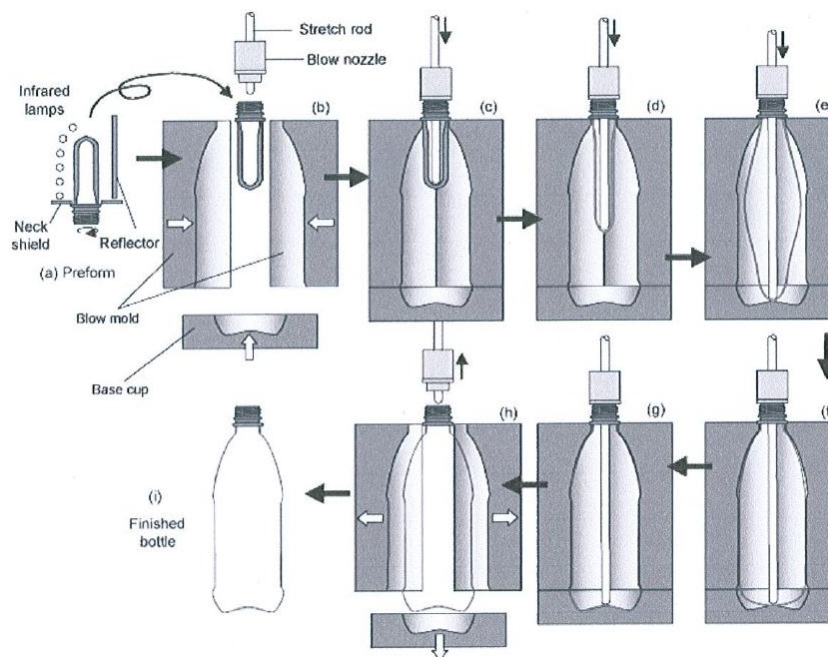

ภาพแสดง Blowing Process

4. กระบวนการตรวจสอบคุณภาพ

ในกระบวนการนี้ขวด PET ที่ออกจากเครื่องจักรจะเข้าสู่ขั้นตอนการตรวจสอบคุณภาพโดยพนักงานตรวจสอบหน้าเครื่องเพื่อคัดขวดที่ไม่ได้มาตรฐานออก จากนั้นขวดที่ผ่านเกณฑ์คุณภาพจะถูกส่งมาสู่ขั้นตอนการสวมฉลาก บรรจุลงถุงพลาสติก และส่งต่อเข้าคลังสินค้าเพื่อการจำหน่ายต่อไป

ผลกระทบต่อสิ่งแวดล้อม

- ไม่มี -

เนื่องจากกระบวนการผลิตของโรงงานเป็นแบบระบบปิด ไม่ก่อให้เกิดมลภาวะทางสิ่งแวดล้อม

บริษัท ได้ตระหนักความถึงความสำคัญในการวิจัยและพัฒนาเพื่อเพิ่มศักยภาพในการแข่งขัน บริษัท จึงได้วิจัยและพัฒนาผลิตภัณฑ์ของบริษัท อย่างต่อเนื่องเพื่อตอบสนองความต้องการของลูกค้า รวมทั้งบริษัท ยังพัฒนาระบบมาตรฐานคุณภาพเพื่อเพิ่มประสิทธิภาพในการดำเนินงานโดยแบ่งการพัฒนาในแต่ละด้านดังนี้

ปัจจุบันบริษัทฯ ได้มีการพัฒนาผลิตภัณฑ์ร่วมกับลูกค้าตามความต้องการของลูกค้าอย่างต่อเนื่อง เช่น การผลิตขวด PET ที่มีสี เช่น สีฟ้าใส และสีขาวทึบแสง เป็นต้น รวมทั้งบริษัทฯ ยังมีการพัฒนาทั้งกระบวนการผลิตอย่างต่อเนื่อง เพื่อเพิ่มศักยภาพในการแข่งขัน ลดต้นทุนการผลิต และเพิ่มช่องทางการเพิ่มรายได้ของบริษัทฯ ในอนาคต

บริษัทฯ ได้ให้ความสำคัญกับการพัฒนาระบบการดำเนินงานเพื่อเพิ่มประสิทธิภาพในการทำงาน และเป็นการสร้างความมั่นใจให้แก่ลูกค้า บริษัทฯ ได้ผ่านการรับรองมาตรฐานด้านการจัดการด้านคุณภาพ ISO 9001:2008 และ GMPจากบริษัท Intertek Certification Ltd.รวมทั้งบริษัทฯ ยังคำนึงถึงผลกระทบต่อสิ่งแวดล้อม โดยในปี 2556 บริษัทฯ ได้เข้าร่วมโครงการอุตสาหกรรมสีเขียว ของกระทรวงอุตสาหกรรม ซึ่งเป็นโครงการที่ส่งเสริมภาคอุตสาหกรรมให้มีการประกอบการที่เป็นมิตรกับสิ่งแวดล้อมและสังคม นอกจากนี้ บริษัทฯ อยู่ระหว่างดำเนินการขอการรับรองมาตรฐานระบบการวิเคราะห์อันตรายและจุดวิกฤตที่ต้องควบคุมในการผลิตอาหาร (HACCP) ในปลายปี 2557



โครงสร้างการถือหุ้นและการจัดการ

หลักทรัพย์

ณ วันที่ 26 สิงหาคม 2557 บริษัทฯ มีทุนจดทะเบียน 135 ล้านบาท แบ่งเป็นหุ้นสามัญ 270,000,000 หุ้น มูลค่าที่ตราไว้หุ้นละ 0.50 บาทและมีทุนจดทะเบียนชำระแล้ว 135 ล้านบาท แบ่งเป็นจำนวนหุ้นสามัญทั้งสิ้น 270,000,000 หุ้น มูลค่าที่ตราไว้ 0.50 บาท

โครงสร้างผู้ถือหุ้น

รายชื่อผู้ถือหุ้น	ณ. วันที่ 26 สิงหาคม 2557	
	จำนวนหุ้น (หุ้น)	ร้อยละ
1. บริษัท น้ำมันพืชไทย จำกัด (มหาชน)	86,000,000	31.85
2. บริษัท น้ำมันบริโภคไทย จำกัด	30,000,000	11.11
3. นายวิสุทธิ วิทย์ฐานกรณ์	12,000,000	4.44
4. นายคุณา วิทย์ฐานกรณ์	6,100,000	2.26
5. น.ส.สุภารัตน์ วิทย์ฐานกรณ์	6,000,000	2.22
6. นางปัทมา ตั้งพิรุฬห์ธรรม	6,000,000	2.22
7. นายวัชร วิทย์ฐานกรณ์	6,000,000	2.22
8. นางรัตนา จันทร์พิทักษ์	6,000,000	2.22
9. นายธงชัย ดันสุทัตต์	6,000,000	2.22
10. นายจรรพจน์ นิศะนันท์	6,000,000	2.22
11. นางมาลินี อมรวิชัยไพศาล	3,017,800	1.12
12. นายสมศักดิ์ ศิวะนาวิทร์	2,800,000	1.04
13. นายสมคิด จาตุศรีพิทักษ์	2,400,000	0.89
14. น.ส.สุภารัตน์ ศักดิ์วรารัตน์	1,800,000	0.67

นโยบายการจ่ายเงินปันผลของบริษัทฯ

บริษัทฯ มีนโยบายจ่ายเงินปันผลในอัตราไม่ต่ำกว่าร้อยละ 50 ของกำไรสุทธิหลังหักภาษีเงินได้นิติบุคคล และหักสำรองตามกฎหมาย อย่างไรก็ตาม อัตราการจ่ายเงินปันผลดังกล่าวอาจเปลี่ยนแปลงได้ขึ้นอยู่กับสภาพคล่อง แผนการลงทุน และแผนการดำเนินงานของบริษัทฯ ตลอดจนเงื่อนไขและข้อกำหนดในสัญญาต่างๆ ที่บริษัทฯ ผูกพันอยู่ ทั้งนี้มติของคณะกรรมการบริษัทฯ ที่อนุมัติให้จ่ายเงินปันผลจะต้องถูกนำเสนอเพื่อขออนุมัติจากที่ประชุมผู้ถือหุ้นเว้นแต่เป็นการจ่ายเงินปันผล ระหว่างกาล ซึ่งคณะกรรมการบริษัทฯ มีอำนาจอนุมัติให้จ่ายเงินปันผลระหว่างกาล

โครงสร้างการจัดการ

ณ วันที่ 31 ธันวาคม 2557 โครงสร้างการจัดการของบริษัทฯ ประกอบด้วยคณะกรรมการบริษัทฯ และคณะกรรมการชุดย่อย 4 ชุด ได้แก่ คณะกรรมการตรวจสอบ คณะกรรมการบริหาร คณะกรรมการบริหารความเสี่ยง คณะกรรมการบรรษัทภิบาล สรรหา และกำหนดค่าตอบแทน ดังนี้

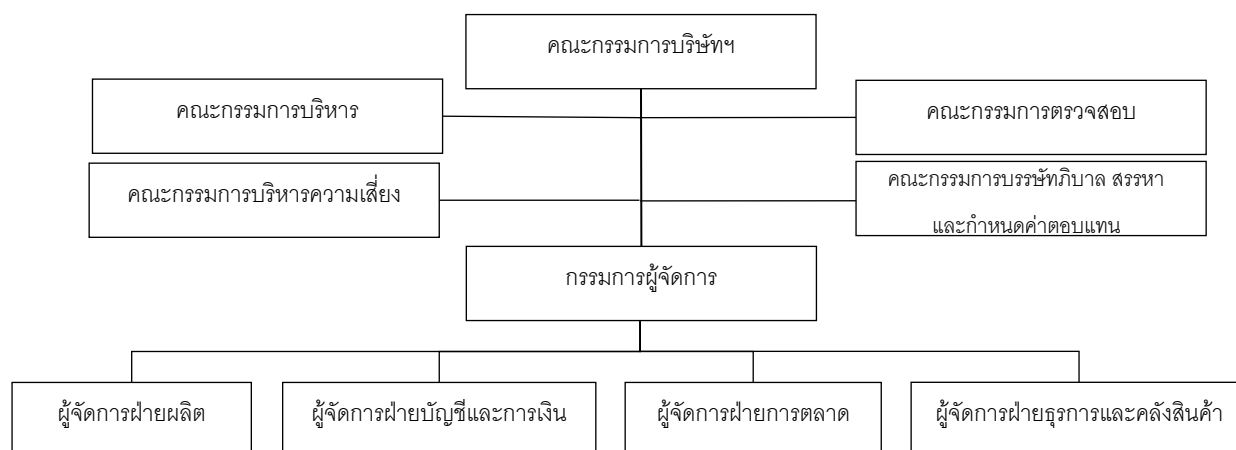

คณะกรรมการบริษัทฯ

ณ วันที่ 31 ธันวาคม 2557 คณะกรรมการบริษัทฯ ประกอบด้วยกรรมการจำนวน 9 ท่าน ดังนี้

ชื่อ – นามสกุล		ตำแหน่ง
1. รศ. ประยูร	บุญประเสริฐ	ประธานกรรมการ / กรรมการอิสระ / กรรมการตรวจสอบ
2. นางสาวทิพวรรณ	อุทัยสง	กรรมการอิสระ / ประธานกรรมการตรวจสอบ
3. นางสาวพิกุล	ทักษิณวราจาร	กรรมการอิสระ / ประธานคณะกรรมการบรรษัทภิบาลฯ
4. นายธงชัย	ตันสุทัตต์	กรรมการ / กรรมการผู้จัดการ
5. นายสมศักดิ์	ศิวนาวิรินทร์	กรรมการ
6. นายวัชร	วิทย์ฐานกรณ ¹	กรรมการ
7. นายวิสุทธิ	วิทย์ฐานกรณ ¹	กรรมการ
8. นายจารุพงษ์	ณิเศนันท์	กรรมการ
9. นายปราโมทย์	สันติวัฒนา ²	กรรมการ

หมายเหตุ ¹ กรรมการแต่งตั้งโดยบริษัท น้ำมันพืชไทย จำกัด (มหาชน)

² กรรมการแต่งตั้งโดยบริษัท น้ำมันบริโภคไทย จำกัด

นายสมศักดิ์ ศิวนาวิรินทร์ ขอลาออกจากการเป็นกรรมการบริษัทฯ มีผลตั้งแต่วันที่ 1 กุมภาพันธ์ 2558 โดย

นายธนธร นรภูมิพิทักษ์ ได้รับการแต่งตั้งเป็นกรรมการบริษัทฯ จาก คณะกรรมการบริษัท เมื่อวันที่ 23 กุมภาพันธ์ 2558

โดยมีนายวัชร วิทย์ฐานกรณ เป็นเลขานุการคณะกรรมการบริษัทฯ

กรรมการผู้มีอำนาจลงนามผูกพันบริษัทฯ

นายธงชัย ต้นสุทัตต์ หรือ นายวัชร วิทย์ฐานกรณ์ ลงลายมือชื่อร่วมกับ นายวิสุทธิ วิทย์ฐานกรณ์ หรือ นายจารุพงษ์ ณิเศนันท์ และประทับตราสำคัญของบริษัท

วาระการดำรงตำแหน่งของคณะกรรมการบริษัทฯ

ในการประชุมสามัญผู้ถือหุ้นประจำปีทุกครั้ง ให้กรรมการบริษัทฯ นอกจากตำแหน่งเป็นจำนวน 1 ใน 3 ของจำนวนกรรมการทั้งหมดในขณะนั้น ถ้าจำนวนกรรมการจะแบ่งออกให้ตรงเป็นสามส่วนไม่ได้ ก็ให้ออกโดยจำนวนใกล้เคียงที่สุดกับส่วน 1 ใน 3 กรรมการที่จะต้องออกจากตำแหน่งในปีแรก และปีที่สองภายหลังจดทะเบียนบริษัทฯ นั้น ให้จับสลากกัน ส่วนปีหลังๆ ต่อไป ให้กรรมการคนที่อยู่ในตำแหน่งนานที่สุดนั้น เป็นผู้ออกจากตำแหน่ง ทั้งนี้ กรรมการซึ่งพ้นจากตำแหน่งตามวาระนั้น อาจได้รับเลือกให้กลับเข้ามาดำรงตำแหน่งอีกได้

ขอบเขตอำนาจ หน้าที่ และความรับผิดชอบของคณะกรรมการบริษัทฯ

ที่ประชุมคณะกรรมการบริษัทฯ ครั้งที่ 2/2556 เมื่อวันที่ 7 สิงหาคม 2556 ได้มีมติกำหนดขอบเขตอำนาจและหน้าที่ของคณะกรรมการบริษัทฯ ดังนี้

1. ปฏิบัติหน้าที่ให้เป็นไปตามกฎหมาย วัตถุประสงค์ และข้อบังคับของบริษัทฯ ตลอดจนมติที่ประชุมผู้ถือหุ้นด้วยความซื่อสัตย์ สุจริต และระมัดระวังรักษาผลประโยชน์ของบริษัทฯ
2. พิจารณากำหนดรายละเอียดและให้ความเห็นชอบวิสัยทัศน์ ยุทธศาสตร์การดำเนินธุรกิจ นโยบาย เป้าหมาย แนวทาง แผนการดำเนินงานของบริษัทฯ ตามที่ฝ่ายจัดการจัดทำและนำเสนอต่อคณะกรรมการบริษัทฯ
3. กำกับดูแลการบริหารงานและผลการปฏิบัติงานของฝ่ายจัดการ หรือบุคคลใดๆ ที่ได้รับมอบหมายให้ทำหน้าที่ดังกล่าว เพื่อให้เป็นไปตามนโยบายที่คณะกรรมการบริษัทฯ กำหนด
4. ติดตามผลการดำเนินงานของบริษัทฯ อย่างต่อเนื่อง เพื่อให้เป็นไปตามแผนการดำเนินงาน และงบประมาณของบริษัทฯ
5. ดำเนินการให้ฝ่ายจัดการจัดให้มีระบบบัญชี การรายงานทางการเงิน และการสอบบัญชีที่น่าเชื่อถือได้ ตลอดจนดูแลให้มีระบบการควบคุมภายในที่เพียงพอและเหมาะสม
6. สอบทานกระบวนการบริหารความเสี่ยงและนโยบายบริหารความเสี่ยง และติดตามผลการปฏิบัติงานด้านการบริหารความเสี่ยง
7. พิจารณาอนุมัติการได้มาหรือจำหน่ายไปซึ่งทรัพย์สิน การลงทุน และการดำเนินการใดๆ ให้เป็นไปตามกฎหมาย ประกาศ ข้อกำหนด และระเบียบข้อบังคับต่างๆ ที่เกี่ยวข้อง
8. พิจารณาอนุมัติการทำรายการที่เกี่ยวข้องกันของบริษัทฯ ให้เป็นไปตามกฎหมาย ประกาศ ข้อกำหนด และระเบียบข้อบังคับต่างๆ ที่เกี่ยวข้อง
9. ดูแลมิให้เกิดปัญหาความขัดแย้งทางผลประโยชน์ระหว่างผู้มีส่วนได้เสียของบริษัทฯ

10. พิจารณาเรื่องต่างๆ โดยคำนึงถึงผลประโยชน์ของผู้ถือหุ้น และผู้มีส่วนได้เสียทุกกลุ่มของบริษัทฯ อย่างเป็นธรรม โดยกรรมการต้องแจ้งให้บริษัทฯ ทราบโดยไม่ชักช้า หากมีส่วนได้ส่วนเสียในสัญญาที่ทำกับบริษัทฯ ทั้งนี้ สำหรับรายการที่ทำกับกรรมการหรือบุคคลที่อาจมีความขัดแย้งทางผลประโยชน์ กรรมการซึ่งมีส่วนได้เสียไม่มีสิทธิออกเสียงลงคะแนนอนุมัติการทำรายการนั้น
11. จัดให้มีนโยบายเกี่ยวกับการกำกับดูแลกิจการที่ดีตามหลักธรรมาภิบาลเป็นลายลักษณ์อักษร และทบทวนนโยบายการกำกับดูแลกิจการของบริษัทฯ เพื่อให้เชื่อมั่นได้ว่าบริษัทฯ มีความรับผิดชอบต่อผู้มีส่วนเกี่ยวข้องทุกรายอย่างเป็นธรรม
12. ขอความเห็นทางวิชาชีพจากองค์กรภายนอก หากมีความจำเป็นเพื่อประกอบการตัดสินใจที่เหมาะสม
13. พิจารณาแต่งตั้งกรรมการผู้จัดการ และคณะกรรมการชุดย่อย เช่น คณะกรรมการตรวจสอบ และคณะกรรมการบริหาร เป็นต้น และกำหนดอำนาจหน้าที่ของกรรมการผู้จัดการ และคณะกรรมการชุดย่อยดังกล่าวเพื่อช่วยดูแลระบบบริหาร และระบบควบคุมภายในให้เป็นไปตามนโยบายที่กำหนดไว้
14. พิจารณาแต่งตั้งเลขานุการบริษัทฯ เพื่อดูแลให้คณะกรรมการและบริษัทฯ ปฏิบัติตามกฎหมาย ประกาศ ข้อกำหนด และระเบียบข้อบังคับต่างๆ
15. พิจารณาแก้ไขเปลี่ยนแปลงขอบเขตอำนาจหน้าที่ และความรับผิดชอบของคณะกรรมการตรวจสอบ คณะกรรมการบริหาร และกรรมการผู้จัดการได้ตามที่เห็นสมควร และจำเป็น
16. ประเมินผลการปฏิบัติงานของคณะกรรมการบริษัทฯ โดยคณะกรรมการบริษัทฯ จะประเมินผลการปฏิบัติงานของตนเองเป็นประจำทุกปี และพิจารณาหาแนวทางเพิ่มประสิทธิภาพการปฏิบัติงานของคณะกรรมการ

ทั้งนี้ การมอบอำนาจหน้าที่และความรับผิดชอบของคณะกรรมการบริษัทฯ นั้นจะต้องไม่มีลักษณะเป็นการมอบอำนาจหรือมอบอำนาจช่วงที่ทำให้คณะกรรมการบริษัทฯ และ/หรือผู้รับมอบอำนาจจากคณะกรรมการบริษัทฯ สามารถอนุมัติรายการที่ตนหรือบุคคลที่อาจมีความขัดแย้ง (ตามที่นิยามไว้ในประกาศคณะกรรมการกำกับหลักทรัพย์และตลาดหลักทรัพย์ หรือประกาศคณะกรรมการกำกับตลาดทุน) อาจมีส่วนได้เสีย หรืออาจได้รับประโยชน์ในลักษณะใดๆ หรืออาจมีความขัดแย้งทางผลประโยชน์อื่นใดกับบริษัทฯ ยกเว้นเป็นการอนุมัติรายการที่เป็นไปตามนโยบาย และหลักเกณฑ์ที่ที่ประชุมผู้ถือหุ้นหรือคณะกรรมการบริษัทฯ พิจารณาอนุมัติไว้

คุณสมบัติของกรรมการอิสระ

คณะกรรมการบริษัทฯ กำหนดคุณสมบัติของกรรมการอิสระให้เป็นไปตามข้อกำหนดของตลาดหลักทรัพย์แห่งประเทศไทย เรื่องคุณสมบัติของกรรมการอิสระดังนี้

1. ถือหุ้นไม่เกินร้อยละหนึ่งของจำนวนหุ้นที่มีสิทธิออกเสียงทั้งหมดของบริษัทฯ บริษัทใหญ่ บริษัทย่อย บริษัทร่วม ผู้ถือหุ้นรายใหญ่ หรือผู้มีอำนาจควบคุมของบริษัทฯ ทั้งนี้ ให้นับรวมการถือหุ้นของผู้ที่เกี่ยวข้องของกรรมการอิสระรายนั้น ๆ ด้วย
2. ไม่เป็นหรือเคยเป็นกรรมการที่มีส่วนร่วมบริหารงาน ลูกจ้าง พนักงาน ที่ปรึกษาที่ได้เงินเดือนประจำ หรือผู้มีอำนาจควบคุมของบริษัทฯ บริษัทใหญ่ บริษัทย่อย บริษัทร่วม บริษัทย่อยลำดับเดียวกัน ผู้ถือหุ้นรายใหญ่ หรือของผู้มี

อำนาจควบคุมของบริษัทฯ เว้นแต่จะได้พ้นจากการมีลักษณะดังกล่าวมาแล้วไม่น้อยกว่าสองปีก่อนวันที่ยื่นคำขออนุญาตต่อสำนักงาน ก.ล.ต. ทั้งนี้ ลักษณะต้องห้ามดังกล่าวไม่รวมถึงกรณีที่มีการกระทำความผิดเป็นข้าราชการ หรือที่ปรึกษา ของส่วนราชการซึ่งเป็นผู้ถือหุ้นรายใหญ่ หรือผู้มีอำนาจควบคุมของบริษัทฯ

3. ไม่เป็นบุคคลที่มีความสัมพันธ์ทางสายโลหิต หรือโดยการจดทะเบียนตามกฎหมายในลักษณะที่เป็นบิดา มารดา คู่สมรส พี่น้อง และบุตร รวมทั้งคู่สมรสของบุตร ของกรรมการรายอื่น ผู้บริหาร ผู้ถือหุ้นรายใหญ่ ผู้มีอำนาจควบคุม หรือบุคคลที่จะได้รับการเสนอให้เป็นกรรมการ ผู้บริหารหรือผู้มีอำนาจควบคุมของบริษัทฯ หรือบริษัทย่อย
4. ไม่มีหรือเคยมีความสัมพันธ์ทางธุรกิจกับบริษัทฯ บริษัทใหญ่ บริษัทย่อย บริษัทร่วม ผู้ถือหุ้นรายใหญ่ หรือผู้มีอำนาจควบคุมของบริษัทฯ ในลักษณะที่อาจเป็นการขัดขวางการใช้วิจารณญาณอย่างอิสระของตนรวมทั้งไม่เป็นหรือเคยเป็นผู้ถือหุ้นที่มีนัย หรือผู้มีอำนาจควบคุมของผู้ที่มีความสัมพันธ์ทางธุรกิจกับบริษัทฯ บริษัทใหญ่ บริษัทย่อย บริษัทร่วม ผู้ถือหุ้นรายใหญ่ หรือผู้มีอำนาจควบคุมของบริษัทฯ เว้นแต่จะได้พ้นจากการมีลักษณะดังกล่าวมาแล้วไม่น้อยกว่าสองปีก่อนวันที่ยื่นคำขออนุญาตต่อสำนักงานหรือการให้หรือรับความช่วยเหลือทางการเงิน ด้วยการรับหรือให้กู้ยืม ค่าประกัน การให้สินทรัพย์เป็นหลักประกันหนี้สิน รวมถึงพฤติการณ์อื่นทำนองเดียวกัน ซึ่งเป็นผลให้บริษัทฯ หรือคู่สัญญามีภาระหนี้ที่ต้องชำระต่ออีกฝ่ายหนึ่ง ตั้งแต่ร้อยละสามของสินทรัพย์ที่มีตัวตนสุทธิของบริษัทฯหรือตั้งแต่ยี่สิบล้านบาทขึ้นไป แล้วแต่จำนวนใดจะต่ำกว่าทั้งนี้ การคำนวณภาระหนี้ดังกล่าวให้เป็นไปตามวิธีการคำนวณมูลค่าของรายการที่เกี่ยวข้องกันตามประกาศคณะกรรมการกำกับตลาดทุนว่าด้วยหลักเกณฑ์ในการทำรายการที่เกี่ยวข้องกัน โดยอนุโลม แต่ในการพิจารณาภาระหนี้ดังกล่าว ให้นับรวมภาระหนี้ที่เกิดขึ้นในระหว่างหนึ่งปีก่อนวันที่มีความสัมพันธ์ทางธุรกิจกับบุคคลเดียวกัน
5. ไม่เป็นหรือเคยเป็นผู้สอบบัญชีของบริษัทฯ บริษัทใหญ่ บริษัทย่อย บริษัทร่วม ผู้ถือหุ้นรายใหญ่ หรือผู้มีอำนาจควบคุมของบริษัทฯ และไม่เป็นผู้ถือหุ้นที่มีนัย ผู้มีอำนาจควบคุม หรือหุ้นส่วนของสำนักงานสอบบัญชี ซึ่งมีผู้สอบบัญชีของบริษัทฯ บริษัทใหญ่ บริษัทย่อย บริษัทร่วม ผู้ถือหุ้นรายใหญ่ หรือผู้มีอำนาจควบคุมของบริษัทฯสังกัดอยู่ เว้นแต่จะได้พ้นจากการมีลักษณะดังกล่าวมาแล้วไม่น้อยกว่าสองปีก่อนวันที่ยื่นคำขออนุญาตต่อสำนักงาน
6. ไม่เป็นหรือเคยเป็นผู้ให้บริการทางวิชาชีพใด ๆ ซึ่งรวมถึงการให้บริการเป็นที่ปรึกษากฎหมายหรือที่ปรึกษาทางการเงิน ซึ่งได้รับค่าบริการเกินกว่าสองล้านบาทต่อปีจากบริษัทฯ บริษัทใหญ่ บริษัทย่อย บริษัทร่วม ผู้ถือหุ้นรายใหญ่ หรือผู้มีอำนาจควบคุมของบริษัทฯ และไม่เป็นผู้ถือหุ้นที่มีนัย ผู้มีอำนาจควบคุม หรือหุ้นส่วนของผู้ให้บริการทางวิชาชีพนั้นด้วย เว้นแต่จะได้พ้นจากการมีลักษณะดังกล่าวมาแล้วไม่น้อยกว่าสองปีก่อนวันที่ยื่นคำขออนุญาตต่อสำนักงาน
7. ไม่เป็นกรรมการที่ได้รับการแต่งตั้งขึ้นเพื่อเป็นตัวแทนของกรรมการของบริษัทฯ ผู้ถือหุ้นรายใหญ่ หรือผู้ถือหุ้นซึ่งเป็นผู้ที่เกี่ยวข้องกับผู้ถือหุ้นรายใหญ่
8. ไม่ประกอบกิจการที่มีสภาพอย่างเดียวกันและเป็นการแข่งขันที่มีนัยกับกิจการของบริษัทฯ หรือบริษัทย่อย หรือไม่เป็นหุ้นส่วนที่มีนัยในห้างหุ้นส่วน หรือเป็นกรรมการที่มีส่วนร่วมบริหารงาน ลูกจ้าง พนักงาน ที่ปรึกษาที่รับเงินเดือนประจำ หรือถือหุ้นเกินร้อยละหนึ่งของจำนวนหุ้นที่มีสิทธิออกเสียงทั้งหมดของบริษัทอื่น ซึ่งประกอบกิจการที่มีสภาพอย่างเดียวกันและเป็นการแข่งขันที่มีนัยกับกิจการของบริษัทฯหรือบริษัทย่อย
9. ไม่มีลักษณะอื่นใดที่ทำให้ไม่สามารถให้ความเห็นอย่างเป็นอิสระเกี่ยวกับการดำเนินงานของบริษัทฯ

การประชุมคณะกรรมการบริษัท

รายละเอียดการเข้าประชุมคณะกรรมการบริษัท ในงวดปีบัญชีสิ้นสุดวันที่ 31 ธันวาคม 2556 และ 31 ธันวาคม 2557 เป็นดังนี้

ชื่อ - นามสกุล	จำนวนครั้งที่เข้าประชุม/จำนวนการประชุมทั้งหมด	
	ปี 2556	ปี 2557
1. นายสมศักดิ์ ศิวนาวินทร์	5/6	2/5
2. นายธงชัย ต้นสุทนต์	6/6	5/5
3. นายวัชร วิทยฐานะกรณ	6/6	5/5
4. นายวิสุทธิ วิทยฐานะกรณ	6/6	5/5
5. นายจารุพงษ์ ณีศะนันท์	6/6	4/5
6. นายปภาโมทย์ สันติวัฒนา	6/6	4/5
7. รศ. ประยูร บุญประเสริฐ ¹	4/4	5/5
8. นางสาวทิพวรรณ อุทัยสง ¹	4/4	5/5
9. นางสาวพิกุล ทักษิณวราร ¹	4/4	4/5

หมายเหตุ ร.ศ.ประยูร บุญประเสริฐ นางสาวทิพวรรณ อุทัยสง และนางสาวพิกุล ทักษิณวราร ได้เข้าดำรงตำแหน่งเป็นกรรมการของบริษัท เมื่อวันที่ 29 พฤษภาคม 2556

คณะกรรมการตรวจสอบ

ณ วันที่ 31 ธันวาคม 2557 คณะกรรมการตรวจสอบ ประกอบด้วยกรรมการตรวจสอบจำนวน 3 ท่าน ดังนี้

ชื่อ - นามสกุล	ตำแหน่ง
1. นางสาวทิพวรรณ อุทัยสง	ประธานกรรมการตรวจสอบ
2. รศ. ประยูร บุญประเสริฐ	กรรมการตรวจสอบ
3. นางสาวพิกุล ทักษิณวราร	กรรมการตรวจสอบ

โดยนางสาวทิพวรรณ อุทัยสงเป็นประธานกรรมการตรวจสอบที่มีความรู้และประสบการณ์เพียงพอในการสอบทานความน่าเชื่อถือของงบการเงิน และมี นางลักขณา ร่มรื่น เป็นเลขานุการคณะกรรมการตรวจสอบ

วาระการดำรงตำแหน่งของคณะกรรมการตรวจสอบ

กรรมการตรวจสอบมีวาระการดำรงตำแหน่งคราวละ 3 ปี เว้นแต่เป็นกรณีที่ออกตามวาระ ตามข้อบังคับของบริษัทฯ กรรมการตรวจสอบซึ่งพ้นจากตำแหน่งตามวาระนั้น อาจได้รับเลือกให้กลับเข้ามาดำรงตำแหน่งอีกได้ กรณีที่ตำแหน่งกรรมการตรวจสอบว่างลงเพราะเหตุอื่นใดนอกจากถึงคราวออกตามวาระให้คณะกรรมการบริษัท แต่งตั้งบุคคลที่มีคุณสมบัติครบถ้วนเป็นกรรมการตรวจสอบ เพื่อให้กรรมการตรวจสอบมีจำนวนครบตามที่คณะกรรมการบริษัท กำหนด โดยบุคคลที่เป็นกรรมการตรวจสอบแทนจะอยู่ในตำแหน่งได้เพียงวาระที่เหลือของ กรรมการตรวจสอบซึ่งตนทดแทน

ขอบเขตอำนาจ หน้าที่ และความรับผิดชอบของคณะกรรมการตรวจสอบ

ที่ประชุมคณะกรรมการบริษัท ครั้งที่ 2/2556 เมื่อวันที่ 7 สิงหาคม 2556 ได้มีมติกำหนดขอบเขตอำนาจและหน้าที่ของคณะกรรมการตรวจสอบ ดังนี้

1. สอบทานให้บริษัทฯ มีการรายงานทางการเงินอย่างถูกต้องและเพียงพอ
2. สอบทานให้บริษัทฯ มีระบบการควบคุมภายใน (Internal Control) และระบบการตรวจสอบภายใน (Internal audit) ที่เหมาะสมและมีประสิทธิภาพและพิจารณาความเป็นอิสระของหน่วยงานตรวจสอบภายในตลอดจนให้ความเห็นชอบในการพิจารณาแต่งตั้ง โยกย้าย เลิกจ้างหัวหน้าหน่วยงานตรวจสอบภายใน และ/หรือ การว่าจ้างบริษัท ตรวจสอบภายในหรือหน่วยงานอื่นใดที่รับผิดชอบเกี่ยวกับการตรวจสอบภายใน
3. สอบทานให้บริษัทฯ ปฏิบัติตามกฎหมายว่าด้วยหลักทรัพย์และตลาดหลักทรัพย์ ข้อกำหนดของตลาดหลักทรัพย์ฯ และกฎหมายที่เกี่ยวข้องกับธุรกิจของบริษัทฯ
4. พิจารณาคัดเลือก เสนอแต่งตั้งบุคคลซึ่งมีความเป็นอิสระเพื่อทำหน้าที่เป็นผู้สอบบัญชีของบริษัทฯ และเสนอคำตอบแทนของบุคคลดังกล่าว รวมทั้งเข้าร่วมประชุมกับผู้สอบบัญชีโดยไม่มีฝ่ายจัดการเข้าร่วมประชุมด้วยอย่างน้อยปีละ 1 ครั้ง
5. พิจารณารายการที่เกี่ยวข้องกันหรือรายการที่อาจมีความขัดแย้งทางผลประโยชน์ให้เป็นไปตามกฎหมายและข้อกำหนดของตลาดหลักทรัพย์ฯ ทั้งนี้ เพื่อให้มั่นใจว่ารายการดังกล่าวสมเหตุสมผลและเป็นประโยชน์สูงสุดต่อบริษัทฯ
6. จัดทำรายงานของคณะกรรมการตรวจสอบ โดยเปิดเผยไว้ในรายงานประจำปีของบริษัทฯ ซึ่งรายงานดังกล่าวต้องลงนามโดยประธานกรรมการตรวจสอบ และต้องประกอบด้วยข้อมูลอย่างน้อยดังต่อไปนี้
 - 1) ความเห็นเกี่ยวกับความถูกต้องครบถ้วนเป็นที่น่าเชื่อถือได้ของรายงานทางการเงินของบริษัทฯ
 - 2) ความเห็นเกี่ยวกับความเพียงพอของระบบควบคุมภายในของบริษัทฯ
 - 3) ความเห็นเกี่ยวกับการปฏิบัติตามกฎหมายว่าด้วยหลักทรัพย์และตลาดหลักทรัพย์ ข้อกำหนดของตลาดหลักทรัพย์ฯ หรือกฎหมายที่เกี่ยวข้องกับธุรกิจของบริษัทฯ
 - 4) ความเห็นเกี่ยวกับความเหมาะสมของผู้สอบบัญชี
 - 5) ความเห็นเกี่ยวกับรายการที่อาจมีความขัดแย้งทางผลประโยชน์
 - 6) จำนวนการประชุมคณะกรรมการตรวจสอบและการเข้าร่วมประชุมของกรรมการแต่ละท่าน
 - 7) ความเห็นหรือข้อสังเกตโดยรวมที่คณะกรรมการตรวจสอบได้รับจากการปฏิบัติหน้าที่ตามกฎหมาย (Charter)
 - 8) รายการอื่นที่เห็นว่าผู้ถือหุ้นและผู้ลงทุนทั่วไปควรทราบภายใต้ขอบเขตหน้าที่และความรับผิดชอบที่ได้รับมอบหมายจากคณะกรรมการบริษัทฯ

7. ในการปฏิบัติหน้าที่ของคณะกรรมการตรวจสอบหาคณะกรรมการตรวจสอบพบหรือมีข้อสงสัยว่ามีรายการหรือการกระทำได้ต่อไป ซึ่งจะมีผลกระทบต่อฐานะการเงินและผลการดำเนินงานของบริษัทฯ ให้คณะกรรมการตรวจสอบรายงานต่อคณะกรรมการบริษัท เพื่อดำเนินการปรับปรุงแก้ไขภายในเวลาที่คณะกรรมการตรวจสอบเห็นสมควร

- 1) รายการที่เกิดความขัดแย้งทางผลประโยชน์
 - 2) การทุจริต หรือมีสิ่งผิดปกติ หรือมีความบกพร่องที่สำคัญในระบบควบคุมภายใน
 - 3) การฝ่าฝืนกฎหมายว่าด้วยหลักทรัพย์และตลาดหลักทรัพย์ฯ ข้อกำหนดของตลาดหลักทรัพย์ฯ หรือกฎหมายที่เกี่ยวข้องกับธุรกิจของบริษัทฯ
8. ปฏิบัติการอื่นใดตามที่คณะกรรมการของบริษัทฯ มอบหมายด้วยความเห็นชอบจากคณะกรรมการตรวจสอบ

ในการปฏิบัติงานขอบเขตอำนาจหน้าที่และความรับผิดชอบให้คณะกรรมการตรวจสอบมีอำนาจเชิญฝ่ายจัดการผู้บริหาร หรือพนักงานของบริษัทฯ ที่เกี่ยวข้องมารายงาน ให้ความเห็น ร่วมประชุม หรือส่งเอกสารที่เห็นว่าเกี่ยวข้องและจำเป็น

ทั้งนี้ คณะกรรมการมีอำนาจในการแก้ไขเปลี่ยนแปลงขอบเขตอำนาจหน้าที่ และความรับผิดชอบของคณะกรรมการตรวจสอบได้ตามที่เห็นสมควร และจำเป็น

คณะกรรมการบรรษัทภิบาล สรรหา และกำหนดค่าตอบแทน

ณ วันที่ 31 ธันวาคม 2557 คณะกรรมการบรรษัทภิบาล สรรหา และกำหนดค่าตอบแทน ประกอบด้วยกรรมการจำนวน 3 ท่าน ดังนี้

ชื่อ - นามสกุล	ตำแหน่ง
1.นางสาวพิกุล ทักษิณวราร	ประธานกรรมการบรรษัทภิบาล สรรหาและกำหนดค่าตอบแทน
2.รศ.ประยูร บุญประเสริฐ	กรรมการบรรษัทภิบาล สรรหาและกำหนดค่าตอบแทน
3.นางสาวทิพวรรณ อุทัยสง	กรรมการบรรษัทภิบาล สรรหาและกำหนดค่าตอบแทน

โดยมีนายวัชร วิทยฐานกรณ์ เป็นเลขานุการคณะกรรมการบรรษัทภิบาล สรรหาและกำหนดค่าตอบแทน

วาระการดำรงตำแหน่งของคณะกรรมการบรรษัทภิบาล สรรหา และกำหนดค่าตอบแทน

คณะกรรมการบรรษัทภิบาล สรรหา และกำหนดค่าตอบแทนมีวาระการดำรงตำแหน่งคราวละ 3 ปี กรรมการบรรษัทภิบาล สรรหา และกำหนดค่าตอบแทน ซึ่งพ้นจากตำแหน่งตามวาระนั้น อาจได้รับเลือกให้กลับเข้ามาดำรงตำแหน่งอีกได้ กรณีที่ตำแหน่งกรรมการบรรษัทภิบาล สรรหา และกำหนดค่าตอบแทนว่างลงเพราะเหตุอื่นใดนอกจากถึงคราวออกตามวาระให้คณะกรรมการบริษัท แต่งตั้งบุคคลที่มีคุณสมบัติเหมาะสมเป็นกรรมการบรรษัทภิบาล สรรหา และกำหนดค่าตอบแทน เพื่อให้กรรมการบรรษัทภิบาล สรรหา และกำหนดค่าตอบแทนมีจำนวนครบตามที่คณะกรรมการบริษัท กำหนด โดยบุคคลที่เป็นกรรมการบรรษัทภิบาล สรรหา และกำหนดค่าตอบแทนแทนจะอยู่ในตำแหน่งได้เพียงวาระที่เหลือของกรรมการบรรษัทภิบาล สรรหา และกำหนดค่าตอบแทนซึ่งตนทดแทน

ขอบเขตอำนาจหน้าที่ และความรับผิดชอบของคณะกรรมการบริษัท ปรึกษา และกำหนดค่าตอบแทน

ที่ประชุมคณะกรรมการบริษัท ครั้งที่ 2/2556 เมื่อวันที่ 7 สิงหาคม 2556 ได้มีมติกำหนดขอบเขตอำนาจและหน้าที่ของคณะกรรมการบริษัท ปรึกษา และกำหนดค่าตอบแทน ดังนี้

1. พิจารณาการกำกับดูแลให้องค์กรมีการดำเนินงานและปฏิบัติตามหลักการกำกับดูแลกิจการที่ดี ให้มีความเหมาะสมกับธุรกิจ โดยวัตถุประสงค์เพื่อการรักษามาตรฐานและพัฒนาการกำกับดูแลกิจการที่ดีให้เป็นวัฒนธรรมขององค์กร และสื่อสารไปยังกรรมการ ผู้บริหาร และพนักงานบริษัท เกี่ยวกับการกำกับดูแลกิจการที่ดีอยู่อย่างสม่ำเสมอ
2. ทบทวนหลักการการกำกับดูแลกิจการ ข้อบังคับ จริยธรรมทางธุรกิจ และจรรยาบรรณพนักงานของบริษัท ให้เป็นปัจจุบันสม่ำเสมอ เหมาะสมกับธุรกิจของบริษัท และสอดคล้องกับแนวปฏิบัติของตลาดหลักทรัพย์แห่งประเทศไทย และสำนักงานคณะกรรมการกำกับหลักทรัพย์และตลาดหลักทรัพย์
3. พิจารณาให้ความเห็นชอบในการประชาสัมพันธ์การกำกับดูแลกิจการของบริษัท และนโยบายการเปิดเผยข้อมูลสารสนเทศของบริษัท ให้กับสาธารณชนในวงกว้าง
4. พิจารณาและคัดเลือกบุคคลที่สมควรได้รับการเสนอรายชื่อเป็นกรรมการใหม่ หรือสรรหาประธานเจ้าหน้าที่บริหารกลุ่มบริษัท โดยกำหนดหลักเกณฑ์ หรือวิธีการสรรหาอย่างมีความเหมาะสมและมีความโปร่งใส เพื่อนำเสนอต่อที่ประชุมคณะกรรมการบริษัท และ/หรือที่ประชุมผู้ถือหุ้นในการพิจารณาอนุมัติ
5. รายงานผลการปฏิบัติงานของคณะกรรมการสรรหาให้คณะกรรมการบริษัท รับทราบ และจัดทำรายงานของคณะกรรมการสรรหาเพื่อเปิดเผยไว้ในรายงานประจำปีของบริษัท ซึ่งมีการลงนามโดยประธานคณะกรรมการสรรหา
6. พิจารณาแนวทางการกำหนดค่าตอบแทนและผลประโยชน์ตอบแทนอื่นๆ ทั้งที่เป็นตัวเงินและมีใช้ตัวเงินให้แก่กรรมการบริษัท และกรรมการผู้จัดการโดยวัตถุประสงค์เพื่อให้มีวิธีการพิจารณาค่าตอบแทนที่เป็นธรรมและสมเหตุสมผลเพื่อเสนอต่อที่ประชุมคณะกรรมการบริษัท และ/หรือที่ประชุมผู้ถือหุ้นเพื่อพิจารณาอนุมัติ

คณะกรรมการบริหารความเสี่ยง

ณ วันที่ 31 ธันวาคม 2557 คณะกรรมการบริหารความเสี่ยง ประกอบด้วยกรรมการจำนวน 4 ท่าน ดังนี้

ชื่อ - นามสกุล		ตำแหน่ง
1. นายวัชร	วิทย์ฐานกรณ์	ประธานกรรมการบริหารความเสี่ยง
2. นายธงชัย	ตันสุทัตต์	กรรมการบริหารความเสี่ยง
3. นายวิมล	วงศ์จันทร์	กรรมการบริหารความเสี่ยง
4. นางลักขณา	ร่มรื่น	กรรมการบริหารความเสี่ยง
5. นายชนะชน	ศรีเพ็ญ	กรรมการบริหารความเสี่ยง

โดยมีนางสาวอัจฉรา พุ่มตะโก เป็นเลขานุการคณะกรรมการบริหารความเสี่ยง

วาระการดำรงตำแหน่งของคณะกรรมการบริหารความเสี่ยง

คณะกรรมการบริหารความเสี่ยงมีวาระการดำรงตำแหน่งคราวละ 3 ปี กรรมการบริหารความเสี่ยงซึ่งพ้นจากตำแหน่งตามวาระนั้น อาจได้รับเลือกให้กลับเข้ามาดำรงตำแหน่งอีกได้ กรณีที่ตำแหน่งกรรมการบริหารความเสี่ยงว่างลงเพราะเหตุอื่นใดนอกจากถึงคราวออกตามวาระให้คณะกรรมการบริษัท แต่งตั้งบุคคลที่มีคุณสมบัติเหมาะสมเป็นกรรมการบริหารความเสี่ยง เพื่อให้กรรมการบริหารความเสี่ยงมีจำนวนครบตามที่คณะกรรมการบริษัท กำหนด โดยบุคคลที่เป็นกรรมการบริหารความเสี่ยงแทนจะอยู่ในตำแหน่งได้เพียงวาระที่เหลือของ กรรมการบริหารความเสี่ยงซึ่งตนทดแทน

ขอบเขตอำนาจหน้าที่ และความรับผิดชอบของคณะกรรมการบริหารความเสี่ยง

ที่ประชุมคณะกรรมการบริษัท ครั้งที่ 2/2556 เมื่อวันที่ 7 สิงหาคม 2556 ได้มีมติกำหนดขอบเขตอำนาจและหน้าที่ของคณะกรรมการบริหารความเสี่ยง ดังนี้

1. กำหนดนโยบายการบริหารความเสี่ยงกรอบบริหารความเสี่ยง เพื่อนำเสนอให้คณะกรรมการบริษัท พิจารณาอนุมัติ
2. วางแผนการปฏิบัติงานให้สอดคล้องกับนโยบายการบริหารความเสี่ยง เพื่อที่จะสามารถติดตาม ประเมินผล และควบคุมดูแลปริมาณความเสี่ยงของบริษัท ให้อยู่ในระดับที่เหมาะสมได้
3. พิจารณานุมัติการใช้เครื่องมือในการประเมินความเสี่ยง ให้มีความเหมาะสมกับนโยบายการบริหารความเสี่ยง
4. ติดตามให้มีการปฏิบัติตามนโยบายการบริหารความเสี่ยงอย่างมีประสิทธิภาพอยู่เสมอ
5. ดูแลความเพียงพอของทรัพยากรที่ใช้ในการบริหารความเสี่ยง
6. สื่อสารกับคณะกรรมการตรวจสอบและต่อคณะกรรมการบริษัท เกี่ยวกับสถานะความเสี่ยงของบริษัท และแนวทางในการบริหารจัดการความเสี่ยงเหล่านั้น

คณะกรรมการบริหาร

ณ วันที่ 31 ธันวาคม 2557 คณะกรรมการบริหาร ประกอบด้วยกรรมการจำนวน 4 ท่าน ดังนี้

ชื่อ - นามสกุล	ตำแหน่ง
1. นายธงชัย ตันสุทนต์	ประธานกรรมการบริหาร
2. นายวิมล วงษ์จันทร์	กรรมการบริหาร
3. นายวัชร วิทยฐานกรณ์	กรรมการบริหาร
4. นางลักขณา ร่มรื่น	กรรมการบริหาร
5. นายชนะชน ศรีเพ็ญ	กรรมการบริหาร

โดยมีนายวัชร วิทยฐานกรณ์ เป็นเลขานุการคณะกรรมการบริหาร

วาระการดำรงตำแหน่งของคณะกรรมการบริหาร

คณะกรรมการบริหารมีวาระการดำรงตำแหน่งคราวละ 3 ปี กรรมการบริหาร ซึ่งพ้นจากตำแหน่งตามวาระนั้น อาจได้รับเลือกให้กลับเข้ามาดำรงตำแหน่งอีกได้ กรณีที่ตำแหน่งกรรมการบริหารว่างลงเพราะเหตุอื่นใดนอกจากถึงคราวออกตามวาระให้คณะกรรมการบริษัท แต่งตั้งบุคคลที่มีคุณสมบัติเหมาะสมเป็นกรรมการบริหาร เพื่อให้กรรมการบริหารมีจำนวนครบตามที่คณะกรรมการบริษัท กำหนด โดยบุคคลที่เป็นกรรมการบริหารแทนจะอยู่ในตำแหน่งได้เพียงวาระที่เหลือของกรรมการบริหารซึ่งตนทดแทน

ขอบเขตอำนาจหน้าที่ และความรับผิดชอบของคณะกรรมการบริหาร

ที่ประชุมคณะกรรมการบริษัท ครั้งที่ 2/2556 เมื่อวันที่ 7 สิงหาคม 2556 ได้มีมติกำหนดขอบเขตอำนาจและหน้าที่ของคณะกรรมการบริหาร ดังนี้

1. บริหาร และดำเนินงานของบริษัทฯ ให้เป็นไปตามวัตถุประสงค์การประกอบกิจการของบริษัทฯ ซึ่งการบริหาร และดำเนินกิจการของบริษัทฯ ดังกล่าวต้องเป็นไปตามนโยบาย แนวทาง หรือแผนการดำเนินงาน ที่คณะกรรมการบริษัท กำหนด
2. กำหนดวิสัยทัศน์ ยุทธศาสตร์การดำเนินธุรกิจ นโยบาย เป้าหมาย แนวทาง แผนการดำเนินงานของบริษัทฯ ให้สอดคล้องและเหมาะสมต่อสภาวะเศรษฐกิจและการแข่งขัน เพื่อเสนอให้คณะกรรมการบริษัท เห็นชอบ
3. ตรวจสอบ ติดตามการดำเนินนโยบาย และแนวทางการบริหารงานของบริษัทฯ ให้เป็นไปตามที่คณะกรรมการบริษัท ที่ได้รับอนุมัติไว้อย่างมีประสิทธิภาพ
4. มีอำนาจอนุมัติและดำเนินการวงเงินไม่เกิน 3 ล้านบาท
5. ดำเนินการอื่นใดตามที่คณะกรรมการบริษัท มอบหมาย

ทั้งนี้ การมอบอำนาจหน้าที่และความรับผิดชอบของคณะกรรมการบริหารนั้นจะต้องไม่มีลักษณะเป็นการมอบอำนาจหรือมอบอำนาจช่วงที่ทำให้คณะกรรมการบริหาร และ/หรือผู้รับมอบอำนาจจากคณะกรรมการบริหารสามารถอนุมัติรายการที่ตนหรือบุคคลที่อาจมีความขัดแย้ง (ตามที่นิยามไว้ในประกาศคณะกรรมการกำกับหลักทรัพย์และตลาดหลักทรัพย์ หรือประกาศคณะกรรมการกำกับตลาดทุน) อาจมีส่วนได้เสีย หรืออาจได้รับประโยชน์ในลักษณะใดๆ หรืออาจมีความขัดแย้งทางผลประโยชน์อื่นใดกับบริษัทฯ ยกเว้นเป็นการอนุมัติรายการที่เป็นไปตามธุรกิจปกติและเงื่อนไขการค้าปกติ

เลขานุการบริษัท

ที่ประชุมคณะกรรมการบริษัท ครั้งที่ 2/2556 ซึ่งประชุมเมื่อวันที่ 7 สิงหาคม 2556 ได้มีมติแต่งตั้ง นายวัชร วิทฐานกรณ์ เป็นเลขานุการบริษัทและกำหนดขอบเขตอำนาจหน้าที่ และความรับผิดชอบของเลขานุการบริษัท

ขอบเขตอำนาจหน้าที่ และความรับผิดชอบของเลขานุการบริษัท

1. ดูแลและให้คำแนะนำแก่คณะกรรมการและผู้บริหารเกี่ยวกับกฎเกณฑ์ และกฎหมายต่างๆ ที่คณะกรรมการบริษัท จะต้องทราบ

2. ปฏิบัติหน้าที่ในการดูแลกิจกรรมของคณะกรรมการบริษัทฯ รับผิดชอบในการจัดประชุมคณะกรรมการบริษัทฯ และการประชุมผู้ถือหุ้น บันทึกรายงานการประชุมคณะกรรมการบริษัทฯ และการประชุมผู้ถือหุ้น และดูแลประสานงานให้มีการปฏิบัติตามมติของที่ประชุมดังกล่าว
3. จัดทำและเก็บเอกสารดังต่อไปนี้
 - 1) ทะเบียนกรรมการ
 - 2) หนังสือนัดประชุมคณะกรรมการ รายงานการประชุมคณะกรรมการ และรายงานประจำปีของบริษัทฯ
 - 3) หนังสือนัดประชุมผู้ถือหุ้น และรายงานการประชุมผู้ถือหุ้น
4. เก็บรักษารายงานการมีส่วนได้เสียที่รายงานโดยกรรมการหรือผู้บริหาร
5. ดำเนินการอื่นๆ ตามที่คณะกรรมการกำกับตลาดทุนประกาศกำหนด

ผู้บริหาร

ณ วันที่ 31 ธันวาคม 2557 ผู้บริหารของบริษัทฯ ประกอบด้วยผู้บริหารจำนวน 5 ท่าน ดังนี้

ชื่อ - นามสกุล		ตำแหน่ง
1. นายธงชัย	ตันสุทนต์	กรรมการผู้จัดการ
2. นายวิมล	วงศ์จันทร์	ผู้จัดการฝ่ายผลิต
3. นายวัชร	วิทยฐานกรณ์	ผู้จัดการฝ่ายธุรการและคลังสินค้า
4. นางลักขณา	ร่มรื่น	ผู้จัดการฝ่ายบัญชีและการเงิน
5. นายชนะชน	ศรีเพ็ญ	ผู้จัดการฝ่ายการตลาด

ขอบเขตอำนาจหน้าที่ และความรับผิดชอบของกรรมการผู้จัดการ

ที่ประชุมคณะกรรมการบริษัทฯ ครั้งที่ 2/2556 เมื่อวันที่ 7 สิงหาคม 2556 ได้มีมติกำหนดขอบเขตอำนาจและหน้าที่ของกรรมการผู้จัดการ ดังนี้

1. ดูแล บริหารงาน ดำเนินงาน และปฏิบัติงานประจำตามธุรกิจปกติของบริษัทฯ เพื่อประโยชน์ของบริษัทฯ และให้เป็นไปตามนโยบาย กลยุทธ์ และแผนการดำเนินงานของบริษัทฯ ที่ได้รับมอบหมายจากคณะกรรมการบริษัทฯ และ/หรือ มติที่ประชุมผู้ถือหุ้น
2. จัดทำวิสัยทัศน์ ยุทธศาสตร์การดำเนินธุรกิจ นโยบาย เป้าหมาย แนวทาง แผนการดำเนินงานของบริษัทฯ เพื่อเสนอต่อคณะกรรมการบริษัทฯ เพื่อขออนุมัติ และมีหน้าที่รายงานความก้าวหน้าของการดำเนินงานต่อคณะกรรมการบริษัทฯ
3. กำหนดและปรับเปลี่ยนโครงสร้างการจัดการ การบริหารของบริษัทฯ ให้สอดคล้องกับนโยบายการดำเนินงานของบริษัทฯ และสภาพการแข่งขันของอุตสาหกรรม

4. มีอำนาจอนุมัติและดำเนินการวงเงินไม่เกิน 1 ล้านบาท และมีอำนาจอนุมัติและดำเนินการเกินกว่าวงเงินที่กำหนดได้เฉพาะค่าใช้จ่ายในการบริหาร เช่น เงินเดือน สวัสดิการ ค่าล่วงเวลา และโบนัส เป็นต้น ค่าธรรมเนียม และภาษีอากรทุกประเภท ค่าใช้จ่ายสาธารณูปโภค ค่าใช้จ่ายที่เกี่ยวข้องกับการจัดซื้อวัตถุดิบ และค่าใช้จ่ายตามสัญญาที่ผ่านการอนุมัติจากคณะกรรมการบริหาร และ/หรือ คณะกรรมการบริษัท แล้ว
5. มีอำนาจว่าจ้าง แต่งตั้ง โยกย้าย ปลดออก เลิกจ้าง และกำหนดค่าตอบแทนสำหรับพนักงานในระดับที่ต่ำกว่ากรรมการผู้จัดการ โดยสามารถแต่งตั้งผู้รับมอบอำนาจให้ดำเนินการแทนได้
6. มีอำนาจในการออก แก้ไข เพิ่มเติม ปรับปรุง ระเบียบ ข้อบังคับ และคำสั่งเกี่ยวกับการปฏิบัติงานของบริษัท เพื่อให้เป็นไปตามนโยบายของบริษัท
7. พิจารณาอนุมัติการทำรายการที่เกี่ยวข้องกันที่เป็นเงื่อนไขปกติการค้า เช่น การซื้อขายสินค้าตามราคาตลาด และให้เงื่อนไขทางการค้าเหมือนลูกค้าทั่วไป ทั้งนี้ ภายใต้นโยบายที่ได้รับอนุมัติจากคณะกรรมการบริษัท
8. ดำเนินการอื่นใดตามที่คณะกรรมการบริษัท มอบหมาย

ทั้งนี้ การมอบอำนาจหน้าที่และความรับผิดชอบของกรรมการผู้จัดการนั้นจะต้องไม่มีลักษณะเป็นการมอบอำนาจ หรือมอบอำนาจช่วงที่ทำให้กรรมการผู้จัดการ และ/หรือผู้รับมอบอำนาจจากกรรมการผู้จัดการสามารถอนุมัติรายการที่ตนหรือบุคคลที่อาจมีความขัดแย้ง (ตามที่นิยามไว้ในประกาศคณะกรรมการกำกับหลักทรัพย์และตลาดหลักทรัพย์ หรือประกาศคณะกรรมการกำกับตลาดทุน) อาจมีส่วนได้เสีย หรืออาจได้รับประโยชน์ในลักษณะใดๆ หรืออาจมีความขัดแย้งทางผลประโยชน์อื่นใดกับบริษัท ยกเว้นเป็นการอนุมัติรายการที่เป็นไปตามธุรกิจปกติและเงื่อนไขการค้าปกติ

การสรรหากรรมการและผู้บริหาร

ในการคัดเลือกบุคคลที่จะเข้าดำรงตำแหน่งกรรมการหรือผู้บริหารของบริษัท คณะกรรมการที่ดำรงตำแหน่งในขณะนั้นจะร่วมกันพิจารณาคัดเลือกบุคคลที่เหมาะสมโดยจะพิจารณาคุณสมบัติของบุคคลดังกล่าวให้เหมาะสม และสอดคล้องกับยุทธศาสตร์ และแผนงานของบริษัท ทั้งนี้ บุคคลดังกล่าวจะต้องมีคุณสมบัติเหมาะสมทั้งในด้านความรู้ความสามารถ ประสบการณ์ การอุทิศเวลา รวมทั้งบุคคลที่จะได้รับแต่งตั้งให้ดำรงตำแหน่งกรรมการและผู้บริหารของบริษัท จะต้องมีความประพฤติครบถ้วนตามมาตรา 68 แห่งพระราชบัญญัติบริษัทมหาชนจำกัด พ.ศ. 2535 (รวมทั้งที่มีการแก้ไขเพิ่มเติม) ประกาศคณะกรรมการตลาดหลักทรัพย์แห่งประเทศไทย และประกาศคณะกรรมการกำกับตลาดทุนที่เกี่ยวข้อง โดยการแต่งตั้งกรรมการและผู้บริหารของบริษัท ต้องได้รับการอนุมัติจากที่ประชุมคณะกรรมการบริษัท และ/หรือ ที่ประชุมผู้ถือหุ้น (แล้วแต่กรณี)

ค่าตอบแทนกรรมการและผู้บริหาร

ค่าตอบแทนกรรมการ

รายละเอียดค่าตอบแทนที่กรรมการได้รับสำหรับปี 2556 สิ้นสุดวันที่ 31 ธันวาคม 2556 และสำหรับปี 2557 วันที่ 31 ธันวาคม 2557 มีดังนี้

หน่วย: บาท

ชื่อ – นามสกุล	งวดปี สิ้นสุดวันที่ 31 ธ.ค. 56			งวดปี สิ้นสุดวันที่ 31 ธ.ค. 57		
	ค่าตอบแทน	เบี้ยประชุม	รวม	ค่าตอบแทน	เบี้ยประชุม	รวม
1. นายสมศักดิ์ ศิวะนาวิพันธุ์	80,000	-	80,000	120,000	-	120,000
2. นายธงชัย ดันสุทนต์	80,000	-	80,000	80,000	-	80,000
3. นายวัชร วิทยฐานะกรณ์	80,000	-	80,000	80,000	-	80,000
4. นายวิสุทธิ วิทยฐานะกรณ์	176,000	34,000	210,000	176,000	40,000	216,000
5. นายจารุพงษ์ ณีชนะนันท์	176,000	39,000	215,000	176,000	32,000	208,000
6. นายปราโมทย์ สันติวัฒนา	176,000	39,000	215,000	176,000	32,000	208,000
7. รศ.ประยูร บุญประเสริฐ	350,000	29,000	379,000	680,000	40,000	720,000
8. นางสาวทิพวรรณ อุทัยสง	210,000	29,000	239,000	440,000	40,000	480,000
9. นางสาวพิกุล ทักษิณวราร	210,000	29,000	239,000	440,000	32,000	472,000
D & O Liability Insurance	-	-	-	265,056	-	265,056
รวมทั้งสิ้น	1,538,000	199,000	1,737,000	2,633,056	216,000	2,849,056

ค่าตอบแทนผู้บริหาร

ค่าตอบแทนของผู้บริหารของบริษัทฯ ซึ่งเป็นกรรมการ (ไม่รวมค่าตอบแทนที่ได้รับในฐานะกรรมการบริษัทฯ) และผู้บริหารของบริษัทฯ ที่ไม่ใช่กรรมการ ในรูปของเงินเดือนและโบนัสสามารถสรุปได้ดังนี้

	งวดปี สิ้นสุดวันที่	
	31 ธ.ค. 56	31 ธ.ค. 57
จำนวน (คน)	4	5
ค่าตอบแทน (บาท)	6,543,700	7,756,200

กองทุนสำรองเลี้ยงชีพ

บริษัทฯ ได้จัดตั้งกองทุนสำรองเลี้ยงชีพของบริษัทฯ ตั้งแต่วันที่ 21 สิงหาคม 2556

ยอดสะสมกองทุนสำรองเลี้ยงชีพ	ปี 2556	ปี 2557
	575,538	1,943,862

การกำกับดูแลกิจการ

บริษัทฯ ได้ให้ความสำคัญกับการนำหลักบรรษัทภิบาลมาใช้เป็นแนวทางการดำเนินธุรกิจของบริษัทฯ ดังนั้นบริษัทฯ จึงได้กำหนดนโยบายการกำกับดูแลกิจการของบริษัทฯ โดยมีหลักการและแนวปฏิบัติที่สอดคล้องกับหลักการกำกับดูแลกิจการที่ดีสำหรับบริษัทจดทะเบียนปี 2555 ของตลาดหลักทรัพย์ฯ

นโยบายการกำกับดูแลกิจการของบริษัทฯ แบ่งออกเป็น 5 หมวด ดังนี้

หมวดที่ 1 สิทธิของผู้ถือหุ้น

บริษัทฯ ให้ความสำคัญต่อสิทธิผู้ถือหุ้น บริษัทฯ จะส่งเสริมให้ผู้ถือหุ้นใช้สิทธิของตนเอง โดยสิทธิขั้นพื้นฐานของผู้ถือหุ้น ได้แก่ การซื้อขายหรือโอนหุ้น การมีส่วนแบ่งในกำไรของกิจการ การได้รับข่าวสารข้อมูลอย่างเพียงพอ การเข้าร่วมประชุมเพื่อใช้สิทธิออกเสียงในที่ประชุมผู้ถือหุ้นเพื่อแต่งตั้งหรือถอดถอนกรรมการ แต่งตั้งผู้สอบบัญชี และเรื่องที่มีผลกระทบต่อบริษัทฯ เช่น การจัดสรรเงินปันผล การกำหนดหรือแก้ไขข้อบังคับและหนังสือบริคณห์สนธิ การลดทุนหรือเพิ่มทุน และการอนุมัติรายการพิเศษ เป็นต้น

บริษัทฯ มีนโยบายที่จะดำเนินการในเรื่องต่างๆ เพื่อส่งเสริมและอำนวยความสะดวกให้ผู้ถือหุ้นใช้สิทธิของตนเอง ดังนี้

- บริษัทฯ จะจัดส่งหนังสือเชิญประชุมผู้ถือหุ้นพร้อมเอกสารประกอบให้แก่ผู้ถือหุ้นทุกรายเป็นการล่วงหน้าอย่างน้อย 7 วัน หรือตามระยะเวลาที่กฎหมาย และประกาศต่างๆ กำหนด ซึ่งหนังสือเชิญประชุมจะระบุถึงวัน เวลา สถานที่ ข้อบังคับของบริษัทฯ ที่เกี่ยวข้องกับการประชุมผู้ถือหุ้น และวาระการประชุม โดยมีคำชี้แจงและเหตุผลประกอบในแต่ละวาระ พร้อมด้วยความเห็นของคณะกรรมการบริษัทฯ หนังสือมอบฉันทะตามที่กระทรวงพาณิชย์กำหนด และรายชื่อของกรรมการอิสระเพื่อให้ผู้ถือหุ้นสามารถมอบฉันทะให้เข้าประชุมผู้ถือหุ้นแทนได้ในกรณีที่ผู้ถือหุ้นไม่สามารถเข้าร่วมประชุมได้ด้วยตนเอง นอกจากนี้ บริษัทฯ จะเผยแพร่ข้อมูลสำคัญเกี่ยวกับการประชุมผู้ถือหุ้นผ่านเว็บไซต์ของตลาดหลักทรัพย์ฯ และเว็บไซต์ของบริษัทฯ เป็นการล่วงหน้าก่อนการประชุม
- ก่อนดำเนินการประชุมบริษัทฯ จะแจ้งให้ที่ประชุมทราบถึงหลักเกณฑ์การออกเสียงลงคะแนนและวิธีการนับคะแนนเสียงในที่ประชุม และเมื่อมีการให้ข้อมูลตามระเบียบวาระการประชุมแล้ว ประธานที่ประชุมจะจัดสรรเวลาอย่างเหมาะสมให้ผู้ถือหุ้นมีโอกาสดูแลความคิดเห็น และสอบถามบริษัทฯ โดยมีกรรมการและผู้บริหารที่เกี่ยวข้อง

ร่วมประชุมผู้ถือหุ้นเพื่อตอบข้อซักถามและรับฟังความคิดเห็นและข้อเสนอแนะต่างๆ จากผู้ถือหุ้น ทั้งนี้ บริษัทฯ จะเปิดโอกาสให้ผู้ถือหุ้นสามารถส่งคำถามล่วงหน้าก่อนวันประชุม

- ในกรณีที่วาระการประชุมมีหลายรายการ เช่น วาระแต่งตั้งกรรมการ บริษัทฯ จะจัดให้มีการลงมติเป็นแต่ละรายการ
- ภายหลังการประชุมผู้ถือหุ้น บริษัทฯ จะจัดทำบันทึกรายงานการประชุมที่ต้องครบถ้วน ซึ่งจะระบุถึงขั้นตอนการลงคะแนน คำถามคำตอบ และผลการลงคะแนนในแต่ละวาระทั้งคะแนนเสียงที่เห็นด้วย ไม่เห็นด้วย และงดออกเสียง รวมทั้งจะบันทึกรายชื่อกรรมการผู้เข้าร่วมประชุมและกรรมการที่ลาประชุม ทั้งนี้ บริษัทฯ จะแจ้งรายงานสรุปผลการลงมติที่เว็บไซต์ของตลาดหลักทรัพย์ฯ ภายในวันเดียวกันกับวันประชุมหรืออย่างช้าภายในเวลา 9.00 น. ของวันทำการถัดไป และจะจัดส่งรายงานการประชุมผู้ถือหุ้นให้แก่ตลาดหลักทรัพย์ฯ ภายใน 14 วัน และเผยแพร่รายงานการประชุมดังกล่าวในเว็บไซต์ของบริษัทฯ

หมวดที่ 2 การปฏิบัติต่อผู้ถือหุ้นอย่างเท่าเทียมกัน

บริษัทฯ จะปฏิบัติต่อผู้ถือหุ้นทุกรายอย่างเท่าเทียมกัน ทั้งผู้ถือหุ้นที่เป็นผู้บริหารและผู้ถือหุ้นที่ไม่ใช่ผู้บริหาร รวมทั้งผู้ถือหุ้นชาวต่างชาติ โดยบริษัทฯ มีนโยบายที่จะดำเนินการในดังกล่าว ดังนี้

- บริษัทฯ จะจัดทำหนังสือเชิญประชุมเป็นภาษาอังกฤษทั้งฉบับและเผยแพร่พร้อมกับหนังสือเชิญประชุมภาษาไทย
- บริษัทฯ จะดำเนินการประชุมผู้ถือหุ้นตามลำดับระเบียบวาระที่ได้ระบุไว้ในหนังสือเชิญประชุม และจะไม่เพิ่มวาระการประชุมที่ไม่ได้แจ้งไว้ล่วงหน้าโดยไม่จำเป็น โดยเฉพาะวาระสำคัญที่ผู้ถือหุ้นต้องใช้เวลาในการศึกษาข้อมูลก่อนตัดสินใจ
- บริษัทฯ จะเปิดโอกาสให้ผู้ถือหุ้นส่วนน้อยสามารถเสนอชื่อบุคคลเข้าดำรงตำแหน่งกรรมการได้ โดยส่งข้อมูลของบุคคลที่เสนอชื่อพร้อมหนังสือยินยอมให้แก่ประธานคณะกรรมการบริษัทฯ ภายใต้หลักเกณฑ์ที่บริษัทฯ กำหนด
- บริษัทฯ จะส่งเสริมให้ผู้ถือหุ้นใช้บัตรลงคะแนนเสียงในทุกวาระ โดยจะจัดเก็บบัตรลงคะแนนเสียงในที่ประชุมผู้ถือหุ้น เพื่อนำมาคิดคะแนนเสียงของผู้ถือหุ้น และบริษัทฯ จะจัดเก็บบัตรลงคะแนนไว้เพื่อความโปร่งใสและสามารถตรวจสอบได้
- บริษัทฯ ให้ความสำคัญในการเปิดเผยข้อมูลข่าวสารเกี่ยวกับบริษัทฯ อย่างถูกต้อง ครบถ้วน และทันเวลาแก่ผู้ถือหุ้นทุกรายอย่างเท่าเทียมกันผ่านเว็บไซต์ของตลาดหลักทรัพย์ฯ และเว็บไซต์ของบริษัทฯ
- บริษัทฯ มีนโยบายป้องกันกรณีที่กรรมการและผู้บริหารใช้ข้อมูลภายในเพื่อหาผลประโยชน์ให้แก่ตนเองหรือผู้ถือในทางมิชอบ
- บริษัทฯ มีนโยบายให้กรรมการที่มีส่วนได้เสียในวาระใดๆ งดเว้นจากการมีส่วนร่วมในการประชุมพิจารณาในวาระนั้นๆ

หมวดที่ 3 บทบาทของผู้มีส่วนได้เสีย

บริษัทฯ ให้ความสำคัญต่อสิทธิของผู้มีส่วนได้เสียทุกกลุ่มที่เกี่ยวข้อง เช่น ลูกค้า พนักงาน คู่ค้า ผู้ถือหุ้นหรือผู้ลงทุน เจ้าหนี้ และชุมชนที่บริษัทฯ ตั้งอยู่ รวมทั้งกลุ่มผู้มีส่วนได้เสียอื่น เช่น คู่แข่ง และผู้สอบบัญชีอิสระ เป็นต้น โดย บริษัทฯ จะปฏิบัติต่อผู้มีส่วนได้เสียเหล่านี้อย่างเป็นธรรม โดยบริษัทฯ เชื่อว่าความสัมพันธ์อันดีกับผู้มีส่วนได้เสียทุกกลุ่มจะช่วยส่งเสริมให้บริษัทฯ สามารถเติบโตได้อย่างยั่งยืน

ผู้ถือหุ้น

1. บริษัทฯ มีหน้าที่ส่งเสริมให้ผู้ถือหุ้นใช้สิทธิของตนเอง โดยสิทธิขั้นพื้นฐานของผู้ถือหุ้น ได้แก่ การซื้อขายหรือโอนหุ้น การมีเสียงแบ่งในกำไรของกิจการ การได้รับข่าวสารข้อมูลอย่างเพียงพอ การเข้าร่วมประชุมเพื่อใช้สิทธิออกเสียงในที่ประชุมผู้ถือหุ้นเพื่อแต่งตั้งหรือถอดถอนกรรมการ แต่งตั้งผู้สอบบัญชี และเรื่องที่มีผลกระทบต่อบริษัทฯ เช่น การจัดสรรเงินปันผล การกำหนดหรือแก้ไขข้อบังคับและหนังสือบริคณห์สนธิ การลดทุนหรือเพิ่มทุน และการอนุมัติรายการพิเศษ เป็นต้น
2. บริษัทฯ มีหน้าที่ส่งเสริมให้ผู้ถือหุ้นใช้สิทธิของตนเองในเรื่องต่างๆ ในการประชุมสามัญผู้ถือหุ้น เช่น สิทธิในการเสนอชื่อบุคคลเข้าดำรงตำแหน่งกรรมการและสิทธิในการแสดงความเห็นและสอบถามคำถามต่างๆ ที่เกี่ยวเนื่องกับการประชุม เป็นต้น
3. บริษัทฯ มีหน้าที่งดเว้นการกระทำอันเป็นการละเมิด หรือลดทอนสิทธิของผู้ถือหุ้น เช่น ไม่ส่งข้อมูลหรือเอกสารที่สำคัญก่อนการประชุมผู้ถือหุ้น และการเพิ่มวาระที่สำคัญหรือการเปลี่ยนแปลงข้อมูลสำคัญโดยไม่แจ้งให้ผู้ถือหุ้นทราบล่วงหน้า เป็นต้น

พนักงาน

1. บริษัทฯ ให้ผลตอบแทนแก่พนักงานอย่างเป็นธรรม โดยอ้างอิงจากผลการดำเนินงานของพนักงานซึ่งบริษัทฯ จะวัดผลการดำเนินงานของพนักงานอย่างเป็นธรรมตามหลักเกณฑ์ที่บริษัทฯ กำหนด
2. บริษัทฯ มีนโยบายที่จะพัฒนาบุคลากรของบริษัทฯ โดยบริษัทฯ ได้จัดอบรมให้ความรู้แก่พนักงานและผู้บริหาร รวมทั้งบริษัทฯ ได้ส่งพนักงานและผู้บริหารไปอบรมกับหน่วยงานภายนอกในเรื่องที่เกี่ยวข้องกับการทำงาน
3. บริษัทฯ มีหน้าที่ดูแลสุขภาพสภาพแวดล้อมการทำงานให้ถูกสุขลักษณะ เพื่อต่อการทำงานอย่างมีประสิทธิภาพ และมีความปลอดภัยต่อชีวิตและทรัพย์สินของพนักงาน
4. บริษัทฯ มีหน้าที่รักษาความเป็นส่วนตัวของพนักงาน โดยบริษัทฯ จะไม่นำข้อมูลส่วนตัวของพนักงานเช่น เงินเดือน ประวัติการรักษาพยาบาล ไปเปิดเผยต่อบุคคลภายนอก เว้นแต่บริษัทฯ มีหน้าที่ต้องเปิดเผยข้อมูลดังกล่าวตามข้อบังคับ และกฎหมาย

ลูกค้า

1. บริษัทฯ มีหน้าที่สร้างความสัมพันธ์ที่ดีและความร่วมมือกับลูกค้าในระยะยาวโดยยึดหลักการดำเนินงานด้วยความซื่อสัตย์สุจริต
2. บริษัทฯ มุ่งเน้นที่จะสร้างความพึงพอใจและความมั่นใจสูงสุดแก่ลูกค้า โดยบริษัทฯ จะให้บริการและสินค้าที่มีคุณภาพ มีความปลอดภัยต่อผู้บริโภค ตามข้อกำหนดที่ได้ให้ไว้กับลูกค้า รวมทั้งปฏิบัติตามเงื่อนไขและข้อตกลงที่มีต่อลูกค้าอย่างเคร่งครัด

คู่ค้าและเจ้าหนี้

1. บริษัทฯ ดำเนินถึงความเสมอภาค เป็นธรรม และความซื่อสัตย์ในการดำเนินงานธุรกิจ โดยบริษัทฯ จะปฏิบัติตามกฎหมาย และข้อตกลงที่กำหนดร่วมกันอย่างเคร่งครัด
2. บริษัทฯ จะรักษาจรรยาบรรณในการดำเนินธุรกิจ โดยจะไม่เรียก ไม่รับ หรือจ่ายผลประโยชน์ใดๆ ที่ไม่สุจริตในการค้ากับคู่ค้า

คู่แข่งทางการค้า

1. บริษัทฯ มีนโยบายสนับสนุนและส่งเสริมการแข่งขันทางการค้าอย่างเสรีและเป็นธรรม
2. บริษัทฯ จะปฏิบัติตามคู่แข่งทางการค้าตามหลักกฎหมาย และยึดถือการหลักปฏิบัติที่ดี ซึ่งบริษัทฯ จะไม่ทำลายชื่อเสียงของคู่แข่งทางการค้าด้วยการกล่าวหา ใส่ร้ายโดยปราศจากมูลความจริง หรือการกระทำอื่นใดที่ไม่เป็นธรรมต่อการแข่งขัน

หน่วยงานราชการ

1. บริษัทฯ มีหน้าที่ปฏิบัติตามข้อบังคับ และกฎหมายต่างๆ ที่เกี่ยวข้องกับการดำเนินงานของบริษัท
2. บริษัทฯ ให้ความสำคัญกับความโปร่งใส และความซื่อสัตย์สุจริตในการติดต่อทำธุรกรรมกับเจ้าหน้าที่ และหน่วยงานรัฐ โดยบริษัทฯ มีนโยบายที่จะต่อต้านการให้สินบนกับเจ้าหน้าที่รัฐในรูปแบบต่างๆ เพื่ออำนวยความสะดวกหรือผลประโยชน์ใดๆ กับบริษัทฯ

สิ่งแวดล้อม สังคม และชุมชน

1. บริษัทฯ มีนโยบายที่จะดำเนินธุรกิจด้วยความรับผิดชอบต่อสิ่งแวดล้อม และอนุรักษ์ทรัพยากรธรรมชาติ รวมทั้งส่งเสริมการใช้พลังงานอย่างมีประสิทธิภาพ
2. บริษัทฯ มีนโยบายที่จะดำเนินธุรกิจโดยคำนึงถึงคุณภาพชีวิตของสังคมและชุมชน โดยบริษัทฯ จะปฏิบัติตามข้อบังคับ และกฎหมายต่างๆ อย่างเคร่งครัด

นอกจากนี้ ผู้มีส่วนได้เสียสามารถสอบถามข้อมูลของบริษัทฯ หรือร้องเรียนในเรื่องต่างๆ ผ่านคณะกรรมการตรวจสอบของบริษัทฯ โดยสามารถส่งเรื่องร้องเรียนมาทางไปรษณีย์มายังสำนักงานเลขานุการบริษัทฯ ตามที่อยู่บริษัทฯ หรือทางอีเมล ir@prodigy.co.th ทั้งนี้ ข้อมูลเรื่องร้องเรียนจะถูกเก็บไว้เป็นความลับ โดยกรรมการตรวจสอบจะดำเนินการส่งตรวจสอบข้อมูล และเสนอแนวทางแก้ไข และรายงานต่อคณะกรรมการบริษัทฯ ต่อไป

หมวดที่ 4 การเปิดเผยข้อมูลและความโปร่งใส

บริษัทฯ ให้ความสำคัญในการเปิดเผยข้อมูลที่ต้อง ครบถ้วน ทันเวลา และโปร่งใส เพื่อให้ผู้ถือหุ้นและผู้ที่มีส่วนได้เสียได้รับข้อมูลที่มีความเท่าเทียมกัน และมีความน่าเชื่อถือ โดยบริษัทฯ จะปรับปรุงข้อมูลบนเว็บไซต์ของบริษัทฯ อย่างสม่ำเสมอ

บริษัทฯ มีนโยบายที่จะเปิดเผยสารสนเทศที่สำคัญต่อสาธารณะชน เช่น วิสัยทัศน์และพันธกิจ ลักษณะการประกอบธุรกิจ รายชื่อคณะกรรมการและผู้บริหาร งบการเงิน รายงานฐานะทางการเงิน ปัจจัยความเสี่ยงและนโยบายด้านการบริหารความเสี่ยง รวมถึงวิธีการจัดการด้านความเสี่ยงต่างๆ การถือหุ้นทั้งทางตรงและทางอ้อมของกรรมการ ผู้ถือหุ้นรายใหญ่ และผู้บริหารระดับสูง ค่าสอบบัญชีและค่าบริการอื่นของผู้สอบบัญชี และค่าตอบแทนของคณะกรรมการและผู้บริหาร เป็นต้น

โดยในปัจจุบันผู้ถือหุ้น นักลงทุน นักวิเคราะห์หลักทรัพย์ และประชาชนทั่วไปสามารถติดต่อสอบถามข้อมูลของบริษัทฯ ได้ที่ นายวัชร วิทัญญูกรณ ติดต่อโทร (034) 332611-2 หรือที่ อีเมล ir@prodigy.co.th

หมวดที่ 5 ความรับผิดชอบของคณะกรรมการ

ณ วันที่ 31 ธันวาคม 2557 โครงสร้างการจัดการของบริษัทฯ ประกอบด้วยคณะกรรมการบริษัทฯ และคณะกรรมการชุดย่อย 4 ชุด ได้แก่ คณะกรรมการตรวจสอบ คณะกรรมการบรรษัทภิบาล สรรหา และกำหนดค่าตอบแทน คณะกรรมการบริหารความเสี่ยง และคณะกรรมการบริหาร เพื่อกำกับดูแลกิจการเพื่อประโยชน์สูงสุดในระยะยาวของบริษัทฯ และผู้ถือหุ้นโดยรวม

โครงสร้างคณะกรรมการ

คณะกรรมการบริษัทฯ ประกอบด้วยกรรมการที่มีความรู้ ความสามารถ และมีประสบการณ์ที่หลากหลาย ทำหน้าที่พิจารณาในเรื่องสำคัญที่เกี่ยวข้องเกี่ยวกับการบริหารงานของบริษัทฯ ทั้งนี้ กรรมการทุกคนมีอิสระในการแสดงความคิดเห็นในที่ประชุม และมีอิสระในการออกเสียงลงคะแนนในวาระต่างๆ เพื่อกำกับดูแลให้การดำเนินงานของบริษัทฯ เป็นไปอย่างถูกต้อง มีประสิทธิภาพ และโปร่งใส

ณ วันที่ 31 ธันวาคม 2557 คณะกรรมการบริษัทฯ ประกอบด้วยกรรมการจำนวน 9 ท่าน และเป็นกรรมการอิสระจำนวน 3 ท่าน โดยคณะกรรมการบริษัทฯ ประกอบด้วยกรรมการอิสระอย่างน้อย 1 ใน 3 ของกรรมการทั้งหมดและไม่น้อยกว่า 3 ท่าน ทั้งนี้ กรรมการทุกรายของบริษัทฯ ไม่มีลักษณะต้องห้ามตามประกาศของคณะกรรมการกำกับตลาดทุน ที่ กจ. 8/2553 เรื่อง การกำหนดลักษณะขาดความน่าไว้วางใจของกรรมการและผู้บริหารของบริษัท และกฎหมายอื่นที่เกี่ยวข้อง

บทบาท หน้าที่ และความรับผิดชอบของคณะกรรมการ

คณะกรรมการบริษัทฯ มีหน้าที่พิจารณาและให้ความเห็นชอบในเรื่องสำคัญเกี่ยวกับการดำเนินงาน เช่น วิสัยทัศน์และภารกิจ กลยุทธ์ เป้าหมายทางการเงิน ความเสี่ยง แผนงาน และงบประมาณ รวมทั้งกำกับ ควบคุม ดูแลให้ฝ่ายจัดการดำเนินงานตามนโยบายและแผนงานที่กำหนดไว้อย่างมีประสิทธิภาพและประสิทธิผล โดยคณะกรรมการบริษัทฯ จะใช้วิจรรณญาณ และความรอบคอบในการตัดสินใจ และปฏิบัติหน้าที่ด้วยความรับผิดชอบ และความซื่อสัตย์สุจริต เพื่อประโยชน์ในระยะยาวของ บริษัทฯ

การประเมินตนเองของคณะกรรมการ

คณะกรรมการบริษัทฯ จะจัดให้มีการประเมินผลการปฏิบัติงานด้วยตนเองประจำปี เพื่อประเมินผลการปฏิบัติงานในปีที่ผ่านมา และพิจารณาหาแนวทางเพิ่มประสิทธิภาพการปฏิบัติงานของคณะกรรมการ

ค่าตอบแทนของกรรมการและผู้บริหาร

บริษัทฯ ได้กำหนดค่าตอบแทนกรรมการของคณะกรรมการไว้อย่างชัดเจน โดยค่าตอบแทนดังกล่าวต้องได้รับการอนุมัติจากการประชุมผู้ถือหุ้นสามัญประจำปี (Annual General Meeting (AGM)) ทุกปี กรณีที่กรรมการของบริษัทฯ ได้รับมอบหมายให้มีหน้าที่และความรับผิดชอบเพิ่มมากขึ้น เช่น การเป็นกรรมการตรวจสอบร่วมด้วย เป็นต้น จะได้รับค่าตอบแทนที่เหมาะสมกับหน้าที่และความรับผิดชอบที่ได้รับมอบหมายเพิ่มมากขึ้นด้วย ซึ่งต้องพิจารณาตามความสามารถของบริษัทฯ ประกอบด้วย การกำหนดค่าตอบแทนผู้บริหารได้กำหนดให้มีความเชื่อมโยงกับผลงานของบริษัท และการปฏิบัติงานของผู้บริหารแต่ละคนเป็นประจำทุกปี

การประชุมคณะกรรมการ

การประชุมคณะกรรมการบริษัทฯ ได้เน้นความสำคัญเรื่องการติดตามและการรับรองผลการดำเนินงานรายไตรมาส และรายงานจากคณะกรรมการตรวจสอบเพื่อให้คณะกรรมการบริหารนำไปพิจารณาและดำเนินการให้เกิดประโยชน์สูงสุดแก่บริษัทฯ ต่อไป ตลอดจนการรายงานความเสี่ยงในการดำเนินงานของบริษัทฯ ที่สำคัญ

การประชุมคณะกรรมการบริษัทฯ ทุกครั้งจะมีเลขานุการคณะกรรมการเป็นผู้จัดทำวาระต่างๆ ของการประชุมและดำเนินการจัดส่งเอกสารการประชุมให้คณะกรรมการบริษัทล่วงหน้าอย่างน้อย 7 วันก่อนการประชุม รวมถึงการบันทึกการประชุม โดยบันทึกข้อเสนอแนะและข้อคิดเห็นเป็นรายคณะอนุกรรมการ ได้แก่ คณะกรรมการบริษัทฯ คณะกรรมการตรวจสอบและคณะกรรมการบริหาร ส่วนในภาพรวมนั้น บริษัทฯ ได้มีการบันทึกรายงานการประชุมและจัดส่งรายงานดังกล่าวให้แก่กรรมการบริษัทเป็นรายบุคคลตามความเหมาะสมและมีการจัดเก็บรายงานการประชุมกรรมการที่ผ่านการรับรองจากคณะกรรมการบริษัทอย่างเป็นระบบและพร้อมให้คณะกรรมการของบริษัทฯ และผู้ที่เกี่ยวข้องตรวจสอบได้

การดูแลการใช้ข้อมูลภายในและความขัดแย้งทางผลประโยชน์

บริษัทฯ มีนโยบายป้องกันกรณีที่กรรมการและผู้บริหารใช้ข้อมูลภายในเพื่อหาผลประโยชน์ให้แก่ตนเองหรือผู้อื่น ในทางมิชอบดังนี้

- 1) บริษัทฯ กำหนดให้มีการป้องกันการนำข้อมูลของบริษัทฯ ไปใช้ โดยกำหนดให้หน่วยงานที่รู้ข้อมูลห้ามนำข้อมูลไปเปิดเผยยังหน่วยงานหรือบุคคลที่ไม่เกี่ยวข้อง
- 2) ผู้บริหารของบริษัทฯ ที่ได้รับทราบข้อมูลที่เป็นสาระสำคัญและข้อมูลทางการเงินของบริษัทฯ ที่มีผลต่อการเปลี่ยนแปลงราคาหลักทรัพย์ ต้องไม่ใช้ประโยชน์จากข้อมูลดังกล่าวก่อนที่จะเปิดเผยสู่สาธารณชน โดยการกำหนดห้ามผู้บริหารทำการซื้อขายหลักทรัพย์ของบริษัทเป็นระยะเวลา 1 เดือน ก่อนที่งบการเงินหรือข้อมูลที่เป็นสาระสำคัญจะเปิดเผยสู่สาธารณชน
- 3) เมื่อหลักทรัพย์ของบริษัทฯ เข้าจดทะเบียนในตลาดหลักทรัพย์แห่งประเทศไทย บริษัทฯ ได้กำหนดให้กรรมการและผู้บริหารมีหน้าที่ในการรายงานการถือหลักทรัพย์ในบริษัทตามมาตรา 59 เพื่อให้เป็นไปตามประกาศสำนักงานคณะกรรมการกำกับหลักทรัพย์และตลาดหลักทรัพย์ว่าด้วยเรื่องการจัดทำและเปิดเผยรายงานการถือหลักทรัพย์ของกรรมการ และผู้บริหาร ทั้งนี้จำนวนหลักทรัพย์ที่ผู้บริหารต้องรายงานนั้น จะต้องนับรวมการถือของผู้บริหาร คู่สมรส และบุตรที่ยังไม่บรรลุนิติภาวะ ไม่ว่าจะเป็นการถือทางตรงหรือทางอ้อมซึ่งเมื่อพิจารณาถึงที่สุดแล้ว พบว่าที่แท้จริง ผู้บริหาร คู่สมรส และบุตรที่ยังไม่บรรลุนิติภาวะเป็นผู้มีกรรมสิทธิ์ในหลักทรัพย์นั้น เช่น การถือโดยบุคคลอื่นในลักษณะอำพราง (Nominee) หรือการถือผ่านกองทุนส่วนบุคคล เป็นต้น
- 4) บริษัทฯ ได้กำหนดโทษทางวินัยสำหรับผู้แสวงหาผลประโยชน์จากการนำข้อมูลภายในบริษัทไปใช้หรือนำไปเปิดเผยจนอาจทำให้บริษัทได้รับความเสียหาย โดยพิจารณาลงโทษตามควรแก่กรณี ได้แก่ การตักเตือนด้วยวาจา การตักเตือนเป็นอักษร การภาคทัณฑ์ ตลอดจนการเลิกจ้างพ้นสภาพการเป็นพนักงานด้วยเหตุไล่ออก ปลดออก หรือให้ออก ทั้งนี้ การลงโทษจะพิจารณาจากเจตนาของการกระทำ และความร้ายแรงของความผิดนั้นๆ

นโยบายการทำรายการระหว่างกันของบริษัทฯ

คณะกรรมการบริษัทฯ ได้กำหนดนโยบายการเข้าทำรายการระหว่างกันของบริษัทฯ เพื่อป้องกันการเกิดความขัดแย้งทางผลประโยชน์ และเพื่อให้แน่ใจได้ว่าการทำรายการระหว่างกันเป็นเพื่อผลประโยชน์ที่ดีที่สุดของบริษัทฯ ดังนี้

1. กรรมการและผู้บริหารของบริษัทฯ จะจัดทำรายงานการมีส่วนได้เสียของตนเองและบุคคลที่เกี่ยวข้องให้แก่บริษัทฯ
2. เมื่อบริษัทฯ มีการทำรายการที่เกี่ยวข้องกัน รายการที่เกี่ยวข้องกันจะต้องได้รับการอนุมัติจากที่ประชุมคณะกรรมการบริหาร คณะกรรมการบริษัทฯ หรือที่ประชุมผู้ถือหุ้น (แล้วแต่กรณี) ยกเว้นรายการที่มีข้อตกลงทางการค้าที่เป็นเงื่อนไขการค้าโดยทั่วไป ซึ่งคณะกรรมการบริษัทฯ ได้อนุมัติในหลักการแล้ว ทั้งนี้ บริษัทฯ จะปฏิบัติตามหลักเกณฑ์การทำรายการที่เกี่ยวข้องตามประกาศของคณะกรรมการกำกับตลาดทุน
3. ในการพิจารณาการทำรายการเกี่ยวข้องกัน บริษัทฯ อาจแต่งตั้งผู้ประเมินราคาอิสระหรือที่ปรึกษาทางการเงินอิสระ (แล้วแต่กรณี) เพื่อให้ความเห็นในการทำรายการเกี่ยวข้องที่สำคัญ
4. การทำรายการระหว่างกันกับบริษัทฯ ต้องกำหนดราคา และเงื่อนไขเสมือนทำรายการกับบุคคลภายนอก (Arm's Length Basis) ซึ่งต้องเป็นธรรม สมเหตุสมผล และก่อให้เกิดผลประโยชน์สูงสุดต่อบริษัทฯ
5. ผู้มีส่วนได้เสียกับการทำรายการเกี่ยวข้องจะไม่สามารถอนุมัติและออกเสียงลงมติในเรื่องดังกล่าวได้

บุคลากร

จำนวนบุคลากร

พนักงานและลูกจ้างของบริษัทฯ (ไม่รวมผู้บริหาร) ณ วันที่ 31 ธันวาคม 2556 และ วันที่ 31 ธันวาคม 2557 มีจำนวนรวมทั้งสิ้น 338 คน และ 327 คน ตามลำดับ ซึ่งแบ่งเป็นสายงานได้ดังต่อไปนี้

สายงานหลัก	จำนวนพนักงาน (คน)	
	31 ธ.ค. 56	31 ธ.ค. 57
พนักงานฝ่ายการผลิต	290	277
พนักงานฝ่ายธุรการและคลังสินค้า	42	43
พนักงานฝ่ายบัญชี	4	4
พนักงานฝ่ายการตลาด	2	3
รวม	338	327

ค่าตอบแทนพนักงาน

ค่าตอบแทนพนักงานของบริษัทฯ (ไม่รวมผู้บริหาร) สามารถสรุปได้ดังนี้

ประเภท	ผลตอบแทนของพนักงาน (บาท)	
	สำหรับปี สิ้นสุดวันที่ 31 ธ.ค. 56	สำหรับปี สิ้นสุดวันที่ 31 ธ.ค. 57
เงินเดือนพนักงาน	52,898,345	54,358,031
โบนัสพนักงาน	7,503,536	7,455,527
รวมเงินเดือนและโบนัสพนักงาน	60,401,881	61,813,558
ค่าสิทธิประโยชน์พนักงาน	804,602	1,105,542
รวมค่าตอบแทนพนักงาน	61,206,483	62,919,100

พนักงานของบริษัทฯ ไม่ได้จัดตั้งสหภาพพนักงานใดๆ โดยบริษัทฯ มีนโยบายที่จะปฏิบัติต่อพนักงานทุกคนอย่างเป็นธรรม และถูกต้องตามกฎหมาย ทำให้บริษัทฯ มีความสัมพันธ์ที่ดีกับพนักงาน

ข้อพิพาทแรงงาน

-ไม่มี-

นโยบายการพัฒนาบุคลากร

บริษัทฯ ให้ความสำคัญกับการพัฒนาทรัพยากรบุคคล เนื่องจากทรัพยากรบุคคลที่มีคุณภาพถือเป็นปัจจัยสำคัญที่ทำให้บริษัทฯ ประสบความสำเร็จในการดำเนินงานมาถึงทุกวันนี้ โดยบริษัทฯ มุ่งเน้นพัฒนาทักษะด้านการบริหาร การจัดการ การบริการ วิศวกรรม และการทำงานเป็นทีม ที่ผ่านมามีบริษัทฯ ได้จัดให้มีการฝึกอบรม การสัมมนาโดยวิทยากรที่มีความรู้ความสามารถจากทั้งภายในและภายนอกบริษัทฯ และบริษัทฯ ได้ส่งทีมวิศวกรของบริษัทฯ ไปฝึกอบรมด้านเครื่องจักรที่ใช้ในการผลิตที่ประเทศญี่ปุ่น ซึ่งทำให้ทีมวิศวกรของบริษัทฯ สามารถใช้งาน และซ่อมบำรุงเครื่องจักรได้อย่างมีประสิทธิภาพ โดยไม่ต้องพึ่งพาช่างจากประเทศญี่ปุ่น ซึ่งช่วยลดทั้งค่าใช้จ่าย และระยะเวลาในการซ่อมบำรุง

ทรัพย์สินที่ใช้ในการประกอบธุรกิจ

ทรัพย์สินถาวรหลัก

ณ วันที่ 31 ธันวาคม 2557 รายการและมูลค่าสุทธิตามบัญชีหลังหักค่าเสื่อมราคาสะสม ของทรัพย์สินถาวรหลักที่ใช้ในการประกอบธุรกิจของบริษัทฯ ตามที่ปรากฏในงบการเงินของบริษัทฯ มีรายละเอียดดังนี้

รายการ	มูลค่าสุทธิ ตามบัญชี (ล้านบาท)	ลักษณะกรรมสิทธิ์	ภาระผูกพัน
ที่ดินและส่วนปรับปรุงที่ดิน	32,621,042.66	เป็นเจ้าของ	ไม่มีภาระผูกพัน
อาคารและส่วนปรับปรุงอาคารและเครื่องใช้และ เครื่องตกแต่งสำนักงาน	53,308,498.46	เป็นเจ้าของ	ไม่มีภาระผูกพัน
เครื่องจักรและอุปกรณ์ และเครื่องมือและเครื่องใช้ใน โรงงาน	247,859,191.40	เป็นเจ้าของ	ไม่มีภาระผูกพัน
รวม	333,788,732.52		

ทั้งนี้ รายการทรัพย์สินถาวรของบริษัทฯ ตามที่แสดงไว้ข้างต้นสามารถจำแนกรายละเอียดได้ดังต่อไปนี้

ที่ดิน และอาคารและส่วนปรับปรุงอาคาร

ที่ตั้ง	ลักษณะและขนาดพื้นที่	ลักษณะกรรมสิทธิ์	วัตถุประสงค์ ในการถือครอง	ภาระผูกพัน
ที่ดิน อ.นครชัยศรี จ.นครปฐม	โฉนดเลขที่ 2338 ,2339 , 2360, 49998 และ 50149 พื้นที่รวม 17 ไร่ 93 ตารางวา	เป็นเจ้าของ กรรมสิทธิ์	เป็นที่ตั้งของโรงงาน และสำนักงานของ บริษัทฯ	ไม่มีภาระ ผูกพัน
อาคารและส่วน ปรับปรุงอาคาร อ.นครชัยศรี จ.นครปฐม	อาคารโรงงานจำนวน 5หลัง พื้นที่รวม 27,000 ตารางเมตร อาคารสำนักงาน 2ชั้น จำนวน 1 หลัง พื้นที่ใช้สอยรวม 598 ตารางเมตร	เป็นเจ้าของ กรรมสิทธิ์	เป็นที่ตั้งของโรงงาน และสำนักงานของ บริษัทฯ	ไม่มีภาระ ผูกพัน

เครื่องจักรและอุปกรณ์

เครื่องจักร	ที่ตั้ง	วัตถุประสงค์ในการถือครอง	ภาระผูกพัน
<ul style="list-style-type: none"> - เครื่องผลิตบรรจุภัณฑ์ประเภทขวด PET จำนวน 33 สายการผลิตซึ่งมีกำลังการผลิตประมาณ 50 ล้านขวดพลาสติกต่อเดือน - เครื่องปิดฉลากขวด PET อัตโนมัติจำนวน 5 ชุด ซึ่งมีกำลังการผลิตประมาณ 6 ล้านขวดพลาสติกต่อเดือน - เครื่องบรรจุขวด PET ใส่หีบห่ออัตโนมัติ จำนวน 2 ชุด ซึ่งมีกำลังการผลิตรวมประมาณ 3.6 ล้านขวดพลาสติกต่อเดือน 	อ.นครชัยศรี จ.นครปฐม	ใช้ในกระบวนการผลิตบรรจุภัณฑ์ประเภทขวด PET	ไม่มีภาระผูกพัน

สินทรัพย์ถาวรอื่นๆ

ประเภทสินทรัพย์	ลักษณะกรรมสิทธิ์	มูลค่าสุทธิ หลังหักค่าเสื่อม(บาท)	ภาระผูกพัน
เครื่องใช้สำนักงานและเครื่องตกแต่ง	เป็นเจ้าของ	1,527,141.11	ไม่มีภาระผูกพัน
เครื่องมือและเครื่องใช้ในโรงงาน	เป็นเจ้าของ	28,050,226.05	ไม่มีภาระผูกพัน

สินทรัพย์ไม่มีตัวตนที่ใช้ในการประกอบธุรกิจของกลุ่มบริษัทฯ

ประเภทสินทรัพย์	ลักษณะกรรมสิทธิ์	มูลค่าสุทธิ หลังหักค่าเสื่อม(บาท)	ภาระผูกพัน
โปรแกรมคอมพิวเตอร์	เป็นเจ้าของ	379,500.69	ไม่มีภาระผูกพัน

สัญญากรรมธรรม์ประกันภัยทรัพย์สิน

ณ วันที่ 31 ธันวาคม 2557 บริษัทฯ ได้ทำประกันภัยอัคคีภัย และประกันภัยพิบัติ ซึ่งจะคุ้มครองความเสียหายอันเนื่องมาจากไฟไหม้ ฟ้าผ่า การระเบิดจากแก๊ส ภัยระเบิด ภัยเนื่องจากน้ำ ภัยลมพายุ ภัยต่อเครื่องใช้ไฟฟ้า วาตภัย และธรณีพิบัติภัย โดยประกันภัยของบริษัทฯ สามารถสรุปได้ดังนี้

ประเภท	ประกันอัคคีภัย และประกันภัยพิบัติ
สถานที่เอาประกัน	7/3 หมู่ที่ 3 ตำบลบางกระเบา อำเภอนครชัยศรี จังหวัดนครปฐม 73120
เวลาสิ้นสุดการเอาประกัน	19 มกราคม 2559 เวลา 16.00 น.
จำนวนเงินเอาประกันทั้งสิ้น	766 ล้านบาท
ผู้เอาประกันภัย	บริษัท พรอดดิจ จำกัด (มหาชน)

ข้อพิพาททางกฎหมาย

ณ วันที่ 31 ธันวาคม 2557 บริษัทฯ ไม่มีข้อพิพาททางกฎหมาย ซึ่งอาจจะส่งผลกระทบต่อบริษัทฯ มากกว่าร้อยละ 5 ของส่วนผู้ถือหุ้น และไม่มีข้อพิพาทที่อาจจะส่งผลกระทบต่อผลการดำเนินธุรกิจของบริษัทฯ อย่างมีนัยสำคัญ

นโยบายความรับผิดชอบต่อสังคม (CSR)

บริษัทกำหนดให้ความรับผิดชอบต่อสังคมเป็นหนึ่งในกลยุทธ์การพัฒนายั่งยืนขององค์กร บริษัทมุ่งมั่นดำเนินธุรกิจด้วยความถูกต้อง โปร่งใส และคำนึงถึงผลประโยชน์และผลกระทบต่อผู้มีส่วนได้เสียทุกฝ่าย ซึ่งครอบคลุมถึงสิทธิมนุษยชน สิทธิแรงงาน การดำเนินธุรกิจที่เป็นธรรม การพัฒนาผลิตภัณฑ์ที่มีคุณภาพและปลอดภัยต่อผู้บริโภค การพัฒนาชุมชนและสังคม การบริหารจัดการด้านสิ่งแวดล้อม การสร้างสภาพแวดล้อมการทำงานที่ดีและปลอดภัยให้แก่บุคลากรของบริษัท การปฏิบัติตามกฎหมายและข้อกำหนดด้านความปลอดภัย อาชีวอนามัย และสิ่งแวดล้อมของบริษัท ตลอดจนการรายงานด้านความรับผิดชอบต่อสังคม โดยบริษัทมีนโยบายดังต่อไปนี้

1. การประกอบธุรกิจด้วยความเป็นธรรม

บริษัทยึดมั่นในหลักการประกอบธุรกิจด้วยความเป็นธรรม โดยมีคณะกรรมการบริษัททำหน้าที่ดูแลมิให้เกิดความขัดแย้งทางผลประโยชน์ในการดำเนินธุรกิจ และส่งเสริมให้พนักงานทุกระดับปฏิบัติงานด้วยความซื่อสัตย์และยึดมั่นในจรรยาบรรณในการดำเนินธุรกิจ

บริษัทมีนโยบายในการดำเนินธุรกิจต่อผู้มีส่วนได้เสียซึ่งหมายถึงผู้ถือหุ้น ลูกค้า และคู่แข่งทางการค้า โดยมีแนวทางการปฏิบัติงานอยู่บนพื้นฐานของความซื่อสัตย์และเป็นธรรม ด้วยความโปร่งใส และไม่แสวงหาผลประโยชน์ส่วนตัวที่ขัดแย้งกับประโยชน์ของบริษัทและผู้มีส่วนได้เสีย อันรวมถึงการเก็บรักษาความลับที่เกี่ยวข้องกับการประกอบธุรกิจต่อผู้มีส่วนได้เสีย

บริษัทกำหนดแนวทางในการปฏิบัติงานในหน้าที่ของผู้บริหารและพนักงานตามคุณค่าที่บริษัทมุ่งหวัง รวมถึงจรรยาบรรณและภาวะความรับผิดชอบต่อผู้มีส่วนได้เสียต่างๆ เพื่อประโยชน์ในการสร้างมาตรฐานด้านพฤติกรรม การปฏิบัติงานของผู้บริหารและพนักงานให้อยู่บนพื้นฐานของความซื่อสัตย์สุจริต โดยให้มีการเผยแพร่ระเบียบดังกล่าวให้ผู้บริหารและพนักงานได้รับทราบและถือปฏิบัติอย่างทั่วถึงทั้งองค์กร และให้ติดตามผลการปฏิบัติตามระเบียบอย่างสม่ำเสมอ

2. การเคารพสิทธิมนุษยชน

บริษัทกำหนดให้ กรรมการ ผู้บริหาร และพนักงานทุกคนเคารพในหลักสิทธิมนุษยชนสากล

3. นโยบายการจ้างแรงงานอย่างเป็นธรรม

บริษัทตระหนักดีว่าพนักงานเป็นปัจจัยแห่งความยั่งยืนที่สำคัญของบริษัท จึงเป็นนโยบายของบริษัทที่จะให้การปฏิบัติที่เป็นธรรมทั้งในด้านโอกาส ผลตอบแทน การแต่งตั้ง โยกย้าย ตลอดจนพัฒนาศักยภาพของพนักงานเพื่อความยั่งยืนในการดำเนินธุรกิจ

4. นโยบายความรับผิดชอบต่อผู้บริโภค

บริษัทให้ความสำคัญอย่างยิ่งในเรื่องของ คุณภาพสินค้า ที่จะต้องได้รับมาตรฐาน สะอาดถูกสุขอนามัย ปลอดภัยต่อการใช้งาน โดยมีการใช้ระบบสุ่มตรวจเพื่อตรวจสอบมาตรฐานคุณภาพของวัตถุดิบ และสินค้าที่เป็น การตรวจสอบที่สายการผลิตต่างๆในทุกขั้นตอน รวมไปถึงการตรวจสอบย้อนกลับไปถึงแหล่งที่มาของวัตถุดิบที่ใช้ในการผลิต ทั้งนี้ มาตรฐานการผลิตระดับสากลที่บริษัทได้รับการรับรองเป็นสิ่งหนึ่งในการรับประกันคุณภาพของสินค้า

และการจัดการของบริษัทได้เป็นอย่างดี เช่น ระบบ ISO 9001:2008 และระบบ GMP อันเป็นมาตรฐานสากลของระบบการดำเนินงานและจัดการการผลิต

5. นโยบายการดูแลสิ่งแวดล้อม

บริษัทมีความมุ่งมั่นที่จะดำเนินธุรกิจบนพื้นฐานของความปลอดภัย อาชีวอนามัย และสิ่งแวดล้อมที่ดี โดยการดำเนินงานของบริษัทมุ่งเน้นการผลิต ผลิตภัณฑ์และสินค้าที่ไม่มีผลกระทบต่อสิ่งแวดล้อม เนื่องจากกระบวนการผลิตของบริษัทเป็นแบบระบบปิด ไม่ก่อกำเนิดมลภาวะทางอากาศ มลภาวะทางน้ำ จึงเป็นหลักประกันได้ว่าบริษัทมุ่งมั่นในการดูแลรักษาสิ่งแวดล้อมเป็นอย่างดี เช่น การผลิตขวด PLA ซึ่งมีวัตถุดิบหลักมาจากพืช และบริษัทยังได้รับการรับรองโครงการอุตสาหกรรมสีเขียว จากกระทรวงอุตสาหกรรม

6. นโยบายการพัฒนาชุมชนและสังคม

บริษัทให้ความสำคัญต่อหน่วยงานราชการ มีการตอบแทนต่อสังคมและชุมชนอย่างต่อเนื่อง โดยการสนับสนุนงบประมาณและสิ่งของในการจัดกิจกรรมของหน่วยงานราชการและชุมชน เช่น การบริจาคสิ่งของในการจัดงานกิจกรรมวันเด็กให้กับหน่วยงานที่ร้องขอ และร่วมกิจกรรมชุมชนสัมพันธ์ อีกทั้งยังเข้าร่วมการแข่งขันเรือมาดประจำปีของชุมชน และการร่วมกิจกรรมงานทอดกฐินและงานทอดผ้าป่าสามัคคีกับวัดในชุมชน

การควบคุมภายใน

ระบบการควบคุมภายใน

บริษัทฯ ให้ความสำคัญกับการมีระบบควบคุมภายในที่ดี และเป็นไปตามหลักการดูแลกำกับดูแลกิจการที่ดี กล่าวคือ การมีระบบการปฏิบัติงานที่โปร่งใส ยุติธรรม เชื่อถือได้ และมีการถ่วงดุลอำนาจซึ่งสามารถตรวจสอบได้ ซึ่งจะนำไปสู่ประโยชน์สูงสุดของผู้ถือหุ้น พนักงาน คู่ค้า ชุมชน และผู้ที่เกี่ยวข้องทุกฝ่าย

บริษัทฯ ได้แต่งตั้งบริษัท ผู้สำเร็จ จำกัด ทำหน้าที่ตรวจสอบและประเมินระบบควบคุมภายในของบริษัทฯ โดยบริษัท ผู้สำเร็จ จำกัด ได้เข้ามาตรวจสอบระบบควบคุมภายในของบริษัทฯ ซึ่งบริษัทฯ ได้นำผลการตรวจสอบและประเมินดังกล่าวมาปรับปรุงและพัฒนาระบบควบคุมภายในของบริษัทฯ อย่างต่อเนื่อง

ข้อสังเกตผู้สอบบัญชีของบริษัทฯ เกี่ยวกับระบบควบคุมภายในด้านระบบบัญชีของบริษัทฯ

- ไม่มี -

การประเมินความเพียงพอของระบบควบคุมภายใน

ในการประชุมคณะกรรมการบริษัท ครั้งที่ 1/2558 เมื่อวันที่ 23 กุมภาพันธ์ 2558 ซึ่งคณะกรรมการตรวจสอบทุกท่านได้เข้าร่วมประชุม ได้พิจารณาประเมินความเพียงพอของระบบควบคุมภายในของบริษัทฯ ทั้ง 5 ด้าน ได้แก่ องค์การและสภาพแวดล้อม การบริหารความเสี่ยง การควบคุมการปฏิบัติงานของฝ่ายบริหาร ระบบสารสนเทศและการสื่อสารข้อมูล และระบบติดตาม คณะกรรมการบริษัท มีความเห็นว่า บริษัทฯ มีระบบควบคุมภายในที่เพียงพอและเหมาะสมสอดคล้องกับแบบประเมินความเพียงพอของระบบควบคุมภายในของสำนักงานคณะกรรมการกำกับหลักทรัพย์และตลาดหลักทรัพย์

รายการระหว่างกัน

สรุปรายการระหว่างกันที่สำคัญของบริษัท พรอดดิจี จำกัด (มหาชน) กับบุคคลที่อาจมีความขัดแย้งในรอบปีบัญชีสิ้นสุดวันที่ 31 ธันวาคม 2557 เปรียบเทียบในรอบปีบัญชีสิ้นสุดวันที่ 31 ธันวาคม 2556

บุคคลที่อาจมีการขัดแย้งทางผลประโยชน์	ความสัมพันธ์	ลักษณะรายการ	มูลค่ารายการ (ล้านบาท)		ความจำเป็นและความสมเหตุสมผล
			ปีบัญชีสิ้นสุดวันที่ 31 ธ.ค. 56	ปีบัญชีสิ้นสุดวันที่ 31 ธ.ค. 57	
1.บริษัท น้ำมันพืชไทย จำกัด (มหาชน) (“TVO”) ประกอบธุรกิจผลิตและจำหน่ายน้ำมัน ถั่วเหลืองและกากถั่วเหลือง	เป็นผู้ถือหุ้นใหญ่ของบริษัท และมีกรรมการร่วมกันกับบริษัท ได้แก่ นายวิสุทธิ วิทยฐานะกรณ์ และ นายวัชร วิทยฐานะกรณ์	บริษัท จำหน่ายขดบรรจุภัณฑ์ให้แก่ TVO โดยมีนโยบายกำหนดราคาขาย และเงื่อนไขทางการค้าตามราคาตลาดเหมือนกับที่บริษัทฯ จำหน่ายให้แก่ลูกค้ารายอื่น	221	272	การจำหน่ายขดบรรจุภัณฑ์ดังกล่าวเป็นธุรกรรมตามปกติของบริษัทฯ โดยบริษัทฯ ได้จำหน่ายขดบรรจุภัณฑ์ในราคาและเงื่อนไขทางการค้าเช่นเดียวกับที่บริษัทฯ จำหน่ายให้แก่ลูกค้ารายอื่น คณะกรรมการตรวจสอบเห็นว่ารายการดังกล่าวเป็นธุรกรรมตามปกติและมีความสมเหตุสมผล
		ลูกหนี้การค้าจากการจำหน่ายขดบรรจุภัณฑ์	ยกมา 39 เพิ่มขึ้น 221 ชำระแล้ว 216 คงเหลือ 44	ยกมา 44 เพิ่มขึ้น 272 ชำระแล้ว 269 คงเหลือ 47	
2. บริษัท น้ำมันบริโภคไทย จำกัด (“TEO”) ประกอบธุรกิจผลิตและจำหน่ายผลิตภัณฑ์ข้าวคุณภาพสูง ทั้งน้ำมันรำข้าว รำสกัดน้ำมัน และผลิตภัณฑ์จากรำข้าวอื่นๆ	เป็นผู้ถือหุ้นใหญ่ของบริษัท และมีกรรมการร่วมกันกับบริษัท คือ นายปราโมทย์ สันติวัฒนา	บริษัท จำหน่ายขดบรรจุภัณฑ์ให้แก่ TEO โดยมีนโยบายกำหนดราคาขาย และเงื่อนไขทางการค้าตามราคาตลาดเหมือนกับที่บริษัทฯ จำหน่ายให้แก่ลูกค้ารายอื่น	22	26	การจำหน่ายขดบรรจุภัณฑ์ดังกล่าวเป็นธุรกรรมตามปกติของบริษัทฯ โดยบริษัทฯ ได้จำหน่ายขดบรรจุภัณฑ์ในราคาและเงื่อนไขทางการค้าเช่นเดียวกับที่บริษัทฯ จำหน่ายให้แก่ลูกค้ารายอื่น คณะกรรมการตรวจสอบเห็นว่ารายการดังกล่าวเป็นธุรกรรมตามปกติและมีความสมเหตุสมผล
		ลูกหนี้การค้าจากการจำหน่ายขดบรรจุภัณฑ์	ยกมา 2 เพิ่มขึ้น 22 ชำระแล้ว 22 คงเหลือ 2	ยกมา 2 เพิ่มขึ้น 26 ชำระแล้ว 26 คงเหลือ 2	

คำอธิบายและการวิเคราะห์ฐานะการเงินและผลการดำเนินงาน

ผลการดำเนินงานของบริษัทฯ สำหรับปีสิ้นสุดวันที่ 31 ธันวาคม 2557 และ 2556 มีดังนี้

หน่วย : ล้านบาท	งบการเงิน ปี 2557	งบการเงิน ปี 2556	เพิ่ม(ลด)	
			ล้านบาท	ร้อยละ
รายได้จากการขาย	690.535	694.208	(3.673)	(0.53)
กำไรจากอัตราแลกเปลี่ยน	-	1.965	(1.965)	(100.00)
รายได้อื่น	1.910	2.930	(1.020)	(34.81)
รวมรายได้	692.445	699.102	(6.657)	(0.95)
ต้นทุนขาย	566.606	572.233	(5.627)	(0.98)
ค่าใช้จ่ายในการขาย	20.869	21.003	(0.134)	(0.64)
ค่าใช้จ่ายในการบริหาร	26.619	23.800	2.819	11.84
ค่าใช้จ่ายทางการเงิน	5.397	8.271	(2.874)	(34.75)
กำไรสุทธิ	58.405	59.128	(0.723)	(1.22)

ในปี 2557 บริษัทฯ มีกำไรสุทธิ 58.405 ล้านบาท ลดลง 0.723 ล้านบาท หรือคิดเป็นร้อยละ 1.22 เมื่อเทียบกับปี 2556 ที่มีกำไรสุทธิ 59.128 ล้านบาท เนื่องจากรายได้จากการขายของบริษัทฯ ลดลงมาอยู่ที่ 690.535 ล้านบาท ลดลงจำนวน 3.673 ล้านบาท หรือร้อยละ 0.53 จากปี 2556 บริษัทฯ มีต้นทุนขายต่อหน่วยลดลง เนื่องจากการปรับตัวของราคาวัตถุดิบ(เม็ดพลาสติก PET) ลดลง ค่าใช้จ่ายในการขาย ปี 2557 ลดลงจากปี 2556 จำนวน 0.135 ล้านบาท คิดเป็นร้อยละ 0.64 ส่วนค่าใช้จ่ายการบริหารเพิ่มขึ้น จากปี 2556 เท่ากับ 2.819 ล้านบาท คิดเป็นร้อยละ 11.84 เนื่องจากกิจกรรมในการนำบริษัทเข้าจดทะเบียนในตลาดหลักทรัพย์ และค่าใช้จ่ายในการขายหุ้น IPO ของบริษัทฯ ค่าใช้จ่ายทางการเงินสำหรับปี 2557 ลดลงจากปี 2556 จำนวน 2.874 ล้านบาท คิดเป็นร้อยละ 34.75 จากสาเหตุการคืนเงินกู้ระยะสั้น และการชำระคืนเงินกู้ยืมระยะยาว

การวิเคราะห์ผลการดำเนินงาน

รายได้จากการขาย

เพื่อวัตถุประสงค์ในการบริหารงาน บริษัท ได้จัดกลุ่มประเภทของผลิตภัณฑ์ไว้ 4 ประเภท ดังนี้

- กลุ่มน้ำมันพืช
- กลุ่มน้ำดื่ม
- กลุ่มน้ำผลไม้
- กลุ่มเครื่องปรุงรสและอื่น ๆ

หน่วย : ล้านบาท	ปี 2557	ปี 2556	เพิ่ม(ลด)	
			ล้านบาท	ร้อยละ
รายได้จากการขายผลิตภัณฑ์				
● กลุ่มน้ำมันพืช	298.596	242.590	56.006	23.09
● กลุ่มน้ำดื่ม	144.596	177.914	(33.318)	(18.73)
● กลุ่มน้ำผลไม้	168.774	237.527	(68.753)	(28.95)
● กลุ่มเครื่องปรุงรสและอื่น ๆ	78.569	36.177	42.392	117.18
รวมรายได้จากการขาย	690.535	694.208	(3.673)	(0.53)

ในปี 2557 บริษัทมีรายได้จากการขายผลิตภัณฑ์ กลุ่มน้ำมันพืชเพิ่มขึ้น 56.006 ล้านบาท คิดเป็นร้อยละ 23.08 เนื่องจากความต้องการผลิตภัณฑ์ในตลาดเพิ่มขึ้น ส่วนกลุ่มน้ำดื่มลดลง 33.318 ล้านบาท คิดเป็นร้อยละ 18.73 และ กลุ่มน้ำผลไม้ลดลง 68.753 ล้านบาท คิดเป็นร้อยละ 28.95 เนื่องจากสภาพเศรษฐกิจของตลาดโลกและตลาดในประเทศตกต่ำ และโครงการประชานิยมต่างๆ มีผลต่อกำลังซื้อภายในประเทศขาดหายไป ลูกค้าบางรายลงทุนผลิตสินค้าใช้เองบางตัว กลุ่มเครื่องปรุงรสเพิ่มขึ้น 42.393 ล้านบาท คิดเป็นร้อยละ 117.18 เนื่องจากได้กลุ่มลูกค้าใหม่เพิ่มหลายกลุ่ม เช่นกลุ่มน้ำส้มสายชูและซอสปรุงรส

รายได้อื่นๆ

ในปี 2557 รายได้อื่น ๆ ลดลง 2.985 ล้านบาท คิดเป็นร้อยละ 60.98 สาเหตุหลักคือ มีกำไรจากอัตราแลกเปลี่ยนจำนวน 1.965 ล้านบาท ในปี 2556

ต้นทุนขาย

ต้นทุนขายของบริษัทฯในปี 2557 มีจำนวน 566.606 ล้านบาท ลดลงจากปี 2556 จำนวน 5.627 ล้านบาท คิดเป็นร้อยละ 0.98 ซึ่งบริษัทฯ มีกำไรขั้นต้นในปี 2557 จำนวน 123.929 ล้านบาท เพิ่มขึ้นจากปี 2556 จำนวน 1.954 ล้านบาท คิดเป็นร้อยละ 1.60 เนื่องจากราคาวัตถุดิบมีความผันผวนในช่วงกลางปี ราคาขึ้นสูงมาก แต่พอมาช่วงปลายปีราคาวัตถุดิบลดต่ำลง และรวมไปถึงระบบการจัดซื้อที่มีประสิทธิภาพ ทำให้ต้นทุนในการผลิตลดต่ำลง

ค่าใช้จ่ายในการขาย

ในปี 2557 จำนวน 20.869 ล้านบาท และเทียบกับปี 2556 จำนวน 21.003 ล้านบาท ลดลงเล็กน้อย เท่ากับ 0.134 ล้านบาท คิดเป็นร้อยละ 0.64 สอดคล้องกับยอดขายซึ่งก็ลดลงไปในแนวทางเดียวกัน ซึ่งค่าใช้จ่ายหลักๆ จะอยู่ที่ค่าขนส่งสินค้าเป็นส่วนใหญ่

ค่าใช้จ่ายในการบริหาร

ในปี 2557 จำนวน 26.619 ล้านบาท และเทียบกับปี 2556 จำนวน 23.800 ล้านบาท เพิ่มขึ้น เท่ากับ 2.819 ล้านบาท คิดเป็นร้อยละ 11.85 ซึ่งค่าใช้จ่ายหลักๆ มีผลมาจากการปรับฐานเงินเดือนของพนักงาน ค่าที่ปรึกษาทางการเงิน และค่าใช้จ่ายในการดำเนินงานจดทะเบียนในตลาดหลักทรัพย์แห่งประเทศไทย

ค่าใช้จ่ายทางการเงิน

ในปี 2557 จำนวน 5.397 ล้านบาท และเทียบกับปี 2556 จำนวน 8.271 ล้านบาท ลดลง เท่ากับ 2.874 ล้านบาท คิดเป็นร้อยละ 34.75 เนื่องจาก มีการจ่ายเงินกู้ หลังจากเข้าตลาดหลักทรัพย์ ทำให้หนี้จากเงินกู้ลดลง

วิเคราะห์ฐานะการเงิน

หน่วย : ล้านบาท	31 ธ.ค. 2557	31 ธ.ค. 2556	เพิ่ม(ลด)	
			ล้านบาท	ร้อยละ
สินทรัพย์				
สินทรัพย์หมุนเวียน	352.073	177.925	174.148	97.88
สินทรัพย์ไม่หมุนเวียน	341.107	380.575	(39.468)	(10.37)
รวมสินทรัพย์	693.180	558.50	134.688	24.11
หนี้สิน				
หนี้สินหมุนเวียน	152.067	206.476	(54.409)	(26.35)
หนี้สินไม่หมุนเวียน	48.056	73.621	(25.565)	(34.73)
รวมหนี้สิน	200.123	280.097	(79.974)	(28.55)
ส่วนของผู้ถือหุ้น				
ส่วนของผู้ถือหุ้นของบริษัท	493.057	278.403	214.654	77.10
รวมหนี้สินและส่วนของผู้ถือหุ้น	693.180	558.500	134.680	24.11

สินทรัพย์

ณ. วันที่ 31 ธันวาคม 2557 บริษัทฯ มีสินทรัพย์มูลค่ารวมทั้งสิ้นจำนวน 693.180 ล้านบาท เพิ่มขึ้น 134.68 ล้านบาท หรือร้อยละ 24.11 จากปีก่อน ดังรายละเอียดดังต่อไปนี้

- สินทรัพย์หมุนเวียน เพิ่มขึ้นจำนวน 174.148 ล้านบาท หรือร้อยละ 97.88 มีสาเหตุหลักมาจากเพิ่มของเงินสดและรายการเทียบเท่าเงินสด และ ลูกหนี้การค้าเพิ่มขึ้น
- สินทรัพย์ไม่หมุนเวียน ลดลงจำนวน 39.468 ล้านบาท หรือร้อยละ 10.37 มีสาเหตุหลักมาจากที่ดิน อาคารและอุปกรณ์ มีมูลค่าลดลง 42.582 ล้านบาท เนื่องจากการคิดค่าเสื่อมราคา และมีสินทรัพย์ภาษีเงินได้รอตัดบัญชีเพิ่มขึ้น 0.201 ล้านบาท และมีสินทรัพย์ไม่หมุนเวียนอื่น เพิ่มขึ้น 2.913 ล้านบาท

หนี้สิน

ณ. วันที่ 31 ธันวาคม 2557 บริษัทฯ มีหนี้สินรวมทั้งสิ้นจำนวน 200.123 ล้านบาท ลดลง 79.974 ล้านบาท หรือร้อยละ 28.55 จากปีก่อน ดังรายละเอียดดังต่อไปนี้

- หนี้สินหมุนเวียน ลดลงจำนวน 54.409 ล้านบาท หรือร้อยละ 26.35 มีสาเหตุหลักมาจากคืนเงินกู้ยืมกับสถาบันการเงิน
- หนี้สินไม่หมุนเวียน ลดลงจำนวน 25.565 ล้านบาท หรือร้อยละ 34.73 มีสาเหตุหลักมาจากเงินกู้ยืมระยะยาวของบริษัทฯ ลดลง

ส่วนของผู้ถือหุ้น

ณ. วันที่ 31 ธันวาคม 2557 บริษัทฯ มีส่วนของผู้ถือหุ้นของบริษัทฯ รวมทั้งสิ้นจำนวน 493.057 ล้านบาท เพิ่มขึ้น 214.654 ล้านบาท หรือร้อยละ 77.10 จากปีก่อน มีสาเหตุหลักมาจาก กำไรสะสมเพิ่มขึ้นจากผลประกอบการของปี 2557 แต่มีการจ่ายเงินปันผลสำหรับผลประกอบการดำเนินงาน ครึ่งปีหลังของปี 2556 และผลประกอบการดำเนินงาน ครึ่งปีแรกของปี 2557 จำนวนเงินทั้งสิ้น 34.900 ล้านบาท และจากการปรับมูลค่าหุ้น และการขายหุ้นของบริษัทฯ

สภาพคล่อง

หน่วย : ล้านบาท	31 ธ.ค. 2557	31 ธ.ค. 2556	เพิ่ม(ลด)	
			ล้านบาท	ร้อยละ
กระแสเงินสดจากกิจกรรมการดำเนินงาน	96.551	129.077	(32.526)	(25.19)
กระแสเงินสดจากกิจกรรมลงทุน	(11.918)	(20.885)	8.967	42.93
กระแสเงินสดจากกิจกรรมจัดหาเงิน	72.999	(94.898)	167.897	176.92
เงินสดและรายการเทียบเท่าเงินสด เพิ่มขึ้น (ลดลง) สุทธิ	157.632	13.294	-	-
เงินสดและรายการเทียบเท่าเงินสดต้นปี	26.808	13.514	13.294	98.38
เงินสดและรายการเทียบเท่าเงินสดปลายปี	184.440	26.808	157.632	588.03

ในปี 2557 บริษัทฯ มีเงินสดและรายการเทียบเท่าเงินสด ณ.สิ้นปี เท่ากับ 184.440 ล้านบาท เพิ่มขึ้น 157.632 ล้านบาท หรือร้อยละ 588.03 ดังรายละเอียดดังต่อไปนี้

- กระแสเงินสดจากกิจกรรมการดำเนินงานเป็นจำนวนเงิน 96.551 ล้านบาท
- กระแสเงินสดสุทธิใช้ไปในกิจกรรมการลงทุนในปี 2557 เท่ากับ 11.98 ล้านบาท จากรายจ่ายลงทุนในส่วนของอาคารและอุปกรณ์ และสินทรัพย์ไม่มีตัวตน
- กระแสเงินสดสุทธิใช้ไปในกิจกรรมจัดหาเงิน จำนวน 72.999 ล้านบาท จากการรับเงินจากการออกหุ้นสามัญเพิ่มทุน 190.177 ล้านบาท และการจ่ายปันผล 34.900 ล้านบาท

โดยสรุป บริษัทฯ มีเงินสดและรายการเทียบเท่าเงินสด เพิ่มขึ้นในรอบปีจำนวน 157.632 ล้านบาท เมื่อรวมกับเงินสดต้นปี จำนวน 26.807 ล้านบาท ทำให้มีเงินสดและรายการเทียบเท่าเงินสด คงเหลือ ณ.วันสิ้นปีจำนวน 184.440 ล้านบาท

อัตราส่วนทางการเงินที่สำคัญ

	หน่วย	งบการเงิน สำหรับปีบัญชีสิ้นสุดวันที่	
		31 ธ.ค. 57	31 ธ.ค. 56
อัตราส่วนสภาพคล่อง			
อัตราส่วนสภาพคล่อง	เท่า	2.32	0.86
อัตราส่วนสภาพคล่องหมุนเร็ว	เท่า	2.15	0.70
อัตราส่วนสภาพคล่องกระแสเงินสด	เท่า	0.54	0.56
อัตราส่วนหมุนเวียนลูกหนี้การค้า	เท่า	5.52	5.37
ระยะเวลาเก็บหนี้เฉลี่ย	วัน	66.12	67.05
อัตราหมุนเวียนสินค้าคงเหลือ	เท่า	22.61	37.55
ระยะเวลาขายสินค้าเฉลี่ย	วัน	16.14	9.59
อัตราหมุนเวียนเจ้าหนี้	เท่า	4.90	4.89
ระยะเวลารับชำระหนี้	วัน	74.49	73.62
วงจรเงินสด	วัน	7.77	3.03
อัตราส่วนความสามารถในการทำกำไร			
อัตรากำไรขั้นต้น	%	17.95	17.57
อัตรากำไรสุทธิ	%	8.46	8.47
อัตราผลตอบแทนผู้ถือหุ้น	%	15.14	20.45
อัตราส่วนแสดงประสิทธิภาพในการดำเนินงาน			
อัตราผลตอบแทนจากสินทรัพย์	%	9.33	10.15
อัตราผลตอบแทนจากสินทรัพย์ถาวร	%	31.70	28.89
อัตราการใช้หนี้ของสินทรัพย์	เท่า	1.11	1.20
อัตราส่วนวิเคราะห์นโยบายทางการเงิน			
อัตราส่วนหนี้สินต่อส่วนของผู้ถือหุ้น	เท่า	0.41	1.01
อัตราส่วนความสามารถในการจ่ายดอกเบี้ย	เท่า	12.52	20.06
อัตราส่วนความสามารถชำระภาระผูกพัน	เท่า	0.93	0.79
อัตราการจ่ายเงินปันผล	%	78.59	27.06

อัตราส่วนสภาพคล่อง

อัตราส่วนสภาพคล่อง ณ วันสิ้นปี 2557 เท่ากับ 2.32 เท่า เพิ่มขึ้นจากปี 2556 ที่ 0.86 เท่า โดยมีอัตราส่วนสภาพคล่องหมุนเร็ว และสภาพคล่องเงินสดอยู่ที่ 2.15 และ 0.54 เท่าตามลำดับ โดยปี 2557 มี Cash Cycle อยู่ที่ 7.77 วัน เพิ่มขึ้นจากปี 2556 ที่มี Cash Cycle อยู่ที่ 3.03 วัน และเนื่องจากเวลาในการเก็บหนี้ลูกค้าเฉลี่ยไม่แตกต่างกัน จากปี 2557 อยู่ที่ 66.12 วัน และในปี 2556 อยู่ที่ 67.05 วัน

อัตราส่วนแสดงความสามารถในการหากำไร

ในปี 2557 อัตราส่วนแสดงความสามารถในการหากำไร ได้แก่ อัตรากำไรขั้นต้น อัตรากำไรสุทธิ และอัตราผลตอบแทนผู้ถือหุ้นอยู่ที่ 17.95 %, 8.46 % และ 15.14 % ตามลำดับ อัตรากำไรขั้นต้นในช่วง 2 ปี แตกต่างบ้างเล็กน้อยส่งผลให้กำไรสุทธิอยู่ในระดับอัตราส่วนที่ไม่แตกต่างกัน

อัตราส่วนแสดงประสิทธิภาพในการดำเนินงาน

ในปี 2557 อัตราผลตอบแทนจากสินทรัพย์และอัตราหมุนเวียนสินทรัพย์อยู่ที่ 9.33 % และ 1.11 เท่า ตามลำดับ ลดลงเมื่อเทียบกับปี 2556 สาเหตุจากการที่กำไรลดลง ส่วนอัตราผลตอบแทนจากสินทรัพย์ถาวรปี 2557 เท่ากับ 31.70 % เพิ่มขึ้นจากปี 2556 ที่เท่ากับ 28.89 % คิดเป็น 2.81 %

นโยบายทางการเงิน

ณ สิ้นปี 2557 บริษัทฯ มีส่วนของหนี้สิน 200.123 ล้านบาท และส่วนของผู้ถือหุ้น 493.056 ล้านบาท คิดเป็นอัตราส่วนหนี้สินต่อส่วนของผู้ถือหุ้นเท่ากับ 0.41 เท่า ลดลงจากสิ้นปี 2556 ที่ 1.01 เท่า โดยมีอัตราการจ่ายเงินปันผลอยู่ที่ 78.59 % เพิ่มขึ้นจากปี 2556 ที่อัตราการจ่ายเงินปันผลอยู่ที่ 27.06 %

๙ รายงานคณะกรรมการการตรวจสอบต่อผู้ถือหุ้น ๙

ผู้ถือหุ้น บริษัท พรอดดิจ จำกัด (มหาชน)

คณะกรรมการตรวจสอบ บริษัท พรอดดิจ จำกัด (มหาชน) ประกอบด้วย คุณทิพวรรณ อุทัยสง ประธานกรรมการตรวจสอบ รองศาสตราจารย์ ประยูร บุญประเสริฐ และ นางสาวพิกุล ทักษิณวราราช เป็นกรรมการตรวจสอบ

คณะกรรมการตรวจสอบได้ปฏิบัติหน้าที่ตามขอบเขตหน้าที่และความรับผิดชอบที่ได้รับมอบหมายจากคณะกรรมการบริษัท โดยในปี พ.ศ. 2557 คณะกรรมการตรวจสอบได้มีการประชุมอย่างสม่ำเสมอ 4 ครั้ง และในปี พ.ศ. 2558 ได้ประชุมอีก 1 ครั้ง เมื่อวันที่ 23 กุมภาพันธ์ พ.ศ. 2558 โดยมีการพิจารณาและสอบทานเรื่องต่างๆที่สำคัญ ดังนี้



- คณะกรรมการตรวจสอบได้พิจารณาสอบทานงบการเงินรายไตรมาส และงบการเงินประจำปี 2557 ร่วมกับฝ่ายบริหารและผู้ตรวจสอบบัญชี เพื่อให้มั่นใจว่ารายงานทางการเงินของบริษัทฯ ได้จัดทำขึ้นอย่างถูกต้องตามที่ควรตามมาตรฐานการบัญชีที่รับรองโดยทั่วไป และมีการเปิดเผยข้อมูลอย่างเพียงพอครบถ้วนและเชื่อถือได้ พร้อมทั้งให้ข้อสังเกตและรับทราบแนวทางแก้ไขปัญหาก็เกิดประโยชน์แก่บริษัทฯ นอกจากนี้ได้สอบทานการเปิดเผยรายการระหว่างกันของบริษัทฯ รวมทั้งรายการที่เกี่ยวข้องกันเพื่อให้มั่นใจว่าบริษัทฯ ได้ดำเนินการตามเงื่อนไขทางธุรกิจและหลักเกณฑ์ที่ตลาดหลักทรัพย์แห่งประเทศไทยกำหนด
- ในการประชุมคณะกรรมการตรวจสอบครั้งที่ 1/2558 วันที่ 23 กุมภาพันธ์ พ.ศ. 2558 คณะกรรมการตรวจสอบได้พิจารณาแผนการตรวจสอบภายในประจำปี 2558 ซึ่งนำเสนอโดยผู้ตรวจสอบภายในอิสระจากภายนอกบริษัท ผู้ประสบความสำเร็จ จำกัด และได้สอบทานความเพียงพอของระบบควบคุมภายในให้เหมาะสมและมีประสิทธิภาพ โดยพิจารณาจากรายงานของฝ่ายตรวจสอบภายในและของผู้สอบบัญชี พร้อมให้ข้อเสนอแนะกับผู้ตรวจสอบ เพื่อให้เกิดผลงานที่มีประสิทธิภาพ การติดตามและดำเนินการแก้ไขตามรายงานผลการตรวจสอบในประเด็นที่มีนัยสำคัญอย่างต่อเนื่อง เพื่อให้หน่วยงานต่างๆของบริษัท มีระบบการควบคุมภายในที่เหมาะสมและป้องกันหรือลดความเสี่ยงที่อาจจะเกิดขึ้น
- คณะกรรมการตรวจสอบได้สอบทานนโยบาย และแนวทางการบริหารความเสี่ยง โดยกำหนดให้ฝ่ายตรวจสอบภายในตรวจสอบประสิทธิภาพความเสี่ยงเพื่อให้มั่นใจว่าบริษัทฯ มีระบบงานและวิธีปฏิบัติเพียงพอที่จะป้องกันและลดความเสี่ยงที่อาจจะเกิดขึ้น และอนุมัติรายการ และอนุมัติวงเงินของฝ่ายที่เกี่ยวข้องสอดคล้องกับนโยบายและอำนาจอนุมัติที่กำหนดไว้ เพื่อให้มีประสิทธิภาพยิ่งขึ้นและให้เกิดความเชื่อมโยงกับการควบคุมภายใน
- พิจารณาคัดเลือกผู้สอบบัญชี และค่าตอบแทนประจำปี 2558 โดยพิจารณากระบวนการคัดเลือกว่าเป็นไปตามแนวทางและขั้นตอนที่คณะกรรมการตรวจสอบได้ให้ความเห็นชอบไว้โดยพิจารณาคุณสมบัติของสำนักงานสอบบัญชีและผู้สอบบัญชี และเพื่อเพิ่มความมั่นใจในความเป็นอิสระของผู้สอบบัญชี คณะกรรมการตรวจสอบได้กำหนดนโยบายที่สอดคล้องกับประกาศของคณะกรรมการกำกับหลักทรัพย์และตลาดหลักทรัพย์ (ก.ล.ต.) เรื่องการหมุนเวียนผู้สอบบัญชีรายเดิมปฏิบัติหน้าที่ตรวจสอบงบการเงินของบริษัทฯ มาแล้วติดต่อกันห้าปี

- การกำกับดูแลกิจการที่ดี บริษัทฯ ได้ให้ความสำคัญในการบริหารงานตามหลักการของการกำกับดูแลกิจการที่ดี เพื่อให้มีความโปร่งใสและมีจริยธรรม ก่อให้เกิดความเชื่อมั่นแก่ผู้ถือหุ้น ผู้ลงทุน และผู้ที่เกี่ยวข้องทุกฝ่าย

คณะกรรมการตรวจสอบมีความเห็นว่าในปี 2557 บริษัทฯ จัดให้มีระบบควบคุมการภายใน (Internal Control) และการตรวจสอบภายในที่เพียงพอ เหมาะสม รวมทั้งมีกระบวนการที่ช่วยให้ความมั่นใจว่าการปฏิบัติงานของบริษัทฯ เป็นไปตามกฎหมายที่เกี่ยวข้อง ตลอดจนมีการจัดทำและเปิดเผยข้อมูลในรายงานทางการเงินของบริษัทฯ อย่างถูกต้อง ครบถ้วน เชื่อถือได้

คณะกรรมการตรวจสอบได้พิจารณาการปฏิบัติงานของผู้สอบบัญชีในปีที่ผ่านมาและคำตอบแทนของผู้สอบบัญชี และนำเสนอคณะกรรมการบริษัท เพื่อขออนุมัติที่ประชุมสามัญผู้ถือหุ้นประจำปี 2558 แต่งตั้ง นางสาวศิริภรณ์ เชื้ออนันต์กุล ผู้สอบบัญชีรับอนุญาตทะเบียนเลขที่ 3844 หรือ นายศุภชัย ปัญญาวัฒน์ ผู้สอบบัญชีรับอนุญาต ทะเบียนเลขที่ 3930 หรือ นางสาววราพร ประภาศิริกุล ผู้สอบบัญชีรับอนุญาตทะเบียนเลขที่ 4579 แห่งบริษัท สำนักงาน อีวาย จำกัด เป็นผู้สอบบัญชีของบริษัทในปี 2558

วันที่ 23 กุมภาพันธ์ พ.ศ. 2558

ในนามคณะกรรมการตรวจสอบ



(นางสาวศิริภรณ์ เชื้ออนันต์กุล)

ประธานคณะกรรมการตรวจสอบ

บริษัท พรอดดิจ จำกัด (มหาชน)

รายงานของผู้สอบบัญชีรับอนุญาต

เสนอต่อผู้ถือหุ้นของบริษัท พรอดคิจ จำกัด (มหาชน)

ข้าพเจ้าได้ตรวจสอบงบการเงินของบริษัท พรอดคิจ จำกัด (มหาชน) ซึ่งประกอบด้วยงบแสดงฐานะการเงิน ณ วันที่ 31 ธันวาคม 2557 งบกำไรขาดทุนเบ็ดเสร็จ งบแสดงการเปลี่ยนแปลงส่วนของผู้ถือหุ้นและ งบกระแสเงินสด สำหรับปีสิ้นสุดวันเดียวกัน รวมถึงหมายเหตุสรุปนโยบายการบัญชีที่สำคัญและหมายเหตุเรื่องอื่น ๆ

ความรับผิดชอบของผู้บริหารต่องบการเงิน

ผู้บริหารเป็นผู้รับผิดชอบในการจัดทำและการนำเสนองบการเงินเหล่านี้โดยถูกต้องตามที่ควรตามมาตรฐานการรายงานทางการเงินและรับผิดชอบเกี่ยวกับการควบคุมภายในที่ผู้บริหารพิจารณาว่าจำเป็นเพื่อให้สามารถจัดทำงบการเงินที่ปราศจากการแสดงข้อมูลที่ขัดต่อข้อเท็จจริงอันเป็นสาระสำคัญไม่ว่าจะเกิดจากการทุจริตหรือข้อผิดพลาด

ความรับผิดชอบของผู้สอบบัญชี

ข้าพเจ้าเป็นผู้รับผิดชอบในการแสดงความเห็นต่องบการเงินดังกล่าวจากผลการตรวจสอบของข้าพเจ้า ข้าพเจ้าได้ปฏิบัติตามตรวจสอบตามมาตรฐานการสอบบัญชี ซึ่งกำหนดให้ข้าพเจ้าปฏิบัติตามข้อกำหนดด้านจรรยาบรรณ รวมถึงวางแผนและปฏิบัติตามตรวจสอบเพื่อให้ได้ความเชื่อมั่นอย่างสมเหตุสมผลว่า งบการเงินปราศจากการแสดงข้อมูลที่ขัดต่อข้อเท็จจริงอันเป็นสาระสำคัญหรือไม่

การตรวจสอบรวมถึงการใช้วิธีการตรวจสอบเพื่อให้ได้มาซึ่งหลักฐานการสอบบัญชีเกี่ยวกับจำนวนเงินและการเปิดเผยข้อมูลในงบการเงิน วิธีการตรวจสอบที่เลือกใช้ขึ้นอยู่กับดุลยพินิจของผู้สอบบัญชี ซึ่งรวมถึงการประเมินความเสี่ยงจากการแสดงข้อมูลที่ขัดต่อข้อเท็จจริงอันเป็นสาระสำคัญของงบการเงินไม่ว่าจะเกิดจากการทุจริตหรือข้อผิดพลาด ในการประเมินความเสี่ยงดังกล่าว ผู้สอบบัญชีพิจารณาการควบคุมภายในที่เกี่ยวข้องกับการจัดทำและการนำเสนองบการเงินโดยถูกต้องตามที่ควรของกิจการ เพื่อออกแบบวิธีการตรวจสอบที่เหมาะสมกับสถานการณ์ แต่ไม่ใช่เพื่อวัตถุประสงค์ในการแสดงความเห็นต่อประสิทธิภาพของการควบคุมภายในของกิจการ การตรวจสอบรวมถึงการประเมินความเหมาะสมของนโยบายการบัญชีที่ผู้บริหารใช้และความสมเหตุสมผลของประมาณการทางบัญชีที่จัดทำขึ้นโดยผู้บริหาร รวมทั้งการประเมินการนำเสนองบการเงินโดยรวม

ข้าพเจ้าเชื่อว่าหลักฐานการสอบบัญชีที่ข้าพเจ้าได้รับเพียงพอและเหมาะสมเพื่อใช้เป็นเกณฑ์ในการแสดง
ความเห็นของข้าพเจ้า

ความเห็น

ข้าพเจ้าเห็นว่างบการเงินข้างต้นนี้แสดงฐานะการเงิน ณ วันที่ 31 ธันวาคม 2557 ผลการดำเนินงานและ
กระแสเงินสด สำหรับปีสิ้นสุดวันเดียวกันของบริษัท พรอดคิจิ จำกัด (มหาชน) โดยถูกต้องตามที่ควรใน
สาระสำคัญตามมาตรฐานการรายงานทางการเงิน

ศิราภรณ์ เอื้ออนันต์กุล

ผู้สอบบัญชีรับอนุญาต เลขทะเบียน 3844

บริษัท สำนักงาน อีวาย จำกัด

กรุงเทพฯ: 23 กุมภาพันธ์ 2558

บริษัท พรอดดิจ จำกัด (มหาชน)

งบแสดงฐานะการเงิน

ณ วันที่ 31 ธันวาคม 2557

(หน่วย: บาท)

	หมายเหตุ	2557	2556
สินทรัพย์			
สินทรัพย์หมุนเวียน			
เงินสดและรายการเทียบเท่าเงินสด	7	184,440,332	26,807,747
ลูกหนี้การค้า	8	132,357,260	117,693,871
สินค้าคงเหลือ	9	25,348,015	24,771,822
วัสดุคงเหลือ	9	8,798,030	7,879,233
สินทรัพย์หมุนเวียนอื่น		1,129,689	772,181
รวมสินทรัพย์หมุนเวียน		352,073,326	177,924,854
สินทรัพย์ไม่หมุนเวียน			
ที่ดิน อาคารและอุปกรณ์	10	335,927,347	378,581,834
สินทรัพย์ไม่มีตัวตน - ซอฟต์แวร์คอมพิวเตอร์	11	379,501	307,746
สินทรัพย์ภาษีเงินได้รอตัดบัญชี	19	1,741,263	1,540,146
สินทรัพย์ไม่หมุนเวียนอื่น		3,058,684	145,205
รวมสินทรัพย์ไม่หมุนเวียน		341,106,795	380,574,931
รวมสินทรัพย์		693,180,121	558,499,785

หมายเหตุประกอบงบการเงินเป็นส่วนหนึ่งของงบการเงินนี้

บริษัท พรอดดิจ จำกัด (มหาชน)

งบแสดงฐานะการเงิน (ต่อ)

ณ วันที่ 31 ธันวาคม 2557

(หน่วย: บาท)

	หมายเหตุ	2557	2556
หนี้สินและส่วนของผู้ถือหุ้น			
หนี้สินหมุนเวียน			
เงินกู้ยืมระยะสั้นจากสถาบันการเงิน	12	-	25,000,000
เจ้าหนี้การค้าและเจ้าหนี้อื่น	13	116,826,729	114,544,013
ส่วนของเงินกู้ยืมระยะยาวที่ถึงกำหนดชำระภายในหนึ่งปี	14	26,570,408	57,278,216
ภาษีเงินได้นิติบุคคลค้างจ่าย		6,082,776	6,891,203
หนี้สินหมุนเวียนอื่น		2,587,072	2,762,077
รวมหนี้สินหมุนเวียน		152,066,985	206,475,509
หนี้สินไม่หมุนเวียน			
เงินกู้ยืมระยะยาว - สุทธิจากส่วนที่ถึงกำหนดชำระภายในหนึ่งปี	14	39,350,000	65,920,409
สำรองผลประโยชน์ระยะยาวของพนักงาน	15	8,706,315	7,700,731
รวมหนี้สินไม่หมุนเวียน		48,056,315	73,621,140
รวมหนี้สิน		200,123,300	280,096,649

หมายเหตุประกอบงบการเงินเป็นส่วนหนึ่งของงบการเงินนี้

บริษัท พรอดดิจ จำกัด (มหาชน)

งบแสดงฐานะการเงิน (ต่อ)

ณ วันที่ 31 ธันวาคม 2557

(หน่วย: บาท)

	หมายเหตุ	2557	2556
ส่วนของผู้ถือหุ้น			
ทุนเรือนหุ้น			
ทุนจดทะเบียน			
หุ้นสามัญ 270,000,000 หุ้น มูลค่าหุ้นละ 0.5 บาท	16	135,000,000	135,000,000
ทุนออกจำหน่ายและชำระเต็มมูลค่าแล้ว			
หุ้นสามัญ 270,000,000 หุ้น มูลค่าหุ้นละ 0.5 บาท			
(2556: หุ้นสามัญ 200,000,000 หุ้น มูลค่าหุ้นละ 0.5 บาท)	16	135,000,000	100,000,000
ส่วนเกินมูลค่าหุ้นสามัญ	16	156,342,080	-
กำไรสะสม			
จัดสรรแล้ว - ดำรงตามกฎหมาย	17	13,500,000	10,000,000
ยังไม่ได้จัดสรร		188,214,741	168,403,136
รวมส่วนของผู้ถือหุ้น		493,056,821	278,403,136
รวมหนี้สินและส่วนของผู้ถือหุ้น		693,180,121	558,499,785
		-	-

หมายเหตุประกอบงบการเงินเป็นส่วนหนึ่งของงบการเงินนี้

กรรมการ

บริษัท พรอดดิจ จำกัด (มหาชน)
งบกำไรขาดทุนเบ็ดเสร็จ
สำหรับปีสิ้นสุดวันที่ 31 ธันวาคม 2557

(หน่วย: บาท)

	หมายเหตุ	2557	2556
กำไรขาดทุน:			
รายได้			
รายได้จากการขาย		690,535,423	694,207,994
กำไรจากอัตราแลกเปลี่ยน		-	1,965,383
รายได้อื่น		1,910,267	2,929,733
รวมรายได้		692,445,690	699,103,110
ค่าใช้จ่าย			
ต้นทุนขาย		566,606,097	572,233,381
ค่าใช้จ่ายในการขาย		20,868,937	21,002,826
ค่าใช้จ่ายในการบริหาร		26,619,000	23,800,248
รวมค่าใช้จ่าย		614,094,034	617,036,455
กำไรก่อนค่าใช้จ่ายทางการเงินและค่าใช้จ่ายภาษีเงินได้		78,351,656	82,066,655
ค่าใช้จ่ายทางการเงิน		(5,397,468)	(8,271,244)
กำไรก่อนค่าใช้จ่ายภาษีเงินได้		72,954,188	73,795,411
ค่าใช้จ่ายภาษีเงินได้	19	(14,548,949)	(14,667,746)
กำไรสำหรับปี		58,405,239	59,127,665
กำไรขาดทุนเบ็ดเสร็จอื่น:			
ผลขาดทุนจากการประมาณการตามหลักคณิตศาสตร์ประกันภัย	15	(242,042)	-
ผลกระทบของภาษีเงินได้	19	48,408	-
กำไรขาดทุนเบ็ดเสร็จอื่นสำหรับปี		(193,634)	-
กำไรขาดทุนเบ็ดเสร็จรวมสำหรับปี		58,211,605	59,127,665
กำไรต่อหุ้น			
กำไรต่อหุ้นขั้นพื้นฐาน	20	0.25	0.30
จำนวนหุ้นสามัญถ่วงเฉลี่ยถ่วงน้ำหนัก (หุ้น)		229,917,808	200,000,000

หมายเหตุประกอบงบการเงินเป็นส่วนหนึ่งของงบการเงินนี้

บริษัท พรอดดิจี้ จำกัด (มหาชน)

งบกระแสเงินสด

สำหรับปีสิ้นสุดวันที่ 31 ธันวาคม 2557

(หน่วย: บาท)

	<u>2557</u>	<u>2556</u>
กระแสเงินสดจากกิจกรรมดำเนินงาน		
กำไรก่อนภาษี	72,954,188	73,795,411
รายการปรับกระทบยอดกำไรก่อนภาษีเป็นเงินสดรับ (จ่าย)		
จากกิจกรรมดำเนินงาน		
กำไรจากการจำหน่ายเครื่องจักรและอุปกรณ์	(340,000)	(495,325)
ค่าเสื่อมราคาและค่าตัดจำหน่าย	54,840,975	55,117,949
กลับรายการค่าเผื่อด้อยค่าของสินทรัพย์	-	(347,467)
กลับรายการค่าเผื่อการลดลงของมูลค่าสินค้า	-	(321,322)
กลับรายการค่าเผื่อนี้สงสัยจะสูญ	-	(15,285)
สำรองผลประโยชน์ระยะยาวของพนักงาน	1,105,542	844,071
ค่าใช้จ่ายดอกเบี้ย	5,129,837	8,030,174
กำไรจากการดำเนินงานก่อนการเปลี่ยนแปลงในสินทรัพย์		
และหนี้สินดำเนินงาน	133,690,542	136,608,206
สินทรัพย์ดำเนินงาน (เพิ่มขึ้น) ลดลง		
ลูกหนี้การค้า	(14,663,389)	20,930,870
สินค้าคงเหลือและวัสดุคงเหลือ	(1,494,990)	6,139,712
สินทรัพย์หมุนเวียนอื่น	(357,508)	1,052,229
สินทรัพย์ไม่หมุนเวียนอื่น	(2,913,479)	(123,400)
หนี้สินดำเนินงานเพิ่มขึ้น (ลดลง)		
เจ้าหนี้การค้าและเจ้าหนี้อื่น	2,486,223	(4,971,265)
หนี้สินหมุนเวียนอื่น	(175,006)	960,716
สำรองผลประโยชน์ระยะยาวของพนักงาน	(342,000)	(130,000)
เงินสดจากกิจกรรมดำเนินงาน	116,230,393	160,467,068
จ่ายดอกเบี้ย	(5,333,344)	(8,006,752)
จ่ายภาษีเงินได้	(14,345,605)	(23,383,185)
เงินสดสุทธิจากกิจกรรมดำเนินงาน	96,551,444	129,077,131

หมายเหตุประกอบงบการเงินเป็นส่วนหนึ่งของงบการเงินนี้

บริษัท พรอดดิจี้ จำกัด (มหาชน)
งบกระแสเงินสด (ต่อ)
สำหรับปีสิ้นสุดวันที่ 31 ธันวาคม 2557

	(หน่วย: บาท)	
	2557	2556
กระแสเงินสดจากกิจกรรมลงทุน		
ซื้อที่ดิน อาคาร และอุปกรณ์	(12,355,743)	(21,044,274)
เงินได้รับจากการจำหน่ายอุปกรณ์	600,000	495,327
สินทรัพย์ไม่มีตัวตนเพิ่มขึ้น	(162,500)	(336,130)
เงินสดสุทธิใช้ไปในกิจกรรมลงทุน	(11,918,243)	(20,885,077)
กระแสเงินสดจากกิจกรรมจัดหาเงิน		
เงินกู้ยืมระยะสั้นจากสถาบันการเงินเพิ่มขึ้น (ลดลง)	(25,000,000)	25,000,000
เจ้าหนี้ทรัสต์รีซีทลดลง	-	(47,349,953)
เงินได้รับจากเงินกู้ยืมระยะยาว	-	70,000,000
ชำระคืนเงินกู้ยืมระยะยาว	(57,278,216)	(61,995,000)
เงินได้รับจากการออกหุ้นสามัญเพิ่มทุน	190,177,600	-
จ่ายเงินปันผล	(34,900,000)	(80,553,166)
เงินสดสุทธิจาก (ใช้ไปใน) กิจกรรมจัดหาเงิน	72,999,384	(94,898,119)
เงินสดและรายการเทียบเท่าเงินสดเพิ่มขึ้นสุทธิ	157,632,585	13,293,935
เงินสดและรายการเทียบเท่าเงินสดต้นปี	26,807,747	13,513,812
เงินสดและรายการเทียบเท่าเงินสดปลายปี	184,440,332	26,807,747
	-	-
หมายเหตุประกอบงบการเงินเป็นส่วนหนึ่งของงบการเงินนี้		

บริษัท พรอดดิจ จำกัด (มหาชน)

งบแสดงการเปลี่ยนแปลงส่วนของผู้ถือหุ้น

สำหรับปีสิ้นสุดวันที่ 31 ธันวาคม 2557

(หน่วย: บาท)

	ทุนเรือนหุ้น		กำไรสะสม		รวม
	ที่ออก และชำระแล้ว	ส่วนเกินมูลค่า หุ้นสามัญ	จัดสรรแล้ว	ยังไม่ได้จัดสรร	
ยอดคงเหลือ ณ วันที่ 1 มกราคม 2556	50,000,000	-	5,000,000	244,828,637	299,828,637
กำไรสำหรับปี	-	-	-	59,127,665	59,127,665
เงินปันผลจ่าย (หมายเหตุ 23)	-	-	-	(80,553,166)	(80,553,166)
หุ้นปันผลจ่าย (หมายเหตุ 23)	50,000,000	-	-	(50,000,000)	-
โอนกำไรสะสมที่ยังไม่ได้จัดสรรเป็นสำรองตามกฎหมาย	-	-	5,000,000	(5,000,000)	-
ยอดคงเหลือ ณ วันที่ 31 ธันวาคม 2556	100,000,000	-	10,000,000	168,403,136	278,403,136
					-
ยอดคงเหลือ ณ วันที่ 1 มกราคม 2557	100,000,000	-	10,000,000	168,403,136	278,403,136
กำไรสำหรับปี	-	-	-	58,405,239	58,405,239
กำไรขาดทุนเบ็ดเสร็จอื่นสำหรับปี	-	-	-	(193,634)	(193,634)
กำไรขาดทุนเบ็ดเสร็จรวมสำหรับปี	-	-	-	58,211,605	58,211,605
เงินปันผลจ่าย (หมายเหตุ 23)	-	-	-	(34,900,000)	(34,900,000)
ออกหุ้นสามัญเพิ่มทุน (หมายเหตุ 16)	35,000,000	156,342,080	-	-	191,342,080
โอนกำไรสะสมที่ยังไม่ได้จัดสรรเป็นสำรองตามกฎหมาย	-	-	3,500,000	(3,500,000)	-
ยอดคงเหลือ ณ วันที่ 31 ธันวาคม 2557	135,000,000	156,342,080	13,500,000	188,214,741	493,056,821
					-

หมายเหตุประกอบงบการเงินเป็นส่วนหนึ่งของงบการเงินนี้

บริษัท พรอดคิจ จำกัด (มหาชน)

หมายเหตุประกอบงบการเงิน

สำหรับปีสิ้นสุดวันที่ 31 ธันวาคม 2557

1. ข้อมูลทั่วไป

บริษัท พรอดคิจ จำกัด (มหาชน) (“บริษัทฯ”) จัดทะเบียนแปรสภาพบริษัทเป็นบริษัทมหาชนเมื่อวันที่ 6 มิถุนายน 2556 บริษัทฯจัดตั้งและมีภูมิลำเนาในประเทศไทย โดยมีบริษัท น้ำมันพืชไทย จำกัด (มหาชน) ซึ่งเป็นบริษัทที่จดทะเบียนจัดตั้งในประเทศไทยเป็นบริษัทใหญ่ ธุรกิจหลักของบริษัทฯคือการผลิตและจำหน่ายบรรจุภัณฑ์ ที่อยู่ตามที่จดทะเบียนของบริษัทฯอยู่ที่ 7/3 หมู่ที่ 3 ตำบลบางกระบือ อำเภอนครชัยศรี จังหวัดนครปฐม

2. เกณฑ์ในการจัดทำงบการเงิน

งบการเงินนี้จัดทำขึ้นตามมาตรฐานการรายงานทางการเงินที่กำหนดในพระราชบัญญัติวิชาชีพบัญชี พ.ศ. 2547 โดยแสดงรายการในงบการเงินตามข้อกำหนดในประกาศกรมพัฒนาธุรกิจการค้าลงวันที่ 28 กันยายน 2554 ออกตามความในพระราชบัญญัติการบัญชี พ.ศ. 2543

งบการเงินฉบับภาษาไทยเป็นงบการเงินฉบับที่บริษัทฯใช้เป็นทางการตามกฎหมาย งบการเงินฉบับภาษาอังกฤษแปลจากงบการเงินฉบับภาษาไทยนี้

งบการเงินนี้ได้จัดทำขึ้นโดยใช้เกณฑ์ราคาทุนเดิมเว้นแต่จะได้เปิดเผยเป็นอย่างอื่นในนโยบายการบัญชี

3. มาตรฐานการรายงานทางการเงินใหม่

มาตรฐานการรายงานทางการเงินที่เริ่มมีผลบังคับในปีบัญชีปัจจุบันและที่จะมีผลบังคับในอนาคตมีรายละเอียดดังนี้

ก. มาตรฐานการรายงานทางการเงินที่เริ่มมีผลบังคับในปีบัญชีปัจจุบัน

กรอบแนวคิดสำหรับการรายงานทางการเงิน (ปรับปรุง 2557)

มาตรฐานการบัญชี

ฉบับที่ 1 (ปรับปรุง 2555)	การนำเสนองบการเงิน
ฉบับที่ 7 (ปรับปรุง 2555)	งบกระแสเงินสด
ฉบับที่ 12 (ปรับปรุง 2555)	ภาษีเงินได้
ฉบับที่ 17 (ปรับปรุง 2555)	สัญญาเช่า
ฉบับที่ 18 (ปรับปรุง 2555)	รายได้
ฉบับที่ 19 (ปรับปรุง 2555)	ผลประโยชน์ของพนักงาน
ฉบับที่ 21 (ปรับปรุง 2555)	ผลกระทบจากการเปลี่ยนแปลงของอัตราแลกเปลี่ยนเงินตราต่างประเทศ

ฉบับที่ 24 (ปรับปรุง 2555)	การเปิดเผยข้อมูลเกี่ยวกับบุคคลหรือกิจการที่เกี่ยวข้องกัน
ฉบับที่ 28 (ปรับปรุง 2555)	เงินลงทุนในบริษัทร่วม
ฉบับที่ 31 (ปรับปรุง 2555)	ส่วนได้เสียในการร่วมค้า
ฉบับที่ 34 (ปรับปรุง 2555)	งบการเงินระหว่างกาล
ฉบับที่ 36 (ปรับปรุง 2555)	การด้อยค่าของสินทรัพย์
ฉบับที่ 38 (ปรับปรุง 2555)	สินทรัพย์ไม่มีตัวตน

มาตรฐานการรายงานทางการเงิน

ฉบับที่ 2 (ปรับปรุง 2555)	การจ่ายโดยใช้หุ้นเป็นเกณฑ์
ฉบับที่ 3 (ปรับปรุง 2555)	การรวมธุรกิจ
ฉบับที่ 5 (ปรับปรุง 2555)	สินทรัพย์ไม่หมุนเวียนที่ถือไว้เพื่อขายและการดำเนินงานที่ ยกเลิก
ฉบับที่ 8 (ปรับปรุง 2555)	ส่วนงานดำเนินงาน

การตีความมาตรฐานการบัญชี

ฉบับที่ 15	สัญญาเช่าดำเนินงาน - สิ่งจูงใจที่ให้แก่ผู้เช่า
ฉบับที่ 27	การประเมินเนื้อหาสัญญาเช่าที่สร้างขึ้นตามรูปแบบกฎหมาย
ฉบับที่ 29	การเปิดเผยข้อมูลของข้อตกลงสัมปทานบริการ
ฉบับที่ 32	สินทรัพย์ไม่มีตัวตน - ต้นทุนเว็บไซต์

การตีความมาตรฐานการรายงานทางการเงิน

ฉบับที่ 1	การเปลี่ยนแปลงในหนี้สินที่เกิดขึ้นจากการรื้อถอน การบูรณะ และหนี้สินที่มีลักษณะคล้ายคลึงกัน
ฉบับที่ 4	การประเมินว่าข้อตกลงประกอบด้วยสัญญาเช่าหรือไม่
ฉบับที่ 5	สิทธิในส่วนได้เสียจากกองทุนการรื้อถอน การบูรณะและการ ปรับปรุงสภาพแวดล้อม
ฉบับที่ 7	การปรับปรุงย้อนหลังภายใต้มาตรฐานการบัญชี ฉบับที่ 29 เรื่อง การรายงานทางการเงินในสภาพเศรษฐกิจที่มีภาวะเงินเฟ้อ รุนแรง
ฉบับที่ 10	งบการเงินระหว่างกาลและการด้อยค่า
ฉบับที่ 12	ข้อตกลงสัมปทานบริการ
ฉบับที่ 13	โปรแกรมสิทธิพิเศษแก่ลูกค้า
ฉบับที่ 17	การจ่ายสินทรัพย์ที่ไม่ใช่เงินสดให้แก่เจ้าของ
ฉบับที่ 18	การโอนสินทรัพย์จากลูกค้า

แนวปฏิบัติทางการบัญชีสำหรับการบันทึกบัญชีหุ้นปันผล

มาตรฐานการรายงานทางการเงินทั้งหมดตามที่กล่าวข้างต้นได้รับการปรับปรุงและจัดให้มีขึ้นเพื่อให้มีเนื้อหาเท่าเทียมกับมาตรฐานการรายงานทางการเงินระหว่างประเทศ ซึ่งโดยส่วนใหญ่เป็นการปรับปรุงถ้อยคำและคำศัพท์ การตีความและการให้แนวปฏิบัติทางการบัญชีกับผู้ใช้มาตรฐาน มาตรฐานการรายงานทางการเงินดังกล่าวไม่มีผลกระทบอย่างเป็นทางการเป็นสาระสำคัญต่องบการเงินนี้

ข. มาตรฐานการรายงานทางการเงินที่จะมีผลบังคับในอนาคต

สภาวิชาชีพบัญชีได้ออกมาตรฐานการรายงานทางการเงินฉบับปรับปรุงและฉบับใหม่เป็นจำนวนมาก ซึ่งมีผลบังคับใช้สำหรับรอบระยะเวลาบัญชีที่เริ่มในหรือหลังวันที่ 1 มกราคม 2558 มาตรฐานการรายงานทางการเงินดังกล่าวได้รับการปรับปรุงหรือจัดให้มีขึ้นเพื่อให้มีเนื้อหาเท่าเทียมกับมาตรฐานการรายงานทางการเงินระหว่างประเทศโดยการเปลี่ยนแปลงมาตรฐานการรายงานทางการเงินในครั้งนี้ส่วนใหญ่เป็นการปรับปรุงถ้อยคำและคำศัพท์ การตีความและการให้แนวปฏิบัติทางการบัญชีกับผู้ใช้มาตรฐาน ฝ่ายบริหารของบริษัทฯ เชื่อว่าจะไม่มีผลกระทบอย่างเป็นทางการเป็นสาระสำคัญต่องบการเงินนี้ในปีที่นำมาตรฐานดังกล่าวมาถือปฏิบัติ อย่างไรก็ตาม มาตรฐานการรายงานทางการเงินตามที่กล่าวข้างต้นบางฉบับเป็นมาตรฐานการรายงานทางการเงินที่มีการเปลี่ยนแปลงหลักการสำคัญ ซึ่งประกอบด้วยมาตรฐานดังต่อไปนี้

มาตรฐานการบัญชี ฉบับที่ 19 (ปรับปรุง 2557) เรื่อง ผลประโยชน์ของพนักงาน

มาตรฐานฉบับปรับปรุงนี้กำหนดให้กิจการต้องรับรู้รายการกำไรขาดทุนจากการประมาณการตามหลักคณิตศาสตร์ประกันภัยทันทีในกำไรขาดทุนเบ็ดเสร็จอื่น ในขณะที่มาตรฐานฉบับเดิมอนุญาตให้กิจการเลือกรับรู้รายการดังกล่าวทันทีในกำไรขาดทุน หรือในกำไรขาดทุนเบ็ดเสร็จอื่น หรือทยอยรับรู้ในกำไรขาดทุนก็ได้ มาตรฐานฉบับปรับปรุงดังกล่าวไม่มีผลกระทบต่องบการเงินนี้เนื่องจากบริษัทรับรู้รายการกำไรขาดทุนจากการประมาณการตามหลักคณิตศาสตร์ประกันภัยทันทีในกำไรขาดทุนเบ็ดเสร็จอื่นอยู่แต่เดิมแล้ว

มาตรฐานการรายงานทางการเงิน ฉบับที่ 13 เรื่อง การวัดมูลค่ายุติธรรม

มาตรฐานฉบับนี้กำหนดแนวทางเกี่ยวกับการวัดมูลค่ายุติธรรมและการเปิดเผยข้อมูลที่เกี่ยวข้องกับการวัดมูลค่ายุติธรรม กล่าวคือ หากกิจการต้องวัดมูลค่ายุติธรรมของสินทรัพย์หรือหนี้สินใดตามข้อกำหนดของมาตรฐานที่เกี่ยวข้องอื่น กิจการจะต้องวัดมูลค่ายุติธรรมนั้นตามหลักการของมาตรฐานฉบับนี้ และใช้วิธีเปลี่ยนทันทีเป็นต้นไปในการรับรู้ผลกระทบจากการเริ่มใช้มาตรฐานนี้

จากการประเมินเบื้องต้น ฝ่ายบริหารของบริษัทฯ เชื่อว่ามาตรฐานข้างต้นจะไม่มีผลกระทบอย่างเป็นทางการเป็นสาระสำคัญต่องบการเงินของบริษัทฯ

4. นโยบายการบัญชีที่สำคัญ

4.1 การรับรู้รายได้

ขายสินค้า

รายได้จากการขายสินค้ารับรู้เมื่อบริษัทฯ ได้โอนความเสี่ยงและผลตอบแทนที่มีนัยสำคัญของความเป็นเจ้าของสินค้าให้กับผู้ซื้อแล้ว รายได้จากการขายแสดงมูลค่าตามราคาในใบกำกับสินค้าโดยไม่รวมภาษีมูลค่าเพิ่ม สำหรับสินค้าที่ได้ส่งมอบหลังจากหักส่วนลดแล้ว

4.2 เงินสดและรายการเทียบเท่าเงินสด

เงินสดและรายการเทียบเท่าเงินสด หมายถึง เงินสดและเงินฝากธนาคาร และเงินลงทุนระยะสั้นที่มีสภาพคล่องสูง ซึ่งถึงกำหนดจ่ายคืนภายในระยะเวลาไม่เกิน 3 เดือนนับจากวันที่ได้มาและไม่มีข้อจำกัดในการเบิกใช้

4.3 ลูกหนี้การค้า

ลูกหนี้การค้าแสดงมูลค่าตามจำนวนมูลค่าสุทธิที่จะได้รับ บริษัทฯ บันทึกค่าเผื่อหนี้สงสัยจะสูญสำหรับผลขาดทุนโดยประมาณที่อาจเกิดขึ้นจากการเก็บเงินจากลูกหนี้ไม่ได้ ซึ่งโดยทั่วไปพิจารณาจากประสบการณ์การเก็บเงินและการวิเคราะห์อายุหนี้

4.4 สินค้าคงเหลือและวัสดุคงเหลือ

สินค้าสำเร็จรูปแสดงมูลค่าตามราคาทุน (วิธีต้นทุนถัวเฉลี่ย) หรือมูลค่าสุทธิที่จะได้รับแล้วแต่ราคาใดจะต่ำกว่า และประกอบด้วยต้นทุนวัตถุดิบ แรงงานและค่าโสหุ้ยในการผลิต

วัตถุดิบและภาชนะบรรจุแสดงมูลค่าตามราคาทุน (วิธีต้นทุนถัวเฉลี่ย) หรือมูลค่าสุทธิที่จะได้รับแล้วแต่ราคาใดจะต่ำกว่า และจะถือเป็นส่วนหนึ่งของต้นทุนการผลิตเมื่อมีการเบิกใช้

วัสดุคงเหลือแสดงมูลค่าตามราคาทุน (วิธีเฉพาะเจาะจง) หรือมูลค่าสุทธิที่จะได้รับแล้วแต่ราคาใดจะต่ำกว่า

4.5 ที่ดิน อาคารและอุปกรณ์และค่าเสื่อมราคา

ที่ดินแสดงมูลค่าตามราคาทุน อาคารและอุปกรณ์แสดงมูลค่าตามราคาทุนหักค่าเสื่อมราคาสะสมและค่าเพื่อการลดลงของมูลค่า (ถ้ามี)

ค่าเสื่อมราคาของอาคารและอุปกรณ์คำนวณจากราคาทุนของสินทรัพย์โดยวิธีเส้นตรงตามอายุการให้ประโยชน์โดยประมาณดังนี้

อาคารและส่วนปรับปรุงอาคาร	-	20 ปี
เครื่องจักรและอุปกรณ์	-	10 ปี
เครื่องมือและเครื่องใช้ในโรงงาน	-	5 ปี
เครื่องใช้และเครื่องตกแต่งสำนักงาน	-	5 ปี
ยานพาหนะ	-	5 ปี

บริษัทฯ บันทึกค่าเสื่อมราคารวมอยู่ในการคำนวณผลการดำเนินงาน โดยไม่มีการคิดค่าเสื่อมราคาสำหรับที่ดินและสินทรัพย์ระหว่างติดตั้ง

บริษัทฯ งดรายการที่ดิน อาคาร และอุปกรณ์ ออกจากบัญชี เมื่อจำหน่ายสินทรัพย์หรือคาดว่าจะไม่ได้รับประโยชน์เชิงเศรษฐกิจในอนาคตจากการใช้หรือการจำหน่ายสินทรัพย์ รายการผลกำไรหรือขาดทุนจากการจำหน่ายสินทรัพย์ จะรับรู้ในส่วนของกำไรหรือขาดทุนเมื่อบริษัทฯ งดรายการสินทรัพย์นั้นออกจากบัญชี

4.6 สินทรัพย์ไม่มีตัวตน

บริษัทฯ บันทึกต้นทุนเริ่มแรกของสินทรัพย์ตามราคาทุน ภายหลังการรับรู้รายการเริ่มแรก สินทรัพย์ไม่มีตัวตนแสดงมูลค่าตามราคาทุนหักค่าตัดจำหน่ายสะสมและค่าเผื่อการด้อยค่าสะสม (ถ้ามี) ของสินทรัพย์นั้น

บริษัทฯ ตัดจำหน่ายสินทรัพย์ไม่มีตัวตนที่มีอายุการให้ประโยชน์จำกัดอย่างมีระบบตลอดอายุการให้ประโยชน์เชิงเศรษฐกิจของสินทรัพย์นั้น และจะประเมินการด้อยค่าของสินทรัพย์ดังกล่าวเมื่อมีข้อบ่งชี้ว่าสินทรัพย์นั้นเกิดการด้อยค่า บริษัทฯ จะทบทวนระยะเวลาการตัดจำหน่ายและวิธีการตัดจำหน่ายของสินทรัพย์ไม่มีตัวตนดังกล่าวทุกสิ้นปีเป็นอย่างน้อย ค่าตัดจำหน่ายรับรู้เป็นค่าใช้จ่ายในส่วนของกำไรหรือขาดทุน

สินทรัพย์ไม่มีตัวตนที่มีอายุการให้ประโยชน์จำกัดมีดังนี้

อายุการให้ประโยชน์

ซอฟต์แวร์คอมพิวเตอร์

5

ปี

4.7 รายการธุรกิจกับบุคคลหรือกิจการที่เกี่ยวข้องกัน

บุคคลหรือกิจการที่เกี่ยวข้องกันกับบริษัทฯ หมายถึง บุคคลหรือกิจการที่มีอำนาจควบคุมบริษัทฯ หรือถูกบริษัทฯ ควบคุมไม่ว่าจะเป็นโดยตรงหรือทางอ้อม หรืออยู่ภายใต้การควบคุมเดียวกันกับบริษัทฯ

นอกจากนี้บุคคลหรือกิจการที่เกี่ยวข้องกันยังหมายรวมถึงบริษัทร่วมและบุคคลที่มีสิทธิออกเสียงโดยตรงหรือทางอ้อมซึ่งทำให้มีอิทธิพลอย่างเป็นสาระสำคัญต่อบริษัทฯ ผู้บริหารสำคัญ กรรมการหรือพนักงานของบริษัทฯ ที่มีอำนาจในการวางแผนและควบคุมการดำเนินงานของบริษัทฯ

4.8 เงินตราต่างประเทศ

บริษัทฯ แสดงงบการเงินเป็นสกุลเงินบาท ซึ่งเป็นสกุลเงินที่ใช้ในการดำเนินงานของบริษัทฯ

รายการที่เป็นเงินตราต่างประเทศแปลงค่าเป็นเงินบาทโดยใช้อัตราแลกเปลี่ยน ณ วันที่เกิดรายการสินทรัพย์และหนี้สินที่เป็นตัวเงินซึ่งอยู่ในสกุลเงินตราต่างประเทศได้แปลงค่าเป็นเงินบาทโดยใช้อัตราแลกเปลี่ยน ณ วันสิ้นรอบระยะเวลารายงาน

กำไรและขาดทุนที่เกิดจากการเปลี่ยนแปลงในอัตราแลกเปลี่ยนได้รวมอยู่ในการคำนวณผลการดำเนินงาน

4.9 การด้อยค่าของสินทรัพย์

ทุกวันสิ้นรอบระยะเวลารายงาน บริษัทฯ จะทำการประเมินการด้อยค่าของที่ดิน อาคารและอุปกรณ์ของ บริษัทฯ หากมีข้อบ่งชี้ว่าสินทรัพย์ดังกล่าวอาจด้อยค่า บริษัทฯ รับรู้ขาดทุนจากการด้อยค่าเมื่อมูลค่าที่คาดว่าจะได้รับคืนของสินทรัพย์มีมูลค่าต่ำกว่ามูลค่าตามบัญชีของสินทรัพย์นั้น ทั้งนี้มูลค่าที่คาดว่าจะได้รับคืน หมายถึงมูลค่ายุติธรรมหักต้นทุนในการขายของสินทรัพย์หรือมูลค่าจากการใช้สินทรัพย์แล้วแต่ราคาใดจะ สูงกว่า

บริษัทฯ จะรับรู้รายการขาดทุนจากการด้อยค่าในส่วนของกำไรหรือขาดทุน

4.10 ผลประโยชน์ของพนักงาน

ผลประโยชน์ระยะสั้นของพนักงาน

บริษัทฯ รับรู้ เงินเดือน ค่าจ้าง โบนัส และเงินสมทบกองทุนประกันสังคมเป็นค่าใช้จ่ายเมื่อเกิดรายการ

ผลประโยชน์หลังออกจากงานของพนักงาน

โครงการสมทบเงิน

บริษัทฯ และพนักงานได้ร่วมกันจัดตั้งกองทุนสำรองเลี้ยงชีพ ซึ่งประกอบด้วยเงินที่พนักงานจ่ายสะสมและ เงินที่บริษัทฯ จ่ายสมทบให้เป็นรายเดือน สินทรัพย์ของกองทุนสำรองเลี้ยงชีพได้แยกออกจากสินทรัพย์ของ บริษัทฯ เงินที่บริษัทฯ จ่ายสมทบกองทุนสำรองเลี้ยงชีพบันทึกเป็นค่าใช้จ่ายในปีที่เกิดรายการ

โครงการผลประโยชน์หลังออกจากงาน

บริษัทฯ มีภาระสำหรับเงินชดเชยที่ต้องจ่ายให้แก่พนักงานเมื่อออกจากงานตามกฎหมายแรงงาน ซึ่งบริษัทฯ ถือว่าเงินชดเชยดังกล่าวเป็นโครงการผลประโยชน์หลังออกจากงานสำหรับพนักงาน

บริษัทฯ คำนวณหนี้สินตามโครงการผลประโยชน์หลังออกจากงานของพนักงาน โดยใช้วิธีคิดลดแต่ละ หน่วยที่ประมาณการไว้ (Projected Unit Credit Method) โดยผู้เชี่ยวชาญอิสระได้ทำการประเมินภาระ ผูกพันดังกล่าวตามหลักคณิตศาสตร์ประกันภัย

ผลกำไรหรือขาดทุนจากการประมาณการตามหลักคณิตศาสตร์ประกันภัย (Actuarial gains and losses) สำหรับโครงการผลประโยชน์หลังออกจากงานของพนักงานจะรับรู้ทันทีในกำไรหรือขาดทุนเบ็ดเสร็จอื่น

ในการปฏิบัติตามมาตรฐานการบัญชี ฉบับที่ 19 เรื่อง ผลประโยชน์ของพนักงาน เป็นครั้งแรกในปี 2554 บริษัทฯ เลือกรับรู้หนี้สินในช่วงการเปลี่ยนแปลงที่มากกว่าหนี้สินที่รับรู้ ณ วันเดียวกันตามนโยบายการ บัญชีเดิม โดยบันทึกปรับกับกำไรสะสม ณ วันต้นงวดของปี 2554

4.11 ประเมินการหนีสิน

บริษัทจะบันทึกประมาณการหนีสินไว้ในบัญชีเมื่อภาระผูกพันซึ่งเป็นผลมาจากเหตุการณ์ในอดีตได้เกิดขึ้นแล้ว และมีความเป็นไปได้ค่อนข้างแน่นอนว่าบริษัทจะเสียทรัพยากรเชิงเศรษฐกิจไปเพื่อปลดปล่อยภาระผูกพันนั้น และบริษัทสามารถประมาณมูลค่าภาระผูกพันนั้นได้อย่างน่าเชื่อถือ

4.12 ภาษีเงินได้

ภาษีเงินได้ประกอบด้วยภาษีเงินได้ปัจจุบันและภาษีเงินได้รอการตัดบัญชี

ภาษีเงินได้ปัจจุบัน

บริษัทบันทึกภาษีเงินได้ปัจจุบันตามจำนวนที่คาดว่าจะจ่ายให้กับหน่วยงานจัดเก็บภาษีของรัฐ โดยคำนวณจากกำไรทางภาษีตามหลักเกณฑ์ที่กำหนดในกฎหมายภาษีอากร

ภาษีเงินได้รอการตัดบัญชี

บริษัทบันทึกภาษีเงินได้รอการตัดบัญชีของผลแตกต่างชั่วคราวระหว่างราคาตามบัญชีของสินทรัพย์และหนี้สิน ณ วันสิ้นรอบระยะเวลารายงานกับฐานภาษีของสินทรัพย์และหนี้สินที่เกี่ยวข้องนั้น โดยใช้อัตราภาษีที่มีผลบังคับใช้ ณ วันสิ้นรอบระยะเวลารายงาน

บริษัทรับรู้หนีสินภาษีเงินได้รอการตัดบัญชีของผลแตกต่างชั่วคราวที่ต้องเสียภาษีทุกรายการ แต่รับรู้สินทรัพย์ภาษีเงินได้รอการตัดบัญชีสำหรับผลแตกต่างชั่วคราวที่ใช้หักภาษี รวมทั้งผลขาดทุนทางภาษีที่ยังไม่ได้ใช้ในจำนวนเท่าที่มีความเป็นไปได้ค่อนข้างแน่ที่บริษัทจะมีกำไรทางภาษีในอนาคตเพียงพอที่จะใช้ประโยชน์จากผลแตกต่างชั่วคราวที่ใช้หักภาษีและผลขาดทุนทางภาษีที่ยังไม่ได้ใช้นั้น

บริษัทจะทบทวนมูลค่าตามบัญชีของสินทรัพย์ภาษีเงินได้รอการตัดบัญชีทุกสิ้นรอบระยะเวลารายงาน และจะทำการปรับลดมูลค่าตามบัญชีดังกล่าว หากมีความเป็นไปได้ค่อนข้างแน่ที่บริษัทจะไม่มีกำไรทางภาษีเพียงพอต่อการนำสินทรัพย์ภาษีเงินได้รอการตัดบัญชีทั้งหมดหรือบางส่วนมาใช้ประโยชน์

บริษัทจะบันทึกภาษีเงินได้รอการตัดบัญชีโดยตรงไปยังส่วนของผู้ถือหุ้นหากภาษีที่เกิดขึ้นเกี่ยวข้องกับรายการที่ได้บันทึกโดยตรงไปยังส่วนของผู้ถือหุ้น

5. การใช้ดุลยพินิจและประมาณการทางบัญชีที่สำคัญ

ในการจัดทำงบการเงินตามมาตรฐานการรายงานทางการเงิน ฝ่ายบริหารจำเป็นต้องใช้ดุลยพินิจและการประมาณการในเรื่องที่มีความไม่แน่นอนเสมอ การใช้ดุลยพินิจและการประมาณการดังกล่าวนี้ส่งผลกระทบต่อจำนวนเงินที่แสดงในงบการเงินและต่อข้อมูลที่แสดงในหมายเหตุประกอบงบการเงิน ผลที่เกิดขึ้นจริงอาจแตกต่างไปจากจำนวนที่ประมาณการไว้ การใช้ดุลยพินิจและการประมาณการที่สำคัญมีดังนี้

ค่าเผื่อหนี้สงสัยจะสูญของลูกหนี้

ในการประมาณค่าเผื่อหนี้สงสัยจะสูญของลูกหนี้ ฝ่ายบริหารจำเป็นต้องใช้ดุลยพินิจในการประมาณการผลขาดทุนที่คาดว่าจะเกิดขึ้นจากลูกหนี้แต่ละราย โดยคำนึงถึงประสบการณ์การเก็บเงินในอดีต อายุของหนี้ที่ค้างและสถานะเศรษฐกิจที่เป็นอยู่ในขณะนั้น เป็นต้น

ที่ดิน อาคารและอุปกรณ์และค่าเสื่อมราคา

ในการคำนวณค่าเสื่อมราคาของอาคารและอุปกรณ์ ฝ่ายบริหารจำเป็นต้องทำการประมาณอายุการให้ประโยชน์และมูลค่าคงเหลือเมื่อเลิกใช้งานของอาคารและอุปกรณ์ และต้องทบทวนอายุการให้ประโยชน์และมูลค่าคงเหลือใหม่หากมีการเปลี่ยนแปลงเกิดขึ้น

นอกจากนี้ฝ่ายบริหารจำเป็นต้องสอบทานการด้อยค่าของที่ดิน อาคารและอุปกรณ์ในแต่ละช่วงเวลาและบันทึกขาดทุนจากการด้อยค่าหากคาดว่ามูลค่าที่คาดว่าจะได้รับคืนต่ำกว่ามูลค่าตามบัญชีของสินทรัพย์นั้น ในการนี้ฝ่ายบริหารจำเป็นต้องใช้ดุลยพินิจที่เกี่ยวข้องกับการคาดการณ์รายได้และค่าใช้จ่ายในอนาคตและการประเมินมูลค่ายุติธรรมหักต้นทุนในการขายซึ่งเกี่ยวเนื่องกับสินทรัพย์นั้น

สินทรัพย์ภาษีเงินได้รอการตัดบัญชี

บริษัทฯ จะรับรู้สินทรัพย์ภาษีเงินได้รอการตัดบัญชีสำหรับผลแตกต่างชั่วคราวที่ใช้หักภาษีและขาดทุนทางภาษีที่ไม่ได้ใช้เมื่อมีความเป็นไปได้ค่อนข้างแน่นอนว่าบริษัทฯ จะมีกำไรทางภาษีในอนาคตเพียงพอที่จะใช้ประโยชน์จากผลแตกต่างชั่วคราวและขาดทุนนั้น ในการนี้ฝ่ายบริหารจำเป็นต้องประมาณการว่าบริษัทฯ ควรรับรู้จำนวนสินทรัพย์ภาษีเงินได้รอการตัดบัญชีเป็นจำนวนเท่าใด โดยพิจารณาถึงจำนวนกำไรทางภาษีที่คาดว่าจะเกิดในอนาคตในแต่ละช่วงเวลา

ผลประโยชน์หลังออกจากการของพนักงานตามโครงการผลประโยชน์

หนี้สินตามโครงการผลประโยชน์หลังออกจากการของพนักงานประมาณขึ้นตามหลักคณิตศาสตร์ประกันภัย ซึ่งต้องอาศัยข้อสมมติฐานต่าง ๆ ในการประมาณการนั้น เช่น อัตราคิดลด อัตราการขึ้นเงินเดือนในอนาคต อัตราการเกษียณ และอัตราการเปลี่ยนแปลงในจำนวนพนักงาน เป็นต้น

6. รายการธุรกิจกับกิจการที่เกี่ยวข้องกัน

ในระหว่างปี บริษัทมีรายการธุรกิจที่สำคัญกับบุคคลหรือกิจการที่เกี่ยวข้องกัน รายการธุรกิจดังกล่าวเป็นไปตามเงื่อนไขทางการค้าและเกณฑ์ตามที่ตกลงกันระหว่างบริษัทฯ และบุคคลหรือกิจการที่เกี่ยวข้องกันเหล่านั้น ซึ่งเป็นไปตามปกติทางธุรกิจโดยสามารถสรุปได้ดังนี้

(หน่วย: ล้านบาท)

	สำหรับปีสิ้นสุดวันที่ 31 ธันวาคม		นโยบายการกำหนดราคา
	2557	2556	
<u>รายการธุรกิจกับบริษัทใหญ่</u>			
ขายสินค้า	272	221	ราคาตามปกติเช่นเดียวกับลูกค้าทั่วไป
<u>รายการธุรกิจกับบริษัทที่เกี่ยวข้องกัน</u>			
ขายสินค้า	26	22	ราคาตามปกติเช่นเดียวกับลูกค้าทั่วไป

ยอดคงค้างระหว่างบริษัทฯ และกิจการที่เกี่ยวข้องกัน ณ วันที่ 31 ธันวาคม 2557 และ 2556 มีรายละเอียดดังนี้

(หน่วย: พันบาท)

	2557	2556
<u>ลูกหนี้การค้ากิจการที่เกี่ยวข้องกัน (หมายเหตุ 8)</u>		
บริษัทใหญ่	47,152	44,656
บริษัทที่เกี่ยวข้องกัน (มีกรรมกร่วมกัน)	2,210	1,533
รวมลูกหนี้การค้ากิจการที่เกี่ยวข้องกัน	49,362	46,189

ค่าตอบแทนกรรมการและผู้บริหาร

ในระหว่างปีสิ้นสุดวันที่ 31 ธันวาคม 2557 และ 2556 บริษัทฯ มีค่าใช้จ่ายผลประโยชน์พนักงานที่ให้แก่กรรมการและผู้บริหาร ดังต่อไปนี้

(หน่วย: ล้านบาท)

	2557	2556
ผลประโยชน์ระยะสั้น	10.3	7.5
ผลประโยชน์หลังออกจากงาน	0.3	0.3
รวม	10.6	7.8

7. เงินสดและรายการเทียบเท่าเงินสด

	(หน่วย: พันบาท)	
	2557	2556
เงินสด	60	60
เงินฝากธนาคาร	184,380	26,748
รวม	184,440	26,808

ณ วันที่ 31 ธันวาคม 2557 เงินฝากออมทรัพย์มีอัตราดอกเบี้ยร้อยละ 0.375 ต่อปี (2556: ร้อยละ 0.5 ต่อปี)

8. ลูกหนี้การค้า

	(หน่วย: พันบาท)	
	2557	2556
<u>ลูกหนี้การค้า - กิจกรรมที่เกี่ยวข้องกัน</u>		
อายุหนี้คงค้างนับจากวันที่ถึงกำหนดชำระ		
ยังไม่ถึงกำหนดชำระ	27,382	22,898
ค้างชำระไม่เกิน 3 เดือน	21,980	23,291
รวมลูกหนี้การค้า - กิจกรรมที่เกี่ยวข้องกัน	49,362	46,189
<u>ลูกหนี้การค้า - กิจกรรมที่ไม่เกี่ยวข้องกัน</u>		
อายุหนี้คงค้างนับจากวันที่ถึงกำหนดชำระ		
ยังไม่ถึงกำหนดชำระ	27,027	21,020
ค้างชำระ		
ไม่เกิน 3 เดือน	54,542	48,127
3 - 6 เดือน	1,008	189
6 - 12 เดือน	-	741
มากกว่า 12 เดือน	1,222	1,042
เชื่อกัน	344	1,534
รวม	84,143	72,653
หัก: ค่าเผื่อหนี้สงสัยจะสูญ	(1,148)	(1,148)
รวมลูกหนี้การค้า - กิจกรรมที่ไม่เกี่ยวข้องกัน, สุทธิ	82,995	71,505
รวมลูกหนี้การค้า - สุทธิ	132,357	117,694

9. สิ้นค้าคงเหลือและวัสดุคงเหลือ

(หน่วย: พันบาท)

	ราคาทุน		การปรับลดราคาทุนให้เป็น มูลค่าสุทธิที่จะได้รับ		สิ้นค้าคงเหลือ-สุทธิ	
	<u>2557</u>	<u>2556</u>	<u>2557</u>	<u>2556</u>	<u>2557</u>	<u>2556</u>
สินค้าสำเร็จรูป	11,746	14,050	-	-	11,746	14,050
วัตถุดิบ	10,464	8,008	-	-	10,464	8,008
ภาชนะบรรจุ	3,138	2,714	-	-	3,138	2,714
รวมสินค้าคงเหลือ	<u>25,348</u>	<u>24,772</u>	<u>-</u>	<u>-</u>	<u>25,348</u>	<u>24,772</u>
วัสดุคงเหลือ	<u>8,798</u>	<u>7,879</u>	<u>-</u>	<u>-</u>	<u>8,798</u>	<u>7,879</u>

10. ที่ดิน อาคารและอุปกรณ์

(หน่วย: พันบาท)

	ที่ดินและส่วน ปรับปรุงที่ดิน	อาคารและส่วน ปรับปรุงอาคาร	เครื่องจักรและ อุปกรณ์	เครื่องมือและ เครื่องใช้ในโรงงาน	เครื่องใช้และเครื่อง ตกแต่งสำนักงาน	ยานพาหนะ	สินทรัพย์ ระหว่างก่อสร้าง	รวม
ราคาทุน								
1 มกราคม 2556	32,428	65,211	544,348	107,370	3,243	4,756	88,411	845,767
ซื้อเพิ่ม	193	487	-	549	434	2,490	16,891	21,044
จำหน่าย	-	-	-	-	-	(1,647)	-	(1,647)
โอน	-	25,581	65,696	11,516	14	-	(102,807)	-
31 ธันวาคม 2556	32,621	91,279	610,044	119,435	3,691	5,599	2,495	865,164
ซื้อเพิ่ม	-	296	-	755	698	20	10,586	12,355
จำหน่าย	-	-	-	-	-	-	(260)	(260)
โอน	-	-	674	11,583	-	-	(12,257)	-
31 ธันวาคม 2557	32,621	91,575	610,718	131,773	4,389	5,619	564	877,259
ค่าเสื่อมราคาสะสม								
1 มกราคม 2556	-	31,996	306,487	87,401	2,659	4,605	-	433,148
ค่าเสื่อมราคาสำหรับปี	-	3,848	43,268	7,516	244	205	-	55,081
ค่าเสื่อมราคาสำหรับส่วน ที่จำหน่าย	-	-	-	-	-	(1,647)	-	(1,647)
31 ธันวาคม 2556	-	35,844	349,755	94,917	2,903	3,163	-	486,582
ค่าเสื่อมราคาสำหรับปี	-	3,950	41,154	8,806	338	502	-	54,750
31 ธันวาคม 2557	-	39,794	390,909	103,723	3,241	3,665	-	541,332

	(หน่วย: พันบาท)							
	ที่ดินและส่วน ปรับปรุงที่ดิน	อาคารและส่วน ปรับปรุงอาคาร	เครื่องจักรและ อุปกรณ์	เครื่องมือและ เครื่องใช้ในโรงงาน	เครื่องใช้และเครื่อง ตกแต่งสำนักงาน	ยานพาหนะ	สินทรัพย์ ระหว่างก่อสร้าง	รวม
ค่าเพื่อการด้อยค่า								
1 มกราคม 2556	-	-	347	-	-	-	-	347
ลดลงระหว่างปี	-	-	(347)	-	-	-	-	(347)
31 ธันวาคม 2556	-	-	-	-	-	-	-	-
31 ธันวาคม 2557	-	-	-	-	-	-	-	-
มูลค่าสุทธิตามบัญชี								
31 ธันวาคม 2556	32,621	55,435	260,289	24,518	788	2,436	2,495	378,582
31 ธันวาคม 2557	32,621	51,781	219,809	28,050	1,148	1,954	564	335,927
ค่าเสื่อมราคาสำหรับปี								
2556 (51 ล้านบาทรวมอยู่ในต้นทุนการผลิต ส่วนที่เหลือรวมอยู่ในค่าใช้จ่ายในการขายและบริหาร)								55,081
2557 (51 ล้านบาทรวมอยู่ในต้นทุนการผลิต ส่วนที่เหลือรวมอยู่ในค่าใช้จ่ายในการขายและบริหาร)								54,750

ณ วันที่ 31 ธันวาคม 2557 บริษัทฯ มีอุปกรณ์จำนวนหนึ่งซึ่งตัดค่าเสื่อมราคาหมดแล้วแต่ยังใช้งานอยู่ มูลค่าตามบัญชีก่อนหักค่าเสื่อมราคาสะสมของสินทรัพย์ดังกล่าวมีจำนวนเงินประมาณ 315 ล้านบาท (2556: 262 ล้านบาท)

11. สินทรัพย์ไม่มีตัวตน - ซอฟต์แวร์คอมพิวเตอร์

มูลค่าตามบัญชีของสินทรัพย์ไม่มีตัวตน ณ วันที่ 31 ธันวาคม 2557 และ 2556 แสดงได้ดังนี้

	(หน่วย: พันบาท)	
	2557	2556
ราคาทุน	552	389
หัก ค่าตัดจำหน่ายสะสม	(172)	(81)
มูลค่าตามบัญชี - สุทธิ	380	308

การกระทบยอดมูลค่าตามบัญชีของสินทรัพย์ไม่มีตัวตนสำหรับปี 2557 และ 2556 แสดงได้ดังนี้

	(หน่วย: พันบาท)	
	2557	2556
มูลค่าตามบัญชีต้นปี	308	8
ซื้อซอฟต์แวร์คอมพิวเตอร์	163	336
ค่าตัดจำหน่าย	(91)	(36)
มูลค่าตามบัญชีปลายปี	380	308

12. วงเงินสินเชื่อของเงินเบิกเกินบัญชี เงินกู้ยืมระยะสั้นจากสถาบันการเงิน

เงินกู้ยืมระยะสั้นของบริษัทฯ คิดดอกเบี้ยในอัตราร้อยละ 4 ถึง 4.1

บริษัทฯ มีวงเงินสินเชื่อจากสถาบันการเงิน โดยบริษัทฯ จะต้องปฏิบัติตามข้อกำหนดต่างๆ เช่น บริษัทฯ จะไม่นำทรัพย์สินของบริษัทฯ ไปก่อภาระผูกพันใด ๆ เว้นแต่จะได้รับความเห็นชอบจากธนาคาร และการดำรงอัตราส่วนทางการเงินบางประการ เป็นต้น

13. เจ้าหนี้การค้าและเจ้าหนี้อื่น

	(หน่วย: พันบาท)	
	2557	2556
เจ้าหนี้การค้า	105,973	106,681
เจ้าหนี้อื่น	2,203	1,473
ค่าใช้จ่ายค้างจ่าย	8,651	6,390
รวมเจ้าหนี้การค้าและเจ้าหนี้อื่น	116,827	114,544

14. เงินกู้ยืมระยะยาว

(หน่วย: พันบาท)

เงินกู้	อัตราดอกเบี้ย (ร้อยละต่อปี)	เงื่อนไขการชำระคืน		
			2557	2556
1.	FDR บวก 2.75	ชำระคืนเป็นรายเดือนตั้งแต่ปี 2553 - 2558	3,170	20,798
2.	MLR ลบ 2	ชำระคืนเป็นรายเดือนตั้งแต่ปี 2554 - 2560	18,750	42,800
3.	MLR ลบ 2.5	ชำระคืนเป็นรายเดือนตั้งแต่ปี 2556 - 2561	44,000	59,600
รวม			65,920	123,198
หัก: ส่วนที่ถึงกำหนดชำระภายในหนึ่งปี			(26,570)	(57,278)
เงินกู้ยืมระยะยาว - สุทธิ			39,350	65,920

ภายใต้สัญญากู้ยืมเงินดังกล่าวได้ระบุข้อปฏิบัติและข้อจำกัดบางประการ ได้แก่ การไม่นำทรัพย์สินของบริษัทไปจำหน่ายโอนหรือก่อภาระผูกพันใดๆ เว้นแต่ได้รับความเห็นชอบจากธนาคาร และการดำรงอัตราส่วนทางการเงินบางประการ เป็นต้น

ในระหว่างปี 2556 บริษัทฯได้รับการผ่อนผันการดำรงอัตราส่วนทางการเงินตามที่ระบุไว้ในสัญญาเงินกู้ยืมกับสถาบันการเงินสองแห่ง ต่อมาในเดือนกุมภาพันธ์ 2557 สถาบันการเงินได้ยกเลิกเงื่อนไขดังกล่าวให้แก่บริษัทฯ แล้ว

15. สรรพผลประโยชน์ระยะยาวของพนักงาน

จำนวนเงินสรรพผลประโยชน์ระยะยาวของพนักงานซึ่งเป็นเงินชดเชยพนักงานเมื่อออกจากงานแสดงได้ดังนี้

(หน่วย: พันบาท)

	2557	2556
ภาระผูกพันตามโครงการผลประโยชน์ต้นปี	7,701	6,987
ต้นทุนบริการในปัจจุบัน	798	582
ต้นทุนดอกเบี้ย	307	262
ผลประโยชน์ที่จ่ายในระหว่างปี	(342)	(130)
ขาดทุนจากการประมาณการตามหลักคณิตศาสตร์ประกันภัย	242	-
สรรพผลประโยชน์ระยะยาวของพนักงานปลายปี	8,706	7,701

ค่าใช้จ่ายเกี่ยวกับผลประโยชน์ระยะยาวของพนักงานรวมอยู่ในส่วนของกำไรหรือขาดทุนแสดงได้ดังนี้

(หน่วย: พันบาท)

	<u>2557</u>	<u>2556</u>
ต้นทุนบริการในปัจจุบัน	798	582
ต้นทุนดอกเบี้ย	307	262
รวมค่าใช้จ่ายที่รับรู้ในส่วนของกำไรหรือขาดทุน	1,105	844
ค่าใช้จ่ายดังกล่าวรับรู้ในรายการต่อไปนี้ในส่วนของกำไรหรือขาดทุน		
ต้นทุนขาย	666	439
ค่าใช้จ่ายในการขายและการบริหาร	439	405

ผลขาดทุนจากการประมาณการตามหลักคณิตศาสตร์ประกันภัยสะสมของบริษัทที่รับรู้ในกำไรขาดทุน เบ็ดเสร็จอื่นและรับรู้เป็นส่วนหนึ่งของกำไรสะสม ณ วันที่ 31 ธันวาคม 2557 มีจำนวน 0.2 ล้านบาท

สมมติฐานที่สำคัญในการประมาณการตามหลักคณิตศาสตร์ประกันภัย ณ วันประเมินสรุปได้ดังนี้

(หน่วย: พันบาท)

	<u>2557</u> (ร้อยละต่อปี)	<u>2556</u> (ร้อยละต่อปี)
อัตราคิดลด	4.1	4
อัตราการขึ้นเงินเดือนในอนาคต (ขึ้นกับช่วงอายุ)	3.5 - 6.5	3.5 - 6.5
อัตราการเปลี่ยนแปลงในจำนวนพนักงาน	0 - 23	0 - 23

จำนวนเงินภาระผูกพันตามโครงการผลประโยชน์สำหรับปีปัจจุบันและสี่ปีย้อนหลังแสดงได้ดังนี้

(หน่วย: พันบาท)

	จำนวนภาระผูกพันตามโครงการ ผลประโยชน์	จำนวนภาระผูกพันที่ถูกปรับปรุง จากผลของประสบการณ์
ปี 2557	8,706	61
ปี 2556	7,701	-
ปี 2555	6,987	-
ปี 2554	6,194	-
ปี 2553	5,547	-

16. ทุนเรือนหุ้น

เมื่อวันที่ 29 กรกฎาคม 2556 บริษัทฯ ได้จดทะเบียนการเพิ่มทุนจดทะเบียนจากเดิม 50 ล้านบาท (หุ้นสามัญ 5 ล้านหุ้น มูลค่าที่ตราไว้หุ้นละ 10 บาท) เป็น 100 ล้านบาท (หุ้นสามัญ 10 ล้านหุ้น มูลค่าที่ตราไว้หุ้นละ 10 บาท) โดยการออกหุ้นสามัญเพิ่มทุนจำนวน 5 ล้านหุ้น มูลค่าที่ตราไว้หุ้นละ 10 บาท เพื่อรองรับการจ่ายหุ้นปันผลของบริษัทฯ (ตามที่กล่าวไว้ในหมายเหตุประกอบงบการเงินข้อ 23)

เมื่อวันที่ 29 สิงหาคม 2556 ที่ประชุมวิสามัญผู้ถือหุ้นครั้งที่ 2/2556 ของบริษัทฯ ได้มีมติอนุมัติการเปลี่ยนแปลงมูลค่าหุ้นสามัญที่ตราไว้จากเดิมหุ้นละ 10 บาท จำนวน 10 ล้านหุ้น เป็นหุ้นละ 0.5 บาท จำนวน 200 ล้านหุ้น และมีมติให้เพิ่มทุนจดทะเบียนจากเดิม 100 ล้านบาท เป็น 135 ล้านบาท โดยออกหุ้นสามัญใหม่จำนวน 70 ล้านหุ้น มูลค่าหุ้นที่ตราไว้หุ้นละ 0.5 บาท เพื่อรองรับการเสนอขายหุ้นให้กับประชาชนทั่วไป

เมื่อวันที่ 21 ถึงวันที่ 23 กรกฎาคม 2557 บริษัทฯ ได้เสนอขายหุ้นสามัญเพิ่มทุนในส่วนที่จะเสนอขายแก่ประชาชนทั่วไปจำนวน 70 ล้านหุ้น ในราคาหุ้นละ 2.8 บาท คิดเป็นเงินจำนวน 196 ล้านบาท และในวันที่ 24 กรกฎาคม 2557 บริษัทฯ ได้รับชำระค่าหุ้นเพิ่มทุนดังกล่าวแล้วทั้งจำนวนและได้จดทะเบียนการเพิ่มทุนชำระแล้วต่อกระทรวงพาณิชย์เมื่อวันที่ 25 กรกฎาคม 2557 ทั้งนี้ ในการเสนอขายหุ้นสามัญเพิ่มทุนดังกล่าว บริษัทฯ มีค่าใช้จ่ายที่เกี่ยวข้องเกิดขึ้นเป็นจำนวนเงินประมาณ 5 ล้านบาท (สุทธิจากภาษีเงินได้ 1 ล้านบาท) ซึ่งบริษัทฯ ได้บันทึกหักกับส่วนเกินมูลค่าหุ้นสามัญ

เมื่อวันที่ 29 กรกฎาคม 2557 คณะกรรมการตลาดหลักทรัพย์แห่งประเทศไทยได้สั่งรับหุ้นสามัญของบริษัทฯ เป็นหลักทรัพย์จดทะเบียนในตลาดหลักทรัพย์ เอ็ม เอ ไอ

17. สำรองตามกฎหมาย

ตามบทบัญญัติแห่งประมวลกฎหมายแพ่งและพาณิชย์ บริษัทฯ ต้องจัดสรรทุนสำรองไม่น้อยกว่าร้อยละ 5 ของจำนวนผลกำไรซึ่งบริษัทฯ ทำมาหาได้ทุกราวที่จ่ายเงินปันผลจนกว่าทุนสำรองนั้นจะมีจำนวนไม่น้อยกว่าร้อยละ 10 ของจำนวนทุนของบริษัทฯ สำรองตามกฎหมายดังกล่าวไม่สามารถนำไปจ่ายเงินปันผลได้ในปัจจุบัน บริษัทฯ ได้จัดสรรสำรองตามกฎหมายไว้ครบถ้วนแล้ว

18. ค่าใช้จ่ายตามลักษณะ

	(หน่วย: พันบาท)	
	2557	2556
เงินเดือนและค่าแรงและผลประโยชน์อื่นของพนักงาน	69,931	67,750
ค่าเสื่อมราคาและค่าตัดจำหน่าย	54,841	55,118
ค่าขนส่ง	18,231	18,660
วัตถุดิบและวัสดุสิ้นเปลืองใช้ไป	324,650	346,417
ซื้อสินค้าสำเร็จรูป	48,945	38,368
การเปลี่ยนแปลงในสินค้าสำเร็จรูป	2,304	2,382

19. ภาษีเงินได้

ค่าใช้จ่ายภาษีเงินได้สำหรับปีสิ้นสุดวันที่ 31 ธันวาคม 2557 และ 2556 สรุปได้ดังนี้

(หน่วย: พันบาท)

	2557	2556
ภาษีเงินได้ปัจจุบัน:		
ภาษีเงินได้นิติบุคคลสำหรับปี	13,538	14,741
ภาษีเงินได้รอการตัดบัญชี:		
ภาษีเงินได้รอการตัดบัญชีจากการเกิดผลแตกต่างชั่วคราวและ		
การกลับรายการผลแตกต่างชั่วคราว	(153)	(73)
ผลกระทบต่อภาษีเงินได้รอการตัดบัญชีจากค่าใช้จ่ายที่เกี่ยวกับการเสนอ		
ขายหุ้นสามัญเพิ่มทุน (หมายเหตุ 16)	1,164	-
ค่าใช้จ่ายภาษีเงินได้ที่แสดงอยู่ในงบกำไรขาดทุนเบ็ดเสร็จ	14,549	14,668

จำนวนภาษีเงินได้ที่เกี่ยวข้องกับส่วนประกอบแต่ละส่วนของกำไรขาดทุนเบ็ดเสร็จอื่นสำหรับปีสิ้นสุดวันที่ 31 ธันวาคม 2557 และ 2556 สรุปได้ดังนี้

(หน่วย: พันบาท)

	2557	2556
ภาษีเงินได้รอการตัดบัญชีที่เกี่ยวข้องกับขาดทุนจากการประมาณ		
การตามหลักคณิตศาสตร์ประกันภัย	(48)	-

รายการกระทบยอระหว่างกำไรทางบัญชีกับค่าใช้จ่ายภาษีเงินได้มีดังนี้

(หน่วย: พันบาท)

	2557	2556
กำไรทางบัญชีก่อนภาษีเงินได้นิติบุคคล	72,954	73,795
อัตราภาษีเงินได้นิติบุคคล	20%	20%
กำไรทางบัญชีก่อนภาษีเงินได้นิติบุคคลคูณอัตราภาษี	14,591	14,759
ผลกระทบทางภาษีสำหรับ:		
ค่าใช้จ่ายต้องห้าม	52	68
ค่าใช้จ่ายที่มีสิทธิหักได้เพิ่มขึ้น	(94)	(70)
รายได้ที่ได้รับการยกเว้นภาษีเงินได้	-	(89)
รวม	(42)	(91)
ค่าใช้จ่ายภาษีเงินได้ที่แสดงอยู่ในงบกำไรขาดทุนเบ็ดเสร็จ	14,549	14,668

ส่วนประกอบของสินทรัพย์ภายในเงินได้รอการตัดบัญชี ประกอบด้วยรายการดังต่อไปนี้

(หน่วย: พันบาท)

	งบแสดงฐานะการเงิน	
	ณ วันที่	ณ วันที่
	31 ธันวาคม 2557	31 ธันวาคม 2556
สินทรัพย์ภายในเงินได้รอการตัดบัญชี		
สำรองผลประโยชน์ระยะยาวของพนักงาน	1,741	1,540
รวม	1,741	1,540

20. กำไรต่อหุ้น

กำไรต่อหุ้นขั้นพื้นฐานคำนวณโดยหารกำไรสำหรับปีที่เป็นของผู้ถือหุ้นของบริษัทฯ (ไม่รวมกำไรขาดทุนเบ็ดเสร็จอื่น) ด้วยจำนวนถัวเฉลี่ยถ่วงน้ำหนักของหุ้นสามัญที่ออกอยู่ในระหว่างปี

กำไรต่อหุ้นขั้นพื้นฐานแสดงการคำนวณได้ดังนี้

	สำหรับปีสิ้นสุดวันที่ 31 ธันวาคม	
	2557	2556
กำไรสำหรับงวด (พันบาท)	58,212	59,128
จำนวนหุ้นสามัญถัวเฉลี่ยถ่วงน้ำหนัก (พันหุ้น)	229,918	200,000
กำไรต่อหุ้น (บาทต่อหุ้น)	0.25	0.30

21. ข้อมูลทางการเงินจำแนกตามส่วนงาน

ข้อมูลส่วนงานดำเนินงานที่น่าเสนอนี้สอดคล้องกับรายงานภายในของบริษัทฯ ที่มีอำนาจตัดสินใจสูงสุดด้านการดำเนินงานได้รับและสอบทานอย่างสม่ำเสมอเพื่อใช้ในการตัดสินใจในการจัดสรรทรัพยากรให้กับส่วนงานและประเมินผลการดำเนินงานของส่วนงาน

บริษัทฯ ดำเนินธุรกิจหลักในส่วนงานดำเนินงานที่รายงานเพียงส่วนงานเดียว คือ ส่วนงานผลิตและจำหน่ายบรรจุภัณฑ์ และดำเนินธุรกิจในเขตภูมิศาสตร์เดียว คือ ประเทศไทย บริษัทฯ ประเมินผลการปฏิบัติงานของส่วนงานโดยพิจารณาจากกำไรหรือขาดทุนจากการดำเนินงานซึ่งวัดมูลค่าโดยใช้เกณฑ์เดียวกับที่ใช้ในการวัดกำไรหรือขาดทุนจากการดำเนินงานและสินทรัพย์รวมในงบการเงิน ดังนั้น รายได้ กำไรจากการดำเนินงาน และสินทรัพย์ที่แสดงอยู่ในงบการเงิน จึงถือเป็นการรายงานตามส่วนงานดำเนินงานและเขตภูมิศาสตร์แล้ว

ข้อมูลเกี่ยวกับลูกค้ารายใหญ่

ในปี 2557 บริษัทฯ มีรายได้จากลูกค้ารายใหญ่อันดับสองรายเป็นจำนวนเงินประมาณ 272 ล้านบาท และ 88 ล้านบาท (2556: 221 ล้านบาท และ 118 ล้านบาท)

22. กองทุนสำรองเลี้ยงชีพ

บริษัทฯ และพนักงานบริษัทฯ ได้ร่วมกันจัดตั้งกองทุนสำรองเลี้ยงชีพขึ้นตามพระราชบัญญัติกองทุนสำรองเลี้ยงชีพ พ.ศ. 2530 โดยบริษัทฯ และพนักงานจะจ่ายสมทบเข้ากองทุนเป็นรายเดือนในอัตราร้อยละ 3 ของเงินเดือน กองทุนสำรองเลี้ยงชีพนี้บริหารโดยบริษัทหลักทรัพย์จัดการกองทุนรวม บัวหลวง จำกัด และจะจ่ายให้แก่พนักงานเมื่อพนักงานนั้นออกจากงานตามระเบียบว่าด้วยกองทุนของบริษัทฯ ในระหว่างปี 2557 บริษัทฯ ได้จ่ายเงินสมทบกองทุนเป็นจำนวนเงิน 0.9 ล้านบาท (2556: 0.3 ล้านบาท)

23. เงินปันผล

เงินปันผล	อนุมัติโดย	เงินปันผลจ่าย (พันบาท)	เงินปันผลจ่ายต่อหุ้น (บาท)
เงินปันผลประจำปี สำหรับปี 2556	ที่ประชุมสามัญผู้ถือหุ้น เมื่อวันที่ 23 เมษายน 2557	16,000	0.08
เงินปันผลระหว่างกาล สำหรับปี 2557	ที่ประชุมคณะกรรมการ เมื่อวันที่ 7 สิงหาคม 2557	18,900	0.07
รวมเงินปันผลสำหรับปี 2557		34,900	0.15
เงินปันผลประจำปี สำหรับปี 2555	ที่ประชุมสามัญผู้ถือหุ้น เมื่อวันที่ 23 เมษายน 2556		
- เงินสดปันผล		75,000	15.00
- หุ้นปันผล 5,000,000 หุ้น		50,000	10.00
เงินปันผลระหว่างกาล สำหรับปี 2556	ที่ประชุมวิสามัญผู้ถือหุ้น เมื่อวันที่ 10 กรกฎาคม 2556		
- เงินสดปันผล		5,553	1.11
รวมเงินปันผลสำหรับปี 2556		130,553	26.11

24. ภาระผูกพันและหนี้สินที่อาจเกิดขึ้น

24.1 ภาระผูกพันเกี่ยวกับรายจ่ายฝ่ายทุน

ณ วันที่ 31 ธันวาคม 2557 บริษัทฯ มีภาระผูกพันเกี่ยวกับรายจ่ายฝ่ายทุนจำนวนเงิน 5 ล้านบาท ซึ่งเกี่ยวข้องกับการซื้อเครื่องมือและเครื่องใช้ในโรงงาน (2556: 2 ล้านบาท)

24.2 การค้ำประกัน

ณ วันที่ 31 ธันวาคม 2557 บริษัทฯ มีหนังสือค้ำประกันซึ่งออกโดยธนาคารในนามบริษัทฯ เหลืออยู่เป็นจำนวนเงิน 8 ล้านบาท ซึ่งเกี่ยวเนื่องกับภาระผูกพันทางปฏิบัติบางประการตามปกติธุรกิจของบริษัทฯ (2556: 8 ล้านบาท) หนังสือค้ำประกันดังกล่าวใช้เพื่อค้ำประกันการใช้ไฟฟ้าของบริษัทฯ

25. เครื่องมือทางการเงิน

25.1 นโยบายการบริหารความเสี่ยง

เครื่องมือทางการเงินที่สำคัญของบริษัทฯตามที่นิยามอยู่ในมาตรฐานการบัญชีฉบับที่ 107 “การแสดงรายการและการเปิดเผยข้อมูลสำหรับเครื่องมือทางการเงิน” ประกอบด้วย เงินสดและรายการเทียบเท่าเงินสด ลูกหนี้การค้า เจ้าหนี้การค้าและเจ้าหนี้อื่น และเงินกู้ยืมระยะยาว บริษัทฯมีความเสี่ยงที่เกี่ยวข้องกับเครื่องมือทางการเงินดังกล่าว และมีนโยบายการบริหารความเสี่ยงดังนี้

ความเสี่ยงด้านการให้สินเชื่อ

บริษัทฯมีความเสี่ยงด้านการให้สินเชื่อที่เกี่ยวข้องเนื่องกับลูกหนี้การค้า ฝ่ายบริหารควบคุมความเสี่ยงนี้โดยการกำหนดให้มีนโยบายและวิธีการในการควบคุมสินเชื่อที่เหมาะสม ดังนั้นบริษัทฯจึงไม่คาดว่าจะได้รับความเสียหายที่เป็นสาระสำคัญจากการให้สินเชื่อ นอกจากนี้ การให้สินเชื่อของบริษัทฯไม่มีการกระจุกตัวเนื่องจากบริษัทฯมีฐานของลูกค้าที่หลากหลายและมีอยู่จำนวนมาก ราย จำนวนเงินสูงสุดที่บริษัทฯอาจต้องสูญเสียจากการให้สินเชื่อคือมูลค่าตามบัญชีของลูกหนี้การค้าที่แสดงอยู่ในงบแสดงฐานะการเงิน

ความเสี่ยงจากอัตราดอกเบี้ย

บริษัทฯมีความเสี่ยงจากอัตราดอกเบี้ยที่สำคัญอันเกี่ยวเนื่องกับเงินฝากธนาคาร เงินกู้ยืมระยะสั้นและเงินกู้ยืมระยะยาวที่มีดอกเบี้ย อย่างไรก็ตาม เนื่องจากสินทรัพย์และหนี้สินทางการเงินมีอัตราดอกเบี้ยที่ปรับขึ้นลงตามอัตราตลาดหรือมีอัตราดอกเบี้ยคงที่ซึ่งใกล้เคียงกับอัตราตลาดในปัจจุบัน ความเสี่ยงจากอัตราดอกเบี้ยของบริษัทฯจึงอยู่ในระดับต่ำ รายละเอียดของเงินฝากธนาคาร เงินกู้ยืมระยะสั้นจากสถาบันการเงิน และเงินกู้ยืมระยะยาวแสดงไว้ในหมายเหตุประกอบงบการเงินข้อ 7 12 และ 14 ตามลำดับ

25.2 มูลค่ายุติธรรมของเครื่องมือทางการเงิน

เนื่องจากเครื่องมือทางการเงินส่วนใหญ่ของบริษัทฯจัดอยู่ในประเภทระยะสั้น เงินกู้ยืมมีอัตราดอกเบี้ยใกล้เคียงกับอัตราดอกเบี้ยในตลาด บริษัทฯจึงประมาณมูลค่ายุติธรรมของเครื่องมือทางการเงินใกล้เคียงกับมูลค่าตามบัญชีที่แสดงในงบแสดงฐานะการเงิน

มูลค่ายุติธรรม หมายถึง จำนวนเงินที่ผู้ซื้อและผู้ขายตกลงแลกเปลี่ยนสินทรัพย์กันหรือจ่ายชำระหนี้สินในกรณีที่ทั้งสองฝ่ายมีความรอบรู้และเต็มใจในการแลกเปลี่ยน และสามารถต่อรองราคากันได้อย่างเป็นอิสระ ในลักษณะที่ไม่มีความเกี่ยวข้องกัน วิธีการกำหนดมูลค่ายุติธรรมขึ้นอยู่กับลักษณะของเครื่องมือทางการเงิน มูลค่ายุติธรรมจะกำหนดจากราคาตลาดล่าสุด หรือกำหนดขึ้นโดยใช้เกณฑ์การวัดมูลค่าที่เหมาะสม

26. การบริหารจัดการทุน

วัตถุประสงค์ในการบริหารจัดการทุนที่สำคัญของบริษัทคือการจัดให้มีซึ่งโครงสร้างทุนที่ เหมาะสมเพื่อสนับสนุนการดำเนินธุรกิจของบริษัทและเสริมสร้างมูลค่าการถือหุ้นให้กับผู้ถือหุ้น โดย ณ วันที่ 31 ธันวาคม 2557 บริษัทมีอัตราส่วนหนี้สินต่อทุนเท่ากับ 0.4:1 (2556: 1:1)

27. การอนุมัติงบการเงิน

งบการเงินนี้ได้รับอนุมัติให้ออกโดยกรรมการผู้มีอำนาจของบริษัทเมื่อวันที่ 23 กุมภาพันธ์ 2558



บริษัท พรอดิจี้ จำกัด (มหาชน)

PRODIGY PUBLIC COMPANY LIMITED

7/3 หมู่ 3 บางกระบือ นครชัยศรี นครปฐม 73120

โทรศัพท์ 0-3433-2611-2, 0-3422-8298-301 โทรสาร 0-34332613

7/3 Mu 3, Bangkrabau, Nakornchaisi, Nakornpathom, 73120

Tel. 0-3433-2611-2, 0-3422-8298-301 Fax. 0-34332613

<http://www.prodigy.co.th>