

ANNUAL REPORT 2016 รายงานประจำปี 2559



บริษัท พรอดิจี้ จำกัด (มหาชน)
PRODIGY PUBLIC COMPANY LIMITED

Thai Version

สารบัญ

ข้อมูลทางการเงิน	1
สารจากคณะกรรมการ	2
ประวัติกรรมการและผู้บริหาร	3
ข้อมูลทั่วไป	14
นโยบายและภาพรวมในการประกอบธุรกิจ	17
ภาวะอุตสาหกรรมและการแข่งขัน	18
ปัจจัยความเสี่ยง	26
ลักษณะการประกอบธุรกิจ	29
โครงสร้างการถือหุ้นและการจัดการ	37
การกำกับดูแลกิจการ	51
นโยบายต่อต้านการคอร์รัปชัน	59
นโยบายความรับผิดชอบต่อสังคม (CSR)	65
การควบคุมภายใน	67
รายการระหว่างกัน	68
คำอธิบายและการวิเคราะห์ฐานะการเงินและผลการดำเนินงาน	69
รายงานคณะกรรมการการตรวจสอบต่อผู้ถือหุ้น	76
งบการเงินและหมายเหตุประกอบงบการเงิน	83

ข้อมูลทางการเงิน / Financial Highlights

ณ.วันที่ 31 ธันวาคม 2559	2559 2016	2558 2015	2557 2014	As Ended Of 31 December 2016
ฐานะทางการเงิน				Financial Status
สินทรัพย์รวม (ล้านบาท)	677.75	621.03	693.18	Total Asset (Million Baht)
หนี้สินรวม (ล้านบาท)	117.71	93.86	200.12	Total Liabilities (Million Baht)
ส่วนของผู้ถือหุ้น (ล้านบาท)	560.04	527.17	493.06	Shareholder's Equity (Million Baht)
ผลประกอบการ				Operational Performance
รายได้รวม (ล้านบาท)	639.62	673.15	692.45	Total Revenue (Million Baht)
รายจ่ายรวม (ล้านบาท)	522.66	568.07	614.01	Total Expenses (Million Baht)
กำไรก่อนภาษีเงินได้ (ล้านบาท)	116.67	103.43	72.95	Earnings Before Income Tax (Million Baht)
กำไรสุทธิ (ล้านบาท)	93.33	82.72	58.41	Net Earnings (Million Baht)
อัตราส่วนทางการเงิน				Financial Ratio
อัตราส่วนสภาพคล่อง (เท่า)	3.82	3.62	2.32	Current Ratio (Times)
อัตรากำไรสุทธิ (%)	14.59	12.29	8.46	Net Profit Margin (%)
อัตราผลตอบแทนผู้ถือหุ้น (%)	17.17	16.22	15.14	Return On Shareholder's Equity (%)
อัตราผลตอบแทนจากสินทรัพย์ (%)	18.01	15.99	9.33	Return On Total Asset (%)
อัตราส่วนหนี้สินต่อส่วนของผู้ถือหุ้น (เท่า)	0.21	0.18	0.41	Debt to Equity (Times)
ข้อมูลต่อหุ้น				Per Share Data
กำไรต่อหุ้น (บาท)	0.35	0.31	0.25	Earnings Per Share (Baht)
มูลค่าต่อหุ้น (บาท)	2.07	1.95	1.83	Value Per Share (Baht)
จำนวนหุ้นสามัญเฉลี่ยถ่วงน้ำหนัก (หุ้น)	270,000,000	270,000,000	229,917,808	The Weight Average no of Common Stock (Share)

สารจากคณะกรรมการ



ในรอบปี 2559 ที่ผ่านไประหว่างนั้น สภาพเศรษฐกิจไทยยังคงได้รับผลกระทบจากสภาพเศรษฐกิจโลกที่ยังคงมีปัญหายอยู่ในขณะที่ปัจจัยภายในประเทศเองก็อยู่ในสภาวะเดียวกันกับปีก่อนหน้า กล่าวคือ ราคาพืชผลทางการเกษตรตกต่ำบั่นทอนกำลังซื้อในตลาดภาคอุตสาหกรรมส่วนใหญ่อยู่ในสภาวะอุปทานล้นยังมีกำลังการผลิตเหลือจึงไม่มีการลงทุนใหม่ ในขณะที่การลงทุนภาครัฐยังไม่สามารถเดินหน้าได้ตามแผนเนื่องจากติดขัดขั้นตอนปฏิบัติ

สำหรับอุตสาหกรรม PET มีสภาพการแข่งขันสูงเนื่องจากอุปสงค์เติบโตไม่ทันกับอุปทาน และราคาวัตถุดิบผันผวนตามราคาน้ำมันดิบโลก อย่างไรก็ตามด้วยความมานะ มุ่งมั่นของพนักงานทำให้ปี 2559 ที่ผ่านมามีบริษัทสามารถสร้างกำไรสุทธิได้สูงสุดนับตั้งแต่ก่อตั้งบริษัทมา

ปี 2560 นี้ จะเป็นปีแห่งการลงทุนใหม่ของบริษัท โดยบริษัทจะมีการลงทุนเครื่องจักรใหม่เพื่อเพิ่มกำลังการผลิต และเพิ่มรายการสินค้าใหม่ เพื่อรองรับการฟื้นตัวของเศรษฐกิจไทย นับเป็นปีที่ท้าทายและน่าสนใจเป็นอย่างยิ่ง

คณะกรรมการบริษัทและพนักงานทุกคน มุ่งหวังว่าจะสามารถสร้างสรรค์ผลงานและผลตอบแทนให้แก่ผู้ถือหุ้นและผู้มีส่วนได้เสียด้วยดีดังที่แล้วมา



รศ.ประยูร บุญประเสริฐ

ประธานกรรมการ

ประวัติกรรมการและผู้บริหาร

ชื่อ-สกุล	: รองศาสตราจารย์ประยูร บุญประเสริฐ	
ตำแหน่งปัจจุบัน	: ประธานกรรมการ/กรรมการอิสระ	
อายุ	: 75 ปี	
การถือหุ้นของกรรมการและผู้ที่เกี่ยวข้อง	: ไม่มี	
% การเปลี่ยนแปลงในปีที่ผ่านมา	: -	
ดำรงตำแหน่งในกิจการอื่น	: บริษัทจดทะเบียนในตลาดหลักทรัพย์ 1 แห่ง บริษัทที่ไม่ได้จดทะเบียนในตลาดหลักทรัพย์ - แห่ง	
วันที่ได้รับการแต่งตั้ง	: พฤษภาคม 2556	
วุฒิการศึกษาและการอบรม	: ปริญญาโท สาขาการวิจัยการปฏิบัติการ (Operation Research) มหาวิทยาลัยดีทรอยต์ สหรัฐอเมริกา : ปริญญาโท ทางด้านการบริหารธุรกิจ สาขาการตลาด สถาบันบัณฑิตพัฒนบริหารศาสตร์ : ปริญญาตรี สาขาคณิตศาสตร์ วิทยาลัยวิชาการศึกษาประสานมิตร : ศึกษาหลักสูตรระดับปริญญาเอกทางด้านการวิจัยการปฏิบัติการ มหาวิทยาลัยดีทรอยต์ สหรัฐอเมริกา : อบรมหลักสูตรการจัดการสิ่งแวดล้อม มหาวิทยาลัย แคลิฟอร์เนีย สเตท เฮวาร์ด สหรัฐอเมริกา	
การอบรมหลักสูตรกรรมการ	: หลักสูตร Director Accreditation Program (DAP 105/2013)	
ตำแหน่งปัจจุบัน	: ประธานกรรมการ/กรรมการอิสระ บริษัท พรอดติจี้ จำกัด (มหาชน) กรรมการตรวจสอบ/กรรมการบรรษัทภิบาล สรรหาและกำหนดค่าตอบแทน : กรรมการ อิสระ และกรรมการตรวจสอบบริษัท มหพันธ์ ไฟเบอร์ ซีเมนต์ จำกัด (มหาชน) : ที่ปรึกษาอาวุโส สถาบันพัฒนาวิสาหกิจขนาดกลางและขนาดย่อม กระทรวงอุตสาหกรรม : รองประธานกรรมการบริหารโครงการ ปริญญาโททางการตลาด มหาวิทยาลัยธรรมศาสตร์	
ประสบการณ์ทำงาน	: หัวหน้าโครงการวิจัย “การส่งเสริมและพัฒนาอุตสาหกรรมแฮมป้อย่างสร้างสรรค์ แบบครบวงจร” กระทรวงอุตสาหกรรม : ที่ปรึกษาโครงการ “การพัฒนาธุรกิจสปาและผลิตภัณฑ์สมุนไพร” กระทรวงอุตสาหกรรม : ที่ปรึกษารัฐมนตรีช่วยว่าการกระทรวงพาณิชย์ : หัวหน้าโครงการวิจัย เรื่อง “ปัญหาธุรกิจขนาดย่อมและการออกแบบระบบ แฟรนไชส์” มหาวิทยาลัยธรรมศาสตร์	

ชื่อ-สกุล	: คุณทิพวรรณ อุทัยสา	
ตำแหน่งปัจจุบัน	: ประธานคณะกรรมการตรวจสอบ/ กรรมการอิสระ	
อายุ	: 58 ปี	
การถือหุ้นของกรรมการและผู้ที่เกี่ยวข้อง	: ไม่มี	
% การเปลี่ยนแปลงในปีที่ผ่านมา	: -	
ดำรงตำแหน่งในกิจการอื่น	: บริษัทจดทะเบียนในตลาดหลักทรัพย์ 4 แห่ง บริษัทที่ไม่ได้จดทะเบียนในตลาดหลักทรัพย์ 1 แห่ง	
วันที่ได้รับการแต่งตั้ง	: พฤษภาคม 2556	
วุฒิการศึกษาและการอบรม	: ปริญญาโท บริหารธุรกิจ มหาวิทยาลัยธรรมศาสตร์ ปริญญาตรี การบัญชี คณะพาณิชยศาสตร์ และ การบัญชี มหาวิทยาลัยธรรมศาสตร์	
การอบรมหลักสูตรกรรมการ	: หลักสูตร Directors Certification Program (DCP 29/2003)	
:	: หลักสูตร วิทยาลัยการเมืองการปกครองสถาบันพระปกเกล้า (ปปร.) รุ่นที่ 9 หลักสูตร สถาบันวิทยาการตลาดทุน (วตท.) รุ่นที่ 8	
	: หลักสูตร วิทยาลัยป้องกันราชอาณาจักร (วปอ.) รุ่น 53	
	: หลักสูตร Role of the Compensation Committee (RCC 17/2013)	
ตำแหน่งปัจจุบัน		
2556-ปัจจุบัน	: ประธานกรรมการตรวจสอบ บริษัท พรอดดิจ จำกัด (มหาชน)	
2556-ปัจจุบัน	: กรรมการตรวจสอบ/ประธานกรรมการพิจารณาค่าตอบแทน บริษัท วินเนอร์กรุ๊ป เอ็นเตอร์ไพรส์ จำกัด (มหาชน)	
2552-ปัจจุบัน	: กรรมการตรวจสอบ บริษัท โรงพยาบาลลาดพร้าว จำกัด (มหาชน)	
2552-ปัจจุบัน	: กรรมการตรวจสอบ บริษัท ไพลินบุ๊คเน็ต จำกัด (มหาชน)	
2548-ปัจจุบัน	: กรรมการตรวจสอบ บริษัท อีชั่นเพ้นท์ จำกัด (มหาชน)	
2544-ปัจจุบัน	: กรรมการผู้จัดการ บริษัท เปเปอร์เมท (ประเทศไทย) จำกัด (มหาชน)	
ประสบการณ์ทำงาน		
	: รองกรรมการผู้จัดการ บริษัท ดาต้า เจเนอรัล (ประเทศไทย) จำกัด	
	: กรรมการผู้จัดการ บริษัท เอ็ม.แกรนด์ ไฮเต็ล จำกัด	
	: ประธานกรรมการบริหาร บริษัท สุมาตรา-หลวงพระบาง จำกัด	
	: กรรมการผู้อำนวยการใหญ่และประธานเจ้าหน้าที่บริหาร บริษัท อินเตอร์เนชั่นเนล เอนจิเนียริง จำกัด (มหาชน) (IEC)	
	: กรรมการผู้จัดการบริษัท ไออีซี อินเทอร์เน็ต จำกัด	



ชื่อ-สกุล	: คุณพิกุล ทักษิณวราร
ตำแหน่งปัจจุบัน	: กรรมการอิสระ
อายุ	: 63 ปี
การถือหุ้นของกรรมการและผู้ที่เกี่ยวข้อง	: ไม่มี
% การเปลี่ยนแปลงในปีที่ผ่านมา	: -
การดำรงตำแหน่งในกิจการอื่น	: บริษัทจดทะเบียนในตลาดหลักทรัพย์ - แห่ง บริษัทที่ไม่ได้จดทะเบียนในตลาดหลักทรัพย์ - แห่ง
วันที่ได้รับการแต่งตั้ง	: พฤษภาคม 2556
วุฒิการศึกษาและการอบรม	:ปริญญาตรีเศรษฐศาสตร์ (เศรษฐศาสตร์ระหว่างประเทศ) จุฬาลงกรณ์มหาวิทยาลัย : วุฒิปัตริย์บริหารระดับสูง ด้านการด้านการพาณิชย์ รุ่นที่ 7 สถาบันวิทยากรการค้า : ประกาศนียบัตรหลักสูตรวิทยากรการประกันภัยระดับสูง สำนักงาน คณะกรรมการกำกับ และส่งเสริมการประกอบธุรกิจประกันภัย : ประกาศนียบัตรนักบริหารระดับสูง สถาบันพัฒนาข้าราชการพลเรือน : ประกาศนียบัตรนักบริหารระดับสูง มหาวิทยาลัยธรรมศาสตร์
การอบรมหลักสูตรกรรมการ	: หลักสูตร Director Accreditation Program (DAP 105/2013) : หลักสูตร Role of the Compensation Committee (RCC 19/2014)
ตำแหน่งปัจจุบัน	
2557 – ปัจจุบัน	: กรรมการอิสระและประธานคณะกรรมการบรรษัทภิบาล สรรหา และกำหนดค่าตอบแทน : กรรมการอิสระและกรรมการตรวจสอบ บริษัท พรอดดิจี จำกัด (มหาชน)
2554 – ปัจจุบัน	: อนุกรรมการตรวจสอบและประเมินผล ศูนย์ส่งเสริมศิลปาชีพ ทั่วประเทศ
ประสบการณ์ทำงาน	
2553 - 2557	: รองอธิบดีกรมพัฒนาธุรกิจการค้า กระทรวงพาณิชย์
2550 – 2553	: รองอธิบดีกรมการค้าภายใน กระทรวงพาณิชย์
2547 - 2555	: กรรมการในคณะกรรมการตลาดสินค้าเกษตรล่วงหน้า
2544 – 2545	: อนุกรรมการด้านบริหารในคณะกรรมการตลาดสินค้าเกษตรล่วงหน้า



ชื่อ-สกุล	: ดร.อเนตร นรภูมิพิทักษ์
ตำแหน่งปัจจุบัน	: กรรมการอิสระ
อายุ	: 65 ปี
การถือหุ้นของกรรมการและผู้ที่เกี่ยวข้อง	: ไม่มี
% การเปลี่ยนแปลงในปีที่ผ่านมา	: -
การดำรงตำแหน่งในกิจการอื่น	: บริษัทจดทะเบียนในตลาดหลักทรัพย์ - แห่ง บริษัทที่ไม่ได้จดทะเบียนในตลาดหลักทรัพย์ - แห่ง
วันที่ได้รับการแต่งตั้ง	: กุมภาพันธ์ 2558
วุฒิการศึกษาและการอบรม	: Bachelor and Master of Sciences in Civil Engineering, Massachusetts Institute of Technology, U.S.A. : Doctorate Degree in Civil Engineering, Carnegie-Mellon University, U.S.A. Carnegie-Mellon University, Ph.D. : หลักสูตรผู้บริหารระดับสูงด้านการค้าและการพาณิชย์ รุ่นที่ 3
การอบรมหลักสูตรกรรมการ	: หลักสูตร Director Accreditation Program (DAP 120/2015)
ตำแหน่งปัจจุบัน	: ศาสตราจารย์ : กรรมการมูลนิธิแพทย์อาสาสมเด็จพระศรีนครินทราบรมราชชนนี : กรรมการสถาบันปวช้อิงภากรณ์
ประสบการณ์ทำงาน	
2528-ปัจจุบัน	: กรรมการมูลนิธิแพทย์อาสาสมเด็จพระศรีนครินทราบรมราชชนนี
2550	: ประธานกรรมการตัดสินการประกวดผลงานตามปรัชญาเศรษฐกิจพอเพียง ด้านธุรกิจขนาดย่อม สำนักงานคณะกรรมการพิเศษ เพื่อประสานโครงการอันเนื่องมาจากพระราชดำริ
2546-2550	: กรรมการบริหารสำนักงานส่งเสริมวิสาหกิจขนาดกลางและขนาดย่อม (ส.ส.ว.) (กรรมการผู้ทรงคุณวุฒิ)
2543-2555	: ผู้อำนวยการสถาบันวิสาหกิจขนาดกลางและขนาดย่อม (ISMED)
2543-2555	: ประธานคณะทำงานคัดเลือกธุรกิจขนาดย่อมที่มีธรรมาภิบาลดีเด่น โครงการความร่วมมือระหว่างสถาบันปวช้อิงภากรณ์ ธนาคารแห่งประเทศไทย สมาคมธนาคารไทย และสถาบันพัฒนาวิสาหกิจ ขนาดกลางและขนาดย่อม
2541-2543	: กรรมการและประธานกรรมการตรวจสอบ บริษัท เพชรเดนที่ไรซ์โปรดักส์ จำกัด (มหาชน)
2540-2543	: กรรมการและกรรมการบริหารกลุ่มบริษัทธนอร์ปาร์ค



ชื่อ-สกุล	: นายธงชัย ตันสุทนต์
ตำแหน่งปัจจุบัน	: กรรมการผู้จัดการ
อายุ	: 57 ปี
การถือหุ้นของกรรมการและผู้ที่เกี่ยวข้อง	: ร้อยละ 2.22 ของหุ้นที่มีสิทธิออกเสียงทั้งหมด
% การเปลี่ยนแปลงในปีที่ผ่านมา	: -
การดำรงตำแหน่งในกิจการอื่น	: บริษัทจดทะเบียนในตลาดหลักทรัพย์ - แห่ง บริษัทที่ไม่ได้จดทะเบียนในตลาดหลักทรัพย์ - แห่ง
วันที่ได้รับการแต่งตั้ง	: เมษายน 2535
วุฒิการศึกษาและการอบรม	: ปริญญาโท บริหารธุรกิจ มหาวิทยาลัยเกษตรศาสตร์ : MINI MBA มหาวิทยาลัยธรรมศาสตร์ : Holistic Finance for the Boss : จิตวิทยาการบริหารงาน
การอบรมหลักสูตรกรรมการ	: หลักสูตร Directors Certification Program (DCP 170/2013) : หลักสูตร Risk Management Committee Program (RMP 1/2013) : หลักสูตร Company Reporting Program (CRP 8/2014) : หลักสูตร Board Reporting Program (BRP 13/2014)
ตำแหน่งปัจจุบัน	
2535-ปัจจุบัน	: กรรมการผู้จัดการ บริษัท พรอดติจี้ จำกัด (มหาชน)
ประสบการณ์ทำงาน	: ผู้จัดการฝ่ายขาย บริษัท เซียร์ (ประเทศไทย) จำกัด : ผู้จัดการฝ่ายขาย บริษัท โรงกลั่นน้ำมันนครชัยศรี จำกัด : ผู้จัดการแผนกขายส่ง บริษัท บี แอนด์ ที โปรดักส์ จำกัด



ชื่อ-สกุล	: นายวิสุทธิ วิทยฐานกรณ์
ตำแหน่งปัจจุบัน	: กรรมการ
อายุ	: 63 ปี
การถือหุ้นของกรรมการและผู้ที่เกี่ยวข้อง	: ร้อยละ 4.44 ของหุ้นที่มีสิทธิออกเสียงทั้งหมด
% การเปลี่ยนแปลงในปีที่ผ่านมา	: -
การดำรงตำแหน่งในกิจการอื่น	: บริษัทจดทะเบียนในตลาดหลักทรัพย์ 2 แห่ง บริษัทที่ไม่ได้จดทะเบียนในตลาดหลักทรัพย์ 1 แห่ง
วันที่ได้รับการแต่งตั้ง	: เมษายน 2535
วุฒิการศึกษาและการฝึกอบรม	: ปริญญาตรีบัณฑิตกิตติมศักดิ์ สาขาการตลาด มหาวิทยาลัยรามคำแหง บริหารธุรกิจมหาบัณฑิต มหาวิทยาลัยเกษตรศาสตร์ ศิลปศาสตรมหาบัณฑิต (รัฐศาสตร์) มหาวิทยาลัยรามคำแหง บริหารธุรกิจบัณฑิตสถาบันราชภัฏสวนดุสิต ศิลปศาสตรบัณฑิต (รัฐศาสตร์) มหาวิทยาลัยรามคำแหง
การอบรมหลักสูตรกรรมการ	: หลักสูตร Director Accreditation Program (DAP) สมาคมส่งเสริมสถาบันกรรมการบริษัทไทย หลักสูตร Finance for Non - Finance Director สมาคมส่งเสริมสถาบันกรรมการบริษัทไทย
ตำแหน่งปัจจุบัน	: กรรมการ บริษัท พรอดดิจี จำกัด (มหาชน) กรรมการ/ประธานกรรมการบริหาร บริษัท น้ำมันพืชไทย จำกัด (มหาชน) กรรมการ บริษัท ไทยฮา จำกัด (มหาชน) ประธานกรรมการ บริษัท แมนเนจเม้นท์แอนด์ ไซโคโลยี จำกัด
ประสบการณ์	: สมาชิกสภาที่ปรึกษาเศรษฐกิจและสังคมแห่งชาติ กรรมการผู้จัดการ บริษัท น้ำมันพืชไทย จำกัด (มหาชน)



- ชื่อ-สกุล : นายปราโมทย์ สันติวัฒนา
- ตำแหน่งปัจจุบัน : กรรมการ
- อายุ : 61 ปี
- การถือหุ้นของกรรมการและผู้ที่เกี่ยวข้อง : ร้อยละ 11.26 ของหุ้นที่มีสิทธิออกเสียงทั้งหมด
- % การเปลี่ยนแปลงการถือครองหุ้น : -
- การดำรงตำแหน่งในกิจการอื่น : บริษัทจดทะเบียนในตลาดหลักทรัพย์ - แห่ง
บริษัทที่ไม่ได้จดทะเบียนในตลาดหลักทรัพย์ 4 แห่ง
- วันที่ได้รับการแต่งตั้ง : เมษายน 2548
- วุฒิการศึกษาและการอบรม : เศรษฐศาสตรบัณฑิต มหาวิทยาลัยธรรมศาสตร์
- การอบรมหลักสูตรกรรมการ : หลักสูตร Director Accreditation Program (DAP 120/2015)
- ตำแหน่งปัจจุบัน
- 2557-ปัจจุบัน : ประธานเจ้าหน้าที่บริหาร
- บริษัท น้ำมันบริโภคไทย จำกัด
- บริษัท ไทยร่วมใจน้ำมันพืช จำกัด
- บริษัท ไทยร่วมใจโคราช จำกัด
- 2557-ปัจจุบัน : ผู้อำนวยการหน่วยธุรกิจอาหารสัตว์
- บริษัท ไทยร่วมใจน้ำมันพืช จำกัด
- บริษัท ไทยร่วมใจโคราช จำกัด
- 2520 -ปัจจุบัน : กรรมการบริหาร
- บริษัท น้ำมันบริโภคไทย จำกัด
- บริษัท ไทยร่วมใจน้ำมันพืช จำกัด
- บริษัท ไทยร่วมใจโคราช จำกัด
- บริษัท ยงสมใจ จำกัด
- ประสบการณ์ทำงาน
- : ผู้จัดการฝ่ายการเงินและบัญชี และ ผู้จัดการฝ่ายการขายและการตลาด บริษัท น้ำมันบริโภคไทย จำกัด
- : ผู้จัดการฝ่ายการเงินและบัญชี ผู้จัดการฝ่ายการขายและการตลาด และ ผู้จัดการฝ่ายจัดซื้อวัตถุดิบ บริษัท ไทยร่วมใจน้ำมันพืช จำกัด
- : ผู้จัดการฝ่ายจัดซื้อวัตถุดิบ บริษัท ไทยร่วมใจโคราช จำกัด



- ชื่อ-สกุล : นายวรวุฒิ ตั้งพิรุฬห์ธรรม
- ตำแหน่งปัจจุบัน : กรรมการ
- อายุ : 43 ปี
- การถือหุ้นของกรรมการและผู้ที่เกี่ยวข้อง : ร้อยละ 5.58 ของหุ้นที่มีสิทธิออกเสียงทั้งหมด
- % การเปลี่ยนแปลงการถือครองหุ้น : -
- การดำรงตำแหน่งในกิจการอื่น : บริษัทจดทะเบียนในตลาดหลักทรัพย์ 2 แห่ง
บริษัทที่ไม่ได้จดทะเบียนในตลาดหลักทรัพย์ 2 แห่ง
- วันที่ได้รับแต่งตั้ง : เมษายน 2558
- วุฒิการศึกษาและการอบรม :ปริญญาโท สาขาการเงินและการตลาด
สถาบันบัณฑิตบริหารธุรกิจศศินทร์แห่งจุฬาลงกรณ์มหาวิทยาลัย
:ปริญญาตรี สาขาการจัดการทั่วไป
คณะพาณิชยศาสตร์และการบัญชี จุฬาลงกรณ์มหาวิทยาลัย
- การอบรมหลักสูตรกรรมการ : หลักสูตรนักลงทุนผู้ทรงคุณวุฒิรุ่นที่ 6 สถาบันวิทยาการผู้ลงทุนไทย
: วุฒิบัตร Director Diploma (Fellow Member) จากสมาคม
ส่งเสริมสถาบันกรรมการบริษัทไทย, IOD (DAP, FND, DCP, MIA)
: ประกาศนียบัตร CFO มืออาชีพ, สถาบันบัณฑิตพัฒนบริหารศาสตร์ (NIDA)
- ตำแหน่งปัจจุบัน : ประธานเจ้าหน้าที่บริหาร บริษัท ซีอีวี (ประเทศไทย) จำกัด
: กรรมการบริษัท ไทยฮา จำกัด (มหาชน)
: กรรมการและกรรมการตรวจสอบบริษัท เมเจอร์ดีเวลลอปเม้นท์ จำกัด (มหาชน)
: กรรมการ บริษัท ฉมา แอสเซ็ท จำกัด
- ประสบการณ์การทำงาน : ประธานเจ้าหน้าที่การเงินบริษัท ไทยฮา จำกัด (มหาชน) (ปี2550-2557)
: สมาชิกผู้ทรงคุณวุฒิอาวุโส สมาคมส่งเสริมสถาบันกรรมการบริษัทไทย
: วิทยากรบรรยายพิเศษ เรื่อง การบริหารความเสี่ยง, การเงินสำหรับผู้ประกอบการภาควิชาชีพวิศวกรรมอุตสาหกรรม คณะวิศวกรรมศาสตร์ มหาวิทยาลัยมหิดล
: คณะกรรมการสมาคมนิสิตเก่าคณะพาณิชยศาสตร์และการบัญชีแห่งจุฬาลงกรณ์มหาวิทยาลัย



ชื่อ-สกุล	: นายวัชร วิทยฐานกรณ์
ตำแหน่งปัจจุบัน	: กรรมการ
อายุ	: 46 ปี
การถือหุ้นของกรรมการและผู้ที่เกี่ยวข้อง	: ร้อยละ 2.22 ของหุ้นที่มีสิทธิออกเสียงทั้งหมด
% การเปลี่ยนแปลงในปีที่ผ่านมา	: -
การดำรงตำแหน่งในกิจการอื่น	: บริษัทจดทะเบียนในตลาดหลักทรัพย์ 1 แห่ง บริษัทที่ไม่ได้จดทะเบียนในตลาดหลักทรัพย์ - แห่ง
วันที่ได้รับการแต่งตั้ง	: เมษายน 2551
วุฒิการศึกษาและการอบรม	: เศรษฐศาสตรมหาบัณฑิต มหาวิทยาลัย โคโลราโด-เดนเวอร์ ประเทศสหรัฐอเมริกา
การอบรมหลักสูตรกรรมการ	: บริหารธุรกิจบัณฑิต สาขาการเงินและธนาคาร มหาวิทยาลัยอัสสัมชัญ
	: สถาบันวิทยาการตลาดทุน หลักสูตรผู้บริหารระดับสูง รุ่นที่ 22 ปี 2559
	: หลักสูตร Directors Certification Program (DCP 174/2013)
	: หลักสูตร Risk Management Committee Program (RMP 1/2013)
	: หลักสูตร Effective Minute Taking (EMT 28/2014)
	: หลักสูตร Company Reporting Program (CRP 8/2014)
	: หลักสูตร Board Reporting Program (BRP 13/2014)
	: หลักสูตร How to Develop a Risk Management Plan (HRP 5/2014)
ตำแหน่งปัจจุบัน	
2551-ปัจจุบัน	: กรรมการ บริษัท พรอดดิจ จำกัด (มหาชน)
2556-ปัจจุบัน	: กรรมการ บริษัท น้ำมันพืชไทย จำกัด (มหาชน)
ประสบการณ์ทำงาน	
2556-2559	: เลขานุการ บริษัท พรอดดิจ จำกัด (มหาชน)
2547-2559	: ผู้จัดการฝ่ายธุรการและคลังสินค้า บริษัท พรอดดิจ จำกัด (มหาชน)
2547-2556	: ผู้จัดการฝ่ายการตลาด บริษัท พรอดดิจ จำกัด (มหาชน)
2543-2547	: ผู้ช่วยกรรมการผู้จัดการ บริษัท พรอดดิจ จำกัด (มหาชน)
2541-2543	: ผู้จัดการฝ่ายคลังสินค้า บริษัท ไซนา-ไทยเวทเจ็ดเทเบิลออยล์ (ยูเอ็น) จำกัด
2536-2537	: เจ้าหน้าที่การเงิน บริษัท น้ำมันพืชไทย จำกัด (มหาชน)

ชื่อ-สกุล	: นายวิมล วงษ์จันทร์
ตำแหน่งปัจจุบัน	: กรรมการบริหาร/ผู้จัดการฝ่ายผลิต
อายุ	: 55 ปี
การถือหุ้นของกรรมการและผู้ที่เกี่ยวข้อง	: ร้อยละ 0.07 ของหุ้นที่มีสิทธิออกเสียงทั้งหมด
% การเปลี่ยนแปลงการถือครองหุ้น	: -
การดำรงตำแหน่งในกิจการอื่น	: ไม่มี
วันที่ได้รับการแต่งตั้ง	: มิถุนายน 2556
วุฒิการศึกษาและการอบรม	: วิทยาศาสตร์บัณฑิต (เทคโนโลยีทางอาหารและชีวภาพ) จุฬาลงกรณ์มหาวิทยาลัย
การอบรมหลักสูตรกรรมการ	: หลักสูตร Director Accreditation Program (DAP SEC/2013) : หลักสูตร How to Develop a Risk Management Plan (HRP 5/2014)
ตำแหน่งปัจจุบัน	
2535-ปัจจุบัน	: ผู้จัดการฝ่ายผลิต บริษัท พรอดดิจี จำกัด (มหาชน)
ประสบการณ์ทำงาน	
2534-2535	: รองผู้จัดการโครงการ บริษัท น้ำมันพืชไทย จำกัด (มหาชน)
2529-2534	: วิศวกรโรงงาน บริษัท น้ำมันพืชไทย จำกัด (มหาชน)



ชื่อ-สกุล	: นางลักขณา ร่มรื่น
ตำแหน่งปัจจุบัน	: กรรมการบริหาร/ผู้จัดการฝ่ายบัญชีการเงิน
อายุ	: 52 ปี
การถือหุ้นของกรรมการและผู้ที่เกี่ยวข้อง	: ไม่มี
% การเปลี่ยนแปลงการถือครองหุ้น	: -
การดำรงตำแหน่งในกิจการอื่น	: ไม่มี
วันที่ได้รับการแต่งตั้ง	: มิถุนายน 2556
วุฒิการศึกษาและการอบรม	: บริหารธุรกิจบัณฑิต (การบัญชี) มหาวิทยาลัยราชภัฏนครปฐม
การอบรมหลักสูตรกรรมการ	: หลักสูตร Director Accreditation Program (DAP SEC/2013) : หลักสูตร Company Secretary Program (CSP 55/2014) : หลักสูตร Effective Minute Taking (EMT 28/2014) : หลักสูตร Company Reporting Program (CRP 8/2014) : หลักสูตร How to Develop a Risk Management Plan (HRP 5/2014)
ตำแหน่งปัจจุบัน	
2553-ปัจจุบัน	: ผู้จัดการฝ่ายบัญชีและการเงิน บริษัท พรอดดิจี จำกัด (มหาชน)
2539-2553	: พนักงานบัญชีบริษัท พรอดดิจี จำกัด (มหาชน)
ประสบการณ์ทำงาน	
2529-2539	: พนักงานบัญชี บริษัท น้ำมันพืชไทย จำกัด (มหาชน)





ชื่อ-สกุล : นายวินท์ปรีชา ใหญ่กว่าวงศ์

ตำแหน่งปัจจุบัน : กรรมการบริหาร/ผู้จัดการฝ่ายธุรการและคลังสินค้า

อายุ : 46 ปี

การถือหุ้นของกรรมการและผู้ที่เกี่ยวข้อง : ไม่มี

% การเปลี่ยนแปลงการถือครองหุ้น : -

การดำรงตำแหน่งในกิจการอื่น : ไม่มี

วันที่ได้รับการแต่งตั้ง : สิงหาคม 2559

วุฒิการศึกษาและการอบรม : ปริญญาตรี การจัดการทรัพยากรมนุษย์ มหาวิทยาลัยราชภัฏเพชรบุรี

การอบรมหลักสูตรกรรมการ : ไม่มี

ตำแหน่งปัจจุบัน : ผู้จัดการฝ่ายธุรการและคลังสินค้า บริษัท พรอดติจิ จำกัด (มหาชน)

ประสบการณ์ทำงาน

2559 : ผู้จัดการฝ่ายทรัพยากรบุคคลและธุรการ บริษัท ทูเอ็นเนอริจี จำกัด

2553-2559 : ผู้อำนวยการด้านบุคคลและปฏิบัติการ
บริษัท สมชายทวานสปอร์ต โลจิสติกส์ จำกัด

2549-2553 : ผู้จัดการฝ่ายทรัพยากรบุคคลและธุรการ
บริษัท ทานตะวันอุตสาหกรรม จำกัด (มหาชน)

ข้อมูลทั่วไป

ชื่อบริษัท	: บริษัท พรอดิจิ จำกัด (มหาชน)
ชื่อย่อ	: PDG
ลักษณะการประกอบธุรกิจ	: เป็นผู้ผลิตและจัดจำหน่ายบรรจุภัณฑ์ประเภทขวดพลาสติก Polyethylene Terephthalate (ขวด PET)
ที่ตั้งสำนักงานใหญ่	: 7/3 หมู่ที่ 3 ตำบลบางกระบือ อำเภอนครชัยศรี จังหวัดนครปฐม 73120
โทรศัพท์	: (034) 332611-2 , (034) 228298-301
โทรสาร	: (034) 332613
Home Page	: http://www.prodigy.co.th
Email	: info@prodigy.co.th
เลขทะเบียนบริษัท	: 0107556000388
ทุนจดทะเบียน	: หุ้นสามัญ 270,000,000 หุ้น มูลค่าที่ตราไว้ หุ้นละ 0.50 บาท รวม 135,000,000 บาท
ทุนจดทะเบียนเรียกชำระแล้ว	: หุ้นสามัญ 270,000,000 หุ้น มูลค่าที่ตราไว้ หุ้นละ 0.50 บาท รวม 135,000,000 บาท
ชื่อที่ตั้งสำนักงาน หมายเลขโทรศัพท์ และบุคคลอ้างอิงอื่นๆ	
นายทะเบียนหลักทรัพย์	: บริษัท ศูนย์รับฝากหลักทรัพย์ (ประเทศไทย) จำกัด ตลาดหลักทรัพย์แห่งประเทศไทย (ข้างสถานทูตจีน) เลขที่ 93 ถนนรัชดาภิเษก แขวงดินแดง เขตดินแดง กรุงเทพมหานคร 10400 โทรศัพท์ 02-009-9000 โทรสาร 02-009-9992
ผู้สอบบัญชี	: 1. นางชลรส สันติฉัตรวารณ ผู้สอบบัญชีรับอนุญาต เลขทะเบียน 4523 หรือ 2. นายศุภชัย ปัญญาวัฒน์ ผู้สอบบัญชีรับอนุญาต เลขทะเบียน 3930 หรือ 3. นางสาววราพร ประภาศิริกุล ผู้สอบบัญชีรับอนุญาต เลขทะเบียน 4579 บริษัท สำนักงาน อีวาย จำกัด 193/136-137 ถนนรัชดาภิเษก แขวงคลองเตย เขตคลองเตย กรุงเทพฯ 10110 ตู้ ป.ณ. 1047 กรุงเทพฯ 10501 โทรศัพท์ 02-264-9090 โทรสาร 02-264-0789-90

ความเป็นมาและการเปลี่ยนแปลงที่สำคัญ

บริษัท พรอดดิจี จำกัด (มหาชน) (“บริษัทฯ”) จัดทะเบียนจัดตั้งขึ้นเมื่อวันที่ 23 เมษายน 2535 เพื่อประกอบธุรกิจผลิตและจำหน่ายบรรจุภัณฑ์พลาสติกประเภทขวด Polyethylene Terephthalate (“ขวด PET”) โดยผู้ร่วมก่อตั้งบริษัทฯ ได้แก่ กลุ่มบริษัท น้ำมันพืชไทย จำกัด (มหาชน) และ กลุ่มบริษัท น้ำมันบริโภคไทย จำกัด(มหาชน) มีทุนจดทะเบียนในตอนเริ่มต้นจัดตั้งบริษัททั้งสิ้น 30 ล้านบาท ณ วันที่ 31 ธันวาคม 2559 บริษัทฯ มีทุนจดทะเบียน 135 ล้านบาท ทุนจดทะเบียนชำระแล้ว 135 ล้านบาท ประกอบด้วยหุ้นสามัญจำนวนทั้งสิ้น 270,000,000หุ้น มูลค่าที่ตราไว้หุ้นละ 0.50 บาท โดยบริษัทฯ ไม่มีบริษัทย่อยและบริษัทร่วม

พัฒนาการที่สำคัญของบริษัทฯ ในช่วงตั้งแต่จัดตั้งในปี 2535 มีดังต่อไปนี้

- | | |
|--------------|--|
| ปี 2535 | <p>ก่อตั้ง บริษัท พรอดดิจี จำกัด โดยกลุ่มบริษัท น้ำมันพืชไทย จำกัด (มหาชน)</p> <ul style="list-style-type: none"> ■ จัดทะเบียนจัดตั้ง บริษัท พรอดดิจี จำกัด เมื่อวันที่ 23 เมษายน 2535 ด้วยทุนจดทะเบียน 30 ล้านบาท ■ ซื้อเครื่องจักรชุดแรกจากประเทศสหรัฐอเมริกาสำหรับการผลิต 50 ตันพลาสติกขวดดิบต่อเดือน และมีการก่อสร้างอาคารหลังที่ 1 ซึ่งมีพื้นที่ใช้สอยประมาณ 2,400 ตารางเมตร เพื่อใช้เป็นโรงงานผลิตและโกดังเก็บสินค้า |
| ปี 2536 | <ul style="list-style-type: none"> ■ บริษัทฯ เพิ่มทุนจดทะเบียนชำระแล้วเป็น 50 ล้านบาทโดยการรวมทุนของกลุ่มบริษัท น้ำมันบริโภคไทย จำกัด และนำเงินที่ได้ไปซื้อเครื่องจักรจากประเทศญี่ปุ่นกำลังการผลิต 30 ตันพลาสติกขวดดิบต่อเดือน |
| ปี 2539 | <ul style="list-style-type: none"> ■ ก่อสร้างอาคารหลังที่ 2 ซึ่งมีพื้นที่ใช้สอยประมาณ 2,400 ตารางเมตร เพื่อใช้เป็นโกดังเก็บสินค้า |
| ปี 2540 | <ul style="list-style-type: none"> ■ สั่งซื้อเครื่องจักรเพื่อผลิตขวดขนาดใหญ่ (ขวดขนาด 5 ลิตร) ซึ่งมีกำลังผลิต 30 ตันต่อเดือน |
| ปี 2547 | <ul style="list-style-type: none"> ■ ก่อสร้างอาคารหลังที่ 3 เพื่อใช้เป็นโรงงานผลิต ซึ่งมีขนาดพื้นที่ใช้สอย 2,700 ตารางเมตร |
| ปี 2550 | <ul style="list-style-type: none"> ■ ได้รับการรับรองระบบควบคุมคุณภาพ ISO 9001:2000 จากบริษัท Intertek Certification Ltd. |
| ปี 2551 | <ul style="list-style-type: none"> ■ ก่อสร้างอาคารหลังที่ 4 เพื่อใช้เป็นโกดังเก็บสินค้า ซึ่งมีขนาดพื้นที่ใช้สอย 2,000 ตารางเมตร |
| ปี 2548-2553 | <ul style="list-style-type: none"> ■ ซื้อเครื่องจักรเพิ่มเติมอย่างต่อเนื่อง โดยมีการเพิ่มเครื่องจักรทั้งสิ้นรวม 15 เครื่อง คิดเป็นกำลังการผลิตรวม 500 ตันพลาสติกต่อเดือน ■ ซื้อเครื่องจักรญี่ปุ่นเพื่อเพิ่มกำลังการผลิตขึ้นอีกกว่าร้อยละ 50 ของกำลังการผลิตเดิม |
| ปี 2553 | <ul style="list-style-type: none"> ■ ได้รับการรับรองระบบควบคุมคุณภาพ ISO 9001:2008 ระบบการจัดการด้านความปลอดภัยของอาหาร GMP และระบบการวิเคราะห์อันตรายและจุดวิกฤตที่ต้องควบคุมในการผลิตอาหาร HACCP จากบริษัท Intertek Certification Ltd. |
| ปี 2554-2555 | <ul style="list-style-type: none"> ■ ซื้อเครื่องจักรเพื่อเพิ่มกำลังการผลิตรวม 10 เครื่อง |

- ปี 2555 ■ ติดตั้งเครื่องปิดฉลากขวด PET อัตโนมัติจำนวน 5 ชุด กำลังการผลิตประมาณ 6 ล้านขวดพลาสติกต่อเดือน และติดตั้งเครื่องบรรจุขวด PET ใส่หีบห่ออัตโนมัติจำนวน 1 ชุด กำลังการผลิตประมาณ 1.2 ล้านขวดพลาสติกต่อเดือน
- ปี 2556 ■ ติดตั้งเครื่องบรรจุขวด PET ใส่หีบห่ออัตโนมัติจำนวน 1 ชุด กำลังการผลิตประมาณ 2.4 ล้านขวดพลาสติกต่อเดือน
- ปี 2556 ■ ก่อสร้างอาคารหลังที่ 5 เพื่อใช้เป็นโรงงานผลิต
- ปี 2556 ■ บริษัทได้แปรสภาพเป็น บริษัทมหาชน เพื่อเตรียมจดทะเบียนเป็นบริษัทจดทะเบียนในตลาดหลักทรัพย์แห่งประเทศไทย
- ปี 2557 ■ เมื่อ 29 กรกฎาคม 2557 ทางสำนักงานคณะกรรมการกำกับหลักทรัพย์และตลาดหลักทรัพย์ ได้อนุญาตให้บริษัทฯ สามารถนำหุ้นสามัญของบริษัทฯ เป็นหลักทรัพย์จดทะเบียน สามารถ ชื้อ – ขาย ในตลาดหลักทรัพย์แห่งประเทศไทยได้
- ปี 2557 ■ จ่ายเงินปันผล 18.90 ล้านบาท จากผลการดำเนินงานในช่วง ม.ค. – มิ.ย. 2557
- ปี 2558 ■ จ่ายเงินปันผล 48.60 ล้านบาท จากผลการดำเนินงานในช่วง ก.ค.– ธ.ค. 2557 และในช่วง ม.ค.– มิ.ย. 2558
- ปี 2558 ■ ได้รับการรับรองใบประกาศนียบัตรอุตสาหกรรมสีเขียวระดับที่ 2
- ปี 2559 ■ ได้รับการรับรองระบบควบคุมคุณภาพ ISO 9001:2015 จากบริษัท Intertek Certification Ltd.

นโยบายและภาพรวมในการประกอบธุรกิจ

วิสัยทัศน์ : เป็นผู้นำในธุรกิจบรรจุภัณฑ์ด้วยคุณภาพ และการให้บริการอย่างมืออาชีพ

พันธกิจ : เราจะมุ่งพัฒนาคุณภาพสินค้าและบริการเพื่อตอบสนองความพึงพอใจของลูกค้าด้วยเทคโนโลยีที่ทันสมัย และบุคลากรที่ผ่านการฝึกอบรมอย่างต่อเนื่อง ทั้งนี้โดยคำนึงถึงประโยชน์ที่สังคม และชุมชนจะได้รับ รวมถึงการเป็นมิตรต่อสิ่งแวดล้อม

เป้าหมายในการดำเนินธุรกิจ

เป้าหมายในการดำเนินธุรกิจของบริษัท คือ การเป็นผู้นำในธุรกิจผลิตและจัดจำหน่ายขวด PET ที่สามารถผลิตสินค้าที่มีคุณภาพ สะอาด และปลอดภัยตามข้อกำหนดของลูกค้า อันจะนำมาสู่คุณภาพชีวิตที่ดีของผู้บริโภคปลายทางและสามารถจัดส่งสินค้าให้ลูกค้าตามกำหนด เพื่อให้โรงงานของลูกค้าสามารถเดินการผลิตได้อย่างต่อเนื่อง รวมทั้งบริษัทฯ ยังให้ความสำคัญกับการบริการที่ดี โดยบริษัทฯ จะให้คำแนะนำเกี่ยวกับการเลือกใช้บรรจุภัณฑ์ที่เหมาะสมกับกระบวนการผลิตของลูกค้า และให้คำแนะนำเกี่ยวกับการปรับปรุงกระบวนการผลิตที่จำเป็นเพื่อให้การบรรจุเครื่องดื่ม หรือเครื่องปรุงรสของลูกค้ามีประสิทธิภาพสูงสุด

บริษัทฯ ยังมีเป้าหมายที่จะสร้างความเจริญเติบโต และความมั่นคงให้แก่ผู้ถือหุ้นของบริษัทฯ อย่างยั่งยืนในระยะยาว โดยใช้ประสบการณ์ด้านการผลิตและจัดจำหน่ายขวด PET กว่ายี่สิบปี มาพัฒนากระบวนการผลิตให้มีประสิทธิภาพดีขึ้น เพื่อลดต้นทุนการผลิต และพัฒนาบรรจุภัณฑ์ที่เกี่ยวข้องกับ Polyethylene Terephthalate (PET) เพื่อตอบสนองความต้องการของลูกค้า รวมทั้งบริษัทฯ มีนโยบายที่จะดำเนินงานด้วยความโปร่งใส และมีธรรมาภิบาล เพื่อสร้างความเป็นธรรมและเสริมสร้างความเท่าเทียมกันระหว่างผู้ถือหุ้นทุกราย นอกจากนี้บริษัทฯ ยังมุ่งที่จะดำเนินธุรกิจด้วยความรับผิดชอบต่อชุมชน ผู้บริโภค และสิ่งแวดล้อม

นโยบายการดำเนินงานของบริษัท และกลุ่มบริษัทย่อยและร่วม

บริษัทฯ ไม่มีบริษัทย่อย และบริษัทร่วม สำหรับนโยบายที่จะลงทุนในธุรกิจที่เกี่ยวข้องกับธุรกิจของบริษัทฯ เพื่อเพิ่มความสามารถในการแข่งขันของบริษัทฯในระยะยาว ทั้งนี้ ในการบริหารงานของบริษัทร่วมหรือบริษัทย่อย บริษัทฯ จะแต่งตั้งตัวแทนของบริษัทฯ เข้าร่วมเป็นกรรมการในบริษัทดังกล่าวในสัดส่วนที่เหมาะสม เพื่อกำกับดูแลการดำเนินงานของบริษัทนั้นๆ ให้เป็นไปในทิศทางที่เหมาะสม และก่อให้เกิดประโยชน์สูงสุดแก่บริษัทฯ นอกจากนี้ ในการขออนุมัติเกี่ยวกับการลงทุนของบริษัทฯ จะต้องเป็นไปตามประกาศคณะกรรมการกำกับตลาดทุน และประกาศคณะกรรมการตลาดหลักทรัพย์ฯ รวมทั้งกฎระเบียบ และข้อบังคับต่าง ๆ ที่เกี่ยวข้อง

ภาวะอุตสาหกรรมและการแข่งขัน

นโยบายและลักษณะการตลาดของผลิตภัณฑ์ที่สำคัญ

กลยุทธ์การแข่งขัน

บริษัทฯ เป็นผู้ผลิตและจัดจำหน่ายบรรจุภัณฑ์ขวด PET สำหรับผลิตภัณฑ์น้ำดื่มบรรจุขวด น้ำผลไม้บรรจุขวด น้ำมันพืช รวมถึงน้ำปลาและเครื่องปรุงรส ที่มีคุณภาพ ตามรูปแบบความต้องการใช้งานของลูกค้า ได้รับการยอมรับจากลูกค้า ในด้านคุณภาพของชิ้นงานและคุณภาพของการให้บริการโดยที่ผ่านมา บริษัทฯ ให้ความสำคัญและใส่ใจในกระบวนการผลิต ตั้งแต่การออกแบบรูปทรงของบรรจุภัณฑ์ การจัดหาวัตถุดิบ การควบคุมกระบวนการผลิต รวมไปถึงการตรวจสอบคุณภาพ และความเรียบร้อยของชิ้นงานที่ผลิต และการส่งมอบงานให้แก่ลูกค้าได้ตรงเวลา เพื่อให้มั่นใจได้ว่าชิ้นงานที่บริษัทฯ ผลิตตรงตามความต้องการของลูกค้า ทั้งนี้กลยุทธ์ที่บริษัทใช้ในการแข่งขันมีดังต่อไปนี้

(1) คุณภาพของผลิตภัณฑ์

บริษัทฯ ให้ความสำคัญต่อการควบคุมคุณภาพของผลิตภัณฑ์ที่บริษัทฯ ผลิตเพื่อให้ผลิตภัณฑ์ดังกล่าวมีคุณสมบัติตรงตามความต้องการของลูกค้า กล่าวคือ ขวด PET ที่บริษัทฯ ผลิตจะต้องสะอาด ปลอดภัย และไม่ทำปฏิกิริยากับอาหาร รวมทั้งขนาด และปริมาตรของขวดจะต้องมีความสม่ำเสมอและเป็นตามที่กำหนด เพื่อให้กระบวนการบรรจุอัตโนมัติของลูกค้าสามารถทำงานได้อย่างต่อเนื่อง ทั้งนี้ บริษัทฯ จะให้ความสำคัญตั้งแต่การออกแบบรูปทรงผลิตภัณฑ์ การจัดหาวัตถุดิบที่มีคุณภาพดีและตรงกับความต้องการของลูกค้า โดยบริษัทฯ จะเลือกใช้เม็ดพลาสติกใหม่ที่ได้มาตรฐานเกรดเอ และไม่พิจารณาใช้เม็ดพลาสติกรีไซเคิลเกรดรอง การดูแลและควบคุมกระบวนการผลิตในแต่ละขั้นตอน รวมไปถึงการควบคุมและตรวจสอบคุณภาพของผลิตภัณฑ์ที่ผลิตแล้วเสร็จ โดยบริษัทฯ จัดให้มีการตรวจสอบคุณภาพของผลิตภัณฑ์ที่แล้วเสร็จใน 2 ระดับคือ

1)การตรวจสอบและควบคุมคุณภาพในระหว่างกระบวนการผลิต และ 2)การตรวจสอบคุณภาพสินค้าในขั้นสุดท้ายก่อนการส่งมอบให้แก่ลูกค้า เพื่อให้มั่นใจว่าผลิตภัณฑ์ที่บริษัทฯ ดำเนินการผลิตและส่งมอบให้แก่ลูกค้ามีคุณสมบัติตามที่ลูกค้ากำหนด

ที่ผ่านมา บรรจุภัณฑ์ขวด PET ของบริษัทฯ ผลิตด้วยกระบวนการผลิตที่ได้คุณภาพ โดยใช้เทคโนโลยีระดับสูงจากประเทศญี่ปุ่น และมีความปลอดภัยต่อผู้บริโภค ตรงตามความต้องการของลูกค้า โดยกระบวนการผลิตของบริษัทฯ ได้ผ่านการรับรองมาตรฐาน ISO 9001:2015, Recommended International Code of Practice – General Principles of Food Hygiene CAR/RCP ระบบมาตรฐาน GMP และ HACCP จาก Intertek Certification Ltd.

นอกจากนี้ บริษัทฯ ยังร่วมกับลูกค้าในการออกแบบบรรจุภัณฑ์เพื่อให้ตอบสนองต่อความต้องการใช้งานของลูกค้า และมีการพัฒนารูปแบบผลิตภัณฑ์ให้มีความหลากหลาย โดยการเพิ่มแม่พิมพ์รูปแบบใหม่ เพื่อเป็นทางเลือกของลูกค้าอย่างสม่ำเสมอ

(2) ความตรงต่อเวลาในการส่งมอบสินค้า

บริษัทฯ ให้ความสำคัญในการควบคุมและจัดส่งผลิตภัณฑ์ให้แก่ลูกค้าได้ตรงตามเวลาและสามารถส่งมอบงานให้แก่ลูกค้าและเป็นการสร้างความเชื่อมั่นให้แก่ลูกค้านอกจากนี้บริษัทฯ ยังมีการบริหารการเก็บสินค้าสำเร็จรูปคงคลังสำหรับกลุ่มลูกค้าที่มีการสั่งซื้อต่อเนื่อง ทำให้บริษัทฯ มีสินค้าส่งมอบให้กับลูกค้าเมื่อได้รับคำสั่งซื้อ

(3) ความมั่นคงของกระบวนการผลิต

บริษัทฯ สามารถผลิตสินค้าได้ตรงตามรูปแบบความต้องการของลูกค้า ในปริมาณและเวลาที่กำหนด โดยอาศัยความมั่นคงของกระบวนการผลิต จากการที่บริษัทฯ มีการออกแบบโรงงานเสมือนกับการมีโรงงาน 2 แห่งแยกจากกัน โดยได้แยกระบบสาธารณูปโภคออกจากกัน เช่น ระบบไฟฟ้า ระบบบ่มลม ระบบบ่มน้ำ ส่วนระบายความร้อน และระบบหล่อเย็น เป็นต้น ทำให้ในกรณีที่การผลิตในฝั่งหนึ่งประสบปัญหาไม่สามารถใช้งานได้ บริษัทฯ ก็ยังมีกำลังการผลิตอีกส่วนที่พร้อมจะผลิตเพื่อตอบสนองต่อลูกค้า นอกจากนี้ ณ วันที่ 31 ธันวาคม 2559 บริษัทฯ มีสายการผลิตถึง 34 สายการผลิต ซึ่งมีกำลังการผลิตประมาณ 60 ล้านขวดพลาสติกต่อเดือน ซึ่งแต่ละสายการผลิตสามารถผลิตขวด PET ทดแทนกันได้ ทำให้หากเครื่องจักรในสายการผลิตใดเกิดชำรุด บริษัทฯ สามารถใช้สายการผลิตอื่นผลิตแทนได้

(4) การพัฒนากระบวนการผลิตเพื่อเพิ่มประสิทธิภาพในการบริหารจัดการต้นทุน

ที่ผ่านมา บริษัทฯ มีการพัฒนากระบวนการผลิตและการบริหารจัดการต้นทุนอย่างต่อเนื่อง เพื่อเพิ่มขีดความสามารถในการแข่งขันและสร้างแรงจูงใจให้แก่ลูกค้าให้ลูกค้าซื้อสินค้าจากบริษัทฯ เนื่องจากโครงสร้างการกำหนดราคาลดต้นทุนของบริษัทฯ และในอุตสาหกรรมมีลักษณะเป็นแบบต้นทุนบวกอัตรากำไร (Cost Plus Pricing) ดังนั้น การที่บริษัทฯ สามารถบริหารจัดการให้ต้นทุนลดลงก็จะช่วยเพิ่มขีดความสามารถในการแข่งขันของลูกค้า

ตัวอย่างการพัฒนากระบวนการผลิตของบริษัทฯ คือ บริษัทฯ ได้ติดตั้งเครื่องปิดฉลากขวด PET อัตโนมัติ และเครื่องบรรจุขวด PET ใส่หีบห่ออัตโนมัติ ซึ่งสามารถประหยัดต้นทุนด้านแรงงาน ลดระยะเวลาในการผลิต และเพิ่มประสิทธิภาพของชิ้นงานได้อย่างดี

(5) การประหยัดต้นทุนการผลิตจากการใช้เครื่องจักรจากผู้ผลิตรายเดียว

ปัจจุบันบริษัทฯ ผลิตขวด PET ด้วยเครื่องจักรที่ผลิตจากบริษัทผลิตเครื่องจักรประเทศญี่ปุ่นเพียงรายเดียว ซึ่งทำให้บริษัทฯ สามารถลดต้นทุนด้านชิ้นส่วนอะไหล่ และต้นทุนด้านการบริหารจัดการเครื่องจักร กล่าวคือ บริษัทฯ สามารถลดการจัดเก็บชิ้นส่วนอะไหล่ เนื่องจากเครื่องจักรของบริษัทฯ สามารถใช้ชิ้นส่วนอะไหล่ร่วมกันได้ และการควบคุมการผลิตและการซ่อมบำรุงเครื่องจักรทำได้ง่ายขึ้น

(6) ทีมวิศวกรฝ่ายผลิตที่มีความชำนาญ

บริษัทฯ ให้ความสำคัญกับการพัฒนาทีมวิศวกรฝ่ายการผลิต โดยบริษัทฯ ได้จัดส่งทีมวิศวกรฝ่ายผลิตไปฝึกอบรมที่โรงงานผู้ผลิตเครื่องจักรประเทศญี่ปุ่น ทำให้ในปัจจุบันทีมวิศวกรของบริษัทฯ สามารถเดินเครื่องจักร และซ่อมบำรุงเครื่องจักรได้อย่างมีประสิทธิภาพ โดยไม่จำเป็นต้องอาศัยความช่วยเหลือจากบุคคลภายนอก ส่งผลให้บริษัทฯ สามารถควบคุมต้นทุนการผลิตได้อย่างดี

(7) ความรับผิดชอบและความสัมพันธ์ที่ดีต่อลูกค้า

- ความสามารถในการปรับปรุงกำลังการผลิตเพื่อตอบสนองความต้องการของลูกค้า ในบางกรณี ลูกค้าอาจมีความต้องการผลิตภัณฑ์ของบริษัทเพิ่มขึ้นในช่วงระยะเวลาหนึ่งอย่างกะทันหัน บริษัทก็มีความสามารถในการปรับเปลี่ยนสายการผลิตเพื่อเพิ่มกำลังการผลิตให้มีความสอดคล้องกับความต้องการของลูกค้าได้ภายในระยะเวลาอันสั้น
- การรักษาความสัมพันธ์ระยะยาวกับลูกค้า บริษัท มีการพัฒนาความสัมพันธ์อันดีกับลูกค้า โดยที่บริษัทฯ มีการจัดนโยบายการส่งเสริมการขายตามความเหมาะสมและมีการสนับสนุนช่วยเหลือกิจกรรมต่าง ๆ ของลูกค้า มาโดยตลอด นอกจากนี้บริษัทฯ ยังมุ่งเน้นที่จะตอบสนองความต้องการของลูกค้าโดยการมีสินค้าไว้เพียงพอต่อความต้องการของลูกค้า และมีการร่วมมือกับลูกค้าในการพัฒนาออกแบบบรรจุภัณฑ์ให้ตรงตามความต้องการของลูกค้า นอกจากนี้ทีมวิศวกรของบริษัทฯ ยังมีส่วนเข้าไปช่วยเหลือลูกค้าในแง่ของกระบวนการบรรจุภัณฑ์ ณ โรงงานของลูกค้าของบริษัทฯ
- การรักษาความลับของลูกค้า บริษัทฯ ให้ความสำคัญกับการรักษาความลับของลูกค้า โดยบริษัทฯ จะมีการควบคุมดูแลไม่ให้มีการนำข้อมูลด้านเทคนิคที่เกี่ยวข้องกับผลิตภัณฑ์ของลูกค้าว่าจ้างบริษัทฯ ผลิตหรือข้อมูลอื่นใดที่เป็นความลับของลูกค้า รวมถึงข้อมูลอื่นใดที่จะส่งผลกระทบต่อความสามารถในการแข่งขันและการทำธุรกิจของลูกค้า นำมาเปิดเผยต่อบุคคลภายนอกหรือนำข้อมูลดังกล่าวไปหาประโยชน์เพื่อการส่วนตัว

(8) การขยายไปยังประชาคมอาเซียน

การเปิดประชาคมอาเซียนในปลายปี 2558 บริษัทฯ ยังมองถึงโอกาสในการขยายตลาดในภูมิภาคอาเซียน ส่งผลให้ปริมาณการใช้ขวด PET เพิ่มขึ้น ทำให้ในอนาคตบริษัทฯ อาจพิจารณาเปิดโรงงานผลิตขวด PET ในประเทศอื่นในประชาคมอาเซียน โดยทางทีมผู้บริหาร กำลังเร่งศึกษาเรื่องนี้อยู่ นอกจากนี้ การเปิดประชาคมอาเซียนในปลายปี 2558 ลูกค้ารายใหญ่ของบริษัทฯ มีความสนใจที่จะขยายตลาดไปยังประเทศในกลุ่มประชาคมอาเซียน บริษัทฯ คาดว่าการขยายตัวดังกล่าวจะส่งผลให้ยอดขายขวด PET ของผู้ประกอบการเหล่านี้เพิ่มมากขึ้น และยังเป็นโอกาสในการลงทุนเปิดโรงงานผลิตขวด PET ในประเทศอื่นในประชาคมอาเซียน

ลักษณะลูกค้าและกลุ่มลูกค้าเป้าหมาย

กลุ่มลูกค้าของบริษัทฯ ส่วนใหญ่เป็นเจ้าของผลิตภัณฑ์ที่มีตราสินค้าเป็นที่รู้จักกันในแต่ละอุตสาหกรรมและผู้บริโภคทั่วไปที่ต้องการบรรจุภัณฑ์ขวด PET ที่มีคุณภาพได้มาตรฐาน โดยสามารถแบ่งกลุ่มลูกค้าได้ดังนี้

ลำดับ	ประเภทลูกค้า	ลักษณะกลุ่มลูกค้าในปัจจุบันของบริษัทฯ
1	บรรจุภัณฑ์ขวด PET สำหรับน้ำผลไม้บรรจุขวด	บริษัทผลิตน้ำผลไม้บรรจุขวดขนาดกลาง และขนาดใหญ่ที่ตั้งอยู่ในบริเวณกรุงเทพฯ และบริเวณพื้นที่ไม่มีเครื่องจักรผลิตขวดเป็นของตนเอง
2	บรรจุภัณฑ์ขวด PET สำหรับน้ำดื่มบรรจุขวด	บริษัทผลิตน้ำดื่มบรรจุขวดขนาดกลางและใหญ่ ที่ตั้งอยู่ในเขตกรุงเทพฯ และบริเวณพื้นที่ไม่มีเครื่องจักรผลิตขวดเป็นของตนเอง ลูกค้ากลุ่มนี้จะเป็นผู้รับจ้างผลิตน้ำดื่มบรรจุ

ลำดับ	ประเภทลูกค้า	ลักษณะกลุ่มลูกค้าในปัจจุบันของบริษัท
		ขอให้เป็นกลุ่มผู้ค้าปลีกสมัยใหม่ (Modern Trade) โรงพยาบาล ธนาคารพาณิชย์ และร้านอาหารขนาดใหญ่
3	บรรจุภัณฑ์ขวด PET สำหรับน้ำมันพืช	ผู้ผลิตน้ำมันพืชขนาดใหญ่ ได้แก่ บริษัท น้ำมันพืชไทย จำกัด (มหาชน) ผู้ผลิตน้ำมันพืชตราองุ่น และบริษัท น้ำมันบริโภคไทย จำกัด ผู้ผลิตน้ำมันรำข้าวตราคิง
4	บรรจุภัณฑ์ขวด PET สำหรับเครื่องปรุงรส	ผู้ผลิตเครื่องปรุงรสขนาดกลางในเขตกรุงเทพฯ และบริเวณที่ไม่มีเครื่องจักรผลิตขวดเป็นของตนเอง ซึ่งเป็นผู้ผลิตน้ำปลา ซีอิ๊ว น้ำส้มสายชู และน้ำมะนาวปรุงรส

บริษัทฯ มีกลุ่มลูกค้าเป้าหมายในเขตกรุงเทพฯ และปริมณฑล ซึ่งใกล้กับที่ตั้งของโรงงาน เนื่องจากสินค้าของบริษัทฯ เป็นขวด PET อาจจะมีบุบหรือเสียรูปทรงได้หากขนส่งในระยะทางไกล ซึ่งอาจจะส่งผลกระทบต่อกระบวนการผลิตของลูกค้า

ช่องทางการจัดจำหน่าย

ปัจจุบันบริษัทฯ จำหน่ายผลิตภัณฑ์ให้แก่ลูกค้าในประเทศทั้งหมด โดยผ่านช่องทางการจัดจำหน่ายหลายช่องทาง เพื่อให้เข้าถึงกลุ่มลูกค้าเป้าหมายของบริษัทฯ ดังนี้

- 1) การจำหน่ายผ่านทีมงานฝ่ายการตลาด บริษัทฯ จะดำเนินการติดต่อลูกค้าโดยตรงผ่านทีมงานฝ่ายการตลาดของบริษัทฯ ที่มีประสบการณ์ ความรู้และความสามารถ เข้าใจถึงความต้องการของลูกค้าได้เป็นอย่างดี โดยทีมงานฝ่ายการตลาดของบริษัทฯ จะไปพบกับลูกค้าและมีการนำเสนอผลิตภัณฑ์ ข้อมูลรายละเอียดเกี่ยวกับตัวสินค้าให้ตรงกับความต้องการของลูกค้า และทำให้ทราบถึงความต้องการใหม่ๆ ของลูกค้า รวมถึงในบางครั้งอาจมีการประสานงานร่วมกับหลายๆ ฝ่ายในบริษัทฯ เพื่อร่วมกันจัดทำและนำเสนอข้อมูลเพื่อให้ตรงกับความต้องการของลูกค้าแต่ละราย
- 2) การจำหน่ายโดยลูกค้าเข้ามาติดต่อบริษัทฯ โดยตรง ลูกค้าของบริษัทฯ บางรายมีการติดต่อสั่งซื้อผลิตภัณฑ์จากบริษัทฯ โดยตรง ซึ่งอาจมาจากการได้รับคำแนะนำจากลูกค้าเดิมของบริษัทฯ ทั้งนี้ บริษัทฯ มีการประชาสัมพันธ์ผ่านทางเว็บไซต์ของบริษัทฯ คือ <http://www.prodigy.co.th> และมีการประชาสัมพันธ์โดยการใช้สื่อโฆษณาบนตัวรถขนส่งสินค้าของบริษัทฯ

ที่ผ่านมาบริษัทฯ ให้บริการจัดส่งสินค้าให้กับลูกค้าในเขตกรุงเทพฯ และปริมณฑล โดยไม่คิดค่าใช้จ่าย สำหรับลูกค้าที่สั่งซื้อสินค้าครบตามจำนวนขั้นต่ำที่ทางบริษัทฯ กำหนดไว้ ในขณะที่ลูกค้าในเขตต่างจังหวัดนั้น บริษัทฯ จะคิดค่าบริการจัดส่งสินค้าตามค่าใช้จ่ายที่เกิดขึ้นจริง

ประกาศนียบัตรและมาตรฐานสากล

บริษัทฯ มุ่งเน้นที่จะพัฒนาประสิทธิภาพในการผลิตและการจัดการเพื่อให้เป็นโรงงานที่มีมาตรฐานเป็นที่ยอมรับของลูกค้า โดยบริษัทฯ ได้รับประกาศนียบัตรที่เป็นมาตรฐานสากลในด้านต่างๆ ดังนี้

มาตรฐาน	ระยะเวลาที่ได้รับการรับรอง	ผู้ให้การรับรอง
ISO 9001:2015	01 ธันวาคม 2559 ถึง 09 มกราคม 2562	Intertek Certification Ltd.
GMP	22 มกราคม 2559 ถึง 21 มกราคม 2562	Intertek Certification Ltd.
HACCP	14 มกราคม 2559 ถึง 21 เมษายน 2561	Intertek Certification Ltd.
Green Industry	17 ธันวาคม 2558 ถึง 16 ธันวาคม 2560	กระทรวงอุตสาหกรรม

สถานะอุตสาหกรรมพลาสติกและการแข่งขัน

ความต้องการผลิตภัณฑ์พลาสติกในกลุ่มบรรจุภัณฑ์อาหารยังมีแนวโน้มเติบโตต่อเนื่อง จากรูปแบบการใช้ชีวิตที่เปลี่ยนแปลงไป เช่น การใช้ชีวิตในเมืองที่ค่อนข้างเร่งรีบ ซึ่งจะส่งผลต่อความต้องการใช้ผลิตภัณฑ์พลาสติกในกลุ่มบรรจุภัณฑ์อาหารและการใช้บรรจุภัณฑ์จากพลาสติกทดแทนการใช้บรรจุภัณฑ์ในรูปแบบอื่น ๆ เช่น ขวดแก้วนอกจากนี้ ในปัจจุบันอุตสาหกรรมบรรจุภัณฑ์มีความสนใจมากขึ้นเกี่ยวกับ Carbon Footprint ซึ่งจะเป็นการคำนวณปริมาณการปล่อยก๊าซคาร์บอนไดออกไซด์ในทุกขั้นตอนของกระบวนการผลิตสินค้า ซึ่งจะเป็นแนวโน้มสำคัญสำหรับอุตสาหกรรมบรรจุภัณฑ์ต่อไปในอนาคต

อุตสาหกรรมผลิตภัณฑ์พลาสติกในประเทศไทยถือว่ามีความสำคัญต่อระบบเศรษฐกิจโดยรวมของประเทศและยังจัดว่าเป็นผลิตภัณฑ์ที่มีความจำเป็นต่อการบริโภคของประชาชนในประเทศ ซึ่งมีทิศทางการขยายตัวไปในทิศทางเดียวกันกับการขยายตัวทางเศรษฐกิจโดยอุตสาหกรรมการขึ้นรูปผลิตภัณฑ์พลาสติก สามารถพิจารณาแบ่งประเภทตามกระบวนการผลิตและประเภทของผลิตภัณฑ์พลาสติก ได้เป็น 13 กลุ่มดังตารางดังต่อไปนี้

ลำดับ	กระบวนการผลิต	ประเภทผลิตภัณฑ์	วัตถุดิบ (ประเภทเม็ดพลาสติก)
1	Blow Molding	ถังน้ำมันเครื่อง/ขวดแชมพู	PP, PE, PET, HDPE
2	Stretch Blow Molding	ขวด PET	PET, PP, HDPE
3	Injection Molding	ชิ้นส่วนรถยนต์ ชิ้นส่วนอิเล็กทรอนิกส์ (IC) เครื่องใช้ในครัวเรือนเครื่องใช้ไฟฟ้า ชิ้นวางของ	Thermoplastic (PP, PE, HDPE, ABS, PS, PC)
4	Blown Film Extrusion	ถุงพลาสติก	HDPE, LDPE, LLDPE
5	Film Extrusion	แผ่นฟิล์มบาง (ฟิล์มบรรจุภัณฑ์ เทปกาวย ฯลฯ)	PP, PE, LDPE, HDPE
6	Sheet Extrusion	แผ่นพลาสติก แผ่นพลาสติก ฯลฯ	PP, PE, PS, PMMA
7	Pipe/Tube Extrusion	ท่อน้ำประปา ท่อระบายน้ำ ท่อ PVC/PE ฯลฯ	PVC, PE, PP
8	Profile Extrusion	รางน้ำฝน ขอบหน้าต่าง รางสายไฟ วงกบ ฯลฯ	PVD Rigid, HDPE

ลำดับ	กระบวนการผลิต	ประเภทผลิตภัณฑ์	วัตถุดิบ (ประเภทเม็ดพลาสติก)
9	Rotational Molding	ถังเก็บน้ำขนาดใหญ่ ถังขยะ ถังใส่ของ ฯลฯ	PVC, PP, HDPE
10	Thermoforming	ถาดใส่บรรจุภัณฑ์อาหาร ถ้วยน้ำดื่ม ฯลฯ	PS, PE, PP, PET
11	Laminating	ถุงใส่ขนมอบกรอบ ถุงบรรจุภัณฑ์หลายชั้น ฯลฯ	PE, PP
12	Tape Yarn/Filament	กระสอบพลาสติก ถุงปุ๋ย ถุงจัมโบ้ ฯลฯ	PP, HDPE, PA6, PA66, PET
13	Compressed Molding	ถ้วย จาน ชาม ช้อน เครื่องใช้ในครัวเรือนที่ทำจาก Melamine	Melamine
14	Other (Calendering, etc.)	ผลิตภัณฑ์พลาสติกอื่นๆ	อื่นๆ

ที่มา: กรมพัฒนาพลังงานทดแทนและอนุรักษ์พลังงาน (พพ.) กระทรวงพลังงาน

จากสภาพเศรษฐกิจไทยที่ยังคงมีปัญหาด้านกำลังซื้อในปี 2559 ทำให้อุตสาหกรรมพลาสติก PET ซึ่งส่วนใหญ่อาศัยการบริโภคจากตลาดภายในประเทศเป็นหลักมีปัญหาตามไปด้วย จึงเป็นอีกปีหนึ่งที่อุตสาหกรรมพลาสติก PET มีการขยายตัวค่อนข้างต่ำ คือขยายตัวในประมาณ 6-8 เปอร์เซ็นต์เท่านั้น โดยตลาดมีสภาวะอุปทานมากกว่าอุปสงค์ (Supply over Demand) จึงเกิดการแข่งขันที่ค่อนข้างรุนแรง

นอกจากนี้ราคาวัตถุดิบมีการแกว่งตัวเป็นอย่างมากตามราคาน้ำมันดิบโลก โดยมีการปรับตัวสูงขึ้นในช่วงปลายไตรมาส 1 จนถึงไตรมาส 2 หลังจากนั้นก็กลับอ่อนตัวลง และกลับทิศทางเป็นขาขึ้นอีกครั้งในช่วงไตรมาส 4 การขึ้นหรือลงของราคาน้ำมันดิบโลกส่งผลถึงราคาเม็ดพลาสติกซึ่งเป็นผลิตภัณฑ์ต่อเนื่องของอุตสาหกรรมปิโตรเคมีและการกลั่นน้ำมัน และส่งผลถึงต้นทุนและกำไรของบริษัทเช่นกัน อย่างไรก็ตามบริษัทได้มีการปรับราคาจำหน่ายสินค้าให้เป็นไปตามต้นทุนที่เป็นจริง

ปัจจัยสำคัญที่ส่งผลกระทบต่อสภาวะอุตสาหกรรมพลาสติก

ตลาดเครื่องดื่มภายในประเทศ

ตลาดน้ำดื่มบรรจุขวดในประเทศไทยได้กลายเป็นตลาดที่มีความสำคัญต่อประชากรไทยเป็นอย่างมาก เนื่องจากปัจจัยที่น้ำประปาในประเทศไทยไม่สามารถดื่มได้ หากไม่ทำการต้มก่อน จึงส่งผลให้ประชากรไทยจำเป็นต้องบริโภคน้ำดื่มสะอาดจากน้ำดื่มบรรจุขวดที่วางขายตามช่องทางการจัดจำหน่ายต่างๆ ประกอบกับในปัจจุบันนี้ พฤติกรรมของประชากรไทยเปลี่ยนไปจากในอดีต คือ ต้องการความสะดวกสบายมากยิ่งขึ้น ทำให้ประชากรไทยไม่นิยมการกักตุนน้ำฝนไว้เพื่อบริโภคในครัวเรือน และนำไปต้มก่อนการนำไปใช้ดังเช่นในอดีต ส่งผลดีให้กับตลาดน้ำดื่มบรรจุขวดในปัจจุบันนี้เป็นอย่างมาก และทำให้ตลาดน้ำดื่มบรรจุขวดเติบโตอย่างต่อเนื่องในช่วงปีที่ผ่านมา นอกจากนี้ ปัจจัยที่สำคัญที่ส่งผลกระทบต่อปริมาณความต้องการน้ำดื่มบรรจุขวด คือ สภาวะอากาศในประเทศไทย เนื่องจากสภาพอากาศที่ร้อนจะกระตุ้นให้ผู้บริโภคดื่มน้ำบรรจุขวดมากยิ่งขึ้นและส่งผลดีให้กับตลาดโดยรวม และหากสภาวะอากาศในประเทศไทยหนาวเย็นลงก็จะส่งผลกระทบในทางตรงกันข้าม

ตลาดเครื่องดื่มในประเทศ ทั้งสินค้าประเภทเครื่องดื่มที่มีแอลกอฮอล์ และเครื่องดื่มไม่มีแอลกอฮอล์ ฉายภาพการเติบโตได้อย่างต่อเนื่อง ในปี 2559 ประเทศไทยเริ่มได้รับผลจากสภาพอากาศที่แห้งแล้ง ฝนตกล่าช้ากว่าฤดูกาล ซึ่งเป็นสัญญาณทางลบ ซึ่งส่งผลกระทบต่อผลผลิตทางการเกษตร ทำให้กำลังซื้อของภาคประชาชนอ่อนแอลงประกอบกับภาวะเศรษฐกิจที่ชะลอตัวลงเป็นอย่างมาก ส่งผลให้ความต้องการสำหรับเครื่องดื่มชะลอตัวลง แต่ยังคงมีปัจจัยที่สามารถส่งเสริมเครื่องดื่มให้สามารถขยายตัวได้จากปัจจัยเหล่านี้

1) การแข่งขันของผู้ประกอบการสินค้าประเภทเครื่องดื่ม โดยเฉพาะเครื่องดื่มไม่มีแอลกอฮอล์ ที่มีการแข่งขันรุนแรง จึงมีการจัดกิจกรรมส่งเสริมการขาย จนทำให้เกิดความถี่ในการซื้อซ้ำในปริมาณที่สูง และเป็นปัจจัยผลักดันให้ตลาดเติบโต

2) สภาพอากาศที่อบอุ่นและกินเวลานานกว่าทุกปี ทำให้เครื่องดื่ม เช่น น้ำดื่ม น้ำอัดลม น้ำผลไม้ ชาพร้อมดื่ม และเครื่องดื่มเกลือแร่ ได้รับอานิสงส์จากปริมาณและความถี่ในการบริโภคที่สูงขึ้น

อย่างไรก็ตามในปี 2559 ตลาดเครื่องดื่มในประเทศเผชิญปัจจัยท้าทายหลายด้านที่ส่งผลกระทบต่ออุปสงค์การบริโภคให้ชะลอตัวลงเป็นอย่างมาก ซึ่งปัจจัยท้าทายที่สำคัญ คือ ความเสี่ยงจากอภิมหาภัยใช้สอยของภาคประชาชนที่ชะลอหรือมีความระมัดระวังมากขึ้น

กำลังซื้อของภาคประชาชนอ่อนแอลงมาก เพราะถูกกระทบจากปัญหาเศรษฐกิจและราคาสินค้าเกษตรตกต่ำ ทำให้ประชาชนใช้เงินอย่างระมัดระวังมากขึ้น ทั้งจากปัญหานี้ภาคครัวเรือน โดยเฉพาะหนี้จากการผ่อนชำระบ้านและรถยนต์ ปัญหาจากรายจ่ายภาคครัวเรือนอื่นๆ

การชะลอตัวของกำลังซื้อ ถือเป็นความกดดันของธุรกิจทุกประเภท โดยเฉพาะสินค้าประเภทเครื่องดื่ม ซึ่งเป็นสินค้าที่ผู้บริโภคสามารถชะลอหรือลดการบริโภคได้ โดยมีผลกระทบต่อการใช้ชีวิตน้อยกว่าหากเทียบกับค่าใช้จ่ายที่จำเป็นในครัวเรือน อาทิ ค่าที่พัก ค่าอาหาร ค่าเดินทาง ค่าเล่าเรียน ค่าน้ำ ค่าไฟ รวมทั้งสินค้าอุปโภค-บริโภคที่จำเป็นอื่นๆ

ภาวะอุตสาหกรรมน้ำมันและไขมันประกอบอาหารภายในประเทศไทย

น้ำมันและไขมันประกอบอาหาร ถือเป็นสิ่งจำเป็นสำหรับการบริโภคในประเทศไทยทั้งการบริโภคในครัวเรือนและการบริโภคของร้านอาหาร อีกทั้งในปัจจุบันนี้ น้ำมันและไขมันประกอบอาหารมีอัตราส่วนจำนวนมากที่รองรับความต้องการที่แตกต่างกันของลูกค้าได้ในช่องทางจัดจำหน่ายที่สะดวก ประกอบกับความกังวลของผู้บริโภคในประเด็นเรื่องสุขภาพในปัจจุบัน ปัจจัยเหล่านี้สนับสนุนให้ตลาดน้ำมันและไขมันประกอบอาหารมีการเจริญเติบโตเพิ่มขึ้นอย่างต่อเนื่อง

จากปริมาณการบริโภคที่เพิ่มมากขึ้นเนื่องจากแนวความคิดเรื่องการรักษาสุขภาพในกลุ่มผู้บริโภคในปัจจุบันที่เพิ่มมากขึ้น แม้ว่าจะมีการบริโภคน้ำมันจากสัตว์ที่ลดน้อยลงเพื่อป้องกันการบริโภคคอเลสเตอรอลสู่ร่างกาย แต่ผู้บริโภคจะเปลี่ยนการบริโภคไปเป็นน้ำมันพืชมากยิ่งขึ้น ซึ่งตลาดน้ำมันพืชจะได้รับผลประโยชน์จากแนวโน้มดังกล่าวนี้ รวมทั้งปัจจุบันนี้ผู้บริโภค

ได้มีการใช้ตระหนักถึงการตั้งประมาณการรายจ่ายสำหรับการซื้อน้ำมันพืชเพื่อป้องกันผลเสียจากการบริโภคน้ำมันสัตว์และการนำน้ำมันกลับมาใช้ใหม่ (Reuse) สิ่งเหล่านี้แสดงให้เห็นถึงแนวโน้มการเติบโตของการบริโภคน้ำมันพืชได้ดียิ่งขึ้นในอนาคต

การจัดหาผลิตภัณฑ์และบริการ

โรงงานผลิตของบริษัท ตั้งอยู่ที่ตำบลบางกระบือ อำเภอนครชัยศรี จังหวัดนครปฐม บนเนื้อที่ขนาด 17 ไร่ 93 ตารางวา โดยเป็นที่ตั้งของสำนักงาน พื้นที่คลังสินค้าและสายการผลิต ซึ่งประกอบด้วยเครื่องจักรหลัก คือ เครื่องฉีด (Injection Machine) และเครื่องเป่า (Blowing Machine) โรงงานของบริษัท ถูกออกแบบมาให้เปรียบเสมือนกับโรงงาน 2 โรงงานซึ่งอยู่ติดกัน โดยมีระบบไฟฟ้าแยกออกจากกัน ทำให้หากเกิดปัญหาขึ้นในกระบวนการผลิตของโรงงานซึกหนึ่ง โรงงานอีกซึกหนึ่งก็ยังสามารถดำเนินการผลิตต่อไปได้ ทั้งนี้ กำลังการผลิตสูงสุด อัตราการใช้กำลังการผลิตของบริษัท ในปี 2557 ปี 2558 และปี 2559 เป็นดังนี้

	ปี 2557	ปี 2558	ปี 2559
กำลังการผลิตสูงสุด (ล้านขวดพลาสติกต่อเดือน)	50.00	55.00	60.00
อัตราการใช้เครื่องจักรเฉลี่ย (ร้อยละ)	59	61	59

หมายเหตุ บริษัท ดำเนินการผลิต 3 กระ 8 ชั่วโมง 26 วันทำงานต่อเดือน

วัตถุดิบ

วัตถุดิบในการผลิตหลักของบริษัท คือ เม็ดพลาสติก PET (PET Resin) ซึ่งบริษัท จัดซื้อจากผู้ผลิตภายในประเทศ เช่น บริษัท อินโดรามา โพลีเมอรัล จำกัด (มหาชน) บริษัท ไทย-เอ็มซี จำกัด และบริษัท มิตรชุยแอนด์คัมปนี (ไทยแลนด์) จำกัด เป็นต้น โดยในระยะเวลา 10 ปีที่ผ่านมา บริษัท ไม่เคยประสบปัญหาการขาดแคลนวัตถุดิบในการผลิต

การติดต่อรับงานกับลูกค้า (กรณีลูกค้าต้องการขวด PET มาตรฐานที่บริษัทฯ มีการผลิตอยู่แล้ว)

1. บริษัท ดำเนินการส่งตัวอย่างขวด PET แต่ละรูปแบบพร้อมทั้งเสนอราคาให้แก่ลูกค้าเพื่อพิจารณา
2. บริษัท และลูกค้าหารือร่วมกันเพื่อตกลงรายละเอียดเกี่ยวกับราคาและเงื่อนไขต่างๆ
3. หากลูกค้ายอมรับเงื่อนไขและผลิตภัณฑ์แล้ว บริษัท จะเริ่มผลิตชิ้นงานในเชิงพาณิชย์ให้แก่ลูกค้าและส่งมอบชิ้นงานให้แก่ลูกค้าตามคำสั่งซื้อ

การติดต่อรับงานกับลูกค้า (กรณีลูกค้าต้องการขวด PET ที่มีลักษณะเฉพาะ)

1. บริษัท ดำเนินการส่งข้อมูลและผลงานของบริษัท ในอดีตให้แก่ลูกค้าเพื่อพิจารณา
2. การเยี่ยมชมการดำเนินงานของบริษัท (Commercial Site Visit) เพื่อให้แน่ใจว่าระบบการทำงานและการผลิตของบริษัท เป็นไปตามมาตรฐานที่ลูกค้ายอมรับได้
3. การประเมินทางด้านเทคนิค (Technical Evaluation) ขั้นตอนการประเมินศักยภาพ ความสามารถ และคุณภาพในการผลิตของบริษัท ในการผลิตชิ้นส่วนให้ได้ตรงความต้องการในรูปแบบที่กำหนด

4. ลูกค้าจะจัดส่งข้อมูลของชิ้นงานให้แก่บริษัทฯ ซึ่งข้อมูลดังกล่าวจะระบุชนิดของวัตถุดิบที่ใช้ รูปร่าง มิติ และรายละเอียดของชิ้นงาน และปริมาณที่ต้องการให้แก่บริษัทฯ เพื่อศึกษารายละเอียดเตรียมการเสนอราคา จัดทำตัวอย่างและวางแผนการผลิต
5. บริษัทฯ ศึกษาข้อมูลและทำการวิเคราะห์ต้นทุนเพื่อจัดทำใบเสนอราคาเสนอกลับไปยังลูกค้า
6. บริษัทฯ และลูกค้าหารือร่วมกันเพื่อตกลงรายละเอียด ราคาและเงื่อนไขต่างๆ ในรายละเอียด
7. เมื่อลูกค้ายอมรับราคา บริษัทฯ จะจัดทำตัวอย่างชิ้นงานขั้นสุดท้าย และเสนอแผนการผลิตไปยังลูกค้า
8. ลูกค้าตรวจสอบความถูกต้องของตัวอย่างชิ้นงานและแผนการผลิตที่บริษัทฯ เสนอ
9. หากลูกค้ายอมรับตัวอย่างชิ้นงานและแผนการผลิตดังกล่าวแล้ว บริษัทฯ จะเริ่มผลิตชิ้นงานในเชิงพาณิชย์ให้แก่ลูกค้าและส่งมอบชิ้นงานให้แก่ลูกค้าตามแผนการผลิตนั้นๆ

ปัจจัยความเสี่ยง

ความเสี่ยงในการดำเนินธุรกิจ

1. ความเสี่ยงจากความผันผวนของราคาเม็ดพลาสติก PET (PET Resin)

ในปี 2559 ราคาน้ำมันดิบในตลาดโลกมีความผันผวนอย่างมาก ส่งผลกระทบต่อราคาเม็ดพลาสติกโดยเฉพาะเม็ดพลาสติก PET (PET Resin) ซึ่งเป็นวัตถุดิบหลักในการผลิตบรรจุภัณฑ์ขวด PET เนื่องจากเป็นผลิตภัณฑ์ต่อเนื่องจากกลั่นน้ำมันดิบและก๊าซธรรมชาติ ดังนั้น ราคาโดยทั่วไปของวัตถุดิบดังกล่าวจะมีการเคลื่อนไหวในลักษณะที่สอดคล้องกับราคาน้ำมันและราคาก๊าซธรรมชาติในตลาดโลก อย่างไรก็ตามถึงแม้ว่าบริษัทฯ จะมีการสั่งซื้อวัตถุดิบเกือบทั้งหมดเหล่านี้จากผู้ผลิตในประเทศ ด้วยสกุลเงินบาท แต่ราคาวัตถุดิบดังกล่าวมักจะมีการเคลื่อนไหวไปในทิศทางเดียวกับราคาวัตถุดิบในตลาดโลกที่ซื้อขายกันด้วยสกุลเงินเหรียญสหรัฐ ด้วยระดับความผันผวนที่แตกต่างกันออกไปตามสภาพตลาดและปัจจัยอื่นๆ ในปลายปี 2558 ราคาเม็ด PET Resin ลดลงอย่างรวดเร็วแต่กลับปรับตัวสูงขึ้นช่วงต้นไตรมาส 2 ปี 2559 หลังจากนั้นก็กลับอ่อนตัวลงและกลับทิศทางเป็นขาขึ้นอีกครั้งในช่วงไตรมาส 4

ดังนั้นหากราคาวัตถุดิบดังกล่าวมีการปรับตัวสูงขึ้นอย่างรวดเร็วก็มีโอกาสที่จะส่งผลกระทบต่ออัตรากำไรขั้นต้นและฐานะทางการเงินของบริษัทฯ อย่างไรก็ตามบริษัทฯ ก็จะเจรจาปรับราคาสินค้ากับลูกค้าตามต้นทุนเม็ดพลาสติกที่มีการเปลี่ยนแปลงไป ทั้งนี้บริษัทฯ จะแจ้งขอปรับราคาสินค้า โดยการพิจารณาปรับราคาสินค้าในแต่ละครั้งจะพิจารณาจากการเปลี่ยนแปลงของราคาวัตถุดิบและเงื่อนไขทางการค้าของลูกค้าแต่ละราย

แม้ว่าการเปลี่ยนแปลงของราคาวัตถุดิบหลักดังกล่าวจะอยู่นอกเหนือการควบคุมของบริษัทฯ แต่ทางบริษัทฯ ก็ได้ติดตามการเปลี่ยนแปลงของราคาวัตถุดิบในตลาดโลกอย่างใกล้ชิด โดยจัดให้มีทีมงานเฉพาะคอยติดตามราคาวัตถุดิบ การวิเคราะห์แนวโน้มของราคาวัตถุดิบในแต่ละช่วงเวลา รวมถึงมีการประเมินความต้องการใช้วัตถุดิบของบริษัทฯ ในแต่ละช่วงเวลา เพื่อให้บริษัทฯ สามารถบริหารจัดการจัดซื้อวัตถุดิบให้มีประสิทธิภาพสูงสุด

2. ความเสี่ยงจากการที่คุณภาพของสินค้าที่ผลิตอาจไม่ได้มาตรฐาน

ผลิตภัณฑ์ที่บริษัทฯ ผลิตและจำหน่ายได้แก่ บรรจุภัณฑ์ประเภทขวดพลาสติก PET ซึ่งเป็นบรรจุภัณฑ์สำหรับการบรรจุเครื่องดื่มและเครื่องปรุงอาหาร ซึ่งในกระบวนการผลิตจะต้องคำนึงถึงความสะดวกเป็นอย่างมาก และบรรจุภัณฑ์ต้องไม่ทำ

ปฏิริยากับสินค้าที่บรรจุอยู่ภายใน และต้องคำนึงถึงความปลอดภัยของผู้บริโภคเป็นสำคัญ ดังนั้น ถ้าขวด PET ที่บริษัทฯ ผลิตไม่ได้มาตรฐาน หรือไม่สะอาด หรือทำปฏิริยากับสินค้าที่บรรจุอยู่ภายใน และผู้บริโภคใช้ผลิตภัณฑ์ดังกล่าวและ เกิดอันตรายกับผู้บริโภค บริษัทฯ อาจถูกฟ้องร้องเรียกค่าเสียหายในจำนวนที่มีนัยสำคัญได้ นอกจากนี้ในการนำขวด PET ของ บริษัทฯ ไปใช้ในการบรรจุนั้น รูปร่าง ขนาด และปริมาตรของขวดก็เป็นปัจจัยสำคัญ ซึ่งหากสินค้าที่บริษัทฯ ผลิตขึ้นมาไม่ตรงตามข้อกำหนดของลูกค้า ลูกค้าอาจจะไม่สามารถนำไปใช้ในการบรรจุภัณฑ์แบบอัตโนมัติได้ บริษัทฯ ก็อาจจะต้องรับผิดชอบ ในการเปลี่ยนสินค้าใหม่ให้กับลูกค้า ซึ่งอาจจะส่งผลกระทบต่อผลการดำเนินงาน และฐานะทางการเงินของบริษัทฯ

อย่างไรก็ดี บริษัทฯ ได้คำนึงถึงปัจจัยคุณภาพเป็นสำคัญในการผลิต ตั้งแต่การคัดเลือกวัตถุดิบที่มีคุณภาพ การใช้ เครื่องจักรที่ทันสมัยและแม่นยำ รวมถึงการมีกระบวนการตรวจสอบคุณภาพที่รัดกุม นอกจากนี้ จากการที่ผลิตภัณฑ์ของทาง บริษัทฯ เป็นผลิตภัณฑ์ที่มีความเกี่ยวข้องกับอาหารและเครื่องดื่มเป็นส่วนใหญ่ ทางบริษัทฯ จึงเล็งเห็นความสำคัญของการ ควบคุมการผลิตที่เป็นมาตรฐานสากลและมีความปลอดภัย จึงได้ดำเนินการผลิตตามมาตรฐานของ ISO 9001:2015 ระบบ มาตรฐาน GMP และ HACCP จาก Intertek Certification Ltd. ซึ่งเป็นหลักเกณฑ์วิธีการที่ดีสำหรับการผลิต เป็นการจัดการ สถานะแวดล้อมขั้นพื้นฐานของกระบวนการผลิต เช่น การควบคุมสุขลักษณะส่วนบุคคล การควบคุมแมลงและสัตว์นำโรค การออกแบบโครงสร้างอาคารผลิต รวมถึงเครื่องจักรและอุปกรณ์ที่ใช้ในการผลิต เป็นต้น ซึ่งเน้นการป้องกันมากกว่าการแก้ไข ทั้งยังเป็นระบบการจัดการความปลอดภัยของอาหารขั้นพื้นฐานนอกจากนี้ในอดีตที่ผ่านมาบริษัทฯ ไม่เคยมีปัญหาเรื่อง คุณภาพของสินค้าอย่างมีนัยสำคัญ

3. ความเสี่ยงจากสถานะการแข่งขันในธุรกิจผลิตและจำหน่ายบรรจุภัณฑ์ประเภทขวดพลาสติก PET

เนื่องจากแนวโน้มของพฤติกรรมของผู้บริโภคนั้นมีการเปลี่ยนแปลงอยู่ตลอดเวลาประกอบกับการเข้าสู่อุตสาหกรรม ผลิตและจำหน่ายผลิตภัณฑ์พลาสติกประเภทขวด PET ไม่ใช่เป็นเรื่องที่ยากนักเนื่องจากการหาซื้อวัตถุดิบที่ไม่ยากลำบาก และ เครื่องจักรการผลิตที่มีจำหน่ายโดยทั่วไปจึงทำให้บริษัทฯ มีคู่แข่งที่อยู่ในตลาดของบรรจุภัณฑ์ประเภทขวดพลาสติก PET เป็นจำนวนมาก ซึ่งอาจเป็นสาเหตุทำให้เกิดการแข่งขันในธุรกิจที่เพิ่มสูงขึ้น นอกจากนี้ลูกค้าในปัจจุบันของบริษัทฯ ก็อาจ พิจารณาผลิตขวดพลาสติก PET ขึ้นใช้เอง ซึ่งล้วนอาจผลกระทบในเชิงลบต่อผลการดำเนินงาน และฐานะทางการเงินของ บริษัทฯ

แม้บริษัทฯ จะยังคงมีคู่แข่งในตลาดบรรจุภัณฑ์ประเภทขวดพลาสติก PET อยู่จำนวนมาก บริษัทฯ ก็ยังคงมีลูกค้า หลักหลายรายซึ่งถือเป็นลูกค้าที่สั่งซื้อสินค้ากันอย่างต่อเนื่องมานาน ซึ่งเป็นธุรกิจด้านผลิตและจำหน่ายน้ำดื่มบรรจุขวด น้ำผลไม้บรรจุขวด น้ำมันพืชรวมทั้งเครื่องปรุงรสซึ่งต้องการบรรจุภัณฑ์ที่ได้คุณภาพมาตรฐาน ตรงตามข้อกำหนด มีความ สะอาดและความปลอดภัยเป็นหลัก ซึ่งปัจจุบันบริษัทฯ ได้เพิ่มความสามารถในการแข่งขัน โดยการเพิ่มคุณภาพของการผลิต บรรจุภัณฑ์ ควบคุมต้นทุนการผลิตให้เหมาะสม มุ่งเน้นการจัดส่งสินค้าให้ได้ตามกำหนด และใส่ใจในการบริการลูกค้าเพื่อเพิ่ม ศักยภาพในการแข่งขัน นอกจากนี้ บริษัทฯ มีจุดแข็งจากการที่บริษัทฯ สามารถที่จะออกแบบ จัดทำ และซ่อมบำรุง แม่พิมพ์ สำหรับขึ้นรูปขวด PET ได้เองภายในโรงงาน จึงทำให้มีความคล่องตัวในการตอบสนองความต้องการของลูกค้าในขั้นตอนของ การออกแบบและจัดทำแม่พิมพ์ รวมทั้งบริษัทฯ ยังมีทีมวิศวกรภายในที่มีความชำนาญและผ่านการอบรมจากผู้ผลิตเครื่องจักร ในต่างประเทศ จึงทำให้บริษัทฯ สามารถจัดการกับปัญหาในกระบวนการผลิต และซ่อมบำรุงได้ด้วยตนเองอย่างมีประสิทธิภาพ ยิ่งไปกว่านั้นการที่บริษัทฯ มีกำลังการผลิตขนาดใหญ่ส่งผลให้เกิดการประหยัดเชิงขนาด (Economy of Scale) จึงทำให้การที่ ลูกค้าของบริษัทฯ จะตัดสินใจผลิตขวดพลาสติก PET ขึ้นใช้เองเกิดขึ้นได้ยาก หากปริมาณการผลิตของลูกค้าไม่สูงพอ

4. ความเสี่ยงจากการพึ่งพาลูกค้ารายใหญ่และการกระจุกตัวของลูกค้า

ปัจจุบันบริษัทฯ ผลิตและจำหน่ายผลิตภัณฑ์ประเภทขวดพลาสติก PET สำหรับใช้เป็นบรรจุภัณฑ์ในอุตสาหกรรมน้ำดื่มบรรจุขวด น้ำผลไม้บรรจุขวด น้ำมันพืช รวมถึงน้ำปลาและเครื่องปรุงรส รายได้จากการขายให้แก่ลูกค้า 10 รายที่ใหญ่ที่สุดของบริษัทฯ คิดเป็นร้อยละ 87.61 ในปี 2559 ของรายได้จากการขายรวม โดยรายได้ดังกล่าวรวมรายได้จากบริษัท น้ำมันพืชไทย จำกัด (มหาชน) และบริษัท น้ำมันบริโภคไทย จำกัด ซึ่งเป็นบุคคลที่เกี่ยวข้องและโดยทั่วไปบริษัทฯ ไม่ได้ทำสัญญาซื้อขายขวดพลาสติก PET กันในระยะยาวกับลูกค้า หากบริษัทฯ สูญเสียลูกค้ารายดังกล่าวไปอาจจะส่งผลกระทบต่อผลการดำเนินงานและฐานะทางการเงินของบริษัทฯ

อย่างไรก็ตาม บริษัทฯ ได้เน้นเรื่องคุณภาพของสินค้า และบริษัทฯ ตั้งราคาจำหน่ายสินค้าในระดับที่แข่งขันได้ รวมทั้งบริษัทฯ ได้จัดส่งสินค้าให้ได้ตรงตามกำหนดโดยตลอด ทำให้บริษัทฯ มีความสัมพันธ์อันดีกับลูกค้ารายดังกล่าว โดยบริษัท น้ำมันพืชไทย จำกัด (มหาชน) ได้สั่งซื้อสินค้าจากบริษัทฯ อย่างต่อเนื่องนับแต่บริษัทฯ เปิดดำเนินกิจการ นอกจากนี้ บริษัท น้ำมันพืชไทย จำกัด (มหาชน) ยังเป็นผู้ถือหุ้นรายใหญ่ของบริษัทฯ ซึ่งถือหุ้นของบริษัทฯ ร้อยละ 31.85 ณ วันที่ 31 ธันวาคม 2559 ที่ผ่านมามีบริษัทฯ มีนโยบายที่จะลดความเสี่ยงจากการพึ่งพากลุ่มลูกค้ารายใดรายหนึ่งมากเกินไป โดยบริษัทฯ พยายามที่จะกระจายแหล่งที่มาของรายได้ไปยังกลุ่มอื่นๆ โดยบริษัทฯ ได้เพิ่มสัดส่วนรายได้จากกลุ่มอื่นๆ

5. ความเสี่ยงจากการเปลี่ยนแปลงนโยบายของรัฐบาล

ปัจจุบันปัจจัยด้านผลกระทบต่อสิ่งแวดล้อมได้ถูกให้ความสำคัญเป็นอย่างยิ่งจากองค์กรทั้งภาครัฐและเอกชนทั่วโลก โดยในบางประเทศได้มีการเรียกเก็บภาษีจากบรรจุภัณฑ์โดยมุ่งหวังเพื่อลดการใช้บรรจุภัณฑ์บางประเภทที่ไม่เป็นมิตรต่อสิ่งแวดล้อม และยากต่อการนำกลับมาใช้ใหม่ ซึ่งการเรียกเก็บภาษีในอัตราที่แตกต่างกันตามวัสดุที่ใช้ในการผลิตบรรจุภัณฑ์ เช่น แก้ว กระป๋อง พลาสติก กระดาษ เป็นต้น โดยตัวอย่างประเทศที่ได้มีการนำภาษีบรรจุภัณฑ์มาบังคับใช้แล้ว เช่น ประเทศเยอรมัน ประเทศไอร์แลนด์ และประเทศอังกฤษ เป็นต้น ซึ่งหากประเทศไทยออกกฎหมายดังกล่าวมาบังคับใช้ก็อาจส่งผลกระทบต่อบริษัทฯ จากภาระต้นทุนที่เพิ่มสูงขึ้น อันจะส่งผลกระทบต่อราคาขาย และความสามารถในการแข่งขันของผลิตภัณฑ์ขวด PET อย่างไรก็ดีในปัจจุบันประเทศไทยยังไม่มีกฎหมายดังกล่าว

6. ความเสี่ยงจากการลงทุนในโครงการในอนาคตของบริษัทฯ

ปัจจุบันบริษัทฯ มีโครงการในอนาคต ได้แก่ โครงการขยายสายการผลิตขวด PET โครงการติดตั้งเครื่องปิดฉลากขวด PET อัตโนมัติ และโครงการติดตั้งเครื่องบรรจุขวด PET ใส่หีบห่ออัตโนมัติ ความสำเร็จของการลงทุนในโครงการในอนาคตของบริษัทฯ ขึ้นอยู่กับปัจจัยหลายประการรวมทั้ง ความต้องการของผู้บริโภค ต้นทุนและความพร้อมด้านแหล่งเงินทุน ความเสี่ยงด้านกฎหมายและกฎระเบียบที่เกี่ยวข้อง การเปลี่ยนแปลงเทคโนโลยี และการเปลี่ยนแปลงทางการเมืองและเศรษฐกิจของโลกและประเทศไทย ปัจจัยเหล่านี้ อาจส่งผลกระทบต่อผลการดำเนินงานและฐานะทางการเงินของบริษัทฯ

อย่างไรก็ตาม ก่อนการตัดสินใจลงทุนคณะกรรมการและผู้บริหารของบริษัทฯ ได้พิจารณาศึกษาข้อมูลต่างๆ ที่เกี่ยวข้องอย่างรอบคอบ และจากข้อมูลที่มีอยู่ในช่วงที่ตัดสินใจลงทุนผู้บริหารเชื่อว่า โครงการในอนาคตเหล่านี้จะสร้างผลตอบแทนที่ดีให้แก่ผู้ถือหุ้นของบริษัทฯ

ลักษณะการประกอบธุรกิจ

ภาพรวมการประกอบธุรกิจ

บริษัทฯ ประกอบธุรกิจผลิตและจัดจำหน่ายผลิตภัณฑ์พลาสติกประเภทขวด PET ให้แก่ลูกค้า โดยลูกค้าจะเป็นผู้นำผลิตภัณฑ์ขวด PET ที่ผลิตโดยบริษัทฯ ไปบรรจุผลิตภัณฑ์ของลูกค้าเอง ทั้งนี้ บริษัทฯ สามารถผลิตขวด PET ได้หลากหลายรูปทรงและขนาดบรรจุ ซึ่งเริ่มตั้งแต่ 60 มิลลิลิตร ไปจนถึง 6,000 มิลลิลิตร ตามความต้องการของลูกค้า ซึ่งมีทั้งในรูปแบบของรูปทรงมาตรฐานและรูปทรงเฉพาะที่ผลิตให้เฉพาะแก่ลูกค้าแต่ละราย โดยกลุ่มผลิตภัณฑ์ขวด PET ของบริษัทฯ สามารถแบ่งออกได้เป็น 4 กลุ่ม ตามลักษณะการนำขวด PET ไปใช้งาน ได้แก่ กลุ่มบรรจุภัณฑ์สำหรับน้ำผลไม้ กลุ่มบรรจุภัณฑ์สำหรับน้ำมันพืช กลุ่มบรรจุภัณฑ์สำหรับน้ำดื่ม และกลุ่มบรรจุภัณฑ์สำหรับน้ำปลาและเครื่องปรุงรส ทั้งนี้ รายละเอียดของผลิตภัณฑ์ขวด PET แต่ละกลุ่มมีดังต่อไปนี้

1) กลุ่มผลิตภัณฑ์ขวด PET สำหรับน้ำผลไม้

บริษัทฯ ผลิตและจัดจำหน่ายกลุ่มผลิตภัณฑ์ขวด PET สำหรับน้ำผลไม้ซึ่งมีขนาดบรรจุตั้งแต่ 200-1,000 มิลลิลิตร (น้ำหนักตั้งแต่ 13-56 กรัม)

2) กลุ่มผลิตภัณฑ์ขวด PET สำหรับน้ำมันพืช

บริษัทฯ ผลิตและจำหน่ายกลุ่มผลิตภัณฑ์ขวด PET สำหรับน้ำมันพืชซึ่งมีขนาดบรรจุตั้งแต่ 250-5,000 มิลลิลิตร (น้ำหนักตั้งแต่ 15-110 กรัม) ให้แก่กลุ่มลูกค้าซึ่งเป็นบริษัทผู้ผลิตและจำหน่ายผลิตภัณฑ์น้ำมันพืช ลูกค้าหลักของบริษัทฯ สำหรับผลิตภัณฑ์กลุ่มนี้ ได้แก่ บริษัทน้ำมันพืชไทย จำกัด (มหาชน) ภายใต้เครื่องหมายการค้า “อู่น” และบริษัท น้ำมันบริโภคไทย จำกัด ภายใต้เครื่องหมายการค้า “คิง”

3) กลุ่มผลิตภัณฑ์ขวด PET สำหรับน้ำดื่ม

บริษัทฯ ผลิตและจำหน่ายกลุ่มผลิตภัณฑ์ขวด PET สำหรับน้ำดื่มซึ่งมีขนาดบรรจุตั้งแต่ 350-6,000 มิลลิลิตร (น้ำหนักตั้งแต่ 13-110 กรัม)

4) กลุ่มผลิตภัณฑ์ขวด PET สำหรับน้ำปลาและเครื่องปรุงรส

บริษัทฯ ผลิตและจำหน่ายกลุ่มผลิตภัณฑ์ขวด PET สำหรับน้ำปลาและเครื่องปรุงรสซึ่งมีขนาดบรรจุตั้งแต่ 60-2,000 มิลลิลิตร (น้ำหนักตั้งแต่ 6-67 กรัม)

ทั้งนี้ บรรจุภัณฑ์ขวด PET ของบริษัทฯ ได้รับการผลิตด้วยกระบวนการผลิตที่ได้คุณภาพ โดยใช้เทคโนโลยีระดับสูงจากประเทศญี่ปุ่นและมีความปลอดภัยต่อผู้บริโภค ตรงต่อความต้องการของลูกค้า โดยกระบวนการผลิตขวด PET ของบริษัทฯ ได้ผ่านการรับรองมาตรฐาน ISO 9001: 2015, Recommended International Code of Practice-General Principles of Food Hygiene CAR/RCP และระบบการจัดการด้านความปลอดภัยของอาหาร GMP และระบบการวิเคราะห์อันตรายและจุดวิกฤตที่ต้องควบคุมในการผลิตอาหาร HACCP จากบริษัท Intertek Certification Ltd. โดยที่ผ่านมา บริษัทฯ ให้ความสำคัญกับกระบวนการตรวจสอบคุณภาพ (Quality Control) เพื่อให้มั่นใจว่าสินค้าที่บริษัทฯ ส่งมอบให้แก่ลูกค้ามีคุณภาพ โดยบริษัทฯ มีนโยบายในการรับประกันคุณภาพของสินค้า ในปัจจุบันโรงงานผลิตของบริษัทฯ ตั้งอยู่ที่ตำบลบางกระบือ อำเภอนครชัยศรี จังหวัดนครปฐม บนเนื้อที่ขนาด 17 ไร่ 93 ตารางวา โดยมีกำลังการผลิตสูงสุดประมาณ 60 ล้านขวดพลาสติกต่อเดือน โดยในปี 2559 ที่ผ่านมา บริษัทฯ มีอัตราการใช้กำลังการผลิตเฉลี่ยอยู่ที่ประมาณร้อยละ 59

บริษัทฯ มีกลุ่มเป้าหมายหลักในการจำหน่ายผลิตภัณฑ์ขวด PET ซึ่งอยู่ในประเทศไทย โดยบริษัทฯ จะจัดจำหน่ายสินค้าโดยตรงให้แก่ลูกค้าซึ่งเป็นบริษัทผู้ผลิตและจำหน่ายผลิตภัณฑ์น้ำดื่มบรรจุขวด น้ำผลไม้บรรจุขวด น้ำมันพืช รวมถึงน้ำปลาและเครื่องปรุงรส ทั้งนี้ บริษัทฯ มีบริการจัดส่งสินค้าให้แก่ลูกค้าที่อยู่ในเขตกรุงเทพมหานครและปริมณฑล ซึ่งเป็นลูกค้าโดยส่วนใหญ่ของบริษัทฯ โดยไม่มีการคิดค่าใช้จ่าย สำหรับลูกค้าที่มีการสั่งซื้อสินค้าครบตามจำนวนขั้นต่ำที่บริษัทฯ กำหนดไว้ สำหรับลูกค้าที่อยู่ในเขตต่างจังหวัด บริษัทฯ จะคิดค่าบริการขนส่งสินค้าตามค่าใช้จ่ายที่เกิดขึ้นจริง

โครงสร้างรายได้

บริษัทฯ มีรายได้หลักมาจากลูกค้ากลุ่มน้ำผลไม้ กลุ่มน้ำมันพืช และกลุ่มน้ำดื่ม โดยบริษัทฯ ไม่ได้พึ่งพากลุ่มลูกค้ากลุ่มใดกลุ่มหนึ่ง นอกจากนี้ บริษัทฯ ยังมีรายได้จากลูกค้ากลุ่มน้ำปลาและเครื่องปรุงรส ซึ่งมีรายละเอียดของโครงสร้างรายได้ของบริษัทฯ ดังต่อไปนี้

	งบการเงินสำหรับปีบัญชีสิ้นสุดวันที่					
	31 ธ.ค. 57		31 ธ.ค. 58		31 ธ.ค. 59	
	รายได้ (ล้านบาท)	ร้อยละ	รายได้ (ล้านบาท)	ร้อยละ	รายได้ (ล้านบาท)	ร้อยละ
รายได้จากลูกค้ากลุ่มน้ำผลไม้	168.77	24.44	193.31	28.84	102.06	16.04
รายได้จากลูกค้ากลุ่มน้ำมันพืช	298.60	43.24	318.78	47.57	338.38	53.17
รายได้จากลูกค้ากลุ่มน้ำดื่ม	144.60	20.94	92.68	13.83	137.94	21.67
รายได้จากลูกค้ากลุ่มน้ำปลาและเครื่องปรุงรส	78.56	11.38	65.42	9.76	58.06	9.12
รายได้จากการขาย	690.53	100.00	670.19	100.00	636.44	100.00

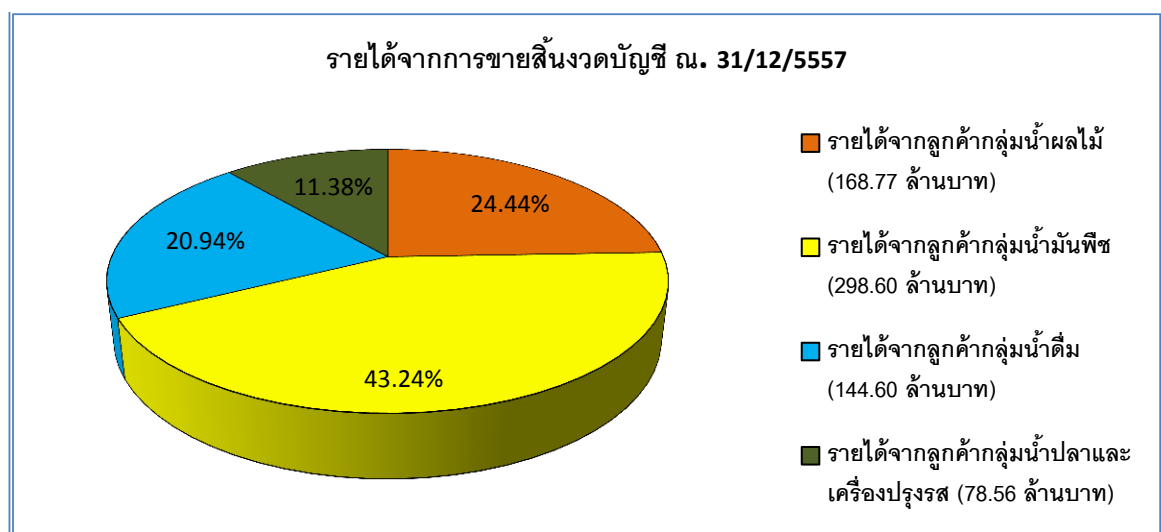

รายได้จากการขายสินค้างวดบัญชี ณ. 31/12/5558

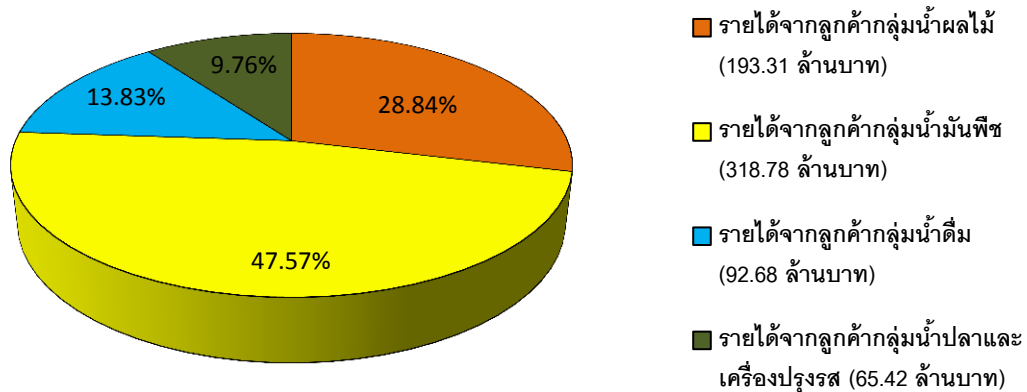

รายได้จากการขายสินค้างวดบัญชี ณ. 31/12/2559

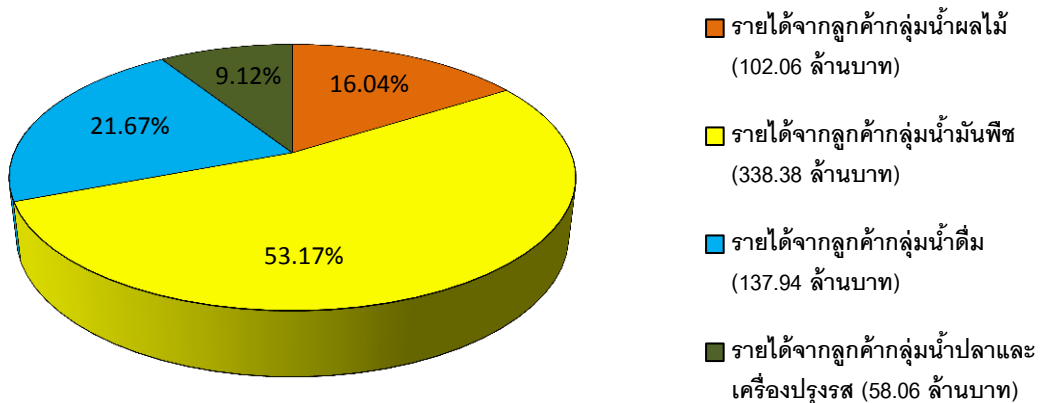

การประกอบธุรกิจของแต่ละสายผลิตภัณฑ์

บริษัทฯ ประกอบธุรกิจผลิตและจำหน่ายบรรจุภัณฑ์ประเภทขวด Polyethylene Terephthalate (“ขวด PET”) ให้กับลูกค้า โดยลูกค้าจะเป็นผู้นำขวด PET ที่บริษัทฯ ผลิตไปบรรจุสินค้าของลูกค้าเอง

ลักษณะของผลิตภัณฑ์

บริษัทฯ เป็นผู้ผลิตและจำหน่ายบรรจุภัณฑ์พลาสติกประเภทขวด PET แบบใช้ครั้งเดียว โดยบริษัทฯ สามารถผลิตขวด PET ได้หลากหลายรูปทรงและขนาดบรรจุ ตามรูปแบบความต้องการใช้งานของลูกค้า ซึ่งเป็นผลิตภัณฑ์ที่มีตราสินค้า (Brand) เป็นที่รู้จักกันในหลายอุตสาหกรรมและผู้บริโภคทั่วไป โดยขนาดบรรจุของผลิตภัณฑ์ขวด PET ซึ่งบริษัทฯ ผลิตและจำหน่ายเริ่มตั้งแต่ 60 มิลลิลิตร ไปจนถึง 6,000 มิลลิลิตร ทั้งนี้ วัตถุดิบส่วนใหญ่ที่บริษัทฯ ใช้ในกระบวนการผลิตมาจากเม็ดพลาสติก (PET Resin)

บรรจุภัณฑ์พลาสติกประเภทขวด PET ที่บริษัทฯ ผลิตให้แก่ลูกค้าแต่ละรายจะมีรายละเอียดปลีกย่อยที่แตกต่างกัน ขึ้นอยู่กับความต้องการของลูกค้าที่จะนำไปใช้งาน ซึ่งลักษณะของบรรจุภัณฑ์ประเภทขวด PET ที่บริษัทฯ ผลิตจะมีลักษณะต่างๆ กัน เช่น รูปร่าง ขนาด สี ลักษณะของวัตถุดิบ คุณสมบัติเฉพาะของวัตถุดิบ รวมทั้งฉลากที่ติดกับขวด PET เป็นต้น

ทั้งนี้ กลุ่มผลิตภัณฑ์ของบริษัทฯ สามารถแบ่งออกได้เป็น 4 กลุ่ม ตามลักษณะการนำขวด PET ไปใช้งาน ได้แก่ กลุ่มบรรจุภัณฑ์ขวด PET สำหรับน้ำผลไม้บรรจุขวด กลุ่มผลิตภัณฑ์ขวด PET สำหรับน้ำมันพืช กลุ่มผลิตภัณฑ์ขวด PET สำหรับน้ำดื่มบรรจุขวด และกลุ่มผลิตภัณฑ์ขวด PET สำหรับน้ำปลาและเครื่องปรุงรส โดยมีรายละเอียดสำหรับแต่ละกลุ่มผลิตภัณฑ์ดังต่อไปนี้

กลุ่มผลิตภัณฑ์ขวด PET สำหรับน้ำผลไม้บรรจุขวด



บริษัทฯ เป็นผู้ผลิตและจำหน่ายบรรจุภัณฑ์พลาสติกประเภทขวด PET สำหรับน้ำผลไม้บรรจุขวด โดยขวด PET ที่บริษัทฯ ผลิตมีขนาดบรรจุตั้งแต่ 200 มิลลิลิตร จนถึง 1,000 มิลลิลิตร (น้ำหนัก 13 กรัม ถึง 56 กรัม) และมีสีใสและสีขาว ทึบแสงซึ่งจะช่วยเพิ่มอายุของผลิตภัณฑ์สำหรับเครื่องดื่มที่มีความไวต่อแสง บริษัทฯ มีรายได้จากการผลิตและจำหน่ายผลิตภัณฑ์ประเภทนี้ คิดเป็นสัดส่วน ร้อยละ 24.44 ร้อยละ 28.84 และ ร้อยละ 16.04 ของรายได้จากการขายรวมในปี 2557 ปี 2558 และปี 2559 ตามลำดับ

กลุ่มผลิตภัณฑ์ขวด PET สำหรับน้ำมันพืช



ขวด PET สำหรับกลุ่มน้ำมันพืชของบริษัทฯ มีขนาดบรรจุตั้งแต่ 250 มิลลิลิตร จนถึง 5,000 มิลลิลิตร (น้ำหนัก 15 กรัม ถึง 110 กรัม) ลูกค้าหลักของบริษัทฯ ในกลุ่มน้ำมันพืชได้แก่ บริษัท น้ำมันพืชไทย จำกัด (มหาชน) ภายใต้เครื่องหมายการค้า “อู่น” และบริษัท น้ำมันบริโภคไทย จำกัด ภายใต้เครื่องหมายการค้า “คิง” ซึ่งบริษัทฯ มีรายได้จากการผลิตและจำหน่าย

ผลิตภัณฑ์ประเภทนี้ คิดเป็นสัดส่วน ร้อยละ 43.24 ร้อยละ 47.57 และร้อยละ 53.17 ของรายได้จากการขายรวมในปี 2557 ปี 2558 และปี 2559 ตามลำดับ

กลุ่มผลิตภัณฑ์ขวด PET สำหรับน้ำดื่มบรรจุขวด



บริษัทฯ เป็นผู้ผลิตและจำหน่ายบรรจุภัณฑ์พลาสติกประเภทขวด PET สำหรับน้ำดื่มบรรจุขวด โดยขวด PET ที่บริษัทฯ ผลิตมีขนาดบรรจุตั้งแต่ 350 มิลลิลิตร จนถึง 6,000 มิลลิลิตร (น้ำหนัก 13 กรัม ถึง 110 กรัม) และมีทั้งขวดใส และขวดสีฟ้าใส ซึ่งบริษัทฯ มีรายได้จากการผลิตและจำหน่ายผลิตภัณฑ์ประเภทนี้ คิดเป็นสัดส่วน ร้อยละ 20.94 ร้อยละ 13.83 และร้อยละ 21.67 ของรายได้จากการขายรวมในปี 2557 ปี 2558 และปี 2559 ตามลำดับ

กลุ่มผลิตภัณฑ์ขวด PET สำหรับน้ำปลาและเครื่องปรุงรส



บริษัทฯ เป็นผู้ผลิตและจำหน่ายบรรจุภัณฑ์พลาสติกประเภทขวด PET สำหรับน้ำปลาและเครื่องปรุงรส โดยขวด PET ที่บริษัทฯ ผลิตมีขนาดบรรจุตั้งแต่ 60 มิลลิลิตร จนถึง 2,000 มิลลิลิตร (น้ำหนัก 6 กรัม ถึง 67 กรัม) ซึ่งบริษัทฯ มีรายได้จากการผลิตและจำหน่ายผลิตภัณฑ์ประเภทนี้ คิดเป็นสัดส่วน ร้อยละ 11.38 ร้อยละ 10.15 และร้อยละ 9.12 ของรายได้จากการขายรวมในปี 2557 ปี 2558 และปี 2559 ตามลำดับ

กระบวนการผลิต

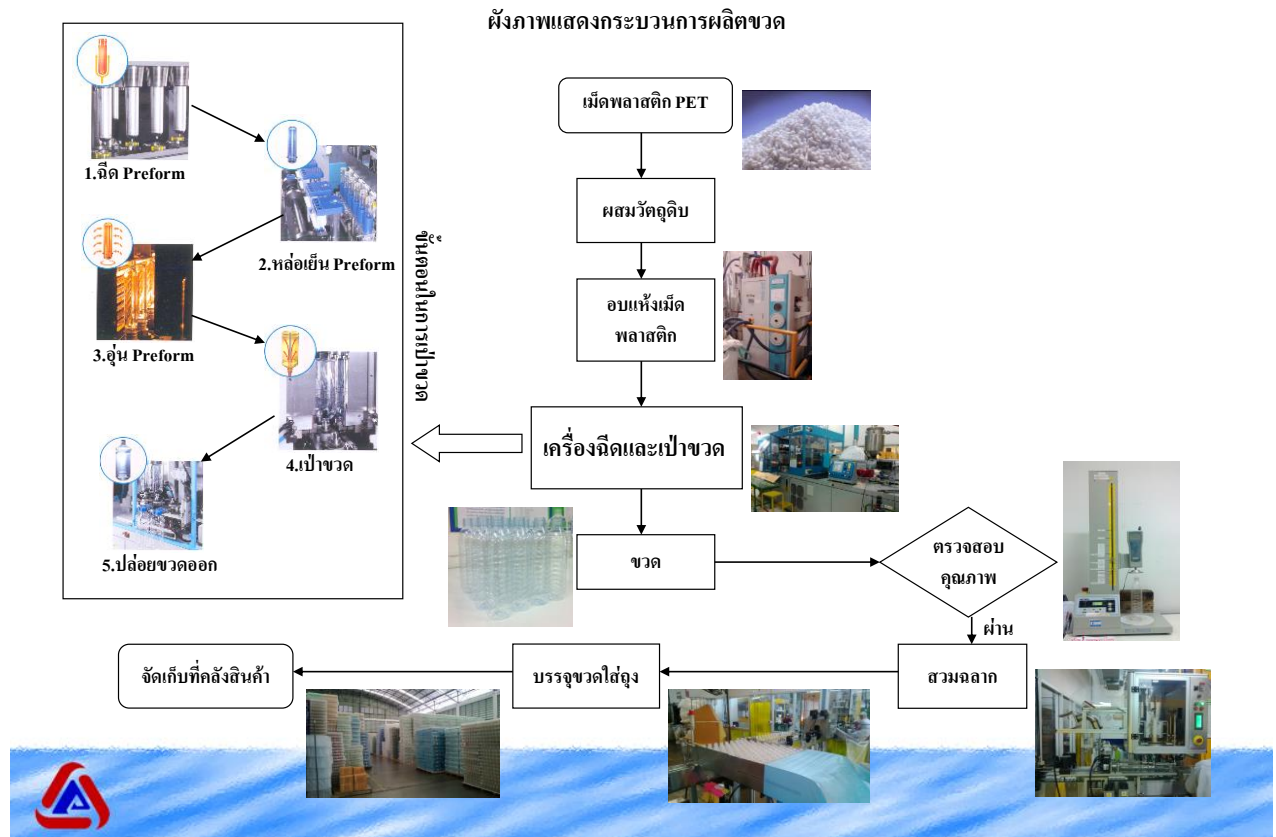

กระบวนการผลิตขวด PET ของบริษัทฯ สามารถแบ่งออกเป็น 4 ขั้นตอนที่สำคัญด้วยกันดังต่อไปนี้

1. กระบวนการเตรียมวัตถุดิบ

เม็ดพลาสติก PET (PET Resin) จะถูกนำเข้าสู่กระบวนการกำจัดความชื้น โดยอาศัยลมร้อนและสารดูดความชื้น เนื่องจากความชื้นเป็นหนึ่งในสาเหตุหลักที่ทำให้ขวด PET ที่ออกจากกระบวนการผลิตนั้นด้อยคุณภาพจนไม่สามารถใช้งานได้



ภาพแสดงเม็ดพลาสติก PET (PET Resin)

2. กระบวนการฉีด

ในกระบวนการนี้ เม็ดพลาสติก PET ที่ผ่านการกำจัดความชื้นแล้วจะถูกหลอมละลายเข้าสู่เครื่องจักรโดยใช้ระบบพอลมุดเพื่อทำการหลอมเม็ดพลาสติกที่อุณหภูมิ 270-290 องศาเซลเซียสก่อนฉีดพลาสติกเหลวเข้าสู่แม่พิมพ์เพื่อให้ได้ผลิตภัณฑ์ออกเป็นหลอดพรีฟอร์ม (Preform) โดยเครื่องจักรที่ทางบริษัทฯ เลือกใช้ในขั้นตอนการฉีดพรีฟอร์มนี้จะเป็นเครื่องระบบ ISBM (Injection Stretch Blow Molding) ซึ่งเป็นเครื่องฉีดและเป่าขวดที่มีมาตรฐานสูงซึ่งมาจากผู้ผลิตชั้นนำในประเทศญี่ปุ่น โดยในพื้นที่ผลิตจะมีการติดตั้งระบบกำจัดความชื้นเพื่อป้องกันปัญหาหลอดพรีฟอร์มด้อยคุณภาพอันเนื่องมาจากความชื้นในอากาศ



ภาพแสดงหลอดพรีฟอร์ม (Preform) ในแต่ละขนาดและรูปแบบ

3. กระบวนการเป่า

หลอดพรีฟอร์มที่ได้จากกระบวนการฉีดจะถูกหลอมผ่านเตาอบ ที่ให้ความร้อนจากหลอด Infrared เพื่อให้หลอดพรีฟอร์มมีลักษณะนิ่มเหมือนกัน ก่อนที่จะเข้าสู่แม่พิมพ์เป่าในขั้นตอนต่อไปที่ติดตั้งอยู่บนเครื่อง ISBM โดยในขั้นตอนการเป่าจะมีแท่งโลหะ (Stretch Rod) ทำการกระทุ้งเพื่อยืดหลอดพรีฟอร์มให้ยาวขึ้น พร้อมกับใช้ลมแรงดันสูงในการเป่าเพื่อให้ได้เป็นขวดออกมา

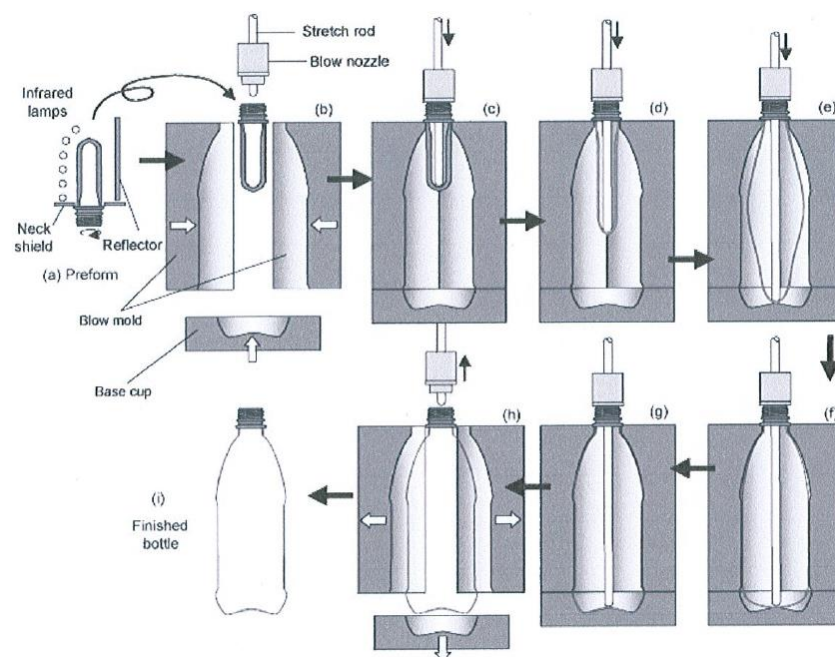

ภาพแสดง Blowing Process

4. กระบวนการตรวจสอบคุณภาพ

ในกระบวนการนี้ขวด PET ที่ออกจากเครื่องจักรจะเข้าสู่ขั้นตอนการตรวจสอบคุณภาพโดยพนักงานตรวจสอบหน้าเครื่องเพื่อคัดขวดที่ไม่ได้มาตรฐานออก จากนั้นขวดที่ผ่านเกณฑ์คุณภาพจะถูกส่งเข้าสู่ขั้นตอนการสวมฉลากบรรจุลงถุงพลาสติก และส่งต่อเข้าคลังสินค้าเพื่อการจำหน่ายต่อไป

ผลกระทบต่อสิ่งแวดล้อม

- ไม่มี-

เนื่องจากกระบวนการผลิตของโรงงานเป็นแบบระบบปิด ไม่ก่อให้เกิดมลภาวะทางสิ่งแวดล้อม

การวิจัยและพัฒนา

บริษัทฯ ได้ตระหนักความถึงความสำคัญในการวิจัยและพัฒนาเพื่อเพิ่มศักยภาพในการแข่งขัน บริษัทฯ จึงได้วิจัยและพัฒนาผลิตภัณฑ์ของบริษัทฯ อย่างต่อเนื่องเพื่อตอบสนองความต้องการของลูกค้า รวมทั้งบริษัทฯ ยังพัฒนาระบบมาตรฐานคุณภาพเพื่อเพิ่มประสิทธิภาพในการดำเนินงานโดยแบ่งการพัฒนาในแต่ละด้าน ดังนี้

การพัฒนาผลิตภัณฑ์ และกระบวนการผลิต

ปัจจุบันบริษัทฯ ได้มีการพัฒนาผลิตภัณฑ์ร่วมกับลูกค้าตามความต้องการของลูกค้าอย่างต่อเนื่อง เช่น การผลิตขวด PET ที่มีสี เช่น สีฟ้าใส และสีขาวทึบแสง เป็นต้น รวมทั้งบริษัทฯ ยังมีการพัฒนาทั้งกระบวนการผลิตอย่างต่อเนื่อง เพื่อเพิ่มศักยภาพในการแข่งขัน ลดต้นทุนการผลิต และเพิ่มช่องทางในการเพิ่มรายได้ของบริษัทฯ ในอนาคต

การพัฒนาระบบมาตรฐานคุณภาพ

บริษัทฯ ได้ให้ความสำคัญกับการพัฒนาระบบการดำเนินงานเพื่อเพิ่มประสิทธิภาพในการทำงาน และเป็นการสร้างความมั่นใจให้แก่ลูกค้า บริษัทฯ ได้ผ่านการรับรองมาตรฐานด้านการจัดการด้านคุณภาพ ISO 9001:2015 GMP และ HACCP จากบริษัท Intertek Certification Ltd. รวมทั้งบริษัทฯ ยังคำนึงถึงผลกระทบต่อสิ่งแวดล้อม บริษัทฯ ได้เข้าร่วมโครงการอุตสาหกรรมสีเขียว ของกระทรวงอุตสาหกรรม ซึ่งเป็นโครงการที่ส่งเสริมภาคอุตสาหกรรมให้มีการประกอบการที่เป็นมิตรกับสิ่งแวดล้อมและสังคม



โครงสร้างการถือหุ้นและการจัดการ

หลักทรัพย์ของบริษัท

บริษัทฯ มีทุนจดทะเบียน 135 ล้านบาท แบ่งเป็นหุ้นสามัญ 270,000,000 หุ้น มูลค่าที่ตราไว้หุ้นละ 0.50 บาทและมีทุนจดทะเบียนชำระแล้ว 135 ล้านบาท แบ่งเป็นจำนวนหุ้นสามัญทั้งสิ้น 270,000,000 หุ้น มูลค่าที่ตราไว้ 0.50 บาท

โครงสร้างผู้ถือหุ้น

ผู้ถือหุ้น 10 รายแรก (ข้อมูลสรุปจากวันปิดสมุด ณ วันที่ 25 สิงหาคม 2559)

ลำดับ	รายชื่อผู้ถือหุ้น	ณ. วันที่ 25 สิงหาคม 2559	
		จำนวนหุ้น (หุ้น)	% หุ้น
1	บริษัท น้ำมันพืชไทย จำกัด (มหาชน)	86,000,000	31.85
2	บริษัท น้ำมันบริโภคไทย จำกัด	30,000,000	11.11
3	บริษัท เซียร์ (ประเทศไทย) จำกัด	12,100,000	4.48
4	นายวิสุทธิ วิทยฐานกรณ์	12,000,000	4.44
5	นางสาวสุดารัตน์ วิทยฐานกรณ์	6,000,000	2.22
6	นายวัชร วิทยฐานกรณ์	6,000,000	2.22
7	นางปัทมา ตั้งพิรุฬห์ธรรม	6,000,000	2.22
8	นายธงชัย ต้นสุทนต์	6,000,000	2.22
9	นางรัตนา จันทรพิทักษ์	6,000,000	2.22
10	นายคุณา วิทยฐานกรณ์	4,685,000	1.74

นโยบายการจ่ายเงินปันผลของบริษัทฯ

บริษัทฯ มีนโยบายจ่ายเงินปันผลในอัตราไม่ต่ำกว่าร้อยละ 50 ของกำไรสุทธิหลังหักภาษีเงินได้นิติบุคคล และหักสำรองตามกฎหมาย อย่างไรก็ตาม อัตราการจ่ายเงินปันผลดังกล่าวอาจเปลี่ยนแปลงได้ขึ้นอยู่กับสภาพคล่อง แผนการลงทุน และแผนการดำเนินงานของบริษัทฯ ตลอดจนเงื่อนไขและข้อกำหนดในสัญญาต่างๆ ที่บริษัทฯ ผูกพันอยู่ ทั้งนี้มติของคณะกรรมการบริษัท ที่อนุมัติให้จ่ายเงินปันผลจะต้องถูกนำเสนอเพื่อขออนุมัติจากที่ประชุมผู้ถือหุ้นเว้นแต่เป็นการจ่ายเงินปันผลระหว่างกาล ซึ่งคณะกรรมการบริษัท มีอำนาจอนุมัติให้จ่ายเงินปันผลระหว่างกาล

โครงสร้างการจัดการ

ณ วันที่ 31 ธันวาคม 2559 โครงสร้างการจัดการของบริษัทฯ ประกอบด้วยคณะกรรมการบริษัทฯ และคณะกรรมการชุดย่อย 4 ชุด ได้แก่ คณะกรรมการตรวจสอบ คณะกรรมการบริหาร คณะกรรมการบริหารความเสี่ยง คณะกรรมการบรรษัทภิบาล สรรหา และกำหนดค่าตอบแทน ดังนี้

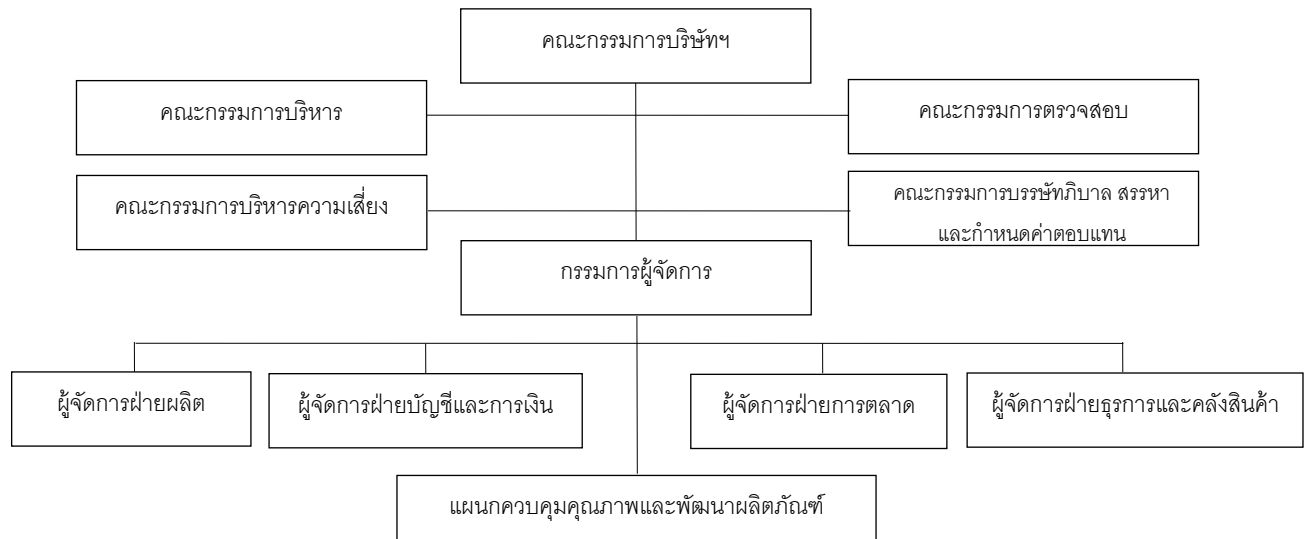

คณะกรรมการบริษัทฯ

ณ วันที่ 31 ธันวาคม 2559 คณะกรรมการบริษัทฯ ประกอบด้วยกรรมการจำนวน 9 ท่าน ดังนี้

ชื่อ – นามสกุล		ตำแหน่ง
1. รศ. ประยูร	บุญประเสริฐ	ประธานกรรมการ/กรรมการอิสระ/กรรมการตรวจสอบ
2. นางสาวทิพวรรณ	อุทัยสง	กรรมการอิสระ/ประธานกรรมการตรวจสอบ
3. นางสาวพิกุล	ทักษิณวราจาร	กรรมการอิสระ/ประธานคณะกรรมการบรรษัทภิบาลฯ
4. นายธเนตร	นรภูมิพิภักษ์	กรรมการอิสระ
5. นายธงชัย	ตันสุทนต์	กรรมการ/กรรมการผู้จัดการ
6. นายวิสุทธิ	วิทยฐานกรณ์	กรรมการ
7. นายปราโมทย์	สันติวัฒนา	กรรมการ
8. นายวรวุฒิ	ตั้งพิรุฬห์ธรรม	กรรมการ
9. นายวัชร	วิทยฐานกรณ์	กรรมการ

กรรมการผู้มีอำนาจลงนามผูกพันบริษัทฯ

นายธงชัย ต้นสุทัตต์ หรือ นายวัชร วิทยฐานกรณ์ ลงลายมือชื่อร่วมกับนายวิสุทธิ วิทยฐานกรณ์ หรือ นายวรวุฒิ ตั้งพิรุฬห์ธรรม และประทับตราสำคัญของบริษัท

วาระการดำรงตำแหน่งของคณะกรรมการบริษัทฯ

ในการประชุมสามัญผู้ถือหุ้นประจำปีทุกครั้ง ให้กรรมการบริษัทฯ ออกจากตำแหน่งเป็นจำนวน 1 ใน 3 ของจำนวนกรรมการทั้งหมดในขณะนั้น ถ้าจำนวนกรรมการจะแบ่งออกให้ตรงเป็นสามส่วนไม่ได้ ก็ให้ออกโดยจำนวนใกล้เคียงที่สุดกับส่วน 1 ใน 3 กรรมการที่จะต้องออกจากตำแหน่งในปีแรก และปีที่สองภายหลังจดทะเบียนบริษัท นั้น ให้จับสลากกัน ส่วนปีหลังๆ ต่อไป ให้กรรมการคนที่ยุติในตำแหน่งนานที่สุดนั้น เป็นผู้ออกจากตำแหน่ง ทั้งนี้ กรรมการซึ่งพ้นจากตำแหน่งตามวาระนั้น อาจได้รับเลือกให้กลับเข้ามาดำรงตำแหน่งอีกได้

ขอบเขตอำนาจหน้าที่ และความรับผิดชอบของคณะกรรมการบริษัทฯ

ที่ประชุมคณะกรรมการบริษัทฯ ครั้งที่ 2/2556 เมื่อวันที่ 7 สิงหาคม 2556 ได้มีมติกำหนดขอบเขตอำนาจและหน้าที่ของคณะกรรมการบริษัทฯ ดังนี้

1. ปฏิบัติหน้าที่ให้เป็นไปตามกฎหมาย วัตถุประสงค์ และข้อบังคับของบริษัทฯ ตลอดจนมติที่ประชุมผู้ถือหุ้นด้วยความซื่อสัตย์ สุจริต และระมัดระวังรักษาผลประโยชน์ของบริษัทฯ
2. พิจารณากำหนดรายละเอียดและให้ความเห็นชอบวิสัยทัศน์ ยุทธศาสตร์การดำเนินธุรกิจ นโยบาย เป้าหมาย แนวทาง แผนการดำเนินงานของบริษัทฯ ตามที่ฝ่ายจัดการจัดทำและนำเสนอต่อคณะกรรมการบริษัทฯ
3. กำกับดูแลการบริหารงานและผลการปฏิบัติงานของฝ่ายจัดการ หรือบุคคลใดๆ ที่ได้รับมอบหมายให้ทำหน้าที่ดังกล่าว เพื่อให้เป็นไปตามนโยบายที่คณะกรรมการบริษัทฯ กำหนด
4. ติดตามผลการดำเนินงานของบริษัทฯ อย่างต่อเนื่อง เพื่อให้เป็นไปตามแผนการดำเนินงาน และงบประมาณของบริษัทฯ
5. ดำเนินการให้ฝ่ายจัดการจัดให้มีระบบบัญชี การรายงานทางการเงิน และการสอบบัญชีที่น่าเชื่อถือได้ ตลอดจนดูแลให้มีระบบการควบคุมภายในที่เพียงพอและเหมาะสม
6. สอบทานกระบวนการบริหารความเสี่ยงและนโยบายบริหารความเสี่ยง และติดตามผลการปฏิบัติงานด้านการบริหารความเสี่ยง
7. พิจารณานุมัติการได้มาหรือจำหน่ายไปซึ่งทรัพย์สิน การลงทุน และการดำเนินการใดๆ ให้เป็นไปตามกฎหมาย ประกาศ ข้อกำหนด และระเบียบข้อบังคับต่างๆ ที่เกี่ยวข้อง
8. พิจารณานุมัติการทำรายการที่เกี่ยวข้องกันของบริษัทฯ ให้เป็นไปตามกฎหมาย ประกาศ ข้อกำหนด และระเบียบข้อบังคับต่างๆ ที่เกี่ยวข้อง
9. ดูแลมิให้เกิดปัญหาความขัดแย้งทางผลประโยชน์ระหว่างผู้มีส่วนได้เสียของบริษัทฯ

10. พิจารณาเรื่องต่างๆ โดยคำนึงถึงผลประโยชน์ของผู้ถือหุ้น และผู้มีส่วนได้เสียทุกกลุ่มของบริษัทฯ อย่างเป็นธรรม โดยกรรมการต้องแจ้งให้บริษัทฯ ทราบโดยไม่ชักช้า หากมีส่วนได้ส่วนเสียในสัญญาที่ทำกับบริษัทฯ ทั้งนี้ สำหรับรายการที่ทำกับกรรมการหรือบุคคลที่อาจมีความขัดแย้งทางผลประโยชน์ กรรมการซึ่งมีส่วนได้เสียไม่มีสิทธิออกเสียงลงคะแนนอนุมัติการทำรายการนั้น
11. จัดให้มีนโยบายเกี่ยวกับการกำกับดูแลกิจการที่ดีตามหลักธรรมาภิบาลเป็นลายลักษณ์อักษร และทบทวนนโยบายการกำกับดูแลกิจการของบริษัทฯ เพื่อให้เชื่อมั่นได้ว่าบริษัทฯ มีความรับผิดชอบต่อผู้มีส่วนเกี่ยวข้องทุกรายอย่างเป็นธรรม
12. ขอความเห็นทางวิชาชีพจากองค์กรภายนอก หากมีความจำเป็นเพื่อประกอบการตัดสินใจที่เหมาะสม
13. พิจารณาแต่งตั้งกรรมการผู้จัดการ และคณะกรรมการชุดย่อย เช่น คณะกรรมการตรวจสอบ และคณะกรรมการบริหาร เป็นต้น และกำหนดอำนาจหน้าที่ของกรรมการผู้จัดการ และคณะกรรมการชุดย่อยดังกล่าวเพื่อช่วยดูแลระบบบริหาร และระบบควบคุมภายในให้เป็นไปตามนโยบายที่กำหนดไว้
14. พิจารณาแต่งตั้งเลขานุการบริษัทฯ เพื่อดูแลให้คณะกรรมการและบริษัทฯ ปฏิบัติตามกฎหมาย ประกาศ ข้อกำหนด และระเบียบข้อบังคับต่างๆ
15. พิจารณาแก้ไขเปลี่ยนแปลงขอบเขตอำนาจหน้าที่ และความรับผิดชอบต่อคณะกรรมการตรวจสอบ คณะกรรมการบริหาร และกรรมการผู้จัดการได้ตามที่เห็นสมควร และจำเป็น
16. ประเมินผลการปฏิบัติงานของคณะกรรมการบริษัทฯ โดยคณะกรรมการบริษัทฯ จะประเมินผลการปฏิบัติงานของตนเองเป็นประจำทุกปี และพิจารณาหาแนวทางเพิ่มประสิทธิภาพการปฏิบัติงานของคณะกรรมการ

ทั้งนี้ การมอบอำนาจหน้าที่และความรับผิดชอบต่อคณะกรรมการบริษัทฯ นั้นจะต้องไม่มีลักษณะเป็นการมอบอำนาจหรือมอบอำนาจช่วงที่ทำให้คณะกรรมการบริษัทฯ และ/หรือผู้รับมอบอำนาจจากคณะกรรมการบริษัทฯ สามารถอนุมัติรายการที่ตนหรือบุคคลที่อาจมีความขัดแย้ง (ตามที่นิยามไว้ในประกาศคณะกรรมการกำกับหลักทรัพย์และตลาดหลักทรัพย์ หรือประกาศคณะกรรมการกำกับตลาดทุน) อาจมีส่วนได้เสีย หรืออาจได้รับประโยชน์ในลักษณะใดๆ หรืออาจมีความขัดแย้งทางผลประโยชน์ใดกับบริษัทฯ ยกเว้นเป็นการอนุมัติรายการที่เป็นไปตามนโยบาย และหลักเกณฑ์ที่ประชุมผู้ถือหุ้นหรือคณะกรรมการบริษัทฯ พิจารณาอนุมัติไว้

คุณสมบัติของกรรมการอิสระ

คณะกรรมการบริษัทฯ กำหนดคุณสมบัติของกรรมการอิสระให้เป็นไปตามข้อกำหนดของตลาดหลักทรัพย์แห่งประเทศไทย เรื่องคุณสมบัติของกรรมการอิสระดังนี้

1. ถือหุ้นไม่เกินร้อยละหนึ่งของจำนวนหุ้นที่มีสิทธิออกเสียงทั้งหมดของบริษัทฯ บริษัทใหญ่ บริษัทย่อย บริษัทร่วม ผู้ถือหุ้นรายใหญ่ หรือผู้มีอำนาจควบคุมของบริษัทฯ ทั้งนี้ ให้นับรวมการถือหุ้นของผู้ที่เกี่ยวข้องของกรรมการอิสระรายนั้น ๆ ด้วย
2. ไม่เป็นหรือเคยเป็นกรรมการที่มีส่วนร่วมบริหารงาน ลูกจ้าง พนักงาน ที่ปรึกษาที่ได้เงินเดือนประจำ หรือผู้มีอำนาจควบคุมของบริษัทฯ บริษัทใหญ่ บริษัทย่อย บริษัทร่วม บริษัทย่อยลำดับเดียวกัน ผู้ถือหุ้นรายใหญ่ หรือของผู้มี

อำนาจควบคุมของบริษัทฯ เว้นแต่จะได้พ้นจากการมีลักษณะดังกล่าวมาแล้วไม่น้อยกว่าสองปีก่อนวันที่ยื่นคำขออนุญาตต่อสำนักงาน ก.ล.ต. ทั้งนี้ ลักษณะต้องห้ามดังกล่าวไม่รวมถึงกรณีที่กรรมการอิสระเคยเป็นข้าราชการหรือที่ปรึกษา ของส่วนราชการซึ่งเป็นผู้ถือหุ้นรายใหญ่ หรือผู้มีอำนาจควบคุมของบริษัทฯ

3. ไม่เป็นบุคคลที่มีความสัมพันธ์ทางสายโลหิต หรือโดยการจดทะเบียนตามกฎหมายในลักษณะที่เป็นบิดา มารดา คู่สมรส พี่น้อง และบุตร รวมทั้งคู่สมรสของบุตร ของกรรมการรายอื่น ผู้บริหาร ผู้ถือหุ้นรายใหญ่ ผู้มีอำนาจควบคุม หรือบุคคลที่จะได้รับการเสนอให้เป็นกรรมการ ผู้บริหารหรือผู้มีอำนาจควบคุมของบริษัทฯ หรือบริษัทย่อย
4. ไม่มีหรือเคยมีความสัมพันธ์ทางธุรกิจกับบริษัทฯ บริษัทใหญ่ บริษัทย่อย บริษัทร่วม ผู้ถือหุ้นรายใหญ่ หรือผู้มีอำนาจควบคุมของบริษัทฯ ในลักษณะที่อาจเป็นการขัดขวางการใช้วิจารณญาณอย่างอิสระของตนรวมทั้งไม่เป็นหรือเคยเป็นผู้ถือหุ้นที่มีนัย หรือผู้มีอำนาจควบคุมของผู้ที่มีความสัมพันธ์ทางธุรกิจกับบริษัทฯ บริษัทใหญ่ บริษัทย่อย บริษัทร่วม ผู้ถือหุ้นรายใหญ่ หรือผู้มีอำนาจควบคุมของบริษัทฯ เว้นแต่จะได้พ้นจากการมีลักษณะดังกล่าวมาแล้วไม่น้อยกว่าสองปีก่อนวันที่ยื่นคำขออนุญาตต่อสำนักงานหรือการให้หรือรับความช่วยเหลือทางการเงิน ด้วยการรับหรือให้กู้ยืม คำประกัน การให้สินทรัพย์เป็นหลักประกันหนี้สิน รวมถึงพฤติกรรมอื่นทำนองเดียวกัน ซึ่งเป็นผลให้บริษัทฯ หรือคู่สัญญาามีภาระหนี้ที่ต้องชำระต่ออีกฝ่ายหนึ่ง ตั้งแต่ร้อยละสามของสินทรัพย์ที่มีตัวตนสุทธิของบริษัทฯ หรือตั้งแต่ยี่สิบล้านบาทขึ้นไป แล้วแต่จำนวนใดจะต่ำกว่าทั้งนี้ การคำนวณภาระหนี้ดังกล่าวให้เป็นไปตามวิธีการคำนวณมูลค่าของรายการที่เกี่ยวข้องกันตามประกาศคณะกรรมการกำกับตลาดทุนว่าด้วยหลักเกณฑ์ในการทำรายการที่เกี่ยวข้องกัน โดยอนุโลม แต่ในการพิจารณาภาระหนี้ดังกล่าว ให้นับรวมภาระหนี้ที่เกิดขึ้นในระหว่างหนึ่งปีก่อนวันที่มีความสัมพันธ์ทางธุรกิจกับบุคคลเดียวกัน
5. ไม่เป็นหรือเคยเป็นผู้สอบบัญชีของบริษัทฯ บริษัทใหญ่ บริษัทย่อย บริษัทร่วม ผู้ถือหุ้นรายใหญ่ หรือผู้มีอำนาจควบคุมของบริษัทฯ และไม่เป็นผู้ถือหุ้นที่มีนัย ผู้มีอำนาจควบคุม หรือหุ้นส่วนของสำนักงานสอบบัญชี ซึ่งมีผู้สอบบัญชีของบริษัทฯ บริษัทใหญ่ บริษัทย่อย บริษัทร่วม ผู้ถือหุ้นรายใหญ่ หรือผู้มีอำนาจควบคุมของบริษัทฯ สังกัดอยู่ เว้นแต่จะได้พ้นจากการมีลักษณะดังกล่าวมาแล้วไม่น้อยกว่าสองปีก่อนวันที่ยื่นคำขออนุญาตต่อสำนักงาน
6. ไม่เป็นหรือเคยเป็นผู้ให้บริการทางวิชาชีพใด ๆ ซึ่งรวมถึงการให้บริการเป็นที่ปรึกษากฎหมายหรือที่ปรึกษาทางการเงิน ซึ่งได้รับค่าบริการเกินกว่าสองล้านบาทต่อปีจากบริษัทฯ บริษัทใหญ่ บริษัทย่อย บริษัทร่วม ผู้ถือหุ้นรายใหญ่ หรือผู้มีอำนาจควบคุมของบริษัทฯ และไม่เป็นผู้ถือหุ้นที่มีนัย ผู้มีอำนาจควบคุม หรือหุ้นส่วนของผู้ให้บริการทางวิชาชีพนั้นด้วย เว้นแต่จะได้พ้นจากการมีลักษณะดังกล่าวมาแล้วไม่น้อยกว่าสองปีก่อนวันที่ยื่นคำขออนุญาตต่อสำนักงาน
7. ไม่เป็นกรรมการที่ได้รับการแต่งตั้งขึ้นเพื่อเป็นตัวแทนของกรรมการของบริษัทฯ ผู้ถือหุ้นรายใหญ่ หรือผู้ถือหุ้นซึ่งเป็นผู้ที่เกี่ยวข้องกับผู้ถือหุ้นรายใหญ่
8. ไม่ประกอบกิจการที่มีสภาพอย่างเดียวกันและเป็นการแข่งขันที่มีนัยกับกิจการของบริษัทฯ หรือบริษัทย่อย หรือไม่เป็นหุ้นส่วนที่มีนัยในห้างหุ้นส่วน หรือเป็นกรรมการที่มีส่วนร่วมบริหารงาน ลูกจ้าง พนักงาน ที่ปรึกษาที่รับเงินเดือนประจำ หรือถือหุ้นเกินร้อยละหนึ่งของจำนวนหุ้นที่มีสิทธิออกเสียงทั้งหมดของบริษัทอื่น ซึ่งประกอบกิจการที่มีสภาพอย่างเดียวกันและเป็นการแข่งขันที่มีนัยกับกิจการของบริษัทฯ หรือบริษัทย่อย
9. ไม่มีลักษณะอื่นใดที่ทำให้ไม่สามารถให้ความเห็นอย่างเป็นอิสระเกี่ยวกับการดำเนินงานของบริษัทฯ

การประชุมคณะกรรมการบริษัท

รายละเอียดการเข้าประชุมคณะกรรมการบริษัท ในงวดปีบัญชีสิ้นสุดวันที่ 31 ธันวาคม 2558 และ 31 ธันวาคม 2559 เป็นดังนี้

ชื่อ - นามสกุล	จำนวนครั้งที่เข้าประชุม/จำนวนการประชุมทั้งหมด	
	ปี 2558	ปี 2559
1. รศ. ประยูร บุญประเสริฐ	6/6	5/5
2. นางสาวทิพวรรณ อุทัยสง	6/6	5/5
3. นางสาวพิกุล ทักษิณวราจาร	6/6	5/5
4. นายธนตร นรภูมิพิทักษ์	5/5	5/5
5. นายธงชัย ต้นสุทัศน์	6/6	5/5
6. นายวิสุทธิ วิทยานุกรณ์	6/6	4/5
7. นายปรามิทย สันติวัฒนา	6/6	4/5
8. นายวรวิทย์ ตั้งพิรุฬห์ธรรม	4/4	4/5
9. นายวัชร วิทยานุกรณ์	6/6	5/5

คณะกรรมการตรวจสอบ

ณ วันที่ 31 ธันวาคม 2559 คณะกรรมการตรวจสอบ ประกอบด้วยกรรมการตรวจสอบจำนวน 3 ท่าน ดังนี้

ชื่อ - นามสกุล	ตำแหน่ง
1. นางสาวทิพวรรณ อุทัยสง	ประธานกรรมการตรวจสอบ
2. รศ. ประยูร บุญประเสริฐ	กรรมการตรวจสอบ
3. นางสาวพิกุล ทักษิณวราจาร	กรรมการตรวจสอบ

โดย นางสาวทิพวรรณ อุทัยสง เป็นประธานกรรมการตรวจสอบที่มีความรู้และประสบการณ์เพียงพอในการสอบทานความน่าเชื่อถือของงบการเงิน และมี นางลักขณา ร่มรื่นเป็นเลขานุการคณะกรรมการตรวจสอบ

วาระการดำรงตำแหน่งของคณะกรรมการตรวจสอบ

กรรมการตรวจสอบมีวาระการดำรงตำแหน่งคราวละ 3 ปี เว้นแต่เป็นกรณีที่ยกตามวาระ ตามข้อบังคับของบริษัทฯ กรรมการตรวจสอบซึ่งพ้นจากตำแหน่งตามวาระนั้น อาจได้รับเลือกให้กลับเข้ามาดำรงตำแหน่งอีกได้ กรณีที่ตำแหน่งกรรมการตรวจสอบว่างลงเพราะเหตุอื่นใดนอกจากถึงคราวออกตามวาระให้คณะกรรมการบริษัท แต่งตั้งบุคคลที่มีคุณสมบัติครบถ้วนเป็นกรรมการตรวจสอบ เพื่อให้กรรมการตรวจสอบมีจำนวนครบตามที่คณะกรรมการบริษัท กำหนดโดยบุคคลที่เป็นกรรมการตรวจสอบแทนจะอยู่ในตำแหน่งได้เพียงวาระที่เหลือของกรรมการตรวจสอบซึ่งตนทดแทน

ขอบเขตอำนาจหน้าที่ และความรับผิดชอบของคณะกรรมการตรวจสอบ

ที่ประชุมคณะกรรมการบริษัท ครั้งที่ 2/2556 เมื่อวันที่ 7 สิงหาคม 2556 ได้มีมติกำหนดขอบเขตอำนาจและหน้าที่ของคณะกรรมการตรวจสอบ ดังนี้

1. สอบทานให้บริษัทฯ มีการรายงานทางการเงินอย่างถูกต้องและเพียงพอ
2. สอบทานให้บริษัทฯ มีระบบการควบคุมภายใน (Internal Control) และระบบการตรวจสอบภายใน (Internal audit) ที่เหมาะสมและมีประสิทธิผลและพิจารณาความเป็นอิสระของหน่วยงานตรวจสอบภายในตลอดจนให้ความเห็นชอบในการพิจารณาแต่งตั้ง โยกย้าย เลิกจ้างหัวหน้าหน่วยงานตรวจสอบภายใน และ/หรือ การว่าจ้างบริษัทตรวจสอบภายในหรือหน่วยงานอื่นใดที่รับผิดชอบเกี่ยวกับการตรวจสอบภายใน
3. สอบทานให้บริษัทฯ ปฏิบัติตามกฎหมายว่าด้วยหลักทรัพย์และตลาดหลักทรัพย์ ข้อกำหนดของตลาดหลักทรัพย์ฯ และกฎหมายที่เกี่ยวข้องกับธุรกิจของบริษัทฯ
4. พิจารณาคัดเลือก เสนอแต่งตั้งบุคคลซึ่งมีความเป็นอิสระเพื่อทำหน้าที่เป็นผู้สอบบัญชีของบริษัทฯ และเสนอค่าตอบแทนของบุคคลดังกล่าว รวมทั้งเข้าร่วมประชุมกับผู้สอบบัญชีโดยไม่มีฝ่ายจัดการเข้าร่วมประชุมด้วยอย่างน้อยปีละ 1 ครั้ง
5. พิจารณารายการที่เกี่ยวข้องกันหรือรายการที่อาจมีความขัดแย้งทางผลประโยชน์ให้เป็นไปตามกฎหมายและข้อกำหนดของตลาดหลักทรัพย์ฯ ทั้งนี้ เพื่อให้มั่นใจว่ารายการดังกล่าวสมเหตุสมผลและเป็นประโยชน์สูงสุดต่อบริษัทฯ
6. จัดทำรายงานของคณะกรรมการตรวจสอบ โดยเปิดเผยไว้ในรายงานประจำปีของบริษัทฯ ซึ่งรายงานดังกล่าวต้องลงนามโดยประธานกรรมการตรวจสอบ และต้องประกอบด้วยข้อมูลอย่างน้อย ดังต่อไปนี้
 - 1) ความเห็นเกี่ยวกับความถูกต้องครบถ้วนเป็นที่น่าเชื่อถือได้ของรายงานทางการเงินของบริษัทฯ
 - 2) ความเห็นเกี่ยวกับความเพียงพอของระบบควบคุมภายในของบริษัทฯ
 - 3) ความเห็นเกี่ยวกับการปฏิบัติตามกฎหมายว่าด้วยหลักทรัพย์และตลาดหลักทรัพย์ ข้อกำหนดของตลาดหลักทรัพย์ฯ หรือกฎหมายที่เกี่ยวข้องกับธุรกิจของบริษัทฯ
 - 4) ความเห็นเกี่ยวกับความเหมาะสมของผู้สอบบัญชี
 - 5) ความเห็นเกี่ยวกับรายการที่อาจมีความขัดแย้งทางผลประโยชน์
 - 6) จำนวนการประชุมคณะกรรมการตรวจสอบและการเข้าร่วมประชุมของกรรมการแต่ละท่าน
 - 7) ความเห็นหรือข้อสังเกตโดยรวมที่คณะกรรมการตรวจสอบได้รับจากการปฏิบัติหน้าที่ตามกฎหมาย (Charter)
 - 8) รายการอื่นที่เห็นว่าผู้ถือหุ้นและผู้ลงทุนทั่วไปควรทราบภายใต้ขอบเขตหน้าที่และความรับผิดชอบที่ได้รับมอบหมายจากคณะกรรมการบริษัทฯ

7. ในการปฏิบัติหน้าที่ของคณะกรรมการตรวจสอบหากคณะกรรมการตรวจสอบพบหรือมีข้อสงสัยว่ามีรายการหรือการกระทำดังต่อไปนี้ ซึ่งมีผลกระทบอย่างมีนัยสำคัญต่อฐานะการเงินและผลการดำเนินงานของบริษัทฯ ให้คณะกรรมการตรวจสอบรายงานต่อคณะกรรมการบริษัท เพื่อดำเนินการปรับปรุงแก้ไขภายในเวลาที่คณะกรรมการตรวจสอบเห็นสมควร

- 1) รายการที่เกิดความขัดแย้งทางผลประโยชน์
- 2) การทุจริต หรือมีสิ่งผิดปกติ หรือมีความบกพร่องที่สำคัญในระบบควบคุมภายใน
- 3) การฝ่าฝืนกฎหมายว่าด้วยหลักทรัพย์และตลาดหลักทรัพย์ฯ ข้อกำหนดของตลาดหลักทรัพย์ฯ หรือกฎหมายที่เกี่ยวข้องกับธุรกิจของบริษัทฯ

8. ปฏิบัติการอื่นใดตามที่คณะกรรมการของบริษัทฯ มอบหมายด้วยความเห็นชอบจากคณะกรรมการตรวจสอบ

ในการปฏิบัติงานขอบเขตอำนาจหน้าที่และความรับผิดชอบให้คณะกรรมการตรวจสอบมีอำนาจเชิญฝ่ายจัดการผู้บริหาร หรือพนักงานของบริษัทฯ ที่เกี่ยวข้องมารายงาน ให้ความเห็น ร่วมประชุม หรือส่งเอกสารที่เห็นว่าเกี่ยวข้องและจำเป็น

ทั้งนี้ คณะกรรมการมีอำนาจในการแก้ไขเปลี่ยนแปลงขอบเขตอำนาจหน้าที่ และความรับผิดชอบของคณะกรรมการตรวจสอบได้ตามที่เห็นสมควร และจำเป็น

คณะกรรมการบริษัท ภิบาล สรรหา และกำหนดค่าตอบแทน

ณ วันที่ 31 ธันวาคม 2559 คณะกรรมการบริษัท ภิบาล สรรหา และกำหนดค่าตอบแทน ประกอบด้วยกรรมการจำนวน 3 ท่าน ดังนี้

ชื่อ - นามสกุล	ตำแหน่ง
1. นางสาวพิกุล ทักษิณวราร	ประธานกรรมการบริษัท ภิบาล สรรหาและกำหนดค่าตอบแทน
2. รศ.ประยูร บุญประเสริฐ	กรรมการบริษัท ภิบาล สรรหาและกำหนดค่าตอบแทน
3. นางสาวทิพวรรณ อุทัยสง	กรรมการบริษัท ภิบาล สรรหาและกำหนดค่าตอบแทน

โดยมี นางลักขณา รมรัตน์ เป็นเลขานุการคณะกรรมการบริษัท ภิบาล สรรหาและกำหนดค่าตอบแทน

วาระการดำรงตำแหน่งของคณะกรรมการบริษัท ภิบาล สรรหา และกำหนดค่าตอบแทน

คณะกรรมการบริษัท ภิบาล สรรหา และกำหนดค่าตอบแทนมีวาระการดำรงตำแหน่งคราวละ 3 ปี กรรมการบริษัท ภิบาล สรรหา และกำหนดค่าตอบแทน ซึ่งพ้นจากตำแหน่งตามวาระนั้น อาจได้รับเลือกให้กลับเข้ามาดำรงตำแหน่งอีกได้ กรณีที่ตำแหน่งกรรมการบริษัท ภิบาล สรรหา และกำหนดค่าตอบแทนว่างลงเพราะเหตุอื่นใดนอกจากถึงคราวออกตามวาระให้คณะกรรมการบริษัท แต่งตั้งบุคคลที่มีคุณสมบัติเหมาะสมเป็นกรรมการบริษัท ภิบาล สรรหา และกำหนดค่าตอบแทน เพื่อให้กรรมการบริษัท ภิบาล สรรหา และกำหนดค่าตอบแทนมีจำนวนครบตามที่คณะกรรมการบริษัท กำหนด โดยบุคคลที่เป็นกรรมการบริษัท ภิบาล สรรหา และกำหนดค่าตอบแทนแทนจะอยู่ในตำแหน่งได้เพียงวาระที่เหลือของกรรมการบริษัท ภิบาล สรรหา และกำหนดค่าตอบแทนซึ่งตนทดแทน

ขอบเขตอำนาจหน้าที่ และความรับผิดชอบของคณะกรรมการบริษัท สรรหา และกำหนดค่าตอบแทน

ที่ประชุมคณะกรรมการบริษัท ครั้งที่ 2/2556 เมื่อวันที่ 7 สิงหาคม 2556 ได้มีมติกำหนดขอบเขตอำนาจและหน้าที่ของคณะกรรมการบริษัท สรรหา และกำหนดค่าตอบแทน ดังนี้

1. พิจารณาการกำกับดูแลให้องค์กรมีการดำเนินงานและปฏิบัติตามหลักการกำกับดูแลกิจการที่ดี ให้มีความเหมาะสมกับธุรกิจ โดยวัตถุประสงค์เพื่อการรักษามาตรฐานและพัฒนาการกำกับดูแลกิจการที่ดีให้เป็นวัฒนธรรมขององค์กร และสื่อสารไปยังกรรมการ ผู้บริหาร และพนักงานบริษัท เกี่ยวกับการกำกับดูแลกิจการที่ดีอยู่อย่างสม่ำเสมอ
2. ทบทวนหลักการการกำกับดูแลกิจการ ข้อบังคับ จริยธรรมทางธุรกิจ และจรรยาบรรณพนักงานของบริษัท ให้เป็นปัจจุบันสม่ำเสมอ เหมาะสมกับธุรกิจของบริษัท และสอดคล้องกับแนวปฏิบัติของตลาดหลักทรัพย์แห่งประเทศไทย และสำนักงานคณะกรรมการกำกับหลักทรัพย์และตลาดหลักทรัพย์
3. พิจารณาให้ความเห็นชอบในการประชาสัมพันธ์การกำกับดูแลกิจการของบริษัท และนโยบายการเปิดเผยข้อมูลสารสนเทศของบริษัท ให้กับสาธารณชนในวงกว้าง
4. พิจารณาและคัดเลือกบุคคลที่สมควรได้รับการเสนอรายชื่อเป็นกรรมการใหม่ หรือสรรหาประธานเจ้าหน้าที่บริหารกลุ่มบริษัท โดยกำหนดหลักเกณฑ์ หรือวิธีการสรรหาอย่างมีความเหมาะสมและมีความโปร่งใส เพื่อนำเสนอต่อที่ประชุมคณะกรรมการบริษัท และ/หรือที่ประชุมผู้ถือหุ้นในการพิจารณาอนุมัติ
5. รายงานผลการปฏิบัติงานของคณะกรรมการสรรหาให้คณะกรรมการบริษัท รับทราบ และจัดทำรายงานของคณะกรรมการสรรหาเพื่อเปิดเผยไว้ในรายงานประจำปีของบริษัท ซึ่งมีการลงนามโดยประธานคณะกรรมการสรรหา
6. พิจารณาแนวทางการกำหนดค่าตอบแทนและผลประโยชน์ตอบแทนอื่นๆ ทั้งที่เป็นตัวเงินและมีไม่ใช่ตัวเงินให้แก่กรรมการบริษัท และกรรมการผู้จัดการโดยวัตถุประสงค์เพื่อให้มีวิธีการพิจารณาค่าตอบแทนที่เป็นธรรมและสมเหตุสมผลเพื่อเสนอต่อที่ประชุมคณะกรรมการบริษัท และ/หรือที่ประชุมผู้ถือหุ้นเพื่อพิจารณาอนุมัติ

คณะกรรมการบริหารความเสี่ยง

ณ วันที่ 31 ธันวาคม 2559 คณะกรรมการบริหารความเสี่ยง ประกอบด้วยกรรมการจำนวน 5 ท่าน ดังนี้

ชื่อ - นามสกุล	ตำแหน่ง
1. นายวิมล วงษ์จันทร์	ประธานกรรมการบริหารความเสี่ยง
2. นายธงชัย ตันสุทนต์	กรรมการบริหารความเสี่ยง
3. นายวัชร วิทัญญูกรณ	กรรมการบริหารความเสี่ยง
4. นางลักขณา ร่มรื่น	กรรมการบริหารความเสี่ยง
5. นายภวิณท์ปรีชา ไใหญ่กว่าวงศ์	กรรมการบริหารความเสี่ยง

โดยมี นางสาวสุภาณี พลชัย เป็นเลขานุการคณะกรรมการบริหารความเสี่ยง

วาระการดำรงตำแหน่งของคณะกรรมการบริหารความเสี่ยง

คณะกรรมการบริหารความเสี่ยงมีวาระการดำรงตำแหน่งคราวละ 3 ปี กรรมการบริหารความเสี่ยงซึ่งพ้นจากตำแหน่งตามวาระนั้น อาจได้รับเลือกให้กลับเข้ามาดำรงตำแหน่งอีกได้ กรณีที่ตำแหน่งกรรมการบริหารความเสี่ยงว่างลงเพราะเหตุอื่นใดนอกจากถึงคราวออกตามวาระให้คณะกรรมการบริษัท แต่งตั้งบุคคลที่มีคุณสมบัติเหมาะสมเป็นกรรมการบริหารความเสี่ยง เพื่อให้กรรมการบริหารความเสี่ยงมีจำนวนครบตามที่คณะกรรมการบริษัท กำหนด โดยบุคคลที่เป็นกรรมการบริหารความเสี่ยงแทนจะอยู่ในตำแหน่งได้เพียงวาระที่เหลือของกรรมการบริหารความเสี่ยงซึ่งตนทดแทน

ขอบเขตอำนาจหน้าที่ และความรับผิดชอบของคณะกรรมการบริหารความเสี่ยง

ที่ประชุมคณะกรรมการบริษัท ครั้งที่ 2/2556 เมื่อวันที่ 7 สิงหาคม 2556 ได้มีมติกำหนดขอบเขตอำนาจและหน้าที่ของคณะกรรมการบริหารความเสี่ยง ดังนี้

1. กำหนดนโยบายการบริหารความเสี่ยงกรอบบริหารความเสี่ยง เพื่อนำเสนอให้คณะกรรมการบริษัท พิจารณาอนุมัติ
2. วางแผนการปฏิบัติงานให้สอดคล้องกับนโยบายการบริหารความเสี่ยง เพื่อที่จะสามารถติดตาม ประเมินผล และควบคุมดูแลปริมาณความเสี่ยงของบริษัท ให้อยู่ในระดับที่เหมาะสมได้
3. พิจารณาอนุมัติการใช้เครื่องมือในการประเมินความเสี่ยง ให้มีความเหมาะสมกับนโยบายการบริหารความเสี่ยง
4. ติดตามให้มีการปฏิบัติตามนโยบายการบริหารความเสี่ยงอย่างมีประสิทธิภาพอยู่เสมอ
5. ดูแลความเพียงพอของทรัพยากรที่ใช้ในการบริหารความเสี่ยง
6. สื่อสารกับคณะกรรมการตรวจสอบและต่อคณะกรรมการบริษัท เกี่ยวกับสถานะความเสี่ยงของบริษัท และแนวทางในการบริหารจัดการความเสี่ยงเหล่านั้น

คณะกรรมการบริหาร

ณ วันที่ 31 ธันวาคม 2559 คณะกรรมการบริหาร ประกอบด้วยกรรมการจำนวน 5 ท่าน ดังนี้

ชื่อ - นามสกุล	ตำแหน่ง
1. นายธงชัย ตันสุทนต์	ประธานกรรมการบริหาร
2. นายวิมล วงษ์จันทร์	กรรมการบริหาร
3. นายวัชร วิทยฐานกรณ์	กรรมการบริหาร
4. นางลักขณา ร่มรื่น	กรรมการบริหาร
5. นายภวินท์ปรีชา ใหญ่กว่าวงศ์	กรรมการบริหาร

โดยมี นางลักขณา ร่มรื่น เป็นเลขานุการคณะกรรมการบริหาร

วาระการดำรงตำแหน่งของคณะกรรมการบริหาร

คณะกรรมการบริหารมีวาระการดำรงตำแหน่งคราวละ 3 ปี กรรมการบริหาร ซึ่งพ้นจากตำแหน่งตามวาระนั้น อาจได้รับเลือกให้กลับเข้ามาดำรงตำแหน่งอีกได้ กรณีที่ตำแหน่งกรรมการบริหารว่างลงเพราะเหตุอื่นใดนอกจากถึงคราวออกตามวาระให้คณะกรรมการบริษัท แต่งตั้งบุคคลที่มีคุณสมบัติเหมาะสมเป็นกรรมการบริหาร เพื่อให้กรรมการบริหารมีจำนวนครบตามที่คณะกรรมการบริษัท กำหนด โดยบุคคลที่เป็นกรรมการบริหารแทนจะอยู่ในตำแหน่งได้เพียงวาระที่เหลือของกรรมการบริหารซึ่งตนทดแทน

ขอบเขตอำนาจหน้าที่ และความรับผิดชอบของคณะกรรมการบริหาร

ที่ประชุมคณะกรรมการบริษัท ครั้งที่ 2/2556 เมื่อวันที่ 7 สิงหาคม 2556 ได้มีมติกำหนดขอบเขตอำนาจและหน้าที่ของคณะกรรมการบริหาร ดังนี้

1. บริหาร และดำเนินงานของบริษัทฯ ให้เป็นไปตามวัตถุประสงค์การประกอบกิจการของบริษัทฯ ซึ่งการบริหาร และดำเนินกิจการของบริษัทฯ ดังกล่าวต้องเป็นไปตามนโยบาย แนวทาง หรือแผนการดำเนินงาน ที่คณะกรรมการบริษัท กำหนด
2. กำหนดวิสัยทัศน์ ยุทธศาสตร์การดำเนินธุรกิจ นโยบาย เป้าหมาย แนวทาง แผนการดำเนินงานของบริษัทฯ ให้สอดคล้องและเหมาะสมต่อสภาวะเศรษฐกิจและการแข่งขัน เพื่อเสนอให้คณะกรรมการบริษัท เห็นชอบ
3. ตรวจสอบ ติดตามการดำเนินนโยบาย และแนวทางการบริหารงานของบริษัทฯ ให้เป็นไปตามที่คณะกรรมการบริษัท ที่ได้รับอนุมัติไว้อย่างมีประสิทธิภาพ
4. มีอำนาจอนุมัติและดำเนินการวงเงินไม่เกิน 3 ล้านบาท
5. ดำเนินการอื่นใดตามที่คณะกรรมการบริษัท มอบหมาย

ทั้งนี้ การมอบอำนาจหน้าที่และความรับผิดชอบของคณะกรรมการบริหารนั้นจะต้องไม่มีลักษณะเป็นการมอบอำนาจหรือมอบอำนาจช่วงที่ทำให้คณะกรรมการบริหาร และ/หรือผู้รับมอบอำนาจจากคณะกรรมการบริหารสามารถอนุมัติรายการที่ตนหรือบุคคลที่อาจมีความขัดแย้ง (ตามที่นิยามไว้ในประกาศคณะกรรมการกำกับหลักทรัพย์และตลาดหลักทรัพย์ หรือประกาศคณะกรรมการกำกับตลาดทุน) อาจมีส่วนได้เสีย หรืออาจได้รับประโยชน์ในลักษณะใดๆ หรืออาจมีความขัดแย้งทางผลประโยชน์อื่นใดกับบริษัทฯ ยกเว้นเป็นการอนุมัติรายการที่เป็นไปตามธุรกิจปกติและเงื่อนไขการค้าปกติ

เลขานุการบริษัท

ที่ประชุมคณะกรรมการบริษัท ครั้งที่ 2/2556 ซึ่งประชุมเมื่อวันที่ 7 สิงหาคม 2556 ได้มีมติแต่งตั้ง นายวัชรวิทย์ฐานกรณ์ เป็นเลขานุการบริษัทและกำหนดขอบเขตอำนาจ หน้าที่ และความรับผิดชอบของเลขานุการบริษัท

ขอบเขตอำนาจหน้าที่ และความรับผิดชอบของเลขานุการบริษัท

1. ดูแลและให้คำแนะนำแก่คณะกรรมการและผู้บริหารเกี่ยวกับกฎเกณฑ์ และกฎหมายต่างๆ ที่คณะกรรมการบริษัท จะต้องทราบ
2. ปฏิบัติหน้าที่ในการดูแลกิจกรรมของคณะกรรมการบริษัท รับผิดชอบในการจัดประชุมคณะกรรมการบริษัท และการประชุมผู้ถือหุ้น บันทึกรายงานการประชุมคณะกรรมการบริษัท และการประชุมผู้ถือหุ้น และดูแลประสานงานให้มีการปฏิบัติตามมติของที่ประชุมดังกล่าว
3. จัดทำและเก็บเอกสารดังต่อไปนี้
 - 1) ทะเบียนกรรมการ
 - 2) หนังสือนัดประชุมคณะกรรมการ รายงานการประชุมคณะกรรมการ และรายงานประจำปีของบริษัท
 - 3) หนังสือนัดประชุมผู้ถือหุ้น และรายงานการประชุมผู้ถือหุ้น
4. เก็บรักษารายงานการมีส่วนได้เสียที่รายงานโดยกรรมการหรือผู้บริหาร
5. ดำเนินการอื่นๆ ตามที่คณะกรรมการกำกับตลาดทุนประกาศกำหนด

ผู้บริหาร

ณ วันที่ 31 ธันวาคม 2559 ผู้บริหารของบริษัท ประกอบด้วยผู้บริหารจำนวน 5 ท่าน ดังนี้

ชื่อ - นามสกุล		ตำแหน่ง
1. นายธงชัย	ตันสุทนต์	กรรมการผู้จัดการ
2. นายวัชร	วิทย์ฐานกรณ์	กรรมการบริหาร
3. นายวิมล	วงศ์จันทร์	ผู้จัดการฝ่ายผลิต
4. นายภวิทย์ปรีชา	ใหญ่กว่าวงศ์	ผู้จัดการฝ่ายธุรการและคลังสินค้า
5. นางลักขณา	ร่มรื่น	ผู้จัดการฝ่ายบัญชีและการเงิน

ขอบเขตอำนาจหน้าที่ และความรับผิดชอบของกรรมการผู้จัดการ

ที่ประชุมคณะกรรมการบริษัท ครั้งที่ 2/2556 เมื่อวันที่ 7 สิงหาคม 2556 ได้มีมติกำหนดขอบเขตอำนาจและหน้าที่ของกรรมการผู้จัดการ ดังนี้

1. ดูแล บริหารงาน ดำเนินงาน และปฏิบัติงานประจำตามธุรกิจปกติของบริษัท เพื่อประโยชน์ของบริษัท และให้เป็นไปตามนโยบาย กลยุทธ์ และแผนการดำเนินงานของบริษัท ที่ได้รับมอบหมายจากคณะกรรมการบริษัท และ/หรือ มติที่ประชุมผู้ถือหุ้น
2. จัดทำวิสัยทัศน์ ยุทธศาสตร์การดำเนินธุรกิจ นโยบาย เป้าหมาย แนวทาง แผนการดำเนินงานของบริษัท เพื่อเสนอต่อคณะกรรมการบริษัท เพื่อขออนุมัติ และมีหน้าที่รายงานความก้าวหน้าของการดำเนินงานต่อคณะกรรมการบริษัท

3. กำหนดและปรับเปลี่ยนโครงสร้างการจัดการ การบริหารของบริษัท ให้สอดคล้องกับนโยบายการดำเนินงานของบริษัท และสภาพการแข่งขันของอุตสาหกรรม
4. มีอำนาจอนุมัติและดำเนินการวงเงินไม่เกิน 1 ล้านบาท และมีอำนาจอนุมัติและดำเนินการเกินกว่าวงเงินที่กำหนดได้เฉพาะค่าใช้จ่ายในการบริหาร เช่น เงินเดือน สวัสดิการ ค่าล่วงเวลา และโบนัส เป็นต้น ค่าธรรมเนียม และภาษีอากรทุกประเภท ค่าใช้จ่ายสาธารณูปโภค ค่าใช้จ่ายที่เกี่ยวข้องกับการจัดซื้อวัตถุดิบ และค่าใช้จ่ายตามสัญญาที่ผ่านการอนุมัติจากคณะกรรมการบริหาร และ/หรือ คณะกรรมการบริษัท แล้ว
5. มีอำนาจว่าจ้าง แต่งตั้ง โยกย้าย ปลดออก เลิกจ้าง และกำหนดค่าตอบแทนสำหรับพนักงานในระดับที่ต่ำกว่ากรรมการผู้จัดการ โดยสามารถแต่งตั้งผู้รับมอบอำนาจให้ดำเนินการแทนได้
6. มีอำนาจในการออก แก้ไข เพิ่มเติม ปรับปรุง ระเบียบ ข้อบังคับ และคำสั่งเกี่ยวกับการปฏิบัติงานของบริษัท เพื่อให้เป็นไปตามนโยบายของบริษัท
7. พิจารณาอนุมัติการทำรายการที่เกี่ยวข้องกันที่เป็นเงื่อนไขปกติการค้า เช่น การซื้อขายสินค้าตามราคาตลาด และให้เงื่อนไขทางการค้าเหมือนลูกค้าทั่วไป ทั้งนี้ ภายใต้นโยบายที่ได้รับอนุมัติจากคณะกรรมการบริษัท
8. ดำเนินการอื่นใดตามที่คณะกรรมการบริษัท มอบหมาย

ทั้งนี้ การมอบอำนาจหน้าที่และความรับผิดชอบของกรรมการผู้จัดการนั้นจะต้องไม่มีลักษณะเป็นการมอบอำนาจ หรือมอบอำนาจช่วงที่ทำให้กรรมการผู้จัดการ และ/หรือผู้รับมอบอำนาจจากกรรมการผู้จัดการสามารถอนุมัติรายการที่ตนหรือบุคคลที่อาจมีความขัดแย้ง (ตามที่นิยามไว้ในประกาศคณะกรรมการกำกับหลักทรัพย์และตลาดหลักทรัพย์ หรือประกาศคณะกรรมการกำกับตลาดทุน) อาจมีส่วนได้เสีย หรืออาจได้รับประโยชน์ในลักษณะใดๆ หรืออาจมีความขัดแย้งทางผลประโยชน์อื่นใดกับบริษัท ยกเว้นเป็นการอนุมัติรายการที่เป็นไปตามธุรกิจปกติและเงื่อนไขการค้าปกติ

การสรรหากรรมการและผู้บริหาร

ในการคัดเลือกบุคคลที่จะเข้าดำรงตำแหน่งกรรมการหรือผู้บริหารของบริษัท คณะกรรมการที่ดำรงตำแหน่งในขณะนั้นจะร่วมกันพิจารณาคัดเลือกบุคคลที่เหมาะสมโดยจะพิจารณาคุณสมบัติของบุคคลดังกล่าวให้เหมาะสม และสอดคล้องกับยุทธศาสตร์ และแผนงานของบริษัท ทั้งนี้ บุคคลดังกล่าวจะต้องมีคุณสมบัติเหมาะสมทั้งในด้านความรู้ความสามารถ ประสบการณ์ การอุทิศเวลา รวมทั้งบุคคลที่จะได้รับแต่งตั้งให้ดำรงตำแหน่งกรรมการและผู้บริหารของบริษัท จะต้องมีความประพฤติครบถ้วนตามมาตรา 68 แห่งพระราชบัญญัติบริษัท มหาชน จำกัด พ.ศ. 2535 (รวมทั้งที่มีการแก้ไขเพิ่มเติม) ประกาศคณะกรรมการตลาดหลักทรัพย์แห่งประเทศไทย และประกาศคณะกรรมการกำกับตลาดทุนที่เกี่ยวข้อง โดยการแต่งตั้งกรรมการและผู้บริหารของบริษัท ต้องได้รับการอนุมัติจากที่ประชุมคณะกรรมการบริษัท และ/หรือ ที่ประชุมผู้ถือหุ้น (แล้วแต่กรณี)

คำตอบแทนกรรมการและผู้บริหาร

คำตอบแทนกรรมการ

รายละเอียดคำตอบแทนที่กรรมการได้รับสำหรับปี 2557 สิ้นสุดวันที่ 31 ธันวาคม 2557 และสำหรับปี 2558 วันที่ 31 ธันวาคม 2558 และสำหรับปี 2559 วันที่ 31 ธันวาคม 2559 มีดังนี้

หน่วย: บาท

ชื่อ - นามสกุล	งวดปี สิ้นสุดวันที่ 31 ธ.ค. 57			งวดปี สิ้นสุดวันที่ 31 ธ.ค. 58			งวดปี สิ้นสุดวันที่ 31 ธ.ค. 59		
	คำตอบแทน	เบี้ยประชุม	รวม	คำตอบแทน	เบี้ยประชุม	รวม	คำตอบแทน	เบี้ยประชุม	รวม
1. รศ. ประยูร บุญประเสริฐ	680,000	40,000	720,000	680,000	48,000	728,000	700,000	40,000	740,000
2. นางสาวทิพวรรณ อุทัยสง	440,000	40,000	480,000	440,000	48,000	488,000	460,000	40,000	500,000
3. นางสาวพิบูล ทักษิณวราจาร	440,000	32,000	472,000	440,000	48,000	488,000	460,000	40,000	500,000
4. นายธนธร นรมุณีพิทักษ์	-	-	-	313,333	40,000	353,333	460,000	40,000	500,000
5. นายธงชัย ดันสุทนต์	80,000	-	80,000	80,000	-	80,000	100,000	-	100,000
6. นายวิสุทธิ วิทยานุกรณ์	176,000	40,000	216,000	176,000	48,000	224,000	196,000	32,000	228,000
7. นายปราโมทย์ สันติวัฒนา	176,000	32,000	208,000	176,000	48,000	224,000	196,000	32,000	228,000
8. นายวรวิมล ตั้งพิรุฬห์ธรรม	-	-	-	64,000	32,000	96,000	196,000	32,000	228,000
9. นายวัชร วิทยานุกรณ์	80,000	-	80,000	80,000	-	80,000	156,000	24,000	180,000
10. นายสมศักดิ์ ศิวะนารินทร์	120,000	-	120,000	68,000	-	68,000	-	-	-
11. นายจารุพงษ์ เกี๋ยนันท	176,000	32,000	208,000	112,000	16,000	128,000	-	-	-
D & O Liability Insurance	265,056	-	265,056	265,056	-	265,056	220,880	-	220,880
รวมทั้งสิ้น	2,633,056	216,000	2,849,056	2,894,389	328,000	3,222,389	3,144,880	280,000	3,424,880

คำตอบแทนคณะกรรมการชุดย่อย

- คำตอบแทนคณะกรรมการตรวจสอบ
- ไม่มี -
- คำตอบแทนคณะกรรมการบรรษัทภิบาล สรรหา และกำหนดคำตอบแทน
- ไม่มี -
- คำตอบแทนคณะกรรมการบริหารความเสี่ยง
- ไม่มี -
- คำตอบแทนคณะกรรมการบริหาร
- ไม่มี -

คำตอบแทนผู้บริหาร

คำตอบแทนของผู้บริหารของบริษัทฯ ซึ่งเป็นกรรมการ (ไม่รวมคำตอบแทนที่ได้รับในฐานะกรรมการบริษัทฯ) และผู้บริหารของบริษัทฯ ที่ไม่ใช่กรรมการ ในรูปของเงินเดือนและโบนัสสามารถสรุปได้ดังนี้

	งวดปีสิ้นสุดวันที่		
	31 ธ.ค. 57	31 ธ.ค. 58	31 ธ.ค. 59
จำนวน (คน)	5	5	4
คำตอบแทน (บาท)	7,756,200	11,188,525	9,335,801

กองทุนสำรองเลี้ยงชีพ

บริษัทฯ ได้จัดตั้งกองทุนสำรองเลี้ยงชีพของบริษัทฯ ตั้งแต่วันที่ 21 สิงหาคม 2556

ยอดสะสมกองทุนสำรองเลี้ยงชีพ	ปี 2558	ปี 2559
	2,123,126	2,165,912

การกำกับดูแลกิจการ

บริษัทฯ ได้ให้ความสำคัญกับการนำหลักบรรษัทภิบาลมาใช้เป็นแนวทางการดำเนินธุรกิจของบริษัทฯ ดังนั้นบริษัทฯ จึงได้กำหนดนโยบายการกำกับดูแลกิจการของบริษัทฯ โดยมีหลักการและแนวปฏิบัติที่สอดคล้องกับหลักการกำกับดูแลกิจการที่ดีสำหรับบริษัทจดทะเบียนปี 2555 ของตลาดหลักทรัพย์ฯ

นโยบายการกำกับดูแลกิจการของบริษัทฯ แบ่งออกเป็น 5 หมวด ดังนี้

หมวดที่ 1 สิทธิของผู้ถือหุ้น

บริษัทฯ ให้ความสำคัญต่อสิทธิผู้ถือหุ้น บริษัทฯ จะส่งเสริมให้ผู้ถือหุ้นใช้สิทธิของตนเอง โดยสิทธิขั้นพื้นฐานของผู้ถือหุ้น ได้แก่ การซื้อขายหรือโอนหุ้น การมีส่วนแบ่งในกำไรของกิจการ การได้รับข่าวสารข้อมูลอย่างเพียงพอ การเข้าร่วมประชุมเพื่อใช้สิทธิออกเสียงในที่ประชุมผู้ถือหุ้นเพื่อแต่งตั้งหรือถอดถอนกรรมการ แต่งตั้งผู้สอบบัญชี และเรื่องที่มีผลกระทบต่อบริษัทฯ เช่น การจัดสรรเงินปันผล การกำหนดหรือแก้ไขข้อบังคับและหนังสือบริคณห์สนธิ การลดทุนหรือเพิ่มทุน และการอนุมัติรายการพิเศษ เป็นต้น

บริษัทฯ มีนโยบายที่จะดำเนินการในเรื่องต่างๆ เพื่อส่งเสริมและอำนวยความสะดวกให้ผู้ถือหุ้นใช้สิทธิของตนเอง ดังนี้

- บริษัทฯ จะจัดส่งหนังสือเชิญประชุมผู้ถือหุ้นพร้อมเอกสารประกอบให้แก่ผู้ถือหุ้นทุกรายเป็นการล่วงหน้าอย่างน้อย 7 วัน หรือตามระยะเวลาที่กฎหมาย และประกาศต่างๆ กำหนด ซึ่งหนังสือเชิญประชุมจะระบุถึงวัน เวลา สถานที่

ข้อบังคับของบริษัทฯ ที่เกี่ยวข้องกับการประชุมผู้ถือหุ้น และวาระการประชุม โดยมีคำชี้แจงและเหตุผลประกอบในแต่ละวาระ พร้อมด้วยความเห็นของคณะกรรมการบริษัทฯ หนังสือมอบฉันทะตามที่กระทรวงพาณิชย์กำหนด และรายชื่อของกรรมการอิสระเพื่อให้ผู้ถือหุ้นสามารถมอบฉันทะให้เข้าประชุมผู้ถือหุ้นแทนได้ในกรณีที่ผู้ถือหุ้นไม่สามารถเข้าร่วมประชุมได้ด้วยตนเอง นอกจากนี้ บริษัทฯ จะเผยแพร่ข้อมูลสำคัญเกี่ยวกับการประชุมผู้ถือหุ้นผ่านเว็บไซต์ของตลาดหลักทรัพย์ฯ และเว็บไซต์ของบริษัทฯ เป็นการล่วงหน้าก่อนการประชุม

- ก่อนดำเนินการประชุมบริษัทฯ จะแจ้งให้ที่ประชุมทราบถึงหลักเกณฑ์การออกเสียงลงคะแนนและวิธีการนับคะแนนเสียงในที่ประชุม และเมื่อมีการให้ข้อมูลตามระเบียบวาระการประชุมแล้ว ประธานที่ประชุมจะจัดสรรเวลาอย่างเหมาะสมให้ผู้ถือหุ้นมีโอกาสแสดงความคิดเห็น และสอบถามบริษัทฯ โดยมีกรรมการและผู้บริหารที่เกี่ยวข้องร่วมประชุมผู้ถือหุ้นเพื่อตอบข้อซักถามและรับฟังความคิดเห็นและข้อเสนอแนะต่างๆ จากผู้ถือหุ้น ทั้งนี้ บริษัทฯ จะเปิดโอกาสให้ผู้ถือหุ้นสามารถส่งคำถามล่วงหน้าก่อนวันประชุม
- ในกรณีที่วาระการประชุมมีหลายรายการ เช่น วาระแต่งตั้งกรรมการ บริษัทฯ จะจัดให้มีการลงมติเป็นแต่ละรายการ
- ภายหลังการประชุมผู้ถือหุ้น บริษัทฯ จะจัดทำบันทึกรายงานการประชุมที่ต้องครบถ้วน ซึ่งจะระบุถึงขั้นตอนการลงคะแนน คำถามคำตอบ และผลการลงคะแนนในแต่ละวาระทั้งคะแนนเสียงที่เห็นด้วย ไม่เห็นด้วย และงดออกเสียง รวมทั้งจะบันทึกรายชื่อกรรมการผู้เข้าร่วมประชุมและกรรมการที่ลาประชุม ทั้งนี้ บริษัทฯ จะแจ้งรายงานสรุปผลการลงมติที่เว็บไซต์ของตลาดหลักทรัพย์ฯ ภายในวันเดียวกันกับวันประชุมหรืออย่างช้าภายในเวลา 9.00 น. ของวันทำการถัดไป และจะจัดส่งรายงานการประชุมผู้ถือหุ้นให้แก่ตลาดหลักทรัพย์ฯ ภายใน 14 วัน และเผยแพร่รายงานการประชุมดังกล่าวในเว็บไซต์ของบริษัทฯ

หมวดที่ 2 การปฏิบัติต่อผู้ถือหุ้นอย่างเท่าเทียมกัน

บริษัทฯ จะปฏิบัติต่อผู้ถือหุ้นทุกรายอย่างเท่าเทียมกัน ทั้งผู้ถือหุ้นที่เป็นผู้บริหารและผู้ถือหุ้นที่ไม่ใช่ผู้บริหาร รวมทั้งผู้ถือหุ้นชาวต่างชาติ โดยบริษัทฯ มีนโยบายที่จะดำเนินการในดังกล่าว ดังนี้

- บริษัทฯ จะจัดทำหนังสือเชิญประชุมเป็นภาษาอังกฤษทั้งฉบับและเผยแพร่พร้อมกับหนังสือเชิญประชุมภาษาไทย
- บริษัทฯ จะดำเนินการประชุมผู้ถือหุ้นตามลำดับระเบียบวาระที่ได้ระบุไว้ในหนังสือเชิญประชุม และจะไม่เพิ่มวาระการประชุมที่ไม่ได้แจ้งไว้ล่วงหน้าโดยไม่จำเป็น โดยเฉพาะวาระสำคัญที่ผู้ถือหุ้นต้องใช้เวลาในการศึกษาข้อมูลก่อนตัดสินใจ
- บริษัทฯ จะเปิดโอกาสให้ผู้ถือหุ้นส่วนน้อยสามารถเสนอชื่อบุคคลเข้าดำรงตำแหน่งกรรมการได้ โดยส่งข้อมูลของบุคคลที่เสนอชื่อพร้อมหนังสือยินยอมให้แก่ประธานคณะกรรมการบริษัทฯ ภายใต้หลักเกณฑ์ที่บริษัทฯ กำหนด
- บริษัทฯ จะส่งเสริมให้ผู้ถือหุ้นใช้บัตรลงคะแนนเสียงในทุกวาระ โดยจะจัดเก็บบัตรลงคะแนนเสียงในที่ประชุมผู้ถือหุ้น เพื่อนำมาคิดคะแนนเสียงของผู้ถือหุ้น และบริษัทฯ จะจัดเก็บบัตรลงคะแนนไว้เพื่อความโปร่งใสและสามารถตรวจสอบได้

- บริษัทฯ ให้ความสำคัญในการเปิดเผยข้อมูลข่าวสารเกี่ยวกับบริษัทฯ อย่างถูกต้อง ครบถ้วน และทันเวลา แก่ผู้ถือหุ้นทุกรายอย่างเท่าเทียมกันผ่านเว็บไซต์ของตลาดหลักทรัพย์ฯ และเว็บไซต์ของบริษัทฯ
- บริษัทฯ มีนโยบายป้องกันกรณีการฉ้อโกงและผู้บริหารใช้ข้อมูลภายในเพื่อหาผลประโยชน์ให้แก่ตนเองหรือผู้ถือในทางมิชอบ
- บริษัทฯ มีนโยบายให้กรรมการที่มีส่วนได้เสียในวาระใดๆ งดเว้นจากการมีส่วนร่วมในการประชุมพิจารณาในวาระนั้นๆ

หมวดที่ 3 บทบาทของผู้มีส่วนได้เสีย

บริษัทฯ ให้ความสำคัญต่อสิทธิของผู้มีส่วนได้เสียทุกกลุ่มที่เกี่ยวข้อง เช่น ลูกค้า พนักงาน คู่ค้า ผู้ถือหุ้นหรือผู้ลงทุน เจ้าหนี้ และชุมชนที่บริษัทฯ ตั้งอยู่ รวมทั้งกลุ่มผู้มีส่วนได้เสียอื่น เช่น คู่แข่ง และผู้สอบบัญชีอิสระ เป็นต้น โดยบริษัทฯ จะปฏิบัติต่อผู้มีส่วนได้เสียเหล่านี้อย่างเป็นธรรม โดยบริษัทฯ เชื่อว่าความสัมพันธ์อันดีกับผู้มีส่วนได้เสียทุกกลุ่มจะช่วยส่งเสริมให้บริษัทฯ สามารถเติบโตได้อย่างยั่งยืน

ผู้ถือหุ้น

1. บริษัทฯ มีหน้าที่ส่งเสริมให้ผู้ถือหุ้นใช้สิทธิของตนเอง โดยสิทธิขั้นพื้นฐานของผู้ถือหุ้น ได้แก่ การซื้อขายหรือโอนหุ้น การมีหุ้นแบ่งในกำไรของกิจการ การได้รับข่าวสารข้อมูลอย่างเพียงพอ การเข้าร่วมประชุมเพื่อใช้สิทธิออกเสียงในที่ประชุมผู้ถือหุ้นเพื่อแต่งตั้งหรือถอดถอนกรรมการ แต่งตั้งผู้สอบบัญชี และเรื่องที่มีผลกระทบต่อบริษัทฯ เช่น การจัดสรรเงินปันผล การกำหนดหรือแก้ไขข้อบังคับและหนังสือบริคณห์สนธิ การลดทุนหรือเพิ่มทุน และการอนุมัติรายการพิเศษ เป็นต้น
2. บริษัทฯ มีหน้าที่ส่งเสริมให้ผู้ถือหุ้นใช้สิทธิของตนเองในเรื่องต่างๆ ในการประชุมสามัญผู้ถือหุ้น เช่น สิทธิในการเสนอชื่อบุคคลเข้าดำรงตำแหน่งกรรมการและสิทธิในการแสดงความเห็นและสอบถามคำถามต่างๆ ที่เกี่ยวเนื่องกับวาระการประชุม เป็นต้น
3. บริษัทฯ มีหน้าที่งดเว้นการกระทำอันเป็นการละเมิด หรือลดทอนสิทธิของผู้ถือหุ้น เช่น ไม่ส่งข้อมูลหรือเอกสารที่สำคัญก่อนการประชุมผู้ถือหุ้น และการเพิ่มวาระที่สำคัญหรือการเปลี่ยนแปลงข้อมูลสำคัญโดยไม่แจ้งให้ผู้ถือหุ้นทราบล่วงหน้า เป็นต้น

พนักงาน

1. บริษัทฯ ให้ผลตอบแทนแก่พนักงานอย่างเป็นธรรม โดยอ้างอิงจากผลการดำเนินงานของพนักงานซึ่งบริษัทฯ จะวัดผลการดำเนินงานของพนักงานอย่างเป็นธรรมตามหลักเกณฑ์ที่บริษัทฯ กำหนด
2. บริษัทฯ มีนโยบายที่จะพัฒนานุเคราะห์ของบริษัทฯ โดยบริษัทฯ ได้จัดอบรมให้ความรู้แก่พนักงานและผู้บริหาร รวมทั้งบริษัทฯ ได้ส่งพนักงานและผู้บริหารไปอบรมกับหน่วยงานภายนอกในเรื่องที่เกี่ยวข้องกับการทำงาน

3. บริษัท มีหน้าที่ดูแลรักษาสภาพแวดล้อมการทำงานให้ถูกสุขลักษณะ เชื้อต่อการทำงานอย่างมีประสิทธิภาพ และมีความปลอดภัยต่อชีวิตและทรัพย์สินของพนักงาน
4. บริษัท มีหน้าที่รักษาความเป็นส่วนตัวของพนักงาน โดยบริษัท จะไม่นำข้อมูลส่วนตัวของพนักงาน เช่น เงินเดือน ประวัติการรักษาพยาบาล ไปเปิดเผยต่อบุคคลภายนอก เว้นแต่บริษัท มีหน้าที่ต้องเปิดเผยข้อมูลดังกล่าวตามข้อบังคับ และกฎหมาย

ลูกค้า

1. บริษัท มีหน้าที่สร้างความสัมพันธ์ที่ดีและความร่วมมือกับลูกค้าในระยะยาวโดยยึดหลักการดำเนินงานด้วยความซื่อสัตย์สุจริต
2. บริษัท มุ่งเน้นที่จะสร้างความพึงพอใจและความมั่นใจสูงสุดแก่ลูกค้า โดยบริษัท จะให้บริการและสินค้าที่มีคุณภาพ มีความปลอดภัยต่อผู้บริโภค ตามข้อกำหนดที่ได้ให้ไว้กับลูกค้า รวมทั้งปฏิบัติตามเงื่อนไขและข้อตกลงที่มีต่อลูกค้าอย่างเคร่งครัด

คู่ค้าและเจ้าหนี้

1. บริษัท ดำเนินถึงความเสมอภาค เป็นธรรม และความซื่อสัตย์ในการดำเนินงานธุรกิจ โดยบริษัท จะปฏิบัติตามกฎหมาย และข้อตกลงที่กำหนดร่วมกันอย่างเคร่งครัด
2. บริษัท จะรักษาจรรยาบรรณในการดำเนินธุรกิจ โดยจะไม่เรียก ไม่รับ หรือจ่ายผลประโยชน์ใดๆ ที่ไม่สุจริตในการค้ากับคู่ค้า

คู่แข่งทางการค้า

1. บริษัท มีนโยบายสนับสนุนและส่งเสริมการแข่งขันทางการค้าอย่างเสรีและเป็นธรรม
2. บริษัท จะปฏิบัติต่อคู่แข่งทางการค้าตามหลักกฎหมาย และยึดถือการหลักปฏิบัติที่ดี ซึ่งบริษัท จะไม่ทำลายชื่อเสียงของคู่แข่งทางการค้าด้วยการกล่าวหา ใส่ร้ายโดยปราศจากมูลความจริง หรือการกระทำอื่นใดที่ไม่เป็นธรรมต่อการแข่งขัน

หน่วยงานราชการ

1. บริษัท มีหน้าที่ปฏิบัติตามข้อบังคับ และกฎหมายต่างๆ ที่เกี่ยวข้องกับการดำเนินงานของบริษัท
2. บริษัท ให้ความสำคัญกับความโปร่งใส และความซื่อสัตย์สุจริตในการติดต่อทำธุรกรรมกับเจ้าหน้าที่ และหน่วยงานรัฐ โดยบริษัท มีนโยบายที่จะต่อต้านการให้สินบนกับเจ้าหน้าที่รัฐในรูปแบบต่างๆ เพื่ออำนวยความสะดวก หรือผลประโยชน์ใดๆ กับบริษัท

สิ่งแวดล้อม สังคม และชุมชน

1. บริษัท มีนโยบายที่จะดำเนินธุรกิจด้วยความรับผิดชอบต่อสิ่งแวดล้อม และอนุรักษ์ทรัพยากรธรรมชาติ รวมทั้งส่งเสริมการใช้พลังงานอย่างมีประสิทธิภาพ
2. บริษัท มีนโยบายที่จะดำเนินธุรกิจโดยคำนึงถึงคุณภาพชีวิตของสังคมและชุมชน โดยบริษัท จะปฏิบัติตามข้อบังคับ และกฎหมายต่างๆ อย่างเคร่งครัด

นอกจากนี้ ผู้มีส่วนได้เสียสามารถสอบถามข้อมูลของบริษัท หรือร้องเรียนในเรื่องต่างๆ ผ่านคณะกรรมการตรวจสอบของบริษัท โดยสามารถส่งเรื่องร้องเรียนมาทางไปรษณีย์มายังสำนักงานเลขานุการบริษัท ตามที่อยู่บริษัท หรือทางอีเมล ir@prodigy.co.th ทั้งนี้ ข้อมูลเรื่องร้องเรียนจะถูกเก็บไว้เป็นความลับ โดยกรรมการตรวจสอบจะดำเนินการส่งตรวจสอบข้อมูล และเสนอแนวทางแก้ไข และรายงานต่อคณะกรรมการบริษัท ต่อไป

หมวดที่ 4 การเปิดเผยข้อมูลและความโปร่งใส

บริษัท ให้ความสำคัญในการเปิดเผยข้อมูลที่ถูกต้อง ครบถ้วน ทันเวลา และโปร่งใส เพื่อให้ผู้ถือหุ้นและผู้ที่มีส่วนได้เสียได้รับข้อมูลที่มีความเท่าเทียมกัน และมีความน่าเชื่อถือ โดยบริษัท จะปรับปรุงข้อมูลบนเว็บไซต์ของบริษัท อย่างสม่ำเสมอ

บริษัท มีนโยบายที่จะเปิดเผยสารสนเทศที่สำคัญต่อสาธารณะชน เช่น วิสัยทัศน์และพันธกิจ ลักษณะการประกอบธุรกิจ รายชื่อคณะกรรมการและผู้บริหาร งบการเงิน รายงานฐานะทางการเงิน ปัจจัยความเสี่ยงและนโยบายด้านการบริหารความเสี่ยง รวมถึงวิธีการจัดการด้านความเสี่ยงต่างๆ การถือหุ้นทั้งทางตรงและทางอ้อมของกรรมการ ผู้ถือหุ้นรายใหญ่ และผู้บริหารระดับสูง ค่าสอบบัญชีและค่าบริการอื่นของผู้สอบบัญชี และค่าตอบแทนของคณะกรรมการและผู้บริหาร เป็นต้น

โดยในปัจจุบันผู้ถือหุ้น นักลงทุน นักวิเคราะห์หลักทรัพย์ และประชาชนทั่วไปสามารถติดต่อสอบถามข้อมูลของบริษัทได้ที่ นายวัชร วิทยฐานกรณ์ ติดต่อโทร (034) 332611-2 หรือที่อีเมล ir@prodigy.co.th

หมวดที่ 5 ความรับผิดชอบต่อของคณะกรรมการ

ณ วันที่ 31 ธันวาคม 2559 โครงสร้างการจัดการของบริษัท ประกอบด้วยคณะกรรมการบริษัท และคณะกรรมการชุดย่อย 4 ชุด ได้แก่ คณะกรรมการตรวจสอบ คณะกรรมการบรรษัทภิบาล สรรหา และกำหนดค่าตอบแทน คณะกรรมการบริหารความเสี่ยง และคณะกรรมการบริหาร เพื่อกำกับดูแลกิจการเพื่อประโยชน์สูงสุดในระยะยาวของบริษัท และผู้ถือหุ้นโดยรวม

โครงสร้างคณะกรรมการ

คณะกรรมการบริษัท ประกอบด้วยกรรมการที่มีความรู้ ความสามารถ และมีประสบการณ์ที่หลากหลาย ทำหน้าที่พิจารณาในเรื่องสำคัญที่เกี่ยวข้องกับการบริหารงานของบริษัท ทั้งนี้ กรรมการทุกคนมีอิสระในการแสดงความคิดเห็นในที่ประชุม และมีอิสระในการออกเสียงลงคะแนนในวาระต่างๆ เพื่อกำกับดูแลให้การดำเนินงานของบริษัท เป็นไปอย่างถูกต้อง มีประสิทธิภาพ และโปร่งใส

ณ วันที่ 31 ธันวาคม 2559 คณะกรรมการบริษัทฯ ประกอบด้วยกรรมการจำนวน 9 ท่าน และเป็นกรรมการอิสระจำนวน 4 ท่าน โดยคณะกรรมการบริษัทฯ ประกอบด้วยกรรมการอิสระอย่างน้อย 1 ใน 3 ของกรรมการทั้งหมดและไม่น้อยกว่า 3 ท่าน ทั้งนี้ กรรมการทุกรายของบริษัทฯ ไม่มีลักษณะต้องห้ามตามประกาศของคณะกรรมการกำกับตลาดทุน ที่ กจ. 8/2553 เรื่อง การกำหนดลักษณะขาดความน่าไว้วางใจของกรรมการและผู้บริหารของบริษัท และกฎหมายอื่นที่เกี่ยวข้อง

บทบาท หน้าที่ และความรับผิดชอบของคณะกรรมการ

คณะกรรมการบริษัทฯ มีหน้าที่พิจารณาและให้ความเห็นชอบในเรื่องสำคัญเกี่ยวกับการดำเนินงาน เช่น วิสัยทัศน์และภารกิจ กลยุทธ์ เป้าหมายทางการเงิน ความเสี่ยง แผนงาน และงบประมาณ รวมทั้งกำกับ ควบคุม ดูแลให้ฝ่ายจัดการดำเนินงานตามนโยบายและแผนงานที่กำหนดไว้อย่างมีประสิทธิภาพและประสิทธิผล โดยคณะกรรมการบริษัทฯ จะใช้วิจารณญาณ และความรอบคอบในการตัดสินใจ และปฏิบัติหน้าที่ด้วยความรับผิดชอบ และความซื่อสัตย์สุจริต เพื่อประโยชน์ในระยะยาวของบริษัทฯ

การประเมินตนเองของคณะกรรมการ

คณะกรรมการบริษัทฯ จะจัดให้มีการประเมินผลการปฏิบัติงานด้วยตนเองประจำปี เพื่อประเมินผลการปฏิบัติงานในปีที่ผ่านมา และพิจารณาหาแนวทางเพิ่มประสิทธิภาพการปฏิบัติงานของคณะกรรมการ

คำตอบแทนของกรรมการและผู้บริหาร

บริษัทฯ ได้กำหนดคำตอบแทนกรรมการของคณะกรรมการไว้อย่างชัดเจน โดยคำตอบดังกล่าวต้องได้รับการอนุมัติจากการประชุมผู้ถือหุ้นสามัญประจำปี (Annual General Meeting (AGM) ทุกปี กรณีที่กรรมการของบริษัทฯ ได้รับมอบหมายให้มีหน้าที่และความรับผิดชอบเพิ่มมากขึ้น เช่น การเป็นกรรมการตรวจสอบร่วมด้วย เป็นต้น จะได้รับคำตอบแทนที่เหมาะสมกับหน้าที่และความรับผิดชอบที่ได้รับมอบหมายเพิ่มมากขึ้นด้วย ซึ่งต้องพิจารณาตามความสามารถของบริษัทฯ ประกอบด้วย การกำหนดคำตอบแทนผู้บริหารได้กำหนดให้มีความเชื่อมโยงกับผลงานของบริษัท และการปฏิบัติงานของผู้บริหารแต่ละคนเป็นประจำทุกปี

การประชุมคณะกรรมการ

การประชุมคณะกรรมการบริษัทฯ ได้เน้นความสำคัญเรื่องการติดตามและการรับรองผลการดำเนินงานรายไตรมาส และรายงานจากคณะกรรมการตรวจสอบเพื่อให้คณะกรรมการบริหารนำไปพิจารณาและดำเนินการให้เกิดประโยชน์สูงสุดแก่บริษัทฯ ต่อไป ตลอดจนการรายงานความเสี่ยงในการดำเนินงานของบริษัทฯ ที่สำคัญ

การประชุมคณะกรรมการบริษัทฯ ทุกครั้งจะมีเลขานุการคณะกรรมการเป็นผู้จัดทำวาระต่างๆ ของการประชุมและดำเนินการจัดส่งเอกสารการประชุมให้คณะกรรมการบริษัทล่วงหน้าอย่างน้อย 7 วันก่อนการประชุม รวมถึงการบันทึกการประชุม โดยบันทึกข้อเสนอนั้นและข้อคิดเห็นเป็นรายคณะอนุกรรมการ ได้แก่ คณะกรรมการบริษัทฯ คณะกรรมการตรวจสอบและคณะกรรมการบริหาร ส่วนในภาพรวมนั้น บริษัทฯ ได้มีการบันทึกรายงานการประชุมและจัดส่งรายงานดังกล่าวให้แก่กรรมการบริษัทฯ เป็นรายบุคคลตามความเหมาะสมและมีการจัดเก็บรายงานการประชุมกรรมการที่ผ่านการรับรองจากคณะกรรมการบริษัทอย่างเป็นระบบและพร้อมให้คณะกรรมการของบริษัทฯ และผู้ที่เกี่ยวข้องตรวจสอบได้

การดูแลการใช้ข้อมูลภายในและความขัดแย้งทางผลประโยชน์

บริษัทฯ มีนโยบายป้องกันกรณีที่กรรมการและผู้บริหารใช้ข้อมูลภายในเพื่อหาผลประโยชน์ให้แก่ตนเองหรือผู้ถือหุ้นในทางมิชอบดังนี้

- 1) บริษัทฯ กำหนดให้มีการป้องกันการนำข้อมูลของบริษัทฯ ไปใช้ โดยกำหนดให้หน่วยงานที่รู้ข้อมูลห้ามนำข้อมูลไปเปิดเผยยังหน่วยงานหรือบุคคลที่ไม่เกี่ยวข้อง
- 2) ผู้บริหารของบริษัทฯ ที่ได้รับทราบข้อมูลที่เป็นสาระสำคัญและข้อมูลทางการเงินของบริษัทฯ ที่มีผลต่อการเปลี่ยนแปลงราคาหลักทรัพย์ ต้องไม่ใช่ประโยชน์จากข้อมูลดังกล่าวก่อนที่จะเปิดเผยสู่สาธารณชน โดยการกำหนดห้ามผู้บริหารทำการซื้อขายหลักทรัพย์ของบริษัทเป็นระยะเวลา 1 เดือน ก่อนที่งบการเงินหรือข้อมูลที่เป็นสาระสำคัญจะเปิดเผยสู่สาธารณชน
- 3) เมื่อหลักทรัพย์ของบริษัทฯ เข้าจดทะเบียนในตลาดหลักทรัพย์แห่งประเทศไทย บริษัทฯ ได้กำหนดให้กรรมการและผู้บริหารมีหน้าที่ในการรายงานการถือหลักทรัพย์ในบริษัทตามมาตรา 59 เพื่อให้เป็นไปตามประกาศสำนักงานคณะกรรมการกำกับหลักทรัพย์และตลาดหลักทรัพย์ว่าด้วยเรื่องการจัดทำและเปิดเผยรายงานการถือหลักทรัพย์ของกรรมการ และผู้บริหาร ทั้งนี้จำนวนหลักทรัพย์ที่ผู้บริหารต้องรายงานนั้น จะต้องนับรวมการถือของผู้บริหาร คู่สมรส และบุตรที่ยังไม่บรรลุนิติภาวะ ไม่ว่าจะเป็นการถือทางตรงหรือทางอ้อมซึ่งเมื่อพิจารณาถึงที่สุดแล้ว พบว่าที่แท้จริง ผู้บริหาร คู่สมรส และบุตรที่ยังไม่บรรลุนิติภาวะเป็นผู้มีกรรมสิทธิ์ในหลักทรัพย์นั้น เช่น การถือโดยบุคคลอื่นในลักษณะอำพราง (Nominee) หรือการถือผ่านกองทุนส่วนบุคคล เป็นต้น
- 4) บริษัทฯ ได้กำหนดโทษทางวินัยสำหรับผู้แสวงหาผลประโยชน์จากการนำข้อมูลภายในบริษัทไปใช้หรือนำไปเปิดเผยจนอาจทำให้บริษัทได้รับความเสียหาย โดยพิจารณาลงโทษตามควรแก่กรณี ได้แก่ การตักเตือนด้วยวาจา การตักเตือนเป็นอักษร การภาคทัณฑ์ ตลอดจนการเลิกจ้างพ้นสภาพการเป็นพนักงานด้วยเหตุไล่ออก ปลดออก หรือให้ออก ทั้งนี้ การลงโทษจะพิจารณาจากเจตนาของการกระทำ และความร้ายแรงของความผิดนั้นๆ

นโยบายการทำรายการระหว่างกันของบริษัทฯ

คณะกรรมการบริษัทฯ ได้กำหนดนโยบายการเข้าทำรายการระหว่างกันของบริษัทฯ เพื่อป้องกันการเกิดความขัดแย้งทางผลประโยชน์ และเพื่อให้แน่ใจได้ว่าการทำรายการระหว่างกันเป็นเพื่อผลประโยชน์ที่ดีที่สุดของบริษัทฯ ดังนี้

1. กรรมการและผู้บริหารของบริษัทฯ จะจัดทำรายงานการมีส่วนได้เสียของตนเองและบุคคลที่เกี่ยวข้องให้แก่บริษัทฯ
2. เมื่อบริษัทฯ มีการทำรายการที่เกี่ยวข้องกัน รายการที่เกี่ยวข้องกันจะต้องได้รับการอนุมัติจากที่ประชุมคณะกรรมการบริหาร คณะกรรมการบริษัทฯ หรือที่ประชุมผู้ถือหุ้น (แล้วแต่กรณี) ยกเว้นรายการที่มีข้อตกลงทางการค้าที่เป็นเงื่อนไขการค้าโดยทั่วไป ซึ่งคณะกรรมการบริษัทฯ ได้อนุมัติในหลักการแล้ว ทั้งนี้ บริษัทฯ จะปฏิบัติตามหลักเกณฑ์การทำรายการที่เกี่ยวข้องตามประกาศของคณะกรรมการกำกับตลาดทุน
3. ในการพิจารณาการทำรายการเกี่ยวข้องกัน บริษัทฯ อาจแต่งตั้งผู้ประเมินราคาอิสระหรือที่ปรึกษาทางการเงินอิสระ (แล้วแต่กรณี) เพื่อให้ความเห็นในการทำรายการเกี่ยวข้องที่สำคัญ

4. การทำรายการระหว่างกันกับบริษัทต้องกำหนดราคา และเงื่อนไขเสมือนทำรายการกับบุคคลภายนอก (Arm's Length Basis) ซึ่งต้องเป็นธรรม สมเหตุสมผล และก่อให้เกิดผลประโยชน์สูงสุดต่อบริษัทฯ
5. ผู้มีส่วนได้เสียกับการทำรายการเกี่ยวโยงจะไม่สามารถอนุมัติและออกเสียงลงมติในเรื่องดังกล่าวได้

บุคลากร

จำนวนบุคลากร

พนักงานและลูกจ้างของบริษัทฯ (ไม่รวมผู้บริหาร) ณ วันที่ 31 ธันวาคม 2558 และ วันที่ 31 ธันวาคม 2559 มีจำนวนรวมทั้งสิ้น 342 คน และ 325 คน ตามลำดับ ซึ่งแบ่งเป็นสายงานได้ดังต่อไปนี้

สายงานหลัก	จำนวนพนักงาน (คน)	
	31 ธ.ค. 58	31 ธ.ค. 59
พนักงานฝ่ายการผลิต	292	270
พนักงานฝ่ายธุรการและคลังสินค้า	43	46
พนักงานฝ่ายบัญชี	4	4
พนักงานฝ่ายการตลาด	3	5
รวม	342	325

ค่าตอบแทนพนักงาน

ค่าตอบแทนพนักงานของบริษัทฯ (ไม่รวมผู้บริหาร) สามารถสรุปได้ดังนี้

ประเภท	ผลตอบแทนของพนักงาน (บาท)	
	สำหรับปี สิ้นสุดวันที่ 31 ธ.ค. 58	สำหรับปี สิ้นสุดวันที่ 31 ธ.ค. 59
เงินเดือนพนักงาน	60,362,639	54,436,334
โบนัสพนักงาน	8,618,728	10,066,580
รวมเงินเดือนและโบนัสพนักงาน	68,981,421	64,502,914
ค่าสิทธิประโยชน์พนักงาน	1,340,814	1,976,947
รวมค่าตอบแทนพนักงาน	70,322,235	66,479,861

พนักงานของบริษัทฯ ไม่ได้จัดตั้งสหภาพพนักงานใดๆ โดยบริษัทฯ มีนโยบายที่จะปฏิบัติต่อพนักงานทุกคนอย่างเป็นธรรม และถูกต้องตามกฎหมาย ทำให้บริษัทฯ มีความสัมพันธ์ที่ดีกับพนักงาน

ข้อพิพาทแรงงาน

-ไม่มี-

นโยบายการพัฒนาบุคลากร

บริษัทฯ ให้ความสำคัญกับการพัฒนาทรัพยากรบุคคล เนื่องจากทรัพยากรบุคคลที่มีคุณภาพถือเป็นปัจจัยสำคัญที่ทำให้บริษัทฯ ประสบความสำเร็จในการดำเนินงานมาจนถึงทุกวันนี้ โดยบริษัทฯ มุ่งเน้นพัฒนาทักษะด้านการบริหาร การจัดการ การบริการ วิศวกรรม และการทำงานเป็นทีม ที่ผ่านมามีบริษัทฯ ได้จัดให้มีการฝึกอบรม การสัมมนาโดยวิทยากรที่มีความรู้ความสามารถจากทั้งภายในและภายนอกบริษัทฯ

นโยบายต่อต้านการคอร์รัปชัน

บริษัทฯ ตระหนักถึงความสำคัญในการดำเนินงานธุรกิจอย่างโปร่งใส และด้วยความซื่อสัตย์ เนื่องจากการคอร์รัปชันเป็นปัญหาและอุปสรรคต่อการพัฒนาประเทศ บริษัทฯ ประกาศเจตนารมณ์เป็นแนวร่วมปฏิบัติของภาคเอกชนไทยในการต่อต้านการทุจริตและได้รับอนุมัติการเข้าร่วมโครงการแล้วเมื่อ วันที่ 16 ธันวาคม 2558 แล้วนั้น บริษัทฯ จึงได้กำหนดนโยบายต่อต้านการคอร์รัปชัน เพื่อเป็นแนวทางในการปฏิบัติและพัฒนาไปสู่องค์กรที่ยั่งยืนต่อไปในการดำเนินธุรกิจของบริษัทฯ และเป็นไปตามหลักการกำกับดูแลกิจการที่ดี ที่ประชุมคณะกรรมการบริษัท เห็นควรอนุมัตินโยบายต่อต้านการคอร์รัปชันในการประชุมคณะกรรมการบริษัทครั้งที่ 1/2560 เมื่อวันพฤหัสบดีที่ 23 กุมภาพันธ์ 2560 โดยมีรายละเอียดดังนี้

บริษัท พรอดดิจิ จำกัด (มหาชน)

นโยบายต่อต้านการคอร์รัปชัน (Anti-corruption Policy)

ด้วยความมุ่งมั่น ในการดำเนินธุรกิจอย่างโปร่งใส เป็นธรรม ให้ความสำคัญกับหลักการ การกำกับดูแลกิจการที่ดี รับผิดชอบและระมัดระวังภายใต้กฎหมาย ระเบียบข้อบังคับและมาตรฐานที่เกี่ยวข้อง บริษัท พรอดดิจิ จำกัด (มหาชน)

“บริษัทฯ” จึงได้กำหนดนโยบายต่อต้านการคอร์รัปชัน (Anti-corruption Policy) เพื่อเป็นแนวปฏิบัติและพัฒนาไปสู่องค์กรที่ยั่งยืนต่อไป

1. วัตถุประสงค์ของนโยบาย

นโยบายนี้มีวัตถุประสงค์เพื่อ

1.1 แสดงถึงทิศทาง และ กรอบการดำเนินการของบริษัทฯ เกี่ยวกับการต่อต้าน และป้องกันการทุจริตคอร์รัปชันตามหลักการและแนวปฏิบัติที่ดี อันเป็นที่ยอมรับว่าเหมาะสมสำหรับการปรับใช้ให้สอดคล้องกับสภาพแวดล้อมทางเศรษฐกิจและสังคมของประเทศ

1.2 เสริมสร้างความรู้ ความเข้าใจและร่วมมือของกรรมการ ผู้บริหาร พนักงาน และ ผู้ที่เกี่ยวข้องเกี่ยวกับนโยบายต่อต้านการคอร์รัปชัน เพื่อเป็นแนวทางปฏิบัติเพื่อส่งเสริมให้บริษัทฯ เป็นองค์กรที่มีการบริหารจัดการที่ดีมีประสิทธิภาพและมีจรรยาบรรณ และจริยธรรมในการประกอบธุรกิจ

ดังนั้น พนักงานควรทำความเข้าใจในเนื้อหาของนโยบายฉบับนี้และปฏิบัติตามอย่างถูกต้อง “บริษัท” จะพิจารณาโทษพนักงานที่ฝ่าฝืนนโยบายและทำให้เกิดความเสียหายต่อ “บริษัท”

1.3 บริษัท มีค่านิยมที่จะไม่เข้าไปมีส่วนร่วมกับการคอร์รัปชันทุกรูปแบบ และให้ความร่วมมือกับองค์กรอื่นๆ ในการต่อต้านการคอร์รัปชัน

2. นิยามตามนโยบาย

2.1 การคอร์รัปชัน หมายถึง การแสวงหาผลประโยชน์จากตำแหน่ง บทบาท หน้าที่ โดยมีขอบ ขัดต่อกฎหมายและระเบียบปฏิบัติของบริษัทโดยครอบคลุมถึง การนำเสนอ (Offering) การให้คำมั่นสัญญา (Promising) การขอ (Soliciting) การเรียกร้อง (Demanding) การให้หรือรับสินบน (Giving or accepting bribes) การชักจูงสู่การกระทำที่ผิดต่อกฎหมาย (Influencing) หรือทำลายความไว้วางใจ (Distrusting) หรือการกระทำผิดกฎหมายที่ส่อไปในทางคอร์รัปชันอื่นๆ ซึ่งไม่เหมาะสมแก่เจ้าหน้าที่รัฐ หน่วยงานของรัฐ หน่วยงานของเอกชน หรือผู้มีหน้าที่เกี่ยวข้องไม่ว่าทางตรงทางอ้อม เพื่อให้บุคคลหรือหน่วยงานดังกล่าวปฏิบัติหรือละเว้นการปฏิบัติหน้าที่ อันเป็นการให้ได้มาหรือรักษาไว้ซึ่งธุรกิจ หรือเพื่อให้ได้มาหรือรักษาไว้ซึ่งผลประโยชน์อื่นใดที่ไม่เหมาะสมทางธุรกิจ เว้นแต่เป็นกรณีที่ถูกกฎหมาย ระเบียบ ประกาศ ข้อบังคับ ขนบธรรมเนียมประเพณีท้องถิ่น หรือจารีตทางการค้าให้กระทำได้

3. นโยบายต่อต้านคอร์รัปชัน

3.1 ห้ามกรรมการ ผู้บริหาร และพนักงาน ดำเนินการหรือยอมรับการคอร์รัปชัน ในทุกรูปแบบทั้งทางตรงและทางอ้อม โดยครอบคลุมถึงทุกธุรกิจและทุกหน่วยงานที่เกี่ยวข้องและให้มีการสอบทานการปฏิบัติ ตามนโยบายต่อต้าน การคอร์รัปชันนี้อย่างสม่ำเสมอ ตลอดจนทบทวนแนวทางการปฏิบัติ และข้อกำหนดในการดำเนินการ เพื่อให้สอดคล้องกับการเปลี่ยนแปลงของธุรกิจ ระเบียบ ข้อบังคับ และข้อกำหนดของกฎหมาย

4. ขอบเขตการบังคับใช้

4.1 นโยบายฉบับนี้บังคับใช้กับ กรรมการ ผู้บริหาร และพนักงานของ “บริษัท” โดยมีค่านิยมดังนี้

4.1.1 พนักงานของ “บริษัท” ได้แก่พนักงานทุกตำแหน่ง และทุกระดับ ซึ่งรวมถึงผู้จัดการ ผู้บริหารระดับสูง ที่ปรึกษา ทั้งที่เป็นพนักงานประจำ และพนักงานชั่วคราว

4.1.2 กรรมการบริษัท ได้แก่ กรรมการของบริษัท ที่ได้รับการแต่งตั้งจากที่ประชุมสามัญผู้ถือหุ้น หรือที่ประชุมคณะกรรมการบริษัท

5. หน้าที่ความรับผิดชอบ

5.1 คณะกรรมการบริษัท มีหน้าที่และรับผิดชอบกำหนดนโยบายและกำกับดูแลให้บริษัท มีระบบที่สนับสนุนการต่อต้านการคอร์รัปชันที่มีประสิทธิภาพ เพื่อให้ฝ่ายบริหารได้ตระหนักและให้ความสำคัญกับการต่อต้านการคอร์รัปชันและปลูกฝังจนเป็นวัฒนธรรมองค์กร

5.2 คณะกรรมการตรวจสอบตามที่ได้รับมอบหมายจากคณะกรรมการบริษัท มีหน้าที่และความรับผิดชอบในการสอบทานระบบการควบคุมภายในของ ระบบงานต่างๆในบริษัท ให้มีการปฏิบัติอย่างมีประสิทธิภาพและไม่มีการคอร์รัปชันรวมถึงรายงานผลการสอบสวนการคอร์รัปชันต่อคณะกรรมการบริษัท

5.3 คณะกรรมการบริหารและผู้บริหาร มีหน้าที่และรับผิดชอบในการกำหนดระบบและให้การส่งเสริมและสนับสนุนนโยบายต่อต้านการคอร์รัปชัน รวมทั้งสื่อสารไปยังพนักงานและผู้เกี่ยวข้องทุกฝ่าย ทบทวนความเหมาะสมของระบบและมาตรการต่างๆ เพื่อให้สอดคล้องกับการเปลี่ยนแปลงของธุรกิจระเบียบ ข้อบังคับและข้อกำหนดของกฎหมาย

5.4 แผนกตรวจสอบภายใน มีหน้าที่และรับผิดชอบในการตรวจสอบและสอบทานการปฏิบัติงานว่าเป็นไปอย่างถูกต้องตรงตามนโยบาย แนวปฏิบัติอำนาจดำเนินการ ระเบียบปฏิบัติ กฎหมาย และข้อกำหนดของหน่วยงานกำกับดูแล เพื่อให้มั่นใจว่ามีระบบควบคุมที่มีความเหมาะสมและเพียงพอต่อความเสี่ยงด้านการคอร์รัปชันที่อาจเกิดขึ้น และรายงานต่อคณะกรรมการตรวจสอบ

5.5 พนักงานทุกคนจะต้องปฏิบัติหน้าที่ให้สอดคล้องกับนโยบายนี้ กรณีมีข้อสงสัยหรือพบเห็นการฝ่าฝืนนโยบายนี้ จะต้องรายงานต่อผู้บังคับบัญชา หรือ ผ่านช่องทางการรายงานที่กำหนดไว้

6. นโยบายและแนวทางการปฏิบัติ

6.1 บททั่วไป

6.1.1 กรรมการบริษัท ผู้บริหาร และ พนักงานทุกระดับ ต้องปฏิบัติตามนโยบายต่อต้านการคอร์รัปชัน และ จรรยาบรรณธุรกิจของบริษัท และ ไม่ดำเนินการเรียกรับ หรือเข้าไปมีส่วนเกี่ยวข้องในการคอร์รัปชันทุกรูปแบบ ไม่ว่าโดยทางตรงหรือทางอ้อม โดยให้ครอบคลุมถึงทุกหน่วยงาน และทุกหน่วยงานภายนอก หน่วยงานราชการรัฐวิสาหกิจและหน่วยงานเอกชนต่างๆ ที่บริษัทเข้าไปมีส่วนเกี่ยวข้อง

6.1.2 พนักงานไม่พึงละเลยหรือเพิกเฉยเมื่อพบเห็นการกระทำที่เข้าข่ายการคอร์รัปชันที่เกี่ยวข้องกับบริษัท ต้องแจ้งให้ผู้บังคับบัญชา หรือบุคคลที่รับผิดชอบทราบและให้ความร่วมมือในการตรวจสอบข้อเท็จจริงต่างๆหากมีข้อสงสัยหรือข้อซักถามให้ปรึกษากับผู้บังคับบัญชา หรือบุคคลที่กำหนดให้ทำหน้าที่รับผิดชอบเกี่ยวกับการติดตามการปฏิบัติตามจรรยาบรรณธุรกิจของบริษัทผ่านช่องทางที่กำหนดไว้

6.1.3 ผู้ที่กระทำการคอร์รัปชัน เป็นการกระทำผิดจรรยาบรรณธุรกิจของบริษัท ซึ่งต้องได้รับการพิจารณาลงโทษทางวินัยตามที่บริษัทกำหนดไว้ ซึ่งอาจรวมถึงการเลิกจ้าง การให้ชดเชยความเสียหายและโทษทางแพ่งหรือทางอาญา

6.1.4 บริษัท จะให้ความสำคัญและคุ้มครองบุคลากรที่ปฏิเสธหรือแจ้งเรื่องการคอร์รัปชันที่เกี่ยวข้องกับบริษัท โดยใช้มาตรการคุ้มครองผู้ร้องเรียนหรือผู้ที่ให้ความร่วมมือในการตรวจสอบ

6.1.5 บริษัท มุ่งมั่นที่จะสร้างและรักษาวัฒนธรรมองค์กรที่ยึดมั่นว่าการคอร์รัปชันเป็นสิ่งที่ยอมรับไม่ได้ ทั้งการทำธุรกรรมกับภาครัฐและภาคเอกชน

6.2 ค่าของขวัญ ค่าบริการต้อนรับและค่าใช้จ่ายอื่นๆ

6.2.1 พนักงานต้องปฏิบัติตามความระมัดระวังเกี่ยวกับการรับ การให้ของขวัญ ทรัพย์สิน หรือประโยชน์อื่นใด ทั้งนี้ การให้หรือรับของขวัญและการเลี้ยงรับรอง ต้องเป็นไปตามวัตถุประสงค์ทางธุรกิจหรือตามประเพณีนิยมเท่านั้น โดยมีมูลค่าที่เหมาะสม และต้องไม่ส่งผลกระทบต่อความตั้งใจในการปฏิบัติหน้าที่

6.3 บริษัทฯ บุคคลที่เกี่ยวข้องทางธุรกิจและผู้มีส่วนได้ส่วนเสีย

6.3.1 บริษัทฯ จะจัดให้มีการเผยแพร่ให้ความรู้ กับบุคคลอื่นที่ต้องปฏิบัติหน้าที่ที่เกี่ยวข้องกับบริษัทฯ หรืออาจเกิดผลกระทบต่อบริษัทฯ ในเรื่องที่ต้องปฏิบัติให้เป็นไปตามนโยบายต่อต้านคอร์รัปชัน

6.4 การประเมินความเสี่ยง ผู้บริหารของบริษัทฯ ต้องมีความเข้าใจถึงความเสี่ยงที่อาจเกิดขึ้นจากการคอร์รัปชัน ดังนั้น

6.4.1 ฝ่ายบริหารจะต้องประเมินความเสี่ยงจากการคอร์รัปชันที่อาจเกิดขึ้นเป็นประจำอย่างน้อยปีละ 1 ครั้ง และทบทวนมาตรการจัดการความเสี่ยงให้มีความเหมาะสมที่จะป้องกันความเสี่ยงให้อยู่ในระดับที่ยอมรับได้

6.5 การควบคุม

6.5.1 บริษัทฯ จะรักษาระบบการควบคุมภายในให้มีประสิทธิผลเพื่อต่อต้านการคอร์รัปชัน ซึ่งครอบคลุมทั้งด้านการเงิน และการดำเนินการของกระบวนการทางบัญชีและการเก็บบันทึกข้อมูล รวมถึงกระบวนการอื่นๆ ที่เกี่ยวข้องกับการมาตรการต่อต้านการคอร์รัปชัน

6.6 การกำกับติดตามและสอบทาน

6.6.1 คณะกรรมการบริหาร ต้องทบทวนนโยบายฉบับนี้เป็นประจำปี และเสนอให้คณะกรรมการตรวจสอบและคณะกรรมการบริษัทฯ พิจารณาอนุมัติการเปลี่ยนแปลง รวมทั้งกำกับและติดตามการนำนโยบายนี้ไปปฏิบัติและให้คำแนะนำต่างๆ อย่างต่อเนื่อง

6.6.2 แผนกตรวจสอบภายในต้องตรวจสอบระบบการควบคุมภายในและกระบวนการต่างๆ อย่างสม่ำเสมอเพื่อให้มั่นใจว่าระบบการควบคุมภายในมีประสิทธิภาพในการต่อต้านคอร์รัปชัน ทั้งนี้ จะหาหรือผลการตรวจสอบร่วมกับบุคคลที่เกี่ยวข้องเพื่อหาแนวทางการแก้ไขที่เหมาะสม และจะรายงานให้ฝ่ายบริหารและคณะกรรมการตรวจสอบได้รับทราบต่อไป

7. การพิจารณาโทษกรณีฝ่าฝืนนโยบายต่อต้านคอร์รัปชัน

7.1 หากกรรมการ ผู้บริหารหรือพนักงานของบริษัทฯ ฝ่าฝืนนโยบายต่อต้านการคอร์รัปชัน จะต้องได้รับโทษทางวินัย โดยบริษัทฯ จะแต่งตั้งกรรมการสอบสวนตามสมควรแก่กรณี

ทั้งนี้ให้มีผลตั้งแต่วันที่ 23 กุมภาพันธ์ 2560

ทรัพย์สินที่ใช้ในการประกอบธุรกิจ

ทรัพย์สินถาวรหลัก

ณ วันที่ 31 ธันวาคม 2559 รายการและมูลค่าสุทธิตามบัญชีหลังหักค่าเสื่อมราคาสะสม ของทรัพย์สินถาวรหลักที่ใช้ในการประกอบธุรกิจของบริษัทฯ ตามที่ปรากฏในงบการเงินของบริษัทฯ มีรายละเอียดดังนี้

รายการ	มูลค่าสุทธิ ตามบัญชี (ล้านบาท)	ลักษณะกรรมสิทธิ์	ภาระผูกพัน
ที่ดินและส่วนปรับปรุงที่ดิน	32,621,042.66	เป็นเจ้าของ	ไม่มีภาระผูกพัน
อาคารและส่วนปรับปรุงอาคารและเครื่องใช้และ เครื่องตกแต่งสำนักงาน	47,780,809.64	เป็นเจ้าของ	ไม่มีภาระผูกพัน
เครื่องจักรและอุปกรณ์ และเครื่องมือและเครื่องใช้ใน โรงงาน	186,451,643.28	เป็นเจ้าของ	ไม่มีภาระผูกพัน
รวม	266,853,495.58		

ทั้งนี้ รายการทรัพย์สินถาวรของบริษัทฯ ตามที่แสดงไว้ข้างต้นสามารถจำแนกรายละเอียดได้ดังต่อไปนี้

ที่ดิน และอาคารและส่วนปรับปรุงอาคาร

ที่ตั้ง	ลักษณะและขนาดพื้นที่	ลักษณะกรรมสิทธิ์	วัตถุประสงค์ ในการถือครอง	ภาระผูกพัน
ที่ดิน อ.นครชัยศรี จ.นครปฐม	โฉนดเลขที่ 2338 ,2339 , 2360, 49998 และ 50149 พื้นที่รวม 17 ไร่ 93 ตารางวา	เป็นเจ้าของ กรรมสิทธิ์	เป็นที่ตั้งของโรงงาน และสำนักงานของ บริษัทฯ	ไม่มีภาระ ผูกพัน
อาคารและส่วน ปรับปรุงอาคาร อ.นครชัยศรี จ.นครปฐม	อาคารโรงงานจำนวน 5 หลัง พื้นที่รวม 27,000 ตารางเมตร อาคารสำนักงาน 2 ชั้น จำนวน 1 หลัง พื้นที่ใช้สอยรวม 598 ตารางเมตร	เป็นเจ้าของ กรรมสิทธิ์	เป็นที่ตั้งของโรงงาน และสำนักงานของ บริษัทฯ	ไม่มีภาระ ผูกพัน

เครื่องจักรและอุปกรณ์

เครื่องจักร	ที่ตั้ง	วัตถุประสงค์ในการถือครอง	ภาระผูกพัน
<ul style="list-style-type: none"> - เครื่องผลิตบรรจุภัณฑ์ประเภทขวด PET จำนวน 34สายการผลิตซึ่งมีกำลังการผลิตประมาณ 55 ล้านขวดพลาสติกต่อเดือน - เครื่องปิดฉลากขวด PET อัตโนมัติจำนวน 5 ชุด ซึ่งมีกำลังการผลิตประมาณ 6 ล้านขวดพลาสติกต่อเดือน - เครื่องบรรจุขวด PET ใส่หีบห่ออัตโนมัติ จำนวน 6 ชุด ซึ่งมีกำลังการผลิตรวมประมาณ 10.8 ล้านขวดพลาสติกต่อเดือน - เครื่องพันฉลากขวด PET อัตโนมัติ จำนวน 2 ชุด ซึ่งมีกำลังการผลิต 24 ล้านขวดพลาสติกต่อเดือน - เครื่องสกรีนขวดจำนวน 1 ชุด กำลังการผลิตประมาณ 1 ล้านขวดต่อเดือน 	อ.นครชัยศรี จ.นครปฐม	ใช้ในกระบวนการผลิตบรรจุภัณฑ์ประเภทขวด PET	ไม่มีภาระผูกพัน

สินทรัพย์ถาวรอื่นๆ

ประเภทสินทรัพย์	ลักษณะกรรมสิทธิ์	มูลค่าสุทธิ หลังหักค่าเสื่อม(บาท)	ภาระผูกพัน
เครื่องใช้สำนักงานและเครื่องตกแต่ง	เป็นเจ้าของ	993,608.17	ไม่มีภาระผูกพัน
เครื่องมือและเครื่องใช้ในโรงงาน	เป็นเจ้าของ	28,215,507.83	ไม่มีภาระผูกพัน

สินทรัพย์ไม่มีตัวตนที่ใช้ในการประกอบธุรกิจของกลุ่มบริษัท

ประเภทสินทรัพย์	ลักษณะกรรมสิทธิ์	มูลค่าสุทธิ หลังหักค่าเสื่อม(บาท)	ภาระผูกพัน
โปรแกรมคอมพิวเตอร์	เป็นเจ้าของ	179,775.23	ไม่มีภาระผูกพัน

สัญญากรรมธรรม์ประกันภัยทรัพย์สิน

ณ วันที่ 31 ธันวาคม 2559 บริษัทฯ ได้ทำประกันภัยอัคคีภัย และประกันภัยพิบัติ ซึ่งจะคุ้มครองความเสียหายอันเนื่องมาจากไฟไหม้ ฟ้าผ่า การระเบิดจากแก๊ส ภัยระเบิด ภัยเนื่องจากน้ำ ภัยลมพายุ ภัยต่อเครื่องใช้ไฟฟ้า วาตภัย และธรณีพิบัติภัย โดยประกันภัยของบริษัทฯ สามารถสรุปได้ดังนี้

ประเภท	ประกันอัคคีภัย และประกันภัยพิบัติ
สถานที่เอาประกัน	7/3 หมู่ที่ 3 ตำบลบางกระบือ อำเภอนครชัยศรี จังหวัดนครปฐม 73120
เวลาสิ้นสุดการเอาประกัน	19 มกราคม 2561 เวลา 16.00 น.
จำนวนเงินเอาประกันทั้งสิ้น	766 ล้านบาท
ผู้เอาประกันภัย	บริษัท พรอดดิจี จำกัด (มหาชน)

ข้อพิพาททางกฎหมาย

ณ วันที่ 31 ธันวาคม 2559 บริษัทฯ ไม่มีข้อพิพาททางกฎหมาย ซึ่งอาจจะส่งผลกระทบต่อบริษัทฯ มากกว่าร้อยละ 5 ของส่วนผู้ถือหุ้น และไม่มีข้อพิพาทที่อาจจะส่งผลกระทบต่อกระทำการดำเนินธุรกิจของบริษัทฯ อย่างมีนัยสำคัญ

นโยบายความรับผิดชอบต่อสังคม (CSR)

บริษัทกำหนดให้ความรับผิดชอบต่อสังคมเป็นหนึ่งในกลยุทธ์การพัฒนายั่งยืนขององค์กร บริษัทฯ มุ่งมั่นดำเนินธุรกิจด้วยความถูกต้อง โปร่งใส และคำนึงถึงผลประโยชน์และผลกระทบต่อผู้มีส่วนได้เสียทุกฝ่าย ซึ่งครอบคลุมถึงสิทธิมนุษยชน สิทธิแรงงาน การดำเนินธุรกิจที่เป็นธรรม การพัฒนาผลิตภัณฑ์ที่มีคุณภาพและปลอดภัยต่อผู้บริโภค การพัฒนาชุมชนและสังคม การบริหารจัดการด้านสิ่งแวดล้อม การสร้างสภาพแวดล้อมการทำงานที่ดีและปลอดภัยให้แก่บุคลากรของบริษัท การปฏิบัติตามกฎหมายและข้อกำหนดด้านความปลอดภัย อาชีวอนามัย และสิ่งแวดล้อมของบริษัทฯ ตลอดจนการรายงานด้านความรับผิดชอบต่อสังคม โดยบริษัทฯ มีนโยบายดังต่อไปนี้

1. การประกอบธุรกิจด้วยความเป็นธรรม

บริษัทฯ ยึดมั่นในหลักการประกอบธุรกิจด้วยความเป็นธรรม โดยมีคณะกรรมการบริษัทฯ ทำหน้าที่ดูแลมิให้เกิดความขัดแย้งทางผลประโยชน์ในการดำเนินธุรกิจ และส่งเสริมให้พนักงานทุกระดับปฏิบัติงานด้วยความซื่อสัตย์และยึดมั่นในจรรยาบรรณในการดำเนินธุรกิจ

บริษัทฯ มีนโยบายในการดำเนินธุรกิจต่อผู้มีส่วนได้เสียซึ่งหมายถึงผู้ถือหุ้น ลูกค้า และคู่แข่งทางการค้า โดยมีแนวทางการปฏิบัติงานอยู่บนพื้นฐานของความซื่อสัตย์และเป็นธรรม ด้วยความโปร่งใส และไม่แสวงหาผลประโยชน์ส่วนตัวที่ขัดแย้งกับประโยชน์ของบริษัทและผู้มีส่วนได้เสีย อันรวมถึงการเก็บรักษาความลับที่เกี่ยวข้องกับการประกอบธุรกิจต่อผู้มีส่วนได้เสีย

บริษัทฯ กำหนดแนวทางในการปฏิบัติงานในหน้าที่ของผู้บริหารและพนักงานตามคุณค่าที่บริษัทมุ่งหวัง รวมถึงจรรยาบรรณและภาระความรับผิดชอบต่อผู้มีส่วนได้เสียต่างๆ เพื่อประโยชน์ในการสร้างมาตรฐานด้านพฤติกรรม การปฏิบัติงานของผู้บริหารและพนักงานให้อยู่บนพื้นฐานของความซื่อสัตย์สุจริต โดยให้มีการเผยแพร่ระเบียบดังกล่าวให้ผู้บริหารและพนักงานได้รับทราบและถือปฏิบัติอย่างทั่วถึงทั้งองค์กร และให้ติดตามผลการปฏิบัติตามระเบียบอย่างสม่ำเสมอ

2. การเคารพสิทธิมนุษยชน

บริษัทฯ กำหนดให้ กรรมการ ผู้บริหาร และพนักงานทุกคนเคารพในหลักสิทธิมนุษยชนสากล

3. นโยบายการจ้างแรงงานอย่างเป็นธรรม

บริษัทฯ ตระหนักดีว่าพนักงานเป็นปัจจัยแห่งความยั่งยืนที่สำคัญของบริษัท จึงเป็นนโยบายของบริษัทที่จะให้การปฏิบัติที่เป็นธรรมทั้งในด้านโอกาส ผลตอบแทน การแต่งตั้ง โยกย้าย ตลอดจนพัฒนาศักยภาพของพนักงานเพื่อความยั่งยืนในการดำเนินธุรกิจ

4. นโยบายความรับผิดชอบต่อผู้บริโภค

บริษัทให้ความสำคัญอย่างยิ่งในเรื่องของ คุณภาพสินค้า ที่จะต้องได้รับมาตรฐาน สะอาดถูกสุขอนามัย ปลอดภัยต่อการใช้งาน โดยมีการใช้ระบบสุ่มตรวจเพื่อตรวจสอบมาตรฐานคุณภาพของวัตถุดิบและสินค้าที่เป็นการตรวจสอบที่สายการผลิตต่างๆในทุกขั้นตอน รวมไปถึงการตรวจสอบย้อนกลับไปถึงแหล่งที่มาของวัตถุดิบที่ใช้ในการผลิต ทั้งนี้ มาตรฐานการผลิตระดับสากลที่บริษัทได้รับการรับรองเป็นสิ่งหนึ่งในการรับประกันคุณภาพของสินค้า และการจัดการของบริษัทได้เป็นอย่างดี เช่น ระบบISO9001:2015 ระบบ GMP และระบบHACCP อันเป็นมาตรฐานสากลของระบบการดำเนินงานและจัดการการผลิต

5. นโยบายการดูแลสิ่งแวดล้อม

บริษัทมีความมุ่งมั่นที่จะดำเนินธุรกิจบนพื้นฐานของความปลอดภัย อาชีวอนามัย และสิ่งแวดล้อมที่ดี โดยการดำเนินงานของบริษัทมุ่งเน้นการผลิต ผลิตภัณฑ์และสินค้าที่ไม่มีผลกระทบต่อสิ่งแวดล้อม เนื่องจากระบบการผลิตของบริษัทเป็นแบบระบบปิด ไม่ก่อกำเนิดมลภาวะทางอากาศ มลภาวะทางน้ำ จึงเป็นหลักประกันได้ว่าบริษัทมุ่งมั่นในการดูแลรักษาสิ่งแวดล้อมเป็นอย่างดี และบริษัทยังได้รับการรับรองโครงการอุตสาหกรรมสีเขียว จากกระทรวงอุตสาหกรรม

6. นโยบายการพัฒนาชุมชนและสังคม

บริษัทฯ ให้ความสำคัญต่อหน่วยงานราชการ มีการตอบแทนต่อสังคมและชุมชนอย่างต่อเนื่อง โดยการสนับสนุนงบประมาณและสิ่งของในการจัดกิจกรรมของหน่วยงานราชการและชุมชนในงานเทศกาลต่างๆ เช่น การบริจาคสิ่งของในการจัดงานกิจกรรมวันเด็กให้กับหน่วยงานที่ร้องขอ และร่วมกิจกรรมชุมชนสัมพันธ์ และบริษัทฯ มีการบริจาคอุปกรณ์คอมพิวเตอร์ให้กับทางโรงเรียนบ้านเขาสามชั้น อำเภอไทรโยค จังหวัดกาญจนบุรี

การควบคุมภายใน

ระบบการควบคุมภายใน

บริษัทฯ ให้ความสำคัญกับการมีระบบควบคุมภายในที่ดี และเป็นไปตามหลักการดูแลกำกับดูแลกิจการที่ดี กล่าวคือ การมีระบบการปฏิบัติงานที่โปร่งใส ยุติธรรม เชื่อถือได้ และมีการถ่วงดุลอำนาจซึ่งสามารถตรวจสอบได้ ซึ่งจะนำไปสู่ประโยชน์สูงสุดของผู้ถือหุ้น พนักงาน คู่ค้า ชุมชน และผู้ที่เกี่ยวข้องทุกฝ่าย

บริษัทฯ ได้แต่งตั้งบริษัท เอที แอนด์ เอ แมเนจเม้นต์ จำกัด ทำหน้าที่ตรวจสอบและประเมินระบบควบคุมภายในของบริษัทฯ โดยบริษัท เอที แอนด์ เอ แมเนจเม้นต์ จำกัด ได้เข้ามาตรวจสอบระบบควบคุมภายในของบริษัทฯ ซึ่งบริษัทฯ ได้นำผลการตรวจสอบและประเมินดังกล่าวมาปรับปรุงและพัฒนา ระบบควบคุมภายในของบริษัทฯ อย่างต่อเนื่อง

ข้อสังเกตผู้สอบบัญชีของบริษัทฯ เกี่ยวกับระบบควบคุมภายในด้านระบบบัญชีของบริษัทฯ

ผู้สอบบัญชีของบริษัทฯ คือ บริษัทสำนักงาน อีวาย จำกัด ซึ่งเป็นผู้ตรวจสอบงบการเงินประจำปี 2559 ได้ให้ความเห็นในด้านเกี่ยวกับระบบการควบคุมภายในด้านบัญชีว่า ในการตรวจสอบงบการเงินของบริษัทฯ สำหรับปีสิ้นสุด วันที่ 31 ธันวาคม 2559 ตามมาตรฐานการสอบบัญชี เพื่อแสดงความเห็นว่างบการเงินนี้แสดงฐานะการเงินและผลการดำเนินงานโดยถูกต้องตามที่ควรในสาระสำคัญตามหลักมาตรฐานการรายงานทางการเงินหรือไม่ เพียงใดนั้น สำนักงานได้ศึกษาและประเมินประสิทธิภาพการควบคุมภายในด้านการบัญชีของบริษัทฯ ตามที่เห็นจำเป็นเพื่อประโยชน์ในการกำหนดขอบเขตการปฏิบัติงานตรวจสอบให้รัดกุมและเหมาะสม ซึ่งสำนักงานฯ ไม่พบข้อบกพร่องที่เป็นสาระสำคัญของระบบการควบคุมภายในด้านบัญชีที่จะมีผลกระทบอย่างเป็นสาระสำคัญในการแสดงความเห็นต่องบการเงิน ณ วันที่ 31 ธันวาคม 2559

การประเมินความเพียงพอของระบบควบคุมภายใน

ในการประชุมคณะกรรมการบริษัทฯ ครั้งที่ 1/2560 เมื่อวันที่ 23 กุมภาพันธ์ 2560 ซึ่งคณะกรรมการตรวจสอบทุกท่านได้เข้าร่วมประชุม ได้พิจารณาประเมินความเพียงพอของระบบควบคุมภายในของบริษัทฯ ทั้ง 5 ด้าน ได้แก่ องค์การและสภาพแวดล้อม การบริหารความเสี่ยง การควบคุมการปฏิบัติงานของฝ่ายบริหาร ระบบสารสนเทศและการสื่อสารข้อมูล และระบบติดตาม คณะกรรมการบริษัทฯ มีความเห็นว่า บริษัทฯ มีระบบควบคุมภายในที่เพียงพอและเหมาะสมสอดคล้องกับแบบประเมินความเพียงพอของระบบควบคุมภายในของสำนักงานคณะกรรมการกำกับหลักทรัพย์และตลาดหลักทรัพย์

รายการระหว่างกัน

สรุปรายการระหว่างกันที่สำคัญของบริษัท พรอดติจิ จำกัด (มหาชน) กับบุคคลที่อาจมีความขัดแย้งในรอบปีบัญชีสิ้นสุดวันที่ 31 ธันวาคม 2558 เปรียบเทียบในรอบปีบัญชีสิ้นสุดวันที่ 31 ธันวาคม 2559

บุคคลที่อาจมีการขัดแย้งทางผลประโยชน์	ความสัมพันธ์	ลักษณะรายการ	มูลค่ารายการ (ล้านบาท)		ความจำเป็นและความสมเหตุสมผล
			ปีบัญชีสิ้นสุดวันที่ 31 ธ.ค. 58	ปีบัญชีสิ้นสุดวันที่ 31 ธ.ค. 59	
1.บริษัท น้ำมันพืชไทย จำกัด (มหาชน) (“TVO”) ประกอบธุรกิจผลิตและจำหน่ายน้ำมันถั่วเหลืองและกากถั่วเหลือง	เป็นผู้ถือหุ้นใหญ่ของบริษัท และมีกรรมการร่วมกันกับบริษัท ได้แก่ นายวิสุทธิ วิทยฐานะกรณ์ และ นายวัชร วิทยฐานะกรณ์	บริษัทฯ จำหน่ายขวดบรรจุภัณฑ์ให้แก่ TVO โดยมีนโยบายกำหนดราคาขาย และเงื่อนไขทางการค้าตามราคาตลาดเหมือนกับที่บริษัทฯ จำหน่ายให้แก่ลูกค้ารายอื่น	294	317	การจำหน่ายขวดบรรจุภัณฑ์ดังกล่าวเป็นธุรกรรมตามปกติของบริษัทฯ โดยบริษัทฯ ได้จำหน่ายขวดบรรจุภัณฑ์ในราคาและเงื่อนไขทางการค้าเช่นเดียวกับที่บริษัทฯ จำหน่ายให้แก่ลูกค้ารายอื่น คณะกรรมการตรวจสอบเห็นว่ารายการดังกล่าวเป็นธุรกรรมตามปกติและมีความสมเหตุสมผล
		ลูกหนี้การค้าจากการจำหน่ายขวดบรรจุภัณฑ์	ยกมา 47	ยกมา 33	
		เพิ่มขึ้น	294	317	
		ชำระแล้ว	288	289	
		คงเหลือ	53	61	
2. บริษัท น้ำมันบริโภคไทย จำกัด (“TEO”) ประกอบธุรกิจผลิตและจำหน่ายผลิตภัณฑ์รำข้าวคุณภาพสูง ทั้งน้ำมันรำข้าว รำสกัดน้ำมัน และผลิตภัณฑ์จากรำข้าวอื่นๆ	เป็นผู้ถือหุ้นใหญ่ของบริษัท และมีกรรมการร่วมกันกับบริษัท คือ นายปราโมทย์ สันติวัฒนา	บริษัทฯ จำหน่ายขวดบรรจุภัณฑ์ให้แก่ TEO โดยมีนโยบายกำหนดราคาขาย และเงื่อนไขทางการค้าตามราคาตลาดเหมือนกับที่บริษัทฯ จำหน่ายให้แก่ลูกค้ารายอื่น	24	20	การจำหน่ายขวดบรรจุภัณฑ์ดังกล่าวเป็นธุรกรรมตามปกติของบริษัทฯ โดยบริษัทฯ ได้จำหน่ายขวดบรรจุภัณฑ์ในราคาและเงื่อนไขทางการค้าเช่นเดียวกับที่บริษัทฯ จำหน่ายให้แก่ลูกค้ารายอื่น คณะกรรมการตรวจสอบเห็นว่ารายการดังกล่าวเป็นธุรกรรมตามปกติและมีความสมเหตุสมผล
		ลูกหนี้การค้าจากการจำหน่ายขวดบรรจุภัณฑ์	ยกมา 2	ยกมา 2	
		เพิ่มขึ้น	24	20	
		ชำระแล้ว	24	20	
		คงเหลือ	2	2	

คำอธิบายและการวิเคราะห์ฐานะการเงินและผลการดำเนินงาน

ผลการดำเนินงานของบริษัทฯ สำหรับปีสิ้นสุดวันที่ 31 ธันวาคม 2559 และ 2558 มีดังนี้

หน่วย : ล้านบาท	งบการเงิน ปี 2559	งบการเงิน ปี 2558	เพิ่ม(ลด)	
			ล้านบาท	ร้อยละ
รายได้จากการขาย	636.442	670.186	(33.744)	(5.03)
กำไรจากอัตราแลกเปลี่ยน	-	-	-	-
รายได้อื่น	3.181	2.965	0.216	7.28
รวมรายได้	639.623	673.151	(33.528)	(4.98)
ต้นทุนขาย	472.964	520.892	(47.928)	(9.20)
กำไรขั้นต้น	163.478	149.294	14.184	9.50
ค่าใช้จ่ายในการขาย	21.477	20.844	0.633	3.04
ค่าใช้จ่ายในการบริหาร	28.224	26.335	1.889	7.17
ค่าใช้จ่ายทางการเงิน	0.293	1.651	(1.358)	(82.25)
กำไรสุทธิ	93.329	82.716	10.613	12.83

ในปี 2559 บริษัทฯ มีกำไรสุทธิ 93.329 ล้านบาท เพิ่มขึ้น 10.613 ล้านบาท หรือคิดเป็นร้อยละ 12.83 เมื่อเทียบกับปี 2558 ที่มีกำไรสุทธิ 82.716 ล้านบาท เนื่องจากราคาวัตถุดิบปรับตัวลดลง การปรับปรุงกระบวนการผลิต และการบริหารการจัดซื้อของวัตถุดิบ รายได้จากการขายลดลงมาอยู่ที่ 636.442 ล้านบาท ลดลงจำนวน 33.744 ล้านบาท หรือร้อยละ 5.03 เทียบกับปี 2558 สำหรับต้นทุนขายปี 2559 อยู่ที่ 472.964 ล้านบาท ลดลงจากปี 2558 อยู่ที่ 47.928 ล้านบาท คิดเป็นร้อยละ 9.02 สาเหตุสำคัญของต้นทุนขายที่ลดลงคือราคาวัตถุดิบปรับตัวลดลงตามราคาน้ำมัน สามารถบริหารการจัดซื้อวัตถุดิบได้ในราคาที่เหมาะสมส่งผลให้บริษัทฯ มีกำไรขั้นต้นอยู่ที่ 163.478 ล้านบาท เพิ่มขึ้น 14.184 ล้านบาทหรือร้อยละ 9.50 สำหรับค่าใช้จ่ายในการขายปี 2559 จำนวนใกล้เคียงกับปี 2558 สำหรับค่าใช้จ่ายในการบริหารเพิ่มขึ้นเล็กน้อยเมื่อเทียบกับปี 2558 สำหรับค่าใช้จ่ายทางการเงินปี 2559 ลดลงจากปี 2558 จำนวน 1.358 ล้านบาท คิดเป็นร้อยละ 82.25 จากสาเหตุที่บริษัทฯ ไม่มีค่าใช้จ่ายที่เป็นดอกเบี้ยจ่าย

การวิเคราะห์ผลการดำเนินงาน

1. รายได้จากการขาย

เพื่อวัตถุประสงค์ในการบริหารงาน บริษัท ได้จัดกลุ่มประเภทของผลิตภัณฑ์ไว้ 4 ประเภท ดังนี้

- 1.1 กลุ่มน้ำมันพืช
- 1.2 กลุ่มน้ำดื่ม
- 1.3 กลุ่มน้ำผลไม้
- 1.4 กลุ่มเครื่องปรุงรสและอื่น ๆ

หน่วย : ล้านบาท	ปี 2559	ปี 2558	เพิ่ม(ลด)	
			ล้านบาท	ร้อยละ
รายได้จากการขายผลิตภัณฑ์				
1.1 กลุ่มน้ำมันพืช	338.378	318.778	19.600	6.14
1.2 กลุ่มน้ำดื่ม	137.941	92.682	45.259	48.83
1.3 กลุ่มน้ำผลไม้	102.060	193.315	(91.255)	(47.21)
1.4 กลุ่มเครื่องปรุงรสและอื่น ๆ	58.063	68.376	(10.313)	(15.08)
รวมรายได้จากการขาย	636.442	673.151	(36.709)	(5.45)

ในปี 2559 บริษัทมีรายได้จากการขายผลิตภัณฑ์ กลุ่มน้ำมันพืชเพิ่มขึ้น 19.600 ล้านบาท คิดเป็นร้อยละ 6.14 เนื่องจากผู้บริโภคมีความต้องการมากขึ้นในตลาด ทำให้สามารถขายสินค้าได้มากขึ้นเกือบตลอดทั้งปี 2559 กลุ่มน้ำดื่มเพิ่มขึ้น 45.259 ล้านบาท คิดเป็นร้อยละ 48.83 เนื่องจากลูกค้าเดิมมียอดการสั่งซื้อเพิ่ม และมีการสั่งซื้อจากลูกค้าใหม่ส่งผลทำให้มี ยอดสูงขึ้น กลุ่มน้ำผลไม้ลดลง 91.255 ล้านบาทคิดเป็นร้อยละ 47.21 เนื่องจากลูกค้ารายหลักลดจำนวนการสั่งซื้อส่งผลให้ ยอดขายลดลงอย่างมาก กลุ่มเครื่องปรุงรสลดลง 10.313 ล้านบาท คิดเป็น ร้อยละ 15.08

2. รายได้อื่น ๆ

ในปี 2559 รายได้อื่น ๆ เพิ่มขึ้น 0.215 ล้านบาท คิดเป็นร้อยละ 7.25 % เป็นรายได้ที่มาจากดอกเบี้ยรับ

3. ต้นทุนขาย

ต้นทุนขายของบริษัทฯในปี 2559 มีจำนวน 472.964 ล้านบาท ลดลงจากปี 2558 จำนวน 47.928 ล้านบาท คิดเป็น ร้อยละ 9.02 บริษัทฯ มีกำไรขั้นต้นในปี 2559 จำนวน 163.478 ล้านบาท เพิ่มขึ้นจากปี 2558 จำนวน 14.184 ล้านบาท คิดเป็นร้อยละ 9.50 เนื่องจากการปรับลดลงของราคาวัตถุดิบ และจากการบริหารกระบวนการผลิต และจากการบริหารการจัดซื้อวัตถุดิบในราคาที่ต่ำ

4. ค่าใช้จ่ายในการขาย

ในปี 2559 มีค่าใช้จ่ายในการขาย จำนวน 21.477 ล้านบาท เพิ่มขึ้น 0.633 ล้านบาท เมื่อเทียบกับปี 2558 ซึ่งมีค่าใช้จ่ายเท่ากับ 20.844 ล้านบาท คิดเป็นร้อยละ 3.04 ทั้งที่ยอดขายลดลงเนื่องจากการปรับเพิ่มค่าขนส่ง

5. ค่าใช้จ่ายในการบริหาร

ในปี 2559 มีค่าใช้จ่ายในการบริหารจำนวน 28.224 ล้านบาท และเทียบกับปี 2558 มีจำนวน 26.335 ล้านบาท เพิ่มขึ้นเท่ากับ 1.889 ล้านบาท คิดเป็นร้อยละ 7.17

6. ค่าใช้จ่ายทางการเงิน

ในปี 2559 มีค่าใช้จ่ายทางการเงินจำนวน 0.293 ล้านบาท และเทียบกับปี 2558 มีจำนวน 1.651 ล้านบาท ลดลงเท่ากับ 1.358 ล้านบาท คิดเป็นร้อยละ 82.25 เนื่องจากบริษัทไม่มีค่าใช้จ่ายดอกเบี้ยจ่าย

วิเคราะห์ฐานะการเงิน

หน่วย : ล้านบาท	31 ธ.ค. 2559	31 ธ.ค. 2558	เพิ่ม(ลด)	
			ล้านบาท	ร้อยละ
สินทรัพย์				
สินทรัพย์หมุนเวียน	408.728	311.301	97.427	31.30
สินทรัพย์ไม่หมุนเวียน	269.020	309.730	(40.710)	(13.14)
รวมสินทรัพย์	677.748	621.031	56.717	9.13
หนี้สิน				
หนี้สินหมุนเวียน	107.004	85.917	21.087	24.54
หนี้สินไม่หมุนเวียน	10.703	7.941	2.762	34.78
รวมหนี้สิน	117.707	93.858	23.849	25.41
ส่วนของผู้ถือหุ้น				
ส่วนของผู้ถือหุ้นของบริษัท	560.041	527.173	32.868	6.23
รวมหนี้สินและส่วนของผู้ถือหุ้น	677.748	621.031	56.717	9.13

สินทรัพย์

ณ. วันที่ 31 ธันวาคม 2559 บริษัทฯ มีสินทรัพย์มูลค่ารวมทั้งสิ้นจำนวน 677.748 ล้านบาท เพิ่มขึ้น 56.717 ล้านบาท หรือร้อยละ 9.13 จากปีก่อน ดังรายละเอียดดังต่อไปนี้

- สินทรัพย์หมุนเวียน เพิ่มขึ้นจำนวน 97.427 ล้านบาท หรือร้อยละ 31.30 มีสาเหตุหลักมาจากการเพิ่มของลูกหนี้การค้าและการเก็บรักษาหนี้ได้เร็วขึ้น และการเพิ่มของสินค้าคงเหลือ
- สินทรัพย์ไม่หมุนเวียน ลดลงจำนวน 40.710 ล้านบาท หรือร้อยละ 13.14 มีสาเหตุหลักมาจากที่ดิน อาคาร และอุปกรณ์มีมูลค่าลดลง 41.162 ล้านบาท เนื่องจากค่าเสื่อมราคา

หนี้สิน

ณ. วันที่ 31 ธันวาคม 2559 บริษัทฯ มีหนี้สินรวมทั้งสิ้นจำนวน 117.707 ล้านบาท เพิ่มขึ้น 23.849 ล้านบาท หรือร้อยละ 25.41 จากปีก่อน ดังรายละเอียดดังต่อไปนี้

- หนี้สินหมุนเวียน เพิ่มขึ้นจำนวน 21.087 ล้านบาท หรือร้อยละ 24.54 มีสาเหตุหลักมาจากการเพิ่มของภาษีค้างจ่ายและเพิ่มขึ้นของเจ้าหนี้การค้าเจ้าหนี้อื่นๆ
- หนี้สินไม่หมุนเวียน เพิ่มขึ้นจำนวน 2.762 ล้านบาท หรือร้อยละ 34.78 มีสาเหตุหลักมาจากการปรับปรุงการคำนวณสำรองผลประโยชน์พนักงาน

ส่วนของผู้ถือหุ้น

ณ. วันที่ 31 ธันวาคม 2559 บริษัทฯ มีส่วนของผู้ถือหุ้นของบริษัทฯ รวมทั้งสิ้นจำนวน 560.041 ล้านบาท เพิ่มขึ้น 32.868 ล้านบาท หรือร้อยละ 6.23 จากปีก่อน มีสาเหตุหลักมาจากกำไรสะสมเพิ่มขึ้นจากผลประกอบการของปี 2559

สภาพคล่อง

หน่วย : ล้านบาท	31 ธ.ค. 2559	31 ธ.ค. 2558	เพิ่ม(ลด)	
			ล้านบาท	ร้อยละ
กระแสเงินสดจากกิจกรรมการดำเนินงาน	126.736	131.331	(4.595)	(3.50)
กระแสเงินสดจากกิจกรรมลงทุน	(12.703)	(25.983)	(13.280)	(51.11)
กระแสเงินสดจากกิจกรรมจัดหาเงิน	(59.400)	(114.520)	(55.120)	(48.13)
เงินสดและรายการเทียบเท่าเงินสดเพิ่มขึ้น (ลดลง) สุทธิ	54.633	(9.172)	45.461	495.65
เงินสดและรายการเทียบเท่าเงินสดต้นปี	175.268	184.440	(9.172)	(4.97)
เงินสดและรายการเทียบเท่าเงินสดปลายปี	229.901	175.268	54.633	31.17

ในปี 2559 บริษัทฯมีเงินสดและรายการเทียบเท่าเงินสด ณ.สิ้นปี เท่ากับ 229.901 ล้านบาท เพิ่มขึ้น 54.633 ล้านบาท หรือร้อยละ 31.17 ดังรายละเอียดดังต่อไปนี้

- กระแสเงินสดจากกิจกรรมการดำเนินงานเป็นจำนวนเงิน 126.736 ล้านบาท
- กระแสเงินสดสุทธิใช้ไปในกิจกรรมการลงทุนในปี 2559 เท่ากับ 12.703 ล้านบาท จากรายจ่ายลงทุนในส่วนของอาคารและอุปกรณ์
- กระแสเงินสดสุทธิใช้ไปในกิจกรรมจัดหาเงิน จำนวน 59.400 ล้านบาท จากการจ่ายเงินปันผลทั้งหมด

โดยสรุป บริษัทฯมีเงินสดและรายการเทียบเท่าเงินสด เพิ่มขึ้นในรอบปีจำนวน 54.633 ล้านบาท เมื่อรวมกับเงินสดต้นปี จำนวน 175.268 ล้านบาท ทำให้มีเงินสดและรายการเทียบเท่าเงินสด คงเหลือ ณ วันสิ้นปี จำนวน 229.901 ล้านบาท

อัตราส่วนทางการเงินที่สำคัญ

	หน่วย	งบการเงิน สำหรับปีบัญชีสิ้นสุดวันที่		
		31 ธ.ค. 59	31 ธ.ค. 58	31 ธ.ค. 57
อัตราส่วนสภาพคล่อง				
อัตราส่วนสภาพคล่อง	เท่า	3.82	3.62	2.32
อัตราส่วนสภาพคล่องหมุนเร็ว	เท่า	3.47	3.31	2.15
อัตราส่วนสภาพคล่องกระแสเงินสด	เท่า	1.31	1.10	0.54
อัตราส่วนหมุนเวียนลูกหนี้การค้า	เท่า	5.50	5.77	5.52
ระยะเวลาเก็บหนี้เฉลี่ย	วัน	66.36	63.26	66.12
อัตราหมุนเวียนสินค้าคงเหลือ	เท่า	14.70	20.00	22.61
ระยะเวลาขายสินค้าเฉลี่ย	วัน	24.83	18.25	16.14
อัตราหมุนเวียนเจ้าหนี้	เท่า	5.73	5.47	4.90
ระยะเวลาชำระหนี้	วัน	63.70	66.76	74.49
วงจรเงินสด	วัน	27.49	14.71	7.77
อัตราส่วนความสามารถในการทำกำไร				
อัตรากำไรขั้นต้น	%	25.69	22.28	17.95
อัตรากำไรสุทธิ	%	14.66	12.29	8.46
อัตราผลตอบแทนผู้ถือหุ้น	%	17.17	16.22	15.14
อัตราส่วนแสดงประสิทธิภาพในการดำเนินงาน				
อัตราผลตอบแทนจากสินทรัพย์	%	18.01	15.99	9.33
อัตราผลตอบแทนจากสินทรัพย์ถาวร	%	51.45	42.53	31.70
อัตราภาระหมุนของสินทรัพย์	เท่า	0.98	1.02	1.11
อัตราส่วนวิเคราะห์นโยบายทางการเงิน				
อัตราส่วนหนี้สินต่อส่วนของผู้ถือหุ้น	เท่า	0.21	0.18	0.41
อัตราส่วนความสามารถในการจ่ายดอกเบี้ย	เท่า	399.09	63.66	14.52
อัตราส่วนความสามารถชำระภาระผูกพัน	เท่า	1.76	0.93	0.93
อัตราการจ่ายเงินปันผล	%	72.32	71.81	78.59

อัตราส่วนสภาพคล่อง

อัตราส่วนสภาพคล่อง ณ วันสิ้นปี 2559 เท่ากับ 3.82 เท่า เพิ่มขึ้นจากปี 2558 ที่ 3.62 เท่า โดยมีอัตราส่วนสภาพคล่องหมุนเร็ว และสภาพคล่องเงินสดอยู่ที่ 3.47 และ 1.31 เท่าตามลำดับ โดยปี 2559 มี Cash Cycle อยู่ที่ 27.49 วัน เพิ่มขึ้นจากปี 2558 ที่มี Cash Cycle อยู่ที่ 14.71 วัน และเนื่องจากเวลาในการเก็บหนี้ลูกค้าเฉลี่ยไม่แตกต่างกัน จากปี 2559 อยู่ที่ 66.36 วัน และในปี 2558 อยู่ที่ 63.26 วัน

อัตราส่วนแสดงความสามารถในการหากำไร

ในปี 2559 อัตราส่วนแสดงความสามารถในการหากำไร ได้แก่ อัตรากำไรขั้นต้น อัตรากำไรสุทธิ และอัตราผลตอบแทนผู้ถือหุ้นอยู่ที่ 25.69 %, 14.66 % และ 17.17 % ตามลำดับ

อัตราส่วนแสดงประสิทธิภาพในการดำเนินงาน

ในปี 2559 อัตราผลตอบแทนจากสินทรัพย์อยู่ที่ 18.01 % สาเหตุจากกำไรที่เพิ่มขึ้นและอัตราการหมุนเวียนสินทรัพย์อยู่ที่ 0.98 ลดลงเมื่อเทียบกับปี 2558 จำนวน 0.04 เท่า สาเหตุจากยอดขายรวมลดลง ส่วนอัตราผลตอบแทนสินทรัพย์ถาวรปี 2559 เท่ากับ 51.45 เพิ่มขึ้นจากปี 2558 เท่ากับ 42.53 % เนื่องจากกำไรสุทธิเพิ่มขึ้นและสินทรัพย์ถาวรลดลง

นโยบายทางการเงิน

ณ สิ้นปี 2559 บริษัทฯ มีส่วนของหนี้สิน 117.707 ล้านบาท และส่วนของผู้ถือหุ้น 560.041 ล้านบาท คิดเป็นอัตราส่วนหนี้สินต่อส่วนของผู้ถือหุ้นเท่ากับ 0.21 เท่า เพิ่มขึ้นจากสิ้นปี 2558 ซึ่งอยู่ที่ 0.18 เท่า โดยมีอัตราดอกเบี้ยเงินปันผลในปี 2559 อยู่ที่ 72.32 %

รายงานคณะกรรมการการตรวจสอบต่อผู้ถือหุ้น

ผู้ถือหุ้น บริษัท พรอดดิจ จำกัด (มหาชน)

คณะกรรมการตรวจสอบ บริษัท พรอดดิจ จำกัด (มหาชน) ประกอบด้วย
นางสาวทิพวรรณ อุทัยสง ประธานกรรมการตรวจสอบ รองศาสตราจารย์ ประยูร บุญประเสริฐ
และ นางสาวพิกุล ทักสินวรจาร เป็นกรรมการตรวจสอบ



คณะกรรมการตรวจสอบได้ปฏิบัติหน้าที่ตามขอบเขตหน้าที่และความรับผิดชอบ
ที่ได้รับมอบหมายจากคณะกรรมการบริษัท โดยในปี พ.ศ. 2559 คณะกรรมการตรวจสอบ
ได้มีการประชุมอย่างสม่ำเสมอรวม 4 ครั้ง และในปี พ.ศ. 2560 ได้ประชุมอีก 1 ครั้งเมื่อวันที่ 23 กุมภาพันธ์ พ.ศ. 2560 โดยมีการพิจารณาและสอบทานเรื่องต่างๆที่สำคัญ ดังนี้

- คณะกรรมการตรวจสอบได้พิจารณาสอบทานงบการเงินรายไตรมาส และงบการเงินประจำปี 2559 ร่วมกับฝ่ายบริหารและผู้ตรวจสอบบัญชี เพื่อให้มั่นใจว่ารายงานทางการเงินของบริษัทฯ ได้จัดทำขึ้นอย่างถูกต้องตามที่ควรตามมาตรฐานการบัญชีที่รับรองโดยทั่วไป และมีการเปิดเผยข้อมูลอย่างเพียงพอครบถ้วนและเชื่อถือได้ พร้อมทั้งให้ข้อสังเกตและรับทราบแนวทางแก้ไขปัญหาให้เกิดประโยชน์แก่บริษัทฯ นอกจากนี้ได้สอบทานการเปิดเผยรายการระหว่างกันของบริษัทฯ รวมทั้งรายการที่เกี่ยวข้องกันเพื่อให้มั่นใจว่าบริษัทฯ ได้ดำเนินการตามเงื่อนไขทางธุรกิจและหลักเกณฑ์ที่ตลาดหลักทรัพย์แห่งประเทศไทยกำหนด
- ในการประชุมคณะกรรมการตรวจสอบครั้งที่ 1/2560 วันที่ 23 กุมภาพันธ์ พ.ศ. 2560 คณะกรรมการตรวจสอบได้พิจารณาแผนการตรวจสอบภายในประจำปี 2559 ซึ่งนำเสนอโดยผู้ตรวจสอบภายในเป็นอิสระจากฝ่ายบริหารอย่างสิ้นเชิง โดยได้ว่าจ้าง บริษัท เอที แอนด์ เอ แมเนจเม้นต์ จำกัด เป็นผู้ดำเนินการในฐานะผู้ตรวจภายในของบริษัท ได้สอบทานความเพียงพอของระบบควบคุมภายในให้เหมาะสม และมีประสิทธิภาพ โดยพิจารณาจากรายงานของฝ่ายตรวจสอบภายในและของผู้สอบบัญชี พร้อมให้ข้อเสนอแนะกับผู้ตรวจสอบ เพื่อให้เกิดผลงานที่มีประสิทธิภาพการติดตามและดำเนินการแก้ไขตามรายงานผลการตรวจสอบในประเด็นที่มีนัยสำคัญอย่างต่อเนื่อง เพื่อให้หน่วยงานต่างๆของบริษัท มีระบบการควบคุมภายในที่เหมาะสมและป้องกันหรือลดความเสี่ยงที่อาจเกิดขึ้น
- คณะกรรมการตรวจสอบได้สอบทานนโยบาย และแนวทางการบริหารความเสี่ยง โดยกำหนดให้ฝ่ายตรวจสอบภายในตรวจสอบระบบบริหารความเสี่ยงเพื่อให้มั่นใจว่าบริษัทฯ มีระบบงานและวิธีปฏิบัติดีเพียงพอที่จะป้องกันและลดความเสี่ยงที่อาจเกิดขึ้น และอนุมัติรายการ และอนุมัติวงเงินของฝ่ายที่เกี่ยวข้องสอดคล้องกับนโยบายและอำนาจอนุมัติที่กำหนดไว้ เพื่อให้มีประสิทธิภาพยิ่งขึ้นและให้เกิดความเชื่อมโยงกับการควบคุมภายใน
- พิจารณาคัดเลือกผู้สอบบัญชี และค่าตอบแทนประจำปี 2560 โดยพิจารณากระบวนการคัดเลือกว่าเป็นไปตามแนวทางและขั้นตอนที่คณะกรรมการตรวจสอบได้ให้ความเห็นชอบไว้โดยพิจารณาคุณสมบัติของสำนักงานสอบบัญชีและผู้สอบบัญชี และเพื่อเพิ่มความมั่นใจในความเป็นอิสระของผู้สอบบัญชี คณะกรรมการตรวจสอบได้กำหนดนโยบายที่สอดคล้องกับประกาศของคณะกรรมการกำกับหลักทรัพย์และตลาดหลักทรัพย์ (ก.ล.ต.) เรื่องการหมุนเวียนผู้สอบบัญชีรายเดิมปฏิบัติหน้าที่ตรวจสอบงบการเงินของบริษัทฯ มาแล้วติดต่อกันห้าปี

- การกำกับดูแลกิจการที่ดี บริษัทฯ ได้ให้ความสำคัญในการบริหารงานตามหลักการของการกำกับดูแลกิจการที่ดี เพื่อให้มีความโปร่งใสและมีจริยธรรม ก่อให้เกิดความเชื่อมั่นแก่ผู้ถือหุ้น ผู้ลงทุน และผู้ที่เกี่ยวข้องทุกฝ่าย

คณะกรรมการตรวจสอบมีความเห็นว่าในปี 2559 บริษัทฯ จัดให้มีระบบควบคุมการภายใน (Internal Control) และการตรวจสอบภายในที่เพียงพอ เหมาะสม รวมทั้งมีกระบวนการที่ช่วยให้ความมั่นใจว่าการปฏิบัติงานของบริษัทฯ เป็นไปตามกฎหมายที่เกี่ยวข้อง ตลอดจนมีการจัดทำและเปิดเผยข้อมูลในรายงานทางการเงินของบริษัทฯ อย่างถูกต้อง ครบถ้วน เชื่อถือได้

คณะกรรมการตรวจสอบได้พิจารณาการปฏิบัติงานของผู้สอบบัญชีในปีที่ผ่านมาและคำตอบแทนของผู้สอบบัญชี และนำเสนอคณะกรรมการบริษัท เพื่อขออนุมัติที่ประชุมสามัญผู้ถือหุ้นประจำปี 2560 แต่งตั้ง นางชลรส สันติอัศวราภรณ์ ผู้สอบบัญชีรับอนุญาต เลขทะเบียน 4523 หรือ นายศุภชัย ปัญญาวัฒน์ ผู้สอบบัญชีรับอนุญาต ทะเบียนเลขที่ 3930 หรือ นางสาววราพร ประภาศิริกุล ผู้สอบบัญชีรับอนุญาตทะเบียนเลขที่ 4579 แห่งบริษัท สำนักงาน อีวาย จำกัดเป็นผู้สอบบัญชีของบริษัทในปี 2560

วันที่ 23 กุมภาพันธ์ พ.ศ. 2560

ในนามคณะกรรมการตรวจสอบ



(นางสาวทิพวรรณ อุทัยสง)

ประธานคณะกรรมการตรวจสอบ

บริษัท พรอดติจี้ จำกัด (มหาชน)

รายงานของผู้สอบบัญชีรับอนุญาต

เสนอต่อผู้ถือหุ้นของบริษัท พรอดดิจี จำกัด (มหาชน)

ความเห็น

ข้าพเจ้าได้ตรวจสอบงบการเงินของบริษัท พรอดดิจี จำกัด (มหาชน) (บริษัทฯ) ซึ่งประกอบด้วยงบแสดงฐานะการเงิน ณ วันที่ 31 ธันวาคม 2559 งบกำไรขาดทุนเบ็ดเสร็จ งบแสดงการเปลี่ยนแปลงส่วนของผู้ถือหุ้น และงบกระแสเงินสด สำหรับปีสิ้นสุดวันเดียวกัน และหมายเหตุประกอบงบการเงินรวมถึงหมายเหตุสรุปนโยบายการบัญชีที่สำคัญ

ข้าพเจ้าเห็นว่างบการเงินข้างต้นนี้แสดงฐานะการเงิน ณ วันที่ 31 ธันวาคม 2559 ผลการดำเนินงานและกระแสเงินสด สำหรับปีสิ้นสุดวันเดียวกันของบริษัท พรอดดิจี จำกัด (มหาชน) โดยถูกต้องตามที่ควรในสาระสำคัญ ตามมาตรฐานการรายงานทางการเงิน

เกณฑ์ในการแสดงความเห็น

ข้าพเจ้าได้ปฏิบัติงานตรวจสอบตามมาตรฐานการสอบบัญชี ความรับผิดชอบของข้าพเจ้าได้กล่าวไว้ในส่วนของความรับผิดชอบของผู้สอบบัญชีต่อการตรวจสอบงบการเงินในรายงานของข้าพเจ้า ข้าพเจ้ามีความเป็นอิสระจากบริษัทฯ ตามข้อกำหนดจรรยาบรรณของผู้ประกอบวิชาชีพบัญชีที่กำหนดโดยสภาวิชาชีพบัญชี ในพระบรมราชูปถัมภ์ ในส่วนที่เกี่ยวข้องกับการตรวจสอบงบการเงิน และข้าพเจ้าได้ปฏิบัติตามข้อกำหนดด้านจรรยาบรรณอื่นๆตามที่ระบุในข้อกำหนดนั้นด้วย ข้าพเจ้าเชื่อว่าหลักฐานการสอบบัญชีที่ข้าพเจ้าได้รับเพียงพอและเหมาะสมเพื่อใช้เป็นเกณฑ์ในการแสดงความเห็นของข้าพเจ้า

เรื่องสำคัญในการตรวจสอบ

เรื่องสำคัญในการตรวจสอบคือเรื่องต่างๆ ที่มีนัยสำคัญที่สุดตามดุลยพินิจของผู้ประกอบวิชาชีพของข้าพเจ้าในการตรวจสอบงบการเงินสำหรับงวดปัจจุบัน ข้าพเจ้าได้นำเรื่องเหล่านี้มาพิจารณาในบริบทของการตรวจสอบงบการเงินโดยรวมและในการแสดงความเห็นของข้าพเจ้า ทั้งนี้ข้าพเจ้าไม่ได้แสดงความเห็นแยกต่างหากสำหรับเรื่องเหล่านี้

ข้าพเจ้าได้ปฏิบัติงานตามความรับผิดชอบที่ได้กล่าวไว้ในส่วนของความรับผิดชอบของผู้สอบบัญชีต่อการตรวจสอบงบการเงินในรายงานของข้าพเจ้า ซึ่งได้รวมความรับผิดชอบที่เกี่ยวกับเรื่องเหล่านี้ด้วย การปฏิบัติงานของข้าพเจ้าได้รวมวิธีการตรวจสอบที่ออกแบบมาเพื่อตอบสนองต่อการประเมินความเสี่ยงจากการแสดงข้อมูลที่ขัดต่อข้อเท็จจริงอันเป็นสาระสำคัญในงบการเงิน ผลของวิธีการตรวจสอบของข้าพเจ้า ซึ่งได้รวมวิธีการตรวจสอบสำหรับเรื่องเหล่านี้ด้วย ได้ใช้เป็นเกณฑ์ในการแสดงความเห็นของข้าพเจ้าต่องบการเงินโดยรวม

เรื่องสำคัญในการตรวจสอบ พร้อมวิธีการตรวจสอบมีดังต่อไปนี้

การรับรู้รายได้จากการขายสินค้า

รายได้จากการขายสินค้าถือเป็นรายการบัญชีที่สำคัญยิ่งรายการหนึ่งของบริษัทฯ เนื่องจากจำนวนรายได้ที่บันทึกในบัญชีจะส่งผลกระทบต่อผลกำไรขาดทุนประจำปีของบริษัทฯ ด้วยเหตุนี้ข้าพเจ้าจึงให้ความสำคัญ เป็นพิเศษต่อการรับรู้รายได้จากการขายของบริษัทฯ

ข้าพเจ้าได้ตรวจสอบการรับรู้รายได้ของบริษัทฯ โดยการประเมินและทดสอบประสิทธิภาพของระบบการควบคุมภายในที่เกี่ยวข้องกับวงจรรายได้ โดยการสอบถามผู้รับผิดชอบ ทำความเข้าใจและเลือกตัวอย่างมาสุ่มทดสอบ การควบคุมตามที่บริษัทฯ ออกแบบไว้ สุ่มตรวจสอบเอกสารประกอบรายการขายที่เกิดขึ้นในระหว่างปี และ ช่วงใกล้สิ้นรอบระยะเวลาบัญชี สอบทานใบลดหนี้ที่บริษัทฯ ออกให้แก่ลูกค้าภายหลังวันสิ้นรอบระยะเวลาบัญชี และทำการวิเคราะห์เปรียบเทียบข้อมูลบัญชีรายได้จากการขายเพื่อตรวจหาความผิดปกติที่อาจเกิดขึ้นของรายการขาย

ข้อมูลอื่น

ผู้บริหารเป็นผู้รับผิดชอบต่อข้อมูลอื่น ซึ่งรวมถึงข้อมูลที่รวมอยู่ในรายงานประจำปีของบริษัทฯ (แต่ไม่รวมถึงงบการเงินและรายงานของผู้สอบบัญชีที่แสดงอยู่ในรายงานนั้น) ซึ่งคาดว่าจะถูกจัดเตรียมให้กับข้าพเจ้าภายหลังวันที่ในรายงานของผู้สอบบัญชีนี้

ความเห็นของข้าพเจ้าต้องการเงินไม่ครอบคลุมถึงข้อมูลอื่นและข้าพเจ้าไม่ได้ให้ข้อสรุปในลักษณะการให้ความเชื่อมั่นในรูปแบบใดๆ ต่อข้อมูลอื่นนั้น

ความรับผิดชอบของข้าพเจ้าที่เกี่ยวข้องกับการตรวจสอบงบการเงินคือ การอ่านและพิจารณาว่าข้อมูลอื่นนั้นมี ความขัดแย้งที่มีสาระสำคัญกับงบการเงินหรือกับความรู้ที่ได้รับจากการตรวจสอบของข้าพเจ้าหรือไม่ หรือ ปรากฏว่าข้อมูลอื่นแสดงขัดต่อข้อเท็จจริงอันเป็นสาระสำคัญหรือไม่

เมื่อข้าพเจ้าได้อ่านรายงานประจำปีของบริษัทฯ ตามที่กล่าวข้างต้น และหากสรุปได้ว่าการแสดงข้อมูลที่ขัดต่อข้อเท็จจริงอันเป็นสาระสำคัญ ข้าพเจ้าจะสื่อสารเรื่องดังกล่าวให้ผู้มีหน้าที่ในการกำกับดูแลทราบเพื่อให้มีการ ดำเนินการแก้ไขที่เหมาะสมต่อไป

ความรับผิดชอบของผู้บริหารและผู้มีหน้าที่ในการกำกับดูแลต่องบการเงิน

ผู้บริหารมีหน้าที่รับผิดชอบในการจัดทำและนำเสนองบการเงินเหล่านี้ โดยถูกต้องตามที่ควรตามมาตรฐานการ รายงานทางการเงิน และรับผิดชอบเกี่ยวกับการควบคุมภายในที่ผู้บริหารพิจารณาว่าจำเป็นเพื่อให้สามารถจัดทำ

งบการเงินที่ปราศจากการแสดงข้อมูลที่ขัดต่อข้อเท็จจริงอันเป็นสาระสำคัญไม่ว่าจะเกิดจากการทุจริตหรือข้อผิดพลาด

ในการจัดทำงบการเงิน ผู้บริหารรับผิดชอบในการประเมินความสามารถของบริษัทในการดำเนินงานต่อเนื่อง การเปิดเผยเรื่องที่เกี่ยวข้องกับการดำเนินงานต่อเนื่องในกรณีที่มีเรื่องดังกล่าว และการใช้เกณฑ์การบัญชีสำหรับกิจการที่ดำเนินงานต่อเนื่องเว้นแต่ผู้บริหารมีความตั้งใจที่จะเลิกบริษัทหรือหยุดดำเนินงานหรือไม่สามารถดำเนินงานต่อเนื่องอีกต่อไปได้

ผู้มีหน้าที่ในการกำกับดูแลมีหน้าที่ในการสอดส่องดูแลกระบวนการในการจัดทำรายงานทางการเงินของบริษัท

ความรับผิดชอบของผู้สอบบัญชีต่อการตรวจสอบงบการเงิน

การตรวจสอบของข้าพเจ้ามีวัตถุประสงค์เพื่อให้ได้ความเชื่อมั่นอย่างสมเหตุสมผลว่างบการเงินโดยรวมปราศจากการแสดงข้อมูลที่ขัดต่อข้อเท็จจริงอันเป็นสาระสำคัญหรือไม่ ไม่ว่าจะเกิดจากการทุจริตหรือข้อผิดพลาด และเสนอรายงานของผู้สอบบัญชีซึ่งรวมความเห็นของข้าพเจ้าอยู่ด้วย ความเชื่อมั่นอย่างสมเหตุสมผลคือความเชื่อมั่นในระดับสูงแต่ไม่ได้เป็นการรับประกันว่าการปฏิบัติงานตรวจสอบตามมาตรฐานการสอบบัญชีจะสามารถตรวจพบข้อมูลที่ขัดต่อข้อเท็จจริงอันเป็นสาระสำคัญที่มีอยู่ได้เสมอไป ข้อมูลที่ขัดต่อข้อเท็จจริงอาจเกิดจากการทุจริตหรือข้อผิดพลาดและถือว่ามีสาระสำคัญเมื่อคาดการณ์อย่างสมเหตุสมผลได้ว่ารายการที่ขัดต่อข้อเท็จจริงแต่ละรายการหรือทุกรายการรวมกันจะมีผลต่อการตัดสินใจทางเศรษฐกิจของผู้ใช้งบการเงินจากการใช้งบการเงินเหล่านี้

ในการตรวจสอบของข้าพเจ้าตามมาตรฐานการสอบบัญชี ข้าพเจ้าใช้ดุลยพินิจและการสังเกตและสงสัยเยี่ยงผู้ประกอบการวิชาชีพตลอดการตรวจสอบ และข้าพเจ้าได้ปฏิบัติงานดังต่อไปนี้ด้วย

- ระบุและประเมินความเสี่ยงที่อาจมีการแสดงข้อมูลที่ขัดต่อข้อเท็จจริงอันเป็นสาระสำคัญในงบการเงินไม่ว่าจะเกิดจากการทุจริตหรือข้อผิดพลาด ออกแบบและปฏิบัติงานตามวิธีการตรวจสอบเพื่อตอบสนองต่อความเสี่ยงเหล่านั้น และได้หลักฐานการสอบบัญชีที่เพียงพอและเหมาะสมเพื่อเป็นเกณฑ์ในการแสดงความเห็นของข้าพเจ้า ความเสี่ยงที่ไม่พบข้อมูลที่ขัดต่อข้อเท็จจริงอันเป็นสาระสำคัญซึ่งเป็นผลมาจากการทุจริตจะสูงกว่าความเสี่ยงที่เกิดจากข้อผิดพลาด เนื่องจากการทุจริตอาจเกี่ยวกับการสมรู้ร่วมคิด การปลอมแปลงเอกสารหลักฐาน การตั้งใจละเว้นการแสดงข้อมูล การแสดงข้อมูลที่ไมตรงตามข้อเท็จจริงหรือการแทรกแซงการควบคุมภายใน

- ทำความเข้าใจเกี่ยวกับระบบการควบคุมภายในที่เกี่ยวข้องกับการตรวจสอบ เพื่อออกแบบวิธีการตรวจสอบให้เหมาะสมกับสถานการณ์ แต่ไม่ใช่เพื่อวัตถุประสงค์ในการแสดงความเห็นต่อความมีประสิทธิภาพของการควบคุมภายในของบริษัทฯ
- ประเมินความเหมาะสมของนโยบายการบัญชีที่ผู้บริหารใช้และความสมเหตุสมผลของประมาณการทางบัญชีและการเปิดเผยข้อมูลที่เกี่ยวข้องที่ผู้บริหารจัดทำ
- สรุปเกี่ยวกับความเหมาะสมของการใช้เกณฑ์การบัญชีสำหรับกิจการที่ดำเนินงานต่อเนื่องของผู้บริหาร และสรุปจากหลักฐานการสอบบัญชีที่ได้รับว่ามีความไม่แน่นอนที่มีสาระสำคัญที่เกี่ยวกับเหตุการณ์หรือสถานการณ์ที่อาจเป็นเหตุให้เกิดข้อสงสัยอย่างมีนัยสำคัญต่อความสามารถของบริษัทฯ ในการดำเนินงานต่อเนื่องหรือไม่ หากข้าพเจ้าได้ข้อสรุปว่ามีความไม่แน่นอนที่มีสาระสำคัญ ข้าพเจ้าจะต้องให้ข้อสังเกตไว้ในรายงานของผู้สอบบัญชีของข้าพเจ้าถึงการเปิดเผยข้อมูลที่เกี่ยวข้องในงบการเงิน หรือหากเห็นว่าการเปิดเผยดังกล่าวไม่เพียงพอ ข้าพเจ้าจะแสดงความเห็นที่เปลี่ยนแปลงไป ข้อสรุปของข้าพเจ้าขึ้นอยู่กับหลักฐานการสอบบัญชีที่ได้รับจนถึงวันที่ในรายงานของผู้สอบบัญชีของข้าพเจ้า อย่างไรก็ตาม เหตุการณ์หรือสถานการณ์ในอนาคตอาจเป็นเหตุให้บริษัทฯ ต้องหยุดการดำเนินงานต่อเนื่องได้
- ประเมินการนำเสนอ โครงสร้างและเนื้อหาของงบการเงินโดยรวม รวมถึงการเปิดเผยข้อมูลที่เกี่ยวข้อง ตลอดจนประเมินว่างบการเงินแสดงรายการและเหตุการณ์ที่เกิดขึ้น โดยถูกต้องตามที่ควรหรือไม่

ข้าพเจ้าได้สื่อสารกับผู้มีส่วนได้ส่วนเสียในการกำกับดูแลเกี่ยวกับขอบเขตและช่วงเวลาของการตรวจสอบตามที่ได้

วางแผนไว้ ประเด็นที่มีนัยสำคัญที่พบจากการตรวจสอบรวมถึงข้อบกพร่องที่มีนัยสำคัญในระบบการควบคุมภายในซึ่งข้าพเจ้าได้พบในระหว่างการตรวจสอบของข้าพเจ้า

ข้าพเจ้าได้ให้คำรับรองแก่ผู้มีส่วนได้ส่วนเสียในการกำกับดูแลว่าข้าพเจ้าได้ปฏิบัติตามข้อกำหนดจรรยาบรรณที่เกี่ยวข้องกับความเป็นอิสระและได้สื่อสารกับผู้มีส่วนได้ส่วนเสียในการกำกับดูแลเกี่ยวกับความสัมพันธ์ทั้งหมดตลอดจนเรื่องอื่นซึ่งข้าพเจ้าเชื่อว่ามีเหตุผลที่บุคคลภายนอกอาจพิจารณาว่ากระทบต่อความเป็นอิสระของข้าพเจ้าและมาตรการที่ข้าพเจ้าใช้เพื่อป้องกันไม่ให้ข้าพเจ้าขาดความเป็นอิสระ

จากเรื่องทั้งหลายที่สื่อสารกับผู้มีหน้าที่ในการกำกับดูแล ข้าพเจ้าได้พิจารณาเรื่องต่าง ๆ ที่มีนัยสำคัญที่สุดในการตรวจสอบงบการเงินในงวดปัจจุบันและกำหนดเป็นเรื่องสำคัญในการตรวจสอบ ข้าพเจ้าได้อธิบายเรื่องเหล่านี้ไว้ในรายงานของผู้สอบบัญชี เว้นแต่กฎหมายหรือข้อบังคับห้ามไม่ให้เปิดเผยเรื่องดังกล่าวต่อสาธารณะ หรือในสถานการณ์ที่ยากที่จะเกิดขึ้น ข้าพเจ้าพิจารณาว่าไม่ควรสื่อสารเรื่องดังกล่าวในรายงานของข้าพเจ้าเพราะการกระทำดังกล่าวสามารถคาดการณ์ได้อย่างสมเหตุสมผลว่าจะมีผลกระทบในทางลบมากกว่าผลประโยชน์ที่ผู้มีส่วนได้เสียสาธารณะจะได้จากการสื่อสารดังกล่าว

ผู้สอบบัญชีที่รับผิดชอบงานสอบบัญชีและการนำเสนอรายงานฉบับนี้คือ นางชลรส สันติอัสวราภรณ์

ชลรส สันติอัสวราภรณ์

ผู้สอบบัญชีรับอนุญาต เลขทะเบียน 4523

บริษัท สำนักงาน อีวาย จำกัด

กรุงเทพฯ: 23 กุมภาพันธ์ 2560

บริษัท พรอดดิจ จำกัด (มหาชน)

งบแสดงฐานะการเงิน

ณ วันที่ 31 ธันวาคม 2559

(หน่วย: บาท)

	หมายเหตุ	2559	2558
สินทรัพย์			
สินทรัพย์หมุนเวียน			
เงินสดและรายการเทียบเท่าเงินสด	7	229,900,646	175,268,232
ลูกหนี้การค้า	6, 8	131,749,704	99,826,297
สินค้าคงเหลือ	9	37,593,242	26,736,065
วัสดุคงเหลือ	9	8,330,294	8,202,882
สินทรัพย์หมุนเวียนอื่น		1,154,190	1,267,916
รวมสินทรัพย์หมุนเวียน		408,728,076	311,301,392
สินทรัพย์ไม่หมุนเวียน			
ที่ดิน อาคารและอุปกรณ์	10	266,673,720	307,835,595
สินทรัพย์ไม่มีตัวตน - ซอฟต์แวร์คอมพิวเตอร์	11	179,775	279,775
สินทรัพย์ภายใต้การควบคุม	17	2,140,623	1,588,226
สินทรัพย์ไม่หมุนเวียนอื่น		26,055	26,055
รวมสินทรัพย์ไม่หมุนเวียน		269,020,173	309,729,651
รวมสินทรัพย์		677,748,249	621,031,043

หมายเหตุประกอบงบการเงินเป็นส่วนหนึ่งของงบการเงินนี้

บริษัท พรอดดิจ จำกัด (มหาชน)

งบแสดงฐานะการเงิน (ต่อ)

ณ วันที่ 31 ธันวาคม 2559

		(หน่วย: บาท)	
	หมายเหตุ	2559	2558
หนี้สินและส่วนของผู้ถือหุ้น			
หนี้สินหมุนเวียน			
เจ้าหนี้การค้าและเจ้าหนี้อื่น	13	91,303,259	73,721,823
ภาษีเงินได้คืนบุคคลค้างจ่าย		12,633,866	8,949,985
หนี้สินหมุนเวียนอื่น		3,067,129	3,245,574
รวมหนี้สินหมุนเวียน		107,004,254	85,917,382
หนี้สินไม่หมุนเวียน			
สำรองผลประโยชน์ระยะยาวของพนักงาน	14	10,703,114	7,941,129
รวมหนี้สินไม่หมุนเวียน		10,703,114	7,941,129
รวมหนี้สิน		117,707,368	93,858,511
ส่วนของผู้ถือหุ้น			
ทุนเรือนหุ้น			
ทุนจดทะเบียน			
หุ้นสามัญ 270,000,000 หุ้น มูลค่าหุ้นละ 0.5 บาท		135,000,000	135,000,000
ทุนออกจำหน่ายและชำระเต็มมูลค่าแล้ว			
หุ้นสามัญ 270,000,000 หุ้น มูลค่าหุ้นละ 0.5 บาท		135,000,000	135,000,000
ส่วนเกินมูลค่าหุ้นสามัญ		156,342,080	156,342,080
กำไรสะสม			
จัดสรรแล้ว - สำรองตามกฎหมาย	15	13,500,000	13,500,000
ยังไม่ได้จัดสรร		255,198,801	222,330,452
รวมส่วนของผู้ถือหุ้น		560,040,881	527,172,532
รวมหนี้สินและส่วนของผู้ถือหุ้น		677,748,249	621,031,043
		-	-

หมายเหตุประกอบงบการเงินเป็นส่วนหนึ่งของงบการเงินนี้

บริษัท พรอดดิจ จำกัด (มหาชน)

งบกำไรขาดทุนเบ็ดเสร็จ

สำหรับปีสิ้นสุดวันที่ 31 ธันวาคม 2559

(หน่วย: บาท)

หมายเหตุ	2559	2558
กำไรขาดทุน:		
รายได้		
รายได้จากการขาย	636,441,943	670,185,523
รายได้อื่น	3,180,858	2,965,528
รวมรายได้	639,622,801	673,151,051
ค่าใช้จ่าย		
ต้นทุนขาย	472,963,507	520,891,624
ค่าใช้จ่ายในการขาย	21,476,830	20,844,024
ค่าใช้จ่ายในการบริหาร	28,223,895	26,335,470
รวมค่าใช้จ่าย	522,664,232	568,071,118
กำไรก่อนค่าใช้จ่ายทางการเงินและค่าใช้จ่ายภาษีเงินได้	116,958,569	105,079,933
ค่าใช้จ่ายทางการเงิน	(293,057)	(1,650,682)
กำไรก่อนค่าใช้จ่ายภาษีเงินได้	116,665,512	103,429,251
ค่าใช้จ่ายภาษีเงินได้	17 (23,336,973)	(20,713,540)
กำไรสำหรับปี	93,328,539	82,715,711
กำไรขาดทุนเบ็ดเสร็จอื่น:		
รายการที่จะไม่ถูกบันทึกในส่วนของกำไรหรือขาดทุนในภายหลัง		
ผลขาดทุนจากการประมาณการตามหลักคณิตศาสตร์ประกันภัย	14 (1,325,238)	-
ผลกระทบของภาษีเงินได้	17 265,048	-
กำไรขาดทุนเบ็ดเสร็จอื่นสำหรับปี	(1,060,190)	-
กำไรขาดทุนเบ็ดเสร็จรวมสำหรับปี	92,268,349	82,715,711
กำไรต่อหุ้น	18	
กำไรต่อหุ้นขั้นพื้นฐาน	0.35	0.31
หมายเหตุประกอบงบการเงินเป็นส่วนหนึ่งของงบการเงินนี้		

บริษัท พรอดดิจ จำกัด (มหาชน)

งบกระแสเงินสด

สำหรับปีสิ้นสุดวันที่ 31 ธันวาคม 2559

(หน่วย: บาท)

	2559	2558
กระแสเงินสดจากกิจกรรมดำเนินงาน		
กำไรก่อนภาษี	116,665,512	103,429,251
รายการปรับกระทบยอดกำไรก่อนภาษีเป็นเงินสดรับ (จ่าย)		
จากกิจกรรมดำเนินงาน		
กำไรจากการจำหน่ายเครื่องจักรและอุปกรณ์	(486,444)	-
ค่าเสื่อมราคาและค่าตัดจำหน่าย	54,451,395	54,174,936
สำรองผลประโยชน์ระยะยาวของพนักงาน	1,727,947	1,340,814
ค่าใช้จ่ายดอกเบี้ย	1,032	1,480,724
กำไรจากการดำเนินงานก่อนการเปลี่ยนแปลงในสินทรัพย์		
และหนี้สินดำเนินงาน	172,359,442	160,425,725
สินทรัพย์ดำเนินงาน (เพิ่มขึ้น) ลดลง		
ลูกหนี้การค้า	(31,923,407)	32,530,963
สินค้าคงเหลือและวัสดุคงเหลือ	(10,984,589)	(792,902)
สินทรัพย์หมุนเวียนอื่น	113,726	(138,227)
สินทรัพย์ไม่หมุนเวียนอื่น	-	3,032,629
หนี้สินดำเนินงานเพิ่มขึ้น (ลดลง)		
เจ้าหนี้การค้าและเจ้าหนี้อื่น	17,581,436	(43,027,483)
หนี้สินหมุนเวียนอื่น	(178,445)	658,503
สำรองผลประโยชน์ระยะยาวของพนักงาน	(291,200)	(2,106,000)
เงินสดจากกิจกรรมดำเนินงาน	146,676,963	150,583,208
จ่ายดอกเบี้ย	(1,032)	(1,558,147)
จ่ายภาษีเงินได้	(19,940,441)	(17,693,294)
เงินสดสุทธิจากกิจกรรมดำเนินงาน	126,735,490	131,331,767

หมายเหตุประกอบงบการเงินเป็นส่วนหนึ่งของงบการเงินนี้

บริษัท พรอดดีจี จำกัด (มหาชน)
งบกระแสเงินสด (ต่อ)
สำหรับปีสิ้นสุดวันที่ 31 ธันวาคม 2559
(หน่วย: บาท)

	<u>2559</u>	<u>2558</u>
กระแสเงินสดจากกิจกรรมลงทุน		
ซื้ออาคารและอุปกรณ์	(13,192,115)	(25,983,458)
เงินสดรับจากการจำหน่ายอุปกรณ์	489,039	-
เงินสดสุทธิใช้ไปในกิจกรรมลงทุน	<u>(12,703,076)</u>	<u>(25,983,458)</u>
กระแสเงินสดจากกิจกรรมจัดหาเงิน		
ชำระคืนเงินกู้ยืมระยะยาว	-	(65,920,409)
จ่ายเงินปันผล	(59,400,000)	(48,600,000)
เงินสดสุทธิใช้ไปในกิจกรรมจัดหาเงิน	<u>(59,400,000)</u>	<u>(114,520,409)</u>
เงินสดและรายการเทียบเท่าเงินสดเพิ่มขึ้น (ลดลง) สุทธิ	<u>54,632,414</u>	<u>(9,172,100)</u>
เงินสดและรายการเทียบเท่าเงินสดต้นปี	<u>175,268,232</u>	<u>184,440,332</u>
เงินสดและรายการเทียบเท่าเงินสดปลายปี	<u><u>229,900,646</u></u>	<u><u>175,268,232</u></u>
	-	-

หมายเหตุประกอบงบการเงินเป็นส่วนหนึ่งของงบการเงินนี้

บริษัท พรอดดิจ จำกัด (มหาชน)
งบแสดงการเปลี่ยนแปลงส่วนของผู้ถือหุ้น
สำหรับปีสิ้นสุดวันที่ 31 ธันวาคม 2559

(หน่วย: บาท)

	ทุนเรือนหุ้น		กำไรสะสม		รวม
	ที่ออก และชำระแล้ว	ส่วนเกินมูลค่า หุ้นสามัญ	จัดสรรแล้ว	ยังไม่ได้จัดสรร	
ยอดคงเหลือ ณ วันที่ 1 มกราคม 2558	135,000,000	156,342,080	13,500,000	188,214,741	493,056,821
กำไรขาดทุนเบ็ดเสร็จรวมสำหรับปี	-	-	-	82,715,711	82,715,711
เงินปันผลจ่าย (หมายเหตุ 21)	-	-	-	(48,600,000)	(48,600,000)
ยอดคงเหลือ ณ วันที่ 31 ธันวาคม 2558	135,000,000	156,342,080	13,500,000	222,330,452	527,172,532
					-
ยอดคงเหลือ ณ วันที่ 1 มกราคม 2559	135,000,000	156,342,080	13,500,000	222,330,452	527,172,532
กำไรสำหรับปี	-	-	-	93,328,539	93,328,539
กำไรขาดทุนเบ็ดเสร็จอื่นสำหรับปี	-	-	-	(1,060,190)	(1,060,190)
กำไรขาดทุนเบ็ดเสร็จรวมสำหรับปี	-	-	-	92,268,349	92,268,349
เงินปันผลจ่าย (หมายเหตุ 21)	-	-	-	(59,400,000)	(59,400,000)
ยอดคงเหลือ ณ วันที่ 31 ธันวาคม 2559	135,000,000	156,342,080	13,500,000	255,198,801	560,040,881
					-

หมายเหตุประกอบงบการเงินเป็นส่วนหนึ่งของงบการเงินนี้

บริษัท พรอดดิจ จำกัด (มหาชน)**หมายเหตุประกอบงบการเงิน****สำหรับปีสิ้นสุดวันที่ 31 ธันวาคม 2559****1. ข้อมูลทั่วไป**

บริษัท พรอดดิจ จำกัด (มหาชน) (“บริษัท”) จัดทะเบียนแปรสภาพบริษัทเป็นบริษัทมหาชนเมื่อวันที่ 6 มิถุนายน 2556 บริษัทฯจัดตั้งและมีภูมิลำเนาในประเทศไทย โดยมีบริษัท น้ำมันพืชไทย จำกัด (มหาชน) ซึ่งเป็นบริษัทที่จดทะเบียนจัดตั้งในประเทศไทยเป็นบริษัทใหญ่ ธุรกิจหลักของบริษัทฯคือการผลิตและจำหน่ายบรรจุภัณฑ์ ที่อยู่ตามที่จดทะเบียนของบริษัทฯอยู่ที่ 7/3 หมู่ที่ 3 ตำบลบางกระบือ อำเภอนครชัยศรี จังหวัดนครปฐม

2. เกณฑ์ในการจัดทำงบการเงิน

งบการเงินนี้จัดทำขึ้นตามมาตรฐานการรายงานทางการเงินที่กำหนดในพระราชบัญญัติวิชาชีพบัญชี พ.ศ. 2547 โดยแสดงรายการในงบการเงินตามข้อกำหนดในประกาศกรมพัฒนาธุรกิจการค้าลงวันที่ 28 กันยายน 2554 ออกตามความในพระราชบัญญัติการบัญชี พ.ศ. 2543

งบการเงินฉบับภาษาไทยเป็นงบการเงินฉบับที่บริษัทฯใช้เป็นทางการตามกฎหมาย งบการเงินฉบับภาษาอังกฤษแปลจากงบการเงินฉบับภาษาไทยนี้

งบการเงินนี้ได้จัดทำขึ้นโดยใช้เกณฑ์ราคาทุนเดิมเว้นแต่จะได้เปิดเผยเป็นอย่างอื่นในนโยบายการบัญชี

3. มาตรฐานการรายงานทางการเงินใหม่**ก. มาตรฐานการรายงานทางการเงินที่เริ่มมีผลบังคับใช้ในปัจจุบัน**

ในระหว่างปี บริษัทฯได้นำมาตรฐานการรายงานทางการเงินฉบับปรับปรุง (ปรับปรุง 2558) และฉบับใหม่ รวมถึงแนวปฏิบัติทางบัญชี ที่ออกโดยสภาวิชาชีพบัญชี ซึ่งมีผลบังคับใช้สำหรับรอบระยะเวลาบัญชีที่เริ่มในหรือหลังวันที่ 1 มกราคม 2559 มาถือปฏิบัติ มาตรฐานการรายงานทางการเงินดังกล่าวได้รับการปรับปรุงหรือจัดให้มีขึ้นเพื่อให้มีเนื้อหาเท่าเทียมกับมาตรฐานการรายงานทางการเงินระหว่างประเทศ โดยส่วนใหญ่เป็นการปรับปรุงถ้อยคำและคำศัพท์ การตีความและการให้แนวปฏิบัติทางบัญชีกับผู้ใช้มาตรฐาน การนำ

มาตรฐานการรายงานทางการเงินดังกล่าวมาถือปฏิบัตินี้ไม่มีผลกระทบอย่างเป็นทางการเป็นสาระสำคัญต่อการเงินของบริษัทฯ

ข. มาตรฐานการรายงานทางการเงินที่จะมีผลบังคับใช้ในอนาคต

ในระหว่างปีปัจจุบัน สภาวิชาชีพบัญชีได้ประกาศใช้มาตรฐานการรายงานทางการเงินและการตีความมาตรฐานการรายงานทางการเงินฉบับปรับปรุง (ปรับปรุง 2559) รวมถึงแนวปฏิบัติทางบัญชีฉบับใหม่จำนวนหลายฉบับ ซึ่งมีผลบังคับใช้สำหรับงบการเงินที่มีรอบระยะเวลาบัญชีที่เริ่มในหรือหลังวันที่ 1 มกราคม 2560 มาตรฐานการรายงานทางการเงินดังกล่าวได้รับการปรับปรุงหรือจัดให้มีขึ้นเพื่อให้มีเนื้อหาเท่าเทียมกับมาตรฐานการรายงานทางการเงินระหว่างประเทศ โดยส่วนใหญ่เป็นการปรับปรุงถ้อยคำและคำศัพท์ การตีความและการให้แนวปฏิบัติทางการบัญชีกับผู้ใช้มาตรฐาน

ฝ่ายบริหารของบริษัทฯเชื่อว่ามาตรฐานการรายงานทางการเงินและการตีความมาตรฐานการรายงานทางการเงินฉบับปรับปรุงและแนวปฏิบัติทางบัญชีฉบับใหม่ จะไม่มีผลกระทบอย่างเป็นทางการเป็นสาระสำคัญต่อการเงินเมื่อนำมาถือปฏิบัติ

4. นโยบายการบัญชีที่สำคัญ

4.1 การรับรู้รายได้

ขายสินค้า

รายได้จากการขายสินค้ารับรู้เมื่อบริษัทได้โอนความเสี่ยงและผลตอบแทนที่มีนัยสำคัญของความเป็นเจ้าของสินค้าให้กับผู้ซื้อแล้ว รายได้จากการขายแสดงมูลค่าตามราคาในใบกำกับสินค้าโดยไม่รวมภาษีมูลค่าเพิ่ม สำหรับสินค้าที่ได้ส่งมอบหลังจากหักส่วนลดแล้ว

4.2 เงินสดและรายการเทียบเท่าเงินสด

เงินสดและรายการเทียบเท่าเงินสด หมายถึง เงินสดและเงินฝากธนาคาร และเงินลงทุนระยะสั้นที่มีสภาพคล่องสูง ซึ่งถึงกำหนดจ่ายคืนภายในระยะเวลาไม่เกิน 3 เดือนนับจากวันที่ได้มาและไม่มีข้อจำกัดในการเบิกใช้

4.3 ลูกหนี้การค้า

ลูกหนี้การค้าแสดงมูลค่าตามจำนวนมูลค่าสุทธิที่จะได้รับ บริษัทฯบันทึกค่าเผื่อหนี้สงสัยจะสูญสำหรับผลขาดทุนโดยประมาณที่อาจเกิดขึ้นจากการเก็บเงินจากลูกหนี้ไม่ได้ ซึ่งโดยทั่วไปพิจารณาจากประสบการณ์การเก็บเงินและการวิเคราะห์อายุหนี้

4.4 สินค้าคงเหลือและวัสดุคงเหลือ

สินค้าสำเร็จรูปแสดงมูลค่าตามราคาทุน (วิธีต้นทุนถ่วงเฉลี่ย) หรือมูลค่าสุทธิที่จะได้รับแล้วแต่ราคาใดจะต่ำกว่า และประกอบด้วยต้นทุนวัตถุดิบ แรงงานและค่าเสียหายในการผลิต

วัตถุดิบและภาชนะบรรจุแสดงมูลค่าตามราคาทุน (วิธีต้นทุนถัวเฉลี่ย) หรือมูลค่าสุทธิที่จะได้รับแล้วแต่ราคาใดจะต่ำกว่า และจะถือเป็นส่วนหนึ่งของต้นทุนการผลิตเมื่อมีการเบิกใช้

วัสดุคงเหลือแสดงมูลค่าตามราคาทุน (วิธีเฉพาะเจาะจง) หรือมูลค่าสุทธิที่จะได้รับแล้วแต่ราคาใดจะต่ำกว่า

4.5 ที่ดิน อาคารและอุปกรณ์และค่าเสื่อมราคา

ที่ดินแสดงมูลค่าตามราคาทุน อาคารและอุปกรณ์แสดงมูลค่าตามราคาทุนหักค่าเสื่อมราคาสะสมและค่าเผื่อการลดลงของมูลค่า (ถ้ามี)

ค่าเสื่อมราคาของอาคารและอุปกรณ์คำนวณจากราคาทุนของสินทรัพย์โดยวิธีเส้นตรงตามอายุการให้ประโยชน์โดยประมาณดังนี้

อาคารและส่วนปรับปรุงอาคาร	-	20 ปี
เครื่องจักรและอุปกรณ์	-	10 ปี
เครื่องมือและเครื่องใช้ในโรงงาน	-	5 ปี
เครื่องใช้และเครื่องตกแต่งสำนักงาน	-	5 ปี
ยานพาหนะ	-	5 ปี

บริษัทบันทึกค่าเสื่อมราคารวมอยู่ในการคำนวณผลการดำเนินงาน โดยไม่มีการคิดค่าเสื่อมราคาสำหรับที่ดินและสินทรัพย์ระหว่างติดตั้ง

บริษัทตัดรายการที่ดิน อาคาร และอุปกรณ์ ออกจากบัญชี เมื่อจำหน่ายสินทรัพย์หรือคาดว่าจะไม่ได้รับประโยชน์เชิงเศรษฐกิจในอนาคตจากการใช้หรือการจำหน่ายสินทรัพย์ รายการผลกำไรหรือขาดทุนจากการจำหน่ายสินทรัพย์ จะรับรู้ในส่วนของกำไรหรือขาดทุนเมื่อบริษัทตัดรายการสินทรัพย์นั้นออกจากบัญชี

4.6 สินทรัพย์ไม่มีตัวตน

บริษัทบันทึกต้นทุนเริ่มแรกของสินทรัพย์ตามราคาทุน ภายหลังการรับรู้รายการเริ่มแรก สินทรัพย์ไม่มีตัวตนแสดงมูลค่าตามราคาทุนหักค่าตัดจำหน่ายสะสมและค่าเผื่อการด้อยค่าสะสม (ถ้ามี) ของสินทรัพย์นั้น



บริษัทฯ ตัดจำหน่ายสินทรัพย์ไม่มีตัวตนที่มีอายุการให้ประโยชน์จำกัดอย่างมีระบบตลอดอายุการให้ประโยชน์เชิงเศรษฐกิจของสินทรัพย์นั้น และจะประเมินการด้อยค่าของสินทรัพย์ดังกล่าวเมื่อมีข้อบ่งชี้ว่าสินทรัพย์นั้นเกิดการด้อยค่า บริษัทฯ จะทบทวนระยะเวลาการตัดจำหน่ายและวิธีการตัดจำหน่ายของสินทรัพย์ไม่มีตัวตนดังกล่าวทุกสิ้นปีเป็นอย่างน้อย ค่าตัดจำหน่ายรับรู้เป็นค่าใช้จ่ายในส่วนของกำไรหรือขาดทุน

สินทรัพย์ไม่มีตัวตนที่มีอายุการให้ประโยชน์จำกัดมีดังนี้

อายุการให้ประโยชน์

ซอฟต์แวร์คอมพิวเตอร์

5

ปี

4.7 รายการธุรกิจกับบุคคลหรือกิจการที่เกี่ยวข้องกัน

บุคคลหรือกิจการที่เกี่ยวข้องกันกับบริษัท หมายถึง บุคคลหรือกิจการที่มีอำนาจควบคุมบริษัท หรือถูกบริษัทควบคุมไม่ว่าจะเป็นโดยทางตรงหรือทางอ้อม หรืออยู่ภายใต้การควบคุมเดียวกันกับบริษัท

นอกจากนี้บุคคลหรือกิจการที่เกี่ยวข้องกันยังหมายรวมถึงบริษัทร่วมและบุคคล หรือกิจการที่มีสิทธิออกเสียงโดยทางตรงหรือทางอ้อมซึ่งทำให้มีอิทธิพลอย่างเป็นสาระสำคัญต่อบริษัท ผู้บริหารสำคัญ กรรมการหรือพนักงานของบริษัทที่มีอำนาจในการวางแผนและควบคุมการดำเนินงานของบริษัท

4.8 เงินตราต่างประเทศ

บริษัทแสดงงบการเงินเป็นสกุลเงินบาท ซึ่งเป็นสกุลเงินที่ใช้ในการดำเนินงานของบริษัท

รายการที่เป็นเงินตราต่างประเทศแปลงค่าเป็นเงินบาทโดยใช้อัตราแลกเปลี่ยน ณ วันที่เกิดรายการสินทรัพย์และหนี้สินที่เป็นตัวเงินซึ่งอยู่ในสกุลเงินตราต่างประเทศได้แปลงค่าเป็นเงินบาทโดยใช้อัตราแลกเปลี่ยน ณ วันสิ้นรอบระยะเวลารายงาน

กำไรและขาดทุนที่เกิดจากการเปลี่ยนแปลงในอัตราแลกเปลี่ยนได้รวมอยู่ในการคำนวณผลการดำเนินงาน

4.9 การด้อยค่าของสินทรัพย์

ทุกวันสิ้นรอบระยะเวลารายงาน บริษัทจะทำการประเมินการด้อยค่าของที่ดิน อาคารและอุปกรณ์ของบริษัท หากมีข้อบ่งชี้ว่าสินทรัพย์ดังกล่าวอาจด้อยค่า บริษัทรับรู้ขาดทุนจากการด้อยค่าเมื่อมูลค่าที่คาดว่าจะได้รับคืนของสินทรัพย์มีมูลค่าต่ำกว่ามูลค่าตามบัญชีของสินทรัพย์นั้น ทั้งนี้มูลค่าที่คาดว่าจะได้รับคืนหมายถึงมูลค่ายุติธรรมหักต้นทุนในการขายของสินทรัพย์หรือมูลค่าจากการใช้สินทรัพย์แล้วแต่ราคาใดจะสูงกว่า

บริษัทจะรับรู้รายการขาดทุนจากการด้อยค่าในส่วนของกำไรหรือขาดทุน

4.10 ผลประโยชน์ของพนักงาน

ผลประโยชน์ระยะสั้นของพนักงาน

บริษัทรับรู้ เงินเดือน ค่าจ้าง โบนัส และเงินสมทบกองทุนประกันสังคมเป็นค่าใช้จ่ายเมื่อเกิดรายการ

ผลประโยชน์หลังออกจางานของพนักงาน

โครงการสมทบเงิน

บริษัทฯ และพนักงานได้ร่วมกันจัดตั้งกองทุนสำรองเลี้ยงชีพ ซึ่งประกอบด้วยเงินที่พนักงานจ่ายสะสมและเงินที่บริษัทฯ จ่ายสมทบให้เป็นรายเดือน สิทธิประโยชน์ของกองทุนสำรองเลี้ยงชีพได้แยกออกจากสิทธิประโยชน์ของบริษัทฯ เงินที่บริษัทฯ จ่ายสมทบกองทุนสำรองเลี้ยงชีพบันทึกเป็นค่าใช้จ่ายในปีที่เกิดรายการ

โครงการผลประโยชน์หลังออกจากงาน

บริษัทฯ มีภาระสำหรับเงินชดเชยที่ต้องจ่ายให้แก่พนักงานเมื่อออกจากงานตามกฎหมายแรงงาน ซึ่งบริษัทฯ ถือว่าเงินชดเชยดังกล่าวเป็นโครงการผลประโยชน์หลังออกจากงานสำหรับพนักงาน

บริษัทฯ คำนวณหนี้สินตามโครงการผลประโยชน์หลังออกจากงานของพนักงาน โดยใช้วิธีคิดลดแต่ละหน่วยที่ประมาณการไว้ (Projected Unit Credit Method) โดยผู้เชี่ยวชาญอิสระได้ทำการประเมินภาระผูกพันดังกล่าวตามหลักคณิตศาสตร์ประกันภัย

ผลกำไรหรือขาดทุนจากการประมาณการตามหลักคณิตศาสตร์ประกันภัย (Actuarial gains and losses) สำหรับโครงการผลประโยชน์หลังออกจากงานของพนักงานจะรับรู้ทันทีในกำไรหรือขาดทุนเบ็ดเสร็จอื่น

4.11 ประมาณการหนี้สิน

บริษัทฯ จะบันทึกประมาณการหนี้สินไว้ในบัญชีเมื่อภาระผูกพันซึ่งเป็นผลมาจากเหตุการณ์ในอดีตได้เกิดขึ้นแล้ว และมีความเป็นไปได้ค่อนข้างแน่นอนว่าบริษัทฯ จะเสียทรัพยากรเชิงเศรษฐกิจไปเพื่อปลดปล่อยภาระผูกพันนั้น และบริษัทฯ สามารถประมาณมูลค่าภาระผูกพันนั้นได้อย่างน่าเชื่อถือ

4.12 ภาษีเงินได้

ภาษีเงินได้ประกอบด้วยภาษีเงินได้ปัจจุบันและภาษีเงินได้รอการตัดบัญชี

ภาษีเงินได้ปัจจุบัน

บริษัทฯ บันทึกภาษีเงินได้ปัจจุบันตามจำนวนที่คาดว่าจะจ่ายให้กับหน่วยงานจัดเก็บภาษีของรัฐ โดยคำนวณจากกำไรทางภาษีตามหลักเกณฑ์ที่กำหนดในกฎหมายภาษีอากร

ภาษีเงินได้รอการตัดบัญชี

บริษัทฯ บันทึกภาษีเงินได้รอการตัดบัญชีของผลแตกต่างชั่วคราวระหว่างราคาตามบัญชีของสินทรัพย์และหนี้สิน ณ วันสิ้นรอบระยะเวลารายงานกับฐานภาษีของสินทรัพย์และหนี้สินที่เกี่ยวข้องนั้น โดยใช้อัตราภาษีที่มีผลบังคับใช้ ณ วันสิ้นรอบระยะเวลารายงาน

บริษัทได้รับรู้หนี้สินภาษีเงินได้รอการตัดบัญชีของผลแตกต่างชั่วคราวที่ต้องเสียภาษีทุกรายการ แต่รับรู้สินทรัพย์ภาษีเงินได้รอการตัดบัญชีสำหรับผลแตกต่างชั่วคราวที่ใช้หักภาษี รวมทั้งผลขาดทุนทางภาษีที่ยังไม่ได้ใช้ในจำนวนเท่าที่มีความเป็นไปได้ค่อนข้างแน่ที่บริษัทจะมีกำไรทางภาษีในอนาคตเพียงพอที่จะใช้ประโยชน์จากผลแตกต่างชั่วคราวที่ใช้หักภาษีและผลขาดทุนทางภาษีที่ยังไม่ได้ใช้นั้น

บริษัทจะทบทวนมูลค่าตามบัญชีของสินทรัพย์ภาษีเงินได้รอการตัดบัญชีทุกสิ้นรอบระยะเวลารายงาน และจะทำการปรับลดมูลค่าตามบัญชีดังกล่าว หากมีความเป็นไปได้ค่อนข้างแน่ที่บริษัทจะไม่มีกำไรทางภาษีเพียงพอต่อการนำสินทรัพย์ภาษีเงินได้รอการตัดบัญชีทั้งหมดหรือบางส่วนมาใช้ประโยชน์

บริษัทจะบันทึกภาษีเงินได้รอการตัดบัญชีโดยตรงไปยังส่วนของผู้ถือหุ้นหากภาษีที่เกิดขึ้นเกี่ยวข้องกับรายการที่ได้บันทึกโดยตรงไปยังส่วนของผู้ถือหุ้น

5. การใช้ดุลยพินิจและประมาณการทางบัญชีที่สำคัญ

ในการจัดทำงบการเงินตามมาตรฐานการรายงานทางการเงิน ฝ่ายบริหารจำเป็นต้องใช้ดุลยพินิจและการประมาณการในเรื่องที่มีความไม่แน่นอนเสมอ การใช้ดุลยพินิจและการประมาณการดังกล่าวนี้ส่งผลกระทบต่อจำนวนเงินที่แสดงในงบการเงินและต่อข้อมูลที่แสดงในหมายเหตุประกอบงบการเงิน ผลที่เกิดขึ้นจริงอาจแตกต่างไปจากจำนวนที่ประมาณการไว้ การใช้ดุลยพินิจและการประมาณการที่สำคัญมีดังนี้

ค่าเผื่อนี้สงสัยจะสูญของลูกหนี้

ในการประมาณค่าเผื่อนี้สงสัยจะสูญของลูกหนี้ ฝ่ายบริหารจำเป็นต้องใช้ดุลยพินิจในการประมาณการผลขาดทุนที่คาดว่าจะเกิดขึ้นจากลูกหนี้แต่ละราย โดยคำนึงถึงประสบการณ์การเก็บเงินในอดีต อายุของหนี้ที่ค้างค้างและสถานะเศรษฐกิจที่เป็นอยู่ในขณะนั้น เป็นต้น

ที่ดิน อาคารและอุปกรณ์และค่าเสื่อมราคา

ในการคำนวณค่าเสื่อมราคาของอาคารและอุปกรณ์ ฝ่ายบริหารจำเป็นต้องทำการประมาณอายุการให้ประโยชน์และมูลค่าคงเหลือเมื่อเลิกใช้งานของอาคารและอุปกรณ์ และต้องทบทวนอายุการให้ประโยชน์และมูลค่าคงเหลือใหม่หากมีการเปลี่ยนแปลงเกิดขึ้น

นอกจากนี้ฝ่ายบริหารจำเป็นต้องสอบทานการด้อยค่าของที่ดิน อาคารและอุปกรณ์ในแต่ละช่วงเวลาและบันทึกขาดทุนจากการด้อยค่าหากคาดว่ามูลค่าที่คาดว่าจะได้รับคืนต่ำกว่ามูลค่าตามบัญชีของสินทรัพย์



นั้น ในการนี้ฝ่ายบริหารจำเป็นต้องใช้ดุลยพินิจที่เกี่ยวข้องกับการคาดการณ์รายได้และค่าใช้จ่ายในอนาคตและการประเมินมูลค่ายุติธรรมหักต้นทุนในการขายซึ่งเกี่ยวเนื่องกับสินทรัพย์นั้น

ผลประโยชน์หลังออกจางานของพนักงานตามโครงการผลประโยชน์

หนี้สินตามโครงการผลประโยชน์หลังออกจางานของพนักงานประมาณขึ้นตามหลักคณิตศาสตร์ประกันภัย ซึ่งต้องอาศัยข้อสมมติฐานต่างๆ ในการประมาณการนั้น เช่น อัตราคิดลด อัตราการขึ้นเงินเดือนในอนาคต อัตราภาระ และอัตราการเปลี่ยนแปลงในจำนวนพนักงาน เป็นต้น

6. รายการธุรกิจกับกิจการที่เกี่ยวข้องกัน

ในระหว่างปี บริษัทมีรายการธุรกิจที่สำคัญกับบุคคลหรือกิจการที่เกี่ยวข้องกัน รายการธุรกิจดังกล่าวเป็นไปตามเงื่อนไขทางการค้าและเกณฑ์ตามที่ตกลงกันระหว่างบริษัทและบุคคลหรือกิจการที่เกี่ยวข้องกันเหล่านั้น ซึ่งเป็นไปตามปกติทางธุรกิจโดยสามารถสรุปได้ดังนี้

(หน่วย: ล้านบาท)

	สำหรับปีสิ้นสุดวันที่ 31 ธันวาคม		นโยบายการกำหนดราคา
	2559	2558	
<u>รายการธุรกิจกับบริษัทใหญ่</u>			
ขายสินค้า	317	294	ราคาตามปกติเช่นเดียวกับลูกค้าทั่วไป
<u>รายการธุรกิจกับบริษัทที่เกี่ยวข้องกัน</u>			
ขายสินค้า	20	24	ราคาตามปกติเช่นเดียวกับลูกค้าทั่วไป



ยอดคงค้างระหว่างบริษัทและกิจกรรมที่เกี่ยวข้องกัน ณ วันที่ 31 ธันวาคม 2559 และ 2558 มีรายละเอียดดังนี้

(หน่วย: พันบาท)

	<u>2559</u>	<u>2558</u>
ลูกหนี้การค้ากิจกรรมที่เกี่ยวข้องกัน (หมายเหตุ 8)		
บริษัทใหญ่	61,079	53,358
บริษัทที่เกี่ยวข้องกัน (มีกรรมกรรร่วมกัน)	1,507	2,244
รวมลูกหนี้การค้ากิจกรรมที่เกี่ยวข้องกัน	<u>62,586</u>	<u>55,602</u>

ค่าตอบแทนกรรมการและผู้บริหาร

ในระหว่างปีสิ้นสุดวันที่ 31 ธันวาคม 2559 และ 2558 บริษัทฯมีค่าใช้จ่ายผลประโยชน์พนักงานที่ให้แก่กรรมการและผู้บริหาร ดังต่อไปนี้

(หน่วย: ล้านบาท)

	<u>2559</u>	<u>2558</u>
ผลประโยชน์ระยะสั้น	12.3	11.7
ผลประโยชน์หลังออกจากงาน	0.3	0.3
รวม	<u>12.6</u>	<u>12.0</u>



7. เงินสดและรายการเทียบเท่าเงินสด

(หน่วย: พันบาท)

	<u>2559</u>	<u>2558</u>
เงินสด	60	60
เงินฝากธนาคาร	229,841	125,335
พันธบัตรรัฐบาล	-	49,873
รวม	<u>229,901</u>	<u>175,268</u>

ณ วันที่ 31 ธันวาคม 2559 เงินฝากออมทรัพย์และเงินฝากประจำ มีอัตราดอกเบี้ยระหว่างร้อยละ 0.20 ถึง 1.35 ต่อปี (2558: ร้อยละ 0.50 ถึง 1.60 ต่อปี)

8. ลูกหนี้การค้า

(หน่วย: พันบาท)

	<u>2559</u>	<u>2558</u>
<u>ลูกหนี้การค้า - กิจกรรมที่เกี่ยวข้องกัน</u>		
อายุหนี้คงค้างนับจากวันที่ถึงกำหนดชำระ		
ยังไม่ถึงกำหนดชำระ	29,211	32,444
ค้างชำระไม่เกิน 3 เดือน	33,375	23,158
รวมลูกหนี้การค้า - กิจกรรมที่เกี่ยวข้องกัน (หมายเหตุ 6)	<u>62,586</u>	<u>55,602</u>



ลูกหนี้การค้า - กิจกรรมที่ไม่เกี่ยวข้องกัน

อายุหนี้คงค้างนับจากวันที่ถึงกำหนดชำระ

ยังไม่ถึงกำหนดชำระ	18,813	15,081
ค้างชำระ		
ไม่เกิน 3 เดือน	48,202	26,924
3 - 6 เดือน	2,060	-
6 - 12 เดือน	-	2,167
มากกว่า 12 เดือน	1,191	1,109
เชื่อกัน	46	91
รวม	70,312	45,372
หัก: ค่าเผื่อหนี้สงสัยจะสูญ	(1,148)	(1,148)
รวมลูกหนี้การค้า - กิจกรรมที่ไม่เกี่ยวข้องกัน, สุทธิ	69,164	44,224
รวมลูกหนี้การค้า - สุทธิ	131,750	99,826



9. สินค้าคงเหลือและวัสดุคงเหลือ

(หน่วย: พันบาท)

	ราคาทุน		การปรับลดราคาทุนให้เป็น มูลค่าสุทธิที่จะได้รับ		สินค้าคงเหลือ-สุทธิ	
	2559	2558	2559	2558	2559	2558
สินค้าสำเร็จรูป	9,806	12,159	-	-	9,806	12,159
วัตถุดิบ	25,096	11,561	-	-	25,096	11,561
ภาชนะบรรจุ	2,691	3,016	-	-	2,691	3,016
รวมสินค้าคงเหลือ	37,593	26,736	-	-	37,593	26,736
วัสดุคงเหลือ	8,330	8,203	-	-	8,330	8,203



(หน่วย: พันบาท)

	ที่ดินและส่วน ปรับปรุงที่ดิน	อาคารและส่วน ปรับปรุงอาคาร	เครื่องจักรและ อุปกรณ์	เครื่องมือและ เครื่องใช้ในโรงงาน	เครื่องใช้และเครื่อง ตกแต่งสำนักงาน	ยานพาหนะ	สินทรัพย์ ระหว่างก่อสร้าง	รวม
ราคาทุน								
1 มกราคม 2558	32,621	91,575	610,718	131,773	4,389	5,619	564	877,259
ซื้อเพิ่ม	-	38	4,852	926	199	-	19,969	25,984
โอน	-	1,169	8,617	8,506	-	-	(18,292)	-
31 ธันวาคม 2558	32,621	92,782	624,187	141,205	4,588	5,619	2,241	903,243
ซื้อเพิ่ม	-	397	-	1,158	122	-	11,515	13,192
จำหน่าย / ตัดจำหน่าย	-	-	(15,833)	(2,383)	(328)	(50)	-	(18,594)
โอน	-	1,054	3,770	6,412	46	-	(11,282)	-
31 ธันวาคม 2559	32,621	94,233	612,124	146,392	4,428	5,569	2,474	897,841
ค่าเสื่อมราคาสะสม								
1 มกราคม 2558	-	39,794	390,909	103,723	3,241	3,665	-	541,332
ค่าเสื่อมราคาสำหรับปี	-	3,959	39,107	10,153	354	502	-	54,075
31 ธันวาคม 2558	-	43,753	430,016	113,876	3,595	4,167	-	595,407
ค่าเสื่อมราคาสำหรับปี	-	3,693	39,705	10,103	347	503	-	54,351



ค่าเสื่อมราคาสำหรับ

ส่วนที่จำหน่าย/ตัด

จำหน่าย	-	-	(15,833)	(2,380)	(328)	(50)	-	(18,591)
31 ธันวาคม 2559	-	47,446	453,888	121,599	3,614	4,620	-	631,167

มูลค่าสุทธิตามบัญชี

31 ธันวาคม 2558	32,621	49,029	194,171	27,329	993	1,452	2,241	307,836
31 ธันวาคม 2559	32,621	46,787	158,236	24,793	814	949	2,474	266,674

ค่าเสื่อมราคาสำหรับปี

2558 (จำนวน 50 ล้านบาทรวมอยู่ในต้นทุนการผลิต ส่วนที่เหลือรวมอยู่ในค่าใช้จ่ายในการขายและบริหาร)								54,075
2559 (จำนวน 50 ล้านบาทรวมอยู่ในต้นทุนการผลิต ส่วนที่เหลือรวมอยู่ในค่าใช้จ่ายในการขายและบริหาร)								54,351

ณ วันที่ 31 ธันวาคม 2559 บริษัทฯมีอาคาร เครื่องจักรและอุปกรณ์จำนวนหนึ่งซึ่งตัดค่าเสื่อมราคาหมดแล้วแต่ยังใช้งานอยู่ มูลค่าตามบัญชีก่อนหักค่าเสื่อมราคาสะสมของสินทรัพย์ดังกล่าวมีจำนวนเงินประมาณ 336 ล้านบาท (2558: 348 ล้านบาท)

11. สินทรัพย์ไม่มีตัวตน - ซอฟต์แวร์คอมพิวเตอร์

มูลค่าตามบัญชีของสินทรัพย์ไม่มีตัวตน ณ วันที่ 31 ธันวาคม 2559 และ 2558 แสดงได้ดังนี้

(หน่วย: ล้านบาท)

	2559	2558
ราคาทุน	552	552
หัก ค่าตัดจำหน่ายสะสม	(372)	(272)
มูลค่าตามบัญชี - สุทธิ	180	280

การกระทบบยอดมูลค่าตามบัญชีของสินทรัพย์ไม่มีตัวตนสำหรับปี 2559 และ 2558 แสดงได้ดังนี้

(หน่วย: ล้านบาท)

	2559	2558
มูลค่าตามบัญชีต้นปี	280	380
ค่าตัดจำหน่าย	(100)	(100)
มูลค่าตามบัญชีปลายปี	180	280

12. วงเงินสินเชื่อระยะสั้น

บริษัทฯ มีวงเงินสินเชื่อจากสถาบันการเงินโดยบริษัทฯจะต้องปฏิบัติตามข้อกำหนดต่างๆ เช่น บริษัทฯจะไม่นำทรัพย์สินของบริษัทฯไปก่อภาระผูกพันใด ๆ เว้นแต่จะได้รับความเห็นชอบจากธนาคาร และการดำรงอัตราส่วนทางการเงินบางประการเป็นต้น



13. เจ้าหนี้การค้าและเจ้าหนี้อื่น

(หน่วย: พันบาท)

	<u>2559</u>	<u>2558</u>
เจ้าหนี้การค้า	82,141	64,892
เจ้าหนี้อื่น	2,361	1,898
ค่าใช้จ่ายค้างจ่าย	6,801	6,932
รวมเจ้าหนี้การค้าและเจ้าหนี้อื่น	<u>91,303</u>	<u>73,722</u>

14. สำรองผลประโยชน์ระยะยาวของพนักงาน

จำนวนเงินสำรองผลประโยชน์ระยะยาวของพนักงานซึ่งเป็นเงินชดเชยพนักงานเมื่อออกจากงานแสดงได้ดังนี้

(หน่วย: พันบาท)

	<u>2559</u>	<u>2558</u>
สำรองผลประโยชน์ระยะยาวของพนักงานต้นปี	7,941	8,706
ส่วนที่รับรู้ในกำไรหรือขาดทุน :		
ต้นทุนบริการในปัจจุบัน	1,401	1,067
ต้นทุนดอกเบี้ย	327	274
ส่วนที่รับรู้ในกำไรขาดทุนเบ็ดเสร็จอื่น :		
ขาดทุนจากการประมาณการตามหลักคณิตศาสตร์ประกันภัย		
ส่วนที่เกิดจากการเปลี่ยนแปลงข้อสมมติด้านประชากรศาสตร์	1,316	-



ส่วนที่เกิดจากการเปลี่ยนแปลงข้อสมมติทางการเงิน	(760)	-
ส่วนที่เกิดจากการปรับปรุงจากประสบการณ์	769	-
ผลประโยชน์ที่จ่ายในระหว่างปี	(291)	(2,106)
สำรองผลประโยชน์ระยะยาวของพนักงานปลายปี	10,703	7,941

ค่าใช้จ่ายเกี่ยวกับผลประโยชน์ระยะยาวของพนักงานรับรู้ในรายการต่อไปนี้ในส่วนของการกำไรหรือขาดทุน

(หน่วย: พันบาท)

	<u>2559</u>	<u>2558</u>
ต้นทุนขาย	1,328	998
ค่าใช้จ่ายในการขายและการบริหาร	400	343
รวมค่าใช้จ่ายที่รับรู้ในกำไรหรือขาดทุน	<u>1,728</u>	<u>1,341</u>

บริษัทฯ คาดว่าจะจ่ายชำระผลประโยชน์ระยะยาวของพนักงานภายใน 1 ปีข้างหน้า เป็นจำนวนประมาณ 1.2 ล้านบาท (2558: จำนวน 0.2 ล้านบาท)

ณ วันที่ 31 ธันวาคม 2559 ระยะเวลาเฉลี่ยถ่วงน้ำหนักในการจ่ายชำระผลประโยชน์ระยะยาวของพนักงานของบริษัทฯ ประมาณ 13 ปี (31 ธันวาคม 2558: 14 ปี)

สมมติฐานที่สำคัญในการประมาณการตามหลักคณิตศาสตร์ประกันภัย สรุปได้ดังนี้

(หน่วย: ร้อยละต่อปี)

	<u>2559</u>	<u>2558</u>
อัตราคิดลด	2.59	4.1
อัตราการขึ้นเงินเดือน	4.0 - 6.5	3.5 - 6.5



อัตราการเปลี่ยนแปลงในจำนวนพนักงาน

0 - 13

0 - 23

ผลกระทบของการเปลี่ยนแปลงสมมติฐานที่สำคัญต่อมูลค่าปัจจุบันของภาระผูกพันผลประโยชน์ระยะยาวของพนักงาน ณ วันที่ 31 ธันวาคม 2559 สรุปได้ดังนี้

(หน่วย: ล้านบาท)

	<u>เพิ่มขึ้น 1%</u>	<u>ลดลง 1%</u>
อัตราคิดลด	(1.1)	1.3
อัตราการขึ้นเงินเดือน	1.2	(1.1)
	<u>เพิ่มขึ้น 20%</u>	<u>ลดลง 20%</u>
อัตราการเปลี่ยนแปลงในจำนวนพนักงาน	(0.6)	0.7

15. สำรองตามกฎหมาย

ภายใต้บทบัญญัติของมาตรา 116 แห่งพระราชบัญญัติบริษัทมหาชนจำกัด พ.ศ. 2535 บริษัทฯ ต้องจัดสรรกำไรสุทธิประจำปีส่วนหนึ่งไว้เป็นทุนสำรองไม่น้อยกว่าร้อยละ 5 ของกำไรสุทธิประจำปีหักด้วยยอดขาดทุนสะสมยกมา (ถ้ามี) จนกว่าทุนสำรองนี้จะมีจำนวนไม่น้อยกว่าร้อยละ 10 ของทุนจดทะเบียนสำรองตามกฎหมายดังกล่าวไม่สามารถนำไปจ่ายเงินปันผลได้ ในปัจจุบัน บริษัทฯ ได้จัดสรรสำรองตามกฎหมายไว้ครบถ้วนแล้ว

16. ค่าใช้จ่ายตามลักษณะ

(หน่วย: พันบาท)

	<u>2559</u>	<u>2558</u>
เงินเดือนและค่าแรงและผลประโยชน์อื่นของพนักงาน	80,054	81,966



ค่าเสื่อมราคาและค่าตัดจำหน่าย	54,451	54,175
ค่าขนส่ง	13,123	12,757
วัตถุดิบและวัสดุสิ้นเปลืองใช้ไป	237,936	273,714
ซื้อสินค้าสำเร็จรูป	50,757	48,090
การเปลี่ยนแปลงในสินค้าสำเร็จรูป	2,353	(413)

17. ภาษีเงินได้

ค่าใช้จ่ายภาษีเงินได้สำหรับปีสิ้นสุดวันที่ 31 ธันวาคม 2559 และ 2558 สรุปได้ดังนี้

(หน่วย: พันบาท)

2559 2558

ภาษีเงินได้ปัจจุบัน:

ภาษีเงินได้นิติบุคคลสำหรับปี	23,624	20,561
------------------------------	--------	--------

ภาษีเงินได้รอการตัดบัญชี:

ภาษีเงินได้รอการตัดบัญชีจากการเกิดผลแตกต่างชั่วคราวและ

การกลับรายการผลแตกต่างชั่วคราว	(287)	153
--------------------------------	-------	-----

ค่าใช้จ่ายภาษีเงินได้ที่แสดงอยู่ในงบกำไรขาดทุนเบ็ดเสร็จ

23,337 20,714

จำนวนภาษีเงินได้ที่เกี่ยวข้องกับส่วนประกอบแต่ละส่วนของกำไรขาดทุนเบ็ดเสร็จอื่นสำหรับปีสิ้นสุดวันที่ 31 ธันวาคม 2559 และ 2558 สรุปได้ดังนี้

(หน่วย: พันบาท)

2559 2558



ภาษีเงินได้รอการตัดบัญชีที่เกี่ยวข้องกับขาดทุนจากการประมาณ

การตามหลักคณิตศาสตร์ประกันภัย

(265)

-

รายการกระทบยอดระหว่างกำไรทางบัญชีกับค่าใช้จ่ายภาษีเงินได้มีดังนี้

(หน่วย: พันบาท)

25592558

กำไรทางบัญชีก่อนภาษีเงินได้นิติบุคคล

116,666

103,429

อัตราภาษีเงินได้นิติบุคคล

20%

20%

กำไรทางบัญชีก่อนภาษีเงินได้นิติบุคคลคูณอัตราภาษี

23,333

20,686

ผลกระทบทางภาษีสำหรับ:

ค่าใช้จ่ายต้องห้าม

78

79

ค่าใช้จ่ายที่มีสิทธิหักได้เพิ่มขึ้น

(74)

(51)

รวม

4

28

ค่าใช้จ่ายภาษีเงินได้ที่แสดงอยู่ในงบกำไรขาดทุนเบ็ดเสร็จ

23,337

20,714



ส่วนประกอบของสินทรัพย์ภาษีเงินได้รอการตัดบัญชี ประกอบด้วยรายการดังต่อไปนี้

(หน่วย: พันบาท)

	งบแสดงฐานะการเงิน	
	2559	2558
สินทรัพย์ภาษีเงินได้รอการตัดบัญชี		
สำรวจผลประโยชน์ระยะยาวของพนักงาน	2,141	1,588
รวม	2,141	1,588

18. กำไรต่อหุ้น

กำไรต่อหุ้นขั้นพื้นฐานคำนวณโดยหารกำไรสำหรับปีที่เป็นของผู้ถือหุ้นของบริษัทฯ (ไม่รวมกำไรขาดทุนเบ็ดเสร็จอื่น) ด้วยจำนวนถัวเฉลี่ยถ่วงน้ำหนักของหุ้นสามัญที่ออกอยู่ในระหว่างปี

กำไรต่อหุ้นขั้นพื้นฐานแสดงการคำนวณได้ดังนี้

	สำหรับปีสิ้นสุดวันที่ 31 ธันวาคม	
	2559	2558
กำไรสำหรับงวด (พันบาท)	93,329	82,716
จำนวนหุ้นสามัญถัวเฉลี่ยถ่วงน้ำหนัก (พันหุ้น)	270,000	270,000
กำไรต่อหุ้น (บาทต่อหุ้น)	0.35	0.31

19. ข้อมูลทางการเงินจำแนกตามส่วนงาน

ข้อมูลส่วนงานดำเนินงานที่นำเสนอนี้สอดคล้องกับรายงานภายในของบริษัทฯ ที่ผู้มีอำนาจตัดสินใจสูงสุดด้านการดำเนินงานได้รับและสอบถามอย่างสม่ำเสมอเพื่อใช้ในการตัดสินใจในการจัดสรรทรัพยากรให้กับส่วนงานและประเมินผลการดำเนินงานของส่วนงาน



บริษัทดำเนินธุรกิจหลักในส่วนงานดำเนินงานที่รายงานเพียงส่วนงานเดียว คือ ส่วนงานผลิตและจำหน่ายบรรจุภัณฑ์ และดำเนินธุรกิจในเขตภูมิศาสตร์เดียว คือ ประเทศไทย บริษัทประเมินผลการปฏิบัติงานของส่วนงานโดยพิจารณาจากกำไรหรือขาดทุนจากการดำเนินงานซึ่งวัดมูลค่าโดยใช้เกณฑ์เดียวกับที่ใช้ในการวัดกำไรหรือขาดทุนจากการดำเนินงานและสินทรัพย์รวมในงบการเงิน ดังนั้น รายได้ กำไรจากการดำเนินงาน และสินทรัพย์ที่แสดงอยู่ในงบการเงิน จึงถือเป็นการรายงานตามส่วนงานดำเนินงานและเขตภูมิศาสตร์แล้ว

ข้อมูลเกี่ยวกับลูกค้ารายใหญ่

ในปี 2559 บริษัทมีรายได้จากลูกค้ารายใหญ่อันดับสองรายเป็นจำนวนเงินประมาณ 317 ล้านบาท และ 89 ล้านบาท (2558: 294 ล้านบาท และ 90 ล้านบาท)

20. กองทุนสำรองเลี้ยงชีพ

บริษัทและพนักงานบริษัทได้ร่วมกันจัดตั้งกองทุนสำรองเลี้ยงชีพขึ้นตามพระราชบัญญัติกองทุนสำรองเลี้ยงชีพ พ.ศ. 2530 โดยบริษัทและพนักงานจะจ่ายสมทบเข้ากองทุนเป็นรายเดือนในอัตราร้อยละ 3 ของเงินเดือน กองทุนสำรองเลี้ยงชีพนี้บริหารโดยบริษัทหลักทรัพย์จัดการกองทุนรวม บัวหลวง จำกัด และจะจ่ายให้แก่พนักงานเมื่อพนักงานนั้นออกจากงานตามระเบียบว่าด้วยกองทุนของบริษัท ในระหว่างปี 2559 รับรู้เงินสมทบดังกล่าวเป็นค่าใช้จ่ายจำนวน 1 ล้านบาท (2558: 1 ล้านบาท)

21. เงินปันผล

เงินปันผล	อนุมัติโดย	เงินปันผลจ่าย (พันบาท)	เงินปันผลจ่ายต่อหุ้น (บาท)
เงินปันผลประจำปี สำหรับปี 2558	ที่ประชุมสามัญผู้ถือหุ้น เมื่อวันที่ 26 เมษายน 2559	37,800	0.14
เงินปันผลระหว่างกาล สำหรับปี 2559	ที่ประชุมคณะกรรมการ เมื่อวันที่ 9 สิงหาคม 2559	21,600	0.08
รวมเงินปันผลสำหรับปี 2559		59,400	0.22



เงินปันผลประจำปี สำหรับปี 2557	ที่ประชุมสามัญผู้ถือหุ้น เมื่อวันที่ 24 เมษายน 2558	27,000	0.10
เงินปันผลระหว่างกาล สำหรับปี 2558	ที่ประชุมคณะกรรมการ เมื่อวันที่ 6 สิงหาคม 2558	21,600	0.08
รวมเงินปันผลสำหรับปี 2558		48,600	0.18

22. ภาระผูกพันและหนี้สินที่อาจเกิดขึ้น

22.1 ภาระผูกพันเกี่ยวกับรายจ่ายฝ่ายทุน

ณ วันที่ 31 ธันวาคม 2559 บริษัทฯมีภาระผูกพันเกี่ยวกับรายจ่ายฝ่ายทุนจำนวนเงิน 0.5 ล้านบาท ซึ่งเกี่ยวข้องกับการซื้อเครื่องมือและเครื่องใช้ในโรงงาน (2558: 3 ล้านบาท)

22.2 การค้ำประกัน

ณ วันที่ 31 ธันวาคม 2559 บริษัทฯมีหนังสือค้ำประกันซึ่งออกโดยธนาคารในนามบริษัทฯเหลืออยู่เป็นจำนวนเงิน 8 ล้านบาท ซึ่งเกี่ยวเนื่องกับภาระผูกพันทางปฏิบัติบางประการตามปกติธุรกิจของบริษัทฯ (2558: 8 ล้านบาท) หนังสือค้ำประกันดังกล่าวใช้เพื่อค้ำประกันการใช้ไฟฟ้าของบริษัทฯ

23. เครื่องมือทางการเงิน

23.1 นโยบายการบริหารความเสี่ยง

เครื่องมือทางการเงินที่สำคัญของบริษัทฯตามที่นิยามอยู่ในมาตรฐานการบัญชีฉบับที่ 107 “การแสดงรายการและการเปิดเผยข้อมูลสำหรับเครื่องมือทางการเงิน” ประกอบด้วย เงินสดและรายการเทียบเท่าเงินสด ลูกหนี้การค้า เจ้าหนี้การค้าและเจ้าหนี้อื่น บริษัทฯมีความเสี่ยงที่เกี่ยวข้องกับเครื่องมือทางการเงินดังกล่าว และมีนโยบายการบริหารความเสี่ยงดังนี้

ความเสี่ยงด้านการให้สินเชื่อ

บริษัทมีความเสี่ยงด้านการให้สินเชื่อที่เกี่ยวข้องกับลูกหนี้การค้า ฝ่ายบริหารควบคุมความเสี่ยงนี้โดยการกำหนดให้มีนโยบายและวิธีการในการควบคุมสินเชื่อที่เหมาะสม ดังนั้นบริษัทจึงไม่คาดว่าจะได้รับความเสียหายที่เป็นสาระสำคัญจากการให้สินเชื่อ นอกจากนี้ บริษัทขายสินค้าให้กับลูกค้าที่มีความสามารถในการชำระหนี้ดีเป็นส่วนใหญ่ จำนวนเงินสูงสุดที่บริษัทอาจต้องสูญเสียจากการให้สินเชื่อคือมูลค่าตามบัญชีของลูกหนี้การค้าที่แสดงอยู่ในงบแสดงฐานะการเงิน

ความเสี่ยงจากอัตราดอกเบี้ย

บริษัทมีความเสี่ยงจากอัตราดอกเบี้ยที่สำคัญอันเกี่ยวข้องกับเงินฝากธนาคาร อย่างไรก็ตาม สินทรัพย์ทางการเงินมีอัตราดอกเบี้ยที่ปรับขึ้นลงตามอัตราตลาดหรือมีอัตราดอกเบี้ยคงที่ซึ่งใกล้เคียงกับอัตราตลาดในปัจจุบัน ความเสี่ยงจากอัตราดอกเบี้ยของบริษัทจึงอยู่ในระดับต่ำ รายละเอียดของเงินฝากธนาคาร แสดงไว้ในหมายเหตุประกอบงบการเงิน ข้อ 7

23.2 มูลค่ายุติธรรมของเครื่องมือทางการเงิน

เนื่องจากเครื่องมือทางการเงินของบริษัทจัดอยู่ในประเภทระยะสั้น และมีอัตราดอกเบี้ยใกล้เคียงกับอัตราดอกเบี้ยในตลาด บริษัทจึงประมาณ มูลค่ายุติธรรมของเครื่องมือทางการเงินใกล้เคียงกับมูลค่าตามบัญชีที่แสดงในงบแสดงฐานะการเงิน

24. การบริหารจัดการทุน

วัตถุประสงค์ในการบริหารจัดการทุนที่สำคัญของบริษัทคือการจัดให้มีซึ่งโครงสร้างทุนที่เหมาะสมเพื่อสนับสนุนการดำเนินธุรกิจของบริษัทและเสริมสร้างมูลค่าการถือหุ้นให้กับผู้ถือหุ้น โดย ณ วันที่ 31 ธันวาคม 2559 บริษัทมีอัตราส่วนหนี้สินต่อทุนเท่ากับ 0.2:1 (2558: 0.2:1)

25. การอนุมัติงบการเงิน

งบการเงินนี้ได้รับอนุมัติให้ออกโดยกรรมการผู้มีอำนาจของบริษัทเมื่อวันที่ 23 กุมภาพันธ์ 2560