

The SAPPE logo is rendered in a stylized, italicized font. The letters are white with a thick red outline. A small registered trademark symbol (®) is located at the end of the word.

SAPPE[®] ANNUAL REPORT 2015

รายงานประจำปี 2558

สาส์นจากประธานกรรมการและประธานเจ้าหน้าที่บริหาร 3
 นโยบายและภาพรวมการประกอบธุรกิจ 9
 ข้อมูลสำคัญทางการเงิน 15
 ข้อมูลทั่วไปและข้อมูลสำคัญอื่นๆ 22
 ผู้ถือหุ้น 24
 นโยบายการจ่ายเงินปันผล 26
 ลักษณะการประกอบธุรกิจ 27
 ปัจจัยความเสี่ยง 34
 โครงสร้างการจัดการ 38
 การกำกับดูแลกิจการ 60
 ความรับผิดชอบต่อสังคม 73
 การควบคุมภายในและการบริหารจัดการความเสี่ยง 84
 รายการระหว่างกัน 88
 การวิเคราะห์และคำอธิบายของฝ่ายจัดการ 94
 รายงานความรับผิดชอบต่อคณะกรรมการบริษัทต่อรายงานทางการเงิน 100
 รายงานของผู้สอบบัญชี 101
 งบการเงิน 103

Mission

พันธกิจ

“เราจะเป็นองค์กรไทยตัวอย่างที่ยิ่งใหญ่
ตอบใจยคนที่รักสุขภาพและความสะดวกสบาย
ด้วยอาหาร เครื่องดื่มที่อร่อย สุดเจ๋ง!”

“เราจะทำให้ชีวิตของผู้คนดีขึ้น
ผ่านจิตวิญญาณที่สร้างสรรค์ของเรา”



“บริษัทเชื่อว่าทุกอย่างก้าวคือการสร้างสรรค์ และการพัฒนาอย่างไม่หยุดยั้งเพื่อเตรียมตัวก้าวไปสู่ Global Brand ตามวิสัยทัศน์ของบริษัท จึงก่อให้เกิดแนวคิด Thinking Forward”

สำเนาจากประธานกรรมการ และประธานเจ้าหน้าที่บริหาร
Chairman and Chief Executive Officer

เรียน ท่านผู้ถือหุ้น

ในปี 2558 ถือเป็นปีแห่งความท้าทายของบริษัท เนื่องจากความผันผวนจากผลกระทบด้านสภาพเศรษฐกิจที่ชะลอตัวทั้งในไทยและต่างประเทศ ส่งผลให้เกิดการหดตัวของยอดการจำหน่ายสินค้า ในกลุ่มผลิตภัณฑ์เครื่องดื่มเพื่อสุขภาพและความงาม (Functional Beverage Segment) ของในประเทศ ประกอบกับการชะลอตัวของเศรษฐกิจโดยรวมในประเทศอินโดนีเซีย ซึ่งมีการขยายตัวต่ำสุดในรอบ 6 ปี นอกจากนั้น บริษัทยังอยู่ระหว่างช่วงฟื้นตัวของทางการกระจายสินค้าของผู้จัดจำหน่ายรายใหม่ในประเทศจีน จึงส่งผลให้การดำเนินงานธุรกิจในปี 2558 บริษัทมีรายได้รวมจำนวน 2,625 ล้านบาท มีกำไรสุทธิรวมจำนวน 278 ล้านบาท ซึ่งลดลงต่ำกว่าเป้าหมายที่คาดการณ์ไว้

อย่างไรก็ตาม ในปี 2558 ที่ผ่านมานี้ สำหรับตลาดภายในประเทศ บริษัทสามารถก้าวขึ้นเป็นอันดับหนึ่งในเชิงยอดขาย และส่วนแบ่งการตลาดใน 3 กลุ่มผลิตภัณฑ์หลัก ได้แก่ กลุ่มเครื่องดื่มเพื่อสุขภาพและความงาม (Functional Beverage Segment), กลุ่มน้ำผลไม้ และเครื่องดื่มแต่งกลิ่นผลไม้ผสมขึ้นเนื้อว่านหางจระเข้ (Fruit Juice/Juice Drink Segment) และกลุ่มผลิตภัณฑ์ประเภทผงพร้อมชงเพื่อสุขภาพและความงาม (Functional Powder Segment) รวมถึงการเติบโตจากการขยายตลาดของผลิตภัณฑ์โมโก ในอีกหลายประเทศ

ในปี 2559 นี้ บริษัทได้ปรับกลยุทธ์ในการขายสินค้าทั้งในประเทศและต่างประเทศ โดยมุ่งเน้นสร้างยอดขาย รักษาส่วนแบ่งทางการตลาด และขยายตลาดไปยังประเทศที่มีศักยภาพเพื่อให้บรรลุเป้าหมายยอดขายที่ตั้งไว้ รวมทั้งยังคง

สร้างสรรค์ผลิตภัณฑ์ใหม่ๆ เพื่อตอกย้ำการเป็น Innovator และ ผู้นำตลาดเครื่องดื่มฟังก์ชันนอลครั้งแรกในประเทศไทย นอกจากนี้ บริษัทยังพร้อมปรับตัวและรับมือกับสภาวะเศรษฐกิจโลกที่มีความผันผวนและไม่แน่นอนโดยให้ความสำคัญกับการลดต้นทุนค่าใช้จ่ายอย่างต่อเนื่องและใช้ทรัพยากรที่มีอยู่อย่างคุ้มค่าอีกด้วย

บริษัทเชื่อว่าทุกอย่างก้าวคือการสร้างสรรค์และการพัฒนาอย่างไม่หยุดยั้งเพื่อเตรียมตัวก้าวไปสู่ Global Brand ตามวิสัยทัศน์ของบริษัท จึงก่อให้เกิดแนวคิด “Thinking Forward” เพื่อพัฒนาบุคลากรภายในบริษัท มุ่งสร้างให้เติบโตเป็นองค์กรแห่งการเรียนรู้ และสร้างวัฒนธรรมองค์กรที่เหมาะสมกับอนาคต ควบคู่ไปกับการมีบทบาทและความรับผิดชอบต่อสังคม โดยให้ความสำคัญกับสิทธิของผู้มีส่วนได้เสียทุกฝ่ายไม่ว่าจะเป็นผู้ถือหุ้น ลูกค้า คู่ค้า เจ้าหนี้ คู่แข่งทางการค้า สังคมและสิ่งแวดล้อม ภาครัฐและหน่วยงานที่เกี่ยวข้อง เช่น การปรับปรุงกระบวนการผลิตลดปริมาณการใช้พลาสติก การกำจัดของเสียให้กระทบต่อสิ่งแวดล้อม รวมทั้งได้จัดกิจกรรมต่างๆ เพื่อเสริมสร้างความเข้มแข็งของชุมชนโดยรอบ และจัดกิจกรรมอื่นๆ เพื่อตอบแทนสังคม ซึ่งสิ่งต่างๆ ที่บริษัทได้กล่าวแต่เป็นปัจจัยสำคัญในการพัฒนาสู่ความสำเร็จและความยั่งยืนไปพร้อมกัน

สุดท้ายนี้บริษัทขอขอบคุณผู้ถือหุ้นและผู้มีส่วนได้เสียทุกกลุ่มที่เป็นส่วนสำคัญในการสนับสนุนบริษัทด้วยดีเสมอมา รวมทั้งขอขอบคุณคณะกรรมการ ผู้บริหาร พนักงานทุกท่านที่มุ่งมั่นทุ่มเทปฏิบัติงานอย่างเต็มความสามารถ ซึ่งสิ่งเหล่านี้ล้วนเป็นรากฐานที่แข็งแกร่งและเป็นแรงขับเคลื่อนที่สำคัญให้แก่บริษัทเพื่อให้พร้อมเผชิญกับความท้าทายในอนาคตต่อไป

นายณัฏฐ์ อ่อนอิน
(ประธานกรรมการ)

นางสาวปิยจิต รักอริยะพงศ์
(กรรมการและประธานเจ้าหน้าที่บริหาร)

FORWARD THINKING TEAM

เราไม่ได้เพียงสร้างพนักงานที่
เก่ง แต่เราสร้างคนในครอบครัว
ของเราให้เป็นคนดีและมุ่งมั่น
ทุ่มเทกับเป้าหมาย

FORWARD THINKING INNOVATION

เราไม่เพียงแค่คิดผลิตสินค้าออก
วางขาย แต่สร้างสรรค์นวัตกรรม
ใหม่ๆ ที่จะมาช่วยให้ชีวิตของผู้คนดีขึ้น

FORWARD THINKING BRAND

เราไม่ได้อยากเป็นแบรนด์ที่ยิ่งใหญ่
ในภูมิภาค แต่ต้องการเป็นแบรนด์
ไทยที่เป็น Global Brand

FORWARD THINKING MARKET

เราไม่เพียงสู้ในตลาดที่ร้อนแรง
แต่เราสร้าง Ocean ใหม่ๆ ให้
เกิดขึ้นในตลาดเสมอ

FORWARD THINKING LEADER

เราไม่ได้ฝึกให้ทุกคนเป็นเพียง
ผู้นำ แต่เราฝึกให้ทุกคนเป็น
“โค้ช” ที่พัฒนาผู้นำในอนาคตต่อไป

FORWARD THINKING ORGANIZATION

เราไม่ได้เป็นเพียงบริษัทผลิตและ
จำหน่ายเครื่องดื่ม แต่เราเป็น
องค์กรที่ทำทุกอย่างเพื่อให้ชีวิต
ของผู้คนที่อยู่รอบตัวเราดีขึ้น
ผ่านจิตวิญญาณที่สร้างสรรคของเรา



เขিপเป้ให้ความสำคัญกับการ เป็นองค์กรแห่งการเรียนรู้

“หลังจากได้ร่วมอบรมหลักสูตรการพัฒนาบุคลากรที่บริษัทจัดขึ้นแล้วรู้สึกว่าได้มุมมองใหม่ๆ รวมถึงวิธีคิดที่สามารถนำไปปรับใช้ในชีวิตประจำวันและการทำงานได้ ทำให้หันมามองตัวเองมากขึ้น พร้อมเปิดรับที่จะปรับปรุงและพัฒนาตัวเองให้ดียิ่งขึ้นค่ะ”

วาสิตา เนตรสืบสาย
Deputy Division Manager

OUR BIG DREAM

จากจุดเริ่มต้นเล็กๆ ของธุรกิจครอบครัวที่ทำงานแบบเคี้ยวของไทยขายส่งตามตลาดต่างๆ วันหนึ่งเราเข้าสู่อุตสาหกรรมเครื่องดื่ม ด้วยความตั้งใจผลิตสินค้าให้ได้คุณภาพและรสชาติที่อร่อยถูกใจมากที่สุด คิดค้นและพัฒนาสูตรใหม่ๆ อย่างต่อเนื่อง จนในวันนี้ เราเป็นบริษัทคนไทยที่ผลิตเครื่องดื่มกว่า 13 ตรา สินค้าส่งขายและกระจายอยู่กว่า 64 ประเทศทั่วโลก เราไม่เพียงอยากเป็นแบรนด์ที่ยิ่งใหญ่ในภูมิภาค.... ทว่าเรามีฝันอันแน่วแน่ที่จะปั้นแบรนด์ไทย “เซ็ปเป้” แแบรนด์นี้ให้ยิ่งใหญ่ทัดเทียมแบรนด์ระดับโลกให้ได้







นโยบายและภาพรวมการประกอบธุรกิจ

บริษัทมุ่งเน้นการเป็นผู้นำในธุรกิจผลิตและ
จำหน่ายเครื่องดื่มเพื่อสุขภาพแก่ผู้บริโภค
เน้นพัฒนาสินค้าใหม่ๆ และบรรจุภัณฑ์ที่ทันสมัย
มีความโดดเด่นออกสู่ตลาด เน้นสินค้า
เพื่อสุขภาพ โดยมีผลิตภัณฑ์ที่เป็นตัวเลือก
ใหม่ๆ ให้แก่ผู้บริโภค

นวัตกรรมมีชีวิต

ตลอดปี 2558 ที่ผ่านมา เราสร้างสรรค์นวัตกรรมใหม่เพื่อสัมผัสและช่วยพัฒนาคุณภาพชีวิต คนมากมายทั่วโลก ผ่านจิตวิญญาณที่มุ่งมั่นของพวกเรา กว่า 600 ชีวิต ทุ่มเทเพื่อให้ได้นวัตกรรมเครื่องดื่มที่ดีที่สุดสำหรับคนไทย และคนทั่วโลกลองสัมผัส “นวัตกรรมมีชีวิต” ด้วยตัวคุณเอง แล้วคุณสัมผัสได้ถึง “ความรักและความห่วงใย” จากพวกเราชาวเซ็ปเป้ทุกคน

เซ็ปเป้ บีวิต คริงค์

นวัตกรรมแห่งเครื่องดื่มเพื่อความงาม ประจำปี 2558 คัดสรรส่วนผสมที่ดีที่สุดมารวมไว้ในแต่ละสูตร เพื่อความสวยของผู้หญิง ไม่ผสมน้ำตาล แคลอรีต่ำ ตอบโจทย์กระแสรักสุขภาพ และความงามได้อย่างลงตัว จนมียอดขายอันดับ 1 ในกลุ่มเครื่องดื่ม ฟังก์ชันนอลคริงค์**



เซ็ปเป้ อโลเวอร์รา คริงค์

แทนดใหม่ของเครื่องดื่ม อร่อยเต็มไม่ซ้ำแบบใคร อัดแน่นด้วยว่านหางจระเข้ ชันโต เต็มคำให้คุณเคี้ยวอร่อย สุกุสคชื่นกว่าใคร

ก๊อบบี้

ผลิตภัณฑ์ก๊อบบี้ ก๊อบบี้ ได้รับการพัฒนามาจากผลิตภัณฑ์ที่จำหน่ายในตลาดต่างประเทศ และวางแผนเข้าสู่ตลาดภายในประเทศในปี 2559

กาแฟเปรี้ยว คอฟฟี่

สูตรคอลลาเจน และสูตรเดส์คัลลิน

สูตรใหม่ล่าสุดในปีนี ที่ยังคงความหอม

อร่อยไม่มีน้ำตาล ไม่มีคอเลสเตอรอล

แบบฉบับเปรี้ยว คอฟฟี่ แล้วเพิ่มเติม

ส่วนประกอบที่คัดสรรมาอย่างดี เพื่อ

ให้ผู้บริโภคมีสุขภาพดี ผิวสวย อวดหุ่น

เปรี้ยว จนใคร ๆ ต้องเหลียวมอง



ผลิตภัณฑ์ซีปเป้สู่ตลาดโลก

กว่า 10 ปี ที่ซีปเป้สร้างสรรค์นวัตกรรมเครื่องดื่ม ให้คนทั่วโลก
ได้สัมผัสความอร่อย จนในวันนี้กว่า 64 ประเทศทั่วโลกรู้จัก
แบรนด์สินค้าไทย ผลิตโดยคนไทย และมั่นใจในคุณภาพของซีปเป้

ซีปเป้ อโลเวร่า

ด้วยวัตถุดิบชั้นเยี่ยมจากเนื้อว่านหางจระเข้ และน้ำรสผลไม้หลากหลาย
รสชาติ ทำให้ซีปเป้ อโลเวร่า เป็นที่ยอมรับในตลาดโลก และยังคงกลายเป็น
สินค้าชั้นนำในตลาดยุโรป และตะวันออกกลาง





โมกุ โมกุ

----- น้ำผลไม้ผสมวุ้นมะพร้าวแบรนด์แรก
ของโลก อร่อยจากน้ำผลไม้แท้
และวุ้นมะพร้าวชั้นดีกว่าใคร



OUR FOUR WINNING BRANDS

ปี 2558 นับเป็นอีกหนึ่งปีแห่งความท้าทายในด้านการเติบโตและแข่งขันจากปัจจัยด้านสภาพเศรษฐกิจไทยและในระดับโลกที่ผันผวน และอุปสรรคในการดำเนินธุรกิจมากมาย เซ็ปเป้ ยังคงสามารถยืนหยัดและผลักดันให้เกิดการเติบโตของธุรกิจเป็นไปได้อย่างต่อเนื่อง โดยในประเทศไทยสามารถก้าวขึ้นเป็นอันดับหนึ่งในเชิงยอดขายและส่วนแบ่งทางการตลาดใน 3 กลุ่มผลิตภัณฑ์ภายใต้ตราสินค้า อันได้แก่ เซ็ปเป้ บิวตี้ ดริงค์, เซ็ปเป้ อโล เวอร์รา ดริงค์ และกาแฟเปรี้ยว คอฟฟี่ และ ในตลาดต่างประเทศ ผลิตภัณฑ์ โมกู โมกู ยังคงได้รับการตอบรับอย่างต่อเนื่อง ซึ่งสามารถขยายตัวได้ในอีกหลายประเทศ พร้อมนำเสนอรสชาติใหม่ที่ถูกปากถูกใจผู้บริโภคทั่วโลก ซึ่งนับเป็นก้าวสำคัญที่จะช่วยให้พันธกิจของเซ็ปเป้ในการก้าวขึ้นไปเป็นแบรนด์ระดับโลกเป็นจริงได้ในอนาคต



ข้อมูลสำคัญทางการเงิน

	ปี 2558		ปี 2557		ปี 2556		ปี 2555	
	ล้านบาท	%	ล้านบาท	%	ล้านบาท	%	ล้านบาท	%
รวมรายได้	2,625.38	100.00	2,857.58	100.00	2,410.47	100.00	1,830.11	100.00
รายได้จากการขาย	2,582.92	98.4	2,816.75	98.57	2,381.77	98.81	1,802.26	98.48
กำไรขั้นต้น	1,062.98	40.49	1,154.59	40.40	814.24	33.78	573.06	31.31
กำไรสำหรับปี	277.93	10.59	370.54	12.97	136.63	5.67	67.56	3.69
สินทรัพย์	2,274.54	100.00	2,081.15	100.00	1,341.12	100.00	1,168.07	100.00
หนี้สิน	515.22	22.65	524.27	25.19	938.93	70.01	786.55	67.34
ส่วนของผู้ถือหุ้น	1,759.32	77.35	1,556.88	74.81	402.19	29.99	381.52	32.66

อัตราส่วนทางการเงินที่สำคัญ

อัตราส่วนสภาพคล่อง (Liquidity ratio)	2558	2557	2556	2555
อัตราส่วนสภาพคล่อง (เท่า)	1.96	2.52	0.75	0.78
อัตราส่วนสภาพคล่องหมุนเร็ว (เท่า)	1.08	1.70	0.43	0.47
อัตราส่วนสภาพคล่องกระแสเงินสด (เท่า)	0.57	0.57	0.23	0.22
อัตราส่วนหมุนเวียนลูกหนี้การค้า (เท่า)	8.47	9.47	8.57	7.59
ระยะเวลาเก็บหนี้เฉลี่ย (วัน)	42.51	38.00	42.02	47.42
อัตราส่วนหมุนเวียนสินค้าคงเหลือ (เท่า)	12.04	13.20	16.08	17.53
ระยะเวลาขายสินค้าเฉลี่ย (วัน)	29.91	27.27	22.38	20.54
อัตราส่วนหมุนเวียนเจ้าหนี้การค้า (เท่า)	8.48	8.54	8.66	7.11
ระยะเวลารับหนี้เฉลี่ย (วัน)	42.47	42.13	41.59	50.61
Cash Cycle (วัน)	29.94	23.14	22.81	17.35

อัตราส่วนแสดงความสามารถในการหาทำกำไร (Profitability ratio)	2558	2557	2556	2555
อัตรากำไรขั้นต้น (%)	39.51	39.54	32.98	30.25
อัตรากำไรจากการดำเนินงาน (%)	11.84	15.13	6.39	3.53
อัตราส่วนกำไรอื่น (%)	1.62	1.43	1.19	1.52
อัตราส่วนเงินสดต่อการทำกำไร (%)	93.70	92.34	120.68	238.49
อัตรากำไรสุทธิ (%)	10.59	12.97	5.67	3.69
อัตราผลตอบแทนผู้ถือหุ้น (%)	16.76	37.83	34.87	28.27

อัตราส่วนแสดงประสิทธิภาพในการดำเนินงาน (Efficiency ratio)	2558	2557	2556	2555
อัตราผลตอบแทนจากสินทรัพย์ (%)	12.76	21.65	10.89	6.93
อัตราผลตอบแทนจากสินทรัพย์ถาวร (%)	38.86	64.61	34.25	25.16
อัตราการใช้หมุนของสินทรัพย์ (เท่า)	1.21	1.67	1.92	1.88

อัตราส่วนวิเคราะห์นโยบายทางการเงิน (Financial policy ratio)	2558	2557	2556	2555
อัตราส่วนหนี้สินต่อส่วนของผู้ถือหุ้น (เท่า)	0.29	0.34	2.30	2.06
อัตราส่วนความสามารถชำระดอกเบี้ย (เท่า)	2,342.00	43.60	12.54	14.73
อัตราส่วนความสามารถชำระภาระผูกพัน (เท่า)	0.15	0.17	0.04	0.26
อัตราการใช้เงินปันผล (%)	33.14	74.34	82.34	0.00

ข้อมูลทางการเงินสรุป

รายได้จากการขาย

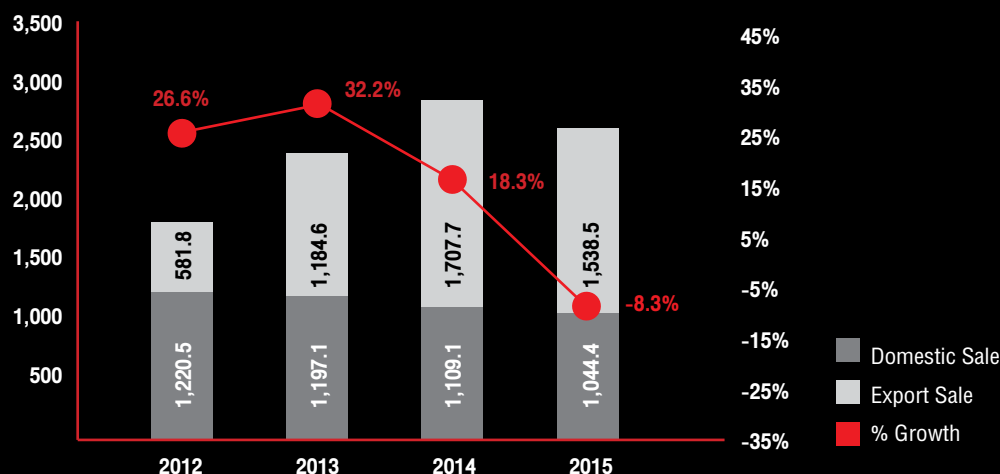

	2012	2013	2014	2015
Domestic Sale	1,220.5	1,197.1	1,109.1	1,044.4
Export Sale	581.8	1,184.6	1,707.7	1,538.5
Total Sales	1,802.3	2,381.7	2,816.8	2,582.9

อัตรากำไรขั้นต้น

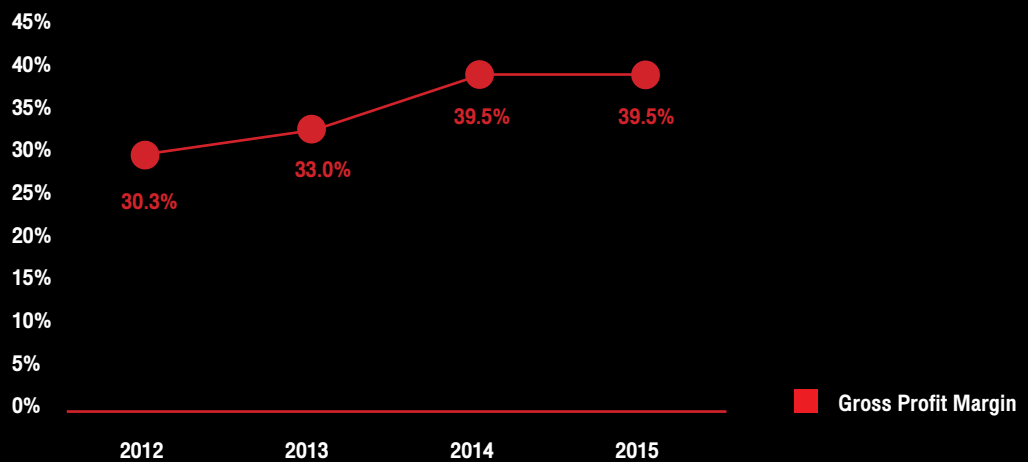

	2012	2013	2014	2015
Gross Profit Margin	30.3%	33.0%	39.5%	39.5%

กำไรสุทธิ และอัตรากำไรสุทธิ

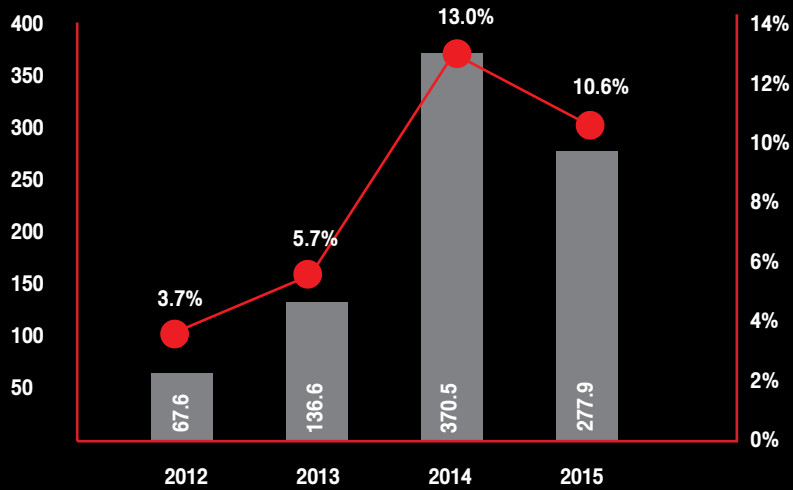

Million	2012	2013	2014	2015
Net Profit	67.6	136.6	370.5	277.9

อัตราผลตอบแทนต่อสินทรัพย์ และอัตราผลตอบแทนต่อผู้ถือหุ้น

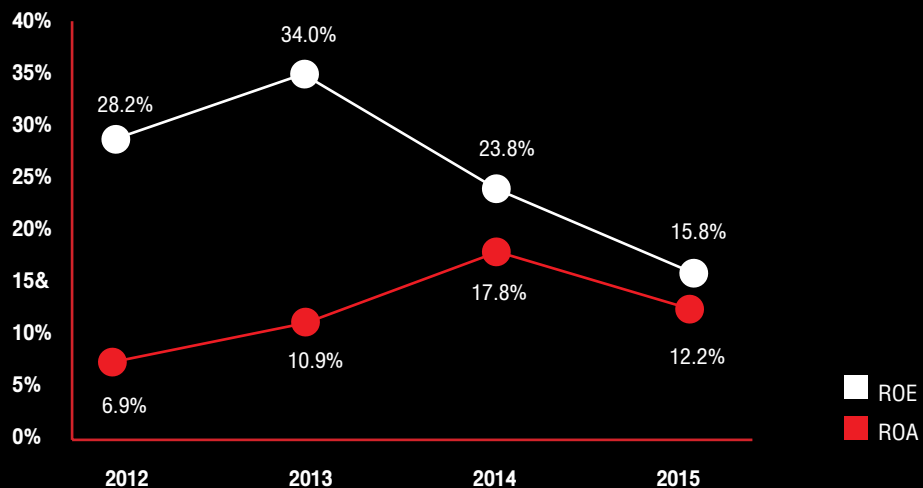

	2012	2013	2014	2015
ROE	28.2%	34.0%	23.8%	15.8%
ROA	6.9%	10.9%	17.8%	12.2%



คณะกรรมการบริษัท

ยืน (ซ้าย-ขวา)

คุณธนา เรียงอจฺริยะ-
กรรมการอิสระ และ
ประธานกรรมการตรวจสอบ

คุณกัลณิการ์ ตริยางกูรศรี
กรรมการอิสระ และ
กรรมการตรวจสอบ

คุณสุรัตน์ ประลองศิลป์
กรรมการอิสระ และ
กรรมการตรวจสอบ

คุณนิรัชรา ศิริอำพันธ์กุล
กรรมการอิสระ

คุณอดิศักดิ์ รักอริยะพงศ์
รองประธานกรรมการ

นั่ง (ซ้าย-ขวา)

คุณอนุภาพ รักอริยะพงศ์
กรรมการ
ประธานเจ้าหน้าที่ปฏิบัติการ และ
รักษาการประธานเจ้าหน้าที่การเงิน

คุณนที อ่อนอิน
ประธานกรรมการ

คุณปิยจิต รักอริยะพงศ์
กรรมการ และ
ประธานเจ้าหน้าที่บริหาร

คุณอนันต์ รักอริยะพงศ์
กรรมการ

การเปลี่ยนแปลงและพัฒนาการที่สำคัญในปีที่ผ่านมา

2558

กุมภาพันธ์

ที่ประชุมคณะกรรมการบริษัท ครั้งที่ 1/2558 มีมติอนุมัติให้ซื้อที่ดินที่ติดกับโรงงาน คลอง 13 ด้านขวา (ด้านขวามือเมื่อหันหน้าออกจากโรงงานคลอง 13) จำนวน 57 ไร่ 2 งาน 33 ตารางวา ซึ่งเป็นที่ดินที่ไม่มีการผูกพันใดๆ จากบุคคลภายนอก ในราคา ไร่ละ 1.5 ล้านบาท รวมเป็นเงินจำนวนทั้งสิ้น 86,373,750 บาท เพื่อวัตถุประสงค์ในการรองรับการขยายฐานการผลิตสินค้าของบริษัทในอนาคต

มีนาคม

ที่ประชุมคณะกรรมการบริษัท ครั้งที่ 2/2558 มีมติจัดตั้งบริษัทย่อยจำนวน 4 บริษัท ได้แก่

1. บริษัท เซ็ปเป้ โฮลดิ้ง (ประเทศไทย) จำกัด (จัดตั้งในประเทศไทย)
2. Sappe Trading (Hong Kong) Company Limited (จัดตั้งในฮ่องกง)
3. Sappe Hong Kong Company Limited (จัดตั้งในฮ่องกง)
4. Sappe Trading (Shanghai) Company Limited (Sappe China) (จัดตั้งในประเทศจีน)

พฤษภาคม

บริษัทจำหน่าย “เซ็ปเป้ บิวตี้ ดริงค์” 6 สูตรใหม่แบบไม่ผสมน้ำตาล แคลอรีต่ำ พร้อมปรับรูปโฉมใหม่ออกสู่ตลาด

1. Beauti Drink COLLASKIN รวมส่วนผสมที่ดีที่สุดเพื่อผิวสวยสดใส เปล่งประกาย
2. Beauti Drink S-LIM รวมส่วนผสมที่ดีที่สุดเพื่อหุ่นสวย ไขมันน้อย ขับไขมันและสลายไขมัน ช่วยเรื่องระบบขับถ่าย
3. Beauti Drink BEAUTITOX รวมส่วนผสมที่ดีที่สุดเพื่อความสวยใสจากภายใน เพราะช่วยล้างสารพิษที่ตกค้างและช่วยลดกลิ่นตัว กลิ่นปากได้อีกด้วย
4. Beauti Drink BEAUTIEYE รวมส่วนผสมที่ดีที่สุดเพื่อคงตาเป็นประกาย
5. Beauti Drink SILKYSALON รวมส่วนผสมที่ดีที่สุดเพื่อผมสวยเงางาม เล็บแข็งแรง ซึ่งสูตรนี้ยังเป็นนวัตกรรมใหม่แรกของโลก ที่คิดค้นเครื่องดื่มเพื่อผมและเล็บ
6. Beauti Drink BEAUTILIFT รวมส่วนผสมที่ดีที่สุดเพื่อความสวยชะลอวัยให้ดูอ่อนเยาว์อยู่เสมอ ช่วยลดริ้วรอย บำรุงกระดูก และลดไขมัน

จดทะเบียนจัดตั้งบริษัท เซ็ปเป้ โฮลดิ้ง (ประเทศไทย) จำกัด โดยมีวัตถุประสงค์เพื่อลงทุนในบริษัทย่อย และมี บริษัท เซ็ปเป้ จำกัด (มหาชน) เป็นผู้ถือหุ้นร้อยละ 100 ของจำนวนหุ้นทั้งหมด

มิถุนายน

จดทะเบียนจัดตั้ง Sappe Trading (Hong Kong) Company Limited จำกัด โดยมีวัตถุประสงค์เพื่อนำเข้าส่งออก และจัดจำหน่ายสินค้า และมี บริษัท เซ็ปปี้ โฮลดิ้ง (ประเทศไทย) จำกัด เป็นผู้ถือหุ้นร้อยละ 100 ของจำนวนหุ้นทั้งหมด

ตุลาคม

บริษัทพัฒนาเทคโนโลยีเพื่อลดต้นทุนการผลิต โดยสามารถผลิตขวดพลาสติก PET จากเดิมที่ใช้ Preform ปริมาณ 22 กรัม เป็น 18 กรัม และผลิตฝาสั้น (Short Neck) ได้เองที่โรงงานคลอง 13 และเครื่องจักรที่ได้ลงทุนใหม่สามารถเดินเครื่องจักรเพื่อผลิตสินค้าออกสู่ตลาดได้แล้ว

พฤศจิกายน

บริษัทได้รวมฐานการผลิตจากโรงงานบางชันมายังโรงงานคลอง 13 เพื่อเพิ่มประสิทธิภาพและบริหารต้นทุนการผลิตได้อย่างมีประสิทธิภาพ

ธันวาคม

จดทะเบียนจัดตั้ง Sappe Hong Kong Company Limited โดยมีวัตถุประสงค์เพื่อให้บริการด้านบริหารจัดการ และมี บริษัท เซ็ปปี้ โฮลดิ้ง (ประเทศไทย) จำกัด เป็นผู้ถือหุ้นร้อยละ 100 ของจำนวนหุ้นทั้งหมด

ข้อมูลทั่วไป และข้อมูลสำคัญอื่นๆ

โครงสร้างการถือหุ้นของกลุ่มบริษัท¹

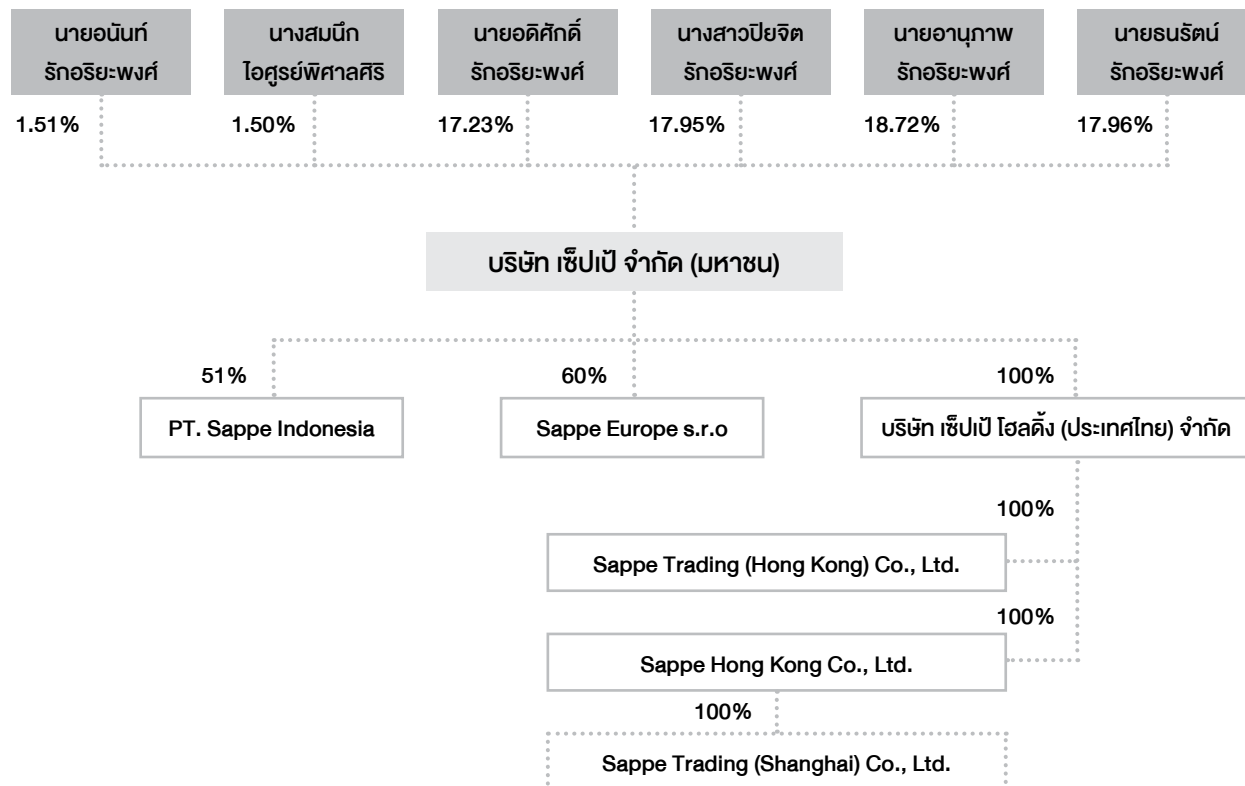

หมายเหตุ ¹ข้อมูลการถือหุ้น ณ วันที่ 13 มกราคม 2559
อยู่ระหว่างการยื่นจดทะเบียนจัดตั้งบริษัทในประเทศจีน

บริษัทได้กำหนดนโยบายการควบคุมและกำกับดูแลกิจการของบริษัทย่อยและบริษัทร่วมที่บริษัทเข้าไปลงทุนเพื่อให้สามารถควบคุมดูแล
การจัดการ และการดำเนินงานของบริษัทย่อยและบริษัทร่วมได้เสมือนเป็นหน่วยงานหนึ่งของบริษัท รวมทั้งมีมาตรการในการติดตามการบริหารของ
บริษัทร่วมเพื่อดูแลรักษาผลประโยชน์ในเงินลงทุนของบริษัท

■ 1. บริษัท เซ็ปเปี จำกัด (มหาชน)

เลขทะเบียนบริษัท : 0107556000591

ที่ตั้งสำนักงานและโรงงาน :

1) สำนักงานใหญ่ และโรงงานที่ 1

เลขที่ 9/3 นิคมอุตสาหกรรมบางชัน ซอยเสรีไทย 56 ถนนเสรีไทย แขวง
คันนายาว เขตคันนายาว กรุงเทพฯ 10230

2) สำนักงานสาขาและโรงงานที่ 2

เลขที่ 8 หมู่ที่ 7 ถนนทางหลวงชนบท ปก.3012 (เสียบบลอส 13
ฝั่งตะวันตก) ตำบลพิชอุดม อำเภอลำลูกกา จังหวัดปทุมธานี 12150

3) สำนักงานสาขา

เลขที่ 2 ซอยพระรามเก้า 28 ถนนพระรามเก้า แขวงห้วยหมาก
เขตบางกะปิ กรุงเทพฯ 10240

Home Page : www.sappe.com

โทรศัพท์ : 0-2319-4949

โทรสาร : 0-2319-7337

อีเมลกลทกทูนสัมพันธ์ : ir@sappe.com

■ 2. ข้อมูลบริษัทย่อย

1) PT. Sappe Indonesia จดทะเบียนจัดตั้งในประเทศอินโดนีเซีย
ดำเนินธุรกิจนำเข้าจัดจำหน่ายและทำการตลาดให้กับเครื่องดื่มเซ็ปเปี
อย่างครบวงจรในประเทศอินโดนีเซีย

สำนักงาน : Generali Tower, Grand Rubina Business Park, 17th
Floor, KawasanRasunaEpicentrum, Jakarta

2) Sappe Europe s.r.o จดทะเบียนจัดตั้งในประเทศสโลวาเกียดำเนิน
ธุรกิจจัดจ้างผลิตจำหน่ายและทำการตลาดเครื่องดื่มเซ็ปเปีในแถบยุโรป
สำนักงาน : Golánova 3140/5 Bratislava 821 03

3) บริษัท เซ็ปเปี โฮลดิ้ง (ประเทศไทย) จำกัด จดทะเบียนจัดตั้งใน
ประเทศไทย ดำเนินธุรกิจเพื่อลงทุนในบริษัทย่อย

สำนักงาน : เลขที่ 8 หมู่ 7 ตำบลพิชอุดม อำเภอลำลูกกา จังหวัด
ปทุมธานี

บริษัทย่อยทางอ้อมทั้งหมด 2 แห่ง ดังนี้

1) Sappe Trading (Hong Kong) Co., Ltd. จดทะเบียนจัดตั้งในเขต
บริหารพิเศษฮ่องกงแห่งสาธารณรัฐประชาชนจีน ดำเนินธุรกิจเพื่อนำเข้า
ส่งออก และจัดจำหน่ายสินค้าของบริษัท เซ็ปเปี จำกัด (มหาชน)

สำนักงาน : ROOM 907, 9/F KENBO COMM BLDG.335-339
QUEEN'S WEST, HONG KONG

2) Sappe Hong Kong Co., Ltd. จดทะเบียนจัดตั้งในเขตบริหาร
พิเศษฮ่องกงแห่งสาธารณรัฐประชาชนจีน ดำเนินธุรกิจให้บริการด้าน
บริหารจัดการ

สำนักงาน : ROOM 907, 9/F KENBO COMM BLDG.335-339
QUEEN'S WEST, HONG KONG

หมายเหตุ : Sappe Trading (Shanghai) Co., Ltd.(Sappe China)อยู่
ระหว่างการยื่นจดทะเบียนจัดตั้งบริษัทในประเทศไทย

■ 3. บุคคลอ้างอิง

1) นายทะเบียนหลักทรัพย์

บริษัท ศูนย์รับฝากหลักทรัพย์ (ประเทศไทย) จำกัด
93 ถนนรัชดาภิเษก แขวงดินแดง เขตดินแดง กทม. 10400

โทรศัพท์ : 02-009-9000

โทรสาร : 02-009-9991

เว็บไซต์ : <http://www.set.or.th/tsd/th/tsd.html>

Email : SETContactCenter@set.or.th

2) ผู้สอบบัญชี

1. คุณสุริย์รัตน์ ทองอรุณแสง ทะเบียนเลขที่ 4409

2. คุณพรทิพย์ ริมคูสิต ทะเบียนเลขที่ 5565

3. คุณบัณฑิต ตั้งกากรณ ทะเบียนเลขที่ 8509

สำนักงาน : บริษัท เคพีเอ็มจี ภูมิไชย สอบบัญชี จำกัด ("KPMG")

1 เอ็มโพร่าทาวเวอร์ ชั้น 50-51 ถนนสาทรใต้ แขวงยานนาวา เขตสาทร
กรุงเทพฯ

โทรศัพท์ : 02-677-2000

3) ผู้ประสานงาน

- นางสาวศรินยา ธนาบดี เลขาบุการบริษัท

โทร. 02-319-4949 ต่อ 4191 E-mail: saranya.th@sappe.com

- นายชินวิทย์ เลิศบรรณพงษ์ ฝ่ายนักลงทุนสัมพันธ์

โทร 02-319-4949 ต่อ 312 E-mail: ir@sappe.com

■ 4. ข้อมูลสำคัญอื่น

- ไม่มี -

ผู้ถือหุ้น

ในวันที่ 31 ธันวาคม 2558 บริษัทมีทุนจดทะเบียน 304,620,000 บาท เรียกชำระแล้ว 300,821,943 บาท เป็นหุ้นสามัญ 300,821,943 หุ้น มูลค่าหุ้นละ 1 บาท โดยเป็นจำนวนหุ้นที่ออกขายให้แก่ประชาชนครั้งแรก (IPO) ในตลาดหลักทรัพย์แห่งประเทศไทยจำนวน 75,000,000 หุ้น และจากการที่ผู้บริหารและพนักงานได้ใช้สิทธิที่จะซื้อหุ้นสามัญของบริษัทตามใบสำคัญแสดงสิทธิที่จะซื้อหุ้นสามัญของบริษัทให้แก่ผู้บริหารและพนักงานของบริษัท ครั้งที่ 1 (“ใบสำคัญแสดงสิทธิ” หรือ “SAPPE-WA”) ในงวดแรกในเดือนมิถุนายน 2558 จำนวน 821,943 หุ้น (ทั้งนี้ จำนวนหุ้นที่เกิดจากการใช้สิทธิที่จะซื้อหุ้นตาม SAPPE-WA ในงวดเดือนธันวาคม 2558 จำนวน 512,553 หุ้น บริษัทได้ดำเนินการจดทะเบียนเปลี่ยนแปลงทุนชำระแล้วต่อนายทะเบียนกระทรวงพาณิชย์ ในวันที่ 13 มกราคม 2559)

ผู้ถือหุ้น ณ วันที่ 31 ธันวาคม 2558

ลำดับที่	ชื่อผู้ถือหุ้น	จำนวนหุ้น	สัดส่วน (%) ของจำนวนหุ้นทั้งหมด
1	นายอนันต์ รักอริยะพงศ์	45,101,071	14.99
2	นางสมนึก โอศุรย์พิศาลศิริ	44,845,276	14.91
3	นางสาวปิยจิต รักอริยะพงศ์	33,845,738	11.25
4	นายอดิศักดิ์ รักอริยะพงศ์	33,800,000	11.24
5	นายอนุภาพ รักอริยะพงศ์	28,889,998	9.60
6	นายธนรัตน์ รักอริยะพงศ์	23,855,440	7.93
7	UBS AG SINGAPORE BRANCH (โดยนายอนุภาพ รักอริยะพงศ์ และนายธนรัตน์ รักอริยะพงศ์)	15,000,000	4.99
8	นายสมพงษ์ ชลคดีดำรงกุล	6,171,400	2.05
9	กองทุนเปิดเอ็มเอฟซี ໒-คิวิเดนด ฟันด์	4,763,200	1.58
10	กรุงไทย ซีเล็คทีฟ อีควิตี้ ฟันด์	3,471,900	1.15
	รวม	239,744,023	79.70

อย่างไรก็ตาม ในวันที่ 13 มกราคม 2559 บริษัทได้จดทะเบียนเปลี่ยนแปลงทุนชำระแล้วจาก 300,821,943 บาท เป็น 301,334,496 บาท ซึ่งเป็นผลจากการที่ผู้บริหาร และพนักงาน ใช้สิทธิซื้อหุ้นสามัญของบริษัทตาม SAPPE-WA สำหรับงวดการใช้สิทธิประจำเดือนธันวาคม 2558 และมีการเปลี่ยนแปลงสัดส่วนการถือครองหุ้นของผู้ถือหุ้นใหญ่ โดย นายอนันต์ รักอริยะพงศ์ และนางสมนึก โอศุรย์พิศาลศิริ ได้โอนหุ้นของตนเอง รวมคิดเป็นร้อยละ 26.87 ของทุนจดทะเบียนชำระแล้วให้แก่บุตรชายและบุตรสาว ได้แก่ นายอดิศักดิ์ รักอริยะพงศ์ นางสาวปิยจิต รักอริยะพงศ์ นายอนุภาพ รักอริยะพงศ์ และนายธนรัตน์ รักอริยะพงศ์ ทั้งนี้ การโอนหุ้นดังกล่าวเป็นการจัดการทรัพย์สินของสมาชิกในครอบครัวโดยไม่มีผลกระทบต่อภาระควบคุมภายในของบริษัทและไม่มีผลกระทบต่อการค้าและการภายในบริษัทแต่อย่างใด

สรุปรายการเปลี่ยนแปลงการถือครองหลักทรัพย์ของกรรมการและผู้บริหาร ระหว่างวันที่ 1 มกราคม 2558 – วันที่ 13 มกราคม 2559 มีดังนี้

ลำดับ	ชื่อกรรมการ / ผู้บริหาร	ตำแหน่ง	จำนวนหุ้นที่ถือครองคิดเป็นสัดส่วนร้อยละ				หมายเหตุ
			1 มกราคม 2558	พฤษภาคม (ลดลง)	13 มกราคม 2559		
1	นายที อ่อนอิน	ประธานกรรมการ	0	0	0		นางพัทธยา อ่อนอิน (คู่สมรส) ถือหุ้นบริษัทในสัดส่วน ร้อยละ 0.015
2	นายอดิศักดิ์ รักอริยะพงศ์	รองประธานกรรมการและประธานกรรมการบริหาร	11.266	5.965	17.231		
3	นายอนันท์ รักอริยะพงศ์	กรรมการ และประธานบริษัท	15.000	(13.487)	1.513		
4	นางสาวปิยจิต รักอริยะพงศ์	กรรมการและประธานเจ้าหน้าที่บริหาร	11.266	6.687	17.953		
5	นายอนุภาพ รักอริยะพงศ์	กรรมการ ประธานเจ้าหน้าที่ปฏิบัติการ และรักษาการประธานเจ้าหน้าที่การเงิน	11.266	7.457	18.723		
6	นางปิรัชรา ศิริอำพันกุล	กรรมการอิสระ	0	0	0		
7	นายธนา เจริญจิตรริยะ	กรรมการอิสระ และประธานกรรมการตรวจสอบ	0	0	0		
8	นางสาวกัลลีนีการ์ ตริยางกูรศรี	กรรมการอิสระ และกรรมการตรวจสอบ	0	0.017	0.017		
9	นายสุรัตน์ ประสงค์ศิลป์	กรรมการอิสระ และกรรมการตรวจสอบ	0	0	0		
10	นายเบรี จาตุมนัโรจน์	ประธานเจ้าหน้าที่ฝ่ายและการตลาด	0	0	0		
11	นางสาวศรัญญา ธมวดี	เลขาธิการบริษัทและผู้ช่วยผู้อำนวยการฝ่ายบัญชี	0	0.005	0.005		

นโยบายการจ่ายปันผล

บริษัทกำหนดนโยบายการจ่ายเงินปันผลให้แก่ผู้ถือหุ้นไม่น้อยกว่าร้อยละ 40 ของกำไรสุทธิหลังหักภาษีเงินได้และหักสำรองต่างๆ ทุกประเภทตามที่กฎหมายกำหนด โดยพิจารณาจากงบการเงินเฉพาะกิจการ อย่างไรก็ตามการจ่ายเงินปันผลดังกล่าวในแต่ละคราวอาจเปลี่ยนแปลงได้ โดยคำนึงถึงปัจจัยต่างๆ เพื่อให้เกิดประโยชน์สูงสุดต่อผู้ถือหุ้น เช่น ผลการดำเนินงาน สถานะการเงิน สภาพคล่อง กระแสเงินสด ความจำเป็นในการใช้เงินทุนหมุนเวียน แผนการลงทุน เงื่อนไขและข้อกำหนดในสัญญาต่างๆ ที่บริษัทผูกพันอยู่ รวมทั้งข้อจำกัดทางกฎหมาย ความจำเป็นและความเหมาะสมอื่นๆ ในอนาคตตามที่คณะกรรมการบริษัทเห็นสมควร และการจ่ายเงินปันผลนั้นจะต้องไม่มีผลกระทบต่อการดำเนินงานปกติของบริษัทอย่างมีนัยสำคัญ ทั้งนี้ บริษัทจะนำมติของคณะกรรมการบริษัทที่อนุมัติให้จ่ายเงินปันผลเสนอเพื่อขออนุมัติจากที่ประชุมผู้ถือหุ้น เว้นแต่เป็นการจ่ายเงินปันผลระหว่างกาลซึ่งคณะกรรมการบริษัทมีอำนาจอนุมัติให้จ่ายเงินปันผลได้ เมื่อเห็นว่าบริษัทมีผลกำไรสมควรพอจะทำเช่นนั้นได้ แล้วให้รายงานให้ที่ประชุมผู้ถือหุ้นทราบในการประชุมคราวต่อไป

บริษัท และ บริษัทย่อยกำหนดนโยบายการจ่ายเงินปันผลไปในแนวทางเดียวกัน

ลักษณะการประกอบธุรกิจ ของบริษัท

ตลอดปีพ.ศ. 2558 เซ็ปเปียยังคงมุ่งมั่นเพื่อผลักดันและสานต่อนวัตกรรมด้านผลิตภัณฑ์เครื่องดื่มและเสริมอาหาร ที่ไม่เพียงแต่ตอบโจทย์เรื่องสุขภาพและความงาม แต่พร้อมยกระดับคุณภาพชีวิตของผู้บริโภคทั้งในประเทศและต่างประเทศ ผ่านการลงทุนและวิจัยด้านทิศทางของตลาดและพฤติกรรมผู้บริโภคที่เข้มข้น พร้อมเสริมทัพด้วยการสรรหาบุคลากรที่มีความรู้และประสบการณ์เชิงลึกจากกลุ่มธุรกิจสินค้าอุปโภคบริโภคโดยตรง จึงนับเป็นอีกหนึ่งปีที่โดดเด่นในการเสริมสร้างรากฐานอันแข็งแกร่งทั้งในด้านการพัฒนาผลิตภัณฑ์ การปรับภาพลักษณ์ของตราสินค้า และการกำหนดกลยุทธ์การแข่งขันในทุกพื้นที่ของการดำเนินธุรกิจ

1. ลักษณะของผลิตภัณฑ์และบริการ

ลักษณะกลุ่มผลิตภัณฑ์หลักของบริษัทสามารถแบ่งออกได้เป็น 4 กลุ่มผลิตภัณฑ์ ภายใต้ 13 ตราสินค้าเพื่อรองรับความต้องการของผู้บริโภคทั้งในประเทศและต่างประเทศ ซึ่งประกอบด้วย

1. กลุ่มผลิตภัณฑ์ประเภทเครื่องดื่มเพื่อสุขภาพและความงาม (Functional Beverage Segment)

ได้แก่ “เซ็ปเปีย บิวตี้ ดริงค์ (Sappe Beauti Drink)” ผู้บุกเบิกและผู้นำแห่งเครื่องดื่มเพื่อสุขภาพและความงามสำหรับผู้หญิง อุดมด้วยคุณประโยชน์เฉพาะตัวแบบไม่ผสมน้ำตาลและมีแคลอรีต่ำ เพื่อสนับสนุนความงามของผู้หญิงตั้งแต่ศีรษะจรดปลายเท้า, “เซ็ปเปีย บิวตี้ ชอก (Sappe Beauti Shot)” เครื่องดื่มเพื่อสุขภาพและความงามแบบเข้มข้นเพื่อผลลัพธ์ที่ชัดเจนในเวลาอันรวดเร็ว และ “เซนต์ แอนนา (St. Anna)” เครื่องดื่มเพื่อสุขภาพและความงามแบบเข้มข้นในราคาที่เอื้อมถึงได้

2. กลุ่มผลิตภัณฑ์ประเภทน้ำผลไม้ และเครื่องดื่มแต่งกลิ่นผลไม้ (Fruit Juice/Juice Drink Segment)

ได้แก่ “เซ็ปเปีย โอโล เวอร์รา (Sappe Aloe Vera)” น้ำว่านหางจระเข้กลิ่นผลไม้ผสมขึ้นว่านหางจระเข้อันดับหนึ่งของไทย, “เซ็ปเปีย ฟอร์ วัน เดย์ (Sappe For One Day)” น้ำผักและผลไม้เข้มข้น 100% แบบพร้อมดื่มเพื่อเสริมคุณค่าสารอาหารครบสูตรให้กับคนที่ไม่ว่างใส่ใจสุขภาพ, “โมกู โมกู (MoguMogu)” น้ำผลไม้ผสมว่านมะพร้าวรายแรกของตลาด ที่เป็นจุดกำเนิดเทรนด์ของ

“เครื่องดื่มที่คียวได้” จนได้รับความนิยมในกว่า 64 ประเทศทั่วโลก, “ชีววี (Chewie)” และ “โคโค แครช (Coco Crash)” เครื่องดื่มแต่งกลิ่นผลไม้ผสมว่านมะพร้าว และ “เซ็ปเปีย จูซมี (Sappe Juice Me)” น้ำสับปะรดแท้ผสมขึ้นเนื้อสับปะรด

3. กลุ่มผลิตภัณฑ์ประเภทผงพร้อมชง เพื่อสุขภาพและความงาม (Functional Powder Segment)

ได้แก่ “เพรียว คอฟฟี่ (Preaw Coffee)” และ “สลิมฟิต คอฟฟี่ (SlimFit Coffee)” กาแฟควบคุมน้ำหนักเพื่อสุขภาพและความงาม, “เพรียว คลอโรฟิลล์ (PreawChlorophyll)” คลอโรฟิลล์แบบผงนำเข้าจากประเทศญี่ปุ่น มีคุณสมบัติในการช่วยดีท็อกซ์ล้างสารพิษ และ “เซ็ปเปีย บิวตี้ พาวเดอร์ (SappeBeauti Powder)” ผลิตภัณฑ์เสริมอาหารชนิดผง

4. กลุ่มผลิตภัณฑ์ประเภทเครื่องดื่มปรุงสำเร็จพร้อมดื่มอื่นๆ (Other RTD Segment)

ได้แก่ กลุ่มกาแฟกระป๋องปรุงสำเร็จพร้อมดื่ม เพื่อสุขภาพและความงาม (RTD Functional Coffee) ภายใต้ยี่ห้อ “เพรียว คอฟฟี่ (Preaw Coffee)” แบบกระป๋อง ซึ่งเป็นกาแฟพร้อมดื่มเพื่อช่วยควบคุมน้ำหนัก เพื่อสุขภาพและความงาม

โครงสร้างรายได้

ในปี 2556, 2557 และ 2558 ที่ผ่านมา บริษัทและกลุ่มบริษัทย่อยมีรายได้จากการขายรวม 2,381.8 ล้านบาท 2,816.8 ล้านบาท และ 2,582.9 ล้านบาทตามลำดับ โดยสามารถจำแนกเป็นรายได้จากการขายในแต่ละกลุ่มผลิตภัณฑ์ได้ดังนี้

กลุ่มผลิตภัณฑ์	ปี 2558		ปี 2557		ปี 2556	
	ล้านบาท	ร้อยละ	ล้านบาท	ร้อยละ	ล้านบาท	ร้อยละ
1. กลุ่มผลิตภัณฑ์ประเภทเครื่องดื่มเพื่อสุขภาพและความงาม (Functional Beverage Segment)	426.0	16.5	485.9	17.3	622.0	26.1
2. กลุ่มผลิตภัณฑ์ประเภทน้ำผลไม้ เครื่องดื่มแต่งกลิ่นผลไม้ (Fruit Juice / Juice Drink Segment)	1,714.9	66.4	1,847.7	65.6	1,283.4	53.9
3. กลุ่มผลิตภัณฑ์ประเภทผงพร้อมชง เพื่อสุขภาพ และความงาม (Functional Powder Segment)	405.5	15.7	446.3	15.8	397.2	16.7
4. กลุ่มผลิตภัณฑ์ประเภทเครื่องดื่มปรุงสำเร็จพร้อมดื่ม เพื่อสุขภาพ และความงาม (RTD Segment)	36.5	1.4	36.9	1.3	79.2	3.3
รวม	2,582.9	100.00	2,816.8	100.0	2,381.8	100.0

รายได้จากการขาย	ปี 2558		ปี 2557		ปี 2556		ปี 2555	
	ล้านบาท	ร้อยละ	ล้านบาท	ร้อยละ	ล้านบาท	ร้อยละ	ล้านบาท	ร้อยละ
รวม	2,582.9	100.0	2,816.8	100.0	2,381.7	100.0	1,802.3	100.0
ในประเทศ	1,044.4	40.4	1,109.1	39.4	1,197.1	50.3	1,220.5	67.7
ต่างประเทศ	1,538.5	59.6	1,707.7	60.6	1,184.6	49.7	581.8	32.3

ผลิตภัณฑ์ของบริษัทมีการวางจำหน่ายทั้งตลาดในประเทศและต่างประเทศ โดยในปี 2558 ที่ผ่านมา มีสัดส่วนการขายในประเทศ : ต่างประเทศ อยู่ที่ประมาณร้อยละ 40 : 60 ทั้งนี้โครงสร้างการจัดจำหน่ายในประเทศสามารถแบ่งเป็น 2 ช่องทางหลัก ได้แก่ 1) ช่องทางการค้าปลีกสมัยใหม่ (Modern Trade) ได้แก่ ร้านสะดวกซื้อ (Convenience Store) ซูเปอร์มาร์เก็ต และไฮเปอร์มาร์เก็ต เป็นต้น และ 2) ช่องทางการจำหน่ายแบบดั้งเดิม (Traditional Trade) ได้แก่ การขายผ่านตัวแทนจำหน่าย (Distributor) 3 ราย ในขณะเดียวกัน ลักษณะการขายในตลาดต่างประเทศจะเป็นการขายผ่านบริษัทย่อย (Subsidiary) ตัวแทนนำเข้าสินค้า (Importer) และตัวแทนจำหน่ายสินค้าของแต่ละประเทศนั้นๆ รวมทั้ง 64 ประเทศ ทั้งในทวีปเอเชีย เอเชียตะวันออกเฉียงใต้ ตะวันออกกลาง ยุโรป แอฟริกา อเมริกาเหนือ และอเมริกาใต้ โดยในปี 2558 สัดส่วนการขายในต่างประเทศอยู่ที่ประมาณร้อยละ 60 ของรายได้การขายรวม ประกอบด้วยภูมิภาค (Region) ต่างๆ ได้แก่ กลุ่มประเทศแถบเอเชียร้อยละ 42 กลุ่มประเทศแถบยุโรปและอเมริการ้อยละ 8 กลุ่มประเทศตะวันออกกลางร้อยละ 10 ของรายได้จากการขายรวม

2. การตลาดและการแข่งขัน

ปี 2558 นับเป็นอีกหนึ่งปีแห่งความท้าทายในด้านการเติบโตและแข่งขัน โดยสะท้อนจากภาพการชะลอตัวของสภาพเศรษฐกิจของไทยและของโลก รวมทั้งการหดตัวของยอดขายการจำหน่ายสินค้าในกลุ่มผลิตภัณฑ์เครื่องดื่มเพื่อสุขภาพและความงาม (Functional Beverage Segment) ในประเทศโดยรวม อันเนื่องมาจากการลดความเสี่ยงด้านการลงทุนด้านการตลาดและพัฒนาผลิตภัณฑ์ของผู้เล่นหลักบางรายท่ามกลางความผันผวนดังกล่าว บริษัทยังคงสามารถยืนหยัดและผลักดันให้เกิดการเติบโตของธุรกิจได้ในทิศทางที่เป็นบวก ผ่านการมุ่งมั่นวิจัยตลาดและความต้องการของผู้บริโภคอย่างลึกซึ้ง เพื่อสร้างสรรค์และพัฒนาผลิตภัณฑ์ที่ตอบโจทย์และเป็นทางเลือกใหม่ให้กับกลุ่มผู้บริโภคที่มีความซับซ้อนและหลากหลายมากยิ่งขึ้น การปรับโครงสร้างด้านการขายเพื่อเสริมสร้างความแข็งแกร่งและสมดุลให้กับช่องทางจัดจำหน่ายในประเทศ การขยายฐานผู้บริโภคไปสู่ตลาดใหม่ที่มีศักยภาพในประเทศต่างๆ และการสร้างสรรค์แคมเปญการสื่อสารการตลาดประชาสัมพันธ์กิจกรรมส่งเสริมการขายที่สามารถตอบโจทย์ของสินค้าและเข้าถึง insight ของผู้บริโภคได้อย่างแท้จริงนั้น ส่งผลให้บริษัทสามารถก้าวขึ้นเป็นอันดับหนึ่งในเชิงยอดขายและส่วนแบ่งการตลาดใน 3 กลุ่มผลิตภัณฑ์หลักได้แก่ กลุ่มเครื่องดื่มเพื่อสุขภาพและความงาม (Functional Beverage Segment), กลุ่มน้ำผลไม้ และเครื่องดื่มแต่งกลิ่นผลไม้ ผสมขึ้นเนื้อว่านหางจระเข้ (Fruit Juice/Juice Drink Segment) และกลุ่มผลิตภัณฑ์ประเภทผงพร้อมชงเพื่อสุขภาพและความงาม (Functional Powder Segment) (ข้อมูลจาก Nielsen ประเทศไทย เดือนธันวาคม 2558) ซึ่งนับเป็นอีกหนึ่งก้าวสำคัญที่จะช่วยให้พันธกิจของเซปป์ในการก้าวขึ้นเป็นแบรนด์ระดับโลกเป็นจริงได้ในอนาคตอันใกล้อย่างแน่นอน

1. กลุ่มเครื่องดื่มเพื่อสุขภาพและความงาม (Functional Beverage Segment)

1.1 เซปป์ บิวตี้ ดริงค์ (Sappe Beauti Drink)

ท่ามกลางการหดตัวของตลาดฟังก์ชันนัลดริงค์ในประเทศ เซปป์ บิวตี้ ดริงค์ ยังสามารถสร้างปรากฏการณ์การเติบโตแบบสวนกระแสก้าวขึ้นเป็นผู้นำตลาดอันดับหนึ่งของเครื่องดื่มเพื่อสุขภาพและความงามสำหรับผู้หญิงได้อีกครั้ง ผ่านการเปิดตัวเซปป์ บิวตี้ ดริงค์ โฉมใหม่ ใน 6 สูตร ได้แก่ สูตรคอลลาเจน สูตรเอส-ลิ้ม สูตรบิวตี้ ท็อกซ์ สูตรบิวตี้ ลิฟท์ สูตรบิวตี้อายส์ และสูตรซิลิ์ซาลอน สูตรที่รวมส่วนผสมที่ดีที่สุดจากเซปป์ ต่อยอดความสวยตั้งแต่เส้นผมจรดปลายเท้า โดยเน้นจุดขายเรื่องแคลอรีน้อย อร่อยแบบไม่ผสมน้ำตาล พร้อมปรับกลยุทธ์การสื่อสารการตลาดสู่ผู้บริโภคด้วยการใช้ Influencer Marketing ผ่านพรีเซ็นเตอร์คนใหม่ “พิมฐา มานะเลิศเรื่องกุล” เน็ตไอดอลเบอร์หนึ่งของเมืองไทย เพื่อยขยายฐานผู้บริโภคสู่กลุ่ม Beauty Goer รุ่นใหม่ ด้วยภาพยนตร์โฆษณา 30 วินาที และ 15 วินาที รวมทั้งภาพยนตร์โฆษณาแบบสั้นอีก 6 เวอร์ชันสำหรับฉายทางช่องทางออนไลน์เพื่อเพิ่มความรู้ความเข้าใจเกี่ยวกับคุณสมบัติของผลิตภัณฑ์ทั้ง 6 สูตรใหม่ที่ตรงกลุ่มเป้าหมาย

และเข้าใจง่ายยิ่งขึ้น รวมถึงการจัดกิจกรรมโรดโชว์ ชงชิม แนน่าสินค้า และกิจกรรมส่งเสริมการขายทั่วประเทศ พร้อมจัดกิจกรรมการประกวด “Beauti Queen by Beauti Drink 2015” เพื่อค้นหาตัวแทนสาวมั่นสุขภาพดีในแบบเซปป์ บิวตี้ ดริงค์ จากสถาบันการศึกษาทั่วประเทศ เพื่อต่อยอดกระแสความนิยมของผลิตภัณฑ์ และสร้าง consumer engagement ต่อตราสินค้าในกลุ่มเป้าหมายหลักผ่านช่องทางดิจิทัลเป็นหลักอีกด้วย

2. กลุ่มน้ำผลไม้ และเครื่องดื่มแต่งกลิ่นผลไม้ (Fruit Juice/Juice Drink Segment)

2.1 เซปป์ อโล เวอร์รา (Sappe Aloe Vera)

จากการพัฒนาผลิตภัณฑ์ที่มีรสชาติและคุณสมบัติที่ตอบโจทย์ผู้บริโภคชาวไทย รวมทั้งการจัดกิจกรรมการตลาด การส่งเสริมการขาย และกิจกรรมชงชิมเพื่อขยายตัวที่แตกต่างเป็นเอกลักษณ์ (รสชาติที่อร่อย สดชื่นและขึ้นเนื้อว่านหางจระเข้ที่อร่อยเต็มคำ) อย่างต่อเนื่องตลอดทั้งปีที่ผ่านมา จึงทำให้เซปป์ อโล เวอร์รา สามารถก้าวขึ้นเป็นผู้นำตลาดอันดับหนึ่งในกลุ่มผลิตภัณฑ์น้ำผลไม้ผสมเนื้อว่านหางจระเข้ของไทยได้ตั้งแต่เดือนมีนาคม 2558 และยังสามารถครองความเป็นผู้นำตลาดได้อย่างต่อเนื่องในทุกช่องทางการขาย ด้วยส่วนแบ่งตลาดกว่า 50% ของยอดขายกลุ่มผลิตภัณฑ์น้ำผลไม้ผสมเนื้อว่านหางจระเข้ โดยมีอัตราการเติบโตของยอดขายมากกว่า 300% เมื่อเปรียบเทียบกับยอดขาย ณ เดือนธันวาคม 2557 (ข้อมูลจาก Nielsen ประเทศไทย เดือนธันวาคม 2558) ด้วยความสำเร็จดังกล่าว ทำให้เซปป์ อโล เวอร์รา เป็นอีกหนึ่งผลิตภัณฑ์หลักที่บริษัทได้ให้ความสำคัญและพร้อมผลักดันเพื่อยขยายฐานผู้บริโภคที่แข็งแกร่งในตลาดต่างประเทศต่อไป

2.2 โมกู โมกู (Mogu Mogu)

ด้วยรสชาติที่อร่อยและหลากหลาย รวมทั้งมาตรฐานคุณภาพของผลิตภัณฑ์ที่ได้รับการยอมรับทั่วโลก จึงทำให้โมกู โมกู เป็นตัวแทนอันดับต้นๆ ของผลิตภัณฑ์น้ำผลไม้ผสมวัฒนธรรมชาไทยที่มีวางจำหน่ายในกว่า 64 ประเทศทั่วโลก ในปี 2558 โมกู โมกู ยังมีการเติบโตของยอดขายอย่างมั่นคงต่อเนื่อง โดยเฉพาะอย่างยิ่งในตลาดต่างประเทศ ด้วยการครองความเป็นผู้นำตลาดน้ำผลไม้ผสมวัฒนธรรมชาอันดับหนึ่งในฟิลิปปินส์และอินโดนีเซีย รวมถึงการเติบโตของยอดขายแบบก้าวกระโดดในกลุ่มตลาดตะวันออกกลางและอเมริกาเหนือ จากความนิยมในผลิตภัณฑ์ที่เพิ่มขึ้นอย่างต่อเนื่องและความพร้อมของช่องทางการจัดจำหน่ายที่แข็งแกร่งทั่วโลกนี้ นับเป็นการวางรากฐานที่มั่นคงเพื่อส่งต่อไปให้โมกู โมกู เป็นที่ยอมรับในฐานะแบรนด์ระดับโลกต่อไป

3. กลุ่มผลิตภัณฑ์ประเภทผงพร้อมชงเพื่อสุขภาพและความงาม และกลุ่มเครื่องดื่มปรุงสำเร็จพร้อมดื่มอื่นๆ
(Functional Powder and Other RTD Segments)

3.1 เพรียว คอฟฟี่ (Praw Coffee)

ในปี 2558 เพรียว คอฟฟี่ นับเป็นส่วนสำคัญในการปลูกกระแสความนิยมของตลาดกาแฟเพื่อสุขภาพ (ฟังก์ชันนัล คอฟฟี่) ให้กลับมาคึกคักอีกครั้ง และส่งผลให้เปรียว คอฟฟี่ ก้าวขึ้นเป็นอันดับหนึ่งในกลุ่มผลิตภัณฑ์กาแฟเพื่อสุขภาพเป็นครั้งแรก ด้วยการเปิดตัวพรีเซนเตอร์คนใหม่ “กระเต อาร์สยาม” ผ่านแคมเปญ “แซ่บระเบิด” ด้วยการสื่อสารการตลาดแบบ Through-the-Line ด้วยการใช้นิวส์ มาร์เก็ตติ้ง ที่คุ้นหูกันดีในเพลง “ยังถูกทั้งยังต้องสวย” ช่วยต่อยอดเพื่อสร้างไวรัลเพิ่มการรับรู้ การจดจำ และการเข้าถึงกลุ่มบริโภค โดยเฉพาะกลุ่มลูกค้าต่างจังหวัด ซึ่งเป็นฐานลูกค้าหลักของ เพรียว คอฟฟี่ ต่อยอดภาพลักษณ์ของแบรนด์กาแฟที่สนุกสนาน เข้าถึงง่าย และให้คุณสมบัติเรื่องหุ่นเปรียวสวยได้อย่างมีประสิทธิภาพ นอกจากนี้ ยังได้มีการเปิดตัวผลิตภัณฑ์ใหม่ ทั้ง “เปรียวสูตรผสมคอลลาเจน 1,500 มิลลิกรัม” กาแฟสำหรับผู้ที่ต้องการดูแลสุขภาพผิวพรรณเพราะมีส่วนผสมของคอลลาเจนจากปลากระป๋อง สารสกัดจากเปลือกสนฝรั่งเศส และวิตามินซี ที่มีสรรพคุณเพื่อช่วยในเรื่องผิวพรรณโดยเฉพาะ และ “เปรียว เดลี่ คลีน” กาแฟเพื่อสุขภาพที่ช่วยดูแลเรื่องสุขภาพการขับถ่ายสำหรับผู้หญิงที่ต้องการรักษาให้หุ่นสวย เปรียว และดูดี ชูจุดเด่น “ไม่ผสมน้ำตาล ไม่มีคอเลสเตอรอล และมีแคลอรีต่ำ” ซึ่งนับเป็นอีกหนึ่งนวัตกรรมที่ตอบโจทย์ความต้องการของผู้บริโภคในเรื่องการควบคุมน้ำหนักได้เป็นอย่างดี

ลักษณะ-ลูกค้าและกลุ่มเป้าหมาย

ลูกค้ากลุ่มเป้าหมายของบริษัทมีความแตกต่างกันตามแต่ละผลิตภัณฑ์ ซึ่งผลิตภัณฑ์ทั้งหมดของบริษัท สามารถครอบคลุมได้ทุกกลุ่มเป้าหมาย ทั้ง เพศ อายุ อาชีพ ลักษณะ-ความสนใจและการดำเนินชีวิต รวมถึงระดับรายได้ ดังนี้

สินค้า	ลูกค้าเป้าหมาย
เซปป์ บิวตี้ ดริงค์	- กลุ่มผู้หญิงที่ดูแลเอาใจใส่ตนเองในเรื่องสุขภาพ และ ความงาม
เซปป์ พอร์ วัน เดย์	- กลุ่มผู้บริโภคทุกเพศ ทุกวัยที่ดูแลเอาใจใส่ตนเองในเรื่องสุขภาพ
เซปป์ อโลเวอร์รา ดริงค์	- กลุ่มคนรุ่นใหม่ทุกเพศ ที่ชอบความแปลกใหม่รักความสนุกสนาน และต้องการผลิตภัณฑ์ที่ตอบโจทย์เรื่องความอร่อย สดชื่น พร้อมเนื้อโลเวอร์รา
โมกู โมกู	- บุคคลทั่วไป ที่ต้องการผลิตภัณฑ์ซึ่งตอบโจทย์ เรื่องความอร่อย สดชื่น ที่มาพร้อมเนื้ออุ่นมะพร้าว
เซนต์แอนนา	- กลุ่มผู้หญิงที่ดูแลเอาใจใส่ตนเองในเรื่องสุขภาพ และ ความงาม ในราคาที่ทุกคนเข้าถึงได้
เซปป์ บิวตี้ ซอก	- สำหรับผู้หญิงที่ดูแลเอาใจใส่ตนเองในเรื่องสุขภาพ และ ความงาม ในอีกระดับของความเข้มข้น
เปรียว	- กลุ่มผลิตภัณฑ์ประเภทผงกาแฟพร้อมชง เพื่อผู้หญิงที่ใส่ใจเกี่ยวกับสุขภาพและความงาม
	- กลุ่มกาแฟกระป๋อง ปรุงสำเร็จพร้อมดื่ม เพื่อสุขภาพ และ ความงาม สำหรับผู้ดูแลเอาใจใส่ตนเอง เพราะเปรียว ไม่ใส่น้ำตาล ไม่มีคอเลสเตอรอล แต่ยังคงความหอม และ รสชาติที่อร่อย

การจำหน่ายและช่องทางการจำหน่าย

สินค้าของบริษัทจัดจำหน่ายทั้งในประเทศ และต่างประเทศกว่า 64 ประเทศทั่วโลก ซึ่งในปี 2558 สัดส่วนการขายในประเทศและต่างประเทศคิดเป็นร้อยละ 40 และร้อยละ 60 ของรายได้จากการขายรวมตามลำดับ ซึ่งการจำหน่ายสินค้าของบริษัทเป็นลักษณะการขายส่งไปยังผู้ค้าตัวแทนจำหน่ายสินค้า ตัวแทนนำเข้าสินค้า (Importer) ผู้ค้าปลีก และร้านค้าย่อย ในช่องทางการจำหน่ายต่างๆ โดยไม่ได้จำหน่ายสินค้าโดยตรงให้แก่ผู้บริโภค ซึ่งบริษัทมีทีมงานขายทั้งในและต่างประเทศ จำนวนกว่า 40 คน ที่มีประสบการณ์ความเชี่ยวชาญในงานขาย ทำหน้าที่ติดต่อและประสานงานการขาย ในช่องทางการจำหน่ายต่างๆ เพื่อให้สินค้ากระจายถึงผู้บริโภคอย่างทั่วถึงและมีประสิทธิภาพมากที่สุด สำหรับการขายในประเทศนั้น บริษัทมีการจัดกิจกรรมทางการตลาดเอง ผ่านการโฆษณาสินค้าผ่านทางสื่อต่างๆ เช่น โทรทัศน์ (TVC: Television Commercial), จัดกิจกรรมส่งเสริมการขายกับโมเดิร์นเทรด และร้านค้าประเภทต่างๆ โดยบริษัทเป็นผู้รับผิดชอบค่าใช้จ่ายทางการตลาดและการส่งเสริมการขาย สำหรับการขายในต่างประเทศ มีการวางแผนการตลาดร่วมกันระหว่างบริษัทและผู้จัดจำหน่าย

ช่องทางการจำหน่ายสินค้าในประเทศ แบ่งออกเป็น 2 ช่องทาง ดังนี้

1) ช่องทางการค้าปลีกสมัยใหม่ หรือ โมเดิร์นเทรด (Modern Trade) เป็นการขายตรงไปยังโมเดิร์นเทรดต่างๆ ประกอบด้วย ร้านค้าประเภทคอนวีเนียนสโตร์ และ Gas Station Store เช่น ร้านเซเว่น-อีเลฟเว่น ร้านแฟมิลีมาร์เก็ต ร้าน Lawson108, ร้านจีฟพี เป็นต้น ร้านค้าประเภทซูเปอร์มาร์เก็ต ไฮเปอร์มาร์เก็ต เช่น เทสโก้โลตัส บิ๊กซี ซูเปอร์มาร์เก็ต ท็อปส์ แม็คโคร และเดอะมอลล์ เป็นต้น ร้านค้าประเภท Cash & Carry เช่น แม็คโคร โดยบริษัทจะเป็นผู้จัดส่งสินค้าให้แก่ลูกค้า ตามที่ตกลงกัน ซึ่งโดยส่วนใหญ่จะส่งไปที่ศูนย์กระจายสินค้า (Distribution Center) ของลูกค้าแต่ละราย

2) ช่องทางการจำหน่ายแบบดั้งเดิม (Traditional Trade) เป็นการกระจายสินค้าให้แก่ร้านค้าปลีกทั่วไปที่กระจายตัวอยู่ทุกภูมิภาคของประเทศ ผ่านตัวแทนจำหน่ายสินค้าของบริษัท ซึ่งปัจจุบันบริษัทมีเครือข่ายร้านค้าอยู่ประมาณ 15,000 ร้าน

2.1) การขายผ่านตัวแทนจำหน่ายสินค้า ปัจจุบันบริษัทมีการแต่งตั้งตัวแทนจำหน่ายสินค้า 3 ราย ซึ่งเป็นนิติบุคคลภายนอก ไม่มีความเกี่ยวข้องใดๆกับบริษัท เป็นตัวแทนจำหน่ายสินค้าให้แก่บริษัท โดยตัวแทนดังกล่าวทำหน้าที่เป็นผู้ค้าส่ง โดยการนำสินค้าจากบริษัทไปกระจายต่อให้แก่ร้านค้าย่อยทั่วประเทศ

2.2) ช่องทางร้านค้าพิเศษ ทางพนักงานบริษัทเป็นผู้ขาย เช่น ร้านเสริมสวย โรงเรียน ร้านอาหาร ร้านขายส่งขนาดใหญ่ ซึ่งจะไม่ซ้ำร้านกับตัวแทนจำหน่ายสินค้า

ช่องทางการจำหน่ายสินค้าในต่างประเทศ

ช่องทางการจำหน่ายสินค้าในต่างประเทศส่วนใหญ่เป็นการจำหน่ายผ่านตัวแทนนำเข้าสินค้า (Importer) หรือตัวแทนจำหน่ายสินค้า โดยลูกค้าของเราในปัจจุบันเกิดจากความเชื่อมั่นในผลิตภัณฑ์ของเซปป์ แล้วด้วยวิสัยทัศน์ของการทำงานของเซปป์ ทำให้สินค้าของเซปป์ภายใต้แบรนด์ โมกู โมกู ขยายตัวเป็นวงกว้างจนทำให้ปัจจุบันผลิตภัณฑ์ของบริษัทมีวางจำหน่ายมากกว่า 64 ประเทศทั่วโลก ทั้งในทวีปเอเชีย เอเชียตะวันออกเฉียงใต้ ตะวันออกกลาง ยุโรป แอฟริกา อเมริกาเหนือ และอเมริกาใต้

ในส่วนของการจำหน่ายสินค้าในต่างประเทศดำเนินการผ่านบริษัทย่อย 2 แห่ง ได้แก่ PT. Sappe Indonesia และ Sappe Europe s.r.o มีการดำเนินการดังนี้

1. PT. Sappe Indonesia เป็นผู้นำเข้าและจัดจำหน่ายสินค้าทุกประเภทภายใต้เครื่องหมายการค้าของบริษัท โดยมุ่งเน้นทำการตลาดและจัดจำหน่ายในประเทศอินโดนีเซีย ปัจจุบันสินค้าหลักที่จำหน่ายคือ น้ำผลไม้ผสมอุณหภูมิเย็นภายใต้แบรนด์ Mogu Mogu สำหรับ

ผลิตภัณฑ์อื่นๆ ของบริษัท ในอนาคต PT. Sappe Indonesia จะทยอยนำเข้าไปจำหน่ายเพิ่มเติมตามความเหมาะสมของตลาดต่อไป โดย PT. Sappe Indonesia ทำการตลาดทั้งหมดด้วยตัวเอง ในขณะที่กระจายสินค้าผ่านตัวแทนจำหน่ายสินค้า (Distributor) ที่ได้รับการแต่งตั้งหลายราย เพื่อให้ครอบคลุมพื้นที่การจัดจำหน่ายทั้งช่องทาง Modern Trade และ Traditional Trade โดยในปี 2016 จะมุ่งเน้นการทำงานร่วมกับตัวแทนจำหน่ายสินค้าเพื่อพัฒนาระดับการให้บริการ (service level) ในช่องทาง Modern Trade

2. Sappe Europe s.r.o. เป็นผู้จัดจำหน่ายน้ำผลไม้ผสมเนื้อว่านหางจระเข้ภายใต้แบรนด์ Sappe Aloe Vera โดยการจัดจ้าง ผู้ผลิต (OEM) ในประเทศสโลวาเกียเป็นผู้ผลิตสินค้าภายใต้เครื่องหมายการค้าของบริษัทเพื่อมุ่งเน้นกระจายสินค้าที่มีประสิทธิภาพในกลุ่มประเทศยุโรป และพัฒนาบริการการเข้าถึงลูกค้าได้มากขึ้น

กลยุทธ์การแข่งขัน

บริษัทมุ่งเน้นผลิตสินค้าเพื่อสุขภาพ ที่มีคุณภาพ รสชาติดี มีระบบการผลิตเป็นมิตรต่อสิ่งแวดล้อม องค์กรและบุคลากรมีสุขภาพจิตดี มีการเรียนรู้อย่างสม่ำเสมอ ทั้งด้านการผลิต การวิจัย การขนส่ง เพื่อพัฒนาผลิตภัณฑ์ให้มีคุณภาพและมีความหลากหลายอย่างต่อเนื่อง ตลอดจนความต้องการของผู้บริโภคได้ทุกกลุ่ม รวมทั้งสร้างความเชื่อมั่น และความภักดีต่อตราสินค้า (Brand Loyalty) และสร้างมูลค่าเพิ่มให้กับตราสินค้า (Brand Value) ในแต่ละแบรนด์ โดยมีกลยุทธ์การแข่งขันทางการตลาด ดังนี้

การมุ่งเน้นการสร้างแบรนด์ไทยสู่แบรนด์ระดับโลก

ทิศทางการไปสู่แบรนด์ระดับโลกของ Sappe ได้รับการปลูกฝังให้พนักงานในฐานะเป็นผู้สร้างแบรนด์ สำหรับ Sappe การมุ่งสู่แบรนด์ระดับโลก ไม่ได้เป็นเพียงแต่เป้าหมายแต่เป็นค่านิยม DNA ที่เราใส่ลงไป ในวัฒนธรรมขององค์กร สำหรับตลาดต่างประเทศเราได้มีการลงทุนในการริเริ่มสร้างแบรนด์โดยขึ้นอยู่กับระดับความพร้อมของตลาดและการครอบคลุมของผลิตภัณฑ์ในช่องทางจัดจำหน่ายที่แตกต่างกัน โดยมีการทำแบรนด์ทั้งช่องทาง Above The Line and (ATL) เช่น โฆษณาผ่านสื่อสิ่งพิมพ์ วิทยุ โทรทัศน์ หรือ ออนไลน์ และ Below The Line (BTL) การจัดกิจกรรมในสถานที่ชุมชน หรือเป็นผู้สนับสนุนงาน Events ต่างๆ ด้านดนตรี กีฬา หรือเพื่อสังคม ตามความเหมาะสมของประเทศ ในท้ายที่สุดการบูรณาการกิจกรรมการสร้างแบรนด์ในระดับภูมิภาค จะสามารถทำให้ Sappe เป็นแบรนด์ที่คุ้มค่าของการลงทุนและสามารถสื่อสารความเป็นแบรนด์ระดับโลกได้ชัดเจนขึ้น

การบริหารความสัมพันธ์กับลูกค้า

การปรากฏตัวของแบรนด์ Sappe ในทั่วโลกประสบความสำเร็จได้จากการร่วมมือกับลูกค้าของเรา โดยมากกว่า 60 ประเทศทั่วโลก ลูกค้าของเราไม่ได้เป็นเพียงแค่ผู้จำหน่ายแต่ยังเป็นหนึ่งในผู้สร้างแบรนด์ Sappe ซึ่งเป็นหนึ่งในกลไกการขับเคลื่อนการประสบความสำเร็จของธุรกิจ โดย Sappe ทำหน้าที่ในการสนับสนุนและให้คำแนะนำกับตลาดที่แตกต่างกัน ผ่านทางความสัมพันธ์และหลักการคิด “Win-Win” ไปด้วยกันกับลูกค้า ในอนาคต Sappe จะมี partnership platform ซึ่งเป็นการออกแบบสำหรับเลือกลูกค้าที่เหมาะสม เสริมสร้างความสัมพันธ์ รวมถึงการวางแผนธุรกิจร่วมกันในระยะยาวเพื่อต่อยอดธุรกิจและสร้างแบรนด์ Sappe

การพัฒนาสินค้าที่ดีโดยคำนึงถึงผู้บริโภคเป็นหลัก

การพัฒนาสินค้าที่มีคุณภาพสำหรับผู้บริโภคเป็นจุดสำคัญและเป็นจุดแข็งของ Sappe ที่ทำให้เราประสบความสำเร็จมากกว่าทศวรรษจนถึงปัจจุบัน Sappe ยังคงจำหน่ายผลิตภัณฑ์ที่มีคุณภาพทั้งคุณค่าและราคา เหมาะสมสำหรับกลุ่มเป้าหมายที่มีความต้องการที่แตกต่างกัน เพื่อทำให้ผู้บริโภคมีความพึงพอใจสูงสุด นอกจากนี้เรายังคงพัฒนาและคิดค้นผลิตภัณฑ์กันใหม่อย่างต่อเนื่อง บนพื้นฐานของความต้องการของตลาดที่แตกต่างกัน และเพื่อสร้างความต้องการใหม่ๆ ของตลาด ซึ่งตลอดมา Sappe มุ่งเน้นไปที่การรักษาฐานผู้บริโภคผ่านรูปแบบการพัฒนาตลาดอย่างต่อเนื่องตาม customer insight ของผู้บริโภคในแต่ละประเทศ

โรงงานผลิต

บริษัทมีโรงงานผลิต 2 แห่ง ได้แก่

1. โรงงานบางชัน

โรงงานบางชัน เป็นโรงงานผลิตแห่งแรกของบริษัทที่เปิดดำเนินการมาตั้งแต่ปี 2544 ตั้งอยู่ในนิคมอุตสาหกรรมบางชัน เลขที่ 9/3 นิคมอุตสาหกรรมบางชัน ถนนเสรีไทย แขวงคันนายาว เขตคันนายาว กรุงเทพมหานคร เนื้อที่รวม 2 ไร่ 1 งาน 88.20 ตารางวา ประกอบด้วยอาคารโรงงาน 1 หลัง เครื่องจักรที่ใช้ในการผลิต 2 สายการผลิต เพื่อผลิตสินค้าประเภทเครื่องดื่มขวด PET และเครื่องดื่มประเภทผง

2. โรงงานคลอง 13

โรงงานคลอง 13 เป็นโรงงานผลิตแห่งที่ 2 ของบริษัท เป็นโรงงานที่ทันสมัย มีเครื่องจักรและอุปกรณ์ที่เป็นเทคโนโลยีสมัยใหม่ เริ่มก่อสร้างในปี 2553 แล้วเสร็จเริ่มดำเนินการผลิตในปี 2555 ตั้งอยู่เลขที่ 8 หมู่ 7 ถนนทางหลวงชนบท ปก.3012 (เลียบคลอง 13 ฝั่งตะวันตก) ตำบลพิชอุดม อำเภอลำลูกกา จังหวัดปทุมธานี เนื้อที่รวม 97 ไร่ 3 งาน 49 ตารางวา ประกอบด้วยอาคารโรงงาน 2 หลัง เครื่องจักรที่ใช้ในการผลิต 2 สายการผลิต เพื่อผลิตสินค้าประเภทเครื่องดื่ม PET และสินค้ากลุ่มเครื่องดื่มผง อาคารเก็บวัตถุดิบ และอาคารคลังสินค้า 1 หลัง โดย

ในปี 2558 ที่ผ่านมา บริษัทได้ซื้อที่ดินข้างโรงงาน เพื่อรองรับการขยายฐานการผลิตสินค้าของบริษัทในอนาคต

ตั้งแต่เดือนพฤศจิกายน 2558 บริษัทได้รวมฐานการผลิตจากโรงงานบางชันมาที่โรงงานคลอง 13 เพียงที่เดียว เนื่องจากการผลิตในโรงงานเดียวจะทำให้มีประสิทธิภาพและสามารถควบคุมค่าใช้จ่ายได้สูงสุด โดยที่โรงงานคลอง 13 มีการผลิตใน 2 ส่วนคือ โรงงานผลิตเครื่องดื่ม มีสายการผลิต 3 สาย กำลังการผลิตสูงสุดรวม 130,000 ตันต่อปี และอีกส่วนคือโรงงานผลิต ผลิตภัณฑ์ผงบรรจุซอง ปัจจุบันเดินเครื่องบรรจุเต็มกำลังการผลิตได้ประมาณ 2,100 ตันต่อปี โดยในปี 2559 จะมีการเพิ่มกำลังการผลิตขึ้นอีกประมาณ 20%

นโยบายคุณภาพปัจจุบันโรงงานคลอง 13 ได้รับการรับรองคุณภาพ จากหน่วยงานทั้งจากภาครัฐและเอกชน เช่น GMP HACCP และ ISO9001 โดยบริษัทตั้งเป้าหมายที่จะได้รับการรับรองคุณภาพจากหน่วยงานอื่นๆ เพื่อให้เป็นที่ยอมรับในต่างประเทศ เช่น BRC และ IFS เป็นต้น

การบริหารการผลิตโรงงานคลอง 13 ริเริ่มในการนำระบบ TPM (Total Productive Maintenance) หรือการบำรุงรักษาโดยทุกคนมีส่วนร่วม เข้ามาใช้ภายในปี 2559 ซึ่งจะเกิดผลให้มีการพัฒนาศักยภาพในการผลิตที่สูงขึ้น นำไปสู่การลดต้นทุนการผลิตให้น้อยลง

กำลังการผลิตและปริมาณการผลิต

ในปี 2557 และปี 2558 บริษัทมีกำลังการผลิตเครื่องดื่มที่โรงงานทั้งสองแห่ง ดังนี้

โรงงานบางชัน	ปี 2556	ปี 2557	ปี 2558
กำลังการผลิตเต็มที่	29,952	29,952	26,208
ปริมาณการผลิตจริง	22,544	19,553	17,075
ร้อยละของการใช้กำลังการผลิต	75%	65%	65%

โรงงานคลอง 13	ปี 2556	ปี 2557	ปี 2558
กำลังการผลิตเต็มที่	56,010	67,092	76,920
ปริมาณการผลิตจริง	28,903	47,013	40,984
ร้อยละของการใช้กำลังการผลิต	52%	70%	53%

นอกจากนี้ บริษัทมีการว่าจ้างผู้รับจ้างผลิตภายนอก (Outsource Manufacturer) จำนวน 4 ราย ซึ่งไม่เป็นบุคคลที่เกี่ยวข้องกัน เพื่อผลิตสินค้าให้แก่บริษัทสำหรับเครื่องดื่มบางประเภท หรือเป็นการจ้างผลิตในบางช่วงเวลาที่มีความต้องการหรือคำสั่งซื้อสินค้ามีจำนวนมากเพื่อสร้างความสมดุลในการจัดสายการผลิตสินค้าต่างๆ ในแต่ละช่วงเวลาให้เกิดประสิทธิภาพสูงสุด และลดการลงทุนเพื่อย้ายกำลังการผลิตอย่างถาวรซึ่งต้องใช้เวลาจำนวนมากในเวลาที่ยังไม่จำเป็น โดยผู้ผลิตที่บริษัทว่าจ้างดังกล่าวสามารถผลิตสินค้าได้ตามมาตรฐาน และคุณภาพตามที่บริษัทกำหนด สามารถส่งมอบสินค้าได้ตรงเวลาตามแผนการผลิตของบริษัท ซึ่งส่วนใหญ่มีการดำเนินธุรกิจร่วมกันกับบริษัท มาเป็นเวลานานกว่า 4 ปี โดยบริษัทจะจัดส่งวัตถุดิบผสมสำเร็จ (Premix) ให้ผู้รับจ้างผลิตภายนอก เพื่อการปกป้องสูตรการผลิต และควบคุมการผลิตของผู้รับจ้างผลิตภายนอก ตั้งแต่กระบวนการคัดเลือก การตรวจสอบประเมินโรงงานผู้รับจ้างผลิตภายนอก ตลอดจนการตรวจสอบและควบคุมคุณภาพของวัตถุดิบต่างๆ เพื่อให้ได้ผลิตภัณฑ์ที่ได้มาตรฐานเหมือนกับที่ผลิตจากโรงงานของบริษัท โดยผู้รับจ้างผลิตภายนอกเป็นโรงงานที่ได้รับการรับรองมาตรฐานการผลิตจากหน่วยงานต่างๆ เช่น GMP HACCP เป็นต้น

บริษัทมีนโยบายผลิตสินค้าตามแผนการวางและการตลาดของบริษัท ซึ่งมีการกำหนดความต้องการสินค้าในแต่ละช่วงเวลาตามแนวโน้มความต้องการของตลาด ประกอบการพิจารณาสินค้าคงเหลือเพื่อให้เพียงพอต่อการจำหน่ายทั่วประเทศ และไม่ให้มีสินค้าค้างมากเกินไป

สำหรับการจัดหาแรงงานในการผลิตสินค้านั้น ส่วนใหญ่เป็นการว่าจ้างพนักงานประจำ และมีบางส่วนเป็นการว่าจ้างแรงงานหรือลูกจ้างชั่วคราวตามความเหมาะสม เพื่อให้เพียงพอรองรับกับปริมาณการผลิตที่เพิ่มขึ้นในบางช่วง โดยการจัดหาแรงงานดังกล่าวบริษัทจะพิจารณาตามความเหมาะสม เพื่อให้การบริหารต้นทุนผลิตเป็นไปอย่างมีประสิทธิภาพ ลดความเสี่ยงด้านการขาดแคลนแรงงาน หรือการจ่ายค่าล่วงเวลาจำนวนมาก ในขณะที่เดียวกันก็ไม่เป็นการกระทบต่อการเพิ่มพนักงานประจำจำนวนมาก ทั้งนี้ ที่ผ่านมามีปัญหาการขาดแคลนแรงงานแต่อย่างใด

วัตถุดิบและผู้จำหน่ายวัตถุดิบ (Supplier)

ผลิตภัณฑ์เครื่องดื่มของบริษัท มีวัตถุดิบสำคัญประกอบด้วย น้ำผลไม้เข้มข้น (Concentrate) ซึ้นเนื้อผลไม้ เช่น วนะพร้าว สารอาหารต่างๆ (Active Ingredients) เช่น ไฟเบอร์ คอลลาเจน วิตามิน รวมทั้งบรรจุภัณฑ์ต่างๆ ได้แก่ ขวด กล่องกระดาษ โดยโรงงานของบริษัทมีการผลิตหลอดพีเอฟเอ็ม และขวด PET เอง วัตถุดิบหลักในการผลิตบรรจุภัณฑ์ประเภทขวด PET คือ เม็ดพลาสติก Polyethylene Terephthalate รายละเอียดการจัดหาวัตถุดิบแต่ละประเภท มีดังนี้

1) น้ำผลไม้เข้มข้น (Concentrate) บริษัทสั่งซื้อในประเทศ ผ่านบริษัทผู้นำเข้าน้ำผลไม้เข้มข้น

2) ซึ้นเนื้อผลไม้ ได้แก่ วนะพร้าว บริษัทได้ทำสัญญาสั่งซื้อจากผู้ค้ารายใหญ่ที่สุดของจังหวัดสมุทรสงครามเพื่อรองรับปริมาณการใช้วนะพร้าวของบริษัทและยังมีผู้ขายรายย่อยในประเทศอีกหลายราย โดยเป็นวัตถุดิบที่หาซื้อได้ทั่วไป ไม่มีผลกระทบเรื่องฤดูกาลที่อาจทำให้เกิดปัญหาการขาดแคลนวัตถุดิบ

3) สารอาหารต่างๆ (Active Ingredients) เช่น ไฟเบอร์ คอลลาเจน วิตามิน เป็นการสั่งซื้อในประเทศ ผ่านบริษัทผู้นำเข้าสารอาหารจากหลายแหล่งในต่างประเทศ

4) บรรจุภัณฑ์ ได้แก่ เม็ดพลาสติก PET เพื่อใช้ผลิตหลอดพีเอฟเอ็มก่อน นำไปเป่าเป็นขวด PET เป็นการสั่งซื้อจากในประเทศทั้งหมด โดยบริษัทวางแผนการสั่งซื้อวัตถุดิบให้สอดคล้องกับแผนการผลิตตามที่ได้รับคำสั่งซื้อจากลูกค้า

ทั้งนี้ ในปี 2557 และปี 2558 บริษัทไม่มียอดการสั่งซื้อวัตถุดิบจากผู้ผลิตหรือผู้จำหน่ายสินค้า (Supplier) รายใดรายหนึ่งในสัดส่วนเกินกว่าร้อยละ 30 ของมูลค่าการสั่งซื้อรวม

ปัจจัยความเสี่ยง

1. ความเสี่ยงเกี่ยวกับการประกอบธุรกิจ

1.1 ความเสี่ยงจากการไม่มีที่ดินที่ตั้งโรงงานเป็นของบริษัทเอง

ปัจจุบันโรงงานผลิตสินค้าของบริษัทคือโรงงานคลอง 13 อยู่ที่ดินทางหลวงชนบท ปท.3012 (เลียบคลอง 13 ฝั่งตะวันตก) อำเภอลำลูกกา จังหวัดปทุมธานี เนื้อที่ดิน 97 ไร่ 3 งาน 49 ตารางวา และฐานการวิจัยและพัฒนาผลิตภัณฑ์ของบริษัท คือ สำนักงานบางชัน นิคมอุตสาหกรรมบางชัน ถนนเสรีไทย เขตคันนายาว กรุงเทพฯ เนื้อที่ดิน 2 ไร่ 1 งาน 88.2 ตารางวา โดยทั้งโรงงานคลอง 13 และสำนักงานบางชันข้างต้นตั้งอยู่บนที่ดินของกลุ่มผู้ถือหุ้นใหญ่ของบริษัท ซึ่งบริษัทได้เช่าที่ดินเปล่า/ที่ดินพร้อมสิ่งปลูกสร้างกับกลุ่มผู้ถือหุ้นใหญ่ของบริษัท มีอัตราค่าเช่าเป็นอัตราตลาดซึ่งกำหนดโดยการอ้างอิงจากราคาประเมินของผู้ประเมินราคาทรัพย์สินอิสระ

สำนักงานบางชันอดีตเป็นโรงงานแห่งแรกของบริษัท โดยปัจจุบันได้ย้ายฐานการผลิตทั้งหมดไปยังโรงงานคลอง 13 และคิดแปลงโรงงานเดิมให้เป็นฐานการวิจัยและพัฒนาผลิตภัณฑ์ มีผู้ถือหุ้นรายหนึ่งของบริษัท เป็นเจ้าของกรรมสิทธิ์ในที่ดิน พร้อมอาคารโรงงาน และสิ่งปลูกสร้างต่างๆ โดยบริษัทได้ทำสัญญาเช่าสิทธิดังกล่าวกับผู้ถือหุ้นอายุสัญญาเช่า 3 ปี เริ่มตั้งแต่วันที่ 1 ตุลาคม 2556 สิ้นสุดสัญญาวันที่ 30 กันยายน 2559 และสามารถต่ออายุสัญญาได้อีกคราวละ 3 ปี นอกจากนี้ที่ผ่านมามีบริษัทได้ก่อสร้างสิ่งปลูกสร้างอื่นๆ เพิ่มเติมบนที่ดินเช่าดังกล่าวได้แก่ อาคารโรงอาหาร หรือพื้นที่โล่งมีหลังคาคลุม เป็นต้น

โรงงานคลอง 13 ปัจจุบันเป็นฐานการผลิตสินค้าของบริษัท มีกลุ่มผู้ถือหุ้นใหญ่ทั้งหมดของบริษัทเป็นเจ้าของกรรมสิทธิ์ร่วมกันที่ดินเปล่าซึ่งเป็นที่ตั้งของโรงงานนี้ ซึ่งบริษัทได้ลงทุนก่อสร้างอาคารโรงงาน และสิ่งปลูกสร้างต่างๆ บนที่ดินดังกล่าว โดยได้เริ่มก่อสร้างในปี 2553 การก่อสร้างได้แล้วเสร็จและเริ่มสายการผลิตแรกในเดือนเมษายน 2555 ปัจจุบันบริษัทได้ทำสัญญาเช่าที่ดินดังกล่าวอายุสัญญาเช่า 20 ปี เริ่มตั้งแต่วันที่ 1 ตุลาคม 2556 สิ้นสุดสัญญาวันที่ 30 กันยายน 2576 และเมื่อพ้นระยะเวลา 3 ปี นับจากวันเริ่มต้นของสัญญาบริษัทมีสิทธิ์ซื้อที่ดินดังกล่าว ในราคาเฉลี่ยของราคาประเมินโดยผู้ประเมินราคาอิสระสองรายที่ได้รับความเห็นชอบจากสำนักงาน ก.ล.ด.

บริษัทเห็นโอกาสทางการตลาด และให้ความสำคัญกับการลงทุนขยายการผลิตเพื่อสร้างโอกาสการเติบโตในอนาคตมากกว่าการลงทุนในที่ดินโรงงาน จึงได้ตัดสินใจทำสัญญาเช่าแทนการซื้อกันที่ ทั้งนี้เนื่องจากโรงงานบางชันมีพื้นที่ค่อนข้างเล็กและไม่สามารถขยายเพิ่มเติมได้อีก บริษัทจึงรวมฐานการผลิตจากโรงงานบางชันไปรวมกับโรงงานคลอง 13 ซึ่งแล้วเสร็จในปี 2558 และดัดแปลงโรงงานบางชันให้เป็นฐานการวิจัยและพัฒนาผลิตภัณฑ์ ในขณะที่โรงงานคลอง 13 เป็นโรงงานใหม่และมีขนาดใหญ่เพียงพอที่จะรองรับการขยายกำลังการผลิตได้อีก รวมถึงการย้ายการผลิตของโรงงานบางชันมาที่โรงงานคลอง 13 ด้วย ซึ่งการรวมศูนย์การผลิตดังกล่าว จะช่วยให้การบริหารจัดการและการใช้ทรัพยากรร่วมกัน เป็นไปอย่างมีประสิทธิภาพมากขึ้น ทั้งในด้านการผลิต คลังสินค้า และระบบโลจิสติกส์ ซึ่งจะทำให้บริษัทมีต้นทุน และค่าใช้จ่ายที่ลดลงในระยะยาว สำหรับการเช่าที่ดินที่โรงงานคลอง 13 นั้น ในอนาคตหากบริษัทมีกระแสเงินสดเหลือจากการดำเนินงานและการขยายกิจการตามสมควรแล้ว บริษัทจะพิจารณาซื้อที่ดินดังกล่าวจากกลุ่มผู้ถือหุ้นใหญ่ตามหลักการที่ได้นำเสนอต่อที่ประชุมคณะกรรมการบริษัทครั้งที่ 11/2556 เมื่อวันที่ 29 พฤศจิกายน 2556 รวมทั้งจะต้องดำเนินการให้เป็นไปตามระเบียบ และกฎเกณฑ์ที่เกี่ยวข้องกับการทำรายการระหว่างกัน และจะต้องได้รับความเห็นชอบจากคณะกรรมการตรวจสอบ คณะกรรมการบริษัท และ/หรือ ที่ประชุมผู้ถือหุ้นต่อไป

อย่างไรก็ตาม ในระหว่างการเช่าที่ดินดังกล่าวบริษัทอาจมีความเสี่ยงในกรณีที่บริษัททำผิดสัญญาเช่า และมีผลให้สัญญาเช่าต้องสิ้นสุดลง ซึ่งในกรณีนี้อาคาร โรงงาน และสิ่งปลูกสร้างต่างๆ ที่บริษัทได้ลงทุนก่อสร้างบนที่ดินเช่า จะตกเป็นของผู้ให้เช่า โดยบริษัทจะไม่ได้รับการชดเชยใดๆ อีกทั้งจะต้องตั้งด้อยค่าเงินลงทุนในสินทรัพย์ถาวรในส่วนที่ได้ก่อสร้างบนที่ดินเช่าดังกล่าว

ทั้งนี้ บริษัทมีการต้องจ่ายค่าเช่าตามสัญญาดังกล่าว ทุกเดือนเป็นจำนวนเงินรวม 542,136 บาทต่อเดือน และมีอัตราค่าเช่าเพิ่มขึ้นร้อยละ 2.0 - 3.0 ต่อปี นับตั้งแต่เดือนมิถุนายน 2557 เป็นต้นไป ซึ่งบริษัทมีกระแสเงินสดเพียงพอต่อการชำระค่าเช่าดังกล่าวได้ รวมทั้งการปฏิบัติตามเงื่อนไขอื่นๆ ของสัญญาเช่า เช่น การดูแล บำรุงรักษาซ่อมแซม อาคาร โรงงาน สิ่งปลูกสร้างให้อยู่ในสภาพใช้งานได้ตลอดเวลา การชำระค่าภาษีอันเกี่ยวข้องกับทรัพย์สินที่เช่า เป็นต้น เป็นสิ่งที่บริษัทต้องปฏิบัติตามอย่างเคร่งครัดอยู่แล้ว และเชื่อว่าบริษัทจะสามารถปฏิบัติตามเงื่อนไขของสัญญาได้ทุกประการ และไม่มีเหตุให้บริษัทต้องถูกยกเลิกสัญญาที่กำหนดเวลา ประกอบกับผู้ให้เช่าเป็นกลุ่มผู้ถือหุ้นใหญ่ของบริษัทประมาณร้อยละ 75 และมีส่วนร่วมในการบริหารงาน สร้างความเจริญเติบโตให้แก่กิจการของบริษัท จึงเชื่อมั่นได้ว่าการทำสัญญาเช่าที่ดิน/ที่ดินพร้อมสิ่งปลูกสร้างในครั้งนี้ จะไม่มีผลกระทบต่อการผลิต และการดำเนินงานของบริษัทในอนาคต

1.2 ความเสี่ยงจากการแข่งขันทางธุรกิจ

ในปัจจุบันสภาวะการแข่งขันในธุรกิจเครื่องดื่มค่อนข้างสูงทั้งจากผู้ประกอบการในธุรกิจผลิตและจำหน่ายเครื่องดื่มที่มีอยู่จำนวนมาก และการเข้ามาของผู้ประกอบการรายใหม่ การสามารถทดแทนกันได้ง่ายของเครื่องดื่มในแต่ละประเภท และการออกสินค้าใหม่ของผู้ประกอบการต่างๆ ตลอดจนการทำการจูงใจทางการตลาด และการใช้ประโยชน์จากประชาสัมพันธ์ที่เพิ่มขึ้นอย่างต่อเนื่อง เพื่อเพิ่มหรือรักษาส่วนแบ่งการตลาดของผู้ประกอบการต่างๆ ส่งผลให้การแข่งขันในธุรกิจค่อนข้างรุนแรง

ดังนั้น เพื่อเป็นการลดความเสี่ยงจากการแข่งขันที่อาจทำให้บริษัทต้องสูญเสียส่วนแบ่งการตลาด บริษัทจึงได้มีการเตรียมความพร้อมเสมอเพื่อรองรับการแข่งขันในธุรกิจ อีกทั้งมีการปรับตัวให้ทันกับพฤติกรรมของผู้บริโภคที่มีแนวโน้มเปลี่ยนแปลงอยู่เสมอ โดยการพัฒนาสินค้าให้มีความหลากหลายสำหรับกลุ่มผู้บริโภคต่างๆ และการสร้างแบรนด์ให้มีความแข็งแกร่งเพื่อเพิ่มมูลค่าและความแตกต่างในตลาดซึ่งไม่เพียงแต่การพัฒนาเพื่อออกเครื่องดื่มใหม่ๆ ที่เน้นสุขภาพ รสชาติ หรือความสวยงามจากการบริโภคเท่านั้น แต่ยังได้พัฒนาด้านอื่นๆ ซึ่งรวมถึงการออกแบบบรรจุภัณฑ์ให้สวยงาม สร้างความคุ้มค่า คุณค่าทางโภชนาการและความปลอดภัย ให้สอดคล้องกับความต้องการของผู้บริโภคให้ได้สูงสุด เพื่อสร้างมูลค่าเพิ่มให้กับตัวสินค้า ตลอดจนมีการส่งเสริมการขายในรูปแบบต่างๆ อย่างเหมาะสม เพื่อให้เข้าถึงกลุ่มลูกค้าเป้าหมายให้ได้มากที่สุด รวมทั้งให้กลับมาซื้อซ้ำให้มากที่สุด

1.3 ความเสี่ยงจากความผันผวนของราคาวัตถุดิบ

วัตถุดิบหลักที่ใช้ในการผลิตสินค้า ได้แก่ น้ำตาลทรายหรือน้ำเชื่อมบริสุทธิ์ (Liquid Sucrose) ซึ่งเป็นวัตถุดิบหลักในการผลิตเครื่องดื่ม และ เม็ดพลาสติกพรีฟอร์ม (PET : Polyethylene Terephthalate) ซึ่งเป็นวัตถุดิบหลักในการผลิตบรรจุภัณฑ์ขวดพรีฟอร์มที่บริษัทจัดหาด้วยการซื้อจากผู้ขายในประเทศ ซึ่งวัตถุดิบดังกล่าวเป็นสินค้าโภคภัณฑ์ (Commodity Product) ที่มีราคาขึ้นลงตามอุปสงค์และอุปทานในตลาด หากราคาของวัตถุดิบดังกล่าวปรับตัวสูงขึ้น อาจส่งผลกระทบต่อบริษัทมีต้นทุนการผลิตเพิ่มขึ้นได้ นอกจากนี้ บริษัทยังมีวัตถุดิบหลักประเภทอื่นที่ใช้ผลิตสินค้า ได้แก่ น้ำผลไม้เข้มข้น ผงกาแฟ เป็นต้น ซึ่งมีมูลค่าการสั่งซื้อในสัดส่วนที่ไม่มากนัก โดยสัดส่วนการสั่งซื้อวัตถุดิบต่างๆ ดังกล่าว ไม่เกินกว่าร้อยละ 10 ของมูลค่าการสั่งซื้อรวม

เม็ดพลาสติกพรีฟอร์ม

สินค้าของบริษัทส่วนใหญ่บรรจุในขวดพลาสติกพรีฟอร์มที่บริษัทสามารถผลิตได้เองในโรงงานของบริษัท ซึ่งต้นทุนการผลิตขวดนับเป็นต้นทุนหลักในการผลิตสินค้าของบริษัทด้วย โดยราคาเม็ดพลาสติกที่ใช้ในการผลิตขวดมีความผันแปรตามราคาซื้อขายของตลาดโลกและการเพิ่มขึ้นของราคาน้ำมันดิบ ดังนั้น การปรับราคาค้นหรือลดลงของเม็ดพลาสติกจะมีผลกระทบต่อต้นทุนการผลิตบรรจุภัณฑ์ขวดของบริษัท เนื่องจากต้นทุนการผลิตขวดส่วนใหญ่มาจากต้นทุนเม็ด

พลาสติก อย่างไรก็ตามราคาน้ำมันลดลงอย่างต่อเนื่อง ส่งผลให้ราคาวัตถุดิบเม็ดพลาสติกพรีฟอร์มลดลงบางส่วน

น้ำตาล

ขึ้นกับอ้อยซึ่งเป็นพืชผลทางการเกษตรที่มีผลผลิตขึ้นอยู่กับสภาพดินฟ้าอากาศ และสภาพแวดล้อมที่เปลี่ยนแปลงไปมากจากภาวะโลกร้อนในปัจจุบัน หรืออาจได้รับผลกระทบจากภัยธรรมชาติ ซึ่งส่งผลกระทบต่อผลผลิตน้ำตาลทรายที่อาจมีการขาดแคลนในบางช่วง หรืออาจมีราคาสูงขึ้นจากความไม่สมดุลของอุปสงค์และอุปทานในตลาดได้ แต่ทั้งนี้บริษัทได้สั่งซื้อน้ำตาลทรายหรือน้ำเชื่อมบริสุทธิ์จากผู้ขายในประเทศ ซึ่งในปัจจุบันราคาน้ำตาลทรายในประเทศถูกกำหนดโดยกระทรวงพาณิชย์ และไม่ได้มีการเปลี่ยนแปลงขึ้นลงของราคาบ่อยนักที่ผ่านมามีบริษัทได้รับการยืนยันปริมาณตามความต้องการใช้ของบริษัทจากผู้ขายเพื่อให้มีเพียงพอต่อเป้าหมายยอดขายที่ได้กำหนดไว้ในแต่ละปี จึงคาดว่าจะไม่มีผลกระทบต่อขาดแคลนวัตถุดิบดังกล่าว อย่างไรก็ตาม บริษัทตระหนักถึงความเสี่ยงของวัตถุดิบดังกล่าว และได้มีการบริหารความเสี่ยงจากการขาดแคลนวัตถุดิบและการปรับตัวของราคาวัตถุดิบ โดยมีการติดตามการเปลี่ยนแปลงของราคาวัตถุดิบในแต่ละช่วงเวลา และวิเคราะห์แนวโน้มของราคาวัตถุดิบ รวมถึงการประเมินความต้องการใช้วัตถุดิบในการผลิต เพื่อให้บริษัทวางแผนการสั่งซื้อวัตถุดิบให้สอดคล้องกับแผนการผลิต ป้องกันการขาดแคลนวัตถุดิบ และมีการจัดเก็บสินค้าอย่างเหมาะสมไม่มากหรือน้อยจนเกินไป เพื่อให้มีต้นทุนการผลิตที่ดีที่สุด โดยไม่จำเป็นต้องเก็บ (Stock) วัตถุดิบไว้มากเกินความจำเป็นและวัตถุดิบบางประเภทที่ต้องใช้จำนวนมาก บริษัทจะกำหนดปริมาณความต้องการร่วมกับผู้ผลิตเป็นรายปี และทำการสั่งซื้อวัตถุดิบล่วงหน้าไว้เป็นบางส่วนในราคาที่ตกลงกัน เพื่อป้องกันความผันผวนของราคา และสร้างความเชื่อมั่นว่าจะไม่มีปัญหาการขาดแคลนวัตถุดิบในการผลิต นอกจากนี้ ในการสั่งซื้อวัตถุดิบที่สำคัญในแต่ละรายการ บริษัทมีการเปรียบเทียบราคา คุณภาพ และเงื่อนไขอื่นๆ ของผู้ขายอย่างน้อย 2-3 ราย เพื่อป้องกันการถูกเอารัดเอาเปรียบ รวมทั้งมีการแลกเปลี่ยนข้อมูลในลักษณะพึ่งพาอาศัยซึ่งกันและกัน

1.4 ความเสี่ยงจากการพัฒนาผลิตภัณฑ์ใหม่

ในการออกผลิตภัณฑ์ใหม่แต่ละครั้ง ต้องใช้เงินลงทุนค่อนข้างสูง โดยเฉพาะการทำการตลาด รวมถึงการโฆษณาประชาสัมพันธ์ และส่งเสริมการขาย เพื่อให้สินค้าเป็นที่รู้จัก ได้รับการตอบรับที่ดีจากผู้บริโภค และสามารถสร้างยอดขายในระดับที่น่าพอใจให้กับผลิตภัณฑ์ใหม่นั้น ซึ่งบริษัทอาจมีความเสี่ยงจากการลงทุนหากผลิตภัณฑ์ใหม่ไม่ได้รับการตอบรับหรือเป็นที่ชื่นชอบของผู้บริโภค โดยเฉพาะในสภาวะที่มีการแข่งขันสูงในธุรกิจและมีการออกผลิตภัณฑ์ใหม่ๆ ของคู่แข่งในตลาดจำนวนมาก

บริษัทตระหนักถึงความเสี่ยงดังกล่าว และได้ให้ความสำคัญกับการเตรียมความพร้อมในการออกผลิตภัณฑ์ใหม่ เพื่อลดความเสี่ยงจากความล้มเหลวในการออกผลิตภัณฑ์ใหม่ ตั้งแต่ขั้นตอนการวิจัยและพัฒนา มีหน่วยงานวิจัยและพัฒนาที่เป็นอิสระจากหน่วยงานอื่น เพื่อกำหนดที่พัฒนาผลิตภัณฑ์ใหม่อย่างเป็นขั้นตอน ทั้งด้านการวิเคราะห์โอกาสทางธุรกิจกลยุทธ์ทางการตลาด การพัฒนา ออกแบบ ทดสอบ วิจัยด้วยเล็ฟทของบริษัทยังคัดเลือกผลิตภัณฑ์ใหม่เพื่อให้ตรงกับความต้องการของกลุ่มลูกค้าเป้าหมาย โดยในการออกผลิตภัณฑ์ใหม่แต่ละครั้ง บริษัทจะเน้น “ความใหม่” ที่แตกต่างและเป็นสาระสำคัญของผลิตภัณฑ์ที่สร้างความพึงพอใจให้แก่ผู้บริโภค มีการทดสอบรสชาติ คุณภาพของผลิตภัณฑ์ใหม่ ตลอดจนการทดสอบตลาด และการวางแผนแนะนำผลิตภัณฑ์ใหม่เข้าสู่ตลาด การโฆษณาประชาสัมพันธ์ การจัดกิจกรรมทางการตลาด เพื่อผลักดันให้กลุ่มลูกค้าเป้าหมายเกิดการทดลองผลิตภัณฑ์ใหม่และการซื้อซ้ำ เพื่อให้มั่นใจว่าการออกผลิตภัณฑ์ใหม่จะมีอัตราความสำเร็จเป็นที่น่าพอใจ รวมทั้งพัฒนาผลิตภัณฑ์เดิมอย่างต่อเนื่อง จากการค้นคว้างานวิจัย การสำรวจตลาดเพื่อทราบความต้องการของผู้บริโภคที่เปลี่ยนแปลงตลอดเวลา

1.5 ความเสี่ยงจากภัยทางธรรมชาติ

จากเหตุการณ์อุทกภัยครั้งใหญ่ของประเทศในปี 2554 ส่งผลให้พื้นที่หลายแห่งได้รับผลกระทบและเสียหายเป็นวงกว้าง รวมถึงบริเวณที่ตั้งโรงงานบางชิ้น และโรงงานคลอง 13 ที่มีน้ำท่วมถึงถนนหน้าโรงงาน ตลอดจนเหตุการณ์ภัยแล้งในปี 2558 ซึ่งส่งผลให้ อ.ลำลูกกา เป็นพื้นที่ประสบพิบัติภัยหลังจากสถานีผลิตน้ำประปาไม่สามารถจ่ายน้ำได้อย่างไรก็ตาม บริษัทยังคงสามารถบริหารจัดการความเสี่ยงดังกล่าวและผ่านทั้ง 2 เหตุการณ์ดังกล่าวข้างต้นมาได้โดยไม่มีผลกระทบใดๆ ต่อความสามารถผลิตสินค้าป้อนความต้องการแก่ผู้บริโภค แม้ระหว่างเหตุการณ์อุทกภัยปี 2554 การขนส่งสินค้าจะได้รับผลกระทบบ้างก็ตาม ทั้งนี้ ที่ตั้งของโรงงานคลอง 13 เป็นพื้นที่ปลายน้ำและอยู่ใกล้แนวเส้นทาง Floodway (ทางน้ำหลาก) ที่ถูกกำหนดตามแผนแม่บทของการบริหารจัดการทรัพยากรน้ำของภาครัฐ เพื่อป้องกันน้ำท่วมพื้นที่เศรษฐกิจหลักของประเทศด้านฝั่งตะวันออกของแม่น้ำเจ้าพระยา จึงมีความเสี่ยงต่อการเกิดภาวะน้ำท่วมบริเวณพื้นที่ตั้งโรงงาน และอาจเกิดความเสียหายต่อทรัพย์สินได้ อย่างไรก็ตามโรงงานแห่งนี้เป็นโรงงานใหม่ที่ได้เริ่มก่อสร้างในช่วงปี 2553 และได้มีการออกแบบตัวอาคารโรงงาน ที่ตั้งเครื่องจักรและอุปกรณ์ต่างๆ โดยยกระดับความสูงของพื้นที่ขึ้นสูงให้มีความสูงจากระดับพื้นผิวน้ำประมาณ 2.20 เมตร ซึ่งสามารถป้องกันความเสี่ยงจากการถูกน้ำท่วมตัวโรงงานได้ในระดับหนึ่ง รวมทั้งบริษัทได้ทำประกันภัยครอบคลุมความเสียหายที่เกิดจากภัยพิบัติทางธรรมชาติกรณีน้ำท่วมสำหรับโรงงานทั้งสองแห่งไว้ด้วยโดยประกันภัยจำกัดความคุ้มครองกรณีที่เกิดความสูญเสีย หรือเสียหายจากภัยน้ำท่วมในวงเงินไม่เกิน 50 ล้านบาทต่อครั้ง และตลอดระยะเวลาเอาประกันภัย (ใช้ร่วมกันระหว่างการประกันภัยความเสี่ยงทรัพย์สินและการประกันภัยธุรกิจหยุดชะงัก)

นอกจากนี้ เพื่อรับมือกับภัยแล้งซึ่งคาดการณ์ว่าจะเกิดขึ้นอีกในปี 2559 บริษัท ได้สร้างและจัดหาแหล่งน้ำสำรองเพิ่มเติม เตรียมพร้อมสำหรับปัญหาดังกล่าวไว้เช่นเดียวกัน โดยหากเกิดภาวะฉุกเฉิน สถานีผลิตน้ำประปาในพื้นที่ไม่สามารถจ่ายน้ำได้อีกในอนาคต บริษัทยังคงสามารถจัดหาวัตถุดิบเพื่อต่อการผลิตสินค้าได้อีกไม่ต่ำกว่า 3 เดือน ซึ่งบริษัทประเมินแล้วว่าในระยะเวลาที่เหมาะสมหากเกิดการหยุดชะงักในการผลิตขึ้น

1.6 ความเสี่ยงจากการลงทุนในบริษัทย่อยในต่างประเทศ

บริษัทมีการลงทุนในบริษัทย่อยที่ตั้งอยู่ในต่างประเทศ 2 แห่ง ได้แก่ PT. Sappe Indonesia (“Sappe Indo”) จดทะเบียนจัดตั้งในประเทศอินโดนีเซีย ดำเนินธุรกิจนำเข้า จัดจำหน่าย และทำการตลาดให้กับเครื่องดื่มเชิปปืออย่างครบวงจรในประเทศอินโดนีเซีย และ Sappe Europe s.r.o (“Sappe Europe”) จดทะเบียนจัดตั้งในประเทศสโลวาเกีย ดำเนินธุรกิจจัดจ้างผลิต จำหน่ายและทำการตลาดเครื่องดื่มเชิปปือในแถบประเทศยุโรป โดยบริษัทถือหุ้นในบริษัทย่อยดังกล่าวในสัดส่วนร้อยละ 51 และร้อยละ 60 ตามลำดับ ซึ่งการดำเนินธุรกิจของบริษัทย่อยในต่างประเทศดังกล่าว อาจได้รับผลกระทบจากปัจจัยความเสี่ยงต่างๆ ทั้งจากปัจจัยภายในที่เกิดจากการดำเนินงานของบริษัทย่อยเอง และปัจจัยภายนอกต่างๆ เช่น ภาวะเศรษฐกิจ พฤติกรรมผู้บริโภค กำลังซื้อ เสถียรภาพทางการเมือง กฎหมาย อัตราภาษี และอัตราแลกเปลี่ยนของประเทศนั้นๆ เป็นต้น ซึ่งหากมีเหตุการณ์ใดๆ ที่มากระทบต่อการดำเนินธุรกิจของบริษัทย่อยอย่างมีนัยสำคัญ ก็อาจส่งผลกระทบต่อผลการดำเนินงานของบริษัทได้

อย่างไรก็ตาม บริษัทได้กำหนดนโยบายการลงทุนในบริษัทย่อย และบริษัทร่วมไว้อย่างชัดเจน โดยการลงทุนในต่างประเทศที่ผ่านมา บริษัทได้พิจารณาอย่างรอบคอบทั้งด้านโอกาสการเติบโตและความเสี่ยงของการลงทุน ซึ่งการลงทุนดังกล่าวเป็นการร่วมทุนกับนักธุรกิจในประเทศนั้นๆ ที่มีความเชี่ยวชาญในธุรกิจ และมีการวางแผนงานการดำเนินธุรกิจ การขายและการตลาดร่วมกัน ตลอดจนมีการรายงานและการติดตามผลการดำเนินงานของบริษัทย่อยอย่างสม่ำเสมอ

1.7 ความเสี่ยงจากความผันผวนของอัตราแลกเปลี่ยนเงินตราต่างประเทศ

บริษัทมีรายได้จากการส่งออกสินค้าไปจำหน่ายในต่างประเทศ โดยในปี 2558 มีรายได้จากการส่งออกร้อยละ 60 ของรายได้จากการขายรวม โดยการส่งออกดังกล่าวมีการขายเป็นเงินสกุลดอลลาร์สหรัฐเป็นส่วนใหญ่ ในขณะที่วัตถุดิบเกือบทั้งหมดเป็นการสั่งซื้อจากในประเทศ ทำให้บริษัทมีความเสี่ยงจากอัตราแลกเปลี่ยน ในกรณีที่อัตราแลกเปลี่ยนมีความผันผวน อาจส่งผลกระทบต่อราคากำหนดราคาขายและยอดขายของบริษัท โดยหากเงินบาทมีแนวโน้มแข็งค่าขึ้น รายได้จากการส่งออกเมื่อแปลงค่าเป็นเงินบาทจะลดลง ซึ่งส่งผลกระทบในทางลบต่อรายได้และกำไรของบริษัทได้

อย่างไรก็ตาม บริษัทตระหนักถึงความเสี่ยงดังกล่าว จึงมีการกำหนดนโยบายที่เหมาะสมเข้าทำสัญญาขายอัตราแลกเปลี่ยนล่วงหน้าในทุกๆ เดือนเพื่อลดความผันผวนของอัตราแลกเปลี่ยนให้มีเสถียรภาพมากขึ้น มีการกำหนดราคาขายในตลาดต่างประเทศแต่ละครั้งให้ครอบคลุมความเสี่ยงอัตราแลกเปลี่ยนในระดับหนึ่ง ตลอดจนมีการติดตามข่าวสารต่างๆ อย่างใกล้ชิดเพื่อประกอบการตัดสินใจได้อย่างรวดเร็วทันทั่วถึง โดยมีนโยบายการเงินของบริษัท ซึ่งกำหนดให้ฝ่ายบริหารและฝ่ายการเงินติดตามการเปลี่ยนแปลงของอัตราแลกเปลี่ยนเป็นประจำทุกเดือน

■ 2. ความเสี่ยงต่อการลงทุนของผู้ถือหลักทรัพ์

2.1 ความเสี่ยงจากการมีผู้ถือหุ้นรายใหญ่ที่มีอำนาจกำหนดนโยบายการบริหาร

ปัจจุบันครอบครัวยุทธธิดะพงศ์ ถือหุ้นเสียงข้างมาก ประมาณร้อยละ 74.87 ของจำนวนหุ้นที่จำหน่ายได้แล้วทั้งหมดของบริษัทหลังเพิ่มทุน ซึ่งเป็นสัดส่วนที่ทำให้ครอบครัวยุทธธิดะพงศ์ ยังคงสามารถควบคุมมติที่ประชุมผู้ถือหุ้นได้เกือบทั้งหมดไม่จำเป็นจะเป็นการแต่งตั้งกรรมการ หรือการขอมติในเรื่องอื่นที่ต้องใช้เสียงส่วนใหญ่ของที่ประชุมผู้ถือหุ้น ตลอดจนเรื่องที่กฎหมายหรือข้อบังคับบริษัทกำหนดให้ต้องได้รับเสียง 3 ใน 4 ของที่ประชุมผู้ถือหุ้น ดังนั้น ผู้ถือหุ้นรายอื่นของบริษัทอาจมีความเสี่ยงจากการไม่สามารถรวบรวมคะแนนเสียงเพื่อถ่วงดุลเรื่องที่ผู้ถือหุ้นใหญ่เสนอได้

อย่างไรก็ตาม เพื่อให้การดำเนินธุรกิจของบริษัทเป็นไปอย่างโปร่งใสและมีการถ่วงดุลอำนาจดังกล่าวบริษัทจึงได้จัดโครงสร้างการบริหารจัดการโดยมีบุคลากรที่มีความรู้ความสามารถ และได้กำหนดขอบเขตการดำเนินงาน การมอบอำนาจให้แก่กรรมการและผู้บริหารอย่างชัดเจน มีการแต่งตั้งบุคคลภายนอกที่เป็นอิสระเข้าร่วมในคณะกรรมการบริษัทและดำรงตำแหน่งกรรมการอิสระ 4 ท่าน จากจำนวนกรรมการทั้งสิ้น 9 ท่าน ซึ่งในจำนวนนี้เป็นกรรมการตรวจสอบ 3 ท่าน เพื่อกำหน้าที่ตรวจสอบ ถ่วงดุลการตัดสินใจ และพิจารณาอนุมัติรายการต่างๆ ก่อนนำเสนอต่อที่ประชุมผู้ถือหุ้น รวมทั้งบริษัทได้กำหนดมาตรการการกำกับการกับบุคคลที่อาจมีความขัดแย้งทางผลประโยชน์โดยจำกัดการออกเสียงของผู้ที่เกี่ยวข้อง นอกจากนี้บริษัทยังจัดให้มีหน่วยงานตรวจสอบภายในโดยการว่าจ้างบริษัทผู้ชำนาญการจากภายนอกที่ปฏิบัติงานเป็นอิสระและขึ้นตรงต่อคณะกรรมการตรวจสอบ มีหน้าที่หลักในการดูแลระบบการควบคุมภายในเพื่อให้เป็นไปตามระบบที่ได้กำหนดไว้ ทั้งนี้ เพื่อสร้างความมั่นใจให้แก่ผู้ถือหุ้นถึงความโปร่งใสและถ่วงดุลอำนาจในการบริหารงานของบริษัท

2.2 ความเสี่ยงเรื่องผลกระทบจากราคาหลักทรัพย์จากการใช้สิทธิของใบสำคัญแสดงสิทธิที่จะซื้อหุ้นสามัญของบริษัทที่ออกให้แก่ผู้บริหารและพนักงานของบริษัท ซึ่งมีราคาใช้สิทธิต่ำกว่าราคาเสนอขายหุ้นสามัญเพิ่มทุนต่อประชาชน

ที่ประชุมวิสามัญผู้ถือหุ้น ครั้งที่ 4/2556 เมื่อวันที่ 28 ตุลาคม 2556 ได้มีมติอนุมัติการออกและจัดสรรใบสำคัญแสดงสิทธิที่จะซื้อหุ้นสามัญของบริษัท (“ใบสำคัญแสดงสิทธิ”) ชนิดระบุชื่อผู้ถือ และไม่สามารถเปลี่ยนมือได้ให้แก่ผู้บริหาร (รวมถึงผู้บริหารที่ดำรงตำแหน่งกรรมการ) และพนักงานของบริษัท (จัดซื้อจำกัดการโอน) จำนวน 4,620,000 หน่วย อายุ 4 ปี นับจากวันออกใบสำคัญแสดงสิทธิ อัตราการใช้สิทธิ 1 หน่วยใบสำคัญแสดงสิทธิ ต่อ 1 หุ้นสามัญ ราคาการใช้สิทธิ 10.125 บาทต่อหุ้น (เว้นแต่กรณีมีการปรับราคาใช้สิทธิตามเงื่อนไขการปรับสิทธิ) ซึ่งผู้บริหารและพนักงานที่ได้รับจัดสรรใบสำคัญแสดงสิทธิจะเริ่มทยอยใช้สิทธิในการแปลงสภาพเป็นหุ้นสามัญของบริษัทได้ตั้งแต่ใบสำคัญแสดงสิทธิอายุครบ 12 เดือน

ราคาการใช้สิทธิดังกล่าว ต่ำกว่าราคาเสนอขายหุ้นสามัญเพิ่มทุนให้แก่ประชาชนเท่ากับ 10.125 บาทต่อหุ้น หรือต่ำกว่าร้อยละ 25 ดังนั้น ผู้ลงทุนจึงมีความเสี่ยงจากการมีต้นทุนในการถือหุ้นสามัญสูงกว่าต้นทุนการใช้สิทธิของผู้บริหารและพนักงานที่ถือใบสำคัญแสดงสิทธิ และอาจมีความเสี่ยงที่ราคาหุ้นอาจลดต่ำลง หากผู้บริหารและพนักงานขายหุ้นหลังการใช้สิทธิของใบสำคัญแสดงสิทธิ นอกจากนี้ผู้ลงทุนจะมีผลกระทบต่อส่วนแบ่งกำไร (EPS Dilution) และผลกระทบต่อส่วนแบ่งการถือหุ้น (Control Dilution) ในกรณีผู้บริหารและพนักงานใช้สิทธิซื้อหุ้นสามัญตามใบสำคัญแสดงสิทธิถึงจำนวน โดยผู้ลงทุนจะมีส่วนแบ่งกำไรและสิทธิออกเสียงลดลงร้อยละ 1.52 คำนวณจากฐานทุนชำระแล้วภายหลังการเสนอขายหุ้นต่อประชาชนและการใช้สิทธิของใบสำคัญแสดงสิทธิ ซึ่งมีจำนวนรวมทั้งสิ้น 304,620,000 หุ้น สำหรับผลกระทบต่อราคาหุ้น (Price Dilution) หากคำนวณผลกระทบดังกล่าวโดยใช้ราคา 17.60 บาท ณ วันที่ 30 ธันวาคม 2558 จะมีผลกระทบต่อราคาหุ้นเพียงร้อยละ 0.7

อย่างไรก็ตาม ผลกระทบดังกล่าวข้างต้นจะยังไม่เกิดขึ้นทั้งหมดทันที เนื่องจากเงื่อนไขของระยะเวลาการใช้สิทธิของใบสำคัญแสดงสิทธิที่กำหนดให้ผู้ถือใบสำคัญแสดงสิทธิสามารถใช้สิทธิได้หลังจากมีอายุครบ 12 เดือนนับจากวันที่ออกใบสำคัญแสดงสิทธิ ณ วันที่ 25 มิถุนายน 2557 โดยสามารถใช้สิทธิครั้งแรกได้ไม่เกินร้อยละ 20 ของใบสำคัญแสดงสิทธิที่ผู้ถือใบสำคัญแสดงสิทธิแต่ละคนได้รับจัดสรร และในทุกๆ 6 เดือนหลังวันใช้สิทธิครั้งแรกสามารถใช้สิทธิได้ไม่เกินร้อยละ 20 ร้อยละ 30 ร้อยละ 40 ร้อยละ 55 ร้อยละ 70 และร้อยละ 100 ของใบสำคัญแสดงสิทธิที่ผู้ถือใบสำคัญแสดงสิทธิแต่ละคนได้รับจัดสรร นอกจากนี้การจัดสรรใบสำคัญแสดงสิทธิในครั้งนี้มีวัตถุประสงค์เพื่อเป็นแรงจูงใจให้เกิดความมุ่งมั่นในการปฏิบัติหน้าที่อย่างเต็มกำลังความสามารถเพื่อประโยชน์สูงสุดของบริษัทอันจะส่งผลต่อมูลค่าทางธุรกิจให้เพิ่มสูงขึ้นในอนาคตและเป็นประโยชน์ต่อผู้ถือหุ้นโดยรวม

โครงสร้างการจัดการ

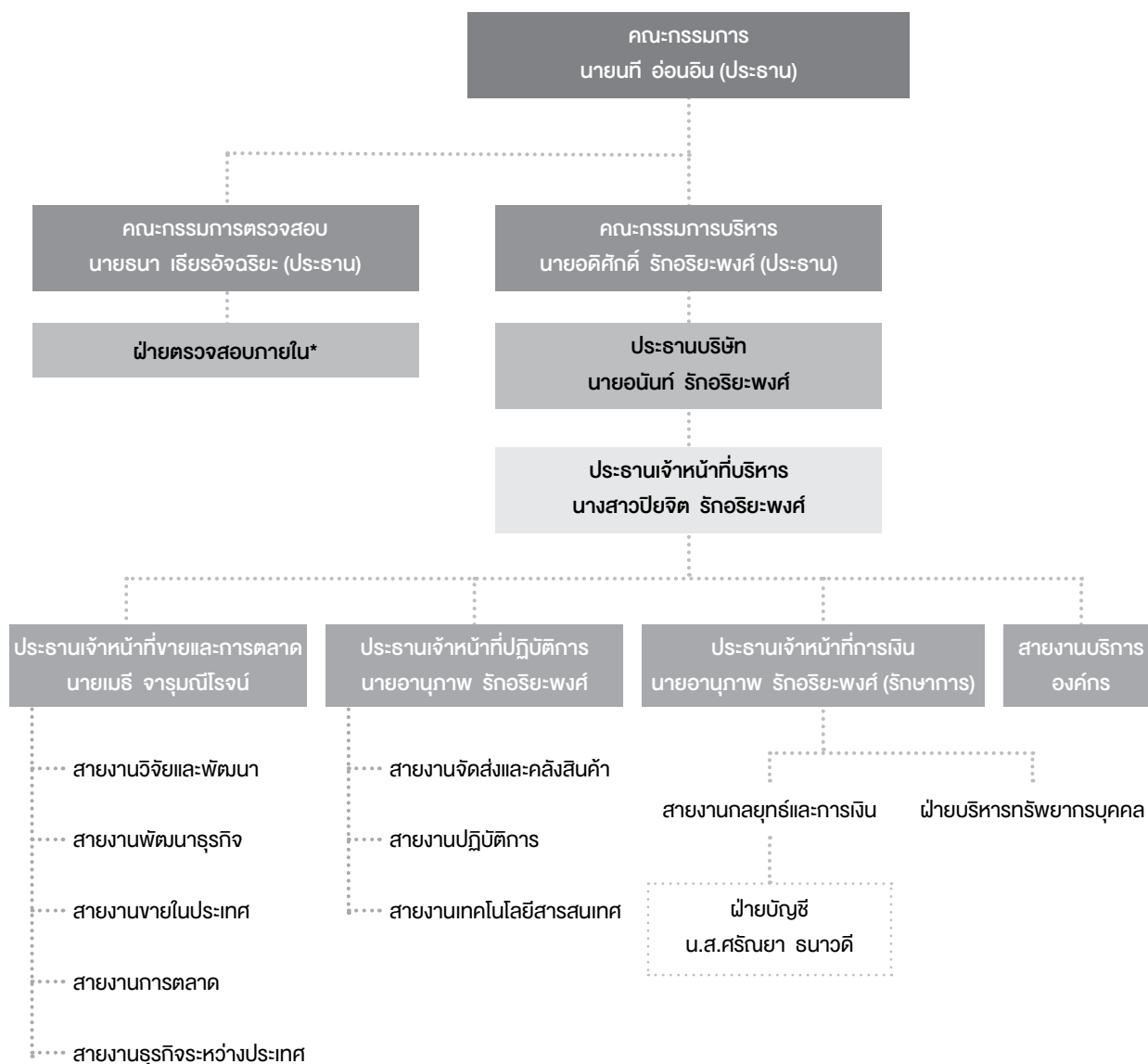

*บริษัทได้จ้างบริษัท พีแอนด์แอล อินเทอร์เนอล ออดิท จำกัด เป็นผู้ตรวจสอบภายในประจำปี 2558 เป็นรายไตรมาส

โครงสร้างการจัดการของบริษัท ประกอบด้วย คณะกรรมการบริษัท คณะกรรมการตรวจสอบ คณะกรรมการบริหาร ทั้งนี้ คณะกรรมการบริหารความเสี่ยง ได้ถูกปรับเปลี่ยนเป็น “คณะทำงานบริหารความเสี่ยง” และถูกปรับออกจากโครงสร้างบริษัทโดยความเห็นชอบจากที่ประชุมคณะกรรมการบริษัท ครั้งที่ 2/2558 เมื่อวันที่ 19 มีนาคม 2558 อย่างไรก็ตาม คณะทำงานบริหารความเสี่ยงดังกล่าวยังคงทำหน้าที่กำหนดนโยบายและกรอบการดำเนินงานบริหารความเสี่ยงของบริษัทตามเดิมทุกประการ

โดยคณะกรรมการบริษัท คณะกรรมการชุดย่อยต่างๆ และผู้บริหารของบริษัทประกอบด้วยผู้ทรงคุณวุฒิที่มีคุณสมบัติครบตามมาตรา 68 แห่งพระราชบัญญัติบริษัทมหาชน จำกัด พ.ศ. 2535 และตามประกาศคณะกรรมการกำกับตลาดทุนที่เกี่ยวข้อง โดยมีรายละเอียดดังต่อไปนี้

คณะกรรมการบริษัท

โครงสร้างคณะกรรมการบริษัท

คณะกรรมการบริษัทประกอบด้วยผู้ทรงคุณวุฒิที่มีความเชี่ยวชาญที่เป็นประโยชน์ต่อบริษัทในด้าน Business Knowledge, Accounting & Finance, Management, Business Strategy และ Corporate Governance และมีคุณสมบัติสอดคล้องตามกฎหมายว่าด้วยบริษัทมหาชน กฎหมายว่าด้วยหลักทรัพย์และตลาดหลักทรัพย์ รวมทั้งต้องเป็นบุคคลที่สามารถอุทิศตนและเวลาเพื่อปฏิบัติหน้าที่และความรับผิดชอบได้อย่างเต็มที่

ณ วันที่ 31 ธันวาคม 2558 คณะกรรมการบริษัทมีจำนวน 9 คน ประกอบด้วย

1. นายนิธิ	อ่อนอิน	ประธานกรรมการ
2. นายอดิศักดิ์	รักอริยะพงศ์	รองประธานกรรมการ
3. นายอนันต์	รักอริยะพงศ์	กรรมการ
4. นายอนุภาพ	รักอริยะพงศ์	กรรมการ
5. นางสาวปิยจิต	รักอริยะพงศ์	กรรมการ
6. นางนิริชรา	ศิริอำพันธ์กุล	กรรมการอิสระ
7. นายธนา	เรียรจรรย์	กรรมการอิสระ และ ประธานกรรมการตรวจสอบ
8. นางสาวกัลณิกา	ตรียงกูรศรี	กรรมการอิสระ และ กรรมการตรวจสอบ
9. นายสุรัตน์	ประลองศิลป์	กรรมการอิสระ และ กรรมการตรวจสอบ

โดยมีนางสาวศรัณยา ธนาวดี เป็นเลขานุการคณะกรรมการบริษัท

โครงสร้างคณะกรรมการบริษัท มีจำนวน 9 คน ซึ่งเป็นจำนวนที่เหมาะสมกับขนาดของกิจการ มีกรรมการที่ไม่เป็นผู้บริหาร 5 คน ซึ่งเป็นกรรมการอิสระ 4 คน โดยจำนวนของกรรมการอิสระเป็นจำนวนมากกว่า 1 ใน 3 ของจำนวนกรรมการที่มีอยู่ทั้งหมด

กรรมการผู้มีอำนาจลงนามผูกพันบริษัท

นายอนันต์ รักอริยะพงศ์ นายอดิศักดิ์ รักอริยะพงศ์ นายอนุภาพ รักอริยะพงศ์ กรรมการ 2 ใน 3 คนนี้ลงลายมือชื่อร่วมกัน และประทับตราสำคัญของบริษัท

ในกรณีที่เป็นการลงนามในสัญญาเช่าที่ดินและสัญญาให้ใช้สิทธิในเครื่องหมายการค้าตลอดจนดำเนินการใดๆ ทั้งปวงเท่าที่จำเป็นและเกี่ยวข้องกับสัญญาดังกล่าวจนเสร็จการ ซึ่งรวมถึงแต่ไม่จำกัดเพียงการดำเนินการจดทะเบียนสัญญาดังกล่าวกับหน่วยงานราชการที่เกี่ยวข้องและลงนามในเอกสารที่เกี่ยวข้องกับการจดทะเบียนนั้น ให้นายอนันต์ อ่อนอิน ลงลายมือชื่อและประทับตราสำคัญของบริษัท

วาระการดำรงตำแหน่งของกรรมการบริษัท

ในการประชุมผู้ถือหุ้นสามัญประจำปีทุกครั้ง ให้กรรมการจำนวน 1 ใน 3 ออกจากตำแหน่ง ถ้าจำนวนกรรมการจะแบ่งออกให้ตรงเป็นสามส่วนไม่ได้ ก็ให้ออกโดยจำนวนใกล้เคียงที่สุดกับส่วน 1 ใน 3 กรรมการที่จะต้องออกจากตำแหน่งในปีแรก และปีที่สองภายหลังจดทะเบียนบริษัทนั้น ให้ใช้วิธีจับสลากกันว่าผู้ใดจะออก ส่วนปีหลังๆ ต่อไปให้กรรมการคนที่อยู่ในตำแหน่งนานที่สุดนั้นเป็นผู้ออกจากตำแหน่ง กรรมการที่ออกตามวาระนั้น อาจได้รับเลือกเข้ามาดำรงตำแหน่งใหม่ก็ได้

การเข้าร่วมประชุมคณะกรรมการในปีที่ผ่านมา

บริษัทได้กำหนดให้มีการประชุมคณะกรรมการบริษัทเป็นประจำทุกไตรมาส โดยให้ประธานกรรมการเป็นผู้เรียกประชุมคณะกรรมการบริษัท หรือในกรณีจำเป็นกรรมการตั้งแต่ 2 คนขึ้นไป อาจร้องขอให้ประธานกรรมการเรียกประชุมกรรมการได้

ในปี 2558 คณะกรรมการบริษัทมีการประชุมรวมทั้งสิ้น 6 ครั้ง โดยจำนวนครั้งที่กรรมการได้เข้าร่วมประชุมเป็นดังนี้

ชื่อ		ตำแหน่ง	การเข้าร่วมประชุม / การประชุมทั้งหมด (ครั้ง)
1. นายนิติ	อ่อนอิน	ประธานกรรมการ	6/6
2. นายอดิศักดิ์	รักอริยะพงศ์	รองประธานกรรมการ	6/6
3. นายอนันท์	รักอริยะพงศ์	กรรมการ	5/6
4. นายอนุภาพ	รักอริยะพงศ์	กรรมการ	6/6
5. นางสาวปิยจิต	รักอริยะพงศ์	กรรมการ	6/6
6. นางนิรัชรา	ศิริอำพันกุล	กรรมการอิสระ	6/6
7. นายธนา	เอียรจจวริยะ	กรรมการอิสระ และ ประธานกรรมการตรวจสอบ	6/6
8. นางสาวกัลณิการ์	ตริยางกูรศรี	กรรมการอิสระ และ กรรมการตรวจสอบ	6/6
9. นายสุรัตน์	ประลองศิลป์	กรรมการอิสระ และ กรรมการตรวจสอบ	6/6

ขอบเขตอำนาจหน้าที่ และความรับผิดชอบของคณะกรรมการบริษัท

คณะกรรมการบริษัทมีอำนาจหน้าที่และความรับผิดชอบในการจัดการบริษัทให้เป็นไปตามกฎหมาย วัตถุประสงค์ และข้อบังคับของบริษัท ตลอดจนมติของที่ประชุมผู้ถือหุ้นที่สอดคล้องกับกฎหมายด้วยความซื่อสัตย์สุจริตและระมัดระวังรักษาผลประโยชน์ของบริษัท โดยรวมถึงอำนาจหน้าที่และความรับผิดชอบที่สำคัญดังนี้

1. จัดให้มีการประชุมผู้ถือหุ้นเป็นการประชุมสามัญประจำปี ภายใน 4 เดือนนับแต่วันสิ้นสุดรอบระยะเวลาบัญชีของบริษัท โดยบริษัทควรจัดส่งหนังสือนัดประชุมคณะกรรมการบริษัท และหนังสือนัดประชุมผู้ถือหุ้นรวมทั้งวาระการประชุมและเอกสารประกอบการพิจารณาเป็นการล่วงหน้าด้วยระยะเวลาพอสมควร และต้องไม่น้อยไปกว่าระยะเวลาที่กำหนดในข้อบังคับของบริษัท
2. ให้มีการประชุมคณะกรรมการบริษัทอย่างน้อย 3 เดือนต่อครั้ง และควรต้องเป็นการประชุมเต็มคณะเมื่อมีการพิจารณาลงมติในเรื่องหรือรายการที่มีนัยสำคัญ รายการที่มีนัยสำคัญควรรวมถึง รายการได้มาหรือจำหน่ายทรัพย์สินของบริษัทและบริษัทย่อยที่มีผลกระทบสำคัญต่อบริษัท รายการซื้อหรือขายทรัพย์สินที่สำคัญ การขยายโครงการลงทุน การพิจารณาและอนุมัติการเข้าทำรายการที่เกี่ยวข้องกันตามหลักเกณฑ์ของตลาดหลักทรัพย์ฯ การกำหนดระดับอำนาจดำเนินการ และการกำหนดนโยบายการบริหารการเงินและการบริหารความเสี่ยงของกิจการบริษัท เป็นต้น
3. ดูแลให้มีกระบวนการและการจัดการที่ชัดเจนและโปร่งใสเกี่ยวกับการทำรายการระหว่างบริษัทกับบุคคลที่เกี่ยวข้องกันของบริษัท และรายการได้มาหรือจำหน่ายไปซึ่งสินทรัพย์ของบริษัทเพื่อป้องกันมิให้เกิดความขัดแย้งทางผลประโยชน์ โดยต้องจัดให้มีกระบวนการอนุมัติรายการ ตลอดจนการเปิดเผยข้อมูลตามหลักเกณฑ์ วิธีการและขั้นตอนที่กำหนดในพระราชบัญญัติหลักทรัพย์และตลาดหลักทรัพย์ พ.ศ. 2535 (ตามที่ได้มีการแก้ไขเพิ่มเติม) อีกทั้งกฎ ระเบียบ ประกาศ และข้อบังคับที่เกี่ยวข้องของตลาดหลักทรัพย์ฯ
4. จัดให้มีระบบการบัญชี การรายงานทางการเงินและการสอบบัญชีที่มีความน่าเชื่อถือได้ รวมทั้งดูแลให้มีระบบการจัดเก็บเอกสารที่ทำให้สามารถตรวจสอบความถูกต้องของข้อมูลได้ในภายหลัง มีการควบคุมภายในการตรวจสอบภายใน และการบริหารความเสี่ยงที่มีประสิทธิภาพและประสิทธิผล

5. จัดให้มีการทำงานการเงิน ณ วันสิ้นสุดของรอบบัญชีของบริษัทให้มีความถูกต้องเพื่อแสดงฐานะการเงินและผลการดำเนินงานในรอบปีที่ผ่านมาได้ตรงต่อความเป็นจริง ครบถ้วนและถูกต้องเป็นไปตามมาตรฐานการบัญชีที่รับรองโดยทั่วไป และตรวจสอบโดยผู้สอบบัญชีของบริษัทก่อนที่จะนำเสนอต่อที่ประชุมผู้ถือหุ้นเพื่อพิจารณาและอนุมัติ

6. กำหนดเป้าหมาย แนวทาง นโยบาย แผนงานการดำเนินงานธุรกิจ และงบประมาณของบริษัท ควบคุมกำกับดูแล (Monitoring and Supervision) การบริหารและการจัดการของฝ่ายบริหารให้เป็นไปตามนโยบาย แผนงาน และงบประมาณที่กำหนดไว้อย่างมีประสิทธิภาพและประสิทธิผล

7. พิจารณากบทวน ตรวจสอบ และอนุมัติแผนการขยายธุรกิจ โครงการลงทุนขนาดใหญ่ ตลอดจนการเข้าร่วมลงทุนกับผู้ประกอบการรายอื่นๆ ที่เสนอโดยฝ่ายบริหาร

8. พิจารณาแต่งตั้ง คณะกรรมการตรวจสอบ คณะกรรมการบริหาร ประธานกรรมการบริหาร ประธานบริษัท ประธานเจ้าหน้าที่บริหาร และคณะอนุกรรมการอื่นตามความเหมาะสม รวมถึงการกำหนดขอบเขตอำนาจหน้าที่ ตลอดจนคำตอบแทนของคณะกรรมการบริหาร ประธานกรรมการบริหาร ประธานบริษัท ประธานเจ้าหน้าที่บริหาร และคณะอนุกรรมการชุดต่างๆ ที่แต่งตั้ง

ทั้งนี้ การมอบอำนาจตามขอบเขตอำนาจหน้าที่ที่กำหนดนั้น ต้องไม่มีลักษณะเป็นการมอบอำนาจที่ทำให้ คณะกรรมการบริหาร ประธานกรรมการบริหาร ประธานบริษัท ประธานเจ้าหน้าที่บริหาร และคณะอนุกรรมการชุดต่างๆ ดังกล่าวสามารถพิจารณาและอนุมัติรายการที่อาจมีความขัดแย้งมีส่วนได้เสียหรือความขัดแย้งทางผลประโยชน์ อันใดทำกับบริษัทหรือบริษัทย่อย (ถ้ามี) ยกเว้นเป็นการอนุมัติรายการที่เป็นไปตามนโยบายและหลักเกณฑ์ที่คณะกรรมการพิจารณาและอนุมัติไว้แล้ว

ในกรณีที่คณะกรรมการมอบหมายให้ประธานกรรมการบริหาร ประธานบริษัท ประธานเจ้าหน้าที่บริหาร หรือบุคคลอื่นปฏิบัติ การแทนคณะกรรมการในเรื่องใด การมอบหมายดังกล่าวต้องจัดทำเป็นลายลักษณ์อักษร หรือบันทึกเป็นมติคณะกรรมการในรายงานการประชุมคณะกรรมการอย่างชัดเจน และระบุขอบเขตอำนาจหน้าที่ของผู้รับมอบอำนาจไว้อย่างชัดเจน

9. คณะกรรมการอาจมอบอำนาจให้กรรมการคนหนึ่งหรือหลายคนหรือบุคคลอื่นใดปฏิบัติกรอย่างหนึ่งอย่างใดแทนคณะกรรมการ ได้โดยอยู่ภายใต้การควบคุมและกำกับดูแลของคณะกรรมการ หรืออาจมอบอำนาจเพื่อให้บุคคลดังกล่าวมีอำนาจตามที่คณะกรรมการเห็นสมควร และภายในระยะเวลาที่คณะกรรมการเห็นสมควร ซึ่ง คณะกรรมการอาจยกเลิก เพิกถอน เปลี่ยนแปลงหรือแก้ไขการมอบอำนาจนั้นๆ ได้เมื่อเห็นสมควร

ทั้งนี้ การมอบอำนาจนั้นต้องไม่มีลักษณะเป็นการมอบอำนาจ ที่ทำให้บุคคลดังกล่าวสามารถพิจารณาและอนุมัติรายการที่ตนหรือ บุคคลที่อาจมีความขัดแย้ง มีส่วนได้เสีย หรืออาจมีความขัดแย้งทาง ผลประโยชน์ในลักษณะอื่นใดที่จะทำขึ้นกับบริษัท หรือบริษัทย่อย (ถ้ามี) เว้นแต่เป็นการอนุมัติรายการธุรกิจปกติและเป็นไปตามเงื่อนไขการคำโดยทั่วไป หรือเป็นไปตามนโยบายและหลักเกณฑ์ที่คณะกรรมการพิจารณา และอนุมัติไว้แล้ว โดยอยู่ภายใต้หลักเกณฑ์ เงื่อนไข และวิธีการตามที่ กำหนดเกี่ยวกับรายการที่เกี่ยวข้องกัน และรายการได้มาหรือจำหน่ายไป ซึ่งทรัพย์สินที่สำคัญของบริษัทจะต้องเป็นไปตามประกาศคณะกรรมการ กำกับตลาดทุน และ/หรือประกาศอื่นใดของหน่วยงานที่เกี่ยวข้อง

10. กรรมการและผู้บริหารต้องรายงานให้บริษัททราบถึง การมีส่วนได้เสียของตนหรือของบุคคลที่มีความเกี่ยวข้อง ซึ่งเป็นส่วน ได้เสียที่เกี่ยวข้องกับการบริหารจัดการกิจการของบริษัท หรือบริษัทย่อย ทั้งนี้ ตามหลักเกณฑ์ เงื่อนไขและวิธีการที่คณะกรรมการกำกับตลาดทุน ประกาศกำหนด

11. กรรมการและผู้บริหารต้องร่วมกันรับผิดชอบบุคคลที่ซื้อขาย หลักทรัพย์ของบริษัทในความเสียหายใด ๆ อันเกิดขึ้นเนื่องจากการเปิดเผย ข้อมูลต่อผู้ถือหุ้นหรือประชาชนทั่วไป โดยแสดงข้อความที่เป็นเท็จในสาระ สำคัญหรือปกปิดข้อความจริงที่ควรบอกให้แจ้งในสาระสำคัญตามที่ กำหนดในกฎหมายหลักทรัพย์และตลาดหลักทรัพย์ เว้นแต่กรรมการ และผู้บริหารดังกล่าวจะพิสูจน์ได้ว่าโดยตำแหน่งหน้าที่ตนไม่อาจล่วงรู้ ถึงความแท้จริงของข้อมูลหรือการขาดข้อมูลที่ควรต้องแจ้งนั้น

12. ห้ามมิให้กรรมการ ผู้บริหาร รวมถึงคู่สมรสและบุตร ที่ยังไม่บรรลุนิติภาวะของกรรมการ หรือผู้บริหารใช้ข้อมูลภายในของ บริษัท และของบริษัทย่อยหรือบริษัทร่วม ทั้งที่ได้มาจากการกระทำตาม หน้าที่หรือในทางอื่นใด ที่มีหรืออาจมีผลกระทบเป็นนัยสำคัญต่อบริษัท บริษัทย่อยหรือบริษัทร่วม เพื่อประโยชน์ต่อตนเองหรือผู้อื่นไม่ว่าทางตรง หรือทางอ้อมและไม่ว่าจะได้รับผลตอบแทนหรือไม่ก็ตาม

13. กรรมการ และผู้บริหารของบริษัทรวมถึงบุคคลที่เกี่ยวข้อง ของกรรมการและผู้บริหารดังกล่าวมีหน้าที่แจ้งให้บริษัททราบถึงความ สัมพันธ์ และการทำธุรกรรมกับบริษัท บริษัทย่อยหรือบริษัทร่วมในลักษณะ ที่อาจก่อให้เกิดความขัดแย้งทางผลประโยชน์ และหลีกเลี่ยงการทำรายการที่ อาจก่อให้เกิดความขัดแย้งทางผลประโยชน์กับบริษัท บริษัทย่อยหรือ บริษัทร่วมดังกล่าว

คณะกรรมการชุดย่อย

(1) คณะกรรมการตรวจสอบ

ณ วันที่ 31 ธันวาคม 2558 คณะกรรมการตรวจสอบ (วาระการดำรงตำแหน่งตั้งแต่วันที่ 2 กันยายน 2556 – 1 กันยายน 2559) มีจำนวน 3 คน ประกอบด้วย

ชื่อ	ตำแหน่ง
1. นายรนา เจริญอัจฉริยะ	ประธานกรรมการตรวจสอบ
2. นางสาวกัลณิการ์ ตรียางกูรศรี	กรรมการตรวจสอบ
3. นายสุรัตน์ ประลองศิลป์	กรรมการตรวจสอบ

โดยมี นางสาวกัลณิการ์ ตรียางกูรศรี เป็นผู้มีความรู้และประสบการณ์เพียงพอที่จะทำหน้าที่ในการสอบทานความน่าเชื่อถือของงบการเงิน และมีนางสาวศรัณยา ธนาบดี เป็นเลขาบุกรคณะกรรมการตรวจสอบ

วาระการดำรงตำแหน่งของกรรมการตรวจสอบ

คณะกรรมการตรวจสอบมีวาระการดำรงตำแหน่งคราวละ 3 ปี นับตั้งแต่วันที่ได้รับแต่งตั้งกรรมการตรวจสอบซึ่งพ้นจากตำแหน่งตามวาระอาจได้รับการแต่งตั้งให้กลับมาดำรงตำแหน่งใหม่ได้ กรณีที่ตำแหน่งกรรมการตรวจสอบว่างลงเพราะเหตุอื่นใดนอกจากถึงคราวออกตามวาระ ให้คณะกรรมการบริษัทแต่งตั้งบุคคลที่มีคุณสมบัติครบถ้วนเป็นกรรมการตรวจสอบเพื่อให้กรรมการตรวจสอบมีจำนวนครบตามที่คณะกรรมการบริษัทกำหนด โดยบุคคลที่เป็นกรรมการตรวจสอบแทนจะอยู่ในตำแหน่งได้เพียงวาระที่เหลืออยู่ของกรรมการตรวจสอบซึ่งตนแทน

การเข้าร่วมประชุมคณะกรรมการตรวจสอบในปีที่ผ่านมา

บริษัทได้กำหนดให้มีการประชุมคณะกรรมการตรวจสอบเป็นประจำทุกไตรมาส แต่ประธานกรรมการตรวจสอบอาจเรียกประชุมคณะกรรมการตรวจสอบเป็นพิเศษได้หากมีการร้องขอจากกรรมการตรวจสอบ ผู้ตรวจสอบภายใน ผู้สอบบัญชี หรือ ประธานกรรมการบริษัทให้พิจารณาประเด็นปัญหาที่จำเป็นต้องหารือร่วมกัน ตลอดจนกรณีที่บริษัทต้องเข้าทำรายการเกี่ยวโยงกัน หรือรายการได้มาหรือจำหน่ายไปซึ่งสินทรัพย์ของบริษัท

ในปี 2558 คณะกรรมการตรวจสอบมีการประชุมรวมทั้งสิ้น 5 ครั้ง โดยจำนวนครั้งที่กรรมการตรวจสอบได้เข้าร่วมประชุมเป็นไปตามตารางนี้ ทั้งนี้ คณะกรรมการตรวจสอบได้รายงานผลการปฏิบัติงานประจำปีไว้ในรายงานของคณะกรรมการตรวจสอบแล้ว

ชื่อ	ตำแหน่ง	การเข้าร่วมประชุม / การประชุมทั้งหมด (ครั้ง)
1. นายรนา เจริญอัจฉริยะ	ประธานกรรมการตรวจสอบ	5/5
2. นางสาวกัลณิการ์ ตรียางกูรศรี	กรรมการตรวจสอบ	5/5
3. นายสุรัตน์ ประลองศิลป์	กรรมการตรวจสอบ	5/5

ขอบเขตอำนาจหน้าที่และความรับผิดชอบของคณะกรรมการตรวจสอบ

1. สอบทานให้บริษัทมีการรายงานทางการเงินอย่างถูกต้องและเพียงพอ

2. สอบทานให้บริษัทมีระบบการควบคุมภายใน (internal control) และระบบการตรวจสอบภายใน (internal audit) ที่เหมาะสมและมีประสิทธิภาพ และพิจารณาความเป็นอิสระของหน่วยงานตรวจสอบภายใน ตลอดจนให้ความเห็นชอบในการพิจารณาแต่งตั้ง โยกย้าย เลิกจ้าง หัวหน้าหน่วยงานตรวจสอบภายใน หรือหน่วยงานอื่นใดที่รับผิดชอบเกี่ยวกับการตรวจสอบภายใน

3. สอบทานให้บริษัทปฏิบัติตามกฎหมายว่าด้วยหลักทรัพย์และตลาดหลักทรัพย์ ข้อกำหนดของตลาดหลักทรัพย์แห่งประเทศไทย และกฎหมายที่เกี่ยวข้องกับธุรกิจของบริษัท

4. พิจารณา คัดเลือก เสนอแต่งตั้งบุคคลซึ่งมีความเป็นอิสระเพื่อกำหนดหน้าที่เป็นผู้สอบบัญชีของบริษัท และเสนอคำตอบแทนของบุคคลดังกล่าว รวมทั้งเข้าร่วมประชุมกับผู้สอบบัญชี โดยไม่มีฝ่ายจัดการเข้าร่วมประชุมด้วยอย่างน้อยปีละ 1 ครั้ง

5. พิจารณารายการที่เกี่ยวข้องโยหรือรายการที่อาจมีความขัดแย้งทางผลประโยชน์ ให้เป็นไปตามกฎหมายและข้อกำหนดของตลาดหลักทรัพย์ ทั้งนี้ เพื่อให้มั่นใจว่ารายการดังกล่าวเหมาะสมและเป็นประโยชน์สูงสุดต่อบริษัท

6. ปฏิบัติการอื่นใดตามที่คณะกรรมการบริษัทมอบหมาย และคณะกรรมการตรวจสอบเห็นชอบด้วย เช่น ทบทวนนโยบายการบริหารทางการเงินและการบริหารความเสี่ยง ทบทวนการปฏิบัติตามจรรยาบรรณทางธุรกิจของผู้บริหาร ทบทวนร่วมกับผู้บริหารของบริษัท ในรายงานสำคัญ ที่ต้องเสนอต่อสาธารณชนตามที่กฎหมายกำหนด ได้แก่ บทรายงานและการวิเคราะห์ของฝ่ายบริหาร เป็นต้น

7. จัดทำรายงานของคณะกรรมการตรวจสอบโดยเปิดเผยไว้ในรายงานประจำปีของบริษัท ซึ่งรายงานดังกล่าวต้องลงนามโดยประธานคณะกรรมการตรวจสอบ และต้องประกอบด้วยข้อมูลอย่างน้อยดังต่อไปนี้

- ความเห็นเกี่ยวกับความถูกต้อง ครบถ้วน เป็นที่เชื่อถือได้ของรายงานทางการเงินของบริษัท
- ความเห็นเกี่ยวกับความเพียงพอของระบบการควบคุมภายในของบริษัท
- ความเห็นเกี่ยวกับการปฏิบัติตามกฎหมายว่าด้วยหลักทรัพย์และตลาดหลักทรัพย์ ข้อกำหนดของตลาดหลักทรัพย์ หรือกฎหมายที่เกี่ยวข้องกับธุรกิจของบริษัท
- ความเห็นเกี่ยวกับความเหมาะสมของผู้สอบบัญชี
- ความเห็นเกี่ยวกับรายการที่อาจมีความขัดแย้งทางผลประโยชน์
- จำนวนการประชุมคณะกรรมการตรวจสอบ และการเข้าร่วมประชุมของกรรมการตรวจสอบแต่ละท่าน
- ความเห็นหรือข้อสังเกตโดยรวมที่คณะกรรมการตรวจสอบได้รับจากการปฏิบัติหน้าที่ตามกฎหมาย (Charter)

- รายงานอื่นใดที่เห็นว่าผู้ถือหุ้นและผู้ลงทุนทั่วไปควรทราบภายใต้ขอบเขตหน้าที่และความรับผิดชอบที่ได้รับมอบหมายจากคณะกรรมการบริษัท

8. ในการปฏิบัติหน้าที่ของคณะกรรมการตรวจสอบหากพบหรือมีข้อสงสัยว่ามีการกระทำความผิดต่อปณิธาน ซึ่งอาจมีผลกระทบต่ออย่างมีนัยสำคัญต่อฐานะการเงินและผลการดำเนินงานของบริษัท ให้คณะกรรมการตรวจสอบรายงานต่อคณะกรรมการบริษัทเพื่อดำเนินการปรับปรุงแก้ไขภายในระยะเวลาที่คณะกรรมการตรวจสอบเห็นสมควร

- รายการที่เกิดความขัดแย้งทางผลประโยชน์
- การทุจริต หรือมีสิ่งผิดปกติ หรือมีความบกพร่องที่สำคัญในระบบการควบคุมภายใน

- การฝ่าฝืนกฎหมายว่าด้วยหลักทรัพย์และตลาดหลักทรัพย์ ข้อกำหนดของตลาดหลักทรัพย์แห่งประเทศไทย หรือกฎหมายที่เกี่ยวข้องกับธุรกิจของบริษัท

หากคณะกรรมการบริษัทหรือผู้บริหารไม่ดำเนินการให้มีการปรับปรุงแก้ไขภายในระยะเวลาตามวรรคหนึ่ง กรรมการตรวจสอบรายใดรายหนึ่งอาจรายงานว่ามีรายการหรือการกระทำความผิดต่อสำนักงานคณะกรรมการกำกับหลักทรัพย์และตลาดหลักทรัพย์ หรือตลาดหลักทรัพย์แห่งประเทศไทย

9. สรุปภารกิจของคณะกรรมการตรวจสอบเสนอคณะกรรมการบริษัททราบ

คณะกรรมการตรวจสอบมีอำนาจในการดำเนินการต่างๆ ได้แก่ การเชิญกรรมการ พนักงาน หรือลูกจ้างของบริษัทมาร่วมประชุมหารือ ชี้แจง หรือตอบข้อซักถามในเรื่องที่เกี่ยวกับหน้าที่และความรับผิดชอบของคณะกรรมการตรวจสอบ การปรึกษาหารือผู้เชี่ยวชาญหรือที่ปรึกษาของบริษัท (ถ้ามี) หรือจ้างที่ปรึกษาหรือผู้เชี่ยวชาญซึ่งเป็นคนภายนอกเป็นครั้งคราวในกรณีจำเป็นด้วยค่าใช้จ่ายของบริษัท การขอให้พนักงานของบริษัทส่งเอกสาร

หลักฐานเกี่ยวกับกิจการของบริษัทเพื่อประโยชน์ในการตรวจสอบหรือสอบสวนในเรื่องต่างๆ เพื่อให้การปฏิบัติงานภายใต้หน้าที่ความรับผิดชอบสำเร็จลุล่วงไปด้วยดี การมอบหมายให้พนักงานหรือลูกจ้างของบริษัทคนหนึ่งหรือหลายคนกระทำการใดๆ ภายในขอบเขตหน้าที่ของคณะกรรมการตรวจสอบ เพื่อประโยชน์ในการตรวจสอบรวมถึงการดำเนินการต่างๆ ที่กล่าวแล้ว ในส่วนที่เกี่ยวข้องกับบริษัทย่อยเท่าที่ได้รับมอบหมายหรือร้องขอจากบริษัทย่อย และเท่าที่อำนาจหน้าที่จะเปิดช่องให้ดำเนินการได้

บริษัทยังไม่มีฝ่ายตรวจสอบภายใน จึงได้ว่าจ้างบริษัทพีแอนด์แอล อินเทอร์เนชั่นแนล จำกัด เป็นผู้ตรวจสอบภายใน ของบริษัทประจำปี 2558 ซึ่งเป็นบุคคลภายนอกและไม่มีส่วนเกี่ยวข้องกับบริษัท โดยทำหน้าที่ตรวจสอบระบบการควบคุมภายในของบริษัท เพื่อให้มั่นใจว่าบริษัทมีระบบการควบคุมภายในที่เพียงพอเหมาะสม

(2) คณะกรรมการบริหาร

ณ วันที่ 31 ธันวาคม 2558 คณะกรรมการบริหาร มีจำนวน 5 คน ดังนี้

ชื่อ	ตำแหน่ง
1. นายอดิศักดิ์ รักอริยะพงศ์	ประธานกรรมการบริหาร
2. นายอนันท์ รักอริยะพงศ์	กรรมการบริหาร
3. นายอนุภาพ รักอริยะพงศ์	กรรมการบริหาร
4. นางสาวปิยจิต รักอริยะพงศ์	กรรมการบริหาร
5. นายธนรัตน์ รักอริยะพงศ์	กรรมการบริหาร

วาระการดำรงตำแหน่งของกรรมการบริหาร

คณะกรรมการบริหารแต่งตั้งโดยคณะกรรมการบริษัท โดยจะต้องพิจารณาจากประวัติการศึกษาและประสบการณ์การประกอบวิชาชีพของบุคคลนั้น ๆ โดยกรรมการบริหารจะพ้นจากตำแหน่งเมื่อตาย ลาออก ขาดคุณสมบัติและมีลักษณะต้องห้ามตามที่กฎหมายกำหนด หรือที่ประชุมคณะกรรมการบริษัทมีมติให้ออก กรรมการบริหารคนใดจะลาออกจากตำแหน่งให้อยู่ในลาออกต่อบริษัท การลาออกให้มีผลตั้งแต่วันที่ใบลาออกไปถึงบริษัท และในกรณีที่ตำแหน่งกรรมการบริหารว่างลงให้คณะกรรมการบริษัทเลือกบุคคลหนึ่งซึ่งมีคุณสมบัติเข้าเป็นกรรมการบริหารแทน

การเข้าร่วมประชุมคณะกรรมการบริหารในปีที่ผ่านมา

การประชุมคณะกรรมการบริหารจะจัดให้มีหรือเรียกประชุมได้ตามที่เห็นสมควร แต่การประชุมตามปกติต้องจัดขึ้นอย่างน้อยเดือนละหนึ่งครั้ง โดยให้ประธานกรรมการบริหารเป็นผู้เรียกประชุมคณะกรรมการบริหาร เว้นแต่มีเหตุจำเป็นไม่สามารถประชุมได้ ในกรณีจำเป็นกรรมการตั้งแต่ 2 คนขึ้นไปอาจร้องขอให้ประธานกรรมการบริหารเรียกประชุมคณะกรรมการบริหารได้

ในปี 2558 คณะกรรมการบริหารมีการประชุมรวมทั้งสิ้น 10 ครั้ง โดยจำนวนครั้งที่กรรมการบริหารได้เข้าร่วมประชุมเป็นดังนี้

ชื่อ	ตำแหน่ง	การเข้าร่วมประชุม / การประชุมทั้งหมด (ครั้ง)
1. นายอดิศักดิ์ รักอริยะพงศ์	ประธานกรรมการบริหาร	10/10
2. นายอนันท์ รักอริยะพงศ์	กรรมการบริหาร	10/10
3. นายอนุภาพ รักอริยะพงศ์	กรรมการบริหาร	7/10
4. นางสาวปิยจิต รักอริยะพงศ์	กรรมการบริหาร	10/10
5. นายธนรัตน์ รักอริยะพงศ์	กรรมการบริหาร	8/10

ขอบเขตอำนาจหน้าที่ และความรับผิดชอบของคณะกรรมการบริหาร

คณะกรรมการบริหารมีอำนาจ หน้าที่ และความรับผิดชอบในการบริหารงานในเรื่องเกี่ยวกับการดำเนินงานตามปณิธานและงานบริหารของบริษัทตามวัตถุประสงค์ จอับบังคับ นโยบาย ระเบียบ ข้อกำหนด คำสั่งและมติของที่ประชุมคณะกรรมการบริษัท และมติที่ประชุมผู้ถือหุ้นของบริษัท โดยคณะกรรมการบริหารมีหน้าที่กลั่นกรองและกำหนดนโยบาย แผนธุรกิจ งบประมาณ โครงสร้างการบริหารงาน และอำนาจการบริหารต่าง ๆ ของบริษัท ตลอดจนกำหนดหลักเกณฑ์ในการดำเนินธุรกิจเพื่อให้สอดคล้องกับสภาพเศรษฐกิจ เพื่อเสนอให้ที่ประชุมคณะกรรมการของบริษัทพิจารณาและอนุมัติ และ/หรือให้ความเห็นชอบ รวมตลอดถึงการตรวจสอบและติดตามผลการดำเนินงานของบริษัทตามนโยบายที่กำหนด โดยสรุป คณะกรรมการบริหารมีอำนาจหน้าที่และความรับผิดชอบที่สำคัญดังต่อไปนี้

1. นำเสนอเป้าหมาย นโยบาย แผนธุรกิจ รวมถึงกลยุทธ์ การดำเนินธุรกิจ และงบประมาณประจำปีของบริษัท การขยายกิจการ การกำหนดแผนการเงิน นโยบายการบริหารทรัพยากรบุคคล ตลอดจน พิจารณาและกลั่นกรองข้อเสนอของฝ่ายบริหารเพื่อนำเสนอต่อ คณะกรรมการบริษัทพิจารณาอนุมัติต่อไป

2. ควบคุมดูแลการดำเนินธุรกิจของบริษัท และติดตามผลการดำเนินงานของบริษัทให้เป็นไปตามนโยบาย แผนงาน เป้าหมายที่กำหนดไว้ และงบประมาณที่ได้รับอนุมัติจากคณะกรรมการบริษัท

3. พิจารณาอนุมัติการใช้จ่ายเงินลงทุนที่สำคัญๆ ที่ได้ กำหนดไว้ในงบประมาณรายจ่ายประจำปีตามที่จะได้รับมอบหมาย จากคณะกรรมการบริษัท หรือตามที่คณะกรรมการบริษัทได้เคยมีมติ อนุมัติในหลักการไว้แล้ว

4. พิจารณาอนุมัติการกู้ยืมเงิน การจัดหางบการเงินสินเชื่อ หรือ การขอสินเชื่อใด ๆ ของบริษัทสำหรับระยะเวลาไม่เกิน 5 ปี แต่รายการ ภายในวงเงินไม่เกิน 300 ล้านบาท แต่ไม่เกินสัดส่วนหนี้สินต่อทุนที่ได้รับ อนุมัติจากคณะกรรมการบริษัท และกรณีที่ต้องใช้ทรัพย์สินของบริษัท เป็นหลักประกัน ยกเว้นที่ดิน และอาคารโรงงาน ต้องนำเสนอขออนุมัติ จากคณะกรรมการบริษัท

5. พิจารณาผลกำไรและขาดทุนของบริษัท การเสนอจ่าย เงินปันผลระหว่างกาลหรือเงินปันผลประจำปีเพื่อเสนอคณะกรรมการ บริษัทอนุมัติก่อนนำเสนอต่อที่ประชุมผู้ถือหุ้นต่อไป

6. กำหนดโครงสร้างองค์กร อำนาจการบริหารขององค์กร รวมถึงการแต่งตั้ง ว่าจ้าง โยกย้าย เลิกจ้าง กำหนดเงินเดือน ค่าตอบแทน โบนัสพนักงานระดับผู้บริหารตั้งแต่ระดับผู้อำนวยการฝ่ายหรือเทียบ เท่าขึ้นไป ยกเว้นตำแหน่งประธานกรรมการบริหาร ประธานบริษัท และ ประธานเจ้าหน้าที่บริหาร

7. มีอำนาจในการมอบอำนาจให้บุคคลอื่นใดหนึ่งคนหรือ หลายคนปฏิบัติการอย่างหนึ่งอย่างใด โดยอยู่ภายใต้การควบคุมของ คณะกรรมการบริหาร หรืออาจมอบอำนาจให้บุคคลดังกล่าว มี อำนาจตามที่คณะกรรมการบริหารเห็นสมควร และภายในระยะเวลาที่ คณะกรรมการบริหารเห็นสมควร ซึ่งคณะกรรมการบริหารอาจยกเลิก เพิกถอน เปลี่ยนแปลง หรือแก้ไขบุคคลที่ได้รับมอบอำนาจหรือการมอบ อำนาจนั้นๆ ได้ตามที่เห็นสมควร

ทั้งนี้ การมอบอำนาจหน้าที่และความรับผิดชอบของคณะ กรรมการบริหารนั้น จะต้องไม่มีลักษณะเป็นการมอบอำนาจ หรือมอบ อำนาจช่วงที่ทำให้ผู้รับมอบอำนาจจากคณะกรรมการบริหารสามารถ อนุมัติรายการที่ตนหรือบุคคลที่อาจมีความขัดแย้ง (ตามนิยามประกาศ คณะกรรมการกำกับตลาดทุน และ/หรือ ตลาดหลักทรัพย์แห่งประเทศไทย และ/หรือหน่วยงานที่เกี่ยวข้องกำหนด) มีส่วนได้เสีย หรืออาจมี ความขัดแย้งทางผลประโยชน์อื่นใดกับบริษัท หรือบริษัทย่อย และ/หรือ บริษัทที่เกี่ยวข้อง คณะกรรมการบริหารไม่มีอำนาจอนุมัติการดำเนินการ ในเรื่องดังกล่าว โดยเรื่องดังกล่าวจะต้องเสนอต่อที่ประชุมคณะกรรมการ และ/หรือที่ประชุมผู้ถือหุ้น (แล้วแต่กรณี) เพื่ออนุมัติต่อไป ยกเว้น เป็นการอนุมัติรายการที่เป็นไปตามธุรกิจปกติและเงื่อนไขการค้า

ปกติซึ่งเป็นไปตามประกาศของคณะกรรมการกำกับตลาดทุน และ/หรือ ตลาดหลักทรัพย์แห่งประเทศไทย และ/หรือหน่วยงานที่เกี่ยวข้องกำหนด

8. ปฏิบัติหน้าที่อื่นๆ ตามที่คณะกรรมการบริษัทมอบหมาย เป็นคราวๆ ไป

คณะผู้บริหาร

ณ วันที่ 31 ธันวาคม 2558 คณะผู้บริหาร มีจำนวน 6 คน ประกอบด้วย

ชื่อ	ตำแหน่ง
1. นายอดิศักดิ์ รักอริยะพงศ์	ประธานกรรมการบริหาร
2. นายอนันต์ รักอริยะพงศ์	ประธานบริษัท
3. นางสาวปิยจิต รักอริยะพงศ์	ประธานเจ้าหน้าที่บริหาร
4. นายอนุภาพ รักอริยะพงศ์	ประธานเจ้าหน้าที่ปฏิบัติการ และ รักษาการประธานเจ้าหน้าที่การเงิน
5. นายเมธี จารุมณีโรจน์	ประธานเจ้าหน้าที่ขายและการตลาด
6. นางสาวศรินยา ธนาวัตติ	ผู้ช่วยผู้อำนวยการฝ่ายบัญชี

ขอบเขตอำนาจ หน้าที่ และความรับผิดชอบของประธานบริษัท

1. ศึกษาความเป็นไปได้ในการลงทุน โดยมีมูลค่าไม่เกิน 100 ล้านบาท

2. อนุมัติการลงทุนในโครงการใหม่ โดยมีมูลค่าไม่เกิน 10 ล้านบาท

3. บริหารจัดการงานบุคคลสำหรับผู้บริหารระดับสูง ได้แก่ การว่าจ้าง แต่งตั้ง โยกย้าย ประเมินผล ลงโทษ และให้พ้นสภาพ ทั้งนี้ ต้องลงนามร่วมกันกับประธานเจ้าหน้าที่บริหาร

4. พิจารณากำหนดค่าตอบแทนและผลประโยชน์อื่นๆ สำหรับผู้บริหารระดับสูง โดยต้องลงนามร่วมกันกับประธานเจ้าหน้าที่บริหาร

5. พิจารณาการตัดจ่าย มีมูลค่าไม่เกิน 8 ล้านบาท โดยในการดำเนินการดังกล่าว ประธานบริษัทต้องรายงานให้คณะกรรมการ บริษัททราบเฉพาะรายการที่มีมูลค่าเกิน 5 แสนบาท

6. อนุมัติการจ่ายเงินตามสัญญา หรือข้อตกลง (ตามงบประมาณที่ได้รับอนุมัติ) ทั้งนี้ โดยไม่จำกัดวงเงิน

7. อนุมัติการจัดเลี้ยงรับรอง และการบริจาคเงิน มีวงเงิน สูงสุดไม่เกิน 1 ล้านบาท

8. อนุมัติการลงทุนด้านการเงินระยะสั้น (ไม่เกิน 1 ปี)

9. อนุมัติการจัดหา การเข้าทำสัญญา และการดำเนินการ ตามธุรกิจปกติภายในงบประมาณที่ได้รับอนุมัติ ทั้งนี้ โดยไม่จำกัดวงเงิน

10. ดำเนินการอื่นใดตามที่ได้รับมอบหมายจากคณะกรรมการบริษัท

ทั้งนี้ การมอบหมายอำนาจหน้าที่และความรับผิดชอบของประธานบริษัทนั้น จะต้องไม่มีลักษณะเป็นการมอบอำนาจ หรือมอบอำนาจช่วงที่ ทำให้ประธานบริษัทหรือผู้รับมอบอำนาจจากประธานบริษัทสามารถอนุมัติรายการที่ตนหรือบุคคลที่อาจมีความขัดแย้ง (ตามนิยามประกาศคณะกรรมการกำกับตลาดทุน และ/หรือ ตลาดหลักทรัพย์แห่งประเทศไทย และ/หรือหน่วยงานที่เกี่ยวข้องกำหนด) มีส่วนได้เสีย หรืออาจมีความขัดแย้งทางผลประโยชน์อื่นใดกับบริษัท หรือบริษัทย่อย และ/หรือ บริษัทที่เกี่ยวข้อง ซึ่งประธานบริษัทไม่มีอำนาจอนุมัติการดำเนินการในเรื่องดังกล่าว โดยเรื่องดังกล่าวจะต้องเสนอต่อที่ประชุมคณะกรรมการและ/หรือที่ประชุมผู้ถือหุ้น (แล้วแต่กรณี) เพื่ออนุมัติต่อไป ยกเว้นเป็นการอนุมัติรายการที่เป็นไปตามธุรกิจปกติและเงื่อนไขการกำกับซึ่งเป็นไปตามประกาศของคณะกรรมการกำกับตลาดทุน และ/หรือตลาดหลักทรัพย์แห่งประเทศไทย และ/หรือหน่วยงานที่เกี่ยวข้องกำหนด

ขอบเขตอำนาจหน้าที่และความรับผิดชอบของประธานเจ้าหน้าที่บริหาร

1. เป็นผู้กำกับให้มีการปฏิบัติงานให้ถูกต้องตามระเบียบข้อบังคับการทำงานของบริษัท หากมีข้อสงสัยให้เป็นผู้นิยาม หากมีเหตุผลความจำเป็นต้องแก้ไขระเบียบให้เสนอคณะกรรมการบริษัทอนุมัติ
2. มีอำนาจในการออกคำสั่ง กำหนดหลักเกณฑ์ ขั้นตอนและวิธีปฏิบัติงานตามความเหมาะสม
3. สามารถมอบอำนาจช่วงให้พนักงานอื่นปฏิบัติงานแทนได้ แต่ยังคงรับผิดชอบต่อการปฏิบัติงานของผู้รับมอบอำนาจช่วงนั้นด้วย
4. กำหนดนโยบาย กลยุทธ์ และเป้าหมายร่วมกับคณะกรรมการบริษัท และรับมาปฏิบัติ บริหารจัดการ เพื่อให้ผลการดำเนินงานเป็นไปตามเป้าหมาย
5. บริหารจัดการงานทุกด้าน ตามวิสัยทัศน์ พันธกิจ นโยบาย และกลยุทธ์
6. ดูแลให้บุคลากรในฝ่ายต่างๆสามารถดำเนินการให้สอดคล้องกับแผนกลยุทธ์และเป้าหมายของแต่ละฝ่ายได้อย่างมีประสิทธิภาพและประสิทธิผล รวมถึงพัฒนาศักยภาพอย่างต่อเนื่อง
7. พัฒนาระบบให้มีผลการดำเนินงานและผลประกอบการที่ดี และมีการปรับปรุงพัฒนาอย่างสม่ำเสมอเพื่อให้องค์กรมีการเติบโตอย่างยั่งยืน
8. ติดตาม ตรวจสอบ ควบคุม และรายงานผลการดำเนินงานโดยรวมของบริษัทต่อคณะกรรมการบริษัทเป็นรายไตรมาส
9. ศึกษาโอกาสในการลงทุนโครงการใหม่ๆที่ดี โดยทำการศึกษาทางด้านเทคนิค และด้านการเงินอย่างเหมาะสมและครบถ้วนเพื่อประกอบการตัดสินใจ
10. ควบคุมดูแลการดำเนินงานกิจการ และ/หรือบริหารงานประจำวันของบริษัท

11. ดำเนินการหรือบริหารงานให้เป็นไปตามนโยบาย แผนงาน และงบประมาณที่ได้รับอนุมัติจากคณะกรรมการบริษัท และ/หรือ คณะกรรมการบริหาร

12. จัดทำนโยบาย แผนธุรกิจ รวมถึงกลยุทธ์ทางธุรกิจ และงบประมาณประจำปีของบริษัท เพื่อนำเสนอต่อคณะกรรมการบริหาร เพื่อพิจารณาอนุมัติต่อไป

เลขาธิการบริษัท

ที่ประชุมคณะกรรมการบริษัท ได้มีมติแต่งตั้ง นางสาวศรัณยา ธนาวัต เป็นเลขาธิการบริษัท เพื่อให้เป็นไปตามข้อกำหนดของพระราชบัญญัติหลักทรัพย์และตลาดหลักทรัพย์ พ.ศ. 2535 (รวมถึงที่ได้มีการแก้ไขเพิ่มเติม) เพื่อกำหน้าที่ดูแลและให้คำแนะนำเบื้องต้นแก่คณะกรรมการและผู้บริหารเกี่ยวกับกฎหมาย และกฎหมายต่างๆ ที่คณะกรรมการจะต้องทราบ และประสานงานอย่างมีประสิทธิภาพทั้งภายใน ได้แก่ ระหว่างประธานกรรมการ ประธานเจ้าหน้าที่บริหาร ประธานกรรมการบริหาร หรือฝ่ายจัดการ และภายนอก ได้แก่ ระหว่างบริษัทกับผู้ถือหุ้น และหน่วยงานกำกับดูแล

คำตอบแทนกรรมการและผู้บริหาร

1) คำตอบแทนที่เป็นตัวเงิน

ก. กรรมการ

สำหรับปี 2558 ที่ประชุมสามัญผู้ถือหุ้น ประจำปี 2558 เมื่อวันที่ 24 เมษายน 2558 อนุมัติให้กำหนดคำตอบแทนคณะกรรมการบริษัทและคณะกรรมการตรวจสอบ ประจำปี 2558 เป็นจำนวนไม่เกิน 6,000,000 บาท ดังนี้

1. คำตอบแทนรายปี และเบี้ยประชุม

1.1 คำตอบแทนรายปี

- (1) ประธานกรรมการ จำนวน 120,000 บาท (ต่อปี)
- (2) กรรมการ จำนวน 120,000 บาท (ต่อคนต่อปี)

1.2 เบี้ยประชุม

- (1) ประธานกรรมการ จำนวน 25,000 บาท (ต่อครั้ง)
- (2) ประธานกรรมการตรวจสอบ จำนวน 25,000 บาท (ต่อครั้ง)
- (3) กรรมการ และกรรมการตรวจสอบ จำนวน 20,000 บาท (ต่อคนต่อครั้ง)

อัตราค่าตอบแทนรายปีและเบี้ยประชุมของคณะกรรมการบริษัทและคณะกรรมการตรวจสอบ ประจำปี 2558 เป็นอัตราเดียวกับค่าตอบแทนรายปีและเบี้ยประชุมที่คณะกรรมการบริษัทและคณะกรรมการตรวจสอบได้รับในปี 2557

2. บำเหน็จกรรมการ :

พิจารณาจากผลกำไรสุทธิประจำปี 2558 โดยให้อยู่ในดุลยพินิจของคณะกรรมการบริษัท โดยในปี 2558 คณะกรรมการได้พิจารณาให้กำหนดบำเหน็จกรรมการเป็นจำนวน 300,000 บาทต่อคน คิดเป็นร้อยละ 0.10 ของกำไรสุทธิที่เป็นของบริษัทใหญ่จากงบการเงินรวม ในปี 2557 และปี 2558 บริษัทมีการจ่ายค่าตอบแทนกรรมการ ดังนี้

	ปี 2557		ปี 2558		บำเหน็จกรรมการ
	คณะกรรมการ บริษัท	คณะกรรมการ ตรวจสอบ	คณะกรรมการ บริษัท	คณะกรรมการ ตรวจสอบ	
1. นายณที อ่อนอิน	320,000	-	270,000	-	300,000
2. นายอนันต์ รักอริยะพงศ์	260,000	-	220,000	-	300,000
3. นายอดิศักดิ์ รักอริยะพงศ์	280,000	-	240,000	-	300,000
4. นายอนุภาพ รักอริยะพงศ์	280,000	-	240,000	-	300,000
5. นางสาวปิยจิต รักอริยะพงศ์	280,000	-	240,000	-	300,000
6. นางนิริชรา ศิริอำพันกุล	280,000	-	240,000	-	300,000
7. นายรนา เจริญจรรย์	260,000	125,000	240,000	125,000	300,000
8. นางสาวกัลณิการ์ ศรียงกูรศรี	280,000	100,000	240,000	100,000	300,000
9. นายสุรัตน์ ประลองศิลป์	280,000	100,000	240,000	100,000	300,000
รวม	2,520,000	325,000	2,170,000	325,000	2,700,000

หมายเหตุ : คณะกรรมการบริหาร ไม่ได้รับค่าตอบแทนใดๆ

ว. ผู้บริหาร

ในปี 2557 – 2558 บริษัทมีการจ่ายค่าตอบแทนให้ผู้บริหาร ดังนี้

	ปี 2557		ปี 2558	
	จำนวนราย	ค่าตอบแทน (ล้านบาท)	จำนวนราย	ค่าตอบแทน (ล้านบาท)
เงินเดือน โบนัส และค่าตอบแทนอื่น ได้แก่ เงินสมทบกองทุน สำรองเลี้ยงชีพ ผลประโยชน์หลังออกจากงาน ประมาณการ ผลประโยชน์ระยะสั้น	4	25.67	5	34.09

อนึ่งกรรมการและผู้บริหารที่ดำรงตำแหน่งกรรมการในบริษัทย่อยและบริษัทย่อยทางอ้อมจะไม่ได้รับค่าตอบแทนใดๆ เนื่องจากได้รับค่าตอบแทนจากบริษัท เซ็ปเป้ จำกัด (มหาชน) แล้ว

ค. ค่าตอบแทนอื่น

นอกจากการจ่ายค่าตอบแทนให้แก่ผู้บริหารในรูปของค่าตอบแทนที่เป็นตัวเงินข้างต้นแล้ว บริษัทได้ออกและเสนอขายใบสำคัญแสดงสิทธิที่จะซื้อหุ้นสามัญของบริษัทให้แก่ผู้บริหารและพนักงานของบริษัท ครั้งที่ 1 (“ใบสำคัญแสดงสิทธิ” หรือ “SAPPE-WA”) ประเภทระบุชื่อและไม่สามารถโอนเปลี่ยนมือได้ รวมจำนวน 4,620,000 หน่วย ซึ่งจัดสรรพร้อมกับการเสนอขายหุ้นสามัญแก่ประชาชน (IPO) ใบสำคัญแสดงสิทธิมีอายุ 4 ปี นับตั้งแต่วันที่ออกใบสำคัญแสดงสิทธิ โดยใบสำคัญแสดงสิทธิ 1 หน่วย มีสิทธิซื้อหุ้นสามัญ 1 หุ้น ในราคาใช้สิทธิที่ต่ำกว่าราคาเสนอขายหุ้นให้แก่ประชาชนครั้งแรก (IPO Price) ไม่เกินร้อยละ 25 หรือเท่ากับ 10.125 บาทต่อหุ้น เว้นแต่กรณีที่มีการปรับอัตราการใช้สิทธิตามเงื่อนไขการปรับสิทธิ โดยเริ่มใช้สิทธิงวดแรกในวันที่ 30 มิถุนายน 2558 และงวดที่สองในวันที่ 30 ธันวาคม 2558

ทั้งนี้ ในปี 2558 ผู้บริหารที่ได้ใช้สิทธิที่จะซื้อหุ้นสามัญของบริษัทตาม SAPPE-WA ที่ได้รับจัดสรร มีจำนวนรวมทั้งสิ้น 550,617 หน่วย ดังรายละเอียดต่อไปนี้

รายชื่อ	ตำแหน่ง	จำนวนใบสำคัญแสดงสิทธิ ที่ได้รับการจัดสรรทั้งหมด	จำนวนใช้สิทธิซื้อหุ้นสามัญของ บริษัทในปี 2558
1. นายอนันต์ รักอริยะพงศ์	ประธานบริษัท	585,354	175,606
2. นายอดิศักดิ์ รักอริยะพงศ์	ประธานกรรมการบริหาร	449,988	134,997
3. นางสาวปิยจิต รักอริยะพงศ์	ประธานเจ้าหน้าที่บริหาร	228,690	68,607
4. นายอนุภาพ รักอริยะพงศ์	ประธานเจ้าหน้าที่ปฏิบัติการและ รักษาการประธานเจ้าหน้าที่การเงิน	449,988	134,987
5. นายเมธี จารุมณีโรจน์	ประธานเจ้าหน้าที่ขายและการตลาด	-	-
6. นางสาวศรณิยา ธนาดี	เลขาธิการบริษัท และผู้ช่วยผู้อำนวยการฝ่ายบัญชี	121,400	36,420
รวม		1,835,420	550,617

8.5 บุคลากร

ก. จำนวนบุคลากร

ณ วันที่ 31 ธันวาคม 2557 และวันที่ 31 ธันวาคม 2558 บริษัท (ไม่รวมบริษัทย่อย) มีพนักงาน (ไม่รวมผู้บริหาร) จำนวนทั้งสิ้น 533 คน และ 560 คน ตามลำดับ โดยสามารถแบ่งตามสายงานได้ดังนี้

	จำนวนพนักงาน (คน)			
	ณ วันที่ 31 ธันวาคม 2557		ณ วันที่ 31 ธันวาคม 2558	
	ประจำ	ชั่วคราว	ประจำ	ชั่วคราว
บริษัท ซีพีแรม จำกัด (มหาชน)	420	113	461	99
ฝ่ายวิจัยและพัฒนา	10	-	13	-
ฝ่ายพัฒนารัฐกิจ	6	-	6	-
ฝ่ายขายในประเทศ	15	-	14	-
ฝ่ายการตลาด	23	-	20	-
ฝ่ายธุรกิจต่างประเทศ	24	-	27	-

	จำนวนพนักงาน (คน)			
	ณ วันที่ 31 ธันวาคม 2557		ณ วันที่ 31 ธันวาคม 2558	
	ประจำ	ชั่วคราว	ประจำ	ชั่วคราว
ฝ่ายกลยุทธ์และการเงิน	26	-	27	-
ฝ่ายบริการองค์กร	31	8	37	7
ฝ่ายจัดส่งและคลังสินค้า	49	6	62	7
ฝ่ายปฏิบัติการ	230	99	250	85
ฝ่ายเทคโนโลยีสารสนเทศ	6	-	5	-
PT. Sappe Indonesia	27	32	20	15
Sappe Europe s.r.o.	2	-	2	-
บริษัท เซ็ปเป้ โฮลดิ้ง (ประเทศไทย) จำกัด	-	-	-	-

ว. ค่าตอบแทนพนักงาน

ในปี 2557 และปี 2558 บริษัทจ่ายค่าตอบแทนให้พนักงานรวมเป็นเงินจำนวน 282.2 ล้านบาท และ 230.8 ล้านบาท ตามลำดับ โดยเป็นค่าตอบแทนในรูปแบบเงินเดือน ค่าล่วงเวลา เงินประกันสังคม เงินกองทุนสำรองเลี้ยงชีพ และอื่นๆ

ค. กองทุนสำรองเลี้ยงชีพ

บริษัทได้จัดตั้งกองทุนสำรองเลี้ยงชีพเมื่อวันที่ 1 มกราคม 2553 ภายใต้การจัดการของ บริษัทหลักทรัพย์จัดการกองทุน ยูโอบี (ประเทศไทย) จำกัด โดยมีวัตถุประสงค์เพื่อสร้างขวัญและกำลังใจให้แก่พนักงาน และเพื่อจูงใจให้พนักงานทำงานกับบริษัทในระยะยาว ทั้งนี้ บริษัทได้เริ่มสมทบเงินเข้ากองทุนสำรองเลี้ยงชีพให้แก่พนักงานตั้งแต่วันที่ 1 มกราคม 2553

ง. ค่าตอบแทนอื่น

ตามที่บริษัทได้ออกและเสนอขายใบสำคัญแสดงสิทธิที่จะซื้อหุ้นสามัญของบริษัทให้แก่ผู้บริหารและพนักงานของบริษัท ครั้งที่ 1 (“ใบสำคัญแสดงสิทธิ” หรือ “SAPPE-WA”) ประการระบุชื่อและไม่สามารถโอนเปลี่ยนมือได้ รวมจำนวน 4,620,000 หน่วย ซึ่งจัดสรรพร้อมกับการเสนอขายหุ้นสามัญแก่ประชาชน (IPO) ใบสำคัญแสดงสิทธิมีอายุ 4 ปี นับตั้งแต่วันที่ออกใบสำคัญแสดงสิทธิ โดยใบสำคัญแสดงสิทธิ 1 หน่วย มีสิทธิซื้อหุ้นสามัญ 1 หุ้น ในราคาใช้สิทธิที่ต่ำกว่าราคาเสนอขายหุ้นให้แก่ประชาชนครั้งแรก (IPO Price) ไม่เกินร้อยละ 25 หรือเท่ากับ 10.125 บาทต่อหุ้น เว้นแต่กรณีที่มีการปรับอัตราการใช้สิทธิตามเงื่อนไขการปรับสิทธิ โดยเริ่มใช้สิทธิงวดแรกในเดือนมิถุนายน 2558 และงวดที่สองในเดือนธันวาคม 2558

ทั้งนี้ ในปี 2558 พนักงานได้ใช้สิทธิที่จะซื้อหุ้นสามัญของบริษัทตาม SAPPE-WA ที่ได้รับจัดสรร มีจำนวนรวมทั้งสิ้น 783,879 หน่วย

จ. นโยบายในการพัฒนาบุคลากร

บริษัทมีนโยบายพัฒนาบุคลากรทุกระดับอย่างสม่ำเสมอ เพื่อเสริมสร้างความรู้ความสามารถอันจะทำให้เกิดประโยชน์แก่บริษัทในการที่จะมีบุคลากรที่มีประสิทธิภาพ ที่จะสามารถสร้างผลงานให้กับบริษัท โดยมีแผนการฝึกอบรมประจำปีทั้งภายในและภายนอกเพื่อเสริมทักษะงานตามความรับผิดชอบของพนักงานแต่ละระดับ

1. คณะกรรมการบริษัท

ณ วันที่ 31 ธันวาคม 2558 คณะกรรมการบริษัท มีกรรมการจำนวนทั้งสิ้น 9 คน โดยมีรายละเอียดของกรรมการ ดังนี้



1. นายทึ อ่อนอิน (44 ปี)

ประธานกรรมการ

วันที่ดำรงตำแหน่ง : 2 กันยายน 2556

สัดส่วนการถือหุ้นในบริษัท (%) ณ วันที่ 13 มกราคม 2559 : ไม่มี

(นางญาตา อ่อนอิน (คู่สมรส) ถือหุ้นบริษัท 0.015%)

ความสัมพันธ์ทางครอบครัวระหว่างผู้บริหาร : ไม่มี

คุณวุฒิทางการศึกษา / การอบรม :

- ปริญญาโท M.Sc. International Business, London South Bank University, UK.
- ปริญญาตรี บริหารธุรกิจ มหาวิทยาลัยอัสสัมชัญ

การอบรม

- Chairman Forum 1/2557 หัวข้อ “Clean Business : What is the Chairman Role?” โดยสมาคมส่งเสริมสถาบันกรรมการบริษัทไทย
- หลักสูตร Director Accreditation Program (DAP) 106/2013 (ปี 2556)
- หลักสูตร Role of the Chairman Program (RCP) 32/2013 (ปี 2556)

ประสบการณ์ทำงานในระยะ 5 ปีย้อนหลัง

ช่วงเวลา	ตำแหน่ง	ชื่อหน่วยงาน / บริษัท
ม.ย.2558 - ปัจจุบัน	กรรมการ	บริษัท สดชื่นแอสเตค จำกัด
ก.พ.2558 - ปัจจุบัน	กรรมการ	บริษัท ไอนิบทีเอ็มไอ จำกัด
ส.ค.2556 - ปัจจุบัน	กรรมการ	บริษัท สามที เอ็นจิเนียริง จำกัด
ก.ค.2556 - ปัจจุบัน	กรรมการ	บริษัท สมายใจคอนสตรัคชั่นแอนด์ ดีเวลลอปเม้นท์ จำกัด
ก.ค.2556 - ปัจจุบัน	กรรมการ	บริษัท เลเซอร์เฮ้าส์ จำกัด
ก.พ.2556 - ปัจจุบัน	กรรมการ	บริษัท เลเซอร์เดย์ จำกัด
ก.พ.2556 - ปัจจุบัน	กรรมการ	บริษัท สมายใจพรีฟอฟอร์ตี้ จำกัด
ม.ค.2554 - ปัจจุบัน	ผู้จัดการทั่วไป	บริษัท ไทโยช เทรคดิง (ไทยแลนด์) จำกัด
พ.ค.2552 - ปัจจุบัน	กรรมการ	บริษัท ไอนิบ พรีฟอฟอร์ตี้ จำกัด
ก.ค.2556 - ก.ย.2557	กรรมการ	บริษัท มั่นนิฟลัส 56 จำกัด
ก.ค.2556 - ม.ค.2557	กรรมการ	บริษัท ออนวาเคชั่น จำกัด
ก.ค.2556 - ส.ค.2556	กรรมการ	บริษัท กรัฟฟิอันต์ เยนเนอรัล ฟู้ด จำกัด
ก.พ.2556 - พ.ย.2557	กรรมการ	บริษัท อินเนอร์รี่ จำกัด



2. นายอดิศักดิ์ รักอริยะพงศ์ (43 ปี)

รองประธานกรรมการ, ประธานกรรมการบริหาร

วันที่ดำรงตำแหน่ง : 2 กันยายน 2556

สัดส่วนการถือหุ้นในบริษัท (%) ณ วันที่ 13 มกราคม 2559 : 17.23

ความสัมพันธ์ทางครอบครัวระหว่างผู้บริหาร :

เป็นบุตรของนายอนันต์ รักอริยะพงศ์ และเป็นพี่น้องกับนางสาวปิยจิต รักอริยะพงศ์ และนายอนุภาพ รักอริยะพงศ์

คุณวุฒิทางการศึกษา / การอบรม :

- ปริญญาโท Master of Business Management, Nagoya University, Japan.
- ปริญญาตรี บริหารธุรกิจ มหาวิทยาลัยอีสัสมิชยู

การอบรม

- หลักสูตร Director Accreditation Program (DAP) 103/2013 (ปี 2556)

ประสบการณ์ทำงานในระยะ 5 ปีย้อนหลัง

ช่วงเวลา	ตำแหน่ง	ชื่อหน่วยงาน / บริษัท
ร.ค.2558 – ปัจจุบัน	กรรมการ	Sappe Hong Kong Company Limited
ม.ย.2558 – ปัจจุบัน	กรรมการ	Sappe Tradind (Hong Kong) Company Limited
พ.ค.2558 – ปัจจุบัน	กรรมการ	บริษัท เซ็ปเป้ โฮลดิ้ง (ประเทศไทย) จำกัด
ส.ค. 2556 – ปัจจุบัน	กรรมการ	บริษัท สามที เอ็นจิเนียริง จำกัด
ก.ย.2553 – ปัจจุบัน	กรรมการ	บริษัท ฮายาชิ โปรดักส์ จำกัด
ก.ค. 2551 – ปัจจุบัน	กรรมการ	บริษัท เซ็ปเป้ คอร์ปอเรชั่น จำกัด
ปี 2550 – ปัจจุบัน	กรรมการ	บริษัท ไทโยซ์ เทรดดิง (ไทยแลนด์) จำกัด
ก.ย.2556 - ม.ค.2558	กรรมการ และ ประธาน เจ้าหน้าที่บริหาร	บริษัท เซ็ปเป้ จำกัด (มหาชน)
ก.ค.2551 – ส.ค.2556	กรรมการ และ ประธาน เจ้าหน้าที่บริหาร	บริษัท ทรียอนันต์ เยนเนอริส ฟู้ด จำกัด



3. นายอนันต์ รัตติยะพงศ์ (73 ปี)

กรรมการ, ประธานบริษัท, กรรมการบริหาร

วันที่ดำรงตำแหน่ง : 2 กันยายน 2556

สัดส่วนการถือหุ้นในบริษัท (%) ณ วันที่ 13 มกราคม 2559 : 1.51

ความสัมพันธ์ทางครอบครัวระหว่างผู้บริหาร :

เป็นบิดาของ นายอดิศักดิ์ รัตติยะพงศ์, นางสาวปิยจิต รัตติยะพงศ์ และ นายอนุภาพ รัตติยะพงศ์

การอบรม

- หลักสูตร Director Accreditation Program (DAP) 106/2013 (ปี 2556)

ประสบการณ์ทำงานในระยะ 5 ปีย้อนหลัง

ช่วงเวลา	ตำแหน่ง	ชื่อหน่วยงาน / บริษัท
ก.ค.2551 – ปัจจุบัน	กรรมการ	บริษัท เซปเป้ คอร์ปอเรชั่น จำกัด
พ.ค.2531 – ส.ค.2556	กรรมการ	บริษัท กริฟยอนันต์ เยนเนอริล ฟู้ด จำกัด



4. นางสาวปิยจิต รัตติยะพงศ์ (41 ปี)

กรรมการ, กรรมการบริหาร, ประธานเจ้าหน้าที่บริหาร

วันที่ดำรงตำแหน่ง : 2 กันยายน 2556

สัดส่วนการถือหุ้นในบริษัท (%) ณ วันที่ 13 มกราคม 2559 : 17.95

ความสัมพันธ์ทางครอบครัวระหว่างผู้บริหาร :

เป็นบุตรสาวของนายอนันต์ รัตติยะพงศ์ และเป็นพี่น้องกับนายอดิศักดิ์ รัตติยะพงศ์ และนายอนุภาพ รัตติยะพงศ์

คุณวุฒิทางการศึกษา / การอบรม :

- ปริญญาตรี Bachelor Degree (with honors) in Liberal Arts from University of Sheffield, England

การอบรม

- หลักสูตร Director Accreditation Program (DAP) 103/2013 (ปี 2556)

ประสบการณ์ทำงานในระยะ 5 ปีย้อนหลัง

ช่วงเวลา	ตำแหน่ง	ชื่อหน่วยงาน / บริษัท
ร.ค.2558 – ปัจจุบัน	กรรมการ	Sappe Hong Kong Company Limited
มี.ย.2558 – ปัจจุบัน	กรรมการ	Sappe Tradind (Hong Kong) Company Limited
พ.ค.2558 – ปัจจุบัน	กรรมการ	บริษัท เซปเป้ โฮลดิ้ง (ประเทศไทย) จำกัด
ปี 2556 – ปัจจุบัน	กรรมการ	PT. Sappe Indonesia
ก.ค.2551 – ปัจจุบัน	กรรมการ	บริษัท เซปเป้ คอร์ปอเรชั่น จำกัด
ก.ย.2556 – ม.ค.2558	กรรมการ และ ประธาน	บริษัท เซปเป้ จำกัด (มหาชน)
ค.ค.2555 – ส.ค.2556	เจ้าหน้าที่การเงิน	บริษัท กริฟยอนันต์ เยนเนอริล ฟู้ด จำกัด
ปี 2549 – ปี 2555	กรรมการ และ ประธาน	ธนาคารบีเอ็นบี พาร์ibas สาขากรุงเทพ
	Director-Head Institutional Client Group	



5. นายอนุภาพ รักอริยะพงศ์ (37 ปี)

กรรมการ, กรรมการบริหาร, ประธานเจ้าหน้าที่ปฏิบัติการ และรักษาการประธานเจ้าหน้าที่การเงิน

วันที่ดำรงตำแหน่ง : 2 กันยายน 2556

สัดส่วนการถือหุ้นในบริษัท (%) ณ วันที่ 13 มกราคม 2559 : 18.72

ความสัมพันธ์ทางครอบครัวระหว่างผู้บริหาร :

เป็นบุตรชายของนายอนันต์ รักอริยะพงศ์ และเป็นพี่น้องกับนายอดิศักดิ์ รักอริยะพงศ์ และนางสาวปิยจิต รักอริยะพงศ์

คุณวุฒิทางการศึกษา / การอบรม :

- ปริญญาตรี Engineer Major Computer Science, University of California, USA.

การอบรม

- หลักสูตร Director Accreditation Program (DAP) 103/2013 (ปี 2556)

ประสบการณ์ทำงานในระยะ 5 ปีย้อนหลัง

ช่วงเวลา	ตำแหน่ง	ชื่อหน่วยงาน / บริษัท
ธ.ค.2558 – ปัจจุบัน	กรรมการ	Sappe Hong Kong Company Limited
มิ.ย.2558 – ปัจจุบัน	กรรมการ	Sappe Tradind (Hong Kong) Company Limited
พ.ค.2558 – ปัจจุบัน	กรรมการ	บริษัท เซ็ปเป้ โฮลดิ้ง (ประเทศไทย) จำกัด
ปี 2553 – ปัจจุบัน	กรรมการ	บริษัท ฮายาชิ โปรดักส์ จำกัด
ก.ค. 2551 – ปัจจุบัน	กรรมการ	บริษัท เซ็ปเป้ คอร์ปอเรชั่น จำกัด
ก.ค.2551 – ส.ค.2556	กรรมการ และ ประธานเจ้าหน้าที่ ปฏิบัติการ	บริษัท ทริฟยอนันต์ เยนเนอรัล ฟู้ด จำกัด



6. นางนิรัชรา ศิริอำพันธ์กุล (53 ปี)

กรรมการอิสระ

วันที่ดำรงตำแหน่ง : 2 กันยายน 2556

สัดส่วนการถือหุ้นในบริษัท (%) ณ วันที่ 13 มกราคม 2559 : ไม่มี

ความสัมพันธ์ทางครอบครัวระหว่างผู้บริหาร : ไม่มี

คุณวุฒิทางการศึกษา / การอบรม :

- ปริญญาตรี เศรษฐศาสตร์ มหาวิทยาลัยเชียงใหม่

การอบรม

- หลักสูตร Director Certification Program (DCP) 180/2013 (ปี 2556)
- หลักสูตรผู้บริหารระดับสูง สถาบันวิทยาการตลาดทุน (วตท.) รุ่นที่ 5

ประสบการณ์ทำงานในระยะ 5 ปีย้อนหลัง

ช่วงเวลา	ตำแหน่ง	ชื่อหน่วยงาน / บริษัท
ม.ค.2550 – ปัจจุบัน	ประธาน กรรมการ	บริษัท กู๊ดส จำกัด
ก.ค.2556 – ส.ค.2556	กรรมการ	บริษัท กริพย์อนันต์ เยนเนอริล ฟู้ด จำกัด
ปี 2545 – ปี 2555	กรรมการ, Head Investment Banking, Thailand	บริษัทหลักทรัพย์ มาร์คสแอนด์แคปิตอล (ประเทศไทย) จำกัด



7. นายธนา เรียงจรรย์ (47 ปี)

กรรมการอิสระ, ประธานกรรมการตรวจสอบ

วันที่ดำรงตำแหน่ง : 2 กันยายน 2556

สัดส่วนการถือหุ้นในบริษัท (%) ณ วันที่ 13 มกราคม 2559 : ไม่มี

ความสัมพันธ์ทางครอบครัวระหว่างผู้บริหาร : ไม่มี

คุณวุฒิทางการศึกษา / การอบรม :

- ปริญญาโท Master of Business Administration, Washington State University, USA.
- ปริญญาตรี เศรษฐศาสตร์ (เกียรตินิยมอันดับ2) จุฬาลงกรณ์มหาวิทยาลัย
- การอบรม
- หลักสูตร Director Certification Program (DCP) 181/2013 (ปี 2556)
- TLCA Executive Development Program (EDP) รุ่นที่ 8/2554
- ผู้นำยุคใหม่ในระบอบประชาธิปไตย สถาบันพระปกเกล้า รุ่นที่ 1/2554
- หลักสูตรผู้บริหารระดับสูง สถาบันวิทยาการลาดกุน (วตท.) รุ่นที่ 8

ประสบการณ์ทำงานในระยะ 5 ปีย้อนหลัง

ช่วงเวลา	ตำแหน่ง	ชื่อหน่วยงาน / บริษัท
ปี 2558 – ปัจจุบัน	ที่ปรึกษาประธานเจ้าหน้าที่บริหาร	ธนาคารไทยพาณิชย์ จำกัด (มหาชน)
ปี 2558 – ปัจจุบัน	ที่ปรึกษาอาวุโสด้านบริหาร	บริษัท สามารถ คอร์ปอเรชั่น จำกัด (มหาชน)
ปี 2558 – ปัจจุบัน	กรรมการอิสระและกรรมการตรวจสอบ	บริษัท สิงห์ เอสเตท จำกัด (มหาชน)
ปี 2555 – ปี 2556	ประธานเจ้าหน้าที่บริหาร (สายธุรกิจ บรอดแคสติ้ง)	บริษัท จีเอ็มเอ็ม แกรมมี่ จำกัด (มหาชน)
ปี 2553 – ปี 2554	รองประธานเจ้าหน้าที่บริหาร กลุ่มกลยุทธ์ และกิจการองค์กร	บริษัท โทเทิล แอ็คเซ็ส คอมมูนิเคชั่น จำกัด
ส.ค.2556 – ปัจจุบัน	กรรมการ	บริษัท เอส เอฟ คอร์ปอเรชั่น จำกัด (มหาชน)
ปี 2556 – ปัจจุบัน	กรรมการ	บริษัท เข้ากัฟอว์ บิสซิเนส จำกัด
ปี 2556 – ปัจจุบัน	ผู้อำนวยการ	หลักสูตรพัฒนาคิดสร้างสรรค์เชิงธุรกิจ มหาวิทยาลัยศรีปทุม
ก.ค.2556 – ส.ค.2556	กรรมการ และประธานกรรมการตรวจสอบ	บริษัท กริฟฟอนันต์ เยนเนอริล ฟู้ด จำกัด
ปี 2554 – ปี 2555	ประธานเจ้าหน้าที่บริหาร	บริษัท พี.เค การ์เม้นท์ (อิมพอร์ต-เอ็กพอร์ต) จำกัด



8. น.ส.กัลณิการ์ ตรียางกูรศรี (49 ปี)

กรรมการอิสระ, กรรมการตรวจสอบ

วันที่ดำรงตำแหน่ง : 2 กันยายน 2556

สัดส่วนการถือหุ้นในบริษัท (%) ณ วันที่ 13 มกราคม 2559 : 0.017

ความสัมพันธ์ทางครอบครัวระหว่างผู้บริหาร : ไม่มี

คุณวุฒิทางการศึกษา / การอบรม :

- ปริญญาโท สาขาการเงินระหว่างประเทศ, American Graduate School of International Management, USA.
- ปริญญาตรี พาณิชยศาสตร์และการบัญชี สาขาการเงิน มหาวิทยาลัยธรรมศาสตร์
- การอบรม
- หลักสูตร Director Certification Program (DCP) 133/2010 (ปี 2553)
- หลักสูตร Audit Committee Program 45/2013 (ปี 2556)
- หลักสูตร Role of the Nomination and Governance Committee RNG 7/2015 (ปี 2558)

ประสบการณ์ทำงานในระยะ 5 ปีย้อนหลัง

ช่วงเวลา	ตำแหน่ง	ชื่อหน่วยงาน / บริษัท
ร.ค.2556 - ปัจจุบัน	กรรมการอิสระและกรรมการสรรหาและกำหนดค่าตอบแทน	ธนาคารไทยเครดิตเพื่อรายย่อย จำกัด (มหาชน)
ค.ค.2555 - ปัจจุบัน	กรรมการลงทุน	บริษัทหลักทรัพย์จัดการกองทุน ซีไอเอ็มบี ฟรินซิפל จำกัด
ปี 2555 - ปัจจุบัน	กรรมการ	บริษัท สอนสุภาพพอรูน จำกัด
ปี 2548 - ปัจจุบัน	กรรมการ	บริษัท อรุโณทก จำกัด
ก.ค.2556 - ส.ค.2556	กรรมการ และกรรมการตรวจสอบ	บริษัท กริฟฟอนันต์ เยนเนอริล ฟู้ด จำกัด
ก.ค.2544 - ส.ค.2555	กรรมการผู้จัดการ	บริษัทหลักทรัพย์ บาร์เคลย์ แคปปิตอล (ประเทศไทย) จำกัด



9. นายสุรัตน์ ประลองศิลป์ (45 ปี)

กรรมการอิสระ, กรรมการตรวจสอบ

วันที่ดำรงตำแหน่ง : 2 กันยายน 2556

สัดส่วนการถือหุ้นในบริษัท (%) ณ วันที่ 13 มกราคม 2559 : ไม่มี

ความสัมพันธ์ทางครอบครัวระหว่างผู้บริหาร : ไม่มี

คุณวุฒิทางการศึกษา / การอบรม :

- ปริญญาโท M.A in Finance and Investment, University of Exeter
- ปริญญาโท บริหารธุรกิจ มหาวิทยาลัยธรรมศาสตร์
- ปริญญาตรี วิศวกรรมศาสตร์ สาขาวิชาวิศวกรรมอุตสาหการ จุฬาลงกรณ์มหาวิทยาลัย

การอบรม

- หลักสูตร Advance Audit Committee Program (AACP) 14/2014 (ปี 2557)
- หลักสูตร Director Accreditation Program (DAP) 106/2013 (ปี 2556)

ประสบการณ์ทำงานในระยะ 5 ปีย้อนหลัง

ช่วงเวลา	ตำแหน่ง	ชื่อหน่วยงาน / บริษัท
ก.ย. 2558 – ปัจจุบัน	กรรมการและประธานเจ้าหน้าที่บริหาร	บริษัท บางปะกง เทอร์มินอล จำกัด (มหาชน)
ม.ค.2558 – ส.ค. 2558	รองประธานอาวุโสการตลาดและซีพียูสายเชน	บริษัท อิตัลไทย อุตสาหกรรม จำกัด
ส.ค.2557 – ส.ค. 2558	กรรมการ และกรรมการตรวจสอบ	บริษัท บางปะกง เทอร์มินอล จำกัด (มหาชน)
ก.ค.2556 – ส.ค.2556	กรรมการ และกรรมการตรวจสอบ	บริษัท กริฟยอนันต์ เยนเนอริล ฟู้ด จำกัด
ม.ค.2556 – ส.ค.2557	ผู้อำนวยการการบริหารจัดการซีพียูสายเชน	บริษัท อิตัลไทย อุตสาหกรรม จำกัด
ปี 2555	รองประธาน โลจิสติกส์และการส่งออก	บริษัท ปูนซีเมนต์นครหลวง จำกัด (มหาชน)
ปี 2552 – ปี 2554	ผู้จัดการฝ่ายวางแผนกลยุทธ์และการส่งออก	บริษัท ปูนซีเมนต์นครหลวง จำกัด (มหาชน)



นายเมธี จารุณณโรจน์ (40 ปี)
ประธานเจ้าหน้าที่ขายและการตลาด

วันที่ดำรงตำแหน่ง : 5 มกราคม 2558

สัดส่วนการถือหุ้นในบริษัท (%) ณ วันที่ 13 มกราคม 2559 : ไม่มี

ความสัมพันธ์ทางครอบครัวระหว่างผู้บริหาร : ไม่มี

คุณวุฒิทางการศึกษา / การอบรม :

- ปริญญาโท บริหารธุรกิจ (MIM) มหาวิทยาลัยธรรมศาสตร์
- ปริญญาตรี บริหารธุรกิจ มหาวิทยาลัยอีสัสซิง

การอบรม

- CPM – Asia Pacific สมาคมการตลาดแห่งประเทศไทย

ประสบการณ์ทำงานในระยะ 5 ปีย้อนหลัง

ช่วงเวลา	ตำแหน่ง	ชื่อหน่วยงาน / บริษัท
ปี 2556 – ปี 2557	Global Communication Leader	The Procter & Gamble Company, Headquarters, Cincinnati OH, USA
ปี 2555 – ปี 2556	Asia Consumers Relations Service Operations & Social Engagement Capability Leader	Procter & Gamble International Operations SA Singapore Branch
ปี 2554 – ปี 2555	Asia Male Grooming Brand PR Communications Leader	Procter & Gamble International Operations SA Singapore Branch

3. เล่างานุการบริษัท



นางสาวศรินยา ธนาวัต (37 ปี)

เลางานุการบริษัท, เลางานุการคณะกรรมการบริษัท,

เลางานุการคณะกรรมการตรวจสอบ, ผู้ช่วยผู้อานวยการฝ่ายบัญชี

สัดส่วนการถือหุ้นในบริษัท (%) ณ วันที่ 13 มกราคม 2559 : 0.005

ความสัมพันธ์ทางครอบครัวระหว่างผู้บริหาร : ไม่มี

คุณวุฒิทางการศึกษา / การอบรม :

- ปริญญาตรี พาณิชยศาสตร์และการบัญชี มหาวิทยาลัยธรรมศาสตร์
- การอบรม
- หลักสูตร Company Secretary Program ปี 2557

ประสบการณ์ทำงานในระยะ 5 ปีย้อนหลัง

ช่วงเวลา	ตำแหน่ง	ชื่อหน่วยงาน / บริษัท
ปี 2555 – ส.ค.2556	ผู้จัดการฝ่ายบัญชี	บริษัท กริฟฟอนันต์ เยนเนอริล ฟู้ด จำกัด / ผลิตและจำหน่ายเครื่องดื่มเพื่อสุขภาพ
ปี 2553 – ปี 2556	ผู้ช่วยกรรมการ - ตรวจสอบบัญชี	บริษัท เคพีเอ็มจี ภูเก็ต โซลันซ์ จำกัด / ธุรกิจรับตรวจสอบบัญชี
ปี 2552 – ปี 2553	ผู้จัดการ - ตรวจสอบบัญชี	บริษัท เคพีเอ็มจี ภูเก็ต โซลันซ์ จำกัด / ธุรกิจรับตรวจสอบบัญชี

หน้าที่ความรับผิดชอบของเลางานุการบริษัท

เลางานุการบริษัทจะต้องปฏิบัติหน้าที่ตามที่กำหนดใน มาตรา 89/15 และมาตรา 89/16 ของพระราชบัญญัติหลักทรัพย์และ ตลาดหลักทรัพย์ พ.ศ.2535 ด้วยความรับผิดชอบ ความระมัดระวัง และความซื่อสัตย์สุจริต รวมทั้งต้องปฏิบัติให้เป็นไปตามกฎหมาย วัตถุประสงค์ ข้อบังคับบริษัท มติคณะกรรมการ ตลอดจนมติที่ประชุม ผู้ถือหุ้น ทั้งนี้ หน้าที่ตามกฎหมายของเลางานุการบริษัทมีดังนี้

1. จัดทำและเก็บรักษาเอกสารดังต่อไปนี้
 - ก. เบี่ยนกรรมการ
 - ข. หนังสือนัดประชุมคณะกรรมการ รายงานการประชุม คณะกรรมการ และรายงานประจำปีของบริษัท
 - ค. หนังสือนัดประชุมผู้ถือหุ้น และรายงานการประชุมผู้ถือหุ้น
2. เก็บรักษารายงานการมีส่วนได้เสียที่รายงานโดยกรรมการ หรือผู้บริหาร และจัดส่งสำเนารายงานการมีส่วนได้เสียตามมาตรา 89/14 ให้ประธานคณะกรรมการ และประธานกรรมการตรวจสอบ ทราบภายใน 7 วันทำการนับแต่วันที่ได้รับรายงานนั้น
3. ดำเนินการอื่น ๆ ตามที่คณะกรรมการกำกับตลาดทุน ประกาศกำหนด

นอกจากนี้ เลางานุการบริษัทยังมีหน้าที่อื่นๆ ดังนี้

- ให้คำแนะนำ ดูแลประสานงาน และติดตามให้คณะกรรมการบริษัทมีการปฏิบัติตามวัตถุประสงค์ ข้อบังคับของบริษัท มติคณะกรรมการและมติผู้ถือหุ้น จ้อกำหนดทางด้านกฎหมายและกฎเกณฑ์ต่างๆ ที่เกี่ยวข้อง

- ทำหน้าที่ในการดำเนินการจัดประชุมคณะกรรมการบริษัท คณะกรรมการเฉพาะเรื่องและประชุมผู้ถือหุ้น
- จัดให้มีการประชุมพิเศษ ให้คำแนะนำแก่กรรมการที่ได้รับการแต่งตั้งใหม่
- เสนอแนะหลักสูตรการฝึกอบรมที่จำเป็นและเหมาะสมให้แก่คณะกรรมการ
- ติดต่อประสานงานกับหน่วยงานในบริษัท ให้ปฏิบัติตามมติคณะกรรมการบริษัทและมติที่ประชุมผู้ถือหุ้น และกับหน่วยงานภายนอกที่กำกับดูแลบริษัทจดทะเบียน
- ส่งเสริมกรรมการ และผู้บริหาร ให้มีความรู้ความเข้าใจเกี่ยวกับการกำกับดูแลกิจการที่ดีและจริยธรรมธุรกิจของบริษัท และติดตามให้มีการปฏิบัติตามหลักการดังกล่าว รวมทั้งมีการทบทวนการกำกับดูแลกิจการที่ดีและจริยธรรมธุรกิจของบริษัทให้สอดคล้องกับกฎหมาย แนวทางปฏิบัติของสากลและบริษัทชั้นนำต่างๆ
- ดูแลให้บริษัทปฏิบัติตามผู้ถือหุ้นทุกรายอย่างเท่าเทียมกัน เป็นธรรม และเป็นไปตามข้อกำหนด และเสริมสร้างความสัมพันธ์ที่ดีกับผู้ถือหุ้นรายย่อย
- เป็นหน่วยงานกลางในการประสานงานเรื่องต่างๆ ระหว่างผู้ถือหุ้น กรรมการ ผู้บริหาร ตลอดจนผู้มีส่วนได้เสียทุกราย
- หน้าที่อื่น ๆ ตามที่ได้รับมอบหมายจากบริษัท

การกำกับดูแลกิจการ

1. นโยบายการกำกับดูแลกิจการ

บริษัทให้ความสำคัญต่อระบบการบริหารจัดการที่มีประสิทธิภาพ โปร่งใส และสามารถตรวจสอบได้ ซึ่งจะทำให้เกิดความเชื่อมั่นกับทุกฝ่ายที่เกี่ยวข้องและส่งผลให้ธุรกิจมีความเจริญเติบโตอย่างยั่งยืนภายใต้การดำเนินงานอย่างมีจรรยาบรรณและเป็นไปตามกฎหมายที่เกี่ยวข้อง บริษัทจึงได้กำหนดนโยบายการกำกับดูแลกิจการที่ดีเพื่อยกระดับการดำเนินการที่มีอยู่แล้ว ให้มีความเป็นระบบมาตรฐานที่ชัดเจน และกระจายการปฏิบัติไปสู่พนักงานของบริษัททุกระดับชั้น อันเป็นการเสริมสร้างให้เกิดวัฒนธรรมการกำกับดูแลกิจการอย่างแท้จริง โดยบริษัทได้รับเอาแนวทางการกำกับดูแลกิจการที่ดีสำหรับบริษัทจดทะเบียน (Good Corporate Governance) ปี 2555 ตามที่กำหนดโดยตลาดหลักทรัพย์แห่งประเทศไทย ซึ่งครอบคลุมหลักการ 5 หมวดเป็นแนวทางปฏิบัติดังนี้

หมวดที่ 1 สิทธิของผู้ถือหุ้น (The Rights of Shareholders)

บริษัทตระหนักและให้ความสำคัญในสิทธิพื้นฐานต่างๆ ของผู้ถือหุ้น ทั้งในฐานะของนักลงทุนในหลักทรัพย์และในฐานะเจ้าของบริษัท เช่น สิทธิในการซื้อ ขาย โอน หลักทรัพย์ที่ตนถืออยู่ สิทธิในการที่จะได้รับส่วนแบ่งผลกำไรจากบริษัท สิทธิในการได้รับข้อมูลของบริษัทอย่างเพียงพอ สิทธิต่างๆ ในการประชุมผู้ถือหุ้น สิทธิในการแสดงความคิดเห็น สิทธิในการร่วมตัดสินใจในเรื่องสำคัญของบริษัท เช่น การจัดสรรเงินปันผล การแต่งตั้งหรือถอดถอนกรรมการ การแต่งตั้งผู้สอบบัญชี การอนุมัติธุรกรรมที่สำคัญและมีผลกระทบต่อทิศทางการดำเนินธุรกิจของบริษัท การแก้ไขหนังสือบริคณห์สนธิ ข้อบังคับของบริษัท เป็นต้น

นอกเหนือจากสิทธิพื้นฐานต่างๆ ข้างต้นแล้ว บริษัทยังได้ดำเนินการในเรื่องต่างๆ ที่เป็นการส่งเสริม และอำนวยความสะดวกในการใช้สิทธิของผู้ถือหุ้น ดังนี้

1. บริษัทจะจัดส่งหนังสือนัดประชุมพร้อมทั้งข้อมูลประกอบการประชุมตามวาระต่างๆ ให้ผู้ถือหุ้นรับทราบล่วงหน้าตามที่กฎหมายกำหนด ซึ่งบริษัทจะจัดทำหนังสือนัดประชุมโดยระบุสถานที่ วัน เวลา ระเบียบวาระการประชุม และเรื่องที่จะเสนอต่อที่ประชุม โดยในแต่ละวาระการประชุมจะมีความเห็นของคณะกรรมการประกอบ และโฆษณาคำบอกกล่าวนัดประชุมในหนังสือพิมพ์ไม่น้อยกว่า 3 วันก่อนวันประชุม โดยจะต้องโฆษณาเป็นระยะเวลา 3 วันติดต่อกัน ทั้งนี้ บริษัทจะเผยแพร่ข้อมูล

หนังสือนัดประชุมผ่านทาง Website ของบริษัทเพื่อให้ผู้ถือหุ้นได้มีเวลาในการศึกษาข้อมูลเป็นการล่วงหน้าก่อนวันประชุม

2. บริษัทสนับสนุนให้ผู้ถือหุ้นทุกกลุ่มรวมทั้งผู้ถือหุ้นสถาบัน คณะกรรมการบริษัท ผู้บริหารและหน่วยงานที่เกี่ยวข้อง รวมทั้งผู้สอบบัญชี เข้าร่วมประชุมผู้ถือหุ้นอย่างพร้อมเพรียงกัน

3. ในกรณีที่ผู้ถือหุ้นไม่สามารถเข้าร่วมประชุมด้วยตนเอง บริษัทเปิดโอกาสให้ผู้ถือหุ้นสามารถมอบฉันทะให้กรรมการอิสระหรือบุคคลใดๆ เข้าร่วมประชุมแทนตนได้ โดยใช้หนังสือมอบฉันทะแบบที่ผู้ถือหุ้นกำหนดทิศทางลงคะแนนเสียงได้จัดส่งไปพร้อมกับหนังสือนัดประชุม

4. บริษัทเปิดโอกาสให้ผู้ถือหุ้น สามารถส่งความเห็น ข้อเสนอแนะ ข้อซักถามได้ล่วงหน้าก่อนวันประชุม

5. ในการประชุม บริษัทเปิดโอกาสให้ผู้ถือหุ้นมีสิทธิอย่างเท่าเทียมกันในการแสดงความคิดเห็น ข้อเสนอแนะ หรือตั้งคำถามในวาระต่างๆ อย่างอิสระ ก่อนการลงมติในวาระใดๆ ทั้งนี้ ในการประชุมผู้ถือหุ้นจะมีกรรมการและผู้บริหารที่เกี่ยวข้องเข้าร่วมประชุมเพื่อตอบคำถามในที่ประชุม รวมทั้งจะมีการบันทึกประเด็นซักถามและข้อคิดเห็นที่สำคัญไว้ในรายงานการประชุม เพื่อให้ผู้ถือหุ้นสามารถตรวจสอบได้

6. บริษัทส่งเสริมให้มีการนำเทคโนโลยีมาใช้ในการประชุมผู้ถือหุ้น เช่น ระบบการลงคะแนนผู้ถือหุ้น การนับคะแนนเสียงและแสดงผลเป็นต้น เพื่อให้การประชุมดำเนินไปอย่างรวดเร็ว ถูกต้อง และแม่นยำ

7. ในการประชุมเพื่อเลือกตั้งกรรมการ บริษัทเปิดโอกาสให้ผู้ถือหุ้นสามารถลงคะแนนเสียงเลือกตั้งกรรมการได้ทีละคน ซึ่งผู้ถือหุ้นมีสิทธิที่จะเลือกผู้แทนที่เห็นว่ามีความเหมาะสมเข้ามาทำหน้าที่กรรมการเพื่อดูแลรักษาผลประโยชน์ของตนเอง ซึ่งจะทำให้เกิดความหลากหลายและเป็นตัวแทนของผู้ถือหุ้นอย่างแท้จริง

8. บริษัทส่งเสริมให้มีบุคคลอิสระเป็นผู้ตรวจนับหรือ ตรวจสอบการนับคะแนนเสียงในที่ประชุมและเปิดเผยให้ที่ประชุมรับทราบพร้อมบันทึกไว้ในรายงานการประชุมทุกครั้ง

9. ในการประชุมวาระที่สำคัญ เช่น การทำรายการเกี่ยวโยงกัน การได้มาหรือจำหน่ายไปซึ่งทรัพย์สิน เป็นต้น บริษัทเห็นควรให้มีการใช้บัตรลงคะแนนเพื่อความโปร่งใสและตรวจสอบได้ในกรณีที่มิข้อโต้แย้งภายหลังการประชุมเสร็จสิ้น

10. ภายหลังการประชุมแล้วเสร็จบริษัทจะจัดทำรายงานการประชุม โดยให้บันทึกข้อมูลตั้งแต่ขั้นตอนการลงคะแนน วิธีการแสดงผลคะแนนให้ที่ประชุมรับทราบก่อนดำเนินการประชุม ผลคะแนนแต่ละวาระรายชื่อกรรมการที่เข้าร่วมและไม่เข้าร่วมประชุม รวมทั้งประเด็นสำคัญที่ผู้ถือหุ้นได้ซักถามต่อที่ประชุม อย่างถูกต้องครบถ้วน เพื่อให้ผู้ถือหุ้นสามารถตรวจสอบได้ และเผยแพร่รายงานการประชุมผ่านทาง Website ของบริษัท

หมวดที่ 2 การปฏิบัติต่อผู้ถือหุ้นอย่างเท่าเทียมกัน (The Equitable Treatment of Shareholders)

บริษัทมีนโยบายในการปฏิบัติต่อผู้ถือหุ้นทุกรายทุกกลุ่มอย่างเท่าเทียมกัน ไม่ว่าจะเป็นผู้ถือหุ้นรายใหญ่ หรือรายย่อย ผู้ถือหุ้นที่เป็นผู้บริหาร หรือไม่เป็นผู้บริหาร หรือผู้ถือหุ้นชาวต่างชาติ บริษัทส่งเสริมให้มีการจัดทำหนังสือเชิญประชุมทั้งภาษาไทยและภาษาอังกฤษ และเผยแพร่ล่วงหน้าก่อนวันประชุมทาง Website ของบริษัท รวมทั้งเปิดโอกาสให้ผู้ถือหุ้นทุกกลุ่มได้มีส่วนร่วมโดยการเสนอเรื่องที่เห็นว่าสำคัญและควรบรรจุเป็นวาระในการประชุมสามัญผู้ถือหุ้นประจำปีของบริษัทและเสนอชื่อบุคคลที่มีความรู้ ความสามารถและคุณสมบัติที่เหมาะสมเพื่อรับการพิจารณาเลือกตั้งเป็นกรรมการบริษัทล่วงหน้าก่อนการจัดประชุมผู้ถือหุ้น เพื่อคณะกรรมการบริษัทจะได้พิจารณาถ่วงถ่วงและเตรียมความพร้อม เพื่อนำวาระที่ผู้ถือหุ้นเสนอนั้นนั้นกำหนดเป็นวาระการประชุมสามัญผู้ถือหุ้นประจำปีของบริษัทต่อไป

คุณสมบัติของผู้ถือหุ้นที่จะเสนอระเบียบวาระการประชุมดังกล่าวข้างต้น เป็นไปตามที่กำหนดในพระราชบัญญัติหลักทรัพย์และตลาดหลักทรัพย์ มาตรา 89/28 ซึ่งกำหนดให้ผู้ถือหุ้นคนหนึ่งหรือหลายคนซึ่งถือหุ้นและมีสิทธิออกเสียงนับรวมกันได้ไม่น้อยกว่าร้อยละห้าของจำนวนสิทธิออกเสียงทั้งหมดของบริษัท มีสิทธิทำหนังสือเสนอเรื่องที่ขอให้คณะกรรมการบรรจุเป็นวาระการประชุมผู้ถือหุ้นดังกล่าวข้างต้นได้ โดยผู้ถือหุ้นต้องระบุวัตถุประสงค์ และรายละเอียดของเรื่องที่เสนอ พร้อมข้อมูลที่เป็นประโยชน์ประกอบการพิจารณา สำหรับการเสนอชื่อบุคคลเพื่อรับการพิจารณาคัดเลือกเป็นกรรมการบริษัท ต้องระบุรายละเอียดของบุคคลนั้นๆ และรายละเอียดอื่นๆ ที่เป็นประโยชน์ รวมทั้งการให้ความยินยอมของบุคคลดังกล่าว โดยบุคคลที่จะได้รับการเสนอชื่อให้รับการพิจารณาเพื่อดำรงตำแหน่งกรรมการบริษัท ต้องมีคุณสมบัติครบถ้วนตามพระราชบัญญัติบริษัทมหาชนจำกัด พระราชบัญญัติหลักทรัพย์และตลาดหลักทรัพย์ ตลอดจนระเบียบของสำนักงานคณะกรรมการกำกับหลักทรัพย์และตลาดหลักทรัพย์ คณะกรรมการกำกับตลาดทุน ตลาดหลักทรัพย์แห่งประเทศไทย และข้อบังคับของบริษัท รวมทั้งมีคุณสมบัติอื่นๆ ตามที่บริษัทกำหนด ได้แก่ มีความรู้ความสามารถ ความเชี่ยวชาญและประสบการณ์ที่สามารถเอื้อประโยชน์และเหมาะสมกับลักษณะธุรกิจของบริษัท มีประวัติการทำงานที่ดีมีความเป็นอิสระ ปฏิบัติหน้าที่กรรมการด้วยความซื่อสัตย์ มีคุณธรรม จริยธรรม และสามารถเข้าประชุมคณะกรรมการอย่างสม่ำเสมอ เป็นต้น

ทั้งนี้ ในกรณีที่ผู้ถือหุ้นประสงค์จะเสนอวาระในการประชุมผู้ถือหุ้นหรือการเสนอบุคคลเพื่อรับการพิจารณาคัดเลือกเป็นกรรมการบริษัทดังกล่าวข้างต้น ผู้ถือหุ้นจะต้องนำเสนอรายละเอียดให้แก่บริษัทล่วงหน้าตามระยะเวลาที่บริษัทกำหนด เพื่อให้คณะกรรมการบริษัทได้พิจารณาถ่วงถ่วงและบรรจุเป็นวาระในการประชุมผู้ถือหุ้น รวมทั้งเพื่อให้บริษัทได้เผยแพร่หนังสือเชิญและเอกสารประกอบวาระให้ผู้ถือหุ้นพิจารณา ก่อนวันประชุมโดยพร้อมเพรียงกัน

อย่างไรก็ตาม บริษัทของสวนสิริก็จะปฏิเสธการนำเรื่องเข้าบรรจุเป็นวาระการประชุม ในกรณีดังต่อไปนี้ ได้แก่ เรื่องที่เกี่ยวกับการดำเนินธุรกิจปกติของบริษัท โดยที่ข้อเท็จจริงไม่ได้แสดงถึงเหตุอันควรสงสัยเกี่ยวกับความไม่ปกติในเรื่องดังกล่าว เรื่องที่ยื่นนอกเหนืออำนาจที่บริษัทจะดำเนินการได้ เรื่องซึ่งตามปกติกฎหมายกำหนดให้ต้องได้รับการพิจารณาจากที่ประชุมผู้ถือหุ้นและบริษัทได้ดำเนินการกำหนดเป็นวาระการประชุมทุกครั้ง เรื่องที่ไม่เป็นประโยชน์ต่อการดำเนินงานของบริษัท เรื่องที่ขัดกับกฎหมาย ประกาศ ข้อบังคับ กฎและระเบียบต่างๆ ของหน่วยงานราชการหรือหน่วยงานที่กำกับดูแลบริษัท เรื่องที่ขัดกับวัตถุประสงค์ ข้อบังคับ มติที่ประชุมผู้ถือหุ้น และหลักการกำกับดูแลกิจการที่ดีของบริษัท เรื่องที่ผู้ถือหุ้นให้ข้อมูลไม่ครบถ้วน หรือไม่ถูกต้อง หรือกรณีบริษัทต้องการข้อมูลเพิ่มเติมแล้ว ไม่สามารถติดต่อกับผู้ถือหุ้นที่เสนอได้ เรื่องที่ผู้ถือหุ้นได้เคยเสนอต่อที่ประชุมผู้ถือหุ้นเพื่อพิจารณาในรอบ 12 เดือนที่ผ่านมา และได้รับมติสนับสนุนด้วยเสียงที่น้อยกว่าร้อยละ 10 ของจำนวนสิทธิออกเสียงทั้งหมด โดยที่ข้อเท็จจริงยังไม่ได้เปลี่ยนแปลงอย่างมีนัยสำคัญ ตลอดจนเรื่องที่บริษัทได้ดำเนินการแล้ว และเรื่องที่ซ้ำกับเรื่องที่ได้ออกมาก่อนแล้ว เป็นต้น รวมทั้งในกรณีที่ผู้ถือหุ้นไม่ได้ปฏิบัติตามหลักเกณฑ์ที่กำหนด โดยบริษัทจะดำเนินการแจ้งเรื่องดังกล่าวให้ผู้ถือหุ้นทราบผ่านทางช่องทางการเผยแพร่ข่าวของตลาดหลักทรัพย์แห่งประเทศไทย และ website ของบริษัท

ข้อเสนอที่จะได้รับการบรรจุเป็นวาระการประชุมสามัญผู้ถือหุ้น และ/หรือรายชื่อบุคคลใดที่จะได้รับการเสนอชื่อคัดเลือกเป็นกรรมการบริษัทนั้น กรรมการอิสระจะพิจารณากลับถ่วงถ่วงและนำเสนอต่อคณะกรรมการบริษัทเพื่อพิจารณาและสรุปให้ความเห็นเพื่อบรรจุเป็นวาระการประชุม โดยให้ถือว่าความเห็นของคณะกรรมการบริษัทถือเป็นที่สุด

ในการดำเนินการประชุมแต่ละครั้ง บริษัทจะให้โอกาสแก่ผู้ถือหุ้นอย่างเท่าเทียมกันทุกราย โดยก่อนเริ่มการประชุม ประธานที่ประชุมจะชี้แจงการใช้สิทธิออกเสียงลงคะแนน วิธีนับคะแนนเสียงของผู้ถือหุ้นที่ต้องลงมติในแต่ละวาระ และยังเปิดโอกาสให้ผู้เข้าร่วมประชุมทุกราย แสดงความคิดเห็น ข้อเสนอแนะ ชักถามในแต่ละวาระโดยใช้เวลาอย่างเหมาะสมเพียงพอ โดยประธานจะดำเนินการประชุมตามลำดับวาระการประชุม ทั้งนี้ บริษัทจะไม่ครอบงำสิทธิของผู้ถือหุ้นในการศึกษาสารสนเทศของบริษัทที่ต้องเปิดเผยตามข้อกำหนดต่างๆ และการเข้าร่วมประชุมผู้ถือหุ้น เช่น บริษัทไม่มีนโยบายที่จะไม่เพิ่มวาระการประชุมในที่ประชุมโดยไม่แจ้งให้ผู้ถือหุ้นทราบล่วงหน้า เพื่อให้ผู้ถือหุ้นได้มีโอกาสศึกษาข้อมูลประกอบการประชุมก่อนตัดสินใจ เป็นต้น

บริษัทมีการกำกับดูแลการใช้ข้อมูลภายในอย่างเคร่งครัด เพื่อป้องกันการหาประโยชน์จากข้อมูลภายในให้แก่ตนเองหรือผู้อื่นในทางมิชอบ (Abusive self-dealing) เพื่อให้เกิดความยุติธรรมต่อผู้มีส่วนได้เสียทุกราย โดยบริษัทได้กำหนดแนวทางในการเก็บรักษาข้อมูลภายในของบริษัท และแนวทางป้องกันการใช้ข้อมูลภายในแสวงหาประโยชน์ส่วนตนเป็นค่าสิ่งที่เป็นลายลักษณ์อักษร รวมทั้งกำหนดให้กรรมการผู้บริหาร และพนักงานจะต้องไม่ทำการซื้อขายหลักทรัพย์ของบริษัท

โดยใช้ความลับ และ/หรือข้อมูลภายใน และ/หรือเข้าทำนิติกรรมอื่นใด โดยใช้ความลับ และ/หรือข้อมูลภายในของบริษัทหรือบริษัทที่เกี่ยวข้อง อันก่อให้เกิดความเสียหายต่อบริษัทไม่ว่าโดยทางตรงหรือทางอ้อม นอกจากนี้ กรรมการ ผู้บริหารและพนักงานที่อยู่ในหน่วยงานที่ได้รับข้อมูลภายในของบริษัทต้องไม่ใช้ข้อมูลดังกล่าวก่อนเปิดเผยสู่สาธารณชน และห้ามบุคคลที่เกี่ยวข้องกับข้อมูลภายในทำการซื้อขายหลักทรัพย์ของบริษัทโดยตนเอง คู่สมรส บุตรที่ยังไม่บรรลุนิติภาวะ ไม่ว่าจะเป็นการซื้อขายโดยทางตรงหรือทางอ้อม (เช่น Nominee ผ่านกองทุนส่วนบุคคล) ภายใน 1 เดือน ก่อนมีการเปิดเผยงบการเงินรายไตรมาสและงบการเงินประจำปู่สาธารณชน

บริษัทได้กำหนดโทษทางวินัยสำหรับผู้แสวงหาผลประโยชน์จากการนำข้อมูลภายในของบริษัทไปใช้ หรือนำไปเปิดเผยจนอาจทำให้บริษัทได้รับความเสียหาย โดยพิจารณาโทษตามควรแก่กรณี ได้แก่ การตัดเงินเดือนวาระ การตัดเงินเดือนหนึ่งสัปดาห์ การพักงาน 1 เดือน การไล่ออก หรือให้ออก แล้วแต่กรณี เป็นต้น

บริษัทได้ให้ข้อมูลแก่กรรมการ และผู้บริหารเกี่ยวกับหน้าที่ที่ต้องรายงานการถือครองหลักทรัพย์ของบริษัท และบทกำหนดโทษตามพระราชบัญญัติหลักทรัพย์และตลาดหลักทรัพย์ พ.ศ.2535 และตามข้อกำหนดของตลาดหลักทรัพย์แห่งประเทศไทย และในกรณีที่กรรมการหรือผู้บริหารมีการซื้อขายหลักทรัพย์ของบริษัท ต้องรายงานการถือครองหลักทรัพย์ในบริษัทของตนเอง คู่สมรส และบุตรที่ยังไม่บรรลุนิติภาวะตามมาตรา 59 แห่งพระราชบัญญัติหลักทรัพย์และตลาดหลักทรัพย์ พ.ศ. 2535 ภายใน 3 วันทำการให้สำนักงานคณะกรรมการกำกับหลักทรัพย์และตลาดหลักทรัพย์ทราบเพื่อเผยแพร่ต่อสาธารณะต่อไป รวมทั้งกำหนดให้กรรมการจัดส่งสำเนารายงานการถือครองหลักทรัพย์ของบริษัท (แบบ 59-2) ต่อเลขาธิการบริษัททุกครั้งที่มีการจัดส่งรายงานต่อสำนักงานคณะกรรมการกำกับหลักทรัพย์และตลาดหลักทรัพย์ เพื่อรวบรวมรายงานต่อคณะกรรมการบริษัทในการประชุมคณะกรรมการแต่ละครั้งหากมีการเปลี่ยนแปลง

นอกจากนี้ บริษัทได้ยึดหลักการในการปฏิบัติต่อผู้ถือหุ้นอย่างเท่าเทียมกัน และได้กำหนดแนวทางการจัดการเรื่องการมีส่วนได้เสียอย่างโปร่งใสและสามารถตรวจสอบได้ โดยเฉพาะในการพิจารณาธุรกรรมระหว่างบริษัทกับผู้มีส่วนได้เสียหรือมีส่วนเกี่ยวข้อง โดยเมื่อเกิดกรณีดังกล่าว ผู้มีส่วนได้เสียในเรื่องนั้นจะต้องรายงานให้บริษัททราบโดยทันที และไม่ร่วมพิจารณาหรือออกเสียงในเรื่องนั้นๆ รวมทั้งได้กำหนดแนวทางเพื่อมิให้กรรมการหรือผู้บริหารที่มีส่วนได้เสียหรือมีส่วนเกี่ยวข้อง เข้าร่วมกระบวนการตัดสินใจในการพิจารณาธุรกรรมดังกล่าว โดยในการออกเสียงในที่ประชุมคณะกรรมการบริษัท กรรมการซึ่งมีส่วนได้เสียในเรื่องใด ไม่มีสิทธิออกเสียงลงคะแนนในเรื่องนั้น

หมวดที่ 3 บทบาทของผู้มีส่วนได้เสีย (The Role of Stakeholders)

บริษัทได้ให้ความสำคัญต่อสิทธิของผู้มีส่วนได้เสียทุกกลุ่ม ไม่ว่าจะเป็นผู้มีส่วนได้เสียภายใน ได้แก่ ผู้ถือหุ้น ผู้บริหารและพนักงานของบริษัท หรือผู้มีส่วนได้เสียภายนอก เช่น เจ้าหนี้ ลูกค้า คู่ค้า คู่แข่ง ภาครัฐ สังคม และชุมชน เป็นต้น โดยบริษัทตระหนักดีว่าการเสนอแนะและข้อคิดเห็นจากผู้มีส่วนได้เสียทุกกลุ่มจะเป็นประโยชน์ในการดำเนินงานและการพัฒนาธุรกิจของบริษัท ดังนั้น บริษัทจะปฏิบัติตามกฎหมายและข้อกำหนดที่เกี่ยวข้องเพื่อให้สิทธิของผู้มีส่วนได้เสียดังกล่าวได้รับการดูแลเป็นอย่างดี นอกจากนี้ ในการดำเนินธุรกิจของบริษัทได้คำนึงถึงสิทธิของผู้มีส่วนได้เสียทุกฝ่าย ตามแนวทางดังต่อไปนี้

ผู้ถือหุ้น :

บริษัทมุ่งมั่นที่จะปฏิบัติต่อผู้ถือหุ้นอย่างเท่าเทียมกัน รักษาผลประโยชน์ของผู้ถือหุ้น และไม่กระทำการใดๆ อันเป็นการละเมิดหรือสละสิทธิของผู้ถือหุ้น รวมทั้งเคารพสิทธิของผู้ถือหุ้นในการรับทราบข้อมูลของบริษัท โดยจะเปิดเผยข้อมูลเพื่อใช้ในการประเมินการบริหารงานของบริษัท และข้อมูลของผลประโยชน์และฐานะทางการเงินของบริษัทอย่างถูกต้องและเชื่อถือได้ ตลอดจนจะสร้างความเจริญเติบโตเพื่อสร้างมูลค่าเพิ่มต่อกิจการ และประโยชน์ต่อผู้ถือหุ้นในระยะยาว

พนักงาน :

บริษัทตระหนักดีว่าพนักงานเป็นหนึ่งในทรัพยากรหลักที่มีความสำคัญในการพัฒนาองค์กรให้มีความเติบโต โดยบริษัทจะปฏิบัติกับพนักงานอย่างเท่าเทียมและเป็นธรรม ทั้งในด้านโอกาส ผลตอบแทน สวัสดิการ และการพัฒนาศักยภาพ โดยมีกระบวนการสรรหาและพิจารณาผลงาน ความดีความชอบที่เป็นธรรม นอกจากนี้ บริษัทยังให้ความสำคัญด้านสุขภาพและความปลอดภัยของพนักงาน เพื่อลดความเสี่ยงในการเกิดอันตรายจากการทำงาน รวมทั้งมีการป้องกันและควบคุมไม่ให้เกิดอุบัติเหตุจากการทำงานให้กับพนักงานและบุคคลที่เกี่ยวข้อง

ลูกค้า :

บริษัทยึดมั่นและปฏิบัติต่อลูกค้าอย่างซื่อสัตย์และยุติธรรม มุ่งมั่นสร้างความพึงพอใจ และความมั่นใจให้กับลูกค้า เอาใจใส่และรับผิดชอบต่อลูกค้า โดยลูกค้าจะต้องได้รับสินค้า/บริการที่ดี มีคุณภาพ ความปลอดภัย ในระดับราคาที่เหมาะสม และเป็นไปตามมาตรฐานที่ได้กำหนดไว้ รวมทั้งปฏิบัติตามเงื่อนไขและข้อตกลงที่มีต่อลูกค้าอย่างเคร่งครัด มีการพัฒนายกระดับมาตรฐานสินค้าและบริการให้สูงขึ้นอย่างต่อเนื่อง รักษาสัมพันธภาพที่ดี และยั่งยืนกับลูกค้าอย่างจริงจัง และสม่ำเสมอ รวมทั้งไม่นำข้อมูลของลูกค้ามาใช้เพื่อประโยชน์ของบริษัทและผู้ที่เกี่ยวข้อง

คู่ค้าและเจ้าหนี้ :

บริษัทตระหนักถึงความเสมอภาค เป็นธรรม ไม่เอาเปรียบ และมีความซื่อสัตย์ในการดำเนินธุรกิจ รักษาผลประโยชน์ร่วมกับคู่ค้า และเจ้าหนี้ และมีจรรยาบรรณในการดำเนินธุรกิจ ไม่เรียก ไม่รับ หรือจ่ายผลประโยชน์ใดๆ ที่ไม่สุจริตในการค้ากับคู่ค้า บริษัทมีคู่มืออำนาจดำเนินการเพื่อพิจารณาอนุมัติการจัดซื้อจัดจ้างตามวงเงิน เพื่อให้เกิดความคล่องตัวในการดำเนินธุรกิจกับคู่ค้ามากขึ้น และบริษัทมีการปฏิบัติตามเงื่อนไขและข้อกำหนดต่างๆ ที่ระบุไว้ในสัญญาหรือข้อตกลงต่างๆ ที่บริษัทได้ทำกับคู่สัญญา รวมทั้งเจ้าหนี้อย่างถูกต้อง ครบถ้วน

คู่แข่ง :

บริษัทตั้งมั่นที่จะแข่งขันทางการค้าอย่างยุติธรรม โดยคำนึงถึงจริยธรรมในการประกอบการค้าและกฎหมายเกี่ยวกับหลักปฏิบัติการแข่งขันทางการค้า และยึดถือกติกาของการแข่งขันที่ได้อย่างเสมอภาคกัน ไม่ทำความตกลงใดๆกับคู่แข่งหรือบุคคลใดที่มีลักษณะในการลดหรือจำกัดการแข่งขันทางการค้า รวมทั้งไม่ทำลายชื่อเสียงของคู่แข่งทางการค้าด้วยการกล่าวหา ให้ร้ายป้ายสี และโจมตีคู่แข่งโดยปราศจากมูลความจริง หรือมีการกระทำการใดๆ ที่ไม่เป็นธรรมต่อการแข่งขัน

ภาครัฐ :

บริษัทได้ให้ความสำคัญกับความโปร่งใส และการดำเนินการที่ถูกต้องตรงไปตรงมาในการติดต่อทำธุรกรรมกับเจ้าหน้าที่ หรือหน่วยงานภาครัฐ เพื่อหลีกเลี่ยงการกระทำที่อาจจูงใจให้รัฐหรือเจ้าหน้าที่ของรัฐดำเนินการที่ไม่ถูกต้องเหมาะสม ที่อาจส่งผลต่อการกระทำที่ไม่เหมาะสม และขัดแย้งต่อหลักการบริหารจัดการที่ดี

ชุมชน สังคม และสิ่งแวดล้อม :

บริษัทมีนโยบายสนับสนุนและให้ความช่วยเหลือที่เหมาะสมกับสังคมและชุมชน โดยเฉพาะที่อยู่รอบสถานประกอบการของบริษัท ให้ความร่วมมือในการดำเนินการตามมาตรฐานหรือข้อตกลงระดับสากลในเรื่องต่างๆ รวมทั้งควบคุมดูแลกระบวนการผลิต เพื่อช่วยป้องกันหรือลดผลกระทบด้านสิ่งแวดล้อม ให้ความร่วมมือในการลดการเกิดขยะหรือของเสียทั้งจากกระบวนการผลิตและการใช้งานทั่วไปด้วยวิธีที่ถูกต้อง ตลอดจนการอนุรักษ์ทรัพยากรธรรมชาติ และการใช้ทรัพยากร อุปกรณ์ หรือวัตถุดิบต่างๆ อย่างมีประสิทธิภาพและประสิทธิผลมากที่สุด

การเปิดเผยการปฏิบัติตามนโยบายและการจัดทำรายงานความรับผิดชอบต่อสังคม :

บริษัทได้เปิดเผยกิจกรรมและนวัตกรรมที่ส่งเสริมให้บริษัทมีการพัฒนาอย่างยั่งยืนควบคู่กับความรับผิดชอบต่อสังคม และได้จัดทำรายงานไว้ในส่วนที่ 2 ข้อที่ 10 ความรับผิดชอบต่อสังคมแล้ว

หมวดที่ 4 การเปิดเผยข้อมูลและความโปร่งใส (Disclosure and Transparency)

คณะกรรมการบริษัทให้ความสำคัญต่อการเปิดเผยข้อมูลที่มีผลต่อการตัดสินใจของผู้ลงทุนและผู้มีส่วนได้เสียกับบริษัทเพื่อให้มีข้อมูลที่มีความถูกต้อง ครบถ้วน ทันเวลา น่าเชื่อถือ และโปร่งใส ทั้งการรายงานข้อมูลทางการเงินและข้อมูลทั่วไป ตามหลักเกณฑ์ของสำนักงานคณะกรรมการกำกับหลักทรัพย์และตลาดหลักทรัพย์และตลาดหลักทรัพย์แห่งประเทศไทยตลอดจนข้อมูลอื่นๆ ที่สำคัญที่มีผลกระทบต่อราคาหลักทรัพย์ของบริษัท ซึ่งล้วนมีผลต่อการตัดสินใจของผู้ลงทุนและผู้มีส่วนได้เสียของบริษัท โดยบริษัทได้เผยแพร่ข้อมูลสารสนเทศของบริษัทต่อผู้ถือหุ้น นักลงทุน และสาธารณชนผ่านช่องทางและสื่อการเผยแพร่ข้อมูลต่างๆ ของตลาดหลักทรัพย์แห่งประเทศไทย และบน website ของบริษัท รวมถึงมีการจัดทำแบบแสดงรายการข้อมูลประจำปี (แบบ 56-1) และรายงานประจำปี

คณะกรรมการบริษัทเป็นผู้รับผิดชอบต่อการเงินของบริษัท และสารสนเทศทางการเงินที่ปรากฏในรายงานประจำปี รวมทั้งการจัดทำคำอธิบายและวิเคราะห์ของฝ่ายจัดการ (Management Discussion and Analysis หรือ MD&A) งานการเงินดังกล่าวจัดทำขึ้นตามมาตรฐานการบัญชีที่รับรองทั่วไปในประเทศไทย โดยเลือกใช้นโยบายบัญชีที่เหมาะสมและถือปฏิบัติอย่างสม่ำเสมอ รวมทั้งมีการเปิดเผยข้อมูลอย่างครบถ้วนเพียงพอในงบการเงิน ซึ่งในการนี้คณะกรรมการตรวจสอบ จะเป็นผู้สอบทานคุณภาพของรายงานทางการเงินและระบบควบคุมภายใน รวมถึงการเปิดเผยข้อมูลสำคัญอย่างเพียงพอในหมายเหตุประกอบงบการเงิน และรายงานให้คณะกรรมการบริษัททราบ

คณะกรรมการบริษัทจะดูแลให้มีการเปิดเผยคำตอบแทนผู้สอบบัญชี และคำบริการอื่นที่ผู้สอบบัญชีให้บริการด้วย รวมทั้งจะเปิดเผยคำตอบแทนกรรมการและผู้บริหารระดับสูง เพื่อสะท้อนถึงภาระหน้าที่และความรับผิดชอบของแต่ละท่าน

ในส่วนของงานด้านนักลงทุนสัมพันธ์นั้น บริษัทมีส่วนงานนักลงทุนสัมพันธ์เป็นผู้รับผิดชอบในการเปิดเผยข้อมูลของบริษัทที่จำเป็นและสำคัญ ต่อผู้ถือหุ้น นักลงทุน และนักวิเคราะห์หลักทรัพย์ เพื่อให้ได้ข้อมูลที่ถูกต้องและสามารถวิเคราะห์บริษัทได้อย่างมีประสิทธิภาพ

หมวดที่ 5 ความรับผิดชอบของคณะกรรมการ (Responsibilities of the Board of Directors)

1. โครงสร้างคณะกรรมการ

คณะกรรมการบริษัทประกอบด้วยบุคคลซึ่งมีความรู้ ทักษะ ความสามารถ และประสบการณ์ที่สามารถเอื้อประโยชน์ให้กับบริษัท โดยเป็นผู้มีบทบาทสำคัญในการกำหนดนโยบายและภาพรวมขององค์กร แผนการดำเนินงานธุรกิจ รวมทั้งมีบทบาทสำคัญในการกำกับดูแล ตรวจสอบ ประเมินผลการดำเนินงานของบริษัทให้เป็นไปตามแผนที่วางไว้ ตลอดจนดำเนินการของ บริษัทให้เป็นไปตามกฎหมาย ข้อบังคับ และมติที่ประชุมผู้ถือหุ้น ด้วยความซื่อสัตย์สุจริต มีจริยธรรม ภายใต้จรรยาบรรณในการดำเนินธุรกิจ รวมทั้งการกำกับดูแลให้การบริหารจัดการของฝ่ายบริหารเป็นไปตามเป้าหมายและแนวทางที่ได้กำหนดไว้ และก่อให้เกิดประโยชน์สูงสุดต่อบริษัทและผู้ถือหุ้น

โครงสร้างคณะกรรมการของบริษัทประกอบด้วยกรรมการอิสระไม่น้อยกว่า 1 ใน 3 ของกรรมการทั้งหมด ซึ่งทำให้เกิดการถ่วงดุล ในการออกเสียงในการพิจารณาเรื่องต่างๆ และมีคณะกรรมการตรวจสอบ ซึ่งเป็นกรรมการอิสระอย่างน้อย 3 คน

โดย ณ วันที่ 31 ธันวาคม 2558 คณะกรรมการบริษัทมีจำนวน 9 คน ประกอบด้วย กรรมการบริษัทที่ไม่เป็นผู้บริหาร 5 คน ในจำนวนนี้เป็นกรรมการอิสระจำนวน 4 คน ซึ่งดำรงตำแหน่งเป็นกรรมการตรวจสอบด้วย 3 คน สำหรับกรรมการบริษัทที่เป็นผู้บริหารมีจำนวน 4 คน ประกอบด้วย (1) ประธานกรรมการบริหาร (2) ประธานบริษัท (3) ประธานเจ้าหน้าที่บริหาร (4) ประธานเจ้าหน้าที่ปฏิบัติการ และรักษาการประธานเจ้าหน้าที่การเงิน โดยโครงสร้างคณะกรรมการบริษัทมีสัดส่วนของกรรมการอิสระมากกว่า 1 ใน 3 ของจำนวนกรรมการบริษัททั้งหมด ทำให้มีการถ่วงดุลในการออกเสียงในการพิจารณาเรื่องต่างๆ ตลอดจนสอบทานการบริหารงานของฝ่ายบริหารเพื่อให้เกิดประโยชน์สูงสุดต่อบริษัท ทั้งนี้ จำนวนกรรมการอิสระของบริษัทเป็นไปตามหลักเกณฑ์ที่สำนักงานคณะกรรมการกำกับหลักทรัพย์และตลาดหลักทรัพย์ กำหนดไว้ให้มีกรรมการอิสระอย่างน้อย 1 ใน 3 ของจำนวนกรรมการทั้งหมด

ตามข้อบังคับของบริษัทกำหนดไว้ว่าในการประชุมสามัญประจำปีทุกครั้งที่กรรมการจะต้องออกจากตำแหน่งอย่างน้อยจำนวน 1 ใน 3 โดยอัตรา ถ้าจำนวนกรรมการที่จะแบ่งออกให้เป็นสามส่วนไม่ได้ ก็ให้ออกโดยจำนวนใกล้เคียงที่สุดกับส่วน 1 ใน 3 กรรมการที่จะต้องออกจากตำแหน่งในปีแรก และปีที่สองภายหลังจดทะเบียนบริษัทนั้น ให้จับสลากว่าผู้ใดจะออก ส่วนปีหลังๆ ต่อไปให้กรรมการที่อยู่ตำแหน่งนานที่สุดเป็นผู้ออกจากตำแหน่ง อย่างไรก็ดี กรรมการ ผู้ออกจากตำแหน่งนั้น อาจจะเลือกเข้ารับตำแหน่งอีกครั้งก็ได้

นอกจากนี้ คณะกรรมการบริษัทยังได้แต่งตั้งคณะกรรมการชุดย่อย ประกอบด้วย คณะกรรมการตรวจสอบ และคณะกรรมการบริหาร เพื่อปฏิบัติหน้าที่เฉพาะเรื่องและเสนอเรื่องให้คณะกรรมการบริษัท พิจารณาหรือรับทราบ ซึ่งคณะกรรมการชุดย่อยดังกล่าวมีสิทธิหน้าที่ตามที่กำหนดไว้ในอำนาจหน้าที่ของคณะกรรมการชุดย่อยแต่ละคณะ

คณะกรรมการบริษัทมีนโยบายให้ประธานกรรมการและประธานกรรมการบริหารต้องไม่เป็นบุคคลเดียวกัน เพื่อให้เกิดความชัดเจน ในด้านความรับผิดชอบระหว่างการกำหนดนโยบาย การกำกับดูแล และการบริหารงานประจำ ทั้งนี้ บริษัทได้แบ่งแยกบทบาทหน้าที่ความรับผิดชอบ ระหว่างคณะกรรมการบริษัทกับผู้บริหารอย่างชัดเจนและมีการถ่วงดุลอำนาจการดำเนินงาน โดยคณะกรรมการบริษัททำหน้าที่ในการกำหนดนโยบายและกำกับดูแลการดำเนินงานของผู้บริหารในระดับนโยบาย ขณะที่ผู้บริหารทำหน้าที่บริหารงานของบริษัทในด้านต่างๆ ให้เป็นไปตามนโยบายที่กำหนด

อนึ่ง คณะกรรมการบริษัทได้แต่งตั้งเลขานุการบริษัทเพื่อให้มีหน้าที่และความรับผิดชอบตามพระราชบัญญัติหลักทรัพย์และตลาดหลักทรัพย์

2. บทบาทหน้าที่และความรับผิดชอบของคณะกรรมการ

คณะกรรมการบริษัททำหน้าที่พิจารณาและให้ความเห็นชอบในเรื่องที่สำคัญเกี่ยวกับการดำเนินงานของบริษัท เช่น วัสดุภัณฑ์และการลงทุน ความเสี่ยง แผนงาน และงบประมาณ รวมทั้งกำกับดูแลให้ฝ่ายจัดการดำเนินงานตามนโยบายและแผนที่กำหนดไว้อย่างมีประสิทธิภาพและประสิทธิผล

การแบ่งแยกหน้าที่ระหว่างการกำหนดนโยบายและการบริหารงานประจำ

คณะกรรมการบริษัทได้พิจารณาแบ่งอำนาจหน้าที่และความรับผิดชอบในการกำหนดนโยบายการกำกับดูแล และการบริหารงานประจำวันออกจากกันอย่างชัดเจน โดยประธานกรรมการและประธานกรรมการบริหารถูกเลือกตั้งจากคณะกรรมการบริษัท ซึ่งประธานกรรมการไม่ได้เป็นบุคคลเดียวกันกับประธานกรรมการบริหารโดยเป็นผู้นำและมีส่วนสำคัญในการตัดสินใจเรื่องนโยบายของบริษัท อันเป็นผลมาจากการประชุมคณะกรรมการบริษัทที่ได้พิจารณาและกำหนดเป้าหมายทางธุรกิจร่วมกับฝ่ายจัดการ เป็นผู้นำการประชุมคณะกรรมการ บริษัทให้มีประสิทธิภาพและประสิทธิผล โดยสนับสนุนให้กรรมการทุกคนมีส่วนร่วมในการประชุมและแสดงความคิดเห็นอย่างเป็นอิสระ ตลอดจนทำหน้าที่ประธานในที่ประชุมผู้ถือหุ้นของบริษัท ทั้งนี้ ประธานกรรมการไม่ได้ร่วมบริหารงานปกติประจำวัน แต่ให้การสนับสนุนและคำแนะนำในการดำเนินธุรกิจของฝ่ายจัดการผ่านทางประธานกรรมการบริหารอย่างสม่ำเสมอ ในขณะที่ประธานกรรมการบริหารรับผิดชอบเกี่ยวกับการบริหารจัดการบริษัทภายใต้กรอบอำนาจที่ได้รับมอบหมายจากคณะกรรมการบริษัท

นโยบายการกำกับดูแลกิจการ

บริษัทได้จัดให้มีนโยบายการกำกับดูแลกิจการของบริษัทเป็นลายลักษณ์อักษร ซึ่งที่ประชุมคณะกรรมการบริษัท ได้ให้ความเห็นชอบนโยบายดังกล่าว ทั้งนี้ คณะกรรมการจะได้จัดให้มีการทบทวนนโยบายและการปฏิบัติตามนโยบายดังกล่าวเป็นประจำ บริษัทมีการสื่อสารให้ทุกคนในองค์กรได้เข้าใจถึงนโยบายการกำกับดูแลกิจการที่ดีให้ถูกต้องตรงกัน เพื่อส่งเสริมให้ทุกคนในองค์กรปฏิบัติตามนโยบายที่กำหนด

จรรยาบรรณธุรกิจ

คณะกรรมการบริษัทยึดมั่นการดำเนินธุรกิจที่ถูกต้องและเป็นธรรม โดยบริษัทมีการประกาศใช้จรรยาบรรณและข้อพึงปฏิบัติเกี่ยวกับจรรยาบรรณเป็นลายลักษณ์อักษร เพื่อให้กรรมการ ผู้บริหาร และพนักงานทุกคนมีหน้าที่ต้องปฏิบัติตามจรรยาบรรณ และให้ความสนับสนุนในการปฏิบัติตามจรรยาบรรณ ไม่ละเลยหรือเพิกเฉยเมื่อเห็นการไม่ปฏิบัติตามจรรยาบรรณ เพื่อแสดงเจตนาหมั่นในการที่จะดำเนินธุรกิจอย่างโปร่งใส มีคุณธรรม มีความรับผิดชอบต่อผู้มีส่วนได้เสีย คำนึงถึงสังคม และสิ่งแวดล้อม โดยได้กำหนดข้อพึงปฏิบัติเกี่ยวกับจรรยาบรรณในด้านต่างๆ ได้แก่ การปฏิบัติต่อกัน การให้หรือการรับทรัพย์สิน ความขัดแย้งทางผลประโยชน์ การทำธุรกรรมของบริษัท การทำธุรกรรมกับรัฐ สิ่งแวดล้อม สุขภาพ และความปลอดภัย การจัดหา การสื่อสารทางการตลาด การแข่งขันทางการค้า การประกอบธุรกิจในต่างประเทศ การปฏิบัติต่อข้อมูลและทรัพย์สิน การดำเนินการด้านการเมือง และการป้องกันการฟอกเงิน

ทั้งนี้ บริษัทได้มีการประกาศและแจ้งให้กรรมการ ผู้บริหาร และพนักงานทุกคนรับทราบและยึดปฏิบัติอย่างเคร่งครัด รวมถึงให้มีการปฏิบัติตามแนวทางดังกล่าว

ความขัดแย้งทางผลประโยชน์

คณะกรรมการบริษัทได้กำหนดนโยบายเกี่ยวกับความขัดแย้งทางผลประโยชน์ โดยกำหนดนโยบายที่ไม่ให้กรรมการ ผู้บริหาร และพนักงาน รวมทั้งผู้ที่เกี่ยวข้องกับบุคคลต่างๆ ดังกล่าว แสวงหาผลประโยชน์ส่วนตัวที่ขัดแย้งกับผลประโยชน์ของบริษัท โดยควรหลีกเลี่ยงการกระทำที่ก่อให้เกิดความขัดแย้งทางผลประโยชน์ และผู้ที่มีส่วนเกี่ยวข้องหรือเกี่ยวข้องกับการซื้อขายที่พิจารณา ต้องแจ้งให้บริษัททราบถึงความสัมพันธ์หรือการเกี่ยวข้องของตนในรายการดังกล่าว และต้องไม่เข้าร่วมการพิจารณาตัดสิน รวมถึงไม่มีอำนาจอนุมัติในธุรกรรมนั้นๆ

คณะกรรมการตรวจสอบจะนำเสนอคณะกรรมการบริษัทเกี่ยวกับรายการที่เกี่ยวข้องกัน และรายการที่มีความขัดแย้งทางผลประโยชน์ ซึ่งได้มีการพิจารณาความเหมาะสมอย่างรอบคอบ รวมทั้งบริษัทได้ปฏิบัติตามหลักเกณฑ์ของสำนักงานคณะกรรมการกำกับหลักทรัพย์และตลาดหลักทรัพย์ คณะกรรมการกำกับตลาดทุน และตลาดหลักทรัพย์แห่งประเทศไทยอย่างเคร่งครัดในเรื่องการเข้าทำรายการ การกำหนดราคาและเงื่อนไขต่างๆ กับบุคคลที่อาจมีความขัดแย้ง

ด้านผลประโยชน์ให้เสมือนทำรายการกับบุคคลภายนอก โดยจะเปิดเผยการเข้าทำรายการไว้ในงบการเงิน รายงานประจำปี และแบบแสดงรายการข้อมูลประจำปี (แบบ 56-1) ด้วย

บริษัทได้กำหนดให้มีการจัดทำแบบรายงานการมีส่วนได้เสียของกรรมการ ผู้บริหาร และผู้ที่เกี่ยวข้อง เพื่อใช้เป็นข้อมูลพื้นฐานในการกำกับดูแลด้านการมีส่วนได้เสียในระดับกรรมการ และผู้บริหาร โดยกำหนดให้กรรมการ และผู้บริหารจะต้องจัดทำแบบรายงานดังกล่าวเป็นประจำทุกปี และจัดทำแบบรายงานดังกล่าวเมื่อมีการเปลี่ยนแปลง และกำหนดให้เลขาธิการบริษัทเป็นผู้รวบรวม และทำสำเนาส่งประธานคณะกรรมการบริษัท และประธานคณะกรรมการตรวจสอบ เพื่อใช้ในการตรวจสอบและการกำกับดูแลด้านความขัดแย้งทางผลประโยชน์

ในการกำกับดูแลการใช้ข้อมูลภายใน บริษัทได้กำหนดให้คณะกรรมการและผู้บริหารของบริษัทมีหน้าที่รายงานการถือครองหลักทรัพย์ที่ออกโดยบริษัท ซึ่งเป็นของตนเอง ของคู่สมรส และบุตรที่ยังไม่บรรลุนิติภาวะ ต่อสำนักงานคณะกรรมการกำกับหลักทรัพย์และตลาดหลักทรัพย์ ภายใน 30 วัน นับแต่วันที่ได้รับการแต่งตั้งให้ดำรงตำแหน่งกรรมการหรือผู้บริหารในบริษัท รวมทั้งเมื่อมีการเปลี่ยนแปลงการถือครองหลักทรัพย์ของบริษัท จะต้องแจ้งให้บริษัททราบ และรายงานการเปลี่ยนแปลงการถือครองหลักทรัพย์ต่อสำนักงานคณะกรรมการกำกับหลักทรัพย์และตลาดหลักทรัพย์ ภายใน 3 วันทำการนับจากวันที่ซื้อ ขาย โอน หรือรับโอน เพื่อให้เป็นไปตามมาตรา 59 แห่งพระราชบัญญัติหลักทรัพย์และตลาดหลักทรัพย์ พ.ศ. 2535 นอกจากนี้ ได้ห้ามกรรมการ ผู้บริหาร หรือหน่วยงานที่ได้รับทราบข้อมูลภายในเปิดเผยข้อมูลภายในแก่บุคคลภายนอกหรือบุคคลที่ไม่มีหน้าที่เกี่ยวข้อง และซื้อขายหลักทรัพย์ของบริษัทในช่วง 1 เดือนก่อนที่งบการเงินจะเผยแพร่ต่อสาธารณชน ทั้งนี้ เพื่อเป็นการป้องกันไม่ให้นำข้อมูลภายในไปใช้ในทางมิชอบ

ระบบการควบคุมภายใน

คณะกรรมการบริษัทให้ความสำคัญต่อการกำกับดูแลและการควบคุมภายในทั้งในระดับบริหาร และระดับปฏิบัติงานที่มีประสิทธิภาพ ทั้งนี้ ระบบการควบคุมภายในเป็นกลไกสำคัญที่จะสร้างความมั่นใจต่อฝ่ายจัดการในการช่วยลดความเสี่ยงทางธุรกิจ ช่วยให้การดำเนินธุรกิจเป็นไปอย่างมีประสิทธิภาพ โดยมีการจัดสรรทรัพยากรอย่างเหมาะสม และบรรลุเป้าหมายตามที่ตั้งไว้ ช่วยปกป้องคุ้มครองทรัพย์สินไม่ให้อยู่ใหลสูญหายหรือจากการทุจริตประพฤติมิชอบ ช่วยให้งานทางการเงินมีความถูกต้องน่าเชื่อถือ ช่วยให้ผู้บุคลากรปฏิบัติตามกฎหมายและระเบียบข้อบังคับที่เกี่ยวข้องและช่วยคุ้มครองเงินลงทุนของผู้ถือหุ้น ดังนั้น บริษัทจึงได้กำหนดภาระหน้าที่ อำนาจการดำเนินการของผู้ปฏิบัติงาน และผู้บริหารในเรื่องต่างๆ ไว้เป็นลายลักษณ์อักษรอย่างชัดเจน มีการควบคุมดูแลการใช้สิทธิของบริษัให้เกิดประโยชน์ และมีการแบ่งแยกหน้าที่ ผู้ปฏิบัติงาน ผู้ติดตามควบคุม และประเมินผลออกจากกัน เพื่อให้เกิดการถ่วงดุลและตรวจสอบระหว่างกันอย่างเหมาะสม

คณะกรรมการบริษัทได้มอบหมายให้คณะกรรมการตรวจสอบ
รับผิดชอบการสอบทานความเหมาะสมและความมีประสิทธิภาพของระบบ
ควบคุมภายในที่ฝ่ายบริหารจัดการให้มีขึ้น รวมทั้งได้จัดทำและทบทวนระบบ
การควบคุม ทั้งด้านการดำเนินงาน การรายงานทางการเงิน การปฏิบัติตาม
ตามกฎ ระเบียบ นโยบาย และการกำกับดูแลการปฏิบัติงาน ตลอดจน
การจัดการความเสี่ยง และยังให้ความสำคัญกับสัญญาณเตือนภัย
ล่วงหน้าและรายการที่ผิดปกติ

ทั้งนี้ บริษัทได้จ้างบุคคลภายนอกให้ทำหน้าที่เป็นผู้ตรวจสอบ
ระบบควบคุมภายในของบริษัท โดยให้บริษัท พินอคแอล อินเตอร์เนชั่นแนล
ออกติก จำกัด เป็นผู้ตรวจสอบภายใน ประจำปี 2558 เป็นรายไตรมาส
เพื่อให้มั่นใจว่าบริษัทมีระบบการควบคุมภายในที่เพียงพอเหมาะสม และ
เพื่อให้ผู้ตรวจสอบภายในดังกล่าวมีความเป็นอิสระ สามารถทำหน้าที่
ตรวจสอบและท้วงติงได้อย่างเต็มที่ ผู้ตรวจสอบภายในจะรายงานผล
โดยตรงต่อคณะกรรมการตรวจสอบ ทั้งนี้ บริษัทมีการติดตามประเมินผล
อย่างสม่ำเสมอ โดยจะมีการประเมินความเพียงพอของระบบควบคุม
ภายในอย่างน้อยปีละ 1 ครั้ง เพื่อให้ความมั่นใจว่าระบบที่วางไว้สามารถ
ดำเนินไปได้อย่างมีประสิทธิภาพ

รายงานของคณะกรรมการ

คณะกรรมการบริษัทมีหน้าที่รับผิดชอบต่อการเงินของ
บริษัท โดยได้มอบหมายให้คณะกรรมการตรวจสอบทำหน้าที่สอบทาน
รายงานทางการเงิน และดูแลให้มีการจัดทำรายงานทางการเงินอย่าง
มีคุณภาพและถูกต้องตามมาตรฐานทางบัญชีที่เป็นที่ยอมรับโดย
ทั่วไป มีการเปิดเผยข้อมูลที่สำคัญของบริษัทอย่างโปร่งใสและเพียงพอ
โดยมีฝ่ายบัญชีและ/หรือผู้สอบบัญชีมาประชุมร่วมกัน และนำเสนอรายงาน
ทางการเงินต่อคณะกรรมการบริษัททุกไตรมาส โดยคณะกรรมการบริษัท
เป็นผู้รับผิดชอบต่อการเงินของบริษัท รวมทั้งสารสนเทศทางการเงิน
(รายงานความรับผิดชอบของคณะกรรมการต่อรายงานทางการเงิน)
รวมทั้งการจัดทำคำอธิบายและวิเคราะห์ของฝ่ายจัดการ (Management
Discussion and Analysis หรือ MD&A) ที่ปรากฏในรายงานประจำปี
งบการเงินดังกล่าวจัดทำขึ้นตามมาตรฐานการบัญชีที่รับรองทั่วไปและ
ตรวจสอบโดยบริษัท เคพีเอ็มจี ภูมิไชย สอบบัญชี จำกัด ซึ่งเป็นผู้สอบบัญชี
ของบริษัท การเปิดเผยข้อมูลสารสนเทศที่สำคัญทั้งข้อมูลทางการเงิน
และไม่ทางการเงิน ดำเนินการบนพื้นฐานของข้อเท็จจริงอย่างครบถ้วนและ
สม่ำเสมอ

3. การประชุมคณะกรรมการ

บริษัทกำหนดให้มีการประชุมคณะกรรมการบริษัทโดยปกติ
เป็นประจำทุก 3 เดือน และอาจมีการประชุมพิเศษเพิ่มเติมตามความจำเป็น
โดยกำหนดวาระการประชุมที่ชัดเจนล่วงหน้า และมีวาระพิจารณาติดตาม
ผลการดำเนินงานเป็นประจำ โดยการจัดประชุมคณะกรรมการบริษัท
ให้ประธานกรรมการหรือผู้ซึ่งได้รับมอบหมายจัดส่งหนังสือนัดประชุม
ไปยังกรรมการไม่น้อยกว่า 7 วันก่อนวันประชุม เว้นแต่ในกรณีจำเป็น

เร่งด่วนเพื่อรักษาสิทธิหรือประโยชน์ของบริษัทจะแจ้งการนัดประชุม
โดยวิธีอื่นและกำหนดวันประชุมให้เร็วกว่านั้นก็ได้ รวมทั้งมีการแต่งตั้ง
เลขานุการบริษัทเพื่อให้มีการบันทึกการประชุม และจัดส่งรายงานดังกล่าว
ให้แก่กรรมการบริษัท ตลอดจนจัดเก็บรายงานการประชุมกรรมการที่
ผ่านการรับรองจากคณะกรรมการบริษัทอย่างเป็นระบบและพร้อมให้
คณะกรรมการของบริษัทและผู้ที่เกี่ยวข้องตรวจสอบได้

ในการประชุม ประธานกรรมการเป็นผู้กำหนดวาระการประชุม
และพิจารณาเรื่องเข้าวาระการประชุมคณะกรรมการบริษัท โดยเปิดโอกาส
ให้กรรมการแต่ละคนสามารถเสนอเรื่องต่างๆ เพื่อเข้ารับการพิจารณา
เป็นวาระการประชุมได้

ในการพิจารณาเรื่องต่างๆ ประธานกรรมการ ซึ่งทำหน้าที่
ประธานในที่ประชุมจะเปิดโอกาสให้กรรมการแสดงความคิดเห็นได้
อย่างอิสระ โดยในบางวาระอาจมีผู้บริหารระดับสูงเข้าร่วมประชุมด้วย
เพื่อให้สารสนเทศรายละเอียดข้อมูลที่เป็นประโยชน์เพิ่มเติมในฐานะผู้ที่
เกี่ยวข้อง รวมทั้งจะได้รับทราบนโยบายโดยตรง เพื่อให้สามารถนำไปปฏิบัติ
อย่างมีประสิทธิภาพ ทั้งนี้ ในการลงมติในที่ประชุมคณะกรรมการบริษัท
ให้ถือมติของเสียงข้างมาก โดยให้กรรมการคนหนึ่งมีเสียงหนึ่งเสียง โดย
กรรมการที่มิได้เสียงจะไม่เข้าร่วมประชุม และ / หรือมิใช่สิทธิออกเสียง
ลงคะแนนในเรื่องนั้น ถ้าคะแนนเสียงเท่ากัน ประธานในที่ประชุมจะออก
เสียงเพิ่มขึ้นอีกหนึ่งเสียงเป็นเสียงชี้ขาด

กรรมการทุกคนมีสิทธิที่จะตรวจสอบเอกสารประกอบ
การประชุม และเอกสารสำคัญอื่นๆ และหากกรรมการอิสระหรือกรรมการ
ตรวจสอบมีข้อสงสัยใดๆ กรรมการอื่นๆ และฝ่ายบริหารของบริษัทต้อง
ดำเนินการตอบข้อสงสัยดังกล่าวอย่างรวดเร็วและครบถ้วนเท่าที่จะ
เป็นไปได้

ในกรณีที่กรรมการไม่เห็นด้วยกับมติที่ประชุม กรรมการสามารถ
ขอให้เลขานุการบริษัท บันทึกข้อคัดค้านไว้ในรายงานการประชุม หรือ
ยื่นหนังสือแสดงการคัดค้านต่อประธานกรรมการได้

ในการประชุมคณะกรรมการบริษัทแต่ละครั้งเลขานุการ
บริษัทได้เข้าร่วมการประชุมด้วย โดยเป็นผู้บันทึกรายงานการประชุม และ
จัดส่งให้ประธานกรรมการพิจารณาลงลายมือชื่อรับรองความถูกต้อง
โดยเสนอให้ที่ประชุมรับรองในการประชุมครั้งถัดไป รวมทั้งเป็นผู้จัดเก็บ
ข้อมูลหรือเอกสารเกี่ยวกับการประชุมต่างๆ เพื่อสะดวกในการสืบค้น
อ้างอิง โดยปกติคณะกรรมการบริษัทจะเข้าร่วมการประชุมทุกคนทุก
ครั้ง ยกเว้นแต่เหตุจำเป็น ซึ่งจะแจ้งเป็นการล่วงหน้าก่อนการประชุม นอกจากนี้
คณะกรรมการถือเป็นนโยบายให้กรรมการที่ไม่เป็นผู้บริหารมีโอกาสที่จะ
ประชุมระหว่างกันเองตามความจำเป็นเพื่ออภิปรายปัญหาต่างๆ
เกี่ยวกับการจัดการที่อยู่ในความสนใจ โดยไม่มีฝ่ายบริหารร่วมด้วย และ
แจ้งให้ประธานกรรมการทราบถึงผลการประชุม

4. คำตอบแทน

บริษัทมีนโยบายจ่ายคำตอบแทนกรรมการและผู้บริหารในระดับที่เหมาะสม โดยยึดหลักความยุติธรรมทั้งต่อบริษัทและบุคคล คำนี้ถึงผลการดำเนินงานของบริษัท และความสอดคล้องกับธุรกิจ/อุตสาหกรรมเดียวกัน สามารถสร้างแรงจูงใจในการปฏิบัติงานและรักษามาตรฐานที่ดี รวมถึงเหมาะสมกับหน้าที่และความรับผิดชอบของกรรมการ และผู้บริหารแต่ละคน โดยคำตอบแทนกรรมการบริษัท (รวมถึงกรรมการอิสระและกรรมการตรวจสอบ) จะต้องได้รับอนุมัติจากที่ประชุมผู้ถือหุ้นของบริษัท และบริษัทใช้ความระมัดระวังในการจ่ายคำตอบแทนผู้บริหารของบริษัทให้อยู่ในระดับที่เหมาะสม โดยเป็นอัตราที่แบ่งได้ในกลุ่มธุรกิจเดียวกัน เพื่อที่จะดูแลและรักษาผู้บริหารที่มีคุณภาพไว้ ผู้บริหารที่ได้รับมอบหมายหน้าที่และความรับผิดชอบเพิ่มขึ้นจะได้รับคำตอบแทนเพิ่มที่เหมาะสมกับหน้าที่และความรับผิดชอบที่ได้รับมอบหมายเพิ่มมากขึ้น

5. การพัฒนากรรมการและผู้บริหาร

คณะกรรมการบริษัทมีนโยบายส่งเสริมและอำนวยความสะดวกให้มีการฝึกอบรมและการให้ความรู้แก่กรรมการ และผู้บริหารที่เกี่ยวข้องในระบบการกำกับดูแลกิจการของบริษัท เพื่อให้มีการปรับปรุงการปฏิบัติงานอย่างต่อเนื่อง และในกรณีที่มีการเปลี่ยนแปลงกรรมการหรือมีการกรรมการเข้าใหม่ ฝ่ายจัดการจะจัดให้มีเอกสารและข้อมูลที่เป็นประโยชน์ต่อการปฏิบัติหน้าที่ของกรรมการใหม่ รวมถึงการจัดให้มีการแนะนำลักษณะธุรกิจ และแนวทางการดำเนินธุรกิจของบริษัทให้แก่กรรมการใหม่

2. คณะกรรมการชุดย่อย

คณะกรรมการบริษัทได้แต่งตั้งกรรมการที่มีความรู้ความชำนาญที่เหมาะสมเป็นคณะกรรมการชุดย่อยในด้านต่างๆ เพื่อช่วยศึกษาและกลั่นกรองรายละเอียดของงานในขอบข่ายที่คณะกรรมการชุดย่อยแต่ละคณะรับผิดชอบ และได้กำหนด คุณสมบัติ วาระการดำรงตำแหน่ง และขอบเขตหน้าที่ความรับผิดชอบของคณะกรรมการชุดย่อยไว้ อย่างชัดเจน ในกฎบัตรของคณะกรรมการชุดย่อยแต่ละคณะ โดยสมาชิกของคณะกรรมการตรวจสอบต้องประกอบด้วยกรรมการอิสระทั้งหมด ทั้งนี้ คณะกรรมการชุดย่อยจะรายงานผลการประชุมต่อที่ประชุมคณะกรรมการบริษัทเพื่อทราบอย่างสม่ำเสมอ

ปัจจุบันบริษัทมีคณะกรรมการชุดย่อยจำนวน 2 คณะ ประกอบด้วย (1) คณะกรรมการตรวจสอบ และ (2) คณะกรรมการบริหาร

3. การสรรหากรรมการและผู้บริหาร

• คณะกรรมการบริษัท

บริษัทไม่มีคณะกรรมการสรรหาและกำหนดคำตอบแทนในการคัดเลือกบุคคลที่เหมาะสมเข้าดำรงตำแหน่งกรรมการหรือผู้บริหารของบริษัท บริษัทมีกระบวนการสรรหากรรมการหรือผู้บริหารของบริษัท โดยให้ผู้ถือหุ้นใหญ่และ/หรือตัวแทนผู้ถือหุ้นรายใหญ่ของแต่ละกลุ่ม ผู้ทรงคุณวุฒิ

ตามสายงานที่เกี่ยวข้อง กรรมการ กรรมการอิสระ และผู้บริหารของบริษัทร่วมกันเสนอรายชื่อบุคคลที่มีคุณวุฒิ ประสบการณ์ ศักยภาพ โดยจะพิจารณาให้ความสำคัญต่อผู้ที่มีทักษะ ประสบการณ์ที่มีความจำเป็นต่อการประกอบธุรกิจของบริษัท โดยจะพิจารณาจากคุณสมบัติ ดังต่อไปนี้

1) กรรมการต้องเป็นบุคคลที่มีความรู้ความสามารถและประสบการณ์ที่จะเป็นประโยชน์ต่อการดำเนินธุรกิจ มีความซื่อสัตย์ สุจริต มีจริยธรรมในการดำเนินธุรกิจและมีเวลาเพียงพอที่จะอุทิศความรู้ความสามารถและปฏิบัติหน้าที่ให้แก่บริษัทอย่างเต็มที่

2) กรรมการต้องมีคุณสมบัติครบถ้วนและไม่มีลักษณะต้องห้ามตามกฎหมายว่าด้วยบริษัทมหาชนจำกัด และกฎหมายว่าด้วยหลักทรัพย์และตลาดหลักทรัพย์ รวมทั้งต้องไม่มีลักษณะที่แสดงถึงการขาดความเหมาะสมที่จะได้รับความไว้วางใจให้บริหารจัดการกิจการที่มีมหาชนเป็นผู้ถือหุ้นตามที่คณะกรรมการกำกับหลักทรัพย์และตลาดหลักทรัพย์ประกาศกำหนด

3) กรรมการไม่สามารถประกอบกิจการอันมีสภาพอย่างเดียวกันและเป็นการแข่งขันกับกิจการของบริษัท หรือเข้าเป็นหุ้นส่วนหรือกรรมการในนิติบุคคลอื่นที่มีสภาพอย่างเดียวกันและเป็นการแข่งขันกับกิจการของบริษัทไม่ว่าจะกระทำเพื่อประโยชน์ของตนเองหรือประโยชน์ของบุคคลอื่น เว้นแต่จะแจ้งให้ที่ประชุมผู้ถือหุ้นทราบก่อนที่จะมีมติแต่งตั้ง

4) กรรมการต้องแจ้งให้บริษัททราบโดยไม่ชักช้า หากมีส่วนได้เสียในสัญญาที่บริษัททำขึ้นไม่ว่าโดยตรง หรือโดยอ้อม หรือถือหุ้น หุ้นกู้ เพิ่มขึ้นหรือลดลงในบริษัทหรือบริษัทในเครือ

การเลือกและแต่งตั้งกรรมการเป็นไปตามวิธีการที่ระบุไว้ในข้อบังคับของบริษัท และกรรมการที่ได้รับการแต่งตั้งจะต้องได้รับอนุมัติจากที่ประชุมผู้ถือหุ้น มติที่ประชุมผู้ถือหุ้นให้ถือคะแนนเสียงข้างมากของผู้ถือหุ้นซึ่งมาประชุมและมีสิทธิออกเสียงลงคะแนน

1. ให้ที่ประชุมผู้ถือหุ้นเลือกตั้งคณะกรรมการ ประกอบด้วย กรรมการอย่างน้อย 5 คน ให้เป็นผู้รับผิดชอบจัดการกิจการทั้งปวงของบริษัท และมีอำนาจหน้าที่ดำเนินการภายในขอบเขตของกฎหมาย วัตถุประสงค์ ข้อบังคับของบริษัท มติที่ประชุมใหญ่ผู้ถือหุ้น อีกทั้งมีอำนาจกระทำการใดๆตามที่ระบุไว้ในหนังสือบริคณห์สนธิ หรือที่เกี่ยวข้องกับการดังกล่าว ทั้งนี้กรรมการจะเป็นผู้ถือหุ้นของบริษัทหรือไม่ก็ได้

2. กรรมการไม่น้อยกว่ากึ่งหนึ่งของจำนวนกรรมการทั้งหมดต้องมีถิ่นที่อยู่ในราชอาณาจักร และกรรมการทั้งหมดของบริษัทจะต้องเป็นผู้มีคุณสมบัติและไม่มีลักษณะต้องห้ามตามที่กฎหมายกำหนด

3. ที่ประชุมผู้ถือหุ้นเลือกตั้งกรรมการตามหลักเกณฑ์และวิธีการ ดังต่อไปนี้

(1) ผู้ถือหุ้นคนหนึ่งมีคะแนนเสียงเท่ากับหนึ่งหุ้นต่อเสียงหนึ่ง

(2) ผู้ถือหุ้นจะใช้สิทธิเลือกเพียงบุคคลคนเดียวหรือหลายคนเป็นกรรมการก็ได้ แต่ทั้งนี้ต้องไม่เกินจำนวนกรรมการที่พึงเลือกตั้งในครั้งนั้น

(3) ในกรณีที่ผู้ถือหุ้นใช้สิทธิเลือกบุคคลมากกว่าหนึ่งคนเป็นกรรมการ ผู้ถือหุ้นมีสิทธิลงคะแนนเสียงให้แก่บุคคลแต่ละท่านได้เท่ากับจำนวนคะแนนเสียงที่ตนมีอยู่ ทั้งนี้ โดยจะแบ่งคะแนนเสียงให้แก่ผู้ใดมากที่สุดเพียงใดไม่ได้

(4) บุคคลซึ่งได้รับคะแนนเสียงสูงสุดตามลำดับลงมา เป็นผู้ได้รับการเลือกตั้งเป็นกรรมการเท่าจำนวนกรรมการที่จะพึงเลือกตั้งในครั้งนั้น ในกรณีที่บุคคลซึ่งได้รับการเลือกตั้งในลำดับถัดลงมา มีคะแนนเสียงเท่ากันเกินจำนวนกรรมการที่จะพึงจะเลือกตั้งในครั้งนั้น ให้ประธานในที่ประชุมเป็นผู้ออกเสียงชี้ขาดเพื่อให้ได้จำนวนกรรมการที่จะพึงเลือกตั้งในครั้งนั้น

4. ในการประชุมสามัญประจำปีทุกครั้ง ให้กรรมการจำนวน 1 ใน 3 ออกจากตำแหน่ง ถ้าจำนวนกรรมการจะแบ่งออกให้ตรงเป็นสามส่วนไม่ได้ ก็ให้ออกโดยจำนวนใกล้เคียงที่สุดกับส่วน 1 ใน 3

กรรมการที่จะต้องออกจากตำแหน่งในปีแรก และปีที่สอง ภายหลังจดทะเบียนบริษัทนั้น ให้ใช้วิธีจับสลากกันว่าผู้ใดจะออก ส่วนปีหลังๆ ต่อไปให้กรรมการคนที่อยู่ในตำแหน่งนานที่สุดนั้นเป็นผู้ออกจากตำแหน่ง กรรมการที่ออกตามวาระนั้นอาจได้รับเลือกเข้ามาดำรงตำแหน่งใหม่ก็ได้

5. กรรมการคนใดจะลาออกจากตำแหน่งให้ยื่นใบลาออกต่อบริษัท การลาออกมีผลนับแต่วันที่ยื่นใบลาออกไปถึงบริษัท

กรรมการซึ่งลาออกตามวาระหนึ่ง จะแจ้งการลาออกของตนให้นายทะเบียนทราบด้วยก็ได้

6. ในกรณีที่ตำแหน่งกรรมการว่างลงเพราะเหตุอื่นนอกจากถึงคราวออกตามวาระ ให้คณะกรรมการเลือกบุคคลซึ่งมีคุณสมบัติ และไม่มีลักษณะต้องห้ามตามกฎหมายเข้าเป็นกรรมการแทนในการประชุมคณะกรรมการคราวถัดไป เว้นแต่วาระของกรรมการจะเหลือน้อยกว่า 2 เดือน บุคคลซึ่งได้รับเลือกให้เป็นกรรมการแทนจะอยู่ในตำแหน่งได้เพียงเท่าวาระที่ยังเหลืออยู่ของกรรมการที่ตนแทน

มติของคณะกรรมการตามวาระหนึ่งต้องประกอบด้วยคะแนนเสียงไม่น้อยกว่า 3 ใน 4 ของจำนวนกรรมการที่ยังเหลืออยู่

ในกรณีที่ตำแหน่งกรรมการว่างลงจนจำนวนกรรมการเหลือน้อยกว่าจำนวนที่จะเป็นองค์ประชุม ให้กรรมการที่เหลืออยู่จัดให้มีการประชุมผู้ถือหุ้นเพื่อเลือกตั้งกรรมการแทนตำแหน่งที่ว่างทั้งหมดภายใน 1 เดือนนับแต่วันที่จำนวนกรรมการว่างลงจนเหลือน้อยกว่าจำนวนที่จะเป็นองค์ประชุม และบุคคลซึ่งเข้าเป็นกรรมการแทนอยู่ในตำแหน่งเพียงเท่าวาระที่ยังเหลืออยู่ของกรรมการซึ่งตนแทน

7. ที่ประชุมผู้ถือหุ้นอาจลงมติให้กรรมการคนใดออกจากตำแหน่งก่อนถึงคราวออกตามวาระได้ด้วยคะแนนเสียงไม่น้อยกว่า 3 ใน 4 ของจำนวนผู้ถือหุ้นและผู้รับมอบอำนาจจากผู้ถือหุ้น (ถ้ามี) ซึ่งมาประชุม และมีสิทธิออกเสียง และมีหุ้นนับรวมกันได้ไม่น้อยกว่ากึ่งหนึ่งของจำนวนหุ้นที่ถือโดยผู้ถือหุ้นและผู้รับมอบอำนาจจากผู้ถือหุ้น (ถ้ามี) ที่มาประชุมและมีสิทธิออกเสียง

บริษัทกำหนดองค์ประกอบคณะกรรมการบริษัทให้ประกอบด้วยกรรมการอิสระอย่างน้อย 1 ใน 3 ของจำนวนกรรมการทั้งหมดของบริษัท

คณะกรรมการบริษัท หรือที่ประชุมผู้ถือหุ้น (แล้วแต่กรณี) เป็นผู้แต่งตั้งกรรมการอิสระ เข้าร่วมในคณะกรรมการบริษัท ทั้งนี้ บริษัทมีนโยบายแต่งตั้งกรรมการอิสระไม่น้อยกว่า 1 ใน 3 ของกรรมการทั้งหมด และมีกรรมการอิสระอย่างน้อย 3 คน

หลักเกณฑ์ในการคัดเลือกกรรมการอิสระอิงตามหลักเกณฑ์การคัดเลือกกรรมการบริษัท โดยคุณสมบัติของผู้ที่จะมาทำหน้าที่เป็นกรรมการอิสระ พิจารณาจากคุณสมบัติและลักษณะต้องห้ามของกรรมการตามพระราชบัญญัติบริษัทมหาชนจำกัด และกฎหมายว่าด้วยหลักทรัพย์และตลาดหลักทรัพย์ รวมถึงประกาศ ข้อบังคับ และ/หรือระเบียบที่เกี่ยวข้อง โดยกรรมการอิสระจะมีคุณวุฒิการศึกษา ความเชี่ยวชาญเฉพาะด้าน ประสบการณ์การทำงาน และความเหมาะสมอื่น ๆ ประกอบกัน เพื่อนำเสนอต่อที่ประชุมผู้ถือหุ้นเพื่อพิจารณาแต่งตั้งเป็นกรรมการของบริษัทต่อไป ทั้งนี้ หากมีกรรมการอิสระคนหนึ่งคนใดพ้นจากตำแหน่งก่อนครบวาระ คณะกรรมการบริษัทอาจแต่งตั้งกรรมการอิสระที่มีคุณสมบัติตามที่กำหนดข้างต้นเข้ามาดำรงตำแหน่งแทน โดยกรรมการอิสระที่เข้าเป็นกรรมการแทนจะอยู่ในตำแหน่งได้เพียงเท่าวาระที่ยังเหลืออยู่ของกรรมการอิสระที่ตนแทน

ทั้งนี้ คณะกรรมการบริษัทได้กำหนดคุณสมบัติของกรรมการอิสระ ดังนี้

1. ถือหุ้นไม่เกินร้อยละ 1 ของจำนวนหุ้นที่มีสิทธิออกเสียงทั้งหมดของบริษัท บริษัทใหญ่ บริษัทย่อย บริษัทร่วม ผู้ถือหุ้นรายใหญ่ หรือผู้มีอำนาจควบคุมของบริษัท ทั้งนี้ให้นับรวมหุ้นที่ถือโดยผู้ที่เกี่ยวข้องด้วย

2. ไม่เป็นหรือเคยเป็นกรรมการที่มีส่วนร่วมบริหารงาน ลูกจ้าง พนักงาน ที่ปรึกษาที่ได้เงินเดือนประจำ หรือผู้มีอำนาจควบคุมของบริษัท บริษัทย่อย บริษัทร่วม บริษัทย่อยลำดับเดียวกัน ผู้ถือหุ้นรายใหญ่ หรือของผู้มีอำนาจควบคุมของบริษัท เว้นแต่จะได้พ้นจากการมีลักษณะดังกล่าวมาแล้วไม่น้อยกว่าสองปีก่อนเข้าดำรงตำแหน่งเป็นกรรมการตรวจสอบ

3. ไม่มีความสัมพันธ์ทางสายโลหิต หรือโดยการจดทะเบียนตามกฎหมาย ในลักษณะที่เป็นบิดา มารดา คู่สมรส พี่น้อง และบุตร รวมทั้งคู่สมรสของบุตร ของผู้บริหาร ผู้ถือหุ้นรายใหญ่ ผู้มีอำนาจควบคุม หรือบุคคลที่จะได้รับการเสนอให้เป็นผู้บริหารหรือผู้มีอำนาจควบคุมของบริษัท หรือบริษัทย่อย

• กรรมการอิสระ

4. ไม่มีหรือเคยมีความสัมพันธ์ทางธุรกิจกับบริษัท บริษัทใหญ่ บริษัทย่อย บริษัทร่วม ผู้ถือหุ้นรายใหญ่ หรือผู้มีอำนาจควบคุมของบริษัท ในลักษณะที่อาจเป็นการขัดขวางการใช้วิจารณญาณอย่างอิสระของตน รวมทั้งไม่เป็นหรือเคยเป็นผู้ถือหุ้นที่มีนัย หรือผู้มีอำนาจควบคุมของผู้ที่มีความสัมพันธ์ทางธุรกิจกับบริษัท บริษัทใหญ่ บริษัทย่อย บริษัทร่วม ผู้ถือหุ้นรายใหญ่ หรือผู้มีอำนาจควบคุมของบริษัท เว้นแต่จะได้พ้นจากการมีลักษณะดังกล่าวมาแล้วไม่น้อยกว่า 2 ปีก่อนวันได้รับแต่งตั้งให้เข้าดำรงตำแหน่งกรรมการตรวจสอบ

5. ไม่เป็นหรือเคยเป็นผู้สอบบัญชีของบริษัท บริษัทใหญ่ บริษัทย่อย บริษัทร่วม ผู้ถือหุ้นรายใหญ่ หรือผู้มีอำนาจควบคุมของบริษัท และไม่เป็นผู้ถือหุ้นที่มีนัย ผู้มีอำนาจควบคุม หรือหุ้นส่วนของสำนักงานสอบบัญชี ซึ่งมีผู้สอบบัญชีของบริษัท บริษัทใหญ่ บริษัทย่อย บริษัทร่วม ผู้ถือหุ้นรายใหญ่ หรือผู้มีอำนาจควบคุมของบริษัทสังกัดอยู่ เว้นแต่จะได้พ้นจากการมีลักษณะดังกล่าวมาแล้วไม่น้อยกว่า 2 ปีก่อนวันได้รับแต่งตั้งให้เข้าดำรงตำแหน่งกรรมการตรวจสอบ

6. ไม่เป็นหรือเคยเป็นผู้ให้บริการทางวิชาชีพใดๆ ซึ่งรวมถึงการให้บริการเป็นที่ปรึกษากฎหมายหรือที่ปรึกษาทางการเงิน ซึ่งได้รับค่าบริการเกินกว่า 2 ล้านบาทต่อปีจากบริษัท บริษัทใหญ่ บริษัทย่อย บริษัทร่วม ผู้ถือหุ้นรายใหญ่ หรือผู้มีอำนาจควบคุมของบริษัท และไม่เป็นผู้ถือหุ้นที่มีนัย ผู้มีอำนาจควบคุม หรือหุ้นส่วนของ ผู้ให้บริการทางวิชาชีพนั้นด้วย เว้นแต่จะได้พ้นจากการมีลักษณะดังกล่าวมาแล้วไม่น้อยกว่า 2 ปีก่อนวันได้รับแต่งตั้งให้เข้าดำรงตำแหน่งกรรมการตรวจสอบ

7. ไม่เป็นกรรมการที่ได้รับการแต่งตั้งขึ้นเพื่อเป็นตัวแทนของกรรมการของบริษัท ผู้ถือหุ้นรายใหญ่ หรือผู้ถือหุ้นซึ่งเป็นผู้ที่เกี่ยวข้องกับผู้ถือหุ้นรายใหญ่ของบริษัท

8. ไม่ประกอบกิจการที่มีสภาพอย่างเดียวกันและเป็นการแข่งขันที่มีนัยกับกิจการของบริษัทหรือบริษัทย่อย หรือไม่เป็นหุ้นส่วนที่มีนัยในหุ้นส่วน หรือเป็นกรรมการที่มีส่วนร่วมบริหารงาน ลูกจ้าง พนักงาน ที่ปรึกษาที่รับเงินเดือนประจำ หรือถือหุ้นเกินร้อยละ 1 ของจำนวนหุ้นที่มีสิทธิออกเสียงทั้งหมดของบริษัทอื่น ซึ่งประกอบกิจการที่มีสภาพอย่างเดียวกันและเป็นการแข่งขันที่มีนัยกับกิจการของบริษัทหรือบริษัทย่อย

9. ไม่มีลักษณะอื่นใดที่ทำให้ไม่สามารถให้ความเห็นอย่างเป็นอิสระเกี่ยวกับการดำเนินงานของบริษัท

ทั้งนี้ กรรมการอิสระจะตรวจสอบและรับรองคุณสมบัติ ความเป็นอิสระของตนเอง อย่างน้อยปีละ 1 ครั้ง โดยจะแจ้งพร้อมกับการรายงานข้อมูลประวัติกรรมการ ณ สิ้นปี สำหรับจัดทำแบบแสดงรายการข้อมูลประจำปี (แบบ 56-1) และรายงานประจำปีของบริษัท

ความสัมพันธ์ทางธุรกิจหรือการให้บริการทางวิชาชีพของกรรมการอิสระในรอบระยะเวลาบัญชีที่ผ่านมา

ไม่มี

• กรรมการตรวจสอบ

คณะกรรมการบริษัท หรือที่ประชุมผู้ถือหุ้น (แล้วแต่กรณี) เป็นผู้แต่งตั้งกรรมการตรวจสอบอย่างน้อย 3 คน เพื่อกำหน้าที่ในการเป็นกรรมการตรวจสอบของบริษัท กรรมการตรวจสอบแต่ละรายต้องเป็นกรรมการอิสระ และต้องไม่เป็นกรรมการที่ได้รับมอบหมายจากคณะกรรมการบริษัทให้ตัดสินใจในการดำเนินการของ บริษัท บริษัทใหญ่ บริษัทย่อย บริษัทร่วม บริษัทย่อยลำดับเดียวกัน ผู้ถือหุ้นรายใหญ่ หรือผู้มีอำนาจควบคุมของบริษัท และไม่เป็นการของ บริษัทใหญ่ บริษัทย่อย หรือบริษัทย่อยลำดับเดียวกันเฉพาะที่เป็นบริษัทจดทะเบียน โดยกรรมการตรวจสอบมีหน้าที่ในลักษณะเดียวกับที่กำหนดไว้ในประกาศตลาดหลักทรัพย์แห่งประเทศไทยว่าด้วยคุณสมบัติและขอบเขตการดำเนินงานของคณะกรรมการตรวจสอบ

ทั้งนี้ กรรมการตรวจสอบอย่างน้อย 1 คน ต้องเป็นผู้มีความรู้ และประสบการณ์เพียงพอที่จะสามารถทำหน้าที่ในการสอบทานความน่าเชื่อถือของงบการเงินได้

• กรรมการบริหาร

คณะกรรมการบริษัทเป็นผู้แต่งตั้งคณะกรรมการบริหาร โดยจะพิจารณาคัดเลือกจากกรรมการ ผู้บริหาร หรือ พนักงานระดับสูงของบริษัทที่สามารถบริหารงานในเรื่องที่เกี่ยวกับการดำเนินงานตามธุรกิจปกติ และงานบริหารของบริษัท และสามารถกำหนดนโยบาย แผนธุรกิจ งบประมาณ โครงสร้างการบริหารงาน รวมถึงการตรวจสอบ และติดตามผลการดำเนินงานของบริษัทตามนโยบายที่คณะกรรมการบริษัทกำหนด

• ผู้บริหาร

บริษัทมีนโยบายที่จะสรรหาผู้บริหารโดยคัดเลือกบุคคลที่มีความรู้ ความสามารถ และมีประสบการณ์ที่เกี่ยวข้องกับธุรกิจ โดยดำเนินการคัดเลือกตามระเบียบเกี่ยวกับการบริหารทรัพยากรบุคคล และจะต้องได้รับการอนุมัติจากคณะกรรมการบริษัทหรือบุคคลที่คณะกรรมการบริษัทมอบหมาย

คณะกรรมการบริษัทจะเป็นผู้พิจารณาเลือกบุคคลเข้าดำรงตำแหน่งผู้บริหารระดับสูง โดยคำนึงถึงความรู้ ความสามารถ และประสบการณ์ในธุรกิจ ทั้งนี้ การแต่งตั้งหัวหน้าหรือผู้บริหารงานด้านการตรวจสอบและควบคุมภายใน จะต้องผ่านการพิจารณาจากคณะกรรมการตรวจสอบก่อน

■ 4. การกำกับดูแลการดำเนินงานของบริษัทย่อย

การกำกับดูแลการดำเนินงานของบริษัทย่อยนั้น บริษัทมีการกำกับ ดูแล และติดตามการดำเนินงานของบริษัทย่อยอย่างใกล้ชิดเพื่อให้เป็นไปตามเป้าหมายที่กำหนดไว้ดังนี้

1. การกำกับดูแลบริษัทย่อย :

- **PT.Sappe Indonesia** : คณะกรรมการบริษัทได้แต่งตั้ง นางสาวปิยจิต รัตติยะพงศ์ และนางญาตา อ่อนอิน ดำรงตำแหน่ง กรรมการใน PT.Sappe Indonesia (กรรมการมีทั้งหมด 3 คน โดย กรรมการอีกคนหนึ่งเป็นชาวอินโดนีเซีย) เพื่อเป็นตัวแทนของบริษัทซึ่ง เป็นผู้ถือหุ้นรายใหญ่ (สัดส่วนร้อยละ 51 ของจำนวนหุ้นทั้งหมด) ในการ กำหนดนโยบายและบริหารจัดการภายใน PT.Sappe Indonesia ให้เป็น ไปในทิศทางเดียวกับบริษัท

- **Sappe Europe s.r.o.** : เนื่องด้วยข้อจำกัดทางกฎหมาย ของประเทศสโลวาเกียที่กำหนดให้กรรมการที่จะดำรงตำแหน่งต้องมี ภูมิลำเนาในประเทศสโลวาเกีย จึงทำให้การแต่งตั้งตัวแทนจากบริษัทเพื่อ เป็นกรรมการใน Sappe Europe s.r.o ตามนโยบายการควบคุมและ การกำกับดูแลบริษัทย่อยและบริษัทร่วมมีความยุ่งยากในการปฏิบัติ ทางที่ประชุมคณะกรรมการบริษัท จึงได้อนุมัติการกำหนดกฎบัตรของ คณะกรรมการซึ่งครอบคลุมการขออนุมัติรายการต่างๆ รวมถึงรายการ สำคัญที่กำหนดให้ต้องขออนุมัติจากที่ประชุมผู้ถือหุ้น เช่น การแต่งตั้ง กรรมการ การเพิ่มทุน การควบรวมกิจการ การเลิกกิจการ การจ่าย เงินปันผล การแก้ไขข้อบังคับ เป็นต้น และการกำหนดตารางอำนาจดำเนินการของ Sappe Europe s.r.o. เพื่อให้คณะกรรมการของ Sappe Europe s.r.o. ยึดถือและปฏิบัติตาม เพื่อที่บริษัทใช้เป็นมาตรการเพื่อ กำกับดูแล Sappe Europe s.r.o. ได้ทันที

- **บริษัท เชปปี โฮลดิ้ง (ประเทศไทย) จำกัด** : คณะกรรมการ บริษัทได้แต่งตั้งนายอดิศักดิ์ รัตติยะพงศ์ นางสาวปิยจิต รัตติยะพงศ์ และนายอนุภาพ รัตติยะพงศ์ ดำรงตำแหน่งกรรมการบริษัทเพื่อให้การบริหารงานสอดคล้องกับบริษัทซึ่งเป็นผู้ถือหุ้นใหญ่ ในสัดส่วน ร้อยละ 100 ของจำนวนหุ้นทั้งหมด

- **Sappe Trading (Hong Kong) Company Limited** และ **Sappe Hong Kong Company Limited** คณะกรรมการ ของบริษัท เชปปี โฮลดิ้ง (ประเทศไทย) จำกัด ได้แต่งตั้งนายอดิศักดิ์ รัตติยะพงศ์ นางสาวปิยจิต รัตติยะพงศ์ และนายอนุภาพ รัตติยะพงศ์ ดำรงตำแหน่งกรรมการบริษัทเพื่อให้การบริหารงานสอดคล้องไปใน ทิศทางเดียวกัน

2. การเปิดเผยข้อมูลฐานะการเงินและผลการดำเนินงาน :

PT.Sappe Indonesia, Sappe Europe s.r.o. และ บริษัท เชปปี โฮลดิ้ง (ประเทศไทย) จำกัด มีหน้าที่นำเสนอการเงิน ประจำไตรมาสและประจำปีให้แก่บริษัทเพื่อเสนอให้ที่ประชุมคณะกรรมการบริษัทพิจารณาอนุมัติก่อนเปิดเผยในงบการเงินรวม ประจำไตรมาสและประจำปีต่อสาธารณชน ทั้งนี้ บริษัทอาจมอบหมาย ให้พนักงานหรือผู้สอบบัญชีของบริษัทเข้าตรวจสอบการดำเนินงาน เอกสาร หรือทรัพย์สิน ณ สำนักงานหรือคลังสินค้าของบริษัทย่อยได้ หรือขอให้บริษัทย่อยนำเสนอเอกสารเพิ่มเติมแก่พนักงานหรือผู้สอบ บัญชีของบริษัทได้เสมอ อนึ่ง ที่ประชุมผู้ถือหุ้นของบริษัทจะเป็น ผู้พิจารณาแต่งตั้งผู้สอบบัญชีและกำหนดค่าตอบแทนของผู้สอบ

บัญชีให้แก่ PT.Sappe Indonesia และ Sappe Europe s.r.o. โดย บริษัทมีนโยบายให้ที่ประชุมผู้ถือหุ้นของบริษัท เชปปี โฮลดิ้ง (ประเทศไทย) จำกัด เป็นผู้พิจารณาแต่งตั้งผู้สอบบัญชีและกำหนดค่าตอบแทนของ ผู้สอบบัญชีของตนเองรวมไปถึง Sappe Trading (Hong Kong) Company Limited และ Sappe Hong Kong Company Limited ด้วย

3. การทำรายการกับบุคคลที่เกี่ยวข้อง :

การทำรายการที่เกี่ยวข้องระหว่างบริษัทและบริษัทย่อย ทั้งหมดเป็นไปตามกฎหมายว่าด้วยหลักทรัพย์และตลาดหลักทรัพย์ฯ ประกาศคณะกรรมการตลาดทุน ประกาศตลาดหลักทรัพย์ฯ และประกาศ อื่นใดที่เกี่ยวข้อง ทั้งนี้ บริษัทมีการรายงานมูลค่าและรายละเอียดของ รายการระหว่างกันของบริษัทและบริษัทย่อยต่อที่ประชุมคณะกรรมการ บริษัทเป็นประจำทุกไตรมาส โดยผ่านการพิจารณาจากคณะกรรมการ ตรวจสอบ

4. การได้มาหรือจำหน่ายไปซึ่งสินทรัพย์ :

ในกรณีที่บริษัทย่อยจะซื้อหรือจำหน่ายทรัพย์สินใดต้องได้รับ อนุมัติจากผู้บริหารหรือคณะกรรมการหรือที่ประชุมผู้ถือหุ้นของ บริษัทย่อย (แล้วแต่กรณี) ทั้งนี้ หากบริษัทคำนวณขนาดของรายการแล้ว พบว่าการได้มาหรือจำหน่ายไปซึ่งทรัพย์สินดังกล่าวมีมูลค่าหรือขนาด รายการที่มีนัยสำคัญ บริษัทจะปฏิบัติตามกฎหมายว่าด้วยหลักทรัพย์ และตลาดหลักทรัพย์ฯ ประกาศคณะกรรมการกำกับตลาดทุน ประกาศ ตลาดหลักทรัพย์ฯ และประกาศอื่นใดที่เกี่ยวข้องเสมอ

5. การดูแลการใช้ข้อมูลภายใน

บริษัทมีระเบียบ ข้อบังคับ ให้กรรมการ ผู้บริหาร พนักงาน และลูกจ้างต้องรักษาความลับ และ/หรือข้อมูลภายในของบริษัท ไม่นำความลับและ/หรือข้อมูลภายในของบริษัทไปเปิดเผยหรือแสวงหา ประโยชน์แก่ตนเองหรือเพื่อประโยชน์แก่ผู้อื่น ไม่ว่าโดยทางตรงหรือโดย ทางอ้อม และไม่ว่าจะได้รับผลตอบแทนหรือไม่ก็ตาม รวมทั้งต้องไม่ทำการ ซื้อขาย โอน หรือรับโอนหลักทรัพย์ของบริษัทโดยใช้ความลับ และ/หรือ ข้อมูลภายใน และ/หรือทำนิติกรรมอื่นใดโดยใช้ความลับ และ/หรือข้อมูล ภายในของบริษัท อันก่อให้เกิดความเสียหายต่อบริษัทไม่ว่าโดย ทางตรงหรือทางอ้อม

ทั้งนี้ กรรมการ ผู้บริหาร ตลอดจนพนักงานอยู่ในหน่วยงาน ที่ได้รับข้อมูลภายในของบริษัทจะถูกห้ามซื้อขายหลักทรัพย์ในช่วงเวลา ที่กำหนด โดยบริษัทถือปฏิบัติมาตั้งแต่การจัดทำงบการเงิน ไตรมาสที่ 2 ของปี 2557 ซึ่งเป็นการรายงานงบการเงินไตรมาสแรกตั้งแต่บริษัทได้ จัดทะเบียนในตลาดหลักทรัพย์แห่งประเทศไทย โดยเลขาธิการบริษัทและ หน่วยงานฝ่ายบริหารทรัพยากรบุคคลจะแจ้งให้กรรมการ ผู้บริหาร ตลอดจนพนักงานทุกคนซึ่งอยู่ในหน่วยงานที่ได้รับข้อมูลภายในของ บริษัทรับทราบช่วงเวลาการห้ามซื้อขายหุ้นของบริษัทอย่างชัดเจนล่วงหน้า โดยให้รวมถึงการซื้อขายหุ้นของบริษัท โดยตนเอง คู่สมรส บุตรที่ยังไม่

บรรลุนิติภาวะ ไม่ว่าจะเป็นการซื้อขายโดยตรงหรือทางอ้อม (เช่น Nominee หรือการถือผ่านกองทุนส่วนบุคคล) ในระหว่างช่วงเวลา
ที่บริษัทจะมีการเปิดเผยข้อมูลสำคัญที่อาจมีผลกระทบต่อราคาหุ้นของ
บริษัท เช่น 1 เดือนก่อนวันเปิดเผยข้อมูลงบการเงินหรือผลการดำเนินงาน
ถึงวันที่บริษัทได้เปิดเผยข้อมูลงบการเงินหรือผลการดำเนินงานต่อ
ตลาดหลักทรัพย์ฯ แล้ว 1 วัน เพื่อให้ข้อมูลนั้นเผยแพร่สู่สาธารณชน
อย่างทั่วถึงก่อน ทั้งนี้ บริษัทได้กำหนดโทษทางวินัยสำหรับผู้แสวงหา
ผลประโยชน์จากการนำข้อมูลภายในของบริษัทไปใช้ หรือนำไปเปิดเผย
จนอาจทำให้บริษัทได้รับความเสียหาย และอาจได้รับโทษตามที่กฎหมาย
กำหนดไว้ตลอดจนอาจถูกบริษัทพิจารณาลงโทษตามควรแก่กรณี ได้แก่
การตัดเงินเดือนยาวๆ การตัดเงินเดือนเป็นหนังสือ การภาคทัณฑ์ ตลอดจน
การเลิกจ้างพนักงานการเป็นพนักงานด้วยเหตุไล่ออก ปลดออก หรือ
ให้ออก แล้วแต่กรณี เป็นต้น

นอกจากนี้ บริษัทได้แจ้งให้กรรมการและผู้บริหารเข้าใจใน
ภาระหน้าที่ในการรายงานการถือครองหลักทรัพย์ของบริษัทของ
ตนเอง คู่สมรส และบุตรที่ยังไม่บรรลุนิติภาวะ ตลอดจนการเปลี่ยนแปลง
การถือหลักทรัพย์ดังกล่าวต่อสำนักงานคณะกรรมการกำกับหลัก
ทรัพย์และตลาดหลักทรัพย์ ตามมาตรา 59 และบทลงโทษตามมาตรา
275 แห่งพระราชบัญญัติหลักทรัพย์และตลาดหลักทรัพย์ พ.ศ. 2535

■ 6. ค่าตอบแทนผู้สอบบัญชีและบริการอื่น

ค่าตอบแทนจากการสอบบัญชี (Audit Fee)

บริษัทและบริษัทย่อยจ่ายค่าตอบแทนการสอบบัญชีให้แก่
ผู้สอบบัญชีของบริษัทในรอบปี 2558 เป็นจำนวนเงินรวม 1,745,900
บาท โดยแบ่งออกเป็นค่าตอบแทนการสอบบัญชีของบริษัท จำนวน
1,350,000 บาท และส่วนของบริษัทย่อย จำนวน 395,900 บาท

ค่าบริการอื่น (Non-Audit Fee)

บริษัทจ่ายค่าตอบแทนของงานบริการอื่น ซึ่งได้แก่ การสอบทาน
การควบคุมที่เกี่ยวกับสิทธิการเข้าถึงระบบปฏิบัติการ (Access Right
Controls Review) และการรายงานเปรียบเทียบผลการดำเนินงาน
ของบริษัทกับบริษัทอื่นในประเทศไทย (Performance of Local
Benchmarking Study) ให้แก่กิจการที่เกี่ยวข้องกับสำนักงานสอบบัญชี
ของบริษัทในรอบปี 2558 เป็นจำนวนเงินรวม 704,000 บาท

สำเนาจากประธานกรรมการบริหาร

ในปี 2558 นี้ ซีพีได้ให้ความสำคัญกับการรับผิดชอบต่อสังคมอย่างเข้มข้นมากขึ้นกับผู้มีส่วนได้เสียทุกกลุ่ม ไม่ว่าจะเป็นพนักงาน ลูกค้า ซัพพลายเออร์ ผู้ถือหุ้น และสังคม เราจึงคำนึงถึงผลกระทบที่เราสามารถรับผิดชอบต่อได้ในทุกส่วน ทั้งในรูปแบบ In process และ After process เพื่อให้เกิดการพัฒนาทั้งในและนอกองค์กรอย่างยั่งยืน

นอกจากการดำเนินงานที่เรามุ่งมั่นให้ทุกกระบวนการเกิดประสิทธิภาพสูงสุด ประหยัดทรัพยากร ต้นทุนและพลังงานแล้ว กิจกรรมที่เราทำส่วนใหญ่ จะมุ่งเน้นไปที่การส่งเสริมให้คนได้รับความรู้ไปพัฒนาต่อยอดสิ่งที่เขาทำอยู่ให้ดียิ่งขึ้น เช่น การจัดอบรม หลักสูตรต่างๆ ให้พนักงานได้พัฒนา และบริหารรอบความคิด อันจะส่งผลไปสู่การพัฒนาพฤติกรรมและกระบวนการคิดการทำงานที่มีประสิทธิภาพสูงขึ้น ตลอดจนมีมุมมองการใช้ชีวิตที่มีความสุขมากขึ้นด้วย หรือจะเป็นโครงการ ‘ซีพีปันรัก ส่งเสริมลูกกตัญญู’ ที่เราพยายามปลูกจิตสำนึกเรื่องความกตัญญูให้คนในครอบครัวของเรา ก่อน เพื่อส่งเสริมความแข็งแรงให้กับสถาบันครอบครัว อันเป็นสถาบันหลักของสังคม รวมไปถึงกิจกรรมการให้ความรู้แก่ประชาชนและมุมมองการดำเนินธุรกิจให้กับนักศึกษาและผู้สนใจ อีกทั้งกิจกรรม “ชวน ห่วง ชวน” ที่เราจัดสรรพื้นที่ที่โรงงานคลอง 13 เพื่อทำแปลงสาธิตการปลูกว่านหางจระเข้ จัดหาว่านสายพันธุ์ที่เรานำใช้ผลิตเครื่องดื่ม รวมทั้งเชิญผู้เชี่ยวชาญมาสอนวิธีการปลูกว่านให้คนในชุมชน เพื่อส่งเสริมให้คนที่อาศัยอยู่รอบชุมชนได้มีความรู้ในการปลูกว่าน ส่งเสริมรายได้ในครัวเรือนเพิ่มเติมจากการทำนาซึ่งเป็นอาชีพหลักของชุมชนบริเวณรอบโรงงาน อันจะช่วยให้ชีวิตของชาวบ้านดีขึ้น เป็นต้น

เพราะเราไม่ได้อยากเป็นเพียงบริษัทผลิตและจำหน่ายเครื่องดื่ม แต่เรามุ่งมั่นในการเป็นองค์กรที่ดีเป็นธุรกิจเพื่อช่วยให้ชีวิตของผู้คนที่อยู่รอบตัวเราดีขึ้น ผ่านจิตวิญญาณที่สร้างสรรค์ของเรา



อดิศักดิ์ รักอริยะพงศ์
ประธานกรรมการบริหาร
บริษัท ซีพี จำกัด (มหาชน)



ความรับผิดชอบต่อสังคม

เราจะทำให้ชีวิตของผู้คนดีขึ้นผ่านจิตวิญญาณที่สร้างสรรค์ของเรา



“เพราะพนักงานเซปเป้
คือครอบครัวของเรา
เราจึงอยากส่งเสริมให้พนักงาน
มีความสุขมากขึ้น”

เซปเป้ สานรัก ส่งเสริมลูกกตัญญู

เป็นกิจกรรมที่เราเริ่มทำในปี 2558 เพราะเราเชื่อว่าพนักงานที่มีภูมิสำเนาอยู่ต่างจังหวัดส่วนใหญ่จะกลับบ้านในเทศกาลปีใหม่หรือสงกรานต์ แต่จะไม่ได้กลับบ้านในวันหยุดช่วงวันแม่ วันพ่อ เซปเป้จึงสนับสนุนให้พนักงานแสดงออกถึงความรักถึงต่อพระคุณของบุพการีในวันสำคัญนี้ โดยการบอกรักผ่าน Postcard ที่บริษัทออกแบบจัดทำพร้อมติดแสตมป์และรับส่งไปรษณีย์ให้ เพื่อให้พ่อแม่และประทับใจและลดความเครียดของลูกๆ ในการบอกรักพ่อแม่ ช่วยสานสัมพันธ์ความรักในครอบครัวของพนักงานให้ดีขึ้นซึ่งได้รับการตอบรับจากพนักงานในการร่วมกิจกรรมเป็นอย่างดี



“เซปเป้ สานรัก ส่งเสริมลูกกตัญญู”

5ส.ฉบับซีเปี

5ส.ที่ซีเปี เป็นกิจกรรมที่พนักงานสนุกและให้การตอบรับเป็นพิเศษ จากการร่วมกิจกรรมของพนักงานที่คลอง 13 จำนวน 430 คน ด้วยเกณฑ์การให้คะแนนที่เข้มข้นและท้าทาย มีรางวัลที่ตื่นเต้นและบทลงโทษที่สนุกสนานและสร้างสรรค์ เริ่มตั้งแต่เดือนตุลาคม – ปัจจุบันพบว่า กิจกรรม 5ส.ฉบับซีเปีเป็นนอกจากช่วยส่งเสริมให้สิ่งแวดล้อมในที่ทำงานและประสิทธิภาพในการทำงานดีขึ้นแล้ว ยังช่วยเสริมสร้างนิสัยของพนักงานให้มีพฤติกรรมเชิงบวกต่อการทำงานและนำไปประยุกต์ใช้ในชีวิตประจำวันได้ และยังส่งผลให้อัตราการขาดลามายของพนักงานลดน้อยลงอย่างเห็นได้ชัดอีกด้วยนอกจากนี้ พนักงานมีส่วนช่วยกันผลักดันให้เพื่อนพนักงานตระหนักถึงกฎระเบียบการทำงานมากขึ้น ซึ่งเป็นการเสริมสร้างวัฒนธรรมองค์กรในเรื่องการทำงานเป็นทีมปลูกฝังแนวความคิดให้พนักงานรู้สึกรักและเป็นส่วนหนึ่งขององค์กร และแน่นอนว่าเราจะพัฒนา 5ส. ที่สนุกอย่างนี้ต่อไปในปี 2559

Beauti Drink Change For The Best เปลี่ยนเพื่อสิ่งที่ดีที่สุด

ก่อนที่จะมีการเปิดตัวซีเปี บิวตี้ดริงค์สูตรใหม่ต่อสาธารณชน เราได้จัดกิจกรรม “Beauti Drink Change For The Best” เปลี่ยนเพื่อสิ่งที่ดีที่สุด เพื่อเป็นการสื่อสารกับพนักงานของเราทุกคนให้ได้ร่วมภาคภูมิใจกับการเปลี่ยนแปลงครั้งยิ่งใหญ่นี้ อีกทั้งยังเป็นการประกาศเป้าหมายขององค์กรให้พนักงานได้ทราบแล้วเดินทางไปพร้อมกับการจัดกิจกรรมเปิดตัวจัดขึ้นที่สำนักงานและโรงงานของบริษัททั้ง 3 แห่ง คือ โรงงานคลอง 13, โรงงานบางชัน และสำนักงานพระรามเก้า มีการคัดเลือกพนักงานที่ประจำแต่ละแห่งเป็นแบรนด์แอมบาสเดอร์ บิวตี้ ดริงค์ สูตรใหม่ เพื่อเป็นตัวแทนความสวยในแต่ละสูตร มีการจัดประกวดภาพที่สื่อถึง บิวตี้ ดริงค์ สูตรใหม่ ซึ่งได้ภาพสวยๆกว่า 600 ภาพจากพนักงานของเราเอง สามารถนำไปต่อยอดด้วยการนำไปเผยแพร่บนสื่อออนไลน์ และสื่อประชาสัมพันธ์ต่างๆ ได้อีกด้วย จึงนับว่ากิจกรรม “Beauti Drink Change For The Best” เปลี่ยนเพื่อสิ่งที่ดีที่สุด ประสบความสำเร็จเป็นอย่างมาก พนักงานมีความรู้สึกที่ดีและมีส่วนร่วมกับองค์กร และภาคภูมิใจร่วมไปกับองค์กรกับการเปลี่ยนแปลงครั้งนี้



“Beauti Drink Change For The Best เปลี่ยนเพื่อสิ่งที่ดีที่สุด”

SAPPE Hero

เพราะเราเชื่อว่า “ตัวอย่างที่ดี มีค่ามากกว่าคำสอน” จึงเกิดโครงการ SAPPE Hero ขึ้นมา เพื่อเป็นการแบ่งปันมุมมองแนวคิดจากบุคคลผู้เป็นตัวอย่างที่ดี ให้ชาวซีเปีได้ยึดถือเป็นแนวทาง นอกจากจะเป็นการเชิดชูคุณงามความดีของพนักงานตัวอย่างแล้ว ยังเป็นการส่งเสริมให้เกิดค่านิยมของการทำความดีในองค์กร และสร้างแรงบันดาลใจให้กับคนในองค์กรได้เป็นอย่างดี

SAPPE Coacher

ซีเปีให้ความสำคัญกับการเป็นองค์กรแห่งการเรียนรู้ โดยในปี 2558 เราเริ่มจัดการอบรมหลากหลายรูปแบบเพื่อพัฒนาบุคลากรให้ป็นทั้งคนเก่งและคนดีควบคู่กัน ส่งเสริมให้รุ่นพี่ หรือผู้ที่ประสบการณ์ความรู้ในด้านต่างๆ ถ่ายทอดสู่รุ่นน้อง เพื่อบั่นให้ทุกคนสามารถเป็น “โค้ช” ให้เพื่อนๆ ในองค์กรได้ต่อไป อีกทั้งยังเป็นการฝึกความเป็นผู้นำ และสร้างความสัมพันธ์ของทีมงานในองค์กรให้ดีขึ้นอีกด้วย โดยกิจกรรมที่เราได้ดำเนินการในปีที่ผ่านมาได้แก่ Lunch and Learn, พี่สอนน้อง, 7 Habits เป็นต้น

“เพราะลูกค้า...”

คือคนที่เราให้ความสำคัญอย่างสูงสุด
เราจึงมุ่งมั่นผลิตสินค้าที่ดี
เพื่อช่วยให้อุณหภูมิชีวิตของลูกค้าดีขึ้น”

บิวตี้ ดริงค์ สูตรใหม่

ถึงแม้สถานการณ์ในปัจจุบันจะมีการแข่งขันรุนแรงมาก แต่เซ็ปเป้ เน้นย้ำมาโดยตลอดว่าจะไม่นับการทำรายการส่งเสริมการขาย เฉพาะด้านราคาเพียงอย่างเดียวแต่จะมุ่งเน้นการสร้างนวัตกรรมใหม่ๆ (Innovation) ซึ่งเป็นจุดแข็งของบริษัทมากกว่า การออกเซ็ปเป้ บิวตี้ ดริงค์ สูตรใหม่ในครั้งนี้ นับเป็นการเปลี่ยนแปลงครั้งใหญ่ในรอบ 10 ปี ตั้งแต่แบรนด์นี้ถือกำเนิดขึ้น

ปี 2558 ปีที่เซ็ปเป้ บิวตี้ ดริงค์ ถูกพัฒนาขึ้นมาใหม่ทั้งหมด ไม่ว่าจะเป็นสรรพคุณรสชาติและฉลาก ผ่านการคิดค้นจาก 248 สูตร จนได้ส่วนผสมที่ดีที่สุดเพื่อความสวยแต่ละแบบ มีทั้งหมด 6 สูตร ได้แก่ 1) สูตรคอลลาเจน รวมส่วนผสมที่ดีที่สุดเพื่อผิวสวยสดใส เปล่งประกาย 2) สูตรเอส-ลิม รวมส่วนผสมที่ดีที่สุดเพื่อหุ่นสวย กังวลอ้วน เบิร์นพลังงาน ดักจับและสลายไขมัน ช่วยเรื่องระบบขับถ่าย 3) สูตรบิวตี้อายส์ รวมส่วนผสมที่ดีที่สุดเพื่อดวงตาเป็นประกาย ใส่บิ่ง 4) สูตรบิวตี้ลิปส์ รวมส่วนผสมที่ดีที่สุดเพื่อความสวยชะลอวัยให้ดูอ่อนเยาว์อยู่เสมอช่วยลดริ้วรอย บำรุงกระดูก และลดผมขาว 5) สูตรซิลท์ชาลอน รวมส่วนผสมที่ดีที่สุดเพื่อผมสวยเงางาม เล็บแข็งแรง ซึ่งสูตรนี้นับเป็นนวัตกรรมใหม่รายแรกของโลก ที่คิดค้นเครื่องตีเพื่อผสม และเล็บ และ 6) สูตรบิวตี้ท็อกซ์ รวมส่วนผสมที่ดีที่สุดเพื่อความสวยใส จากภายใน เพราะช่วยล้างสารพิษที่ตกค้างและช่วยลดกลิ่นตัว กลิ่นปาก ได้อีกด้วย โดยทุกสูตรไม่เติมน้ำตาลและแคลอรีต่ำ วางจำหน่ายในห้างสรรพสินค้า ร้านสะดวกซื้อ และร้านค้าทั่วประเทศ ในราคาขวดละ 20 บาทเท่าเดิม

สำหรับกลยุทธ์การตลาดของแคมเปญนี้ เน้นการสื่อสารผ่านสื่อออนไลน์มากขึ้น โดยออกภาพยนตร์โฆษณาชุดใหม่ชื่อ “สวยคุณสอง” สื่อสารโดยเน็ตไอดอลชื่อดัง “พิมฐา” ชานิดา มานะเลิศเรืองกุล และ “โยเกิร์ต” รวีวรรณ บุญประชม นางแบบแถวหน้าของเมืองไทย มาเป็นตัวแทนสาว ๆ ที่สวยสดใส ใส่ใจในการดูแลตัวเอง บอกเล่าเรื่องราวแรงบันดาลใจความสวยของผู้หญิง ที่น้องก็อยากสวยเปล่งปลั่งเหมือนพี่ ส่วนพี่ก็อยากมีผิวอ่อนเยาว์เหมือนน้อง ซึ่งเซ็ปเป้ บิวตี้ ดริงค์ ตอบโจทย์ทุกความสวยได้เป็นอย่างดี โดยมีกลุ่มเป้าหมายหลักคือ นักศึกษา คนวัยทำงานอายุ 18-35 ปี และผู้หญิงทุกคนที่ต้องการสวยดูดีในแบบของตัวเอง สื่อสารการตลาดไปยังผู้บริโภคแบบ 360 องศา ครอบคลุมช่องทางทั้งออนไลน์และออฟไลน์ อีกทั้งยังให้ความสำคัญกับการทำงานร่วมกับคู่ค้าอย่างใกล้ชิดและให้มีประสิทธิภาพมากขึ้น เพื่อนำเสนอสินค้าที่มีความแตกต่างไปถึงมือผู้บริโภคอย่างทั่วถึง



“บิวตี้ ดริงค์ สูตรใหม่”

“เราไม่สามารถมีวันนี้ได้ ถ้าเราขาดชีพพลายเออร์ที่ดี เราจึงแบ่งปันสิ่งดีๆ ซึ่งกันและกันเสมอ เพื่อเราจะก้าวเดินไป... อย่างมั่นคงพร้อมกัน”

โครงการพัฒนาฐานมะพร้าวร่วมกับชีพพลายเออร์

หนึ่งในสินค้าที่เป็นความภาคภูมิใจของเราชาวเซปเป้ คือน้ำผลไม้ผสมฐานมะพร้าว แบรนด์ “โมกุ โมกุ” ที่นอกจากเป็นเครื่องดื่มแบรนด์แรกของบริษัทแล้ว ยังเป็นนวัตกรรมใหม่รายแรกของโลก ที่ผลิตน้ำผลไม้ด้วยได้ จนประสบความสำเร็จเป็นที่ยอมรับของผู้บริโภคชาวไทยและในตลาดโลกและแน่นอนว่าหัวใจสำคัญของเครื่องต้นนี้ก็คือ “ฐานมะพร้าว” โดยชีพพลายเออร์ของเราคือชาวสวนมะพร้าวชาวแม่กลอง เซปเป้ได้ร่วมพัฒนาคุณภาพของฐานมะพร้าวร่วมกับชาวสวนมาโดยตลอด เช่น ส่งพนักงานของเราไปให้ความรู้แก่ชาวสวนเกี่ยวกับวิธีผลิตฐานจากน้ำมะพร้าวตามหลัก GMP สอนการตรวจสอบคุณภาพ เพื่อให้ชาวสวนผลิตฐานมะพร้าวให้ได้มาตรฐาน สร้างรายได้ให้แก่ชาวสวนหลายร้อยครัวเรือน นอกจากนี้ นวัตกรรมการผลิตฐานมะพร้าวจากน้ำมะพร้าวยังเป็นการอนุรักษ์สิ่งแวดล้อมของแม่น้ำลำคลองของชาวแม่กลองอีกด้วย เพราะเดิมทีนั้นสินค้าท้องถิ่นชิ้นของชาวแม่กลองคือ น้ำตาลปึกและน้ำกะทิ ซึ่งขั้นตอนการการทำจะใช้เพียงเนื้อมะพร้าว ส่วนน้ำมะพร้าวที่ได้จะทิ้งลงคลอง ทำให้น้ำในคลองเน่าเสีย



“โครงการพัฒนาฐานมะพร้าวร่วมกับชีพพลายเออร์”

กล่องกระดาษเพรียว

เรารู้ว่าชีพพลายเออร์ของเรามีการใช้กระดาษใช้ภายในเราจึงได้ร่วมมือกับพัฒนานำเศษกระดาษมาผลิตเป็นกล่องบรรจุสินค้าผลิตภัณฑ์เพรียว คอฟฟี่จากเศษกระดาษที่ชำรุด เหลือใช้ ถูกทิ้งอย่างไร้ค่าในวันนี้สามารถแปลงเป็นมูลค่า ลดต้นทุน ลดการทำลายสิ่งแวดล้อมได้อย่างมหาศาล

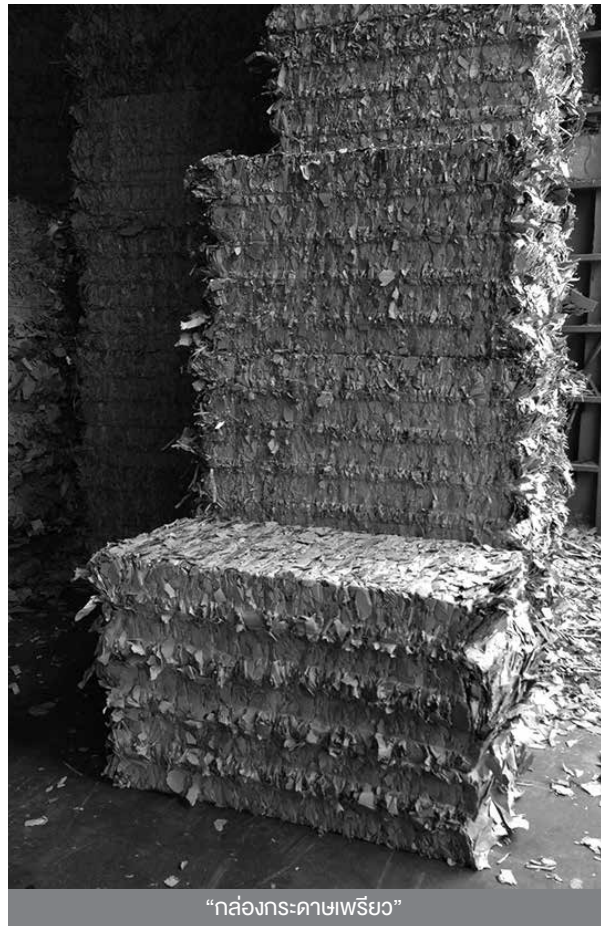

“กล่องกระดาษเพรียว”

“ผู้ถือหุ้น-นักลงทุน คือผู้ที่เดินเคียงข้างเรา เราจึงอยากแชร์และรับฟัง... ...เรื่องราวของกันและกัน”

ปรับปรุงเว็บไซต์ใหม่

เพื่อให้ผู้ถือหุ้น นักลงทุน ตลอดจนผู้สนใจ สามารถเข้าถึงข้อมูลของบริษัทได้ง่ายและสะดวกมากขึ้น เชปเป่จึงปรับปรุงเว็บไซต์ www.sappe.com ใหม่ โดยมีเป้าหมายการใช้งานที่ไม่ซับซ้อน และจัดหมวดหมู่ให้ง่ายต่อการค้นหา ไม่ว่าจะเป็นข้อมูลสินค้า ข้อมูลนักลงทุน ข่าวสารของบริษัท ตลอดจนกิจกรรมเพื่อสังคม



ข่าวสารและกิจกรรม



“ปรับปรุงเว็บไซต์ใหม่”

“เพราะเราเป็นส่วนหนึ่งของชุมชนและสังคม ถ้าสังคมรอบตัวเรามีความสุข เราก็ย่อมมี ความสุขตามไปด้วย”

ชุดเก่าเราขอ

เป็นอีกกิจกรรมที่เราตั้งใจทำต่อเนื่อง โดยในปี 2558 นี้ เป็นปีที่แรกที่เราร่วมกิจกรรม ชุดเก่าเราขอ และได้รับการตอบรับอย่างดีจากพนักงานทุกระดับ ในการนำเสื้อผ้าสภาพดีที่ไม่ใช้แล้วรวมกันได้กว่า 40 กล่อง ทั้งเสื้อผ้าชาย หญิง และเด็ก โดยได้ส่งต่อให้กับผู้ยากไร้นอกจากรับจากการช่วยเหลือสังคมแล้ว ยังส่งเสริมให้พนักงานในองค์กรมีส่วนร่วม และเกิดนิสัยรักการแบ่งปัน



“ชุดเก่าเราขอ”

วาน หว่าน ว่าน

ในปี 2558 เราได้เริ่มวางแผนการดำเนินกิจกรรมปลูกว่านบริเวณรอบโรงงานในชื่อโครงการ “วาน หว่าน ว่าน” โดยหวังให้เป็นแปลงตัวอย่างให้คนในชุมชนได้ศึกษา และนำความรู้การปลูกว่านไปปรับใช้และเสริมสร้างรายได้ในครัวเรือนของคนในชุมชน ซึ่งได้รับความสนใจทั้งจากชุมชนรอบโรงงานและจากลูกค้าในการร่วมกิจกรรม



“วาน หว่าน ว่าน”

โครงการ Zero Discharge (ระบบการควบคุมน้ำตามมาตรฐานสากล เพื่อชุมชนและสิ่งแวดล้อมบริเวณโรงงาน)

ในยุคปัจจุบันประเด็นด้านสังคมและสิ่งแวดล้อมนับเป็นเรื่องที่ทุกองค์กรที่ทำธุรกิจอยู่บนพื้นฐานแห่งความรับผิดชอบต่อสังคมต้องให้ความสำคัญเป็นอันดับแรกๆ โดยเฉพาะประเด็นปัญหาเรื่องสภาวะโลกร้อนจากก๊าซเรือนกระจก ซึ่งมีสาเหตุสำคัญมาจากการปล่อยก๊าซคาร์บอนไดออกไซด์และก๊าซมีเทน ส่งผลให้อุณหภูมิโลกเพิ่มสูงขึ้นเรื่อยๆ ผลกระทบที่ตามมาคือสภาพภูมิอากาศโลกที่ทวีปร้อนแปรปรวนอย่างน่าตกใจ

ด้วยความตระหนักต่อปัญหาดังกล่าวและการให้ความสำคัญกับการดำเนินธุรกิจบนพื้นฐานแห่งความรับผิดชอบต่อสังคม ซึ่งนับเป็นนโยบายหลัก ของบริษัท ซีพีป จํากัด (มหาชน) บริษัท จึงสร้างระบบบำบัดน้ำแบบบูรณาการที่เรียกว่า “Zero Discharge” ตามแนวคิดใหม่จากประกาศกระทรวงอุตสาหกรรม เรื่องมาตรการควบคุมปริมาณความสกปรกของน้ำทิ้งจากภาคอุตสาหกรรมเพื่อฟื้นฟูคุณภาพน้ำในแม่น้ำเจ้าพระยา พ.ศ. 2551 โดยมีความสำคัญคือ การจัดการน้ำใช้และน้ำเสียภายในโรงงานอุตสาหกรรมให้มีประสิทธิภาพและไม่มี การระบายน้ำที่ผ่านการบำบัดแล้วออกสู่สิ่งแวดล้อมภายนอก และเพื่อสร้างความมั่นใจในประสิทธิภาพของระบบบำบัดน้ำเสีย บริษัท ได้ทำการตรวจสอบพารามิเตอร์น้ำเสียโดยห้องปฏิบัติการของบริษัทเองอย่างต่อเนื่องทุกวัน และทวนสอบด้วยหน่วยงานภายนอกที่ขึ้นทะเบียนตามที่กรมโรงงานกำหนดอย่างน้อยเดือนละ 1 ครั้ง พารามิเตอร์ที่ตรวจสอบเป็นไปตามประกาศกระทรวงอุตสาหกรรมฉบับที่ 2 (พ.ศ. 2539) เรื่องคุณลักษณะน้ำทิ้ง และผลการตรวจสอบนั้นยังพบว่าค่าต่ำกว่าเกณฑ์มาตรฐานตามที่ประกาศกระทรวงฯ กำหนด “ทุกพารามิเตอร์”

ระบบบำบัดน้ำเสียของบริษัท ถูกออกแบบให้รองรับอัตราการบำบัดสูงถึง 1,350 ลบ.ม./วัน เปรียบเทียบกับน้ำเสียในปัจจุบันเพียง 400 ลบ.ม./วันเท่านั้น จึงทำให้คุณภาพน้ำหลังการบำบัดมีค่าพารามิเตอร์ต่างๆ ดียิ่งกว่าเกณฑ์มาตรฐานที่กำหนดไว้ นอกจากนี้ ยังเป็นระบบบำบัดน้ำเสียประสิทธิภาพสูง สามารถป้องกันมลภาวะด้านกลิ่นที่มักจะเกิดขึ้นกับระบบบำบัดแบบบ่อเปิดที่ใช้กันโดยทั่วไป ด้วยระบบบำบัดแบบไร้อากาศ (Anaerobic Pond) ชนิดปิดคลุมหรือที่เรียกว่า Cover Lagoon ด้านบนของบ่อบำบัดถูกปิดด้วยผ้าใบ PVC อย่างมิดชิด ภายในบ่อที่ถูกออกแบบให้มีกำแพงบังคับทิศทางไหลของน้ำเสียด้วยลักษณะการไหลขึ้น-ลงภายในบ่อจะทำให้เกิดการสัมผัสกับเชื้อจุลินทรีย์อย่างเต็มที่ ส่งผลให้เกิดการย่อยสลายอย่างสมบูรณ์ และถูกส่งไปบำบัดต่อที่ระบบ Facultative Pond ต่อด้วยระบบ Maturation Pond และบ่อ Polishing Pond ก่อนเข้าสู่ส่วนสาธารณูปโภคภายในบริษัทฯ ต่อไป เช่น น้ำใช้ในห้องน้ำ น้ำล้างพื้น ระบบสปริงเกอร์สวนหย่อม ฯลฯ

ด้วยการใส่ใจในการออกแบบและดูแลระบบบำบัดน้ำเสียประสิทธิภาพสูงดังกล่าว ทำให้บริษัท ดำเนินกิจการพร้อมอาศัยอยู่ร่วมกับชุมชนข้างเคียงอย่างเป็นสุขและไร้ข้อพิพาททางด้านปัญหาสิ่งแวดล้อมมาจนถึงปัจจุบัน

โครงการ Zero Discharge (ระบบการควบคุมน้ำตามมาตรฐานสากล เพื่อชุมชนและสิ่งแวดล้อมบริเวณโรงงาน)

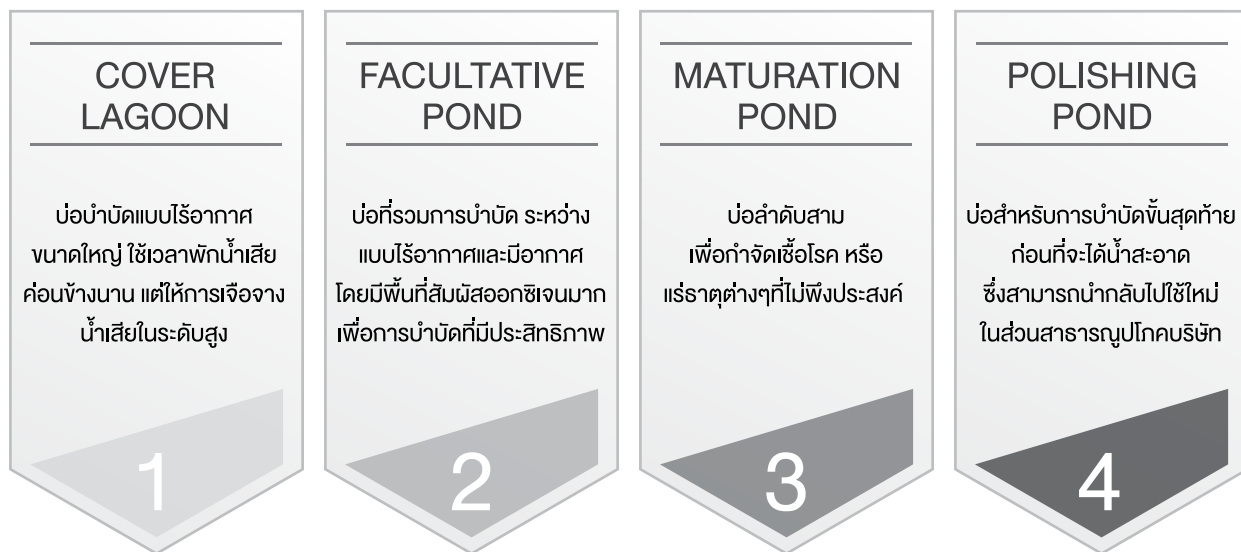

การลดใช้เม็ดพลาสติกจาก 25 กรัม เป็น 22 กรัมและ 18 กรัม

ขวดพลาสติกเป็นบรรจุภัณฑ์หลักของสินค้าของเรา เชปเป่เริ่มพัฒนาหาวิธีในการลดใช้เม็ดพลาสติกอันเป็นต้นทุนและกระทบสิ่งแวดล้อมให้น้อยที่สุด เราพัฒนาการใช้เม็ดพลาสติกในปริมาณที่น้อยลงได้จาก 25 กรัม เป็น 22 กรัม และ 18 กรัม แต่ยังสามารถคงคุณภาพและความแข็งแรงของบรรจุภัณฑ์ได้เป็นอย่างดี โดยในปี 2555 เราสามารถลดการใช้เม็ดพลาสติกได้ 100,700 กิโลกรัม, ปี 2556 ลดได้ 252,773 กิโลกรัม ปี 2557 ลดได้ 323,427 กิโลกรัม และปี 2558 สามารถลดได้ 310,879 กิโลกรัม

เปลี่ยนแกนกระดาษเป็น PVC

ในขั้นตอนการผลิต เรามีการใช้แกนกระดาษที่มันวาลากสินค้าในปริมาณมาก เราจึงเริ่มทยอยเปลี่ยนจากแกนกระดาษที่ใช้แล้วทิ้ง เพราะเสียสภาพ มาเป็น PVC ซึ่งมีความคงทนและสามารถนำกลับมาใช้ซ้ำได้ โดยในปี 2555 ใช้แกนกระดาษ 85,000 ม้วน, ปี 2556 ใช้แกนกระดาษ 50,000 ม้วน, ปี 2557 ใช้แกนกระดาษ 10,000 ม้วน และล่าสุด 2558 เราเปลี่ยนจากแกนกระดาษเป็น PVC 100%

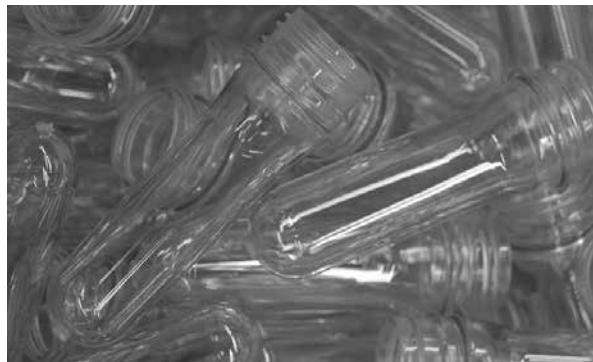

“การลดใช้เม็ดพลาสติกจาก 25 เป็น 22 กรัมและ 18 กรัม”

เป็นวิทยากรให้หน่วยงานต่างๆ

เพราะเราเชื่อว่าประสบการณ์และแรงบันดาลใจเป็นแรงผลักดันที่ยิ่งใหญ่ได้ เราจึงยังคงให้ความรู้และแชร์ประสบการณ์ส่งต่อความเชื่อมั่นและกำลังใจอย่างต่อเนื่อง เพื่อให้เยาวชนคนรุ่นใหม่ ได้นำไปคิด สร้างแรงบันดาลใจ ต่อยอดในการพัฒนาประเทศต่อไปได้ โดยในปีนี้มีผู้บริหารได้ไปแชร์ประสบการณ์ให้หลากหลายสถาบัน อาทิ คอร์ส ABC Talent และ The Professional มหาวิทยาลัยศรีปทุม, สร้างแรงบันดาลใจที่ Meark, อายุน้อยร้อยล้าน Academy เป็นต้น



“เป็นวิทยากรให้หน่วยงานต่างๆ”

สนับสนุนร้านอาสาชาชาดเฉลิมพระเกียรติ 72 พรรษา

ปี 2558 นี้เป็นปีที่ 4 ที่เซ็ปเป้มอบผลิตภัณฑ์เพื่อจำหน่าย ณ ร้านอาสาชาชาดเฉลิมพระเกียรติ 72 พรรษา รายได้สมทบทุนมูลนิธิธิดาสาเพื่อนพ้อง (กาฯ) ยามยาก สภาชาชาดไทย เพื่อหารายได้สนับสนุนการจัดตั้งยังชีพ เพื่อช่วยเหลือประชาชนที่ประสบภัยพิบัติทางธรรมชาติ



“สนับสนุนร้านอาสาชาชาดเฉลิมพระเกียรติ 72 พรรษา”

มอบเครื่องอบเด็กแรกคลอดและอุปกรณ์การแพทย์ให้แก่โรงพยาบาลเชียงดาว

เซ็ปเป้ ร่วมกับ บริษัท โตโยกซ์ เทรดดิ้ง (ไทยแลนด์) จำกัด มอบเครื่องอบเด็กแรกคลอดและอุปกรณ์การแพทย์ให้แก่ โรงพยาบาล เชียงดาว จังหวัดเชียงใหม่ มูลค่า 750,000 บาท โดยทางทีมแพทย์และพยาบาลจากโรงพยาบาล ได้เดินทางมารับมอบ ณ บริษัท เซ็ปเป้ จำกัด (มหาชน)



“มอบเครื่องอบเด็กแรกคลอดและอุปกรณ์การแพทย์”

นโยบายการต่อต้านคอร์รัปชัน

ตั้งแต่ปี 2557 บริษัทได้พิจารณากำหนดนโยบายต่อต้านคอร์รัปชัน (Anti-corruption Policy) โดยครอบคลุมทุกกิจกรรมที่บริษัทดำเนินการ เพื่อให้กรรมการ พนักงาน ผู้บริหาร ยึดถือเป็นแนวปฏิบัติเพื่อต่อต้านคอร์รัปชัน ดังนี้

1. ห้ามมิให้กรรมการบริษัท ผู้บริหาร และพนักงานทุกคนดำเนินการหรือยอมรับการคอร์รัปชันในทุกรูปแบบทั้งทางตรงและทางอ้อม โดยครอบคลุมถึงทุกหน่วยงานที่เกี่ยวข้อง และให้มีการสอบทานการปฏิบัติตามนโยบายต่อต้านคอร์รัปชันนี้อย่างสม่ำเสมอ ตลอดจนมีการทบทวนแนวทางการปฏิบัติและข้อกำหนดในการดำเนินการเพื่อให้สอดคล้องกับนโยบาย ระเบียบปฏิบัติ ข้อกำหนด ข้อบังคับ ประกาศ ข้อกฎหมาย และการเปลี่ยนแปลงทางธุรกิจ

2. พนักงานไม่พึงละเลยหรือเพิกเฉยเมื่อพบเห็นการกระทำที่เข้าข่ายคอร์รัปชันที่เกี่ยวข้องกับบริษัท โดยต้องแจ้งให้ผู้บังคับบัญชา หรือบุคคลที่รับผิดชอบทราบ และให้ความร่วมมือในการตรวจสอบข้อเท็จจริงต่างๆ หากมีข้อสงสัยหรือข้อซักถามให้ปรึกษาผู้บังคับบัญชา หรือบุคคลที่กำหนดให้ทำหน้าที่รับผิดชอบเกี่ยวกับการติดตามการปฏิบัติตามจรรยาบรรณบริษัทผ่านช่องทางต่างๆ ที่กำหนดไว้

3. บริษัทจะให้เป็นธรรมและคุ้มครองพนักงานที่ปฏิเสธหรือแจ้งเรื่องคอร์รัปชันที่เกี่ยวข้องกับบริษัท โดยใช้นโยบายการคุ้มครองพนักงานที่แจ้งข้อมูลเกี่ยวกับทุจริตตามที่บริษัทกำหนด

4. ผู้ที่กระทำคอร์รัปชัน เป็นการกระทำผิดจรรยาบรรณบริษัท ซึ่งจะต้องได้รับการพิจารณาโทษทางวินัยตามระเบียบที่บริษัทกำหนด นอกจากนี้อาจได้รับโทษตามกฎหมายหากการกระทำนั้นผิดกฎหมาย

5. บริษัทตระหนักถึงความสำคัญในการเผยแพร่ ให้ความรู้ และทำความเข้าใจกับบุคคลอื่นที่ต้องปฏิบัติหน้าที่ที่เกี่ยวข้องกับบริษัท หรืออาจเกิดผลกระทบต่อบริษัท ในเรื่องที่ต้องปฏิบัติให้เป็นไปตามนโยบายต่อต้านคอร์รัปชันนี้

6. บริษัทมุ่งมั่นที่จะสร้างริ้วชาวัฒนธรรมองค์กรที่ยึดมั่นว่าคอร์รัปชันเป็นสิ่งที่ยอมรับไม่ได้ทั้งการทำธุรกรรมกับภาครัฐและภาคเอกชน

นอกจากนี้ บริษัทได้กำหนดนโยบายบริหารความเสี่ยงที่เกี่ยวข้องกับการทุจริตคอร์รัปชัน ให้มีการควบคุมและถูกจัดการอย่างเหมาะสมผ่านเครื่องมือต่างๆ ที่มีอยู่แล้ว เช่น คู่มืออำนาจดำเนินการ เป็นต้น

ทั้งนี้ ตามที่สถาบันไทยพัฒน์ได้ดำเนินการ “โครงการประเมินการดำเนินการเพื่อความยั่งยืนเรื่อง Anti-Corruption Progress Indicators ของบริษัทจดทะเบียน ปี 2558” จากการประเมินดังกล่าว บริษัทมีผลการประเมินความคืบหน้าในเรื่องการป้องกันการมีส่วนเกี่ยวข้องกับการคอร์รัปชันอยู่ในระดับ 3 Established ซึ่งเป็นระดับที่แสดงให้เห็นถึงระดับขอบเขตนโยบายของบริษัทในการต่อต้านการทุจริตคอร์รัปชัน มีการสื่อสาร ฝึกอบรมให้พนักงานมีความรู้ความเข้าใจเกี่ยวกับนโยบายและแนวทางปฏิบัติต่อต้านการทุจริตคอร์รัปชัน

บริษัทมีความมุ่งมั่นที่จะดำเนินการเรื่องการต่อต้านทุจริตคอร์รัปชันอย่างจริงจัง บริษัทจึงได้ศึกษาบทบาทหน้าที่ ความรับผิดชอบ และกรอบการดำเนินงานของบริษัทเพื่อเป็นแนวร่วมปฏิบัติในการต่อต้านคอร์รัปชัน ตามคำประกาศเจตนารมณ์แนวร่วมปฏิบัติ (Collective Action Coalition) ของ ภาคเอกชนไทยในการต่อต้านการทุจริตต่อไป

อนึ่ง บริษัทไม่เคยมีข้อพิพาทหรือคดีความที่สำคัญซึ่งเกี่ยวข้องกับการทุจริตคอร์รัปชันแต่อย่างใด

ผู้มีส่วนได้เสีย	กิจกรรม, กระบวนการ	หลักการของการทำ CSR
พนักงาน	เชิปปี้ สานรัก ส่งเสริมลูกกตัญญู	1. การเคารพสิทธิมนุษยชน 2. การปฏิบัติต่อแรงงานอย่างเป็นธรรม
	5ส. ฉบับเชิปปี้	1. การต่อต้านการทุจริตคอร์รัปชัน 2. การเคารพสิทธิมนุษยชน 3. การปฏิบัติต่อแรงงานอย่างเป็นธรรม
	Beauti Drink Change For The Best	1. การประกอบกิจการด้วยความเป็นธรรม 2. การเคารพสิทธิมนุษยชน 3. การปฏิบัติต่อแรงงานอย่างเป็นธรรม
	SAPPE Coacher	1. การประกอบกิจการด้วยความเป็นธรรม 2. การเคารพสิทธิมนุษยชน 3. การปฏิบัติต่อแรงงานอย่างเป็นธรรม 4. การมีนวัตกรรมและเผยแพร่นวัตกรรมซึ่งได้จากการดำเนินงานที่มีความรับผิดชอบต่อสังคม สิ่งแวดล้อม และผู้มีส่วนได้เสีย
ลูกค้า	บิวตี้ ดริงค์ สูตรใหม่	1. การรับผิดชอบต่อผู้บริโภค 2. การมีนวัตกรรมและเผยแพร่นวัตกรรมซึ่งได้จากการดำเนินงานที่มีความรับผิดชอบต่อสังคม สิ่งแวดล้อม และผู้มีส่วนได้เสีย
ซัพพลายเออร์	โครงการพัฒนาวันมะพร้าวร่วมกับซัพพลายเออร์	1. การประกอบกิจการด้วยความเป็นธรรม 2. การเคารพสิทธิมนุษยชน 3. การดูแลรักษาสิ่งแวดล้อม 4. การร่วมพัฒนาชุมชนหรือสังคม 5. การมีนวัตกรรมและเผยแพร่นวัตกรรมซึ่งได้จากการดำเนินงานที่มีความรับผิดชอบต่อสังคม สิ่งแวดล้อม และผู้มีส่วนได้เสีย
	กล่องกระดาษเพรียว	1. การรับผิดชอบต่อผู้บริโภค 2. การดูแลรักษาสิ่งแวดล้อม 3. การมีนวัตกรรมและเผยแพร่นวัตกรรมซึ่งได้จากการดำเนินงานที่มีความรับผิดชอบต่อสังคม สิ่งแวดล้อม และผู้มีส่วนได้เสีย
ผู้ถือหุ้น-นักลงทุน	ปรับปรุงเว็บไซต์ใหม่	1. การเคารพสิทธิมนุษยชน 2. การรับผิดชอบต่อผู้บริโภค

ผู้มีส่วนได้เสีย	กิจกรรม, กระบวนการ	หลักการของการทำ CSR
ชุมชนและสังคม	ชุดเก่าเราขอ	1. การเคารพสิทธิมนุษยชน 2. การร่วมพัฒนาชุมชนหรือสังคม
	วาน หว่าน ว่าน	1. การประกอบกิจการด้วยความเป็นธรรม 2. การร่วมพัฒนาชุมชนหรือสังคม 3. การมีนวัตกรรมและเผยแพร่นวัตกรรมซึ่งได้จากการดำเนินงานที่มีความรับผิดชอบต่อสังคม สิ่งแวดล้อม และผู้มีส่วนได้เสีย
	Zero Discharge	1. การประกอบกิจการด้วยความเป็นธรรม 2. การเคารพสิทธิมนุษยชน 3. การดูแลรักษาสิ่งแวดล้อม 4. การร่วมพัฒนาชุมชนหรือสังคม
	การลดใช้เม็ดพลาสติกจาก 25 กรัม เป็น 22 กรัมและ 18 กรัม	1. การประกอบกิจการด้วยความเป็นธรรม 2. การรับผิดชอบต่อผู้บริโภค 3. การดูแลรักษาสิ่งแวดล้อม
	เปลี่ยนแกนกระดาษเป็น PVC	1. การประกอบกิจการด้วยความเป็นธรรม 2. การรับผิดชอบต่อผู้บริโภค 3. การดูแลรักษาสิ่งแวดล้อม
	เป็นวิทยากรให้หน่วยงานต่างๆ	1. การร่วมพัฒนาชุมชนหรือสังคม 2. การมีนวัตกรรมและเผยแพร่นวัตกรรมซึ่งได้จากการดำเนินงานที่มีความรับผิดชอบต่อสังคม สิ่งแวดล้อม และผู้มีส่วนได้เสีย
	สนับสนุนร้านอาสาทางลาดเฉลิมพระเกียรติ 72 พรรษา	CSR after process 1. การร่วมพัฒนาชุมชนหรือสังคม
	มอบเครื่องอบเด็กแรกคลอดและอุปกรณ์การแพทย์	CSR after process 1. การเคารพสิทธิมนุษยชน 2. การร่วมพัฒนาชุมชนหรือสังคม

และทั้งหมดนี้ คือจิตวิญญาณซีพี
เราจะทำให้ชีวิตของผู้คนดีขึ้นผ่านจิตวิญญาณที่สร้างสรรคของเรา

การควบคุมภายในและการบริหารจัดการความเสี่ยง

บริษัทได้ตระหนักถึงความสำคัญของการจัดการระบบการควบคุมภายในที่ดี เนื่องจากจะช่วยให้การดำเนินงานของบริษัทเป็นไปอย่างมีประสิทธิภาพ โดยบริษัทมีคณะกรรมการตรวจสอบทำหน้าที่สอบทานให้บริษัทมีระบบการควบคุมภายในและการตรวจสอบภายในที่เหมาะสมและมีประสิทธิภาพ ตลอดจนสอบทานการปฏิบัติงานของบริษัทให้เป็นไปตามกฎหมายว่าด้วยหลักทรัพย์และตลาดหลักทรัพย์ ข้อกำหนดของตลาดหลักทรัพย์และกฎหมายที่เกี่ยวข้องกับธุรกิจของบริษัท

ในการประชุมคณะกรรมการบริษัท ครั้งที่ 1/2559 เมื่อวันที่ 24 กุมภาพันธ์ 2559 โดยมีกรรมการตรวจสอบจำนวน 3 ท่านเข้าร่วมประชุมด้วย ที่ประชุมคณะกรรมการได้ประเมินความเพียงพอของระบบการควบคุมภายในของบริษัทในปี 2558 ซึ่งเป็นไปตามมาตรฐานสากลของ The Committee of Sponsoring Organizations of the Treadway Commission : COSO (“แบบประเมินฯ”) ฉบับที่ได้รับการปรับปรุงใหม่เมื่อเดือนพฤษภาคม 2556 ซึ่งสรุปความคิดเห็นของคณะกรรมการตรวจสอบได้ดังนี้

1. สภาพแวดล้อมการควบคุม (Control Environment)

บริษัทมีสภาพแวดล้อมของการควบคุมภายในที่ดี เหมาะสมและเพียงพอ โดยมีการส่งเสริมด้านจริยธรรมเป็นวัฒนธรรมองค์กร มีการกำหนดโครงสร้างการบริหารจัดการและการมอบหมายงานที่ชัดเจน ดังนี้

- บริษัทได้จัดทำนโยบายการกำกับดูแลกิจการที่ดีและจรรยาบรรณ และข้อพึงปฏิบัติตามจรรยาบรรณเป็นลายลักษณ์อักษรและมีการสื่อสารเรื่องดังกล่าวกับกรรมการ ผู้บริหาร และพนักงานอย่างทั่วถึง
- มีการกำหนดบทบาทหน้าที่ของคณะกรรมการบริษัทแยกจากฝ่ายบริหารอย่างชัดเจน และมีการจัดโครงสร้างองค์กร สายการบังคับบัญชา อำนาจความรับผิดชอบอย่างเหมาะสม และสอดคล้องกับสถานการณ์ธุรกิจที่เปลี่ยนแปลงไป
- กำหนดนโยบายการบริหารทรัพยากรบุคคลไว้เป็นลายลักษณ์อักษร เช่น การสรรหา การฝึกอบรม การจ่ายผลประโยชน์ตอบแทน เป็นต้น

2. การประเมินความเสี่ยง (Risk Assessment)

บริษัทเล็งเห็นความสำคัญของการบริหารความเสี่ยง โดยแต่งตั้งให้มีคณะทำงานบริหารความเสี่ยงให้ทำหน้าที่กำหนดนโยบายและกรอบการดำเนินงานบริหารความเสี่ยงของบริษัท โดยมีหน้าที่พิจารณาความเสี่ยงที่สำคัญที่สอดคล้องกับธุรกิจของบริษัท เช่น ด้านการบริหารจัดการ ด้านการเงิน ด้านความปลอดภัยของข้อมูล ด้านกฎหมายและกฎระเบียบ เป็นต้น รวมถึงเสนอแนะวิธีป้องกัน และวิธีลดระดับความเสี่ยงให้อยู่ในระดับที่ยอมรับได้ ตลอดจนติดตามประเมินผลและปรับปรุงแผนการดำเนินงานเพื่อลดความเสี่ยงอย่างต่อเนื่องและเหมาะสมกับสถานการณ์ดำเนินธุรกิจ

3. มาตรการควบคุม (Control Activities)

เพื่อให้การดำเนินงานกิจการของบริษัทเป็นไปอย่างมีประสิทธิภาพ มีการป้องกันและบริหารความเสี่ยงอย่างเหมาะสม บริษัทจึงกำหนดมาตรการควบคุมที่สำคัญ เช่น นโยบายการควบคุมและกำกับดูแลบริษัทย่อยและบริษัทร่วม คู่มืออำนาจดำเนินการ การกำหนดกฎบัตรของคณะกรรมการต่างๆ และผู้บริหารสำคัญ เป็นต้น เพื่อเป็นกรอบการดำเนินงานให้กรรมการ ผู้บริหารและพนักงานทุกคนในการปฏิบัติงาน

นอกจากนี้ บริษัทได้เก็บรวบรวมข้อมูลเกี่ยวกับผู้ถือหุ้นรายใหญ่ กรรมการ ผู้บริหาร รวมทั้งบุคคลที่เกี่ยวข้องกัน เพื่อประโยชน์ในการติดตามและสอบทานการทำการรายการระหว่างกันหรือรายการที่อาจมีความขัดแย้งทางผลประโยชน์

ตลอดจน บริษัทมีการพัฒนามาตรการควบคุมด้วยระบบเทคโนโลยี โดยมีการควบคุมโครงสร้างพื้นฐานของระบบเทคโนโลยีให้มีความเหมาะสมและควบคุมด้านความปลอดภัยของระบบเทคโนโลยี เช่น การเข้าถึงข้อมูล การรับส่งข้อมูล การนำข้อมูลเข้าสู่ระบบ เป็นต้น โดยได้จำกัดสิทธิเฉพาะผู้ที่ได้รับมอบหมายให้สามารถเข้าถึงข้อมูลในระดับที่กำหนดเท่านั้น

4. ระบบสารสนเทศและการสื่อสารข้อมูล (Information & Communication)

บริษัทมีระบบสารสนเทศและช่องทางการสื่อสารทั้งภายในและภายนอกบริษัทอย่างมีประสิทธิภาพและประสิทธิผล ดังนี้

- การสื่อสารภายใน ผู้บริหารและพนักงานจะได้รับข้อมูลข่าวสารผ่านระบบ E-mail นอกจากนี้ ยังจัดให้มีพื้นที่ติดประกาศและประชาสัมพันธ์กิจกรรมของบริษัทในบริเวณที่พบเห็นได้ง่ายทั้งในสำนักงานพระรามเก้า และโรงงานทั้งสองแห่ง ทั้งนี้ เพื่อให้มีช่องทางแจ้งข้อมูลและประชาสัมพันธ์ในหลากหลายช่องทางโดยมุ่งเน้นให้เกิดผลสัมฤทธิ์ในการสื่อสารให้มากที่สุด

- การสื่อสารภายนอกองค์กร บริษัทมีการเปิดเผยข้อมูลให้แก่ผู้มีส่วนได้เสียอย่างสม่ำเสมอ โดยข้อมูลที่เปิดเผยเป็นข้อมูลที่เป็นจริง ถูกต้อง ครบถ้วน เพียงพอ และทันเวลา ผ่านช่องทางต่างๆ ที่สามารถเข้าถึงข้อมูลได้อย่างทั่วถึงและเท่าเทียมกันเช่นเว็บไซต์ของตลาดหลักทรัพย์ และเว็บไซต์ของบริษัท และมีหน่วยงานต่างๆ ที่ทำหน้าที่สื่อสารข้อมูลให้กับผู้มีส่วนได้เสียภายนอกองค์กร เช่น นักลงทุนสัมพันธ์ เป็นต้น
- บริษัทจัดให้มีช่องทางการสื่อสารพิเศษเพื่อให้พนักงานให้ข้อมูลเกี่ยวกับการกระทำผิดกฎหมาย หรือระเบียบปฏิบัติต่างๆ โดยกำหนดไว้อย่างเป็นลายลักษณ์อักษรในระเบียบการรับเรื่องร้องเรียนและการให้ความคุ้มครอง

■ 5. ระบบการติดตาม (Monitoring Activities)

บริษัทมีการตรวจสอบการปฏิบัติตามระบบการควบคุมภายใน ซึ่งคัดเลือกโดยคณะกรรมการตรวจสอบ และรายงานผลการตรวจสอบต่อคณะกรรมการตรวจสอบโดยตรง นอกจากนี้ บริษัทกำหนดให้มีการติดตามและประเมินผลการควบคุมภายในเป็นประจำทุกปีโดยจัดให้มีการประเมินการควบคุมภายในในภาพรวมตามแนวทางของสำนักงานคณะกรรมการกำกับหลักทรัพย์และตลาดหลักทรัพย์เพื่อให้มั่นใจว่าการควบคุมภายในเพียงพอและเหมาะสม และมีการดำเนินการปรับปรุงหากมีข้อบกพร่องของระบบการควบคุมภายใน

ทั้งนี้ คณะกรรมการตรวจสอบไม่มีความเห็นแตกต่างหรือขัดแย้งกับความเห็นของคณะกรรมการบริษัทแต่อย่างใด

รายงานของคณะกรรมการตรวจสอบ

คณะกรรมการตรวจสอบของบริษัท เชีปเปี จำกัด (มหาชน) (“บริษัท”) ประกอบด้วยกรรมการอิสระจำนวน 3 ท่านที่มีความรู้ความสามารถ ความเชี่ยวชาญ และประสบการณ์ และมีคุณสมบัติครบถ้วนตามกฎบัตรของคณะกรรมการตรวจสอบ โดยมีนายธนา เรียรจธวัชเป็นประธานกรรมการตรวจสอบ นางสาวกัลณิการ์ ตรียางกูรศรี และนายสุรรัตน์ ประลองศิลป์ เป็นกรรมการตรวจสอบ โดยกรรมการตรวจสอบทั้งสามท่านไม่มีส่วนร่วมในการบริหารจัดการ รวมทั้งไม่เป็นผู้บริหาร พนักงาน หรือลูกจ้างของบริษัท บริษัทย่อย และบริษัทในเครืออื่นๆ

ตลอดปี 2558 ที่ผ่านมา คณะกรรมการตรวจสอบได้ปฏิบัติหน้าที่ในกรอบหน้าที่และความรับผิดชอบตามกฎบัตรของคณะกรรมการตรวจสอบที่คณะกรรมการบริษัทได้ให้ความเห็นชอบตลอดจนปฏิบัติหน้าที่ตามกรอบข้อกำหนดและแนวทางปฏิบัติที่ตลาดหลักทรัพย์แห่งประเทศไทยกำหนดไว้ รวมถึงการสอบทานการกำกับดูแลกิจการที่ดี การสอบทานงบการเงิน การสอบทานความถูกต้องเหมาะสมของการเปิดเผยข้อมูลรายการระหว่างกันของบริษัทกับบุคคลหรือกิจการที่เกี่ยวข้องกัน และรายการที่อาจมีความขัดแย้งทางผลประโยชน์ การสอบทานความเหมาะสมของระบบการควบคุมภายใน และการพัฒนาระบบควบคุมภายในอย่างต่อเนื่อง รวมถึงการกำกับดูแลของหน่วยงานตรวจสอบภายในอย่างเคร่งครัด คณะกรรมการตรวจสอบยังได้คัดเลือกและเสนอต่อ

คณะกรรมการบริษัทเพื่อแต่งตั้งผู้สอบบัญชีรับอนุญาตของบริษัท รวมทั้งการพิจารณาเรื่องการปฏิบัติตามข้อกำหนดของวิชาชีพ ผลการปฏิบัติงานคุณภาพของบริการและความเหมาะสมของค่าตอบแทนของผู้สอบบัญชี

คณะกรรมการตรวจสอบตระหนักถึงหน้าที่และความรับผิดชอบในการดูแลให้บริษัทมีการดำเนินงานตามนโยบายของคณะกรรมการบริษัทอย่างมีประสิทธิภาพและโปร่งใส สามารถตรวจสอบได้ทุกขั้นตอนเพื่อให้บริษัทมีการพัฒนาการกำกับดูแลกิจการที่ดีอย่างต่อเนื่อง

ในปี 2558 คณะกรรมการตรวจสอบมีการประชุมทั้งสิ้น 5 ครั้ง โดยกรรมการตรวจสอบทั้ง 3 ท่านได้เข้าร่วมประชุมทุกครั้ง และเลขานุการคณะกรรมการตรวจสอบได้เข้าร่วมประชุมทุกครั้งด้วยเช่นกัน ในการประชุมบางครั้งได้เชิญผู้บริหารหรือพนักงานจากหน่วยงานที่เกี่ยวข้องมาหารือและชี้ให้เห็นถึงปัญหาที่ตรงพบจากการปฏิบัติงานของหน่วยงานตรวจสอบภายใน เพื่อให้กลับไปดำเนินการแก้ไขหรือปรับปรุงให้ดีขึ้น รวมทั้งหามาตรการป้องกันเพื่อมิให้เกิดข้อบกพร่องขึ้นอีก

ผลการปฏิบัติงานของคณะกรรมการตรวจสอบสำหรับปี 2558 มีดังนี้

1. ความเห็นเกี่ยวกับความถูกต้อง ครบถ้วน เป็นที่เชื่อถือได้ ของรายงานทางการเงินของบริษัท

คณะกรรมการตรวจสอบได้สอบทานงบการเงินรายไตรมาสและงบการเงินประจำปี 2558 ของบริษัทก่อนนำเสนอต่อคณะกรรมการบริษัทเพื่อพิจารณาและขออนุมัติที่ประชุมสามัญผู้ถือหุ้นประจำปี 2559 เพื่อให้มั่นใจได้ว่ารายงานทางการเงิน รายการที่เกี่ยวข้องระหว่างบริษัทกับบุคคลหรือกิจการที่เกี่ยวข้องกัน รายการที่อาจก่อให้เกิดความขัดแย้งทางผลประโยชน์ การเปิดเผยข้อมูลที่เป็นสาระสำคัญได้จัดทำอย่างถูกต้อง ครบถ้วน และมีความน่าเชื่อถือ พร้อมทั้งได้เชิญผู้สอบบัญชีเข้าร่วมประชุมในวาระการสอบทานงบการเงินรายไตรมาสและงบการเงินประจำปี 2558 ของบริษัทเพื่อซักถามประเด็นที่เป็นสาระสำคัญ และเพื่อให้มั่นใจว่างานงบการเงินดังกล่าวเป็นไปตามมาตรฐานการบัญชีและมาตรฐานการรายงานทางการเงิน

นอกจากนี้ บริษัทยังได้จัดสรรเวลาเพื่อให้คณะกรรมการตรวจสอบได้ประชุมร่วมกับผู้สอบบัญชี โดยไม่มีฝ่ายจัดการเข้าร่วมประชุมอย่างน้อยปีละ 1 ครั้ง เพื่อเปิดโอกาสให้หารือร่วมกันในประเด็นต่างๆ ตามแนวทางที่กำหนดในประกาศตลาดหลักทรัพย์แห่งประเทศไทย

2. ความเห็นเกี่ยวกับความเหมาะสมของผู้สอบบัญชี

คณะกรรมการตรวจสอบได้พิจารณาถึงความเป็นอิสระ ความเชี่ยวชาญในวิชาชีพ ความรู้และประสบการณ์ ผลการปฏิบัติงาน และคุณภาพของงานบริการที่ผู้สอบบัญชีของบริษัท เคพีเอ็มจี ภูมิภาค สอบบัญชี จำกัด ได้ให้แก่บริษัทรวมถึงความเหมาะสมของค่าตอบแทน แล้วเห็นว่า ผู้สอบบัญชีของบริษัท เคพีเอ็มจี ภูมิภาค สอบบัญชี จำกัด ได้ปฏิบัติหน้าที่ แสดงความคิดเห็น และให้ข้อเสนอแนะที่เป็นประโยชน์ ทั้งในด้านการจัดทำรายงานทางการเงิน และการปรับปรุงด้านการควบคุมภายในของบริษัท คณะกรรมการตรวจสอบจึงเสนอต่อที่ประชุม คณะกรรมการบริษัทเพื่อเสนอต่อที่ประชุมสามัญผู้ถือหุ้นประจำปี 2558 พิจารณาแต่งตั้งผู้สอบบัญชีจากบริษัท เคพีเอ็มจี ภูมิภาค สอบบัญชี จำกัด เป็นผู้สอบบัญชี ประจำปี 2558 และกำหนดค่าตอบแทน

ทั้งนี้ คณะกรรมการตรวจสอบพิจารณาผลการปฏิบัติงาน ในปีที่ผ่านมาแล้ว จึงเสนอต่อที่ประชุมคณะกรรมการบริษัทเพื่อเสนอต่อที่ประชุมสามัญผู้ถือหุ้นประจำปี 2559 พิจารณาแต่งตั้งผู้สอบบัญชีจาก บริษัท เคพีเอ็มจี ภูมิภาค สอบบัญชี จำกัด เป็นผู้สอบบัญชีของบริษัท ประจำปี 2559 ต่อไปอีกคราวหนึ่งและกำหนดค่าตอบแทน

3. การกำกับดูแลระบบควบคุมภายใน การจัดทำแผนตรวจสอบระบบ ควบคุมภายใน และประเมินความเพียงพอของระบบการควบคุมภายใน ของบริษัท

คณะกรรมการตรวจสอบได้กำกับดูแลให้มีการสอบทานและ ทบทวนระบบการควบคุมภายในของบริษัทให้เหมาะสมและมีเสถียรภาพ โดยคณะกรรมการตรวจสอบเป็นผู้แต่งตั้งบริษัทภายนอกที่มีความเป็น อิสระในการทำหน้าที่เป็นผู้ตรวจสอบระบบควบคุมภายในของบริษัท ประจำปี 2558 และพิจารณาแผนการตรวจสอบระบบควบคุมภายในของ บริษัทประจำปี 2558 รวมทั้งสอบทานรายงานผลการปฏิบัติงานตรวจสอบ ของผู้ตรวจสอบระบบควบคุมภายในบริษัทเป็นประจำทุกไตรมาส ตลอดจนทำซ้ำให้ผู้ตรวจสอบระบบควบคุมภายในติดตามความคืบหน้า ในประเด็นที่เสนอให้มีการแก้ไขปรับปรุง เพื่อให้มั่นใจว่าฝ่ายจัดการได้ ดำเนินการแก้ไขปรับปรุงอย่างเหมาะสมภายในเวลาที่กำหนด ภายหลัง จากที่ฝ่ายจัดการได้เห็นพ้องกับข้อเสนอแนะของคณะกรรมการตรวจสอบ ในประเด็นที่ผู้ตรวจสอบระบบควบคุมภายในได้ตรวจพบจากการ ปฏิบัติงาน

นอกจากนี้ คณะกรรมการตรวจสอบได้แต่งตั้ง บริษัท พี แอนด์แอล อินเทอร์เนชั่นแนล จำกัด เป็นผู้ตรวจสอบระบบควบคุม ภายในของบริษัทประจำปี 2559 และคณะกรรมการตรวจสอบได้ พิจารณาแผนการตรวจสอบระบบควบคุมภายในประจำปี 2559 แล้ว

อนึ่ง คณะกรรมการตรวจสอบและคณะกรรมการบริษัท ได้ประเมินความเพียงพอของระบบควบคุมภายในเป็นประจำทุกปี โดยได้ประเมินตามมาตรฐานสากล The Committee of Sponsoring Organizations of the Treadway Commission : COSO เพื่อให้ มั่นใจว่าผลการประเมินการควบคุมภายในนั้นมีประสิทธิภาพเพียงพอ ต่อการดำเนินธุรกิจของบริษัท

4. การปฏิบัติตามกฎหมายว่าด้วยหลักทรัพย์และตลาดหลักทรัพย์ ข้อกำหนดของตลาดหลักทรัพย์ หรือกฎหมายที่เกี่ยวข้องกับธุรกิจ ของบริษัท

คณะกรรมการตรวจสอบได้สอบทานการปฏิบัติงานตาม กฎหมายว่าด้วยหลักทรัพย์และตลาดหลักทรัพย์ รวมทั้งข้อกำหนด ประกาศ ระเบียบ ของสำนักงานคณะกรรมการกำกับหลักทรัพย์และ ตลาดหลักทรัพย์ และตลาดหลักทรัพย์แห่งประเทศไทย ตลอดจนกฎหมาย อื่นใดที่เกี่ยวข้องกับการดำเนินธุรกิจแล้ว คณะกรรมการตรวจสอบมี ความเห็นว่า บริษัทได้มีการกำกับดูแลให้เป็นไปตามกฎหมาย รวมทั้ง ข้อกำหนด ประกาศ ระเบียบ ใดๆ ที่เกี่ยวข้องอย่างครบถ้วน

5. การสอบทานรายการที่อาจมีความขัดแย้งทางผลประโยชน์

คณะกรรมการตรวจสอบได้สอบทานธุรกรรมของบริษัท กับบริษัทย่อยหรือบุคคลที่เกี่ยวข้องกัน รวมทั้งรายการที่อาจก่อให้เกิด ความขัดแย้งทางผลประโยชน์ที่เกิดขึ้นในปี 2558 เพื่อให้มั่นใจว่ารายการ ดังกล่าวเป็นรายการที่ดำเนินการตามปกติธุรกิจและเป็นประโยชน์สูงสุด ของบริษัท ไม่มีการถ่ายเทผลประโยชน์ หรือกระทำการใดๆ ที่ขัดกับ จริยธรรมและจรรยาบรรณในการดำเนินธุรกิจของบริษัท ตลอดจนมี การกำกับดูแลให้ปฏิบัติตามกฎหมาย ข้อกำหนด ประกาศ ระเบียบ ของสำนักงานคณะกรรมการกำกับหลักทรัพย์และตลาดหลักทรัพย์ และตลาดหลักทรัพย์แห่งประเทศไทยเกี่ยวกับการเปิดเผยข้อมูลของ รายการที่อาจมีความขัดแย้งทางผลประโยชน์แล้ว

6. การสอบทานการกำกับดูแลกิจการที่ดีของบริษัท

คณะกรรมการตรวจสอบส่งเสริมให้บริษัทมีการกำกับดูแล กิจการที่ดีและทำหน้าที่ในการกำกับดูแลการดำเนินงานของบริษัทตาม หลักการและแนวทางในการกำกับดูแลกิจการที่ดีของตลาดหลักทรัพย์ แห่งประเทศไทย โดยคณะกรรมการตรวจสอบได้ดำเนินการตามแนวทาง ดังกล่าวอย่างเคร่งครัดและครบถ้วน และให้มีการตรวจสอบระบบควบคุม ภายในของบริษัทเพื่อให้มั่นใจว่าบริษัทได้ปฏิบัติตามแนวทางการกำกับ ดูแลอย่างเหมาะสมและสม่ำเสมอเพื่อเสริมสร้างให้บริษัทเป็นที่ยอมรับ สร้างความมั่นใจต่อผู้ถือหุ้น และผู้มีส่วนได้เสียทุกฝ่าย

7. การประเมินผลการปฏิบัติงานที่ของกรรมการตรวจสอบ

คณะกรรมการตรวจสอบได้จัดให้มีการประเมินผลการปฏิบัติงานของคณะกรรมการตรวจสอบเป็นประจำทุกปี โดยในปี 2558 นั้นมีการประเมินผลการปฏิบัติงานของคณะกรรมการตรวจสอบทั้งสิ้น 4 หมวด ได้แก่ (1) คุณสมบัตินี้และความเป็นอิสระของกรรมการตรวจสอบ (2) หน้าที่และความรับผิดชอบของคณะกรรมการตรวจสอบ (3) การประชุมคณะกรรมการตรวจสอบ และ(4) การได้รับข้อมูลจากบริษัท และการฝึกอบรม นอกจากนี้ คณะกรรมการตรวจสอบได้ให้ข้อเสนอแนะที่สำคัญเพื่อให้บริษัทนำไปปรับปรุงประสิทธิภาพการทำงานต่อไป

โดยสรุปคณะกรรมการตรวจสอบได้ปฏิบัติตามหน้าที่และความรับผิดชอบที่ได้รับมอบหมายไว้ภายใต้กฎบัตรคณะกรรมการตรวจสอบที่ได้รับอนุมัติจากคณะกรรมการบริษัท โดยใช้ความรู้ความสามารถ ความระมัดระวัง รอบคอบ และมีความเป็นอิสระอย่างเพียงพอ เพื่อประโยชน์ต่อผู้มีส่วนได้เสียอย่างเท่าเทียมกัน คณะกรรมการตรวจสอบมีความเห็นว่ารายงานข้อมูลทางการเงินของบริษัทมีความถูกต้อง เชื่อถือได้ สอดคล้องกับมาตรฐานการบัญชีที่รับรองทั่วไป บริษัทมีการบริหารจัดการการควบคุมภายในที่เหมาะสมและมีประสิทธิภาพ มีการปฏิบัติงานที่สอดคล้องตามระบบการกำกับดูแลกิจการที่ดี มีการปฏิบัติตามกฎหมายข้อกำหนด และข้อผูกพันต่างๆ ที่เกี่ยวข้องกับการดำเนินธุรกิจของบริษัท

ในนามของคณะกรรมการตรวจสอบ



(นายรณ ธีรจรรย์ชัย)
ประธานกรรมการตรวจสอบ

การตรวจสอบระบบควบคุมภายในตามความเห็นของผู้ตรวจสอบภายใน

บริษัทได้ว่าจ้างผู้ตรวจสอบภายในจากหน่วยงานภายนอก (Outsource) ได้แก่ บริษัท พีแอนด์แอล อินเทอร์เน็ต จำกัด เป็นผู้ตรวจสอบภายใน ประจำปี 2558 โดยจะมีการตรวจสอบเป็นรายไตรมาส (“ผู้ตรวจสอบภายใน”) ซึ่งผู้ตรวจสอบภายในได้เข้าปฏิบัติงานตรวจสอบระบบควบคุมภายในตามแผนงานที่ได้รับอนุมัติจากคณะกรรมการตรวจสอบ เพื่อประเมินความเพียงพอและเหมาะสมของระบบควบคุมภายในของบริษัท และตรวจสอบว่าบริษัทได้มีการปฏิบัติตามระบบควบคุมภายในที่กำหนดไว้ครบถ้วนหรือไม่

ทั้งนี้ ในการประชุมคณะกรรมการตรวจสอบในปี 2558 ผู้ตรวจสอบภายในจากหน่วยงานภายนอกได้เข้าร่วมประชุมกับคณะกรรมการตรวจสอบทุกครั้งที่รายงานผลการตรวจสอบระบบควบคุมภายในของบริษัท โดยผู้ตรวจสอบภายในได้สรุปผลการตรวจสอบ และประเด็นที่พบจากการตรวจสอบพร้อมกับให้ข้อเสนอแนะรวมทั้งรายงานผลการติดตามการปรับปรุงระบบควบคุมภายในของไตรมาสที่ผ่านมาต่อที่ประชุม เมื่อที่ประชุมคณะกรรมการตรวจสอบรับทราบแล้วจะมอบหมายให้ฝ่ายจัดการดำเนินการแก้ไขประเด็นต่างๆ ตามที่ผู้ตรวจสอบภายในเสนอแนะให้ครบถ้วน

อนึ่ง ตามกฎบัตรของคณะกรรมการตรวจสอบของบริษัท กำหนดให้คณะกรรมการตรวจสอบมีหน้าที่ให้ความเห็นชอบในการแต่งตั้งโยกย้าย เลิกจ้างหัวหน้าหน่วยงานตรวจสอบภายใน หรือหน่วยงานอื่นใดที่รับผิดชอบเกี่ยวกับการตรวจสอบภายใน โดยคณะกรรมการตรวจสอบมีความเห็นว่าผู้ตรวจสอบภายในของบริษัทเป็นผู้มีความชำนาญด้านการตรวจสอบระบบควบคุมภายใน และมีประสบการณ์การตรวจสอบภายในให้กับบริษัทจดทะเบียนในตลาดหลักทรัพย์แห่งประเทศไทยหลายแห่ง ทั้งนี้ ประวัติของหัวหน้างานผู้ตรวจสอบภายในปรากฏตามเอกสารแนบ 3

สรุปข้อสังเกตและข้อเสนอแนะด้านบัญชีตามความเห็นของผู้สอบบัญชี

ในการประชุมคณะกรรมการตรวจสอบ ครั้งที่ 1/2559 เมื่อวันที่ 18 กุมภาพันธ์ 2559 บริษัท เคพีเอ็มจี ภูมิไชย สอบบัญชี จำกัด (“ผู้สอบบัญชี”) ซึ่งเป็นผู้สอบบัญชีของบริษัท ได้เข้าร่วมประชุมกับคณะกรรมการตรวจสอบเพื่อสรุปข้อสังเกตและข้อเสนอแนะด้านบัญชีจากการเข้าดำเนินการตรวจสอบงบการเงินของบริษัท สำหรับปีสิ้นสุดวันที่ 31 ธันวาคม 2558 โดยได้สรุปว่า บริษัทได้จัดทำงบการเงินโดยถูกต้องตามที่ควรในสาระสำคัญตามมาตรฐานการรายงานทางการเงินแล้ว

รายงานระหว่างกัน

1. สรุปรายละเอียดรายการระหว่างกันของบริษัทกับบุคคลที่อาจมีความขัดแย้งทางผลประโยชน์ที่เกิดขึ้น สำหรับปีสิ้นสุดวันที่ 31 ธันวาคม 2558

บริษัทมีการทำรายการระหว่างกันกับบุคคลและนิติบุคคลที่อาจมีความขัดแย้ง ซึ่งสามารถสรุปความสัมพันธ์ ได้ดังนี้

บุคคล/นิติบุคคล ที่อาจมีความขัดแย้ง	ลักษณะความสัมพันธ์	ลักษณะรายการ	มูลค่ารายการ ระหว่างกัน ปี 2558 (ล้านบาท)	นโยบายการกำหนดราคาและ/ หรือความสมเหตุสมผลของการ เข้าทำรายการ
บุคคล / นิติบุคคลที่อาจมีความขัดแย้งของบริษัท เชีปเปี จำกัด (มหาชน)				
1. PT. Sappe Indonesia ("Sappe Indo")	<ul style="list-style-type: none"> บริษัทเป็นผู้ถือหุ้นใหญ่ โดยถือหุ้นในสัดส่วนร้อยละ 51.00 ของทุนจดทะเบียนของ Sappe Indo มีการรวมการร่วมกันกับบริษัท ได้แก่ <ol style="list-style-type: none"> นางสาวปิยจิต รักอริยะพงศ์ นางญาตา อ่อนอิน 	<ul style="list-style-type: none"> บริษัทขายสินค้าของบริษัทให้ Sappe Indo <ul style="list-style-type: none"> - รายได้จากการขาย - ลูกหนี้การค้า 	184.41 64.67	<ul style="list-style-type: none"> การกำหนดราคาเป็นไปตามราคาตลาดของธุรกิจ ซึ่งเป็นไปในแนวทางเดียวกันกับการกำหนดราคากับบุคคลหรือกิจการอื่นที่เกี่ยวข้องกัน
		<ul style="list-style-type: none"> มีค่าใช้จ่ายในการส่งเสริมการขายและการตลาดในประเทศอินโดนีเซียที่ Sappe Indo จ่ายแทนบริษัท - ค่าใช้จ่ายในการขายและการตลาด - เจ้าหนี้อื่น 	29.85 1.19	
2. Sappe Europe s.r.o. ("Sappe Europe")	<ul style="list-style-type: none"> บริษัทเป็นผู้ถือหุ้นใหญ่ โดยถือหุ้นในสัดส่วนร้อยละ 60.00 ของทุนจดทะเบียนและชำระแล้วของ Sappe Europe 	<ul style="list-style-type: none"> ขายวัตถุดิบในการผลิตสินค้า - รายได้จากการขาย - ลูกหนี้การค้า 	5.63 0.77	<ul style="list-style-type: none"> การกำหนดราคาเป็นไปตามราคาตลาดของธุรกิจ ซึ่งเป็นไปในแนวทางเดียวกันกับการกำหนดราคากับบุคคลหรือกิจการอื่นที่เกี่ยวข้องกัน
		<ul style="list-style-type: none"> เงินให้กู้ยืมระยะสั้น จำนวนเงิน 0.26 ล้านบาท อัตราดอกเบี้ยร้อยละ 4 ต่อปี - เงินให้กู้ยืมระยะสั้น - ดอกเบี้ยรับ - ดอกเบี้ยค้างรับ รายการเคลื่อนไหวระหว่างปี ยอดคงเหลือยกมาต้นปี ให้กู้ยืมเพิ่มระหว่างปี รับชำระคืนระหว่างปี ผลต่างจากการเปลี่ยนแปลงอัตราแลกเปลี่ยนเงินตราต่างประเทศ ยอดคงเหลือยกไปปลายปี 	10.14 0.39 1.81 10.32 - - (0.18) <u>10.14</u>	

บุคคล/นิติบุคคล ที่อาจมีความขัดแย้ง	ลักษณะความสัมพันธ์	ลักษณะรายการ	มูลค่ารายการ ระหว่างกัน ปี 2558 (ล้านบาท)	นโยบายการกำหนดราคาและ/ หรือความสมเหตุสมผลของการ เข้าทำรายการ
บุคคล / นิติบุคคลที่อาจมีความขัดแย้งของบริษัท เชปเป้ จำกัด (มหาชน)				
3. บริษัท โตโยกซ์ เทรคดิ่ง (ไทยแลนด์) จำกัด ("โตโยกซ์")	<ul style="list-style-type: none"> มีกลุ่มผู้ถือหุ้นใหญ่ร่วมกันกับบริษัท คือ กลุ่มริทอริยะ-พงศ์ ซึ่งถือหุ้นส่วนใหญ่ของบริษัทและถือหุ้นในโตโยกซ์ สัดส่วนร้อยละ 69.998 ของทุนจดทะเบียนและชำระแล้วของโตโยกซ์ มีกรรมการผู้มีอำนาจลงนามร่วมกันกับบริษัท คือ นายอดิศักดิ์ ริทอริยะ-พงศ์ 	<ul style="list-style-type: none"> ซื้ออุปกรณ์โรงงานจากโตโยกซ์เพื่อใช้ในกระบวนการผลิตของบริษัท เจ้าหน้าที่อื่น 	0.51 0.07	<ul style="list-style-type: none"> การกำหนดราคาเป็นไปตามราคาตลาดของธุรกิจ ซึ่งเป็นไปในแนวทางเดียวกันกับการกำหนดราคากับบุคคลหรือกิจการอื่นที่ไม่เกี่ยวข้องกัน
4. บริษัท ฮายาชิ โปรดักส์ จำกัด ("ฮายาชิ")	<ul style="list-style-type: none"> มีกลุ่มผู้ถือหุ้นใหญ่ร่วมกันกับบริษัท คือ กลุ่มริทอริยะ-พงศ์ ซึ่งถือหุ้นส่วนใหญ่ของบริษัทและถือหุ้นในฮายาชิ สัดส่วนร้อยละ 100.00 ของทุนจดทะเบียนและชำระแล้วของฮายาชิ มีกรรมการผู้มีอำนาจลงนามร่วมกันกับบริษัท คือ นายอดิศักดิ์ ริทอริยะ-พงศ์ และ นายอนุภาพ ริทอริยะ-พงศ์ 	<ul style="list-style-type: none"> ขายสินค้า <ul style="list-style-type: none"> - รายได้จากการขาย - ลูกหนี้การค้า ให้เช่าพื้นที่อาคารสำนักงานที่พระราม 9 และพื้นที่คลังสินค้าของโรงงานคลอง 13 และค่าบริการส่วนกลาง พื้นที่รวมประมาณ 130 ตารางเมตร ในราคาค่าเช่าพื้นที่เดือนละ 20,000 บาท และค่าบริการเดือนละ 10,000 บาท ตามลำดับ รวมทั้งมีรายได้จากการให้บริการฝากส่งสินค้า <ul style="list-style-type: none"> - รายได้อื่น - ลูกหนี้อื่น ค่าจ้างบริการจัดเรียงสินค้า เพื่อเพิ่มศักยภาพในการกระจาย/จัดเรียงสินค้าของบริษัท โดยมีอัตราค่าบริการเป็นรายเดือนตามเงื่อนไขของสัญญา <ul style="list-style-type: none"> - ค่าใช้จ่ายอื่น - เจ้าหน้าที่อื่น 	0.02 0.02 0.54 0.06	<ul style="list-style-type: none"> การกำหนดราคาเป็นไปตามราคาตลาดของธุรกิจ ซึ่งเป็นไปในแนวทางเดียวกันกับการกำหนดราคากับบุคคลหรือกิจการอื่นที่ไม่เกี่ยวข้องกัน การให้เช่าพื้นที่อาคารสำนักงาน เพื่อบริหารพื้นที่ส่วนที่เหลือดังกล่าวให้เกิดประโยชน์ มีความเหมาะสม โดยราคาที่ให้เช่าเป็นราคาที่ใกล้เคียงกับราคาตลาดหรือราคาตลาด การจ้างบริการจัดเรียงสินค้าดังกล่าวเป็นไปตามราคาตลาดของธุรกิจ ซึ่งเป็นไปในแนวทางเดียวกันกับการกำหนดราคากับบุคคลหรือกิจการอื่นที่ไม่เกี่ยวข้องกัน
5. บริษัท สามที เอ็นจิเนียริ่ง จำกัด ("สามที")	<ul style="list-style-type: none"> มีกรรมการผู้มีอำนาจลงนามและผู้ถือหุ้นรายใหญ่คือ นายอดิศักดิ์ ริทอริยะ-พงศ์ โดยถือหุ้นในสัดส่วนร้อยละ 99.86 ของทุนจดทะเบียนและชำระแล้วของสามที 	<ul style="list-style-type: none"> ยัดซื้อเครื่องจักรและอุปกรณ์สำหรับใช้ในกระบวนการผลิตของบริษัท - เจ้าหน้าที่อื่น 	7.53 0.49	<ul style="list-style-type: none"> ราคาซื้อเครื่องจักรและอุปกรณ์ดังกล่าวมีการกำหนดราคาเป็นไปตามราคาตลาดของธุรกิจ ซึ่งเป็นไปในแนวทางเดียวกันกับการกำหนดราคากับบุคคลหรือกิจการอื่นที่ไม่เกี่ยวข้องกัน
6. บริษัท โซเซียลเลิฟ จำกัด ("โซเซียลเลิฟ")	<ul style="list-style-type: none"> มีกรรมการผู้มีอำนาจลงนามและผู้ถือหุ้นรายใหญ่คือ นางสาวฉัตรปวีณ์ ตรีชัชวาลวงศ์ ซึ่งถือหุ้นร้อยละ 98 ของทุนชำระแล้วของโซเซียลเลิฟ ซึ่งเป็นคู่สมรสของ นายอดิศักดิ์ ริทอริยะ-พงศ์ (กรรมการผู้มีอำนาจลงนามและประธานกรรมการบริหารของบริษัท) 	<ul style="list-style-type: none"> ค่าลงสื่อโฆษณาออนไลน์ บน Youtube 	1.78	<ul style="list-style-type: none"> ราคาค่าลงสื่อโฆษณาดังกล่าวเป็นไปตามราคาตลาดของธุรกิจ ซึ่งเป็นไปในแนวทางเดียวกันกับการกำหนดราคากับบุคคลหรือกิจการอื่นที่ไม่เกี่ยวข้องกัน

บุคคล/นิติบุคคล ที่อาจมีความขัดแย้ง	ลักษณะความสัมพันธ์	ลักษณะรายการ	มูลค่ารายการ ระหว่างกัน ปี 2558 (ล้านบาท)	นโยบายการกำหนดราคาและ/ หรือความสมเหตุสมผลของการ เข้าทำรายการ
บุคคล / นิติบุคคลที่อาจมีความขัดแย้งของบริษัท เชีปเปี จำกัด (มหาชน)				
7. บริษัท แบรินค่อ-ฮอลิก จำกัด ("แบรินค่อ-ฮอลิก")	• มีผู้ถือหุ้นคือ นายเมธี จาตุณโรจน์ (ผู้ บริหารสำคัญของบริษัท) ซึ่งถือหุ้นร้อยละ 10 ของทุนชำระแล้วของแบรินค่อ-ฮอลิก	• ค่าที่ปรึกษาทางการเงินและการสื่อสาร เชิงกลยุทธ์และคำทำ Communication plan and new campaign • ลูกหนี้อื่น	1.94 0.32	• ราคาที่ปรึกษาดังกล่าว มีการกำหนด ราคาเป็นไปตามราคาตลาดของธุรกิจ ซึ่ง เป็นไปในแนวทางเดียวกันกับการกำหนด ราคากับบุคคลหรือกิจการอื่นที่ไม่เกี่ยวข้อง กัน
8. นายอนันต์ รักธริยะพงศ์	• กรรมการผู้มีอำนาจลงนามและประธาน กรรมการบริหารของบริษัท และถือหุ้นของ บริษัท ในสัดส่วนร้อยละ 1.51 ของทุน จดทะเบียนและชำระแล้วของบริษัท *สัดส่วนการถือหุ้น ณ วันที่ 13 มกราคม 2559	• ค่าเช่าที่ดินพร้อมโรงงานที่บางชันเนื้อที่ 2 ไร่ 1 งาน 88.20 ตารางวา ตามสัญญา เช่าที่ดินระยะเวลา 3 ปี เริ่มตั้งแต่ 1 ตุลาคม 2556 ถึง 30 กันยายน 2559 โดยค่าเช่า ปีที่ 2 (เดือนตุลาคม 2557 – กันยายน 2558) มีอัตราค่าเช่าเดือนละ 400,811 บาท และค่าเช่าปีที่ 3 (เดือนตุลาคม 2558 – กันยายน 2559) มีอัตราค่าเช่าเดือนละ 412,835 บาท	4.85	• การเช่าที่ดินพร้อมอาคารโรงงานเพื่อ ใช้ในการประกอบธุรกิจและผลิตสินค้า ดังกล่าว โดยที่บริษัทไม่ต้องจัดหาเงินทุน จำนวนมากเพื่อลงทุนในที่ดิน และสิ่งปลูก สร้างดังกล่าว และสามารถจัดสรรเงินทุน ที่มีอยู่อย่างจำกัดไปใช้ลงทุนด้านอื่นที่ จำเป็นเพื่อให้เกิดประโยชน์ต่อบริษัท โดย อัตราค่าเช่าที่ดินพร้อมอาคารโรงงานเป็น ราคาที่ใกล้เคียงกับราคาตลาด
9. นายอนันต์ รักธริยะพงศ์, นายอดิศักดิ์ รักธริยะพงศ์, นายอนุภาพ รักธริยะพงศ์, นางสาวปิยจิต รักธริยะพงศ์, นางสมนึก ไศคุรุย์พิศาลศรี, นายธนรัตน์ รักธริยะพงศ์	• กรรมการผู้มีอำนาจลงนามและประธาน กรรมการบริหารของบริษัท ถือหุ้นบริษัท ร้อยละ 1.51 • กรรมการผู้มีอำนาจลงนามและประธาน กรรมการบริหารของบริษัท ถือหุ้นบริษัท ร้อยละ 17.23 • กรรมการผู้มีอำนาจลงนามและประธาน เจ้าหน้าที่ปฏิบัติการและรักษาการประธาน เจ้าหน้าที่การเงินของบริษัท ถือหุ้นบริษัท ร้อยละ 18.72 (UBS AG SINGAPORE BRANCH ทำหน้าที่เป็น Custodian ร้อยละ 3.31) • กรรมการและประธานเจ้าหน้าที่บริหาร ของบริษัท ถือหุ้นบริษัทร้อยละ 17.95 • ผู้ถือหุ้นของบริษัท ในสัดส่วนร้อยละ 1.50 • ผู้ถือหุ้นของบริษัท ในสัดส่วน ร้อยละ 17.96 (UBS AG SINGAPORE BRANCH ทำหน้าที่เป็น Custodian ร้อยละ 3.31) *สัดส่วนการถือหุ้น ณ วันที่ 13 มกราคม 2559	• ค่าเช่าที่ดินที่คลอง 13 เนื้อที่รวม 97 ไร่ 3 งาน 49 ตารางวา ตามสัญญาเช่าที่ดิน ระยะเวลา 20 ปี เริ่มตั้งแต่ 1 ตุลาคม 2556 ถึง 30 กันยายน 2576 โดยค่าเช่าของปีที่ 2 (เดือนตุลาคม 2557 – กันยายน 2558) เป็นเดือนละ 156,060 บาท และค่าเช่าของ ปีที่ 3 เป็นเดือนละ 159,181 บาท	1.88	• การเช่าที่ดินพร้อมอาคารโรงงานเพื่อ ใช้ในการประกอบธุรกิจและผลิตสินค้า ดังกล่าว โดยที่บริษัทไม่ต้องจัดหาเงินทุน จำนวนมากเพื่อลงทุนในที่ดินและสิ่งปลูก สร้างดังกล่าว และสามารถจัดสรรเงินทุน ที่มีอยู่อย่างจำกัดไปใช้ลงทุนด้านอื่นที่ จำเป็นเพื่อให้เกิดประโยชน์ต่อบริษัท โดย อัตราค่าเช่าที่ดินพร้อมอาคารโรงงานเป็น ราคาที่ใกล้เคียงกับราคาตลาด
บุคคล/นิติบุคคลที่อาจมีความขัดแย้งของ PT. Sappe Indonesia				
1. Mr. Hartono Susanteo	• กรรมการผู้มีอำนาจลงนาม และเป็น ผู้ถือหุ้นใน PT. Arka Gega โดยถือหุ้นใน สัดส่วนร้อยละ 99.9 ของทุนชำระแล้วของ PT. Arka Gega	• เงินคดรองจ่าย	3.10	• เป็นเงินคดรองจ่ายเพื่อใช้ในธุรกิจของ กิจการ

บุคคล/นิติบุคคล ที่อาจมีความขัดแย้ง	ลักษณะความสัมพันธ์	ลักษณะรายการ	มูลค่ารายการ ระหว่างกัน ปี 2558 (ล้านบาท)	นโยบายการกำหนดราคาและ/ หรือความสมเหตุสมผลของการ เข้าทำรายการ
บุคคล/นิติบุคคลที่อาจมีความขัดแย้งของ Sappe Europe s.r.o. – บริษัทย่อย				
1. Mr. Milan Bucek	<ul style="list-style-type: none"> ผู้ถือหุ้นของ Sappe Europe โดยถือหุ้นในสัดส่วนร้อยละ 20.00 ของทุนชำระแล้วของ Sappe Europe 	<ul style="list-style-type: none"> เงินปันผลค้างจ่ายซึ่งมีข้อตกลงให้จ่ายจากผลกำไรของ Sappe Europe เป็นจำนวนเงิน 109,076.03 ยูโร 	4.30	<ul style="list-style-type: none"> เงินปันผลค้างจ่ายเป็นไปตามข้อบังคับของ Sappe Europe ที่กำหนดให้จ่ายเงินปันผลกับ Mr. Milan Bucek จนครบจำนวนก่อน ทำในส่วนที่เหลือจึงสามารถจัดสรรได้ตามสัดส่วนของเงินลงทุนที่จ่ายได้
2. Mr. Ing. Ivan Jeo	<ul style="list-style-type: none"> ผู้ถือหุ้นของ Sappe Europe โดยถือหุ้นในสัดส่วนร้อยละ 20.00 ของทุนชำระแล้วของ Sappe Europe 	<ul style="list-style-type: none"> บริษัทย่อยมีเงินกู้ยืมระยะสั้นจาก Mr. Ing. Ivan Jeo เป็นจำนวนเงิน 0.02 ล้านยูโร (ไม่มีการคิดดอกเบี้ย) <p><u>รายการเคลื่อนไหวระหว่างปี</u></p> <p>ยอดคงเหลือยกมาต้นปี</p> <p>ให้กู้ยืมเพิ่มระหว่างปี</p> <p>รับชำระคืนระหว่างปี</p> <p>ผลต่างจากการเปลี่ยนแปลงอัตราแลกเปลี่ยนเงินตราต่างประเทศ</p> <p>ยอดคงเหลือยกไปปลายปี</p>	<p>0.99</p> <p>1.10</p> <p>-</p> <p>-</p> <p>(0.01)</p> <p><u>0.99</u></p>	<ul style="list-style-type: none"> เงินกู้ยืมระยะสั้นดังกล่าว มีเพื่อใช้ในการดำเนินงานของ Sappe Europe และเป็นประโยชน์ต่อกิจการ
3. Italmarket Slovakia, a.s. (“Italmarket”)	<ul style="list-style-type: none"> มีผู้ถือหุ้นร่วมกันกับ Sappe Europe คือ Mr. Ing. Ivan Jeko โดยถือหุ้นใน Sappe Europe สัดส่วนร้อยละ 20.00 ของทุนชำระแล้วของ Sappe Europe และถือหุ้นใน Italmarket ร้อยละ 17.17 ของทุนชำระแล้วของ Italmarket 	<ul style="list-style-type: none"> บริษัทย่อยมีรายได้จากการขายสินค้าให้ Italmarket - รายได้จากการขาย - ลูกหนี้การค้า ค่าใช้จ่ายขนส่งสินค้าจากการจ้าง Italmarket เป็นผู้จัดส่งขายสินค้า บริษัทย่อยมีเงินกู้ยืมระยะสั้นจาก Italmarket เป็นจำนวนเงิน 0.08 ล้านยูโร โดยคิดดอกเบี้ยในอัตราร้อยละ 2 ต่อปี - เงินกู้ยืมระยะสั้น - ดอกเบี้ยจ่าย - ดอกเบี้ยค้างจ่าย <p><u>รายการเคลื่อนไหวระหว่างปี</u></p> <p>ยอดคงเหลือยกมาต้นปี</p> <p>ให้กู้ยืมเพิ่มระหว่างปี</p> <p>รับชำระคืนระหว่างปี</p> <p>ผลต่างจากการเปลี่ยนแปลงอัตราแลกเปลี่ยนเงินตราต่างประเทศ</p> <p>ยอดคงเหลือยกไปปลายปี</p>	<p>6.89</p> <p>0.91</p> <p>0.12</p> <p>3.16</p> <p>0.06</p> <p>0.35</p> <p>3.20</p> <p>-</p> <p>-</p> <p>(0.04)</p> <p><u>3.16</u></p>	<ul style="list-style-type: none"> การกำหนดราคาเป็นไปตามราคาสลัดของธุรกิจ ซึ่งเป็นไปในแนวทางเดียวกันกับการกำหนดราคากับบุคคลหรือกิจการอื่นที่ไม่เกี่ยวข้องกัน เป็นราคาที่ใกล้เคียงกับราคาสลัด เงินกู้ยืมระยะสั้นดังกล่าว มีเพื่อใช้ในการดำเนินงานของ Sappe Europe และเป็นประโยชน์ต่อกิจการ โดยกำหนดอัตราดอกเบี้ยเทียบเคียงได้กับอัตราดอกเบี้ยในตลาด
4. Slovakia Promotion, s.r.o. (“Slovakia Promotion”)	<ul style="list-style-type: none"> ผู้ถือหุ้นร่วมกันกับ Sappe Europe คือ Mr. Milan Bucek โดยถือหุ้น Sappe Europe ร้อยละ 20.00 ของทุนชำระแล้วของ Sappe Europe และถือหุ้นใน Slovakia Promotion ร้อยละ 100.00 ของทุนชำระแล้วของ Slovakia Promotion 	<ul style="list-style-type: none"> บริษัทย่อยสำรองจ่ายค่าใช้จ่ายในการขายแทน Slovakia Promotion - ลูกหนี้อื่น 	0.02	<ul style="list-style-type: none"> เป็นการสำรองจ่าย เพื่อใช้ในธุรกิจของกิจการ

■ 2. ความจำเป็นและความสมเหตุสมผลของรายการระหว่างกัน

คณะกรรมการตรวจสอบได้สอบทานรายการระหว่างกันที่เกิดขึ้นกับบุคคลหรือกิจการที่เกี่ยวข้องกัน สำหรับรอบปีบัญชีสิ้นสุดวันที่ 31 ธันวาคม 2558 ตามรายละเอียดข้างต้น เห็นว่ารายการดังกล่าวมีความจำเป็นและสมเหตุสมผลในการเข้าทำรายการ อาทิ การซื้อขายสินค้าเครื่องจักรและอุปกรณ์ เป็นการดำเนินธุรกิจตามปกติของบริษัท ซึ่งรายการดังกล่าวมีเงื่อนไขทางการเงินการค้ำทั่วไป โดยเป็นราคาตลาดและมีเงื่อนไขทางการเงินการค้ำที่สามารถเปรียบเทียบได้กับการทำรายการกับบุคคลภายนอกอื่นที่ไม่มีความเกี่ยวข้องกับบริษัท ตลอดจนการกำหนดสัญญาเช่าที่ดินและสิ่งปลูกสร้าง เพื่อใช้เป็นที่ตั้งโรงงานผลิตสินค้าของบริษัท มีราคาค่าเช่าอ้างอิงจากราคาประเมินของผู้ประเมินราคาทรัพย์สินอิสระ ซึ่งส่วนเป็นการทำรายการที่มีความสมเหตุสมผลและมีราคายุติธรรม ไม่ทำให้บริษัทเสียประโยชน์แต่อย่างใด

■ 3. มาตรการหรือขั้นตอนการอนุมัติการทำรายการระหว่างกัน

คณะกรรมการบริษัทได้พิจารณารายการที่อาจมีความขัดแย้งทางผลประโยชน์หรือรายการที่เกี่ยวข้องกัน ภายใต้กรอบจริยธรรม โดยผ่านการกลั่นกรองตามนโยบายและขั้นตอนการอนุมัติรายการระหว่างกันของบริษัท ซึ่งเป็นไปตามกฎหมายว่าด้วยหลักทรัพย์และตลาดหลักทรัพย์ ข้อบังคับ ประกาศ คำสั่ง หรือข้อกำหนดของสำนักงานคณะกรรมการกำกับหลักทรัพย์และตลาดหลักทรัพย์ คณะกรรมการกำกับตลาดทุน และตลาดหลักทรัพย์แห่งประเทศไทยที่เกี่ยวข้องในเรื่องดังกล่าว รวมถึงการปฏิบัติตามข้อกำหนดที่เกี่ยวกับการเปิดเผยข้อมูลการทำรายการที่เกี่ยวข้องกันของบริษัทหรือบริษัทย่อย ตามมาตรฐานการบัญชีที่กำหนดโดยสมาคมนักบัญชีและผู้สอบบัญชีรับอนุญาตแห่งประเทศไทย ทั้งนี้ ผู้ที่อาจมีความขัดแย้งทางผลประโยชน์หรือมีส่วนได้ส่วนเสียในการทำรายการ จะไม่สามารถมีส่วนร่วมหรือไม่มีสิทธิออกเสียงในการอนุมัติรายการดังกล่าวได้

ในกรณีที่กฎหมายกำหนดให้ต้องได้รับอนุมัติการเข้าทำรายการระหว่างกันจากคณะกรรมการบริษัท หรือที่ประชุมผู้ถือหุ้นของบริษัท บริษัทจะจัดให้มีคณะกรรมการตรวจสอบเข้าร่วมประชุมเพื่อพิจารณาและให้ความเห็นเกี่ยวกับความจำเป็นในการทำรายการและความสมเหตุสมผลของรายการนั้นๆ

การทำรายการทางการเงินการค้ำที่มีเงื่อนไขการค้ำทั่วไป

การทำรายการที่เป็นรายการทางการเงินการค้ำที่มีเงื่อนไขการค้ำทั่วไป ที่เกิดขึ้นระหว่างบริษัทหรือบริษัทย่อย กับ บุคคลที่อาจมีความขัดแย้งทางผลประโยชน์ มีส่วนได้เสีย หรืออาจมีความขัดแย้งทางผลประโยชน์ในอนาคต บริษัทได้กำหนดกรอบการทำรายการดังกล่าว ซึ่งได้ถูกพิจารณาและให้ความเห็นชอบจากคณะกรรมการตรวจสอบ ผ่านการพิจารณาอนุมัติเป็นหลักการจากคณะกรรมการบริษัทแล้ว โดยเมื่อมีการทำธุรกรรม

ดังกล่าวฝ่ายจัดการของบริษัทสามารถอนุมัติการทำธุรกรรมได้ โดยทำธุรกรรมในรายการดังกล่าวจะต้องมีข้อตกลงทางการเงินการค้ำในลักษณะเดียวกับที่วิญญูชนพึงกระทำกับคู่สัญญาทั่วไปในสถานการณ์เดียวกันด้วยอำนาจต่อรองทางการเงินการค้ำที่ปราศจากอิทธิพลในการที่ตนมีสถานะเป็น กรรมการ ผู้บริหาร หรือบุคคลที่เกี่ยวข้อง (Arm's Length Basis) และจะต้องเป็นรายการทางการเงินการค้ำที่บริษัทหรือบริษัทย่อยกระทำ เป็นปกติเพื่อประกอบกิจการ หรือเป็นรายการทางการเงินการค้ำซึ่งบริษัทที่อยู่ในธุรกิจเดียวกันกับบริษัทหรือบริษัทย่อยมักกระทำเพื่อสนับสนุนธุรกิจปกติของบริษัทตน ซึ่งมีราคาและเงื่อนไขที่เป็นธรรมและไม่ก่อให้เกิดการถ่ายเทผลประโยชน์ ซึ่งรวมถึงเงื่อนไขทางการเงินการค้ำดังต่อไปนี้

- 1) ราคาและเงื่อนไขที่บริษัทหรือบริษัทย่อยได้รับหรือให้กับบุคคลทั่วไป
- 2) ราคาและเงื่อนไขที่บุคคลที่เกี่ยวข้องกันให้กับบุคคลทั่วไป
- 3) ราคาและเงื่อนไขที่บริษัทสามารถแสดงได้ว่าผู้ประกอบธุรกิจลักษณะที่ตนเองเดียวกับบริษัทให้กับบุคคลทั่วไป

ทั้งนี้ เมื่อมีการทำธุรกรรมที่มีข้อตกลงทางการเงินการค้ำที่เป็น Arm's Length Basis ใดๆ ดังกล่าวข้างต้น ฝ่ายจัดการของบริษัทจะเป็นผู้พิจารณาตัดสินใจ ซึ่งภายหลังจากที่ฝ่ายจัดการพิจารณาอนุมัติแล้ว จะจัดทำรายงานสรุปการทำธุรกรรมรายการระหว่างกันดังกล่าวเพื่อรายงานต่อที่ประชุมคณะกรรมการบริษัทเพื่อรับทราบรายการในกรณีที่กรรมการตรวจสอบและกรรมการบริษัทพบว่ามี การดำเนินการไม่เป็นไปตามนโยบายที่กำหนดไว้ คณะกรรมการตรวจสอบและคณะกรรมการบริษัทจะร่วมกันดำเนินการเพื่อหาทางแก้ไขต่อไป

การทำรายการทางการเงินการค้ำที่ไม่เป็นเงื่อนไขการค้ำทั่วไป หรือการกระทำธุรกรรมอื่นๆ

การทำรายการทางการเงินการค้ำที่ไม่เป็นเงื่อนไขการค้ำทั่วไป หรือการทำธุรกรรมอื่นๆ ที่เกิดขึ้นระหว่างบริษัทหรือบริษัทย่อยกับบุคคลที่อาจมีความขัดแย้งทางผลประโยชน์ มีส่วนได้เสียหรืออาจมีความขัดแย้งทางผลประโยชน์ในอนาคต บริษัทจะต้องเสนอให้คณะกรรมการตรวจสอบพิจารณาและให้ความเห็นเกี่ยวกับความจำเป็นและความเหมาะสมในการเข้าทำรายการ ตลอดจนความเหมาะสมด้านราคาและเงื่อนไขในการเข้าทำรายการนั้นๆ และมีการเปรียบเทียบกับราคาที่ทำกับบุคคลภายนอกหรือราคาตลาด ก่อนนำเสนอต่อคณะกรรมการบริษัท และ/หรือที่ประชุมผู้ถือหุ้น ตามแต่กรณี เพื่อพิจารณานุมัติต่อไป ในกรณีที่คณะกรรมการตรวจสอบไม่มีความชำนาญในการพิจารณารายการระหว่างกันที่อาจเกิดขึ้น บริษัทจะให้ผู้เชี่ยวชาญอิสระหรือผู้สอบบัญชีของบริษัทเป็นผู้ให้ความเห็นเกี่ยวกับรายการระหว่างกันดังกล่าว เพื่อนำไปใช้ประกอบการตัดสินใจของคณะกรรมการตรวจสอบ คณะกรรมการบริษัท และ/หรือที่ประชุมผู้ถือหุ้นตามแต่กรณี ซึ่งผู้ที่มีความขัดแย้งทางผลประโยชน์หรือมีส่วนได้เสียในการทำรายการ จะไม่สามารถมีส่วนร่วมหรือไม่มีสิทธิออกเสียงในการอนุมัติการทำรายการระหว่างกันดังกล่าว

■ 4. นโยบายหรือแนวนโยบายการทำการระหว่างกันใน

อนาคต

บริษัทคาดว่าในอนาคตรายการระหว่างกันจะเป็นรายการที่ดำเนินการทางธุรกิจตามปกติเช่นเดิม ไม่มีรายการใดเป็นพิเศษ ไม่มีการถ่ายเทพลประโยชน์ระหว่างกันรวมทั้งคำนึงถึงผลประโยชน์ของบริษัทและบริษัทย่อยเป็นสำคัญ ส่วนนโยบายการกำหนดราคาระหว่างกิจการที่เกี่ยวข้องกัน จะกำหนดจากราคาตามปกติของธุรกิจเช่นเดียวกับที่กำหนดให้กับบุคคล/ กิจการอื่นที่ไม่เกี่ยวข้องกัน และการให้ความช่วยเหลือทางการเงินแก่บริษัทย่อยในอนาคตจะยังคงมีอยู่ตามความจำเป็นและเหมาะสมเช่น การซื้อขายสินค้า ค่าใช้จ่ายในการทำตลาดร่วมกันกับ Sappe Indo และ Sappe Europe ทั้งนี้ รายการระหว่างกันที่อาจเกิดขึ้นในอนาคตนั้น คณะกรรมการบริษัทต้องปฏิบัติให้เป็นไปตามกฎหมายว่าด้วยหลักทรัพย์และตลาดหลักทรัพย์ และจบบังคับ ประกาศ คำสั่งหรือข้อกำหนดของสำนักงานคณะกรรมการกำกับหลักทรัพย์และตลาดหลักทรัพย์ คณะกรรมการกำกับตลาดทุน และตลาดหลักทรัพย์แห่งประเทศไทย รวมถึงการปฏิบัติตามข้อกำหนดเกี่ยวกับการเปิดเผยข้อมูลการทำรายการเกี่ยวโยงกันของบริษัทหรือบริษัทย่อยตามมาตรฐานการบัญชีที่กำหนดโดยสมาคมนักบัญชีและผู้สอบบัญชีรับอนุญาตแห่งประเทศไทย

การวิเคราะห์และคำอธิบาย ของฝ่ายจัดการ

ภาพรวมภาวะเศรษฐกิจไทยในปี 2558 และแนวโน้มของปี 2559

เศรษฐกิจไทยในปี 2558 ขยายตัวเพียงร้อยละ 2.8 (ที่มา: สำนักงานคณะกรรมการพัฒนาการเศรษฐกิจและสังคมแห่งชาติ) มีปัจจัยสนับสนุนจากการขยายตัวเร่งขึ้นของการลงทุนภาครัฐ การใช้จ่ายภาคครัวเรือนและภาครัฐ และการปรับตัวขึ้นของการลงทุนภาคเอกชน ในขณะที่การส่งออกสินค้าลดลงและเป็นข้อจำกัดสำหรับการขยายตัวทางเศรษฐกิจ

1) อัตราการขยายตัวด้านการผลิตของภาคการเกษตร หดตัวลงร้อยละ 3.4 เป็นผลกระทบจากสภาพอากาศที่แห้งแล้ง และปริมาณน้ำในเขื่อนไม่เพียงพอต่อการเพาะปลูก ขณะที่การผลิตนอกภาคการเกษตรมีอัตราการขยายตัวร้อยละ 4.2 ส่วนหนึ่งเป็นผลมาจากการเร่งลงทุนของภาครัฐและมาตรการกระตุ้นเศรษฐกิจ

2) การลงทุนรวมของภาคเอกชนและภาครัฐขยายตัวเป็นร้อยละ 9.4 โดยภาครัฐขยายตัวร้อยละ 41.4 ส่วนภาคเอกชนขยายตัวเพิ่มขึ้นร้อยละ 1.9

3) การใช้จ่ายภาคครัวเรือนขยายตัวร้อยละ 2.5 โดยได้รับปัจจัยสนับสนุนจากการปรับตัวขึ้นของรายจ่ายในหมวดการบริโภคสินค้าคงทน สินค้ากึ่งคงทน และค่าใช้จ่ายบริการสุทธิ ในขณะที่สินค้าไม่คงทนขยายตัวต่อเนื่อง สอดคล้องกับการปรับตัวขึ้นของความเชื่อมั่นผู้บริโภค ราคาน้ำมันและเงินเฟ้อที่อยู่ในระดับต่ำ ส่วนการใช้จ่ายของภาครัฐบาลขยายตัวร้อยละ 4.8 ตามการขยายตัวของค่าใช้จ่ายหมวดค่าตอบแทนแรงงานและค่าใช้จ่ายในการซื้อสินค้าและบริการ

4) มูลค่าการส่งออกสินค้าอยู่ที่ 9.3 ล้านล้านบาทมูลค่าที่แท้จริงลดลงร้อยละ 5.6 เป็นผลจากการลดลงของทั้งสินค้าเกษตรกรรม ประมง และอุตสาหกรรม การส่งออกสินค้าเกษตรกรรมลดลงจากการส่งออกข้าวที่ปริมาณส่งออกยังคงหดตัว รวมทั้งการชะลอตัวของการส่งออกยางพาราเนื่องจากจีนยังมีสต็อกอยู่ในระดับสูง

คาดว่าเศรษฐกิจไทยในปี 2559 จะขยายตัวร้อยละ 2.8 – 3.8 เร่งตัวขึ้นจากในปี 2558 โดยมีปัจจัยสนับสนุนจาก (1) การเร่งขึ้นของเม็ดเงินการใช้จ่ายและการลงทุนภาครัฐ (2) แรงส่งจากมาตรการกระตุ้นเศรษฐกิจที่รัฐบาลประกาศเพิ่มเติมในช่วงเดือนกันยายน 2558 – มกราคม 2559 (3) แนวโน้มการอ่อนค่าของเงินบาท ซึ่งจะช่วยให้มูลค่าการส่งออกในรูปเงินบาทมีการขยายตัวและส่งผลให้รายรับและสภาพคล่องของผู้ประกอบการดีขึ้น (4) ราคาน้ำมันที่คาดว่าจะอยู่ในระดับต่ำและสนับสนุนการฟื้นตัวของเศรษฐกิจ และ (5) การขยายตัวอย่างต่อเนื่องของภาคการท่องเที่ยว

คำอธิบายและการวิเคราะห์ผลการดำเนินงานและฐานะการเงิน

ภาพรวมการดำเนินงานและฐานะการเงิน

บริษัทประกอบธุรกิจผลิตและจัดจำหน่ายเครื่องดื่มทั้งในประเทศและต่างประเทศ โดยในปี 2555 – 2558 รายได้จากการขายในประเทศคิดเป็น ร้อยละ 67.7 ร้อยละ 50.3 ร้อยละ 39.4 และร้อยละ 41.0 ของรายได้จากการขายรวมตามลำดับ ที่เหลือเป็นรายได้จากการส่งออกสินค้าไปจำหน่ายในต่างประเทศ ปัจจุบันมีบริษัทย่อย 3 บริษัท ได้แก่ Sappe Indonesia จัดทะเบียนจัดตั้งในประเทศอินโดนีเซีย ดำเนินธุรกิจนำเข้า จัดจำหน่าย และทำการตลาดให้กับเครื่องดื่มเซ็ปป์อย่างครบวงจรในประเทศอินโดนีเซีย Sappe Europe จัดทะเบียนจัดตั้งในประเทศสโลวาเกีย ดำเนินธุรกิจจัดจ้างผลิต จำหน่าย และทำการตลาดเครื่องดื่มเซ็ปป์โอโลเวอร์่า ดริงค์ ในแถบประเทศยุโรป และ Sappe Holding จัดทะเบียนจัดตั้งในประเทศไทย ดำเนินงานให้บริการด้านบริหารจัดการแก่บริษัทในเครือ

ผลการดำเนินงานของบริษัทในปี 2555 – 2558 มีรายได้รวมจำนวน 1,830.1 ล้านบาท 2,410.5 ล้านบาท 2,857.6 ล้านบาท และ 2,625.4 ตามลำดับ โดยรายได้เกือบทั้งหมดดังกล่าวมาจากรายได้จากการขาย ซึ่งมีสัดส่วนประมาณร้อยละ 98-99 ของรายได้รวม

รายได้จากการขายสินค้า

ในช่วงปี 2555 – 2558 รายได้จากการขายแบ่งตามภูมิศาสตร์สามารถแบ่งวิเคราะห์ได้ตามตารางนี้

รายได้จากการขาย	2558		2557		2556		2555	
	ล้านบาท	ร้อยละ	ล้านบาท	ร้อยละ	ล้านบาท	ร้อยละ	ล้านบาท	ร้อยละ
รวม	2,582.9	100.0	2,816.8	100.0	2,381.7	100.0	1,802.3	100.0
ในประเทศ	1,044.4	40.4	1,109.1	39.4	1,197.1	50.3	1,220.5	67.7
ต่างประเทศ	1,538.5	59.6	1,707.7	60.6	1,184.6	49.7	581.8	32.3

โดยในปี 2555 – 2558 รายได้จากการขายมีจำนวน 1,802.3 ล้านบาท 2,381.7 ล้านบาท 2,816.8 ล้านบาท และ 2,582.9 ตามลำดับ เพิ่มขึ้นจำนวน 579.5 ล้านบาท 435.0 ล้านบาท และลดลง 233.9 ล้านบาท หรือเพิ่มขึ้นร้อยละ 32.2 ร้อยละ 18.3 และลดลงร้อยละ 8.3 ในปี 2555 – 2558 ตามลำดับ รายได้จากการขายของบริษัทมีอัตราการเติบโตเฉลี่ยต่อปี (Compound Annual Growth Rate : CAGR) ประมาณ ร้อยละ 12.7

รายได้จากการขายประจำปี 2558 ลดลงเนื่องจากสาเหตุหลักสองประการดังนี้

1) การกระจายสินค้าในประเทศจีน: สำหรับปีนี้ บริษัทฯ ยังคงอยู่ระหว่างช่วงฟื้นฟูช่องทางการกระจายสินค้าของผู้จัดจำหน่ายรายใหม่ในตลาดประเทศจีน ซึ่งยังกระจายสินค้าได้ไม่ทั่วถึงตามที่คาด ทำให้การสั่งซื้อสินค้าไม่เป็นไปตามเป้าหมาย ปัจจุบัน บริษัท อยู่ระหว่างดำเนินการจัดหา Sub-distributors เพิ่มเติมในหัวเมืองที่มีศักยภาพ เพื่อยขยายช่องทางการกระจายสินค้า และรองรับการขยายตลาดของสินค้านำเข้าของประเทศจีนในอนาคต

2) การชะลอตัวของเศรษฐกิจโดยรวมของประเทศอินเดีย: ยังคงขยายตัวลดลงต่อเนื่อง ซึ่งขยายตัวต่ำกว่าร้อยละ 5 ตลอดทุกไตรมาส โดยรัฐบาลอินเดียมีนโยบายลดอัตราภาษีนำเข้าของสินค้าเกษตรจากอินเดียในปี 2558 จะขยายตัวที่ร้อยละ 4.7 เท่านั้น เป็นการขยายตัวต่ำสุดในรอบ 6 ปี เนื่องจากหลายปัจจัย ได้แก่ การชะลอตัวของเศรษฐกิจโลกและเศรษฐกิจจีน ราคาสินค้าส่งออกสำคัญของอินเดียในตลาดโลกตกต่ำ การอ่อนค่าของเงินสกุลรูปี และการบริโภคในประเทศที่ชะลอตัว ส่งผลให้ภาพรวมการบริโภคสินค้านำเข้าซึ่งมีราคาค่อนข้างสูงลดลง และถึงแม้เศรษฐกิจโดยรวมจะปรับตัวดีขึ้นในช่วงท้ายของปี แต่พฤติกรรมของผู้บริโภคในอินเดียยังคงมีความระมัดระวังในการใช้จ่าย ทำให้ยอดขายในประเทศอินเดียไม่เติบโตตามคาด

แต่สำหรับปี 2016 รัฐบาลอินเดียได้ตั้งเป้าการเติบโตทางเศรษฐกิจของอินเดียไว้ที่ร้อยละ 5.3 โดยหวังว่าการลงทุนในโครงการก่อสร้างขนาดใหญ่จะช่วยกระตุ้นเศรษฐกิจได้มากขึ้น นอกจากนี้ คาดการณ์ว่าราคาสินค้าส่งออกสำคัญ อาทิ ปาล์มน้ำมัน จะปรับตัวสูงขึ้นในปี 2016 ซึ่งจะช่วยให้สถานการณ์เศรษฐกิจอินเดียปรับตัวดีขึ้น และทางบริษัทเองก็มีกลยุทธ์สำหรับกระตุ้นยอดขายในปี 2016 เพื่อให้ยอดขายเป็นไปตามเป้าหมายที่วางไว้

แม้ยอดขายในอินเดียและจีนจะส่งผลกระทบต่อรายได้จากการขายของบริษัทฯ ในภาพรวม แต่สำหรับตลาดอื่นๆ ซึ่งเป็นยุทธศาสตร์ของบริษัทฯ ในอนาคตก็ยังคงมีการเติบโตได้ตามเป้าหมายโดยเฉพาะอย่างยิ่งภูมิภาคตะวันออกกลางและอเมริกา ซึ่งแม้จะคิดเป็นสัดส่วนที่ไม่สูงนักในปัจจุบันเปรียบเทียบกับยอดขายต่างประเทศ ทว่าในระยะ 2-3 ปีข้างหน้า บริษัทฯ มีแผนจะมุ่งเน้นตลาดในประเทศยุทธศาสตร์ต่างๆ มากขึ้น เพื่อสร้างความสมดุลใน Portfolio ของบริษัทฯ ทั้งยังเป็นการกระจายความเสี่ยงด้านความผันผวนของเศรษฐกิจโลกได้ดียิ่งขึ้นอีกด้วย

ผลิตภัณฑ์หลักที่จำหน่ายในต่างประเทศปี 2558 ได้แก่ โมกู โมกู และ เชปปี โอโลวรา ครึ่งค ซึ่งเครื่องดื่มน้ำผลไม้/เครื่องดื่มแต่งกลิ่นผลไม้ ผสมวนมะพร้าว/ชีสโอโลวรา ด้วยจุดเด่นของวัตถุดิบที่คัดสรรมาอย่างพิถีพิถันประกอบกับความลงตัวของน้ำผลไม้ที่ช่วยเพิ่มความสดชื่น จึงทำให้ โมกู โมกู มียอดขายสูงสุดและช่วยเพิ่มรายได้ในต่างประเทศให้เติบโตอย่างต่อเนื่อง ส่วนการขายในประเทศจะเป็นเครื่องดื่มเพื่อสุขภาพและความงาม ได้แก่ เชปปี นิวติ ครึ่งคและกาแฟของพร้อมซง เพริว ซึ่งสามารถแบ่งยอดขายสินค้ารวมตามกลุ่มผลิตภัณฑ์ได้ดังนี้

กลุ่มผลิตภัณฑ์	2558		2557		2556	
	ล้านบาท	ร้อยละ	ล้านบาท	ร้อยละ	ล้านบาท	ร้อยละ
1. กลุ่มผลิตภัณฑ์ประเภทเครื่องดื่มเพื่อสุขภาพและความงาม (Functional Beverage Segment)	426.0	16.5	485.9	17.3	622.0	26.1
2. กลุ่มผลิตภัณฑ์ประเภทน้ำผลไม้ เครื่องดื่มแต่งกลิ่นผลไม้ (Fruit Juice / Juice Drink Segment)	1,714.9	66.4	1,847.7	65.6	1,283.4	53.9
3. กลุ่มผลิตภัณฑ์ประเภทผงพร้อมชง เพื่อสุขภาพและความงาม (Functional Powder Segment)	405.5	15.7	446.3	15.8	397.2	16.7
4. กลุ่มผลิตภัณฑ์ประเภทเครื่องดื่มปรุงสำเร็จพร้อมดื่มอื่นๆ (Other RTD Segment)	36.5	1.4	36.9	1.3	79.2	3.3
รวม	2,582.9	100.00	2,816.8	100.0	2,381.8	100.0

รายได้อื่นๆ

รายได้อื่นของบริษัทในปี 2555 – 2558 มีจำนวน 24.8 ล้านบาท 28.7 ล้านบาท 40.8 ล้านบาทและ 42.5 ล้านบาท ตามลำดับ โดยรายได้ที่สำคัญประกอบด้วย รายได้ค่าขนส่งซึ่งเป็นรายได้ที่บริษัทคิดค่าบริการเพิ่มเติมกรณีที่ถูกค่าต้องการให้บริษัทดำเนินการเรื่องขนส่งให้ รายได้จากการขายเศษวัสดุ รายได้ค่าปรับจากการจ้างผลิตสินค้า และอื่นๆ โดยมีรายละเอียดดังนี้

รายได้อื่น	งบการเงินรวม							
	2558		2557		2556		2555	
	ล้านบาท	ร้อยละ	ล้านบาท	ร้อยละ	ล้านบาท	ร้อยละ	ล้านบาท	ร้อยละ
รายได้ค่าขนส่ง	26.36	62.09	24.32	59.56	18.71	65.19	12.14	48.97
รายได้ดอกเบี้ยรับ	2.00	4.71	3.47	8.50	0.33	1.15	1.12	4.52
รายได้ค่าปรับจากการจ้างผลิตสินค้า	-	-	2.81	6.88	1.08	3.76	2.73	11.01
รายได้จากการขายเศษวัสดุ	3.25	7.65	1.79	4.38	1.23	4.29	1.62	6.53
อื่นๆ	10.85	25.55	8.44	20.67	7.35	25.61	7.18	28.96
รายได้อื่นรวม	42.46	100.00	40.83	100.00	28.70	100.00	24.79	100.00

รายได้อื่นเพิ่มขึ้นจำนวน 1.6 ล้านบาท คิดเป็นอัตราเพิ่มขึ้นร้อยละ 4 ในปี 2558 มีสาเหตุหลักมาจากการเพิ่มขึ้นของรายได้ค่าขนส่งสินค้าในต่างประเทศ

หน่วย : ล้านบาท	งบการเงินรวม							
	2558		2557		2556		2555	
	ล้านบาท	ร้อยละ	ล้านบาท	ร้อยละ	ล้านบาท	ร้อยละ	ล้านบาท	ร้อยละ
รายได้จากการขาย	2,582.92	100.00	2,816.75	100.00	2,381.77	100.00	1,802.26	100.00
ต้นทุนขาย	1,562.40	60.49	1,702.99	60.46	1,596.23	67.02	1,257.05	69.75

ต้นทุนขายในปี 2558 คิดเป็นร้อยละ 60.5 ใกล้เคียงกับปีก่อนหน้า ถึงแม้ว่าบริษัทจะได้รับผลประโยชน์ทางอ้อมจากการอ่อนตัวของค่าเงินบาท แต่ก็ยังได้รับผลกระทบจากอัตราการใช้กำลังการผลิตที่ต่ำกว่าปีที่แล้ว และนอกจากนี้ บริษัทยังมีการดำเนินการโครงการต่างๆ เพื่อปรับปรุงโรงงานแห่งใหม่ที่ อำเภอลำลูกกา คลอง 13 ดังนี้

- 1) โครงการติดตั้งเครื่องจักรใหม่ ย้ายกำลังการผลิต 30%
- 2) โครงการลดต้นทุน ลดปริมาณการใช้พลาสติกในบรรจุภัณฑ์
- 3) โครงการรวมฐานการผลิตโรงงานลำลูกกา คลอง 13 ลดค่าเสียหายโรงงานเก่า บางชิ้น และค่าขนส่งระหว่างโรงงาน 2 แห่ง

แม้โครงการดังกล่าวข้างต้นจะเป็นการรบกวนกิจกรรมการผลิตในระยะสั้นบางช่วงเวลาของปี 2558 แต่บริษัทคาดหวังประสิทธิภาพของโรงงานที่ดีขึ้น และต้นทุนที่ลดลงในระยะยาว โดยจะเริ่มเห็นผลกระทบด้านบวกตั้งแต่ปี 2559 เป็นต้นไป

กำไรขั้นต้น

หน่วย : ล้านบาท	งบการเงินรวม							
	2558		2557		2556		2555	
	ล้านบาท	ร้อยละ	ล้านบาท	ร้อยละ	ล้านบาท	ร้อยละ	ล้านบาท	ร้อยละ
รายได้จากการขาย	2,582.92	100.00	2,816.75	100.00	2,381.77	100.00	1,802.26	100.00
ต้นทุนขาย	1,562.40	60.49	1,702.99	60.46	1,596.23	67.02	1,257.05	69.75
กำไรขั้นต้น	1,020.52	39.51	1,113.76	39.54	785.54	32.98	545.21	30.25

บริษัทมีอัตรากำไรขั้นต้นในปี 2558 เท่ากับร้อยละ 39.5 ซึ่งใกล้เคียงกับปี 2557

ค่าใช้จ่ายในการขายและการบริหาร

ค่าใช้จ่ายในการขายและการบริหาร ประกอบด้วยค่าโฆษณาและส่งเสริมการขาย ค่าใช้จ่ายในการขนส่งและการส่งออก เงินเดือนและค่าตอบแทนพนักงาน ค่าเช่าสถานที่ ค่าสาธารณูปโภคและค่าเสื่อมราคา เป็นต้น โดยในปี 2558 บริษัทมีค่าใช้จ่ายในการขายและการบริหารจำนวน 692.3 ล้านบาท คิดเป็นร้อยละ 26.4 ของรายได้รวม โดยสัดส่วนค่าใช้จ่ายในการขายและการบริหารต่อรายได้รวมในปี 2558 เพิ่มขึ้นเมื่อเปรียบเทียบกับปี 2557 ที่เท่ากับ 680.9 หรือร้อยละ 23.8 สาเหตุหลักมาจากการลดลงของรายได้รวม และการเพิ่มขึ้นของค่าใช้จ่ายในการบริหารตามตารางด้านล่างนี้

หน่วย : ล้านบาท	งบการเงินรวม							
	2558		2557		2556		2555	
	ล้านบาท	ร้อยละ	ล้านบาท	ร้อยละ	ล้านบาท	ร้อยละ	ล้านบาท	ร้อยละ
ค่าใช้จ่ายในการขาย	462.47	17.62	474.23	16.60	415.55	17.24	308.47	16.86
ค่าใช้จ่ายในการบริหาร	229.86	8.76	206.63	7.23	185.20	7.68	160.96	8.80
รวมค่าใช้จ่ายในการขายและการบริหาร	692.33	26.37	680.86	23.83	600.75	24.92	469.43	25.65
รายได้รวม	2,625.38	100.00	2,857.58	100.00	2,410.47	100.00	1,830.11	100.00

ในปี 2558 ค่าใช้จ่ายในการขายประกอบด้วย ค่าใช้จ่ายทางการตลาดและส่งเสริมการขายเพื่อเพิ่มช่องทางการขาย และต่อยุทธศาสตร์ต่างๆ ทั้งในและต่างประเทศ หากพิจารณาสัดส่วนค่าใช้จ่ายการขายต่อรายได้รวมของปีจะสูงขึ้นกว่าปีก่อนหน้าเล็กน้อยจากร้อยละ 16.6 เป็นร้อยละ 17.6 แต่หากพิจารณาเป็นยอดรวมค่าใช้จ่ายในการขายจะลดลงกว่าปีก่อนหน้าเล็กน้อยจาก 474.2 ล้านบาทเป็น 462.5 ล้านบาทในปี 2558

ส่วนค่าใช้จ่ายการบริหารในปี 2558 เท่ากับ 229.9 ล้านบาท เพิ่มขึ้นร้อยละ 11.2 จากปี 2557 สาเหตุหลักมาจากการค่าใช้จ่ายการบริหารที่ปรับตัวสูงขึ้นของบริษัทย่อย PT.Sappe Indonesia ซึ่งอยู่ในช่วงพัฒนาปัจจัยพื้นฐานต่างๆ ของบริษัท เช่นสำนักงานแห่งใหม่และการลงทุนในงานระบบต่างๆ เป็นต้น

ขาดทุนจากอัตราแลกเปลี่ยน

ในปี 2558 บริษัทมีขาดทุนจากอัตราแลกเปลี่ยนจำนวน 22.4 ล้านบาท คิดเป็นร้อยละ 0.9 ของรายได้รวม สาเหตุหลักเกิดจากผลขาดทุนจากการทำสัญญาซื้อขายเงินตราต่างประเทศล่วงหน้าในช่วงครึ่งปีแรก ทั้งนี้ตลอดทั้งปี 2558 ค่าเงินบาทได้อ่อนตัวลงมากขึ้นเรื่อยๆ จากการค่าเฉลี่ย Q1/2558 ที่ 32.6 บาทต่อดอลลาร์สหรัฐฯ เป็น 35.8 บาทต่อดอลลาร์สหรัฐฯ ใน Q4/2558 จึงทำให้เกิดการบันทึกขาดทุนจากการป้องกันความเสี่ยงด้านอัตราแลกเปลี่ยนตามนโยบายของบริษัทที่ป้องกันความเสี่ยงด้านอัตราแลกเปลี่ยนไว้ไม่ต่ำกว่า 25% ของยอดขายสกุลเงินต่างประเทศ อย่างไรก็ตาม นโยบายนี้ได้มีการแก้ไขปรับปรุงให้ยืดหยุ่นมากขึ้นในปัจจุบัน

ต้นทุนทางการเงิน

ในปี 2558 บริษัทมีต้นทุนทางการเงินจำนวน 0.2 ล้านบาท ต้นทุนทางการเงินที่ลดลงเป็นผลมาจากการชำระคืนเงินกู้ยืมทั้งในระยะสั้นและระยะยาว

ภาษีเงินได้นิติบุคคล

ในปี 2558 บริษัทมีค่าใช้จ่ายภาษีเงินได้นิติบุคคลจำนวน 72.5 ล้านบาท คิดเป็นร้อยละ 20.7 ของกำไรก่อนค่าใช้จ่ายภาษีเงินได้

กำไรสุทธิ

สำหรับปี 2558 บริษัทมีกำไรสุทธิส่วนที่เป็นของบริษัทใหญ่มีจำนวน 300.6 ล้านบาท (กำไรสุทธิของงบการเงินรวมจำนวน 277.9 ล้านบาท) ลดลงเมื่อเทียบกับปีก่อนที่มีจำนวน 360.8 ล้านบาท (กำไรสุทธิของงบการเงินรวมจำนวน 370.5 ล้านบาท) ลดลงจำนวน 60.2 ล้านบาท คิดเป็นอัตราลดลงร้อยละ 17 สาเหตุหลักเนื่องจากยอดขายที่ลดลงอย่างมีนัยสำคัญจากการขายในตลาดต่างประเทศ รวมถึงค่าใช้จ่ายการบริหารของบริษัทย่อยที่ปรับตัวสูงขึ้นตามที่ได้กล่าวไว้ข้างต้น

การวิเคราะห์ฐานะการเงิน

สินทรัพย์

สินทรัพย์รวมของบริษัท เช็ปปี้ จำกัด (มหาชน) และบริษัทย่อย ณ สิ้นปี 2558 มีจำนวน 2,274.5 ล้านบาท โดยประกอบด้วยสินทรัพย์หมุนเวียน 976.1 ล้านบาทและสินทรัพย์ไม่หมุนเวียน 1,298.5 ล้านบาท ซึ่งส่งผลให้สินทรัพย์รวมเพิ่มขึ้นจำนวน 193.4 ล้านบาท เทียบกับปี 2557 ที่ 2,081.1 ล้านบาทหรือคิดเป็นเพิ่มขึ้นร้อยละ 9.3 ซึ่งการเพิ่มขึ้นของสินทรัพย์รวมมีสาเหตุหลักส่วนใหญ่มาจากการเพิ่มขึ้นของสินทรัพย์ถาวร หมายถึงรวมถึงอาคาร เครื่องจักร และอุปกรณ์ และสินทรัพย์ระหว่างก่อสร้างเพื่อเพิ่มกำลังการผลิตที่โรงงานคลอง 13 โดยส่วนหนึ่งของเงินสดรายการเทียบเท่าเงินสด และเงินลงทุนชั่วคราว ได้ถูกนำไปลงทุนในเครื่องจักรสายการผลิตใหม่ โรงงานคลอง 13 นี้ ซึ่งบริษัทได้ชี้แจงวัตถุประสงค์ไว้แล้วในหนังสือชี้ชวน

หนี้สิน

หนี้สินรวมของบริษัทและบริษัทย่อย ณ สิ้นปี 2558 มีจำนวน 515.2 ล้านบาท โดยประกอบด้วยหนี้สินหมุนเวียน 497.4 ล้านบาท และหนี้สินไม่หมุนเวียน 17.8 ล้านบาท ซึ่งส่งผลให้หนี้สินรวมลดลงจำนวน 9.1 ล้านบาท เทียบกับปี 2557 มีหนี้สินรวมที่ 524.3 ล้านบาทหรือคิดเป็นลดลงร้อยละ 1.7

ส่วนของผู้ถือหุ้น

ส่วนของผู้ถือหุ้นของบริษัท เช็ปปี้ จำกัด (มหาชน) และบริษัทย่อย ณ สิ้นปี 2558 มีจำนวน 1,759.3 ล้านบาท เพิ่มขึ้น 202.4 ล้านบาท เทียบกับปี 2557 ที่ 1,556.9 ล้านบาท หรือคิดเป็นเพิ่มขึ้นร้อยละ 13 เป็นผลมาจากกำไรสุทธิสำหรับปี 2558 ที่ 277.9 ล้านบาท เมื่อหักเงินปันผลจ่ายแล้ว ทำให้ส่วนกำไรสะสมเพิ่มขึ้นเป็น 479.5 ล้านบาท และส่วนเกินมูลค่าหุ้น 924.9 ล้านบาท รวมทั้งส่วนเพิ่มทุนของใบสำคัญแสดงสิทธิที่จัดสรรให้พนักงานและกรรมการ (ESOP) จำนวน 8.1 ล้านบาท

กระแสเงินสด

บริษัท เช็ปปี้ จำกัด (มหาชน) มีเงินสดสุทธิตั้งจากวันที่ 31 ธันวาคม 2557 เท่ากับ 322.5 ล้านบาท โดยบริษัทมีเงินสดได้มาในกิจกรรมดำเนินงาน 286.5 ล้านบาทซึ่งสาเหตุหลักมาจากกำไรสุทธิสำหรับปี 2558 เป็นจำนวน 277.93 ล้านบาท

เงินสดสุทธิที่ใช้ไปในกิจกรรมการลงทุน 444.9 ล้านบาท มีส่วนประกอบหลักคือการซื้อที่ดิน อาคาร และอุปกรณ์ รวม 509.4 ล้านบาท ส่วนเงินสดสุทธิที่ใช้ไปในกิจกรรมจัดหาเงิน 79.4 ล้านบาท ประกอบด้วยปัจจัยหลักคือเงินสดใช้ไปจากการจ่ายเงินปันผลเป็นจำนวน 92.1 ล้านบาท

จากเงินสดได้มาและใช้ไปข้างต้นทั้งหมด เป็นผลให้ บริษัท เช็ปปี้ จำกัด (มหาชน) และ บริษัทย่อยมีเงินสดคงเหลือสิ้นปี ณ วันที่ 31 ธันวาคม 2558 จำนวน 84.8 ล้านบาท

	31 ธ.ค. 58	31 ธ.ค. 57	31 ธ.ค. 56	31 ธ.ค. 55
เงินสดสุทธิจาก (ใช้ไปใน) กิจกรรมดำเนินงาน	286,508,511	393,907,538	183,955,440	151,508,137
เงินสดสุทธิจาก (ใช้ไปใน) กิจกรรมลงทุน	(444,871,544)	(429,265,646)	(144,919,479)	(263,896,782)
เงินสดสุทธิจาก (ใช้ไปใน) กิจกรรมจัดหาเงิน	(79,385,800)	269,580,858	(19,376,119)	151,293,987
เงินสดและรายการเทียบเท่าเงินสด ณ สิ้นปี	322,450,024	88,268,548	68,561,766	29,592,817
ผลกระทบจากอัตราแลกเปลี่ยนคงเหลือสิ้นปี	81,381	(41,274)	46,940	63,607
รวมกระแสเงินสด	84,782,572	322,450,024	88,268,548	68,561,766

อัตราส่วนทางการเงินที่สำคัญ

อัตราส่วนสภาพคล่อง

ณ สิ้นปี 2558 บริษัท เช็ปปี้ จำกัด (มหาชน) และบริษัทย่อย มีอัตราส่วนสภาพคล่องเท่ากับ 2.0 เท่ากล่าวคือยังคงมีสินทรัพย์หมุนเวียนมากกว่าหนี้สินหมุนเวียนค่อนข้างมาก แสดงถึงสถานะสภาพคล่องของบริษัทฯ ซึ่งยังคงอยู่ในเกณฑ์ดี

อัตราส่วนหนี้สินต่อส่วนของผู้ถือหุ้น

ณ วันสิ้นปี 2558 บริษัท เช็ปปี้ จำกัด (มหาชน) มีหนี้สินเฉพาะส่วนที่มีดอกเบี้ย 4.8 ล้านบาท เทียบกับปี 2557 ลดลงจากเดิมที่ 5.2 ล้านบาท โดยมีอัตราส่วนหนี้สินต่อส่วนของผู้ถือหุ้น เท่ากับ 0.3 เท่า และหนี้สินเฉพาะส่วนที่มีดอกเบี้ยต่อส่วนของผู้ถือหุ้น (Gearing Ratio) เท่ากับ 0.03 เท่า ซึ่งแสดงถึงความยืดหยุ่นในการจัดหาเงินทุนเพิ่มเติมจากการกู้ยืมในอนาคตโดยเฉพาะจากสถาบันการเงิน

อัตราผลตอบแทนผู้ถือหุ้น

ณ สิ้นปี 2558 บริษัท เช็ปปี้ จำกัด (มหาชน) และบริษัทย่อย มีอัตราผลตอบแทนผู้ถือหุ้นเท่ากับร้อยละ 16.8 ลดลงจากร้อยละ 37.8 ณ สิ้นปี 2557 โดยมีสาเหตุหลักมาจากการลดลงของอัตรากำไรสุทธิ (Net Profit Margin) จากร้อยละ 13.0 ในปี 2557 มาเป็น ร้อยละ 10.6 ในปี 2558

สรุปปัจจัยที่อาจมีผลกระทบต่อการดำเนินงานในอนาคต

ปัจจัยภายนอกที่มีผลกระทบต่อการดำเนินงานของบริษัท ซึ่งมีผลให้การดำเนินงานอาจไม่เป็นไปตามเป้าหมายที่กำหนดไว้หรือมีการเปลี่ยนแปลงจากปีที่ผ่านมาอย่างมีนัยสำคัญ ประกอบด้วย

- 1) เป้าหมายยอดขาย ซึ่งสำหรับปี 2558 ที่ผ่านมามีได้รับผลกระทบจากเศรษฐกิจทั้งในประเทศและเศรษฐกิจโลก
- 2) อัตราแลกเปลี่ยนระหว่างสกุลเงินบาทและดอลลาร์สหรัฐอเมริกา

3) ต้นทุนสินค้าที่อาจปรับตัวสูงขึ้น เนื่องจากสินค้าหลักที่เป็นวัตถุดิบบางส่วนเป็นสินค้าโภคภัณฑ์ อาทิเช่น น้ำตาล PET Resin เป็นต้น

(รายละเอียดปัจจัยเสี่ยงและมาตรการลดความเสี่ยง อ้างอิงถึงส่วนที่ 1 ข้อ 3 ปัจจัยความเสี่ยง)

ทั้งนี้ บริษัทได้ตระหนักถึงปัจจัยภายนอกที่อาจมีผลกระทบดังกล่าวได้นำมาวิเคราะห์และปรับเปลี่ยนกลยุทธ์ในการดำเนินงานให้มีความเหมาะสมและสอดคล้องกับสถานการณ์ที่เปลี่ยนไป

รายงานความรับผิดชอบของ คณะกรรมการบริษัทต่อ รายงานทางการเงิน

คณะกรรมการบริษัทเป็นผู้รับผิดชอบต่อการเงินของ บริษัท เชีปเป้ จำกัด (มหาชน) (“บริษัท”) และบริษัทย่อย ซึ่งจัดทำขึ้นตามมาตรฐานการรายงานทางการเงิน ภายใต้พระราชบัญญัติการบัญชี พ.ศ.2543 และพระราชบัญญัติวิชาชีพ พ.ศ.2547 รวมถึงการตีความและแนวปฏิบัติทางการบัญชีที่ประกาศใช้โดยสภาวิชาชีพบัญชี และพระราชบัญญัติหลักทรัพย์และตลาดหลักทรัพย์ พ.ศ.2535 ทั้งนี้ ในการจัดทำรายงานทางการเงิน บริษัทได้เลือกใช้นโยบายการบัญชีที่เหมาะสมและถือปฏิบัติอย่างสม่ำเสมอ รวมทั้งมีการเปิดเผยข้อมูลสำคัญอย่างเพียงพอในหมายเหตุประกอบงบการเงิน โดยผู้สอบบัญชีได้สอบทานและตรวจสอบงบการเงิน ตลอดจนแสดงความเห็นต่อการเงินของบริษัทในรายงานของผู้สอบบัญชีอย่างไม่มีเงื่อนไข

นอกจากนี้ คณะกรรมการบริษัทยังได้ทำหน้าที่กำกับดูแลและจัดให้มีและดำรงไว้ซึ่งการควบคุมภายในและบริหารความเสี่ยงเพื่อให้มั่นใจว่าการบันทึกข้อมูลทางบัญชีมีความถูกต้อง ครบถ้วน ทันเวลา และเพียงพอที่จะดำรงไว้ซึ่งทรัพย์สิน ตลอดจนป้องกันไม่ให้เกิดการทุจริตหรือกระทำความผิดต่อบริษัท โดยคณะกรรมการบริษัทได้แต่งตั้งคณะกรรมการตรวจสอบ ซึ่งประกอบด้วยกรรมการอิสระทำหน้าที่ดูแลงบการเงิน ประเมินระบบการควบคุมภายใน และตรวจสอบภายในให้มีประสิทธิภาพและประสิทธิผล คณะกรรมการบริษัทจึงมีความเห็นว่า ด้วยระบบการควบคุมภายในของบริษัท และการตรวจสอบภายในของบริษัท สามารถสร้างความเชื่อมั่นได้ว่างบการเงินและรายงานทางการเงินของบริษัทมีความถูกต้องในสาระสำคัญแล้ว

ในนามคณะกรรมการบริษัท

นายอนันต์ รักอริยะพงศ์
(กรรมการ)

นายอนุภาพ รักอริยะพงศ์
(กรรมการ)

บริษัท เชีปเป้ จำกัด (มหาชน) และบริษัทย่อย

งบการเงินสำหรับปีสิ้นสุดวันที่ 31 ธันวาคม 2558

และ

รายงานของผู้สอบบัญชีรับอนุญาต

รายงานของผู้สอบบัญชีรับอนุญาต เสนอ ผู้ถือหุ้นบริษัท เชีปเป้ จำกัด (มหาชน)

ข้าพเจ้าได้ตรวจสอบงบการเงินรวมและงบการเงินเฉพาะกิจการของบริษัท เชีปเป้ จำกัด (มหาชน) และบริษัทย่อย (“กลุ่มบริษัท”) และของเฉพาะบริษัท เชีปเป้ จำกัด (มหาชน) (“บริษัท”) ตามลำดับ ซึ่งประกอบด้วยงบแสดงฐานะการเงินรวมและงบแสดงฐานะการเงินเฉพาะกิจการ ณ วันที่ 31 ธันวาคม 2558 งบกำไรขาดทุนรวมและงบกำไรขาดทุนเฉพาะกิจการ งบกำไรขาดทุนเบ็ดเสร็จรวมและงบกำไรขาดทุนเบ็ดเสร็จเฉพาะกิจการ งบแสดงการเปลี่ยนแปลงส่วนของผู้ถือหุ้นรวมและงบแสดงการเปลี่ยนแปลงส่วนของผู้ถือหุ้นเฉพาะกิจการ และงบกระแสเงินสดรวมและงบกระแสเงินสดเฉพาะกิจการ สำหรับปีสิ้นสุดวันเดียวกัน รวมถึงหมายเหตุซึ่งประกอบด้วยสรุปนโยบายการบัญชีที่สำคัญและเรื่องอื่นๆ

ความรับผิดชอบของผู้บริหารต่องบการเงินรวมและงบการเงินเฉพาะกิจการ

ผู้บริหารเป็นผู้รับผิดชอบในการจัดทำและการนำเสนองบการเงินรวมและงบการเงินเฉพาะกิจการเหล่านี้โดยถูกต้องตามที่ควรตามมาตรฐานการรายงานทางการเงิน และรับผิดชอบเกี่ยวกับการควบคุมภายในที่ผู้บริหารพิจารณาว่าจำเป็นเพื่อให้สามารถจัดทำงบการเงินรวมและงบการเงินเฉพาะกิจการที่ปราศจากการแสดงข้อมูลที่ขัดต่อข้อเท็จจริงอันเป็นสาระสำคัญไม่ว่าจะเกิดจากการทุจริตหรือข้อผิดพลาด

ความรับผิดชอบของผู้สอบบัญชี

ข้าพเจ้าเป็นผู้รับผิดชอบในการแสดงความเห็นต่องบการเงินรวมและงบการเงินเฉพาะกิจการดังกล่าวจากผลการตรวจสอบของข้าพเจ้า ข้าพเจ้าได้ปฏิบัติตามตรวจสอบตามมาตรฐานการสอบบัญชี ซึ่งกำหนดให้ข้าพเจ้าปฏิบัติตามข้อกำหนด ด้านจรรยาบรรณ รวมถึงวางแผนและปฏิบัติตามตรวจสอบเพื่อให้ได้ความเชื่อมั่นอย่างสมเหตุสมผลว่า งบการเงินรวม และงบการเงินเฉพาะกิจการปราศจากการแสดงข้อมูลที่ขัดต่อข้อเท็จจริงอันเป็นสาระสำคัญหรือไม่

การตรวจสอบรวมถึงการใช้วิธีการตรวจสอบเพื่อให้ได้มาซึ่งหลักฐานการสอบบัญชีเกี่ยวกับจำนวนเงินและการเปิดเผยข้อมูลในงบการเงิน วิธีการตรวจสอบที่เลือกใช้ขึ้นอยู่กับดุลยพินิจของผู้สอบบัญชี ซึ่งรวมถึงการประเมินความเสี่ยง จากการแสดงข้อมูลที่ขัดต่อข้อเท็จจริงอันเป็นสาระสำคัญของงบการเงิน ไม่ว่าจะเกิดจากการทุจริตหรือข้อผิดพลาดในการประเมินความเสี่ยงดังกล่าว ผู้สอบบัญชีพิจารณาการควบคุมภายในที่เกี่ยวข้องกับการจัดทำและการนำเสนองบการเงิน โดยถูกต้องตามที่ควรของกิจการ เพื่อกำหนดวิธีการตรวจสอบที่

เหมาะสมกับสถานการณ์ แต่ไม่ใช่เพื่อวัตถุประสงค์ในการแสดงความเห็นต่อประสิทธิภาพของการควบคุมภายในของกิจการ การตรวจสอบรวมถึงการประเมินความเหมาะสมของนโยบายการบัญชีที่ผู้บริหารใช้ และความสมเหตุสมผลของประมาณการทางบัญชีที่จัดทำขึ้นโดยผู้บริหาร รวมทั้งการประเมินการนำเสนองบการเงินโดยรวม

ข้าพเจ้าเชื่อว่าหลักฐานการสอบบัญชีที่ข้าพเจ้าได้รับเพียงพอและเหมาะสมเพื่อใช้เป็นเกณฑ์ในการแสดงความเห็นของข้าพเจ้า

ความเห็น

ข้าพเจ้าเห็นว่า งบการเงินรวมและงบการเงินเฉพาะกิจการข้างต้นนี้ แสดงฐานะการเงินรวมและฐานะการเงินเฉพาะกิจการของกลุ่มบริษัทและบริษัทตามลำดับ ณ วันที่ 31 ธันวาคม 2558 ผลการดำเนินงานรวมและผลการดำเนินงานเฉพาะกิจการ และกระแสเงินสดรวม และกระแสเงินสดเฉพาะกิจการ สำหรับปีสิ้นสุดวันเดียวกัน โดยถูกต้องตามที่ควรในสาระสำคัญตามมาตรฐานการรายงานทางการเงิน

(พรทิพย์ ริมสุสิต)

ผู้สอบบัญชีรับอนุญาต

เลขทะเบียน 5565

บริษัท เคพีเอ็มจี ภูมิไชย สอบบัญชี จำกัด

กรุงเทพมหานคร

24 กุมภาพันธ์ 2559

งบการเงิน

บริษัท เช็ปปี้ จำกัด (มหาชน) และบริษัทย่อย งบแสดงฐานะการเงิน

สินทรัพย์	หมายเหตุ	งบการเงินรวม		งบการเงินเฉพาะกิจการ	
		31 ธันวาคม		31 ธันวาคม	
		2558	2557	2558	2557
		(บาท)			
สินทรัพย์หมุนเวียน					
เงินสดและรายการเทียบเท่าเงินสด	6	84,782,572	322,450,024	78,209,441	291,352,572
เงินลงทุนชั่วคราว	7	153,375,121	245,595,446	153,375,121	245,595,446
ลูกหนี้การค้า	5, 8	300,753,587	298,203,205	303,703,443	325,706,874
ลูกหนี้อื่น	5, 9	226,902,383	172,856,774	173,484,069	116,410,279
เงินให้กู้ยืมระยะสั้นแก่กิจการที่เกี่ยวข้องกัน	5	-	-	10,139,959	10,314,512
สินค้าคงเหลือ	10	197,088,888	223,065,422	152,188,399	144,855,853
สินทรัพย์หมุนเวียนอื่น		13,161,271	16,907,042	5,828,697	9,006,600
รวมสินทรัพย์หมุนเวียน		976,063,822	1,279,077,913	876,929,129	1,143,242,136
สินทรัพย์ไม่หมุนเวียน					
เงินลงทุนในบริษัทย่อย	11	-	-	84,687,177	82,187,177
ที่ดิน อาคารและอุปกรณ์	13	1,207,936,199	763,431,458	1,177,638,668	742,622,036
สินทรัพย์ไม่มีตัวตน	14	53,983,713	23,598,095	53,732,204	23,076,946
สินทรัพย์ภาษีเงินได้รอการตัดบัญชี	15	23,834,784	5,057,078	12,950,150	4,774,933
สินทรัพย์ไม่หมุนเวียนอื่น		12,717,724	9,983,254	3,932,267	3,574,447
รวมสินทรัพย์ไม่หมุนเวียน		1,298,472,420	802,069,885	1,332,940,466	856,235,539
รวมสินทรัพย์		2,274,536,242	2,081,147,798	2,209,869,595	1,999,477,675

บริษัท ซีปเปี จำกัด (มหาชน) และบริษัทย่อย

งบแสดงฐานะการเงิน

		งบการเงินรวม		งบการเงินเฉพาะกิจการ	
		31 ธันวาคม		31 ธันวาคม	
หนี้สินและส่วนของผู้ถือหุ้น	หมายเหตุ	2558	2557	2558	2557
		(บาท)			
หนี้สินหมุนเวียน					
เจ้าหนี้การค้า	16	151,869,309	216,812,555	147,453,658	204,063,180
เจ้าหนี้อื่น	5, 17	303,663,072	252,852,456	256,376,630	231,758,852
เงินกู้ยืมระยะสั้นจากบุคคลหรือกิจการ ที่เกี่ยวข้องกัน	5	4,234,724	4,284,036	-	-
หนี้สินตามสัญญาเช่าการเงิน ที่ถึงกำหนดชำระภายในหนึ่งปี		383,007	371,651	383,007	371,651
ภาษีเงินได้ค้างจ่าย		37,233,142	34,014,054	37,119,558	33,389,630
รวมหนี้สินหมุนเวียน		497,383,254	508,334,752	441,332,853	469,583,313
หนี้สินไม่หมุนเวียน					
หนี้สินตามสัญญาเช่าการเงิน		195,870	578,878	195,870	578,878
การผูกพันผลประโยชน์พนักงาน	18	13,334,221	10,995,180	12,719,967	10,692,549
หนี้สินไม่หมุนเวียนอื่น	5	4,301,828	4,368,822	-	-
รวมหนี้สินไม่หมุนเวียน		17,831,919	15,942,880	12,915,837	11,271,427
รวมหนี้สิน		515,215,173	524,277,632	454,248,690	480,854,740

บริษัท เชีปเปี จำกัด (มหาชน) และบริษัทย่อย
งบแสดงฐานะการเงิน

หนี้สินและส่วนของผู้ถือหุ้น	หมายเหตุ	งบการเงินรวม		งบการเงินเฉพาะกิจการ	
		31 ธันวาคม		31 ธันวาคม	
		2558	2557	2558	2557
		(บาท)			
ส่วนของผู้ถือหุ้น					
ทุนเรือนหุ้น	19, 20				
ทุนจดทะเบียน		304,620,000	304,620,000	304,620,000	304,620,000
ทุนที่ออกและชำระแล้ว		300,821,943	300,000,000	300,821,943	300,000,000
ส่วนเกินมูลค่าหุ้นสามัญ	19	924,924,846	913,681,651	924,924,846	913,681,651
ใบสำคัญแสดงสิทธิที่จะซื้อหุ้นสามัญ	20	8,105,103	4,994,530	8,105,103	4,994,530
กำไรสะสม					
ทุนสำรองตามกฎหมาย	21	30,462,000	30,462,000	30,462,000	30,462,000
ยังไม่ได้จัดสรร		449,000,195	240,498,819	491,307,013	269,484,754
ผลต่างที่เกิดจากรายการภายใต้การควบคุมเดียวกัน	21	(4,779,518)	(4,779,518)	-	-
ผลต่างจากการแปลงค่างบการเงิน	21	(3,013,694)	(1,190,339)	-	-
รวมส่วนของบริษัทใหญ่		1,705,520,875	1,483,667,143	1,755,620,905	1,518,622,935
ส่วนได้เสียที่ไม่มีอำนาจควบคุม	12	53,800,194	73,203,023	-	-
รวมส่วนของผู้ถือหุ้น		1,759,321,069	1,556,870,166	1,755,620,905	1,518,622,935
รวมหนี้สินและส่วนของผู้ถือหุ้น		2,274,536,242	2,081,147,798	2,209,869,595	1,999,477,675

บริษัท เชีปเปี จำกัด (มหาชน) และบริษัทย่อย
งบกำไรขาดทุน

		งบการเงินรวม สำหรับปีสิ้นสุดวันที่		งบการเงินเฉพาะกิจการ สำหรับปีสิ้นสุดวันที่	
		31 ธันวาคม		31 ธันวาคม	
	หมายเหตุ	2558	2557	2558	2557
		(บาท)			
รายได้					
รายได้จากการขาย	5	2,513,663,093	2,816,756,229	2,285,376,591	2,658,054,473
รายได้ได้อื่น	5, 23	42,460,714	40,828,006	40,034,409	39,770,606
กำไรจากอัตราแลกเปลี่ยนสุทธิ		-	-	-	4,804,742
รวมรายได้		2,556,123,807	2,857,584,235	2,325,411,000	2,702,629,821
ค่าใช้จ่าย	5				
ต้นทุนขาย	25	1,490,778,937	1,702,987,834	1,386,307,573	1,685,837,879
ค่าใช้จ่ายในการขาย	25	462,475,735	474,232,724	344,098,474	377,614,261
ค่าใช้จ่ายในการบริหาร	25	229,856,541	206,625,457	185,124,137	179,444,289
ขาดทุนจากอัตราแลกเปลี่ยนสุทธิ		22,419,638	163,902	13,088,788	-
ต้นทุนทางการเงิน		170,278	6,663,552	60,642	6,501,669
รวมค่าใช้จ่าย		2,205,701,129	2,390,673,469	1,928,679,614	2,249,398,098
กำไรก่อนค่าใช้จ่ายภาษีเงินได้		350,422,678	466,910,766	396,731,386	453,231,723
ค่าใช้จ่ายภาษีเงินได้	26	72,492,613	96,368,288	82,809,404	89,067,263
กำไรสำหรับปี		277,930,065	370,542,478	313,921,982	364,164,460
การแบ่งปันกำไร					
ส่วนที่เป็นของบริษัทใหญ่		300,553,731	360,785,460	313,921,982	364,164,460
ส่วนที่เป็นของส่วนได้เสียที่ไม่มีอำนาจควบคุม	12	(22,623,666)	9,757,018	-	-
กำไรสำหรับปี		277,930,065	370,542,478	313,921,982	364,164,460
กำไรต่อหุ้น (บาท)	27				
กำไรต่อหุ้นขั้นพื้นฐาน		1.00	1.36	1.05	1.38
กำไรต่อหุ้นปรับลด		1.00	1.35	1.04	1.36

บริษัท เชีปเปี จำกัด (มหาชน) และบริษัทย่อย
งบกำไรขาดทุน

		งบการเงินรวม สำหรับปีสิ้นสุดวันที่		งบการเงินเฉพาะกิจการ สำหรับปีสิ้นสุดวันที่	
		31 ธันวาคม		31 ธันวาคม	
	หมายเหตุ	2558	2557	2558	2557
		(บาท)			
กำไรสำหรับปี		277,930,065	370,542,478	313,921,982	364,164,460
กำไรขาดทุนเบ็ดเสร็จอื่น					
รายการที่จะไม่ถูกจัดประเภทรายการใหม่ เข้าไปไว้ในกำไรหรือขาดทุน					
ผลกำไรจากการประมาณการตามหลัก คณิตศาสตร์ประกันภัยสำหรับ					
ผลประโยชน์พนักงาน	18	92,878	437,075	-	422,305
รายการที่อาจถูกจัดประเภทรายการใหม่ เข้าไปไว้ในกำไรหรือขาดทุน					
ผลต่างจากอัตราแลกเปลี่ยนจากการแปลงค่า หน่วยงานต่างประเทศ		(3,575,864)	(224,618)	-	-
กำไรขาดทุนเบ็ดเสร็จอื่นสำหรับปี- สุทธิ					
จากภาษีเงินได้		(3,482,986)	212,457	-	422,305
กำไรขาดทุนเบ็ดเสร็จรวมสำหรับปี		274,447,079	370,754,935	313,921,982	364,586,765
การแบ่งปันกำไรขาดทุนเบ็ดเสร็จรวม					
ส่วนที่เป็นของบริษัทใหญ่		298,777,744	361,068,755	313,921,982	364,586,765
ส่วนที่เป็นของส่วนได้เสียที่ไม่มี					
อำนาจควบคุม	12	(24,330,665)	9,686,180	-	-
กำไรขาดทุนเบ็ดเสร็จรวมสำหรับปี		274,447,079	370,754,935	313,921,982	364,586,765

งบการเงินรวม											
		กำไรสุทธิ				องค์ประกอบอื่นของส่วนของผู้ถือหุ้น					
		ส่วนเกิน	ใบสำคัญแสดงสิทธิที่จะซื้อหุ้นสามัญ	ทุนสำรองตามกฎหมาย	เงินได้จัดสรร	ผลต่างจากการแปลงค่าทุนเดิมส่วนเกิน	ส่วนของผู้ถือหุ้น	รวม	ส่วนของผู้ถือหุ้น		
หมายเหตุ	งบการเงินรวม	ส่วนเกิน	ใบสำคัญแสดงสิทธิที่จะซื้อหุ้นสามัญ	ทุนสำรองตามกฎหมาย	เงินได้จัดสรร	ผลต่างจากการแปลงค่าทุนเดิมส่วนเกิน	ส่วนของผู้ถือหุ้น	รวม	ส่วนของผู้ถือหุ้น	ส่วนของผู้ถือหุ้น	รวม
	สำหรับปีสิ้นสุดวันที่ 31 ธันวาคม 2557										
	ยอดคงเหลือ ณ วันที่ 1 มกราคม 2557	225,000,000	-	-	8,405,261	177,628,045	(4,779,518)	(1,213,637)	405,040,151	(2,851,835)	402,188,316
	รายการกับผู้ถือหุ้นที่บันทึกโดยตรงในส่วนของผู้ถือหุ้น										
	เงินปันผลที่ได้รับจากผู้ถือหุ้นและการจัดสรรส่วนเกินให้ผู้ถือหุ้น										
19	เพิ่มหุ้นสามัญ	75,000,000	913,681,651	-	-	-	-	-	988,681,651	-	988,681,651
20	การจ่ายโดยใช้หุ้นเป็นแทนที่	-	-	4,994,530	-	-	-	-	4,994,530	-	4,994,530
28	เงินปันผลให้ผู้ถือหุ้นของบริษัทร่วม	-	-	-	-	(275,625,000)	-	-	(275,625,000)	-	(275,625,000)
	รวมเงินปันผลที่ได้รับจากผู้ถือหุ้นและการจัดสรรส่วนเกินให้ผู้ถือหุ้น	75,000,000	913,681,651	4,994,530	-	(275,625,000)	-	-	718,051,181	-	718,051,181
	งบรายการกับผู้ถือหุ้นที่บันทึกโดยตรงในส่วนของผู้ถือหุ้น	75,000,000	913,681,651	4,994,530	-	(275,625,000)	-	-	718,051,181	-	718,051,181
	การเปลี่ยนแปลงในส่วนได้เสียในบริษัทย่อย										
	ขายส่วนได้เสียในบริษัทย่อยให้กับส่วนได้เสียที่ไม่มีอำนาจควบคุมและการเปลี่ยนแปลงในส่วนได้เสียที่ไม่มีอำนาจควบคุมโดยอำนาจควบคุมไม่เปลี่ยนแปลง	11	-	-	-	(670,022)	-	177,078	(492,944)	66,368,678	65,875,734
	งบรายการกับผู้ถือหุ้นที่บันทึกโดยตรงในส่วนของผู้ถือหุ้น	75,000,000	913,681,651	4,994,530	-	(276,295,022)	-	177,078	717,558,237	66,368,678	783,926,915
	กำไรจากทุนเบ็ดเสร็จสำหรับปี										
	กำไร	-	-	-	-	360,785,460	-	-	360,785,460	9,757,018	370,542,478
	กำไรจากทุนเบ็ดเสร็จอื่น	-	-	-	-	437,075	-	(153,780)	283,295	(70,838)	212,457
	รวมกำไรจากทุนเบ็ดเสร็จสำหรับปี	-	-	-	-	361,222,535	-	(153,780)	361,068,755	9,686,180	370,754,935
21	โอนไปสำรองตามกฎหมาย	-	-	-	22,056,739	(22,056,739)	-	-	-	-	-
	ยอดคงเหลือ ณ วันที่ 31 ธันวาคม 2557	300,000,000	913,681,651	4,994,530	30,482,000	240,498,819	(4,779,518)	(1,190,339)	(5,969,857)	73,203,023	1,556,870,166

งบการเงินรวม											
กำไรสะสม						องค์ประกอบอื่นของส่วนของผู้ถือหุ้น					
หมายเหตุ	ทุนเรือนหุ้น ที่ออกและ ชำระแล้ว	ส่วนเกิน มูลค่า หุ้นสามัญ	ใบสำคัญ แสดงสิทธิที่จะ ซื้อหุ้นสามัญ	ทุนสำรอง ตามกฎหมาย	ยังไม่ได้ จัดสรร	ผลต่าง จากการขายได้สาร ควบคุมเดียวกัน	ผลต่าง จากการแปลงค่า ส่วนของผู้ถือหุ้น	รวม	ส่วนของผู้ ถือหุ้น ส่วนเกิน ส่วนเกิน ส่วนเกิน	ส่วนของผู้ ถือหุ้น ส่วนเกิน	ส่วนของผู้ ถือหุ้น ส่วนเกิน
สำหรับปีสิ้นสุดวันที่ 31 ธันวาคม 2558											
ยอดคงเหลือ ณ วันที่ 1 มกราคม 2558	300,000,000	913,681,651	4,994,530	30,462,000	240,498,819	(4,779,518)	(1,190,339)	(5,969,857)	1,483,667,143	73,203,023	1,556,870,166
รายการกับผู้ถือหุ้นที่บันทึกโดยตรงในส่วนของผู้ถือหุ้น											
เงินทุนที่ได้รับจากผู้ถือหุ้นและการจัดสรรส่วนเกินให้ผู้ถือหุ้น											
หุ้นทุนออกให้ตามสิทธิ	821,943	11,243,195	(3,742,965)	-	-	-	-	-	8,322,173	-	8,322,173
การจ่ายโดยใช้หุ้นเป็นแทน	-	-	6,853,538	-	-	-	-	-	6,853,538	-	6,853,538
สิ้นปีและให้ผู้ถือหุ้นของบริษัท	-	-	-	-	(92,099,723)	-	-	-	(92,099,723)	-	(92,099,723)
รวมเงินทุนที่ได้รับจากผู้ถือหุ้นและการจัดสรรส่วนเกินให้ผู้ถือหุ้น	821,943	11,243,195	3,110,573	-	(92,099,723)	-	-	-	(76,924,012)	-	(76,924,012)
รวมรายการกับผู้ถือหุ้นที่บันทึกโดยตรงในส่วนของผู้ถือหุ้น	821,943	11,243,195	3,110,573	-	(92,099,723)	-	-	-	(76,924,012)	-	(76,924,012)
การเปลี่ยนแปลงในส่วนเกินในบริษัทย่อย											
การเปลี่ยนแปลงในส่วนเกินที่บันทึกโดยตรงตามโดยอำนาจควบคุมไม่เปลี่ยนแปลง	-	-	-	-	-	-	-	-	-	4,927,836	4,927,836
รวมรายการกับผู้ถือหุ้นที่บันทึกโดยตรงในส่วนของผู้ถือหุ้น	821,943	11,243,195	3,110,573	-	(92,099,723)	-	-	-	(76,924,012)	4,927,836	(71,996,176)
กำไร											
กำไรจากปฏิบัติการดำเนินงาน	-	-	-	-	300,553,731	-	-	-	300,553,731	(22,623,666)	277,930,065
กำไรจากปฏิบัติการดำเนินงานอื่น	-	-	-	-	47,368	-	(1,823,355)	(1,823,355)	(1,775,987)	(1,706,959)	(3,482,986)
รวมกำไรจากปฏิบัติการดำเนินงาน	-	-	-	-	300,601,099	-	(1,823,355)	(1,823,355)	298,777,744	(24,330,666)	274,447,079
ยอดคงเหลือ ณ วันที่ 31 ธันวาคม 2558	300,821,943	924,924,846	8,105,103	30,462,000	449,000,195	(4,779,518)	(3,013,694)	(7,793,212)	1,705,520,875	53,800,194	1,759,321,069

บริษัท เซ็ปี จำกัด (มหาชน) และบริษัทย่อย
งบแสดงการเปลี่ยนแปลงส่วนของผู้ถือหุ้น

งบการเงินเฉพาะกิจการ						
หมายเหตุ	งบเรือนหุ้น ที่ออกและชำระแล้ว	ส่วนเกินมูลค่า หุ้นสามัญ	ในหลักทรัพย์แสดงสิทธิ ที่จะซื้อหุ้นสามัญ	ทุนสำรอง ตามกฎหมาย	กำไรสะสม	
					(บาท)	
สำหรับปีสิ้นสุดวันที่ 31 ธันวาคม 2557						
ยอดคงเหลือ ณ วันที่ 1 มกราคม 2557	225,000,000	-	-	8,405,261	202,579,728	435,984,989
รายการกับผู้ถือหุ้นที่บันทึกโดยตรงเข้าส่วนของผู้ถือหุ้น						
เงินที่ได้รับจากผู้ถือหุ้นและการจัดสรรส่วนทุนให้ผู้ถือหุ้น						
เพิ่มหุ้นสามัญ	75,000,000	913,681,651	-	-	-	988,681,651
การจ่ายโดยใช้หุ้นเป็นเกณฑ์	-	-	4,994,530	-	-	4,994,530
เงินปันผลให้ผู้ถือหุ้นของบริษัท	-	-	-	-	(275,625,000)	(275,625,000)
รวมเงินทุนที่ได้รับจากผู้ถือหุ้นและการจัดสรรส่วนทุนให้ผู้ถือหุ้น	75,000,000	913,681,651	4,994,530	-	(275,625,000)	718,051,181
รวมรายการกับผู้ถือหุ้นที่บันทึกโดยตรงเข้าส่วนของผู้ถือหุ้น	75,000,000	913,681,651	4,994,530	-	(275,625,000)	718,051,181
กำไรขาดทุนเบ็ดเสร็จสำหรับปี						
กำไร	-	-	-	-	364,164,460	364,164,460
กำไรขาดทุนเบ็ดเสร็จอื่น	-	-	-	-	422,305	422,305
รวมกำไรขาดทุนเบ็ดเสร็จสำหรับปี	-	-	-	-	364,586,765	364,586,765
โอนไปสำรองตามกฎหมาย	-	-	-	22,056,739	(22,056,739)	-
ยอดคงเหลือ ณ วันที่ 31 ธันวาคม 2557	300,000,000	913,681,651	4,994,530	30,462,000	269,484,754	1,518,622,935

บริษัท เซ็ปเป้ จำกัด (มหาชน) และบริษัทย่อย
 งบแสดงการเปลี่ยนแปลงส่วนของผู้ถือหุ้น

งบการเงินเฉพาะกิจการ						
หมายเหตุ	งบเรือนหุ้น ที่ออกและชำระแล้ว	ส่วนเกินมูลค่า หุ้นสามัญ	ในสำคัญแสดงสิทธิ ที่จะซื้อหุ้นสามัญ	ทุนสำรอง ตามกฎหมาย	กำไรสะสม	
					(บาท)	
สำหรับปีสิ้นสุดวันที่ 31 ธันวาคม 2558						
ยอดคงเหลือ ณ วันที่ 1 มกราคม 2558	300,000,000	913,681,651	4,994,530	30,462,000	269,484,754	1,518,622,935
รายการกับผู้ถือหุ้นที่บันทึกบัญชีโดยตรงเข้าส่วนของผู้ถือหุ้น						
เงินที่ได้รับจากผู้ถือหุ้นและการจัดสรรส่วนของผู้ถือหุ้น						
หุ้นทุนออกให้ตามสิทธิ	821,943	11,243,195	(3,742,965)	-	-	8,322,173
การจ่ายโดยผู้ถือหุ้นเป็นเกณฑ์	-	-	6,853,538	-	-	6,853,538
ให้เป็นสิทธิให้ผู้ถือหุ้นของบริษัท	-	-	-	-	(92,099,723)	(92,099,723)
รวมเงินทุนที่ได้รับจากผู้ถือหุ้นและการจัดสรรส่วนให้ผู้ถือหุ้น	821,943	11,243,195	3,110,573	-	(92,099,723)	(76,924,012)
รวมรายการกับผู้ถือหุ้นที่บันทึกบัญชีโดยตรงเข้าส่วนของผู้ถือหุ้น	821,943	11,243,195	3,110,573	-	(92,099,723)	(76,924,012)
กำไรขาดทุนเบ็ดเสร็จสำหรับปี						
กำไร	-	-	-	-	313,921,982	313,921,982
รวมกำไรขาดทุนเบ็ดเสร็จสำหรับปี	-	-	-	-	-	313,921,982
ยอดคงเหลือ ณ วันที่ 31 ธันวาคม 2558	300,821,943	924,924,846	8,105,103	30,462,000	491,307,013	1,755,620,905

บริษัท เชีปเปี จำกัด (มหาชน) และบริษัทย่อย

งบแสดงกระแสเงินสด

	งบการเงินรวม		งบการเงินเฉพาะกิจการ	
	31 ธันวาคม		31 ธันวาคม	
	2558	2557	2558	2557
	(บาท)			
กระแสเงินสดจากกิจกรรมดำเนินงาน				
กำไรสำหรับปี	277,930,065	370,542,478	313,921,982	364,164,460
รายการปรับปรุง				
ค่าเสื่อมราคา	105,062,602	90,492,646	101,535,083	88,792,611
ค่าตัดจำหน่ายสินทรัพย์ไม่มีตัวตน	3,309,795	2,394,022	3,016,493	2,124,835
ดอกเบี้ยรับ	(2,004,140)	(3,468,061)	(2,093,102)	(3,714,326)
ต้นทุนทางการเงิน	170,278	6,663,552	60,642	6,501,669
หนี้สูญและหนี้สงสัยจะสูญ (กลับรายการ)	(803,186)	(714,442)	136,670	712,729
ค่าเผื่อจากการลดลงของมูลค่าสินค้าคงเหลือ (กลับรายการ)	(3,266,349)	1,621,282	(3,880,480)	1,621,282
ขาดทุน (กำไร) จากอัตราแลกเปลี่ยนที่ยังไม่เกิดขึ้นจริง	(4,685,658)	8,110,321	553,864	9,551,908
กำไรจากการวัดมูลค่ายุติธรรมของเงินลงทุนชั่วคราวที่ยังไม่เกิดขึ้นจริง	(4,600,055)	(704,083)	(4,600,055)	(704,083)
ขาดทุน (กำไร) จากการจำหน่ายที่ดิน อาคารและอุปกรณ์	1,217,099	(939,255)	1,217,099	(939,255)
การระบุปันผลประโยชน์พนักงาน	2,472,128	2,636,665	2,027,418	2,319,263
รายจ่ายโดยใช้หุ้นเป็นเกณฑ์	6,853,538	4,994,530	6,853,538	4,994,530
ค่าใช้จ่ายภาษีเงินได้	72,492,613	96,368,288	82,809,404	89,067,263
	454,148,730	577,997,943	501,558,556	564,492,886
การเปลี่ยนแปลงในสินทรัพย์และหนี้สินดำเนินงาน				
ลูกหนี้การค้า	3,620,754	(18,411,619)	21,694,910	15,727,857
ลูกหนี้อื่น	(54,237,145)	(88,021,143)	(57,773,962)	(52,927,025)
สินค้าคงเหลือ	29,242,883	(19,859,721)	(3,452,066)	19,904,722
สินทรัพย์หมุนเวียนอื่น	3,745,771	(10,416,030)	3,177,903	(3,192,568)
สินทรัพย์ไม่หมุนเวียนอื่น	(2,734,470)	(6,036,105)	(357,820)	(65,440)
เจ้าหนี้การค้า	(64,943,246)	35,017,698	(56,609,522)	29,211,826
เจ้าหนี้อื่น	9,314,936	18,325,592	(16,888,552)	18,182,399
หนี้สินไม่หมุนเวียนอื่น	-	(61,503)	-	-
ผลต่างจากการแปลงค่างบการเงินของบริษัทย่อย	(3,598,471)	469,578	-	-
เงินสดได้มาจากกิจกรรมดำเนินงาน	374,559,742	489,004,690	391,349,447	591,334,657
จ่ายการระบุปันผลประโยชน์พนักงาน	-	(210,000)	-	(210,000)
จ่ายภาษีเงินได้	(88,051,231)	(94,887,152)	(87,254,693)	(86,354,550)
เงินสดสุทธิได้มาจากกิจกรรมดำเนินงาน	286,508,511	393,907,538	304,094,754	504,770,107

บริษัท เชีปเปี จำกัด (มหาชน) และบริษัทย่อย

งบแสดงกระแสเงินสด

	งบการเงินรวม		งบการเงินเฉพาะกิจการ	
	31 ธันวาคม		31 ธันวาคม	
	2558	2557	2558	2557
	(บาท)			
กระแสเงินสดจากกิจกรรมลงทุน				
รับดอกเบี้ย	2,195,676	2,386,417	2,780,142	2,194,882
ซื้อเงินลงทุนชั่วคราว	(1,536,955,322)	(1,233,291,703)	(1,536,955,322)	(1,233,291,703)
ขายเงินลงทุนชั่วคราว	1,633,775,702	988,471,686	1,633,775,702	988,471,686
ซื้อที่ดิน อาคารและอุปกรณ์	(509,419,109)	(179,868,799)	(495,734,100)	(169,229,026)
ขายที่ดิน อาคารและอุปกรณ์	853,003	1,846,319	853,003	1,846,319
ซื้อสินทรัพย์ไม่มีตัวตน	(35,321,494)	(8,809,566)	(35,281,906)	(8,425,858)
สิ่งตอบแทนในการซื้อและลงทุนในบริษัทย่อยจ่าย	-	-	(2,500,000)	(70,912,200)
เงินสดสุทธิใช้ไปในกิจกรรมลงทุน	(444,871,544)	(429,265,646)	(433,062,481)	(489,345,900)
กระแสเงินสดจากกิจกรรมจัดหาเงิน				
จ่ายดอกเบี้ย	(164,435)	(7,143,569)	(60,642)	(6,992,528)
จ่ายเงินปันผล	(92,099,723)	(275,625,000)	(92,099,723)	(275,625,000)
จ่ายชำระหนี้สั้นตามสัญญาเช่าการเงิน	(371,652)	(360,632)	(371,652)	(360,632)
เงินสดรับจากเงินเบิกเกินบัญชีธนาคารและเงินกู้ยืมระยะสั้น	1,240,282	1,335,000,000	-	1,335,000,000
ชำระคืนเงินเบิกเกินบัญชีธนาคารและเงินกู้ยืมระยะสั้น	(1,240,282)	(1,685,000,000)	-	(1,685,000,000)
ชำระคืนเงินกู้ยืมระยะยาว	-	(139,560,000)	-	(139,560,000)
เงินสดรับจากการออกหุ้นสามัญ	8,322,173	1,012,500,000	8,322,173	1,012,500,000
ค่าใช้จ่ายในการออกหุ้น	-	(23,818,349)	-	(23,818,349)
ขายส่วนได้เสียในบริษัทย่อยให้กับส่วนได้เสียที่ไม่มีอำนาจควบคุม	4,927,837	53,588,408	-	-
เงินสดสุทธิได้มาจาก (ใช้ไปใน) กิจกรรมจัดหาเงิน	(79,385,800)	269,580,858	(84,209,844)	216,143,491
เงินสดและรายการเทียบเท่าเงินสดเพิ่มขึ้น (ลดลง) สุทธิ	(237,748,833)	234,222,750	(213,177,571)	231,567,698
เงินสดและรายการเทียบเท่าเงินสด ณ วันที่ 1 มกราคม	322,450,024	88,268,548	291,352,572	59,826,148
ผลกระทบจากอัตราแลกเปลี่ยนของเงินตราต่างประเทศคงเหลือสิ้นปี	81,381	(41,274)	34,440	(41,274)
เงินสดและรายการเทียบเท่าเงินสด ณ วันที่ 31 ธันวาคม	84,782,572	322,450,024	78,209,441	291,352,572
รายการที่ไม่ใช่เงินสด				
เจ้าหนี้จากการซื้อที่ดิน อาคารและอุปกรณ์	65,632,138	23,295,819	62,585,985	19,698,268
เจ้าหนี้จากการซื้อสินทรัพย์ไม่มีตัวตน	1,158,039	2,768,194	1,158,039	2,768,194
ลูกหนี้ค่าหุ้นจากการเพิ่มทุนในบริษัทย่อย	-	12,287,324	-	-

บริษัท เชีปเปี จำกัด (มหาชน) และบริษัทย่อย
หมายเหตุประกอบงบการเงิน

หมายเหตุ **สารบัญ**

- 1 ข้อมูลทั่วไป
- 2 แผนทางการเงิน
- 3 การเปลี่ยนแปลงนโยบายการบัญชี
- 4 นโยบายการบัญชีที่สำคัญ
- 5 บุคคลหรือกิจการที่เกี่ยวข้องกัน
- 6 เงินสดและรายการเทียบเท่าเงินสด
- 7 เงินลงทุนชั่วคราว
- 8 ลูกหนี้การค้า
- 9 ลูกหนี้อื่น
- 10 สินค้าคงเหลือ
- 11 เงินลงทุนในบริษัทย่อย
- 12 ส่วนได้เสียที่ไม่มีอำนาจควบคุม
- 13 ที่ดิน อาคารและอุปกรณ์
- 14 สินทรัพย์ไม่มีตัวตน
- 15 ภาษีเงินได้รอการตัดบัญชี
- 16 เจ้าหนี้การค้า
- 17 เจ้าหนี้อื่น
- 18 การผูกพันผลประโยชน์พนักงาน
- 19 ทุนเรือนหุ้น
- 20 ใบสำคัญแสดงสิทธิที่จะซื้อหุ้นสามัญ
- 21 สำรอง
- 22 ส่วนงานดำเนินงาน
- 23 รายได้อื่น
- 24 ค่าใช้จ่ายผลประโยชน์ของพนักงาน
- 25 ค่าใช้จ่ายตามลักษณะ
- 26 ภาษีเงินได้
- 27 กำไรต่อหุ้น
- 28 เงินปันผล
- 29 เครื่องมือทางการเงิน
- 30 การผูกพันกับบุคคลหรือกิจการที่ไม่เกี่ยวข้องกัน
- 31 เหตุการณ์ภายหลังรอบระยะเวลารายงาน
- 32 มาตรฐานการรายงานทางการเงินที่ยังไม่ได้ใช้

บริษัท ซีพีแรม จำกัด (มหาชน) และบริษัทย่อย

หมายเหตุประกอบงบการเงิน

หมายเหตุประกอบงบการเงินเป็นส่วนหนึ่งของงบการเงินนี้

งบการเงินนี้ได้รับอนุมัติให้ออกงบการเงินจากคณะกรรมการเมื่อวันที่ 24 กุมภาพันธ์ 2559

1. ข้อมูลทั่วไป

- บริษัท ซีพีแรม จำกัด (มหาชน) “บริษัท” เป็นนิติบุคคลที่จัดตั้งขึ้นในประเทศไทย และมีที่อยู่จดทะเบียนตั้งอยู่ เลขที่ 9/3 ถนนเสรีไทย แขวงคันนายาว เขตคันนายาว กรุงเทพมหานคร
- บริษัทจดทะเบียนในตลาดหลักทรัพย์แห่งประเทศไทย ในเดือนมิถุนายน 2557
- บริษัทดำเนินธุรกิจหลักเกี่ยวกับการผลิตและจำหน่ายเครื่องดื่มเพื่อสุขภาพ
- รายละเอียดของบริษัทย่อย ณ วันที่ 31 ธันวาคม 2558 และ 2557 มีดังนี้

ชื่อกิจการ	ลักษณะธุรกิจ	ประเทศที่จัดตั้ง / สัญชาติ	บริษัทถือหุ้นร้อยละ	
			2558	2557
บริษัทย่อยทางตรง				
PT. Sappe Indonesia	จำหน่ายผลิตภัณฑ์เครื่องดื่มเพื่อสุขภาพ	ประเทศอินโดนีเซีย	51	51
Sappe Europe s.r.o.	จำหน่ายผลิตภัณฑ์เครื่องดื่มเพื่อสุขภาพ	ประเทศสโลวาเกีย	60	60
บริษัท ซีพีแรม โฮลดิ้ง (ประเทศไทย) จำกัด	เพื่อให้บริการด้านบริหารจัดการแก่บริษัทในเครือ	ประเทศไทย	100	-
บริษัทย่อยทางอ้อม				
Sappe Trading (Hong Kong) Company Limited	นำเข้า-ส่งออก และจัดจำหน่ายสินค้า	เขตบริหารพิเศษฮ่องกงแห่งสาธารณรัฐประชาชนจีน	100	-
Sappe Hong Kong Company Limited	เพื่อให้บริการด้านบริหารจัดการแก่บริษัทในเครือ	เขตบริหารพิเศษฮ่องกงแห่งสาธารณรัฐประชาชนจีน	100	-

ในการประชุมคณะกรรมการบริษัทเมื่อวันที่ 19 มีนาคม 2558 คณะกรรมการมีมติอนุมัติการจัดตั้งบริษัทย่อยของบริษัท 4 แห่ง ประกอบด้วย บริษัทย่อยในประเทศไทย 1 แห่ง ในเขตบริหารพิเศษฮ่องกงแห่งสาธารณรัฐประชาชนจีน 2 แห่ง และในสาธารณรัฐประชาชนจีน อีก 1 แห่ง

เมื่อวันที่ 8 พฤษภาคม 2558 บริษัทย่อยในประเทศไทยดังกล่าวได้จดทะเบียนกับกระทรวงพาณิชย์เรียบร้อยแล้ว โดยผ่านการถือหุ้นของกรรมการบริษัท เมื่อวันที่ 20 สิงหาคม 2558 บริษัทได้ชำระเงินค่าหุ้นแก่กรรมการบริษัทแล้วจำนวน 2.5 ล้านบาท ณ วันที่ 31 ธันวาคม 2558 บริษัทอยู่ระหว่างการทำเอกสารเพื่อจดทะเบียนเปลี่ยนชื่อผู้ถือหุ้น และเมื่อวันที่ 23 มิถุนายน 2558 และวันที่ 11 ธันวาคม 2558 บริษัทย่อยทางอ้อมสองแห่งในเขตบริหารพิเศษฮ่องกงแห่งสาธารณรัฐประชาชนจีนได้รับการจดทะเบียนเรียบร้อยแล้ว ทั้งนี้ ณ วันที่ 31 ธันวาคม 2558 บริษัทอยู่ในระหว่างการจดทะเบียนจัดตั้งบริษัทย่อยอีก 1 แห่งในสาธารณรัฐประชาชนจีน

2. เกณฑ์การจัดทำงานการเงิน

(ก) เกณฑ์การถือปฏิบัติ

งบการเงินนี้จัดทำขึ้นตามมาตรฐานการรายงานทางการเงิน รวมถึงแนวปฏิบัติทางการเงินที่ประกาศใช้โดย สภาวิชาชีพบัญชีฯ (“สภาวิชาชีพบัญชี”) กฎระเบียบและประกาศคณะกรรมการกำกับหลักทรัพย์และตลาดหลักทรัพย์ที่เกี่ยวข้อง

สภาวิชาชีพบัญชีได้ออกและปรับปรุงมาตรฐานการรายงานทางการเงินหลายฉบับ ซึ่งมีผลบังคับใช้ตั้งแต่รอบระยะเวลาบัญชีที่เริ่มในหรือหลังวันที่ 1 มกราคม 2558 ในเบื้องต้นการปฏิบัติตามมาตรฐานการรายงานทางการเงินที่ออกและปรับปรุงใหม่นั้น มีผลให้เกิดการเปลี่ยนแปลงนโยบายการบัญชีของกลุ่มบริษัทในบางเรื่อง ผลกระทบจากการเปลี่ยนแปลงที่เป็นสาระสำคัญต่องบการเงินได้เปิดเผยไว้ในหมายเหตุข้อ 3

นอกเหนือจากมาตรฐานการรายงานทางการเงินที่ออกและปรับปรุงใหม่ข้างต้น สภาวิชาชีพบัญชีได้ออกและปรับปรุงมาตรฐานการรายงานทางการเงินฉบับอื่น ๆ ซึ่งมีผลบังคับใช้สำหรับรอบระยะเวลาบัญชีที่เริ่มในหรือหลังวันที่ 1 มกราคม 2559 เป็นต้นไป และไม่ได้มีการนำมาใช้สำหรับการจัดทำงานการเงินนี้ มาตรฐานการรายงานทางการเงินที่ออกและปรับปรุงใหม่ที่เกี่ยวข้องกับการดำเนินงานของกลุ่มบริษัทได้เปิดเผยไว้ในหมายเหตุข้อ 32

(ข) เกณฑ์การวัดมูลค่า

งบการเงินนี้จัดทำขึ้นโดยถือหลักเกณฑ์การบันทึกตามราคาทุนเดิม ยกเว้นรายการดังต่อไปนี้ที่ใช้ทางเลือกในการวัดมูลค่าในแต่ละรอบระยะเวลารายงาน

รายการ	เกณฑ์การวัดมูลค่า
กองทุนรวมตราสารหนี้ หนี้สินผลประโยชน์ที่กำหนดไว้สุก	มูลค่ายุติธรรม มูลค่าปัจจุบันของการผูกพันตามผลประโยชน์ที่กำหนดไว้ ได้เปิดเผยไว้ในหมายเหตุข้อ 4 (ก)

(ค) สกุลเงินที่ใช้ในการดำเนินงานและนำเสนองบการเงิน

งบการเงินนี้จัดทำและแสดงหน่วยเงินตราเป็นเงินบาทซึ่งเป็นสกุลเงินที่ใช้ในการดำเนินงานของบริษัท ข้อมูลทางการเงินทั้งหมดมีการเปิดเผยในหมายเหตุประกอบงบการเงินเพื่อให้แสดงเป็นหลักพันบาท ยกเว้นที่ระบุไว้เป็นอย่างอื่น

(ง) การใช้วิจารณญาณและการประมาณการ

ในการจัดทำงานการเงินให้เป็นไปตามมาตรฐานการรายงานทางการเงิน ผู้บริหารต้องใช้วิจารณญาณ การประมาณและข้อสมมติฐานหลายประการ ซึ่งมีผลกระทบต่อข้อกำหนดนโยบายการบัญชีและการรายงานจำนวนเงินที่เกี่ยวกับสินทรัพย์ หนี้สิน รายได้ และค่าใช้จ่าย ผลที่เกิดขึ้นจริงอาจแตกต่างจากที่ประมาณไว้

ประมาณการและข้อสมมติฐานที่ใช้ในการจัดทำงานการเงินจะได้รับการทบทวนอย่างต่อเนื่อง การปรับประมาณการทางบัญชีจะบันทึกโดยวิธีเปลี่ยนทันทีเป็นต้นไป

ข้อมูลเกี่ยวกับความไม่แน่นอนของการประมาณการที่สำคัญซึ่งมีความเสี่ยงอย่างมีนัยสำคัญที่เป็นเหตุให้ต้องมีการปรับปรุงจำนวนเงินที่รับรู้ในงบการเงิน ซึ่งประกอบด้วยหมายเหตุประกอบงบการเงินต่อไปนี้

หมายเหตุประกอบงบการเงินข้อ 4 (ก)
หมายเหตุประกอบงบการเงินข้อ 15
หมายเหตุประกอบงบการเงินข้อ 18
หมายเหตุประกอบงบการเงินข้อ 20
หมายเหตุประกอบงบการเงินข้อ 29

ภาษีเงินได้ของงวดปัจจุบันและภาษีเงินได้รอการตัดบัญชี
การใช้ประโยชน์ของขาดทุนทางภาษี
การวัดมูลค่าของการผูกพันของโครงการผลประโยชน์
การวัดมูลค่าของการจ่ายโดยใช้หุ้นเป็นเกณฑ์
การตีมูลค่าของเครื่องมือทางการเงิน

การวัดมูลค่ายุติธรรม

นโยบายการบัญชีและการเปิดเผยข้อมูลของกลุ่มบริษัทหลายข้อกำหนดให้มีการวัดมูลค่ายุติธรรมทั้งสินทรัพย์และหนี้สินทางการเงินและไม่ใช่ทางการเงิน

กลุ่มบริษัทกำหนดกรอบแนวคิดของการควบคุมเกี่ยวกับการวัดมูลค่ายุติธรรม กรอบแนวคิดนี้รวมถึงกลุ่มผู้ประเมินมูลค่าซึ่งมีความรับผิดชอบโดยรวมต่อการวัดมูลค่ายุติธรรมที่มีนัยสำคัญ รวมถึงการวัดมูลค่ายุติธรรมระดับ 3 และรายงานโดยตรงต่อผู้บริหารสูงสุดทางด้านการเงิน

กลุ่มผู้ประเมินมูลค่ามีการทบทวนข้อมูลที่ไม่สามารถสังเกตได้ และปรับปรุงการวัดมูลค่าที่มีนัยสำคัญอย่างสม่ำเสมอ หากมีการใช้ข้อมูลจากบุคคลที่สามเพื่อวัดมูลค่ายุติธรรม เช่น ราคาจากนายหน้าหรือการตั้งราคาจากผู้ประเมินได้ประเมินหลักฐานที่ได้มาจากบุคคลที่สามที่สนับสนุนข้อสรุปเกี่ยวกับการวัดมูลค่ารวมถึงการจัดระดับชั้นของมูลค่ายุติธรรมว่าเป็นไปตามที่กำหนดไว้ในมาตรฐานการรายงานทางการเงินอย่างเหมาะสม

ประเด็นปัญหาของการวัดมูลค่าที่มีนัยสำคัญจะถูกรายงานต่อคณะกรรมการตรวจสอบของกลุ่มบริษัท

เมื่อวัดมูลค่ายุติธรรมของสินทรัพย์หรือหนี้สิน กลุ่มบริษัทได้ใช้ข้อมูลที่สามารถสังเกตได้ให้มากที่สุดเท่าที่จะทำได้มูลค่ายุติธรรมเหล่านี้ถูกจัดประเภทในแต่ละลำดับชั้นของมูลค่ายุติธรรมตามข้อมูลที่ใช้ในการประเมินมูลค่า ดังนี้

- ข้อมูลระดับ 1 เป็นราคาเสนอซื้อขาย (ไม่ต้องปรับปรุง) ในตลาดที่มีสภาพคล่องสำหรับสินทรัพย์หรือหนี้สินอย่างเดียวกัน
- ข้อมูลระดับ 2 เป็นข้อมูลอื่นที่สังเกตได้โดยตรง (เช่น ราคาขาย) หรือโดยอ้อม (เช่น ได้มาจากราคา) สำหรับสินทรัพย์นั้นหรือหนี้สินนั้น นอกเหนือจากราคาเสนอซื้อขายซึ่งรวมอยู่ในข้อมูลระดับ 1
- ข้อมูลระดับ 3 เป็นข้อมูลสำหรับสินทรัพย์หรือหนี้สินที่ไม่ได้มาจากข้อมูลที่สามารถสังเกตได้ (ข้อมูลที่ไม่สามารถสังเกตได้)

หากข้อมูลก็นำมาใช้ในการวัดมูลค่ายุติธรรมของสินทรัพย์หรือหนี้สินถูกจัดประเภทลำดับชั้นของมูลค่ายุติธรรมที่แตกต่างกัน การวัดมูลค่ายุติธรรมโดยรวมจะถูกจัดประเภทในภาพรวมในระดับเดียวกันตามลำดับชั้นของมูลค่ายุติธรรมของข้อมูลที่อยู่ในระดับต่ำสุดที่มีนัยสำคัญสำหรับการวัดมูลค่ายุติธรรมโดยรวม

กลุ่มบริษัทรับรู้การโอนระหว่างลำดับชั้นของมูลค่ายุติธรรม ณ วันสิ้นรอบระยะเวลารายงานที่เกิดการโอนขึ้น

ข้อมูลเพิ่มเติมเกี่ยวกับข้อสมมติฐานที่ใช้ในการวัดมูลค่า
ยุติธรรม อยู่ในหมายเหตุประกอบงบการเงิน ดังต่อไปนี้

- หมายเหตุข้อ 20 การจ่ายโดยใช้หุ้นเป็นเกณฑ์
- หมายเหตุข้อ 29 เครื่องมือทางการเงิน

3. การเปลี่ยนแปลงนโยบายการบัญชี

(ก) ภาพรวม

ตั้งแต่วันที่ 1 มกราคม 2558 ผลจากการถือปฏิบัติตาม
มาตรฐานการรายงานทางการเงินที่ออกและปรับปรุงใหม่ ดังที่กล่าว
ในหมายเหตุประกอบงบการเงินข้อ 2 กลุ่มบริษัทได้ถือปฏิบัติตาม
มาตรฐานการรายงานทางการเงินที่ออกใหม่ซึ่งมีผลกระทบต่องบการเงิน
ของกลุ่มบริษัท ได้แก่ มาตรฐานการรายงานทางการเงิน ฉบับที่ 13
เรื่อง การวัดมูลค่ายุติธรรม

รายละเอียดเกี่ยวกับการเปลี่ยนแปลงนโยบายการบัญชีและ
ผลกระทบของการถือปฏิบัติตามมาตรฐานการรายงานทางการเงินที่
ออกใหม่ได้แสดงอยู่ในหมายเหตุประกอบงบการเงินข้อ 3 (ว) ดังนี้

(ว) การวัดมูลค่ายุติธรรม

มาตรฐานการรายงานทางการเงิน ฉบับที่ 13 กำหนดกรอบ
แนวคิดเดียวกันสำหรับการวัดมูลค่ายุติธรรมและการเปิดเผยข้อมูล
เกี่ยวกับการวัดมูลค่ายุติธรรม เมื่อมาตรฐานการรายงานทางการเงิน
ฉบับอื่นกำหนดหรืออนุญาตให้วัดมูลค่ายุติธรรม มาตรฐานการรายงาน
ทางการเงินฉบับนี้ให้คำนิยามของมูลค่ายุติธรรมที่สอดคล้องกันว่าเป็น
ราคาที่จะได้รับจากการขายสินทรัพย์ หรือจะจ่ายเพื่อโอนหนี้สินใน
รายการที่เกิดขึ้นในสภาพปกติระหว่างผู้ร่วมตลาด ณ วันที่มีการวัด
มูลค่า อีกทั้งได้กำหนดการเปิดเผยข้อมูลโดยกณฑ์หรือขยายการเปิดเผย
เกี่ยวกับการวัดมูลค่ายุติธรรมตามที่ระบุในมาตรฐานการรายงาน
ทางการเงินฉบับอื่น ๆ

ตามที่กำหนดไว้ในการปฏิบัติในช่วงเปลี่ยนแปลงของ
มาตรฐานการรายงานทางการเงิน ฉบับที่ 13 กลุ่มบริษัทใช้แนวทาง
ปฏิบัติใหม่เกี่ยวกับการวัดมูลค่ายุติธรรมโดยวิธีเปลี่ยนทันทีเป็นต้นไป
และไม่ได้ให้ข้อมูลเปรียบเทียบสำหรับการเปิดเผยข้อมูลใหม่

4. นโยบายการบัญชีที่สำคัญ

นโยบายการบัญชีที่น่าจะส่งผลกระทบต่อปีได้ถือปฏิบัติโดย
สม่ำเสมอสำหรับงบการเงินทุกรอบระยะเวลาที่รายงาน ยกเว้นที่ได้
กล่าวไว้ในหมายเหตุข้อ 3 เรื่อง การเปลี่ยนแปลงนโยบายการบัญชี

(ก) เกณฑ์ในการจัดทำงานการเงินรวม

งบการเงินรวมประกอบด้วยงบการเงินของบริษัท และบริษัทย่อย
(รวมกันเรียกว่า “กลุ่มบริษัท”)

การรวมธุรกิจ

กลุ่มบริษัทบันทึกบัญชีสำหรับการรวมธุรกิจตามวิธีซื้อ
เมื่อการควบคุมถูกโอนไปยังกลุ่มบริษัท ยกเว้นในกรณีที่เป็นการรวมธุรกิจ
ภายใต้การควบคุมเดียวกัน

การควบคุม หมายถึงอำนาจในการกำหนดนโยบายทางการเงิน
และการดำเนินงานของกิจการเพื่อให้ได้มาซึ่งประโยชน์จากกิจกรรม
ของกิจการนั้น ในการพิจารณาอำนาจในการควบคุม กลุ่มบริษัทต้องนำ
สิทธิในการออกเสียงที่เกิดขึ้นมารวมในการพิจารณา วันที่ซื้อกิจการคือ
วันที่อำนาจในการควบคุมนั้นได้ถูกโอนไปยังผู้ซื้อ การกำหนดวันที่ซื้อ
กิจการและการระบุเกี่ยวกับการโอนอำนาจควบคุมจากฝ่ายหนึ่งไป
ยังอีกฝ่ายหนึ่งต้องใช้ดุลยพินิจเข้ามาเกี่ยวข้อง

ค่าความนิยม ถูกวัดมูลค่า ณ วันที่ซื้อ โดยวัดจากมูลค่า
ยุติธรรมของสิ่งตอบแทนที่โอนให้ซึ่งรวมถึงการรับรู้จำนวนส่วนได้เสีย
ที่ไม่มีอำนาจควบคุมในผู้ถูกซื้อ หักด้วยมูลค่าสุทธิ (มูลค่ายุติธรรม)
ของสินทรัพย์ที่ระบุได้ที่ได้มาและหนี้สินที่รับมาซึ่งวัดมูลค่า ณ วันที่ซื้อ

สิ่งตอบแทนที่โอนให้ ต้องวัดด้วยมูลค่ายุติธรรมของสินทรัพย์
ที่โอนไป หนี้สินที่กลุ่มบริษัทก่อขึ้นเพื่อจ่ายชำระให้แก่เจ้าของเดิม และ
ส่วนได้เสียในส่วนของผู้ถือหุ้นที่ออกโดยกลุ่มบริษัท ทั้งนี้สิ่งตอบแทนที่
โอนให้ยังรวมถึงมูลค่ายุติธรรมของหนี้สินที่อาจเกิดขึ้นของผู้ถูกซื้อเมื่อ
รวมธุรกิจ หากการรวมธุรกิจมีผลให้สิ้นสุดความสัมพันธ์ของโครงการเดิม
ระหว่างกลุ่มบริษัทและผู้ถูกซื้อ ให้ใช้ราคาที่แตกต่างกันระหว่าง มูลค่าจากการ
ยกเลิกสัญญาตามที่ระบุในสัญญา และมูลค่าองค์ประกอบนอกตลาด
ไปหักจากสิ่งตอบแทนที่โอนให้ และรับรู้เป็นค่าใช้จ่ายอื่น

หนี้สินที่อาจเกิดขึ้นของบริษัทที่ถูกซื้อที่รับมาจากการรวม
ธุรกิจ รับรู้เป็นหนี้สินหากมีการผูกพันในปัจจุบันซึ่งเกิดขึ้นจากเหตุการณ์
ในอดีต และสามารถวัดมูลค่ายุติธรรมได้อย่างน่าเชื่อถือ

กลุ่มบริษัทวัดมูลค่าส่วนได้เสียที่ไม่มีอำนาจควบคุมตาม
อัตราส่วนได้เสียในสินทรัพย์สุทธิที่ได้มาจากผู้ถูกซื้อ

ต้นทุนที่เกี่ยวข้องกับการซื้อของกลุ่มบริษัทที่เกิดขึ้นซึ่งเป็นผล
มาจากการรวมธุรกิจ เช่น ค่าที่ปรึกษากฎหมาย ค่าธรรมเนียมวิชาชีพ
และค่าที่ปรึกษาอื่นๆ ถือเป็นค่าใช้จ่ายเมื่อเกิดขึ้น

การรวมธุรกิจของกิจการหรือการรวมธุรกิจภายใต้การควบคุมเดียวกันบันทึกบัญชีโดยใช้วิธีเสมือนว่าเป็นวิธีการรวมส่วนได้เสีย และตามแนวปฏิบัติที่ออกโดยสภาวิชาชีพบัญชีในระหว่างปี 2552

การรวมธุรกิจซึ่งเกิดจากการโอนส่วนได้เสียในกิจการภายใต้การควบคุมของผู้ถือหุ้นซึ่งควบคุมกลุ่มบริษัท ถือเป็นการเข้าครอบครองเสมือนว่าได้เกิดขึ้นตั้งแต่วันต้นงวดของปีเปรียบเทียบกับก่อนหน้าสุดหรือ ณ วันที่มีการรวมธุรกิจภายใต้การควบคุมเดียวกันแล้วแต่วันใดจะหลังกว่า เพื่อปรับปรุงงบการเงินเปรียบเทียบ สินทรัพย์และหนี้สินที่ได้มาจะถูกรับรู้ด้วยมูลค่าตามบัญชีก่อนการจัดทำงบการเงินรวมภายใต้การควบคุมของผู้ถือหุ้น ที่กลุ่มบริษัทมีส่วนควบคุม ส่วนประกอบอื่นของส่วนของผู้ถือหุ้นที่ได้มาจากการรวมธุรกิจถือเป็นส่วนหนึ่งของทุนของกลุ่มบริษัท เว้นแต่ส่วนที่ได้มานั้นได้รับรู้เป็นส่วนหนึ่งของส่วนเกินมูลค่าหุ้น เงินสดจ่ายในการรวมธุรกิจรับรู้โดยตรงในส่วนของผู้ถือหุ้น

บริษัทย่อย

บริษัทย่อยเป็นกิจการที่อยู่ภายใต้การควบคุมของกลุ่มบริษัท การควบคุมเกิดขึ้นเมื่อกลุ่มบริษัทมีสิทธิในผลตอบแทนผันแปรจากการเกี่ยวข้องกับกิจการนั้นและมีความสามารถในการใช้อำนาจเหนือกิจการนั้นทำให้เกิดผลกระทบต่อจำนวนเงินผลตอบแทนของกลุ่มบริษัท งบการเงินของบริษัทย่อยได้รวมอยู่ในงบการเงินรวมนับแต่วันที่มีการควบคุมจนถึงวันที่การควบคุมสิ้นสุดลง

นโยบายการบัญชีของบริษัทย่อยได้ถูกเปลี่ยนตามความจำเป็นเพื่อให้เป็นนโยบายเดียวกันกับของกลุ่มบริษัท ผลขาดทุนในบริษัทย่อยจะต้องถูกปันส่วนไปยังส่วนได้เสียที่ไม่มีอำนาจควบคุม แม้ว่าการปันส่วนดังกล่าวจะทำให้ส่วนได้เสียที่ไม่มีอำนาจควบคุมมียอดคงเหลือติดลบก็ตาม

การสูญเสียอำนาจควบคุม

เมื่อมีการสูญเสียอำนาจควบคุมกลุ่มบริษัทตัดรายการสินทรัพย์และหนี้สินในบริษัทย่อย ส่วนได้เสียที่ไม่มีอำนาจควบคุมและส่วนประกอบอื่นในส่วนของผู้ถือหุ้นที่เกี่ยวข้องกับบริษัทย่อยนั้น กำไรหรือขาดทุนที่เกิดขึ้นจากการสูญเสียอำนาจควบคุมในบริษัทย่อยรับรู้ในกำไรหรือขาดทุน ส่วนได้เสียในบริษัทย่อยเดิมที่ยังคงเหลืออยู่ให้วัดมูลค่าด้วยมูลค่ายุติธรรม ณ วันที่สูญเสียอำนาจควบคุม และจัดประเภทเงินลงทุนเป็นเงินลงทุนตามวิธีส่วนได้เสียหรือเป็นสินทรัพย์ทางการเงินเพื่อขาย ขึ้นอยู่กับระดับของอิทธิพลที่คงเหลืออยู่

ยอดคงเหลือและรายการบัญชีระหว่างกิจการในกลุ่ม รวมถึงรายได้ หรือค่าใช้จ่ายที่ยังไม่เกิดขึ้นจริงซึ่งเป็นผล มาจากรายการระหว่างกิจการในกลุ่ม ถูกตัดรายการในการจัดทำงบการเงินรวม

(V) เงินตราต่างประเทศ

รายการบัญชีที่เป็นเงินตราต่างประเทศแปลงค่าเป็นสกุลเงินที่ใช้ในการดำเนินงานของแต่ละบริษัทในกลุ่มบริษัท โดยใช้อัตราแลกเปลี่ยน ณ วันที่เกิดรายการ

สินทรัพย์และหนี้สินที่เป็นตัวเงินและเป็นเงินตราต่างประเทศ ณ วันที่รายงาน แปลงค่าเป็นสกุลเงินที่ใช้ในการดำเนินงานโดยใช้อัตราแลกเปลี่ยน ณ วันนั้น

สินทรัพย์และหนี้สินที่ไม่เป็นตัวเงินซึ่งเกิดจากรายการบัญชีที่เป็นเงินตราต่างประเทศซึ่งบันทึกตามเกณฑ์ราคาทุนเดิม แปลงค่าเป็นสกุลเงินที่ใช้ในการดำเนินงานโดยใช้อัตราแลกเปลี่ยน ณ วันที่เกิดรายการ

ผลต่างของอัตราแลกเปลี่ยนที่เกิดขึ้นจากการแปลงค่า ให้รับรู้เป็นกำไรหรือขาดทุนในงวดบัญชีนั้น

หน่วยงานในต่างประเทศ

สินทรัพย์และหนี้สินของหน่วยงานในต่างประเทศแปลงค่าเป็นเงินบาทโดยใช้อัตราแลกเปลี่ยน ณ วันที่รายงาน

รายได้และค่าใช้จ่ายของหน่วยงานในต่างประเทศแปลงค่าเป็นเงินบาทโดยใช้อัตราแลกเปลี่ยนที่ใกล้เคียงกับอัตรา ณ วันที่เกิดรายการ

ผลต่างจากอัตราแลกเปลี่ยนที่เกิดจากการแปลงค่า บันทึกในกำไรขาดทุนเบ็ดเสร็จอื่น และแสดงเป็นรายการผลต่างจากอัตราแลกเปลี่ยนในส่วนของผู้ถือหุ้น จนกว่ามีการจำหน่ายเงินลงทุนนั้นออกไป ยกเว้นผลต่างจาก การแปลงค่าที่ถูกปันส่วนให้ส่วนได้เสียที่ไม่มีอำนาจควบคุม

เมื่อหน่วยงานต่างประเทศถูกจำหน่ายส่วนได้เสียทั้งหมด หรือเพียงบางส่วนที่ทำให้สูญเสียการควบคุม ความมีอิทธิพลอย่างมีสาระสำคัญ หรือการควบคุมร่วมกัน ผลสะสมของผลต่างจากอัตราแลกเปลี่ยนที่เกี่ยวข้องกับหน่วยงานต่างประเทศนั้นต้องถูกจัดประเภทเป็นกำไรหรือขาดทุนโดยเป็นส่วนหนึ่งของกำไรขาดทุนจากการจำหน่าย หากกลุ่มบริษัทจำหน่ายส่วนได้เสียในบริษัทย่อยเพียงบางส่วนแต่ยังคงมีการควบคุม ผลสะสมต้อง ถูกบันทึกส่วนให้กับส่วนของผู้ถือหุ้นที่ไม่มีอำนาจควบคุม

รายการที่เป็นตัวเงินที่เป็นลูกหนี้หรือเจ้าหนี้กับหน่วยงานในต่างประเทศ ซึ่งรายการดังกล่าวมิได้คาดหมายว่าจะมีแผนการชำระหนี้หรือไม่มีความเป็นไปได้ว่าจะชำระเงินในอนาคตอันใกล้ กำไรและขาดทุนจากอัตราแลกเปลี่ยนจากรายการทางการเงินดังกล่าวจะถูกพิจารณาเป็นส่วนหนึ่งของเงินลงทุนสุทธิในหน่วยงานต่างประเทศ และรับรู้ในกำไรขาดทุนเบ็ดเสร็จอื่น และแสดงเป็นรายการผลต่างจากอัตราแลกเปลี่ยนในส่วนของผู้ถือหุ้น จนกว่ามีการจำหน่ายเงินลงทุนนั้นออกไป

(ค) เครื่องมือทางการเงินที่เป็นตราสารอนุพันธ์

เครื่องมือทางการเงินที่เป็นตราสารอนุพันธ์ได้ถูกนำมาใช้เพื่อจัดการความเสี่ยงที่เกิดจากการเปลี่ยนแปลงในอัตราแลกเปลี่ยนเงินตราต่างประเทศ อัตราดอกเบี้ยที่เกิดจากกิจกรรมดำเนินงาน กิจกรรมจัดหาเงิน และกิจกรรมลงทุน เครื่องมือทางการเงินที่เป็นตราสารอนุพันธ์ไม่ได้มีไว้เพื่อค้า อย่างไรก็ตาม ตราสารอนุพันธ์ที่ไม่เข้าเงื่อนไข การกำหนดให้เป็นเครื่องมือป้องกันความเสี่ยงถือเป็นรายการเพื่อค้า

(ง) การป้องกันความเสี่ยง

การป้องกันความเสี่ยงจากรายการที่เป็นเงินตราต่างประเทศที่จะมีในอนาคต

กำไรหรือขาดทุนจากสัญญาซื้อขายเงินตราต่างประเทศล่วงหน้า ที่ถูกใช้ในการป้องกันความเสี่ยงของรายการที่เป็นเงินตราต่างประเทศที่คาดว่าจะเกิดขึ้นในอนาคต จะถูกบันทึกรอไว้ในบัญชีจนกว่ารายการที่คาดไว้เกิดขึ้น หากรายการที่ได้รับการป้องกันความเสี่ยงได้รับการรับรู้เป็นสินทรัพย์หรือหนี้สิน รายการดังกล่าวจะได้รับการแปลงค่าโดยใช้อัตราแลกเปลี่ยนล่วงหน้าตามสัญญา

สินทรัพย์หรือหนี้สินที่มีค่าเป็นเงินตราต่างประเทศและได้รับการป้องกันความเสี่ยงด้วยสัญญาซื้อขาย เงินตราต่างประเทศล่วงหน้าบันทึกเป็นเงินบาทโดยใช้อัตราแลกเปลี่ยนล่วงหน้าตามสัญญา

(จ) เงินสดและรายการเทียบเท่าเงินสด

เงินสดและรายการเทียบเท่าเงินสดในงบกระแสเงินสดประกอบด้วย ยอดเงินสด ยอดเงินฝากธนาคารประเภท เพื่อเรียก และเงินลงทุนระยะสั้นที่มีสภาพคล่องสูง เงินเบิกเกินบัญชีธนาคารซึ่งจะต้องชำระคืนเมื่อทวงถามถือเป็นส่วนหนึ่งของกิจกรรมจัดหาเงินในงบกระแสเงินสด

(ฉ) ลูกหนี้การค้าและลูกหนี้อื่น

ลูกหนี้การค้าและลูกหนี้อื่น แสดงในราคาตามใบแจ้งหนี้หักด้วยค่าเผ่อนหนี้สงสัยจะสูญ

ค่าเผ่อนหนี้สงสัยจะสูญประเมินโดยการวิเคราะห์ประวัติการชำระหนี้ และการคาดการณ์เกี่ยวกับการชำระหนี้ ในอนาคตของลูกหนี้ ลูกหนี้จะถูกตัดจำหน่ายบัญชีเมื่อทราบว่าเป็นหนี้สูญ

(ซ) สินค้าคงเหลือ

สินค้าคงเหลือแสดงในราคาทุนหรือมูลค่าสุทธิที่จะได้รับแล้วแต่ราคาใดจะต่ำกว่า ต้นทุนของสินค้าคำนวณโดยใช้วิธีดังต่อไปนี้

สินค้าสำเร็จรูป	ตีราคาตามต้นทุนมาตรฐาน (ซึ่งใกล้เคียงกับต้นทุนการผลิตในปัจจุบัน)
สินค้าซื้อมาเพื่อขาย	ตีราคาตามต้นทุนถัวเฉลี่ยและวิธีเข้าก่อนออกก่อน
สินค้านำเข้าระหว่างผลิต	ตีราคาตามต้นทุนมาตรฐาน ซึ่งประกอบด้วย ต้นทุนวัตถุดิบ แรงงานและค่าใช้จ่ายในการผลิตขั้นแปร
วัตถุดิบ อะไหล่ วัสดุของใช้สิ้นเปลืองและอื่นๆ	ตีราคาตามต้นทุนถัวเฉลี่ย

ต้นทุนสินค้าประกอบด้วยราคาทุนที่ซื้อ ต้นทุนแปลงสภาพหรือต้นทุนอื่นเพื่อให้สินค้าอยู่ในสถานที่และสภาพปัจจุบัน ในกรณีของสินค้าสำเร็จรูปและสินค้านำเข้าระหว่างผลิตที่ผลิตเอง ต้นทุนสินค้ารวมการปันส่วนของค่าเสียหายการผลิตอย่างเหมาะสม โดยคำนึงถึงระดับกำลังการผลิตตามปกติ

มูลค่าสุทธิที่จะได้รับเป็นการประมาณราคาที่จะขายได้จากการดำเนินการธุรกิจปกติหักด้วยค่าใช้จ่ายที่จำเป็นโดยประมาณในการขาย

(ซ) เงินลงทุน

เงินลงทุนในบริษัทย่อย

เงินลงทุนในบริษัทย่อยในงบการเงินเฉพาะกิจการของบริษัท บันทึกบัญชีโดยใช้วิธีราคาทุน

เงินลงทุนในตราสารหนี้

ตราสารหนี้ซึ่งเป็นหลักทรัพย์ในความต้องการของตลาดซึ่งถือไว้เพื่อค้า จัดประเภทเป็นสินทรัพย์หมุนเวียนและแสดงในมูลค่ายุติธรรม ถ้าไรหรือขาดทุนจากการตีราคาหลักทรัพย์ได้บันทึกในกำไรหรือขาดทุน

มูลค่ายุติธรรมของเครื่องมือทางการเงินสำหรับหลักทรัพย์เพื่อค้าจะใช้ราคามูลค่าทรัพย์สินสุทธิ ณ วันที่รายงาน

การจำหน่ายเงินลงทุน

เมื่อมีการจำหน่ายเงินลงทุน ผลต่างระหว่างจำนวนเงินสุทธิที่ได้รับและมูลค่าตามบัญชีจะถูกบันทึกในกำไรหรือขาดทุน

ในกรณีที่กลุ่มบริษัทจำหน่ายบางส่วนของเงินลงทุนที่ถืออยู่ การคำนวณต้นทุนสำหรับเงินลงทุนที่จำหน่ายไปและเงินลงทุนที่ยังถืออยู่ใช้วิธีถัวเฉลี่ยถ่วงน้ำหนักปรับใช้กับมูลค่าตามบัญชีของเงินลงทุนที่เหลืออยู่ทั้งหมด

(ณ) ที่ดิน อาคารและอุปกรณ์

การรับรู้และการวัดมูลค่า

สินทรัพย์ที่เป็นกรรมสิทธิ์ของกิจการ

ที่ดิน อาคารและอุปกรณ์แสดงด้วยราคาทุนหักด้วยค่าเสื่อมราคาสะสมและผลขาดทุนจากการด้อยค่าสะสม ราคาทุนรวมถึงต้นทุนทางตรง ที่เกี่ยวข้องกับการได้มาของสินทรัพย์ ต้นทุนของการก่อสร้างสินทรัพย์ที่กิจการก่อสร้างเอง รวมถึงต้นทุนของวัสดุ แรงงานทางตรง และต้นทุนทางตรงอื่น ๆ ที่เกี่ยวข้องกับการจัดหาสินทรัพย์เพื่อให้สินทรัพย์นั้นอยู่ในสภาพที่พร้อมจะใช้งานได้ตามความประสงค์ ต้นทุนในการรื้อถอน การขนย้าย การบูรณะสถานที่ตั้งของสินทรัพย์และต้นทุนการกู้ยืม สำหรับเครื่องมือที่ควบคุมโดยลิ้งสิทธิ์ซอฟต์แวร์ซึ่งไม่สามารถทำงานได้โดยปราศจากลิ้งสิทธิ์ซอฟต์แวร์นั้นให้ถือว่า ลิ้งสิทธิ์ซอฟต์แวร์ดังกล่าวเป็นส่วนหนึ่งของอุปกรณ์

ส่วนประกอบของรายการที่ดิน อาคารและอุปกรณ์แต่ละรายการที่มีอายุการให้ประโยชน์ไม่เท่ากันต้องบันทึก แต่ละส่วนประกอบที่มีนัยสำคัญแยกต่างหากหากต่างกัน

กำไรหรือขาดทุนจากการจำหน่ายที่ดิน อาคารและอุปกรณ์คือผลต่างระหว่างสิ่งตอบแทนสุทธิที่ได้รับจากการจำหน่ายกับมูลค่าตามบัญชีของที่ดิน อาคารและอุปกรณ์ โดยรับรู้สุทธิเป็นรายได้อื่นหรือค่าใช้จ่ายในกำไรหรือขาดทุน

สินทรัพย์ที่เช่า

การเข้าซึ่งกลุ่มบริษัทได้รับความเสี่ยงและผลตอบแทนส่วนใหญ่จากการครอบครองสินทรัพย์ที่เช่านั้นๆ จัดประเภทเป็นสัญญาเช่าการเงิน ส่วนที่ดิน อาคารและอุปกรณ์ที่ได้มาโดยทำสัญญาเช่าการเงินบันทึกเป็นสินทรัพย์ด้วยมูลค่ายุดิธรรมหรือมูลค่าปัจจุบันของจำนวนเงินขั้นต่ำที่ต้องจ่ายตามสัญญาเช่าแล้วแต่จำนวนใดจะต่ำกว่าหักด้วยค่าเสื่อมราคาสะสมและผลขาดทุนจากการด้อยค่าสะสม ค่าเช่าที่ชำระจะแยกเป็นส่วนที่เป็นค่าใช้จ่ายทางการเงินและ ส่วนที่หักจากหนี้ตามสัญญาเพื่อทำให้อัตราดอกเบี้ยแต่ละงวดเป็นอัตราคงที่สำหรับยอดคงเหลือของหนี้สิน ค่าใช้จ่ายทางการเงินจะบันทึกโดยตรงในกำไรหรือขาดทุน

ต้นทุนที่เกิดขึ้นในภายหลัง

ต้นทุนในการเปลี่ยนแปลงส่วนประกอบจะรับรู้เป็นส่วนหนึ่งของมูลค่าตามบัญชีของรายการที่ดิน อาคารและอุปกรณ์ ถ้ามีความเป็นไปได้ค่อนข้างแน่ที่กลุ่มบริษัทจะได้รับประโยชน์เชิงเศรษฐกิจในอนาคตจากรายการนั้น และสามารถวัดมูลค่าต้นทุนของรายการนั้นได้อย่างน่าเชื่อถือ

ชิ้นส่วนที่ถูกเปลี่ยนแทนจะถูกตัดจำหน่ายตามมูลค่าตามบัญชี ต้นทุนที่เกิดขึ้นในการซ่อมบำรุงที่ดิน อาคารและอุปกรณ์ที่เกิดขึ้นเป็นประจำจะรับรู้ในกำไรหรือขาดทุนเมื่อเกิดขึ้น

ค่าเสื่อมราคา

ค่าเสื่อมราคาคำนวณจากมูลค่าเสื่อมสภาพของรายการอาคาร และอุปกรณ์ ซึ่งประกอบด้วยราคาทุนของสินทรัพย์หรือต้นทุนในการเปลี่ยนแทนอื่น หักด้วยมูลค่าคงเหลือของสินทรัพย์

ค่าเสื่อมราคาบันทึกเป็นค่าใช้จ่ายในกำไรหรือขาดทุนคำนวณโดยวิธีเส้นตรงตามเกณฑ์อายุการให้ประโยชน์เชิงเศรษฐกิจโดยประมาณของส่วนประกอบของสินทรัพย์แต่ละรายการ ประมาณการอายุการให้ประโยชน์ของสินทรัพย์แสดงได้ดังนี้

ส่วนปรับปรุงที่ดิน	5-10 ปี
อาคารและส่วนปรับปรุงอาคาร	5-20 ปี
เครื่องจักรและอุปกรณ์	4-15 ปี
เครื่องตกแต่ง ติดตั้งและเครื่องใช้สำนักงาน	3-20 ปี
ยานพาหนะ	5-8 ปี

กลุ่มบริษัทไม่คิดค่าเสื่อมราคาสำหรับที่ดินและค่าถมที่ดิน ซึ่งบันทึกเป็นส่วนหนึ่งของส่วนปรับปรุงที่ดิน และสินทรัพย์ที่อยู่ระหว่างการก่อสร้าง

วิธีการคิดค่าเสื่อมราคา อายุการให้ประโยชน์ของสินทรัพย์ และมูลค่าคงเหลือถูกทบทวนอย่างน้อยที่สุดทุกสิ้นรอบปีบัญชีและปรับปรุงตามความเหมาะสม

(ณ) สินทรัพย์ไม่มีตัวตน

สินทรัพย์ไม่มีตัวตนที่กลุ่มบริษัทซื้อและมีการอายุการใช้งานจำกัด แสดงในราคาทุนหักค่าตัดจำหน่ายสะสมและผลขาดทุนจากการด้อยค่าสะสม

รายการภายหลังการรับรู้รายการ

รายการภายหลังการรับรู้รายการจะรับรู้เป็นสินทรัพย์เมื่อก่อให้เกิดประโยชน์เชิงเศรษฐกิจในอนาคต โดยรวมเป็นสินทรัพย์ที่สามารถระบุได้ที่เกี่ยวข้องนั้น ค่าใช้จ่ายอื่น รวมถึงตราผลิตภัณฑ์ที่เกิดขึ้นภายในรับรู้ในกำไรหรือขาดทุนเมื่อเกิดขึ้น

คำตัดจำหน่าย

คำตัดจำหน่ายคำนวณจากราคาทุนของสินทรัพย์หรือจำนวนอื่นที่ใช้แทนราคาทุนหักด้วยมูลค่าคงเหลือ

คำตัดจำหน่ายรับรู้ในกำไรหรือขาดทุนโดยวิธีเส้นตรงซึ่งโดยส่วนใหญ่จะสะท้อนรูปแบบที่คาดว่าจะได้รับประโยชน์เชิงเศรษฐกิจในอนาคตจากสินทรัพย์นั้นตามระยะเวลาที่คาดว่าจะได้รับประโยชน์จากสินทรัพย์ไม่มีตัวตนซึ่งไม่รวมค่าความนิยม โดยเริ่มตัดจำหน่ายสินทรัพย์ไม่มีตัวตนเมื่อสินทรัพย์นั้นพร้อมที่จะให้ประโยชน์ ระยะเวลาที่คาดว่าจะได้รับประโยชน์สำหรับปีปัจจุบันและปีเปรียบเทียบแสดงดังนี้

ค่าลิขสิทธิ์ซอฟต์แวร์	3-10 ปี
ค่าสิทธิบัตรและลิขสิทธิ์	ตามอายุสัญญา

วิธีการตัดจำหน่าย ระยะเวลาที่คาดว่าจะได้รับประโยชน์และมูลค่าคงเหลือ จะได้รับการทบทวนอย่างน้อยทุกสิ้นรอบปีบัญชีและปรับปรุงตามความเหมาะสม

(ก) การด้อยค่า

ยอดสินทรัพย์ตามบัญชีของกลุ่มบริษัทได้รับการทบทวนทุกวัน ที่รายงานว่ามีข้อบ่งชี้เรื่องการด้อยค่าหรือไม่ ในกรณีที่ข้อบ่งชี้จะทำการประมาณมูลค่าสินทรัพย์ที่คาดว่าจะได้รับคืน สำหรับสินทรัพย์ไม่มีตัวตนที่มีอายุการให้ประโยชน์ไม่ทราบแน่นอนหรือยังไม่พร้อมใช้งานจะถูกประมาณมูลค่าที่คาดว่าจะได้รับคืนทุกปีในช่วงเวลาเดียวกัน

ขาดทุนจากการด้อยค่ารับรู้เมื่อมูลค่าตามบัญชีของสินทรัพย์ หรือมูลค่าตามบัญชีหน่วยสินทรัพย์ที่ก่อให้เกิดเงินสดสูงกว่ามูลค่าที่จะได้รับคืน ขาดทุนจากการด้อยค่าบันทึกในกำไรหรือขาดทุนเว้นแต่เมื่อมีการกลับรายการการประเมินมูลค่าของสินทรัพย์เพิ่มขึ้นของสินทรัพย์ขึ้นเดียวกันกับที่เคยรับรู้ในส่วนของผู้ถือหุ้นและมีการด้อยค่าในเวลาต่อมา ในกรณีนี้รับรู้ในส่วนของผู้ถือหุ้น

การคำนวณมูลค่าที่คาดว่าจะได้รับคืน

มูลค่าที่คาดว่าจะได้รับคืนของสินทรัพย์ที่ไม่ใช่สินทรัพย์ทางการเงิน หมายถึง มูลค่าจากการใช้ของสินทรัพย์หรือมูลค่ายุติธรรมของสินทรัพย์หักต้นทุนในการขายแล้วแต่มูลค่าใดจะสูงกว่า การประเมินมูลค่าจากการใช้ของสินทรัพย์ประมาณจากกระแสเงินสดที่จะได้รับในอนาคตคิดลดเป็นมูลค่าปัจจุบันโดยใช้อัตราคิดลดก่อนคำนึงถึงภาษีเงินได้เพื่อให้สะท้อนมูลค่าที่อาจประเมินได้ในตลาดปัจจุบันซึ่ง

แปรไปตามเวลาและความเสี่ยงที่มีต่อสินทรัพย์ สำหรับสินทรัพย์ที่ไม่ก่อให้เกิดกระแสเงินสดโดยอิสระจากสินทรัพย์อื่น จะพิจารณามูลค่าที่คาดว่าจะได้รับคืนรวมกับหน่วยสินทรัพย์ที่ก่อให้เกิดเงินสดที่สินทรัพย์นั้นเกี่ยวข้องด้วย

การกลับรายการด้อยค่า

ขาดทุนจากการด้อยค่าของสินทรัพย์ทางการเงินจะถูกกลับรายการ เมื่อมูลค่าที่คาดว่าจะได้รับคืนเพิ่มขึ้นในภายหลัง และการเพิ่มขึ้นนั้นสัมพันธ์โดยตรงกับขาดทุนจากการด้อยค่าที่เคยรับรู้ในกำไรหรือขาดทุน

ขาดทุนจากการด้อยค่าของสินทรัพย์ที่ไม่ใช่สินทรัพย์ทางการเงินอื่นๆ ที่เคยรับรู้ในงวดก่อนจะถูกประเมิน ณ กวณที่รายงานว่ามีข้อบ่งชี้เรื่องการด้อยค่าหรือไม่ ขาดทุนจากการด้อยค่าจะถูกกลับรายการ หากมีการเปลี่ยนแปลงประมาณการที่ใช้ในการคำนวณมูลค่าที่คาดว่าจะได้รับคืน ขาดทุนจากการด้อยค่าจะถูกกลับรายการเพียงเท่าที่มูลค่าตามบัญชีของสินทรัพย์ไม่เกินกว่ามูลค่าตามบัญชีภายหลังหักด้วยค่าเสื่อมราคาสะสมหรือ คำตัดจำหน่ายสะสม เสมือนหนึ่งไม่เคยมีการบันทึกขาดทุนจากการด้อยค่ามาก่อน

(ข) หนี้สินที่มีการดอกลบหนี้

หนี้สินที่มีการดอกลบหนี้บันทึกเริ่มแรกในมูลค่ายุติธรรมหักค่าใช้จ่ายเกี่ยวกับการเกิดหนี้สิน ภายหลังจากการบันทึกหนี้สินที่มีการดอกลบหนี้จะบันทึกต่อมาโดยวิธีราคาทุนตัดจำหน่าย ผลต่างระหว่างยอดหนี้เริ่มแรกและยอดหนี้เมื่อครบกำหนดก่อนจะบันทึกในกำไรหรือขาดทุนตลอดอายุการกู้ยืมโดยใช้วิธีอัตราดอกลบหนี้ที่แท้จริง

(ข) เจ้าหนี้การค้าและเจ้าหนี้อื่น

เจ้าหนี้การค้าและเจ้าหนี้อื่น แสดงในราคาทุน

(ค) ผลประโยชน์ของพนักงาน

โครงการสมทบเงิน

การผูกพันในการสมทบเข้าโครงการสมทบเงินจะถูกรับรู้เป็นค่าใช้จ่ายพนักงานในกำไรหรือขาดทุนในระยะเวลาที่พนักงานได้ทำงานให้กับกิจการ

การผูกพันสิทธิของกลุ่มบริษัทจากโครงการผลประโยชน์ที่กำหนดไว้ถูกคำนวณแยกต่างหากเป็นรายโครงการจากการประมาณผลประโยชน์ในอนาคตที่เกิดจากการดำเนินงานของพนักงานในงวดปัจจุบันและงวดก่อนๆ ผลประโยชน์ดังกล่าวได้มีการคิดลดกระแสเงินสดเพื่อให้เป็นมูลค่าปัจจุบัน

การคำนวณภาระผูกพันของโครงการผลประโยชน์ที่กำหนดไว้บันทึกโดยนักคณิตศาสตร์ประกันภัยที่ได้รับอนุญาตเป็นประจำปี โดยวิธีคิดลดแต่ละหน่วยที่ประมาณการไว้

ในการวัดมูลค่าใหม่ของหนี้สินผลประโยชน์ที่กำหนดไว้สุทธิต่อหรือขาดทุนจากการประมาณการตามหลักคณิตศาสตร์ประกันภัยจะถูกรับรู้รายการในกำไรขาดทุนเบ็ดเสร็จอื่นทันที กลุ่มบริษัทกำหนดดอกเบี้ยจ่ายของหนี้สินผลประโยชน์ที่กำหนดไว้สุทธิโดยใช้อัตราคิดลดที่ใช้วัดมูลค่าภาระผูกพันตามโครงการผลประโยชน์ ณ ต้นปี โดยคำนึงถึงการเปลี่ยนแปลงใดๆ ในหนี้สินผลประโยชน์ที่กำหนดไว้สุทธิซึ่งเป็นผลมาจากการจ่ายชำระผลประโยชน์ ดอกเบี้ยจ่ายสุทธิและค่าใช้จ่ายอื่นๆ ที่เกี่ยวข้องกับโครงการผลประโยชน์รับรายการในกำไรหรือขาดทุน

เมื่อมีการเปลี่ยนแปลงผลประโยชน์ของโครงการหรือการลดขนาดโครงการ การเปลี่ยนแปลงในผลประโยชน์ที่เกี่ยวข้องกับการบริการในอดีตหรือกำไรหรือขาดทุนจากการลดขนาดโครงการต้องรับรู้ในกำไรหรือขาดทุนทันที กลุ่มบริษัทรับรู้กำไรและขาดทุนจากการจ่ายชำระผลประโยชน์พนักงานเมื่อเกิดขึ้น

ผลประโยชน์ระยะยาวอื่น

การผูกพันสิทธิของกลุ่มบริษัทที่เป็นผลประโยชน์ระยะยาวของพนักงานเป็นผลประโยชน์ในอนาคตที่เกิดจากการดำเนินงานของพนักงานในงวดปัจจุบันและงวดก่อนๆ ซึ่งผลประโยชน์นี้ได้คิดลดกระแสเงินสดเพื่อให้เป็นมูลค่าปัจจุบัน การวัดมูลค่าใหม่จะรับรู้ในกำไรหรือขาดทุนเมื่อเกิดขึ้น

ผลประโยชน์ระยะสั้นของพนักงาน

ผลประโยชน์ระยะสั้นของพนักงานรับรู้เป็นค่าใช้จ่ายเมื่อพนักงานทำงานให้ หนี้สินรับรู้ด้วยมูลค่าที่คาดว่าจะจ่ายชำระ หากกลุ่มบริษัทมีการผูกพันตามกฎหมายหรือภาระผูกพันโดยอนุमानที่จะต้องจ่ายอันเป็นผลมาจากการที่พนักงานได้ทำงานให้ในอดีตและภาระผูกพันนี้สามารถประมาณได้อย่างสมเหตุสมผล

มูลค่ายุติธรรมของสิทธิซื้อหุ้น ณ วันที่ให้สิทธิแก่พนักงาน (ชำระด้วยตราสารทุน) รับรู้เป็นค่าใช้จ่ายพร้อม ๆ กับการเพิ่มขึ้นในส่วนของผู้ถือหุ้น ตลอดระยะเวลาที่พนักงานสามารถเข้าใช้สิทธิได้อย่างไม่มีเงื่อนไข จำนวนที่รับรู้เป็นค่าใช้จ่ายจะถูกปรับปรุงเพื่อให้สะท้อนถึงจำนวนสิทธิซื้อหุ้นที่แท้จริงซึ่งเข้าเงื่อนไขการให้บริการที่เกี่ยวข้องและเงื่อนไขการได้รับสิทธิที่ไม่ใช่เงื่อนไขเรื่องตลาดทุน ซึ่งเป็นจำนวนที่เดิมเคยรับรู้ตามจำนวนสิทธิซื้อหุ้นที่เข้าเงื่อนไขการให้บริการที่เกี่ยวข้องและเงื่อนไขการได้รับสิทธิที่ไม่ใช่เงื่อนไขเรื่องตลาดทุน ณ วันที่ได้รับสิทธิสำหรับเงื่อนไขการได้รับสิทธิที่ไม่ใช่เงื่อนไขการบริการหรือผลงาน มูลค่ายุติธรรมของสิทธิซื้อหุ้น ณ วันที่ให้สิทธิจะถูกวัดค่าเพื่อให้สะท้อนถึงเงื่อนไขนั้นและไม่มีการปรับปรุงสำหรับผลต่างระหว่างจำนวนที่คาดไว้กับผลที่เกิดขึ้นจริง

(ต) ประมาณการหนี้สิน

ประมาณการหนี้สินจะรับรู้เมื่อกลุ่มบริษัทมีการหนี้สินตามกฎหมายที่เกิดขึ้นในปัจจุบันหรือที่ก่อตัวขึ้นอันเป็นผลมาจากเหตุการณ์ในอดีต และมีความเป็นไปได้ค่อนข้างแน่นอนว่าประโยชน์เชิงเศรษฐกิจจะต้องถูกจ่ายไปเพื่อชำระหนี้สินดังกล่าว ประมาณการหนี้สินพิจารณาจากการคิดลดกระแสเงินสดที่จะจ่ายในอนาคตโดยใช้อัตราคิดลดในตลาดปัจจุบันก่อนคำนึงถึงภาษีเงินได้ เพื่อให้สะท้อนจำนวนที่อาจประเมินได้ในตลาดปัจจุบันซึ่งแปรไปตามเวลาและความเสี่ยงที่มีต่อหนี้สิน ประมาณการหนี้สินส่วนที่เพิ่มขึ้นเนื่องจากเวลาที่ผ่านไปรับรู้เป็นต้นทุนทางการเงิน

(ณ) รายได้

รายได้ที่รับรู้ไม่รวมภาษีมูลค่าเพิ่ม และแสดงสุทธิจากส่วนลดการค้า และส่วนลดพิเศษ

การขายสินค้า

รายได้จะรับรู้ในกำไรหรือขาดทุนเมื่อได้โอนความเสี่ยงและผลตอบแทนของความเป็นเจ้าของสินค้าที่มีนัยสำคัญไปให้กับผู้ซื้อแล้ว และจะไม่รับรู้รายได้ถ้าฝ่ายบริหารยังคงควบคุมหรือบริหารสินค้าที่ขายไปแล้วนั้น หรือมีความไม่แน่นอนที่มีนัยสำคัญในการได้รับประโยชน์เชิงเศรษฐกิจจากการขายสินค้านั้น ไม่อาจวัดมูลค่าของจำนวนรายได้และต้นทุนที่เกิดขึ้นได้อย่างน่าเชื่อถือ หรือมีความเป็นไปได้ค่อนข้างแน่นอนที่จะต้องรับคืนสินค้า

ดอกเบี้ยรับ

ดอกเบี้ยรับบันทึกในงบกำไรขาดทุนตามเกณฑ์คงค้าง

ต้นทุนทางการเงินประกอบด้วยดอกเบี้ยจ่ายของเงินกู้ยืมและประมาณการหนี้สินส่วนที่เพิ่มขึ้นเนื่องจากเวลาที่ผ่านไป และสิ่งตอบแทนที่คาดว่าจะต้องจ่าย วัตถุประสงค์จากการจำหน่ายสินทรัพย์ทางการเงินที่ถือไว้เพื่อขาย วัตถุประสงค์จากมูลค่าธุรกรรมของสินทรัพย์ทางการเงินที่รับรู้ในกำไรหรือขาดทุน หรือขาดทุนจากการด้อยค่าของสินทรัพย์ทางการเงิน (นอกเหนือจากลูกหนี้การค้า) และ วัตถุประสงค์จากเครื่องมือป้องกันความเสี่ยงที่รับรู้ในกำไรหรือขาดทุน

ต้นทุนการกู้ยืมที่ไม่ได้เกี่ยวกับการได้มา การก่อสร้างหรือ การผลิตสินทรัพย์ที่เข้าเงื่อนไข รับรู้ในกำไรหรือขาดทุน โดยใช้วิธีอัตราดอกเบี้ยที่แท้จริง

(ค) สัญญาเช่าดำเนินงาน

รายจ่ายภายใต้สัญญาเช่าดำเนินงานบันทึกในกำไรหรือขาดทุนโดยวิธีเส้นตรงตลอดอายุสัญญาเช่า

ค่าเช่าที่อาจเกิดขึ้นต้องนำมารวมคำนวณจำนวนเงินขั้นต่ำที่ต้องจ่ายตามระยะเวลาที่คงเหลือของสัญญาเช่า เมื่อได้รับการยืนยันการปรับค่าเช่า

การจำแนกประเภทสัญญาเช่า

ณ วันที่เริ่มต้นข้อตกลง กลุ่มบริษัทจะพิจารณาว่าข้อตกลงดังกล่าวประกอบด้วยสัญญาเช่าหรือมีสัญญาเช่าเป็นส่วนประกอบหรือไม่ โดยพิจารณาจากสินทรัพย์ที่มีลักษณะเฉพาะเจาะจง ถ้าการปฏิบัติตามข้อตกลงนั้นขึ้นอยู่กับการใช้สินทรัพย์ที่มีลักษณะเฉพาะเจาะจง และข้อตกลงนั้นจะนำไปสู่สิทธิในการใช้สินทรัพย์ ถ้าทำให้กลุ่มบริษัทมีสิทธิในการควบคุมการใช้สินทรัพย์

ณ วันที่เริ่มต้นข้อตกลง หรือ มีการประเมินข้อตกลงใหม่ กลุ่มบริษัทแยกค่าตอบแทนสำหรับสัญญาเช่า และส่วนที่เป็นองค์ประกอบอื่นโดยใช้อยู่ที่มูลค่าธุรกรรมเป็นเกณฑ์ในการแยก หากกลุ่มบริษัทสรุปว่าเป็นสัญญาเช่าการเงิน แต่ไม่สามารถแบ่งแยกจำนวนดังกล่าวได้อย่างน่าเชื่อถือให้รับรู้สินทรัพย์และหนี้สินในจำนวนที่เท่ากับมูลค่าธุรกรรมของสินทรัพย์ที่มีลักษณะเฉพาะเจาะจงนั้น หลังจากนั้นจำนวนหนี้สินจะลดลงตามจำนวนที่จ่าย และต้นทุนทางการเงินตามนัยจากหนี้สินจะรับรู้โดยใช้อัตราดอกเบี้ยเงินกู้ยืมส่วนเพิ่มของกลุ่มบริษัท

ค่าใช้จ่ายภาษีเงินได้สำหรับปีประกอบด้วยภาษีเงินได้ของงวดปัจจุบันและภาษีเงินได้รอการตัดบัญชี ภาษีเงินได้ของงวดปัจจุบันและภาษีเงินได้รอการตัดบัญชีรับรู้ในกำไรหรือขาดทุนเว้นแต่ในส่วนที่เกี่ยวข้องกับรายการที่เกี่ยวข้องในการรวมธุรกิจ หรือ รายการที่รับรู้โดยตรงในส่วนของผู้ถือหุ้นหรือกำไรขาดทุนเบ็ดเสร็จอื่น

ภาษีเงินได้ของงวดปัจจุบันได้แก่ภาษีที่คาดว่าจะจ่ายชำระหรือได้รับชำระ โดยคำนวณจากกำไรหรือขาดทุนประจำปีที่ต้องเสียภาษี โดยใช้อัตราภาษีที่ประกาศใช้หรือที่คาดว่าจะมีผลบังคับใช้ ณ วันที่รายงานตลอดจน การปรับปรุงทางภาษีที่เกี่ยวข้องกับรายการในปีก่อนๆ

ภาษีเงินได้รอการตัดบัญชีบันทึกโดยคำนวณจากผลแตกต่างชั่วคราวที่เกิดขึ้นระหว่างมูลค่าตามบัญชีของสินทรัพย์และหนี้สินและจำนวนที่ใช้เพื่อความมุ่งหมายทางภาษี ภาษีเงินได้รอการตัดบัญชีจะไม่ถูกรับรู้เมื่อเกิดจากผลแตกต่างชั่วคราวต่อไปนี้ การรับรู้ค่าความนิยมในครั้งแรก การรับรู้สินทรัพย์หรือหนี้สินในครั้งแรกซึ่งเป็นรายการที่ไม่ใช่การรวมธุรกิจและรายการนั้นไม่มีผลกระทบต่อกำไรขาดทุนทางบัญชีหรือทางภาษี และผลแตกต่างที่เกี่ยวข้องกับเงินลงทุนในบริษัทย่อย หากเป็นไปได้ว่าจะไม่มีการกลับรายการในอนาคตอันใกล้

การวัดมูลค่าของภาษีเงินได้รอการตัดบัญชีต้องสะท้อนถึงผลกระทบทางภาษีที่จะเกิดจากลักษณะวิธีการที่กลุ่มบริษัทคาดว่าจะได้รับผลประโยชน์จากสินทรัพย์หรือจะจ่ายชำระหนี้สินตามมูลค่าตามบัญชี ณ วันสิ้นรอบระยะเวลารายงาน

ภาษีเงินได้รอการตัดบัญชีวัดมูลค่าโดยใช้อัตราภาษีที่คาดว่าจะใช้กับผลแตกต่างชั่วคราวเมื่อมีการกลับรายการโดยใช้อัตราภาษีที่ประกาศใช้หรือที่คาดว่าจะมีผลบังคับใช้ ณ วันที่รายงาน

ในการกำหนดมูลค่าของภาษีเงินได้ของงวดปัจจุบันและภาษีเงินได้รอการตัดบัญชี กลุ่มบริษัทต้องคำนึงถึงผลกระทบของสถานการณ์ทางภาษีที่ไม่แน่นอนและอาจทำให้จำนวนภาษีที่ต้องจ่ายเพิ่มขึ้น และมีดอกเบี้ยที่ต้องชำระ กลุ่มบริษัทเชื่อว่าได้ตั้งภาษีเงินได้ค้างจ่ายเพียงพอสำหรับภาษีเงินได้ที่จะจ่ายในอนาคต ซึ่งเกิดจากการประเมินผลกระทบจากหลายปัจจัย รวมถึงการตีความทางกฎหมายภาษี และจากประสบการณ์ในอดีต การประเมินนี้อยู่บนพื้นฐานการประมาณการและข้อสมมติฐาน และอาจเกี่ยวข้องกับการตัดสินใจเกี่ยวกับเหตุการณ์ในอนาคต ข้อมูลใหม่ๆ อาจจะทำให้กลุ่มบริษัทเปลี่ยนการตัดสินใจโดยขึ้นอยู่กับความเพียงพอของภาษีเงินได้ค้างจ่ายที่มีอยู่ การเปลี่ยนแปลงในภาษีเงินได้ค้างจ่ายจะกระทบต่อค่าใช้จ่ายภาษีเงินได้ในงวดที่เกิดการเปลี่ยนแปลง

สินทรัพย์ภาษีเงินได้รอการตัดบัญชีและหนี้สินภาษีเงินได้รอการตัดบัญชีสามารถหักกลบได้เมื่อมีการมีสิทธิตามกฎหมายที่จะนำสินทรัพย์ภาษีเงินได้ของงวดปัจจุบันมาหักกลบกับหนี้สินภาษีเงินได้ของงวดปัจจุบันและภาษีเงินได้นี้ประเมินโดยหน่วยงานจัดเก็บภาษีหน่วยงานเดียวกันสำหรับหน่วยภาษีเดียวกันหรือหน่วยภาษีต่างกันสำหรับหน่วยภาษีต่างกันนั้นกิจการมีความตั้งใจจะจ่ายชำระหนี้สินและสินทรัพย์ภาษีเงินได้ของงวดปัจจุบันด้วยยอดสุทธิหรือตั้งใจจะรับคืนสินทรัพย์และจ่ายชำระหนี้สินในเวลาเดียวกัน

สินทรัพย์ภาษีเงินได้รอการตัดบัญชีจะบันทึกต่อเมื่อมีความเป็นไปได้ค่อนข้างแน่นอนว่ากำไรเพื่อเสียภาษี ในอนาคตจะมีจำนวนเพียงพอกับการใช้ประโยชน์จากผลแตกต่างชั่วคราวดังกล่าว สินทรัพย์ภาษีเงินได้ รอการตัดบัญชีถูกยกทวน ณ ทุกวันที่รายงานและจะถูกปรับลดลงเท่าที่ประโยชน์ทางภาษีจะมีโอกาสถูกใช้ประโยชน์จริง

(ก) กำไรต่อหุ้น

กลุ่มบริษัทแสดงกำไรต่อหุ้นขั้นพื้นฐานและกำไรต่อหุ้นปรับลดสำหรับหุ้นสามัญ กำไรต่อหุ้นขั้นพื้นฐานคำนวณโดยการหารกำไรหรือขาดทุนของผู้ถือหุ้นสามัญของบริษัท ด้วยจำนวนหุ้นสามัญถ่วงเฉลี่ยถ่วงน้ำหนักที่ออกจำหน่ายระหว่างปี กำไรต่อหุ้นปรับลดคำนวณโดยการหารกำไรหรือขาดทุนของผู้ถือหุ้นสามัญที่ปรับปรุงด้วยจำนวนหุ้นสามัญถ่วงเฉลี่ยถ่วงน้ำหนักที่ออกจำหน่าย และผลกระทบของตราสารที่อาจเปลี่ยนเป็นหุ้นสามัญปรับลดทั้งหมดและสิทธิซื้อหุ้นของพนักงาน

(ง) รายงานทางการเงินจำแนกตามส่วนงาน

ผลการดำเนินงานของส่วนงานที่รายงานต่อประธานเจ้าหน้าที่บริหารของกลุ่มบริษัท (ผู้มีอำนาจตัดสินใจสูงสุดด้านการดำเนินงาน) จะแสดงถึงรายการที่เกิดขึ้นจากส่วนงานดำเนินงานนั้นโดยตรงรวมถึงรายการที่ได้รับการปันส่วนอย่างสมเหตุสมผล รายการที่ไม่สามารถปันส่วนได้ส่วนใหญ่เป็นรายการสินทรัพย์และหนี้สินตามส่วนงาน

5. บุคคลหรือกิจการที่เกี่ยวข้องกัน

เพื่อวัตถุประสงค์ในการจัดทำงบการเงิน บุคคลหรือกิจการเป็นบุคคลหรือกิจการที่เกี่ยวข้องกันกับกลุ่มบริษัท หากกลุ่มบริษัทมีอำนาจควบคุมหรือควบคุมร่วมกันทั้งทางตรงและทางอ้อมหรือมีอิทธิพลอย่างมีนัยสำคัญต่อบุคคลหรือกิจการในการตัดสินใจทางการเงินและการบริหารหรือในทางกลับกัน หรือกลุ่มบริษัทอยู่ภายใต้การควบคุมเดียวกันหรืออยู่ภายใต้อิทธิพลอย่างมีนัยสำคัญเดียวกันกับบุคคลหรือกิจการนั้น การเกี่ยวข้องกันนี้อาจเป็นรายบุคคลหรือเป็นกิจการ

ความสัมพันธ์ที่มีกับบริษัทย่อยได้เปิดเผยในหมายเหตุข้อ 1 และ 11 สำหรับความสัมพันธ์กับผู้บริหารสำคัญและบุคคลหรือกิจการที่เกี่ยวข้องกันอื่น มีดังนี้

ชื่อบุคคลหรือกิจการ	ประเทศที่จัดตั้ง / สัญชาติ	ลักษณะความสัมพันธ์
บริษัท เซปเป้ คอร์ปอเรชั่น จำกัด	ไทย	มีผู้ถือหุ้นร่วมกัน
บริษัท ไทโยกซ์ เทรดดิ้ง (ไทยแลนด์) จำกัด	ไทย	มีผู้ถือหุ้นร่วมกัน
บริษัท ฮายาซีโปรดักส์ จำกัด	ไทย	มีผู้ถือหุ้นร่วมกัน
บริษัท สามที เอ็นจิเนียริ่ง จำกัด	ไทย	มีผู้ถือหุ้นร่วมกัน
PT. Arka Gega	อินโดนีเซีย	เป็นผู้ถือหุ้นในบริษัทย่อย
Italmarket Slovakia, a.s.	สาธารณรัฐสโลวาเกีย	เป็นบริษัทที่ถือหุ้นโดยผู้ถือหุ้นในบริษัทย่อย
Slovakia Promotion s.r.o.	สาธารณรัฐสโลวาเกีย	เป็นบริษัทที่ถือหุ้นโดยผู้ถือหุ้นในบริษัทย่อย
บริษัท โซเซียลแล็บ จำกัด	ไทย	เป็นบริษัทที่มีกรรมการที่มีความสัมพันธ์ทางครอบครัวกับกรรมการของบริษัท
บริษัท แบนดอะฮอลิก จำกัด	ไทย	เป็นบริษัทที่ถือหุ้นโดยผู้บริหารสำคัญของบริษัท
ผู้บริหารสำคัญ	ไทย	บุคคลที่มีอำนาจและความรับผิดชอบการวางแผน สั่งการและควบคุมกิจกรรมต่าง ๆ ของกิจการ ไม่ว่าทางตรงหรือทางอ้อม ทั้งนี้ รวมถึงกรรมการของ กลุ่มบริษัท (ไม่ว่าจะทำหน้าที่ในระดับบริหารหรือไม่)

นโยบายการกำหนดราคาสำหรับรายการแต่ละประเภทอธิบายได้ดังต่อไปนี้

รายการ	นโยบายการกำหนดราคา
ขายสินค้า	ราคาตลาด หรือในราคาที่ตกลงกันตามสัญญาหากไม่มีราคาตลาดรองรับ
รายได้อื่น	ตามราคาที่ตกลงกัน
ซื้อเครื่องจักรและอุปกรณ์	ราคาตลาด หรือในราคาที่ตกลงกันตามสัญญาหากไม่มีราคาตลาดรองรับ
ค่าเช่าและค่าใช้จ่ายอื่น	ตามราคาที่ตกลงกัน
ค่าใช้จ่ายในการขายและบริหาร	ตามราคาที่ตกลงกัน
ค่าตอบแทนผู้บริหาร	ตามที่ได้รับอนุมัติโดยกรรมการ
ดอกเบี้ยรับ	ตามอัตราที่ตกลงกันตามสัญญา
ดอกเบี้ยจ่าย	ตามอัตราที่ตกลงกันตามสัญญา

รายการที่สำคัญกับบุคคลหรือกิจการที่เกี่ยวข้องกันสำหรับแต่ละปีสิ้นสุดวันที่ 31 ธันวาคม สรุปได้ดังนี้

	งบการเงินรวม		งบการเงินเฉพาะกิจการ	
สำหรับปีสิ้นสุดวันที่ 31 ธันวาคม	2558	2557	2558	2557
	(พันบาท)			
บริษัทย่อย				
ขายสินค้า	-	-	190,047	376,462
รายได้อื่น	-	-	-	575
ดอกเบี้ยรับ	-	-	395	438
ค่าใช้จ่ายในการขายและบริหาร	-	-	29,852	14,137
บุคคลหรือกิจการอื่นที่เกี่ยวข้องกัน				
ขายสินค้า	6,908	7,118	15	27
ซื้อเครื่องจักรและอุปกรณ์	7,526	5,372	7,526	5,372
รายได้อื่น	545	519	545	519
ค่าเช่าและค่าใช้จ่ายอื่น	7,234	7,493	7,234	7,493
ค่าใช้จ่ายในการขายและบริหาร	4,945	172	4,826	-
ดอกเบี้ยจ่าย	61	69	-	-
คำตอบแทนผู้บริหารสำคัญ				
ผลประโยชน์ระยะสั้น	33,035	24,794	33,035	24,794
ผลประโยชน์ระยะยาว	1,052	882	1,052	882
การจ่ายโดยใช้หุ้นเป็นเกณฑ์	2,809	1,853	2,809	1,853

ยอดคงเหลือกับบุคคลหรือกิจการที่เกี่ยวข้องกัน ณ วันที่ 31 ธันวาคม มีดังนี้

	งบการเงินรวม		งบการเงินเฉพาะกิจการ	
ลูกหนี้การค้า - กิจการที่เกี่ยวข้องกัน	2558	2557	2558	2557
	(พันบาท)			
บริษัทย่อย				
PT. Sappe Indonesia	-	-	64,667	117,704
Sappe Europe s.r.o.	-	-	769	-

	งบการเงินรวม		งบการเงินเฉพาะกิจการ	
ลูกหนี้การค้า - กิจการที่เกี่ยวข้องกัน	2558	2557	2558	2557
	(พันบาท)			
กิจการอื่นที่เกี่ยวข้องกัน				
Italmarket Slovakia, a.s.	906	401	-	-
บริษัท ฮายาซีโปรดักส์ จำกัด	16	29	16	29
รวม	922	430	65,452	117,733

	งบการเงินรวม		งบการเงินเฉพาะกิจการ	
ลูกหนี้อื่น - กิจการที่เกี่ยวข้องกัน	2558	2557	2558	2557
	(พันบาท)			
บริษัทย่อย				
Sappe Europe s.r.o.	-	-	1,807	1,426
กิจการอื่นที่เกี่ยวข้องกัน				
กรรมการบริษัท	3,103	14,349	-	-
บริษัท แบนดอะฮอลิก จำกัด	321	-	321	-
บริษัท ฮายาซีโปรดักส์ จำกัด	56	43	56	43
Slovakia Promotion s.r.o.	17	-	-	-
PT. Arka Gega	-	12,287	-	-
รวม	3,497	26,679	2,184	1,469

	อัตราดอกเบี้ย		งบการเงินรวม		งบการเงินเฉพาะกิจการ	
เงินให้กู้ยืมระยะสั้นแก่กิจการที่เกี่ยวข้องกัน	2558	2557	2558	2557	2558	2557
	(ร้อยละต่อปี)		(พันบาท)			
บริษัทย่อย						
Sappe Europe s.r.o.	4	4	-	-	10,140	10,315
รวม			-	-	10,140	10,315

ณ วันที่ 31 ธันวาคม 2558 และ 2557 บริษัทมีเงินให้กู้ยืมระยะสั้นแก่กิจการที่เกี่ยวข้องกันเป็นจำนวนเงิน 259,480 ยูโร

รายการเคลื่อนไหวระหว่างปีสำหรับเงินให้กู้ยืมระยะสั้นแก่กิจการที่เกี่ยวข้องกัน มีดังนี้

	งบการเงินรวม		งบการเงินเฉพาะกิจการ	
เงินให้กู้ยืมระยะสั้นแก่กิจการที่เกี่ยวข้องกัน	2558	2557	2558	2557
	(พันบาท)			
บริษัทย่อย				
ณ วันที่ 1 มกราคม	-	-	10,315	11,604
ผลต่างจากการเปลี่ยนแปลงอัตราแลกเปลี่ยนเงินตราต่างประเทศ	-	-	(175)	(1,289)
ณ วันที่ 31 ธันวาคม	-	-	10,140	10,315

	งบการเงินรวม		งบการเงินเฉพาะกิจการ	
เจ้าหนี้อื่น - กิจการที่เกี่ยวข้องกัน	2558	2557	2558	2557
	(พันบาท)			
บริษัทย่อย				
PT. Sappe Indonesia	-	-	1,190	14,281
บุคคลหรือกิจการอื่นที่เกี่ยวข้องกัน				
บริษัท สามที เอ็นจิเนียริง จำกัด	490	-	490	-
บริษัท ฮายาชิโปรดักส์ จำกัด	185	-	185	-
Italmarket Slovakia, a.s.	355	296	-	-
บริษัท โตโยกซ์ เทรดดิ้ง (ไทยแลนด์) จำกัด	70	-	70	-
รวม	1,100	296	1,935	14,281

	อัตราดอกเบี้ย		งบการเงินรวม		งบการเงินเฉพาะกิจการ	
เงินกู้ยืมระยะสั้นจากบุคคลหรือกิจการที่เกี่ยวข้องกัน	2558	2557	2558	2557	2558	2557
	(ร้อยละต่อปี)		(พันบาท)			
บุคคลหรือกิจการอื่นที่เกี่ยวข้องกัน						
Italmarket Slovakia, a.s.	2	2	3,155	3,204	-	-
กรรมการบริษัท	-	-	986	1,001	-	-
อื่นๆ	-	-	94	79	-	-
รวม			4,235	4,284	-	-

ณ วันที่ 31 ธันวาคม 2558 และ 2557 กลุ่มบริษัทมีเงินกู้ยืมระยะสั้นจากบุคคลหรือกิจการที่เกี่ยวข้องกันเป็น จำนวนเงิน 105,000 ยูโร

รายการเคลื่อนไหวระหว่างปีสำหรับเงินกู้ยืมระยะสั้นจากบุคคลหรือกิจการที่เกี่ยวข้องกัน มีดังนี้

	งบการเงินรวม		งบการเงินเฉพาะกิจการ	
เงินกู้ยืมระยะสั้นจากบุคคลหรือกิจการที่เกี่ยวข้องกัน	2558	2557	2558	2557
	(พันบาท)			
บุคคลหรือกิจการอื่นที่เกี่ยวข้องกัน				
ณ วันที่ 1 มกราคม	4,284	4,727	-	-
ผลต่างจากการเปลี่ยนแปลงอัตราแลกเปลี่ยนเงินตราต่างประเทศ	(49)	(443)	-	-
ณ วันที่ 31 ธันวาคม	4,235	4,284	-	-

	งบการเงินรวม		งบการเงินเฉพาะกิจการ	
หนี้สินไม่หมุนเวียนอื่น - กิจการที่เกี่ยวข้องกัน	2558	2557	2558	2557
	(พันบาท)			
บุคคลหรือกิจการอื่นที่เกี่ยวข้องกัน				
กรรมการบริษัท	4,302	4,369	-	-

ตามข้อบังคับของบริษัทย่อยกำหนดว่าบริษัทย่อยจะต้องจ่ายเงินปันผลจากกำไรเป็นจำนวนเงิน 109,076.03 ยูโร ให้ผู้ถือหุ้นรายหนึ่งจนครบก่อนกำไรส่วนที่เหลือจึงสามารถจัดสรรได้ตามสัดส่วนของเงินลงทุนที่จ่าย ณ วันที่ 31 ธันวาคม 2558 ผู้บริหารได้พิจารณาบันทึกหนี้สินที่อาจเกิดขึ้นตามข้อบังคับของบริษัทย่อยดังกล่าวเป็นจำนวนเงิน 4.30 ล้านบาท (2557 : 4.37 ล้านบาท) ภายใต้ “หนี้สินไม่หมุนเวียนอื่น” ในงบการเงินรวม

สัญญาที่สำคัญกับกิจการที่เกี่ยวข้องกัน

(ก) สัญญาเช่าที่ดิน

บริษัทมีสัญญาเช่าที่ดินกับกลุ่มบุคคลที่เกี่ยวข้องกัน โดยที่คู่สัญญาตกลงที่จะให้เช่าที่ดินเป็นเวลา 20 ปี ในการนี้ บริษัทจะต้องจ่ายเงินประกันค่าเช่าที่ดินเริ่มแรกเป็นเงินจำนวนหนึ่งและจ่ายค่าเช่าที่ดินรายเดือน โดยในแต่ละปีคู่สัญญาจะมีการปรับค่าเช่าในอัตราร้อยละ 3.33 จากอัตราค่าเช่าที่ดินสุดท้าย สัญญานี้มีผลบังคับใช้ไปจนกว่าฝ่ายใดฝ่ายหนึ่งจะบอกเลิก โดยการแจ้งล่วงหน้าเป็นลายลักษณ์อักษรแก่อีกฝ่ายหนึ่งทราบไม่น้อยกว่า 90 วัน ก่อนสัญญาสิ้นสุด เมื่อวันที่ 19 พฤษภาคม 2557 บริษัททำบันทึกข้อตกลงแก้ไขเพิ่มเติมการเปลี่ยนแปลงอัตราการปรับค่าเช่าข้างต้นจากอัตราร้อยละ 3.33 ต่อปี เป็นร้อยละ 2 ต่อปี อย่างไรก็ตาม เมื่อพ้นระยะเวลา 3 ปีนับจากวันที่ในสัญญา หากบริษัทประสงค์จะซื้อทรัพย์สินที่เช่าจากผู้ให้เช่า ผู้ให้เช่าจะขายทรัพย์สินที่เช่าให้แก่บริษัทโดยใช้ราคาเฉลี่ยของราคาประเมินที่ประเมินโดยผู้ประเมินราคาอิสระเป็นราคาในการซื้อขายทรัพย์สินที่เช่า

(v) สัญญาเช่าที่ดินพร้อมสิ่งปลูกสร้าง

บริษัทมีสัญญาเช่าที่ดินพร้อมสิ่งปลูกสร้างกับบุคคลที่เกี่ยวข้องกันท่านหนึ่งโดยที่คู่สัญญาตกลงที่จะให้เช่าที่ดินพร้อมสิ่งปลูกสร้างเป็นเวลา 3 ปี ในกรณีนี้ บริษัทจะต้องจ่ายเงินประกันค่าเช่าที่ดินพร้อมสิ่งปลูกสร้างเริ่มแรกเป็นเงินจำนวนหนึ่งและจ่ายค่าเช่าที่ดินพร้อมสิ่งปลูกสร้างรายเดือน โดยในแต่ละปีคู่สัญญาจะมีการปรับค่าเช่าในอัตราร้อยละ 3 จากอัตราค่าเช่าที่ดินพร้อมสิ่งปลูกสร้างสุดท้าย สัญญานี้มีผลบังคับใช้ไปจนกว่าฝ่ายใดฝ่ายหนึ่งจะบอกเลิกโดยการแจ้งล่วงหน้าเป็นลายลักษณ์อักษรแก่อีกฝ่ายหนึ่งทราบไม่น้อยกว่า 30 วัน ก่อนสัญญาสิ้นสุด

(ค) สัญญาจ้างบริการจัดเรียงสินค้า

บริษัทมีสัญญาจ้างบริการจัดเรียงสินค้ากับกิจการที่เกี่ยวข้องกันแห่งหนึ่ง โดยที่คู่สัญญาตกลงที่จะดำเนินการให้บริการที่จ้างในจำนวนและปริมาณที่บริษัทต้องการเป็นเวลา 1 ปี ในกรณีนี้ บริษัทจะต้องจ่ายค่าบริการดังกล่าวเป็นรายเดือนตามเงื่อนไขของสัญญา โดยสัญญานี้มีผลบังคับใช้ไปจนกว่าฝ่ายใดฝ่ายหนึ่งจะบอกเลิกโดยการแจ้งล่วงหน้าเป็นลายลักษณ์อักษรแก่อีกฝ่ายหนึ่งทราบไม่น้อยกว่า 30 วัน ก่อนสัญญาสิ้นสุด

6. เงินสดและรายการเทียบเท่าเงินสด

	งบการเงินรวม		งบการเงินเฉพาะกิจการ	
	2558	2557	2558	2557
	(พันบาท)			
เงินสดในมือ	99	162	-	10
เงินฝากธนาคารประเภทกระแสรายวัน	37,369	47,893	31,612	18,795
เงินฝากธนาคารประเภทออมทรัพย์	47,315	24,395	46,597	22,548
เงินลงทุนระยะสั้นที่มีสภาพคล่องสูง	-	250,000	-	250,000
รวม	84,783	322,450	78,209	291,353

ยอดเงินสดและรายการเทียบเท่าเงินสด ณ วันที่ 31 ธันวาคม จัดตามประเภทสกุลเงินตราได้ดังนี้

	งบการเงินรวม		งบการเงินเฉพาะกิจการ	
	2558	2557	2558	2557
	(พันบาท)			
สกุลเงินบาท	80,080	290,986	77,808	290,986
สกุลเงินรูเปียนอินเดีย	2,891	28,522	-	-
สกุลเงินเหรียญสหรัฐอเมริกา	715	2,180	400	365
สกุลเงินยูโร	1,097	762	1	2
รวม	84,783	322,450	78,209	291,353

7. เงินลงทุนชั่วคราว

	งบการเงินรวม		งบการเงินเฉพาะกิจการ	
เงินลงทุนชั่วคราว	2558	2557	2558	2557
	(พันบาท)			
ตราสารหนี้ที่ถือไว้เพื่อค้า	153,375	245,595	153,375	245,595
รวม	153,375	245,595	153,375	245,595

เงินลงทุนชั่วคราวของกลุ่มบริษัทและบริษัท ณ วันที่ 31 ธันวาคม 2558 และ 2557 เป็นสกุลเงินบาท

รายการเคลื่อนไหวในระหว่างปีสิ้นสุดวันที่ 31 ธันวาคม ของเงินลงทุนชั่วคราวมีดังนี้

	งบการเงินรวม		งบการเงินเฉพาะกิจการ	
เงินลงทุนชั่วคราว	2558	2557	2558	2557
หลักทรัพย์เพื่อค้า	(พันบาท)			
ณ วันที่ 1 มกราคม	245,595	71	245,595	71
ซื้อระหว่างปี	1,536,956	1,233,292	1,536,956	1,233,292
ขายระหว่างปี	(1,633,776)	(988,472)	(1,633,776)	(988,472)
รายการปรับปรุงจากการปรับมูลค่า	4,600	704	4,600	704
ณ วันที่ 31 ธันวาคม	153,375	245,595	153,375	245,595

8. ลูกหนี้การค้า

		งบการเงินรวม		งบการเงินเฉพาะกิจการ	
	หมายเหตุ	2558	2557	2558	2557
		(พันบาท)			
กิจการที่เกี่ยวข้องกัน	5	922	430	65,452	117,733
กิจการอื่นๆ		304,957	303,731	242,282	211,899
รวม		305,879	304,161	307,734	329,632
หัก ค่าเผื่อหนี้สงสัยจะสูญ		(5,125)	(5,958)	(4,031)	(3,925)
สุทธิ		300,754	298,203	303,703	325,707
หนี้สูญและหนี้สงสัยจะสูญ (กลับรายการ) สำหรับปี		(803)	(715)	136	713

	งบการเงินรวม		งบการเงินเฉพาะกิจการ	
	2558	2557	2558	2557
	(พันบาท)			
กิจการที่เกี่ยวข้องกัน				
ยังไม่ครบกำหนดชำระ:	471	430	45,112	79,964
เกินกำหนดชำระ :				
น้อยกว่า 3 เดือน	451	-	20,340	37,769
	922	430	65,452	117,733
กิจการอื่นๆ				
ยังไม่ครบกำหนดชำระ:	233,681	247,418	183,862	169,020
เกินกำหนดชำระ :				
น้อยกว่า 3 เดือน	65,616	48,660	54,376	38,954
3 - 6 เดือน	535	1,421	13	-
6 - 12 เดือน	71	47	4	-
มากกว่า 12 เดือน	5,054	6,185	4,027	3,925
	304,957	303,731	242,282	211,899
หัก ค่าเผื่อหนี้สงสัยจะสูญ	(5,125)	(5,958)	(4,031)	(3,925)
	299,832	297,773	238,251	207,974
สุทธิ	300,754	298,203	303,703	325,707

โดยปกติระยะเวลาการให้สินเชื่อแก่ลูกค้าของกลุ่มบริษัทมีระยะเวลาตั้งแต่ 30 ถึง 60 วัน

ยอดลูกหนี้การค้า ณ วันที่ 31 ธันวาคม จัดตามประเภทสกุลเงินตราได้ดังนี้

	งบการเงินรวม		งบการเงินเฉพาะกิจการ	
	2558	2557	2558	2557
	(พันบาท)			
สกุลเงินบาท	223,732	195,926	288,398	195,926
สกุลเงินรูเปียอินโดนีเซีย	56,737	84,074	-	-
สกุลเงินเหรียญสหรัฐอเมริกา	14,536	12,077	14,536	129,781
สกุลเงินยูโร	5,749	6,126	769	-
รวม	300,754	298,203	303,703	325,707

9. ลูกหนี้อื่น

	หมายเหตุ	งบการเงินรวม		งบการเงินเฉพาะกิจการ	
		2558	2557	2558	2557
		(พันบาท)			
ลูกหนี้อื่น - กิจการที่เกี่ยวข้องกัน	5	3,497	26,679	2,184	1,469
ภาษีมูลค่าเพิ่มรอเรียกคืน		149,947	98,500	146,934	91,524
ค่าใช้จ่ายจ่ายล่วงหน้า		71,830	41,970	22,844	18,000
อื่นๆ		1,628	5,708	1,522	5,417
รวม		226,902	172,857	173,484	116,410

ยอดลูกหนี้อื่น ณ วันที่ 31 ธันวาคม จัดตามประเภทสกุลเงินตราได้ดังนี้

	งบการเงินรวม		งบการเงินเฉพาะกิจการ	
	2558	2557	2558	2557
	(พันบาท)			
สกุลเงินบาท	171,677	114,985	171,677	114,985
สกุลเงินรูเปียอินโดนีเซีย	54,579	57,560	-	-
สกุลเงินยูโร	646	312	1,807	1,425
รวม	226,902	172,857	173,484	116,410

10. สินค้ำคงเหลือ

	งบการเงินรวม		งบการเงินเฉพาะกิจการ	
	2558	2557	2558	2557
	(พันบาท)			
สินค้าสำเร็จรูป	108,141	151,442	62,626	73,233
สินค้าระหว่างผลิต	8,975	8,151	8,975	8,151
วัตถุดิบ	36,774	22,708	36,774	22,708
ภาชนะบรรจุและวัสดุหีบห่อ	32,101	35,801	32,101	35,801
อะไหล่ วัสดุโรงงาน และอื่นๆ	16,395	13,526	16,395	13,526
รวม	202,386	231,628	156,871	153,419
หัก ค่าเผื่อมูลค่าสินค้าลดลง	(248)	(666)	(248)	(666)
ค่าเพื่อสินค้าเสื่อมสภาพ	(5,049)	(7,897)	(4,435)	(7,897)
สุทธิ	197,089	223,065	152,188	144,856
ต้นทุนของสินค้ำคงเหลือที่บันทึกเป็นค่าใช้จ่ายและได้รวมในบัญชี				
ต้นทุนขาย				
- ต้นทุนขาย	1,491,197	1,703,185	1,386,726	1,686,035
- กลับรายการการปรับลดมูลค่า	(418)	(197)	(418)	(197)
สุทธิ	1,490,779	1,702,988	1,386,308	1,685,838
ต้นทุนของสินค้ำคงเหลือที่บันทึกเป็นค่าใช้จ่าย (กลับรายการ)				
และได้รวมในบัญชีค่าใช้จ่ายในการบริหาร	(2,848)	1,818	(3,462)	1,818

11. เงินลงทุนในบริษัทย่อย

	งบการเงินเฉพาะกิจการ	
	2558	2557
	(พันบาท)	
ณ วันที่ 1 มกราคม	82,187	11,113
โอนจากเงินจ่ายล่วงหน้าค่าหุ้น	-	162
ซื้อหุ้นสามัญ	-	70,912
เงินลงทุนเพิ่มขึ้น	2,500	-
ณ วันที่ 31 ธันวาคม	84,687	82,187

เมื่อวันที่ 5 กรกฎาคม 2557 PT. Sappe Indonesia เพิ่มทุนจดทะเบียนจาก 1,000,000 เหรียญสหรัฐอเมริกา เป็น 7,000,000 เหรียญสหรัฐอเมริกา และจดทะเบียนเพิ่มทุนชำระแล้วจาก 600,000 เหรียญสหรัฐอเมริกา เป็น 5,000,000 เหรียญสหรัฐอเมริกา เนื่องจากบริษัทได้ลงทุนในหุ้นสามัญสำหรับการเพิ่มทุนดังกล่าวจำนวน 2,190,000 เหรียญสหรัฐอเมริกา (เทียบเท่ากับ 70.91 ล้านบาท) ทำให้บริษัทมีส่วนได้เสียใน PT. Sappe Indonesia ลดลงจากร้อยละ 60 เป็นร้อยละ 51 บริษัทรับรู้การเปลี่ยนแปลงในส่วนได้เสียโดยอำนาจการควบคุมไม่เปลี่ยนแปลงในส่วนได้เสียที่ไม่มีอำนาจควบคุมลดลงเป็นจำนวน 0.49 ล้านบาท กำไรสะสมที่ยังไม่ได้จัดสรรและองค์ประกอบอื่นของส่วนของผู้ถือหุ้นลดลงเป็นจำนวนเงินสุทธิ 0.49 ล้านบาท ในงบแสดงการเปลี่ยนแปลงส่วนของผู้ถือหุ้นรวมสำหรับปีสิ้นสุดวันที่ 31 ธันวาคม 2557

เมื่อวันที่ 8 พฤษภาคม 2558 บริษัท เซ็ปเป้ โฮลดิ้ง (ประเทศไทย) จำกัด ได้จดทะเบียนจัดตั้งบริษัทด้วยทุนจดทะเบียน จำนวนเงิน 10 ล้านบาท (จำนวน 1,000,000 หุ้น มูลค่าหุ้นละ 10 บาท) และได้ชำระเงินค่าหุ้นแล้วเป็นจำนวนเงิน 2.5 ล้านบาท โดยผ่านการถือหุ้นของกรรมการบริษัท ต่อมาเมื่อวันที่ 20 สิงหาคม 2558 บริษัทได้มีการชำระค่าหุ้นให้แก่กรรมการบริษัท เป็นจำนวนเงิน 2.5 ล้านบาท ณ วันที่ 31 ธันวาคม 2558 บริษัทอยู่ระหว่างการทำเอกสารเพื่อขอจดทะเบียนเปลี่ยนชื่อผู้ถือหุ้น

ในระหว่างปี 2558 บริษัทย่อยทางอ้อม 2 แห่ง Sappe Trading (Hong Kong) Company Limited และ Sappe Hong Kong Company Limited ได้จดทะเบียนจัดตั้งบริษัทผ่านการถือหุ้นโดยบริษัท เซ็ปเป้ โฮลดิ้ง (ประเทศไทย) จำกัด ในอัตราร้อยละ 100 ของทุนจดทะเบียน ทั้งนี้บริษัทย่อยทางอ้อมดังกล่าวอยู่ในระหว่างการเรียกและจดทะเบียนชำระค่าหุ้น

เงินลงทุนในบริษัทย่อย ณ วันที่ 31 ธันวาคม 2558 และ 2557 และเงินปันผลรับจากเงินลงทุนสำหรับแต่ละปี มีดังนี้

งบการเงินเฉพาะกิจการ

	สัดส่วนความเป็นเจ้าของ		ทุนชำระแล้ว		วิธีราคาทุน		การด้อยค่า		ราคาทุน-สุทธิ		เงินปันผลรับ	
	2558	2557	2558	2557	2558	2557	2558	2557	2558	2557	2558	2557
	(ร้อยละ)		(พันบาท)									
บริษัทย่อยทางตรง	51	51	USD 5,000,000		82,025	82,025	-	-	82,025	82,025	-	-
	60	60	EUR 6,639		162	162	-	-	162	162	-	-
Sappe Europe s.r.o.												
บริษัท เซ็นปี โฮลดิ้ง (ประเทศไทย) จำกัด	100	-	2,500	-	2,500	2,500	-	-	2,500	2,500	-	-
รวม					84,687	84,687	-	-	84,687	84,687	-	-
บริษัทย่อยทางอ้อม												
Sappe Trading (Hong Kong) Company Limited	100	-	-	-	-	-	-	-	-	-	-	-
Sappe Hong Kong Company Limited	100	-	-	-	13,980	-	-	-	13,980	-	-	-
รวม					13,980	-	-	-	13,980	-	-	-

12. ส่วนได้เสียที่ไม่มีอำนาจควบคุม

ตารางต่อไปนี้สรุปข้อมูลเกี่ยวกับบริษัทย่อยแต่ละรายของกลุ่มบริษัทที่มีส่วนได้เสียที่ไม่มีอำนาจควบคุมที่มีสาระสำคัญ ก่อนการตัดรายการระหว่างกัน

	31 ธันวาคม 2558			
	PT. Sappe Indonesia	บริษัทย่อยอื่นที่ ไม่มีสาระสำคัญ	ตัดรายการ ระหว่างกัน	รวม
	(พันบาท)			
ร้อยละของส่วนได้เสียที่ไม่มีอำนาจควบคุม	49			
สินทรัพย์หมุนเวียน	187,548	12,074		
สินทรัพย์ไม่หมุนเวียน	45,679	4,540		
หนี้สินหมุนเวียน	(113,760)	(20,863)		
หนี้สินไม่หมุนเวียน	(614)	(4,302)		
สินทรัพย์ (หนี้สิน) สุทธิ	118,853	(8,551)		
มูลค่าตามบัญชีของส่วนได้เสียที่ไม่มีอำนาจควบคุม	58,238	(4,316)	(122)	53,800
รวมรายได้	394,392	26,762		
ขาดทุน	(44,321)	(2,520)		
กำไรขาดทุนเบ็ดเสร็จอื่น	(3,523)	40		
กำไรขาดทุนเบ็ดเสร็จรวม	(47,844)	(2,480)		
ขาดทุนที่แบ่งให้กับส่วนได้เสียที่ไม่มีอำนาจควบคุม	(21,717)	(907)	-	(22,624)
กำไรขาดทุนเบ็ดเสร็จอื่นที่แบ่งให้กับส่วนได้เสียที่ไม่มีอำนาจควบคุม	(1,726)	19	-	(1,707)
กระแสเงินสดจากกิจกรรมดำเนินงาน	(16,865)			
กระแสเงินสดจากกิจกรรมลงทุน	(8,448)			
กระแสเงินสดจากกิจกรรมจัดหาเงิน	(613)			
เงินสดและรายการเทียบเท่าเงินสดลงสุทธิ	(25,926)			

	31 ธันวาคม 2557			
	PT. Sappe Indonesia	บริษัทย่อยอื่นที่ ไม่มีสาระสำคัญ	ตัดรายการ ระหว่างกัน	รวม
	(พันบาท)			
ร้อยละของส่วนได้เสียที่ไม่มีอำนาจควบคุม	49			
สินทรัพย์หมุนเวียน	303,748	8,576		
สินทรัพย์ไม่หมุนเวียน	22,507	5,514		
หนี้สินหมุนเวียน	(164,183)	(18,293)		
หนี้สินไม่หมุนเวียน	(303)	(4,369)		
สินทรัพย์ (หนี้สิน) สุทธิ	161,769	(8,572)		
มูลค่าตามบัญชีของส่วนได้เสียที่ไม่มีอำนาจควบคุม	79,267	(3,429)	(2,635)	73,203
รวมรายได้	499,895	37,339		
กำไร	23,563	185		
กำไรขาดทุนเบ็ดเสร็จอื่น	(689)	591		
กำไรขาดทุนเบ็ดเสร็จรวม	(22,874)	776		
กำไรที่แบ่งให้กับส่วนได้เสียที่ไม่มีอำนาจควบคุมก่อนการเปลี่ยนแปลง ในส่วนได้เสียในบริษัทย่อย	11,546	74		
ผลกระทบในกำไรที่แบ่งให้กับส่วนได้เสียที่ไม่มีอำนาจควบคุมจากการ ขายส่วนได้เสียในบริษัทย่อยให้กับส่วนได้เสียที่ไม่มีอำนาจควบคุม	(1,863)	-		
กำไรที่แบ่งให้กับส่วนได้เสียที่ไม่มีอำนาจควบคุมหลังการเปลี่ยนแปลง ในส่วนได้เสียในบริษัทย่อย	9,683	74	-	9,757
กำไรขาดทุนเบ็ดเสร็จอื่นที่แบ่งให้กับส่วนได้เสียที่ไม่มีอำนาจควบคุม ก่อนการเปลี่ยนแปลงในส่วนได้เสียในบริษัทย่อย	(338)	236		
ผลกระทบในกำไรขาดทุนเบ็ดเสร็จอื่นที่แบ่งให้กับส่วนได้เสียที่ไม่มี อำนาจควบคุมจากการขายส่วนได้เสียในบริษัทย่อยให้กับส่วนได้เสีย ที่ไม่มีอำนาจควบคุม	31	-		
กำไรขาดทุนเบ็ดเสร็จอื่นที่แบ่งให้กับส่วนได้เสียที่ไม่มีอำนาจควบคุม หลังการเปลี่ยนแปลงในส่วนได้เสียในบริษัทย่อย	(307)	236	-	71
กระแสเงินสดจากกิจกรรมดำเนินงาน	(110,536)			
กระแสเงินสดจากกิจกรรมลงทุน	(14,611)			
กระแสเงินสดจากกิจกรรมจัดหาเงิน	128,017			
เงินสดและรายการเทียบเท่าเงินสดเพิ่มขึ้นสุทธิ	2,870			

13. ที่ดิน อาคารและอุปกรณ์

งบการเงินรวม						
	ที่ดินและ ส่วนปรับปรุงที่ดิน	อาคารและ ส่วนปรับปรุงอาคาร	เครื่องจักร และอุปกรณ์	เครื่องตกแต่งติดตั้งและ เครื่องใช้สำนักงาน	ยานพาหนะ	สินทรัพย์ระหว่าง ก่อสร้าง และติดตั้ง
ราคาทุน						รวม
ณ วันที่ 1 มกราคม 2557	10,287	297,544	432,711	61,581	55,653	11,191
เพิ่มขึ้น	3,206	4,817	20,424	8,056	25	155,736
โอเวอร์	4,405	24,134	13,423	8,977	(770)	(50,169)
จำหน่าย	-	(9)	(1,148)	(160)	(5,252)	-
ผลต่างจากการเปลี่ยนแปลงอัตราแลกเปลี่ยนเงินตราต่างประเทศ	-	-	(1,430)	(80)	(4)	(337)
ณ วันที่ 31 ธันวาคม 2557 และ 1 มกราคม 2558	17,898	326,486	463,980	78,374	49,652	116,421
เพิ่มขึ้น	94,046	3,429	34,320	14,641	6,263	399,057
โอเวอร์	14,895	13,228	381,128	4,188	-	(413,439)
จำหน่าย	-	(49)	(4,575)	(1,964)	(1,887)	-
ผลต่างจากการเปลี่ยนแปลงอัตราแลกเปลี่ยนเงินตราต่างประเทศ	-	-	(177)	217	(12)	(177)
ณ วันที่ 31 ธันวาคม 2558	126,839	343,094	874,676	95,456	54,016	101,862
						1,595,943

	งบการเงินเฉพาะกิจ					
	ที่ดินและ ส่วนปรับปรุงที่ดิน	อาคารและ ส่วนปรับปรุงอาคาร	เครื่องจักร และอุปกรณ์	เครื่องตกแต่งติดตั้งและ เครื่องใช้สำนักงาน	ยานพาหนะ	สินทรัพย์ระหว่าง ก่อสร้าง และติดตั้ง รวม
	(พันบาท)					
ค่าเสื่อมราคา						
ณ วันที่ 1 มกราคม 2557	-	35,192	115,400	19,110	35,604	205,306
ค่าเสื่อมราคาสำหรับปี	1,050	18,876	52,163	9,388	9,016	90,493
โอน	-	15	(2,535)	2,789	(269)	-
จำหน่าย	-	(2)	(603)	(120)	(4,937)	(5,662)
ผลต่างจากการเปลี่ยนแปลงอัตราแลกเปลี่ยนเงินตราต่างประเทศ	-	-	(732)	(21)	(4)	(757)
ณ วันที่ 31 ธันวาคม 2557 และ 1 มกราคม 2558	1,050	54,081	163,693	31,146	39,410	289,380
ค่าเสื่อมราคาสำหรับปี	2,921	20,649	61,854	13,147	6,492	105,063
โอน	-	-	(329)	329	-	-
จำหน่าย	-	(13)	(2,721)	(1,811)	(1,860)	(6,405)
ผลต่างจากการเปลี่ยนแปลงอัตราแลกเปลี่ยนเงินตราต่างประเทศ	-	-	(71)	41	(1)	(31)
ณ วันที่ 31 ธันวาคม 2558	3,971	74,717	222,426	42,852	44,041	388,007

งบการเงินรวม						
ที่ดินและ ส่วนปรับปรุงที่ดิน	อาคารและ ส่วนปรับปรุงอาคาร	เครื่องจักร และอุปกรณ์	เครื่องตกแต่งติดตั้งและ เครื่องใช้สำนักงาน	ยานพาหนะ	สินทรัพย์ระหว่าง ก่อสร้าง และติดตั้ง	รวม
(พันบาท)						
มูลค่าสุทธิทางบัญชี						
ณ วันที่ 1 มกราคม 2557						
ภายใต้กรรมสิทธิ์ของกลุ่มบริษัท	10,287	262,352	317,311	42,471	17,968	661,580
ภายใต้สัญญาเช่าการเงิน	-	-	-	-	2,081	2,081
	10,287	262,352	317,311	42,471	20,049	663,661
ณ วันที่ 31 ธันวาคม 2557 และ 1 มกราคม 2558						
ภายใต้กรรมสิทธิ์ของกลุ่มบริษัท	16,848	272,405	300,287	47,228	8,774	761,963
ภายใต้สัญญาเช่าการเงิน	-	-	-	-	1,468	1,468
	16,848	272,405	300,287	47,228	10,242	763,431
ณ วันที่ 31 ธันวาคม 2558						
ภายใต้กรรมสิทธิ์ของกลุ่มบริษัท	122,868	268,377	652,250	52,604	9,121	1,207,082
ภายใต้สัญญาเช่าการเงิน	-	-	-	-	854	854
	122,868	268,377	652,250	52,604	9,975	1,207,936

ราคารับขายสินทรัพย์ของกลุ่มบริษัทก่อนหักค่าเสื่อมราคาสะสมของที่ดิน อาคารและอุปกรณ์ซึ่งได้คิดค่าเสื่อมราคาเต็มจำนวนแล้ว แต่ยังคงใช้งานจนถึง ณ วันที่ 31 ธันวาคม 2558 มีจำนวน 112.73 ล้านบาท (2557: 75.73 ล้านบาท)

งบการเงินเฉพาะกิจการ						
ที่ดินและ ส่วนปรับปรุงที่ดิน	อาคารและ ส่วนปรับปรุงอาคาร	เครื่องจักร และอุปกรณ์	เครื่องตกแต่งติดตั้งและ เครื่องใช้สำนักงาน	ยานพาหนะ	สินทรัพย์ระหว่าง ก่อสร้าง และติดตั้ง	รวม
(พันบาท)						
ราคาทุน						
ณ วันที่ 1 มกราคม 2557	10,287	297,544	419,755	59,455	54,793	853,025
เพิ่มขึ้น	3,206	4,817	20,424	5,629	25	178,027
โอน	4,405	24,134	13,423	8,977	(770)	-
จำหน่าย	-	(9)	(1,148)	(160)	(5,252)	(6,569)
ณ วันที่ 31 ธันวาคม 2557 และ 1 มกราคม 2558	17,898	326,486	452,454	73,901	48,796	1,024,483
เพิ่มขึ้น	94,046	3,429	34,320	7,175	6,258	538,622
โอน	14,895	13,228	381,128	(1,967)	-	-
จำหน่าย	-	(49)	(4,575)	(1,964)	(1,887)	(8,475)
ณ วันที่ 31 ธันวาคม 2558	126,839	343,094	863,327	77,145	53,167	1,554,630
ค่าเสื่อมราคา						
ณ วันที่ 1 มกราคม 2557	-	35,192	109,352	18,635	35,551	198,730
ค่าเสื่อมราคาลำหรับปี	1,050	18,876	51,268	8,720	8,879	88,793
โอน	-	15	(2,535)	2,789	(269)	-
จำหน่าย	-	(2)	(603)	(120)	(4,937)	(5,662)
ณ วันที่ 31 ธันวาคม 2557 และ 1 มกราคม 2558	1,050	54,081	157,482	30,024	39,224	281,861
ค่าเสื่อมราคาลำหรับปี	2,921	20,649	61,185	10,392	6,388	101,535
โอน	-	-	(329)	329	-	-
จำหน่าย	-	(13)	(2,721)	(1,811)	(1,860)	(6,405)
ณ วันที่ 31 ธันวาคม 2558	3,971	74,717	215,617	38,934	43,752	376,991

งบการเงินเฉพาะกิจการ						
ที่ดินและ ส่วนปรับปรุงที่ดิน	อาคารและ ส่วนปรับปรุงอาคาร	เครื่องจักร และอุปกรณ์	เครื่องมือตกแต่งติดตั้งและ เครื่องใช้สำนักงาน (พันบาท)	ยานพาหนะ	สินทรัพย์ระหว่าง ก่อสร้าง และติดตั้ง	รวม
มูลค่าสุทธิทางบัญชี						
ณ วันที่ 1 มกราคม 2557						
ภายใต้กรรมสิทธิ์ของกลุ่มบริษัท	10,287	262,352	310,403	40,820	17,161	652,214
ภายใต้สัญญาเช่าการเงิน	-	-	-	-	2,081	2,081
	10,287	262,352	310,403	40,820	19,242	654,295
ณ วันที่ 31 ธันวาคม 2557 และ 1 มกราคม 2558						
ภายใต้กรรมสิทธิ์ของกลุ่มบริษัท	16,848	272,405	294,972	43,877	8,104	741,154
ภายใต้สัญญาเช่าการเงิน	-	-	-	-	1,468	1,468
	16,848	272,405	294,972	43,877	9,572	742,622
ณ วันที่ 31 ธันวาคม 2558						
ภายใต้กรรมสิทธิ์ของกลุ่มบริษัท	122,868	268,377	647,710	38,211	8,561	1,176,785
ภายใต้สัญญาเช่าการเงิน	-	-	-	-	854	854
	122,868	268,377	647,710	38,211	9,415	1,177,639

ราคาทรัพย์สินของบริษัทก่อนหักค่าเสื่อมราคาสะสมของอาคารและอุปกรณ์ซึ่งได้คิดค่าเสื่อมราคาเต็มจำนวนแล้ว แต่ยังคงใช้งานจนถึง ณ วันที่ 31 ธันวาคม 2558 มีจำนวน 112.73 ล้านบาท (2557: 75.73 ล้านบาท)

ในระหว่างปี 2557 บริษัทได้รับอนุมัติให้ไถ่ถอนหลักประกันทั้งหมดที่จดจำนองไว้กับสถาบันการเงินแล้ว และดำเนินการทางเอกสารเสร็จสิ้นในเดือนมิถุนายน 2558

ที่ประชุมคณะกรรมการของบริษัทเมื่อวันที่ 24 กุมภาพันธ์ 2558 มีมติอนุมัติให้ทำสัญญาจะซื้อขายที่ดินมูลค่า 86 ล้านบาท เมื่อวันที่ 3 มีนาคม 2558 บริษัทได้เข้าทำสัญญาจะซื้อขายที่ดินดังกล่าว และได้จดทะเบียนนิติกรรมสัญญากับกรมที่ดินแล้วในวันที่ 12 มีนาคม 2558

ในระหว่างปี 2558 บริษัทมีการทดสอบสินทรัพย์ที่ยังไม่พร้อมใช้งาน ซึ่งมีต้นทุนในการทดสอบจำนวน 130.56 ล้านบาท และมีรายได้จากการขายผลิตภัณฑ์ที่ได้จากการทดสอบดังกล่าวจำนวน 109.33 ล้านบาท ดังนั้นบริษัทจึงมีต้นทุนในการทดสอบสินทรัพย์สุทธิจำนวน 21.23 ล้านบาท ซึ่งได้บันทึกเป็นส่วนหนึ่งของต้นทุนสินทรัพย์ที่พร้อมใช้งานแล้วเป็นจำนวน 16.57 ล้านบาท และที่ยังไม่พร้อมใช้งานเป็นจำนวน 4.66 ล้านบาท

14. สินทรัพย์ไม่มีตัวตน

	งบการเงินรวม			
	ค่าลิขสิทธิ์ ซอฟต์แวร์	ค่าสิทธิบัตรและ ลิขสิทธิ์	ค่าออกแบบ ผลิตภัณฑ์	รวม
	(พันบาท)			
ราคาทุน				
ณ วันที่ 1 มกราคม 2557	20,744	2,485	-	23,229
เพิ่มขึ้น	1,950	9,248	-	11,198
ผลต่างจากการเปลี่ยนแปลงอัตราแลกเปลี่ยนเงินตราต่างประเทศ	(134)	-	-	(134)
ณ วันที่ 31 ธันวาคม 2557 และ 1 มกราคม 2558	22,560	11,733	-	34,293
เพิ่มขึ้น	4,924	27,428	1,360	33,712
ผลต่างจากการเปลี่ยนแปลงอัตราแลกเปลี่ยนเงินตราต่างประเทศ	(21)	-	-	(21)
ณ วันที่ 31 ธันวาคม 2558	27,463	39,161	1,360	67,984

	งบการเงินรวม			
	ค่าลิขสิทธิ์ ซอฟต์แวร์	ค่าสิทธิบัตรและ ลิขสิทธิ์	ค่าออกแบบ ผลิตภัณฑ์	รวม
	(พันบาท)			
ค่าตัดจำหน่าย				
ณ วันที่ 1 มกราคม 2557	8,279	113	-	8,392
ค่าตัดจำหน่ายสำหรับปี	2,213	181	-	2,394
ผลต่างจากการเปลี่ยนแปลงอัตราแลกเปลี่ยนเงินตราต่างประเทศ	(91)	-	-	(91)
ณ วันที่ 31 ธันวาคม 2557 และ 1 มกราคม 2558	10,401	294	-	10,695
ค่าตัดจำหน่ายสำหรับปี	2,640	670	-	3,310
ผลต่างจากการเปลี่ยนแปลงอัตราแลกเปลี่ยนเงินตราต่างประเทศ	(5)	-	-	(5)
ณ วันที่ 31 ธันวาคม 2558				
มูลค่าสุทธิทางบัญชี	13,036	964	-	14,000
ณ วันที่ 1 มกราคม 2557	12,465	2,372	-	14,837
ณ วันที่ 31 ธันวาคม 2557 และ 1 มกราคม 2558	12,159	11,439	-	23,598
ณ วันที่ 31 ธันวาคม 2558	14,427	38,197	1,360	53,984

	งบการเงินเฉพาะกิจการ			
	ค่าลิขสิทธิ์ ซอฟต์แวร์	ค่าสิทธิบัตรและ ลิขสิทธิ์	ค่าออกแบบ ผลิตภัณฑ์	รวม
	(พันบาท)			
ราคาทุน				
ณ วันที่ 1 มกราคม 2557	19,567	2,485	-	22,052
เพิ่มขึ้น	1,566	9,249	-	10,815
ณ วันที่ 31 ธันวาคม 2557 และ 1 มกราคม 2558	21,133	11,734	-	32,867
เพิ่มขึ้น	4,885	27,427	1,360	33,672
ณ วันที่ 31 ธันวาคม 2558	26,018	39,161	1,360	66,539

	งบการเงินเฉพาะกิจการ			
	ค่าลิขสิทธิ์ ซอฟต์แวร์	ค่าสิทธิบัตรและ ลิขสิทธิ์	ค่าออกแบบ ผลิตภัณฑ์	รวม
	(พันบาท)			
ค่าตัดจำหน่าย				
ณ วันที่ 1 มกราคม 2557	7,552	113	-	7,665
ค่าตัดจำหน่ายสำหรับปี	1,944	181	-	2,125
ณ วันที่ 31 ธันวาคม 2557 และ 1 มกราคม 2558	9,496	294	-	9,790
ค่าตัดจำหน่ายสำหรับปี	2,347	670	-	3,017
ณ วันที่ 31 ธันวาคม 2558	11,843	964	-	12,807
มูลค่าสุทธิทางบัญชี				
ณ วันที่ 1 มกราคม 2557	12,015	2,372	-	14,387
ณ วันที่ 31 ธันวาคม 2557 และ 1 มกราคม 2558	11,637	11,440	-	23,077
ณ วันที่ 31 ธันวาคม 2558	14,175	38,197	1,360	53,732

15. ภาษีเงินได้รอการตัดบัญชี

สินทรัพย์และหนี้สินภาษีเงินได้รอการตัดบัญชี ณ วันที่ 31 ธันวาคม หลังจากการนำมาหักลบกันตามความเหมาะสม ได้แสดงในงบแสดงฐานะการเงินโดยมีรายละเอียดดังนี้

	งบการเงินรวม		งบการเงินเฉพาะกิจการ	
	2558	2557	2558	2557
	(พันบาท)			
สินทรัพย์ภาษีเงินได้รอการตัดบัญชี	23,923	5,211	13,038	4,929
หนี้สินภาษีเงินได้รอการตัดบัญชี	(88)	(154)	(88)	(154)
สุทธิ	23,835	5,057	12,950	4,775

รายการเคลื่อนไหวของสินทรัพย์และหนี้สินภาษีเงินได้รายการตัดบัญชีที่เกิดขึ้นในระหว่างปีดังนี้

งบการเงินรวม					
บันทึกเป็น(รายจ่าย)/รายได้ใน (หมายเหตุ 26)					
ณ วันที่ 1 มกราคม 2558	กำไรหรือ ขาดทุน	กำไรขาดทุน เบ็ดเสร็จอื่น	ผลต่างจาก อัตราแลกเปลี่ยน	ณ วันที่ 31 ธันวาคม 2558	
(พันบาท)					
สินทรัพย์ภาษีเงินได้รายการตัดบัญชี					
ลูกหนี้การค้า	991	(170)	-	(7)	814
สินค้าคงเหลือ	1,713	(533)	-	-	1,180
ที่ดิน อาคารและอุปกรณ์	-	8,130	-	-	8,130
หนี้สินผลประโยชน์ของพนักงาน	2,214	483	(36)	1	2,662
เจ้าหนี้อื่น	293	445	-	-	738
ยอดขาดทุนยกไป	-	10,399	-	-	10,399
รวม	5,211	18,754	(36)	(6)	23,923
หนี้สินภาษีเงินได้รายการตัดบัญชี					
หนี้สินตามสัญญาชำระเงิน	(154)	99	-	-	(55)
สัญญาซื้อขายเงินตราต่างประเทศ	-	(33)	-	-	(33)
รวม	(154)	66	-	-	(88)
สุทธิ	5,057	18,820	(36)	(6)	23,835

	งบการเงินรวม		
	ณ วันที่	บันทึกเป็น (รายจ่าย)/	ณ วันที่
	1 มกราคม 2557	รายได้ในทำไรหรือ ขาดทุน (หมายเหตุ 26)	31 ธันวาคม 2557
	(พันบาท)		
สินทรัพย์ภายใต้การตัดบัญชี			
ลูกหนี้การค้า	642	349	991
สินค้าคงเหลือ	1,389	324	1,713
หนี้สินผลประโยชน์ของพนักงาน	1,801	413	2,214
เจ้าหนี้อื่น	134	159	293
รวม	3,966	1,245	5,211
หนี้สินภายใต้การตัดบัญชี			
หนี้สินตามสัญญาเช่าการเงิน	(281)	127	(154)
รวม	(281)	127	(154)
สุทธิ	3,685	1,372	5,057

	งบการเงินเฉพาะกิจการ		
	ณ วันที่	บันทึกเป็น (รายจ่าย)/	ณ วันที่
	1 มกราคม 2558	รายได้ในทำไรหรือ ขาดทุน (หมายเหตุ 26)	31 ธันวาคม 2558
	(พันบาท)		
สินทรัพย์ภายใต้การตัดบัญชี			
ลูกหนี้การค้า	785	21	806
สินค้าคงเหลือ	1,713	(776)	937
ที่ดิน อาคารและอุปกรณ์	-	8,013	8,013
หนี้สินผลประโยชน์ของพนักงาน	2,138	406	2,544
เจ้าหนี้อื่น	293	445	738
รวม	4,929	8,109	13,038

	งบการเงินเฉพาะกิจการ		
	ณ วันที่	บันทึกเป็น (รายจ่าย)/	ณ วันที่
	1 มกราคม 2558	รายได้ในกำไรหรือ ขาดทุน (หมายเหตุ 26)	31 ธันวาคม 2558
	(พันบาท)		
หนี้สินภาษีเงินได้รอการตัดบัญชี			
หนี้สินตามสัญญาเช่าการเงิน	(154)	99	(55)
สัญญาซื้อขายเงินตราต่างประเทศ	-	(33)	(33)
รวม	(154)	66	(88)
สุทธิ	4,775	8,175	12,950

	งบการเงินเฉพาะกิจการ		
	ณ วันที่	บันทึกเป็น (รายจ่าย)/	ณ วันที่
	1 มกราคม 2557	รายได้ในกำไรหรือ ขาดทุน (หมายเหตุ 26)	31 ธันวาคม 2557
	(พันบาท)		
สินทรัพย์ภาษีเงินได้รอการตัดบัญชี			
ลูกหนี้การค้า	642	143	785
สินค้าคงเหลือ	1,389	324	1,713
หนี้สินผลประโยชน์ของพนักงาน	1,801	337	2,138
เจ้าหนี้อื่น	134	159	293
รวม	3,966	963	4,929
หนี้สินภาษีเงินได้รอการตัดบัญชี			
หนี้สินตามสัญญาเช่าการเงิน	(281)	127	(154)
รวม	(281)	127	(154)
สุทธิ	3,685	1,090	4,775

บริษัทไม่ได้รับรู้หนี้สินภาษีเงินได้รอการตัดบัญชีในผลแตกต่างชั่วคราวจากการแปลงค่างบการเงินของบริษัทย่อยเนื่องจากบริษัทไม่มี
ความตั้งใจที่จะจำหน่ายเงินลงทุนในบริษัทย่อยในระยะเวลาอันใกล้

ผลแตกต่างชั่วคราวที่ใช้หักภาษีที่ยังไม่สิ้นอายุตามกฎหมายเกี่ยวกับภาษีเงินได้ปัจจุบัน มีขาดทุนทางภาษีที่จะสิ้นอายุในปี 2563

16. เจ้าหนี้การค้า

	งบการเงินรวม		งบการเงินเฉพาะกิจการ	
	2558	2557	2558	2557
	(พันบาท)			
กิจการอื่นๆ	151,869	216,813	147,454	204,063
รวม	151,869	216,813	147,454	204,063

ยอดเจ้าหนี้การค้า ณ วันที่ 31 ธันวาคม จัดตามประเภทสกุลเงินตราได้ดังนี้

	งบการเงินรวม		งบการเงินเฉพาะกิจการ	
	2558	2557	2558	2557
	(พันบาท)			
สกุลเงินบาท	144,926	195,884	144,926	204,063
สกุลเงินยูโร/ปอนด์/ดอลลาร์	3,179	17,902	-	-
สกุลเงินเหรียญสหรัฐ/อเมริกา	2,528	-	2,528	-
สกุลเงินยูโร	1,236	3,027	-	-
รวม	151,869	216,813	147,454	204,063

17. เจ้าหนี้อื่น

	หมายเหตุ	งบการเงินรวม		งบการเงินเฉพาะกิจการ	
		2558	2557	2558	2557
		(พันบาท)			
เจ้าหนี้อื่น - กิจการที่เกี่ยวข้องกัน	5	1,100	296	1,935	14,281
เจ้าหนี้อื่น - กิจการอื่น		163,759	79,879	129,306	55,150
ค่าใช้จ่ายค้างจ่าย		62,645	68,491	61,453	68,465
ค่าใช้จ่ายในการขายค้างจ่าย		61,877	83,185	51,577	72,886
เงินรับล่วงหน้าค่าสินค้า		7,370	16,916	7,370	16,916
อื่นๆ		6,912	4,085	4,736	4,061
รวม		303,663	252,852	256,377	231,759

เจ้าหน้าที่อื่น ณ วันที่ 31 ธันวาคม จัดตามประเภทสกุลเงินตราได้ดังนี้

	งบการเงินรวม		งบการเงินเฉพาะกิจการ	
	2558	2557	2558	2557
	(พันบาท)			
สกุลเงินบาท	204,403	187,869	205,560	187,869
สกุลเงินเหรียญสหรัฐอเมริกา	28,353	21,012	28,353	33,810
สกุลเงินยูโร	22,759	8,919	20,231	8,597
สกุลเงินรูเปียอินโดนีเซีย	45,915	35,052	-	1,483
สกุลเงินปอนด์สเตอร์ลิง	2,233	-	2,233	-
รวม	303,663	252,852	256,377	231,759

18. การระบุพันธผลประโยชน์พนักงาน

	งบการเงินรวม		งบการเงินเฉพาะกิจการ	
	2558	2557	2558	2557
	(พันบาท)			
งบแสดงฐานะการเงินการผูกพันในงบแสดงฐานะการเงินสำหรับ				
ผลประโยชน์หลังออกจากงาน	11,891	10,143	11,277	9,841
ผลประโยชน์ระยะยาวอื่น	1,443	852	1,443	852
รวม	13,334	10,995	12,720	10,693

	งบการเงินรวม		งบการเงินเฉพาะกิจการ	
	2558	2557	2558	2557
	(พันบาท)			
สำหรับปีสิ้นสุดวันที่ 31 ธันวาคม รับรู้ในกำไรหรือขาดทุน				
ผลประโยชน์หลังออกจากงาน	1,882	1,574	1,437	1,257
ผลประโยชน์ระยะยาวอื่น	590	1,062	590	1,062
รวม	2,472	2,636	2,027	2,319

	งบการเงินรวม		งบการเงินเฉพาะกิจการ	
	2558	2557	2558	2557
	(พันบาท)			
สำหรับปีสิ้นสุดวันที่ 31 ธันวาคม รับรู้ในกำไรขาดทุนเบ็ดเสร็จอื่น				
กำไรจากการประมาณตามหลักคณิตศาสตร์ประกันภัย				
ที่รับรู้ในระหว่างปี	(129)	(437)	-	(422)
รวม	(129)	(437)	-	(422)

โครงการผลประโยชน์หลังออกจากงาน

กลุ่มบริษัทและบริษัทจัดการโครงการบำเหน็จบำนาญพนักงานตามข้อกำหนดของพระราชบัญญัติคุ้มครองแรงงานพ.ศ. 2541 ในการให้ผลประโยชน์เมื่อเกษียณแก่พนักงานตามสิทธิและอายุงาน

โครงการผลประโยชน์ที่กำหนดไว้มีความเสี่ยงจากการประมาณการตามหลักคณิตศาสตร์ประกันภัย ได้แก่ ความเสี่ยงของช่วงชีวิต และความเสี่ยงจากอัตราดอกเบี้ย

การเปลี่ยนแปลงในมูลค่าปัจจุบันของภาระผูกพันของโครงการผลประโยชน์

	หมายเหตุ	งบการเงินรวม		งบการเงินเฉพาะกิจการ	
		2558	2557	2558	2557
		(พันบาท)			
ภาระผูกพันของโครงการผลประโยชน์					
ณ วันที่ 1 มกราคม		10,995	9,006	10,693	9,006
รับรู้ในกำไรขาดทุน	24				
ต้นทุนบริการปัจจุบัน		2,092	1,690	1,672	1,405
ดอกเบี้ยจากการผูกพัน		380	309	355	307
เครดิตการบริการในอดีต		-	637	-	607
		2,472	2,636	2,027	2,319

	งบการเงินรวม		งบการเงินเฉพาะกิจการ	
	2558	2557	2558	2557
	(พันบาท)			
รับรู้ในกำไรขาดทุนเบ็ดเสร็จอื่น				
กำไรจากการประมาณตามหลักคณิตศาสตร์ประกันภัย	(129)	(437)	-	(422)
ผลต่างจากการเปลี่ยนแปลงอัตราแลกเปลี่ยนเงินตราต่างประเทศ	(4)	-	-	-
	(133)	(437)	-	(422)
อื่น ๆ				
ผลประโยชน์จ่าย	-	(210)	-	(210)
	-	(210)	-	(210)
ภาระผูกพันของโครงการผลประโยชน์ ณ วันที่ 31 ธันวาคม	13,334	10,995	12,720	10,693

กำไรจากการประมาณการตามหลักคณิตศาสตร์ประกันภัยที่รับรู้ในกำไรขาดทุนเบ็ดเสร็จอื่น เกิดขึ้นจาก

	งบการเงินรวม		งบการเงินเฉพาะกิจการ	
	2558	2557	2558	2557
	(พันบาท)			
สมมติฐานทางการเงิน	(28)	-	-	-
การปรับปรุงจากประสบการณ์	(101)	(437)	-	(422)
รวม	(129)	(437)	-	(422)

โครงการผลประโยชน์ระยะยาวอื่น

ผลประโยชน์ระยะยาวอื่นถือตามอายุของพนักงานและข้อสมมติฐานในการประมาณการตามหลักคณิตศาสตร์ประกันภัยเป็นเกณฑ์ในการคำนวณภาระผูกพัน

ข้อสมมติหลักในการประมาณการตามหลักคณิตศาสตร์ประกันภัย ณ วันที่รายงาน (แสดงโดยวิธีถ่วงน้ำหนัก) ได้แก่

	งบการเงินรวม		งบการเงินเฉพาะกิจการ	
	2558	2557	2558	2557
	(ร้อยละ)			
อัตราคิดลด	3.35 - 8.10	3.35 - 8.10	3.35	3.35
อัตราการเพิ่มขึ้นของเงินเดือน	5 - 10	5 - 10	5	5
อัตราการหมุนเวียนพนักงาน	0 - 63	0 - 63	0 - 63	0 - 63

ข้อสมมติฐานเกี่ยวกับอัตราสมมติในขนาดถือตามข้อมูลทางสถิติที่เผยแพร่ทั่วไปและตารางสมมติ

ณ วันที่ 31 ธันวาคม 2558 ระยะเวลาถ่วงน้ำหนักของการผูกพันผลประโยชน์ที่กำหนดไว้เป็น 22.58 ปี (2557: 23.01 ปี)

การวิเคราะห์ความอ่อนไหว

การเปลี่ยนแปลงในแต่ละข้อสมมติฐานที่เกี่ยวข้องในการประมาณการตามหลักคณิตศาสตร์ประกันภัยที่อาจเป็นไปได้อย่างสมเหตุสมผล ณ วันที่รายงาน โดยถือว่าข้อสมมติฐานอื่นๆ คงที่ จะมีผลกระทบต่อภาระผูกพันผลประโยชน์ที่กำหนดไว้เป็นจำนวนเงินดังต่อไปนี้

	งบการเงินรวม		งบการเงินเฉพาะกิจการ	
	(พันบาท)			
การผูกพันของโครงการผลประโยชน์ ณ วันที่ 31 ธันวาคม 2558	เพิ่มขึ้น	ลดลง	เพิ่มขึ้น	ลดลง
อัตราคิดลด (เปลี่ยนแปลงร้อยละ 1)	(878)	1,068	(331)	375
การเพิ่มขึ้นของเงินเดือนในอนาคต (เปลี่ยนแปลงร้อยละ 1)	1,239	(1,035)	540	(493)

แม้ว่าการวิเคราะห์นี้ได้คำนึงการกระจายตัวแบบเต็มรูปแบบของกระแสเงินสดที่คาดหวังภายใต้โครงการดังกล่าว แต่ได้แสดงประมาณการความอ่อนไหวของข้อสมมติฐานต่างๆ

19. กุณเรือนหุ้น

	มูลค่าหุ้นต่อหุ้น (บาท)	2558		2557	
		จำนวนหุ้น	มูลค่า	จำนวนหุ้น	มูลค่า
		(พันหุ้น/พันบาท)			
ทุนจดทะเบียน					
ณ วันที่ 1 มกราคม					
- หุ้นสามัญ	1	304,620	304,620	304,620	304,620
ณ วันที่ 31 ธันวาคม					
- หุ้นสามัญ	1	304,620	304,620	304,620	304,620
หุ้นที่ออกและชำระเต็มมูลค่าแล้ว					
ณ วันที่ 1 มกราคม					
- หุ้นสามัญ	1	300,000	300,000	225,000	225,000
ออกหุ้นใหม่	1	-	-	75,000	75,000
หุ้นทุนออกให้ตามสิทธิ	1	822	822	-	-
ณ วันที่ 31 ธันวาคม					
- หุ้นสามัญ	1	300,822	300,822	300,000	300,000

ในการประชุมวิสามัญผู้ถือหุ้น เมื่อวันที่ 25 กันยายน 2556 ผู้ถือหุ้นมีมติอนุมัติการเพิ่มทุนจดทะเบียนของบริษัท จากเดิม 225,000,000 บาท แบ่งออกเป็น 225,000,000 หุ้น มูลค่าหุ้นละ 1 บาท เป็นทุนจดทะเบียนใหม่คือ 304,620,000 บาท แบ่งออกเป็น 304,620,000 หุ้น มูลค่าหุ้นละ 1 บาท โดยการออกหุ้นสามัญใหม่จำนวน 79,620,000 หุ้น เพื่อการเพิ่มทุนจำนวน 75,000,000 หุ้น และรองรับใบสำคัญแสดงสิทธิที่จะซื้อหุ้นสามัญจำนวน 4,620,000 หุ้น และอนุมัติการแก้ไขเพิ่มเติมในหนังสือบริคณห์สนธิ ข้อ 4 ของบริษัทเพื่อให้สอดคล้องกับการเพิ่มทุนจดทะเบียน บริษัทได้แก้ไขเพิ่มเติมในหนังสือบริคณห์สนธิ ดังกล่าวแล้วเมื่อวันที่ 8 ตุลาคม 2556 และบริษัทได้จดทะเบียนเพิ่มทุนดังกล่าวกับกระทรวงพาณิชย์แล้วเมื่อวันที่ 23 มิถุนายน 2557

ส่วนเกินมูลค่าหุ้น

ตามบทบัญญัติแห่งพระราชบัญญัติบริษัทมหาชนจำกัด พ.ศ. 2535 มาตรา 51 ในกรณีที่บริษัทเสนอขายหุ้นสูงกว่ามูลค่าหุ้นที่จดทะเบียนไว้ บริษัทต้องนำค่าหุ้นส่วนเกินนี้ตั้งเป็นทุนสำรอง ("ส่วนเกินมูลค่าหุ้น") ส่วนเกินมูลค่าหุ้นนี้จะนำไปจ่ายเป็นเงินปันผลไม่ได้

20. ใบสำคัญแสดงสิทธิที่จะซื้อหุ้นสามัญ

ในการประชุมสามัญผู้ถือหุ้น เมื่อวันที่ 28 ตุลาคม 2556 ผู้ถือหุ้นมีมติอนุมัติการออกและจัดสรรใบสำคัญแสดงสิทธิที่จะซื้อหุ้นสามัญของบริษัท (“ใบสำคัญแสดงสิทธิ” หรือ “SAPPE-WA”) ให้ผู้บริหารและพนักงานที่เข้าเงื่อนไข จำนวน 4,620,000 หน่วย อายุ 4 ปี นับแต่วันที่ออกใบสำคัญแสดงสิทธิ โดยสิทธิในการซื้อหุ้นดังกล่าวสามารถใช้สิทธิได้ในวันทำการสุดท้ายของเดือนมิถุนายน และเดือนธันวาคมของแต่ละปีปฏิทินตลอดอายุของใบสำคัญแสดงสิทธิ เริ่มตั้งแต่วันที่ใบสำคัญแสดงสิทธิอายุครบ 12 เดือน นับจากวันที่ออกใบสำคัญแสดงสิทธิ โดยบริษัทและผู้ถือใบสำคัญแสดงสิทธิจะต้องผูกพันตามข้อกำหนดสิทธิทุกประการ

สิทธิการซื้อหุ้นสามัญได้จัดสรรให้แก่ผู้บริหาร (รวมถึงผู้บริหารที่ดำรงตำแหน่งกรรมการ) และพนักงานของบริษัท โดยไม่ผ่านผู้รับช่วงซื้อหลักทรัพย์ ทั้งนี้ผู้ถือใบสำคัญแสดงสิทธิจำนวน 1 หน่วยมีสิทธิซื้อหุ้นสามัญ 1 หุ้น และ ราคาการใช้สิทธิซื้อหุ้นสามัญเพิ่มทุนของบริษัทเท่ากับ 10.125 บาทต่อหุ้น (เว้นแต่กรณีที่มีการปรับอัตราการใช้สิทธิตามเงื่อนไขการปรับสิทธิ) ข้อกำหนดการใช้สิทธิและมูลค่าสูตรของสิทธิซื้อหุ้นมีรายละเอียดดังนี้

รายงาน	รายละเอียด														
ประเภทและชนิดของใบสำคัญแสดงสิทธิที่เสนอขาย	ใบสำคัญแสดงสิทธิที่จะซื้อหุ้นสามัญของบริษัท เซ็ปเปี จำกัด (มหาชน) ที่ออกให้แก่ผู้บริหาร (รวมถึงผู้บริหารที่ดำรงตำแหน่งกรรมการ) และพนักงานของบริษัท ครั้งที่ 1 (SAPPE-WA) ชนิดระบุชื่อผู้ถือ และไม่สามารถเปลี่ยนมือได้ เว้นแต่เป็นการโอนทางมรดก หรือการโอนให้แก่ทายาทหรือผู้แทนโดยชอบด้วยกฎหมาย														
จำนวนใบสำคัญแสดงสิทธิที่เสนอขาย	4,620,000 หน่วย														
อายุของใบสำคัญแสดงสิทธิ	4 ปี นับแต่วันที่ออกใบสำคัญแสดงสิทธิ														
อัตราการใช้สิทธิ	ใบสำคัญแสดงสิทธิ 1 หน่วยต่อหุ้นสามัญ 1 หุ้น เว้นแต่กรณีที่มีการปรับอัตราการใช้สิทธิตามเงื่อนไขการปรับสิทธิ														
ราคาใช้สิทธิซื้อหุ้นสามัญ	ต่ำกว่าราคาเสนอขายหุ้นต่อประชาชนเป็นครั้งแรก (IPO Price) ไม่เกิน ร้อยละ 25 หรือเท่ากับ 10.125 บาทต่อหุ้น เว้นแต่กรณีที่มีการปรับราคา ใช้สิทธิตามเงื่อนไขการปรับสิทธิ														
ระยะเวลาและสัดส่วนใช้สิทธิ	<p>ผู้ถือใบสำคัญแสดงสิทธิ SAPPE-WA สามารถใช้สิทธิในการซื้อหุ้นสามัญที่ออกใหม่ของบริษัท เมื่อครบกำหนดระยะเวลาตามที่กำหนด นับจากวันที่ออกใบสำคัญแสดงสิทธิ โดยเริ่มใช้สิทธิครั้งแรกได้ ภายในหลังจากใบสำคัญแสดงสิทธิมีอายุครบ 12 เดือน นับจากวันที่ออกใบสำคัญแสดงสิทธิ โดยมีรายละเอียดดังนี้</p> <table border="1"> <thead> <tr> <th>เมื่อครบกำหนดระยะเวลา (เดือนที่) นับจากวันที่ออกใบสำคัญแสดงสิทธิ</th><th>ใช้สิทธิได้ไม่เกิน (ร้อยละของจำนวนใบสำคัญ แสดงสิทธิที่ได้รับการจัดสรร)</th></tr> </thead> <tbody> <tr> <td>12</td><td>ร้อยละ 20</td></tr> <tr> <td>18</td><td>ร้อยละ 30</td></tr> <tr> <td>24</td><td>ร้อยละ 40</td></tr> <tr> <td>30</td><td>ร้อยละ 55</td></tr> <tr> <td>36</td><td>ร้อยละ 70</td></tr> <tr> <td>42</td><td>ร้อยละ 100</td></tr> </tbody> </table>	เมื่อครบกำหนดระยะเวลา (เดือนที่) นับจากวันที่ออกใบสำคัญแสดงสิทธิ	ใช้สิทธิได้ไม่เกิน (ร้อยละของจำนวนใบสำคัญ แสดงสิทธิที่ได้รับการจัดสรร)	12	ร้อยละ 20	18	ร้อยละ 30	24	ร้อยละ 40	30	ร้อยละ 55	36	ร้อยละ 70	42	ร้อยละ 100
เมื่อครบกำหนดระยะเวลา (เดือนที่) นับจากวันที่ออกใบสำคัญแสดงสิทธิ	ใช้สิทธิได้ไม่เกิน (ร้อยละของจำนวนใบสำคัญ แสดงสิทธิที่ได้รับการจัดสรร)														
12	ร้อยละ 20														
18	ร้อยละ 30														
24	ร้อยละ 40														
30	ร้อยละ 55														
36	ร้อยละ 70														
42	ร้อยละ 100														
มูลค่าสูตรของใบสำคัญแสดงสิทธิ	4.6 - 5.3 บาท														

โครงการดังกล่าวมีเงื่อนไขในการจองซื้อ โดยที่พนักงานตามโครงการต้องมีสถานะเป็นพนักงานของบริษัท ณ วันที่มีการใช้สิทธิในแต่ละครั้ง

มูลค่าธุรกรรมของใบสำคัญแสดงสิทธิที่จะซื้อหุ้นสามัญวัดมูลค่าโดยวิธี Black-Scholes Model ภายใต้ข้อสมมติฐานทางการเงิน ดังนี้

ราคาหุ้น ณ วันที่ให้ใบสำคัญแสดงสิทธิ (บาท)	13.50
ราคาใช้สิทธิ (บาท)	10.125
ความผันผวนของหุ้นย้อนหลัง 3 ปี ณ วันที่จัดสรร (ร้อยละ)	50.00
อัตราเงินปันผลตอบแทนเฉลี่ยย้อนหลัง (ร้อยละ)	3.5
อัตราดอกเบี้ยปลอดความเสี่ยง ณ วันที่จัดสรร (ร้อยละ)	2.10 - 3.02

เมื่อวันที่ 30 มิถุนายน 2558 ผู้บริหารและพนักงานของบริษัทมีการใช้สิทธิซื้อหุ้นสามัญของบริษัทตามใบสำคัญแสดงสิทธิที่จะซื้อหุ้นสามัญ ครั้งที่ 1 บริษัทได้รับชำระเงินค่าหุ้นสามัญจำนวน 8.32 ล้านบาทแล้วในวันดังกล่าว เมื่อวันที่ 13 กรกฎาคม 2558 บริษัทดำเนินการจดทะเบียนกับกระทรวงพาณิชย์เพื่อเปลี่ยนแปลงทุนชำระจากเดิม 300,000,000 บาท เป็น 300,821,943 บาท เพิ่มขึ้นจำนวน 821,943 หุ้น มูลค่าหุ้นละ 1 บาท ณ วันที่ 31 ธันวาคม 2558 สิทธิซื้อหุ้นที่สามารถใช้สิทธิได้คงเหลือ 3,565,337 สิทธิ (2557: 4,620,000 สิทธิ)

ค่าใช้จ่ายที่เกิดจากรายการจ่ายโดยใช้หุ้นเป็นเกณฑ์ในงบการเงินรวมและงบการเงินเฉพาะกิจการ สำหรับปีสิ้นสุดวันที่ 31 ธันวาคม 2558 มีจำนวน 6.85 ล้านบาท (2557: 4.99 ล้านบาท)

รายการเคลื่อนไหวในระหว่างปีสิ้นสุดวันที่ 31 ธันวาคม 2558 และ 2557 ของใบสำคัญแสดงสิทธิ มีดังนี้

	งบการเงินรวม/งบการเงินเฉพาะกิจการ			
	2558		2557	
	ราคาใช้สิทธิถัวเฉลี่ยต่อหุ้น (บาท)	จำนวนสิทธิ (พันสิทธิ)	ราคาใช้สิทธิถัวเฉลี่ยต่อหุ้น (บาท)	จำนวนสิทธิ (พันสิทธิ)
ณ วันที่ 1 มกราคม	2.78	4,620	-	-
สิทธิเลือกที่ออกให้	-	-	2.78	4,620
สิทธิเลือกที่ใช้สิทธิ	4.55	(822)	-	-
สิทธิเลือกที่ถูกรับ	2.12	(233)	-	-
ณ วันที่ 31 ธันวาคม	3.82	3,565	2.78	4,620

21. สำรอง

สำรองตามกฎหมาย

ตามบทบัญญัติแห่งพระราชบัญญัติบริษัทมหาชนจำกัด พ.ศ. 2535 มาตรา 116 บริษัทจะต้องจัดสรรทุนสำรอง (“สำรองตามกฎหมาย”) อย่างน้อยร้อยละ 5 ของกำไรสุทธิประจำปีหลังจากหักยอดขาดทุนสะสมยกมา (ถ้ามี) จนกว่าสำรองดังกล่าวมีจำนวนไม่น้อยกว่าร้อยละ 10 ของทุนจดทะเบียน เงินสำรองนี้จะนำไปจ่ายเป็นเงินปันผลไม่ได้

องค์ประกอบอื่นของส่วนของผู้ถือหุ้น

ผลต่างจากการแปลงค่างบการเงิน

ผลต่างจากการแปลงค่างบการเงินที่บันทึกในส่วนของผู้ถือหุ้น เป็นส่วนต่างจากอัตราแลกเปลี่ยนเงินตราต่างประเทศที่เกิดจากการแปลงค่างบการเงินของกิจการในต่างประเทศให้เป็นเงินบาท

ผลกำไรขาดทุนจากการประมาณการตามหลักคณิตศาสตร์ประกันภัย

บัญชีผลกำไรขาดทุนจากการประมาณการตามหลักคณิตศาสตร์ประกันภัยประกอบด้วยการปรับปรุงจากประสบการณ์ ซึ่งเป็นผลกระทบของความแตกต่างระหว่างข้อสมมติเดิมที่ใช้ในการประมาณการตามหลักคณิตศาสตร์ประกันภัยกับสิ่งที่ได้เกิดขึ้นจริง และผลกระทบจากการเปลี่ยนแปลงข้อสมมติที่ใช้ในการประมาณการตามหลักคณิตศาสตร์ประกันภัย

ผลต่างที่เกิดจากรายการภายใต้การควบคุมเดียวกัน

ผลต่างที่เกิดจากรายการภายใต้การควบคุมเดียวกันเป็นการแสดงถึงส่วนเกินระหว่างมูลค่าตามบัญชีของกิจการหรือธุรกิจภายใต้การควบคุมเดียวกัน ณ วันที่ได้มาที่สูงกว่าต้นทุนและถูกบันทึกเป็นส่วนเกินทุน ซึ่งจะไม่จำหน่ายและจะคงอยู่จนกว่าบริษัทย่อยจะถูกขายหรือจำหน่ายออกไป

22. ส่วนงานดำเนินงาน

กลุ่มบริษัทมี 2 ส่วนงานที่รายงาน ดังรายละเอียดข้างล่าง ซึ่งเป็นหน่วยงานธุรกิจที่สำคัญของกลุ่มบริษัท หน่วยงานธุรกิจที่สำคัญตามสถานที่ตั้งของกิจการ และมีการบริหารจัดการแยกต่างหาก เนื่องจากใช้เทคโนโลยีและกลยุทธ์ทางการตลาดที่แตกต่างกัน ผู้มีอำนาจตัดสินใจสูงสุดด้านการดำเนินงานสอบทานรายงานการจัดการภายในของแต่ละหน่วยงานธุรกิจที่สำคัญอย่างน้อยทุกไตรมาส การดำเนินงานของแต่ละส่วนงานที่รายงานของกลุ่มบริษัทโดยสรุปมีดังนี้

ส่วนงาน 1	ประเทศไทย
ส่วนงาน 2	อื่นๆ

รายได้และผลการดำเนินงานจากส่วนงานในงบการเงินของกลุ่มบริษัทสำหรับปีสิ้นสุดวันที่ 31 ธันวาคม 2558 และ 2557 มีดังนี้

	2558			
	ประเทศไทย	อื่นๆ	รายการตัดบัญชี	สุทธิ
	(พันบาท)			
รายได้				
รายได้จากลูกค้าภายนอก	2,095,330	418,333	-	2,513,663
รายได้ระหว่างส่วนงาน	190,047	-	(190,047)	-
รายได้รวม	2,285,377	418,333	(190,047)	2,513,663
ต้นทุนขาย	(1,386,308)	(305,008)	200,537	(1,490,779)
กำไรขั้นต้น	899,069	113,325	10,490	1,022,884
รายได้อื่น	40,034	2,821	(394)	42,461
ขาดทุนจากอัตราแลกเปลี่ยนสุทธิ	(13,089)	(9,331)	-	(22,420)
ค่าใช้จ่ายในการขาย	(344,098)	(118,378)	-	(462,476)
ค่าใช้จ่ายในการบริหาร	(185,124)	(45,090)	358	(229,856)
ต้นทุนทางการเงิน	(61)	(504)	395	(170)
กำไร (ขาดทุน) ก่อนผลประโยชน์ ภาษีเงินได้ (ค่าใช้จ่ายภาษีเงินได้)	396,731	(57,157)	10,849	350,423
ผลประโยชน์ภาษีเงินได้ (ค่าใช้จ่ายภาษีเงินได้)	(82,809)	10,316	-	(72,493)
กำไร (ขาดทุน) สำหรับปี	313,922	(46,841)	10,849	277,930
สินทรัพย์ตามส่วนงานที่รายงาน ณ วันที่ 31 ธันวาคม 2558	2,209,869	249,842	(185,175)	2,274,536
หนี้สินตามส่วนงานที่รายงาน ณ วันที่ 31 ธันวาคม 2558	454,249	139,539	(78,573)	515,215
ดอกเบี้ยรับ	2,093	306	(395)	2,004
ต้นทุนทางการเงิน	(61)	(504)	395	(170)
ค่าเสื่อมราคาและค่าตัดจำหน่าย	(104,552)	(3,821)	-	(108,373)
สินทรัพย์ส่วนงาน				
รายจ่ายฝ่ายทุน	572,294	13,173	-	585,467

	2557			
	ประเทศไทย	อื่นๆ	รายการตัดบัญชี	สุทธิ -
	(พันบาท)			
รายได้				
รายได้จากลูกค้าภายนอก	2,281,592	535,164	-	2,816,756
รายได้ระหว่างส่วนงาน	376,462	-	(376,462)	-
รายได้รวม	2,658,054	535,164	(376,462)	2,816,756
ต้นทุนขาย	(1,685,838)	(377,432)	360,282	(1,702,988)
กำไรขั้นต้น	972,216	157,732	(16,180)	1,113,768
รายได้อื่น	39,771	2,070	(1,013)	40,828
กำไร (ขาดทุน) จากอัตราแลกเปลี่ยนสุทธิ	4,805	(4,353)	(616)	(164)
ค่าใช้จ่ายในการขาย	(377,614)	(96,619)	-	(474,233)
ค่าใช้จ่ายในการบริหาร	(179,444)	(27,181)	-	(206,625)
ต้นทุนทางการเงิน	(6,502)	(600)	438	(6,664)
กำไรก่อนค่าใช้จ่ายภาษีเงินได้	453,232	31,049	(17,371)	466,910
ค่าใช้จ่ายภาษีเงินได้	(89,067)	(7,301)	-	(96,368)
กำไรสำหรับปี	364,165	23,748	(17,371)	370,542
สินทรัพย์ตามส่วนงานที่รายงาน ณ วันที่ 31 ธันวาคม 2557	1,999,478	340,346	(258,676)	2,081,148
หนี้สินตามส่วนงานที่รายงาน ณ วันที่ 31 ธันวาคม 2557	480,855	187,148	(143,725)	524,278
ดอกเบี้ยรับ	3,714	192	(438)	3,468
ต้นทุนทางการเงิน	(6,502)	(600)	438	(6,664)
ค่าเสื่อมราคาและค่าตัดจำหน่าย	(90,918)	(1,969)	-	(92,887)
สินทรัพย์ส่วนงาน				
รายจ่ายฝ่ายทุน	188,842	14,620	-	203,462

ในการนำเสนอการจำแนกข้อมูลทางภูมิศาสตร์ รายได้แยกตามที่ตั้งทางภูมิศาสตร์ของลูกค้า สินทรัพย์แยกตามสถานที่ตั้งทางภูมิศาสตร์ของสินทรัพย์

	รายได้		สินทรัพย์ไม่หมุนเวียน	
	2558	2557	2558	2557
	(พันบาท)			
ไทย	1,029,491	1,109,074	1,231,371	765,699
อินโดนีเซียและฟิลิปปินส์	843,690	958,071	26,009	15,816
ประเทศอื่น ๆ	640,482	749,611	4,540	5,515
รวม	2,513,663	2,816,756	1,261,920	787,030

ลูกค้ารายใหญ่

รายได้จากลูกค้ารายใหญ่จำนวน 2 รายของกลุ่มบริษัทเป็นเงินประมาณ 924 ล้านบาท (2557 : จำนวน 2 ราย เป็นเงินประมาณ 853 ล้านบาท) จากรายได้รวมของกลุ่มบริษัท

23. รายได้อื่น

	งบการเงินรวม		งบการเงินเฉพาะกิจการ	
	2558	2557	2558	2557
	(พันบาท)			
รายได้ค่าขนส่ง	26,359	24,323	26,274	24,866
รายได้ดอกเบี้ยรับ	2,004	3,468	2,093	3,714
รายได้จากการขายเศษวัสดุ	3,250	1,785	3,171	1,642
รายได้ค่าชดเชยความเสียหาย	-	2,811	-	2,669
อื่นๆ	10,848	8,441	8,496	6,880
รวม	42,461	40,828	40,034	39,771

24. ค่าใช้จ่ายผลประโยชน์ของพนักงาน

	หมายเหตุ	งบการเงินรวม		งบการเงินเฉพาะกิจการ	
		2558	2557	2558	2557
		(พันบาท)			
ผู้บริหาร					
เงินเดือนและค่าแรง		24,390	18,798	24,390	18,798
จ่ายสมทบเข้ากองทุนสำรองเลี้ยงชีพ		548	433	548	433
โครงการผลประโยชน์หลังออกจากงาน และโครงการผลประโยชน์ระยะยาวอื่น	18	504	449	504	449
การจ่ายโดยใช้หุ้นเป็นเกณฑ์	20	2,809	1,853	2,809	1,853
อื่นๆ		8,645	5,996	8,645	5,996
รวม		36,896	27,529	36,896	27,529
พนักงาน					
เงินเดือนและค่าแรง		230,148	207,664	215,325	193,083
จ่ายสมทบเข้ากองทุนสำรองเลี้ยงชีพ		2,815	2,249	2,815	2,249
โครงการผลประโยชน์หลังออกจากงาน และโครงการผลประโยชน์ระยะยาวอื่น	18	1,968	2,187	1,523	1,871
การจ่ายโดยใช้หุ้นเป็นเกณฑ์	20	4,045	3,142	4,045	3,142
อื่นๆ		55,313	66,915	54,078	65,948
รวม		294,289	282,157	277,786	266,293

โครงการผลประโยชน์ที่กำหนดไว้

รายละเอียดของโครงการผลประโยชน์ที่กำหนดเปิดเผยในหมายเหตุประกอบงบการเงิน 18

โครงการสมทบเงินที่กำหนดไว้

ผลประโยชน์ของพนักงานตามแผนการเงินสมทบประกอบด้วยกองทุนสำรองเลี้ยงชีพสำหรับพนักงานของบริษัทบนพื้นฐานความสมัครใจของพนักงานในการเป็นสมาชิกของกองทุน โดยพนักงานจ่ายเงินสะสมในอัตราร้อยละ 3 ของเงินเดือนทุกเดือน และบริษัทจ่ายสมทบในอัตราร้อยละ 3 ของเงินเดือนของพนักงานทุกเดือน กองทุนสำรองเลี้ยงชีพนี้ได้จดทะเบียนเป็นกองทุนสำรองเลี้ยงชีพตามข้อกำหนดของกระทรวงการคลังและจัดการกองทุนโดยผู้จัดการกองทุนที่ได้รับอนุญาต

25. ค่าใช้จ่ายตามลักษณะ

งบกำไรขาดทุนได้รวมการวิเคราะห์ค่าใช้จ่ายตามหน้าที่ ค่าใช้จ่ายตามลักษณะได้เปิดเผยตามข้อกำหนดในมาตรฐานการรายงานทางการเงินฉบับต่าง ๆ ดังนี้

	งบการเงินรวม		งบการเงินเฉพาะกิจการ	
	2558	2557	2558	2557
	(พันบาท)			
การเปลี่ยนแปลงในสินค้าสำเร็จรูป และงานระหว่างทำ	42,477	(35,643)	9,783	4,121
วัตถุดิบและวัสดุสิ้นเปลืองใช้ไป	987,631	1,323,580	987,631	1,298,678
ค่าใช้จ่ายผลประโยชน์ตอบแทนพนักงาน	331,185	309,686	314,682	293,822
ค่าใช้จ่ายในการส่งเสริมการขาย	287,880	302,000	198,836	234,159
ค่าเสื่อมราคาและค่าตัดจำหน่าย	108,373	92,887	104,552	90,918
ค่าใช้จ่ายในการขนส่ง	103,125	108,767	88,890	95,308
ค่าใช้จ่ายสาธารณูปโภค	57,540	55,526	56,555	54,786
อื่นๆ	264,900	227,043	154,601	171,104
รวมต้นทุนขาย ค่าใช้จ่ายในการขาย และค่าใช้จ่ายในการบริหาร	2,183,111	2,383,846	1,915,530	2,242,896

26. ภาษีเงินได้

ภาษีเงินได้ที่รับรู้ในกำไรหรือขาดทุน

	หมายเหตุ	งบการเงินรวม		งบการเงินเฉพาะกิจการ	
		2558	2557	2558	2557
		(พันบาท)			
ภาษีเงินได้ของงวดปัจจุบัน					
สำหรับงวดปัจจุบัน		90,465	97,740	90,136	90,157
ภาษีงวดก่อนๆ ที่บันทึกต่ำไป		848	-	848	-
รวม		91,313	97,740	90,984	90,157
ภาษีเงินได้รอการตัดบัญชี					
การเปลี่ยนแปลงของผลต่างชั่วคราว	15	(18,820)	(1,372)	(8,175)	(1,090)
รวม		72,493	96,368	82,809	89,067

งบการเงินรวม

	2558			2557		
	ก่อน ภาษีเงินได้	รายได้ (ค่าใช้จ่าย) ภาษีเงินได้	สุทธิจากภาษี เงินได้	ก่อน ภาษีเงินได้	รายได้ (ค่าใช้จ่าย) ภาษีเงินได้	สุทธิจากภาษี เงินได้
	(พันบาท)					
กำไรจากการประมาณตามหลัก คณิตศาสตร์ประกันภัย	129	(36)	93	437	-	437
รวม	129	(36)	93	437	-	437

งบการเงินเฉพาะกิจการ

	2558			2557		
	ก่อน ภาษีเงินได้	รายได้ (ค่าใช้จ่าย) ภาษีเงินได้	สุทธิจากภาษี เงินได้	ก่อน ภาษีเงินได้	รายได้ (ค่าใช้จ่าย) ภาษีเงินได้	สุทธิจากภาษี เงินได้
	(พันบาท)					
กำไรจากการประมาณตามหลัก คณิตศาสตร์ประกันภัย	-	-	-	422	-	422
รวม	-	-	-	422	-	422

	งบการเงินรวม			
	2558		2557	
	อัตราภาษี (ร้อยละ)	(พันบาท)	อัตราภาษี (ร้อยละ)	(พันบาท)
กำไรก่อนภาษีเงินได้รวม		350,423		466,911
จำนวนภาษีตามอัตราภาษีเงินได้	20	70,085	20	93,382
ผลกระทบจากความแตกต่างของอัตราภาษีสำหรับกิจการในต่างประเทศ	-	(1,272)	1	4,368
ค่าใช้จ่ายที่หักได้เพิ่ม	(1)	(2,452)	(2)	(7,313)
ค่าใช้จ่ายต้องห้ามทางภาษี	2	5,284	1	5,931
ภาษีงวดก่อนๆที่บันทึกต่ำไป	-	848	-	-
รวม	21	72,493	21	96,368

	งบการเงินเฉพาะกิจการ			
	2558		2557	
	อัตราภาษี (ร้อยละ)	(พันบาท)	อัตราภาษี (ร้อยละ)	(พันบาท)
กำไรก่อนภาษีเงินได้รวม		396,731		453,232
จำนวนภาษีตามอัตราภาษีเงินได้	20	79,346	20	90,646
ค่าใช้จ่ายที่หักได้เพิ่ม	(1)	(2,381)	(1)	(5,238)
ค่าใช้จ่ายต้องห้ามทางภาษี	1	4,996	1	3,659
ภาษีงวดก่อนๆที่บันทึกต่ำไป	-	848	-	-
รวม	21	82,809	20	89,067

พระราชกฤษฎีกาออกตามความในประมวลรัษฎากรว่าด้วยการลดอัตราและยกเว้นรัษฎากร ฉบับที่ 577 พ.ศ. 2557 ลงวันที่ 10 พฤศจิกายน 2557 ให้ลดอัตราภาษีเงินได้นิติบุคคลร้อยละ 20 ของกำไรสุทธิสำหรับรอบระยะเวลาบัญชีปี 2558 ที่เริ่มในหรือหลังวันที่ 1 มกราคม 2558

เมื่อวันที่ 22 มกราคม 2559 ในการประชุมสภานิติบัญญัติแห่งชาติได้มีมติอนุมัติให้ปรับลดอัตราภาษีเงินได้นิติบุคคลจากอัตราร้อยละ 30 เป็นอัตราร้อยละ 20 ของกำไรสุทธิ สำหรับรอบระยะเวลาบัญชีที่เริ่มในหรือหลังวันที่ 1 มกราคม 2559 เป็นต้นไป

บริษัทใช้อัตราภาษีเงินได้ร้อยละ 20 ในการวัดมูลค่าสินทรัพย์และหนี้สินภาษีเงินได้รอการตัดบัญชี ณ วันที่ 31 ธันวาคม 2558 และ 2557 ตามคำชี้แจงของสภาวิชาชีพบัญชีที่ออกในปี 2555

27. กำไรต่อหุ้น

กำไรต่อหุ้นขั้นพื้นฐาน

กำไรต่อหุ้นขั้นพื้นฐานสำหรับปีสิ้นสุดวันที่ 31 ธันวาคม 2558 และ 2557 คำนวณจากกำไรสำหรับปีส่วนที่เป็นของผู้ถือหุ้นสามัญของบริษัทและจำนวนหุ้นสามัญที่เฉลี่ยถ่วงน้ำหนักที่ออกจำหน่ายแล้วระหว่างปี โดยแสดงการคำนวณดังนี้

	งบการเงินรวม		งบการเงินเฉพาะกิจการ	
	2558	2557	2558	2557
	(พันบาท/พันหุ้น)			
กำไรสำหรับปีที่เป็นส่วนของผู้ถือหุ้นของบริษัท (ขั้นพื้นฐาน)	300,554	360,785	313,922	364,164
จำนวนหุ้นสามัญที่ออก ณ วันที่ 1 มกราคม	300,000	225,000	300,000	225,000
ผลกระทบจากหุ้นที่ออกจำหน่าย	-	39,452	-	39,452
ผลกระทบจากหุ้นที่ออกให้ตามสิทธิ	387	-	387	-
จำนวนหุ้นสามัญโดยวิธีถ่วงเฉลี่ยถ่วงน้ำหนัก (ขั้นพื้นฐาน)	300,387	264,452	300,387	264,452
กำไรต่อหุ้น (ขั้นพื้นฐาน) (บาท)	1.00	1.36	1.05	1.38

กำไรต่อหุ้นปรับลดสำหรับแต่ละปีสิ้นสุดวันที่ 31 ธันวาคม 2558 และ 2557 คำนวณจากกำไรสำหรับปีที่ เป็น ส่วนของผู้ถือหุ้นสามัญของบริษัทและจำนวนหุ้นสามัญที่ออกจำหน่ายแล้วระหว่างปีโดยวิธีถัวเฉลี่ยถ่วงน้ำหนักหลังจากที่ได้ปรับปรุงผลกระทบของหุ้นปรับลด ดังนี้

	งบการเงินรวม		งบการเงินเฉพาะกิจการ	
	2558	2557	2558	2557
	(พันบาท/พันหุ้น)			
กำไรสำหรับปีที่เป็นส่วนของผู้ถือหุ้นของบริษัท (ขั้นพื้นฐาน)	300,554	360,785	313,922	364,164
จำนวนหุ้นสามัญโดยวิธีถัวเฉลี่ยถ่วงน้ำหนัก (ขั้นพื้นฐาน)	300,387	264,452	300,387	264,452
ผลกระทบจากการออกสิทธิที่จะเลือกซื้อหุ้น	1,310	2,843	1,310	2,843
จำนวนหุ้นสามัญโดยวิธีถัวเฉลี่ยถ่วงน้ำหนัก (ปรับลด)	301,697	267,295	301,697	267,295
กำไรต่อหุ้น (ขั้นพื้นฐาน) (บาท)	1.00	1.35	1.04	1.36

28. เงินปันผล

ในการประชุมสามัญประจำปีของผู้ถือหุ้นของบริษัทเมื่อวันที่ 24 เมษายน 2558 ผู้ถือหุ้นได้มีมติอนุมัติการจ่ายเงินปันผลประจำปี 2557 ในอัตราหุ้นละ 1.532 บาท ทั้งนี้ บริษัทได้จ่ายเงินปันผลระหว่างกาลจากผลการดำเนินงานสำหรับไตรมาสแรกของปี 2557 และกำไรสะสม ณ วันที่ 31 มีนาคม 2557 ไปเมื่อวันที่ 22 มิถุนายน 2557 ในอัตราหุ้นละ 1.225 บาท รวมเป็นเงินทั้งสิ้น 275.63 ล้านบาท บริษัทมีการจัดสรรกำไรสะสมเป็นทุนสำรองตามกฎหมายจำนวน 22.06 ล้านบาท และจ่ายเงินปันผลจากกำไรสุทธิของผลการดำเนินงานระหว่างวันที่ 1 เมษายน 2557 ถึงวันที่ 31 ธันวาคม 2557 ในอัตราหุ้นละ 0.307 บาท รวมเป็นเงินทั้งสิ้น 92.1 ล้านบาท เงินปันผลดังกล่าวได้จ่ายให้แก่ผู้ถือหุ้นแล้วในเดือนพฤษภาคม 2558

ในการประชุมสามัญผู้ถือหุ้น เมื่อวันที่ 26 พฤษภาคม 2557 ผู้ถือหุ้นได้มีมติอนุมัติการจ่ายเงินปันผลระหว่างกาลให้แก่ผู้ถือหุ้นในอัตราหุ้นละ 1.23 บาท จำนวนเงิน 275.63 ล้านบาท โดยเงินปันผลดังกล่าวได้จ่ายให้ผู้ถือหุ้นในเดือนมิถุนายน 2557

29. เครื่องมือทางการเงิน

นโยบายการจัดการความเสี่ยงทางการเงิน

กลุ่มบริษัทมีความเสี่ยงจากการดำเนินธุรกิจตามปกติจากการเปลี่ยนแปลงอัตราดอกเบี้ยและอัตราแลกเปลี่ยนเงินตราต่างประเทศ และจากการไม่ปฏิบัติตามข้อกำหนดตามสัญญาของคู่สัญญา กลุ่มบริษัทไม่มีการถือหรือออกเครื่องมือทางการเงินที่เป็นตราสารอนุพันธ์ เพื่อการเก็งกำไรหรือการค้า

การบริหารจัดการทุน

นโยบายของคณะกรรมการบริษัท คือการรักษาระดับเงินทุนให้มั่นคงเพื่อรักษานักลงทุน เจ้าหนี้และความเชื่อมั่นของตลาดและก่อให้เกิดการพัฒนาของธุรกิจในอนาคต คณะกรรมการได้มีการกำกับดูแลผลตอบแทนจากการลงทุน ซึ่งกลุ่มบริษัทพิจารณาจากสัดส่วนของผลตอบแทนจากกิจกรรมดำเนินงานต่อส่วนของเจ้าของรวม ซึ่งไม่รวมส่วนได้เสียที่ไม่มีอำนาจควบคุม อีกทั้งยังกำกับดูแลระดับการจ่ายเงินปันผลให้แก่ผู้ถือหุ้นสามัญ

ความเสี่ยงจากอัตราดอกเบี้ย

ความเสี่ยงด้านอัตราดอกเบี้ย หมายถึงความเสี่ยงที่เกิดจากการเปลี่ยนแปลงที่จะเกิดในอนาคตของอัตราดอกเบี้ยในตลาด ซึ่งส่งผลกระทบต่อการดำเนินงานและกระแสเงินสดของกลุ่มบริษัท เนื่องจากดอกเบี้ยของเงินกู้ยืมส่วนใหญ่มีอัตราลอยตัว กลุ่มบริษัทมีความเสี่ยงด้านอัตราดอกเบี้ยที่เกิดจากเงินกู้ยืม

อัตราดอกเบี้ยที่แท้จริงของหนี้สินทางการเงินที่มีการดอกเบี้ย ณ วันที่ 31 ธันวาคม และระยะที่ครบกำหนดชำระ มีดังนี้

	งบการเงินรวม				
	หมายเหตุ	อัตราดอกเบี้ย	ภายใน 1 ปี	หลังจาก 1 ปี แต่ภายใน 5 ปี	รวม
			(พันบาท)		
ปี 2558					
หมุนเวียน					
เงินกู้ยืมระยะสั้นจากบุคคลหรือกิจการที่เกี่ยวข้องกัน	5	ราคาตลาด	4,235	-	4,235
ปี 2557					
หมุนเวียน					
เงินกู้ยืมระยะสั้นจากบุคคลหรือกิจการที่เกี่ยวข้องกัน	5	ราคาตลาด	4,284	-	4,284

ความเสี่ยงจากเงินตราต่างประเทศ

กลุ่มบริษัทมีความเสี่ยงจากอัตราแลกเปลี่ยนเงินตราต่างประเทศ ซึ่งเกิดจากการซื้อสินค้าและการขายสินค้าที่เป็นเงินตราต่างประเทศ กลุ่มบริษัทได้ทำสัญญาขายเงินตราต่างประเทศล่วงหน้า ซึ่งรายการดังกล่าวจะมีอายุไม่เกินหนึ่งปี เพื่อป้องกันความเสี่ยงของสินทรัพย์ที่เป็นเงินตราต่างประเทศ สัญญาขายเงินตราต่างประเทศล่วงหน้า ณ วันที่รายงานเป็นรายการที่เกี่ยวข้องกับรายการขายสินค้าที่เป็นเงินตราต่างประเทศในงวดถัดไป

ณ วันที่ 31 ธันวาคม กลุ่มบริษัทและบริษัทมีความเสี่ยงจากอัตราแลกเปลี่ยนเงินตราต่างประเทศอันเป็นผลมาจากการมีสินทรัพย์และหนี้สินที่เป็นเงินตราต่างประเทศดังนี้

		งบการเงินรวม		งบการเงินเฉพาะกิจการ	
	หมายเหตุ	2558	2557	2558	2557
		(พันบาท)			
เงินเหรียญสหรัฐอเมริกา					
เงินสดและรายการเทียบเท่าเงินสด	6	715	2,180	400	365
ลูกหนี้การค้า	8	14,536	12,077	14,536	129,781
เจ้าหนี้การค้า	16	(2,528)	-	(2,528)	-
เจ้าหนี้อื่น	17	(28,353)	(21,012)	(28,353)	(33,810)
ยอดบัญชีในงบแสดงฐานะการเงินที่มีความเสี่ยง		(15,630)	(6,755)	(15,945)	96,336
สัญญาซื้อขายเงินตราต่างประเทศ		(17,080)	(351,964)	(17,080)	(351,964)
ยอดความเสี่ยงคงเหลือสุทธิ		(32,710)	(358,719)	(33,025)	(255,628)

สัญญาขายเงินตราต่างประเทศส่วนเกินเป็นการป้องกันความเสี่ยงจากอัตราแลกเปลี่ยนเงินตราต่างประเทศสำหรับประมาณการยอดขายสินค้าในอนาคต

	หมายเหตุ	งบการเงินรวม		งบการเงินเฉพาะกิจการ	
		2558	2557	2558	2557
		(พันบาท)			
เงินยูโร					
เงินสดและรายการเทียบเท่าเงินสด	6	1,097	2	1	2
ลูกหนี้การค้า	9	-	-	1,807	1,425
เงินให้กู้ยืมระยะสั้นแก่กิจการที่เกี่ยวข้องกัน	5	-	-	10,140	10,315
เจ้าหนี้อื่น	17	(20,231)	(8,597)	(20,231)	(8,597)
ยอดความเสี่ยงคงเหลือสุทธิ		(19,134)	(8,595)	(8,283)	3,145
เงินรูเปียบินโดนีเซีย					
เจ้าหนี้อื่น	17	-	(1,483)	-	(1,483)
ยอดความเสี่ยงคงเหลือสุทธิ		-	(1,483)	-	(1,483)
เงินปอนด์สเตอร์ลิง					
เจ้าหนี้อื่น	17	(2,233)	-	(2,233)	-
ยอดความเสี่ยงคงเหลือสุทธิ		(2,233)	-	(2,233)	-

ความเสี่ยงทางด้านสินเชื่อ คือความเสี่ยงที่ลูกค้าหรือคู่สัญญาไม่สามารถชำระหนี้แก่กลุ่มบริษัทตามเงื่อนไขที่ตกลงไว้เมื่อครบกำหนด

ฝ่ายบริหารได้กำหนดนโยบายทางด้านสินเชื่อเพื่อควบคุมความเสี่ยงทางด้านสินเชื่อดังกล่าวอย่างสม่ำเสมอ โดยการวิเคราะห์ฐานะทางการเงินของลูกค้าทุกรายที่ขอวงเงินสินเชื่อในระดับหนึ่งๆ ณ วันที่รายงานไม่พบว่ามีความเสี่ยงจากสินเชื่อที่เป็นสาระสำคัญ ความเสี่ยงสูงสุดทางด้านสินเชื่อ แสดงไว้ในราคาตามบัญชีของสินทรัพย์ทางการเงินแต่ละรายการในงบแสดงฐานะการเงิน อย่างไรก็ตามเนื่องจากกลุ่มบริษัทมีฐานลูกค้าจำนวนมาก ฝ่ายบริหารไม่ได้คาดว่าจะเกิดผลเสียหายที่มีสาระสำคัญจากการเก็บหนี้ไม่ได้

ความเสี่ยงจากสภาพคล่อง

กลุ่มบริษัทมีการควบคุมความเสี่ยงจากการขาดสภาพคล่องโดยการรักษาระดับของเงินสดและรายการเทียบเท่าเงินสดให้เพียงพอต่อการดำเนินงานของกลุ่มบริษัท และเพื่อให้ผลกระทบจากความผันผวนของกระแสเงินสดลดลง

มูลค่ายุติธรรมของสินทรัพย์และหนี้สินทางการเงิน

มูลค่ายุติธรรมของสินทรัพย์และหนี้สินทางการเงินรวมถึงมูลค่าตามบัญชีในงบแสดงฐานะการเงินรวมและงบแสดงฐานะการเงินเฉพาะกิจการ ณ วันที่ 31 ธันวาคม 2558 มีดังนี้

	งบการเงินรวม		งบการเงินเฉพาะกิจการ	
	มูลค่าตามบัญชี	มูลค่ายุติธรรม ระดับ 2	มูลค่าตามบัญชี	มูลค่ายุติธรรม ระดับ 2
หมุนเวียน				
ตราสารหนี้ถือไว้เพื่อค้า	153,375	153,375	153,375	153,375
สัญญาซื้อขายเงินตราต่างประเทศ	(17,080)	(18,090)	(17,080)	(18,090)

เครื่องมือทางการเงินที่วัดมูลค่าด้วยมูลค่ายุติธรรม

ลำดับชั้นของมูลค่ายุติธรรม

ตารางข้างต้นวิเคราะห์การวัดมูลค่ายุติธรรมที่เกิดขึ้นประจำสำหรับสินทรัพย์ทางการเงิน การวัดมูลค่ายุติธรรมเหล่านี้ถูกจัดประเภทอยู่ในระดับที่ต่างกันของลำดับชั้นมูลค่ายุติธรรมตามข้อมูลที่ใช้ในการประเมินมูลค่า นิยามของระดับต่างๆ มีดังนี้

- ข้อมูลระดับ 1 เป็นราคาเสนอซื้อขาย (ไม่ต้องปรับปรุง) ในตลาดที่มีสภาพคล่องสำหรับสินทรัพย์หรือหนี้สินอย่างเดียวกัน ซึ่งกลุ่มบริษัทสามารถเข้าถึงตลาดนั้น ณ วันที่วัดมูลค่า
- ข้อมูลระดับ 2 เป็นข้อมูลอื่นที่สังเกตได้ไม่ว่าโดยทางตรงหรือโดยทางอ้อมสำหรับสินทรัพย์นั้นหรือหนี้สินนั้นนอกเหนือจากราคาเสนอซื้อขาย ซึ่งรวมอยู่ในข้อมูลระดับ 1
- ข้อมูลระดับ 3 เป็นข้อมูลที่ไม่สามารถสังเกตได้สำหรับสินทรัพย์นั้นหรือหนี้สินนั้น

มูลค่ายุติธรรมของสินทรัพย์และหนี้สินทางการเงินส่วนที่หมุนเวียนเป็นมูลค่าที่ใกล้เคียงกับมูลค่าตามบัญชี เนื่องจากเครื่องมือทางการเงินเหล่านี้จะครบกำหนดในระยะเวลาอันสั้น

มูลค่ายุติธรรมของหนี้สินภายใต้สัญญาเช่าการเงินเป็นมูลค่าที่ใกล้เคียงกับมูลค่าตามบัญชี เนื่องจากอัตราดอกเบี้ยตามสัญญาใกล้เคียงกับอัตราตลาด

กลุ่มบริษัทพิจารณามูลค่ายุติธรรมระดับ 2 สำหรับตราสารหนี้ที่ถือไว้เพื่อค้า โดยใช้มูลค่าทรัพย์สินสุทธิ ณ วันที่วัดมูลค่า มูลค่ายุติธรรมอ้างอิงจากข้อมูลกองทุนที่เผยแพร่สู่สาธารณะ ณ วันที่ 31 ธันวาคม 2558

มูลค่ายุติธรรมระดับ 2 สำหรับตราสารอนุพันธ์ที่ซื้อขายนอกตลาดหลักทรัพ์ อ้างอิงราคาจากผู้สัญญา มูลค่ายุติธรรมของเครื่องมือทางการเงินสะท้อนผลกระทบของความเสี่ยงด้านเครดิต

30. การผูกพันกับบุคคลหรือกิจการที่ไม่เกี่ยวข้องกัน

	งบการเงินรวม		งบการเงินเฉพาะกิจการ	
	2558	2557	2558	2557
	(พันบาท)			
การผูกพันรายจ่ายฝ่ายทุน				
สัญญาที่ยังไม่ได้รับรู้				
เครื่องจักร อุปกรณ์ และสิ่งปลูกสร้าง	16,566	258,075	16,566	258,075
รวม	16,566	258,075	16,566	258,075
การผูกพันตามสัญญาเช่าดำเนินงานที่ยกเลิกไม่ได้				
ภายในหนึ่งปี	8,808	13,101	4,163	4,287
หลังจากหนึ่งปีแต่ไม่เกินห้าปี	630	5,212	-	1,342
รวม	9,438	18,313	4,163	5,629
การผูกพันอื่นๆ				
เลตเตอร์ออฟเครดิตสำหรับซื้อเครื่องจักรที่ยังไม่ได้ใช้	15,681	193,836	15,681	193,836
หนังสือค้ำประกันจากสถาบันการเงิน	7,366	5,565	7,366	5,565
	23,047	199,401	23,047	199,401

ณ วันที่ 31 ธันวาคม 2558 บริษัทมียอดคงเหลือของสัญญาขายเงินตราต่างประเทศล่วงหน้าจำนวน 0.5 ล้านเหรียญสหรัฐอเมริกา สัญญาขายเงินตราต่างประเทศล่วงหน้าจะครบกำหนดชำระในปี 2559 (2557: 10.75 ล้านเหรียญสหรัฐอเมริกา สัญญาขายเงินตราต่างประเทศล่วงหน้าจะครบกำหนดชำระในปี 2558)

31. เหตุการณ์ภายหลังรอบระยะเวลารายงาน

(ก) เมื่อวันที่ 30 ธันวาคม 2558 ผู้บริหารและพนักงานของบริษัทมีการใช้สิทธิตามใบสำคัญแสดงสิทธิที่จะซื้อหุ้นสามัญของบริษัท โดยบริษัทได้รับชำระค่าหุ้นสามัญจำนวน 5.19 ล้านบาทแล้วในวันดังกล่าว และเมื่อวันที่ 13 มกราคม 2559 บริษัทดำเนินการจดทะเบียนกับกระทรวงพาณิชย์เพื่อเปลี่ยนแปลงทุนชำระแล้วของบริษัทจากเดิม 300,821,943 บาท เป็น 301,334,496 บาท เพิ่มขึ้นจำนวน 512,553 หุ้น มูลค่าหุ้นละ 1 บาท

(ข) เมื่อวันที่ 19 กุมภาพันธ์ 2559 บริษัทได้ทำสัญญารับโอนหุ้นของบริษัท เชีปเปี โฮลดิ้ง (ประเทศไทย) จำกัด จำนวน 999,998 หุ้นจากกรรมการ 3 ท่าน และบริษัทได้ชำระค่าหุ้นเพิ่มเติมจำนวน 7.5 ล้านบาท ซึ่งส่งผลให้ ทุนจดทะเบียนที่ออกและชำระแล้วของบริษัท เชีปเปี โฮลดิ้ง (ประเทศไทย) จำกัด มีจำนวน 10 ล้านบาท ทั้งนี้บริษัทอยู่ระหว่างการทำเอกสารเพื่อจดทะเบียนเปลี่ยนชื่อผู้ถือหุ้นต่อกระทรวงพาณิชย์

32. มาตรฐานการรายงานทางการเงินที่ยังไม่ได้ใช้

มาตรฐานการรายงานทางการเงินที่ออกและปรับปรุงใหม่หลายฉบับได้มีการประกาศและยังไม่มีผลบังคับใช้และไม่ได้นำมาใช้ในการจัดทำงบการเงินนี้ มาตรฐานการรายงานทางการเงินที่ออกและปรับปรุงใหม่นี้อาจเกี่ยวข้องกับการดำเนินงานของกลุ่มบริษัท และถือปฏิบัติกับงบการเงินสำหรับรอบระยะเวลาบัญชีที่เริ่มในหรือหลังวันที่ 1 มกราคม 2559 กลุ่มบริษัทไม่มีแผนที่จะนำมาตรฐานการรายงานทางการเงินเหล่านี้มาใช้ก่อนวันที่ถือปฏิบัติ

มาตรฐานการรายงานทางการเงิน	เรื่อง	ปีที่มีผลบังคับใช้
มาตรฐานการบัญชี ฉบับที่ 1 (ปรับปรุง 2558)	การนำเสนองบการเงิน	2559
มาตรฐานการบัญชี ฉบับที่ 2 (ปรับปรุง 2558)	สินค้าคงเหลือ	2559
มาตรฐานการบัญชี ฉบับที่ 7 (ปรับปรุง 2558)	งบกระแสเงินสด	2559
มาตรฐานการบัญชี ฉบับที่ 8 (ปรับปรุง 2558)	นโยบายการบัญชี การเปลี่ยนแปลงประมาณการทางบัญชีและข้อผิดพลาด	2559
มาตรฐานการบัญชี ฉบับที่ 10 (ปรับปรุง 2558)	เหตุการณ์ภายหลังรอบระยะเวลารายงาน	2559
มาตรฐานการบัญชี ฉบับที่ 12 (ปรับปรุง 2558)	ภาษีเงินได้	2559
มาตรฐานการบัญชี ฉบับที่ 16 (ปรับปรุง 2558)	ที่ดิน อาคารและอุปกรณ์	2559
มาตรฐานการบัญชี ฉบับที่ 17 (ปรับปรุง 2558)	สัญญาเช่า	2559
มาตรฐานการบัญชี ฉบับที่ 18 (ปรับปรุง 2558)	รายได้	2559
มาตรฐานการบัญชี ฉบับที่ 19 (ปรับปรุง 2558)	ผลประโยชน์ของพนักงาน	2559
มาตรฐานการบัญชี ฉบับที่ 21 (ปรับปรุง 2558)	ผลกระทบจากการเปลี่ยนแปลงของอัตราแลกเปลี่ยนเงินตราต่างประเทศ	2559
มาตรฐานการบัญชี ฉบับที่ 23 (ปรับปรุง 2558)	ต้นทุนการกู้ยืม	2559
มาตรฐานการบัญชี ฉบับที่ 24 (ปรับปรุง 2558)	การเปิดเผยข้อมูลเกี่ยวกับบุคคลหรือกิจการที่เกี่ยวข้องกัน	2559

มาตรฐานการรายงานทางการเงิน	เรื่อง	ปีที่มีผลบังคับใช้
มาตรฐานการบัญชี ฉบับที่ 26 (ปรับปรุง 2558)	การบัญชีและการรายงานโครงการผลประโยชน์เมื่อออกจากงาน	2559
มาตรฐานการบัญชี ฉบับที่ 27 (ปรับปรุง 2558)	งบการเงินเฉพาะกิจการ	2559
มาตรฐานการบัญชี ฉบับที่ 33 (ปรับปรุง 2558)	กำไรต่อหุ้น	2559
มาตรฐานการบัญชี ฉบับที่ 34 (ปรับปรุง 2558)	งบการเงินระหว่างกาล	2559
มาตรฐานการบัญชี ฉบับที่ 36 (ปรับปรุง 2558)	การด้อยค่าของสินทรัพย์	2559
มาตรฐานการบัญชี ฉบับที่ 37 (ปรับปรุง 2558)	ประมาณการหนี้สิน หนี้สินที่อาจเกิดขึ้น และสินทรัพย์ที่อาจเกิดขึ้น	2559
มาตรฐานการบัญชี ฉบับที่ 38 (ปรับปรุง 2558)	สินทรัพย์ไม่มีตัวตน	2559
มาตรฐานการรายงานทางการเงิน ฉบับที่ 2 (ปรับปรุง 2558)	การจ่ายโดยใช้หุ้นเป็นเกณฑ์	2559
มาตรฐานการรายงานทางการเงิน ฉบับที่ 3 (ปรับปรุง 2558)	การรวมธุรกิจ	2559
มาตรฐานการรายงานทางการเงิน ฉบับที่ 8 (ปรับปรุง 2558)	ส่วนงานดำเนินงาน	2559
มาตรฐานการรายงานทางการเงิน ฉบับที่ 10 (ปรับปรุง 2558)	งบการเงินรวม	2559
มาตรฐานการรายงานทางการเงิน ฉบับที่ 12 (ปรับปรุง 2558)	การเปิดเผยข้อมูลเกี่ยวกับส่วนได้เสียในกิจการอื่น	2559
มาตรฐานการรายงานทางการเงิน ฉบับที่ 13 (ปรับปรุง 2558)	การวัดมูลค่ายุติธรรม	2559
การตีความมาตรฐานการบัญชี ฉบับที่ 15 (ปรับปรุง 2558)	สัญญาเช่าดำเนินงาน-สิ่งจูงใจให้แก่ผู้เช่า	2559
การตีความมาตรฐานการบัญชี ฉบับที่ 25 (ปรับปรุง 2558)	ภาษีเงินได้-การเปลี่ยนแปลงสถานภาพทางภาษีของกิจการหรือของผู้ถือหุ้น	2559
การตีความมาตรฐานการบัญชี ฉบับที่ 27 (ปรับปรุง 2558)	การประเมินเนื้อหาสัญญาเช่าที่ทำขึ้นตามรูปแบบกฎหมาย	2559
การตีความมาตรฐานการบัญชี ฉบับที่ 32 (ปรับปรุง 2558)	สินทรัพย์ไม่มีตัวตน-ต้นทุนเว็บไซต์	2559
การตีความมาตรฐานการรายงานทางการเงิน ฉบับที่ 1 (ปรับปรุง 2558)	การเปลี่ยนแปลงในหนี้สินที่เกิดขึ้นจากการรื้อถอนการบูรณะ และหนี้สินที่มีลักษณะคล้ายคลึงกัน	2559
การตีความมาตรฐานการรายงานทางการเงิน ฉบับที่ 4 (ปรับปรุง 2558)	การประเมินว่าข้อตกลงประกอบด้วยสัญญาเช่าหรือไม่	2559
การตีความมาตรฐานการรายงานทางการเงิน ฉบับที่ 10 (ปรับปรุง 2558)	งบการเงินระหว่างกาลและการด้อยค่า	2559
การตีความมาตรฐานการรายงานทางการเงิน ฉบับที่ 13 (ปรับปรุง 2558)	โปรแกรมสิทธิพิเศษแก่ลูกค้า	2559
การตีความมาตรฐานการรายงานทางการเงิน ฉบับที่ 14 (ปรับปรุง 2558)	ข้อจำกัดสินทรัพย์ตามโครงการผลประโยชน์ ข้อกำหนดเงินทุนขั้นต่ำและปฏิสัมพันธ์ของรายการเหล่านี้ สำหรับมาตรฐานการบัญชีฉบับที่ 19 (ปรับปรุง 2558) เรื่อง ผลประโยชน์ของพนักงาน	2559

กลุ่มบริษัทอยู่ระหว่างการประเมินเบื้องต้นถึงผลกระทบที่อาจเกิดขึ้นต่อการเงินรวมหรืองบการเงินเฉพาะกิจการจากการถือปฏิบัติตามมาตรฐานการรายงานทางการเงินที่ออกและปรับปรุงใหม่เหล่านี้

WE BETTER
PEOPLE'S
LIVES
THROUGH
OUR
INNOVATIVE
SPIRIT



WWW.SAPPE.COM