

TAKUNI



รายงานประจำปี

บริษัท ทาคูนี กรุ๊ป จำกัด (มหาชน)

2558





สารบัญ

| | |
|---|----|
| วิสัยทัศน์และพันธกิจ | 1 |
| สารสนเทศจากประธานกรรมการ | 2 |
| สารสนเทศจากกรรมการผู้จัดการ | 3 |
| ข้อมูลทั่วไป | 5 |
| คณะกรรมการและผู้บริหาร | 6 |
| รายงานคณะกรรมการตรวจสอบ | 8 |
| ข้อมูลทางการเงินโดยสรุป | 10 |
| ลักษณะการประกอบธุรกิจ | 11 |
| การบริหารความเสี่ยง | 16 |
| การควบคุมภายใน | 18 |
| การกำกับดูแลกิจการ | 19 |
| ความรับผิดชอบต่อสังคม | 31 |
| โครงสร้างการถือหุ้นและการจัดการ | 35 |
| รายละเอียดเกี่ยวกับกรรมการและผู้บริหารของบริษัท | 42 |
| รายการระหว่างกัน | 46 |
| รายงานความรับผิดชอบต่อสังคมของคณะกรรมการต่อรายงานทางการเงิน | 50 |
| คำอธิบายและการวิเคราะห์ฐานะทางการเงินและผลการดำเนินงาน | 51 |
| รายงานผู้สอบบัญชี | 58 |
| งบการเงิน | 59 |
| หมายเหตุประกอบงบการเงินรวมและงบการเงินเฉพาะบริษัท | 67 |



วิสัยทัศน์

เป็นหนึ่งในผู้นำธุรกิจพลังงาน มุ่งเน้นคุณภาพและความปลอดภัย

พันธกิจ

1. ขยายการดำเนินธุรกิจแบบบูรณาการเพื่อเพิ่มศักยภาพขององค์กร
2. ให้บริการอย่างมืออาชีพ โดยพัฒนาประสิทธิภาพขององค์กรและบุคลากรอย่างต่อเนื่อง
3. มุ่งเน้นการใช้เทคโนโลยีที่ทันสมัย ปลอดภัย และเป็นมิตรต่อสิ่งแวดล้อม



สารสนเทศจากประธานกรรมการ

ในรอบปี 2558 ที่ผ่านมาเศรษฐกิจของโลกและเศรษฐกิจไทยเผชิญกับความผันผวนหลายอย่าง โดยเฉพาะอย่างยิ่งราคาน้ำมันที่ปรับตัวลดลงอย่างมาก อัตราแลกเปลี่ยนเงินบาทที่อ่อนตัวลง กำลังซื้อที่ลดลงและหนี้สินภาคครัวเรือนที่สูงขึ้น ส่งผลให้ภาคธุรกิจต้องใช้ความสามารถอย่างสูงในการสร้างศักยภาพในการแข่งขันให้ดีขึ้น

สำหรับธุรกิจจำหน่ายและจัดส่งก๊าซ และธุรกิจติดตั้งแก๊สในรถยนต์ได้รับผลกระทบมากที่สุดจากราคาน้ำมันที่ลดลงอย่างรุนแรง ทำให้ปริมาณขายก๊าซ LPG ลดลงจากปีที่แล้ว 11.93% และรายได้จากการติดตั้งลดลง 56.67% คณะกรรมการบริษัทตระหนักถึงปัจจัยลบต่างๆ เป็นอย่างดี จึงได้ดำเนินการติดตามสถานการณ์อย่างใกล้ชิด พร้อมทั้งสั่งการให้ผู้บริหารดำเนินการหามาตรการต่างๆ เพื่อลดผลกระทบดังกล่าว หาช่องทางเพิ่มรายรับจากธุรกิจอื่นที่เกี่ยวข้อง ตลอดจนลดรายจ่ายที่ไม่จำเป็นลงด้วย

คณะกรรมการบริษัทได้ให้ความสำคัญในการดำเนินธุรกิจให้เติบโต เพื่อสร้างมูลค่าเพิ่มให้แก่ผู้ถือหุ้น โดยได้ดำเนินการติดตามนโยบายและกำกับดูแลด้วยความระมัดระวัง รอบคอบ และโปร่งใสอย่างสม่ำเสมอเพื่อให้ผู้มีส่วนได้เสียทุกฝ่ายได้รับประโยชน์อย่างเต็มที่

ในนามคณะกรรมการของบริษัทขอขอบคุณผู้ถือหุ้น พันธมิตรทางธุรกิจ และผู้มีส่วนเกี่ยวข้องทุกฝ่ายที่ได้ให้ความไว้วางใจ และสนับสนุนการดำเนินงานของบริษัทฯ ตลอดมา รวมถึงผู้บริหาร พนักงานสำหรับความมุ่งมั่นในการดำเนินงานอย่างเต็มที่กำลัง คณะกรรมการบริษัทฯ ทุกคนจะใช้ความพยายามอย่างเต็มที่ในการนำพาบริษัทฯ ให้ผ่านพ้นอุปสรรค เพื่อให้ก้าวต่อไปด้วยความยั่งยืน



นายวิศิษฐ์ อัครวิเนค
 ประธานกรรมการ



สารสนเทศจากการผู้จัดการ





นายประเสริฐ ดวีวรรณวัฒน์
ประธานกรรมการบริหาร /
กรรมการผู้จัดการ

ในช่วงปีที่ผ่านมา บริษัทฯ สามารถทำกำไรได้ตามเป้าหมายที่ตั้งไว้ 65.38 ล้านบาท เพิ่มขึ้น 140% กำไรที่เพิ่มขึ้นส่วนใหญ่มาจากธุรกิจก่อสร้างที่บริษัทฯ ได้ขยายงานหลังจากจดทะเบียนในตลาดหลักทรัพย์เมื่อปลายปี 2557 อย่างไรก็ตามบริษัทฯ ได้รับผลกระทบอย่างรุนแรงจากความผันผวนของราคาน้ำมัน ทำให้รายได้รวมของบริษัทฯ ไม่ได้เติบโตตามแผนที่วางไว้ โดยบริษัทฯ มีรายได้ 1,352.88 ล้านบาท เพิ่มขึ้นจากปี 57 เพียงร้อยละ 12.34

ธุรกิจจำหน่ายก๊าซปิโตรเลียมเหลว LPG โดย บริษัท ทาคุนิ กรุ๊ป จำกัด (มหาชน)

ในปีที่ผ่านมา บริษัทฯ ได้รับผลกระทบจากสถานการณ์ความผันผวนของราคาน้ำมัน ทำให้ปริมาณขายก๊าซของบริษัทฯ ลดลงจากเดิม 55,385 ตัน เหลือ 48,775 ตันในปี 2558 บริษัทฯ จะลดการลงทุนที่เกี่ยวข้องกับธุรกิจจำหน่ายก๊าซปิโตรเลียมเหลวทั้งหมดเนื่องจากบริษัทฯ คาดว่าการบริโภคก๊าซปิโตรเลียมเหลวในภาคขนส่งจะลดลงอย่างต่อเนื่อง อย่างไรก็ตาม บริษัทฯ ขยายธุรกิจไปยังธุรกิจอื่นๆ เพื่อเป็นการกระจายความเสี่ยงจากธุรกิจจำหน่ายก๊าซ

ธุรกิจขนส่งก๊าซปิโตรเลียมเหลว LPG โดย บริษัท จีแก๊ส โลจิสติกส์ จำกัด

บริษัทฯ มีกลยุทธ์ขยายฐานลูกค้า เส้นทางใหม่ จากเดิมที่เน้นขนส่งเฉพาะก๊าซปิโตรเลียมเหลวให้กับบริษัทฯ ในกลุ่มบริษัท เป็นให้บริการขนส่งให้กับบริษัทผู้ค้ามาตรา 7 รายอื่นๆ รวมถึงขนส่งไปยังสาธารณรัฐแห่งสหภาพเมียนมาร์ และเพิ่มการขนส่งแอมโมเนียโดยสัดส่วนที่ขนส่งให้แก่บุคคลภายนอกเพิ่มขึ้นจาก 36% ในปี 2557 เป็น 41% ในปี 2558 ทั้งนี้บริษัทฯ มีรายได้จากการขนส่งลดลงเล็กน้อย (ตามงบการเงินเฉพาะบริษัทฯ) จากเดิม 59.43 ล้านบาท เป็น 51.02 ล้านบาท เนื่องจากรายได้การขนส่งให้แก่บริษัทในเครือลดลง ทั้งนี้ในอนาคตบริษัทฯ ยังคงใช้กลยุทธ์ขยายฐานลูกค้าและขนส่งไปยังประเทศเพื่อนบ้าน และขยายธุรกิจโดยการขนส่งผลิตภัณฑ์อื่นๆ ทั้งทางบกและทางน้ำ





ธุรกิจก่อสร้างและติดตั้งระบบก๊าซรถยนต์และโดย บริษัท ทาคูนิ (ประเทศไทย) จำกัด

บริษัทฯ ได้รับรู้รายได้งานก่อสร้างในปี 2558 เป็นจำนวน 248.15 ล้านบาท ซึ่งงานดังกล่าวคาดว่าจะก่อสร้างแล้วเสร็จภายในไตรมาส 1 ของปี 2559 ทำให้รายได้รวมและกำไรสุทธิรวมของบริษัทเพิ่มขึ้นอย่างมีนัยสำคัญ อีกทั้งบริษัทฯ ได้รับส่วนแบ่งกำไรจากบริษัท ซี เอ แซด (ประเทศไทย) จำกัด ที่บริษัทฯ ได้เข้าไปร่วมทุนในเดือนมีนาคม ปี 2558 โดยมีสัดส่วนถือหุ้นทั้งหมด 47%

ในส่วนธุรกิจติดตั้งก๊าซรถยนต์ซึ่งได้รับผลกระทบรุนแรงที่สุดในกลุ่มบริษัทจากนโยบายการลดอัตราค่า LPG และ NGV ของภาครัฐ รวมถึงราคาน้ำมันตลาดโลกลดลงอย่างรวดเร็ว ส่งผลให้ปริมาณลูกค้าที่มาติดตั้งก๊าซรถยนต์ลดลงอย่างมาก คาดว่าจะลดลงอย่างต่อเนื่องจนกว่าราคาน้ำมันตลาดโลกจะปรับตัวสูงขึ้น บริษัทฯ ได้มีการตั้งค่าเผื่อการลดมูลค่าของสินค้าคงเหลือทั้งหมดเป็นจำนวน 17.16 ล้านบาท

ธุรกิจทดสอบและตรวจสอบความปลอดภัยทางวิศวกรรม โดย บริษัท ราชพฤกษ์วิศวกรรม จำกัด

แม้กลุ่มลูกค้าหลักของบริษัทฯ จะอยู่ในธุรกิจน้ำมันและก๊าซ ซึ่งได้รับผลกระทบจากราคาน้ำมันที่ปรับตัวลงอย่างหนัก แต่บริษัทฯ ไม่ได้รับผลกระทบเนื่องจากกลุ่มลูกค้าจะต้องปฏิบัติตามที่กฎหมายบังคับ เช่น ให้ทดสอบต่ออายุประจำปีอย่างน้อย 1 ครั้งต่อ ทดสอบครบวาระทุก 5 ปี เป็นต้น บริษัทฯ จึงยังคงสามารถรักษาผลประกอบการของทั้งปีได้อย่างน่าพอใจ โดยมีกำไรสุทธิ (ตามงบการเงินเฉพาะบริษัท) 7.46 ล้านบาท คิดเป็นอัตราการเติบโตร้อยละ 21.89 จากปี 2557 ที่มีกำไรสุทธิ 6.12 ล้านบาท

ธุรกิจผลิตและจำหน่ายไฟฟ้า โดย บริษัท นิวแมน กรีน จำกัด

เนื่องจากสถานการณ์ราคาน้ำมันที่ลดลงอย่างรุนแรงในปีที่ผ่านมา ทำให้ธุรกิจจำหน่ายก๊าซปิโตรเลียมเหลวของบริษัทฯ ได้รับผลกระทบอย่างหนัก ทำให้บริษัทฯ ต้องเพิ่มธุรกิจใหม่เพื่อกระจายความเสี่ยงที่เกิดขึ้น โดยจัดตั้งบริษัทย่อย คือ บริษัท นิวแมน กรีน จำกัด เพื่อลงทุนในธุรกิจผลิตและจำหน่ายไฟฟ้า โดยในปลายปีที่ผ่านมา บริษัทฯ ได้เข้าร่วมทุนโดยการถือหุ้นในสัดส่วน 45% ในบริษัท เวลส์ ไคราช เอ็นเนอร์ยี่ จำกัด ซึ่งเป็นโรงไฟฟ้าชีวมวลขนาดกำลังผลิต 9.9 เมกะวัตต์

ในฐานะประธานกรรมการบริหาร และกรรมการผู้จัดการ ขอขอบคุณผู้ถือหุ้นที่ให้การสนับสนุนและไว้วางใจบริษัทฯ ผมขอยืนยันว่าจะบริหารงานอย่างโปร่งใส และเต็มศักยภาพ ขอให้ทุกท่านมั่นใจในบริษัทฯ และผู้บริหารทุกคน

ข้อมูลทั่วไปของบริษัท

| | |
|-----------------------|--|
| ชื่อย่อ | : TAKUNI |
| ชื่อบริษัท | : บริษัท ทาคูนิ กรุ๊ป จำกัด (มหาชน) |
| ที่ตั้งสำนักงานใหญ่ | : 140/1 ซอยนาวิเจริญทรัพย์ ถนนกาญจนาภิเษก แขวงบางแค เขตบางแค กรุงเทพมหานคร 10160 |
| ลักษณะการประกอบธุรกิจ | : จัดจำหน่ายก๊าซปิโตรเลียมเหลว ให้บริการขนส่งก๊าซปิโตรเลียมเหลว ให้บริการก่อสร้าง ติดตั้ง ตรวจสอบและทดสอบที่เกี่ยวข้องกับระบบก๊าซ และลงทุนในบริษัทที่ประกอบธุรกิจผลิตและจำหน่ายไฟฟ้าจากพลังงานทดแทนประเภทต่างๆ |
| เว็บไซต์บริษัท | : www.takunigroup.com |
| ทุนจดทะเบียน | : 600,000,000 บาท |
| ทุนชำระแล้ว | : 400,000,000 บาท |
| จำนวนหุ้น | : 1,200,000,000 หุ้น |
| มูลค่าที่ตราไว้ | : 0.50 บาท |
| วันแรกที่ซื้อขายหุ้น | : 19 สิงหาคม 2557 |
| โทรศัพท์ | : 02-455-2888 |
| โทรสาร | : 02-455-2763 |
| นักลงทุนสัมพันธ์ | : 092-252-1277 nita@takuni.com |
| เลขานุการบริษัท | : 02-455-2888 thanasak@takuni.com |
| นายทะเบียนหุ้นสามัญ | : บริษัท ศูนย์รับฝากหลักทรัพย์ (ประเทศไทย) จำกัด 93 ถนนรัชดาภิเษก แขวงดินแดง เขตดินแดง กรุงเทพมหานคร 10400 โทรศัพท์ 02 009 9999 |
| ผู้สอบบัญชี | : นายไพฑูล ดันกุล ผู้สอบบัญชีรับอนุญาต เลขที่ 4298 บริษัท ไพร์ซวอเตอร์เฮ้าส์คูเปอร์ส เอบีเอส จำกัด ชั้น 15 อาคารบางกอกซิตี้ ทาวเวอร์ เลขที่ 179/74-80 ถนนสาทรใต้ กรุงเทพฯ 10120 โทรศัพท์ 02-286-9999, 02-344-1000 |



คณะกรรมการ

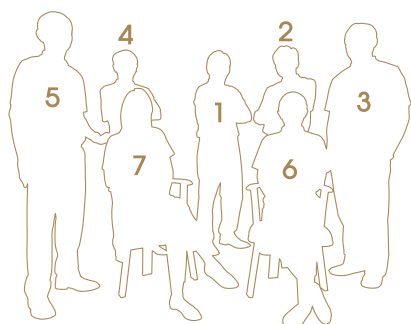

1 นายวิศิษฐ์ อัครวิเนค

กรรมการอิสระ / ประธานกรรมการ / กรรมการตรวจสอบ / กรรมการสรรหา และพิจารณาคำตอบแทน

2 นายเจริญ ประจำแท่น

กรรมการอิสระ / ประธานกรรมการ ตรวจสอบ / กรรมการสรรหา และพิจารณาคำตอบแทน

3 นายธีรชัย อรุณเรืองศิริเลิศ

กรรมการอิสระ / กรรมการตรวจสอบ / กรรมการสรรหาและพิจารณา คำตอบแทน

4 นายชูพงศ์ ธนเศรษฐกร

กรรมการอิสระ / ประธานกรรมการ สรรหาและพิจารณาคำตอบแทน

5 นายประเสริฐ ตริวิรานวัฒน์

กรรมการ / ประธานกรรมการบริหาร

6 นางสาวกาญจนา ริมพนิชยกิจ

กรรมการ / กรรมการบริหาร

7 นางสาวนิตา ตริวิรานวัฒน์

กรรมการ / กรรมการบริหาร

ผู้บริหาร



- 1 นายประเสริฐ ตริวิรานวัฒน์
กรรมการผู้จัดการ
- 2 นางสาวกาญจนา ริมพณิชกิจ
รองกรรมการผู้จัดการ
ฝ่ายบัญชี - การเงิน
- 3 นางสาวนิตา ตริวิรานวัฒน์
รองกรรมการผู้จัดการฝ่ายจัดซื้อ

- 4 นางสาวฉัตรประภา จันทศรี
รองกรรมการผู้จัดการฝ่ายขาย
- 5 นายเจริญชัย อำนาจสมบูรณ์สุข
รองกรรมการผู้จัดการ
ฝ่ายความปลอดภัย
- 6 นางจิตติมา ธนาปกิจ
ผู้จัดการฝ่ายบัญชีและการเงิน

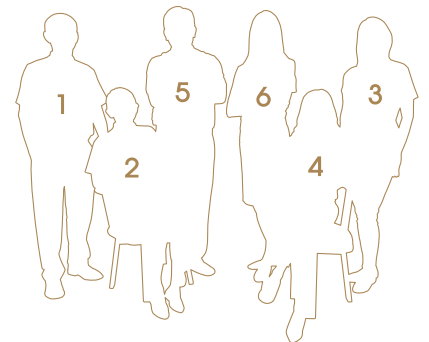



รายงานคณะกรรมการตรวจสอบ

เรียน ท่านผู้ถือหุ้น

คณะกรรมการตรวจสอบบริษัท ทาคูนิ กรุ๊ป จำกัด (มหาชน) ประกอบด้วยกรรมการอิสระจำนวน 3 ท่าน ซึ่งไม่ได้เป็นผู้บริหาร พนักงาน หรือที่ปรึกษาใดๆ ของบริษัทฯ ได้ปฏิบัติหน้าที่อย่างเป็นอิสระตามที่คณะกรรมการบริษัทมอบหมายซึ่งเป็นไปตามกฎบัตรคณะกรรมการตรวจสอบเพื่อช่วยในการสอบทานให้บริษัทฯ มีการกำกับดูแลกิจการอย่างเพียงพอ ซึ่งสอดคล้องกับข้อกำหนดและแนวปฏิบัติที่ดีสำหรับคณะกรรมการตรวจสอบของสำนักงานคณะกรรมการกำกับหลักทรัพย์และตลาดหลักทรัพย์ และตลาดหลักทรัพย์แห่งประเทศไทย

ในปี 2558 คณะกรรมการตรวจสอบมีการประชุมทั้งสิ้น 7 ครั้ง โดยมีการหารือร่วมกับฝ่ายบริหาร ผู้ตรวจสอบภายใน และผู้สอบบัญชีในเรื่องที่เกี่ยวข้อง ซึ่งสรุปสาระสำคัญได้ดังนี้

การสอบทานรายงานทางการเงิน

คณะกรรมการตรวจสอบได้สอบทานงบการเงินรายไตรมาสและงบการเงินประจำปี 2558 ของบริษัท ทาคูนิ กรุ๊ป จำกัด (มหาชน) และงบการเงินรวม ซึ่งได้จัดทำขึ้นตามมาตรฐานการรายงานทางการเงินและมาตรฐานการบัญชีของไทย (Thai Financial Reporting Standards - TFRSs and Thai Accounting Standards - TAs) และมีการเปิดเผยข้อมูลอย่างถูกต้องครบถ้วนเพียงพอ รวมทั้งได้ประชุมร่วมกับผู้สอบบัญชีโดยไม่มีฝ่ายจัดการจำนวน 6 ครั้ง เพื่อปรึกษาหารือกันอย่างอิสระถึงข้อมูลที่มีสาระสำคัญในการจัดทำงบการเงิน การปรับปรุงรายการบัญชีซึ่งมีผลกระทบต่องบการเงิน ความเหมาะสมของวิธีการบันทึกบัญชี ขอบเขตการตรวจสอบ การเปิดเผยข้อมูลที่เป็นประโยชน์ต่อผู้ใช้งบการเงิน และเป็นไปตามมาตรฐานการรายงานทางการเงินและมาตรฐานการบัญชีของไทย ตลอดจนความเป็นอิสระของผู้สอบบัญชี เพื่อให้มั่นใจว่าการจัดทำงบการเงินเป็นไปตามข้อกำหนดของกฎหมายและมาตรฐานรายงานทางการเงินและมาตรฐานการบัญชีตามหลักการบัญชีที่รับรองทั่วไป โดยคณะกรรมการตรวจสอบได้ให้ความเห็นชอบต่องบการเงินดังกล่าวที่ผู้สอบบัญชีได้สอบทานและตรวจสอบแล้ว ซึ่งเป็นรายงานความเห็นอย่างไม่มีเงื่อนไข

การสอบทานระบบการประเมินการบริหารความเสี่ยง

คณะกรรมการตรวจสอบได้สอบทานแนวทางการบริหารความเสี่ยง และติดตามความคืบหน้าการบริหารความเสี่ยงอย่างสม่ำเสมอทุกไตรมาส โดยพิจารณาปัจจัยเสี่ยงทั้งปัจจัยภายในและภายนอก โอกาสที่จะเกิด ผลกระทบ และการบริหารจัดการความเสี่ยงให้อยู่ในระดับที่ยอมรับได้ คณะกรรมการตรวจสอบพบว่าบริษัทฯ ได้กำหนดแนวทางการบริหารจัดการความเสี่ยงไว้อย่างชัดเจน และได้สื่อสารให้ผู้ที่เกี่ยวข้องทุกฝ่ายเข้าใจ รวมทั้งสร้างวัฒนธรรมการบริหารความเสี่ยง เพื่อให้ทุกคนในองค์กรตระหนักรู้ว่าการบริหารความเสี่ยงเป็นความรับผิดชอบร่วมกันของผู้บริหารและพนักงานทุกระดับ

การสอบทานระบบการควบคุมภายในและการตรวจสอบภายใน

คณะกรรมการตรวจสอบได้สอบทานผลการประเมินระบบการควบคุมภายในที่ผู้ตรวจสอบภายในได้รายงาน และพบว่ามีความเพียงพอเหมาะสมกับการดำเนินธุรกิจของบริษัทฯ ครอบคลุมปัจจัยเสี่ยง และมีประสิทธิภาพในการดำเนินงาน รวมทั้งมีการพัฒนาคุณภาพการตรวจสอบทั้งในด้านบุคลากรและการปฏิบัติงานตรวจสอบให้เป็นไปตามมาตรฐานสากลอย่างต่อเนื่อง ซึ่งสอดคล้องกับความเห็นของผู้สอบบัญชีที่รายงานว่าจากการสอบทานไม่พบข้อบกพร่องที่เป็นสาระสำคัญซึ่งมีผลกระทบต่องบการเงินของบริษัทฯ

นอกจากนี้คณะกรรมการตรวจสอบได้พิจารณาและให้ความเห็นชอบแผนการตรวจสอบภายในสำหรับปี 2559 ซึ่งได้จัดทำขึ้นตามปัจจัยเสี่ยงขององค์กร รวมทั้งกำหนดขอบเขตการปฏิบัติงานตรวจสอบให้ครอบคลุมกระบวนการทางธุรกิจและการทำงานที่มีสาระสำคัญ

การสอบทานการกำกับดูแลกิจการที่ดี และการปฏิบัติตามกฎหมาย

คณะกรรมการตรวจสอบได้สอบทานการปฏิบัติตามจรรยาบรรณและบรรษัทภิบาล พบว่าเป็นไปตามกฎหมาย ระเบียบ ข้อกำหนดของ ตลาดหลักทรัพย์แห่งประเทศไทย และกฎหมายอื่นที่เกี่ยวข้องกับธุรกิจของบริษัทฯ รวมทั้งได้ปฏิบัติตามนโยบายการกำกับดูแลกิจการที่ดีอย่างเคร่งครัด และมุ่งมั่นที่จะดำเนินธุรกิจตามแนวทางการพัฒนาที่ยั่งยืน โดยกรรมการบริษัท ได้ส่งเสริมให้พนักงานทุกระดับมีจิตสำนึกในจริยธรรม และคุณธรรมอย่างสม่ำเสมอและต่อเนื่อง รวมทั้งได้จัดทำนโยบายต่อต้านคอร์รัปชันอย่างเป็นลายลักษณ์อักษร

การพิจารณาแต่งตั้งผู้สอบบัญชี

คณะกรรมการตรวจสอบพอใจกับความเป็นอิสระ ความรู้ความสามารถในวิชาชีพและคุณภาพงานของผู้สอบบัญชีในรอบปีที่ผ่านมาจึงเสนอให้คณะกรรมการบริษัท พิจารณา และมีมติเห็นชอบให้เสนอขออนุมัติต่อที่ประชุมผู้ถือหุ้นให้แต่งตั้งนายไพฑูรย์ ต้นภู ผู้สอบบัญชีรับอนุญาต เลขที่ 4298 และ/หรือ นายขจรเกียรติ อรุณไพโรจน์กุล ผู้สอบบัญชีรับอนุญาตเลขที่ 3445 และ/หรือ นางณฐพร พันธุ์อุดม ผู้สอบบัญชีรับอนุญาต เลขที่ 3430 ในนามบริษัท ไพฑูรย์เทอร์เฮาส์คูปอร์ เอบีเอส จำกัด เป็นผู้สอบบัญชีของบริษัทฯและบริษัทย่อยประจำปี 2559

การสอบทานรายการที่เกี่ยวข้องกันหรืออาจมีความขัดแย้งทางผลประโยชน์

คณะกรรมการตรวจสอบได้พิจารณาการทำรายการที่เกี่ยวข้องกัน หรืออาจมีความขัดแย้งทางผลประโยชน์ ให้เป็นไปตามเงื่อนไขที่ ตลาดหลักทรัพย์แห่งประเทศไทยกำหนด โดยยึดหลักความสมเหตุสมผล ความโปร่งใส การเปิดเผยข้อมูลอย่างเพียงพอ และเป็นประโยชน์สูงสุดต่อบริษัทฯ คณะกรรมการตรวจสอบมีความเห็นว่า การทำรายการที่เกี่ยวข้องกันดังกล่าว เป็นปกติทางการค้า มีความโปร่งใส ไม่ก่อให้เกิดความขัดแย้งทางผลประโยชน์ และเป็นประโยชน์สูงสุดแก่บริษัทฯ และผู้ถือหุ้น ด้วยเงื่อนไขและราคาที่เหมาะสม

โดยสรุปคณะกรรมการตรวจสอบได้ปฏิบัติตามหน้าที่และความรับผิดชอบที่ได้รับไว้ในกฎบัตรคณะกรรมการตรวจสอบที่ได้รับอนุมัติจากคณะกรรมการบริษัท โดยใช้ความรู้ความสามารถ ความระมัดระวังรอบคอบ ความเป็นอิสระอย่างเพียงพอ เพื่อประโยชน์ต่อผู้มีส่วนได้เสียอย่างเท่าเทียมกัน คณะกรรมการตรวจสอบมีความเห็นว่ารายงานข้อมูลทางการเงินของบริษัทฯ สำหรับปี 2558 ถูกต้อง เชื่อถือได้ สอดคล้องกับมาตรฐานการบัญชีที่รับรองทั่วไป บริษัทฯ มีการบริหารจัดการความเสี่ยงอย่างเหมาะสม มีระบบการควบคุมภายในที่เหมาะสมและมีประสิทธิภาพ มีการเปิดเผยรายการที่เกี่ยวข้องกันอย่างถูกต้อง มีการปฏิบัติตามกฎหมาย ข้อกำหนดและข้อผูกพันต่างๆ ที่เกี่ยวข้องกับการดำเนินธุรกิจของบริษัทฯ ตลอดจนมีการปฏิบัติงานที่สอดคล้องตามระบบการกำกับดูแลกิจการที่ดีอย่างเพียงพอ โปร่งใส เชื่อถือได้ รวมทั้งมีการพัฒนาปรับปรุงระบบการปฏิบัติงานให้มีคุณภาพดีขึ้นและเหมาะสมกับสภาพแวดล้อมทางธุรกิจอย่างต่อเนื่อง



(นายเจริญ ประจักษ์แทน)

ประธานคณะกรรมการตรวจสอบ

ข้อมูลทางการเงินโดยสรุป

สัดส่วนรายได้จากการขายและให้บริการ ตามงบการเงินรวม

หน่วย / ล้านบาท

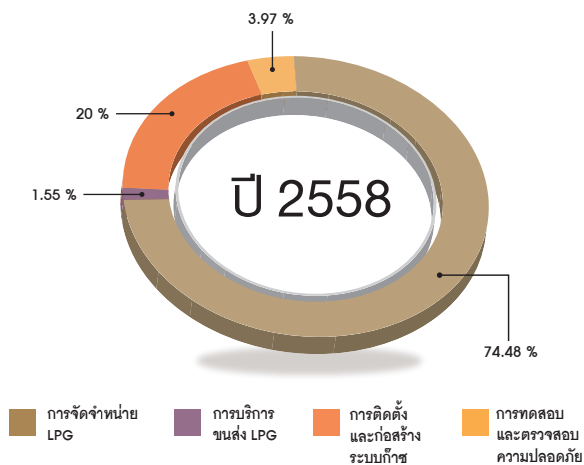

รายได้จากการขายและให้บริการ ตามงบการเงินรวม

หน่วย / ล้านบาท

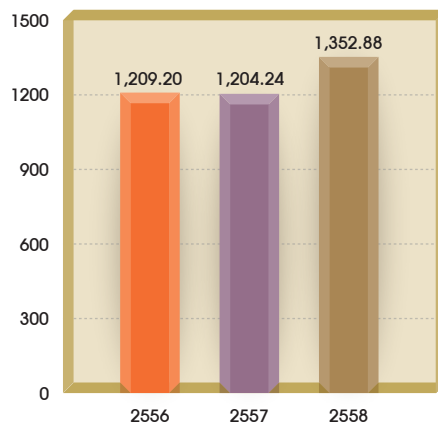

อัตรากำไรขั้นต้น

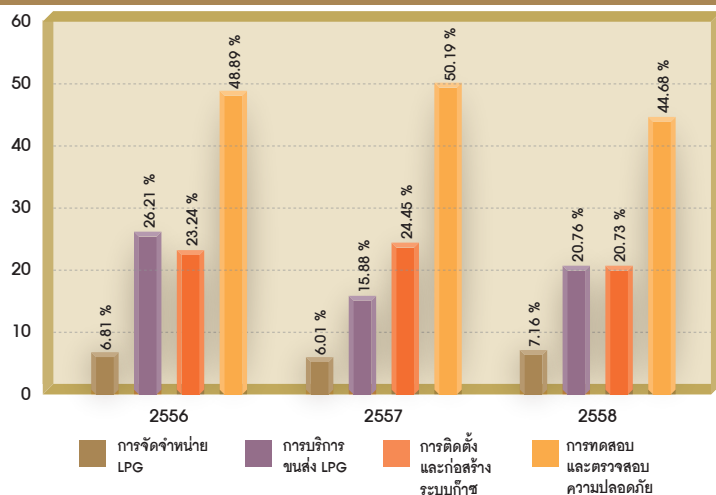

กำไรสุทธิ ตามงบการเงินรวม

หน่วย / ล้านบาท

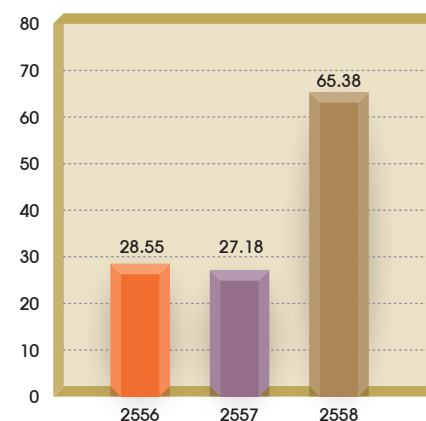

งบแสดงฐานะทางการเงินรวม

หน่วย / ล้านบาท

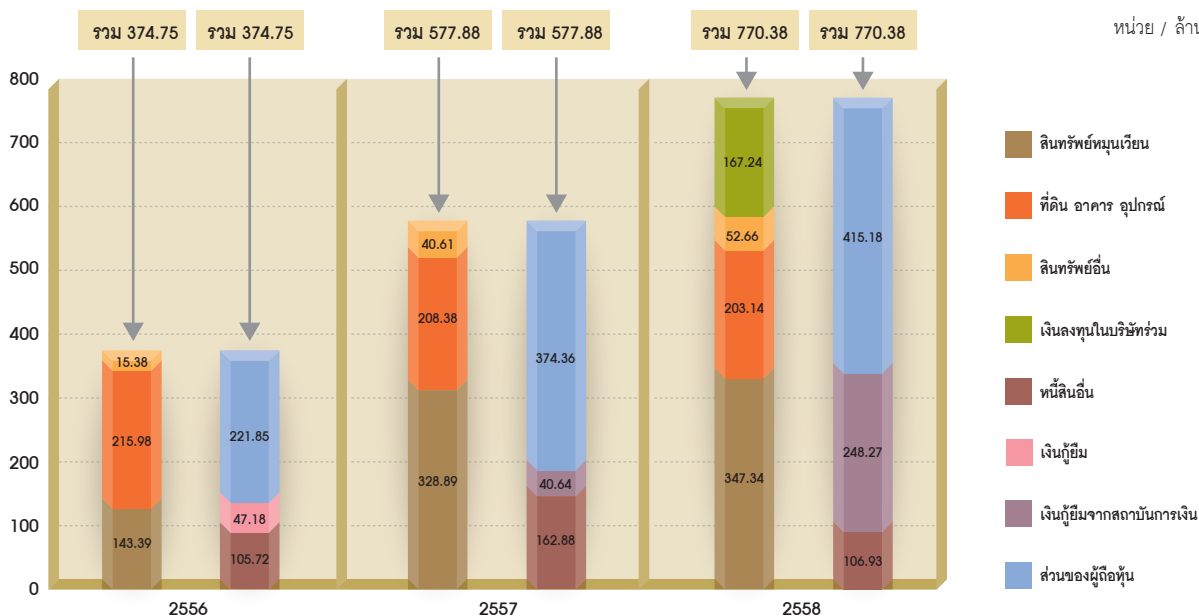

ลักษณะการประกอบธุรกิจ

กลุ่มบริษัท ทาควนิ กรุ๊ป จำกัด (มหาชน) ดำเนินธุรกิจค้าก๊าซปิโตรเลียมเหลว (Liquid Petroleum Gas: LPG) และธุรกิจที่เกี่ยวข้องกับก๊าซปิโตรเลียมเหลว โดยแบ่งกลุ่มธุรกิจดังนี้

1. ธุรกิจจัดหา จำหน่ายก๊าซ LPG ดำเนินการโดยบริษัทฯ (TG) ซึ่งเป็นผู้ค้าก๊าซ LPG ที่ได้รับใบอนุญาตตามมาตรา 7 ทำหน้าที่จัดหา และจัดจำหน่ายก๊าซ LPG ให้แก่ภาคธุรกิจและอุตสาหกรรม
2. ธุรกิจขนส่งก๊าซ LPG ดำเนินการโดยบริษัทย่อย (GG) เป็นผู้ขนส่งก๊าซที่ได้รับอนุญาตตามมาตรา 12 ทำหน้าที่ขนส่งก๊าซให้กับบริษัทฯ และลูกค้า
3. ธุรกิจบริการรับเหมาก่อสร้างและติดตั้งระบบก๊าซรถยนต์ ดำเนินการโดยบริษัทย่อย (TT) บริการก่อสร้าง รวมถึงจำหน่ายอุปกรณ์ที่เกี่ยวข้องกับระบบก๊าซ และให้บริการติดตั้งระบบก๊าซ LPG และ NGV สำหรับยานยนต์
4. ธุรกิจบริการทดสอบและตรวจสอบด้านความปลอดภัยทางวิศวกรรม ดำเนินการโดยบริษัทย่อย (RE) ให้บริการทดสอบและตรวจสอบความปลอดภัยทางวิศวกรรมสำหรับระบบงานท่อก๊าซและอุปกรณ์นิรภัยสำหรับอุตสาหกรรมและสถานประกอบการไปจนถึงการให้บริการตรวจสอบระบบก๊าซสำหรับยานยนต์ตามที่กฎหมายกำหนด
5. ธุรกิจการลงทุนในบริษัทที่ประกอบธุรกิจผลิตและจำหน่ายไฟฟ้าจากพลังงานทดแทนประเภทต่างๆ ดำเนินการโดยบริษัทย่อย (NM) เป็นการลงทุนในบริษัทอื่น (Holding Company) ที่ประกอบธุรกิจผลิตและจำหน่ายไฟฟ้าจากพลังงานหมุนเวียนประเภทต่างๆ และให้บริการสนับสนุนการดำเนินการของบริษัทในกลุ่ม

ธุรกิจจัดหา จัดจำหน่ายก๊าซปิโตรเลียมเหลว (LPG)

ธุรกิจจัดหาและจำหน่ายก๊าซ LPG เป็นธุรกิจหลักของกลุ่มบริษัท โดยบริษัทฯ ได้รับอนุญาตให้เป็นผู้ค้าน้ำมันเชื้อเพลิงตามมาตรา 7 ของพระราชบัญญัติการค้าน้ำมันเชื้อเพลิง พ.ศ. 2543 (“ผู้ค้าตามมาตรา 7”) จากกรมธุรกิจพลังงาน กระทรวงพลังงาน ให้สามารถจำหน่ายก๊าซ LPG ให้กับภาคธุรกิจและอุตสาหกรรมได้

บริษัทฯ จัดหาจาก ปตท. โรงกลั่นน้ำมัน และผู้ค้าตามมาตรา 7 รายอื่นๆ เพื่อจัดจำหน่ายภายใต้เครื่องหมายการค้า “แชมป์เปียนแก๊ส” ให้กับสถานีบริการก๊าซ LPG ที่เป็นตัวแทนค้าต่างของบริษัทฯ และภาคอุตสาหกรรมที่ใช้ก๊าซ LPG ซึ่งบริษัทฯ มีรายได้จากการจำหน่ายก๊าซ LPG ให้แก่ลูกค้าประเภทสถานีบริการก๊าซ LPG เป็นสัดส่วนมากกว่าร้อยละ 90 ของการจำหน่ายก๊าซ LPG ทั้งหมด โดยบริษัทฯ มีลูกค้าสถานีบริการประมาณ 80 รายทั่วประเทศ ส่วนใหญ่อยู่ในเขตกรุงเทพมหานคร ภาคกลาง และภาคตะวันออก สำหรับลูกค้ากลุ่มโรงงานอุตสาหกรรมนั้น

ปัจจุบันยังมีสัดส่วนรายได้ไม่มากนัก เนื่องจากอำนาจต่อรองของลูกค้าและระยะเวลาการให้เครดิตที่นานกว่าลูกค้าในกลุ่มสถานีบริการ ทำให้ปัจจุบันบริษัทฯ เลือกในการทำตลาดในส่วน of สถานีบริการเป็นหลัก ปัจจุบันบริษัทฯ ได้รับอนุญาตให้สามารถจำหน่ายก๊าซ LPG ได้ปีละ 61,500 ตัน โดยสำรองก๊าซ LPG ตามที่กฎหมายกำหนดที่คลังก๊าซของบริษัทฯ ในนิคมอุตสาหกรรมจังหวัดพิจิตร



เครื่องหมายการค้า
แชมป์เปียนแก๊ส

ปัจจุบันกลุ่มบริษัทมีคลังเก็บก๊าซ 2 แห่ง เพื่อใช้เป็นจุดกระจายสินค้าและสำรองก๊าซ ดังนี้

| คลังก๊าซ | ที่ตั้ง | ปริมาณความจุ (ตัน) |
|--------------|--|--------------------|
| 1. พิจิตร | นิคมอุตสาหกรรมพิจิตร ถนนนครสวรรค์-พิษณุโลก ต. หนองหลุม อ. วชิรขามมี จ. พิจิตร | 1,000 |
| 2. ปทุมธานี* | ต. บ้านปทุม อ.สามโคก จ. ปทุมธานี | 400 |

หมายเหตุ : * วันที่ 23 มีนาคม 2559 บริษัทฯ ได้รับอนุญาตให้ใช้งานได้แล้ว



การแข่งขันในอุตสาหกรรม

จากสถานการณ์ความผันผวนของราคาน้ำมันในช่วงที่ผ่านมา ทำให้ปริมาณการใช้ก๊าซ LPG ในภาคขนส่งโดยรวมลดลง ส่งผลกระทบโดยตรงต่อปริมาณการขายก๊าซ LPG บริษัท เนื่องจากลูกค้าหลักคือสถานีบริการก๊าซ LPG ส่งผลให้ผู้ค้ามาตรา 7 แต่ละรายต้องแข่งขันกันในการดำเนินธุรกิจเพิ่มขึ้นเพื่อรักษายอดขาย

นอกจากนี้ ในการดำเนินธุรกิจจัดหาและจำหน่ายก๊าซ LPG จะต้องได้รับอนุญาตตามมาตรา 7 ของพระราชบัญญัติการค้าน้ำมันเชื้อเพลิง พ.ศ. 2543 ทำให้ผู้ประกอบการขนาดเล็กเข้าสู่ธุรกิจได้ยากยิ่งขึ้น นอกจากนี้การแข่งขันในธุรกิจค้าก๊าซ LPG ไม่ใช่เพียงการแข่งขันทางราคาเท่านั้นแต่คุณภาพของการบริการยังเป็นสิ่งสำคัญ บริษัทฯ มีทีมงานฝ่ายขายทำหน้าที่ติดต่อกับลูกค้าโดยตรง เพื่อสอบถามความต้องการสั่งซื้อและกระตุ้นให้เกิดการขายรวมถึงการเสนอบริการอื่นๆ ที่เกี่ยวข้องตามกลยุทธ์ของบริษัทฯ ที่ต้องการนำเสนอการให้บริการแบบครบวงจร โดยมีบริการขนส่ง ทดสอบความปลอดภัย รวมถึงซ่อมบำรุงระบบแก๊ส

ธุรกิจขนส่งก๊าซปิโตรเลียมเหลว (LPG)

บริษัท จีแก๊ส โลจิสติกส์ จำกัด (GG) ซึ่งเป็นบริษัทย่อย เป็นผู้ให้บริการจัดส่งก๊าซให้กับลูกค้าโดยใช้รถบรรทุกขนส่งติดตั้งถังบรรจุก๊าซ และเป็นผู้ขนส่งก๊าซ LPG ตามมาตรา 12 ของพระราชบัญญัติการค้าน้ำมันเชื้อเพลิง พ.ศ. 2543 โดยขนส่งให้บริษัทในเครือร้อยละ 59 และบริษัทผู้ค้า LPG รายอื่นๆ รวมถึงสถานีบริการก๊าซ ในสัดส่วนร้อยละ 41 ในปัจจุบันบริษัทฯ มีจำนวนรถขนส่งก๊าซ LPG ดังนี้

| ประเภทรถขนส่ง | จำนวนพาหนะ (คัน) | ความสามารถในการบรรทุก (ตัน) |
|-----------------|------------------|-----------------------------|
| รถบรรทุกหัวลาก | 11 | 15 |
| รถบรรทุก 10 ล้อ | 14 | 8 |
| รถบรรทุก 6 ล้อ | 8 | 4.3 |

รถขนส่งของบริษัทฯทุกคันต้องผ่านการขออนุญาตและมีการตรวจสอบสภาพรถและถังบรรจุนรถขนส่งอย่างสม่ำเสมอตามที่กฎหมายกำหนด นอกจากนี้บริษัทฯ มีการติดตั้งระบบ GPS เพื่อติดตามข้อมูลรถขนส่งแต่ละคัน เพื่อควบคุมและติดตามพฤติกรรมการทำงานของพนักงานขับรถได้ รวมทั้งยังเป็นเครื่องมือในการตรวจสอบและป้องกันการทุจริตของพนักงานขับรถได้อีกทางหนึ่ง ผลจากการใช้ระบบในการควบคุมติดตามการขนส่งดังกล่าว ทำให้ที่ผ่านมาบริษัทฯ ไม่เคยเกิดอุบัติเหตุร้ายแรง และสามารถจัดส่งก๊าซให้กับลูกค้าได้ทันตามกำหนดอย่างสม่ำเสมอ

การแข่งขันในอุตสาหกรรม

สำหรับการดำเนินธุรกิจให้บริการขนส่งก๊าซ นอกจากจะต้องได้รับใบอนุญาตตามมาตรา 12 ของพระราชบัญญัติการค้าน้ำมันเชื้อเพลิง พ.ศ. 2543 และขอใบคำต่างจากผู้ค้ามาตรา 7 สำหรับรถขนส่งแต่ละคันแล้ว ยังต้องใช้งบลงทุนจำนวนมากเพื่อจัดหาขนส่ง รวมทั้งผู้ค้ามาตรา 7 แต่ละรายมักจะมีผู้ให้บริการขนส่งเป็นของตนเอง เพื่อประโยชน์ในการบริหารจัดการต้นทุน และเพื่อการจัดส่งแก๊สตามเวลาที่ต้องการ อีกทั้งราคาค่าขนส่งก๊าซ LPG เป็นราคาที่ค่อนข้างมาตรฐาน ซึ่งทุกบริษัทจะอิงราคาตามค่าขนส่งของผู้ค้ามาตรา 7 รายใหญ่ ทำให้ผู้ประกอบการขนาดเล็กเข้าสู่ธุรกิจได้ยาก

ธุรกิจรับเหมาก่อสร้างและติดตั้งระบบก๊าซรถยนต์

บริษัทฯ ดำเนินธุรกิจบริการรับเหมาก่อสร้าง และติดตั้งระบบก๊าซในรถยนต์ ไปจนถึงการจำหน่ายอุปกรณ์ที่เกี่ยวข้องกับระบบก๊าซ โดย บริษัท ทาคูนิ (ประเทศไทย) จำกัด ซึ่งเป็นบริษัทย่อย (TT) โดยการให้บริการสามารถจำแนกได้เป็น 2 ลักษณะตามประเภทของลูกค้าและลักษณะของงาน คือ การรับเหมาก่อสร้าง และการติดตั้งระบบก๊าซในรถยนต์

1. การรับเหมาก่อสร้าง

บริษัทฯ ให้บริการรับเหมาก่อสร้างระบบท่อก๊าซอุตสาหกรรม ได้แก่ การก่อสร้างคลังก๊าซ การเดินระบบท่อก๊าซในคลังก๊าซ โรงบรรจุก๊าซ สถานีบริการก๊าซ รถบรรทุกก๊าซ ตลอดจนระบบท่อก๊าซภายในโรงงานอุตสาหกรรม รวมทั้งร้านอาหารหรือห้างสรรพสินค้าที่ใช้ก๊าซเป็นเชื้อเพลิง ในการหุงต้ม ภายใต้การกำกับดูแล ออกแบบ คำนวณ โดยทีมวิศวกรที่มีความชำนาญและประสบการณ์ โดยบริษัทฯ ได้รับการรับรองมาตรฐาน ISO 9001: 2008 ด้านการผลิต ติดตั้ง และการขาย จากสถาบัน UKAS



การเดินระบบท่อก๊าซในคลังก๊าซ



การติดตั้งถังก๊าซในรถบรรทุกก๊าซขนาดใหญ่



ข้อต่อสวมเร็ว/หัวท่อรับก๊าซ/ฝาครอบหัวท่อรับก๊าซ



เครื่องเตาแก๊สรั่ว

นอกจากการให้บริการก่อสร้างระบบท่อก๊าซอุตสาหกรรมแล้ว บริษัทฯ มีการจำหน่ายอุปกรณ์ก๊าซสำหรับโรงบรรจุก๊าซ สถานีบริการรถยนต์ก๊าซ โรงงานอุตสาหกรรมที่ใช้ก๊าซเป็นเชื้อเพลิง ให้แก่ลูกค้าทั่วไป และมีอุปกรณ์ที่ผลิตเองเพื่อจำหน่าย เป็นอุปกรณ์ที่บริษัทฯ ทำการพัฒนาขึ้นหรือปรับปรุงขึ้น จากเดิมที่ต้องทำการนำเข้าจากต่างประเทศซึ่งมีราคาแพง

นอกจากนี้ บริษัทฯ ได้เข้าลงทุนโดยถือหุ้นในสัดส่วน 47.72% ของทุนจดทะเบียนที่ชำระแล้วในบริษัท ซี เอ แซต (ประเทศไทย) จำกัด เพื่อประกอบธุรกิจรับเหมาก่อสร้างในลักษณะ Engineering Procurement Construction (EPC) โดยมีฐานลูกค้าเป็นกลุ่มที่ต้องการมาตรฐานและคุณภาพสูง เช่น กลุ่ม ปตท. และโรงงานในนิคมอุตสาหกรรมมาบตาพุด



อุปกรณ์ควบคุมการจ่ายเชื้อเพลิง NGV

2. การให้บริการติดตั้งระบบก๊าซในรถยนต์

บริษัทฯ ให้บริการติดตั้งก๊าซรถยนต์แบบใช้เชื้อเพลิง NGV และ LPG แก่รถยนต์ทั่วไปโดยใช้อุปกรณ์ควบคุมการจ่ายก๊าซยี่ห้อ Zavoli ซึ่งเป็นผลิตภัณฑ์ของประเทศไทย โดยพนักงานของบริษัทฯ ให้คำแนะนำเรื่องระบบก๊าซรถยนต์แก่ลูกค้าเพื่อให้ลูกค้าพิจารณาความต้องการรวมทั้งประเมินค่าใช้จ่ายที่เกี่ยวข้อง และนำเสนอระบบก๊าซรถยนต์ที่เหมาะสมกับความต้องการของลูกค้า จากนั้นจึงติดตั้งระบบก๊าซรถยนต์ซึ่งโดยทั่วไปจะใช้เวลา 2 วันทำการ โดยบริษัทฯ จะดำเนินการติดตั้งระบบก๊าซและทำการออกใบรับรองการติดตั้งระบบก๊าซรถยนต์ รวมทั้งใบรับรองความปลอดภัยในการติดตั้งเพื่อให้ลูกค้าใช้เป็นเอกสารประกอบการยื่นแจ้งการเปลี่ยนแปลงระบบเชื้อเพลิงต่อกรมขนส่งทางบก

การแข่งขันในอุตสาหกรรม

สำหรับการให้บริการติดตั้งระบบก๊าซในรถยนต์ ผู้ประกอบการรายอื่นในอุตสาหกรรมมีทั้งผู้ให้บริการติดตั้งรายย่อยและบริษัทรายใหญ่ โดย บริษัทฯ ถือเป็นผู้ให้บริการติดตั้งรายใหญ่สำหรับการติดตั้งก๊าซรถยนต์ระบบ NGV และถือเป็นรายย่อยสำหรับการติดตั้งระบบก๊าซรถยนต์ระบบ LPG ซึ่งผู้ให้บริการส่วนใหญ่จะเป็นผู้ค้ารายย่อยและใช้อุปกรณ์จากประเทศจีนเป็นหลัก

สำหรับการให้บริการก่อสร้างระบบก๊าซในอุตสาหกรรม ผู้ให้บริการส่วนใหญ่เป็นผู้รับเหมารายย่อยซึ่งมักให้บริการแก่โรงงานอุตสาหกรรมขนาดเล็ก ในส่วนของบริษัทฯ ถือเป็นผู้ประกอบการขนาดกลางถึงขนาดใหญ่ ที่อยู่ในอุตสาหกรรมที่เกี่ยวข้องกับก๊าซโดยตรงทำให้ลูกค้าส่วนใหญ่ของบริษัทฯ จะเป็นโรงงานอุตสาหกรรมขนาดกลางหรือขนาดใหญ่ ซึ่งให้ความสำคัญในเรื่องของระบบความปลอดภัย จึงมักใช้บริการติดตั้งจากผู้ประกอบการขนาดกลางถึงขนาดใหญ่ที่เชื่อถือได้ในรูปแบบบริษัทซึ่งมีน้อยราย

ธุรกิจบริการทดสอบและตรวจสอบด้านความปลอดภัยทางวิศวกรรม

การประกอบธุรกิจให้บริการทดสอบและตรวจสอบด้านความปลอดภัยทางวิศวกรรมดำเนินการโดยบริษัทย่อยคือ บริษัท ราชพฤกษ์วิศวกรรม จำกัด (RE) ถือเป็นการให้บริการทางวิศวกรรมอิสระ (Third Party Engineering) เพื่อทำการทดสอบและให้ความเห็นทางวิศวกรรมในฐานะผู้เชี่ยวชาญอิสระให้กับองค์กรต่าง ๆ เพื่อวัตถุประสงค์ในการตรวจสอบความปลอดภัยหรือประเมินสภาพเพื่อซ่อมบำรุง ซึ่งอาจเป็นผลมาจากข้อบังคับทางกฎหมายหรือความต้องการของลูกค้าเอง ทั้งนี้ การให้บริการ สามารถจำแนกได้เป็น 2 ลักษณะหลัก คือ การให้บริการทดสอบโดยไม่ทำลาย (Non-Destructive Testing) และการให้บริการตรวจสอบและรับรองคุณภาพ (Inspection and Certification)

โดยทั่วไปแล้ว ระยะเวลาในการให้บริการทดสอบและตรวจสอบมักใช้เวลาประมาณ 2-3 วัน เว้นแต่กรณีตรวจสอบระบบการจัดเก็บก๊าซขนาดใหญ่ ซึ่งต้องมีการตรวจสอบความปลอดภัยของถังจัดเก็บเมื่อถึงระดับความดันที่กำหนดเพื่อป้องกันการระเบิดของก๊าซซึ่งจะใช้เวลาเกินกว่า 1 สัปดาห์

ลูกค้ากลุ่มเป้าหมายของ บริษัทฯ ได้แก่ ผู้ประกอบการที่มีความเกี่ยวข้องกับก๊าซปิโตรเลียมเหลว เช่น ผู้ค้าก๊าซปิโตรเลียมเหลว โรงบรรจุก๊าซปิโตรเลียมเหลว และสถานีบริการ เป็นต้น ซึ่งมีข้อกำหนดตามกฎหมายที่ต้องทำการตรวจสอบและทดสอบเมื่อครบวาระทำให้ลูกค้าส่วนใหญ่ มักมีการให้บริการอย่างต่อเนื่อง

การแข่งขันในอุตสาหกรรม

ธุรกิจให้บริการทดสอบและตรวจสอบของ บริษัทฯ เป็นวิชาชีพอิสระ ซึ่งมีผู้ประกอบการรายใหญ่ในอุตสาหกรรมไม่มากนัก ส่งผลให้การแข่งขันในอุตสาหกรรมอยู่ในระดับที่ไม่สูงมาก ซึ่งผู้ประกอบการแต่ละรายมักมีลูกค้ากลุ่มเป้าหมายที่แตกต่างกัน และการแข่งขันในอุตสาหกรรมเป็นการแข่งขันด้านการสร้างความน่าเชื่อถือเป็นหลัก ทั้งนี้ ถือเป็นผู้ประกอบการขนาดกลาง โดยมีผู้ประกอบการขนาดกลางในระดับใกล้เคียงกันประมาณ 12 ราย โดยผู้ประกอบการรายใหญ่ในอุตสาหกรรมที่ให้บริการในลักษณะเดียวกัน ได้แก่ บริษัท ควอลิเทค จำกัด (มหาชน) และบริษัท ศิวะ เทสติง อินสเพคชั่น แอนด์ คอนซัลติง จำกัด เป็นต้น

ธุรกิจการลงทุนในบริษัทที่ประกอบธุรกิจผลิตและจำหน่ายไฟฟ้าจากพลังงานทดแทนประเภทต่างๆ

บริษัท นิวแมน กรีน จำกัด (NM) ซึ่งเป็นบริษัทย่อย ดำเนินธุรกิจโดยการลงทุนในบริษัทอื่น (Holding Company) ที่ประกอบธุรกิจผลิตและจำหน่ายไฟฟ้าจากพลังงานหมุนเวียนประเภทต่างๆ และให้บริการสนับสนุนการดำเนินการของบริษัทในกลุ่ม โดยในปี 2558 ได้เข้าลงทุนโดยถือหุ้นในสัดส่วน 45.00% ของทุนจดทะเบียนที่ชำระแล้วในบริษัท เวลส์โคราช เอ็นเนอร์ยี่ จำกัด (WKE) ซึ่งเป็นโรงไฟฟ้าชีวมวลที่มีขนาดกำลังการผลิต 9.9 เมกะวัตต์ เริ่มดำเนินการเชิงพาณิชย์ (Commercial Operating Date) แล้วในเดือนกรกฎาคม 2558

การแข่งขันในอุตสาหกรรม

เนื่องจากการประกอบธุรกิจหลักของ WKE คือผลิตและจำหน่ายไฟฟ้าให้กับ กฟภ. ภายใต้สัญญาซื้อขายไฟฟ้าระยะยาวกับ กฟภ. ในเงื่อนไขราคาซื้อขายที่เป็นราคาตลาดและเป็นอัตราเดียวกันกับที่ กฟภ. จ่ายให้ผู้ผลิตไฟฟ้ารายอื่นที่ทำสัญญาซื้อขายไฟฟ้าในลักษณะเดียวกัน ดังนั้นการจำหน่ายไฟฟ้าที่ผลิตได้จะไม่มีการแข่งขันโดยตรงระหว่างผู้ผลิตไฟฟ้าด้วยกันเพื่อแย่งชิงลูกค้าหรือแข่งขันด้านราคาซื้อขายไฟฟ้ากันแต่อย่างใด อย่างไรก็ตามการผลิตไฟฟ้าชีวมวล WKE มีความจำเป็นที่จะต้องจัดหาเชื้อเพลิงในปริมาณและราคาที่เหมาะสม เพียงพอต่อการใช้งาน ซึ่งจากการที่ WKE ไม่มีแหล่งเชื้อเพลิงเป็นของตนเอง จึงต้องจัดหาจากผู้ประกอบการอื่น จึงอาจเกิดการแข่งขันในด้านการเข้าถึงแหล่งเชื้อเพลิง



ปัจจัยความเสี่ยง

ปัจจัยความเสี่ยงในการประกอบธุรกิจของบริษัทที่อาจมีผลกระทบต่อผลการดำเนินงานและฐานะการเงิน สรุปได้ดังนี้

1. ความเสี่ยงจากความผันผวนของราคาน้ำมัน

เนื่องจากราคาน้ำมันในตลาดโลกลดลงอย่างรวดเร็วในปีที่ผ่านมา ราคาน้ำมันในประเทศได้รับตัวลดลง แต่ราคาแก๊สในประเทศไม่ได้ปรับลดลงตามตลาดโลก ทำให้ราคาน้ำมันกับราคาแก๊สใกล้เคียงกัน ส่งผลให้ปริมาณการใช้แก๊สในภาคขนส่งลดลงอย่างมีนัยสำคัญ ทั้งนี้ ผู้บริหารคาดว่า หากช่องว่างระหว่างราคาน้ำมันกับราคาแก๊สยังไม่เพิ่มขึ้น ปริมาณการใช้ในภาคขนส่งจะลดลงอย่างต่อเนื่อง ทำให้ธุรกิจจำหน่ายแก๊สไม่สามารถเติบโตได้ บริษัทจึงขยายการลงทุนไปในธุรกิจผลิตและจำหน่ายไฟฟ้า เพื่อกระจายความเสี่ยงในการดำเนินธุรกิจ

กลุ่มลูกค้าในธุรกิจรับเหมาก่อสร้างและธุรกิจตรวจสอบและทดสอบความปลอดภัยทางวิศวกรรมของบริษัทเป็นกลุ่มพลังงาน เมื่อราคาน้ำมันผันผวน ทำให้รายได้ของกลุ่มลูกค้าลดลง และแผนการขยายธุรกิจของกลุ่มลูกค้าเปลี่ยนไปจากเดิม โดยส่วนใหญ่หันมาใช้นโยบายชะลอการลงทุนและลดต้นทุน จึงส่งผลกระทบต่อโดยตรงต่อยอดขายของบริษัท บริษัทจึงได้สรรหาและพัฒนาบุคลากรเพื่อรองรับการขยายกลุ่มลูกค้าไปยังกลุ่มลูกค้าที่ไม่ได้อยู่ในธุรกิจพลังงานเพียงอย่างเดียว

2. ความเสี่ยงจากการพึ่งพิงผู้จัดจำหน่าย

การประกอบธุรกิจจำหน่ายก๊าซ LPG บริษัทจะวางแผนการจัดหาก๊าซ LPG จากผู้ค้ามาตรา 7 รายอื่นซึ่งโดยทั่วไปแล้วจะทำการจัดหาจากผู้ผลิตก๊าซ LPG รายใหญ่ของประเทศคือ บริษัท ปตท. จำกัด (มหาชน) ดังนั้นบริษัทจึงอาจมีความเสี่ยงในกรณีที่ ปตท.ไม่สามารถจำหน่ายก๊าซ LPG ให้บริษัทได้ด้วยเหตุใดก็ตามหรือทำการจำหน่ายก๊าซ LPG ในปริมาณที่ต่ำกว่าที่บริษัทฯ แจ้งความประสงค์ไว้ ซึ่งจะส่งผลกระทบต่อความสามารถในการหารายได้ของบริษัท

อย่างไรก็ตาม ผู้บริหารของบริษัทเชื่อว่าโอกาสที่จะเกิดเหตุการณ์ดังกล่าวมีไม่สูงมากนัก เนื่องจากโควตาการจัดจำหน่ายก๊าซ LPG ของผู้ค้ามาตรา 7 แต่ละรายถูกจัดสรรโดยกรมธุรกิจพลังงาน นอกจากนี้บริษัทมีพันธมิตรทางการค้าคือผู้ค้าน้ำมันตามมาตรา 7 หลายราย และมีคลังสำรองก๊าซเป็นของตนเอง ทำให้บริษัทมั่นใจว่าจะสามารถจัดหา LPG ได้ในเวลาที่ต้องการ ทั้งนี้ ในอดีตที่ผ่านมา บริษัทไม่เคยประสบปัญหาในการจัดหาก๊าซ LPG อันเป็นผลจากการปฏิเสธการจัดส่งของผู้ค้ารายใหญ่รายดังกล่าว

3. ความเสี่ยงด้านความปลอดภัยจากการเก็บและจัดส่งก๊าซ

ผู้บริหารของบริษัทให้ความสำคัญในการดูแล 2 ด้านหลัก คือ 1) การดูแลทางกายภาพของคลังสินค้า ให้เชื่อมั่นได้ว่ามีความปลอดภัยในการใช้งาน โดยติดตั้งอุปกรณ์ความปลอดภัย และอุปกรณ์ดับเพลิง ที่มีประสิทธิภาพและเป็นไปตามกฎระเบียบของหน่วยงานราชการ รวมทั้งได้รับใบอนุญาตประกอบกิจการคลังก๊าซปิโตรเลียมเหลว (รพ.ก.2) ในการดำเนินการก่อสร้างสิ่งปลูกสร้างดังกล่าวจากกรมธุรกิจพลังงาน กระทรวงพลังงาน ตลอดจนมีการตรวจสอบเพื่อต่อใบอนุญาตทุกปีเป็นประจำทุกปี ทำให้เชื่อมั่นได้ว่าระบบคลังจัดเก็บก๊าซของบริษัทเป็นไปตามมาตรฐานความปลอดภัย และ 2) การปฏิบัติงานของพนักงานที่เกี่ยวข้องกับการจัดเก็บและขนส่งก๊าซ โดยวางระเบียบการทำงานให้พนักงานตรวจสอบอุปกรณ์ความปลอดภัยทุกวัน รวมทั้งอบรมพนักงานให้มีความเข้าใจในการปฏิบัติหน้าที่ได้อย่างเหมาะสม โดยพนักงานที่ทำหน้าที่ดังกล่าวต้องได้รับบัตรพนักงานบรรจุก๊าซ ซึ่งรับรองโดยกรมธุรกิจพลังงาน

นอกจากนี้ บริษัทได้ทำประกันคลังเก็บก๊าซ LPG และรถบรรทุกก๊าซ LPG ประเภทการประกันความเสี่ยงภัยทรัพย์สิน และทำประกันภัยประเภทความรับผิดต่อบุคคลที่สาม ทั้งนี้เพื่อเป็นการลดผลกระทบที่จะมีต่อบริษัทฯ ในกรณีที่เกิดอุบัติเหตุขึ้น ซึ่งการบริหารจัดการความเสี่ยงดังกล่าวทำให้ผู้บริหารเชื่อว่าเพียงพอต่อความเสียหายที่อาจเกิดขึ้นและเป็นไปในลักษณะเดียวกับผู้ประกอบการรายอื่นในอุตสาหกรรมเดียวกัน

4. ความเสี่ยงจากการพึ่งพิงบุคลากรที่มีความชำนาญเฉพาะด้าน

จากการที่ธุรกิจให้บริการด้านการทดสอบและตรวจสอบด้านความปลอดภัยทางวิศวกรรม ซึ่งดำเนินการโดยบริษัทย่อยของบริษัทฯ ที่อาศัยบุคลากรที่มีความรู้ความสามารถ และมีทักษะ รวมทั้งต้องมีใบรับรองในการให้บริการโดยเฉพาะอย่างยิ่งในการปฏิบัติงานในเรื่องการทดสอบโดยไม่ทำลาย (NDT)

โดยบริษัทมีบุคลากรที่ได้รับการรับรองให้เป็นผู้ตรวจ NDT ระดับ 3 ซึ่งเป็นระดับสูงสุดเพียงคนเดียว ดังนั้นอาจพิจารณาได้ว่า บริษัทฯ มีความเสี่ยงจากการพึ่งพิงบุคลากรที่มีความชำนาญเฉพาะด้าน อย่างไรก็ตาม ลักษณะงานที่ต้องใช้ผู้ตรวจ NDT ระดับ 3 เป็นผู้ตรวจสอบนั้น เป็นงานที่มีความซับซ้อนสูง ซึ่งปัจจุบันบริษัทฯ ยังมีการรับงานในลักษณะดังกล่าวในระดับไม่มากนัก อย่างไรก็ตาม บุคลากรท่านดังกล่าวเป็นผู้บริหารที่ร่วมงานกับบริษัทฯ มาเป็นระยะเวลานาน นอกจากนี้บริษัทฯ ยังมีพนักงานปฏิบัติงานภาคสนามในระดับ 1 และระดับ 2 ซึ่งสามารถซึ่งสามารถปฏิบัติงานได้อย่างต่อเนื่องโดยที่ไม่มีผลกระทบระดับหนึ่ง ระหว่างการสรรหาผู้บริหารท่านใหม่ รวมทั้งผู้บริหารของบริษัทฯ ยังมีนโยบายที่จะสนับสนุนให้พนักงาน NDT ระดับ 2 ทำการเข้ารับการสอบเลื่อนระดับในอนาคต

5. ความเสี่ยงจากกรณีที่บริษัทฯ มีผู้ถือหุ้นรายใหญ่มากกว่าร้อยละ 50

ณ วันปิดสมุดทะเบียนผู้ถือหุ้น วันที่ 17 มีนาคม 2559 ครอบครัวยุทธวิธานวัฒน์ ถือหุ้นในบริษัทฯ จำนวน 481,044,896 หุ้น คิดเป็นร้อยละ 60.13 ของจำนวนหุ้นที่จำหน่ายได้แล้วทั้งหมดของบริษัทฯ จึงทำให้ครอบครัวยุทธวิธานวัฒน์ สามารถควบคุมมติที่ประชุมผู้ถือหุ้นได้เกือบทั้งหมด ไม่ว่าจะเป็นเรื่องการแต่งตั้งกรรมการ หรือการขอมติในเรื่องอื่นที่ต่อได้รับเสียงส่วนใหญ่ของที่ประชุมผู้ถือหุ้น ยกเว้นเรื่องที่กฎหมายหรือข้อบังคับของบริษัทฯ กำหนดให้ต้องได้รับเสียง 3 ใน 4 ของที่ประชุมผู้ถือหุ้น ดังนั้นผู้ถือหุ้นรายอื่นจึงอาจไม่สามารถรวบรวมคะแนนเสียงเพื่อตรวจสอบและถ่วงดุลเรื่องที่ผู้ถือหุ้นใหญ่เสนอได้

อย่างไรก็ดี บริษัทฯ ได้ตระหนักถึงความสำคัญของการถ่วงดุลอำนาจ จึงมีมาตรการควบคุมไม่ให้กลุ่มบุคคลดังกล่าวมีอำนาจโดยไม่จำกัด ดังจะเห็นได้จากการจัดให้มีกรรมการอิสระ 4 ท่าน ซึ่งคิดเป็นร้อยละ 57.14 ของกรรมการทั้งหมด รวมทั้งแต่งตั้งประธานกรรมการบริหารมาจากบุคคลภายนอกซึ่งมิได้มีความเกี่ยวพันในการบริหารงาน ซึ่งจะสามารถตรวจสอบ และสอบทานการทำงานตลอดจนถ่วงดุลอำนาจในฐานะตัวแทนของผู้ถือหุ้นรายย่อยได้ในระดับหนึ่ง รวมทั้ง ช่วยในการกลั่นกรองเรื่องต่างๆ ในการนำเสนอเรื่องต่อที่ประชุมผู้ถือหุ้นอีกด้วย

6. ความเสี่ยงในการประกอบธุรกิจของบริษัทย่อยและบริษัทร่วม

จากการที่บริษัทย่อยของ TAKUNI ประกอบธุรกิจหลักคือลงทุนในบริษัทอื่น รายได้หลักจึงเป็นเงินปันผลที่ได้รับจากบริษัทร่วมและบริษัทย่อย ซึ่งขึ้นอยู่กับผลการดำเนินการของบริษัทเหล่านี้เป็นสำคัญ เป้าหมายของบริษัทฯ จะมีการลงทุนอย่างต่อเนื่องในธุรกิจผลิตและจำหน่ายไฟฟ้าจากพลังงานหมุนเวียนต่อไปในอนาคต จึงมีความเป็นไปได้ว่าบริษัทฯ อาจจะมีบริษัทร่วมและบริษัทย่อยเพิ่ม เต็มอีกในอนาคต ซึ่งการลงทุนในแต่ละโครงการทั้งที่มีอยู่ในปัจจุบันและในอนาคตมีปัจจัยเสี่ยงที่อาจส่งผลกระทบต่อการประกอบธุรกิจผลิตและจำหน่ายไฟฟ้าจากพลังงานหมุนเวียนของกลุ่มบริษัทฯ ได้เช่นความเสี่ยงด้านเชื้อเพลิง ซึ่งประกอบไปด้วยปัญหาหลักๆ คือ

ความเสี่ยงจากความพอเพียงและราคาของเชื้อเพลิง

เชื้อเพลิงเป็นหนึ่งในปัจจัยที่สำคัญที่สุดสำหรับการดำเนินธุรกิจไฟฟ้าชีวมวล โดยเฉพาะอย่างยิ่งโรงไฟฟ้าที่มีได้เป็นเจ้าของแหล่งเชื้อเพลิงที่ใช้ในการผลิตเอง โดยหากโรงไฟฟ้าชีวมวลไม่สามารถจัดหาเชื้อเพลิงได้อย่างเพียงพอและต่อเนื่อง จะทำให้ไม่สามารถผลิตไฟฟ้าได้เต็มกำลังการผลิต อีกทั้งหากราคาเชื้อเพลิงผันผวนมาก จะส่งผลกระทบโดยตรงต่อรายได้และผลตอบแทนของโครงการ รวมถึงความสามารถในการชำระหนี้และความสามารถจ่ายเงินปันผลมายังบริษัทฯ

บริษัทฯ จึงกำหนดให้โครงการโรงไฟฟ้าชีวมวลของบริษัทร่วมสำรองปริมาณเชื้อเพลิงคงเหลือขั้นต่ำอย่างน้อย 6 เดือน โดยปัจจุบันอยู่ในระหว่างการก่อสร้างโรงเก็บเชื้อเพลิงเพิ่มขึ้น อีกทั้งบริษัทยังได้ทดลองใช้เชื้อเพลิงหลายชนิด เพื่อเป็นทางเลือกในการบริหารจัดการต้นทุนให้มีประสิทธิภาพสูงสุด



การควบคุมภายใน

บริษัทฯ ให้ความสำคัญต่อการควบคุมภายใน โดยคณะกรรมการบริษัทได้มอบหมายให้คณะกรรมการตรวจสอบสอบทานการประเมินระบบการควบคุมภายในและติดตามประเมินผลอย่างสม่ำเสมอ โดยมุ่งเน้นให้มีระบบการควบคุมภายในที่เพียงพอและเหมาะสมกับความเสี่ยงรวมทั้งการใช้ทรัพยากร การดูแลรักษาทรัพย์สิน เพื่อให้การดำเนินงานมีประสิทธิภาพและประสิทธิผลสูงสุด โดยบริษัทฯ กำหนดให้คณะผู้ตรวจสอบภายในของบริษัทฯ ซึ่งประกอบด้วยผู้บริหารตั้งแต่ระดับผู้จัดการฝ่ายขึ้นไป ทำหน้าที่พิจารณาความเหมาะสมของขอบเขตภาระความรับผิดชอบ แผนการปฏิบัติงาน ผลการประเมินความเพียงพอ คุณภาพของกระบวนการบริหารความเสี่ยงและระบบการควบคุมภายใน การปฏิบัติตามระเบียบ กฎหมาย รวมถึงข้อบังคับของราชการที่เกี่ยวข้องกับการดำเนินธุรกิจของบริษัทฯ โดยอ้างอิงกรอบแนวปฏิบัติด้านการควบคุมภายในของ The Committee of Sponsoring Organizations of the Treadway Commission: COSO ซึ่งกำหนดองค์ประกอบหลักที่จำเป็นในการควบคุมภายในไว้ 5 ด้าน ได้แก่

- (1) การควบคุมภายในองค์กร
- (2) การประเมินความเสี่ยง
- (3) การควบคุมการปฏิบัติงาน
- (4) ระบบสารสนเทศและการสื่อสารข้อมูล และ
- (5) ระบบการติดตาม

คณะผู้ตรวจสอบภายในได้สอบทานประสิทธิผลของการควบคุมภายในและรายงานผลการปฏิบัติงานต่อคณะกรรมการตรวจสอบ และคณะกรรมการบริษัท โดยคณะกรรมการตรวจสอบภายในมีความเห็นเช่นเดียวกับคณะกรรมการบริษัท ว่าระบบการควบคุมภายในของบริษัทฯ มีความเพียงพอ เหมาะสม และสามารถป้องกันการนำทรัพย์สินไปใช้โดยมิชอบ โดยบริษัทฯ ได้จัดให้มีบุคลากรอย่างเพียงพอที่จะดำเนินการตามระบบได้อย่างมีประสิทธิภาพ

การกำกับดูแลกิจการ

1. นโยบายการกำกับดูแลกิจการ

คณะกรรมการบริษัทตระหนักถึงความสำคัญของการกำกับดูแลกิจการที่ดี เนื่องจากเห็นว่ามีความสำคัญและจำเป็นต่อการดำเนินธุรกิจที่ทำให้บริษัทฯ มีระบบการบริหารงานที่มีประสิทธิภาพ และเป็นส่วนสำคัญในการส่งเสริมกิจการของบริษัทฯ ให้มีการขยายตัวอย่างต่อเนื่องและมั่นคงต่อไป ซึ่งจะก่อให้เกิดความเชื่อมั่นแก่ผู้ถือหุ้น ผู้ลงทุน และผู้ที่เกี่ยวข้อง อีกทั้งยังก่อให้เกิดประโยชน์สูงสุดต่อบริษัทฯ ในระยะยาว บริษัทฯ จึงได้กำหนดนโยบายการกำกับดูแลกิจการที่ดี (Good Corporate Government) ซึ่งเป็นไปตามหลักการการกำกับดูแลกิจการที่ดีสำหรับบริษัทจดทะเบียนของตลาดหลักทรัพย์แห่งประเทศไทยโดยมีวัตถุประสงค์เพื่อใช้ในการกำกับดูแลกิจการของบริษัทฯ โดยคณะกรรมการได้เผยแพร่ นโยบายการกำกับดูแลกิจการที่ดีให้กรรมการและพนักงานทุกระดับเข้าใจและถือปฏิบัติตาม โดยบริษัทฯ ได้แบ่งออกดังนี้

หมวดที่ 1 สิทธิของผู้ถือหุ้น

ผู้ถือหุ้นในฐานะเจ้าของบริษัทฯ มีสิทธิอันชอบธรรมในการเข้าร่วมประชุมเพื่อออกเสียงแสดงความเห็นเกี่ยวกับทิศทางการดำเนินธุรกิจของบริษัทฯ มีสิทธิการรับทราบผลการดำเนินงานของบริษัทฯ สิทธิในการพิจารณาและอนุมัติงบการเงินของบริษัทฯ สิทธิในการได้รับเงินปันผลจากการดำเนินงานของบริษัทฯ สิทธิในการเสนอเรื่องเพื่อบรรจุเป็นวาระการประชุม และเสนอชื่อบุคคลเพื่อพิจารณาเลือกตั้งเป็นกรรมการบริษัทฯ สิทธิในการพิจารณาและแต่งตั้งกรรมการบริษัทเป็นรายบุคคล สิทธิในการพิจารณาและอนุมัติค่าตอบแทนกรรมการบริษัทฯ สิทธิในการแต่งตั้งผู้สอบบัญชีและอนุมัติค่าสอบบัญชี สิทธิในการพิจารณาและอนุมัติรายการที่เกี่ยวข้องกัน ตลอดจนมีสิทธิพื้นฐานอื่นๆ ของผู้ถือหุ้นที่เป็นไปตามกฎระเบียบ ข้อบังคับ และกฎหมายต่างๆ ที่เกี่ยวข้อง

บริษัทฯ ได้กำหนดให้มีจัดส่งหนังสือเชิญประชุมพร้อมทั้งเอกสารข้อมูลประกอบการประชุมในวาระต่างๆ รวมทั้งมีความเห็นของคณะกรรมการบริษัทในทุกวาระ โดยส่งให้ผู้ถือหุ้นล่วงหน้าก่อนวันประชุมไม่น้อยกว่า 7 วัน เว้นแต่กรณีที่มีข้อบังคับ ประกาศ คำสั่ง หรือข้อกำหนดของตลาดหลักทรัพย์แห่งประเทศไทย สำนักงานคณะกรรมการกำกับหลักทรัพย์และตลาดหลักทรัพย์กำหนดไว้เป็นอย่างอื่น และเผยแพร่หนังสือเชิญประชุมพร้อมทั้งเอกสารข้อมูลประกอบการประชุม ทางเว็บไซต์ของบริษัทฯ (www.takunigroup.com) ล่วงหน้าก่อนวันประชุมผู้ถือหุ้นไม่น้อยกว่า 1 เดือน เพื่อให้ผู้ถือหุ้นมีเวลาศึกษาข้อมูลได้อย่างละเอียดและสามารถตัดสินใจได้อย่างเหมาะสม ตลอดจนจัดให้มีการบันทึกการรายงานการประชุมที่ชัดเจนถูกต้องครบถ้วน เพื่อให้ผู้ถือหุ้นสามารถตรวจสอบได้ ซึ่งบริษัทฯ จะเผยแพร่รายงานการประชุมผ่านเว็บไซต์ของบริษัทฯ ภายหลังจากที่ส่งรายงานการประชุมให้ตลาดหลักทรัพย์แห่งประเทศไทยแล้ว

หมวดที่ 2 การปฏิบัติต่อผู้ถือหุ้นอย่างเท่าเทียมกัน

บริษัทฯ ตระหนักและให้ความสำคัญเป็นอย่างยิ่งกับสิทธิของผู้ถือหุ้นของบริษัทฯ จึงให้ความสำคัญกับการปฏิบัติต่อผู้ถือหุ้นทุกรายอย่างเป็นธรรมและเท่าเทียมกัน ทั้งผู้ถือหุ้นที่เป็นผู้บริหารและผู้ถือหุ้นที่ไม่เป็นผู้บริหาร รวมทั้งผู้ถือหุ้นต่างชาติและผู้ถือหุ้นส่วนน้อย รวมถึงปกป้องและรักษาสิทธิขั้นพื้นฐานของผู้ถือหุ้น ดังนั้นผู้ถือหุ้นทุกรายมีสิทธิเท่าเทียมกันในการซื้อขายหรือโอนหุ้น การมีส่วนแบ่งในกำไรของบริษัทฯ อย่างเท่าเทียมกัน การได้รับข่าวสารข้อมูลของกิจการอย่างเพียงพอ ตลอดจนการเข้าร่วมประชุมเพื่อใช้สิทธิออกเสียงในที่ประชุมผู้ถือหุ้นเพื่อแต่งตั้งหรือถอดถอนกรรมการ การแต่งตั้งผู้สอบบัญชี และเรื่องที่มีผลกระทบต่อบริษัทฯ เช่น การจัดสรรเงินปันผล การกำหนดหรือแก้ไขข้อบังคับและหนังสือบริคณห์สนธิ การลดทุนหรือเพิ่มทุน และการอนุมัติรายการพิเศษ เป็นต้น โดยบริษัทฯ แจ้งกฎเกณฑ์และวิธีการในการเข้าร่วมประชุมผู้ถือหุ้นให้ผู้ถือหุ้นทราบ ในหนังสือเชิญประชุม และแจ้งขั้นตอนการออกเสียงลงมติให้ผู้ถือหุ้นทราบในที่ประชุมผู้ถือหุ้น

บริษัทฯ กำหนดให้ผู้ถือหุ้นมีสิทธิในการออกเสียงแสดงความเห็นอย่างเท่าเทียมกัน โดยผู้ถือหุ้น 1 หุ้น มีสิทธิออกเสียงคงคะแนนได้ 1 เสียง รวมทั้งเปิดโอกาสให้ผู้ถือหุ้นมีสิทธิในการเสนอเรื่องเพื่อบรรจุเป็นวาระการประชุม และเสนอชื่อบุคคลเพื่อพิจารณาเลือกตั้งเป็นกรรมการบริษัทฯ เพื่อบรรจุเป็นวาระการประชุมสามัญผู้ถือหุ้นประจำปีเป็นการล่วงหน้าไม่น้อยกว่า 1 เดือนก่อนวันประชุมสามัญผู้ถือหุ้นประจำปี ตลอดจนเปิดโอกาสให้ผู้ถือหุ้นส่งคำถามล่วงหน้าก่อนวันประชุมผ่านนักกลทูลสนัมพันธ์ (โทรศัพท์ 092-252-1277 หรือ line ID: takuni2014 หรือที่ E-mail: nita@takuni.com)



นอกจากนี้บริษัทฯ ได้อำนวยความสะดวก และสนับสนุนให้ผู้ถือหุ้นเข้าร่วมประชุมใช้สิทธิออกเสียงลงคะแนนในที่ประชุมผู้ถือหุ้น โดยให้ผู้ถือหุ้นสามารถลงทะเบียนเข้าร่วมประชุมได้ล่วงหน้าก่อนเวลาประชุมอย่างน้อย 1 ชั่วโมง และต่อเนื่องจนกว่าการประชุมจะแล้วเสร็จ ในกรณี que ผู้ถือหุ้นไม่สามารถมาประชุมด้วยตนเอง บริษัทฯ ได้อำนวยความสะดวกโดยการจัดส่งแบบฟอร์มหนังสือมอบฉันทะ แบบ ข. ซึ่งเป็นรูปแบบที่ผู้ถือหุ้นสามารถระบุความเห็นในการลงคะแนนเสียงได้ โดยผู้ถือหุ้นของบริษัทฯ สามารถดาวน์โหลดหนังสือมอบฉันทะ แบบ ก., แบบ ข และแบบ ค. ได้ที่เว็บไซต์ของบริษัทฯ และเสนอรายชื่อกรรมการอิสระของบริษัทฯ อย่างน้อย 1 คน ให้ผู้ถือหุ้นพิจารณามอบฉันทะให้เข้าร่วมประชุม

หมวดที่ 3 การคำนึงถึงบทบาทของผู้มีส่วนได้เสีย

บริษัทฯ ให้ความสำคัญในการดูแลและการปฏิบัติอย่างเท่าเทียมกันต่อผู้มีส่วนได้เสียต่างๆ ที่เกี่ยวข้องกับการดำเนินงานของบริษัทฯ เนื่องจากแรงสนับสนุนจากผู้มีส่วนได้เสียกลุ่มต่างๆ มีส่วนช่วยเพิ่มขีดความสามารถในการแข่งขัน และสร้างกำไรให้กับบริษัทฯ ถือเป็นการสร้างความสำเร็จให้กับบริษัทฯ ในระยะยาว บริษัทฯ จึงปฏิบัติตามข้อกำหนดกฎหมายและกฎระเบียบต่างๆ รวมถึงสัญญาและข้อตกลงต่างๆ ที่ทำขึ้นระหว่างกัน รวมทั้งมีการเปิดเผยข้อมูลอย่างเพียงพอเพื่อให้ผู้มีส่วนได้เสียมีส่วนร่วมได้อย่างมีประสิทธิภาพ และไม่ดำเนินการใดๆ อันจะเป็นการฉ้อโกงหรือส่งผลกระทบต่อในด้านลบกับกลุ่มผู้มีส่วนได้เสียต่างๆ ดังรายละเอียดต่อไปนี้

ผู้ถือหุ้น : บริษัทฯ มุ่งมั่นที่จะดำเนินธุรกิจให้มีผลตอบแทนที่คุ้มค่าและสร้างความพึงพอใจสูงสุดแก่ผู้ถือหุ้น โดยคำนึงถึงการเติบโตของมูลค่าบริษัทฯ ในระยะยาว ด้วยผลตอบแทนที่ดีและต่อเนื่อง รวมทั้งการดำเนินการเปิดเผยข้อมูลอย่างโปร่งใสและเชื่อถือได้

พนักงาน : บริษัทฯ ตระหนักถึงความสำคัญของพนักงานในฐานะผู้สนับสนุนให้แผนงานต่างๆ ของบริษัทฯ สามารถบรรลุเป้าหมายทางธุรกิจที่กำหนดไว้ บริษัทฯ จึงปฏิบัติต่อพนักงานด้วยความเป็นธรรมและเท่าเทียมกัน พร้อมทั้งพัฒนา ส่งเสริมการจัดให้มีสภาพแวดล้อมในการทำงานที่ปลอดภัยต่อชีวิตและทรัพย์สิน และมีอาชีวอนามัยที่ดี โดยจัดทำระเบียบขั้นตอนการปฏิบัติงานที่ชัดเจน รัดกุม และเลือกใช้อุปกรณ์ในการปฏิบัติงานที่ได้มาตรฐานความปลอดภัย รวมทั้งการวิเคราะห์ความเสี่ยงด้านความปลอดภัยที่อาจเกิดขึ้นและหามาตรการควบคุมและป้องกัน พร้อมทั้งสื่อสารกับพนักงานให้เข้าใจและปฏิบัติไปในทิศทางเดียวกัน ตลอดจนสร้างบรรยากาศการทำงานที่ดี ส่งเสริมการทำงานเป็นทีม เพื่อสร้างความมั่นใจและเป็นขวัญกำลังใจให้แก่พนักงานในการปฏิบัติงานกับบริษัทฯ ด้วยความมั่นคงในอาชีพ

ผู้บริหาร : บริษัทฯ ตระหนักถึงความสำคัญของผู้บริหาร ในฐานะผู้ที่มีบทบาทสำคัญในการกำหนดกลยุทธ์และแผนปฏิบัติงานต่างๆ รวมทั้งควบคุมการดำเนินธุรกิจของบริษัทฯ ให้เป็นไปตามกรอบ ทิศทาง และเป้าหมายทางธุรกิจที่กำหนดไว้ โดยคณะกรรมการบริษัทฯ บริษัทฯ จึงเสนอค่าตอบแทนผู้บริหารที่มีความเหมาะสม เป็นธรรม เพื่อเป็นการตอบแทน และเป็นแรงจูงใจให้ผู้บริหารมีความตั้งใจและทุ่มเทให้กับการบริหารงานบริษัทฯ จนสามารถบรรลุเป้าหมายทางธุรกิจที่กำหนดไว้ได้

หุ้นส่วนทางธุรกิจ : บริษัทฯ ตระหนักเป็นอย่างดีถึงความสำคัญของหุ้นส่วนทางธุรกิจของบริษัทฯ ในการที่ช่วยสนับสนุนและผลักดันให้การดำเนินธุรกิจของบริษัทฯ สามารถเจริญเติบโตและบรรลุเป้าหมายทางธุรกิจที่กำหนดไว้ได้ บริษัทฯ จึงปฏิบัติต่อหุ้นส่วนทางธุรกิจของบริษัทฯ โดยคำนึงถึงผลประโยชน์ที่เป็นธรรมของทั้งสองฝ่าย และปฏิบัติตามเงื่อนไขข้อตกลงทางการค้าที่ตกลงร่วมกันอย่างเคร่งครัด

ลูกค้า : บริษัทฯ ให้ความสำคัญกับลูกค้าเป็นอันดับแรกโดยสร้างสัมพันธ์ภาพที่ดีกับลูกค้าอย่างต่อเนื่องและสม่ำเสมอและมุ่งเน้นที่จะปฏิบัติตามสัญญา ข้อตกลง หรือเงื่อนไขต่างๆ ที่มีต่อลูกค้าอย่างโปร่งใสเท่าเทียมและเป็นธรรม ตลอดจนสร้างความพึงพอใจและความมั่นใจแก่ลูกค้าในการได้รับสินค้าและบริการที่มีคุณภาพภายใต้ความปลอดภัยและเทคโนโลยีที่เหมาะสม และให้ความสำคัญในการรักษาข้อมูลที่เป็นความลับของลูกค้า

คู่ค้า : บริษัทฯ ปฏิบัติต่อคู่ค้าของบริษัทฯ ด้วยความเป็นธรรม ตามเงื่อนไขทางการค้าที่ตกลงร่วมกันอย่างเคร่งครัดทั้งจะไม่เรียกร้อง ไม่รับ ไม่จ่ายผลประโยชน์ใดๆ ทางการค้ากับคู่ค้าโดยไม่สุจริต

เจ้าหนี้ : บริษัทฯ พึงปฏิบัติตามข้อสัญญาระหว่างบริษัทฯ กับเจ้าหนี้ ด้วยการชำระหนี้ตรงเวลา สร้างความเชื่อใจและมีความจริงใจที่ดีต่อกัน

| | |
|--|--|
| คู่แข่ง : | บริษัทฯ ดำเนินธุรกิจโดยยึดถือกรอบการแข่งขันทางการค้าที่เป็นธรรม โดยมุ่งเน้นการพัฒนาศักยภาพการแข่งขันทางการค้าด้วยการพัฒนาศักยภาพและคุณภาพของการให้บริการไม่แสวงหาข้อมูลที่เป็นความลับของคู่แข่งทางการค้าด้วยวิธีการที่ไม่สุจริตหรือไม่เหมาะสมและไม่เป็นนโยบายที่จะทำลายคู่แข่งด้วยการพูดพาดพิงกล่าวร้ายหรือดำเนินการใดๆ ที่ไม่สุจริตที่เป็นการทำลายคู่แข่งของบริษัทฯ |
| สิ่งแวดล้อม : | บริษัทฯ ได้ให้ความสำคัญด้านสิ่งแวดล้อม โดยไม่กระทำการใดๆ ที่ส่งผลเสียหายต่อทรัพยากรธรรมชาติและสภาพแวดล้อมเกินกว่าที่กฎหมายกำหนดส่งเสริมการใช้และการอนุรักษ์ทรัพยากรอย่างมีประสิทธิภาพเพื่อประโยชน์ต่อส่วนรวมปฏิบัติและให้ความร่วมมือ หรือควบคุมให้มีการปฏิบัติตามเคร่งครัดตามเจตนารมณ์ของกฎหมายและกฎระเบียบที่ออกโดยหน่วยงานที่กำกับดูแล |
| ชุมชน / สังคม : | บริษัทฯ คำนึงถึงการสนับสนุนกิจกรรมทางสังคมเพื่อสร้างคุณภาพชีวิตที่ดีแก่คนในสังคมและชุมชนรวมถึงส่งเสริมและปลูกฝังจิตสำนึกความรับผิดชอบต่อสังคมในหมู่พนักงานทุกระดับและให้ความสนับสนุนกิจกรรมของชุมชนและสังคม โดยมุ่งเน้นให้เกิดการพัฒนาสังคม ชุมชน สิ่งแวดล้อม |
| หน่วยงานภาครัฐและหน่วยงานกำกับดูแลอื่น ที่เกี่ยวข้อง : | บริษัทฯ ตระหนักเป็นอย่างดีถึงบทบาทหน้าที่และความรับผิดชอบต่อหน่วยงานภาครัฐและหน่วยงานกำกับดูแลที่มีต่อการดำเนินงานของบริษัทฯ บริษัทฯ จึงมีความตั้งใจและให้ความร่วมมือในการปฏิบัติตามกฎ ระเบียบ ข้อบังคับ รวมทั้งกฎหมายต่างๆ ที่เกี่ยวข้องกับการดำเนินงานของบริษัทฯ ทั้งนี้เพื่อเป็นการแบ่งเบาภาระของหน่วยงานเหล่านั้น นอกจากนี้ บริษัทฯ ยังมอบหมายให้เลขานุการบริษัทรับผิดชอบด้านการสอบทานการปฏิบัติตามกฎ ระเบียบ ข้อบังคับ รวมทั้งกฎหมายต่างๆ ที่เกี่ยวข้องกับการดำเนินงานของบริษัทฯ และผู้ตรวจสอบภายในสอบทานการปฏิบัติงานให้เป็นไปตามคู่มือการปฏิบัติงานและเป็นไปตามมาตรฐานต่างๆ ที่เกี่ยวข้องและรายงานผลการสอบทานต่อคณะกรรมการตรวจสอบเป็นประจำทุกปี |

กรณีที่ผู้มีส่วนได้เสียมีข้อร้องเรียน ข้อเสนอแนะ หรือข้อสงสัยใดๆ เกี่ยวกับการกระทำผิดกฎหมาย หรือจรรยาบรรณ รายงานทางการเงินที่ไม่ถูกต้อง หรือระบบควบคุมภายในที่บกพร่อง สามารถแจ้งหรือสอบถามได้โดยตรงถึงคณะกรรมการตรวจสอบของบริษัทฯ โดยติดต่อผ่านเลขานุการคณะกรรมการตรวจสอบ (auditcom@takuni.com) โดยบริษัทฯ จะดำเนินการสอบสวนตามขั้นตอนการรับเรื่องร้องเรียนที่กำหนดไว้และถือปฏิบัติเป็นเรื่องลับ และรายงานผลการสอบสวนให้คณะกรรมการบริษัททราบ

หมวดที่ 4 การเปิดเผยข้อมูลและความโปร่งใส

บริษัทฯ ให้ความสำคัญต่อการเปิดเผยข้อมูลสำคัญที่มีผลต่อการตัดสินใจของผู้ลงทุน และผู้มีส่วนได้เสียกับบริษัทฯ ทั้งข้อมูลทางการเงินและข้อมูลที่มีประโยชน์ทางการเงินอย่างถูกต้อง ครบถ้วน น่าเชื่อถือ ทัวทั้ง ทันเวลา โปร่งใส และเป็นไปตามเกณฑ์ที่ตลาดหลักทรัพย์แห่งประเทศไทย และสำนักงานคณะกรรมการกำกับหลักทรัพย์และตลาดหลักทรัพย์ กำหนด ผ่านช่องทางของตลาดหลักทรัพย์แห่งประเทศไทย สื่อสิ่งพิมพ์ต่างๆ แบบแสดงรายการข้อมูลประจำปี (แบบ 56-1) และรายงานประจำปี รวมถึงผ่านทางเว็บไซต์ของบริษัทฯ โดยกำหนดให้มีทั้งภาษาไทยและภาษาอังกฤษ

คณะกรรมการบริษัทเป็นผู้รับผิดชอบในการจัดทำรายงานทางการเงิน และข้อมูลทางการเงินซึ่งจัดทำขึ้นตามมาตรฐานการบัญชีที่รับรองทั่วไปในประเทศไทย และผ่านการตรวจสอบจากผู้สอบบัญชีอิสระ โดยเลือกใช้นโยบายบัญชีที่เหมาะสม และถือปฏิบัติอย่างสม่ำเสมอ โดยใช้ดุลยพินิจในการจัดทำอย่างระมัดระวัง อีกทั้งมีการเปิดเผยข้อมูลสำคัญอย่างเพียงพอในหมายเหตุประกอบงบการเงิน ทั้งนี้ คณะกรรมการบริษัทได้แต่งตั้งคณะกรรมการตรวจสอบเป็นผู้ดูแลรับผิดชอบเกี่ยวกับคุณภาพของรายงานทางการเงินและระบบควบคุมภายใน โดยให้ความเห็นเกี่ยวกับเรื่องดังกล่าวในรายงานของคณะกรรมการตรวจสอบซึ่งแสดงไว้ในรายงานประจำปีของบริษัทฯ รวมทั้งจัดให้มีรายงานความรับผิดชอบต่อคณะกรรมการต่อรายงานทางการเงินแสดงควบคู่กับรายงานของผู้สอบบัญชีในรายงานประจำปี

นอกจากนี้บริษัทฯ ได้เปิดเผยคำตอบแทนกรรมการเป็นรายบุคคล ผู้บริหาร การทำหน้าที่ในรอบปีที่ผ่านมา จำนวนครั้งที่เข้าร่วมประชุม (หน้า 36) รวมถึงข้อมูลอื่นๆ เช่น รายละเอียดเกี่ยวกับกรรมการ ผู้บริหารประวัติการเข้าอบรม (หน้า 41) ตลอดจนการเปิดเผยข้อมูลการถือครองหลักทรัพย์ของกรรมการและผู้บริหาร (หน้า 43) ภายใน 3 วันทำการนับจากวันที่มีการซื้อ ขาย โอน หรือรับโอนหลักทรัพย์ โดยเลขานุการคณะกรรมการบริษัท

หมวดที่ 5 ความรับผิดชอบของคณะกรรมการ

นโยบายการกำกับดูแลกิจการ

คณะกรรมการบริษัทได้กำหนดนโยบายเกี่ยวกับการกำกับดูแลกิจการเป็นลายลักษณ์อักษร โดยครอบคลุมในด้านการปฏิบัติต่อผู้ถือหุ้นและผู้มีส่วนได้ส่วนเสีย อย่างเท่าเทียมกันและเป็นธรรมต่อทุกฝ่าย การสร้างมูลค่าเพิ่มแก่กิจการในระยะยาว บริหารงานด้วยความรอบคอบและระมัดระวังรับผิดชอบต่อการปฏิบัติหน้าที่ด้วยความสามารถและประสิทธิภาพที่เพียงพอเพื่อให้เกิดประโยชน์สูงสุดต่อผู้ถือหุ้น การดำเนินธุรกิจเป็นไปด้วยความโปร่งใสมีคุณธรรมสามารถตรวจสอบได้เปิดเผยข้อมูลอย่างเพียงพอแก่ผู้ที่เกี่ยวข้องทุกฝ่าย และดำเนินธุรกิจด้วยความระมัดระวังโดยเฉพาะอย่างยิ่งในด้านความเสี่ยง โดยให้มีการประเมิน ว่างกลยุทธ์แก้ไข และติดตามการบริหารความเสี่ยงอย่างเหมาะสมและสม่ำเสมอสำหรับการกำหนดแนวทางในการดำเนินงานนั้น บริษัทฯ ให้ความสำคัญเรื่องการควบคุมภายในและการตรวจสอบภายใน โดยคณะกรรมการบริษัทจะมีการประเมินความเพียงพอการควบคุมภายในร่วมกันเป็นประจำทุกปี รวมทั้งส่งเสริมและสนับสนุนให้กรรมการทุกท่านและฝ่ายบริหารเข้ารับการอบรมกับสมาคมส่งเสริมสถาบันกรรมการบริษัทไทย (Thai Institute of Directors Association : IOD) และสถาบันอื่นๆ ในหลักสูตรที่เกี่ยวข้องอย่างต่อเนื่อง เพื่อเป็นการเพิ่มพูนความรู้ด้านต่างๆ เกี่ยวกับบทบาทหน้าที่ของกรรมการและฝ่ายบริหาร

จรรยาบรรณธุรกิจ

บริษัทฯ ได้กำหนดหลักปฏิบัติเกี่ยวกับจรรยาบรรณของคณะกรรมการ ฝ่ายบริหาร และพนักงาน เพื่อให้ผู้ที่เกี่ยวข้อง ยึดถือเป็นแนวทางในการปฏิบัติหน้าที่ตามภารกิจของบริษัทฯ ด้วยความซื่อสัตย์ สุจริต และเที่ยงธรรม ทั้งการปฏิบัติต่อผู้มีส่วนได้เสียทุกกลุ่ม ทั้งนี้บริษัทฯ ได้มีการประกาศและแจ้งให้พนักงานและผู้บริหารทุกคนรับทราบและยึดปฏิบัติตามแนวทางดังกล่าวอย่างเคร่งครัด

ระบบการควบคุมภายในและการตรวจสอบภายใน

บริษัทฯ ได้ให้ความสำคัญต่อระบบควบคุมภายในทั้งในระดับบริหารและระดับปฏิบัติงาน และเพื่อให้เกิดความมีประสิทธิภาพในการดำเนินงานบริษัทฯ จึงได้กำหนดภาระหน้าที่ อำนาจการดำเนินการของผู้ปฏิบัติงานและผู้บริหารให้เป็นลายลักษณ์อักษรอย่างชัดเจน มีการควบคุมดูแลการใช้ทรัพย์สินของบริษัทฯ ให้เกิดประโยชน์ และมีการแบ่งแยกหน้าที่ผู้ปฏิบัติงาน ผู้ติดตามควบคุมและประเมินผลออกจากกัน นอกจากนี้บริษัทฯ ยังจัดให้มีผู้ที่ทำหน้าที่ตรวจสอบภายใน ซึ่งบริษัทฯ มีนโยบายที่จะให้ผู้ตรวจสอบภายในโดยว่าจ้างบุคคลภายนอก (Outsource) ให้ทำการตรวจสอบและประเมินระบบการควบคุมภายในของบริษัทฯ เพื่อนำเสนอต่อคณะกรรมการตรวจสอบและคณะกรรมการบริษัท โดยบริษัทฯ ได้แต่งตั้งบริษัท ธรรมนิติ สอบบัญชี จำกัด โดยคุณศักดิ์ศรี อำพัน เป็นผู้ตรวจสอบภายในปี 2559 และปี 2558 เพื่อทำการสอบทานระบบการควบคุมภายในและการตรวจสอบภายในให้มีความเหมาะสมและมีประสิทธิผล มีการควบคุมทางการเงินและมีการปฏิบัติงานที่เป็นไปตามแนวทางที่วางไว้ อย่างมีประสิทธิภาพ รวมทั้งการตรวจสอบการปฏิบัติตามกฎหมายและข้อกำหนดต่างๆ ที่เกี่ยวข้องกับบริษัทฯ โดยผลการตรวจสอบจะถูกรายงานตรงต่อคณะกรรมการตรวจสอบและผู้บริหารระดับสูง

ความขัดแย้งทางผลประโยชน์

คณะกรรมการบริษัทและคณะผู้บริหารมีความตั้งใจที่จะพิจารณาดำเนินการในด้านต่างๆ โดยได้พิจารณาเกี่ยวกับการจัดปัญหาความขัดแย้งของผลประโยชน์อย่างรอบคอบ ด้วยความซื่อสัตย์สุจริต มีเหตุผลและเป็นอิสระ ภายใต้กรอบจรรยาบรรณที่ดี เพื่อผลประโยชน์ของบริษัทฯ โดยรวมเป็นสำคัญ ดังนั้น เพื่อให้เกิดความโปร่งใสและป้องกันการแสวงหาผลประโยชน์ส่วนตน บริษัทฯ กำหนดให้กรรมการ ผู้บริหาร และผู้ที่เกี่ยวข้องเปิดเผยข้อมูลส่วนได้เสียให้คณะกรรมการทราบ โดยติดต่อแจ้งที่เลขานุการบริษัท และมีหน้าที่รายงานการถือครองหลักทรัพย์ของบริษัทฯ ให้คณะกรรมการบริษัททราบ ตามข้อกำหนดของสำนักงานคณะกรรมการกำกับหลักทรัพย์และตลาดหลักทรัพย์ อีกทั้งในการประชุม คณะผู้บริหารและคณะกรรมการบริษัทกำหนดให้บุคคลที่มีส่วนได้ส่วนเสียในการเข้าทำรายการใดๆ หรืออาจมีความขัดแย้งทางผลประโยชน์กับบริษัทฯ งดให้ความเห็นและงดออกเสียงลงมติ รวมถึงไม่มีอำนาจอนุมัติในธุรกรรมนั้นๆ

โดยการเข้าทำรายการที่เกี่ยวข้องกันของบริษัทฯ จะคำนึงผลประโยชน์สูงสุดของบริษัทฯ และผู้ถือหุ้นเป็นสำคัญ และเป็นไปตามเงื่อนไขราคา และการแข่งขันทางการค้าโดยทั่วไป โดยราคาและเงื่อนไขการค้าต่างๆ เสมือนทำรายการกับบุคคลภายนอก (Arms-Length Basis) รายการที่เกี่ยวข้องกันของบริษัทฯ จะต้องผ่านการพิจารณาจากคณะกรรมการตรวจสอบซึ่งประกอบด้วยกรรมการอิสระทั้งหมด ซึ่งคณะกรรมการตรวจสอบได้เสนอคณะกรรมการบริษัทเพื่อรับทราบรายการที่เกี่ยวข้องกัน และรายการที่มีความขัดแย้งทางผลประโยชน์ซึ่งได้มีการพิจารณาความเหมาะสมอย่างรอบคอบและได้ปฏิบัติตามหลักเกณฑ์ที่ตลาดหลักทรัพย์แห่งประเทศไทยกำหนดในรายงาน และเปิดเผยข้อมูลดังกล่าวทุกไตรมาส

2. คณะกรรมการชุดย่อย

โครงสร้างการบริหารจัดการของบริษัทฯ ประกอบด้วยคณะกรรมการชุดย่อย 4 ชุด ได้แก่ คณะกรรมการบริษัท คณะกรรมการตรวจสอบ คณะกรรมการสรรหาและพิจารณาค่าตอบแทน และคณะกรรมการบริหาร โดยมีการกำหนดขอบเขตอำนาจหน้าที่และความรับผิดชอบของคณะกรรมการแต่ละชุดไว้เป็นลายลักษณ์อักษร ดังนี้

ตามมติที่ประชุมคณะกรรมการบริษัทครั้งที่ 1/2559 เมื่อวันที่ 19 มกราคม 2559 ได้มีการกำหนดขอบเขตอำนาจหน้าที่และความรับผิดชอบที่สำคัญของคณะกรรมการบริษัท โดยคณะกรรมการบริษัทมีอำนาจหน้าที่ตามที่กำหนดไว้ในข้อบังคับบริษัท และให้มีอำนาจหน้าที่ตามที่กำหนดดังต่อไปนี้

คณะกรรมการบริษัทมีหน้าที่กำกับดูแลกิจการและภารกิจของบริษัทฯ ให้เป็นไปตามที่ผู้ถือหุ้นอนุมัติและตามกฎหมายที่ใช้บังคับกับบริษัทฯ รวมถึงวัตถุประสงค์ ข้อบังคับ มติที่ประชุมผู้ถือหุ้น และมติคณะกรรมการบริษัท ทั้งนี้ คณะกรรมการบริษัท จะต้องใช้วิจารณญาณและความรอบคอบในการตัดสินใจทางธุรกิจและปฏิบัติหน้าที่ด้วยความรับผิดชอบ ความซื่อสัตย์สุจริต และความระมัดระวังเพื่อรักษาผลประโยชน์สูงสุดของบริษัทฯ

ขอบเขตอำนาจหน้าที่ และความรับผิดชอบของประธานกรรมการบริษัท

1. เป็นผู้นำของคณะกรรมการบริษัท รับผิดชอบในการกำกับ ติดตาม ดูแลการบริหารงานของคณะกรรมการบริษัทและ คณะกรรมการชุดย่อยอื่นๆ ให้บรรลุวัตถุประสงค์ตามแผนงานที่กำหนดไว้
2. เป็นประธานที่ประชุมคณะกรรมการบริษัท และเป็นผู้ลงคะแนนเสียงชี้ขาดในที่ประชุมคณะกรรมการบริษัท ในกรณีที่คะแนนเสียงเท่ากันทั้ง 2 ฝ่าย
3. เป็นประธานที่ประชุมผู้ถือหุ้น และควบคุมการประชุมให้เป็นไปตามระเบียบวาระที่กำหนดไว้
4. เสริมสร้างมาตรฐานการกำกับดูแลกิจการที่ดีของคณะกรรมการบริษัท

ขอบเขตอำนาจหน้าที่และความรับผิดชอบของคณะกรรมการบริษัท

1. คณะกรรมการบริษัทมีอำนาจและหน้าที่และความรับผิดชอบในการจัดการบริษัทให้เป็นไปตามกฎหมาย วัตถุประสงค์ ข้อบังคับของบริษัทฯ และมติคณะกรรมการบริษัท ตลอดจนมติที่ประชุมผู้ถือหุ้น โดยยึดหลัก “ข้อพึงปฏิบัติที่ดีสำหรับ กรรมการบริษัทจดทะเบียน” ตามที่ตลาดหลักทรัพย์แห่งประเทศไทยกำหนด
2. จัดให้มีการทำงานบรรลุและงบกำไรขาดทุนของบริษัทฯ ณ วันสิ้นสุดรอบระยะเวลาบัญชีของบริษัทฯ ที่ผู้สอบบัญชี ตรวจสอบแล้ว และนำเสนอต่อที่ประชุมผู้ถือหุ้นเพื่อพิจารณาและอนุมัติ
3. พิจารณานอุมัติวิสัยทัศน์ พันธกิจ เป้าหมาย แนวทาง นโยบาย แผนงานการดำเนินธุรกิจ งบประมาณ นโยบายด้านการบริหารความเสี่ยง (Risk Management) และระบบควบคุมภายในที่เหมาะสม รวมถึงทบทวนเปลี่ยนแปลงตามความเหมาะสมเพื่อให้สอดคล้องกับสถานการณ์ของบริษัทฯ อย่างน้อยทุกปี
4. ควบคุมและกำกับดูแล (Monitoring and Supervision) การบริหารและการจัดการของฝ่ายบริหารให้ เป็นไปตามนโยบาย แผนงาน และงบประมาณที่กำหนดไว้อย่างมีประสิทธิภาพและประสิทธิผล รวมถึงกำหนดค่าตอบแทน และทบทวนการวางแผนการสืบทอดงาน
5. กำกับดูแลให้บริษัทฯ ปฏิบัติตามกฎหมายว่าด้วยหลักทรัพย์และตลาดหลักทรัพย์ ประกาศคณะกรรมการกำกับ ตลาดทุน ข้อกำหนดของตลาดหลักทรัพย์ฯ อาทิ การทำรายการที่เกี่ยวข้องกัน การได้มาหรือจำหน่ายไปซึ่ง ทรัพย์สินที่สำคัญ กฎหมายที่เกี่ยวข้องกับธุรกิจของบริษัทฯ
6. พิจารณานอุมัติโครงสร้างการบริหารงาน มีอำนาจแต่งตั้งคณะกรรมการบริหาร กรรมการผู้จัดการ และคณะอนุกรรมการอื่นตามความเหมาะสม รวมถึงการกำหนดขอบเขตอำนาจหน้าที่ของคณะกรรมการบริหาร กรรมการผู้จัดการ และคณะอนุกรรมการชุดต่างๆ ที่แต่งตั้ง ทั้งนี้ การมอบอำนาจตามขอบเขตอำนาจหน้าที่ที่ กำหนดนั้นต้องไม่มีลักษณะเป็นการมอบอำนาจที่ทำให้คณะกรรมการบริหาร กรรมการผู้จัดการ และคณะอนุกรรมการชุดต่างๆ ดังกล่าวสามารถพิจารณาและอนุมัติรายการที่อาจมีความขัดแย้ง มีส่วนได้เสียหรือมีความขัดแย้งทางผลประโยชน์อื่นใดกับบริษัทฯ หรือบริษัทย่อย (ถ้ามี) ยกเว้นเป็นการอนุมัติรายการที่เป็นไปตามนโยบายและหลักเกณฑ์ที่คณะกรรมการบริษัทพิจารณาและอนุมัติไว้แล้ว



7. จัดทำรายงานประจำปี ของคณะกรรมการบริษัท และรับผิดชอบการจัดทำและการเปิดเผยงบการเงิน เพื่อแสดงถึงฐานะการเงินและผลการดำเนินงานในรอบปี ที่ผ่านมา และนำเสนอต่อที่ประชุมผู้ถือหุ้นเพื่อพิจารณาและอนุมัติ
8. คณะกรรมการบริษัทอาจมอบอำนาจให้กรรมการคนหนึ่งหรือหลายคนหรือบุคคลอื่นใดปฏิบัติกรอย่างหนึ่งอย่างใดแทน คณะกรรมการบริษัทได้โดยอยู่ภายใต้การควบคุมของคณะกรรมการบริษัทหรืออาจมอบอำนาจเพื่อให้บุคคลดังกล่าวมีอำนาจ ตามที่คณะกรรมการบริษัทเห็นสมควรและภายในระยะเวลาที่คณะกรรมการบริษัทเห็นสมควร ซึ่งคณะกรรมการบริษัทอาจยกเลิก เพิกถอน เปลี่ยนแปลง หรือแก้ไขการมอบอำนาจนั้นๆ ได้เมื่อเห็นสมควร ทั้งนี้ การมอบอำนาจนั้นต้องไม่มีลักษณะ เป็นการมอบอำนาจที่ทำให้บุคคลดังกล่าวสามารถพิจารณาและอนุมัติรายการที่ตนหรือบุคคลที่อาจมีความขัดแย้ง มีส่วนได้เสีย หรืออาจมีความขัดแย้งทางผลประโยชน์ ในลักษณะอื่นใดที่จะทำขึ้นกับบริษัทฯ หรือบริษัทย่อย (ถ้ามี) ตามที่นิยามไว้ในประกาศคณะกรรมการกำกับตลาดทุน และ/หรือ ตลาดหลักทรัพย์แห่งประเทศไทย และ/หรือ ประกาศอื่นใดของหน่วยงานที่เกี่ยวข้องเว้นแต่เป็น การอนุมัติรายการที่เป็นไปตามนโยบาย และหลักเกณฑ์ที่คณะกรรมการบริษัทพิจารณาและอนุมัติไว้แล้ว
9. พิจารณาแต่งตั้งคณะกรรมการชุดย่อย เพื่อรับผิดชอบและดูแลการดำเนินงานในเรื่องต่างๆ ของบริษัทฯ ให้บรรลุตามเป้าหมายและวัตถุประสงค์ขององค์กร
10. พิจารณาการจัดสรรเงินกำไรเพื่อการจ่ายเงินปันผล และนำเสนอต่อที่ประชุมผู้ถือหุ้นเพื่อพิจารณาและอนุมัติ
11. แต่งตั้งเลขานุการบริษัท เพื่อรับผิดชอบดำเนินการในด้านต่างๆ ในนามของบริษัทหรือคณะกรรมการบริษัท เช่น ทะเบียน กรรมการ หนังสือนัดประชุมกรรมการ หนังสือนัดประชุมผู้ถือหุ้น

คุณสมบัติของคณะกรรมการบริษัท

1. คณะกรรมการบริษัทต้องเป็นผู้ทรงคุณวุฒิในสาขาวิชาต่างๆ มีความสามารถและประสบการณ์ที่เหมาะสมกับการดำเนินธุรกิจของบริษัท มีความซื่อสัตย์ต่อหน้าที่ มีวิสัยทัศน์ รวมทั้งจะต้องอุทิศเวลาให้กับบริษัทเพื่อจะได้ปฏิบัติหน้าที่อย่าง เต็มที่ และมีอำนาจในการตัดสินใจอย่างอิสระเพื่อประโยชน์สูงสุดของบริษัทและผู้ถือหุ้น
2. มีคุณสมบัติและไม่มีลักษณะต้องห้ามตามที่กำหนดในกฎหมายว่าด้วยบริษัทมหาชนจำกัด รวมถึงไม่มีลักษณะที่แสดงถึง การขาดความเหมาะสมที่จะได้รับความไว้วางใจให้บริหารจัดการกิจการที่มีมหาชนเป็นผู้ถือหุ้นตามที่สำนักงานกต. กำหนด
3. ควรผ่านการอบรมและได้รับประกาศนียบัตรการอบรมหลักสูตร Director Accreditation Program (DAP) จากสมาคม ส่งเสริมสถาบันกรรมการบริษัทไทย (IOD) หรือเทียบเท่าภายใน 12 เดือน นับจากวันที่ได้รับการแต่งตั้ง
4. กรรมการบริษัทจะไม่ดำรงตำแหน่งเป็นกรรมการในบริษัทจดทะเบียนและบริษัทย่อยที่ไม่ใช่บริษัทจดทะเบียนเกินกว่า 5 บริษัท (รวมบริษัท) ในกรณีที่กรรมการคนใดคนหนึ่งดำรงตำแหน่งกรรมการในบริษัทจดทะเบียนอื่นๆ เกินกว่า 5 บริษัท คณะกรรมการบริษัท จะพิจารณาถึงประสิทธิภาพในการปฏิบัติหน้าที่ของกรรมการท่านดังกล่าว
5. ประธานกรรมการบริษัทไม่เป็นบุคคลเดียวกันกับกรรมการผู้จัดการ (MD) เพื่อให้เกิดการถ่วงดุลและการสอบทานการ บริหารงาน ทั้งนี้ บริษัทฯ ได้กำหนดขอบเขต อำนาจ หน้าที่และความรับผิดชอบของคณะกรรมการบริษัท ประธานกรรมการบริษัท คณะกรรมการบริหาร และกรรมการผู้จัดการอย่างชัดเจน เพื่อมิให้กรรมการบริหารและกรรมการผู้จัดการ มีอำนาจบริหารและอนุมัติวงเงินไม่จำกัด

ทั้งนี้ บริษัทฯ ได้แต่งตั้งเลขานุการบริษัท ทำหน้าที่ให้คำแนะนำด้านการปฏิบัติตามกฎเกณฑ์ต่างๆ (Compliance) ที่คณะกรรมการบริษัทจะต้องทราบ และปฏิบัติหน้าที่ในการดูแลกิจกรรมของคณะกรรมการบริษัท รวมทั้งประสานให้มีการปฏิบัติตามมติของคณะกรรมการบริษัท

วาระการดำรงตำแหน่งของคณะกรรมการบริษัท

ในการประชุมผู้ถือหุ้นสามัญประจำปี ทุกครั้ง ให้กรรมการออกจากตำแหน่ง 1 ใน 3 ถ้าจำนวนกรรมการที่จะแบ่งออกให้ตรงเป็นสามส่วนไม่ได้ ก็ให้ออกโดยจำนวนใกล้เคียงกับส่วน 1 ใน 3 กรรมการที่จะต้องออกจากตำแหน่งในปี แรกและปีที่สอง ภายหลังจดทะเบียนบริษัทฯ นั้นให้ใช้วิธีจับสลากกันว่าผู้ใดจะออก ส่วนปีหลังๆ ต่อไปให้กรรมการคนที่อยู่ในตำแหน่งนานที่สุด นั้นเป็นผู้ออกจากตำแหน่ง อย่างไรก็ตาม กรรมการที่ออกจากตำแหน่งอาจถูกเลือกเข้ามาดำรงตำแหน่งใหม่ก็ได้

ขอบเขตอำนาจหน้าที่และความรับผิดชอบของคณะกรรมการตรวจสอบ

ตามมติที่ประชุมคณะกรรมการบริษัทครั้งที่ 1/2559 เมื่อวันที่ 19 มกราคม 2559 ได้กำหนดขอบเขตความรับผิดชอบที่สำคัญของคณะกรรมการตรวจสอบ ดังต่อไปนี้

1. สอบทานรายงานทางการเงินเพื่อให้มั่นใจว่า มีความถูกต้องและเชื่อถือได้ รวมถึงการเปิดเผยข้อมูลอย่างเพียงพอโดย การประสานงานกับผู้สอบบัญชีภายนอกและผู้บริหารที่รับผิดชอบในการจัดทำรายงานทางการเงินทั้งรายไตรมาสประจำปี และเปิดเผยข้อมูลที่เกี่ยวข้องของบริษัทฯ อย่างเพียงพอก่อนเสนอต่อคณะกรรมการบริษัท
2. สอบทานระบบการควบคุมภายใน (Internal Control) และระบบการตรวจสอบภายใน (Internal Audit) ของบริษัทฯ ให้มีความเหมาะสมและมีประสิทธิภาพ รวมทั้งพิจารณาความเป็นอิสระของหน่วยงานตรวจสอบภายใน ตลอดจนให้ความเห็นชอบในการพิจารณาแต่งตั้งโยกย้าย เลิกจ้างหัวหน้าหน่วยงานตรวจสอบภายใน หรือหน่วยงานอื่นใดที่ รับผิดชอบเกี่ยวกับการตรวจสอบภายใน ทั้งนี้ อาจเสนอแนะให้ผู้สอบบัญชีสอบทานหรือตรวจสอบรายการใดที่เห็นว่าจำเป็นและเป็นเรื่องสำคัญในระหว่างตรวจสอบบัญชีของบริษัทฯ ก็ได้ พร้อมทั้งนำข้อเสนอนี้เกี่ยวกับการปรับปรุงแก้ไขระบบการควบคุมภายในที่สำคัญและจำเป็นเสนอต่อคณะกรรมการบริษัท โดยสอบทานร่วมกับผู้สอบบัญชีภายนอก และหัวหน้าหน่วยงานตรวจสอบภายในหรือบริษัทที่ปรึกษาตรวจสอบภายใน
3. สอบทานการปฏิบัติตามกฎหมายว่าด้วยหลักทรัพย์และตลาดหลักทรัพย์ หรือข้อกำหนดของตลาด หลักทรัพย์ฯ รวมทั้งนโยบาย กฎ ระเบียบ ข้อบังคับ และกฎหมายอื่นๆ ที่เกี่ยวข้องกับธุรกิจของบริษัทฯ
4. พิจารณา คัดเลือก และเสนอแต่งตั้งบุคคลซึ่งมีความเป็นอิสระเพื่อทำหน้าที่เป็นผู้สอบบัญชีของบริษัทฯ รวมถึงพิจารณาค่าตอบแทนของผู้สอบบัญชีของบริษัทฯ เพื่อเสนอให้ที่ประชุมผู้ถือหุ้นเป็นผู้อนุมัติ ตลอดจนประสานงาน กับผู้สอบบัญชีเกี่ยวกับวัตถุประสงค์ในการดำเนินการตรวจสอบขอบเขต แนวทาง แผนงาน และปัญหาที่พบระหว่าง การตรวจสอบ และประเด็นที่ผู้สอบบัญชีเห็นว่าเป็นสาระสำคัญ
5. พิจารณาการเปิดเผยข้อมูลของบริษัทฯ ในกรณีที่เกิดรายการที่เกี่ยวข้องกัน หรือรายการที่อาจมีความขัดแย้งทางผลประโยชน์ให้มีความถูกต้องและครบถ้วน และให้เป็นไปตามกฎหมายและข้อกำหนดของตลาดหลักทรัพย์ฯ รวมทั้ง เปิดเผยข้อมูลในการเข้าทำรายการดังกล่าวอย่างถูกต้องครบถ้วน ทั้งนี้ เพื่อให้มั่นใจว่ารายการดังกล่าวสมเหตุสมผล และเป็นประโยชน์สูงสุดต่อบริษัทฯ
6. สอบทานให้บริษัทฯ มีระบบการบริหารความเสี่ยงที่เหมาะสมและมีประสิทธิภาพ
7. รายงานผลการปฏิบัติงานของคณะกรรมการตรวจสอบ ให้คณะกรรมการบริษัททราบอย่างน้อยปีละ 4 ครั้ง
8. เข้าร่วมประชุมกับผู้สอบบัญชีโดยไม่มี กรรมการบริหารเข้าร่วมประชุมด้วยอย่างน้อยปีละ 1 ครั้ง
9. ในการปฏิบัติงานตามขอบเขตหน้าที่ ให้คณะกรรมการตรวจสอบมีอำนาจเชิญให้ฝ่ายจัดการผู้บริหารหรือพนักงานของบริษัทฯ ที่เกี่ยวข้อง มาให้ความเห็น เข้าร่วมประชุมหรือส่งเอกสารที่เห็นว่าเกี่ยวข้องหรือจำเป็น
10. ให้มีอำนาจว่าจ้างที่ปรึกษาหรือบุคคลภายนอกตามระเบียบของบริษัทฯ มาให้ความเห็นหรือให้คำปรึกษาในกรณีจำเป็น
11. จัดทำรายงานการกำกับดูแลกิจการของคณะกรรมการตรวจสอบ โดยเปิดเผยไว้ในรายงานประจำปีของบริษัทฯ ซึ่งรายงานดังกล่าวต้องลงนามโดยประธานคณะกรรมการตรวจสอบและต้องประกอบด้วยข้อมูลอย่างน้อยดังต่อไปนี้
 - ความเห็นเกี่ยวกับความถูกต้อง ครบถ้วน เป็นที่น่าเชื่อถือได้ของรายงานทางการเงินของบริษัทฯ
 - ความเห็นเกี่ยวกับความเพียงพอของระบบควบคุมภายในของบริษัทฯ
 - ความเห็นเกี่ยวกับการปฏิบัติตามกฎหมายว่าด้วยหลักทรัพย์และตลาดหลักทรัพย์ ข้อกำหนดของตลาดหลักทรัพย์ฯ หรือกฎหมายอื่นที่เกี่ยวข้องกับการประกอบธุรกิจของบริษัทฯ
 - ความเห็นเกี่ยวกับความเหมาะสมของผู้สอบบัญชี
 - ความเห็นเกี่ยวกับรายการที่อาจมีความขัดแย้งทางผลประโยชน์
 - จำนวนการประชุมคณะกรรมการตรวจสอบ และการเข้าร่วมประชุมของกรรมการตรวจสอบแต่ละท่าน
 - ความเห็นหรือข้อสังเกต โดยรวมที่คณะกรรมการตรวจสอบได้รับจากการปฏิบัติหน้าที่ตามกฎหมาย (Charter)
 - รายการอื่นที่เห็นว่า ผู้ถือหุ้นและผู้ลงทุนทั่วไปควรทราบ ภายใต้ขอบเขตหน้าที่และความรับผิดชอบที่ได้รับมอบหมายจากคณะกรรมการบริษัท
12. คณะกรรมการตรวจสอบต้องประเมินผลการปฏิบัติงานโดยการประเมินตนเอง และรายงานผลการประเมินพร้อมทั้งปัญหาอุปสรรคในการปฏิบัติงานที่อาจเป็นเหตุให้การปฏิบัติงานไม่บรรลุวัตถุประสงค์ในการจัดตั้งคณะกรรมการตรวจสอบให้คณะกรรมการบริษัททราบทุกปี



13. ปฏิบัติงานอื่นตามที่คณะกรรมการบริษัทมอบหมายภายในขอบเขตหน้าที่และความรับผิดชอบของคณะกรรมการตรวจสอบ ในการปฏิบัติหน้าที่ดังกล่าวข้างต้น คณะกรรมการตรวจสอบมีความรับผิดชอบต่อคณะกรรมการบริษัท โดยตรง และคณะกรรมการของบริษัทฯ ยังคงมีความรับผิดชอบในการดำเนินงานของบริษัทฯ ต่อบุคคลภายนอก
14. ในการปฏิบัติหน้าที่ของคณะกรรมการตรวจสอบ หากพบหรือมีข้อสงสัยว่ามีรายการหรือการกระทำ ดังต่อไปนี้ ซึ่งอาจมีผลกระทบอย่างมีนัยสำคัญต่อฐานะการเงินและผลการดำเนินงานของบริษัทฯ ให้คณะกรรมการตรวจสอบรายงาน ต่อคณะกรรมการของบริษัทฯ เพื่อดำเนินการปรับปรุงแก้ไขภายในเวลาที่คณะกรรมการตรวจสอบเห็นสมควร
 - รายการที่เกิดความขัดแย้งทางผลประโยชน์
 - การทุจริตหรือมีสิ่งผิดปกติหรือมีข้อบกพร่องที่สำคัญในระบบควบคุมภายใน
 - การฝ่าฝืนกฎหมายด้วยหลักทรัพย์และตลาดหลักทรัพย์ ข้อกำหนดของตลาดหลักทรัพย์ หรือกฎหมายที่เกี่ยวข้องกับธุรกิจของบริษัทฯ

คุณสมบัติของคณะกรรมการตรวจสอบ

1. ได้รับการแต่งตั้งจากคณะกรรมการหรือที่ประชุมผู้ถือหุ้นของบริษัทฯ ให้เป็นกรรมการตรวจสอบ
2. เป็นกรรมการอิสระที่มีคุณสมบัติตามที่กำหนด และมีคุณสมบัติในลักษณะเดียวกับที่กำหนดไว้ในประกาศตลาด หลักทรัพย์แห่งประเทศไทยว่าด้วยคุณสมบัติและขอบเขตการดำเนินงานของคณะกรรมการตรวจสอบ
3. เป็นผู้ที่สามารถปฏิบัติหน้าที่และแสดงความเห็น หรือรายงานผลการปฏิบัติงานตามหน้าที่ที่ได้รับมอบหมายได้อย่างเป็นอิสระ โดยไม่อยู่ภายใต้การควบคุมของผู้บริหารหรือผู้ถือหุ้นรายใหญ่ของบริษัทฯ รวมทั้งผู้ที่เกี่ยวข้องหรือญาติสนิทของบุคคลดังกล่าว
4. มีความรู้และประสบการณ์เพียงพอที่จะสามารถทำหน้าที่ในฐานะกรรมการตรวจสอบ ทั้งนี้ ต้องมีกรรมการตรวจสอบอย่างน้อยหนึ่งคนที่มีความรู้และประสบการณ์เพียงพอที่จะสามารถทำหน้าที่ในการสอบทานความน่าเชื่อถือของงบ การเงินได้
5. เป็นผู้ที่ไม่ได้รับความเชื่อถือและเป็นที่ยอมรับโดยทั่วไป
6. สามารถอุทิศเวลาอย่างเพียงพอในการดำเนินหน้าที่ของคณะกรรมการตรวจสอบ

วาระการดำรงตำแหน่งของคณะกรรมการตรวจสอบ

1. คณะกรรมการตรวจสอบพ้นจากการดำรงตำแหน่งเมื่อ
 - (1) ตาย
 - (2) ลาออก
 - (3) ขาดคุณสมบัติการเป็นกรรมการตรวจสอบตามกฎหมายนี้ หรือตามหลักเกณฑ์ของสำนักงาน ก.ล.ต. และตลาดหลักทรัพย์ฯ
 - (4) พ้นสภาพการเป็นกรรมการบริษัท หรือครบวาระการดำรงตำแหน่งกรรมการบริษัท
2. กรรมการตรวจสอบคนใดจะลาออกจากตำแหน่งให้ยื่นใบลาออกต่อประธานกรรมการบริษัท โดยควรแจ้งเป็นหนังสือล่วงหน้าอย่างน้อย 1 เดือน พร้อมเหตุผล และให้คณะกรรมการบริษัทเป็นผู้อนุมัติ โดยบริษัทจะแจ้งเรื่องการลาออกพร้อมสำเนาหนังสือลาออกให้ตลาดหลักทรัพย์ฯ ทราบ ในกรณีที่กรรมการตรวจสอบพ้นจากตำแหน่งทั้งคณะให้คณะกรรมการตรวจสอบที่พ้นจากตำแหน่งต้องรักษาการในตำแหน่งเพื่อดำเนินการต่อไปก่อนจนกว่าคณะกรรมการ ตรวจสอบชุดใหม่จะเข้ารับหน้าที่
3. ในกรณีที่ตำแหน่งกรรมการตรวจสอบว่างลงเพราะเหตุอื่นนอกจากถึงคราวออกตามวาระ ให้คณะกรรมการบริษัท แต่งตั้งบุคคลที่มีคุณสมบัติครบถ้วนขึ้นเป็นกรรมการตรวจสอบแทนภายใน 90 วัน เพื่อให้กรรมการตรวจสอบ มีจำนวนครบตามที่คณะกรรมการบริษัทกำหนด โดยบุคคลที่เข้าเป็นกรรมการตรวจสอบแทนอยู่ในตำแหน่งได้เพียงวาระที่ยังคงเหลืออยู่ของกรรมการตรวจสอบซึ่งตนแทน ทั้งนี้ ให้บริษัทแจ้งการพ้นจากตำแหน่งของกรรมการ ตรวจสอบดังกล่าวพร้อมเหตุผลของการพ้นจากตำแหน่งต่อตลาดหลักทรัพย์ฯ ทันที

ขอบเขตอำนาจหน้าที่และความรับผิดชอบของคณะกรรมการสรรหาและพิจารณาคำตอบแทน

ตามมติที่ประชุมคณะกรรมการบริษัทครั้งที่ 1/2559 เมื่อวันที่ 19 มกราคม 2559 ได้กำหนดขอบเขตความรับผิดชอบที่สำคัญของคณะกรรมการสรรหาและพิจารณาคำตอบแทน ดังต่อไปนี้

ด้านการสรรหา

1. พิจารณาคุณสมบัติของกรรมการที่ต้องการสรรหาให้เป็นไปตามโครงสร้าง ขนาดและองค์ประกอบของคณะกรรมการที่คณะกรรมการกำหนดไว้ รวมถึงกำหนดวิธีการสรรหาอย่างเหมาะสม
2. พิจารณารายชื่อบุคคลที่เหมาะสมที่จะมาดำรงตำแหน่งเป็นกรรมการ กรรมการบริหาร ผู้บริหารระดับสูงของบริษัทฯ
3. พิจารณากลับกรองรายชื่อ ตรวจสอบประวัติและคุณสมบัติตามกฎหมายและข้อกำหนดของหน่วยงานทางการ ของผู้ที่จะเสนอชื่อ และเสนอให้คณะกรรมการบริษัท พิจารณา
4. พิจารณาลงาน คุณสมบัติ และความเหมาะสมของกรรมการที่พ้นจากตำแหน่งตามวาระและสมควรได้รับเลือกตั้งใหม่เสนอต่อคณะกรรมการบริษัท เพื่อพิจารณาให้ความเห็นชอบ และเสนอที่ประชุมผู้ถือหุ้นเพื่อแต่งตั้งเป็นกรรมการบริษัท
5. พิจารณาทบทวนความเหมาะสมในการดำรงตำแหน่งกรรมการบริษัท ในกรณีที่มีเหตุการณ์การเปลี่ยนแปลงที่เกี่ยวข้องกับคุณสมบัติของกรรมการบริษัท
6. พิจารณาแผนการสืบทอดตำแหน่งของผู้บริหารระดับสูง
7. ปฏิบัติหน้าที่ในเรื่องอื่นๆ ตามที่คณะกรรมการบริษัทมอบหมาย

ด้านกำหนดคำตอบแทน

1. พิจารณานโยบายการกำหนดคำตอบแทนอย่างเป็นลายลักษณ์อักษร ให้แก่คณะกรรมการบริษัทและคณะกรรมการชุดย่อยต่างๆ ที่คณะกรรมการบริษัทแต่งตั้ง
2. พิจารณานุมัติรูปแบบ หลักเกณฑ์ และการกำหนดมูลค่าของคำตอบแทน ทั้งส่วนที่เป็นเงินเดือนและผลประโยชน์อื่น ที่จ่ายให้แก่กรรมการ กรรมการบริหาร กรรมการผู้จัดการ และที่ปรึกษาระดับบริหารของบริษัทฯ
3. พิจารณาหลักเกณฑ์การประเมินคณะกรรมการบริษัท คณะกรรมการชุดย่อย ผู้บริหารสูงสุด พร้อมทั้งนำเสนอให้คณะกรรมการบริษัท พิจารณาให้ความเห็นชอบ

คุณสมบัติของคณะกรรมการสรรหาและพิจารณาคำตอบแทน

1. คณะกรรมการสรรหาและพิจารณาคำตอบแทน ("คณะกรรมการฯ") ประกอบด้วยกรรมการไม่น้อยกว่า 3 คน ได้รับ การแต่งตั้งโดยคณะกรรมการบริษัทหรือที่ประชุมผู้ถือหุ้น และกำหนดให้กรรมการมากกว่าครึ่งหนึ่งต้องเป็นกรรมการอิสระ
2. ประธานคณะกรรมการสรรหาและพิจารณาคำตอบแทนควรเป็นกรรมการอิสระซึ่งได้รับการแต่งตั้งโดยคณะกรรมการ บริษัท โดยประธานคณะกรรมการฯ จะเป็นผู้ให้ความเห็นชอบในการกำหนดวาระการประชุมและดำเนินการประชุม
3. เลขานุการของคณะกรรมการฯ จะได้รับการแต่งตั้งโดยคณะกรรมการฯ

วาระการดำรงตำแหน่งของกรรมการสรรหาและพิจารณาคำตอบแทน

1. กรรมการในคณะกรรมการฯ มีวาระการดำรงตำแหน่งคราวละ 3 ปี กรรมการซึ่งพ้นจากตำแหน่งอาจได้รับแต่งตั้งโดย คณะกรรมการบริษัทให้ดำรงตำแหน่งต่อไป
2. หากกรรมการสรรหาและพิจารณาคำตอบแทนคนใดจะลาออกจากตำแหน่งก่อนครบกำหนดตามวาระกรรมการคนนั้นจะต้องแจ้งให้บริษัทฯ ทราบล่วงหน้าไม่น้อยกว่า 1 เดือน พร้อมเหตุผลและให้คณะกรรมการบริษัทเป็นผู้อนุมัติในกรณีที่กรรมการสรรหาและพิจารณาคำตอบแทนพ้นจากตำแหน่งทั้งคณะให้คณะกรรมการฯ ที่พ้นจากตำแหน่งต้องรักษาการในตำแหน่งเพื่อดำเนินการต่อไปก่อน จนกว่าคณะกรรมการชุดใหม่จะเข้ารับหน้าที่
3. ในกรณีที่ตำแหน่งกรรมการสรรหาและพิจารณาคำตอบแทนว่างลงเพราะเหตุอื่นนอกจากถึงคราวออกตามวาระ ให้คณะกรรมการบริษัท แต่งตั้งบุคคลที่มีคุณสมบัติครบถ้วนขึ้นเป็นกรรมการสรรหาและพิจารณาคำตอบแทนแทนภายใน 90 วัน เพื่อให้กรรมการสรรหาและพิจารณาคำตอบแทนมีจำนวนครบตามที่คณะกรรมการบริษัทกำหนดโดยบุคคลที่เข้าเป็นกรรมการสรรหาและพิจารณาคำตอบแทนแทนอยู่ในตำแหน่งได้เพียงวาระที่ยังคงเหลืออยู่ของ กรรมการสรรหาและพิจารณาคำตอบแทนซึ่งตนแทน



ขอบเขตอำนาจหน้าที่และความรับผิดชอบของคณะกรรมการบริหาร

ตามมติที่ประชุมคณะกรรมการบริษัทครั้งที่ 1/2559 เมื่อวันที่ 19 มกราคม 2559 ได้กำหนดให้คณะกรรมการบริหารมีอำนาจหน้าที่ภายในขอบเขตที่กำหนดไว้ ดังต่อไปนี้

1. ควบคุมดูแลการดำเนินงานกิจการและบริหารกิจการของบริษัทฯ ตามวัตถุประสงค์ ข้อบังคับ นโยบาย ระเบียบ ข้อกำหนด คำสั่งและมติของที่ประชุมคณะกรรมการ และ/หรือมติที่ประชุมผู้ถือหุ้นของบริษัทฯ
2. กำหนดโครงสร้างองค์กร นโยบาย ทิศทาง กลยุทธ์การดำเนินธุรกิจของบริษัทฯ การขยายกิจการ กำหนดแผนการเงิน งบประมาณ การบริหารทรัพยากรบุคคล การลงทุนด้านเทคโนโลยีสารสนเทศ เพื่อนำเสนอต่อที่ประชุมคณะกรรมการเป็นผู้พิจารณาอนุมัติต่อไป
3. มีอำนาจพิจารณาอนุมัติการใช้จ่ายในการดำเนินงานตามปกติธุรกิจของบริษัทฯ ตามระเบียบอำนาจอนุมัติ
4. มีอำนาจแต่งตั้งคณะอนุกรรมการ และ/หรือคณะทำงานเพื่อดำเนินกิจการหรือบริหารงานของบริษัทฯ และกำหนดอำนาจ หน้าที่และความรับผิดชอบของคณะอนุกรรมการ และ/หรือคณะทำงานรวมถึงควบคุมกำกับดูแลให้การดำเนินงานของคณะอนุกรรมการและ/หรือคณะทำงานที่แต่งตั้งบรรลุตามนโยบายและเป้าหมายที่กำหนด
5. ติดตามผลการดำเนินงานของบริษัทฯ ให้เป็นไปตามนโยบายของคณะกรรมการและเป้าหมายที่กำหนดไว้และกำกับดูแลให้การดำเนินงานมีคุณภาพและประสิทธิภาพ
6. พิจารณาเรื่องการจัดสรรงบประมาณประจำปี ตามที่ฝ่ายบริหารเสนอก่อนที่จะนำเสนอให้คณะกรรมการบริษัทพิจารณาและอนุมัติ
7. ให้มีอำนาจในการมอบอำนาจให้บุคคลอื่นใดหนึ่งคนหรือหลายคนปฏิบัติกรอย่างหนึ่งอย่างใด โดยอยู่ภายใต้การควบคุมของคณะกรรมการบริหาร หรืออาจมอบอำนาจให้บุคคลดังกล่าวมีอำนาจตามที่คณะกรรมการบริหารเห็นสมควร และภายในระยะเวลาที่คณะกรรมการบริหารเห็นสมควร ซึ่งคณะกรรมการบริหารอาจยกเลิก เพิกถอน เปลี่ยนแปลง หรือแก้ไข บุคคลที่ได้รับมอบอำนาจหรือการมอบอำนาจนั้นๆ ได้ตามที่เห็นสมควร
8. ดำเนินการอื่นใดตามที่คณะกรรมการบริษัทมอบหมายเป็นคราวๆ ไป

คุณสมบัติของคณะกรรมการบริหาร

1. คณะกรรมการบริหารประกอบด้วยกรรมการอย่างน้อย 2 คน โดยได้รับการแต่งตั้งจากคณะกรรมการบริษัท หรือที่ประชุมผู้ถือหุ้น
2. มีคุณสมบัติขั้นต้นเช่นเดียวกันกับคณะกรรมการบริษัท
3. คณะกรรมการบริหาร โดยเฉพาะอย่างยิ่งกรรมการผู้จัดการไม่ควรดำรงตำแหน่งกรรมการในบริษัทจดทะเบียนอื่นมากกว่า 2 แห่ง และไม่ได้ดำรงตำแหน่งในบริษัทคู่แข่งทางธุรกิจ

ขอบเขตอำนาจหน้าที่และความรับผิดชอบของกรรมการผู้จัดการ

ตามมติที่ประชุมคณะกรรมการบริษัทครั้งที่ 1/2559 เมื่อวันที่ 19 มกราคม 2559 ได้กำหนดให้กรรมการผู้จัดการมีอำนาจหน้าที่และความรับผิดชอบดังต่อไปนี้

1. ควบคุมดูแลการดำเนินงานอย่างระมัดระวังด้วยความซื่อสัตย์ และปฏิบัติงานประจำตามปกติธุรกิจเพื่อประโยชน์ของบริษัทฯ ให้เป็นไปตามวัตถุประสงค์ และข้อบังคับบริษัท ตลอดจนระเบียบ มติ นโยบาย แผนงาน และงบประมาณที่กำหนดโดยที่ประชุมคณะกรรมการ และ/หรือ ที่ประชุมผู้ถือหุ้น ภายใต้กรอบกฎหมายที่เกี่ยวข้อง และขอบเขตอำนาจซึ่งคณะกรรมการกำหนด
2. ควบคุมดูแลการดำเนินงานกิจการและ /หรือบริหารงานประจำวันของบริษัท
3. จัดทำและนำเสนอ นโยบายทางธุรกิจ แผนธุรกิจ เป้าหมาย แผนการดำเนินงาน กลยุทธ์ทางธุรกิจ งบประมาณประจำปีของบริษัทฯ ใช้ในการประกอบธุรกิจ งบประมาณรายจ่ายประจำปี และกำหนดอำนาจการบริหารงาน เพื่อนำเสนอต่อคณะกรรมการบริหาร และคณะกรรมการของบริษัทพิจารณาอนุมัติ
4. รับเอานโยบายของคณะกรรมการบริษัทที่กำหนดทิศทาง แนวทาง กลยุทธ์ และเป้าหมายทางธุรกิจ เพื่อกำหนดภารกิจหลัก (Mission) สำหรับฝ่ายจัดการนำไปดำเนินการ
5. ควบคุมตรวจสอบ ติดตามผลการดำเนินงานของฝ่ายจัดการ และเสนอแนะแนวทางการแก้ไขปัญหาอุปสรรคต่างๆ เพื่อให้ผู้บริหารและฝ่ายจัดการดำเนินการตามยุทธศาสตร์ และแผนธุรกิจที่วางไว้ เพื่อให้เป็นไปตามนโยบายของบริษัท
6. ติดตามและประเมินผลการดำเนินงานของฝ่ายจัดการและรายงานผลการดำเนินการบริหารจัดการความคืบหน้าใน การดำเนินงานต่อคณะกรรมการบริหาร คณะกรรมการตรวจสอบ และคณะกรรมการบริษัทอย่างสม่ำเสมอ

7. มีอำนาจสั่งการ / ออกระเบียบ / ประกาศและอนุมัติการใช้จ่ายในการดำเนินการตามปกติธุรกิจของบริษัทฯ ตามตารางระเบียบอำนาจอนุมัติและนโยบายเพื่อผลประโยชน์ของบริษัทฯ
8. ปฏิบัติหน้าที่อื่นๆ ตามที่ได้รับมอบหมายจากคณะกรรมการบริหาร หรือคณะกรรมการ

ทั้งนี้ ในการดำเนินการเรื่องใดที่กรรมการผู้จัดการหรือผู้รับมอบอำนาจจากกรรมการผู้จัดการหรือบุคคลที่อาจมีความขัดแย้ง (ตามนิยามประกาศคณะกรรมการกำกับตลาดทุน และ/หรือตลาดหลักทรัพย์แห่งประเทศไทย และ/หรือหน่วยงานที่เกี่ยวข้องกำหนด) มีส่วนได้ส่วนเสียหรือมีความขัดแย้งทางผลประโยชน์กับบริษัท และ/หรือบริษัทย่อย และ/หรือบริษัทที่เกี่ยวข้อง กรรมการผู้จัดการไม่มีอำนาจอนุมัติการดำเนินการในเรื่องดังกล่าว โดยเรื่องดังกล่าวจะต้องเสนอต่อที่ประชุม คณะกรรมการและ/หรือที่ประชุมผู้ถือหุ้น (แล้วแต่กรณี) เพื่ออนุมัติต่อไป ยกเว้นเป็นการอนุมัติรายการที่เป็นไปตามธุรกิจปกติ และเงื่อนไขการค้าปกติซึ่งเป็นไปตามประกาศของคณะกรรมการกำกับตลาดทุน และ/หรือตลาดหลักทรัพย์แห่งประเทศไทย และ/หรือหน่วยงานที่เกี่ยวข้องกำหนด

3. การกำกับดูแลการดำเนินงานของบริษัทย่อยและบริษัทร่วม

บริษัทฯ มีนโยบายการลงทุนในกิจการที่สามารถเอื้อประโยชน์กับบริษัท ทั้งนี้เพื่อเป็นการเพิ่มศักยภาพในการแข่งขัน โดยการลงทุนในบริษัทย่อย บริษัทฯ จะต้องมียุทธศาสตร์หรือกำหนดนโยบายบริหาร ส่วนบริษัทร่วม บริษัทฯ จะต้องมีส่วนร่วมในการส่งตัวแทนของบริษัทฯ เข้าร่วมเป็นกรรมการตามสัดส่วนการถือหุ้น

4. การกำกับดูแลเรื่องการใช้ข้อมูลภายใน

บริษัทฯ มีนโยบายและวิธีการดูแลกรรมการและผู้บริหารในการนำข้อมูลภายในของบริษัทฯ ซึ่งยังไม่เปิดเผยต่อสาธารณชนไปใช้เพื่อแสวงหาประโยชน์ส่วนตน รวมทั้งการซื้อขายหลักทรัพย์ ดังนี้

- กรรมการ ผู้บริหาร พนักงาน และลูกจ้างของบริษัทฯ จะต้องรักษาความลับ และ/หรือข้อมูลภายในของบริษัทฯ และจะต้องไม่นำความลับ และ/หรือข้อมูลภายในของบริษัทฯ ไปเปิดเผย หรือแสวงหาประโยชน์แก่ตนเองหรือเพื่อประโยชน์แก่บุคคลอื่นใด ไม่ว่าโดยทางตรงหรือทางอ้อม และไม่ว่าจะได้รับผลประโยชน์ตอบแทนหรือไม่ก็ตาม เว้นแต่ข้อมูลนั้นบริษัทฯ ได้เปิดเผยต่อสาธารณชนแล้ว
- กรรมการ ผู้บริหาร พนักงาน และลูกจ้างของบริษัทฯ ทราบว่า กรรมการ ผู้บริหาร พนักงาน และลูกจ้างของบริษัทฯ ที่ได้รับทราบข้อมูลทางการเงินของบริษัทฯ และ/หรือข้อมูลภายในที่เป็นสาระสำคัญ ที่มีผลต่อการเปลี่ยนแปลงราคาหลักทรัพย์ จะต้องหลีกเลี่ยงการซื้อขายหลักทรัพย์ของบริษัทฯ ในช่วง 1 เดือน ก่อนที่งบการเงินหรือข้อมูลภายในนั้นจะเปิดเผยต่อสาธารณชน และห้ามมิให้เปิดเผยข้อมูลที่เป็นสาระสำคัญนั้นต่อบุคคลอื่น ทั้งนี้ ให้รวมถึงคู่สมรสและบุตรที่ยังไม่บรรลุนิติภาวะของกรรมการ ผู้บริหาร พนักงาน และลูกจ้างของบริษัทฯ ด้วย โดยผู้ใดฝ่าฝืนถือว่าได้กระทำความผิดระเบียบของบริษัทฯ อย่างร้ายแรงและมีการกำหนดโทษโดยการตักเตือนเป็นลายลักษณ์อักษรและหากยังคงปฏิบัติจะทำการไล่ออกโดยไม่จ่ายค่าชดเชย

นอกจากนี้ บริษัทฯ จะจัดการอบรมให้ความรู้แก่กรรมการและผู้บริหาร เกี่ยวกับหน้าที่ที่ต้องรายงานการถือครองทรัพย์สินของตนเอง คู่สมรส และบุตรที่ยังไม่บรรลุนิติภาวะ ต่อ สำนักงาน ก.ล.ต. ตาม มาตรา 59 และบทกำหนดโทษตามมาตรา 275 แห่งพระราชบัญญัติหลักทรัพย์และตลาดหลักทรัพย์และตลาดหลักทรัพย์ พ.ศ. 2535 โดยกรรมการและผู้บริหารมีหน้าที่ต้องรายงานการมาถือครอง และการเปลี่ยนแปลงการถือครองหลักทรัพย์ต่อสำนักงาน ก.ล.ต. ตามมาตรา 59 แห่งพระราชบัญญัติหลักทรัพย์ และตลาดหลักทรัพย์ พ.ศ. 2535 ภายใน 3 วันทำการถัดจากวันที่ทำรายการ และจัดส่งสำเนารายงานนี้ให้แก่บริษัทในวันเดียวกันกับวันที่ส่งรายงานต่อสำนักงาน ก.ล.ต.

5. ค่าตอบแทนของผู้สอบบัญชี

บริษัทฯ และบริษัทย่อยจ่ายค่าตอบแทนการสอบบัญชีให้แก่ผู้สอบบัญชีในปี 2558 รวม 2.56 ล้านบาท โดยแบ่งเป็นค่าสอบบัญชี 2.49 ล้านบาท และค่าตอบแทนอื่น 0.07 ล้านบาท

6. การปฏิบัติตามหลักการกำกับดูแลกิจการที่ดีในเรื่องอื่นๆ

นโยบายการทำรายการระหว่างกัน

บริษัทฯ ได้กำหนดนโยบายการทำรายการระหว่างกัน โดยในกรณีที่บริษัทฯ มีความจำเป็นต้องทำรายการระหว่างกันกับบุคคลที่อาจมีความขัดแย้งทางผลประโยชน์ คณะกรรมการตรวจสอบจะเป็นผู้ให้ความเห็นเกี่ยวกับความจำเป็นและความเหมาะสมของรายการนั้น และในกรณีที่คณะกรรมการตรวจสอบไม่มีความชำนาญในการพิจารณารายการระหว่างกันที่อาจเกิดขึ้น บริษัทฯ จะได้ให้ผู้เชี่ยวชาญอิสระหรือผู้สอบบัญชีของบริษัท เป็นผู้ให้ความเห็นเกี่ยวกับรายการระหว่างกันดังกล่าว เพื่อนำไปใช้ประกอบการตัดสินใจของคณะกรรมการหรือผู้ถือหุ้นแล้วแต่กรณี

นโยบายของบริษัทฯ ในการทำรายการระหว่างกันจำแนกตามประเภทรายการมีดังนี้

- รายการธุรกิจปกติและรายการสนับสนุนธุรกิจปกติ อาทิ การซื้อและขายสินค้า การให้บริการ เป็นต้น บริษัทฯ มีนโยบายให้คณะกรรมการตรวจสอบเป็นผู้พิจารณาและให้ความเห็นเกี่ยวกับเหตุผลและความจำเป็นต่อการทำรายการดังกล่าว และการมีเงื่อนไขการค้าที่มีราคาและเงื่อนไขที่เป็นธรรมและไม่ก่อให้เกิดการถ่ายเทผลประโยชน์ เมื่อเทียบเคียงกับการทำรายการระหว่างบริษัทฯ และบุคคลทั่วไป หรือการทำรายการระหว่างบุคคลที่อาจมีความขัดแย้งทางผลประโยชน์กับบุคคลทั่วไป หรือการทำรายการในลักษณะเดียวกับของผู้ประกอบการอื่นในธุรกิจ บริษัทฯ มีนโยบายให้คณะกรรมการตรวจสอบเป็นผู้พิจารณาและให้ความเห็นเกี่ยวกับเหตุผลและความจำเป็นต่อการทำรายการดังกล่าวเป็นรายไตรมาส และจะปฏิบัติให้เป็นไปตามกฎหมายว่าด้วยหลักทรัพย์และตลาดหลักทรัพย์และข้อบังคับ ประกาศ คำสั่งหรือข้อกำหนดของตลาดหลักทรัพย์แห่งประเทศไทย รวมถึงการปฏิบัติตามข้อกำหนดเกี่ยวกับการเปิดเผยข้อมูลการทำรายการที่เกี่ยวข้องกัน
- รายการอื่นๆ นอกเหนือจากรายการธุรกิจปกติและรายการสนับสนุนธุรกิจปกติข้างต้น เช่น รายการเกี่ยวกับทรัพย์สินหรือบริการอื่นหรือรายการรับหรือให้ความช่วยเหลือทางการเงิน บริษัทฯ มีนโยบายให้คณะกรรมการตรวจสอบเป็นผู้พิจารณาและให้ความเห็นเกี่ยวกับเหตุผลและความจำเป็นต่อการทำรายการดังกล่าว และจะปฏิบัติให้เป็นไปตามกฎหมายว่าด้วยหลักทรัพย์และตลาดหลักทรัพย์และข้อบังคับ ประกาศ คำสั่งหรือข้อกำหนดของตลาดหลักทรัพย์แห่งประเทศไทย รวมถึงการปฏิบัติตามข้อกำหนดเกี่ยวกับการเปิดเผยข้อมูลการทำรายการที่เกี่ยวข้องกันและการได้มาหรือจำหน่ายไปซึ่งทรัพย์สินที่สำคัญของบริษัทฯ หรือบริษัทย่อย ทั้งนี้ บริษัทฯ ไม่มีนโยบายการให้กู้ยืมเงินเพื่อให้บุคคลที่อาจมีความขัดแย้งทางผลประโยชน์นำไปประกอบธุรกิจหรือดำเนินงานแทนบริษัทฯ

ทั้งนี้ คณะกรรมการบริษัทจะปฏิบัติให้เป็นไปตามกฎหมายว่าด้วยหลักทรัพย์และตลาดหลักทรัพย์และข้อบังคับ ประกาศ คำสั่งหรือข้อกำหนดของตลาดหลักทรัพย์แห่งประเทศไทย รวมถึงการปฏิบัติตามข้อกำหนดเกี่ยวกับการทำรายการที่เกี่ยวข้องกันและการได้มาหรือจำหน่ายไปซึ่งทรัพย์สินที่สำคัญของบริษัทฯ หรือบริษัทย่อย เพื่อให้การตัดสินใจเข้าทำรายการดังกล่าวไม่ก่อให้เกิดความขัดแย้งทางผลประโยชน์และเป็นประโยชน์สูงสุดแก่ผู้ถือหุ้นทุกราย

ความรับผิดชอบต่อสังคม

ที่ประชุมคณะกรรมการบริษัทครั้งที่ 1/2559 เมื่อวันที่ 19 มกราคม 2559 ได้มีมติอนุมัตินโยบายความรับผิดชอบต่อสังคมและสิ่งแวดล้อมขององค์กร ดังนี้

กลุ่มบริษัทเน้นการดำเนินธุรกิจในเชิงของภาพรวมที่จะมีการขยายตัวและเติบโตไปพร้อมกันทั้งกลุ่มบริษัทให้สามารถเกื้อหนุนกันได้ ควบคู่ไปกับการดำเนินธุรกิจโดยยึดหลักการมีความรับผิดชอบต่อสังคม สิ่งแวดล้อมและคำนึงถึงผู้มีส่วนได้ส่วนเสียทุกฝ่าย เพื่อให้สามารถเติบโตในธุรกิจได้อย่างมั่นคงและยั่งยืน

ความสำเร็จดังกล่าวต้องอาศัยความเข้าใจและความร่วมมือของพนักงาน ผู้รับเหมา และชุมชน กลุ่มบริษัทจึงให้ความสำคัญในการดูแลและพัฒนาพนักงานให้ทำงานอย่างมีความสุข มุ่งส่งเสริมบรรยากาศการทำงานแบบมีส่วนร่วม รวมทั้งปฏิบัติต่อกันด้วยความเคารพในเกียรติและศักดิ์ศรีในฐานะที่ทุกคนเป็นส่วนหนึ่งของบริษัทฯ ตลอดจนขยายขอบเขตการดูแลและพัฒนาดังกล่าวไปสู่ชุมชนและสังคม

แนวทางในการปฏิบัติต่อนโยบายความรับผิดชอบต่อสังคมและสิ่งแวดล้อมขององค์กร มีดังนี้

1. การประกอบกิจการด้วยความเป็นธรรม

บริษัทฯ ให้ความสำคัญต่อการปฏิบัติที่เป็นธรรมโดยนำหลักจริยธรรมไปใช้กับองค์กรอื่นที่เกี่ยวข้องในเรื่องที่เกี่ยวกับการต่อต้านการทุจริตคอร์รัปชัน การแข่งขันอย่างยุติธรรมการปฏิบัติอย่างมีความรับผิดชอบต่อสังคม และการเคารพต่อสิทธิในทรัพย์สินและสร้างสัมพันธภาพระหว่างกิจการที่รวมถึงบุคคลแต่ละบุคคลกับหน่วยงานของรัฐและกิจการที่เกี่ยวข้องอื่นๆ ได้แก่ ผู้ถือหุ้น คู่ค้า คู่สัญญา รับจ้าง ลูกค้า คู่แข่ง และสมาคมวิชาชีพซึ่งบริษัทฯ เป็นสมาชิกอยู่

2. การต่อต้านการทุจริตคอร์รัปชัน

บริษัทฯ ได้ตระหนักและให้ความสำคัญต่อการต่อต้านด้านทุจริตคอร์รัปชันทั้งภายในและภายนอกองค์กร บริษัทฯ ยึดมั่นต่อการประกอบธุรกิจด้วยความโปร่งใส ตรวจสอบได้ทุกกระบวนการและทุกขั้นตอนการทำงาน รวมถึงได้มีการกำหนดนโยบายและมาตรการด้านการป้องกันการกระทำดังกล่าว บริษัทฯ มีการสื่อสารถ่ายทอดไปยังพนักงานทุกระดับ และกำหนดไว้ในจรรยาบรรณขององค์กร ให้มีความตระหนักต่อการกระทำที่เป็นการทุจริตคอร์รัปชัน ด้วยเล็งเห็นว่า การทุจริตและคอร์รัปชันเป็นบ่อนทำลายธุรกิจ สังคม และประเทศชาติ ดังนั้นการดำเนินการด้านการต่อต้านการทุจริตคอร์รัปชันต้องเกิดจากหน่วยงานทุกภาคส่วนร่วมเป็นพลังผลักดันในการปลูกฝังและสร้างเสริมสังคมไทยให้ปราศจากการกระทำดังกล่าว

ทั้งนี้ที่ประชุมคณะกรรมการบริษัทฯ ครั้งที่ 1/2557 เมื่อวันที่ 4 มีนาคม 2557 ได้อนุมัตินโยบายในการต่อต้านการทุจริตคอร์รัปชันขึ้น และบริษัทได้ประกาศเจตนารมณ์และเข้าร่วมโครงการแนวร่วมปฏิบัติ (Collective Action Coalition : CAC) ของภาคเอกชนไทยในการต่อต้านการทุจริตเมื่อวันที่ 7 สิงหาคม 2558

บริษัทฯ มีความมุ่งมั่นตั้งใจต่อการดำเนินงานดังกล่าว และเพื่อให้เป็นแนวทางในการปฏิบัติ ประชุมคณะกรรมการบริษัทฯ ครั้งที่ 9/2558 เมื่อวันที่ 4 พฤศจิกายน 2558 ได้อนุมัติกฎบัตรคณะกรรมการต่อต้านการทุจริตคอร์รัปชันขึ้น และได้กำหนดคณะกรรมการให้มีหน้าที่รับผิดชอบในการขับเคลื่อนนโยบายต่อต้านการทุจริตคอร์รัปชัน โดยให้มีการรายงานผลการดำเนินงานต่อคณะกรรมการตรวจสอบและคณะกรรมการบริษัทฯ

3. การเคารพสิทธิมนุษยชน

บริษัทฯ ได้มีการดำเนินการหรือบริหารงานอย่างรอบคอบ มีการตระหนักว่าจะส่งผลกระทบต่อละเมิดสิทธิของพนักงาน ชุมชน และสังคมในสภาพแวดล้อมอย่างไร พร้อมทั้งหามาตรการป้องกันกำกับดูแลกิจการของบริษัทฯ เพื่อไม่ให้สร้างปัญหา ที่อาจมีส่วนทำให้เกิดการละเมิดสิทธิของชุมชน หรือในพื้นที่ที่มีการดำเนินโครงการ บริษัทฯ ได้จัดทำกลไกการร้องเรียนและร้องทุกข์อย่างเหมาะสมสำหรับเป็นช่องทางให้ผู้ที่เกี่ยวข้องสิทธิของตนถูกละเมิดหรือได้รับการปฏิบัติอย่างไม่เป็นธรรม



4. การปฏิบัติต่อแรงงานอย่างเป็นธรรม

กลุ่มบริษัทฯ ถือว่าพนักงานเป็นทรัพยากรบุคคลที่สำคัญในการนำพองค์กรและสังคมไปสู่ความยั่งยืน จึงมีการดูแลเอาใจใส่ในเรื่องความปลอดภัยของพนักงาน การจ่ายค่าจ้างอย่างเป็นธรรม การไม่เลือกปฏิบัติทั้งในเรื่องเพศ ศาสนา เชื้อชาติ รวมทั้งการไม่กีดกันโอกาสในการเจริญเติบโตในหน้าที่งานที่รับผิดชอบ

ดังนั้นบริษัทฯ จึงให้ความสำคัญในการพัฒนาเพิ่มพูนความรู้ ทักษะการปฏิบัติงาน และความเชี่ยวชาญเพื่อนำมาใช้ในการพัฒนาประสิทธิภาพการทำงานและคุณภาพของการให้บริการ อันจะก่อให้เกิดประโยชน์ต่อการปฏิบัติงานจริง โดยบริษัทมีนโยบายในการส่งเสริมให้พนักงานได้ฝึกฝนและพัฒนาตนเองอย่างสม่ำเสมอให้เหมาะสมตามแต่ละสายงานที่ตนรับผิดชอบ ทั้งในระดับผู้บริหารและระดับปฏิบัติงาน โดยจัดให้มีการฝึกอบรมขึ้นทั้งภายในและส่งออกไปอบรมจากสถาบันภายนอกด้วย

การพัฒนาและฝึกอบรมพนักงานนั้นได้ดำเนินการตามแผนปฏิบัติการตามยุทธศาสตร์ขององค์กร ในปี 2558 กลุ่มบริษัทฯ มีรายละเอียดในการพัฒนาพนักงานดังนี้

| | |
|--------------------------------|------------------------|
| • จำนวนพนักงาน | 213 คน |
| • จำนวนชั่วโมงการฝึกอบรมต่อปี | 1,857 ชั่วโมง |
| • จำนวนชั่วโมงการฝึกอบรมต่อคน | 8.72 ชั่วโมง / คน / ปี |
| • หลักสูตรการอบรมภายนอก | 39 หลักสูตร |
| • หลักสูตรการอบรมภายใน | 16 หลักสูตร |
| • ค่าใช้จ่ายในการอบรม | 0.58 ล้านบาท |
| • ค่าใช้จ่ายเฉลี่ยการอบรมต่อคน | 2,723 บาท / คน / ปี |

5. ความรับผิดชอบต่อผู้บริโภค

บริษัทฯ มุ่งมั่นในการปฏิบัติทางด้านการตลาดที่เป็นธรรม โดยนำเสนอผลิตภัณฑ์ที่มีคุณภาพและมีความปลอดภัย พร้อมทั้งการให้บริการที่เป็นเลิศแก่ลูกค้า และพร้อมตอบสนองต่อความต้องการของลูกค้า ให้ข้อเสนอแนะในการใช้สินค้า ให้คำปรึกษาวิธีการแก้ปัญหา และรับข้อร้องเรียน เพื่อให้ลูกค้าได้รับความพึงพอใจอย่างสูงสุดเพื่อการบริโภคอย่างยั่งยืน

บริษัทฯ ได้มีการจัดการฝึกอบรมให้แก่ลูกค้าเกี่ยวกับหลักสูตร “การฝึกอบรมพนักงานบรรจุภัณฑ์โตรเลียมเหลว” และหลักสูตร “บุคลากรเฉพาะที่รับผิดชอบดูแลสถานที่ใช้ก๊าซปิโตรเลียมเหลว” เพื่อให้ลูกค้าได้คำนึงถึงความปลอดภัยในเรื่องของการใช้ก๊าซปิโตรเลียม

6. การดูแลรักษาสิ่งแวดล้อม

บริษัทฯ ให้ความสำคัญและคำนึงถึงผลกระทบต่อสิ่งแวดล้อมให้เทียบเท่ามาตรฐานสากล มุ่งพัฒนาเทคโนโลยีที่สะอาดและทันสมัย เพื่อให้ทุกกระบวนการของบริษัทฯ มีประสิทธิภาพสูงสุด

- ใช้ทรัพยากรอย่างคุ้มค่าเพื่อลดปริมาณขยะภายใต้แนวคิด 3R ดังนี้
 - Reduce เป็นการลดปริมาณขยะที่อาจเกิดขึ้น เช่น การเลือกใช้สินค้าที่มีบรรจุภัณฑ์ที่มีขนาดใหญ่แทนสินค้าที่มีบรรจุภัณฑ์ที่มีขนาดเล็ก การเลือกใช้ผลิตภัณฑ์ที่มีผลกระทบต่อสิ่งแวดล้อมน้อยที่สุด
 - Reuse เป็นการนำมาใช้ใหม่หรือการใช้ซ้ำ เช่น การนำบรรจุภัณฑ์มาใช้ใส่บรรจุเครื่องใช้หรือสิ่งของต่างๆ การนำถุงกระดาษหรือถุงพลาสติกมาใช้ซ้ำ การใช้กระดาษพิมพ์ทั้งสองหน้า
 - Recycle เป็นการนำขยะหมุนเวียนกลับมาใช้ใหม่ โดยมีการคัดแยกและรวบรวมขยะในสำนักงานที่สามารถนำไปใช้ในการรีไซเคิล เช่น แก้ว กระดาษ พลาสติก เหล็ก และอลูมิเนียมเพื่อจำหน่ายให้กับผู้ประกอบการที่เกี่ยวข้อง
- การรณรงค์ประหยัดน้ำประหยัดไฟฟ้า

บริษัทฯ ได้มีการรณรงค์ให้พนักงานมีจิตสำนึกด้านการประหยัดน้ำและประหยัดไฟฟ้า ด้วยการปิดไฟฟ้าแสงสว่างและเครื่องใช้ไฟฟ้าในเวลาพักเที่ยง หรือช่วงเวลาที่ไม่มีการทำงาน ตลอดจนให้มีการประหยัดการใช้น้ำเพื่อการอุปโภคและบริโภค

- การสนับสนุนและใช้ผลิตภัณฑ์ที่คำนึงถึงสิ่งแวดล้อม

การใช้ผลิตภัณฑ์ต่างๆ ของบริษัทฯ จะคำนึงถึงการส่งผลกระทบต่อสิ่งแวดล้อม จึงเลือกซื้อสินค้าและผลิตภัณฑ์ที่ผลิตจากกระบวนการที่คำนึงถึงการอนุรักษ์สิ่งแวดล้อม เช่น การใช้ผลิตภัณฑ์กระดาษที่ทำมาจากวัสดุรีไซเคิล

7. การร่วมพัฒนาชุมชนหรือสังคม

บริษัทฯ ตระหนักในความเป็นส่วนหนึ่งของชุมชนหรือสังคมซึ่งมีหน้าที่รับผิดชอบในการช่วยเหลือ สนับสนุนกิจกรรมสาธารณประโยชน์แก่ชุมชน ตลอดจนการพัฒนาสภาพแวดล้อมของชุมชนและสังคมเพื่อความเป็นอยู่ที่ดีขึ้น ด้วยการสร้างการจ้างงานและสร้างความหลากหลายในกิจกรรมในเชิงเศรษฐกิจ การทำให้เกิดความเข้มแข็งของหน่วยงานต่างๆ ของชุมชน โดยในปี 2558 กลุ่มบริษัทได้ร่วมพัฒนาชุมชนและสังคมผ่านกิจกรรมต่างๆ ดังนี้

- บริจาคเงินสมทบทุนซ่อมแซมพระอุโบสถ วัดนินสุขาราม, สร้างเมรุเผาศพ วัดสังกะเปรียว
- กิจกรรมส่งเสริม “ครอบครัวสุขสันต์” เดินเพื่อสุขภาพ โรงเรียนเตรียมอุดมศึกษาพัฒนาการ
- กิจกรรมแข่งขัน “ฟุตบอล ปตท. มวลชนสัมพันธ์วิชั่นลีก 2015” เพื่อเชื่อมความสัมพันธ์กับลูกค้า
- บริจาคเงินเพื่อช่วยเหลือผู้เดือดร้อน ผู้ยากจน และผู้ประสบภัยพิบัติต่างๆ ผ่านสภากาชาดจังหวัดปทุมธานี
- ร่วมกิจกรรมการกุศลกับหน่วยงานภาครัฐ และเอกชน

8. การมีนวัตกรรมและเผยแพร่นวัตกรรมซึ่งได้จากการดำเนินงานที่มีความรับผิดชอบต่อสังคม สิ่งแวดล้อม และผู้มีส่วนได้เสีย

บริษัทฯ ได้มีความเข้าใจอย่างชัดเจนถึงประโยชน์และคุณค่าของการดำเนินกิจการที่มีความรับผิดชอบต่อสังคม บริษัทฯ ได้สร้างความคิดหรือค้นหาคำตอบใหม่ๆ ที่ต่างไปจากเดิมที่เคยปฏิบัติหรือเคยรับรู้มา โดยเป็นความรู้ที่ครอบคลุมทั้งทางธุรกิจ เศรษฐกิจสังคม เทคโนโลยีและสิ่งแวดล้อม การพัฒนาความคิดหรือพัฒนาความรู้ใหม่ๆ ที่จะก่อให้เกิดมูลค่า บริษัทฯ เปิดให้ผู้เกี่ยวข้องทั้งในหรือนอกบริษัทฯ มีส่วนร่วมในการพัฒนาเพื่อให้เกิดประสิทธิภาพสูงสุดในการทำงาน

ตัวอย่างกิจกรรมของบริษัท

- การฝึกซ้อมดับเพลิงและอพยพหนีไฟประจำปี 2558 ของอาคารทาคูนิ

บริษัท ทาคูนิ กรุ๊ป จำกัด (มหาชน) และบริษัทในเครือ ร่วมฝึกซ้อมดับเพลิงและอพยพหนีไฟประจำปี 2558 เพื่อสร้างทัศนคติที่ดีในการร่วมมือป้องกันและระงับอัคคีภัย ซึ่งเป็นการปฏิบัติตามกฎหมาย ตามประกาศของกระทรวงมหาดไทย ซึ่งจะมีการฝึกซ้อมดับเพลิงและอพยพหนีไฟเป็นประจำทุกปี



- การจัดอบรมหลักสูตรพนักงานบรรจุก๊าซปิโตรเลียมเหลว ประจำปี 2558 ณ อาคารทาคูนิ ซึ่งจะจัดทุกปี ปีละ 4 ครั้ง (ไตรมาส ละ 1 ครั้ง)

วัตถุประสงค์

1. เพื่อให้ผู้เข้าอบรมทราบถึงวิธีการบรรจุก๊าซปิโตรเลียมเหลวอย่างถูกวิธีและปลอดภัยรวมถึงได้รับความรู้ด้านต่างๆ เกี่ยวกับก๊าซปิโตรเลียมเหลว ได้แก่ กฎหมาย, อุปกรณ์ในการใช้งาน, วิธีการป้องกันและระงับอัคคีภัยจากก๊าซปิโตรเลียมเหลว
2. เป็นไปตามประกาศกรมธุรกิจพลังงาน เรื่องแบบหลักเกณฑ์ วิธีการและเงื่อนไข การฝึกอบรมพนักงานบรรจุก๊าซ การออกหนังสือรับรองและบัตรประจำตัวพนักงานบรรจุก๊าซ พ.ศ.2547



มีการบรรยายความรู้เบื้องต้นเกี่ยวกับก๊าซปิโตรเลียมเหลว กฎหมายเกี่ยวกับก๊าซปิโตรเลียมเหลว โดยเจ้าหน้าที่จากกรมธุรกิจพลังงาน



การบรรยายเกี่ยวกับการป้องกันและระงับอัคคีภัย



วิธีการรับและจ่ายก๊าซ



วิธีการปฏิบัติในการป้องกันและระงับอัคคีภัย

โครงสร้างการถือหุ้นและการจัดการ

โครงสร้างการถือหุ้น

บริษัทฯ มีทุนจดทะเบียนเป็นหุ้นสามัญที่ออก 600,000,000 บาทและชำระแล้ว 400,000,000 บาท มูลค่าที่ตราไว้ 0.50 บาทต่อหุ้น กลุ่มผู้ถือหุ้นสูงสุด 15 รายแรกที่มีชื่อปรากฏตามสมุดทะเบียนผู้ถือหุ้น ณ วันที่ 17 มีนาคม 2559 ประกอบด้วย

| รายชื่อผู้ถือหุ้น | | | จำนวนหุ้น | ร้อยละ |
|-------------------|-----------------|-----------------|-------------|---------|
| 1 | นายฐาณู | ตริวิราณวัฒน์ | 198,681,901 | 24.84 % |
| 2 | นางสาวนิดา | ตริวิราณวัฒน์ | 152,610,002 | 19.08 % |
| 3 | นายประเสริฐ | ตริวิราณวัฒน์ | 129,472,993 | 16.18 % |
| 4 | นางสาวนิติการณ์ | วนิชจินดาภัสร์ | 31,627,501 | 3.95 % |
| 5 | นายจเร | เจียรณะกานนท์ | 17,000,000 | 2.13 % |
| 6 | นายบรรจง | คงพิชิตโชค | 16,355,223 | 2.04 % |
| 7 | นายสิทธิพล | คงพิชิตโชค | 15,763,696 | 1.97 % |
| 8 | นายบุญยวีร์ | จันทร์ขจร | 11,889,600 | 1.49 % |
| 9 | นายณัฐภัทร | ปัญญาธนาคุณ | 10,032,500 | 1.25 % |
| 10 | นางสาวอำพร | ศรีโพธิ์ทอง | 9,134,500 | 1.14 % |
| 11 | นายแพทย์อลงกรณ์ | ใจอิมสิน | 9,000,000 | 1.13 % |
| 12 | นางสาวฤชดา | กิตติแสงสุวรรณ | 8,800,000 | 1.10 % |
| 13 | นางสาววสุนา | รวัยฟูพันธ์ | 8,000,000 | 1.00 % |
| 14 | นายชัยวัฒน์ | เจริญพุทธพร | 7,217,500 | 0.90 % |
| 15 | นายบุรพา | ประชาเรืองวิทย์ | 7,103,000 | 0.89 % |
| รวม | | | 632,688,416 | 79.09 % |

นโยบายการจ่ายเงินปันผล

บริษัทฯ และบริษัทย่อยมีนโยบายการจ่ายเงินปันผลไม่น้อยกว่าร้อยละ 40 ของกำไรสุทธิหลังหักภาษีเงินได้นิติบุคคลและ การจัดสรรทุนสำรองตามกฎหมาย โดยพิจารณาจากงบการเงินรวมของบริษัท โดยมีเงื่อนไขว่าบริษัทอาจกำหนดให้การจ่ายเงินปันผลมีอัตราน้อยกว่าอัตราที่กำหนดข้างต้นได้ หากบริษัทมีความจำเป็นที่จะต้องนำเงินกำไรสุทธิจำนวนดังกล่าวมาใช้เพื่อขยายการดำเนินงานของบริษัทต่อไป ทั้งนี้มติของคณะกรรมการบริษัทที่อนุมัติให้จ่ายเงินปันผลจะต้องถูกนำเสนอเพื่อขออนุมัติจากที่ประชุมผู้ถือหุ้น เว้นแต่เป็นการจ่ายปันผลระหว่างกาลซึ่งคณะกรรมการบริษัทมีอำนาจอนุมัติให้จ่ายเงินปันผลระหว่างกาลได้ และจะดำเนินการรายงานให้ที่ประชุมผู้ถือหุ้นรับทราบในการประชุมต่อไป

โครงสร้างการจัดการ

ณ วันที่ 19 มกราคม 2559 บริษัทฯ มีโครงสร้างการจัดการดังนี้



* บริษัทฯ ว่าจ้างหน่วยงานภายนอก - บริษัท สอบบัญชี ธรรมนิติ จำกัด

โครงสร้างการบริหารของบริษัทฯ ณ 31 ธันวาคม 2558 ประกอบด้วยคณะกรรมการบริษัท คณะกรรมการตรวจสอบ คณะกรรมการสรรหาและพิจารณาค่าตอบแทน และคณะกรรมการบริหาร ปัจจุบันคณะกรรมการบริษัทมีจำนวน 7 ท่าน ประกอบด้วย กรรมการที่เป็นผู้บริหารจำนวน 4 ท่าน เพื่อทำหน้าที่ถ่วงดุลในการออกเสียงพิจารณาเรื่องต่างๆ ตลอดจนสอบทานการบริหารงานของฝ่ายบริหารเพื่อให้เกิดประโยชน์สูงสุดต่อบริษัทฯ

คณะกรรมการบริษัท

คณะกรรมการบริษัทประกอบด้วย

| ชื่อ - สกุล | ตำแหน่ง |
|--------------------------------|---|
| 1. นายวิศิษฐ์ อัศวินเณศ | กรรมการอิสระ / ประธานกรรมการ / กรรมการตรวจสอบ / กรรมการสรรหาและพิจารณาค่าตอบแทน |
| 2. นายเจริญ ประจักษ์ | กรรมการอิสระ / ประธานกรรมการตรวจสอบ / กรรมการสรรหาและพิจารณาค่าตอบแทน |
| 3. นายธีรชัย อรุณเรืองศิริเลิศ | กรรมการอิสระ / กรรมการตรวจสอบ / กรรมการสรรหาและพิจารณาค่าตอบแทน |
| 4. นายชูพงศ์ ธนเศรษฐกร | กรรมการอิสระ / ประธานกรรมการสรรหาและพิจารณาค่าตอบแทน |
| 5. นายประเสริฐ ตริวิธานวัฒน์ | กรรมการ / ประธานกรรมการบริหาร |
| 6. นางสาวกาญจนา ริมพนิชยกิจ | กรรมการ / กรรมการบริหาร |
| 7. นางสาวนิตา ตริวิธานวัฒน์ | กรรมการ / กรรมการบริหาร |

โดยมีนางสาวธนาชา กิตติรัตนันท์ ดำรงตำแหน่งเป็นเลขานุการบริษัท ซึ่งได้รับการแต่งตั้งจากที่ประชุมคณะกรรมการบริษัทครั้งที่ 1/2559 เมื่อวันที่ 19 มกราคม 2559 / นางจิตติมา ธนาปกิจ ผู้จัดการฝ่ายบัญชีและการเงิน ดำรงตำแหน่งเป็นเลขานุการคณะกรรมการตรวจสอบ / นางสาวสิรินทร์พร ไชยานนท์ ผู้จัดการฝ่ายบุคคล ดำรงตำแหน่งเป็นเลขานุการคณะกรรมการสรรหาและพิจารณาค่าตอบแทน

กรรมการผู้มีอำนาจลงนาม

นายประเสริฐ ตริวิรานุวัฒน์ หรือนางสาวกาญจนา ริมพนิชยกิจ หรือนางสาวนิดา ตริวิรานุวัฒน์ สองในสามคนนี้ลงลายมือชื่อร่วมกัน และประทับตราสำคัญของบริษัท

การประชุมคณะกรรมการ

| ชื่อ - สกุล | | | จำนวนครั้งที่เข้าร่วมประชุม/ จำนวนครั้งการประชุม | | | |
|-------------|--------------|-------------------------|---|----------------------------|---|---------------------------|
| | | | การประชุมคณะกรรมการบริษัท | การประชุมคณะกรรมการตรวจสอบ | การประชุมคณะกรรมการสรรหาและพิจารณา ค่าตอบแทน | การประชุมคณะกรรมการบริหาร |
| 1. | นายวิศิษฐ์ | อัศวินเนค | 9/9 | 7/7 | 1/1 | - |
| 2. | นายเจริญ | ประจำแท่น | 9/9 | 7/7 | 1/1 | - |
| 3. | นายธีรชัย | อรุณเรืองศิริเลิศ | 9/9 | 7/7 | 1/1 | - |
| 4. | นายชูพงศ์ | ธนเศรษฐกร ^{1/} | 8/9 | 1/7 | 1/1 | - |
| 5. | นายประเสริฐ | ตริวิรานุวัฒน์ | 8/9 | - | - | 8/12 |
| 6. | นางสาวกาญจนา | ริมพนิชยกิจ | 9/9 | - | - | 11/12 |
| 7. | นางสาวนิดา | ตริวิรานุวัฒน์ | 8/9 | - | - | 9/12 |

หมายเหตุ : ^{1/} นายชูพงศ์ ธนเศรษฐกร เข้าร่วมการประชุมคณะกรรมการตรวจสอบเพื่อร่วมตัดสินใจการลงทุนในบริษัทย่อย

เลขานุการบริษัท

ในการประชุมคณะกรรมการบริษัทครั้งที่ 1/2559 เมื่อวันที่ 19 มกราคม 2559 คณะกรรมการบริษัทได้มีมติแต่งตั้งนางสาวธนาชา กิตติรัตนันท์ ดำรงตำแหน่งเลขานุการบริษัท เพื่อให้เป็นไปตามข้อกำหนดของพระราชบัญญัติหลักทรัพย์และตลาดหลักทรัพย์ พ.ศ. 2535 โดยมีหน้าที่

- จัดทำและเก็บรักษาเอกสารดังต่อไปนี้
 - ทะเบียนกรรมการ
 - หนังสือนัดประชุมคณะกรรมการ รายงานการประชุมคณะกรรมการ และรายงานประจำปีของบริษัท
 - หนังสือนัดประชุมผู้ถือหุ้น และรายงานการประชุมผู้ถือหุ้น
- เก็บรักษารายงานการมีส่วนได้เสีย ที่รายงานโดยกรรมการหรือผู้บริหาร
- ดำเนินการอื่นๆ ตามที่คณะกรรมการกำกับตลาดทุนประกาศกำหนด



ผู้บริหาร

บริษัทฯ มีคณะผู้บริหารจำนวน 6 ท่าน ดังนี้

| ชื่อ-สกุล | | ตำแหน่ง |
|--------------------|-----------------|--|
| 1. นายประเสริฐ | ตรีวิธานวัฒน์ | กรรมการผู้จัดการ |
| 2. นางสาวกาญจนา | ริมพนิชยกิจ | รองกรรมการผู้จัดการฝ่ายบัญชี - การเงิน |
| 3. นางสาวนิตา | ตรีวิธานวัฒน์ | รองกรรมการผู้จัดการฝ่ายจัดซื้อ |
| 4. นางสาวฉัตรประภา | จันทร์ศรี | รองกรรมการผู้จัดการฝ่ายขาย |
| 5. นายเจริญชัย | อำนาจสมบูรณ์สุข | รองกรรมการผู้จัดการฝ่ายความปลอดภัย |
| 6. นางจิตติมา | ธนาปกิจ | ผู้จัดการฝ่ายบัญชีและการเงิน |

ค่าตอบแทนกรรมการและผู้บริหาร

บริษัทฯ ได้กำหนดค่าตอบแทนกรรมการโดยพิจารณาอย่างรอบคอบจากที่ประชุมคณะกรรมการบริษัท โดยกำหนดค่าตอบแทนดังนี้

ค่าตอบแทนที่เป็นตัวเงิน

ค่าเบี้ยประชุม

ที่ประชุมผู้ถือหุ้นสามัญประจำปี 2558 เมื่อวันที่ 27 เมษายน 2559 ได้มีมติอนุมัติการจ่ายค่าตอบแทนในรูปแบบเบี้ยประชุมให้แก่คณะกรรมการบริษัท และคณะกรรมการตรวจสอบ ดังนี้

เบี้ยประชุมต่อครั้ง (บาท)

การประชุมคณะกรรมการบริษัท

| | |
|-----------------------|--------|
| - ประธานกรรมการบริษัท | 15,000 |
| - กรรมการ | 12,000 |

การประชุมคณะกรรมการตรวจสอบ

| | |
|------------------------|--------|
| - ประธานกรรมการตรวจสอบ | 12,500 |
| - กรรมการตรวจสอบ | 10,000 |

การประชุมคณะกรรมการสรรหาและพิจารณาค่าตอบแทน

| | |
|---|--------|
| - ประธานกรรมการสรรหาและพิจารณาค่าตอบแทน | 12,500 |
| - กรรมการสรรหาและพิจารณาค่าตอบแทน | 10,000 |

โดยค่าตอบแทนของกรรมการบริษัทและกรรมการตรวจสอบทั้งปีรวมทั้งสิ้นไม่เกิน 1,350,000 บาท

สำหรับในปี 2558 มีการจ่ายค่าตอบแทนแก่คณะกรรมการ คณะกรรมการตรวจสอบ และคณะกรรมการสรรหาและพิจารณาค่าตอบแทน ในรูปแบบค่าเบี้ยประชุม ดังต่อไปนี้

| รายชื่อกรรมการ | ตำแหน่ง | เบี้ยประชุมกรรมการ (บาท) | | | |
|--------------------------------|---|--------------------------|-------------------|------------------------------------|---------|
| | | คณะกรรมการบริษัท | คณะกรรมการตรวจสอบ | คณะกรรมการสรรหาและพิจารณาค่าตอบแทน | รวม |
| 1. นายวิศิษฐ์ อัครวิเนศ | กรรมการอิสระ / ประธานกรรมการ / กรรมการตรวจสอบ / กรรมการสรรหาและพิจารณาค่าตอบแทน | 135,000 | 70,000 | 10,000 | 215,000 |
| 2. นายเจริญ ประจำแท่น | กรรมการอิสระ / ประธานกรรมการตรวจสอบ / กรรมการสรรหาและพิจารณาค่าตอบแทน | 108,000 | 87,500 | 10,000 | 205,500 |
| 3. นายธีรชัย อรุณเรืองศิริเลิศ | กรรมการอิสระ / กรรมการตรวจสอบ / กรรมการสรรหาและพิจารณาค่าตอบแทน | 108,000 | 70,000 | 10,000 | 188,000 |
| 4. นายชูพงศ์ ธนเศรษฐกร | กรรมการอิสระ / ประธานกรรมการสรรหาและพิจารณาค่าตอบแทน | 96,000 | 10,000 | 12,500 | 118,500 |
| รวม | | 447,000 | 237,500 | 42,500 | 727,000 |

หมายเหตุ : คณะกรรมการที่ดำรงตำแหน่งเป็นผู้บริหารของบริษัทไม่ได้รับเบี้ยประชุมในการประชุมย่อยทุกคณะ

ค่าตอบแทนผู้บริหาร

ณ วันที่ 31 ธันวาคม 2558 บริษัทฯ มีผู้บริหารจำนวน 6 ท่าน โดยบริษัทมีการจ่ายค่าตอบแทนให้ผู้บริหารของบริษัทในรูปของเงินเดือน โบนัส และเงินกองทุนสำรองเลี้ยงชีพ ในปี 2558 ดังนี้

| ชื่อ-สกุล | ค่าตอบแทนผู้บริหาร (บาท) | | | |
|-------------------------------|--------------------------|---------|--------------------------|-----------|
| | เงินเดือน | โบนัส | เงินกองทุนสำรองเลี้ยงชีพ | รวม |
| 1. นายประเสริฐ ตริวิรานุวัฒน์ | 1,587,356 | 264,559 | 31,650 | 1,883,565 |
| 2. นางสาวกาญจนา ริมพณิชยกิจ | 1,587,356 | 264,559 | 31,650 | 1,883,565 |
| 3. นางสาวนิตา ตริวิรานุวัฒน์ | 1,073,904 | 178,985 | 21,411 | 1,274,300 |
| รวม | 4,248,616 | 708,103 | 84,711 | 5,041,430 |

ทั้งนี้ค่าตอบแทนสำหรับคณะผู้บริหารจำนวน 6 ท่าน ที่ได้รับทั้งสิ้นจากบริษัท ได้แก่ เงินเดือน โบนัส และเงินกองทุนสำรองเลี้ยงชีพ ในรอบปี 2558 รวมเป็นเงินทั้งสิ้น 10,816,919 บาท



คำตอบแทนอื่น

- ไม่มี -

บุคลากร

ณ วันที่ 31 ธันวาคม 2558 และ 2557 จำนวนพนักงานทั้งหมดของกลุ่มบริษัท (ไม่รวมผู้บริหาร) มีดังนี้
บริษัท ทาคูนิ กรุ๊ป จำกัด (มหาชน)

| ฝ่ายงาน | จำนวนพนักงาน (คน) | |
|---------------------|-------------------|-----------------|
| | 31 ธันวาคม 2558 | 31 ธันวาคม 2557 |
| ฝ่ายขาย | 6 | 7 |
| ฝ่ายทรัพยากรบุคคล | 7 | 5 |
| ฝ่ายบัญชีและการเงิน | 17 | 16 |
| ฝ่ายจัดซื้อ | 2 | 3 |
| ฝ่ายสารสนเทศ | 2 | 4 |
| ฝ่ายกำกับดูแลกิจการ | 2 | - |
| ฝ่ายคลังก๊าซ | 6 | 5 |
| รวม | 42 | 40 |

บริษัท ทาคูนิ (ประเทศไทย) จำกัด

| ฝ่ายงาน | จำนวนพนักงาน (คน) | |
|------------------|-------------------|-----------------|
| | 31 ธันวาคม 2558 | 31 ธันวาคม 2557 |
| ฝ่ายบริการทั่วไป | 6 | 12 |
| ฝ่ายวิศวกรรม | 10 | 10 |
| ฝ่ายคลัง | 2 | 6 |
| ฝ่ายบุคคล | 9 | 9 |
| รวม | 27 | 37 |

บริษัท ราชพฤกษ์วิศวกรรม จำกัด

| ฝ่ายงาน | จำนวนพนักงาน (คน) | |
|------------------------|-------------------|-----------------|
| | 31 ธันวาคม 2558 | 31 ธันวาคม 2557 |
| ฝ่ายบริหาร | 1 | 1 |
| ฝ่ายทดสอบและตรวจสอบ | 91 | 91 |
| ฝ่ายขายและธุรการทั่วไป | 16 | 15 |
| รวม | 108 | 107 |

บริษัท จีแก๊ส โลจิสติกส์ จำกัด

| ฝ่ายงาน | จำนวนพนักงาน (คน) | |
|------------|-------------------|-----------------|
| | 31 ธันวาคม 2558 | 31 ธันวาคม 2557 |
| ฝ่ายจัดส่ง | 36 | 39 |
| รวม | 36 | 39 |

ณ วันที่ 31 ธันวาคม 2558 และ 2557 บริษัทฯ มีพนักงาน (ไม่รวมผู้บริหาร) ทั้งหมด 212 คน และ 223 คน ตามลำดับ โดยได้จ่ายค่าตอบแทนที่เป็นตัวเงินให้แก่พนักงาน ได้แก่ เงินเดือน โบนัส กองทุนสำรองเลี้ยงชีพ ประกันสังคม และค่าล่วงเวลา เป็นจำนวนรวม 52.30 ล้านบาท และ 45.10 ล้านบาท ทั้งนี้บริษัทฯ ได้กำหนดให้มีการจ่ายเงินสมทบกองทุนสำรองเลี้ยงชีพตั้งแต่เดือนมิถุนายน 2557 กับบริษัทหลักทรัพย์จัดการกองทุนรวม บัวหลวง จำกัด โดยมีวัตถุประสงค์เพื่อสร้างขวัญและกำลังใจให้แก่พนักงาน และเพื่อจูงใจให้พนักงานทำงานกับบริษัทในระยะยาว

ข้อพิพาทด้านแรงงานในระยะเวลา 3 ปีที่ผ่านมา

- ไม่มี -

นโยบายในการพัฒนาบุคลากร

กลุ่มบริษัทเล็งเห็นความสำคัญของการเสริมสร้างทักษะความชำนาญและการพัฒนาศักยภาพของบุคลากร จึงได้กำหนดให้มีการจัดการฝึกอบรมพนักงานอย่างสม่ำเสมอ โดยได้มีการจัดทำแผนการฝึกอบรมประจำปีทั้งในรูปแบบการอบรมภายใน อาทิเช่น การจัดปฐมนิเทศสำหรับพนักงานใหม่ และการเชิญวิทยากรจากภายนอกเป็นผู้อบรมตามหลักสูตรวิชาต่างๆ โดยคัดเลือกหลักสูตรอบรมที่มีความเกี่ยวข้องกับส่วนงานของพนักงานแต่ละแผนก



รายละเอียดเกี่ยวกับกรรมการ และผู้บริหารของบริษัท

| ชื่อ-นามสกุล ตำแหน่ง | อายุ (ปี) | คุณวุฒิทางการศึกษา / ประวัติอบรม | ประวัติการทำงานย้อนหลัง 5 ปี | | |
|--|--------------|---|------------------------------|---|--|
| | | | ช่วงเวลา | ตำแหน่ง | หน่วยงาน/บริษัท |
| 1 นายวิศิษฐ์ อัครวิเนค | 68 | ปริญญาโท : - Master of Management สถาบันบัณฑิตบริหารธุรกิจ ศศินทร์ จุฬาลงกรณ์มหาวิทยาลัย ปริญญาตรี : - วิศวกรรมศาสตร์ (ไฟฟ้า) จุฬาลงกรณ์มหาวิทยาลัย ผ่านการอบรม : - ประกาศนียบัตร หลักสูตรผู้บริหาร ระดับสูง สถาบันวิทยาการตลาดทุน (CMI 6) - DCP 49/2004, RCP 12/2005, Finance for non-finance director สมาคมส่งเสริมสถาบันกรรมการ บริษัทไทย (IOD) | 2555 - ปัจจุบัน | กรรมการอิสระ / ประธานคณะกรรมการบริษัท / กรรมการตรวจสอบ / กรรมการสรรหาและพิจารณา - ค่าตอบแทน | บมจ. ทาคูนิ กรุ๊ป |
| | | | ปัจจุบัน | ผู้ทรงคุณวุฒิกรรมการ มาตรฐานแห่งชาติ | กระทรวง อุตสาหกรรม |
| | | | ปัจจุบัน | กรรมการวิศวกรอาวุโส | วิศวกรรมสถาน แห่งประเทศไทย |
| | | | 2548 - 2551 | กรรมการผู้จัดการใหญ่ | บริษัท ผลิตภัณฑ์ไฟฟ้า จำกัด (มหาชน) |
| 2 นายเจริญ ประจำแท่น - กรรมการอิสระ / ประธานกรรมการตรวจสอบ | 68 | ปริญญาโท : - รัฐศาสตรมหาบัณฑิต มหาวิทยาลัยธรรมศาสตร์ ปริญญาตรี : - วิศวกรรมศาสตรมหาบัณฑิต เทคโนโลยีพระจอมเกล้าธนบุรี - นิติศาสตร์ มหาวิทยาลัยสุโขทัย ธรรมศาสตร์ ผ่านการอบรม : - DCP 88/2007, ACP 14/2006, - DAP 56/2006, QFR 4/2006 สมาคมส่งเสริมสถาบันกรรมการ บริษัทไทย (IOD) | 2555 - ปัจจุบัน | กรรมการอิสระ / ประธานคณะกรรมการ - ตรวจสอบ / กรรมการสรรหาและพิจารณา - ค่าตอบแทน | บมจ. ทาคูนิ กรุ๊ป |
| | | | 2555 - ปัจจุบัน | อนุกรรมการติดตามการ ประเมินผลโครงการกองทุนรอบ โรงไฟฟ้า | สำนักงานคณะ กรรมการกำกับ กิจการพลังงาน |
| | | | 2555 - ปัจจุบัน | คณะกรรมการติดตามประเมิน การตรวจการดำเนินงานการ | สำนักงานปลัดสำนัก นายกรัฐมนตรี |
| | | | 2553 - ปัจจุบัน | คณะกรรมการตรวจสอบและ ประเมินผล | กระทรวงพลังงาน |

| ชื่อ-นามสกุล ตำแหน่ง | อายุ (ปี) | คุณวุฒิทางการศึกษา / ประวัติอบรม | ประวัติการทำงานย้อนหลัง 5 ปี | | |
|---|--------------|---|--|---|--|
| | | | ช่วงเวลา | ตำแหน่ง | หน่วยงาน/บริษัท |
| 3 นายธีรชัย อรุณเรืองศิริเลิศ | 38 | ปริญญาโท : - บัณฑิตมหาบัณฑิต จุฬาลงกรณ์มหาวิทยาลัย ปริญญาตรี : - บัณฑิตบัณฑิต (เกียรตินิยม) มหาวิทยาลัยธรรมศาสตร์ ผ่านการอบรม : - DAP 113/2014, - DCP 199/2015 สมาคมส่งเสริมสถาบันกรรมการ บริษัทไทย (IOD) | 2557 - ปัจจุบัน 2553 - ปัจจุบัน 2556 - ปัจจุบัน 2554 - ปัจจุบัน | กรรมการอิสระ / กรรมการตรวจสอบ / กรรมการสรรหาและพิจารณา ค่าตอบแทน อาจารย์ประจำ อนุกรรมการมาตรฐาน สอบบัญชี ผู้แทนสภาวิชาชีพบัญชี ผู้ตรวจสอบหลักสูตรการบัญชี | บมจ. ทาคูนิ กรุ๊ป คณะพาณิชยศาสตร์ และการบัญชี มหาวิทยาลัย ธรรมศาสตร์ สภาวิชาชีพบัญชี ในพระบรมราชูปถัมภ์ สภาวิชาชีพบัญชีใน พระบรมราชูปถัมภ์ |
| 4 นายชูพงศ์ ธนเศรษฐกร | 58 | ปริญญาโท : - MBA University of Detroit, USA ปริญญาตรี : - วิทยาศาสตร์ จุฬาลงกรณ์มหาวิทยาลัย ผ่านการอบรม : - DCP 19/2002, - ACP 21/2008, - MFR 6/2008, - MIR 3/2008 สมาคมส่งเสริมสถาบันกรรมการ บริษัทไทย (IOD) | 2555 - ปัจจุบัน 2547 - ปัจจุบัน 2551 - 2558 | กรรมการอิสระ / ประธานคณะกรรมการสรรหา และพิจารณาค่าตอบแทน กรรมการอิสระ/กรรมการ ตรวจสอบ กรรมการผู้จัดการ | บมจ. ทาคูนิ กรุ๊ป บมจ. อีเอ็มซี บมจ. หลักทรัพย์ คันทรี กรุ๊ป |
| 5 นายประเสริฐ ตรีวีรานุวัฒน์ สามีของ นางสาวกาญจนา ริมพนิชยกิจ บิดาของ นางสาวนิตา ตรีวีรานุวัฒน์ | 54 | มศ.5 : โรงเรียนบดินทรเดชา (สิงห์ สิงหเสนี) ผ่านการอบรม : - DAP 103/2013 สมาคมส่งเสริมสถาบันกรรมการ บริษัทไทย (IOD) | 2550 - ปัจจุบัน 2545 - ปัจจุบัน 2543 - 2558 2538 - 2558 | กรรมการผู้จัดการ / ประธานกรรมการบริหาร / กรรมการ กรรมการผู้จัดการ กรรมการ ผู้บริหาร | บมจ. ทาคูนิ กรุ๊ป บจก. ทาคูนิ (ประเทศไทย) บจก. จีแกล็ค โลจิสติกส์ บจก. ราชพฤกษ์ วิศวกรรม |
| 6 นางสาวกาญจนา ริมพนิชยกิจ ภรรยาของ นายประเสริฐ ตรีวีรานุวัฒน์ มารดาของ นางสาวนิตา ตรีวีรานุวัฒน์ | 56 | ปริญญาตรี : - บริหารธุรกิจมหาวิทยาลัย อัลสัมซันญ์ ผ่านการอบรม : - DAP 103/2013 สมาคมส่งเสริมสถาบันกรรมการ บริษัทไทย (IOD) | 2555 - ปัจจุบัน 2538 - 2558 | รองกรรมการผู้จัดการฝ่ายบัญชี การเงิน / กรรมการ กรรมการ | บมจ. ทาคูนิ กรุ๊ป บจก. ราชพฤกษ์ วิศวกรรม |



| ชื่อ-นามสกุล ตำแหน่ง | อายุ (ปี) | คุณวุฒิทางการศึกษา / ประวัติดอบรม | ประวัติการทำงานย้อนหลัง 5 ปี | | |
|--|--------------|---|---|--|--|
| | | | ช่วงเวลา | ตำแหน่ง | หน่วยงาน/บริษัท |
| 7 นางสาวนิตา ตริวีรานวัฒน์ บุตรของ นายประเสริฐ ตริวีรานวัฒน์ และนางสาวกาญจนา ริมพนิชยกิจ | 29 | ปริญญาโท : - MSc International Financial Management, Queen Mary University of London ปริญญาตรี : - BEng Mechanical Engineering, University of Nottingham - วิศวกรรมศาสตร์ (เครื่องกล) มหาวิทยาลัยธรรมศาสตร์ ผ่านการอบรม : - DAP 100/2013, - CSP 52/2013 - DCP 208/2015 สมาคมส่งเสริมสถาบันกรรมการ บริษัทไทย (IOD) | 2554 - ปัจจุบัน | รองกรรมการผู้จัดการฝ่าย - บริหารทั่วไป / กรรมการ | บมจ. ทาคูนิ กรุ๊ป |
| | | | 2557 - ปัจจุบัน | กรรมการ | บจก. ทาคูนิ (ประเทศไทย) |
| | | | 2553 - 2554 | วิศวกร | บจก. ราชพฤกษ์ วิศวกรรม |
| | | | | | |
| 8 นางสาวฉัตรประภา จันทรศรี | 49 | ปริญญาตรี : - บริหารทรัพยากรบุคคล มหาวิทยาลัยบ้านสมเด็จ เจ้าพระยา | 2556 - ปัจจุบัน 2553 - ปัจจุบัน | รองกรรมการผู้จัดการฝ่ายขาย กรรมการผู้จัดการ / กรรมการ | บมจ. ทาคูนิ กรุ๊ป บจก. จีแกล็ค โลจิสติกส์ |
| 9 นายเจริญชัย อำนาจสมบูรณ์สุข | 57 | ปริญญาตรี : - วิศวกรรมศาสตร์ (เครื่องกล) จุฬาลงกรณ์มหาวิทยาลัย | 2556 - ปัจจุบัน 2544 - ปัจจุบัน | รองกรรมการผู้จัดการฝ่าย - ความปลอดภัย กรรมการผู้จัดการ / กรรมการ | บมจ. ทาคูนิ กรุ๊ป บจก. ราชพฤกษ์ วิศวกรรม |
| 10 นางจิตติมา ธนาปกิจ | 34 | ปริญญาโท : - บริหารธุรกิจ มหาวิทยาลัยธรรมศาสตร์ ปริญญาตรี : - บัญชีบัณฑิต (เกียรตินิยม) มหาวิทยาลัยธรรมศาสตร์ | 2556 - ปัจจุบัน 2554 - 2556 2547 - 2551 | ผู้จัดการฝ่ายบัญชีและการเงิน ผู้จัดการฝ่ายตรวจสอบภายใน ผู้ตรวจสอบบัญชีอาวุโส | บมจ. ทาคูนิ กรุ๊ป Baker Tilly Risk Management and Services Pricewaterhouse Coopers ABAS |

การถือครองหุ้นของคณะกรรมการบริษัทและผู้บริหาร

| รายชื่อกรรมการและผู้บริหาร | | หุ้นสามัญ | | |
|----------------------------|-------------------|----------------|-----------------|--------------|
| | | 17 มีนาคม 2559 | 31 ธันวาคม 2557 | เปลี่ยนแปลง |
| 1. นายวิศิษฐ์ | อัครวิเนค | - | - | - |
| 2. นายเจริญ | ประจำแท่น | - | - | - |
| 3. นายธีรชัย | อรุณเรืองศิริเลิศ | - | - | - |
| 4. นายชูพงศ์ | ธนเศรษฐกร | - | - | - |
| 5. นายประเสริฐ | ตรีวีรานุวัฒน์ | 129,472,993 | 75,616,000 | 53,856,993 |
| 6. นางสาวกาญจนา | วิมพณียกิจ | - | 25,568,000 | (25,568,000) |
| 7. นางสาวนิตา | ตรีวีรานุวัฒน์ | 152,610,002 | 50,615,600 | 101,994,402 |
| 8. นางสาวฉัตรประภา | จันทร์ศรี | - | - | - |
| 9. นายเจริญชัย | อำนาจสมบูรณ์สุข | - | - | - |
| 10. นางจิตติมา | ธนาปกิจ | - | - | - |



รายการระหว่างกัน

สรุปความสัมพันธ์กับบุคคล หรือนิติบุคคลที่อาจมีความขัดแย้งทางผลประโยชน์

| บุคคลที่อาจมีความขัดแย้ง | ความสัมพันธ์ |
|--|---|
| นายประเสริฐ ตริวีรานุวัฒน์ | ณ วันที่ 17 มีนาคม 2559 คุณประเสริฐ ภรรยา บุตร และธิดา ถือหุ้นในบริษัทรวมร้อยละ 60.10 ของทุนชำระแล้วและคุณประเสริฐดำรงตำแหน่งกรรมการและประธานกรรมการบริหาร และกรรมการผู้จัดการในบริษัทฯ |
| ห้างหุ้นส่วนจำกัด วีรา (สถานีสบริการก๊าซ) บริษัท ปราณิปีโตรเลียม จำกัด (สถานีสบริการก๊าซ) บริษัท มิตเติลจี จำกัด (สถานีสบริการก๊าซ) | คุณประสิทธิ์ ตริวีรานุวัฒน์ ซึ่งเป็นหุ้นส่วนผู้จัดการ เป็นพี่ชายของคุณประเสริฐ ตริวีรานุวัฒน์ ซึ่งเป็นผู้ถือหุ้นและกรรมการของบริษัทฯ |
| บริษัท เอส วี พี สามพราน ปีโตรเลียม จำกัด เปลี่ยนชื่อเป็น ดราก้อน ปีโตรเลียม จำกัด (สถานีสบริการก๊าซ) บริษัท เอส วี พี กัลปพฤกษ์ ปีโตรเลียม จำกัด (สถานีสบริการก๊าซ) | คุณประภัศร์ ตริวีรานุวัฒน์ ซึ่งเป็นผู้ถือหุ้น เป็นน้องชายของคุณประเสริฐ ตริวีรานุวัฒน์ ซึ่งเป็นผู้ถือหุ้นและกรรมการของบริษัทฯ |

รายละเอียดรายการระหว่างกัน

| ประเภทของรายการ | บุคคลที่มีความเกี่ยวข้อง | รายละเอียดของรายการ | ขนาดของรายการ (ล้านบาท) | | ความเห็นของคณะกรรมการตรวจสอบ |
|--------------------------|---|--|--|--|--|
| | | | ปี 2558 | ปี 2557 | |
| รายได้จากการจำหน่ายแก๊ส | - มิตเดิลจี - วีรา - เอส วี พี สามพราน ปิโตรเลียม - ปราณี ปิโตรเลียม - เอส วี พี กัลปพฤกษ์ ปิโตรเลียม | TG จำหน่ายก๊าซ LPG ให้กับบุคคลที่มีความเกี่ยวข้องดังกล่าว | 14.04 - 0.61 8.10 6.41 | 15.23 0.34 4.31 11.06 7.18 | การทำรายการดังกล่าวเป็นการทำการค้าตามปกติ โดยราคาจำหน่ายประกอบด้วย 2 ส่วน คือ ค่าน้ำก๊าซและค่าขนส่ง โดยค่าน้ำก๊าซเป็นราคาเดียวกับที่จำหน่ายให้แก่ลูกค้ารายอื่น และค่าขนส่งเป็นไปตามอัตราที่บริษัทกำหนดไว้ตามระยะทางกับลูกค้าทุกราย และมีเงื่อนไขทางการค้าไม่แตกต่างกับการค้ากับลูกค้ารายอื่น คณะกรรมการตรวจสอบพิจารณารายการดังกล่าวแล้ว และมีความเห็นว่าการทำรายการดังกล่าว มีความเป็นธรรมและเหมาะสม เป็นไปตามการค้าโดยปกติ |
| รายได้ค่าขนส่ง | - วีรา - เอส วี พี สามพราน ปิโตรเลียม - เอส วี พี กัลปพฤกษ์ ปิโตรเลียม | GG ให้บริการขนส่งก๊าซ LPG ให้กับบุคคลที่มีความเกี่ยวข้องดังกล่าว | 0.26 0.03 0.06 | 0.25 0.12 0.26 | การทำรายการดังกล่าวเป็นการทำการค้าตามปกติ ค่าขนส่งเป็นไปตามอัตราที่บริษัทกำหนดไว้ตามระยะทางกับลูกค้าทุกราย และมีเงื่อนไขทางการค้าไม่แตกต่างกับการค้ากับลูกค้ารายอื่น คณะกรรมการตรวจสอบพิจารณารายการดังกล่าวแล้ว และมีความเห็นว่าการทำรายการดังกล่าว มีความเป็นธรรมและเหมาะสม เป็นไปตามการค้าโดยปกติ |
| รายได้ค่าสินค้าและบริการ | - มิตเดิลจี - ปราณี ปิโตรเลียม | TT ขายอะไหล่อุปกรณ์ระบบแก๊ส ให้บุคคลที่มีความเกี่ยวข้องดังกล่าว | 0.05 - | 0.03 0.03 | การทำรายการดังกล่าวเป็นการทำการค้าตามปกติ ราคาขายอะไหล่อุปกรณ์ติดตั้งระบบแก๊สเป็นไปตามอัตราที่บริษัทกำหนดไว้กับลูกค้าทุกราย และมีเงื่อนไขทางการค้าไม่แตกต่างกับการค้ากับลูกค้ารายอื่น คณะกรรมการตรวจสอบพิจารณารายการดังกล่าวแล้ว และมีความเห็นว่าการทำรายการดังกล่าว มีความเป็นธรรมและเหมาะสม เป็นไปตามการค้าโดยปกติ |



| ประเภทของรายการ | บุคคลที่มีความเกี่ยวข้อง | รายละเอียดของรายการ | ขนาดของรายการ (ล้านบาท) | | ความเห็นของคณะกรรมการตรวจสอบ |
|--------------------------|---|--|---------------------------------------|---------------------------------------|--|
| | | | ปี 2558 | ปี 2557 | |
| รายได้ค่าสินค้าและบริการ | <ul style="list-style-type: none"> - มิตเดิลจี - วีรา - ปราณี ปิโตรเลียม - เอส วี พี สามพราน - ปิโตรเลียม - เอส วี พี กัลปพฤกษ์ - ปิโตรเลียม | RE ให้บริการตรวจสอบระบบความปลอดภัยกับบุคคลที่มีความเกี่ยวข้องดังกล่าว | 0.009 0.010 0.010 - 0.006 | 0.005 - 0.102 0.080 0.120 | <p>การทำรายการดังกล่าวเป็นการทำการค้าตามปกติ ค่าบริการตรวจสอบ เป็นไปตามอัตราที่บริษัทกำหนดไว้กับลูกค้าทุกราย และมีเงื่อนไขทางการค้าไม่แตกต่างกับการค้ากับลูกค้ารายอื่น</p> <p>คณะกรรมการตรวจสอบพิจารณารายการดังกล่าวแล้ว และมีความเห็นว่าการทำรายการดังกล่าว มีความเป็นธรรมและเหมาะสม เป็นไปตามการค้าโดยปกติ</p> |
| รายได้อื่น | <ul style="list-style-type: none"> - มิตเดิลจี - เอส วี พี กัลปพฤกษ์ - ปิโตรเลียม - ปราณี ปิโตรเลียม | TG ให้บริการอบรมพนักงานบรรจุแก๊ส ให้แก่บริษัทดังกล่าว | 0.003 - - | 0.005 0.003 0.005 | <p>การทำรายการดังกล่าวเป็น ตามลักษณะการดำเนินงานที่เมื่อมีการจัดอบรม จะเชิญพนักงานของสถานบริการซึ่งเป็นลูกค้าของบริษัทเข้าร่วม เป็นไปตามอัตราที่บริษัทให้บริการลูกค้ารายอื่น และมีเงื่อนไขทางการค้าไม่แตกต่างกับการค้ากับลูกค้ารายอื่น</p> <p>คณะกรรมการตรวจสอบพิจารณารายการดังกล่าวแล้ว และมีความเห็นว่าการทำรายการดังกล่าว มีความเป็นธรรมและเหมาะสม เป็นไปตามการค้าโดยปกติ</p> |
| การซื้อสินค้า | วีรา | <p>กลุ่มบริษัท มีการซื้อน้ำมันดีเซลจากสถานบริการดังกล่าว โดยเฉพาะในส่วนของ GG ซึ่งเป็นการเติมเชื้อเพลิงเพื่อใช้ในการขนส่ง ทั้งนี้ GG ไม่ได้ซื้อน้ำมันเชื้อเพลิงจากบุคคลที่เกี่ยวข้องดังกล่าวหลังจากที่มีการสั่งซื้อน้ำมันแบบเก็บเป็นสินค้าคงเหลือ</p> <ul style="list-style-type: none"> - TG - GG - TT - RE | - - - - | - 0.05 - - | <p>การทำรายการดังกล่าวเป็นการทำการค้าตามปกติ การซื้อเชื้อเพลิงดังกล่าว เป็นราคาเดียวกับที่หจก.ดังกล่าวจำหน่ายให้แก่ลูกค้ารายอื่น และเป็นราคาหจก.ดังกล่าวจำหน่ายแก่ลูกค้าทั่วไป</p> <p>คณะกรรมการตรวจสอบพิจารณารายการดังกล่าวแล้ว และมีความเห็นว่าการทำรายการดังกล่าว มีความเป็นธรรมและเหมาะสม เป็นไปตามการค้าโดยปกติ</p> |

นโยบายและการทำรายการระหว่างกันในอนาคต

นโยบายของบริษัทฯ ในการทำรายการระหว่างกันจำแนกตามประเภทรายการมีดังนี้

- รายการธุรกิจปกติและรายการสนับสนุนธุรกิจปกติ อาทิ การซื้อและขายสินค้า การให้บริการ เป็นต้น บริษัทฯ มีนโยบายให้คณะกรรมการตรวจสอบเป็นผู้พิจารณาและให้ความเห็นเกี่ยวกับเหตุผลและความจำเป็นต่อการทำรายการดังกล่าว และการมีเงื่อนไขการค้าและราคาที่เป็นธรรมและไม่ก่อให้เกิดการถ่ายเทผลประโยชน์เมื่อเทียบเคียงกับการทำรายการระหว่างบริษัทและบุคคลทั่วไป หรือการทำรายการระหว่างบุคคลที่อาจมีความขัดแย้งทางผลประโยชน์กับบุคคลทั่วไป หรือการทำรายการในลักษณะเดียวกับของผู้ประกอบการอื่นในธุรกิจ บริษัทฯ มีนโยบายให้คณะกรรมการตรวจสอบเป็นผู้พิจารณาและให้ความเห็นเกี่ยวกับเหตุผลและความจำเป็นต่อการทำรายการดังกล่าวเป็นรายไตรมาสและจะปฏิบัติให้เป็นไปตามกฎหมายว่าด้วยหลักทรัพย์และตลาดหลักทรัพย์และข้อบังคับ ประกาศ คำสั่งหรือข้อกำหนดของตลาดหลักทรัพย์แห่งประเทศไทย รวมถึงการปฏิบัติตามข้อกำหนดเกี่ยวกับการเปิดเผยข้อมูลการทำรายการที่เกี่ยวข้องกัน
- รายการอื่นๆ นอกเหนือจากรายการธุรกิจปกติและรายการสนับสนุนธุรกิจปกติข้างต้น เช่น รายการเกี่ยวกับทรัพย์สินหรือบริการอื่น หรือรายการรับหรือให้ความช่วยเหลือทางการเงิน บริษัทฯ มีนโยบายให้คณะกรรมการตรวจสอบเป็นผู้พิจารณาและให้ความเห็นเกี่ยวกับเหตุผลและความจำเป็นต่อการทำรายการดังกล่าวและจะปฏิบัติให้เป็นไปตามกฎหมายว่าด้วยหลักทรัพย์และตลาดหลักทรัพย์และข้อบังคับ ประกาศ คำสั่งหรือข้อกำหนดของตลาดหลักทรัพย์แห่งประเทศไทย รวมถึงการปฏิบัติตามข้อกำหนดเกี่ยวกับการเปิดเผยข้อมูลการทำรายการที่เกี่ยวข้องกันและการได้มาหรือจำหน่ายไปซึ่งทรัพย์สินที่สำคัญของบริษัทฯหรือบริษัทย่อยทั้งนี้ บริษัทฯ ไม่มีนโยบายการให้กู้ยืมเงินเพื่อให้บุคคลที่อาจมีความขัดแย้งทางผลประโยชน์นำไปประกอบธุรกิจหรือดำเนินงานแทนบริษัทฯ
- เพื่อความโปร่งใสและเป็นไปตามหลักธรรมาภิบาลที่ดี ในกรณีที่บริษัทฯมีการทำรายการระหว่างกันกับบุคคลที่มีความขัดแย้งอันเนื่องจากการกระทำหรือผู้บริหารท่านใด ในการพิจารณาอนุมัติการทำรายการดังกล่าวกรรมการหรือผู้บริหารท่านนั้นจะไม่มีอำนาจออกเสียงในการอนุมัติให้ทำรายการ และจะไม่เข้าร่วมการประชุมในวาระดังกล่าว

ทั้งนี้ คณะกรรมการบริษัทจะปฏิบัติให้เป็นไปตามกฎหมายว่าด้วยหลักทรัพย์และตลาดหลักทรัพย์และข้อบังคับ ประกาศ คำสั่งหรือข้อกำหนดของสำนักงานคณะกรรมการกำกับหลักทรัพย์และตลาดหลักทรัพย์ ตลาดหลักทรัพย์แห่งประเทศไทย รวมถึงการปฏิบัติตามข้อกำหนดเกี่ยวกับการทำรายการที่เกี่ยวข้องกันและการได้มาหรือจำหน่ายไปซึ่งทรัพย์สินที่สำคัญของบริษัทฯหรือบริษัทย่อย เพื่อให้การตัดสินใจเข้าทำรายการดังกล่าวไม่ก่อให้เกิดความขัดแย้งทางผลประโยชน์และเป็นประโยชน์สูงสุดแก่ผู้ถือหุ้นทุกราย



รายงานความรับผิดชอบของคณะกรรมการ ต่อรายงานทางการเงิน

คณะกรรมการบริษัทฯ เป็นผู้รับผิดชอบต่อการเงินของบริษัท ทาคูนิ กรุ๊ป จำกัด (มหาชน) และบริษัทย่อย ซึ่งจัดทำขึ้นตามมาตรฐานการรายงานทางการเงิน ภายใต้พระราชบัญญัติการบัญชี พ.ศ. 2543 และตามข้อกำหนดของคณะกรรมการกำกับหลักทรัพย์และตลาดหลักทรัพย์ ว่าด้วยการจัดทำและนำเสนอรายงานทางการเงินภายใต้พระราชบัญญัติหลักทรัพย์และตลาดหลักทรัพย์ พ.ศ. 2535 โดยได้มีการพิจารณาเลือกใช้นโยบายการบัญชีที่เหมาะสมและถือปฏิบัติอย่างสม่ำเสมอ รวมทั้งมีการเปิดเผยข้อมูลสำคัญอย่างเพียงพอในหมายเหตุประกอบงบการเงิน โดยผู้สอบบัญชีได้สอบทานและตรวจสอบงบการเงินและแสดงความเห็นในรายงานของผู้สอบบัญชีอย่างไม่มีเงื่อนไข

คณะกรรมการบริษัททำหน้าที่กำกับดูแล จัดให้มีและดำรงไว้ซึ่งระบบการบริหารความเสี่ยงและการควบคุมภายใน เพื่อให้มีความมั่นใจได้ว่าการบันทึกข้อมูลทางบัญชี ถูกต้อง ครบถ้วน ทันเวลา และเพียงพอที่จะดำรงรักษาไว้ซึ่งทรัพย์สิน ตลอดจนป้องกันไม่ให้เกิดการทุจริตหรือการดำเนินการที่ผิดปกติดังมีสาระสำคัญ โดยคณะกรรมการบริษัทได้แต่งตั้งคณะกรรมการตรวจสอบ ซึ่งประกอบด้วยกรรมการที่เป็นอิสระทำหน้าที่กำกับดูแลงบการเงิน ประเมินระบบการควบคุมภายใน และการตรวจสอบภายในให้มีประสิทธิภาพและประสิทธิผลโดยความเห็นของคณะกรรมการตรวจสอบปรากฏในรายงานคณะกรรมการตรวจสอบซึ่งได้แสดงไว้ในรายงานประจำปีนี้แล้ว

คณะกรรมการบริษัทมีความเห็นว่าระบบการควบคุมภายในและการตรวจสอบภายในของบริษัทสามารถสร้างความเชื่อมั่นได้ว่างบการเงินของบริษัท ทาคูนิ กรุ๊ป จำกัด (มหาชน) และบริษัทย่อยแสดงฐานะการเงิน ผลการดำเนินงาน และกระแสเงินสดถูกต้องในสาระสำคัญแล้ว

(นายวิศิษฐ์ อัครวินนค)
ประธานกรรมการ

(นายประเสริฐ ตริวิรัตนวัฒน์)
กรรมการผู้จัดการ

คำอธิบายฐานะทางการเงินและผลการดำเนินงาน

ผลการดำเนินงาน

กลุ่มบริษัทฯ ประกอบธุรกิจจำหน่ายก๊าซปิโตรเลียมเหลวและธุรกิจอื่นๆ ที่เกี่ยวเนื่อง ผ่านการบริหารจัดการของบริษัทฯ และบริษัทย่อย โดยสามารถจำแนกได้เป็น 5 ธุรกิจ คือ การจัดหาและจัดจำหน่ายก๊าซปิโตรเลียมเหลว การขนส่งก๊าซปิโตรเลียมเหลว การให้บริการรับเหมาก่อสร้างและติดตั้งระบบก๊าซ การให้บริการทดสอบและตรวจสอบด้านความปลอดภัยทางวิศวกรรม และการลงทุนในธุรกิจพลังงานทดแทน ซึ่งมีโครงสร้างรายได้ดังนี้

รายได้จากการขายและให้บริการของกลุ่มบริษัท

หน่วย / ล้านบาท

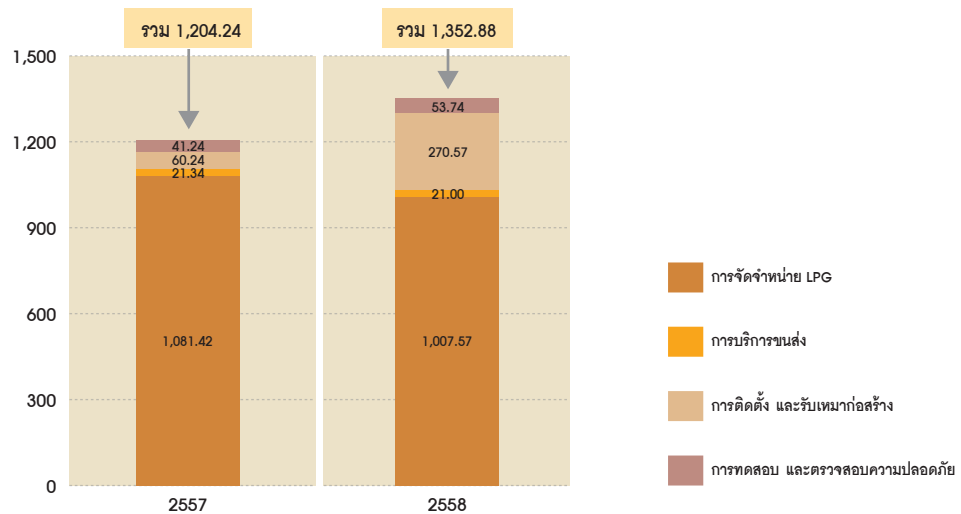

กราฟแท่งแสดงรายได้เป็นล้านบาท เทียบปี 57 และ 58 โดยแต่ละแท่งมียอดขายจากแต่ละธุรกิจ

ในปี 2558 กลุ่มบริษัทมีรายได้จากการขายและให้บริการทั้งสิ้น 1,352.88 ล้านบาท เพิ่มขึ้นจากปี 2557 ที่มีรายได้ 1,204.26 ล้านบาท เนื่องจากธุรกิจรับเหมาก่อสร้าง ที่รับรู้รายได้ตามขั้นความสำเร็จของงาน โดยในปี 2558 รับรู้รายได้จากการก่อสร้างจำนวน 248.15 ล้านบาท เพิ่มขึ้นจากปี 2557 ที่มีรายได้ 22.61 ล้านบาท คิดเป็นการเพิ่มขึ้นร้อยละ 997.52 ทั้งนี้หากพิจารณาสัดส่วนรายได้ของกลุ่มบริษัท การจัดหาและจัดจำหน่ายก๊าซปิโตรเลียมเหลวยังถือเป็นรายได้หลักของกลุ่มบริษัท คิดเป็นสัดส่วนร้อยละ 75 ของรายได้รวม และธุรกิจรับเหมาก่อสร้าง มีสัดส่วนรายได้ร้อยละ 18 ของรายได้รวม

1. รายได้

รายได้จากการขายก๊าซ LPG

รายได้จากการขายก๊าซ LPG ถือเป็นรายได้หลักของกลุ่มบริษัท โดยเน้นการขายให้กับลูกค้าสถาบันบริการ เป็นสัดส่วนมากกว่าร้อยละ 90 ของการจำหน่ายก๊าซ LPG ทั้งหมด รายละเอียดการจำหน่ายก๊าซปิโตรเลียมเหลวสำหรับปี 2557 และปี 2558 แสดงได้ดังนี้

| หน่วย : ตัน | ปี 2557 | ปี 2558 |
|-----------------------|---------|---------|
| ปริมาณจำหน่ายก๊าซ LPG | 55,385 | 48,775 |
| ราคาขายต่อตัน | 19,525 | 20,657 |

ในระหว่างปี 2558 คณะกรรมการบริหารนโยบายพลังงานมีการปรับโครงสร้างราคาก๊าซ LPG ราคาขายก๊าซเฉลี่ยต่อตันจึงสูงขึ้น ทั้งนี้สถานการณ์ราคาน้ำมันที่ลดลงอย่างต่อเนื่องในปีที่ผ่านมา ส่งผลให้ปริมาณการใช้ก๊าซ LPG ในภาคขนส่งลดลง ดังจะเห็นได้จากปริมาณขายก๊าซ LPG ในเขตกรุงเทพและปริมณฑลที่ลดลงจากปีก่อนอย่างเห็นได้ชัด



ปริมาณขายก๊าซในเขตกรุงเทพและปริมณฑล และภาคเหนือตอนล่าง

หน่วย / ตัน

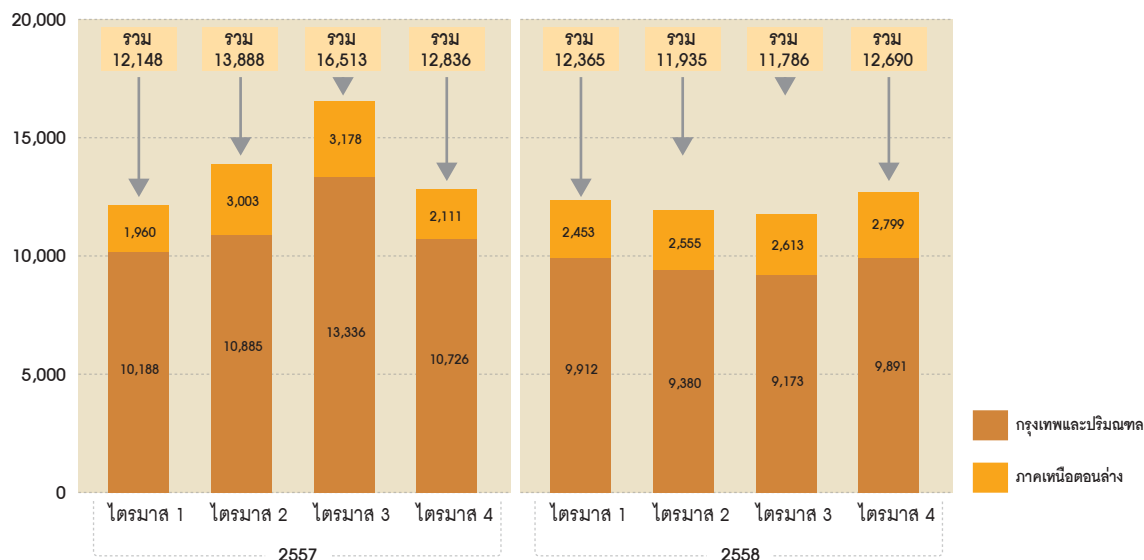

กลุ่มบริษัทคาดว่าปริมาณการใช้ LPG ในภาคขนส่งจะยังคงลดลง เนื่องจากมีทางเลือกในการใช้พลังงานในภาคขนส่งมากขึ้นและกลไกตลาดของราคาระบบพลังงานกระทบต่อความต้องการใช้ LPG ในภาคขนส่ง

รายได้บริการขนส่ง

ปัจจุบันบริษัทฯ เน้นการให้บริการขนส่งภายในกลุ่มบริษัทเป็นหลัก โดยรายได้ค่าขนส่งในปี 2558 จำนวน 51.02 ล้านบาท ลดลงจากปี 2557 ที่มีอยู่ 59.43 ล้านบาท คิดเป็นร้อยละ 14.15 เนื่องจากปริมาณการขนส่งลดลงตามปริมาณขายก๊าซของบริษัทแม่ในระหว่างปี

รายได้ค่าบริการขนส่ง

หน่วย / ล้านบาท

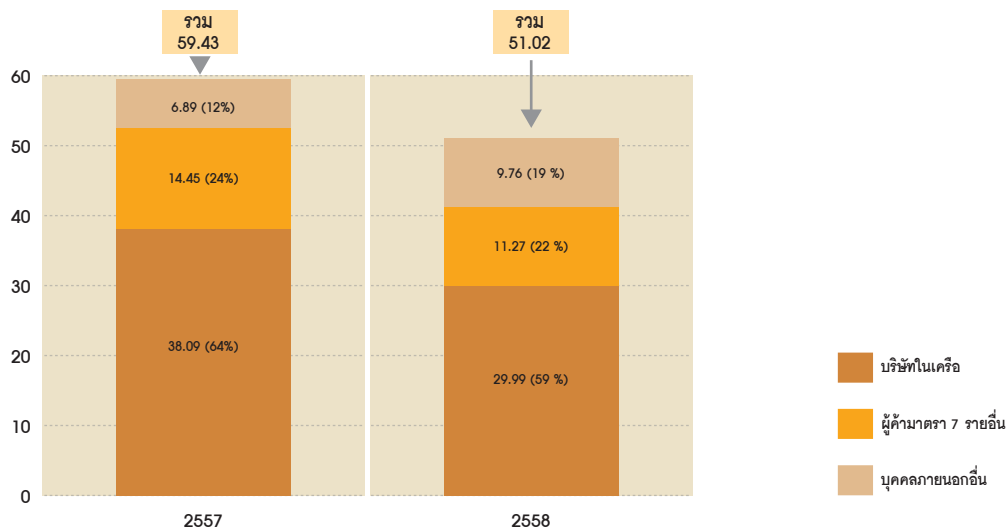

สำหรับรายได้ค่าบริการขนส่งแก่บุคคลภายนอกซึ่งแสดงในงบการเงินรวมปี 2558 จำนวน 21.03 ล้านบาท ลดลงเล็กน้อยจากปีก่อนที่มีรายได้จากการให้บริการแก่บุคคลภายนอกที่มีอยู่ 21.34 ล้านบาท คิดเป็นร้อยละ 1.45 เนื่องจากให้บริการขนส่งแก่ปตท. ลดลง

รายได้จากการรับเหมาก่อสร้างและติดตั้งระบบก๊าซ

รายได้จากการรับเหมาก่อสร้างและติดตั้งระบบก๊าซ แบ่งออกเป็น 2 กลุ่มหลัก คือ 1) การรับเหมาก่อสร้างระบบท่อก๊าซอุตสาหกรรม ซึ่งรับรู้เป็นรายได้จากการบริการตามขั้นความสำเร็จของงาน และ 2) การติดตั้งระบบก๊าซรถยนต์ ซึ่งรับรู้เป็นรายได้จากการขาย นอกจากนี้ ยังมีรายได้จากการให้บริการเข้าพื้นที่อาคารสำนักงาน (ซึ่งเป็นสินทรัพย์ที่แสดงในงบแสดงฐานะทางการเงินประเภท อสังหาริมทรัพย์เพื่อการลงทุน) โดยมีรายได้ตามประเภทการดำเนินธุรกิจดังนี้

รายได้จากการติดตั้งระบบก๊าซและรับเหมาก่อสร้าง

หน่วย / ล้านบาท

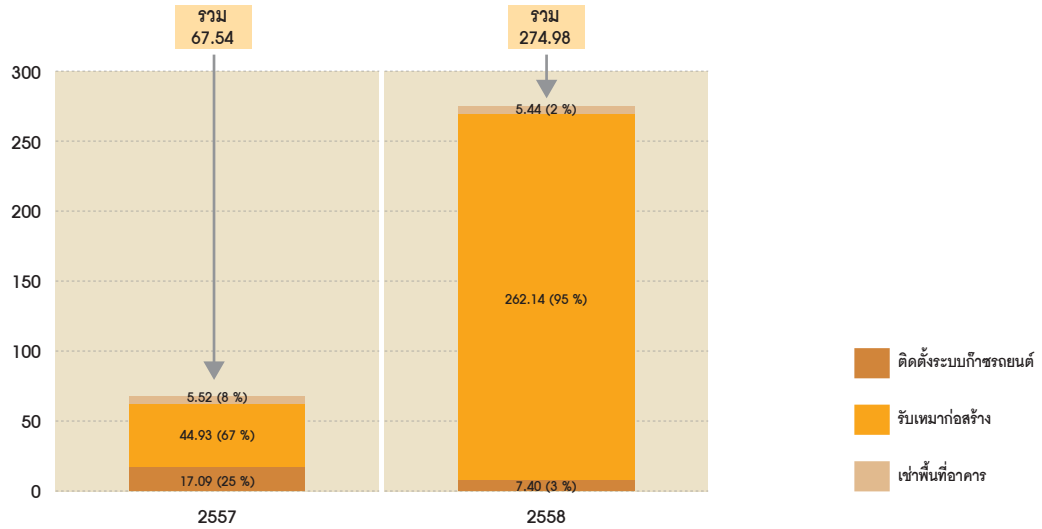

สำหรับรายได้จากการให้บริการรับเหมาก่อสร้างในปี 2558 เพิ่มขึ้นจากปีที่ผ่านมา เนื่องจากกลุ่มบริษัทรับงานก่อสร้างคลังก๊าซ LPG ซึ่งรับรู้รายได้ตามขั้นความสำเร็จของงานในระหว่างปี 2558 มูลค่า 248.15 ล้านบาท โดยงานก่อสร้างที่เหลืออีกประมาณ 34.57 ล้านบาท คาดว่า จะรับรู้เป็นรายได้ภายในไตรมาส 1 ปี 2559

ส่วนรายได้จากการให้บริการติดตั้งระบบก๊าซรถยนต์ ปรับตัวลดลง เนื่องจากการลดลงของจำนวนรถยนต์ที่มาติดตั้ง เนื่องจากราคาน้ำมันในตลาดโลกลดลง จึงทำให้ไม่มีแรงจูงใจในการติดตั้งระบบก๊าซในรถยนต์

รายได้จากการบริการทดสอบและตรวจสอบความปลอดภัยทางวิศวกรรม

กลุ่มบริษัทมีรายได้จากการให้บริการทดสอบและตรวจสอบความปลอดภัยทางวิศวกรรม เพิ่มขึ้นจาก 41.24 ล้านบาทในปีก่อน เป็น 53.74 ล้านบาท คิดเป็นร้อยละ 30.31 เนื่องจากราคาค่าบริการสูงขึ้น

รายได้อื่น

รายได้อื่นของกลุ่มบริษัทประกอบด้วยดอกเบี้ยรับ และค่าบริการรับฝากคลัง โดยในปี 2558 กลุ่มบริษัทมีรายได้อื่นเท่ากับ 11.80 ล้านบาท เพิ่มขึ้นจากปีก่อนที่ 9.08 ล้านบาท คิดเป็นร้อยละ 29.96 เนื่องจากดอกเบี้ยรับจากเงินให้กู้ยืมแก่บริษัทร่วม

2. ต้นทุนขายและต้นทุนบริการ

การขายก๊าซ LPG

บริษัทฯ มีต้นทุนขายก๊าซที่สำคัญคือ ต้นทุนแก๊ส ต้นทุนค่าขนส่งเข้าคลัง และค่าผ่านคลัง โดยในปี 2558 คณะกรรมการบริหารนโยบายพลังงานมีการปรับโครงสร้างราคาก๊าซ LPG ทำให้บริษัทฯ มีกำไรจากปริมาณแก๊สคงเหลือ อัตรากำไรขั้นต้นจากการขายก๊าซ LPG ในปี 2558 จึงเพิ่มขึ้นเป็น 7.16% จากปี 2557 ที่มีกำไรขั้นต้น 6.01%

การบริการขนส่ง

ต้นทุนในการให้บริการขนส่ง ประกอบด้วย ค่าน้ำมันเชื้อเพลิง ค่าใช้จ่ายพนักงานขนส่ง ค่าซ่อมแซมบำรุงรักษา และค่าเสื่อมราคารถขนส่ง โดยต้นทุนเฉลี่ยในปี 2558 ลดลงเนื่องจากต้นทุนน้ำมันเชื้อเพลิงต่ำลง อัตรากำไรขั้นต้นจากการให้บริการขนส่งสำหรับปี 2558 จึงเพิ่มขึ้นเป็น 20.79% จากปีก่อนที่มีอัตรากำไรขั้นต้น 15.88%



การรับเหมาก่อสร้างและติดตั้งระบบก๊าซ

สำหรับต้นทุนในการให้บริการรับเหมาก่อสร้างนั้น ต้นทุนหลักจะประกอบด้วย ต้นทุนค่าอุปกรณ์ ต้นทุนค่าออกแบบ และต้นทุนค่าแรงงานของพนักงานเป็นหลัก ในขณะที่การติดตั้งระบบก๊าซรถยนต์ ต้นทุนส่วนใหญ่ คือ ค่าอุปกรณ์ในการติดตั้ง ได้แก่ ถังก๊าซและอุปกรณ์เป็นหลัก โดยมีสัดส่วนประมาณร้อยละ 70 ของต้นทุนจากการขาย

ทั้งนี้ กลุ่มบริษัทได้ตั้งสำรองค่าเผื่อการลดมูลค่าของสินค้าสำหรับสินค้าคงเหลือของธุรกิจติดตั้งระบบก๊าซรถยนต์เพิ่มขึ้นในระหว่างปี 2558 จำนวน 17.16 ล้านบาท เนื่องจากคาดว่าธุรกิจนี้ไม่สามารถสร้างรายได้ได้ในอนาคต ทำให้อัตรากำไรขั้นต้นจากการติดตั้งระบบก๊าซและรับเหมาก่อสร้างลดลงเหลือ 20.73% จากปี 2557 ที่มีอัตรากำไรขั้นต้น 24.45%

การบริการทดสอบและตรวจสอบความปลอดภัยทางวิศวกรรม

ต้นทุนในการให้บริการทดสอบและตรวจสอบความปลอดภัยทางวิศวกรรม ประกอบด้วย ค่าใช้จ่ายเกี่ยวกับพนักงาน ค่าวัสดุสิ้นเปลืองเป็นหลักโดยคิดเป็นสัดส่วนประมาณร้อยละ 75 ของต้นทุนในการให้บริการ ในปี 2558 กลุ่มบริษัทมีค่าใช้จ่ายเกี่ยวกับพนักงานเพิ่มขึ้นเพื่อรักษาคุณภาพของบุคลากร ทำให้มีกำไรขั้นต้นลดลงจากเดิม 50.19% ในปี 2557 เป็น 44.63% ในปี 2558

3. ค่าใช้จ่ายในการขายและบริหาร

สำหรับค่าใช้จ่ายในการขายและบริหารของกลุ่มบริษัท ประกอบด้วย ค่าขนส่งก๊าซไปยังลูกค้า ค่าใช้จ่ายเกี่ยวกับพนักงาน และค่าเสื่อมราคา ตามงบการเงินรวมกลุ่มบริษัทมีค่าใช้จ่ายในการขายและบริหารในปี 2558 เท่ากับ 85.61 ล้านบาท คิดเป็น 6.33% ของรายได้จากการขายและบริหาร เพิ่มขึ้นจากปีก่อนที่มีค่าใช้จ่ายในการขายและบริหาร 77.23 ล้านบาท คิดเป็นอัตราการเพิ่มขึ้นร้อยละ 10.85 โดยค่าใช้จ่ายที่เพิ่มขึ้นเกิดจากค่าใช้จ่ายเกี่ยวกับพนักงานในปี 2558 เพิ่มขึ้นประมาณ 15.54% เนื่องจากการขึ้นเงินเดือนประจำปี และมีบุคลากรในการทำงานเพิ่มขึ้น ประกอบมีค่าเสื่อมราคาคงคลังก๊าซที่จังหวัดปทุมธานี เนื่องจากพร้อมใช้งานได้แล้ว ทั้งนี้กลุ่มบริษัทมีค่าใช้จ่ายในการขนส่งไปลูกค้าลดลงตามปริมาณการขายก๊าซ LPG ที่ลดลง

4. ส่วนแบ่งกำไรจากเงินลงทุนในบริษัทร่วม

ในเดือนมีนาคม 2558 กลุ่มบริษัทได้เข้าลงทุนในบริษัท ซี เอ แชนด์ (ประเทศไทย) จำกัด โดยถือหุ้นในสัดส่วน 47.72% ของทุนจดทะเบียนที่ชำระแล้ว ซึ่งกลุ่มบริษัทมีกำไรจากการซื้อกิจการในราคาต่ำกว่ามูลค่ายุติธรรม และส่วนแบ่งกำไรในระหว่างปี จำนวน 10.77 ล้านบาท

ในเดือนตุลาคม 2558 กลุ่มบริษัทได้เข้าลงทุนในบริษัท เวลล์โคราช เอ็นเนอร์ยี่ จำกัด โดยถือหุ้นในสัดส่วน 45.00% ของทุนจดทะเบียนที่ชำระแล้ว ซึ่งกลุ่มบริษัทมีส่วนแบ่งขาดทุนในระหว่างปี จำนวน 9.54 ล้านบาท

5. ความสามารถในการทำกำไร

กลุ่มบริษัทมีกำไรขั้นต้นสำหรับปี 2558 ตามงบการเงินรวมเท่ากับ 156.57 ล้านบาท คิดเป็น 11.57% ต่อยอดขาย เพิ่มขึ้นจากปี 2557 ที่มีกำไรขั้นต้นรวม 103.83 ล้านบาท คิดเป็น 8.26% ต่อยอดขาย คิดเป็นการเพิ่มขึ้นร้อยละ 50.79 เนื่องจากสัดส่วนรายได้จากธุรกิจรับเหมาก่อสร้างเพิ่มขึ้นในปี 2558 ซึ่งมีอัตรากำไรขั้นต้นสูง

สำหรับกำไรสุทธิของกลุ่มบริษัทในปี 2558 จำนวน 65.38 ล้านบาท เพิ่มขึ้นจากปี 2557 ที่มีกำไรสุทธิ 27.18 ล้านบาท คิดเป็นการเพิ่มขึ้นร้อยละ 140.54 เนื่องจากอัตรากำไรขั้นต้นที่เพิ่มขึ้นจากรายได้จากการรับเหมาก่อสร้าง ประกอบกับสัดส่วนค่าใช้จ่ายในการขายและบริหารรวมทั้งต้นทุนทางการเงิน ไม่ได้แตกต่างจากปีก่อน

ฐานะทางการเงิน

| หน่วย : ล้านบาท | 31 ธันวาคม 2558 | 31 ธันวาคม 2557 | เปลี่ยนแปลง |
|--|-----------------|-----------------|---------------|
| สินทรัพย์ | | | |
| เงินสดและรายการเทียบเท่าเงินสด | 90.10 | 186.76 | -51.76% |
| ลูกหนี้การค้าและลูกหนี้อื่น | 128.87 | 80.32 | 60.45% |
| เงินให้กู้ยืมแก่กิจการที่เกี่ยวข้องกัน | 84.45 | - | 100.00% |
| สินค้าคงเหลือ | 43.04 | 61.62 | -30.15% |
| เงินฝากธนาคารที่ติดภาระค้ำประกัน | 40.45 | 31.47 | 28.54% |
| เงินลงทุนในบริษัทร่วม | 167.24 | - | 100.00% |
| ที่ดิน อาคาร และอุปกรณ์ | 203.14 | 208.38 | -2.51% |
| สินทรัพย์อื่น | 13.09 | 9.33 | 40.30% |
| รวมสินทรัพย์ | 770.38 | 577.88 | 33.31% |
| หนี้สินและส่วนของผู้ถือหุ้น | | | |
| เจ้าหนี้การค้าและเจ้าหนี้อื่น | 84.68 | 157.60 | -46.27% |
| เงินกู้ยืมจากสถาบันการเงิน | 248.27 | 40.64 | 510.90% |
| หนี้สินตามสัญญาเช่าทางการเงิน | 3.89 | - | 100.00% |
| หนี้สินอื่น | 18.36 | 5.28 | 247.73% |
| ส่วนของผู้ถือหุ้น | 415.18 | 374.36 | 10.90% |
| รวมหนี้สินและส่วนของผู้ถือหุ้น | 770.38 | 577.88 | 33.31% |

สินทรัพย์รวม

ณ 31 ธันวาคม 2558 กลุ่มบริษัทมีสินทรัพย์รวม 770.38 ล้านบาท เพิ่มขึ้นจากสิ้นปี 2557 จำนวน 577.88 ล้านบาท คิดเป็นร้อยละ 33.31 เนื่องจาก

- เงินสดและรายการเทียบเท่าเงินสด รวมถึงเงินฝากที่มีภาระค้ำประกัน ลดลงเหลือ 130.55 ล้านบาท จากปี 2557 ที่มีอยู่ 218.23 ล้านบาท เนื่องจากใช้ลงทุนในบริษัทร่วมและให้เป็นเงินกู้ยืมแก่บริษัทร่วม เพื่อใช้ในการดำเนินงาน
- ลูกหนี้การค้าและลูกหนี้อื่น เพิ่มขึ้นจาก 80.32 ล้านบาทเป็น 128.87 ล้านบาทเนื่องจากมีลูกหนี้ตามสัญญางานก่อสร้างเพิ่มขึ้นจำนวน 50.27 ล้านบาท
- สินค้าคงเหลือของกลุ่มบริษัทลดลงจาก 61.62 ล้านบาทเหลือ 43.04 ล้านบาทเนื่องจากการตั้งค่าเผื่อการลดมูลค่าของสินค้าคงเหลือของธุรกิจติดตั้งระบบก๊าซรถยนต์เพิ่มขึ้น เนื่องจากคาดว่าธุรกิจนี้ไม่สามารถสร้างรายได้ได้ในอนาคต



หนี้สินรวม

ณ 31 ธันวาคม 2558 กลุ่มบริษัทมีหนี้สินรวม 355.19 ล้านบาท เพิ่มขึ้นจากสิ้นปี 2557 ที่มีหนี้สินรวม 203.52 ล้านบาท คิดเป็นร้อยละ 74.53 เนื่องจาก

- เจ้าหนี้การค้าและเจ้าหนี้อื่นลดลง จาก 157.60 ล้านบาท เป็น 84.68 ล้านบาท เนื่องจากมีรายได้รับล่วงหน้าค่าก่อสร้างลดลงจำนวน 37.71 ล้านบาท และไม่มีเจ้าหนี้เงินกองทุนน้ำมันเชื้อเพลิงเพิ่มขึ้น จำนวน 43.30 ล้านบาท เนื่องจากคณะกรรมการบริหารนโยบายพลังงานปรับโรงสร้าง LPG โดยยกเลิกเงินนำส่งเข้ากองทุนน้ำมันเชื้อเพลิงตั้งแต่ภูมิภาพันธ์ 2558 เป็นต้นไป
- เงินกู้ยืมจากสถาบันการเงินเพิ่มจาก 40.64 ล้านบาทในปี 2557 เป็น 248.27 ล้านบาท ในปี 2558 เนื่องจากใช้เป็นเงินลงทุนในบริษัทร่วม

ส่วนของผู้ถือหุ้น

ณ 31 ธันวาคม 2558 กลุ่มบริษัทมีส่วนของผู้ถือหุ้นรวม 415.18 ล้านบาท เพิ่มขึ้นจากสิ้นปี 2557 จำนวน 374.36 ล้านบาท คิดเป็นร้อยละ 10.90 เนื่องจากมีกำไรเบ็ดเสร็จรวมสำหรับปีจำนวน 64.82 ล้านบาท แม้ว่าในระหว่างปีจะมีการจ่ายเงินปันผลให้แก่ผู้ถือหุ้นจำนวน 24.00 ล้านบาท

บริษัท ทาคูนิ กรุ๊ป จำกัด (มหาชน)

งบการเงินรวม และงบการเงินเฉพาะบริษัท

วันที่ 31 ธันวาคม พ.ศ. 2558

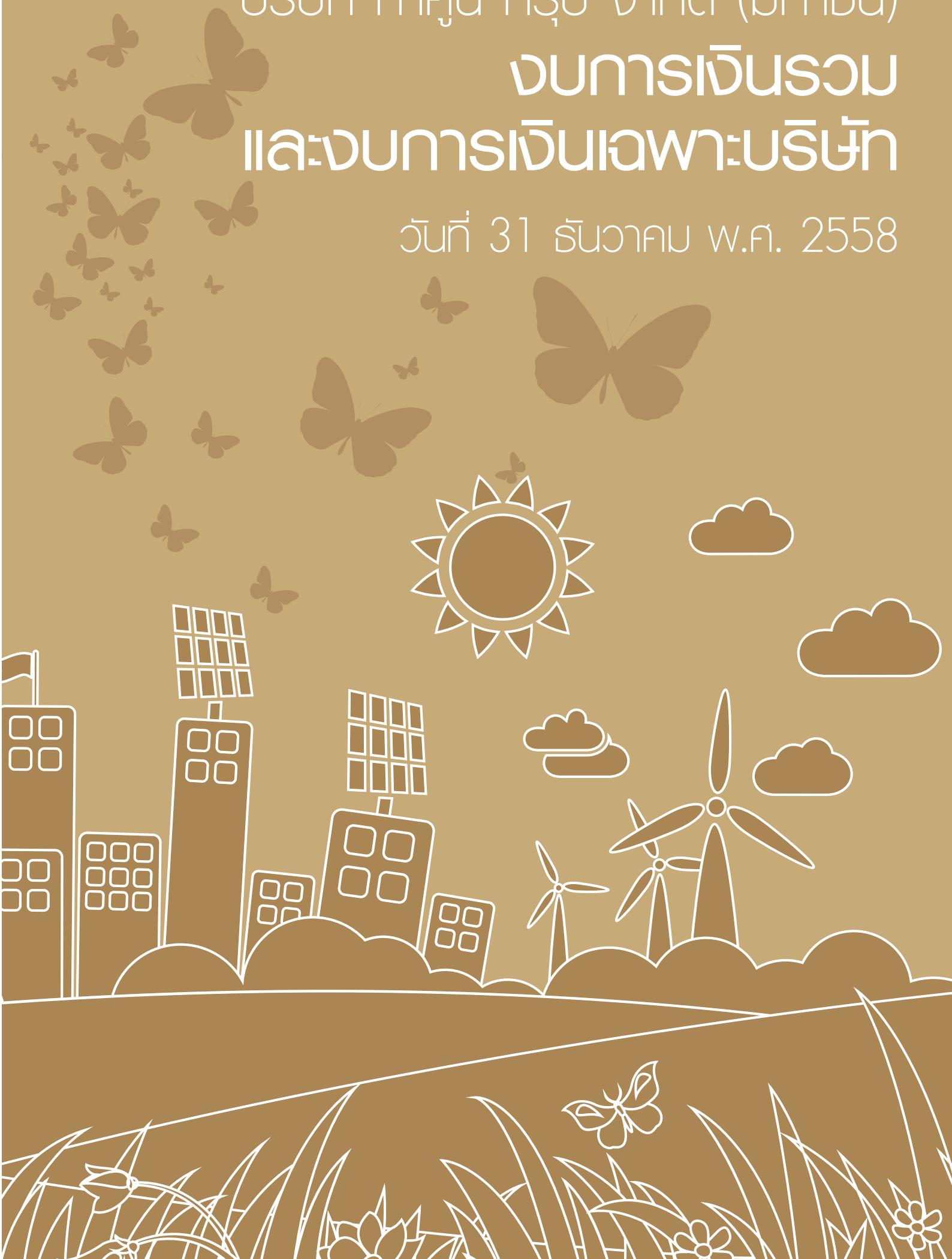



รายงานของผู้สอบบัญชี

เสนอผู้ถือหุ้นและคณะกรรมการของบริษัท ทาคูนิ กรุ๊ป จำกัด (มหาชน)

ข้าพเจ้าได้ตรวจสอบงบการเงินรวมและงบการเงินเฉพาะบริษัทของบริษัท ทาคูนิ กรุ๊ป จำกัด (มหาชน) และบริษัทย่อย และของเฉพาะบริษัท ทาคูนิ กรุ๊ป จำกัด (มหาชน) ซึ่งประกอบด้วยงบแสดงฐานะการเงินรวมและงบแสดงฐานะการเงินเฉพาะบริษัท ณ วันที่ 31 ธันวาคม พ.ศ. 2558 งบกำไรขาดทุนเบ็ดเสร็จรวมและงบกำไรขาดทุนเบ็ดเสร็จเฉพาะบริษัท งบแสดงการเปลี่ยนแปลงส่วนของผู้ถือหุ้นรวมและงบแสดงการเปลี่ยนแปลงส่วนของผู้ถือหุ้นเฉพาะบริษัท และงบกระแสเงินสดรวมและงบกระแสเงินสดเฉพาะบริษัทสำหรับปีสิ้นสุดวันเดียวกัน รวมถึงหมายเหตุสรุปนโยบายการบัญชีที่สำคัญและหมายเหตุเรื่องอื่น ๆ

ความรับผิดชอบของผู้บริหารต่อการเงิน

ผู้บริหารเป็นผู้รับผิดชอบในการจัดทำและการนำเสนอการเงินเหล่านี้ โดยถูกต้องตามที่ควรตามมาตรฐานการรายงานทางการเงินและรับผิดชอบเกี่ยวกับการควบคุมภายในที่ผู้บริหารพิจารณาว่าจำเป็นเพื่อให้สามารถจัดทำงบการเงินที่ปราศจากการแสดงข้อมูลที่ขัดต่อข้อเท็จจริงอันเป็นสาระสำคัญไม่ว่าจะเกิดจากการทุจริตหรือข้อผิดพลาด

ความรับผิดชอบของผู้สอบบัญชี

ข้าพเจ้าเป็นผู้รับผิดชอบในการแสดงความเห็นต่องบการเงินดังกล่าวจากผลการตรวจสอบของข้าพเจ้า ข้าพเจ้าได้ปฏิบัติตามตรวจสอบตามมาตรฐานการสอบบัญชี ซึ่งกำหนดให้ข้าพเจ้าปฏิบัติตามข้อกำหนดด้านจรรยาบรรณ รวมถึงวางแผนและปฏิบัติตามตรวจสอบเพื่อให้ได้ความเชื่อมั่นอย่างสมเหตุสมผลว่างบการเงินปราศจากการแสดงข้อมูลที่ขัดต่อข้อเท็จจริงอันเป็นสาระสำคัญหรือไม่

การตรวจสอบรวมถึงการใช้วิธีการตรวจสอบเพื่อให้ได้มาซึ่งหลักฐานการสอบบัญชีเกี่ยวกับจำนวนเงินและการเปิดเผยข้อมูลในงบการเงิน วิธีการตรวจสอบที่เลือกใช้ขึ้นอยู่กับดุลยพินิจของผู้สอบบัญชี ซึ่งรวมถึงการประเมินความเสี่ยงจากการแสดงข้อมูลที่ขัดต่อข้อเท็จจริงอันเป็นสาระสำคัญของงบการเงินไม่ว่าจะเกิดจากการทุจริตหรือข้อผิดพลาด ในการประเมินความเสี่ยงดังกล่าว ผู้สอบบัญชีพิจารณาการควบคุมภายในที่เกี่ยวข้องกับการจัดทำและการนำเสนอการเงิน โดยถูกต้องตามที่ควรของกิจการ เพื่อออกแบบวิธีการตรวจสอบที่เหมาะสมกับสถานการณ์ แต่ไม่ใช่เพื่อวัตถุประสงค์ในการแสดงความเห็นต่อประสิทธิภาพของการควบคุมภายในของกิจการ การตรวจสอบรวมถึงการประเมินความเหมาะสมของนโยบายการบัญชีที่ผู้บริหารใช้และความสมเหตุสมผลของประมาณการทางบัญชีที่จัดทำขึ้นโดยผู้บริหาร รวมทั้งการประเมินการนำเสนอการเงินโดยรวม

ข้าพเจ้าเชื่อว่าหลักฐานการสอบบัญชีที่ข้าพเจ้าได้รับเพียงพอและเหมาะสมเพื่อใช้เป็นเกณฑ์ในการแสดงความเห็นของข้าพเจ้า

ความเห็น

ข้าพเจ้าเห็นว่างบการเงินรวมและงบการเงินเฉพาะบริษัทข้างต้นนี้แสดงฐานะการเงินรวมและฐานะการเงินเฉพาะบริษัทของบริษัท ทาคูนิ กรุ๊ป จำกัด (มหาชน) และบริษัทย่อย และของเฉพาะบริษัท ทาคูนิ กรุ๊ป จำกัด (มหาชน) ณ วันที่ 31 ธันวาคม พ.ศ. 2558 และผลการดำเนินงานรวมและผลการดำเนินงานเฉพาะบริษัท และกระแสเงินสดรวมและกระแสเงินสดเฉพาะบริษัทสำหรับปีสิ้นสุดวันเดียวกัน โดยถูกต้องตามที่ควรในสาระสำคัญตามมาตรฐานการรายงานทางการเงิน

ไพบุล ตันกุล

ผู้สอบบัญชีรับอนุญาตเลขที่ 4298

บริษัท ไพรัชออร์เดอร์เฮาส์กรุ๊ป จำกัด

กรุงเทพมหานคร

26 กุมภาพันธ์ พ.ศ. 2559

งบการเงิน

บริษัท ทาคูนิ กรุ๊ป จำกัด (มหาชน)

งบแสดงฐานะการเงิน

ณ วันที่ 31 ธันวาคม พ.ศ. 2558

| หมายเหตุ | งบการเงินรวม | | งบการเงินเฉพาะบริษัท | | |
|--|--------------|-------------|----------------------|-------------|-------------|
| | พ.ศ. 2558 | พ.ศ. 2557 | พ.ศ. 2558 | พ.ศ. 2557 | |
| | บาท | บาท | บาท | บาท | |
| สินทรัพย์ | | | | | |
| สินทรัพย์หมุนเวียน | | | | | |
| เงินสดและรายการเทียบเท่าเงินสด | 7 | 90,100,398 | 186,775,947 | 64,632,341 | 138,691,309 |
| เงินลงทุนชั่วคราว | | 232,108 | - | - | - |
| ลูกหนี้การค้าและลูกหนี้อื่น | 8 | 128,873,842 | 80,323,729 | 47,569,593 | 50,785,025 |
| เงินให้กู้ยืมระยะสั้นแก่บริษัทที่เกี่ยวข้องกัน | 26 | 84,448,425 | - | 123,418,325 | 30,000,000 |
| สินค้าคงเหลือ | 9 | 43,038,816 | 61,618,638 | 29,007,820 | 30,081,910 |
| สินทรัพย์หมุนเวียนอื่น | | 649,937 | 168,257 | 160,718 | 143,723 |
| รวมสินทรัพย์หมุนเวียน | | 347,343,526 | 328,886,571 | 264,788,797 | 249,701,967 |
| สินทรัพย์ไม่หมุนเวียน | | | | | |
| เงินฝากธนาคารที่ติดภาระ | | | | | |
| ค้ำประกัน | 7 | 40,455,019 | 31,470,181 | 36,455,019 | 26,300,000 |
| ลูกหนี้การค้าที่ถึงกำหนดชำระ | | | | | |
| เกินกว่าหนึ่งปี | 10 | - | 1,432,016 | - | 1,432,016 |
| เงินลงทุนในบริษัทย่อย | | - | - | 240,359,470 | 90,359,770 |
| เงินลงทุนในบริษัทร่วม | 11 | 167,244,543 | - | - | - |
| อสังหาริมทรัพย์เพื่อการลงทุน | 12 | 4,862,259 | 5,207,875 | - | - |
| ที่ดิน อาคารและอุปกรณ์ | 13 | 203,144,239 | 208,378,637 | 95,223,226 | 95,551,749 |
| สินทรัพย์ไม่มีตัวตน | 14 | 718,446 | 983,459 | 182,412 | 258,380 |
| สินทรัพย์ถาวรอื่นที่ได้รับตัดบัญชี | 16 | 6,004,778 | 991,331 | - | 483,837 |
| สินทรัพย์ไม่หมุนเวียนอื่น | | 604,947 | 530,447 | 425,974 | 425,974 |
| รวมสินทรัพย์ไม่หมุนเวียน | | 423,034,231 | 248,993,946 | 372,646,101 | 214,811,726 |
| รวมสินทรัพย์ | | 770,377,757 | 577,880,517 | 637,434,898 | 464,513,693 |

หมายเหตุประกอบงบการเงินรวมและงบการเงินเฉพาะบริษัทเป็นส่วนหนึ่งของงบการเงินนี้

บริษัท ทาคูนิ กรุ๊ป จำกัด (มหาชน)

งบแสดงฐานะการเงิน (ต่อ)

ณ วันที่ 31 ธันวาคม พ.ศ. 2558

| หมายเหตุ | งบการเงินรวม | | งบการเงินเฉพาะบริษัท | |
|---|--------------|--------------------|----------------------|--------------------|
| | พ.ศ. 2558 | พ.ศ. 2557 | พ.ศ. 2558 | พ.ศ. 2557 |
| | บาท | บาท | บาท | บาท |
| หนี้สินและผู้ถือหุ้น | | | | |
| หนี้สินหมุนเวียน | | | | |
| เงินเบิกเกินบัญชีธนาคาร | 15 | 61,500 | - | - |
| เจ้าหนี้การค้าและเจ้าหนี้อื่น | 17 | 84,684,915 | 157,595,964 | 65,572,029 |
| เงินกู้ยืมระยะสั้นจากสถาบันการเงิน | 15 | 214,167,306 | - | 214,167,306 |
| ส่วนของเงินกู้ยืมระยะยาวจากธนาคารที่ถึงกำหนดชำระภายในหนึ่งปี | 15 | 6,000,000 | 6,541,417 | 6,000,000 |
| ส่วนของหนี้สินตามสัญญาเช่าทางการเงินที่ถึงกำหนดชำระภายในหนึ่งปี | 15 | 788,015 | - | 788,015 |
| ภาษีเงินได้นิติบุคคลค้างจ่าย | | 9,882,849 | 2,385,550 | 2,039,669 |
| หนี้สินหมุนเวียนอื่น | | 756,139 | 824,107 | - |
| รวมหนี้สินหมุนเวียน | | 316,340,724 | 167,347,038 | 288,567,019 |
| หนี้สินไม่หมุนเวียน | | | | |
| เงินกู้ยืมระยะยาวจากธนาคาร | 15 | 28,100,000 | 34,100,000 | 3,500,000 |
| หนี้สินตามสัญญาเช่าทางการเงิน | 15 | 3,113,092 | - | 3,113,092 |
| ภาระผูกพันผลประโยชน์พนักงาน | 18 | 1,671,066 | 825,627 | 865,660 |
| หนี้สินภาษีเงินได้รอตัดบัญชี | 16 | 1,008,321 | 423,222 | 250,843 |
| หนี้สินไม่หมุนเวียนอื่น | | 4,962,174 | 821,566 | 324,811 |
| รวมหนี้สินไม่หมุนเวียน | | 38,854,653 | 8,054,406 | 10,219,490 |
| รวมหนี้สิน | | 355,195,377 | 203,517,453 | 296,621,425 |

หมายเหตุประกอบงบการเงินรวมและงบการเงินเฉพาะบริษัทเป็นส่วนหนึ่งของงบการเงินนี้

บริษัท ทาคูนิ กรุ๊ป จำกัด (มหาชน)

งบแสดงฐานะการเงิน (ต่อ)

ณ วันที่ 31 ธันวาคม พ.ศ. 2558

| หมายเหตุ | งบการเงินรวม | | งบการเงินเฉพาะบริษัท | |
|--|--------------|-------------|----------------------|-------------|
| | พ.ศ. 2558 | พ.ศ. 2557 | พ.ศ. 2558 | พ.ศ. 2557 |
| | บาท | บาท | บาท | บาท |
| หนี้สินและส่วนของผู้ถือหุ้น (ต่อ) | | | | |
| ส่วนของผู้ถือหุ้น | | | | |
| ทุนเรือนหุ้น | 19 | | | |
| ทุนจดทะเบียน | | | | |
| หุ้นสามัญจำนวน 1,200,000,000 หุ้น | | | | |
| มูลค่าที่ตราไว้หุ้นละ 0.5 บาท | | | | |
| (พ.ศ. 2557 : หุ้นสามัญจำนวน 400,000,000 หุ้น | | | | |
| หุ้นละ 0.5 บาท) | 600,000,000 | 200,000,000 | 600,000,000 | 200,000,000 |
| ทุนที่ออกและชำระแล้ว | | | | |
| หุ้นสามัญจำนวน 400,000,000 หุ้น | | | | |
| ชำระเต็มมูลค่าแล้วหุ้นละ 0.5 บาท | | | | |
| (พ.ศ. 2557 : หุ้นสามัญจำนวน | | | | |
| 400,000,000 หุ้น ชำระเต็มมูลค่าแล้ว | | | | |
| หุ้นละ 0.5 บาท) | 200,000,000 | 200,000,000 | 200,000,000 | 200,000,000 |
| ส่วนเกินมูลค่าหุ้น | 19 | 106,643,230 | 106,643,230 | 106,643,230 |
| ส่วนเกินทุนจากการรวมธุรกิจภายใต้ | | | | |
| การควบคุมเดียวกัน | 20,636,290 | 20,636,290 | - | - |
| กำไรสะสม | | | | |
| จัดสรรแล้ว - ทุนสำรองตามกฎหมาย | 20 | 4,320,000 | 2,900,000 | 4,320,000 |
| ยังไม่ได้จัดสรร | | 83,582,860 | 44,183,544 | 29,850,243 |
| รวมส่วนของบริษัทใหญ่ | | 415,182,380 | 374,363,064 | 340,813,473 |
| ส่วนได้เสียที่ไม่มีอำนาจควบคุม | | - | - | - |
| รวมส่วนของผู้ถือหุ้น | | 415,182,380 | 374,363,064 | 340,813,473 |
| รวมหนี้สินและส่วนของผู้ถือหุ้น | | 770,377,757 | 577,880,517 | 637,434,898 |
| | | | | 464,513,693 |

หมายเหตุประกอบงบการเงินรวมและงบการเงินเฉพาะบริษัทเป็นส่วนหนึ่งของงบการเงินนี้



บริษัท ทาคูนิ กรุ๊ป จำกัด (มหาชน)

งบกำไรขาดทุนเบ็ดเสร็จ

สำหรับปีสิ้นสุดวันที่ 31 ธันวาคม พ.ศ. 2558

| หมายเหตุ | งบการเงินรวม | | งบการเงินเฉพาะบริษัท | |
|---|------------------------|------------------------|----------------------|------------------------|
| | พ.ศ. 2558 | พ.ศ. 2557 | พ.ศ. 2558 | พ.ศ. 2557 |
| | บาท | บาท | บาท | บาท |
| รายได้ | | | | |
| รายได้จากการขาย | 1,019,000,554 | 1,101,126,909 | 1,007,566,006 | 1,081,422,185 |
| รายได้จากการบริการ | 333,876,438 | 103,128,541 | - | - |
| รวมรายได้ | 1,352,876,992 | 1,204,255,450 | 1,007,566,006 | 1,081,422,185 |
| ต้นทุนขาย | | | | |
| ต้นทุนขาย | (960,111,561) | (1,032,010,282) | (935,556,178) | (1,019,981,462) |
| ต้นทุนบริการ | (236,194,061) | (68,417,762) | - | - |
| รวมต้นทุนขาย | (1,196,305,622) | (1,100,428,044) | (935,556,178) | (1,019,981,462) |
| กำไรขั้นต้น | 156,571,370 | 103,827,406 | 72,009,828 | 61,440,723 |
| รายได้อื่น | 22 11,802,747 | 9,078,743 | 32,584,299 | 35,204,186 |
| กำไรก่อนค่าใช้จ่าย | 168,374,117 | 112,906,149 | 104,594,127 | 96,644,909 |
| ค่าใช้จ่ายในการขาย | (24,195,540) | (26,276,817) | (28,717,094) | (31,461,222) |
| ค่าใช้จ่ายในการบริหาร | (61,412,368) | (50,957,320) | (39,159,629) | (29,347,958) |
| ต้นทุนทางการเงิน | (3,147,894) | (1,534,994) | (2,313,201) | (559,272) |
| ส่วนแบ่งกำไรจากเงินลงทุนในบริษัทร่วม | 11 1,234,543 | - | - | - |
| กำไรก่อนภาษีเงินได้ | 80,852,858 | 34,137,018 | 34,404,203 | 35,276,457 |
| ภาษีเงินได้ | 24 (15,471,044) | (6,958,924) | (5,788,115) | (3,617,281) |
| กำไรสุทธิสำหรับปี | 65,381,814 | 27,178,094 | 28,616,088 | 31,659,176 |
| กำไรเบ็ดเสร็จอื่น: | | | | |
| รายการที่จะไม่จัดประเภทใหม่ไปยังกำไรหรือขาดทุนในภายหลัง | | | | |
| การวัดมูลค่าใหม่ของการระงับ | | | | |
| ผลประโยชน์หลังออกจากงาน | (562,498) | - | (340,024) | - |
| กำไรเบ็ดเสร็จรวมสำหรับปี | 64,819,316 | 27,178,094 | 28,276,064 | 31,659,176 |
| การแบ่งปันกำไร | | | | |
| ส่วนที่เป็นของบริษัทใหญ่ | 65,381,814 | 27,178,094 | 28,616,088 | 31,659,176 |
| ส่วนที่เป็นของส่วนได้เสียที่ไม่มีอำนาจควบคุม | - | - | - | - |
| กำไรสุทธิสำหรับปี | 65,381,814 | 27,178,094 | 28,616,088 | 31,659,176 |
| การแบ่งปันกำไรเบ็ดเสร็จรวม | | | | |
| ส่วนที่เป็นของบริษัทใหญ่ | 64,819,316 | 27,178,094 | 28,276,064 | 31,659,176 |
| ส่วนที่เป็นของส่วนได้เสียที่ไม่มีอำนาจควบคุม | - | - | - | - |
| กำไรต่อหุ้น | 0.16 | 0.08 | 0.07 | 0.09 |
| กำไรต่อหุ้นขั้นพื้นฐาน (บาท) | 0.16 | 0.08 | 0.07 | 0.09 |

หมายเหตุประกอบงบการเงินรวมและงบการเงินเฉพาะบริษัทเป็นส่วนหนึ่งของงบการเงินนี้

บริษัท ทาคูนิ กรุ๊ป จำกัด (มหาชน)
 งบแสดงการเปลี่ยนแปลงส่วนของผู้ถือหุ้น
 สำหรับปีสิ้นสุดวันที่ 31 ธันวาคม พ.ศ. 2558

| งบการเงินรวม | | | | | | | | | |
|--|--------------|----------------------|--------------------|-------------------------------------|---------------------|-----------------|-------------|----------------------|-----|
| หมายเหตุ | งบการเงินรวม | ส่วนของบริษัทใหญ่ | | | | ส่วนได้เสีย | | | |
| | | ส่วนเกินทุนจาก | | กำไรสะสม | | ที่มีอำนาจ | | รวมส่วนของผู้ถือหุ้น | |
| | | ทุนที่ออกและชำระแล้ว | ส่วนเกินมูลค่าหุ้น | การรวมธุรกิจภายใต้การควบคุมเดียวกัน | จัดสรรแล้วตามกฎหมาย | ยังไม่ได้จัดสรร | ควบคุม | บาท | บาท |
| บาท | บาท | บาท | บาท | บาท | บาท | บาท | บาท | บาท | บาท |
| 200,000,000 | 106,643,230 | 20,636,290 | 2,900,000 | 44,183,544 | - | - | 374,363,064 | | |
| 21 | - | - | - | - | - | (24,000,000) | - | (24,000,000) | |
| 20 | - | - | - | 1,420,000 | - | (1,420,000) | - | - | |
| - | - | - | - | - | - | 64,819,316 | - | 64,819,316 | |
| 200,000,000 | 106,643,230 | 20,636,290 | 4,320,000 | 83,582,860 | - | - | 415,182,380 | | |
| ยอดคงเหลือ ณ วันที่ 1 มกราคม พ.ศ. 2558 | | | | | | | | | |
| 150,000,000 | 5,360,000 | 20,636,290 | - | 45,855,450 | - | - | 221,851,740 | | |
| 19 | 50,000,000 | - | - | - | - | - | 151,283,230 | | |
| 21 | - | - | - | - | - | (25,950,000) | - | (25,950,000) | |
| 20 | - | - | - | 2,900,000 | - | (2,900,000) | - | - | |
| - | - | - | - | - | - | 27,178,094 | - | 27,178,094 | |
| 200,000,000 | 106,643,230 | 20,636,290 | 2,900,000 | 44,183,544 | - | - | 374,363,064 | | |
| ยอดคงเหลือ ณ วันที่ 31 ธันวาคม พ.ศ. 2557 | | | | | | | | | |

หมายเหตุประกอบงบการเงินรวมและงบการเงินเฉพาะบริษัทเป็นส่วนหนึ่งของงบการเงินนี้

บริษัท ทาคูนิ กรุ๊ป จำกัด (มหาชน)
 งบแสดงการเปลี่ยนแปลงส่วนของผู้ถือหุ้น
 สำหรับปีสิ้นสุดวันที่ 31 ธันวาคม พ.ศ. 2558

| หมายเหตุ | | งบการเงินเฉพาะบริษัท | | | | | |
|----------|-------------|--------------------------|------------------------|--------------|--|--------------------------|-----|
| | | กำไรสะสม | | | ส่วนได้เสีย | | |
| | | ทุนที่ออกและ ชำระแล้ว | ส่วนเกิน มูลค่าหุ้น | จัดสรรแล้ว | ส่วนได้เสีย ที่ไม่มีอำนาจ ควบคุม | รวมส่วนของ ผู้ถือหุ้น | บาท |
| บาท | บาท | บาท | บาท | บาท | บาท | บาท | บาท |
| 21 | 200,000,000 | 106,643,230 | 2,900,000 | 26,994,179 | - | 336,537,409 | |
| 20 | - | - | - | (24,000,000) | - | (24,000,000) | |
| | - | - | 1,420,000 | (1,420,000) | - | - | |
| | - | - | - | 28,276,064 | - | 28,276,064 | |
| | 200,000,000 | 106,643,230 | 4,320,000 | 29,850,243 | - | 340,813,473 | |
| 21 | 150,000,000 | 5,360,000 | - | 24,185,003 | - | 179,545,003 | |
| 20 | 50,000,000 | 101,283,230 | - | - | - | 151,283,230 | |
| | - | - | - | (25,950,000) | - | (25,950,000) | |
| | - | - | 2,900,000 | (2,900,000) | - | - | |
| | - | - | - | 31,659,176 | - | 31,659,176 | |
| | 200,000,000 | 106,643,230 | 2,900,000 | 26,994,179 | - | 336,537,409 | |

ยอดคงเหลือ ณ วันที่ 1 มกราคม พ.ศ. 2558
 เงินปันผล
 ทุนสำรองตามกฎหมาย
 กำไรเบ็ดเสร็จรวมสำหรับปี

ยอดคงเหลือ ณ วันที่ 31 ธันวาคม พ.ศ. 2558

ยอดคงเหลือ ณ วันที่ 1 มกราคม พ.ศ. 2557
 การเพิ่มทุนหุ้นสามัญ
 เงินปันผล
 ทุนสำรองตามกฎหมาย
 กำไรเบ็ดเสร็จรวมสำหรับปี

ยอดคงเหลือ ณ วันที่ 31 ธันวาคม พ.ศ. 2557

หมายเหตุประกอบงบการเงินรวมและงบการเงินเฉพาะบริษัทเป็นส่วนหนึ่งของงบการเงินนี้

บริษัท ทาคูนิ กรุ๊ป จำกัด (มหาชน)

งบกระแสเงินสด

สำหรับปีสิ้นสุดวันที่ 31 ธันวาคม พ.ศ. 2558

| หมายเหตุ | งบการเงินรวม | | งบการเงินเฉพาะบริษัท | |
|--|--------------|--------------|----------------------|--------------|
| | พ.ศ. 2558 | พ.ศ. 2557 | พ.ศ. 2558 | พ.ศ. 2557 |
| | บาท | บาท | บาท | บาท |
| กระแสเงินสดจากกิจกรรมดำเนินงาน | | | | |
| กำไรก่อนภาษีเงินได้ | 80,852,858 | 34,137,018 | 34,404,203 | 35,276,457 |
| รายการปรับปรุงกำไรสุทธิ | | | | |
| ค่าเสื่อมราคาและค่าตัดจำหน่าย | 12, 13, 14 | 16,182,327 | 14,933,335 | 6,417,892 |
| (กลับรายการ) ค่าเผ่อนหนี้สงสัยจะสูญ | 8, 10 | (343,873) | (2,080,283) | (288,278) |
| ค่าเผ่อนการลดมูลค่าของสินค้าคงเหลือ | | | | |
| ค่าเผ่อนสินค้าล้าสมัยและเคลื่อนไหวช้า | 9 | 17,768,068 | 506,851 | - |
| (กำไร) ขาดทุนจากการจำหน่ายและ | | | | |
| ตัดจำหน่ายที่ดิน อาคารและอุปกรณ์ | | (27,467) | (52,051) | 2,868 |
| ส่วนแบ่งกำไรจากบริษัทร่วม | | (1,234,543) | - | - |
| ดอกเบี้ยรับ | | (4,689,391) | (1,386,994) | (5,242,101) |
| ต้นทุนทางการเงิน | | 3,147,894 | 1,534,994 | 2,313,201 |
| | 111,655,873 | 47,592,870 | 37,607,785 | 36,391,322 |
| การเปลี่ยนแปลงในสินทรัพย์และหนี้สินดำเนินงาน | | | | |
| - ลูกหนี้การค้าและลูกหนี้อื่น | | (45,866,448) | (5,692,528) | 7,084,905 |
| - สินค้าคงเหลือ | | 811,754 | (17,131,802) | 1,074,090 |
| - สินทรัพย์หมุนเวียนอื่น | | (481,680) | (74,871) | (16,995) |
| - สินทรัพย์ไม่หมุนเวียนอื่น | | (74,500) | 342,416 | - |
| - เจ้าหนี้การค้าและเจ้าหนี้อื่น | | (72,887,047) | 59,326,972 | (44,836,630) |
| - หนี้สินหมุนเวียนอื่น | | (67,968) | (335,845) | - |
| - การระดมทุนผลประโยชน์พนักงาน | | 142,316 | 171,307 | 45,951 |
| - หนี้สินไม่หมุนเวียนอื่น | | 4,140,608 | 493,406 | - |
| | | | | 1,651 |
| เงินสดจากการดำเนินงาน | (2,627,092) | 84,691,925 | 959,106 | 53,694,831 |
| - ดอกเบี้ยจ่าย | (3,147,894) | (1,534,994) | (2,313,201) | (559,272) |
| - ภาษีเงินได้จ่าย | (12,261,610) | (8,210,013) | (4,274,545) | (2,701,501) |
| เงินสดสุทธิได้มาจาก(ใช้ไปใน)กิจกรรมดำเนินงาน | (18,036,596) | 74,946,918 | (5,628,640) | 50,434,058 |

หมายเหตุประกอบงบการเงินรวมและงบการเงินเฉพาะบริษัทเป็นส่วนหนึ่งของงบการเงินนี้



บริษัท ทาคูนิ กรุ๊ป จำกัด (มหาชน)

งบกระแสเงินสด (ต่อ)

สำหรับปีสิ้นสุดวันที่ 31 ธันวาคม พ.ศ. 2558

| หมายเหตุ | งบการเงินรวม | | งบการเงินเฉพาะบริษัท | |
|---|--------------|---------------|----------------------|---------------|
| | พ.ศ. 2558 | พ.ศ. 2557 | พ.ศ. 2558 | พ.ศ. 2557 |
| | บาท | บาท | บาท | บาท |
| กระแสเงินสดจากกิจกรรมลงทุน | | | | |
| เงินสดจ่ายลงทุนในบริษัทย่อยและบริษัทร่วม | 11 | (166,010,000) | - | (149,999,700) |
| เงินจ่ายซื้อที่ดิน อาคารและอุปกรณ์ และสินทรัพย์ไม่มีตัวตน | 13, 14 | (4,787,355) | (7,269,263) | (329,202) |
| เงินสดรับจากการจำหน่ายที่ดิน อาคารและอุปกรณ์ | | 147,509 | 100,000 | - |
| เงินสดจ่ายเพื่อซื้อเงินลงทุนชั่วคราว | | (232,108) | - | - |
| เงินสดรับจากการรับชำระหนี้ให้กู้ยืมระยะสั้น | | | | |
| แก่บุคคลและกิจการที่เกี่ยวข้องกัน | 26 | 30,300,000 | - | 40,010,000 |
| ดอกเบี้ยรับ | | 3,777,768 | 1,386,994 | 3,093,505 |
| เงินสดจ่ายจากเงินให้กู้ยืมระยะสั้นแก่บุคคล | | | | |
| หรือกิจการที่เกี่ยวข้องกัน | 26 | (114,748,425) | - | (133,428,325) |
| เงินฝากที่คิดภาระค่าประกัน | 7 | (8,984,838) | (26,400,382) | (10,155,019) |
| เงินสดสุทธิใช้ไปในกิจกรรมลงทุน | | (260,537,449) | (32,182,651) | (250,808,741) |
| กระแสเงินสดจากกิจกรรมจัดหาเงิน | | | | |
| รับเงินกู้ยืมระยะสั้นจากสถาบันการเงิน | 15 | 214,167,306 | - | 214,167,306 |
| จ่ายคืนเงินกู้ยืมระยะยาวจากสถาบันการเงิน | 15 | (6,541,417) | (6,543,149) | (6,000,000) |
| เงินสดรับจากการเพิ่มทุน | 19 | - | 151,283,230 | - |
| จ่ายเงินปันผล | 21 | (24,000,000) | (25,950,000) | (24,000,000) |
| เงินสดจ่ายชำระหนี้สินตามสัญญาเช่าทางการเงิน | 17 | (1,788,893) | (3,947,271) | (1,788,893) |
| เงินสดสุทธิได้มาจากกิจกรรมจัดหาเงิน | | 181,836,996 | 114,842,810 | 182,378,413 |
| เงินสดและรายการเทียบเท่าเงินสดเพิ่มขึ้น(ลดลง) - สุทธิ | | (96,737,049) | 157,607,077 | (74,058,968) |
| เงินสดและรายการเทียบเท่าเงินสดต้นปี | | 186,775,947 | 29,168,870 | 138,691,309 |
| เงินสดและรายการเทียบเท่าเงินสดปลายปี | 7 | 90,038,898 | 186,775,947 | 64,632,341 |
| เงินสดและรายการเทียบเท่าเงินสด | 7 | 90,100,398 | 186,775,947 | 64,632,341 |
| เงินเบิกเกินบัญชีธนาคาร | 7 | (61,500) | - | - |
| เงินสดและรายการเทียบเท่าเงินสดปลายปี | 7 | 90,038,898 | 186,775,947 | 64,632,341 |
| รายการที่ไม่กระทบเงินสด | | | | |
| ซื้อที่ดิน อาคารและอุปกรณ์ โดยสินเชื่อ (รวมอยู่ในเจ้าหนี้อื่น) | | 155,027 | 179,029 | - |
| ซื้อสินทรัพย์ภายใต้สัญญาเช่าการเงิน | | 5,690,000 | - | 5,690,000 |
| จำหน่ายที่ดิน อาคารและอุปกรณ์โดยสินเชื่อ (รวมอยู่ในลูกหนี้อื่น) | | 585 | 4,574 | 583 |

หมายเหตุประกอบงบการเงินรวมและงบการเงินเฉพาะบริษัทเป็นส่วนหนึ่งของงบการเงินนี้

บริษัท ทาคูนิ กรุ๊ป จำกัด (มหาชน)

หมายเหตุประกอบงบการเงินรวมและงบการเงินเฉพาะบริษัท

สำหรับปีสิ้นสุดวันที่ 31 ธันวาคม พ.ศ. 2558

1 ข้อมูลทั่วไป

บริษัท ทาคูนิ กรุ๊ป จำกัด (มหาชน) (“บริษัท”) เป็นบริษัทมหาชนจำกัด ซึ่งจัดตั้งขึ้นในประเทศไทยและมีที่อยู่ตามที่ได้จดทะเบียนไว้ดังนี้

เลขที่ 140/1 ซอยนาวิเจริญทรัพย์ ถนนกาญจนาภิเษก แขวงบางแค เขตบางแค จังหวัดกรุงเทพมหานคร

เพื่อวัตถุประสงค์ในการรายงานข้อมูลจึงรวมเรียกบริษัทและบริษัทย่อยว่า “กลุ่มบริษัท” รายละเอียดของบริษัทย่อยแสดงไว้ในหมายเหตุประกอบงบการเงินข้อ 11

กลุ่มบริษัทดำเนินธุรกิจหลักในธุรกิจการค้าแก๊ส ธุรกิจบริการขนส่งแก๊ส ธุรกิจบริการติดตั้งแก๊ส ธุรกิจตรวจสอบความปลอดภัยระบบแก๊สรถยนต์และอุตสาหกรรม และธุรกิจผู้ลงทุนในธุรกิจก่อสร้างและพลังงานทดแทน

งบการเงินรวมและงบการเงินเฉพาะบริษัทได้รับอนุมัติจากคณะกรรมการบริษัทเมื่อวันที่ 26 กุมภาพันธ์ พ.ศ. 2559

2 นโยบายการบัญชี

นโยบายการบัญชีที่สำคัญซึ่งใช้ในการจัดทำงบการเงินรวมและงบการเงินเฉพาะบริษัทมีดังต่อไปนี้

2.1 เกณฑ์ในการจัดทำงบการเงิน

งบการเงินรวมและงบการเงินเฉพาะบริษัทได้จัดทำขึ้นตามหลักการบัญชีที่รับรองทั่วไปภายใต้พระราชบัญญัติการบัญชี พ.ศ. 2543 ซึ่งหมายถึงมาตรฐานการรายงานทางการเงินที่ออกภายใต้พระราชบัญญัติวิชาชีพบัญชี พ.ศ. 2547 และข้อกำหนดของคณะกรรมการกำกับหลักทรัพย์และตลาดหลักทรัพย์ว่าด้วยการจัดทำและนำเสนอรายงานทางการเงินภายใต้พระราชบัญญัติหลักทรัพย์และตลาดหลักทรัพย์

งบการเงินรวมและงบการเงินเฉพาะบริษัทได้จัดทำขึ้นโดยใช้เกณฑ์ราคาทุนเดิมเป็นหลักในการวัดมูลค่าขององค์ประกอบของงบการเงิน

การจัดทำงบการเงินให้สอดคล้องกับหลักการบัญชีที่รับรองทั่วไปในประเทศไทย กำหนดให้ใช้ประมาณการทางบัญชีที่สำคัญและการใช้ดุลยพินิจของผู้บริหารซึ่งจัดทำขึ้นตามกระบวนการในการนำนโยบายการบัญชีของกลุ่มบริษัทไปถือปฏิบัติและต้องเปิดเผยเรื่องการใช้ดุลยพินิจของผู้บริหาร หรือความซับซ้อน หรือเกี่ยวกับข้อสมมติฐานและประมาณการที่มีนัยสำคัญต่องบการเงินรวมและงบการเงินเฉพาะบริษัทซึ่งได้รวมอยู่ในหมายเหตุประกอบงบการเงินข้อที่ 4

งบการเงินรวมและงบการเงินเฉพาะบริษัทฉบับภาษาอังกฤษจัดทำขึ้นจากงบการเงินตามกฎหมายที่เป็นภาษาไทยในกรณีที่มีความขัดแย้งกันหรือมีการตีความในสองภาษาแตกต่างกันให้ใช้งบการเงินตามกฎหมายฉบับภาษาไทยเป็นหลัก



2 นโยบายการบัญชี (ต่อ)

2.2 มาตรฐานการรายงานทางการเงินใหม่ มาตรฐานการรายงานทางการเงินและมาตรฐานการบัญชีที่มีการปรับปรุงและการตีความที่เกี่ยวข้อง

2.2.1 มาตรฐานการรายงานทางการเงินใหม่ และมาตรฐานการรายงานทางการเงินที่มีการปรับปรุง ซึ่งมีผลบังคับใช้ ณ วันที่ 1 มกราคม พ.ศ. 2558 ซึ่งเกี่ยวข้องกับกลุ่มบริษัท

ก) กลุ่มมาตรฐานการรายงานทางการเงิน ที่อาจส่งผลกระทบอย่างมีสาระสำคัญต่อกลุ่มบริษัท มีดังต่อไปนี้

| | |
|--|---|
| มาตรฐานการบัญชี ฉบับที่ 1 (ปรับปรุง 2557) | เรื่อง การนำเสนองบการเงิน |
| มาตรฐานการบัญชี ฉบับที่ 16 (ปรับปรุง 2557) | เรื่อง ที่ดิน อาคารและอุปกรณ์ |
| มาตรฐานการบัญชี ฉบับที่ 19 (ปรับปรุง 2557) | เรื่อง ผลประโยชน์ของพนักงาน |
| มาตรฐานการบัญชี ฉบับที่ 27 (ปรับปรุง 2557) | เรื่อง งบการเงินเฉพาะกิจการ |
| มาตรฐานการบัญชี ฉบับที่ 28 (ปรับปรุง 2557) | เรื่อง เงินลงทุนในบริษัทร่วม และการร่วมค้า |
| มาตรฐานการบัญชี ฉบับที่ 34 (ปรับปรุง 2557) | เรื่อง งบการเงินระหว่างกาล |
| มาตรฐานการรายงานทางการเงิน ฉบับที่ 10 | เรื่อง งบการเงินรวม |
| มาตรฐานการรายงานทางการเงิน ฉบับที่ 11 | เรื่อง การร่วมการงาน |
| มาตรฐานการรายงานทางการเงิน ฉบับที่ 12 | เรื่อง การเปิดเผยข้อมูลเกี่ยวกับส่วนได้เสียในกิจการอื่น |
| มาตรฐานการรายงานทางการเงิน ฉบับที่ 13 | เรื่อง การวัดมูลค่ายุติธรรม |
| การตีความมาตรฐานการรายงานทางการเงิน ฉบับที่ 14 (ปรับปรุง 2557) | เรื่อง ข้อจำกัดสินทรัพย์ตามโครงการผลประโยชน์ ข้อกำหนดเงินทุนขั้นต่ำและปฏิสัมพันธ์ของรายการ เหล่านี้ สำหรับมาตรฐานการบัญชี ฉบับที่ 19 เรื่อง ผลประโยชน์ของพนักงาน |
| การตีความมาตรฐานการรายงานทางการเงิน ฉบับที่ 20 | เรื่อง ต้นทุนการเปิดหน้าดินในช่วงการผลิตสำหรับ เหมืองผิวดิน |

มาตรฐานการบัญชี ฉบับที่ 1 (ปรับปรุง 2557) การเปลี่ยนแปลงที่สำคัญได้แก่การเพิ่มเติมข้อกำหนดให้กิจการจัดกลุ่มรายการที่แสดงอยู่ใน “กำไรขาดทุนเบ็ดเสร็จอื่น” โดยใช้เกณฑ์ว่ารายการนั้นสามารถจัดประเภทรายการใหม่เข้าไปไว้ในกำไรหรือขาดทุนในภายหลังได้หรือไม่ มาตรฐานที่ปรับปรุงนี้ไม่ได้ระบุว่ารายการใดจะแสดงอยู่ในกำไรขาดทุนเบ็ดเสร็จอื่น กลุ่มบริษัทได้ปฏิบัติตามมาตรฐานนี้แล้ว

มาตรฐานการบัญชี ฉบับที่ 16 (ปรับปรุง 2557) กำหนดให้รายการชิ้นส่วนอะไหล่ อุปกรณ์สำรองไว้ใช้งาน และอุปกรณ์ที่ใช้ในการซ่อมบำรุง รับรู้เป็นรายการที่ดิน อาคารและอุปกรณ์หากรายการนั้นเข้าค่านิยามของที่ดิน อาคารและอุปกรณ์ หากไม่เข้าเงื่อนไขดังกล่าวให้จัดประเภทเป็นสินค้าคงเหลือ มาตรฐานดังกล่าวไม่ส่งผลกระทบกับงบการเงินของกลุ่มบริษัท

2 นโยบายการบัญชี (ต่อ)

2.2 มาตรฐานการรายงานทางการเงินใหม่ มาตรฐานการรายงานทางการเงินและมาตรฐานการบัญชีที่มีการปรับปรุงและการตีความที่เกี่ยวข้อง (ต่อ)

2.2.1 มาตรฐานการรายงานทางการเงินใหม่ และมาตรฐานการรายงานทางการเงินที่มีการปรับปรุง ซึ่งมีผลบังคับใช้ ณ วันที่ 1 มกราคม พ.ศ. 2558 ซึ่งเกี่ยวข้องกับกลุ่มบริษัท (ต่อ)

ก) กลุ่มมาตรฐานการรายงานทางการเงิน ที่อาจส่งผลกระทบอย่างมีสาระสำคัญต่อกลุ่มบริษัท มีดังต่อไปนี้ (ต่อ)

มาตรฐานการบัญชี ฉบับที่ 19 (ปรับปรุง 2557) การเปลี่ยนแปลงที่สำคัญได้แก่ (ก) ผลกำไรและขาดทุนจากการประมาณการตามหลักคณิตศาสตร์ประกันภัย เปลี่ยนชื่อเป็น “การวัดมูลค่าใหม่” และต้องรับรู้ใน “กำไรขาดทุนเบ็ดเสร็จ” แทนที่ ผลกำไรและขาดทุนจากการประมาณการตามหลักคณิตศาสตร์ประกันภัยจะไม่สามารถรับรู้ตามวิธีขอบเขตหรือรับรู้ในกำไรหรือขาดทุนได้ และ (ข) ต้นทุนบริการในอดีตจะรับรู้ในงวดที่มีการเปลี่ยนแปลงโครงการ ผลประโยชน์ที่ยังไม่เป็นสิทธิขาดจะไม่สามารถรับรู้ตลอดระยะเวลาการให้บริการในอนาคตได้ มาตรฐานดังกล่าวไม่ส่งผลกระทบกับงบการเงินของกลุ่มบริษัท

มาตรฐานการบัญชี ฉบับที่ 27 (ปรับปรุง 2557) ให้ข้อกำหนดสำหรับงบการเงินเฉพาะกิจการ

มาตรฐานการบัญชี ฉบับที่ 28 (ปรับปรุง 2557) ให้ข้อกำหนดสำหรับเงินลงทุนในบริษัทร่วม และการร่วมค้า ซึ่งต้องใช้วิธีส่วนได้เสีย

มาตรฐานการบัญชี ฉบับที่ 34 (ปรับปรุง 2557) การเปลี่ยนแปลงที่สำคัญ คือ กำหนดการเปิดเผยข้อมูลเกี่ยวกับส่วนงานดำเนินงาน โดยให้เปิดเผยข้อมูลตัววัดมูลค่าสินทรัพย์และหนี้สินรวมสำหรับเฉพาะส่วนงานที่รายงาน หากโดยปกติมีการนำเสนอข้อมูลจำนวนเงินดังกล่าวต่อผู้มีอำนาจตัดสินใจสูงสุดด้านการปฏิบัติการ และถ้ามีการเปลี่ยนแปลงที่มีสาระสำคัญจากจำนวนเงินที่ได้เปิดเผยไว้ในงบการเงินประจำปีล่าสุดสำหรับส่วนงานที่รายงานนั้น

มาตรฐานการรายงานทางการเงิน ฉบับที่ 10 ได้มีการกำหนดคำนิยามของคำว่า “ควบคุม” ซึ่งถูกนำมาใช้แทนหลักการของการควบคุมและการจัดทำงบการเงินรวมภายใต้มาตรฐานการบัญชีฉบับที่ 27 งบการเงินรวมและงบการเงินเฉพาะกิจการ มาตรฐานนี้ได้กำหนดว่าเมื่อใดกิจการควรจัดทำงบการเงินรวม ให้นิยามหลักการของการควบคุม อธิบายหลักการของการนำหลักการของการควบคุมไปใช้ รวมถึงอธิบายถึงข้อกำหนดในการจัดทำงบการเงินรวม หลักการสำคัญของมาตรฐานรายงานทางการเงินฉบับใหม่ คือ หากมีอำนาจควบคุมจะต้องมีการจัดทำงบการเงินรวมเฉพาะในกรณีที่ผู้ลงทุนได้แสดงให้เห็นถึงอำนาจการควบคุมที่เหนือกว่าผู้ถูกลงทุน ผู้ลงทุนได้รับผลตอบแทนที่ผันแปรจากการที่มีส่วนเกี่ยวข้องในผู้ถูกลงทุน และมีความสามารถในการใช้อำนาจในผู้ถูกลงทุน ซึ่งส่งผลกระทบต่อผลตอบแทนที่กิจการจะได้รับ มาตรฐานดังกล่าวอาจส่งผลกระทบกับงบการเงินของกลุ่มบริษัทในกรณีที่มีการลงทุนใหม่ที่เกี่ยวข้อง



2 นโยบายการบัญชี (ต่อ)

2.2 มาตรฐานการรายงานทางการเงินใหม่ มาตรฐานการรายงานทางการเงินและมาตรฐานการบัญชีที่มีการปรับปรุงและการตีความที่เกี่ยวข้อง (ต่อ)

2.2.1 มาตรฐานการรายงานทางการเงินใหม่ และมาตรฐานการรายงานทางการเงินที่มีการปรับปรุง ซึ่งมีผลบังคับใช้ ณ วันที่ 1 มกราคม พ.ศ. 2558 ซึ่งเกี่ยวข้องกับกลุ่มบริษัท (ต่อ)

ก) กลุ่มมาตรฐานการรายงานทางการเงิน ที่อาจส่งผลกระทบอย่างมีสาระสำคัญต่อกลุ่มบริษัท มีดังต่อไปนี้ (ต่อ)

มาตรฐานการรายงานทางการเงิน ฉบับที่ 11 ได้กำหนดคำนิยามของสัญญาร่วมการงานว่าเป็นสัญญาที่ผู้ร่วมทุนตั้งแต่สองรายขึ้นไปตกลงจะควบคุมร่วมในกิจกรรมที่จัดตั้งขึ้น การตัดสินใจในกิจกรรมที่เกี่ยวข้องต้องได้รับความเห็นชอบโดยผู้ควบคุมร่วมอย่างเป็นเอกฉันท์ซึ่งจะถือว่าเป็นไปตามข้อกำหนดของคำนิยามว่าการควบคุมร่วมการร่วมการงานสามารถอยู่ในรูปแบบของการดำเนินงานร่วมกันหรือการร่วมค้า การจัดประเภทขึ้นอยู่กับสิ่งที่แสดงออกมาซึ่งสัมพันธ์กับข้อตกลงที่จัดทำขึ้น หากในข้อกำหนดผู้ร่วมทุนได้รับเพียงสิทธิพิเศษการร่วมการงานดังกล่าวถือเป็นการร่วมค้า ส่วนการดำเนินงานร่วมกันจะมีสิทธิในสินทรัพย์และมีภาระในหนี้สิน การดำเนินงานร่วมกันจะบันทึกบัญชีสิทธิในสินทรัพย์และภาระในหนี้สิน การร่วมค้าจะบันทึกส่วนได้เสียโดยใช้วิธีส่วนได้เสีย มาตรฐานดังกล่าวอาจส่งผลกระทบกับงบการเงินของกลุ่มบริษัทในกรณีที่มีการลงทุนใหม่ที่เกี่ยวข้อง

มาตรฐานการรายงานทางการเงิน ฉบับที่ 12 กำหนดการเปิดเผยข้อมูลเพื่อช่วยให้ผู้ใช้งบการเงินสามารถประเมินความเสี่ยงและผลกระทบทางการเงินที่เกี่ยวข้องกับส่วนได้เสียที่กิจการมีกับบริษัทย่อย บริษัทร่วมการร่วมการงาน และกิจการซึ่งมีโครงสร้างเฉพาะตัวซึ่งไม่ได้รวมอยู่ในงบการเงินรวม กลุ่มบริษัทได้ปฏิบัติตามมาตรฐานฉบับนี้แล้ว

มาตรฐานการรายงานทางการเงิน ฉบับที่ 13 มีวัตถุประสงค์เพื่อปรับปรุง และลดความซ้ำซ้อนของคำนิยามของมูลค่ายุติธรรม โดยการกำหนดคำนิยาม และแหล่งข้อมูลในการวัดมูลค่ายุติธรรม และการเปิดเผยข้อมูลสำหรับใช้ในมาตรฐานการรายงานทางการเงิน มาตรฐานดังกล่าวไม่ส่งผลกระทบกับงบการเงินของกลุ่มบริษัท ยกเว้นเรื่องการเปิดเผยข้อมูล

การตีความมาตรฐานการรายงานทางการเงิน ฉบับที่ 14 (ปรับปรุง 2557) การตีความนี้ให้ใช้กับผลประโยชน์หลังจากออกจากงานประเภทโครงการผลประโยชน์ที่กำหนดไว้ และผลประโยชน์ระยะยาวอื่นของพนักงาน ข้อกำหนดเงินทุนขั้นต่ำภายใต้การตีความนี้หมายถึงข้อกำหนดใดๆที่กำหนดให้กิจการต้องสมทบเงินทุนสำหรับผลประโยชน์หลังจากออกจากงานประเภทโครงการผลประโยชน์ที่กำหนดไว้ และผลประโยชน์ระยะยาวอื่นของพนักงาน การตีความนี้อธิบายถึงผลกระทบที่อาจเกิดขึ้นกับสินทรัพย์หรือหนี้สินโครงการจากข้อกำหนดหรือข้อตกลงที่เกี่ยวกับเงินทุนขั้นต่ำ มาตรฐานดังกล่าวไม่ส่งผลกระทบกับงบการเงินของกลุ่มบริษัท

การตีความมาตรฐานการรายงานทางการเงิน ฉบับที่ 20 (ปรับปรุง 2557) การตีความนี้ให้วิธีปฏิบัติทางการบัญชีสำหรับต้นทุนการเปิดหน้าดินในช่วงการผลิตสำหรับเหมืองผิวดิน มาตรฐานดังกล่าวไม่ส่งผลกระทบกับงบการเงินของกลุ่มบริษัท

2 นโยบายการบัญชี (ต่อ)

2.2 มาตรฐานการรายงานทางการเงินใหม่ มาตรฐานการรายงานทางการเงินและมาตรฐานการบัญชีที่มีการปรับปรุงและการตีความที่เกี่ยวข้อง (ต่อ)

2.2.1 มาตรฐานการรายงานทางการเงินใหม่ และมาตรฐานการรายงานทางการเงินที่มีการปรับปรุง ซึ่งมีผลบังคับใช้ ณ วันที่ 1 มกราคม พ.ศ. 2558 ซึ่งเกี่ยวข้องกับกลุ่มบริษัท (ต่อ)

ข) กลุ่มมาตรฐานการรายงานทางการเงินที่เปลี่ยนแปลงอย่างไม่มีสาระสำคัญและไม่มีผลกระทบต่อกลุ่มบริษัท มีดังนี้

| | |
|--|--|
| มาตรฐานการบัญชี ฉบับที่ 2 (ปรับปรุง 2557) | เรื่อง สินค้าคงเหลือ |
| มาตรฐานการบัญชี ฉบับที่ 7 (ปรับปรุง 2557) | เรื่อง งบกระแสเงินสด |
| มาตรฐานการบัญชี ฉบับที่ 8 (ปรับปรุง 2557) | เรื่อง นโยบายการบัญชี การเปลี่ยนแปลงประมาณการทางบัญชีและข้อผิดพลาด |
| มาตรฐานการบัญชี ฉบับที่ 10 (ปรับปรุง 2557) | เรื่อง เหตุการณ์ภายหลังรอบระยะเวลารายงาน |
| มาตรฐานการบัญชี ฉบับที่ 11 (ปรับปรุง 2557) | เรื่อง สัญญาก่อสร้าง |
| มาตรฐานการบัญชี ฉบับที่ 12 (ปรับปรุง 2557) | เรื่อง ภาษีเงินได้ |
| มาตรฐานการบัญชี ฉบับที่ 17 (ปรับปรุง 2557) | เรื่อง สัญญาเช่า |
| มาตรฐานการบัญชี ฉบับที่ 18 (ปรับปรุง 2557) | เรื่อง รายได้ |
| มาตรฐานการบัญชี ฉบับที่ 20 (ปรับปรุง 2557) | เรื่อง การบัญชีสำหรับเงินอุดหนุนจากรัฐบาลและการเปิดเผย ข้อมูลเกี่ยวกับความช่วยเหลือจากรัฐบาล |
| มาตรฐานการบัญชี ฉบับที่ 21 (ปรับปรุง 2557) | เรื่อง ผลกระทบจากการเปลี่ยนแปลงของอัตราแลกเปลี่ยนเงินตราต่างประเทศ |
| มาตรฐานการบัญชี ฉบับที่ 23 (ปรับปรุง 2557) | เรื่อง ต้นทุนการกู้ยืม |
| มาตรฐานการบัญชี ฉบับที่ 24 (ปรับปรุง 2557) | เรื่อง การเปิดเผยข้อมูลเกี่ยวกับบุคคล หรือกิจการที่เกี่ยวข้องกัน |
| มาตรฐานการบัญชี ฉบับที่ 26 (ปรับปรุง 2557) | เรื่อง การบัญชีและการรายงานโครงการผลประโยชน์เมื่อออกจากงาน |
| มาตรฐานการบัญชี ฉบับที่ 29 (ปรับปรุง 2557) | เรื่อง การรายงานทางการเงินในสภาพเศรษฐกิจที่เงินเฟ้อรุนแรง |
| มาตรฐานการบัญชี ฉบับที่ 33 (ปรับปรุง 2557) | เรื่อง กำไรต่อหุ้น |
| มาตรฐานการบัญชี ฉบับที่ 36 (ปรับปรุง 2557) | เรื่อง การวัดมูลค่าของสินทรัพย์ |
| มาตรฐานการบัญชี ฉบับที่ 37 (ปรับปรุง 2557) | เรื่อง ประมาณการหนี้สิน หนี้สินที่อาจเกิดขึ้น และสินทรัพย์ที่อาจเกิดขึ้น |
| มาตรฐานการบัญชี ฉบับที่ 38 (ปรับปรุง 2557) | เรื่อง สินทรัพย์ที่ไม่มีตัวตน |
| มาตรฐานการบัญชี ฉบับที่ 40 (ปรับปรุง 2557) | เรื่อง อสังหาริมทรัพย์เพื่อการลงทุน |

2 นโยบายการบัญชี (ต่อ)

2.2 มาตรฐานการรายงานทางการเงินใหม่ มาตรฐานการรายงานทางการเงินและมาตรฐานการบัญชีที่มีการปรับปรุงและการตีความที่เกี่ยวข้อง (ต่อ)

2.2.1 มาตรฐานการรายงานทางการเงินใหม่ และมาตรฐานการรายงานทางการเงินที่มีการปรับปรุง ซึ่งมีผลบังคับใช้ ณ วันที่ 1 มกราคม พ.ศ. 2558 ซึ่งเกี่ยวข้องกับกลุ่มบริษัท (ต่อ)

ข) กลุ่มมาตรฐานการรายงานทางการเงินที่เปลี่ยนแปลงอย่างไม่มีสาระสำคัญและไม่มีผลกระทบต่อกลุ่มบริษัท มีดังนี้ (ต่อ)

| | |
|---|---|
| มาตรฐานการรายงานทางการเงิน ฉบับที่ 2 (ปรับปรุง 2557) | เรื่อง การจ่ายโดยใช้หุ้นเป็นเกณฑ์ |
| มาตรฐานการรายงานทางการเงิน ฉบับที่ 3 (ปรับปรุง 2557) | เรื่อง การรวมธุรกิจ |
| มาตรฐานการรายงานทางการเงิน ฉบับที่ 5 (ปรับปรุง 2557) | เรื่อง สินทรัพย์ไม่หมุนเวียนที่ถือไว้เพื่อขายและการดำเนินงานที่ยกเลิก |
| มาตรฐานการรายงานทางการเงิน ฉบับที่ 6 (ปรับปรุง 2557) | เรื่อง การสำรวจและประเมินค่าแหล่งทรัพยากรแร่ |
| มาตรฐานการรายงานทางการเงิน ฉบับที่ 8 (ปรับปรุง 2557) | เรื่อง ส่วนงานดำเนินงาน |
| การตีความมาตรฐานการบัญชี ฉบับที่ 10 (ปรับปรุง 2557) | เรื่อง ความช่วยเหลือจากรัฐบาล - กรณีที่ไม่มีความเกี่ยวข้องอย่างเฉพาะเจาะจงกับกิจกรรมดำเนินงาน |
| การตีความมาตรฐานการบัญชี ฉบับที่ 15 (ปรับปรุง 2557) | เรื่อง สัญญาเช่าดำเนินงาน - สิ่งสูงใจที่ให้แก่ผู้เช่า |
| การตีความมาตรฐานการบัญชี ฉบับที่ 25 (ปรับปรุง 2557) | เรื่อง ภาษีเงินได้ - การเปลี่ยนแปลงสถานภาพทางภาษีของกิจการหรือผู้ถือหุ้น |
| การตีความมาตรฐานการบัญชี ฉบับที่ 27 (ปรับปรุง 2557) | เรื่อง การประเมินเนื้อหาสัญญาเช่าที่ทำงานตามรูปแบบกฎหมาย |
| การตีความมาตรฐานการบัญชี ฉบับที่ 29 (ปรับปรุง 2557) | เรื่อง การเปิดเผยข้อมูลของข้อตกลงสัมปทานบริการ |
| การตีความมาตรฐานการบัญชี ฉบับที่ 31 (ปรับปรุง 2557) | เรื่อง รายได้ - รายการแลกเปลี่ยนเกี่ยวกับบริการโฆษณา |
| การตีความมาตรฐานการบัญชี ฉบับที่ 32 (ปรับปรุง 2557) | เรื่อง สินทรัพย์ไม่มีตัวตน - ต้นทุนเว็บไซต์ |
| การตีความมาตรฐานการรายงานทางการเงิน ฉบับที่ 1 (ปรับปรุง 2557) | เรื่อง การเปลี่ยนแปลงในหนี้สินที่เกิดขึ้นจากการรีดถอนการบูรณะ และหนี้สินที่มีลักษณะคล้ายคลึงกัน |

2 นโยบายการบัญชี (ต่อ)

2.2 มาตรฐานการรายงานทางการเงินใหม่ มาตรฐานการรายงานทางการเงินและมาตรฐานการบัญชีที่มีการปรับปรุงและการตีความที่เกี่ยวข้อง (ต่อ)

2.2.1 มาตรฐานการรายงานทางการเงินใหม่ และมาตรฐานการรายงานทางการเงินที่มีการปรับปรุง ซึ่งมีผลบังคับใช้ ณ วันที่ 1 มกราคม พ.ศ. 2558 ซึ่งเกี่ยวข้องกับกลุ่มบริษัท (ต่อ)

ข) กลุ่มมาตรฐานการรายงานทางการเงินที่เปลี่ยนแปลงอย่างไม่มีสาระสำคัญและไม่มีผลกระทบต่อกลุ่มบริษัท มีดังนี้ (ต่อ)

| | |
|--|---|
| การตีความมาตรฐานการรายงานทางการเงิน ฉบับที่ 4 (ปรับปรุง 2557) | เรื่อง การประเมินว่า ข้อตกลงประกอบด้วยสัญญาเช่าหรือไม่ |
| การตีความมาตรฐานการรายงานทางการเงิน ฉบับที่ 5 (ปรับปรุง 2557) | เรื่อง สิทธิในส่วนได้เสียจากกองทุนการรื้อถอน การบูรณะ และการปรับปรุงสภาพแวดล้อม |
| การตีความมาตรฐานการรายงานทางการเงิน ฉบับที่ 7 (ปรับปรุง 2557) | เรื่อง การปรับปรุงย้อนหลังภายใต้มาตรฐานการบัญชี ฉบับที่ 29 (ปรับปรุง 2557) เรื่อง การรายงานทางการเงิน ในสภาพเศรษฐกิจที่เงินเฟ้อรุนแรง |
| การตีความมาตรฐานการรายงานทางการเงิน ฉบับที่ 10 (ปรับปรุง 2557) | เรื่อง งบการเงินระหว่างกาลและการด้อยค่า |
| การตีความมาตรฐานการรายงานทางการเงิน ฉบับที่ 12 (ปรับปรุง 2557) | เรื่อง ข้อตกลงสัมปทานบริการ |
| การตีความมาตรฐานการรายงานทางการเงิน ฉบับที่ 13 (ปรับปรุง 2557) | เรื่อง โปรแกรมสิทธิพิเศษแก่ลูกค้า |
| การตีความมาตรฐานการรายงานทางการเงิน ฉบับที่ 15 (ปรับปรุง 2557) | เรื่อง สัญญาสำหรับการก่อสร้างอสังหาริมทรัพย์ |
| การตีความมาตรฐานการรายงานทางการเงิน ฉบับที่ 17 (ปรับปรุง 2557) | เรื่อง การจ่ายสินทรัพย์ที่ไม่ใช่เงินสดให้เจ้าของ |
| การตีความมาตรฐานการรายงานทางการเงิน ฉบับที่ 18 (ปรับปรุง 2557) | เรื่อง การโอนสินทรัพย์จากลูกค้า |

2 นโยบายการบัญชี (ต่อ)

2.2 การปรับปรุงมาตรฐานการบัญชี การปรับปรุงมาตรฐานการรายงานทางการเงิน และการตีความที่เกี่ยวข้อง (ต่อ)

2.2.2 มาตรฐานการรายงานทางการเงินใหม่ มาตรฐานการบัญชีที่มีการปรับปรุง และมาตรฐานการรายงานทางการเงินที่มีการปรับปรุง ซึ่งมีผลบังคับใช้ ณ วันที่ 1 มกราคม พ.ศ. 2559 ซึ่งเกี่ยวข้องกับกลุ่มบริษัทและยังไม่ได้นำมาใช้ก่อนวันที่ปฏิบัติ

ก) กลุ่มมาตรฐานการรายงานทางการเงิน ที่อาจส่งผลกระทบอย่างมีสาระสำคัญต่อกลุ่มบริษัท มีดังต่อไปนี้

| | |
|--|--|
| มาตรฐานการบัญชี ฉบับที่ 16 (ปรับปรุง 2558) | เรื่อง ที่ดิน อาคารและอุปกรณ์ |
| มาตรฐานการบัญชี ฉบับที่ 19 (ปรับปรุง 2558) | เรื่อง ผลประโยชน์ของพนักงาน |
| มาตรฐานการบัญชี ฉบับที่ 24 (ปรับปรุง 2558) | เรื่อง การเปิดเผยข้อมูลเกี่ยวกับบุคคล หรือกิจการที่เกี่ยวข้องกัน |
| มาตรฐานการบัญชี ฉบับที่ 27 (ปรับปรุง 2558) | เรื่อง งบการเงินเฉพาะกิจการ |
| มาตรฐานการบัญชี ฉบับที่ 36 (ปรับปรุง 2558) | เรื่อง การค้ำของสินทรัพย์ |
| มาตรฐานการบัญชี ฉบับที่ 38 (ปรับปรุง 2558) | เรื่อง สินทรัพย์ไม่มีตัวตน |
| มาตรฐานการบัญชี ฉบับที่ 40 (ปรับปรุง 2558) | เรื่อง อสังหาริมทรัพย์เพื่อการลงทุน |
| มาตรฐานการบัญชี ฉบับที่ 41 (ปรับปรุง 2558) | เรื่อง เกษตรกรรม |
| มาตรฐานการรายงานทางการเงิน ฉบับที่ 2 (ปรับปรุง 2558) | เรื่อง การจ่ายโดยใช้หุ้นเป็นเกณฑ์ |
| มาตรฐานการรายงานทางการเงิน ฉบับที่ 3 (ปรับปรุง 2558) | เรื่อง การรวมธุรกิจ |
| มาตรฐานการรายงานทางการเงิน ฉบับที่ 8 (ปรับปรุง 2558) | เรื่อง ส่วนงานดำเนินงาน |
| มาตรฐานการรายงานทางการเงิน ฉบับที่ 10 (ปรับปรุง 2558) | เรื่อง งบการเงินรวม |
| มาตรฐานการรายงานทางการเงิน ฉบับที่ 12 (ปรับปรุง 2558) | เรื่อง การเปิดเผยข้อมูลเกี่ยวกับส่วนได้เสียในกิจการอื่น |
| มาตรฐานการรายงานทางการเงิน ฉบับที่ 13 (ปรับปรุง 2558) | เรื่อง การวัดมูลค่ายุติธรรม |
| การตีความมาตรฐานการรายงานทางการเงิน ฉบับที่ 21 (ปรับปรุง 2558) | เรื่อง เงินที่นำส่งรัฐ |

2 นโยบายการบัญชี (ต่อ)

2.2 การปรับปรุงมาตรฐานการบัญชี การปรับปรุงมาตรฐานการรายงานทางการเงิน และการตีความที่เกี่ยวข้อง (ต่อ)

2.2.2 มาตรฐานการรายงานทางการเงินใหม่ มาตรฐานการบัญชีที่มีการปรับปรุง และมาตรฐานการรายงานทางการเงินที่มีการปรับปรุง ซึ่งมีผลบังคับใช้ ณ วันที่ 1 มกราคม พ.ศ. 2559 ซึ่งเกี่ยวข้องกับกลุ่มบริษัทและยังไม่ได้นำมาใช้ก่อนวันที่ถือปฏิบัติ (ต่อ)

ก) กลุ่มมาตรฐานการรายงานทางการเงิน ที่อาจส่งผลกระทบอย่างมีสาระสำคัญต่อกลุ่มบริษัท มีดังต่อไปนี้ (ต่อ)

มาตรฐานการบัญชี ฉบับที่ 16 (ปรับปรุง 2558) เรื่อง ที่ดิน อาคาร และอุปกรณ์ ได้กำหนดให้มีความชัดเจนขึ้นเกี่ยวกับการปรับราคาตามบัญชีก่อนหักค่าเสื่อมราคาสะสม และค่าเสื่อมราคาสะสม ในกรณีที่กิจการใช้วิธีการตีราคาใหม่

มาตรฐานการบัญชี ฉบับที่ 19 (ปรับปรุง 2558) เรื่อง ผลประโยชน์พนักงาน ได้มีการอธิบายเกี่ยวกับวิธีการปฏิบัติทางบัญชีสำหรับเงินสมทบจากพนักงานหรือบุคคลที่สามแก่โครงการผลประโยชน์ที่กำหนดไว้ให้ชัดเจนขึ้น การปรับปรุงดังกล่าวให้ความแตกต่างระหว่าง เงินสมทบที่เกี่ยวข้องกับการบริการที่เกิดขึ้นในรอบระยะเวลาบัญชีที่เงินสมทบนั้นเกิดขึ้นเท่านั้น และเงินสมทบที่เกี่ยวข้องกับการบริการที่มากกว่าหนึ่งรอบระยะเวลาบัญชี

มาตรฐานการบัญชี ฉบับที่ 24 (ปรับปรุง 2558) เรื่อง การเปิดเผยข้อมูลเกี่ยวกับบุคคลหรือกิจการที่เกี่ยวข้องกัน ได้รวมกิจการที่ให้บริการด้านผู้บริหารสำคัญแก่กิจการที่รายงาน หรือแก่บริษัทใหญ่ของกิจการที่รายงาน ซึ่งกิจการต้องเปิดเผยจำนวนเงินที่กิจการได้จ่ายให้แก่กิจการที่ให้บริการด้านผู้บริหารสำคัญ

มาตรฐานการบัญชี ฉบับที่ 27 (ปรับปรุง 2558) ให้กิจการที่ดำเนินธุรกิจด้านการลงทุนที่ได้รับการยกเว้นไม่ต้องรวมบริษัทย่อยเข้ามาในการจัดทำงบการเงินรวมสามารถแสดงงบการเงินเฉพาะกิจการเพียงงบเดียวได้ และ ได้กำหนดให้วัดมูลค่าเงินลงทุนในบริษัทย่อยดังกล่าวด้วยมูลค่ายุติธรรมและรับรู้การเปลี่ยนแปลงในมูลค่ายุติธรรมดังกล่าวไปยังกำไรหรือขาดทุน

มาตรฐานการบัญชี ฉบับที่ 36 (ปรับปรุง 2558) เรื่อง การด้อยค่าของสินทรัพย์ ได้มีการกำหนดเพิ่มเติมเกี่ยวกับการเปิดเผยข้อมูลในกรณีที่มูลค่าที่คาดว่าจะได้รับคืนของสินทรัพย์วัดมูลค่าโดยใช้วิธีมูลค่ายุติธรรมหักต้นทุนในการจำหน่าย โดยการเปิดเผยดังกล่าวรวมถึง 1) ลำดับชั้นของมูลค่ายุติธรรม 2) กรณีที่การวัดมูลค่ายุติธรรมอยู่ในลำดับชั้นที่ 2 และ 3 จะต้องมีการเปิดเผย เทคนิคที่ใช้ในการวัดมูลค่ายุติธรรม และข้อสมมติฐานสำคัญที่ใช้



2 นโยบายการบัญชี (ต่อ)

2.2 การปรับปรุงมาตรฐานการบัญชี การปรับปรุงมาตรฐานการรายงานทางการเงิน และการตีความที่เกี่ยวข้อง (ต่อ)

2.2.2 มาตรฐานการรายงานทางการเงินใหม่ มาตรฐานการบัญชีที่มีการปรับปรุง และมาตรฐานการรายงานทางการเงินที่มีการปรับปรุง ซึ่งมีผลบังคับใช้ ณ วันที่ 1 มกราคม พ.ศ. 2559 ซึ่งเกี่ยวข้องกับกลุ่มบริษัทและยังไม่ได้นำมาใช้ก่อนวันที่ปฏิบัติ (ต่อ)

ก) กลุ่มมาตรฐานการรายงานทางการเงิน ที่อาจส่งผลกระทบอย่างมีสาระสำคัญต่อกลุ่มบริษัท มีดังต่อไปนี้ (ต่อ)

มาตรฐานการบัญชี ฉบับที่ 38 (ปรับปรุง 2558) เรื่อง สินทรัพย์ไม่มีตัวตน ได้กำหนดให้ชัดเจนขึ้น เกี่ยวกับการปรับราคาตามบัญชีก่อนหักค่าตัดจำหน่ายสะสม และค่าตัดจำหน่ายสะสมในกรณีที่เกิดการใช้วิธีการตีราคาใหม่

มาตรฐานการบัญชี ฉบับที่ 40 (ปรับปรุง 2558) เรื่อง อสังหาริมทรัพย์เพื่อการลงทุน ได้กำหนดให้ชัดเจนขึ้นว่า กิจการควรพิจารณามาตรฐานการรายงานทางการเงิน ฉบับที่ 3 ในการพิจารณาว่าการได้มาซึ่งอสังหาริมทรัพย์เพื่อการลงทุนนั้นเข้าเงื่อนไขการรวมธุรกิจหรือไม่

มาตรฐานการบัญชี ฉบับที่ 41 เรื่อง เกษตรกรรม ได้มีการกำหนดให้สินทรัพย์ชีวภาพ รวมถึงผลผลิตทางการเกษตร ณ จุดเก็บเกี่ยวจากสินทรัพย์ชีวภาพของกิจการต้องวัดมูลค่าด้วยมูลค่ายุติธรรมหักต้นทุนในการขาย

สภาวิชาชีพได้มีการออกแนวปฏิบัติทางการบัญชีสำหรับ มาตรฐานการบัญชี ฉบับที่ 41 เรื่อง เกษตรกรรม โดยยกเว้นพืชเพื่อการให้ผลิตผล ออกจากขอบเขตของมาตรฐานการบัญชี ฉบับที่ 41 แนวปฏิบัตินี้กำหนดให้พืชเพื่อการให้ผลิตผล จะต้องวัดมูลค่าด้วย ราคาทุนหักค่าเสื่อมราคาสะสมหักค่าเพื่อการด้อยค่า (ถ้ามี) ตามมาตรฐานการบัญชี ฉบับที่ 16 เรื่อง ที่ดิน อาคารและอุปกรณ์

มาตรฐานการรายงานทางการเงิน ฉบับที่ 2 (ปรับปรุง 2558) เรื่อง การจ่ายโดยใช้หุ้นเป็นเกณฑ์ ได้กำหนดคำนิยามให้ชัดเจนขึ้น สำหรับ “เงื่อนไขการได้รับสิทธิ์” และกำหนดคำนิยามแยกกันระหว่าง “เงื่อนไขผลงาน” และ “เงื่อนไขบริการ”

มาตรฐานการรายงานทางการเงิน ฉบับที่ 3 (ปรับปรุง 2558) เรื่อง การรวมธุรกิจ ได้กำหนดให้ชัดเจนขึ้น ในเรื่อง ก) ภาระผูกพันที่กิจการต้องจ่ายชำระสิ่งตอบแทนที่อาจเกิดขึ้นที่เข้าคำนิยามของเครื่องมือทางการเงิน ว่าเป็นหนี้สินทางการเงินหรือส่วนของเจ้าของตามคำนิยามของมาตรฐานการบัญชี ฉบับที่ 32 เรื่อง การแสดงรายการสำหรับเครื่องมือทางการเงิน (เมื่อมีการประกาศใช้) หรือตามมาตรฐานการรายงานทางการเงินอื่นที่เกี่ยวข้อง และได้กำหนดให้วัดมูลค่าสิ่งตอบแทนที่อาจเกิดขึ้นที่ไม่ได้ถูกจัดประเภทเป็นส่วนของผู้ขายด้วยมูลค่ายุติธรรมและรับรู้การเปลี่ยนแปลงในมูลค่ายุติธรรมในกำไรหรือขาดทุนทุกสิ้นรอบระยะเวลาการรายงาน และ ข) มาตรฐานการรายงานทางการเงิน ฉบับที่ 3 ไม่ได้ถือปฏิบัติกับการบัญชีสำหรับการจัดตั้งการร่วมค้าที่อยู่ภายใต้มาตรฐานการรายงานทางการเงิน ฉบับที่ 11

2 นโยบายการบัญชี (ต่อ)

2.2 การปรับปรุงมาตรฐานการบัญชี การปรับปรุงมาตรฐานการรายงานทางการเงิน และการตีความที่เกี่ยวข้อง (ต่อ)

2.2.2 มาตรฐานการรายงานทางการเงินใหม่ มาตรฐานการบัญชีที่มีการปรับปรุง และมาตรฐานการรายงานทางการเงินที่มีการปรับปรุง ซึ่งมีผลบังคับใช้ ณ วันที่ 1 มกราคม พ.ศ. 2559 ซึ่งเกี่ยวข้องกับกลุ่มบริษัทและยังไม่ได้นำมาใช้ก่อนวันที่ปฏิบัติ (ต่อ)

ก) กลุ่มมาตรฐานการรายงานทางการเงิน ที่ส่งผลกระทบต่ออย่างมีสาระสำคัญต่อกลุ่มบริษัท มีดังต่อไปนี้ (ต่อ)

มาตรฐานการรายงานทางการเงิน ฉบับที่ 8 (ปรับปรุง 2558) เรื่อง ส่วนงานดำเนินงาน ได้กำหนดให้มีการเปิดเผยข้อมูลเกี่ยวกับดุลยพินิจของผู้บริหารในการรวมส่วนงานเข้าด้วยกัน และกำหนดให้นำเสนอการกระทบยอดสินทรัพย์ของส่วนงานกับสินทรัพย์ของกิจการเมื่อมีการรายงานข้อมูลสินทรัพย์ของส่วนงานให้กับผู้มีอำนาจตัดสินใจสูงสุดด้านการดำเนินงานของกิจการ

มาตรฐานการรายงานทางการเงิน ฉบับที่ 10 (ปรับปรุง 2558) เรื่อง งบการเงินรวม การปรับปรุงนี้ได้ให้คำนิยามของกิจการที่ดำเนินธุรกิจด้านการลงทุนและได้กำหนดข้อยกเว้นในการจัดทำงบการเงินรวม ซึ่งการปรับปรุงดังกล่าวส่งผลให้กองทุนหลายกองทุนและกิจการที่มีธุรกิจที่คล้ายคลึงกัน ได้รับข้อยกเว้นจากการนำบริษัทย่อยเกือบทั้งหมดมารวมในการจัดทำงบการเงินรวม แต่จะวัดมูลค่าเงินลงทุนในบริษัทย่อยเหล่านั้นด้วยมูลค่ายุติธรรมผ่านกำไรหรือขาดทุน

มาตรฐานการรายงานทางการเงิน ฉบับที่ 12 (ปรับปรุง 2558) ได้กำหนดให้กิจการที่ดำเนินธุรกิจด้านการลงทุนเปิดเผยข้อมูลที่กำหนดไว้สำหรับกิจการที่ดำเนินธุรกิจด้านการลงทุน

มาตรฐานการรายงานทางการเงิน ฉบับที่ 13 (ปรับปรุง 2558) เรื่อง มูลค่ายุติธรรม ได้กำหนดให้ชัดเจนขึ้นเกี่ยวกับข้อยกเว้นในเรื่องของการวัดมูลค่ายุติธรรมเป็นกลุ่มให้ปฏิบัติใช้กับทุกสัญญาที่อยู่ในขอบเขตของมาตรฐานการบัญชี ฉบับที่ 39 เรื่อง การรับรู้และการวัดมูลค่าเครื่องมือทางการเงิน (เมื่อมีการประกาศใช้) หรือมาตรฐานการรายงานทางการเงิน ฉบับที่ 9 เรื่อง เครื่องมือทางการเงิน (เมื่อมีการประกาศใช้) ซึ่งรวมถึงสัญญาที่ไม่เป็นสัญญาทางการเงิน

การตีความมาตรฐานการรายงานทางการเงิน ฉบับที่ 21 เรื่อง เงินที่นำส่งรัฐ การตีความมาตรฐานการรายงานทางการเงินฉบับนี้ กล่าวถึงการบัญชีสำหรับหนี้สินการจ่ายเงินที่นำส่งรัฐ หากหนี้สินนั้นอยู่ภายใต้ขอบเขตของมาตรฐานการบัญชี ฉบับที่ 37 (ปรับปรุง 2558) เรื่อง ประมวลการหนี้สิน หนี้สินที่อาจเกิดขึ้น และสินทรัพย์ที่อาจเกิดขึ้น การตีความมาตรฐานการรายงานทางการเงินฉบับนี้ยังได้กล่าวเกี่ยวกับการบัญชีสำหรับหนี้สินการจ่ายเงินที่นำส่งรัฐที่ถึงระยะเวลาและจำนวนเงินมีความแน่นอน



2.2 การปรับปรุงมาตรฐานการบัญชี การปรับปรุงมาตรฐานการรายงานทางการเงิน และการตีความที่เกี่ยวข้อง (ต่อ)

2.2.2 มาตรฐานการรายงานทางการเงินใหม่ มาตรฐานการบัญชีที่มีการปรับปรุง และมาตรฐานการรายงานทางการเงินที่มีการปรับปรุง ซึ่งมีผลบังคับใช้ ณ วันที่ 1 มกราคม พ.ศ. 2559 ซึ่งเกี่ยวข้องกับกลุ่มบริษัทและยังไม่ได้นำมาใช้ก่อนวันถือปฏิบัติ (ต่อ)

ข) กลุ่มมาตรฐานการรายงานทางการเงินที่เปลี่ยนแปลงอย่างไม่มีสาระสำคัญและไม่มีผลกระทบต่อกลุ่มบริษัทมีดังนี้

| | |
|--|--|
| มาตรฐานการบัญชี ฉบับที่ 1 (ปรับปรุง 2558) | เรื่อง การนำเสนองบการเงิน |
| มาตรฐานการบัญชี ฉบับที่ 2 (ปรับปรุง 2558) | เรื่อง สินค้าคงเหลือ |
| มาตรฐานการบัญชี ฉบับที่ 7 (ปรับปรุง 2558) | เรื่อง งบกระแสเงินสด |
| มาตรฐานการบัญชี ฉบับที่ 8 (ปรับปรุง 2558) | เรื่อง นโยบายการบัญชี การเปลี่ยนแปลงประมาณการทางบัญชีและข้อผิดพลาด |
| มาตรฐานการบัญชี ฉบับที่ 10 (ปรับปรุง 2558) | เรื่อง เหตุการณ์ภายหลังรอบระยะเวลารายงาน |
| มาตรฐานการบัญชี ฉบับที่ 11 (ปรับปรุง 2558) | เรื่อง สัญญาก่อสร้าง |
| มาตรฐานการบัญชี ฉบับที่ 12 (ปรับปรุง 2558) | เรื่อง ภาษีเงินได้ |
| มาตรฐานการบัญชี ฉบับที่ 17 (ปรับปรุง 2558) | เรื่อง สัญญาเช่า |
| มาตรฐานการบัญชี ฉบับที่ 18 (ปรับปรุง 2558) | เรื่อง รายได้ |
| มาตรฐานการบัญชี ฉบับที่ 20 (ปรับปรุง 2558) | เรื่อง การบัญชีสำหรับเงินอุดหนุนจากรัฐบาล และการเปิดเผยข้อมูลเกี่ยวกับความช่วยเหลือจากรัฐบาล |
| มาตรฐานการบัญชี ฉบับที่ 21 (ปรับปรุง 2558) | เรื่อง ผลกระทบจากการเปลี่ยนแปลงของอัตราแลกเปลี่ยนเงินตราต่างประเทศ |
| มาตรฐานการบัญชี ฉบับที่ 23 (ปรับปรุง 2558) | เรื่อง ต้นทุนการกู้ยืม |
| มาตรฐานการบัญชี ฉบับที่ 26 (ปรับปรุง 2558) | เรื่อง การบัญชีและการรายงาน โครงการผลประโยชน์เมื่อออกจากงาน |
| มาตรฐานการบัญชี ฉบับที่ 28 (ปรับปรุง 2558) | เรื่อง เงินลงทุนในบริษัทร่วม และการร่วมค้า |
| มาตรฐานการบัญชี ฉบับที่ 29 (ปรับปรุง 2558) | เรื่อง การรายงานทางการเงินในสภาพเศรษฐกิจที่เงินเพื่อรุนแรง |
| มาตรฐานการบัญชี ฉบับที่ 33 (ปรับปรุง 2558) | เรื่อง กำไรต่อหุ้น |
| มาตรฐานการบัญชี ฉบับที่ 34 (ปรับปรุง 2558) | เรื่อง งบการเงินระหว่างกาล |
| มาตรฐานการบัญชี ฉบับที่ 37 (ปรับปรุง 2558) | เรื่อง ประมาณการหนี้สิน หนี้สินที่อาจเกิดขึ้น และสินทรัพย์ที่อาจเกิดขึ้น |
| มาตรฐานการรายงานทางการเงิน ฉบับที่ 5 (ปรับปรุง 2558) | เรื่อง สินทรัพย์ไม่หมุนเวียนที่ถือไว้เพื่อขาย และการดำเนินงานที่ยกเลิก |

2 นโยบายการบัญชี (ต่อ)

2.2 การปรับปรุงมาตรฐานการบัญชี การปรับปรุงมาตรฐานการรายงานทางการเงิน และการตีความที่เกี่ยวข้อง (ต่อ)

2.2.2 มาตรฐานการรายงานทางการเงินใหม่ มาตรฐานการบัญชีที่มีการปรับปรุง และมาตรฐานการรายงานทางการเงินที่มีการปรับปรุง ซึ่งมีผลบังคับใช้ ณ วันที่ 1 มกราคม พ.ศ. 2559 ซึ่งเกี่ยวข้องกับกลุ่มบริษัทและยังไม่ได้นำมาใช้ก่อนวันที่ถือปฏิบัติ (ต่อ)

ข) กลุ่มมาตรฐานการรายงานทางการเงินที่เปลี่ยนแปลงอย่างไม่มีสาระสำคัญและไม่มีผลกระทบต่อกลุ่มบริษัทมีดังนี้ (ต่อ)

| | |
|---|--|
| มาตรฐานการรายงานทางการเงิน ฉบับที่ 6 (ปรับปรุง 2558) | เรื่อง การสำรวจและประเมินค่าแหล่งทรัพยากรแร่ |
| มาตรฐานการรายงานทางการเงิน ฉบับที่ 11 (ปรับปรุง 2558) | เรื่อง การร่วมดำเนินงาน |
| การตีความมาตรฐานการบัญชี ฉบับที่ 10 (ปรับปรุง 2558) | เรื่อง ความช่วยเหลือจากรัฐบาล – กรณีที่ไม่มีความเกี่ยวข้องอย่างเฉพาะเจาะจงกับกิจกรรมดำเนินงาน |
| การตีความมาตรฐานการบัญชี ฉบับที่ 15 (ปรับปรุง 2558) | เรื่อง สัญญาเช่าดำเนินงาน - สิ่งสูงใจที่ให้แก่ผู้เช่า |
| การตีความมาตรฐานการบัญชี ฉบับที่ 25 (ปรับปรุง 2558) | เรื่อง ภาษีเงินได้ - การเปลี่ยนแปลงสถานภาพทางภาษีของกิจการหรือผู้ถือหุ้น |
| การตีความมาตรฐานการบัญชี ฉบับที่ 27 (ปรับปรุง 2558) | เรื่อง การประเมินเนื้อหาสัญญาเช่าที่สร้างขึ้นตามรูปแบบกฎหมาย |
| การตีความมาตรฐานการบัญชี ฉบับที่ 29 (ปรับปรุง 2558) | เรื่อง การเปิดเผยข้อมูลของข้อตกลงสัมปทานบริการ |
| การตีความมาตรฐานการบัญชี ฉบับที่ 31 (ปรับปรุง 2558) | เรื่อง รายได้ - รายการแลกเปลี่ยนเกี่ยวกับบริการโฆษณา |
| การตีความมาตรฐานการบัญชี ฉบับที่ 32 (ปรับปรุง 2558) | เรื่อง สินทรัพย์ไม่มีตัวตน - ต้นทุนเว็บไซต์ |
| การตีความมาตรฐานการรายงานทางการเงิน ฉบับที่ 1 (ปรับปรุง 2558) | เรื่อง การเปลี่ยนแปลงในหนี้สินที่เกิดขึ้นจากการรื้อถอนการบูรณะ และหนี้สินที่มีลักษณะคล้ายคลึงกัน |
| การตีความมาตรฐานการรายงานทางการเงิน ฉบับที่ 4 (ปรับปรุง 2558) | เรื่อง การประเมินว่า ข้อตกลงประกอบด้วยสัญญาเช่าหรือไม่ |
| การตีความมาตรฐานการรายงานทางการเงิน ฉบับที่ 5 (ปรับปรุง 2558) | เรื่อง สิทธิในส่วนได้เสียจากกองทุนการรื้อถอน การบูรณะ และการปรับปรุงสภาพแวดล้อม |
| การตีความมาตรฐานการรายงานทางการเงิน ฉบับที่ 7 (ปรับปรุง 2558) | เรื่อง การปรับปรุงย้อนหลังภายใต้มาตรฐานการบัญชี ฉบับที่ 29 (ปรับปรุง 2557) เรื่อง การรายงานทางการเงินในสภาพเศรษฐกิจที่เงินเฟ้อรุนแรง |



2 นโยบายการบัญชี (ต่อ)

2.2 มาตรฐานการรายงานทางการเงินใหม่ และมาตรฐานการรายงานทางการเงินที่มีการปรับปรุง (ต่อ)

2.2.2 มาตรฐานการรายงานทางการเงินใหม่ มาตรฐานการบัญชีที่มีการปรับปรุง และมาตรฐานการรายงานทางการเงินที่มีการปรับปรุง ซึ่งมีผลบังคับใช้ ณ วันที่ 1 มกราคม พ.ศ. 2559 ซึ่งเกี่ยวข้องกับกลุ่มบริษัทและยังไม่ได้นำมาใช้ก่อนวันที่ปฏิบัติ (ต่อ)

ข) กลุ่มมาตรฐานการรายงานทางการเงินที่เปลี่ยนแปลงอย่างไม่มีสาระสำคัญและไม่มีผลกระทบต่อกลุ่มบริษัทมีดังนี้ (ต่อ)

| | |
|--|---|
| การตีความมาตรฐานการรายงานทางการเงิน ฉบับที่ 10 (ปรับปรุง 2558) | เรื่อง งบการเงินระหว่างกาลและการด้อยค่า |
| การตีความมาตรฐานการรายงานทางการเงิน ฉบับที่ 12 (ปรับปรุง 2558) | เรื่อง ข้อตกลงสัมปทานบริการ |
| การตีความมาตรฐานการรายงานทางการเงิน ฉบับที่ 13 (ปรับปรุง 2558) | เรื่อง โปรแกรมสิทธิพิเศษแก่ลูกค้า |
| การตีความมาตรฐานการรายงานทางการเงิน ฉบับที่ 14 (ปรับปรุง 2558) | เรื่อง ข้อจำกัดสินทรัพย์ตามโครงการผลประโยชน์ ข้อกำหนดเงินทุนขั้นต่ำและปฏิสัมพันธ์ของรายการ เหล่านี้ สำหรับมาตรฐานการบัญชี ฉบับที่ 19 เรื่อง ผลประโยชน์ของพนักงาน |
| การตีความมาตรฐานการรายงานทางการเงิน ฉบับที่ 15 (ปรับปรุง 2558) | เรื่อง สัญญาสำหรับการก่อสร้างอสังหาริมทรัพย์ |
| การตีความมาตรฐานการรายงานทางการเงิน ฉบับที่ 17 (ปรับปรุง 2558) | เรื่อง การขายสินทรัพย์ที่ไม่ใช่เงินสดให้แก่เจ้าของ |
| การตีความมาตรฐานการรายงานทางการเงิน ฉบับที่ 18 (ปรับปรุง 2558) | เรื่อง การโอนสินทรัพย์จากลูกค้า |
| การตีความมาตรฐานการรายงานทางการเงิน ฉบับที่ 20 (ปรับปรุง 2558) | เรื่อง ต้นทุนการเปิดหน้าดินในช่วงการผลิตสำหรับเหมือง ผิวดิน |

2 นโยบายการบัญชี (ต่อ)

2.3 บัญชีกลุ่มบริษัท - เงินลงทุนในบริษัทย่อย และบริษัทร่วม

(1) บริษัทย่อย

บริษัทย่อยหมายถึงกิจการ(ซึ่งรวมถึงกิจการเฉพาะกิจ) ที่กลุ่มบริษัทควบคุม กลุ่มบริษัทควบคุมกิจการเมื่อกลุ่มบริษัทมีการเปิดรับหรือมีสิทธิในผลตอบแทนผันแปรจากการเกี่ยวข้องกับผู้ที่ได้รับการลงทุนและมีความสามารถทำให้เกิดผลกระทบต่อผลตอบแทนจากการใช้อำนาจเหนือผู้ที่ได้รับการควบคุม กลุ่มบริษัทรวมงบการเงินของบริษัทย่อยไว้ในงบการเงินรวมตั้งแต่วันที่กลุ่มบริษัทมีอำนาจในการควบคุมบริษัทย่อย กลุ่มบริษัทจะไม่นำงบการเงินของบริษัทย่อยมารวมไว้ในงบการเงินรวมนับจากวันที่กลุ่มบริษัทสูญเสียอำนาจควบคุม

กลุ่มบริษัทบันทึกบัญชีการรวมธุรกิจโดยถือปฏิบัติตามวิธีซื้อ สิ่งตอบแทนที่โอนให้สำหรับการซื้อบริษัทย่อยต้องวัดด้วยมูลค่ายุติธรรมของสินทรัพย์ที่ผู้ซื้อโอนให้และหนี้สินที่ก่อขึ้นเพื่อจ่ายชำระให้แก่เจ้าของเดิมของผู้ถูกซื้อ และส่วนได้เสียในส่วนของผู้ถือหุ้นที่ออกโดยกลุ่มบริษัท รวมถึงมูลค่ายุติธรรมของสินทรัพย์ หรือหนี้สินที่คาดว่าจะต้องจ่ายชำระ ต้นทุนที่เกี่ยวข้องกับการซื้อจะรับรู้เป็นค่าใช้จ่ายเมื่อเกิดขึ้น และวัดมูลค่าเริ่มแรกของสินทรัพย์ที่ได้มาที่ระบุได้และหนี้สินและหนี้สินที่อาจจะเกิดขึ้นในการรวมธุรกิจด้วยมูลค่ายุติธรรม ณ วันที่ซื้อ ในการรวมธุรกิจแต่ละครั้ง กลุ่มบริษัทวัดมูลค่าของส่วนได้เสียที่ไม่มีอำนาจควบคุมในผู้ถูกซื้อด้วยมูลค่ายุติธรรม หรือมูลค่าของสินทรัพย์สุทธิที่ระบุได้ของผู้ถูกซื้อตามสัดส่วนของหุ้นที่ถือ

ในการรวมธุรกิจที่ดำเนินการสำเร็จจากการทยอยซื้อ ผู้ซื้อต้องวัดมูลค่าส่วนได้เสียที่ผู้ซื้อถืออยู่ในผู้ถูกซื้อก่อนหน้าการรวมธุรกิจใหม่โดยใช้มูลค่ายุติธรรม ณ วันที่ซื้อและรับรู้ผลกำไรหรือขาดทุนที่เกิดขึ้นจากการวัดมูลค่าใหม่นั้นในกำไรหรือขาดทุน

สิ่งตอบแทนที่คาดว่าจะต้องจ่ายโดยกลุ่มบริษัท รับรู้ด้วยมูลค่ายุติธรรม ณ วันที่ซื้อ การเปลี่ยนแปลงในมูลค่ายุติธรรมของสิ่งตอบแทนที่คาดว่าจะต้องจ่ายที่รับรู้ภายหลังวันที่ซื้อซึ่งจัดประเภทเป็นสินทรัพย์หรือหนี้สินให้รับรู้ผลกำไรขาดทุนที่เกิดขึ้นในกำไรหรือขาดทุน หรือในกำไรขาดทุนเบ็ดเสร็จอื่น สิ่งตอบแทนที่คาดว่าจะต้องจ่ายซึ่งจัดประเภทเป็นส่วนของผู้ถือหุ้นต้องไม่มีการวัดมูลค่าใหม่ และให้บันทึกการจ่ายชำระในภายหลังไว้ในส่วนของผู้ถือหุ้น

กรณีที่มีมูลค่าสิ่งตอบแทนที่โอนให้ มูลค่าส่วนได้เสียที่ไม่มีอำนาจควบคุมในผู้ถูกซื้อ และมูลค่ายุติธรรม ณ วันที่ซื้อธุรกิจของส่วนได้เสียในส่วนของผู้ถือหุ้นของผู้ถูกซื้อที่ผู้ซื้อถืออยู่ก่อนการรวมธุรกิจ มากกว่ามูลค่ายุติธรรมสุทธิ ณ วันที่ซื้อของสินทรัพย์ที่ได้มาที่ระบุได้และหนี้สินที่รับมา ผู้ซื้อต้องรับรู้ค่าความนิยม หากมูลค่าของมูลค่าสิ่งตอบแทนที่โอนให้ มูลค่าส่วนได้เสียที่ไม่มีอำนาจควบคุมในผู้ถูกซื้อ และมูลค่ายุติธรรม ณ วันที่ซื้อธุรกิจของส่วนได้เสียในส่วนของผู้ถือหุ้นของผู้ถูกซื้อที่ผู้ซื้อถืออยู่ก่อนการรวมธุรกิจ น้อยกว่ามูลค่าราคายุติธรรมของสินทรัพย์สุทธิของบริษัทย่อยเนื่องจากการต่อรองราคาซื้อ จะรับรู้ส่วนต่างโดยตรงไปยังกำไรขาดทุน



2 นโยบายการบัญชี (ต่อ)

2.3 บัญชีกลุ่มบริษัท - เงินลงทุนในบริษัทย่อย และบริษัทร่วม (ต่อ)

(1) บริษัทย่อย (ต่อ)

กิจการจะตัดรายการบัญชีระหว่างกิจการ ขอดคงเหลือ และรายการกำไรหรือขาดทุนที่ยังไม่ได้เกิดขึ้นจริงระหว่างกลุ่มบริษัท นโยบายการบัญชีของบริษัทย่อยได้ถูกเปลี่ยนเพื่อให้สอดคล้องกับนโยบายการบัญชีของกลุ่มบริษัท

ในงบการเงินเฉพาะกิจการ เงินลงทุนในบริษัทย่อยจะบันทึกบัญชีด้วยราคาทุนหักค่าเผื่อการด้อยค่า ต้นทุนจะมีการปรับเพื่อสะท้อนการเปลี่ยนแปลงสิ่งตอบแทนที่เกิดขึ้นจากสิ่งตอบแทนที่คาดว่าจะได้รับ ต้นทุนนั้นจะรวมส่วนแบ่งต้นทุนทางตรง

(2) รายการและส่วนได้เสียที่ไม่มีอำนาจควบคุม

กลุ่มบริษัทปฏิบัติต่อรายการกับส่วนได้เสียที่ไม่มีอำนาจควบคุมเช่นเดียวกันกับส่วนที่เป็นของผู้ถือหุ้นกลุ่มบริษัท สำหรับการซื้อส่วนได้เสียที่ไม่มีอำนาจควบคุม ผลต่างระหว่างสิ่งตอบแทนที่จ่ายให้และมูลค่าตามบัญชีของสินทรัพย์สุทธิของหุ้นที่ซื้อมาในบริษัทย่อยจะถูกบันทึกในส่วนของผู้ถือหุ้น และกำไรหรือขาดทุนจากการขายในส่วนได้เสียที่ไม่มีอำนาจควบคุมจะถูกบันทึกในส่วนของผู้ถือหุ้น

(3) การจำหน่ายบริษัทย่อย

เมื่อกลุ่มบริษัทสูญเสียการควบคุม ส่วนได้เสียในหุ้นที่เหลืออยู่จะวัดมูลค่าใหม่โดยใช้มูลค่ายุติธรรม การเปลี่ยนแปลงในมูลค่าจะรับรู้ในกำไรหรือขาดทุน มูลค่ายุติธรรมนั้นจะถือเป็นมูลค่าตามบัญชีเริ่มแรกของมูลค่าของเงินลงทุนที่เหลือของบริษัทร่วม กิจการร่วมค้า หรือสินทรัพย์ทางการเงิน สำหรับทุกจำนวนที่เคยรับรู้ในกำไรขาดทุนเบ็ดเสร็จอื่นในส่วนที่เกี่ยวข้องกับกิจการนั้นจะถูกจัดประเภทใหม่เสมือนว่ากลุ่มกิจการมีการจำหน่ายสินทรัพย์หรือหนี้สินที่เกี่ยวข้องนั้นโดยตรง

(4) บริษัทร่วม

บริษัทร่วมเป็นกิจการที่กลุ่มบริษัทมีอิทธิพลอย่างเป็นสาระสำคัญแต่ไม่ถึงกับควบคุมซึ่งโดยทั่วไปก็คือการที่กลุ่มบริษัทถือหุ้น ที่มีสิทธิออกเสียงอยู่ระหว่างร้อยละ 20 ถึงร้อยละ 50 ของสิทธิออกเสียงทั้งหมด เงินลงทุนในบริษัทร่วมรับรู้โดยใช้วิธีส่วนได้เสียในการแสดงในงบการเงินรวม ภายใต้วิธีส่วนได้เสีย กลุ่มบริษัทรับรู้เงินลงทุนเมื่อเริ่มแรกด้วยราคาทุน มูลค่าตามบัญชีของเงินลงทุนนี้จะเพิ่มขึ้นหรือลดลงในภายหลังวันที่ได้มาด้วยส่วนแบ่งกำไรหรือขาดทุนของผู้ได้รับการลงทุนตามสัดส่วนที่ผู้ลงทุนมีส่วนได้เสียอยู่ เงินลงทุนในบริษัทร่วมของกลุ่มบริษัทรวมถึงค่าความนิยมที่ระบุได้ ณ วันที่ซื้อเงินลงทุน

2 นโยบายการบัญชี (ต่อ)

2.3 บัญชีกลุ่มบริษัท - เงินลงทุนในบริษัทย่อย และบริษัทร่วม (ต่อ)

(4) บริษัทร่วม (ต่อ)

ถ้าส่วนได้เสียของเจ้าของในบริษัทร่วมนั้นลดลงแต่ยังคงมีอิทธิพลอย่างมีนัยสำคัญ ก็จำเป็นต้องจัดประเภทรายการที่เคอร์รับไว้ในกำไรขาดทุนเบ็ดเสร็จอื่นเข้ากำไรหรือขาดทุนเฉพาะสัดส่วนในส่วนได้เสียของเจ้าของที่ลดลง

ส่วนแบ่งกำไรหรือขาดทุนของกลุ่มบริษัทในบริษัทร่วมที่เกิดขึ้นภายหลังการได้มาจะรวมไว้ในกำไรหรือขาดทุนและความเคลื่อนไหวในบัญชีกำไรขาดทุนเบ็ดเสร็จอื่น จากการตีมูลค่ายุติธรรมภายหลังการได้มาจะรวมไว้เป็นส่วนหนึ่งของบัญชีกำไรขาดทุนเบ็ดเสร็จอื่น ผลสะสมของการเปลี่ยนแปลงภายหลังการได้มาจะปรับปรุงกับราคาตามบัญชีของเงินลงทุน เมื่อส่วนแบ่งขาดทุนของกลุ่มบริษัทในบริษัทร่วมมีมูลค่าเท่ากับหรือเกินกว่ามูลค่าส่วนได้เสียของกลุ่มบริษัทในบริษัทร่วมนั้น กลุ่มบริษัทจะไม่รับรู้ส่วนแบ่งขาดทุนอีกต่อไป เว้นแต่กลุ่มบริษัทมีภาระผูกพันในหนี้ของบริษัทร่วมหรือรับว่าจะจ่ายหนี้แทนบริษัทร่วม

กลุ่มบริษัทมีการพิจารณาทุกสิ้นรอบระยะเวลาบัญชีว่ามีข้อบ่งชี้ที่แสดงว่าเงินลงทุนในบริษัทร่วมเกิดการด้อยค่าหรือไม่ หากมีข้อบ่งชี้เกิดขึ้นกลุ่มบริษัทจะคำนวณผลขาดทุนจากการด้อยค่า โดยเปรียบเทียบมูลค่าที่คาดว่าจะได้รับคืนกับมูลค่าตามบัญชีของเงินลงทุน และรับรู้ผลต่างไปที่ส่วนแบ่งกำไร(ขาดทุน)ของเงินลงทุนในบริษัทร่วมในงบกำไรขาดทุน

รายการกำไรที่ยังไม่ได้เกิดขึ้นจริงระหว่างกลุ่มบริษัทกับบริษัทร่วมจะตัดบัญชีเท่าที่กลุ่มบริษัทมีส่วนได้เสียในบริษัทร่วมนั้น รายการขาดทุนที่ยังไม่ได้เกิดขึ้นจริงก็จะตัดบัญชีในทำนองเดียวกัน เว้นแต่รายการนั้นมีหลักฐานว่าสินทรัพย์ที่โอนระหว่างกันเกิดการด้อยค่า

บริษัทร่วมจะเปลี่ยนนโยบายการบัญชีเท่าที่จำเป็นเพื่อให้สอดคล้องกับนโยบายการบัญชีของกลุ่มบริษัท กำไรและขาดทุนเงินลงทุนจากการลดสัดส่วนในบริษัทร่วมจะรับรู้ในกำไรหรือขาดทุน

ในงบการเงินเฉพาะกิจการ เงินลงทุนในบริษัทร่วม จะบันทึกบัญชีด้วยราคาทุนหักค่าเผื่อการด้อยค่า ต้นทุนจะมีการปรับเพื่อสะท้อนการเปลี่ยนแปลงสิ่งตอบแทนที่เกิดขึ้นจากสิ่งตอบแทนที่คาดว่าจะต้องจ่าย ต้นทุนจะรวมต้นทุนทางตรงที่เกี่ยวข้องจากการได้มาของเงินลงทุนนี้



2 นโยบายการบัญชี (ต่อ)

2.4 การแปลงค่าเงินตราต่างประเทศ

(ก) สกุลเงินที่ใช้ในการดำเนินงานและสกุลเงินที่ใช้นำเสนองบการเงิน

รายการที่รวมในงบการเงินของแต่ละบริษัทในกลุ่มบริษัทถูกวัดมูลค่าโดยใช้สกุลเงินของสภาพแวดล้อมทางเศรษฐกิจหลักที่บริษัทดำเนินงานอยู่ (สกุลเงินที่ใช้ในการดำเนินงาน) งบการเงินรวมแสดงในสกุลเงินบาท ซึ่งเป็นสกุลเงินที่ใช้ในการดำเนินงานและสกุลเงินที่ใช้นำเสนองบการเงินของบริษัท

(ข) รายการและยอดคงเหลือ

รายการที่เป็นสกุลเงินตราต่างประเทศแปลงค่าเป็นสกุลเงินที่ใช้ในการดำเนินงานโดยใช้อัตราแลกเปลี่ยน ณ วันที่เกิดรายการหรือวันที่ตีราคาหารายการนั้นถูกวัดมูลค่าใหม่ รายการกำไรและรายการขาดทุนที่เกิดจากการรับหรือจ่ายชำระที่เป็นเงินตราต่างประเทศ และที่เกิดจากการแปลงค่าสินทรัพย์และหนี้สินที่เป็นตัวเงินซึ่งเป็นเงินตราต่างประเทศ ได้บันทึกไว้ในกำไรหรือขาดทุน

เมื่อมีการรับรู้รายการกำไรหรือขาดทุนของรายการที่ไม่เป็นตัวเงินไว้ในกำไรขาดทุนเบ็ดเสร็จอื่น องค์ประกอบของอัตราแลกเปลี่ยนทั้งหมดของกำไรหรือขาดทุนนั้นจะรับรู้ไว้ในกำไรขาดทุนเบ็ดเสร็จอื่นด้วย ในทางตรงข้าม การรับรู้กำไรหรือขาดทุนของรายการที่ไม่เป็นตัวเงินไว้ในกำไรหรือขาดทุน องค์ประกอบของอัตราแลกเปลี่ยนทั้งหมดของกำไรหรือขาดทุนนั้นจะรับรู้ไว้ในกำไรขาดทุนด้วย

2.5 เงินสดและรายการเทียบเท่าเงินสด

ในงบกระแสเงินสดรวมและงบกระแสเงินสดเฉพาะบริษัท เงินสดและรายการเทียบเท่าเงินสดรวมถึงเงินสดในมือ และเงินฝากธนาคารประเภทจ่ายคืนเมื่อทวงถาม เงินลงทุนระยะสั้นอื่นที่มีสภาพคล่องสูงซึ่งมีอายุไม่เกินสามเดือนนับจากวันที่ได้มา และเงินเบิกเกินบัญชี เงินเบิกเกินบัญชีจะแสดงไว้ในส่วนของหนี้สินหมุนเวียนในงบแสดงฐานะการเงินรวมและงบแสดงฐานะการเงินเฉพาะบริษัท (ถ้ามี)

2.6 ลูกหนี้การค้า

ลูกหนี้การค้ารับรู้เริ่มแรกด้วยมูลค่าตามใบแจ้งหนี้ และจะวัดมูลค่าต่อมาด้วยจำนวนเงินที่เหลืออยู่หักด้วยค่าเผ่อนี้สงสัยจะสูญซึ่งประมาณจากการสอบทานยอดคงเหลือ ณ วันสิ้นงวด ค่าเผ่อนี้สงสัยจะสูญจะสูญหมายถึงผลต่างระหว่างราคาตามบัญชีของลูกหนี้การค้าเปรียบเทียบกับมูลค่าที่คาดว่าจะได้รับจากลูกหนี้การค้า หนี้สูญที่เกิดขึ้นจะรับรู้ไว้ในงบกำไรขาดทุนโดยถือเป็นส่วนหนึ่งของค่าใช้จ่ายในการบริหาร

2 นโยบายการบัญชี (ต่อ)

2.7 สินค้าคงเหลือ

สินค้าคงเหลือแสดงด้วยราคาทุนหรือมูลค่าสุทธิที่จะได้รับแล้วแต่ราคาใดจะต่ำกว่า ราคาทุนของสินค้าประเภทแก๊สปิโตรเลียมและสินค้าสำเร็จรูปอื่นคำนวณโดยวิธีเข้าก่อนออกก่อน ต้นทุนของการซื้อประกอบด้วยราคาซื้อ และค่าใช้จ่ายที่เกี่ยวข้องโดยตรงกับการซื้อสินค้านั้น เช่น ค่าอากรขาเข้าและค่าขนส่ง หักด้วยส่วนลดจากการจ่ายเงินคืนตามเงื่อนไข (ถ้ามี) ต้นทุนของสินค้าสำเร็จรูปและงานระหว่างทำประกอบด้วย ค่าวัตถุดิบ ค่าแรงทางตรง ค่าใช้จ่ายอื่นทางตรง และค่าโสหุ้ยในการผลิตซึ่งปันส่วนตามเกณฑ์การดำเนินงานตามปกติแต่ไม่รวมต้นทุนการกักขัง มูลค่าสุทธิที่จะได้รับประมาณจากราคาปกติที่คาดว่าจะขายได้ของธุรกิจหักด้วยค่าใช้จ่ายที่จำเป็นเพื่อให้สินค้านั้นสำเร็จรูปรวมถึงค่าใช้จ่ายในการขาย กลุ่มบริษัทบันทึกบัญชีค่าเพื่อการลดมูลค่าของสินค้าเก่า ล้าสมัย หรือเสื่อมคุณภาพตามความจำเป็น

2.8 สัญญาก่อสร้าง

สัญญาก่อสร้างคือสัญญาที่เจรจาเฉพาะเจาะจงเพื่อก่อสร้างสินทรัพย์รายการเดียวหรือหลายรายการซึ่งสัมพันธ์กันอย่างใกล้ชิดหรือต้องพึ่งพากันในด้านการออกแบบ เทคโนโลยีและหน้าที่หรือเชื่อมโยงกันด้วยวัตถุประสงค์ในการใช้ประโยชน์ขั้นสุดท้าย

เมื่อผลการดำเนินงานตามสัญญาก่อสร้างไม่สามารถประมาณการได้อย่างน่าเชื่อถือ รายได้ตามสัญญาก่อสร้างจะรับรู้ได้ไม่เกินกว่าต้นทุนตามสัญญาซึ่งค่อนข้างแน่ว่าจะได้รับคืน ต้นทุนตามสัญญาจะรับรู้เป็นค่าใช้จ่ายในงวดเมื่อเกิดขึ้น

เมื่อผลการดำเนินงานตามสัญญาก่อสร้างสามารถประมาณการได้อย่างน่าเชื่อถือ และมีความเป็นไปได้ที่สัญญาก่อสร้างจะมีกำไร ให้รับรู้รายได้ตลอดระยะเวลาของสัญญาก่อสร้าง เมื่อมีความเป็นไปได้ค่อนข้างแน่ที่ต้นทุนการก่อสร้างทั้งหมดเกินกว่ารายได้ค่าก่อสร้างทั้งหมด กลุ่มบริษัทจะรับรู้ขาดทุนที่คาดว่าจะเกิดขึ้นเป็นค่าใช้จ่ายทันที

ในการกำหนดขึ้นความสำเร็จของงานก่อสร้าง จะไม่พิจารณาต้นทุนการก่อสร้างที่เกิดขึ้นในระหว่างปีที่เกี่ยวข้องกับกิจกรรมในอนาคต ซึ่งแสดงอยู่ในรูปสินค้าคงเหลือ จำนวนเงินที่จ่ายเป็นเงินล่วงหน้า หรือสินทรัพย์อื่น ขึ้นอยู่กับลักษณะของต้นทุน

กลุ่มบริษัทแสดงจำนวนเงินทั้งสิ้นที่กิจการมีสิทธิเรียกร้องจากผู้ว่าจ้างสำหรับงานก่อสร้างทุกสัญญาเป็นสินทรัพย์ของกิจการสำหรับต้นทุนที่เกิดขึ้นและกำไรที่รับรู้ (หักด้วยรายการขาดทุนที่รับรู้แล้ว) สูงกว่าจำนวนเงินงวดที่เรียกเก็บซึ่งจำนวนเงินที่เรียกเก็บที่ลูกค้ายังไม่ชำระและจำนวนเงินประกันผลงานจะรวมอยู่ภายใต้หัวข้อ ลูกหนี้การค้าและลูกหนี้อื่น กลุ่มบริษัทจะแสดงจำนวนเงินทั้งสิ้นที่ผู้ว่าจ้างมีสิทธิเรียกร้องจากกิจการสำหรับงานก่อสร้างทุกสัญญาเป็นหนี้สินของกิจการสำหรับจำนวนเงินที่เรียกเก็บมากกว่าต้นทุนที่เกิดขึ้นและกำไรที่รับรู้ (หักด้วยรายการขาดทุนที่รับรู้แล้ว)



2 นโยบายการบัญชี (ต่อ)

2.9 อสังหาริมทรัพย์เพื่อการลงทุน

อสังหาริมทรัพย์ที่ถือครองโดยกลุ่มบริษัทเพื่อหาประโยชน์จากรายได้ค่าเช่า หรือจากการเพิ่มขึ้นของมูลค่าของสินทรัพย์ หรือทั้งสองอย่าง และไม่ได้มีไว้ใช้งาน โดยกิจการในกลุ่มบริษัทจะถูกจัดประเภทเป็น อสังหาริมทรัพย์เพื่อการลงทุน รวมถึง อสังหาริมทรัพย์ที่อยู่ระหว่างก่อสร้างหรือพัฒนาเพื่อเป็นอสังหาริมทรัพย์เพื่อการลงทุนในอนาคต

การรับรู้รายการเมื่อเริ่มแรกของอสังหาริมทรัพย์เพื่อการลงทุนด้วยวิธีราคาทุน รวมถึงต้นทุนในการทำรายการและต้นทุนการกู้ยืม ต้นทุนการกู้ยืมที่เกิดขึ้นเพื่อวัตถุประสงค์ของการได้มา การก่อสร้างหรือผลิตอสังหาริมทรัพย์เพื่อการลงทุนนั้น จะรวมเป็นส่วนหนึ่งของต้นทุนของอสังหาริมทรัพย์เพื่อการลงทุน ต้นทุนการกู้ยืมจะถูกรวมในขณะที่การซื้อหรือการก่อสร้างและจะหยุดพักทันทีเมื่อสินทรัพย์นั้นก่อสร้างเสร็จอย่างมีนัยสำคัญ หรือระหว่างที่การดำเนินการพัฒนาสินทรัพย์ที่เข้าเงื่อนไขหยุดชะงักลง

หลังจากการรับรู้เมื่อเริ่มแรก กลุ่มบริษัทเลือกที่จะแสดงมูลค่าของอสังหาริมทรัพย์เพื่อการลงทุนโดยจะบันทึกด้วยวิธีราคาทุน หักค่าเสื่อมราคาสะสมและค่าเผื่อผลขาดทุนจากการด้อยค่า (ถ้ามี) และเปิดเผยราคามูลค่ายุติธรรมเพิ่มเติมในหมายเหตุประกอบงบการเงิน

ค่าเสื่อมราคาของอสังหาริมทรัพย์เพื่อการลงทุนจะคำนวณตามวิธีเส้นตรง เพื่อที่ปันส่วนราคาทุนตลอดประมาณการอายุการให้ประโยชน์ดังนี้

อาคาร

20 ปี

การรวมรายจ่ายในภายหลังเข้าเป็นมูลค่าบัญชีของสินทรัพย์จะกระทำก็ต่อเมื่อมีความเป็นไปได้ก่อนข้างแน่ที่กลุ่มบริษัทจะได้รับประโยชน์เชิงเศรษฐกิจในอนาคตในรายจ่ายนั้น และต้นทุนสามารถวัดมูลค่าได้อย่างน่าเชื่อถือ ค่าซ่อมแซมและบำรุงรักษาทั้งหมดจะรับรู้เป็นค่าใช้จ่ายเมื่อเกิดขึ้น เมื่อมีการเปลี่ยนแทนชิ้นส่วนของอสังหาริมทรัพย์เพื่อการลงทุน จะตัดมูลค่าตามบัญชีของส่วนที่ถูกเปลี่ยนแทนออก

รายการกำไรและขาดทุนจากการจำหน่ายอสังหาริมทรัพย์เพื่อการลงทุน คำนวณโดยเปรียบเทียบจากสิ่งตอบแทนสุทธิที่ได้รับจากการจำหน่ายสินทรัพย์กับมูลค่าตามบัญชีของสินทรัพย์และจะรับรู้บัญชีกำไรหรือขาดทุนอื่นสุทธิในงบกำไรขาดทุน

2 นโยบายการบัญชี (ต่อ)

2.10 ที่ดิน อาคารและอุปกรณ์

ที่ดิน อาคารและอุปกรณ์วัดมูลค่าด้วยราคาทุนหักค่าเสื่อมราคาสะสม และค่าเพื่อการลดมูลค่า (ถ้ามี) ต้นทุนเริ่มแรกจะรวมต้นทุนทางตรงอื่น ๆ ที่เกี่ยวข้องกับการซื้อสินทรัพย์นั้นและต้นทุนการกู้ยืม

ต้นทุนที่เกิดขึ้นภายหลังจะรวมอยู่ในมูลค่าตามบัญชีของสินทรัพย์หรือรับรู้แยกเป็นอีกสินทรัพย์หนึ่งตามความเหมาะสม เมื่อต้นทุนนั้นเกิดขึ้นและคาดว่าจะให้ประโยชน์เชิงเศรษฐกิจในอนาคตแก่บริษัทและต้นทุนดังกล่าวสามารถวัดมูลค่าได้อย่างน่าเชื่อถือ และจะตัดมูลค่าตามบัญชีของสินทรัพย์ส่วนที่ถูกเปลี่ยนแทนออก สำหรับค่าซ่อมแซมและบำรุงรักษาอื่น บริษัทจะรับรู้ต้นทุนดังกล่าวเป็นค่าใช้จ่ายในกำไรหรือขาดทุนเมื่อเกิดขึ้น

ที่ดินไม่มีการคิดค่าเสื่อมราคา ค่าเสื่อมราคาของสินทรัพย์อื่นคำนวณด้วยวิธีเส้นตรงเพื่อลดราคาทุนแต่ละชนิดตลอดอายุการให้ประโยชน์ที่ได้ประมาณการของสินทรัพย์ดังต่อไปนี้

| | |
|--|--------------|
| อาคารและส่วนปรับปรุงอาคาร | 20 ปี |
| ถังบรรจุแก๊สและอุปกรณ์แก๊ส | 15 และ 20 ปี |
| เครื่องมือเครื่องใช้และอุปกรณ์สำนักงาน | 3 ถึง 10 ปี |
| ยานพาหนะทั่วไป | 5 ปี |
| ยานพาหนะขนส่ง | 10 ปี |

ทุกสิ้นรอบระยะเวลารายงานบริษัทได้มีการทบทวนและปรับปรุงมูลค่าคงเหลือและอายุการให้ประโยชน์ของสินทรัพย์ให้เหมาะสม

ในกรณีที่มูลค่าตามบัญชีสูงกว่ามูลค่าที่คาดว่าจะได้รับคืน มูลค่าตามบัญชีจะถูกปรับลดให้เท่ากับมูลค่าที่คาดว่าจะได้รับคืนทันที (หมายเหตุข้อ 2.12)

ผลกำไรหรือขาดทุนที่เกิดจากการจำหน่ายที่ดิน อาคารและอุปกรณ์ คำนวณโดยเปรียบเทียบจากสิ่งตอบแทนสุทธิที่ได้รับจากการจำหน่ายสินทรัพย์กับมูลค่าตามบัญชีของสินทรัพย์ และจะรับรู้บัญชีผลกำไรหรือขาดทุนอื่นสุทธิในกำไรหรือขาดทุน

2.11 สินทรัพย์ไม่มีตัวตน

โปรแกรมคอมพิวเตอร์

สิทธิการใช้โปรแกรมคอมพิวเตอร์โดยที่ซื้อและมีลักษณะเฉพาะบันทึกเป็นสินทรัพย์โดยคำนวณจากต้นทุนในการได้มาและการดำเนินการให้โปรแกรมคอมพิวเตอร์นั้นสามารถนำมาใช้งานได้ตามประสงค์ โดยจะตัดจำหน่ายตลอดอายุประมาณการให้ประโยชน์ภายในระยะเวลา 3 - 10 ปี

ต้นทุนที่ใช้ในการบำรุงรักษาโปรแกรมคอมพิวเตอร์ให้บันทึกเป็นค่าใช้จ่ายเมื่อเกิดขึ้น



2 นโยบายการบัญชี (ต่อ)

2.12 การค้ำของสินทรัพย์

สินทรัพย์ที่มีอายุการให้ประโยชน์ไม่ทราบแน่ชัด (เช่น ค่าความนิยม) ซึ่งไม่มีการตัดจำหน่ายจะถูกทดสอบการค้ำของค่าเป็นประจำทุกปี สินทรัพย์อื่นที่มีการตัดจำหน่ายจะมีการทบทวนการค้ำของค่า เมื่อมีเหตุการณ์หรือสถานการณ์บ่งชี้ว่าราคาตามบัญชีอาจสูงกว่ามูลค่าที่คาดว่าจะได้รับคืน รายการขาดทุนจากการค้ำของค่าจะรับรู้เมื่อราคาตามบัญชีของสินทรัพย์สูงกว่ามูลค่าสุทธิที่คาดว่าจะได้รับคืน ซึ่งหมายถึงจำนวนที่สูงกว่าระหว่างมูลค่ายุติธรรมหักต้นทุนในการขายเทียบกับมูลค่าจากการใช้ สินทรัพย์จะถูกจัดเป็นหน่วยที่เล็กที่สุดที่สามารถแยกออกมาได้ เพื่อวัตถุประสงค์ของการประเมินการค้ำของค่าสินทรัพย์ที่ไม่ใช่สินทรัพย์ทางการเงินนอกเหนือจากค่าความนิยมซึ่งรับรู้รายการขาดทุนจากการค้ำของค่าไปแล้ว จะถูกประเมินความเป็นไปได้ที่จะกลับรายการขาดทุนจากการค้ำของค่า ณ วันสิ้นรอบระยะเวลารายงาน

2.13 สัญญาเช่าระยะยาว

กรณีที่กลุ่มบริษัทเป็นผู้เช่า

สัญญาเช่าระยะยาวเพื่อเช่าสินทรัพย์ซึ่งผู้ให้เช่าเป็นผู้รับความเสี่ยงและผลตอบแทนของความเป็นเจ้าของเป็นส่วนใหญ่ สัญญาเช่านั้นถือเป็นสัญญาเช่าดำเนินงาน เงินที่ต้องจ่ายภายใต้สัญญาเช่าดังกล่าว (สุทธิจากสิ่งตอบแทนจูงใจที่ได้รับจากผู้ให้เช่า) จะบันทึกในกำไรหรือขาดทุนโดยใช้วิธีเส้นตรงตลอดอายุของสัญญาเช่านั้น

สัญญาเช่าที่ดิน อาคารและอุปกรณ์ซึ่งผู้เช่าเป็นผู้รับความเสี่ยงและผลตอบแทนของความเป็นเจ้าของเกือบทั้งหมด ถือเป็นสัญญาเช่าการเงิน ซึ่งจะบันทึกเป็นรายจ่ายผ่านด้วยมูลค่ายุติธรรมของสินทรัพย์ที่เช่า หรือมูลค่าปัจจุบันสุทธิของจำนวนเงินที่ต้องจ่ายตามสัญญาเช่า แล้วแต่มูลค่าใดจะต่ำกว่า

จำนวนเงินที่ต้องจ่ายดังกล่าวจะเป็นส่วนระหว่างหนี้สินและค่าใช้จ่ายทางการเงินเพื่อให้ได้อัตราคอกเบี้ยคงที่ต่อหนี้สินคงค้างอยู่ โดยพิจารณาแยกแต่ละสัญญา ภาระผูกพันตามสัญญาเช่าหักค่าใช้จ่ายทางการเงินจะบันทึกเป็นหนี้สินระยะยาว ส่วนดอกเบี้ยจ่ายจะบันทึกในกำไรหรือขาดทุนตลอดอายุของสัญญาเช่าเพื่อทำให้อัตราคอกเบี้ยแต่ละงวดเป็นอัตราคงที่สำหรับยอดคงเหลือของหนี้สินที่เหลืออยู่ สินทรัพย์ที่ได้มาตามสัญญาเช่าการเงินจะคิดค่าเสื่อมราคาตลอดอายุการใช้งานของสินทรัพย์ที่เช่าหรืออายุของสัญญาเช่า แล้วแต่ระยะเวลาใดจะน้อยกว่า

กรณีที่กลุ่มบริษัทเป็นผู้ให้เช่า

สินทรัพย์ที่ให้เช่าตามสัญญาเช่าดำเนินงานรวมแสดงอยู่ในงบแสดงฐานะการเงินในอสังหาริมทรัพย์เพื่อการลงทุนตามราคาทุน และตัดค่าเสื่อมราคาตลอดอายุการให้ประโยชน์ของสินทรัพย์ด้วยเกณฑ์เดียวกันกับรายการที่ดิน อาคารและอุปกรณ์ของกลุ่มบริษัทซึ่งมีลักษณะคล้ายคลึงกัน รายได้ค่าเช่า (สุทธิจากสิ่งตอบแทนจูงใจที่ได้จ่ายให้แก่ผู้ให้เช่า) รับรู้ด้วยวิธีเส้นตรงตลอดช่วงเวลาการให้เช่า

2 นโยบายการบัญชี (ต่อ)

2.14 เงินกู้ยืม

เงินกู้ยืมรับรู้เริ่มแรกด้วยมูลค่ายุติธรรมของสิ่งตอบแทนที่ได้รับหักด้วยต้นทุนการจัดทำรายการที่เกิดขึ้นในเวลาต่อมา เงินกู้ยืมวัดมูลค่าในเวลาต่อมาด้วยวิธีราคาทุนตัดจำหน่ายตามวิธีอัตราดอกเบี้ยที่แท้จริง ผลต่างระหว่างสิ่งตอบแทน (หักด้วยต้นทุนการจัดทำรายการที่เกิดขึ้น) เมื่อเทียบกับมูลค่าที่จ่ายคืนเพื่อชำระหนี้จะรับรู้ในกำไรขาดทุนเบ็ดเสร็จตลอดช่วงเวลาการกู้ยืม

เงินกู้ยืมจัดประเภทเป็นหนี้สินหมุนเวียนเมื่อกลุ่มบริษัทไม่มีสิทธิอันปราศจากเงื่อนไขให้เลื่อนชำระหนี้ออกไปอีกเป็นเวลาไม่น้อยกว่า 12 เดือน นับจากวันสิ้นรอบระยะเวลารายงาน

ก) ต้นทุนการกู้ยืม

ต้นทุนการกู้ยืมที่เกี่ยวข้องโดยตรงกับการได้มา การก่อสร้าง หรือการผลิตสินทรัพย์ที่เข้าเงื่อนไขต้องนำมารวมเป็นส่วนหนึ่งของราคาทุนของสินทรัพย์นั้น โดยสินทรัพย์ที่เข้าเงื่อนไขคือสินทรัพย์ที่จำเป็นต้องใช้ระยะเวลานานในการเตรียมสินทรัพย์นั้นให้อยู่ในสภาพพร้อมที่จะใช้ได้ตามประสงค์หรือพร้อมที่จะขาย การรวมต้นทุนการกู้ยืมเป็นราคาทุนของสินทรัพย์ต้องสิ้นสุดลงเมื่อการดำเนินการส่วนใหญ่ ที่จำเป็นในการเตรียมสินทรัพย์ที่เข้าเงื่อนไขให้อยู่ในสภาพพร้อมที่จะใช้ได้ตามประสงค์หรือพร้อมที่จะขายได้เสร็จสิ้นลง

รายได้จากการลงทุนที่เกิดจากการนำเงินกู้ยืมที่กู้มาโดยเฉพาะ ที่ยังไม่ได้นำไปเป็นรายจ่ายของสินทรัพย์ที่เข้าเงื่อนไขไปลงทุนเป็นการชั่วคราวก่อน ต้องนำมาหักจากต้นทุนการกู้ยืมที่สามารถตั้งขึ้นเป็นต้นทุนของสินทรัพย์

ต้นทุนการกู้ยืมอื่นๆ ต้องถือเป็นค่าใช้จ่ายในงวดที่เกิดขึ้น



2 นโยบายการบัญชี (ต่อ)

2.15 ภาษีเงินได้ของงวดปัจจุบันและภาษีเงินได้รอตัดบัญชี

ค่าใช้จ่ายภาษีเงินได้สำหรับงวดประกอบด้วย ภาษีเงินได้ของงวดปัจจุบันและภาษีเงินได้รอการตัดบัญชี ภาษีเงินได้จะรับรู้ในกำไรหรือขาดทุน ยกเว้นส่วนภาษีเงินได้ที่เกี่ยวข้องกับรายการที่รับรู้ในกำไรขาดทุนเบ็ดเสร็จอื่น หรือรายการที่รับรู้โดยตรงไปยังส่วนของผู้ถือหุ้น ในกรณีนี้ ภาษีเงินได้ต้องรับรู้ในกำไรขาดทุนเบ็ดเสร็จอื่น หรือโดยตรงไปยังส่วนของผู้ถือหุ้นตามลำดับ

ภาษีเงินได้ของงวดปัจจุบันคำนวณจากอัตราภาษีตามกฎหมายภาษีอากรที่มีผลบังคับใช้อยู่ หรือที่คาดได้ค่อนข้างแน่ว่าจะมีผลบังคับใช้ภายในสิ้นรอบระยะเวลาที่รายงานในประเทศที่บริษัทได้ดำเนินงานและเกิดรายได้ทางภาษี ผู้บริหารจะประเมินสถานะของการขึ้นแบบแสดงรายการภาษีเป็นงวด ๆ โดยคำนึงถึงสถานการณ์ที่สามารถนำกฎหมายภาษีอากรไปปฏิบัติซึ่งขึ้นอยู่กับการศึกษา และจะตั้งประมาณการค่าใช้จ่ายภาษีอากร หากคาดว่าจะต้องจ่ายชำระเจ้าหน้าที่ภาษีอากร

ภาษีเงินได้รอการตัดบัญชีรับรู้ตามวิธีหนี้สิน เมื่อเกิดผลต่างชั่วคราวระหว่างฐานภาษีของสินทรัพย์และหนี้สิน และราคาตามบัญชีที่แสดงอยู่ในงบการเงิน อย่างไรก็ตามกลุ่มบริษัทจะไม่รับรู้ภาษีเงินได้รอการตัดบัญชีที่เกิดจากการรับรู้เริ่มแรกของรายการสินทรัพย์หรือรายการหนี้สินที่เกิดจากรายการที่ไม่ใช่การรวมธุรกิจ และ ณ วันที่เกิดรายการ รายการนั้นไม่มีผลกระทบต่อกำไรหรือขาดทุนทั้งทางบัญชีหรือทางภาษี ภาษีเงินได้รอการตัดบัญชีคำนวณจากอัตราภาษี (และกฎหมายภาษีอากร) ที่มีผลบังคับใช้อยู่ หรือ ที่คาดได้ค่อนข้างแน่ว่าจะมีผลบังคับใช้ภายในสิ้นรอบระยะเวลาที่รายงาน และคาดว่าอัตราภาษีดังกล่าวจะนำไปใช้เมื่อสินทรัพย์ภาษีเงินได้รอตัดบัญชีที่เกี่ยวข้องได้รับประโยชน์ หรือหนี้สินภาษีเงินได้รอตัดบัญชีได้มีการจ่ายชำระ

สินทรัพย์ภาษีเงินได้รอตัดบัญชีจะรับรู้หากมีความเป็นไปได้ค่อนข้างแน่ว่ากลุ่มบริษัทจะมีกำไรทางภาษีเพียงพอที่จะนำจำนวนผลต่างชั่วคราวนั้นมาใช้ประโยชน์ กลุ่มบริษัทได้ตั้งภาษีเงินได้รอตัดบัญชีโดยพิจารณาจากผลต่างชั่วคราวของเงินลงทุนในบริษัทร่วม บริษัทย่อย และส่วนได้เสียในการร่วมค้าที่ต้องเสียภาษีเว้นแต่กลุ่มบริษัทสามารถควบคุมจังหวะเวลาของการกลับรายการผลต่างชั่วคราวและการกลับรายการผลต่างชั่วคราวมีความเป็นไปได้ค่อนข้างแน่ว่าจะไม่เกิดขึ้นได้ภายในระยะเวลาที่คาดการณ์ได้ในอนาคต

สินทรัพย์ภาษีเงินได้รอตัดบัญชีและหนี้สินภาษีเงินได้รอตัดบัญชีจะแสดงหักกลบกันก็ต่อเมื่อกิจการมีสิทธิตามกฎหมายที่จะนำสินทรัพย์ภาษีเงินได้ของงวดปัจจุบันมาหักกลบกับหนี้สินภาษีเงินได้ของงวดปัจจุบัน และทั้งสินทรัพย์ภาษีเงินได้รอตัดบัญชีและหนี้สินภาษีเงินได้รอตัดบัญชีเกี่ยวข้องกับภาษีเงินได้ที่ประเมินโดยหน่วยงานจัดเก็บภาษีหน่วยงานเดียวกัน โดยการเรียกเก็บเป็นหน่วยภาษีเดียวกันหรือหน่วยภาษีต่างกันซึ่งตั้งใจจะจ่ายหนี้สินและสินทรัพย์ภาษีเงินได้ของงวดปัจจุบันด้วยยอดสุทธิ

2 นโยบายการบัญชี (ต่อ)

2.16 ผลประโยชน์พนักงาน

ผลประโยชน์เมื่อเกษียณอายุ

กลุ่มบริษัทได้กำหนดโครงการผลประโยชน์เมื่อเกษียณอายุในหลายรูปแบบ กลุ่มบริษัทมีทั้งโครงการสมทบเงินและโครงการผลประโยชน์

สำหรับโครงการสมทบเงินบริษัทจะจ่ายเงินสมทบให้กองทุนในจำนวนเงินที่คงที่ บริษัทไม่มีภาระผูกพันทางกฎหมายหรือภาระผูกพันจากการอนุমানที่จะต้องจ่ายเงินเพิ่ม ถึงแม้กองทุนไม่มีสินทรัพย์เพียงพอที่จะจ่ายให้พนักงานทั้งหมดสำหรับการให้บริการจากพนักงานทั้งในอดีตและปัจจุบัน บริษัทจะจ่ายสมทบให้กับกองทุนสำรองเลี้ยงชีพ ซึ่งบริหารโดยผู้จัดการกองทุนภายนอกตามเกณฑ์และข้อกำหนดของ พระราชบัญญัติกองทุนสำรองเลี้ยงชีพ พ.ศ. 2530 บริษัทไม่มีภาระผูกพันที่จะจ่ายเงินเพิ่มอีกเมื่อได้จ่ายเงินสมทบไปแล้ว เงินสมทบจะถูกรับรู้เป็นค่าใช้จ่ายผลประโยชน์พนักงานเมื่อถึงกำหนดชำระ สำหรับเงินสมทบจ่ายล่วงหน้าจะถูกรับรู้เป็นสินทรัพย์จนกว่าจะมีการได้รับเงินคืนหรือหักออกเมื่อครบกำหนดจ่าย

สำหรับโครงการผลประโยชน์คือโครงการบำเหน็จบำนาญที่ไม่ใช่โครงการสมทบเงิน ซึ่งจะกำหนดจำนวนเงินผลประโยชน์ที่พนักงานจะได้รับเมื่อเกษียณอายุ โดยส่วนใหญ่จะขึ้นอยู่กับหลายปัจจัย เช่น อายุ จำนวนปีที่ให้บริการ และค่าตอบแทน

หนี้สินสำหรับโครงการผลประโยชน์จะรับรู้ในงบแสดงฐานะการเงินด้วยมูลค่าปัจจุบันของภาระผูกพัน ณ วันที่สิ้นรอบระยะเวลารายงานหักด้วยมูลค่ายุติธรรมของสินทรัพย์โครงการ ภาระผูกพันนี้คำนวณโดยนักคณิตศาสตร์ประกันภัยอิสระทุกปี ด้วยวิธีคิดลดแต่ละหน่วยที่ประมาณการไว้ ซึ่งมูลค่าปัจจุบันของโครงการผลประโยชน์จะประมาณโดยการคิดลดกระแสเงินสดออกในอนาคต โดยใช้ [อัตราผลตอบแทนในตลาดของหุ้นกู้ภาคเอกชนที่ได้รับการจัดอันดับอยู่ในระดับดี / อัตราผลตอบแทนในตลาดของพันธบัตรรัฐบาล] ซึ่งเป็นสกุลเงินเดียวกับสกุลเงินที่จะจ่ายภาระผูกพัน และวันครบกำหนดของหุ้นกู้ใกล้เคียงกับระยะเวลาที่ต้องชำระภาระผูกพันกองทุนบำเหน็จบำนาญ

กำไรและขาดทุนจากการประมาณการตามหลักคณิตศาสตร์ประกันภัยที่เกิดขึ้นจากการปรับปรุงจากประสบการณ์หรือการเปลี่ยนแปลงในข้อสมมติฐานจะต้องรับรู้ในส่วนของผู้ถือหุ้นผ่านกำไรขาดทุนเบ็ดเสร็จอื่นในงวดที่เกิดขึ้น

ต้นทุนบริการในอดีตจะถูกรับรู้ทันทีในกำไรหรือขาดทุน



2 นโยบายการบัญชี (ต่อ)

2.17 ประมาณการหนี้สิน

ประมาณการหนี้สินจะรับรู้ที่ต่อเมื่อ กลุ่มบริษัทมีภาระผูกพันในปัจจุบันตามกฎหมายหรือตามข้อตกลงที่จัดทำไว้ อันเป็นผลสืบเนื่องมาจากเหตุการณ์ในอดีตซึ่งการชำระภาระผูกพันนั้นมีความเป็นไปได้ค่อนข้างแน่ที่จะส่งผลให้บริษัทต้องสูญเสียทรัพยากรออกไป และตามประมาณการจำนวนที่ต้องจ่ายได้อย่างน่าเชื่อถือ ประมาณการหนี้สินจะไม่รับรู้สำหรับขาดทุนจากการดำเนินงานในอนาคต

ในกรณีที่มิมีภาระผูกพันที่คล้ายคลึงกันหลายรายการ กลุ่มบริษัทกำหนดความน่าจะเป็นที่กิจการจะสูญเสียทรัพยากรเพื่อจ่ายชำระภาระผูกพันเหล่านั้น โดยพิจารณาจากความน่าจะเป็นโดยรวมของภาระผูกพันทั้งประเภท แม้ว่าความเป็นไปได้ค่อนข้างแน่ที่กิจการจะสูญเสียทรัพยากรเพื่อชำระภาระผูกพันบางรายการที่จัดอยู่ในประเภทเดียวกันจะมีระดับต่ำ

กลุ่มบริษัทจะวัดมูลค่าของจำนวนประมาณการหนี้สิน โดยใช้มูลค่าปัจจุบันของรายจ่ายที่คาดว่าจะต้องนำมาจ่ายชำระภาระผูกพัน โดยใช้อัตราก่อนภาษีซึ่งสะท้อนถึงการประเมินสถานการณ์ตลาดในปัจจุบันของมูลค่าของเงินตามเวลาและความเสี่ยงเฉพาะของหนี้สินที่กำลังพิจารณาอยู่ การเพิ่มขึ้นของประมาณการหนี้สินเนื่องจากมูลค่าของเงินตามเวลา จะรับรู้เป็นดอกเบี้ยจ่าย

2.18 เงินมัดจำค่าถึงบรรจุแก๊ส

กลุ่มบริษัทจะรับรู้ภาระหนี้สินซึ่งเกิดจากเงินมัดจำค่าถึงบรรจุแก๊สที่เรียกเก็บจากลูกค้า เมื่อมีการขายแก๊สพร้อมถังบรรจุแก๊สให้แก่ลูกค้าเป็นในอัตราตั้งแต่ 1,000 บาท ถึง 2,000 บาท ขึ้นอยู่กับขนาดของถังบรรจุแก๊ส โดยกลุ่มบริษัทจะชำระหนี้สินเงินมัดจำค่าถึงบรรจุแก๊สแต่ละรายเมื่อลูกค้านำถังบรรจุแก๊สและใบเสร็จรับเงินคืนฉบับที่กลุ่มบริษัทออกให้เพื่อเป็นหลักฐานเงินมัดจำค่าถึงบรรจุแก๊สคืนให้แก่กลุ่มบริษัท เงินมัดจำค่าถึงบรรจุแก๊สได้แสดงรวมอยู่ในหนี้สินไม่หมุนเวียนอื่นในงบแสดงฐานะการเงิน

2.19 ทุนเรือนหุ้น

หุ้นสามัญจะจัดประเภทไว้เป็นส่วนของผู้ถือหุ้น

ต้นทุนที่เพิ่มขึ้นเกี่ยวกับการออกหุ้นใหม่หรือสิทธิในการซื้อขายหุ้นที่จ่ายออกไปโดยแสดงรายการดังกล่าวด้วยจำนวนเงินสุทธิจากภาษีไว้เป็นรายการหักในส่วนของผู้ถือหุ้น โดยนำไปหักจากสิ่งตอบแทนที่ได้รับจากการออกหุ้น

ในกรณีที่บริษัทใดก็ตามภายในกลุ่มบริษัทซื้อหุ้นทุนของบริษัทจะถือเป็นหุ้นทุนซื้อคืน สิ่งตอบแทนที่จ่ายออกไปรวมถึงต้นทุนเพิ่มเติมที่เกี่ยวข้องโดยตรงที่จ่ายออกไปภายนอกสุทธิจากภาษีเงินได้แล้ว จะแสดงเป็นรายการหักจากยอดรวมของส่วนของผู้ถือหุ้นของบริษัทจนกว่าหุ้นทุนซื้อคืนดังกล่าวจะถูกยกเลิกไปหรือจำหน่ายใหม่ สิ่งตอบแทนใด ๆ ที่ได้รับจากการขายหรือนำหุ้นทุนซื้อคืนออกจำหน่ายใหม่สุทธิจากต้นทุนเพิ่มเติมที่จ่ายออกไปภายนอกสุทธิจากผลกระทบของภาษีเงินได้ที่เกี่ยวข้องจะแสดงรวมไว้ในส่วนของผู้ถือหุ้น

2 นโยบายการบัญชี (ต่อ)

2.20 ส่วนเกินทุนจากการรวมธุรกิจภายใต้การควบคุมเดียวกัน

การเข้าซื้อกิจการทั้งหมดในบริษัทย่อยภายใต้การควบคุมเดียวกัน บริษัทได้มีการบันทึกบัญชีการได้มาซึ่งสินทรัพย์ของบริษัทย่อยโดยวิธีการรวมกิจการแบบเสมือนว่าเป็นวิธีรวมส่วนได้เสียโดยบริษัทต้องรับรู้สินทรัพย์และหนี้สินของบริษัทย่อยที่ถูกนำมารวมด้วยมูลค่าตามบัญชีของกิจการที่ถูกนำมารวม ณ วันที่มีการรวมธุรกิจภายใต้การควบคุมเดียวกัน ซึ่งได้มีการรับรู้ส่วนเกินทุนจากการรวมธุรกิจภายใต้การควบคุมเดียวกันจากการซื้อบริษัทย่อย ส่วนเกินทุนจากการรวมธุรกิจภายใต้การควบคุมเดียวกันเกิดจากส่วนต่างระหว่างต้นทุนของการซื้อบริษัทย่อยกับสินทรัพย์สุทธิที่ได้รับจากบริษัทย่อย โดยต้นทุนของการซื้อ (ในกรณีการออกหุ้นของบริษัท) ได้มีการประเมินมูลค่ายุติธรรมโดยนักวิชาการอิสระ ณ วันที่ซื้อบริษัทย่อย

2.21 การรับรู้รายได้

รายได้ประกอบด้วยมูลค่ายุติธรรมที่จะได้รับจากการขายสินค้าและบริการซึ่งเกิดขึ้นจากกิจกรรมตามปกติของกลุ่มบริษัท รายได้จะแสดงด้วยจำนวนเงินสุทธิจากภาษีขาย เงินคืนและส่วนลด โดยไม่รวมรายการขายภายในกลุ่มบริษัทสำหรับการเงินรวม ซึ่งรายได้หลักของกิจการมีดังต่อไปนี้

- รายได้จากการขายสินค้า : รับรู้เมื่อผู้ซื้อได้รับโอนความเสี่ยงและผลตอบแทนที่เป็นสาระสำคัญของความเป็นเจ้าของสินค้าซึ่งโดยปกติจะรับรู้เมื่อมีการส่งมอบหรือขายสินค้าให้แก่ลูกค้าเสร็จสิ้นแล้ว
- รายได้จากการให้บริการขนส่ง : รับรู้เมื่อได้ให้บริการขนส่งแล้วเสร็จ
- รายได้จากการให้บริการ : รับรู้เมื่อมีการให้บริการแล้วเสร็จ
- รายได้จากการให้บริการตามสัญญาติดตั้งระบบท่อแก๊สอุตสาหกรรม : รับรู้ตามขั้นความสำเร็จของงาน
- รายได้จากการรับเหมาก่อสร้างรับรู้ตามอัตราส่วนของงานก่อสร้างที่ทำเสร็จ อัตราส่วนของงานก่อสร้างที่ทำเสร็จคำนวณโดยการเปรียบเทียบต้นทุนงานก่อสร้างที่เกิดขึ้นแล้วจนถึงวันสิ้นสุดงวดกับต้นทุนงานก่อสร้างทั้งหมดที่คาดว่าจะใช้ในการก่อสร้างตามสัญญา รายได้ที่ได้รับรู้แล้วแต่ยังไม่ถึงกำหนดเรียกชำระตามสัญญาแสดงไว้เป็น “รายได้ที่ยังไม่ได้เรียกชำระ” ในงบแสดงฐานะการเงิน
- รายได้ค่าเช่า : รับรู้ด้วยวิธีเส้นตรงตลอดอายุของสัญญาเช่า
- รายได้ดอกเบี้ย : รายได้ดอกเบี้ยต้องรับรู้ตามเกณฑ์อัตราผลตอบแทนที่แท้จริง
- รายได้เงินปันผล : รับรู้เมื่อสิทธิที่จะได้รับเงินปันผลนั้นเกิดขึ้น

2.22 การจ่ายเงินปันผล

เงินปันผลจ่ายบันทึกในงบการเงินรอบระยะเวลาบัญชีซึ่งที่ประชุมผู้ถือหุ้นของบริษัทที่เกี่ยวข้องได้อนุมัติการจ่ายเงินปันผลประจำปี และที่ประชุมคณะกรรมการบริษัทได้อนุมัติการจ่ายเงินปันผลระหว่างกาล

2.23 ข้อมูลจำแนกตามส่วนงาน

ส่วนงานดำเนินงานได้ถูกรายงานในลักษณะเดียวกับรายงานภายในที่นำเสนอให้ผู้มีอำนาจตัดสินใจสูงสุดด้านการดำเนินงาน ผู้มีอำนาจตัดสินใจสูงสุดด้านการดำเนินงานหมายถึงบุคคลที่มีหน้าที่ในการจัดสรรทรัพยากรและประเมินผลการปฏิบัติงานของส่วนงานดำเนินงาน ซึ่งพิจารณาว่าคือคณะกรรมการที่ทำการตัดสินใจเชิงกลยุทธ์



3.1 ปัจจัยความเสี่ยงทางการเงิน

กิจกรรมของกลุ่มบริษัทย่อมมีความเสี่ยงทางการเงินที่หลากหลายซึ่งได้แก่ ความเสี่ยงจากตลาด (รวมถึงความเสี่ยงจากอัตราแลกเปลี่ยน ความเสี่ยงด้านมูลค่ายุติธรรมอันเกิดจากการเปลี่ยนแปลงในอัตราดอกเบี้ย ความเสี่ยงด้านกระแสเงินสดอันเกิดจากการเปลี่ยนแปลงอัตราดอกเบี้ย และความเสี่ยงด้านราคา) ความเสี่ยงด้านการให้สินเชื่อ และความเสี่ยงด้านสภาพคล่อง แผนการจัดการความเสี่ยงโดยรวมของกลุ่มบริษัทจึงมุ่งเน้นความผันผวนของตลาดการเงินและแสวงหาวิธีการลดผลกระทบที่ทำให้เสียหายต่อผลการดำเนินงานทางการเงินของกลุ่มบริษัทให้เหลือน้อยที่สุดเท่าที่เป็นไปได้ โดยจะมีการพิจารณาเป็นครั้งคราวไปเมื่อผู้บริหารเล็งเห็นว่ามีการเปลี่ยนแปลงในปัจจัยที่มีสาระสำคัญและกระทบต่อความเสี่ยงดังกล่าว

การจัดการความเสี่ยงดำเนินงานโดยฝ่ายบริหารเงินส่วนกลาง (ส่วนงานบริหารเงินของกลุ่มบริษัท) เป็นไปตามนโยบายที่อนุมัติโดยคณะกรรมการบริษัท ส่วนงานบริหารเงินของกลุ่มบริษัทจะชี้ประเด็น ประเมิน และป้องกันความเสี่ยงทางการเงินด้วยการร่วมมือกันทำงานอย่างใกล้ชิดกับหน่วยปฏิบัติงานต่างๆ ภายในกลุ่มบริษัท คณะกรรมการจัดการความเสี่ยงจะกำหนดหลักการโดยภาพรวมเพื่อจัดการความเสี่ยงและนโยบายที่เกี่ยวข้องไว้เป็นลายลักษณ์อักษรรวมถึงนโยบายสำหรับความเสี่ยงที่เฉพาะเจาะจง เช่น ความเสี่ยงจากอัตราแลกเปลี่ยนเงินตราต่างประเทศ ความเสี่ยงอัตราดอกเบี้ย ความเสี่ยงการให้สินเชื่อ การใช้ตราสารทั้งที่เป็นอนุพันธ์ทางการเงินและไม่ใช่อนุพันธ์ทางการเงินและการลงทุน โดยใช้สภาพคล่องส่วนเกินในการจัดการความเสี่ยง

3.1.1 ความเสี่ยงจากอัตราแลกเปลี่ยน

เนื่องจากกลุ่มบริษัทมีการซื้อสินค้าคงเหลือจากคู่ค้าในต่างประเทศ โดยส่วนใหญ่จัดซื้อเป็นเงินสกุลดอลลาร์สหรัฐ และยูโร ซึ่งก่อให้เกิดความเสี่ยงจากอัตราแลกเปลี่ยน สำหรับรายการค้าดังกล่าว ความเสี่ยงจากอัตราแลกเปลี่ยนเกิดจากการเปลี่ยนแปลงของอัตราแลกเปลี่ยนเงินตราต่างประเทศ ซึ่งก่อให้เกิดผลกระทบแก่กลุ่มบริษัทในงวดปัจจุบันและในปีต่อ ๆ ไป กลุ่มบริษัทไม่ได้ทำสัญญาป้องกันความเสี่ยงไว้เนื่องจากผู้บริหารประเมินว่าอัตราแลกเปลี่ยนที่เปลี่ยนแปลงไปในช่วงเวลาและเงื่อนไขทางการค้าที่ค่อนข้างสั้น จะไม่มีผลกระทบอย่างเป็นสาระสำคัญต่อสินทรัพย์และหนี้สินที่เป็นเงินตราต่างประเทศ โดยการประเมินดังกล่าวจะกระทำเป็นครั้งคราวไปเมื่อมีการจัดซื้อในมูลค่าที่เป็นสาระสำคัญ

3 การจัดการความเสี่ยงทางการเงิน (ต่อ)

3.1 ปัจจัยความเสี่ยงทางการเงิน (ต่อ)

3.1.2 ความเสี่ยงจากอัตราดอกเบี้ย

กลุ่มบริษัทได้ทำสัญญากู้เงินระยะยาวจากสถาบันการเงินในประเทศไทย ซึ่งเงินกู้ยืมบางสัญญามีอัตราดอกเบี้ยแบบลอยตัว ซึ่งทำให้กลุ่มบริษัทมีความเสี่ยงเกี่ยวกับอัตราดอกเบี้ยเกิดจากการที่อัตราดอกเบี้ยจะเปลี่ยนแปลง ซึ่งอาจก่อให้เกิดผลกระทบต่อการดำเนินงานแก่กลุ่มบริษัทและบริษัทในงวดปัจจุบันและงวดต่อไป ผู้บริหารไม่ได้ใช้เครื่องมือในการบริหารความเสี่ยงจากอัตราดอกเบี้ย เนื่องจากคาดการณ์ว่าอัตราดอกเบี้ยจะเปลี่ยนแปลงไม่มากในสถานการณ์ปัจจุบัน

3.1.3 ความเสี่ยงด้านการให้สินเชื่อ

กลุ่มบริษัทไม่มีการกระจุกตัวอย่างมีนัยสำคัญของความเสี่ยงทางด้านสินเชื่อเนื่องจากกลุ่มบริษัทได้มีการจำหน่ายสินค้าและให้บริการให้แก่ลูกค้ารายย่อยโดยทั่วไป ไม่ได้เฉพาะเจาะจงกับลูกค้าเฉพาะกลุ่มใดกลุ่มหนึ่ง อีกทั้งกลุ่มบริษัทมีนโยบายที่เหมาะสมในเรื่องการให้สินเชื่อเพื่อทำให้เชื่อมั่นได้ว่า ได้ขายสินค้าและให้บริการแก่ลูกค้าที่มีประวัติสินเชื่อที่ดีและอยู่ในระดับที่เหมาะสม

3.1.4 ความเสี่ยงด้านสภาพคล่อง

จำนวนเงินสดที่มีอย่างเพียงพอแสดงถึงการจัดการความเสี่ยงของสภาพคล่องอย่างรอบคอบ ความสามารถในการหาแหล่งเงินทุนแสดงให้เห็นได้จากการที่กลุ่มบริษัทมีวงเงินสินเชื่อในการกู้ยืมที่ได้มีการตกลงไว้แล้ว ส่วนงานบริหารเงินของกลุ่มบริษัทได้ตั้งเป้าหมายว่าจะใช้ความยืดหยุ่นในการระดมเงินทุน โดยรักษาวงเงินสินเชื่อที่ตกลงไว้ให้เพียงพอในการดำเนินกิจการและลงทุนในอนาคต

3.2 การประมาณมูลค่ายุติธรรม

ตารางต่อไปนี้แสดงการวิเคราะห์เครื่องมือทางการเงินที่แสดงด้วยมูลค่ายุติธรรมจำแนกตามวิธีการประมาณมูลค่า ความแตกต่างของระดับข้อมูลสามารถแสดงได้ดังนี้

- ราคาเสนอซื้อขาย (ไม่ต้องปรับปรุง) ในตลาดที่มีสภาพคล่องสำหรับสินทรัพย์หรือหนี้สินอย่างเดียวกัน (ข้อมูลระดับที่ 1)
- ข้อมูลอื่นนอกเหนือจากราคาเสนอซื้อขายซึ่งรวมอยู่ในข้อมูลระดับ 1 ทั้งที่สามารถสังเกตได้โดยตรง (ได้แก่ ข้อมูลราคา) หรือโดยอ้อม (ได้แก่ ข้อมูลที่คำนวณจากราคา) สำหรับสินทรัพย์นั้นหรือหนี้สินนั้น (ข้อมูลระดับที่ 2)
- ข้อมูลสำหรับสินทรัพย์หรือหนี้สินซึ่งไม่ได้มาจากข้อมูลที่สามารถสังเกตได้จากตลาด (ข้อมูลที่ไม่สามารถสังเกตได้) (ข้อมูลระดับที่ 3)

ข้อมูลเกี่ยวกับมูลค่ายุติธรรมของอสังหาริมทรัพย์เพื่อการลงทุนและเงินกู้ยืมระยะยาว เปิดเผยรวมอยู่ในหมายเหตุประกอบงบการเงินข้อ 12 และข้อ 15 ตามลำดับ



4 ประเมินการทางบัญชีที่สำคัญ ข้อสมมติฐานและการใช้ดุลยพินิจ

การประเมินการทางบัญชี ข้อสมมติฐานและการใช้ดุลยพินิจ ได้มีการประเมินทบทวนอย่างต่อเนื่อง และอยู่บนพื้นฐานของประสบการณ์ในอดีตและปัจจัยอื่น ๆ ซึ่งรวมถึงการคาดการณ์ถึงเหตุการณ์ในอนาคตที่เชื่อว่ามีเหตุผลในสถานการณ์ขณะนั้น

4.1 ประเมินการทางบัญชีที่สำคัญ และข้อสมมติฐาน

กลุ่มบริษัทมีการประเมินการทางบัญชี และใช้ข้อสมมติฐานที่เกี่ยวข้องกับเหตุการณ์ในอนาคต ผลของประเมินการทางบัญชี อาจไม่ตรงกับผลที่เกิดขึ้นจริง ประเมินการทางบัญชีที่สำคัญและข้อสมมติฐานที่มีความเสี่ยงอย่างเป็นสาระสำคัญที่อาจเป็นเหตุให้เกิดการปรับปรุงยอดคงเหลือของสินทรัพย์และหนี้สินในรอบระยะเวลาบัญชีหน้า มีดังนี้

4.1.1 อาคารและอุปกรณ์

ผู้บริหารจะกำหนดอายุการใช้งานของอาคารและอุปกรณ์ ตามการประเมินการ โดยการใช้ดุลยพินิจเกี่ยวกับอายุการใช้งานที่เหลือและมูลค่าคงเหลือของสินทรัพย์ข้างต้น การประเมินการและการใช้ดุลยพินิจจะคำนึงจากประสบการณ์ในอดีตและการคาดการณ์ในอนาคตเกี่ยวกับการดำเนินงาน การใช้ประโยชน์ และประสิทธิภาพของการใช้งาน

4.1.2 ค่าเผื่อการลดมูลค่าของสินค้าคงเหลือ ค่าเผื่อสินค้าเคลื่อนไหวช้าและค่าเผื่อสินค้าเสื่อมสภาพ

กลุ่มบริษัทต้องประมาณมูลค่าสุทธิที่คาดว่าจะได้รับของสินค้าสำเร็จรูปทุกชนิด โดยประมาณจากราคาเฉลี่ยของข้อมูลการซื้อขายในปัจจุบันและแนวโน้มราคาขายในอนาคต การพิจารณาค่าเผื่อสินค้าเคลื่อนไหวช้าจะมีการพิจารณาจากอายุของสินค้าคงเหลือที่ค้างอยู่ในคลังสินค้า และสำหรับการพิจารณาค่าเผื่อสินค้าเสื่อมสภาพ จะมีการพิจารณาจากสภาพที่แท้จริงของสินค้านั้นๆ ว่าเสื่อมสภาพหรือไม่ โดยคำนึงถึงราคาที่คาดว่าจะขายได้ประกอบไปด้วย

4.1.3 การรับรู้รายได้

กลุ่มบริษัทใช้วิธีการรับรู้รายได้ตามขั้นความสำเร็จ สำหรับสัญญาบริการออกแบบที่มีราคาคงที่ กลุ่มบริษัทต้องประมาณการการให้บริการ ณ วันที่คำนวณเทียบเป็นสัดส่วนของการบริการทั้งหมดที่ต้องทำ หากสัดส่วนงานที่ทำเสร็จและงานทั้งหมดเปลี่ยนไปร้อยละ 1 จากที่ผู้บริหารประมาณการไว้ จะทำให้กำไรที่รับรู้ในปีเพิ่มขึ้น 0.77 ล้านบาท

4 ประเมินการทางบัญชีที่สำคัญ ข้อสมมติฐานและการใช้ดุลยพินิจ (ต่อ)

4.1 ประเมินการทางบัญชีที่สำคัญ และข้อสมมติฐาน (ต่อ)

4.1.4 การระบุพันธผลประโยชน์พนักงาน

มูลค่าปัจจุบันของการระบุพันธบำนาญขึ้นอยู่กับหลายปัจจัยที่ใช้ในการคำนวณตามหลักคณิตศาสตร์ ประกันภัยโดยมีข้อสมมติฐานหลายตัว รวมถึงข้อสมมติฐานเกี่ยวกับอัตราคิดลด การเปลี่ยนแปลงของข้อสมมติฐานเหล่านี้จะส่งผลกระทบต่อมูลค่าของการระบุพันธบำนาญ

กลุ่มบริษัทได้พิจารณาอัตราคิดลดที่เหมาะสมในแต่ละปี ซึ่งได้แก่อัตราดอกเบี้ยที่ควรจะใช้ในการกำหนดมูลค่าปัจจุบันของประมาณการกระแสเงินสดที่คาดว่าจะต้องจ่ายการระบุพันธบำนาญ ในการพิจารณาอัตราคิดลดที่เหมาะสมกลุ่มบริษัทพิจารณาใช้อัตราผลตอบแทนในตลาดของพันธบัตรรัฐบาล ซึ่งเป็นสกุลเงินเดียวกับสกุลเงินที่ต้องจ่ายชำระผลประโยชน์เมื่อเกษียณอายุ และมีอายุครบกำหนดใกล้เคียงกับระยะเวลาที่ต้องจ่ายชำระการระบุพันธบำนาญที่เกี่ยวข้อง

ข้อสมมติฐานหลักอื่นๆสำหรับการระบุพันธบำนาญอ้างอิงกับสถานการณ์ปัจจุบันในตลาด ข้อมูลเพิ่มเติมเปิดเผยในหมายเหตุ 18

5 การจัดการความเสี่ยงในส่วนลงทุน

วัตถุประสงค์ของกลุ่มบริษัทในการบริหารทุนของบริษัทนั้น เพื่อการดำรงไว้ซึ่งความสามารถในการดำเนินงานอย่างต่อเนื่องของกลุ่มบริษัท เพื่อสร้างผลตอบแทนต่อผู้ถือหุ้นและเป็นประโยชน์ต่อผู้มีส่วนได้เสียอื่น และเพื่อดำรงไว้ซึ่งโครงสร้างของทุนที่เหมาะสม เพื่อลดต้นทุนของเงินทุน

ในการดำรงไว้หรือปรับโครงสร้างของทุน กลุ่มบริษัทอาจปรับนโยบายการจ่ายเงินปันผลให้กับผู้ถือหุ้น การลงทุนให้แก่ผู้ถือหุ้น การออกหุ้นใหม่ หรือการขายสินทรัพย์เพื่อลดภาระหนี้สิน

6 ข้อมูลทางการเงินจำแนกตามส่วนงาน

กลุ่มบริษัทนำเสนอข้อมูลทางการเงินจำแนกตามส่วนงาน โดยแสดงส่วนงานธุรกิจเป็นรูปแบบหลักในการรายงาน โดยพิจารณาจากการจัดกลุ่มโดยทั่วไปของผลิตภัณฑ์และบริการเป็นเกณฑ์ในการกำหนดส่วนงาน

ส่วนงานธุรกิจที่สำคัญของกลุ่มบริษัทมีดังนี้

| | |
|--------------------------|---|
| จำหน่ายแก๊สปิโตรเลียม | ได้แก่ ธุรกิจจำหน่ายแก๊สเพื่อการอุปโภคบริโภคในครัวเรือน อุตสาหกรรม และขนส่ง |
| บริการขนส่ง | ได้แก่ ธุรกิจบริการขนส่งแก๊สทางบก |
| ขายและบริการติดตั้ง | ได้แก่ ธุรกิจบริการติดตั้งระบบแก๊สในรถยนต์และอุตสาหกรรม และรับเหมาก่อสร้าง |
| บริการตรวจสอบความปลอดภัย | ได้แก่ ธุรกิจบริการตรวจสอบความปลอดภัยระบบแก๊สในรถยนต์และอุตสาหกรรม |
| อื่นๆ | ได้แก่ ธุรกิจลงทุน |



6 ข้อมูลทางการเงินจำแนกตามส่วนงาน (ต่อ)

| | งบการเงินรวม | | | | | | |
|--------------------------------------|--|--------------------|---------------------|----------------------|-------------------------------------|---------------|---------------|
| | สำหรับปีสิ้นสุดวันที่ 31 ธันวาคม พ.ศ. 2558 | | | | | | |
| | จำหน่ายก๊าซ ปีโตรเลียม บาท | บริการขนส่ง บาท | ขายและบริการติดตั้ง | | บริการตรวจสอบ ความปลอดภัย บาท | อื่น ๆ บาท | รวม บาท |
| | | | ขาย บาท | บริการติดตั้ง บาท | | | |
| รายได้จากส่วนงานธุรกิจ | 1,007,566,006 | 51,021,454 | 13,688,271 | 261,295,855 | 54,997,680 | - | 1,388,569,266 |
| รายได้ระหว่างส่วนงานธุรกิจ | - | (30,030,423) | (2,243,150) | (2,168,231) | (1,250,470) | - | (35,692,274) |
| รวมรายได้ | 1,007,566,006 | 20,991,031 | 11,445,121 | 259,127,624 | 53,747,210 | - | 1,352,876,992 |
| ผลการดำเนินงาน - กำไรขั้นต้น | 72,124,775 | 4,365,723 | (14,736,725) | 70,818,889 | 23,998,708 | - | 156,571,370 |
| กำไรจากการดำเนินงาน | | | | | | | 82,766,209 |
| ต้นทุนทางการเงิน | | | | | | | (3,147,894) |
| ส่วนแบ่งกำไรจากเงินลงทุนในบริษัทร่วม | | | | | | | 1,234,543 |
| กำไรก่อนภาษีเงินได้ | | | | | | | 80,852,858 |
| ภาษีเงินได้ | | | | | | | (15,471,044) |
| กำไรสุทธิ | | | | | | | 65,381,814 |
| ณ วันที่ 31 ธันวาคม พ.ศ. 2558 | | | | | | | |
| ที่ดิน อาคารและอุปกรณ์ - สุทธิ | 98,994,115 | 32,168,010 | 6,139,475 | 58,712,876 | 5,415,476 | 1,714,287 | 203,144,239 |
| สินทรัพย์ทั้งสิ้นในงบการเงินรวม | 343,303,386 | 45,013,341 | 19,592,694 | 177,727,105 | 34,733,224 | 150,008,007 | 770,377,757 |
| หนี้สินทั้งสิ้นในงบการเงินรวม | | | | | | | 355,195,377 |

6 ข้อมูลทางการเงินจำแนกตามส่วนงาน (ต่อ)

| | งบการเงินรวม | | | | | | |
|---------------------------------|--|--------------------|---------------------|----------------------|-------------------------------------|---------------|---------------|
| | สำหรับปีสิ้นสุดวันที่ 31 ธันวาคม พ.ศ. 2557 | | | | | | |
| | จำหน่ายแก๊ส ปิโตรเลียม บาท | บริการขนส่ง บาท | ขายและบริการติดตั้ง | | บริการตรวจสอบ ความปลอดภัย บาท | อื่น ๆ บาท | รวม บาท |
| | | | ขาย บาท | บริการติดตั้ง บาท | | | |
| รายได้จากส่วนงานธุรกิจ | 1,081,422,185 | 59,431,321 | 22,549,933 | 44,991,897 | 41,854,324 | - | 1,250,249,660 |
| รายได้ระหว่างส่วนงานธุรกิจ | - | (38,091,401) | (2,845,209) | (4,448,945) | (608,655) | - | (45,994,210) |
| รวมรายได้ | 1,081,422,185 | 21,339,920 | 19,704,724 | 40,542,952 | 41,245,669 | - | 1,204,255,450 |
| ผลการดำเนินงานกำไรขั้นต้น | 65,005,091 | 3,389,795 | 4,970,771 | 9,762,404 | 20,699,345 | - | 103,827,406 |
| กำไรจากการดำเนินงาน | | | | | | | 35,672,012 |
| ต้นทุนทางการเงิน | | | | | | | (1,534,994) |
| กำไรก่อนภาษีเงินได้ | | | | | | | 34,137,018 |
| ภาษีเงินได้ | | | | | | | (6,958,924) |
| กำไรสุทธิ | | | | | | | 27,178,094 |
| ที่ดิน อาคารและอุปกรณ์ - สุทธิ | 99,570,852 | 36,488,795 | 6,857,586 | 60,222,431 | 5,238,973 | - | 208,378,637 |
| สินทรัพย์ทั้งสิ้นในงบการเงินรวม | 345,792,840 | 46,818,762 | 56,543,324 | 97,273,706 | 31,451,885 | - | 577,880,517 |
| หนี้สินทั้งสิ้นในงบการเงินรวม | | | | | | | 203,517,453 |



7 เงินสดและรายการเทียบเท่าเงินสด

| | งบการเงินรวม | | งบการเงินเฉพาะบริษัท | |
|---|--------------|-------------|----------------------|-------------|
| | พ.ศ. 2558 | พ.ศ. 2557 | พ.ศ. 2558 | พ.ศ. 2557 |
| | บาท | บาท | บาท | บาท |
| เงินสดในมือ | 64,198 | 93,369 | 1,966 | 989 |
| เงินฝากธนาคาร - ประเภทกระแสรายวัน | 2,407,861 | 18,234,165 | 5,324,442 | 17,642,644 |
| - ประเภทออมทรัพย์ | 80,369,008 | 144,436,495 | 52,046,602 | 97,035,758 |
| - ประเภทเงินฝากระยะสั้น | 7,259,331 | 24,011,918 | 7,259,331 | 24,011,918 |
| รวม | 90,100,398 | 186,775,947 | 64,632,341 | 138,691,309 |
| เงินฝากธนาคารที่ติดภาระค้ำประกัน (หมายเหตุข้อ 15) | 40,455,019 | 31,470,181 | 36,455,019 | 26,300,000 |

เงินฝากธนาคารระยะสั้นมีอัตราดอกเบี้ยที่แท้จริงอยู่ที่ร้อยละ 0.37 ถึง 1.58 (พ.ศ. 2557 : 0.47 ถึง 2.50) และเงินฝากดังกล่าว มีระยะเวลาครบกำหนดโดยเฉลี่ยอยู่ที่ 3 ถึง 12 เดือน

เงินฝากธนาคารที่ติดภาระค้ำประกันเป็นเงินฝากประเภทออมทรัพย์และฝากประจำ 3 เดือน ถึง 12 เดือน

สำหรับข้อมูลในงบกระแสเงินสด เงินสดและรายการเทียบเท่าเงินสดและเงินเบิกเกินบัญชีประกอบด้วยรายการดังนี้

| | งบการเงินรวม | | งบการเงินเฉพาะบริษัท | |
|------------------------------------|--------------|-------------|----------------------|-------------|
| | พ.ศ. 2558 | พ.ศ. 2557 | พ.ศ. 2558 | พ.ศ. 2557 |
| | บาท | บาท | บาท | บาท |
| เงินสดและเงินฝากธนาคาร | 90,100,398 | 186,775,947 | 64,632,341 | 138,691,309 |
| เงินเบิกเกินบัญชี (หมายเหตุข้อ 15) | (61,500) | - | - | - |
| | 90,038,898 | 186,775,947 | 64,632,341 | 138,691,309 |

8 ลูกหนี้การค้าและลูกหนี้อื่น

| | งบการเงินรวม | | งบการเงินเฉพาะบริษัท | |
|--|--------------|-------------|----------------------|------------|
| | พ.ศ. 2558 | พ.ศ. 2557 | พ.ศ. 2558 | พ.ศ. 2557 |
| | บาท | บาท | บาท | บาท |
| ลูกหนี้การค้า | 57,130,399 | 64,301,429 | 42,859,941 | 49,323,231 |
| <u>หัก</u> ค่าเผื่อหนี้สงสัยจะสูญ | (1,178,809) | (1,194,452) | (1,038,030) | (998,078) |
| รวมลูกหนี้การค้า - สุทธิ | 55,951,590 | 63,106,977 | 41,821,911 | 48,325,153 |
| ลูกหนี้กิจการที่เกี่ยวข้องกัน (หมายเหตุข้อ 26) | 400,000 | - | 1,595,200 | 947,170 |
| ลูกหนี้อื่น | 151,710 | 170,915 | 150,709 | 166,340 |
| ค่าใช้จ่ายจ่ายล่วงหน้า | 6,493,183 | 7,561,138 | 983,999 | 477,184 |
| ดอกเบี้ยค้างรับ | 911,623 | - | 3,017,774 | 869,178 |
| รายได้ค้างรับ - ค่าบริการตรวจสอบความปลอดภัย | 9,853,792 | 5,411,519 | - | - |
| รายได้ที่ยังไม่ได้เรียกชำระ | 50,447,011 | 206,682 | - | - |
| ลูกหนี้กรมสรรพากร | | | | |
| - ภาษีมูลค่าเพิ่มและภาษีเงินได้ หัก ณ ที่จ่าย | 4,664,933 | 3,866,498 | - | - |
| รวมลูกหนี้การค้าและลูกหนี้อื่น - สุทธิ | 128,873,842 | 80,323,729 | 47,569,593 | 50,785,025 |

รายได้ที่ยังไม่ได้เรียกชำระเป็นรายได้ที่เกิดจากสัญญาก่อสร้าง โดยปกติรายได้ดังกล่าวจะถูกเรียกเก็บเงินจากลูกค้าหลังจากการก่อสร้างแล้วเสร็จ ซึ่งงานก่อสร้างส่วนใหญ่คาดว่าจะแล้วเสร็จในไตรมาสหน้า

ลูกหนี้การค้า ณ วันที่ 31 ธันวาคม สามารถวิเคราะห์ตามอายุหนี้ที่ค้างชำระได้ดังนี้

| | งบการเงินรวม | | งบการเงินเฉพาะบริษัท | |
|---------------------------------------|--------------|-------------|----------------------|------------|
| | พ.ศ. 2558 | พ.ศ. 2557 | พ.ศ. 2558 | พ.ศ. 2557 |
| | บาท | บาท | บาท | บาท |
| ลูกหนี้การค้า | | | | |
| ยังไม่ครบกำหนดชำระ | 33,823,310 | 38,483,909 | 25,086,836 | 31,465,746 |
| เกินกำหนดชำระ | | | | |
| - น้อยกว่า 3 เดือน | 16,142,438 | 19,074,033 | 13,832,842 | 14,150,394 |
| - เกินกว่า 3 เดือนแต่ไม่เกิน 6 เดือน | 1,380,114 | 624,775 | 382,564 | 166,440 |
| - เกินกว่า 6 เดือนแต่ไม่เกิน 12 เดือน | 1,312,192 | 1,513,990 | 1,096,025 | 610,755 |
| - เกินกว่า 12 เดือน | 4,472,345 | 4,604,722 | 2,461,674 | 2,929,896 |
| รวม | 57,130,399 | 64,301,429 | 42,859,941 | 49,323,231 |
| <u>หัก</u> ค่าเผื่อหนี้สงสัยจะสูญ | (1,178,809) | (1,194,452) | (1,038,030) | (998,078) |
| ลูกหนี้การค้า - สุทธิ | 55,951,590 | 63,106,977 | 41,821,911 | 48,325,153 |

8 ลูกหนี้การค้าและลูกหนี้อื่น (ต่อ)

ผู้บริหารเชื่อว่าค่าเผ่อนหนี้สงสัยจะสูญที่ได้บันทึกไว้เพียงพอแล้วและจะไม่มีความเสี่ยงด้านการให้สินเชื่อมากไปกว่าจำนวนหนี้สงสัยจะสูญที่ได้บันทึกแล้ว โดยคำนึงจากลักษณะของลูกหนี้การค้าและจากประสบการณ์การเรียกเก็บหนี้ของกลุ่มบริษัท ลูกหนี้เกินกำหนดชำระบางส่วนได้รับเช็คธนาคารลงวันที่ล่วงหน้ามาเป็นหลักประกันเรียบร้อยแล้ว และการเรียกเก็บเงินตามเช็คลงวันที่ล่วงหน้านาดังกล่าวยังเป็นไปตามปกติ

9 สินค้าคงเหลือ

| | งบการเงินรวม | | งบการเงินเฉพาะบริษัท | |
|---|--------------|------------|----------------------|------------|
| | พ.ศ. 2558 | พ.ศ. 2557 | พ.ศ. 2558 | พ.ศ. 2557 |
| | บาท | บาท | บาท | บาท |
| สินค้าสำเร็จรูป - แก๊สปิโตรเลียม | 28,860,102 | 30,081,910 | 29,007,820 | 30,081,910 |
| - แก๊สติดตั้งและชุดอุปกรณ์ | 19,706,965 | 22,091,208 | - | - |
| งานระหว่างทำ - การติดตั้งระบบแก๊ส | 1,343,678 | 77,366 | - | - |
| งานระหว่างก่อสร้างตามสัญญาก่อสร้าง | 7,576,542 | 5,800,000 | - | - |
| วัตถุดิบ | 3,450,839 | 3,840,144 | - | - |
| วัสดุสิ้นเปลือง | 1,618,818 | 1,478,070 | - | - |
| รวม | 62,556,944 | 63,368,698 | 29,007,820 | 30,081,910 |
| หัก ค่าเผ่อนการลดมูลค่าของสินค้าคงเหลือ | (19,518,128) | (858,396) | - | - |
| ค่าเผ่อนสินค้าเคลื่อนไหวช้า | - | (891,664) | - | - |
| สินค้าคงเหลือ - สุทธิ | 43,038,816 | 61,618,638 | 29,007,820 | 30,081,910 |

งานระหว่างก่อสร้างตามสัญญาก่อสร้าง

| | งบการเงินรวม | | งบการเงินเฉพาะบริษัท | |
|---|---------------|--------------|----------------------|-----------|
| | พ.ศ. 2558 | พ.ศ. 2557 | พ.ศ. 2558 | พ.ศ. 2557 |
| | บาท | บาท | บาท | บาท |
| ณ วันที่ 1 มกราคม | 5,800,000 | - | - | - |
| ต้นทุนงานก่อสร้างที่เกิดขึ้นในระหว่างปี | 185,477,532 | 26,888,150 | - | - |
| ค่าใช้จ่ายงานก่อสร้างที่รับรู้ในระหว่างปี | (183,700,990) | (21,088,150) | - | - |
| ณ วันที่ 31 ธันวาคม | 7,576,542 | 5,800,000 | - | - |

ต้นทุนงานก่อสร้างที่เกิดขึ้น และกำไร

| | | | | |
|--|-------------|------------|---|---|
| (หักรายการขาดทุน) ที่รับรู้จนถึงปัจจุบัน | 274,613,920 | 26,466,010 | - | - |
| เงินรับล่วงหน้าจากสัญญาก่อสร้าง | - | 37,793,298 | - | - |

9 สินค้ำคงเหลือ (ต่อ)

ลูกหนี้ตามสัญญาก่อสร้างได้เปิดเผยไว้ในหมายเหตุข้อ 8

ณ วันที่ 31 ธันวาคม พ.ศ. 2558 บริษัทไม่มีเงินค้ำประกันผลงานคงค้าง อย่างไรก็ตามบริษัทมีหนังสือค้ำประกันเพื่อประกันผลงานจำนวน 15.10 ล้านบาท (ปี พ.ศ. 2557 : 15.10 ล้านบาท) ตามหมายเหตุข้อ 27

ต้นทุนของสินค้ำคงเหลือที่รับรู้เป็นค่าใช้จ่ายและรวมอยู่ในต้นทุนขายในงบการเงินรวมและงบการเงินเฉพาะบริษัทเป็นจำนวน 1,076.45 ล้านบาท และ 884.99 ล้านบาท ตามลำดับ (พ.ศ. 2557 : 828.99 ล้านบาท และ 791.86 ล้านบาท ตามลำดับ)

กลุ่มบริษัทได้ตั้งค่าเผื่อต่าง ๆ สำหรับสินค้ำสำเร็จรูปเป็นจำนวน 19.52 ล้านบาท โดยส่วนใหญ่เป็นสินค้ำสำเร็จรูปสำหรับอุปกรณ์ติดตั้งแก๊ส (พ.ศ. 2557 : 1.75 ล้านบาท) ในงบการเงินรวม

ภายใต้ข้อกำหนดของกระทรวงพลังงานที่เกี่ยวข้องได้กำหนดให้กลุ่มบริษัทและบริษัทต้องสำรองแก๊สปิโตรเลียมไว้ที่อัตราร้อยละ 1 ของปริมาณการค้ำในแต่ละงวด ณ วันที่ 31 ธันวาคม พ.ศ. 2558 กลุ่มบริษัทได้สำรองแก๊สปิโตรเลียมไว้จำนวน 8.56 ล้านบาท ซึ่งแสดงภายใต้สินค้ำสำเร็จรูปประเภทแก๊สปิโตรเลียมในงบการเงินรวมและงบการเงินเฉพาะบริษัท (พ.ศ. 2557 : จำนวน 7.61 ล้านบาท)

10 ลูกหนี้การค้าที่ถึงกำหนดชำระเกินกว่าหนึ่งปี

ลูกหนี้การค้าที่ถึงกำหนดชำระเกินกว่าหนึ่งปี

บริษัทได้มีการจัดประเภทลูกหนี้การค้าจำนวน 4 รายซึ่งบริษัทได้มีการดำเนินคดีฟ้องร้องในปี พ.ศ. 2555 ผลของคดีได้สิ้นสุดและศาลแพ่งมีคำสั่งกำหนดให้ลูกหนี้จ่ายชำระเงินต้นทั้งหมดให้แก่บริษัท โดยลูกหนี้ได้จ่ายชำระเงินให้แก่บริษัทเป็นเช็คธนาคารลงวันที่ล่วงหน้าและมีกำหนดชำระทุก ๆ สิ้นเดือนนับจากวันที่ 31 กรกฎาคม พ.ศ. 2556 เป็นงวดแรกจนกระทั่งถึงวันที่ 31 สิงหาคม พ.ศ. 2559 เป็นงวดสุดท้าย ดังนั้นบริษัทจึงจัดประเภทลูกหนี้การค้าที่ถึงกำหนดชำระเกินกว่าหนึ่งปี เป็นสินทรัพย์ไม่หมุนเวียน

| | งบการเงินรวมและ งบการเงินเฉพาะบริษัท | |
|--|---|-----------|
| | พ.ศ. 2558 | พ.ศ. 2557 |
| | บาท | บาท |
| ลูกหนี้การค้า - ส่วนที่ถึงกำหนดชำระเกินกว่าหนึ่งปี | - | 1,760,246 |
| หัก ค่าเผื่อนี้สงสัยจะสูญ | - | (328,230) |
| ลูกหนี้ไม่หมุนเวียน- สุทธิ | - | 1,432,016 |

โดยการรับชำระเงินยังคงเป็นไปตามวันที่ตกลงในเช็ครับล่วงหน้าตามที่ได้ตกลงกันไว้

11 เงินลงทุนในบริษัทย่อยและบริษัทร่วม

11.1 บริษัทย่อย

กลุ่มบริษัทที่มีบริษัทย่อย ณ วันที่ 31 ธันวาคม พ.ศ. 2558 ดังต่อไปนี้

| ชื่อ | สถานที่หลักในการประกอบธุรกิจ/ ประเทศที่จดทะเบียนจัดตั้ง | ลักษณะของธุรกิจ | | |
|---------------------------------|--|--|----------------|----------------|
| บริษัท ทากูนิ(ประเทศไทย) จำกัด | ไทย | ธุรกิจบริการติดตั้งระบบแก๊สรถยนต์และอุตสาหกรรม | | |
| บริษัท ราชพฤกษ์ วิศวกรรม จำกัด | ไทย | ธุรกิจบริการตรวจสอบความปลอดภัยระบบแก๊ส | สัดส่วนของหุ้น | สัดส่วนของหุ้น |
| บริษัท จี แก๊ส โลจิสติกส์ จำกัด | ไทย | ธุรกิจบริการขนส่งแก๊สทางบก | สามัญที่ถือโดย | สามัญที่ถือโดย |
| บริษัท นิวแมน กรีน จำกัด | ไทย | ธุรกิจโซลาร์ | บริษัทใหญ่ | กลุ่มบริษัท |
| | | | (ร้อยละ) | (ร้อยละ) |
| | | | 99.99 | 99.99 |
| | | | 99.99 | 99.99 |
| | | | 99.99 | 99.99 |
| | | | 99.99 | 99.99 |

บริษัทย่อยดังกล่าวข้างต้นได้รวมอยู่ในการจัดทางการเงินรวมของกลุ่มบริษัท สัดส่วนของสิทธิในการออกเสียงในบริษัทย่อยที่ถือโดยบริษัทใหญ่ไม่แตกต่างจากสัดส่วนที่ถือหุ้นสามัญ

11.1 บริษัทย่อย (ต่อ)

การลงทุนในบริษัทย่อย

วันที่ 16 ตุลาคม พ.ศ. 2558 ที่ประชุมคณะกรรมการบริษัทฯ ครั้งที่ 8/2558 มีมติอนุมัติให้จัดตั้งและจดทะเบียนบริษัท นิวแมน กรีน จำกัด ซึ่งประกอบธุรกิจเกี่ยวกับการลงทุนในบริษัท บริษัทใหม่ดังกล่าวจดทะเบียนกับกระทรวงพาณิชย์ เมื่อวันที่ 28 ตุลาคม พ.ศ. 2558 ด้วยทุนจดทะเบียน 150 ล้านบาท เพื่อซื้อเงินลงทุนในหุ้นสามัญของบริษัท เวลล์ โคราช เอ็นเนอร์ยี่ จำกัด

11.2 เงินลงทุนในบริษัทร่วม

เงินลงทุนที่ปฏิบัติตามวิธีส่วนได้เสีย

จำนวนที่รับรู้ในงบแสดงฐานะการเงินมีดังนี้

| | งบการเงินรวม | | งบการเงินเฉพาะบริษัท | |
|---------------------|--------------|-----------|----------------------|-----------|
| | พ.ศ. 2558 | พ.ศ. 2557 | พ.ศ. 2558 | พ.ศ. 2557 |
| | บาท | บาท | บาท | บาท |
| บริษัทร่วม | 167,244,543 | - | - | - |
| ณ วันที่ 31 ธันวาคม | 167,244,543 | - | - | - |

จำนวนที่รับรู้ในงบกำไรขาดทุนมีดังนี้

11 เงินลงทุนในบริษัทย่อยและบริษัทร่วม (ต่อ)

11.2 เงินลงทุนในบริษัทร่วม (ต่อ)

จำนวนที่รับรู้ในงบกำไรขาดทุนมีดังนี้

| | งบการเงินรวม | | งบการเงินเฉพาะบริษัท | |
|---------------------|--------------|-----------|----------------------|-----------|
| | พ.ศ. 2558 | พ.ศ. 2557 | พ.ศ. 2558 | พ.ศ. 2557 |
| | บาท | บาท | บาท | บาท |
| บริษัทร่วม | 1,234,543 | - | - | - |
| ณ วันที่ 31 ธันวาคม | 1,234,543 | - | - | - |

รายการข้างล่างนี้แสดงรายชื่อบริษัทร่วม ณ วันที่ 31 ธันวาคม พ.ศ. 2558 ที่มีสาระสำคัญต่อกลุ่มบริษัทตามความเห็นของกรรมการ บริษัทร่วมดังกล่าวมีทุนเรือนหุ้นทั้งหมดเป็นหุ้นสามัญ ซึ่งกลุ่มบริษัทได้ถือหุ้นทางตรงและทางอ้อม ประเทศที่จดทะเบียนจัดตั้งเป็นแห่งเดียวกับสถานที่หลักในการประกอบธุรกิจ

| ชื่อ | สถานที่ประกอบธุรกิจ/ ประเทศที่จดทะเบียน จัดตั้ง | สัดส่วนของ ส่วนได้เสีย (ร้อยละ) | ลักษณะ ความสัมพันธ์ | วิธีการวัดมูลค่า | พ.ศ. 2558 | |
|---|---|---------------------------------------|------------------------|------------------|-------------|--------------------|
| | | | | | ตามราคาทุน | ตามวิธีส่วนได้เสีย |
| | | | | | บาท | บาท |
| บริษัท ซี เอ แชนด์ (ประเทศไทย) จำกัด (“CAZ”) | ไทย | 47.72 | บริษัทร่วม | วิธีส่วนได้เสีย | 26,010,000 | 36,778,244 |
| บริษัท เวลล์โคราช เอ็นเนอร์ยี จำกัด (“WKE”) | ไทย | 45.00 | บริษัทร่วม | วิธีส่วนได้เสีย | 140,000,000 | 130,466,299 |
| | | | | | 166,010,000 | 167,244,543 |

ไม่มีหนี้สินที่อาจเกิดขึ้นซึ่งเกี่ยวข้องกับส่วนได้เสียของกลุ่มบริษัทในบริษัทร่วม

ซื้อเงินลงทุนใน CAZ

เมื่อวันที่ 19 มีนาคม พ.ศ. 2558 ที่ประชุมคณะกรรมการของบริษัท ทาควิน (ประเทศไทย) จำกัด มีมติอนุมัติการซื้อหุ้นสามัญของบริษัท ซี เอ แชนด์ (ประเทศไทย) จำกัด (“CAZ”) ซึ่งประกอบธุรกิจเกี่ยวกับการรับเหมาก่อสร้าง จำนวน 260,100 หุ้น โดยมีราคาตามมูลค่าที่ตราไว้หุ้นละ 100 บาท คิดเป็นอัตราส่วนร้อยละ 47.72 ของทุนจดทะเบียน โดยได้มีการจ่ายซื้อเงินลงทุนในบริษัทร่วมดังกล่าวเมื่อวันที่ 26 มีนาคม พ.ศ. 2558 ผลจากการรวมธุรกิจทำให้กลุ่มบริษัทคาดว่าจะสามารถขยายธุรกิจด้านการรับเหมาก่อสร้างมากขึ้น

กลุ่มบริษัทได้จ้างให้บริษัทประเมินมูลค่าที่ดินทรัพย์สินภายนอกเพื่อทำการประเมินมูลค่ายุติธรรมของ CAZ ซึ่งรายงานดังกล่าวได้ถูกจัดทำและแล้วเสร็จเมื่อวันที่ 22 กรกฎาคม พ.ศ. 2558 ดังนั้นกลุ่มบริษัทรับรู้ส่วนต่างของสิ่งตอบแทนที่จ่ายไปกับมูลค่าสินทรัพย์สุทธิที่ได้มาเป็นกำไรจากการลงทุนในบริษัทร่วมที่แสดงรวมอยู่ในส่วนแบ่งกำไรจากเงินลงทุนในบริษัทร่วมในงบกำไรขาดทุนสำหรับปีสิ้นสุดวันที่ 31 ธันวาคม พ.ศ. 2558

ส่วนต่างดังกล่าวเกิดจากมูลค่าของสินทรัพย์สุทธิที่ได้มามากกว่าสิ่งตอบแทนที่จ่ายไป เนื่องจาก CAZ มีความต้องการเงินสนับสนุนทางธุรกิจระยะสั้นในขณะนั้น



11 เงินลงทุนในบริษัทย่อยและบริษัทร่วม (ต่อ)

11.2 เงินลงทุนในบริษัทร่วม (ต่อ)

ซื้อเงินลงทุนใน CAZ (ต่อ)

ตารางต่อไปนี้เป็นสรุปสิ่งตอบแทนที่จ่ายให้ CAZ และจำนวนของสินทรัพย์และหนี้สินที่ได้รับมาซึ่งรับรู้ ณ วันรวมธุรกิจ

| | ข้อมูลทางการเงินรวม ล้านบาท |
|---|--------------------------------|
| สิ่งตอบแทนที่จ่าย ณ วันที่ 26 มีนาคม พ.ศ. 2558 | |
| เงินสด | 26.0 |
| สิ่งตอบแทนทั้งหมด | 26.0 |
| มูลค่าที่รับรู้ ณ วันที่ซื้อสำหรับสินทรัพย์ที่ได้มาและหนี้สินที่รับมา (ยังไม่ได้ตรวจสอบ) | |
| เงินสดและรายการเทียบเท่าเงินสด | 32.3 |
| ลูกหนี้การค้าและลูกหนี้อื่น | 165.1 |
| อุปกรณ์ | 23.4 |
| เงินประกันและมัดจำ | 30.8 |
| สินทรัพย์อื่น | 24.8 |
| เจ้าหนี้การค้าและเจ้าหนี้อื่น | (100.3) |
| เงินมัดจำ | (35.1) |
| รายได้รับล่วงหน้า | (41.0) |
| เงินประกันผลงาน | (13.8) |
| หนี้สินอื่น | (18.3) |
| สินทรัพย์ที่สามารถระบุได้สุทธิ | 67.9 |
| สัดส่วนการถือหุ้น (ร้อยละ) | 47.7 |
| มูลค่ายุติธรรมของสินทรัพย์ที่สามารถระบุได้สุทธิตามสัดส่วนการถือหุ้นโดยกลุ่มบริษัท (ถ้าไร)จากการลงทุนในบริษัทร่วมตามที่แสดงรวมไว้ในส่วนแบ่งกำไรจากการลงทุนในบริษัทร่วมของเดือนมีนาคม พ.ศ. 2558 | 32.4 |
| | (6.4) |

11 เงินลงทุนในบริษัทย่อยและบริษัทร่วม (ต่อ)

11.2 เงินลงทุนในบริษัทร่วม (ต่อ)

ซื้อเงินลงทุนใน WKE

เมื่อวันที่ 16 ตุลาคม พ.ศ. 2558 ที่ประชุมคณะกรรมการของบริษัททาคุนิ กรุ๊ป จำกัด (มหาชน) มีมติอนุมัติจัดตั้งบริษัท นิวแมนกรีน จำกัด (“NMG”) (บริษัทย่อยของกลุ่มบริษัท) เพื่อเข้าทำการซื้อหุ้นสามัญของบริษัทเวสต์โคราช เอ็นเนอร์ยี จำกัด (“WKE”) ซึ่งประกอบธุรกิจเกี่ยวกับโรงไฟฟ้าชีวมวล จำนวน 12.60 ล้านหุ้น โดยมีราคาตามมูลค่าที่ตราไว้หุ้นละ 10 บาท คิดเป็นอัตราส่วนร้อยละ 45 ของทุนจดทะเบียน โดยได้มีการจ่ายซื้อเงินลงทุนในบริษัทร่วมดังกล่าวเมื่อวันที่ 30 ตุลาคม พ.ศ. 2558 ผลจากการรวมธุรกิจทำให้กลุ่มบริษัทคาดว่าจะสามารถขยายธุรกิจด้านการผลิตและจำหน่ายไฟฟ้าจากพลังงานชีวมวล

กลุ่มบริษัทได้จ้างให้บริษัทประเมินมูลค่าสินทรัพย์อิสระเพื่อทำการประเมินมูลค่ายุติธรรมของที่ดิน อาคาร และเครื่องจักรของ WKE รายงานลงวันที่ 10 สิงหาคม พ.ศ. 2558 และที่ปรึกษาทางการเงินอิสระเพื่อทำการประเมินมูลค่ายุติธรรมสินทรัพย์ไม่มีตัวตนจากสัญญาซื้อขายไฟฟ้า รายงานลงวันที่ 11 กุมภาพันธ์ พ.ศ. 2559 ดังนั้นกลุ่มบริษัทรับรู้ส่วนต่างของสิ่งตอบแทนที่จ่ายไปกับมูลค่าสินทรัพย์สุทธิที่ได้มาเป็นค่าความนิยมที่แสดงรวมอยู่ในเงินลงทุนในบริษัทร่วม

ตารางต่อไปนี้เป็นสรุปสิ่งตอบแทนที่จ่ายให้ WKE และจำนวนของสินทรัพย์และหนี้สินที่ได้รับมาซึ่งรับรู้ ณ วันรวมธุรกิจ

| | ข้อมูลทางการเงินรวม ล้านบาท |
|---|--------------------------------|
| สิ่งตอบแทนที่จ่าย ณ วันที่ 30 ตุลาคม พ.ศ. 2558 | |
| เงินสด | 140.0 |
| สิ่งตอบแทนทั้งหมด | 140.0 |
| มูลค่าที่รับรู้ ณ วันที่ซื้อสำหรับสินทรัพย์ที่ได้มาและหนี้สินที่รับมา (ยังไม่ได้ตรวจสอบ) | |
| เงินสดและรายการเทียบเท่าเงินสด | 1.8 |
| สินค้าคงเหลือ | 0.4 |
| ลูกหนี้การค้าและลูกหนี้อื่น | 20.2 |
| ที่ดิน อาคาร และอุปกรณ์ | 739.5 |
| สินทรัพย์ไม่มีตัวตน - สัญญาซื้อขายไฟ | 81.3 |
| เจ้าหนี้การค้าและเจ้าหนี้อื่น | (28.5) |
| เงินเบิกเกินบัญชีและเงินกู้ยืม | (583.2) |
| หนี้สินอื่น | (2.3) |
| สินทรัพย์ที่สามารถระบุได้สุทธิ | 229.2 |
| สัดส่วนการถือหุ้น (ร้อยละ) | 45 |
| มูลค่ายุติธรรมของสินทรัพย์ที่สามารถระบุได้สุทธิตามสัดส่วนการถือหุ้นโดยกลุ่มบริษัท | 103.1 |
| ค่าความนิยม | 36.9 |

11 เงินลงทุนในบริษัทย่อยและบริษัทร่วม (ต่อ)

11.2 เงินลงทุนในบริษัทร่วม (ต่อ)

ซื้อเงินลงทุนใน WKE (ต่อ)

ค่าความนิยมนั้นเกิดขึ้นจากข้อเท็จจริงที่ว่ากลุ่มบริษัทคาดว่าจะมีการเติบโตของรายได้ในอนาคต ค่าความนิยมที่รับรู้ไม่สามารถนำไปหักเพื่อประโยชน์ทางภาษีได้

ข้อมูลทางการเงินโดยสรุปสำหรับบริษัทร่วม

ข้อมูลทางการเงินสำหรับ CAZ และ WKE ซึ่งปฏิบัติตามวิธีส่วนได้เสีย แสดงดังต่อไปนี้

งบแสดงฐานะการเงินโดยสรุป (ยังไม่ได้ตรวจสอบ)

| | สำหรับปีสิ้นสุดวันที่ 31 ธันวาคม พ.ศ. 2558 | | |
|---|--|--------------------|----------------------|
| | CAZ | WKE | รวม |
| | บาท | บาท | บาท |
| สินทรัพย์ | | | |
| สินทรัพย์หมุนเวียน | | | |
| เงินสดและรายการเทียบเท่าเงินสด | 4,267,243 | 998,599 | 5,265,842 |
| ลูกหนี้การค้าและลูกหนี้อื่น | 83,530,541 | 6,119,274 | 89,649,815 |
| รายได้ที่ยังไม่ได้เรียกชำระ | 84,785,875 | - | 84,785,875 |
| สินค้าคงเหลือ | 5,951,468 | 2,185,963 | 8,137,431 |
| สินทรัพย์หมุนเวียนอื่น | 4,543,037 | - | 4,543,037 |
| รวมสินทรัพย์หมุนเวียน | 183,078,164 | 9,303,836 | 192,382,000 |
| สินทรัพย์ไม่หมุนเวียน | | | |
| ที่ดิน อาคาร และอุปกรณ์ - สุทธิ | 25,695,801 | 732,859,479 | 758,555,280 |
| สินทรัพย์ไม่มีตัวตน - สุทธิ | 2,847,205 | 80,809,778 | 83,656,983 |
| สินทรัพย์ไม่หมุนเวียนอื่น | 64,869,698 | - | 64,869,698 |
| สินทรัพย์ภายในเงินได้รอการตัดบัญชี | 627,508 | 2,354,186 | 2,981,694 |
| รวมสินทรัพย์ไม่หมุนเวียน | 94,040,212 | 816,023,443 | 910,063,655 |
| รวมสินทรัพย์ | 277,118,376 | 825,327,279 | 1,102,445,655 |
| หนี้สินและส่วนของผู้ถือหุ้น | | | |
| หนี้สินหมุนเวียน | | | |
| เงินกู้ยืมระยะสั้นจากสถาบันการเงิน | 14,408,000 | 19,999,921 | 34,407,921 |
| เจ้าหนี้การค้าและเจ้าหนี้อื่น | 94,464,581 | 24,201,112 | 118,441,164 |
| ส่วนของหนี้สินตามสัญญาเช่าการเงิน | | | |
| ที่ถึงกำหนดชำระภายในหนึ่งปี | 1,018,847 | 235,146 | 1,253,993 |
| เงินกู้ยืมระยะยาวจากสถาบันการเงิน | | | |
| ที่ถึงกำหนดชำระภายในหนึ่งปี | - | 107,040,000 | 107,040,000 |
| เงินกู้ยืมระยะสั้นจากกิจการที่เกี่ยวข้องกัน | 32,198,630 | 118,482,052 | 150,905,211 |
| หนี้สินหมุนเวียนอื่น | 45,259,601 | - | 45,259,601 |
| รวมหนี้สินหมุนเวียน | 187,349,659 | 269,958,231 | 457,307,890 |

11 เงินลงทุนในบริษัทย่อยและบริษัทร่วม (ต่อ)

11.2 เงินลงทุนในบริษัทร่วม (ต่อ)

ข้อมูลทางการเงิน โดยสรุปสำหรับบริษัทร่วม

ข้อมูลทางการเงินสำหรับ CAZ และ WKE ซึ่งปฏิบัติตามวิธีส่วนได้เสีย แสดงดังต่อไปนี้

งบแสดงฐานะการเงิน โดยสรุป (ยังไม่ได้ตรวจสอบ)

| | สำหรับปีสิ้นสุดวันที่ 31 ธันวาคม พ.ศ. 2558 | | |
|---------------------------------------|--|--------------------|----------------------|
| | CAZ | WKE | รวม |
| | บาท | บาท | บาท |
| หนี้สินไม่หมุนเวียน | | | |
| หนี้สินตามสัญญาเช่าการเงิน | 2,100,319 | 1,133,336 | 3,233,655 |
| เงินกู้ยืมระยะยาวจากสถาบันการเงิน | - | 345,775,386 | 345,775,386 |
| เจ้าหนี้เงินประกันผลงาน | 7,459,936 | - | 7,459,936 |
| ภาระผูกพันผลประโยชน์พนักงาน | 3,137,539 | 717,586 | 3,855,125 |
| รวมหนี้สินไม่หมุนเวียน | 12,697,794 | 347,626,308 | 360,324,102 |
| รวมหนี้สิน | 200,047,453 | 617,584,539 | 817,631,992 |
| ส่วนของผู้ถือหุ้น | | | |
| ทุนที่จดทะเบียนและชำระแล้ว | 54,500,000 | 280,000,000 | 334,500,000 |
| กำไร(ขาดทุนสะสม) | 22,570,923 | (72,257,260) | (49,686,337) |
| รวมส่วนของผู้ถือหุ้น | 77,070,923 | 207,742,740 | 284,813,663 |
| รวมหนี้สินและส่วนของผู้ถือหุ้น | 277,118,376 | 825,327,279 | 1,102,445,655 |

11 เงินลงทุนในบริษัทย่อยและบริษัทร่วม (ต่อ)

11.2 เงินลงทุนในบริษัทร่วม (ต่อ)

งบกำไรขาดทุนเบ็ดเสร็จโดยสรุป (ยังไม่ได้ตรวจสอบ)

| | สำหรับปีสิ้นสุดวันที่ 31 ธันวาคม พ.ศ. 2558 | | |
|--|--|--------------|--------------|
| | CAZ | WKE | รวม |
| | บาท | บาท | บาท |
| รายได้ | 611,006,744 | 2,630,359 | 613,637,103 |
| ค่าเสื่อมราคาและค่าตัดจำหน่าย | (6,600,988) | (7,312,028) | (13,913,016) |
| ค่าใช้จ่ายดอกเบี้ย | (3,513,301) | (6,982,466) | (10,495,767) |
| กำไรหรือขาดทุนจากการดำเนินงานต่อเนื่อง | 11,277,359 | (23,540,187) | (12,262,828) |
| กำไรจ่ายภาษีเงินได้ | (2,089,157) | 2,354,186 | (265,029) |
| กำไรหลังภาษีจากการดำเนินงานต่อเนื่อง | 9,188,202 | (21,186,001) | (11,997,799) |
| กำไรขาดทุนเบ็ดเสร็จอื่น | - | - | - |
| กำไรขาดทุนเบ็ดเสร็จรวม | 9,188,202 | (21,186,001) | (11,997,799) |
| เงินปันผลรับจากบริษัทร่วม | - | - | - |

ข้อมูลข้างต้นเป็นจำนวนที่รวมอยู่ในงบการเงินของบริษัทร่วม (ซึ่งไม่ใช่เพียงแค่ส่วนแบ่งของกลุ่มบริษัทในบริษัทร่วมดังกล่าว) และปรับปรุงเกี่ยวกับความแตกต่างของนโยบายการบัญชีของกลุ่มบริษัทและบริษัทร่วม

การกระทบยอดรายการข้อมูลทางการเงินโดยสรุป

การกระทบยอดรายการระหว่างข้อมูลทางการเงินโดยสรุปกับมูลค่าตามบัญชีของส่วนได้เสียของกิจการในบริษัทร่วม

| ข้อมูลทางการเงินโดยสรุป | สำหรับปีสิ้นสุดวันที่ 31 ธันวาคม พ.ศ. 2558 | | |
|--|--|--------------|--------------|
| | CAZ | WKE | รวม |
| | บาท | บาท | บาท |
| สินทรัพย์สุทธิ ณ วันที่ 26 มีนาคม พ.ศ. 2558; | 67,882,720 | 228,928,741 | 296,811,461 |
| 30 ตุลาคม พ.ศ. 2558 | | | |
| กำไร(ขาดทุน)ในระหว่างงวด | 9,188,203 | (21,186,001) | (11,997,798) |
| กำไรขาดทุนเบ็ดเสร็จอื่น | - | - | - |
| สินทรัพย์สุทธิ ณ วันสิ้นปี | 77,070,923 | 207,742,740 | 284,813,663 |
| ส่วนได้เสียในบริษัทร่วม | 36,778,244 | 93,484,233 | 130,262,477 |
| (ร้อยละ 47.72; ร้อยละ 45.00) | | | |
| ค่าความนิยม | - | 36,982,066 | 36,982,066 |
| มูลค่าตามบัญชี | 36,778,244 | 130,466,299 | 167,244,543 |

12 อสังหาริมทรัพย์เพื่อการลงทุน

| | อาคาร บาท |
|---|--------------|
| ณ วันที่ 1 มกราคม พ.ศ. 2557 | |
| ราคาทุน | 6,912,319 |
| <u>หัก</u> ค่าเสื่อมราคาสะสม | (1,358,828) |
| ราคาตามบัญชี - สุทธิ | 5,553,491 |
| สำหรับปีสิ้นสุดวันที่ 31 ธันวาคม พ.ศ. 2557 | |
| ราคาตามบัญชีต้นปี - สุทธิ | 5,553,491 |
| ค่าเสื่อมราคา | (345,616) |
| ราคาตามบัญชีปลายปี - สุทธิ | 5,207,875 |
| ณ วันที่ 31 ธันวาคม พ.ศ. 2557 | |
| ราคาทุน | 6,912,319 |
| <u>หัก</u> ค่าเสื่อมราคาสะสม | (1,704,444) |
| ราคาตามบัญชี - สุทธิ | 5,207,875 |
| มูลค่ายุติธรรม ณ วันที่ 31 ธันวาคม พ.ศ. 2557* | 43,000,000 |
| สำหรับปีสิ้นสุดวันที่ 31 ธันวาคม พ.ศ. 2558 | |
| ราคาตามบัญชีต้นปี - สุทธิ | 5,207,875 |
| ค่าเสื่อมราคา | (345,616) |
| ราคาตามบัญชีปลายปี - สุทธิ | 4,862,259 |
| ณ วันที่ 31 ธันวาคม พ.ศ. 2558 | |
| ราคาทุน | 6,912,319 |
| <u>หัก</u> ค่าเสื่อมราคาสะสม | (2,050,060) |
| ราคาตามบัญชี - สุทธิ | 4,862,259 |
| มูลค่ายุติธรรม ณ วันที่ 31 ธันวาคม พ.ศ. 2558* | 43,000,000 |

* กลุ่มบริษัทได้จ้างให้บริษัทประเมินมูลค่าสินทรัพย์อิสระภายนอกเพื่อทำการประเมินมูลค่ายุติธรรมของอสังหาริมทรัพย์เพื่อการลงทุนสำหรับอาคารที่ให้เช่าแก่บุคคลภายนอกที่ตั้งอยู่ที่สำนักงานใหญ่ มูลค่ายุติธรรมได้จัดทำขึ้นตามหลักเกณฑ์รายได้โดยใช้ข้อมูลสาธารณะที่เปิดเผยทั่วไปและข้อมูลธุรกิจของทรัพย์สินที่ประเมินในการหาสมมติฐานด้านรายได้ค่าเช่าและใช้ข้อมูลเปรียบเทียบกับกิจการประเภทเดียวกันประกอบการประเมินค่าใช้จ่ายที่เกี่ยวข้องและใช้อัตราคิดลดร้อยละ 11 ตามรายงานล่าสุดลงวันที่ 22 ธันวาคม พ.ศ. 2557 มูลค่ายุติธรรมอยู่ในระดับ 3 ของลำดับชั้นมูลค่ายุติธรรม

12 อสังหาริมทรัพย์เพื่อการลงทุน (ต่อ)

อสังหาริมทรัพย์เพื่อการลงทุนซึ่งมีมูลค่าตามบัญชีสุทธิ 4.86 ล้านบาท (พ.ศ. 2557 : 5.21 ล้านบาท) ได้นำไปวางเป็นหลักประกันเงินกู้ยืมจากธนาคาร (หมายเหตุข้อ 15)

จำนวนเงินที่เกี่ยวข้องอสังหาริมทรัพย์เพื่อการลงทุน ที่ได้รับรู้ในงบกำไรขาดทุน ได้แก่

| | งบการเงินรวม | |
|--|--------------|-----------|
| | พ.ศ. 2558 | พ.ศ. 2557 |
| | บาท | บาท |
| รายได้ค่าเช่า | 5,327,992 | 5,381,311 |
| ค่าใช้จ่ายในการดำเนินงานโดยตรงที่เกิดจากอสังหาริมทรัพย์เพื่อการลงทุนซึ่งก่อให้เกิดรายได้ค่าเช่าสำหรับงวด | 2,070,709 | 1,827,831 |

13 ที่ดิน อาคารและอุปกรณ์

| | งบการเงินรวม | | | | | | |
|--|-------------------------------------|-----------------------------------|--------------------------------|--|---------------|------------------------|---------------|
| | ที่ดินและ ส่วนปรับปรุง ที่ดิน | อาคารและ ส่วนปรับปรุง อาคาร | ถังบรรจุแก๊ส และอุปกรณ์แก๊ส | เครื่องมือเครื่องใช้ และอุปกรณ์ สำนักงาน | ยานพาหนะ | งานระหว่าง ก่อสร้าง | รวม |
| | บาท | บาท | บาท | บาท | บาท | บาท | บาท |
| ณ วันที่ 1 มกราคม พ.ศ. 2557 | | | | | | | |
| ราคาทุน | 77,150,182 | 39,048,872 | 36,489,553 | 20,571,584 | 130,432,982 | 26,748,044 | 330,441,217 |
| หัก ค่าเสื่อมราคาสะสม | - | (6,252,372) | (3,980,849) | (14,107,510) | (90,116,525) | - | (114,457,256) |
| ราคาตามบัญชี - สุทธิ | 77,150,182 | 32,796,500 | 32,508,704 | 6,464,074 | 40,316,457 | 26,748,044 | 215,983,961 |
| สำหรับปีสิ้นสุดวันที่ 31 ธันวาคม พ.ศ. 2557 | | | | | | | |
| ราคาตามบัญชีต้นปี - สุทธิ | 77,150,182 | 32,796,500 | 32,508,704 | 6,464,074 | 40,316,457 | 26,748,044 | 215,983,961 |
| ซื้อสินทรัพย์ | 11,000 | - | - | 3,540,632 | 25,234 | 3,193,759 | 6,770,625 |
| จำหน่าย/ตัดจำหน่ายสินทรัพย์ - สุทธิ | - | - | - | (15,853) | (18,901) | (17,768) | (52,522) |
| ค่าเสื่อมราคา | - | (1,952,450) | (1,910,068) | (2,572,361) | (7,888,548) | - | (14,323,427) |
| ราคาตามบัญชีปลายปี - สุทธิ | 77,161,182 | 30,844,050 | 30,598,636 | 7,416,492 | 32,434,242 | 29,924,035 | 208,378,637 |
| ณ วันที่ 31 ธันวาคม พ.ศ. 2557 | | | | | | | |
| ราคาทุน | 77,161,182 | 39,048,872 | 36,489,553 | 23,712,132 | 129,456,940 | 29,924,035 | 335,792,714 |
| หัก ค่าเสื่อมราคาสะสม | - | (8,204,822) | (5,890,917) | (16,295,640) | (97,022,698) | - | (127,414,077) |
| ราคาตามบัญชี - สุทธิ | 77,161,182 | 30,844,050 | 30,598,636 | 7,416,492 | 32,434,242 | 29,924,035 | 208,378,637 |
| สำหรับปีสิ้นสุดวันที่ 31 ธันวาคม พ.ศ. 2558 | | | | | | | |
| ราคาตามบัญชีต้นปี - สุทธิ | 77,161,182 | 30,844,050 | 30,598,636 | 7,416,492 | 32,434,242 | 29,924,035 | 208,378,637 |
| ซื้อสินทรัพย์ | 13,000 | 105,207 | - | 2,778,737 | 5,690,000 | 1,719,878 | 10,306,822 |
| โอน | 606,612 | 7,489,697 | 20,918,785 | 891,552 | - | (29,906,646) | - |
| จำหน่าย/ตัดจำหน่ายสินทรัพย์ - สุทธิ | - | - | - | (60,886) | (55,167) | - | (116,053) |
| ค่าเสื่อมราคา | - | (2,333,427) | (2,956,007) | (2,884,926) | (7,250,807) | - | (15,425,167) |
| ราคาตามบัญชีปลายปี - สุทธิ | 77,780,794 | 36,105,527 | 48,561,414 | 8,140,969 | 30,818,268 | 1,737,267 | 203,144,239 |
| ณ วันที่ 31 ธันวาคม พ.ศ. 2558 | | | | | | | |
| ราคาทุน | 77,780,794 | 46,643,776 | 57,408,338 | 27,090,151 | 133,424,750 | 1,737,267 | 344,085,076 |
| หัก ค่าเสื่อมราคาสะสม | - | (10,538,249) | (8,846,924) | (18,949,182) | (102,606,482) | - | (140,940,837) |
| ราคาตามบัญชี - สุทธิ | 77,780,794 | 36,105,527 | 48,561,414 | 8,140,969 | 30,818,268 | 1,737,267 | 203,144,239 |

13 ที่ดิน อาคารและอุปกรณ์ (ต่อ)

| | งบการเงินเฉพาะบริษัท | | | | | | |
|--|----------------------|--------------|----------------------|-------------|-------------|--------------|--------------|
| | ที่ดินและ | อาคารและ | เครื่องมือเครื่องใช้ | | งานระหว่าง | รวม | |
| | ส่วนปรับปรุง | ส่วนปรับปรุง | ตั้งบรรจุเก็บ | และอุปกรณ์ | | | |
| | ที่ดิน | อาคาร | และอุปกรณ์เก็บ | สำนักงาน | | | |
| | บาท | บาท | บาท | บาท | ยานพาหนะ | ก่อสร้าง | บาท |
| ณ วันที่ 1 มกราคม พ.ศ. 2557 | | | | | | | |
| ราคาทุน | 25,700,182 | 12,210,383 | 27,569,177 | 2,762,503 | 8,782,000 | 28,695,997 | 105,720,242 |
| หัก ค่าเสื่อมราคาสะสม | - | (1,091,743) | (3,045,183) | (829,853) | (5,480,682) | - | (10,447,461) |
| ราคาคาบบัญชี - สุทธิ | 25,700,182 | 11,118,640 | 24,523,994 | 1,932,650 | 3,301,318 | 28,695,997 | 95,272,781 |
| สำหรับปีสิ้นสุดวันที่ 31 ธันวาคม พ.ศ. 2557 | | | | | | | |
| ราคาคาบบัญชีต้นปี - สุทธิ | 25,700,182 | 11,118,640 | 24,523,994 | 1,932,650 | 3,301,318 | 28,695,997 | 95,272,781 |
| ซื้อสินทรัพย์ | 11,000 | - | - | 156,165 | - | 4,471,167 | 4,638,332 |
| จำหน่าย/ตัดจำหน่ายสินทรัพย์ - สุทธิ | - | - | - | - | - | - | - |
| ค่าเสื่อมราคา | - | (610,526) | (1,464,049) | (528,390) | (1,756,399) | - | (4,359,364) |
| ราคาคาบบัญชีปลายปี - สุทธิ | 25,711,182 | 10,508,114 | 23,059,945 | 1,560,425 | 1,544,919 | 33,167,164 | 95,551,749 |
| ณ วันที่ 31 ธันวาคม พ.ศ. 2557 | | | | | | | |
| ราคาทุน | 25,711,182 | 12,210,383 | 27,569,177 | 2,918,669 | 8,782,000 | 33,167,164 | 110,358,575 |
| หัก ค่าเสื่อมราคาสะสม | - | (1,702,269) | (4,509,232) | (1,358,244) | (7,237,081) | - | (14,806,826) |
| ราคาคาบบัญชี - สุทธิ | 25,711,182 | 10,508,114 | 23,059,945 | 1,560,425 | 1,544,919 | 33,167,164 | 95,551,749 |
| สำหรับปีสิ้นสุดวันที่ 31 ธันวาคม พ.ศ. 2558 | | | | | | | |
| ราคาคาบบัญชีต้นปี - สุทธิ | 25,711,182 | 10,508,114 | 23,059,945 | 1,560,425 | 1,544,919 | 33,167,164 | 95,551,749 |
| ซื้อสินทรัพย์ | 13,000 | - | - | 204,329 | 5,690,000 | 5,592 | 5,912,921 |
| โอน | 606,612 | 7,782,507 | 23,892,085 | 891,552 | - | (33,172,756) | - |
| จำหน่าย/ตัดจำหน่ายสินทรัพย์ - สุทธิ | - | - | - | (3,451) | - | - | (3,451) |
| ค่าเสื่อมราคา | - | (999,635) | (2,658,653) | (640,306) | (1,939,399) | - | (6,237,993) |
| ราคาคาบบัญชีปลายปี - สุทธิ | 26,330,794 | 17,290,986 | 44,293,377 | 2,012,549 | 5,295,520 | - | 95,223,226 |
| ณ วันที่ 31 ธันวาคม พ.ศ. 2558 | | | | | | | |
| ราคาทุน | 26,330,794 | 19,992,890 | 51,461,262 | 4,008,087 | 14,472,000 | - | 116,265,033 |
| หัก ค่าเสื่อมราคาสะสม | - | (2,701,904) | (7,167,885) | (1,995,538) | (9,176,480) | - | (21,041,807) |
| ราคาคาบบัญชี - สุทธิ | 26,330,794 | 17,290,986 | 44,293,377 | 2,012,549 | 5,295,520 | - | 95,223,226 |

13 ที่ดิน อาคารและอุปกรณ์ (ต่อ)

ณ วันที่ 31 ธันวาคม พ.ศ. 2558 บริษัท ทาคุนิ (ประเทศไทย) จำกัด ซึ่งเป็นบริษัทย่อยได้นำที่ดินพร้อมสิ่งปลูกสร้าง ซึ่งมีมูลค่าตามบัญชีสุทธิ 47.49 ล้านบาท (พ.ศ. 2557 : 48.84 ล้านบาท) ไปค้ำประกันวงเงินเบิกเกินบัญชี วงเงินเลตเตอร์ออฟเครดิตหรือทรัสต์รีซีทวงเงินหนังสือค้ำประกัน วงเงินสินเชื่อประเภทสัญญาซื้อขายเงินตราต่างประเทศล่วงหน้า เงินกู้ยืมระยะยาวจากสถาบันการเงินแห่งหนึ่ง วงเงินสินเชื่อดังกล่าวค้ำประกันให้กับกลุ่มบริษัท และมีการค้ำประกัน โดยกรรมการของบริษัท (หมายเหตุข้อ 15)

ณ วันที่ 31 ธันวาคม พ.ศ. 2558 บริษัท จี แก๊ส โลจิสติกส์ จำกัด ซึ่งเป็นบริษัทย่อยได้นำรถบรรทุกและยานพาหนะสำหรับขนส่งแก๊สซึ่งมีมูลค่าตามบัญชีสุทธิ 9.80 ล้านบาท (พ.ศ. 2557 : 11.73 ล้านบาท) ไปค้ำประกันวงเงินกู้ยืมระยะยาวที่กู้ยืมมาจากสถาบันการเงินแห่งหนึ่งในปี พ.ศ. 2555 ของบริษัท จี แก๊ส โลจิสติกส์ จำกัด

ราคาทุนของสินทรัพย์ถาวรที่หักค่าเสื่อมราคาเต็มจำนวนแล้วและยังคงใช้งานอยู่ ณ วันที่ 31 ธันวาคม พ.ศ. 2558 ในงบการเงินรวมมีประมาณ 84.74 ล้านบาท (พ.ศ. 2557 : 70.89 ล้านบาท) และในงบการเงินเฉพาะบริษัทมีประมาณ 7.04 ล้านบาท (พ.ศ. 2557 : ไม่มี)

ณ วันที่ 31 ธันวาคม พ.ศ. 2558 รายการการซื้อในตารางข้างต้นได้รวมการได้มาซึ่งสินทรัพย์ตามสัญญาเช่าการเงินที่กลุ่มบริษัทเป็นผู้เช่าจำนวน 5.69 ล้านบาท (พ.ศ. 2557 : ไม่มี)

สินทรัพย์ตามสัญญาเช่าการเงินที่กลุ่มบริษัทเป็นผู้เช่าซึ่งรวมแสดงในรายการข้างต้น คือ ยานพาหนะ มีรายละเอียดดังนี้

| | งบการเงินรวม | | งบการเงินเฉพาะบริษัท | |
|--|--------------|-----------|----------------------|-----------|
| | พ.ศ. 2558 | พ.ศ. 2557 | พ.ศ. 2558 | พ.ศ. 2557 |
| | บาท | บาท | บาท | บาท |
| ราคาทุนของสินทรัพย์ตามสัญญาเช่าการเงิน | 5,690,000 | - | 5,690,000 | - |
| หัก ค่าเสื่อมราคาสะสม | (576,794) | - | (576,794) | - |
| ราคาตามบัญชี - สุทธิ | 5,113,206 | - | 5,113,206 | - |

14 สินทรัพย์ไม่มีตัวตน

| | งบการเงินรวม | งบการเงินเฉพาะบริษัท |
|---|--------------|----------------------|
| | บาท | บาท |
| โปรแกรมคอมพิวเตอร์ | | |
| ณ วันที่ 1 มกราคม พ.ศ. 2557 | | |
| ราคาทุน | 713,070 | 404,990 |
| หัก ค่าตัดจำหน่ายสะสม | (138,760) | (73,364) |
| ราคาตามบัญชี - สุทธิ | 574,310 | 331,626 |
| สำหรับปีสิ้นสุดวันที่ 31 ธันวาคม พ.ศ. 2557 | | |
| ราคาตามบัญชีต้นปี - สุทธิ | 574,310 | 331,626 |
| ซื้อสินทรัพย์ | 673,441 | 68,500 |
| ค่าตัดจำหน่าย | (264,292) | (141,746) |
| ราคาตามบัญชีปลายปี - สุทธิ | 983,459 | 258,380 |
| ณ วันที่ 31 ธันวาคม พ.ศ. 2557 | | |
| ราคาทุน | 1,386,512 | 473,490 |
| หัก ค่าตัดจำหน่ายสะสม | (403,053) | (215,110) |
| ราคาตามบัญชี - สุทธิ | 983,459 | 258,380 |
| สำหรับปีสิ้นสุดวันที่ 31 ธันวาคม พ.ศ. 2558 | | |
| ราคาตามบัญชีต้นปี - สุทธิ | 983,459 | 258,380 |
| ซื้อสินทรัพย์ | 146,531 | 103,931 |
| ค่าตัดจำหน่าย | (411,544) | (179,899) |
| ราคาตามบัญชีปลายปี - สุทธิ | 718,446 | 182,412 |
| ณ วันที่ 31 ธันวาคม พ.ศ. 2558 | | |
| ราคาทุน | 1,533,043 | 577,421 |
| หัก ค่าตัดจำหน่ายสะสม | (814,597) | (395,009) |
| ราคาตามบัญชี - สุทธิ | 718,446 | 182,412 |

15 เงินกู้ยืม

| | งบการเงินรวม | | งบการเงินเฉพาะบริษัท | |
|---|--------------------|-------------------|----------------------|-------------------|
| | พ.ศ. 2558 | พ.ศ. 2557 | พ.ศ. 2558 | พ.ศ. 2557 |
| | บาท | บาท | บาท | บาท |
| รายการหมุนเวียน | | | | |
| เงินเบิกเกินบัญชีธนาคาร | 61,500 | - | - | - |
| ตัวสัญญาใช้เงินระยะสั้นจากสถาบัน | | | | |
| ทางการเงิน | 214,167,306 | - | 214,167,306 | - |
| ส่วนของหนี้สินตามสัญญาเช่าทางการเงิน | | | | |
| ที่ถึงกำหนดชำระภายในหนึ่งปี | 788,015 | - | 788,015 | - |
| ส่วนของเงินกู้ยืมระยะยาวที่ถึงกำหนดชำระ | | | | |
| ภายในหนึ่งปี | 6,000,000 | 6,541,417 | 6,000,000 | 6,000,000 |
| เงินกู้ยืมหมุนเวียนรวม | 221,016,821 | 6,541,417 | 220,955,321 | 6,000,000 |
| รายการไม่หมุนเวียน | | | | |
| เงินกู้ยืมระยะยาวจากธนาคาร | 28,100,000 | 34,100,000 | 3,500,000 | 9,500,000 |
| หนี้สินตามสัญญาเช่าทางการเงิน | 3,113,092 | - | 3,113,092 | - |
| เงินกู้ยืมไม่หมุนเวียนรวม | 31,213,092 | 34,100,000 | 6,613,092 | 9,500,000 |
| เงินกู้ยืมรวม | 252,229,913 | 40,641,417 | 227,568,413 | 15,500,000 |

อัตราดอกเบี้ยที่แท้จริง ณ วันที่ในงบแสดงฐานะการเงิน มีดังนี้

| | งบการเงินรวม | | งบการเงินเฉพาะบริษัท | |
|------------------------------|---------------------------|---------------------------|----------------------|-------------|
| | พ.ศ. 2558 | พ.ศ. 2557 | พ.ศ. 2558 | พ.ศ. 2557 |
| - เงินเบิกเกินบัญชี | ร้อยละ 2.88 - ร้อยละ 7.88 | - | - | - |
| - เงินกู้ยืมจากธนาคาร | ร้อยละ 2.94 - ร้อยละ 3.00 | ร้อยละ 2.94 - ร้อยละ 7.42 | ร้อยละ 3.00 | ร้อยละ 3.00 |
| - หนี้สินตามสัญญาเช่าระยะยาว | ร้อยละ 5.45 | - | ร้อยละ 5.45 | - |

15.1 เงินเบิกเกินบัญชี

ณ วันที่ 31 ธันวาคม พ.ศ. 2558 กลุ่มบริษัทมีวงเงินเบิกเกินบัญชีในงบการเงินรวมและงบการเงินเฉพาะบริษัทรวม 60 ล้านบาท (พ.ศ. 2557 : จำนวน 50 ล้านบาท) ซึ่งวงเงินดังกล่าวได้รับการค้ำประกันโดยที่ดินพร้อมสิ่งปลูกสร้างของบริษัทย่อยแห่งหนึ่ง (หมายเหตุข้อ 13) และค้ำประกันโดยบัญชีเงินฝากธนาคารประเภทฝากประจำ 12 เดือน แห่งหนึ่งของบริษัทย่อย (หมายเหตุข้อ 7) และค้ำประกันโดยกรรมการบริษัท

15.2 ตัวสัญญาใช้เงินระยะสั้นจากสถาบันการเงิน

ณ วันที่ 31 ธันวาคม พ.ศ. 2558 กลุ่มบริษัทมีตัวสัญญาใช้เงินระยะสั้นจากสถาบันการเงินที่ไม่มีหลักประกันจำนวน 214.17 ล้านบาท เงินกู้ยืมดังกล่าวมีอัตราดอกเบี้ยร้อยละ 5 ต่อปี และครบกำหนดจ่ายชำระคืนภายในไตรมาสหน้า เงินกู้ยืมนี้มีวัตถุประสงค์ในการขยายธุรกิจและใช้เงินทุนหมุนเวียนในการดำเนินงาน

15.3 เงินกู้ยืมระยะยาว

รายการเคลื่อนไหวของเงินกู้ยืมระยะยาว(รวมส่วนของเงินกู้ยืมระยะยาวที่ถึงกำหนดชำระภายในหนึ่งปี)จากสถาบันการเงินในระหว่างปี มีดังต่อไปนี้

| สำหรับปีสิ้นสุดวันที่ 31 ธันวาคม | งบการเงินรวม | | งบการเงินเฉพาะบริษัท | |
|----------------------------------|--------------|-------------|----------------------|-------------|
| | พ.ศ. 2558 | พ.ศ. 2557 | พ.ศ. 2558 | พ.ศ. 2557 |
| | บาท | บาท | บาท | บาท |
| ยอดคงเหลือตามบัญชีต้นปี | 40,641,417 | 47,184,566 | 15,500,000 | 21,500,000 |
| กู้ยืมเพิ่ม | - | - | - | - |
| จ่ายคืนเงินกู้ยืม | (6,541,417) | (6,543,149) | (6,000,000) | (6,000,000) |
| ยอดคงเหลือตามบัญชีปลายปี | 34,100,000 | 40,641,417 | 9,500,000 | 15,500,000 |

บริษัท

วันที่ 18 กรกฎาคม พ.ศ. 2555 บริษัทได้ทำสัญญากู้ยืมเงินระยะยาวกับธนาคารในประเทศแห่งหนึ่ง เป็นจำนวน 30 ล้านบาท โดยมีกำหนดชำระคืนเงินต้นงวดละ 500,000 บาท รวมทั้งหมด 60 งวด เงินกู้ยืมดังกล่าวมีอัตราดอกเบี้ยร้อยละ 3 ต่อปี และค้ำประกันโดยการจดจำนองที่ดินพร้อมสิ่งปลูกสร้างของบริษัทย่อย (หมายเหตุข้อ 12 และข้อ 13) และค้ำประกันโดยกรรมการบริษัท

บริษัทย่อย

วันที่ 24 พฤษภาคม พ.ศ. 2555 บริษัท จี แก๊ส โลจิสติกส์ จำกัด ได้ทำสัญญากู้ยืมเงินระยะยาวจากธนาคารในประเทศแห่งหนึ่ง เป็นจำนวน 24.60 ล้านบาท โดยกำหนดชำระคืน ภายใน 60 เดือน เงินกู้ยืมดังกล่าวมีอัตราดอกเบี้ยร้อยละ 3 ต่อปี และค้ำประกันโดยยานพาหนะสำหรับขนส่งแก๊ส (หมายเหตุข้อ 13)

วันที่ 22 พฤศจิกายน พ.ศ. 2554 บริษัท จี แก๊ส โลจิสติกส์ จำกัด ได้ทำสัญญากู้ยืมเงินระยะยาวจากธนาคารในประเทศแห่งหนึ่ง เป็นจำนวน 2.50 ล้านบาท โดยกำหนดชำระคืน งวดละ 50,000 บาท รวมทั้งหมด 60 งวด เงินกู้ยืมดังกล่าวมีอัตราดอกเบี้ยร้อยละ MLR ต่อปี และค้ำประกันโดยการจดจำนองที่ดินพร้อมสิ่งปลูกสร้างของบริษัท ทากูนิ (ประเทศไทย) จำกัด และค้ำประกันโดยกรรมการบริษัท (หมายเหตุข้อ 13)

15 เงินกู้ยืม (ต่อ)

15.3 เงินกู้ยืมระยะยาว (ต่อ)

ความเสี่ยงจากอัตราดอกเบี้ยของเงินกู้ยืมของกลุ่มบริษัทและบริษัทมีดังต่อไปนี้

| | งบการเงินรวม | | งบการเงินเฉพาะบริษัท | |
|----------------------|--------------|------------|----------------------|------------|
| | พ.ศ. 2558 | พ.ศ. 2557 | พ.ศ. 2558 | พ.ศ. 2557 |
| | บาท | บาท | บาท | บาท |
| อัตราดอกเบี้ยคงที่ | 34,100,000 | 40,100,000 | 9,500,000 | 15,500,000 |
| อัตราดอกเบี้ยลอยตัว | - | 541,417 | - | - |
| รวมเงินกู้ยืมระยะยาว | 34,100,000 | 40,641,417 | 9,500,000 | 15,500,000 |

ราคาตามบัญชีและมูลค่ายุติธรรมของเงินกู้ยืมระยะยาวมีดังต่อไปนี้

| | งบการเงินรวม | | | |
|----------------------------|--------------|------------|----------------|------------|
| | ราคาตามบัญชี | | มูลค่ายุติธรรม | |
| | พ.ศ. 2558 | พ.ศ. 2557 | พ.ศ. 2558 | พ.ศ. 2557 |
| | บาท | บาท | บาท | บาท |
| เงินกู้ยืมระยะยาวจากธนาคาร | 34,100,000 | 40,641,417 | 31,344,597 | 35,439,214 |

| | งบการเงินเฉพาะบริษัท | | | |
|----------------------------|----------------------|------------|----------------|------------|
| | ราคาตามบัญชี | | มูลค่ายุติธรรม | |
| | พ.ศ. 2558 | พ.ศ. 2557 | พ.ศ. 2558 | พ.ศ. 2557 |
| | บาท | บาท | บาท | บาท |
| เงินกู้ยืมระยะยาวจากธนาคาร | 9,500,000 | 15,500,000 | 8,998,857 | 14,175,925 |

มูลค่ายุติธรรมของเงินกู้ยืมส่วนที่หมุนเวียนมีมูลค่าเท่ากับราคาตามบัญชี เนื่องจากผลกระทบของอัตราดอกเบี้ยไม่มีสาระสำคัญ

มูลค่ายุติธรรมคำนวณจากกระแสเงินสดในอนาคตซึ่งคิดลดด้วยอัตราดอกเบี้ยเงินกู้ยืมที่อัตราร้อยละ 6.58 ถึง 7.23 (พ.ศ. 2557 : อัตราร้อยละ 6.81 ถึงร้อยละ 7.38) ซึ่งอยู่ในข้อมูลระดับ 1 ของลำดับชั้นมูลค่ายุติธรรม



15 เงินกู้ยืม (ต่อ)

15.3 เงินกู้ยืมระยะยาว (ต่อ)

ระยะเวลาการครบกำหนดของเงินกู้ยืมระยะยาวมีดังต่อไปนี้

| | งบการเงินรวม | | งบการเงินเฉพาะบริษัท | |
|--------------------------------------|--------------|------------|----------------------|------------|
| | พ.ศ. 2558 | พ.ศ. 2557 | พ.ศ. 2558 | พ.ศ. 2557 |
| | บาท | บาท | บาท | บาท |
| ครบกำหนดภายใน 1 ปี | 6,000,000 | 6,541,417 | 6,000,000 | 6,000,000 |
| ครบกำหนดเกินกว่า 1 ปีแต่ไม่เกิน 5 ปี | 28,100,000 | 34,100,000 | 3,500,000 | 9,500,000 |
| รวมเงินกู้ยืมระยะยาว | 34,100,000 | 40,641,417 | 9,500,000 | 15,500,000 |

15.4 สัญญาเช่าทางการเงิน

หนี้สินตามสัญญาเช่าทางการเงินเป็นสัญญาเช่าสำหรับยานพาหนะเพื่อใช้ในการดำเนินธุรกิจ สัญญาเช่าทางการเงินดังกล่าวมีข้อตกลงเบื้องต้นดังนี้

| | งบการเงินรวม | | งบการเงินเฉพาะบริษัท | |
|---|--------------|-----------|----------------------|-----------|
| | พ.ศ. 2558 | พ.ศ. 2557 | พ.ศ. 2558 | พ.ศ. 2557 |
| | บาท | บาท | บาท | บาท |
| ครบกำหนดภายในไม่เกิน 1 ปี | 977,100 | - | 977,100 | - |
| ครบกำหนดเกิน 1 ปีแต่ไม่เกิน 5 ปี | 3,419,850 | - | 3,419,850 | - |
| | 4,396,950 | - | 4,396,950 | - |
| หัก ค่าใช้จ่ายทางการเงินในอนาคตของ สัญญาเช่าทางการเงิน | (495,843) | - | (495,843) | - |
| มูลค่าปัจจุบันของหนี้สินตามสัญญาเช่าทางการเงิน | 3,901,107 | - | 3,901,107 | - |
| หนี้สินตามสัญญาเช่าทางการเงิน | | | | |
| - ส่วนที่หมุนเวียน | 788,015 | - | 788,015 | - |
| - ส่วนที่ไม่หมุนเวียน | 3,113,092 | - | 3,113,092 | - |
| | 3,901,107 | - | 3,901,107 | - |

15 เงินกู้ยืม (ต่อ)

15.4 สัญญาเช่าทางการเงิน (ต่อ)

หนี้สินตามสัญญาเช่าทางการเงินมีรายละเอียดของวันครบกำหนดชำระหนี้ ดังนี้

| | งบการเงินรวม | | งบการเงินเฉพาะบริษัท | |
|----------------------------------|--------------|-----------|----------------------|-----------|
| | พ.ศ. 2558 | พ.ศ. 2557 | พ.ศ. 2558 | พ.ศ. 2557 |
| | บาท | บาท | บาท | บาท |
| ครบกำหนดภายในไม่เกิน 1 ปี | 788,015 | - | 788,015 | - |
| ครบกำหนดเกิน 1 ปีแต่ไม่เกิน 5 ปี | 3,113,092 | - | 3,113,092 | - |
| | 3,901,107 | - | 3,901,107 | - |

16 ภาษีเงินได้รอตัดบัญชี

สินทรัพย์และหนี้สินภาษีเงินได้รอการตัดบัญชีสามารถวิเคราะห์ได้ดังนี้

| | งบการเงินรวม | | งบการเงินเฉพาะบริษัท | |
|-----------------------------------|--------------|-----------|----------------------|-----------|
| | พ.ศ. 2558 | พ.ศ. 2557 | พ.ศ. 2558 | พ.ศ. 2557 |
| | บาท | บาท | บาท | บาท |
| สินทรัพย์ภาษีเงินได้รอการตัดบัญชี | | | | |
| สินทรัพย์ภาษีเงินได้รอการตัดบัญชี | | | | |
| ที่จะใช้ประโยชน์ภายใน 12 เดือน | 4,295,384 | 906,203 | 207,606 | 436,015 |
| สินทรัพย์ภาษีเงินได้รอการตัดบัญชี | | | | |
| ที่จะใช้ประโยชน์เกินกว่า 12 เดือน | 1,154,459 | 202,376 | 173,132 | 47,822 |
| หนี้สินภาษีเงินได้รอการตัดบัญชี | | | | |
| หนี้สินภาษีเงินได้รอการตัดบัญชี | | | | |
| ที่จะจ่ายชำระภายใน 12 เดือน | 107,294 | 32,237 | 152,865 | - |
| หนี้สินภาษีเงินได้รอการตัดบัญชี | | | | |
| ที่จะจ่ายชำระเกินกว่า 12 เดือน | 346,092 | 508,233 | 478,716 | - |
| ภาษีเงินได้รอการตัดบัญชี - สุทธิ | 4,996,457 | 568,109 | (250,843) | 483,837 |

16 ภาษีเงินได้รอการตัดบัญชี (ต่อ)

ภาษีเงินได้รอการตัดบัญชีคำนวณจากผลแตกต่างชั่วคราวทั้งจำนวนตามวิธีหนี้สิน โดยใช้อัตราภาษีร้อยละ 20 สำหรับปี พ.ศ. 2556 เป็นต้นไป ภาษีเงินได้รอการตัดบัญชีเป็นรายการผลแตกต่างชั่วคราวระหว่างราคาตามบัญชีและฐานภาษีของสินทรัพย์และหนี้สินของกลุ่มบริษัทสรุปได้ดังนี้

ตารางแสดงความเคลื่อนไหวของภาษีเงินได้รอการตัดบัญชีข้างล่างแสดงตามลักษณะของรายการผลแตกต่างชั่วคราวแต่ละประเภท ซึ่งอาจไม่สามารถกระทบกับสินทรัพย์และหนี้สินภาษีเงินได้รอการตัดบัญชีในงบแสดงฐานะการเงินได้ เนื่องจากยอดที่แสดงในงบแสดงฐานะการเงินแสดงด้วยยอดสุทธิของแต่ละบริษัท

| ณ วันที่ 31 ธันวาคม | งบการเงินรวม | | | |
|--|--------------------|------------------|----------------|-----------|
| | รายได้(ค่าใช้จ่าย) | | ภาษีเพิ่ม/(ลด) | พ.ศ. 2558 |
| | พ.ศ. 2557 | ในกำไรหรือขาดทุน | ในกำไรขาดทุน | |
| | บาท | บาท | เบ็ดเสร็จอื่น | บาท |
| สินทรัพย์ภาษีเงินได้รอการตัดบัญชี | | | | |
| ค่าเผื่อนี้สงสัจะสูญและสินค้างเหลือ | 654,548 | 3,484,839 | - | 4,139,387 |
| ประมาณการหนี้สิน | 25,776 | (22,654) | - | 3,122 |
| ภาระผูกพันผลประโยชน์พนักงาน | 146,011 | 47,577 | 140,625 | 334,213 |
| สินทรัพย์ภายใต้สัญญาเช่าการเงิน | 282,244 | (282,244) | - | - |
| ค่าเสื่อมราคาและตัดจำหน่าย | - | 973,121 | - | 973,121 |
| | 1,108,579 | 4,200,639 | 140,625 | 5,449,843 |
| หนี้สินภาษีเงินได้รอการตัดบัญชี | | | | |
| ค่าเสื่อมราคา | 540,470 | (540,470) | - | - |
| สินทรัพย์ภายใต้สัญญาเช่าการเงิน | - | 453,386 | - | 453,386 |
| | 540,470 | (87,084) | - | 453,386 |
| สินทรัพย์ภาษีเงินได้รอการตัดบัญชี - สุทธิ | 568,109 | 4,287,723 | 140,625 | 4,996,457 |

16 ภาษีเงินได้รอตัดบัญชี (ต่อ)

| ณ วันที่ 31 ธันวาคม | งบการเงินเฉพาะบริษัท | | | |
|--|----------------------|--|----------------|-----------|
| | พ.ศ. 2557 | รายได้(ค่าใช้จ่าย) ในกำไรหรือขาดทุน | ภาษีเพิ่ม/(ลด) | พ.ศ. 2558 |
| | | | ในกำไรขาดทุน | |
| | | | เบ็ดเสร็จอื่น | |
| บาท | บาท | บาท | บาท | |
| สินทรัพย์ภาษีเงินได้รอการตัดบัญชี | | | | |
| ค่าเผื่อนี้สงสัจะสูญและสินค้างเหลือ | 265,262 | (57,656) | - | 207,606 |
| ภาระผูกพันผลประโยชน์พนักงาน | 78,936 | 9,190 | 85,006 | 173,132 |
| สินทรัพย์ภาษีได้สัญญาเช่าการเงิน | 139,639 | (139,639) | - | - |
| | 483,837 | (188,105) | 85,006 | 380,738 |
| หนี้สินภาษีเงินได้รอการตัดบัญชี | | | | |
| สินทรัพย์ภาษีได้สัญญาเช่าการเงิน | - | 631,581 | - | 631,581 |
| สินทรัพย์ภาษีเงินได้รอตัดบัญชี - สุทธิ | 483,837 | (819,686) | 85,006 | (250,843) |

งบแสดงฐานะการเงินแสดงยอดคงเหลือดังนี้

| ณ วันที่ 31 ธันวาคม | งบการเงินรวม | | งบการเงินเฉพาะบริษัท | |
|-----------------------------------|--------------|-----------|----------------------|-----------|
| | พ.ศ. 2558 | พ.ศ. 2557 | พ.ศ. 2558 | พ.ศ. 2557 |
| | บาท | บาท | บาท | บาท |
| | บาท | บาท | บาท | บาท |
| สินทรัพย์ภาษีเงินได้รอการตัดบัญชี | 6,004,778 | 991,331 | - | 483,837 |
| หนี้สินภาษีเงินได้รอการตัดบัญชี | (1,008,321) | (423,222) | (250,843) | - |
| ภาษีเงินได้รอการตัดบัญชี - สุทธิ | 4,996,457 | 568,109 | (250,843) | 483,837 |

สินทรัพย์และหนี้สินภาษีเงินได้รอการตัดบัญชีจะหักลบกันก็ต่อเมื่อสินทรัพย์และหนี้สินภาษีเงินได้ดังกล่าวเกี่ยวข้องกับหน่วยงาน
จัดเก็บภาษีเดียวกัน สำหรับงบแสดงฐานะการเงินรวมสินทรัพย์ และหนี้สินภาษีเงินได้รอการตัดบัญชี และยอดรวมของสินทรัพย์
และหนี้สินในแต่ละบริษัท

16 ภาษีเงินได้รอตัดบัญชี (ต่อ)

ความเคลื่อนไหวของบัญชีภาษีเงินได้รอการตัดบัญชีสำหรับปีมีดังนี้

| ณ วันที่ 31 ธันวาคม | งบการเงินรวม | | งบการเงินเฉพาะบริษัท | |
|--|--------------|-----------|----------------------|-----------|
| | พ.ศ. 2558 | พ.ศ. 2557 | พ.ศ. 2558 | พ.ศ. 2557 |
| | บาท | บาท | บาท | บาท |
| มูลค่าตามบัญชี ณ วันต้นปี | 568,109 | 714,032 | 483,837 | 872,688 |
| เพิ่ม/(ลด)ในกำไรหรือขาดทุน (หมายเหตุข้อ 24) | 4,287,723 | (145,923) | (819,686) | (388,851) |
| ภาษีเพิ่ม/(ลด)ในกำไรขาดทุนเบ็ดเสร็จอื่น | 140,625 | - | 85,006 | - |
| มูลค่าตามบัญชี ณ วันปลายปี | 4,996,457 | 568,109 | (250,843) | 483,837 |

17 เจ้าหนี้การค้าและเจ้าหนี้อื่น

| | งบการเงินรวม | | งบการเงินเฉพาะบริษัท | |
|---|--------------|-------------|----------------------|-------------|
| | พ.ศ. 2558 | พ.ศ. 2557 | พ.ศ. 2558 | พ.ศ. 2557 |
| | บาท | บาท | บาท | บาท |
| เจ้าหนี้การค้า | 72,167,363 | 65,376,532 | 55,832,943 | 58,853,788 |
| เจ้าหนี้การค้ากิจการที่เกี่ยวข้องกัน (หมายเหตุข้อ 26) | - | - | 3,013,570 | 2,684,430 |
| เจ้าหนี้อีกกิจการที่เกี่ยวข้องกัน (หมายเหตุข้อ 26) | - | - | 77,643 | 43,603 |
| เจ้าหนี้อื่น | 3,033,252 | 3,147,009 | 2,499,941 | 1,383,215 |
| รายได้รับล่วงหน้า | 119,375 | 37,830,978 | - | - |
| เจ้าหนี้กรมสรรพากร | | | | |
| - ภาษีมูลค่าเพิ่มและภาษีเงินได้ หัก ณ ที่จ่าย | 1,031,448 | 3,197,205 | 330,764 | 2,239,651 |
| เงินนำส่งกองทุนน้ำมันเชื้อเพลิงค้างจ่าย ¹ | - | 43,303,119 | - | 43,303,119 |
| ค่าใช้จ่ายค้างจ่าย | 8,333,477 | 4,741,121 | 3,817,168 | 1,903,203 |
| รวมเจ้าหนี้การค้าและเจ้าหนี้อื่น | 84,684,915 | 157,595,964 | 65,572,029 | 110,411,009 |

¹ ตามประกาศคณะกรรมการบริหารนโยบายพลังงานได้กำหนดให้ผู้ค้าแก๊สตามมาตรา 7 ต้องนำเงินส่งเข้ากองทุนน้ำมันเชื้อเพลิงตามอัตราที่กำหนด ซึ่งอัตราการนำส่งเงินดังกล่าวจะแตกต่างกันไปตามช่องทางการจำหน่ายโดยกลุ่มบริษัทได้ขายแก๊สให้แก่ลูกค้าสถานีบริการแก๊ส โรงงานอุตสาหกรรม และโรงบรรจุแก๊สสำหรับการอุปโภคบริโภคในครัวเรือน เงินนำส่งเข้ากองทุนดังกล่าวจะเรียกเก็บจากลูกค้าโดยรวมอยู่ในราคาขายและมีกำหนดส่งให้กับกองทุนน้ำมันเชื้อเพลิงภายใน 60 วัน นับถัดจากวันสิ้นเดือนที่จำหน่าย โดยคณะกรรมการบริหารนโยบายพลังงานได้ปรับโครงสร้างราคาหน้าโรงกลั่น และยกเลิกเงินส่งเข้ากองทุนฯ สำหรับการจำหน่ายที่เกิดขึ้นตั้งแต่วันที่ 2 กุมภาพันธ์ พ.ศ. 2558 เป็นต้นไป

18 ภาระผูกพันผลประโยชน์พนักงาน

| 31 ธันวาคม พ.ศ. 2558 | |
|---|-------------------|
| | งบการเงิน |
| | งบการเงินรวม |
| | เฉพาะบริษัท |
| | บาท |
| | บาท |
| ผลประโยชน์พนักงานเมื่อเกษียณอายุ (ตามกฎหมายแรงงานไทย) | |
| หนี้สินที่รับรู้ในงบแสดงฐานะการเงิน | |
| ผลประโยชน์เมื่อเกษียณอายุ | 1,671,066 865,660 |
| กำไรหรือขาดทุนที่รวมอยู่ในกำไรจากการดำเนินงาน | |
| ผลประโยชน์เมื่อเกษียณอายุ | 142,316 45,951 |
| การวัดมูลค่าใหม่สำหรับผลประโยชน์เมื่อเกษียณอายุ | 703,123 425,030 |
| หนี้สินที่รับรู้ในงบแสดงฐานะการเงินประกอบด้วย : | |
| มูลค่าปัจจุบันของภาระผูกพัน | 1,671,066 865,660 |
| หนี้สินที่รับรู้ในงบแสดงฐานะการเงิน | 1,671,066 865,660 |
| รายการเคลื่อนไหวของภาระผูกพันผลประโยชน์มีดังต่อไปนี้ : | |
| | งบการเงิน |
| | งบการเงินรวม |
| | เฉพาะบริษัท |
| | พ.ศ. 2558 |
| | พ.ศ. 2558 |
| | บาท |
| | บาท |
| ณ วันที่ 31 ธันวาคม | |
| ยอดยกมาต้นปี | 825,627 394,679 |
| ต้นทุนบริการปัจจุบัน | 113,203 25,890 |
| ต้นทุนดอกเบี้ย | 29,113 20,061 |
| | 967,943 440,630 |
| การวัดมูลค่าใหม่ | |
| ผลกำไรและขาดทุนที่เกิดขึ้นจากการเปลี่ยนแปลงข้อสมมติทางการเงิน | 703,123 425,030 |
| ยอดคงเหลือสิ้นปี | 1,671,066 865,660 |

18 การผูกพันผลประโยชน์พนักงาน (ต่อ)

ข้อสมมติหลักในการประมาณการตามหลักคณิตศาสตร์ประกันภัยที่สำคัญมีดังต่อไปนี้

พ.ศ. 2558

อัตราคิดลด

ร้อยละ 1.83 ถึง 2.56

อัตราการขึ้นเงินเดือน

ร้อยละ 5

การวิเคราะห์ความอ่อนไหวของข้อสมมติหลักในการประมาณการตามหลักคณิตศาสตร์ประกันภัย

| | งบการเงินรวม | | |
|-------------------------------|--|-----------------------------|------------------------|
| | ผลกระทบต่อภาระผูกพันโครงการผลประโยชน์ที่กำหนดไว้ | | |
| | การเปลี่ยนแปลง ในข้อสมมติ | การเพิ่มขึ้นของ ข้อสมมติ | การลดลงของ ข้อสมมติ |
| | บาท | บาท | บาท |
| อัตราคิดลด | ร้อยละ 0.5 | ลดลง ร้อยละ 1.79 | เพิ่มขึ้น ร้อยละ 1.85 |
| อัตราการเพิ่มขึ้นของเงินเดือน | ร้อยละ 0.5 | เพิ่มขึ้น ร้อยละ 1.79 | ลดลง ร้อยละ 1.75 |

| | งบการเงินเฉพาะบริษัท | | |
|-------------------------------|--|-----------------------------|------------------------|
| | ผลกระทบต่อภาระผูกพันโครงการผลประโยชน์ที่กำหนดไว้ | | |
| | การเปลี่ยนแปลง ในข้อสมมติ | การเพิ่มขึ้นของ ข้อสมมติ | การลดลงของ ข้อสมมติ |
| | บาท | บาท | บาท |
| อัตราคิดลด | ร้อยละ 0.5 | ลดลง ร้อยละ 2.29 | เพิ่มขึ้น ร้อยละ 2.36 |
| อัตราการเพิ่มขึ้นของเงินเดือน | ร้อยละ 0.5 | เพิ่มขึ้น ร้อยละ 2.29 | ลดลง ร้อยละ 2.24 |

การวิเคราะห์ความอ่อนไหวข้างต้นนี้อ้างอิงจากการเปลี่ยนแปลงข้อสมมติ ขณะที่ให้ข้อสมมติอื่นคงที่ ในทางปฏิบัติสถานการณ์ดังกล่าวยากที่จะเกิดขึ้น และการเปลี่ยนแปลงในข้อสมมติอาจมีความสัมพันธ์กัน ในการคำนวณการวิเคราะห์ความอ่อนไหวของภาระผูกพันผลประโยชน์ที่กำหนดไว้ที่มีต่อการเปลี่ยนแปลงในข้อสมมติหลักได้ใช้วิธีเดียวกับ มูลค่าปัจจุบันของภาระผูกพันโครงการผลประโยชน์ที่กำหนดไว้คำนวณด้วยวิธีคิดลดแต่ละหน่วยที่ประมาณการไว้ (Projected Unit Credit Method) ณ วันสิ้นรอบระยะเวลารายงานในการคำนวณหนี้สินบำเหน็จบำนาญที่รับรู้ในงบแสดงฐานะการเงิน

วิธีการและประเภทของข้อสมมติที่ใช้ในการจัดทำกรวิเคราะห์ความอ่อนไหวไม่ได้เปลี่ยนแปลงจากปีก่อน

การวิเคราะห์การครบกำหนดของการจ่ายชำระผลประโยชน์เมื่อเกษียณอายุที่ไม่มีกรคิดลด:

18 ภาระผูกพันผลประโยชน์พนักงาน (ต่อ)

| | งบการเงินรวม | | | | |
|---------------------------|---------------|------------------|------------------|---------------|-----------|
| | น้อยกว่า 1 ปี | ระหว่าง 1 - 2 ปี | ระหว่าง 2 - 5 ปี | เกินกว่า 5 ปี | รวม |
| | บาท | บาท | บาท | บาท | บาท |
| ณ 31 ธันวาคม พ.ศ. 2558 | | | | | |
| ผลประโยชน์เมื่อเกษียณอายุ | 558,363 | 144,155 | 1,392,540 | 947,196 | 3,042,254 |

| | งบการเงินเฉพาะบริษัท | | | | |
|---------------------------|----------------------|------------------|------------------|---------------|-----------|
| | น้อยกว่า 1 ปี | ระหว่าง 1 - 2 ปี | ระหว่าง 2 - 5 ปี | เกินกว่า 5 ปี | รวม |
| | บาท | บาท | บาท | บาท | บาท |
| ณ 31 ธันวาคม พ.ศ. 2558 | | | | | |
| ผลประโยชน์เมื่อเกษียณอายุ | - | - | 1,188,031 | 659,507 | 1,847,538 |

19 ทุนเรือนหุ้นและส่วนเกินมูลค่าหุ้น

| | งบการเงินรวมและงบการเงินเฉพาะบริษัท | | | | | |
|-------------------------------|-------------------------------------|------------------|----------------------|------------------|-------------------|-------------|
| | ทุนจดทะเบียน | | ทุนที่ออกและชำระแล้ว | | ส่วนเกินทุน | รวม |
| | จำนวนหุ้น หุ้น | หุ้นสามัญ บาท | จำนวนหุ้น หุ้น | หุ้นสามัญ บาท | มูลค่าหุ้น บาท | |
| ราคาตามบัญชีต้นงวด | | | | | | |
| ณ วันที่ 1 มกราคม พ.ศ. 2558 | 400,000,000 | 200,000,000 | 400,000,000 | 200,000,000 | 106,643,230 | 306,643,230 |
| การเปลี่ยนแปลงมูลค่าหุ้นสามัญ | | | | | | |
| การเพิ่มทุนจดทะเบียน | 800,000,000 | 400,000,000 | - | - | - | - |
| ราคาตามบัญชีปลายงวด | | | | | | |
| ณ วันที่ 31 ธันวาคม พ.ศ. 2558 | 1,200,000,000 | 600,000,000 | 400,000,000 | 200,000,000 | 106,643,230 | 306,643,230 |
| ราคาตามบัญชีต้นงวด | | | | | | |
| ณ วันที่ 1 มกราคม พ.ศ. 2557 | 15,000,000 | 150,000,000 | 15,000,000 | 150,000,000 | 5,360,000 | 155,360,000 |
| การเปลี่ยนแปลงมูลค่าหุ้นสามัญ | 285,000,000 | - | 285,000,000 | - | - | - |
| การเพิ่มทุนจดทะเบียน | 100,000,000 | 50,000,000 | 100,000,000 | 50,000,000 | 101,283,230 | 151,283,230 |
| ราคาตามบัญชีปลายงวด | | | | | | |
| ณ วันที่ 31 ธันวาคม พ.ศ. 2557 | 400,000,000 | 200,000,000 | 400,000,000 | 200,000,000 | 106,643,230 | 306,643,230 |

19 ทุนเรือนหุ้นและส่วนเกินมูลค่าหุ้น (ต่อ)

วันที่ 19 สิงหาคม พ.ศ. 2557 บริษัทได้เสนอขายหุ้นที่ออกใหม่ให้แก่ประชาชนทั่วไปเป็นครั้งแรกจำนวน 100,000,000 หุ้น โดยการขายหุ้นใหม่ให้แก่ผู้จองในราคาหุ้นละ 1.60 บาท (ทุน 0.50 บาทและส่วนเกินมูลค่าหุ้น 1.10 บาท) เป็นจำนวนเงินรวม 160 ล้านบาท บริษัทได้จดทะเบียนการเพิ่มทุนที่ชำระแล้วกับกระทรวงพาณิชย์เมื่อวันที่ 14 สิงหาคม พ.ศ. 2557 และหุ้นของบริษัทเริ่มการซื้อขายในตลาดหลักทรัพย์ในวันที่ 19 สิงหาคม พ.ศ. 2557 ค่าใช้จ่ายที่เกี่ยวข้องโดยตรงกับการเสนอขายหุ้นแก่ประชาชนจำนวน 8.72 ล้านบาท แสดงหักจากส่วนเกินมูลค่าหุ้นที่ได้รับจากผู้ถือหุ้น

ในการประชุมวิสามัญผู้ถือหุ้นครั้งที่ 1/2557 เมื่อวันที่ 17 เมษายน พ.ศ. 2557 ผู้ถือหุ้นได้มีมติอนุมัติการเพิ่มทุนจดทะเบียนของบริษัทจากจำนวน 150 ล้านบาท เป็นจำนวน 200 ล้านบาท และอนุมัติการเปลี่ยนแปลงมูลค่าหุ้นสามัญของบริษัทจากหุ้นละ 10 บาท เป็นหุ้นละ 0.50 บาท เพื่อรับรองการเสนอขายหุ้นให้แก่ประชาชนทั่วไป การออกหุ้นสามัญเพิ่มทุนและการเปลี่ยนแปลงมูลค่าหุ้นสามัญดังกล่าวส่งผลให้บริษัทมีหุ้นสามัญจดทะเบียนและหุ้นสามัญที่ออกและชำระแล้วเพิ่มขึ้นเป็น 400 ล้านหุ้น

ในการประชุมวิสามัญผู้ถือหุ้นครั้งที่ 1/2558 เมื่อวันที่ 2 ธันวาคม พ.ศ. 2558 ผู้ถือหุ้นได้มีมติอนุมัติการเพิ่มทุนจดทะเบียนของบริษัทจากจำนวน 400 ล้านหุ้น เป็นจำนวน 1,200 ล้านหุ้น มูลค่าที่ตราไว้หุ้นละ 0.50 บาท เพื่อรองรับการเสนอขายหุ้นให้กับผู้ถือหุ้นเดิมจำนวน 400 ล้านหุ้นและรองรับการใช้ใบสำคัญแสดงสิทธิที่จะซื้อหุ้นสามัญของบริษัทฯ รุ่นที่ 1 (TAKUNI-W) จำนวนไม่เกิน 400 ล้านหุ้น โดยบริษัทได้จดทะเบียนเพิ่มทุนกับกระทรวงพาณิชย์ในวันที่ 16 ธันวาคม 2558 และรับชำระเงินเพิ่มทุนจากผู้ถือหุ้นเดิมที่ใช้สิทธิจองซื้อหุ้นสามัญในวันที่ 13 มกราคม 2559

20 สํารองตามกฎหมาย

| | งบการเงินรวม | | งบการเงินเฉพาะบริษัท | |
|---------------------|--------------|-----------|----------------------|-----------|
| | พ.ศ. 2558 | พ.ศ. 2557 | พ.ศ. 2558 | พ.ศ. 2557 |
| | บาท | บาท | บาท | บาท |
| ณ วันที่ 1 มกราคม | 2,900,000 | - | 2,900,000 | - |
| จัดสรรระหว่างปี | 1,420,000 | 2,900,000 | 1,420,000 | 2,900,000 |
| ณ วันที่ 31 ธันวาคม | 4,320,000 | 2,900,000 | 4,320,000 | 2,900,000 |

ตามพระราชบัญญัติบริษัทมหาชนจำกัด พ.ศ. 2535 บริษัทต้องสำรองตามกฎหมายอย่างน้อยร้อยละ 5 ของกำไรสุทธิหลังจากหักส่วนของขาดทุนสะสมยกมา (ถ้ามี) จนกว่าสำรองนี้จะมีมูลค่าไม่น้อยกว่าร้อยละ 10 ของทุนจดทะเบียน สำรองนี้ไม่สามารถนำไปจ่ายเงินปันผลได้

21 เงินปันผลจ่าย

บริษัทใหญ่

เมื่อวันที่ 27 เมษายน พ.ศ. 2558 ที่ประชุมสามัญผู้ถือหุ้นบริษัท ได้อนุมัติการจ่ายเงินปันผลจากผลการดำเนินงานสำหรับปีสิ้นสุดวันที่ 31 ธันวาคม พ.ศ. 2557 เป็นจำนวนเงินทั้งสิ้น 30 ล้านบาท โดยแบ่งการจ่ายเงินปันผลเป็น 2 งวด งวดแรก เงินปันผลจ่ายจากผลการดำเนินงานสำหรับงวดวันที่ 1 มกราคม ถึงวันที่ 31 มีนาคม พ.ศ. 2557 จำนวน 6 ล้านบาท เงินปันผลดังกล่าวจ่ายให้แก่ผู้ถือหุ้นเมื่อวันที่ 23 มิถุนายน พ.ศ. 2557 และเงินปันผลงวดที่สองจากผลการดำเนินงานสำหรับงวดวันที่ 1 เมษายน ถึงวันที่ 31 ธันวาคม พ.ศ. 2557 จำนวน 24 ล้านบาท เงินปันผลดังกล่าวจ่ายให้แก่ผู้ถือหุ้นในวันที่ 27 พฤษภาคม พ.ศ. 2558

เมื่อวันที่ 17 เมษายน พ.ศ. 2557 ที่ประชุมสามัญผู้ถือหุ้นบริษัท ได้อนุมัติการจ่ายเงินปันผลระหว่างกาลจากผลการดำเนินงานสำหรับงวดวันที่ 1 มกราคม พ.ศ. 2556 ถึงวันที่ 31 มีนาคม พ.ศ. 2557 ในอัตราหุ้นละ 1.73 บาท สำหรับจำนวนหุ้น 15 ล้านหุ้น รวมทั้งหมดเป็นเงิน 25.95 ล้านบาท เงินปันผลดังกล่าวจ่ายให้แก่ผู้ถือหุ้นในวันที่ 23 มิถุนายน พ.ศ. 2557

บริษัทย่อย

ตามมติที่ประชุมสามัญผู้ถือหุ้นครั้งที่ 1/2558 เมื่อวันที่ 27 เมษายน พ.ศ. 2558 ผู้ถือหุ้นของบริษัท จี แก๊ส โลจิสติกส์ จำกัด ซึ่งเป็นบริษัทย่อย ได้อนุมัติให้จ่ายเงินปันผลจากผลการดำเนินงานสำหรับปีสิ้นสุดวันที่ 31 ธันวาคม พ.ศ. 2557 ในอัตราหุ้นละ 3.34 บาท สำหรับหุ้นจำนวน 1.5 ล้านหุ้น รวมเป็นเงินทั้งหมด 5.01 ล้านบาท บริษัทย่อยได้มีการจ่ายเงินปันผลดังกล่าวให้กับผู้ถือหุ้นในวันที่ 9 เมษายน พ.ศ. 2558

ตามมติที่ประชุมสามัญผู้ถือหุ้นครั้งที่ 1/2558 เมื่อวันที่ 27 เมษายน พ.ศ. 2558 ผู้ถือหุ้นของบริษัท ราชพฤกษ์วิสาหกิจ จำกัด ซึ่งเป็นบริษัทย่อย ได้อนุมัติให้จ่ายเงินปันผลจากผลการดำเนินงานสำหรับปีสิ้นสุดวันที่ 31 ธันวาคม พ.ศ. 2557 ในอัตราหุ้นละ 28.00 บาท สำหรับหุ้นจำนวน 200,000 หุ้น รวมทั้งหมดเป็นเงิน 5.6 ล้านบาท บริษัทย่อยได้มีการจ่ายเงินปันผลดังกล่าวให้กับผู้ถือหุ้นในวันที่ 9 เมษายน พ.ศ. 2558

ตามมติที่ประชุมสามัญผู้ถือหุ้นครั้งที่ 1/2557 เมื่อวันที่ 19 มีนาคม พ.ศ. 2557 ผู้ถือหุ้นของบริษัท จี แก๊ส โลจิสติกส์ จำกัด ซึ่งเป็นบริษัทย่อย ได้อนุมัติให้จ่ายเงินปันผลจากผลการดำเนินงานสำหรับปีสิ้นสุดวันที่ 31 ธันวาคม พ.ศ. 2556 ในอัตราหุ้นละ 4.15 บาท สำหรับหุ้นจำนวน 1.5 ล้านหุ้น รวมเป็นเงินทั้งหมด 6.23 ล้านบาท บริษัทย่อยได้มีการจ่ายเงินปันผลดังกล่าวให้กับผู้ถือหุ้นในวันที่ 19 และวันที่ 25 มีนาคม พ.ศ. 2557

ตามมติที่ประชุมสามัญผู้ถือหุ้นครั้งที่ 1/2557 เมื่อวันที่ 19 มีนาคม พ.ศ. 2557 ผู้ถือหุ้นของบริษัท ราชพฤกษ์วิสาหกิจ จำกัด ซึ่งเป็นบริษัทย่อย ได้อนุมัติให้จ่ายเงินปันผลจากผลการดำเนินงานสำหรับปีสิ้นสุดวันที่ 31 ธันวาคม พ.ศ. 2556 ในอัตราหุ้นละ 58.90 บาท สำหรับหุ้นจำนวน 200,000 หุ้น รวมทั้งหมดเป็นเงิน 11.78 ล้านบาท บริษัทย่อยได้มีการจ่ายเงินปันผลดังกล่าวให้กับผู้ถือหุ้นในวันที่ 26 มีนาคม พ.ศ. 2557



22 รายได้อื่น

สำหรับปีสิ้นสุดวันที่ 31 ธันวาคม

รายได้จากการให้เช่า

รายได้ดอกเบี้ย

รายได้เงินปันผล

อื่น ๆ

| งบการเงินรวม | | งบการเงินเฉพาะบริษัท | |
|--------------|-----------|----------------------|------------|
| พ.ศ. 2558 | พ.ศ. 2557 | พ.ศ. 2558 | พ.ศ. 2557 |
| บาท | บาท | บาท | บาท |
| | | | |
| 6,120,000 | 6,285,000 | 6,120,000 | 6,285,000 |
| 4,689,391 | 1,386,994 | 5,242,101 | 1,810,880 |
| - | - | 10,609,937 | 18,004,874 |
| 993,356 | 1,406,749 | 10,612,261 | 9,103,432 |
| 11,802,747 | 9,078,743 | 32,584,299 | 35,204,186 |

23 ค่าใช้จ่ายตามลักษณะ

สำหรับปีสิ้นสุดวันที่ 31 ธันวาคม

ต้นทุนขายค่าแก๊ส

ค่าเสื่อมราคาและค่าตัดจำหน่าย

(หมายเหตุข้อ 12, ข้อ 13 และข้อ 14)

ค่าใช้จ่ายเกี่ยวกับพนักงาน

ค่าใช้จ่ายเงินส่งเข้ากองทุนเชื้อเพลิง (หมายเหตุข้อ 17)

ค่าขนส่งแก๊ส

ค่าบริการผ่านคลัง

| งบการเงินรวม | | งบการเงินเฉพาะบริษัท | |
|--------------|-------------|----------------------|-------------|
| พ.ศ. 2558 | พ.ศ. 2557 | พ.ศ. 2558 | พ.ศ. 2557 |
| บาท | บาท | บาท | บาท |
| | | | |
| 884,989,208 | 791,861,566 | 884,989,208 | 791,861,566 |
| 16,182,327 | 14,933,335 | 6,417,892 | 4,501,110 |
| 63,119,919 | 54,751,609 | 23,371,150 | 19,439,322 |
| 24,023,980 | 201,412,094 | 24,023,980 | 201,412,094 |
| 6,275,473 | - | 36,260,323 | 43,409,335 |
| 15,802,296 | 12,104,082 | 15,802,296 | 12,104,082 |

24 ภาษีเงินได้

สำหรับปีสิ้นสุดวันที่ 31 ธันวาคม

ค่าใช้จ่ายภาษีเงินได้ในปัจจุบัน

ภาษีเงินได้รอการตัดบัญชี

ค่าใช้จ่ายภาษีเงินได้รอการตัดบัญชี (หมายเหตุข้อ 16)

ภาษีเงินได้

| งบการเงินรวม | | งบการเงินเฉพาะบริษัท | |
|--------------|-----------|----------------------|-----------|
| พ.ศ. 2558 | พ.ศ. 2557 | พ.ศ. 2558 | พ.ศ. 2557 |
| บาท | บาท | บาท | บาท |
| | | | |
| 19,758,767 | 6,813,001 | 4,968,429 | 3,228,430 |
| (4,287,723) | 145,923 | 819,686 | 388,851 |
| 15,471,044 | 6,958,924 | 5,788,115 | 3,617,281 |

24 ภาษีเงินได้ (ต่อ)

ผลต่างระหว่างค่าใช้จ่ายภาษีที่คำนวณจากกำไรทางบัญชี และค่าใช้จ่ายภาษีเงินได้ที่แสดงไว้ดังนี้

| | งบการเงินรวม | | งบการเงินเฉพาะบริษัท | |
|---|--------------|------------|----------------------|-------------|
| | พ.ศ. 2558 | พ.ศ. 2557 | พ.ศ. 2558 | พ.ศ. 2557 |
| | บาท | บาท | บาท | บาท |
| สำหรับปีสิ้นสุดวันที่ 31 ธันวาคม | | | | |
| กำไรก่อนภาษีเงินได้ | 80,852,858 | 34,137,018 | 34,404,203 | 35,276,457 |
| ภาษีเงินได้อัตราร้อยละ 20 | 16,170,572 | 6,827,404 | 6,880,840 | 7,055,291 |
| รายได้ที่ไม่ต้องเสียภาษีเงินได้ | (699,528) | - | (2,121,987) | (3,600,975) |
| ค่าใช้จ่ายที่ไม่สามารถหักภาษีเงินได้ | - | 131,520 | 1,029,262 | 162,965 |
| ภาษีเงินได้ | 15,471,044 | 6,958,924 | 5,788,115 | 3,617,281 |

ข้อมูลเกี่ยวกับภาษีเงินได้รอตัดบัญชีแสดงไว้ในหมายเหตุข้อ 16

25 กำไรต่อหุ้น

กำไรต่อหุ้นขั้นพื้นฐานคำนวณโดยการหารกำไรสุทธิที่เป็นของผู้ถือหุ้นสามัญของบริษัทใหญ่ด้วยจำนวนหุ้นสามัญเฉลี่ยถ่วงน้ำหนักที่ถือโดยผู้ถือหุ้น (หมายเหตุ 19)

| | งบการเงินรวม | | งบการเงินเฉพาะบริษัท | |
|---|--------------|-------------|----------------------|-------------|
| | พ.ศ. 2558 | พ.ศ. 2557 | พ.ศ. 2558 | พ.ศ. 2557 |
| กำไรสุทธิส่วนที่เป็นของบริษัทใหญ่ (บาท) | 65,381,814 | 27,178,094 | 28,616,088 | 31,659,176 |
| จำนวนหุ้นสามัญเฉลี่ยถ่วงน้ำหนักที่ถือโดยผู้ถือหุ้น (จำนวนหุ้น) | 400,000,000 | 338,356,164 | 400,000,000 | 338,356,164 |
| กำไรต่อหุ้นขั้นพื้นฐาน (บาทต่อหุ้น) | 0.16 | 0.08 | 0.07 | 0.09 |

วันที่ 17 เมษายน พ.ศ. 2557 บริษัทได้เปลี่ยนแปลงมูลค่าหุ้นของบริษัทจากเดิมมูลค่าที่ตราไว้หุ้นละ 10 บาท เป็นมูลค่าหุ้นละ 0.5 บาท (หมายเหตุข้อ 19)

26 รายการกับบุคคลหรือกิจการที่เกี่ยวข้องกัน

ณ วันที่ 31 ธันวาคม พ.ศ. 2558 ผู้ถือหุ้นรายใหญ่ของบริษัท คือ ผู้ถือหุ้นในกลุ่มบุคคลธรรมดาจำนวน 4 คน จากครอบครัววีรานุวัฒน์ ซึ่งถือหุ้นในอัตราร้อยละ 60 ของหุ้นสามัญทั้งหมดของบริษัท

นโยบายการกำหนดราคาของรายการระหว่างกันที่สำคัญ

- รายได้ขายแก๊สเป็นราคาที่ใกล้เคียงกับราคาที่คิดกับบุคคลภายนอก
- ค่าขนส่งสินค้าเป็นราคาที่ใกล้เคียงกับราคาที่คิดกับบุคคลภายนอก
- ราคาซื้อแก๊สเป็นราคาที่กำหนดโดยหลักเกณฑ์ต้นทุนบวกกำไรส่วนเพิ่ม
- รายได้และค่าใช้จ่ายค่าเช่าเป็นไปตามสัญญาที่มีการกำหนดราคาที่กำหนดขึ้นตามข้อกำหนดและเงื่อนไขปกติทางธุรกิจ
- ดอกเบี้ยรับและดอกเบี้ยจ่ายเป็นอัตราดอกเบี้ยตามที่กำหนดในสัญญาเงินกู้ยืมระหว่างกัน

รายการต่อไปนี้เป็นรายการที่มีสาระสำคัญกับบริษัทย่อยและกิจการที่เกี่ยวข้องกัน

ก) ยอดค้างชำระที่เกิดจากการซื้อ/ขายสินค้าและบริการ

| | งบการเงินรวม | | งบการเงินเฉพาะบริษัท | |
|------------------------|----------------|-----------|----------------------|----------------|
| | พ.ศ. 2558 | พ.ศ. 2557 | พ.ศ. 2558 | พ.ศ. 2557 |
| | บาท | บาท | บาท | บาท |
| ลูกหนี้อื่น | | | | |
| บริษัทย่อย | - | - | 1,195,200 | 947,170 |
| บริษัทรวม | 400,000 | - | 400,000 | - |
| | <u>400,000</u> | <u>-</u> | <u>1,595,200</u> | <u>947,170</u> |
| ดอกเบี้ยค้างรับ | | | | |
| บริษัทย่อย | - | - | 2,220,123 | 869,178 |
| บริษัทรวม | 911,623 | - | 797,651 | - |
| | <u>911,623</u> | <u>-</u> | <u>3,017,774</u> | <u>869,178</u> |
| เจ้าหนี้การค้า | | | | |
| บริษัทย่อย | - | - | 3,013,570 | 2,684,430 |
| เจ้าหนี้อื่น | | | | |
| บริษัทย่อย | - | - | 77,643 | 43,603 |

26 รายการกับบุคคลหรือกิจการที่เกี่ยวข้องกัน (ต่อ)

รายการต่อไปนี้ เป็นรายการที่มีสาระสำคัญกับบริษัทย่อยและกิจการที่เกี่ยวข้องกัน (ต่อ)

ข) เงินให้กู้ยืมระยะสั้นแก่บริษัทที่เกี่ยวข้องกัน

1) เงินให้กู้ยืมระยะสั้นแก่บริษัทย่อย

| | งบการเงินรวม | | งบการเงินเฉพาะบริษัท | |
|--------------------------|--------------|-----------|----------------------|--------------|
| | พ.ศ. 2558 | พ.ศ. 2557 | พ.ศ. 2558 | พ.ศ. 2557 |
| | บาท | บาท | บาท | บาท |
| ยอดคงเหลือตามบัญชีต้นปี | - | - | 30,000,000 | 25,000,000 |
| เงินให้กู้ยืมเพิ่ม | - | - | 43,880,000 | 15,000,000 |
| รับคืนเงินกู้ยืม | - | - | (20,010,000) | (10,000,000) |
| ยอดคงเหลือตามบัญชีปลายปี | - | - | 53,870,000 | 30,000,000 |

บริษัทให้เงินกู้ยืมระยะสั้นที่ไม่มีหลักประกันแก่บริษัทย่อยโดยมีอัตราดอกเบี้ยร้อยละ 3.00 ถึงร้อยละ 5.00 ต่อปี โดยมีกำหนดการชำระคืนเมื่อทวงถาม

2) เงินให้กู้ยืมระยะสั้นแก่บริษัทร่วม

| | งบการเงินรวม | | งบการเงินเฉพาะบริษัท | |
|--------------------------|--------------|-----------|----------------------|-----------|
| | พ.ศ. 2558 | พ.ศ. 2557 | พ.ศ. 2558 | พ.ศ. 2557 |
| | บาท | บาท | บาท | บาท |
| ยอดคงเหลือตามบัญชีต้นปี | - | - | - | - |
| เงินให้กู้ยืมเพิ่ม | 114,748,425 | - | 89,548,325 | - |
| รับคืนเงินกู้ยืม | (30,300,000) | - | (20,000,000) | - |
| ยอดคงเหลือตามบัญชีปลายปี | 84,448,425 | - | 69,548,325 | - |

บริษัทให้เงินกู้ยืมระยะสั้นที่ไม่มีหลักประกันแก่บริษัทร่วมโดยมีอัตราดอกเบี้ยร้อยละ 5.50 ถึงร้อยละ 8.50 ต่อปี โดยมีกำหนดการชำระคืนเมื่อทวงถาม



26 รายการกับบุคคลหรือกิจการที่เกี่ยวข้องกัน (ต่อ)

รายการต่อไปนี้เป็นรายการที่มีสาระสำคัญกับบริษัทย่อยและกิจการที่เกี่ยวข้องกัน (ต่อ)

ค) รายได้จากการขายสินค้าและบริการ ดอกเบี้ยรับและรายได้อื่น

| | งบการเงินรวม | | งบการเงินเฉพาะบริษัท | |
|---------------------------------------|--------------|-----------|----------------------|------------|
| | พ.ศ. 2558 | พ.ศ. 2557 | พ.ศ. 2558 | พ.ศ. 2557 |
| | บาท | บาท | บาท | บาท |
| สำหรับปีสิ้นสุดวันที่ 31 ธันวาคม | | | | |
| รายได้อื่น ๆ | | | | |
| บริษัทย่อย | - | - | 9,944,776 | 8,510,047 |
| รายได้เงินปันผล (รวมอยู่ในรายได้อื่น) | | | | |
| บริษัทย่อย | - | - | 10,609,937 | 18,004,874 |
| ดอกเบี้ยรับ (รวมอยู่ในรายได้อื่น) | | | | |
| บริษัทย่อย | - | - | 1,416,699 | 766,027 |
| บริษัทร่วม | 3,027,215 | - | 2,493,459 | - |
| | 3,027,215 | - | 3,910,158 | 766,027 |

ง) การซื้อสินค้าและรับบริการ และดอกเบี้ยจ่าย

| | งบการเงินรวม | | งบการเงินเฉพาะบริษัท | |
|----------------------------------|--------------|-----------|----------------------|------------|
| | พ.ศ. 2558 | พ.ศ. 2557 | พ.ศ. 2558 | พ.ศ. 2557 |
| | บาท | บาท | บาท | บาท |
| สำหรับปีสิ้นสุดวันที่ 31 ธันวาคม | | | | |
| ซื้อสินค้าและบริการ | | | | |
| บริษัทย่อย | - | - | 506,455 | 279,232 |
| ค่าเช่า - สำนักงาน | | | | |
| บริษัทย่อย | - | - | 504,000 | 423,667 |
| ค่าขนส่ง | | | | |
| บริษัทย่อย | - | - | 29,984,850 | 38,063,901 |
| ค่าใช้จ่ายอื่น | | | | |
| บริษัทย่อย | - | - | 187,873 | 133,329 |

26 รายการกับบุคคลหรือกิจการที่เกี่ยวข้องกัน (ต่อ)

รายการต่อไปนี้เป็นรายการที่มีสาระสำคัญกับบริษัทย่อยและกิจการที่เกี่ยวข้องกัน (ต่อ)

จ) ค่าตอบแทนผู้บริหารที่สำคัญ

ผู้บริหารสำคัญของบริษัท รวมถึงกรรมการ (ไม่ว่าจะทำหน้าที่ในระดับบริหารหรือไม่) ค่าตอบแทนที่จ่ายหรือค้างจ่ายสำหรับผู้บริหารสำคัญ มีดังนี้

| | งบการเงินรวม | | งบการเงินเฉพาะบริษัท | |
|------------------------------------|------------------|------------------|----------------------|------------------|
| | พ.ศ. 2558 | พ.ศ. 2557 | พ.ศ. 2558 | พ.ศ. 2557 |
| | บาท | บาท | บาท | บาท |
| สำหรับปีสิ้นสุดวันที่ 31 ธันวาคม | | | | |
| เงินเดือนและผลประโยชน์ระยะสั้นอื่น | 8,885,210 | 7,713,673 | 8,885,210 | 7,713,673 |
| ผลประโยชน์หลังออกจากงาน | 469,422 | 38,930 | 469,422 | 38,930 |
| | <u>9,354,632</u> | <u>7,752,603</u> | <u>9,354,632</u> | <u>7,752,603</u> |

27 ภาระผูกพันและหนี้สินที่อาจเกิดขึ้นในภายหน้า

ก) หนี้สืบท่าประกัน

บริษัทได้มีการขอให้ธนาคารออกหนังสือค้ำประกันให้กับกลุ่มบริษัทสำหรับการซื้อแก๊สปิโตรเลียมให้กับผู้ขายสินค้าและกับหน่วยงานราชการในการขอใช้ไฟฟ้าและบริษัทร่วมสำหรับการซื้อสินค้าและเงินรับล่วงหน้าจากลูกค้า ดังต่อไปนี้

| | งบการเงินรวม | | งบการเงินเฉพาะบริษัท | |
|---------------------|--------------------|-------------------|----------------------|-------------------|
| | พ.ศ. 2558 | พ.ศ. 2557 | พ.ศ. 2558 | พ.ศ. 2557 |
| | บาท | บาท | บาท | บาท |
| หนี้สืบท่าประกัน | | | | |
| บริษัทและบริษัทย่อย | 91,956,704 | 84,842,359 | 71,934,484 | 64,934,484 |
| บริษัทร่วม | 138,307,735 | - | - | - |
| | <u>230,264,439</u> | <u>84,842,359</u> | <u>71,934,484</u> | <u>64,934,484</u> |

กลุ่มบริษัทมีวงเงินสินเชื่อประเภทวงเงินเลตเตอร์ออฟเครดิตหรือทรัสต์รีซีท วงเงินหนังสือค้ำประกัน วงเงินสินเชื่อประเภทสัญญาซื้อขายเงินตราต่างประเทศล่วงหน้า วงเงินกู้ยืม วงเงินสินเชื่อดังกล่าวค้ำประกันโดยสินทรัพย์ของบริษัทย่อย เงินฝากธนาคารของบริษัทย่อย และมีกรรมการร่วมค้ำประกัน (หมายเหตุข้อ 7 และข้อ 13)

27 ภาระผูกพันและหนี้สินที่อาจเกิดขึ้นในภายหน้า (ต่อ)

- ข) กลุ่มบริษัทและบริษัทที่มีภาระผูกพันตามสัญญาเช่าดำเนินงานที่ไม่สามารถยกเลิกได้สำหรับสัญญาเช่าที่ดิน และอาคารระยะยาวที่ใช้สำหรับการจัดตั้งสำนักงานและอุปกรณ์ที่ใช้ในการดำเนินงาน และสัญญาเช่าที่ดินสำหรับที่ตั้งคลังเก็บที่จังหวัดพิจิตร ดังนี้

| | งบการเงินรวม | | งบการเงินเฉพาะบริษัท | |
|------------------|--------------|-----------|----------------------|-----------|
| | พ.ศ. 2558 | พ.ศ. 2557 | พ.ศ. 2558 | พ.ศ. 2557 |
| | บาท | บาท | บาท | บาท |
| ภายใน 1 ปี | 613,784 | 1,264,984 | 948,884 | 914,084 |
| ระหว่าง 2 - 5 ปี | 1,865,938 | 1,624,438 | 2,165,938 | 2,585,938 |
| มากกว่า 5 ปี | 5,424,162 | 5,818,646 | 5,424,162 | 5,818,646 |
| รวม | 7,903,884 | 8,708,068 | 8,538,984 | 9,318,668 |

28 เหตุการณ์ภายหลังวันที่ในรายงานทางการเงิน

28.1 การจ่ายเงินปันผล

บริษัทใหญ่

- ก) เมื่อวันที่ 26 กุมภาพันธ์ พ.ศ. 2559 ที่ประชุมกรรมการบริษัทได้อนุมัติการจ่ายเงินปันผลระหว่างกาลจากผลการดำเนินงานสำหรับปีสิ้นสุดวันที่ 31 ธันวาคม พ.ศ. 2558 ในอัตราหุ้นละ 0.033 บาท สำหรับจำนวนหุ้น 800,000,000 หุ้น รวมทั้งหมดเป็นเงิน 26,156,000 บาท เงินปันผลดังกล่าวมีกำหนดจ่ายให้แก่ผู้ถือหุ้นภายในเดือนพฤษภาคม พ.ศ. 2559

บริษัทย่อย

- ก) เมื่อวันที่ 26 กุมภาพันธ์ พ.ศ. 2559 ที่ประชุมกรรมการบริษัท ราชพฤกษ์ วิศวกรรม จำกัด อนุมัติการจ่ายเงินปันผลระหว่างกาลจากผลการดำเนินงานสำหรับปีสิ้นสุดวันที่ 31 ธันวาคม พ.ศ. 2558 ในอัตราหุ้นละ 32.00 บาท สำหรับจำนวนหุ้น 200,000 หุ้น รวมทั้งหมดเป็นเงิน 6,400,000 บาท เงินปันผลดังกล่าวมีกำหนดจ่ายให้แก่ผู้ถือหุ้นภายในเดือนเมษายน พ.ศ. 2559
- ข) เมื่อวันที่ 26 กุมภาพันธ์ พ.ศ. 2559 ที่ประชุมกรรมการบริษัท จี แก๊ส โลจิสติกส์ จำกัด อนุมัติการจ่ายเงินปันผลระหว่างกาลจากผลการดำเนินงานสำหรับปีสิ้นสุดวันที่ 31 ธันวาคม พ.ศ. 2558 ในอัตราหุ้นละ 2.00 บาท สำหรับจำนวนหุ้น 1,500,000 หุ้น รวมทั้งหมดเป็นเงิน 3,000,000 บาท เงินปันผลดังกล่าวมีกำหนดจ่ายให้แก่ผู้ถือหุ้นภายในเดือนเมษายน พ.ศ. 2559
- ค) เมื่อวันที่ 26 กุมภาพันธ์ พ.ศ. 2559 ที่ประชุมกรรมการบริษัท ทาคุนิ (ประเทศไทย) จำกัด อนุมัติการจ่ายเงินปันผลระหว่างกาลจากผลการดำเนินงานสำหรับปีสิ้นสุดวันที่ 31 ธันวาคม พ.ศ. 2558 ในอัตราหุ้นละ 1.2 บาท สำหรับจำนวนหุ้น 10,000,000 หุ้น รวมทั้งหมดเป็นเงิน 12,000,000 บาท เงินปันผลดังกล่าวมีกำหนดจ่ายให้แก่ผู้ถือหุ้นภายในเดือนเมษายน พ.ศ. 2559

28 เหตุการณ์ภายหลังวันที่ในรายงานทางการเงิน (ต่อ)

28.2 การรับชำระหุ้นเพิ่มทุน

วันที่ 2 ธันวาคม พ.ศ. 2558 ในการประชุมวิสามัญผู้ถือหุ้น ครั้งที่ 1/2558 ผู้ถือหุ้นมีมติอนุมัติการจัดสรรหุ้นสามัญเพิ่มทุน จดทะเบียนของบริษัท ทากูนิ กรุ๊ป จำกัด (มหาชน) จำนวนไม่เกิน 800,000,000 หุ้น มูลค่าที่ตราไว้หุ้นละ 0.50 บาท ให้แก่ผู้ถือหุ้นเดิมของบริษัท อัตราส่วน 1 หุ้นเดิม ต่อ 1 หุ้นใหม่ และกำหนดราคาเสนอขายหุ้นสามัญเพิ่มทุนที่ราคา 1 บาท จำนวน 400,000,000 หุ้น โดยบริษัทได้รับชำระเงินเพิ่มทุนจำนวน 400,000,000 บาท และจดทะเบียนเพิ่มทุนที่ชำระแล้วกับกระทรวงพาณิชย์ในวันที่ 13 มกราคม พ.ศ. 2559

28.3 การออกใบสำคัญแสดงสิทธิ

วันที่ 2 ธันวาคม พ.ศ. 2558 ในการประชุมวิสามัญผู้ถือหุ้น ครั้งที่ 1/2558 ผู้ถือหุ้นมีมติอนุมัติการออกใบสำคัญแสดงสิทธิ (TAKUNI-W) มีอายุ 5 ปี ซึ่งมี จำนวนรวมไม่เกิน 400,000,000 หุ้น ให้แก่ผู้ถือหุ้นเดิมและผู้ถือหุ้นที่จองซื้อหุ้นสามัญเพิ่มทุนตาม ในอัตราส่วน 2 หุ้นสามัญเดิมหรือหุ้นสามัญเพิ่มทุนต่อใบสำคัญแสดงสิทธิ 1 หน่วย และกำหนดราคาการใช้สิทธิเท่ากับ 2 บาทต่อหุ้น สิทธิดังกล่าวมีอายุ 5 ปี นับจากวันที่ 29 มกราคม พ.ศ. 2559 โดยวันที่ใช้สิทธิครั้งแรกคือวันที่ 30 ธันวาคม พ.ศ. 2559 และวันที่ใช้สิทธิครั้งสุดท้ายคือวันที่ 28 มกราคม พ.ศ. 2564

เป็นหนึ่งในผู้นำธุรกิจพลังงาน
มุ่งเน้นคุณภาพและความปลอดภัย





บริษัท ทาคูนิ กรุ๊ป จำกัด (มหาชน)

อาคารทาคูนิ เลขที่ 140/1 ซอยนาวิจโรธมิตร ถนนกาญจนาภิเษก แขวงบางพลัด เขตบางพลัด กรุงเทพฯ 10160

โทรศัพท์: 02-455-2888, โทรสาร: 02-455-2763 <http://www.takunigroup.com>

