



---

## รายงานประจำปี

บริษัท ทาคูนี กรุ๊ป จำกัด (มหาชน)

# สารบัญ

วิสัยทัศน์และพันธกิจ	1
สารสนเทศจากประธานกรรมการ	2
สารสนเทศจากประธานเจ้าหน้าที่บริหาร	3
ข้อมูลทั่วไปของบริษัท	5
คณะกรรมการและผู้บริหาร	6
รายงานคณะกรรมการตรวจสอบ	8
ข้อมูลทางการเงินโดยสรุป	10
ลักษณะการประกอบธุรกิจ	11
ปัจจัยความเสี่ยง	17
การควบคุมภายใน	19
การกำกับดูแลกิจการ	20
ความรับผิดชอบต่อสังคม	26
โครงสร้างการถือหุ้นและการจัดการ	31
รายละเอียดเกี่ยวกับกรรมการและผู้บริหารของบริษัท	40
รายการระหว่างกัน	46
รายงานความรับผิดชอบต่อสังคมของคณะกรรมการต่อรายงานทางการเงิน	50
คำอธิบายและการวิเคราะห์ฐานะทางการเงินและผลการดำเนินงาน	51
รายงานของผู้สอบบัญชีรับอนุญาต	58
งบแสดงฐานะการเงิน	64
หมายเหตุประกอบงบการเงินรวมและงบการเงินเฉพาะกิจการ	73



## วิสัยทัศน์

เป็นหนึ่งในผู้นำธุรกิจพลังงาน มุ่งเน้นคุณภาพและความปลอดภัย

## พันธกิจ

1. ขยายการดำเนินธุรกิจแบบบูรณาการเพื่อเพิ่มศักยภาพขององค์กร
2. ให้บริการอย่างมืออาชีพ โดยพัฒนาประสิทธิภาพขององค์กรและบุคลากรอย่างต่อเนื่อง
3. มุ่งเน้นการใช้เทคโนโลยีที่ทันสมัย ปลอดภัย และเป็นมิตรต่อสิ่งแวดล้อม



## สารสนเทศจากประธานกรรมการ

ในรอบปี 2559 ที่ผ่านมาเศรษฐกิจไทยเผชิญกับความผันผวนหลายอย่าง โดยเฉพาะอย่างยิ่งกำลังซื้อที่ลดลงและหนี้สินภาคครัวเรือนที่สูงขึ้น ส่งผลให้ภาคธุรกิจต้องใช้ความสามารถอย่างสูงในการสร้างศักยภาพในการแข่งขันให้ดีขึ้น

สำหรับธุรกิจจำหน่ายและจัดส่งก๊าซ ซึ่งเป็นธุรกิจหลักของกลุ่มบริษัทได้รับผลกระทบมากอย่างต่อเนื่องจากราคาน้ำมันที่ลดลงอย่างรุนแรง ประกอบกับการแข่งขันทางด้านราคา ทำให้รายได้จากการจำหน่ายและจัดส่งก๊าซ LPG ลดลงจากปีที่แล้ว 14.64% คณะกรรมการบริษัทตระหนักถึงปัจจัยลบต่างๆ เป็นอย่างดี จึงได้ดำเนินการติดตามสถานการณ์อย่างใกล้ชิด พร้อมทั้งสั่งการให้ผู้บริหารดำเนินการหามาตรการต่างๆ เพื่อลดผลกระทบดังกล่าว หาช่องทางเพิ่มรายรับจากธุรกิจอื่นที่เกี่ยวข้องดังเช่นการให้บริการขนส่งที่หลากหลายขึ้น กระจายการลงทุนไปในธุรกิจอสังหาริมทรัพย์ ตลอดจนลดรายจ่ายที่ไม่จำเป็นลงด้วย

คณะกรรมการบริษัทได้ให้ความสำคัญในการดำเนินธุรกิจให้เติบโตเพื่อสร้างมูลค่าเพิ่มให้แก่ผู้ถือหุ้น โดยได้ดำเนินการติดตามนโยบายและกำกับดูแลด้วยความระมัดระวัง รอบคอบ และโปร่งใสอย่างสม่ำเสมอเพื่อผู้มีส่วนได้เสียทุกฝ่ายได้รับประโยชน์อย่างเต็มที่

ในนามคณะกรรมการของบริษัทขอขอบคุณผู้ถือหุ้น พันมิตรทางธุรกิจ และผู้มีส่วนเกี่ยวข้องทุกฝ่ายที่ได้ให้ความไว้วางใจ และสนับสนุนการดำเนินงานของบริษัทฯตลอดมา รวมถึงผู้บริหาร พนักงาน สำหรับความมุ่งมั่นในการดำเนินงานอย่างเต็มกำลัง คณะกรรมการบริษัททุกท่านจะใช้ความพยายามอย่างเต็มที่ในการนำพาบริษัทฯ ให้ผ่านพ้นอุปสรรค เพื่อให้ก้าวต่อไปด้วยความยั่งยืน



นายวิศิษฐ์ อัครวิเนต  
ประธานกรรมการ



# สารสนเทศจากประธานเจ้าหน้าที่บริหาร



นายประเสริฐ ตริวิรัตนวัฒน์  
ประธานเจ้าหน้าที่บริหาร /  
กรรมการผู้จัดการ

ในช่วงปีที่ผ่านมา กลุ่มบริษัทเผชิญกับปัญหาต่าง ๆ มากมาย ตั้งแต่ยอดขายก๊าซปิโตรเลียมเหลวลดลง ปริมาณงานก่อสร้างด้านน้ำมัน และก๊าซลดลงเนื่องจากราคาน้ำมันถูก ตลอดจนปัญหาของโรงไฟฟ้าชีวมวลซึ่งเป็นธุรกิจที่บริษัทได้เข้าลงทุนเมื่อปลายปี 2558 ทำให้บริษัทมีผลกำไรสุทธิลดลงจากปี 2558 อย่างไรก็ตามผู้บริหารและพนักงานทุกคนต่างช่วยกันแก้ปัญหาและให้บริการแก่ลูกค้า คู่ค้า สังคม และสร้างกำไรให้กับผู้ถือหุ้น โดยมีการขยายการลงทุนในธุรกิจก่อสร้างเพิ่มขึ้น ทำให้มีรายได้รวมเพิ่มขึ้นจากปีก่อนหน้า 17.47% และมีกำไรสุทธิรวมทั้งสิ้น 16.50 ล้านบาท

## ธุรกิจพลังงาน โดย บริษัท ทาคูนิ กรุ๊ป จำกัด (มหาชน)

ตั้งแต่ปี 2558 เป็นต้นมา บริษัทฯ ได้ชะลอการลงทุนที่เกี่ยวข้องกับธุรกิจจำหน่ายก๊าซปิโตรเลียมเหลวทั้งหมด เนื่องจากคาดว่าจะการบริโภคก๊าซปิโตรเลียมเหลวในภาคขนส่งจะลดลงอย่างต่อเนื่อง ประกอบกับการแข่งขันด้านราคา โดยรายได้จากการขายก๊าซของบริษัทฯ ลดลงจากเดิม 1,007 ล้านบาท เหลือ 860 ล้านบาทในปี 2559 อย่างไรก็ตามบริษัทฯ ได้เพิ่มทุนและได้ขยายธุรกิจไปยังธุรกิจพลังงานทดแทนเพื่อเป็นการกระจายความเสี่ยงจากธุรกิจจำหน่ายก๊าซ โดยบริษัทฯ ได้จัดตั้งบริษัทย่อย (บริษัท นิวแมน กรีน จำกัด) เพื่อเข้าลงทุนในโรงไฟฟ้าชีวมวล แต่เมื่อดำเนินการไปได้ระยะหนึ่ง บริษัทฯ เห็นว่าการเข้าลงทุนในโรงไฟฟ้างดงามไม่สามารถทำได้เท่าที่คาดการณ์ไว้ ทำให้ระยะเวลาคุ้มทุนของโครงการเลื่อนออกไปมาก ประกอบกับมีผู้สนใจมาขอซื้อกิจการ บริษัทฯ จึงตัดสินใจขายเงินลงทุนในโรงไฟฟ้างดงามไปเมื่อวันที่ 30 มิถุนายน 2559

## ธุรกิจขนส่ง โดยบริษัท จีแอส โลจิสติกส์ จำกัด

กลุ่มบริษัทได้รับผลกระทบต่อเนื่องจากธุรกิจจำหน่ายก๊าซปิโตรเลียมเหลวที่มียอดขายลดลง กลุ่มบริษัทจึงได้มีกลยุทธ์เพิ่มผลิตภัณฑ์การให้บริการขนส่ง โดยให้บริการขนส่งแอมโมเนียที่เริ่มขนส่งปลายปี 2559 ทำให้มีรายได้เพิ่มขึ้นโดยประมาณประมาณ 238,000 บาทต่อเดือน กลุ่มบริษัทคาดว่าจะรายได้จากการให้บริการขนส่งแอมโมเนียจะเพิ่มขึ้น

อีกในปี 2560 นอกจากนี้ยังมีการให้บริการขนส่งวัตถุดิบสำหรับการก่อสร้างที่เริ่มขนส่งตั้งแต่ตุลาคม 2559 โดยมีรายได้ประมาณ 200,000 บาทต่อเดือน ทั้งนี้บริษัทฯ มีรายได้จากการขนส่งลดลงเล็กน้อย (ตามงบการเงินเฉพาะบริษัทฯ) จากเดิม 51.02 ล้านบาท เป็น 40.30 ล้านบาท เนื่องจากรายได้การขนส่งให้แก่บริษัทในเครือลดลง

### ธุรกิจก่อสร้างโดย บริษัท ทาคุนิ (ประเทศไทย) จำกัด และบริษัท ซี เอ แชนด์ (ประเทศไทย) จำกัด

กลุ่มบริษัทพยายามขยายงานในธุรกิจรับเหมาก่อสร้างมากที่สุด โดยได้สรรหาพนักงานที่มีความเชี่ยวชาญด้านการก่อสร้างทั่วไปเพิ่ม เพื่อรองรับการทำงานก่อสร้างที่หลากหลายมากขึ้น ไม่ได้มุ่งเฉพาะการก่อสร้างในธุรกิจน้ำมันและก๊าซเพียงอย่างเดียวเหมือนที่ผ่านมา กลุ่มบริษัทได้รับรู้รายได้จากงานก่อสร้างอสังหาริมทรัพย์ในปี 2559 เป็นจำนวน 137.82 ล้านบาท ซึ่งงานดังกล่าวคาดว่าจะก่อสร้างแล้วเสร็จภายในไตรมาส 1 ของปี 2560 ทั้งนี้มีความเป็นไปได้ค่อนข้างแน่วงานรับเหมาก่อสร้างที่อยู่อาศัยจะมีต้นทุนค่าก่อสร้างโดยรวมสูงกว่ารายได้จากการให้บริการบริษัทฯ จึงรับรู้ผลขาดทุนจำนวน 24.32 ล้านบาทเป็นต้นทุนค่าบริการสำหรับปี 2559 ในงบการเงินรวม อัตรากำไรขั้นต้นโดยรวมของธุรกิจรับเหมาก่อสร้างจึงลดลงจาก 27.33% ในปี 2558 เหลือ 5.01% ในปี 2559

เมื่อเดือนมีนาคม กลุ่มบริษัทได้เพิ่มสัดส่วนการถือหุ้นในบริษัท ซี เอ แชนด์ (ประเทศไทย) จำกัด จาก 47.72% เป็น 51.30% ทำให้สถานะเงินลงทุนเปลี่ยนจากบริษัทร่วมเป็นบริษัทย่อย และต้องจัดทำงบการเงินรวม ซึ่งเป็นสาเหตุหลักที่ทำให้กลุ่มบริษัทมีรายได้รวมสำหรับปี 2559 เพิ่มขึ้น อีกทั้งในระหว่างปี 2559 บริษัทฯ ได้ซื้อที่ดิน 108 ไร่ สำนักงาน โรงงานประกอบ และอุปกรณ์ต่างๆ เป็นมูลค่าทั้งสิ้น 285 ล้านบาท เพื่อยกระดับมาตรฐานการให้บริการก่อสร้างของบริษัทฯ ประกอบกับคุณภาพของผลงานก่อสร้างที่ผ่านมา ส่งผลให้บริษัทฯ ได้รับการยอมรับจากลูกค้า คู่ค้า ทั้งในและต่างประเทศ

### ธุรกิจทดสอบและตรวจสอบความปลอดภัยทางวิศวกรรม โดย บริษัท ราชพฤกษ์วิศวกรรม จำกัด

แม้ลูกค้าหลักของกลุ่มบริษัทจะอยู่ในกลุ่มธุรกิจน้ำมันและก๊าซ ซึ่งได้รับผลกระทบจากราคาน้ำมันที่ปรับตัวลงอย่างหนัก แต่กลุ่มบริษัทไม่ได้รับผลกระทบจากการให้บริการทดสอบ เนื่องจากลูกค้าจะต้องปฏิบัติตามที่กฎหมายบังคับ เช่น ให้ทดสอบต่ออายุประจำปีอย่างน้อย 1 ครั้งต่อทดสอบครบวาระทุก 5 ปี เป็นต้น กลุ่มบริษัทจึงยังคงสามารถรักษาผลประกอบการของทั้งปีได้อย่างน่าพอใจ โดยมีรายได้จากการให้บริการ 61.43 ล้านบาท คิดเป็นอัตราการเติบโตร้อยละ 14.31 จากปี 2558 ที่มีรายได้ 53.74 ล้านบาท

สุดท้ายนี้ ผมใคร่ขอขอบคุณท่านผู้ถือหุ้นที่สนใจลงทุนในบริษัท และขอยืนยันว่า ผู้บริหารและพนักงานทุกคนได้ทำงานอย่างหนักมาตลอดปี เพื่อประโยชน์สูงสุดของกลุ่มบริษัท และจะพยายามทำต่อไปให้ดีขึ้นเรื่อยๆ

# ข้อมูลทั่วไปของบริษัท

ชื่อย่อ	: TAKUNI
ชื่อบริษัท	: บริษัท ทาคูนิ กรุ๊ป จำกัด (มหาชน)
ที่ตั้งสำนักงานใหญ่	: 140/1 ซอยนาวิเจริญทรัพย์ ถนนกาญจนาภิเษก แขวงบางแค เขตบางแค กรุงเทพมหานคร 10160
ลักษณะการประกอบธุรกิจ	: จัดจำหน่ายก๊าซปิโตรเลียมเหลว ให้บริการขนส่งก๊าซปิโตรเลียมเหลว ให้บริการรับเหมาก่อสร้างติดตั้งระบบก๊าซ ทดสอบและตรวจสอบความปลอดภัยทางวิศวกรรมและพัฒนาสิ่งทอหิรัญทรัพย์
เว็บไซต์บริษัท	: <a href="http://www.takunigroup.com">www.takunigroup.com</a>
ทุนจดทะเบียน	: 600,000,000 บาท
ทุนชำระแล้ว	: 400,000,000 บาท
จำนวนหุ้น	: 1,200,000,000 หุ้น
มูลค่าที่ตราไว้	: 0.50 บาท
วันแรกที่ซื้อขายหุ้น	: 19 สิงหาคม 2557
โทรศัพท์	: 02-455-2888
โทรสาร	: 02-455-2763
นักลงทุนสัมพันธ์	: 092-252-1277 <a href="mailto:nita@takuni.com">nita@takuni.com</a>
เลขานุการบริษัท	: 02-455-2888 <a href="mailto:thanasak@takuni.com">thanasak@takuni.com</a>
นายทะเบียนหุ้นสามัญ	: บริษัท ศูนย์รับฝากหลักทรัพย์ (ประเทศไทย) จำกัด 93 ถนนรัชดาภิเษก แขวง ดินแดง เขต ดินแดง กรุงเทพมหานคร 10400 โทรศัพท์ 02 009 9999
ผู้สอบบัญชี	: นายไพฑูรย์ ต้นกุล ผู้สอบบัญชีรับอนุญาต เลขที่ 4298 บริษัท ไพรัชขอเตอร์เฮ้าส์คูเปอร์ส เอบีเอส จำกัด ชั้น 15 อาคารบางกอกฮิลล์ ทาวเวอร์ เลขที่ 179/74-80 ถนนสาทรใต้ กรุงเทพฯ 10120 โทรศัพท์ 02-286-9999, 02-344-1000

## คณะกรรมการ

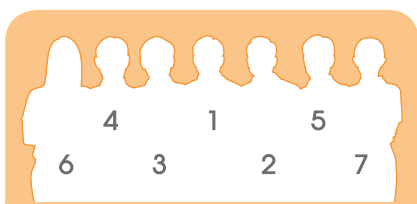

- 1 นายวิศิษฐ์ อัครวิเนค  
กรรมการอิสระ / ประธานกรรมการ /  
กรรมการตรวจสอบ / กรรมการสรรหา  
และพิจารณาค่าตอบแทน
- 2 นายเจริญ ประจำแท่น  
กรรมการอิสระ / ประธานกรรมการ  
ตรวจสอบ / กรรมการสรรหา  
และพิจารณาค่าตอบแทน
- 3 นายกวีวัฒน์ ทรงสกุลเกียรติ  
กรรมการอิสระ  
ประธานกรรมการสรรหา  
และพิจารณาค่าตอบแทน /  
กรรมการตรวจสอบ
- 4 นายประเสริฐ ตริวิธานวัฒน์  
กรรมการ (ที่เป็นผู้บริหาร)  
ประธานกรรมการบริหาร /  
ประธานกรรมการบริหารความเสี่ยง /  
ประธานกรรมการต่อต้านการทุจริต  
และคอร์รัปชัน
- 5 นายสมชัย ก้านบัวแก้ว  
กรรมการ
- 6 นางสาวนิตา ตริวิธานวัฒน์  
กรรมการ (ที่เป็นผู้บริหาร)
- 7 นางสาวกาญจนา ริมพนิชยกิจ  
กรรมการ





## ผู้บริหาร

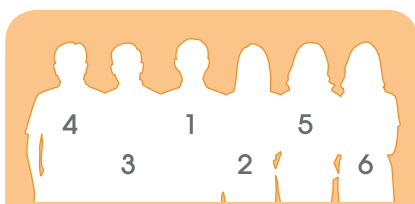

**1** นายประเสริฐ ตริวีรานวัฒน์  
ประธานเจ้าหน้าที่บริหาร /  
กรรมการผู้จัดการ  
รักษาการรองกรรมการผู้จัดการ  
ฝ่ายพัฒนาธุรกิจ /  
รักษาการรองกรรมการผู้จัดการ  
ฝ่ายธุรกิจแก๊สและพลังงาน /  
รักษาการรองกรรมการผู้จัดการ  
ฝ่ายธุรกิจก่อสร้างน้ำมันและแก๊ส /  
รักษาการรองกรรมการผู้จัดการ  
ฝ่ายธุรกิจก่อสร้างทั่วไป /  
รักษาการรองกรรมการผู้จัดการ  
ฝ่ายพัฒนาอสังหาริมทรัพย์

**2** นางสาวนิตา ตริวีรานวัฒน์  
รองกรรมการผู้จัดการ  
ฝ่ายบริหารงานทั่วไป

**3** นายทศพล ผลิตาภรณ์  
รองกรรมการผู้จัดการ  
ฝ่ายทรัพยากรบุคคล

**4** นายเจริญชัย อำนาจสมบูรณ์สุข  
รองกรรมการผู้จัดการ  
ฝ่ายธุรกิจทดสอบ

**5** นางสาวฉัตรประภา จันทศรี  
รองกรรมการผู้จัดการ  
ฝ่ายธุรกิจขนส่ง

**6** นางจิตติมา ธนาปกิจ  
รองกรรมการผู้จัดการฝ่ายบัญชี /  
การเงิน

## รายงานคณะกรรมการตรวจสอบ



### เรียน ท่านผู้ถือหุ้น

คณะกรรมการตรวจสอบบริษัท ทาคูนิ กรุ๊ป จำกัด (มหาชน) ประกอบด้วยกรรมการอิสระจำนวน 3 ท่าน ซึ่งไม่ได้เป็นผู้บริหาร พนักงาน หรือที่ปรึกษาใดๆ ของบริษัทฯ ได้ปฏิบัติหน้าที่อย่างเป็นอิสระตามที่คณะกรรมการบริษัทมอบหมายซึ่งเป็นไปตามกฎบัตรคณะกรรมการตรวจสอบ เพื่อช่วยในการสอบทานให้บริษัทฯ มีการกำกับดูแลกิจการอย่างเพียงพอ ซึ่งสอดคล้องกับข้อกำหนดและแนวปฏิบัติที่ดีสำหรับคณะกรรมการตรวจสอบของสำนักงานคณะกรรมการกำกับหลักทรัพย์และตลาดหลักทรัพย์ และตลาดหลักทรัพย์แห่งประเทศไทย

ในปี 2559 คณะกรรมการตรวจสอบมีการประชุมทั้งสิ้น 6 ครั้ง โดยมีการหารือร่วมกับฝ่ายบริหาร ผู้ตรวจสอบภายใน และผู้สอบบัญชีในเรื่องที่เกี่ยวข้อง ซึ่งสรุปสาระสำคัญได้ดังนี้

### การสอบทานรายงานทางการเงิน

คณะกรรมการตรวจสอบได้สอบทานงบการเงินรายไตรมาสและงบการเงินประจำปี 2559 ของบริษัท ทาคูนิ กรุ๊ป จำกัด (มหาชน) และงบการเงินรวม ซึ่งได้จัดทำขึ้นตามมาตรฐานการรายงานทางการเงินและมาตรฐานการบัญชีของไทย (Thai Financial Reporting Standards - TFRSs and Thai Accounting Standards - TASS) และมีการเปิดเผยข้อมูลอย่างถูกต้องครบถ้วนเพียงพอ รวมทั้งได้ประชุมร่วมกับผู้สอบบัญชีโดยไม่มีฝ่ายจัดการจำนวน 6 ครั้ง เพื่อปรึกษาหารือกันอย่างอิสระถึงข้อมูลที่มีสาระสำคัญในการจัดทำงบการเงิน การปรับปรุงรายการบัญชีซึ่งมีผลกระทบต่องบการเงิน ความเหมาะสมของวิธีการบันทึกบัญชี ขอบเขตการตรวจสอบ การเปิดเผยข้อมูลที่เป็นประโยชน์ต่อผู้ใช้งบการเงิน และเป็นไปตามมาตรฐานการรายงานทางการเงินและมาตรฐานการบัญชีของไทย ตลอดจนความเป็นอิสระของผู้สอบบัญชี เพื่อให้มั่นใจว่าการจัดทำงบการเงินเป็นไปตามข้อกำหนดของกฎหมายและมาตรฐานรายงานทางการเงินและมาตรฐานการบัญชีตามหลักการบัญชีที่รับรองทั่วไป โดยคณะกรรมการตรวจสอบได้ให้ความเห็นชอบต่องบการเงินดังกล่าวที่ผู้สอบบัญชีได้สอบทานและตรวจสอบแล้ว ซึ่งเป็นรายงานความเห็นอย่างไม่มีเงื่อนไข

### การสอบทานระบบการประเมินการบริหารความเสี่ยง

คณะกรรมการตรวจสอบได้สอบทานแนวทางการบริหารความเสี่ยง และติดตามความคืบหน้าการบริหารความเสี่ยงอย่างสม่ำเสมอทุกไตรมาส โดยพิจารณาปัจจัยเสี่ยงทั้งปัจจัยภายในและภายนอก โอกาสที่จะเกิด ผลกระทบ และการบริหารจัดการความเสี่ยงให้อยู่ในระดับที่ยอมรับได้ คณะกรรมการตรวจสอบพบว่าบริษัทฯ ได้กำหนดแนวทางการบริหารจัดการความเสี่ยงไว้อย่างชัดเจน และได้สื่อสารให้ผู้ที่เกี่ยวข้องทุกฝ่ายเข้าใจ รวมทั้งสร้างวัฒนธรรมการบริหารความเสี่ยง เพื่อให้ทุกคนในองค์กรตระหนักรู้ว่าการบริหารความเสี่ยงเป็นความรับผิดชอบร่วมกันของผู้บริหารและพนักงานทุกระดับ

### การสอบทานระบบการควบคุมภายในและการตรวจสอบภายใน

คณะกรรมการตรวจสอบได้สอบทานผลการประเมินระบบการควบคุมภายในที่ผู้ตรวจสอบภายในได้รายงาน และพบว่ามีความเพียงพอเหมาะสมกับการดำเนินธุรกิจของบริษัทฯ ครอบคลุมปัจจัยเสี่ยง และมีประสิทธิภาพในการดำเนินงาน รวมทั้งมีการพัฒนาคุณภาพการตรวจสอบทั้งในด้านบุคลากรและการปฏิบัติงานตรวจสอบให้เป็นไปตามมาตรฐานสากลอย่างต่อเนื่อง ซึ่งสอดคล้องกับความเห็นของผู้สอบบัญชีที่รายงานว่าจากการสอบทานไม่พบข้อบกพร่องที่เป็นสาระสำคัญซึ่งมีผลกระทบต่องบการเงินของบริษัทฯ

นอกจากนี้คณะกรรมการตรวจสอบได้พิจารณาและให้ความเห็นชอบแผนการตรวจสอบภายในสำหรับปี 2560 ซึ่งได้จัดทำขึ้นตามปัจจัยเสี่ยงขององค์กร รวมทั้งกำหนดขอบเขตการปฏิบัติงานตรวจสอบให้ครอบคลุมกระบวนการทางธุรกิจและการทำงานที่มีสาระสำคัญ

## การสอบทานการกำกับดูแลกิจการที่ดี และการปฏิบัติตามกฎหมาย

คณะกรรมการตรวจสอบได้สอบทานการปฏิบัติตามจรรยาบรรณและบรรษัทภิบาล พบว่าเป็นไปตามกฎหมาย ระเบียบ ข้อกำหนดของ ตลาดหลักทรัพย์แห่งประเทศไทย และกฎหมายอื่นที่เกี่ยวข้องกับธุรกิจของบริษัทฯ รวมทั้งได้ปฏิบัติตามนโยบายการกำกับดูแลกิจการที่ดีอย่างเคร่งครัด และมุ่งมั่นที่จะดำเนินธุรกิจตามแนวทางการพัฒนาที่ยั่งยืน โดยกรรมการบริษัท ได้ส่งเสริมให้พนักงานทุกระดับมีจิตสำนึกในจริยธรรม และคุณธรรมอย่างสม่ำเสมอและต่อเนื่อง รวมทั้งได้จัดทำนโยบายต่อต้านคอร์รัปชันอย่างเป็นลายลักษณ์อักษร

## การพิจารณาแต่งตั้งผู้สอบบัญชี

คณะกรรมการตรวจสอบพอใจกับความเป็นอิสระ ความรู้ความสามารถในวิชาชีพและคุณภาพงานของผู้สอบบัญชีในรอบปีที่ผ่านมาจึงเสนอให้คณะกรรมการบริษัท พิจารณา และมีมติเห็นชอบให้เสนอขออนุมัติต่อที่ประชุมผู้ถือหุ้นให้แต่งตั้งนายไพฑูรย์ ต้นภู ผู้สอบบัญชีรับอนุญาต เลขที่ 4298 และ/หรือ นายจรเกียรติ อรุณไพโรจน์กุล ผู้สอบบัญชีรับอนุญาตเลขที่ 3445 และ/หรือ นางณัฐพร พันธุ์อุดม ผู้สอบบัญชีรับอนุญาต เลขที่ 3430 ในนามบริษัท ไพรัชขอเตอร์เฮาส์คูเปอร์ เอบีเอส จำกัด เป็นผู้สอบบัญชีของบริษัทฯและบริษัทย่อยประจำปี 2560

## การสอบทานรายการที่เกี่ยวข้องกันหรืออาจมีความขัดแย้งทางผลประโยชน์

คณะกรรมการตรวจสอบได้พิจารณาการทำรายการที่เกี่ยวข้องกัน หรืออาจมีความขัดแย้งทางผลประโยชน์ ให้เป็นไปตามเงื่อนไข ที่ตลาดหลักทรัพย์แห่งประเทศไทยกำหนด โดยยึดหลักความสมเหตุสมผล ความโปร่งใส การเปิดเผยข้อมูลอย่างเพียงพอ และเป็นประโยชน์สูงสุดต่อบริษัทฯ คณะกรรมการตรวจสอบมีความเห็นว่า การทำรายการที่เกี่ยวข้องกันดังกล่าว เป็นปกติทางการค้า มีความโปร่งใส ไม่ก่อให้เกิดความขัดแย้งทางผลประโยชน์ และเป็นประโยชน์สูงสุดแก่บริษัทฯ และผู้ถือหุ้น ด้วยเงื่อนไขและราคาที่สมเหตุสมผล

โดยสรุปคณะกรรมการตรวจสอบได้ปฏิบัติตามหน้าที่และความรับผิดชอบที่ได้รับไว้ในกฎบัตรคณะกรรมการตรวจสอบที่ได้รับอนุมัติจากคณะกรรมการบริษัท โดยใช้ความรู้ความสามารถ ความระมัดระวังรอบคอบ ความเป็นอิสระอย่างเพียงพอ เพื่อประโยชน์ต่อผู้มีส่วนได้เสียอย่างเท่าเทียมกัน คณะกรรมการตรวจสอบมีความเห็นว่ารายงานข้อมูลทางการเงินของบริษัทฯ สำหรับปี 2559 ถูกต้อง เชื่อถือได้ สอดคล้องกับมาตรฐานการบัญชีที่รับรองทั่วไป บริษัทฯ มีการบริหารจัดการความเสี่ยงอย่างเหมาะสม มีระบบการควบคุมภายในที่เหมาะสมและมีประสิทธิภาพ มีการเปิดเผยรายการที่เกี่ยวข้องกันอย่างถูกต้อง มีการปฏิบัติตามกฎหมาย ข้อกำหนดและข้อผูกพันต่างๆ ที่เกี่ยวข้องกับการดำเนินธุรกิจของบริษัทฯ ตลอดจนมีการปฏิบัติงานที่สอดคล้องตามระบบการกำกับดูแลกิจการที่ดีอย่างเพียงพอ โปร่งใส เชื่อถือได้ รวมทั้งมีการพัฒนาปรับปรุงระบบการปฏิบัติงานให้มีคุณภาพดีขึ้นและเหมาะสมกับสภาพแวดล้อมทางธุรกิจอย่างต่อเนื่อง



(นายเจริญ ประจําแท่น)

ประธานคณะกรรมการตรวจสอบ



# ข้อมูลทางการเงินโดยสรุป

สัดส่วนรายได้จากการขายและให้บริการ

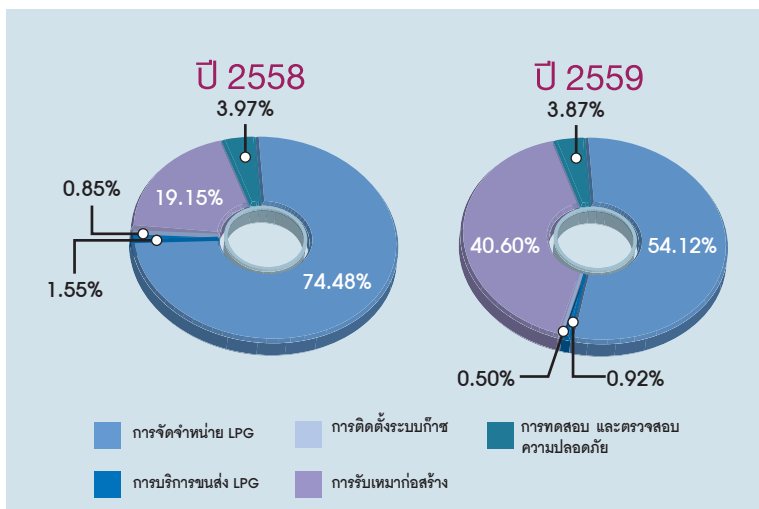

รายได้จากการขายและให้บริการ

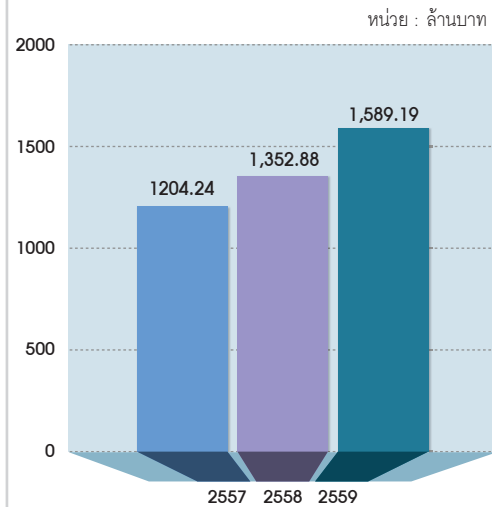

อัตรากำไรขั้นต้น

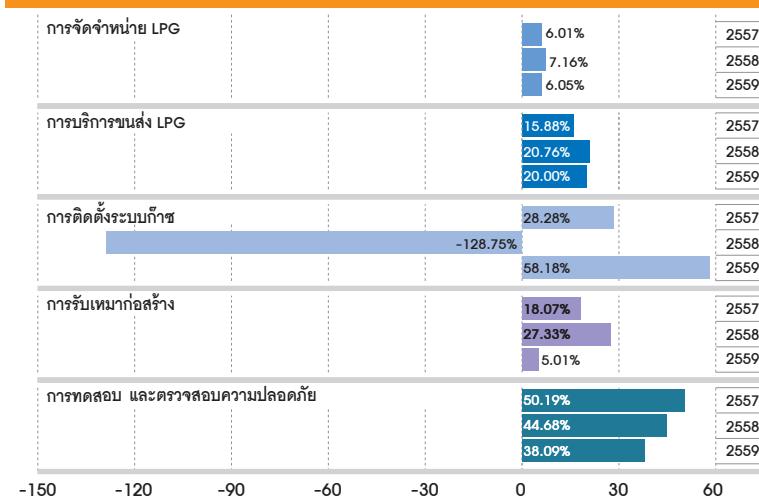

กำไรสุทธิส่วนที่เป็นของบริษัทใหญ่

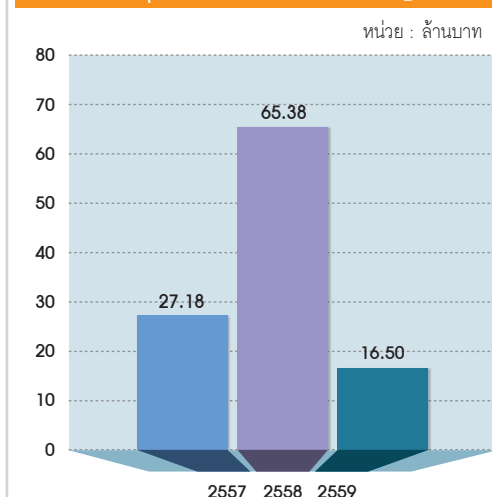

งบแสดงฐานะทางการเงินรวม

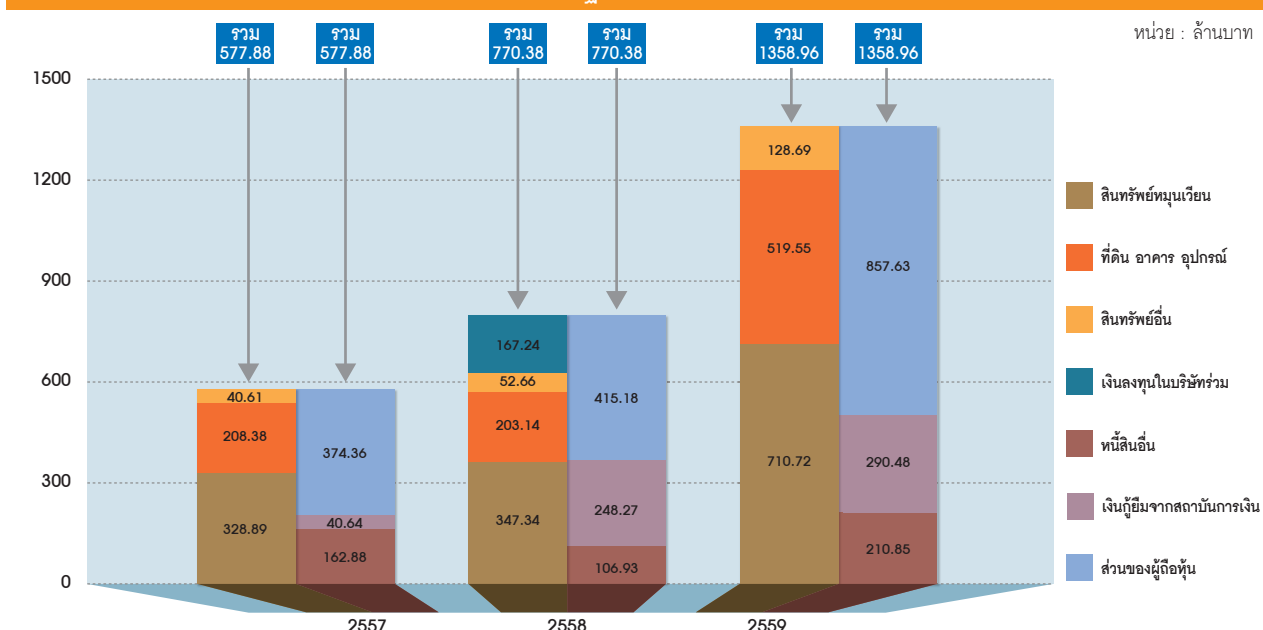

# ลักษณะการประกอบธุรกิจ

กลุ่มบริษัท ทาคูนิ กรุ๊ป จำกัด (มหาชน) ดำเนินธุรกิจค้าก๊าซปิโตรเลียมเหลว (Liquid Petroleum Gas: LPG) และธุรกิจที่เกี่ยวข้องกับก๊าซปิโตรเลียมเหลว โดยแบ่งกลุ่มธุรกิจดังนี้

1. **ธุรกิจจัดหา จำหน่ายก๊าซ LPG** ดำเนินการโดยบริษัทฯ (TG) ซึ่งเป็นผู้ค้าก๊าซ LPG ที่ได้รับใบอนุญาตตามมาตรา 7 ทำหน้าที่จัดหาและจัดจำหน่ายก๊าซ LPG ให้แก่ภาคธุรกิจและอุตสาหกรรม
2. **ธุรกิจขนส่งก๊าซ LPG** ดำเนินการโดยบริษัทย่อย (GG) เป็นผู้ขนส่งก๊าซที่ได้รับอนุญาตตามมาตรา 12 ทำหน้าที่ขนส่งก๊าซให้กับบริษัทฯ และลูกค้า
3. **ธุรกิจบริการรับเหมาก่อสร้าง** ดำเนินการโดยบริษัทย่อย (TT และ CAZ) บริการรับเหมาก่อสร้างแก๊สและน้ำมัน ในลักษณะ Engineering Procurement Construction (EPC)
4. **ธุรกิจติดตั้งระบบก๊าซรถยนต์** ดำเนินการโดยบริษัทย่อย (TT) เป็นผู้จำหน่ายอุปกรณ์ที่เกี่ยวข้องกับระบบก๊าซ และให้บริการติดตั้งระบบก๊าซ LPG และ NGV สำหรับยานยนต์
5. **ธุรกิจบริการทดสอบและตรวจสอบด้านความปลอดภัยทางวิศวกรรม** ดำเนินการโดยบริษัทย่อย (RE) ให้บริการทดสอบและตรวจสอบความปลอดภัยทางวิศวกรรมสำหรับระบบงานท่อก๊าซและอุปกรณ์นิรภัยสำหรับอุตสาหกรรมและสถานประกอบการไปจนถึงการให้บริการตรวจสอบระบบก๊าซสำหรับยานยนต์ตามที่กฎหมายกำหนด
6. **ธุรกิจพัฒนาอสังหาริมทรัพย์** ดำเนินการโดยบริษัทย่อย (TL) เป็นการดำเนินธุรกิจพัฒนาอสังหาริมทรัพย์ ขณะนี้อยู่ระหว่างศึกษาแนวทางในการดำเนินธุรกิจ

## ธุรกิจจัดหา จัดจำหน่ายก๊าซปิโตรเลียมเหลว (LPG)

ธุรกิจจัดหาและจำหน่ายก๊าซ LPG โดยบริษัทฯ ได้รับอนุญาตให้เป็นผู้ค้าน้ำมันเชื้อเพลิงตามมาตรา 7 ของพระราชบัญญัติการค้าน้ำมันเชื้อเพลิง พ.ศ. 2543 (“ผู้ค้าตามมาตรา 7”) จากกรมธุรกิจพลังงาน กระทรวงพลังงาน ให้สามารถจำหน่ายก๊าซ LPG ให้แก่ภาคธุรกิจและอุตสาหกรรมได้

บริษัทฯ จัดหาจาก ปตท. โรงกลั่นน้ำมัน และผู้ค้าตามมาตรา 7 รายอื่นๆ เพื่อจัดจำหน่ายภายใต้เครื่องหมายการค้า “แชมป์เปียนแก๊ส” ให้กับสถานีบริการก๊าซ LPG ที่เป็นตัวแทนค้าต่างของบริษัทฯและภาคอุตสาหกรรมที่ใช้ก๊าซ LPG ซึ่งบริษัทฯ มีรายได้จากการจำหน่ายก๊าซ LPG ให้แก่ลูกค้าประเภทสถานีบริการก๊าซ LPG เป็นสัดส่วนมากกว่าร้อยละ 90 ของการจำหน่ายก๊าซ LPG ทั้งหมด โดยบริษัทฯ มีลูกค้าสถานีบริการประมาณ 80 รายทั่วประเทศ ส่วนใหญ่อยู่ในเขตกรุงเทพมหานคร ภาคกลาง และภาคตะวันออก สำหรับลูกค้ากลุ่มโรงงานอุตสาหกรรมนั้น ปัจจุบันยังมีสัดส่วนรายได้ไม่มากนัก เนื่องจากอำนาจต่อรองของลูกค้าและระยะเวลาการให้เครดิตที่นานกว่าลูกค้าในกลุ่มสถานีบริการ ทำให้ปัจจุบันบริษัทฯ เลือกในการทำตลาดในส่วน of สถานีบริการเป็นหลัก

ปัจจุบันบริษัทฯ ได้รับอนุญาตให้สามารถจำหน่ายก๊าซ LPG ได้ปีละ 50,000 ตัน โดยสำรองก๊าซ LPG ตามที่กฎหมายกำหนดที่คลังก๊าซของบริษัทฯในนิคมอุตสาหกรรมจังหวัดพิจิตร



เครื่องหมายการค้า  
แชมป์เปียนแก๊ส

ปัจจุบันกลุ่มบริษัทฯ มีคลังเก็บก๊าซ 2 แห่ง เพื่อใช้เป็นจุดกระจายสินค้าและสำรองก๊าซ ดังนี้

คลังก๊าซ	ที่ตั้ง	ปริมาณความจุ (ตัน)
1. พิจิตร	นิคมอุตสาหกรรมพิจิตร ถนนนครสวรรค์-พิษณุโลก ต. ทนงหลุม อ. วชิรบำรุง จ. พิจิตร	1,000
2. ปทุมธานี*	อ. บ้านปทุม จ. ปทุมธานี	400

\* วันที่ 23 มีนาคม 2559 บริษัทฯ ได้รับอนุญาตที่เกี่ยวข้องในการเปิดใช้งานครบถ้วนแล้ว



การแข่งขันในอุตสาหกรรม

จากสถานการณ์ความผันผวนของราคาน้ำมันในช่วงที่ผ่านมา ทำให้ปริมาณการใช้ก๊าซ LPG ในภาคขนส่งโดยรวมลดลง ส่งผลกระทบโดยตรงต่อปริมาณการขายก๊าซ LPG บริษัทฯ เนื่องจากลูกค้าหลักคือสถานีบริการก๊าซ LPG ส่งผลให้ผู้ค้ามาตรา 7 แต่ละรายต้องแข่งขันกันในการดำเนินธุรกิจเพิ่มขึ้นเพื่อรักษายอดขาย

นอกจากนี้ ในการดำเนินธุรกิจจัดหาและจำหน่ายก๊าซ LPG จะต้องได้รับอนุญาตตามมาตรา 7 ของพระราชบัญญัติการค้าน้ำมันเชื้อเพลิง พ.ศ. 2543 ทำให้ผู้ประกอบการขนาดเล็กเข้าสู่ธุรกิจได้ยากยิ่งขึ้น นอกจากนี้การแข่งขันในธุรกิจค้าก๊าซ LPG ไม่ใช่เพียงการแข่งขันทางราคาเท่านั้นแต่คุณภาพของการบริการยังเป็นสิ่งสำคัญ บริษัทฯ มีทีมงานฝ่ายขายทำหน้าที่ติดต่อกับลูกค้าโดยตรง เพื่อสอบถามความต้องการสั่งซื้อและกระตุ้นให้เกิดการขายรวมถึงการเสนอบริการอื่นๆ ที่เกี่ยวข้องตามกลยุทธ์ของบริษัทฯ ที่ต้องการนำเสนอการให้บริการแบบครบวงจร โดยมีบริการขนส่ง ทดสอบความปลอดภัย รวมถึงซ่อมบำรุงระบบแก๊ส

ธุรกิจขนส่งก๊าซปิโตรเลียมเหลว (LPG)

บริษัทฯ จีแก๊ส โลจิสติกส์ จำกัด (GG) ซึ่งเป็นบริษัทย่อย เป็นผู้ให้บริการจัดส่งก๊าซให้กับลูกค้าโดยใช้รถบรรทุกขนส่งติดตั้งบรรจุก๊าซ และเป็นผู้ขนส่งก๊าซ LPG ตามมาตรา 12 ของพระราชบัญญัติการค้าน้ำมันเชื้อเพลิง พ.ศ. 2543 โดยขนส่งให้บริษัทในเครือร้อยละ 59 และบริษัทผู้ค้า LPG รายอื่นๆ รวมถึงสถานีบริการก๊าซ ในสัดส่วนร้อยละ 41 ในปัจจุบันบริษัทฯ มีจำนวนรถขนส่งก๊าซ LPG ดังนี้

ประเภทรถขนส่ง	จำนวนพาหนะ (คัน)	ความสามารถในการบรรทุก (ตัน)
รถบรรทุกหัวลาก	9	15
รถบรรทุก 10 ล้อ	9	8
รถบรรทุก 6 ล้อ	4	4.3

รถขนส่งของบริษัทฯ ทุกคันต้องผ่านการขออนุญาตและมีการตรวจสอบสภาพรถและถังบรรจุน้ำมันขนส่งอย่างสม่ำเสมอตามที่กฎหมายกำหนด นอกจากนี้บริษัทฯ มีการติดตั้งระบบ GPS เพื่อติดตามข้อมูลรถขนส่งแต่ละคัน เพื่อควบคุมและติดตามพฤติกรรมการทำงานของพนักงานขับรถได้ รวมทั้งยังเป็นเครื่องมือในการตรวจสอบและป้องกันการทุจริตของพนักงานขับรถได้ในอีกทางหนึ่ง ผลจากการใช้ระบบในการควบคุมติดตามการขนส่งดังกล่าว ทำให้ที่ผ่านมาบริษัทฯ ไม่เคยเกิดอุบัติเหตุร้ายแรง และสามารถจัดส่งก๊าซให้กับลูกค้าได้ตามกำหนดอย่างสม่ำเสมอ

## การแข่งขันในอุตสาหกรรม

สำหรับการดำเนินธุรกิจให้บริการขนส่งก๊าซ นอกจากจะต้องได้รับใบอนุญาตตามมาตรา 12 ของพระราชบัญญัติการค้าน้ำมันเชื้อเพลิง พ.ศ. 2543 และขอใบคำต่างจากผู้ค้ามาตรา 7 สำหรับรถขนส่งแต่ละคันแล้ว ยังต้องใช้เงินทุนจำนวนมากเพื่อจัดหารถขนส่ง รวมทั้งผู้ค้ามาตรา 7 แต่ละรายมักจะมีผู้ให้บริการขนส่งเป็นของตนเอง เพื่อประโยชน์ในการบริหารจัดการต้นทุน และเพื่อการจัดส่งแก๊สตามเวลาที่ต้องการ อีกทั้งราคาค่าขนส่งก๊าซ LPG เป็นราคาที่ค่อนข้างมาตรฐาน ซึ่งทุกบริษัทจะอิงราคาตามค่าขนส่งของผู้ค้ามาตรา 7 รายใหญ่ ทำให้ผู้ประกอบการขนาดเล็กเข้าสู่ธุรกิจได้ยาก

## ธุรกิจติดตั้งระบบก๊าซรถยนต์

บริษัท ทาคูนี (ประเทศไทย) จำกัด ซึ่งเป็นบริษัทย่อย (TT) ดำเนินธุรกิจบริการติดตั้งระบบก๊าซในรถยนต์ และการจำหน่ายอุปกรณ์ที่เกี่ยวข้องกับระบบก๊าซ ของงาน คือ การรับเหมาก่อสร้าง และการติดตั้งระบบก๊าซในรถยนต์



อุปกรณ์ควบคุมการจ่ายเชื้อเพลิง NGV

โดยให้บริการติดตั้งก๊าซรถยนต์แบบใช้เชื้อเพลิง NGV และ LPG แก่รถยนต์ทั่วไป โดยใช้อุปกรณ์ควบคุมการจ่ายก๊าซยี่ห้อ Zavoli ซึ่งเป็นผลิตภัณฑ์ของประเทศอิตาลี โดยพนักงานของบริษัทฯ ให้คำแนะนำเรื่องระบบก๊าซรถยนต์แก่ลูกค้าเพื่อให้ลูกค้าพิจารณาความต้องการรวมทั้งประเมินค่าใช้จ่ายที่เกี่ยวข้อง และนำเสนอระบบก๊าซรถยนต์ที่เหมาะสมกับความต้องการของลูกค้า จากนั้นจึงติดตั้งระบบก๊าซรถยนต์ซึ่งโดยทั่วไปจะใช้เวลา 2 วันทำการ โดยบริษัทฯ จะดำเนินการติดตั้งระบบก๊าซและทำการออกใบรับรองการติดตั้งระบบก๊าซรถยนต์ รวมทั้งใบรับรองความปลอดภัยในการติดตั้งเพื่อให้ลูกค้าใช้เป็นเอกสารประกอบการยื่นแจ้งการเปลี่ยนแปลงระบบเชื้อเพลิงต่อกรมขนส่งทางบก

## การแข่งขันในอุตสาหกรรม

สำหรับการให้บริการติดตั้งระบบก๊าซในรถยนต์ ผู้ประกอบการรายอื่นในอุตสาหกรรมมีทั้งผู้ให้บริการติดตั้งรายย่อยและบริษัทรายใหญ่ โดย บริษัทฯ ถือเป็นผู้ให้บริการติดตั้งรายใหญ่สำหรับการติดตั้งก๊าซรถยนต์ระบบ NGV และถือเป็นรายย่อยสำหรับการติดตั้งระบบก๊าซรถยนต์ระบบ LPG ซึ่งผู้ให้บริการส่วนใหญ่จะเป็นผู้ค้ารายย่อยและใช้อุปกรณ์จากประเทศจีนเป็นหลัก

## ธุรกิจรับเหมาก่อสร้าง

บริษัทฯ ให้บริการรับเหมาก่อสร้างระบบท่อก๊าซอุตสาหกรรมและน้ำมัน ได้แก่ การก่อสร้างคลังก๊าซ การเดินระบบท่อก๊าซในคลังก๊าซ โรงบรรจุก๊าซ สถานีบริการก๊าซ รถบรรทุกก๊าซ ตลอดจนระบบท่อก๊าซภายในโรงงานอุตสาหกรรม รวมทั้งร้านอาหารหรือห้างสรรพสินค้าที่ใช้ก๊าซเป็นเชื้อเพลิงในการหุงต้ม ภายใต้การกำกับดูแล ออกแบบ คำนวณ โดยทีมวิศวกรที่มีความชำนาญและประสบการณ์ โดยบริษัทฯ ได้รับการรับรองมาตรฐาน ISO 9001: 2008 ด้านการผลิต ติดตั้ง และการขาย จากสถาบัน UKAS



การเดินระบบท่อก๊าซในคลังก๊าซ



การติดตั้งถังก๊าซในรถบรรทุกก๊าซขนาดใหญ่





ข้อต่อสวมเร็ว/หัวท่อรับก๊าซ/ฝาครอบหัวท่อรับก๊าซ



เครื่องเตือนก๊าซรั่ว

นอกจากการให้บริการก่อสร้างระบบท่อก๊าซอุตสาหกรรมแล้ว บริษัทฯ มีการจำหน่ายอุปกรณ์ก๊าซสำหรับโรงบรรจุก๊าซ สถานีบริการรถยนต์ก๊าซ โรงงานอุตสาหกรรมที่ใช้ก๊าซเป็นเชื้อเพลิง ให้แก่ลูกค้าทั่วไป และมีอุปกรณ์ที่ผลิตเองเพื่อจำหน่าย เป็นอุปกรณ์ที่บริษัทฯ ทำการพัฒนาขึ้นหรือปรับปรุงขึ้น จากเดิมที่ต้องทำการนำเข้าจากต่างประเทศซึ่งมีราคาแพง

บริษัทฯ ได้เข้าลงทุนโดยถือหุ้นในสัดส่วน 51.30% ของทุนจดทะเบียนที่ชำระแล้วในบริษัท ซี เอ แซต (ประเทศไทย) จำกัด ซึ่งดำเนินธุรกิจวิศวกรรมด้านการก่อสร้างและรับจ้างผลิต ติดตั้งอุปกรณ์ต่างๆ ที่ใช้ในกระบวนการผลิตในโรงงานอุตสาหกรรมตามแบบและขนาดที่ลูกค้ากำหนด ในลักษณะ Engineering Procurement Construction (EPC) โดยแบ่งลักษณะผลิตภัณฑ์ได้เป็น 2 ประเภทหลัก ได้แก่ งานแปรรูปผลิตภัณฑ์เหล็ก (Fabrication) งานติดตั้งนอกสถานที่ (Site Erection) โดยบริษัทฯ สามารถให้บริการที่รองรับการใช้งานของลูกค้าได้ในหลากหลายอุตสาหกรรม โดยเฉพาะอย่างยิ่งลูกค้าที่ต้องการมาตรฐานและคุณภาพสูง เช่น โรงกลั่นน้ำมัน โรงไฟฟ้า ก๊าซธรรมชาติ ปิโตรเคมี ที่มีโรงงานในนิคมอุตสาหกรรมมาบตาพุด เป็นต้น



## การแข่งขันในอุตสาหกรรม

สำหรับการให้บริการก่อสร้างระบบก๊าซในอุตสาหกรรม ผู้ให้บริการส่วนใหญ่เป็นผู้รับเหมารายย่อยซึ่งมักให้บริการแก่โรงงานอุตสาหกรรมขนาดเล็ก ในส่วนของบริษัทฯ ถือเป็นผู้ประกอบการขนาดกลางถึงขนาดใหญ่ ที่อยู่ในอุตสาหกรรมที่เกี่ยวข้องกับก๊าซโดยตรงทำให้ลูกค้าส่วนใหญ่ของบริษัทจะเป็นโรงงานอุตสาหกรรมขนาดกลางหรือขนาดใหญ่ ซึ่งให้ความสำคัญในเรื่องของระบบความปลอดภัย จึงมักใช้บริการติดตั้งจากผู้ประกอบการขนาดกลางถึงขนาดใหญ่ที่เชื่อถือได้ในรูปแบบบริษัทซึ่งมีน้อยราย

สำหรับการแข่งขันในงานบริการก่อสร้างแก๊สและน้ำมัน กลุ่มบริษัทที่มีผู้บริหารมีความรู้และประสบการณ์ในด้านงานก่อสร้างแก๊สและน้ำมันมาอย่างยาวนาน เป็นที่ยอมรับของลูกค้า ประกอบกับมีเครื่องมืออุปกรณ์ และสถานที่พร้อมสำหรับการให้บริการ ทั้งนี้ ลูกค้าส่วนใหญ่อยู่ในกลุ่มอุตสาหกรรมน้ำมัน ปิโตรเคมี โรงกลั่นน้ำมัน ดังนั้นภาวะการแข่งขันและการเติบโตของบริษัท จึงเป็นไปในทิศทางเดียวกับการเติบโตของอุตสาหกรรมดังกล่าว

## ธุรกิจบริการทดสอบและตรวจสอบด้านความปลอดภัยทางวิศวกรรม

การประกอบธุรกิจให้บริการทดสอบและตรวจสอบด้านความปลอดภัยทางวิศวกรรมดำเนินการโดยบริษัทย่อยคือ บริษัท ราชพฤกษ์วิศวกรรม จำกัด (RE) ถือเป็นการให้บริการทางวิศวกรรมอิสระ (Third Party Engineering) เพื่อทำการทดสอบและให้ความเห็นทางวิศวกรรมในฐานะผู้เชี่ยวชาญอิสระให้กับองค์กรต่าง ๆ เพื่อวัตถุประสงค์ในการตรวจสอบความปลอดภัยหรือประเมินสภาพเพื่อซ่อมบำรุง ซึ่งอาจเป็นผลมาจากข้อบังคับทางกฎหมายหรือความต้องการของลูกค้าเอง ทั้งนี้ การให้บริการ สามารถจำแนกได้เป็น 2 ลักษณะหลัก คือ การให้บริการทดสอบโดยไม่ทำลาย (Non-Destructive Testing) และการให้บริการตรวจสอบและรับรองคุณภาพ (Inspection and Certification)

โดยทั่วไปแล้ว ระยะเวลาในการให้บริการทดสอบและตรวจสอบมักใช้เวลาประมาณ 2-3 วัน เว้นแต่กรณีตรวจสอบระบบการจัดเก็บก๊าซขนาดใหญ่ ซึ่งต้องมีการตรวจสอบความปลอดภัยของถังจัดเก็บเมื่อถึงระดับความดันที่กำหนดเพื่อป้องกันการระเบิดของก๊าซซึ่งจะใช้เวลาเกินกว่า 1 สัปดาห์

ลูกค้ากลุ่มเป้าหมายของบริษัท ได้แก่ ผู้ประกอบการที่มีความเกี่ยวข้องกับก๊าซปิโตรเลียมเหลว เช่น ผู้ค้าก๊าซปิโตรเลียมเหลว โรงบรรจุก๊าซปิโตรเลียมเหลว และสถานีบริการ เป็นต้น ซึ่งมีข้อกำหนดตามกฎหมายที่ต้องทำการตรวจสอบและทดสอบเมื่อครบวาระทำให้ลูกค้าส่วนใหญ่มักมีการให้บริการอย่างต่อเนื่อง

## การแข่งขันในอุตสาหกรรม

ธุรกิจให้บริการทดสอบและตรวจสอบของบริษัท เป็นวิชาชีพอิสระ ซึ่งมีผู้ประกอบการรายใหญ่ในอุตสาหกรรมไม่มากนัก ส่งผลให้การแข่งขันในอุตสาหกรรมอยู่ในระดับที่ไม่สูงมาก ซึ่งผู้ประกอบการแต่ละรายมักมีลูกค้ากลุ่มเป้าหมายที่แตกต่างกัน และการแข่งขันในอุตสาหกรรมเป็นการแข่งขันด้านการสร้างความน่าเชื่อถือเป็นหลัก ทั้งนี้บริษัทฯ ถือเป็นผู้ประกอบการขนาดกลาง ปัจจุบันมีผู้ประกอบการขนาดกลางในระดับใกล้เคียงกันประมาณ 12 ราย สำหรับผู้ประกอบการรายใหญ่ในอุตสาหกรรมที่ให้บริการในลักษณะเดียวกัน ได้แก่ บริษัท ควอลิตี้เทค จำกัด (มหาชน) และบริษัท ศิวะ เทสติ้ง อินสเปคชั่น แอนด์ คอนซัลติ้ง จำกัด เป็นต้น

## ธุรกิจพัฒนาอสังหาริมทรัพย์

บริษัท ทาคูนี แลนด์ จำกัด (TL) ซึ่งเป็นบริษัทย่อย ดำเนินธุรกิจพัฒนาอสังหาริมทรัพย์ ปัจจุบันบริษัทฯ ได้ซื้อที่ดินแล้วบางส่วน โดยบริษัทฯ ได้พิจารณาทำเลที่ตั้งของที่ดินโดยละเอียดและเล็งเห็นศักยภาพในการเจริญเติบโตของที่ดินซึ่งได้รับอานิสงส์จากการลงทุนของภาครัฐบาลในการก่อสร้างรถไฟฟ้า ที่คาดว่าจะแล้วเสร็จและสามารถเปิดให้บริการในช่วงต้นปี 2562 ประกอบกับบริษัทฯ ถือครองเงินสดอยู่เป็นจำนวนมาก ซึ่งเป็นโอกาสที่ดีและเหมาะสมในการลงทุนในสินทรัพย์ที่มั่นคง เพื่อสร้างผลตอบแทนในการลงทุนให้แก่บริษัท และเพิ่มผลตอบแทนให้ผู้ถือหุ้นจากกระแสเงินสดส่วนที่เหลือจากการดำเนินงาน

บริษัทฯ อยู่ระหว่างการศึกษากลยุทธ์ในการดำเนินธุรกิจ ซึ่งแบ่งออกเป็น 2 แนวทางคือ 1) ถือครองที่ดินไว้เพื่อขาย โดยมุ่งหวังส่วนต่างของราคาซื้อขาย หรือ 2) ร่วมลงทุนกับผู้มีประสบการณ์ในธุรกิจพัฒนาอสังหาริมทรัพย์ เพื่อสร้างที่อยู่อาศัย ทั้งนี้บริษัทคำนึงถึงความเสี่ยงของลูกค้าในด้านความสามารถในการขอสินเชื่อเพื่อที่อยู่อาศัย ประกอบกับความเสี่ยงจากการลงทุนในด้านต่างๆ ดังนี้

ความเสี่ยงด้านสภาพคล่อง การลงทุนในครั้งนี้เป็นการลงทุนในอสังหาริมทรัพย์ซึ่งจัดอยู่ในสินทรัพย์ประเภทที่มีสภาพคล่องต่ำ อาจทำให้บริษัทฯ ขาดสภาพคล่องในการดำเนินงาน ซึ่งบริษัทฯ มีแผนในการบริหารความเสี่ยง โดยจัดทำแผนกระแสเงินสดรับ-จ่ายจากการดำเนินธุรกิจปกติไว้อย่างถี่ถ้วน ซึ่งการลงทุนซื้อที่ดินดังกล่าวไม่มีความจำเป็นต้องเพิ่มทุน หรือจัดหาเงินทุนโดยการกู้ยืม

ความเสี่ยงจากภาระค่าใช้จ่ายในการดูแลรักษา หลังจากการลงทุนซื้อที่ดิน บริษัทฯ มีหน้าที่ดูแลทรัพย์สิน ซึ่งอาจมีภาระค่าใช้จ่ายในการป้องกันการบุกรุก และ/หรือการดูแลรักษาอื่นๆ ตามสมควร

ความเสี่ยงจากความล่าช้าในการก่อสร้างรถไฟฟ้า เหตุผลของการลงทุนในครั้งนี้ส่วนหนึ่งมาจากการสร้างรถไฟฟ้า ซึ่งหากการก่อสร้างมีความล่าช้า อาจส่งผลกระทบต่อขายอสังหาริมทรัพย์ของกลุ่มบริษัท

### การแข่งขันในอุตสาหกรรม

ต้นทุนในการซื้อที่ดินของกลุ่มบริษัทไม่สูงมาก และมีทำเลที่ตั้ง อยู่ใกล้ถนนใหญ่และสถานีรถไฟฟ้า ประกอบกับการที่กลุ่มบริษัทมีประสบการณ์ด้านงานก่อสร้าง ทำให้มั่นใจว่าควบคุมต้นทุนในการก่อสร้างได้เป็นอย่างดี สามารถแข่งขันกับผู้ประกอบการอสังหาริมทรัพย์รายอื่นได้ ทั้งนี้กลุ่มบริษัทขาดแบรนด์ที่ยังไม่เป็นที่รู้จัก ซึ่งอาจส่งผลกระทบต่อราคาขายต่ำกว่าผู้ประกอบการรายอื่นที่มีชื่อเสียง



# ปัจจัยความเสี่ยง

ปัจจัยความเสี่ยงในการประกอบธุรกิจของกลุ่มบริษัทที่อาจส่งผลกระทบต่อผลการดำเนินงานและฐานะการเงิน สรุปได้ดังนี้

## 1. ความเสี่ยงจากความผันผวนของราคาน้ำมัน

- เนื่องจากราคาน้ำมันในตลาดโลกลดลงอย่างรวดเร็วในปีที่ผ่านมา ราคาน้ำมันในประเทศได้ปรับตัวลดลง แต่ราคาแก๊สในประเทศไม่ได้ปรับลดลงตามตลาดโลก ทำให้ราคาน้ำมันกับราคาแก๊สใกล้เคียงกัน ส่งผลให้ปริมาณการใช้แก๊สในภาคขนส่งลดลงอย่างมีนัยสำคัญ

ผู้บริหารคาดว่า หากช่องว่างระหว่างราคาน้ำมันกับราคาแก๊สยังไม่เพิ่มขึ้น ปริมาณการใช้ในภาคขนส่งจะลดลงอย่างต่อเนื่อง ทำให้ธุรกิจจำหน่ายแก๊สไม่สามารถเติบโตได้ บริษัทจึงขยายการลงทุนไปในธุรกิจรับเหมาก่อสร้างและพัฒนาอสังหาริมทรัพย์ เพื่อกระจายความเสี่ยงในการดำเนินธุรกิจ

- กลุ่มลูกค้าในธุรกิจรับเหมาก่อสร้างและธุรกิจตรวจสอบและทดสอบความปลอดภัยทางวิศวกรรมของบริษัทเป็นกลุ่มพลังงาน เมื่อราคาน้ำมันผันผวน ทำให้รายได้ของกลุ่มลูกค้าลดลง และแผนการขยายธุรกิจของกลุ่มลูกค้าเปลี่ยนไปจากเดิม โดยส่วนใหญ่หันมาใช้นโยบายชะลอการลงทุนและลดต้นทุน จึงส่งผลกระทบต่อโดยตรงต่อยอดขายของกลุ่มบริษัท

กลุ่มบริษัทจึงได้สรรหาและพัฒนาบุคลากรที่มีคุณภาพเพื่อรองรับการขยายกลุ่มลูกค้าไปยังกลุ่มที่ไม่ได้อยู่ในธุรกิจพลังงานเพียงอย่างเดียว

## 2. ความเสี่ยงจากการพึ่งพิงผู้จัดจำหน่าย

การประกอบธุรกิจจำหน่ายก๊าซ LPG บริษัทจะวางแผนการจัดหาก๊าซ LPG จากผู้ค้ามาตรา 7 รายอื่นซึ่งโดยทั่วไปแล้วจะทำการจัดหาจากผู้ผลิตก๊าซ LPG รายใหญ่ของประเทศคือ บริษัท ปตท. จำกัด (มหาชน) ดังนั้นบริษัทจึงอาจมีความเสี่ยงในกรณีที่ ปตท. ไม่สามารถจำหน่ายก๊าซ LPG ให้บริษัทได้ด้วยเหตุใดก็ตามหรือทำการจำหน่ายก๊าซ LPG ในปริมาณที่ต่ำกว่าที่บริษัทฯ แจ้งความประสงค์ไว้ ซึ่งจะส่งผลกระทบต่อความสามารถในการหารายได้ของบริษัท

อย่างไรก็ตาม ผู้บริหารของบริษัทฯ เชื่อว่าโอกาสที่จะเกิดเหตุการณ์ดังกล่าวมีไม่สูงมากนัก เนื่องจากไควตาการจัดจำหน่ายก๊าซ LPG ของผู้ค้ามาตรา 7 แต่ละรายถูกจัดสรรโดยกรมธุรกิจพลังงาน นอกจากนี้บริษัทฯ มีพันธมิตรทางการค้าคือผู้ค้าน้ำมันตามมาตรา 7 หลายราย และมีคลังสำรองก๊าซเป็นของตนเอง ทำให้บริษัทฯ มั่นใจว่าจะสามารถจัดหา LPG ได้ในเวลาที่ต้องการ ทั้งนี้ ในอดีตที่ผ่านมาบริษัทฯ ไม่เคยประสบปัญหาในการจัดหาก๊าซ LPG อันเป็นผลจากการปฏิเสธการจัดส่งของผู้ค้ารายใหญ่อย่างสม่ำเสมอ

## 3. ความเสี่ยงด้านความปลอดภัยจากการเก็บและจัดส่งก๊าซ

ผู้บริหารของกลุ่มบริษัทให้ความสำคัญในการดูแล 2 ด้านหลัก คือ 1) การดูแลทางกายภาพของคลังสินค้า ให้เชื่อมั่นได้ว่ามีความปลอดภัยในการใช้งาน โดยติดตั้งอุปกรณ์ความปลอดภัย และอุปกรณ์ดับเพลิง ที่มีประสิทธิภาพและเป็นไปตามกฎระเบียบของหน่วยงานราชการ รวมทั้งได้รับใบอนุญาตประกอบกิจการคลังก๊าซปิโตรเลียมเหลว (ฉพ.ก.2) ในการดำเนินการก่อสร้างสิ่งปลูกสร้างดังกล่าวจากกรมธุรกิจพลังงาน กระทรวงพลังงาน ตลอดจนมีการตรวจสอบเพื่อต่อใบอนุญาตทุกปีเป็นประจำทุกปี ทำให้เชื่อมั่นได้ว่าระบบคลังจัดเก็บก๊าซของบริษัทฯเป็นไปตามมาตรฐานความปลอดภัย และ 2) การปฏิบัติงานของพนักงานที่เกี่ยวข้องกับการจัดเก็บและขนส่งก๊าซ โดยวางระเบียบการทำงานให้พนักงานตรวจสอบอุปกรณ์ความปลอดภัยทุกวัน รวมทั้งอบรมพนักงานให้มีความเข้าใจในการปฏิบัติหน้าที่ได้อย่างเหมาะสม โดยพนักงานที่ทำหน้าที่ดังกล่าวต้องได้รับบัตรพนักงานบรรจุก๊าซ ซึ่งรับรองโดยกรมธุรกิจพลังงาน

นอกจากนี้ กลุ่มบริษัทได้ทำประกันคลังเก็บก๊าซ LPG และรถบรรทุกก๊าซ LPG ประเภทการประกันความเสี่ยงภัยทรัพย์สิน และทำประกันภัยประเภทความรับผิดชอบต่อบุคคลที่สาม ทั้งนี้เพื่อเป็นการลดผลกระทบที่จะมีต่อกลุ่มบริษัทในกรณีที่เกิดอุบัติเหตุขึ้น ซึ่งการบริหารจัดการความเสี่ยงดังกล่าวทำให้ผู้บริหารเชื่อว่าเพียงพอต่อความเสียหายที่อาจเกิดขึ้นและเป็นไปในลักษณะเดียวกับผู้ประกอบการรายอื่นในอุตสาหกรรมเดียวกัน

#### 4. ความเสี่ยงจากการพึ่งพิงบุคลากรที่มีความชำนาญเฉพาะด้าน

จากการที่ธุรกิจให้บริการด้านการทดสอบและตรวจสอบด้านความปลอดภัยทางวิศวกรรม ซึ่งดำเนินการโดยบริษัทย่อย ต้องอาศัยบุคลากรที่มีความรู้ความสามารถ และมีทักษะ รวมทั้งต้องมีใบรับรองในการให้บริการโดยเฉพาะอย่างยิ่งในการปฏิบัติงานในเรื่องการทดสอบโดยไม่ทำลาย (NDT)

ปัจจุบันกลุ่มบริษัทมีบุคลากรที่ได้รับการรับรองให้เป็นผู้ตรวจ NDT ระดับ 3 ซึ่งเป็นระดับสูงสุดเพียงคนเดียว ดังนั้นอาจพิจารณาได้ว่ากลุ่มบริษัทมีความเสี่ยงจากการพึ่งพิงบุคลากรที่มีความชำนาญเฉพาะด้าน ทั้งนี้ ลักษณะงานที่ต้องใช้ผู้ตรวจ NDT ระดับ 3 เป็นผู้ตรวจสอบนั้น เป็นงานที่มีความซับซ้อนสูง ซึ่งปัจจุบันกลุ่มบริษัทยังมีการรับงานในลักษณะดังกล่าวในระดับไม่มากนัก อย่างไรก็ตาม บุคลากรท่านดังกล่าวเป็นผู้บริหารที่ร่วมงานกับบริษัทฯมาเป็นระยะเวลานาน นอกจากนี้กลุ่มบริษัทยังมีพนักงานปฏิบัติงานภาคสนามในระดับ 1 และระดับ 2 ซึ่งสามารถซึ่งสามารถปฏิบัติงานได้อย่างต่อเนื่องโดยที่ไม่มีผลกระทบระดับหนึ่ง ซึ่งผู้บริหารของกลุ่มบริษัทมีนโยบายที่จะสนับสนุนให้พนักงาน NDT ระดับ 2 ทำการเข้ารับการสอบเลื่อนระดับในอนาคต รวมทั้งปัจจุบัน (กลุ่มบริษัทอยู่ระหว่างการสรรหาผู้ตรวจ NDT ระดับ 3 เพิ่มเติม)

#### 5. ความเสี่ยงจากการมีผู้ถือหุ้นรายใหญ่มากกว่าร้อยละ 50

ณ วันปิดสมุดทะเบียนผู้ถือหุ้น วันที่ 27 มกราคม 2560 ครอบครองตราหุ้นจำนวน 453,208,796 หุ้น คิดเป็นร้อยละ 56.65 ของจำนวนหุ้นที่จำหน่ายได้แล้วทั้งหมดของบริษัทฯ จึงทำให้ครอบครองตราหุ้นจำนวน 453,208,796 หุ้น คิดเป็นร้อยละ 56.65 ของจำนวนหุ้นที่จำหน่ายได้แล้วทั้งหมดของบริษัทฯ จึงทำให้ครอบครองตราหุ้นจำนวน 453,208,796 หุ้น คิดเป็นร้อยละ 56.65 ของจำนวนหุ้นที่จำหน่ายได้แล้วทั้งหมดของบริษัทฯ จึงทำให้ครอบครองตราหุ้นจำนวน 453,208,796 หุ้น คิดเป็นร้อยละ 56.65 ของจำนวนหุ้นที่จำหน่ายได้แล้วทั้งหมดของบริษัทฯ

อย่างไรก็ดี บริษัทฯได้ตระหนักถึงความสำคัญของการถ่วงดุลอำนาจ จึงมีมาตรการควบคุมไม่ให้กลุ่มบุคคลดังกล่าวมีอำนาจโดยไม่จำกัด ดังจะเห็นได้จากการจัดให้มีกรรมการอิสระ 3 ท่าน ซึ่งคิดเป็นร้อยละ 37.50 ของกรรมการทั้งคณะ รวมทั้งแต่งตั้งประธานกรรมการบริษัทมาจากบุคคลภายนอกซึ่งมิได้มีความเกี่ยวพันในการบริหารงาน ซึ่งจะสามารถตรวจสอบ และสอบทานการทำงานตลอดจนถ่วงดุลอำนาจในฐานะตัวแทนของผู้ถือหุ้นรายย่อยได้ในระดับหนึ่ง รวมทั้ง ช่วยในการกลั่นกรองเรื่องต่างๆ ในการนำเสนอเรื่องต่อที่ประชุมผู้ถือหุ้นอีกด้วย

#### 6. ความเสี่ยงในการประกอบธุรกิจของบริษัทย่อยและบริษัทร่วม

จากการจัดตั้งบริษัทย่อย (บริษัท ทาคุนิ แลนด์ จำกัด) เพื่อประกอบธุรกิจอสังหาริมทรัพย์ ซึ่งปัจจุบันได้ซื้อที่ดินแล้วบางส่วน โดยพิจารณาทำเลที่ตั้งของที่ดินโดยละเอียดและเล็งเห็นศักยภาพในการเจริญเติบโตของที่ดินซึ่งได้รับอานิสงส์จากการลงทุนของภาครัฐบาลในการก่อสร้างรถไฟฟ้า ที่คาดว่าจะแล้วเสร็จและสามารถเปิดให้บริการในช่วงต้นปี 2562 ทั้งนี้ หากโครงการก่อสร้างรถไฟฟ้างดงกาดเกิดความล่าช้า จะส่งผลกระทบต่อระยะเวลาเริ่มโครงการของกลุ่มบริษัท นอกจากนี้กลุ่มบริษัทไม่มีประสบการณ์ในด้านการตลาด และไม่มีตราสินค้าที่เป็นที่รู้จัก กลุ่มบริษัทจึงวางแผนในการว่าจ้างทีมงานขายด้านอสังหาริมทรัพย์ที่มีความสามารถและประสบการณ์ในด้านนี้เป็นอย่างดีเพื่อบริหารจัดการงานด้านการตลาดและการขาย อาจส่งผลให้ต้นทุนโครงการโดยรวมเพิ่มขึ้น

## การควบคุมภายใน

บริษัทฯ ให้ความสำคัญต่อการควบคุมภายใน โดยคณะกรรมการบริษัทได้มอบหมายให้คณะกรรมการตรวจสอบสอบทานการประเมินระบบการควบคุมภายในและติดตามประเมินผลอย่างสม่ำเสมอ โดยมุ่งเน้นให้มีระบบการควบคุมภายในที่เพียงพอและเหมาะสมกับความเสี่ยง รวมทั้งการใช้ทรัพยากร การดูแลรักษาทรัพย์สิน เพื่อให้การดำเนินงานมีประสิทธิภาพและประสิทธิผลสูงสุด โดยบริษัทฯ กำหนดให้คณะผู้ตรวจสอบภายในของบริษัทฯ ซึ่งประกอบด้วยผู้บริหารตั้งแต่ระดับผู้จัดการฝ่ายขึ้นไป ทำหน้าที่พิจารณาความเหมาะสมของขอบเขตภาระความรับผิดชอบ แผนการปฏิบัติงาน ผลการประเมินความเพียงพอ คุณภาพของกระบวนการบริหารความเสี่ยงและระบบการควบคุมภายใน การปฏิบัติตามระเบียบ กฎหมาย รวมถึงข้อบังคับของราชการที่เกี่ยวข้องกับการดำเนินธุรกิจของบริษัทฯ โดยอ้างอิงกรอบแนวปฏิบัติด้านการควบคุมภายในของ The Committee of Sponsoring Organizations of the Treadway Commission: COSO ซึ่งกำหนดองค์ประกอบหลักที่จำเป็นในการควบคุมภายในไว้ 5 ด้าน ได้แก่

- (1) การควบคุมภายในองค์กร
- (2) การประเมินความเสี่ยง
- (3) การควบคุมการปฏิบัติงาน
- (4) ระบบสารสนเทศและการสื่อสารข้อมูล และ
- (5) ระบบการติดตาม

คณะผู้ตรวจสอบภายในได้สอบทานประสิทธิผลของการควบคุมภายในและรายงานผลการปฏิบัติงานต่อคณะกรรมการตรวจสอบ และคณะกรรมการบริษัท โดยคณะกรรมการตรวจสอบภายในมีความเห็นเช่นเดียวกับคณะกรรมการบริษัท ว่าระบบการควบคุมภายในของบริษัทฯ มีความเพียงพอ เหมาะสม และสามารถป้องกันการนำทรัพย์สินไปใช้โดยมิชอบ โดยบริษัทฯ ได้จัดให้มีบุคลากรอย่างเพียงพอที่จะดำเนินการตามระบบได้อย่างมีประสิทธิภาพ

# การกำกับดูแลกิจการ

## 1. นโยบายการกำกับดูแลกิจการ

คณะกรรมการบริษัทตระหนักถึงความสำคัญของการกำกับดูแลกิจการที่ดี เนื่องจากเห็นว่ามีความสำคัญและจำเป็นต่อการดำเนินธุรกิจที่ทำให้บริษัทมีระบบการบริหารงานที่มีประสิทธิภาพ และเป็นส่วนสำคัญในการส่งเสริมกิจการของบริษัทให้มีการขยายตัวอย่างต่อเนื่องและมั่นคงต่อไป ซึ่งจะก่อให้เกิดความเชื่อมั่นแก่ผู้ถือหุ้น ผู้ลงทุน และผู้ที่เกี่ยวข้อง อีกทั้งยังก่อให้เกิดประโยชน์สูงสุดต่อบริษัทในระยะยาว บริษัทฯ จึงได้กำหนดนโยบายการกำกับดูแลกิจการที่ดี (Good Corporate Governance) ซึ่งเป็นไปตามหลักการการกำกับดูแลกิจการที่ดีสำหรับบริษัทจดทะเบียนของตลาดหลักทรัพย์แห่งประเทศไทยโดยมีวัตถุประสงค์เพื่อใช้ในการกำกับดูแลกิจการของบริษัทฯ โดยคณะกรรมการได้เผยแพร่ นโยบายการกำกับดูแลกิจการที่ดีให้กรรมการและพนักงานทุกระดับเข้าใจและถือปฏิบัติตาม โดยบริษัทฯ ได้แบ่งออกดังนี้

### หมวดที่ 1 สิทธิของผู้ถือหุ้น

ผู้ถือหุ้นในฐานะเจ้าของบริษัทฯ มีสิทธิอันชอบธรรมในการเข้าร่วมประชุมเพื่อออกเสียงแสดงความคิดเห็นเกี่ยวกับทิศทางการดำเนินธุรกิจของบริษัทฯ มีสิทธิการรับทราบผลการดำเนินงานของบริษัทฯ สิทธิในการพิจารณาและอนุมัติงบการเงินของบริษัทฯ สิทธิในการได้รับเงินปันผลจากผลการดำเนินงานของบริษัทฯ สิทธิในการเสนอเรื่องเพื่อบรรจุเป็นวาระการประชุม และเสนอชื่อบุคคลเพื่อพิจารณาเลือกตั้งเป็นกรรมการบริษัท สิทธิในการพิจารณาและแต่งตั้งกรรมการบริษัทเป็นรายบุคคล สิทธิในการพิจารณาและอนุมัติค่าตอบแทนกรรมการบริษัท สิทธิในการแต่งตั้งผู้สอบบัญชีและอนุมัติค่าสอบบัญชี สิทธิในการพิจารณาและอนุมัติรายการที่เกี่ยวข้องกัน ตลอดจนมีสิทธิพื้นฐานอื่นๆ ของผู้ถือหุ้นที่เป็นไปตามกฎระเบียบ ข้อบังคับ และกฎหมายต่างๆ ที่เกี่ยวข้อง

บริษัทฯ ได้กำหนดให้จัดส่งหนังสือเชิญประชุมพร้อมทั้งเอกสารข้อมูลประกอบการประชุมในวาระต่างๆ รวมทั้งมีความเห็นของคณะกรรมการบริษัทในทุกวาระ โดยส่งให้ผู้ถือหุ้นล่วงหน้าก่อนวันประชุมไม่น้อยกว่า 7 วัน เว้นแต่กรณีข้อบังคับ ประกาศ คำสั่ง หรือข้อกำหนดของตลาดหลักทรัพย์แห่งประเทศไทย สำนักงานคณะกรรมการกำกับหลักทรัพย์และตลาดหลักทรัพย์กำหนดไว้เป็นอย่างอื่น และเผยแพร่หนังสือเชิญประชุมพร้อมทั้งเอกสารข้อมูลประกอบการประชุม ทางเว็บไซต์ของบริษัทฯ (www.takunigroup.com) ล่วงหน้าก่อนวันประชุมผู้ถือหุ้นไม่น้อยกว่า 1 เดือน เพื่อให้ผู้ถือหุ้นมีเวลาศึกษาข้อมูลได้อย่างละเอียดและสามารถตัดสินใจได้อย่างเหมาะสม ตลอดจนจัดให้มีการบันทึกถ้อยแถลงการประชุมที่ชัดเจนถูกต้องครบถ้วน เพื่อให้ผู้ถือหุ้นสามารถตรวจสอบได้ ซึ่งบริษัทฯ จะเผยแพร่รายงานการประชุมผ่านเว็บไซต์ของบริษัทฯ ภายหลังจากที่ส่งรายงานการประชุมให้ตลาดหลักทรัพย์แห่งประเทศไทยแล้ว

### หมวดที่ 2 การปฏิบัติต่อผู้ถือหุ้นอย่างเท่าเทียมกัน

บริษัทฯ ตระหนักและให้ความสำคัญเป็นอย่างยิ่งกับสิทธิของผู้ถือหุ้นของบริษัทฯ จึงให้ความสำคัญกับการปฏิบัติต่อผู้ถือหุ้นทุกรายอย่างเป็นธรรมและเท่าเทียมกัน ทั้งผู้ถือหุ้นที่เป็นผู้บริหารและผู้ถือหุ้นที่ไม่เป็นผู้บริหาร รวมทั้งผู้ถือหุ้นต่างชาติและผู้ถือหุ้นส่วนน้อย รวมถึงปกป้องและรักษาสิทธิขั้นพื้นฐานของผู้ถือหุ้น ดังนั้นผู้ถือหุ้นทุกรายมีสิทธิเท่าเทียมกันในการซื้อขายหรือโอนหุ้น การมีส่วนแบ่งในกำไรของบริษัทฯ อย่างเท่าเทียมกัน การได้รับข่าวสารข้อมูลของกิจการอย่างเพียงพอ ตลอดจนการเข้าร่วมประชุมเพื่อใช้สิทธิออกเสียงในที่ประชุมผู้ถือหุ้นเพื่อแต่งตั้งหรือถอดถอนกรรมการ การแต่งตั้งผู้สอบบัญชี และเรื่องที่มีผลกระทบต่อบริษัทฯ เช่น การจัดสรรเงินปันผล การกำหนดหรือแก้ไขข้อบังคับและหนังสือบริคณห์สนธิ การลดทุนหรือเพิ่มทุน และการอนุมัติรายการพิเศษ เป็นต้น โดยบริษัทฯ แจ้งกฎเกณฑ์และวิธีการในการเข้าร่วมประชุมผู้ถือหุ้นให้ผู้ถือหุ้นทราบ ในหนังสือเชิญประชุม และแจ้งขั้นตอนการออกเสียงลงมติให้ผู้ถือหุ้นทราบในที่ประชุมผู้ถือหุ้น

บริษัทฯ กำหนดให้ผู้ถือหุ้นมีสิทธิในการออกเสียงแสดงความคิดเห็นอย่างเท่าเทียมกัน โดยผู้ถือหุ้น 1 หุ้น มีสิทธิออกเสียงคงคะแนนได้ 1 เสียง รวมทั้งเปิดโอกาสให้ผู้ถือหุ้นมีสิทธิในการเสนอเรื่องเพื่อบรรจุเป็นวาระการประชุม และเสนอชื่อบุคคลเพื่อพิจารณาเลือกตั้งเป็นกรรมการบริษัท เพื่อบรรจุเป็นวาระการประชุมสามัญผู้ถือหุ้นประจำปีเป็นการล่วงหน้าไม่น้อยกว่า 1 เดือนก่อนวันประชุมสามัญผู้ถือหุ้นประจำปี ตลอดจนเปิดโอกาสให้ผู้ถือหุ้นส่งคำถามล่วงหน้าก่อนวันประชุมผ่านนักลงทุนสัมพันธ์ (โทรศัพท์ 092-252-1277 หรือ line ID: takuni2014 หรือที่ E-mail: nita@takuni.com)

นอกจากนี้บริษัทฯ ได้อำนวยความสะดวก และสนับสนุนให้ผู้ถือหุ้นเข้าร่วมประชุมใช้สิทธิออกเสียงลงคะแนนในที่ประชุมผู้ถือหุ้น โดยให้ผู้ถือหุ้นสามารถลงทะเบียนเข้าร่วมประชุมได้ล่วงหน้าก่อนเวลาประชุมอย่างน้อย 1 ชั่วโมง และต่อเนื่องจนกว่าการประชุมจะแล้วเสร็จ ในกรณีที่ผู้ถือหุ้นไม่สามารถมาประชุมด้วยตนเอง บริษัทฯ ได้อำนวยความสะดวกโดยการจัดส่งแบบฟอร์มหนังสือมอบฉันทะ แบบ ข. ซึ่งเป็นรูปแบบที่ผู้ถือหุ้นสามารถระบุความเห็นในการลงคะแนนเสียงได้ โดยผู้ถือหุ้นของบริษัทฯ สามารถดาวน์โหลดหนังสือมอบฉันทะ แบบ ก. , แบบ ข และแบบ ค. ได้ที่เว็บไซต์ของบริษัทฯ และเสนอรายชื่อกรรมการอิสระของบริษัทฯ อย่างน้อย 1 คน ให้ผู้ถือหุ้นพิจารณา มอบฉันทะให้เข้าร่วมประชุม

### หมวดที่ 3 การคำนึงถึงบทบาทของผู้มีส่วนได้เสีย

บริษัทฯ ให้ความสำคัญในการดูแลและการปฏิบัติอย่างเท่าเทียมกันต่อผู้มีส่วนได้เสียต่างๆ ที่เกี่ยวข้องกับการดำเนินงานของบริษัทฯ เนื่องจากแรงสนับสนุนจากผู้มีส่วนได้เสียกลุ่มต่างๆ มีส่วนช่วยเพิ่มขีดความสามารถในการแข่งขัน และสร้างกำไรให้กับบริษัทฯ ถือเป็นการสร้างความสำเร็จให้กับบริษัทฯ ในระยะยาว บริษัทฯ จึงปฏิบัติตามข้อกำหนดกฎหมายและกฎระเบียบต่างๆ รวมถึงสัญญาและข้อตกลงต่างๆ ที่ทำขึ้นระหว่างกัน รวมทั้งมีการเปิดเผยข้อมูลอย่างเพียงพอเพื่อให้ผู้มีส่วนได้เสียมีส่วนร่วมได้อย่างมีประสิทธิภาพ และไม่ดำเนินการใดๆ อันจะเป็นการฉ้อโกงสิทธิ หรือส่งผลกระทบต่อในด้านลบกับกลุ่มผู้มีส่วนได้เสียต่างๆ ดังรายละเอียดต่อไปนี้

ผู้ถือหุ้น :	บริษัทฯ มุ่งมั่นที่จะดำเนินธุรกิจให้มีผลตอบแทนที่คุ้มค่าและสร้างความพึงพอใจสูงสุดแก่ผู้ถือหุ้น โดยคำนึงถึงการเติบโตของมูลค่าบริษัทในระยะยาว ด้วยผลตอบแทนที่ดีและต่อเนื่อง รวมทั้งการดำเนินการเปิดเผยข้อมูลอย่างโปร่งใสและเชื่อถือได้
พนักงาน :	บริษัทฯ ตระหนักถึงความสำคัญของพนักงานในฐานะผู้สนับสนุนให้แผนงานต่างๆ ของบริษัทฯ สามารถบรรลุเป้าหมายทางธุรกิจที่กำหนดไว้ บริษัทฯ จึงปฏิบัติต่อพนักงานด้วยความเป็นธรรมและเท่าเทียมกัน พร้อมทั้งพัฒนาส่งเสริมการจัดให้มีสภาพแวดล้อมในการทำงานที่ปลอดภัยต่อชีวิตและทรัพย์สิน และมีอาชีวอนามัยที่ดี โดยจัดทำระเบียบขั้นตอนการปฏิบัติงานที่ชัดเจน รัดกุม และเลือกใช้อุปกรณ์ในการปฏิบัติงานที่ได้มาตรฐานความปลอดภัย รวมทั้งการวิเคราะห์ความเสี่ยงด้านความปลอดภัยที่อาจเกิดขึ้นและหามาตรการควบคุมและป้องกัน พร้อมทั้งสื่อสารกับพนักงานให้เข้าใจและปฏิบัติไปในทิศทางเดียวกัน ตลอดจนสร้างบรรยากาศการทำงานที่ดี ส่งเสริมการทำงานเป็นทีมเพื่อสร้างความมั่นใจและเป็นขวัญกำลังใจให้แก่พนักงานในการปฏิบัติงานกับบริษัทฯ ด้วยความมั่นคงในอาชีพ
ผู้บริหาร :	บริษัทฯ ตระหนักถึงความสำคัญของผู้บริหาร ในฐานะผู้ที่มีบทบาทสำคัญในการกำหนดกลยุทธ์และแผนปฏิบัติงานต่างๆ รวมทั้งควบคุมการดำเนินธุรกิจของบริษัทฯ ให้เป็นไปตามกรอบ ทิศทาง และเป้าหมายทางธุรกิจที่กำหนดไว้ โดยคณะกรรมการบริษัท บริษัทฯ จึงเสนอคำตอบแทนผู้บริหารที่มีความเหมาะสม เป็นธรรม เพื่อเป็นการตอบแทนและเป็นแรงจูงใจให้ผู้บริหารมีความตั้งใจและทุ่มเทให้กับการบริหารงานบริษัทฯ จนสามารถบรรลุเป้าหมายทางธุรกิจที่กำหนดไว้ได้
หุ้นส่วนทางธุรกิจ :	บริษัทฯ ตระหนักเป็นอย่างดีถึงความสำคัญของหุ้นส่วนทางธุรกิจของบริษัทฯ ในการที่ช่วยสนับสนุนและผลักดันให้การดำเนินธุรกิจของบริษัทฯ สามารถเจริญเติบโตและบรรลุเป้าหมายทางธุรกิจที่กำหนดไว้ได้ บริษัทฯ จึงปฏิบัติต่อหุ้นส่วนทางธุรกิจของบริษัทฯ โดยคำนึงถึงผลประโยชน์ที่เป็นธรรมของทั้งสองฝ่าย และปฏิบัติตามเงื่อนไขข้อตกลงทางการค้าที่ตกลงร่วมกันอย่างเคร่งครัด
ลูกค้า :	บริษัทฯ ให้ความสำคัญกับลูกค้าเป็นอันดับแรกโดยสร้างสัมพันธ์ภาพที่ดีกับลูกค้าอย่างต่อเนื่องและสม่ำเสมอและมุ่งเน้นที่จะปฏิบัติตามสัญญา ข้อตกลง หรือเงื่อนไขต่างๆ ที่มีต่อลูกค้าอย่างโปร่งใสเท่าเทียมและเป็นธรรม ตลอดจนสร้างความพึงพอใจและความมั่นใจแก่ลูกค้าในการได้รับสินค้าและบริการที่มีคุณภาพภายใต้ความปลอดภัยและเทคโนโลยีที่เหมาะสม และให้ความสำคัญในการรักษาข้อมูลที่เป็นความลับของลูกค้า
คู่ค้า :	บริษัทฯ ปฏิบัติต่อคู่ค้าของบริษัทฯ ด้วยความเป็นธรรม ตามเงื่อนไขทางการค้าที่ตกลงร่วมกันอย่างเคร่งครัดทั้งจะไม่เรียกร้อง ไม่รับ ไม่จ่ายผลประโยชน์ใดๆ ทางการค้ากับคู่ค้าโดยไม่สุจริต
เจ้าหนี้ :	บริษัทฯ พึ่งปฏิบัติตามข้อสัญญาระหว่างบริษัทฯ กับเจ้าหนี้ ด้วยการชำระหนี้ตรงเวลา สร้างความเชื่อใจและมีความจริงใจที่ดีต่อกัน

- คู่แข่ง : บริษัท ดำเนินธุรกิจโดยยึดถือกรอบการแข่งขันทางการค้าที่เป็นธรรม โดยมุ่งเน้นการพัฒนาศักยภาพการแข่งขันทางการค้าด้วยการพัฒนาศักยภาพและคุณภาพของการให้บริการไม่แสวงหาข้อมูลที่เป็นความลับของคู่แข่งทางการค้าด้วยวิธีการที่ไม่สุจริตหรือไม่เหมาะสมและไม่เป็นนโยบายที่จะทำลายคู่แข่งด้วยการพุดพาดฟังกล่าวร้ายหรือดำเนินการใดๆ ที่ไม่สุจริตที่เป็นการทำลายคู่แข่งของบริษัทฯ
- สิ่งแวดล้อม : บริษัท ได้ให้ความสำคัญด้านสิ่งแวดล้อม โดยไม่กระทำการใดๆ ที่ส่งผลเสียหายต่อทรัพยากรธรรมชาติและสภาพแวดล้อมเกินกว่าที่กฎหมายกำหนดส่งเสริมการใช้และการอนุรักษ์ทรัพยากรอย่างมีประสิทธิภาพเพื่อประโยชน์ต่อส่วนรวมปฏิบัติและให้ความร่วมมือ หรือควบคุมให้มีการปฏิบัติตามอย่างเคร่งครัดตามเจตนารมณ์ของกฎหมายและกฎระเบียบที่ออกโดยหน่วยงานที่กำกับดูแล
- ชุมชน / สังคม : บริษัทฯ คำนึงถึงการสนับสนุนกิจกรรมทางสังคมเพื่อสร้างคุณภาพชีวิตที่ดีแก่คนในสังคมและชุมชนรวมถึงส่งเสริมและปลูกฝังจิตสำนึกความรับผิดชอบต่อสังคมในหมู่พนักงานทุกระดับและให้ความสนับสนุนกิจกรรมของชุมชนและสังคม โดยมุ่งเน้นให้เกิดการพัฒนาสังคม ชุมชน สิ่งแวดล้อม
- หน่วยงานภาครัฐและหน่วยงานกำกับดูแลอื่นๆ ที่เกี่ยวข้อง : บริษัทฯ ตระหนักเป็นอย่างดียิ่งบทบาทหน้าที่และความรับผิดชอบต่อหน่วยงานภาครัฐและหน่วยงานกำกับดูแลที่มีต่อการดำเนินงานของบริษัทฯ บริษัทฯ จึงมีความตั้งใจและให้ความร่วมมือในการปฏิบัติตามกฎ ระเบียบ ข้อบังคับ รวมทั้งกฎหมายต่างๆ ที่เกี่ยวข้องกับการดำเนินงานของบริษัทฯ ทั้งนี้เพื่อเป็นการแบ่งเบาภาระของหน่วยงานเหล่านั้น นอกจากนี้ บริษัทฯ ยังมอบหมายให้เลขานุการบริษัทรับผิดชอบด้านการสอบทานการปฏิบัติตามกฎ ระเบียบ ข้อบังคับ รวมทั้งกฎหมายต่างๆ ที่เกี่ยวข้องกับการดำเนินงานของบริษัทฯ และผู้ตรวจสอบภายในสอบทานการปฏิบัติงานให้เป็นไปตามคู่มือการปฏิบัติงานและเป็นไปตามมาตรฐานต่างๆ ที่เกี่ยวข้องและรายงานผลการสอบทานต่อคณะกรรมการตรวจสอบเป็นประจำทุกปี

กรณีที่มีผู้มีส่วนได้เสียมีข้อร้องเรียน ข้อเสนอแนะ หรือข้อสงสัยใดๆ เกี่ยวกับการกระทำผิดกฎหมาย หรือจรรยาบรรณ รายงานทางการเงินที่ไม่ถูกต้อง หรือระบบควบคุมภายในที่บกพร่อง สามารถแจ้งหรือสอบถามได้โดยตรงถึงคณะกรรมการตรวจสอบของบริษัทฯ โดยติดต่อผ่านเลขานุการคณะกรรมการตรวจสอบ (auditcom@takuni.com) โดยบริษัทฯ จะดำเนินการสอบสวนตามขั้นตอนการรับเรื่องร้องเรียนที่กำหนดไว้และถือปฏิบัติเป็นเรื่องลับ และรายงานผลการสอบสวนให้คณะกรรมการบริษัททราบ

## หมวดที่ 4 การเปิดเผยข้อมูลและความโปร่งใส

บริษัทฯ ให้ความสำคัญต่อการเปิดเผยข้อมูลสำคัญที่มีผลต่อการตัดสินใจของผู้ลงทุน และผู้มีส่วนได้เสียกับบริษัทฯ ทั้งข้อมูลทางการเงินและข้อมูลที่มีไขข้อมูลทางการเงินอย่างถูกต้อง ครบถ้วน น่าเชื่อถือ ทัวถึง ทันเวลา โปร่งใส และเป็นไปตามเกณฑ์ที่ตลาดหลักทรัพย์แห่งประเทศไทย และสำนักงานคณะกรรมการกำกับหลักทรัพย์และตลาดหลักทรัพย์ กำหนด ผ่านช่องทางของตลาดหลักทรัพย์แห่งประเทศไทย สื่อสิ่งพิมพ์ต่างๆ แบบแสดงรายการข้อมูลประจำปี (แบบ 56-1) และรายงานประจำปี รวมถึงผ่านทางเว็บไซต์ของบริษัทฯ โดยกำหนดให้มีทั้งภาษาไทยและภาษาอังกฤษ

คณะกรรมการบริษัทเป็นผู้รับผิดชอบในการจัดทำรายงานทางการเงิน และข้อมูลทางการเงินซึ่งจัดทำขึ้นตามมาตรฐานการบัญชีที่รับรองทั่วไปในประเทศไทย และผ่านการตรวจสอบจากผู้สอบบัญชีอิสระ โดยเลือกใช้นโยบายบัญชีที่เหมาะสม และถือปฏิบัติอย่างสม่ำเสมอ โดยใช้ดุลยพินิจในการจัดทำอย่างระมัดระวัง อีกทั้งมีการเปิดเผยข้อมูลสำคัญอย่างเพียงพอในหมายเหตุประกอบงบการเงิน ทั้งนี้ คณะกรรมการบริษัทได้แต่งตั้งคณะกรรมการตรวจสอบเป็นผู้ดูแลรับผิดชอบเกี่ยวกับคุณภาพของรายงานทางการเงินและระบบควบคุมภายใน โดยให้ความเห็นเกี่ยวกับเรื่องดังกล่าวในรายงานของคณะกรรมการตรวจสอบซึ่งแสดงไว้ในรายงานประจำปีของบริษัทฯ รวมทั้งจัดให้มีรายงานความรับผิดชอบต่อคณะกรรมการต่อรายงานทางการเงินแสดงควบคู่กับรายงานของผู้สอบบัญชีในรายงานประจำปี

นอกจากนี้บริษัทฯ ได้เปิดเผยคำตอบแทนกรรมการเป็นรายบุคคล ผู้บริหาร การทำหน้าที่ในรอบปีที่ผ่านมา จำนวนครั้งที่เข้าร่วมประชุม รวมถึงข้อมูลอื่นๆ เช่น รายละเอียดเกี่ยวกับกรรมการ ผู้บริหารประวัติการเข้าอบรม ตลอดจนการเปิดเผยข้อมูลการถือครองหลักทรัพย์ของกรรมการและผู้บริหาร ภายใน 3 วันทำการนับจากวันที่มีการซื้อ ขาย โอน หรือรับโอนหลักทรัพย์ โดยเลขานุการคณะกรรมการบริษัท

## หมวดที่ 5 ความรับผิดชอบของคณะกรรมการ

### นโยบายการกำกับดูแลกิจการ

คณะกรรมการบริษัทได้กำหนดนโยบายเกี่ยวกับการกำกับดูแลกิจการเป็นลายลักษณ์อักษร โดยครอบคลุมในด้านการปฏิบัติต่อผู้ถือหุ้นและผู้มีส่วนได้ส่วนเสีย อย่างเท่าเทียมกันและเป็นธรรมต่อทุกฝ่าย การสร้างมูลค่าเพิ่มแก่กิจการในระยะยาว บริหารงานด้วยความรอบคอบและระมัดระวังรับผิดชอบต่อการปฏิบัติหน้าที่ด้วยความสามารถและประสิทธิภาพที่เพียงพอเพื่อให้เกิดประโยชน์สูงสุดต่อผู้ถือหุ้น การดำเนินธุรกิจเป็นไปด้วยความโปร่งใส มีคุณธรรมสามารถตรวจสอบได้เปิดเผยข้อมูลอย่างเพียงพอแก่ผู้ที่เกี่ยวข้องทุกฝ่าย และดำเนินธุรกิจด้วยความระมัดระวัง โดยเฉพาะอย่างยิ่งในด้านความเสี่ยง โดยให้มีการประเมิน วางกลยุทธ์แก้ไข และติดตามการบริหารความเสี่ยงอย่างเหมาะสมและสม่ำเสมอ สำหรับการกำหนดแนวทางในการดำเนินงานนั้น บริษัทฯ ให้ความสำคัญเรื่องการควบคุมภายในและการตรวจสอบภายใน โดยคณะกรรมการบริษัทจะมีการประเมินความเพียงพอการควบคุมภายในร่วมกันเป็นประจำทุกปี รวมทั้งส่งเสริมและสนับสนุนให้กรรมการทุกท่านและฝ่ายบริหาร เข้าร่วมการอบรมกับสมาคมส่งเสริมสถาบันกรรมการบริษัทไทย (Thai Institute of Directors Association : IOD) และสถาบันอื่นๆ ในหลักสูตรที่เกี่ยวข้องอย่างต่อเนื่อง เพื่อเป็นการเพิ่มพูนความรู้ด้านต่างๆ เกี่ยวกับบทบาทหน้าที่ของกรรมการและฝ่ายบริหาร

### จรรยาบรรณธุรกิจ

บริษัทฯ ได้กำหนดหลักปฏิบัติเกี่ยวกับจรรยาบรรณของคณะกรรมการ ฝ่ายบริหาร และพนักงาน เพื่อให้ผู้ที่เกี่ยวข้อง ยึดถือเป็นแนวทางในการปฏิบัติหน้าที่ตามภารกิจของบริษัทฯ ด้วยความซื่อสัตย์ สุจริต และเที่ยงธรรม ทั้งการปฏิบัติต่อผู้มีส่วนได้เสียทุกกลุ่ม ทั้งนี้บริษัทฯ ได้มีการประกาศและแจ้งให้พนักงานและผู้บริหารทุกคนรับทราบและยึดปฏิบัติตามแนวทางดังกล่าวอย่างเคร่งครัด

### ระบบการควบคุมภายในและการตรวจสอบภายใน

บริษัทฯ ได้ให้ความสำคัญต่อระบบควบคุมภายในทั้งในระดับบริหารและระดับปฏิบัติงาน และเพื่อให้เกิดความมีประสิทธิภาพในการดำเนินงาน บริษัทฯ จึงได้กำหนดภาระหน้าที่ อำนาจการดำเนินการของผู้ปฏิบัติงานและผู้บริหารไว้เป็นลายลักษณ์อักษรอย่างชัดเจน มีการควบคุมดูแลการใช้ทรัพย์สินของบริษัทฯ ให้เกิดประโยชน์ และมีการแบ่งแยกหน้าที่ผู้ปฏิบัติงาน ผู้ติดตามควบคุมและประเมินผลออกจากกัน นอกจากนี้บริษัทฯ ยังจัดให้มีผู้ที่ทำหน้าที่ตรวจสอบภายใน ซึ่งบริษัทฯ มีนโยบายที่จะใช้ผู้ตรวจสอบภายในโดยจ้างบุคคลภายนอก (Outsource) ให้ทำการตรวจสอบและประเมินระบบการควบคุมภายในของบริษัทฯ เพื่อนำเสนอต่อคณะกรรมการตรวจสอบและคณะกรรมการบริษัท โดยบริษัทฯ ได้แต่งตั้ง บริษัทตรวจสอบภายในธรรมนิติ จำกัด โดยคุณศักดิ์ศรี อ่ำวัน เป็นผู้ตรวจสอบภายในปี 2560 และปี 2559 เพื่อทำการสอบทานระบบการควบคุมภายใน และการตรวจสอบภายในให้มีความเหมาะสมและมีประสิทธิภาพ มีการควบคุมทางการเงินและมีการปฏิบัติงานที่เป็นไปตามแนวทางที่วางไว้อย่างมีประสิทธิภาพ รวมทั้งการตรวจสอบการปฏิบัติตามกฎหมายและข้อกำหนดต่างๆ ที่เกี่ยวข้องกับบริษัทฯ โดยผลการตรวจสอบจะถูกรายงานตรงต่อคณะกรรมการตรวจสอบและผู้บริหารระดับสูง

### ความขัดแย้งทางผลประโยชน์

คณะกรรมการบริษัทและคณะผู้บริหารมีความตั้งใจที่จะพิจารณาดำเนินการในด้านต่างๆ โดยได้พิจารณาเกี่ยวกับการจัดปัญหาความขัดแย้งของผลประโยชน์อย่างรอบคอบ ด้วยความซื่อสัตย์สุจริต มีเหตุมีผลและเป็นอิสระ ภายใต้กรอบจรรยาบรรณที่ดี เพื่อผลประโยชน์ของบริษัทฯ โดยรวมเป็นสำคัญ ดังนั้น เพื่อให้เกิดความโปร่งใสและป้องกันการแสวงหาผลประโยชน์ส่วนตน บริษัทฯ กำหนดให้กรรมการ ผู้บริหาร และผู้ที่เกี่ยวข้องเปิดเผยข้อมูลส่วนได้เสียให้คณะกรรมการทราบ โดยติดต่อแจ้งที่เลขานุการบริษัท และมีหน้าที่รายงานการถือครองหลักทรัพย์ของบริษัทฯ ให้คณะกรรมการบริษัททราบ ตามข้อกำหนดของสำนักงานคณะกรรมการกำกับหลักทรัพย์และตลาดหลักทรัพย์ อีกทั้งในการประชุมคณะผู้บริหารและคณะกรรมการบริษัทกำหนดให้บุคคลที่มีส่วนได้ส่วนเสียในการเข้าทำรายการใดๆ หรืออาจมีความขัดแย้งทางผลประโยชน์กับบริษัทฯ งดให้ความเห็นและงดออกเสียงลงมติ รวมถึงไม่มีอำนาจอนุมัติในธุรกรรมนั้นๆ

โดยการเข้าทำรายการที่เกี่ยวข้องกันของบริษัทฯ จะคำนึงผลประโยชน์สูงสุดของบริษัทฯและผู้ถือหุ้นเป็นสำคัญ และเป็นไปตามเงื่อนไขราคาและการแข่งขันทางการค้าโดยทั่วไป โดยราคาและเงื่อนไขการค้าต่างๆ เสมือนทำรายการกับบุคคลภายนอก (Arms-Length Basis) รายการที่เกี่ยวข้องกันของบริษัทฯ จะต้องผ่านการพิจารณาจากคณะกรรมการตรวจสอบซึ่งประกอบด้วยกรรมการอิสระทั้งหมด ซึ่งคณะกรรมการตรวจสอบได้เสนอคณะกรรมการบริษัทเพื่อรับทราบรายการที่เกี่ยวข้องกัน และรายการที่มีความขัดแย้งทางผลประโยชน์ซึ่งได้มีการพิจารณาความเหมาะสมอย่างรอบคอบและได้ปฏิบัติตามหลักเกณฑ์ที่ตลาดหลักทรัพย์แห่งประเทศไทยกำหนดในรายงาน และเปิดเผยข้อมูลดังกล่าวทุกไตรมาส



2. คณะกรรมการชุดย่อย

โครงสร้างการบริหารจัดการของบริษัทประกอบด้วยคณะกรรมการชุดย่อย 7 ชุด ได้แก่

- 2.1 คณะกรรมการบริษัท
- 2.2 คณะกรรมการตรวจสอบ
- 2.3 คณะกรรมการสรรหาและพิจารณาค่าตอบแทน
- 2.4 คณะกรรมการบริหาร
- 2.5 คณะกรรมการต่อต้านการทุจริตและคอร์รัปชัน
- 2.6 คณะกรรมการบริหารความเสี่ยง
- 2.7 คณะกรรมการความยั่งยืนและกิจกรรมสังคม

โดยมีการกำหนดขอบเขตอำนาจหน้าที่และความรับผิดชอบของคณะกรรมการแต่ละชุดไว้เป็นลายลักษณ์อักษร และได้แสดงรายละเอียดของคณะกรรมการชุดต่างๆ ไว้ในแบบแสดงรายการข้อมูลประจำปี 2559 (แบบ 56-1)

3. การกำกับดูแลการดำเนินงานของบริษัทย่อยและบริษัทร่วม

บริษัทฯ มีนโยบายการลงทุนในกิจการที่สามารถเอื้อประโยชน์กับบริษัท ทั้งนี้เพื่อเป็นการเพิ่มศักยภาพในการแข่งขัน โดยการลงทุนในบริษัทย่อย บริษัทฯ จะต้องมีการควบคุมหรือกำหนดนโยบายบริหาร ส่วนบริษัทร่วม บริษัทฯจะต้องมีสิทธิในการส่งตัวแทนของบริษัทฯ เข้าร่วมเป็นกรรมการตามสัดส่วนการถือหุ้น

4. การกำกับดูแลเรื่องการใช้ข้อมูลภายใน

บริษัทฯ มีนโยบายและวิธีการดูแลกรรมการและผู้บริหารในการนำข้อมูลภายในของบริษัทฯ ซึ่งยังไม่เปิดเผยต่อสาธารณชนไปใช้เพื่อแสวงหาประโยชน์ส่วนตน รวมทั้งการซื้อขายหลักทรัพย์ ดังนี้

- กรรมการ ผู้บริหาร พนักงาน และลูกจ้างของบริษัทฯ จะต้องรักษาความลับ และ/หรือข้อมูลภายในของบริษัทฯ และจะต้องไม่นำความลับ และ/หรือข้อมูลภายในของบริษัทฯ ไปเปิดเผย หรือแสวงหาประโยชน์แก่ตนเองหรือเพื่อประโยชน์แก่บุคคลอื่นใดไม่ว่าโดยทางตรงหรือทางอ้อม และไม่ว่าจะได้รับผลประโยชน์ตอบแทนหรือไม่ก็ตาม เว้นแต่ข้อมูลนั้นบริษัทฯ ได้เปิดเผยต่อสาธารณชนแล้ว
- กรรมการ ผู้บริหาร พนักงาน และลูกจ้างของบริษัทฯ ทราบว่า กรรมการ ผู้บริหาร พนักงาน และลูกจ้างของบริษัทฯ ที่ได้รับทราบข้อมูลทางการเงินของบริษัทฯ และ/หรือข้อมูลภายในที่เป็นสาระสำคัญ ที่มีผลต่อการเปลี่ยนแปลงราคาหลักทรัพย์ จะต้องหลีกเลี่ยงการซื้อขายหลักทรัพย์ของบริษัทฯ ในช่วง 1 เดือน ก่อนที่งบการเงินหรือข้อมูลภายในนั้นจะเปิดเผยต่อสาธารณชน และห้ามมิให้เปิดเผยข้อมูลที่เป็นสาระสำคัญนั้นต่อบุคคลอื่น ทั้งนี้ ให้รวมถึงคู่สมรสและบุตรที่ยังไม่บรรลุนิติภาวะของกรรมการผู้บริหาร พนักงาน และลูกจ้างของบริษัทฯ ด้วย โดยผู้ใดฝ่าฝืนถือว่าได้กระทำความผิดระเบียบของบริษัทฯ อย่างร้ายแรงและมีการกำหนดโทษโดยการตักเตือนเป็นลายลักษณ์อักษรและหากยังคงปฏิบัติจะทำการไล่ออกโดยไม่จ่ายค่าชดเชย

นอกจากนี้ บริษัทฯ จะจัดการอบรมให้ความรู้แก่กรรมการและผู้บริหารเกี่ยวกับหน้าที่ที่ต้องรายงานการถือครองทรัพย์สินของหุ้น คู่สมรส และบุตรที่ยังไม่บรรลุนิติภาวะ ต่อสำนักงาน ก.ล.ต. ตามมาตรา 59 และบทกำหนดโทษตามมาตรา 275 แห่งพระราชบัญญัติหลักทรัพย์และตลาดหลักทรัพย์ พ.ศ. 2535 โดยกรรมการและผู้บริหารมีหน้าที่ต้องรายงานการถือครอง และการเปลี่ยนแปลงการถือครองหลักทรัพย์ต่อสำนักงาน ก.ล.ต. ตามมาตรา 59 แห่งพระราชบัญญัติหลักทรัพย์ และตลาดหลักทรัพย์ พ.ศ. 2535 ภายใน 3 วันทำการถัดจากวันที่ทำรายการ และจัดส่งสำเนารายงานนี้ให้แก่บริษัทในวันเดียวกับวันที่ส่งรายงานต่อสำนักงาน ก.ล.ต.

5. ค่าตอบแทนของผู้สอบบัญชี

บริษัทฯ และบริษัทย่อยจ่ายค่าตอบแทนการสอบบัญชีให้แก่ผู้สอบบัญชีในปี 2559 รวม 5.37 ล้านบาท โดยแบ่งเป็นค่าสอบบัญชี 4.50 ล้านบาท และค่าตอบแทนอื่น 0.87 ล้านบาท

## 6. การปฏิบัติตามหลักการกำกับดูแลกิจการที่ดีในเรื่องอื่นๆ

### นโยบายการทำรายการระหว่างกัน

บริษัทฯ ได้กำหนดนโยบายการทำรายการระหว่างกัน โดยในกรณีที่บริษัทฯ มีความจำเป็นต้องทำรายการระหว่างกันกับบุคคลที่อาจมีความขัดแย้งทางผลประโยชน์ คณะกรรมการตรวจสอบจะเป็นผู้ให้ความเห็นเกี่ยวกับความจำเป็นและความเหมาะสมของรายการนั้น และในกรณีที่คณะกรรมการตรวจสอบไม่มีความชำนาญในการพิจารณารายการระหว่างกันที่อาจเกิดขึ้น บริษัทฯ จะได้ให้ผู้เชี่ยวชาญอิสระหรือผู้สอบบัญชีของบริษัท เป็นผู้ให้ความเห็นเกี่ยวกับรายการระหว่างกันดังกล่าว เพื่อนำไปใช้ประกอบการตัดสินใจของคณะกรรมการหรือผู้ถือหุ้นแล้วแต่กรณี

### นโยบายของบริษัทฯ ในการทำรายการระหว่างกันจำแนกตามประเภทรายการมีดังนี้

- รายการธุรกิจปกติและรายการสนับสนุนธุรกิจปกติ อาทิ การซื้อและขายสินค้า การให้บริการ เป็นต้น บริษัทฯ มีนโยบายให้คณะกรรมการตรวจสอบเป็นผู้พิจารณาและให้ความเห็นเกี่ยวกับเหตุผลและความจำเป็นต่อการทำรายการดังกล่าว และการมีเงื่อนไขการค้าที่มีราคาและเงื่อนไขที่เป็นธรรมและไม่ก่อให้เกิดการถ่ายเทผลประโยชน์ เมื่อเทียบเคียงกับการทำรายการระหว่างบริษัทฯ และบุคคลทั่วไป หรือการทำรายการระหว่างบุคคลที่อาจมีความขัดแย้งทางผลประโยชน์กับบุคคลทั่วไป หรือการทำรายการในลักษณะเดียวกับของผู้ประกอบการอื่นในธุรกิจ บริษัทฯ มีนโยบายให้คณะกรรมการตรวจสอบเป็นผู้พิจารณาและให้ความเห็นเกี่ยวกับเหตุผลและความจำเป็นต่อการทำรายการดังกล่าวเป็นรายไตรมาส และจะปฏิบัติให้เป็นไปตามกฎหมายว่าด้วยหลักทรัพย์และตลาดหลักทรัพย์และข้อบังคับ ประกาศ คำสั่งหรือข้อกำหนดของตลาดหลักทรัพย์แห่งประเทศไทย รวมถึงการปฏิบัติตามข้อกำหนดเกี่ยวกับการเปิดเผยข้อมูลการทำรายการที่เกี่ยวข้องกัน
- รายการอื่นๆ นอกเหนือจากรายการธุรกิจปกติและรายการสนับสนุนธุรกิจปกติข้างต้น เช่น รายการเกี่ยวกับทรัพย์สินหรือบริการอื่นหรือรายการรับหรือให้ความช่วยเหลือทางการเงิน บริษัทฯ มีนโยบายให้คณะกรรมการตรวจสอบเป็นผู้พิจารณาและให้ความเห็นเกี่ยวกับเหตุผลและความจำเป็นต่อการทำรายการดังกล่าว และจะปฏิบัติให้เป็นไปตามกฎหมายว่าด้วยหลักทรัพย์และตลาดหลักทรัพย์และข้อบังคับ ประกาศ คำสั่งหรือข้อกำหนดของตลาดหลักทรัพย์แห่งประเทศไทย รวมถึงการปฏิบัติตามข้อกำหนดเกี่ยวกับการเปิดเผยข้อมูลการทำรายการที่เกี่ยวข้องกันและการได้มาหรือจำหน่ายไปซึ่งทรัพย์สินที่สำคัญของบริษัทฯ หรือบริษัทย่อย ทั้งนี้ บริษัทฯ ไม่มีนโยบายการให้กู้ยืมเงินเพื่อให้บุคคลที่อาจมีความขัดแย้งทางผลประโยชน์นำไปประกอบธุรกิจหรือดำเนินงานแทนบริษัทฯ

ทั้งนี้ คณะกรรมการบริษัทจะปฏิบัติให้เป็นไปตามกฎหมายว่าด้วยหลักทรัพย์และตลาดหลักทรัพย์และข้อบังคับ ประกาศ คำสั่งหรือข้อกำหนดของตลาดหลักทรัพย์แห่งประเทศไทย รวมถึงการปฏิบัติตามข้อกำหนดเกี่ยวกับการทำรายการที่เกี่ยวข้องกันและการได้มาหรือจำหน่ายไปซึ่งทรัพย์สินที่สำคัญของบริษัทฯ หรือบริษัทย่อย เพื่อให้การตัดสินใจเข้าทำรายการดังกล่าวไม่ก่อให้เกิดความขัดแย้งทางผลประโยชน์และเป็นประโยชน์สูงสุดแก่ผู้ถือหุ้นทุกราย

# ความรับผิดชอบต่อสังคม

กลุ่มบริษัทเน้นการดำเนินธุรกิจเชิงของภาพรวมที่จะมีการขยายตัวและเติบโตไปพร้อมกันทั้งกลุ่มบริษัทให้สามารถเกื้อหนุนกันได้ ควบคู่ไปกับการดำเนินธุรกิจโดยยึดหลักการมีความรับผิดชอบต่อสังคม สิ่งแวดล้อมและคำนึงถึงผู้มีส่วนได้ส่วนเสียทุกฝ่าย เพื่อให้สามารถเติบโตในธุรกิจได้อย่างมั่นคงและยั่งยืน

ความสำเร็จดังกล่าวต้องอาศัยความเข้าใจและความร่วมมือของพนักงาน ผู้รับเหมา และชุมชน กลุ่มบริษัทจึงให้ความสำคัญในการดูแลและพัฒนาพนักงานให้ทำงานอย่างมีความสุข มุ่งส่งเสริมบรรยากาศการทำงานแบบมีส่วนร่วม รวมทั้งปฏิบัติตามด้วยความเคารพในเกียรติและศักดิ์ศรีในฐานะที่ทุกคนเป็นส่วนหนึ่งของบริษัท ตลอดจนขยายขอบเขตการดูแลและพัฒนาดังกล่าวไปสู่ชุมชนและสังคม

## แนวทางในการปฏิบัติต่อบทบาทความรับผิดชอบต่อสังคม และสิ่งแวดล้อมขององค์กร มีดังนี้

### 1. การประกอบกิจการด้วยความเป็นธรรม

บริษัทฯ ให้ความสำคัญต่อการปฏิบัติที่เป็นธรรมโดยนำหลักจริยธรรมไปใช้กับองค์กรอื่นที่เกี่ยวข้องในเรื่องที่เกี่ยวกับการต่อต้านการทุจริตคอร์รัปชัน การแข่งขันอย่างยุติธรรมการปฏิบัติอย่างมีความรับผิดชอบต่อสังคม และการเคารพต่อสิทธิในทรัพย์สิน และสร้างสัมพันธภาพระหว่างกิจการที่รวมถึงบุคคลแต่ละบุคคลกับหน่วยงานของรัฐและกิจการที่เกี่ยวข้องอื่นๆ ได้แก่ ผู้ถือหุ้น คู่ค้า คู่สัญญาจ้าง ลูกค้า คู่แข่ง และสมาคมวิชาชีพซึ่งบริษัทฯ เป็นสมาชิกอยู่

### 2. การต่อต้านการทุจริตคอร์รัปชัน

บริษัทฯ ได้ตระหนักและให้ความสำคัญต่อการต่อต้านด้านทุจริตคอร์รัปชันทั้งภายในและภายนอกองค์กร บริษัทฯ ยึดมั่นต่อการประกอบธุรกิจด้วยความโปร่งใส และไม่ยอมรับการคอร์รัปชันทุกรูปแบบทั้งทางตรงและทางอ้อม ตรวจสอบได้ทุกระบวนการและทุกขั้นตอนการทำงาน รวมถึงได้มีการกำหนดนโยบายและมาตรการด้านการป้องกันการกระทำดังกล่าว บริษัทฯ มีการสื่อสารถ่ายทอดไปยังพนักงานทุกระดับ และกำหนดไว้ในจรรยาบรรณขององค์กรให้มีความตระหนักต่อการกระทำที่เป็นการทุจริตคอร์รัปชัน ด้วยเล็งเห็นว่า การทุจริตและคอร์รัปชันเป็นบ่อนทำลายธุรกิจ สังคม และประเทศชาติ ดังนั้นการดำเนินการด้านการต่อต้านการทุจริตคอร์รัปชันต้องเกิดจากหน่วยงานทุกภาคทุกส่วนร่วมเป็นพลังผลักดันในการปลูกฝังและสร้างเสริมสังคมไทยให้ปราศจากการกระทำดังกล่าว

ทั้งนี้ที่ประชุมคณะกรรมการบริษัทฯ ครั้งที่ 1/2557 เมื่อวันที่ 4 มีนาคม 2557 ได้อนุมัตินโยบายในการต่อต้านการทุจริตคอร์รัปชันขึ้น และบริษัทฯ ได้ประกาศเจตนารมณ์และเข้าร่วมโครงการแนวร่วมปฏิบัติ ( Collective Action Coalition : CAC ) ของภาคเอกชนไทยในการต่อต้านการทุจริตเมื่อวันที่ 7 สิงหาคม 2558

ในระหว่างปี 2559 บริษัทฯ ได้จัดทำคู่มือมาตรการการต่อต้านการทุจริตและคอร์รัปชัน และการประเมินความเสี่ยงเรื่องการทุจริตคอร์รัปชันในแต่ละหน่วยงาน ได้มีการสื่อสารประชาสัมพันธ์ เพื่อสร้างความรู้ ความเข้าใจให้กับพนักงาน ไม่ให้มีการเรียกรับหรือดำเนินการใดๆ เพื่อให้ได้มาในสินจ้าง รางวัล หรือผลประโยชน์ใดๆ เพื่อประโยชน์ทั้งต่อตนเอง และบริษัทฯ จากผู้ที่เกี่ยวข้องทั้งทางตรงและทางอ้อม

### 3. การเคารพสิทธิมนุษยชน

บริษัทฯ ได้มีการดำเนินการหรือบริหารงานอย่างรอบคอบ มีการตระหนักว่าจะส่งผลกระทบต่อสิทธิของพนักงาน ชุมชน และสังคมในสภาพแวดล้อมอย่างไร พร้อมทั้งหามาตรการป้องกันกำกับดูแลกิจการของบริษัทฯ เพื่อไม่ให้สร้างปัญหา ที่อาจมีส่วนทำให้เกิดการละเมิดสิทธิของชุมชน หรือในพื้นที่ที่มีการดำเนินโครงการ บริษัทฯ ได้จัดทำกลไกการร้องเรียนและร้องทุกข์อย่างเหมาะสม สำหรับเป็นช่องทางให้ผู้ที่เกี่ยวข้องว่าสิทธิของตนถูกละเมิดหรือได้รับการปฏิบัติอย่างไม่เป็นธรรม

#### 4. การปฏิบัติต่อแรงงานอย่างเป็นธรรม

กลุ่มบริษัทฯ ถือว่าพนักงานเป็นทรัพยากรบุคคลที่สำคัญในการนำพางค์กรและสังคมไปสู่ความยั่งยืน จึงมีการดูแลเอาใจใส่ในเรื่องความปลอดภัยของพนักงาน การจ่ายค่าจ้างอย่างเป็นธรรม การไม่เลือกปฏิบัติทั้งในเรื่องเพศ ศาสนา เชื้อชาติ รวมทั้งการไม่กีดกันโอกาสในการเจริญเติบโตในหน้าที่งานที่รับผิดชอบ ดังนั้นบริษัทฯ จึงให้ความสำคัญในการพัฒนาเพิ่มพูนความรู้ ทักษะการปฏิบัติงาน และความเชี่ยวชาญเพื่อนำมาใช้ในการพัฒนาประสิทธิภาพการทำงานและคุณภาพของการให้บริการ อันจะก่อให้เกิดประโยชน์ต่อการปฏิบัติงานจริง โดยบริษัทมีนโยบายในการส่งเสริมให้พนักงานได้ฝึกฝนและพัฒนาตนเองอย่างสม่ำเสมอให้เหมาะสมตามแต่ละสายงานที่ตนรับผิดชอบ ทั้งในระดับผู้บริหารและระดับปฏิบัติงาน โดยจัดให้มีการฝึกอบรมขึ้นทั้งภายในและส่งออกไปอบรมจากสถาบันภายนอกด้วย

การพัฒนาและฝึกอบรมพนักงานนั้นได้ดำเนินการตามแผนปฏิบัติการตามยุทธศาสตร์ขององค์กร ในปี 2559 กลุ่มบริษัทฯ มีรายละเอียดในการพัฒนาพนักงานดังนี้

- ฝ่ายทรัพยากรบุคคลร่วมกับฝ่ายสารสนเทศจัดกิจกรรมคอฟฟี่ทอล์ค : ประจำปี 2559 วันที่ 18 มีนาคม พ.ศ. 2559
- หลักสูตร ความปลอดภัยในการทำงานในที่อับอากาศ "สำหรับผู้อนุญาต ผู้ควบคุมงาน ผู้ช่วยเหลือ และผู้ปฏิบัติ " วันที่ 24-25 กันยายน 2559
- การอบรมภาคทฤษฎีและปฏิบัติในการซ่อมพวยบหนีไปประจำปี 2559 วันที่ 20 ตุลาคม พ.ศ.2559
- การรับฟังเรื่องกองทุนสำรองเลี้ยงชีพ ทำเพื่อวัตถุประสงค์อะไร วันที่ 27 ตุลาคม พ.ศ. 2559





## 5. ความรับผิดชอบต่อผู้บริโภค

บริษัทฯ มุ่งมั่นในการปฏิบัติทางการตลาดที่เป็นธรรม โดยนำเสนอผลิตภัณฑ์ที่มีคุณภาพและมีความปลอดภัย พร้อมทั้งการให้บริการที่เป็นเลิศแก่ลูกค้า และพร้อมตอบสนองต่อความต้องการของลูกค้า ให้ข้อเสนอแนะในการใช้สินค้า ให้คำปรึกษาวิธีการแก้ปัญหา และรับข้อร้องเรียน เพื่อให้ลูกค้าได้รับความพึงพอใจอย่างสูงสุดเพื่อการบริโภคอย่างยั่งยืน

บริษัทฯ ได้มีการจัดการฝึกอบรมให้แก่ลูกค้าเกี่ยวกับหลักสูตร “การฝึกอบรมพนักงานบรรจุก๊าซปิโตรเลียมเหลว” และหลักสูตร “บุคลากรเฉพาะที่รับผิดชอบดูแลสถานที่ใช้ก๊าซปิโตรเลียมเหลว” เพื่อให้ลูกค้าได้คำนึงถึงความปลอดภัยในเรื่องของการใช้ก๊าซปิโตรเลียม

- การจัดอบรมหลักสูตรพนักงานบรรจุก๊าซปิโตรเลียมเหลว ประจำปี 2559 ณ อาคารทาคูนิ ซึ่งจะจัดทุกปี ปีละ 2 ครั้ง
- มีการบรรยายความรู้เบื้องต้นเกี่ยวกับก๊าซปิโตรเลียมเหลว กฎหมายเกี่ยวกับก๊าซปิโตรเลียมเหลว โดยเจ้าหน้าที่จากกรมธุรกิจพลังงาน

## 6. การดูแลรักษาสิ่งแวดล้อม

บริษัทฯ ให้ความสำคัญและคำนึงถึงผลกระทบต่อสิ่งแวดล้อมให้เทียบเท่ามาตรฐานสากล มุ่งพัฒนาเทคโนโลยีที่สะอาดและทันสมัย เพื่อให้ทุกกระบวนการของบริษัทฯ มีประสิทธิภาพสูงสุด

- ใช้ทรัพยากรอย่างคุ้มค่าเพื่อลดปริมาณขยะภายใต้แนวคิด 3R ดังนี้
  - Reduce เป็นการลดปริมาณขยะที่อาจเกิดขึ้น เช่น การเลือกใช้สินค้าที่มีบรรจุภัณฑ์ที่มีขนาดใหญ่แทนสินค้าที่มีบรรจุภัณฑ์ที่มีขนาดเล็ก การเลือกใช้ผลิตภัณฑ์ที่มีผลกระทบต่อสิ่งแวดล้อมน้อยที่สุด
  - Reuse เป็นการนำมาใช้ใหม่หรือการใช้ซ้ำ เช่น การนำบรรจุภัณฑ์มาใช้ใส่บรรจุเครื่องใช้หรือสิ่งของต่างๆ การนำถุงกระดาษหรือถุงพลาสติกมาใช้ซ้ำ การใช้กระดาษพิมพ์ทั้งสองหน้า
  - Recycle เป็นการนำขยะหมุนเวียนกลับมาใช้ใหม่ โดยมีการคัดแยกและรวบรวมขยะในสำนักงานที่สามารถนำไปใช้ในการรีไซเคิล เช่น แก้ว กระดาษ พลาสติก เหล็ก และอลูมิเนียมเพื่อจำหน่ายให้กับผู้ประกอบการที่เกี่ยวข้อง
- การรณรงค์ประหยัดน้ำ ประหยัดไฟฟ้า

บริษัทฯ ได้มีการรณรงค์ให้พนักงานมีจิตสำนึกด้านการประหยัดน้ำและประหยัดไฟฟ้า ด้วยการปิดไฟฟ้าแสงสว่างและเครื่องใช้ไฟฟ้าในเวลาพักเที่ยง หรือช่วงเวลาที่ไม่มีการทำงาน ตลอดจนให้มีการประหยัดการใช้น้ำเพื่อการอุปโภคและบริโภค

- การสนับสนุนและใช้ผลิตภัณฑ์ที่คำนึงถึงสิ่งแวดล้อม

การใช้ผลิตภัณฑ์ต่างๆ ของบริษัทฯ จะคำนึงถึงการส่งผลกระทบต่อสิ่งแวดล้อม จึงเลือกซื้อสินค้าและผลิตภัณฑ์ที่ผลิตจากกระบวนการที่คำนึงถึงการอนุรักษ์สิ่งแวดล้อม เช่น การใช้ผลิตภัณฑ์กระดาษที่ทำมาจากวัสดุรีไซเคิล



## 7. การร่วมพัฒนาชุมชนหรือสังคม

บริษัทฯ ตระหนักในความเป็นส่วนหนึ่งของชุมชนหรือสังคมซึ่งมีหน้าที่รับผิดชอบในการช่วยเหลือ สนับสนุนกิจกรรมสาธารณประโยชน์แก่ชุมชน ตลอดจนการพัฒนาสภาพแวดล้อมของชุมชนและสังคมเพื่อความเป็นอยู่ที่ดีขึ้น ด้วยการสร้างการจ้างงานและสร้างความหลากหลายในกิจกรรมในเชิงเศรษฐกิจ การทำให้เกิดความเข้มแข็งของหน่วยงานต่างๆ ของชุมชน โดยในปี 2559 กลุ่มบริษัทได้ร่วมพัฒนาชุมชนและสังคมผ่านกิจกรรมต่างๆ ดังนี้

- บริจาคผ้าอ้อมผู้ใหญ่บ้านผู้สูงอายุบางแค 2
- บริจาคอุปกรณ์เพื่อใช้ประกอบการเรียนการสอนแก่ วิทยาลัยเทคนิคบุรีรัมย์
- บริจาคอุปกรณ์เพื่อการเรียนการสอนให้แก่วิทยาลัยโสธร
- บริจาคอุปกรณ์การเรียนการสอนแก่มหาวิทยาลัยพระจอมเกล้าธนบุรี
- บริจาคอุปกรณ์เพื่อการเรียนการสอนแก่ มหาวิทยาลัยเทคโนโลยีราชมงคลล้านนา





8. การมีนวัตกรรมและเผยแพร่นวัตกรรมซึ่งได้จากการดำเนินงานที่มีความรับผิดชอบต่อสังคม สิ่งแวดล้อม และผู้มีส่วนได้เสีย

บริษัทฯ ได้มีความเข้าใจอย่างชัดเจนถึงประโยชน์และคุณค่าของการดำเนินกิจการที่มีความรับผิดชอบต่อสังคม บริษัทฯ ได้สร้างความคิดหรือค้นหาความรู้ใหม่ๆ ที่ต่างไปจากเดิมที่เคยปฏิบัติหรือเคยรับรู้มา โดยเป็นความรู้ที่ครอบคลุมทั้งทางธุรกิจ เศรษฐกิจ สังคม เทคโนโลยี และสิ่งแวดล้อม การพัฒนาความคิดหรือพัฒนาความรู้ใหม่ๆ ที่จะก่อให้เกิดมูลค่า บริษัทฯ เปิดให้ผู้เกี่ยวข้องทั้งในหรือนอกบริษัทฯ มีส่วนร่วมในการพัฒนาเพื่อให้เกิดประสิทธิภาพสูงสุดในการทำงาน

มอบจักรยานยนต์ไฟฟ้า กับ คณะวิศวกรรมเครื่องกล จุฬาลงกรณ์มหาวิทยาลัย เพื่อทดลอง คณะวิศวกรรมเครื่องกล จุฬาลงกรณ์มหาวิทยาลัย วันที่ 22 ตุลาคม 2559





# โครงสร้างการถือหุ้นและการจัดการ

## โครงสร้างการถือหุ้น

บริษัทฯ มีทุนจดทะเบียนเป็นหุ้นสามัญที่ออก 600,000,000 บาทและชำระแล้ว 400,000,000 บาท มูลค่าที่ตราไว้ 0.50 บาทต่อหุ้น กลุ่มผู้ถือหุ้นสูงสุด 15 รายแรกที่มีชื่อปรากฏตามสมุดทะเบียนผู้ถือหุ้น ณ วันที่ 27 มกราคม 2560 ประกอบด้วย

	รายชื่อผู้ถือหุ้น	จำนวน (หุ้น)	ร้อยละ
1	นายฐานุกร ตริวิรานวัฒน์	170,845,801	21.36
2	นางสาวนิดา ตริวิรานวัฒน์	152,610,002	19.08
3	นายประเสริฐ ตริวิรานวัฒน์	129,472,993	16.18
4	นางสาวนิติการณ์ วณิชจินดาภัสร์	28,361,801	3.55
5	นายเชาวรัตน์ เวศม์ภิญโญ	14,819,800	1.85
6	นายจเร เจียรณะกานนท์	8,220,000	1.03
7	นายปารเมศ ตั้งเฉลิมกุล	6,122,600	0.77
8	นายสิทธิพล คงพิชิตโชค	5,862,396	0.73
9	นายสิทธิวิทย์ กียรติขวันนัต	5,437,638	0.68
10	บริษัท ไทยเอ็นวีดีอาร์ จำกัด	4,709,119	0.59
11	นายสมชาย กิตติคุณภิธรรม	4,000,000	0.50
12	นายนารินทร์เดอริงค์ ดุวา	3,950,000	0.49
13	นายธนศร์ เจริญชัย	3,660,000	0.46
14	นายสุพจน์ ตั้งเฉลิมกุล	3,600,000	0.45
15	นายจำเริญ รุ่งวัฒนาเศรษฐ์	3,202,500	0.40
	รวม	544,874,650	68.11

## นโยบายการจ่ายเงินปันผล

บริษัทฯ มีนโยบายการจ่ายเงินปันผลไม่น้อยกว่าร้อยละ 40 ของกำไรสุทธิหลังหักภาษีเงินได้นิติบุคคลและ การจัดสรรทุนสำรองตามกฎหมาย โดยมีเงื่อนไขว่าบริษัทอาจกำหนดให้การจ่ายเงินปันผลมีอัตราน้อยกว่าอัตราที่กำหนดข้างต้นได้ หากบริษัทฯ มีความจำเป็นที่จะต้องนำเงินกำไรสุทธิจำนวนดังกล่าวมาใช้เพื่อขยายการดำเนินงานของบริษัทต่อไป ทั้งนี้มติของคณะกรรมการบริษัทที่อนุมัติให้จ่ายเงินปันผลจะต้องถูกนำเสนอเพื่อขออนุมัติจากที่ประชุมผู้ถือหุ้น เว้นแต่เป็นการจ่ายปันผลระหว่างกาลซึ่งคณะกรรมการบริษัทมีอำนาจอนุมัติให้จ่ายเงินปันผลระหว่างกาลได้ และจะดำเนินการรายงานให้ที่ประชุมผู้ถือหุ้นรับทราบในการประชุมต่อไป

ผลการดำเนินงานปี	กำไรสุทธิ (เฉพาะกิจการ)	จำนวนหุ้นที่จ่ายเงินปันผล	อัตราการจ่ายเงินปันผล ต่อกำไรสุทธิ (%)	จำนวนเงิน (หน่วย : บาท )	% การจ่ายเงินปันผล
2559	22,598,348	800,000,000	0.03125	25,000,000	110.63
2558	28,616,088	800,000,000	0.03270	26,156,000	91.40

TAKUNI Organization

บริษัทฯ ได้รับการอนุมัติจากคณะกรรมการบริษัท ครั้งที่ 1/2560 วันที่ 26 มกราคม 2560 มีโครงสร้างการจัดการดังนี้

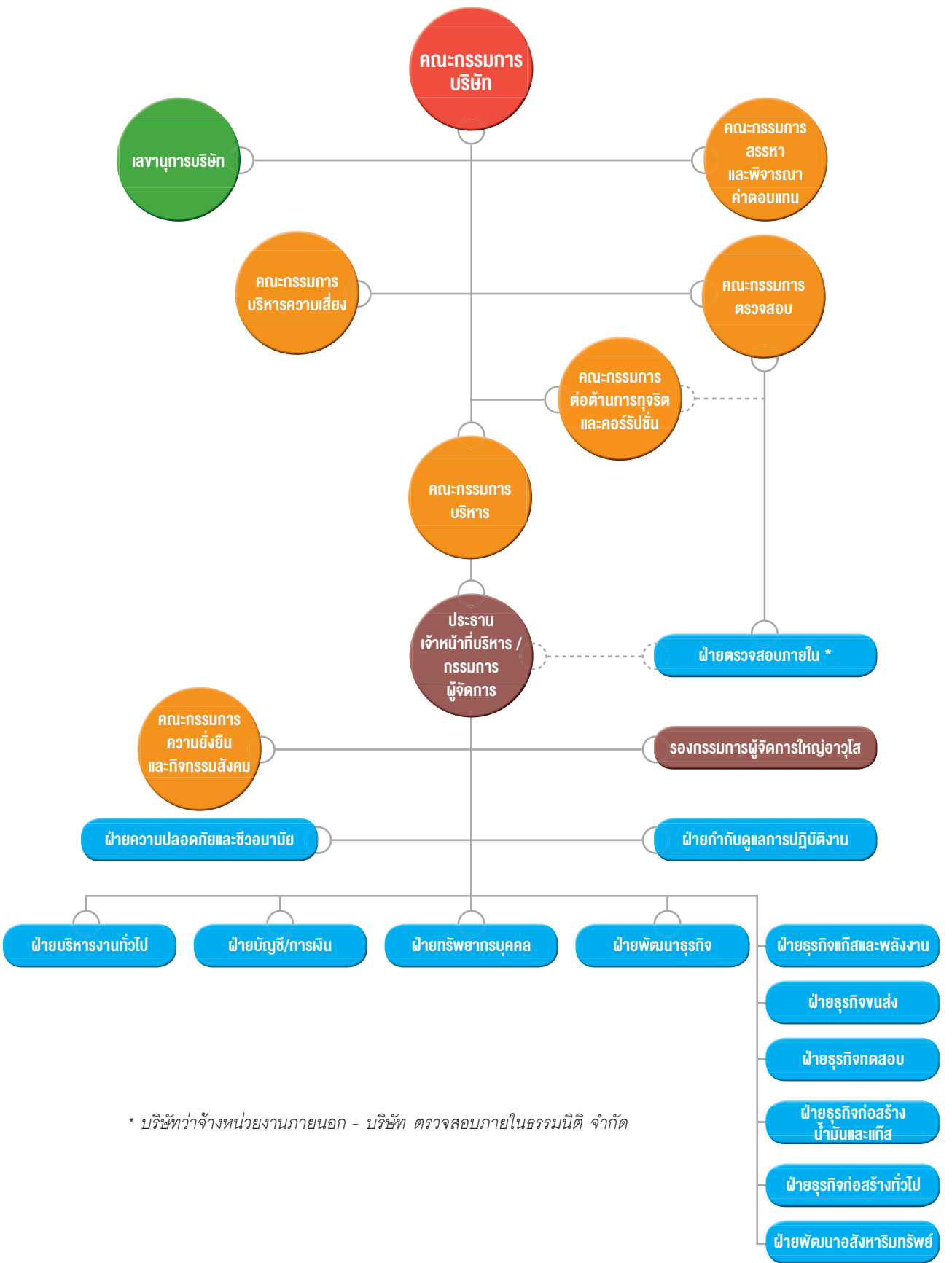

## โครงสร้างการถือหุ้นของกลุ่มธุรกิจ

โครงสร้างองค์กรของบริษัท ประกอบด้วย คณะกรรมการบริษัทและผู้บริหาร โดยคณะกรรมการบริษัทมีคณะกรรมการย่อย 6 ชุด ได้แก่ คณะกรรมการตรวจสอบ คณะกรรมการสรรหาและพิจารณาค่าตอบแทน คณะกรรมการบริหาร คณะกรรมการบริหารความเสี่ยง คณะกรรมการต่อต้านการทุจริตและคอร์รัปชัน และคณะกรรมการความยั่งยืนและกิจกรรมสังคม

### คณะกรรมการบริษัท

ณ 26 มกราคม 2560 คณะกรรมการบริษัทประกอบด้วยกรรมการจำนวน 7 ท่าน

- กรรมการอิสระ 3 ท่าน (ร้อยละ 44 ของกรรมการทั้งคณะ)
- กรรมการ (ที่เป็นผู้บริหาร) 2 ท่าน (ร้อยละ 28 ของกรรมการทั้งคณะ)
- กรรมการ 2 ท่าน (ร้อยละ 28 ของกรรมการทั้งคณะ)

รายชื่อคณะกรรมการบริษัทประกอบด้วย

	ชื่อ - สกุล	ประเภทกรรมการ	วันที่ได้รับตำแหน่ง	ประวัติการอบรมเกี่ยวกับ บทบาทหน้าที่และทักษะ ของการเป็นกรรมการ <sup>1/</sup>
1.	นายวิศิษฐ์ อัศวินเณศ	กรรมการอิสระ / ประธานกรรมการ / กรรมการตรวจสอบ / กรรมการสรรหาและพิจารณาค่า ตอบแทน	ครั้งที่ 1 19/12/2555 ครั้งที่ 2 17/4/2557 ครั้งที่ 3 26/4/2559	DCP / RCP
2.	นายเจริญ ประจําแทน	กรรมการอิสระ / ประธานกรรมการตรวจสอบ / กรรมการสรรหาและพิจารณาค่า ตอบแทน	ครั้งที่ 1 19/12/2555 ครั้งที่ 2 4/4/2556 ครั้งที่ 3 27/4/2558	DAP / DCP / ACP / QFR
3.	นายกวีวัฒน์ ทรงสกุลเกียรติ	กรรมการอิสระ / ประธานกรรมการสรรหา / กรรมการตรวจสอบ	ครั้งที่ 1 3/5/2559	DAP
4.	นายประเสริฐ ตริวิธานวัฒน์	กรรมการ (ที่เป็นผู้บริหาร) ประธานกรรมการบริหาร / ประธานกรรมการบริหารความเสี่ยง / ประธานกรรมการต่อต้านการทุจริต และคอร์รัปชัน	ครั้งที่ 1 26/3/2550 ครั้งที่ 2 17/4/2557	DAP
5.	นางสาวกาญจนา ริมพนิชยกิจ	กรรมการ / กรรมการบริหาร	ครั้งที่ 1 26/3/2550 ครั้งที่ 2 27/4/2558	DAP
6.	นางสาวนิตา ตริวิธานวัฒน์	กรรมการ (ที่เป็นผู้บริหาร) / กรรมการบริหาร	ครั้งที่ 1 19/12/2555 ครั้งที่ 2 4/4/2556 ครั้งที่ 3 26/4/2559	DAP / DCP / CSP / EDP
7.	นายสมชัย ก้านบัวแก้ว	กรรมการ / กรรมการบริหาร	ครั้งที่ 1 26/4/2559	DAP

โดยมี นางสาวธนาภรณ์ กิตติรัตนันท์ ทำหน้าที่เป็นเลขานุการที่ประชุม

หมายเหตุ : <sup>1/</sup>

DAP	=	Director Accreditation Program
DCP	=	Director Certification Program
RCP	=	Role of the Chairman Program
ACP	=	Audit Committee Program
CSP	=	Company Secretary Program
QFR	=	Improve the quality of financial reporting

กรรมการผู้มีอำนาจลงนาม

นายประเสริฐ ตริวิรานุวัฒน์ หรือนางสาวกาญจนา ริมพณิชยกิจ หรือนางสาวนิดา ตริวิรานุวัฒน์ สองในสามคนนี้ลงลายมือชื่อร่วมกัน และประทับตราสำคัญของบริษัท

การเข้าร่วมประชุมของคณะกรรมการบริษัท และกรรมการชุดย่อย ณ วันที่ 31 ธันวาคม 2559

ชื่อ - สกุล		จำนวนครั้งที่เข้าร่วมประชุม/จำนวนครั้งการประชุม				
		การประชุมคณะกรรมการบริษัท (จำนวน 9 ท่าน)	การประชุมคณะกรรมการตรวจสอบ ตรวจสอบ (จำนวน 4 ท่าน)	การประชุมคณะกรรมการสรรหาและพิจารณาค่าตอบแทน (จำนวน 5 ท่าน)	การประชุมคณะกรรมการบริหาร (จำนวน 4 ท่าน)	คณะกรรมการอิสระ (จำนวน 5 ท่าน)
		จำนวนการประชุม ทั้งปี 10 ครั้ง	จำนวนการประชุม ทั้งปี 6 ครั้ง	จำนวนการประชุม ทั้งปี 4 ครั้ง	จำนวนการประชุม ทั้งปี 12 ครั้ง	จำนวนการประชุม ทั้งปี 2 ครั้ง
1.	นายวิศิษฐ์ อัครวิเนค	10/9	6/5	4/4	-	2/2
2.	นายเจริญ ประจำแท่น	10/10	6/6	4/4	-	2/2
3.	นายธีรชัย อรุณเรืองศิริเลิศ (ลาออกวันที่ 1 พฤษภาคม 2559)	2/3	3/3	2/2	-	2/1
4.	นายชูพงศ์ ธนเศรษฐกร (ลาออกวันที่ 18 พฤศจิกายน 2559)	9/8	-	3/3	-	2/1
5.	นายกวีวัฒน์ ทรงสกุลเกียรติ <sup>1/</sup>	6/6	3/3	1/1	-	2/1
6.	นายประเสริฐ ตริวิรานุวัฒน์	10/10	-	-	12/11	-
7.	นางสาวกาญจนา ริมพณิชยกิจ	10/10	-	-	12/11	-
8.	นางสาวนิดา ตริวิรานุวัฒน์	10/10	-	-	12/12	-
9.	นายสมชัย ก้านบัวแก้ว <sup>2/</sup>	7/7	-	-	12/12	-

หมายเหตุ : <sup>1/</sup> นายกวีวัฒน์ ทรงสกุลเกียรติ ได้รับการแต่งตั้งเป็นกรรมการจากที่ประชุมคณะกรรมการบริษัท ครั้งที่ 4 / 2559 เมื่อวันที่ 3 พฤษภาคม 2559

<sup>2/</sup> นายสมชัย ได้รับการแต่งตั้งเป็นกรรมการจากที่ประชุมสามัญผู้ถือหุ้นประจำปี 2559 เมื่อวันที่ 26 เมษายน 2559

## เลขานุการบริษัท

ในการประชุมคณะกรรมการบริษัทครั้งที่ 1/2559 เมื่อวันที่ 19 มกราคม 2559 คณะกรรมการบริษัทได้มีมติแต่งตั้งนางสาวธนาภิตติรดา นันท์ ดำรงตำแหน่งเลขานุการบริษัท เพื่อให้เป็นไปตามข้อกำหนดของพระราชบัญญัติหลักทรัพย์และตลาดหลักทรัพย์ พ.ศ. 2535 โดยมีหน้าที่ดังนี้

จัดทำและเก็บรักษาเอกสารดังต่อไปนี้

- 1.1 ทะเบียนกรรมการ
  - 1.2 หนังสือนัดประชุมคณะกรรมการ รายงานการประชุมคณะกรรมการและรายงานประจำปีของบริษัท
  - 1.3 หนังสือนัดประชุมผู้ถือหุ้น และรายงานการประชุมผู้ถือหุ้น
1. เก็บรักษารายงานการมีส่วนได้เสีย ที่รายงานโดยกรรมการหรือผู้บริหาร
  2. ดำเนินการอื่นๆ ตามที่คณะกรรมการกำกับตลาดทุนประกาศกำหนด

ชื่อ - สกุล	ตำแหน่ง	ประวัติการอบรมเกี่ยวกับ บทบาทหน้าที่และ ทักษะของการเป็นเลขานุการบริษัท <sup>1/</sup>
1. นางสาวธนาภิตติรดา นันท์	เลขานุการบริษัท	CSP / CRP / ACPG

**หมายเหตุ :** <sup>1/</sup>

CSP	Company Secretary Program
CRP	Company Reporting Program
ACPG	Anti-Corruption: The Practical Guide

## ค่าตอบแทนกรรมการ

บริษัทฯ ได้กำหนดค่าตอบแทนกรรมการโดยพิจารณาอย่างรอบคอบจากที่ประชุมคณะกรรมการบริษัท โดยกำหนดค่าตอบแทนดังนี้

### • ค่าตอบแทนที่เป็นตัวเงิน

ที่ประชุมผู้ถือหุ้นสามัญประจำปี 2559 เมื่อวันที่ 26 เมษายน 2559 ได้มีมติอนุมัติการจ่ายค่าตอบแทนคณะกรรมการบริษัท ปี 2559 ดังต่อไปนี้

คณะกรรมการ	ค่าตอบแทนรายเดือน / คน	ค่าเบี้ยประชุมต่อครั้ง / คน
ประธานกรรมการบริษัท	30,000 บาท	ไม่มี
ประธานกรรมการตรวจสอบ	30,000 บาท	ไม่มี
กรรมการอิสระ	25,000 บาท	ไม่มี
กรรมการ (ที่เป็นผู้บริหาร)	ไม่มี	10,000 บาท
กรรมการ	ไม่มี	10,000 บาท

ค่าตอบแทนกรรมการที่เป็นรายเดือน ค่าเบี้ยประชุม เงินบำเหน็จและผลตอบแทนอื่นๆ เป็นจำนวนเงินทั้งสิ้นไม่เกิน 2,000,000 บาทถ้วน

สำหรับในปี 2559 มีการจ่ายค่าตอบแทนแก่คณะกรรมการ คณะกรรมการตรวจสอบ และคณะกรรมการสรรหาและพิจารณา  
ค่าตอบแทนในรูปแบบค่าเบี้ยประชุม ดังต่อไปนี้

ชื่อ - สกุล		ค่าตอบแทน กรรมการ	ค่าเบี้ยประชุม กรรมการ	ค่าบำเหน็จกรรมการ (ผลประกอบการปี 2559)	รวม (บาท)
1.	นายวิศิษฐ์ อัครวิเนค	360,000.00	-	60,578.98	420,578.98
2.	นายเจริญ ประจำแท่น	360,000.00	-	67,309.97	427,309.97
3.	นายทวีวัฒน์ ทรงสกุลเกียรติ	199,186.86	-	33,654.99	232,841.85
4.	นายธีรชัย อรุณเรืองศิริ (ลาออกวันที่ 1.5.59)	100,000.00	-	23,558.49	123,558.49
5.	นายบุพผศักดิ์ อนุเศรษฐกร (ลาออกวันที่ 18.11.59)	264,166.78	-	37,020.49	301,187.27
6.	นายประเสริฐ ตริวิรานูวัฒน์	-	100,000.00	33,654.99	133,654.99
7.	นางสาวกาญจนา ริมพนิชยกิจ	-	100,000.00	33,654.99	133,654.99
8.	นางสาวนิดา ตริวิรานูวัฒน์	-	100,000.00	33,654.99	133,654.99
9.	นายสมชัย ก้านบัวแก้ว	-	70,000.00	23,558.49	93,558.49
รวม		1,283,353.64	370,000.00	346,646.36	2,000,000.00

- ค่าตอบแทนหรือสวัสดิการในรูปแบบอื่น
  - ไม่มี

ผู้บริหาร

บริษัทฯ มีคณะผู้บริหารจำนวน 7 ท่าน ดังนี้ ( ณ วันที่ 31 ธันวาคม 2559 )

ชื่อ-สกุล		ตำแหน่ง
1.	นายประเสริฐ ตริวิรานูวัฒน์	กรรมการผู้จัดการ
2.	นางสาวกาญจนา ริมพนิชยกิจ	รองกรรมการผู้จัดการ ฝ่ายบัญชี - การเงิน
3.	นางสาวนิดา ตริวิรานูวัฒน์	รองกรรมการผู้จัดการ ฝ่ายจัดซื้อ
4.	นายเจริญชัย อำนางสมบุรณ์สุข	รองกรรมการผู้จัดการ ฝ่ายความปลอดภัย
5.	นางสาวฉัตรประภา จันทร์ศรี	รองกรรมการผู้จัดการ ฝ่ายขาย
6.	นายทศพล ผลิตาภรณ์ <sup>1/</sup>	รองกรรมการผู้จัดการ ฝ่ายทรัพยากรบุคคล
7.	นางจุติมา ธนาปกิจ	ผู้จัดการฝ่ายบัญชีและการเงิน

หมายเหตุ : <sup>1/</sup> นายทศพล ผลิตาภรณ์ เข้ารับตำแหน่งเมื่อวันที่ 1 พฤศจิกายน 2559



ที่ประชุมคณะกรรมการบริษัท ครั้งที่ 1/2560 เมื่อวันที่ 26 มกราคม 2560 ได้มีการแต่งตั้งเปลี่ยนแปลงตำแหน่งผู้บริหารเพื่อการบริหารงานที่เหมาะสมและมีคุณภาพ สอดคล้องกับกลยุทธ์ขององค์กร ดังนี้

ชื่อ-สกุล		ตำแหน่ง
1.	นายประเสริฐ ตริวิรานวัฒน์	ประธานเจ้าหน้าที่บริหาร / กรรมการผู้จัดการ รักษาการรองกรรมการผู้จัดการฝ่ายพัฒนาธุรกิจ / รักษาการรองกรรมการผู้จัดการฝ่ายธุรกิจแก๊สและพลังงาน / รักษาการรองกรรมการผู้จัดการฝ่ายธุรกิจก่อสร้างน้ำมันและแก๊ส / รักษาการรองกรรมการผู้จัดการฝ่ายธุรกิจก่อสร้างทั่วไป / รักษาการรองกรรมการผู้จัดการฝ่ายพัฒนาสหวิทย์
2.	นางสาวนิศา ตริวิรานวัฒน์	รองกรรมการผู้จัดการฝ่ายบริหารงานทั่วไป
3.	นายทศพล ผลิตาภรณ์	รองกรรมการผู้จัดการ ฝ่ายทรัพยากรบุคคล
4.	นางจุติมา ธนาปกิจ	รองกรรมการผู้จัดการฝ่ายบัญชี / การเงิน
5.	นายเจริญชัย อำนางสมบุญสุข	รองกรรมการผู้จัดการฝ่ายธุรกิจทดสอบ
6.	นางสาวฉัตรประภา จันทศรี	รองกรรมการผู้จัดการฝ่ายธุรกิจขนส่ง

### ค่าตอบแทนผู้บริหาร

ในปี 2559 และ 2558 บริษัทฯ และบริษัทย่อย มีการจ่ายค่าตอบแทนให้ผู้บริหารของบริษัทในรูปของเงินเดือน โบนัส และเงินกองทุนสำรองเลี้ยงชีพ และผลตอบแทนอื่น ดังนี้

(หน่วย : ล้านบาท)

ค่าตอบแทนผู้บริหาร	ปี 2559 ( 12 เดือน )	ปี 2558 ( 6 เดือน )
<b>ค่าตอบแทน</b>		
เงินเดือน	17.62	9.29
โบนัส	1.28	1.35
<b>ค่าตอบแทนอื่น</b>		
กองทุนสำรองเลี้ยงชีพ <sup>1/</sup>	0.21	0.18
รถประจำตำแหน่ง	มี	มี
<b>รวม</b>	<b>19.11</b>	<b>10.82</b>

**หมายเหตุ :** <sup>1/</sup> บริษัทฯ และบริษัทย่อย ได้จัดให้มีกองทุนสำรองเลี้ยงชีพโดยบริษัทสมทบในอัตราส่วนร้อยละ 2 ของเงินเดือน ส่วนบริษัท ซี เอ แชนด์ (ประเทศไทย) จำกัด ในปี 2559 ไม่มีการจ่ายโบนัสและยังไม่มีกองทุนสำรองเลี้ยงชีพ

บุคลากร

ณ วันที่ 31 ธันวาคม 2559 และ 2558 จำนวนพนักงานทั้งหมดของกลุ่มบริษัท (ไม่รวมผู้บริหาร) มีดังนี้

บริษัท ทาคูนิ กรุ๊ป จำกัด (มหาชน)

ฝ่ายงาน	จำนวนพนักงาน (คน)	
	31 ธันวาคม 2559	31 ธันวาคม 2558
ฝ่ายขาย	5	6
ฝ่ายทรัพยากรบุคคล	5	7
ฝ่ายบัญชีและการเงิน	17	17
ฝ่ายจัดซื้อ	2	2
ฝ่ายเทคโนโลยีและสารสนเทศ	2	2
ฝ่ายกำกับดูแลการปฏิบัติงาน	2	2
ฝ่ายคลังก๊าซ	8	6
รวม	41	42

บริษัท ทาคูนิ (ประเทศไทย) จำกัด

ฝ่ายงาน	จำนวนพนักงาน (คน)	
	31 ธันวาคม 2559	31 ธันวาคม 2558
ฝ่ายบริหารงานทั่วไป	16	9
ฝ่ายวิศวกรรม	13	7
ฝ่ายคลัง	1	-
ฝ่ายทรัพยากรบุคคล	8	9
รวม	38	27

บริษัท ราชพฤกษ์วิศวกรรม จำกัด

ฝ่ายงาน	จำนวนพนักงาน (คน)	
	31 ธันวาคม 2559	31 ธันวาคม 2558
ฝ่ายบริหาร	2	1
ฝ่ายทดสอบและตรวจสอบ	83	84
ฝ่ายธุรการ	12	19
ฝ่ายความปลอดภัย	6	2
ฝ่ายขาย	6	2
รวม	109	108

## บริษัท จีแก๊ส โลจิสติกส์ จำกัด

ฝ่ายงาน	จำนวนพนักงาน (คน)	
	31 ธันวาคม 2559	31 ธันวาคม 2558
ฝ่ายจัดส่ง	32	36
<b>รวม</b>	<b>32</b>	<b>36</b>

บริษัท ซี เอ แชนด์ (ประเทศไทย) จำกัด <sup>1/</sup>

ฝ่ายงาน	จำนวนพนักงาน (คน)	
	31 ธันวาคม 2559	31 ธันวาคม 2558
ฝ่ายโรงงานประกอบการ	18	-
ฝ่ายก่อสร้าง	101	-
ฝ่ายสนับสนุน	15	-
<b>รวม</b>	<b>134</b>	<b>-</b>

**หมายเหตุ :** <sup>1/</sup> เป็นบริษัทย่อยของบริษัทฯ เมื่อวันที่ 7 เมษายน 2559 โดยบริษัท ทาคูนิ (ประเทศไทย) จำกัด ซึ่งเป็นบริษัทย่อยของบริษัทฯ ถือหุ้นในอัตราร้อยละ 51.30

ณ วันที่ 31 ธันวาคม 2559 และ 2558 บริษัทฯ และบริษัทย่อยมีพนักงาน (ไม่รวมผู้บริหาร) ทั้งหมด 354 คน และ 213 คน ตามลำดับ โดยได้จ่ายค่าตอบแทนที่เป็นตัวเงินให้แก่พนักงาน ได้แก่ เงินเดือน โบนัส กองทุนสำรองเลี้ยงชีพ ประกันสังคม และค่าล่วงเวลา เป็นจำนวนรวม 193.20 ล้านบาท และ 52.30 ล้านบาท ทั้งนี้บริษัทฯ และบริษัทย่อยได้กำหนดให้มีการจ่ายเงินสมทบกองทุนสำรองเลี้ยงชีพตั้งแต่เดือนมิถุนายน 2557 กับบริษัทหลักทรัพย์จัดการกองทุนรวม บัวหลวง จำกัด โดยมีวัตถุประสงค์เพื่อสร้างขวัญและกำลังใจให้แก่พนักงาน และเพื่อจูงใจให้พนักงานทำงานกับบริษัทในระยะยาว

ข้อพิพาทด้านแรงงานในระยะเวลา 3 ปีที่ผ่านมา

- ไม่มี -

## นโยบายในการพัฒนาบุคลากร

กลุ่มบริษัทเล็งเห็นความสำคัญของการเสริมสร้างทักษะความชำนาญและการพัฒนาศักยภาพของบุคลากร จึงได้กำหนดให้มีการจัดการฝึกอบรมพนักงานอย่างสม่ำเสมอ โดยได้มีการจัดทำแผนการฝึกอบรมประจำปีทั้งในรูปแบบการอบรมภายใน อาทิเช่น การจัดปฐมนิเทศสำหรับพนักงานใหม่ และการเชิญวิทยากรจากภายนอกเป็นผู้อบรมตามหลักสูตรวิชาต่างๆ โดยคัดเลือกหลักสูตรอบรมที่มีความเกี่ยวข้องกับส่วนงานของพนักงานแต่ละแผนก

# รายละเอียดเกี่ยวกับกรรมการ และผู้บริหารของบริษัท

ชื่อ-นามสกุล ตำแหน่ง		อายุ (ปี)	คุณวุฒิทางการศึกษา /ประวัติอบรม	ประวัติการทำงานย้อนหลัง 5 ปี		
				ช่วงเวลา	ตำแหน่ง	หน่วยงาน/บริษัท
1	นายวิศิษฐ์ อัครวิเนต	69	<b>ปริญญาโท :</b>  - Master of Management สถาบันบัณฑิตบริหารธุรกิจ ศศินทร์ จุฬาลงกรณ์มหาวิทยาลัย  <b>ปริญญาตรี :</b>  - วิศวกรรมศาสตร์ (ไฟฟ้า) จุฬาลงกรณ์มหาวิทยาลัย  <b>ผ่านการอบรม :</b>  - ประกาศนียบัตร หลักสูตร ผู้บริหารระดับสูง สถาบันวิทยาการตลาดทุน (CMI 6)  - DCP 49/2004, RCP 12/2005, Finance for non-finance director สมาคมส่งเสริมสถาบันกรรมการ บริษัทไทย (IOD)	2555 - ปัจจุบัน	กรรมการอิสระ / ประธานกรรมการ / กรรมการตรวจสอบ / กรรมการสรรหาและ พิจารณาคำตอบแทน	บมจ. ทาคูนิ กริป
				ปัจจุบัน	ผู้ทรงคุณวุฒิกรรมการ มาตรฐานแห่งชาติ	กระทรวง อุตสาหกรรม
				ปัจจุบัน	กรรมการวิศกรอาวุโส	วิศวกรรมสถาน แห่งประเทศไทย
2	นายเจริญ ประจำแท่น	69	<b>ปริญญาโท :</b>  - รัฐศาสตรมหาบัณฑิต มหาวิทยาลัยธรรมศาสตร์  <b>ปริญญาตรี :</b>  - วิศวกรรมศาสตร์มหาวิทยาลัย เทคโนโลยีพระจอมเกล้าธนบุรี  - นิติศาสตร์ มหาวิทยาลัยสุโขทัย ธรรมาธิราช  <b>ผ่านการอบรม :</b>  - DCP 88/2007, ACP 14/2006, - DAP 56/2006, QFR 4/2006 สมาคมส่งเสริมสถาบันกรรมการ บริษัทไทย (IOD)	2559 - ปัจจุบัน	กรรมการอิสระ / กรรมการตรวจสอบ	บมจ. เค เอส แอล กรีนอินโนเวชั่น
				2557 - ปัจจุบัน	กรรมการอิสระ / ประธานกรรมการ	บมจ. พี เอ อี (ประเทศไทย)
				2555 - ปัจจุบัน	กรรมการอิสระ / ประธานกรรมการตรวจสอบ / กรรมการสรรหาและ พิจารณาคำตอบแทน	บมจ. ทาคูนิ กริป

ชื่อ-นามสกุล ตำแหน่ง	อายุ (ปี)	คุณวุฒิทางการศึกษา / ประวัติอบรม	ประวัติการทำงานย้อนหลัง 5 ปี		
			ช่วงเวลา	ตำแหน่ง	หน่วยงาน/บริษัท
3 นายกวีวัฒน์ ทรงสกุลเดียรติ	60	<b>ปริญญาตรี :</b> <ul style="list-style-type: none"> <li>- การบัญชีมหาวิทยาลัยเทคโนโลยีราชมงคล</li> <li>- การบริหารทั่วไปมหาวิทยาลัยรามคำแหง</li> <li>- ประกาศนียบัตรชั้นสูงทางการสอบบัญชี มหาวิทยาลัยธรรมศาสตร์</li> <li>- ผู้สอบบัญชีรับอนุญาตสภาวิชาชีพบัญชีในพระบรมราชูปถัมภ์</li> </ul> <b>ผ่านการอบรม :</b> <ul style="list-style-type: none"> <li>- DAP 134/2017, สมาคมส่งเสริมสถาบันกรรมการบริษัทไทย (IOD)</li> </ul>	2559 - ปัจจุบัน	กรรมการอิสระ / ประธานกรรมการสรรหาและพิจารณาค่าตอบแทน / กรรมการตรวจสอบ	บมจ. ทาคุนิ กรุ๊ป
			2558 - ปัจจุบัน	ประธานอนุกรรมการฝ่ายวิชาการด้านการบัญชี	สมาคมสำนักงานบัญชีและกฎหมาย
			2551 - ปัจจุบัน	ที่ปรึกษาด้านบัญชีและการเงิน	บริษัท กันตนา กรุ๊ป จำกัด (มหาชน)
4 นายสมชัย ก้านบัวแก้ว	68	<b>ปริญญาตรี :</b> <ul style="list-style-type: none"> <li>- วิทยาศาสตร์ศาสตร์ (เครื่องกล) มหาวิทยาลัยศรีปทุม</li> <li>- วิทยาศาสตร์ศาสตร์ (เครื่องกล) วิทยาลัยเทคโนโลยีและอาชีวศึกษา</li> </ul> <b>ผ่านการอบรม :</b> <ul style="list-style-type: none"> <li>- DAP 129/2016 สมาคมส่งเสริมสถาบันกรรมการบริษัทไทย (IOD)</li> </ul>	2559 - ปัจจุบัน	กรรมการบริหาร / กรรมการ	บมจ. ทาคุนิ กรุ๊ป
			2558 - ปัจจุบัน	กรรมการ	บริษัท ทาคุนิ (ประเทศไทย) จำกัด
			2558 - ปัจจุบัน	กรรมการ	บริษัท ราชพฤกษ์ วิศวกรรม จำกัด
			2558 - ปัจจุบัน	กรรมการ	บริษัท จีแก๊ส โลจิสติกส์ จำกัด
			2558 - ปัจจุบัน	กรรมการ	บริษัท ซี เอ แชนด์ (ประเทศไทย) จำกัด
			2515 - 2551	ผู้อำนวยการพิเศษ	กรมธุรกิจพลังงาน



ชื่อ-นามสกุล ตำแหน่ง		อายุ (ปี)	คุณวุฒิทางการศึกษา /ประวัติอบรม	ประวัติการทำงานย้อนหลัง 5 ปี		
				ช่วงเวลา	ตำแหน่ง	หน่วยงาน/บริษัท
5	นายประเสริฐ ตริวีรานูวัฒน์  สามีของ นางสาวกาญจนา ริมพนิชยกิจ บิดาของ นางสาวนิตา ตริวีรานูวัฒน์	55	มศ.5 : โรงเรียนบดินทรเดชา (สิงห์ สิงหเสนี)  ผ่านการอบรม : - DAP 103/2013 สมาคมส่งเสริมสถาบันกรรมการ บริษัทไทย (IOD)	2559 - ปัจจุบัน	กรรมการ	บจก. ซี เอ แซด (ประเทศไทย)
				2550 - ปัจจุบัน	- ประธานกรรมการบริหาร / - ประธานกรรมการบริหาร ความเสี่ยง / - ประธานกรรมการต่อต้าน การทุจริตและคอร์รัปชั่น - กรรมการ (ที่เป็นผู้บริหาร) / - ประธานเจ้าหน้าที่บริหาร/ กรรมการผู้จัดการ / - รักษาการรองกรรมการ ผู้จัดการฝ่ายพัฒนาธุรกิจ / - รักษาการรองกรรมการ ผู้จัดการฝ่ายธุรกิจแก๊สและ พลังงาน / - รักษาการรองกรรมการ ผู้จัดการฝ่ายธุรกิจก่อสร้าง น้ำมันและแก๊ส / - รักษาการรองกรรมการ ผู้จัดการฝ่ายธุรกิจ ก่อสร้างทั่วไป / - รักษาการรองกรรมการ ผู้จัดการฝ่ายพัฒนา อสังหาริมทรัพย์	บมจ. ทาคูนิ กรุ๊ป
				2545 - ปัจจุบัน	กรรมการผู้จัดการ	บจก. ทาคูนิ (ประเทศไทย)
				2543 - 2558	กรรมการ	บจก. จีแก๊ส โลจิสติกส์
				2538 - 2558	ผู้บริหาร	บจก. ราชพฤกษ์ วิศวกรรม

ชื่อ-นามสกุล ตำแหน่ง	อายุ (ปี)	คุณวุฒิทางการศึกษา / ประวัติอบรม	ประวัติการทำงานย้อนหลัง 5 ปี		
			ช่วงเวลา	ตำแหน่ง	หน่วยงาน/บริษัท
6 นางสาวกาญจนา ริมพนิชยกิจ  ภรรยาของ นายประเสริฐ ตรีวิธานวัฒน์ มารดาของ นางสาวนิตา ตรีวิธานวัฒน์	57	<b>ปริญญาตรี :</b> - บริหารธุรกิจมหาวิทยาลัย อัลสัมชัญ  <b>ผ่านการอบรม :</b> - DAP 103/2013 สมาคมส่งเสริมสถาบันกรรมการ บริษัทไทย (IOD)	2555 - ปัจจุบัน  2538 - 2558	รองกรรมการผู้จัดการฝ่ายบัญชี การเงิน / กรรมการ  กรรมการ	บมจ. ทาคูนิ กรุ๊ป  บจก. ราชพฤกษ์ วิศวกรรม
7 นางสาวนิตา ตรีวิธานวัฒน์  บุตรของ นายประเสริฐ ตรีวิธานวัฒน์ และนางสาวกาญจนา ริมพนิชยกิจ	30	<b>ปริญญาโท :</b> - MSc International Financial Management, Queen Mary University of London  <b>ปริญญาตรี :</b> - BEng Mechanical Engineering, University of Nottingham - วิศวกรรมศาสตร์ (เครื่องกล) มหาวิทยาลัยธรรมศาสตร์  <b>ผ่านการอบรม :</b> - EDP 2017, TLCA - DAP 100/2013, CSP 52/2013, DCP 208/2015 สมาคมส่งเสริมสถาบันกรรมการ บริษัทไทย (IOD)	มค.2560 - ปัจจุบัน  2558 - ปัจจุบัน  2557 - ปัจจุบัน  2554 - ปัจจุบัน  2553 - 2554	กรรมการผู้จัดการ / กรรมการ  กรรมการ  กรรมการ  กรรมการบริหาร / กรรมการ (ที่เป็นผู้บริหาร) / รองกรรมการผู้จัดการฝ่าย บริหารงานทั่วไป  วิศวกร	บจก. ทาคูนิ แลนด์  บจก. ซี เอ แซด (ประเทศไทย)  บจก. ทาคูนิ (ประเทศไทย)  บมจ. ทาคูนิ กรุ๊ป  บจก. ราชพฤกษ์ วิศวกรรม
8 นางสาวฉัตรประภา จันทศรี	50	<b>ปริญญาตรี :</b> - บริหารทรัพยากรบุคคล มหาวิทยาลัยบ้านสมเด็จ เจ้าพระยา	2556 - ปัจจุบัน  2553 - ปัจจุบัน	กรรมการบริหาร / รองกรรมการผู้จัดการฝ่าย ธุรกิจขนส่ง  กรรมการผู้จัดการ / กรรมการ	บมจ. ทาคูนิ กรุ๊ป  บจก. จีแก๊ส โลจิสติกส์

ชื่อ-นามสกุล ตำแหน่ง		อายุ (ปี)	คุณวุฒิทางการศึกษา /ประวัติอบรม	ประวัติการทำงานย้อนหลัง 5 ปี		
				ช่วงเวลา	ตำแหน่ง	หน่วยงาน/บริษัท
9	นายเจริญชัย อำนาจสมบูรณ์สุข	58	<b>ปริญญาตรี :</b> <ul style="list-style-type: none"><li>- วิศวกรรมศาสตร์ (เครื่องกล) จุฬาลงกรณ์มหาวิทยาลัย</li></ul> <b>Certified :</b> <ul style="list-style-type: none"><li>- ASME Boiler and Pressure vessel Inspector (The National Board of Boller and Pressure vessel) Certificate No. N.B.11324 (1992)</li><li>- NDT level III From The American society for Nondestructive Testing,Inc. ASNT No. 149003 include<ol style="list-style-type: none"><li>1. Rediographic Testing</li><li>2. Magnetic Particle Testing</li><li>3. Liquid Penetrant Testing</li><li>4. Visual Testing</li></ol></li><li>- Ultrasonic Testing Level II (ISO 9712) from Welding Institute of Thailand. Certificate No. WIT-NDT-0578</li></ul>	2556 - ปัจจุบัน	กรรมการบริหาร / รองกรรมการผู้จัดการฝ่าย ธุรกิจทดสอบ	บมจ. ทาคูนิ กรุ๊ป
				2544 - ปัจจุบัน	กรรมการผู้จัดการ / กรรมการ	บจก. ราชพฤกษ์ วิศวกรรม
10	นายทศพล ผลิตาภรณ์	44	<b>ปริญญาตรี :</b> <ul style="list-style-type: none"><li>- วิศวกรรมไฟฟ้า (ไฟฟ้ากำลัง) มหาวิทยาลัยสยาม</li><li>- จิตวิทยาสังคม มหาวิทยาลัยรามคำแหง</li></ul> <b>ผ่านการอบรม :</b> <ul style="list-style-type: none"><li>- Build The Best Strategic in Global Uncertainty (สถาบันเพิ่มผลผลิตแห่งชาติ)</li><li>- Satir Transformational Systemic Therapy (ราชวิทยาลัยจิตแพทย์)</li><li>- Cognitive Behavioral Therapy (กรมสุขภาพจิต)</li><li>- TQA Internal Organization Assessment (สำนักงานรางวัลคุณภาพแห่งชาติ)</li></ul>	พย. 2559 - ปัจจุบัน	กรรมการบริหาร / รองกรรมการผู้จัดการฝ่าย ทรัพยากรบุคคล	บมจ. ทาคูนิ กรุ๊ป
				2558 - 2559	Senior Vice President - The Crane Academy	บริษัท ชูโก จำกัด (มหาชน)
				2557 - 2558	ผู้จัดการแผนกการศึกษาและ ฝึกอบรม	บริษัท ชว ทวี จำกัด (มหาชน)
				2547 - 2556	หัวหน้าแผนกสังคมฯ จิตเวช ภาควิชาจิตเวชศาสตร์	คณะแพทยศาสตร์ รพ.รามาธิบดี มหาวิทยาลัย มหิดล

ชื่อ-นามสกุล ตำแหน่ง	อายุ (ปี)	คุณวุฒิทางการศึกษา / ประวัติอบรม	ประวัติการทำงานย้อนหลัง 5 ปี		
			ช่วงเวลา	ตำแหน่ง	หน่วยงาน/บริษัท
11 นางจิตติมา ธนาปกิจ	36	<b>ปริญญาโท :</b> - บริหารธุรกิจ มหาวิทยาลัยธรรมศาสตร์  <b>ปริญญาตรี :</b> - บัญชีบัณฑิต (เกียรตินิยม) มหาวิทยาลัยธรรมศาสตร์	2556 - ปัจจุบัน	กรรมการบริหาร / รองกรรมการผู้จัดการฝ่าย บัญชี/การเงิน	บมจ. ทาคูนิ กรุ๊ป
			2554 - 2556	ผู้จัดการฝ่ายตรวจสอบภายใน	Baker Tilly Risk Management and Services
			2547 - 2551	ผู้ตรวจสอบบัญชีอาวุโส	Price Waterhouse Coopers ABAS.

### การถือครองหุ้นของคณะกรรมการบริษัทและผู้บริหาร

รายชื่อกรรมการและผู้บริหาร		หุ้นสามัญ		
		27 มกราคม 2560	25 มกราคม 2559	เปลี่ยนแปลง (วันที่ 26.1.59)
1. นายวิศิษฐ์	อัครวิเนต	-	-	-
2. นายเจริญ	ประจำแท่น	-	-	-
3. นายกวีวัฒน์	ทรงสกุลเกียรติ	-	-	-
4. นายสมชัย	ก้านบัวแก้ว	-	-	-
5. นายประเสริฐ	ตรีวีรานุวัฒน์	129,472,993	151,472,993	(22,000,000)
6. นางสาวกาญจนา	ริมพนิชยกิจ	-	51,217,487	(51,217,487)
7. นางสาวนิดา	ตรีวีรานุวัฒน์	152,610,002	101,392,515	51,217,487
8. นางสาวฉัตรประภา	จันทร์ศรี	-	-	-
9. นายเจริญชัย	อำนาจสมบูรณ์สุข	-	-	-
10. นายทศพล	ผลิตาภรณ์	-	-	-
11. นางจิตติมา	ธนาปกิจ	-	-	-

# รายการระหว่างกัน

สรุปความสัมพันธ์กับบุคคล หรือนิติบุคคลที่อาจมีความขัดแย้งทางผลประโยชน์

บุคคลที่อาจมีความขัดแย้ง	ความสัมพันธ์
นายประเสริฐ ตริวิรานุวัฒน์	ณ วันที่ 27 มกราคม 2560 คุณประเสริฐ บุตร และธิดา ถือหุ้นในบริษัท รวมร้อยละ 56.62 ของทุนชำระแล้วและคุณประเสริฐดำรงตำแหน่งประธานกรรมการบริหาร และประธานเจ้าหน้าที่บริหาร/กรรมการผู้จัดการ ในบริษัท
ห้างหุ้นส่วนจำกัด วีรา (สถานีสบริการก๊าซ)  บริษัท ปราณีปิโตรเลียม จำกัด (สถานีสบริการก๊าซ)  บริษัท มิติเคิลจี จำกัด (สถานีสบริการก๊าซ)	คุณประสิทธิ์ ตริวิรานุวัฒน์ ซึ่งเป็นหุ้นส่วนผู้จัดการ เป็นพี่ชายของคุณประเสริฐ ตริวิรานุวัฒน์ ซึ่งเป็นผู้ถือหุ้นและกรรมการของบริษัทฯ
บริษัท เอส วี พี สามพราน ปิโตรเลียม จำกัด เปลี่ยนชื่อเป็น ดราก้อน ปิโตรเลียม จำกัด (สถานีสบริการก๊าซ)  บริษัท เอส วี พี กัลปพฤกษ์ ปิโตรเลียม จำกัด (สถานีสบริการก๊าซ)	คุณประภัสร์ ตริวิรานุวัฒน์ ซึ่งเป็นผู้ถือหุ้น เป็นน้องชายของคุณประเสริฐ ตริวิรานุวัฒน์ ซึ่งเป็นผู้ถือหุ้นและกรรมการ ของบริษัทฯ



## รายละเอียดรายการระหว่างกัน

ประเภทของรายการ	บุคคลที่มีความเกี่ยวข้อง	รายละเอียดของรายการ	ขนาดของรายการ (ล้านบาท)		ความเห็นของคณะกรรมการตรวจสอบ
			2559	2558	
รายได้จากการจำหน่ายแก๊ส	- มิติเดิลจี	TG จำหน่ายก๊าซ LPG ให้กับบุคคลที่มีความเกี่ยวข้องดังกล่าว	13.50	14.04	การทำรายการดังกล่าวเป็นการทำการค้าตามปกติ โดยราคาจำหน่ายประกอบด้วย 2 ส่วน คือ ค่าน้ำก๊าซและค่าขนส่ง โดยค่าน้ำก๊าซเป็นราคาเดียวกับที่จำหน่ายให้แก่ลูกค้ารายอื่น และค่าขนส่งเป็นไปตามอัตราที่บริษัทกำหนดไว้ตามระยะทางกับลูกค้าทุกราย และมีเงื่อนไขทางการค้าไม่แตกต่างกับการค้ากับลูกค้ารายอื่น
	- ดราگون บีโตรเลียม		-	0.61	
	- ปราณี บีโตรเลียม		6.21	8.10	
	- เอส วี พี กัลปพฤกษ์ บีโตรเลียม		3.37	6.41	
รายได้ค่าขนส่ง	- วีรา	GG ให้บริการขนส่งก๊าซ LPG ให้กับบุคคลที่มีความเกี่ยวข้องดังกล่าว	0.22	0.26	การทำรายการดังกล่าวเป็นการทำการค้าตามปกติค่าขนส่งเป็นไปตามอัตราที่บริษัทกำหนดไว้ตามระยะทางกับลูกค้าทุกราย และมีเงื่อนไขทางการค้าไม่แตกต่างกับการค้ากับลูกค้ารายอื่น
	- ดราگون บีโตรเลียม		-	0.03	
	- เอส วี พี กัลปพฤกษ์ บีโตรเลียม		-	0.06	
รายได้ค่าสินค้าและบริการ	- มิติเดิลจี	TT ขายอะไหล่อุปกรณ์ระบบแก๊สให้กับบุคคลที่มีความเกี่ยวข้องดังกล่าว	0.09	0.05	การทำรายการดังกล่าวเป็นการทำการค้าตามปกติ ราคาขายอะไหล่อุปกรณ์ติดตั้งระบบแก๊สเป็นไปตามอัตราที่บริษัทกำหนดไว้กับลูกค้าทุกราย และมีเงื่อนไขทางการค้าไม่แตกต่างกับการค้ากับลูกค้ารายอื่น
					คณะกรรมการตรวจสอบพิจารณารายการดังกล่าวแล้ว และมีความเห็นว่าการทำรายการดังกล่าวมีความเป็นธรรมและเหมาะสม เป็นไปตามการค้าโดยปกติ

ประเภทของรายการ	บุคคลที่มีความเกี่ยวข้อง	รายละเอียดของรายการ	ขนาดของรายการ (ล้านบาท)		ความเห็นของคณะกรรมการตรวจสอบ
รายได้ ค่าสินค้า และบริการ	- มิดเดิลจี	RE ให้บริการตรวจสอบระบบความ	0.088	0.009	การทำรายการดังกล่าวเป็นการทำการค้าตามปกติ ค่าบริการตรวจสอบ เป็นไปตามอัตราที่บริษัทกำหนดไว้กับลูกค้าทุกราย และมีเงื่อนไขทางการค้าไม่แตกต่างกับการค้ากับลูกค้ารายอื่น
	- วีรา	ปลอดภัยกับบุคคลที่มีความเกี่ยวข้อง	0.007	0.010	
	- ปราณี ปิโตรเลียม	ดังกล่าว	-	0.010	
	- เอส วี พี กัลปพฤกษ์ ปิโตรเลียม		0.006	0.006	
รายได้อื่น	- มิดเดิลจี	TG ให้บริการอบรมพนักงานบรรจุแก๊สให้แก่บริษัท	-	0.003	การทำรายการดังกล่าวเป็น ตามลักษณะการทำธุรกิจที่เมื่อมีการจัดอบรม จะเชิญพนักงานของสถานีบริการซึ่งเป็นลูกค้าของบริษัทเข้าร่วม เป็นไปตามอัตราที่บริษัทให้บริการลูกค้ารายอื่น และมีเงื่อนไขทางการค้าไม่แตกต่างกับการค้ากับลูกค้ารายอื่น
					คณะกรรมการตรวจสอบพิจารณารายการดังกล่าวแล้ว และมีความเห็นว่าการทำรายการดังกล่าว มีความเป็นธรรมและเหมาะสม เป็นไปตามการค้าโดยปกติ

นโยบายและการทำรายการระหว่างกันในอนาคต

นโยบายของบริษัทในการทำรายการระหว่างกันจำแนกตามประเภทรายการมีดังนี้

- รายการธุรกิจปกติและรายการสนับสนุนธุรกิจปกติ อาทิ การซื้อและขายสินค้า การให้บริการ เป็นต้น บริษัทฯ มีนโยบายให้คณะกรรมการตรวจสอบเป็นผู้พิจารณาและให้ความเห็นเกี่ยวกับเหตุผลและความจำเป็นต่อการทำรายการดังกล่าว และการมีเงื่อนไขการค้าและราคาที่เป็นธรรมและไม่ก่อให้เกิดการถ่ายเทผลประโยชน์เมื่อเทียบเคียงกับการทำรายการระหว่างบริษัทและบุคคลทั่วไป หรือการทำรายการระหว่างบุคคลที่อาจมีความขัดแย้งทางผลประโยชน์กับบุคคลทั่วไป หรือการทำรายการในลักษณะเดียวกับของผู้ประกอบการอื่นในธุรกิจ บริษัทฯมีนโยบายให้คณะกรรมการตรวจสอบเป็นผู้พิจารณาและให้ความเห็นเกี่ยวกับเหตุผลและความจำเป็นต่อการทำรายการดังกล่าวเป็นรายไตรมาสและจะปฏิบัติให้เป็นไปตามกฎหมายว่าด้วยหลักทรัพย์และตลาดหลักทรัพย์ และข้อบังคับ ประกาศ คำสั่งหรือข้อกำหนดของตลาดหลักทรัพย์แห่งประเทศไทย รวมถึงการปฏิบัติตามข้อกำหนดเกี่ยวกับการเปิดเผยข้อมูลการทำรายการที่เกี่ยวข้องกัน
- รายการอื่นๆ นอกเหนือจากรายการธุรกิจปกติและรายการสนับสนุนธุรกิจปกติข้างต้น เช่น รายการเกี่ยวกับทรัพย์สินหรือบริการอื่นหรือรายการรับหรือให้ความช่วยเหลือทางการเงิน บริษัทฯ มีนโยบายให้คณะกรรมการตรวจสอบเป็นผู้พิจารณาและให้ความเห็นเกี่ยวกับเหตุผลและความจำเป็นต่อการทำรายการดังกล่าวและจะปฏิบัติให้เป็นไปตามกฎหมายว่าด้วยหลักทรัพย์และตลาดหลักทรัพย์และข้อบังคับ ประกาศ คำสั่งหรือข้อกำหนดของตลาดหลักทรัพย์แห่งประเทศไทย รวมถึงการปฏิบัติตามข้อกำหนดเกี่ยวกับการเปิดเผยข้อมูลการทำรายการที่เกี่ยวข้องกันและการได้มาหรือจำหน่ายไปซึ่งทรัพย์สินที่สำคัญของบริษัทฯหรือบริษัทย่อยทั้งนี้ บริษัทฯ ไม่มีนโยบายการให้กู้ยืมเงินเพื่อให้บุคคลที่อาจมีความขัดแย้งทางผลประโยชน์นำไปประกอบธุรกิจหรือดำเนินงานแทนบริษัทฯ

- เพื่อความโปร่งใสและเป็นไปตามหลักธรรมาภิบาลที่ดี ในกรณีที่บริษัทมีการทำรายการระหว่างกันกับบุคคลที่มีความขัดแย้งอันเนื่องจากการกรรมการหรือผู้บริหารท่านใด ในการพิจารณาอนุมัติการทำรายการดังกล่าวกรรมการหรือผู้บริหารท่านนั้นจะไม่มีอำนาจออกเสียงในการอนุมัติให้ทำรายการ และจะไม่เข้าร่วมการประชุมในวาระดังกล่าว

ทั้งนี้ คณะกรรมการบริษัทจะปฏิบัติให้เป็นไปตามกฎหมายว่าด้วยหลักทรัพย์และตลาดหลักทรัพย์และข้อบังคับ ประกาศ คำสั่งหรือข้อกำหนดของสำนักงานคณะกรรมการกำกับหลักทรัพย์และตลาดหลักทรัพย์ ตลาดหลักทรัพย์แห่งประเทศไทย รวมถึงการปฏิบัติตามข้อกำหนดเกี่ยวกับการทำรายการที่เกี่ยวข้องกันและการได้มาหรือจำหน่ายไปซึ่งทรัพย์สินที่สำคัญของบริษัทหรือบริษัทย่อย เพื่อให้การตัดสินใจเข้าทำรายการดังกล่าวไม่ก่อให้เกิดความขัดแย้งทางผลประโยชน์และเป็นประโยชน์สูงสุดแก่ผู้ถือหุ้นทุกราย

## รายงานความรับผิดชอบของคณะกรรมการ ต่อรายงานทางการเงิน

คณะกรรมการบริษัทเป็นผู้รับผิดชอบต่อการเงินของบริษัท ทาคูนิ กรุ๊ป จำกัด (มหาชน) และบริษัทย่อย ซึ่งจัดทำขึ้นตามมาตรฐานการรายงานทางการเงิน ภายใต้พระราชบัญญัติการบัญชี พ.ศ. 2543 และตามข้อกำหนดของคณะกรรมการกำกับหลักทรัพย์และตลาดหลักทรัพย์ว่าด้วยการจัดทำและนำเสนอรายงานทางการเงินภายใต้พระราชบัญญัติหลักทรัพย์และตลาดหลักทรัพย์ พ.ศ. 2535 โดยได้มีการพิจารณาเลือกใช้นโยบายการบัญชีที่เหมาะสมและถือปฏิบัติอย่างสม่ำเสมอ รวมทั้งมีการเปิดเผยข้อมูลสำคัญอย่างเพียงพอในหมายเหตุประกอบงบการเงิน โดยผู้สอบบัญชีได้สอบทานและตรวจสอบงบการเงินและแสดงความเห็นในรายงานของผู้สอบบัญชีอย่างไม่มีเงื่อนไข

คณะกรรมการบริษัททำหน้าที่กำกับดูแล จัดให้มีและดำรงไว้ซึ่งระบบการบริหารความเสี่ยงและการควบคุมภายใน เพื่อให้มีความมั่นใจได้ว่าการบันทึกข้อมูลทางบัญชี ถูกต้อง ครบถ้วน ทันเวลา และเพียงพอที่จะดำรงรักษาไว้ซึ่งทรัพย์สิน ตลอดจนป้องกันไม่ให้เกิดการทุจริตหรือการดำเนินการที่ผิดปกติดังมีสาระสำคัญ โดยคณะกรรมการบริษัทได้แต่งตั้งคณะกรรมการตรวจสอบ ซึ่งประกอบด้วยกรรมการที่เป็นอิสระทำหน้าที่กำกับดูแลงบการเงิน ประเมินระบบการควบคุมภายใน และการตรวจสอบภายในให้มีประสิทธิภาพและประสิทธิผลโดยความเห็นของคณะกรรมการตรวจสอบปรากฏในรายงานคณะกรรมการตรวจสอบซึ่งได้แสดงไว้ในรายงานประจำปีนี้แล้ว

คณะกรรมการบริษัทมีความเห็นว่าระบบการควบคุมภายในและการตรวจสอบภายในของบริษัทสามารถสร้างความเชื่อมั่นได้ว่างบการเงินของบริษัททาคูนิ กรุ๊ป จำกัด (มหาชน) และบริษัทย่อยแสดงฐานะการเงิน ผลการดำเนินงาน และกระแสเงินสดถูกต้องในสาระสำคัญแล้ว



(นายวิศิษฐ์ อัครวินค)  
ประธานกรรมการ



(นายประเสริฐ ตริวิรานวัฒน์)  
ประธานเจ้าหน้าที่บริหาร / กรรมการผู้จัดการ

# คำอธิบายฐานะทางการเงินและผลการดำเนินงาน

## ผลการดำเนินงาน

กลุ่มบริษัทประกอบธุรกิจจำหน่ายก๊าซปิโตรเลียมเหลวและธุรกิจอื่นๆ ที่เกี่ยวเนื่อง ผ่านการบริหารจัดการของบริษัท และบริษัทย่อย โดยสามารถจำแนกได้เป็น 5 ธุรกิจ คือ การจัดหาและจัดจำหน่ายก๊าซปิโตรเลียมเหลว การขนส่งก๊าซปิโตรเลียมเหลว การติดตั้งระบบก๊าซ การให้บริการรับเหมาก่อสร้าง และการให้บริการทดสอบและตรวจสอบความปลอดภัยทางวิศวกรรม ซึ่งมีโครงสร้างรายได้ดังนี้

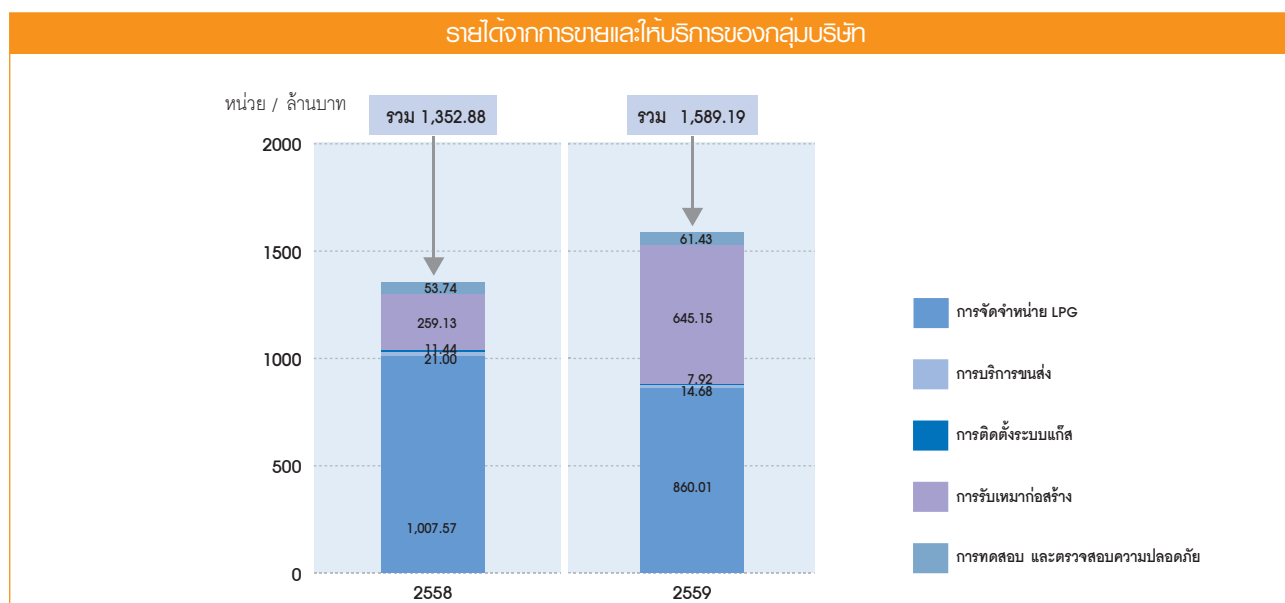

ในปี 2559 กลุ่มบริษัทมีรายได้จากการขายและให้บริการทั้งสิ้น 1,589.19 ล้านบาท เพิ่มขึ้นจากปี 2558 ที่มีรายได้ 1,352.88 ล้านบาท เกิดจากการรวมรายได้จากการให้บริการรับเหมาก่อสร้างของบริษัท ซี เอ แซต (ประเทศไทย) จำกัด ("ซี เอ แซต") ซึ่งเปลี่ยนสถานะจากบริษัทร่วมเป็นบริษัทย่อยตั้งแต่วันที่ 7 เมษายน 2559 ในงบการเงินรวมสำหรับปี 2559

กลุ่มบริษัทรับรู้รายได้จากการให้บริการรับเหมาก่อสร้างในปี 2559 จำนวน 645.15 ล้านบาท เพิ่มขึ้นจากปี 2558 ที่มีรายได้ 259.13 ล้านบาท คิดเป็นการเพิ่มขึ้นร้อยละ 148.97 ทั้งนี้หากพิจารณาสัดส่วนรายได้ของกลุ่มบริษัท รายได้จากการจัดหาและจัดจำหน่ายก๊าซปิโตรเลียมเหลว และรายได้จากงานรับเหมาก่อสร้าง ถือเป็นรายได้หลักของกลุ่มบริษัท คิดเป็นสัดส่วนร้อยละ 54.12 และร้อยละ 40.60 ของรายได้รวมตามลำดับ

## 1. รายได้

### รายได้จากการขายก๊าซ LPG

รายได้จากการขายก๊าซ LPG ถือเป็นหนึ่งในรายได้หลักของกลุ่มบริษัท โดยเน้นการขายให้กับลูกค้าสถานีบริการ เป็นสัดส่วนมากกว่าร้อยละ 90 ของการจัดจำหน่ายก๊าซ LPG ทั้งหมด รายละเอียดการจัดจำหน่ายก๊าซปิโตรเลียมเหลวสำหรับปี 2558 และปี 2559 แสดงได้ดังนี้

หน่วย : ตัน	ปี 2559	ปี 2558
ปริมาณจำหน่ายก๊าซ LPG	48,202	48,775
ราคาขายต่อตัน	17,842	20,657



ราคาขายเฉลี่ยต่อตันที่ลดลงเกิดจากการปรับราคาขายก๊าซ LPG ของคณะกรรมการบริหารนโยบายพลังงานและการแข่งขันทางด้านราคาของผู้ค้ามาตรา 7 นอกจากนี้สถานการณ์ราคาน้ำมันที่ลดลงอย่างต่อเนื่องในช่วง 1-2 ปีที่ผ่านมา ส่งผลให้ปริมาณการใช้ก๊าซ LPG ในภาคขนส่งลดลง ดังจะเห็นได้จากปริมาณขายก๊าซ LPG ที่ลดลงจากปีก่อน

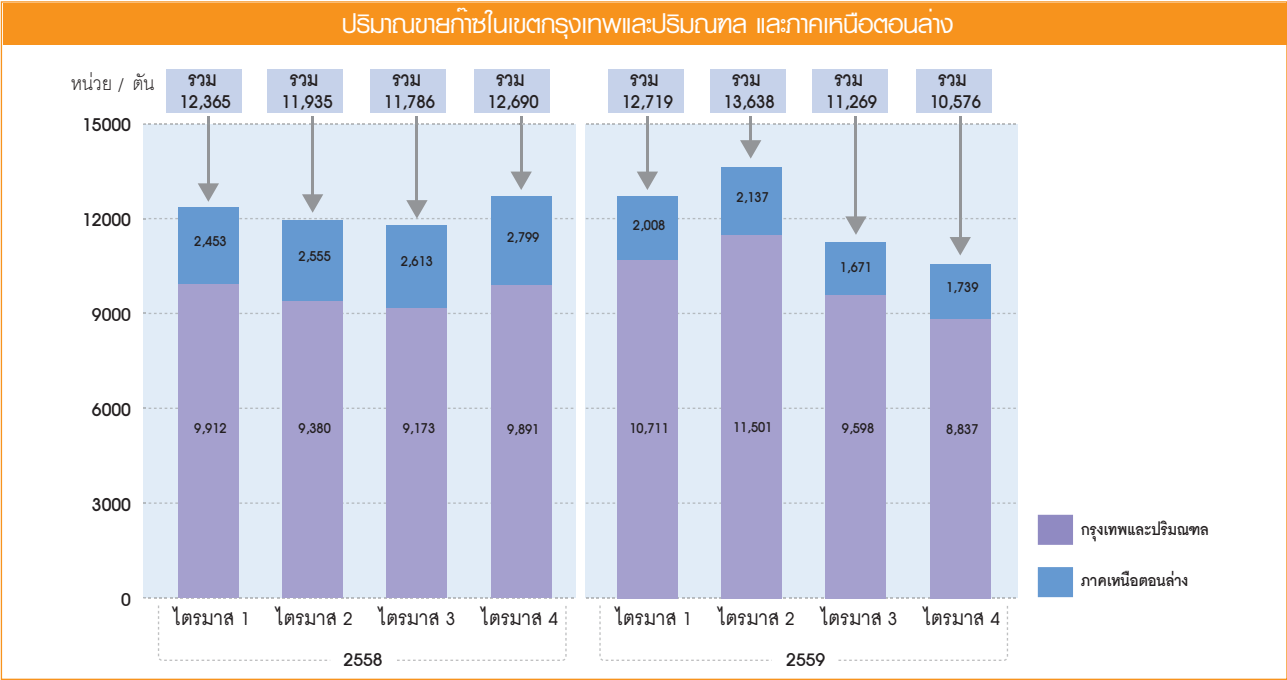

กลุ่มบริษัทคาดว่าปริมาณการใช้ LPG ในภาคขนส่งจะยังคงลดลง เนื่องจากมีทางเลือกในการใช้พลังงานในภาคขนส่งมากขึ้นและกลไกตลาดของราคาพลังงานกระทบต่อความต้องการใช้ LPG ในภาคขนส่ง

รายได้บริการขนส่ง

ปัจจุบันบริษัทฯ เน้นการให้บริการขนส่งภายในกลุ่มบริษัทเป็นหลัก โดยรายได้ค่าขนส่งในปี 2559 จำนวน 40.29 ล้านบาท ลดลงจากปี 2558 ที่มีอยู่ 51.02 ล้านบาท คิดเป็นร้อยละ 21.03 เนื่องจากปริมาณการขนส่งลดลงตามปริมาณขายก๊าซของบริษัทแม่ในระหว่างปี

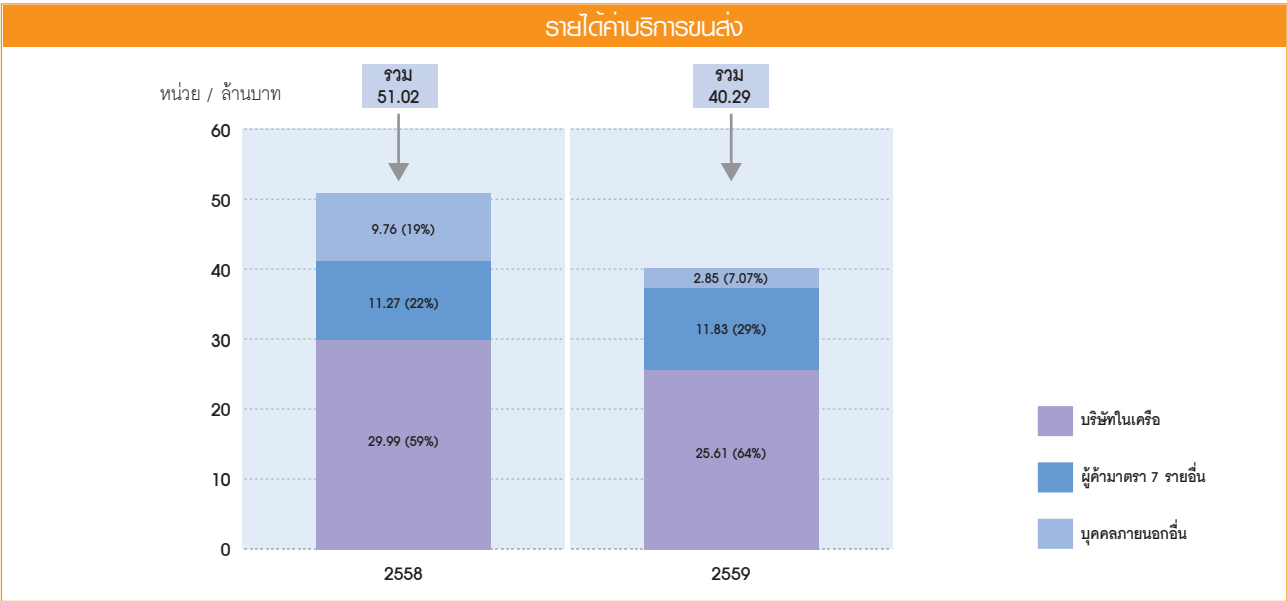

สำหรับรายได้ค่าบริการขนส่งแก่บุคคลภายนอกซึ่งแสดงในงบการเงินรวมปี 2559 จำนวน 14.68 ล้านบาท ลดลงจากปีก่อนที่มีรายได้จากการให้บริการแก่บุคคลภายนอกที่มีอยู่ 21.03 ล้านบาท คิดเป็นร้อยละ 30.19 เนื่องจากให้บริการขนส่งแก่ลูกค้าไปต่างประเทศลดลง ทั้งนี้ กลุ่มบริษัทเริ่มให้บริการขนส่งแอมโมเนียตั้งแต่เดือนพฤศจิกายน 2559 ซึ่งรับรู้รายได้จากการให้บริการ จำนวน 0.47 ล้านบาท และให้บริการขนส่งวัตถุดิบสำหรับการก่อสร้าง ตั้งแต่เดือนตุลาคม 2559 ซึ่งรับรู้รายได้จากการให้บริการจำนวน 0.60 ล้านบาท ในงบการเงินรวมสำหรับปี 2559

#### รายได้จากการรับเหมาก่อสร้าง

รายได้จากธุรกิจรับเหมาก่อสร้าง เพิ่มขึ้นเนื่องจากซี เอ แซดเปลี่ยนแปลงสถานะจากเงินลงทุนในบริษัทร่วมเป็นบริษัทย่อย ตั้งแต่วันที่ 7 เมษายน 2559 ซึ่งมีผลให้กลุ่มบริษัทรับรู้รายได้จากการให้บริการรับเหมาก่อสร้างด้านน้ำมันและแก๊สจำนวน 458.78 ล้านบาท แสดงรวมอยู่ในรายได้จากการให้บริการ จากเดิมที่เคยรับรู้เพียงแค่ส่วนแบ่งกำไรจากบริษัทร่วม

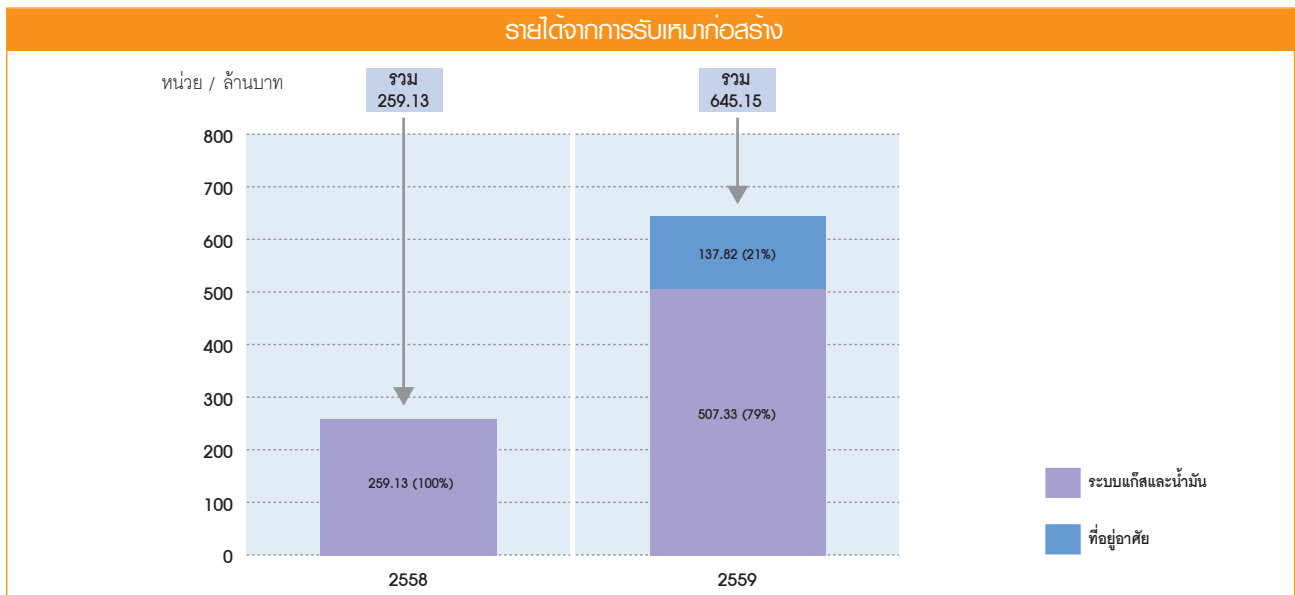

นอกจากนี้ในระหว่างปี 2559 กลุ่มบริษัทยังรับรู้รายได้ตามขั้นความสำเร็จของงานจากการรับเหมาก่อสร้างที่อยู่อาศัย จำนวน 137.82 ล้านบาท ประกอบกับรายได้ค่าบริการรับเหมาก่อสร้างคลังก๊าซ LPG จำนวน 39.20 ล้านบาท ซึ่งลดลงจากปีก่อนที่รับรู้รายได้งานรับเหมาก่อสร้างคลังก๊าซ LPG จำนวน 248.15 ล้านบาท

ทั้งนี้ ณ วันที่ 31 ธันวาคม 2559 กลุ่มบริษัทมีงานรับเหมาก่อสร้างด้านน้ำมันและแก๊สที่อยู่ระหว่างก่อสร้างและยังไม่รับรู้รายได้ จำนวน 300.31 ล้านบาท และได้รับหนังสือเจตนาจ้างแล้วอีกจำนวน 351.10 ล้านบาท ประกอบกับงานรับเหมาก่อสร้างที่อยู่อาศัย ที่เหลืออีกประมาณ 31.93 ล้านบาท ซึ่งคาดว่าจะรับรู้เป็นรายได้ภายในไตรมาส 1 ปี 2560

#### รายได้จากการบริการทดสอบและตรวจสอบความปลอดภัยทางวิศวกรรม

กลุ่มบริษัทมีรายได้จากการให้บริการทดสอบและตรวจสอบความปลอดภัยทางวิศวกรรม เพิ่มขึ้นจาก 53.74 ล้านบาทในปีก่อน เป็น 61.43 ล้านบาท คิดเป็นร้อยละ 14.31 เนื่องจากปริมาณงานทดสอบครบวงจรส่งก๊าซธรรมชาติ และคลังเก็บก๊าซปิโตรเลียมเหลวเพิ่มขึ้น

#### รายได้อื่น

รายได้อื่นของกลุ่มบริษัทสำหรับปี 2559 จำนวน 63.55 ล้านบาท ประกอบด้วยดอกเบี้ยรับจากเงินลงทุนระยะสั้น กำไรจากการขายสินทรัพย์ที่เลิกใช้งานแล้ว กำไรจากการขายเงินลงทุนในบริษัทร่วม (บริษัท เวลลิโคราซ เอ็นเนอร์ยี่ จำกัด) จำนวน 25.42 ล้านบาท และกำไรที่ยังไม่เกิดขึ้นจากการปรับมูลค่ายุติธรรมของเงินลงทุนในซี เอ แซด ส่วนที่มีอยู่เดิมก่อนการซื้อธุรกิจเพิ่ม จำนวน 19.26 ล้านบาท

## 2. ต้นทุนขายและต้นทุนบริการ

### การขายก๊าซ LPG

บริษัทฯ มีต้นทุนขายก๊าซที่สำคัญคือ ต้นทุนแก๊ส ต้นทุนค่าขนส่งเข้าคลัง และค่าผ่านคลัง โดยในปี 2559 การปรับราคาขายก๊าซ LPG ของคณะกรรมการบริหารนโยบายพลังงานและการแข่งขันทางด้านราคา ทำให้บริษัทฯ อัตรากำไรขั้นต้นจากการขายก๊าซ LPG ลดลง เป็น 6.05 % จากปี 2558 ที่มีกำไรขั้นต้น 7.16%

### การบริการขนส่ง

ต้นทุนในการให้บริการขนส่ง ประกอบด้วย ค่าน้ำมันเชื้อเพลิง ค่าใช้จ่ายพนักงานขนส่ง ค่าซ่อมแซมบำรุงรักษา และค่าเสื่อมราคา รถขนส่ง โดยต้นทุนเฉลี่ยในปี 2559 ไม่แตกต่างจากปีก่อน อัตรากำไรขั้นต้นจากการให้บริการขนส่งสำหรับปี 2559 ลดลงเล็กน้อยเป็น 20.00% จากปีก่อนที่มีอัตรากำไรขั้นต้น 20.79%

### การรับเหมาก่อสร้าง

ต้นทุนในการให้บริการรับเหมาก่อสร้างนั้น ต้นทุนหลักจะประกอบด้วย ต้นทุนค่าวัสดุงานก่อสร้าง ต้นทุนค่าแรงงาน ทั้งส่วนของพนักงาน และค่าจ้างเหมา ต้นทุนค่าออกแบบ ค่าที่ปรึกษา ค่าเสื่อมราคาเครื่องมือและวัสดุอุปกรณ์ สำหรับงานรับเหมาก่อสร้างแก๊สและน้ำมัน ต้นทุนค่าวัสดุงานก่อสร้างและค่าแรงงานถือเป็นต้นทุนหลักคิดเป็นสัดส่วนร้อยละ 84 ของต้นทุนค่าบริการทั้งสิ้น

ทั้งนี้ สำหรับงานรับเหมาก่อสร้างที่อยู่อาศัย มีความเป็นไปได้ค่อนข้างแน่ว่าจะมีต้นทุนค่าก่อสร้างโดยรวมสูงกว่ารายได้จากการให้บริการ กลุ่มบริษัทจึงรับรู้ผลขาดทุนจำนวน 24.32 ล้านบาทเป็นต้นทุนค่าบริการสำหรับปี 2559 ในงบการเงินรวม ส่งผลให้อัตรากำไรขั้นต้นโดยรวมของธุรกิจรับเหมาก่อสร้างลดลงจาก 27.33% ในปี 2558 เหลือ 5.01% ในปี 2559

### การบริการทดสอบและตรวจสอบความปลอดภัยทางวิศวกรรม

ต้นทุนในการให้บริการทดสอบและตรวจสอบความปลอดภัยทางวิศวกรรม ประกอบด้วย ค่าใช้จ่ายเกี่ยวกับพนักงาน ค่าวัสดุสิ้นเปลือง เป็นหลักโดยคิดเป็นสัดส่วนประมาณร้อยละ 77 ของต้นทุนในการให้บริการ ในปี 2559 กลุ่มบริษัทมีค่าใช้จ่ายเกี่ยวกับพนักงานเพิ่มขึ้นเพื่อรักษาคุณภาพของบุคลากร ประกอบกับจำนวนบุคลากรเฉพาะทางเพิ่มขึ้น ทำให้มีกำไรขั้นต้นลดลงจากเดิม 44.63% ในปี 2558 เป็น 38.09% ในปี 2559

## 3. ค่าใช้จ่ายในการขายและบริหาร

ค่าใช้จ่ายในการขายและบริหารของกลุ่มบริษัท ประกอบด้วย ค่าขนส่งก๊าซไปยังลูกค้า ค่าใช้จ่ายเกี่ยวกับพนักงาน และค่าเสื่อมราคา ตามงบการเงินรวมกลุ่มบริษัทมีค่าใช้จ่ายในการขายและบริหารในปี 2559 เท่ากับ 120.08 ล้านบาท คิดเป็น 7.56% ของรายได้จากการขายและบริการ เพิ่มขึ้นจากปีก่อนที่มีค่าใช้จ่ายในการขายและบริหาร 85.61 ล้านบาท คิดเป็นอัตราการเพิ่มขึ้นร้อยละ 40.26 โดยค่าใช้จ่ายที่เพิ่มขึ้นเกิดจากค่าใช้จ่ายเกี่ยวกับพนักงาน เนื่องจากการขึ้นเงินเดือนประจำปี และมีบุคลากรในการทำงานเพิ่มขึ้น ประกอบกับการรวมค่าใช้จ่ายในการบริหารของซี เอ แชด หลังจากเปลี่ยนสถานะเป็นบริษัทย่อยเข้ามาในงบการเงินรวมจำนวน 34.90 ล้านบาท ซึ่งร้อยละ 61 เป็นค่าใช้จ่ายเกี่ยวกับพนักงาน ทั้งนี้กลุ่มบริษัทมีค่าใช้จ่ายในการขนส่งไปลูกค้าลดลงตามปริมาณการขายก๊าซ LPG ที่ลดลง

## 4. ส่วนแบ่งกำไร (ขาดทุน) จากเงินลงทุนในบริษัทร่วม

กลุ่มบริษัทมีส่วนแบ่งขาดทุนจากเงินลงทุนในบริษัท เวลล์โคราช เอ็นเนอร์ยี่ จำกัด จำนวน 21.15 ล้านบาท ก่อนจำหน่ายเงินลงทุนดังกล่าวออกไปในวันที่ 30 มิถุนายน 2559 และมีส่วนแบ่งกำไรจากเงินลงทุนในบริษัท ซี เอ แชด (ประเทศไทย) จำกัด จำนวน 0.47 ล้านบาท ก่อนการซื้อหุ้นเพิ่มทุนเพิ่มจากการถือหุ้น 47.72% เป็น 51.30% ในวันที่ 7 เมษายน 2559

## 5. ความสามารถในการทำกำไร

กลุ่มบริษัทมีกำไรขั้นต้นสำหรับปี 2559 ตามงบการเงินรวมเท่ากับ 115.28 ล้านบาท คิดเป็น 7.25% ต่อยอดขายลดลงจากปี 2558 ที่มีกำไรขั้นต้นรวม 156.57 ล้านบาท คิดเป็น 11.57% ต่อยอดขาย คิดเป็นการลดลงร้อยละ 26.37 เนื่องจากการรับรู้ผลขาดทุนงานรับเหมาก่อสร้างที่อยู่อาศัยในปี 2559

สำหรับกำไรสุทธิของกลุ่มบริษัทในปี 2559 จำนวน 16.50 ล้านบาท ลดลงจากปี 2558 ที่มีกำไรสุทธิ 65.38 ล้านบาท คิดเป็นการลดลงร้อยละ 74.78 เนื่องจากการรับรู้ผลขาดทุนงานรับเหมาก่อสร้างที่อยู่อาศัย และส่วนแบ่งขาดทุนจากบริษัทร่วม

### ฐานะทางการเงิน

หน่วย : ล้านบาท	31 ธันวาคม 2559	31 ธันวาคม 2558	เปลี่ยนแปลง
<b>สินทรัพย์</b>			
เงินสดและรายการเทียบเท่าเงินสด	286.51	90.10	196.41
เงินลงทุนชั่วคราว	69.97	-	69.97
ลูกหนี้การค้าและลูกหนี้อื่น	310.19	128.87	181.32
เงินให้กู้ยืมแก่กิจการที่เกี่ยวข้องกัน	-	84.45	(84.45)
สินค้าคงเหลือ	31.62	43.04	11.42
เงินฝากธนาคารที่ติดภาระค้ำประกัน	67.36	40.45	26.91
เงินลงทุนในบริษัทร่วม	-	167.24	(167.24)
ที่ดิน อาคาร และอุปกรณ์	519.55	203.14	316.41
ค่าความนิยม	19.38	-	19.38
สินทรัพย์อื่น	54.38	13.09	41.29
<b>รวมสินทรัพย์</b>	<b>1,358.96</b>	<b>770.38</b>	<b>588.58</b>
<b>หนี้สินและส่วนของผู้ถือหุ้น</b>			
เจ้าหนี้การค้าและเจ้าหนี้อื่น	162.74	84.68	78.06
เงินกู้ยืมจากสถาบันการเงิน	290.48	248.27	42.21
หนี้สินตามสัญญาเช่าทางการเงิน	5.63	3.89	1.74
หนี้สินอื่น	42.48	18.36	24.02
ส่วนของผู้ถือหุ้น	857.63	415.18	442.45
<b>รวมหนี้สินและส่วนของผู้ถือหุ้น</b>	<b>1,358.96</b>	<b>770.38</b>	<b>588.58</b>

### สินทรัพย์รวม

ณ 31 ธันวาคม 2559 กลุ่มบริษัทมีสินทรัพย์รวม 1,358.96 ล้านบาท เพิ่มขึ้นจากสิ้นปี 2558 จำนวน 588.58 ล้านบาท คิดเป็นร้อยละ 76.40 เนื่องจาก

- เงินสดและรายการเทียบเท่าเงินสด เงินฝากที่ติดภาระค้ำประกัน และเงินลงทุนชั่วคราวเพิ่มขึ้นจากปีก่อน เนื่องจากบริษัทมีกระแสเงินสดรับจากการเพิ่มทุนในเดือนมกราคม 2559 จึงจัดสรรบางส่วนเพื่อลงทุนในตราสารหนี้ระยะสั้น และใช้เพื่อค้ำประกันหนังสือค้ำประกันงานก่อสร้างให้แก่บริษัทย่อย
- ลูกหนี้การค้าและลูกหนี้อื่น เพิ่มขึ้นจาก 128.87 ล้านบาท เป็น 310.19 ล้านบาท เนื่องจากรวมยอดลูกหนี้การค้า รายได้ค้างรับและภาษีเงินได้ถูกหัก ณ ที่จ่ายของซี เอ แชด ในงบการเงินรวมจำนวน 204.86 ล้านบาท ประกอบกับลูกหนี้การค้าจากธุรกิจขายแก๊ส บริการขนส่ง และบริการทดสอบระบบความปลอดภัยเพิ่มขึ้นจากปีก่อนจำนวน 24.67 ล้านบาท เนื่องจากสภาพคล่องของลูกหนี้บางรายส่งผลกระทบต่อการชำระหนี้ของกลุ่มบริษัท ทั้งนี้มีการตั้งค่าเผื่อหนี้สงสัยจะสูญให้เป็นไปตามนโยบายของกลุ่มบริษัทแล้ว
- เงินให้กู้ยืมระยะสั้นแก่บริษัทที่เกี่ยวข้องกัน และเงินลงทุนในบริษัทร่วม ลดลงเนื่องจากการขายเงินลงทุนในบริษัทร่วม (บริษัทเวลล์โคราช เอ็นเนอร์ยี่ จำกัด) ในวันที่ 30 มิถุนายน 2559 และได้รับชำระหนี้ให้กู้ยืมระยะสั้นดังกล่าวเต็มจำนวนแล้ว ประกอบกับการลงทุนเพิ่มใน ซี เอ แชด ในเดือนเมษายน 2559 ส่งผลให้บริษัทร่วมดังกล่าวเปลี่ยนสถานะเป็นบริษัทย่อย
- ที่ดิน อาคารและอุปกรณ์เพิ่มขึ้นจาก 203.14 ล้านบาทเป็น 519.55 ล้านบาท เนื่องจากในระหว่างปี 2559 มีการซื้อที่ดิน อาคาร และอุปกรณ์ของซี เอ แชด เพื่อใช้ในการประกอบกิจการ ซื้อรถบรรทุกแอมโมเนียสำหรับงานให้บริการขนส่ง ประกอบกับการซื้อเครื่องมือและอุปกรณ์ที่ใช้ในงานทดสอบระบบความปลอดภัย เพื่อรองรับการขยายธุรกิจ
- ค่าความนิยม เพิ่มขึ้นจากการประเมินมูลค่ายุติธรรมของสินทรัพย์สุทธิที่สามารถระบุได้ และสินทรัพย์ที่ไม่มีตัวตน จากการซื้อธุรกิจ (ซี เอ แชด) ตามมาตรฐานการบัญชีฉบับที่ 3 เรื่องการรวมธุรกิจ กลุ่มบริษัทจึงต้องรับรู้ค่าความนิยม จำนวน 19.38 ล้านบาท

### หนี้สินรวม

ณ 31 ธันวาคม 2559 กลุ่มบริษัทมีหนี้สินรวม 501.33 ล้านบาท เพิ่มขึ้นจากปี 2558 ที่มีหนี้สินรวม 355.19 ล้านบาท คิดเป็นร้อยละ 41.14 เนื่องจาก

- เจ้าหนี้การค้าและเจ้าหนี้อื่นเพิ่มขึ้น จาก 84.68 ล้านบาท เป็น 162.74 ล้านบาท เนื่องจากรวมยอดเจ้าหนี้การค้า รายได้รับล่วงหน้า และค่าใช้จ่ายค้างจ่ายของซี เอ แชด ในงบการเงินรวมจำนวน 106.22 ล้านบาท ทั้งนี้เจ้าหนี้การค้า TG ลดลง 22.20 ล้านบาทเนื่องจากปริมาณซื้อแก๊สลดลงจากช่วงเดียวกันของปี
- กลุ่มบริษัทจ่ายชำระคืนเงินกู้ยืมระยะสั้นจากสถาบันการเงินจำนวน 214.17 ล้านบาท ซึ่งกู้มาเพื่อลงทุนในบริษัทร่วม โดยใช้กระแสเงินสดจากการเพิ่มทุนตามวัตถุประสงค์ที่ได้รับอนุมัติจากผู้ถือหุ้น ทั้งนี้ในระหว่างปี 2559 กลุ่มบริษัทมีความต้องการลงทุนในที่ดิน อาคารและอุปกรณ์เพิ่มขึ้น เพื่อรองรับการขยายธุรกิจ ทั้งงานก่อสร้าง การขนส่ง และการทดสอบระบบความปลอดภัย จึงจัดหาเงินทุนโดยกู้ยืมเงินระยะยาวจากสถาบันการเงิน
- หนี้สินอื่นเพิ่มขึ้นจาก 18.36 ล้านบาท เป็น 42.48 ล้านบาท เนื่องจากเงินปันผลค้างจ่ายส่วนที่ลงทุนเพิ่มในซี เอ แชด จำนวน 6.63 ล้านบาท และเงินประกันผลงานการก่อสร้างที่หักไว้กับผู้รับเหมา

### ส่วนของผู้ถือหุ้น

ณ 31 ธันวาคม 2559 กลุ่มบริษัทมีส่วนของผู้ถือหุ้นรวม 857.63 ล้านบาทโดยเป็นส่วนของบริษัทใหญ่ จำนวน 804.19 ล้านบาท เพิ่มขึ้นจากสิ้นปี 2558 จำนวน 415.18 ล้านบาท คิดเป็นร้อยละ 106.57 เนื่องจากการเพิ่มทุนในเดือนมกราคม 2559 ให้แก่ผู้ถือหุ้นเดิม จำนวน 400 ล้านหุ้น ด้วยอัตรา 1:1 ในราคาหุ้นละ 1 บาท (มูลค่าที่ตราไว้ 0.5 บาท) ส่งผลให้ทุนจดทะเบียนที่ชำระแล้ว และส่วนเกินมูลค่าหุ้นเพิ่มขึ้นจากเดิม จำนวน 398.88 ล้านบาท



---

บริษัท ทาคูนี กรุ๊ป จำกัด (มหาชน)  
งบการเงินรวม  
และงบการเงินเฉพาะบริษัท  
วันที่ 31 ธันวาคม พ.ศ. 2559

---



# รายงานของผู้สอบบัญชีรับอนุญาต

เสนอผู้ถือหุ้นและคณะกรรมการของบริษัท ทาคูนิ กรุ๊ป จำกัด (มหาชน)

**ความเห็น**

ข้าพเจ้าเห็นว่า งบการเงินรวมของบริษัท ทาคูนิ กรุ๊ป จำกัด (มหาชน) (บริษัท) และบริษัทย่อย (กลุ่มกิจการ) และงบการเงินเฉพาะกิจการของบริษัทแสดงฐานะการเงินรวมของกลุ่มกิจการและฐานะการเงินเฉพาะกิจการของบริษัท ณ วันที่ 31 ธันวาคม พ.ศ. 2559 และผลการดำเนินงานรวมและผลการดำเนินงานเฉพาะกิจการ กระแสเงินสดรวมและกระแสเงินสดเฉพาะกิจการสำหรับปีสิ้นสุดวันเดียวกัน โดยถูกต้องตามที่ควรในสาระสำคัญตามมาตรฐานการรายงานทางการเงิน

**งบการเงินที่ตรวจสอบ**

ข้าพเจ้าได้ตรวจสอบงบการเงินรวมของกลุ่มกิจการและงบการเงินเฉพาะกิจการของบริษัทข้างต้นนี้ ซึ่งประกอบด้วยงบแสดงฐานะการเงินรวมและงบแสดงฐานะการเงินเฉพาะกิจการ ณ วันที่ 31 ธันวาคม พ.ศ. 2559 งบกำไรขาดทุนเบ็ดเสร็จรวมและงบกำไรขาดทุนเบ็ดเสร็จเฉพาะกิจการ งบแสดงการเปลี่ยนแปลงส่วนของผู้ถือหุ้นรวมและงบแสดงการเปลี่ยนแปลงส่วนของผู้ถือหุ้นเฉพาะกิจการ และงบกระแสเงินสดรวมและงบกระแสเงินสดเฉพาะกิจการสำหรับปีสิ้นสุดวันเดียวกัน และหมายเหตุประกอบงบการเงินรวมและงบการเงินเฉพาะกิจการ รวมถึงหมายเหตุสรุปนโยบายการบัญชีที่สำคัญ

**เกณฑ์ในการแสดงความเห็น**

ข้าพเจ้าได้ปฏิบัติงานตรวจสอบตามมาตรฐานการสอบบัญชี ความรับผิดชอบของข้าพเจ้าได้กล่าวไว้ในส่วนของความรับผิดชอบของผู้สอบบัญชีต่อการตรวจสอบงบการเงินรวมและงบการเงินเฉพาะกิจการในรายงานของข้าพเจ้า ข้าพเจ้ามีความเป็นอิสระจากกลุ่มกิจการและบริษัทตามข้อกำหนดจรรยาบรรณของผู้ประกอบวิชาชีพบัญชีในส่วนที่เกี่ยวข้องกับการตรวจสอบงบการเงินรวมและงบการเงินเฉพาะกิจการที่กำหนดโดยสภาวิชาชีพบัญชีในพระบรมราชูปถัมภ์ และข้าพเจ้าได้ปฏิบัติตามความรับผิดชอบด้านจรรยาบรรณอื่นๆ ซึ่งเป็นไปตามข้อกำหนดเหล่านี้ ข้าพเจ้าเชื่อว่าหลักฐานการสอบบัญชีที่ข้าพเจ้าได้รับเพียงพอและเหมาะสมเพื่อใช้เป็นเกณฑ์ในการแสดงความเห็นของข้าพเจ้า

**เรื่องสำคัญในการตรวจสอบ**

เรื่องสำคัญในการตรวจสอบคือเรื่องต่างๆ ที่มีนัยสำคัญที่สุดตามดุลยพินิจของผู้ประกอบวิชาชีพของข้าพเจ้าในการตรวจสอบงบการเงินรวมและงบการเงินเฉพาะกิจการสำหรับงวดปัจจุบัน ข้าพเจ้าได้นำเรื่องเหล่านี้มาพิจารณาในบริบทของการตรวจสอบงบการเงินรวมและงบการเงินเฉพาะกิจการโดยรวมและในการแสดงความเห็นของข้าพเจ้า ทั้งนี้ ข้าพเจ้าไม่ได้แสดงความเห็นแยกต่างหากสำหรับเรื่องเหล่านี้

เรื่องสำคัญในการตรวจสอบ	วิธีการตรวจสอบ
<p data-bbox="204 264 584 383">1) การซื้อธุรกิจ อ้างถึงหมายเหตุประกอบงบการเงินข้อ 11 เงินลงทุนในบริษัทย่อยและบริษัทร่วม</p> <p data-bbox="204 434 823 898">เมื่อวันที่ 7 เมษายน พ.ศ. 2559 กลุ่มบริษัทซื้อหุ้นเพิ่มเติมจากบริษัท ซี เอ แซต (ประเทศไทย) จำกัด (ซี เอ แซต) ซึ่งประกอบธุรกิจเกี่ยวกับรับเหมาก่อสร้าง สิ่งตอบแทนทั้งหมดที่โอนให้จากการซื้อมีมูลค่า 69.53 ล้านบาท ประกอบด้วยเงินสดจำนวน 4 ล้านบาท เงินปันผลที่จ่ายให้แก่ผู้ถือหุ้นเดิมจำนวน 6.63 ล้านบาท และมูลค่ายุติธรรมของส่วนได้เสียใน ซี เอ แซต ซึ่งถืออยู่ก่อนวันรวมธุรกิจจำนวน 58.90 ล้านบาท การซื้อหุ้นดังกล่าวทำให้สัดส่วนการถือหุ้นเปลี่ยนแปลงจากร้อยละ 47.72 เป็นร้อยละ 51.30 ซึ่งทำให้กลุ่มกิจการมีอำนาจการควบคุมในซี เอ แซต (Step acquisition) ผู้บริหารประเมินการซื้อธุรกิจจาก ซี เอ แซต ว่าเข้าเงื่อนไขของการรวมธุรกิจภายใต้มาตรฐานการบัญชีฉบับที่ 3 เรื่อง การรวมธุรกิจ</p> <p data-bbox="204 949 823 1323">ผู้บริหารประเมินมูลค่ายุติธรรมของสินทรัพย์สุทธิที่สามารถระบุได้สุทธิ เท่ากับ 97.76 ล้านบาท โดยส่วนใหญ่ประกอบด้วย ลูกหนี้การค้าและลูกหนี้อื่นจำนวน 52.77 ล้านบาท รายได้ที่ยังไม่ได้รับชำระจำนวน 139.95 ล้านบาท เจ้าหนี้การค้าและเจ้าหนี้อื่น จำนวน 87.82 ล้านบาท และเงินกู้ยืม 66 ล้านบาท และกลุ่มกิจการรับรู้ค่าความนิยมจำนวน 19.38 ล้านบาท ในงบการเงินรวม การประเมินมูลค่าของสินทรัพย์ที่ระบุได้และสินทรัพย์ที่ไม่มีตัวตนใช้วิธีการปันส่วนราคาซื้อและการประเมินมูลค่าของสินทรัพย์ดังกล่าวเป็นไปตามมาตรฐานการบัญชีฉบับที่ 3 เรื่อง การรวมธุรกิจ</p> <p data-bbox="204 1375 823 1659">ข้าพเจ้าให้ความสำคัญเรื่องการวัดมูลค่าของสินทรัพย์สุทธิที่ระบุได้และสินทรัพย์ที่ไม่มีตัวตน เช่น สัญญาสำคัญ ที่เกิดจากการรวมธุรกิจ รวมถึง ค่าความนิยมที่เกิดจากการรวมธุรกิจ เนื่องจากมูลค่ายุติธรรมของสินทรัพย์ที่ระบุได้และสินทรัพย์ที่ไม่มีตัวตน ณ วันซื้อธุรกิจ เป็นเรื่องที่เกี่ยวข้องการใช้ดุลยพินิจที่สำคัญที่สำคัญของผู้บริหารในการกำหนดข้อสมมติฐานที่ใช้ในการประมาณมูลค่ายุติธรรมที่เกี่ยวข้อง เช่น รายได้ อัตรากำไร และอัตราคิดลดที่ใช้ในการคำนวณ เป็นต้น</p>	<p data-bbox="849 309 1471 427">ข้าพเจ้าประเมินการใช้ดุลยพินิจของผู้บริหารเกี่ยวกับการซื้อธุรกิจจาก ซี เอ แซตว่าการประเมินมูลค่ายุติธรรมมีความเหมาะสมและเป็นไปตามมาตรฐานการบัญชีฉบับที่ 3 เรื่อง การรวมธุรกิจหรือไม่</p> <p data-bbox="849 479 1471 808">ข้าพเจ้าประเมินความเหมาะสมของการรับรู้มูลค่าสินทรัพย์ที่ระบุได้และหนี้สินที่รับมา ณ วันที่ซื้อธุรกิจ โดยการอ่านและวิเคราะห์เนื้อหาในบันทึกข้อตกลง การสอบถามเหตุผลในการซื้อธุรกิจของผู้บริหาร นอกจากนี้ข้าพเจ้าทดสอบวิธีการที่ผู้บริหารประเมินมูลค่ายุติธรรมของสินทรัพย์ที่สามารถระบุได้สุทธิ เช่น การประมาณการตั้งค่าเผื่อนั้นสงสัยจะสูง โดยพิจารณาจากงานวิเคราะห์อายุลูกหนี้ และข้าพเจ้าสอบถามเพิ่มเติมกับผู้บริหารว่ามีสินทรัพย์และหนี้สินที่ระบุได้อื่นๆ นอกเหนือจากที่ได้ระบุในบันทึกข้อตกลง</p> <p data-bbox="849 860 1471 1189">นอกจากนี้ข้าพเจ้าประเมินความสมเหตุสมผลของข้อสมมติฐานสำคัญที่ใช้ในการประมาณมูลค่ายุติธรรมของสัญญาสำคัญของ ซี เอ แซต รวมถึงประเมินวิธีการที่ผู้บริหารใช้ในการคำนวณมูลค่ายุติธรรมของสัญญาสำคัญ เช่น รายได้ อัตรากำไร อัตราคิดลดที่ใช้ในการคำนวณ ว่ามีความสอดคล้องกับสัญญาและข้อมูลในอดีตและอุตสาหกรรม รวมถึงทำการประเมินวิธีการที่ใช้ในการประเมินมูลค่ายุติธรรมที่ผู้บริหารใช้เป็นวิธีการที่ปฏิบัติกันเป็นการทั่วไปในอุตสาหกรรมที่เปรียบเทียบได้หรือไม่</p> <p data-bbox="849 1205 1471 1317">นอกจากนี้ข้าพเจ้าปรึกษาผู้เชี่ยวชาญที่อยู่ในสำนักงานเดียวกันกับข้าพเจ้าสำหรับความเหมาะสมของวิธีการประเมินและข้อสมมติฐานที่ใช้โดยผู้บริหาร</p> <p data-bbox="849 1368 1471 1615">ข้าพเจ้าทดสอบการคำนวณค่าความนิยมที่เกิดจากการซื้อธุรกิจจาก ซี เอ แซต ซึ่งเกิดจากผลแตกต่างระหว่างสิ่งตอบแทนทั้งหมดและมูลค่ายุติธรรมของสินทรัพย์ที่สามารถระบุได้สุทธิ ค่าความนิยมจำนวน 19.38 ล้านบาทเกิดขึ้นจากการที่ผู้บริหารได้มาซึ่งแรงงานที่มีทักษะและประสบการณ์ ซึ่งจะทำให้เกิดการประหยัดต้นทุนและช่วยสามารถขยายธุรกิจได้</p> <p data-bbox="849 1666 1471 1832">จากการปฏิบัติงานข้างต้นข้าพเจ้าพบว่าข้อสมมติฐานที่ผู้บริหารใช้ในการประเมินมูลค่ายุติธรรมของสินทรัพย์สุทธิที่ระบุได้และสินทรัพย์ที่ไม่มีตัวตนมีความสมเหตุสมผล และเป็นไปตามวิธีการบัญชีในเรื่องการรวมธุรกิจ การรวมธุรกิจ</p>

เรื่องสำคัญในการตรวจสอบ	วิธีการตรวจสอบ
<p>2) การรับรู้รายได้สัญญาก่อสร้าง</p> <p>อ้างอิงหมายเหตุประกอบงบการเงินข้อ 4.1</p> <p>ประมาณการทางบัญชีที่สำคัญและข้อสมมติฐาน และหมายเหตุประกอบงบการเงินข้อ 2.21 การรับรู้รายได้ และหมายเหตุประกอบงบการเงินข้อ 9 ลูกหนี้การค้าและลูกหนี้อื่น</p> <p>กลุ่มบริษัทรับรู้รายได้จากการรับเหมาก่อสร้างที่เกิดจากการรับงานก่อสร้างอสังหาริมทรัพย์ รวมถึงการจัดหาวัสดุและก่อสร้างระบบน้ำมัน และแก๊สตามอัตราส่วนของงานก่อสร้างที่ทำเสร็จ อัตราส่วนของงานก่อสร้างที่ทำเสร็จคำนวณโดยการเปรียบเทียบต้นทุนงานก่อสร้างที่เกิดขึ้นแล้วจนถึงวันสิ้นสุดกับต้นทุนงานก่อสร้างทั้งหมดที่คาดว่าจะใช้ในการก่อสร้างตามสัญญา</p> <p>มูลค่าต้นทุนงานก่อสร้างทั้งหมดกำหนดจากการประมาณการต้นทุนที่จะเกิดขึ้นตามที่ระบุในรายงานวัตถุประสงค์ รายงานและค่าใช้จ่ายโดยตรงกับงานก่อสร้าง ซึ่งยังต้องใช้ดุลยพินิจของผู้บริหารในการประมาณต้นทุนงานก่อสร้างที่คาดว่าจะเกิดขึ้นจนกระทั่งโครงการแล้วเสร็จในแต่ละโครงการ</p> <p>ข้าพเจ้าให้ความสำคัญในเรื่องการประมาณการต้นทุนก่อสร้างทั้งหมดและความเหมาะสมในการประเมินอัตราส่วนงานก่อสร้างที่ทำแล้วเสร็จโดยผู้บริหาร เนื่องจากข้อมูลดังกล่าวมีสาระสำคัญจำนวนรายได้จากธุรกิจบริการรับเหมาก่อสร้างมีสาระสำคัญคิดเป็นร้อยละ 40.6 ของรายได้ทั้งหมดในงบการเงินรวมนอกจากนี้ เรื่องดังกล่าวเป็นเรื่องที่ผู้บริหารมีส่วนสำคัญในการใช้ดุลยพินิจและตัดสินใจเกี่ยวกับการจัดทำประมาณการต้นทุน การและประมาณขึ้นความสำเร็จของแต่ละโครงการ และการพิจารณาการประมาณการผลขาดทุนที่คาดว่าจะเกิดขึ้นในอนาคตของแต่ละโครงการ</p>	<p>ข้าพเจ้าทำความเข้าใจและประเมินกระบวนการจัดทำงบประมาณต้นทุนก่อสร้างทั้งหมดของแต่ละโครงการและวิธีที่ผู้บริหารใช้ในการจัดทำประมาณการต้นทุนก่อสร้างซึ่งเป็นส่วนสำคัญในการประมาณอัตราส่วนงานก่อสร้างที่ทำเสร็จ</p> <p>ข้าพเจ้าประเมินความเหมาะสมของอัตราส่วนงานก่อสร้างที่ทำเสร็จ รวมถึงประเมินความเหมาะสมและถูกต้องของข้อมูลที่ใช้ในการคำนวณต้นทุนก่อสร้างและต้นทุนจริงที่เกิดขึ้นในระหว่างปี ตลอดจนทดสอบการคำนวณรายได้</p> <p>ข้าพเจ้าทดสอบต้นทุนจริงที่เกิดขึ้นโดยวิธีดังต่อไปนี้</p> <p>การตรวจต้นทุนจริงที่เกิดขึ้นในระหว่างปีกับใบแจ้งหนี้หรือใบเสร็จรับเงิน</p> <p>การกระทบยอดต้นทุนจริงที่เกิดขึ้นกับรายละเอียดสินค้าที่นำมาใช้ในการก่อสร้างที่สามารถรับรู้เป็นต้นทุนจริงที่เกิดขึ้น</p> <p>การทดสอบความครบถ้วนของต้นทุนจริงที่เกิดขึ้นโดยการทดสอบการตรวจตัดยอดค่าใช้จ่ายที่เกี่ยวข้องกับการก่อสร้าง</p> <p>สำหรับประมาณการต้นทุน ข้าพเจ้าสอบถามวิศวกรโครงการและตรวจประมาณการต้นทุนการก่อสร้างกับเอกสารประกอบรายการ เช่นสัญญาต่างๆ ที่เกี่ยวข้องกับต้นทุนการก่อสร้าง ใบเสนอซื้อ และรายละเอียดประมาณการต้นทุน</p> <p>นอกจากนี้ข้าพเจ้าสอบถามผู้บริหารและตรวจสอบสัญญาก่อสร้างที่อาจมีผลขาดทุนเกิดขึ้นในอนาคตเพื่อพิจารณาว่ามีการตั้งสำรองหนี้สินมีความเพียงพอหรือไม่ ซึ่งข้าพเจ้าไม่พบประเด็นในเรื่องดังกล่าว</p> <p>สำหรับธุรกิจงานก่อสร้างที่บริษัทย่อย ที่ตรวจสอบโดยผู้สอบบัญชีของบริษัทย่อย ข้าพเจ้าได้สอบถามและประเมินความเหมาะสมของงานที่ทำโดยผู้สอบบัญชานั้น โดยยึดกระบวนการตรวจสอบดังที่กล่าวในข้างต้น</p> <p>จากการปฏิบัติงานข้างต้นและการประเมินงานของผู้สอบบัญชีของบริษัทย่อย ข้าพเจ้าพบว่าข้อสมมติฐานหลักที่ผู้บริหารใช้มีเหตุผลรองรับและเหมาะสมกับสภาพแวดล้อมและสถานการณ์</p>

## ข้อมูลอื่น

กรรมการเป็นผู้รับผิดชอบต่อข้อมูลอื่น ข้อมูลอื่นประกอบด้วย ข้อมูลซึ่งรวมอยู่ในรายงานประจำปี แต่ไม่รวมถึงงบการเงินรวมและงบการเงินเฉพาะกิจการ และรายงานของผู้สอบบัญชีที่อยู่ในรายงานนั้น ข้าพเจ้าคาดว่าข้าพเจ้าจะได้รับรายงานประจำปีภายหลังจากวันที่ในรายงานของผู้สอบบัญชีนี้

ความเห็นของข้าพเจ้าต่องบการเงินรวมและงบการเงินเฉพาะกิจการไม่ครอบคลุมถึงข้อมูลอื่น และข้าพเจ้าไม่ได้ให้ความเชื่อมั่นต่อข้อมูลอื่น

ความรับผิดชอบของข้าพเจ้าที่เกี่ยวข้องกับการตรวจสอบงบการเงินรวมและงบการเงินเฉพาะกิจการคือ การอ่านและพิจารณาว่าข้อมูลอื่นมีความขัดแย้งที่มีสาระสำคัญกับงบการเงินรวมและงบการเงินเฉพาะกิจการ หรือกับความรู้ที่ได้รับจากการตรวจสอบของข้าพเจ้า หรือปรากฏว่าข้อมูลอื่นมีการแสดงข้อมูลที่ขัดต่อข้อเท็จจริงอันเป็นสาระสำคัญหรือไม่

เมื่อข้าพเจ้าได้อ่านรายงานประจำปี หากข้าพเจ้าสรุปได้ว่าการแสดงข้อมูลที่ขัดต่อข้อเท็จจริงอันเป็นสาระสำคัญ ข้าพเจ้าต้องสื่อสารเรื่องดังกล่าวกับคณะกรรมการตรวจสอบ

## ความรับผิดชอบของกรรมการต่องบการเงินรวมและงบการเงินเฉพาะกิจการ

กรรมการมีหน้าที่รับผิดชอบในการจัดทำและนำเสนองบการเงินรวมและงบการเงินเฉพาะกิจการเหล่านี้ โดยถูกต้องตามที่ควรตามมาตรฐานการรายงานทางการเงิน และรับผิดชอบเกี่ยวกับการควบคุมภายในที่กรรมการพิจารณาว่าจำเป็น เพื่อให้สามารถจัดทำงบการเงินรวมและงบการเงินเฉพาะกิจการที่ปราศจากการแสดงข้อมูลที่ขัดต่อข้อเท็จจริงอันเป็นสาระสำคัญไม่ว่าจะเกิดจากการทุจริตหรือข้อผิดพลาด

ในการจัดทำงบการเงินรวมและงบการเงินเฉพาะกิจการ กรรมการรับผิดชอบในการประเมินความสามารถของกลุ่มกิจการและบริษัทในการดำเนินงานต่อเนื่อง เปิดเผยเรื่องที่เกี่ยวข้องกับการดำเนินงานต่อเนื่อง (ตามความเหมาะสม) และการใช้เกณฑ์การบัญชีสำหรับการดำเนินงานต่อเนื่อง เว้นแต่กรรมการมีความตั้งใจที่จะเลิกกลุ่มกิจการและบริษัท หรือหยุดดำเนินงาน หรือไม่สามารถดำเนินงานต่อเนื่องต่อไปได้

คณะกรรมการตรวจสอบมีหน้าที่ช่วยกรรมการในการสอดส่องดูแลกระบวนการในการจัดทำรายงานทางการเงินของกลุ่มกิจการและบริษัท

## ความรับผิดชอบของผู้สอบบัญชีต่อการตรวจสอบงบการเงินรวมและงบการเงินเฉพาะกิจการ

การตรวจสอบของข้าพเจ้ามีวัตถุประสงค์เพื่อให้ได้ความเชื่อมั่นอย่างสมเหตุสมผลว่างบการเงินรวมและงบการเงินเฉพาะกิจการโดยรวมปราศจากการแสดงข้อมูลที่ขัดต่อข้อเท็จจริงอันเป็นสาระสำคัญหรือไม่ ไม่ว่าจะเกิดจากการทุจริตหรือข้อผิดพลาด และเสนอรายงานของผู้สอบบัญชีซึ่งรวมความเห็นของข้าพเจ้าอยู่ด้วย ความเชื่อมั่นอย่างสมเหตุสมผลคือความเชื่อมั่นในระดับสูง แต่ไม่ได้เป็นการรับประกันว่าการปฏิบัติงานตรวจสอบตามมาตรฐานการสอบบัญชีจะสามารถตรวจพบข้อมูลที่ขัดต่อข้อเท็จจริงอันเป็นสาระสำคัญที่มีอยู่ได้เสมอไป ข้อมูลที่ขัดต่อข้อเท็จจริงอาจเกิดจากการทุจริตหรือข้อผิดพลาด และถือว่ามีความสำคัญเมื่อคาดการณ์อย่างสมเหตุสมผลได้ว่ารายการที่ขัดต่อข้อเท็จจริงแต่ละรายการ หรือทุกรายการรวมกันจะมีผลต่อการตัดสินใจทางเศรษฐกิจของผู้ใช้งบการเงินรวมและงบการเงินเฉพาะกิจการเหล่านี้

ในการตรวจสอบของข้าพเจ้าตามมาตรฐานการสอบบัญชี ข้าพเจ้าได้ใช้ดุลยพินิจเกี่ยวกับประกอบวิชาชีพและการสังเกต และสงสัยเกี่ยวกับผู้ประกอบวิชาชีพตลอดการตรวจสอบ การปฏิบัติงานของข้าพเจ้ารวมถึง

- ระบุและประเมินความเสี่ยงจากการแสดงข้อมูลที่ขัดต่อข้อเท็จจริงอันเป็นสาระสำคัญในงบการเงินรวมและงบการเงินเฉพาะกิจการ ไม่ว่าจะเกิดจากการทุจริตหรือข้อผิดพลาด ออกแบบและปฏิบัติงานตามวิธีการตรวจสอบเพื่อตอบสนองต่อความเสี่ยงเหล่านั้น และได้หลักฐานการสอบบัญชีที่เพียงพอและเหมาะสมเพื่อเป็นเกณฑ์ในการแสดงความเห็นของข้าพเจ้า ความเสี่ยงที่ไม่พบข้อมูลที่ขัดต่อข้อเท็จจริงอันเป็นสาระสำคัญซึ่งเป็นผลมาจากการทุจริตจะสูงกว่าความเสี่ยงที่เกิดจากข้อผิดพลาด เนื่องจากการทุจริตอาจเกี่ยวกับการสมรู้ร่วมคิด การปลอมแปลงเอกสารหลักฐาน การตั้งใจละเว้นการแสดงข้อมูล การแสดงข้อมูลที่ไม่ตรงตามข้อเท็จจริงหรือการแทรกแซงการควบคุมภายใน
- ทำความเข้าใจในระบบการควบคุมภายในที่เกี่ยวข้องกับการตรวจสอบ เพื่อออกแบบวิธีการตรวจสอบที่เหมาะสมกับสถานการณ์ แต่ไม่ใช่เพื่อวัตถุประสงค์ในการแสดงความเห็นต่อความมีประสิทธิภาพของการควบคุมภายในของกลุ่มกิจการและบริษัท  
ประเมินความเหมาะสมของนโยบายการบัญชีที่กรรมการใช้และความสมเหตุสมผลของประมาณการทางบัญชี และการเปิดเผยข้อมูลที่เกี่ยวข้องซึ่งจัดทำขึ้นโดยกรรมการ
- สรุปเกี่ยวกับความเหมาะสมของการใช้เกณฑ์การบัญชีสำหรับการดำเนินงานต่อเนื่องของกรรมการและจากหลักฐานการสอบบัญชีที่ได้รับ สรุปว่ามีความไม่แน่นอนที่มีสาระสำคัญที่เกี่ยวกับเหตุการณ์หรือสถานการณ์ที่อาจเป็นเหตุให้เกิดข้อสงสัยอย่างมีนัยสำคัญต่อความสามารถของกลุ่มกิจการและบริษัทในการดำเนินงานต่อเนื่องหรือไม่ ถ้าข้าพเจ้าได้ข้อสรุปว่ามีความไม่แน่นอนที่มีสาระสำคัญ ข้าพเจ้าต้องกล่าวไว้ในรายงานของผู้สอบบัญชีของข้าพเจ้าถึงการเปิดเผยที่เกี่ยวข้องในงบการเงินรวมและงบการเงินเฉพาะกิจการ หรือถ้าการเปิดเผยดังกล่าวไม่เพียงพอ ความเห็นของข้าพเจ้าจะเปลี่ยนแปลงไป ข้อสรุปของข้าพเจ้าขึ้นอยู่กับหลักฐานการสอบบัญชีที่ได้รับจนถึงวันที่ในรายงานของผู้สอบบัญชีของข้าพเจ้า อย่างไรก็ตาม เหตุการณ์หรือสถานการณ์ในอนาคตอาจเป็นเหตุให้กลุ่มกิจการและบริษัทต้องหยุดการดำเนินงานต่อเนื่อง
- ประเมินการนำเสนอ โครงสร้างและเนื้อหาของงบการเงินรวมและงบการเงินเฉพาะกิจการโดยรวม รวมถึงการเปิดเผยว่างบการเงินรวมและงบการเงินเฉพาะกิจการแสดงรายการ และเหตุการณ์ในรูปแบบที่ทำให้มีการนำเสนอข้อมูลโดยถูกต้องตามที่ควร
- ได้รับหลักฐานการสอบบัญชีที่เหมาะสมอย่างเพียงพอเกี่ยวกับข้อมูลทางการเงินของกิจการภายในกลุ่มหรือกิจกรรมทางธุรกิจภายในกลุ่มกิจการเพื่อแสดงความเห็นต่องบการเงินรวม ข้าพเจ้ารับผิดชอบต่อการกำหนดแนวทาง การควบคุมดูแลและการปฏิบัติงานตรวจสอบกลุ่มกิจการ ข้าพเจ้าเป็นผู้รับผิดชอบแต่เพียงผู้เดียวต่อความเห็นของข้าพเจ้า

ข้าพเจ้าได้สื่อสารกับคณะกรรมการตรวจสอบเกี่ยวกับขอบเขตและช่วงเวลาของการตรวจสอบตามที่วางแผนไว้ ซึ่งรวมถึงประเด็นที่มีนัยสำคัญที่พบจากการตรวจสอบและข้อบกพร่องที่มีนัยสำคัญในระบบการควบคุมภายใน ถ้าหากข้าพเจ้าได้พบในระหว่างการตรวจสอบของข้าพเจ้า

ข้าพเจ้าได้ให้คำรับรองแก่คณะกรรมการตรวจสอบว่า ข้าพเจ้าได้ปฏิบัติตามข้อกำหนดจรรยาบรรณที่เกี่ยวข้องกับความเป็นอิสระและได้สื่อสารกับคณะกรรมการตรวจสอบเกี่ยวกับความสัมพันธ์ทั้งหมด ตลอดจนเรื่องอื่นซึ่งข้าพเจ้าเชื่อว่ามีเหตุผลที่บุคคลภายนอกอาจพิจารณาว่ากระทบต่อความเป็นอิสระของข้าพเจ้าและมาตรการที่ข้าพเจ้าใช้เพื่อป้องกันไม่ให้ข้าพเจ้าขาดความเป็นอิสระ

จากเรื่องที่สื่อสารกับคณะกรรมการตรวจสอบ ข้าพเจ้าได้พิจารณาเรื่องต่างๆ ที่มีนัยสำคัญที่สุดในการตรวจสอบงบการเงินรวมและงบการเงินเฉพาะกิจการในงวดปัจจุบันและกำหนดเป็นเรื่องสำคัญในการตรวจสอบ ข้าพเจ้าได้อธิบายเรื่องเหล่านี้ในรายงานของผู้สอบบัญชีเว้นแต่กฎหมายหรือข้อบังคับไม่ให้เปิดเผยต่อสาธารณะเกี่ยวกับเรื่องดังกล่าว หรือในสถานการณ์ที่ยากที่จะเกิดขึ้น ข้าพเจ้าพิจารณาว่าไม่ควรสื่อสารเรื่องดังกล่าวในรายงานของข้าพเจ้าเพราะการกระทำดังกล่าวสามารถคาดการณ์ได้อย่างสมเหตุสมผลว่าจะมีผลกระทบในทางลบมากกว่าผลประโยชน์ต่อส่วนได้เสียสาธารณะจากการสื่อสารดังกล่าว

บริษัท ไพร์ซวอเตอร์เฮาส์คูเปอร์ส เอบีเอส จำกัด

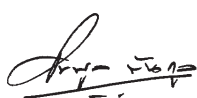

ไพพล ดันกุล

ผู้สอบบัญชีรับอนุญาตเลขที่ 4298

กรุงเทพมหานคร

28 กุมภาพันธ์ พ.ศ. 2560

## บริษัท ทาคูนิ กรุ๊ป จำกัด (มหาชน)

## งบแสดงฐานะการเงิน

ณ วันที่ 31 ธันวาคม พ.ศ. 2559

หมายเหตุ		งบการเงินรวม		งบการเงินเฉพาะกิจการ	
		พ.ศ. 2559	พ.ศ. 2558	พ.ศ. 2559	พ.ศ. 2558
		บาท	บาท	บาท	บาท
สินทรัพย์					
สินทรัพย์หมุนเวียน					
เงินสดและรายการเทียบเท่าเงินสด	7	286,508,790	90,100,398	130,222,750	64,632,341
เงินลงทุนระยะสั้น	8	69,965,203	232,108	69,675,328	-
ลูกหนี้การค้าและลูกหนี้อื่น	9	310,189,929	128,873,842	63,298,439	47,569,593
เงินให้กู้ยืมระยะสั้นแก่บริษัทที่เกี่ยวข้องกัน	28	-	84,448,425	107,320,000	123,418,325
สินค้าคงเหลือ	10	31,623,953	43,038,816	24,780,207	29,007,820
สินทรัพย์หมุนเวียนอื่น		12,435,104	649,937	52,470	160,718
รวมสินทรัพย์หมุนเวียน		710,722,979	347,343,526	395,349,194	264,788,797
สินทรัพย์ไม่หมุนเวียน					
เงินฝากธนาคารที่ติดภาระค้ำประกัน	7	67,355,200	40,455,019	63,355,200	36,455,019
เงินลงทุนในบริษัทย่อย	11	-	-	233,206,114	240,359,470
เงินลงทุนในบริษัทร่วม	11	-	167,244,543	-	-
อสังหาริมทรัพย์เพื่อการลงทุน	12	4,516,644	4,862,259	-	-
ที่ดิน อาคารและอุปกรณ์	13	519,552,453	203,144,239	91,434,372	95,223,226
ค่าความนิยม		19,383,641	-	-	-
สินทรัพย์ไม่มีตัวตน	14	7,160,430	718,446	69,433	182,412
สินทรัพย์ภาษีเงินได้รอตัดบัญชี	16	4,144,757	6,004,778	1,366,913	-
สินทรัพย์ไม่หมุนเวียนอื่น		26,122,597	604,947	465,251	425,974
รวมสินทรัพย์ไม่หมุนเวียน		648,235,722	423,034,231	389,897,283	372,646,101
รวมสินทรัพย์		1,358,958,701	770,377,757	785,246,477	637,434,898

หมายเหตุประกอบงบการเงินรวมและงบการเงินเฉพาะกิจการเป็นส่วนหนึ่งของงบการเงินนี้



บริษัท ทาคูนิ กรุ๊ป จำกัด (มหาชน)  
งบแสดงฐานะการเงิน  
ณ วันที่ 31 ธันวาคม พ.ศ. 2559

หมายเหตุ	งบการเงินรวม		งบการเงินเฉพาะกิจการ	
	พ.ศ. 2559	พ.ศ. 2558	พ.ศ. 2559	พ.ศ. 2558
	บาท	บาท	บาท	บาท
<b>หนี้สินและส่วนของผู้ถือหุ้น</b>				
<b>หนี้สินหมุนเวียน</b>				
เงินเบิกเกินบัญชีธนาคาร	15	-	61,500	-
เจ้าหนี้การค้าและเจ้าหนี้อื่น	17	162,744,923	84,684,915	41,123,615
เงินกู้ยืมระยะสั้นจากสถาบันการเงิน	15	-	214,167,306	-
ส่วนของเงินกู้ยืมระยะยาวจากธนาคารที่ถึงกำหนด				
ชำระภายในหนึ่งปี	15	45,020,000	6,000,000	3,500,000
ส่วนของหนี้สินตามสัญญาเช่า				
ทางการเงินที่ถึงกำหนดชำระภายในหนึ่งปี	15	1,834,059	788,015	831,082
ภาษีเงินได้นิติบุคคลค้างจ่าย		-	9,882,849	-
หนี้สินหมุนเวียนอื่น		16,761,744	756,139	-
<b>รวมหนี้สินหมุนเวียน</b>		<b>226,360,726</b>	<b>316,340,724</b>	<b>45,454,697</b>
<b>หนี้สินไม่หมุนเวียน</b>				
เงินกู้ยืมระยะยาวจากธนาคาร	15	245,460,000	28,100,000	-
หนี้สินตามสัญญาเช่าทางการเงิน	15	3,792,156	3,113,092	2,282,010
ภาระผูกพันผลประโยชน์พนักงาน	18	2,723,538	1,671,066	1,044,602
หนี้สินภาษีเงินได้รอตัดบัญชี	16	-	1,008,321	-
หนี้สินไม่หมุนเวียนอื่น		22,995,547	4,962,174	324,811
<b>รวมหนี้สินไม่หมุนเวียน</b>		<b>274,971,241</b>	<b>38,854,653</b>	<b>8,054,406</b>
<b>รวมหนี้สิน</b>		<b>501,331,967</b>	<b>49,106,120</b>	<b>296,621,425</b>

หมายเหตุประกอบงบการเงินรวมและงบการเงินเฉพาะกิจการเป็นส่วนหนึ่งของงบการเงินนี้

## บริษัท ทาคูนิ กรุ๊ป จำกัด (มหาชน)

## งบแสดงฐานะการเงิน

ณ วันที่ 31 ธันวาคม พ.ศ. 2559

หมายเหตุ	งบการเงินรวม		งบการเงินเฉพาะกิจการ	
	พ.ศ. 2559	พ.ศ. 2558	พ.ศ. 2559	พ.ศ. 2558
	บาท	บาท	บาท	บาท
<b>หนี้สินและส่วนของผู้ถือหุ้น (ต่อ)</b>				
<b>ส่วนของผู้ถือหุ้น</b>				
ทุนเรือนหุ้น	19			
ทุนจดทะเบียน				
หุ้นสามัญจำนวน 1,200,000,000 หุ้น				
มูลค่าที่ตราไว้หุ้นละ 0.5 บาท				
(พ.ศ. 2558 : หุ้นสามัญจำนวน				
1,200,000,000 หุ้น				
หุ้นละ 0.5 บาท)				
	600,000,000	600,000,000	600,000,000	600,000,000
ทุนที่ออกและชำระแล้ว				
หุ้นสามัญจำนวน 800,000,000 หุ้น				
ชำระเต็มมูลค่าแล้วหุ้นละ 0.5 บาท				
(พ.ศ. 2558 : หุ้นสามัญจำนวน				
400,000,000 หุ้น				
มูลค่าแล้ว				
หุ้นละ 0.5 บาท)	400,000,000	200,000,000	400,000,000	200,000,000
ส่วนเกินมูลค่าหุ้น	19	305,527,766	106,643,230	305,527,766
ส่วนเกินทุนจากการรวมธุรกิจภายใต้				
การควบคุมเดียวกัน	20,636,290	20,636,290	-	-
กำไรสะสม				
จัดสรรแล้ว - ทุนสำรองตามกฎหมาย	21	5,450,000	4,320,000	5,450,000
ยังไม่ได้จัดสรร		72,571,964	83,582,860	25,162,591
รวมส่วนของผู้เป็นเจ้าของของบริษัทใหญ่		804,186,020	415,182,380	736,140,357
ส่วนได้เสียที่ไม่มีอำนาจควบคุม		53,440,714	-	-
<b>รวมส่วนของผู้ถือหุ้น</b>		<b>857,626,734</b>	<b>415,182,380</b>	<b>736,140,357</b>
<b>รวมหนี้สินและส่วนของผู้ถือหุ้น</b>		<b>1,358,958,701</b>	<b>770,377,757</b>	<b>785,246,477</b>

หมายเหตุประกอบงบการเงินรวมและงบการเงินเฉพาะกิจการเป็นส่วนหนึ่งของงบการเงินนี้

บริษัท ทาคูนิ กรุ๊ป จำกัด (มหาชน)  
งบแสดงฐานะการเงิน  
ณ วันที่ 31 ธันวาคม พ.ศ. 2559

หมายเหตุ	งบการเงินรวม		งบการเงินเฉพาะกิจการ	
	พ.ศ. 2559	พ.ศ. 2558	พ.ศ. 2559	พ.ศ. 2558
	บาท	บาท	บาท	บาท
รายได้				
รายได้จากการขาย	867,927,806	1,019,000,554	860,008,859	1,007,566,006
รายได้จากการบริการ	721,262,020	333,876,438	-	-
รวมรายได้	1,589,189,826	1,352,876,992	860,008,859	1,007,566,006
ต้นทุน				
ต้นทุนขาย	(810,356,254)	(960,111,561)	(807,223,864)	(935,556,178)
ต้นทุนบริการ	(663,548,697)	(236,194,061)	-	-
รวมต้นทุน	(1,473,904,951)	(1,196,305,622)	(807,223,864)	(935,556,178)
กำไรขั้นต้น	115,284,875	156,571,370	52,784,995	72,009,828
รายได้อื่น	24 63,548,355	11,802,747	46,168,918	32,584,299
กำไรก่อนค่าใช้จ่าย	178,833,230	168,374,117	98,953,913	104,594,127
ค่าใช้จ่ายในการขาย	(19,859,208)	(24,195,540)	(23,982,688)	(28,717,094)
ค่าใช้จ่ายในการบริหาร	(100,220,366)	(61,412,368)	(49,557,483)	(39,159,629)
ต้นทุนทางการเงิน	(9,859,553)	(3,147,894)	(2,497,305)	(2,313,201)
ส่วนแบ่งกำไร(ขาดทุน)จากเงินลงทุนในบริษัทร่วม	11 (20,675,208)	1,234,543	-	-
กำไรก่อนภาษีเงินได้	28,218,895	80,852,858	22,916,437	34,404,203
ภาษีเงินได้	26 (7,850,686)	(15,471,044)	(318,089)	(5,788,115)
กำไรสุทธิสำหรับปี	20,368,209	65,381,814	22,598,348	28,616,088
กำไรเบ็ดเสร็จอื่น:				
รายการที่จะไม่จัดประเภทใหม่ไปยังกำไรหรือขาดทุนในภายหลัง				
การวัดมูลค่าใหม่ของภาระผูกพัน				
ผลประโยชน์เมื่อเกษียณอายุ	22 (429,206)	(562,498)	-	(340,024)
กำไรเบ็ดเสร็จรวมสำหรับปี - สุทธิจากภาษี	19,939,003	64,819,316	22,598,348	28,276,064
การแบ่งปันกำไร				
ส่วนที่เป็นของบริษัทใหญ่	16,495,287	65,381,814	22,598,348	28,616,088
ส่วนที่เป็นของส่วนได้เสียที่ไม่มีอำนาจควบคุม	3,872,922	-	-	-
	20,368,209	65,381,814	22,598,348	28,616,088
การแบ่งปันกำไรเบ็ดเสร็จรวม				
ส่วนที่เป็นของบริษัทใหญ่	16,275,104	64,819,316	22,598,348	28,276,064
ส่วนที่เป็นของส่วนได้เสียที่ไม่มีอำนาจควบคุม	3,663,899	-	-	-
	19,939,003	64,819,316	22,598,348	28,276,064
กำไรต่อหุ้น	27			
กำไรต่อหุ้นขั้นพื้นฐาน (บาท)	0.021	0.163	0.029	0.072

หมายเหตุประกอบงบการเงินรวมและงบการเงินเฉพาะกิจการเป็นส่วนหนึ่งของงบการเงินนี้

บริษัท ทาคูนิ กรุ๊ป จำกัด (มหาชน)  
 งบแสดงการเปลี่ยนแปลงส่วนของผู้ถือหุ้น  
 สำหรับปีสิ้นสุดวันที่ 31 ธันวาคม พ.ศ. 2559

		งบการเงินรวม									
		ส่วนของบริษัทใหญ่					งบการเงินรวม				
หมายเหตุ		ทุนที่ออกและชำระแล้ว	ส่วนเกินมูลค่าหุ้น	ส่วนเกินทุนจากการขายกิจการภายใต้ควบคุมเดียวกัน	กำไรสะสม	ส่วนได้เสียที่มีอำนาจควบคุม	รวมส่วนของผู้ถือหุ้นใหญ่	ส่วนได้เสียที่มีอำนาจควบคุม	รวมส่วนของผู้ถือหุ้น	รวมส่วนของผู้ถือหุ้น	
		บาท	บาท	บาท	บาท	บาท	บาท	บาท	บาท	บาท	
ยอดคงเหลือ ณ วันที่ 1 มกราคม พ.ศ. 2558	เงินปันผล	200,000,000	106,643,230	20,636,290	2,900,000	44,183,544	374,363,064	-	374,363,064	374,363,064	
	ทุนสำรองตามกฎหมาย	-	-	-	-	(24,000,000)	(24,000,000)	-	(24,000,000)	(24,000,000)	
	กำไรเบ็ดเสร็จรวมสำหรับปี	-	-	-	1,420,000	(1,420,000)	-	-	-	-	
		-	-	-	-	64,819,316	64,819,316	-	64,819,316	64,819,316	
ยอดคงเหลือ ณ วันที่ 31 ธันวาคม พ.ศ. 2558		200,000,000	106,643,230	20,636,290	4,320,000	83,582,860	415,182,380	-	415,182,380	415,182,380	
ยอดคงเหลือ ณ วันที่ 1 มกราคม พ.ศ. 2559	การเพิ่มทุนสามัญ	200,000,000	106,643,230	20,636,290	4,320,000	83,582,860	415,182,380	-	415,182,380	415,182,380	
	การซื้อบริษัทย่อย	200,000,000	198,884,536	-	-	-	398,884,536	-	398,884,536	398,884,536	
	เงินปันผล	-	-	-	-	-	-	49,776,815	49,776,815	49,776,815	
	ทุนสำรองตามกฎหมาย	-	-	-	-	(26,156,000)	(26,156,000)	-	(26,156,000)	(26,156,000)	
	กำไรเบ็ดเสร็จรวมสำหรับปี	-	-	-	1,130,000	(1,130,000)	-	-	-	-	
		-	-	-	-	16,275,104	16,275,104	3,663,899	19,939,003	19,939,003	
ยอดคงเหลือ ณ วันที่ 31 ธันวาคม พ.ศ. 2559		400,000,000	305,527,766	20,636,290	5,450,000	72,571,964	804,186,020	53,440,714	857,626,734	857,626,734	

หมายเหตุประกอบงบการเงินรวมและงบการเงินเฉพาะกิจการเป็นส่วนหนึ่งของงบการเงิน

บริษัท ทาควิน กรุ๊ป จำกัด (มหาชน)  
งบแสดงการเปลี่ยนแปลงส่วนของผู้ถือหุ้น  
สำหรับปีสิ้นสุดวันที่ 31 ธันวาคม พ.ศ. 2559

งบการเงินเฉพาะกิจการ							
หมายเหตุ	ทุนที่ออกและชำระแล้ว	ส่วนเกินมูลค่าหุ้น		กำไรสะสม		รวมส่วนของเจ้าของ	
		บาท	บาท	จัดสรรแล้ว ทุนสำรองตามกฎหมาย	ยังไม่ได้จัดสรร		
บาท	บาท	บาท	บาท	บาท	บาท		
ยอดคงเหลือ ณ วันที่ 1 มกราคม พ.ศ. 2558	200,000,000	106,643,230	2,900,000	26,994,179	336,537,409		
	23	-	-	-	(24,000,000)	(24,000,000)	
	21	-	-	1,420,000	(1,420,000)	-	
		-	-	-	28,276,064	28,276,064	
ยอดคงเหลือ ณ วันที่ 31 ธันวาคม พ.ศ. 2558		200,000,000	106,643,230	4,320,000	29,850,243	340,813,473	
ยอดคงเหลือ ณ วันที่ 1 มกราคม พ.ศ. 2559	200,000,000	106,643,230	4,320,000	29,850,243	340,813,473		
	19	200,000,000	198,884,536	-	-	398,884,536	
	23	-	-	-	(26,156,000)	(26,156,000)	
	21	-	-	1,130,000	(1,130,000)	-	
กำไรเบ็ดเสร็จรวมสำหรับปี		-	-	-	22,598,348	22,598,348	
ยอดคงเหลือ ณ วันที่ 31 ธันวาคม พ.ศ. 2559		400,000,000	305,527,766	5,450,000	25,162,591	736,140,357	

หมายเหตุประกอบงบการเงินรวมและงบการเงินเฉพาะกิจการเป็นส่วนหนึ่งของงบการเงินนี้

## บริษัท ทาคูนิ กรุ๊ป จำกัด (มหาชน)

## งบกระแสเงินสด

สำหรับปีสิ้นสุดวันที่ 31 ธันวาคม พ.ศ. 2559

หมายเหตุ	งบการเงินรวม		งบการเงินเฉพาะกิจการ	
	พ.ศ. 2559	พ.ศ. 2558	พ.ศ. 2559	พ.ศ. 2558
	บาท	บาท	บาท	บาท
<b>กระแสเงินสดจากกิจกรรมดำเนินงาน</b>				
กำไรก่อนภาษีเงินได้	28,218,895	80,852,858	22,916,437	34,404,203
รายการปรับปรุงกำไรสุทธิ				
ค่าเสื่อมราคาและค่าตัดจำหน่าย	12, 13, 14	31,142,491	16,182,327	5,647,600
กลับรายการค่าเผื่อนี้สงสัยจะสูญ		(121,477)	(343,873)	(7,841)
ค่าเผื่อการด้อยค่าของเงินลงทุนในบริษัทย่อย		-	-	7,153,356
ค่าเผื่อการลดมูลค่าของสินค้าคงเหลือ				-
ค่าเผื่อสินค้าล้าสมัยและเคลื่อนไหวช้า	10	(6,634,552)	17,768,068	-
(กำไร) ขาดทุนจากการจำหน่ายและ				
ตัดจำหน่ายที่ดิน อาคารและอุปกรณ์		(4,710,246)	(27,467)	947
ส่วนแบ่ง(กำไร)ขาดทุนจากบริษัทร่วม	11	20,675,208	(1,234,543)	-
กำไรจากการจำหน่ายเงินลงทุนในบริษัทร่วม	24	(25,421,961)	-	-
กำไรจากการต่อรองราคาซื้อ	11	(175,801)	-	-
กำไรจากการวัดมูลค่ายุติธรรมของเงินลงทุน	24	(19,264,043)	-	-
ผลขาดทุนจากการตีราคาใหม่ของหลักทรัพย์	8	40,735	-	40,735
ดอกเบี้ยรับ	24	(9,802,792)	(4,689,391)	(12,809,047)
ต้นทุนทางการเงิน		9,859,553	3,147,894	2,497,305
		23,806,010	111,655,873	25,439,492
<b>การเปลี่ยนแปลงในสินทรัพย์และหนี้สินดำเนินงาน</b>				
- ลูกหนี้การค้าและลูกหนี้อื่น		66,098,081	(45,866,448)	(14,842,484)
- สินค้าคงเหลือ		20,375,453	811,754	4,227,613
- สินทรัพย์หมุนเวียนอื่น		(4,816,958)	(481,680)	108,248
- สินทรัพย์ไม่หมุนเวียนอื่น		4,973,328	(74,500)	(1,406,190)
- เจ้าหนี้การค้าและเจ้าหนี้อื่น		(60,835,134)	(72,887,047)	(24,460,447)
- หนี้สินหมุนเวียนอื่น		10,469,725	(67,968)	-
- ภาระผูกพันผลประโยชน์พนักงาน		794,413	142,316	-
- หนี้สินไม่หมุนเวียนอื่น		3,163,649	4,140,608	1,545,855
เงินสดได้มา(ใช้ไป)จากการดำเนินงาน		64,028,567	(2,627,092)	(9,387,913)
- ดอกเบี้ยจ่าย		(9,859,553)	(3,147,894)	(2,497,305)
- ภาษีเงินได้จ่าย		(38,992,399)	(12,261,610)	(3,975,514)
เงินสดสุทธิได้มาจาก(ใช้ไปใน)กิจกรรมดำเนินงาน		15,176,615	(18,036,596)	(15,860,732)

หมายเหตุประกอบงบการเงินรวมและงบการเงินเฉพาะกิจการเป็นส่วนหนึ่งของงบการเงินนี้



บริษัท ทาคูนิ กรุ๊ป จำกัด (มหาชน)  
งบกระแสเงินสด (ต่อ)  
สำหรับปีสิ้นสุดวันที่ 31 ธันวาคม พ.ศ. 2559

		งบการเงินรวม		งบการเงินเฉพาะกิจการ	
		พ.ศ. 2559	พ.ศ. 2558	พ.ศ. 2559	พ.ศ. 2558
	หมายเหตุ	บาท	บาท	บาท	บาท
กระแสเงินสดจากกิจกรรมลงทุน					
เงินสดจ่ายลงทุนในบริษัทย่อยและบริษัทร่วม	11	(1,225,684)	(166,010,000)	-	(149,999,700)
เงินสดรับจากการจำหน่ายเงินลงทุนในบริษัทร่วม	11	134,735,000	-	-	-
เงินจ่ายซื้อที่ดิน อาคารและอุปกรณ์ และสินทรัพย์ไม่มีตัวตน	13, 14	(312,384,161)	(4,787,355)	(1,735,095)	(329,202)
เงินสดรับจากการจำหน่ายที่ดิน อาคารและอุปกรณ์		8,918,965	147,509	997	-
เงินสดรับจากการจำหน่ายเงินลงทุนระยะสั้น	8	59,798,706	-	-	-
เงินสดจ่ายเพื่อซื้อเงินลงทุนระยะสั้น	8	(129,572,536)	(232,108)	(69,716,063)	-
เงินสดรับจากการรับชำระเงินให้กู้ยืมระยะสั้น					
แก่บุคคลและกิจการที่เกี่ยวข้องกัน	28	18,568,000	30,300,000	366,436,325	40,010,000
ดอกเบี้ยรับ		10,714,415	3,777,768	11,929,943	3,093,505
เงินสดรับจากการรับชำระเงินให้กู้ยืมระยะสั้น					
แก่บุคคลและกิจการอื่น	28	202,698,425	-	-	-
เงินสดจ่ายจากเงินให้กู้ยืมระยะสั้นแก่บุคคลหรือกิจการที่เกี่ยวข้องกัน	28	(181,818,000)	(114,748,425)	(350,338,000)	(133,428,325)
เงินฝากที่ติดภาระค้ำประกัน		(26,900,181)	(8,984,838)	(26,900,181)	(10,155,019)
เงินสดสุทธิใช้ไปในกิจกรรมลงทุน		(216,467,051)	(260,537,449)	(70,322,074)	(250,808,741)
กระแสเงินสดจากกิจกรรมจัดหาเงิน					
เงินสดรับจากเงินกู้ยืมระยะสั้นจากสถาบันการเงิน		94,588,462	214,167,306	-	214,167,306
จ่ายคืนเงินกู้ยืมระยะสั้นจากสถาบันการเงิน		(308,755,768)	-	(214,167,306)	-
เงินสดรับจากเงินกู้ยืมระยะสั้นจากบุคคลภายนอก		4,000,000	-	-	-
เงินสดรับจากเงินกู้ยืมระยะยาวจากสถาบันการเงิน	15	280,000,000	-	-	-
จ่ายคืนเงินกู้ยืมระยะยาวจากสถาบันการเงิน	15	(43,620,000)	(6,541,417)	(6,000,000)	(6,000,000)
เงินสดรับจากการเพิ่มทุน	19	200,000,000	-	200,000,000	-
เงินสดรับจากส่วนเกินมูลค่าหุ้น	19	198,884,536	-	198,884,536	-
จ่ายเงินปันผล	23	(26,156,000)	(24,000,000)	(26,156,000)	(24,000,000)
เงินสดจ่ายชำระหนี้สินตามสัญญาเข้าทางการเงิน		(1,180,902)	(1,788,893)	(788,015)	(1,788,893)
เงินสดสุทธิได้มาจากกิจกรรมจัดหาเงิน		397,760,328	181,836,996	151,773,215	182,378,413

บริษัท ทาคูนิ กรุ๊ป จำกัด (มหาชน)  
งบกระแสเงินสด (ต่อ)  
สำหรับปีสิ้นสุดวันที่ 31 ธันวาคม พ.ศ. 2559

หมายเหตุ	งบการเงินรวม		งบการเงินเฉพาะกิจการ	
	พ.ศ. 2559	พ.ศ. 2558	พ.ศ. 2559	พ.ศ. 2558
	บาท	บาท	บาท	บาท
เงินสดและรายการเทียบเท่าเงินสดเพิ่มขึ้น(ลดลง)	196,469,892	(96,737,049)	65,590,409	(74,058,968)
- สุทธิ				
เงินสดและรายการเทียบเท่าเงินสดต้นปี	90,038,898	186,775,947	64,632,341	138,691,309
เงินสดและรายการเทียบเท่าเงินสดปลายปี	7	286,508,790	130,222,750	64,632,341
เงินสดและรายการเทียบเท่าเงินสด	7	286,508,790	130,222,750	64,632,341
เงินเบิกเกินบัญชีธนาคาร	15	-	-	-
เงินสดและรายการเทียบเท่าเงินสดปลายปี	7	286,508,790	130,222,750	64,632,341
<b>รายการที่ไม่กระทบเงินสด</b>				
ซื้อที่ดิน อาคารและอุปกรณ์โดยสินเชื่อ (รวมอยู่ในเจ้าหนี้อื่น)	6,843,053	155,027	12,033	-
ซื้อสินทรัพย์ไม่มีตัวตนโดยสินเชื่อ (รวมอยู่ในเจ้าหนี้อื่น)	272,214	-	-	-
ซื้อสินทรัพย์ภายใต้สัญญาเช่าการเงิน	251,160	5,690,000	-	5,690,000
จำหน่ายที่ดิน อาคารและอุปกรณ์โดยสินเชื่อ (รวมอยู่ในลูกหนี้อื่น)	-	585	-	583
เงินปันผลค้างจ่าย	6,633,085	-	-	-

หมายเหตุประกอบงบการเงินรวมและงบการเงินเฉพาะกิจการเป็นส่วนหนึ่งของงบการเงินนี้

# บริษัท ทาคุนิ กรุ๊ป จำกัด (มหาชน)

## หมายเหตุประกอบงบการเงินรวมและงบการเงินเฉพาะกิจการ



สำหรับปีสิ้นสุดวันที่ 31 ธันวาคม พ.ศ. 2559

### 1 ข้อมูลทั่วไป

บริษัท ทาคุนิ กรุ๊ป จำกัด (มหาชน) (บริษัท) เป็นบริษัทมหาชนจำกัด และเป็นบริษัทจดทะเบียนในตลาดหลักทรัพย์แห่งประเทศไทย ซึ่งจัดตั้งขึ้นในประเทศไทยและมีที่อยู่ตามที่ได้จดทะเบียนดังนี้

เลขที่ 140/1 ซอยนาวิเจริญทรัพย์ ถนนกาญจนาภิเษก แขวงบางแค เขตบางแค จังหวัดกรุงเทพมหานคร

เพื่อวัตถุประสงค์ในการรายงานข้อมูลจึงรวมเรียกบริษัทและบริษัทย่อยว่า “กลุ่มกิจการ” รายละเอียดของบริษัทย่อยแสดงไว้ในหมายเหตุประกอบงบการเงินข้อ 11

การประกอบกรธุรกิจของกลุ่มกิจการ สามารถสรุปได้ดังนี้

จำหน่ายแก๊สปิโตรเลียม	ได้แก่	ธุรกิจจำหน่ายแก๊สเพื่อการอุปโภคในครัวเรือน อุตสาหกรรม และขนส่ง
จำหน่ายอุปกรณ์ติดตั้งระบบแก๊ส	ได้แก่	ธุรกิจบริการติดตั้งระบบแก๊สในรถยนต์และอุตสาหกรรม
บริการขนส่ง	ได้แก่	ธุรกิจบริการขนส่งแก๊สทางบก
บริการรับเหมาก่อสร้าง	ได้แก่	ธุรกิจรับเหมาก่อสร้างและอุตสาหกรรม
บริการตรวจสอบความปลอดภัย	ได้แก่	ธุรกิจบริการตรวจสอบความปลอดภัยระบบแก๊สในรถยนต์และอุตสาหกรรม
อื่นๆ	ได้แก่	ธุรกิจลงทุน (ถือหุ้นเพื่อลงทุน)

งบการเงินรวมและงบการเงินเฉพาะกิจการได้รับอนุมัติจากคณะกรรมการบริษัทเมื่อวันที่ 28 กุมภาพันธ์ พ.ศ. 2560

### 2 นโยบายการบัญชี

นโยบายการบัญชีที่สำคัญซึ่งใช้ในการจัดทำงบการเงินรวมและงบการเงินเฉพาะกิจการมีดังต่อไปนี้

#### 2.1 เกณฑ์ในการจัดทำงบการเงิน

งบการเงินรวมและงบการเงินเฉพาะกิจการได้จัดทำขึ้นตามหลักการบัญชีที่รับรองทั่วไปภายใต้พระราชบัญญัติการบัญชี พ.ศ. 2543 ซึ่งหมายถึงมาตรฐานการรายงานทางการเงินที่ออกภายใต้พระราชบัญญัติวิชาชีพบัญชี พ.ศ. 2547 และข้อกำหนดของคณะกรรมการกำกับหลักทรัพย์และตลาดหลักทรัพย์ว่าด้วยการจัดทำและนำเสนอรายงานทางการเงินภายใต้พระราชบัญญัติหลักทรัพย์และตลาดหลักทรัพย์

งบการเงินรวมและงบการเงินเฉพาะกิจการได้จัดทำขึ้นโดยใช้เกณฑ์ราคาทุนเดิมเป็นหลักในการวัดมูลค่าขององค์ประกอบของงบการเงิน

การจัดทำงบการเงินให้สอดคล้องกับหลักการบัญชีที่รับรองทั่วไปในประเทศไทย กำหนดให้ใช้ประมาณการทางบัญชีที่สำคัญและการใช้ดุลยพินิจของผู้บริหารซึ่งจัดทำขึ้นตามกระบวนการในการนำนโยบายการบัญชีของกลุ่มกิจการไปถือปฏิบัติและต้องเปิดเผยเรื่องการใช้ดุลยพินิจของผู้บริหาร หรือความซับซ้อน หรือเกี่ยวกับข้อสมมติฐานและประมาณการที่มีนัยสำคัญต่องบการเงินรวมซึ่งได้รวมอยู่ในหมายเหตุประกอบงบการเงินข้อที่ 4

งบการเงินรวมและงบการเงินเฉพาะกิจการฉบับภาษาอังกฤษจัดทำขึ้นจากงบการเงินตามกฎหมายที่เป็นภาษาไทยในกรณีที่มีเนื้อความขัดแย้งกันหรือมีการตีความในสองภาษาแตกต่างกันให้ใช้งบการเงินตามกฎหมายฉบับภาษาไทยเป็นหลัก

## 2.2 การปรับปรุงมาตรฐานการรายงานทางการเงิน

กลุ่มกิจการได้ปฏิบัติตามมาตรฐานการรายงานทางการเงินที่มีการปรับปรุง ซึ่งมีผลบังคับใช้ ณ วันที่ 1 มกราคม พ.ศ. 2559 และเกี่ยวข้องกับกลุ่มกิจการ โดยการปฏิบัติตามมาตรฐานการรายงานทางการเงินดังกล่าวไม่มีผลกระทบอย่างเป็นสาระสำคัญต่อกลุ่มกิจการ

กลุ่มกิจการไม่ได้นำมาตราฐานการรายงานทางการเงินที่มีการปรับปรุง ซึ่งมีผลบังคับใช้ ณ วันที่ 1 มกราคม พ.ศ. 2560 มาถือปฏิบัติก่อนวันบังคับใช้

## 2.3 บัญชีกลุ่มกิจการ - เงินลงทุนในบริษัทย่อย และบริษัทร่วม

### (1) บริษัทย่อย

บริษัทย่อยหมายถึงกิจการ (ซึ่งรวมถึงกิจการเฉพาะกิจ) ที่กลุ่มกิจการควบคุม กลุ่มกิจการควบคุมกิจการเมื่อกลุ่มกิจการมีการเปิดรับหรือมีสิทธิในผลตอบแทนผันแปรจากการเกี่ยวข้องกับผู้ที่ได้รับการลงทุนและมีความสามารถทำให้เกิดผลกระทบ ต่อผลตอบแทนจากการใช้อำนาจเหนือผู้ได้รับการควบคุม กลุ่มกิจการรวมงบการเงินของบริษัทย่อยไว้ในงบการเงินรวม ตั้งแต่วันที่กลุ่มกิจการมีอำนาจในการควบคุมบริษัทย่อย กลุ่มกิจการจะไม่นำงบการเงินของบริษัทย่อยมารวมไว้ในงบการเงินรวม นับจากวันที่กลุ่มกิจการสูญเสียอำนาจควบคุม

กลุ่มกิจการบันทึกบัญชีการรวมธุรกิจโดยถือปฏิบัติตามวิธีซื้อ สิ่งตอบแทนที่โอนให้สำหรับการซื้อบริษัทย่อย ประกอบด้วย มูลค่ายุติธรรมของสินทรัพย์ที่ผู้ซื้อโอนให้และหนี้สินที่ก่อขึ้นเพื่อจ่ายชำระให้แก่เจ้าของเดิมของผู้ถูกซื้อและส่วนได้เสีย ในส่วนของผู้ถือหุ้นที่ออกโดยกลุ่มกิจการ สิ่งตอบแทนที่โอนให้รวมถึงมูลค่ายุติธรรมของสินทรัพย์ หรือหนี้สินที่ผู้ซื้อคาดว่าจะต้องจ่ายชำระตามข้อตกลง ต้นทุนที่เกี่ยวข้องกับการซื้อจะรับรู้เป็นค่าใช้จ่ายเมื่อเกิดขึ้น มูลค่าเริ่มแรกของสินทรัพย์ที่ระบุได้ที่ได้มาและหนี้สินและหนี้สินที่อาจเกิดขึ้นที่รับมาจากการรวมธุรกิจจะถูกวัดมูลค่าด้วยมูลค่ายุติธรรม ณ วันที่ซื้อ ในการรวมธุรกิจแต่ละครั้ง กลุ่มกิจการวัดมูลค่าของส่วนได้เสียที่ไม่มีอำนาจควบคุมในผู้ถูกซื้อด้วยมูลค่ายุติธรรม หรือมูลค่าของสินทรัพย์สุทธิที่ระบุได้ของผู้ถูกซื้อตามสัดส่วนของหุ้นที่ถือโดยส่วนได้เสียที่ไม่มีอำนาจควบคุม

ในการรวมธุรกิจที่ดำเนินการสำเร็จจากการทยอยซื้อ ผู้ซื้อต้องวัดมูลค่าส่วนได้เสียที่ผู้ซื้อถืออยู่ในผู้ถูกซื้อก่อนหน้าการรวมธุรกิจใหม่โดยใช้มูลค่ายุติธรรม ณ วันที่ซื้อและรับรู้ผลกำไรหรือขาดทุนที่เกิดขึ้นจากการวัดมูลค่าใหม่นั้นในกำไรหรือขาดทุน

สิ่งตอบแทนที่คาดว่าจะต้องจ่ายออกไปโดยกลุ่มกิจการ รับรู้ด้วยมูลค่ายุติธรรม ณ วันที่ซื้อ การเปลี่ยนแปลงในมูลค่ายุติธรรมของสิ่งตอบแทนที่คาดว่าจะต้องจ่ายที่รับรู้ภายหลังวันที่ซื้อซึ่งจัดประเภทเป็นสินทรัพย์หรือหนี้สินให้รับรู้ในกำไรหรือขาดทุน สิ่งตอบแทนที่คาดว่าจะต้องจ่ายซึ่งจัดประเภทเป็นส่วนของผู้ถือหุ้นต้องไม่มีการวัดมูลค่าใหม่ และให้บันทึกการจ่ายชำระในภายหลังไว้ในส่วนของผู้ถือหุ้น

ส่วนเกินของมูลค่าสิ่งตอบแทนที่โอนให้ มูลค่าส่วนได้เสียที่ไม่มีอำนาจควบคุมในผู้ถูกซื้อ และมูลค่ายุติธรรม ณ วันที่ซื้อธุรกิจของส่วนได้เสียในส่วนของผู้ถือหุ้นของผู้ถูกซื้อที่ผู้ซื้อถืออยู่ก่อนการรวมธุรกิจ ที่มากกว่ามูลค่ายุติธรรมสุทธิ ณ วันที่ซื้อของสินทรัพย์ที่ระบุได้ที่ได้มาและหนี้สินที่รับมา ผู้ซื้อต้องรับรู้ค่าความนิยม หากมูลค่าของมูลค่าสิ่งตอบแทนที่โอนให้ มูลค่าส่วนได้เสียที่ไม่มีอำนาจควบคุมในผู้ถูกซื้อ และมูลค่ายุติธรรม ณ วันที่ซื้อธุรกิจของส่วนได้เสียในส่วนของผู้ถือหุ้นของผู้ถูกซื้อที่ผู้ซื้อถืออยู่ก่อนการรวมธุรกิจ น้อยกว่ามูลค่าราคายุติธรรมของสินทรัพย์สุทธิของบริษัทย่อยที่ได้มาเนื่องจากการซื้อในราคาต่ำกว่ามูลค่ายุติธรรม จะรับรู้ส่วนต่างโดยตรงไปยังกำไรขาดทุน

กิจการจะตัดรายการบัญชีระหว่างกัน ยอดคงเหลือ และกำไรที่ยังไม่ได้เกิดขึ้นจริงระหว่างกันในกลุ่มกิจการ ขาดทุนที่ยังไม่ได้เกิดขึ้นจริงก็จะตัดรายการในทำนองเดียวกัน เว้นแต่รายการนั้นมีหลักฐานว่าสินทรัพย์ที่โอนระหว่างกันเกิดการด้อยค่า นโยบายการบัญชีของบริษัทย่อยได้ถูกปรับปรุงเพื่อให้สอดคล้องกับนโยบายการบัญชีของกลุ่มกิจการ

ในงบการเงินเฉพาะกิจการ เงินลงทุนในบริษัทย่อยจะบันทึกบัญชีด้วยราคาทุนหักค่าเผื่อการด้อยค่า ต้นทุนจะมีการปรับเพื่อสะท้อนการเปลี่ยนแปลงสิ่งตอบแทนที่เกิดขึ้นจากการเปลี่ยนแปลงมูลค่าสิ่งตอบแทนที่คาดว่าจะต้องจ่าย ต้นทุนนั้นจะรวมต้นทุนทางตรงที่เกี่ยวข้องกับการได้มาของเงินลงทุนนี้

(2) **รายการและส่วนได้เสียที่ไม่มีอำนาจควบคุม**

กลุ่มกิจการปฏิบัติต่อรายการกับส่วนได้เสียที่ไม่มีอำนาจควบคุมเช่นเดียวกันกับส่วนที่เป็นของผู้ถือหุ้นกลุ่มกิจการ สำหรับการซื้อส่วนได้เสียที่ไม่มีอำนาจควบคุม ผลต่างระหว่างสิ่งตอบแทนที่จ่ายให้และมูลค่าตามบัญชีของสินทรัพย์สุทธิของหุ้นที่ซื้อเข้ามาในบริษัทย่อยจะถูกบันทึกในส่วนของผู้ถือหุ้น และกำไรหรือขาดทุนจากการขายในส่วนได้เสียที่ไม่มีอำนาจควบคุมจะถูกบันทึกในส่วนของผู้ถือหุ้น

(3) **การจำหน่ายบริษัทย่อย**

เมื่อกลุ่มกิจการสูญเสียการควบคุม ส่วนได้เสียในหุ้นที่เหลืออยู่จะวัดมูลค่าใหม่โดยใช้มูลค่ายุติธรรม การเปลี่ยนแปลงในมูลค่าจะรับรู้ในกำไรหรือขาดทุน มูลค่ายุติธรรมนั้นจะถือเป็นมูลค่าตามบัญชีเริ่มแรกของมูลค่าของเงินลงทุนที่เหลือของบริษัทร่วม กิจการร่วมค้า หรือสินทรัพย์ทางการเงิน สำหรับทุกจำนวนที่เคยรับรู้ในกำไรขาดทุนเบ็ดเสร็จอื่นในส่วนที่เกี่ยวข้องกับกิจการนั้นจะถูกจัดประเภทใหม่เสมือนว่ากลุ่มกิจการมีการจำหน่ายสินทรัพย์หรือหนี้สินที่เกี่ยวข้องนั้นโดยตรง

(4) **บริษัทร่วม**

บริษัทร่วมเป็นกิจการที่กลุ่มกิจการมีอิทธิพลอย่างเป็นสาระสำคัญแต่ไม่ถึงกับควบคุมซึ่งโดยทั่วไปก็คือการที่กลุ่มกิจการถือหุ้น ที่มีสิทธิออกเสียงอยู่ระหว่างร้อยละ 20 ถึงร้อยละ 50 ของสิทธิออกเสียงทั้งหมด เงินลงทุนในบริษัทร่วมรับรู้โดยใช้วิธีส่วนได้เสียในการแสดงในงบการเงินรวม ภายใต้วิธีส่วนได้เสีย กลุ่มกิจการรับรู้เงินลงทุนเมื่อเริ่มแรกด้วยราคาทุนมูลค่าตามบัญชีของเงินลงทุนนี้จะเพิ่มขึ้นหรือลดลงในภายหลังวันที่ได้มาด้วยส่วนแบ่งกำไรหรือขาดทุนของผู้ได้รับการลงทุนตามสัดส่วนที่ผู้ลงทุนมีส่วนได้เสียอยู่ เงินลงทุนในบริษัทร่วมของกลุ่มกิจการรวมถึงค่าความนิยมที่ระบุได้ ณ วันที่ซื้อเงินลงทุน

ถ้าส่วนได้เสียของเจ้าของในบริษัทร่วมนั้นลดลงแต่ยังคงมีอิทธิพลอย่างมีนัยสำคัญ กิจการต้องจัดประเภทรายการที่เคยรับรู้ในกำไรขาดทุนเบ็ดเสร็จอื่นเข้ากำไรหรือขาดทุนเฉพาะสัดส่วนในส่วนได้เสียของเจ้าของที่ลดลง

ส่วนแบ่งกำไรหรือขาดทุนของกลุ่มกิจการในบริษัทร่วมที่เกิดขึ้นภายหลังการได้มาจะรวมไว้ในกำไรหรือขาดทุน และส่วนแบ่งในกำไรขาดทุนเบ็ดเสร็จอื่น ที่เกิดขึ้นภายหลังการได้มาจะรวมไว้ในกำไรขาดทุนเบ็ดเสร็จอื่น ผลสะสมของการเปลี่ยนแปลงภายหลังการได้มาดังกล่าวข้างต้น จะปรับปรุงกับราคาตามบัญชีของเงินลงทุน เมื่อส่วนแบ่งขาดทุนของกลุ่มกิจการในบริษัทร่วมมีมูลค่าเท่ากับหรือเกินกว่ามูลค่าส่วนได้เสียของกลุ่มกิจการในบริษัทร่วมนั้น กลุ่มกิจการจะไม่รับรู้ส่วนแบ่งขาดทุนอีกต่อไป เว้นแต่กลุ่มกิจการมีภาระผูกพันในหนี้ของบริษัทร่วมหรือรับว่าจะจ่ายหนี้แทนบริษัทร่วม

กลุ่มกิจการมีการพิจารณาทุกสิ้นรอบระยะเวลาบัญชีว่ามีข้อบ่งชี้ที่แสดงว่าเงินลงทุนในบริษัทร่วมเกิดการด้อยค่าหรือไม่ หากมีข้อบ่งชี้เกิดขึ้นกลุ่มกิจการจะคำนวณผลขาดทุนจากการด้อยค่า โดยเปรียบเทียบมูลค่าที่คาดว่าจะได้รับคืนกับมูลค่าตามบัญชีของเงินลงทุน และรับรู้ผลต่างไปที่ส่วนแบ่งกำไร(ขาดทุน)ของเงินลงทุนในบริษัทร่วมในงบกำไรขาดทุน

รายการกำไรที่ยังไม่ได้เกิดขึ้นจริงระหว่างกลุ่มกิจการกับบริษัทร่วมจะตัดบัญชีเท่าที่กลุ่มกิจการมีส่วนได้เสียในบริษัทร่วม นั้น รายการขาดทุนที่ยังไม่ได้เกิดขึ้นจริงก็จะตัดบัญชีในทำนองเดียวกัน เว้นแต่รายการนั้นมีหลักฐานว่าสินทรัพย์ที่โอนระหว่างกันเกิดการด้อยค่า

บริษัทร่วมจะเปลี่ยนนโยบายการบัญชีเท่าที่จำเป็นเพื่อให้สอดคล้องกับนโยบายการบัญชีของกลุ่มกิจการ กำไรและขาดทุนจากการลดสัดส่วนในบริษัทร่วมจะรับรู้ในกำไรหรือขาดทุน

ในการเงินเฉพาะกิจการ เงินลงทุนในบริษัทร่วม จะบันทึกบัญชีด้วยราคาทุนหักค่าเผื่อการด้อยค่า ต้นทุนจะมีการปรับเพื่อสะท้อนการเปลี่ยนแปลงสิ่งตอบแทนที่เกิดขึ้นจากการเปลี่ยนแปลงมูลค่าของสิ่งตอบแทนที่คาดว่าจะต้องจ่าย ต้นทุนจะรวมต้นทุนทางตรงที่เกี่ยวข้องจากการได้มาของเงินลงทุนนี้

## 2.4 การแปลงค่าเงินตราต่างประเทศ

### (ก) สกุลเงินที่ใช้ในการดำเนินงานและสกุลเงินที่ใช้นำเสนองบการเงิน

รายการที่รวมในการเงินของแต่ละบริษัทในกลุ่มกิจการถูกวัดมูลค่าโดยใช้สกุลเงินของสภาพแวดล้อมทางเศรษฐกิจหลักที่บริษัทดำเนินงานอยู่ (สกุลเงินที่ใช้ในการดำเนินงาน) งบการเงินแสดงในสกุลเงินบาท ซึ่งเป็นสกุลเงินที่ใช้ในการดำเนินงาน และสกุลเงินที่ใช้นำเสนองบการเงินของบริษัท

### (ข) รายการและยอดคงเหลือ

รายการที่เป็นสกุลเงินตราต่างประเทศแปลงค่าเป็นสกุลเงินที่ใช้ในการดำเนินงานโดยใช้อัตราแลกเปลี่ยน ณ วันที่เกิดรายการหรือวันที่ตีราคาหากรายการนั้นถูกวัดมูลค่าใหม่ รายการกำไรและรายการขาดทุนที่เกิดจากการรับหรือจ่ายชำระที่เป็นเงินตราต่างประเทศด้วยอัตราแลกเปลี่ยน ณ วันสิ้นปี และที่เกิดจากการแปลงค่าสินทรัพย์และหนี้สินที่เป็นตัวเงินซึ่งเป็นเงินตราต่างประเทศด้วยอัตราแลกเปลี่ยน ณ วันสิ้นปีได้บันทึกไว้ในกำไรหรือขาดทุน

เมื่อมีการรับรู้รายการกำไรหรือขาดทุนของรายการที่ไม่เป็นตัวเงินไว้ในกำไรขาดทุนเบ็ดเสร็จอื่น องค์ประกอบของอัตราแลกเปลี่ยนทั้งหมดของกำไรหรือขาดทุนนั้นจะรับรู้ไว้ในกำไรขาดทุนเบ็ดเสร็จอื่นด้วย ในทางตรงข้ามการรับรู้กำไรหรือขาดทุนของรายการที่ไม่เป็นตัวเงินไว้ในกำไรขาดทุน องค์ประกอบของอัตราแลกเปลี่ยนทั้งหมดของกำไรหรือขาดทุนนั้นจะรับรู้ไว้ในกำไรขาดทุนด้วย

## 2.5 เงินสดและรายการเทียบเท่าเงินสด

ในงบกระแสเงินสด เงินสดและรายการเทียบเท่าเงินสดรวมถึงเงินสดในมือ เงินฝากธนาคารประเภทจ่ายคืนเมื่อทวงถาม เงินลงทุนระยะสั้นอื่นที่มีสภาพคล่องสูงซึ่งมีอายุไม่เกินสามเดือนนับจากวันที่ได้มา และเงินเบิกเกินบัญชี เงินเบิกเกินบัญชีจะแสดงไว้ในส่วนของของหนี้สินหมุนเวียนในงบแสดงฐานะการเงิน

## 2.6 ลูกหนี้การค้า

ลูกหนี้การค้ารับรู้เริ่มแรกด้วยมูลค่าตามใบแจ้งหนี้ และจะวัดมูลค่าต่อมาด้วยจำนวนเงินที่เหลืออยู่หักด้วยค่าเผื่อนี้สงสัยจะสูญซึ่งประมาณจากการสอบทานยอดคงเหลือ ณ วันสิ้นงวด ค่าเผื่อนี้สงสัยจะสูญหมายถึงผลต่างระหว่างราคาตามบัญชีของลูกหนี้การค้าเปรียบเทียบกับมูลค่าที่คาดว่าจะได้รับจากลูกหนี้การค้า หนี้สูญที่เกิดขึ้นจะรับรู้ไว้ในกำไรขาดทุน โดยถือเป็นส่วนหนึ่งของค่าใช้จ่ายในการบริหาร

## 2.7 สินค้าคงเหลือ

สินค้าคงเหลือแสดงด้วยราคาทุนหรือมูลค่าสุทธิที่จะได้รับแล้วแต่ราคาใดจะต่ำกว่า ราคาทุนของสินค้าประเภทแก๊สปิโตรเลียมและสินค้าสำเร็จรูปอื่นคำนวณโดยวิธีเข้าก่อนออกก่อน ต้นทุนของการซื้อประกอบด้วยราคาซื้อ และค่าใช้จ่ายที่เกี่ยวข้องโดยตรงกับการซื้อสินค้านั้น เช่น ค่าอากรขาเข้าและค่าขนส่ง หักด้วยส่วนลดเกี่ยวข้องทั้งหมด ส่วนยอมให้หรือเงินที่ได้รับคืน ต้นทุนของสินค้าสำเร็จรูปและงานระหว่างทำประกอบด้วย ค่าวัตถุดิบ ค่าแรงทางตรง ค่าใช้จ่ายอื่นทางตรง และค่าสูญในการผลิตซึ่งบันทึก



ส่วนตามเกณฑ์การดำเนินงานตามปกติแต่ไม่รวมต้นทุนการกู้ยืม มูลค่าสุทธิที่จะได้รับประมาณจากราคาปกติที่คาดว่าจะขายได้ของธุรกิจหักด้วยค่าใช้จ่ายที่จำเป็นเพื่อให้สินค้านั้นสำเร็จรวมถึงค่าใช้จ่ายในการขาย กลุ่มกิจการบันทึกบัญชีค่าเผื่อการลดมูลค่าของสินค้าเก่า ล้าสมัย หรือเสื่อมคุณภาพตามความจำเป็น

## 2.8 สัญญาก่อสร้าง

สัญญาก่อสร้างคือสัญญาที่เจรจาเฉพาะเจาะจงเพื่อก่อสร้างสินทรัพย์รายการเดียวหรือหลายรายการซึ่งสัมพันธ์กันอย่างใกล้ชิดหรือต้องพึ่งพากันในด้านการออกแบบ เทคโนโลยีและหน้าที่หรือเชื่อมโยงกันด้วยวัตถุประสงค์ในการใช้ประโยชน์ขั้นสุดท้าย

เมื่อผลการดำเนินงานตามสัญญาก่อสร้างไม่สามารถประมาณการได้อย่างน่าเชื่อถือ รายได้ตามสัญญาก่อสร้างจะรับรู้ได้ไม่เกินกว่าต้นทุนตามสัญญาซึ่งค่อนข้างแน่นอนว่าจะได้รับคืน ต้นทุนตามสัญญาจะรับรู้เป็นค่าใช้จ่ายในงวดเมื่อเกิดขึ้น

เมื่อผลการดำเนินงานตามสัญญาก่อสร้างสามารถประมาณการได้อย่างน่าเชื่อถือ และมีความเป็นไปได้ที่สัญญาก่อสร้างจะมีกำไร ให้รับรู้รายได้ตลอดระยะเวลาของสัญญาก่อสร้าง เมื่อมีความเป็นไปได้ค่อนข้างแน่ที่ต้นทุนการก่อสร้างทั้งหมดเกินกว่ารายได้ค่าก่อสร้างทั้งหมด กลุ่มกิจการจะรับรู้ขาดทุนที่คาดว่าจะเกิดขึ้นเป็นค่าใช้จ่ายทันที

ในการกำหนดขั้นความสำเร็จของงานก่อสร้าง จะไม่พิจารณาต้นทุนการก่อสร้างที่เกิดขึ้นในระหว่างปีที่เกี่ยวข้องกับกิจกรรมในอนาคต ซึ่งแสดงอยู่ในรูปสินค้าคงเหลือ จำนวนเงินที่จ่ายเป็นเงินล่วงหน้า หรือสินทรัพย์อื่น ขึ้นอยู่กับลักษณะของต้นทุน

กลุ่มกิจการแสดงจำนวนเงินทั้งสิ้นที่กิจการมีสิทธิเรียกร้องจากผู้ว่าจ้างสำหรับงานก่อสร้างทุกสัญญาเป็นสินทรัพย์ของกิจการสำหรับต้นทุนที่เกิดขึ้นและกำไรที่รับรู้ (หักด้วยรายการขาดทุนที่รับรู้แล้ว) สูงกว่าจำนวนเงินงวดที่เรียกเก็บ ซึ่งจำนวนเงินที่เรียกเก็บที่ลูกค้ายังไม่ได้ชำระและจำนวนเงินประกันผลงานจะรวมอยู่ภายใต้หัวข้อ ลูกหนี้การค้าและลูกหนี้อื่น กลุ่มกิจการจะแสดงจำนวนเงินทั้งสิ้นที่ผู้ว่าจ้างมีสิทธิเรียกร้องจากกิจการสำหรับงานก่อสร้างทุกสัญญาเป็นหนี้สินของกิจการสำหรับจำนวนเงินที่เรียกเก็บมากกว่าต้นทุนที่เกิดขึ้นและกำไรที่รับรู้ (หักด้วยรายการขาดทุนที่รับรู้แล้ว)

## 2.9 อสังหาริมทรัพย์เพื่อการลงทุน

อสังหาริมทรัพย์ที่ถือครองโดยกลุ่มกิจการเพื่อหาประโยชน์จากรายได้ค่าเช่า หรือจากการเพิ่มขึ้นของมูลค่าของสินทรัพย์หรือทั้งสองอย่าง และไม่ได้มีไว้ใช้งานโดยกิจการในกลุ่มกิจการจะถูกจัดประเภทเป็น อสังหาริมทรัพย์เพื่อการลงทุน รวมถึงอสังหาริมทรัพย์ที่อยู่ระหว่างก่อสร้างหรือพัฒนาเพื่อเป็นอสังหาริมทรัพย์เพื่อการลงทุนในอนาคต

การรับรู้รายการเมื่อเริ่มแรกของอสังหาริมทรัพย์เพื่อการลงทุนด้วยวิธีราคาทุน รวมถึงต้นทุนในการทำรายการและต้นทุนการกู้ยืม ต้นทุนการกู้ยืมที่เกิดขึ้นเพื่อวัตถุประสงค์ของการได้มา การก่อสร้างหรือผลต่ออสังหาริมทรัพย์เพื่อการลงทุนนั้นจะรวมเป็นส่วนหนึ่งของต้นทุนของอสังหาริมทรัพย์เพื่อการลงทุน ต้นทุนการกู้ยืมจะถูกรวมในขณะที่การซื้อหรือการก่อสร้างและจะหยุดพักทันทีเมื่อสินทรัพย์นั้นก่อสร้างเสร็จอย่างมีนัยสำคัญ หรือระหว่างที่การดำเนินการพัฒนาสินทรัพย์ที่เข้าเงื่อนไขหยุดชะงักลง

หลังจากการรับรู้เมื่อเริ่มแรก อสังหาริมทรัพย์เพื่อการลงทุนจะบันทึกด้วยวิธีราคาทุน หักค่าเสื่อมราคาสะสม และค่าเผื่อผลขาดทุนจากการด้อยค่า (ถ้ามี) และเปิดเผยราคามูลค่ายุติธรรมเพิ่มเติมในหมายเหตุประกอบงบการเงิน

ค่าเสื่อมราคาของอสังหาริมทรัพย์เพื่อการลงทุนจะคำนวณตามวิธีเส้นตรง เพื่อที่ปันส่วนราคาทุนตลอดประมาณการอายุการให้ประโยชน์ดังนี้

อาคาร

20 ปี

การรวมรายจ่ายในภายหลังเข้าเป็นมูลค่าบัญชีของสินทรัพย์จะกระทำต่อเมื่อมีความเป็นไปได้ค่อนข้างแน่ที่กลุ่มกิจการจะได้รับประโยชน์เชิงเศรษฐกิจในอนาคตในรายจ่ายนั้น และต้นทุนสามารถวัดมูลค่าได้อย่างน่าเชื่อถือ ค่าซ่อมแซมและบำรุงรักษาทั้งหมดจะรับรู้เป็นค่าใช้จ่ายเมื่อเกิดขึ้น เมื่อมีการเปลี่ยนแทนชิ้นส่วนของอสังหาริมทรัพย์เพื่อการลงทุน จะตัดมูลค่าตามบัญชีของส่วนที่ถูกเปลี่ยนแทนออก

## 2.10 ที่ดิน อาคารและอุปกรณ์

ที่ดิน อาคารและอุปกรณ์วัดมูลค่าด้วยราคาทุนหักค่าเสื่อมราคาสะสม และค่าเผื่อการลดมูลค่า (ถ้ามี) ต้นทุนเริ่มแรกจะรวมต้นทุนทางตรงอื่นๆ ที่เกี่ยวข้องกับการซื้อสินทรัพย์นั้นและต้นทุนการกู้ยืม

ต้นทุนที่เกิดขึ้นภายหลังจะรวมอยู่ในมูลค่าตามบัญชีของสินทรัพย์หรือรับรู้แยกเป็นอีกสินทรัพย์หนึ่งตามความเหมาะสม เมื่อต้นทุนนั้นเกิดขึ้นและคาดว่าจะให้ประโยชน์เชิงเศรษฐกิจในอนาคตแก่บริษัทและต้นทุนดังกล่าวสามารถวัดมูลค่าได้อย่างน่าเชื่อถือมูลค่าตามบัญชีของสินทรัพย์ที่ถูกเปลี่ยนแทนออก สำหรับค่าซ่อมแซมและบำรุงรักษาอื่น บริษัทจะรับรู้ต้นทุนดังกล่าวเป็นค่าใช้จ่ายในกำไรหรือขาดทุนเมื่อเกิดขึ้น

ที่ดินไม่มีการคิดค่าเสื่อมราคา ค่าเสื่อมราคาของสินทรัพย์อื่นคำนวณโดยใช้วิธีเส้นตรงเพื่อลดราคาทุนแต่ละชนิดตลอดอายุการให้ประโยชน์ที่ได้ประมาณไว้ของสินทรัพย์ดังต่อไปนี้

อาคารและส่วนปรับปรุงอาคาร	10 และ 20 ปี
ถังบรรจุแก๊สและอุปกรณ์แก๊ส	5 ถึง 20 ปี
เครื่องมือเครื่องใช้และอุปกรณ์สำนักงาน	3 ถึง 10 ปี
ยานพาหนะทั่วไป	5 ปี
ยานพาหนะขนส่ง	10 ปี

ทุกสิ้นรอบระยะเวลารายงาน ได้มีการทบทวนและปรับปรุงมูลค่าคงเหลือและอายุการให้ประโยชน์ของสินทรัพย์ให้เหมาะสม

ในกรณีที่มูลค่าตามบัญชีสูงกว่ามูลค่าที่คาดว่าจะได้รับคืน มูลค่าตามบัญชีจะถูกปรับลดให้เท่ากับมูลค่าที่คาดว่าจะได้รับคืนทันที (หมายเหตุข้อ 2.13)

ผลกำไรหรือขาดทุนที่เกิดจากการจำหน่ายที่ดิน อาคารและอุปกรณ์ คำนวณโดยเปรียบเทียบจากสิ่งตอบแทนสุทธิที่ได้รับจากการจำหน่ายสินทรัพย์กับมูลค่าตามบัญชีของสินทรัพย์ และจะรับรู้บัญชีผลกำไรหรือขาดทุนอื่นสุทธิในกำไรหรือขาดทุน

## 2.11 ค่าความนิยม

ค่าความนิยมคือสิ่งตอบแทนที่โอนให้ที่สูงกว่ามูลค่ายุติธรรมของส่วนแบ่งของกลุ่มกิจการในสินทรัพย์และหนี้สินที่ระบุได้ และหนี้สินที่อาจเกิดขึ้นของบริษัทย่อย ณ วันที่ได้มาซึ่งบริษัทย่อยนั้น ค่าความนิยมที่เกิดจากการได้มาซึ่งบริษัทย่อยจะแสดงเป็นรายการแยกต่างหากในงบแสดงฐานะการเงินรวม

ค่าความนิยมที่รับรู้จะต้องถูกทดสอบการด้อยค่าทุกปี และแสดงด้วยราคาทุนหักค่าเผื่อการด้อยค่าสะสม ค่าเผื่อการด้อยค่าของค่าความนิยมที่รับรู้แล้วจะไม่มีการกลับรายการ ทั้งนี้มูลค่าคงเหลือตามบัญชีของค่าความนิยมจะถูกรวมคำนวณในกำไรหรือขาดทุนเมื่อมีการขายกิจการ

ในการทดสอบการด้อยค่าของค่าความนิยม ค่าความนิยมจะถูกปันส่วนไปยังหน่วยที่ก่อให้เกิดกระแสเงินสด โดยที่หน่วยนั้นอาจจะเป็นหน่วยเดียวหรือหลายหน่วยรวมกันซึ่งคาดว่าจะได้รับประโยชน์จากการรวมธุรกิจ ที่เกิดความนิยมเกิดขึ้นและระบุส่วนงานดำเนินงานได้

## 2.12 สินทรัพย์ไม่มีตัวตน

### 2.12.1 โปรแกรมคอมพิวเตอร์

สิทธิการใช้โปรแกรมคอมพิวเตอร์โดยที่ซื้อมามีลักษณะเฉพาะบันทึกเป็นสินทรัพย์โดยคำนวณจากต้นทุนในการได้มาและการดำเนินการให้โปรแกรมคอมพิวเตอร์นั้นสามารถนำมาใช้งานได้ตามประสงค์ โดยจะตัดจำหน่ายตลอดอายุประมาณการให้ประโยชน์ภายในระยะเวลา 3 - 10 ปี

ต้นทุนที่ใช้ในการบำรุงรักษาโปรแกรมคอมพิวเตอร์ให้บันทึกเป็นค่าใช้จ่ายเมื่อเกิดขึ้น

### 2.12.2 สัญญาที่ทำกับลูกค้าและความสัมพันธ์กับลูกค้าที่เกี่ยวข้อง

สัญญาที่ทำกับลูกค้าและความสัมพันธ์กับลูกค้าที่เกี่ยวข้องที่ได้มาจากการรวมธุรกิจ จะรับรู้ด้วยมูลค่ายุติธรรม ณ วันรวมธุรกิจ สัญญาที่ทำกับลูกค้าและความสัมพันธ์กับลูกค้าที่เกี่ยวข้องมีอายุการให้ประโยชน์ที่ทราบได้แน่นอนและวัดมูลค่าที่ราคาทุนหักค่าตัดจำหน่ายสะสม การตัดจำหน่ายคำนวณโดยใช้วิธีเส้นตรงตลอดอายุที่คาดว่าจะได้รับประโยชน์จากความสัมพันธ์กับลูกค้า

## 2.13 การด้อยค่าของสินทรัพย์

สินทรัพย์ที่มีอายุการให้ประโยชน์ไม่ทราบแน่ชัด (เช่น ค่าความนิยม) ซึ่งไม่มีการตัดจำหน่ายจะถูกทดสอบการด้อยค่าเป็นประจำทุกปี สินทรัพย์อื่นที่มีการตัดจำหน่ายจะมีการทบทวนการด้อยค่า เมื่อมีเหตุการณ์หรือสถานการณ์บ่งชี้ว่าราคาตามบัญชีอาจสูงกว่ามูลค่าที่คาดว่าจะได้รับคืน รายการขาดทุนจากการด้อยค่าจะรับรู้เมื่อราคาตามบัญชีของสินทรัพย์สูงกว่ามูลค่าสุทธิที่คาดว่าจะได้รับคืน ซึ่งหมายถึงจำนวนที่สูงกว่าระหว่างมูลค่ายุติธรรมหักต้นทุนในการขายเทียบกับมูลค่าจากการใช้ สินทรัพย์จะถูกจัดเป็นหน่วยที่เล็กที่สุดที่สามารถแยกออกมาได้ เพื่อวัตถุประสงค์ของการประเมินการด้อยค่า สินทรัพย์ที่ไม่ใช่สินทรัพย์ทางการเงินนอกเหนือจากค่าความนิยมซึ่งรับรู้รายการขาดทุนจากการด้อยค่าไปแล้ว จะถูกประเมินความเป็นไปได้ที่จะกลับรายการขาดทุนจากการด้อยค่า ณ วันสิ้นรอบระยะเวลารายงาน

## 2.14 สัญญาเช่าระยะยาว

### กรณีที่ถูกกลุ่มกิจการเป็นผู้เช่า

สัญญาเช่าระยะยาวเพื่อเช่าสินทรัพย์ซึ่งผู้ให้เช่าเป็นผู้รับความเสี่ยงและผลตอบแทนของความเป็นเจ้าของเป็นส่วนใหญ่ สัญญาเช่านั้นถือเป็นสัญญาเช่าดำเนินงาน เงินที่ต้องจ่ายภายใต้สัญญาเช่าดังกล่าว (สุทธิจากสิ่งตอบแทนจูงใจที่ได้รับจากผู้ให้เช่า) จะบันทึกในกำไรหรือขาดทุนโดยใช้วิธีเส้นตรงตลอดอายุของสัญญาเช่านั้น

สัญญาเช่าที่ดิน อาคารและอุปกรณ์ซึ่งผู้เช่าเป็นผู้รับความเสี่ยงและผลตอบแทนของความเป็นเจ้าของเกือบทั้งหมดถือเป็นสัญญาเช่าการเงิน ซึ่งจะบันทึกเป็นรายจ่ายฝ่ายทุนด้วยมูลค่ายุติธรรมของสินทรัพย์ที่เช่า หรือมูลค่าปัจจุบันสุทธิของจำนวนเงินที่ต้องจ่ายตามสัญญาเช่า แล้วแต่มูลค่าใดจะต่ำกว่า

จำนวนเงินที่ต้องจ่ายดังกล่าวจะบันทึกส่วนระหว่างหนี้สินและค่าใช้จ่ายทางการเงินเพื่อให้ได้อัตราดอกเบี้ยคงที่ต่อหนี้สินคงค้างอยู่ โดยพิจารณาแยกแต่ละสัญญา ภาระผูกพันตามสัญญาเช่าหักค่าใช้จ่ายทางการเงินจะบันทึกเป็นหนี้สินระยะยาวส่วนดอกเบี้ยจ่ายจะบันทึกในกำไรหรือขาดทุนตลอดอายุของสัญญาเช่าเพื่อให้อัตราดอกเบี้ยแต่ละงวดเป็นอัตราคงที่สำหรับยอดคงเหลือของหนี้สินที่เหลืออยู่ สินทรัพย์ที่ได้มาตามสัญญาเช่าการเงินจะคิดค่าเสื่อมราคาตลอดอายุการใช้งานของสินทรัพย์ที่เช่าหรืออายุของสัญญาเช่าแล้วแต่ระยะเวลาใดจะน้อยกว่า

### กรณีทีกล่มกิจการเป็นผู้ให้เช่า

สินทรัพย์ที่ให้เช่าตามสัญญาเช่าดำเนินงานรวมแสดงอยู่ในงบแสดงฐานะการเงินในอสังหาริมทรัพย์เพื่อการลงทุนตามราคาทุน และตัดค่าเสื่อมราคาตลอดอายุการให้ประโยชน์ของสินทรัพย์ด้วยเกณฑ์เดียวกันกับรายการที่ดิน อาคารและอุปกรณ์ของกลุ่มกิจการซึ่งมีลักษณะคล้ายคลึงกัน รายได้ค่าเช่า (สุทธิจากสิ่งตอบแทนจูงใจที่ได้จ่ายให้แก่ผู้เช่า) รับรู้ด้วยวิธีเส้นตรงตลอดช่วงเวลาการให้เช่า

#### 2.15 เงินกู้ยืม

เงินกู้ยืมรับรู้เริ่มแรกด้วยมูลค่ายุติธรรมของสิ่งตอบแทนที่ได้รับหักด้วยต้นทุนการจัดทำรายการที่เกิดขึ้น เงินกู้ยืมวัดมูลค่าในเวลาต่อมาด้วยวิธีราคาทุนตัดจำหน่ายตามวิธีอัตราดอกเบี้ยที่แท้จริง ผลต่างระหว่างเงินที่ได้รับ (หักด้วยต้นทุนการจัดทำรายการที่เกิดขึ้น) เมื่อเทียบกับมูลค่าที่จ่ายคืนเพื่อชำระหนี้จะรับรู้ในงบกำไรขาดทุนตลอดช่วงเวลาการกู้ยืม

ค่าธรรมเนียมที่จ่ายไปเพื่อให้ได้เงินกู้มาจะรับรู้เป็นต้นทุนการจัดทำรายการเงินกู้ในกรณีที่มีความเป็นไปได้ที่จะใช้เงินกู้บางส่วนหรือทั้งหมด ในกรณีนี้ค่าธรรมเนียมจะรอการรับรู้จนกระทั่งมีการถอนเงิน หากไม่มีหลักฐานที่มีความเป็นไปได้ที่จะใช้เงินบางส่วนหรือทั้งหมดค่าธรรมเนียมจะรับรู้เป็นค่าใช้จ่ายจ่ายล่วงหน้าสำหรับการให้บริการสภาพคล่องและจะตัดจำหน่ายตามระยะเวลาของวงเงินกู้ที่เกี่ยวข้อง

เงินกู้ยืมจัดประเภทเป็นหนี้สินหมุนเวียนเมื่อกลุ่มกิจการไม่มีสิทธิอันปราศจากเงื่อนไขให้เลื่อนชำระหนี้ออกไปอีกเป็นเวลาไม่น้อยกว่า 12 เดือน นับจากวันสิ้นรอบระยะเวลารายงาน

#### ก) ต้นทุนการกู้ยืม

ต้นทุนการกู้ยืมที่เกี่ยวข้องโดยตรงกับการได้มา การก่อสร้าง หรือการผลิตสินทรัพย์ที่เข้าเงื่อนไขต้องนำมาเป็นส่วนหนึ่งของราคาทุนของสินทรัพย์นั้น โดยสินทรัพย์ที่เข้าเงื่อนไขคือสินทรัพย์ที่จำเป็นต้องใช้ระยะเวลานานในการเตรียมสินทรัพย์นั้นให้อยู่ในสภาพพร้อมที่จะใช้ได้ตามประสงค์หรือพร้อมที่จะขาย การรวมต้นทุนการกู้ยืมเป็นราคาทุนของสินทรัพย์ต้องสิ้นสุดลงเมื่อการดำเนินการส่วนใหญ่ ที่จำเป็นในการเตรียมสินทรัพย์ที่เข้าเงื่อนไขให้อยู่ในสภาพพร้อมที่จะใช้ได้ตามประสงค์หรือพร้อมที่จะขายได้เสร็จสิ้นลง

รายได้จากการลงทุนที่เกิดจากการนำเงินกู้ยืมที่กู้มาโดยเฉพาะ ที่ยังไม่ได้นำไปเป็นรายจ่ายของสินทรัพย์ที่เข้าเงื่อนไขไปลงทุน เป็นการชั่วคราวก่อน ต้องนำมาหักจากต้นทุนการกู้ยืมที่สามารถตั้งขึ้นเป็นต้นทุนของสินทรัพย์

ต้นทุนการกู้ยืมอื่นๆ ต้องถือเป็นค่าใช้จ่ายในงวดที่เกิดขึ้น

#### 2.16 ภาษีเงินได้งวดปัจจุบันและภาษีเงินได้รอตัดบัญชี

ค่าใช้จ่ายภาษีเงินได้สำหรับงวดประกอบด้วย ภาษีเงินได้ของงวดปัจจุบันและภาษีเงินได้รอการตัดบัญชี ภาษีเงินได้จะรับรู้ในกำไรหรือขาดทุน ยกเว้นส่วนภาษีเงินได้ที่เกี่ยวข้องกับรายการที่รับรู้ในกำไรขาดทุนเบ็ดเสร็จอื่น หรือรายการที่รับรู้โดยตรงไปยังส่วนของผู้ถือหุ้น ในกรณีนี้ ภาษีเงินได้ต้องรับรู้ในกำไรขาดทุนเบ็ดเสร็จอื่น หรือโดยตรงไปยังส่วนของผู้ถือหุ้นตามลำดับ

ภาษีเงินได้ของงวดปัจจุบันคำนวณจากอัตราภาษีตามกฎหมายภาษีอากรที่มีผลบังคับใช้อยู่ หรือที่คาดได้ค่อนข้างแน่ว่าจะมีผลบังคับใช้ภายในสิ้นรอบระยะเวลาที่รายงานในประเทศที่บริษัทและบริษัทย่อย ดำเนินงานอยู่และเกิดรายได้เพื่อเสียภาษี ผู้บริหารจะประเมินสถานะของการยื่นแบบแสดงรายการภาษีเป็นงวดๆ ในกรณีที่มีสถานการณ์ที่การนำกฎหมายภาษี ไปปฏิบัติขึ้นอยู่กับความตีความ และจะตั้งประมาณการค่าใช้จ่ายภาษีที่เหมาะสมจากจำนวนที่คาดว่าจะต้องจ่ายชำระภาษีแก่หน่วยงานจัดเก็บ

ภาษีเงินได้รอการตัดบัญชีรับรู้ตามวิธีหนี้สิน เมื่อเกิดผลต่างชั่วคราวระหว่างฐานภาษีของสินทรัพย์และหนี้สิน และราคาตามบัญชีที่แสดงอยู่ในงบการเงิน อย่างไรก็ตามกลุ่มกิจการจะไม่รับรู้ภาษีเงินได้รอการตัดบัญชีที่เกิดจากการรับรู้เริ่มแรกของรายการสินทรัพย์หรือรายการหนี้สินที่เกิดจากรายการที่ไม่ใช่การรวมธุรกิจ และ ณ วันที่เกิดรายการ รายการนั้นไม่มีผลกระทบต่อกำไรหรือขาดทุนทั้งทางบัญชีหรือทางภาษี ภาษีเงินได้รอการตัดบัญชีคำนวณจากอัตราภาษี (และกฎหมายภาษีอากร) ที่มีผลบังคับใช้อยู่ หรือที่คาดได้ค่อนข้างแน่ว่าจะมีผลบังคับใช้ภายในสิ้นรอบระยะเวลาที่รายงาน และคาดว่าอัตราภาษีดังกล่าวจะนำไปใช้เมื่อสินทรัพย์ภาษีเงินได้รอตัดบัญชีที่เกี่ยวข้องได้ใช้ประโยชน์ หรือหนี้สินภาษีเงินได้รอตัดบัญชีได้มีการจ่ายชำระ

สินทรัพย์ภาษีเงินได้รอตัดบัญชีจะรับรู้หากมีความเป็นไปได้ค่อนข้างแน่ว่ากลุ่มกิจการจะมีกำไรทางภาษีเพียงพอที่จะนำจำนวนผลต่างชั่วคราวนั้นมาใช้ประโยชน์ กลุ่มกิจการได้ตั้งภาษีเงินได้รอตัดบัญชีของผลต่างชั่วคราวของเงินลงทุนในบริษัทรวม บริษัทย่อย และส่วนได้เสียในการร่วมดำเนินงานแต่กลุ่มกิจการสามารถควบคุมจังหวะเวลาของการกลับรายการผลต่างชั่วคราวและการกลับรายการผลต่างชั่วคราวมีความเป็นไปได้ค่อนข้างแน่ว่าจะไม่เกิดขึ้นภายในระยะเวลาที่คาดการณ์ได้ในอนาคต

สินทรัพย์ภาษีเงินได้รอตัดบัญชีและหนี้สินภาษีเงินได้รอตัดบัญชีจะแสดงหักกลบกันกันก็ต่อเมื่อกิจการมีสิทธิตามกฎหมายที่จะนำสินทรัพย์ภาษีเงินได้ของงวดปัจจุบันมาหักกลบกับหนี้สินภาษีเงินได้ของงวดปัจจุบัน และทั้งสินทรัพย์ภาษีเงินได้รอตัดบัญชีและหนี้สินภาษีเงินได้รอตัดบัญชีเกี่ยวข้องกับภาษีเงินได้ที่ประเมินโดยหน่วยงานจัดเก็บภาษีหน่วยงานเดียวกันโดยการเรียกเก็บเป็นหน่วยภาษีเดียวกันหรือหน่วยภาษีต่างกันซึ่งตั้งใจจะจ่ายหนี้สินและสินทรัพย์ภาษีเงินได้ของงวดปัจจุบันด้วยยอดสุทธิ

## 2.17 ผลประโยชน์พนักงาน

### ผลประโยชน์เมื่อเกษียณอายุ

กลุ่มกิจการได้จัดให้มีโครงการผลประโยชน์เมื่อเกษียณอายุในหลายรูปแบบ กลุ่มกิจการมีทั้งโครงการสมทบเงินและโครงการผลประโยชน์

สำหรับโครงการสมทบเงินบริษัทจะจ่ายเงินสมทบให้กองทุนในจำนวนเงินที่คงที่ บริษัทไม่มีการผูกพันทางกฎหมายหรือภาระผูกพันจากการอนุमानที่จะต้องจ่ายเงินเพิ่ม ถึงแม้กองทุนไม่มีสินทรัพย์เพียงพอที่จะจ่ายให้พนักงานทั้งหมดสำหรับการให้บริการจากพนักงานทั้งในอดีตและปัจจุบัน บริษัทจะจ่ายสมทบให้กับกองทุนสำรองเลี้ยงชีพ ซึ่งบริหารโดยผู้จัดการกองทุนภายนอกตามเกณฑ์และข้อกำหนดของพระราชบัญญัติกองทุนสำรองเลี้ยงชีพ พ.ศ. 2530 บริษัทไม่มีการผูกพันที่จะจ่ายเงินเพิ่มอีกเมื่อได้จ่ายเงินสมทบไปแล้ว เงินสมทบจะถูกรับรู้เป็นค่าใช้จ่ายผลประโยชน์พนักงานเมื่อถึงกำหนดชำระ สำหรับเงินสมทบจ่ายล่วงหน้าจะถูกรับรู้เป็นสินทรัพย์จนกว่าจะมีการได้รับเงินคืนหรือหักออกเมื่อครบกำหนดจ่าย

สำหรับโครงการผลประโยชน์คือโครงการผลประโยชน์เมื่อเกษียณอายุที่ไม่ใช่โครงการสมทบเงิน ซึ่งจะกำหนดจำนวนเงินผลประโยชน์ที่พนักงานจะได้รับเมื่อเกษียณอายุ โดยส่วนใหญ่จะขึ้นอยู่กับหลายปัจจัย เช่น อายุ จำนวนปีที่ให้บริการ และค่าตอบแทน

หนี้สินสำหรับโครงการผลประโยชน์เมื่อเกษียณอายุจะรับรู้ในงบแสดงฐานะการเงินด้วยมูลค่าปัจจุบันของภาระผูกพัน ณ วันที่สิ้นรอบระยะเวลารายงานหักด้วยมูลค่ายุติธรรมของสินทรัพย์โครงการ ภาระผูกพันนี้คำนวณโดยนักคณิตศาสตร์ประกันภัยอิสระทุกปีด้วยวิธีคิดลดแต่ละหน่วยที่ประมาณการไว้ ซึ่งมูลค่าปัจจุบันของโครงการผลประโยชน์จะประมาณโดยการคิดลดกระแสเงินสดออกในอนาคต โดยใช้อัตราผลตอบแทนในตลาดของพันธบัตรรัฐบาล) ซึ่งเป็นสกุลเงินเดียวกับสกุลเงินที่จะจ่ายภาระผูกพันและวันครบกำหนดของหุ้นกู้ใกล้เคียงกับระยะเวลาที่ต้องชำระภาระผูกพันโครงการผลประโยชน์เมื่อเกษียณอายุ

กำไรและขาดทุนจากการประมาณการตามหลักคณิตศาสตร์ประกันภัยที่เกิดขึ้นจากการปรับปรุงจากประสบการณ์หรือการเปลี่ยนแปลงในข้อสมมติฐานจะต้องรับรู้ในส่วนของผู้ถือหุ้นผ่านกำไรขาดทุนเบ็ดเสร็จอื่นในงวดที่เกิดขึ้น

ต้นทุนบริการในอดีตจะถูกรับรู้ทันทีในกำไรหรือขาดทุน

## 2.18 ประเมินการหนี้สิน

ประมาณการหนี้สินจะรับรู้ต่อเมื่อ กลุ่มกิจการมีภาระผูกพันในปัจจุบันตามกฎหมายหรือตามข้อตกลงที่จัดทำไว้ อันเป็นผลสืบเนื่องมาจากเหตุการณ์ในอดีตซึ่งการชำระภาระผูกพันนั้นมีความเป็นไปได้ค่อนข้างแน่นอนว่าจะส่งผลให้บริษัทต้องสูญเสียทรัพยากรออกไป และประมาณการจำนวนที่ต้องจ่ายได้น่าเชื่อถือ ประมาณการหนี้สินจะไม่รับรู้สำหรับขาดทุนจากการดำเนินงานในอนาคต

ในกรณีที่มีภาระผูกพันที่คล้ายคลึงกันหลายรายการ กลุ่มกิจการกำหนดความน่าจะเป็นที่กิจการจะสูญเสียทรัพยากรเพื่อจ่ายชำระภาระผูกพันเหล่านั้น โดยพิจารณาจากความน่าจะเป็นโดยรวมของภาระผูกพันทั้งประเภท แม้ว่าความเป็นไปได้ค่อนข้างแน่ที่กิจการจะสูญเสียทรัพยากรเพื่อชำระภาระผูกพันบางรายการที่จัดอยู่ในประเภทเดียวกันจะมีระดับต่ำ

กลุ่มกิจการจะวัดมูลค่าของจำนวนประมาณการหนี้สิน โดยใช้มูลค่าปัจจุบันของรายจ่ายที่คาดว่าจะต้องนำมาจ่ายชำระภาระผูกพัน โดยใช้อัตราก่อนภาษีซึ่งสะท้อนถึงการประเมินสถานการณ์ตลาดในปัจจุบันของมูลค่าของเงินตามเวลาและความเสี่ยงเฉพาะของหนี้สินที่กำลังพิจารณาอยู่ การเพิ่มขึ้นของประมาณการหนี้สินเนื่องจากมูลค่าของเงินตามเวลา จะรับรู้เป็นดอกเบี้ยจ่าย

## 2.19 เงินมัดจำค่าดั่งบรรจุแก๊ส

กลุ่มกิจการจะรับรู้ภาระหนี้สินซึ่งเกิดจากเงินมัดจำค่าดั่งบรรจุแก๊สที่เรียกเก็บจากลูกค้า เมื่อมีการขายแก๊สพร้อมดั่งบรรจุแก๊สให้แก่ลูกค้าเป็นในอัตราดั่งละ 1,000 บาท ถึง 2,000 บาท ขึ้นอยู่กับขนาดของดั่งบรรจุแก๊ส โดยกลุ่มกิจการจะชำระคืนหนี้สินเงินมัดจำค่าดั่งบรรจุแก๊สแต่ละรายเมื่อลูกค้านำดั่งบรรจุแก๊สและใบเสร็จรับเงินต้นฉบับที่กลุ่มกิจการออกให้เพื่อเป็นหลักฐานเงินมัดจำค่าดั่งบรรจุแก๊สคืนให้แก่กลุ่มกิจการ เงินมัดจำค่าดั่งบรรจุแก๊สได้แสดงรวมอยู่ในหนี้สินไม่หมุนเวียนอื่นในงบแสดงฐานะการเงิน

## 2.20 ทุนเรือนหุ้น

### หุ้นสามัญจะจัดประเภทไว้เป็นส่วนของผู้ถือหุ้น

ต้นทุนส่วนเพิ่มที่เกี่ยวข้องกับการออกหุ้นใหม่หรือการออกสิทธิในการซื้อหุ้นซึ่งสุทธจากภาษีจะถูกแสดงในส่วนของผู้ถือหุ้น โดยนำไปหักจากสิ่งตอบแทนที่ได้รับจากการออกตราสารทุนดังกล่าว

กรณีของบริษัทใดก็ตามในกลุ่มกิจการซื้อคืนหุ้นสามัญของบริษัทกลับคืน (หุ้นทุนซื้อคืน) สิ่งตอบแทนที่จ่ายไปรวมถึงต้นทุนเพิ่มเติมที่เกี่ยวข้องโดยตรง (สุทธจากภาษีเงินได้) จะรับรู้เป็นหุ้นทุนซื้อคืนและแสดงเป็นรายการหักจากยอดรวมของส่วนของผู้ถือหุ้นของบริษัทจนกว่าหุ้นทุนซื้อคืนดังกล่าวจะถูกยกเลิกไปหรือจำหน่ายออกไปใหม่ เมื่อมีการจำหน่ายหุ้นทุนซื้อคืนออกไปใหม่ สิ่งตอบแทนใดๆ ที่ได้รับจากการขายหรือนำหุ้นทุนซื้อคืนออกจำหน่ายใหม่สุทธจากต้นทุนเพิ่มเติมที่เกี่ยวข้องโดยตรงสุทธจากภาษีเงินได้ที่เกี่ยวข้องจะแสดงรวมไว้ในส่วนของผู้ถือหุ้น

## 2.21 ส่วนเกินทุนจากการรวมธุรกิจภายใต้การควบคุมเดียวกัน

การเข้าซื้อกิจการทั้งหมดในบริษัทย่อยภายใต้การควบคุมเดียวกัน บริษัทได้มีการบันทึกบัญชีการได้มาซึ่งสินทรัพย์ของบริษัทย่อยโดยวิธีการรวมกิจการแบบเสมือนว่าเป็นวิธีรวมส่วนได้เสียโดยบริษัทต้องรับรู้สินทรัพย์และหนี้สินของบริษัทย่อยที่ถูกนำมารวมด้วยมูลค่าตามบัญชีของกิจการที่ถูกนำมารวม ณ วันที่มีการรวมธุรกิจภายใต้การควบคุมเดียวกัน ซึ่งได้มีการรับรู้ส่วนเกินทุนจากการรวมธุรกิจภายใต้การควบคุมเดียวกันจากการซื้อบริษัทย่อย ส่วนเกินทุนจากการรวมธุรกิจภายใต้การควบคุมเดียวกันเกิดจากส่วนต่างระหว่างต้นทุนของการซื้อบริษัทย่อยกับสินทรัพย์สุทธิที่ได้รับจากบริษัทย่อย โดยต้นทุนของการซื้อ (ในกรณีการออกหุ้นของบริษัท) ได้มีการประเมินมูลค่ายุติธรรมโดยนักวิชาการอิสระ ณ วันที่ซื้อบริษัทย่อย

## 2.22 การรับรู้รายได้

รายได้ประกอบด้วยมูลค่ายุติธรรมที่จะได้รับจากการขายสินค้าและบริการซึ่งเกิดขึ้นจากกิจกรรมตามปกติของกลุ่มกิจการ รายได้จะแสดงด้วยจำนวนเงินสุทธิจากภาษีขาย การรับคืน เงินคืนและส่วนลด โดยไม่รวมรายการขายภายในกลุ่มกิจการสำหรับการเงินรวม ซึ่งรายได้หลักของกิจการมีดังต่อไปนี้

- รายได้จากการขายสินค้า : รับรู้เมื่อผู้ซื้อรับโอนความเสี่ยงและผลตอบแทนที่เป็นสาระสำคัญของความเป็นเจ้าของสินค้า ซึ่งโดยปกติจะรับรู้เมื่อมีการส่งมอบหรือขายสินค้าให้แก่ลูกค้าเสร็จสิ้นแล้ว
- รายได้จากการให้บริการขนส่ง : รับรู้เมื่อได้ให้บริการขนส่งแล้วเสร็จ
- รายได้จากการให้บริการ : รับรู้เมื่อมีการให้บริการแล้วเสร็จ
- รายได้จากการให้บริการตามสัญญาติดตั้งระบบท่อแก๊สอุตสาหกรรม : รับรู้ตามขั้นความสำเร็จของงาน
- รายได้จากการรับเหมาก่อสร้าง : รับรู้ตามอัตราส่วนของงานก่อสร้างที่ทำเสร็จ อัตราส่วนของงานก่อสร้างที่ทำเสร็จคำนวณโดยการเปรียบเทียบต้นทุนงานก่อสร้างที่เกิดขึ้นแล้วจนถึงวันสิ้นสุดกับต้นทุนงานก่อสร้างทั้งหมดที่คาดว่าจะใช้ในการก่อสร้างตามสัญญา รายได้ที่รับรู้แล้วแต่ยังไม่ถึงกำหนดเรียกชำระตามสัญญาแสดงไว้เป็น “รายได้ที่ยังไม่ได้เรียกชำระ” ในงบแสดงฐานะการเงิน
- รายได้ค่าเช่า : รับรู้ด้วยวิธีเส้นตรงตลอดอายุของสัญญาเช่า
- รายได้ดอกเบี้ย : รายได้ดอกเบี้ยต้องรับรู้ตามเกณฑ์อัตราผลตอบแทนที่แท้จริง
- รายได้เงินปันผล : รับรู้เมื่อสิทธิที่จะได้รับเงินปันผลนั้นเกิดขึ้น

## 2.23 การจ่ายเงินปันผล

เงินปันผลที่จ่ายไปยังผู้ถือหุ้นของบริษัทจะรับรู้ในด้านหนี้สินในงบการเงินของกลุ่มกิจการในรอบระยะเวลาบัญชีที่ประชุมผู้ถือหุ้นของบริษัทได้อนุมัติการจ่ายเงินปันผลประจำปี และที่ประชุมคณะกรรมการบริษัทได้อนุมัติการจ่ายเงินปันผลระหว่างกาล

## 2.24 ข้อมูลจำแนกตามส่วนงาน

ส่วนงานดำเนินงานได้ถูกรายงานในลักษณะเดียวกับรายงานภายในที่นำเสนอให้ผู้มีอำนาจตัดสินใจสูงสุดด้านการดำเนินงาน ผู้มีอำนาจตัดสินใจสูงสุดด้านการดำเนินงานหมายถึงบุคคลที่มีหน้าที่ในการจัดสรรทรัพยากรและประเมินผลการปฏิบัติงานของส่วนงานดำเนินงาน ซึ่งพิจารณาว่าเป็นคณะกรรมการที่ทำการตัดสินใจเชิงกลยุทธ์

# 3 การจัดการความเสี่ยงทางการเงิน

## 3.1 ปัจจัยความเสี่ยงทางการเงิน

กิจกรรมของกลุ่มกิจการย่อมมีความเสี่ยงทางการเงินที่หลากหลายซึ่งได้แก่ ความเสี่ยงจากตลาด (รวมถึงความเสี่ยงจากอัตราแลกเปลี่ยน ความเสี่ยงด้านมูลค่ายุติธรรมอันเกิดจากการเปลี่ยนแปลงในอัตราดอกเบี้ย ความเสี่ยงด้านกระแสเงินสดอันเกิดจากการเปลี่ยนแปลงอัตราดอกเบี้ย และความเสี่ยงด้านราคา) ความเสี่ยงด้านการให้สินเชื่อ และความเสี่ยงด้านสภาพคล่อง แผนการจัดการความเสี่ยงโดยรวมของกลุ่มกิจการจึงมุ่งเน้นความผันผวนของตลาดการเงินและแสวงหาวิธีการลดผลกระทบที่ทำให้เสียหายต่อผลการดำเนินงานทางการเงินของกลุ่มกิจการให้เหลือน้อยที่สุดเท่าที่เป็นไปได้ โดยจะมีการพิจารณาเป็นครั้งคราวไปเมื่อผู้บริหารเล็งเห็นว่าการเปลี่ยนแปลงในปัจจัยที่มีสาระสำคัญและกระทบต่อความเสี่ยงดังกล่าว



การจัดการความเสี่ยงดำเนินงานโดยฝ่ายบริหารเงินส่วนกลาง (ส่วนงานบริหารเงินของกลุ่มกิจการ) เป็นไปตามนโยบายที่อนุมัติโดยคณะกรรมการบริษัท ส่วนงานบริหารเงินของกลุ่มกิจการจะขึ้นประเด็น ประเมิน และป้องกันความเสี่ยงทางการเงินด้วยการร่วมมือกันทำงานอย่างใกล้ชิดกับหน่วยปฏิบัติงานต่างๆ ภายในกลุ่มกิจการ คณะกรรมการจัดการความเสี่ยงจะกำหนดหลักการโดยภาพรวมเพื่อจัดการความเสี่ยงและนโยบายที่เกี่ยวข้องไว้เป็นลายลักษณ์อักษรรวมถึงนโยบายสำหรับความเสี่ยงที่เฉพาะเจาะจง เช่น ความเสี่ยงจากอัตราแลกเปลี่ยนเงินตราต่างประเทศ ความเสี่ยงอัตราดอกเบี้ย ความเสี่ยงการให้สินเชื่อ การใช้ตราสารหนี้ที่เป็นอนุพันธ์ทางการเงินและไม่ใช่อนุพันธ์ทางการเงินและการลงทุนโดยใช้สภาพคล่องส่วนเกินในการจัดการความเสี่ยง

### 3.1.1 ความเสี่ยงจากอัตราดอกเบี้ย

กลุ่มกิจการได้ทำสัญญากู้เงินระยะยาวจากสถาบันการเงินในประเทศไทย ซึ่งเงินกู้ยืมบางสัญญามีอัตราดอกเบี้ยแบบลอยตัว ซึ่งทำให้กลุ่มกิจการมีความเสี่ยงเกี่ยวกับอัตราดอกเบี้ยเกิดจากการที่อัตราดอกเบี้ยจะเปลี่ยนแปลง ซึ่งอาจก่อให้เกิดผลกระทบต่อการดำเนินงานแก่กลุ่มกิจการและบริษัทในงวดปัจจุบันและงวดต่อไป ผู้บริหารไม่ได้ใช้เครื่องมือในการบริหารความเสี่ยงจากอัตราดอกเบี้ย เนื่องจากคาดการณ์ว่าอัตราดอกเบี้ยจะเปลี่ยนแปลงไม่มากในสถานการณ์ปัจจุบัน

### 3.1.2 ความเสี่ยงด้านการให้สินเชื่อ

กลุ่มกิจการไม่มีการกระจุกตัวอย่างมีนัยสำคัญของความเสี่ยงทางด้านสินเชื่อเนื่องจากกลุ่มกิจการได้มีการจำหน่ายสินค้าและให้บริการให้แก่ลูกค้ารายย่อยโดยทั่วไป ไม่ได้เฉพาะเจาะจงกับลูกค้าเฉพาะกลุ่มใดกลุ่มหนึ่ง อีกทั้งกลุ่มกิจการมีนโยบายที่เหมาะสมในเรื่องการให้สินเชื่อเพื่อทำให้เชื่อมั่นได้ว่า ได้ขายสินค้าและให้บริการแก่ลูกค้าที่มีประวัติสินเชื่อที่ดีและอยู่ในระดับที่เหมาะสม

### 3.1.3 ความเสี่ยงด้านสภาพคล่อง

จำนวนเงินสดที่มีอยู่อย่างเพียงพอแสดงถึงการจัดการความเสี่ยงของสภาพคล่องอย่างรอบคอบ ความสามารถในการหาแหล่งเงินทุนแสดงให้เห็นได้จากการที่กลุ่มกิจการมีวงเงินสินเชื่อในการกู้ยืมที่ได้มีการตกลงไว้แล้ว ส่วนงานบริหารเงินของกลุ่มกิจการได้ตั้งเป้าหมายว่าจะใช้ความยืดหยุ่นในการระดมเงินทุนโดยรักษาวงเงินสินเชื่อที่ตกลงไว้ให้เพียงพอในการดำเนินกิจการและลงทุนในอนาคต

## 3.2 การประมาณมูลค่ายุติธรรม

ตารางต่อไปนี้แสดงการวิเคราะห์เครื่องมือทางการเงินที่วัดมูลค่าด้วยมูลค่ายุติธรรมจำแนกตามวิธีการประมาณมูลค่า ความแตกต่างของระดับข้อมูลสามารถแสดงได้ดังนี้

- ข้อมูลระดับที่ 1 ได้แก่ ราคาเสนอซื้อขาย (ไม่ต้องปรับปรุง) ในตลาดที่มีสภาพคล่องสำหรับสินทรัพย์หรือหนี้สินอย่างเดียวกัน
- ข้อมูลระดับที่ 2 ได้แก่ ข้อมูลอื่นนอกเหนือจากราคาเสนอซื้อขายซึ่งรวมอยู่ในข้อมูลระดับที่ 1 ทั้งที่สามารถสังเกตได้โดยตรง (ได้แก่ ข้อมูลราคา) หรือโดยอ้อม (ได้แก่ ข้อมูลที่คำนวณมาจากราคา) สำหรับสินทรัพย์นั้นหรือหนี้สินนั้น
- ข้อมูลระดับที่ 3 ได้แก่ ข้อมูลสำหรับสินทรัพย์หรือหนี้สินซึ่งไม่ได้มาจากข้อมูลที่สามารถสังเกตได้จากตลาด (ข้อมูลที่ไม่สามารถสังเกตได้)

ตารางต่อไปนี้แสดงสินทรัพย์ทางการเงินที่วัดมูลค่าด้วยมูลค่ายุติธรรม ณ วันที่ 31 ธันวาคม พ.ศ. 2559 ดูหมายเหตุประกอบงบการเงินข้อ 12 สำหรับการเปิดเผยข้อมูลเกี่ยวกับมูลค่ายุติธรรมของสังหาริมทรัพย์เพื่อการลงทุน และ หมายเหตุประกอบงบการเงินข้อ 15 สำหรับการเปิดเผยข้อมูลเงินกู้ยืม

	งบการเงินรวม		
	ข้อมูลระดับ 1	ข้อมูลระดับ 2	รวม
	บาท	บาท	บาท
สินทรัพย์ทางการเงินที่รับรู้มูลค่ายุติธรรม			
ผ่านงบกำไรขาดทุน			
เงินลงทุนในตราสารหนี้ (หมายเหตุข้อ 8)	-	49,716,063	49,716,063
เงินลงทุนในตราสารทุน (หมายเหตุข้อ 8)	19,959,265	-	19,959,265
เงินฝากประจำ (หมายเหตุข้อ 8)	-	289,875	289,875
สินทรัพย์รวม	19,959,265	50,005,938	69,965,203

	งบการเงินเฉพาะกิจการ		
	ข้อมูลระดับ 1	ข้อมูลระดับ 2	รวม
	บาท	บาท	บาท
สินทรัพย์ทางการเงินที่รับรู้มูลค่ายุติธรรม			
ผ่านงบกำไรขาดทุน			
เงินลงทุนในตราสารหนี้ (หมายเหตุข้อ 8)	-	49,716,063	49,716,063
เงินลงทุนในตราสารทุน (หมายเหตุข้อ 8)	19,959,265	-	19,959,265
เงินฝากประจำ (หมายเหตุข้อ 8)	-	-	-
สินทรัพย์รวม	19,959,265	49,716,063	69,675,328

ตารางข้างล่างแสดงสินทรัพย์ของกลุ่มกิจการที่วัดมูลค่าด้วยมูลค่ายุติธรรมวันที่ 31 ธันวาคม พ.ศ. 2558

	งบการเงินรวม		
	ข้อมูลระดับ 1	ข้อมูลระดับ 2	รวม
	บาท	บาท	บาท
สินทรัพย์ทางการเงินที่รับรู้มูลค่ายุติธรรม			
ผ่านงบกำไรขาดทุน			
เงินลงทุนในตราสารหนี้ (หมายเหตุข้อ 8)	-	-	-
เงินลงทุนในตราสารทุน (หมายเหตุข้อ 8)	-	-	-
เงินฝากประจำ (หมายเหตุข้อ 8)	232,108	-	232,108
สินทรัพย์รวม	232,108	-	232,108

	งบการเงินเฉพาะกิจการ		
	ข้อมูลระดับ 1	ข้อมูลระดับ 2	รวม
	บาท	บาท	บาท
สินทรัพย์ทางการเงินที่รับรู้มูลค่ายุติธรรม			
ผ่านงบกำไรขาดทุน			
เงินลงทุนในตราสารหนี้ (หมายเหตุข้อ 8)	-	-	-
เงินลงทุนในตราสารทุน (หมายเหตุข้อ 8)	-	-	-
เงินฝากประจำ (หมายเหตุข้อ 8)	-	-	-
สินทรัพย์รวม	-	-	-

ไม่มีรายการโอนระหว่างระดับ 1 และระดับ 2 ของลำดับชั้นมูลค่ายุติธรรมในระหว่างปี

## 4 ประเมินการทางบัญชีที่สำคัญ ข้อสมมติฐานและการใช้ดุลยพินิจ

การประเมินการทางบัญชี ข้อสมมติฐานและการใช้ดุลยพินิจ ได้มีการประเมินทบทวนอย่างต่อเนื่อง และอยู่บนพื้นฐานของประสบการณ์ในอดีตและปัจจัยอื่นๆ ซึ่งรวมถึงการคาดการณ์ถึงเหตุการณ์ในอนาคตที่เชื่อว่ามีเหตุผลในสถานการณ์ขณะนั้น

### 4.1 ประเมินการทางบัญชีที่สำคัญ และข้อสมมติฐาน

กลุ่มกิจการมีการประเมินการทางบัญชี และใช้ข้อสมมติฐานที่เกี่ยวข้องกับเหตุการณ์ในอนาคต ผลของประเมินการทางบัญชีอาจไม่ตรงกับผลที่เกิดขึ้นจริง ประเมินการทางบัญชีที่สำคัญและข้อสมมติฐานที่มีความเสี่ยงอย่างเป็นสาระสำคัญที่อาจเป็นเหตุให้เกิดการปรับปรุงยอดคงเหลือของสินทรัพย์และหนี้สินในรอบระยะเวลาบัญชีหน้า มีดังนี้

#### 4.1.1 ค่าเผื่อการลดมูลค่าของสินค้าคงเหลือ ค่าเผื่อสินค้าเคลื่อนไหวช้าและค่าเผื่อสินค้าเสื่อมสภาพ

กลุ่มกิจการต้องประมาณมูลค่าสุทธิที่คาดว่าจะได้รับของสินค้าสำเร็จรูปทุกชนิด โดยประมาณจากราคาถัวเฉลี่ยของข้อมูลการขายในปัจจุบันและแนวโน้มราคาขายในอนาคต การพิจารณาค่าเผื่อสินค้าเคลื่อนไหวช้าจะมีการพิจารณาจากอายุของสินค้าคงเหลือที่ค้างอยู่ในคลังสินค้า และสำหรับการพิจารณาค่าเผื่อสินค้าเสื่อมสภาพจะมีการพิจารณาจากสภาพที่แท้จริงของสินค้านั้นๆ ว่าเสื่อมสภาพหรือไม่ โดยคำนึงถึงราคาที่สามารถขายได้ประกอบไปด้วย

#### 4.1.2 การรับรู้รายได้

กลุ่มกิจการใช้วิธีการรับรู้รายได้ตามขั้นความสำเร็จ สำหรับสัญญาบริการออกแบบที่มีราคาคงที่ กลุ่มกิจการต้องประมาณการการให้บริการที่ทำแล้วจนถึงปัจจุบันเทียบเป็นสัดส่วนของการบริการทั้งหมดที่ต้องทำ หากสัดส่วนงานที่ทำเสร็จและงานทั้งหมดเปลี่ยนไปร้อยละ 1 จากที่ผู้บริหารประมาณการไว้ จะทำให้รายได้ที่รับรู้ในปีเพิ่มขึ้น 8.38 ล้านบาท ในกรณีที่งานที่ทำเสร็จเพิ่มขึ้น หรือลดลง 8.38 ล้านบาท ในกรณีที่งานที่ทำเสร็จลดลง

นอกจากนี้กลุ่มกิจการยังต้องประมาณการรายได้และผลประกอบการของสัญญาให้บริการในอนาคต โดยเฉพาะสัญญาก่อสร้างเพื่อประเมินความสามารถในการทำกำไร โดยในกรณีขาดทุน กลุ่มกิจการจะต้องมีการรับรู้ผลขาดทุนที่คาดว่าจะเกิดขึ้นเป็นค่าใช้จ่ายทันที

5 การจัดการความเสี่ยงในส่วนของทุน

วัตถุประสงค์ของกลุ่มกิจการในการบริหารทุนของบริษัทนั้น เพื่อการดำรงไว้ซึ่งความสามารถในการดำเนินงานอย่างต่อเนื่องของกลุ่มกิจการ เพื่อสร้างผลตอบแทนต่อผู้ถือหุ้นและเป็นประโยชน์ต่อผู้มีส่วนได้เสียอื่น และเพื่อดำรงไว้ซึ่งโครงสร้างของทุนที่เหมาะสม เพื่อลดต้นทุนของเงินทุน

ในการดำรงไว้หรือปรับโครงสร้างของทุน กลุ่มกิจการอาจปรับนโยบายการจ่ายเงินปันผลให้กับผู้ถือหุ้น การคืนทุนให้แก่ผู้ถือหุ้น การออกหุ้นใหม่ หรือการขายสินทรัพย์เพื่อลดภาระหนี้สิน

6 ข้อมูลทางการเงินจำแนกตามส่วนงาน

กลุ่มกิจการนำเสนอข้อมูลทางการเงินจำแนกตามส่วนงานโดยแสดงส่วนงานธุรกิจเป็นรูปแบบหลักในการรายงาน โดยพิจารณาจากการจัดกลุ่มโดยทั่วไปของผลิตภัณฑ์และบริการเป็นเกณฑ์ในการกำหนดส่วนงาน

ส่วนงานธุรกิจที่สำคัญของกลุ่มกิจการมีดังนี้

จำหน่ายแก๊สปิโตรเลียม	ได้แก่	ธุรกิจจำหน่ายแก๊สเพื่อการอุปโภคบริโภคในครัวเรือน อุตสาหกรรม และขนส่ง
จำหน่ายอุปกรณ์ติดตั้งระบบแก๊ส	ได้แก่	ธุรกิจบริการติดตั้งระบบแก๊สในรถยนต์และอุตสาหกรรม
บริการขนส่ง	ได้แก่	ธุรกิจบริการขนส่งแก๊สทางบก
บริการรับเหมาก่อสร้าง	ได้แก่	ธุรกิจรับเหมาก่อสร้างและอุตสาหกรรม
บริการตรวจสอบความปลอดภัย	ได้แก่	ธุรกิจบริการตรวจสอบความปลอดภัยระบบแก๊สในรถยนต์และอุตสาหกรรม
อื่นๆ	ได้แก่	ธุรกิจลงทุน (ถือหุ้นเพื่อลงทุน)

กลุ่มบริษัทมีลูกค้าในธุรกิจบริการรับเหมาก่อสร้างจำนวน 1 ราย ที่มีรายได้เกินร้อยละ 10 ของยอดรายได้รวมในข้อมูลทางการเงินรวมสำหรับปีสิ้นสุดวันที่ 31 ธันวาคม พ.ศ. 2559 เป็นจำนวน 181.65 ล้านบาท (พ.ศ. 2558 : เป็นจำนวน 248.15 ล้านบาท)

งบการเงินรวม												
สำหรับปีสิ้นสุดวันที่ 31 ธันวาคม												
	ขาย			บริการ			บริการ			อื่นๆ		
	จำกัดสิทธิ์โปรแกรม			จำกัดอายุโปรแกรมติดตั้งแบบแก๊ส			บริการขนส่ง			บริการรับแทนก่อสร้าง		
	พ.ศ. 2559	พ.ศ. 2558	บาท	พ.ศ. 2559	พ.ศ. 2558	บาท	พ.ศ. 2559	พ.ศ. 2558	บาท	พ.ศ. 2559	พ.ศ. 2558	บาท
รายได้จากส่วนงานธุรกิจ	860,008,859	1,007,566,006		10,104,233	13,688,271		40,295,645	51,021,454		63,166,215	54,997,680	
รายได้ระหว่างส่วนงานธุรกิจ	-	-		(2,182,391)	(2,243,150)		(25,611,421)	(30,030,423)		(1,737,014)	(1,250,470)	
รวมรายได้	860,008,859	1,007,566,006		7,921,842	11,445,121		14,684,224	20,991,031		61,429,201	53,747,210	
ผลการดำเนินงาน - กำไรขั้นต้น	52,026,931	72,124,775		4,608,903	(14,736,725)		2,937,504	4,365,723		23,396,393	23,998,708	
กำไรจากการดำเนินงาน												
ต้นทุนทางการเงิน												
ส่วนแบ่งขาดทุนจากเงินลงทุน												
ในบริษัทร่วม												
กำไรก่อนภาษีเงินได้												
ภาษีเงินได้												
กำไรสุทธิ												
วันที่ 31 ธันวาคม												
ที่ดิน อาคารและอุปกรณ์ - สุทธิ	94,740,430	98,994,115		5,832,792	6,139,475		33,698,109	32,168,010		58,712,876	5,415,476	
สินทรัพย์ที่จัดไว้ในงบการเงินรวม	442,334,704	343,303,386		11,773,617	19,592,694		41,141,971	45,013,341		177,727,105	34,733,224	
หนี้สินที่จัดไว้ในงบการเงินรวม												
หนี้สินที่จัดไว้ในงบการเงินรวม												
รวม	พ.ศ. 2559	พ.ศ. 2558	บาท	พ.ศ. 2559	พ.ศ. 2558	บาท	พ.ศ. 2559	พ.ศ. 2558	บาท	พ.ศ. 2559	พ.ศ. 2558	บาท
	20,368,209	1,234,543		28,218,895	80,852,858		(7,850,686)	(15,471,044)		20,368,209	65,381,814	
	519,552,453	203,144,239		142,893,737	150,008,007		44,980,712	54,15,476		1,358,958,701	770,377,757	
	501,331,967	355,195,377										

7 เงินสดและรายการเทียบเท่าเงินสด

	งบการเงินรวม		งบการเงินเฉพาะกิจการ	
	พ.ศ. 2559	พ.ศ. 2558	พ.ศ. 2559	พ.ศ. 2558
	บาท	บาท	บาท	บาท
เงินสดในมือ	671,784	64,198	674	1,966
เงินฝากธนาคาร - ประเภทกระแสรายวัน	17,998,263	2,407,861	10,747,028	5,324,442
- ประเภทออมทรัพย์	194,290,208	80,369,008	75,427,148	52,046,602
- ประเภทเงินฝากระยะสั้น	73,548,535	7,259,331	44,047,900	7,259,331
รวม	286,508,790	90,100,398	130,222,750	64,632,341
เงินฝากธนาคารที่ติดภาระค้ำประกัน	67,355,200	40,455,019	63,355,200	36,455,019

เงินฝากธนาคารระยะสั้นมีอัตราดอกเบี้ยที่แท้จริงอยู่ที่ร้อยละ 0.37 ถึง 1.35 (พ.ศ. 2558 : 0.37 ถึง 1.58) และเงินฝากดังกล่าว มีระยะเวลาครบกำหนดโดยเฉลี่ยอยู่ที่ 3 ถึง 12 เดือน

เงินฝากธนาคารที่ติดภาระค้ำประกันเป็นเงินฝากประเภทออมทรัพย์และฝากประจำ 3 เดือน ถึง 12 เดือน

สำหรับข้อมูลในงบกระแสเงินสด เงินสดและรายการเทียบเท่าเงินสดและเงินเบิกเกินบัญชีประกอบด้วยรายการดังนี้

	งบการเงินรวม		งบการเงินเฉพาะกิจการ	
	พ.ศ. 2559	พ.ศ. 2558	พ.ศ. 2559	พ.ศ. 2558
	บาท	บาท	บาท	บาท
เงินสดและเงินฝากธนาคาร	286,508,790	90,100,398	130,222,750	64,632,341
เงินเบิกเกินบัญชี (หมายเหตุข้อ 15)	-	(61,500)	-	-
	286,508,790	90,038,898	130,222,750	64,632,341

## 8 เงินลงทุนระยะสั้น

เงินลงทุนระยะสั้น ณ วันที่ 31 ธันวาคม พ.ศ. 2559 ประกอบด้วยรายการดังต่อไปนี้

	งบการเงินรวม		
	หลักทรัพย์เพื่อค้า	หลักทรัพย์ที่ถือไว้จนครบกำหนดภายใน 1 ปี	รวม
	บาท	บาท	บาท
ณ วันที่ 1 มกราคม พ.ศ. 2558	-	-	-
การซื้อเพิ่มขึ้น	-	232,108	232,108
ณ วันที่ 31 ธันวาคม พ.ศ. 2558	-	232,108	232,108
การซื้อเพิ่มขึ้น	20,000,000	109,572,536	129,572,536
การจำหน่ายออกไป	-	(59,798,706)	(59,798,706)
หักการตีราคาใหม่ของหลักทรัพย์	(40,735)	-	(40,735)
ณ วันที่ 31 ธันวาคม พ.ศ. 2559	19,959,265	50,005,938	69,965,203

	งบการเงินเฉพาะกิจการ		
	หลักทรัพย์เพื่อค้า	หลักทรัพย์ที่ถือไว้จนครบกำหนดภายใน 1 ปี	รวม
	บาท	บาท	บาท
ณ วันที่ 1 มกราคม พ.ศ. 2558	-	-	-
การซื้อเพิ่มขึ้น	-	-	-
ณ วันที่ 31 ธันวาคม พ.ศ. 2558	-	-	-
การซื้อเพิ่มขึ้น	20,000,000	49,716,063	69,716,063
การจำหน่ายออกไป	-	-	-
หักการตีราคาใหม่ของหลักทรัพย์	(40,735)	-	(40,735)
ณ วันที่ 31 ธันวาคม พ.ศ. 2559	19,959,265	49,716,063	69,675,328



มูลค่ายุติธรรมของเงินลงทุนมีดังนี้

	งบการเงินรวม		
	หลักทรัพย์เพื่อค้า	หลักทรัพย์ที่ถือไว้จนครบกำหนดภายใน	รวม
		1 ปี	
		บาท	บาท
ราคาทุน ณ วันที่ 31 ธันวาคม	20,000,000	50,005,938	70,005,938
หัก ขาดทุนที่ยังไม่เกิดขึ้น	(40,735)	-	(40,735)
มูลค่ายุติธรรม ณ วันที่ 31 ธันวาคม	19,959,265	50,005,938	69,965,203

	งบการเงินเฉพาะกิจการ		
	หลักทรัพย์เพื่อค้า	หลักทรัพย์ที่ถือไว้จนครบกำหนดภายใน	รวม
		1 ปี	
		บาท	บาท
ราคาทุน ณ วันที่ 31 ธันวาคม	20,000,000	49,716,063	69,716,063
หัก ขาดทุนที่ยังไม่เกิดขึ้น	(40,735)	-	(40,735)
มูลค่ายุติธรรม ณ วันที่ 31 ธันวาคม	19,959,265	49,716,063	69,675,328

ณ วันที่ 31 ธันวาคม พ.ศ. 2559 ยอดรวมของเงินลงทุนระยะสั้นมีรายละเอียดดังนี้

	งบการเงินรวม		
	หลักทรัพย์เพื่อค้า	หลักทรัพย์ที่ถือไว้จนครบกำหนดภายใน	รวม
		1 ปี	
		บาท	บาท
เงินลงทุนในตราสารหนี้	-	49,716,063	49,716,063
เงินลงทุนในตราสารทุน	20,000,000	-	20,000,000
เงินฝากประจำ	-	289,875	289,875
หัก ขาดทุนที่ยังไม่เกิดขึ้น	(40,735)	-	(40,735)
มูลค่ายุติธรรม ณ วันที่ 31 ธันวาคม	19,959,265	50,005,938	69,965,203

ณ วันที่ 31 ธันวาคม พ.ศ. 2559 ยอดรวมของเงินลงทุนระยะสั้นมีรายละเอียดดังนี้ (ต่อ)

	งบการเงินเฉพาะกิจการ		
	หลักทรัพย์เพื่อค้า	หลักทรัพย์ที่ถือไว้จนครบกำหนดภายใน	รวม
		1 ปี	
	บาท	บาท	บาท
เงินลงทุนในตราสารหนี้	-	49,716,063	49,716,063
เงินลงทุนในตราสารทุน	20,000,000	-	20,000,000
เงินฝากประจำ	-	-	-
หัก ขาดทุนที่ยังไม่เกิดขึ้น	(40,735)	-	(40,735)
มูลค่ายุติธรรม ณ วันที่ 31 ธันวาคม	19,959,265	49,716,063	69,675,328

มูลค่ายุติธรรมของเงินลงทุนระยะสั้นมีมูลค่าเท่ากับราคาตามบัญชี เนื่องจากผลกระทบของอัตราคิดลดไม่มีสาระสำคัญ

## 9 ลูกหนี้การค้าและลูกหนี้อื่น

	งบการเงินรวม		งบการเงินเฉพาะกิจการ	
	พ.ศ. 2559	พ.ศ. 2558	พ.ศ. 2559	พ.ศ. 2558
	บาท	บาท	บาท	บาท
ลูกหนี้การค้า	199,512,187	57,130,399	57,238,480	42,859,941
หัก ค่าเผื่อนหนี้สงสัยจะสูญ	(3,631,449)	(1,178,809)	(1,030,189)	(1,038,030)
รวมลูกหนี้การค้า - สุทธิ	195,880,738	55,951,590	56,208,291	41,821,911
ลูกหนี้กิจการที่เกี่ยวข้องกัน (หมายเหตุข้อ 28)	-	400,000	882,329	1,595,200
ลูกหนี้อื่น	403,186	151,710	161,978	150,709
ค่าใช้จ่ายจ่ายล่วงหน้า	5,474,907	6,493,183	1,322,660	983,999
ดอกเบี้ยค้างรับ (หมายเหตุข้อ 28)	-	911,623	3,896,878	3,017,774
รายได้ค้างรับ - ค่าบริการตรวจสอบความปลอดภัย	6,930,024	9,853,792	-	-
รายได้ค่าก่อสร้างที่ยังไม่ได้เรียกชำระ	53,000,280	50,447,011	-	-
ลูกหนี้กรมสรรพากร				
- ภาษีมูลค่าเพิ่มและภาษีเงินได้ หัก ณ ที่จ่าย	48,500,794	4,664,933	826,303	-
รวมลูกหนี้การค้าและลูกหนี้อื่น - สุทธิ	310,189,929	128,873,842	63,298,439	47,569,593

รายได้ที่ยังไม่ได้เรียกชำระเป็นรายได้ที่เกิดจากสัญญาก่อสร้าง โดยปกติรายได้ดังกล่าวจะถูกเรียกเก็บเงินจากลูกค้าหลังจากการก่อสร้างแล้วเสร็จ ซึ่งงานก่อสร้างส่วนใหญ่คาดว่าจะแล้วเสร็จในไตรมาสหน้าของปี พ.ศ. 2560

ลูกหนี้การค้า ณ วันที่ 31 ธันวาคม สามารถวิเคราะห์ตามอายุหนี้ที่ค้างชำระได้ดังนี้

	งบการเงินรวม		งบการเงินเฉพาะกิจการ	
	พ.ศ. 2559	พ.ศ. 2558	พ.ศ. 2559	พ.ศ. 2558
	บาท	บาท	บาท	บาท
ลูกหนี้การค้า				
ยังไม่ครบกำหนดชำระ	155,564,545	33,823,310	25,799,910	25,086,836
เกินกำหนดชำระ				
- น้อยกว่า 3 เดือน	34,354,077	16,142,438	29,523,422	13,832,842
- เกินกว่า 3 เดือนแต่ไม่เกิน 6 เดือน	6,051,775	1,380,114	285,000	382,564
- เกินกว่า 6 เดือนแต่ไม่เกิน 12 เดือน	1,474,810	1,312,192	1,014,466	1,096,025
- เกินกว่า 12 เดือน	2,066,980	4,472,345	615,682	2,461,674
รวม	199,512,187	57,130,399	57,238,480	42,859,941
หัก ค่าเผื่อนหนี้สงสัยจะสูญ	(3,631,449)	(1,178,809)	(1,030,189)	(1,038,030)
ลูกหนี้การค้า - สุทธิ	195,880,738	55,951,590	56,208,291	41,821,911

ผู้บริหารเชื่อว่าค่าเผื่อนหนี้สงสัยจะสูญที่ได้บันทึกไว้เพียงพอแล้วและจะไม่มีความเสี่ยงด้านการให้สินเชื่อมากไปกว่าจำนวนหนี้สงสัยจะสูญที่ได้บันทึกแล้ว โดยคำนึงจากลักษณะของลูกหนี้การค้าและจากประสบการณ์การเรียกเก็บหนี้ของกลุ่มกิจการ ลูกหนี้เกินกำหนดชำระบางส่วนได้รับริเริ่มริชเชื่อนาคารลงวันที่ล่วงหน้ามาเป็นหลักประกันเรียบร้อยแล้ว และการเรียกเก็บเงินตามเช็คลงวันที่ล่วงหน้าดังกล่าวยังเป็นไปตามปกติ

10 สินค้ำคงเหลือ

	งบการเงินรวม		งบการเงินเฉพาะกิจการ	
	พ.ศ. 2559	พ.ศ. 2558	พ.ศ. 2559	พ.ศ. 2558
	บาท	บาท	บาท	บาท
สินค้าสำเร็จรูป - แก๊สปิโตรเลียม	24,706,725	28,860,102	24,780,207	29,007,820
- แก๊สติดตั้งและชุดอุปกรณ์	12,685,812	19,706,965	-	-
งานระหว่างทำ - การติดตั้งระบบแก๊ส	61,859	1,343,678	-	-
งานระหว่างก่อสร้างตามสัญญาก่อสร้าง	1,550,687	7,576,542	-	-
วัตถุดิบ	3,917,822	3,450,839	-	-
วัสดุสิ้นเปลือง	1,584,624	1,618,818	-	-
รวม	44,507,529	62,556,944	24,780,207	29,007,820
หัก ค่าเผื่อการลดมูลค่าของสินค้ำคงเหลือ	(12,883,576)	(19,518,128)	-	-
สินค้ำคงเหลือ - สุทธิ	31,623,953	43,038,816	24,780,207	29,007,820

งานระหว่างก่อสร้างตามสัญญาก่อสร้าง - เป็นงานรับเหมาก่อสร้างอสังหาริมทรัพย์ และก่อสร้างระบบน้ำมันและแก๊ส

	งบการเงินรวม		งบการเงินเฉพาะกิจการ	
	พ.ศ. 2559	พ.ศ. 2558	พ.ศ. 2559	พ.ศ. 2558
	บาท	บาท	บาท	บาท
ณ วันที่ 1 มกราคม	7,576,542	5,800,000	-	-
ต้นทุนงานก่อสร้างที่เกิดขึ้นในระหว่างปี	596,942,822	185,477,532	-	-
ค่าใช้จ่ายงานก่อสร้างที่รับรู้ในระหว่างปี	(602,968,677)	(183,700,990)	-	-
ณ วันที่ 31 ธันวาคม	<u>1,550,687</u>	<u>7,576,542</u>	<u>-</u>	<u>-</u>
ต้นทุนงานก่อสร้างที่เกิดขึ้น และกำไร				
(หักรายการขาดทุน) ที่รับรู้จนถึงปัจจุบัน	2,115,016,060	274,613,920	-	-
เงินรับล่วงหน้าจากสัญญาก่อสร้าง	217,633,335	-	-	-

ลูกหนี้ตามสัญญาก่อสร้างได้เปิดเผยไว้ในหมายเหตุข้อ 9

ณ วันที่ 31 ธันวาคม พ.ศ. 2559 บริษัทมีเงินค้ำประกันผลงานคงค้างจำนวน 24.68 ล้านบาท (พ.ศ. 2558 : ไม่มีเงินค้ำประกันผลงานคงค้าง) นอกจากนี้บริษัทมีหนังสือค้ำประกันเพื่อประกันผลงานจำนวน 238.55 ล้านบาท (พ.ศ. 2558 : 15.10 ล้านบาท) ต้นทุนของสินค้าคงเหลือที่รับรู้เป็นค่าใช้จ่ายและรวมอยู่ในต้นทุนขายในงบการเงินรวมและงบการเงินเฉพาะกิจการเป็นจำนวน 1,066.87 ล้านบาท และ 785.16 ล้านบาท ตามลำดับ (พ.ศ. 2558 : 1,076.45 ล้านบาท และ 884.99 ล้านบาท ตามลำดับ)

กลุ่มกิจการ มีค่าเผื่อต่างๆ สำหรับสินค้าสำเร็จรูปเป็นจำนวน 12.88 ล้านบาท (พ.ศ. 2558 : 19.52 ล้านบาท) โดยส่วนใหญ่เป็นสินค้าสำเร็จรูปสำหรับอุปกรณ์ติดตั้งแก๊ส ในงบการเงินรวม ในระหว่างปีกลุ่มกิจการกลับค่าเผื่อสินค้าคงเหลือจำนวน 6.64 ล้านบาท (พ.ศ. 2558 : ตั้งค่าเผื่อเพิ่มจำนวน 17.77 ล้านบาท)

ภายใต้ข้อกำหนดของกระทรวงพลังงานที่เกี่ยวข้องได้กำหนดให้กลุ่มกิจการและบริษัทต้องสำรองแก๊สปิโตรเลียมไว้ที่อัตราร้อยละ 1 ของปริมาณการค้าในแต่ละงวด ณ วันที่ 31 ธันวาคม พ.ศ. 2559 กลุ่มกิจการได้สำรองแก๊สปิโตรเลียมไว้จำนวน 8.00 ล้านบาท ซึ่งแสดงภายใต้สินค้าสำเร็จรูปประเภทแก๊สปิโตรเลียมในงบการเงินรวมและงบการเงินเฉพาะกิจการ (พ.ศ. 2558 : จำนวน 8.56 ล้านบาท)

11 เงินลงทุนในบริษัทย่อยและบริษัทร่วม

11.1 บริษัทย่อย

กลุ่มกิจการมีบริษัทย่อย ณ วันที่ 31 ธันวาคม ดังต่อไปนี้

ชื่อ		สถานที่หลักในการประกอบธุรกิจ/ประเทศที่จดทะเบียนจัดตั้ง	ลักษณะของธุรกิจ	ลักษณะความสัมพันธ์		สัดส่วนของหุ้นสามัญที่ถือโดยบริษัทใหญ่ (ร้อยละ)		สัดส่วนของหุ้นสามัญที่ถือโดยกลุ่มกิจการ (ร้อยละ)		ส่วนแบ่งของหุ้นสามัญที่ถือโดยส่วนได้เสียที่ไม่เป็นอำนาจควบคุม (ร้อยละ)		งบการเงินเฉพาะกิจการ	
บริษัท หาดูประเทศไทย จำกัด (ทาดูไทย)	จำกัด	ไทย	ธุรกิจบริการติดตั้งระบบแลกรอนด์และอุตสาหกรรมและรับเหมาก่อสร้าง	ถือหุ้นโดยตรง	พ.ศ. 2559	พ.ศ. 2558	99.99	99.99	99.99	00.01	00.01	53,376,790	53,376,790
บริษัท ราชนาพรวิสาหกิจ จำกัด (ราชนาพร)	จำกัด	ไทย	ธุรกิจบริการตรวจสอบความปลอดภัยระบบแลกรอนด์และอุตสาหกรรม	ถือหุ้นโดยตรง	พ.ศ. 2559	พ.ศ. 2558	99.99	99.99	99.99	00.01	00.01	21,339,800	21,339,800
บริษัท จี แกล็ค เทคโนโลยี จำกัด (จี แกล็ค)	จำกัด	ไทย	ธุรกิจบริการขนส่งแลกรอนด์	ถือหุ้นโดยตรง	พ.ศ. 2559	พ.ศ. 2558	99.99	99.99	99.99	00.01	00.01	15,643,180	15,643,180
บริษัท นิวแมน กรุ๊ป จำกัด (นิวแมน กรุ๊ป)	จำกัด	ไทย	ธุรกิจลงทุน	ถือหุ้นโดยตรง	พ.ศ. 2559	พ.ศ. 2558	99.99	99.99	99.99	00.01	00.01	142,846,344	149,999,700
บริษัท ซี เอ แอส (ประเทศไทย) จำกัด (ซี เอ แอส)	จำกัด	ไทย	ธุรกิจบริการรับเหมาก่อสร้าง	ถือหุ้นทางอ้อมผ่าน ทาดูไทย	-	-	-	51.30	47.72	48.70	-	-	-
บริษัท เอ เค อี ซี จำกัด (เอ เค อี ซี)	จำกัด	ไทย	ธุรกิจบริการรับเหมาก่อสร้าง	ถือหุ้นทางอ้อมผ่าน	-	-	-	51.22	-	48.78	-	-	-
รวม												233,206,114	240,359,470

บริษัทย่อยดังกล่าวข้างต้นได้รวมอยู่ในการจัดทำงบการเงินรวมของกลุ่มกิจการ ส่วนแบ่งของสิทธิในการออกเสียงในบริษัทย่อยที่ถือโดยบริษัทใหญ่ไม่แตกต่างจากสัดส่วนที่ถือหุ้นสามัญ

## ข้อมูลทางการเงินโดยสรุปของบริษัทย่อยที่มีส่วนได้เสียที่ไม่มีอำนาจควบคุมที่มีสาระสำคัญ

รายละเอียดด้านล่างแสดงข้อมูลทางการเงินโดยสรุปของบริษัทย่อยแต่ละรายที่มีส่วนได้เสียที่ไม่มีอำนาจควบคุมที่มีสาระสำคัญต่อกลุ่มกิจการ

### งบแสดงฐานะการเงินโดยสรุป

	ซี เอ แชนด์
	บาท
ณ วันที่ 31 ธันวาคม พ.ศ. 2559	
ส่วนที่หมุนเวียน	
สินทรัพย์	370,786,777
หนี้สิน	(419,185,438)
รวมสินทรัพย์หมุนเวียนสุทธิ	(48,398,661)
ส่วนที่ไม่หมุนเวียน	
สินทรัพย์	375,115,609
หนี้สิน	(229,190,196)
รวมสินทรัพย์ไม่หมุนเวียนสุทธิ	145,925,413
สินทรัพย์สุทธิ	97,526,752

### งบกำไรขาดทุนเบ็ดเสร็จโดยสรุป

	ซี เอ แชนด์
	บาท
สำหรับปีสิ้นสุดวันที่ 31 ธันวาคม พ.ศ. 2559	
รายได้	661,473,732
กำไรก่อนภาษี	15,987,205
ภาษีเงินได้	(3,649,262)
กำไรหลังภาษีจากการดำเนินงานต่อเนื่อง	12,337,943
กำไรหลังภาษีจากการดำเนินงานที่ยกเลิก	-
กำไรขาดทุนเบ็ดเสร็จอื่น	1,950,455
กำไรขาดทุนเบ็ดเสร็จ	14,288,398
กำไรขาดทุนเบ็ดเสร็จส่วนที่เป็นของส่วนได้เสียที่ไม่มีอำนาจควบคุม	1,604,227

งบกระแสเงินสดโดยสรุป

	ซี เอ แชนด์
	บาท
สำหรับปีสิ้นสุดวันที่ 31 ธันวาคมพ.ศ. 2559	
กระแสเงินสดจากกิจกรรมดำเนินงาน	
เงินสดได้มาจากกิจกรรมดำเนินงาน	30,286,675
จ่ายดอกเบี้ย	(8,277,900)
จ่ายภาษีเงินได้	(20,513,508)
เงินสดสุทธิได้มาจากกิจกรรมดำเนินงาน	1,495,267
เงินสดสุทธิใช้ไปในกิจกรรมลงทุน	(294,228,984)
เงินสดสุทธิใช้ไปในกิจกรรมจัดหาเงิน	295,942,927
เงินสดและรายการเทียบเท่าเงินสดเพิ่มขึ้นสุทธิ	3,209,210
เงินสด รายการเทียบเท่าเงินสดและเงินเบิกเกินบัญชีต้นปี	4,267,243
เงินสดและรายการเทียบเท่าเงินสดปลายปี	7,476,453

ข้อมูลข้างต้นแสดงด้วยจำนวนก่อนการตัดรายการระหว่างกัน

1) การซื้อธุรกิจบริษัท ซี เอ แชนด์ (ประเทศไทย) จำกัด

วันที่ 26 กุมภาพันธ์ พ.ศ. 2559 ที่ประชุมคณะกรรมการบริษัท ทาคูนิ (ประเทศไทย) จำกัด ครั้งที่ 2/2559 มีมติอนุมัติการลงทุนเพิ่มใน ซี เอ แชนด์ ซึ่งแต่เดิมกลุ่มกิจการถือหุ้นในอัตราร้อยละ 47.72 ของทุนจดทะเบียน เป็นร้อยละ 51.30 ของทุนจดทะเบียน โดยกลุ่มกิจการเข้าซื้อหุ้นเพิ่มทุนในวันที่ 7 เมษายน พ.ศ. 2559 ด้วยเงินจำนวน 4 ล้านบาท ทั้งนี้ การเพิ่มสัดส่วนการถือหุ้นดังกล่าวส่งผลให้ ซี เอ แชนด์ เปลี่ยนจากบริษัทร่วมเป็นบริษัทย่อย กลุ่มกิจการคาดว่าจะได้รับประโยชน์จากขยายธุรกิจดำเนินงานก่อสร้างในอนาคตจากการซื้อดังกล่าว

ค่าความนิยมจำนวน 19.38 ล้านบาท เกิดขึ้นจากหลายปัจจัย เช่น สิ่งที่คาดหวังจากการรวมการดำเนินงานของกิจการโดยรวมแรงงานที่มีทักษะสูงและจะทำให้เกิดการประหยัด เนื่องจากขนาดและสินทรัพย์ที่ยังไม่ได้รับรู้มาก่อนในงบการเงิน เช่น แรงงาน

สิ่งตอบแทนที่คาดว่าจะจ่ายสำหรับ ซี เอ แชนด์ และสินทรัพย์ที่ได้มาและหนี้สินที่รับรู้ ณ วันที่ซื้อกิจการ สรุปได้ดังรายละเอียดของตารางข้างล่าง



สิ่งตอบแทนที่จ่าย ณ วันที่ 7 เมษายน พ.ศ. 2559

	ล้านบาท
เงินสด	4.00
สิ่งตอบแทนที่คาดว่าจะต้องจ่าย	6.63
สิ่งตอบแทนทั้งหมดที่โอนให้	10.63
มูลค่ายุติธรรมของส่วนได้เสียใน ซี เอ แซด ซึ่งถืออยู่ก่อนวันรวมธุรกิจ	58.90
สิ่งตอบแทนทั้งหมด	69.53

มูลค่าที่รับรู้ ณ วันที่ซื้อสำหรับสินทรัพย์ที่ได้มาและหนี้สินที่รับมา

	ล้านบาท
เงินสดและรายการเทียบเท่าเงินสด	3.57
ลูกหนี้การค้าและลูกหนี้อื่น	52.77
รายได้ที่ยังไม่ได้รับชำระ	139.95
สินค้าคงเหลือ	2.33
ลูกหนี้เงินประกันผลงาน	27.27
ที่ดิน อาคาร และอุปกรณ์	24.32
สัญญาที่สำคัญ*	10.70
สินทรัพย์อื่น	36.04
เจ้าหนี้การค้าและเจ้าหนี้อื่น	(87.82)
ภาระผูกพันผลประโยชน์เมื่อเกษียณอายุ	(0.26)
รายได้ค่าบริการรับล่วงหน้า	(28.76)
เงินกู้ยืม	(66.00)
หนี้สินอื่น	(16.35)
สินทรัพย์ที่สามารถระบุได้	97.76
ส่วนได้เสียที่ไม่มีอำนาจควบคุม	47.61
ค่าความนิยม	19.38

\*สัญญาที่สำคัญเป็นสัญญาที่ทำกับลูกค้าที่เกี่ยวข้องที่ได้มาจากการรวมธุรกิจ จะรับรู้ด้วยมูลค่ายุติธรรม ณ วันรวมธุรกิจ สัญญาที่ทำกับลูกค้ามีอายุการให้ประโยชน์ที่ทราบได้แน่นอน

ข้อตกลงของสิ่งตอบแทนที่คาดว่าจะต้องจ่ายกำหนดให้ผู้ซื้อจ่ายสิ่งตอบแทนให้กับเจ้าของเดิมของ ซี เอ แชด จำนวนเงินทั้งหมดที่ผู้ซื้ออาจต้องจ่ายในอนาคต (ไม่ได้คิดลด) ซึ่งกำหนดไว้ภายใต้ข้อตกลงของสิ่งตอบแทนที่คาดว่าจะต้องจ่ายจำนวนเงิน 6.63 ล้านบาท มูลค่ายุติธรรมของข้อตกลงของสิ่งตอบแทนที่คาดว่าจะต้องจ่ายจำนวน 6.63 ล้านบาท เป็นเงินปันผลที่จะต้องจ่ายให้แก่ผู้ถือหุ้นเดิมที่มีรายชื่อปรากฏในสมุดทะเบียนผู้ถือหุ้นของบริษัท ณ วันที่ 11 มีนาคม พ.ศ. 2558 ก่อนที่จะมีการเพิ่มทุนจดทะเบียนบริษัท

มูลค่ายุติธรรมของลูกหนี้การค้าและลูกหนี้อื่นจำนวน 52.77 ล้านบาท ซึ่งรวมมูลค่ายุติธรรมของลูกหนี้การค้าจำนวน 52.72 ล้านบาท มูลค่าตามสัญญาของลูกหนี้การค้าที่ครบกำหนดชำระเป็นจำนวนเงิน 32.94 ล้านบาท ซึ่งในจำนวนนี้ 1.29 ล้านบาท คาดว่าจะไม่สามารถเรียกเก็บได้

มูลค่ายุติธรรมของส่วนได้เสียที่ไม่มีอำนาจควบคุมใน ซี เอ แชด ซึ่งเป็นบริษัทที่ไม่ได้จดทะเบียนในตลาดหลักทรัพย์ ถูกวัดมูลค่าด้วยมูลค่าของสินทรัพย์สุทธิที่ระบุได้ของ ซี เอ แชด ตามสัดส่วนของผู้ถือหุ้นที่ถือโดยส่วนได้เสียไม่มีอำนาจควบคุม

กลุ่มกิจการรับรู้กำไรจำนวน 19.26 ล้านบาท จากการวัดมูลค่ายุติธรรมของส่วนได้เสียร้อยละ 47.27 ของเจ้าของ ซี เอ แชด ที่กลุ่มกิจการถือไว้ก่อนที่จะมีการรวมธุรกิจ กำไรจำนวนนี้รวมอยู่ในรายได้อื่นในงบกำไรขาดทุนเบ็ดเสร็จสำหรับปีสิ้นสุดวันที่ 31 ธันวาคม พ.ศ. 2559

รายได้ที่รวมอยู่ในงบกำไรขาดทุนเบ็ดเสร็จรวมตั้งแต่วันที่ 7 เมษายน พ.ศ. 2559 เป็นของ ซี เอ แชด เป็นจำนวน 435.53 ล้านบาท กำไรของ ซี เอ แชด จำนวน 3.36 ล้านบาท ได้ถูกรวมในรอบระยะเวลาเดียวกัน

หาก ซี เอ แชด ได้ถูกรวมในการเงินรวมตั้งแต่วันที่ 1 มกราคม พ.ศ. 2559 งบกำไรขาดทุนเบ็ดเสร็จจะแสดงรายได้จำนวน 633.98 ล้านบาท และกำไรจำนวน 9.43 ล้านบาท

#### ข) การซื้อธุรกิจ บริษัท เจ เค อี ซี จำกัด

เมื่อวันที่ 28 มีนาคม พ.ศ. 2559 ที่ประชุมวิสามัญผู้ถือหุ้นของบริษัทซี เอ แชด (ประเทศไทย) จำกัด ผู้ถือหุ้นมีมติอนุมัติให้บริษัทลงทุนในหุ้นสามัญของ เจ เค อี ซี ซึ่งเป็นบริษัทที่จัดตั้งขึ้นใหม่ในปี พ.ศ. 2559 และดำเนินธุรกิจที่เกี่ยวข้องกับการรับเหมาก่อสร้าง เป็นจำนวน 21,000 หุ้น ราคามูลค่าที่ตราไว้หุ้นละ 100 บาท รวมเป็นเงินลงทุนจำนวน 2.10 ล้านบาท คิดเป็นร้อยละ 51.22 ของหุ้นสามัญทั้งหมดของ เจ เค อี ซี ส่งผลให้ ซี เอ แชด มีอำนาจควบคุม เจ เค อี ซี ตั้งแต่วันที่ 1 มิถุนายน พ.ศ. 2559

สิ่งตอบแทนที่จ่าย ณ วันที่ 1 มิถุนายน พ.ศ. 2559

	ล้านบาท
เงินสด	2.10
<b>สิ่งตอบแทนทั้งหมดที่โอนให้</b>	<b>2.10</b>
เงินสดและรายการเทียบเท่าเงินสด	1.31
ลูกหนี้การค้าและลูกหนี้อื่น	3.10
รายได้ที่ยังไม่ได้รับชำระ	7.88
สินทรัพย์หมุนเวียนอื่น	0.01
ลูกหนี้เงินประกันผลงาน	0.66
อุปกรณ์	0.44
สินทรัพย์ไม่มีตัวตน	0.03
สินทรัพย์อื่น	0.47
เจ้าหนี้การค้าและเจ้าหนี้อื่น	(1.24)
รายได้ค่าบริการรับล่วงหน้า	(7.48)
เงินกู้ยืม	(0.40)
หนี้สินอื่น	(0.33)
<b>สินทรัพย์ที่สามารถระบุได้สิทธิ</b>	<b>4.45</b>
ส่วนได้เสียที่ไม่มีอำนาจควบคุม	2.17
กำไรจากการต่อรองราคาซื้อ	(0.18)

กำไรจากการต่อรองราคาซื้อ จำนวน 0.18 ล้านบาท ถูกรับรู้เป็นรายได้อื่นในงบการเงินรวม

รายได้ที่รวมอยู่ในงบกำไรขาดทุนเบ็ดเสร็จรวมตั้งแต่ วันที่ 1 มิถุนายน พ.ศ. 2559 เป็นของ เจ เค อี ซี เป็นจำนวน 57.92 ล้านบาท กำไรของ เจ เค อี ซี จำนวน 3.29 ล้านบาท ได้ถูกรวมในรอบระยะเวลาเดียวกัน

หาก เจ เค อี ซี ได้ถูกรวมในงบการเงินรวมตั้งแต่วันที่ 1 มกราคม พ.ศ. 2559 งบกำไรขาดทุนเบ็ดเสร็จจะแสดงรายได้จำนวน 78.41 ล้านบาท และกำไรจำนวน 3.63 ล้านบาท

## 11.2 เงินลงทุนในบริษัทร่วม

รายการข้างล่างนี้แสดงรายชื่อบริษัทร่วม ณ วันที่ 31 ธันวาคม ที่มีสาระสำคัญต่อกลุ่มบริษัทตามความเห็นของกรรมการบริษัทร่วมดังกล่าวมีทุนเรือนหุ้นทั้งหมดเป็นหุ้นสามัญ ซึ่งกลุ่มบริษัทได้ถือหุ้นทางตรงและทางอ้อม ประเทศที่จดทะเบียนจัดตั้งเป็นแห่งเดียวกับสถานที่หลักในการประกอบธุรกิจ

ชื่อ	ประเทศ ที่จัด ทะเบียน	สัดส่วนของส่วนได้เสีย		ลักษณะ ความสัมพันธ์	วิธีการวัด มูลค่า	พ.ศ. 2559		พ.ศ. 2558					
		พ.ศ. 2559	พ.ศ. 2558			ตามวิธี		ตามวิธี					
						ตาม	ส่วนได้	ตาม	ส่วนได้				
										ราคาทุน	เสีย	ตามราคาทุน	ได้เสีย
จัดตั้ง						บาท	บาท	บาท	บาท				
บริษัท ซี เอ แซต (ประเทศไทย)													
จำกัด (ซี เอ แซต)	ไทย	51.30	47.72	บริษัทร่วม	วิธีส่วนได้เสีย	-	-	26,010,000	36,778,244				
บริษัท เวลลโครราช													
เอ็นเนอร์ยี่ จำกัด (เวลลโครราช)	ไทย	-	45.00	บริษัทร่วม	วิธีส่วนได้เสีย	-	-	140,000,000	130,466,299				
						-	-	166,010,000	167,244,543				

การขายเงินลงทุนในเวลส์โคราช

เมื่อวันที่ 9 พฤษภาคม พ.ศ. 2559 ที่ประชุมคณะกรรมการของบริษัททาคุนิ กรุ๊ป จำกัด (มหาชน) มีมติอนุมัติขายเงินลงทุน เวลส์โคราช เอ็นเนอร์ยี่ ที่ถือโดย นิวแมน กรีน ทั้งหมดจำนวน 12.60 ล้านหุ้น คิดเป็นอัตราส่วนร้อยละ 45 ของทุนจดทะเบียน ในราคา 134.74 ล้านบาท ให้กับบุคคลภายนอกโดยกลุ่มกิจการได้ลงนามในสัญญาซื้อขายและได้รับเงินจากการจำหน่ายเงินลงทุนในวันที่ 30 มิถุนายน พ.ศ. 2559 กลุ่มบริษัทรับรู้กำไรจากการขายเงินลงทุนดังกล่าวจำนวน 25.42 ล้านบาท ซึ่งแสดงอยู่ในรายได้อื่นในงบการเงินรวม

เงินลงทุนที่ปฏิบัติตามวิธีส่วนได้เสีย

จำนวนที่รับรู้ในงบแสดงฐานะการเงินมีดังนี้

	งบการเงินรวม		งบการเงินเฉพาะกิจการ	
	พ.ศ. 2559	พ.ศ. 2558	พ.ศ. 2559	พ.ศ. 2558
	บาท	บาท	บาท	บาท
บริษัทร่วม	-	167,244,543	-	-
ณ วันที่ 31 ธันวาคม	-	167,244,543	-	-

จำนวนที่รับรู้ในงบกำไรขาดทุนมีดังนี้

	งบการเงินรวม		งบการเงินเฉพาะกิจการ	
	พ.ศ. 2559	พ.ศ. 2558	พ.ศ. 2559	พ.ศ. 2558
	บาท	บาท	บาท	บาท
บริษัทร่วม	20,675,208	1,234,543	-	-
ณ วันที่ 31 ธันวาคม	20,675,208	1,234,543	-	-

## ข้อมูลทางการเงินโดยสรุปสำหรับบริษัทร่วม

ข้อมูลทางการเงินสำหรับ ซี เอ แซด และ เวลล์โคราช ซึ่งปฏิบัติตามวิธีส่วนได้เสีย แสดงดังต่อไปนี้

## งบกำไรขาดทุนเบ็ดเสร็จโดยสรุป

	สำหรับงวดสิ้นสุดวันที่		
	7 เมษายน พ.ศ. 2559	30 มิถุนายน พ.ศ. 2559	
	ซี เอ แซด	เวลล์โคราช	รวม
	บาท	บาท	บาท
รายได้	198,475,423	40,311,530	238,786,953
ค่าเสื่อมราคาและค่าตัดจำหน่าย	(1,833,512)	(20,108,589)	(21,942,101)
ค่าใช้จ่ายดอกเบี้ย	(1,305,478)	(19,441,906)	(20,747,384)
กำไรหรือขาดทุนจากการดำเนินงานต่อเนื่อง	7,672,405	(52,235,844)	(44,563,439)
ค่าใช้จ่ายภาษีเงินได้	(1,597,118)	-	(1,597,118)
กำไรหลังภาษีจากการดำเนินงานต่อเนื่อง	6,075,287	(52,235,844)	(46,160,557)
กำไรขาดทุนเบ็ดเสร็จอื่น	-	-	-
กำไรขาดทุนเบ็ดเสร็จรวม	6,075,287	(52,235,844)	(46,160,557)

ข้อมูลข้างต้นเป็นจำนวนที่รวมอยู่ในงบการเงินของบริษัทร่วม (ซึ่งไม่ใช่เพียงแค่ส่วนแบ่งของกลุ่มบริษัทในบริษัทร่วมดังกล่าว) และปรับปรุงเกี่ยวกับความแตกต่างของนโยบายการบัญชีของกลุ่มบริษัทและบริษัทร่วม

12 อสังหาริมทรัพย์เพื่อการลงทุน

	อาคาร
	บาท
ณ วันที่ 1 มกราคม พ.ศ. 2558	
ราคาทุน	6,912,319
หัก ค่าเสื่อมราคาสะสม	(1,704,444)
ราคาตามบัญชี - สุทธิ	5,207,875
ณ วันที่ 31 ธันวาคม พ.ศ. 2558	
ราคาตามบัญชีต้นปี - สุทธิ	5,207,875
ค่าเสื่อมราคา	(345,616)
ราคาตามบัญชีปลายปี - สุทธิ	4,862,259
ณ วันที่ 31 ธันวาคม พ.ศ. 2558	
ราคาทุน	6,912,319
หัก ค่าเสื่อมราคาสะสม	(2,050,060)
ราคาตามบัญชี - สุทธิ	4,862,259
มูลค่ายุติธรรม ณ วันที่ 31 ธันวาคม พ.ศ. 2558*	43,000,000
สำหรับปีสิ้นสุดวันที่ 31 ธันวาคม พ.ศ. 2559	
ราคาตามบัญชีต้นปี - สุทธิ	4,862,259
ค่าเสื่อมราคา	(345,615)
ราคาตามบัญชีปลายปี - สุทธิ	4,516,644
ณ วันที่ 31 ธันวาคม พ.ศ. 2559	
ราคาทุน	6,912,319
หัก ค่าเสื่อมราคาสะสม	(2,395,675)
ราคาตามบัญชี - สุทธิ	4,516,644
มูลค่ายุติธรรม ณ วันที่ 31 ธันวาคม พ.ศ. 2559*	43,000,000

\*กลุ่มกิจการได้จ้างให้บริษัทประเมินมูลค่าสินทรัพย์อิสระภายนอกเพื่อทำการประเมินมูลค่ายุติธรรมของอสังหาริมทรัพย์เพื่อการลงทุนสำหรับอาคารที่ให้เช่าแก่บุคคลภายนอกที่ตั้งอยู่ที่สำนักงานใหญ่ มูลค่ายุติธรรมได้จัดทำขึ้นตามหลักเกณฑ์รายได้โดยใช้ข้อมูลสาธารณะที่เปิดเผยทั่วไปและข้อมูลธุรกิจของทรัพย์สินที่ประเมินในการหาสมมติฐานด้านรายได้ค่าเช่าและใช้ข้อมูลเปรียบเทียบกับกิจการประเภทเดียวกันประกอบการประเมินค่าใช้จ่ายที่เกี่ยวข้องและใช้อัตราคิดลดร้อยละ 11 ตามรายงานล่าสุดลงวันที่ 22 ธันวาคม พ.ศ. 2557 โดยมูลค่ายุติธรรมอยู่ในระดับ 3 ของลำดับชั้นมูลค่ายุติธรรม อนึ่งผู้บริหารเชื่อว่าไม่มีปัจจัยที่สำคัญที่อาจส่งผลกระทบต่อมูลค่ายุติธรรมอย่างมีสาระสำคัญภายหลังจากวันที่ตามรายงานการประเมินมูลค่าล่าสุด

อสังหาริมทรัพย์เพื่อการลงทุนซึ่งมีมูลค่าตามบัญชีสุทธิ 4.52 ล้านบาท (พ.ศ. 2558 : 4.86 ล้านบาท) ได้นำไปวางเป็นหลักประกันเงินกู้ยืมจากธนาคาร (หมายเหตุข้อ 15)

จำนวนเงินที่เกี่ยวข้องอสังหาริมทรัพย์เพื่อการลงทุน ที่ได้รับรู้ในงบกำไรขาดทุน ได้แก่

	งบการเงินรวม	
	พ.ศ. 2559	พ.ศ. 2558
	บาท	บาท
รายได้ค่าเช่า	5,408,540	5,327,992
ค่าใช้จ่ายในการดำเนินงานโดยตรงที่เกิดจากอสังหาริมทรัพย์เพื่อการลงทุนซึ่งก่อให้เกิดรายได้ค่าเช่าสำหรับงวด	1,759,050	2,070,709

## 13 ที่ดิน อาคารและอุปกรณ์

	งบการเงินรวม						
	ที่ดินและ ส่วนปรับปรุง ที่ดิน	อาคารและ ส่วนปรับปรุง อาคาร	ถังบรรจุแก๊ส และอุปกรณ์ แก๊ส	เครื่องมือ เครื่องใช้ และอุปกรณ์ สำนักงาน	ยานพาหนะ	งานระหว่าง ก่อสร้าง	รวม
	บาท	บาท	บาท	บาท	บาท	บาท	บาท
<b>ณ วันที่ 1 มกราคม พ.ศ. 2558</b>							
ราคาทุน	77,161,182	39,048,872	36,489,553	23,712,132	129,456,940	29,924,035	335,792,714
หัก ค่าเสื่อมราคาสะสม	-	(8,204,822)	(5,890,917)	(16,295,640)	(97,022,698)	-	(127,414,077)
ราคาตามบัญชี - สุทธิ	<u>77,161,182</u>	<u>30,844,050</u>	<u>30,598,636</u>	<u>7,416,492</u>	<u>32,434,242</u>	<u>29,924,035</u>	<u>208,378,637</u>
<b>สำหรับปีสิ้นสุดวันที่ 31 ธันวาคม พ.ศ. 2558</b>							
ราคาตามบัญชีต้นปี - สุทธิ	77,161,182	30,844,050	30,598,636	7,416,492	32,434,242	29,924,035	208,378,637
ซื้อสินทรัพย์	13,000	105,207	-	2,778,737	5,690,000	1,719,878	10,306,822
โอน	606,612	7,489,697	20,918,785	891,552	-	(29,906,646)	-
จำหน่าย/ตัดจำหน่ายสินทรัพย์ - สุทธิ	-	-	-	(60,886)	(55,167)	-	(116,053)
ค่าเสื่อมราคา	-	(2,333,427)	(2,956,007)	(2,884,926)	(7,250,807)	-	(15,425,167)
ราคาตามบัญชีปลายปี - สุทธิ	<u>77,780,794</u>	<u>36,105,527</u>	<u>48,561,414</u>	<u>8,140,969</u>	<u>30,818,268</u>	<u>1,737,267</u>	<u>203,144,239</u>
<b>ณ วันที่ 31 ธันวาคม พ.ศ. 2559</b>							
ราคาทุน	77,780,794	46,643,776	57,408,338	27,090,151	133,424,750	1,737,267	344,085,076
หัก ค่าเสื่อมราคาสะสม	-	(10,538,249)	(8,846,924)	(18,949,182)	(102,606,482)	-	(140,940,837)
ราคาตามบัญชี - สุทธิ	<u>77,780,794</u>	<u>36,105,527</u>	<u>48,561,414</u>	<u>8,140,969</u>	<u>30,818,268</u>	<u>1,737,267</u>	<u>203,144,239</u>



	งบการเงินรวม								
	ที่ดินและ ส่วนปรับปรุง ที่ดิน	อาคารและ ส่วนปรับปรุง อาคาร	ถังบรรจุแก๊ส และอุปกรณ์ แก๊ส	เครื่องมือ เครื่องใช้		งานระหว่าง ก่อสร้าง	รวม		
				และอุปกรณ์	ยานพาหนะ				
								สำนักงาน	
บาท	บาท	บาท	บาท	บาท	บาท	บาท			
สำหรับปีสิ้นสุดวันที่ 31 ธันวาคม พ.ศ. 2559									
ราคาตามบัญชีต้นปี - สุทธิ	77,780,794	36,105,527	48,561,414	8,140,969	30,818,268	1,737,267	203,144,239		
การได้มาซึ่งบริษัทย่อย (หมายเหตุ 11)	-	-	-	21,161,909	3,595,750	-	24,757,659		
ซื้อสินทรัพย์	183,875,120	75,068,649	32,708	52,639,677	7,586,307	29,000	319,231,461		
จำหน่าย/ตัดจำหน่ายสินทรัพย์ - สุทธิ	-	-	-	(374,628)	(2,119,221)	(1,714,286)	(4,208,135)		
ค่าเสื่อมราคา	-	(3,579,268)	(2,944,583)	(10,414,313)	(6,434,607)	-	(23,372,771)		
ราคาตามบัญชีปลายปี - สุทธิ	261,655,914	107,594,908	45,649,539	71,153,614	33,446,497	51,981	519,552,453		
ณ วันที่ 31 ธันวาคม พ.ศ. 2559									
ราคาทุน	261,655,914	121,712,425	57,441,046	107,356,402	127,409,365	51,981	675,627,133		
หัก ค่าเสื่อมราคาสะสม	-	(14,117,517)	(11,791,507)	(36,202,788)	(93,962,868)	-	(156,074,680)		
ราคาตามบัญชี - สุทธิ	261,655,914	107,594,908	45,649,539	71,153,614	33,446,497	51,981	519,552,453		
งบการเงินเฉพาะกิจการ									
	ที่ดินและ ส่วนปรับปรุง ที่ดิน	อาคารและ ส่วนปรับปรุง อาคาร	ถังบรรจุแก๊ส และอุปกรณ์ แก๊ส	เครื่องมือ เครื่องใช้		งานระหว่าง ก่อสร้าง	รวม		
				และอุปกรณ์	ยานพาหนะ				
								สำนักงาน	
	บาท	บาท	บาท	บาท	บาท	บาท	บาท		
ณ วันที่ 1 มกราคม พ.ศ. 2558									
ราคาทุน	25,711,182	12,210,383	27,569,177	2,918,669	8,782,000	33,167,164	110,358,575		
หัก ค่าเสื่อมราคาสะสม	-	(1,702,269)	(4,509,232)	(1,358,244)	(7,237,081)	-	(14,806,826)		
ราคาตามบัญชี - สุทธิ	25,711,182	10,508,114	23,059,945	1,560,425	1,544,919	33,167,164	95,551,749		
สำหรับปีสิ้นสุดวันที่ 31 ธันวาคม พ.ศ. 2558									
ราคาตามบัญชีต้นปี - สุทธิ	25,711,182	10,508,114	23,059,945	1,560,425	1,544,919	33,167,164	95,551,749		
ซื้อสินทรัพย์	13,000	-	-	204,329	5,690,000	5,592	5,912,921		
โอน	606,612	7,782,507	23,892,085	891,552	-	(33,172,756)	-		
จำหน่าย/ตัดจำหน่ายสินทรัพย์ - สุทธิ	-	-	-	(3,451)	-	-	(3,451)		
ค่าเสื่อมราคา	-	(999,635)	(2,658,653)	(640,306)	(1,939,399)	-	(6,237,993)		
ราคาตามบัญชีปลายปี - สุทธิ	26,330,794	17,290,986	44,293,377	2,012,549	5,295,520	-	95,223,226		
ณ วันที่ 31 ธันวาคม พ.ศ. 2558									
ราคาทุน	26,330,794	19,992,890	51,461,262	4,008,087	14,472,000	-	116,265,033		
หัก ค่าเสื่อมราคาสะสม	-	(2,701,904)	(7,167,885)	(1,995,538)	(9,176,480)	-	(21,041,807)		
ราคาตามบัญชี - สุทธิ	26,330,794	17,290,986	44,293,377	2,012,549	5,295,520	-	95,223,226		

งบการเงินเฉพาะกิจการ						
ที่ดินและ ส่วนปรับปรุง ที่ดิน	อาคารและ ส่วนปรับปรุง อาคาร	ถังบรรจุแก๊ส และอุปกรณ์ แก๊ส	เครื่องมือ เครื่องใช้ และอุปกรณ์ สำนักงาน	ยานพาหนะ	งานระหว่าง ก่อสร้าง	รวม
บาท	บาท	บาท	บาท	บาท	บาท	บาท
สำหรับปีสิ้นสุดวันที่ 31 ธันวาคม พ.ศ. 2559						
ราคาตามบัญชีต้นปี - สุทธิ	26,330,794	17,290,986	44,293,377	2,012,549	5,295,520	95,223,226
ซื้อสินทรัพย์	75,120	1,295,000	32,708	339,100	-	1,741,928
จำหน่าย/ตัดจำหน่ายสินทรัพย์ - สุทธิ	-	-	-	(1,361)	-	(1,361)
ค่าเสื่อมราคา	-	(1,043,466)	(2,647,229)	(554,647)	(1,284,079)	(5,529,421)
ราคาตามบัญชีปลายปี - สุทธิ	26,405,914	17,542,520	41,678,856	1,795,641	4,011,441	91,434,372
ณ วันที่ 31 ธันวาคม พ.ศ. 2559						
ราคาทุน	26,405,914	21,287,890	51,493,970	4,342,753	14,472,000	118,002,527
หัก ค่าเสื่อมราคาสะสม	-	(3,745,370)	(9,815,114)	(2,547,112)	(10,460,559)	(26,568,155)
ราคาตามบัญชี - สุทธิ	26,405,914	17,542,520	41,678,856	1,795,641	4,011,441	91,434,372

ณ วันที่ 31 ธันวาคม พ.ศ. 2559 ทาคูนิไทย ซึ่งเป็นบริษัทย่อยได้นำที่ดินพร้อมสิ่งปลูกสร้าง ซึ่งมีมูลค่าตามบัญชีสุทธิ 46.15 ล้านบาท (พ.ศ. 2558 : 47.49 ล้านบาท) ไปค้ำประกันวงเงินเบิกเกินบัญชี วงเงินเลตเตอร์ออฟเครดิตหรือทรัสต์รีซีท วงเงินหนังสือค้ำประกัน วงเงินสินเชื่อประเภทสัญญาซื้อขายเงินตราต่างประเทศล่วงหน้า เงินกู้ยืมระยะยาวจากสถาบันการเงินแห่งหนึ่ง วงเงินสินเชื่อดังกล่าว ค้ำประกันให้กับกลุ่มกิจการ (หมายเหตุข้อ 15)

ณ วันที่ 31 ธันวาคม พ.ศ. 2559 จี แก๊ส ซึ่งเป็นบริษัทย่อยได้นำรถบรรทุกและยานพาหนะสำหรับขนส่งแก๊สซึ่งมีมูลค่าตามบัญชีสุทธิ 8.24 ล้านบาท (พ.ศ. 2558 : 9.80 ล้านบาท) ไปค้ำประกันวงเงินกู้ยืมระยะยาวที่กู้ยืมมาจากสถาบันการเงินแห่งหนึ่งในปี พ.ศ. 2555

ราคาทุนของสินทรัพย์ถาวรที่หักค่าเสื่อมราคาเต็มจำนวนแล้วและยังคงใช้งานอยู่ ณ วันที่ 31 ธันวาคม พ.ศ. 2559 ในงบการเงินรวม มีประมาณ 76.92 ล้านบาท (พ.ศ. 2558 : 84.74 ล้านบาท) และในงบการเงินเฉพาะกิจการมีประมาณ 9.80 ล้านบาท (พ.ศ. 2558 : 7.04 ล้านบาท)

ณ วันที่ 31 ธันวาคม พ.ศ. 2559 รายการการซื้อในตารางข้างต้นได้รวมการได้มาซึ่งสินทรัพย์ตามสัญญาเช่าการเงินที่กลุ่มกิจการเป็นผู้เช่าจำนวน 0.25 ล้านบาท (พ.ศ. 2558 : 5.69 ล้านบาท)

สินทรัพย์ตามสัญญาเช่าการเงินที่กลุ่มกิจการเป็นผู้เช่าซึ่งรวมแสดงในรายการข้างต้น คือ ยานพาหนะ มีรายละเอียดดังนี้

	งบการเงินรวม		งบการเงินเฉพาะกิจการ	
	พ.ศ. 2559	พ.ศ. 2558	พ.ศ. 2559	พ.ศ. 2558
	บาท	บาท	บาท	บาท
ราคาทุนของสินทรัพย์ตามสัญญาเช่าการเงิน	5,941,160	5,690,000	5,690,000	5,690,000
หัก ค่าเสื่อมราคาสะสม	(1,721,244)	(576,794)	(1,714,794)	(576,794)
ราคาตามบัญชี - สุทธิ	<u>4,219,916</u>	<u>5,113,206</u>	<u>3,975,206</u>	<u>5,113,206</u>

## 14 สินทรัพย์ไม่มีตัวตน

	งบการเงินรวม		
	สัญญาที่สำคัญ	โปรแกรมคอมพิวเตอร์	รวม
	บาท	บาท	บาท
<b>ณ วันที่ 1 มกราคม พ.ศ. 2558</b>			
ราคาทุน	-	1,386,512	1,386,512
หัก ค่าตัดจำหน่ายสะสม	-	(403,053)	(403,053)
ราคาตามบัญชี - สุทธิ	-	983,459	983,459
<b>สำหรับปีสิ้นสุดวันที่ 31 ธันวาคม พ.ศ. 2558</b>			
ราคาตามบัญชีต้นปี - สุทธิ	-	983,459	983,459
ซื้อสินทรัพย์	-	146,531	146,531
ค่าตัดจำหน่าย	-	(411,544)	(411,544)
ราคาตามบัญชีปลายปี - สุทธิ	-	718,446	718,446
<b>ณ วันที่ 31 ธันวาคม พ.ศ. 2558</b>			
ราคาทุน	-	1,533,043	1,533,043
หัก ค่าตัดจำหน่ายสะสม	-	(814,597)	(814,597)
ราคาตามบัญชี - สุทธิ	-	718,446	718,446
<b>สำหรับปีสิ้นสุดวันที่ 31 ธันวาคม พ.ศ. 2559</b>			
ราคาตามบัญชีต้นปี - สุทธิ	-	718,446	718,446
การได้มาซึ่งบริษัทย่อย (หมายเหตุ 11)	10,700,000	2,801,989	13,501,989
ซื้อสินทรัพย์	-	364,100	364,100
ค่าตัดจำหน่าย	(6,878,571)	(545,534)	(7,424,105)
ราคาตามบัญชีปลายปี - สุทธิ	3,821,429	3,339,001	7,160,430
<b>ณ วันที่ 31 ธันวาคม พ.ศ. 2559</b>			
ราคาทุน	10,700,000	4,939,959	15,639,959
หัก ค่าตัดจำหน่ายสะสม	(6,878,571)	(1,600,958)	(8,479,529)
ราคาตามบัญชี - สุทธิ	3,821,429	3,339,001	7,160,430

งบการเงินเฉพาะกิจการ	
โปรแกรมคอมพิวเตอร์	
บาท	
<b>ณ วันที่ 1 มกราคม พ.ศ. 2558</b>	
ราคาทุน	473,490
<u>หัก</u> ค่าตัดจำหน่ายสะสม	(215,110)
ราคาตามบัญชี - สุทธิ	258,380
<b>สำหรับปีสิ้นสุดวันที่ 31 ธันวาคม พ.ศ. 2558</b>	
ราคาตามบัญชีต้นปี - สุทธิ	258,380
ซื้อสินทรัพย์	103,931
ค่าตัดจำหน่าย	(179,899)
ราคาตามบัญชีปลายปี - สุทธิ	182,412
<b>ณ วันที่ 31 ธันวาคม พ.ศ. 2558</b>	
ราคาทุน	577,421
<u>หัก</u> ค่าตัดจำหน่ายสะสม	(395,009)
ราคาตามบัญชี - สุทธิ	182,412
<b>สำหรับปีสิ้นสุดวันที่ 31 ธันวาคม พ.ศ. 2559</b>	
ราคาตามบัญชีต้นปี - สุทธิ	182,412
ซื้อสินทรัพย์	5,200
ค่าตัดจำหน่าย	(118,179)
ราคาตามบัญชีปลายปี - สุทธิ	69,433
<b>ณ วันที่ 31 ธันวาคม พ.ศ. 2559</b>	
ราคาทุน	582,621
<u>หัก</u> ค่าตัดจำหน่ายสะสม	(513,188)
ราคาตามบัญชี - สุทธิ	69,433

15 เงินกู้ยืม

	งบการเงินรวม		งบการเงินเฉพาะกิจการ	
	พ.ศ. 2559	พ.ศ. 2558	พ.ศ. 2559	พ.ศ. 2558
	บาท	บาท	บาท	บาท
<b>รายการหมุนเวียน</b>				
เงินเบิกเกินบัญชีธนาคาร	-	61,500	-	-
ตัวสัญญาใช้เงินระยะสั้นจากสถาบัน				
ทางการเงิน	-	214,167,306	-	214,167,306
ส่วนของเงินกู้ยืมระยะยาวที่ถึงกำหนดชำระ				
ภายในหนึ่งปี	45,020,000	6,000,000	3,500,000	6,000,000
ส่วนของหนี้สินตามสัญญาเช่าทางการเงิน				
ที่ถึงกำหนดชำระภายในหนึ่งปี	1,834,059	788,015	831,082	788,015
เงินกู้ยืมหมุนเวียนรวม	46,854,059	221,016,821	4,331,082	220,955,321
<b>รายการไม่หมุนเวียน</b>				
เงินกู้ยืมระยะยาวจากธนาคาร	245,460,000	28,100,000	-	3,500,000
หนี้สินตามสัญญาเช่าทางการเงิน	3,792,156	3,113,092	2,282,010	3,113,092
เงินกู้ยืมไม่หมุนเวียนรวม	249,252,156	31,213,092	2,282,010	6,613,092
<b>เงินกู้ยืมรวม</b>	<b>296,106,215</b>	<b>252,229,913</b>	<b>6,613,092</b>	<b>227,568,413</b>

อัตราดอกเบี้ยที่แท้จริง ณ วันที่ในงบแสดงฐานะการเงิน มีดังนี้

	งบการเงินรวม		งบการเงินเฉพาะกิจการ	
	พ.ศ. 2559	พ.ศ. 2558	พ.ศ. 2559	พ.ศ. 2558
- เงินเบิกเกินบัญชี	-	ร้อยละ 2.88 - ร้อยละ 7.88	-	-
- เงินกู้ยืมจากธนาคาร	ร้อยละ 3.00 - ร้อยละ 6.08	ร้อยละ 2.94 - ร้อยละ 3.00	ร้อยละ 3.00	ร้อยละ 3.00
- หนี้สินตามสัญญาเช่าระยะยาว	ร้อยละ 4.76 - ร้อยละ 5.43	ร้อยละ 5.45	ร้อยละ 5.37	ร้อยละ 5.45

15.1 เงินเบิกเกินบัญชี

ณ วันที่ 31 ธันวาคม พ.ศ. 2559 กลุ่มกิจการมีวงเงินเบิกเกินบัญชีในงบการเงินรวมและงบการเงินเฉพาะกิจการรวม 101 ล้านบาท (พ.ศ. 2558 : จำนวน 60 ล้านบาท) ซึ่งวงเงินดังกล่าวได้รับการค้ำประกันโดยที่ดินพร้อมสิ่งปลูกสร้างของบริษัทย่อยแห่งหนึ่ง (หมายเหตุข้อ 13) และค้ำประกันโดยบัญชีเงินฝากธนาคารประเภทฝากประจำ 12 เดือน แห่งหนึ่งของบริษัทย่อย (หมายเหตุข้อ 7)

## 15.2 ตัวสัญญาใช้เงินระยะสั้นจากสถาบันการเงิน

ณ วันที่ 31 ธันวาคม พ.ศ. 2558 กลุ่มกิจการมีตัวสัญญาใช้เงินระยะสั้นจากสถาบันการเงินที่ไม่มีหลักประกันจำนวน 214.17 ล้านบาท เงินกู้ยืมดังกล่าวมีอัตราดอกเบี้ยร้อยละ 5 ต่อปีและ เงินกู้ยืมนี้มีวัตถุประสงค์ในการขยายธุรกิจและใช้เป็นทุนหมุนเวียนในการดำเนินงาน ซึ่งได้จ่ายชำระคืนในเดือนกุมภาพันธ์ ปี พ.ศ. 2559

## 15.3 เงินกู้ยืมระยะยาว

รายการเคลื่อนไหวของเงินกู้ยืมระยะยาว(รวมส่วนของเงินกู้ยืมระยะยาวที่ถึงกำหนดชำระภายในหนึ่งปี)จากสถาบันการเงินในระหว่างปี มีดังต่อไปนี้

สำหรับปีสิ้นสุดวันที่ 31 ธันวาคม	งบการเงินรวม		งบการเงินเฉพาะกิจการ	
	พ.ศ. 2559	พ.ศ. 2558	พ.ศ. 2559	พ.ศ. 2558
	บาท	บาท	บาท	บาท
ยอดคงเหลือตามบัญชีต้นปี	34,100,000	40,641,417	9,500,000	15,500,000
การได้มาซึ่งบริษัทย่อย (หมายเหตุ 11)	20,000,000	-	-	-
กู้ยืมเพิ่ม	280,000,000	-	-	-
จ่ายคืนเงินกู้ยืม	(43,620,000)	(6,541,417)	(6,000,000)	(6,000,000)
ยอดคงเหลือตามบัญชีปลายปี	<u>290,480,000</u>	<u>34,100,000</u>	<u>3,500,000</u>	<u>9,500,000</u>

### บริษัท

วันที่ 18 กรกฎาคม พ.ศ. 2555 บริษัทได้ทำสัญญากู้ยืมเงินระยะยาวกับธนาคารในประเทศแห่งหนึ่ง เป็นจำนวน 30.00 ล้านบาท โดยมีกำหนดชำระคืนเงินต้นงวดละ 500,000 บาท รวมทั้งหมด 60 งวด เงินกู้ยืมดังกล่าวมีอัตราดอกเบี้ยร้อยละ 3 ต่อปี และค้ำประกันโดยการจดจำนองที่ดินพร้อมสิ่งปลูกสร้างของบริษัทย่อย (หมายเหตุข้อ 12 และข้อ 13)

### บริษัทย่อย

#### **ทาคุนิ (ประเทศไทย) จำกัด**

วันที่ 19 มกราคม พ.ศ. 2559 ทาคุนิไทย ได้ทำสัญญากู้ยืมเงินระยะยาวจากธนาคารในประเทศแห่งหนึ่ง เป็นจำนวน 10.00 ล้านบาท โดยกำหนดชำระคืนภายใน 84 เดือน เงินกู้ยืมดังกล่าวมีอัตราดอกเบี้ยร้อยละ 4 ต่อปี และค้ำประกันโดยการจดจำนองที่ดินพร้อมสิ่งปลูกสร้างของทาคุนิไทย (หมายเหตุ 12 และหมายเหตุ 13)

#### **บริษัท จี แก๊ส โลจิสติกส์ จำกัด**

วันที่ 24 พฤษภาคม พ.ศ. 2555 จี แก๊ส ได้ทำสัญญากู้ยืมเงินระยะยาวจากธนาคารในประเทศแห่งหนึ่ง เป็นจำนวน 24.60 ล้านบาท โดยกำหนดชำระคืนภายใน 60 เดือน เงินกู้ยืมดังกล่าวมีอัตราดอกเบี้ยร้อยละ 3 ต่อปี และค้ำประกันโดยยานพาหนะ สำหรับขนส่งแก๊ส (หมายเหตุ 13)

วันที่ 13 มกราคม พ.ศ. 2559 จี แก๊ส ได้ทำสัญญากู้ยืมเงินระยะยาวจากธนาคารในประเทศแห่งหนึ่ง เป็นจำนวน 10.00 ล้านบาท โดยมีกำหนดชำระคืนเงินต้นเดือนละ 120,000 บาท รวมทั้งหมด 84 เดือน เงินกู้ยืมดังกล่าวมีอัตราดอกเบี้ยร้อยละ 4 ต่อปี และค้ำประกันโดยที่ดินของจี แก๊ส (หมายเหตุ 13)

บริษัท ราชพฤกษ์วิศวกรรม จำกัด

วันที่ 19 มกราคม พ.ศ. 2559 ราชพฤกษ์ ได้ทำสัญญากู้ยืมเงินระยะยาวจากธนาคารในประเทศแห่งหนึ่ง เป็นจำนวน 10.00 ล้านบาท โดยมีกำหนดชำระคืนเงินต้นเดือนละ 120,000 บาท รวมทั้งหมด 84 เดือน เงินกู้ยืมดังกล่าวมีอัตราดอกเบี้ยร้อยละ 4 ต่อปี และค้ำประกันโดยการจดจำนองที่ดินพร้อมสิ่งปลูกสร้างของทาคูนิไทย (หมายเหตุ 12 และหมายเหตุ 13)

บริษัท ซี เอ แชนด์ (ประเทศไทย) จำกัด

วันที่ 15 มกราคม พ.ศ. 2559 ซี เอ แชนด์ ได้ทำสัญญากู้ยืมเงินจากธนาคารในประเทศแห่งหนึ่ง เป็นจำนวน 10.00 ล้านบาท โดยมีกำหนดชำระคืนเงินต้นทุก 6 เดือน จำนวน 720,000 บาท รวมทั้งหมด 14 งวด เงินกู้ยืมดังกล่าวมีอัตราดอกเบี้ยร้อยละ MLR ต่อปี และค้ำประกันโดยการจดจำนองที่ดินพร้อมสิ่งปลูกสร้างของทาคูนิไทย และกรรมการ ซี เอ แชนด์ (หมายเหตุ 12 และหมายเหตุ 13)

วันที่ 15 มกราคม พ.ศ. 2559 ซี เอ แชนด์ ได้ทำสัญญากู้ยืมเงินจากธนาคารในประเทศแห่งหนึ่ง เป็นจำนวน 10.00 ล้านบาท โดยมีกำหนดชำระคืนเงินต้นทุก 6 เดือน จำนวน 720,000 บาท รวมทั้งหมด 14 งวด เงินกู้ยืมดังกล่าวมีอัตราดอกเบี้ยร้อยละ 4 ต่อปี และค้ำประกันโดยการจดจำนองที่ดินพร้อมสิ่งปลูกสร้างของทาคูนิไทย และกรรมการของซี เอ แชนด์ (หมายเหตุ 12 และหมายเหตุ 13)

วันที่ 10 สิงหาคม พ.ศ. 2559 ซี เอ แชนด์ ได้ทำสัญญากู้ยืมเงินระยะยาวจากธนาคารในประเทศแห่งหนึ่ง เป็นจำนวน 250.00 ล้านบาท โดยมีกำหนดชำระคืนเงินต้นเดือนละ 2.98 ล้านบาท โดยกำหนดชำระคืนภายใน 84 เดือน เงินกู้ยืมดังกล่าวมีอัตราดอกเบี้ยร้อยละ MRL ต่อปี และค้ำประกันโดยบริษัท และการจดจำนองที่ดินพร้อมสิ่งปลูกสร้างของซี เอ แชนด์ (หมายเหตุ 12)

ความเสี่ยงจากอัตราดอกเบี้ยของเงินกู้ยืมของกลุ่มกิจการและบริษัทมีดังต่อไปนี้

	งบการเงินรวม		งบการเงินเฉพาะกิจการ	
	พ.ศ. 2559	พ.ศ. 2558	พ.ศ. 2559	พ.ศ. 2558
	บาท	บาท	บาท	บาท
อัตราดอกเบี้ยคงที่	30,860,000	34,100,000	3,500,000	9,500,000
อัตราดอกเบี้ยลอยตัว	259,620,000	-	-	-
รวมเงินกู้ยืมระยะยาว	290,480,000	34,100,000	3,500,000	9,500,000

ราคาตามบัญชีและมูลค่ายุติธรรมของเงินกู้ยืมระยะยาวมีดังต่อไปนี้

	งบการเงินรวม			
	ราคาตามบัญชี		มูลค่ายุติธรรม	
	พ.ศ. 2559	พ.ศ. 2558	พ.ศ. 2559	พ.ศ. 2558
	บาท	บาท	บาท	บาท
เงินกู้ยืมระยะยาวจากธนาคาร	290,480,000	34,100,000	282,844,718	31,344,597

	งบการเงินเฉพาะกิจการ			
	ราคาตามบัญชี		มูลค่ายุติธรรม	
	พ.ศ. 2559	พ.ศ. 2558	พ.ศ. 2559	พ.ศ. 2558
	บาท	บาท	บาท	บาท
เงินกู้ยืมระยะยาวจากธนาคาร	3,500,000	9,500,000	3,461,822	8,998,857

มูลค่ายุติธรรมของเงินกู้ยืมส่วนที่หมุนเวียนมีมูลค่าเท่ากับราคาตามบัญชี เนื่องจากผลกระทบของอัตราคิดลดไม่มีสาระสำคัญ

มูลค่ายุติธรรมคำนวณจากกระแสเงินสดในอนาคตซึ่งคิดลดด้วยอัตราดอกเบี้ยเงินกู้ยืมที่อัตราร้อยละ 6.32 ถึง 6.34 (พ.ศ. 2558 : อัตรา ร้อยละ 6.58 ถึงร้อยละ 7.23) ซึ่งอยู่ในข้อมูลระดับ 2 ของลำดับชั้นมูลค่ายุติธรรม

ระยะเวลาการครบกำหนดของเงินกู้ยืมระยะยาวมีดังต่อไปนี้

	งบการเงินรวม		งบการเงินเฉพาะกิจการ	
	พ.ศ. 2559	พ.ศ. 2558	พ.ศ. 2559	พ.ศ. 2558
	บาท	บาท	บาท	บาท
ครบกำหนดภายใน 1 ปี	45,020,000	6,000,000	3,500,000	6,000,000
ครบกำหนดเกินกว่า 1 ปีแต่ไม่เกิน 5 ปี	245,460,000	28,100,000	-	3,500,000
รวมเงินกู้ยืมระยะยาว	290,480,000	34,100,000	3,500,000	9,500,000

#### 15.4 สัญญาเช่าทางการเงิน

หนี้สินตามสัญญาเช่าทางการเงินเป็นสัญญาเช่าสำหรับยานพาหนะและเครื่องใช้สำนักงานเพื่อใช้ในการดำเนินธุรกิจ สัญญาเช่าทางการเงินดังกล่าวมียอดคงเหลือดังนี้

	งบการเงินรวม		งบการเงินเฉพาะกิจการ	
	พ.ศ. 2559	พ.ศ. 2558	พ.ศ. 2559	พ.ศ. 2558
	บาท	บาท	บาท	บาท
ครบกำหนดภายในไม่เกิน 1 ปี	2,087,676	977,100	977,100	977,100
ครบกำหนดเกิน 1 ปีแต่ไม่เกิน 5 ปี	4,012,917	3,419,850	2,442,750	3,419,850
	6,100,593	4,396,950	3,419,850	4,396,950
หัก ค่าใช้จ่ายทางการเงินในอนาคตของสัญญาเช่าทางการเงิน	(474,378)	(495,843)	(306,758)	(495,843)
มูลค่าปัจจุบันของหนี้สินตามสัญญาเช่าทางการเงิน	5,626,215	3,901,107	3,113,092	3,901,107
หนี้สินตามสัญญาเช่าทางการเงิน				
- ส่วนที่หมุนเวียน	1,834,059	788,015	831,082	788,015
- ส่วนที่ไม่หมุนเวียน	3,792,156	3,113,092	2,282,010	3,113,092
	5,626,215	3,901,107	3,113,092	3,901,107



หนี้สินตามสัญญาเข้าทางการเงินมีรายละเอียดของวันครบกำหนดชำระหนี้ ดังนี้

	งบการเงินรวม		งบการเงินเฉพาะกิจการ	
	พ.ศ. 2559	พ.ศ. 2558	พ.ศ. 2559	พ.ศ. 2558
	บาท	บาท	บาท	บาท
ครบกำหนดภายในไม่เกิน 1 ปี	1,834,059	788,015	831,082	788,015
ครบกำหนดเกิน 1 ปีแต่ไม่เกิน 5 ปี	3,792,156	3,113,092	2,282,010	3,113,092
	<u>5,626,215</u>	<u>3,901,107</u>	<u>3,113,092</u>	<u>3,901,107</u>

16 ภาษีเงินได้รอตัดบัญชี

สินทรัพย์และหนี้สินภาษีเงินได้รอการตัดบัญชีสามารถวิเคราะห์ได้ดังนี้

	งบการเงินรวม		งบการเงินเฉพาะกิจการ	
	พ.ศ. 2559	พ.ศ. 2558	พ.ศ. 2559	พ.ศ. 2558
	บาท	บาท	บาท	บาท
สินทรัพย์ภาษีเงินได้รอการตัดบัญชี				
สินทรัพย์ภาษีเงินได้รอการตัดบัญชี				
ที่จะใช้ประโยชน์ภายใน 12 เดือน	4,587,788	4,295,384	1,636,709	207,606
สินทรัพย์ภาษีเงินได้รอการตัดบัญชี				
ที่จะใช้ประโยชน์เกินกว่า 12 เดือน	468,946	1,154,459	208,920	173,132
หนี้สินภาษีเงินได้รอการตัดบัญชี				
หนี้สินภาษีเงินได้รอการตัดบัญชี				
ที่จะจ่ายชำระภายใน 12 เดือน	14,002	107,294	308,371	152,865
หนี้สินภาษีเงินได้รอการตัดบัญชี				
ที่จะจ่ายชำระเกินกว่า 12 เดือน	<u>897,975</u>	<u>346,092</u>	<u>170,345</u>	<u>478,716</u>
ภาษีเงินได้รอการตัดบัญชี - สุทธิ	<u>4,144,757</u>	<u>4,996,457</u>	<u>1,366,913</u>	<u>(250,843)</u>

ภาษีเงินได้รอการตัดบัญชีคำนวณจากผลแตกต่างชั่วคราวทั้งจำนวนตามวิธีหนี้สินโดยใช้อัตราภาษีร้อยละ 20 สำหรับปี พ.ศ. 2556 เป็นต้นไป ภาษีเงินได้รอการตัดบัญชีเป็นรายการผลแตกต่างชั่วคราวระหว่างราคาตามบัญชีและฐานภาษีของสินทรัพย์และหนี้สินของกลุ่มกิจการสรุปได้ดังนี้

ตารางแสดงความเคลื่อนไหวของภาษีเงินได้รอตัดบัญชีข้างล่างแสดงตามลักษณะของรายการผลแตกต่างชั่วคราวแต่ละประเภท ซึ่งอาจไม่สามารถกระทบกับสินทรัพย์และหนี้สินภาษีเงินได้รอตัดบัญชีในงบแสดงฐานะการเงินได้ เนื่องจากยอดที่แสดงในงบแสดงฐานะการเงินแสดงด้วยยอดสุทธิของแต่ละบริษัท

ณ วันที่ 31 ธันวาคม	งบการเงินรวม				
	พ.ศ. 2558	เพิ่มขึ้น	รายได้(ค่าใช้จ่าย) ในกำไรหรือขาดทุน	ภาษีเพิ่ม/(ลด)	พ.ศ. 2559
		จากการ		ในกำไรขาดทุน	
		ซื้อบริษัทย่อย		เบ็ดเสร็จอื่น	
	บาท	บาท	บาท	บาท	บาท
<b>สินทรัพย์ภาษีเงินได้รอการตัดบัญชี</b>					
ค่าเผื่อนี้สงสัยจะสูญและ					
สินค้าคงเหลือ	4,139,387	-	(1,103,872)	-	3,035,515
ค่าเผื่อการลดมูลค่าเงินลงทุน	-	-	1,430,671	-	1,430,671
ประมาณการหนี้สิน	3,122	-	32,639	-	35,761
ภาระผูกพันผลประโยชน์พนักงาน	334,213	51,612	276,264	(107,302)	554,787
ค่าเสื่อมราคาและตัดจำหน่าย	973,121	-	(973,121)	-	-
	<u>5,449,843</u>	<u>51,612</u>	<u>(337,419)</u>	<u>(107,302)</u>	<u>5,056,734</u>
<b>หนี้สินภาษีเงินได้รอการตัดบัญชี</b>					
ค่าเสื่อมราคา	-	-	565,884	-	565,884
สินทรัพย์ภายใต้สัญญาเช่าการเงิน	453,386	-	(107,293)	-	346,093
	<u>453,386</u>	<u>-</u>	<u>458,591</u>	<u>-</u>	<u>911,977</u>
<b>สินทรัพย์ภาษีเงินได้รอตัดบัญชี</b>					
- สุทธิ	<u>4,996,457</u>	<u>51,612</u>	<u>(796,010)</u>	<u>(107,302)</u>	<u>4,144,757</u>

ณ วันที่ 31 ธันวาคม	งบการเงินเฉพาะกิจการ			
	พ.ศ. 2558	รายได้(ค่าใช้จ่าย) ในกำไรหรือขาดทุน	ภาษีเพิ่ม/(ลด)	พ.ศ. 2559
			ในกำไรขาดทุน	
			เบ็ดเสร็จอื่น	
	บาท	บาท	บาท	บาท
<b>สินทรัพย์ภาษีเงินได้รอการตัดบัญชี</b>				
ค่าเผื่อนี้สงสัยจะสูญและสินค้าคงเหลือ	207,606	(1,568)	-	206,038
ค่าเผื่อการลดมูลค่าเงินลงทุน	-	1,430,671	-	1,430,671
ภาระผูกพันผลประโยชน์พนักงาน	173,132	35,788	-	208,920
	<u>380,738</u>	<u>1,464,891</u>	<u>-</u>	<u>1,845,629</u>
<b>หนี้สินภาษีเงินได้รอการตัดบัญชี</b>				
สินทรัพย์ภายใต้สัญญาเช่าการเงิน	631,581	(152,865)	-	478,716
สินทรัพย์ภาษีเงินได้รอตัดบัญชี - สุทธิ	<u>(250,843)</u>	<u>1,617,756</u>	<u>-</u>	<u>1,366,913</u>

งบแสดงฐานะการเงินแสดงยอดคงเหลือดังนี้

ณ วันที่ 31 ธันวาคม	งบการเงินรวม		งบการเงินเฉพาะกิจการ	
	พ.ศ. 2559	พ.ศ. 2558	พ.ศ. 2559	พ.ศ. 2558
	บาท	บาท	บาท	บาท
สินทรัพย์ภายใต้การควบคุม	4,144,757	6,004,778	1,366,913	-
หนี้สินภายใต้การควบคุม	-	(1,008,321)	-	(250,843)
ภายใต้การควบคุมสุทธิ - สุทธิ	4,144,757	4,996,457	1,366,913	(250,843)

สินทรัพย์และหนี้สินภายใต้การควบคุมจะหักลบกันก็ต่อเมื่อสินทรัพย์และหนี้สินภายใต้การควบคุมเกี่ยวข้องกับหน่วยงานจัดเก็บภาษีเดียวกัน สำหรับงบแสดงฐานะการเงินรวมสินทรัพย์ และหนี้สินภายใต้การควบคุม และยอดรวมของสินทรัพย์และหนี้สินในแต่ละบริษัท

ความเคลื่อนไหวของบัญชีสินทรัพย์ภายใต้การควบคุมสำหรับปีมีดังนี้

ณ วันที่ 31 ธันวาคม	งบการเงินรวม		งบการเงินเฉพาะกิจการ	
	พ.ศ. 2559	พ.ศ. 2558	พ.ศ. 2559	พ.ศ. 2558
	บาท	บาท	บาท	บาท
มูลค่าตามบัญชี ณ วันต้นปี	4,996,457	568,109	(250,843)	483,837
เพิ่มขึ้นจากการซื้อทรัพย์สินย่อย	51,612	-	-	-
เพิ่ม/(ลด)ในกำไรหรือขาดทุน				
(หมายเหตุข้อ 26)	(796,010)	4,287,723	1,617,756	(819,686)
ภาษีเพิ่ม/(ลด)ในกำไรขาดทุนเบ็ดเสร็จอื่น	(107,302)	140,625	-	85,006
มูลค่าตามบัญชี ณ วันปลายปี	4,144,757	4,996,457	1,366,913	(250,843)

สินทรัพย์ภายใต้การควบคุมสำหรับรายการขาดทุนทางภาษีที่ยังไม่ได้ใช้ยกไปจะรับรู้ไม่เกินจำนวนที่เป็นไปได้ค่อนข้างแน่ว่าจะมีกำไรทางภาษีในอนาคตเพียงพอที่จะใช้ประโยชน์ทางภาษีนั้น กลุ่มกิจการไม่ได้รับรู้สินทรัพย์ภายใต้การควบคุม 5.33 ล้านบาท (พ.ศ. 2558 : ไม่มี) ที่เกิดจากรายการขาดทุนจำนวน 26.63 ล้านบาท (พ.ศ. 2558 : ไม่มี) ที่สามารถยกไปเพื่อหักลบกับกำไรทางภาษีในอนาคตโดยรายการขาดทุนจำนวนเงิน 26.63 ล้านบาท (พ.ศ. 2558 : ไม่มี) จะหมดอายุใน พ.ศ. 2564

## 17 เจ้าหนี้การค้าและเจ้าหนี้อื่น

	งบการเงินรวม		งบการเงินเฉพาะกิจการ	
	พ.ศ. 2559	พ.ศ. 2558	พ.ศ. 2559	พ.ศ. 2558
	บาท	บาท	บาท	บาท
เจ้าหนี้การค้า	97,731,760	72,167,363	32,633,450	55,832,943
เจ้าหนี้การค้ากิจการที่เกี่ยวข้องกัน (หมายเหตุข้อ 28)	-	-	2,099,768	3,013,570
เจ้าหนี้กิจการที่เกี่ยวข้องกัน (หมายเหตุข้อ 28)	-	-	50,272	77,643
เจ้าหนี้อื่น	4,326,920	3,033,252	1,664,987	2,499,941
รายได้รับล่วงหน้า	35,443,930	119,375	-	-
เจ้าหนี้กรมสรรพากร				
- ภาษีมูลค่าเพิ่มและภาษีเงินได้ หัก ณ ที่จ่าย	2,026,706	1,031,448	1,157,995	330,764
ค่าใช้จ่ายค้างจ่าย	23,215,607	8,333,477	3,517,143	3,817,168
รวมเจ้าหนี้การค้าและเจ้าหนี้อื่น	<u>162,744,923</u>	<u>84,684,915</u>	<u>41,123,615</u>	<u>65,572,029</u>

## 18 ภาระผูกพันผลประโยชน์พนักงาน

	31 ธันวาคม พ.ศ. 2559	
	งบการเงินรวม	งบการเงินเฉพาะกิจการ
	บาท	บาท
ผลประโยชน์พนักงานเมื่อเกษียณอายุ (ตามกฎหมายแรงงานไทย)		
หนี้สินที่รับรู้ในงบแสดงฐานะการเงิน		
ผลประโยชน์เมื่อเกษียณอายุ	<u>2,723,538</u>	<u>1,044,602</u>
กำไรหรือขาดทุนที่รวมอยู่ในกำไรจากการดำเนินงาน		
ผลประโยชน์เมื่อเกษียณอายุ	<u>1,052,471</u>	<u>178,942</u>
การวัดมูลค่าใหม่สำหรับผลประโยชน์เมื่อเกษียณอายุ		
หนี้สินที่รับรู้ในงบแสดงฐานะการเงินประกอบด้วย :		
มูลค่าปัจจุบันของภาระผูกพัน	<u>2,723,538</u>	<u>1,044,602</u>
หนี้สินที่รับรู้ในงบแสดงฐานะการเงิน	<u>2,723,538</u>	<u>1,044,602</u>

รายการเคลื่อนไหวของภาวะผูกพันผลประโยชน์มีดังต่อไปนี้ :

	งบการเงิน	
	งบการเงินรวม	เฉพาะกิจการ
	พ.ศ. 2559	พ.ศ. 2559
	บาท	บาท
ณ วันที่ 31 ธันวาคม		
ยอดยกมาต้นปี	1,671,066	865,660
ต้นทุนบริการปัจจุบัน	867,223	155,456
ต้นทุนดอกเบี้ย	56,347	23,486
เพิ่มขึ้นจากการซื้อบริษัทย่อย	258,059	-
จ่ายผลประโยชน์พนักงาน	(558,363)	-
การวัดมูลค่าใหม่		
ขาดทุนที่เกิดขึ้นจากการเปลี่ยนแปลงข้อสมมติทางการเงิน	429,206	-
ยอดคงเหลือสิ้นปี	2,723,538	1,044,602

ข้อสมมติหลักในการประมาณการตามหลักคณิตศาสตร์ประกันภัยที่สำคัญมีดังต่อไปนี้

	พ.ศ. 2559
อัตราคิดลด	ร้อยละ 1.83 ถึง 2.56
อัตราการขึ้นเงินเดือน	ร้อยละ 5

การวิเคราะห์ความอ่อนไหวของข้อสมมติหลักในการประมาณการตามหลักคณิตศาสตร์ประกันภัย

	งบการเงินรวม		
	ผลกระทบต่อภาวะผูกพันโครงการผลประโยชน์ที่กำหนดไว้		
	การเปลี่ยนแปลง ในข้อสมมติ	การเพิ่มขึ้นของ ข้อสมมติ	การลดลงของ ข้อสมมติ
	บาท	บาท	บาท
อัตราคิดลด	ร้อยละ 0.5	ลดลง ร้อยละ 1.79	เพิ่มขึ้น ร้อยละ 1.85
อัตราการเพิ่มขึ้นของเงินเดือน	ร้อยละ 0.5	เพิ่มขึ้น ร้อยละ 1.79	ลดลง ร้อยละ 1.75

	งบการเงินเฉพาะกิจการ		
	ผลกระทบต่อภาระผูกพันโครงการผลประโยชน์ที่กำหนดไว้		
	การเปลี่ยนแปลง ในข้อสมมติ	การเพิ่มขึ้นของ ข้อสมมติ	การลดลงของ ข้อสมมติ
	บาท	บาท	บาท
อัตราคิดลด	ร้อยละ 0.5	ลดลง ร้อยละ 2.29	เพิ่มขึ้น ร้อยละ 2.36
อัตราการเพิ่มขึ้นของเงินเดือน	ร้อยละ 0.5	เพิ่มขึ้น ร้อยละ 2.29	ลดลง ร้อยละ 2.24

การวิเคราะห์ความอ่อนไหวข้างต้นนี้อ้างอิงจากการเปลี่ยนแปลงข้อสมมติ ขณะที่ให้ข้อสมมติอื่นคงที่ ในทางปฏิบัติสถานการณ์ดังกล่าวยากที่จะเกิดขึ้น และการเปลี่ยนแปลงในข้อสมมติอาจมีความสัมพันธ์กัน ในการคำนวณการวิเคราะห์ความอ่อนไหวของภาระผูกพันผลประโยชน์ที่กำหนดไว้ที่มีต่อการเปลี่ยนแปลงในข้อสมมติหลักได้ใช้วิธีเดียวกับ มูลค่าปัจจุบันของภาระผูกพันโครงการผลประโยชน์ที่กำหนดไว้คำนวณด้วยวิธีคิดลดแต่ละหน่วยที่ประมาณการไว้ (Projected Unit Credit Method) ณ วันสิ้นรอบระยะเวลารายงานในการคำนวณหนี้สินบำเหน็จบำนาญที่รับรู้ในงบแสดงฐานะการเงิน

วิธีการและประเภทของข้อสมมติที่ใช้ในการจัดทำกรวิเคราะห์ความอ่อนไหวไม่ได้เปลี่ยนแปลงจากปีก่อน

การวิเคราะห์การครบกำหนดของการจ่ายชำระผลประโยชน์เมื่อเกษียณอายุที่ไม่มีการคิดลด :

	งบการเงินรวม				
	น้อยกว่า 1 ปี	ระหว่าง 1 - 2 ปี	ระหว่าง 2 - 5 ปี	เกินกว่า 5 ปี	รวม
	บาท	บาท	บาท	บาท	บาท
ณ วันที่ 31 ธันวาคม พ.ศ. 2559					
ผลประโยชน์เมื่อเกษียณอายุ	144,155	72,781	1,740,215	548,084	2,505,235

	งบการเงินเฉพาะกิจการ				
	น้อยกว่า 1 ปี	ระหว่าง 1 - 2 ปี	ระหว่าง 2 - 5 ปี	เกินกว่า 5 ปี	รวม
	บาท	บาท	บาท	บาท	บาท
ณ วันที่ 31 ธันวาคม พ.ศ. 2559					
ผลประโยชน์เมื่อเกษียณอายุ	-	-	1,608,487	239,051	1,847,538

19 ทุนเรือนหุ้นและส่วนเกินมูลค่าหุ้น

	งบการเงินรวมและงบการเงินเฉพาะกิจการ					
	ทุนจดทะเบียน		ทุนที่ออกและชำระแล้ว		ส่วนเกินทุน	
	จำนวนหุ้น	หุ้นสามัญ	จำนวนหุ้น	หุ้นสามัญ	มูลค่าหุ้น	รวม
	หุ้น	บาท	หุ้น	บาท	บาท	บาท
ราคาตามบัญชีต้นปี						
ณ วันที่ 1 มกราคม พ.ศ. 2558	400,000,000	200,000,000	400,000,000	200,000,000	106,643,230	306,643,230
การเปลี่ยนแปลงมูลค่าหุ้นสามัญ						
การเพิ่มทุนจดทะเบียน	800,000,000	400,000,000	-	-	-	-
ราคาตามบัญชีปลายปี						
ณ วันที่ 31 ธันวาคม พ.ศ. 2558	1,200,000,000	600,000,000	400,000,000	200,000,000	106,643,230	306,643,230
ราคาตามบัญชีต้นปี						
ณ วันที่ 1 มกราคม พ.ศ. 2559	1,200,000,000	600,000,000	400,000,000	200,000,000	106,643,230	306,643,230
การเพิ่มทุนจดทะเบียน	-	-	400,000,000	200,000,000	198,884,536	398,884,536
ราคาตามบัญชีปลายปี						
ณ วันที่ 31 ธันวาคม พ.ศ. 2559	1,200,000,000	600,000,000	800,000,000	400,000,000	305,527,766	705,527,766

ในการประชุมวิสามัญผู้ถือหุ้นครั้งที่ 1/2558 เมื่อวันที่ 2 ธันวาคม พ.ศ. 2558 ผู้ถือหุ้นได้มีมติอนุมัติการเพิ่มทุนจดทะเบียนของบริษัทจากจำนวน 400 ล้านหุ้น เป็นจำนวน 1,200 ล้านหุ้น มูลค่าที่ตราไว้หุ้นละ 0.50 บาท เพื่อรองรับการเสนอขายหุ้นให้กับผู้ถือหุ้นเดิมจำนวน 400 ล้านหุ้นและรองรับการนำไปสำคัญแสดงสิทธิที่จะซื้อหุ้นสามัญของบริษัท รุ่นที่ 1 (TAKUNI-W) จำนวนไม่เกิน 400 ล้านหุ้น โดยบริษัทได้จดทะเบียนเพิ่มทุนกับกระทรวงพาณิชย์ในวันที่ 16 ธันวาคม พ.ศ. 2558 และรับชำระเงินเพิ่มทุนจากผู้ถือหุ้นเดิมที่ใช้สิทธิจองซื้อหุ้นสามัญในวันที่ 13 มกราคม พ.ศ. 2559

วันที่ 13 มกราคม พ.ศ. 2559 บริษัทได้รับชำระเงินจากการเสนอขายหุ้นเพิ่มทุนจำนวน 400 ล้านหุ้นแรก โดยการขายหุ้นเพิ่มทุนให้กับผู้ถือหุ้นเดิมในราคาหุ้นละ 1 บาท (ทุน 0.50 บาทและส่วนเกินมูลค่าหุ้น 0.50 บาท) เป็นจำนวนเงินรวม 400 ล้านบาท บริษัทได้จดทะเบียนการเพิ่มทุนที่ชำระแล้วกับกระทรวงพาณิชย์เมื่อวันที่ 13 มกราคม พ.ศ. 2559 ค่าใช้จ่ายที่เกี่ยวข้องโดยตรงกับการเสนอขายหุ้นแก่ประชาชนจำนวน 1.1 ล้านบาท แสดงหักจากส่วนเกินมูลค่าหุ้นที่ได้รับจากผู้ถือหุ้น

20 ใบสำคัญแสดงสิทธิที่จะซื้อหุ้นสามัญ

ใบสำคัญแสดงสิทธิ TAKUNI-W

เมื่อวันที่ 29 มกราคม พ.ศ. 2559 บริษัทได้ออกใบสำคัญแสดงสิทธิที่จะซื้อหุ้นสามัญ เพื่อเสนอขายให้แก่ผู้ถือหุ้นสามัญเดิมของบริษัท โดยมีรายละเอียดดังนี้

- ประเภทใบสำคัญแสดงสิทธิ

:

ชนิดระบุชื่อผู้ถือ และโอนเปลี่ยนมือได้
- อายุของใบสำคัญแสดงสิทธิ

:

5 ปี นับตั้งแต่วันที่ออกและจัดสรรใบสำคัญแสดงสิทธิ
- จำนวน

:

399,999,874 หน่วย
- สัดส่วนเสนอขาย

:

หุ้นสามัญเดิม 2 หุ้น ต่อใบสำคัญแสดงสิทธิ 1 หน่วย
- ราคาเสนอขาย

:

หน่วยละ 0 บาท
- อัตราการใช้สิทธิซื้อหุ้นสามัญ

:

ใบสำคัญแสดงสิทธิ 1 หน่วยมีสิทธิซื้อหุ้นสามัญได้ 1 หุ้น
- ราคาใช้สิทธิ

:

2 บาท ต่อหุ้น
- วันกำหนดการใช้สิทธิ

:

วันทำการสุดท้ายของเดือนธันวาคมของทุกปี
- วันสุดท้ายของการใช้สิทธิ

:

วันที่ 28 มกราคม พ.ศ. 2564

รายการเคลื่อนไหวของใบสำคัญแสดงสิทธิที่จะซื้อหุ้นสำหรับปีสิ้นสุดวันที่ 31 ธันวาคม พ.ศ. 2559 มีดังต่อไปนี้

	ข้อมูลทางการเงินรวมและ ข้อมูลทางการเงินเฉพาะกิจการ
	TAKUNI-W
	สิทธิ
ยอดคงเหลือต้นงวด	-
ใบสำคัญแสดงสิทธิที่ออกระหว่างงวด	399,999,874
ใช้สิทธิระหว่างงวด	-
ยอดคงเหลือปลายงวด	399,999,874

## 21 สํารองตามกฎหมาย

	งบการเงินรวม		งบการเงินเฉพาะกิจการ	
	พ.ศ. 2559	พ.ศ. 2558	พ.ศ. 2559	พ.ศ. 2558
	บาท	บาท	บาท	บาท
ณ วันที่ 1 มกราคม	4,320,000	2,900,000	4,320,000	2,900,000
จัดสรรระหว่างปี	1,130,000	1,420,000	1,130,000	1,420,000
ณ วันที่ 31 ธันวาคม	5,450,000	4,320,000	5,450,000	4,320,000

ตามพระราชบัญญัติบริษัทมหาชนจำกัด พ.ศ. 2535 บริษัทต้องสำรองตามกฎหมายอย่างน้อยร้อยละ 5 ของกำไรสุทธิหลังจากหักส่วนของขาดทุนสะสมยกมา (ถ้ามี) จนกว่าสำรองนี้จะมีมูลค่าไม่น้อยกว่าร้อยละ 10 ของทุนจดทะเบียน สำรองนี้ไม่สามารถนำไปจ่ายเงินปันผลได้

## 22 องค์ประกอบของกำไร(ขาดทุน)เบ็ดเสร็จอื่น

	งบการเงินรวม		งบการเงินเฉพาะกิจการ	
	พ.ศ. 2559	พ.ศ. 2558	พ.ศ. 2559	พ.ศ. 2558
	บาท	บาท	บาท	บาท
กำไร(ขาดทุน)เบ็ดเสร็จอื่น:				
การวัดมูลค่าใหม่ของโครงการผลประโยชน์พนักงาน	(536,508)	(703,123)	-	(425,030)
กำไร(ขาดทุน)เบ็ดเสร็จอื่นรวม	(536,508)	(703,123)	-	(425,030)
ภาษีเงินได้เกี่ยวกับองค์ประกอบของกำไรขาดทุน				
เบ็ดเสร็จอื่น	107,302	140,625	-	85,006
กำไร(ขาดทุน)เบ็ดเสร็จอื่นสำหรับปี	(429,206)	(562,498)	-	(340,024)



23 เงินปันผลจ่าย

บริษัทใหญ่

เงินปันผลจ่ายและเงินปันผลต่อหุ้นของกลุ่มกิจการ ประกอบด้วยรายละเอียดดังต่อไปนี้

ผลการดำเนินงานสำหรับงวด	อนุมัติโดย	วันที่อนุมัติ	เงินปันผลจ่าย		
			เงินปันผลจ่าย (บาท)	ต่อหุ้น (บาท)	วันที่จ่ายปันผล
ปี พ.ศ. 2559					
วันที่ 1 มกราคม พ.ศ. 2558 ถึง วันที่ 31 ธันวาคม พ.ศ. 2558	ที่ประชุมสามัญ ผู้ถือหุ้น	26 เมษายน พ.ศ. 2559	26,156,000	0.033	25 พฤษภาคม พ.ศ. 2559
ปี พ.ศ. 2558					
วันที่ 1 มกราคม พ.ศ. 2557 ถึง วันที่ 31 มีนาคม พ.ศ. 2557	ที่ประชุมสามัญ ผู้ถือหุ้น	27 เมษายน พ.ศ. 2558	6,000,000	0.40	23 มิถุนายน พ.ศ. 2557
วันที่ 1 เมษายน พ.ศ. 2557 ถึง วันที่ 31 ธันวาคม พ.ศ. 2557	ที่ประชุมสามัญ ผู้ถือหุ้น	27 เมษายน พ.ศ. 2558	24,000,000	0.06	27 พฤษภาคม พ.ศ. 2558

บริษัทย่อย

เงินปันผลจ่ายและเงินปันผลต่อหุ้นของกลุ่มกิจการ ประกอบด้วยรายละเอียดดังต่อไปนี้

ผลการดำเนินงานสำหรับงวด	บริษัท	อนุมัติโดย	วันที่อนุมัติ	เงินปันผล	เงินปันผล	วันที่จ่ายปันผล
				จ่าย	จ่ายต่อหุ้น	
ปี พ.ศ. 2559						
วันที่ 1 มกราคม พ.ศ. 2558 ถึง วันที่ 31 ธันวาคม พ.ศ. 2558	ทาคูนิไทย	ที่ประชุมสามัญผู้ถือหุ้น	31 มีนาคม พ.ศ. 2559	12,000,000	1.20	29 เมษายน พ.ศ. 2559
วันที่ 1 มกราคม พ.ศ. 2558 ถึง วันที่ 31 ธันวาคม พ.ศ. 2558	จี แก๊ส	ที่ประชุมสามัญผู้ถือหุ้น	31 มีนาคม พ.ศ. 2559	3,000,000	2.00	29 เมษายน พ.ศ. 2559
วันที่ 1 มกราคม พ.ศ. 2558 ถึง วันที่ 31 ธันวาคม พ.ศ. 2558	ราชพฤกษ์	ที่ประชุมสามัญผู้ถือหุ้น	31 มีนาคม พ.ศ. 2559	6,400,000	32.00	29 เมษายน พ.ศ. 2559
ปี พ.ศ. 2558						
วันที่ 1 มกราคม พ.ศ. 2557 ถึง วันที่ 31 ธันวาคม พ.ศ. 2557	จี แก๊ส	ที่ประชุมสามัญผู้ถือหุ้น	27 เมษายน พ.ศ. 2558	5,010,000	3.34	9 เมษายน พ.ศ. 2558
วันที่ 1 มกราคม พ.ศ. 2557 ถึง วันที่ 31 ธันวาคม พ.ศ. 2557	ราชพฤกษ์	ที่ประชุมสามัญผู้ถือหุ้น	27 เมษายน พ.ศ. 2558	5,600,000	28.00	9 เมษายน พ.ศ. 2558

## 24 รายได้อื่น

	งบการเงินรวม		งบการเงินเฉพาะกิจการ	
	พ.ศ. 2559	พ.ศ. 2558	พ.ศ. 2559	พ.ศ. 2558
	บาท	บาท	บาท	บาท
สำหรับปีสิ้นสุดวันที่ 31 ธันวาคม				
รายได้จากการให้เช่า	435,240	6,120,000	435,240	6,120,000
รายได้ดอกเบี้ย	9,802,792	4,689,391	12,809,047	5,242,101
รายได้เงินปันผล	-	-	21,399,930	10,609,937
กำไรจากการจำหน่ายเงินลงทุนในบริษัทร่วม (หมายเหตุข้อ 11)	25,421,961	-	-	-
กำไรจากการวัดมูลค่ายุติธรรมของเงินลงทุน (หมายเหตุข้อ 11)	19,264,043	-	-	-
อื่นๆ	8,624,319	993,356	11,524,701	10,612,261
	<u>63,548,355</u>	<u>11,802,747</u>	<u>46,168,918</u>	<u>32,584,299</u>

## 25 ค่าใช้จ่ายตามลักษณะ

	งบการเงินรวม		งบการเงินเฉพาะกิจการ	
	พ.ศ. 2559	พ.ศ. 2558	พ.ศ. 2559	พ.ศ. 2558
	บาท	บาท	บาท	บาท
สำหรับปีสิ้นสุดวันที่ 31 ธันวาคม				
ต้นทุนขายค่าแก๊ส	785,730,084	884,989,208	785,730,084	884,989,208
ค่าเสื่อมราคาและค่าตัดจำหน่าย (หมายเหตุข้อ 12 ข้อ 13 และข้อ 14)	31,142,491	16,182,327	5,647,600	6,417,892
ค่าใช้จ่ายเกี่ยวกับพนักงาน	212,295,395	63,119,919	25,494,924	23,371,150
ค่าใช้จ่ายเงินส่งเข้ากองทุนเชื้อเพลิง	-	24,023,980	-	24,023,980
ค่าขนส่งแก๊ส	7,562,863	6,275,473	32,569,684	36,260,323
ค่าบริการผ่านคลัง	10,674,540	15,802,296	10,674,540	15,802,296

26 ภาษีเงินได้

	งบการเงินรวม		งบการเงินเฉพาะกิจการ	
	พ.ศ. 2559	พ.ศ. 2558	พ.ศ. 2559	พ.ศ. 2558
	บาท	บาท	บาท	บาท
สำหรับปีสิ้นสุดวันที่ 31 ธันวาคม				
ค่าใช้จ่ายภาษีเงินได้ในปัจจุบัน	7,054,676	19,758,767	1,935,845	4,968,429
ภาษีเงินได้รอการตัดบัญชี				
ค่าใช้จ่ายภาษีเงินได้รอการตัดบัญชี (หมายเหตุข้อ 16)	796,010	(4,287,723)	(1,617,756)	819,686
ภาษีเงินได้	7,850,686	15,471,044	318,089	5,788,115

ผลต่างระหว่างค่าใช้จ่ายภาษีที่คำนวณจากกำไรทางบัญชี และค่าใช้จ่ายภาษีเงินได้ที่แสดงไว้ดังนี้

	งบการเงินรวม		งบการเงินเฉพาะกิจการ	
	พ.ศ. 2559	พ.ศ. 2558	พ.ศ. 2559	พ.ศ. 2558
	บาท	บาท	บาท	บาท
สำหรับปีสิ้นสุดวันที่ 31 ธันวาคม				
กำไรก่อนภาษีเงินได้	28,218,895	80,852,858	22,916,437	34,404,203
ภาษีเงินได้อัตราร้อยละ 20	5,643,779	16,170,572	4,583,287	6,880,840
รายได้ที่ไม่ต้องเสียภาษีเงินได้	(3,852,809)	(1,759,708)	(4,279,986)	(2,121,987)
ขาดทุนทางภาษีที่ไม่ได้บันทึกเป็น				
สินทรัพย์ภาษีเงินได้รอตัดบัญชี	5,326,675	-	-	-
ค่าใช้จ่ายที่ไม่สามารถหักภาษีเงินได้	733,041	1,060,180	14,788	1,029,262
ภาษีเงินได้	7,850,686	15,471,044	318,089	5,788,115

ข้อมูลเกี่ยวกับภาษีเงินได้รอตัดบัญชีแสดงไว้ในหมายเหตุข้อ 16

27 กำไรต่อหุ้น

กำไรต่อหุ้นขั้นพื้นฐานคำนวณโดยการหารกำไรสุทธิที่เป็นของผู้ถือหุ้นสามัญของบริษัทใหญ่ด้วยจำนวนหุ้นสามัญถัวเฉลี่ยถ่วงน้ำหนักที่ถือโดยผู้ถือหุ้น (หมายเหตุ 19)

	งบการเงินรวม		งบการเงินเฉพาะกิจการ	
	พ.ศ. 2559	พ.ศ. 2558	พ.ศ. 2559	พ.ศ. 2558
กำไรสุทธิส่วนที่เป็นของบริษัทใหญ่ (บาท)	16,495,287	65,381,814	22,598,348	28,616,088
จำนวนหุ้นสามัญถัวเฉลี่ยถ่วงน้ำหนักที่ถือโดยผู้ถือหุ้น				
(จำนวนหุ้น)	786,885,246	400,000,000	786,885,246	400,000,000
กำไรต่อหุ้นขั้นพื้นฐาน (บาท)	0.021	0.163	0.029	0.072

## 28 รายการกับบุคคลหรือกิจการที่เกี่ยวข้องกัน

ณ วันที่ 31 ธันวาคม พ.ศ. 2559 ผู้ถือหุ้นรายใหญ่ของบริษัท คือ ผู้ถือหุ้นในกลุ่มบุคคลธรรมดาจำนวน 3 คน จากครอบครัวทวีวีรานวัฒน์ ซึ่งถือหุ้นในอัตราร้อยละ 56.62 ของหุ้นสามัญทั้งหมดของบริษัท

นโยบายการกำหนดราคาของรายการระหว่างกันที่สำคัญ

- รายได้ขายแก๊สเป็นราคาที่ใกล้เคียงกับราคาที่เกิดขึ้นกับบุคคลภายนอก
- ค่าขนส่งสินค้าเป็นราคาที่ใกล้เคียงกับราคาที่เกิดขึ้นกับบุคคลภายนอก
- รายได้และค่าใช้จ่ายค่าเช่าเป็นไปตามสัญญาที่มีการกำหนดราคาที่กำหนดขึ้นตามข้อกำหนดและเงื่อนไขปกติทางธุรกิจ
- ดอกเบี้ยรับและดอกเบี้ยจ่ายเป็นอัตราดอกเบี้ยตามที่กำหนดในสัญญาเงินกู้ยืมระหว่างกัน

รายการต่อไปนี้เป็นรายการที่มีสาระสำคัญกับบริษัทย่อยและกิจการที่เกี่ยวข้องกัน

### ก) ยอดค้างชำระที่เกิดจากการซื้อ/ขายสินค้าและบริการ

	งบการเงินรวม		งบการเงินเฉพาะกิจการ	
	พ.ศ. 2559	พ.ศ. 2558	พ.ศ. 2559	พ.ศ. 2558
	บาท	บาท	บาท	บาท
<b>ลูกหนี้</b>				
บริษัทย่อย	-	-	882,329	1,195,200
บริษัทรวม	-	400,000	-	400,000
	-	400,000	882,329	1,595,200
<b>เงินตรองจ่าย</b>				
บริษัทย่อย	-	-	1,797	-
<b>ดอกเบี้ยค้างรับ</b>				
บริษัทย่อย	-	-	3,896,878	2,220,123
บริษัทรวม	-	911,623	-	797,651
	-	911,623	3,896,878	3,017,774
<b>เจ้าหนี้การค้า</b>				
บริษัทย่อย	-	-	2,099,768	3,013,570
<b>เจ้าหนี้อื่น</b>				
บริษัทย่อย	-	-	50,272	77,643

ข) เงินให้กู้ยืมระยะสั้นแก่บริษัทที่เกี่ยวข้องกัน

	งบการเงินรวม		งบการเงินเฉพาะกิจการ	
	พ.ศ. 2559	พ.ศ. 2558	พ.ศ. 2559	พ.ศ. 2558
	บาท	บาท	บาท	บาท
บริษัทย่อย	-	-	107,320,000	53,870,000
บริษัทร่วม	-	84,448,425	-	69,548,325
	-	84,448,425	107,320,000	123,418,325

1) เงินให้กู้ยืมระยะสั้นแก่บริษัทย่อย

	งบการเงินรวม		งบการเงินเฉพาะกิจการ	
	พ.ศ. 2559	พ.ศ. 2558	พ.ศ. 2559	พ.ศ. 2558
	บาท	บาท	บาท	บาท
ยอดคงเหลือตามบัญชีต้นปี	-	-	53,870,000	30,000,000
การเพิ่มขึ้นจากการซื้อบริษัทย่อย				
- ซี เอ แซด	-	-	45,000,000	-
เงินให้กู้ยืมเพิ่ม	-	-	168,520,000	43,880,000
รับคืนเงินกู้ยืม	-	-	(160,070,000)	(20,010,000)
ยอดคงเหลือตามบัญชีปลายปี	-	-	107,320,000	53,870,000

บริษัทให้เงินกู้ยืมระยะสั้นที่ไม่มีหลักประกันแก่บริษัทย่อยโดยมีอัตราดอกเบี้ยร้อยละ 3.00 ถึงร้อยละ 5.00 ต่อปี โดยมีกำหนดการชำระคืนเมื่อทวงถาม

2) เงินให้กู้ยืมระยะสั้นแก่บริษัทร่วม

	งบการเงินรวม		งบการเงินเฉพาะกิจการ	
	พ.ศ. 2559	พ.ศ. 2558	พ.ศ. 2559	พ.ศ. 2558
	บาท	บาท	บาท	บาท
ยอดคงเหลือตามบัญชีต้นปี	84,448,425	-	69,548,325	-
ลดลงจากการซื้อบริษัทย่อย - ซี เอ แซด	(45,000,000)	-	(45,000,000)	-
ลดลงจากการขายบริษัทร่วม				
- เวลโลโคราช	(202,698,425)	-	(187,798,325)	-
เงินให้กู้ยืมเพิ่ม	181,818,000	114,748,425	181,818,000	89,548,325
รับคืนเงินกู้ยืม	(18,568,000)	(30,300,000)	(18,568,000)	(20,000,000)
ยอดคงเหลือตามบัญชีปลายปี	-	84,448,425	-	69,548,325

บริษัทให้เงินกู้ยืมระยะสั้นที่ไม่มีหลักประกันแก่บริษัทร่วมโดยมีอัตราดอกเบี้ยร้อยละ 5.50 ถึงร้อยละ 8.50 ต่อปี โดยมีกำหนดการชำระคืนเมื่อทวงถาม

## ค) รายได้จากการขายสินค้าและบริการ ดอกเบี้ยรับและรายได้อื่น

	งบการเงินรวม		งบการเงินเฉพาะกิจการ	
	พ.ศ. 2559	พ.ศ. 2558	พ.ศ. 2559	พ.ศ. 2558
	บาท	บาท	บาท	บาท
สำหรับปีสิ้นสุดวันที่ 31 ธันวาคม				
<b>รายได้อื่น</b>				
บริษัทย่อย	-	-	10,388,791	9,944,776
บริษัทรวม	780,000	-	780,000	-
	<u>780,000</u>	<u>-</u>	<u>11,168,791</u>	<u>9,944,776</u>
<b>รายได้เงินปันผล (รวมอยู่ในรายได้อื่น)</b>				
บริษัทย่อย	-	-	21,399,930	10,609,937
	<u>-</u>	<u>-</u>	<u>21,399,930</u>	<u>10,609,937</u>
<b>ดอกเบี้ยรับ (รวมอยู่ในรายได้อื่น)</b>				
บริษัทย่อย	-	-	4,835,329	1,416,699
บริษัทรวม	4,467,910	3,027,215	4,060,862	2,493,459
	<u>4,467,910</u>	<u>3,027,215</u>	<u>8,896,191</u>	<u>3,910,158</u>

## ง) การซื้อสินค้าและรับบริการ และดอกเบี้ยจ่าย

	งบการเงินรวม		งบการเงินเฉพาะกิจการ	
	พ.ศ. 2559	พ.ศ. 2558	พ.ศ. 2559	พ.ศ. 2558
	บาท	บาท	บาท	บาท
สำหรับปีสิ้นสุดวันที่ 31 ธันวาคม				
<b>ซื้อสินค้าและบริการ</b>				
บริษัทย่อย	-	-	1,455,125	506,455
	<u>-</u>	<u>-</u>	<u>1,455,125</u>	<u>506,455</u>
<b>ค่าเช่า - สำนักงาน</b>				
บริษัทย่อย	-	-	504,000	504,000
	<u>-</u>	<u>-</u>	<u>504,000</u>	<u>504,000</u>
<b>ค่าขนส่ง</b>				
บริษัทย่อย	-	-	25,005,025	29,984,850
	<u>-</u>	<u>-</u>	<u>25,005,025</u>	<u>29,984,850</u>
<b>ค่าใช้จ่ายอื่น</b>				
บริษัทย่อย	-	-	113,640	187,873
	<u>-</u>	<u>-</u>	<u>113,640</u>	<u>187,873</u>

จ) ค่าตอบแทนผู้บริหารที่สำคัญ

ผู้บริหารสำคัญของบริษัท รวมถึงกรรมการ (ไม่ว่าจะทำหน้าที่ในระดับบริหารหรือไม่) ค่าตอบแทนที่จ่ายหรือค้างจ่ายสำหรับผู้บริหารสำคัญ มีดังนี้

	งบการเงินรวม		งบการเงินเฉพาะกิจการ	
	พ.ศ. 2559	พ.ศ. 2558	พ.ศ. 2559	พ.ศ. 2558
	บาท	บาท	บาท	บาท
สำหรับปีสิ้นสุดวันที่ 31 ธันวาคม				
เงินเดือนและผลประโยชน์ระยะสั้นอื่น	19,102,707	8,885,210	12,136,015	8,885,210
ผลประโยชน์เมื่อเกษียณอายุ	244,426	469,422	170,950	469,422
	19,347,133	9,354,632	12,306,965	9,354,632

29 ภาระผูกพันและหนี้สินที่อาจเกิดขึ้นในภายหน้า

ก) หนี้สินค้ำประกัน

บริษัทได้มีการขอให้ธนาคารออกหนังสือค้ำประกันให้กับกลุ่มกิจการสำหรับการซื้อแก๊สปิโตรเลียมให้กับผู้ขายสินค้าและกับหน่วยงานราชการในการขอใช้ไฟฟ้าและบริษัทย่อยสำหรับการซื้อสินค้าและเงินรับล่วงหน้าจากลูกค้า ดังต่อไปนี้

	งบการเงินรวม		งบการเงินเฉพาะกิจการ	
	พ.ศ. 2559	พ.ศ. 2558	พ.ศ. 2559	พ.ศ. 2558
	บาท	บาท	บาท	บาท
หนี้สินค้ำประกัน				
บริษัทและบริษัทย่อย	313,529,951	91,956,704	71,894,484	71,934,484
บริษัทร่วม	-	138,307,735	-	-
	313,529,951	230,264,439	71,894,484	71,934,484

กลุ่มกิจการมีวงเงินสินเชื่อประเภทวงเงินเลตเตอร์ออฟเครดิตหรือทรัสต์รีซีท วงเงินหนังสือค้ำประกัน วงเงินสินเชื่อประเภทสัญญาซื้อขายเงินตราต่างประเทศล่วงหน้า วงเงินกู้ยืม วงเงินสินเชื่อดังกล่าวค้ำประกันโดยสินทรัพย์ของบริษัทย่อย เงินฝากธนาคารของบริษัทย่อย และมีกรรมการร่วมค้ำประกัน (หมายเหตุข้อ 7 และข้อ 15)

- 2) กลุ่มกิจการและบริษัทที่มีภาระผูกพันตามสัญญาเช่าดำเนินงานที่ไม่สามารถยกเลิกได้สำหรับสัญญาเช่าเครื่องมือและอุปกรณ์ที่ใช้ในการดำเนินงาน และสัญญาเช่าที่ดินสำหรับที่ตั้งคลังแก๊สที่จังหวัดพิจิตร ดังนี้

	งบการเงินรวม		งบการเงินเฉพาะกิจการ	
	พ.ศ. 2559	พ.ศ. 2558	พ.ศ. 2559	พ.ศ. 2558
	บาท	บาท	บาท	บาท
ภายใน 1 ปี	4,093,058	613,784	1,159,333	948,884
ระหว่าง 2 - 5 ปี	5,036,932	1,865,938	1,769,332	2,165,938
มากกว่า 5 ปี	5,532,645	5,424,162	5,532,645	5,424,162
รวม	14,662,635	7,903,884	8,461,310	8,538,984

### 30 เหตุการณ์ภายหลังวันที่ในรายงานทางการเงิน

#### บริษัทใหญ่

##### **การจัดตั้งบริษัทใหม่**

เมื่อวันที่ 13 ธันวาคม พ.ศ. 2559 ที่ประชุมคณะกรรมการบริหารบริษัท ทาคูนิ กรุ๊ป (มหาชน) จำกัด ได้อนุมัติ ให้จดทะเบียนเปิดบริษัท ทาคูนิ แลนด์ จำกัด ซึ่งบริษัทได้แจ้งจดทะเบียนเปิดบริษัทกับกระทรวงพาณิชย์วันที่ 13 มกราคม พ.ศ. 2560 โดยมีจำนวนหุ้นทั้งหมด 10,000 หุ้น มูลค่าหุ้นละ 100 บาท เป็นจำนวนทั้งหมด 1.00 ล้านบาท

##### **การจ่ายเงินปันผล**

เมื่อวันที่ 28 กุมภาพันธ์ พ.ศ. 2560 ที่ประชุมกรรมการบริษัท ทาคูนิ กรุ๊ป (มหาชน) จำกัด ได้พิจารณาแล้วมีมติให้จ่ายเงินปันผลจากกำไรสะสมของบริษัท ณ วันที่ 31 ธันวาคม พ.ศ. 2559 ในอัตราหุ้นละ 0.03125 บาท สำหรับจำนวนหุ้น 800,000,000 หุ้น รวมเป็นเงินจำนวนทั้งหมด 25 ล้านบาท เงินปันผลดังกล่าวมีกำหนดจ่ายให้แก่ผู้ถือหุ้นภายในเดือนพฤษภาคม พ.ศ. 2560

#### บริษัทย่อย

##### **การซื้อที่ดิน**

เมื่อวันที่ 24 มกราคม พ.ศ. 2560 บริษัท ทาคูนิ แลนด์ จำกัด ได้ ทำสัญญาซื้อที่ดิน ซึ่งอยู่ในเขตบางแค จังหวัดกรุงเทพมหานคร จากบุคคลภายนอก เป็นจำนวนเงินทั้งสิ้น 81.54 ล้านบาท โดย บริษัท ทาคูนิ แลนด์ จำกัด ได้ทำการขอสินเชื่อจากบริษัท ทาคูนิ กรุ๊ป จำกัด (มหาชน) มาทำการซื้อขายครั้งนี้

##### **การยกเลิกกิจการ บริษัท นิวแมน กรีน จำกัด**

เมื่อวันที่ 4 กุมภาพันธ์ พ.ศ. 2560 ที่ประชุมวิสามัญผู้ถือหุ้นครั้งที่ 1/2560 มีมติอนุมัติการยกเลิกกิจการของบริษัทนิวแมน กรีน จำกัด บริษัทได้แจ้งจดทะเบียนเลิกกิจการกับกระทรวงพาณิชย์ เมื่อวันที่ 7 กุมภาพันธ์ พ.ศ. 2560







---

เป็นหนึ่งในผู้นำธุรกิจพลังงาน  
มุ่งเน้นคุณภาพและความปลอดภัย

---





บริษัท ทาคูนี กรุ๊ป จำกัด (มหาชน)

อาคารทาคูนี เลขที่ 140/1 ซอยนาวิจักรวิทยุทรัพย์ ถนนกาญจนาภิเษก แขวงบางแค เขตบางแค กรุงเทพฯ 10160

โทรศัพท์: 02-455-2888, โทรสาร: 02-455-2763 <http://www.takunigroup.com>