

TAKUNI



รายงานประจำปี

บริษัท ทาคูนี กรุ๊ป จำกัด (มหาชน)





สารบัญ

TAKUNI

วิสัยทัศน์และพันธกิจ	1
สารสนเทศจากประธานกรรมการ	2
สารสนเทศจากประธานเจ้าหน้าที่บริหาร	3
ข้อมูลทั่วไปของบริษัท	5
คณะกรรมการและผู้บริหาร	6
รายงานคณะกรรมการตรวจสอบ	8
ข้อมูลทางการเงินโดยสรุป	10
ลักษณะการประกอบธุรกิจ	11
ปัจจัยความเสี่ยง	16
การควบคุมภายใน	18
การกำกับดูแลกิจการ	19
ความรับผิดชอบต่อสังคม	25
โครงสร้างการถือหุ้นและการจัดการ	37
รายละเอียดเกี่ยวกับกรรมการและผู้บริหารของบริษัท	45
รายการระหว่างกัน	52
รายงานความรับผิดชอบต่อสังคมของคณะกรรมการต่อรายงานทางการเงิน	56
คำอธิบายและการวิเคราะห์ฐานะทางการเงินและผลการดำเนินงาน	57
รายงานของผู้สอบบัญชีรับอนุญาต	63
งบแสดงฐานะการเงิน	70
หมายเหตุประกอบงบการเงินรวมและงบการเงินเฉพาะกิจการ	79

วิสัยทัศน์

1

เป็นหนึ่งในผู้นำธุรกิจพลังงาน
มุ่งเน้นคุณภาพและความปลอดภัย

TAKUNI 

พันธกิจ

1

ขยายการดำเนินธุรกิจแบบบูรณาการ
เพื่อเพิ่มศักยภาพขององค์กร

2

ให้บริการอย่างมืออาชีพ
โดยพัฒนาประสิทธิภาพขององค์กร
และบุคลากรอย่างต่อเนื่อง

3

มุ่งเน้นการใช้เทคโนโลยีที่ทันสมัย
ปลอดภัย และเป็นมิตรต่อสิ่งแวดล้อม



สารสนเทศจากประธานกรรมการ

ในรอบปี 2560 ที่ผ่านมามีเศรษฐกิจไทยเผชิญกับความผันผวนหลายอย่าง โดยเฉพาะอย่างยิ่งกำลังซื้อที่ลดลงและหนี้สินภาคครัวเรือนที่สูงขึ้น ส่งผลให้ภาคธุรกิจต้องใช้ความสามารถอย่างสูงในการสร้างศักยภาพในการแข่งขันให้ดีขึ้น

สำหรับธุรกิจจำหน่ายและจัดส่งก๊าซ ซึ่งเป็นธุรกิจหลักของกลุ่มบริษัทได้รับผลกระทบมากอย่างต่อเนื่องจากราคาน้ำมันที่ลดลงอย่างรุนแรง ประกอบกับการแข่งขันทางด้านราคา ทำให้รายได้จากการจำหน่ายและจัดส่งก๊าซ LPG ลดลงจากปีที่แล้ว 10.08% คณะกรรมการบริษัทตระหนักถึงปัจจัยลบต่างๆ เป็นอย่างดี จึงได้ดำเนินการติดตามสถานการณ์อย่างใกล้ชิด พร้อมทั้งสั่งการให้ผู้บริหารดำเนินการหามาตรการต่างๆ เพื่อลดผลกระทบดังกล่าวหาช่องทางเพิ่มรายรับจากธุรกิจอื่นที่เกี่ยวข้องดังเช่น การให้บริการขนส่งที่หลากหลายขึ้น การขยายตลาดการให้บริการทดสอบความปลอดภัยทางวิศวกรรมไปในภูมิภาคตะวันออก กระจายการลงทุนไปในธุรกิจอสังหาริมทรัพย์ ตลอดจนลดรายจ่ายที่ไม่จำเป็นลงด้วย

คณะกรรมการบริษัทได้ให้ความสำคัญในการดำเนินธุรกิจให้เติบโต เพื่อสร้างมูลค่าเพิ่มให้แก่ผู้ถือหุ้น โดยได้ดำเนินการติดตามนโยบายและกำกับดูแลด้วยความระมัดระวัง รอบคอบ และโปร่งใสอย่างสม่ำเสมอเพื่อให้ผู้มีส่วนได้เสียทุกฝ่ายได้รับประโยชน์อย่างเต็มที่

ในนามคณะกรรมการของบริษัทขอขอบคุณผู้ถือหุ้น พันธมิตรทางธุรกิจ และผู้มีส่วนเกี่ยวข้องทุกฝ่ายที่ได้ให้ความไว้วางใจและสนับสนุนการดำเนินงานของบริษัทฯตลอดมา รวมถึงผู้บริหารพนักงาน สำหรับความมุ่งมั่นในการดำเนินงานอย่างเต็มที่ในการคณะกรรมการบริษัททุกท่านจะไขความพยายามอย่างเต็มที่ในการนำพาบริษัทให้ผ่านพ้นอุปสรรค เพื่อให้ก้าวต่อไปด้วยความยั่งยืน



นายวิศิษฐ์ อัครวิเนต
ประธานกรรมการ

สารสนเทศจากประธานเจ้าหน้าที่บริหาร



นายประเสริฐ ตรีวิธานวัฒน์
ประธานเจ้าหน้าที่บริหาร /
กรรมการผู้จัดการ

ในช่วงปีที่ผ่านมา รายได้กลุ่มบริษัทเติบโตขึ้น จาก 1,589.19 ล้านบาท เป็น 1,925.12 ล้านบาท คิดเป็นการเติบโตในอัตราร้อยละ 21.14 โดยรายได้ที่เพิ่มขึ้นเกิดจากธุรกิจก่อสร้างน้ำมันและแก๊ส ทั้งนี้ กลุ่มบริษัทยังคงได้รับผลกระทบจากราคาน้ำมันที่อยู่ในระดับต่ำ ซึ่งทำให้รายได้จากธุรกิจที่เกี่ยวข้องกับก๊าซปิโตรเลียมเหลว ของกลุ่มบริษัทลดลงอย่างมีสาระสำคัญ อย่างไรก็ตามบริษัทยังคงเน้นกลยุทธ์กระจายการลงทุนไปยังธุรกิจอื่นๆ เพื่อบรรเทาผลกระทบจากราคาน้ำมัน ดังเช่นการขยายตลาดการให้บริการทดสอบความปลอดภัยทางวิศวกรรมไปในภูมิภาคตะวันออก กระจายการลงทุนไปในธุรกิจอสังหาริมทรัพย์

ธุรกิจจัดหาและจำหน่ายก๊าซปิโตรเลียมเหลว โดย บริษัท ทาคูนิ กรุ๊ป จำกัด (มหาชน)

ตั้งแต่ปี 2558 เป็นต้นมา บริษัทฯ ได้ชะลอการลงทุนที่เกี่ยวข้องกับธุรกิจจำหน่ายก๊าซปิโตรเลียมเหลวทั้งหมด เนื่องจากคาดว่า การบริโภคก๊าซปิโตรเลียมเหลวในภาคขนส่งจะลดลงอย่างต่อเนื่อง ประกอบกับการแข่งขันด้านราคา โดยรายได้จากการขายก๊าซของ บริษัทฯ ลดลงจากเดิม 860.01 ล้านบาท เหลือ 773.35 ล้านบาท ในปี 2560 อย่างไรก็ตาม บริษัทฯ ได้ขยายธุรกิจไปยังธุรกิจอสังหาริมทรัพย์เพื่อเป็นการกระจายความเสี่ยงจากธุรกิจจำหน่ายก๊าซ

ธุรกิจขนส่ง โดยบริษัท จีแก๊ส โลจิสติกส์ จำกัด

กลุ่มบริษัทได้รับผลกระทบต่อเนื่องจากธุรกิจจำหน่ายก๊าซปิโตรเลียมเหลวที่มียอดขายลดลง กลุ่มบริษัทจึงได้มีกลยุทธ์เพิ่มผลิตภัณฑ์การให้บริการขนส่ง โดยให้บริการขนส่งแอมโมเนียที่เริ่มขนส่งปลายปี 2559 ทำให้มีรายได้ในปี 2560 จำนวน 5.73 ล้านบาท ในปี 2560 นอกจากนี้ยังมีการให้บริการขนส่งวัตถุดิบสำหรับการก่อสร้างที่เริ่มขนส่งตั้งแต่ตุลาคม 2559 โดยมีรายได้ในปี 2560 จำนวน 2.47 ล้านบาททั้งนี้ บริษัทฯ มีรายได้จากการขนส่งลดลงเล็กน้อย (ตามงบการเงินเฉพาะบริษัทฯ) จากเดิม 40.30 ล้านบาท เป็น 39.96 ล้านบาท เนื่องจากรายได้การให้บริการขนส่งก๊าซ LPG ลดลง

ธุรกิจก่อสร้างโดย บริษัท ทาคุนิ (ประเทศไทย) จำกัด และบริษัท ซี เอ แชนด์ (ประเทศไทย) จำกัด

กลุ่มบริษัทพยายามขยายงานในธุรกิจรับเหมาก่อสร้างมากที่สุด โดยเฉพาะงานก่อสร้างน้ำมันและแก๊ส ซึ่งมีรายได้เพิ่มขึ้น 564.42 ล้านบาท จากปีก่อน เนื่องจากกลุ่มลูกค้าขยายโรงงานมากขึ้น นอกจากนี้บริษัทคาดว่าจะมีงานก่อสร้างจากกลุ่มลูกค้าเดิมและมีการลงทุนในภูมิภาคตะวันออกเพิ่มขึ้นอย่างมากในอีก 5 ปีข้างหน้า จึงได้วางแผนนำบริษัท ซี เอ แชนด์ (ประเทศไทย) จำกัด เข้าจดทะเบียนในตลาดหลักทรัพย์ เอ็ม เอ ไอ เพื่อเพิ่มช่องทางการระดมเงินทุนสำหรับการดำเนินงาน โดยในเดือนพฤศจิกายน 2560 บริษัทได้แต่งตั้งที่ปรึกษาทางการเงิน เพื่อเตรียมความพร้อมสำหรับการยื่นขออนุญาตจดทะเบียนในตลาดหลักทรัพย์เอ็ม เอ ไอ

ธุรกิจทดสอบและตรวจสอบความปลอดภัยทางวิศวกรรม โดย บริษัท ราชพฤกษ์วิศวกรรม จำกัด

บริษัทได้เริ่มขยายตลาดการให้บริการทดสอบความปลอดภัยทางวิศวกรรมไปในภูมิภาคตะวันออกตั้งแต่ปลายปี 2559 โดยมีบุคลากรที่เชี่ยวชาญซึ่งได้รับการรับรองให้เป็นผู้ตรวจ NDT ระดับ 3 เพื่อรองรับการขยายฐานลูกค้าจากเดิมที่เน้นการให้บริการทดสอบและตรวจสอบความปลอดภัยแก่ลูกค้าที่ใช้ LPG และ CNG เป็นการให้บริการทดสอบและตรวจสอบความปลอดภัยแก่ลูกค้าประเภทโรงกลั่นน้ำมัน โรงไฟฟ้า ปิโตรเคมี อย่างไรก็ตามรายได้จากการให้บริการทดสอบและตรวจสอบความปลอดภัยทางวิศวกรรม สำหรับปี 2560 ลดลงเล็กน้อยจากปี 2559 ที่มีรายได้จำนวน 61.43 ล้านบาท เป็น 57.22 ล้านบาท

ธุรกิจพัฒนาอสังหาริมทรัพย์ โดยบริษัท ทาคุนิ แลนด์ จำกัด (TL)

ปัจจุบันบริษัทฯ ได้ซื้อที่ดินแล้วบางส่วนเพื่อรองรับการขยายธุรกิจด้านอสังหาริมทรัพย์ มูลค่า 93.45 ล้านบาท โดยมีแผนที่จะซื้อที่ดินเพิ่มเติมเพื่อพัฒนาโครงการหมู่บ้านจัดสรร โดยร่วมทุนกับผู้ที่มีประสบการณ์ในธุรกิจพัฒนาอสังหาริมทรัพย์เพื่อลดความเสี่ยงจากการเข้าสู่ธุรกิจใหม่

สุดท้ายนี้ ผมใคร่ขอขอบคุณท่านผู้ถือหุ้นที่สนใจลงทุนในบริษัท และขอยืนยันว่า ผู้บริหารและพนักงานทุกคนได้ทำงานอย่างหนักมาตลอดปีเพื่อประโยชน์สูงสุดของกลุ่มบริษัท และจะพยายามทำต่อไปให้ดีขึ้นเรื่อยๆ



ข้อมูลทั่วไปของบริษัท

ชื่อย่อ	: TAKUNI
ชื่อบริษัท	: บริษัท ทาคูนิ กรุ๊ป จำกัด (มหาชน)
ที่ตั้งสำนักงานใหญ่	: 140/1 ซอยนาวิเจริญทรัพย์ ถนนกาญจนาภิเษก แขวงบางแค เขตบางแค กรุงเทพมหานคร 10160
ลักษณะการประกอบธุรกิจ	: จัดจำหน่ายก๊าซปิโตรเลียมเหลว ให้บริการขนส่งทางบก ให้บริการรับเหมาก่อสร้าง ติดตั้งระบบก๊าซ และบริการทดสอบความปลอดภัยทางวิศวกรรม
เว็บไซต์บริษัท	: www.takunigroup.com
ทุนจดทะเบียน	: 600,000,000 บาท
ทุนชำระแล้ว	: 400,000,000 บาท
จำนวนหุ้น	: 1,200,000,000 หุ้น
มูลค่าที่ตราไว้	: 0.50 บาท
วันแรกที่ซื้อขายหุ้น	: 19 สิงหาคม 2557
โทรศัพท์	: 02-455-2888
โทรสาร	: 02-455-2763
นักลงทุนสัมพันธ์	: 092-252-1277 nita@takuni.com
เลขานุการบริษัท	: 02-455-2888 thanasak@takuni.com
นายทะเบียนหุ้นสามัญ	: บริษัท ศูนย์รับฝากหลักทรัพย์ (ประเทศไทย) จำกัด 93 ถนนรัชดาภิเษก แขวง ดินแดง เขต ดินแดง กรุงเทพมหานคร 10400 โทรศัพท์ 02 009 9999
ผู้สอบบัญชี	: นางณรุพร พันธุ์อุดม ผู้สอบบัญชีรับอนุญาต เลขที่ 3430 บริษัท ไพรัชวอเตอร์เฮาส์คูเปอร์ส เอเปเอส จำกัด ชั้น 15 อาคารบางกอกซิตี้ ทาวเวอร์ เลขที่ 179/74-80 ถนนสาทรใต้ กรุงเทพฯ 10120 โทรศัพท์ 02-286-9999, 02-344-1000



คณะกรรมการ



TAKUNI

1 นายวิศิษฐ์ อัครวิเนค
กรรมการอิสระ / ประธานกรรมการ /
กรรมการตรวจสอบ / กรรมการสรรหา
และพิจารณาคำตอบแทน

2 นายเจริญ ประจำแท่น
กรรมการอิสระ / ประธานกรรมการ
ตรวจสอบ / กรรมการสรรหา
และพิจารณาคำตอบแทน

3 นายกวีวัฒน์ ทรงสกุลเกียรติ
กรรมการอิสระ
ประธานกรรมการสรรหา
และพิจารณาคำตอบแทน /
กรรมการตรวจสอบ

4 นายประเสริฐ ตริวิธานวัฒน์
กรรมการ (ที่เป็นผู้บริหาร)
ประธานกรรมการบริหาร /
ประธานกรรมการบริหารความเสี่ยง /
ประธานกรรมการต่อต้านการทุจริต
และคอร์รัปชัน

5 นายสมชัย ก้านบัวแก้ว
กรรมการ

6 นางสาวนิดา ตริวิธานวัฒน์
กรรมการ (ที่เป็นผู้บริหาร)

7 นางสาวกาญจนา ริมพนิชยกิจ
กรรมการ

ผู้บริหาร



1 นายประเสริฐ ตริวิรานวัฒน์
ประธานเจ้าหน้าที่บริหาร /
กรรมการผู้จัดการ
รักษาการรองกรรมการผู้จัดการ
ฝ่ายพัฒนาธุรกิจ /
รักษาการรองกรรมการผู้จัดการ
ฝ่ายธุรกิจแก๊สและพลังงาน /
รักษาการรองกรรมการผู้จัดการ
ฝ่ายธุรกิจก่อสร้างน้ำมันและแก๊ส /
รักษาการรองกรรมการผู้จัดการ
ฝ่ายธุรกิจก่อสร้างทั่วไป /
รักษาการรองกรรมการผู้จัดการ
ฝ่ายพัฒนาพลังงานทดแทน

2 นางสาวนิตา ตริวิรานวัฒน์
รองกรรมการผู้จัดการ
ฝ่ายบริหารงานทั่วไป

3 นายเจริญชัย อำนางสมบูรณ์สุข
รองกรรมการผู้จัดการ
ฝ่ายธุรกิจทดสอบ

4 นางสาวฉัตรประภา จันทศรี
รองกรรมการผู้จัดการ
ฝ่ายธุรกิจขนส่ง

5 นางฐิติมา ธนาปกิจ
รองกรรมการผู้จัดการฝ่ายบัญชี /
การเงิน

6 นายทศพล ผลิตาภรณ์
รองกรรมการผู้จัดการ
ฝ่ายทรัพยากรบุคคล

รายงานคณะกรรมการตรวจสอบ

เรียน ท่านผู้ถือหุ้น

คณะกรรมการตรวจสอบบริษัท ทาคูนิ กรุ๊ป จำกัด (มหาชน) ประกอบด้วยกรรมการอิสระจำนวน 3 ท่าน ซึ่งไม่ได้เป็นผู้บริหาร พนักงาน หรือที่ปรึกษาใด ๆ ของบริษัทฯ ได้ปฏิบัติหน้าที่อย่างเป็นอิสระตามที่คณะกรรมการบริษัทมอบหมายซึ่งเป็นไปตามกฎบัตรคณะกรรมการตรวจสอบ เพื่อช่วยในการสอบทานให้บริษัทฯ มีการกำกับดูแลกิจการอย่างเพียงพอ ซึ่งสอดคล้องกับข้อกำหนดและแนวปฏิบัติที่ดีสำหรับคณะกรรมการตรวจสอบของสำนักงานคณะกรรมการกำกับหลักทรัพย์และตลาดหลักทรัพย์ และตลาดหลักทรัพย์แห่งประเทศไทย

ในปี 2560 คณะกรรมการตรวจสอบมีการประชุมทั้งสิ้น 6 ครั้ง โดยมีการหารือร่วมกับฝ่ายบริหาร ผู้ตรวจสอบภายใน และผู้สอบบัญชีในเรื่องที่เกี่ยวข้อง ซึ่งสรุปสาระสำคัญได้ดังนี้

การสอบทานรายงานทางการเงิน

คณะกรรมการตรวจสอบได้สอบทานงบการเงินรายไตรมาสและงบการเงินประจำปี 2560 ของบริษัท ทาคูนิ กรุ๊ป จำกัด (มหาชน) และงบการเงินรวม ซึ่งได้จัดทำขึ้นตามมาตรฐานการรายงานทางการเงินและมาตรฐานการบัญชีของไทย (Thai Financial Reporting Standards - TFRSs and Thai Accounting Standards - TAs) และมีการเปิดเผยข้อมูลอย่างถูกต้องครบถ้วนเพียงพอ รวมทั้งได้ประชุมร่วมกับผู้สอบบัญชีโดยไม่มีฝ่ายจัดการจำนวน 6 ครั้ง เพื่อปรึกษาหารือกันอย่างอิสระถึงข้อมูลที่มีสาระสำคัญในการจัดทำงบการเงิน การปรับปรุงรายการบัญชีซึ่งมีผลกระทบต่องบการเงิน ความเหมาะสมของวิธีการบันทึกบัญชี ขอบเขตการตรวจสอบ การเปิดเผยข้อมูลที่เป็นประโยชน์ต่อผู้ใช้งบการเงิน และเป็นไปตามมาตรฐานการรายงานทางการเงินและมาตรฐานการบัญชีของไทย ตลอดจนความเป็นอิสระของผู้สอบบัญชี เพื่อให้มั่นใจว่าการจัดทำงบการเงินเป็นไปตามข้อกำหนดของกฎหมายและมาตรฐานการรายงานทางการเงินและมาตรฐานการบัญชีตามหลักการบัญชีที่รับรองทั่วไป โดยคณะกรรมการตรวจสอบได้ให้ความเห็นชอบต่องบการเงินดังกล่าวที่ผู้สอบบัญชีได้สอบทานและตรวจสอบแล้ว ซึ่งเป็นรายงานความเห็นอย่างไม่มีเงื่อนไข

การสอบทานระบบการประเมินการบริหารความเสี่ยง

คณะกรรมการตรวจสอบได้สอบทานแนวทางการบริหารความเสี่ยง และติดตามความคืบหน้าการบริหารความเสี่ยงอย่างสม่ำเสมอทุกไตรมาส โดยพิจารณาปัจจัยเสี่ยงทั้งปัจจัยภายในและภายนอก โอกาสที่จะเกิด ผลกระทบ และการบริหารจัดการความเสี่ยงให้อยู่ในระดับที่ยอมรับได้ คณะกรรมการตรวจสอบพบว่าบริษัทฯ ได้กำหนดแนวทางการบริหารจัดการความเสี่ยงไว้อย่างชัดเจน และได้สื่อสารให้ผู้ที่เกี่ยวข้องทุกฝ่ายเข้าใจ รวมทั้งสร้างวัฒนธรรมการบริหารความเสี่ยง เพื่อให้ทุกคนในองค์กรตระหนักว่าการบริหารความเสี่ยงเป็นความรับผิดชอบร่วมกันของผู้บริหารและพนักงานทุกระดับ

การสอบทานระบบการควบคุมภายในและการตรวจสอบภายใน

คณะกรรมการตรวจสอบได้สอบทานผลการประเมินระบบการควบคุมภายในที่ผู้ตรวจสอบภายในได้รายงาน และพบว่ามีความเพียงพอเหมาะสมกับการดำเนินธุรกิจของบริษัทฯ ครอบคลุมปัจจัยเสี่ยง และมีประสิทธิผลในการดำเนินงาน รวมทั้งมีการพัฒนาคุณภาพการตรวจสอบทั้งในด้านบุคลากรและการปฏิบัติงานตรวจสอบให้เป็นไปตามมาตรฐานสากลอย่างต่อเนื่อง ซึ่งสอดคล้องกับความเห็นของผู้สอบบัญชีที่รายงานว่าการสอบทานไม่พบข้อบกพร่องที่เป็นสาระสำคัญซึ่งมีผลกระทบต่องบการเงินของบริษัทฯ

นอกจากนี้คณะกรรมการตรวจสอบได้พิจารณาและให้ความเห็นชอบแผนการตรวจสอบภายในสำหรับปี 2561 ซึ่งได้จัดทำขึ้นตามปัจจัยเสี่ยงขององค์กร รวมทั้งกำหนดขอบเขตการปฏิบัติงานตรวจสอบให้ครอบคลุมกระบวนการทางธุรกิจและการทำงานที่มีสาระสำคัญ

การสอบทานการกำกับดูแลกิจการที่ดี และการปฏิบัติตามกฎหมาย

คณะกรรมการตรวจสอบได้สอบทานการปฏิบัติตามจรรยาบรรณและบรรษัทภิบาล พบว่าเป็นไปตามกฎหมาย ระเบียบ ข้อกำหนดของ ตลาดหลักทรัพย์แห่งประเทศไทย และกฎหมายอื่นที่เกี่ยวข้องกับธุรกิจของบริษัทฯ รวมทั้งได้ปฏิบัติตามนโยบายการกำกับดูแลกิจการที่ดีอย่างเคร่งครัด และมุ่งมั่นที่จะดำเนินธุรกิจตามแนวทางการพัฒนาที่ยั่งยืน โดยกรรมการบริษัท ได้ส่งเสริมให้พนักงานทุกระดับมีจิตสำนึกในจริยธรรม และคุณธรรมอย่างสม่ำเสมอและต่อเนื่อง รวมทั้งได้จัดทำนโยบายต่อต้านคอร์รัปชันอย่างเป็นลายลักษณ์อักษร

การพิจารณาแต่งตั้งผู้สอบบัญชี

คณะกรรมการตรวจสอบพอใจกับความเป็นอิสระ ความรู้ความสามารถในวิชาชีพและคุณภาพงานของผู้สอบบัญชีในรอบปีที่ผ่านมาจึงเสนอให้คณะกรรมการบริษัท พิจารณา และมีมติเห็นชอบให้เสนอขออนุมัติต่อที่ประชุมผู้ถือหุ้นให้แต่งตั้งนางนุพร พันธุ์อุดม ผู้สอบบัญชีรับอนุญาต เลขที่ 3430 และ/หรือ นายไพบูล์ ต้นกุล ผู้สอบบัญชีรับอนุญาตเลขที่ 4298 และ/หรือ นายจรเกียรติ อรุณไพโรจน์กุล ผู้สอบบัญชีรับอนุญาต เลขที่ 3445 ในนามบริษัท ไพรัชวอเตอร์เฮาส์คูเปอร์ เอบีเอส จำกัด เป็นผู้สอบบัญชีของบริษัทฯ และบริษัทย่อยประจำปี 2561

การสอบทานรายการที่เกี่ยวข้องกันหรืออาจมีความขัดแย้งทางผลประโยชน์

คณะกรรมการตรวจสอบได้พิจารณาการทำการรายการที่เกี่ยวข้องกัน หรืออาจมีความขัดแย้งทางผลประโยชน์ ให้เป็นไปตามเงื่อนไขที่ ตลาดหลักทรัพย์แห่งประเทศไทยกำหนด โดยยึดหลักความสมเหตุสมผล ความโปร่งใส การเปิดเผยข้อมูลอย่างเพียงพอ และเป็นประโยชน์สูงสุดต่อบริษัทฯ คณะกรรมการตรวจสอบมีความเห็นว่า การทำการรายการที่เกี่ยวข้องกันดังกล่าว เป็นปกติทางการค้า มีความโปร่งใส ไม่ก่อให้เกิดความขัดแย้งทางผลประโยชน์ และเป็นประโยชน์สูงสุดแก่บริษัทฯ และผู้ถือหุ้น ด้วยเงื่อนไขและราคาที่เหมาะสม

โดยสรุปคณะกรรมการตรวจสอบได้ปฏิบัติตามหน้าที่และความรับผิดชอบที่ได้รับไว้ในกฎบัตรคณะกรรมการตรวจสอบที่ได้รับอนุมัติจากคณะกรรมการบริษัท โดยใช้ความรู้ความสามารถ ความระมัดระวังรอบคอบ มีความเป็นอิสระอย่างเพียงพอ เพื่อประโยชน์ต่อผู้มีส่วนได้เสียอย่างเท่าเทียมกัน คณะกรรมการตรวจสอบมีความเห็นว่ารายงานข้อมูลทางการเงินของบริษัทฯ สำหรับปี 2560 ถูกต้อง เชื่อถือได้สอดคล้องกับมาตรฐานการบัญชีที่รับรองทั่วไป บริษัทฯ มีการบริหารจัดการความเสี่ยงอย่างเหมาะสม มีระบบการควบคุมภายในที่เหมาะสมและมีประสิทธิภาพ มีการเปิดเผยรายการที่เกี่ยวข้องกันอย่างถูกต้อง มีการปฏิบัติตามกฎหมาย ข้อกำหนดและข้อผูกพันต่าง ๆ ที่เกี่ยวข้องกับการดำเนินธุรกิจของบริษัทฯ ตลอดจนมีการปฏิบัติงานที่สอดคล้องตามระบบการกำกับดูแลกิจการที่ดีอย่างเพียงพอ โปร่งใส เชื่อถือได้ รวมทั้งมีการพัฒนาปรับปรุงระบบการปฏิบัติงานให้มีคุณภาพดีขึ้นและเหมาะสมกับสภาพแวดล้อมทางธุรกิจอย่างต่อเนื่อง



(นายเจริญ ประจำแทน)

ประธานคณะกรรมการตรวจสอบ

ข้อมูลทางการเงินโดยสรุป

สัดส่วนรายได้จากการขายและให้บริการ

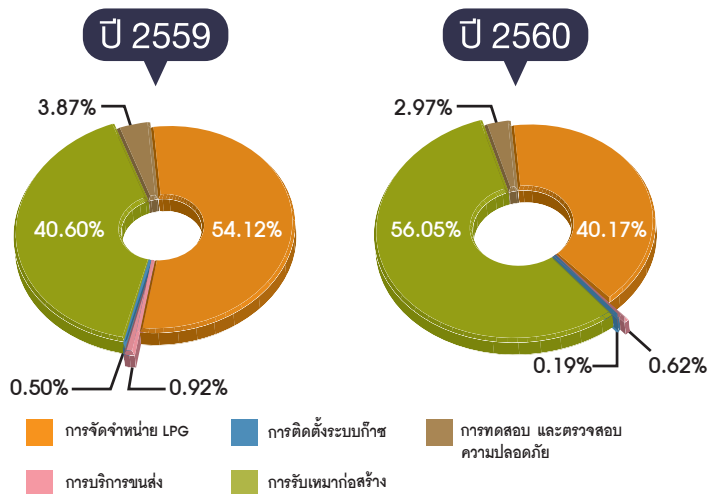

รายได้จากการขายและให้บริการ

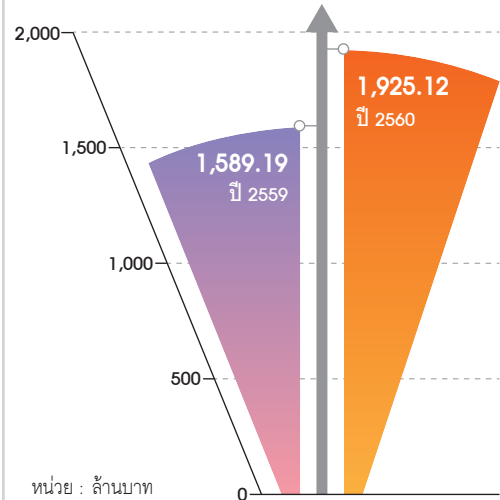

อัตรากำไรจากการดำเนินงาน

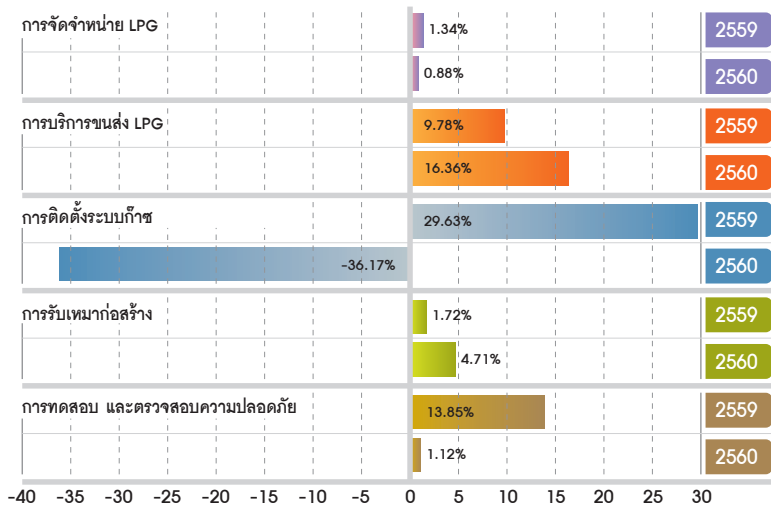

กำไรสุทธิส่วนที่เป็นของบริษัทใหญ่

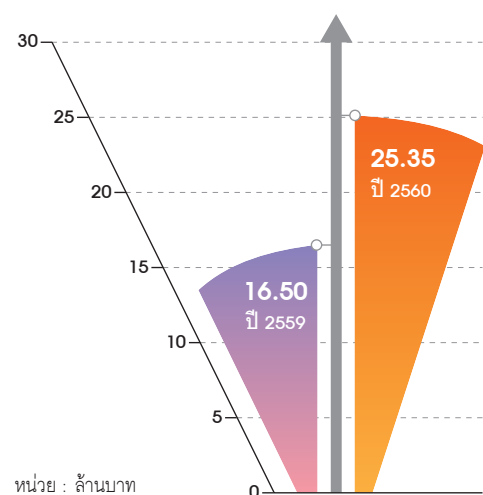

งบแสดงฐานะทางการเงินรวม

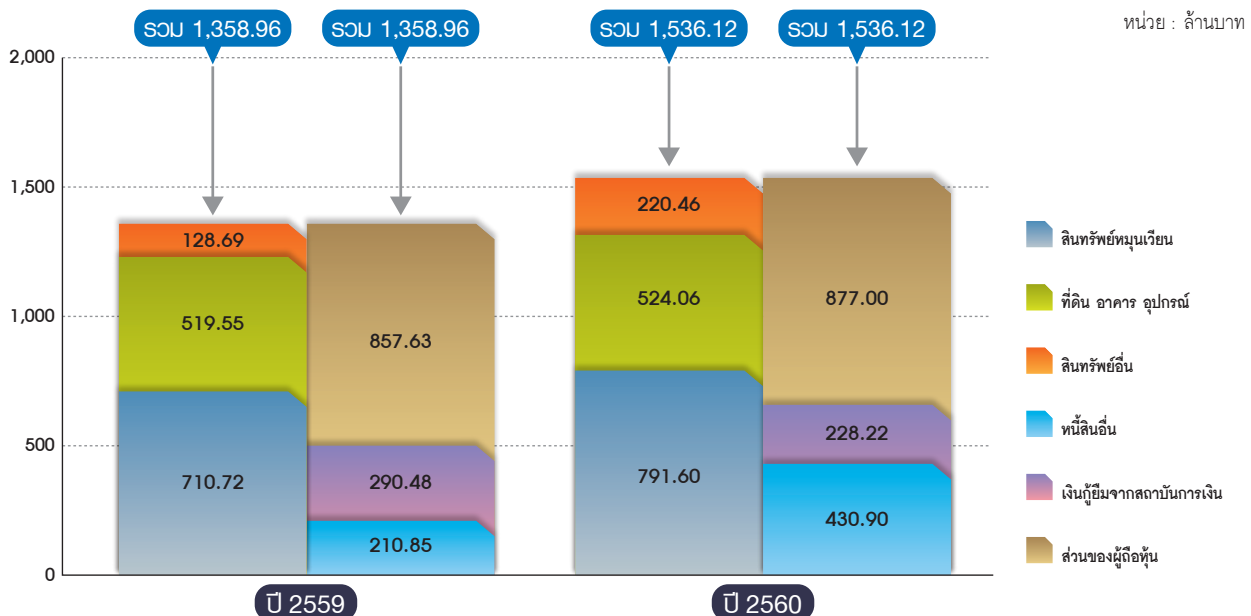

ลักษณะการประกอบธุรกิจ

กลุ่มบริษัท ทาคูนิ กรุ๊ป จำกัด (มหาชน) ดำเนินธุรกิจค้าก๊าซปิโตรเลียมเหลว (Liquid Petroleum Gas: LPG) และธุรกิจที่เกี่ยวข้องกับก๊าซปิโตรเลียมเหลว โดยแบ่งกลุ่มธุรกิจดังนี้

1. **ธุรกิจจัดหา จำหน่ายก๊าซ LPG** ดำเนินการโดยบริษัทฯ (TG) ซึ่งเป็นผู้ค้าก๊าซ LPG ที่ได้รับใบอนุญาตตามมาตรา 7 ทำหน้าที่จัดหา และจัดจำหน่ายก๊าซ LPG ให้แก่ภาคธุรกิจและอุตสาหกรรม
2. **ธุรกิจขนส่งทางบก** ดำเนินการโดยบริษัทย่อย (GG) เป็นผู้ขนส่งที่ได้รับอนุญาตตามมาตรา 12 ทำหน้าที่ให้บริการขนส่งวัตถุดิบทราย และวัสดุก่อสร้างทางบก ให้กับกลุ่มบริษัทฯ และลูกค้า
3. **ธุรกิจบริการรับเหมาก่อสร้าง** ดำเนินการโดยบริษัทย่อย (TT และ CAZ) บริการรับเหมาก่อสร้างแก๊สและน้ำมัน ในลักษณะ Engineering Procurement Construction (EPC)
4. **ธุรกิจติดตั้งระบบก๊าซรถยนต์** ดำเนินการโดยบริษัทย่อย (TT) เป็นผู้จำหน่ายอุปกรณ์ที่เกี่ยวข้องกับระบบก๊าซ และให้บริการติดตั้งระบบก๊าซ LPG และ NGV สำหรับยานยนต์
5. **ธุรกิจบริการทดสอบและตรวจสอบด้านความปลอดภัยทางวิศวกรรม** ดำเนินการโดยบริษัทย่อย (RE) ให้บริการทดสอบและตรวจสอบความปลอดภัยทางวิศวกรรมสำหรับระบบงานท่อก๊าซและอุปกรณ์ที่เกี่ยวข้องสำหรับอุตสาหกรรมและสถานประกอบการไปจนถึงการให้บริการตรวจสอบระบบก๊าซสำหรับยานยนต์ตามที่กฎหมายกำหนด
6. **ธุรกิจพัฒนาอสังหาริมทรัพย์** ดำเนินการโดยบริษัทย่อย (TL) เป็นการดำเนินธุรกิจพัฒนาอสังหาริมทรัพย์

ธุรกิจจัดหา จัดจำหน่ายก๊าซปิโตรเลียมเหลว (LPG)

ธุรกิจจัดหาและจำหน่ายก๊าซ LPG โดยบริษัทฯ ได้รับอนุญาตให้เป็นผู้ค้าน้ำมันเชื้อเพลิงตามมาตรา 7 ของพระราชบัญญัติการค้าน้ำมันเชื้อเพลิง พ.ศ. 2543 (“ผู้ค้าตามมาตรา 7”) จากกรมธุรกิจพลังงาน กระทรวงพลังงาน ให้สามารถจำหน่ายก๊าซ LPG ให้แก่ภาคธุรกิจและอุตสาหกรรมได้

บริษัทฯ จัดหาจาก ปตท. โรงกลั่นน้ำมัน และผู้ค้าตามมาตรา 7 รายอื่นๆ เพื่อจัดจำหน่ายภายใต้เครื่องหมายการค้า “แชมป์เปียนแก๊ส” ให้กับสถานีบริการก๊าซ LPG ที่เป็นตัวแทนค้าต่างของบริษัทฯ และภาคอุตสาหกรรมที่ใช้ก๊าซ LPG ซึ่งบริษัทฯ มีรายได้จากการจำหน่ายก๊าซ LPG ให้แก่ลูกค้าประเภทสถานีบริการก๊าซ LPG เป็นสัดส่วนมากกว่าร้อยละ 80 ของการจำหน่ายก๊าซ LPG ทั้งหมด ส่วนใหญ่อยู่ในเขตกรุงเทพมหานคร ภาคกลาง และภาคตะวันออก แต่เนื่องจากปริมาณการใช้ก๊าซ LPG ในภาคขนส่งลดลงอย่างต่อเนื่อง บริษัทฯ จึงมีแผนขยายตลาดไปยังลูกค้าในกลุ่มโรงงานอุตสาหกรรมเพิ่มขึ้น เพื่อรักษาปริมาณขายโดยรวม

ปัจจุบันบริษัทฯ ได้รับอนุญาตให้สามารถจำหน่ายก๊าซ LPG ได้ปีละ 50,000 ตัน โดยสำรองก๊าซ LPG ตามที่กฎหมายกำหนดที่คลังก๊าซของบริษัทฯ ในนิคมอุตสาหกรรมจังหวัดพิจิตร

ปัจจุบันกลุ่มบริษัทฯ มีคลังเก็บก๊าซ 2 แห่ง เพื่อใช้เป็นจุดกระจายสินค้าและสำรองก๊าซ ดังนี้

คลังก๊าซ	ที่ตั้ง	ปริมาณความจุ (ตัน)
1. พิจิตร	นิคมอุตสาหกรรมพิจิตร ถนนนครสวรรค์-พิษณุโลก ต.หนองหลุม อ.วชิรบารมี จ.พิจิตร	1,000
2. ปทุมธานี	อ.บ้านปทุม จ.ปทุมธานี	400



เครื่องหมายการค้า
แชมป์เปียนแก๊ส



การแข่งขันในอุตสาหกรรม

จากสถานการณ์ความผันผวนของราคาน้ำมันในช่วงที่ผ่านมา ทำให้ปริมาณการใช้ก๊าซ LPG ในภาคขนส่งโดยรวมลดลง ส่งผลกระทบโดยตรงต่อปริมาณการขายก๊าซ LPG บริษัท เนื่องจากลูกค้าหลักคือสถานีบริการก๊าซ LPG ส่งผลให้ผู้ค้ามาตรา 7 แต่ละรายต้องแข่งขันกันในการดำเนินธุรกิจเพิ่มขึ้นเพื่อรักษายอดขาย

นอกจากนี้ ในการดำเนินธุรกิจจัดหาและจำหน่ายก๊าซ LPG จะต้องได้รับอนุญาตตามมาตรา 7 ของพระราชบัญญัติการค้าน้ำมันเชื้อเพลิง พ.ศ. 2543 ทำให้ผู้ประกอบการขนาดเล็กเข้าสู่ธุรกิจได้ยากยิ่งขึ้น อีกทั้งการแข่งขันในธุรกิจค้าก๊าซ LPG ไม่ใช่เพียงการแข่งขันทางราคาเท่านั้นแต่คุณภาพของการบริการยังเป็นสิ่งสำคัญ บริษัทฯ มีทีมงานฝ่ายขายทำหน้าที่ติดต่อกับลูกค้าโดยตรง เพื่อสอบถามความต้องการสั่งซื้อและกระตุ้นให้เกิดการขายรวมถึงการเสนอบริการอื่นๆ ที่เกี่ยวข้องตามกลยุทธ์ของบริษัทฯ ที่ต้องการนำเสนอการให้บริการแบบครบวงจร โดยมีบริการขนส่งทดสอบความปลอดภัย รวมถึงซ่อมบำรุงระบบแก๊ส

ธุรกิจขนส่งก๊าซปิโตรเลียมเหลว (LPG)

บริษัทฯ จีแก๊ส โลจิสติกส์ จำกัด (GG) ซึ่งเป็นบริษัทย่อย เป็นผู้ให้บริการขนส่งวัสดุอันตรายและวัสดุก่อสร้างทางบก โดยเน้นการขนส่งก๊าซ LPG ให้กับลูกค้าโดยใช้รถบรรทุกขนส่งติดตั้งถังบรรจุก๊าซ และเป็นผู้ขนส่งก๊าซ LPG ตามมาตรา 12 ของพระราชบัญญัติการค้าน้ำมันเชื้อเพลิง พ.ศ. 2543 โดยขนส่งให้บริษัทในเครือร้อยละ 64 และบริษัทผู้ค้า LPG รายอื่นๆ รวมถึงสถานีบริการก๊าซ ในสัดส่วนร้อยละ 16 นอกจากนี้ยังได้เพิ่มผลิตภัณฑ์การให้บริการขนส่งแอมโมเนียและวัสดุก่อสร้างตั้งแต่ปลายปี 2559 โดยมีสัดส่วนรายได้ในปี 2560 ร้อยละ 20 ในปัจจุบันบริษัทฯ มีจำนวนรถขนส่งดังนี้

ประเภทรถขนส่ง	จำนวนพาหนะ (คัน)	ความสามารถในการบรรทุก (ตัน)
รถขนส่งก๊าซ LPG		
รถบรรทุกหัวลาก	10	15
รถบรรทุก 10 ล้อ	9	8
รถบรรทุก 6 ล้อ	4	4.3
รถขนส่งแอมโมเนีย		
รถบรรทุกหัวลาก	1	20
รถบรรทุก 10 ล้อ	3	10
รถขนส่งวัสดุก่อสร้าง		
รถบรรทุกหัวลาก	2	15

รถขนส่งของบริษัทฯ ทุกคันต้องผ่านการขออนุญาตและมีการตรวจสอบสภาพรถและถังบรรจุน้ำมันอย่างสม่ำเสมอตามที่กฎหมายกำหนด นอกจากนี้บริษัทฯ มีการติดตั้งระบบ GPS เพื่อติดตามข้อมูลรถขนส่งแต่ละคัน เพื่อควบคุมและติดตามพฤติกรรมการทำงานของพนักงานขับรถได้ รวมทั้งยังเป็นเครื่องมือในการตรวจสอบและป้องกันการทุจริตของพนักงานขับรถได้อีกทางหนึ่ง ผลจากการใช้ระบบในการควบคุมติดตามการขนส่งดังกล่าว ทำให้ที่ผ่านมาบริษัทฯ ไม่เคยเกิดอุบัติเหตุร้ายแรง และสามารถจัดส่งก๊าซให้กับลูกค้าได้ตามกำหนดอย่างสม่ำเสมอ

การแข่งขันในอุตสาหกรรม

ในการดำเนินธุรกิจให้บริการขนส่งก๊าซ นอกจากจะต้องได้รับใบอนุญาตตามมาตรา 12 ของพระราชบัญญัติการค้าน้ำมันเชื้อเพลิง พ.ศ. 2543 และขอใบคำต่างจากผู้ค้ามาตรา 7 สำหรับรถขนส่งแต่ละคันแล้ว ยังต้องใช้เงินลงทุนจำนวนมากเพื่อจัดหารถขนส่ง รวมทั้งผู้ค้ามาตรา 7 แต่ละราย มักจะมีผู้ให้บริการขนส่งเป็นของตนเอง เพื่อประโยชน์ในการบริหารจัดการต้นทุน และเพื่อการจัดส่งแก่ลูกค้าตามเวลาที่ต้องการ อีกทั้งราคาค่าขนส่งก๊าซ LPG เป็นราคาที่ค่อนข้างมาตรฐาน ซึ่งทุกบริษัทจะอิงราคาตามค่าขนส่งของผู้ค้ามาตรา 7 รายใหญ่ ทำให้ผู้ประกอบการขนาดเล็กเข้าสู่ธุรกิจได้ยาก

ธุรกิจติดตั้งระบบก๊าซรถยนต์

บริษัท ทาคูนิ (ประเทศไทย) จำกัด ซึ่งเป็นบริษัทย่อย (TT) ดำเนินธุรกิจบริการติดตั้งระบบก๊าซในรถยนต์ และการจำหน่ายอุปกรณ์ที่เกี่ยวข้องกับระบบก๊าซ โดยให้บริการติดตั้งก๊าซรถยนต์แบบใช้เชื้อเพลิง NGV และ LPG แก่รถยนต์ทั่วไปโดยใช้อุปกรณ์ควบคุมการจ่ายก๊าซยี่ห้อ Zavoli



อุปกรณ์ควบคุมการจ่ายเชื้อเพลิง NGV

ซึ่งเป็นผลิตภัณฑ์ของประเทศไทยโดยพนักงานของบริษัทฯ ให้คำแนะนำเรื่องระบบก๊าซรถยนต์แก่ลูกค้าเพื่อให้ลูกค้าพิจารณาความต้องการรวมทั้งประเมินค่าใช้จ่ายที่เกี่ยวข้องและนำเสนอระบบก๊าซรถยนต์ที่เหมาะสมกับความต้องการของลูกค้า จากนั้นจึงติดตั้งระบบก๊าซรถยนต์ซึ่งโดยทั่วไปจะใช้เวลา 2 วันทำการ โดยบริษัทฯ จะดำเนินการติดตั้งระบบก๊าซและทำการออกใบรับรองการติดตั้งระบบก๊าซรถยนต์ รวมทั้งใบรับรองความปลอดภัยในการติดตั้งเพื่อให้ลูกค้าใช้เป็นเอกสารประกอบการยื่นแจ้งการเปลี่ยนแปลงระบบเชื้อเพลิงต่อกรมขนส่งทางบก

การแข่งขันในอุตสาหกรรม

ผู้ประกอบการให้บริการติดตั้งระบบก๊าซในรถยนต์รายอื่นในอุตสาหกรรมมีทั้งผู้ให้บริการติดตั้งรายย่อยและบริษัทรายใหญ่ โดยบริษัทฯ ถือเป็นผู้ให้บริการติดตั้งรายใหญ่สำหรับการติดตั้งก๊าซรถยนต์ระบบ NGV และถือเป็นรายย่อยสำหรับการติดตั้งระบบก๊าซรถยนต์ระบบ LPG ซึ่งผู้ให้บริการส่วนใหญ่จะเป็นผู้ค้ารายย่อยและใช้อุปกรณ์จากประเทศจีนเป็นหลัก

ธุรกิจรับเหมาก่อสร้าง

บริษัทฯ แบ่งการให้บริการรับเหมาก่อสร้างออกเป็น

1) การรับเหมาก่อสร้างระบบท่อก๊าซ LPG ได้แก่ การก่อสร้างคลังก๊าซ การเดินระบบท่อก๊าซในคลังก๊าซ โรงบรรจุก๊าซ สถานีบริการก๊าซ รถบรรทุก๊าซ ตลอดจนระบบท่อก๊าซภายในโรงงานอุตสาหกรรม รวมทั้งระบบท่อแก๊สที่ใช้ถึงแก๊สหุงต้มทั่วไป เช่น ร้านอาหารหรือห้างสรรพสินค้าที่ใช้ก๊าซเป็นเชื้อเพลิงในการหุงต้ม ดำเนินการโดยบริษัท ทาคูนิ (ประเทศไทย) จำกัด ภายใต้การกำกับดูแล ออกแบบคำนวณ โดยทีมวิศวกรที่มีความชำนาญและประสบการณ์ โดยบริษัทฯ ได้รับการรับรองมาตรฐาน ISO 9001: 2015 (เมื่อวันที่ 8 กุมภาพันธ์ 2561) ด้านการผลิต ติดตั้ง และการขาย จากสถาบัน UKAS



การเดินระบบท่อก๊าซในคลังก๊าซ



การติดตั้งถังก๊าซในรถบรรทุก๊าซขนาดใหญ่



ข้อต่อสวมเร็ว/หัวท่อรับก๊าซ/
ฝาครอบหัวท่อรับก๊าซ



เครื่องเตือนก๊าซรั่ว

นอกจากการให้บริการก่อสร้างระบบท่อก๊าซอุตสาหกรรมแล้ว บริษัทฯ มีการจำหน่ายอุปกรณ์ก๊าซสำหรับโรงบรรจุก๊าซ สถานีบริการรถยนต์ก๊าซ โรงงานอุตสาหกรรมที่ใช้ก๊าซเป็นเชื้อเพลิง ให้แก่ลูกค้าทั่วไป และมีอุปกรณ์ที่ผลิตเองเพื่อจำหน่าย เป็นอุปกรณ์ที่บริษัทฯ ทำการพัฒนาขึ้น หรือปรับปรุงขึ้น จากเดิมที่ต้องทำการนำเข้าจากต่างประเทศซึ่งมีราคาแพง

การแข่งขันในอุตสาหกรรม

สำหรับการให้บริการก่อสร้างระบบท่อก๊าซ LPG ผู้ให้บริการส่วนใหญ่เป็นผู้รับเหมารายย่อยซึ่งมักให้บริการแก่โรงงานอุตสาหกรรมขนาดเล็ก ในส่วนของบริษัทฯ ถือเป็นผู้ประกอบการขนาดกลางถึงขนาดใหญ่ ที่อยู่ในอุตสาหกรรมที่เกี่ยวข้องกับก๊าซโดยตรงทำให้ลูกค้าส่วนใหญ่ของบริษัทฯ จะเป็นโรงงานอุตสาหกรรมขนาดกลางหรือขนาดใหญ่ ซึ่งให้ความสำคัญในเรื่องของระบบความปลอดภัย จึงมักใช้บริการติดตั้งจากผู้ประกอบการขนาดกลางถึงขนาดใหญ่ที่เชื่อถือได้ในรูปแบบบริษัทซึ่งมีน้อยราย

2) การรับเหมาก่อสร้างด้านน้ำมันและแก๊ส (Engineering Procurement Construction) ทุกชนิด ตั้งแต่การออกแบบตามความต้องการของลูกค้า การประกอบชิ้นงาน/แปรรูปผลิตภัณฑ์เหล็ก (Fabrication) งานโยธา และงานติดตั้งนอกสถานที่ (Site Erection) ดำเนินการโดย บริษัท ซี เอ แซด (ประเทศไทย) จำกัด โดยบริษัทฯ สามารถให้บริการที่รองรับการใช้งานของลูกค้าได้ในหลากหลายอุตสาหกรรม โดยเฉพาะอย่างยิ่งลูกค้าในกลุ่มพลังงานที่ต้องการมาตรฐานและคุณภาพสูง เช่น โรงกลั่นน้ำมัน โรงไฟฟ้า ก๊าซธรรมชาติ บีโตร์เคมี ที่มีโรงงานในนิคมอุตสาหกรรมมาบตาพุด เป็นต้น



การแข่งขันในอุตสาหกรรม

สำหรับการแข่งขันในงานบริการรับเหมาก่อสร้างด้านน้ำมันและแก๊ส กลุ่มบริษัทที่มีผู้บริหารซึ่งมีความรู้และประสบการณ์ในด้านการก่อสร้างแก๊สและน้ำมันมาอย่างยาวนาน เป็นที่ยอมรับของลูกค้า ประกอบกับมีเครื่องมืออุปกรณ์ และสถานที่พร้อมสำหรับการให้บริการ ทั้งนี้ลูกค้าส่วนใหญ่อยู่ในกลุ่มอุตสาหกรรมน้ำมัน ปิโตรเคมี โรงกลั่นน้ำมัน ดังนั้นภาวะการแข่งขันและการเติบโตของบริษัทฯ จึงเป็นไปในทิศทางเดียวกับการเติบโตของอุตสาหกรรมดังกล่าว

ธุรกิจบริการทดสอบและตรวจสอบด้านความปลอดภัยทางวิศวกรรม

การประกอบธุรกิจให้บริการทดสอบและตรวจสอบด้านความปลอดภัยทางวิศวกรรมดำเนินการโดยบริษัทย่อยคือ บริษัท ราชพฤกษ์วิศวกรรม จำกัด (RE) ถือเป็นการให้บริการทางวิศวกรรมอิสระ (Third Party Engineering) เพื่อทำการทดสอบและให้ความเห็นทางวิศวกรรมในฐานะผู้เชี่ยวชาญอิสระให้กับองค์กรต่างๆ เพื่อวัตถุประสงค์ในการตรวจสอบความปลอดภัยหรือประเมินสภาพเพื่อซ่อมบำรุง ซึ่งอาจเป็นผลมาจากข้อบังคับทางกฎหมายหรือความต้องการของลูกค้าเอง ทั้งนี้ การให้บริการสามารถจำแนกได้เป็น 2 ลักษณะหลัก คือ การให้บริการทดสอบโดยไม่ทำลาย (Non-Destructive Testing) และการให้บริการตรวจสอบและรับรองคุณภาพ (Inspection and Certification)

นอกจากนี้ บริษัทฯ ได้เริ่มขยายตลาดการให้บริการทดสอบและตรวจสอบความปลอดภัยทางวิศวกรรมไปในภูมิภาคตะวันออกตั้งแต่ปลายปี 2559 โดยมีบุคลากรที่เชี่ยวชาญซึ่งได้รับการรับรองให้เป็นผู้ตรวจ NDT ระดับ 3 เพื่อรองรับการขยายฐานลูกค้าจากเดิมที่เน้นการให้บริการทดสอบและตรวจสอบความปลอดภัยแก่ลูกค้าที่ใช้ LPG และ CNG เป็นการให้บริการทดสอบและตรวจสอบความปลอดภัยแก่ลูกค้าประเภทโรงกลั่นน้ำมัน โรงไฟฟ้า ปิโตรเคมี

โดยทั่วไปแล้ว ระยะเวลาในการให้บริการทดสอบและตรวจสอบมักใช้เวลาประมาณ 2-3 วัน เว้นแต่กรณีตรวจสอบระบบการจัดเก็บก๊าซขนาดใหญ่ ซึ่งต้องมีการตรวจสอบความปลอดภัยของถังจัดเก็บเมื่อถึงระดับความดันที่กำหนดเพื่อป้องกันการระเบิดของก๊าซซึ่งจะใช้เวลาเกินกว่า 1 สัปดาห์

ลูกค้ากลุ่มเป้าหมายของ บริษัทฯ ได้แก่ ผู้ประกอบการที่มีความเกี่ยวข้องกับก๊าซปิโตรเลียมเหลว เช่น ผู้ค้าก๊าซปิโตรเลียมเหลว โรงบรรจุก๊าซปิโตรเลียมเหลว และสถานีบริการ เป็นต้น ซึ่งมีข้อกำหนดตามกฎหมายที่ต้องทำการตรวจสอบและทดสอบเมื่อครบวาระทำให้ลูกค้าส่วนใหญ่มักมีการให้บริการอย่างต่อเนื่อง

การแข่งขันในอุตสาหกรรม

ธุรกิจให้บริการทดสอบและตรวจสอบของบริษัทฯ เป็นวิชาชีพอิสระ ซึ่งมีผู้ประกอบการรายใหญ่ในอุตสาหกรรมไม่มากนัก ส่งผลให้การแข่งขันในอุตสาหกรรมอยู่ในระดับที่ไม่สูงมาก ซึ่งผู้ประกอบการแต่ละรายมักมีลูกค้ากลุ่มเป้าหมายที่แตกต่างกัน และการแข่งขันในอุตสาหกรรมเป็นการแข่งขันด้านการสร้างความน่าเชื่อถือเป็นหลัก ทั้งนี้บริษัทฯ ถือเป็นผู้ประกอบการขนาดกลาง ปัจจุบันมีผู้ประกอบการขนาดกลางในระดับใกล้เคียงกันประมาณ 12 ราย สำหรับผู้ประกอบการรายใหญ่ในอุตสาหกรรมที่ให้บริการในลักษณะเดียวกัน ได้แก่ บริษัท ควอลิตี้เทค จำกัด (มหาชน) และบริษัท ศิวะ เทสติ้ง อินสเปคชั่น แอนด์ คอนซัลติ้ง จำกัด เป็นต้น

ธุรกิจพัฒนาอสังหาริมทรัพย์

บริษัท ทาคูนี แลนด์ จำกัด (TL) ซึ่งเป็นบริษัทย่อย ดำเนินธุรกิจพัฒนาอสังหาริมทรัพย์ ในระหว่างปี 2560 บริษัทฯ ได้ซื้อที่ดินแล้วบางส่วน โดยพิจารณาทำเลที่ตั้งของที่ดินโดยละเอียดและเล็งเห็นศักยภาพในการเจริญเติบโตของที่ดินซึ่งได้รับอานิสงส์จากการลงทุนของภาครัฐบาลในการก่อสร้างรถไฟฟ้าที่คาดว่าจะแล้วเสร็จและสามารถเปิดให้บริการในช่วงต้นปี 2562 ประกอบกับบริษัทฯ ถือครองเงินสดอยู่เป็นจำนวนมาก ซึ่งเป็นโอกาสที่ดีและเหมาะสมในการลงทุนในสินทรัพย์ที่มั่นคง เพื่อสร้างผลตอบแทนในการลงทุนให้แก่บริษัท และเพิ่มผลตอบแทนให้ผู้ถือหุ้นจากกระแสเงินสดส่วนที่เหลือจากการดำเนินงาน

บริษัทฯ อยู่ระหว่างการศึกษากลยุทธ์ในการร่วมลงทุนกับผู้ที่มีประสบการณ์ในธุรกิจพัฒนาอสังหาริมทรัพย์ เพื่อสร้างที่อยู่อาศัย ทั้งนี้บริษัทฯ คำนึงถึงความเสี่ยงของลูกค้าในด้านความสามารถในการขอสินเชื่อเพื่อที่อยู่อาศัย ซึ่งคาดว่าจะแผนการดำเนินธุรกิจจะชัดเจนในปี 2561

การแข่งขันในอุตสาหกรรม

ต้นทุนในการซื้อที่ดินของกลุ่มบริษัทไม่สูงมาก และมีทำเลที่ตั้ง อยู่ใกล้ถนนใหญ่และสถานีรถไฟ ประกอบกับการที่กลุ่มบริษัทมีประสบการณ์ด้านการก่อสร้าง ทำให้มั่นใจว่าควบคุมต้นทุนในการก่อสร้างได้เป็นอย่างดี สามารถแข่งขันกับผู้ประกอบการอสังหาริมทรัพย์รายอื่นได้

ปัจจัยความเสี่ยง

ปัจจัยความเสี่ยงในการประกอบธุรกิจของกลุ่มบริษัทที่อาจส่งผลกระทบต่อผลการดำเนินงานและฐานะการเงิน สรุปได้ดังนี้

1. ความเสี่ยงจากความผันผวนของราคาน้ำมัน

- เนื่องจากราคาน้ำมันในตลาดโลกลดลงอย่างรวดเร็วในปีที่ผ่านมา ราคาน้ำมันในประเทศได้ปรับตัวลดลง แต่ราคาแก๊สในประเทศไม่ได้ปรับลดลงตามตลาดโลก ทำให้ราคาน้ำมันกับราคาแก๊สใกล้เคียงกัน ส่งผลให้ปริมาณการใช้แก๊สในภาคขนส่งลดลงอย่างมีนัยสำคัญ

ผู้บริหารคาดว่า หากช่องว่างระหว่างราคาน้ำมันกับราคาแก๊สยังไม่เพิ่มขึ้น ปริมาณการใช้ในภาคขนส่งจะลดลงอย่างต่อเนื่อง ทำให้ธุรกิจจำหน่ายแก๊สไม่สามารถเติบโตได้ บริษัทจึงขยายการลงทุนไปในธุรกิจรับเหมาก่อสร้างและพัฒนาอสังหาริมทรัพย์ เพื่อกระจายความเสี่ยงในการดำเนินธุรกิจ

- กลุ่มลูกค้าในธุรกิจรับเหมาก่อสร้างและธุรกิจตรวจสอบและทดสอบความปลอดภัยทางวิศวกรรมของบริษัทเป็นกลุ่มพลังงาน เมื่อราคาน้ำมันผันผวน ทำให้รายได้ของกลุ่มลูกค้าลดลง และแผนการขยายธุรกิจของกลุ่มลูกค้าเปลี่ยนไปจากเดิม โดยส่วนใหญ่หันมาใช้นโยบายชะลอการลงทุนและลดต้นทุน จึงส่งผลกระทบต่อโดยตรงต่อยอดขายของกลุ่มบริษัท

กลุ่มบริษัทจึงได้สรรหาและพัฒนาบุคลากรที่มีคุณภาพเพื่อรองรับการขยายกลุ่มลูกค้าไปยังกลุ่มที่ไม่ได้อยู่ในธุรกิจพลังงานเพียงอย่างเดียว ประกอบกับขยายตลาดการให้บริการทดสอบความปลอดภัยทางวิศวกรรมไปในภูมิภาคตะวันออกเพื่อขยายฐานลูกค้า

2. ความเสี่ยงจากการพึ่งพิงผู้จัดหาหน้า

การประกอบธุรกิจจำหน่ายก๊าซ LPG บริษัทจะวางแผนการจัดหาก๊าซ LPG จากผู้ค้ามาตรา 7 รายอื่นซึ่งโดยทั่วไปแล้วจะทำการจัดหาจากผู้ผลิตก๊าซ LPG รายใหญ่ของประเทศคือ บริษัท ปตท. จำกัด (มหาชน) ดังนั้นบริษัทฯ จึงอาจมีความเสี่ยงในกรณีที่ ปตท. ไม่สามารถจำหน่ายก๊าซ LPG ให้บริษัทฯ ได้ด้วยเหตุใดก็ตามหรือทำการจำหน่ายก๊าซ LPG ในปริมาณที่ต่ำกว่าที่บริษัทฯ แจ้งความประสงค์ไว้ ซึ่งจะส่งผลกระทบต่อความสามารถในการหารายได้ของบริษัทฯ

อย่างไรก็ตาม ผู้บริหารของบริษัทฯ เชื่อว่าโอกาสที่จะเกิดเหตุการณ์ดังกล่าวมีไม่สูงมากนัก เนื่องจากไควตาการจัดจำหน่ายก๊าซ LPG ของผู้ค้ามาตรา 7 แต่ละรายถูกจัดสรรโดยกรมธุรกิจพลังงาน นอกจากนี้บริษัทฯ มีพันธมิตรทางการค้าคือผู้ค้าน้ำมันตามมาตรา 7 หลายราย และมีคลังสำรองก๊าซเป็นของตนเอง ทำให้บริษัทฯ มั่นใจว่าจะสามารถจัดหา LPG ได้ในเวลาที่ต้องการ ทั้งนี้ ในอดีตที่ผ่านมาบริษัทฯ ไม่เคยประสบปัญหาในการจัดหาก๊าซ LPG อันเป็นผลจากการปฏิเสธการจัดส่งของผู้ค้ารายใหญ่รายดังกล่าว

3. ความเสี่ยงด้านความปลอดภัยจากการเก็บและจัดส่งก๊าซ

ผู้บริหารของกลุ่มบริษัทให้ความสำคัญในการดูแล 2 ด้านหลัก คือ 1) การดูแลทางกายภาพของคลังสินค้า ให้เชื่อมั่นได้ว่ามีความปลอดภัยในการใช้งาน โดยติดตั้งอุปกรณ์ความปลอดภัย และอุปกรณ์ดับเพลิง ที่มีประสิทธิภาพและเป็นไปตามกฎระเบียบของหน่วยงาน รวมทั้งได้รับใบอนุญาตประกอบกิจการคลังก๊าซปิโตรเลียมเหลว (สห.ก.2) ในการดำเนินการก่อสร้างสิ่งปลูกสร้างดังกล่าวจากกรมธุรกิจพลังงาน กระทรวงพลังงาน ตลอดจนมีการตรวจสอบเพื่อต่อใบอนุญาตทุกปีเป็นประจำทุกปี ทำให้เชื่อมั่นได้ว่าระบบคลังจัดเก็บก๊าซของบริษัทฯ เป็นไปตามมาตรฐานความปลอดภัย และ 2) การปฏิบัติงานของพนักงานที่เกี่ยวข้องกับการจัดเก็บและขนส่งก๊าซ โดยวางระเบียบการทำงาน ให้นักงานตรวจสอบอุปกรณ์ความปลอดภัยทุกวัน รวมทั้งอบรมพนักงานให้มีความเข้าใจในการปฏิบัติหน้าที่ได้อย่างเหมาะสม โดยพนักงานที่ทำหน้าที่ดังกล่าวต้องได้รับบัตรพนักงานบรรจุก๊าซ ซึ่งรับรองโดยกรมธุรกิจพลังงาน

นอกจากนี้ กลุ่มบริษัทได้ทำประกันคลังเก็บก๊าซ LPG และรถบรรทุกก๊าซ LPG ประเภทการประกันความเสี่ยงภัยทรัพย์สิน และทำประกันภัยประเภทความรับผิดชอบต่อบุคคลที่สาม ทั้งนี้เพื่อเป็นการลดผลกระทบที่จะมีต่อกลุ่มบริษัทในกรณีที่เกิดอุบัติเหตุขึ้น ซึ่งการบริหารจัดการความเสี่ยงดังกล่าวทำให้ผู้บริหารเชื่อว่าเพียงพอต่อความเสียหายที่อาจเกิดขึ้นและเป็นไปในลักษณะเดียวกับผู้ประกอบการรายอื่นในอุตสาหกรรมเดียวกัน

4. ความเสี่ยงจากกรณีที่บริษัทมีผู้ถือหุ้นรายใหญ่มากกว่าร้อยละ 50

ณ วันปิดสมุดทะเบียนผู้ถือหุ้น วันที่ 20 กุมภาพันธ์ 2561 ครอบครัวยุทธวิธานวัฒน์ ถือหุ้นในบริษัทจำนวน 411,504,396 หุ้น คิดเป็นร้อยละ 51.44 ของจำนวนหุ้นที่จำหน่ายได้แล้วทั้งหมดของบริษัทฯ จึงทำให้ครอบครัวยุทธวิธานวัฒน์ สามารถควบคุมมติที่ประชุมผู้ถือหุ้นได้เกือบทั้งหมด ไม่ว่าจะเป็นเรื่องการแต่งตั้งกรรมการ หรือการขอมติในเรื่องอื่นที่ต้องได้รับเสียงส่วนใหญ่ของที่ประชุมผู้ถือหุ้น ยกเว้นเรื่องที่กฎหมายหรือข้อบังคับของบริษัท กำหนดให้ต้องได้รับเสียง 3 ใน 4 ของที่ประชุมผู้ถือหุ้น ดังนั้นผู้ถือหุ้นรายอื่นจึงอาจไม่สามารถรวบรวมคะแนนเสียงเพื่อตรวจสอบและถ่วงดุลเรื่องที่ผู้ถือหุ้นใหญ่เสนอได้

อย่างไรก็ดี บริษัทฯได้ตระหนักถึงความสำคัญของการถ่วงดุลอำนาจ จึงมีมาตรการควบคุมไม่ให้กลุ่มบุคคลดังกล่าวมีอำนาจโดยไม่จำกัด ดังจะเห็นได้จากการจัดให้มีกรรมการอิสระ 3 ท่าน ซึ่งคิดเป็นร้อยละ 44 ของกรรมการทั้งหมด รวมทั้งแต่งตั้งประธานกรรมการบริษัทมาจากบุคคลภายนอกซึ่งมิได้มีความเกี่ยวพันในการบริหารงาน ซึ่งจะสามารถตรวจสอบ และสอบทานการทำงานตลอดจนถ่วงดุลอำนาจในฐานะตัวแทนของผู้ถือหุ้นรายย่อยได้ในระดับหนึ่ง รวมทั้ง ช่วยในการกลั่นกรองเรื่องต่างๆ ในการนำเสนอเรื่องต่อที่ประชุมผู้ถือหุ้นอีกด้วย

5. ความเสี่ยงในการประกอบธุรกิจของบริษัทย่อยและบริษัทร่วม

จากการจัดตั้งบริษัทย่อย (บริษัท ทาคูนิ แลนด์ จำกัด) เพื่อประกอบธุรกิจสังหาริมทรัพย์ ซึ่งปัจจุบันได้ซื้อที่ดินแล้วบางส่วน โดยพิจารณาทำเลที่ตั้งของที่ดินโดยละเอียดและเล็งเห็นศักยภาพในการเจริญเติบโตของที่ดินซึ่งได้รับอานิสงส์จากการลงทุนของภาครัฐบาลในการก่อสร้างรถไฟฟ้า ที่คาดว่าจะแล้วเสร็จและสามารถเปิดให้บริการในช่วงต้นปี 2562 ทั้งนี้ หากโครงการก่อสร้างรถไฟฟ้างดงลาดพร้าวเกิดความล่าช้า จะส่งผลกระทบต่อระยะเวลาโครงการของกลุ่มบริษัท นอกจากนี้กลุ่มบริษัทไม่มีประสบการณ์ในด้านการตลาด และไม่มีตราสินค้าที่เป็นที่รู้จัก กลุ่มบริษัทจึงวางแผนในการร่วมทุนกับผู้ที่มีประสบการณ์ในธุรกิจพัฒนาอสังหาริมทรัพย์ เพื่อลดความเสี่ยงจากการเข้าสู่ธุรกิจใหม่

การควบคุมภายใน

บริษัทฯ ให้ความสำคัญต่อการควบคุมภายใน โดยคณะกรรมการบริษัทได้มอบหมายให้คณะกรรมการตรวจสอบสอบทานการประเมินระบบการควบคุมภายในและติดตามประเมินผลอย่างสม่ำเสมอ โดยมุ่งเน้นให้มีระบบการควบคุมภายในที่เพียงพอและเหมาะสมกับความเสี่ยง รวมทั้งการใช้ทรัพยากร การดูแลรักษาทรัพย์สิน เพื่อให้การดำเนินงานมีประสิทธิภาพและประสิทธิผลสูงสุด โดยบริษัทฯ กำหนดให้คณะผู้ตรวจสอบภายในของบริษัทฯ ซึ่งประกอบด้วยผู้บริหารตั้งแต่ระดับผู้จัดการฝ่ายขึ้นไป ทำหน้าที่พิจารณาความเหมาะสมของขอบเขตภาระความรับผิดชอบ แผนการปฏิบัติงาน ผลการประเมินความเพียงพอ คุณภาพของกระบวนการบริหารความเสี่ยงและระบบการควบคุมภายใน การปฏิบัติตามระเบียบกฎหมาย รวมถึงข้อบังคับของราชการที่เกี่ยวข้องกับการดำเนินธุรกิจของบริษัทฯ โดยอ้างอิงกรอบแนวปฏิบัติด้านการควบคุมภายในของ The Committee of Sponsoring Organizations of the Treadway Commission: COSO ซึ่งกำหนดองค์ประกอบหลักที่จำเป็นในการควบคุมภายในไว้ 5 ด้าน ได้แก่

- (1) การควบคุมภายในองค์กร
- (2) การประเมินความเสี่ยง
- (3) การควบคุมการปฏิบัติงาน
- (4) ระบบสารสนเทศและการสื่อสารข้อมูล และ
- (5) ระบบการติดตาม



คณะผู้ตรวจสอบภายในได้สอบทานประสิทธิผลของการควบคุมภายในและรายงานผลการปฏิบัติงานต่อคณะกรรมการตรวจสอบ และคณะกรรมการบริษัท โดยคณะกรรมการตรวจสอบภายในมีความเห็นเช่นเดียวกับคณะกรรมการบริษัท ว่าระบบการควบคุมภายในของบริษัทฯ มีความเพียงพอ เหมาะสม และสามารถป้องกันการนำทรัพย์สินไปใช้โดยมิชอบ โดยบริษัทฯ ได้จัดให้มีบุคลากรอย่างเพียงพอที่จะดำเนินการตามระบบได้อย่างมีประสิทธิภาพ

การกำกับดูแลกิจการ

1. นโยบายการกำกับดูแลกิจการ

คณะกรรมการบริษัทตระหนักถึงความสำคัญของการกำกับดูแลกิจการที่ดี เนื่องจากเห็นว่ามีความสำคัญและจำเป็นต่อการดำเนินธุรกิจที่ทำให้บริษัทมีระบบการบริหารงานที่มีประสิทธิภาพ และเป็นส่วนสำคัญในการส่งเสริมกิจการของบริษัทให้มีการขยายตัวอย่างต่อเนื่องและมั่นคงต่อไป ซึ่งจะก่อให้เกิดความเชื่อมั่นแก่ผู้ถือหุ้น ผู้ลงทุน และผู้ที่เกี่ยวข้อง อีกทั้งยังก่อให้เกิดประโยชน์สูงสุดต่อบริษัทฯ ในระยะยาว บริษัทฯ จึงได้กำหนดนโยบายการกำกับดูแลกิจการที่ดี (Good Corporate Government) ซึ่งเป็นไปตามหลักการการกำกับดูแลกิจการที่ดีสำหรับบริษัทจดทะเบียนของตลาดหลักทรัพย์แห่งประเทศไทยโดยมีวัตถุประสงค์เพื่อใช้ในการกำกับดูแลกิจการของบริษัทฯ โดยคณะกรรมการได้เผยแพร่ นโยบายการกำกับดูแลกิจการที่ดีให้กรรมการและพนักงานทุกระดับเข้าใจและถือปฏิบัติตาม โดยบริษัทฯ ได้แบ่งออกดังนี้

หมวดที่ 1 สิทธิของผู้ถือหุ้น

ผู้ถือหุ้นในฐานะเจ้าของบริษัทฯ มีสิทธิอันชอบธรรมในการเข้าร่วมประชุมเพื่อออกเสียงแสดงความคิดเห็นเกี่ยวกับทิศทางการดำเนินธุรกิจของบริษัทฯ มีสิทธิการรับทราบผลการดำเนินงานของบริษัทฯ สิทธิในการพิจารณาและอนุมัติงบการเงินของบริษัทฯ สิทธิในการได้รับเงินปันผลจากผลการดำเนินงานของบริษัทฯ สิทธิในการเสนอเรื่องเพื่อบรรจุเป็นวาระการประชุม และเสนอชื่อบุคคลเพื่อพิจารณาเลือกตั้งเป็นกรรมการบริษัท สิทธิในการพิจารณาและแต่งตั้งกรรมการบริษัทเป็นรายบุคคล สิทธิในการพิจารณาและอนุมัติค่าตอบแทนกรรมการบริษัท สิทธิในการแต่งตั้งผู้สอบบัญชีและอนุมัติค่าสอบบัญชี สิทธิในการพิจารณาและอนุมัติรายการที่เกี่ยวข้องกัน ตลอดจนมีสิทธิพื้นฐานอื่นๆ ของผู้ถือหุ้นที่เป็นไปตามกฎระเบียบ ข้อบังคับ และกฎหมายต่างๆ ที่เกี่ยวข้อง

บริษัทฯ ได้กำหนดให้มีจัดส่งหนังสือเชิญประชุมพร้อมทั้งเอกสารข้อมูลประกอบการประชุมในวาระต่างๆ รวมทั้งมีความเห็นของคณะกรรมการบริษัทในทุกวาระ โดยส่งให้ผู้ถือหุ้นล่วงหน้าก่อนวันประชุมไม่น้อยกว่า 7 วัน เว้นแต่กรณีที่ข้อบังคับ ประกาศ คำสั่ง หรือข้อกำหนดของตลาดหลักทรัพย์แห่งประเทศไทย สำนักงานคณะกรรมการกำกับหลักทรัพย์และตลาดหลักทรัพย์กำหนดไว้เป็นอย่างอื่น และเผยแพร่หนังสือเชิญประชุมพร้อมทั้งเอกสารข้อมูลประกอบการประชุม ทางเว็บไซต์ของบริษัทฯ (www.takunigroup.com) ล่วงหน้าก่อนวันประชุมผู้ถือหุ้นไม่น้อยกว่า 1 เดือน เพื่อให้ผู้ถือหุ้นมีเวลาศึกษาข้อมูลได้อย่างละเอียดและสามารถตัดสินใจได้อย่างเหมาะสม ตลอดจนจัดให้มีการบันทึกรายงานการประชุมที่ชัดเจนถูกต้องครบถ้วน เพื่อให้ผู้ถือหุ้นสามารถตรวจสอบได้ ซึ่งบริษัทฯ จะเผยแพร่รายงานการประชุมผ่านเว็บไซต์ของบริษัทฯ ภายหลังจากที่ส่งรายงานการประชุมให้ตลาดหลักทรัพย์แห่งประเทศไทยแล้ว

หมวดที่ 2 การปฏิบัติต่อผู้ถือหุ้นอย่างเท่าเทียมกัน

บริษัทฯ ตระหนักและให้ความสำคัญเป็นอย่างยิ่งกับสิทธิของผู้ถือหุ้นของบริษัทฯ จึงให้ความสำคัญกับการปฏิบัติต่อผู้ถือหุ้นทุกรายอย่างเป็นธรรมและเท่าเทียมกัน ทั้งผู้ถือหุ้นที่เป็นผู้บริหารและผู้ถือหุ้นที่ไม่เป็นผู้บริหาร รวมทั้งผู้ถือหุ้นต่างชาติและผู้ถือหุ้นส่วนน้อย รวมถึงปกป้องและรักษาสิทธิขั้นพื้นฐานของผู้ถือหุ้น ดังนั้นผู้ถือหุ้นทุกรายมีสิทธิเท่าเทียมกันในการซื้อขายหรือโอนหุ้น การมีเสียงในกำไรรายของบริษัทฯ อย่างเท่าเทียมกัน การได้รับข่าวสารข้อมูลของกิจการอย่างเพียงพอ ตลอดจนการเข้าร่วมประชุมเพื่อใช้สิทธิออกเสียงในที่ประชุมผู้ถือหุ้นเพื่อแต่งตั้งหรือถอดถอนกรรมการ การแต่งตั้งผู้สอบบัญชี และเรื่องที่มีผลกระทบต่อบริษัทฯ เช่น การจัดสรรเงินปันผล การกำหนดหรือแก้ไขข้อบังคับและหนังสือบริคณห์สนธิ การลดทุนหรือเพิ่มทุน และการอนุมัติรายการพิเศษ เป็นต้น โดยบริษัทฯ แจ้งกฎเกณฑ์และวิธีการในการเข้าร่วมประชุมผู้ถือหุ้นให้ผู้ถือหุ้นทราบ ในหนังสือเชิญประชุม และแจ้งขั้นตอนการออกเสียงลงมติให้ผู้ถือหุ้นทราบในที่ประชุมผู้ถือหุ้น

บริษัทฯ กำหนดให้ผู้ถือหุ้นมีสิทธิในการออกเสียงแสดงความคิดเห็นอย่างเท่าเทียมกัน โดยผู้ถือหุ้น 1 หุ้น มีสิทธิออกเสียงคงคะแนนได้ 1 เสียง รวมทั้งเปิดโอกาสให้ผู้ถือหุ้นมีสิทธิในการเสนอเรื่องเพื่อบรรจุเป็นวาระการประชุม และเสนอชื่อบุคคลเพื่อพิจารณาเลือกตั้งเป็นกรรมการบริษัท เพื่อบรรจุเป็นวาระการประชุมสามัญผู้ถือหุ้นประจำปีเป็นการล่วงหน้าไม่น้อยกว่า 1 เดือนก่อนวันประชุมสามัญผู้ถือหุ้นประจำปี ตลอดจนเปิดโอกาสให้ผู้ถือหุ้นส่งคำถามล่วงหน้าก่อนวันประชุมผ่านนักลงทุนสัมพันธ์ (โทรศัพท์ 092-252-1277 หรือ line ID: takuni2014 หรือที่ E-mail: nita@takuni.com)

นอกจากนี้บริษัทฯ ได้อำนวยความสะดวก และสนับสนุนให้ผู้ถือหุ้นเข้าร่วมประชุมใช้สิทธิออกเสียงลงคะแนนในที่ประชุมผู้ถือหุ้น โดยให้ผู้ถือหุ้นสามารถลงทะเบียนเข้าร่วมประชุมได้ล่วงหน้าก่อนเวลาประชุมอย่างน้อย 1 ชั่วโมง และต่อเนื่องจนกว่าการประชุมจะแล้วเสร็จ ในกรณีที่ผู้ถือหุ้นไม่สามารถมาประชุมด้วยตนเอง บริษัทฯ ได้อำนวยความสะดวกโดยการจัดส่งแบบฟอร์มหนังสือมอบฉันทะ แบบ ข. ซึ่งเป็นรูปแบบที่ผู้ถือหุ้นสามารถระบุความเห็นในการลงคะแนนเสียงได้ โดยผู้ถือหุ้นของบริษัทฯ สามารถดาวน์โหลดหนังสือมอบฉันทะ แบบ ก. , แบบ ข และแบบ ค. ได้ที่เว็บไซต์ของบริษัทฯ และเสนอรายชื่อกรรมการอิสระของบริษัทฯอย่างน้อย 1 คน ให้ผู้ถือหุ้นพิจารณาอนุมัติให้เข้าร่วมประชุม

หมวดที่ 3 การคำนึงถึงบทบาทของผู้มีส่วนได้เสีย

บริษัทฯ ให้ความสำคัญในการดูแลและการปฏิบัติอย่างเท่าเทียมกันต่อผู้มีส่วนได้เสียต่างๆ ที่เกี่ยวข้องกับการดำเนินงานของบริษัทฯ เนื่องจากแรงสนับสนุนจากผู้มีส่วนได้เสียกลุ่มต่างๆ มีส่วนช่วยเพิ่มขีดความสามารถในการแข่งขัน และสร้างกำไรให้กับบริษัทฯ ถือเป็นการสร้างความสำเร็จให้กับบริษัทฯ ในระยะยาว บริษัทฯ จึงปฏิบัติตามข้อกำหนดกฎหมายและกฎระเบียบต่างๆ รวมถึงสัญญาและข้อตกลงต่างๆ ที่ทำขึ้นระหว่างกัน รวมทั้งมีการเปิดเผยข้อมูลอย่างเพียงพอเพื่อให้ผู้มีส่วนได้เสียมีส่วนร่วมได้อย่างมีประสิทธิภาพ และไม่ดำเนินการใดๆ อันจะเป็นการฉ้อโกงหรือละเมิดสิทธิ หรือส่งผลกระทบต่อในด้านลบกับกลุ่มผู้มีส่วนได้เสียต่างๆ ดังรายละเอียดต่อไปนี้

ผู้ถือหุ้น :	บริษัทฯ มุ่งมั่นที่จะดำเนินธุรกิจให้มีผลตอบแทนที่คุ้มค่าและสร้างความพึงพอใจสูงสุดแก่ผู้ถือหุ้น โดยคำนึงถึงการเติบโตของมูลค่าบริษัทในระยะยาว ด้วยผลตอบแทนที่ดีและต่อเนื่อง รวมทั้งการดำเนินการเปิดเผยข้อมูลอย่างโปร่งใสและเชื่อถือได้
พนักงาน :	บริษัทฯ ตระหนักถึงความสำคัญของพนักงานในฐานะผู้สนับสนุนให้แผนงานต่างๆ ของบริษัทฯ สามารถบรรลุเป้าหมายทางธุรกิจที่กำหนดไว้ บริษัทฯ จึงปฏิบัติต่อพนักงานด้วยความเป็นธรรมและเท่าเทียมกัน พร้อมทั้งพัฒนา ส่งเสริมการจัดให้มีสภาพแวดล้อมในการทำงานที่ปลอดภัยต่อชีวิตและทรัพย์สิน และมีอาชีวอนามัยที่ดี โดยจัดทำระเบียบขั้นตอนการปฏิบัติงานที่ชัดเจน รัดกุม และเลือกใช้อุปกรณ์ในการปฏิบัติงานที่ได้มาตรฐานความปลอดภัย รวมทั้งการวิเคราะห์ความเสี่ยงด้านความปลอดภัยที่อาจเกิดขึ้นและหามาตรการควบคุมและป้องกัน พร้อมทั้งสื่อสารกับพนักงานให้เข้าใจและปฏิบัติไปในทิศทางเดียวกัน ตลอดจนสร้างบรรยากาศการทำงานที่ดี ส่งเสริมการทำงานเป็นทีมเพื่อสร้างความมั่นใจและเป็นขวัญกำลังใจให้แก่พนักงานในการปฏิบัติงานกับบริษัทฯ ด้วยความมั่นคงในอาชีพ
ผู้บริหาร :	บริษัทฯ ตระหนักถึงความสำคัญของผู้บริหาร ในฐานะผู้ที่มีบทบาทสำคัญในการกำหนดกลยุทธ์และแผนปฏิบัติงานต่างๆ รวมทั้งควบคุมการดำเนินธุรกิจของบริษัทฯ ให้เป็นไปตามกรอบ ทิศทาง และเป้าหมายทางธุรกิจที่กำหนดไว้ โดยคณะกรรมการบริษัท บริษัทฯ จึงเสนอคำตอบแทนผู้บริหารที่มีความเหมาะสม เป็นธรรม เพื่อเป็นการตอบแทนและเป็นแรงจูงใจให้ผู้บริหารมีความตั้งใจและทุ่มเทให้กับการบริหารงานบริษัทฯ จนสามารถบรรลุเป้าหมายทางธุรกิจที่กำหนดไว้ได้
หุ้นส่วนทางธุรกิจ :	บริษัทฯ ตระหนักเป็นอย่างดียิ่งถึงความสำคัญของหุ้นส่วนทางธุรกิจของบริษัทฯ ในการที่ช่วยสนับสนุนและผลักดันให้การดำเนินธุรกิจของบริษัทฯ สามารถเจริญเติบโตและบรรลุเป้าหมายทางธุรกิจที่กำหนดไว้ได้ บริษัทฯ จึงปฏิบัติต่อหุ้นส่วนทางธุรกิจของบริษัทฯ โดยคำนึงถึงผลประโยชน์ที่เป็นธรรมของทั้งสองฝ่าย และปฏิบัติตามเงื่อนไขข้อตกลงทางการค้าที่ตกลงร่วมกันอย่างเคร่งครัด
ลูกค้า :	บริษัทฯ ให้ความสำคัญกับลูกค้าเป็นอันดับแรกโดยสร้างสัมพันธ์ภาพที่ดีกับลูกค้าอย่างต่อเนื่องและสม่ำเสมอและมุ่งมั่นที่จะปฏิบัติตามสัญญา ข้อตกลง หรือเงื่อนไขต่างๆ ที่มีต่อลูกค้าอย่างโปร่งใสเท่าเทียมและเป็นธรรม ตลอดจนสร้างความพึงพอใจและความมั่นใจแก่ลูกค้าในการได้รับสินค้าและบริการที่มีคุณภาพภายใต้ความปลอดภัยและเทคโนโลยีที่เหมาะสม และให้ความสำคัญในการรักษาข้อมูลที่เป็นความลับของลูกค้า
คู่ค้า :	บริษัทฯ ปฏิบัติต่อคู่ค้าของบริษัทฯ ด้วยความเป็นธรรม ตามเงื่อนไขทางการค้าที่ตกลงร่วมกันอย่างเคร่งครัดทั้งจะไม่เรียกร้อง ไม่รับ ไม่จ่ายผลประโยชน์ใดๆ ทางการค้ากับคู่ค้าโดยไม่สุจริต
เจ้าหนี้ :	บริษัทฯ พึงปฏิบัติตามข้อสัญญาระหว่างบริษัทฯ กับเจ้าหนี้ ด้วยการชำระหนี้ตรงเวลา สร้างความเชื่อใจและความจริงใจที่ดีต่อกัน

คู่แข่ง :	บริษัท ดำเนินธุรกิจโดยยึดถือกรอบการแข่งขันทางการค้าที่เป็นธรรม โดยมุ่งเน้นการพัฒนาศักยภาพการแข่งขันทางการค้าด้วยการพัฒนาศักยภาพและคุณภาพของการให้บริการไม่แสวงหาข้อมูลที่เป็นความลับของคู่แข่งทางการค้าด้วยวิธีการที่ไม่สุจริตหรือไม่เหมาะสมและไม่เป็นนโยบายที่จะทำลายคู่แข่งด้วยการพุดพาดฟังกล่าวร้ายหรือดำเนินการใดๆ ที่ไม่สุจริตที่เป็นการทำลายคู่แข่งของบริษัทฯ
สิ่งแวดล้อม :	บริษัทฯ ได้ให้ความสำคัญด้านสิ่งแวดล้อม โดยไม่กระทำการใดๆ ที่ส่งผลกระทบต่อทรัพยากรธรรมชาติและสภาพแวดล้อมเกินกว่าที่กฎหมายกำหนดส่งเสริมการใช้และการอนุรักษ์ทรัพยากรอย่างมีประสิทธิภาพเพื่อประโยชน์ต่อส่วนรวมปฏิบัติและให้ความร่วมมือ หรือควบคุมให้มีการปฏิบัติตามอย่างเคร่งครัดตามเจตนารมณ์ของกฎหมายและกฎระเบียบที่ออกโดยหน่วยงานที่กำกับดูแล
ชุมชน / สังคม :	บริษัทฯ คำนึงถึงการสนับสนุนกิจกรรมทางสังคมเพื่อสร้างคุณภาพชีวิตที่ดีแก่คนในสังคมและชุมชนรวมถึงส่งเสริมและปลูกฝังจิตสำนึกความรับผิดชอบต่อสังคมในหมู่พนักงานทุกระดับและให้ความสนับสนุนกิจกรรมของชุมชนและสังคม โดยมุ่งเน้นให้เกิดการพัฒนาสังคม ชุมชน สิ่งแวดล้อม
หน่วยงานภาครัฐและหน่วยงานกำกับดูแลอื่นๆ ที่เกี่ยวข้อง	บริษัทฯ ตระหนักเป็นอย่างดีถึงบทบาทหน้าที่และความรับผิดชอบต่อหน่วยงานภาครัฐและหน่วยงานกำกับดูแลที่มีต่อการดำเนินงานของบริษัทฯ บริษัทฯจึงมีความตั้งใจและให้ความร่วมมือในการปฏิบัติตามกฎ ระเบียบ ข้อบังคับ รวมทั้งกฎหมายต่างๆ ที่เกี่ยวข้องกับการดำเนินงานของบริษัทฯ ทั้งนี้เพื่อเป็นการแบ่งเบาภาระของหน่วยงานเหล่านั้น นอกจากนี้ บริษัทฯ ยังมอบหมายให้เลขานุการบริษัทรับผิดชอบด้านการสอบทานการปฏิบัติตามกฎ ระเบียบ ข้อบังคับ รวมทั้งกฎหมายต่างๆ ที่เกี่ยวข้องกับการดำเนินงานของบริษัทฯ และผู้ตรวจสอบภายในสอบทานการปฏิบัติงานให้เป็นไปตามคู่มือการปฏิบัติงานและเป็นไปตามมาตรฐานต่างๆ ที่เกี่ยวข้องและรายงานผลการสอบทานต่อคณะกรรมการตรวจสอบเป็นประจำทุกปี

กรณีที่มีผู้มีส่วนได้เสียมีข้อร้องเรียน ข้อเสนอนะ หรือข้อสงสัยใดๆ เกี่ยวกับการกระทำผิดกฎหมาย หรือจรรยาบรรณ รายงานทางการเงินที่ไม่ถูกต้อง หรือระบบควบคุมภายในที่บกพร่อง สามารถแจ้งหรือสอบถามได้โดยตรงถึงคณะกรรมการตรวจสอบของบริษัทฯ โดยติดต่อผ่านเลขานุการคณะกรรมการตรวจสอบ (auditcom@takuni.com) โดยบริษัทฯ จะดำเนินการสอบสวนตามขั้นตอนการรับเรื่องร้องเรียนที่กำหนดไว้และถือปฏิบัติเป็นเรื่องลับ และรายงานผลการสอบสวนให้คณะกรรมการบริษัททราบ

หมวดที่ 4 การเปิดเผยข้อมูลและความโปร่งใส

บริษัทฯ ให้ความสำคัญต่อการเปิดเผยข้อมูลสำคัญที่มีผลต่อการตัดสินใจของผู้ลงทุน และผู้มีส่วนได้เสียกับบริษัทฯ ทั้งข้อมูลทางการเงินและข้อมูลที่มีไขข้อมูลทางการเงินอย่างถูกต้อง ครบถ้วน น่าเชื่อถือ ทัวถึง ท้นเวลา โปร่งใส และเป็นไปตามเกณฑ์ที่ตลาดหลักทรัพย์แห่งประเทศไทย และสำนักงานคณะกรรมการกำกับหลักทรัพย์และตลาดหลักทรัพย์ กำหนด ผ่านช่องทางของตลาดหลักทรัพย์แห่งประเทศไทย สื่อสิ่งพิมพ์ต่างๆ แบบแสดงรายการข้อมูลประจำปี (แบบ 56-1) และรายงานประจำปี รวมถึงผ่านทางเว็บไซต์ของบริษัทฯ โดยกำหนดให้มีทั้งภาษาไทยและภาษาอังกฤษ

คณะกรรมการบริษัทเป็นผู้รับผิดชอบในการจัดทำรายงานทางการเงิน และข้อมูลทางการเงินซึ่งจัดทำขึ้นตามมาตรฐานการบัญชีที่รับรองทั่วไปในประเทศไทย และผ่านการตรวจสอบจากผู้สอบบัญชีอิสระ โดยเลือกใช้นโยบายบัญชีที่เหมาะสม และถือปฏิบัติอย่างสม่ำเสมอ โดยใช้ดุลยพินิจในการจัดทำอย่างระมัดระวัง อีกทั้งมีการเปิดเผยข้อมูลสำคัญอย่างเพียงพอในหมายเหตุประกอบงบการเงิน ทั้งนี้ คณะกรรมการบริษัทได้แต่งตั้งคณะกรรมการตรวจสอบเป็นผู้ดูแลรับผิดชอบเกี่ยวกับคุณภาพของรายงานทางการเงินและระบบควบคุมภายใน โดยให้ความเห็นเกี่ยวกับเรื่องดังกล่าวในรายงานของคณะกรรมการตรวจสอบซึ่งแสดงไว้ในรายงานประจำปีของบริษัทฯ รวมทั้งจัดให้มีรายงานความรับผิดชอบต่อคณะกรรมการต่อรายงานทางการเงินแสดงควบคู่กับรายงานของผู้สอบบัญชีในรายงานประจำปี

นอกจากนี้บริษัทฯ ได้เปิดเผยคำตอบแทนกรรมการเป็นรายบุคคล ผู้บริหาร การทำหน้าที่ในรอบปีที่ผ่านมา จำนวนครั้งที่เข้าร่วมประชุม รวมถึงข้อมูลอื่นๆ เช่น รายละเอียดเกี่ยวกับกรรมการ ผู้บริหารประวัติการเข้าอบรม ตลอดจนการเปิดเผยข้อมูลการถือครองหลักทรัพย์ของกรรมการและผู้บริหารภายใน 3 วันทำการนับจากวันที่มีการซื้อ ขาย โอน หรือรับโอนหลักทรัพย์ โดยเลขานุการคณะกรรมการบริษัท

หมวดที่ 5 ความรับผิดชอบของคณะกรรมการ

นโยบายการกำกับดูแลกิจการ

คณะกรรมการบริษัทได้กำหนดนโยบายเกี่ยวกับการกำกับดูแลกิจการเป็นลายลักษณ์อักษร โดยครอบคลุมในด้านการปฏิบัติต่อผู้ถือหุ้นและผู้มีส่วนได้ส่วนเสีย อย่างเท่าเทียมกันและเป็นธรรมต่อทุกฝ่าย การสร้างมูลค่าเพิ่มแก่กิจการในระยะยาว บริหารงานด้วยความรอบคอบและระมัดระวังรับผิดชอบต่อการปฏิบัติหน้าที่ด้วยความสามารถและประสิทธิภาพที่เพียงพอเพื่อให้เกิดประโยชน์สูงสุดต่อผู้ถือหุ้น การดำเนินธุรกิจเป็นไปด้วยความโปร่งใสมีคุณธรรมสามารถตรวจสอบได้เปิดเผยข้อมูลอย่างเพียงพอแก่ผู้ที่เกี่ยวข้องทุกฝ่าย และดำเนินธุรกิจด้วยความระมัดระวัง โดยเฉพาะอย่างยิ่งในด้านความเสี่ยง โดยให้มีการประเมิน วางกลยุทธ์แก้ไข และติดตามการบริหารความเสี่ยงอย่างเหมาะสมและสม่ำเสมอ สำหรับการกำหนดแนวทางในการดำเนินงานนั้น บริษัทฯ ให้ความสำคัญเรื่องการควบคุมภายในและการตรวจสอบภายใน โดยคณะกรรมการบริษัทจะมีการประเมินความเพียงพอการควบคุมภายในร่วมกันเป็นประจำทุกปี รวมทั้งส่งเสริมและสนับสนุนให้กรรมการทุกท่านและฝ่ายบริหาร เข้ารับการอบรมกับสมาคมส่งเสริมสถาบันกรรมการบริษัทไทย (Thai Institute of Directors Association : IOD) และสถาบันอื่นๆ ในหลักสูตรที่เกี่ยวข้องอย่างต่อเนื่อง เพื่อเป็นการเพิ่มพูนความรู้ด้านต่างๆ เกี่ยวกับบทบาทหน้าที่ของกรรมการและฝ่ายบริหาร

จรรยาบรรณธุรกิจ

บริษัทฯ ได้กำหนดหลักปฏิบัติเกี่ยวกับจรรยาบรรณของคณะกรรมการ ฝ่ายบริหาร และพนักงาน เพื่อให้ผู้ที่เกี่ยวข้อง ยึดถือเป็นแนวทางในการปฏิบัติหน้าที่ตามภารกิจของบริษัทฯ ด้วยความซื่อสัตย์ สุจริต และเที่ยงธรรม ทั้งการปฏิบัติต่อผู้มีส่วนได้เสียทุกกลุ่ม ทั้งนี้บริษัทฯ ได้มีการประกาศและแจ้งให้พนักงานและผู้บริหารทุกคนรับทราบและยึดปฏิบัติตามแนวทางดังกล่าวอย่างเคร่งครัด

ระบบการควบคุมภายในและการตรวจสอบภายใน

บริษัทฯ ได้ให้ความสำคัญต่อระบบควบคุมภายในทั้งในระดับบริหารและระดับปฏิบัติงาน และเพื่อให้เกิดความมีประสิทธิภาพในการดำเนินงาน บริษัทฯ จึงได้กำหนดภาระหน้าที่ อำนาจการดำเนินการของผู้ปฏิบัติงานและผู้บริหารไว้เป็นลายลักษณ์อักษรอย่างชัดเจน มีการควบคุมดูแลการใช้ทรัพย์สินของบริษัทฯ ให้เกิดประโยชน์ และมีการแบ่งแยกหน้าที่ผู้ปฏิบัติงาน ผู้ติดตามควบคุมและประเมินผลออกจากกัน นอกจากนี้บริษัทฯ ยังจัดให้มีผู้ที่ทำหน้าที่ตรวจสอบภายใน ซึ่งบริษัทฯ มีนโยบายที่จะให้ผู้ตรวจสอบภายในโดยว่าจ้างบุคคลภายนอก (Outsource) ให้ทำการตรวจสอบและประเมินระบบการควบคุมภายในของบริษัทฯ เพื่อนำเสนอต่อคณะกรรมการตรวจสอบและคณะกรรมการบริษัท โดยบริษัทฯ ได้แต่งตั้ง บริษัทตรวจสอบภายในธรรมาภิบาล จำกัด โดยนางสาวอุทัยชนก สุภาพงษ์ เป็นผู้ตรวจสอบภายในปี 2561 และปี 2560 เพื่อทำการสอบทานระบบการควบคุมภายใน และการตรวจสอบภายในให้มีความเหมาะสมและมีประสิทธิภาพ มีการควบคุมทางการเงินและมีการปฏิบัติงานที่เป็นไปตามแนวทางที่วางไว้อย่างมีประสิทธิภาพ รวมทั้งการตรวจสอบการปฏิบัติตามกฎหมายและข้อกำหนดต่างๆ ที่เกี่ยวข้องกับบริษัทฯ โดยผลการตรวจสอบจะถูกรายงานตรงต่อคณะกรรมการตรวจสอบและผู้บริหารระดับสูง

ความขัดแย้งทางผลประโยชน์

คณะกรรมการบริษัทและคณะผู้บริหารมีความตั้งใจที่จะพิจารณาดำเนินการในด้านต่างๆ โดยได้พิจารณาเกี่ยวกับการจัดปัญหาความขัดแย้งของผลประโยชน์อย่างรอบคอบ ด้วยความซื่อสัตย์สุจริต มีเหตุมีผลและเป็นอิสระ ภายใต้กรอบจรรยาบรรณที่ดี เพื่อผลประโยชน์ของบริษัทฯ โดยรวมเป็นสำคัญ ดังนั้น เพื่อให้เกิดความโปร่งใสและป้องกันการแสวงหาผลประโยชน์ส่วนตน บริษัทฯ กำหนดให้กรรมการ ผู้บริหาร และผู้ที่เกี่ยวข้องเปิดเผยข้อมูลส่วนได้เสียให้คณะกรรมการทราบ โดยติดต่อแจ้งที่เลขานุการบริษัท และมีหน้าที่รายงานการถือครองหลักทรัพย์ของบริษัทฯ ให้คณะกรรมการบริษัททราบ ตามข้อกำหนดของสำนักงานคณะกรรมการกำกับหลักทรัพย์และตลาดหลักทรัพย์ อีกทั้งในการประชุมคณะผู้บริหารและคณะกรรมการบริษัทกำหนดให้บุคคลที่มีส่วนได้ส่วนเสียในการเข้าทำรายการใดๆ หรืออาจมีความขัดแย้งทางผลประโยชน์กับบริษัทฯ งดให้ความเห็นและงดออกเสียงลงมติ รวมถึงไม่มีอำนาจอนุมัติในธุรกรรมนั้นๆ

โดยการเข้าทำรายการที่เกี่ยวข้องกันของบริษัทฯ จะคำนึงผลประโยชน์สูงสุดของบริษัทฯ และผู้ถือหุ้นเป็นสำคัญ และเป็นไปตามเงื่อนไขราคาและการแข่งขันทางการค้าโดยทั่วไป โดยราคาและเงื่อนไขการค้าต่างๆ เสมือนทำรายการกับบุคคลภายนอก (Arms-Length Basis) รายการที่เกี่ยวข้องกันของบริษัทฯ จะต้องผ่านการพิจารณาจากคณะกรรมการตรวจสอบซึ่งประกอบด้วยกรรมการอิสระทั้งหมด ซึ่งคณะกรรมการตรวจสอบได้เสนอคณะกรรมการบริษัทเพื่อรับทราบรายการที่เกี่ยวข้องกัน และรายการที่มีความขัดแย้งทางผลประโยชน์ซึ่งได้มีการพิจารณาความเหมาะสมอย่างรอบคอบและได้ปฏิบัติตามหลักเกณฑ์ที่ตลาดหลักทรัพย์แห่งประเทศไทยกำหนดในรายงาน และเปิดเผยข้อมูลดังกล่าวทุกไตรมาส

2. คณะกรรมการชุดย่อย

โครงสร้างการบริหารจัดการของบริษัท ประกอบด้วยคณะกรรมการ 7 ชุด ได้แก่

- 2.1 คณะกรรมการบริษัท
- 2.2 คณะกรรมการตรวจสอบ
- 2.3 คณะกรรมการสรรหาและพิจารณาค่าตอบแทน
- 2.4 คณะกรรมการบริหาร
- 2.5 คณะกรรมการต่อต้านการทุจริตและคอร์รัปชัน
- 2.6 คณะกรรมการบริหารความเสี่ยง
- 2.7 คณะกรรมการความยั่งยืนและกิจกรรมสังคม

โดยมีการกำหนดขอบเขตอำนาจหน้าที่และความรับผิดชอบของคณะกรรมการแต่ละชุดไว้เป็นลายลักษณ์อักษร และได้แสดงรายละเอียดของคณะกรรมการชุดต่างๆ ไว้ในแบบแสดงรายการข้อมูลประจำปี 2559 (แบบ 56-1)

3. การกำกับดูแลการดำเนินงานของบริษัทย่อยและบริษัทร่วม

บริษัทฯ มีนโยบายการลงทุนในกิจการที่สามารถเอื้อประโยชน์กับบริษัท ทั้งนี้เพื่อเป็นการเพิ่มศักยภาพในการแข่งขัน โดยการลงทุนในบริษัทย่อย บริษัท จะต้องมีอำนาจควบคุมหรือกำหนดนโยบายบริหาร ส่วนบริษัทร่วม บริษัท จะต้องมีส่วนในการส่งตัวแทนของบริษัท เข้าร่วมเป็นกรรมการตามสัดส่วนการถือหุ้น

4. การกำกับดูแลเรื่องการใช้ข้อมูลภายใน

บริษัทฯ มีนโยบายและวิธีการดูแลกรรมการและผู้บริหารในการนำข้อมูลภายในของบริษัทฯ ซึ่งยังไม่เปิดเผยต่อสาธารณชนไปใช้เพื่อแสวงหาประโยชน์ส่วนตน รวมทั้งการซื้อขายหลักทรัพย์ ดังนี้

- กรรมการ ผู้บริหาร พนักงาน และลูกจ้างของบริษัทฯ จะต้องรักษาความลับ และ/หรือข้อมูลภายในของบริษัทฯ และจะต้องไม่นำความลับ และ/หรือข้อมูลภายในของบริษัทฯ ไปเปิดเผย หรือแสวงหาประโยชน์แก่ตนเองหรือเพื่อประโยชน์แก่บุคคลอื่นใดไม่ว่าโดยทางตรงหรือทางอ้อม และไม่ว่าจะได้รับผลประโยชน์ตอบแทนหรือไม่ก็ตาม เว้นแต่ข้อมูลนั้นบริษัทฯ ได้เปิดเผยต่อสาธารณชนแล้ว
- กรรมการ ผู้บริหาร พนักงาน และลูกจ้างของบริษัทฯ ทราบว่า กรรมการ ผู้บริหาร พนักงาน และลูกจ้างของบริษัทฯ ที่ได้รับทราบข้อมูลทางการเงินของบริษัทฯ และ/หรือข้อมูลภายในที่เป็นสาระสำคัญ ที่มีผลต่อการเปลี่ยนแปลงราคาหลักทรัพย์ จะต้องหลีกเลี่ยงการซื้อขายหลักทรัพย์ของบริษัทฯ ในช่วง 1 เดือน ก่อนที่งบการเงินหรือข้อมูลภายในนั้นจะเปิดเผยต่อสาธารณชน และห้ามมิให้เปิดเผยข้อมูลที่เป็นสาระสำคัญนั้นต่อบุคคลอื่น ทั้งนี้ ให้รวมถึงคู่สมรสและบุตรที่ยังไม่บรรลุนิติภาวะของกรรมการ ผู้บริหาร พนักงาน และลูกจ้างของบริษัทฯ ด้วย โดยผู้ใดฝ่าฝืนถือว่าได้กระทำความผิดระเบียบของบริษัทฯ อย่างร้ายแรงและมีการกำหนดโทษโดยการตักเตือนเป็นลายลักษณ์อักษรและหากยังคงปฏิบัติจะทำการไล่ออกโดยไม่จ่ายค่าชดเชย

นอกจากนี้ บริษัทฯ จะจัดการอบรมให้ความรู้แก่กรรมการและผู้บริหาร เกี่ยวกับหน้าที่ที่ต้องรายงานการถือครองทรัพย์ของตน คู่สมรส และบุตรที่ยังไม่บรรลุนิติภาวะ ต่อ สำนักงาน ก.ล.ต. ตาม มาตรา 59 และบทกำหนดโทษตามมาตรา 275 แห่งพระราชบัญญัติหลักทรัพย์และตลาดหลักทรัพย์ พ.ศ. 2535 โดยกรรมการและผู้บริหารมีหน้าที่ต้องรายงานการมาถือครอง และการเปลี่ยนแปลงการถือครองหลักทรัพย์ต่อสำนักงาน ก.ล.ต. ตามมาตรา 59 แห่งพระราชบัญญัติหลักทรัพย์ และตลาดหลักทรัพย์ พ.ศ. 2535 ภายใน 3 วันทำการถัดจากวันที่ทำรายการ และจัดส่งสำเนารายงานนี้ให้แก่บริษัทในวันเดียวกันกับวันที่ส่งรายงานต่อสำนักงาน ก.ล.ต.

5. ค่าตอบแทนของผู้สอบบัญชี

บริษัทฯ และบริษัทย่อยจ่ายค่าตอบแทนการสอบบัญชีให้แก่ผู้สอบบัญชีในปี 2560 รวม 6.03 ล้านบาท โดยแบ่งเป็นค่าสอบบัญชี 5.70 ล้านบาท และค่าตอบแทนอื่น 0.33 ล้านบาท

6. การปฏิบัติตามหลักการกำกับดูแลกิจการที่ดีในเรื่องอื่นๆ

นโยบายการทำรายการระหว่างกัน

บริษัทฯ ได้กำหนดนโยบายการทำรายการระหว่างกัน โดยในกรณีที่บริษัทฯ มีความจำเป็นต้องทำรายการระหว่างกันกับบุคคลที่อาจมีความขัดแย้งทางผลประโยชน์ คณะกรรมการตรวจสอบจะเป็นผู้ให้ความเห็นเกี่ยวกับความจำเป็นและความเหมาะสมของรายการนั้น และในกรณีที่คณะกรรมการตรวจสอบไม่มีความชำนาญในการพิจารณารายการระหว่างกันที่อาจเกิดขึ้น บริษัทฯ จะได้ให้ผู้เชี่ยวชาญอิสระหรือผู้สอบบัญชีของบริษัท เป็นผู้ให้ความเห็นเกี่ยวกับรายการระหว่างกันดังกล่าว เพื่อนำไปใช้ประกอบการตัดสินใจของคณะกรรมการหรือผู้ถือหุ้นแล้วแต่กรณี

นโยบายของบริษัทฯ ในการทำรายการระหว่างกันจำแนกตามประเภทรายการมีดังนี้

- รายการธุรกิจปกติและรายการสนับสนุนธุรกิจปกติ อาทิ การซื้อและขายสินค้า การให้บริการ เป็นต้น บริษัทฯ มีนโยบายให้คณะกรรมการตรวจสอบเป็นผู้พิจารณาและให้ความเห็นเกี่ยวกับเหตุผลและความจำเป็นต่อการทำรายการดังกล่าว และการมีเงื่อนไขการค้าที่มีราคาและเงื่อนไขที่เป็นธรรมและไม่ก่อให้เกิดการถ่ายเทผลประโยชน์ เมื่อเทียบเคียงกับการทำรายการระหว่างบริษัทฯ และบุคคลทั่วไป หรือการทำรายการระหว่างบุคคลที่อาจมีความขัดแย้งทางผลประโยชน์กับบุคคลทั่วไป หรือการทำรายการในลักษณะเดียวกับของผู้ประกอบการอื่นในธุรกิจบริษัทฯ มีนโยบายให้คณะกรรมการตรวจสอบเป็นผู้พิจารณาและให้ความเห็นเกี่ยวกับเหตุผลและความจำเป็นต่อการทำรายการดังกล่าวเป็นรายไตรมาส และจะปฏิบัติให้เป็นไปตามกฎหมายว่าด้วยหลักทรัพย์และตลาดหลักทรัพย์และข้อบังคับ ประกาศ คำสั่งหรือข้อกำหนดของตลาดหลักทรัพย์แห่งประเทศไทย รวมถึงการปฏิบัติตามข้อกำหนดเกี่ยวกับการเปิดเผยข้อมูลการทำรายการที่เกี่ยวข้องกัน
- รายการอื่นๆ นอกเหนือจากรายการธุรกิจปกติและรายการสนับสนุนธุรกิจปกติข้างต้น เช่น รายการเกี่ยวกับทรัพย์สินหรือบริการอื่น หรือ รายการรับหรือให้ความช่วยเหลือทางการเงิน บริษัทฯ มีนโยบายให้คณะกรรมการตรวจสอบเป็นผู้พิจารณาและให้ความเห็นเกี่ยวกับเหตุผลและความจำเป็นต่อการทำรายการดังกล่าว และจะปฏิบัติให้เป็นไปตามกฎหมายว่าด้วยหลักทรัพย์และตลาดหลักทรัพย์และข้อบังคับ ประกาศ คำสั่งหรือข้อกำหนดของตลาดหลักทรัพย์แห่งประเทศไทย รวมถึงการปฏิบัติตามข้อกำหนดเกี่ยวกับการเปิดเผยข้อมูลการทำรายการที่เกี่ยวข้องกันและการได้มาหรือจำหน่ายไปซึ่งทรัพย์สินที่สำคัญของบริษัทฯ หรือบริษัทย่อย ทั้งนี้ บริษัทฯ ไม่มีนโยบายการให้กู้ยืมเงินเพื่อให้บุคคลที่อาจมีความขัดแย้งทางผลประโยชน์นำไปประกอบธุรกิจหรือดำเนินงานแทนบริษัทฯ

ทั้งนี้ คณะกรรมการบริษัทจะปฏิบัติให้เป็นไปตามกฎหมายว่าด้วยหลักทรัพย์และตลาดหลักทรัพย์และข้อบังคับ ประกาศ คำสั่งหรือข้อกำหนดของตลาดหลักทรัพย์แห่งประเทศไทย รวมถึงการปฏิบัติตามข้อกำหนดเกี่ยวกับการทำรายการที่เกี่ยวข้องกันและการได้มาหรือจำหน่ายไปซึ่งทรัพย์สินที่สำคัญของบริษัทฯ หรือบริษัทย่อย เพื่อให้การตัดสินใจเข้าทำรายการดังกล่าวไม่ก่อให้เกิดความขัดแย้งทางผลประโยชน์และเป็นประโยชน์สูงสุดแก่ผู้ถือหุ้นทุกราย



ความรับผิดชอบต่อสังคม

วิสัยทัศน์ และพันธกิจ

เป็นหนึ่งในผู้นำธุรกิจพลังงาน มุ่งเน้นคุณภาพและความปลอดภัย ขยายการดำเนินธุรกิจแบบบูรณาการเพื่อเพิ่มศักยภาพขององค์กร ให้บริการอย่างมืออาชีพโดยพัฒนาประสิทธิภาพขององค์กรและบุคลากรอย่างต่อเนื่อง มุ่งเน้นการใช้เทคโนโลยีที่ทันสมัยปลอดภัยและเป็นมิตรต่อสิ่งแวดล้อม

โครงสร้างบริหารจัดการ คณะกรรมการความยั่งยืน และกิจกรรมสังคม

คณะกรรมการบริษัท

คณะกรรมการบริหาร

ประธานเจ้าหน้าที่บริหาร/ กรรมการผู้จัดการ

คณะกรรมการความยั่งยืน และกิจกรรมสังคม

บริษัทฯ ได้แต่งตั้งคณะกรรมการความยั่งยืนและกิจกรรมสังคม (ESG) ซึ่งประกอบด้วยผู้บริหาร, รองกรรมการผู้จัดการ, ผู้จัดการ และพนักงาน โดยกำหนดให้มีอำนาจหน้าที่ในการพัฒนาความรับผิดชอบต่อสังคมและสิ่งแวดล้อมของบริษัท และรายงานผลการดำเนินงานให้คณะกรรมการบริหารทราบ คณะกรรมการ ESG ได้มีการสื่อสารให้พนักงานทุกคน และผู้มีส่วนได้ส่วนเสียรับทราบ โดยใช้ช่องทางการสื่อสารทางอีเมล, Skype, Face book, แจ้งในการประชุม, การปิดประกาศประชาสัมพันธ์ และเว็บไซต์ เป็นต้น

นโยบาย

กลุ่มบริษัทกำหนดวิสัยทัศน์ในการดำเนินธุรกิจในการแข่งขันของภาพรวมที่จะมีการขยายตัว และเติบโตไปพร้อมกันทั้งกลุ่มบริษัท ให้สามารถเกื้อหนุนกันได้ควบคู่ไปกับการดำเนินธุรกิจ โดยยึดหลักการมีความรับผิดชอบต่อสังคม สิ่งแวดล้อม และคำนึงถึงผู้มีส่วนได้ส่วนเสียทุกฝ่าย เพื่อให้สามารถเติบโตในธุรกิจได้อย่างมั่นคง และยั่งยืน

Corporate Social Responsibility: CSR

- การทำธุรกิจที่คำนึงถึงความรับผิดชอบต่อสังคม สิ่งแวดล้อม และผู้มีส่วนได้เสียขององค์กรให้เกิดความสมดุล และอยู่ร่วมกันได้อย่างยั่งยืน

- การดำเนินกิจการภายใต้หลักคุณธรรม จริยธรรมธุรกิจ และการบริหารจัดการที่ดี มีความรับผิดชอบต่อสังคม สิ่งแวดล้อม และผู้มีส่วนได้เสียทุกระดับ

- การพัฒนาพนักงานให้ทำงานอย่างมีความสุข มีคุณภาพชีวิตที่ดี มุ่งเสริมบรรยากาศในการทำงานแบบมีส่วนร่วม รวมทั้งปฏิบัติต่อกันด้วยความเคารพในเกียรติ และศักดิ์ศรีในฐานะที่ทุกคนเป็นส่วนหนึ่งของบริษัทฯ ตลอดจนขยายขอบเขตการดูแล และพัฒนาดังกล่าวไปสู่ชุมชนและสังคม

Company overview

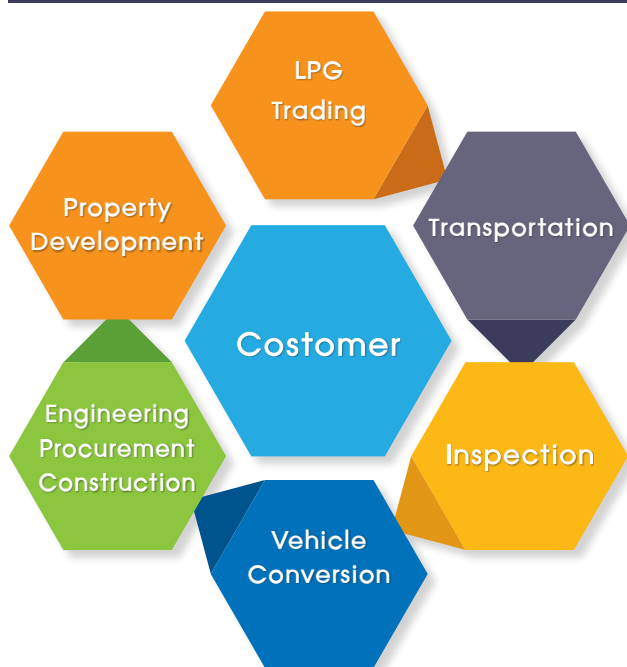

TAKUNI CSR Framework



ด้านเศรษฐกิจ (Economic)



1. การประกอบกิจการด้วยความเป็นธรรม

บริษัทฯ ให้ความสำคัญต่อการปฏิบัติที่เป็นธรรม โดยนำหลักจริยธรรมไปใช้กับองค์กรอื่นที่เกี่ยวข้องในเรื่องที่เกี่ยวกับการต่อต้านการทุจริตคอร์รัปชัน การแข่งขันอย่าง

ยุติธรรมการปฏิบัติอย่างมีความรับผิดชอบต่อสังคมและการเคารพต่อสิทธิในทรัพย์สินและสร้างสัมพันธภาพระหว่างกิจการที่รวมถึงบุคคลแต่ละบุคคลกับหน่วยงานของรัฐและกิจการที่เกี่ยวข้องอื่นๆ ได้แก่ พนักงาน ผู้ถือหุ้น คู่ค้า คู่สัญญาจ้าง ลูกค้า คู่แข่ง และสมาคมวิชาชีพ



2. การต่อต้านการทุจริตคอร์รัปชัน

บริษัทฯ ได้ตระหนักและให้ความสำคัญต่อการต่อต้านด้านทุจริตคอร์รัปชันทั้งภายในและภายนอกองค์กร บริษัทฯ ยึดมั่น

ต่อการประกอบธุรกิจด้วยความโปร่งใส และไม่ยอมรับการคอร์รัปชันทุกรูปแบบทั้งทางตรง และทางอ้อมตรวจสอบได้ทุกกระบวนการ และทุกขั้นตอนการทำงาน รวมถึงได้มีการกำหนดนโยบายและมาตรการด้านการป้องกันการกระทำดังกล่าว

บริษัทฯ มีการสื่อสารถ่ายทอดไปยังพนักงานทุกระดับ และกำหนดไว้ในจรรยาบรรณขององค์กร ให้มีความตระหนักต่อการกระทำที่เป็นการทุจริตคอร์รัปชัน ด้วยเล็งเห็นว่า การทุจริต และคอร์รัปชันเป็นบ่อนทำลายธุรกิจ สังคม และประเทศชาติ ดังนั้นการดำเนินการด้านการต่อต้านการทุจริตคอร์รัปชันต้องเกิดจากหน่วยงานทุกภาคส่วนร่วม

เป็นพลังผลักดันในการปลูกฝังและสร้างเสริมสังคมไทยให้ปราศจากการกระทำดังกล่าว

บริษัทฯ ได้ประกาศเจตนารมณ์และเข้าร่วมโครงการแนวร่วมปฏิบัติ (Collective Action Coalition : CAC) ของภาคเอกชนไทยในการต่อต้านการทุจริตเมื่อ 7 สิงหาคม 2558

ปัจจุบัน บริษัทฯ ได้จัดทำคู่มือมาตรการ การต่อต้านการทุจริต และคอร์รัปชัน และการประเมินความเสี่ยงเรื่องการทุจริตคอร์รัปชันในแต่ละหน่วยงาน และได้มีการสื่อสารประชาสัมพันธ์ เพื่อสร้างความรู้ ความเข้าใจให้กับพนักงาน ไม่ให้มีการเรียกร้องหรือดำเนินการใดๆ เพื่อให้ได้มาในสินจ้าง รางวัล หรือผลประโยชน์ใดๆ เพื่อประโยชน์ทั้งต่อตนเอง และบริษัทฯ จากผู้ที่เกี่ยวข้องทั้งทางตรงและทางอ้อม

3. ความรับผิดชอบต่อผู้บริโภค

บริษัทฯ มุ่งมั่นในการปฏิบัติทางการตลาดที่เป็นธรรม โดยนำเสนอผลิตภัณฑ์ที่มีคุณภาพและมีความปลอดภัย พร้อมทั้งการให้บริการที่เป็นเลิศแก่ลูกค้า และพร้อมตอบสนอง ต่อความต้องการของลูกค้า ให้ข้อเสนอแนะในการใช้สินค้า ให้คำปรึกษาวิธีการแก้ปัญหา และรับข้อร้องเรียน เพื่อให้ลูกค้าได้รับความพึงพอใจอย่างสูงสุด เพื่อการบริโภคอย่างยั่งยืน





- บริษัทฯ ตระหนักถึงความปลอดภัยเป็นสำคัญจึงมีการตรวจสอบคลังฯ รถบรรทุกก๊าซที่มีแรงดันสูง ซึ่งมีการทดสอบความปลอดภัยทุกๆ ปี โดย Third party



- บริษัทฯ เตรียมความพร้อมในกรณีเหตุฉุกเฉิน จึงมีการฝึกซ้อมแผนฉุกเฉินกรณีรั่วส่วไหล



- การอบรมหลักสูตร “บุคลากรเฉพาะที่รับผิดชอบดูแลสถานที่ใช้ก๊าซปิโตรเลียมเหลว” (ศึกษาดูงาน ณ คลังพิจิตร)

- บริษัทฯ ได้รับการจดทะเบียนกับกรมธุรกิจพลังงาน ให้เป็นผู้ฝึกอบรมประเภทก๊าซปิโตรเลียมเหลว และในปี 2560 เพื่อให้ลูกค้าได้คำนึงถึงความปลอดภัยในเรื่องของการใช้ก๊าซปิโตรเลียมอย่างปลอดภัย โดยมีหลักสูตรดังต่อไปนี้

- 1) หลักสูตร “บุคลากรเฉพาะที่รับผิดชอบดูแลสถานที่ใช้ก๊าซปิโตรเลียม

รอบที่ 1

วันที่ 27 - 28 มิถุนายน 2560 จำนวน 24 คน

รอบที่ 2

วันที่ 26 - 27 กันยายน 2560 จำนวน 41 คน

- 2) หลักสูตร “การฝึกอบรมพนักงานก๊าซปิโตรเลียม”

ในปี 2560 จัดอบรมจำนวน 6 รอบ ดังนี้

วันที่ 21 - 22 กุมภาพันธ์ 2560 จำนวน 48 คน

วันที่ 21 - 22 มีนาคม 2560 จำนวน 32 คน

วันที่ 20 - 21 มิถุนายน 2560 จำนวน 41 คน

วันที่ 26 - 27 กรกฎาคม 2560 จำนวน 77 คน

วันที่ 29 - 30 สิงหาคม 2560 จำนวน 32 คน

วันที่ 20 - 21 พฤศจิกายน 2560 จำนวน 71 คน



- การอบรมหลักสูตร “พนักงานบรรจุก๊าซปิโตรเลียมเหลว” ณ อาคารทาคูนิ

4. การมีนวัตกรรมและเผยแพร่นวัตกรรมซึ่งได้จากการดำเนินงานที่มีความรับผิดชอบต่อสังคม สิ่งแวดล้อม และผู้มีส่วนได้เสีย

บริษัทฯ ได้มีความเข้าใจอย่างชัดเจนถึงประโยชน์และคุณค่าของการดำเนินกิจการที่มีความรับผิดชอบต่อสังคม บริษัทฯ ได้สร้างความคิดหรือค้นหาคำตอบใหม่ๆ ที่ต่างไปจากเดิมที่เคยปฏิบัติหรือเคยรับรู้มา โดยเป็นความรู้ที่ครอบคลุมทั้งทางธุรกิจ เศรษฐกิจ สังคม เทคโนโลยีและสิ่งแวดล้อม การพัฒนาความคิดหรือความรู้ใหม่ๆ ที่ก่อให้เกิดมูลค่า

PHASE ARRAY ULTRASONIC EXAMINATION (PAUT)

การตรวจสอบด้วยคลื่นเสียงโดย เฟส อะเรย์ เทคนิค

วิธีการ : การตรวจสอบด้วยคลื่นเสียงโดย เฟส อะเรย์ เทคนิค ถูกพัฒนามาจาก การตรวจสอบคลื่นเสียงแบบธรรมดาโดยจะถูกนำไปใช้ตรวจสอบความไม่ต่อเนื่องในเนื้อ ชิ้นงาน หรือรอยเชื่อม การตรวจสอบด้วยคลื่นเสียงโดย เฟส อะเรย์ เทคนิค จะใช้การกำเนิดเครื่องเสียงจาก Piezoelectric material หลายชิ้นในหัวตรวจสอบ และใช้ระบบคอมพิวเตอร์ในการควบคุมให้คลื่นเสียงทำมุมต่างๆ

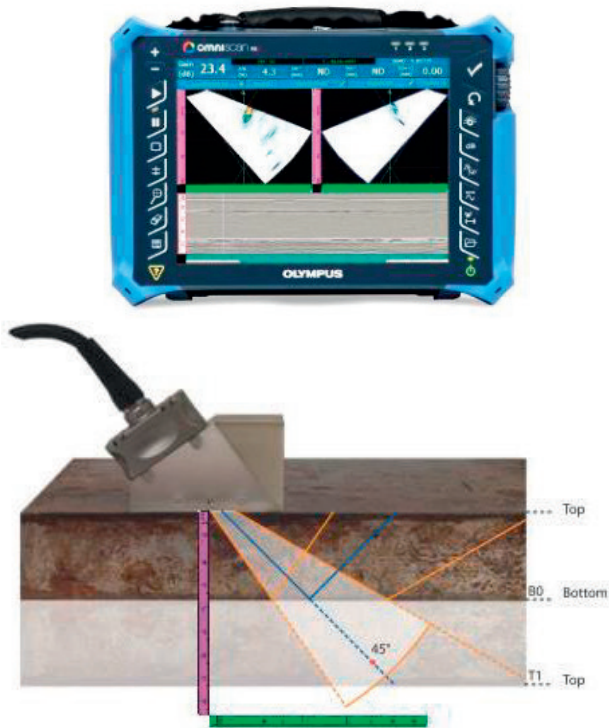

ลักษณะงาน การตรวจสอบด้วยคลื่นเสียงโดย เฟส อะเรย์ เทคนิค

➢ งานสร้าง หรือ ซ่อมบำรุง เหล็ก โครงสร้าง การตรวจสอบด้วยคลื่นเสียง โดย เฟส อะเรย์ เทคนิค ใช้ตรวจสอบความไม่ต่อเนื่องแนวเชื่อม หรือความไม่สมบูรณ์ในเนื้อเหล็ก ก่อนจะถูกนำติดตั้งหรือใช้งานเพื่อลดความเสี่ยงต่อความเสียหายของโครงสร้าง หรืออุปกรณ์ ข้อดีของการตรวจสอบด้วยคลื่นเสียงโดย เฟส อะเรย์ เทคนิค คือให้ผลการตรวจสอบในทันที ช่วยลดระยะเวลาในสร้าง หรือ ซ่อมบำรุง เป็นการลดต้นทุนการอีกทาง



➢ อุตสาหกรรมผลิต สารเคมี และ น้ำมัน (ถังแรงดัน,ถังเก็บสารเคมี,หม้อต้ม)ในติดตั้ง หรือ การหยุดการผลิตเพื่อซ่อมบำรุงการตรวจสอบด้วยคลื่นเสียงโดย เฟส อะเรย์ เทคนิค ใช้ตรวจสอบแนวเชื่อมของอุปกรณ์คันหารอยร้าวที่อาจเกิดขึ้นภายหลังการใช้งานเป็นเวลานาน การตรวจสอบด้วยคลื่นเสียงโดย เฟส อะเรย์ เทคนิค สามารถตรวจสอบโดยไม่ต้องมีการหยุดงานประเภทอื่นเนื่องจากไม่มีการใช้รังสี ช่วยเพิ่มความปลอดภัยต่อผู้ร่วมงาน และระยะเวลาในการหยุดกระบวนการผลิต

สำหรับถังเก็บสารเคมีที่มีแรงดันสูงทำให้ต้องใช้เหล็กที่มีความหนามากกว่า 50 มิลลิเมตร ซึ่งหากใช้การตรวจสอบด้วยวิธีรังสีจะใช้นาน การตรวจสอบด้วยคลื่นเสียงโดย เฟส อะเรย์ เทคนิคจะถูกนำมาใช้แทนซึ่งจะช่วยลดเวลา และทราบผลการตรวจในทันที

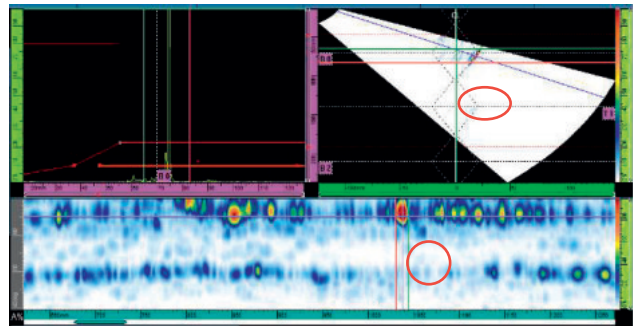

- ตัวอย่างผลการตรวจสอบถังแรงดันสูงด้วยคลื่นเสียง โดย เฟส อะเรย์ เทคนิค พบความไม่ต่อเนื่องผิวของแนวเชื่อม

สำหรับหม้อต้ม จะตรวจสอบบนท่อจำนวนมากซึ่ง การตรวจสอบด้วยคลื่นเสียงโดย เฟส อะเรย์ เทคนิคจะใช้เวลาประมาณ 10 นาทีต่อ 1 ท่อ และแสดงผลการตรวจสอบในทันที



➢ การตรวจหาการกัดกร่อนในชิ้นงานการตรวจสอบด้วยคลื่นเสียงโดย เฟส อะเรย์ เทคนิค จะถูกใช้ในการค้นหา และวัดค่าความหนาที่เหลือนอยู่ เพื่อนำไปวิเคราะห์ผลอายุการใช้งานที่เหลืออยู่ของอุปกรณ์

➢ อุตสาหกรรมอากาศยานใช้คันหารอยร้าวในชิ้นส่วนอากาศยาน เช่น ปีกเครื่องบิน หรือ เพลาล้อเครื่องบิน

ข้อดี การตรวจสอบด้วยคลื่นเสียงโดย เฟส อะเรย์ เทคนิค

- รวดเร็ว และ รายงานผลทันที
- ไม่มีรังสี ไม่ต้องหยุดงานประเภทอื่น
 - เพิ่มความปลอดภัยต่อเพื่อนร่วมงาน
 - ระยะเวลาในการผลิต/ไม่ต้องหยุดงานประเภทอื่นเนื่องจากรังสี
 - ลดต้นทุนในการสร้างหรือซ่อมบำรุง
- ค้นหาและวัดขนาดความไม่ต่อเนื่องได้แม่นยำ สามารถเก็บข้อมูลและเรียกดูได้ในภายหลัง

ข้อเสีย การตรวจสอบด้วยคลื่นเสียงโดย เฟส อะเรย์ เทคนิค

- เครื่องมือ และ อุปกรณ์ มีราคาสูง ราคาต่อ 1 ชุด ประมาณ 6 ล้านบาท
- ผู้ตรวจสอบต้องผ่านการอบรมและมีประสบการณ์ ในการใช้และวิเคราะห์ผล

ด้านสิ่งแวดล้อม (Envirolment)



บริษัทฯ ให้ความสำคัญการดูแลสิ่งแวดล้อมในกระบวนการ และ สิ่งแวดล้อมภายนอก โดยคำนึงถึงผลกระทบต่อสังคมสิ่งแวดล้อมให้เท่าเทียมมาตรฐานสากล มุ่งพัฒนาเทคโนโลยีที่สะอาดและทันสมัย เพื่อให้ทุกกระบวนการของบริษัทฯ มีประสิทธิภาพสูงสุด และมีการใช้ทรัพยากรอย่างยั่งยืน โดยใช้หลัก 3R กล่าวคือ ลดการใช้ทรัพยากร (Reduce), นำกลับมาใช้ใหม่หรือใช้ซ้ำ (Reuse), การนำขยะหมุนเวียนกลับมาใช้ใหม่ (Recycle) และมีนโยบายไม่ปล่อยมลพิษสู่สิ่งแวดล้อม (Zero Emission)

จึงทำให้เกิดโครงการ “Takuni Care” โดยมีกิจกรรมภายใต้ นโยบายการบริหารจัดการด้านสิ่งแวดล้อม และส่งเสริมให้พนักงานมีส่วนร่วมในกิจกรรม และปลูกจิตสำนึกในการรักษาสภาพแวดล้อมอย่างยั่งยืน

● บริษัทฯ ตระหนักถึงการใช้ทรัพยากรอย่างคุ้มค่าเพื่อลดปริมาณขยะภายใต้แนวคิด 3R



• **Reduce** เป็นการลดปริมาณขยะที่อาจเกิดขึ้น เช่น การเลือกใช้สินค้าที่มีบรรจุภัณฑ์ที่มีขนาดเล็ก การเลือกใช้ผลิตภัณฑ์ที่มีผลกระทบต่อสิ่งแวดล้อมน้อยที่สุด



• **Reuse** เป็นการนำมาใช้ใหม่หรือการใช้ซ้ำ เช่น การนำบรรจุภัณฑ์มาใช้ใส่บรรจุเครื่องใช้หรือสิ่งของต่างๆ การนำถุงกระดาษหรือถุงพลาสติกมาใช้ซ้ำ การใช้กระดาษพิมพ์ทั้งสองหน้า



• **Recycle** เป็นการนำขยะหมุนเวียนกลับมาใช้ใหม่ โดยมีการคัดแยกและรวบรวมขยะในสำนักงานที่สามารถนำไปใช้ในการรีไซเคิล เช่น แก้ว กระดาษ พลาสติก เหล็ก และอลูมิเนียมเพื่อจำหน่ายให้กับผู้ประกอบการที่เกี่ยวข้อง

สถิติแสดงการใช้ทรัพยากรของบริษัทฯ

	2559	2560
1. การใช้ไฟฟ้า	2.26 M	2.36 M
2. การใช้น้ำประปา	0.22 M	0.21 M
3. การใช้กระดาษ	0.08 M	0.07 M



● บริษัทฯ มีมาตรการในการจัดการเกี่ยวกับขยะอันตราย หรือขยะที่อาจก่อให้เกิดมลพิษทางระบบนิเวศ โดยการเรียกคืนขยะอันตรายแล้วทำการว่าจ้างบริษัทกำจัดขยะอันตรายในการกำจัด



● บริษัทฯ ให้ความสำคัญระมัดระวังเรื่องการปล่อยก๊าซคาร์บอนสู่สิ่งแวดล้อม และการเลือกใช้ผลิตภัณฑ์ที่มีเครื่องหมายคาร์บอนฟุตพริ้นท์ ช่วยลดภาวะโลกร้อน ซึ่งได้ส่งผลกระทบต่อการค้าทางชีวของมนุษย์ สิ่งมีชีวิต และสิ่งแวดล้อมที่นับวันจะทวีความรุนแรงมากขึ้น ดังนั้น การลดการปล่อยก๊าซเรือนกระจกเพื่อลดภาวะโลกร้อน จึงเป็นหน้าที่ของ ผู้ที่เกี่ยวข้องทุกภาคส่วน ทั้งภาคอุตสาหกรรม และภาคเกษตรกรรม ในฐานะผู้ผลิต ภาคบริการในฐานะผู้ขับเคลื่อนกิจกรรม รวมถึงภาคประชาชนในฐานะผู้บริโภค

	2559	2560
บริษัทให้การติดตั้งระบบก๊าซ NGV/LPG	51 คัน	41 คัน

- 1) ปัจจุบัน บริษัทฯ ให้บริการติดตั้งระบบก๊าซ NGV/LPG ให้กับรถยนต์ของลูกค้า พนักงาน และผู้บริหาร ซึ่งการใช้ก๊าซ NGV/LPG แทนน้ำมันเป็นการสนับสนุนการใช้พลังงานการลดการปล่อยก๊าซคาร์บอนสู่ชั้นบรรยากาศ
- 2) สนับสนุนการประหยัดน้ำมันแบบ Car Pool นัดเพื่อนร่วมงานที่มีบ้านอาศัยใกล้ๆ นั่งรถยนต์ไปทำงานด้วยกัน ช่วยประหยัดน้ำมัน และยังเป็นลดจำนวนรถติดบนถนน ช่วยลดการปล่อยคาร์บอนไดออกไซด์ทางอ้อมด้วย

- 3) บริษัทฯ ใช้ระบบ GPS กับรถขนส่งของบริษัทฯ ทุกคัน ในการควบคุมความเร็วในการขับขี่ และระยะทางช่วยลดการใช้ทรัพยากรธรรมชาติ และการปล่อยก๊าซคาร์บอน ซึ่งเป็นสาเหตุการเกิดก๊าซเรือนกระจก ภาวะโลกร้อนได้
- 4) สนับสนุนให้พนักงานใช้กล่องข้าวปิ่นโต หรือใช้วัสดุธรรมชาติบรรจุอาหารแทนการใช้กล่องโฟม หรือพลาสติก
- 5) บริษัทฯ มีนโยบายในการเลือกใช้วัสดุอุปกรณ์ที่มีฉลากประหยัดไฟ หรือเป็นวัสดุจากธรรมชาติ ย่อยสลายได้เองตามธรรมชาติ หรือมีเครื่องหมายแสดงการผ่านการควบคุมคาร์บอนฟุตพริ้นท์กำกับ

- บริษัทฯ ได้เข้าร่วมโครงการ Green Industry โดยกระทรวงอุตสาหกรรม และได้รับประกาศเป็นอุตสาหกรรมสีเขียวระดับ 2 (ปฏิบัติการสีเขียว : Green Active) พัฒนาแผนงานด้านสิ่งแวดล้อมเพื่อลดผลกระทบ

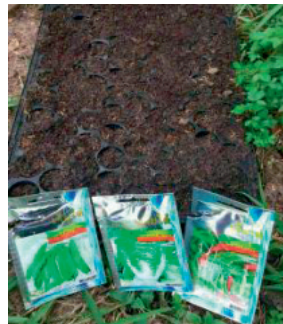

- โครงการพื้นที่สีเขียว พนักงานร่วมกันปลูกผักสวนครัวไว้กินได้ และทำบ่อเลี้ยงปลานิล ณ คลังก๊าซ จ.ปทุมธานี

ด้านสังคม (Social)



1. การเคารพสิทธิมนุษยชน

บริษัทฯ ได้มีการบริหารงานอย่างรอบคอบ มีการตระหนักว่าจะส่งผลกระทบต่อภาระละเมิดสิทธิของพนักงาน ชุมชน และสังคมในสภาพแวดล้อมอย่างไร พร้อมทั้งหามาตรการป้องกันกำกับดูแลกิจการของบริษัทฯ ได้จัดทำกลไกการร้องเรียน และร้องทุกข์อย่างเหมาะสมสำหรับเป็นช่องทางให้ผู้ที่เกี่ยวข้องของตนถูกละเมิดหรือได้รับการปฏิบัติอย่างไม่เป็นธรรม โดยผ่านช่องทางดังนี้

ช่องทางที่ 1 จดหมายทางไปรษณีย์

ท่านสามารถแจ้งเรื่องร้องเรียนทางไปรษณีย์ โดยเจ้าหน้าที่ของถึง

- ประธานคณะกรรมการตรวจสอบ หรือ
- กรรมการตรวจสอบ หรือ
- เลขานุการคณะกรรมการตรวจสอบ

และส่งมาได้ที่ บมจ. ทาคูนิ กรุ๊ป เลขที่ 140/1 ซอยนาวิเจริญทรัพย์ ถนนกาญจนาภิเษก แขวงบางแค เขตบางแค กรุงเทพฯ 10160

ช่องทางที่ 2 จดหมายทางไปรษณีย์อิเล็กทรอนิกส์

E-mail address : auditcom@takuni.com

ช่องทางที่ 3 เว็บไซต์ของบริษัท

<http://www.takunigroup.com>



- บริษัทฯ ตระหนักถึงความเท่าเทียมกัน จึงมีการจ้างงานทั้งเพศชายและเพศหญิง โดยปฏิบัติต่อกันด้วยความเสมอภาคในสิทธิ หน้าที่ ความรับผิดชอบ และโอกาส

บุคลากรของบริษัท ทาคูนิ กรุ๊ป จำกัด (มหาชน) และบริษัทในเครือ

ผู้บริหาร ปัจจุบันมี 8 คน

พนักงาน ปัจจุบันมี 233 คน



4 คน



4 คน



162 คน



71 คน

- การดำเนินงานพัฒนากลุ่มผู้ด้อยโอกาส ให้สามารถช่วยเหลือตนเองได้อย่างยั่งยืน การให้ความเคารพ ให้เกียรติซึ่งกัน ยอมรับความแตกต่างอย่างไม่มีอคติ ไม่เลือกปฏิบัติ บนความหลากหลายด้านความเชื่อ ศาสนา ชาติ วิถีเพศ และฐานะ คนที่สังคมปิดกั้น เชื่อในทุกคนมีความคิดเห็น เป็นมิตร ทั้งกับคนนอกและในองค์กรอย่างจริงจัง

บริษัทฯ จึงสนับสนุนการสร้างอาชีพให้กับผู้พิการ ให้มีรายได้พึ่งพาตนเองได้ ลดภาระครอบครัว และสังคม โดยปัจจุบัน บริษัทฯ ได้มีการจ้างงานผู้พิการ 2 คน ในตำแหน่งเจ้าหน้าที่ธุรการ และเจ้าหน้าที่ฝ่ายอาคาร



2. การปฏิบัติต่อแรงงานอย่างเป็นธรรม

บริษัทฯ มีนโยบายปฏิบัติต่อพนักงานทุกคนอย่าง เท่าเทียมและเป็นธรรม ดูแลด้านความเป็นอยู่ ความปลอดภัย และสุขอนามัยในสถานที่ทำงาน ตลอดจนส่งเสริมการเรียนรู้ระดับองค์กร และการพัฒนาบุคลากร เพื่อยกระดับการทำงานของพนักงานอย่างมืออาชีพ และพัฒนาระบบการทำงาน

- การพัฒนาพนักงาน บริษัทฯ ได้ให้ความสำคัญกับพนักงาน การที่ธุรกิจจะขับเคลื่อนไปสู่ความสำเร็จได้นั้น องค์ประกอบสำคัญคือ การที่มีพนักงานที่มีคุณภาพ บริษัทฯ จึงดำเนินการบริหารจัดการทรัพยากรมนุษย์ โดยการสนับสนุนส่งเสริมการฝึกทักษะ เพิ่มศักยภาพของพนักงานให้เป็นอย่างมีประสิทธิภาพสูงสุด เพื่อการเติบโตขององค์กรอย่างแท้จริง

การพัฒนา เพิ่มพูนความรู้ และทักษะในการทำงาน
เพื่อความสำเร็จอย่างมืออาชีพ

การฝึกอบรมพนักงาน	ปี 2559	ปี 2560
อบรมภายในองค์กร	9 ครั้ง	62 ครั้ง
อบรมภายนอกองค์กร	54 ครั้ง	48 ครั้ง



- กรกฎาคม 2560 การอบรมพนักงานหลักสูตรการอพยพหนีไฟ ณ คลังก๊าซ (จ.ปทุมธานี)



- สิงหาคม 2560 พนักงานได้รับการฝึกอบรมหลักสูตรการทำงานในสถานที่อับอากาศ ณ บจก.ราชพฤกษ์ วิศวกรรม (จ.ระยอง)

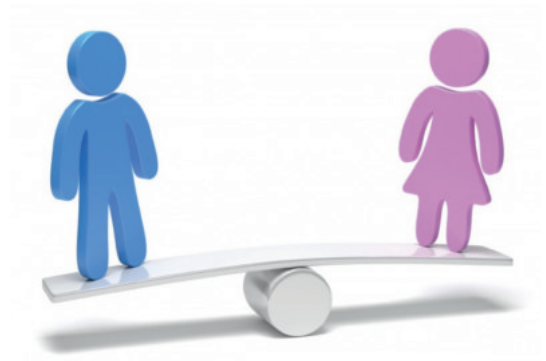

- สิงหาคม 2560 อบรมวิศวกร หลักสูตร NDT Level II วิทยาการ โดยผู้บริหาร บจก. ราชพฤกษ์ วิศวกรรม ณ อาคาร ทาคูนี



- กรกฎาคม 2560 อบรมพนักงาน หลักสูตรความรู้ทางบัญชี วิทยาการ โดยผู้บริหาร บมจ.ทาคูนี กรุ๊ป ณ อาคารทาคูนี



- สิงหาคม - ธันวาคม 2560 พนักงานรับการฝึกอบรมผู้ตรวจประเมิน ISO9001 : 2015 ณ อาคารทาคูนี

- บริษัทฯ ได้ดำเนินการจัดการระบบการพัฒนาความก้าวหน้าในสายงาน (Career Path) โดยมุ่งเน้นในเรื่องสมรรถนะทางด้านความรู้ (Knowledge Competency) สมรรถนะทางด้านทักษะ (Skill Competency) และสมรรถนะด้านคุณลักษณะ (Attributes Competency) โดยประกาศนโยบายให้พนักงานทุกคนเข้าถึง และรับทราบ เพื่อเป็นการพัฒนาพนักงานอย่างยั่งยืน



- การสร้างความเป็นอยู่ที่ดี หรือสร้างสมดุลระหว่างชีวิต และการทำงาน (Life-Work Balance)

สวัสดิการพนักงาน

1. เครื่องแบบพนักงาน และอุปกรณ์นิรภัยในการปฏิบัติงาน
2. รถประจำตำแหน่ง/รถรับ-ส่งในการออกปฏิบัติงานนอกสถานที่
3. ค่าล่วงเวลา/เงินโบนัส/เงินประจำตำแหน่ง/ค่าวิชาชีพ (เฉพาะตำแหน่ง)
4. ประกันสังคม
5. กองทุนสำรองเลี้ยงชีพ
6. เงินช่วยเหลือพนักงานในโอกาสที่แสดงความดีใจ หรือเสียใจ
7. สวัสดิการฝึกอบรม และพัฒนาพนักงาน
8. สวัสดิการตรวจสุขภาพประจำปี
9. วันหยุดพักผ่อนประจำปี วันลาป่วย วันลาภัก

สถิติแสดงวันลาของพนักงาน และการจ้างงานใหม่ (Re-Employee)

	2559	2560
1. ลาป่วย	84 คน	109 คน
2. ลาคลอดบุตร	2 คน	2 คน
3. การจ้างงานใหม่ (Re-Employee)	1 คน	2 คน

สถิติแสดงผลการตรวจสุขภาพประจำปีของพนักงาน (เฉพาะรายที่ผิดปกติ)

	2559	2560
1. ผลตรวจวัดความดัน (Blood Pressure)	51 คน	42 คน
2. ผลตรวจระดับน้ำตาลในเลือด (FBS)	19 คน	4 คน
3. ผลตรวจระดับไขมันในเลือด (Cholesterol)	41 คน	29 คน
4. ผลตรวจระดับไขมันในเลือด (HDL)	9 คน	0 คน
5. ผลตรวจระดับไขมันในเลือด (LDL)	11 คน	8 คน
6. ผลตรวจคลื่นไฟฟ้าหัวใจ (EKG)	9 คน	1 คน



- กันยายน 2560 พนักงานทุกคนได้รับการตรวจสุขภาพประจำปี ณ อาคารทาคูนิ

- กิจกรรม "ฉีดวัคซีนไข้หวัดใหญ่ 4 สายพันธุ์"



เป็นอีกหนึ่งกิจกรรมภายใต้โครงการ "Takuni Care" โรคไข้หวัดใหญ่เป็นโรคติดต่อได้ง่ายด้วยการไอ หรือจามรดกัน ก็สามารถติดโรคได้ ผลกระทบที่ตามมาคือการเกิดภาวะแทรกซ้อนขณะป่วย ซึ่งในปัจจุบันเชื้อไวรัสไข้หวัดใหญ่ได้พัฒนาสายพันธุ์ขึ้นทุกปี ทำให้การรักษาใช้เวลานาน เสียค่าใช้จ่ายในการรักษามาก และเป็นสาเหตุของการขาด ลางานหลายวัน ด้วยความห่วงใยในสุขภาพของพนักงาน บริษัทฯ จึงสนับสนุนวัคซีนไข้หวัดใหญ่ 4 สายพันธุ์ ให้พนักงานทุกคนได้ฉีด เพื่อสร้างภูมิคุ้มกัน ลดอัตราการติด และแพร่เชื้อไข้ หวัดใหญ่ และยังเป็นการส่งเสริมให้พนักงานมีสุขภาพพลานามัยที่แข็งแรง



- ธันวาคม 2560 ผู้บริหาร และพนักงานรับการให้บริการฉีดวัคซีนไขหวัดใหญ่ 4 สายพันธุ์ ณ อาคารทาคูนิ

- กิจกรรม “Stop Office Syndrome” : SOS



อีกหนึ่งกิจกรรมภายใต้โครงการ “Takuni Care” บริษัทฯ ส่งเสริมให้พนักงานมีสุขภาพดี ห่างไกลโรค Office Syndrome จึงได้จัดทำ VDO ทำกายบริหารคลายกล้ามเนื้อ ป้องกันภาวะ Office Syndrome ให้พนักงานได้ปฏิบัติตาม โดยเปิดผ่านระบบ Intranet ของบริษัทฯ ทุกวัน วันละ 2 ครั้ง ตั้งแต่เวลา 10.30 น. และ 15.00 น.

Office Syndrome เป็นเรื่องใกล้ตัว ที่สามารถเกิดขึ้นได้ตลอดเวลา และเป็นเรื่องที่สามารถป้องกันไม่ให้เกิดขึ้นได้ ดังนั้น เวลางานท่านควรอยู่ในท่าทางที่เหมาะสม ถูกต้อง และปรับเปลี่ยนอิริยาบถทุกชั่วโมง หรือบ่อยๆ ร่วมกับการบริหารร่างกายอย่างสม่ำเสมอ

- โครงการเงินกู้สำหรับพนักงาน



บริษัทฯ ได้ดำเนินจัดโครงการ “บริการเงินกู้แก่พนักงาน” โดยได้จัดทำความร่วมมือกับบริษัท จี แคปปิตอล จำกัด (มหาชน) ในการให้บริการสินเชื่อส่วนบุคคล (ในรูปแบบสินเชื่อสวัสดิการ) ให้กับพนักงานจากองค์กรที่เข้าร่วมโครงการ โดยพนักงานจะได้รับอัตราดอกเบี้ยพิเศษ รวมถึงเงื่อนไขการอนุมัติวงเงิน และระยะเวลาผ่อนชำระที่ดีกว่าการกู้ยืมเงินจากสถาบันการเงินทั่วไป ลดปัญหานี้สินจากการใช้บัตรเครดิต ป้องกันปัญหาการกู้เงินนอกระบบ หรือปัญหาที่ส่งผลกระทบต่อการทำงาน และอาจเกิดการผิดนัดต่อบริษัทฯ ได้

- ความปลอดภัย อาชีวอนามัย และสภาพแวดล้อมในการทำงาน

เพื่อให้เป็นไปตามมาตรฐานการบริหารการจัดการด้านความปลอดภัย อาชีวอนามัย และสภาพแวดล้อมในการทำงาน สถานที่ปฏิบัติงาน ที่ปลอดภัยดี โดยมุ่งเน้นให้พนักงานมีส่วนร่วม

ปัจจุบัน บริษัทฯ มีเจ้าหน้าที่ความปลอดภัย ดังนี้

เจ้าหน้าที่ความปลอดภัย	จำนวน (คน)
1. ระดับหัวหน้างาน	12
2. ระดับวิชาชีพ	1
3. ระดับบริหาร	1



การปฏิบัติงานด้านความปลอดภัย

- การตรวจวัดทางสุขศาสตร์อุตสาหกรรมและมีการสำรวจทางสุขศาสตร์อุตสาหกรรม ในสถานประกอบกิจการ
- การฝึกซ้อมแผนฉุกเฉินปฏิบัติกรณีเกิดเหตุฉุกเฉินทางรังสี
- การฝึกซ้อมดับเพลิงและอพยพหนีไฟ
- การติดตามการปฏิบัติงานของพนักงานผู้ปฏิบัติการทดสอบ
- มีคณะกรรมการความปลอดภัย อาชีวอนามัยและสภาพแวดล้อมในการทำงาน (คปอ.) ในสถานประกอบกิจการ
- มีการสนับสนุนให้พนักงาน มีส่วนร่วมในกิจกรรมส่งเสริมความปลอดภัยอย่างสม่ำเสมอ



- บริษัทฯ ตระหนักถึงความปลอดภัยเป็นสำคัญจึงมีการเก็บสถิติด้านความปลอดภัย เพื่อส่งเสริมการลดอุบัติเหตุในการทำงานทุกปี

กิจกรรม Smart Drives วัตถุประสงค์เพื่อสร้างวัฒนธรรมองค์กรที่ดี สร้างแรงบันดาลใจในการทำมาค้าดี และกระตุ้นจิตสำนึกในการเคารพกฎจราจรอย่างเคร่งครัด เพื่อป้องกันการเกิดอุบัติเหตุ และมีความรับผิดชอบต่อสังคม โดยพนักงานที่ปฏิบัติตามกฎระเบียบจะได้รับการเชิดชูให้เป็นแบบอย่างในการเป็นผู้มีวินัยในการขับขี่ที่ดี ถูกกฎจราจร โดยนำรายงานใน ที่ประชุม และจะได้รับสิทธิประโยชน์พิเศษ เช่น ของรางวัล หรือทุนการศึกษาให้กับบุตร





การดูแลด้านอาชีวอนามัย และสภาพแวดล้อมในสถานที่ทำงาน



- กิจกรรมตรวจวัดแสงสว่างในที่ทำงาน
- กิจกรรมตรวจวัดฝุ่นในที่ทำงาน
- กิจกรรมตรวจวัดความร้อนในที่ทำงาน



• การร้องเรียน ร้องทุกข์

พนักงานมีอิสระทางความคิด และข้อเสนอแนะต่างๆ กับบริษัทฯ ได้ และหากพนักงานไม่ได้รับความเป็นธรรม พนักงานสามารถเข้าสู่กระบวนการร้องเรียน ร้องทุกข์กับบริษัทฯ ได้โดยช่องทางต่อไปนี้

- ผู้รับความคิดเห็น ซึ่งจะร้องถึงผู้บริหารสูงสุดโดยตรง
- ไตรเอน ของระบบการจัดการข้อมูลสารสนเทศของบริษัทฯ
- แจ้งฝ่ายทรัพยากรบุคคล

• การเชื่อมโยง และการสร้างความผูกพันของพนักงานต่อองค์กร และการส่งเสริมวัฒนธรรมอันดีงาม และค่านิยมองค์กร

บริษัทฯ มุ่งมั่นที่จะถ่ายทอดนโยบายลงไปยังพนักงานเพื่อให้พนักงานแสดงออกทางความคิด (Leadership) ให้กล้าคิด พุด และทำ ซึ่งมาจากภายใน เพื่อให้ผู้อื่นเกิดการยอมรับ ปฏิบัติตาม โดยไม่เกี่ยวข้องกับการศึกษาหรือฐานะ ทำให้ผู้อื่นสามารถเรียนรู้ต่อได้ นำไปใช้ได้ด้วย ดังเช่น “ผู้นำต้องสร้างผู้นำ” และสนับสนุน (Empowerment) การให้ความเชื่อมั่น ให้โอกาส กับผู้คนในการสร้างพลังและเสริมศักยภาพจากภายใน จากความคิด ทักษะคติ สู่ทักษะฝีมือ และลงมือปฏิบัติ โดยใช้กิจกรรมเป็นเครื่องมือในการเชื่อมโยงดังนี้



- มกราคม 2560 กิจกรรมละลายพฤติกรรม/ สร้างความสามัคคี / ดึงความเป็นผู้นำในตัวตน ณ ค่าย พระมหาเจษ ลัตติบ จ.ชลบุรี



- มีนาคม 2560 บริษัทฯ และประกันสังคมพื้นที่ 6 ร่วมทำบุญตักบาตร ในวันสำคัญทางพุทธศาสนา ณ อาคารทาคูนิ



- เมษายน 2560 ดำรงไว้ซึ่งประเพณีอันดีงาน กิจกรรมวันสงกรานต์ ณ อาคาร ทาคูนิ



- พฤษภาคม 2560 กิจกรรมมอบทุนการศึกษาให้กับบุตรพนักงาน ณ อาคาร ทาคูนิ



- สิงหาคม 2560 กิจกรรมวันแม่ (พนักงานร่วมประกวดภาพถ่าย) ณ บมจ.ทาคูนิ กรุ๊ป และบริษัทในเครือ
- ธันวาคม 2560 กิจกรรมวันแม่ (พนักงานร่วมประกวดภาพถ่าย) ณ บมจ.ทาคูนิ กรุ๊ป และบริษัทในเครือ



- กิจกรรมประดิษฐ์ดอกไม้จันทน์
- กิจกรรมปลูกต้นดาวเรืองเทิดพระเกียรติพระบาทสมเด็จพระปรมินทรมหาภูมิพลอดุลยเดช เพื่อเป็นการแสดงออกถึงความจงรักภักดีและสำนึกในพระมหากรุณาธิคุณของพระบาทสมเด็จพระปรมินทรมหาภูมิพลอดุลยเดช ณ บมจ.ทาคูนิ กรุ๊ป และบริษัทในเครือ



- ธันวาคม 2560 กิจกรรมแลกเปลี่ยนของขวัญวันปีใหม่ ณ บมจ.ทาคูนิ กรุ๊ป และบริษัทในเครือ

3. การร่วมพัฒนาชุมชนหรือสังคม

บริษัทฯ ตระหนักในความเป็นส่วนหนึ่งของชุมชนหรือสังคมซึ่งมีหน้าที่รับผิดชอบในการช่วยเหลือสนับสนุนกิจกรรมสาธารณะประโยชน์แก่ชุมชน ตลอดจนการพัฒนาสภาพแวดล้อมของชุมชนและสังคมเพื่อความเป็นอยู่ที่ดีขึ้น ด้วยการสร้างการจ้างงานและสร้างความหลากหลายในกิจกรรมในเชิงเศรษฐกิจ การทำให้เกิดความเข้มแข็งของหน่วยงาน

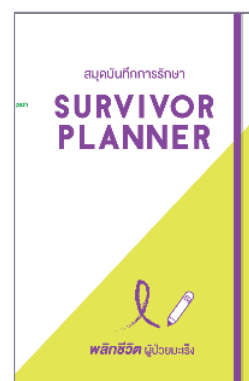

บริษัทฯ ร่วมกับ mai เป็นส่วนหนึ่งในการผลักดันโครงการ “สานพลัง... พลิกชีวิตผู้ป่วยมะเร็ง 13,000 ราย” โดยมอบทุนทรัพย์สนับสนุนการดำเนินโครงการฯ ซึ่งโครงการนี้ได้ให้ความช่วยเหลือผู้ป่วยมะเร็งให้มีความรู้ความเข้าใจ ในการรับมือกับโรคมะเร็งอย่างถูกต้อง เพื่อเป็นการเพิ่มอัตราการรอดชีวิตและคุณภาพชีวิตที่ดีให้กับผู้ป่วยมะเร็งในประเทศไทย

บริษัทฯ เล็งเห็นประโยชน์อันมหาศาลในโครงการนี้ นอกจากจะช่วยเหลือผู้ป่วยมะเร็งที่ขาดแคลนทุนทรัพย์ ขาดแคลนกำลังใจ ยังช่วยลดภาระค่าใช้จ่ายภาครัฐ เพื่อการเจริญเติบโตทางเศรษฐกิจของประเทศ



- ตุลาคม 2560 บริจาคสิ่งของที่จำเป็นสำหรับผู้ประสบอุทกภัย ณ ชุมชน จ.ปทุมธานี



- ตุลาคม 2560 บริจาคสิ่งของที่จำเป็นสำหรับผู้ประสบอุทกภัย ณ อบต.บ้านประทุม จ.ปทุมธานี



- กรกฎาคม 2560 มอบทุนการศึกษาข้าวสาร และอุปกรณ์การศึกษาให้กับนักเรียน รร.หนองหลุม จ.พิจิตร

กิจกรรมส่งเสริมทางการศึกษา



บริษัทฯ ได้ตระหนักถึงประโยชน์ และความสำคัญการศึกษาในประเทศไทย โดยให้ความร่วมมือกับภาครัฐ ในด้านการพัฒนาองค์ความรู้ การศึกษา และการวิจัย รวมถึงการเพิ่มศักยภาพในการแข่งขันของอุตสาหกรรมประเทศไทยสู่สากล เพื่อให้เป็นไปอย่างมีประสิทธิภาพสอดคล้องกับความต้องการด้านแรงงาน ทั้งในและต่างประเทศ ทั้งนี้บริษัทฯ ขอเป็นแรงผลักดันด้านความรู้ การศึกษาให้กับเยาวชนของประเทศไทย เพื่อการเตรียมความพร้อมพัฒนาแรงงาน สู่ระดับสากล

จากที่ผ่านมา บริษัทฯ ได้รับความไว้วางใจจากภาคอุตสาหกรรม และภาคการศึกษา ถึงความเป็นมืออาชีพ และเชี่ยวชาญทางด้านการตรวจสอบ ทดสอบทางวิศวกรรม จึงได้รับเกียรติเป็นวิทยากร เพื่อถ่ายทอดความรู้ และประสบการณ์อันมีคุณค่าให้กับนักศึกษา และคณาจารย์ในสถาบันการศึกษาในประเทศ อย่างกว้างขวาง



- เมษายน 2560 บุคลากรของบริษัทฯ ได้รับเชิญเป็นวิทยากรอบรมให้กับนักศึกษาสาขาวิศวกรรม มหาวิทยาลัยเทคโนโลยีสุรนารี



- ตุลาคม 2560 บุคลากรของบริษัทฯ ได้รับเชิญเป็นวิทยากรอบรมให้กับนักศึกษาสาขาวิศวกรรม มหาวิทยาลัยเทคโนโลยีสุรนารี



- พฤศจิกายน 2560 ได้รับเชิญเป็นวิทยากรในการปฐมนิเทศ นักศึกษาสาขาวิศวกรรมศาสตร์ มหาวิทยาลัยเทคโนโลยีพระจอมเกล้าพระนครเหนือ

โครงสร้างการถือหุ้นและการจัดการ

โครงสร้างการถือหุ้น

บริษัทฯ มีทุนจดทะเบียนเป็นหุ้นสามัญที่ออก 600,000,000 บาทและชำระแล้ว 400,000,000 บาท มูลค่าที่ตราไว้ 0.50 บาทต่อหุ้น

กลุ่มผู้ถือหุ้นสูงสุด 15 รายแรกที่มีชื่อปรากฏตามสมุดทะเบียนผู้ถือหุ้น ณ วันที่ 20 กุมภาพันธ์ 2561 ประกอบด้วย

	รายชื่อผู้ถือหุ้น	จำนวน (หุ้น)	ร้อยละ
1	นางสาวนิศา ตริวิรานุวัฒน์	152,610,002.00	19.08
2	นายประเสริฐ ตริวิรานุวัฒน์	129,472,993.00	16.18
3	นายฐานุกร ตริวิรานุวัฒน์	128,681,901.00	16.09
4	นายเขาวรัตน์ เวศม์ภิญโญ	15,114,600.00	1.89
5	นายสมชาย กิตติสุขภิธรรม	9,100,000.00	1.14
6	บริษัท ไทยเอ็นวีดีอาร์ จำกัด	7,289,719.00	0.91
7	นายภูรพัศ ลิ้มธรรมมหิศร	6,400,000.00	0.80
8	นายธนศรี เจริญชัย	6,394,100.00	0.80
9	บริษัท ญาดา ดีเวลลอปเม้นท์ จำกัด	6,000,000.00	0.75
10	นายจำเริญ รุ่งวัฒนาเศรษฐ์	5,878,100.00	0.73
11	นางสาวนิศา ลิงห์หา	5,720,000.00	0.72
12	นายปารเมศ ตั้งเฉลิมกุล	5,629,300.00	0.70
13	นายวิเชียร ศรีมนินทร์นิมิต	4,300,000.00	0.54
14	นางจินตนา อนันต์ประภคิต	4,000,000.00	0.50
15	นางสุวิมล ยิ่งธนพิบูลย์	4,000,000.00	0.50
	รวม	490,590,715.00	61.32

นโยบายการจ่ายเงินปันผล

บริษัทฯ มีนโยบายการจ่ายเงินปันผลไม่น้อยกว่าร้อยละ 40 ของกำไรสุทธิหลังหักภาษีเงินได้นิติบุคคลและ การจัดสรรทุนสำรองตามกฎหมาย โดยพิจารณาจากงบการเงินของบริษัท โดยมีเงื่อนไขว่าบริษัทอาจกำหนดให้การจ่ายเงินปันผลมีอัตราน้อยกว่าอัตราที่กำหนดข้างต้นได้ หากบริษัทฯ มีความจำเป็นต้องนำเงินกำไรสุทธิจำนวนดังกล่าวมาใช้เพื่อขยายการดำเนินงานของบริษัทต่อไป ทั้งนี้ มติของคณะกรรมการบริษัทที่อนุมัติให้จ่ายเงินปันผลจะต้องถูกนำเสนอเพื่อขออนุมัติจากที่ประชุมผู้ถือหุ้น เว้นแต่เป็นการจ่ายปันผลระหว่างกาลซึ่งคณะกรรมการบริษัทมีอำนาจอนุมัติให้จ่ายเงินปันผลระหว่างกาลได้ และจะดำเนินการรายงานให้ที่ประชุมผู้ถือหุ้นรับทราบในการประชุมต่อไป

ผลการดำเนินงานปี	กำไรสุทธิ (เฉพาะกิจการ)	จำนวนหุ้นที่จ่ายเงินปันผล	อัตราการจ่ายเงินปันผล ต่อกำไรสุทธิ (บาท)	จำนวนเงิน (หน่วย : บาท)	% การจ่ายเงินปันผล
2560	32,187,308	800,000,000	0.03500	28,000,000	86.99
2559	22,598,348	800,000,000	0.03125	25,000,000	110.63

บริษัทฯ ได้รับการอนุมัติจากคณะกรรมการบริษัท ครั้งที่ 1/2561 วันที่ 22 มกราคม 2561 มีโครงสร้างการจัดการดังนี้

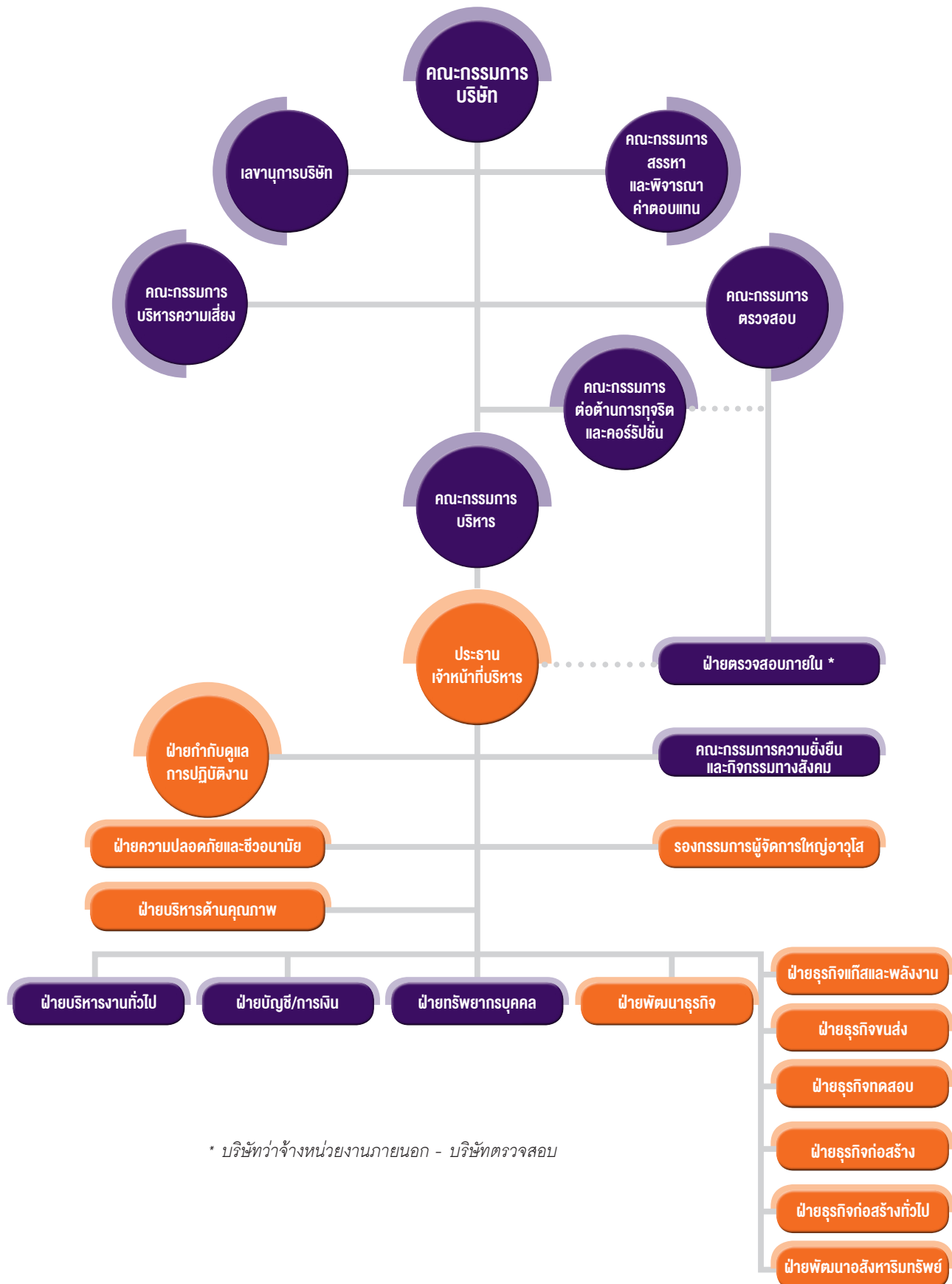

* บริษัทว่าจ้างหน่วยงานภายนอก - บริษัทตรวจสอบ

โครงสร้างการถือหุ้นของกลุ่มธุรกิจ

โครงสร้างองค์กรของบริษัท ประกอบด้วย คณะกรรมการบริษัทและผู้บริหาร โดยคณะกรรมการบริษัทมีคณะกรรมการชุดย่อย 6 ชุด ได้แก่ คณะกรรมการตรวจสอบ คณะกรรมการสรรหาและพิจารณาค่าตอบแทน คณะกรรมการบริหาร คณะกรรมการบริหารความเสี่ยง คณะกรรมการต่อต้านการทุจริตและคอร์รัปชัน และคณะกรรมการความยั่งยืนและกิจกรรมสังคม

คณะกรรมการบริษัท

ณ 26 มกราคม 2561 คณะกรรมการบริษัทประกอบด้วยกรรมการจำนวน 7 ท่าน

- กรรมการอิสระ 3 ท่าน (ร้อยละ 44 ของกรรมการทั้งคณะ)
- กรรมการ (ที่เป็นผู้บริหาร) 2 ท่าน (ร้อยละ 28 ของกรรมการทั้งคณะ)
- กรรมการ 2 ท่าน (ร้อยละ 28 ของกรรมการทั้งคณะ)

รายชื่อคณะกรรมการบริษัทประกอบด้วย

ชื่อ - สกุล	ประเภทกรรมการ	วันที่ได้รับตำแหน่ง	ประวัติการอบรมเกี่ยวกับ บทบาทหน้าที่และทักษะ ของการเป็นกรรมการ ^{1/}
1. นายวิศิษฐ์ อัครวิเนค	กรรมการอิสระ / ประธานกรรมการ / กรรมการตรวจสอบ / กรรมการสรรหาและพิจารณา ค่าตอบแทน	ครั้งที่ 1 19/12/2555 ครั้งที่ 2 17/4/2557 ครั้งที่ 3 26/4/2559	DCP / RCP
2. นายเจริญ ประจำแท่น	กรรมการอิสระ / ประธานกรรมการตรวจสอบ / กรรมการสรรหาและพิจารณา ค่าตอบแทน	ครั้งที่ 1 19/12/2555 ครั้งที่ 2 4/4/2556 ครั้งที่ 3 27/4/2558 ครั้งที่ 4 26/4/2560	DAP / DCP / ACP / QFR
3. นายกวีวัฒน์ ทรงสกุลเกียรติ	กรรมการอิสระ / ประธานกรรมการสรรหา / กรรมการตรวจสอบ	ครั้งที่ 1 3/5/2559	DAP
4. นายประเสริฐ ตริวิธานวัฒน์	กรรมการ (ที่เป็นผู้บริหาร) ประธานกรรมการบริหาร / ประธานกรรมการบริหารความเสี่ยง / ประธานกรรมการต่อต้านการทุจริต และคอร์รัปชัน	ครั้งที่ 1 26/3/2550 ครั้งที่ 2 17/4/2557 ครั้งที่ 3 26/4/2560	DAP
5. นางสาวกาญจนา ริมพนิชยกิจ	กรรมการ / กรรมการบริหาร	ครั้งที่ 1 26/3/2550 ครั้งที่ 2 27/4/2558 ครั้งที่ 3 26/4/2560	DAP
6. นางสาวนิดา ตริวิธานวัฒน์	กรรมการ (ที่เป็นผู้บริหาร) / กรรมการบริหาร	ครั้งที่ 1 19/12/2555 ครั้งที่ 2 4/4/2556 ครั้งที่ 3 26/4/2559	DAP / DCP / CSP / EDP
7. นายสมชัย ก้านบัวแก้ว	กรรมการ / กรรมการบริหาร	ครั้งที่ 1 26/4/2559	DAP

โดยมี นางสาวธนา กิตติรัตนันท์ ทำหน้าที่เป็นเลขานุการที่ประชุม

หมายเหตุ : ^{1/}

DAP	=	Director Accreditation Program
DCP	=	Director Certification Program
RCP	=	Role of the Chairman Program
ACP	=	Audit Committee Program
CSP	=	Company Secretary Program
QFR	=	Improve the quality of financial reporting

กรรมการผู้มีอำนาจลงนาม

นายประเสริฐ ตริวิรานุวัฒน์ หรือนางสาวกาญจนา ริมพณิชยกิจ หรือนางสาวนิดา ตริวิรานุวัฒน์ สองในสามคนนี้ลงลายมือชื่อร่วมกัน และประทับตราสำคัญของบริษัท

การเข้าร่วมประชุมของคณะกรรมการบริษัท และกรรมการชุดย่อย ณ วันที่ 31 ธันวาคม 2560

ชื่อ - สกุล	จำนวนครั้งที่เข้าร่วมประชุม/จำนวนครั้งการประชุม				
	การประชุมคณะกรรมการบริษัท (จำนวน 7 ท่าน)	การประชุมคณะกรรมการตรวจสอบ (จำนวน 3 ท่าน)	การประชุมคณะกรรมการสรรหาและพิจารณาค่าตอบแทน (จำนวน 3 ท่าน)	การประชุมคณะกรรมการบริหาร (จำนวน 4 ท่าน)	คณะกรรมการอิสระ (จำนวน 3 ท่าน)
	จำนวนการประชุม ทั้งปี 7 ครั้ง	จำนวนการประชุม ทั้งปี 6 ครั้ง	จำนวนการประชุม ทั้งปี 3 ครั้ง	จำนวนการประชุม ทั้งปี 13 ครั้ง	จำนวนการประชุม ทั้งปี 2 ครั้ง
1. นายวิศิษฐ์ อัครวิเนค	7/7	5/6	3/3	-	2/2
2. นายเจริญ ประจำแท่น	7/7	6/6	3/3	-	2/2
3. นายกวีวัฒน์ ทรงสกุลเกียรติ	7/7	6/6	3/3	-	2/2
4. นายประเสริฐ ตริวิรานุวัฒน์	7/7	-	-	13/13	-
5. นางสาวกาญจนา ริมพณิชยกิจ	6/7	-	-	10/13	-
6. นางสาวนิดา ตริวิรานุวัฒน์	7/7	-	-	13/13	-
7. นายสมชัย ก้านบัวแก้ว	7/7	-	-	13/13	-

เลขานุการบริษัท

ในการประชุมคณะกรรมการบริษัทครั้งที่ 1/2559 เมื่อวันที่ 19 มกราคม 2559 คณะกรรมการบริษัทได้มีมติแต่งตั้งนางสาวธนาภา กิตติรัตนันท์ ดำรงตำแหน่งเลขานุการบริษัท เพื่อให้เป็นไปตามข้อกำหนดของพระราชบัญญัติหลักทรัพย์และตลาดหลักทรัพย์ พ.ศ. 2535 โดยมีหน้าที่ดังนี้

จัดทำและเก็บรักษาเอกสารดังต่อไปนี้

- 1.1 ทะเบียนกรรมการ
- 1.2 หนังสือนัดประชุมคณะกรรมการ รายงานการประชุมคณะกรรมการ และรายงานประจำปีของบริษัท
- 1.3 หนังสือนัดประชุมผู้ถือหุ้น และรายงานการประชุมผู้ถือหุ้น

1. เก็บรักษารายงานการมีส่วนได้เสีย ที่รายงานโดยกรรมการหรือผู้บริหาร
2. ดำเนินการอื่นๆ ตามที่คณะกรรมการกำกับตลาดทุนประกาศกำหนด

ชื่อ - สกุล	ตำแหน่ง	ประวัติการอบรมเกี่ยวกับ บทบาทหน้าที่และ ทักษะของการเป็นเลขานุการบริษัท ^{1/}
1. นางสาวธนาภรณ์ กิตติรัตนันท์	เลขานุการบริษัท	CSP / CRP / ACPG

หมายเหตุ : ^{1/}

CSP	Company Secretary Program
CRP	Company Reporting Program
ACPG	Anti-Corruption: The Practical Guide

ค่าตอบแทนกรรมการ

บริษัทฯ ได้กำหนดค่าตอบแทนกรรมการโดยพิจารณาอย่างรอบคอบจากที่ประชุมคณะกรรมการบริษัท โดยกำหนดค่าตอบแทนดังนี้

- ค่าตอบแทนที่เป็นตัวเงิน

ที่ประชุมผู้ถือหุ้นสามัญประจำปี 2560 เมื่อวันที่ 26 เมษายน 2560 ได้มีมติอนุมัติการจ่ายค่าตอบแทนคณะกรรมการบริษัท ปี 2560 ดังต่อไปนี้

คณะกรรมการ	ค่าตอบแทนรายเดือน / คน	ค่าเบี้ยประชุมต่อครั้ง / คน
ประธานกรรมการบริษัท	30,000 บาท	ไม่มี
ประธานกรรมการตรวจสอบ	30,000 บาท	ไม่มี
กรรมการอิสระ	25,000 บาท	ไม่มี
กรรมการ (ที่เป็นผู้บริหาร)	ไม่มี	10,000 บาท
กรรมการ	ไม่มี	10,000 บาท

ค่าตอบแทนกรรมการที่เป็นรายเดือน ค่าเบี้ยประชุม เงินบำเหน็จและผลตอบแทนอื่นๆ เป็นจำนวนเงินทั้งสิ้นไม่เกิน 2,000,000 บาทถ้วน

สำหรับในปี 2560 มีการจ่ายค่าตอบแทนแก่คณะกรรมการ คณะกรรมการตรวจสอบ และคณะกรรมการสรรหาและพิจารณา ค่าตอบแทนในรูปแบบค่าเบี้ยประชุม ดังต่อไปนี้

ชื่อ - สกุล	ค่าตอบแทน กรรมการ	ค่าเบี้ยประชุม กรรมการ	ค่าบำเหน็จกรรมการ (ผลประกอบการปี 2560)	รวม (บาท)
1. นายวิศิษฐ์ อัครวิเนต	360,000.00	-	83,108.10	443,108.10
2. นายเจริญ ประจำแท่น	360,000.00	-	88,648.64	443,108.10
3. นายกวีวัฒน์ ทรงสกุลเกียรติ	300,000.00	-	88,648.64	388,648.64
4. นายประเสริฐ ตริวิรานวัฒน์	-	70,000.00	38,783.78	108,783.78
5. นางสาวกาญจนา ริมพนิชยกิจ	-	60,000.00	33,243.24	98,783.78
6. นางสาวนิตา ตริวิรานวัฒน์	-	70,000.00	38,783.78	108,783.78
7. นายสมชัย ก้านบัวแก้ว	-	70,000.00	38,783.78	108,783.78
รวม	1,020,000.00	270,000.00	410,000.00	1,700,000.00

- ค่าตอบแทนหรือสวัสดิการในรูปแบบอื่น
 - ไม่มี

ผู้บริหาร

บริษัทฯ มีคณะผู้บริหารจำนวน 6 ท่าน ดังนี้ (ณ วันที่ 31 ธันวาคม 2560)

ชื่อ-สกุล	ตำแหน่ง
1. นายประเสริฐ ตริวิรานวัฒน์	ประธานเจ้าหน้าที่บริหาร /รักษาการรองกรรมการผู้จัดการฝ่ายพัฒนาธุรกิจ/รักษาการรองกรรมการผู้จัดการฝ่ายธุรกิจแก๊สและพลังงาน/ รักษาการรองกรรมการผู้จัดการฝ่ายธุรกิจก่อสร้างน้ำมัน และแก๊ส/รักษาการรองกรรมการผู้จัดการฝ่ายธุรกิจก่อสร้างทั่วไป/ รักษาการรองกรรมการผู้จัดการฝ่ายพัฒนาอสังหาริมทรัพย์
2. นางสาวนิตา ตริวิรานวัฒน์	รองกรรมการผู้จัดการฝ่ายบริหารงานทั่วไป
3. นายเจริญชัย อำนาจสมบูรณ์สุข	รองกรรมการผู้จัดการฝ่ายธุรกิจทดสอบ
4. นางสาวฉัตรประภา จันทศรี	รองกรรมการผู้จัดการฝ่ายธุรกิจขนส่ง
5. นางจิตติมา ธนาปกิจ	รองกรรมการผู้จัดการฝ่ายบัญชีและการเงิน
6. นายทศพล ผลิตาภรณ์	รองกรรมการผู้จัดการฝ่ายทรัพยากรบุคคล

ค่าตอบแทนผู้บริหาร

ในปี 2560 และ 2559 บริษัทฯ และบริษัทย่อย มีการจ่ายค่าตอบแทนให้ผู้บริหารของบริษัทในรูปแบบของเงินเดือน โบนัส และเงินกองทุนสำรองเลี้ยงชีพ และผลตอบแทนอื่น ดังนี้

(หน่วย : ล้านบาท)

ค่าตอบแทนผู้บริหาร	ปี 2560 (12 เดือน)	ปี 2559 (12 เดือน)
ค่าตอบแทน		
เงินเดือน	23.63	17.62
โบนัส	1.65	1.28
ค่าตอบแทนอื่น		
กองทุนสำรองเลี้ยงชีพ ^{1/}	0.25	0.21
รถประจำตำแหน่ง	มี	มี
รวม	25.53	19.11

หมายเหตุ : ^{1/} บริษัทฯ และบริษัทย่อย ได้จัดให้มีกองทุนสำรองเลี้ยงชีพโดยบริษัทสมทบในอัตราส่วนร้อยละ 2 ของเงินเดือน ส่วนบริษัท ซี เอ แซด (ประเทศไทย) จำกัด ในปี 2560 ไม่มีการจ่ายโบนัสและยังไม่มีกองทุนสำรองเลี้ยงชีพ

บุคลากร

ณ วันที่ 31 ธันวาคม 2560 และ 2559 จำนวนพนักงานทั้งหมดของกลุ่มบริษัท (ไม่รวมผู้บริหาร) มีดังนี้

บริษัท ทาคูนิ กรุ๊ป จำกัด (มหาชน)

ฝ่ายงาน	จำนวนพนักงาน (คน)	
	31 ธันวาคม 2560	31 ธันวาคม 2559
ฝ่ายขาย	7	5
ฝ่ายทรัพยากรบุคคล	6	5
ฝ่ายบัญชีและการเงิน	20	17
ฝ่ายจัดซื้อ	2	2
ฝ่ายเทคโนโลยีและสารสนเทศ	2	2
ฝ่ายกำกับดูแลการปฏิบัติงาน	2	2
ฝ่ายคลังก๊าซ	11	8
ฝ่ายเลขานุการบริหาร	1	-
รวม	51	41

บริษัท ทาคูนิ (ประเทศไทย) จำกัด

ฝ่ายงาน	จำนวนพนักงาน (คน)	
	31 ธันวาคม 2560	31 ธันวาคม 2559
ฝ่ายบริหารงานทั่วไป	11	16
ฝ่ายวิศวกรรม	-	13
ฝ่ายคลัง	7	1
ฝ่ายทรัพยากรบุคคล	1	8
รวม	19	38

บริษัท ราชพฤกษ์วิศวกรรม จำกัด

ฝ่ายงาน	จำนวนพนักงาน (คน)	
	31 ธันวาคม 2560	31 ธันวาคม 2559
ฝ่ายบริหาร	10	2
ฝ่ายทดสอบและตรวจสอบ	93	83
ฝ่ายธุรการ	12	12
ฝ่ายความปลอดภัย	1	6
ฝ่ายขาย	9	6
รวม	125	109

บริษัท จีแก๊ส โลจิสติกส์ จำกัด

ฝ่ายงาน	จำนวนพนักงาน (คน)	
	31 ธันวาคม 2560	31 ธันวาคม 2559
ฝ่ายจัดส่ง	28	32
รวม	28	32

บริษัท ซี เอ แซต (ประเทศไทย) จำกัด ^{1/}

ฝ่ายงาน	จำนวนพนักงาน (คน)	
	31 ธันวาคม 2560	31 ธันวาคม 2559
ฝ่ายโรงงานประกอบกร	17	18
ฝ่ายก่อสร้าง	132	101
ฝ่ายสนับสนุน	44	15
รวม	193	134

หมายเหตุ : ^{1/} เป็นบริษัทย่อยของบริษัทฯ เมื่อวันที่ 7 เมษายน 2559 โดยบริษัท ทาคูนิ (ประเทศไทย) จำกัด ซึ่งเป็นบริษัทย่อยของบริษัทฯ ถือหุ้นในอัตราร้อยละ 51.30

ณ วันที่ 31 ธันวาคม 2560 และ 2559 บริษัทฯ และบริษัทย่อยมีพนักงาน (ไม่รวมผู้บริหาร) ทั้งหมด 416 คน และ 354 คน ตามลำดับ โดยได้จ่ายค่าตอบแทนที่เป็นตัวเงินให้แก่พนักงาน ได้แก่ เงินเดือน โบนัส กองทุนสำรองเลี้ยงชีพ ประกันสังคม และค่าล่วงเวลา เป็นจำนวนรวม 295.59 ล้านบาท และ 193.20 ล้านบาท ทั้งนี้บริษัทฯ และบริษัทย่อยได้กำหนดให้มีการจ่ายเงินสมทบกองทุนสำรองเลี้ยงชีพตั้งแต่วันที่ 1 มิถุนายน 2557 กับบริษัทหลักทรัพย์จัดการกองทุนรวม บัวหลวง จำกัด โดยมีวัตถุประสงค์เพื่อสร้างขวัญและกำลังใจให้แก่พนักงาน และเพื่อจูงใจให้พนักงานทำงานกับบริษัทฯ ในระยะยาว

ข้อพิพาทด้านแรงงานในระยะเวลา 3 ปีที่ผ่านมา

- ไม่มี -

นโยบายในการพัฒนาบุคลากร

กลุ่มบริษัทเล็งเห็นความสำคัญของการเสริมสร้างทักษะความชำนาญและการพัฒนาศักยภาพของบุคลากร จึงได้กำหนดให้มีการจัดการฝึกอบรมพนักงานอย่างสม่ำเสมอ โดยได้มีการจัดทำแผนการฝึกอบรมประจำปีทั้งในรูปแบบการอบรมภายใน อาทิเช่น การจัดปฐมนิเทศสำหรับพนักงานใหม่ และการเชิญวิทยากรจากภายนอกเป็นผู้อบรมตามหลักสูตรวิชาต่างๆ โดยคัดเลือกหลักสูตรอบรมที่มีความเกี่ยวข้องกับส่วนงานของพนักงานแต่ละแผนก

รายละเอียดเกี่ยวกับกรรมการ และผู้บริหารของบริษัท

ชื่อ-นามสกุล ตำแหน่ง	อายุ (ปี)	คุณวุฒิทางการศึกษา / ประวัติอบรม	ประวัติการทำงานย้อนหลัง 5 ปี		
			ช่วงเวลา	ตำแหน่ง	หน่วยงาน/บริษัท
1 นายวิศิษฐ์ อัครวิเนค	70	ปริญญาโท : - Master of Management สถาบันบัณฑิตบริหารธุรกิจ ศศินทร์ จุฬาลงกรณ์มหาวิทยาลัย ปริญญาตรี : - วิศวกรรมศาสตร์ (ไฟฟ้า) จุฬาลงกรณ์มหาวิทยาลัย ผ่านการอบรม : - ประกาศนียบัตร หลักสูตร ผู้บริหารระดับสูง สถาบันวิทยาการตลาดทุน (CMI 6) - DCP 49/2004, RCP 12/2005, Finance for non-finance director สมาคมส่งเสริมสถาบันกรรมการ บริษัทไทย (IOD)	2555 - ปัจจุบัน	กรรมการอิสระ / ประธานกรรมการ / กรรมการตรวจสอบ / กรรมการสรรหาและ พิจารณา - ค่าตอบแทน	บมจ. ทาคูนิ กรุ๊ป
			ปัจจุบัน	ผู้ทรงคุณวุฒิกรรมการ มาตรฐานแห่งชาติ	กระทรวง อุตสาหกรรม
			ปัจจุบัน	กรรมการวิศวกรอาวุโส	วิศวกรรมสถาน แห่งประเทศไทย
2 นายเจริญ ประจักษ์	70	ปริญญาโท : - รัฐศาสตรมหาบัณฑิต มหาวิทยาลัยธรรมศาสตร์ ปริญญาตรี : - วิศวกรรมศาสตร์มหาวิทยาลัย เทคโนโลยีพระจอมเกล้าธนบุรี - นิติศาสตร์ มหาวิทยาลัยสุโขทัย ธรรมศาสตร์ ผ่านการอบรม : - DCP 88/2007, ACP 14/2006, - DAP 56/2006, QFR 4/2006 สมาคมส่งเสริมสถาบันกรรมการ บริษัทไทย (IOD)	2559 - ปัจจุบัน	กรรมการอิสระ / กรรมการตรวจสอบ	บมจ. เค เอส แอล กรีนอินโนเวชั่น
			2557 - ปัจจุบัน	กรรมการอิสระ / ประธานกรรมการ	บมจ. พี เอ อี (ประเทศไทย)
			2555 - ปัจจุบัน	กรรมการอิสระ / ประธานกรรมการตรวจสอบ / กรรมการสรรหาและ พิจารณาค่าตอบแทน	บมจ. ทาคูนิ กรุ๊ป

ชื่อ-นามสกุล ตำแหน่ง	อายุ (ปี)	คุณวุฒิทางการศึกษา /ประวัติอบรม	ประวัติการทำงานย้อนหลัง 5 ปี		
			ช่วงเวลา	ตำแหน่ง	หน่วยงาน/บริษัท
3 นายกวีวัฒน์ ทรงสกุลเกียรติ	61	ปริญญาตรี : - การบัญชีมหาวิทยาลัยเทคโนโลยีราชมงคล - การบริหารทั่วไปมหาวิทยาลัยรามคำแหง - ประกาศนียบัตรชั้นสูงทางการสอบบัญชี มหาวิทยาลัยธรรมศาสตร์ - ผู้สอบบัญชีรับอนุญาตสภาวิชาชีพบัญชีในพระบรมราชูปถัมภ์ ผ่านการอบรม : - DAP 134/2017, สมาคมส่งเสริมสถาบันกรรมการบริษัทไทย (IOD)	2559 - ปัจจุบัน	กรรมการอิสระ / ประธานกรรมการสรรหาและพิจารณาค่าตอบแทน / กรรมการตรวจสอบ	บมจ. ทาคูนิ กรุ๊ป
			2558 - ปัจจุบัน	ประธานอนุกรรมการฝ่ายวิชาการด้านการบัญชี	สมาคมสำนักงานบัญชีและกฎหมาย
			2551 - ปัจจุบัน	ที่ปรึกษาด้านบัญชีและการเงิน	บริษัท กันตนา กรุ๊ป จำกัด (มหาชน)

ชื่อ-นามสกุล ตำแหน่ง	อายุ (ปี)	คุณวุฒิทางการศึกษา /ประวัติอบรม	ประวัติการทำงานย้อนหลัง 5 ปี		
			ช่วงเวลา	ตำแหน่ง	หน่วยงาน/บริษัท
4 นายประเสริฐ ตริวีรานุวัฒน์ สามีของ นางสาวกาญจนา ริมพณิชยกิจ บิดาของ นางสาวนิดา ตริวีรานุวัฒน์	56	มศ.5 : โรงเรียนบดินทรเดชา (สิงห์ สิงหเสนี) ผ่านการอบรม : - DAP 103/2013 สมาคมส่งเสริมสถาบันกรรมการ บริษัทไทย (IOD)	2559 - ปัจจุบัน	กรรมการ	บจก. ซี เอ แชนด์ (ประเทศไทย)
			2550 - ปัจจุบัน	- ประธานกรรมการบริหาร / - ประธานกรรมการบริหาร ความเสี่ยง / - ประธานกรรมการต่อต้าน การทุจริตและคอร์รัปชั่น - กรรมการ (ที่เป็นผู้บริหาร) / - ประธานเจ้าหน้าที่บริหาร/ กรรมการผู้จัดการ / - รักษาการรองกรรมการ ผู้จัดการฝ่ายพัฒนาธุรกิจ / - รักษาการรองกรรมการ ผู้จัดการฝ่ายธุรกิจแก็สและ พลังงาน / - รักษาการรองกรรมการ ผู้จัดการฝ่ายธุรกิจก่อสร้าง น้ำมันและแก็ส / - รักษาการรองกรรมการ ผู้จัดการฝ่ายธุรกิจก่อสร้าง ทั่วไป / - รักษาการรองกรรมการ ผู้จัดการฝ่ายพัฒนา อสังหาริมทรัพย์	บมจ. ทาคูนิ กรุ๊ป
			2545 - ปัจจุบัน	กรรมการผู้จัดการ	บจก. ทาคูนิ (ประเทศไทย)
			2543 - 2558	กรรมการ	บจก. จีแกลส โลจิสติกส์
			2538 - 2558	ผู้บริหาร	บจก. ราชพฤกษ์ วิศวกรรม

ชื่อ-นามสกุล ตำแหน่ง	อายุ (ปี)	คุณวุฒิทางการศึกษา / ประวัติอบรม	ประวัติการทำงานย้อนหลัง 5 ปี		
			ช่วงเวลา	ตำแหน่ง	หน่วยงาน/บริษัท
5 นางสาวนิตา ตริวิรานวัฒน์ บุตรของนายประเสริฐ ตริวิรานวัฒน์และนางสาว กาญจนา ริมพนิชยกิจ	31	ปริญญาโท : - MSc International Financial Management, Queen Mary University of London ปริญญาตรี : - BEng Mechanical Engineering, University of Nottingham - วิศวกรรมศาสตร์ (เครื่องกล) มหาวิทยาลัยธรรมศาสตร์ ผ่านการอบรม : - EDP 2017 , TLCA - DAP 100/2013, CSP 52/2013, DCP 208/2015 สมาคมส่งเสริมสถาบันกรรมการบริษัทไทย (IOD)	มค.2560 - ปัจจุบัน 2558 - ปัจจุบัน 2557 - ปัจจุบัน 2554 - ปัจจุบัน 2553 - 2554	กรรมการผู้จัดการ / กรรมการ กรรมการ กรรมการ กรรมการบริหาร / กรรมการ (ที่เป็นผู้บริหาร) / รองกรรมการผู้จัดการฝ่ายบริหารงานทั่วไป วิศวกร	บจก. ทาคูนีแลนด์ บจก. ซี เอ แซด (ประเทศไทย) บจก. ทาคูนี (ประเทศไทย) บมจ. ทาคูนี กรุ๊ป บจก. ราชพฤกษ์วิศวกรรม
6 นางสาวกาญจนา ริมพนิชยกิจ ภรรยาของ นายประเสริฐ ตริวิรานวัฒน์ มารดาของ นางสาวนิตา ตริวิรานวัฒน์	58	ปริญญาตรี : - บริหารธุรกิจมหาวิทยาลัย อัสสัมชัญ ผ่านการอบรม : - DAP 103/2013 สมาคมส่งเสริมสถาบันกรรมการบริษัทไทย (IOD)	2555 - ปัจจุบัน 2538 - 2558	กรรมการบริหาร / กรรมการ กรรมการ	บมจ. ทาคูนี กรุ๊ป บจก. ราชพฤกษ์วิศวกรรม

ชื่อ-นามสกุล ตำแหน่ง	อายุ (ปี)	คุณวุฒิทางการศึกษา /ประวัติอบรม	ประวัติการทำงานย้อนหลัง 5 ปี		
			ช่วงเวลา	ตำแหน่ง	หน่วยงาน/บริษัท
7 นายสมชัย ก้านบัวแก้ว	69	ปริญญาโท : - วิทยาศาสตรศาสตร (เครื่องกล) มหาวิทยาลัยศรีปทุม - วิทยาศาสตรศาสตร (เครื่องกล) วิทยาลัยเทคโนโลยีและอาชีวศึกษา ผ่านการอบรม : - DAP 129/2016 สมาคมส่งเสริมสถาบันกรรมการ บริษัทไทย (IOD)	2559 - ปัจจุบัน	กรรมการบริหาร / กรรมการ	บมจ. ทาคูนิ กรุ๊ป
			2558 - ปัจจุบัน	กรรมการ	บริษัท ทาคูนิ (ประเทศไทย) จำกัด
			2558 - ปัจจุบัน	กรรมการ	บริษัท ราชพฤกษ์ วิศวกรรม จำกัด
			2558 - ปัจจุบัน	กรรมการ	บริษัท จีแก๊ส โลจิสติกส์ จำกัด
			2558 - ปัจจุบัน	กรรมการ	บริษัท ซี เอ แชนด์ (ประเทศไทย) จำกัด
			2515 - 2551	ผู้อำนวยการพิเศษ	กรมธุรกิจพลังงาน
8 นายเจริญชัย อำนาจสมบูรณ์สุข	59	ปริญญาตรี : - วิศวกรรมศาสตร (เครื่องกล) จุฬาลงกรณ์มหาวิทยาลัย Certified : - ASME Boiler and Pressure vessel Inspector (The National Board of Boller and Pressure vessel) Certificate No. N.B.11324 (1992) - NDT level III From The American society for Nondestructive Testing,Inc. ASNT No. 149003 include 1. Radiographic Testing 2. Magnetic Particle Testing 3. Liquid Penetrant Testing 4. Visual Testing - Ultrasonic Testing Level II (ISO 9712) from Welding Institute of Thailand. Certificate No. WIT-NDT-0578	2556 - ปัจจุบัน	กรรมการบริหาร / รองกรรมการผู้จัดการฝ่ายธุรกิจทดสอบ	บมจ. ทาคูนิ กรุ๊ป
			2544 - ปัจจุบัน	กรรมการผู้จัดการ / กรรมการ	บจก. ราชพฤกษ์ วิศวกรรม

ชื่อ-นามสกุล ตำแหน่ง	อายุ (ปี)	คุณวุฒิทางการศึกษา / ประวัติอบรม	ประวัติการทำงานย้อนหลัง 5 ปี		
			ช่วงเวลา	ตำแหน่ง	หน่วยงาน/บริษัท
9 นางสาวฉัตรประภา จันทศรี	51	ปริญญาตรี : - บริหารทรัพยากรบุคคล มหาวิทยาลัยบ้านสมเด็จเจ้าพระยา	2556 - ปัจจุบัน	กรรมการบริหาร / รองกรรมการผู้จัดการฝ่าย ธุรกิจขนส่ง	บมจ. ทาคูนิ กรุ๊ป
			2553 - ปัจจุบัน	กรรมการผู้จัดการ / กรรมการ	บจก. จีแกล็ค โลจิสติกส์
10 นางรุติมา ธนาปกิจ	37	ปริญญาโท : - บริหารธุรกิจ มหาวิทยาลัยธรรมศาสตร์ ปริญญาตรี : - บัญชีบัณฑิต (เกียรตินิยม) มหาวิทยาลัยธรรมศาสตร์	2556 - ปัจจุบัน	กรรมการบริหาร / รองกรรมการผู้จัดการฝ่าย บัญชี/การเงิน	บมจ. ทาคูนิ กรุ๊ป
			2554 - 2556	ผู้จัดการฝ่ายตรวจสอบภายใน	Baker Tilly Risk Management and Services
			2547 - 2551	ผู้ตรวจสอบบัญชีอาวุโส	Price Waterhouse Coopers ABAS.
11 นายทศพล ผลิตาภรณ์	45	ปริญญาตรี : - วิศวกรรมไฟฟ้า (ไฟฟ้ากำลัง) มหาวิทยาลัยสยาม - จิตวิทยาสังคม มหาวิทยาลัยรามคำแหง	พย. 2559 - ปัจจุบัน	กรรมการบริหาร / รองกรรมการผู้จัดการฝ่าย ทรัพยากรบุคคล	บมจ. ทาคูนิ กรุ๊ป
			2558 - 2559	Senior Vice President - The Crane Academy	บริษัท ชูโก จำกัด (มหาชน)

การถือครองหุ้นของคณะกรรมการบริษัทและผู้บริหาร

รายชื่อกรรมการและผู้บริหาร	หุ้นสามัญ		
	20 กุมภาพันธ์ 2561	27 มกราคม 2560	เปลี่ยนแปลง
1. นายวิศิษฐ์ อัครวิเนค	-	-	-
2. นายเจริญ ประจำแท่น	-	-	-
3. นายกวีวัฒน์ ทรงสกุลเกียรติ	-	-	-
4. นายประเสริฐ ตริวีรานูวัฒน์	129,472,993	129,472,993	-
5. นางสาวนิตา ตริวีรานูวัฒน์	152,610,002	152,610,002	-
6. นางสาวกาญจนา ริมพนิชยกิจ	459,500	-	459,500
7. นายสมชัย ก้านบัวแก้ว			
8. นายเจริญชัย อำนาจสมบุญรสสุชี	-	-	-
9. นางสาวฉัตรประภา จันทร์ศรี	-	-	-
10. นางจิตติมา ธนาปกิจ	-	-	-
11. นายทศพล ผลิตาภรณ์	-	-	-

รายการระหว่างกัน

สรุปความสัมพันธ์กับบุคคล หรือนิติบุคคลที่อาจมีความขัดแย้งทางผลประโยชน์

บุคคลที่อาจมีความขัดแย้ง	ความสัมพันธ์
นายประเสริฐ ตริวิรานุวัฒน์	ณ วันที่ 20 กุมภาพันธ์ 2561 คุณประเสริฐ ภรรยา บุตร และธิดา ถือหุ้นในบริษัทรวมร้อยละ 51.44 ของทุนชำระแล้วและคุณประเสริฐดำรงตำแหน่งประธานกรรมการบริหารและประธานเจ้าหน้าที่บริหาร/กรรมการผู้จัดการ ในบริษัท
ห้างหุ้นส่วนจำกัด วีรา (สถานบริการก๊าซ)	คุณประสิทธิ์ ตริวิรานุวัฒน์ ซึ่งเป็นหุ้นส่วนผู้จัดการ เป็นพี่ชายของคุณประเสริฐ ตริวิรานุวัฒน์ ซึ่งเป็นผู้ถือหุ้นและกรรมการของบริษัทฯ
บริษัท ปราณีปิโตรเลียม จำกัด (สถานบริการก๊าซ)	
บริษัท มิตเดลจี จำกัด (สถานบริการก๊าซ)	
บริษัท เอส วี พี สามพราน ปิโตรเลียม จำกัด เปลี่ยนชื่อเป็น ดราก้อน ปิโตรเลียม จำกัด (สถานบริการก๊าซ)	คุณประภัศร์ ตริวิรานุวัฒน์ ซึ่งเป็นผู้ถือหุ้น เป็นน้องชายของคุณประเสริฐ ตริวิรานุวัฒน์ ซึ่งเป็นผู้ถือหุ้นและกรรมการของบริษัทฯ
บริษัท เอส วี พี กัลปพฤกษ์ ปิโตรเลียม จำกัด (สถานบริการก๊าซ)	



รายละเอียดรายการระหว่างกัน

ประเภทของรายการ	บุคคลที่มีความเกี่ยวข้อง	รายละเอียดของรายการ	ขนาดของรายการ (ล้านบาท)		ความเห็นของคณะกรรมการตรวจสอบ
			2560	2559	
รายได้จากการจำหน่ายแก๊ส	<ul style="list-style-type: none"> - มิติเดิลจี - ปราณี ปีโตรเลียม - เอส วี พี กัลปพฤกษ์ ปีโตรเลียม 	TG จำหน่ายก๊าซ LPG ให้กับบุคคลที่มีความเกี่ยวข้องดังกล่าว	13.78	13.50	<p>การทำรายการดังกล่าวเป็นการทำการค้าตามปกติ โดยราคาจำหน่ายประกอบด้วย 2 ส่วน คือ ค่าน้ำก๊าซและค่าขนส่ง โดยค่าน้ำก๊าซเป็นราคาเดียวกับที่จำหน่ายให้แก่ลูกค้ารายอื่น และค่าขนส่งเป็นไปตามอัตราที่บริษัทกำหนดไว้ตามระยะทางกับลูกค้าทุกราย และมีเงื่อนไขทางการค้าไม่แตกต่างกับการค้ากับลูกค้ารายอื่น</p> <p>คณะกรรมการตรวจสอบพิจารณารายการดังกล่าวแล้ว และมีความเห็นว่าการทำรายการดังกล่าว มีความเป็นธรรมและเหมาะสม เป็นไปตามการค้าโดยปกติ</p>
รายได้ค่าขนส่ง	- วีรา	GG ให้บริการขนส่งก๊าซ LPG ให้กับบุคคลที่มีความเกี่ยวข้องดังกล่าว	0.19	0.22	<p>การทำรายการดังกล่าวเป็นการทำการค้าตามปกติค่าขนส่งเป็นไปตามอัตราที่บริษัทกำหนดไว้ตามระยะทางกับลูกค้าทุกราย และมีเงื่อนไขทางการค้าไม่แตกต่างกับการค้ากับลูกค้ารายอื่น</p> <p>คณะกรรมการตรวจสอบพิจารณารายการดังกล่าวแล้ว และมีความเห็นว่าการทำรายการดังกล่าว มีความเป็นธรรมและเหมาะสม เป็นไปตามการค้าโดยปกติ</p>
รายได้ค่าสินค้าและบริการ	- มิติเดิลจี	TT ขายอะไหล่อุปกรณ์ระบบแก๊สให้บุคคลที่มีความเกี่ยวข้องดังกล่าว	0.077	0.09	<p>การทำรายการดังกล่าวเป็นการทำการค้าตามปกติ ราคาขายอะไหล่อุปกรณ์ติดตั้งระบบแก๊สเป็นไปตามอัตราที่บริษัทกำหนดไว้กับลูกค้าทุกราย และมีเงื่อนไขทางการค้าไม่แตกต่างกับการค้ากับลูกค้ารายอื่น</p> <p>คณะกรรมการตรวจสอบพิจารณารายการดังกล่าวแล้ว และมีความเห็นว่าการทำรายการดังกล่าว มีความเป็นธรรมและเหมาะสม เป็นไปตามการค้าโดยปกติ</p>

ประเภทของรายการ	บุคคลที่มีความเกี่ยวข้อง	รายละเอียดของรายการ	ขนาดของรายการ (ล้านบาท)		ความเห็นของคณะกรรมการตรวจสอบ
รายได้ ค่าสินค้า และบริการ	<ul style="list-style-type: none"> - มิตเดิลจี - วีรา - ปราณี ปิโตรเลียม - เอส วี พี กัลปพฤกษ์ ปิโตรเลียม 	RE ให้บริการ ตรวจสอบระบบ ความปลอดภัยกับ บุคคลที่มีความ เกี่ยวข้องดังกล่าว	0.006	0.088	การทำรายการดังกล่าวเป็นการการค้าตาม ปกติ ค่าบริการตรวจสอบ เป็นไปตามอัตราที่ บริษัทกำหนดไว้กับลูกค้าทุกราย และมีเงื่อนไข ทางการค้าไม่แตกต่างกับการค้ากับลูกค้ารายอื่น
			0.012	0.007	
			0.006	-	คณะกรรมการตรวจสอบพิจารณารายการ ดังกล่าวแล้ว และมีความเห็นว่าการทำรายการ ดังกล่าว มีความเป็นธรรมและเหมาะสม เป็นไป ตามการค้าโดยปกติ
			-	0.006	
รายได้อื่น	<ul style="list-style-type: none"> - มิตเดิลจี - เอส วี พี กัลปพฤกษ์ ปิโตรเลียม 	TG ให้บริการอบรม พนักงานบรรจุแก๊ส ให้แก่บริษัท ดังกล่าว	0.005	-	การทำรายการดังกล่าวเป็น ตามลักษณะการทำ ธุรกิจที่เมื่อมีการจัดอบรม จะเชิญพนักงานของ สถานบริการซึ่งเป็นลูกค้าของบริษัทเข้าร่วม เป็นไปตามอัตราที่บริษัทให้บริการลูกค้ารายอื่น และมีเงื่อนไขทางการค้าไม่แตกต่างกับการค้า กับลูกค้ารายอื่น
			0.002	-	คณะกรรมการตรวจสอบพิจารณารายการ ดังกล่าวแล้ว และมีความเห็นว่าการทำรายการ ดังกล่าว มีความเป็นธรรมและเหมาะสม เป็นไป ตามการค้าโดยปกติ

นโยบายและการทำรายการระหว่างกันในอนาคต

นโยบายของบริษัทฯ ในการทำรายการระหว่างกันจำแนกตามประเภทรายการมีดังนี้

- รายการธุรกิจปกติและรายการสนับสนุนธุรกิจปกติ อาทิ การซื้อและขายสินค้า การให้บริการ เป็นต้น บริษัทมีนโยบายให้คณะกรรมการตรวจสอบเป็นผู้พิจารณาและให้ความเห็นเกี่ยวกับเหตุผลและความจำเป็นต่อการทำรายการดังกล่าว โดยมีเงื่อนไขการค้าและมีราคาที่เป็นธรรม รวมทั้งไม่ก่อให้เกิดการถ่ายเทผลประโยชน์ เมื่อเทียบเคียงกับการทำรายการระหว่างบริษัทและบุคคลทั่วไป หรือการทำรายการระหว่างบุคคลที่อาจมีความขัดแย้งทางผลประโยชน์กับบุคคลทั่วไป หรือการทำรายการในลักษณะเดียวกับของผู้ประกอบการอื่นในธุรกิจ บริษัทมีนโยบายให้คณะกรรมการตรวจสอบเป็นผู้พิจารณาและให้ความเห็นเกี่ยวกับเหตุผลและความจำเป็นต่อการทำรายการดังกล่าวเป็นรายไตรมาส ทั้งนี้ หากมีความจำเป็นบริษัทอาจจำจ้างที่ปรึกษาเฉพาะทางในการประเมินราคาที่เป็นธรรม และปฏิบัติให้เป็นไปตามกฎหมายว่าด้วยหลักทรัพย์และตลาดหลักทรัพย์และข้อบังคับ ประกาศ คำสั่งหรือข้อกำหนดของตลาดหลักทรัพย์แห่งประเทศไทย รวมถึงการปฏิบัติตามข้อกำหนดเกี่ยวกับการเปิดเผยข้อมูลการทำรายการที่เกี่ยวข้องกัน
- รายการรับหรือให้ความช่วยเหลือทางการเงิน จะต้องเป็นไปด้วยความจำเป็น มีความสมเหตุสมผล มีข้อตกลงและเงื่อนไขที่เป็นธรรม ตลอดจนก่อให้เกิดประโยชน์สูงสุดแก่บริษัท สำหรับรายการค้าประกันอันเนื่องมาจากความจำเป็นในการขอวงเงินสินเชื่อจากสถาบันการเงิน เพื่อใช้เป็นเงินทุนหมุนเวียนในกิจการ ซึ่งถือเป็นเงื่อนไขปกติของสถาบันการเงินในการให้สินเชื่อแก่ธุรกิจ โดยการค้าประกันไม่ว่าจะเป็นในทางตรงหรือการวางสินทรัพย์ค้ำประกัน บริษัทต้องไม่ค่าใช้จ่ายเกิดขึ้นจากการค้าประกัน และต้องไม่ทำให้บริษัทเสียประโยชน์แต่อย่างใด สำหรับรายการรับการค้าประกัน จะต้องเป็นไปตามความจำเป็นต่อการดำเนินธุรกิจ ทั้งนี้ บริษัทมีนโยบายให้คณะกรรมการตรวจสอบเป็นผู้พิจารณาและให้ความเห็นเกี่ยวกับเหตุผลและความจำเป็นต่อการทำรายการรับหรือให้ความช่วยเหลือ

ทางการเงินดังกล่าว เพื่อให้เกิดประโยชน์สูงสุด สำหรับรายการให้และรับการค้ำประกัน โดยให้ทำรายการเสมือนทำกับบุคคลภายนอก รวมถึงพิจารณาราคาที่เป็นธรรมในการทำรายการ และปฏิบัติให้เป็นไปตามกฎหมายว่าด้วยหลักทรัพย์และตลาดหลักทรัพย์และข้อบังคับ ประกาศ คำสั่งหรือข้อกำหนดของตลาดหลักทรัพย์แห่งประเทศไทย รวมถึงการปฏิบัติตามข้อกำหนดเกี่ยวกับการเปิดเผยข้อมูลการทำรายการที่เกี่ยวข้องกัน

- รายการอื่นๆ นอกเหนือจากรายการธุรกิจปกติและรายการสนับสนุนธุรกิจปกติข้างต้น เช่น รายการเช่าหรือให้เช่าอสังหาริมทรัพย์ รายการเกี่ยวกับทรัพย์สินหรือบริการอื่น บริษัทมีนโยบายให้คณะกรรมการตรวจสอบเป็นผู้พิจารณาและให้ความเห็นเกี่ยวกับเหตุผลและความจำเป็นต่อการทำรายการดังกล่าว และปฏิบัติให้เป็นไปตามกฎหมายว่าด้วยหลักทรัพย์และตลาดหลักทรัพย์และข้อบังคับ ประกาศ คำสั่งหรือข้อกำหนดของตลาดหลักทรัพย์แห่งประเทศไทย รวมถึงการปฏิบัติตามข้อกำหนดเกี่ยวกับการเปิดเผยข้อมูลการทำรายการที่เกี่ยวข้องกันและการได้มาหรือจำหน่ายไปซึ่งทรัพย์สินที่สำคัญของบริษัทหรือบริษัทย่อย

ทั้งนี้ คณะกรรมการบริษัทจะปฏิบัติให้เป็นไปตามกฎหมายว่าด้วยหลักทรัพย์และตลาดหลักทรัพย์และข้อบังคับ ประกาศ คำสั่งหรือข้อกำหนดของสำนักงานคณะกรรมการกำกับหลักทรัพย์และตลาดหลักทรัพย์ ตลาดหลักทรัพย์แห่งประเทศไทย รวมถึงการปฏิบัติตามข้อกำหนดเกี่ยวกับการทำรายการที่เกี่ยวข้องกันและการได้มาหรือจำหน่ายไปซึ่งทรัพย์สินที่สำคัญของบริษัทหรือบริษัทย่อย เพื่อให้การตัดสินใจเข้าทำรายการดังกล่าวไม่ก่อให้เกิดความขัดแย้งทางผลประโยชน์และเป็นประโยชน์สูงสุดแก่ผู้ถือหุ้นทุกราย



รายงานความรับผิดชอบของคณะกรรมการ ต่อรายงานทางการเงิน

คณะกรรมการบริษัทเป็นผู้รับผิดชอบต่อการเงินของบริษัท ทาคูนิ กรุ๊ป จำกัด (มหาชน) และบริษัทย่อย ซึ่งจัดทำขึ้นตามมาตรฐานการรายงานทางการเงิน ภายใต้พระราชบัญญัติการบัญชี พ.ศ. 2543 และตามข้อกำหนดของคณะกรรมการกำกับหลักทรัพย์และตลาดหลักทรัพย์ว่าด้วยการจัดทำและนำเสนอรายงานทางการเงินภายใต้พระราชบัญญัติหลักทรัพย์และตลาดหลักทรัพย์ พ.ศ. 2535 โดยได้มีการพิจารณาเลือกใช้นโยบายการบัญชีที่เหมาะสมและถือปฏิบัติอย่างสม่ำเสมอ รวมทั้งมีการเปิดเผยข้อมูลสำคัญอย่างเพียงพอในหมายเหตุประกอบงบการเงิน โดยผู้สอบบัญชีได้สอบทานและตรวจสอบงบการเงินและแสดงความเห็นในรายงานของผู้สอบบัญชีอย่างไม่มีเงื่อนไข

คณะกรรมการบริษัททำหน้าที่กำกับดูแล จัดให้มีและดำรงไว้ซึ่งระบบการบริหารความเสี่ยงและการควบคุมภายใน เพื่อให้มีความมั่นใจได้ว่าการบันทึกข้อมูลทางบัญชี ถูกต้อง ครบถ้วน ทันเวลา และเพียงพอที่จะดำรงรักษาไว้ซึ่งทรัพย์สิน ตลอดจนป้องกันไม่ให้เกิดการทุจริตหรือการดำเนินการที่ผิดปกติดังมีสาระสำคัญ โดยคณะกรรมการบริษัทได้แต่งตั้งคณะกรรมการตรวจสอบ ซึ่งประกอบด้วยกรรมการที่เป็นอิสระทำหน้าที่กำกับดูแลงบการเงิน ประเมินระบบการควบคุมภายใน และการตรวจสอบภายในให้มีประสิทธิภาพและประสิทธิผลโดยความเห็นของคณะกรรมการตรวจสอบปรากฏในรายงานคณะกรรมการตรวจสอบซึ่งได้แสดงไว้ในรายงานประจำปีแล้ว

คณะกรรมการบริษัทมีความเห็นว่าระบบการควบคุมภายในและการตรวจสอบภายในของบริษัทสามารถสร้างความเชื่อมั่นได้ว่างบการเงินของบริษัททาคูนิ กรุ๊ป จำกัด (มหาชน) และบริษัทย่อยแสดงฐานะการเงิน ผลการดำเนินงาน และกระแสเงินสดถูกต้องในสาระสำคัญแล้ว



(นายวิศิษฐ์ อัครวิเนค)
ประธานกรรมการ



(นายประเสริฐ ตริวิธานวัฒน์)
ประธานเจ้าหน้าที่บริหาร / กรรมการผู้จัดการ

คำอธิบายฐานะทางการเงินและผลการดำเนินงาน

ผลการดำเนินงาน

กลุ่มบริษัทประกอบธุรกิจจำหน่ายก๊าซปิโตรเลียมเหลวและธุรกิจอื่นๆ ที่เกี่ยวเนื่อง ผ่านการบริหารจัดการของบริษัท และบริษัทย่อย โดยสามารถจำแนกได้เป็น 5 ธุรกิจ คือ การจัดหาและจัดจำหน่ายก๊าซปิโตรเลียมเหลว การขนส่งวัสดุอันตรายและวัสดุก่อสร้างทางบก การติดตั้งระบบก๊าซ การให้บริการรับเหมาก่อสร้าง และการให้บริการทดสอบและตรวจสอบความปลอดภัยทางวิศวกรรม ซึ่งมีโครงสร้างรายได้ดังนี้

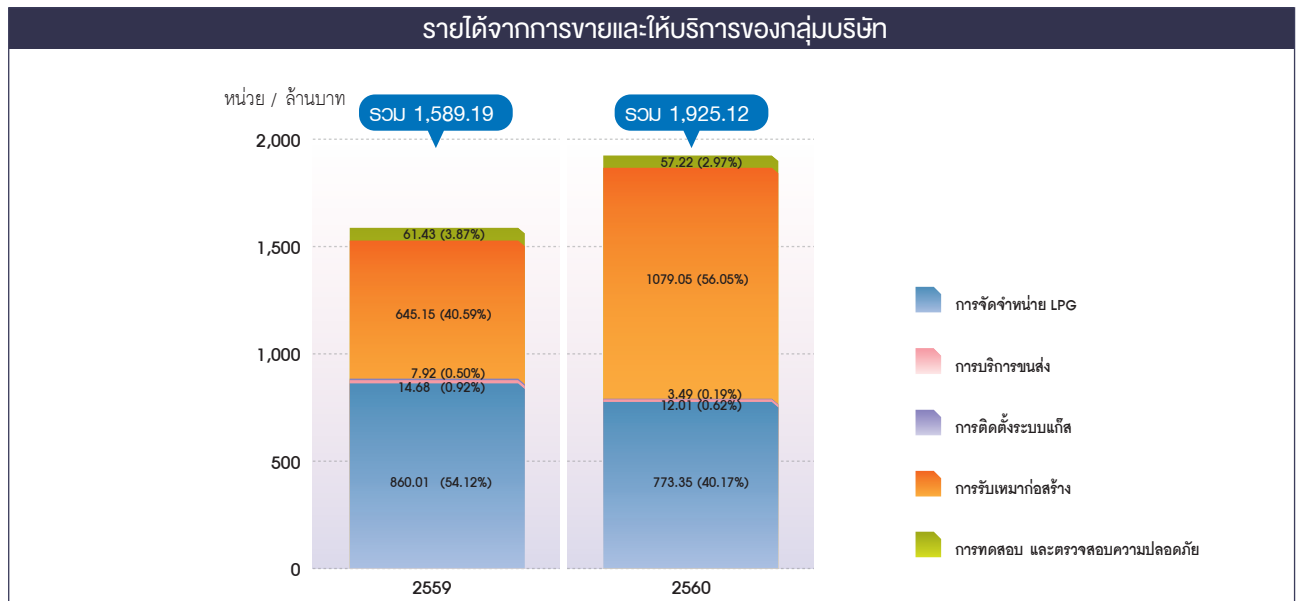

ในปี 2560 กลุ่มบริษัทมีรายได้จากการขายและให้บริการทั้งสิ้น 1,925.12 ล้านบาท เพิ่มขึ้นจากปี 2559 ที่มีรายได้จำนวน 1,589.19 ล้านบาท เกิดจากการรวมรายได้จากการให้บริการรับเหมาก่อสร้างของบริษัท ซี เอ แชด (ประเทศไทย) จำกัด ("ซี เอ แชด") ซึ่งเปลี่ยนสถานะจากบริษัทร่วมเป็นบริษัทย่อยตั้งแต่วันที่ 7 เมษายน 2559 ในงบการเงินรวมสำหรับปี 2559

กลุ่มบริษัทรับรู้รายได้จากการให้บริการรับเหมาก่อสร้างในปี 2560 จำนวน 1,079.05 ล้านบาท เพิ่มขึ้นจากปี 2559 ที่มีรายได้ 645.15 ล้านบาท คิดเป็นการเพิ่มขึ้นร้อยละ 67.26 ทั้งนี้หากพิจารณาสัดส่วนรายได้ของกลุ่มบริษัท รายได้จากการจัดหาและจัดจำหน่ายก๊าซปิโตรเลียมเหลว และรายได้จากงานรับเหมาก่อสร้าง ถือเป็นรายได้หลักของกลุ่มบริษัท คิดเป็นสัดส่วนร้อยละ 40.17 และร้อยละ 56.05 ของรายได้รวมตามลำดับ

1. รายได้

การขายก๊าซ LPG

รายได้จากการขายก๊าซ LPG ถือเป็นหนึ่งในรายได้หลักของกลุ่มบริษัท โดยเน้นการขายให้กับลูกค้าสถานีบริการ เป็นสัดส่วนมากกว่าร้อยละ 87 ของการจำหน่ายก๊าซ LPG ทั้งหมด รายละเอียดการจำหน่ายก๊าซปิโตรเลียมเหลวสำหรับปี 2559 และปี 2560 แสดงได้ดังนี้

หน่วย : ตัน	ปี 2559	ปี 2560
ปริมาณจำหน่ายก๊าซ LPG	48,202	43,166
ราคาขายต่อตัน	17,842	17,916

ราคาขายเฉลี่ยต่อตันที่เพิ่มขึ้นเกิดจากการปรับราคาขายก๊าซ LPG ของคณะกรรมการบริหารนโยบายพลังงานและกลยุทธ์ของบริษัทฯ ที่ไม่เน้นการตัดราคาขาย นอกจากนี้สถานการณ์ราคาน้ำมันที่ลดลงอย่างต่อเนื่องในช่วง 1-2 ปีที่ผ่านมา ส่งผลให้ปริมาณการใช้ก๊าซ LPG ในภาคขนส่งลดลง ดังจะเห็นได้จากปริมาณขายก๊าซ LPG ที่ลดลงจากปีก่อน

ปริมาณขายก๊าซแยกตามประเภทลูกค้า

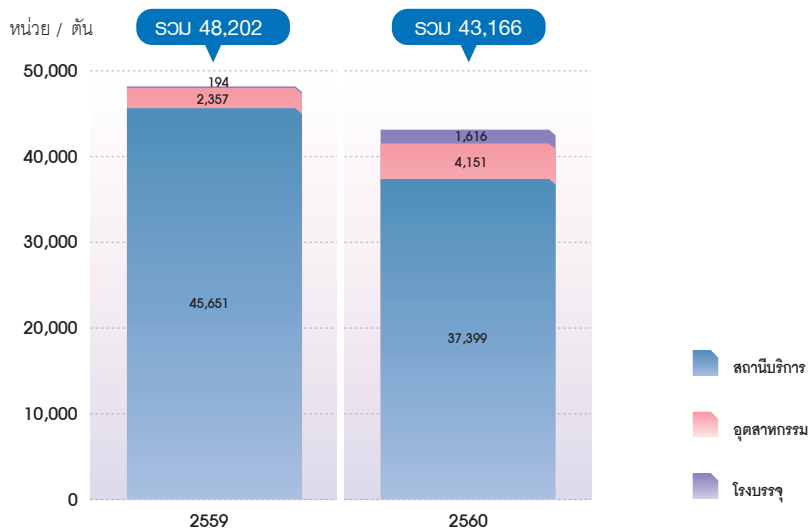

กลุ่มบริษัทคาดว่าปริมาณการใช้ LPG ในภาคขนส่งจะยังคงลดลง เนื่องจากมีทางเลือกในการใช้พลังงานในภาคขนส่งมากขึ้นและกลไกตลาดของราคาพลังงานกระทบต่อความต้องการใช้ LPG ในภาคขนส่ง ทั้งนี้บริษัทได้ขยายฐานลูกค้าไปในกลุ่มโรงงานอุตสาหกรรมมากขึ้นเพื่อรักษาปริมาณการขายแก๊ส โดยปริมาณขายแก๊สในภาคอุตสาหกรรมเพิ่มขึ้น 76% จากปี 2559

การบริการขนส่ง

ปัจจุบันบริษัทฯ เน้นการให้บริการขนส่งภายในกลุ่มบริษัทเป็นหลัก โดยรายได้ค่าขนส่งในปี 2560 จำนวน 39.95 ล้านบาท ลดลงจากปี 2559 ที่มีอยู่ 40.29 ล้านบาท คิดเป็นร้อยละ 0.85 เนื่องจากปริมาณการขนส่งก๊าซ LPG ลดลงในระหว่างปี

รายได้ค่าบริการขนส่ง

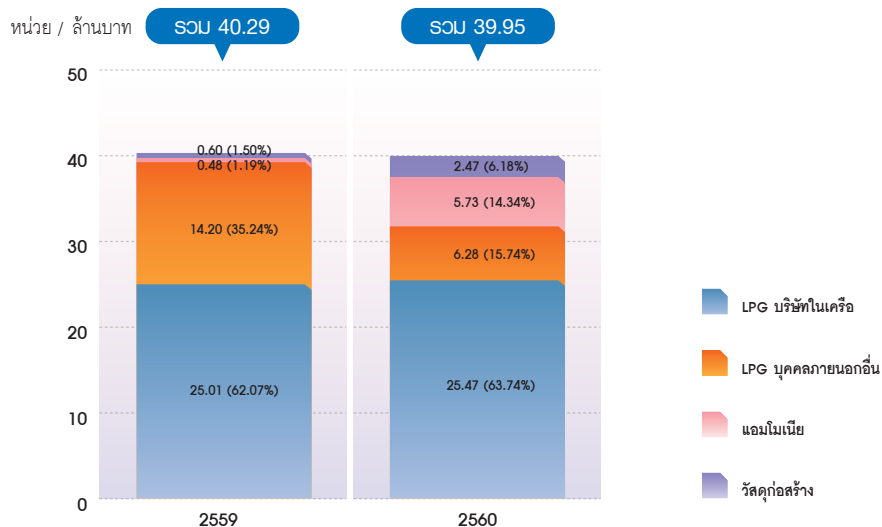

สำหรับรายได้ค่าบริการขนส่งแก่บุคคลภายนอกซึ่งแสดงในงบการเงินรวมปี 2560 จำนวน 12.01 ล้านบาท ลดลงจากปีก่อนที่มีรายได้จากการให้บริการแก่บุคคลภายนอกที่มีอยู่ 14.68 ล้านบาท คิดเป็นร้อยละ 18.19 เนื่องจากให้บริการขนส่ง LPG จากปตท.ไปคลังต่างจังหวัดแก่ลูกค้าลดลง ทั้งนี้ กลุ่มบริษัทได้เพิ่มบริการขนส่งแอมโมเนียเพื่อทดแทนรายได้ขนส่งก๊าซ LPG ที่ลดลงอย่างต่อเนื่อง และรับรู้รายได้จากการให้บริการดังกล่าวในงบการเงินรวมสำหรับปี 2560 จำนวน 5.73 ล้านบาท

การรับเหมาก่อสร้าง

รายได้จากธุรกิจรับเหมาก่อสร้าง เพิ่มขึ้นเนื่องจากซี เอ แชดเปลี่ยนสถานะจากเงินลงทุนในบริษัทร่วมเป็นบริษัทย่อย ตั้งแต่วันที่ 7 เมษายน 2559 ซึ่งมีผลให้กลุ่มบริษัทรับรู้รายได้จากการให้บริการรับเหมาก่อสร้างด้านน้ำมันและแก๊สในปี 2560 ทั้ง 12 เดือน จากเดิมที่ปี 2559 รับรู้รายได้จากการให้บริการระหว่างเดือนเมษายนถึงเดือนธันวาคมเท่านั้น โดยรายได้จากการให้บริการรับเหมาก่อสร้างด้านน้ำมันและแก๊ส สำหรับปี 2560 เพิ่มขึ้น 564.42 ล้านบาทจากปีก่อน เนื่องจากกลุ่มลูกค้ามีการขยายโรงงานมากขึ้น

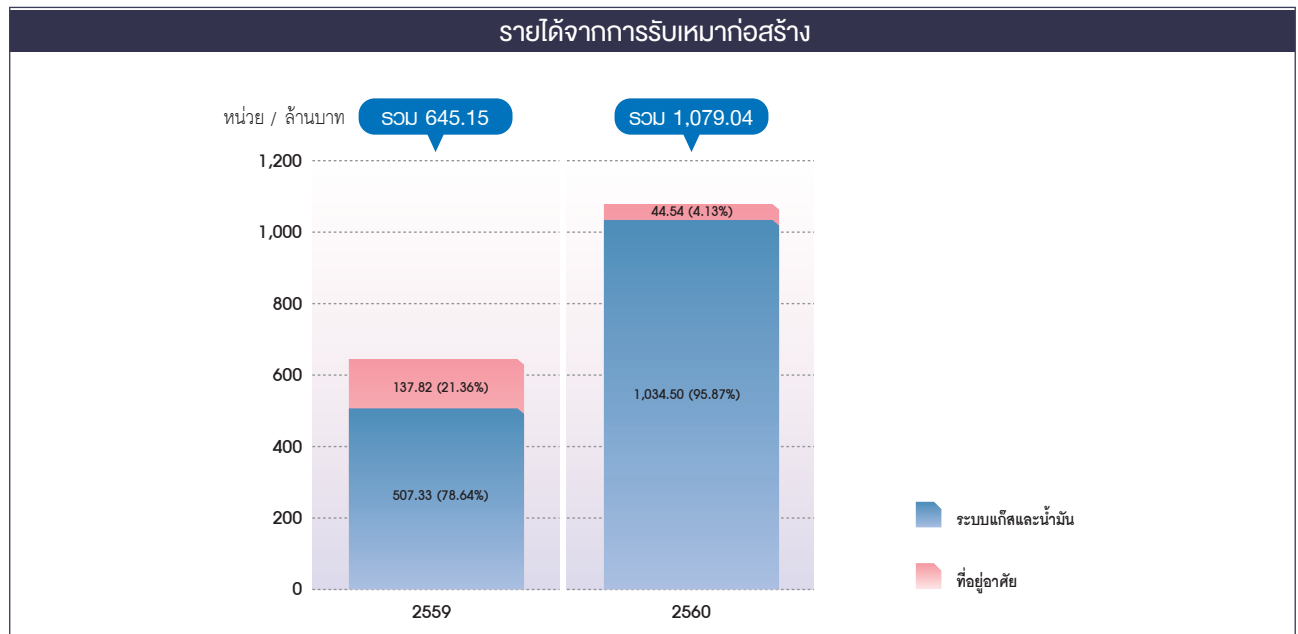

นอกจากนี้ในระหว่างปี 2560 กลุ่มบริษัทยังรับรู้รายได้ตามขั้นความสำเร็จของงานจากการรับเหมาก่อสร้างที่อยู่อาศัยเป็นงวดสุดท้าย จำนวน 44.54 ล้านบาท

ทั้งนี้ ณ วันที่ 31 ธันวาคม 2560 กลุ่มบริษัทมีงานรับเหมาก่อสร้างด้านน้ำมันและแก๊สที่อยู่ระหว่างก่อสร้างและยังไม่รับรู้รายได้ จำนวน 755.07 ล้านบาท และได้ลงนามในสัญญาว่าจ้าง (ตามที่แจ้งข่าวการรับงานก่อสร้างผ่านเว็บไซต์ตลาดหลักทรัพย์แห่งประเทศไทย) แล้วอีกจำนวน 639.77 ล้านบาท

การบริการทดสอบและตรวจสอบความปลอดภัยทางวิศวกรรม

กลุ่มบริษัทมีรายได้จากการให้บริการทดสอบและตรวจสอบความปลอดภัยทางวิศวกรรมที่ให้บริการแก่บุคคลภายนอก ลดลงจาก 61.43 ล้านบาทในปีก่อน เป็น 57.22 ล้านบาท คิดเป็นร้อยละ 6.85 เนื่องจากการให้บริการทดสอบในเขตกรุงเทพและปริมณฑลลดลงจากปีก่อน ทั้งนี้ กลุ่มบริษัทได้ขยายตลาดการให้บริการทดสอบและตรวจสอบความปลอดภัยทางวิศวกรรมไปในภูมิภาคตะวันออกตั้งแต่ปลายปี 2559 เพื่อเป็นช่องทางในการเพิ่มรายได้จากลูกค้ากลุ่มใหม่

รายได้อื่น

รายได้อื่นของกลุ่มบริษัทสำหรับปี 2560 จำนวน 16.95 ล้านบาท ประกอบด้วยดอกเบี้ยรับจากเงินลงทุนระยะสั้น กำไรจากการขายสินทรัพย์ที่เลิกใช้งานแล้ว และรายได้จากการให้เช่าคลังเพื่อสำรองก๊าซ ทั้งนี้รายได้อื่นของกลุ่มบริษัทในปี 2559 จำนวน 63.55 ล้านบาท ประกอบด้วยกำไรจากการขายเงินลงทุนในบริษัทร่วม (บริษัท เวลล์โครช เอ็นเนอร์ยี่ จำกัด) จำนวน 25.42 ล้านบาท และกำไรที่ยังไม่เกิดขึ้นจากการปรับมูลค่ายุติธรรมของเงินลงทุนในซี เอ แชด ส่วนที่มีอยู่เดิมก่อนการซื้อธุรกิจเพิ่ม จำนวน 19.26 ล้านบาท

2. ต้นทุนขาย/บริการ และค่าใช้จ่ายในการขายและบริหาร

การขายก๊าซ LPG

บริษัทฯ มีต้นทุนขายก๊าซที่สำคัญคือ ต้นทุนแก๊ส ต้นทุนค่าขนส่งเข้าคลัง และค่าบริการผ่านคลัง และค่าใช้จ่ายในการขายและบริหาร ซึ่งประกอบด้วย ค่าขนส่งก๊าซไปยังลูกค้า ค่าใช้จ่ายเกี่ยวกับพนักงาน และค่าเสื่อมราคา โดยบริษัทฯ ยังคงรักษาอัตรากำไรขั้นต้นสำหรับการขายก๊าซ LPG ตามกลยุทธ์ของบริษัทฯ ที่ไม่เน้นการตัดราคาขาย อย่างไรก็ตามบริษัทฯ มีค่าใช้จ่ายในการขายและบริหารเพิ่มขึ้นในปี 2560 ส่วนใหญ่เป็นการเพิ่มขึ้นของค่าใช้จ่ายเกี่ยวกับพนักงาน ซึ่งคิดเป็นร้อยละ 44.56 ของค่าใช้จ่ายในการขายและบริหาร เนื่องจากการขึ้นเงินเดือนประจำปี และมีบุคลากรในการทำงานเพิ่มขึ้น ทำให้อัตรากำไรจากการดำเนินงานของบริษัทฯ ลดลงเป็นร้อยละ 0.88 จากปี 2559 ที่มีอัตรากำไรจากการดำเนินงานร้อยละ 1.34

การบริการขนส่ง

ต้นทุนในการให้บริการขนส่ง ประกอบด้วย ค่าน้ำมันเชื้อเพลิง ค่าใช้จ่ายพนักงานขนส่ง ค่าซ่อมแซมบำรุงรักษา และค่าเสื่อมราคารถขนส่ง โดยในปี 2560 ค่าใช้จ่ายเกี่ยวกับพนักงานลดลงร้อยละ 17.75 จากปีก่อน เนื่องจากมีบุคลากรที่เกษียณอายุ ซึ่งบุคลากรที่มีอยู่ในปัจจุบันเพียงพอต่อการให้บริการ กลุ่มบริษัทจึงไม่ได้สรรหาบุคลากรเพิ่ม ส่งผลให้อัตรากำไรจากการดำเนินงานเพิ่มขึ้น เป็นร้อยละ 16.36 ของรายได้จากการบริการจากปี 2559 ที่มีอัตรากำไรจากการดำเนินงานร้อยละ 9.78 ของรายได้จากการบริการ

การรับเหมาก่อสร้าง

ต้นทุนในการให้บริการรับเหมาก่อสร้างนั้น ต้นทุนหลักจะประกอบด้วย ต้นทุนค่าวัสดุงานก่อสร้าง ต้นทุนค่าแรงงาน ทั้งส่วนของพนักงานและค่าจ้างเหมา ต้นทุนค่าออกแบบ ค่าที่ปรึกษา ค่าเสื่อมราคาเครื่องมือและวัสดุอุปกรณ์ สำหรับงานรับเหมาก่อสร้างแก๊สและน้ำมัน ต้นทุนค่าวัสดุงานก่อสร้างและค่าแรงงานถือเป็นต้นทุนหลักคิดเป็นสัดส่วนร้อยละ 82.98 ของต้นทุนค่าบริการทั้งสิ้น

กำไรจากการดำเนินงานของการให้บริการรับเหมาก่อสร้างสำหรับปี 2560 เพิ่มขึ้นเป็นร้อยละ 4.71 ของรายได้จากการให้บริการจากปี 2559 ที่มีอัตรากำไรจากการดำเนินงานร้อยละ 1.72 ของรายได้จากการบริการ เนื่องจากในปี 2559 กลุ่มบริษัทรับรู้ผลขาดทุนงานรับเหมาก่อสร้างที่อยู่อาศัยจำนวน 24.32 ล้านบาทเป็นต้นทุนค่าบริการเนื่องจากมีความเป็นไปได้ค่อนข้างแน่ว่าจะมีต้นทุนค่าก่อสร้างโดยรวมสูงกว่ารายได้จากการให้บริการ อย่างไรก็ตาม เมื่อเสร็จสิ้นโครงการรับเหมาก่อสร้างที่อยู่อาศัยในปี 2560 พบว่าผลขาดทุนที่เคยรับรู้ไว้มากเกินไปจำนวน 6.78 ล้านบาทจึงมีการกลับรายการดังกล่าวในระหว่างปี

การบริการทดสอบและตรวจสอบความปลอดภัยทางวิศวกรรม

ต้นทุนในการให้บริการทดสอบและตรวจสอบความปลอดภัยทางวิศวกรรม ประกอบด้วย ค่าใช้จ่ายเกี่ยวกับพนักงาน และค่าวัสดุสิ้นเปลือง เป็นหลักโดยคิดเป็นสัดส่วนประมาณร้อยละ 49.16 ของต้นทุนในการให้บริการทั้งหมด ทั้งนี้ในปี 2560 กลุ่มบริษัทมีค่าใช้จ่ายเกี่ยวกับพนักงานเพิ่มขึ้นเพื่อรองรับขยายตลาดการให้บริการทดสอบและตรวจสอบความปลอดภัยทางวิศวกรรมไปในภูมิภาคตะวันออก โดยมีบุคลากรที่เกี่ยวข้องที่ได้รับการรับรองให้เป็นผู้ตรวจ NDT ระดับ 3 เพิ่มขึ้นอีก 2 ท่าน ประกอบกับมีค่าใช้จ่ายในการอบรมพัฒนาเพื่อรักษาคุณภาพของบุคลากร ทำให้ค่าใช้จ่ายในการขายและบริหารเพิ่มขึ้นร้อยละ 32.93 จากปีก่อน ส่งผลให้อัตรากำไรจากการดำเนินงานในปี 2560 ลดลงเป็นร้อยละ 1.12 ของรายได้จากการบริการจากปี 2559 ที่มีอัตรากำไรจากการดำเนินงานร้อยละ 13.85 ของรายได้จากการบริการ

3. ส่วนแบ่งกำไร (ขาดทุน) จากเงินลงทุนในบริษัทร่วม

กลุ่มบริษัทไม่มีส่วนแบ่งขาดทุนจากเงินลงทุนในปี 2560 เนื่องจากได้ขายเงินลงทุนในบริษัทร่วม (บริษัท เวลล์โคราช เอ็นเนอร์ยี่ จำกัด) ตั้งแต่วันที่ 30 มิถุนายน 2559

4. ความสามารถในการทำกำไร

กลุ่มบริษัทมีกำไรขั้นต้นสำหรับปี 2560 ตามงบการเงินรวมเท่ากับ 190.47 ล้านบาท คิดเป็น 9.89% ของรายได้เพิ่มขึ้นจากปี 2559 ที่มีกำไรขั้นต้นรวม 115.29 ล้านบาท คิดเป็น 7.25% ของรายได้ ถือเป็นการเพิ่มขึ้นร้อยละ 2.64 เนื่องจากปี 2559 มีการรับรู้ผลขาดทุนงานรับเหมาก่อสร้างที่อยู่อาศัย แต่มีการกลับรายการผลขาดทุนที่รับรู้ไว้มากเกินไปออกในปี 2560

สำหรับกำไรสุทธิส่วนที่เป็นของบริษัทใหญ่ในปี 2560 จำนวน 25.35 ล้านบาท คิดเป็น 1.32% ของรายได้ เพิ่มขึ้นจากปี 2559 ที่มีจำนวน 16.50 ล้านบาท คิดเป็น 1.04% ของรายได้ ถือเป็นการเพิ่มขึ้นร้อยละ 53.64 เนื่องจากผลขาดทุนงานรับเหมาก่อสร้างที่อยู่อาศัยดังที่อธิบายข้างต้น ประกอบกับรายได้จากการให้บริการรับเหมาก่อสร้างด้านน้ำมันและแก๊สเพิ่มขึ้นส่งผลให้สัดส่วนค่าใช้จ่ายในการบริหารต่อรายได้ลดลง อัตรากำไรสุทธิสำหรับปีจึงเพิ่มขึ้น

ฐานะทางการเงิน

หน่วย : ล้านบาท	31 ธันวาคม 2560	31 ธันวาคม 2559	เปลี่ยนแปลง
สินทรัพย์			
เงินสดและรายการเทียบเท่าเงินสด	347.12	286.51	60.61
เงินลงทุนชั่วคราว	40.65	69.97	(29.32)
ลูกหนี้การค้าและลูกหนี้อื่น	349.82	319.33	30.49
สินค้าคงเหลือ	31.94	31.62	0.32
เงินฝากธนาคารที่ติดภาระค่าประกัน	9.69	67.36	(57.67)
อสังหาริมทรัพย์เพื่อการลงทุน	116.67	4.52	112.15
ที่ดิน อาคารและอุปกรณ์	524.06	519.55	4.51
ค่าความนิยม	19.38	19.38	0.00
สินทรัพย์อื่น	96.79	40.72	56.07
รวมสินทรัพย์	1,536.12	1,358.96	177.16
หนี้สินและส่วนของผู้ถือหุ้น			
เจ้าหนี้การค้าและเจ้าหนี้อื่น	385.98	162.74	223.24
เงินกู้ยืมจากสถาบันการเงิน	228.22	290.48	(62.26)
หนี้สินตามสัญญาเช่าทางการเงิน	4.96	5.63	(0.67)
หนี้สินอื่น	39.95	42.48	(2.53)
ส่วนของผู้ถือหุ้น	877.01	857.63	19.38
รวมหนี้สินและส่วนของผู้ถือหุ้น	1,536.12	1,358.96	177.16

สินทรัพย์รวม

ณ 31 ธันวาคม 2560 กลุ่มบริษัทมีสินทรัพย์รวม 1,536.12 ล้านบาท เพิ่มขึ้นจากสิ้นปี 2559 จำนวน 177.16 ล้านบาท คิดเป็นร้อยละ 13.04 เนื่องจาก

- เงินสดและรายการเทียบเท่าเงินสด เงินลงทุนชั่วคราว และเงินฝากธนาคารที่ติดภาระค้ำประกัน ลดลงจากปีก่อน เนื่องจากในระหว่างปี 2560 กลุ่มบริษัทนำเงินไปลงทุนซื้อที่ดินเพื่อพัฒนาอสังหาริมทรัพย์ (บันทึกเป็นอสังหาริมทรัพย์เพื่อการลงทุน) ทั้งนี้ เงินฝากธนาคารที่ติดภาระค้ำประกันลดลงจากปีก่อน เนื่องจากมีการเปลี่ยนทรัพย์สินค้ำประกันกับสถาบันการเงินเป็นที่ดินและสิ่งปลูกสร้างแทน
- ลูกหนี้การค้าและลูกหนี้อื่น เพิ่มขึ้นจาก 319.33 ล้านบาท เป็น 349.82 ล้านบาท เนื่องจากลูกหนี้การค้า และรายได้ค้างรับของงานก่อสร้างแก๊สและน้ำมันเพิ่มขึ้นจำนวน 70.06 ล้านบาท ตามปริมาณงานก่อสร้างที่เพิ่มขึ้น ประกอบกับลูกหนี้การค้าจากธุรกิจขายแก๊สเพิ่มขึ้น 16.16 ล้านบาท เนื่องจากสภาพคล่องของลูกหนี้บางรายส่งผลกระทบต่อการรับชำระเงินของกลุ่มบริษัท ทั้งนี้มีการตั้งค่าเผื่อหนี้สงสัยจะสูญให้เป็นไปตามนโยบายของกลุ่มบริษัทแล้ว
- ภาษีเงินได้ถูกหัก ณ ที่จ่ายของกลุ่มบริษัทสำหรับปี 2560 จำนวน 60.66 ล้านบาท (ซึ่งบันทึกเป็นสินทรัพย์อื่น) เพิ่มขึ้นจากการให้บริการในระหว่างปี จากปี 2559 ที่มีอยู่จำนวน 48.50 ล้านบาท (ซึ่งบันทึกรวมในลูกหนี้การค้าและลูกหนี้อื่น)
- อสังหาริมทรัพย์เพื่อการลงทุน เพิ่มขึ้นจาก 4.52 ล้านบาทเป็น 116.67 ล้านบาท เนื่องจากกลุ่มบริษัทได้ซื้อที่ดินระหว่างปีเพื่อรองรับการขยายธุรกิจด้านอสังหาริมทรัพย์ มูลค่า 93.45 ล้านบาท และรับโอนกรรมสิทธิ์อาคารห้องชุดพักอาศัยจำนวน 12 ห้อง มูลค่า 17.53 ล้านบาท
- ที่ดิน อาคารและอุปกรณ์เพิ่มขึ้นจาก 519.55 ล้านบาทเป็น 524.06 ล้านบาท เนื่องจากในระหว่างปีมีการซื้ออุปกรณ์ที่ใช้ในงานทดสอบระบบความปลอดภัย เพื่อรองรับการขยายธุรกิจ และซื้อรถบรรทุกแอมโมเนียสำหรับงานให้บริการขนส่ง

หนี้สินรวม

ณ 31 ธันวาคม 2560 กลุ่มบริษัทมีหนี้สินรวม 659.12 ล้านบาท เพิ่มขึ้นจากปี 2559 ที่มีหนี้สินรวม 501.33 ล้านบาท คิดเป็นร้อยละ 31.47 เนื่องจาก

- เจ้าหนี้การค้าและเจ้าหนี้อื่นเพิ่มขึ้น จาก 162.74 ล้านบาท เป็น 385.98 ล้านบาท เนื่องจากยอดเจ้าหนี้การค้า และรายได้รับล่วงหน้าของงานก่อสร้างแก๊สและน้ำมัน เพิ่มขึ้นจำนวน 206.26 ล้านบาท ตามงานรับเหมาก่อสร้างที่เพิ่มขึ้น
- กลุ่มบริษัทจ่ายชำระคืนเงินกู้ยืมระยะยาวจากสถาบันการเงินจำนวน 62.26 ล้านบาท ซึ่งกู้มาเพื่อลงทุนในที่ดิน อาคาร และอุปกรณ์ เพื่อรองรับการขยายธุรกิจ ทั้งการให้บริการรับเหมาก่อสร้าง การขนส่ง และการให้บริการทดสอบความปลอดภัยทางวิศวกรรม
- หนี้สินอื่นลดลงจาก 42.48 ล้านบาท เป็น 39.95 ล้านบาท เนื่องจากเงินประกันผลงานการก่อสร้างที่หักไว้ทยอยคืนผู้รับเหมา

ส่วนของผู้ถือหุ้น

ณ 31 ธันวาคม 2560 กลุ่มบริษัทมีส่วนของผู้ถือหุ้นรวม 877.00 ล้านบาทโดยเป็นส่วนของบริษัทใหญ่ จำนวน 804.43 ล้านบาท เพิ่มขึ้นจากปี 2559 จำนวน 0.25 ล้านบาท คิดเป็นร้อยละ 0.03 เนื่องจากกำไรสุทธิส่วนที่เป็นของบริษัทใหญ่ประจำงวดปี 2560 จำนวน 25.35 ล้านบาท และการจ่ายเงินปันผลของบริษัทจำนวน 25.00 ล้านบาท



บริษัท **ทาคูนี กรุ๊ป** จำกัด (มหาชน)

งบการเงินรวม
และงบการเงินเฉพาะบริษัท
วันที่ 31 ธันวาคม พ.ศ. 2560



รายงานของผู้สอบบัญชีรับอนุญาต

เสนอผู้ถือหุ้นและคณะกรรมการของบริษัท ทาคูนิ กรุ๊ป จำกัด (มหาชน)

ความเห็น

ข้าพเจ้าเห็นว่า งบการเงินรวมของบริษัท ทาคูนิ กรุ๊ป จำกัด (มหาชน) (บริษัท) และบริษัทย่อย (กลุ่มกิจการ) และงบการเงินเฉพาะกิจการของบริษัทแสดงฐานะการเงินรวมของกลุ่มกิจการและฐานะการเงินเฉพาะกิจการของบริษัท ณ วันที่ 31 ธันวาคม พ.ศ. 2560 และผลการดำเนินงานรวมและผลการดำเนินงานเฉพาะกิจการ กระแสเงินสดรวมและกระแสเงินสดเฉพาะกิจการสำหรับปีสิ้นสุดวันเดียวกัน โดยถูกต้องตามที่ควรในสาระสำคัญตามมาตรฐานการรายงานทางการเงิน

งบการเงินที่ตรวจสอบ

งบการเงินรวมและงบการเงินเฉพาะกิจการประกอบด้วย

- งบแสดงฐานะการเงินรวมและงบแสดงฐานะการเงินเฉพาะกิจการ ณ วันที่ 31 ธันวาคม พ.ศ. 2560
- งบกำไรขาดทุนเบ็ดเสร็จรวมและงบกำไรขาดทุนเบ็ดเสร็จเฉพาะกิจการสำหรับปีสิ้นสุดวันเดียวกัน
- งบแสดงการเปลี่ยนแปลงส่วนของผู้ถือหุ้นรวมและงบแสดงการเปลี่ยนแปลงส่วนของผู้ถือหุ้นเฉพาะกิจการสำหรับปีสิ้นสุดวันเดียวกัน
- งบกระแสเงินสดรวมและงบกระแสเงินสดเฉพาะกิจการสำหรับปีสิ้นสุดวันเดียวกัน และ
- หมายเหตุประกอบงบการเงินรวมและงบการเงินเฉพาะกิจการซึ่งรวมถึงหมายเหตุสรุปนโยบายการบัญชีที่สำคัญ

เกณฑ์ในการแสดงความเห็น

ข้าพเจ้าได้ปฏิบัติงานตรวจสอบตามมาตรฐานการสอบบัญชี ความรับผิดชอบของข้าพเจ้าได้กล่าวไว้ในส่วนของความรับผิดชอบของผู้สอบบัญชีต่อการตรวจสอบงบการเงินรวมและงบการเงินเฉพาะกิจการในรายงานของข้าพเจ้า ข้าพเจ้ามีความเป็นอิสระจากกลุ่มกิจการและบริษัทตามข้อกำหนดจรรยาบรรณของผู้ประกอบวิชาชีพบัญชีในส่วนที่เกี่ยวข้องกับการตรวจสอบงบการเงินรวมและงบการเงินเฉพาะกิจการที่กำหนดโดยสภาวิชาชีพบัญชีในพระบรมราชูปถัมภ์ และข้าพเจ้าได้ปฏิบัติตามความรับผิดชอบด้านจรรยาบรรณอื่นๆ ซึ่งเป็นไปตามข้อกำหนดเหล่านี้ ข้าพเจ้าเชื่อว่าหลักฐานการสอบบัญชีที่ข้าพเจ้าได้รับเพียงพอและเหมาะสมเพื่อใช้เป็นเกณฑ์ในการแสดงความเห็นของข้าพเจ้า

เรื่องสำคัญในการตรวจสอบ

เรื่องสำคัญในการตรวจสอบคือเรื่องต่างๆ ที่มีนัยสำคัญที่สุดตามดุลยพินิจของผู้ประกอบวิชาชีพของข้าพเจ้าในการตรวจสอบงบการเงินรวมและงบการเงินเฉพาะกิจการสำหรับงวดปัจจุบัน ข้าพเจ้าได้นำเรื่องเหล่านี้มาพิจารณาในบริบทของการตรวจสอบงบการเงินรวมและงบการเงินเฉพาะกิจการโดยรวมและในการแสดงความเห็นของข้าพเจ้า ทั้งนี้ ข้าพเจ้าไม่ได้แสดงความเห็นแยกต่างหากสำหรับเรื่องเหล่านี้

เรื่องสำคัญในการตรวจสอบ	วิธีการตรวจสอบ
<p>1) การด้อยค่าค่าความนิยม</p> <p>อ้างอิงหมายเหตุประกอบงบการเงินข้อ 5 ประมาณการทางบัญชีที่สำคัญและการใช้ดุลยพินิจ และหมายเหตุประกอบงบการเงินข้อ 15 ค่าความนิยม</p> <p>ณ วันที่ 31 ธันวาคม พ.ศ. 2560 กลุ่มกิจการมีค่าความนิยมจำนวน 19.38 ล้านบาท ซึ่งคิดเป็นร้อยละ 1.26 ของมูลค่ารวมของสินทรัพย์ในงบการเงินรวม โดยค่าความนิยมซึ่งแสดงไว้ในส่วนงานธุรกิจบริการรับเหมาก่อสร้างที่เกิดจากการซื้อธุรกิจจากบริษัท ซี เอ แซด (ประเทศไทย) จำกัด (ซี เอ แซด)</p> <p>ตามที่กำหนดโดยมาตรฐานการบัญชีฉบับที่ 36 เรื่อง การด้อยค่าของสินทรัพย์ ผู้บริหารมีหน้าที่ในการทดสอบการด้อยค่าอย่างน้อยปีละครั้ง และการทดสอบการด้อยค่านั้นจัดทำในระดับของหน่วยสินทรัพย์ที่ก่อให้เกิดเงินสด ผู้บริหารประเมินมูลค่าสุทธิที่จะได้รับโดยใช้ประมาณการกระแสเงินสดในอนาคตของ ซี เอ แซด เพื่อประเมินมูลค่ายุติธรรมของบริษัทดังกล่าว</p> <p>ในระหว่างปี พ.ศ. 2560 ผู้บริหารทำการทดสอบการด้อยค่าของค่าความนิยมโดยประเมินมูลค่าสุทธิที่คาดว่าจะได้รับคืนของค่าความนิยมดังกล่าว ผลจากการประเมินได้ข้อสรุปว่า กลุ่มกิจการไม่จำเป็นต้องบันทึกค่าเผื่อการด้อยค่าของค่าความนิยม</p> <p>ข้าพเจ้าให้ความสำคัญในเรื่องนี้ เนื่องจากมูลค่าตามบัญชีของค่าความนิยมมีสาระสำคัญต่อการเงินรวม และวิธีการประเมินมูลค่ายุติธรรมต้องใช้ข้อสมมติฐานที่สำคัญซึ่งขึ้นอยู่กับดุลยพินิจที่สำคัญของผู้บริหารเกี่ยวกับผลการดำเนินธุรกิจในอนาคตและอัตราคิดลดที่ใช้คาดการณ์กระแสเงินสดในอนาคต</p>	<p>ข้าพเจ้าประเมินความเหมาะสมของการระบุหน่วยสินทรัพย์ที่ก่อให้เกิดเงินสดเพื่อทดสอบการด้อยค่าและแบบจำลองการทดสอบการด้อยค่าที่จัดทำโดยผู้บริหาร</p> <p>ข้าพเจ้าสอบถามผู้บริหารเชิงทดสอบเกี่ยวกับแผนการเติบโตในอนาคตของบริษัท และข้อสมมติฐานและวิธีการที่ใช้ในการประมาณกระแสเงินสด เช่น อัตราการเติบโตของรายได้ อัตรากำไร อัตราคิดลด เพื่อประเมินความเหมาะสมของข้อสมมติฐานที่สำคัญและวิธีการที่ใช้โดยผู้บริหาร</p> <p>ข้าพเจ้าได้เปรียบเทียบข้อสมมติฐานสำคัญที่เกี่ยวข้องที่ผู้บริหารใช้ในประมาณกระแสเงินสดในอนาคต เช่น เปรียบเทียบอัตราการเติบโตของรายได้ อัตรากำไร และอัตราคิดลดของธุรกิจบริการรับเหมาก่อสร้างกับตัวชี้วัดทางเศรษฐกิจและอุตสาหกรรมที่เกี่ยวข้อง นอกจากนี้ ข้าพเจ้าประเมินวิธีการที่ใช้ในการประเมินมูลค่ายุติธรรมที่ผู้บริหารใช้เป็นวิธีการที่เหมาะสมและปฏิบัติกันเป็นการทั่วไปในอุตสาหกรรม</p> <p>จากการปฏิบัติงานข้างต้นข้าพเจ้าเห็นว่าข้อสมมติฐานที่ใช้ในการประมาณกระแสเงินสดในอนาคตอยู่ในระดับที่ยอมรับได้และวิธีการที่ใช้โดยผู้บริหารมีเหตุผลรองรับและเหมาะสมกับสภาพแวดล้อมและสถานการณ์</p>

เรื่องสำคัญในการตรวจสอบ

2) การด้อยค่าของคลังแก๊สและสินทรัพย์ที่เกี่ยวข้อง

อ้างอิงหมายเหตุประกอบงบการเงินข้อ 5 ประมาณการทางบัญชีที่สำคัญและการใช้ดุลยพินิจ และหมายเหตุประกอบงบการเงินข้อ 14 ที่ดิน อาคารและอุปกรณ์

ณ วันที่ 31 ธันวาคม พ.ศ. 2560 คลังแก๊สและสินทรัพย์ที่เกี่ยวข้องของบริษัทมีมูลค่าตามบัญชีจำนวน 86.29 ล้านบาท ซึ่งคิดเป็นร้อยละ 10.88 และร้อยละ 5.62 ของมูลค่ารวมของสินทรัพย์ในงบการเงินเฉพาะกิจการ และงบการเงินรวม ตามลำดับ

เนื่องจากภาวะอุตสาหกรรมจำหน่ายแก๊สมีแนวโน้มลดลง บริษัทมีความเสี่ยงที่มูลค่าตามบัญชีของคลังแก๊สและสินทรัพย์ที่เกี่ยวข้องจะมีมูลค่าสูงกว่ามูลค่าที่คาดว่าจะได้รับคืน มูลค่าที่คาดว่าจะได้รับคืนของคลังแก๊สคำนวณโดยวิธีมูลค่าจากการใช้ซึ่งวิธีดังกล่าวใช้ดุลยพินิจของผู้บริหารในการจัดทำประมาณการกระแสเงินสด โดยข้อสมมติฐานที่สำคัญมีดังต่อไปนี้

- อัตราการเติบโต
- อัตรากำไรขั้นต้น
- อัตราคิดลด

ตามที่กำหนดโดยมาตรฐานการบัญชีฉบับที่ 36 เรื่อง การด้อยค่าของสินทรัพย์ ผู้บริหารมีหน้าที่ทดสอบการด้อยค่าของสินทรัพย์ถาวรเมื่อมีข้อบ่งชี้ว่าสินทรัพย์อาจเกิดการด้อยค่าและการทดสอบการด้อยค่านั้นจัดทำในระดับของหน่วยสินทรัพย์ที่ก่อให้เกิดเงินสด ผู้บริหารกำหนดให้หน่วยสินทรัพย์ที่ก่อให้เกิดเงินสดคือส่วนงานธุรกิจจำหน่ายแก๊สปิโตรเลียม ค่าเผื่อการด้อยค่าจะรับรู้ในกำไรขาดทุนเมื่อมูลค่าตามบัญชีของสินทรัพย์สูงกว่ามูลค่าที่คาดว่าจะได้รับ ผลจากการประเมินดังกล่าวได้ข้อสรุปว่า กลุ่มกิจการไม่จำเป็นต้องบันทึกค่าเผื่อการด้อยค่าสินทรัพย์

ข้าพเจ้าให้ความสำคัญในเรื่องนี้ เนื่องจากมูลค่าตามบัญชีของคลังแก๊สและสินทรัพย์ที่เกี่ยวข้องมีสาระสำคัญต่องบการเงินรวม และมูลค่าที่คาดว่าจะได้รับคืนที่คำนวณโดยวิธีมูลค่าจากการใช้ต้องใช้ข้อสมมติฐานที่สำคัญซึ่งขึ้นอยู่กับดุลยพินิจที่สำคัญของผู้บริหารเกี่ยวกับผลการดำเนินธุรกิจในอนาคตและอัตราคิดลดที่ใช้คาดการณ์กระแสเงินสดในอนาคต

วิธีการตรวจสอบ

ข้าพเจ้าทำความเข้าใจกระบวนการทดสอบการด้อยค่าที่จัดทำโดยผู้บริหารและประเมินความเหมาะสมของข้อสมมติฐานที่สำคัญและวิธีการที่ผู้บริหารใช้ในการคำนวณมูลค่าการใช้ รวมถึงวิธีการกำหนดหน่วยสินทรัพย์ที่ก่อให้เกิดเงินสด ซึ่งผู้บริหารได้พิจารณาส่วนงานธุรกิจจำหน่ายแก๊สปิโตรเลียมทั้งหมดเป็นหน่วยสินทรัพย์ที่ก่อให้เกิดเงินสด

ข้าพเจ้าสอบถามผู้บริหารเชิงทดสอบเพื่อประเมินความเหมาะสมของข้อสมมติฐานและวิธีการที่ใช้ในการกำหนดมูลค่าการใช้ที่คำนวณโดยผู้บริหาร

ข้าพเจ้าทดสอบมูลค่าการใช้ดังต่อไปนี้

- ประเมินวิธีการที่ใช้ในการประเมินมูลค่ายุติธรรมที่ผู้บริหารใช้เป็นวิธีการที่ปฏิบัติกันเป็นการทั่วไปในอุตสาหกรรม
- สอบถามเชิงทดสอบเกี่ยวกับแผนการเติบโตในอนาคตของบริษัท และข้อสมมติฐานหลักและวิธีการที่ใช้ในการประมาณกระแสเงินสด เช่น อัตราการเติบโตของรายได้ อัตรากำไรขั้นต้น และเปรียบเทียบอัตราคิดลดกับตัวชี้วัดทางเศรษฐกิจและอุตสาหกรรมที่เกี่ยวข้อง
- วิเคราะห์ความอ่อนไหวที่มีต่อข้อสมมติฐานหลัก เช่น อัตรากำไรขั้นต้นและอัตราคิดลดที่อาจส่งผลกระทบต่อมูลค่า ค่าเผื่อการด้อยค่าของสินทรัพย์

จากการปฏิบัติงานข้างต้นข้าพเจ้าเห็นว่าข้อสมมติฐานที่ใช้ในการประเมินมูลค่าการใช้อยู่ในระดับที่ยอมรับได้และวิธีการที่ใช้โดยผู้บริหารมีเหตุผลรองรับและเหมาะสมกับสภาพแวดล้อมและสถานการณ์

เรื่องสำคัญในการตรวจสอบ	วิธีการตรวจสอบ
<p>3) การรับรู้รายได้สัญญาก่อสร้าง</p> <p>อ้างอิงหมายเหตุประกอบงบการเงินข้อ 2.23 การรับรู้รายได้ หมายเหตุประกอบงบการเงินข้อ 5 ประมาณการทางบัญชีที่สำคัญและการใช้ดุลยพินิจ และหมายเหตุประกอบงบการเงินข้อ 10 ลูกหนี้การค้าและลูกหนี้อื่น</p> <p>กลุ่มกิจการรับรู้รายได้จากการรับเหมาก่อสร้างที่เกิดจากการรับงานก่อสร้างอสังหาริมทรัพย์ รวมถึงการจัดหาวัสดุและก่อสร้างระบบน้ำมันและแก๊สตามอัตราส่วนของงานก่อสร้างที่ทำเสร็จ อัตราส่วนของงานก่อสร้างที่ทำเสร็จคำนวณโดยการเปรียบเทียบต้นทุนงานก่อสร้างที่เกิดขึ้นแล้วจนถึงวันสิ้นสุดกับต้นทุนงานก่อสร้างทั้งหมดที่คาดว่าจะใช้ในการก่อสร้างตามสัญญา</p> <p>มูลค่าต้นทุนงานก่อสร้างทั้งหมดกำหนดจากการประมาณการต้นทุนที่จะเกิดขึ้นตามที่ระบุในรายงานวัตถุประสงค์ งบประมาณและค่าใช้จ่ายโดยตรงกับงานก่อสร้าง ซึ่งยังต้องใช้ดุลยพินิจของผู้บริหารในการประมาณต้นทุนงานก่อสร้างที่คาดว่าจะเกิดขึ้นจนกระทั่งโครงการแล้วเสร็จในแต่ละโครงการ</p> <p>ข้าพเจ้าให้ความสำคัญในเรื่องการประมาณการต้นทุนก่อสร้างทั้งหมดและความเหมาะสมในการประเมินอัตราส่วนงานก่อสร้างที่ทำแล้วเสร็จโดยผู้บริหาร เนื่องจากข้อมูลดังกล่าวมีสาระสำคัญ รายได้จากธุรกิจบริการรับเหมาก่อสร้างมีสาระสำคัญคิดเป็นร้อยละ 56.05 ของรายได้ทั้งหมดในงบการเงินรวม นอกจากนี้ เรื่องดังกล่าวเป็นเรื่องที่ผู้บริหารมีส่วนสำคัญในการใช้ดุลยพินิจและตัดสินใจเกี่ยวกับการจัดทำประมาณการต้นทุน การและประมาณขึ้นความสำเร็จของแต่ละโครงการ และการพิจารณาการประมาณการผลขาดทุนที่คาดว่าจะเกิดขึ้นในอนาคตของแต่ละโครงการ</p>	<p>ข้าพเจ้าทำความเข้าใจและประเมินกระบวนการจัดทำงบประมาณต้นทุนก่อสร้างทั้งหมดของแต่ละโครงการและวิธีที่ผู้บริหารใช้ในการจัดทำประมาณการต้นทุนก่อสร้างซึ่งเป็นส่วนสำคัญในการประมาณอัตราส่วนงานก่อสร้างที่ทำเสร็จ</p> <p>ข้าพเจ้าประเมินความเหมาะสมของอัตราส่วนงานก่อสร้างที่ทำเสร็จ รวมถึงประเมินความเหมาะสมและถูกต้องของข้อมูลที่ใช้ในการคำนวณต้นทุนก่อสร้างและต้นทุนจริงที่เกิดขึ้นในระหว่างปี ตลอดจนทดสอบการคำนวณรายได้</p> <p>ข้าพเจ้าทดสอบต้นทุนจริงที่เกิดขึ้นโดยวิธีดังต่อไปนี้</p> <ul style="list-style-type: none"> • การตรวจต้นทุนจริงที่เกิดขึ้นในระหว่างปีกับใบแจ้งหนี้หรือใบเสร็จรับเงิน • การกระทบยอดต้นทุนจริงที่เกิดขึ้นกับรายละเอียดสินค้าที่นำมาใช้ในการก่อสร้างที่สามารถรับรู้เป็นต้นทุนจริงที่เกิดขึ้น • การทดสอบความครบถ้วนของต้นทุนจริงที่เกิดขึ้นโดยการทดสอบการตรวจตัดยอดค่าใช้จ่ายที่เกี่ยวข้องกับการก่อสร้าง <p>สำหรับประมาณการต้นทุน ข้าพเจ้าสอบถามวิศวกรโครงการและตรวจประมาณการต้นทุนการก่อสร้างกับเอกสารประกอบรายการเช่นสัญญาต่างๆ ที่เกี่ยวข้องกับต้นทุนการก่อสร้าง ใบเสนอซื้อ และรายละเอียดประมาณการต้นทุน</p> <p>นอกจากนี้ข้าพเจ้าสอบถามผู้บริหารและตรวจสอบสัญญาก่อสร้างที่อาจมีผลขาดทุนเกิดขึ้นในอนาคตเพื่อพิจารณาว่ามีการตั้งสำรองหนี้สินมีความเพียงพอหรือไม่ ซึ่งข้าพเจ้าไม่พบประเด็นในเรื่องดังกล่าว</p> <p>จากการปฏิบัติงานข้างต้น ข้าพเจ้าพบว่าข้อสมมติฐานหลักที่ผู้บริหารใช้มีเหตุผลรองรับและเหมาะสมกับสภาพแวดล้อมและสถานการณ์</p>

ข้อมูลอื่น

กรรมการเป็นผู้รับผิดชอบต่อข้อมูลอื่น ข้อมูลอื่นประกอบด้วย ข้อมูลซึ่งรวมอยู่ในรายงานประจำปี แต่ไม่รวมถึงงบการเงินรวมและงบการเงินเฉพาะกิจการ และรายงานของผู้สอบบัญชีที่อยู่ในรายงานนั้น ข้าพเจ้าคาดว่าข้าพเจ้าจะได้รับรายงานประจำปีภายหลังวันที่ในรายงานของผู้สอบบัญชีนี้

ความเห็นของข้าพเจ้าต้องการเงินรวมและงบการเงินเฉพาะกิจการไม่ครอบคลุมถึงข้อมูลอื่น และข้าพเจ้าไม่ได้ให้ความเชื่อมั่นต่อข้อมูลอื่น

ความรับผิดชอบของข้าพเจ้าที่เกี่ยวข้องเกี่ยวกับการตรวจสอบงบการเงินรวมและงบการเงินเฉพาะกิจการคือ การอ่านและพิจารณาว่าข้อมูลอื่นมีความขัดแย้งที่มีสาระสำคัญกับงบการเงินรวมและงบการเงินเฉพาะกิจการ หรือกับความรู้ที่ได้รับจากการตรวจสอบของข้าพเจ้า หรือปรากฏว่าข้อมูลอื่นมีการแสดงข้อมูลที่ขัดต่อข้อเท็จจริงอันเป็นสาระสำคัญหรือไม่

เมื่อข้าพเจ้าได้อ่านรายงานประจำปี หากข้าพเจ้าสรุปได้ว่าการแสดงข้อมูลที่ขัดต่อข้อเท็จจริงอันเป็นสาระสำคัญ ข้าพเจ้าต้องสื่อสารเรื่องดังกล่าวกับคณะกรรมการตรวจสอบ

ความรับผิดชอบของกรรมการต่องบการเงินรวมและงบการเงินเฉพาะกิจการ

กรรมการมีหน้าที่รับผิดชอบในการจัดทำและนำเสนองบการเงินรวมและงบการเงินเฉพาะกิจการเหล่านี้ โดยถูกต้องตามที่ควรตามมาตรฐานการรายงานทางการเงิน และรับผิดชอบเกี่ยวกับการควบคุมภายในที่กรรมการพิจารณาว่าจำเป็น เพื่อให้สามารถจัดทำงบการเงินรวมและงบการเงินเฉพาะกิจการที่ปราศจากการแสดงข้อมูลที่ขัดต่อข้อเท็จจริงอันเป็นสาระสำคัญไม่ว่าจะเกิดจากการทุจริตหรือข้อผิดพลาด

ในการจัดทำงบการเงินรวมและงบการเงินเฉพาะกิจการ กรรมการรับผิดชอบในการประเมินความสามารถของกลุ่มกิจการและบริษัทในการดำเนินงานต่อเนื่อง เปิดเผยเรื่องที่เกี่ยวข้องกับการดำเนินงานต่อเนื่อง (ตามความเหมาะสม) และการใช้เกณฑ์การบัญชีสำหรับการดำเนินงานต่อเนื่อง เว้นแต่กรรมการมีความตั้งใจที่จะเลิกกลุ่มกิจการและบริษัท หรือหยุดดำเนินงาน หรือไม่สามารถดำเนินงานต่อเนื่องต่อไปได้

คณะกรรมการตรวจสอบมีหน้าที่ช่วยกรรมการในการกำกับดูแลกระบวนการในการจัดทำรายงานทางการเงินของกลุ่มกิจการและบริษัท

ความรับผิดชอบของผู้สอบบัญชีต่อการตรวจสอบงบการเงินรวมและงบการเงินเฉพาะกิจการ

การตรวจสอบของข้าพเจ้ามีวัตถุประสงค์เพื่อให้ได้ความเชื่อมั่นอย่างสมเหตุสมผลว่างบการเงินรวมและงบการเงินเฉพาะกิจการโดยรวมปราศจากการแสดงข้อมูลที่ขัดต่อข้อเท็จจริงอันเป็นสาระสำคัญหรือไม่ ไม่ว่าจะเกิดจากการทุจริตหรือข้อผิดพลาด และเสนอรายงานของผู้สอบบัญชีซึ่งรวมความเห็นของข้าพเจ้าอยู่ด้วย ความเชื่อมั่นอย่างสมเหตุสมผลคือความเชื่อมั่นในระดับสูง แต่ไม่ได้เป็นการรับประกันว่าการปฏิบัติตามตรวจสอบตามมาตรฐานการสอบบัญชีจะสามารถตรวจพบข้อมูลที่ขัดต่อข้อเท็จจริงอันเป็นสาระสำคัญที่มีอยู่ได้เสมอไป ข้อมูลที่ขัดต่อข้อเท็จจริงอาจเกิดจากการทุจริตหรือข้อผิดพลาด และถือว่ามีความสำคัญเมื่อคาดการณ์อย่างสมเหตุสมผลได้ว่ารายการที่ขัดต่อข้อเท็จจริงแต่ละรายการ หรือทุกรายการรวมกันจะมีผลต่อการตัดสินใจทางเศรษฐกิจของผู้ใช้งบการเงินรวมและงบการเงินเฉพาะกิจการเหล่านี้

ในการตรวจสอบของข้าพเจ้าตามมาตรฐานการสอบบัญชี ข้าพเจ้าได้ใช้ดุลยพินิจกับผู้ประกอบวิชาชีพและการสังเกต และสงสัยเกี่ยวกับผู้ประกอบวิชาชีพตลอดการตรวจสอบ การปฏิบัติงานของข้าพเจ้ารวมถึง

- ระบุและประเมินความเสี่ยงจากการแสดงข้อมูลที่ขัดต่อข้อเท็จจริงอันเป็นสาระสำคัญในงบการเงินรวมและงบการเงินเฉพาะกิจการ ไม่ว่าจะเกิดจากการทุจริตหรือข้อผิดพลาด ออกแบบและปฏิบัติตามวิธีการตรวจสอบเพื่อตอบสนองต่อความเสี่ยงเหล่านั้น และได้หลักฐานการสอบบัญชีที่เพียงพอและเหมาะสมเพื่อเป็นเกณฑ์ในการแสดงความเห็นของข้าพเจ้า ความเสี่ยงที่ไม่พบข้อมูลที่ขัดต่อข้อเท็จจริงอันเป็นสาระสำคัญซึ่งเป็นผลมาจากการทุจริตจะสูงกว่าความเสี่ยงที่เกิดจากข้อผิดพลาด เนื่องจากการทุจริตอาจเกี่ยวกับการสมรู้ร่วมคิด การปลอมแปลงเอกสารหลักฐาน การตั้งใจละเว้นการแสดงผล การแสดงผลที่ไม่ตรงตามข้อเท็จจริงหรือการแทรกแซงการควบคุมภายใน

- ทำความเข้าใจในระบบการควบคุมภายในที่เกี่ยวข้องกับการตรวจสอบ เพื่อออกแบบวิธีการตรวจสอบที่เหมาะสมกับสถานการณ์ แต่ไม่ใช่เพื่อวัตถุประสงค์ในการแสดงความเห็นต่อความมีประสิทธิภาพของการควบคุมภายในของกลุ่มกิจการและบริษัท
- ประเมินความเหมาะสมของนโยบายการบัญชีที่กรรมการใช้และความสมเหตุสมผลของประมาณการทางบัญชี และการเปิดเผยข้อมูลที่เกี่ยวข้องซึ่งจัดทำขึ้นโดยกรรมการ
- สรุปเกี่ยวกับความเหมาะสมของการใช้เกณฑ์การบัญชีสำหรับการดำเนินงานต่อเนื่องของกรรมการจากหลักฐานการสอบบัญชีที่ได้รับ และประเมินว่ามีความไม่แน่นอนที่มีสาระสำคัญเกี่ยวกับเหตุการณ์หรือสถานการณ์ที่อาจเป็นเหตุให้เกิดข้อสงสัยอย่างมีนัยสำคัญต่อความสามารถของกลุ่มกิจการและบริษัทในการดำเนินงานต่อเนื่องหรือไม่ ถ้าข้าพเจ้าได้ข้อสรุปว่ามีความไม่แน่นอนที่มีสาระสำคัญ ข้าพเจ้าต้องกล่าวไว้ในรายงานของผู้สอบบัญชีของข้าพเจ้าโดยให้ข้อสังเกตถึงการเปิดเผยข้อมูลในงบการเงินรวมและงบการเงินเฉพาะกิจการที่เกี่ยวข้อง หรือถ้าการเปิดเผยดังกล่าวไม่เพียงพอ ความเห็นของข้าพเจ้าจะเปลี่ยนแปลงไป ข้อสรุปของข้าพเจ้าขึ้นอยู่กับหลักฐานการสอบบัญชีที่ได้รับจนถึงวันที่ในรายงานของผู้สอบบัญชีของข้าพเจ้า อย่างไรก็ตาม เหตุการณ์หรือสถานการณ์ในอนาคตอาจเป็นเหตุให้กลุ่มกิจการและบริษัทต้องหยุดการดำเนินงานต่อเนื่อง
- ประเมินการนำเสนอ โครงสร้างและเนื้อหาของงบการเงินรวมและงบการเงินเฉพาะกิจการโดยรวม รวมถึงการเปิดเผยข้อมูลว่างบการเงินรวมและงบการเงินเฉพาะกิจการแสดงรายการ และเหตุการณ์ในรูปแบบที่ทำให้มีการนำเสนอข้อมูลโดยถูกต้องตามที่ควรหรือไม่
- ได้รับหลักฐานการสอบบัญชีที่เหมาะสมอย่างเพียงพอเกี่ยวกับข้อมูลทางการเงินของกิจการภายในกลุ่มหรือกิจกรรมทางธุรกิจภายในกลุ่มกิจการเพื่อแสดงความเห็นต่องบการเงินรวม ข้าพเจ้ารับผิดชอบต่อการกำหนดแนวทาง การควบคุมดูแลและการปฏิบัติงานตรวจสอบกลุ่มกิจการ ข้าพเจ้าเป็นผู้รับผิดชอบแต่เพียงผู้เดียวต่อความเห็นของข้าพเจ้า

ข้าพเจ้าได้สื่อสารกับคณะกรรมการตรวจสอบในเรื่องต่างๆ ที่สำคัญซึ่งรวมถึงขอบเขตและช่วงเวลาของการตรวจสอบตามที่ได้วางแผนไว้ ประเด็นที่มีนัยสำคัญที่พบจากการตรวจสอบ และข้อบกพร่องที่มีนัยสำคัญในระบบการควบคุมภายในหากข้าพเจ้าได้พบในระหว่างการตรวจสอบของข้าพเจ้า

ข้าพเจ้าได้ให้คำรับรองแก่คณะกรรมการตรวจสอบว่า ข้าพเจ้าได้ปฏิบัติตามข้อกำหนดจรรยาบรรณที่เกี่ยวข้องกับความเป็นอิสระและได้สื่อสารกับคณะกรรมการตรวจสอบเกี่ยวกับความสัมพันธ์ทั้งหมด ตลอดจนเรื่องอื่นซึ่งข้าพเจ้าเชื่อว่ามีเหตุผลที่บุคคลภายนอกอาจพิจารณาว่ากระทบต่อความเป็นอิสระของข้าพเจ้าและมาตรการที่ข้าพเจ้าใช้เพื่อป้องกันไม่ให้ข้าพเจ้าขาดความเป็นอิสระ

จากเรื่องสื่อสารกับคณะกรรมการตรวจสอบ ข้าพเจ้าได้พิจารณาเรื่องต่างๆ ที่มีนัยสำคัญที่สุดในการตรวจสอบงบการเงินรวมและงบการเงินเฉพาะกิจการในงวดปัจจุบันและกำหนดเป็นเรื่องสำคัญในการตรวจสอบ ข้าพเจ้าได้อธิบายเรื่องเหล่านี้ในรายงานของผู้สอบบัญชี เว้นแต่กฎหมายหรือข้อบังคับไม่ให้เปิดเผยต่อสาธารณะเกี่ยวกับเรื่องดังกล่าว หรือในสถานการณ์ที่ยากที่จะเกิดขึ้น ข้าพเจ้าพิจารณาว่าไม่ควรสื่อสารเรื่องดังกล่าวในรายงานของข้าพเจ้าเพราะการกระทำดังกล่าวสามารถคาดการณ์ได้อย่างสมเหตุสมผลว่าจะมีผลกระทบในทางลบมากกว่าผลประโยชน์ต่อส่วนได้เสียสาธารณะจากการสื่อสารดังกล่าว

บริษัท ไพร์ซวอเตอร์เฮาส์คูเปอร์ส เอ็มบีเอส จำกัด

ณัฐพร พันธุ์ดุม

ผู้สอบบัญชีรับอนุญาตเลขที่ 3430

กรุงเทพมหานคร

27 กุมภาพันธ์ พ.ศ. 2561

บริษัท ทาคูนิ กรุ๊ป จำกัด (มหาชน)

งบแสดงฐานะการเงิน

ณ วันที่ 31 ธันวาคม พ.ศ. 2560

หมายเหตุ	งบการเงินรวม		งบการเงินเฉพาะกิจการ	
	พ.ศ. 2560	พ.ศ. 2559	พ.ศ. 2560	พ.ศ. 2559
	บาท	บาท	บาท	บาท
สินทรัพย์				
สินทรัพย์หมุนเวียน				
เงินสดและรายการเทียบเท่าเงินสด	8	347,119,350	286,508,790	246,066,025
เงินลงทุนระยะสั้น	9	40,647,819	69,965,203	40,299,547
ลูกหนี้การค้าและลูกหนี้อื่น	10	349,816,921	319,330,133	104,868,989
เงินให้กู้ยืมระยะสั้นแก่บริษัทที่เกี่ยวข้องกัน	28	-	-	193,820,000
สินค้าคงเหลือ	11	31,938,225	31,623,953	22,354,089
สินทรัพย์หมุนเวียนอื่น		22,082,181	3,294,900	60,969
รวมสินทรัพย์หมุนเวียน		<u>791,604,496</u>	<u>710,722,979</u>	<u>607,469,619</u>
สินทรัพย์ไม่หมุนเวียน				
เงินฝากธนาคารที่ติดภาระ				
ค้ำประกัน	8	9,686,740	67,355,200	5,686,740
เงินลงทุนในบริษัทย่อย	12	-	-	91,359,470
อสังหาริมทรัพย์เพื่อการลงทุน	13	116,665,414	4,516,644	-
ที่ดิน อาคารและอุปกรณ์	14	524,064,756	519,552,453	86,289,197
ค่าความนิยม	15	19,383,641	19,383,641	-
สินทรัพย์ไม่มีตัวตน		9,443,962	7,160,430	97,395
สินทรัพย์ภาษีเงินได้รอตัดบัญชี	17	4,152,847	4,144,757	307,161
สินทรัพย์ไม่หมุนเวียนอื่น		61,121,931	26,122,597	2,066,095
รวมสินทรัพย์ไม่หมุนเวียน		<u>744,519,291</u>	<u>648,235,722</u>	<u>185,806,058</u>
รวมสินทรัพย์		<u>1,536,123,787</u>	<u>1,358,958,701</u>	<u>793,275,677</u>

หมายเหตุประกอบงบการเงินรวมและงบการเงินเฉพาะกิจการเป็นส่วนหนึ่งของงบการเงินนี้

บริษัท ทาคูนิ กรุ๊ป จำกัด (มหาชน)

งบแสดงฐานะการเงิน (ต่อ)

ณ วันที่ 31 ธันวาคม พ.ศ. 2560

		งบการเงินรวม		งบการเงินเฉพาะกิจการ	
		พ.ศ. 2560	พ.ศ. 2559	พ.ศ. 2560	พ.ศ. 2559
หมายเหตุ		บาท	บาท	บาท	บาท
หนี้สินและส่วนของผู้ถือหุ้น					
หนี้สินหมุนเวียน					
เจ้าหนี้การค้าและเจ้าหนี้อื่น	18	385,984,876	162,744,923	45,400,536	41,123,615
ส่วนของเงินกู้ยืมระยะยาวจากธนาคาร					
ที่ถึงกำหนด					
ชำระภายในหนึ่งปี	16	40,080,000	45,020,000	-	3,500,000
ส่วนของหนี้สินตามสัญญาเช่า					
ทางการเงินที่ถึงกำหนดชำระ					
ภายในหนึ่งปี	16	2,196,932	1,834,059	876,522	831,082
ภาษีเงินได้นิติบุคคลค้างจ่าย		209,029	-	-	-
หนี้สินหมุนเวียนอื่น		22,864,035	16,761,744	707,451	-
รวมหนี้สินหมุนเวียน		451,334,872	226,360,726	46,984,509	45,454,697
หนี้สินไม่หมุนเวียน					
เงินกู้ยืมระยะยาวจากธนาคาร	16	188,140,000	245,460,000	-	-
หนี้สินตามสัญญาเช่าทางการเงิน	16	2,756,282	3,792,156	1,405,487	2,282,010
ภาระผูกพันผลประโยชน์พนักงาน	19	3,921,676	2,723,538	1,231,317	1,044,602
หนี้สินภาษีเงินได้รอตัดบัญชี	17	352,977	-	-	-
หนี้สินไม่หมุนเวียนอื่น		12,613,969	22,995,547	324,811	324,811
รวมหนี้สินไม่หมุนเวียน		207,784,904	274,971,241	2,961,615	3,651,423
รวมหนี้สิน		659,119,776	501,331,967	49,946,124	49,106,120

หมายเหตุประกอบงบการเงินรวมและงบการเงินเฉพาะกิจการเป็นส่วนหนึ่งของงบการเงินนี้

บริษัท ทาคูนิ กรุ๊ป จำกัด (มหาชน)
งบแสดงฐานะการเงิน (ต่อ)
ณ วันที่ 31 ธันวาคม พ.ศ. 2560

หมายเหตุ	งบการเงินรวม		งบการเงินเฉพาะกิจการ	
	พ.ศ. 2560	พ.ศ. 2559	พ.ศ. 2560	พ.ศ. 2559
	บาท	บาท	บาท	บาท
หนี้สินและส่วนของผู้ถือหุ้น (ต่อ)				
ส่วนของผู้ถือหุ้น				
ทุนเรือนหุ้น	20			
ทุนจดทะเบียน				
หุ้นสามัญจำนวน 1,200,000,000 หุ้น				
มูลค่าที่ตราไว้หุ้นละ 0.5 บาท				
(พ.ศ. 2559 : หุ้นสามัญจำนวน				
1,200,000,000 หุ้น				
หุ้นละ 0.5 บาท)	600,000,000	600,000,000	600,000,000	600,000,000
ทุนที่ออกและชำระแล้ว				
หุ้นสามัญจำนวน 800,000,000 หุ้น				
ชำระเต็มมูลค่าแล้วหุ้นละ 0.5 บาท				
(พ.ศ. 2559 : หุ้นสามัญจำนวน				
800,000,000 หุ้น ชำระเต็มมูลค่าแล้ว				
หุ้นละ 0.5 บาท)	20	400,000,000	400,000,000	400,000,000
ส่วนเกินมูลค่าหุ้น	20	305,527,766	305,527,766	305,527,766
ส่วนเกินทุนจากการรวมธุรกิจภายใต้				
การควบคุมเดียวกัน		20,636,290	20,636,290	-
กำไรสะสม				
จัดสรรแล้ว - ทุนสำรองตามกฎหมาย	22	7,092,000	5,450,000	7,092,000
ยังไม่ได้จัดสรร		71,178,930	72,571,964	30,709,787
รวมส่วนของผู้เป็นเจ้าของของบริษัทใหญ่		804,434,986	804,186,020	743,329,553
ส่วนได้เสียที่ไม่มีอำนาจควบคุม		72,569,025	53,440,714	-
รวมส่วนของผู้ถือหุ้น		877,004,011	857,626,734	736,140,357
รวมหนี้สินและส่วนของผู้ถือหุ้น		1,536,123,787	1,358,958,701	793,275,677

หมายเหตุประกอบงบการเงินรวมและงบการเงินเฉพาะกิจการเป็นส่วนหนึ่งของงบการเงินนี้

บริษัท ทาคูนิ กรุ๊ป จำกัด (มหาชน)
งบกำไรขาดทุนเบ็ดเสร็จ
สำหรับปีสิ้นสุดวันที่ 31 ธันวาคม พ.ศ. 2560

หมายเหตุ	งบการเงินรวม		งบการเงินเฉพาะกิจการ	
	พ.ศ. 2560	พ.ศ. 2559	พ.ศ. 2560	พ.ศ. 2559
	บาท	บาท	บาท	บาท
รายได้				
รายได้จากการขาย	776,846,307	867,927,806	773,350,683	860,008,859
รายได้จากการบริการ	1,148,277,479	721,262,020	-	-
รวมรายได้	<u>1,925,123,786</u>	<u>1,589,189,826</u>	<u>773,350,683</u>	<u>860,008,859</u>
ต้นทุน				
ต้นทุนขาย	(726,812,430)	(810,356,254)	(724,827,454)	(807,223,864)
ต้นทุนบริการ	(1,007,844,737)	(663,548,697)	-	-
รวมต้นทุน	<u>(1,734,657,167)</u>	<u>(1,473,904,951)</u>	<u>(724,827,454)</u>	<u>(807,223,864)</u>
กำไรขั้นต้น	190,466,619	115,284,875	48,523,229	52,784,995
รายได้อื่น	24 16,950,153	63,548,355	55,053,249	46,168,918
กำไรก่อนค่าใช้จ่าย	207,416,772	178,833,230	103,576,478	98,953,913
ค่าใช้จ่ายในการขาย	(18,700,612)	(19,859,208)	(21,507,816)	(23,982,688)
ค่าใช้จ่ายในการบริหาร	(131,077,807)	(100,220,366)	(47,742,466)	(49,557,483)
ต้นทุนทางการเงิน	(14,287,990)	(9,859,553)	(181,462)	(2,497,305)
ส่วนแบ่งขาดทุนจากเงินลงทุนในบริษัทร่วม	12 -	(20,675,208)	-	-
กำไรก่อนภาษีเงินได้	43,350,363	28,218,895	34,144,734	22,916,437
ภาษีเงินได้	26 (8,178,145)	(7,850,686)	(1,957,426)	(318,089)
กำไรสุทธิสำหรับปี	<u>35,172,218</u>	<u>20,368,209</u>	<u>32,187,308</u>	<u>22,598,348</u>
กำไรเบ็ดเสร็จอื่น:				
รายการที่จะไม่จัดประเภทใหม่ไปยังกำไรหรือขาดทุนในภายหลัง				
การวัดมูลค่าใหม่ของภาระผูกพัน				
ผลประโยชน์เมื่อเกษียณอายุ	(168,316)	(429,206)	-	-
กำไรเบ็ดเสร็จรวมสำหรับปี - สรุทจากภาษี	<u>35,003,902</u>	<u>19,939,003</u>	<u>32,187,308</u>	<u>22,598,348</u>
การแบ่งปันกำไร				
ส่วนที่เป็นของบริษัทใหญ่	25,352,149	16,495,287	32,187,308	22,598,348
ส่วนที่เป็นของส่วนได้เสียที่ไม่มีอำนาจควบคุม	9,820,069	3,872,922	-	-
กำไรสุทธิสำหรับปี	<u>35,172,218</u>	<u>20,368,209</u>	<u>32,187,308</u>	<u>22,598,348</u>
การแบ่งปันกำไรเบ็ดเสร็จรวม				
ส่วนที่เป็นของบริษัทใหญ่	25,247,078	16,275,104	32,187,308	22,598,348
ส่วนที่เป็นของส่วนได้เสียที่ไม่มีอำนาจควบคุม	9,756,824	3,663,899	-	-
กำไรเบ็ดเสร็จรวมสำหรับปี	<u>35,003,902</u>	<u>19,939,003</u>	<u>32,187,308</u>	<u>22,598,348</u>
กำไรต่อหุ้น	27			
กำไรต่อหุ้นขั้นพื้นฐาน (บาท)	0.03	0.02	0.04	0.03

หมายเหตุประกอบงบการเงินรวมและงบการเงินเฉพาะกิจการเป็นส่วนหนึ่งของงบการเงินนี้

บริษัท ทาควิน กรุ๊ป จำกัด (มหาชน)
งบแสดงการเปลี่ยนแปลงส่วนของผู้ถือหุ้น
สำหรับปีสิ้นสุดวันที่ 31 ธันวาคม พ.ศ. 2560

		งบการเงินรวม									
		ส่วนของบริษัทใหญ่					งบการเงินรวม				
		กำไรสะสม									
หมายเหตุ	ทุนที่ออกและชำระแล้ว	ส่วนเกินมูลค่าหุ้น	ส่วนเกินทุนจากกิจกรรมธุรกิจภายใต้การควบคุมเดียวกัน	จัดสรรแล้ว	ยังไม่ได้จัดสรร	รวมส่วนของผู้ถือหุ้นของบริษัทใหญ่	ส่วนได้เสียที่ไม่มีอำนาจควบคุม	รวมส่วนของผู้ถือหุ้น			
		บาท	บาท	บาท	บาท	บาท	บาท	บาท	บาท	บาท	บาท
20	ยอดคงเหลือ ณ วันที่ 1 มกราคม พ.ศ. 2559	200,000,000	106,643,230	20,636,290	4,320,000	83,582,860	415,182,380	-	-	415,182,380	
	การเพิ่มทุนสามัญ	200,000,000	198,884,536	-	-	-	398,884,536	-	-	398,884,536	
	การซื้อบริษัทย่อย	-	-	-	-	-	-	-	49,776,815	49,776,815	
	ทุนสำรองตามกฎหมาย	-	-	-	1,130,000	(1,130,000)	-	-	-	-	
	เงินปันผล	-	-	-	-	(26,156,000)	(26,156,000)	-	-	(26,156,000)	
23	กำไรเบ็ดเสร็จรวมสำหรับปี	-	-	-	-	16,275,104	16,275,104	3,663,899	-	19,939,003	
	ยอดคงเหลือ ณ วันที่ 31 ธันวาคม พ.ศ. 2559	400,000,000	305,527,766	20,636,290	5,450,000	72,571,964	804,186,020	53,440,714	-	857,626,734	
22	ยอดคงเหลือ ณ วันที่ 1 มกราคม พ.ศ. 2560	400,000,000	305,527,766	20,636,290	5,450,000	72,571,964	804,186,020	53,440,714	-	857,626,734	
	ส่วนได้เสียที่ไม่มีอำนาจควบคุม	-	-	-	-	-	-	-	20,342,833	20,342,833	
	จากการเพิ่มทุนของบริษัทย่อย	-	-	-	1,642,000	(1,642,000)	-	-	-	-	
	ทุนสำรองตามกฎหมาย	-	-	-	-	(24,998,112)	(24,998,112)	(10,971,346)	-	(35,969,458)	
	เงินปันผล	-	-	-	-	25,247,078	25,247,078	9,756,824	-	35,003,902	
23	กำไรเบ็ดเสร็จรวมสำหรับปี	-	-	-	-	71,178,930	71,178,930	72,569,025	-	143,747,955	
	ยอดคงเหลือ ณ วันที่ 31 ธันวาคม พ.ศ. 2560	400,000,000	305,527,766	20,636,290	7,092,000	143,747,955	804,434,986	126,010,739	-	930,445,725	

หมายเหตุประกอบงบการเงินรวมและงบการเงินเฉพาะกิจการเป็นส่วนหนึ่งของงบการเงินนี้

บริษัท ทาคูนิ กรุ๊ป จำกัด (มหาชน)
 งบแสดงการเปลี่ยนแปลงส่วนของผู้ถือหุ้น
 สำหรับปีสิ้นสุดวันที่ 31 ธันวาคม พ.ศ. 2560

งบการเงินเฉพาะกิจการ						
	ทุนที่ออกและชำระแล้ว	ส่วนเกินมูลค่าหุ้น	กำไรสะสม			รวมส่วนของเจ้าของ
			จัดสรรแล้ว	ยังไม่ได้จัดสรร		
			ตามกฎหมาย			
หมายเหตุ	บาท	บาท	บาท	บาท	บาท	บาท
	</					

หมายเหตุประกอบงบการเงินรวมและงบการเงินเฉพาะกิจการเป็นส่วนหนึ่งของงบการเงินนี้

บริษัท ทาคุนิ กรุ๊ป จำกัด (มหาชน)

งบกระแสเงินสด

สำหรับปีสิ้นสุดวันที่ 31 ธันวาคม พ.ศ. 2560

หมายเหตุ	งบการเงินรวม		งบการเงินเฉพาะกิจการ	
	พ.ศ. 2560	พ.ศ. 2559	พ.ศ. 2560	พ.ศ. 2559
	บาท	บาท	บาท	บาท
กระแสเงินสดจากกิจกรรมดำเนินงาน				
กำไรก่อนภาษีเงินได้	43,350,363	28,218,895	34,144,734	22,916,437
รายการปรับปรุงกำไรสุทธิ				
ค่าเสื่อมราคาและค่าตัดจำหน่าย	41,964,543	31,142,491	5,517,600	5,647,600
ค่าเผื่อด้อยค่าอสังหาริมทรัพย์เพื่อการลงทุน	13	1,143,974	-	-
(กลับรายการ) ค่าเผื่อนี้สงสัยจะสูญ	10	(775,055)	1,041,701	(7,841)
(กลับรายการ) ค่าเผื่อการด้อยค่าของเงินลงทุนในบริษัทย่อย	12	-	(174,756)	7,153,356
ค่าเผื่อการลดมูลค่าของสินค้าคงเหลือ				
ค่าเผื่อสินค้าล้าสมัยและเคลื่อนไหวช้า	11	(1,024,801)	-	-
(กำไร) ขาดทุนจากการจำหน่ายและตัดจำหน่ายที่ดิน อาคารและอุปกรณ์		(2,777,046)	-	947
ส่วนแบ่งขาดทุนจากบริษัทร่วม	12	-	-	-
กำไรจากการจำหน่ายเงินลงทุนในบริษัทร่วม		-	-	-
กำไรจากการต่อรองราคาซื้อ		-	-	-
กำไรจากการวัดมูลค่ายุติธรรมของเงินลงทุนที่ถืออยู่ก่อนการรวมธุรกิจ		-	-	-
(กำไร) ผลขาดทุนจากการตีราคาใหม่ของหลักทรัพย์	9	(340,282)	(340,282)	40,735
กำไรจากการจำหน่ายหลักทรัพย์		(257,190)	-	-
ดอกเบี้ยรับ	24	(3,972,140)	(9,947,256)	(12,809,047)
ต้นทุนทางการเงิน		14,287,990	181,462	2,497,305
	91,600,356	23,806,010	30,166,013	25,439,492
การเปลี่ยนแปลงในสินทรัพย์และหนี้สินดำเนินงาน				
- ลูกหนี้การค้าและลูกหนี้อื่น	(77,942,337)	66,098,081	(43,374,484)	(14,842,484)
- สินค้าคงเหลือ	710,529	20,375,453	2,426,118	4,227,613
- สินทรัพย์หมุนเวียนอื่น	(1,731,776)	(4,816,958)	(8,499)	108,248
- สินทรัพย์ไม่หมุนเวียนอื่น	8,561,634	4,973,328	(394,127)	(39,277)
- เจ้าหนี้การค้าและเจ้าหนี้อื่น	223,194,676	(60,835,134)	4,263,921	(24,460,447)
- หนี้สินหมุนเวียนอื่น	6,102,291	10,469,725	707,451	-
- ภาระผูกพันผลประโยชน์พนักงาน	1,029,822	794,413	186,715	178,942
- หนี้สินไม่หมุนเวียนอื่น	(10,381,578)	3,163,649	-	-

บริษัท ทาคูนิ กรุ๊ป จำกัด (มหาชน)
งบกระแสเงินสด (ต่อ)
สำหรับปีสิ้นสุดวันที่ 31 ธันวาคม พ.ศ. 2560

หมายเหตุ	งบการเงินรวม		งบการเงินเฉพาะกิจการ	
	พ.ศ. 2560	พ.ศ. 2559	พ.ศ. 2560	พ.ศ. 2559
	บาท	บาท	บาท	บาท
เงินสดได้มาจาก(ใช้ไปใน)การดำเนินงาน	241,143,617	64,028,567	(6,026,892)	(9,387,913)
- ดอกเบี้ยจ่าย	(14,287,990)	(9,859,553)	(181,462)	(2,497,305)
- ภาษีเงินได้จ่าย	(39,431,089)	(38,992,399)	(1,278,088)	(3,975,514)
- รับคืนภาษีเงินได้	19,542,488	-	-	-
เงินสดสุทธิได้มาจาก(ใช้ไปใน)กิจกรรมดำเนินงาน	206,967,026	15,176,615	(7,486,442)	(15,860,732)
กระแสเงินสดจากกิจกรรมลงทุน				
เงินสดจ่ายลงทุนในบริษัทย่อยและบริษัทร่วม	12	-	(1,225,684)	(999,700)
เงินสดรับจากการจำหน่ายเงินลงทุนในบริษัทร่วม		-	134,735,000	-
เงินสดรับสุทธิจากการเลิกกิจการของบริษัทย่อย	12	-	143,021,100	-
เงินจ่ายซื้อที่ดิน อาคารและอุปกรณ์ และสินทรัพย์ไม่มีตัวตน		(161,878,091)	(312,384,161)	(1,735,095)
เงินสดรับจากการจำหน่ายที่ดิน อาคารและอุปกรณ์		3,788,246	8,918,965	997
เงินสดรับจากการจำหน่ายเงินลงทุนระยะสั้น		160,257,190	59,798,706	160,257,190
เงินสดจ่ายเพื่อซื้อเงินลงทุนระยะสั้น	9	(129,026,581)	(129,572,536)	(128,968,184)
เงินสดรับจากการรับชำระเงินให้กู้ยืมระยะสั้น แก่บุคคลและกิจการที่เกี่ยวข้องกัน	28	-	18,568,000	197,700,000
ดอกเบี้ยรับ		2,656,386	10,714,415	8,567,432
เงินสดรับจากการรับชำระเงินให้กู้ยืมระยะสั้น แก่กิจการอื่น	28	-	202,698,425	-
เงินสดจ่ายจากเงินให้กู้ยืมระยะสั้นแก่บุคคลหรือกิจการที่เกี่ยวข้องกัน	28	-	(181,818,000)	(284,200,000)
เงินฝากที่ติดภาระค้ำประกัน		57,668,460	(26,900,181)	57,668,460
เงินสดสุทธิได้มาจาก(ใช้ไปใน)กิจกรรมลงทุน		(66,534,390)	(216,467,051)	152,658,911
กระแสเงินสดจากกิจกรรมจัดหาเงิน				
เงินสดรับจากเงินกู้ยืมระยะสั้นจากธนาคาร		-	94,588,462	-
จ่ายคืนเงินกู้ยืมระยะสั้นจากธนาคาร		-	(308,755,768)	(214,167,306)

บริษัท ทาคูนิ กรุ๊ป จำกัด (มหาชน)
งบกระแสเงินสด (ต่อ)
สำหรับปีสิ้นสุดวันที่ 31 ธันวาคม พ.ศ. 2560

หมายเหตุ	งบการเงินรวม		งบการเงินเฉพาะกิจการ	
	พ.ศ. 2559	พ.ศ. 2558	พ.ศ. 2559	พ.ศ. 2558
	บาท	บาท	บาท	บาท
				-
เงินสดรับจากเงินกู้ยืมระยะสั้นจากบุคคลภายนอก	-	4,000,000	-	-
เงินสดรับจากเงินกู้ยืมระยะยาวจากธนาคาร	16	-	-	-
จ่ายคืนเงินกู้ยืมระยะยาวจากธนาคาร	16	(62,260,000)	(3,500,000)	(6,000,000)
เงินสดรับจากการเพิ่มทุน	20	-	-	200,000,000
เงินสดรับจากส่วนได้เสียที่ไม่มีอำนาจควบคุม จากการเพิ่มทุนของบริษัทย่อย		20,342,833	-	-
เงินสดรับจากส่วนเกินมูลค่าหุ้น	20	-	-	198,884,536
จ่ายเงินปันผล	23	(35,969,458)	(24,998,112)	(26,156,000)
เงินสดจ่ายชำระหนี้สินตามสัญญาเช่าทางการเงิน		(1,935,451)	(831,082)	(788,015)
เงินสดสุทธิได้มาจาก(ใช้ไปใน)กิจกรรมจัดหาเงิน		(79,822,076)	(29,329,194)	151,773,215
เงินสดและรายการเทียบเท่าเงินสดเพิ่มขึ้น - สุทธิ		60,610,560	115,843,275	65,590,409
เงินสดและรายการเทียบเท่าเงินสดต้นปี		286,508,790	130,222,750	64,632,341
เงินสดและรายการเทียบเท่าเงินสดปลายปี	8	<u>347,119,350</u>	<u>246,066,025</u>	<u>130,222,750</u>
รายการที่ไม่กระทบเงินสด				
ซื้อที่ดิน อาคารและอุปกรณ์โดยสินเชื่อ (รวมอยู่ในเจ้าหนี้อื่น)		7,160,544	13,000	12,033
ซื้อสินทรัพย์ไม่มีตัวตนโดยสินเชื่อ (รวมอยู่ในเจ้าหนี้อื่น)		-	-	-
จำหน่ายที่ดิน อาคารและอุปกรณ์โดยสินเชื่อ (รวมอยู่ในลูกหนี้อื่น)		121,496	-	-
ซื้อสินทรัพย์ภายใต้สัญญาเช่าการเงิน		1,262,450	-	-
เงินปันผลค้างจ่าย		-	-	-
เงินปันผลค้างรับ		-	23,999,995	-

หมายเหตุประกอบงบการเงินรวมและงบการเงินเฉพาะกิจการเป็นส่วนหนึ่งของงบการเงินนี้

บริษัท ทาคูนิ กรุ๊ป จำกัด (มหาชน)

หมายเหตุประกอบงบการเงินรวมและงบการเงินเฉพาะกิจการ

สำหรับปีสิ้นสุดวันที่ 31 ธันวาคม พ.ศ. 2560

1 ข้อมูลทั่วไป

บริษัท ทาคูนิ กรุ๊ป จำกัด (มหาชน) (บริษัท) เป็นบริษัทมหาชนจำกัด และเป็นบริษัทจดทะเบียนในตลาดหลักทรัพย์แห่งประเทศไทย ซึ่งจัดตั้งขึ้นในประเทศไทยและมีที่อยู่ตามที่ได้จดทะเบียนดังนี้

เลขที่ 140/1 ซอยนาวิเจริญทรัพย์ ถนนกาญจนาภิเษก แขวงบางแค เขตบางแค จังหวัดกรุงเทพมหานคร

เพื่อวัตถุประสงค์ในการรายงานข้อมูลจึงรวมเรียกบริษัทและบริษัทย่อยว่า “กลุ่มกิจการ” รายละเอียดของบริษัทย่อยแสดงไว้ในหมายเหตุ 12

การประกอบกิจการของกลุ่มกิจการ สามารถสรุปได้ดังนี้

จำหน่ายแก๊สปิโตรเลียม	ได้แก่	ธุรกิจจำหน่ายแก๊สเพื่อการอุปโภคบริโภคในครัวเรือน อุตสาหกรรม และขนส่ง
จำหน่ายอุปกรณ์ติดตั้งระบบแก๊ส	ได้แก่	ธุรกิจจำหน่ายอุปกรณ์และบริการติดตั้งระบบแก๊สในรถยนต์และอุตสาหกรรม
บริการขนส่ง	ได้แก่	ธุรกิจบริการขนส่งวัตถุดิบทรายและวัสดุก่อสร้างทางบก
บริการรับเหมาก่อสร้าง	ได้แก่	ธุรกิจรับเหมาก่อสร้าง
บริการตรวจสอบความปลอดภัย	ได้แก่	ธุรกิจบริการตรวจสอบความปลอดภัยระบบแก๊สในรถยนต์และอุตสาหกรรม
อื่นๆ	ได้แก่	ธุรกิจพัฒนาอสังหาริมทรัพย์

งบการเงินรวมและงบการเงินเฉพาะกิจการได้รับอนุมัติจากคณะกรรมการบริษัทเมื่อวันที่ 27 กุมภาพันธ์ พ.ศ. 2561

2 นโยบายการบัญชี

นโยบายการบัญชีที่สำคัญซึ่งใช้ในการจัดทำงบการเงินรวมและงบการเงินเฉพาะกิจการมีดังต่อไปนี้

2.1 เกณฑ์ในการจัดทำงบการเงิน

งบการเงินรวมและงบการเงินเฉพาะกิจการได้จัดทำขึ้นตามหลักการบัญชีที่รับรองทั่วไปภายใต้พระราชบัญญัติการบัญชี พ.ศ. 2543 ซึ่งหมายถึงมาตรฐานการรายงานทางการเงินที่ออกภายใต้พระราชบัญญัติวิชาชีพบัญชี พ.ศ. 2547 และข้อกำหนดของคณะกรรมการกำกับหลักทรัพย์และตลาดหลักทรัพย์ว่าด้วยการจัดทำและนำเสนอรายงานทางการเงินภายใต้พระราชบัญญัติหลักทรัพย์และตลาดหลักทรัพย์

งบการเงินรวมและงบการเงินเฉพาะกิจการได้จัดทำขึ้นโดยใช้เกณฑ์ราคาทุนเดิมในการวัดมูลค่าขององค์ประกอบของงบการเงิน การจัดทำงบการเงินให้สอดคล้องกับหลักการบัญชีที่รับรองทั่วไปในประเทศไทย กำหนดให้ใช้ประมาณการทางบัญชีที่สำคัญและการใช้ดุลยพินิจของผู้บริหารซึ่งจัดทำขึ้นตามกระบวนการในการนำนโยบายการบัญชีของกลุ่มกิจการไปถือปฏิบัติ กลุ่มกิจการเปิดเผยเรื่องการใช้ดุลยพินิจของผู้บริหารหรือความซับซ้อนหรือเกี่ยวกับข้อสมมติฐานและประมาณการที่มีนัยสำคัญต่องบการเงินรวมและงบการเงินเฉพาะกิจการในหมายเหตุ 5

งบการเงินรวมและงบการเงินเฉพาะกิจการฉบับภาษาอังกฤษจัดทำขึ้นจากงบการเงินตามกฎหมายที่เป็นภาษาไทย ในกรณีที่เนื้อความขัดแย้งกันหรือมีการตีความในสองภาษาแตกต่างกัน ให้ใช้งบการเงินตามกฎหมายฉบับภาษาไทยเป็นหลัก

2.2 มาตรฐานการรายงานทางการเงินที่มีการปรับปรุงและการตีความมาตรฐานที่เกี่ยวข้อง

กลุ่มกิจการได้ปฏิบัติตามมาตรฐานการรายงานทางการเงินที่มีการปรับปรุง ซึ่งมีผลบังคับใช้ ณ วันที่ 1 มกราคม พ.ศ. 2560 และเกี่ยวข้องกับกลุ่มกิจการ โดยการปฏิบัติตามมาตรฐานการรายงานทางการเงินดังกล่าวไม่มีผลกระทบอย่างเป็นสาระสำคัญต่อกลุ่มกิจการ

กลุ่มกิจการไม่ได้นำมาตราฐานการรายงานทางการเงินที่มีการปรับปรุง ซึ่งมีผลบังคับใช้ ณ วันที่ 1 มกราคม พ.ศ. 2561 มาถือปฏิบัติก่อนวันบังคับใช้

2.3 บัญชีกลุ่มกิจการ - เงินลงทุนในบริษัทย่อย และบริษัทร่วม

(1) บริษัทย่อย

บริษัทย่อยหมายถึงกิจการ (ซึ่งรวมถึงกิจการเฉพาะกิจ) ที่กลุ่มกิจการควบคุม กลุ่มกิจการควบคุมกิจการเมื่อกลุ่มกิจการมีการเปิดรับหรือมีสิทธิในผลตอบแทนผันแปรจากการเกี่ยวข้องกับผู้ที่ได้รับการลงทุนและมีความสามารถทำให้เกิดผลกระทบต่อผลตอบแทนจากการใช้อำนาจเหนือผู้ได้รับการควบคุม กลุ่มกิจการรวมงบการเงินของบริษัทย่อยไว้ในงบการเงินรวมตั้งแต่วันที่กลุ่มกิจการมีอำนาจในการควบคุมบริษัทย่อย กลุ่มกิจการจะไม่นำงบการเงินของบริษัทย่อยมารวมไว้ในงบการเงินรวมนับจากวันที่กลุ่มกิจการสูญเสียอำนาจควบคุม

กลุ่มกิจการบันทึกบัญชีการรวมธุรกิจที่ไม่ใช่การรวมธุรกิจภายใต้การควบคุมเดียวกันโดยถือปฏิบัติตามวิธีซื้อ สิ่งตอบแทนที่โอนให้สำหรับการซื้อบริษัทย่อย ประกอบด้วยมูลค่ายุติธรรมของสินทรัพย์ที่ผู้ซื้อโอนให้และหนี้สินที่ก่อขึ้นเพื่อจ่ายชำระให้แก่เจ้าของเดิมของผู้ถูกซื้อและส่วนได้เสียในส่วนของผู้ถือหุ้นที่ออกโดยกลุ่มกิจการ

สิ่งตอบแทนที่โอนให้รวมถึงมูลค่ายุติธรรมของสินทรัพย์ หรือหนี้สินที่ผู้ซื้อคาดว่าจะต้องจ่ายชำระตามข้อตกลง ต้นทุนที่เกี่ยวข้องกับการซื้อจะรับรู้เป็นค่าใช้จ่ายเมื่อเกิดขึ้น มูลค่าเริ่มแรกของสินทรัพย์ที่ระบุได้ที่ได้มาและหนี้สินและหนี้สินที่อาจจะเกิดขึ้นที่รับมาจากการรวมธุรกิจจะถูกวัดมูลค่าด้วยมูลค่ายุติธรรม ณ วันที่ซื้อ ในการรวมธุรกิจแต่ละครั้ง กลุ่มกิจการวัดมูลค่าของส่วนได้เสียที่ไม่มีอำนาจควบคุมในผู้ถูกซื้อด้วยมูลค่ายุติธรรม หรือมูลค่าของสินทรัพย์สุทธิที่ระบุได้ของผู้ถูกซื้อตามสัดส่วนของหุ้นที่ถือโดยส่วนได้เสียที่ไม่มีอำนาจควบคุม

ในการรวมธุรกิจที่ดำเนินการสำเร็จจากการทยอยซื้อ ผู้ซื้อต้องวัดมูลค่าส่วนได้เสียที่ผู้ซื้อถืออยู่ในผู้ถูกซื้อก่อนหน้าการรวมธุรกิจใหม่โดยใช้มูลค่ายุติธรรม ณ วันที่ซื้อและรับรู้ผลกำไรหรือขาดทุนที่เกิดขึ้นจากการวัดมูลค่าใหม่นั้นในกำไรหรือขาดทุน

สิ่งตอบแทนที่คาดว่าจะต้องจ่ายออกไปโดยกลุ่มกิจการ ระบุด้วยมูลค่ายุติธรรม ณ วันที่ซื้อ การเปลี่ยนแปลงในมูลค่ายุติธรรมของสิ่งตอบแทนที่คาดว่าจะต้องจ่ายที่รับรู้ภายหลังวันที่ซื้อซึ่งจัดประเภทเป็นสินทรัพย์หรือหนี้สินให้รับรู้ในกำไรหรือขาดทุน สิ่งตอบแทนที่คาดว่าจะต้องจ่ายซึ่งจัดประเภทเป็นส่วนของผู้ถือหุ้นต้องไม่มีการวัดมูลค่าใหม่ และให้บันทึกการจ่ายชำระในภายหลังไว้ในส่วนของเจ้าของ

ส่วนเกินของมูลค่าสิ่งตอบแทนที่โอนให้ มูลค่าส่วนได้เสียที่ไม่มีอำนาจควบคุมในผู้ถูกซื้อ และมูลค่ายุติธรรม ณ วันที่ซื้อธุรกิจของส่วนได้เสียในส่วนของผู้ถือหุ้นของผู้ซื้อที่ผู้ซื้อถืออยู่ก่อนการรวมธุรกิจ ที่มากกว่ามูลค่ายุติธรรมสุทธิ ณ วันที่ซื้อของสินทรัพย์ที่ระบุได้ที่ได้มาและหนี้สินที่รับมา ผู้ซื้อต้องรับรู้ค่าความนิยม หากมูลค่าของมูลค่าสิ่งตอบแทนที่โอนให้มูลค่าส่วนได้เสียที่ไม่มีอำนาจควบคุมในผู้ถูกซื้อ และมูลค่ายุติธรรม ณ วันที่ซื้อธุรกิจของส่วนได้เสียในส่วนของผู้ถือหุ้นของผู้ซื้อที่ผู้ซื้อถืออยู่ก่อนการรวมธุรกิจ น้อยกว่ามูลค่าราคายุติธรรมของสินทรัพย์สุทธิของบริษัทย่อยที่ได้มาเนื่องจากการซื้อในราคาต่ำกว่ามูลค่ายุติธรรม จะรับรู้ส่วนต่างโดยตรงไปยังกำไรขาดทุน

กลุ่มกิจการจะตัดรายการบัญชีระหว่างกันยอดคงเหลือ และกำไรที่ยังไม่ได้เกิดขึ้นจริงระหว่างกันในกลุ่มกิจการ ขาดทุนที่ยังไม่เกิดขึ้นจริงก็จะตัดรายการในทำนองเดียวกัน เว้นแต่รายการนั้นมีหลักฐานว่าสินทรัพย์ที่โอนระหว่างกันเกิดการด้อยค่า นโยบายการบัญชีของบริษัทย่อยได้ถูกปรับปรุงเพื่อให้สอดคล้องกับนโยบายการบัญชีของกลุ่มกิจการ

ในงบการเงินเฉพาะกิจการ เงินลงทุนในบริษัทย่อยจะบันทึกบัญชีด้วยราคาทุนหักค่าเผื่อการด้อยค่า ต้นทุนจะมีการปรับเพื่อสะท้อนการเปลี่ยนแปลงสิ่งตอบแทนที่เกิดขึ้นจากการเปลี่ยนแปลงมูลค่าสิ่งตอบแทนที่คาดว่าจะต้องจ่าย ต้นทุนนั้นจะรวมต้นทุนทางตรงที่เกี่ยวข้องกับการได้มาของเงินลงทุนนี้

(2) รายการกับส่วนได้เสียที่ไม่มีอำนาจควบคุม

กลุ่มกิจการปฏิบัติต่อรายการกับส่วนได้เสียที่ไม่มีอำนาจควบคุมเช่นเดียวกันกับส่วนที่เป็นของเจ้าของของกลุ่มกิจการ สำหรับการซื้อส่วนได้เสียที่ไม่มีอำนาจควบคุม ผลต่างระหว่างสิ่งตอบแทนที่จ่ายให้ และมูลค่าตามบัญชีของสินทรัพย์สุทธิของหุ้นที่ซื้อเข้ามาในบริษัทย่อย และกำไรหรือขาดทุนจากการขายส่วนได้เสียที่ไม่มีอำนาจควบคุมจะถูกบันทึกในส่วนของผู้ถือหุ้น

(3) การจำหน่ายบริษัทย่อย

เมื่อกลุ่มกิจการสูญเสียการควบคุมต้องหยุดรวมบริษัทย่อยในการจัดทำงบการเงินรวม ส่วนได้เสียในกลุ่มกิจการที่เหลืออยู่จะวัดมูลค่าใหม่โดยใช้มูลค่ายุติธรรม การเปลี่ยนแปลงในมูลค่าจะรับรู้ในกำไรหรือขาดทุน มูลค่ายุติธรรมนั้นจะถือเป็นมูลค่าตามบัญชีเริ่มแรกของมูลค่าของเงินลงทุนเพื่อวัตถุประสงค์ในการวัดมูลค่าในเวลาต่อมาของเงินลงทุนที่เหลืออยู่ในรูปของบริษัทร่วม กิจการร่วมค้า หรือสินทรัพย์ทางการเงินสำหรับทุกจำนวนที่เคยรับรู้ในกำไรขาดทุนเบ็ดเสร็จอื่นในส่วนที่เกี่ยวข้องกับกิจการนั้น จะถูกปฏิบัติเสมือนว่ากลุ่มกิจการมีการจำหน่ายสินทรัพย์หรือหนี้สินที่เกี่ยวข้องนั้นออกไป

(4) บริษัทร่วม

บริษัทร่วมเป็นกิจการที่กลุ่มกิจการมีอิทธิพลอย่างเป็นสาระสำคัญแต่ไม่ถึงกับควบคุม ซึ่งโดยทั่วไปก็คือการที่กลุ่มกิจการถือหุ้นที่มีสิทธิออกเสียงอยู่ระหว่างร้อยละ 20 ถึงร้อยละ 50 ของสิทธิออกเสียงทั้งหมด เงินลงทุนในบริษัทร่วมรับรู้โดยใช้วิธีส่วนได้เสียในการแสดงในงบการเงินรวม

ภายใต้วิธีส่วนได้เสียกลุ่มกิจการรับรู้เงินลงทุนเมื่อเริ่มแรกด้วยราคาทุน มูลค่าตามบัญชีของเงินลงทุนนี้จะเพิ่มขึ้นหรือลดลงในภายหลังวันที่ได้มาด้วยส่วนแบ่งกำไรหรือขาดทุนของผู้ได้รับการลงทุนตามสัดส่วนที่ผู้ลงทุนมีส่วนได้เสียอยู่เงินลงทุนในบริษัทร่วมของกลุ่มกิจการรวมถึงค่าความนิยมที่ระบุได้ ณ วันที่ซื้อเงินลงทุน ถ้าส่วนได้เสียของเจ้าของในบริษัทร่วมนั้นลดลงแต่ยังคงมีอิทธิพลอย่างมีนัยสำคัญ กลุ่มกิจการต้องจัดประเภทรายการที่เคยรับรู้ในกำไรขาดทุนเบ็ดเสร็จอื่นเข้ากำไรหรือขาดทุนเฉพาะสัดส่วนในส่วนได้เสียของเจ้าของที่ลดลง กำไรและขาดทุนจากการลดสัดส่วนในบริษัทร่วมจะรับรู้ในกำไรหรือขาดทุน

ส่วนแบ่งกำไรหรือขาดทุนของกลุ่มกิจการในบริษัทร่วมที่เกิดขึ้นภายหลังการได้มาจะรวมไว้ในกำไรหรือขาดทุน และส่วนแบ่งในกำไรขาดทุนเบ็ดเสร็จอื่น ที่เกิดขึ้นภายหลังการได้มาจะรวมไว้ในกำไรขาดทุนเบ็ดเสร็จอื่น ผลสะสมของการเปลี่ยนแปลงภายหลังการได้มาดังกล่าวข้างต้น จะปรับปรุงกับราคาตามบัญชีของเงินลงทุน เมื่อส่วนแบ่งขาดทุนของกลุ่มกิจการในบริษัทร่วมมีมูลค่าเท่ากับหรือเกินกว่ามูลค่าส่วนได้เสียของกลุ่มกิจการในบริษัทร่วมนั้น กลุ่มกิจการจะไม่รับรู้ส่วนแบ่งขาดทุนอีกต่อไป เว้นแต่กลุ่มกิจการมีภาระผูกพันในหนี้ของบริษัทร่วมหรือรับว่าจะจ่ายหนี้แทนบริษัทร่วม

กลุ่มกิจการมีการพิจารณาทุกสิ้นรอบระยะเวลาบัญชีว่ามีข้อบ่งชี้ที่แสดงว่าเงินลงทุนในบริษัทร่วมเกิดการด้อยค่าหรือไม่ หากมีข้อบ่งชี้เกิดขึ้นกลุ่มกิจการจะคำนวณผลขาดทุนจากการด้อยค่า โดยเปรียบเทียบมูลค่าที่คาดว่าจะได้รับคืนกับมูลค่าตามบัญชีของเงินลงทุน และรับรู้ผลต่างไปที่ส่วนแบ่งกำไร(ขาดทุน)ของเงินลงทุนในบริษัทร่วมในงบกำไรขาดทุน

รายการกำไรที่ยังไม่ได้เกิดขึ้นจริงระหว่างกลุ่มกิจการกับบริษัทร่วมจะตัดบัญชีเท่าที่กลุ่มกิจการมีส่วนได้เสียในบริษัทร่วมนั้น รายการขาดทุนที่ยังไม่ได้เกิดขึ้นจริงก็จะตัดบัญชีในทำนองเดียวกัน เว้นแต่รายการนั้นมีหลักฐานว่าสินทรัพย์ที่โอนระหว่างกันเกิดการด้อยค่าบริษัทร่วมจะเปลี่ยนนโยบายการบัญชีเท่าที่จำเป็นเพื่อให้สอดคล้องกับนโยบายการบัญชีของกลุ่มกิจการ กำไรและขาดทุนจากการลดสัดส่วนในบริษัทร่วมจะรับรู้ในกำไรหรือขาดทุน

ในงบการเงินเฉพาะกิจการ เงินลงทุนในบริษัทร่วม จะบันทึกบัญชีด้วยราคาทุนหักค่าเผื่อการด้อยค่า ต้นทุนจะมีการปรับเพื่อสะท้อนการเปลี่ยนแปลงสิ่งตอบแทนที่เกิดขึ้นจากการเปลี่ยนแปลงมูลค่าของสิ่งตอบแทนที่คาดว่าจะต้องจ่าย ต้นทุนจะรวมต้นทุนทางตรงที่เกี่ยวข้องจากการได้มาของเงินลงทุนนี้

2.4 การแปลงค่าเงินตราต่างประเทศ**(ก) สกุลเงินที่ใช้ในการดำเนินงานและสกุลเงินที่นำเสนองบการเงิน**

รายการที่รวมในงบการเงินของแต่ละบริษัทในกลุ่มกิจการถูกวัดมูลค่าโดยใช้สกุลเงินของสภาพแวดล้อมทางเศรษฐกิจหลักที่บริษัทดำเนินงานอยู่ (สกุลเงินที่ใช้ในการดำเนินงาน) งบการเงินแสดงในสกุลเงินบาท ซึ่งเป็นสกุลเงินที่ใช้ในการดำเนินงาน และสกุลเงินที่นำเสนองบการเงินของบริษัท

(ข) รายการและยอดคงเหลือ

รายการที่เป็นสกุลเงินตราต่างประเทศแปลงค่าเป็นสกุลเงินที่ใช้ในการดำเนินงานโดยใช้อัตราแลกเปลี่ยน ณ วันที่เกิดรายการหรือวันที่ตราค่ารายการนั้นถูกวัดมูลค่าใหม่ รายการกำไรและรายการขาดทุนที่เกิดจากการรับหรือจ่ายชำระที่เป็นเงินตราต่างประเทศด้วยอัตราแลกเปลี่ยน ณ วันสิ้นปี และที่เกิดจากการแปลงค่าสินทรัพย์และหนี้สินที่เป็นตัวเงินซึ่งเป็นเงินตราต่างประเทศด้วยอัตราแลกเปลี่ยน ณ วันสิ้นปีได้บันทึกไว้ในกำไรหรือขาดทุน

เมื่อมีการรับรู้รายการกำไรหรือขาดทุนของรายการที่ไม่เป็นตัวเงินไว้ในกำไรขาดทุนเบ็ดเสร็จอื่น องค์ประกอบของอัตราแลกเปลี่ยนทั้งหมดของกำไรหรือขาดทุนนั้นจะรับรู้ไว้ในกำไรขาดทุนเบ็ดเสร็จอื่นด้วย ในทางตรงข้ามการรับรู้กำไรหรือขาดทุนของรายการที่ไม่เป็นตัวเงินไว้ในกำไรหรือขาดทุน องค์ประกอบของอัตราแลกเปลี่ยนทั้งหมดของกำไรหรือขาดทุนนั้นจะรับรู้ไว้ในกำไรขาดทุนด้วย

2.5 เงินสดและรายการเทียบเท่าเงินสด

ในงบกระแสเงินสด เงินสดและรายการเทียบเท่าเงินสดรวมถึงเงินสดในมือเงินฝากธนาคารประเภทจ่ายคืนเมื่อทวงถาม เงินลงทุนระยะสั้นอื่นที่มีสภาพคล่องสูงซึ่งมีอายุไม่เกินสามเดือนนับจากวันที่ได้มา และเงินเบิกเกินบัญชี เงินเบิกเกินบัญชีจะแสดงไว้ในส่วนของหนี้สินหมุนเวียนในงบแสดงฐานะการเงิน

2.6 ลูกหนี้การค้า

ลูกหนี้การค้ารับรู้เริ่มแรกด้วยมูลค่าตามใบแจ้งหนี้ และจะวัดมูลค่าต่อมาด้วยจำนวนเงินที่เหลืออยู่หักด้วยค่าเผ่อนหนี้สงสัยจะสูญซึ่งประมาณจากการสอบทานยอดคงเหลือ ณ วันสิ้นงวด ค่าเผ่อนหนี้สงสัยจะสูญหมายถึงผลต่างระหว่างราคาตามบัญชีของลูกหนี้การค้าเปรียบเทียบกับมูลค่าที่คาดว่าจะได้รับจากลูกหนี้การค้า หนี้สูญที่เกิดขึ้นจะรับรู้ไว้ในกำไรขาดทุน โดยถือเป็นส่วนหนึ่งของค่าใช้จ่ายในการบริหาร

2.7 สินค้าคงเหลือ

สินค้าคงเหลือแสดงด้วยราคาทุนหรือมูลค่าสุทธิที่จะได้รับแล้วแต่ราคาใดจะต่ำกว่า ราคาทุนของสินค้าประเภทเกลือปิโตรเลียมและสินค้าสำเร็จรูปอื่นคำนวณโดยวิธีเข้าก่อนออกก่อน ต้นทุนของการซื้อประกอบด้วยราคาซื้อ และค่าใช้จ่ายที่เกี่ยวข้องโดยตรงกับการซื้อสินค้านั้น เช่น ค่าอากรขาเข้าและค่าขนส่ง หักด้วยส่วนลดที่เกี่ยวข้องทั้งหมด ส่วนยอมให้หรือเงินที่ได้รับคืน ต้นทุนของสินค้าสำเร็จรูปและงานระหว่างทำประกอบด้วย ค่าวัตถุดิบ ค่าแรงทางตรง ค่าใช้จ่ายอื่นทางตรง และค่าสูญในการผลิตซึ่งบันทึกเป็นส่วนตามเกณฑ์การดำเนินงานตามปกติแต่ไม่รวมต้นทุนการกู้ยืม มูลค่าสุทธิที่จะได้รับประมาณจากราคาปกติที่คาดว่าจะขายได้ตามปกติ ธุรกิจหักด้วยค่าใช้จ่ายที่จำเป็นเพื่อให้สินค้านั้นสำเร็จรูปรวมถึงค่าใช้จ่ายในการขาย กลุ่มกิจการบันทึกบัญชีค่าเผ่อนการลดมูลค่าของสินค้าเก่า ล้าสมัย หรือเสื่อมคุณภาพตามความจำเป็น

2.8 สัญญาก่อสร้าง

สัญญาก่อสร้างคือสัญญาที่เรจจาเฉพาะเจาะจงเพื่อก่อสร้างสินทรัพย์รายการเดียวหรือหลายรายการซึ่งสัมพันธ์กันอย่างใกล้ชิดหรือต้องพึ่งพากันในด้านการออกแบบ เทคโนโลยีและหน้าที่หรือเชื่อมโยงกันด้วยวัตถุประสงค์ในการใช้ประโยชน์ขั้นสุดท้าย

เมื่อผลการดำเนินงานตามสัญญาก่อสร้างไม่สามารถประมาณการได้อย่างน่าเชื่อถือรายได้ตามสัญญาก่อสร้างจะรับรู้ได้ไม่เกินกว่าต้นทุนตามสัญญาซึ่งค่อนข้างแน่นอนว่าจะได้รับคืน ต้นทุนตามสัญญาจะรับรู้เป็นค่าใช้จ่ายในงวดเมื่อเกิดขึ้น

เมื่อผลการดำเนินงานตามสัญญาก่อสร้างสามารถประมาณการได้อย่างน่าเชื่อถือและมีความเป็นไปได้ที่สัญญาก่อสร้างจะมีกำไร ให้รับรู้รายได้ตลอดระยะเวลาของสัญญาก่อสร้าง เมื่อมีความเป็นไปได้ค่อนข้างแน่ที่ต้นทุนการก่อสร้างทั้งหมดเกินกว่ารายได้ค่าก่อสร้างทั้งหมด กลุ่มกิจการจะรับรู้ขาดทุนที่คาดว่าจะเกิดขึ้นเป็นค่าใช้จ่ายทันที

ในการกำหนดขั้นความสำเร็จของงานก่อสร้าง จะไม่พิจารณาต้นทุนการก่อสร้างที่เกิดขึ้นในระหว่างปีที่เกี่ยวข้องกับกิจกรรมในอนาคต ซึ่งแสดงอยู่ในรูปสินค้าคงเหลือ จำนวนเงินที่จ่ายเป็นเงินล่วงหน้า หรือสินทรัพย์อื่น ขึ้นอยู่กับลักษณะของต้นทุน

กลุ่มกิจการแสดงจำนวนเงินทั้งสิ้นที่กลุ่มกิจการมีสิทธิเรียกร้องจากผู้ว่าจ้างสำหรับงานก่อสร้างทุกสัญญาเป็นสินทรัพย์ของกลุ่มกิจการสำหรับต้นทุนที่เกิดขึ้นและกำไรที่รับรู้ (หักด้วยรายการขาดทุนที่รับรู้แล้ว) สูงกว่าจำนวนเงินงวดที่เรียกเก็บ ซึ่งจำนวนเงินที่เรียกเก็บที่ลูกค้ายังไม่ได้ชำระและจำนวนเงินประกันผลงานจะรวมอยู่ภายใต้หัวข้อ ลูกหนี้การค้าและลูกหนี้อื่น กลุ่มกิจการจะแสดงจำนวนเงินทั้งสิ้นที่ผู้ว่าจ้างมีสิทธิเรียกร้องจากกลุ่มกิจการสำหรับงานก่อสร้างทุกสัญญาเป็นหนี้สินของกลุ่มกิจการสำหรับจำนวนเงินที่เรียกเก็บมากกว่าต้นทุนที่เกิดขึ้นและกำไรที่รับรู้ (หักด้วยรายการขาดทุนที่รับรู้แล้ว)

2.9 เงินลงทุน

กลุ่มกิจการจัดประเภทเงินลงทุนที่นอกเหนือจากเงินลงทุนในบริษัทย่อยและบริษัทร่วมเป็น 2 ประเภทคือ 1. เงินลงทุนเพื่อค้าและ 2. เงินลงทุนที่ถือไว้จนครบกำหนด การจัดประเภทขึ้นอยู่กับจุดมุ่งหมายของเงินลงทุนฝ่ายบริหารจะเป็นผู้กำหนดการจัดประเภทที่เหมาะสมสำหรับเงินลงทุน ณ เวลาลงทุนและทบทวนการจัดประเภทเป็นระยะ

- (1) เงินลงทุนเพื่อค้า คือ เงินลงทุนเพื่อจุดมุ่งหมายหลักในการหากำไรจากการเปลี่ยนแปลงราคาในช่วงเวลาสั้นและแสดงรวมไว้ในสินทรัพย์หมุนเวียน
- (2) เงินลงทุนที่ถือไว้จนครบกำหนด คือ เงินลงทุนที่มีกำหนดเวลาและผู้บริหารตั้งใจแน่วแน่และมีความสามารถถือไว้จนครบกำหนด

เงินลงทุนทั้ง 2 ประเภทรับรู้มูลค่าเริ่มแรกด้วยราคาทุนซึ่งหมายถึงมูลค่ายุติธรรมของสิ่งตอบแทนที่ให้ไปเพื่อให้ได้มาซึ่งเงินลงทุนนั้น รวมทั้งค่าใช้จ่ายในการทำรายการ

เงินลงทุนเพื่อค้าวัดมูลค่าในเวลาต่อมาด้วยมูลค่ายุติธรรม รายการกำไรและขาดทุนที่ยังไม่เกิดขึ้นจริงของเงินลงทุนเพื่อค้ารับรู้ในกำไรหรือขาดทุน

เงินลงทุนที่จะถือไว้จนครบกำหนดวัดมูลค่าภายหลังการได้มาด้วยวิธีราคาทุนตัดจำหน่ายตามอัตราดอกเบี้ยที่แท้จริงหักด้วยค่าเผื่อการด้อยค่า

บริษัทจะทดสอบค่าเผื่อการด้อยค่าของเงินลงทุนเมื่อมีข้อบ่งชี้ว่าเงินลงทุนนั้นอาจมีค่าเผื่อการด้อยค่าเกิดขึ้นหากราคาตามบัญชีของเงินลงทุนสูงกว่ามูลค่าที่คาดว่าจะได้รับคืน บริษัทจะบันทึกรายการขาดทุนจากค่าเผื่อการด้อยค่ารวมไว้ในกำไรหรือขาดทุน ในการจำหน่ายเงินลงทุนผลต่างระหว่างมูลค่ายุติธรรมของผลตอบแทนสุทธิที่ได้รับจากการจำหน่ายเมื่อเปรียบเทียบกับราคาตามบัญชีของเงินลงทุนนั้น จะบันทึกรวมอยู่ในกำไรหรือขาดทุน กรณีที่จำหน่ายเงินลงทุนที่ถือไว้ในตราสารหนี้หรือตราสารทุนชนิดเดียวกันออกไปบางส่วนราคาตามบัญชีของเงินลงทุนที่จำหน่ายจะกำหนดโดยใช้วิธีถ่วงเฉลี่ยถ่วงน้ำหนักด้วยราคาตามบัญชีจากจำนวนทั้งหมดที่ถือไว้

2.10 อสังหาริมทรัพย์เพื่อการลงทุน

อสังหาริมทรัพย์ที่ถือครองโดยกลุ่มกิจการเพื่อหาประโยชน์จากรายได้ค่าเช่า หรือจากการเพิ่มขึ้นของมูลค่าของสินทรัพย์หรือทั้งสองอย่าง และไม่ได้มีไว้ใช้งานโดยกิจการในกลุ่มกิจการจะถูกจัดประเภทเป็น อสังหาริมทรัพย์เพื่อการลงทุน รวมถึงอสังหาริมทรัพย์ที่อยู่ระหว่างก่อสร้างหรือพัฒนาเพื่อเป็นอสังหาริมทรัพย์เพื่อการลงทุนในอนาคต

อสังหาริมทรัพย์เพื่อการลงทุนรับรู้รายการเริ่มแรกด้วยวิธีราคาทุน รวมถึงต้นทุนในการทำรายการและต้นทุนการกู้ยืม ต้นทุนการกู้ยืมที่เกิดขึ้นเพื่อวัตถุประสงค์ของการได้มา การก่อสร้างหรือผลต่ออสังหาริมทรัพย์เพื่อการลงทุนนั้นจะรวมเป็นส่วนหนึ่งของต้นทุนของอสังหาริมทรัพย์เพื่อการลงทุน ต้นทุนการกู้ยืมจะถูกรวมในขณะที่การซื้อหรือการก่อสร้างและจะหยุดพักทันทีเมื่อสินทรัพย์นั้นก่อสร้างเสร็จอย่างมีนัยสำคัญ หรือระหว่างที่การดำเนินการพัฒนาสินทรัพย์ที่เข้าเงื่อนไขหยุดชะงัก

การรวมรายจ่ายในภายหลังเข้าเป็นมูลค่าบัญชีของสินทรัพย์จะกระทำต่อเมื่อมีความเป็นไปได้ค่อนข้างแน่ที่กลุ่มกิจการจะได้รับประโยชน์เชิงเศรษฐกิจในอนาคตในรายจ่ายนั้น และต้นทุนสามารถวัดมูลค่าได้อย่างน่าเชื่อถือ ค่าซ่อมแซมและบำรุงรักษาทั้งหมดจะรับรู้เป็นค่าใช้จ่ายเมื่อเกิดขึ้นเมื่อมีการเปลี่ยนแทนชิ้นส่วนของอสังหาริมทรัพย์เพื่อการลงทุนจะตัดมูลค่าตามบัญชีของส่วนที่ถูกเปลี่ยนแทนออก

หลังจากการรับรู้เมื่อเริ่มแรก อสังหาริมทรัพย์เพื่อการลงทุนจะบันทึกด้วยวิธีราคาทุน หักค่าเสื่อมราคาสะสม และค่าเผื่อผลขาดทุนจากการด้อยค่า (ถ้ามี) และเปิดเผยราคามูลค่ายุติธรรมเพิ่มเติมในหมายเหตุประกอบงบการเงิน

ค่าเสื่อมราคาของอสังหาริมทรัพย์เพื่อการลงทุนจะคำนวณตามวิธีเส้นตรง เพื่อที่ปันส่วนราคาทุนตลอดประมาณการอายุการให้ประโยชน์ดังนี้

อาคาร	20 ปี
อาคารชุด	40 ปี

2.11 ที่ดิน อาคารและอุปกรณ์

ที่ดิน อาคารและอุปกรณ์วัดมูลค่าด้วยราคาทุนหักค่าเสื่อมราคาสะสม และค่าเผื่อการลดมูลค่า (ถ้ามี) ต้นทุนเริ่มแรกจะรวมต้นทุนทางตรงอื่นๆ ที่เกี่ยวข้องกับการซื้อสินทรัพย์นั้นและต้นทุนการกู้ยืม

ต้นทุนที่เกิดขึ้นภายหลังจะรวมอยู่ในมูลค่าตามบัญชีของสินทรัพย์หรือรับรู้แยกเป็นอีกสินทรัพย์หนึ่งตามความเหมาะสม เมื่อต้นทุนนั้นเกิดขึ้นและคาดว่าจะให้ประโยชน์เชิงเศรษฐกิจในอนาคตแก่บริษัทและต้นทุนดังกล่าวสามารถวัดมูลค่าได้อย่างน่าเชื่อถือมูลค่าตามบัญชีของชิ้นส่วนที่ถูกเปลี่ยนแทนออก สำหรับค่าซ่อมแซมและบำรุงรักษาอื่น บริษัทจะรับรู้ต้นทุนดังกล่าวเป็นค่าใช้จ่ายในกำไรหรือขาดทุนเมื่อเกิดขึ้น

ที่ดินไม่มีการคิดค่าเสื่อมราคา ค่าเสื่อมราคาของสินทรัพย์อื่นคำนวณโดยใช้วิธีเส้นตรงเพื่อลดราคาทุนแต่ละชนิดตลอดอายุการให้ประโยชน์ที่ได้ประมาณไว้ของสินทรัพย์ดังต่อไปนี้

อาคารและส่วนปรับปรุงอาคาร	10 และ 20 ปี
ถังบรรจุแก๊สและอุปกรณ์แก๊ส	5 ถึง 20 ปี
เครื่องมือเครื่องใช้และอุปกรณ์สำนักงาน	3 ถึง 10 ปี
ยานพาหนะทั่วไป	5 ปี
ยานพาหนะขนส่ง	5 และ 10 ปี

ทุกสิ้นรอบระยะเวลารายงาน ได้มีการทบทวนและปรับปรุงมูลค่าคงเหลือและอายุการให้ประโยชน์ของสินทรัพย์ให้เหมาะสม

ในกรณีที่มูลค่าตามบัญชีสูงกว่ามูลค่าที่คาดว่าจะได้รับคืน มูลค่าตามบัญชีจะถูกปรับลดให้เท่ากับมูลค่าที่คาดว่าจะได้รับคืนทันที (หมายเหตุ 2.14)

ผลกำไรหรือขาดทุนที่เกิดจากการจำหน่ายที่ดิน อาคารและอุปกรณ์ คำนวณโดยเปรียบเทียบจากสิ่งตอบแทนสุทธิที่ได้รับจากการจำหน่ายสินทรัพย์กับมูลค่าตามบัญชีของสินทรัพย์ และรับรู้บัญชีผลกำไรหรือขาดทุนอื่นสุทธิในกำไรหรือขาดทุน

2.12 ค่าความนิยม

ค่าความนิยมคือสิ่งตอบแทนที่โอนให้ที่สูงกว่ามูลค่ายุติธรรมของส่วนแบ่งของกลุ่มกิจการในสินทรัพย์และหนี้สินที่ระบุได้ และหนี้สินที่อาจเกิดขึ้นของบริษัทย่อย ณ วันที่ได้มาซึ่งบริษัทย่อยนั้น ค่าความนิยมที่เกิดจากการได้มาซึ่งบริษัทย่อยจะแสดงเป็นรายการแยกต่างหากในงบแสดงฐานะการเงินรวม

ค่าความนิยมที่รับรู้จะต้องถูกทดสอบการด้อยค่าทุกปี และแสดงด้วยราคาทุนหักค่าเผื่อการด้อยค่าสะสม ค่าเผื่อการด้อยค่าของค่าความนิยมที่รับรู้แล้วจะไม่มีการกลับรายการ ทั้งนี้มูลค่าคงเหลือตามบัญชีของค่าความนิยมจะถูกรวมคำนวณในกำไรหรือขาดทุนเมื่อมีการขายกิจการ

ในการทดสอบการด้อยค่าของค่าความนิยม ค่าความนิยมจะถูกปันส่วนไปยังหน่วยที่ก่อให้เกิดกระแสเงินสด โดยที่หน่วยนั้นอาจจะเป็นหน่วยเดียวหรือหลายหน่วยรวมกันซึ่งคาดว่าจะได้รับประโยชน์จากการรวมธุรกิจที่เกิดความนิยมเกิดขึ้นและระบุส่วนงานดำเนินงานได้

2.13 สินทรัพย์ไม่มีตัวตน

2.13.1 โปรแกรมคอมพิวเตอร์

สิทธิการใช้โปรแกรมคอมพิวเตอร์โดยที่ชื่อว่ามีลักษณะเฉพาะบันทึกเป็นสินทรัพย์โดยคำนวณจากต้นทุนในการได้มา และการดำเนินการให้โปรแกรมคอมพิวเตอร์นั้นสามารถนำมาใช้งานได้ตามประสงค์ และจะถูกตัดจำหน่ายตลอดอายุประมาณการให้ประโยชน์ภายในระยะเวลาไม่เกิน 3 - 10 ปี

ต้นทุนที่ใช้ในการบำรุงรักษาโปรแกรมคอมพิวเตอร์ให้บันทึกเป็นค่าใช้จ่ายเมื่อเกิดขึ้น

2.13.2 สัญญาที่ทำกับลูกค้าและความสัมพันธ์กับลูกค้าที่เกี่ยวข้อง

สัญญาที่ทำกับลูกค้าและความสัมพันธ์กับลูกค้าที่เกี่ยวข้องที่ได้มาจากการรวมธุรกิจ จะรับรู้ด้วยมูลค่ายุติธรรม ณ วันรวมธุรกิจ สัญญาที่ทำกับลูกค้าและความสัมพันธ์กับลูกค้าที่เกี่ยวข้องมีอายุการให้ประโยชน์ที่ทราบได้แน่นอนและวัดมูลค่าที่ราคาทุนหักค่าตัดจำหน่ายสะสม การตัดจำหน่ายคำนวณโดยใช้วิธีเส้นตรงตลอดอายุที่คาดว่าจะได้รับประโยชน์จากความสัมพันธ์กับลูกค้า

2.14 การด้อยค่าของสินทรัพย์

สินทรัพย์ที่มีอายุการให้ประโยชน์ไม่ทราบแน่ชัด (เช่น ค่าความนิยม) ซึ่งไม่มีการตัดจำหน่ายจะถูกทดสอบการด้อยค่าเป็นประจำทุกปี สินทรัพย์อื่นที่มีการตัดจำหน่ายจะมีการทบทวนการด้อยค่า เมื่อมีเหตุการณ์หรือสถานการณ์บ่งชี้ว่าราคาตามบัญชีอาจสูงกว่ามูลค่าที่คาดว่าจะได้รับคืน รายการขาดทุนจากการด้อยค่าจะรับรู้เมื่อราคาตามบัญชีของสินทรัพย์สูงกว่ามูลค่าสุทธิที่คาดว่าจะได้รับคืน ซึ่งหมายถึงจำนวนที่สูงกว่าระหว่างมูลค่ายุติธรรมหักต้นทุนในการขายเทียบกับมูลค่าจากการใช้ สินทรัพย์จะถูกจัดเป็นหน่วยที่เล็กที่สุดที่สามารถแยกออกมาได้ เพื่อวัตถุประสงค์ของการประเมินการด้อยค่า สินทรัพย์ที่ไม่ใช่สินทรัพย์ทางการเงินนอกเหนือจากค่าความนิยมซึ่งรับรู้รายการขาดทุนจากการด้อยค่าไปแล้ว จะถูกประเมินความเป็นไปได้ที่จะกลับรายการขาดทุนจากการด้อยค่า ณ วันสิ้นรอบระยะเวลารายงาน

2.15 สัญญาเช่าระยะยาว

กรณีที่กลุ่มกิจการเป็นผู้เช่า

สัญญาเช่าระยะยาวเพื่อเช่าสินทรัพย์ซึ่งผู้ให้เช่าเป็นผู้รับความเสี่ยงและผลตอบแทนของความเป็นเจ้าของเป็นส่วนใหญ่ สัญญาเช่านั้นถือเป็นสัญญาเช่าดำเนินงาน เงินที่ต้องจ่ายภายใต้สัญญาเช่าดังกล่าว (สุทธิจากสิ่งตอบแทนจูงใจที่ได้รับจากผู้ให้เช่า) จะบันทึกในกำไรหรือขาดทุนโดยใช้วิธีเส้นตรงตลอดอายุของสัญญาเช่า

สัญญาเช่าที่ดิน อาคารและอุปกรณ์ซึ่งผู้เช่าเป็นผู้รับความเสี่ยงและผลตอบแทนของความเป็นเจ้าของเกือบทั้งหมดถือเป็นสัญญาเช่าการเงิน ซึ่งจะบันทึกเป็นรายจ่ายฝ่ายทุนด้วยมูลค่ายุติธรรมของสินทรัพย์ที่เช่า หรือมูลค่าปัจจุบันสุทธิของจำนวนเงินที่ต้องจ่ายตามสัญญาเช่า แล้วแต่มูลค่าใดจะต่ำกว่า

จำนวนเงินที่ต้องจ่ายดังกล่าวจะบันทึกเป็นส่วนระหว่างหนี้สินและค่าใช้จ่ายทางการเงินเพื่อให้ได้อัตราดอกเบี้ยคงที่ต่อหนี้สินคงค้างอยู่ โดยพิจารณาแยกแต่ละสัญญา ภาระผูกพันตามสัญญาเช่าหักค่าใช้จ่ายทางการเงินจะบันทึกเป็นหนี้สินระยะยาวส่วนดอกเบี้ยจ่ายจะบันทึกในกำไรหรือขาดทุนตลอดอายุของสัญญาเช่าเพื่อให้อัตราดอกเบี้ยแต่ละงวดเป็นอัตราคงที่สำหรับยอดคงเหลือของหนี้สินที่เหลืออยู่ สินทรัพย์ที่ได้มาตามสัญญาเช่าการเงินจะคิดค่าเสื่อมราคาตลอดอายุการใช้งานของสินทรัพย์ที่เช่าหรืออายุของสัญญาเช่าแล้วแต่ระยะเวลาใดจะน้อยกว่า

กรณีที่กลุ่มกิจการเป็นผู้ให้เช่า

สินทรัพย์ที่ให้เช่าตามสัญญาเช่าดำเนินงานรวมแสดงอยู่ในงบแสดงฐานะการเงินในอสังหาริมทรัพย์เพื่อการลงทุนตามราคาทุนและตัดค่าเสื่อมราคาตลอดอายุการให้ประโยชน์ของสินทรัพย์ด้วยเกณฑ์เดียวกันกับรายการที่ดิน อาคารและอุปกรณ์ของกลุ่มกิจการซึ่งมีลักษณะคล้ายคลึงกัน รายได้ค่าเช่า (สุทธิจากสิ่งตอบแทนจูงใจที่ได้จ่ายให้แก่ผู้เช่า) รับรู้ด้วยวิธีเส้นตรงตลอดช่วงเวลาการให้เช่า

2.16 เงินกู้ยืม

เงินกู้ยืมรับรู้เริ่มแรกด้วยมูลค่ายุติธรรมของสิ่งตอบแทนที่ได้รับหักด้วยต้นทุนการจัดทำรายการที่เกิดขึ้น เงินกู้ยืมวัดมูลค่าในเวลาต่อมาด้วยวิธีราคาทุนตัดจำหน่ายตามวิธีอัตราดอกเบี้ยที่แท้จริง ผลต่างระหว่างเงินที่ได้รับ (หักด้วยต้นทุนการจัดทำรายการที่เกิดขึ้น) เมื่อเทียบกับมูลค่าที่จ่ายคืนเพื่อชำระหนี้สินจะรับรู้ในกำไรขาดทุนตลอดช่วงเวลาการกู้ยืม

ค่าธรรมเนียมที่จ่ายไปเพื่อให้ได้เงินกู้ยืมจะรับรู้เป็นต้นทุนการจัดทำรายการเงินกู้ในกรณีที่มีความเป็นไปได้ที่จะใช้วงเงินกู้บางส่วนหรือทั้งหมด ในกรณีนี้ค่าธรรมเนียมจะรอการรับรู้จนกระทั่งมีการถอนเงิน หากไม่มีหลักฐานที่มีความเป็นไปได้ที่จะใช้วงเงินบางส่วนหรือทั้งหมดค่าธรรมเนียมจะรับรู้เป็นค่าใช้จ่ายจ่ายล่วงหน้าสำหรับการให้บริการสภาพคล่องและจะตัดจำหน่ายตามระยะเวลาของวงเงินกู้ที่เกี่ยวข้อง

เงินกู้ยืมจัดประเภทเป็นหนี้สินหมุนเวียนเมื่อกลุ่มกิจการไม่มีสิทธิถอนปราศจากเงื่อนไขให้เลื่อนชำระหนี้ออกไปอีกเป็นเวลาไม่น้อยกว่า 12 เดือน นับจากวันสิ้นรอบระยะเวลารายงาน

ก) ต้นทุนการกู้ยืม

ต้นทุนการกู้ยืมที่เกี่ยวข้องโดยตรงกับการได้มาซึ่งการก่อสร้างหรือการผลิตสินทรัพย์ที่เข้าเงื่อนไขต้องนำมาเป็นส่วนหนึ่งของราคาทุนของสินทรัพย์นั้น โดยสินทรัพย์ที่เข้าเงื่อนไขคือสินทรัพย์ที่จำเป็นต้องใช้ระยะเวลาในการเตรียมสินทรัพย์นั้นให้อยู่ในสภาพพร้อมที่จะใช้ได้ตามประสงค์หรือพร้อมที่จะขายการรวมต้นทุนการกู้ยืมเป็นราคาทุนของสินทรัพย์ต้องสิ้นสุดลงเมื่อการดำเนินการส่วนใหญ่ที่จำเป็นในการเตรียมสินทรัพย์ที่เข้าเงื่อนไขให้อยู่ในสภาพพร้อมที่จะใช้ได้ตามประสงค์หรือพร้อมที่จะขายได้เสร็จสิ้นลง รายได้จากการลงทุนที่เกิดจากการนำเงินกู้ยืมที่กู้มา โดยเฉพาะที่ยังไม่ได้นำไปเป็นรายจ่ายของสินทรัพย์ที่เข้าเงื่อนไขไปลงทุนเป็นการชั่วคราวก่อน ต้องนำมาหักจากต้นทุนการกู้ยืมที่สามารถตั้งขึ้นเป็นต้นทุนของสินทรัพย์ ต้นทุนการกู้ยืมอื่นๆ ต้องถือเป็นค่าใช้จ่ายในงวดที่เกิดขึ้น

2.17 ภาษีเงินได้งวดปัจจุบันและภาษีเงินได้รอตัดบัญชี

ค่าใช้จ่ายภาษีเงินได้สำหรับงวดประกอบด้วย ภาษีเงินได้ของงวดปัจจุบันและภาษีเงินได้รอการตัดบัญชี ภาษีเงินได้จะรับรู้ในกำไรหรือขาดทุน ยกเว้นส่วนภาษีเงินได้ที่เกี่ยวข้องกับรายการที่รับรู้ในกำไรขาดทุนเบ็ดเสร็จอื่น หรือรายการที่รับรู้โดยตรงไปยังส่วนของผู้ถือหุ้นในกรณีนี้ ภาษีเงินได้ต้องรับรู้ในกำไรขาดทุนเบ็ดเสร็จอื่น หรือโดยตรงไปยังส่วนของผู้ถือหุ้นตามลำดับ

ภาษีเงินได้ของงวดปัจจุบันคำนวณจากอัตราภาษีตามกฎหมายภาษีที่มีผลบังคับใช้หรือที่คาดได้ค่อนข้างแน่ว่าจะมีผลบังคับใช้ภายในสิ้นรอบระยะเวลาที่รายงานในประเทศที่บริษัทและบริษัทย่อยดำเนินงานอยู่และเกิดรายได้เพื่อเสียภาษีผู้บริหารจะประเมินสถานะของการยื่นแบบแสดงรายการภาษีเป็นงวดๆ ในกรณีที่มีสถานการณ์ที่การนำกฎหมายภาษีไปปฏิบัติขึ้นอยู่กับการตีความ จะตั้งประมาณการค่าใช้จ่ายภาษีที่เหมาะสมจากจำนวนที่คาดว่าจะต้องจ่ายชำระภาษีแก่หน่วยงานจัดเก็บ

ภาษีเงินได้รอการตัดบัญชีรับรู้ตามวิธีหนี้สิน เมื่อเกิดผลต่างชั่วคราวระหว่างฐานภาษีของสินทรัพย์และหนี้สิน และราคาตามบัญชีที่แสดงอยู่ในงบการเงิน

อย่างไรก็ตามกลุ่มกิจการจะไม่รับรู้ภาษีเงินได้รอการตัดบัญชีที่เกิดจากการรับรู้เริ่มแรกของรายการสินทรัพย์หรือรายการหนี้สินที่เกิดจากรายการที่ไม่ใช่การรวมธุรกิจ และ ณ วันที่เกิดรายการ รายการนั้นไม่มีผลกระทบต่อกำไรหรือขาดทุนทั้งทางบัญชีหรือทางภาษี ภาษีเงินได้รอการตัดบัญชีคำนวณจากอัตราภาษี (และกฎหมายภาษีอากร) ที่มีผลบังคับใช้หรือที่คาดได้ค่อนข้างแน่ว่าจะมีผลบังคับใช้ภายในสิ้นรอบระยะเวลาที่รายงาน และคาดว่าอัตราภาษีดังกล่าวจะนำไปใช้เมื่อสินทรัพย์ภาษีเงินได้รอตัดบัญชีที่เกี่ยวข้องได้ใช้ประโยชน์ หรือหนี้สินภาษีเงินได้รอตัดบัญชีได้มีการจ่ายชำระ

สินทรัพย์ภาษีเงินได้รอตัดบัญชีจะรับรู้หากมีความเป็นไปได้ค่อนข้างแน่ว่ากลุ่มกิจการจะมีกำไรทางภาษีเพียงพอที่จะนำจำนวนผลต่างชั่วคราวนั้นมาใช้ประโยชน์ กลุ่มกิจการได้ตั้งภาษีเงินได้รอตัดบัญชีของผลต่างชั่วคราวของเงินลงทุนในบริษัทย่อย บริษัทร่วมและส่วนได้เสียในการร่วมค้า เว้นแต่กลุ่มกิจการสามารถควบคุมจังหวะเวลาของการกลับรายการผลต่างชั่วคราวและการกลับรายการผลต่างชั่วคราวมีความเป็นไปได้ค่อนข้างแน่ว่าจะไม่เกิดขึ้นภายในระยะเวลาที่คาดการณ์ได้ในอนาคต

สินทรัพย์ภาษีเงินได้รอการตัดบัญชีและหนี้สินภาษีเงินได้รอการตัดบัญชีจะแสดงหักกลบกันกันเมื่อกิจการมีสิทธิตามกฎหมายที่จะนำสินทรัพย์ภาษีเงินได้ของงวดปัจจุบันมาหักกลบกับหนี้สินภาษีเงินได้ของงวดปัจจุบัน และทั้งสินทรัพย์ภาษีเงินได้รอการตัดบัญชีและหนี้สินภาษีเงินได้รอการตัดบัญชีเกี่ยวข้องกับภาษีเงินได้ที่ประเมินโดยหน่วยงานจัดเก็บภาษีหน่วยงานเดียวกัน โดยการเรียกเก็บเป็นหน่วยภาษีเดียวกันหรือหน่วยภาษีต่างกัน ซึ่งตั้งใจจะจ่ายหนี้สินและสินทรัพย์ภาษีเงินได้ของงวดปัจจุบันด้วยยอดสุทธิ

2.18 ผลประโยชน์พนักงาน

ผลประโยชน์เมื่อเกษียณอายุ

กลุ่มกิจการได้จัดทำมีโครงการผลประโยชน์เมื่อเกษียณอายุในหลายรูปแบบ กลุ่มกิจการมีทั้งโครงการสมทบเงินและโครงการผลประโยชน์

สำหรับโครงการสมทบเงินบริษัทจะจ่ายเงินสมทบให้กองทุนในจำนวนเงินที่คงที่ บริษัทไม่มีภาระผูกพันทางกฎหมายหรือภาระผูกพันจากการอนุมานที่จะต้องจ่ายเงินเพิ่ม ถึงแม้กองทุนไม่มีสินทรัพย์เพียงพอที่จะจ่ายให้พนักงานทั้งหมดสำหรับการให้บริการจากพนักงานทั้งในอดีตและปัจจุบัน บริษัทจะจ่ายสมทบให้กับกองทุนสำรองเลี้ยงชีพ ซึ่งบริหารโดยผู้จัดการกองทุนภายนอกตามเกณฑ์และข้อกำหนดของ พระราชบัญญัติกองทุนสำรองเลี้ยงชีพ พ.ศ. 2530 บริษัทไม่มีภาระผูกพันที่จะจ่ายเงินเพิ่มอีกเมื่อได้จ่ายเงินสมทบไปแล้ว เงินสมทบจะถูกรับรู้เป็นค่าใช้จ่ายผลประโยชน์พนักงานเมื่อถึงกำหนดชำระ สำหรับเงินสมทบจ่ายล่วงหน้าจะถูกรับรู้เป็นสินทรัพย์จนกว่าจะมีการได้รับเงินคืนหรือหักออกเมื่อครบกำหนดจ่าย

สำหรับโครงการผลประโยชน์คือโครงการผลประโยชน์เมื่อเกษียณอายุที่ไม่ใช่โครงการสมทบเงิน ซึ่งจะกำหนดจำนวนเงินผลประโยชน์ที่พนักงานจะได้รับเมื่อเกษียณอายุ โดยส่วนใหญ่จะขึ้นอยู่กับหลายปัจจัย เช่น อายุ จำนวนปีที่ให้บริการ และค่าตอบแทน

หนังสือสำหรับโครงการผลประโยชน์เมื่อเกษียณอายุจะระบุในแบบแสดงฐานะการเงินด้วยมูลค่าปัจจุบันของภาระผูกพัน ณ วันที่สิ้นรอบระยะเวลารายงานหักด้วยมูลค่ายุติธรรมของสินทรัพย์โครงการ ภาระผูกพันนี้คำนวณโดยนักคณิตศาสตร์ประกันภัยอิสระทุกปี ด้วยวิธีคิดลดแต่ละหน่วยที่ประมาณการไว้ ซึ่งมูลค่าปัจจุบันของโครงการผลประโยชน์จะประมาณโดยการคิดลดกระแสเงินสดออกในอนาคต โดยใช้อัตราผลตอบแทนในตลาดของพันธบัตรรัฐบาล ซึ่งเป็นสกุลเงินเดียวกับสกุลเงินที่จะจ่ายภาระผูกพัน และวันครบกำหนดของหุ้นกู้ใกล้เคียงกับระยะเวลาที่ต้องชำระภาระผูกพันโครงการผลประโยชน์เมื่อเกษียณอายุ

กำไรและขาดทุนจากการประมาณการตามหลักคณิตศาสตร์ประกันภัยที่เกิดขึ้นจากการปรับปรุงจากประสบการณ์หรือการเปลี่ยนแปลงในข้อสมมติฐานจะต้องรับรู้ในส่วนของผู้ถือหุ้นผ่านกำไรขาดทุนเบ็ดเสร็จอื่นในงวดที่เกิดขึ้น ต้นทุนบริการในอดีตจะถูกรับรู้ทันทีในกำไรหรือขาดทุน

2.19 ประมาณการหนี้สิน

ประมาณการหนี้สินจะรับรู้ต่อเมื่อ กลุ่มกิจการมีภาระผูกพันในปัจจุบันตามกฎหมายหรือตามข้อตกลงที่จัดทำไว้ อันเป็นผลสืบเนื่องมาจากเหตุการณ์ในอดีตซึ่งการชำระภาระผูกพันนั้นมีความเป็นไปได้ค่อนข้างแน่นอนว่าจะส่งผลให้บริษัทต้องสูญเสียทรัพยากรออกไป และประมาณการจำนวนที่ต้องจ่ายได้อย่างน่าเชื่อถือ ประมาณการหนี้สินจะไม่รับรู้สำหรับขาดทุนจากการดำเนินงานในอนาคต ในกรณีที่มีภาระผูกพันที่คล้ายคลึงกันหลายรายการ กลุ่มกิจการกำหนดความน่าจะเป็นที่กลุ่มกิจการจะสูญเสียทรัพยากรเพื่อจ่ายชำระภาระผูกพันเหล่านั้น โดยพิจารณาจากความน่าจะเป็นโดยรวมของภาระผูกพันทั้งหมด แม้ว่าความเป็นไปได้ค่อนข้างแน่ว่ากิจการจะสูญเสียทรัพยากรเพื่อชำระภาระผูกพันบางรายการที่จัดอยู่ในประเภทเดียวกันจะมีระดับต่ำ

กลุ่มกิจการจะวัดมูลค่าของจำนวนประมาณการหนี้สิน โดยใช้มูลค่าปัจจุบันของรายการที่คาดว่าจะต้องนำมาจ่ายชำระภาระผูกพัน โดยใช้อัตราก่อนภาษีซึ่งสะท้อนถึงการประเมินสถานการณ์ตลาดในปัจจุบันของมูลค่าของเงินตามเวลาและความเสี่ยงเฉพาะของหนี้สินที่กำลังพิจารณาอยู่ การเพิ่มขึ้นของประมาณการหนี้สินเนื่องจากมูลค่าของเงินตามเวลา จะรับรู้เป็นดอกเบี้ยจ่าย

2.20 เงินมัดจำค่าดั่งบรรจุแก๊ส

กลุ่มกิจการจะรับรู้ภาระหนี้สินซึ่งเกิดจากเงินมัดจำค่าดั่งบรรจุแก๊สที่เรียกเก็บจากลูกค้า เมื่อมีการขายแก๊สพร้อมดั่งบรรจุแก๊สให้แก่ลูกค้าในอัตราดั่งละ 1,000 บาท ถึง 2,000 บาทขึ้นอยู่กับขนาดของดั่งบรรจุแก๊ส โดยกลุ่มกิจการจะชำระคืนหนี้สินเงินมัดจำค่าดั่งบรรจุแก๊สแต่ละรายการเมื่อลูกค้านำดั่งบรรจุแก๊สและใบเสร็จรับเงินคืนฉบับที่กลุ่มกิจการออกให้เพื่อเป็นหลักฐานเงินมัดจำค่าดั่งบรรจุแก๊สคืนให้แก่กลุ่มกิจการเงินมัดจำค่าดั่งบรรจุแก๊สได้แสดงรวมอยู่ในหนี้สินไม่หมุนเวียนอื่นในแบบแสดงฐานะการเงิน

2.21 ทุนเรือนหุ้น

หุ้นสามัญจะจัดประเภทไว้เป็นส่วนของผู้ถือหุ้น

ต้นทุนส่วนเพิ่มที่เกี่ยวข้องกับการออกหุ้นใหม่หรือการออกสิทธิในการซื้อหุ้นซึ่งสุทธิจากภาษีจะถูกแสดงในส่วนของผู้ถือหุ้น โดยนำไปหักจากสิ่งตอบแทนที่ได้รับจากการออกตราสารทุนดังกล่าว

2.22 ส่วนเกินทุนจากการรวมธุรกิจภายใต้การควบคุมเดียวกัน

การเข้าซื้อกิจการทั้งหมดในบริษัทย่อยภายใต้การควบคุมเดียวกันบริษัทได้มีการบันทึกบัญชีการได้มาซึ่งสินทรัพย์ของบริษัทย่อยโดยวิธีการรวมกิจการแบบเสมือนว่าเป็นวิธีรวมส่วนได้เสียโดยบริษัทต้องรับรู้สินทรัพย์และหนี้สินของบริษัทย่อยที่ถูกนำมารวมด้วยมูลค่าตามบัญชีของกิจการที่ถูกนำมารวม ณ วันที่มีการรวมธุรกิจภายใต้การควบคุมเดียวกัน ซึ่งได้มีการรับรู้ส่วนเกินทุนจากการรวมธุรกิจภายใต้การควบคุมเดียวกันจากการซื้อบริษัทย่อย ส่วนเกินทุนจากการรวมธุรกิจภายใต้การควบคุมเดียวกันเกิดจากส่วนต่างระหว่างต้นทุนของการซื้อบริษัทย่อยกับสินทรัพย์สุทธิที่ได้รับจากบริษัทย่อย โดยต้นทุนของการซื้อ (ในกรณีการออกหุ้นของบริษัท) ได้มีการประเมินมูลค่ายุติธรรมโดยนักวิชาการอิสระ ณ วันที่ซื้อบริษัทย่อย

2.23 การรับรู้รายได้

รายได้ประกอบด้วยมูลค่ายุติธรรมที่จะได้รับจากการขายสินค้าและบริการซึ่งเกิดขึ้นจากกิจกรรมตามปกติของกลุ่มกิจการรายได้จะแสดงด้วยจำนวนเงินสุทธิจากภาษีขาย การรับคืน เงินคืนและส่วนลด โดยไม่รวมรายการขายภายในกลุ่มกิจการสำหรับการรับงบการเงินรวมซึ่งรายได้หลักของกลุ่มกิจการมีดังต่อไปนี้

- รายได้จากการขายสินค้า : รับรู้เมื่อผู้ซื้อรับโอนความเสี่ยงและผลตอบแทนที่เป็นสาระสำคัญของความเป็นเจ้าของสินค้าซึ่งโดยปกติจะรับรู้เมื่อมีการส่งมอบหรือขายสินค้าให้แก่ลูกค้าเสร็จสิ้นแล้ว
- รายได้จากการให้บริการขนส่ง : รับรู้เมื่อได้ให้บริการขนส่งแล้วเสร็จ
- รายได้จากการให้บริการ : รับรู้เมื่อมีการให้บริการแล้วเสร็จ
- รายได้จากการให้บริการตามสัญญาติดตั้งระบบท่อแก๊สอุตสาหกรรม : รับรู้ตามขั้นความสำเร็จของงาน
- รายได้จากการรับเหมาก่อสร้างรับรู้ตามอัตราส่วนของงานก่อสร้างที่ทำเสร็จอัตราส่วนของงานก่อสร้างที่ทำเสร็จคำนวณโดยการเปรียบเทียบต้นทุนงานก่อสร้างที่เกิดขึ้นแล้วจนถึงวันสิ้นสุดกับต้นทุนงานก่อสร้างทั้งหมดที่คาดว่าจะใช้ในการก่อสร้างตามสัญญารายได้ที่รับรู้แล้วแต่ยังไม่ถึงกำหนดเรียกชำระตามสัญญาแสดงไว้เป็น “รายได้ที่ยังไม่ได้เรียกชำระ” ในงบแสดงฐานะการเงิน
- รายได้ค่าเช่า : รับรู้ด้วยวิธีเส้นตรงตลอดอายุของสัญญาเช่า
- รายได้ดอกเบี้ย : รายได้ดอกเบี้ยต้องรับรู้ตามเกณฑ์อัตราผลตอบแทนที่แท้จริง
- รายได้เงินปันผล : รับรู้เมื่อสิทธิที่จะได้รับเงินปันผลนั้นเกิดขึ้น

2.24 การจ่ายเงินปันผล

เงินปันผลที่จ่ายไปยังผู้ถือหุ้นของบริษัทจะรับรู้เป็นหนี้สินในงบการเงินของกลุ่มกิจการในรอบระยะเวลาบัญชีที่ประชุมผู้ถือหุ้นของบริษัทได้อนุมัติการจ่ายเงินปันผล เงินปันผลระหว่างกาลจะรับรู้เมื่อได้รับการอนุมัติจากคณะกรรมการ

2.25 ข้อมูลจำแนกตามส่วนงาน

ส่วนงานดำเนินงานได้ถูกรายงานในลักษณะเดียวกับรายงานภายในที่นำเสนอให้ผู้มีอำนาจตัดสินใจสูงสุดด้านการดำเนินงาน ผู้มีอำนาจตัดสินใจสูงสุดด้านการดำเนินงานหมายถึงบุคคลที่มีหน้าที่ในการจัดสรรทรัพยากรและประเมินผลการปฏิบัติงานของส่วนงานดำเนินงาน ซึ่งพิจารณาว่าเป็นคณะกรรมการที่ทำการตัดสินใจเชิงกลยุทธ์

3 การจัดการความเสี่ยงทางการเงิน

3.1 ปัจจัยความเสี่ยงทางการเงิน

กิจกรรมของกลุ่มกิจการย่อมมีความเสี่ยงทางการเงินที่หลากหลายซึ่งได้แก่ ความเสี่ยงจากตลาด (รวมถึงความเสี่ยงด้านมูลค่ายุติธรรมอันเกิดจากการเปลี่ยนแปลงในอัตราดอกเบี้ย ความเสี่ยงด้านกระแสเงินสดอันเกิดจากการเปลี่ยนแปลงอัตราดอกเบี้ยและความเสี่ยงด้านราคา) ความเสี่ยงด้านการให้สินเชื่อ และความเสี่ยงด้านสภาพคล่อง แผนการจัดการความเสี่ยงโดยรวมของกลุ่มกิจการจึงมุ่งเน้นความผันผวนของตลาดการเงินและแสวงหาวิธีการลดผลกระทบที่ทำให้เสียหายต่อผลการดำเนินงานทางการเงินของกลุ่มกิจการให้เหลือน้อยที่สุดเท่าที่เป็นไปได้ โดยจะมีการพิจารณาเป็นครั้งคราวไปเมื่อผู้บริหารเล็งเห็นว่าการเปลี่ยนแปลงในปัจจุบันที่มีสาระสำคัญและกระทบต่อความเสี่ยงดังกล่าว

การจัดการความเสี่ยงดำเนินงานโดยฝ่ายบริหารเงินส่วนกลาง (ส่วนงานบริหารเงินของกลุ่มกิจการ) ซึ่งจะชี้ประเด็น ประเมิน และป้องกันความเสี่ยงทางการเงินด้วยการร่วมมือกันทำงานอย่างใกล้ชิดกับหน่วยปฏิบัติงานต่างๆ ภายในกลุ่มกิจการ คณะกรรมการจัดการความเสี่ยงจะกำหนดหลักการโดยภาพรวมเพื่อจัดการความเสี่ยงทางการเงินที่อาจเกิดขึ้น

3.1.1 ความเสี่ยงจากอัตราดอกเบี้ย

กลุ่มกิจการได้ทำสัญญาเงินระยะยาวจากสถาบันการเงินในประเทศไทย ซึ่งเงินกู้ยืมบางสัญญามีอัตราดอกเบี้ยแบบลอยตัว ซึ่งทำให้กลุ่มกิจการมีความเสี่ยงเกี่ยวกับอัตราดอกเบี้ยเกิดจากการที่อัตราดอกเบี้ยจะเปลี่ยนแปลง ซึ่งอาจก่อให้เกิดผลกระทบต่อการดำเนินงานแก่กลุ่มกิจการและกิจการในงวดปัจจุบันและงวดต่อไป ผู้บริหารไม่ได้ใช้เครื่องมือในการบริหารความเสี่ยงจากอัตราดอกเบี้ย เนื่องจากคาดการณ์ว่าอัตราดอกเบี้ยจะเปลี่ยนแปลงไม่มาก ในสถานการณ์ปัจจุบัน

3.1.2 ความเสี่ยงด้านการให้สินเชื่อ

กลุ่มกิจการไม่มีการกระจุกตัวอย่างมีนัยสำคัญของความเสี่ยงทางด้านสินเชื่อเนื่องจากกลุ่มกิจการได้มีการจำหน่ายสินค้าและให้บริการให้แก่ลูกค้ารายย่อยโดยทั่วไป ไม่ได้เฉพาะเจาะจงกับลูกค้าเฉพาะกลุ่มใดกลุ่มหนึ่ง อีกทั้งกลุ่มกิจการมีนโยบายที่เหมาะสมในเรื่องการให้สินเชื่อเพื่อทำให้เชื่อมั่นได้ว่าได้ขายสินค้าและให้บริการแก่ลูกค้าที่มีประวัติสินเชื่ออยู่ในระดับที่เหมาะสม

3.1.3 ความเสี่ยงด้านสภาพคล่อง

จำนวนเงินสดที่มีอยู่เพียงพอและเงินลงทุนในหลักทรัพย์ที่มีตลาดรองรับย่อมแสดงถึงการจัดการความเสี่ยงของสภาพคล่องอย่างรอบคอบ ความสามารถในการหาแหล่งเงินทุนแสดงให้เห็นได้จากการที่มีวงเงินในการกู้ยืมที่ได้มีการตกลงไว้แล้วอย่างเพียงพอส่วนงานบริหารเงินของกลุ่มกิจการได้ตั้งเป้าหมายว่าจะใช้ความยืดหยุ่นในการระดมเงินทุนโดยการรักษาวงเงินสินเชื่อที่ตกลงไว้ให้เพียงพอที่จะหามาได้

3.2 การประมาณมูลค่ายุติธรรม

ตารางต่อไปนี้แสดงสินทรัพย์ทางการเงินที่วัดมูลค่าด้วยมูลค่ายุติธรรม ณ วันที่ 31 ธันวาคม พ.ศ. 2560 และ 31 ธันวาคม พ.ศ. 2559 คู่มือเหตุประกอบงบการเงินข้อ 13 สำหรับการเปิดเผยข้อมูลเกี่ยวกับมูลค่ายุติธรรมของอสังหาริมทรัพย์เพื่อการลงทุน และหมายเหตุประกอบงบการเงินข้อ 16 สำหรับการเปิดเผยข้อมูลเงินกู้ยืม

	เครื่องมือทางการเงินในระดับ 2			
	งบการเงินรวม		งบการเงินเฉพาะกิจการ	
	พ.ศ. 2560	พ.ศ. 2559	พ.ศ. 2560	พ.ศ. 2559
	บาท	บาท	บาท	บาท
สินทรัพย์ทางการเงินที่รับรู้มูลค่ายุติธรรม				
ผ่านงบกำไรขาดทุน				
เงินลงทุนในตราสารหนี้ (หมายเหตุ 9)	-	49,716,063	-	49,716,063
หน่วยลงทุนในกองทุนรวมตราสารหนี้				
ที่จัดประเภทเป็นหลักทรัพย์เพื่อค้า	40,299,547	19,959,265	40,299,547	19,959,265
(หมายเหตุ 9)				
เงินฝากประจำ (หมายเหตุ 9)	348,272	289,875	-	-
สินทรัพย์รวม	40,647,819	69,965,203	40,299,547	69,675,328

เครื่องมือทางการเงินในระดับ 2

มูลค่ายุติธรรมของเครื่องมือทางการเงินที่ไม่ได้มีการซื้อขายในตลาดที่มีสภาพคล่อง (ตราสารอนุพันธ์ที่มีการซื้อขายในตลาดรองที่ไม่ได้มีการจัดตั้งอย่างเป็นทางการ (Over-The-Counter)) วัดมูลค่าโดยใช้เทคนิคการประเมินมูลค่าซึ่งใช้ประโยชน์สูงสุดจากข้อมูลในตลาดที่สังเกตได้ที่มีอยู่และอ้างอิงจากประมาณการของกิจการเองมาใช้น้อยที่สุดเท่าที่เป็นไปได้ถ้าข้อมูลที่เป็นสาระสำคัญทั้งหมดในการวัดมูลค่ายุติธรรมได้มาจากข้อมูลที่สังเกตได้เครื่องมือเหล่านั้นจะรวมอยู่ในระดับ 2

ไม่มีรายการโอนระหว่างระดับ 1 และระดับ 2 ของลำดับชั้นมูลค่ายุติธรรมในระหว่างปี

4 การจัดประเภทรายการใหม่

กลุ่มกิจการได้มีการจัดประเภทลูกหนี้การค้าและลูกหนี้อื่นและสินทรัพย์หมุนเวียนอื่นใหม่ เพื่อให้เป็นไปตามประกาศของกรมพัฒนาธุรกิจการค้าลงวันที่ 7 พฤศจิกายน พ.ศ. 2554 เรื่องกำหนดรายการย่อยที่ต้องมีในงบการเงิน พ.ศ. 2554 กลุ่มกิจการได้จัดประเภทรายการลูกหนี้การค้าและลูกหนี้อื่น และสินทรัพย์หมุนเวียนอื่นสำหรับงบแสดงฐานะการเงินรวม ณ วันที่ 31 ธันวาคม พ.ศ. 2559 ใหม่ดังนี้

งบแสดงฐานะการเงิน ณ วันที่ 31 ธันวาคมพ.ศ. 2559

	ข้อมูลทางการเงินรวม		
	ตามที่ได้	การจัด	ตามที่
	รายงานไว้เดิม	ประเภทใหม่	จัดประเภทใหม่
	บาท	บาท	บาท
สินทรัพย์			
ลูกหนี้การค้าและลูกหนี้อื่น	310,189,929	9,140,204	319,330,133
สินทรัพย์หมุนเวียนอื่น	12,435,104	(9,140,204)	3,294,900

การจัดประเภทรายการใหม่ดังกล่าวข้างต้นไม่มีผลกระทบต่องบแสดงฐานะทางการเงินรวม ณ วันที่ 1 มกราคม พ.ศ. 2559

5 ประเมินการทางบัญชีที่สำคัญ และการใช้ดุลยพินิจ

การประเมินการทางบัญชี และการใช้ดุลยพินิจได้มีการประเมินทบทวนอย่างต่อเนื่อง และอยู่บนพื้นฐานของประสบการณ์ในอดีตและปัจจัยอื่นๆ ซึ่งรวมถึงการคาดการณ์ถึงเหตุการณ์ในอนาคตที่เชื่อว่ามีเหตุผลในสถานการณ์ขณะนั้น

5.1 ประเมินการทางบัญชีที่สำคัญและข้อสมมติฐาน

กลุ่มกิจการมีการประเมินการทางบัญชีและใช้ข้อสมมติฐานที่เกี่ยวข้องกับเหตุการณ์ในอนาคต ผลของประเมินการทางบัญชีอาจไม่ตรงกับผลที่เกิดขึ้นจริง ประเมินการทางบัญชีที่สำคัญและข้อสมมติฐานที่มีความเสี่ยงอย่างเป็นสาระสำคัญที่อาจเป็นเหตุให้เกิดการปรับปรุงยอดคงเหลือของสินทรัพย์และหนี้สินในรอบระยะเวลาบัญชีหน้ามีดังนี้

5.1.1 ค่าเผื่อการลดมูลค่าของสินค้าคงเหลือ ค่าเผื่อสินค้าเคลื่อนไหวช้าและค่าเผื่อสินค้าเสื่อมสภาพ

กลุ่มกิจการต้องประมาณมูลค่าสุทธิที่คาดว่าจะได้รับของสินค้าสำเร็จรูปทุกชนิด โดยประมาณจากราคาถัวเฉลี่ยของข้อมูลการซื้อขายในปัจจุบันและแนวโน้มราคาขายในอนาคต การพิจารณาค่าเผื่อสินค้าเคลื่อนไหวช้าจะมีการพิจารณาจากอายุของสินค้าคงเหลือที่ค้างอยู่ในคลังสินค้า และสำหรับการพิจารณาค่าเผื่อสินค้าเสื่อมสภาพจะมีการพิจารณาจากสภาพที่แท้จริงของสินค้านั้นๆ ว่าเสื่อมสภาพหรือไม่ โดยคำนึงถึงราคาที่จะขายได้ควบคู่ไปด้วย

5.1.2 การรับรู้รายได้

กลุ่มกิจการใช้วิธีการรับรู้รายได้ตามขั้นความสำเร็จ สำหรับสัญญารับเหมาก่อสร้างที่มีราคาคงที่ อัตราส่วนของงานก่อสร้างที่ทำเสร็จคำนวณโดยการเปรียบเทียบต้นทุนงานก่อสร้างที่เกิดขึ้นแล้วจนถึงวันสิ้นสุดกับต้นทุนงานก่อสร้างทั้งหมดที่คาดว่าจะใช้ในการก่อสร้างตามสัญญา กลุ่มกิจการต้องประมาณการอัตราส่วนของงานก่อสร้างที่ทำเสร็จ โดยประมาณต้นทุนงานก่อสร้างทั้งหมดที่คาดว่าจะใช้ในการก่อสร้างตามสัญญา หากอัตราส่วนของงานก่อสร้างที่ทำเสร็จเปลี่ยนไปร้อยละ 1 จากที่ผู้บริหารประมาณการไว้ จะทำให้รายได้ที่รับรู้ในปีเปลี่ยนแปลงไป 19.15 ล้านบาท

นอกจากนี้กลุ่มกิจการยังต้องประมาณการรายได้และผลประกอบการของสัญญาให้บริการในอนาคต โดยเฉพาะสัญญาก่อสร้างเพื่อประเมินความสามารถในการทำกำไรโดยในกรณีขาดทุนกลุ่มกิจการจะต้องมีการรับรู้ผลขาดทุนที่คาดว่าจะเกิดขึ้นเป็นค่าใช้จ่ายทันที

5.1.3 ประเมินการด้อยค่าที่ดิน อาคาร และอุปกรณ์

กลุ่มกิจการได้มีการทบทวนและปรับปรุงมูลค่าคงเหลือและอายุการให้ประโยชน์ของสินทรัพย์ให้เหมาะสมทุกสิ้นรอบระยะเวลารายงานตามที่ได้กล่าวในหมายเหตุ 2.11 ในกรณีที่มูลค่าตามบัญชีสูงกว่ามูลค่าที่คาดว่าจะได้รับคืน มูลค่าตามบัญชีจะถูกปรับลดให้เท่ากับมูลค่าที่คาดว่าจะได้รับคืนทันที การคำนวณดังกล่าวอาศัยการประมาณการ และดุลยพินิจของผู้บริหาร (หมายเหตุ 14)

5.1.4 ประเมินการด้อยค่าของค่าความนิยม

กลุ่มกิจการทดสอบการด้อยค่าของค่าความนิยมทุกปี ตามที่ได้กล่าวในหมายเหตุ 2.12 มูลค่าที่คาดว่าจะได้รับคืนของหน่วยสินทรัพย์ที่ก่อให้เกิดเงินสดซึ่งพิจารณาจากการคำนวณมูลค่าจากการใช้ การคำนวณดังกล่าวอาศัยการประมาณการ และดุลยพินิจของผู้บริหาร (หมายเหตุ 15)

6 การจัดการความเสี่ยงในส่วนของทุน

วัตถุประสงค์ของกลุ่มกิจการในการบริหารทุนของบริษัทนั้น เพื่อการดำรงไว้ซึ่งความสามารถในการดำเนินงานอย่างต่อเนื่องของกลุ่มกิจการ เพื่อสร้างผลตอบแทนต่อผู้ถือหุ้นและเป็นประโยชน์ต่อผู้มีส่วนได้เสียอื่นและเพื่อดำรงไว้ซึ่งโครงสร้างของทุนที่เหมาะสม เพื่อลดต้นทุนของเงินทุน

ในการดำรงไว้หรือปรับโครงสร้างของทุน กลุ่มกิจการอาจปรับนโยบายการจ่ายเงินปันผลให้กับผู้ถือหุ้น การคืนทุนให้แก่ผู้ถือหุ้น การออกหุ้นใหม่ หรือการขายสินทรัพย์เพื่อลดภาระหนี้สิน

7 ข้อมูลทางการเงินจำแนกตามส่วนงาน

กลุ่มกิจการนำเสนอข้อมูลทางการเงินจำแนกตามส่วนงานโดยแสดงส่วนงานธุรกิจเป็นรูปแบบหลักในการรายงาน โดยพิจารณาจากการจัดกลุ่มโดยทั่วไปของผลิตภัณฑ์และบริการเป็นเกณฑ์ในการกำหนดส่วนงาน

ในระหว่างปีสิ้นสุดวันที่ 31 ธันวาคม พ.ศ. 2560 บริษัทเปลี่ยนการนำเสนอข้อมูลจำแนกตามส่วนงาน จากเดิมที่นำเสนอกำไรขั้นต้นของแต่ละส่วนงาน เป็นการนำเสนอกำไรจากการดำเนินงานของแต่ละส่วนงาน เพื่อประโยชน์ในการเปรียบเทียบ งบการเงินรวมที่นำมาเปรียบเทียบได้แสดงกำไรจากการดำเนินงานของแต่ละส่วนงานแล้ว

ส่วนงานธุรกิจที่สำคัญของกลุ่มกิจการมีดังนี้

จำหน่ายแก๊สปิโตรเลียม	ได้แก่	ธุรกิจจำหน่ายแก๊สเพื่อการอุปโภคบริโภคในครัวเรือน อุตสาหกรรม และขนส่ง
จำหน่ายอุปกรณ์ติดตั้งระบบแก๊ส	ได้แก่	ธุรกิจจำหน่ายอุปกรณ์และบริการติดตั้งระบบแก๊สในรถยนต์และอุตสาหกรรม
บริการขนส่ง	ได้แก่	ธุรกิจบริการขนส่งวัสดุอันตรายและวัสดุก่อสร้างทางบก
บริการรับเหมาก่อสร้าง	ได้แก่	ธุรกิจรับเหมาก่อสร้าง
บริการตรวจสอบความปลอดภัย	ได้แก่	ธุรกิจบริการตรวจสอบความปลอดภัยระบบแก๊สในรถยนต์และอุตสาหกรรม
อื่นๆ	ได้แก่	ธุรกิจพัฒนาอสังหาริมทรัพย์

กลุ่มกิจการมีลูกค้าในธุรกิจบริการรับเหมาก่อสร้างจำนวน 3 ราย ที่มีรายได้เกินร้อยละ 10 ของยอดขายได้รวมในข้อมูลทางการเงินรวมสำหรับปีสิ้นสุดวันที่ 31 ธันวาคม พ.ศ. 2560 เป็นจำนวนรวม 866.63 ล้านบาท (พ.ศ. 2559 : จำนวน 1 ราย เป็นจำนวนรวม 181.65 ล้านบาท)

งบการเงินรวม

สำหรับปีสิ้นสุดวันที่ 31 ธันวาคม

	งบการเงินรวม									
	ขาย					บริการ				
	จำนวนเงิน	ปี 2560	ปี 2559	ปี 2560	ปี 2559	จำนวนเงิน	ปี 2560	ปี 2559	ปี 2560	ปี 2559
รายได้จากส่วนงานธุรกิจ	773,350,683	860,008,859	4,766,784	10,104,233	39,956,460	40,295,645	1,081,431,106	647,739,260	65,388,914	63,166,215
รายได้ระหว่างส่วนงานธุรกิจ	-	-	(1,271,160)	(2,182,391)	(27,949,084)	(25,611,421)	(2,385,749)	(2,593,560)	(8,164,168)	(1,737,014)
รวมรายได้	773,350,683	860,008,859	3,495,624	7,921,842	12,007,376	14,684,224	1,079,045,357	645,145,700	57,224,746	61,429,201
กำไรขาดทุนจากการดำเนินงาน	6,808,968	11,533,073	(1,264,328)	2,346,847	1,964,785	1,436,113	50,811,393	11,075,455	638,388	8,506,044
ต้นทุนทางการเงิน										
ส่วนแบ่งขาดทุนจากเงินลงทุน										
ในบริษัทร่วม										
กำไรก่อนภาษีเงินได้										
ภาษีเงินได้										
กำไรสุทธิ										
วันที่ 31 ธันวาคม										
ที่ดิน อาคาร และอุปกรณ์ - สุทธิ	89,349,772	94,740,430	5,468,858	5,832,792	40,402,085	33,698,109	370,174,334	374,498,434	18,669,707	10,782,688
ค่าความนิยม	-	-	-	-	-	-	19,383,641	19,383,641	-	-
สินทรัพย์ทั้งสิ้นในงบการเงินรวม	481,474,674	442,334,704	10,766,923	11,773,617	47,654,718	41,141,971	840,775,630	675,833,960	44,314,874	44,980,712
หนี้สินทั้งสิ้นในงบการเงินรวม										

8 เงินสดและรายการเทียบเท่าเงินสด

	งบการเงินรวม		งบการเงินเฉพาะกิจการ	
	พ.ศ. 2560	พ.ศ. 2559	พ.ศ. 2560	พ.ศ. 2559
	บาท	บาท	บาท	บาท
เงินสดในมือ	499,251	671,784	7,035	674
เงินฝากธนาคาร - ประเภทกระแสรายวัน	92,675,700	17,998,263	905,969	10,747,028
- ประเภทออมทรัพย์	209,429,985	194,290,208	200,639,636	75,427,148
- ประเภทเงินฝากระยะสั้น	44,514,414	73,548,535	44,513,385	44,047,900
รวม	347,119,350	286,508,790	246,066,025	130,222,750
เงินฝากธนาคารที่ติดภาระค้ำประกัน	9,686,740	67,355,200	5,686,740	63,355,200

เงินฝากธนาคารระยะสั้นมีอัตราดอกเบี้ยที่แท้จริงอยู่ที่ร้อยละ 0.13 ถึงร้อยละ 1.30 (พ.ศ. 2559 : ร้อยละ 0.37 ถึงร้อยละ 1.35) และเงินฝากดังกล่าวมีระยะเวลาครบกำหนดภายใน 3 เดือน

เงินฝากธนาคารที่ติดภาระค้ำประกันเป็นเงินฝากประเภทออมทรัพย์และฝากประจำ 3 เดือน ถึง 12 เดือน

9 เงินลงทุนระยะสั้น

เงินลงทุนระยะสั้น ณ วันที่ 31 ธันวาคม ประกอบด้วยรายการดังต่อไปนี้

	งบการเงินรวม		งบการเงินเฉพาะกิจการ	
	พ.ศ. 2560	พ.ศ. 2559	พ.ศ. 2560	พ.ศ. 2559
	บาท	บาท	บาท	บาท
หน่วยลงทุนในกองทุนรวมตราสารหนี้				
ที่จัดประเภทเป็นหลักทรัพย์เพื่อค้า	40,000,00	20,000,000	40,000,000	20,000,000
เงินลงทุนในตราสารหนี้ระยะสั้นที่จัดประเภท				
เป็นหลักทรัพย์ที่ถือไว้จนครบกำหนดภายใน 1 ปี	-	49,716,063	-	49,716,063
เงินฝากประจำ	348,272	289,875	-	-
กำไร(ขาดทุน)จากการตีมูลค่ายุติธรรม	299,547	(40,735)	299,547	(40,735)
รวมเงินลงทุนระยะสั้น	40,647,819	69,965,203	40,299,547	69,675,328

9 เงินลงทุนระยะสั้น (ต่อ)

รายการเคลื่อนไหวของเงินลงทุนระยะสั้นในระหว่างปีประกอบด้วยรายการดังต่อไปนี้

	งบการเงินรวม			
	หลักทรัพย์ เพื่อค้า	หลักทรัพย์ที่ ถือไว้จนครบ กำหนดภายใน 1 ปี	เงินฝากประจำ	รวม
	บาท	บาท	บาท	บาท
ณ วันที่ 1 มกราคม พ.ศ. 2559	-	-	232,108	232,108
การซื้อเพิ่มขึ้น	20,000,000	109,514,769	57,767	129,572,536
การจำหน่ายออกไป	-	(59,798,706)	-	(59,798,706)
ขาดทุนจากการตีมูลค่ายุติธรรมระหว่างปี	(40,735)	-	-	(40,735)
ณ วันที่ 31 ธันวาคม พ.ศ. 2559	19,959,265	49,716,063	289,875	69,965,203
การซื้อเพิ่มขึ้น	40,000,000	88,968,184	58,397	129,026,581
การจำหน่ายออกไป	(20,000,000)	(138,684,247)	-	(158,684,247)
กำไรจากการตีมูลค่ายุติธรรมระหว่างปี	340,282	-	-	340,282
ณ วันที่ 31 ธันวาคม พ.ศ. 2560	40,299,547	-	348,272	40,647,819

	งบการเงินเฉพาะกิจการ			
	หลักทรัพย์ เพื่อค้า	หลักทรัพย์ที่ ถือไว้จนครบ กำหนดภายใน 1 ปี	เงินฝากประจำ	รวม
	บาท	บาท	บาท	บาท
ณ วันที่ 1 มกราคม พ.ศ. 2559	-	-	-	-
การซื้อเพิ่มขึ้น	20,000,000	49,716,063	-	69,716,063
การจำหน่ายออกไป	-	-	-	-
ขาดทุนจากการตีมูลค่ายุติธรรมระหว่างปี	(40,735)	-	-	(40,735)
ณ วันที่ 31 ธันวาคม พ.ศ. 2559	19,959,265	49,716,063	-	69,675,328
การซื้อเพิ่มขึ้น	40,000,000	88,968,184	-	128,968,184
การจำหน่ายออกไป	(20,000,000)	(138,684,247)	-	(158,684,247)
กำไรจากการตีมูลค่ายุติธรรมระหว่างปี	340,282	-	-	340,282
ณ วันที่ 31 ธันวาคม พ.ศ. 2560	40,299,547	-	-	40,299,547

มูลค่ายุติธรรมของเงินลงทุนระยะสั้นมีมูลค่าเท่ากับราคาตามบัญชี เนื่องจากผลกระทบของอัตราคิดลดไม่มีสาระสำคัญ

10 ลูกหนี้การค้าและลูกหนี้อื่น

	งบการเงินรวม		งบการเงินเฉพาะกิจการ	
	พ.ศ. 2560	พ.ศ. 2559	พ.ศ. 2560	พ.ศ. 2559
	บาท	บาท	บาท	บาท
ลูกหนี้การค้า	232,797,884	199,512,187	74,437,215	57,238,480
หัก ค่าเผ่อนหนี้สงสัยจะสูญ	(2,856,394)	(3,631,449)	(2,071,890)	(1,030,189)
รวมลูกหนี้การค้า-สุทธิ	229,941,490	195,880,738	72,365,325	56,208,291
ลูกหนี้กิจการที่เกี่ยวข้องกัน (หมายเหตุ 28)	-	-	1,329,175	882,329
ลูกหนี้อื่น	5,669,113	583,657	1,128,751	161,978
ค่าใช้จ่ายจ่ายล่วงหน้า	19,875,419	14,434,640	2,084,795	1,322,660
ดอกเบี้ยค้างรับ (หมายเหตุ 28)	-	-	3,960,948	3,896,878
เงินปันผลค้างรับ (หมายเหตุ 28)	-	-	23,999,995	-
รายได้ค้างรับ - ค่าบริการตรวจสอบความปลอดภัย	7,811,894	6,930,024	-	-
รายได้ค่าก่อสร้างที่ยังไม่ได้เรียกชำระ	86,519,005	53,000,280	-	-
ลูกหนี้กรมสรรพากร				
- ภาษีมูลค่าเพิ่มและภาษีเงินได้ หัก ณ ที่จ่าย	-	48,500,794	-	826,303
รวมลูกหนี้การค้าและลูกหนี้อื่น - สุทธิ	349,816,921	319,330,133	104,868,989	63,298,439

ลูกหนี้การค้า ณ วันที่ 31 ธันวาคม สามารถวิเคราะห์ตามอายุหนี้ที่ค้างชำระได้ดังนี้

	งบการเงินรวม		งบการเงินเฉพาะกิจการ	
	พ.ศ. 2560	พ.ศ. 2559	พ.ศ. 2560	พ.ศ. 2559
	บาท	บาท	บาท	บาท
ลูกหนี้การค้า				
ยังไม่ครบกำหนดชำระ	184,434,718	155,564,545	30,569,762	25,799,910
เกินกำหนดชำระ				
- น้อยกว่า 3 เดือน	39,774,960	34,354,077	37,241,523	29,523,422
- เกินกว่า 3 เดือนแต่ไม่เกิน 6 เดือน	2,432,240	6,051,775	1,861,812	285,000
- เกินกว่า 6 เดือนแต่ไม่เกิน 12 เดือน	4,591,808	1,474,810	3,582,970	1,014,466
- เกินกว่า 12 เดือน	1,564,158	2,066,980	1,181,148	615,682
รวม	232,797,884	199,512,187	74,437,215	57,238,480
หัก ค่าเผ่อนหนี้สงสัยจะสูญ	(2,856,394)	(3,631,449)	(2,071,890)	(1,030,189)
ลูกหนี้การค้า - สุทธิ	229,941,490	195,880,738	72,365,325	56,208,291

ผู้บริหารเชื่อว่าค่าเผ่อนหนี้สงสัยจะสูญที่ได้บันทึกไว้เพียงพอแล้วและจะไม่มีความเสี่ยงด้านการให้สินเชื่อมากไปกว่าจำนวนหนี้สงสัยจะสูญที่ได้บันทึกแล้ว โดยคำนึงจากลักษณะของลูกหนี้การค้าและจากประสบการณ์การเรียกเก็บหนี้ของกลุ่มกิจการ

11 สินค้ำคงเหลือ

	งบการเงินรวม		งบการเงินเฉพาะกิจการ	
	พ.ศ. 2560	พ.ศ. 2559	พ.ศ. 2560	พ.ศ. 2559
	บาท	บาท	บาท	บาท
สินค้าสำเร็จรูป - แก๊สปิโตรเลียม	22,309,260	24,706,725	22,354,089	24,780,207
- ถังแก๊สติดตั้งและชุดอุปกรณ์	11,995,748	12,685,812	-	-
งานระหว่างทำ-การติดตั้งระบบแก๊ส	1,359,772	61,859	-	-
งานระหว่างก่อสร้างตามสัญญาก่อสร้าง	-	1,550,687	-	-
วัตถุดิบ	5,516,105	3,917,822	-	-
วัสดุสิ้นเปลือง	2,616,115	1,584,624	-	-
รวม	43,797,000	44,507,529	22,354,089	24,780,207
หัก ค่าเผื่อการลดมูลค่าของสินค้ำคงเหลือ	(11,858,775)	(12,883,576)	-	-
สินค้ำคงเหลือ - สุทธิ	31,938,225	31,623,953	22,354,089	24,780,207

งานระหว่างก่อสร้างตามสัญญาก่อสร้างเป็นงานรับเหมาก่อสร้างอสังหาริมทรัพย์ และก่อสร้างระบบน้ำมันและแก๊ส

	งบการเงินรวม		งบการเงินเฉพาะกิจการ	
	พ.ศ. 2560	พ.ศ. 2559	พ.ศ. 2560	พ.ศ. 2559
	บาท	บาท	บาท	บาท
ณ วันที่ 1 มกราคม	1,550,687	7,576,542	-	-
ต้นทุนงานก่อสร้างที่เกิดขึ้นในระหว่างปี	954,345,968	596,942,822	-	-
ค่าใช้จ่ายงานก่อสร้างที่รับรู้ในระหว่างปี	(955,896,655)	(602,968,677)	-	-
ณ วันที่ 31 ธันวาคม	-	1,550,687	-	-

ต้นทุนงานก่อสร้างที่เกิดขึ้น และกำไร

(หักรายการขาดทุน) ที่รับรู้จนถึงปัจจุบัน	2,380,043,700	2,115,016,060	-	-
เงินรับล่วงหน้าจากสัญญาก่อสร้าง	37,489,656	4,553,826	-	-

ณ วันที่ 31 ธันวาคม พ.ศ. 2560 กลุ่มกิจการมีเงินค้ำประกันผลงานคงค้างจำนวน 15.10 ล้านบาท (พ.ศ. 2559 : จำนวน 24.68 ล้านบาท) นอกจากนี้บริษัทมีหนังสือค้ำประกันเพื่อประกันผลงานจำนวน 451.78 ล้านบาท (พ.ศ. 2559 : จำนวน 238.55 ล้านบาท) ต้นทุนของสินค้ำคงเหลือที่รับรู้เป็นค่าใช้จ่ายและรวมอยู่ในต้นทุนขายในงบการเงินรวมและงบการเงินเฉพาะกิจการเป็นจำนวน 709.54 ล้านบาท และ 1,143.39 ล้านบาท ตามลำดับ (พ.ศ. 2559 : 1,066.87 ล้านบาท และ 785.16 ล้านบาท ตามลำดับ) กลุ่มกิจการมีค่าเผื่อต่างๆ สำหรับสินค้าสำเร็จรูปเป็นจำนวน 11.86 ล้านบาท (พ.ศ. 2559 : 12.88 ล้านบาท) โดยส่วนใหญ่เป็นสินค้าสำเร็จรูปสำหรับอุปกรณ์ติดตั้งแก๊สในงบการเงินรวม ในระหว่างปีกลุ่มกิจการกลับรายการค่าเผื่อสินค้ำคงเหลือเคยรับรู้จำนวน 1.02 ล้านบาท (พ.ศ. 2559 : กลับค่าเผื่อสินค้ำคงเหลือจำนวน 6.64 ล้านบาท) จำนวนที่กลับรายการได้รวมอยู่ในต้นทุนขายในงบกำไรขาดทุนเบ็ดเสร็จภายใต้ข้อกำหนดของกระทรวงพลังงานที่เกี่ยวข้องได้กำหนดให้กลุ่มกิจการและบริษัทต้องสำรองแก๊สปิโตรเลียมไว้ที่อัตราร้อยละ 1 ของปริมาณการค้าในแต่ละงวด ณ วันที่ 31 ธันวาคม พ.ศ. 2560 กลุ่มกิจการได้สำรองแก๊สปิโตรเลียมไว้จำนวน 7.29 ล้านบาทซึ่งแสดงภายใต้สินค้ำสำเร็จรูปประเภทแก๊สปิโตรเลียมในงบการเงินรวมและงบการเงินเฉพาะกิจการ (พ.ศ. 2559 : จำนวน 8.00 ล้านบาท)

12.1 บริษัทย่อย

กลุ่มกิจการมีบริษัทย่อย ณ วันที่ 31 ธันวาคม ดังต่อไปนี้

12 เงินลงทุนในบริษัทย่อยและบริษัทร่วม

บริษัท	ที่ตั้ง	สถานะหลักในการประกอบธุรกิจ/ประเภทธุรกิจ	ลักษณะของธุรกิจ	ลักษณะความสัมพันธ์	สัดส่วนของหุ้นสามัญที่ถือโดย				สัดส่วนของหุ้นสามัญที่ถือโดย				งบการเงินเฉพาะกิจการ			
					บริษัทใหญ่ (ร้อยละ)				กลุ่มกิจการ (ร้อยละ)				สัดส่วนของหุ้นสามัญที่ถือโดยส่วนได้เสียที่ไม่เป็นอำนาจควบคุม (ร้อยละ)			
					พ.ศ. 2560	พ.ศ. 2559	พ.ศ. 2560	พ.ศ. 2559	พ.ศ. 2560	พ.ศ. 2559	พ.ศ. 2560	พ.ศ. 2559	พ.ศ. 2560	พ.ศ. 2559	พ.ศ. 2560	พ.ศ. 2559
บริษัท ทาคูนิประเทศไทย จำกัด (มหาชน)	จำกัด	ไทย	ธุรกิจจำหน่ายอุปกรณ์และบริการติดตั้งระบบแก๊สรถยนต์และอุตสาหกรรมและบริการรับเหมาก่อสร้าง	ถือหุ้นโดยตรง	99.99	99.99	99.99	99.99	99.99	99.99	00.01	00.01	53,376,790	53,376,790		
บริษัท ราชพฤกษ์ วิศวกรรม จำกัด (มหาชน)	จำกัด	ไทย	ธุรกิจบริการตรวจสอบความปลอดภัยระบบแก๊สรถยนต์และอุตสาหกรรม	ถือหุ้นโดยตรง	99.99	99.99	99.99	99.99	99.99	99.99	00.01	00.01	21,339,800	21,339,800		
บริษัท จี แกล็ค โลจิสติกส์ จำกัด (จี แกล็ค)	จำกัด	ไทย	ธุรกิจบริการขนส่งวัตถุดิบทรายและวัสดุก่อสร้างทางบก	ถือหุ้นโดยตรง	99.99	99.99	99.99	99.99	99.99	99.99	00.01	00.01	15,643,180	15,643,180		
บริษัท นิวแมน กรีน จำกัด (นิวแมน กรีน)	จำกัด	ไทย	ธุรกิจลงทุน	ถือหุ้นโดยตรง	-	99.99	-	99.99	-	99.99	-	00.01	-	142,846,344		
บริษัท ทาคูนิ แลนด์ จำกัด (ทาคูนิ แลนด์)	จำกัด	ไทย	ธุรกิจพัฒนาอสังหาริมทรัพย์	ถือหุ้นโดยตรง	99.97	-	99.97	-	99.97	-	0.03	-	999,700	-		
บริษัท ซี เอ แชนด์ (ประเทศไทย) จำกัด (ซี เอ แชนด์)	(ประเทศไทย)	ไทย	ธุรกิจบริการรับเหมาก่อสร้าง	ถือหุ้นทางอ้อมผ่าน ทาคูนิไทย	-	-	51.30	51.30	51.30	51.30	48.70	48.70	-	-		
บริษัท เจ เค อี ซี จำกัด (เจ เค อี ซี)	จำกัด	ไทย	ธุรกิจบริการรับเหมาก่อสร้าง	ถือหุ้นทางอ้อมผ่าน ซี เอ แชนด์	-	-	51.22	51.22	51.22	51.22	48.78	48.78	-	-		
														91,359,470	233,206,114	

บริษัทย่อยดังกล่าวข้างต้นได้รวมอยู่ในการจัดทำงบการเงินรวมของกลุ่มกิจการ สัดส่วนของสิทธิในการออกเสียงในบริษัทย่อยที่ถือโดยบริษัทใหญ่ไม่แตกต่างจากสัดส่วนที่ถือหุ้นสามัญ

12 เงินลงทุนในบริษัทย่อยและบริษัทร่วม (ต่อ)

12.1 บริษัทย่อย (ต่อ)

รายการเคลื่อนไหวของเงินลงทุนในบริษัทย่อยสำหรับปีสิ้นสุดวันที่ 31 ธันวาคม สรุปได้ดังนี้

	งบการเงินเฉพาะกิจการ	
	พ.ศ. 2560	พ.ศ. 2559
	บาท	บาท
ราคาตามบัญชีต้นงวด - สุทธิ	233,206,114	240,359,470
การลงทุนเพิ่มขึ้น	999,700	-
กลับรายการ(ค่าเผื่อ)ด้อยค่า	174,756	(7,153,356)
การจำหน่าย	(143,021,100)	-
ราคาตามบัญชีปลายงวด - สุทธิ	91,359,470	233,206,114

การจัดตั้ง ทาคุนิ แลนด์

เมื่อวันที่ 13 ธันวาคม พ.ศ. 2559 ที่ประชุมคณะกรรมการบริษัทอนุมัติให้จดทะเบียนจัดตั้งบริษัท ทาคุนิ แลนด์ จำกัด ซึ่งบริษัทได้แจ้งจดทะเบียนกับกระทรวงพาณิชย์ เมื่อวันที่ 13 มกราคม พ.ศ. 2560 โดยมีจำนวนหุ้นทั้งหมด 10,000 หุ้น มูลค่าหุ้นละ 100 บาท เป็นจำนวนเงินรวม 1.00 ล้านบาท

การยกเลิกกิจการ นิวแมน กรีน

เมื่อวันที่ 4 กุมภาพันธ์ พ.ศ. 2560 ที่ประชุมวิสามัญผู้ถือหุ้นมีมติอนุมัติการยกเลิกกิจการของบริษัทนิวแมน กรีน จำกัด บริษัทได้แจ้งจดทะเบียนเลิกกิจการกับกระทรวงพาณิชย์ เมื่อวันที่ 7 กุมภาพันธ์ พ.ศ. 2560 บริษัทรับชำระเงินคืนทุนจาก นิวแมน กรีนจำนวน 143.02 ล้านบาท

ข้อมูลทางการเงินโดยสรุปของบริษัทย่อยที่มีส่วนได้เสียที่ไม่มีอำนาจควบคุมที่มีสาระสำคัญ

รายละเอียดด้านล่างแสดงข้อมูลทางการเงินโดยสรุปของบริษัทย่อยแต่ละรายที่มีส่วนได้เสียที่ไม่มีอำนาจควบคุมที่มีสาระสำคัญต่อกลุ่มกิจการจำนวนที่เปิดเผยสำหรับบริษัทย่อยแต่ละรายแสดงด้วยจำนวนก่อนการตัดรายการระหว่างกัน

งบแสดงฐานะการเงินโดยสรุป

	ซี เอ แชนด์	
	พ.ศ. 2560	พ.ศ. 2559
	บาท	บาท
ณ วันที่ 31 ธันวาคม		
สินทรัพย์หมุนเวียน	371,668,378	188,564,372
หนี้สินหมุนเวียน	(394,117,667)	(236,963,032)
รวมสินทรัพย์หมุนเวียนสุทธิ	(22,449,289)	(48,398,660)
สินทรัพย์ไม่หมุนเวียน	358,307,504	375,115,608
หนี้สินไม่หมุนเวียน	(190,892,360)	(229,190,196)
รวมสินทรัพย์ไม่หมุนเวียนสุทธิ	167,415,144	145,925,412
สินทรัพย์สุทธิ	144,965,855	97,526,752
ส่วนได้เสียที่ไม่มีอำนาจควบคุม	3,839,078	3,771,657

งบกำไรขาดทุนเบ็ดเสร็จโดยสรุป

	ซี เอ แชนด์	
	พ.ศ. 2560	พ.ศ. 2559
	บาท	บาท
สำหรับปีสิ้นสุดวันที่ 31 ธันวาคม		
รายได้	1,023,200,408	647,521,050
กำไรสุทธิ	27,055,954	12,252,102
กำไรขาดทุนเบ็ดเสร็จอื่น	(129,866)	2,036,297
กำไรขาดทุนเบ็ดเสร็จ	26,926,088	14,288,399
กำไรขาดทุนเบ็ดเสร็จส่วนที่เป็นของส่วนได้เสียที่ไม่มีอำนาจควบคุม	67,421	1,604,227
เงินปันผลจ่ายให้กับส่วนได้เสียที่ไม่มีอำนาจควบคุม	-	-

งบกระแสเงินสดโดยสรุป

	ซี เอ แชนด์	
	พ.ศ. 2560	พ.ศ. 2559
	บาท	บาท
สำหรับปีสิ้นสุดวันที่ 31 ธันวาคม		
เงินสดสุทธิได้มาจากกิจกรรมดำเนินงาน	211,146,316	1,839,716
เงินสดสุทธิใช้ไปในกิจกรรมลงทุน	(27,935,515)	(294,573,433)
เงินสดสุทธิได้มาจาก(ใช้ไปใน)กิจกรรมจัดหาเงิน	(98,708,352)	295,942,927
เงินสดและรายการเทียบเท่าเงินสดเพิ่มขึ้น - สุทธิ	84,502,449	3,209,210
เงินสดรายการเทียบเท่าเงินสดและเงินเบิกเกินบัญชีต้นปี	7,476,453	4,267,243
เงินสดและรายการเทียบเท่าเงินสดปลายปี	91,978,902	7,476,453

12.2 เงินลงทุนในบริษัทร่วม

รายการเคลื่อนไหวของเงินลงทุนในบริษัทร่วมสำหรับปีสิ้นสุดวันที่ 31 ธันวาคม สรุปได้ดังนี้

	งบการเงินรวม	
	พ.ศ. 2560	พ.ศ. 2559
	บาท	บาท
ราคาตามบัญชีต้นงวด - สุทธิ	-	167,244,543
ส่วนแบ่งขาดทุนจากบริษัทร่วม	-	(20,675,208)
ส่วนแบ่งกำไรเบ็ดเสร็จอื่น	-	2,379,661
การจำหน่าย	-	(148,948,996)
ราคาตามบัญชีปลายงวด - สุทธิ	-	-

เงินลงทุนที่ปฏิบัติตามวิธีส่วนได้เสีย
จำนวนที่รับรู้ในงบกำไรขาดทุนมีดังนี้

	งบการเงินรวม		งบการเงินเฉพาะกิจการ	
	พ.ศ. 2560	พ.ศ. 2559	พ.ศ. 2560	พ.ศ. 2559
	บาท	บาท	บาท	บาท
บริษัทร่วม	-	20,675,208	-	-
ณ วันที่ 31 ธันวาคม	-	20,675,208	-	-

13 อสังหาริมทรัพย์เพื่อการลงทุน

	งบการเงินรวม		
	ที่ดิน	อาคาร	รวม
	บาท	บาท	บาท
ณ วันที่ 1 มกราคม พ.ศ. 2559			
ราคาทุน	-	6,912,319	6,912,319
หัก ค่าเสื่อมราคาสะสม	-	(2,050,060)	(2,050,060)
ราคาตามบัญชี - สุทธิ	-	4,862,259	4,862,259
สำหรับปีสิ้นสุดวันที่ 31 ธันวาคม พ.ศ. 2559			
ราคาตามบัญชีต้นปี - สุทธิ	-	4,862,259	4,862,259
ค่าเสื่อมราคา	-	(345,615)	(345,615)
ราคาตามบัญชีปลายปี - สุทธิ	-	4,516,644	4,516,644
ณ วันที่ 31 ธันวาคม พ.ศ. 2559			
ราคาทุน	-	6,912,319	6,912,319
หัก ค่าเสื่อมราคาสะสม	-	(2,395,675)	(2,395,675)
ราคาตามบัญชี - สุทธิ	-	4,516,644	4,516,644
มูลค่ายุติธรรม ณ วันที่ 31 ธันวาคม พ.ศ. 2559	-	43,000,000	43,000,000
ณ วันที่ 1 มกราคม พ.ศ. 2560			
ราคาทุน	-	6,912,319	6,912,319
หัก ค่าเสื่อมราคาสะสม	-	(2,395,675)	(2,395,675)
ราคาตามบัญชี - สุทธิ	-	4,516,644	4,516,644

	งบการเงินรวม (ต่อ)		
	ที่ดิน	อาคาร	รวม
	บาท	บาท	บาท
สำหรับปีสิ้นสุดวันที่ 31 ธันวาคม พ.ศ. 2560			
ราคาตามบัญชีต้นปี - สุทธิ	-	4,516,644	4,516,644
ซื้อสินทรัพย์	93,450,000	18,778,434	112,228,434
โอนเข้า	-	1,577,847	1,577,847
ค่าเสื่อมราคา	-	(513,537)	(513,537)
ขาดทุนจากการด้อยค่า	-	(1,143,974)	(1,143,974)
ราคาตามบัญชีปลายปี - สุทธิ	93,450,000	23,215,414	116,665,414
ณ วันที่ 31 ธันวาคม พ.ศ. 2560			
ราคาทุน	93,450,000	28,214,479	121,664,479
หัก ค่าเสื่อมราคาสะสม	-	(3,855,091)	(3,855,091)
หัก ค่าเผื่อการด้อยค่า	-	(1,143,974)	(1,143,974)
ราคาตามบัญชี - สุทธิ	93,450,000	23,215,414	116,665,414
มูลค่ายุติธรรม ณ วันที่ 31 ธันวาคม พ.ศ. 2560*	116,904,000	71,100,000	188,004,000

*กลุ่มกิจการได้จัดให้มีการประเมินมูลค่ายุติธรรมของอสังหาริมทรัพย์เพื่อการลงทุนโดยผู้เชี่ยวชาญการประเมินมูลค่าอิสระ (ผู้ประเมินอิสระ) ในปี พ.ศ. 2560 โดยมูลค่ายุติธรรมของอาคารที่ให้เช่าแก่บุคคลภายนอกได้จัดทำขึ้นตามหลักเกณฑ์รายได้ และมูลค่ายุติธรรมของที่ดินและอาคารชุดประเมินโดยใช้วิธีราคาตลาด

อสังหาริมทรัพย์เพื่อการลงทุนซึ่งมีมูลค่าตามบัญชีสุทธิ 5.69 ล้านบาท (พ.ศ.2559 : 4.52 ล้านบาท) ได้นำไปวางเป็นหลักประกันเงินกู้ยืมจากธนาคาร (หมายเหตุ 16)

จำนวนเงินที่เกี่ยวข้องของอสังหาริมทรัพย์เพื่อการลงทุน ที่ได้รับรู้ในงบกำไรขาดทุน ได้แก่

	งบการเงินรวม	
	พ.ศ. 2560	พ.ศ. 2559
	บาท	บาท
รายได้ค่าเช่า	5,709,534	5,408,540
ค่าใช้จ่ายในการดำเนินงานโดยตรงที่เกิดจากอสังหาริมทรัพย์เพื่อการลงทุนซึ่งก่อให้เกิด		
รายได้ค่าเช่าสำหรับงวด	1,976,097	1,759,050

14 ที่ดิน อาคารและอุปกรณ์

งบการเงินรวม

	ที่ดินและส่วน ปรับปรุงที่ดิน	อาคารและส่วน ปรับปรุงอาคาร	ถังบรรจุแก๊ส และอุปกรณ์	เครื่องมือ เครื่องใช้ และอุปกรณ์ สำนักงาน	ยานพาหนะ	งานระหว่าง ก่อสร้าง	รวม
	บาท	บาท	บาท	บาท	บาท	บาท	บาท
ณ วันที่ 1 มกราคม พ.ศ. 2559							
ราคาทุน	77,780,794	46,643,776	57,408,338	27,090,151	133,424,750	1,737,267	344,085,076
หัก ค่าเสื่อมราคาสะสม	-	(10,538,249)	(8,846,924)	(18,949,182)	(102,606,482)	-	(140,940,837)
ราคาตามบัญชี - สุทธิ	77,780,794	36,105,527	48,561,414	8,140,969	30,818,268	1,737,267	203,144,239
สำหรับปีสิ้นสุดวันที่ 31 ธันวาคม พ.ศ. 2559							
ราคาตามบัญชีต้นปี - สุทธิ	77,780,794	36,105,527	48,561,414	8,140,969	30,818,268	1,737,267	203,144,239
การได้มาซึ่งบริษัทย่อย	-	-	-	21,161,909	3,595,750	-	24,757,659
การซื้อเพิ่มขึ้น	183,875,120	75,068,649	32,708	52,639,677	7,586,307	29,000	319,231,461
การจำหน่าย/ตัดจำหน่ายออกไป - สุทธิ	-	-	-	(374,628)	(2,119,221)	(1,714,286)	(4,208,135)
ค่าเสื่อมราคา	-	(3,579,268)	(2,944,583)	(10,414,313)	(6,434,607)	-	(23,372,771)
ราคาตามบัญชีปลายปี - สุทธิ	261,655,914	107,594,908	45,649,539	71,153,614	33,446,497	51,981	519,552,453
ณ วันที่ 31 ธันวาคม พ.ศ. 2559							
ราคาทุน	261,655,914	121,712,425	57,441,046	107,356,402	127,409,365	51,981	675,627,133
หัก ค่าเสื่อมราคาสะสม	-	(14,117,517)	(11,791,507)	(36,202,788)	(93,962,868)	-	(156,074,680)
ราคาตามบัญชี - สุทธิ	261,655,914	107,594,908	45,649,539	71,153,614	33,446,497	51,981	519,552,453
สำหรับปีสิ้นสุดวันที่ 31 ธันวาคม พ.ศ. 2560							
ราคาตามบัญชีต้นปี - สุทธิ	261,655,914	107,594,908	45,649,539	71,153,614	33,446,497	51,981	519,552,453
การซื้อเพิ่มขึ้น	50,000	665,419	55,938	27,657,585	13,225,206	2,473,248	44,127,396
โอนเข้า/ (โอนออก)	-	-	-	2,477,559	-	(2,477,559)	-
โอนออกไปอสังหาริมทรัพย์เพื่อ การลงทุน	-	(1,577,847)	-	-	-	-	(1,577,847)
การจำหน่าย/ตัดจำหน่าย ออกไป - สุทธิ	-	-	-	(1,132,696)	-	-	(1,132,696)
ค่าเสื่อมราคา	-	(6,143,610)	(2,943,526)	(20,354,010)	(7,463,404)	-	(36,904,550)
ราคาตามบัญชีปลายปี - สุทธิ	261,705,914	100,538,870	42,761,951	79,802,052	39,208,299	47,670	524,064,756
ณ วันที่ 31 ธันวาคม พ.ศ. 2560							
ราคาทุน	261,705,914	119,854,118	57,496,984	134,604,357	134,548,699	47,670	708,257,742
หัก ค่าเสื่อมราคาสะสม	-	(19,315,248)	(14,735,033)	(54,802,305)	(95,340,400)	-	(184,192,986)
ราคาตามบัญชี - สุทธิ	261,705,914	100,538,870	42,761,951	79,802,052	39,208,299	47,670	524,064,756

งบการเงินเฉพาะกิจการ

	ที่ดินและส่วน ปรับปรุงที่ดิน	อาคารและส่วน ปรับปรุงอาคาร	ถังบรรจุแก๊ส และอุปกรณ์ แก๊ส	เครื่องมือ เครื่องใช้ และอุปกรณ์ สำนักงาน	ยานพาหนะ	งานระหว่าง ก่อสร้าง	รวม
	บาท	บาท	บาท	บาท	บาท	บาท	บาท
ณ วันที่ 1 มกราคม พ.ศ. 2559							
ราคาทุน	26,330,794	19,992,890	51,461,262	4,008,087	14,472,000	-	116,265,033
หัก ค่าเสื่อมราคาสะสม	-	(2,701,904)	(7,167,885)	(1,995,538)	(9,176,480)	-	(21,041,807)
ราคาตามบัญชี - สุทธิ	26,330,794	17,290,986	44,293,377	2,012,549	5,295,520	-	95,223,226
สำหรับปีสิ้นสุดวันที่							
31 ธันวาคม พ.ศ. 2559							
ราคาตามบัญชีต้นปี - สุทธิ	26,330,794	17,290,986	44,293,377	2,012,549	5,295,520	-	95,223,226
การซื้อเพิ่มขึ้น	75,120	1,295,000	32,708	339,100	-	-	1,741,928
การจำหน่าย/ตัดจำหน่ายออกไป - สุทธิ	-	-	-	(1,361)	-	-	(1,361)
ค่าเสื่อมราคา	-	(1,043,466)	(2,647,229)	(554,647)	(1,284,079)	-	(5,529,421)
ราคาตามบัญชีปลายปี - สุทธิ	26,405,914	17,542,520	41,678,856	1,795,641	4,011,441	-	91,434,372
ณ วันที่ 31 ธันวาคม พ.ศ. 2559							
ราคาทุน	26,405,914	21,287,890	51,493,970	4,342,753	14,472,000	-	118,002,527
หัก ค่าเสื่อมราคาสะสม	-	(3,745,370)	(9,815,114)	(2,547,112)	(10,460,559)	-	(26,568,155)
ราคาตามบัญชี - สุทธิ	26,405,914	17,542,520	41,678,856	1,795,641	4,011,441	-	91,434,372
สำหรับปีสิ้นสุดวันที่ 31 ธันวาคม							
พ.ศ. 2560							
ราคาตามบัญชีต้นปี - สุทธิ	26,405,914	17,542,520	41,678,856	1,795,641	4,011,441	-	91,434,372
การซื้อเพิ่มขึ้น	50,000	80,704	55,938	104,768	-	-	291,410
การจำหน่าย/ตัดจำหน่าย ออกไป - สุทธิ	-	-	-	-	-	-	-
ค่าเสื่อมราคา	-	(1,086,610)	(2,646,172)	(529,574)	(1,174,229)	-	(5,436,585)
ราคาตามบัญชีปลายปี - สุทธิ	26,455,914	16,536,614	39,088,622	1,370,835	2,837,212	-	86,289,197
ณ วันที่ 31 ธันวาคม พ.ศ. 2560							
ราคาทุน	26,455,914	21,368,594	51,549,908	4,440,279	14,472,000	-	118,286,695
หัก ค่าเสื่อมราคาสะสม	-	(4,831,980)	(12,461,286)	(3,069,444)	(11,634,788)	-	(31,997,498)
ราคาตามบัญชี - สุทธิ	26,455,914	16,536,614	39,088,622	1,370,835	2,837,212	-	86,289,197

ณ วันที่ 31 ธันวาคม พ.ศ. 2560 กลุ่มกิจการได้นำที่ดินพร้อมสิ่งปลูกสร้างซึ่งมีมูลค่าตามบัญชีสุทธิ 339.38 ล้านบาท (พ.ศ. 2559 : 308.81 ล้านบาท) ไปค้ำประกันวงเงินเบิกเกินบัญชี วงเงินเลตเตอร์ออฟเครดิตหรือทรัสต์รีซีท วงเงินหนังสือค้ำประกัน วงเงินสินเชื่อประเภทสัญญาซื้อขายเงินตราต่างประเทศล่วงหน้า เงินกู้ยืมระยะยาวจากสถาบันการเงิน วงเงินสินเชื่อดังกล่าวค้ำประกันให้กับกลุ่มกิจการ (หมายเหตุ 16)

ราคาทุนของสินทรัพย์ถาวรที่หักค่าเสื่อมราคาเต็มจำนวนแล้วและยังคงใช้งานอยู่ ณ วันที่ 31 ธันวาคม พ.ศ. 2560 ในงบการเงินรวมมีประมาณ 71.16 ล้านบาท (พ.ศ. 2559 : 76.92 ล้านบาท) และในงบการเงินเฉพาะกิจการมีประมาณ 10.91 ล้านบาท (พ.ศ. 2559 : 9.80 ล้านบาท) ณ วันที่ 31 ธันวาคม พ.ศ. 2560 รายการการซื้อในระหว่างปีได้รวมการได้มาซึ่งสินทรัพย์ตามสัญญาเช่าการเงินที่กลุ่มกิจการเป็นผู้เช่าจำนวน 1.64 ล้านบาท (พ.ศ. 2559 : 0.25 ล้านบาท)

ในระหว่างปี พ.ศ. 2560 บริษัทได้พิจารณาการด้อยค่าของคลังแก๊สและสินทรัพย์ที่เกี่ยวข้อง เนื่องจากภาวะอุตสาหกรรมจำหน่ายแก๊สมีแนวโน้มลดลงอย่างเป็นสาระสำคัญซึ่งส่งผลกระทบต่อการทำงานของธุรกิจจำหน่ายแก๊สปิโตรเลียม มูลค่าที่คาดว่าจะได้รับคืนคำนวณจากมูลค่าจากการใช้ของหน่วยสินทรัพย์ที่ก่อให้เกิดเงินสดซึ่งเป็นส่วนงานธุรกิจจำหน่ายแก๊สปิโตรเลียม การคำนวณดังกล่าวใช้ประมาณการกระแสเงินสดก่อนภาษีซึ่งอ้างอิงจากงบประมาณทางการเงินและการดำเนินงานของหน่วยสินทรัพย์ซึ่งได้รับอนุมัติจากผู้บริหาร ประมาณการกระแสเงินสดดังกล่าวครอบคลุมระยะเวลา 10 ปี เนื่องจากสะท้อนสภาพตลาดได้อย่างเหมาะสม กระแสเงินสดหลังจากปี 10 ใช้ประมาณการของอัตราการเติบโตในตารางข้างล่าง อัตราการเติบโตดังกล่าวไม่สูงกว่าอัตราการเติบโตเฉลี่ยของอุตสาหกรรมที่หน่วยสินทรัพย์ก่อให้เกิดเงินสดนั้นดำเนินงานอยู่

ณ วันที่ 31 ธันวาคม พ.ศ. 2560 คลังแก๊สและสินทรัพย์ที่เกี่ยวข้องมีมูลค่าตามบัญชีจำนวน 86.29 ล้านบาท

ข้อสมมติฐานที่สำคัญที่ใช้ในการคำนวณมูลค่าที่คาดว่าจะได้รับคืนเป็นดังต่อไปนี้

ธุรกิจจำหน่ายแก๊สปิโตรเลียม

กำไรขั้นต้น	ร้อยละ 6.27
อัตราการเติบโต	อัตราคงที่
อัตราคิดลด	ร้อยละ 9.87
มูลค่าที่คาดว่าจะได้รับคืนของหน่วยสินทรัพย์ที่ก่อให้เกิดเงินสด (CGU)	109.71 ล้านบาท

มูลค่าที่คาดว่าจะได้รับคืนจะเท่ากับมูลค่าตามบัญชี หากข้อสมมติฐานที่ใช้ในการคำนวณมูลค่าจากการใช้เปลี่ยนแปลงเป็นดังนี้

ธุรกิจจำหน่ายแก๊สปิโตรเลียม

กำไรขั้นต้น	ร้อยละ 5.96
อัตราคิดลด	ร้อยละ 16.89

15 ค่าความนิยม

	งบการเงินรวม	
	พ.ศ. 2560	พ.ศ. 2559
	บาท	บาท
ณ วันที่ 1 มกราคม		
ราคาทุน	19,383,641	-
หัก ค่าเผื่อการด้อยค่า	-	-
ราคาตามบัญชี - สุทธิ	19,383,641	-
สำหรับปีสิ้นสุดวันที่ 31 ธันวาคม		
ราคาตามบัญชีต้นปี - สุทธิ	19,383,641	-
การได้มาซึ่งบริษัทย่อย	-	19,383,641
การด้อยค่า	-	-
ราคาตามบัญชีสิ้นปี - สุทธิ	19,383,641	19,383,641
ณ วันที่ 31 ธันวาคม		
ราคาทุน	19,383,641	19,383,641
หัก ค่าเผื่อการด้อยค่า	-	-
ราคาตามบัญชี - สุทธิ	19,383,641	19,383,641

มูลค่าที่คาดว่าจะได้รับคืนของหน่วยสินทรัพย์ที่ก่อให้เกิดเงินสดซึ่งเป็นส่วนงานบริการรับเหมาก่อสร้างพิจารณาจากมูลค่ายุติธรรมหักต้นทุนในการขายการคำนวณดังกล่าวใช้ประมาณการกระแสเงินสดหลังภาษีซึ่งอ้างอิงจากงบประมาณทางการเงินและการดำเนินงานของหน่วยสินทรัพย์ซึ่งได้รับอนุมัติจากผู้บริหาร ประมาณการกระแสเงินสดดังกล่าวครอบคลุมระยะเวลา 10 ปี เนื่องจากสะท้อนสภาพการดำเนินธุรกิจได้อย่างเหมาะสม กระแสเงินสดหลังจากปีที่ 10 ใช้ประมาณการของอัตราการเติบโตดังกล่าวในตารางข้างล่าง อัตราการเติบโตดังกล่าวไม่สูงกว่าอัตราการเติบโตเฉลี่ยของอุตสาหกรรมที่หน่วยสินทรัพย์ที่ก่อให้เกิดเงินสดนั้นดำเนินงานอยู่

ข้อสมมติฐานที่ใช้ในการคำนวณมูลค่าจากการใช้แสดงได้ดังต่อไปนี้

	ธุรกิจรับเหมาก่อสร้าง
กำไรขั้นต้น	ร้อยละ 8.30
อัตราการเติบโต	ร้อยละ 1.00
อัตราคิดลด	ร้อยละ 6.88
มูลค่าที่คาดว่าจะได้รับคืนของหน่วยสินทรัพย์ที่ก่อให้เกิดเงินสด (CGU)	539.95 ล้านบาท

มูลค่าที่คาดว่าจะได้รับคืนจะเท่ากับมูลค่าตามบัญชี หากข้อสมมติฐานที่ใช้ในการคำนวณมูลค่าจากการใช้เปลี่ยนแปลงเป็นดังนี้

	ธุรกิจรับเหมาก่อสร้าง
กำไรขั้นต้น	ร้อยละ 6.98
อัตราการใช้เงิน	ลดลงร้อยละ 54.29
อัตราคิดลด	ร้อยละ 13.62

16 เงินกู้ยืม

	งบการเงินรวม		งบการเงินเฉพาะกิจการ	
	พ.ศ. 2560	พ.ศ. 2559	พ.ศ. 2560	พ.ศ. 2559
	บาท	บาท	บาท	บาท
รายการหมุนเวียน				
ส่วนของเงินกู้ยืมระยะยาวที่ถึงกำหนดชำระ				
ภายในหนึ่งปี	40,080,000	45,020,000	-	3,500,000
ส่วนของหนี้สินตามสัญญาเช่าทางการเงิน				
ที่ถึงกำหนดชำระภายในหนึ่งปี	2,196,932	1,834,059	876,522	831,082
เงินกู้ยืมหมุนเวียนรวม	42,276,932	46,854,059	876,522	4,331,082
รายการไม่หมุนเวียน				
เงินกู้ยืมระยะยาวจากธนาคาร	188,140,000	245,460,000	-	-
หนี้สินตามสัญญาเช่าทางการเงิน	2,756,282	3,792,156	1,405,487	2,282,010
เงินกู้ยืมไม่หมุนเวียนรวม	190,896,282	249,252,156	1,405,487	2,282,010
เงินกู้ยืมรวม	233,173,214	296,106,215	2,282,009	6,613,092

อัตราดอกเบี้ยที่แท้จริง ณ วันที่ในงบแสดงฐานะการเงิน มีดังนี้

	งบการเงินรวม		งบการเงินเฉพาะกิจการ	
	พ.ศ. 2560	พ.ศ. 2559	พ.ศ. 2560	พ.ศ. 2559
	ร้อยละ	ร้อยละ	ร้อยละ	ร้อยละ
- เงินกู้ยืมจากธนาคาร	ร้อยละ 4.00 - ร้อยละ 5.39	ร้อยละ 3.00 - ร้อยละ 6.08	-	ร้อยละ 3.00
- หนี้สินตามสัญญาทางการเงิน	ร้อยละ 3.98 - ร้อยละ 5.43	ร้อยละ 4.76 - ร้อยละ 5.43	ร้อยละ 5.37	ร้อยละ 5.37

16.1 เงินกู้ยืมระยะยาว

รายการเคลื่อนไหวของเงินกู้ยืมระยะยาว (รวมส่วนของเงินกู้ยืมระยะยาวที่ถึงกำหนดชำระภายในหนึ่งปี) จากสถาบันการเงิน ในระหว่างปี มีดังต่อไปนี้

	งบการเงินรวม		งบการเงินเฉพาะกิจการ	
	พ.ศ. 2560	พ.ศ. 2559	พ.ศ. 2560	พ.ศ. 2559
	บาท	บาท	บาท	บาท
สำหรับปีสิ้นสุดวันที่ 31 ธันวาคม				
ยอดคงเหลือตามบัญชีต้นปี	290,480,000	34,100,000	3,500,000	9,500,000
การได้มาซึ่งบริษัทย่อย	-	20,000,000	-	-
กู้ยืมเพิ่ม	-	280,000,000	-	-
จ่ายคืนเงินกู้ยืม	(62,260,000)	(43,620,000)	(3,500,000)	(6,000,000)
ยอดคงเหลือตามบัญชีปลายปี	<u>228,220,000</u>	<u>290,480,000</u>	<u>-</u>	<u>3,500,000</u>

บริษัท

วันที่ 18 กรกฎาคม พ.ศ. 2555 บริษัทได้ทำสัญญากู้ยืมเงินระยะยาวกับธนาคารในประเทศแห่งหนึ่ง เป็นจำนวน 30.00 ล้านบาท โดยมีกำหนดชำระคืนเงินต้นงวดละ 500,000 บาท รวมทั้งหมด 60 งวด เงินกู้ยืมดังกล่าวมีอัตราดอกเบี้ยร้อยละ 3 ต่อปี และค้ำประกันโดยการจดจำนองที่ดินพร้อมสิ่งปลูกสร้างของบริษัทย่อย (หมายเหตุ 13 และหมายเหตุ 14) อย่างไรก็ตามบริษัทได้ชำระคืนเงินกู้ยืมดังกล่าวในระหว่างปี สิ้นสุดวันที่ 31 ธันวาคม พ.ศ. 2560

บริษัทย่อย

ทาคุนิ (ประเทศไทย) จำกัด

วันที่ 19 มกราคม พ.ศ. 2559 ทาคุนิไทย ได้ทำสัญญากู้ยืมเงินระยะยาวจากธนาคารในประเทศแห่งหนึ่ง เป็นจำนวน 10.00 ล้านบาท โดยกำหนดชำระคืนภายใน 84 เดือน เงินกู้ยืมดังกล่าวมีอัตราดอกเบี้ยร้อยละ 4 ต่อปี และค้ำประกันโดยการจดจำนองที่ดินพร้อมสิ่งปลูกสร้างของทาคุนิไทย (หมายเหตุ 13 และหมายเหตุ 14) อย่างไรก็ตามทาคุนิไทย ได้ชำระคืนเงินกู้ยืมดังกล่าวในระหว่างปี สิ้นสุดวันที่ 31 ธันวาคม พ.ศ. 2560

บริษัท จี แก๊ส โลจิสติกส์ จำกัด

วันที่ 24 พฤษภาคม พ.ศ. 2555 จี แก๊สได้ทำสัญญากู้ยืมเงินระยะยาวจากธนาคารในประเทศแห่งหนึ่ง เป็นจำนวน 24.60 ล้านบาท โดยกำหนดชำระคืนภายใน 60 เดือน เงินกู้ยืมดังกล่าวมีอัตราดอกเบี้ยร้อยละ 3 ต่อปี และค้ำประกันโดยยานพาหนะสำหรับขนส่งแก๊ส (หมายเหตุ 14) อย่างไรก็ตาม จี แก๊สได้ชำระเงินกู้ยืมดังกล่าวในระหว่างปี สิ้นสุดวันที่ 31 ธันวาคม พ.ศ. 2559

วันที่ 13 มกราคม พ.ศ. 2559 จี แก๊ส ได้ทำสัญญากู้ยืมเงินระยะยาวจากธนาคารในประเทศแห่งหนึ่ง เป็นจำนวน 10.00 ล้านบาท โดยมีกำหนดชำระคืนเงินต้นเดือนละ 120,000 บาท รวมทั้งหมด 84 เดือน เงินกู้ยืมดังกล่าวมีอัตราดอกเบี้ยร้อยละ 4 ต่อปี และค้ำประกันโดยที่ดินของจี แก๊ส (หมายเหตุ 14)

บริษัท ราชพฤกษ์วิศวกรรม จำกัด

วันที่ 19 มกราคม พ.ศ. 2559 ราชพฤกษ์ได้ทำสัญญากู้ยืมเงินระยะยาวจากธนาคารในประเทศแห่งหนึ่ง เป็นจำนวน 10.00 ล้านบาท โดยมีกำหนดชำระคืนเงินต้นเดือนละ 120,000 บาท รวมทั้งหมด 84 เดือน เงินกู้ยืมดังกล่าวมีอัตราดอกเบี้ยร้อยละ 4 ต่อปี และค้ำประกันโดยการจดจำนองที่ดินพร้อมสิ่งปลูกสร้างของทาคุนิไทย (หมายเหตุ 13 และหมายเหตุ 14) อย่างไรก็ตาม ราชพฤกษ์ได้ชำระเงินกู้ยืมดังกล่าวในระหว่างปี สิ้นสุดวันที่ 31 ธันวาคม พ.ศ. 2560

บริษัท ซี เอ แชนด์ (ประเทศไทย) จำกัด

วันที่ 15 มกราคม พ.ศ. 2559 ซี เอ แชนด์ ได้ทำสัญญากู้ยืมเงินจากธนาคารในประเทศแห่งหนึ่ง เป็นจำนวน 10.00 ล้านบาท โดยมีกำหนดชำระคืนเงินต้นทุก 6 เดือน จำนวน 720,000 บาท รวมทั้งหมด 14 งวด เงินกู้ยืมดังกล่าวมีอัตราดอกเบี้ยร้อยละ MLR ต่อปี และค้ำประกันโดยกรรมการ ซี เอ แชนด์

วันที่ 15 มกราคม พ.ศ. 2559 ซี เอ แชนด์ ได้ทำสัญญากู้ยืมเงินจากธนาคารในประเทศแห่งหนึ่ง เป็นจำนวน 10.00 ล้านบาท โดยมีกำหนดชำระคืนเงินต้นทุก 6 เดือน จำนวน 720,000 บาท รวมทั้งหมด 14 งวด เงินกู้ยืมดังกล่าวมีอัตราดอกเบี้ยร้อยละ 4 ต่อปี และค้ำประกันโดยกรรมการของซี เอ แชนด์

วันที่ 10 สิงหาคม พ.ศ. 2559 ซี เอ แชนด์ ได้ทำสัญญากู้ยืมเงินระยะยาวจากธนาคารในประเทศแห่งหนึ่ง เป็นจำนวน 250.00 ล้านบาท โดยมีกำหนดชำระคืนเงินต้นเดือนละ 2.98 ล้านบาท โดยกำหนดชำระคืนภายใน 84 เดือน เงินกู้ยืมดังกล่าวมีอัตราดอกเบี้ยร้อยละ MLR - ร้อยละ 0.75 ต่อปี สำหรับปีแรกนับจากวันที่เบิกเงินกู้ และอัตราดอกเบี้ยร้อยละ MLR - ร้อยละ 0.50 ต่อปีสำหรับงวดถัดไป เงินกู้ยืมค้ำประกันโดยบริษัทใหญ่ ที่ดินพร้อมสิ่งปลูกสร้างของซี เอ แชนด์ และกรรมการของซี เอ แชนด์ (หมายเหตุ 14)

ความเสี่ยงจากอัตราดอกเบี้ยของเงินกู้ยืมของกลุ่มกิจการและบริษัทมีดังต่อไปนี้

	งบการเงินรวม		งบการเงินเฉพาะกิจการ	
	พ.ศ. 2560	พ.ศ. 2559	พ.ศ. 2560	พ.ศ. 2559
	บาท	บาท	บาท	บาท
อัตราดอกเบี้ยคงที่	22,920,000	30,860,000	-	3,500,000
อัตราดอกเบี้ยลอยตัว	205,300,000	259,620,000	-	-
รวมเงินกู้ยืมระยะยาว	<u>228,220,000</u>	<u>290,480,000</u>	<u>-</u>	<u>3,500,000</u>

ราคาตามบัญชีและมูลค่ายุติธรรมของเงินกู้ยืมระยะยาวมีดังต่อไปนี้

	งบการเงินรวม			
	ราคาตามบัญชี		มูลค่ายุติธรรม	
	พ.ศ. 2560	พ.ศ. 2559	พ.ศ. 2560	พ.ศ. 2559
	บาท	บาท	บาท	บาท
เงินกู้ยืมระยะยาวจากธนาคาร	<u>228,220,000</u>	<u>290,480,000</u>	<u>227,845,484</u>	<u>282,844,718</u>

	งบการเงินเฉพาะกิจการ			
	ราคาตามบัญชี		มูลค่ายุติธรรม	
	พ.ศ. 2560	พ.ศ. 2559	พ.ศ. 2560	พ.ศ. 2559
	บาท	บาท	บาท	บาท
เงินกู้ยืมระยะยาวจากธนาคาร	<u>-</u>	<u>3,500,000</u>	<u>-</u>	<u>3,461,822</u>

มูลค่ายุติธรรมของเงินกู้ยืมส่วนที่หมุนเวียนมีมูลค่าเท่ากับราคาตามบัญชี เนื่องจากผลกระทบของอัตราคิดลดไม่มีสาระสำคัญ

มูลค่ายุติธรรมคำนวณจากกระแสเงินสดในอนาคตซึ่งคิดลดด้วยอัตราดอกเบี้ยเงินกู้ยืมที่อัตราร้อยละ 4.00 ถึง ร้อยละ 6.25 (พ.ศ. 2559 : อัตราร้อยละ 6.32 ถึงร้อยละ 6.34) ซึ่งอยู่ในข้อมูลระดับ 2 ของลำดับชั้นมูลค่ายุติธรรม

ระยะเวลาการครบกำหนดของเงินกู้ยืมระยะยาวมีดังต่อไปนี้

	งบการเงินรวม		งบการเงินเฉพาะกิจการ	
	พ.ศ. 2560	พ.ศ. 2559	พ.ศ. 2560	พ.ศ. 2559
	บาท	บาท	บาท	บาท
ครบกำหนดภายใน 1 ปี	40,080,000	45,020,000	-	3,500,000
ครบกำหนดเกินกว่า 1 ปีแต่ไม่เกิน 5 ปี	188,140,000	245,460,000	-	-
รวมเงินกู้ยืมระยะยาว	228,220,000	290,480,000	-	3,500,000

17 ภาษีเงินได้รอตัดบัญชี

สินทรัพย์และหนี้สินภาษีเงินได้รอการตัดบัญชีสามารถวิเคราะห์ได้ดังนี้

	งบการเงินรวม		งบการเงินเฉพาะกิจการ	
	พ.ศ. 2560	พ.ศ. 2559	พ.ศ. 2560	พ.ศ. 2559
	บาท	บาท	บาท	บาท
สินทรัพย์ภาษีเงินได้รอการตัดบัญชี				
สินทรัพย์ภาษีเงินได้รอการตัดบัญชี				
ที่จะใช้ประโยชน์ภายใน 12 เดือน	3,210,265	4,587,788	414,378	1,636,709
สินทรัพย์ภาษีเงินได้รอการตัดบัญชี				
ที่จะใช้ประโยชน์เกินกว่า 12 เดือน	1,397,616	468,946	246,263	208,920
	4,607,881	5,056,734	660,641	1,845,629
หนี้สินภาษีเงินได้รอการตัดบัญชี				
หนี้สินภาษีเงินได้รอการตัดบัญชี				
ที่จะจ่ายชำระภายใน 12 เดือน	103,420	14,002	117,045	308,371
หนี้สินภาษีเงินได้รอการตัดบัญชี				
ที่จะจ่ายชำระเกินกว่า 12 เดือน	704,591	897,975	236,435	170,345
	808,011	911,977	353,480	478,716
ภาษีเงินได้รอการตัดบัญชี - สุทธิ	3,799,870	4,144,757	307,161	1,366,913

ภาษีเงินได้รอการตัดบัญชีคำนวณจากผลแตกต่างชั่วคราวทั้งจำนวนตามวิธีหนี้สินโดยใช้อัตราภาษีร้อยละ 20 ตั้งแต่ปี พ.ศ. 2556 เป็นต้นไป ภาษีเงินได้รอการตัดบัญชีเป็นรายการผลแตกต่างชั่วคราวระหว่างราคาตามบัญชีและฐานภาษีของสินทรัพย์และหนี้สินของกลุ่มกิจการสรุปได้ดังนี้

ณ วันที่ 31 ธันวาคม	งบการเงินรวม			
	พ.ศ. 2559	รายได้(ค่าใช้จ่าย) ในกำไรหรือขาดทุน	ภาษีเพิ่ม/(ลด) ในกำไรขาดทุน เบ็ดเสร็จอื่น	พ.ศ. 2560
	บาท	บาท	บาท	บาท
สินทรัพย์ภาษีเงินได้รอการตัดบัญชี				
ค่าเผื่อนี้สงสัยจะสูญและ				
สินค้าคงเหลือ	3,035,515	(92,481)	-	2,943,034
ค่าเผื่อการลดมูลค่าเงินลงทุน	1,430,671	(1,430,671)	-	-
ประมาณการหนี้สิน	35,761	844,751	-	880,512
ภาระผูกพันผลประโยชน์พนักงาน	554,787	187,471	42,077	784,335
	<u>5,056,734</u>	<u>(490,930)</u>	<u>42,077</u>	<u>4,607,881</u>
หนี้สินภาษีเงินได้รอการตัดบัญชี				
ค่าเสื่อมราคา	565,884	(15,799)	-	550,085
สินทรัพย์ภายใต้สัญญาเช่าการเงิน	346,093	(88,167)	-	257,926
	<u>911,977</u>	<u>(103,966)</u>	<u>-</u>	<u>808,011</u>
สินทรัพย์ภาษีเงินได้รอการตัดบัญชี - สุทธิ	<u>4,144,757</u>	<u>(386,964)</u>	<u>42,077</u>	<u>3,799,870</u>

ณ วันที่ 31 ธันวาคม	งบการเงินเฉพาะกิจการ			
	พ.ศ. 2559	รายได้(ค่าใช้จ่าย) ในกำไรหรือขาดทุน	ภาษีเพิ่ม/(ลด) ในกำไรขาดทุน เบ็ดเสร็จอื่น	พ.ศ. 2560
	บาท	บาท	บาท	บาท
สินทรัพย์ภาษีเงินได้รอการตัดบัญชี				
ค่าเผื่อนี้สงสัยจะสูญและสินค้าคงเหลือ	206,038	208,340	-	414,378
ค่าเผื่อการลดมูลค่าเงินลงทุน	1,430,671	(1,430,671)	-	-
ภาระผูกพันผลประโยชน์พนักงาน	208,920	37,343	-	246,263
	<u>1,845,629</u>	<u>(1,184,988)</u>	<u>-</u>	<u>660,641</u>
หนี้สินภาษีเงินได้รอการตัดบัญชี				
สินทรัพย์ภายใต้สัญญาเช่าการเงิน	<u>478,716</u>	<u>(125,236)</u>	<u>-</u>	<u>353,480</u>
สินทรัพย์ภาษีเงินได้รอการตัดบัญชี - สุทธิ	<u>1,366,913</u>	<u>(1,059,752)</u>	<u>-</u>	<u>307,161</u>

งบแสดงฐานะการเงินแสดงยอดคงเหลือดังนี้

ณ วันที่ 31 ธันวาคม	งบการเงินรวม		งบการเงินเฉพาะกิจการ	
	พ.ศ. 2560	พ.ศ. 2559	พ.ศ. 2560	พ.ศ. 2559
	บาท	บาท	บาท	บาท
สินทรัพย์ภาษีเงินได้รอการตัดบัญชี	4,152,847	4,144,757	307,161	1,366,913
หนี้สินภาษีเงินได้รอการตัดบัญชี	(352,977)	-	-	-
ภาษีเงินได้รอการตัดบัญชี - สุทธิ	<u>3,799,870</u>	<u>4,144,757</u>	<u>307,161</u>	<u>1,366,913</u>

สินทรัพย์และหนี้สินภาษีเงินได้รอการตัดบัญชีจะหักลบกันก็ต่อเมื่อสินทรัพย์และหนี้สินภาษีเงินได้ดังกล่าวเกี่ยวข้องกับหน่วยงานจัดเก็บภาษีเดียวกัน สำหรับงบแสดงฐานะการเงินรวมสินทรัพย์และหนี้สินภาษีเงินได้รอการตัดบัญชีและยอดรวมของสินทรัพย์และหนี้สินในแต่ละบริษัท

รายการเคลื่อนไหวของบัญชีภาษีเงินได้รอการตัดบัญชีสำหรับปีมีดังนี้

ณ วันที่ 31 ธันวาคม	งบการเงินรวม		งบการเงินเฉพาะกิจการ	
	พ.ศ. 2560	พ.ศ. 2559	พ.ศ. 2560	พ.ศ. 2559
	บาท	บาท	บาท	บาท
มูลค่าตามบัญชี ณ วันต้นปี	4,144,757	4,996,457	1,366,913	(250,843)
เพิ่มขึ้นจากการซื้อบริษัทย่อย	-	51,612	-	-
เพิ่ม/(ลด)ในกำไรหรือขาดทุน				
(หมายเหตุ 26)	(386,964)	(796,010)	(1,059,752)	1,617,756
ภาษีเพิ่ม/(ลด)ในกำไรขาดทุนเบ็ดเสร็จอื่น	<u>42,077</u>	<u>(107,302)</u>	<u>-</u>	<u>-</u>
มูลค่าตามบัญชี ณ วันปลายปี	<u>3,799,870</u>	<u>4,144,757</u>	<u>307,161</u>	<u>1,366,913</u>

สินทรัพย์ภาษีเงินได้รอตัดบัญชีสำหรับรายการขาดทุนทางภาษีที่ยังไม่ได้ใช้ยกไปจะรับรู้ไม่เงินจำนวนที่เป็นไปได้ค่อนข้างแน่ว่าจะมีกำไรทางภาษีในอนาคตเพียงพอที่จะใช้ประโยชน์ทางภาษีนั้น กลุ่มกิจการไม่ได้รับรู้สินทรัพย์ภาษีเงินได้จำนวน 4.98 ล้านบาท (พ.ศ. 2559 : 5.33 ล้านบาท) ที่เกิดจากรายการขาดทุนจำนวน 24.91 ล้านบาท (พ.ศ. 2559 : 26.63 ล้านบาท) ที่สามารถยกไปเพื่อหักลบกับกำไรทางภาษีในอนาคต โดยรายการขาดทุนจำนวนเงิน 19.82 ล้านบาท และ 5.09 ล้านบาท จะหมดอายุใน พ.ศ. 2564 และ พ.ศ. 2565 ตามลำดับ

18 เจ้าหนี้การค้าและเจ้าหนี้อื่น

	งบการเงินรวม		งบการเงินเฉพาะกิจการ	
	พ.ศ. 2560	พ.ศ. 2559	พ.ศ. 2560	พ.ศ. 2559
	บาท	บาท	บาท	บาท
เจ้าหนี้การค้า	171,639,963	97,731,760	36,482,304	32,633,450
เจ้าหนี้การค้ากิจการที่เกี่ยวข้องกัน (หมายเหตุ 28)	-	-	2,943,273	2,099,768
เจ้าหนี้กิจการที่เกี่ยวข้องกัน (หมายเหตุ 28)	-	-	50,677	50,272
เจ้าหนี้อื่น	19,645,915	4,326,920	1,442,535	1,664,987
รายได้รับล่วงหน้า	161,219,330	35,443,930	-	-
เจ้าหนี้กรมสรรพากร				
- ภาษีมูลค่าเพิ่มและภาษีเงินได้ หัก ณ ที่จ่าย	-	2,026,706	-	1,157,995
ค่าใช้จ่ายค้างจ่าย	33,479,668	23,215,607	4,481,747	3,517,143
รวมเจ้าหนี้การค้าและเจ้าหนี้อื่น	385,984,876	162,744,923	45,400,536	41,123,615

19 ภาระผูกพันผลประโยชน์พนักงาน

	งบการเงินรวม		งบการเงินเฉพาะกิจการ	
	พ.ศ. 2560	พ.ศ. 2559	พ.ศ. 2560	พ.ศ. 2559
	บาท	บาท	บาท	บาท
ผลประโยชน์พนักงานเมื่อเกษียณอายุ (ตามกฎหมายแรงงานไทย)				
ภาระผูกพันผลประโยชน์พนักงานใน				
งบแสดงฐานะการเงิน	3,921,676	2,723,538	1,231,317	1,044,602
ส่วนที่บันทึกเข้ากำไรหรือขาดทุน	987,745	1,181,629	186,715	178,942
การวัดมูลค่าใหม่	210,393	429,206	-	-

รายการเคลื่อนไหวของภาระผูกพันผลประโยชน์ที่กำหนดไว้ระหว่างปีมีดังนี้

	งบการเงินรวม		งบการเงินเฉพาะกิจการ	
	พ.ศ. 2560	พ.ศ. 2559	พ.ศ. 2560	พ.ศ. 2559
	บาท	บาท	บาท	บาท
ณ วันที่ 1 มกราคม	2,723,538	1,671,066	1,044,602	865,660
ต้นทุนบริการปัจจุบัน	907,683	867,223	159,031	155,456
ต้นทุนบริการในอดีต	-	-	-	-
ค่าใช้จ่ายดอกเบี้ย	80,062	56,347	27,684	23,486
เพิ่มขึ้นจากการซื้อบริษัทย่อย	-	258,059	-	-
	3,711,283	2,852,695	1,231,317	1,044,602

	งบการเงินรวม		งบการเงินเฉพาะกิจการ	
	พ.ศ. 2560	พ.ศ. 2559	พ.ศ. 2560	พ.ศ. 2559
	บาท	บาท	บาท	บาท
การวัดมูลค่าใหม่				
ขาดทุนที่เกิดขึ้นจากการเปลี่ยนแปลง				
ข้อสมมติทางการเงิน	210,393	429,206	-	-
จ่ายชำระหนี้จากโครงการ :				
จ่ายชำระผลประโยชน์	-	(558,363)	-	-
ณ วันที่ 31 ธันวาคม	<u>3,921,676</u>	<u>2,723,538</u>	<u>1,231,317</u>	<u>1,044,602</u>

ข้อสมมติหลักในการประมาณการตามหลักคณิตศาสตร์ประกันภัยที่ใช้เป็นดังนี้

	พ.ศ. 2560
อัตราคิดลด	ร้อยละ 1.83 ถึง ร้อยละ 3.06
อัตราการขึ้นเงินเดือน	ร้อยละ 3.20 ถึง ร้อยละ 5.66

การวิเคราะห์ความอ่อนไหวของข้อสมมติหลักในการประมาณการตามหลักคณิตศาสตร์ประกันภัยเป็นดังนี้

	งบการเงินรวม		
	ผลกระทบต่อภาระผูกพันโครงการผลประโยชน์ที่กำหนดไว้		
	การเปลี่ยนแปลง ในข้อสมมติ	การเพิ่มขึ้นของ ข้อสมมติ	การลดลงของ ข้อสมมติ
	บาท	บาท	บาท

อัตราคิดลด	ร้อยละ 0.50	ลดลงร้อยละ 1.93	เพิ่มขึ้นร้อยละ 2.02
อัตราการเพิ่มขึ้นของเงินเดือน	ร้อยละ 0.50	เพิ่มขึ้นร้อยละ 2.14	ลดลงร้อยละ 2.07

	งบการเงินเฉพาะกิจการ		
	ผลกระทบต่อภาระผูกพันโครงการผลประโยชน์ที่กำหนดไว้		
	การเปลี่ยนแปลง ในข้อสมมติ	การเพิ่มขึ้นของ ข้อสมมติ	การลดลงของ ข้อสมมติ
	บาท	บาท	บาท

อัตราคิดลด	ร้อยละ 0.50	ลดลงร้อยละ 1.37	เพิ่มขึ้นร้อยละ 2.33
อัตราการเพิ่มขึ้นของเงินเดือน	ร้อยละ 0.50	เพิ่มขึ้นร้อยละ 2.81	ลดลงร้อยละ 4.50

การวิเคราะห์ความอ่อนไหวข้างต้นนี้อ้างอิงจากการเปลี่ยนแปลงข้อสมมติ ขณะที่ให้ข้อสมมติอื่นคงที่ ในทางปฏิบัติสถานการณ์ดังกล่าว ยากที่จะเกิดขึ้น และการเปลี่ยนแปลงในข้อสมมติอาจมีความสัมพันธ์กัน ในการคำนวณการวิเคราะห์ความอ่อนไหวของภาระผูกพัน ผลประโยชน์ที่กำหนดไว้ที่มีต่อการเปลี่ยนแปลงในข้อสมมติหลักได้ใช้วิธีเดียวกับ มูลค่าปัจจุบันของภาระผูกพันโครงการผลประโยชน์ ที่กำหนดไว้คำนวณด้วยวิธีคิดลดแต่ละหน่วยที่ประมาณการไว้ (Projected Unit Credit Method) ณ วันสิ้นรอบระยะเวลารายงาน ในการคำนวณหนี้สินบำเหน็จบำนาญที่รับรู้ในงบแสดงฐานะการเงิน

วิธีการและประเภทของข้อสมมติที่ใช้ในการจัดทำการวิเคราะห์ความอ่อนไหวไม่ได้เปลี่ยนแปลงจากปีก่อน

การวิเคราะห์การครบกำหนดของการจ่ายชำระผลประโยชน์เมื่อเกษียณอายุที่ไม่มีการคิดลด:

	งบการเงินรวม				
	น้อยกว่า 1 ปี	ระหว่าง 1 - 2 ปี	ระหว่าง 2 - 5 ปี	เกินกว่า 5 ปี	รวม
	บาท	บาท	บาท	บาท	บาท
ณ วันที่ 31 ธันวาคม พ.ศ. 2560					
ผลประโยชน์เมื่อเกษียณอายุ	1,068,449	1,366,962	2,932,255	5,327,566	10,695,232

	งบการเงินรวม				
	น้อยกว่า 1 ปี	ระหว่าง 1 - 2 ปี	ระหว่าง 2 - 5 ปี	เกินกว่า 5 ปี	รวม
	บาท	บาท	บาท	บาท	บาท
ณ วันที่ 31 ธันวาคม พ.ศ. 2559					
ผลประโยชน์เมื่อเกษียณอายุ	144,155	1,438,777	2,381,929	3,732,167	7,697,028

	งบการเงินเฉพาะกิจการ				
	น้อยกว่า 1 ปี	ระหว่าง 1 - 2 ปี	ระหว่าง 2 - 5 ปี	เกินกว่า 5 ปี	รวม
	บาท	บาท	บาท	บาท	บาท
ณ วันที่ 31 ธันวาคม พ.ศ. 2560					
ผลประโยชน์เมื่อเกษียณอายุ	-	1,188,031	420,456	239,051	1,847,538

	งบการเงินเฉพาะกิจการ				
	น้อยกว่า 1 ปี	ระหว่าง 1 - 2 ปี	ระหว่าง 2 - 5 ปี	เกินกว่า 5 ปี	รวม
	บาท	บาท	บาท	บาท	บาท
ณ วันที่ 31 ธันวาคม พ.ศ. 2559					
ผลประโยชน์เมื่อเกษียณอายุ	-	-	1,608,487	239,051	1,847,538

20 หุ้นเรือนหุ้นและส่วนเกินมูลค่าหุ้น

	งบการเงินรวมและงบการเงินเฉพาะกิจการ					
	ทุนจดทะเบียน		ทุนที่ออกและชำระแล้ว		ส่วนเกินทุน	
	จำนวนหุ้น	หุ้นสามัญ	จำนวนหุ้น	หุ้นสามัญ	มูลค่าหุ้น	รวม
	หุ้น	บาท	หุ้น	บาท	บาท	บาท
ณ วันที่ 1 มกราคม พ.ศ. 2559	1,200,000,000	600,000,000	400,000,000	200,000,000	106,643,230	306,643,230
การออกหุ้น	-	-	400,000,000	200,000,000	198,884,536	398,884,536
ณ วันที่ 31 ธันวาคม พ.ศ. 2559	1,200,000,000	600,000,000	800,000,000	400,000,000	305,527,766	705,527,766
การออกหุ้น	-	-	-	-	-	-
ณ วันที่ 31 ธันวาคม พ.ศ. 2560	1,200,000,000	600,000,000	800,000,000	400,000,000	305,527,766	705,527,766

วันที่ 13 มกราคม พ.ศ. 2559 บริษัทได้รับชำระเงินจากการเสนอขายหุ้นเพิ่มทุนจำนวน 400 ล้านหุ้นแรก โดยการขายหุ้นเพิ่มทุนให้กับผู้ถือหุ้นเดิมในราคาหุ้นละ 1 บาท (ทุน 0.50 บาท และส่วนเกินมูลค่าหุ้น 0.50 บาท) เป็นจำนวนเงินรวม 400 ล้านบาท บริษัทได้จดทะเบียนการเพิ่มทุนที่ชำระแล้วกับกระทรวงพาณิชย์เมื่อวันที่ 13 มกราคม พ.ศ. 2559 ค่าใช้จ่ายที่เกี่ยวข้องโดยตรงกับการเสนอขายหุ้นแก่ประชาชนจำนวน 1.10 ล้านบาท แสดงหักจากส่วนเกินมูลค่าหุ้นที่ได้รับจากผู้ถือหุ้น

21 ใบสำคัญแสดงสิทธิที่จะซื้อหุ้นสามัญ

ใบสำคัญแสดงสิทธิ TAKUNI-W

เมื่อวันที่ 29 มกราคม พ.ศ. 2559 บริษัทได้ออกใบสำคัญแสดงสิทธิที่จะซื้อหุ้นสามัญเพื่อเสนอขายให้แก่ผู้ถือหุ้นสามัญเดิมของบริษัท โดยมีรายละเอียดดังนี้

ประเภทใบสำคัญแสดงสิทธิ	:	ชนิดระบุชื่อผู้ถือ และโอนเปลี่ยนมือได้
อายุของใบสำคัญแสดงสิทธิ	:	5 ปี นับตั้งแต่วันที่ออกและจัดสรรใบสำคัญแสดงสิทธิ
จำนวน	:	399,999,874 หน่วย
สัดส่วนเสนอขาย	:	หุ้นสามัญเดิม 2 หุ้น ต่อใบสำคัญแสดงสิทธิ 1 หน่วย
ราคาเสนอขาย	:	หน่วยละ 0 บาท
อัตราการใช้สิทธิซื้อหุ้นสามัญ	:	ใบสำคัญแสดงสิทธิ 1 หน่วยมีสิทธิซื้อหุ้นสามัญได้ 1.02 หุ้น (31 ธันวาคม พ.ศ. 2559 : ใบสำคัญแสดงสิทธิ 1 หน่วยมีสิทธิซื้อหุ้นสามัญได้ 1 หุ้น)
ราคาใช้สิทธิ	:	1.97 บาท ต่อหุ้น (31 ธันวาคม พ.ศ. 2559 : 2 บาท ต่อหุ้น)
วันกำหนดการใช้สิทธิ	:	วันทำการสุดท้ายของเดือนธันวาคมของทุกปีตลอดอายุของใบสำคัญแสดงสิทธิ
วันสุดท้ายของการใช้สิทธิ	:	วันที่ 28 มกราคม พ.ศ. 2564

วันที่ 13 มีนาคม พ.ศ. 2560 บริษัทดำเนินการปรับราคาใช้สิทธิและอัตราการใช้สิทธิในการซื้อหุ้นตลอดอายุของใบสำคัญแสดงสิทธิ เนื่องจากจ่ายเงินปันผลเกินที่กำหนดตามนโยบายการจ่ายเงินปันผล

รายการเคลื่อนไหวของใบสำคัญแสดงสิทธิที่จะซื้อหุ้นสำหรับปีสิ้นสุดวันที่ 31 ธันวาคม พ.ศ. 2560 มีดังต่อไปนี้

	งบทางการเงินรวม และงบเฉพาะกิจการ TAKUNI-W สิทธิ
ยอดคงเหลือต้นงวด	399,999,874
ใบสำคัญแสดงสิทธิที่ออกระหว่างงวด	-
ใช้สิทธิระหว่างงวด	-
ยอดคงเหลือปลายงวด	399,999,874

22 สํารองตามกฎหมาย

	งบการเงินรวม		งบการเงินเฉพาะกิจการ	
	พ.ศ. 2560	พ.ศ. 2559	พ.ศ. 2560	พ.ศ. 2559
	บาท	บาท	บาท	บาท
ณ วันที่ 1 มกราคม	5,450,000	4,320,000	5,450,000	4,320,000
จัดสรรระหว่างปี	1,642,000	1,130,000	1,642,000	1,130,000
ณ วันที่ 31 ธันวาคม	7,092,000	5,450,000	7,092,000	5,450,000

ตามพระราชบัญญัติบริษัทมหาชนจำกัด พ.ศ. 2535 บริษัทต้องสำรองตามกฎหมายอย่างน้อยร้อยละ 5 ของกำไรสุทธิหลังจากหักส่วนของขาดทุนสะสมยกมา (ถ้ามี) จนกว่าสำรองนี้จะมีมูลค่าไม่น้อยกว่าร้อยละ 10 ของทุนจดทะเบียน สำรองนี้ไม่สามารถนำไปจ่ายเงินปันผลได้

23 เงินปันผลต่อหุ้น

บริษัทใหญ่

เงินปันผลจ่ายและเงินปันผลต่อหุ้นของกลุ่มกิจการประกอบด้วยรายละเอียดดังต่อไปนี้

ผลการดำเนินงานสำหรับงวด	อนุมัติโดย	วันที่อนุมัติ	เงินปันผลจ่าย		
			เงินปันผลจ่าย (ล้านบาท)	ต่อหุ้น (บาท)	วันที่จ่ายปันผล
ปี พ.ศ. 2560					
วันที่ 1 มกราคม พ.ศ. 2559 ถึง วันที่ 31 ธันวาคม พ.ศ. 2559	ที่ประชุมสามัญ ผู้ถือหุ้น	26 เมษายน พ.ศ. 2560	25.00	0.031	25 พฤษภาคม พ.ศ. 2560
ปี พ.ศ. 2559					
วันที่ 1 มกราคม พ.ศ. 2558 ถึง วันที่ 31 ธันวาคม พ.ศ. 2558	ที่ประชุมสามัญ ผู้ถือหุ้น	26 เมษายน พ.ศ. 2559	26.16	0.033	25 พฤษภาคม พ.ศ. 2559

บริษัทย่อย

เงินปันผลจ่ายและเงินปันผลต่อหุ้นของกลุ่มกิจการประกอบด้วยรายละเอียดดังต่อไปนี้

ผลการดำเนินงานสำหรับงวด	บริษัท	อนุมัติโดย	วันที่อนุมัติ	เงินปันผลจ่าย	เงินปันผลจ่าย	วันที่จ่ายปันผล
				(ล้านบาท)	ต่อหุ้น (บาท)	
ปี พ.ศ. 2560						
วันที่ 1 มกราคม พ.ศ. 2556 ถึง วันที่ 31 ธันวาคม พ.ศ. 2557	ทาคูนิไทย	ที่ประชุมวิสามัญผู้ถือหุ้น	27 ธันวาคม พ.ศ. 2560	24.00	2.40	12 กุมภาพันธ์ พ.ศ. 2561
วันที่ 1 เมษายน พ.ศ. 2558 ถึง วันที่ 31 ธันวาคม พ.ศ. 2558	ซี เอ แซต	ที่ประชุมวิสามัญผู้ถือหุ้น	22 พฤศจิกายน พ.ศ.2560	7.37	13.52	18 ธันวาคม พ.ศ. 2560
วันที่ 1 มกราคม พ.ศ. 2558 ถึง วันที่ 31 มีนาคม พ.ศ. 2558	ซี เอ แซต	ที่ประชุมวิสามัญผู้ถือหุ้น	22 พฤศจิกายน พ.ศ. 2560	6.12	21.46	18 ธันวาคม พ.ศ. 2560

ผลการดำเนินงานสำหรับงวด	บริษัท	อนุมัติโดย	วันที่อนุมัติ	เงินปันผลจ่าย	เงินปันผลจ่าย	วันที่จ่ายปันผล
				(ล้านบาท)	ต่อหุ้น (บาท)	
ปี พ.ศ. 2559						
วันที่ 1 มกราคม พ.ศ. 2558 ถึง วันที่ 31 ธันวาคม พ.ศ. 2558	ทาคูนิไทย	ที่ประชุมสามัญผู้ถือหุ้น	31 มีนาคมพ.ศ. 2559	12.00	1.20	29 เมษายน พ.ศ. 2559
วันที่ 1 มกราคม พ.ศ. 2558 ถึง วันที่ 31 ธันวาคม พ.ศ. 2558	จี แก๊ส	ที่ประชุมสามัญผู้ถือหุ้น	31 มีนาคม พ.ศ. 2559	3.00	2.00	29 เมษายน พ.ศ. 2559
วันที่ 1 มกราคม พ.ศ. 2558 ถึง วันที่ 31 ธันวาคม พ.ศ. 2558	ราชพฤกษ์	ที่ประชุมสามัญผู้ถือหุ้น	31 มีนาคม พ.ศ. 2559	6.40	32.00	29 เมษายน พ.ศ. 2559

24 รายได้อื่น

	งบการเงินรวม		งบการเงินเฉพาะกิจการ	
	พ.ศ. 2560	พ.ศ. 2559	พ.ศ. 2560	พ.ศ. 2559
	บาท	บาท	บาท	บาท
สำหรับปีสิ้นสุดวันที่ 31 ธันวาคม				
รายได้จากการให้เช่า	5,940,000	435,240	5,940,000	435,240
รายได้ดอกเบี้ย	3,972,140	9,802,792	9,947,256	12,809,047
รายได้เงินปันผล	-	-	23,999,995	21,399,930
กำไรจากการจำหน่ายเงินลงทุนในบริษัทร่วม	-	25,421,961	-	-
กำไรจากการวัดมูลค่ายุติธรรมของเงินลงทุน อื่นๆ	7,038,013	8,624,319	15,165,998	11,524,701
	<u>16,950,153</u>	<u>63,548,355</u>	<u>55,053,249</u>	<u>46,168,918</u>

25 ค่าใช้จ่ายตามลักษณะ

	งบการเงินรวม		งบการเงินเฉพาะกิจการ	
	พ.ศ. 2560	พ.ศ. 2559	พ.ศ. 2560	พ.ศ. 2559
	บาท	บาท	บาท	บาท
สำหรับปีสิ้นสุดวันที่ 31 ธันวาคม				
ต้นทุนขายค่าแก๊ส	706,014,651	785,730,084	706,014,651	785,730,084
ต้นทุนวัสดุก่อสร้าง	394,108,719	156,842,658	-	-
ต้นทุนผู้รับเหมาก่อสร้าง	153,463,026	119,237,519	-	-
ค่าเสื่อมราคาและค่าตัดจำหน่าย	41,964,543	31,142,491	5,517,600	5,647,600
ค่าใช้จ่ายเกี่ยวกับพนักงาน	321,121,589	212,295,395	30,856,394	25,494,924
ค่าขนส่งแก๊ส	5,488,268	7,562,863	30,961,359	32,569,684
ค่าบริการผ่านคลัง	5,850,273	10,674,540	5,850,273	10,674,540

26 ภาษีเงินได้

	งบการเงินรวม		งบการเงินเฉพาะกิจการ	
	พ.ศ. 2560	พ.ศ. 2559	พ.ศ. 2560	พ.ศ. 2559
	บาท	บาท	บาท	บาท
สำหรับปีสิ้นสุดวันที่ 31 ธันวาคม				
ค่าใช้จ่ายภาษีเงินได้ในปัจจุบัน	7,791,181	7,054,676	897,674	1,935,845
ภาษีเงินได้รอการตัดบัญชี				
ค่าใช้จ่ายภาษีเงินได้รอการตัดบัญชี (หมายเหตุ 17)	386,964	796,010	1,059,752	(1,617,756)
ภาษีเงินได้	8,178,145	7,850,686	1,957,426	318,089

ภาษีเงินได้สำหรับกำไรก่อนหักภาษีของกลุ่มกิจการมียอดจำนวนเงินที่แตกต่างจากการคำนวณกำไรทางบัญชีคู่กับภาษีดังนี้ :

	งบการเงินรวม		งบการเงินเฉพาะกิจการ	
	พ.ศ. 2560	พ.ศ. 2559	พ.ศ. 2560	พ.ศ. 2559
	บาท	บาท	บาท	บาท
สำหรับปีสิ้นสุดวันที่ 31 ธันวาคม				
กำไรก่อนภาษี	43,350,363	28,218,895	34,144,734	22,916,437
ภาษีคำนวณจากอัตราภาษีร้อยละ 20	8,670,073	5,643,779	6,828,947	4,583,287
ผลกระทบ :				
รายได้ที่ไม่ต้องเสียภาษีเงินได้	-	(3,852,809)	(4,799,999)	(4,279,986)
กำไรที่ยังไม่เกิดขึ้นจากรายการระหว่างกัน	(581,031)	-	-	-
ขาดทุนทางภาษีที่ไม่ได้บันทึกเป็น				
สินทรัพย์ภาษีเงินได้รอตัดบัญชี	1,018,035	5,326,675	-	-
ค่าใช้จ่ายที่ไม่ได้บันทึกเป็นสินทรัพย์				
ภาษีเงินได้รอตัดบัญชี	(246,611)	-	-	-
ค่าใช้จ่ายที่ได้รับยกเว้นภาษีเงินได้	(154,743)	-	(86,940)	-
การใช้ขาดทุนทางภาษีที่ผ่านมาซึ่งยังไม่รับรู้	(855,209)	-	-	-
ค่าใช้จ่ายที่ไม่สามารถหักภาษีเงินได้	327,631	733,041	15,418	14,788
ภาษีเงินได้	8,178,145	7,850,686	1,957,426	318,089

ข้อมูลเกี่ยวกับ ภาษีเงินได้รอตัดบัญชีแสดงไว้ในหมายเหตุ 17

27 กำไรต่อหุ้น

กำไรต่อหุ้นขั้นพื้นฐานคำนวณโดยการหารกำไรสุทธิที่เป็นของผู้ถือหุ้นสามัญของบริษัทใหญ่ด้วยจำนวนหุ้นสามัญถ่วงเฉลี่ยถ่วงน้ำหนักที่ถือโดยผู้ถือหุ้น (หมายเหตุ 20)

	งบการเงินรวม		งบการเงินเฉพาะกิจการ	
	พ.ศ. 2560	พ.ศ. 2559	พ.ศ. 2560	พ.ศ. 2559
	บาท	บาท	บาท	บาท
กำไรสุทธิส่วนที่เป็นของบริษัทใหญ่ (บาท)	25,352,149	16,495,287	32,187,308	22,598,348
จำนวนหุ้นสามัญถ่วงเฉลี่ยถ่วงน้ำหนักที่ถือโดยผู้ถือหุ้น (จำนวนหุ้น)	800,000,000	786,885,246	800,000,000	786,885,246

กำไรต่อหุ้นขั้นพื้นฐาน (บาท)	0.03	0.02	0.04	0.03
------------------------------	------	------	------	------

บริษัทไม่มีหุ้นสามัญเทียบเท่ารับลดในระหว่างปี พ.ศ. 2560 และ พ.ศ. 2559

28 รายการกับบุคคลหรือกิจการที่เกี่ยวข้องกัน

ณ วันที่ 31 ธันวาคม พ.ศ. 2560 ผู้ถือหุ้นรายใหญ่ของบริษัท คือ ผู้ถือหุ้นในกลุ่มบุคคลธรรมดาจำนวน 4 คน จากครอบครัวตรีวิธานวัฒน์ ซึ่งถือหุ้นในบริษัทคิดเป็นจำนวนร้อยละ 51.36 ของหุ้นสามัญทั้งหมดของบริษัท (พ.ศ. 2559 : จำนวน 3 คน ร้อยละ 56.62) จำนวนหุ้นที่เหลือถือโดยบุคคลทั่วไป

นโยบายการกำหนดราคาของรายการระหว่างกันที่สำคัญ

- รายได้ขายแก๊สเป็นราคาที่ได้ใกล้เคียงกับราคาที่ดีกับบุคคลภายนอก
- ค่าขนส่งสินค้าเป็นราคาที่ได้ใกล้เคียงกับราคาที่ดีกับบุคคลภายนอก
- รายได้และค่าใช้จ่ายค่าเช่าเป็นไปตามสัญญาที่มีการกำหนดราคาที่กำหนดขึ้นตามข้อกำหนดและเงื่อนไขปกติทางธุรกิจ
- ดอกเบี้ยรับและดอกเบี้ยจ่ายเป็นอัตราดอกเบี้ยตามที่กำหนดในสัญญาเงินกู้ยืมระหว่างกัน

รายการต่อไปนี้เป็นรายการที่มีสาระสำคัญกับบริษัทย่อยและกิจการที่เกี่ยวข้องกัน

ก) ยอดค้างชำระที่เกิดจากการซื้อ/ขายสินค้าและบริการ

	งบการเงินรวม		งบการเงินเฉพาะกิจการ	
	พ.ศ. 2560	พ.ศ. 2559	พ.ศ. 2560	พ.ศ. 2559
	บาท	บาท	บาท	บาท
ลูกหนี้อื่น				
บริษัทย่อย	-	-	1,329,175	882,329
ดอกเบี้ยค้างรับ				
บริษัทย่อย	-	-	3,960,948	3,896,878
	งบการเงินรวม		งบการเงินเฉพาะกิจการ	
	พ.ศ. 2560	พ.ศ. 2559	พ.ศ. 2560	พ.ศ. 2559
	บาท	บาท	บาท	บาท
เงินปันผลค้างรับ				
บริษัทย่อย	-	-	23,999,995	-
เจ้าหนี้การค้า				
บริษัทย่อย	-	-	2,943,273	2,099,768
เจ้าหนี้อื่น				
บริษัทย่อย	-	-	50,677	50,272

ข) เงินให้กู้ยืมระยะสั้นแก่บริษัทที่เกี่ยวข้องกัน

	งบการเงินรวม		งบการเงินเฉพาะกิจการ	
	พ.ศ. 2560	พ.ศ. 2559	พ.ศ. 2560	พ.ศ. 2559
	บาท	บาท	บาท	บาท
บริษัทย่อย	-	-	193,820,000	107,320,000
บริษัทร่วม	-	-	-	-
	-	-	193,820,000	107,320,000

เงินให้กู้ยืมระยะสั้นแก่บริษัทย่อย

	งบการเงินรวม		งบการเงินเฉพาะกิจการ	
	พ.ศ. 2560	พ.ศ. 2559	พ.ศ. 2560	พ.ศ. 2559
	บาท	บาท	บาท	บาท
ยอดคงเหลือตามบัญชีต้นปี	-	-	107,320,000	53,870,000
เงินให้กู้ยืมเพิ่ม	-	-	284,200,000	168,520,000
การเพิ่มขึ้นจากการซื้อบริษัทย่อย - ซี เอ แซด	-	-	-	45,000,000
รับคืนเงินกู้ยืม	-	-	(197,700,000)	(160,070,000)
ยอดคงเหลือตามบัญชีปลายปี	-	-	193,820,000	107,320,000

บริษัทให้เงินกู้ยืมระยะสั้นที่ไม่มีหลักประกันแก่บริษัทย่อยโดยมีอัตราดอกเบี้ยร้อยละ 3 ถึงร้อยละ 5 ต่อปี โดยมีกำหนดการชำระคืนเมื่อทวงถาม

เงินให้กู้ยืมระยะสั้นแก่บริษัทร่วม

	งบการเงินรวม		งบการเงินเฉพาะกิจการ	
	พ.ศ. 2560	พ.ศ. 2559	พ.ศ. 2560	พ.ศ. 2559
	บาท	บาท	บาท	บาท
ยอดคงเหลือตามบัญชีต้นปี	-	84,448,425	-	69,548,325
เงินให้กู้ยืมเพิ่ม	-	181,818,000	-	181,818,000
ลดลงจากการซื้อบริษัทย่อย - ซี เอ แซด	-	(45,000,000)	-	(45,000,000)
ลดลงจากการขายบริษัทร่วม - เวลส์โคราซ	-	(202,698,425)	-	(187,798,325)
รับคืนเงินกู้ยืม	-	(18,568,000)	-	(18,568,000)
ยอดคงเหลือตามบัญชีปลายปี	-	-	-	-

บริษัทให้เงินกู้ยืมระยะสั้นที่ไม่มีหลักประกันแก่บริษัทร่วมโดยมีอัตราดอกเบี้ยร้อยละ 5.50 ถึงร้อยละ 8.50 ต่อปี โดยมีกำหนดการชำระคืนเมื่อทวงถาม

ค) รายได้จากการขายสินค้าและบริการ ดอกเบี้ยรับและรายได้อื่น

	งบการเงินรวม		งบการเงินเฉพาะกิจการ	
	พ.ศ. 2560	พ.ศ. 2559	พ.ศ. 2560	พ.ศ. 2559
	บาท	บาท	บาท	บาท
สำหรับปีสิ้นสุดวันที่ 31 ธันวาคม				
รายได้อื่น				
บริษัทย่อย	-	-	13,740,116	10,388,791
บริษัทร่วม	-	780,000	-	780,000
	-	780,000	13,740,116	11,168,791

	งบการเงินรวม		งบการเงินเฉพาะกิจการ	
	พ.ศ. 2560	พ.ศ. 2559	พ.ศ. 2560	พ.ศ. 2559
	บาท	บาท	บาท	บาท
รายได้เงินปันผล (รวมอยู่ในรายได้อื่น)				
บริษัทย่อย	-	-	23,999,995	21,399,930
ดอกเบี้ยรับ (รวมอยู่ในรายได้อื่น)				
บริษัทย่อย	-	-	6,302,817	4,835,329
บริษัทร่วม	-	4,467,910	-	4,060,862
	-	4,467,910	6,302,817	8,896,191

ง) การซื้อสินค้าและรับบริการ และดอกเบี้ยจ่าย

	งบการเงินรวม		งบการเงินเฉพาะกิจการ	
	พ.ศ. 2560	พ.ศ. 2559	พ.ศ. 2560	พ.ศ. 2559
	บาท	บาท	บาท	บาท
สำหรับปีสิ้นสุดวันที่ 31 ธันวาคม				
ซื้อสินค้าและบริการ				
บริษัทย่อย	-	-	540,019	1,455,125
ค่าเช่า - สำนักงาน				
บริษัทย่อย	-	-	504,000	504,000
ค่าขนส่ง				
บริษัทย่อย	-	-	25,473,090	25,005,025
ค่าใช้จ่ายอื่น				
บริษัทย่อย	-	-	226,402	113,640

จ) ค่าตอบแทนผู้บริหารที่สำคัญ

	งบการเงินรวม		งบการเงินเฉพาะกิจการ	
	พ.ศ. 2560	พ.ศ. 2559	พ.ศ. 2560	พ.ศ. 2559
	บาท	บาท	บาท	บาท
สำหรับปีสิ้นสุดวันที่ 31 ธันวาคม				
เงินเดือนและผลประโยชน์ระยะสั้นอื่น	25,529,327	19,102,707	15,180,620	12,136,015
ผลประโยชน์เมื่อเกษียณอายุ	928,920	244,426	178,359	170,950
	<u>26,458,247</u>	<u>19,347,133</u>	<u>15,358,979</u>	<u>12,306,965</u>

29 ภาระผูกพัน

ก) หนังสือค้ำประกัน

กลุ่มกิจการได้มีการขอให้ธนาคารออกหนังสือค้ำประกันให้สำหรับการซื้อแก๊สปิโตรเลียมให้กับผู้ขายสินค้าและกับหน่วยงานราชการในการขอใช้ไฟฟ้าและบริษัทย่อยสำหรับการซื้อสินค้าและเพื่อค้ำประกันการปฏิบัติงานตามสัญญาก่อสร้างดังต่อไปนี้

	งบการเงินรวม		งบการเงินเฉพาะกิจการ	
	พ.ศ. 2560	พ.ศ. 2559	พ.ศ. 2560	พ.ศ. 2559
	บาท	บาท	บาท	บาท
หนังสือค้ำประกัน				
บริษัทและบริษัทย่อย	<u>514,301,817</u>	<u>313,529,951</u>	<u>60,000,000</u>	<u>71,894,484</u>

กลุ่มกิจการมีวงเงินสินเชื่อประเภทวงเงินเลตเตอร์ออฟเครดิตหรือทรัสต์รีซีท วงเงินหนังสือค้ำประกัน วงเงินสินเชื่อประเภทสัญญาซื้อขายเงินตราต่างประเทศล่วงหน้า วงเงินกู้ยืม วงเงินสินเชื่อดังกล่าวค้ำประกันโดยสินทรัพย์ของบริษัทย่อยเงินฝากธนาคารของบริษัทย่อย และมีการรวมการร่วมค้ำประกัน (หมายเหตุ 8 และหมายเหตุ 16)

- 2) กลุ่มกิจการได้ทำสัญญาเช่าดำเนินงานที่ยกเลิกไม่ได้เกี่ยวข้องกับสัญญาเช่าเครื่องมือและอุปกรณ์ที่ใช้ในการดำเนินงาน และสัญญาเช่าที่ดินสำหรับที่ตั้งคลังแก๊สที่จังหวัดพิจิตร ดังนี้
- จำนวนเงินขั้นต่ำในการจ่ายค่าเช่าภายใต้สัญญาเช่าดำเนินงานที่ยกเลิกไม่ได้มีดังนี้

	งบการเงินรวม		งบการเงินเฉพาะกิจการ	
	พ.ศ. 2560	พ.ศ. 2559	พ.ศ. 2560	พ.ศ. 2559
	บาท	บาท	บาท	บาท
ภายใน 1 ปี	6,837,939	4,093,058	1,917,733	1,159,333
เกินกว่า 1 ปีแต่ไม่เกิน 5 ปี	6,487,087	5,036,932	3,943,732	1,769,332
เกินกว่า 5 ปี	5,098,712	5,532,645	5,098,712	5,532,645
	<u>18,423,738</u>	<u>14,662,635</u>	<u>10,960,177</u>	<u>8,461,310</u>

30 เหตุการณ์ที่อาจเกิดขึ้น

หนี้สินที่อาจเกิดขึ้น

บริษัทย่อยแห่งหนึ่งได้ถูกฟ้องร้องเรียกค่าเสียหายในข้อหาผิดสัญญาจ้างทำของจากบริษัทแห่งหนึ่ง (“โจทก์”) เป็นจำนวนเงิน 1.6 ล้านบาท ศาลชั้นต้นได้ตัดสินยกฟ้องเมื่อวันที่ 27 ตุลาคม พ.ศ. 2560 แต่อย่างไรก็ตามผู้ฟ้องมีสิทธิยื่นคำอุทธรณ์ภายในวันที่ 27 กุมภาพันธ์ พ.ศ. 2561 บริษัทย่อยไม่ได้บันทึกประมาณการหนี้สินที่อาจเกิดขึ้นจากผลของคดีความดังกล่าวเนื่องจากผู้บริหารเชื่อว่าจะไม่เกิดผลเสียหายที่มีสาระสำคัญต่อบริษัท

31 เหตุการณ์ภายหลังวันที่ในงบแสดงฐานะการเงิน

บริษัท

การนำบริษัทในกลุ่มเข้าจดทะเบียน (Spin off)

เมื่อวันที่ 5 กุมภาพันธ์ พ.ศ. 2561 ที่ประชุมคณะกรรมการบริษัท มีมติอนุมัติการนำบริษัท ซี เอ แชนด์ (ประเทศไทย) จำกัด (“ซี เอ แชนด์”) ซึ่งเป็นบริษัทย่อยของกลุ่มกิจการถือหุ้นผ่านบริษัททาคุนิไทย เข้าจดทะเบียนในตลาดหลักทรัพย์ เอ็ม เอ ไอ และพิจารณาอนุมัติการเสนอขายและจัดสรรหุ้นสามัญเพิ่มทุนของ ซี เอ แชนด์ ให้แก่ประชาชนทั่วไป (IPO) และผู้ถือหุ้นสามัญของบริษัทตามสัดส่วนการถือหุ้น (Pre-emptive right) โดยการเสนอขายหุ้นเพิ่มทุน จะทำให้ทาคุนิไทย มีส่วนแบ่งกำไรหรือสิทธิในการออกเสียงใน ซี เอ แชนด์ ลดลงจากเดิมร้อยละ 51.30 เหลือร้อยละ 36.64 หรือคิดเป็นอัตราลดลง (Dilution Effect) ร้อยละ 14.66

เงินปันผลจ่าย

เมื่อวันที่ 27 กุมภาพันธ์ พ.ศ. 2561 ที่ประชุมคณะกรรมการบริษัท มีมติให้จ่ายเงินปันผลจากกำไรสุทธิของบริษัท สำหรับปีสิ้นสุดวันที่ 31 ธันวาคม พ.ศ. 2560 ในอัตราหุ้นละ 0.035 บาท สำหรับจำนวนหุ้น 800 ล้านหุ้น รวมเป็นเงินจำนวนทั้งหมด 28 ล้านบาท เงินปันผลดังกล่าวมีกำหนดจ่ายให้แก่ผู้ถือหุ้นภายในเดือนพฤษภาคม พ.ศ. 2561

TAKUNI



บริษัท ทากูนี กรุ๊ป จำกัด (มหาชน)

อาคารทากูนี เลขที่ 140/1 ซอยนาวิเจริญทรัพย์ ถนนกาญจนาภิเษก แขวงบางแค เขตบางแค กรุงเทพฯ 10160

โทรศัพท์: 02-455-2888, โทรสาร: 02-455-2763 <http://www.takunigroup.com>