

บล็อกเย็น

บริษัท สมาร์ทคอนกรีต จำกัด (มหาชน)
สำนักงานใหญ่และโรงงาน เลขที่ 11 หมู่ที่ 9 ก. บ้านบึง-แกลง
ต.หนองอิรุณ อ.บ้านบึง จ.ชลบุรี
โทรศัพท์ 038-442500โทรสาร, 038-442521

สารบัญ Content



รายงานประจำปี 2559 / 2016 บริษัท สมาร์ทคอนกรีต จำกัด (มหาชน)

สารจากประธานกรรมการบริษัทฯ / ประธานกรรมการบริษัท	2
รายงานของคณะกรรมการตรวจสอบ	3
รายละเอียดเกี่ยวกับ กรรมการ ผู้บริหาร ผู้มีอำนาจควบคุม	5
ข้อมูลทางการเงินที่สำคัญ	22
ข้อมูลทั่วไป	25
นโยบายและภาพรวมการประกอบธุรกิจ	26
ลักษณะการประกอบธุรกิจ	30
ปัจจัยความเสี่ยง	33
ข้อมูลหลักทรัพย์และผู้ถือหุ้น	36
โครงสร้างการจัดการ	38
นโยบายการกำกับดูแลกิจการที่ดี	46
ความรับผิดชอบต่อสังคม	58
การควบคุมภายในและการบริหารจัดการความเสี่ยง	61
รายการระหว่างกัน	70
การวิเคราะห์และคำอธิบายของฝ่ายจัดการ	79
งบการเงิน ปี 2559 เปรียบเทียบกับปี 2558	82



ในปี 2559 ภาครัฐได้เร่งลงทุนโครงการขนาดใหญ่ ซึ่งส่วนใหญ่ก็ยังเป็นงานโครงสร้างสาธารณูปโภค หลายหลายโครงการ ยังเป็นการประมูลและรอทำสัญญา เริ่มก่อสร้างจริง ในไตรมาสที่ 4 ภาคเอกชนก็ยังไม่มีการลงทุน ดังนั้นภาพโดยรวมของเศรษฐกิจก็ยังชะลอตัว ไม่เติบโตเท่าที่ควร โดยเฉพาะภาคอสังหาริมทรัพย์ สถาบันการเงินที่เข้มงวดในการปล่อยวงเงินสินเชื่อเพื่อที่อยู่อาศัย การแข่งขันของตลาดผนังยังคงรุนแรงต่อเนื่อง ซึ่งผิดจากที่คาดการณ์ไว้ ดังเห็นได้จากผลประกอบการของปี 2559 ที่บริษัทฯ มีผลขาดทุนเพิ่มขึ้น 23.064 ล้านบาท จากปี 2558

ผลจากการลงทุนของภาครัฐในปีที่ผ่านมา เริ่มเห็นผลต่อการกระตุ้นเศรษฐกิจโดยรวม การลงทุนของภาครัฐเริ่มมีการก่อสร้างจริง เป็นผลให้ภาคเอกชนบางส่วน เริ่มมีการขยับลงทุน โดยเฉพาะในภาคตะวันออก ประกอบกับราคาพืชผลทางการเกษตร บางรายการเริ่มมีการเพิ่มราคาสูงขึ้น เช่น ยาง เป็นต้น การท่องเที่ยวยังคงเติบโตอย่างต่อเนื่อง เป็นผลให้อาคารที่เคยมีแต่เดิม เริ่มไม่เพียงพอกับความต้องการ จึงได้มีการก่อสร้างอาคารใหม่เพิ่มขึ้น นิคมอุตสาหกรรม ในภาคพื้นฝั่งตะวันออก การขยายท่าเรือแหลมฉบัง ส่วนขยายของสนามบินสุวรรณภูมิและพัฒนา สนามบินอู่ตะเภา อำเภอสัตหีบ ให้เป็นสนามบินพาณิชย์แห่งที่ 3 ประกอบกับรัฐบาลมีนโยบายขับเคลื่อนเศรษฐกิจพื้นที่ฝั่งตะวันออก เพื่อเป็นสะพานเชื่อมสู่อาเซียน (EEC) เป็นผลให้การก่อสร้างในนิคมอุตสาหกรรมเริ่มขยับตัว เพื่อการรองรับโครงการ (EEC) ของรัฐบาล เมื่อมีการขยับตัวเริ่มมีการลงทุนสถานที่ท่องเที่ยว เริ่มมีการพัฒนาที่อยู่อาศัยเพื่อรองรับ

จากเหตุผลข้างต้น ถึงแม้ตลาดครึ่งปีแรกจะยังไม่สดใสมากนัก แต่คาดว่า เมื่อพ้นไตรมาสที่ 2 จะเห็นความชัดเจนของการก่อสร้างตลาดผนังจะเริ่มกลับมา จึงมีผลดีกับตลาดโดยรวม การแข่งขันจะลดน้อยลง จึงเชื่อว่าตลอดทั้งปี บริษัทฯจะสามารถกลับมาทำกำไรได้อีกครั้งหนึ่ง

โดยภาพรวมตลาดผนัง ได้ผ่านพ้นจุดที่ต่ำสุดแล้ว จึงคาดว่า บริษัทฯจะสามารถกลับมาทำกำไร เพื่อตอบสนองผู้ถือหุ้นทุกท่านอีกครั้งหนึ่ง และ ผู้บริหารขอให้ความมั่นใจว่า จะทำงานด้วยความตั้งใจและ ซื่อสัตย์ สุจริต เพื่อสร้างผลตอบแทนให้กับผู้ถือหุ้น

ขอแสดงความนับถือ



(นายประทีป ธิปกรสุขเกษม)

ประธานกรรมการบริษัทฯ /ประธานกรรมการบริหาร

เรียน ท่านผู้ถือหุ้น

คณะกรรมการตรวจสอบของบริษัท สมาร์ทคอนกรีต จำกัด (มหาชน) ประกอบด้วยกรรมการอิสระทั้งหมด 3 ท่าน เป็นผู้มีความรู้ความสามารถและมีคุณสมบัติตามข้อกำหนดของตลาดหลักทรัพย์แห่งประเทศไทย ดังนี้

1. นางธิดา ธรรมสาโรช ประธานกรรมการตรวจสอบ
2. ร้อยศรีสมควร สุธรรมโน กรรมการตรวจสอบ
3. นายสมชาย เลิศศักดิ์วิมาน กรรมการตรวจสอบ

ในปี 2559 คณะกรรมการตรวจสอบได้ปฏิบัติหน้าที่ตามขอบเขตที่กำหนดไว้ในกฎบัตรของคณะกรรมการตรวจสอบและหน้าที่ตามที่ได้รับมอบหมายจากคณะกรรมการบริษัทอย่างครบถ้วน โดยมีการประชุมร่วมกันทั้งหมด 4 ครั้ง ซึ่งสามารถสรุปสาระสำคัญได้ ดังนี้

1. สอบทานงบการเงินรายไตรมาส และงบการเงินประจำปี 2559 ร่วมกับผู้บริหารระดับสูงของบริษัทฯ ก่อนเปิดเผยไปยังตลาดหลักทรัพย์แห่งประเทศไทย โดยผลการสอบทานพบว่าบริษัทฯ มีรายงานทางการเงินถูกต้อง เป็นไปตามมาตรฐานการบัญชี รวมถึงมีการเปิดเผยข้อมูลในรายงานการเงินอย่างเพียงพอและทันเวลา

2. สอบทานรายการระหว่างกิจการ และบุคคลที่เกี่ยวข้องกับบริษัทฯ โดยผลการทดสอบพบว่ารายการทางการเงินที่เกิดขึ้นนั้นเป็นไปตามเงื่อนไขธุรกิจปกติ ไม่ก่อให้เกิดการถ่ายเทผลประโยชน์ รวมถึงได้มีการเปิดเผยข้อมูลในงบการเงินของบริษัทฯ ครบถ้วนแล้ว

3. สอบทานระบบการควบคุมภายในของบริษัทฯ โดยคณะกรรมการตรวจสอบ มีความเห็นว่า บริษัทฯ มีระบบการควบคุมภายในที่เพียงพอ ซึ่งครอบคลุมถึงเรื่อง องค์กร สภาพแวดล้อม การบริหารความเสี่ยง การควบคุมการปฏิบัติงานของฝ่ายบริหาร ระบบสารสนเทศและการสื่อสารข้อมูล และระบบการติดตาม

4. กำกับงานตรวจสอบภายในของบริษัทฯ โดยคณะกรรมการตรวจสอบได้สอบทานแผนการตรวจสอบประจำปี 2559 และรับทราบผลการตรวจสอบ พร้อมให้ข้อเสนอแนะในการปฏิบัติงานแก่ฝ่ายตรวจสอบภายใน เพื่อให้การปฏิบัติงานมีประสิทธิภาพยิ่งขึ้น

5. สอบทานการปฏิบัติงานตามกฎหมายว่าด้วยหลักทรัพย์ และตลาดหลักทรัพย์ ข้อกำหนดของตลาดหลักทรัพย์และกฎหมายที่เกี่ยวข้องกับการดำเนินธุรกิจของบริษัทฯ โดยผลการสอบทานพบว่าบริษัทฯ มีได้ปฏิบัติตามกฎหมายว่าด้วยหลักทรัพย์และตลาดหลักทรัพย์ ข้อกำหนดของตลาดหลักทรัพย์ หรือกฎหมายที่เกี่ยวข้องกับธุรกิจของบริษัทฯ อย่างเคร่งครัด

6. พิจารณาคัดเลือกเสนอแต่งตั้งผู้สอบบัญชีประจำปี 2559 ของบริษัทฯ และกำหนดค่าสอบบัญชีที่เหมาะสมเสนอต่อคณะกรรมการบริษัทฯ เพื่อนำเสนอขออนุมัติต่อที่ประชุมสามัญผู้ถือหุ้นประจำปี 2559 โดยคณะกรรมการตรวจสอบได้เสนอ นาย พิสิษฐ์ ชีวะเรืองโรจน์ ผู้สอบบัญชีรับอนุญาตเลขที่ 2803 และ / หรือ นายอักรเดช เปลี่ยนสกุล ผู้สอบบัญชีรับอนุญาตเลขที่ 5389 และ / หรือ นายกรมนันท์ จตุรพรพรหม ผู้สอบบัญชีรับอนุญาตเลขที่ 6210 แห่งบริษัท เอ็ม อาร์ แอนด์ แอสโซซิเอท จำกัด เป็นผู้สอบบัญชีของบริษัท ประจำปี 2559 และ กำหนดค่าสอบบัญชีเป็นจำนวนเงิน 1,010,000 บาท โดยเพิ่มขึ้นจากปีที่ผ่านมา 110,000 บาท



7. ประชุมหารือกับผู้สอบบัญชี เพื่อปรึกษาถึงประเด็นสำคัญในการจัดทำงบการเงิน รวมถึงรับทราบผลการปฏิบัติงานสอบบัญชี ข้อสังเกตที่ตรวจพบ และข้อเสนอแนะต่างๆ จากผู้สอบบัญชี โดยการประชุมนั้นไม่มีฝ่ายบริหารเข้าร่วมประชุมด้วย

ผลการสอบทานการดำเนินงานในด้านต่าง ๆ ของบริษัทฯ ตามรายละเอียดข้างต้น คณะกรรมการตรวจสอบมีความเห็นว่า ในปี 2559 บริษัทฯ ได้ดำเนินการตามกฎหมายและข้อบังคับต่างๆ ที่เกี่ยวข้องอย่างครบถ้วน สอดคล้องกับแนวปฏิบัติเกี่ยวกับการกำกับดูแลกิจการที่ดี และ บริษัทฯ ยังมีระบบการควบคุมภายในที่ดีเหมาะสมกับการดำเนินธุรกิจ



(นาง ธิดา ธรรมชาโรช)

ประธานกรรมการตรวจสอบ

คณะกรรมการบริษัท



นายประทีป ทีปกรสุขเกษม

ประธานกรรมการบริษัทฯ / ประธานกรรมการบริหาร

อายุ 67 ปี

คุณวุฒิการศึกษา / ประวัติอบรม

ประถมศึกษาปีที่ 4

ประกาศนียบัตรหลักสูตร Directors Accreditation Program (DAP) class

22/2004 สมาคมส่งเสริมสถาบันกรรมการบริษัทไทย (IOD)

ประกาศนียบัตรหลักสูตร Role of the Chairman Program Class 34/2014 สมาคม
ส่งเสริมสถาบัน

กรรมการบริษัทไทย (IOD)

ประสบการณ์ทำงาน

2556 – ปัจจุบัน	ประธานกรรมการบริษัท / ประธานกรรมการบริหาร บมจ. สมาร์ทคอนกรีต
2545 – ปัจจุบัน	ประธานกรรมการบริษัท บมจ.ผลิตภัณฑ์คอนกรีตชลบุรี
2542 – ปัจจุบัน	กรรมการผู้จัดการ บจก.ชลบุรีอินเตอร์
2533 – ปัจจุบัน	ประธานกรรมการ บจก.บางพระธุรกิจ
2526 – ปัจจุบัน	ประธานกรรมการ บจก.ชลบุรีกันยง
2550 – ปัจจุบัน	ประธานกรรมการ บจก.ชลประทีป บ้านและสวน
2532 – ปัจจุบัน	กรรมการ บจก.ศรีสุรศักดิ์
2531 – ปัจจุบัน	กรรมการผู้จัดการ บจก.ตะวันออกขอนแก่น
2531 – ปัจจุบัน	ประธาน กรรมการ บจก.ทีปกรโฮลดิ้งส์
2530 – ปัจจุบัน	กรรมการ บจก.ชลบุรีสงวนวงศ์ธุรกิจ
2556 – ปัจจุบัน	กรรมการ บจก.ซีซีพี เพ็ชรสโตนส์
2556 – ปัจจุบัน	กรรมการ บจก.ระยองมาบตาพุด

ระยะเวลาการดำรงตำแหน่ง : 2556 – ปัจจุบัน ประธานกรรมการบริษัท /ประธานกรรมการบริหาร บมจ.สมาร์ทคอนกรีต

คณะกรรมการบริษัท



นายรังสี ทีปกรสุขเกษม

กรรมการ / กรรมการผู้จัดการ / กรรมการบริหาร บมจ.สмарทคอนกรีต
 อายุ 40 ปี

คุณวุฒิการศึกษา / ประวัติอบรม

ปริญญาโท สาขาบริหารธุรกิจ มหาวิทยาลัยบูรพา

ปริญญาตรี สาขา General Study คณะบริหารธุรกิจ Trinity Western University,
 Canada

ประกาศนียบัตรหลักสูตร Director Accreditation Program (DAP) รุ่น 99/2012

ประสบการณ์ทำงาน

2556 – ปัจจุบัน กรรมการ / กรรมการผู้จัดการ / กรรมการบริหาร บมจ.สмарทคอนกรีต

ระยะเวลาการดำรงตำแหน่ง : 2556 – ปัจจุบัน กรรมการบริษัท และกรรมการผู้จัดการ บมจ.สмарทคอนกรีต

คณะกรรมการบริษัท



นายสุรพล เต็มอริบุตร
กรรมการ บมจ.สмарทคอนกรีต
อายุ 65 ปี

คุณวุฒิการศึกษา / ประวัติอบรม

ปริญญาโท สาขา Mechanical Engineering, Lamar University
ปริญญาตรี สาขาวิศวกรรมเครื่องกล คณะวิศวกรรมศาสตร์
จุฬาลงกรณ์มหาวิทยาลัย
ประกาศนียบัตรหลักสูตร Director Accreditation Program (DAP) รุ่น 100/2013

ประสบการณ์ทำงาน

2556 – ปัจจุบัน	กรรมการ บมจ.สмарทคอนกรีต
2553 – 2555	ผู้ช่วยผู้อำนวยการฝ่ายบำรุงรักษาโรงไฟฟ้า โรงไฟฟ้าบางปะกง
2549 – 2552	ผู้ประสานงานบริหารการผลิตพลังงานไฟฟ้าบางกรวย นนทบุรี การไฟฟ้าฝ่ายผลิต แห่งประเทศไทย (กฟผ.)

ระยะเวลาการดำรงตำแหน่ง : 2556 – ปัจจุบัน กรรมการบริษัท บมจ.สмарทคอนกรีต

คณะกรรมการบริษัท



นางชิตา ธรรมสาโรช

ประธานกรรมการตรวจสอบ / กรรมการอิสระ บมจ.สмарทคอนกรีต

อายุ 68 ปี

คุณวุฒิการศึกษา / ประวัติอบรม

ปริญญาตรี สาขากฎหมายทั่วไป คณะนิติศาสตร์ มหาวิทยาลัยธรรมศาสตร์

ประกาศนียบัตรหลักสูตร Director Accreditation Program (DAP) รุ่น 100/2013

ประสบการณ์ทำงาน

2556 – ปัจจุบัน

กรรมการอิสระ และประธานกรรมการตรวจสอบ บมจ.สмарทคอนกรีต

2514 – 2551

ผู้จัดการสาขา ผู้จัดการเขต 6 และผู้จัดการภาค 9 ธนาคาร กรุงศรีอยุธยา จำกัด (มหาชน)

ระยะเวลาการดำรงตำแหน่ง : 2556 – ปัจจุบัน ประธานกรรมการตรวจสอบ และกรรมการอิสระ บมจ.สмарทคอนกรีต

คณะกรรมการบริษัท



นายสมชาย เลิศศักดิ์วิมาน

กรรมการอิสระ / กรรมการตรวจสอบ บมจ.สมาร์ทคอนกรีต

อายุ 55 ปี

คุณวุฒิการศึกษา / ประวัติอบรม

ปริญญาโท สาขาการบัญชี คณะพาณิชยศาสตร์และการบัญชี
มหาวิทยาลัยธรรมศาสตร์

ปริญญาตรี สาขาการบัญชี คณะพาณิชยศาสตร์และการบัญชี
มหาวิทยาลัยธรรมศาสตร์

ประกาศนียบัตรหลักสูตร Director Accreditation Program (DAP) รุ่น SET/2012

ประสบการณ์ทำงาน

2556 – ปัจจุบัน กรรมการอิสระ และกรรมการตรวจสอบ บมจ.สมาร์ทคอนกรีต

2554 – ปัจจุบัน ผู้จัดการกองบัญชีทั่วไป บมจ.การบินไทย

2532 – 2553 ผู้จัดการแผนกบัญชีทรัพย์สิน บมจ.การบินไทย

ระยะเวลาการดำรงตำแหน่ง : 2556 – ปัจจุบัน กรรมการอิสระ และกรรมการตรวจสอบ บมจ.สมาร์ทคอนกรีต

คณะกรรมการบริษัท



ร้อยตรีสมควร สุธรรมโน

กรรมการอิสระ / กรรมการตรวจสอบ บมจ.สمارทคอนกรีต

อายุ 75 ปี

คุณวุฒิการศึกษา / ประวัติอบรม

ปริญญาตรี สาขาโยธา คณะวิศวกรรมศาสตร์

มหาวิทยาลัยเทคโนโลยีพระจอมเกล้าธนบุรี

ประกาศนียบัตรหลักสูตร Director Accreditation Program (DAP) รุ่น 99/2012

ประสบการณ์ทำงาน

2556 – ปัจจุบัน	กรรมการอิสระ และกรรมการตรวจสอบ บมจ.สмарทคอนกรีต
2557 – ปัจจุบัน	ประธานกรรมการมูลนิธิ มูลนิธิพระราชพรหมจารีย์ วัดใหญ่ จังหวัดชลบุรี
2554 – ปัจจุบัน	ที่ปรึกษาพิเศษ นายกเทศมนตรี – สำนักงานเทศบาลเมืองบ้านสวน จังหวัดชลบุรี
2553 – ปัจจุบัน	ที่ปรึกษาพิเศษ นายกเทศมนตรี – สำนักงานเทศบาลเมืองอ่างศิลา จังหวัดชลบุรี
2552 – ปัจจุบัน	ผู้ประนีประนอมประจำศาลยุติธรรมจังหวัดชลบุรีและศาลแขวงจังหวัดชลบุรี
2551 – ปัจจุบัน	ที่ปรึกษานายกเทศมนตรี – สำนักงานเทศบาลตำบลห้วยกะปิ จังหวัดชลบุรี
2549 – ปัจจุบัน	ผู้ทรงคุณวุฒิคณะกรรมการพนักงานส่วนตำบล จังหวัดชลบุรี (ก.อบต.จังหวัดชลบุรี) สำนักงาน ท้องถิ่นจังหวัดชลบุรี
2549 – ปัจจุบัน	ผู้ทรงคุณวุฒิคณะกรรมการพิจารณาการดำเนินการทางวินัย และให้ออกจากราชการพนักงานเทศบาล (ก.ทจ.) จังหวัดชลบุรี

ระยะเวลาการดำรงตำแหน่ง : 2556 – ปัจจุบัน กรรมการอิสระ และกรรมการตรวจสอบ บมจ.สмарทคอนกรีต

คณะกรรมการบริษัท



นางสาวจางณี จังสมบัติศิริ

กรรมการ / กรรมการบริหาร บมจ.สмарทคอนกรีต

อายุ 38 ปี

คุณวุฒิการศึกษา / ประวัติอบรม

ปริญญาโท สาขาการประกอบการ คณะพาณิชยศาสตร์ มหาวิทยาลัยบูรพา

ปริญญาตรี สาขาสังคมสงเคราะห์ คณะสังคมสงเคราะห์ศาสตร์

มหาวิทยาลัยธรรมศาสตร์

ประกาศนียบัตรหลักสูตร Director Accreditation Program (DAP) รุ่นSET/2012

ประสบการณ์ทำงาน

- | | |
|-----------------|--|
| 2556 – ปัจจุบัน | กรรมการ / กรรมการบริหาร บมจ.สмарทคอนกรีต |
| 2556 – ปัจจุบัน | ผู้จัดการฝ่ายจัดซื้อ บมจ.สмарทคอนกรีต |
| 2549 – 2551 | พนักงานนำเข้า-ส่งออก ธนาคารเมกะสาธกพาณิชย์ จำกัด |

ระยะเวลาการดำรงตำแหน่ง : 2556 – ปัจจุบัน กรรมการบริษัท และกรรมการบริหาร บมจ.สмарทคอนกรีต

คณะกรรมการตรวจสอบ



นางชิตา ธรรมชาโรช

ประธานกรรมการตรวจสอบ / กรรมการอิสระ บมจ.สمارทคอนกรีต
 อายุ 68 ปี

คุณวุฒิการศึกษา / ประวัติอบรม

ปริญญาตรี สาขากฎหมายทั่วไป คณะนิติศาสตร์ มหาวิทยาลัยธรรมศาสตร์
 ประกาศนียบัตรหลักสูตร Director Accreditation Program (DAP) รุ่น 100/2013

ประสบการณ์ทำงาน

2556 – ปัจจุบัน กรรมการอิสระ และประธานกรรมการตรวจสอบ บมจ.สмарทคอนกรีต
 2514 – 2551 ผู้จัดการสาขา ผู้จัดการเขต 6 และผู้จัดการภาค 9 ธนาคาร กรุงศรีอยุธยา จำกัด (มหาชน)

ระยะเวลาการดำรงตำแหน่ง : 2556 – ปัจจุบัน ประธานกรรมการตรวจสอบ และกรรมการอิสระ บมจ.สмарทคอนกรีต

คณะกรรมการตรวจสอบ



นายสมชาย เลิศศักดิ์วิมาน

กรรมการอิสระ / กรรมการตรวจสอบ บมจ.สมาร์ทคอนกรีต

อายุ 55 ปี

คุณวุฒิการศึกษา / ประวัติอบรม

ปริญญาโท สาขาการบัญชี คณะพาณิชยศาสตร์และการบัญชี
มหาวิทยาลัยธรรมศาสตร์

ปริญญาตรี สาขาการบัญชี คณะพาณิชยศาสตร์และการบัญชี
มหาวิทยาลัยธรรมศาสตร์

ประกาศนียบัตรหลักสูตร Director Accreditation Program (DAP) รุ่น SET/2012

ประสบการณ์ทำงาน

2556 – ปัจจุบัน กรรมการอิสระ และกรรมการตรวจสอบ บมจ.สมาร์ทคอนกรีต

2554 – ปัจจุบัน ผู้จัดการกองบัญชีทั่วไป บมจ.การบินไทย

2532 – 2553 ผู้จัดการแผนกบัญชีทรัพย์สิน บมจ.การบินไทย

ระยะเวลาการดำรงตำแหน่ง : 2556 – ปัจจุบัน กรรมการอิสระ และกรรมการตรวจสอบ บมจ.สมาร์ทคอนกรีต

คณะกรรมการตรวจสอบ



ร้อยตรีสมควร สุขธรรมโน

กรรมการอิสระ / กรรมการตรวจสอบ บมจ.สمارท์คอนกรีต

อายุ 75 ปี

คุณวุฒิการศึกษา / ประวัติอบรม

ปริญญาตรี สาขาโยธา คณะวิศวกรรมศาสตร์

มหาวิทยาลัยเทคโนโลยีพระจอมเกล้าธนบุรี

ประกาศนียบัตรหลักสูตร Director Accreditation Program (DAP) รุ่น 99/2012

ประสบการณ์ทำงาน

- | | |
|-----------------|--|
| 2556 – ปัจจุบัน | กรรมการอิสระ และกรรมการตรวจสอบ บมจ.สมาร์ทคอนกรีต |
| 2557 – ปัจจุบัน | ประธานกรรมการมูลนิธิ มูลนิธิพระราชพรหมจารีย์ วัดใหญ่ จังหวัดชลบุรี |
| 2554 – ปัจจุบัน | ที่ปรึกษาพิเศษ นายกเทศมนตรี – สำนักงานเทศบาลเมืองบ้านสวน จังหวัดชลบุรี |
| 2553 – ปัจจุบัน | ที่ปรึกษาพิเศษ นายกเทศมนตรี – สำนักงานเทศบาลเมืองอ่างศิลา จังหวัดชลบุรี |
| 2552 – ปัจจุบัน | ผู้ประนีประนอมประจำศาลยุติธรรมจังหวัดชลบุรีและศาลแขวงจังหวัดชลบุรี |
| 2551 – ปัจจุบัน | ที่ปรึกษานายกเทศมนตรี – สำนักงานเทศบาลตำบลห้วยกะปิ จังหวัดชลบุรี |
| 2549 – ปัจจุบัน | ผู้ทรงคุณวุฒิคณะกรรมการพนักงานส่วนตำบล จังหวัดชลบุรี (ก.อบต.จังหวัดชลบุรี)
สำนักงาน ท้องถิ่นจังหวัดชลบุรี |
| 2549 – ปัจจุบัน | ผู้ทรงคุณวุฒิคณะกรรมการพิจารณาการดำเนินการทางวินัย
และให้ออกจากราชการพนักงานเทศบาล (ก.ทจ.) จังหวัดชลบุรี |

ระยะเวลาการดำรงตำแหน่ง : 2556 – ปัจจุบัน กรรมการอิสระ และกรรมการตรวจสอบ บมจ.สมาร์ทคอนกรีต

คณะกรรมการบริหาร



นายประทีป ทีปกรสุขเกษม

ประธานกรรมการบริษัทฯ / ประธานกรรมการบริหาร

อายุ 67 ปี

คุณวุฒิการศึกษา / ประวัติอบรม

ประถมศึกษาปีที่ 4

ประกาศนียบัตรหลักสูตร Directors Accreditation Program (DAP) class

22/2004 สมาคมส่งเสริมสถาบันกรรมการบริษัทไทย (IOD)

ประกาศนียบัตรหลักสูตร Role of the Chairman Program Class 34/2014 สมาคม
ส่งเสริมสถาบัน

กรรมการบริษัทไทย (IOD)

ประสบการณ์ทำงาน

2556 – ปัจจุบัน	ประธานกรรมการบริษัท / ประธานกรรมการบริหาร บมจ. สمارทคอนกรีต
2545 – ปัจจุบัน	ประธานกรรมการบริษัท บมจ.ผลิตภัณฑ์คอนกรีตชลบุรี
2542 – ปัจจุบัน	กรรมการผู้จัดการ บจก.ชลบุรีอินเตอร์
2533 – ปัจจุบัน	ประธานกรรมการ บจก.บางพระธุรกิจ
2526 – ปัจจุบัน	ประธานกรรมการ บจก.ชลบุรีกันยง
2550 – ปัจจุบัน	ประธานกรรมการ บจก.ชลประทีป บ้านและสวน
2532 – ปัจจุบัน	กรรมการ บจก.ศรีสุรศักดิ์
2531 – ปัจจุบัน	กรรมการผู้จัดการ บจก.ตะวันออกขนสง
2531 – ปัจจุบัน	ประธาน กรรมการ บจก.ทีปกรโฮลดิ้งส์
2530 – ปัจจุบัน	กรรมการ บจก.ชลบุรีสีวงษ์จักรกิจ
2556 – ปัจจุบัน	กรรมการ บจก.ซีซีพี เพ็ญสโตนส์
2556 – ปัจจุบัน	กรรมการ บจก.ระยองมาบตาพุด

คณะกรรมการบริหาร



นายรังสี ทีปกรสุขเกษม

กรรมการ / กรรมการผู้จัดการ / กรรมการบริหาร บมจ.สмарทคอนกรีต
อายุ 40 ปี

คุณวุฒิการศึกษา / ประวัติอบรม

ปริญญาโท สาขาบริหารธุรกิจ มหาวิทยาลัยบูรพา

ปริญญาตรี สาขา General Study คณะบริหารธุรกิจ Trinity Western University,
Canada

ประกาศนียบัตรหลักสูตร Director Accreditation Program (DAP) รุ่น 99/2012

ประสบการณ์ทำงาน

2556 – ปัจจุบัน

กรรมการ / กรรมการผู้จัดการ / กรรมการบริหาร บมจ.สмарทคอนกรีต

คณะกรรมการบริหาร



นางสาวสมนึก ชัยชนะกุลมงคล

กรรมการบริหาร / ผู้จัดการฝ่ายโรงงาน บมจ.สмарทคอนกรีต

อายุ 52 ปี

คุณวุฒิการศึกษา / ประวัติอบรม

ปริญญาตรี สาขา วิศวกรรมเคมี คณะวิศวกรรมศาสตร์ จุฬาลงกรณ์มหาวิทยาลัย

ประสบการณ์ทำงาน

- | | |
|-----------------|--------------------------------------|
| 2556 – ปัจจุบัน | กรรมการบริหาร บมจ.สмарทคอนกรีต |
| 2556 – ปัจจุบัน | ผู้จัดการฝ่ายโรงงาน บมจ.สмарทคอนกรีต |

คณะกรรมการบริหาร



นางสาวพรณกมล เผ่าไทย

กรรมการบริหาร / ผู้จัดการฝ่ายบัญชีและควบคุมธุรกิจ บมจ.สмарทคอนกรีต
 อายุ 42 ปี

คุณวุฒิการศึกษา / ประวัติอบรม

ปริญญาโท สาขาบริหารทั่วไป มหาวิทยาลัยหอการค้าไทย

ปริญญาตรี สาขาบัญชี มหาวิทยาลัยกรุงเทพ

ปริญญาตรี สาขา การเงินและการธนาคาร มหาวิทยาลัยรามคำแหง

ประสบการณ์ทำงาน

2556 – ปัจจุบัน	กรรมการบริหาร บมจ.สмарทคอนกรีต
2556 – ปัจจุบัน	ผู้จัดการฝ่ายบัญชีและควบคุมธุรกิจ บมจ.สмарทคอนกรีต
2550 – 2553	หัวหน้าฝ่ายบัญชี บจก.แชนโซไนท์ (ประเทศไทย)

คณะกรรมการบริหาร



นายชินเดช สีโรเวฐกุล

กรรมการบริหาร / ผู้จัดการฝ่ายการตลาดและขาย บมจ.ส്മาร์ทคอนกรีต

อายุ 39 ปี

คุณวุฒิการศึกษา / ประวัติอบรม

ปริญญาตรี วิศวกรรมศาสตร์ – บัณฑิต (สาขาวิศวกรรมโยธา)

มหาวิทยาลัยมหิดล

ประสบการณ์ทำงาน

2556 – ปัจจุบัน กรรมการบริหาร บมจ.ส്മาร์ทคอนกรีต

2556 – ปัจจุบัน ผู้จัดการฝ่ายการตลาดและการขาย บมจ.ส്മาร์ทคอนกรีต

คณะกรรมการบริหาร



นางสาวจางณี จังสมบัติศิริ

กรรมการ / กรรมการบริหาร / ผู้จัดการฝ่ายจัดซื้อ บมจ.สмарท์คอนกรีต
 อายุ 38 ปี

คุณวุฒิการศึกษา / ประวัติอบรม

ปริญญาโท สาขาการประกอบการ คณะพาณิชยศาสตร์ มหาวิทยาลัยบูรพา

ปริญญาตรี สาขาสังคมสงเคราะห์ คณะสังคมสงเคราะห์ศาสตร์

มหาวิทยาลัยธรรมศาสตร์

ประกาศนียบัตรหลักสูตร Director Accreditation Program (DAP) รุ่น SET/2012

ประสบการณ์ทำงาน

- | | |
|-----------------|--|
| 2556 – ปัจจุบัน | กรรมการ / กรรมการบริหาร บมจ.สмарท์คอนกรีต |
| 2556 – ปัจจุบัน | ผู้จัดการฝ่ายจัดซื้อ บมจ.สмарท์คอนกรีต |
| 2549 – 2551 | พนักงานนำเข้า-ส่งออก ธนาคารเมกะสาธกพาณิชย์ จำกัด |

คณะกรรมการบริหาร



นายจันทวุฒิ ยินดีสุข

กรรมการบริหาร / ผู้จัดการฝ่ายบริหารการเงิน บมจ. สمارทคอนกรีต
อายุ 44 ปี

คุณวุฒิการศึกษา / ประวัติอบรม

ปริญญาตรี สาขาการจัดการ คณะบริหารธุรกิจ มหาวิทยาลัยเซนต์จอห์น

ประสบการณ์ทำงาน

2559 – ปัจจุบัน	กรรมการบริหาร บมจ. สمارทคอนกรีต
2559 – ปัจจุบัน	ผู้จัดการฝ่ายบริหารการเงิน บมจ. สمارทคอนกรีต
2557 – 2559	หัวหน้าส่วนการเงินอาวุโส / บมจ. สمارทคอนกรีต
2550 – 2556	ประกอบธุรกิจส่วนตัว
2539 – 2549	ผู้จัดการ / สินเชื้อธุรกิจขนาดย่อมภูมิภาค 6 ฝ่ายสินเชื้อธุรกิจขนาดกลาง และ ขนาดย่อม – ภูมิภาค ธนาคารทหารไทย จำกัด (มหาชน)

ข้อมูลทางการเงินที่สำคัญ

(ก) ผู้สอบบัญชีและสรุปรายงานความเห็นโดยผู้สอบบัญชี

รายงานผู้สอบบัญชีรับอนุญาตที่ได้ตรวจสอบงบการเงินของบริษัทฯ ประจำปี 2557 ปี 2558 และปี 2559 สามารถสรุปได้ดังนี้

งบตรวจสอบ	: งบบัญชีปี 2557 สิ้นสุด ณ วันที่ 31 ธันวาคม 2557
ผู้สอบบัญชี	: บริษัท เอ็ม อาร์ แอนด์ แอสโซซิเอท จำกัด โดยนายเมธี รัตนศรีเมธา ผู้สอบบัญชีรับอนุญาตเลขที่ 3425 ซึ่งเป็นผู้สอบบัญชีที่ได้รับอนุญาตจากสำนักงานคณะกรรมการ ก.ล.ด.
ความเห็นโดยผู้สอบบัญชี	: แสดงความเห็นอย่างไม่มีเงื่อนไขว่า งบการเงินของบริษัทแสดงฐานะการเงิน ผลการดำเนินงาน และกระแสเงินสด โดยถูกต้องตามที่ควรในสาระสำคัญตามมาตรฐานการรายงานทางการเงิน
งบตรวจสอบ	: งบบัญชีปี 2558 สิ้นสุด ณ วันที่ 31 ธันวาคม 2558
ผู้สอบบัญชี	: บริษัท เอ็ม อาร์ แอนด์ แอสโซซิเอท จำกัด โดยนายเมธี รัตนศรีเมธา ผู้สอบบัญชีรับอนุญาตเลขที่ 3425 ซึ่งเป็นผู้สอบบัญชีที่ได้รับอนุญาตจากสำนักงานคณะกรรมการ ก.ล.ด.
ความเห็นโดยผู้สอบบัญชี	: แสดงความเห็นอย่างไม่มีเงื่อนไขว่า งบการเงินข้างต้นนี้แสดงฐานะการเงิน ผลการดำเนินงาน และกระแสเงินสด โดยถูกต้องตามที่ควรในสาระสำคัญตามมาตรฐานการรายงานทางการเงิน
งบตรวจสอบ	: งบบัญชีปี 2559 สิ้นสุด ณ วันที่ 31 ธันวาคม 2559
ผู้สอบบัญชี	: บริษัท เอ็ม อาร์ แอนด์ แอสโซซิเอท จำกัด โดยนายอัครเดช เปลียนสกุล ผู้สอบบัญชีรับอนุญาตเลขที่ 5389 ซึ่งเป็นผู้สอบบัญชีที่ได้รับอนุญาตจากสำนักงานคณะกรรมการ ก.ล.ด.
ความเห็นโดยผู้สอบบัญชี	: แสดงความเห็นอย่างไม่มีเงื่อนไขว่า งบการเงินข้างต้นนี้แสดงฐานะการเงิน ผลการดำเนินงาน และกระแสเงินสด โดยถูกต้องตามที่ควรในสาระสำคัญตามมาตรฐานการรายงานทางการเงิน

ข้อมูลสำคัญทางการเงิน

ณ วันที่ 31 ธันวาคม 2557, 2558 และ 2559

(หน่วย: ล้านบาท)

	31 ธ.ค. 57		31 ธ.ค. 58		31 ธ.ค. 59	
	จำนวน	%	จำนวน	%	จำนวน	%
งบแสดงฐานะการเงิน						
สินทรัพย์หมุนเวียน	103,381	13.95	80,746	11.27	71,630	10.60
สินทรัพย์ไม่หมุนเวียน	637,695	86.05	635,484	88.73	604,327	89.40
หนี้สินหมุนเวียน	101,456	13.69	123,721	17.27	125,394	18.55
หนี้สินไม่หมุนเวียน	43,333	5.85	10,100	1.41	4,982	0.74
ส่วนของผู้ถือหุ้น	596,287	80.46	582,409	81.32	545,581	80.71
งบกำไรขาดทุนเบ็ดเสร็จ						
รายได้จากการขาย	409,083	100.00	352,969	100.00	312,804	100.00
ต้นทุนขาย ค่าใช้จ่าย และต้นทุนทางการเงิน	381,955	93.37	370,975	105.10	351,137	112.25
กำไรก่อนค่าใช้จ่ายภาษีเงินได้	50,743	12.40	-16,799	-4.76	-37,291	-11.92
กำไร(ขาดทุน) สำหรับปี	41,760	10.21	-13,764	-3.90	-36,828	-11.77
กำไรก่อนต้นทุนทางการเงิน ค่าเสื่อมราคาและภาษีเงินได้ (EBITDA)	96,409	23.57	33,335	9.44	9,156	2.93

งบกระแสเงินสด

สำหรับปีสิ้นสุดวันที่ 31 ธันวาคม 2557, 2558 และ 2559

(หน่วย: ล้านบาท)

	31 ธ.ค. 57	31 ธ.ค. 58	31 ธ.ค. 59
เงินสดริได้มา (ใช้ไป) จากกิจกรรมดำเนินงาน	62,229	41,816	11,722
เงินสดริได้มา (ใช้ไป) จากกิจกรรมลงทุน	-58,331	-26,597	-11,307
เงินสดริได้มา (ใช้ไป) จากกิจกรรมจัดหาเงิน	-1,829	-19,007	-3,127
เงินสดและรายการเทียบเท่าเงินสดเพิ่มขึ้น (ลดลง) - สุทธิ	2,069	-3,788	-2,712
เงินสดและรายการเทียบเท่าเงินสด ณ วันต้นปี	10,660	12,729	8,941
เงินสดและรายการเทียบเท่าเงินสด ณ วันสิ้นปี	12,729	8,941	6,229

อัตราส่วนทางการเงิน

ณ วันที่ 31 ธันวาคม 2557, 2558 และ 2559

		31 ธ.ค. 57	31 ธ.ค. 58	31 ธ.ค. 59
อัตราส่วนสภาพคล่อง (Liquidity Ratio)				
อัตราส่วนสภาพคล่อง	(เท่า)	1.02	0.65	0.57
อัตราส่วนสภาพคล่องหมุนเร็ว	(เท่า)	0.68	0.47	0.38
อัตราส่วนสภาพคล่องกระแสเงินสด	(เท่า)	0.61	0.34	0.09
อัตราส่วนหมุนเวียนลูกหนี้การค้า	(เท่า)	7.05	6.39	6.50
ระยะเวลาเก็บหนี้เฉลี่ย	(วัน)	51.06	56.36	55.35
อัตราส่วนหมุนเวียนสินค้าคงเหลือ	(เท่า)	29.56	23.57	21.49
ระยะเวลาขายสินค้าเฉลี่ย	(วัน)	12.18	15.27	16.75
อัตราส่วนหมุนเวียนเจ้าหนี้	(เท่า)	6.53	5.93	5.55
ระยะเวลาชำระหนี้	(วัน)	55.16	60.70	64.90
Cash Cycle	(วัน)	8.09	10.93	7.20
อัตราส่วนแสดงความสามารถในการหากำไร (Profitability Ratio)				
อัตรากำไรขั้นต้น	%	16.77	5.98	0.05%
กำไรจากการดำเนินงาน	%	14.52	-3.68	-10.83%
อัตราส่วนเงินสดต่อการหากำไร	%	104.79	-6.04	-34.60%
อัตรากำไรสุทธิ	%	9.64	-3.89	-11.73%
อัตราผลตอบแทนผู้ถือหุ้น	%	8.15	-2.34	-6.53%
อัตราส่วนแสดงประสิทธิภาพในการดำเนินงาน (Efficiency Ratio)				
อัตราผลตอบแทนจากสินทรัพย์	%	5.82	-1.89	-5.29%
อัตราผลตอบแทนจากสินทรัพย์ถาวร	%	12.85	4.16	0.85%
อัตราหมุนของสินทรัพย์	(เท่า)	0.60	0.49	0.45%
อัตราส่วนวิเคราะห์นโยบายทางการเงิน (Financial Policy Ratio)				
อัตราส่วนหนี้สินต่อส่วนของผู้ถือหุ้น	(เท่า)	0.24	0.23	0.24
อัตราส่วนความสามารถชำระดอกเบี้ย	(เท่า)	9.24	11.20	4.30
อัตราส่วนความสามารถชำระภาระผูกพัน (Cash Basis)	(เท่า)	0.48	0.59	0.22
อัตราการจ่ายเงินปันผล	%	-	-	-

ข้อมูลทั่วไป

ชื่อบริษัท	บริษัท สمارทคอนกรีต จำกัด (มหาชน)
ประเภทธุรกิจ	: บริษัทดำเนินธุรกิจเป็นผู้ผลิตและจำหน่ายอิฐมวลเบา ภายใต้ชื่อทางการตลาด “SMART บล็อกเย็น” (ที่ผ่านมา บริษัทใช้ชื่อทางการตลาด SMART BLOCK ทำการตลาด และมีการปรับเปลี่ยนชื่อทางการตลาด (Re-branding) ในปี 2556) เพื่อใช้เป็นวัสดุก่อสร้างผนังอาคารทั้งแนวสูง และแนวราบ รวมทั้งใช้ในการกั้นผนังภายในอาคาร
ที่ตั้งสำนักงานใหญ่	11 หมู่ที่ 9 ถนนบ้านบึง-แกลง ตำบลหนองอิรุณ อำเภอบ้านบึง จังหวัดชลบุรี 20220
เลขทะเบียนบริษัท	0107556000272
โทรศัพท์	038-442500-599
โทรสาร	038-442521
Web Page Address	www.smartblock.in.th
จำนวนทุนจดทะเบียน	644,000,000 บาท
จำนวนทุนที่เรียกชำระแล้ว	460,000,000 บาท
จำนวนหุ้นสามัญที่เรียกชำระแล้ว	460,000,000 หุ้น
มูลค่าต่อหุ้นที่ตราไว้	1 บาท
นายทะเบียนหลักทรัพย์	บริษัท ศูนย์รับฝากหลักทรัพย์ (ประเทศไทย) จำกัด อาคารตลาดหลักทรัพย์แห่งประเทศไทย เลขที่ 62 ถนนรัชดาภิเษก แขวงคลองเตย เขตคลองเตย กรุงเทพฯ 10110 โทรศัพท์ 02-2292800 โทรสาร 02-359129
ผู้สอบบัญชี	บริษัท เอ็ม อาร์ แอนด์ แอสโซซิเอท จำกัด ห้อง 705-706 อาคารเจ้าพระยาทาวเวอร์ 89 ซอยวัดสวน พล ถนนเจริญกรุง เขตบางรัก กรุงเทพฯ 10500 โทรศัพท์ 02-6307500 โทรสาร 02-6307506
ผู้ตรวจสอบภายใน	บริษัท อนเนอร์ ออดิท แอนด์ แอดไวซอรี จำกัด ชั้น 8 ตึกมณียาเซ็นเตอร์ 518/5 ถนนเพลินจิต ลุมพินี กรุงเทพฯ 10330 โทรศัพท์ 02-6520898 โทรสาร 02-6520791
บริษัทที่ถือหุ้นเกินกว่า 10%	บริษัท ชลประทีปสินทรัพย์ จำกัด ในสัดส่วนร้อยละ 43.44 บริษัท ผลิตภัณฑ์คอนกรีตชลบุรี จำกัด (มหาชน) ในสัดส่วนร้อยละ 28.76

1. นโยบายและภาพรวมการประกอบธุรกิจ

1.1 ภาพรวมการประกอบธุรกิจ

บริษัทดำเนินธุรกิจเป็นผู้ผลิตและจำหน่ายอิฐมวลเบาภายใต้ชื่อทางการตลาด “SMART บล็อกเย็น” ในประเทศไทย และใช้ชื่อทางการตลาด “SMART BLOCK” ในต่างประเทศ อิฐมวลเบาใช้เป็นวัสดุก่อสร้างผนังอาคารทั้งแนวสูงและแนวราบ รวมทั้งใช้ในการกั้นผนังภายในอาคาร จึงนับได้ว่าอิฐมวลเบาเป็นพัฒนาการใหม่ของวัสดุก่อสร้างงานกำแพงและงานผนังได้เป็นอย่างดี นอกจากนี้ยังมีความแข็งแรง ทนทาน ช่วยประหยัดพลังงาน สามารถนำมาใช้ทดแทนการก่อสร้างกำแพงและผนังที่ใช้อิฐมวล และอิฐบล็อกคอนกรีตได้เป็นอย่างดี อิฐมวลเบาถูกคิดค้นและพัฒนาขึ้นจากประเทศในแถบยุโรปและอเมริกาจนเป็นที่ยอมรับในวงการผู้รับเหมาก่อสร้าง และเจ้าของอาคาร สำหรับการดำเนินธุรกิจของบริษัท ตลอดระยะเวลา 10 ปีที่ผ่านมา บริษัทได้เน้นการพัฒนากระบวนการผลิตเพื่อให้ได้อิฐมวลเบาที่มีคุณภาพได้มาตรฐานและสามารถตอบโจทย์และสร้างความเชื่อมั่นต่อผู้บริโภคในการเลือกใช้อิฐมวลเบาของบริษัท

ปัจจุบัน ผู้บริโภคให้การยอมรับการใช้อิฐมวลเบาในการก่อสร้างมากขึ้น เนื่องจากคุณสมบัติ และการใช้งานที่เอื้ออำนวยต่อทั้งผู้รับเหมาก่อสร้าง และเจ้าของอาคาร รวมถึงความมุ่งมั่นในการนำเสนอความรู้เกี่ยวกับอิฐมวลเบาให้กับผู้ที่เกี่ยวข้อง ส่งผลให้อิฐมวลเบาเป็นทางเลือกหนึ่งของผู้บริโภคซึ่งเป็นเจ้าของอาคารมากขึ้น แม้ในปี 2559 การเติบโตในภาคอสังหาริมทรัพย์ของประเทศไทยจะมีการชะลอตัว แต่การเปิดประชาคมเศรษฐกิจอาเซียน (AEC) ถือเป็นโอกาสของสินค้าอิฐมวลเบาที่จะส่งออกไปยังประเทศในแถบอาเซียน ซึ่งมีการเจริญเติบโตที่ค่อนข้างรวดเร็ว ทั้งนี้ บริษัทได้พัฒนาสินค้าเพื่อการส่งออก โดยปฏิบัติการเชิงรุกในงานส่งออกเพื่อเตรียมเข้าสู่ประชาคมเศรษฐกิจอาเซียนอย่างมั่นคงต่อไป นอกจากนี้ ในปี 2559 บริษัทเพิ่มประสิทธิภาพการขนส่งด้วยการลงทุนซื้อรถบรรทุกติดเครน เพื่อส่งเสริมงานขายด้วยการเน้นบริการขนส่งที่รวดเร็วฉับไว ซึ่งถือได้ว่าเป็นส่วนหนึ่งที่ช่วยพัฒนางานขายให้มีประสิทธิภาพยิ่งขึ้น

บริษัทมีสถานะเป็นบริษัทย่อยของบริษัท ผลิตภัณฑ์คอนกรีตชลบุรี จำกัด (มหาชน) (“CCP”) ซึ่งเป็นบริษัทจดทะเบียนในตลาดหลักทรัพย์แห่งประเทศไทย โดย CCP มีนโยบายแบ่งแยกการดำเนินธุรกิจของบริษัทในกลุ่ม CCP ที่เกี่ยวข้องกับการผลิตวัสดุก่อสร้างอย่างชัดเจน เพื่อป้องกันความขัดแย้งทางผลประโยชน์ที่อาจเกิดขึ้นในอนาคต กล่าวคือ CCP มีนโยบายในการดำเนินธุรกิจผลิตและจำหน่ายผลิตภัณฑ์คอนกรีต สำหรับงานโครงสร้าง งานระบบ และคอนกรีตสำเร็จรูปสำหรับงานตกแต่ง โดยผลิตภัณฑ์ของ CCP ส่วนใหญ่ใช้กับงานระบายน้ำเป็นหลัก สำหรับบริษัท ซีซีพี เพ็ชร สโตนส์ จำกัด (CPS) มีนโยบายในการดำเนินธุรกิจผลิตและจำหน่ายอิฐบล็อกปูพื้น และบล็อกผนังรางน้ำ ป้องกันดิ่งพัง ซึ่งบล็อกดังกล่าวไม่สามารถใช้กับงานผนังได้ ในขณะที่บริษัท สمارทคอนกรีต จำกัด (มหาชน) มีนโยบายในการดำเนินธุรกิจผลิตและจำหน่ายอิฐมวลเบาสำหรับใช้ในการก่อสร้างงานผนัง โดยหากมีการเปลี่ยนแปลงเทคโนโลยีการผลิตหรือนวัตกรรมใหม่ที่เกี่ยวข้องกับงานผนัง บริษัทจะเป็นกิจการเดียวที่ดำเนินธุรกิจดังกล่าว

1.2 เป้าหมายการดำเนินธุรกิจ

บริษัทมีเป้าหมายในการเป็นผู้นำในการผลิตและจำหน่ายผลิตภัณฑ์มวลเบาที่มีคุณภาพตามมาตรฐานผลิตภัณฑ์อุตสาหกรรม ประเภทชิ้นส่วนคอนกรีตมวลเบาแบบมีฟองอากาศ-อบไอน้ำ (มอก.1505 -2541) เพื่อตอบสนองต่อความต้องการในงานก่อสร้างแบบใหม่ที่มีคุณสมบัติ และการใช้งานที่เอื้ออำนวยต่อทั้งผู้พัฒนาอสังหาริมทรัพย์

และผู้บริโภค ในแง่ของระยะเวลาการนำไปใช้ในงานก่อสร้างที่สั้นลง ลดการพึ่งพิงแรงงาน แข็งแรง และน้ำหนักเบา เป็นต้น เป็นอีกทางเลือกหนึ่งของผู้บริโภคในการเลือกใช้วัสดุก่อสร้างประเภทกำแพงและผนัง

1.3 โครงสร้างการถือหุ้น

บริษัทใหญ่

บริษัท ผลิตภัณฑ์คอนกรีตชลบุรี จำกัด (มหาชน) (“CCP”) :

วันที่ก่อตั้ง วันที่ 19 เมษายน 2526
ที่ตั้งสำนักงานใหญ่ เลขที่ 39/1 หมู่ที่ 1 ถนนสุขุมวิท ตำบลห้วยกะปิ อำเภอเมือง จังหวัดชลบุรี 20000
ลักษณะการประกอบธุรกิจ ดำเนินธุรกิจผลิตและจำหน่ายผลิตภัณฑ์คอนกรีตที่เกี่ยวข้องกับกิจการสาธารณูปโภคครบวงจร ภายใต้เครื่องหมายการค้า “CCP”
ทุนจดทะเบียน / ทุนชำระแล้ว 692.38 ล้านบาท / 692.00 ล้านบาท (ณ วันที่ 31 ธันวาคม 2559)
กรรมการบริษัท คณะกรรมการ 9 ท่านประกอบด้วย

ลำดับที่	ชื่อ-สกุล	ตำแหน่ง
1	นายประทีป ทีปกรสุขเกษม	ประธานกรรมการบริษัท
2	นายอาทิตย์ ทีปกรสุขเกษม	กรรมการ
3	นางชลธิชา ทีปกรสุขเกษม	กรรมการ
4	นายณรงค์ บานเย็น	กรรมการ
5	นายศิริศักดิ์ พุทธิพิทีป	กรรมการ
6	นายดาวฤทธิ์ ทองน้อม	กรรมการ
7	นายชาติร์ ดันดิยวงศ์	ประธานกรรมการตรวจสอบ และกรรมการอิสระ
8	นายปรีชา รัตนานนท์	กรรมการตรวจสอบ และกรรมการอิสระ
9	นางสาวสุธีรา ลาภสมบุญกุล	กรรมการตรวจสอบ และกรรมการอิสระ

กรรมการผู้มีอำนาจลงนาม นายประทีป ทีปกรสุขเกษม ลงลายมือชื่อและประทับตราสำคัญของบริษัท หรือนายอาทิตย์ ทีปกรสุขเกษม ลงชื่อร่วมกับนางชลธิชา ทีปกรสุขเกษม หรือนายณรงค์ บานเย็น หรือนายศิริศักดิ์ พุทธิพิทีป คนใดคนหนึ่งรวมเป็นสองคน และประทับตราบริษัท

ความสัมพันธ์กับบริษัท

- CCP ถือหุ้นสามัญของ SMART จำนวน 132.30 ล้านหุ้น คิดเป็นสัดส่วนร้อยละ 28.76 ของทุนชำระแล้ว และถือในนามบริษัท ชลประทีปสินทรัพย์ จำกัด (“CPP”) ในฐานะบริษัทย่อย จำนวน 199.837 ล้านหุ้น คิดเป็นสัดส่วนร้อยละ 43.443 ของทุนชำระแล้ว และถือในนาม CKY ในฐานะบริษัทย่อยจำนวน 12.86 ล้านหุ้น คิดเป็นสัดส่วนร้อยละ 2.796 ของทุนจดทะเบียนชำระแล้ว
- กรรมการบริษัทของ CCP บางท่าน มาร่วมเป็นกรรมการบริษัทของ SMART คือ นายประทีป ทีปกรสุขเกษม

บริษัท ชลประทีปสินทรัพย์ จำกัด (“CPP”) :

วันที่ก่อตั้ง	วันที่ 22 พฤษภาคม 2545
ที่ตั้งสำนักงานใหญ่	เลขที่ 39/1 หมู่ที่ 1 ถนนสุขุมวิท ตำบลห้วยกะปิ อำเภอเมือง จังหวัดชลบุรี 20000
ลักษณะการประกอบธุรกิจ	ดำเนินธุรกิจเกี่ยวกับการให้เช่าสังหาริมทรัพย์ให้กลุ่ม CCP
ทุนจดทะเบียน / ทุนชำระแล้ว	350.00 ล้านบาท / 350.00 ล้านบาท (ณ วันที่ 31 ธันวาคม 2559)
กรรมการบริษัท	1.นายประทีป ทีปกรสุขเกษม 2.นางชลธิชา ทีปกรสุขเกษม 3.นายอาทิตย์ ทีปกรสุขเกษม
กรรมการผู้มีอำนาจลงนาม	กรรมการหนึ่งคนลงลายมือชื่อ และประทับตราสำคัญของบริษัท
ความสัมพันธ์กับบริษัท	<ul style="list-style-type: none"> - CPP เป็นผู้ถือหุ้นใหญ่ของบริษัท โดยถือหุ้นสามัญของบริษัทจำนวน 199.837 ล้านหุ้น คิดเป็นสัดส่วนร้อยละ 43.443 ของทุนชำระแล้วก่อนเสนอขายหุ้นสามัญแก่ประชาชนเป็นครั้งแรก - CPP เป็นบริษัทย่อยของบริษัท ผลิตภัณฑ์คอนกรีตชลบุรี จำกัด (มหาชน) (“CCP”) ซึ่งเป็นผู้ถือหุ้นใหญ่ของบริษัท โดย CCP ถือหุ้นสามัญของ CPP จำนวน 33.50 ล้านหุ้น คิดเป็นสัดส่วนร้อยละ 95.71 ของทุนชำระแล้ว - กรรมการบริษัทของ CPP บางท่าน มาร่วมเป็นกรรมการบริษัทของ SMART คือ นายประทีป ทีปกรสุขเกษม

บริษัทที่เกี่ยวข้อง

1) บริษัท ทีปกรโฮลดิ้ง จำกัด (“T-Holding”)

วันที่ก่อตั้ง	วันที่ 24 มกราคม 2546
ที่ตั้งสำนักงานใหญ่	เลขที่ 39/1 หมู่ที่ 1 ถนนสุขุมวิท ตำบลห้วยกะปิ อำเภอเมือง จังหวัดชลบุรี 20000
ลักษณะการประกอบธุรกิจ	ดำเนินธุรกิจเกี่ยวกับการลงทุนในกิจการ (Holding Company)
ทุนจดทะเบียน / ทุนชำระแล้ว	174.5 ล้านบาท / 174.5 ล้านบาท (ณ วันที่ 31 ธันวาคม 2559)
กรรมการบริษัท	1.นายประทีป ทีปกรสุขเกษม 2.นางชลธิชา ทีปกรสุขเกษม
กรรมการผู้มีอำนาจลงนาม	กรรมการหนึ่งคนลงลายมือชื่อ และประทับตราสำคัญของบริษัท
ความสัมพันธ์กับบริษัท	<ul style="list-style-type: none"> - T-Holding เป็นผู้ถือหุ้นใหญ่ของบริษัท ผลิตภัณฑ์คอนกรีตชลบุรี จำกัด (มหาชน) (“CCP”) ซึ่งเป็นผู้ถือหุ้นใหญ่ของบริษัทอีกทอดหนึ่ง โดย T-Holding ถือหุ้นสามัญของ CCP จำนวน 958.47 ล้านหุ้น คิดเป็นสัดส่วนร้อยละ 36.58 ของทุนชำระแล้ว - T-Holding เป็นบริษัทของครอบครัวทีปกรสุขเกษม ซึ่งเป็นกลุ่มกรรมการและผู้บริหารบริษัท - กรรมการบริษัทของ T-Holding บางท่าน มาร่วมเป็นกรรมการบริษัทของ SMART คือ นายประทีป ทีปกรสุขเกษม

บริษัท ชลบุรีกันยง จำกัด (“CKY”)

วันที่ก่อตั้ง	วันที่ 19 เมษายน 2526
ที่ตั้งสำนักงานใหญ่	เลขที่ 39/1-4 หมู่ที่ 1 ถนนสุขุมวิท ตำบลห้วยกะปิ อำเภอเมือง จังหวัดชลบุรี 20000
ลักษณะการประกอบธุรกิจ	จัดหาและจำหน่ายวัสดุก่อสร้างและอุปกรณ์ตกแต่งบ้าน
ทุนจดทะเบียน / ทุนชำระแล้ว	250 ล้านบาท / 250 ล้านบาท (ณ วันที่ 31 ธันวาคม 2559)
กรรมการบริษัท	1.นายประทีป ทีปกรสุขเกษม 2.นางชลธิชา ทีปกรสุขเกษม 3.นายอาทิตย์ ทีปกรสุขเกษม 4.นางศุภิพร ทีปกรสุขเกษม
กรรมการผู้มีอำนาจลงนาม	กรรมการหนึ่งคนลงลายมือชื่อ และประทับตราสำคัญของบริษัท
ความสัมพันธ์กับบริษัท	<ul style="list-style-type: none"> - CKY เป็นบริษัทย่อยของบริษัท ผลิตภัณฑ์คอนกรีตชลบุรี จำกัด (มหาชน) (“CCP”) ซึ่งเป็นผู้ถือหุ้นใหญ่ของบริษัท โดย CCP ถือหุ้นสามัญของ CKY ผ่านบริษัท ตะวันออกการขนส่ง จำกัด (“ETC”) อีกทอดหนึ่ง จำนวน 24.99 ล้านหุ้น คิดเป็นสัดส่วนร้อยละ 99.99 ของทุนชำระแล้ว - CKY เป็นผู้ถือหุ้นของบริษัท จำนวน 12.86 ล้านหุ้น คิดเป็นสัดส่วนร้อยละ 2.796 ของทุนจดทะเบียนชำระแล้ว - กรรมการบริษัทของ CKY บางท่าน มาร่วมเป็นกรรมการบริษัทของ SMART คือ นายประทีป ทีปกรสุขเกษม

บริษัท ซีซีพี เพ็ชรสโตนส์ จำกัด (“CPS”)

วันที่ก่อตั้ง	วันที่ 30 พฤศจิกายน 2552
ที่ตั้งสำนักงานใหญ่	เลขที่ 39/1 หมู่ที่ 1 ถนนสุขุมวิท ตำบลห้วยกะปิ อำเภอเมืองชลบุรี จังหวัดชลบุรี 20000
ลักษณะการประกอบธุรกิจ	ดำเนินธุรกิจผลิตและจำหน่ายอิฐบล็อกปูพื้น และบล็อกผนังรางน้ำป้องกันดิ่งพัง
ทุนจดทะเบียน / ทุนชำระแล้ว	50 ล้านบาท / 50 ล้านบาท (ณ วันที่ 31 ธันวาคม 2559)
กรรมการบริษัท	1.นายอาทิตย์ ทีปกรสุขเกษม 2.นายณรงค์ บานเย็น 3.นายสมาน เชื้อจีน 4.นายประทีป ทีปกรสุขเกษม
ความสัมพันธ์กับบริษัท	- กรรมการบริษัทของ CPS บางท่าน มาร่วมเป็นกรรมการบริษัทของ บมจ.สมาร์ตคอนกรีต คือ นายประทีป ทีปกรสุขเกษม

2. ลักษณะการประกอบธุรกิจ

บริษัทดำเนินธุรกิจเป็นผู้ผลิตและจำหน่ายอิฐมวลเบาภายใต้ชื่อทางการตลาด “SMART บล็อกเย็น” เพื่อใช้เป็นวัสดุก่อสร้างทั้งผนังภายในและภายนอกอาคารทั้งแนวสูงและแนวราบ โดยบริษัทเลือกใช้เทคโนโลยีเครื่องจักรของ WEHRHAHN GmbH ซึ่งเป็นผู้ผลิตอุปกรณ์ เครื่องจักรสำหรับผลิตวัสดุก่อสร้างชั้นนำ จากประเทศเยอรมนี โดยในปี 2559 บริษัทฯ มีกำลังการผลิต 4.5 ล้านตารางเมตร จัดจำหน่ายผลิตภัณฑ์ทั้งในและต่างประเทศ โดยผ่านผู้แทนจัดจำหน่ายและจำหน่ายโดยตรงต่อลูกค้า นอกจากนี้ ในปี ทางบริษัทฯ ได้ตั้งศูนย์กระจายสินค้าในจังหวัดนครราชสีมา เพื่อใช้เป็นศูนย์กระจายสินค้าในจังหวัดนครราชสีมาและจังหวัดใกล้เคียง

2.1 ลักษณะผลิตภัณฑ์

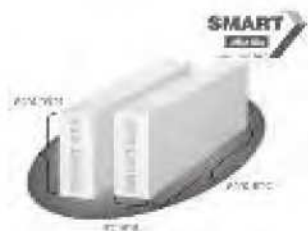

อิฐมวลเบาเป็นวัสดุก่อสร้างประเภทงานกำแพงและงานผนัง ซึ่งเป็นการทดแทนการก่อสร้างกำแพงและผนังที่ใช้อิฐมอญ และอิฐบล็อกคอนกรีต เนื่องจากกระบวนการผลิตและเทคโนโลยีการผลิตที่แตกต่างกันจึงทำให้อิฐมวลเบาที่มีคุณสมบัติที่ต่างจากอิฐมอญหรืออิฐบล็อกคอนกรีตที่ใช้กันอยู่ในปัจจุบัน อาทิ คุณสมบัติเรื่องความเบา ความแข็งแรง ความเป็นฉนวนกันความร้อน ความทนไฟ เป็นต้น ปัจจุบันอิฐมวลเบาที่ผลิตและจำหน่ายของในประเทศไทยถูกควบคุมคุณภาพโดยกระทรวงอุตสาหกรรม ซึ่งกำหนดให้อิฐมวลเบาต้องมีชั้น

คุณภาพเป็นไปตามที่ระบุไว้ในมาตรฐานผลิตภัณฑ์อุตสาหกรรม (มอก.) เลขที่ 1505-2541

ขนาดมาตรฐานอิฐมวลเบา

ขนาด (ซ.ม.)			จำนวนก้อน/ ตารางเมตร	น้ำหนัก (ก.ก.)	
หนา	กว้าง	ยาว		ต่อก้อน	ต่อตารางเมตร
7.5	20.0	60.0	8.33	5.4	45.0
10.0	20.0	60.0	8.33	7.2	60.0
12.5	20.0	60.0	8.33	9.0	75.0
15.0	20.0	60.0	8.33	10.8	90.0
17.5	20.0	60.0	8.33	13.0	108.5
20.0	20.0	60.0	8.33	14.4	120.0

ที่มา : มาตรฐานผลิตภัณฑ์อุตสาหกรรม มอก.1505-2541

ขนาดมาตรฐานอิฐมวลเบาของ “SMART บล็อกเย็น”



ทั้งนี้ บริษัทสามารถผลิตอิฐมวลเบาได้ตั้งแต่ชั้นคุณภาพ G2 ทุกชนิด ถึงชั้นคุณภาพ G6 ทุกชนิด และสามารถผลิตขนาดอิฐมวลเบาที่มีความหนาได้ตั้งแต่ 7.5 เซนติเมตร ถึง 20 เซนติเมตร ซึ่งผู้ผลิตส่วนใหญ่จะเน้นผลิตอิฐมวลเบาที่ชั้นคุณภาพ G2 ชนิด 0.5, คุณภาพ G4 ชนิด 0.7 เนื่องจากสามารถผลิตได้ง่ายกว่า และผลิตขนาดอิฐมวล

เบ้าที่ขนาดความหนา 7.5 เซนติเมตร เนื่องจากเป็นมิติขนาดอิฐมวลเบาที่นิยมใช้ในงานก่อสร้างและงานกันผนังภายใน

2.2 การตลาดและภาวะการแข่งขัน

กลยุทธ์ด้านผลิตภัณฑ์ (Product)

คุณภาพของสินค้าเป็นสิ่งที่ยกย่องให้มีความสำคัญ ซึ่งทำการควบคุมคุณภาพของสินค้าให้ได้มาตรฐานตามกำหนดในแต่ละระดับคุณภาพทุกก้อน โดยให้ความสำคัญในทุกขั้นตอนการผลิต ทั้งมีมาตรการควบคุมคุณภาพวัตถุดิบแต่ละชนิด และการควบคุมส่วนผสมในการผลิตด้วยระบบคอมพิวเตอร์ที่สามารถให้ส่วนผสมที่มีความแม่นยำ ตรงตามสูตรการผลิตที่เหมาะสม เพื่อให้ได้อิฐมวลเบาที่ได้มาตรฐาน ทั้งนี้ บริษัทมีนโยบายการตรวจสอบคุณภาพ (Quality Control) โดยมีการตรวจสอบคุณภาพสินค้าตั้งแต่การจัดหาวัตถุดิบจนถึงขั้นตอนการ Packing ก่อนส่งถึงมือลูกค้า เพื่อให้มั่นใจว่าสินค้าที่ไปถึงมือผู้สั่งซื้อเป็นสินค้าที่มีคุณภาพ นอกจากนี้ เพื่อต่อยอดการพัฒนาคุณภาพสินค้าอย่างต่อเนื่อง บริษัทเป็นรายแรกของคอนกรีตมวลเบาอบไอน้ำที่ผ่านเกณฑ์การทดสอบ bs5234 มาตรฐานประเทศอังกฤษ ซึ่งยืนยัน ความแข็งแรง การเกาะยึดของผนังก่อนฉาบคอนกรีตมวลเบา “SMART บล็อกเย็น”

กลยุทธ์ด้านราคา (Price)

ทางบริษัทกำหนดราคาจำหน่ายผลิตภัณฑ์ที่เหมาะสมกับสภาวะตลาด เพื่อรักษาส่วนแบ่งทางการตลาด และเพิ่มโอกาสทางการขายให้มากขึ้น ทั้งนี้ บริษัทไม่มีนโยบายการลดราคา เพื่อเพิ่มส่วนแบ่งทางการตลาด แต่มุ่งเน้นการพัฒนาคุณภาพของสินค้า เพื่อประโยชน์แก่ผู้บริโภคเป็นหลัก นอกจากนี้ คุณภาพที่ดียังช่วยส่งเสริมการขายให้เพิ่มขึ้นด้วย

กลยุทธ์ด้านการบริการ (Service)

บริษัทฯ ให้ความสำคัญด้านการบริการลูกค้าแบบรอบด้าน เริ่มตั้งแต่

1. การบริการด้านความรู้ผลิตภัณฑ์กับผู้บริโภค ทั้งนี้ บริษัทมีทีมช่างเทคนิคในให้คำปรึกษาถึงหน้างาน
2. การบริการด้านขนส่ง บริษัทมีการลงทุนรถบรรทุกติดเครน ทำให้สามารถบริการลูกค้าได้รวดเร็วขึ้น
3. การบริการหลังการขาย คือ เข้าพบลูกค้า เพื่อประเมินความพึงพอใจ โดยมีแบบสอบถามของบริษัท ทั้งนี้ บริษัทเชื่อมั่นว่า แบบสอบถามที่ลูกค้าประเมินความพึงพอใจจะช่วยส่งเสริมงานด้านต่างๆของบริษัทให้ดีขึ้น ด้วยการนำข้อเสนอแนะมาปรับปรุงแก้ไข และพร้อมพัฒนาสิ่งใหม่ๆ เพื่อลูกค้าอยู่เสมอ

กลยุทธ์ด้านการตลาดและประชาสัมพันธ์ (Promotion)

บริษัทมุ่งเน้นการให้ความสำคัญกับการโฆษณาถึงกลุ่มลูกค้าเป้าหมายโดยตรง ซึ่งสื่อที่ใช้ในการโฆษณาหลักๆ ได้แก่ จัดอบรมที่เข้าถึงผู้ใช้งานตรง ออกบูธในงานต่างๆ ที่มีกลุ่มเป้าหมาย โฆษณาผ่านทางสื่อวิทยุ เว็บไซต์ นิตยสารบ้านและที่อยู่อาศัย เป็นต้น ทั้งนี้ เพื่อให้ลูกค้าหรือผู้ใช้สินค้ามีความมั่นใจในสินค้า “SMART บล็อกเย็น”

2.3 ลักษณะลูกค้ากลุ่มเป้าหมายและช่องทางการจำหน่าย

กลุ่มลูกค้าเป้าหมายของบริษัทคือกลุ่มผู้รับเหมาก่อสร้าง และกลุ่มผู้ประกอบการในธุรกิจอสังหาริมทรัพย์ทั้งในประเทศและต่างประเทศ เนื่องจากอิฐมวลเบาได้ถูกผลิตมาเพื่อใช้เป็นวัสดุก่อสร้างในโครงการก่อสร้างที่อยู่อาศัยแบบสูงและเนบราบ ทั้งนี้ ลูกค้าของบริษัทสามารถแบ่งออกได้เป็น 3 กลุ่ม คือ

1. กลุ่มลูกค้าร้านค้าวัสดุก่อสร้าง ซึ่งนำอิฐมวลเบาของบริษัทจำหน่ายไปยังผู้รับเหมาโครงการขนาดเล็กและขนาดกลาง และร้านค้าวัสดุก่อสร้างรายย่อย

2. กลุ่มลูกค้าโครงการ ได้แก่ บริษัทพัฒนาอสังหาริมทรัพย์ทั่วไป ผู้รับเหมาก่อสร้าง ซึ่งนำอิฐมวลเบา “SMART บล็อกเย็น” ไปใช้ในงานก่อสร้างกำแพงและผนังของโครงการก่อสร้างอาคารรูปแบบต่างๆ เช่น โครงการบ้านจัดสรร โครงการอาคารชุดที่พักอาศัย โครงการอาคารสำนักงาน เป็นต้น
3. กลุ่มลูกค้าต่างประเทศ บริษัทมีการส่งสินค้าไปจำหน่ายในต่างประเทศ ได้แก่ ประเทศในแถบเอเชีย ตะวันออกเฉียงใต้ เป็นต้น

สำหรับช่องทางการจัดจำหน่าย แบ่งเป็น 2 ช่องทาง ได้แก่

1. จำหน่ายผ่านผู้จัดจำหน่าย โดยตัวแทนผู้จัดจำหน่ายประกอบธุรกิจค้าส่งและค้าปลีกเกี่ยวกับสินค้าวัสดุ และอุปกรณ์ก่อสร้าง
2. จำหน่ายโดยตรงต่อลูกค้า ได้แก่ ผู้ประกอบธุรกิจพัฒนาอสังหาริมทรัพย์ ผู้รับเหมาก่อสร้าง

2.4 ภาวะอุตสาหกรรมและการแข่งขัน

เนื่องจากอสังหาริมทรัพย์ในปี 2559 มีการชะลอตัวจากปัจจัยทั้งภายในและภายนอกประเทศ ส่งผลให้ผู้ประกอบธุรกิจพัฒนาอสังหาริมทรัพย์ชะลอการขึ้นโครงการ นอกจากนี้ การปล่อยกู้สินเชื่อบริษัทธนาคารมีมาตรการควบคุมดูแลด้านสินเชื่ออย่างรัดกุม เพราะฉะนั้น การปล่อยกู้สินเชื่อด้านที่อยู่อาศัยจึงมีความระมัดระวังเป็นพิเศษ อย่างไรก็ตาม รัฐบาลได้มีแผนกระตุ้นอสังหาริมทรัพย์ ซึ่งเชื่อว่า จะช่วยกระตุ้นแรงซื้อของผู้บริโภคที่อยู่อาศัย แต่อย่างไรก็ตาม เนื่องจากการเจริญเติบโตของภาคอสังหาริมทรัพย์กระจุกตัวในภาคกลางและภาคตะวันออกของประเทศ ส่งผลให้เกิดการไหลของสินค้าเข้าสู่ภูมิภาคดังกล่าว

3. ปัจจัยความเสี่ยง

ปัจจัยความเสี่ยงที่ระบุไว้ในเอกสารฉบับนี้อ้างอิงจากข้อมูลปัจจุบันและคาดการณ์อนาคตเท่าที่สามารถระบุได้ ซึ่งปัจจัยความเสี่ยงที่มีนัยสำคัญบางประการ อาจส่งผลกระทบในทางลบต่อมูลค่าหุ้นของบริษัท โดยปัจจัยความเสี่ยงที่ระบุไว้ในเอกสารฉบับนี้ มิได้เป็นปัจจัยความเสี่ยงทั้งหมดที่มีอยู่ กล่าวคือ อาจมีปัจจัยความเสี่ยงอื่นๆ ที่บริษัทยังไม่อาจทราบได้ และอาจมีปัจจัยความเสี่ยงบางประการที่บริษัทเห็นว่าไม่มีผลกระทบอย่างมีนัยสำคัญต่อบริษัทในขณะนี้ แต่ในอนาคตอาจกลายเป็นปัจจัยความเสี่ยงที่อาจส่งผลกระทบอย่างมีนัยสำคัญต่อรายได้ ผลกำไร สินทรัพย์ สภาพคล่อง แหล่งเงินทุน และโอกาสทางธุรกิจของบริษัท

นอกจากนี้ ข้อความในลักษณะการคาดการณ์ในอนาคต การประมาณการ ความประสงค์ หรือเจตนารมณ์ของบริษัทที่ปรากฏอยู่ในเอกสารฉบับนี้ อาทิ “แผนการ” “ประสงค์” “ต้องการ” “คาดว่า” “เห็นว่า” “เชื่อว่า” “ประมาณ” “อาจจะ” หรือคำหรือข้อความอื่นใดในทำนองเดียวกัน เป็นคำหรือข้อความที่บ่งชี้ถึงสิ่งที่อาจจะเกิดขึ้นในอนาคต ซึ่งมีความไม่แน่นอน และผลที่เกิดขึ้นจริงอาจแตกต่างจากการคาดการณ์ได้

3.1 ความเสี่ยงในการประกอบธุรกิจ

ความเสี่ยงจากการแข่งขันของตลาดอิฐมวลเบาและผนังมวลเบา

ปัจจุบันอิฐมวลเบาได้รับความนิยมในการนำมาใช้เป็นวัสดุก่อสร้างมากขึ้น ซึ่งเป็นผลจากการที่กลุ่มผู้ผลิตอิฐมวลเบาได้ทำการตลาดเชิงรุก พยายามนำเสนอและถ่ายทอดความรู้ ข้อมูล ประโยชน์และคุณสมบัติของอิฐมวลเบาให้กับลูกค้าหรือผู้บริโภคได้รับทราบอย่างต่อเนื่อง อาทิ การประหยัดพลังงาน ความแข็งแรงคงทน การเป็นมิตรกับสิ่งแวดล้อม ความสะดวกรวดเร็วในการใช้งาน และลดการพึ่งพิงแรงงานของกลุ่มผู้รับเหมาก่อสร้าง เป็นต้น กอปรกับแนวโน้มการเติบโตของที่อยู่อาศัยแนวสูง และแนวราบในภาคอสังหาริมทรัพย์ เพื่อรองรับความต้องการจากการเปิดประชาคมเศรษฐกิจอาเซียน (AEC) จึงทำให้แนวโน้มความต้องการใช้อิฐมวลเบาที่มีปริมาณเพิ่มขึ้นอย่างต่อเนื่อง แต่อย่างไรก็ตามเนื่องจากปี 2559 ที่ผ่านมา ภาวะเศรษฐกิจในประเทศชะลอตัว โดยผู้พัฒนาอสังหาริมทรัพย์หลายรายชะลอการลงทุนโครงการออกไป สำหรับภูมิภาคของประเทศไทยที่เศรษฐกิจยังเดินหน้าต่อเนื่องหรือมีการลงทุนอยู่ คือ กรุงเทพมหานคร และภาคตะวันออก ซึ่งถือเป็นโซนที่บริษัทมีความได้เปรียบในการแข่งขัน อย่างไรก็ตาม เนื่องจากเป็นภูมิภาคที่ยังมีการลงทุนอย่างต่อเนื่อง ส่งผลให้คู่แข่งเข้ามาในภูมิภาคนี้เช่นเดียวกัน ผลกระทบที่เกิดขึ้นคือส่วนแบ่งทางการตลาดที่ลดลง และการแข่งขันราคาเกิดขึ้นอย่างหลีกเลี่ยงได้ยาก ทั้งนี้ บริษัทได้เพิ่มช่องทางตลาดต่างประเทศเพื่อเปิดตลาด และเพิ่มช่องทางใหม่ให้กับตลาดอิฐมวลเบาและผนังมวลเบา

ความเสี่ยงจากการขาดแคลนรถขนส่งสินค้า

บริษัทใช้บริการรถขนส่งภายนอก (Outsource) เป็นส่วนใหญ่ บริษัทลงทุนซื้อรถบรรทุกติดเขียบ 7 คัน เพื่อบริการขนส่งสินค้าให้ลูกค้าในบริเวณใกล้เคียง ซึ่งช่วยให้การจัดส่งสินค้ารวดเร็วขึ้น และสามารถรองรับความเสี่ยงจากการขาดแคลนรถขนส่งสินค้าได้ระดับหนึ่ง อย่างไรก็ตาม ความเสี่ยงจากการขาดแคลนรถขนส่งสินค้ายังคงมี เนื่องจากปริมาณรถขนส่งภายนอกมากกว่ารถขนส่งของบริษัทเอง ดังนั้น บริษัทจึงมีแผนการลงทุนซื้อรถบรรทุกติดเขียบเพิ่มขึ้นเพื่อลดความเสี่ยงให้เหลือน้อยที่สุด

3.2 ความเสี่ยงเกี่ยวกับการผลิต

ความเสี่ยงจากคุณภาพวัตถุดิบไม่คงที่

บริษัทผลิตอิฐมวลเบาโดยเลือกใช้ปูนซีเมนต์เป็นวัตถุดิบส่วนผสมหลัก (Cement Base) ซึ่งนอกจากซีเมนต์ผงแล้ว สูตรการผลิตยังต้องมีส่วนผสมเพื่อให้อิฐมวลเบามีคุณสมบัติตามที่ต้องการ ได้แก่ ทนทาย ฝุ่นขาว ยิปซัม และผงอูมิเนียม ซึ่งวัตถุดิบที่นำมาใช้เป็นส่วนผสมในการผลิต ล้วนแต่มีความสำคัญต่อการผลิตอิฐมวลเบาทั้งสิ้น แต่เนื่องจากวัตถุดิบดังกล่าวบางชนิดเป็นวัตถุดิบที่เกิดขึ้นเองตามธรรมชาติ และบางชนิดต้องผ่านกระบวนการทางวิทยาศาสตร์ก่อนจะนำมาใช้ในการผลิตอิฐมวลเบา ดังนั้น คุณภาพของวัตถุดิบจึงขึ้นอยู่กับแหล่งที่มาและกระบวนการทางวิทยาศาสตร์ของผู้จำหน่ายวัตถุดิบ ซึ่งอาจทำให้วัตถุดิบที่นำมาใช้มีคุณภาพที่แตกต่างกันในแต่ละรอบที่สั่งซื้อ โดยหากบริษัทไม่สามารถจัดหาวัตถุดิบที่มีคุณสมบัติเป็นไปตามสูตรที่กำหนดไว้ หรือไม่สามารถจัดหาวัตถุดิบที่มีคุณภาพคงที่หรือใกล้เคียงกับเกณฑ์คุณภาพที่ต้องการ อาจทำให้บริษัทได้รับผลกระทบจากต้นทุนการผลิตที่เพิ่มสูงขึ้น เนื่องจากเกิดอัตราการสูญเสียจากกระบวนการผลิต ซึ่งจะส่งผลกระทบต่อความสามารถในการทำกำไรของบริษัทได้

ความเสี่ยงจากความผันผวนของราคาวัตถุดิบ

บริษัทสั่งซื้อวัตถุดิบจากในประเทศไทย และนำเข้าวัตถุดิบจากต่างประเทศ โดยวัตถุดิบชนิดเดียวที่บริษัทนำเข้าจากต่างประเทศ คือ ผงอูมิเนียม ดังนั้น เพื่อเป็นการป้องกันความเสี่ยงจากความผันผวนของราคาวัตถุดิบที่อาจจะเกิดขึ้น บริษัทได้กำหนดแนวปฏิบัติเกี่ยวกับการจัดซื้อโดยการติดต่อเพื่อสั่งซื้อวัตถุดิบล่วงหน้ากับผู้จำหน่ายวัตถุดิบ โดยการกำหนดราคาซื้อและแจ้งเวลาจัดส่งสินค้าที่แน่นอนและชัดเจน เพื่อควบคุมและป้องกันความผันผวนของราคาวัตถุดิบ จึงทำให้ที่ผ่านมา บริษัทไม่ได้รับผลกระทบจากความผันผวนของราคาวัตถุดิบที่ใช้ในการผลิตมากนัก แต่อย่างไรก็ตาม ทางบริษัทฯ ได้พัฒนาสูตร เพื่อให้เหมาะสมกับคุณสมบัติของวัตถุดิบที่เข้ามา

3.3 ความเสี่ยงด้านการเงิน

ความเสี่ยงจากอัตราแลกเปลี่ยนเงินตราต่างประเทศ

บริษัทนำเข้าวัตถุดิบจากต่างประเทศ ได้แก่ ผงอูมิเนียม ทั้งนี้ ในปี 2559 ทางบริษัทได้มีการทบทวนค่าเงินที่ใช้ในการสั่งซื้อ โดยเปรียบเทียบค่าเงินที่ควรใช้ในการสั่งซื้อสินค้า ซึ่งสามารถช่วยลดความเสี่ยงจากอัตราแลกเปลี่ยนได้ ทั้งนี้ บริษัทใช้อัตราแลกเปลี่ยน 2 ค่า เพื่อการปรับเปลี่ยนให้เหมาะสมกับช่วงเวลาและสถานการณ์นั้นๆ ซึ่งช่วยทำให้ต้นทุนของบริษัทคงที่

บริษัทฯ ได้มีการส่งออกสินค้าไปจำหน่ายยังต่างประเทศ และได้มีการบริหารจัดการเพื่อลดความเสี่ยงจากอัตราแลกเปลี่ยนเงินตราต่างประเทศไว้เรียบร้อยแล้ว

3.4 ความเสี่ยงด้านการบริหาร การจัดการ

ความเสี่ยงในกรณีมีกลุ่มผู้ถือหุ้นรายใหญ่มากกว่าร้อยละ 50

ณ วันที่ 31 ธันวาคม 2559 บริษัทมีผู้ถือหุ้นรายใหญ่คือ บจก.ทีปกร โฮลดิ้ง ซึ่งถือหุ้นในบริษัททั้งทางตรงและทางอ้อม (ในนาม CCP, CPP, CKY และครอบครัวทีปกรสุขเกษม) (รายละเอียดเพิ่มเติมข้อ 1.นโยบายและภาพรวมการประกอบธุรกิจ หัวข้อ 1.3 โครงสร้างการถือหุ้น) ประมาณร้อยละ 75 ของทุนจดทะเบียนที่ออกจำหน่ายแล้วทั้งหมด ซึ่งสัดส่วนการถือหุ้นดังกล่าว ทำให้กลุ่มครอบครัวทีปกรสุขเกษมสามารถกำหนดนโยบายในการบริหารงาน รวมถึงควบคุมความเสี่ยงส่วนใหญ่ในที่ประชุมผู้ถือหุ้นของบริษัท ที่ต้องใช้คะแนนเสียงข้างมากเกินกึ่งหนึ่งในที่ประชุม และวาระที่ต้องใช้คะแนนเสียงไม่น้อยกว่า 3 ใน 4 ของที่ประชุมผู้ถือหุ้น ดังนั้น ผู้ถือหุ้นรายย่อยจึงอาจมีความเสี่ยงจากการที่ผู้ถือหุ้นรายใหญ่สามารถควบคุมมติที่ประชุมผู้ถือหุ้นได้ อย่างไรก็ตาม ด้วยการกำหนดโครงสร้างองค์กรของบริษัท และการกำหนดแนวทางการปฏิบัติของคณะกรรมการเกี่ยวกับการกำกับดูแลกิจการที่ดี ด้วยการสร้างกลไกในการตรวจสอบและถ่วงดุลอำนาจของกรรมการผู้มีส่วนได้เสีย โดยการแต่งตั้งคณะกรรมการตรวจสอบซึ่งมาจากกรรมการอิสระที่มีคุณสมบัติตามเกณฑ์ของสำนักงาน ก.ล.ด. และตลาดหลักทรัพย์แห่งประเทศไทยรวม 3 ท่าน เพื่อเข้าทำหน้าที่ตรวจสอบการทำงานและการบริหารงานของบริษัทแทนผู้ถือหุ้นรายย่อย กอปรกับการว่าจ้างบริษัทตรวจสอบภายในที่เป็นผู้เชี่ยวชาญและที่มีความเป็นอิสระจากฝ่ายบริหาร รายงานขึ้นตรงต่อคณะกรรมการตรวจสอบเป็นผู้ทำหน้าที่ตรวจสอบการปฏิบัติงานอีกชั้นหนึ่ง จึงเป็นการช่วยเพิ่มประสิทธิภาพและความโปร่งใสในการบริหารจัดการผ่านระบบการควบคุมภายใน ดังนั้น บริษัทจึงมั่นใจว่าผู้ถือหุ้นทุกท่าน รวมถึงผู้มีส่วนได้เสียกับบริษัทจะได้รับการปฏิบัติอย่างเท่าเทียมและเป็นธรรม

4. ข้อมูลหลักทรัพย์และผู้ถือหุ้น

4.1 จำนวนทุนจดทะเบียนและทุนชำระแล้ว

บริษัทมีทุนจดทะเบียนและทุนชำระแล้ว ดังนี้

	ณ วันที่ 31 ธันวาคม 2558	ณ วันที่ 31 ธันวาคม 2559
ทุนจดทะเบียน	644,000,000 บาท	644,000,000 บาท
ทุนจดทะเบียนเรียกชำระแล้ว	460,000,000 บาท	460,000,000 บาท
มูลค่าที่ตราไว้ต่อหุ้น	1 บาท	1 บาท

หมายเหตุ : บริษัท สมาร์ทคอนกรีต จำกัด (มหาชน) ออกใบสำคัญแสดงสิทธิที่จะซื้อหุ้นสามัญเพิ่มทุนของบริษัท (SMART-W1) จำนวน 184 ล้านหน่วย ให้แก่ผู้ถือหุ้นโดยไม่คิดมูลค่า โดยใบสำคัญแสดงสิทธินี้มีอายุ 3 ปี นับจาก 21 เมษายน 2558- 20 เมษายน 2561 ราคาใช้สิทธิ 1.25 บาทต่อหน่วย อัตราการใช้สิทธิ 1 หน่วยใบสำคัญแสดงสิทธิ : 1 หุ้น วัตถุประสงค์ เพื่อใช้เป็นเงินทุนขยายกำลังการผลิต และพัฒนาผลิตภัณฑ์ใหม่ และใช้เป็นเงินทุนหมุนเวียนในกิจการ เริ่มใช้สิทธิ เมื่อครบอายุ 1 ปี นับจากวันที่ออก โดยใช้สิทธิทุก ๆ 6 เดือน ใช้สิทธิครั้งแรก 30 มิถุนายน 2559 ครั้งสุดท้ายวันที่ 20 เมษายน 2561

4.2 ผู้ถือหุ้น

กลุ่มผู้ถือหุ้นที่ถือหุ้นสูงสุด 8 รายแรก (ข้อมูล ณ วันที่ 31 ธันวาคม 2559)

ลำดับที่	รายชื่อ	จำนวนหุ้น	สัดส่วนการถือหุ้น (%)
1.	บริษัท ชลประทีปสินทรัพย์ จำกัด	199,837,471	43.44
2.	บริษัท ผลิตภัณฑ์คอนกรีตชลบุรี จำกัด (มหาชน)	132,300,008	28.76
3.	บริษัท ทีปกรโฮลดิ้ง จำกัด	15,898,953	3.45
4.	บริษัท ชลบุรีกันยง จำกัด	12,862,500	1.79
5.	นาย สุวรรณ พรมีไชย	6,008,800	1.30
6.	นาย วีระ นภาพฤกษ์ชาติ	3,800,000	0.82
7.	นาย ประทีป ทีปกรสุขเกษม	3,743,155	0.81
8.	นางสุภา ยั่งยืนสุนทร	2,486,500	0.54

4.3 นโยบายการจ่ายเงินปันผล

บริษัทมีนโยบายการจ่ายเงินปันผลให้แก่ผู้ถือหุ้นในแต่ละปี ไม่น้อยกว่าร้อยละ 40 ของกำไรสุทธิที่เหลือหลังจากหักภาษีและสำรองต่างๆ ทุกประเภทตามที่กฎหมายกำหนด โดยพิจารณาจากงบการเงินของบริษัท อย่างไรก็ตามการจ่ายเงินปันผลดังกล่าวจะขึ้นกับกระแสเงินสด แผนการลงทุน เงื่อนไขทางกฎหมาย โดยทางบริษัทคำนึงถึงความจำเป็นและเหมาะสมของปัจจัยอื่นๆ ในอนาคต และการจ่ายเงินปันผลนั้นจะไม่มีผลกระทบต่อการดำเนินงานปกติของบริษัทอย่างมีนัยสำคัญ ทั้งนี้ มติคณะกรรมการของบริษัทที่อนุมัติให้จ่ายเงินปันผลจะต้องนำเสนอต่อที่ประชุมผู้ถือหุ้นเพื่อขออนุมัติ อนึ่ง คณะกรรมการบริษัทมีอำนาจในการพิจารณาจ่ายเงินปันผลระหว่างกาลได้ หากเห็นควรมีความเหมาะสมและไม่กระทบต่อการดำเนินงานของบริษัททั้งนี้จะต้องรายงานให้ที่ประชุมผู้ถือหุ้นทราบในการประชุมคราวถัดไป

5.โครงสร้างการจัดการ

5.1 คณะกรรมการ

5.1.1 คณะกรรมการบริษัท (Board of Director)

รายชื่อคณะกรรมการบริษัท ณ วันที่ 31 ธันวาคม 2559 มีจำนวน 7 ท่าน ดังนี้

ลำดับ	รายชื่อ		ตำแหน่ง
1	นายประทีป	ทีปกรสุขเกษม	ประธานกรรมการบริษัท
2	นายรังสี	ทีปกรสุขเกษม	กรรมการบริษัท
3	นางสาวจารณี	จัสสมบัติศิริ	กรรมการบริษัท
4	นายสุรพล	เดิมนิบุตร	กรรมการบริษัท
5	นางธิดา	ธรรมสาโรช	กรรมการอิสระ / ประธานกรรมการตรวจสอบ
6	ร้อยตรีสมควร	สุธรรมโน	กรรมการอิสระ / กรรมการตรวจสอบ
7	นายสมชาย	เลิศศักดิ์วิมาน	กรรมการอิสระ / กรรมการตรวจสอบ

โดยมี นายชวินโรจน์ ชีรพัชรพร ทำหน้าที่เป็นเลขานุการคณะกรรมการบริษัท

กรรมการผู้มีอำนาจลงนามผูกพันบริษัท : นายประทีป ทีปกรสุขเกษม ลงลายมือชื่อร่วมกับ
นายรังสี ทีปกรสุขเกษม หรือนางสาวจารณี จัสสมบัติศิริ รวมเป็นสองคนและประทับตราสำคัญของบริษัท

ข้อจำกัดอำนาจของกรรมการ : -ไม่มี-

5.1.2 คณะกรรมการตรวจสอบ (Audit Committee)

รายชื่อคณะกรรมการตรวจสอบ ณ วันที่ 31 ธันวาคม 2559 มีจำนวน 3 ท่าน ดังนี้

ลำดับ	รายชื่อ		ตำแหน่ง
1	นางธิดา	ธรรมสาโรช	กรรมการอิสระ / ประธานกรรมการตรวจสอบ
2	ร้อยตรีสมควร	สุธรรมโน	กรรมการอิสระ / กรรมการตรวจสอบ
3	นายสมชาย	เลิศศักดิ์วิมาน	กรรมการอิสระ / กรรมการตรวจสอบ

โดยมี นายชวินโรจน์ ชีรพัชรพร ทำหน้าที่เป็นเลขานุการคณะกรรมการตรวจสอบ

หมายเหตุ : กรรมการตรวจสอบที่มีความรู้และประสบการณ์ในการสอบทานความน่าเชื่อถือของงบการเงิน
คือ นายสมชาย เลิศศักดิ์วิมาน

สถิติการเข้าประชุมคณะกรรมการ ในปี 2557-2559

รายชื่อคณะกรรมการ	ปี 2557		ปี 2558		ปี 2559	
	กรรมการ บริษัท	กรรมการ ตรวจสอบ	กรรมการ บริษัท	กรรมการ ตรวจสอบ	กรรมการ บริษัท	กรรมการ ตรวจสอบ
1. นายประทีป ทิปกรสุขเกษม	5/5	-	5/5	-	4/4	-
2. นายรังสี ทิปกรสุขเกษม	5/5	-	4/5	-	4/4	-
3. นางสาวจรรย์ จังสมบัติศิริ ¹	5/5	-	4/5	-	4/4	-
4. นายสุรพล เดิมอริยบุตร ¹	5/5	-	4/5	-	4/4	-
5. นางธิดา ธรรมสาโรช ¹	5/5	4/4	4/5	3/4	4/4	4/4
6. ร้อยตรีสมควร สุธรรมโน ¹	4/5	3/4	5/5	4/4	4/4	4/4
7. นายสมชาย เลิศศักดิ์วิมาน ¹	5/5	4/4	5/5	4/4	4/4	4/4

หมายเหตุ: -ตัวเลขแสดงจำนวนครั้งที่กรรมการเข้าร่วมการประชุม ต่อจำนวนครั้งการประชุม

- /1 กรรมการทั้ง 5 ท่านได้รับแต่งตั้งจากมติที่ประชุมวิสามัญผู้ถือหุ้นครั้งที่ 1/2555 เมื่อวันที่ 17 ตุลาคม 2555
- ที่ประชุมสามัญผู้ถือหุ้นครั้งที่ 1/2556 เมื่อวันที่ 15 มีนาคม 2556 มีมติอนุมัติการแปรสภาพเป็นบริษัทมหาชน โดยบริษัทได้มี การจัดประชุมคณะกรรมการบริษัทครั้งที่ 1/2556 และการประชุมคณะกรรมการตรวจสอบ (ครั้งแรกหลังแปรสภาพ) เมื่อวันที่ 18 เมษายน 2556

5.1.3 คณะกรรมการบริหาร (Executive Committee)

รายชื่อคณะกรรมการบริหาร ณ วันที่ 31 ธันวาคม 2559 มีดังนี้

ลำดับ	รายชื่อ		ตำแหน่ง
1.	นายประทีป	ทิปกรสุขเกษม	ประธานกรรมการบริหาร
2.	นายรังสี	ทิปกรสุขเกษม	กรรมการบริหาร
3.	นางสาวจรรย์	จังสมบัติศิริ	กรรมการบริหาร
4.	นางสาวสมนึก	ชัยชนะกุลมงคล	กรรมการบริหาร
5.	นายชัชฌิมเดช	ศิริโรธานุกุล	กรรมการบริหาร
6.	นางสาวพรรณกมล	เผ่าไทย	กรรมการบริหาร
7.	นายฉันทวุฒิ	ยินดีสุข	กรรมการบริหาร

5.2 ผู้บริหาร

5.2.1 คณะผู้บริหาร (Management Team)

รายชื่อคณะผู้บริหาร ณ วันที่ 31 ธันวาคม 2559 มีดังนี้

ลำดับ	รายชื่อ		ตำแหน่ง
1.	นายประทีป	ทีปกรสุขเกษม	ประธานกรรมการบริหาร
2.	นายรังสี	ทีปกรสุขเกษม	กรรมการผู้จัดการ
3.	นางสาวสมนึก	ชัยชนะกุลมงคล	ผู้จัดการฝ่ายโรงงาน
4.	นายชินเดช	ศิริโรเวธกุล	ผู้จัดการฝ่ายการตลาดและการขาย
5.	นางสาวพรณกมล	เผ่าไทย	ผู้จัดการฝ่ายบัญชีและควบคุมธุรกิจ
6.	นางสาวจารณี	จัสสมบัติศิริ	ผู้จัดการฝ่ายจัดซื้อ
7.	นายฉันทวุฒิ	อินดีสุข	ผู้จัดการฝ่ายบริหารการเงิน
8.	นางสาวเกตุมณี	ชลธารวงศ์	ผู้จัดการฝ่ายบริหารงานบุคคล
9.	นายภูษิต	ทองอิม	ผู้จัดการส่วนขนส่ง

โครงสร้างองค์กร

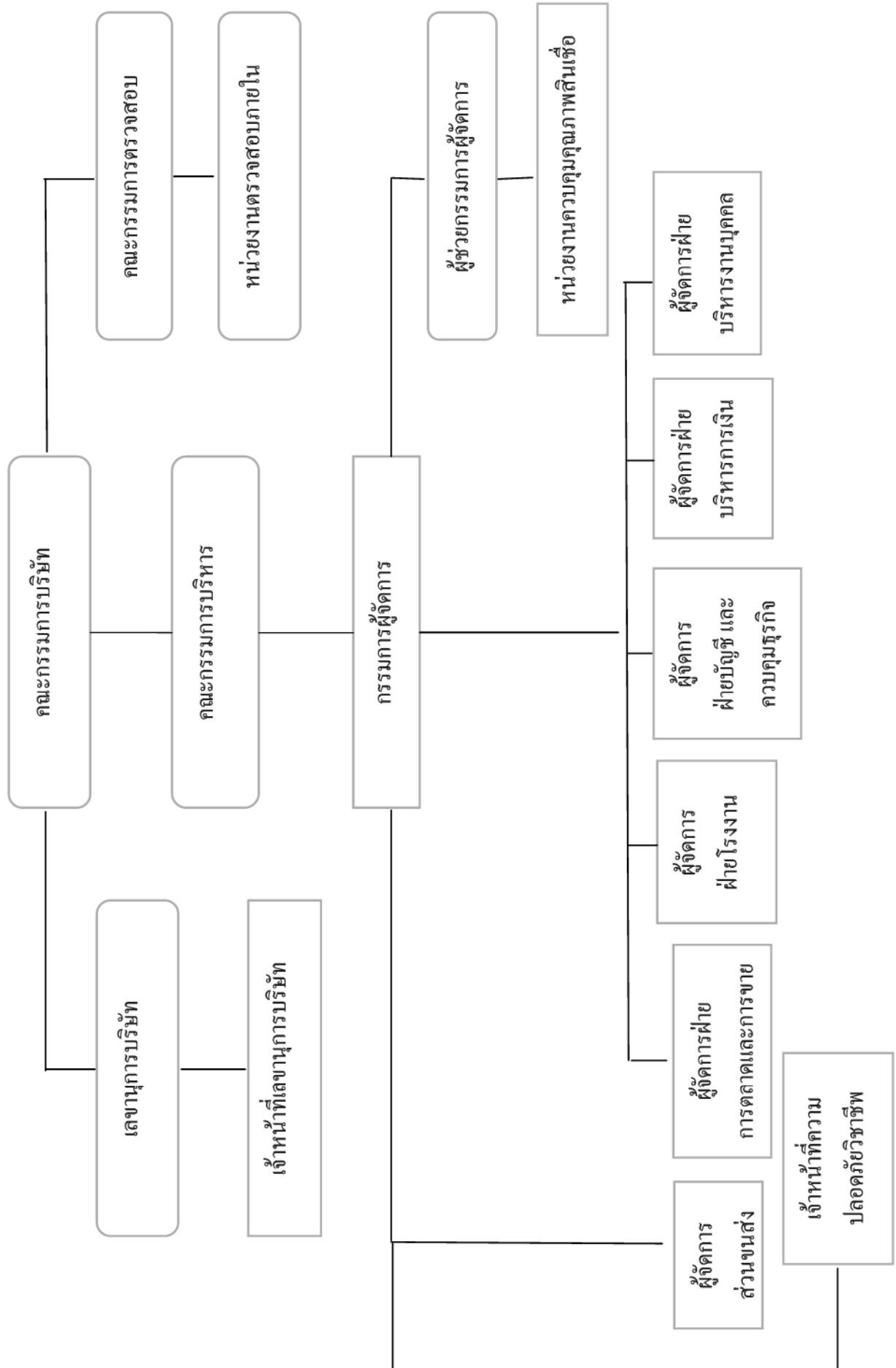

5.3 เลขานุการบริษัท

ตามข้อกำหนดในมาตรา 89/15 แห่งพระราชบัญญัติบริษัทมหาชน พ.ศ.2535 กำหนดให้คณะกรรมการต้องจัดให้มีเลขานุการบริษัทรับผิดชอบในนามของบริษัทหรือคณะกรรมการบริษัท โดยที่ประชุมคณะกรรมการบริษัท ครั้งที่ 1/2556 (หลังแปรสภาพ) เมื่อวันที่ 18 เมษายน 2556 มีมติแต่งตั้งให้ นายชวิน โรจน์ ชีรพัชรพร ดำรงตำแหน่งเป็นเลขานุการบริษัท โดยมีหน้าที่และความรับผิดชอบ ดังนี้

1. จัดทำและเก็บรักษาเอกสารดังต่อไปนี้
 - (ก) ทะเบียนกรรมการ
 - (ข) หนังสือนัดประชุมคณะกรรมการ รายงานการประชุมคณะกรรมการ และรายงานประจำปีของบริษัท
 - (ค) หนังสือนัดประชุมผู้ถือหุ้นและรายงานการประชุมผู้ถือหุ้น
2. เก็บรักษารายงานการมีส่วนได้เสียที่รายงานโดยกรรมการหรือผู้บริหาร และส่งสำเนารายงานดังกล่าวให้ประธานกรรมการและประธานกรรมการตรวจสอบทราบภายในเจ็ดวันทำการนับแต่วันที่บริษัทได้รับรายงาน
3. จัดทำระบบการเก็บรักษาเอกสารและหลักฐานที่เกี่ยวข้องกับการแสดงข้อมูลดังต่อไปนี้ รวมทั้งดูแลให้มีการเก็บรักษาเอกสารหรือหลักฐานดังกล่าวให้ถูกต้องครบถ้วนและสามารถตรวจสอบได้ในระยะเวลาไม่น้อยกว่าห้าปีนับแต่วันที่มีการจัดทำเอกสารหรือข้อมูลดังกล่าว การเก็บรักษาเอกสารและหลักฐานข้างต้น ให้ความหมายรวมถึงการเก็บรักษา ด้วยระบบคอมพิวเตอร์หรือระบบอื่นใดที่สามารถเรียกดูได้โดยไม่มีการเปลี่ยนแปลงข้อความ
 - (1) การให้ข้อมูลประกอบการขอมติที่ประชุมผู้ถือหุ้น
 - (2) งบการเงินและรายงานเกี่ยวกับฐานะการเงินและผลการดำเนินงานของบริษัท หรือรายงานอื่นใดที่ต้องเปิดเผยตามมาตรา 56 มาตรา 57 มาตรา 58 หรือ มาตรา 199 แห่งพระราชบัญญัติหลักทรัพย์และตลาดหลักทรัพย์
 - (3) ความเห็นของบริษัทเมื่อมีผู้ทำคำเสนอซื้อหุ้นของบริษัทจากผู้ถือหุ้นเป็นการทั่วไป
 - (4) การให้ข้อมูลหรือรายงานอื่นใดเกี่ยวกับกิจการที่บริษัทจัดทำขึ้นเพื่อเผยแพร่ต่อผู้ถือหุ้นหรือประชาชนทั่วไป ตามที่คณะกรรมการกำกับตลาดทุนกำหนด
4. ดำเนินการอื่นๆ ตามที่คณะกรรมการกำกับตลาดทุนประกาศกำหนดต่อไป
5. ต้องปฏิบัติหน้าที่ด้วยความรับผิดชอบ ความระมัดระวัง และความซื่อสัตย์สุจริต รวมทั้งต้องปฏิบัติให้เป็นไปตามกฎหมาย วัตถุประสงค์ ข้อบังคับของบริษัท มติคณะกรรมการ ตลอดจนมติที่ประชุมผู้ถือหุ้น และไม่กระทำการใดอันเป็นการขัดหรือแย้งกับประโยชน์ของบริษัทอย่างมีนัยสำคัญ
6. ต้องปฏิบัติหน้าที่ด้วยความรับผิดชอบและความระมัดระวังเชิงวิญญูชนผู้ประกอบธุรกิจเช่นนั้นจะพึงกระทำภายใต้สถานการณ์อย่างเดียวกัน โดย
 - (1) การตัดสินใจได้กระทำไปด้วยความเชื่อโดยสุจริตและสมเหตุสมผลว่าเป็นไปเพื่อประโยชน์สูงสุดของบริษัทเป็นสำคัญ
 - (2) การตัดสินใจได้กระทำบนพื้นฐานข้อมูลที่เชื่อโดยสุจริตว่าเพียงพอ และ
 - (3) การตัดสินใจได้กระทำไปโดยตนไม่มีส่วนได้เสีย ไม่ว่าโดยตรงหรือโดยอ้อมในเรื่องที่ตัดสินใจนั้น

ทั้งนี้ ในกรณีที่เลขานุการบริษัทพ้นจากตำแหน่งไม่อาจปฏิบัติหน้าที่ได้ ให้คณะกรรมการแต่งตั้งเลขานุการบริษัทคนใหม่ภายในเก้าสิบวันนับแต่วันที่เลขานุการบริษัทคนเดิมพ้นจากตำแหน่งหรือไม่อาจปฏิบัติหน้าที่ได้

5.4 ค่าตอบแทนกรรมการและผู้บริหาร

5.4.1 ค่าตอบแทนที่เป็นตัวเงิน

ก. คณะกรรมการบริษัท

➤ เบี้ยประชุม

ที่ประชุมสามัญผู้ถือหุ้นประจำปี 2559 เมื่อวันที่ 30 มีนาคม 2559 กำหนดค่าตอบแทนให้แก่คณะกรรมการบริษัทในวงเงินไม่เกิน 1,200,000 บาทต่อปี โดยมีรายละเอียดดังนี้

ตำแหน่ง	ค่าเบี้ยประชุมต่อครั้ง
ประธานกรรมการบริษัท	20,000 บาท
กรรมการบริษัท	10,000 บาท
ประธานกรรมการตรวจสอบ	20,000 บาท
กรรมการตรวจสอบ	10,000 บาท

➤ บำเหน็จกรรมการ

กำหนดเงินบำเหน็จสำหรับคณะกรรมการขึ้นอยู่กับผลการดำเนินงานของบริษัทในแต่ละปี แต่ทั้งนี้สูงสุดไม่เกิน 2,000,000 บาท (สองล้านบาทถ้วน) และให้คณะกรรมการมีอำนาจจัดสรรเงินจำนวนนี้แก่กรรมการแต่ละท่าน

สรุปค่าตอบแทนกรรมการบริษัท ในปี 2557 - 2559

(หน่วย: บาท)

รายชื่อ คณะกรรมการ	ปี 2557			ปี 2558			ปี 2559		
	กรรมการ บริษัท	กรรมการ ตรวจสอบ	รวม	กรรมการ บริษัท	กรรมการ ตรวจสอบ	รวม	กรรมการ บริษัท	กรรมการ ตรวจสอบ	รวม
1. นายประทีป ทีปกรสุข เกษม	50,000	-	50,000	90,000	-	90,000	80,000	-	80,000
2. นายรังสี ทีปกรสุข เกษม	50,000	-	50,000	40,000	-	40,000	40,000	-	40,000
3. นางสาวจารณี จิงสมบัติศิริ	30,000	-	30,000	40,000	-	40,000	40,000	-	40,000
4. นายสุรพล เดมอริยบุตร	50,000	-	50,000	40,000	-	40,000	40,000	-	40,000
5. นางธิดา ธรรมสาโรช	50,000	80,000	130,000	40,000	60,000	100,000	40,000	80,000	120,000
6. ร้อยตรี สมควร สุธรรมโน	40,000	30,000	70,000	50,000	50,000	100,000	40,000	40,000	80,000
7. นายสมชาย เลิศศักดิ์วิมาน	50,000	40,000	90,000	50,000	40,000	90,000	40,000	40,000	80,000

ข. ค่าตอบแทนผู้บริหาร

ค่าตอบแทนผู้บริหาร	ปี 2557		ปี 2558		ปี 2559	
	จำนวน (คน)	จำนวนเงิน (บาท)	จำนวน (คน)	จำนวนเงิน (บาท)	จำนวน (คน)	จำนวนเงิน (บาท)
เงินเดือน+โบนัส+เงิน ประกันสังคม	6	8,290,650	6	8,408,700	9	8,957,031
รวม	6	8,290,650	6	8,408,700	9	8,957,031

หมายเหตุ : ^{1/} เป็นค่าตอบแทนจากผลงานปีก่อนหน้า

5.4.2 ค่าตอบแทนอื่น

- ไม่มี -

5.5 บุคลากร

5.5.1 จำนวนพนักงานทั้งหมด

ณ วันที่ 31 ธันวาคม 2559 บริษัทมีจำนวนพนักงาน ดังนี้

ประเภท/ฝ่าย/แผนก	จำนวน (คน)		
	ปี 2557	ปี 2558	ปี 2559
1.พนักงานประจำ	90	104	100
ฝ่ายบริหาร	4	7	8
ฝ่ายโรงงาน	57	57	58
แผนกผลิตและ ผลิตภัณฑ์	36	37	38
แผนกซ่อมบำรุง เครื่องจักร	10	11	10
แผนกซ่อมบำรุงไฟฟ้า	5	5	5
แผนกคุณภาพและ ผลิตผล	5	4	5
ฝ่ายขายและกระจายสินค้า	16	29	20
ฝ่ายบัญชีและควบคุมธุรกิจ	5	5	4
ฝ่ายการเงินและจัดซื้อ	4	4	5
ฝ่ายบริหารงานบุคคล	4	2	5
2.พนักงานรายวัน	37	33	55
ฝ่ายโรงงาน	36	33	55
ฝ่ายบริหารงานบุคคล	1	0	0
รวม	127	137	155

หมายเหตุ : พนักงานรายวันประมาณร้อยละ 97 เป็นพนักงานฝ่ายโรงงาน

ผลตอบแทนรวมของพนักงาน ลูกจ้างบริษัท และลักษณะผลตอบแทน

รูปแบบผลตอบแทน	ปี 2557	ปี 2558	ปี 2559
ค่าตอบแทนของพนักงานประจำในรูปของเงินเดือน	24,465,498.01	27,816,473.41	30,217,059.98
ค่าตอบแทนของพนักงานชั่วคราวในรูปของเงินเดือน	5,195,285.00	5,594,302.00	7,075,948.00
ค่าตอบแทนของพนักงานประจำในรูปของโบนัส	4,055,600.00	3,425,900.00	1,165,755.00
ค่าตอบแทนของพนักงานประจำในรูปแบบของกองทุนสำรองเลี้ยงชีพ	221,327.00	226,628.00	244,726.00
รวม	33,937,710.01	38,231,987.07	38,703,488.98

5.5.2 ข้อพิพาทด้านแรงงานที่สำคัญในระยะ 3 ปีที่ผ่านมา

-ไม่มี-

5.5.3 นโยบายในการพัฒนาพนักงาน

บริษัทมีนโยบายในการเสริมสร้างความรู้ และพัฒนาศักยภาพในการทำงานของพนักงาน โดยการจัดอบรมภายในบริษัท โดยการเชิญวิทยากรภายนอกมาให้ความรู้ และจัดส่งเข้าอบรมภายนอกบริษัทกับหน่วยงานต่างๆ ที่คาดว่าจะประโยชน์ต่อการทำงานของพนักงานในอนาคต นอกจากนี้บริษัทยังมีการจัดส่งพนักงานบางส่วนดูงานในต่างประเทศเพื่อนำความรู้ หรือประสบการณ์ที่ได้รับกลับมาเผยแพร่กับพนักงานหรือผู้ร่วมงานต่อไป นอกจากนี้เพื่อเป็นขวัญและกำลังใจกับบุคลากรภายในบริษัท บริษัทมีนโยบายในการพิจารณาปรับปรุงสวัสดิการให้กับพนักงานตามความเหมาะสม

6. นโยบายการกำกับดูแลกิจการที่ดี

6.1 นโยบายการกำกับดูแลกิจการที่ดี

คณะกรรมการบริษัทมีนโยบายการปฏิบัติตามข้อพึงปฏิบัติที่ดีสำหรับกรรมการบริษัทจดทะเบียน (Code of Best Practices) รวมทั้งได้กำหนดนโยบายการกำกับดูแลกิจการและปฏิบัติตามหลักการและแนวปฏิบัติที่ดีเกี่ยวกับการกำกับดูแลกิจการ เพื่อให้เกิดประสิทธิภาพและประสิทธิผลในการบริหารงาน และก่อให้เกิดความเป็นธรรมกับทุกฝ่ายที่เกี่ยวข้องกับบริษัท ซึ่งสามารถอธิบายได้ ดังนี้

หมวดที่ 1 : สิทธิของผู้ถือหุ้น (Rights of Shareholders)

คณะกรรมการบริษัทให้ความสำคัญกับสิทธิของผู้ถือหุ้นโดยไม่กระทำการใดๆ อันเป็นการละเมิดหรือการรอนสิทธิของผู้ถือหุ้น รวมถึงได้อำนวยความสะดวกแก่ผู้ถือหุ้นในการใช้สิทธิต่างๆ และได้กำหนดแนวทางปฏิบัติเพื่อสร้างความมั่นใจว่าผู้ถือหุ้นจะได้รับการคุ้มครองสิทธิขั้นพื้นฐาน ดังนี้

1. บริษัทจะแจ้งให้ผู้ถือหุ้นทุกท่านทราบถึงความคืบหน้าการดำเนินงานของกิจการอย่างสม่ำเสมอ โดยการแจ้งให้ผู้ถือหุ้นทราบโดยตรงหรือผ่านทางตลาดหลักทรัพย์ฯ
2. การจัดประชุมผู้ถือหุ้นบริษัทจะเลือกใช้สถานที่ที่สามารถเดินทางไปได้สะดวก รวมถึงเลือกวันและเวลาที่เหมาะสม
3. บริษัทจะจัดส่งหนังสือเชิญประชุมผู้ถือหุ้นพร้อมทั้งข้อมูลประกอบการประชุมตามวาระต่างๆ อย่างเพียงพอสำหรับการพิจารณา ให้ล่วงหน้าก่อนวันประชุมไม่น้อยกว่า 7 วัน ซึ่งเป็นไปตามข้อบังคับของบริษัท และ/หรือตามที่กฎหมายกำหนด และกำหนดให้มีการเห็นของคณะกรรมการประกอบในการพิจารณาของของผู้ถือหุ้นในทุกวาระ รวมถึงกำหนดให้มีการเห็นของคณะกรรมการตรวจสอบประกอบในวาระสำคัญๆ หรือตามที่กฎหมายกำหนด
4. ก่อนเริ่มการประชุมผู้ถือหุ้น บริษัทได้ถือปฏิบัติให้มีการแถลงแก่ผู้ถือหุ้นให้ทราบถึงสิทธิตามข้อบังคับของบริษัท การดำเนินการประชุมวิธีการใช้สิทธิลงคะแนน และสิทธิในการแสดงความเห็นรวมทั้งการตั้งคำถามใดๆ ต่อที่ประชุมตามระเบียบวาระการประชุมโดยประธานที่ประชุมกรรมการและกรรมการที่ดำรงตำแหน่งเฉพาะเรื่องต่างๆ ได้เข้าร่วมประชุมเพื่อให้ข้อมูลและตอบข้อซักถามต่างๆ ทั้งนี้ ประธานกรรมการหรือประธานที่ประชุมจะจัดสรรเวลาให้อย่างเหมาะสม โดยจะกำหนดเวลาในการประชุมให้ผู้ถือหุ้นได้มีโอกาสสอบถามหรือแสดงความเห็นและข้อเสนอแนะต่างๆ ได้อย่างเต็มที่
5. หลังเสร็จสิ้นการประชุมผู้ถือหุ้น บริษัทจะแจ้งมติที่ประชุมผู้ถือหุ้นต่อตลาดหลักทรัพย์ฯ ทันทีก่อนตลาดหลักทรัพย์ฯ เปิดทำการซื้อขายหลักทรัพย์รอบถัดไป และบริษัทจะมีการบันทึกการประชุมผู้ถือหุ้นทุกครั้ง โดยมีเนื้อหาที่ประชุมถูกต้อง ครบถ้วน รวมถึงรายละเอียดกรรมการที่เข้าร่วมประชุม การแจ้งคะแนนนับทุกๆ วาระ และข้อซักถามหรือข้อคิดเห็นที่สำคัญ เพื่อให้ผู้ถือหุ้นสามารถตรวจสอบได้ โดยแจ้งรายงานการประชุมไปยังตลาดหลักทรัพย์ฯ ภายใน 1 วันนับจากวันที่ประชุมผู้ถือหุ้น

หมวดที่ 2 : การปฏิบัติต่อผู้ถือหุ้นอย่างเท่าเทียม (Equitable Treatment of Shareholders)

บริษัทให้ความสำคัญกับสิทธิของผู้ถือหุ้นทุกท่านอย่างเท่าเทียม โดยมีการกำหนดแนวทางปฏิบัติ ดังนี้

1. บริษัทจะจัดส่งหนังสือมอบอำนาจโดยเสนอรายชื่อกรรมการอิสระอย่างน้อย 1 ท่าน ให้ผู้ถือหุ้นได้พิจารณาคัดเลือกเป็นผู้รับมอบอำนาจในการประชุมผู้ถือหุ้นและลงมติในวาระต่างๆ แทน ในกรณีที่ผู้ถือหุ้นไม่สามารถเข้าร่วมประชุมผู้ถือหุ้นด้วยตนเองได้ เพื่อสนับสนุนให้ผู้ถือหุ้นสามารถกำหนดทิศทางการลงมติในแต่ละวาระได้เอง
2. กรณีที่ผู้ถือหุ้นรายใดแจ้งความประสงค์มายังบริษัทเพื่อขอเสนอให้เพิ่มวาระการประชุมผู้ถือหุ้นในเรื่องใดเรื่องหนึ่งไม่น้อยกว่า 3 วันทำการก่อนวันประชุมผู้ถือหุ้น และทางคณะกรรมการบริษัทได้พิจารณาแล้ว และมีความเห็นว่าวาระดังกล่าวเป็นประโยชน์ต่อบริษัท และผู้ถือหุ้น ทางบริษัทมีนโยบายที่จะอำนวยความสะดวกในการนำเสนอวาระดังกล่าวเข้าที่ประชุมผู้ถือหุ้น โดยจะดำเนินการแจ้งเพิ่มวาระการประชุมให้ผู้ถือหุ้นทราบผ่านทางตลาดหลักทรัพย์ฯ
3. กรณีที่ผู้ถือหุ้นรายใดแจ้งความประสงค์มายังบริษัท เพื่อขอเสนอชื่อบุคคลเข้าดำรงตำแหน่งกรรมการบริษัท โดยได้แจ้งความประสงค์ผ่านมายังบริษัท พร้อมจัดส่งข้อมูลประกอบการพิจารณาด้านคุณสมบัติและหนังสือแสดงความยินยอมของบุคคลที่ได้รับการเสนอชื่ออย่างครบถ้วน ล่วงหน้าไม่น้อยกว่า 3 เดือนก่อนวันประชุมผู้ถือหุ้น บริษัทมีนโยบายที่จะเสนอบุคคลดังกล่าวเข้าดำรงตำแหน่งแทนกรรมการที่ครบกำหนดออกตามวาระในแต่ละปี เพื่อให้ผู้ถือหุ้นพิจารณาลงมติต่อไป
4. บริษัทมีแนวทางในการป้องกันการใช้ข้อมูลภายในของบริษัท โดยกำหนดในคู่มือการปฏิบัติงานของพนักงานในหัวข้อจริยธรรมและบทลงโทษทางวินัย ซึ่งได้มีการเผยแพร่ให้พนักงานทุกคนทราบ
5. บริษัทมีนโยบายและวิธีการป้องกันมิให้กรรมการ ผู้บริหาร ใช้ประโยชน์จากข้อมูลสำคัญอันมีผลต่อการลงทุน โดยบริษัทจะแจ้งมติที่ประชุมคณะกรรมการบริษัททุกครั้งไปยังตลาดหลักทรัพย์ฯ ทันทีก่อนตลาดหลักทรัพย์ฯ เปิดทำการซื้อขายหลักทรัพย์รอบถัดไป โดยกรรมการและผู้บริหารบริษัทจะต้องรายงานการถือครองหลักทรัพย์ทุกครั้งที่มีการซื้อหรือขายหลักทรัพย์ภายใน 3 วันทำการต่อสำนักงาน ก.ล.ด.

หมวดที่ 3 : บทบาทของผู้มีส่วนได้เสีย (Roles of Stakeholders)

บริษัทเคารพในสิทธิของผู้มีส่วนได้เสีย และได้กำหนดเป็นแนวปฏิบัติไว้ในจรรยาบรรณของบริษัท เพื่อให้เกิดความมั่นใจว่าสิทธิตามกฎหมายใดๆ ที่เกี่ยวข้องกับผู้มีส่วนได้เสีย ไม่ว่าจะเป็น ผู้ถือหุ้น พนักงาน ผู้บริหาร ลูกจ้าง กิจการคู่ค้า ตลอดจนสังคมจะได้รับการดูแล นอกจากนี้บริษัทยังได้เสริมสร้างความร่วมมือกับผู้มีส่วนได้เสียในกลุ่มต่างๆ เพื่อให้สามารถดำเนินกิจการต่อไป มีความมั่นคง และตอบแทนผลประโยชน์ที่เป็นธรรมแก่ทุกฝ่าย เพื่อสร้างความสำเร็จในระยะยาว โดยบริษัทมีแนวทางการปฏิบัติในเรื่องดังกล่าว ดังนี้

1. ปฏิบัติกับพนักงานอย่างเท่าเทียมเป็นธรรม และให้ผลตอบแทนที่เหมาะสม
2. การซื้อสินค้าและบริการจากคู่ค้าเป็นไปตามเงื่อนไขทางการค้า รวมถึงปฏิบัติตามสัญญาที่ตกลงกัน
3. เอาใจใส่และรับผิดชอบต่อลูกค้า มีความรับผิดชอบต่อลูกค้าในการให้บริการ
4. ปฏิบัติตามเงื่อนไขการกู้ยืมเงินตามข้อตกลงกับเจ้าหนี้ที่ให้การสนับสนุนเงินกู้แก่บริษัท
5. ประพฤติตามกรอบกติกาการแข่งขันที่ดี หลีกเลี่ยงวิธีการที่ไม่สุจริต เพื่อทำลายคู่แข่งทางการค้า
6. มีความรับผิดชอบต่อสภาพแวดล้อมของชุมชนและสังคม รวมทั้งให้การสนับสนุนกิจกรรมในชุมชน เพื่อเกื้อกูลสังคมในวาระและโอกาสที่เหมาะสม

หมวดที่ 4 : การเปิดเผยข้อมูลและความโปร่งใส (Disclosure and Transparency)

บริษัทมีช่องทางติดต่อเพื่อเผยแพร่ข้อมูลและข่าวสารผ่านเว็บไซต์ของบริษัท www.smartblock.in.th โดยบริษัทมีนโยบายที่จะให้ความสำคัญต่อการเปิดเผยข้อมูลที่ถูกต้อง ครบถ้วน โปร่งใส ทันเวลาและเท่าเทียมกันแก่นักลงทุนและผู้ที่เกี่ยวข้องทราบ ทั้งในส่วนของข่าวสาร ข้อมูลบริษัท รายงานทางการเงิน ข้อมูลที่นำเสนอแก่นักวิเคราะห์และนักลงทุน และข้อมูลสำคัญอื่นที่มีผลกระทบต่อมูลค่าหลักทรัพย์ของบริษัท โดยภายหลังจากที่บริษัทได้รับอนุญาตให้นำหุ้นสามัญ เข้าเป็นหลักทรัพย์จดทะเบียนในตลาดหลักทรัพย์ฯ แล้ว บริษัทจะมีช่องทางในการติดต่อกับนักลงทุนและช่องทางในการเปิดเผยข้อมูลผ่านช่องทางต่างๆ ดังนี้

- 1) ข้อมูลเผยแพร่และข่าวสารผ่านเว็บไซต์ของตลาดหลักทรัพย์ฯ และเว็บไซต์ของบริษัท
- 2) ข้อมูลทางการเงินผ่านเว็บไซต์ www.set.or.th ซึ่งบริษัทจะนำส่งข้อมูลงบการเงินทุกครั้งพร้อมกับข้อมูลที่จัดส่งไปยังตลาดหลักทรัพย์ฯ และสำนักงาน ก.ล.ต.
- 3) แบบแสดงรายการข้อมูลประจำปี (แบบ 56-1) และรายงานประจำปี (Annual Report)

หมวดที่ 5 : ความรับผิดชอบของคณะกรรมการ (Board Responsibilities)

คณะกรรมการบริษัทมีส่วนร่วมในการกำหนดนโยบาย เป้าหมาย แผนธุรกิจ และงบประมาณของบริษัท ตลอดจนกำกับดูแลให้ฝ่ายบริหารดำเนินการให้เป็นไปตามแผน และงบประมาณที่กำหนดไว้อย่างมีประสิทธิภาพและประสิทธิผล โดยมีรายละเอียดคณะกรรมการและความรับผิดชอบ ดังนี้

1) โครงสร้างคณะกรรมการบริษัท

คณะกรรมการบริษัทมีจำนวน 7 ท่าน ประกอบด้วยกรรมการที่เป็นผู้บริหารจำนวน 3 ท่าน กรรมการที่ไม่ได้เป็นผู้บริหาร 1 ท่าน และกรรมการตรวจสอบซึ่งเป็นกรรมการอิสระและไม่ได้เป็นผู้บริหารจำนวน 3 ท่าน ซึ่งเกินกว่า 1 ใน 3 ของจำนวนกรรมการจึงทำให้เกิดการถ่วงดุลอำนาจในการของกรรมการที่เป็นผู้บริหาร

บริษัทมีการกำหนดขอบเขตอำนาจหน้าที่ของคณะกรรมการแต่ละคณะไว้อย่างชัดเจน โดยเฉพาะคณะกรรมการบริหารและกรรมการผู้จัดการ ส่งผลให้คณะกรรมการบริหารและกรรมการผู้จัดการไม่มีอำนาจเบ็ดเสร็จและมีการถ่วงดุลในมิติที่สำคัญ ซึ่งจะต้องได้รับการอนุมัติจากคณะกรรมการบริษัทหรือที่ประชุมผู้ถือหุ้น (แล้วแต่กรณี) รวมทั้ง กรรมการบริษัทจะไม่สามารถอนุมัติรายการใดๆ ที่ตนเอง หรือบุคคลที่มีความขัดแย้งทางผลประโยชน์ของตนเองมีส่วนได้เสียในการทำรายการนั้น

ทั้งนี้ บริษัทได้แต่งตั้งให้มีคณะกรรมการตรวจสอบ เป็นผู้ดูแลรับผิดชอบเกี่ยวกับคุณภาพของรายงานทางการเงินและระบบควบคุมภายใน โดยปัจจุบันบริษัทได้แต่งตั้ง ผู้ตรวจสอบภายใน ซึ่งเป็นผู้เชี่ยวชาญจากภายนอกเป็นผู้ประเมินระบบควบคุมภายในของบริษัท รวมถึงทำหน้าที่ให้คำปรึกษา ตรวจสอบ ประเมิน และติดตามผลของระบบควบคุมภายใน ระบบบริหารความเสี่ยง การกำกับดูแลกิจการ และต้องรายงานตรงต่อคณะกรรมการตรวจสอบอย่างน้อยไตรมาสละ 1 ครั้ง

2) การประชุมคณะกรรมการ

บริษัทจะจัดให้มีการประชุมคณะกรรมการและดำเนินการประชุมให้เป็นไปตามข้อบังคับของบริษัท กฎหมายที่เกี่ยวข้องกับบริษัทมหาชนจำกัด และกฎระเบียบของตลาดหลักทรัพย์ฯ และจะจัดการประชุมพิเศษเพิ่มตามความจำเป็น โดยประธานกรรมการในฐานะประธานในที่ประชุมจะส่งเสริมให้มีการใช้ดุลยพินิจที่รอบคอบและจัดสรรเวลาให้เพียงพอในการประชุม เพื่อที่จะให้ฝ่ายจัดการเสนอเรื่องและสามารถอภิปรายปัญหาสำคัญได้อย่างครบถ้วน โดยทั่วกัน โดยบริษัทจะนำส่งหนังสือนัดประชุมพร้อมระเบียบวาระการประชุมและเอกสารการประชุมให้แก่กรรมการล่วงหน้าไม่น้อยกว่า 7 วันก่อนวันประชุม พร้อมทั้งกำหนดให้กรรมการมีหน้าที่ต้องเข้าประชุมคณะกรรมการทุกครั้ง เว้นแต่กรณีที่มีเหตุจำเป็น นอกจากนี้ บริษัทจะมีการบันทึกการประชุมอย่างถูกต้องและครบถ้วน เพื่อให้ผู้ถือหุ้นสามารถตรวจสอบได้ .

3) รายงานของคณะกรรมการ

คณะกรรมการเป็นผู้รับผิดชอบในการจัดการให้มีการจัดทำรายงานทางการเงิน ซึ่งรวมถึงการเงินของบริษัท และบริษัทย่อย และสารสนเทศทางการเงินที่ปรากฏในรายงานประจำปี ทั้งนี้ รายงานทางการเงินดังกล่าวจัดทำขึ้นตามมาตรฐานการบัญชีที่รับรองทั่วไปในประเทศไทย โดยเลือกใช้นโยบายบัญชีที่เหมาะสมและเป็นที่ยอมรับ และถือปฏิบัติอย่างสม่ำเสมอ รวมทั้งได้ใช้ดุลยพินิจอย่างระมัดระวังในการจัดทำและดูแลให้มีการเปิดเผยข้อมูลสำคัญอย่างเพียงพอในหมายเหตุประกอบงบการเงิน

4) การพัฒนากรรมการและผู้บริหารระดับสูง

บริษัทจะสนับสนุนให้คณะกรรมการบริษัทและผู้บริหารระดับสูงเข้าร่วมสัมมนาหลักสูตรที่เป็นประโยชน์ต่อการปฏิบัติหน้าที่ รวมทั้งพบปะแลกเปลี่ยนความคิดเห็นกับคณะกรรมการบริษัท และผู้บริหารระดับสูงขององค์กรต่างๆ อยู่เสมอ โดยหลักสูตรที่กรรมการบริษัทควรเข้าร่วมสัมมนาอย่างน้อยจะเป็นหลักสูตรของสมาคมส่งเสริมสถาบันกรรมการบริษัทไทย (IOD) ซึ่งได้แก่ หลักสูตร Directors Certification Program (DCP) หลักสูตร Directors Accreditation Program (DAP) หลักสูตร Audit Committee Program (ACP) หลักสูตร Executive Development Program (EDP) ทั้งนี้ เพื่อนำความรู้และประสบการณ์มาประยุกต์ใช้ในการพัฒนาบริษัทต่อไป

5) ความสัมพันธ์กับนักลงทุน

คณะกรรมการให้ความสำคัญต่อการเปิดเผยข้อมูลที่เพียงพอต่อผู้ถือหุ้น นักลงทุนและผู้ที่เกี่ยวข้องทุกฝ่าย โดยข้อมูลที่เปิดเผยจะต้องมีความถูกต้อง ครบถ้วน โปร่งใส ทันท่วงที และทันเวลา ซึ่งรวมถึงรายงานทางการเงิน ผลการดำเนินงาน ข้อมูลอื่นๆ ที่เกี่ยวข้อง ตลอดจนข้อมูลที่มีผลกระทบต่อราคาหลักทรัพย์ของบริษัทตามหลักการกำกับดูแลกิจการที่ดี โดยจะเผยแพร่ข้อมูลและข่าวสารต่างๆ เพื่อให้ผู้ถือหุ้น นักลงทุน และผู้ที่เกี่ยวข้องได้ใช้ประกอบการตัดสินใจลงทุน โดยผ่านช่องทางต่างๆ ทั้งจากการจัดส่งเอกสารทางไปรษณีย์ สื่อการเผยแพร่ข้อมูลของตลาดหลักทรัพย์และสำนักงาน ก.ล.ต. รวมถึงเว็บไซต์ของบริษัท

ในส่วนของงานนักลงทุนสัมพันธ์ (Investor Relation) บริษัทยังไม่ได้จัดตั้งหน่วยงานขึ้นมาเฉพาะ แต่ได้มอบหมายนายรังสี ที่ปรึกษาเกษม กรรมการผู้จัดการ เป็นผู้ดูแลการติดต่อสื่อสารกับนักลงทุน ผู้ถือหุ้น นักวิเคราะห์ และผู้ที่เกี่ยวข้อง ซึ่งสามารถติดต่อได้ที่หมายเลขโทรศัพท์ 038-442500 ทั้งนี้ บริษัทมีแผนงานที่จะจัดตั้งหน่วยงานด้านนักลงทุนสัมพันธ์ขึ้นมาเป็นหน่วยงานเฉพาะด้านเพื่อดูแล รับผิดชอบส่วนงานนักลงทุนสัมพันธ์ในอนาคต

6.2 คณะกรรมการชุดย่อย

6.2.1 โครงสร้างคณะกรรมการของบริษัท ประกอบด้วย คณะกรรมการบริษัท (Board of Director) คณะกรรมการตรวจสอบ (Audit Committee) คณะกรรมการบริหาร (Executive Committee) และคณะผู้บริหาร (Management Team) ทั้งนี้ ที่ประชุมคณะกรรมการบริษัท ครั้งที่ 1/2556 (หลังแปรสภาพ) เมื่อวันที่ 18 เมษายน 2556 ที่ประชุมสามัญผู้ถือหุ้น ครั้งที่ 1/2556 (ก่อนแปรสภาพ) เมื่อวันที่ 15 มีนาคม 2556 และที่ประชุมคณะกรรมการบริษัท ครั้งที่ 1/2557 เมื่อวันที่ 20 กุมภาพันธ์ 2557 ได้มีมติอนุมัติกำหนดขอบเขตอำนาจหน้าที่ของคณะกรรมการบริษัท (Board of Director) คณะกรรมการตรวจสอบ (Audit Committee) คณะกรรมการบริหาร (Executive Committee) และคณะผู้บริหาร (Management Team) ดังนี้

ก. ขอบเขตอำนาจหน้าที่และความรับผิดชอบของคณะกรรมการบริษัท (Board of Director)

ปฏิบัติหน้าที่ให้เป็นไปตามกฎหมาย วัตถุประสงค์ และข้อบังคับของบริษัท ตลอดจนมติที่ประชุมผู้ถือหุ้นด้วยความซื่อสัตย์สุจริต และระมัดระวังผลประโยชน์ของบริษัท

1. มีความรับผิดชอบต่อผู้ถือหุ้น โดยสม่ำเสมอ ดำเนินงานโดยรักษาผลประโยชน์ของผู้ถือหุ้น มีการเปิดเผยข้อมูลต่อผู้ลงทุนอย่างถูกต้อง ครบถ้วน ได้มาตรฐาน
2. กำหนดนโยบายและทิศทางการดำเนินงานของบริษัท
3. พิจารณานุมัติผังอำนาจอนุมัติ
4. กำกับ ควบคุม ดูแล ให้ฝ่ายจัดการดำเนินการให้เป็นไปตามนโยบายที่กำหนดไว้อย่างมีประสิทธิภาพ เพื่อเพิ่มมูลค่าทางเศรษฐกิจสูงสุดให้แก่กิจการ
5. พิจารณานุมัติการลงทุนในการขยายธุรกิจ ตลอดจนการเข้าร่วมทุนกับผู้ประกอบการรายอื่น
6. รับผิดชอบในการจัดทำรายงานทางการเงิน ให้ผู้สอบบัญชีตรวจสอบ และ/หรือสอบทาน และเสนอต่อคณะกรรมการตรวจสอบ
7. แต่งตั้งคณะกรรมการบริหาร และกำหนดขอบเขตอำนาจหน้าที่ และความรับผิดชอบของคณะกรรมการบริหาร

ทั้งนี้ กำหนดให้กรรมการหรือนุคคลอื่นใดซึ่งมีหรืออาจมีความขัดแย้งในส่วนได้เสีย หรือความขัดแย้งทางผลประโยชน์อื่นใดกับบริษัท ไม่มีสิทธิออกเสียงลงคะแนนในเรื่องนั้น

นอกจากนั้นในกรณีต่อไปนี้จะต้องได้รับความเห็นชอบจากที่ประชุมคณะกรรมการและที่ประชุมผู้ถือหุ้นด้วยคะแนนเสียงไม่น้อยกว่า 3 ใน 4 ของจำนวนเสียงทั้งหมดของผู้ถือหุ้นที่เข้าประชุมและมีสิทธิออกเสียงลงคะแนน

- การขายหรือโอนกิจการของบริษัททั้งหมดหรือบางส่วนที่สำคัญ
- การซื้อหรือรับโอนกิจการของบริษัทอื่น หรือบริษัทเอกชนมาเป็นของบริษัท
- การทำ แก้วไข หรือเลิกสัญญาที่เกี่ยวข้องกับการให้เข้ากิจการของบริษัททั้งหมดหรือบางส่วนที่สำคัญ การมอบหมายให้บุคคลอื่นเข้าจัดการธุรกิจของบริษัท หรือการรวมกิจการกับบุคคลอื่นโดยมีวัตถุประสงค์จะแบ่งกำไรขาดทุนกัน
- การแก้ไขเพิ่มเติมหนังสือบริคณห์สนธิหรือข้อบังคับ
- การเพิ่มทุน การลดทุน การออกหุ้นกู้ การควบหรือเลิกบริษัท

ข. ขอบเขตอำนาจหน้าที่และความรับผิดชอบของคณะกรรมการตรวจสอบ (Audit Committee)

1. สอบทานให้บริษัท มีการรายงานทางการเงินอย่างถูกต้อง และเปิดเผยอย่างเพียงพอ
2. สอบทานให้บริษัทมีระบบการควบคุมภายใน (Internal Control และ Management Control) และการตรวจสอบภายใน (Internal Audit) ที่เหมาะสมและมีประสิทธิภาพ
3. สอบทานให้บริษัทปฏิบัติตามกฎหมายว่าด้วยหลักทรัพย์และตลาดหลักทรัพย์ ข้อกำหนดของตลาดหลักทรัพย์แห่งประเทศไทย หรือกฎหมายที่เกี่ยวข้องกับธุรกิจของบริษัท
4. พิจารณาคัดเลือก เสนอแต่งตั้ง และเสนอคำตอบแทนผู้สอบบัญชีของบริษัทต่อคณะกรรมการบริษัท
5. พิจารณาการเปิดเผยข้อมูลของบริษัท ในกรณีที่กระทำความผิดที่เกี่ยวข้องกันหรือรายการที่อาจมีความขัดแย้งทางผลประโยชน์ ให้มีความถูกต้องและครบถ้วน
6. พิจารณาให้ความเห็นชอบระเบียบของบริษัท ว่าด้วยการตรวจสอบภายในก่อนนำเสนอคณะกรรมการบริษัทพิจารณาอนุมัติ
7. อนุมัติแผนการตรวจสอบภายใน งบประมาณ และบุคลากรของฝ่ายตรวจสอบภายใน

8. พิจารณาและสอบทานความเป็นอิสระและการรายงานผลการปฏิบัติงานของฝ่ายตรวจสอบภายใน
 9. พิจารณาให้ความเห็นชอบในการแต่งตั้ง โยกย้าย หรือเลิกจ้างรวมทั้งการประเมินผลงานของผู้จัดการฝ่ายตรวจสอบภายใน
 10. สอบทาน หรือพิจารณาปรับปรุงบทบัญญัติเกี่ยวกับจรรยาบรรณทางธุรกิจก่อนนำเสนอคณะกรรมการบริษัทเพื่อพิจารณา
 11. สอบทานกับฝ่ายบริหารเพื่อให้พนักงานปฏิบัติตามจรรยาบรรณทางธุรกิจของบริษัท
 12. สอบทานกับฝ่ายบริหารเกี่ยวกับการจัดทำรายงานและการวิเคราะห์ของฝ่ายบริหาร (Management's Discussion and Analysis หรือ MD&A) ซึ่งเปิดเผยในรายงานประจำปี
 13. ทบทวนกับฝ่ายบริหารในเรื่องนโยบายการบริหารความเสี่ยง (Risk Management Policy) การปฏิบัติตามนโยบาย และแนวทางการบริหารความเสี่ยงของบริษัท
 14. จัดทำรายงานการกำกับดูแลกิจการของคณะกรรมการตรวจสอบโดยเปิดเผยไว้ในรายงานประจำปีของบริษัท ซึ่งรายงานดังกล่าวลงนามโดยประธานคณะกรรมการตรวจสอบ
 15. ควบคุม ดูแลให้มีการตรวจสอบ/สอบสวน เรื่องที่จำเป็นต่อการปฏิบัติตามหน้าที่และความรับผิดชอบของคณะกรรมการตรวจสอบให้ลุล่วง
 16. ทบทวนกฎบัตรคณะกรรมการตรวจสอบอย่างน้อยปีละหนึ่งครั้ง
 17. ปฏิบัติการอื่นใดตามที่คณะกรรมการบริษัทมอบหมาย ด้วยความเห็นชอบจากคณะกรรมการตรวจสอบในการปฏิบัติหน้าที่ดังกล่าวข้างต้น คณะกรรมการตรวจสอบมีความรับผิดชอบต่อคณะกรรมการโดยตรง และคณะกรรมการยังมีความรับผิดชอบในการดำเนินงานของบริษัทต่อบุคคลภายนอก
- ทั้งนี้ กรรมการตรวจสอบทั้ง 3 ท่านของบริษัทมาจากกรรมการอิสระที่คุณสมบัติตามข้อ 16 ของประกาศคณะกรรมการกำกับตลาดทุน ที่ ทจ. 28/2551 โดยมีวาระการดำรงตำแหน่งคราวละ 3 ปี

ก. ขอบเขตอำนาจหน้าที่และความรับผิดชอบของคณะกรรมการบริหาร (Executive Committee)

1. มีอำนาจสั่งการ วางแผน และกำหนดนโยบาย กลยุทธ์ดำเนินกิจการของบริษัทให้สอดคล้องกับสภาพเศรษฐกิจและสภาวะการแข่งขัน เพื่อเสนอต่อคณะกรรมการบริษัทเพื่อพิจารณาอนุมัติ
2. ควบคุม ดูแลการดำเนินธุรกิจของบริษัทให้เป็นไปตามนโยบายหรือแผนธุรกิจ รวมถึงกลยุทธ์ทางธุรกิจที่คณะกรรมการบริษัทได้อนุมัติหรือกำหนดไว้แล้ว
3. เสนอแผนการลงทุน และ/หรือการระดมทุนของบริษัท เพื่อให้คณะกรรมการบริษัท และ/หรือที่ประชุมผู้ถือหุ้นพิจารณาอนุมัติ แล้วแต่กรณี
4. กำหนดนโยบาย แผนธุรกิจ และกลยุทธ์การดำเนินธุรกิจของบริษัท ภายใต้ขอบเขตวัตถุประสงค์
5. อนุมัติการใช้จ่ายเงินลงทุนที่ได้กำหนดไว้ในงบประมาณรายจ่ายประจำปีที่ได้รับอนุมัติจากคณะกรรมการบริษัทแล้ว หรือเป็นไปตามที่คณะกรรมการบริษัทได้มีมติอนุมัติในหลักการแล้ว
6. มีอำนาจดำเนินการซื้อ ขาย จัดหา รับ เช่า เช่าซื้อ ถิ่นกรรมสิทธิ์ ครอบครอง ปรับปรุง ใช้ หรือจัดการ โดยประการอื่นซึ่งทรัพย์สินใดๆ รวมถึงการลงทุน ตามแผนงานที่คณะกรรมการบริษัท ได้มีมติอนุมัติแล้ว
7. มีอำนาจในการอนุมัติการซื้อทรัพย์สิน หรือการชำระราคาใดๆ อันสืบเนื่องมาจากการดำเนินงานของบริษัทตามสัญญา และ/หรือ ตกลงกับคู่ค้า โดยมีรายละเอียดตามผังอำนาจอนุมัติที่คณะกรรมการบริษัท กำหนด

8. ภายในวงเงินที่คณะกรรมการได้มอบอำนาจไว้ คณะกรรมการบริหารมีอำนาจอนุมัติการซื้อ การจัดจ้าง การเช่า การเช่าซื้อ ทรัพย์สินใดๆ ตลอดจนมีอำนาจลงทุน และดำเนินการชำระค่าใช้จ่ายใดๆ ที่จำเป็นต่อการดำเนินงานของบริษัท โดยมีรายละเอียดตามผังอำนาจอนุมัติที่คณะกรรมการบริษัทกำหนด
9. ภายในวงเงินที่คณะกรรมการได้มอบอำนาจไว้ คณะกรรมการบริหารมีอำนาจอนุมัติการกู้ยืมเงิน เบิกเงินเกินบัญชีจากธนาคาร นิติบุคคลหรือสถาบันการเงินอื่นใด เพื่อประโยชน์ในการดำเนินธุรกิจของบริษัท โดยมีรายละเอียดตามผังอำนาจอนุมัติที่คณะกรรมการบริษัทกำหนด
10. มีอำนาจพิจารณากำหนดสวัสดิการพนักงานให้สอดคล้องกับสภาพการณ์และสถานะทางเศรษฐกิจ
11. ดำเนินการเรื่องอื่นๆ เพื่อเป็นการสนับสนุนการดำเนินการข้างต้น หรือตามที่ได้รับมอบหมายจากคณะกรรมการบริษัทในแต่ละคราวไป

ทั้งนี้การมอบหมายอำนาจหน้าที่และความรับผิดชอบของคณะกรรมการบริหารดังกล่าวข้างต้นนั้น

จะไม่รวมถึงอำนาจ และ/หรือ การมอบอำนาจช่วงในการอนุมัติรายการใดที่ตน หรือผู้รับมอบอำนาจช่วง หรือบุคคลที่อาจมีความขัดแย้ง (ตามที่นิยามไว้ในประกาศคณะกรรมการกำกับตลาดทุน) มีส่วนได้เสียหรือผลประโยชน์ในลักษณะอื่นใดขัดแย้งกับบริษัท ซึ่งการอนุมัติรายการในลักษณะดังกล่าวจะต้องเสนอต่อที่ประชุมคณะกรรมการ และ/หรือที่ประชุมผู้ถือหุ้น (แล้วแต่กรณี) เพื่อพิจารณาอนุมัติรายการดังกล่าวตามที่ข้อบังคับของบริษัท หรือกฎหมายที่เกี่ยวข้องกำหนดกรรมการบริหารมีวาระการดำรงตำแหน่งตามวาระที่ดำรงตำแหน่งในบริษัทยกเว้นบุคคลที่คณะกรรมการบริษัทแต่งตั้งให้เป็กรรมการบริหารซึ่งไม่ได้ดำรงตำแหน่งในบริษัท ให้มีวาระการดำรงตำแหน่งตามที่คณะกรรมการบริษัทกำหนด

ง. ขอบเขตอำนาจหน้าที่และความรับผิดชอบของกรรมการผู้จัดการ (Management Team)

1. เป็นผู้บริหารจัดการ และควบคุมดูแลการดำเนินธุรกิจตามปกติของบริษัท รวมถึงอาจมอบอำนาจให้ผู้บริหารหรือบุคคลอื่นใด ดำเนินการเกี่ยวกับการดำเนินงานตามปกติประจำวันของบริษัท
2. เป็นผู้กำหนดและกำกับดูแลการดำเนินการโดยรวมในทางปฏิบัติ เพื่อให้เป็นไปตามนโยบายที่คณะกรรมการบริษัท และ/หรือ คณะกรรมการบริหารกำหนด
3. ดำเนินการตามที่คณะกรรมการบริษัท และ/หรือ คณะกรรมการบริหารได้มอบหมาย
4. มีอำนาจในการอนุมัติการซื้อ เช่า หรือลงทุนตามแผนงานที่ได้มีมติอนุมัติไว้แล้ว หรือมีอำนาจในการอนุมัติหรือยกเลิกการซื้อ การจ้าง การเช่า การเช่าซื้อ การขายทรัพย์สิน การลงทุน และการชำระราคา หรือค่าใช้จ่ายต่างๆ ที่จำเป็นต่อการดำเนินงานของบริษัท โดยมีรายละเอียดตามผังอำนาจอนุมัติที่คณะกรรมการบริษัทกำหนด
5. มีอำนาจในการอนุมัติการซื้อทรัพย์สิน หรือการชำระราคาหรือค่าใช้จ่ายต่างๆ อันสืบเนื่องมาจากการดำเนินงานของบริษัทตามสัญญา และ/หรือ ข้อตกลงกับคู่ค้า โดยมีรายละเอียดตามผังอำนาจอนุมัติที่คณะกรรมการบริษัทกำหนด
6. เป็นผู้พิจารณาเรื่อง กลยุทธ์ทางธุรกิจ และการระดมทุนของบริษัทเพื่อนำเสนอต่อคณะกรรมการบริษัท และ/หรือ คณะกรรมการบริหารตามลำดับของความสำคัญ
7. มีอำนาจจ้าง แต่งตั้ง โยกย้าย ปลดออก ให้ออก เลิกจ้าง กำหนดอัตราค่าจ้าง ให้เงินรางวัล ปรับขึ้นเงินเดือน และค่าตอบแทนอื่นๆ ของพนักงานทั้งหมดของบริษัท ในตำแหน่งต่ำกว่าผู้จัดการฝ่ายลงไป
8. มีอำนาจดำเนินการเปิดและปิดบัญชีเงินฝากประเภทต่างๆ กับธนาคารและสถาบันการเงินเพื่อความสะดวกในการดำเนินงานตามปกติธุรกิจของบริษัท โดยต้องคำนึงถึงประโยชน์ของบริษัท เป็นสำคัญ
9. ขออนุมัติการแต่งตั้งที่ปรึกษาด้านต่างๆ ที่จำเป็นต่อการดำเนินงานของบริษัท โดยผ่านคณะกรรมการบริหารของบริษัท

10. มีอำนาจออกคำสั่ง ระเบียบ ประกาศ บันทึก เพื่อให้การปฏิบัติงานเป็นไปตามนโยบายและผลประโยชน์ของบริษัท และเพื่อรักษาไว้ซึ่งระเบียบวินัยภายในองค์กร
11. นำเสนอแนวทางการบริหารให้แก่คณะกรรมการบริษัท และคณะกรรมการบริหารได้พิจารณา
12. สรุปผลการดำเนินงานเพื่อนำเสนอคณะกรรมการบริษัท และคณะกรรมการบริหาร
13. กำกับดูแลและบริหารงานในส่วนงานการบริหารการขายและการตลาดทั้งภายในประเทศและต่างประเทศ

ทั้งนี้ การมอบหมายอำนาจหน้าที่และความรับผิดชอบของกรรมการผู้จัดการดังกล่าวข้างต้นนั้น กรรมการผู้จัดการจะต้องปฏิบัติตามข้อกำหนดและระเบียบวาระต่างๆ ที่ได้รับอนุมัติจากคณะกรรมการบริษัท และจะไม่รวมถึงอำนาจและ/หรือ การมอบอำนาจช่วงในการอนุมัติรายการใดที่ตน หรือผู้รับมอบอำนาจช่วง หรือบุคคลที่อาจมีความขัดแย้ง (ตามที่นิยามไว้ในประกาศคณะกรรมการกำกับตลาดทุน) มีส่วนได้เสียหรือผลประโยชน์ในลักษณะอื่นใดขัดแย้งกับบริษัท ซึ่งการอนุมัติรายการในลักษณะดังกล่าวจะต้องเสนอต่อที่ประชุมคณะกรรมการ และ/หรือที่ประชุมผู้ถือหุ้น (แล้วแต่กรณี) เพื่อพิจารณาอนุมัติรายการดังกล่าว ตามที่ข้อบังคับของบริษัท หรือกฎหมายที่เกี่ยวข้องกำหนด

การอื่นใดนอกเหนือจากที่กล่าวข้างต้น กรรมการผู้จัดการไม่สามารถกระทำได้ เว้นแต่จะได้รับมอบหมายจากที่ประชุมคณะกรรมการบริษัทเป็นคราวๆ ไป

สรุปตารางอำนาจอนุมัติทั่วไป

ตำแหน่ง รายละเอียดการปฏิบัติงาน	คณะกรรมการ บริษัท	คณะกรรมการ บริหาร	กรรมการ ผู้จัดการ	ผู้ช่วย กรรมการ ผู้จัดการ	ผู้จัดการฝ่าย
1. การอนุมัติเพิ่มเติมงบประมาณรายจ่าย การลงทุนประจำปีที่อยู่นอกเหนือ งบประมาณ	10,000,000 บาท ขึ้นไป	ไม่เกิน 10,000,000 บาท	ไม่เกิน 1,000,000 บาท/ รายการ / โครงการ	ไม่เกิน 200,000 บาท	-
2. การขอสั่งซื้อ/สั่งจ้างทำทรัพย์สินใน การปฏิบัติงานตามปกติ ตาม งบประมาณที่ได้รับอนุมัติจากคณะ ผู้บริหาร	2,000,000 บาท ขึ้นไป	ไม่เกิน 2,000,000 บาท	ไม่เกิน 1,000,000 บาท	ไม่เกิน 200,000 บาท	ไม่เกิน 50,000 บาท
3. การอนุมัติการขอรับการสนับสนุน วงเงินสินเชื่อ	100,000,000 บาท ขึ้นไป	ไม่เกิน 100,000,000 บาท	ไม่เกิน 10,000,000 บาท	-	-

6.3 การสรรหาคณะกรรมการและผู้บริหาร

6.3.1 องค์ประกอบและการสรรหากรรมการบริษัท

1. ให้บริษัทมีคณะกรรมการของบริษัทไม่น้อยกว่า 5 คน และกรรมการไม่น้อยกว่าหนึ่งในห้าของจำนวนกรรมการทั้งหมด ต้องมีถิ่นที่อยู่ในราชอาณาจักร และต้องมีคุณสมบัติตามกฎหมายกำหนด
2. ให้ที่ประชุมผู้ถือหุ้นเลือกตั้งกรรมการตามหลักเกณฑ์และวิธีการดังต่อไปนี้
 - 2.1. ผู้ถือหุ้นคนหนึ่งมีคะแนนเสียงเท่าหนึ่งหุ้นต่อหนึ่งเสียง
 - 2.2. ผู้ถือหุ้นแต่ละคนจะต้องใช้คะแนนเสียงที่มีอยู่ทั้งหมดตามจำนวนที่ถือครองทั้งหมด เลือกตั้งบุคคลคนเดียวหรือหลายคนเป็นกรรมการก็ได้ แต่จะแบ่งคะแนนเสียงให้แก่ผู้ใดมากที่สุดเพียงคนเดียวไม่ได้
 - 2.3. บุคคลซึ่งได้รับคะแนนเสียงสูงสุดตามลำดับลงมา เป็นผู้ได้รับการเลือกตั้งเป็นกรรมการเท่าจำนวนกรรมการที่จะพึงมีหรือจะพึงเลือกตั้งในครั้งนั้น ในกรณีที่บุคคลซึ่งได้รับการเลือกตั้งในลำดับถัดลงมาจะมีคะแนนเสียงเท่ากันเกินจำนวนกรรมการที่จะพึงมีหรือจะพึงเลือกตั้งในครั้งนั้น ให้ผู้เป็นประธานเป็นผู้ออกเสียงชี้ขาดเพิ่มขึ้นอีกหนึ่งเสียง
3. ในการประชุมผู้ถือหุ้นสามัญประจำปี ให้กรรมการออกจากตำแหน่งอย่างน้อยหนึ่งในสาม (1/3) เป็นอัตรา ถ้าจำนวนกรรมการที่จะออกแบ่งออกให้ตรงเป็นสามส่วนไม่ได้ ก็ให้ออกโดยจำนวนใกล้เคียงที่สุดกับหนึ่งในสาม (1/3) ซึ่งกรรมการ ที่ออกไปนั้น ขอบที่จะได้รับการแต่งตั้งเข้าดำรงตำแหน่งกรรมการได้อีก หากที่ประชุมได้เลือกเข้าดำรงตำแหน่งใหม่อีกครั้ง กรรมการที่จะออกจากตำแหน่งในปีแรกและปีที่สองภายหลังจดทะเบียนบริษัทนั้นให้จบลากันว่าผู้ใดจะออก ส่วนที่เหลือๆ ต่อไปให้กรรมการคนที่อยู่ในตำแหน่งนานที่สุดนั้นเป็นผู้ออกจากตำแหน่ง
4. กรรมการคนใดจะลาออกจากตำแหน่งให้ยื่นใบลาออกต่อบริษัท การลาออกมีผลนับตั้งแต่วันที่ใบลาออกไปถึงบริษัท
5. ในกรณีที่ตำแหน่งกรรมการว่างลงเพราะเหตุอื่นนอกจากถึงคราวออกตามวาระ ให้คณะกรรมการเลือกบุคคลซึ่งมีคุณสมบัติและไม่มีลักษณะต้องห้ามตามกฎหมาย เข้าเป็นกรรมการแทนในการประชุมคณะกรรมการคราวถัดไป เว้นแต่วาระของกรรมการจะเหลือน้อยกว่าสองเดือน บุคคลซึ่งเข้าเป็นกรรมการแทนดังกล่าวจะอยู่ในตำแหน่งได้เพียงเท่าวาระที่ยังเหลืออยู่ของกรรมการที่ตนแทน มติของคณะกรรมการในการแต่งตั้งบุคคลเข้าเป็นกรรมการแทนต้องประกอบด้วยคะแนนเสียงไม่น้อยกว่าสามในสี่ (3/4) ของจำนวนกรรมการที่ยังเหลืออยู่
6. ที่ประชุมผู้ถือหุ้นอาจลงมติให้กรรมการคนใดออกจากตำแหน่งก่อนถึงคราวออกตามวาระได้ด้วยคะแนนเสียงไม่น้อยกว่าสามในสี่ (3/4) ของจำนวนผู้ถือหุ้นซึ่งมาประชุมและมีสิทธิออกเสียง และมีหุ้นนับรวมกันได้ไม่น้อยกว่ากึ่งหนึ่งของจำนวนหุ้นที่ถือโดยผู้ถือหุ้นที่มาประชุมและมีสิทธิออกเสียง
7. กรรมการจะเป็นผู้ถือหุ้นของบริษัทหรือไม่ก็ได้
8. ให้คณะกรรมการเลือกกรรมการคนหนึ่งเป็นประธานกรรมการ ในกรณีที่คณะกรรมการพิจารณาเห็นสมควร จะเลือกกรรมการคนหนึ่งหรือหลายคนเป็นรองประธานกรรมการและกรรมการผู้จัดการก็ได้ รองประธานกรรมการมีหน้าที่ตามข้อบังคับในกิจการซึ่งประธานกรรมการมอบหมาย

6.3.2 องค์ประกอบและการสรรหากรรมการตรวจสอบ

คณะกรรมการตรวจสอบของบริษัท จะต้องเป็นกรรมการบริษัทซึ่งได้รับการแต่งตั้งจากคณะกรรมการบริษัท และเห็นชอบโดยผู้ถือหุ้นของบริษัท และมีคุณสมบัติตามที่กฎหมายหลักทรัพย์และตลาดหลักทรัพย์ รวมถึงประกาศ ข้อบังคับ และ/หรือระเบียบของตลาดหลักทรัพย์กำหนด โดยมีจำนวนไม่น้อยกว่า 3 คน ทั้งนี้ กรรมการตรวจสอบอย่างน้อย 1 คน ต้องเป็นผู้มีความรู้ด้านการบัญชีและการเงิน

กรรมการตรวจสอบมีวาระการดำรงตำแหน่งคราวละ 3 ปี โดย 1 ปี ในที่นี้หมายถึง ช่วงเวลาระหว่างการประชุม สามัญผู้ถือหุ้นของปีที่ได้รับการแต่งตั้ง และการประชุมสามัญผู้ถือหุ้นในปีถัดไป และเมื่อครบวาระแล้ว หาก คณะกรรมการบริษัทหรือที่ประชุมผู้ถือหุ้นยังไม่ได้มีมติแต่งตั้งคณะกรรมการตรวจสอบชุดใหม่ ก็ให้คณะกรรมการ ตรวจสอบชุดเดิมปฏิบัติหน้าที่ต่อไป จนกว่าคณะกรรมการบริษัทหรือที่ประชุมผู้ถือหุ้นจะได้แต่งตั้งคณะกรรมการ ตรวจสอบชุดใหม่แทนคณะกรรมการตรวจสอบชุดเดิมที่หมดวาระลง และ/หรือเป็นไปตามวาระการดำรงตำแหน่งกรรมการ บริษัท โดยกรรมการตรวจสอบที่สรรหามาได้จะต้องเป็นกรรมการอิสระและมีคุณสมบัติเป็นคณะกรรมการตรวจสอบ ดังนี้

คุณสมบัติคณะกรรมการอิสระ

- ถือหุ้นไม่เกินร้อยละ 1 ของจำนวนหุ้นที่มีสิทธิออกเสียงทั้งหมดของบริษัท บริษัทใหญ่ บริษัทย่อย บริษัทร่วม ผู้ถือหุ้นรายใหญ่ หรือผู้มีอำนาจควบคุมของบริษัท ทั้งนี้ นับรวมการถือหุ้นของผู้ที่เกี่ยวข้องของกรรมการอิสระราย นั้นๆ ด้วย
- ไม่เป็นหรือเคยเป็นกรรมการที่มีส่วนร่วมบริหารงาน ลูกจ้าง พนักงาน ที่ปรึกษาที่ได้เงินเดือนประจำ หรือผู้มีอำนาจ ควบคุมของบริษัท บริษัทใหญ่ บริษัทย่อย บริษัทร่วม บริษัทย่อยลำดับเดียวกัน ผู้ถือหุ้นรายใหญ่ หรือของผู้มีอำนาจ ควบคุมของบริษัท เว้นแต่จะได้ออกจากการมีลักษณะดังกล่าวมาแล้วไม่น้อยกว่า 2 ปี ก่อนวันที่ยื่นคำขออนุญาต ต่อสำนักงาน ทั้งนี้ ลักษณะต้องห้ามดังกล่าว ไม่รวมถึงกรณีที่กรรมการอิสระเคยเป็นข้าราชการ หรือที่ปรึกษา ของส่วนราชการซึ่งเป็นผู้ถือหุ้นรายใหญ่ หรือผู้มีอำนาจควบคุมของบริษัท
- ไม่เป็นบุคคลที่มีความสัมพันธ์ทางสายโลหิต หรือโดยการจดทะเบียนตามกฎหมายในลักษณะที่เป็น บิดามารดา คู่ สมรส พี่น้อง และบุตร รวมทั้งคู่สมรสของบุตร ของผู้บริหาร ผู้ถือหุ้นรายใหญ่ ผู้มีอำนาจควบคุม หรือบุคคลที่จะ ได้รับการเสนอให้เป็นผู้บริหารหรือผู้มีอำนาจควบคุมของบริษัท หรือบริษัทย่อย
- ไม่มีหรือเคยมีความสัมพันธ์ทางธุรกิจกับบริษัท บริษัทใหญ่ บริษัทย่อย บริษัทร่วม ผู้ถือหุ้นรายใหญ่ หรือ ผู้มีอำนาจควบคุมของบริษัท ในลักษณะที่อาจเป็นการขัดขวางการใช้วิจารณญาณอย่างอิสระของตน รวมทั้งไม่เป็น หรือเคยเป็นผู้ถือหุ้นที่มีนัย หรือผู้มีอำนาจควบคุมของผู้ที่มีความสัมพันธ์ทางธุรกิจกับบริษัท บริษัทใหญ่ บริษัทย่อย บริษัทร่วม ผู้ถือหุ้นรายใหญ่ หรือผู้มีอำนาจควบคุมของบริษัท เว้นแต่จะได้ออกจากการมีลักษณะดังกล่าวมาแล้ว ไม่น้อยกว่า 2 ปี ก่อนวันที่ยื่นคำขออนุญาตต่อสำนักงาน
- ไม่เป็นหรือเคยเป็นผู้สอบบัญชีของบริษัท บริษัทใหญ่ บริษัทย่อย บริษัทร่วม ผู้ถือหุ้นรายใหญ่ หรือผู้มีอำนาจควบคุม ของบริษัท และไม่เป็นผู้ถือหุ้นที่มีนัย ผู้มีอำนาจควบคุม หรือหุ้นส่วนของสำนักงานสอบบัญชี ซึ่งมีผู้สอบบัญชีของ บริษัท บริษัทใหญ่ บริษัทย่อย บริษัทร่วม ผู้ถือหุ้นรายใหญ่ หรือผู้มีอำนาจควบคุมของบริษัทสังกัดอยู่ เว้นแต่จะได้ออกจากการมีลักษณะดังกล่าวมาแล้วไม่น้อยกว่า 2 ปี ก่อนวันที่ยื่นคำขออนุญาตต่อสำนักงาน
- ไม่เป็นหรือเคยเป็นผู้ให้บริการทางวิชาชีพใดๆ ซึ่งรวมถึงการให้บริการเป็นที่ปรึกษากฎหมายหรือที่ปรึกษาทางการเงิน ซึ่งได้รับค่าบริการเกินกว่า 2 ล้านบาทต่อปีจากบริษัท บริษัทใหญ่ บริษัทย่อย บริษัทร่วม ผู้ถือหุ้นรายใหญ่ หรือผู้ มีอำนาจควบคุมของบริษัท และไม่เป็นผู้ถือหุ้นที่มีนัย ผู้มีอำนาจควบคุม หรือหุ้นส่วนของผู้ให้บริการทางวิชาชีพนั้น เว้นแต่จะได้ออกจากการมีลักษณะดังกล่าวมาแล้วไม่น้อยกว่า 2 ปี ก่อนวันที่ยื่นคำขออนุญาตต่อสำนักงาน

- ไม่เป็นกรรมการที่ได้รับการแต่งตั้งขึ้นเพื่อเป็นตัวแทนของกรรมการของบริษัท ผู้ถือหุ้นรายใหญ่ หรือผู้ถือหุ้นซึ่งเป็นผู้ที่เกี่ยวข้องกับผู้ถือหุ้นรายใหญ่
- ไม่ประกอบกิจการที่มีสภาพอย่างเดียวกันและเป็นการแข่งขันที่มีนัยกับกิจการของบริษัท หรือบริษัทย่อย หรือไม่เป็นหุ้นส่วนที่มีนัยในห้างหุ้นส่วน หรือเป็นกรรมการที่มีส่วนร่วมบริหารงาน ลูกจ้าง พนักงาน ที่ปรึกษาที่รับเงินเดือนประจำ หรือถือหุ้นเกินร้อยละ 1 ของจำนวนหุ้นที่มีสิทธิออกเสียงทั้งหมดของบริษัทอื่น ซึ่งประกอบกิจการที่มีสภาพอย่างเดียวกันและเป็นการแข่งขันที่มีนัยกับกิจการของบริษัท หรือบริษัทย่อย
- ไม่มีลักษณะอื่นใดที่ทำให้ไม่สามารถให้ความเห็นอย่างเป็นอิสระเกี่ยวกับการดำเนินงานของบริษัท
- กรรมการอิสระตามคุณสมบัติข้างต้น อาจได้รับมอบหมายจากคณะกรรมการบริษัท ให้ตัดสินใจในการดำเนินการของ บริษัท บริษัทใหญ่ บริษัทย่อย บริษัทร่วม บริษัทย่อยลำดับเดียวกัน ผู้ถือหุ้นรายใหญ่ หรือ ผู้มีอำนาจควบคุม โดยมีการตัดสินใจในรูปแบบองค์คณะ (Collective Decision) ได้

คุณสมบัติคณะกรรมการตรวจสอบ

กรรมการตรวจสอบต้องมีคุณสมบัติเหมือนกันกับคุณสมบัติของคณะกรรมการอิสระตามที่กล่าวข้างต้น และมีคุณสมบัติเพิ่มเติม ดังนี้

- ไม่เป็นกรรมการที่ได้รับมอบหมายจากคณะกรรมการ ให้ตัดสินใจในการดำเนินการของ บริษัท บริษัทใหญ่ บริษัทย่อย บริษัทร่วม บริษัทย่อยลำดับเดียวกัน ผู้ถือหุ้นรายใหญ่ หรือผู้มีอำนาจควบคุมของบริษัท และ
- ไม่เป็นกรรมการของบริษัทใหญ่ บริษัทย่อย หรือบริษัทย่อยลำดับเดียวกัน เฉพาะที่เป็นบริษัทจดทะเบียน
- มีความรู้และประสบการณ์เพียงพอที่จะสามารถทำหน้าที่ในฐานะกรรมการตรวจสอบ ทั้งนี้ ต้องมีกรรมการตรวจสอบอย่างน้อยหนึ่งคนที่มีความรู้และประสบการณ์เพียงพอที่จะสามารถทำหน้าที่ในการสอบทานความน่าเชื่อถือของงบการเงินได้
- มีหน้าที่ในลักษณะเดียวกับที่กำหนดไว้ในประกาศตลาดหลักทรัพย์แห่งประเทศไทยว่าด้วยคุณสมบัติและขอบเขตการดำเนินงานของคณะกรรมการตรวจสอบ

องค์ประกอบและการสรรหากรรมการบริหาร

คณะกรรมการบริษัทเป็นผู้พิจารณาแต่งตั้งคณะกรรมการบริหาร ซึ่งประกอบด้วยผู้บริหารตามตำแหน่ง ได้แก่ กรรมการผู้จัดการ รองกรรมการผู้จัดการ (ถ้ามี) ผู้ช่วยกรรมการผู้จัดการ (ถ้ามี) และผู้จัดการฝ่ายทุกฝ่าย รวมทั้งบุคคลที่คณะกรรมการบริษัทแต่งตั้งให้เป็นกรรมการบริหาร ทั้งนี้ กรรมการผู้จัดการ ทำหน้าที่เป็นประธานคณะกรรมการบริหาร หรือคณะกรรมการบริษัทสามารถแต่งตั้งกรรมการบริหารคนใดคนหนึ่ง เพื่อทำหน้าที่เป็นประธานกรรมการบริหารก็ได้

กรรมการบริหารมีวาระการดำรงตำแหน่งตามวาระที่ดำรงตำแหน่งในบริษัท ยกเว้นบุคคลที่คณะกรรมการบริษัทแต่งตั้งให้เป็นกรรมการบริหารซึ่งไม่ได้ดำรงตำแหน่งในบริษัท ให้มีวาระการดำรงตำแหน่งตามที่คณะกรรมการบริษัทกำหนด

6.4 การดูแลเรื่องการใช้ข้อมูลภายใน

ตามการประชุมคณะกรรมการบริษัท (ครั้งแรกหลังแปรสภาพ) ครั้งที่ 1/2556 เมื่อวันที่ 18 เมษายน 2556 มีมติกำหนดระเบียบข้อบังคับในการนำข้อมูลภายในของบริษัทไปใช้ เพื่อให้เป็นไปตามหลักการกำกับดูแลกิจการที่ดีของบริษัท ดังนี้

1. กรรมการ ผู้บริหาร พนักงาน และลูกจ้างของบริษัท ต้องปฏิบัติตามดังนี้
 - 1) ต้องรักษาความลับ และ/หรือ ข้อมูลภายในของบริษัท

- 2) ต้องไม่นำความลับและ/หรือข้อมูลภายในของบริษัทฯ ไปเปิดเผย หรือแสวงหาผลประโยชน์แก่ตนเองหรือเพื่อประโยชน์แก่บุคคลอื่นใดไม่ว่าจะโดยทางตรงหรือทางอ้อม และไม่ว่าจะได้รับผลตอบแทนหรือไม่ก็ตาม
- 3) ต้องไม่ทำการซื้อขาย โอน หรือรับโอน หลักทรัพย์ของบริษัท โดยใช้ความลับ และ/หรือข้อมูลภายในบริษัท และ/หรือเข้าทำนิติกรรมอื่นใดโดยใช้ความลับ และ/หรือข้อมูลภายในของบริษัท อันอาจก่อให้เกิดความเสียหายต่อบริษัท ไม่ว่าโดยทางตรงหรือทางอ้อม

ทั้งนี้ กรรมการ ผู้บริหาร พนักงาน และลูกจ้างของบริษัท ซึ่งอยู่ในหน่วยงานที่ได้รับทราบข้อมูลภายในของบริษัทควรหลีกเลี่ยงหรืองดการซื้อขายหลักทรัพย์ของบริษัทในช่วงระยะเวลา 1 เดือนก่อนการเปิดเผยงบการเงินต่อสาธารณชน และ 24 ชั่วโมงหลังจากเปิดเผยงบการเงินหรือข้อมูลสารสนเทศที่สำคัญต่อสาธารณชน โดยข้อกำหนดดังกล่าวให้รวมความถึงคู่สมรสและบุตรที่ยังไม่บรรลุนิติภาวะของกรรมการ ผู้บริหาร และลูกจ้างของบริษัทด้วย หากผู้ใดฝ่าฝืนระเบียบข้อบังคับดังกล่าวจะถือว่าได้กระทำความผิดร้ายแรง ทั้งนี้ การกำหนดบทลงโทษทางวินัยสำหรับผู้ฝ่าฝืน ตั้งแต่ การตักเตือนด้วยวาจา การตักเตือนเป็นหนังสือ การทำทัณฑ์บน การภาคทัณฑ์ ตลอดจนการเลิกจ้าง พันสภาพการเป็นพนักงาน ด้วยเหตุไล่ออกปลดออก หรือให้ออก แล้วแต่กรณี เป็นต้น ฝ่ายบริหารจะนำเสนอบทลงโทษดังกล่าวให้ที่ประชุมคณะกรรมการบริษัทครั้งถัดไปพิจารณาอนุมัติ และเป็นแนวทางปฏิบัติตัวอย่างเคร่งครัด

2. กรรมการและผู้บริหารของบริษัท รวมถึงผู้สอบบัญชีของบริษัทฯ ต้องรายงานการเปลี่ยนแปลงการถือครองหลักทรัพย์ในบริษัทของตนเอง ตลอดจนคู่สมรส และบุตรที่ยังไม่บรรลุนิติภาวะ ต่อสำนักงานคณะกรรมการกำกับหลักทรัพย์และตลาดหลักทรัพย์ ตามมาตรา 59
3. บริษัทได้มีการประกาศ “ระเบียบข้อบังคับในการนำข้อมูลภายในของบริษัทไปใช้” ให้ผู้บริหาร และพนักงานรับทราบโดยทั่วกัน

6.5 ค่าตอบแทนผู้สอบบัญชี

1. ค่าตอบแทนการสอบทานและการตรวจสอบงบการเงิน (Audit Fee)

บริษัทจ่ายค่าตอบแทนการตรวจสอบงบการเงินสำหรับงวดบัญชีปี 2557 – 2559 ให้แก่บริษัทผู้สอบบัญชี ดังนี้

	ปี 2557	ปี 2558	ปี 2559
1. ค่าสอบบัญชีประจำปี	495,000	600,000	650,000
2. ค่าสอบทานงบการเงินระหว่างกาล	297,000	300,000	360,000
รวมทั้งสิ้น	792,000	900,000	1,010,000

2. ค่าตอบแทนอื่น (Non Audit Fee)

- ไม่มี -

7. ความรับผิดชอบต่อสังคม

บริษัทดำเนินธุรกิจด้วยความรับผิดชอบต่อสังคม และสิ่งแวดล้อม เพื่อสร้างความยั่งยืนของกิจการ และสังคมโดยรวม ภายใต้กรอบคู่มือจริยธรรมธุรกิจ (Code of Business Conduct) และนโยบายต่อต้านการทุจริต ซึ่งระบุแนวทางการปฏิบัติต่างๆ ที่ได้พัฒนาให้เหมาะสมกับการเปลี่ยนแปลง ทางเศรษฐกิจและสังคม รวมถึงการติดตามผล และปรับปรุงแก้ไขอย่างต่อเนื่อง เพื่อให้ทันต่อสถานการณ์ทางเศรษฐกิจและสังคมในปัจจุบัน และเพื่อให้เป็นไปตามแนวทางความรับผิดชอบต่อสังคมของกิจการที่จัดทำโดยตลาดหลักทรัพย์แห่งประเทศไทย ซึ่งกำหนดหลักการ 7 ข้อ ได้แก่ 1. การประกอบกิจการด้วยความเป็นธรรม และการต่อต้านการทุจริตคอร์รัปชัน 2. การเคารพสิทธิมนุษยชน 3. การปฏิบัติต่อแรงงานอย่างเป็นธรรม 4. ความรับผิดชอบต่อผู้บริโภค 5. การดูแลรักษาสิ่งแวดล้อม 6. การร่วมพัฒนาชุมชนหรือสังคม 7. การมีนวัตกรรมและเผยแพร่ นวัตกรรม ซึ่งได้จากการดำเนินงานที่มีความรับผิดชอบต่อสังคม สิ่งแวดล้อม และผู้มีส่วนได้เสีย

7.1 นโยบายภาพรวม

ที่ประชุมคณะกรรมการบริษัท ครั้งที่ 1/2556 (หลังแปรสภาพ) เมื่อวันที่ 18 เมษายน 2556 ได้มีมติอนุมัติคู่มือจริยธรรมทางธุรกิจ และนโยบายต่อต้านการทุจริต โดยให้มีผลบังคับใช้ทันทีในทุกส่วนงานในการดำเนินธุรกิจ ตั้งแต่การดำเนินงานด้วยความโปร่งใส ตรวจสอบได้ กระบวนการผลิตตั้งแต่การออกแบบผลิตภัณฑ์ การจัดหาวัตถุดิบที่มีคุณภาพ และกระบวนการผลิตที่เป็นมิตรต่อสิ่งแวดล้อม ซึ่งรวมถึงดูแลสวัสดิการของพนักงานตั้งแต่ การปฏิบัติงาน โดยกำหนดระเบียบการปฏิบัติงานส่วนต่างๆ ที่ชัดเจน และบังคับใช้อย่างเคร่งครัดเพื่อความปลอดภัยและความเท่าเทียมในการทำงาน ตลอดจนการมอบสินค้าที่มีคุณภาพภายใต้ตราสินค้า “SMART บล็อกเย็น” ในราคาเป็นธรรมให้กับลูกค้าและผู้บริโภค เป็นไปตามอุดมการณ์ของบริษัทที่ยึดมั่น จริงใจ และซื่อตรงในการดำเนินธุรกิจมากกว่า 10 ปี

นอกจากนี้ บริษัทยังมีการกำกับดูแลระบบการบริหารจัดการให้การที่มีประสิทธิภาพ และป้องกันการความขัดแย้ง ทางผลประโยชน์ รวมถึงการทุจริตคอร์รัปชัน โดยผู้สอบบัญชี และผู้ตรวจสอบระบบควบคุมภายในที่ได้รับอนุญาตจากสำนักงานคณะกรรมการกำกับหลักทรัพย์และตลาดหลักทรัพย์ (สำนักงาน ก.ล.ด.) เพื่อให้มั่นใจได้ว่า บริษัทรับรู้สิทธิของผู้มีส่วนได้เสียต่างๆ ที่ได้กำหนดไว้ในกฎหมาย และที่บริษัทกำหนดนโยบายขึ้น ไม่ว่าจะเป็นการปฏิบัติต่อผู้ถือหุ้น พนักงาน ลูกค้า คู่ค้า เป็นต้น

7.2 การดำเนินงานและการจัดทำรายงาน

ผู้บริโภคสามารถมั่นใจในผลิตภัณฑ์ของบริษัทภายใต้ตราสินค้า “SMART บล็อกเย็น” ทุกก้อนของบริษัท ด้วยมาตรฐานการผลิตโดยเทคโนโลยีเครื่องจักรของ WEHRHAHN GmbH ซึ่งเป็นผู้ผลิตอุปกรณ์ เครื่องจักรสำหรับผลิตวัสดุก่อสร้างชั้นนำที่มีอายุกว่า 120 ปี จากประเทศเยอรมนี ผสานกับเทคโนโลยีการผลิตระบบไอน้ำภายใต้ความดันสูงที่ทันสมัยและได้รับการยอมรับอย่างแพร่หลายในประเทศในโซนยุโรป ตะวันออกกลาง และเอเชียได้ รวมถึงการได้รับการรับรองมาตรฐานผลิตภัณฑ์อุตสาหกรรม มอก.1505-2541 จากกรมโรงงาน กระทรวงอุตสาหกรรม ทั้งนี้บริษัทมีการกำหนดความรับผิดชอบต่อสังคม ภายใต้คู่มือจริยธรรมทางธุรกิจ “Code of Business Conduct” ดังนี้

1 การประกอบกิจการด้วยความเป็นธรรม และการต่อต้านการทุจริตคอร์รัปชัน

บริษัทส่งเสริมการแข่งขันทางการค้าอย่างเสรี หลีกเลี่ยงการดำเนินการที่อาจก่อให้เกิดความขัดแย้งทางผลประโยชน์ ต่อต้านการทุจริตทุกรูปแบบ ให้ความสำคัญกับความโปร่งใส สามารถตรวจสอบได้ และคำนึงถึงความซื่อสัตย์สุจริตในการดำเนินงาน ทั้งนี้ บริษัทเชื่อมั่นว่าการประกอบกิจการด้วยความเป็นธรรมจะช่วยสร้างความเชื่อมั่นกับผู้ที่เกี่ยวข้องซึ่งเป็นผลดีต่อบริษัทในระยะยาว ดังนั้นบริษัทจะไม่เห็นแก่ประโยชน์อื่นที่ไม่ได้มาจากการดำเนินงานที่ไม่ถูกต้อง

2 การเคารพสิทธิมนุษยชน และการปฏิบัติต่อแรงงานอย่างเป็นธรรม

บริษัทให้ความสำคัญกับสิทธิและเสรีภาพของบุคคล โดยการดำเนินทุกส่วนของบริษัทต้องไม่ละเมิดต่อสิทธิมนุษยชน รวมถึงปฏิบัติต่อพนักงานทุกคนด้วยความเท่าเทียมกัน โดยเปิดโอกาสให้พนักงานสามารถเสนอความคิดเห็น เรียกร้อง ร้องเรียน เป็นลายลักษณ์อักษรยื่นใส่กล่องแสดงความคิดเห็นเพื่อเสนอต่อผู้บริหารพิจารณาในลำดับต่อไป นอกจากนี้บริษัทยังมีการจัดตั้งคณะกรรมการสวัสดิการในสถานประกอบกิจการ โดยมีพนักงานร่วมเป็นส่วนหนึ่งของคณะกรรมการของหน่วยงานที่จัดตั้งขึ้นดังกล่าว เพื่อร่วมหารือ ให้คำปรึกษา เสนอแนะ และดูแลก่นายจ้างในการหาแนวทางในการจัดสวัสดิการที่เป็นประโยชน์สำหรับลูกจ้าง

3 ความรับผิดชอบต่อผู้บริโภค

ทางบริษัทมีนโยบายที่จะจัดหาสินค้า หรือส่งมอบสินค้าที่มีคุณภาพได้ตามมาตรฐานที่กำหนดให้กับผู้บริโภค โดยทางบริษัทมีการตรวจสอบกระบวนการผลิตตั้งแต่ การจัดหาวัตถุดิบที่มีคุณภาพตามที่กำหนด กระบวนการผลิตที่ถูกควบคุมด้วยระบบคอมพิวเตอร์ที่มีความแม่นยำสูง จนกระทั่ง ส่งมอบสินค้าถึงมือลูกค้า ซึ่งหากลูกค้ายังไม่มั่นใจในคุณภาพสินค้าของบริษัท บริษัทยินดีส่งหน่วยงานตรวจสอบคุณภาพ เข้าตรวจสอบสินค้าว่าเป็นไปตามมาตรฐานที่กำหนดหรือไม่ หากคิดพินใจไปบริษัทยินดีเปลี่ยนสินค้า lot ดังกล่าว ลูกค้าจึงสามารถให้มั่นใจกับสินค้าของบริษัทภายใต้ตราสินค้า “SMART บล็อกเย็น” ทุกก้อน ที่ออกจากโรงงาน

4 การดูแลรักษาสสิ่งแวดล้อม

บริษัทให้ความสำคัญในทุกขั้นตอนการผลิตเพื่อให้ได้สินค้าคุณภาพเป็นไปตามมาตรฐานผลิตภัณฑ์อุตสาหกรรม มอก.1505-2541 จากกรมโรงงาน กระทรวงอุตสาหกรรม ซึ่งคุณสมบัติบางประการของสินค้าคุณภาพภายใต้ตราสินค้า “SMART บล็อกเย็น” จะช่วยลดทอนปริมาณความร้อนที่ส่งผ่านจากภายนอกเข้าสู่ภายในได้เป็นอย่างดี จึงมีคุณสมบัติเป็นฉนวนกันความร้อนที่ดี และยังไม่สะสมความร้อนเอาไว้ในตัวเอง จึงช่วยประหยัดค่าใช้จ่ายในการติดตั้งฉนวนกันความร้อนชนิดอื่นเพิ่มเติม และประหยัดค่าไฟภายในอาคารที่ติดตั้งสินค้าของบริษัท ซึ่งเป็นการช่วยรักษาสสิ่งแวดล้อมในระยะยาว

นอกจากนี้ “SMART บล็อกเย็น” มีสภาพเป็นด่างอ่อนๆ ไม่เป็นพิษต่อผู้ใช้ หรือผู้สัมผัส ไม่มีส่วนผสมของสารพิษใดๆ ไม่มีกลิ่นรบกวน และทนต่อสภาวะต่างๆ ทางเคมี วัสดุระหว่างการผลิตสามารถนำกลับมาใช้ใหม่ได้ ไม่สร้างมลภาวะ

5 การร่วมพัฒนาชุมชนหรือสังคม

บริษัทมีนโยบายในการว่าจ้างพนักงาน โดยพิจารณาพนักงานที่มีภูมิลำเนาใกล้เคียงบริเวณโรงงานเป็นอันดับแรก เพื่อเป็นการช่วยสนับสนุนการสร้างงาน สร้างอาชีพ และสร้างรายได้ ให้กับประชากรในชุมชนบริเวณโรงงาน นอกจากนี้ บริษัทยังมีนโยบายในการสร้างความสัมพันธ์อันดีกับชุมชนบริเวณโรงงาน อาทิ การมีส่วนร่วมในการมอบของขวัญปีใหม่กับสถานพินิจในจังหวัดชลบุรี เพื่อเสริมสร้างกำลังใจ และมอบความสุขให้แก่เด็กๆ เป็นต้น

6 การมีนวัตกรรมและเผยแพร่นวัตกรรมซึ่งได้จากการดำเนินงานที่มีความรับผิดชอบต่อสังคม สิ่งแวดล้อม และผู้มีส่วนได้เสีย

บริษัทมีการจัดตั้งหน่วยงานเพื่อออกให้ข้อมูลเกี่ยวกับอิฐมวลเบา อาทิ ประโยชน์ ข้อดี วิธีการใช้งาน อิฐมวลเบาแก่หน่วยงานที่เกี่ยวข้อง อาทิ เจ้าของโครงการ ผู้รับเหมา สถาปนิก วิศวกร เป็นต้น ซึ่งที่ผ่านมาบริษัทได้รับการตอบรับที่ดี ผู้บริโภคมีความรู้ ความเข้าใจในอิฐมวลเบามากขึ้นและเริ่มมีการเปลี่ยน

พฤติกรรม ในการใช้อิฐมอญมาใช้อิฐมวลเบาบางส่วน ซึ่งคุณสมบัติอิฐมวลเบาเป็นผลดีกับสิ่งแวดล้อมในระยะยาว

7.3 การดำเนินธุรกิจที่มีผลกระทบต่อความรับผิดชอบต่อสังคม

บริษัทมีการส่งเสริม และมีส่วนร่วมในกิจกรรมชุมชนสัมพันธ์ต่างๆ กับหน่วยงานราชการในพื้นที่และบริเวณใกล้เคียงอยู่เสมอ อาทิ อบต.หนองอิฐ ,ร่วมกับผู้ใหญ่บ้าน หมู่ 9 ตำบลหนองอิฐ ,อำเภอบ้านบึง, สถานีพิจและคุ้มครองเด็กและเยาวชน จ.ชลบุรี ,ศูนย์ฝึกและอบรมเด็กและเยาวชน อ.บ้านบึง จ.ชลบุรี, โรงเรียนหนองปรือ, อุตุสาหกรรมจังหวัดชลบุรี ฯลฯ

7.4 กิจกรรมเพื่อประโยชน์ต่อสังคมและสิ่งแวดล้อม (after process)

บริษัทให้ความสำคัญกับผลกระทบต่อสิ่งแวดล้อมอย่างต่อเนื่อง โดยปัจจุบันการการผลิตอิฐมวลเบาของบริษัทไม่มีผลกระทบต่อสิ่งแวดล้อมแต่อย่างใด ทั้งมลภาวะทางกลิ่น เสียง และอากาศ โดยบริษัทได้ติดตั้งมาสเตอร์น้ำกับเครื่องอบไอน้ำเพื่อให้สเปรย์น้ำปล่อยน้ำสวนทางกับไอน้ำที่ปล่อยผ่านทางท่อเฉลี่ย 7 ครั้งต่อวัน ซึ่งวิธีการดังกล่าวยังช่วยดักกรองกลิ่น ลดฝุ่นละออง และลดเสียงดังที่เกิดจากกระบวนการผลิตได้เป็นอย่างดี

8. การควบคุมภายในและการบริหารจัดการความเสี่ยง

ที่ประชุมคณะกรรมการบริษัท ครั้งที่ 1/2560 ในวันที่ 18 กุมภาพันธ์ 2560 โดยมีคณะกรรมการตรวจสอบเข้าร่วมประชุมครบทั้ง 3 ท่าน ซึ่งคณะกรรมการบริษัทได้ประเมินและพิจารณาความเพียงพอของระบบควบคุมภายในของบริษัท ตามแบบประเมินความเพียงพอของระบบควบคุมภายในของสำนักงานคณะกรรมการกำกับหลักทรัพย์และตลาดหลักทรัพย์ โดยการสอบถามข้อมูลจากฝ่ายบริหาร 5 ด้าน ประกอบไปด้วย

1. ด้านองค์กรและสภาพแวดล้อม
2. ด้านการบริหารความเสี่ยง
3. ด้านการควบคุมปฏิบัติงานของฝ่ายบริหาร
4. ด้านระบบสารสนเทศและการสื่อสาร
5. ด้านระบบการติดตาม

คณะกรรมการบริษัทมีความเห็นว่า บริษัทมีระบบควบคุมภายในที่เพียงพอและเหมาะสมสำหรับการดำเนินธุรกิจของบริษัทแล้ว ซึ่งกรรมการอิสระและกรรมการตรวจสอบไม่มีความเห็นแตกต่างจากความเห็นของคณะกรรมการ โดยบริษัท ได้ปฏิบัติตามมาตรฐานทางบัญชีที่ยอมรับโดยทั่วไปของสำนักงานคณะกรรมการกำกับหลักทรัพย์และตลาดหลักทรัพย์ และข้อบังคับของตลาดหลักทรัพย์แห่งประเทศไทย รวมถึงการมีระบบควบคุมภายในเรื่องการทำธุรกรรมกับผู้ถือหุ้นรายใหญ่ กรรมการ ผู้บริหาร หรือบุคคลที่เกี่ยวข้องกับบุคคลดังกล่าวอย่างเหมาะสมและเพียงพอ ทั้งนี้ ที่ผ่านมา การพิจารณาอนุมัติธุรกรรมที่เกี่ยวข้องดังกล่าว จะอยู่ภายใต้การพิจารณาถึงผลประโยชน์สูงสุดของบริษัทเป็นหลัก นอกจากนี้ บริษัทยังกำหนดนโยบายเพื่อเพิ่มความระมัดระวังในการทำธุรกรรมดังกล่าว โดยการพิจารณาอนุมัติการทำธุรกรรมในอนาคต จะถูกพิจารณาจากผู้ที่ไม่มีส่วนได้เสียในธุรกรรมดังกล่าวเท่านั้น ทั้งนี้ คณะกรรมการบริษัทได้ให้ความสำคัญเรื่องการกำกับให้องค์กร เป็นบริษัทจดทะเบียนที่มีกระบวนการกำกับดูแลกิจการที่ดี (Good Corporate Governance) อย่างแท้จริงให้มากขึ้นด้วย

สรุปผลการตรวจสอบระบบการควบคุมภายในตามความเห็นของผู้ตรวจสอบภายใน

บริษัทฯ ได้ตระหนักถึงความสำคัญของระบบการควบคุมภายในซึ่งจะช่วยให้การดำเนินงานของบริษัทมีประสิทธิภาพมากขึ้น ที่ประชุมคณะกรรมการตรวจสอบของบริษัท จึงได้มีมติอนุมัติแต่งตั้ง บริษัท ออนเนอร์ ออดิท แอนด์ แอดไวซอรี จำกัด โดยมี คุณปิยมาศ เรืองแสงรอบ เป็นผู้รับผิดชอบหลักในการปฏิบัติหน้าที่ผู้ตรวจสอบภายในของบริษัท โดยคณะกรรมการตรวจสอบได้พิจารณาคุณสมบัติของผู้ตรวจสอบภายในดังกล่าวแล้ว เห็นว่ามีความรู้ความสามารถ ในการตรวจสอบงานต่างๆ และมีความเข้าใจในธุรกิจเป็นอย่างดี จึงเห็นว่ามีเหมาะสมในการปฏิบัติหน้าที่ดังกล่าว โดยผู้ตรวจสอบภายในได้รายงานผลการตรวจสอบภายในโดยตรงต่อคณะกรรมการตรวจสอบ โดยได้ยึดแนวทางปฏิบัติหน้าที่ตามมาตรฐานการปฏิบัติงานวิชาชีพการตรวจสอบภายใน ซึ่งจัดทำโดยสมาคมผู้ตรวจสอบภายในแห่งประเทศไทย

การตรวจสอบระบบการควบคุมภายในของบริษัท ได้รวมถึงการประเมินและติดตามการปฏิบัติตามคำแนะนำของผู้ตรวจสอบภายใน โดยมีการกำหนดการประเมินผลและสอบทานผลการประเมินเป็นประจำทุกไตรมาสอย่างสม่ำเสมอ ทั้งนี้ผู้ตรวจสอบภายในได้ตรวจสอบระบบการควบคุมภายในครบถ้วนทุกระบบงานตามแผนงานที่กำหนดไว้ และมีความเห็นว่า บริษัทมีสภาพแวดล้อมในการควบคุมภายในที่ดีเป็นส่วนใหญ่ เนื่องจากได้ปรับปรุงแก้ไขตามข้อสังเกตและข้อเสนอแนะในรายงานการตรวจสอบครั้งก่อน

การดำเนินการเกี่ยวกับการควบคุมภายในของบริษัท สามารถสร้างความเชื่อมั่นได้ว่า บริษัทสามารถดำเนินงานให้เป็นไปตามเป้าหมายที่กำหนดไว้อย่างมีประสิทธิภาพและเติบโตอย่างยั่งยืนได้ ผู้ตรวจสอบภายในได้นำเสนอรายงานสรุปผลการตรวจสอบต่อที่ประชุมคณะกรรมการตรวจสอบ คณะกรรมการตรวจสอบได้รับทราบผลการตรวจสอบและพิจารณาแล้วเห็นว่า ไม่มีประเด็นข้อบกพร่องในระบบการควบคุมภายในอย่างมีสาระสำคัญ ทั้งนี้ สามารถสรุปข้อเสนอแนะจากผลการตรวจสอบภายในของผู้ตรวจสอบภายในตามรายงานฉบับล่าสุด ดังนี้

วันที่ 17 มกราคม 2560

เรื่อง รายงานสรุปผลการตรวจสอบภายในปี 2559

เรียน คณะกรรมการตรวจสอบ

บริษัท สมาร์ทคอนกรีต จำกัด (มหาชน)

ตามที่ผู้ตรวจสอบภายในได้ตรวจสอบระบบการควบคุมภายในของบริษัท สมาร์ทคอนกรีต จำกัด (มหาชน) ตามแผนงานการตรวจสอบภายในประจำปี 2559 โดยมีวัตถุประสงค์ดังนี้

1. เพื่อประเมินว่าบริษัทได้จัดให้มีการควบคุมภายในและได้ออกแบบไว้อย่างสมเหตุสมผลและเพียงพอที่จะป้องกันความเสี่ยงที่อาจเกิดขึ้น และเป็นไปตามแนวทางของ COSO (The Committee of Sponsoring Organization of the Treadway Commission) และสมาคมผู้ตรวจสอบภายในแห่งประเทศไทย รวมถึงแนวทางของตลาดหลักทรัพย์แห่งประเทศไทย
2. เพื่อให้มั่นใจว่า รายการที่เกี่ยวข้องกับระบบที่สำคัญ ได้ถือปฏิบัติตามระเบียบปฏิบัติและวิธีการที่บริษัทกำหนดไว้
3. เพื่อให้มั่นใจว่า บริษัทได้ถือปฏิบัติตามข้อกำหนดและข้อกำหนดที่เกี่ยวข้องจากหน่วยงานภายนอก
4. เพื่อให้มั่นใจว่า ข้อมูลสารสนเทศเกี่ยวกับระบบงานที่สำคัญของบริษัทถูกต้องและน่าเชื่อถือ
5. เพื่อเสนอแนะ แนวทางแก้ไขปรับปรุง เกี่ยวกับกระบวนการการควบคุมภายในของแต่ละระบบงาน กรณีที่พบว่ามีจุดอ่อนของระบบการควบคุม

ผู้ตรวจสอบภายในได้ศึกษาระบบการปฏิบัติงาน โดยวิธีการสัมภาษณ์ สอดถาม กับผู้บริหารระดับสูงและฝ่ายบริหารที่รับผิดชอบในแต่ละระบบงาน พร้อมทั้งทดสอบและสังเกตการณ์การปฏิบัติงานภายในองค์กรโดยพิจารณาองค์ประกอบสำคัญ 5 ประการ คือ สภาพแวดล้อมของการควบคุม (Control Environment) การประเมินความเสี่ยง (Risk Assessment) กิจกรรมเพื่อการควบคุม (Control Activities) ข้อมูลสารสนเทศและการติดต่อสื่อสาร (Information & Communication) และการติดตามและประเมินผล (Monitoring) ทั้งนี้เป็นการตรวจสอบอย่างต่อเนื่องเป็นประจำทุกไตรมาส และกำหนดให้มีการรายงานผลการตรวจสอบโดยตรงต่อคณะกรรมการตรวจสอบเพื่อให้ผู้ตรวจสอบภายในสามารถปฏิบัติงานได้อย่างอิสระ และนำเสนอรายงานผลการตรวจสอบอย่างตรงไปตรงมา โดยครอบคลุมระบบการปฏิบัติงานที่สำคัญดังนี้

ไตรมาส 1 ปี 2559

- ระบบการจัดซื้อที่เกี่ยวข้องกับการผลิต
- ระบบควบคุมการผลิต

- ระบบควบคุมสินค้า
- ระบบการควบคุมเทคโนโลยีสารสนเทศ
- ตรวจสอบติดตามการแก้ไขระบบการควบคุมภายในที่พบจากครั้งก่อน

ไตรมาส 2 ปี 2559

- ระบบการจัดซื้อที่เกี่ยวข้องกับการผลิตระบบการจัดซื้อทั่วไป
- ระบบการบริหารทรัพยากรบุคคลรวมถึงระบบการจ่ายเงินเดือนและค่าแรง
- ตรวจสอบติดตามการแก้ไขระบบการควบคุมภายในที่พบจากครั้งก่อน

ไตรมาส 3 ปี 2559

- ระบบเงินสดในมือ
- ระบบการขาย การขนส่ง รวมถึงการรับเงิน
- ตรวจสอบติดตามการแก้ไขระบบการควบคุมภายในที่พบจากครั้งก่อน

ไตรมาส 4 ปี 2559

- ระบบควบคุมสินทรัพย์ถาวร
- ระบบบัญชีและการเงิน
- ตรวจสอบติดตามการแก้ไขระบบการควบคุมภายในที่พบจากครั้งก่อน

โดยผลการตรวจสอบระบบการควบคุมภายในปี 2559 สามารถสรุปผลได้ดังนี้

1. เรื่องการควบคุมภายในและการบริหารจัดการ

ผู้ตรวจสอบภายในมีความเห็นว่า ในระยะเวลาที่ทำการตรวจสอบ บริษัทมีระบบการควบคุมภายในและการบริหารจัดการอยู่ในระดับที่น่าพอใจ โดยมีสภาพแวดล้อมที่ช่วยส่งเสริมระบบการควบคุมภายในของบริษัท บริษัทมีการบริหารความเสี่ยงอย่างเป็นรูปธรรม มีการควบคุมการปฏิบัติงานทั้งของฝ่ายบริหารและฝ่ายปฏิบัติการ รวมถึงเริ่มมีการติดตามผลการปฏิบัติงานอย่างสม่ำเสมอ อย่างไรก็ตาม พบว่ามีข้อสังเกตที่ได้นำหารือกับผู้บริหารของบริษัทฯ เพื่อดำเนินการปรับปรุงแก้ไขตามข้อเสนอแนะบางประเด็นเพื่อเพิ่มประสิทธิภาพของการควบคุมภายใน

2. เรื่องการปฏิบัติตามระเบียบของบริษัท

ผู้ตรวจสอบภายในมีความเห็นว่า จากรายการที่เลือกตรวจสอบ โดยส่วนใหญ่หน่วยงานได้ถือปฏิบัติตามระเบียบและวิธีการที่กำหนดไว้แล้ว ส่วนข้อบกพร่องที่ตรวจพบได้นำหารือกับผู้บริหารของหน่วยงานเพื่อแก้ไขปรับปรุงให้เป็นไปตามวิธีการปฏิบัติงานที่กำหนดไว้แล้ว

3. เรื่องรายการทางบัญชีการเงินและการปฏิบัติตามข้อกำหนด

ผู้ตรวจสอบภายในมีความเห็นว่า ในระยะเวลาที่ทำการตรวจสอบ รายการทางบัญชีการเงิน มีความเชื่อถือได้ว่าถูกต้องตามที่ควร มีข้อมูลทางการเงินและข้อมูลที่จำเป็นต้องใช้ในการบริหารอย่างครบถ้วนถูกต้องและเป็นปัจจุบัน รวมทั้งมีการจัดเก็บเอกสารไว้ให้ตรวจสอบได้โดยง่าย และได้มีการถือปฏิบัติตามข้อกำหนดที่เกี่ยวข้องกับบริษัทแล้ว

4. เรื่องระบบเทคโนโลยีสารสนเทศ

ผู้ตรวจสอบภายในมีความเห็นว่า บริษัทมีการควบคุมระบบงานเทคโนโลยีสารสนเทศในระดับที่น่าพอใจ อย่างไรก็ตาม พบว่ามีข้อสังเกตที่ได้นำหารือกับผู้บริหารของบริษัทฯ เพื่อดำเนินการปรับปรุงแก้ไขตามข้อเสนอแนะบางประเด็นเพื่อเพิ่มประสิทธิภาพของการควบคุมภายในให้ดีขึ้น

5. สรุปประเด็นที่สำคัญที่ตรวจพบซึ่งอยู่ในระหว่างการปรับปรุงแก้ไขที่ต้องตรวจติดตามในปี 2560

กิจกรรม	ผลการตรวจสอบ
ระบบควบคุมสินทรัพย์ถาวร	
1. สอบทานนโยบายและคู่มือการปฏิบัติงานที่เกี่ยวข้องกับการควบคุมสินทรัพย์ถาวร	จากการสอบทานนโยบายและคู่มือการปฏิบัติงานที่เกี่ยวข้องพบว่า บริษัทฯ มีการกำหนดนโยบายการตรวจนับทรัพย์สินเท่านั้น โดยยังไม่มีคู่มือและคู่มือการปฏิบัติงานในเรื่องที่สำคัญอื่น
2. ตรวจสอบการจัดหาสินทรัพย์ถาวร	
2.1. ตรวจสอบความเหมาะสมของเอกสารที่ใช้ในการพิจารณาขอซื้อ/สั่งซื้อสินทรัพย์ถาวร รวมถึงการอนุมัติ	จากการตรวจสอบพบข้อสังเกตดังนี้ - วันที่ออกเอกสารใบสั่งซื้อ กับ วันที่ต้องการสินทรัพย์ไม่สอดคล้องกัน - มีการรับสินทรัพย์ล่าช้ากว่าวันที่ต้องการสินทรัพย์โดยยังไม่มีระบบการสื่อสารและประเมินผลกระทบจากการล่าช้าอย่างชัดเจน - มีการจัดซื้อสินทรัพย์ถาวร โดยไม่มีการจัดทำใบขอซื้อและใบสั่งซื้อบางรายการ
2.2. ตรวจสอบการบันทึกบัญชีมีความถูกต้อง และเป็นไปตามนโยบายรายจ่ายฝ่ายทุน	จากการตรวจสอบพบว่า บริษัทฯ มีการบันทึกสินทรัพย์ไม่เป็นไปตามนโยบายรายจ่ายฝ่ายทุนบางรายการ
3. ตรวจสอบการจำหน่าย / ตัดจำหน่ายสินทรัพย์ถาวร	
3.1. ตรวจสอบระบบการจัดทำเอกสารเพื่อจำหน่าย / ตัดจำหน่ายสินทรัพย์ถาวร รวมถึงการอนุมัติ	บริษัทฯ มีการกำหนดให้ต้องมีการจัดทำใบบันทึกข้อความขออนุมัติตัดรายการทรัพย์สินเมื่อมีการตัดจำหน่ายสินทรัพย์ทุกครั้ง อย่างไรก็ตาม จากการสุ่มตรวจสอบตัดจำหน่ายสินทรัพย์ถาวร จำนวน 6 รายการ พบว่า ไม่มีการจัดทำเอกสารดังกล่าว 4 รายการ

กิจกรรม	ผลการตรวจสอบ
ระบบควบคุมสินทรัพย์ถาวร	
3.2. ตรวจสอบการปฏิบัติตามนโยบายที่ได้กำหนดไว้ใน การจอง / การตัดจำหน่าย	จากการสอบทานพบว่า บริษัทไม่มีการกำหนดนโยบายเกี่ยวกับการตัดจำหน่ายสินทรัพย์ถาวร
4. การดูแลรักษา และซ่อมแซมสินทรัพย์ถาวร	
4.1. ตรวจสอบกระบวนการซ่อมแซมสินทรัพย์ถาวร	จากการตรวจสอบพบว่า มีข้อสังเกตเกี่ยวกับความไม่ครบถ้วนของการอนุมัติแผนงาน Shut Down
5. การควบคุมทั่วไป	
5.1. ตรวจสอบความมืออยู่จริงของสินทรัพย์ถาวร	จากการสุ่มตรวจนับสินทรัพย์ถาวร พบว่า <ul style="list-style-type: none"> - มีสินทรัพย์ถาวรบางรายการที่ไม่มีการคิดรหัสสินทรัพย์ถาวร - ตรวจไม่พบสินทรัพย์ถาวรบางรายการ
ระบบการจัดซื้อที่เกี่ยวข้องกับการผลิต	
1. สอบทานการตั้งค่าการอนุมัติใบสั่งซื้อในระบบ SAP	จากการตรวจสอบการตั้งค่าการอนุมัติใบสั่งซื้อบนระบบ SAP พบว่า มีการกำหนดค่าการอนุมัติไม่เป็นไปตามคู่มืออำนาจดำเนินการการสั่งซื้อของบริษัทที่กำหนดไว้ในปัจจุบัน โดยปัจจุบันยังไม่ดำเนินการแก้ไขการตั้งค่าดังกล่าวในระบบงานเนื่องจากมีต้นทุนสูงแต่ให้ใช้วิธีการควบคุมความถูกต้องของระดับการอนุมัติในเอกสารให้ถูกต้องตามอำนาจการอนุมัติที่กำหนดไว้ และจะทำการทบทวนถึงการปรับปรุงการตั้งค่าในระบบงานอีกครั้งในปี 2560
ระบบทรัพยากรบุคคล เงินเดือน และค่าแรง	
1. สอบทานคู่มืออำนาจดำเนินการ	จากการตรวจสอบพบว่าบริษัทไม่มีการกำหนดอำนาจอนุมัติของฝ่ายทรัพยากรบุคคลอย่างเป็นลายลักษณ์อักษรในเรื่องต่าง ๆ ไว้ในคู่มืออำนาจดำเนินการให้ชัดเจน โดยปัจจุบันอยู่ระหว่างการพิจารณา และมีแผนเบื้องต้นที่จะนำเสนอเข้าที่ประชุมเพื่อพิจารณาอนุมัติในเดือนกุมภาพันธ์ 2560 นี้
2. ตรวจสอบกระบวนการปรับค่าจ้างและการจ่ายโบนัส	พบว่า การกำหนดงบประมาณการปรับเงินเดือนและโบนัสประจำปีการจذبบันทึกจากการกำหนดโดยการสื่อสารด้วยวาจาไม่มีการจัดทำเป็นลายลักษณ์อักษรชัดเจน และมีการปรับเงินเดือนและโบนัส เกินกว่างบประมาณที่มีการบันทึกไว้ โดยอยู่ในระหว่างดำเนินการให้เหมาะสมสำหรับรอบการประเมินประจำปี 2559

กิจกรรม	ผลการตรวจสอบ
ระบบทรัพยากรบุคคล เงินเดือน และค่าแรง	
3. สอบทานหลักเกณฑ์ในการปรับเงินเดือนและการจ่ายโบนัส	พบว่าข้อกำหนดหลักเกณฑ์ในการปรับเงินเดือนจากการประเมินผลงาน และการจ่ายโบนัสของพนักงานรายเดือนยังขาดความชัดเจนเพียงพอและในส่วนของการให้เกรดประเมินผลงานพนักงานรายวันไม่สอดคล้องกับหลักเกณฑ์ที่กำหนดไว้ โดยบริษัทอยู่ระหว่างการดำเนินการพิจารณาหลักเกณฑ์ที่จะปรับเงินเดือนในแต่ละเกรดให้เหมาะสมสำหรับรอบการประเมินประจำปี 2559
4. สอบทานระบบการพัฒนาและฝึกอบรมพนักงาน	พบว่าบริษัทไม่มีการจัดทำแผนการฝึกอบรมประจำปี 2559 อย่างเป็นลายลักษณ์อักษร โดยมีกำหนดการแก้ไขให้เหมาะสมในไตรมาส 1 ปี 2560
5. สอบทานวิธีการกำหนดเกณฑ์ในการประเมินผลงานพนักงาน	พบว่าบริษัทไม่มีการจัดทำ KPI ของแต่ละตำแหน่งงานเพื่อนำมาใช้ประกอบในการประเมินผลงานอย่างชัดเจนเป็นระบบ ซึ่งบริษัทอยู่ในระหว่างการพิจารณาแนวทางการปรับปรุงให้เหมาะสมต่อไป
ระบบการขาย การขนส่ง และการรับเงิน	
1. การกำหนดคู่มือการปฏิบัติ และผังทางเดินเอกสาร	พบว่าคู่มือการปฏิบัติงานของฝ่ายขายมีรายละเอียดไม่ครบถ้วนเป็นปัจจุบัน และยังไม่มีการจัดทำคู่มือการปฏิบัติส่วนของงานขนส่ง ตลอดจนผังทางเดินเอกสารของฝ่ายขายอย่างเป็นลายลักษณ์อักษร
2. การกำหนดอำนาจดำเนินการเกี่ยวกับการขาย	บริษัทมีการกำหนดอำนาจดำเนินการโดยมีรายละเอียดไม่ครอบคลุมทุกกิจกรรมการขาย และบางหัวข้อมีการกำหนดอำนาจอนุมัติไม่เหมาะสม
3. การกำหนดนโยบายเกี่ยวกับการให้เครดิตลูกค้าต่างประเทศ	บริษัทยังไม่มีกำหนดขั้นตอนการดำเนินการ , การกำหนดอำนาจอนุมัติการให้เครดิตลูกค้า และเอกสารประกอบการขออนุมัติ ในกรณีการให้เครดิตลูกค้าต่างประเทศ
4. การพิจารณา/ลงนามอนุมัติการให้เครดิตลูกค้า	การลงนามอนุมัติการให้เครดิตลูกค้าในเอกสาร “CUSTOMER MASTER MAINTENANCE” ไม่เป็นไปตามอำนาจดำเนินการที่บริษัทกำหนดตามนโยบายการขาย

5. การจัดทำใบเสนอราคา	กระบวนการขายโดยส่วนใหญ่จะไม่มีจัดทำเอกสารใบเสนอราคาอย่างเป็นลายลักษณ์อักษร ซึ่งการแจ้งราคาจะทำได้โดยการแจ้งข้อมูลให้ลูกค้าทาง Application Line /ทางวาจา โดยไม่ผ่านการพิจารณาจากผู้มีอำนาจ
ระบบเงินสดย่อย	
1. การกำหนดอำนาจอนุมัติการจ่ายเงินจากวงเงิน สดย่อยกรณีเกิน 1,200 บาท	บริษัทยังไม่มีกำหนดอำนาจอนุมัติการจ่ายเงินจากวงเงินสดย่อย กรณีเกิน 1,200 บาท
2. ความครบถ้วน/สมบูรณ์ของเอกสาร “ใบเบิก เงินสดย่อย (PETTY CASH VOUCHER)”	การจัดทำเอกสาร “ใบเบิกเงินสดย่อย (PETTY CASH VOUCHER)” ของบริษัทยังไม่มีครบถ้วน/สมบูรณ์และไม่เป็นไปตามอำนาจการดำเนินการของบริษัท

ในการปฏิบัติงานครั้งนี้ ผู้ตรวจสอบภายในได้รับความร่วมมือจากเจ้าหน้าที่ผู้ที่เกี่ยวข้องทุกท่าน เป็นอย่างดีจนสามารถปฏิบัติงานให้สำเร็จลุล่วงตามวัตถุประสงค์ ผู้ตรวจสอบภายในจึงขอขอบคุณมา ณ โอกาสนี้

(นางสาวปิยมาศ เรืองแสงรอบ)

ผู้ตรวจสอบภายใน

บริษัท ออนเนอร์ ออดิท แอนด์ แอดไวซอรี จำกัด

สำเนารายงานเสนอ

-กรรมการผู้จัดการ

-ผู้บริหารส่วนงานที่เกี่ยวข้อง

สรุปความเห็นของผู้สอบบัญชีเกี่ยวกับข้อสังเกตที่พบจากการสอบทานงบการเงิน

บริษัท เอ็ม อาร์ แอนด์ แอสโซซิเอท จำกัด ผู้สอบบัญชีของบริษัทฯ แจ้งว่า มี ข้อสังเกตที่พบจากการตรวจสอบงบการเงินของบริษัท (Management Letter) เกี่ยวกับการควบคุมภายในทางด้านบัญชีและด้านอื่นๆ สำหรับงบการเงิน งวดประจำปี 2559 ดังนี้

1. บริษัทควรปรับปรุงเกี่ยวกับความทันเวลาและความถูกต้องในการตอบสนองต่อประเด็นสำคัญที่ผู้สอบบัญชีตรวจพบ รวมถึงการจัดเตรียมและนำเสนอข้อมูล หรือเอกสารที่เกี่ยวข้องซึ่งจำเป็นต้องใช้ในการตรวจสอบประเด็นสำคัญนั้นๆ เช่น การทดสอบและประเมินผลการซื้อขายของสินทรัพย์ถาวร การประเมินมูลค่ายุติธรรมของสินทรัพย์ถาวร การจัดทำประมาณการกำไรและกระแสเงินสดจากการดำเนินงานในอนาคตคิดลดข้อมูลเกี่ยวกับสินทรัพย์ถาวรที่จำเป็นต้องเปิดเผยในหมายเหตุประกอบงบการเงินเป็นต้น
2. บริษัทควรกำชับให้เจ้าหน้าที่ผู้รับผิดชอบเกี่ยวกับการปิดบัญชีประจำงวดและการสอบทานรายการที่เกี่ยวข้องให้เพิ่มความระมัดระวังรอบคอบในการปฏิบัติงานเพื่อให้การบันทึกรายการบัญชีมีความครบถ้วนและถูกต้องมากยิ่งขึ้น ซึ่งจะสามารถลดจำนวนรายการปรับปรุง (ทั้งที่ปรับปรุงแล้วและยังไม่ได้ปรับปรุง) รวมถึงรายการจัดประเภทรายการบัญชีใหม่ลงได้จากงวดปัจจุบันและงวดก่อนๆ
3. บริษัทควรกำชับให้เจ้าหน้าที่ผู้รับผิดชอบงานในฝ่ายบัญชีและฝ่ายโรงงานมีการประสานงานในการทำงานร่วมกันให้มากยิ่งขึ้น โดยเฉพาะในส่วนที่เกี่ยวข้องกับการคำนวณและบันทึกต้นทุนสินค้าคงเหลือรวมถึงการตรวจนับสินค้าคงเหลือประจำงวดของบริษัท

9.รายการระหว่างกัน

รายละเอียดรายการระหว่างกันของบริษัทกับบุคคลที่มีความเกี่ยวโยงรอบบัญชี
ปี 2558 และปี 2559 มีดังนี้

บุคคลที่อาจมีความ ขัดแย้ง	ลักษณะความสัมพันธ์	ลักษณะรายการ	มูลค่าของรายการระหว่างกัน (ล้านบาท)		ความจำเป็นและความ สมเหตุสมผล	ความเห็นของ คณะกรรมการตรวจสอบ
			ปี 2558	ปี 2559		
1. บบจ. สติฉินนุ คอนกรีตพาณิชย์ (CCP)	บริษัทใหญ่ ผู้มีอำนาจควบคุม บริษัท และเป็นผู้ถือหุ้นรายใหญ่ ของบริษัท โดย CCP ถือหุ้นใน CCP ร้อยละ 95.71 ของทุนจดทะเบียน ทะเบียน CPP, ผู้ถือหุ้นร่วมกัน คือ นายประทีป ภิปรการสุขเกษม และ นายรังสี ภิปรการสุขเกษม โดย ณ วันที่ 2 ต.ค. 2555 ถือหุ้นคิดเป็น สัดส่วนร้อยละ 2.32 และร้อยละ 0.83 ของทุนจดทะเบียน CCP ตาม ลำดับ, มีการรวมการร่วมกันคือ นาย ประทีป ภิปรการสุขเกษม	รายได้จากการขายสินค้า CCP ซื้อม สินค้าจากบริษัท เพื่อจำหน่ายต่อ ให้กับลูกค้าของ CCP	1.45	0	CCP ซื้อมสินค้าจากบริษัทเพื่อนำไป จำหน่ายต่อให้กับลูกค้าของ CCP เพื่อ อำนวยความสะดวก โดยเป็นไปตาม ราคาและเงื่อนไขทางการค้าทั่วไป	มีความเหมาะสมและเป็นไป ตามธุรกิจการค้าปกติ โดย ราคาขายใกล้เคียงกับราคาที่ ขายให้บุคคลทั่วไป
		ต้นทุนการดำเนินงานมีอยู่ การดำเนินงานวันสิ้นงวดบัญชี ซึ่ง เกิดจากรายได้จากการขายสินค้า ข้างต้น	0	0.01		เงื่อนไขการชำระหนี้ เหมือนกับการขายให้ลูกค้า ทั่วไป
		รายได้ดอกเบี้ยมีรายได้อื่นจาก CCP	0.13	0.07	ในปี 2558 บริษัทให้เชารถ Forklift เดือน กค-สค 58, ขายพาเลท ไม้มือ สอง และ charged ค่าเช่าบูธ Mai โดย เป็นเหตุการผิดปกติของธุรกิจ สำหรับ ปี 2559 บริษัทให้บริการรถขนส่งและ รายได้จากการขายน้ำมันดีเซล	มีความเหมาะสมและเป็นไป ตามธุรกิจการค้า โดยใช้วิธี เทียบกับราคาขายและซื้อ ทั่วไป

บุคคลที่อาจมีความขัดแย้ง	ลักษณะความสัมพันธ์	ลักษณะรายการ	มูลค่าของรายการระหว่างกัน (ล้านบาท)		ความจำเป็นและความสมเหตุสมผล	ความเห็นของคณะกรรมการตรวจสอบ
			ปี 2558	ปี 2559		
		ค่าใช้จ่ายซื้อสินค้า: บริษัทซื้อสินค้าจาก CCP	0	3.72	ในปี 2559 บริษัทซื้อปูนครหลวงผ่าน CCP เนื่องจากได้ราคาดีกว่าบริษัทไม่ต้องการเงินในการเปิดหน้าบัญชีซื้อขายตามเงื่อนไขของเจ้าหนี้ และเป็นภาระระยะเวลาสั้นเท่านั้น	ความเหมาะสมและเป็นไปตามธุรกิจการค้าปกติ โดยราคาซื้อเป็นราคาเทียบเคียงกับราคาตลาดของบุคคลทั่วไป
		ค่าใช้จ่ายซื้อทรัพย์สิน: บริษัทซื้อทรัพย์สินจาก CCP	0.15	1.38	ในปี 2558 บริษัทซื้อตู้คอนเทนเนอร์จาก CCP เพื่อใช้สำหรับเป็นออฟฟิศส่วนขนส่ง สำหรับปี 2559 บริษัทมีค่าเช่าเพิ่ม ค่าออกแบงงานดอกลูกแสงงานไซโล เก็บอัฐิบูด งานไซโล สายพานสะพานเครน	ความเหมาะสมและเป็นไปตามธุรกิจการค้าปกติ โดยราคาซื้อเป็นราคาเทียบเคียงกับราคาตลาดของบุคคลทั่วไป
		เจ้าหนี้การค้า: บริษัทมียอดเจ้าหนี้การค้า CCP ณ วันสิ้นสุดบัญชี จากรายการค่าใช้จ่ายซื้อสินค้า	0.02	0.16		เงื่อนไขการชำระหนี้เหมือนกับเจ้าหนี้การค้าทั่วไป

บุคคลที่อาจมีความขัดแย้ง	ลักษณะความสัมพันธ์	ลักษณะรายการ	มูลค่าของรายการระหว่างกัน (ล้านบาท)		ความจำเป็นและความสมเหตุสมผล	ความเห็นของคณะกรรมการตรวจสอบ
			ปี 2558	ปี 2559		
		ค่าเช่า-บริษัทฯ เช่าพื้นที่อาคารสำนักงานบางส่วนจาก CCP เพื่อใช้เป็นสำนักงาน	1.44	1.44	บริษัททำสัญญาเช่าพื้นที่อาคารสำนักงาน เลขที่ 947/144 หมู่ที่ 12 ถนนบางนา-ตราด แขวงบางนา เขตบางนา กรุงเทพฯ ในกรรมสิทธิ์ของ CCP โดยเช่าพื้นที่ชั้นใต้ดิน, ชั้นที่ 1-3 ของอาคารดังกล่าว ทั้งนี้ อัตราค่าเช่าเป็นไปตามอัตราที่ทั้งสองฝ่ายตกลงกัน โดยมีอัตราค่าเช่าที่ใกล้เคียงกับอัตราค่าเช่าในพื้นที่ข้างเคียง, บริษัทรับภาระค่าใช้จ่ายต่างๆ ที่เกี่ยวกับอาคารเองทั้งหมด (ไม่มีการทำสัญญาบริการกับ CCP) อาทิ ค่าไฟฟ้า ค่าโทรศัพท์ ค่าแม่บ้าน และค่ารักษาความปลอดภัย เป็นต้น ซึ่งรายการค่าใช้จ่ายที่เกิดขึ้น บริษัทจ่ายชำระตามจำนวนที่เกิดขึ้นจริงในใบแจ้งเก็บหนี้ของแต่ละหน่วยงาน	อัตราค่าเช่าเป็นอัตราตามที่ตกลงกันและใกล้เคียงกับอัตราค่าเช่าในพื้นที่ข้างเคียง

บุคคลที่อาจมีความขัดแย้ง	ลักษณะความสัมพันธ์	ลักษณะรายการ	มูลค่าของรายการระหว่างกัน (ล้านบาท)		ความจำเป็นและความสมเหตุสมผล	ความเห็นของคณะกรรมการตรวจสอบ
			ปี 2558	ปี 2559		
		ค่าใช้จ่ายอื่น : CCPเรียกเก็บค่าน้ำประปา ค่าไฟฟ้า ค่าเช่า server ค่าขนส่ง และค่าครองนํ้ามันเครื่อง รถโฟล์คลิฟ(ปี2557)กับบริษัท	1.25	1.10	CCP เรียกเก็บค่าสาธารณูปโภคที่เกิดขึ้นจากบริษัท ได้แก่ ค่าน้ำประปา ค่าไฟฟ้า เป็นต้น โดย CCP เรียกเก็บตามยอดการแจ้งหนี้ในใบแจ้งหนี้ของหน่วยงานที่เกี่ยวข้อง ซึ่งเรียกเก็บตามจริงผ่าน CCP ในฐานะผู้มีกรรมสิทธิ์ในอาคารสำนักงานที่บริษัทเช่าดังกล่าว บริษัทมีรายการค่าเช่า server ทั้งนี้ บริษัทได้มีการทำสัญญาเช่า server ตั้งแต่เดือน พค.56 มีอายุสัญญา 1 ปี โดยสัญญาต่ออัตโนมัติหากไม่มีผู้สัญญาฝ่ายหนึ่งฝ่ายใดบอกเลิก โดยการแจ้งล่วงหน้าก่อนครบกำหนดไม่น้อยกว่า 30 วัน โดยเงื่อนไขการชำระเงิน เป็นไปตามเงื่อนไขทางการค้าปกติทั่วไป	มีการคิดค่าบริการเท่ากับที่ทางผู้ให้เช่าชำระจริง

บุคคลที่อาจมีความขัดแย้ง	ลักษณะความสัมพันธ์	ลักษณะรายการ	มูลค่าของรายการระหว่างกัน (ล้านบาท)		ความจำเป็นและความสมเหตุสมผล	ความเห็นของคณะกรรมการตรวจสอบ
			ปี 2558	ปี 2559		
		เจ้าหนี้อื่น : บริษัทมียอดเจ้าหนี้อื่น CCP ณ วันสิ้นงวดบัญชี ซึ่งเกิดจากรายการค้าเช่าและค่าใช้จ่ายอื่นๆ	0.30	1.77		เงื่อนไขการชำระหนี้เหมือนกับเจ้าหนี้การค้าทั่วไป
		เงินกู้ยืมระยะสั้น :-	ยอดต้นงวด - เพิ่มขึ้นระหว่างงวด - ลดลงระหว่างงวด - ยอดปลายงวด -	ยอดต้นงวด - เพิ่มขึ้นระหว่างงวด 24 ลดลงระหว่างงวด 14 ยอดปลายงวด 10	CCP ให้บริษัทฯ กู้ยืมเงินเพื่อใช้หมุนเวียนในกิจการ โดยบริษัทฯ คิดดอกเบี้ยในอัตราอ้างอิงตามต้นทุนทางการเงินของบริษัทฯ ที่มีต่อเจ้าหนี้สถาบันการเงิน	เป็นการกู้ยืมเพื่อความจำเป็นในการประกอบธุรกิจ
		ดอกเบี้ยจ่าย :- บริษัทมีดอกเบี้ยจ่ายจากการกู้ยืมเงิน CCP ณ วันสิ้นงวดบัญชี	0	0.41		อัตราดอกเบี้ยเป็นไปตามอัตราที่ผู้กู้มีภาระต่อสถาบันการเงิน ณ ขณะนั้น
		ดอกเบี้ยค้างจ่าย :- บริษัทมีดอกเบี้ยค้างจ่ายจากการกู้ยืมเงิน CCP ณ วันสิ้นงวดบัญชี	0	0.17		อัตราดอกเบี้ยเป็นไปตามอัตราที่ผู้กู้มีภาระต่อสถาบันการเงิน ณ ขณะนั้น

บุคคลที่อาจมีความขัดแย้ง	ลักษณะความสัมพันธ์	ลักษณะรายการ	มูลค่าของรายการระหว่างกัน (ล้านบาท)		ความจำเป็นและความสมเหตุสมผล	ความเห็นของคณะกรรมการตรวจสอบ
			ปี 2558	ปี 2559		
2. บจก. ชลบุรีกันยง (CKY)	บริษัทย่อยของ CCP โดย CCP ถือหุ้นใน CKY ผ่านการถือหุ้นใน บจก. ตะวันออกการขนส่ง เท้ากับร้อยละ 99.99 ของทุนจดทะเบียน CKY, มีกรรมการร่วมกัน คือ นายประทีป ทีปกรสุขเกษม	รายได้จากการขายสินค้า: CKY ซื้อสินค้ากับบริษัท เพื่อจำหน่ายต่อให้กับลูกค้าของ CKY	39.04	32.46	CKY ดำเนินธุรกิจจำหน่ายวัสดุก่อสร้างรูปแบบร้านค้าปลีกขนาดใหญ่ โดยได้ส่งข้อผลิตภัณฑ์ของบริษัทไปวางจำหน่ายในร้านค้า ทั้งนี้ การจำหน่ายดังกล่าว เป็นไปตามราคาและเงื่อนไขทางการค้าทั่วไป	มีความเหมาะสมและเป็นไปตามธุรกิจการค้าปกติ โดยราคาขายใกล้เคียงกับราคาที่ขายให้บุคคลทั่วไป
		ต้นทุนการค้า: บริษัทมียอดลูกหนี้ CKY ณ วันสิ้นงวดบัญชีจากการขายสินค้าให้กับ CKY	5.17	6.54		เงื่อนไขการชำระหนี้ เหมือนกับการขายให้ลูกค้าทั่วไป
		ค่าใช้จ่ายซื้อสินค้า: บริษัท ซื้อสินค้ากับ CKY เพื่อนำไปใช้ในการและปรับปรุงอาคาร	0.10	0.11	บริษัทซื้อสินค้าจาก CKY เพื่อนำไปใช้ในการและปรับปรุงอาคารสำนักงาน ทั้งนี้ การสั่งซื้อดังกล่าวมีราคาและเงื่อนไขทางการค้าที่เป็นไปตามเงื่อนไขปกติทั่วไป	มีความเหมาะสมและเป็นไปตามธุรกิจการค้าปกติ โดยราคาซื้อเป็นราคาเทียบเคียงกับราคาตลาดของบุคคลทั่วไป
		ค่าใช้จ่ายซื้อทรัพย์สิน: บริษัทฯ ซื้อเฟอร์นิเจอร์เพื่อใช้สำนักงานใหม่ บริษัทฯ ซื้อสินค้าอื่นเพื่อใช้ในการ และอุปกรณ์เพื่อใช้ก่อสร้างราง Lintel	0.05	0.38		

บุคคลที่อาจมีความขัดแย้ง	ลักษณะความสัมพันธ์	ลักษณะรายการ	มูลค่าของรายการระหว่างกัน (ล้านบาท)		ความจำเป็นและความ สมเหตุสมผล	ความเห็นของ คณะกรรมการตรวจสอบ
			ปี 2558	ปี 2559		
		เข้าหนี้การค้า : บริษัทมียอดเจ้าหนี้การค้า CKY ณ วันสิ้นงวดบัญชีจากรายการซื้อสินค้าข้างต้น	0.02	0.08		เงื่อนไขการชำระหนี้เหมือนกับเจ้าหนี้การค้าทั่วไป
		ค่าใช้จ่าย : CKY เรียกเก็บค่าขนส่งกับบริษัทฯ	0	0.38		มีการคิดค่าบริการเท่ากับที่ทางผู้ให้เช่าจ่ายชำระจริง
		เงินกู้ยืมระยะสั้น :-				
		ดอกเบี้ยจ่าย :- บริษัทมีดอกเบี้ยจ่ายจากการกู้ยืมเงิน CKY ณ วันสิ้นงวดบัญชี	ยอดต้นงวด - เพิ่มขึ้นระหว่างงวด - ลดลงระหว่างงวด - ยอดปลายงวด -	ยอดต้นงวด - เพิ่มขึ้นระหว่างงวด 18 ลดลงระหว่างงวด ยอดปลายงวด 18	CKY ให้บริษัทฯ กู้ยืมเงินเพื่อใช้หมุนเวียนในกิจการ โดยบริษัทฯ คิดดอกเบี้ยในอัตราอ้างอิงตามต้นทุนทางการเงินของบริษัทฯ ที่มีต่อเจ้าหนี้สถาบันการเงิน	เป็นการกู้ยืมเพื่อความจำเป็นในการประกอบธุรกิจ
		ดอกเบี้ยจ่าย :- บริษัทมีดอกเบี้ยจ่ายจากการกู้ยืมเงิน CKY ณ วันสิ้นงวดบัญชี	0	3.16		อัตราดอกเบี้ยเป็นไปตามอัตราที่ผู้กู้ยืมชำระต่อสถาบันการเงิน ณ ขณะนั้น
		ดอกเบี้ยจ่าย :- บริษัทมีดอกเบี้ยจ่ายจากการกู้ยืมเงิน CKY ณ วันสิ้นงวดบัญชี	0	1.92		อัตราดอกเบี้ยเป็นไปตามอัตราที่ผู้กู้ยืมชำระต่อสถาบันการเงิน ณ ขณะนั้น

บุคคลที่อาจมีความขัดแย้ง	ลักษณะความสัมพันธ์	ลักษณะรายการ	มูลค่าของรายการระหว่างกัน (ล้านบาท)		ความจำเป็นและความสมเหตุสมผล	ความเห็นของคณะกรรมการตรวจสอบ
			ปี 2558	ปี 2559		
3. บจก. พลบุรีอินเตอร์ (CI)	เป็นบริษัทที่ CPP ซึ่งเป็นผู้ถือหุ้นใหญ่ในบริษัท เข้าถือหุ้นในสัดส่วนร้อยละ 45.50 ของทุนจดทะเบียน CI, นายประทีป ภิปรการสุขเกษม กรรมการและกรรมการผู้มีอำนาจลงนามถือหุ้นคิดเป็นร้อยละ 1.45 ของทุนจดทะเบียน CI และ นายประเสริฐ ภัทรประสิทธิ์ เป็นกรรมการและถือหุ้นใน CI รวมผู้สมรส โดยถือหุ้นคิดเป็นร้อยละ 2.31 ของทุนจดทะเบียน CI, มีกรรมการ และกรรมการผู้มีอำนาจลงนามร่วมกันคือ นายประทีป ภิปรการสุขเกษม	<p><u>ปี 2558</u> : บริษัทจ่ายค่าบริการการใช้บริการห้องพักและบริการอื่นๆ ของโรงแรมให้กับ CI</p> <p><u>ปี 2559</u> : บริษัทมียอดเจ้าหนี้อื่น ณ วันสิ้นงวดบัญชี ซึ่งเกิดจากค่าห้องพักและบริการอื่นๆ ของโรงแรมให้กับ CI</p>	0.15	0.13	CI ดำเนินธุรกิจโรงแรมที่พักในจังหวัดชลบุรี โดยบริษัทมีรายการค่ารับรองจากการใช้บริการห้องพักและบริการอื่นๆ ของ CI เพื่อรับรองลูกค้าหรือลูกค้า ทั้งนี้ ราคาและเงื่อนไขการใช้บริการห้องพักเป็นไปตามราคาและเงื่อนไขปกติทั่วไป	มีความเหมาะสมและเป็นไปตามธุรกิจการstätigkeitของราคาห้องพักและบริการอื่นๆ สำหรับลูกค้าทั่วไป
			0	0.01		เงื่อนไขการชำระหนี้เหมือนกับเจ้าหนี้การค้าทั่วไป

บุคคลที่อาจมีความขัดแย้ง	ลักษณะความสัมพันธ์	ลักษณะรายการ	มูลค่าของรายการระหว่างกัน (ล้านบาท)		ความจำเป็นและความสมเหตุสมผล	ความเห็นของคณะกรรมการตรวจสอบ
			ปี 2558	ปี 2559		
4. บจก. ซีซีพี เพ็ชร สโตนส์ (CPS)	บริษัทย่อยของ CCP	รายได้อื่น : บริษัทมีรายได้เงินจาก CPS	0.01	0.14	ปี 2558 บริษัทขายพลาสติกไม่มีผลสองสำหรับปี 2559 บริษัทให้บริการรถขนส่ง โดยเป็นเหตุการณ์ปกติของธุรกิจ	มีความเหมาะสมและเป็นไปตามธุรกิจการค้า โดยใช้วิธีเทียบกับราคาขายและซื้อทั่วไป
		ค่าใช้จ่ายซื้อทรัพย์สิน : บริษัทซื้อทรัพย์สินจาก CPS	0.10	0	ในปี 2558 บริษัทซื้อแอร์และมีค่าจัดทำออฟฟิศจาก CPS เพื่อใช้สำหรับเป็นออฟฟิศส่วนขนส่ง	มีความเหมาะสมและเป็นไปตามธุรกิจการค้าปกติ โดยราคาซื้อเป็นราคาเทียบเคียงกับราคาตลาดของบุคคลทั่วไป
5. นายรังสี ที่ปกรสุขเกษม	ถือหุ้นบริษัท โดยถือหุ้นคิดเป็นสัดส่วนร้อยละ 3.30 ของทุนจดทะเบียน บริษัท, กรรมการ, กรรมการผู้มีอำนาจลงนาม, และกรรมการบริหาร, กรรมการผู้จัดการ	ค่าใช้จ่ายอื่น : CPS เรียกเก็บค่าบริการจัดปุ๋ยกับบริษัท	0	0.23		มีการคิดค่าบริการเท่ากับที่ทางผู้ให้เช่าจ่ายชำระจริง
		เข้าถือหุ้น : บริษัทมียอดเจ้าหนี้อื่นกับนายรังสี ที่ปกรสุขเกษม จากการที่นายรังสีฯ สรรองจ่ายค่าเดินทาง ค่าเลี้ยงรับรอง และค่าซ่อมบำรุงรักษารถยนต์	0.05	0.02	นายรังสี ที่ปกรสุขเกษม เรียกเก็บค่าใช้จ่ายที่ได้สำรองไว้กับบริษัทไปก่อน อาทิ ค่าซ่อมบำรุงรักษารถยนต์ ค่าเลี้ยงรับรอง และค่าใช้จ่ายอื่น ทั้งนี้จำนวนเงินที่เรียกเก็บเป็นไปตามบิลที่ได้รับอนุมัติ	เป็นรายการปกติของค่าใช้จ่ายประจำเดือนที่เกิดขึ้นจริง
6. นางสาวจรรณี จิงสมบัติศิริ	กรรมการผู้มีอำนาจลงนาม, คณะกรรมการบริหาร, ผู้จัดการฝ่ายการเงินและจัดซื้อ	เข้าถือหุ้น : บริษัทมียอดเจ้าหนี้อื่นกับนางสาวจรรณี จิงสมบัติศิริ จากการที่นางสาวจรรณีฯ สรรองจ่ายค่าเดินทาง ค่าเลี้ยงรับรอง และค่าซ่อมบำรุงรักษารถยนต์	0	0	นางสาวจรรณี จิงสมบัติศิริ เรียกเก็บค่าใช้จ่ายที่ได้สำรองไว้กับบริษัทไปก่อน อาทิ ค่าซ่อมบำรุงรักษารถยนต์ ค่าเลี้ยงรับรอง และค่าใช้จ่ายอื่น ทั้งนี้จำนวนเงินที่เรียกเก็บเป็นไปตามบิลที่ได้รับอนุมัติ	เป็นรายการปกติของค่าใช้จ่ายประจำเดือนที่เกิดขึ้นจริง

10.การวิเคราะห์และคำอธิบายของฝ่ายจัดการ

ผลการดำเนินงาน

ผลการดำเนินงานของบริษัทในปี 2559 บริษัทมีรายได้จากการขาย จำนวน 312.804 ล้านบาท ลดลง 40.165 ล้านบาท คิดเป็นร้อยละ 11.38 เมื่อเปรียบเทียบกับผลการดำเนินงานปี 2558 ที่มีรายได้จากการขาย 352.969 ล้านบาท อันเนื่องมาจากการภาวะเศรษฐกิจที่ชะลอตัว ทำให้ปริมาณการขายลดลง และการแข่งขันที่รุนแรง ส่งผลให้ราคาเฉลี่ยของราคาจำหน่ายลดลง ทำให้รายได้จากการขายของบริษัทลดลง

รายได้อื่นในปี 2559 เกิดจากบริษัทมีรายได้จากการรับจ้างขนส่งและขายน้ำมันดีเซลเป็นหลัก โดยเริ่มตั้งแต่ปี 2558

บริษัทบริหารต้นทุนขายในปี 2559 ได้อย่างมีประสิทธิภาพทำให้ต้นทุนขายต่อหน่วยลดลงจากปี 2558 อย่างไรก็ดี ตามการลดลงของต้นทุนขายอยู่ในสัดส่วนที่น้อยกว่าการลดลงของยอดขาย โดยต้นทุนขายต่อหน่วยลดลงร้อยละ 2.80 ในขณะที่รายได้จากการขายต่อหน่วยลดลงร้อยละ 8.39 ส่งผลให้กำไรขั้นต้นของบริษัทในปี 2559 อยู่ที่ร้อยละ 0.05

ค่าใช้จ่ายในการขายและบริหารในปี 2559 ลดลงจากปี 2558 เล็กน้อย โดยบริษัทพยายามบริหารจัดการค่าใช้จ่ายอย่างมีประสิทธิภาพ

บริษัทมีต้นทุนทางการเงินในปี 2559 ลดลงเมื่อเปรียบเทียบกับปี 2558 เนื่องจาก บริษัทมีการผ่อนชำระคืนเงินต้นพร้อมดอกเบี้ยตามเงื่อนไขที่ได้รับจากสถาบันการเงิน โดยบริษัทชำระเงินต้นครบเต็มจำนวนก่อนกำหนดแล้วเมื่อวันที่ 30 ธันวาคม 2559 อย่างไรก็ดีตามบริษัทยังมีการระดมทุนทางการเงินอยู่จากการเบิกใช้ตัวสัญญาใช้เงินและการกู้ยืมเงินจากกิจการที่เกี่ยวข้อง เพื่อใช้เป็นเงินหมุนเวียนในกิจการ

บริษัทมีรายได้ภาษีเงินได้ในปี 2559 จำนวน 0.463 ล้านบาท โดยบริษัทสำรองเป็นสินทรัพย์ภาษีเงินได้รอตัดบัญชีสำหรับผลแตกต่างชั่วคราวทางภาษี ที่บริษัทคาดว่าจะมีกำไรเพื่อเสียภาษีในอนาคตเพียงพอกับการใช้ประโยชน์จากผลต่างชั่วคราวดังกล่าว

จากผลการดำเนินงานที่กล่าวมาข้างต้น ส่งผลให้ผลประกอบการของบริษัทในปี 2559 มีผลขาดทุนสุทธิ 36.828 ล้านบาท หรือขาดทุนร้อยละ 11.77 เมื่อเทียบกับปี 2558 ที่บริษัทขาดทุนสุทธิ 13.764 ล้านบาท หรือขาดทุนร้อยละ 3.90 ทั้งนี้ ผลจากราคาขายลดลงเป็นสำคัญ

ฐานะการเงิน

สินทรัพย์

บริษัทมีสินทรัพย์รวม ณ สิ้นปี 2559 จำนวน 675.957 ล้านบาท แบ่งเป็นสินทรัพย์หมุนเวียน จำนวน 71.630 ล้านบาท ประกอบด้วยสินทรัพย์รายการสำคัญคือ เงินสดและรายการเทียบเท่าเงินสด ลูกหนี้การค้ากิจการที่เกี่ยวข้องกัน ลูกหนี้การค้าบริษัทอื่น-สุทธิ และสินค้าคงเหลือ-สุทธิ และสินทรัพย์ไม่หมุนเวียนจำนวน 604.327 ล้านบาท ประกอบด้วยเงินฝากสถาบันการเงินที่มีภาระค้ำประกัน สินทรัพย์รายการสำคัญคือที่ดิน อาคารและอุปกรณ์-สุทธิ ที่ดินเปล่าเพื่อเป็นแหล่งวัตถุดิบประเภททรายสำหรับใช้ในการผลิต อยู่ที่ดินบ่อบ่อทอง อำเภอบ่อทอง(พนัสนิคม) จังหวัดชลบุรี และสินทรัพย์ถาวรอื่น ๆ ได้รับการตัดบัญชี

บริษัทตั้งสำรองค่าเผื่อนี้สงสัยจะสูญ โดยพิจารณาจากหนี้แต่ละรายและความสามารถในการชำระหนี้ โดยลูกหนี้ที่มีอายุมากกว่า 6 เดือนแต่ไม่ถึง 9 เดือน พิจารณาตั้งสำรองค่าเผื่อนี้สงสัยจะสูญร้อยละ 50 ลูกหนี้ที่มีอายุมากกว่า 9 เดือนแต่ไม่ถึง 12 เดือน พิจารณาตั้งสำรองค่าเผื่อนี้สงสัยจะสูญร้อยละ 75 และลูกหนี้ที่มีอายุมากกว่า 1 ปีขึ้นไป พิจารณาตั้งสำรองค่าเผื่อนี้สงสัยจะสูญเต็มจำนวน

บริษัทตั้งสำรองค่าเผื่อนี้สินค้าเสื่อมสภาพและเคลื่อนไหวช้า โดยพิจารณาสินค้าตามแต่ละขนาดและเกรดของสินค้า โดยหากสินค้านี้มีอายุมากกว่า 2 ปี รวมทั้งสินค้านี้เกรด Aลบ ที่บริษัทไม่สามารถขายได้ราคาที่เหมาะสม บริษัทจะพิจารณาตั้งค่าเผื่อนี้สินค้าเสื่อมสภาพและเคลื่อนไหวช้าเต็มจำนวน และสินค้านี้ที่มีอายุมากกว่า 1 ปี แต่ไม่ถึง 2 ปี พิจารณาตั้งค่าเผื่อนี้สินค้าเคลื่อนไหวช้าร้อยละ 60

หนี้สิน

บริษัทมีหนี้สินรวม ณ สิ้นปี 2559 จำนวน 130.376 ล้านบาท แบ่งเป็นหนี้สินหมุนเวียน จำนวน 125.394 ล้านบาท ประกอบด้วยหนี้สินรายการสำคัญคือ เงินเบิกเกินบัญชีและเงินกู้ยืมระยะสั้นจากสถาบันการเงิน เพื่อเพิ่มสภาพคล่องในการดำเนินงาน เจ้าหนี้การค้ากิจการที่เกี่ยวข้องกัน เจ้าหนี้การค้าบริษัทอื่น เงินกู้ยืมระยะสั้นและดอกเบี้ยค้างจ่ายจากกิจการที่เกี่ยวข้องกัน และหนี้สินไม่หมุนเวียนจำนวน 4.982 ล้านบาท จากการสำรองหนี้สินผลประโยชน์ของพนักงานหลังออกจากงาน

แหล่งที่มาของเงินทุน

บริษัทมีส่วนของผู้ถือหุ้น ณ สิ้นปี 2559 จำนวน 545.581 ล้านบาท เป็นส่วนของทุนที่ออกและชำระแล้ว ส่วนเกินมูลค่าหุ้น สำรองตามกฎหมายและกำไรสะสม

สภาพคล่อง

ณ วันที่ 31 ธันวาคม 2559 บริษัทมีเงินสดคงเหลือ 6.229 ล้านบาท โดยมีเงินสดสุทธิได้มาจากกิจกรรมดำเนินงาน จำนวน 11.722 ล้านบาท เงินสดสุทธิใช้ไปในกิจกรรมลงทุน 11.307 ล้านบาท เพื่อลงทุนอาคารที่พักคนงานต่างด้าว และเครื่องจักรสำหรับสินค้า Lintel เงินสดสุทธิใช้ไปในกิจกรรมจัดหาเงิน 3.127 ล้านบาท โดยบริษัทมีการเบิกใช้ตัวสัญญาใช้เงินและกู้ยืมระยะสั้นจากกิจการที่เกี่ยวข้องจำนวน 14.989 ล้านบาท และ 28 ล้านบาทตามลำดับ และมีการชำระเงินกู้ยืมระยะยาวเต็มจำนวนก่อนกำหนดให้กับสถาบันการเงิน จำนวน 42.820 ล้านบาท เมื่อวันที่ 30 ธันวาคม 2559

บริษัท สมาร์ทคอนกรีต จำกัด (มหาชน)

งบการเงิน

สำหรับปีสิ้นสุดวันที่ 31 ธันวาคม 2559

และรายงานของผู้สอบบัญชีรับอนุญาต

บริษัท เอ็ม อาร์ แอนด์ แอสโซซิเอท จำกัด

ผู้สอบบัญชีรับอนุญาต

บริษัท เอ็ม อาร์ แอนด์ แอสโซซิเอท จำกัด

เลขที่ 50 หมู่ 10 ตำบลหนองปรือ
อำเภอเมืองชลบุรี 20150
โทรศัพท์ 038-2130702
โทรสาร 038-2130702

รายงานของผู้สอบบัญชีรับอนุญาต

เสนอ ผู้ถือหุ้นและคณะกรรมการบริษัท สมาร์ทคอนกรีต จำกัด (มหาชน)

ความเห็น

ข้าพเจ้าได้ตรวจสอบงบการเงินของบริษัท สมาร์ทคอนกรีต จำกัด (มหาชน) ("บริษัท") ซึ่งประกอบด้วยงบแสดงฐานะการเงิน ณ วันที่ 31 ธันวาคม 2559 งบกำไรขาดทุนเบ็ดเสร็จ งบแสดงการเปลี่ยนแปลงส่วนของผู้ถือหุ้น และงบกระแสเงินสดสำหรับปีสิ้นสุดวันเดียวกันและหมายเหตุประกอบงบการเงินซึ่งรวมถึงหมายเหตุสรุปนโยบายการบัญชีที่สำคัญ

ข้าพเจ้าเห็นว่า งบการเงินข้างต้นนี้แสดงฐานะการเงินของบริษัท สมาร์ทคอนกรีต จำกัด (มหาชน) ณ วันที่ 31 ธันวาคม 2559 และผลการดำเนินงานและกระแสเงินสดสำหรับปีสิ้นสุดวันเดียวกัน โดยถูกต้องตามที่ควรในสาระสำคัญตามมาตรฐานการรายงานทางการเงิน

เกณฑ์ในการแสดงความเห็น

ข้าพเจ้าได้ปฏิบัติงานตรวจสอบตามมาตรฐานการสอบบัญชี ความรับผิดชอบของข้าพเจ้าได้กล่าวไว้ในส่วนของ "ความรับผิดชอบของผู้สอบบัญชีต่อการตรวจสอบงบการเงิน" ในรายงานของข้าพเจ้า ข้าพเจ้ามีความเป็นอิสระจากบริษัทตามข้อกำหนดของบรรทัดของผู้ประกอบวิชาชีพบัญชีที่กำหนดโดยสภาวิชาชีพบัญชีในพระบรมราชูปถัมภ์ ในส่วนที่เกี่ยวข้องกับการตรวจสอบงบการเงิน และข้าพเจ้าได้ปฏิบัติตามความรับผิดชอบด้านจรรยาบรรณอื่นๆ ซึ่งเป็นไปตามข้อกำหนดเหล่านี้ ข้าพเจ้าเชื่อว่าหลักฐานการสอบบัญชีที่ข้าพเจ้าได้รับเพียงพอจะเหมาะสมเพื่อให้เป็นเกณฑ์ในการแสดงความเห็นของข้าพเจ้า

เรื่องสำคัญในการตรวจสอบ

เรื่องสำคัญในการตรวจสอบคือ สิ่งต่างๆ ที่มีนัยสำคัญที่สุดตามดุลยพินิจของผู้ประกอบวิชาชีพของข้าพเจ้าในการตรวจสอบงบการเงินสำหรับงวดปัจจุบัน ข้าพเจ้าได้นำเรื่องเหล่านี้มาพิจารณาในการเรียบเรียงการตรวจสอบงบการเงินโดยรวมและในการแสดงความเห็นของข้าพเจ้า ทั้งนี้ ข้าพเจ้าไม่ได้แสดงความเห็นนอกต่างหากสำหรับเรื่องเหล่านี้



การลดลงมูลค่าของที่ดิน อาคารและอุปกรณ์ สินทรัพย์ที่ไม่ได้ใช้ในการดำเนินงาน และสินทรัพย์ที่มีเงินได้รอการตัดบัญชี

คำอธิบายเกี่ยวกับความเสี่ยง

สืบเนื่องจากภาพรวมในปัจจุบันของตลาดอสังหาริมทรัพย์ในประเทศไทยที่มีการแข่งขันที่สูง โดยเฉพาะการแข่งขันทางด้านราคาซึ่งส่งผลโดยตรงต่อความสามารถในการทำกำไรของผู้ผลิตและผู้ขายสินค้าในสาขา สภาพการณ์ดังกล่าวได้ส่งผลให้มูลค่าที่ดิน อาคารและอุปกรณ์ของบริษัทในปี 2559 ลดลงจากปี 2558 ประมาณ 43 ล้านบาท และยังส่งผลให้บริษัทประสบผลขาดทุนจากการดำเนินงานเป็นระยะเวลาสองปีติดต่อกัน (ประมาณ 37 ล้านบาทในปี 2559 และ 14 ล้านบาทในปี 2558) เหตุการณ์ดังกล่าวเป็นข้อบ่งชี้เบื้องต้นว่า ผลการปฏิบัติงานเชิงเศรษฐกิจของสินทรัพย์ที่ใช้ในการดำเนินงานมีแนวโน้มที่ลดลงและอาจเกิดการลดลงของสินทรัพย์ซึ่งทำให้มีความเสี่ยงที่มีอยู่ หมายความว่า สินทรัพย์ที่เกี่ยวข้องอาจถูกแสดงมูลค่าในการเงินไว้สูงเกินไปหรือเกินพอดีกับมูลค่าที่แท้จริง จะได้รับเกินซึ่งจะกระทบต่อผลการทดสอบและประเมินผลการซื้อขาย

สินทรัพย์ที่ใช้ในการดำเนินงานที่สำคัญของบริษัทได้แก่ ที่ดิน อาคารและอุปกรณ์ ซึ่งมีไว้เพื่อใช้ในการผลิตสินค้าเพื่อขาย และที่ดินสินทรัพย์ถาวรที่มีสัดส่วนประมาณร้อยละ 75 ของสินทรัพย์รวม ณ วันที่ 31 ธันวาคม 2559 นอกจากนี้ บริษัทยังมีสินทรัพย์อื่นเพื่อการแสดงมูลค่าที่เหมาะสมในงบการเงินของสินทรัพย์นั้นก็มีผลเกี่ยวเนื่องโดยตรงกับการดำเนินงานและความสามารถในการทำกำไรของบริษัทซึ่งได้แก่ สินทรัพย์ที่ไม่ได้ใช้ในการดำเนินงานและสินทรัพย์ที่มีเงินได้รอการตัดบัญชีซึ่งมีสัดส่วนประมาณร้อยละ 13 และร้อยละ 1 ของสินทรัพย์รวม ณ วันที่ 31 ธันวาคม 2559 ตามลำดับ สินทรัพย์ดังกล่าวข้างต้นรวมกันมีสาระสำคัญอย่างมากต่อการประเมินโดยรวม นอกจากนี้ ผู้บริหารของบริษัทต้องใช้ดุลยพินิจประมาณการและสมมติฐานที่สำคัญ รวมถึงข้อมูลและกระบวนการต่างๆ ที่ซับซ้อนซึ่งรวมถึงการให้ผลกำไรของผู้เชี่ยวชาญมาประกอบกันในการทดสอบและประเมินผลซึ่งในสิ่งที่ทุกบริษัทไม่พบการลดลงของสินทรัพย์ดังกล่าวจากการทดสอบและประเมินผล

ทั้งนี้ นโยบายการบัญชีที่สำคัญและข้อมูลอื่นๆ เกี่ยวกับที่ดิน อาคารและอุปกรณ์ สินทรัพย์ที่ไม่ได้ใช้ในการดำเนินงาน และสินทรัพย์ที่มีเงินได้รอการตัดบัญชี ได้ถูกเปิดเผยไว้ตามหมายเหตุประกอบงบการเงินข้อ 3 ข้อ 8 และข้อ 9

การทดสอบของต่อความเสี่ยง

ข้าพเจ้าได้ใช้วิธีการตรวจสอบทางบัญชีที่สำคัญดังต่อไปนี้ในการตอบสนองต่อความเสี่ยงที่มีนัยสำคัญที่ได้รับระบุและประเมินไว้เพื่อบริหารจัดการความเสี่ยงดังกล่าวให้อยู่ในระดับที่เหมาะสมและยอมรับได้ และไม่ก่อให้เกิดการแปลงข้อมูลที่สำคัญที่ขัดต่อข้อเท็จจริงอันเป็นสาระสำคัญในงบการเงิน



- การทำความเข้าใจและประเมินผลในเบื้องต้นเกี่ยวกับการใช้ดุลยพินิจ ประมวลผลการและสมมติฐานที่สำคัญ รวมถึงข้อมูลและกระบวนการต่างๆ เกี่ยวกับผลกระทบและประเมินผลการด้อยค่าของสินทรัพย์ซึ่งจัดทำโดยผู้บริหารของบริษัท
- การทดสอบ ประเมินและสรุปผลเกี่ยวกับความสมเหตุสมผลของการใช้ดุลยพินิจ ประมวลผลการและสมมติฐานที่สำคัญ รวมถึงข้อมูลที่เกี่ยวข้องและกระบวนการต่างๆ ที่ใช้ในการกำหนดและกำหนดมูลค่าที่คาดว่าจะได้รับคืน โดยผู้บริหารของบริษัท
- การสอบถามความเห็นอิสระ คุณสมบัติและความรู้ความสามารถในการปฏิบัติงานของผู้ประเมินมูลค่าอิสระที่บริษัทเลือกให้บริการในฐานะผู้เชี่ยวชาญเพื่อประเมินมูลค่าสินทรัพย์ที่เกี่ยวข้อง
- การอ่านและทำความเข้าใจในรายงานการประเมินมูลค่าสินทรัพย์ของผู้ประเมินอิสระ และประเมินความสมเหตุสมผลและเกี่ยวข้องของข้อมูลนำเข้าและวิธีการที่ผู้เชี่ยวชาญใช้ในการคำนวณและกำหนดมูลค่าสินทรัพย์
- การสอบถามความเห็นและยอมรับได้ของผลการประเมินของผู้บริหารว่าในท้ายที่สุดแล้วสินทรัพย์ที่เกี่ยวข้องเกิดการด้อยค่าหรือไม่ ณ วันที่รายงานระยะเวลา รายงาน

เรื่องอื่น

รายการเงินของบริษัท สมาร์ทคอนกรีต จำกัด (มหาชน) สำหรับที่สิ้นสุดวันที่ 31 ธันวาคม 2558 ที่ถูกนำมาแสดงเป็นข้อมูลบริษัทเพื่อตรวจสอบโดยผู้สอบบัญชีอื่นในสำนักงานเดียวกันกับข้าพเจ้าซึ่งแสดงความเห็นอย่างไม่มีเงื่อนไขตามรายงานลงวันที่ 6 กุมภาพันธ์ 2559

ข้อมูลอื่น

ผู้บริหารเป็นผู้รับผิดชอบข้อมูลอื่น ข้อมูลอื่นประกอบด้วยข้อมูลซึ่งรวมอยู่ในแบบแสดงรายการข้อมูลประจำปีและรายงานประจำปีแต่ไม่รวมถึงงบการเงินและรายงานของผู้สอบบัญชีของข้าพเจ้าที่รวมอยู่ในเอกสารหรือรายงานกล่าวถึงข้าพเจ้ากล่าวข้อมูลอื่นดังกล่าวข้างต้นจะถูกจัดเตรียมให้ข้าพเจ้าภายหลังวันที่ในรายงานของผู้สอบบัญชี

ความเห็นของข้าพเจ้าต่อการเงินไม่ครอบคลุมถึงข้อมูลอื่นและข้าพเจ้าไม่ได้ให้ความเชื่อมั่นต่อข้อมูลอื่น



ความรับผิดชอบของข้าพเจ้าที่เกี่ยวข้องเนื่องกับการตรวจสอบงบการเงินคือ การอ่านและพิจารณาว่า ข้อมูลอื่นมีความชัดเจนที่มีสาระสำคัญถึงงบการเงิน หรือกับความรู้ที่ได้รับจากการตรวจสอบของข้าพเจ้า หรือประมาณว่าข้อมูลอื่นมีการแสดงข้อมูลที่ขัดต่อข้อเท็จจริงอันเป็นสาระสำคัญหรือไม่

เมื่อ ข้าพเจ้าได้อ่านข้อมูลอื่นดังกล่าวข้างต้น หากข้าพเจ้าสรุปได้ว่ามีการแสดงข้อมูลที่ขัดต่อข้อเท็จจริงอันเป็นสาระสำคัญ ข้าพเจ้าต้องสื่อสารเรื่องดังกล่าวกับผู้มีส่วนได้ในการกำกับดูแลเพื่อให้ผู้มีส่วนได้ในการกำกับดูแลรับทราบและจัดให้มีการแก้ไข ข้อมูลที่ขัดต่อข้อเท็จจริงอันเป็นสาระสำคัญ

ความรับผิดชอบของผู้บริหารและผู้มีส่วนได้ในการกำกับดูแลต่องบการเงิน

ผู้บริหารมีส่วนได้ในการจัดทำและนำเสนอของงบการเงินเหล่านี้โดยถูกต้องตามที่ควรตามมาตรฐานการรายงานทางการเงิน และรับผิดชอบเกี่ยวกับการควบคุมภายในที่ผู้บริหารพิจารณาว่าจำเป็นเพื่อให้สามารถจัดทำงบการเงินที่ปราศจากการแสดงข้อมูลที่ขัดต่อข้อเท็จจริงอันเป็นสาระสำคัญไม่ว่าจะเกิดจากการทุจริตหรือข้อผิดพลาด

ในการจัดทำงบการเงิน ผู้บริหารรับผิดชอบในการประเมินความสามารถของบริษัทในการดำเนินงานต่อเนื่อง การเปิดเผยเรื่องที่เกี่ยวข้องกับการดำเนินงานต่อเนื่องตามความเหมาะสม และการใช้เกณฑ์การบัญชีสำหรับการดำเนินงานต่อเนื่องวันแต่ผู้บริหารมีความตั้งใจที่จะเลิกบริษัทหรือหยุดดำเนินการหรือไม่สามารถดำเนินงานต่อเนื่องต่อไปได้

ผู้มีส่วนได้ในการกำกับดูแลมีหน้าที่ในการสอดคล้องดูแลกระบวนการในการจัดทำรายงานทางการเงินของบริษัท

ความรับผิดชอบของผู้สอบบัญชีต่อการตรวจสอบงบการเงิน

การตรวจสอบของข้าพเจ้ามีวัตถุประสงค์เพื่อให้ได้ความเชื่อมั่นอย่างสมเหตุสมผลว่างบการเงินโดยรวมปราศจากการแสดงข้อมูลที่ขัดต่อข้อเท็จจริงอันเป็นสาระสำคัญหรือไม่ ไม่ว่าจะเกิดจากการทุจริตหรือข้อผิดพลาด และเห็นรายงานของผู้สอบบัญชีที่รวมความเห็นของข้าพเจ้าอยู่ด้วย ความเชื่อมั่นอย่างสมเหตุสมผลคือ ความเชื่อมั่นในระดับสูงแล้วไม่ได้เป็นการรับประกันว่าการปฏิบัติงานตรวจสอบตามมาตรฐานการสอบบัญชีจะสามารถตรวจพบข้อมูลที่ขัดต่อข้อเท็จจริงอันเป็นสาระสำคัญที่มิได้อยู่ได้เสมอไป ข้อมูลที่ขัดต่อข้อเท็จจริงอาจเกิดจากการทุจริตหรือข้อผิดพลาดและถือว่ามีความสำคัญเมื่อเหตุการณ์ให้อย่างสมเหตุสมผลว่ารายการที่ขัดต่อข้อเท็จจริงมีผลกระทบหรือทุกรายการรวมกันจะมีผลต่อการตัดสินใจทางเศรษฐกิจของผู้ใช้ทางการเงินจากการใช้งบการเงินเหล่านี้

ในการตรวจสอบของข้าพเจ้าตามมาตรฐานการสอบบัญชี ข้าพเจ้าได้ใช้สุ่มพิจารณาและการสังเกตและสังเกตถึงผู้ประกอบวิชาชีพตลอดการตรวจสอบ การปฏิบัติงานของข้าพเจ้ารวมถึง



- การระบุและประเมินความเสี่ยงจากการแสดงข้อมูลที่ขัดแย้งเท็จจริงอันเป็นสาระสำคัญในงบการเงิน ไม่ว่าจะเกิดจากการทุจริตหรือข้อผิดพลาด ออกแบบและปฏิบัติงานตามวิธีการตรวจสอบเพื่อลดความเสี่ยงของข้อผิดพลาดเหล่านั้น และให้หลักฐานการสอบบัญชีที่เพียงพอและเหมาะสมเพื่อเป็นเกณฑ์ในการแสดงความเห็นของข้าพเจ้า ความเสี่ยงที่ไม่พบข้อมูลที่ขัดแย้งเท็จจริงอันเป็นสาระสำคัญซึ่งเป็นผลมาจากการทุจริตจะสูงกว่าความเสี่ยงที่เกิดจากข้อผิดพลาดเนื่องจากการทุจริตอาจเกี่ยวกับการรับรู้รวมคิด การปลอมแปลงเอกสารหลักฐาน การตั้งใจละเว้นการเปิดเผยข้อมูล การแสดงข้อมูลที่ไมตรงตามข้อเท็จจริงหรือการแทรกแซงการควบคุมภายใน
- การทำความเข้าใจในระบบการควบคุมภายในที่เกี่ยวข้องกับการตรวจสอบ เพื่อออกแบบวิธีการตรวจสอบที่เหมาะสมกับสถานการณ์ แต่ไม่ใช่เพื่อวัตถุประสงค์ในการแสดงความเห็นต่อความมีประสิทธิภาพของการควบคุมภายในของบริษัท
- การประเมินความเหมาะสมของนโยบายการบัญชีที่ผู้บริหาร ใช้และความสมเหตุสมผลของประมาณการทางบัญชี และการเปิดเผยข้อมูลที่เกี่ยวข้องซึ่งจัดทำขึ้นโดยผู้บริหาร
- การสรุปเกี่ยวกับความเหมาะสมของการใช้เกณฑ์การบัญชีที่ห้ามการดำเนินงานสลับเนื่องของผู้บริหารและจากหลักฐานการสอบบัญชีที่ได้รับว่ามีความไม่แน่นอนที่มีสาระสำคัญ ข้าพเจ้าต้องกล่าวไว้ในรายงานของผู้สอบบัญชีของข้าพเจ้าถึงการเปิดเผยที่เกี่ยวข้องในงบการเงิน หรือถ้าการเปิดเผยดังกล่าวไม่เพียงพอ ความเห็นของข้าพเจ้าจะเปลี่ยนแปลงไป ข้อสรุปของข้าพเจ้าขึ้นอยู่กับหลักฐานการสอบบัญชีที่ได้รับจนถึงวันที่ในรายงานของผู้สอบบัญชีของข้าพเจ้า อย่างไรก็ตาม เหตุการณ์หรือสถานการณ์ในอนาคตอาจเป็นเหตุให้ข้าพเจ้าต้องหยุดการดำเนินงานด้วย
- การประเมินการนำเสนอ โครงสร้างและเนื้อหาของงบการเงินโดยรวม รวมถึงการเปิดเผยว่างบการเงินแสดงรายการเหตุการณ์ในรูปแบบที่ทำให้มีการนำเสนอข้อมูลโดยถูกต้องตามที่ควร

ข้าพเจ้าได้อธิบายกับผู้มีส่วนได้ในการกำกับดูแลเกี่ยวกับขอบเขตและช่วงเวลาของการตรวจสอบตามที่ได้วางแผนไว้ ประเด็นที่มีนัยสำคัญที่พบจากการตรวจสอบรวมถึงข้อบกพร่องที่มีนัยสำคัญในระบบการควบคุมภายในซึ่งข้าพเจ้าได้พบในระหว่างการตรวจสอบของข้าพเจ้า

ข้าพเจ้าได้ให้คำรับรองกับผู้มีส่วนได้ในการกำกับดูแลว่าข้าพเจ้าได้ปฏิบัติตามข้อกำหนดมาตรฐานที่เกี่ยวข้องกับความเป็นอิสระและได้สื่อสารกับผู้มีส่วนได้ในการกำกับดูแลเกี่ยวกับความสับสนซึ่งทั้งหมดสอดคล้องกันเรื่องอื่นซึ่งข้าพเจ้าเชื่อว่าไม่เหลือที่พูดภายนอกอาจพิจารณาว่ากระทบต่อความเป็นอิสระของข้าพเจ้าและมาตรการที่ข้าพเจ้าใช้เพื่อป้องกันไม่ให้ข้าพเจ้าขาดความเป็นอิสระ



จากเรื่องที่ได้สื่อสารกับผู้มีอำนาจในการกำกับดูแล ข้าพเจ้าได้พิจารณาเรื่องต่างๆ ที่มีนัยสำคัญที่สุดในการตรวจสอบงบการเงินในงวดปีฐานและกำหนดเป็นเรื่องสำคัญในการตรวจสอบ ข้าพเจ้าได้อธิบายเรื่องเหล่านี้ในรายงานของผู้สอบบัญชีไว้แล้วแก่ผู้สอบหรือข้อบังคับไม่ให้เปิดเผยต่อสาธารณะเกี่ยวกับเรื่องดังกล่าวหรือในสถานการณ์ที่หากจะเกิดขึ้นข้าพเจ้าพิจารณาว่าไม่ควรสื่อสารเรื่องดังกล่าวในรายงานของข้าพเจ้าเพราะการกระทำดังกล่าวสามารถคาดการณ์ได้อย่างสมเหตุสมผลว่าจะมีผลกระทบในทางลบมากกว่าผลประโยชน์ที่จะมีต่อส่วนได้เสียสาธารณะจากการสื่อสารดังกล่าว

ผู้สอบบัญชีที่ได้รับผิดชอบงานสอบบัญชีและการนำเสนอรายงานฉบับนี้คือ นายอัทรเดช เป็ลสอนสกุล



(อัทรเดช เป็ลสอนสกุล)

ผู้สอบบัญชีรับอนุญาต

เลขทะเบียน 5389

บริษัท เอ็ม อาร์ แอนด์ แอสโซซิเอต จำกัด

กรุงเทพมหานคร

18 กุมภาพันธ์ 2560



บริษัท สمارท์ฟลอนกรีน จำกัด (มหาชน)

งบแสดงฐานะการเงิน

ณ วันที่ 31 ธันวาคม 2559 และ 2558

สินทรัพย์

	หมายเหตุ	พันบาท	
		2559	2558
สินทรัพย์หมุนเวียน			
เงินสดและรายการเทียบเท่าเงินสด		6,229	8,941
เงินลงทุนชั่วคราว	3	454	454
ลูกหนี้การค้า			
- กิจการที่เกี่ยวข้องกัน	4	6,541	5,171
- บริษัทอื่น - สุทธิ	5	34,934	43,652
ลูกหนี้อื่น - กิจการที่เกี่ยวข้องกัน	4	39	76
สินค้าคงเหลือ - สุทธิ	6	20,546	20,850
สินทรัพย์หมุนเวียนอื่น		2,884	1,599
รวมสินทรัพย์หมุนเวียน		71,630	80,746
สินทรัพย์ไม่หมุนเวียน			
เงินฝากธนาคารเงินที่มีระยะการระงับ	7	2,420	2,013
ที่ดิน อาคารและอุปกรณ์ - สุทธิ	4, 8	506,758	546,789
สินทรัพย์ที่ไม่ได้ใช้ในการดำเนินงาน - สุทธิ	8	88,030	79,399
สินทรัพย์ถาวรที่เงินได้รอการตัดบัญชี	9	6,304	5,841
สินทรัพย์ไม่หมุนเวียนอื่น		815	1,442
รวมสินทรัพย์ไม่หมุนเวียน		604,327	635,484
รวมสินทรัพย์		675,957	716,230

หมายเหตุประกอบงบการเงินเป็นส่วนหนึ่งของงบการเงินนี้

กรรมการ

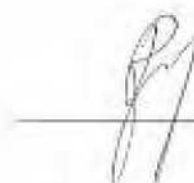

กรรมการ 7

บริษัท สมาร์ทคอนกรีต จำกัด (มหาชน)
 แสดงฐานะการเงิน
 ณ วันที่ 31 ธันวาคม 2559 และ 2558

หนี้สินและส่วนของผู้ถือหุ้น

		พันบาท	
	หมายเหตุ	2559	2558
หนี้สินหมุนเวียน			
เงินเบิกเกินบัญชีและเงินกู้ยืมระยะสั้นจากสถาบันการเงิน	11	33,989	19,000
หนี้การค้า			
- กิจการที่เกี่ยวข้องกัน	4	238	23
- บริษัทอื่น		54,045	58,414
หนี้สินอื่นจากการที่เกี่ยวข้องกัน	4	1,803	375
เงินกู้ยืมระยะยาวจากสถาบันการเงิน			
- ส่วนที่รวมกำหนดชำระภายในหนึ่งปี	12	-	36,920
เงินกู้ยืมระยะสั้นจากแหล่งนอกเมืองท่าจันทบุรี			
- กิจการที่เกี่ยวข้องกัน	4	28,358	-
ค่าจ้างค้างจ่ายและหนี้สินหมุนเวียนอื่น	13	6,961	8,989
รวมหนี้สินหมุนเวียน		125,394	123,721
หนี้สินไม่หมุนเวียน			
เงินกู้ยืมระยะยาวจากสถาบันการเงิน - สุทธิ	12	-	5,000
หนี้สินผลประโยชน์ของพนักงานหลังออกจากงาน	14	4,982	4,200
รวมหนี้สินไม่หมุนเวียน		4,982	10,100
รวมหนี้สิน		130,376	133,821

หมวดหมู่ประกอบงบการเงินเป็นส่วนหนึ่งของงบการเงินนี้
 กรรมการ



กรรมการ 8

บริษัท อมรินทร์คอมมิติต จำกัด (มหาชน)
งบแสดงฐานะการเงิน
ณ วันที่ 31 ธันวาคม 2559 และ 2558

หนี้สินและส่วนของผู้ถือหุ้น (ต่อ)

	หมายเหตุ	ปีภาพ	
		2559	2558
ส่วนของผู้ถือหุ้น			
ทุนเรือนหุ้น			
ทุนจดทะเบียน		644,000	644,000
ทุนที่ออกและชำระแล้ว	15	460,000	460,000
ส่วนเกินมูลค่าหุ้น	15, 16	57,019	57,019
กำไรสะสม			
- จัดสรรเป็นทุนสำรองตามกฎหมาย	16	3,151	3,151
- ยังไม่ได้จัดสรร		25,411	62,239
รวมส่วนของผู้ถือหุ้น		545,581	582,409
รวมหนี้สินและส่วนของผู้ถือหุ้น		675,957	716,230

หมายเหตุประกอบงบการเงินเป็นส่วนหนึ่งของงบการเงินนี้

กรรมการ



กรรมการ 9

บริษัท เสมาเรียทอเทกซ์ จำกัด (มหาชน)
งบกำไรขาดทุนเบ็ดเสร็จ
สำหรับปีสิ้นสุดวันที่ 31 ธันวาคม 2559 และ 2558

	หมายเหตุ	พันบาท	
		2559	2558
รายได้	4		
รายได้จากการขาย - สุทธิ		312,804	352,969
รายได้อื่น		1,042	1,207
รวมรายได้		313,846	354,176
ค่าใช้จ่าย			
ต้นทุนขาย	4	312,638	331,846
ค่าใช้จ่ายในการขาย		10,950	9,914
ค่าใช้จ่ายในการบริหาร	4	24,138	25,413
ต้นทุนทางการเงิน	4	3,411	3,802
รวมค่าใช้จ่าย		351,137	370,975
ขาดทุนก่อนค่าใช้จ่ายภาษีเงินได้		(37,291)	(16,799)
ค่าใช้จ่าย (รายได้) ภาษีเงินได้	9	(463)	(3,035)
ขาดทุนสุทธิประจำปี		(36,828)	(13,764)
กำไร (ขาดทุน) เบ็ดเสร็จอื่นสำหรับปี			
รายการที่จะ ไม่ได้รับการจัดประเภทรายการใหม่			
เข้าไปไว้ในกำไรหรือขาดทุนในภายหลัง			
- ขาดทุนจากการวัดมูลค่าประมาณการ			
ตามหลักคณิตศาสตร์ประกันภัยสำหรับ			
โครงการผลประโยชน์พนักงาน		-	(114)
ขาดทุนเบ็ดเสร็จรวมสำหรับปี		(36,828)	(13,878)
ขาดทุนต่อหุ้น (บาท)	20		
- ขาดทุนต่อหุ้นขั้นพื้นฐาน		(0.0801)	(0.0299)
- ขาดทุนต่อหุ้นปรับลด		(0.0782)	(0.0263)

หมายเหตุสรุปประกอบงบการเงินเป็นส่วนหนึ่งของงบการเงินนี้

กรรมการ



กรรมการ 10

บริษัท สมาร์ทคอนกรีต จำกัด (มหาชน)
 งบแสดงการเปลี่ยนแปลงส่วนของผู้ถือหุ้น
 สำหรับปีสิ้นสุดวันที่ 31 ธันวาคม 2559 และ 2558

พุนิรอนทุน ที่ออก	หักลบ			รวมส่วนของผู้ถือหุ้น
	ส่วนเกินมูลค่าหุ้น	จัดสรรเป็นทุน	กำไรสะสม	
และชำระแล้ว	ส่วนเกินมูลค่าหุ้น	ส่วนเกินมูลค่าหุ้น	ส่วนเกินมูลค่าหุ้น	ส่วนเกินมูลค่าหุ้น
460,000	57,019	3,151	36,117	596,287
-	-	-	(13,764)	(13,764)
-	-	-	(114)	(114)
-	-	-	(13,878)	(13,878)
460,000	57,019	3,151	62,259	582,409
-	-	-	(36,828)	(36,828)
-	-	-	-	-
-	-	-	(36,828)	(36,828)
460,000	57,019	3,151	25,411	545,581

นายเชษฐาพรระกอบเงินเป็นตัวแทนของงบการเงินนี้
 กรรมการ

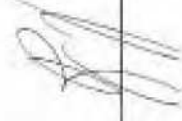

บริษัท สมาร์ทคอนกรีต จำกัด (มหาชน)

งบกระแสเงินสด

สำหรับปีสิ้นสุดวันที่ 31 ธันวาคม 2559 และ 2558

	พันบาท	
	2559	2558
กระแสเงินสดจากกิจกรรมดำเนินงาน		
ขาดทุนสำหรับปี	(36,828)	(13,764)
รายการปรับปรุง		
ค่าที่โอนให้สงสัยจะสูญเพิ่มขึ้น	447	68
ค่าเพื่อการลดลงของมูลค่าสินค้า อสังหาริมทรัพย์และ		
ที่ดินและสิ่งปลูกสร้าง (ลดลง)	1,086	(381)
ค่าเสื่อมราคาและค่าตัดจำหน่าย	42,110	40,262
กำไรจากการจำหน่ายอุปกรณ์	-	(174)
ขาดทุนจากการจำหน่ายอุปกรณ์	16	-
ขาดทุนจากอัตราแลกเปลี่ยนที่คงไม่เกิดขึ้นจริง	1	91
ค่าใช้จ่ายผลประโยชน์ของพนักงานหลังออกจางาน	782	705
ดอกเบี้ยรับ	(18)	(233)
ดอกเบี้ยจ่าย	3,411	3,802
รายได้ภาษีเงินได้	(463)	(3,035)
	10,544	27,341
การเปลี่ยนแปลงเป็นสินทรัพย์ต่อระยะหนึ่งสินดำเนินงาน		
สินทรัพย์ดำเนินงานลดลง (เพิ่มขึ้น)		
ถูกใช้ในการค้า	6,901	7,437
ถูกโอนเข้ารายการที่เกี่ยวข้องกัน	37	(76)
สินค้าคงเหลือ	(782)	1,744
สินทรัพย์หมุนเวียนอื่น	132	2,720
เงินฝากธนาคารเงินที่มิได้ระงับประกัน	(407)	997
สินทรัพย์ไม่หมุนเวียนอื่น	-	(26)

หมายเหตุประกอบงบการเงินเป็นส่วนหนึ่งของงบการเงินนี้

กรรมการ



กรรมการ 12

บริษัท สมาร์ทคอนกรีต จำกัด (มหาชน)

งบกระแสเงินสด (ต่อ)

สำหรับปีสิ้นสุดวันที่ 31 ธันวาคม 2559 และ 2558

	พันบาท	
	2559	2558
หนี้สินดำเนินงานเพิ่มขึ้น (ลดลง)		
เจ้าหนี้การค้า	(4,155)	4,877
เจ้าหนี้อื่นๆที่เกี่ยวกับกิจการที่เกี่ยวข้องกัน	1,428	169
ค่าใช้สอยค้างจ่ายและหนี้สินหมุนเวียนอื่น	(1,976)	(1,245)
เงินสดรับจากการดำเนินงาน	11,722	43,938
จ่ายภาษีเงินได้	-	(2,122)
เงินสดสุทธิได้มาจากกิจกรรมดำเนินงาน	11,722	41,816
กระแสเงินสดจากกิจกรรมลงทุน		
รับดอกเบี้ย	18	268
เงินให้กู้ยืมระยะสั้นแก่กิจการที่เกี่ยวข้องกันลดลง	-	7,300
ขายสารและอุปกรณ์เสริมอื่น	(10,046)	(33,404)
เงินสดรับจากการจำหน่ายอุปกรณ์	-	327
เงินขายล่วงหน้าค่าซื้อเครื่องจักรเพิ่มขึ้น	(1,267)	(150)
โปรแกรมคอมพิวเตอร์เพิ่มขึ้น	(12)	(938)
เงินสดสุทธิได้ไปกิจกรรมลงทุน	(11,307)	(26,597)
กระแสเงินสดจากกิจกรรมจัดหาเงิน		
จ่ายดอกเบี้ย	(3,296)	(3,927)
เงินเบิกเกินบัญชีและเงินกู้ยืมระยะสั้นจากสถาบันการเงินเพิ่มขึ้น	14,989	19,000
เงินกู้ยืมระยะสั้นจากกิจการที่เกี่ยวข้องกันเพิ่มขึ้น	28,000	-
จ่ายชำระคืนเงินกู้ยืมระยะยาวจากสถาบันการเงิน	(42,820)	(34,080)
เงินสดสุทธิได้ไปกิจกรรมจัดหาเงิน	(3,127)	(19,007)

หมายเหตุประกอบงบการเงินเป็นส่วนหนึ่งของงบการเงินนี้

กรรมการ



กรรมการ 13

บริษัท สمارท์ทอนเทร็ค จำกัด (มหาชน)
 งบกระแสเงินสด (ต่อ)
 สำหรับปีสิ้นสุดวันที่ 31 ธันวาคม 2559 และ 2558

	พันบาท	
	2559	2558
เงินสดและรายการเทียบเท่าเงินสดลดลง - สุทธิ	(2,712)	(3,788)
เงินสดและรายการเทียบเท่าเงินสด ณ วันต้นปี	8,941	12,729
เงินสดและรายการเทียบเท่าเงินสด ณ วันสิ้นปี	6,229	8,941
ข้อมูลงบกระแสเงินสดเปิดเผยเพิ่มเติม		
ก) เงินสดและรายการเทียบเท่าเงินสด ณ วันสิ้นปี		
เงินสดในมือ	120	120
เงินฝากกระแสรายวันกับธนาคาร	3,870	7,362
เงินฝากออมทรัพย์กับธนาคาร	2,239	1,459
	6,229	8,941
ข) รายการที่ไม่เป็นเงินสด		
ค่าสร้างและซื้อสินทรัพย์ถาวร โดยยังไม่ได้ชำระเงิน	1,811	1,620

หมายเหตุประกอบงบการเงินเป็นส่วนหนึ่งของการรายงาน

กรรมการ



กรรมการ 14

บริษัท สمارท์ทอนทรีด จำกัด (มหาชน)

หมายเหตุประกอบงบการเงิน

วันที่ 31 ธันวาคม 2559 และ 2558

1.ทั่วไป

บริษัท สمارท์ทอนทรีด จำกัด (มหาชน) “บริษัท” เป็นนิติบุคคลที่จัดตั้งขึ้นในประเทศไทยเมื่อวันที่ 30 มกราคม 2547 และที่ออกจะเขียนตั้งอยู่เลขที่ 11 หมู่ที่ 9 ถนนบ้านไร่-คลอง ตำบลหนองอีรุ้ง ตำบลบ้านบึง จังหวัดชลบุรี บริษัทได้จดทะเบียนเอกสารนิติบุคคลตามประมวลกฎหมายแพ่งและพาณิชย์เป็นนิติบุคคลตามพระราชบัญญัติบริษัทมหาชนจำกัด พ.ศ. 2535 เมื่อวันที่ 10 เมษายน 2556 และจดทะเบียนกับศาลากลางจังหวัดชลบุรี เมื่อวันที่ 2 ตุลาคม 2557

บริษัทใหญ่ของบริษัทคือ บริษัท ผลิตภัณฑ์เกษตรกรีนทรี จำกัด (มหาชน) ซึ่งเป็นนิติบุคคลที่จัดตั้งขึ้นในประเทศไทย (ถือหุ้นทางตรงและทางอ้อมรวมร้อยละ 73.13 ในปี 2559 และ 2558)

บริษัทดำเนินการเกี่ยวกับการผลิตและจำหน่ายผลิตภัณฑ์กลิ่นกรีนตามแผนเพื่อใช้ในงานก่อสร้าง

2. เกณฑ์การจัดทำงบการเงิน

งบการเงินนี้ได้จัดทำเป็นเงินบาทซึ่งเป็นสกุลเงินหลักที่ใช้ในการดำเนินงานและเป็นภาษาไทยตามมาตรฐานการรายงานทางการเงินของประเทศไทย ทั้งนี้ งบการเงินนี้มีวัตถุประสงค์ที่จัดทำขึ้นเพื่อแสดงฐานะการเงิน ผลการดำเนินงานและกระแสเงินสดตามมาตรฐานการรายงานทางการเงินของประเทศไทยเท่านั้น

งบการเงินนี้จัดทำขึ้นตามเกณฑ์ราคาทุนเดิมแล้วแต่ได้เปิดเผยไว้เป็นนัยอย่างอื่นในนโยบายการบัญชี

บริษัทเปิดเผยข้อมูลสำหรับปีสิ้นสุดวันที่ 31 ธันวาคม 2558 เพื่อเป็นข้อมูลประกอบเทียบในงบการเงินสำหรับปีสิ้นสุดวันที่ 31 ธันวาคม 2559 ในลักษณะของตัวเลขที่เกี่ยวข้อง

เพื่อความสะดวกของผู้ใช้งบการเงิน บริษัทได้จัดทำงบการเงินฉบับภาษาอังกฤษขึ้นจากงบการเงินฉบับภาษาไทย จึงได้แนบลงเพื่อวัตถุประสงค์ตามที่กล่าวไว้ข้างต้น

เริ่มตั้งแต่วันที่ 1 มกราคม 2559 บริษัทได้ถือปฏิบัติตามมาตรฐานการบัญชีและมาตรฐานการรายงานทางการเงินรวมถึงการตีความมาตรฐานการบัญชีและการตีความมาตรฐานการรายงานทางการเงินที่ออกและปรับปรุงใหม่โดยสภาวิชาชีพบัญชี ซึ่งมีผลบังคับใช้สำหรับรอบระยะเวลาบัญชีที่เริ่มในหรือหลังวันที่ 1 มกราคม 2559 ทั้งนี้ การนำมาตรฐานการบัญชีและมาตรฐานการรายงานทางการเงินรวมถึงการตีความมาตรฐานการบัญชีและการตีความมาตรฐานการรายงานทางการเงินที่ออกและปรับปรุงใหม่ดังกล่าวมาปรับใช้ถือปฏิบัติไม่มีผลกระทบที่เป็นสาระสำคัญต่อบริษัท



บริษัท สมาร์ทคอนกรีต จำกัด (มหาชน)

หมายเหตุประกอบงบการเงิน (ต่อ)

วันที่ 31 ธันวาคม 2559 และ 2558

ต่อมาสภาวิชาชีพบัญชี ได้ออกประกาศสภาวิชาชีพบัญชีในราชกิจจานุเบกษาในระหว่างปี 2559 เกี่ยวกับการปรับปรุงมาตรฐานการบัญชีและมาตรฐานการรายงานทางการเงินรวมถึงการตีความมาตรฐานการบัญชี และการตีความมาตรฐานการรายงานทางการเงินตามที่กล่าวข้างต้นซึ่งมีผลบังคับใช้สำหรับรอบระยะเวลาบัญชีที่เริ่มต้นในหรือหลังวันที่ 1 มกราคม 2560 โดยบริษัทยังไม่ได้นำมาเริ่มใช้ปฏิบัติในการจัดทำงบการเงินนี้และไม่มีนโยบายในการนำมาเริ่มใช้ปฏิบัติก่อนวันที่มีผลบังคับใช้ ทั้งนี้ มาตรฐานการบัญชีและมาตรฐานการรายงานทางการเงินรวมถึงการตีความมาตรฐานการบัญชีและการตีความมาตรฐานการรายงานทางการเงินที่ได้รับการปรับปรุงใหม่ดังกล่าวมีรายละเอียดดังนี้

มาตรฐานการบัญชีฉบับที่ 1 (ปรับปรุง 2559)

มาตรฐานการบัญชีฉบับที่ 2 (ปรับปรุง 2559)

มาตรฐานการบัญชีฉบับที่ 7 (ปรับปรุง 2559)

มาตรฐานการบัญชีฉบับที่ 8 (ปรับปรุง 2559)

มาตรฐานการบัญชีฉบับที่ 10 (ปรับปรุง 2559)

มาตรฐานการบัญชีฉบับที่ 11 (ปรับปรุง 2559)

มาตรฐานการบัญชีฉบับที่ 12 (ปรับปรุง 2559)

มาตรฐานการบัญชีฉบับที่ 16 (ปรับปรุง 2559)

มาตรฐานการบัญชีฉบับที่ 17 (ปรับปรุง 2559)

มาตรฐานการบัญชีฉบับที่ 18 (ปรับปรุง 2559)

มาตรฐานการบัญชีฉบับที่ 19 (ปรับปรุง 2559)

มาตรฐานการบัญชีฉบับที่ 20 (ปรับปรุง 2559)

มาตรฐานการบัญชีฉบับที่ 21 (ปรับปรุง 2559)

มาตรฐานการบัญชีฉบับที่ 23 (ปรับปรุง 2559)

มาตรฐานการบัญชีฉบับที่ 24 (ปรับปรุง 2559)

มาตรฐานการบัญชีฉบับที่ 26 (ปรับปรุง 2559)

มาตรฐานการบัญชีฉบับที่ 27 (ปรับปรุง 2559)

มาตรฐานการบัญชีฉบับที่ 28 (ปรับปรุง 2559)

การนำเสนองบการเงิน

สินค้าคงเหลือ

งบบุคลากร

นโยบายการบัญชี การเปลี่ยนแปลงประมาณการทางบัญชีและข้อผิดพลาด

เหตุการณ์ภายหลังรอบระยะเวลารายงาน

สัญญาเช่า

ภาษีเงินได้

ที่ดิน อาคารและอุปกรณ์

สัญญาเช่า

รายได้

ผลประโยชน์พนักงาน

การบัญชีสำหรับเงินอุดหนุนจากรัฐบาลและการ

เปิดเผยข้อมูลเกี่ยวกับความช่วยเหลือจากรัฐบาล

ผลกระทบจากการเปลี่ยนแปลงของอัตราแลกเปลี่ยน

เงินตราต่างประเทศ

ต้นทุนการกู้ยืม

การเปิดเผยข้อมูลเกี่ยวกับบุคคลหรือกิจการที่

เกี่ยวข้องกัน

การบัญชีและการรายงาน โครงการผลประโยชน์เมื่อ

ออกงบการเงิน

งบบุคลากรพิเศษ

สิทธิลงทุนในบริษัทร่วมและการร่วมค้า

บริษัท สมาร์ทคอมกรีต จำกัด (มหาชน)

หมายเหตุประกอบงบการเงิน (ต่อ)

วันที่ 31 ธันวาคม 2559 และ 2558

มาตรฐานการบัญชีฉบับที่ 29 (ปรับปรุง 2559)

มาตรฐานการบัญชีฉบับที่ 33 (ปรับปรุง 2559)

มาตรฐานการบัญชีฉบับที่ 34 (ปรับปรุง 2559)

มาตรฐานการบัญชีฉบับที่ 36 (ปรับปรุง 2559)

มาตรฐานการบัญชีฉบับที่ 37 (ปรับปรุง 2559)

มาตรฐานการบัญชีฉบับที่ 38 (ปรับปรุง 2559)

มาตรฐานการบัญชีฉบับที่ 40 (ปรับปรุง 2559)

มาตรฐานการบัญชีฉบับที่ 41 (ปรับปรุง 2559)

มาตรฐานการบัญชีฉบับที่ 104 (ปรับปรุง 2559)

มาตรฐานการบัญชีฉบับที่ 105 (ปรับปรุง 2559)

มาตรฐานการบัญชีฉบับที่ 107 (ปรับปรุง 2559)

มาตรฐานการรายงานทางการเงินฉบับที่ 2 (ปรับปรุง 2559)

มาตรฐานการรายงานทางการเงินฉบับที่ 3 (ปรับปรุง 2559)

มาตรฐานการรายงานทางการเงินฉบับที่ 4 (ปรับปรุง 2559)

มาตรฐานการรายงานทางการเงินฉบับที่ 5 (ปรับปรุง 2559)

มาตรฐานการรายงานทางการเงินฉบับที่ 6 (ปรับปรุง 2559)

มาตรฐานการรายงานทางการเงินฉบับที่ 8 (ปรับปรุง 2559)

มาตรฐานการรายงานทางการเงินฉบับที่ 10 (ปรับปรุง 2559)

มาตรฐานการรายงานทางการเงินฉบับที่ 11 (ปรับปรุง 2559)

มาตรฐานการรายงานทางการเงินฉบับที่ 12 (ปรับปรุง 2559)

มาตรฐานการรายงานทางการเงินฉบับที่ 13 (ปรับปรุง 2559)

การตีความมาตรฐานการบัญชีฉบับที่ 10 (ปรับปรุง 2559)

การตีความมาตรฐานการบัญชีฉบับที่ 18 (ปรับปรุง 2559)

การตีความมาตรฐานการบัญชีฉบับที่ 25 (ปรับปรุง 2559)

การรายงานทางการเงินในสภาพเศรษฐกิจที่เงินเฟ้อรุนแรง

กำไรต่อหุ้น

งบการเงินระหว่างงวด

การถือค่าของสินทรัพย์

ประมาณการหนี้สิน หนี้สินที่อาจเกิดขึ้น และสินทรัพย์ที่อาจเกิดขึ้น

สินทรัพย์ไม่มีตัวตน

ข้อห้ามริบทรัพย์สินเพื่อการลงทุน

เกณฑ์การรวม

การบัญชีสำหรับการปรับโครงสร้างหนี้ที่มีปัญหา

การบัญชีสำหรับเงินลงทุนในตราสารหนี้และตราสารทุน

การแสดงรายการและการเปิดเผยข้อมูลสำหรับเครื่องมือทางการเงิน

การจำอโศกใช้หุ้นเป็นหลักทรัพย์

การรวมธุรกิจ

สัญญาประกันภัย

สินทรัพย์ไม่หมุนเวียนที่ถือไว้เพื่อขายและการดำเนินงานที่ยกเลิก

การคำนวณมูลค่าประเมินค่าหลังการชำระหนี้

ส่วนงานดำเนินงาน

งบการเงินรวม

การร่วมดำเนินงาน

การเปิดเผยข้อมูลเกี่ยวกับส่วนได้เสียในกิจการอื่น

การวัดมูลค่ายุติธรรม

ความเกี่ยวข้องของรัฐบาล - กรณีที่ไม่มีลักษณะ

เกี่ยวข้องอย่างเฉพาะเจาะจงกับกิจกรรมดำเนินงาน

สัญญาเช่าดำเนินงาน - ถึงจุดใดแล้วแต่ผู้เช่า

ภาษีเงินได้ - การเปลี่ยนแปลงสถานภาพทางภาษีของกิจการของผู้ถือหุ้น

บริษัท สมาร์ทคอนกรีต จำกัด (มหาชน)

หมายเหตุประกอบงบการเงิน (ต่อ)

วันที่ 31 ธันวาคม 2559 และ 2558

การตีความมาตรฐานการบัญชีฉบับที่ 27 (ปรับปรุง 2559)

การตีความมาตรฐานการบัญชีฉบับที่ 29 (ปรับปรุง 2559)

การตีความมาตรฐานการบัญชีฉบับที่ 31 (ปรับปรุง 2559)

การตีความมาตรฐานการบัญชีฉบับที่ 32 (ปรับปรุง 2559)

การตีความมาตรฐานการรายงานทางการเงินฉบับที่ 1
(ปรับปรุง 2559)

การตีความมาตรฐานการรายงานทางการเงินฉบับที่ 4
(ปรับปรุง 2559)

การตีความมาตรฐานการรายงานทางการเงินฉบับที่ 5
(ปรับปรุง 2559)

การตีความมาตรฐานการรายงานทางการเงินฉบับที่ 7
(ปรับปรุง 2559)

การตีความมาตรฐานการรายงานทางการเงินฉบับที่ 10
(ปรับปรุง 2559)

การตีความมาตรฐานการรายงานทางการเงินฉบับที่ 12
(ปรับปรุง 2559)

การตีความมาตรฐานการรายงานทางการเงินฉบับที่ 13
(ปรับปรุง 2559)

การตีความมาตรฐานการรายงานทางการเงินฉบับที่ 14
(ปรับปรุง 2559)

การตีความมาตรฐานการรายงานทางการเงินฉบับที่ 15
(ปรับปรุง 2559)

การตีความมาตรฐานการรายงานทางการเงินฉบับที่ 17
(ปรับปรุง 2559)

การตีความมาตรฐานการรายงานทางการเงินฉบับที่ 18
(ปรับปรุง 2559)

การประเมินมูลค่าสัญญาเช่าที่สร้างขึ้นตามรูปแบบ)

กฎหมาย

การเปิดเผยข้อมูลของข้อตกลงสัมปทานบริการ

รายได้ - รายการแลกเปลี่ยนเกี่ยวกับบริการโดยฉา

ด้านภาษีที่ไม่มีตัวตน - ส่วนทุนเว็บไซต์

การเปลี่ยนแปลงในหนี้สินที่เกิดขึ้นจากการรีดอม

การบูรณะ และหนี้สินที่มีลักษณะคล้ายคลึงกัน

การประเมินว่าข้อตกลงประกอบด้วยสัญญาเช่า
หรือไม่

สิทธิในส่วนได้เลือกจากกองทุนรีดอม การบูรณะ
และการปรับปรุงสภาพแวดล้อม

การปรับปรุงย้อนหลังภายใต้มาตรฐานการบัญชีฉบับที่

ที่ 29 เรื่อง การรายงานทางการเงินในสภาพเศรษฐกิจ

ที่มีภาวะเงินเฟ้อรุนแรง

งบการเงินระหว่างกาลและการซื้อขาย

ข้อตกลงสัมปทานบริการ

โปรแกรมสิทธิพิเศษแก่ลูกค้า

ข้อจำกัดเงินตามโครงการผลประโยชน์

ข้อกำหนดเงินทุนขึ้นค่าและปฏิสัมพันธ์ของรายการ

เหล่านี้ สหรับมาตรฐานการบัญชีฉบับที่ 19 เรื่อง

ผลประโยชน์ของพนักงาน

สัญญาการก่อสร้างอสังหาริมทรัพย์

การจ้างกันทรัพย์ที่ไม่ใช่เงินสดให้เจ้าของ

การโยนสินทรัพย์ขาดมูลค่า

บริษัท สมาร์ทคอมเทร็ค จำกัด (มหาชน)

หมายเหตุประกอบงบการเงิน (ต่อ)

วันที่ 31 ธันวาคม 2559 และ 2558

การตีความมาตรฐานการรายงานทางการเงินฉบับที่ 20
(ปรับปรุง 2559)

ต้นทุนการเปิดหน้าดินในช่วงการคิดค่าที่ดินเหมือง
ถ่านหิน

การตีความมาตรฐานการรายงานทางการเงินฉบับที่ 21
(ปรับปรุง 2559)

เงินต้นนำส่งรัฐ

ทั้งนี้ ฝ่ายบริหาร ของบริษัท ได้ประเมินในเบื้องต้นและเชื่อว่าเมื่อ นำมาตรฐานการบัญชีและมาตรฐานการรายงานทาง
การเงินรวมถึงการตีความมาตรฐานการบัญชีและการตีความมาตรฐานการรายงานทางการเงินที่ได้รับปรับปรุงใหม่
ดังกล่าวข้างต้นมาเริ่มใช้ปฏิบัติจะ ไม่มีผลกระทบที่เป็นสาระสำคัญต่องบการเงินของบริษัท

3. สรุปนโยบายการบัญชีที่สำคัญ

เงินสดและรายการเทียบเท่าเงินสด

เงินสดและรายการเทียบเท่าเงินสดบันทึกไว้ตามแสดงฐานะการเงินด้วยเงินสดในมือ และเงินฝาก
สภาพทางการเงิน รายการเทียบเท่าเงินสดเป็นเงินลงทุนระยะสั้นที่มีสภาพคล่องสูง ซึ่งพร้อมที่จะเปลี่ยนเป็นเงินสดใน
จำนวนที่ทราบ ได้ซึ่งครบกำหนดภายในสามเดือนหรือน้อยกว่า และไม่มีข้อจำกัดในการเบิกใช้หรือมีภาระผูกพันและ
มีความเสี่ยงต่อการเปลี่ยนแปลงมูลค่าอย่างมีนัยสำคัญ

เงินฝากธนาคารที่มีข้อจำกัดในการเบิกใช้หรือมีการกำกับได้แยกแสดงไว้ในบัญชี “เงินฝากสภาพทางการเงินที่มีภาระ
ผูกพัน” และได้รับบันทึกเป็นหนี้สินในงบแสดงฐานะการเงิน

ลูกหนี้การค้าและค่าเผื่อหนี้สงสัยจะสูญ

ลูกหนี้การค้าที่แสดงในรายงานงบการเงินนี้หักค่าเผื่อหนี้สงสัยจะสูญ

ค่าเผื่อนี้จะลดลงตามประมาณ โดยการวิเคราะห์ประวัติการชำระหนี้ คิดลดตามการพิจารณาของลูกหนี้ และการ
การดำเนินการเกี่ยวกับการชำระหนี้ในอนาคตของลูกหนี้ ลูกหนี้จะถูกลบออกนำมาจากบัญชีเมื่อทราบว่าไม่หนี้สูญ

สินค้าคงเหลือ

สินค้าคงเหลือแสดงไว้ราคา ทุน (ราคาทุนขั้นเฉลี่ย) หรือมูลค่าสุทธิที่คาดว่าจะได้รับแล้วแต่ราคาไปจะต่ำกว่า

บริษัท สมาร์ทคอนกรีต จำกัด (มหาชน)

หมายเหตุประกอบงบการเงิน (ต่อ)

วันที่ 31 ธันวาคม 2559 และ 2558

ส่วนทุนสินทรัพย์ประกอบด้วยส่วนทุนที่ซื้อ ส่วนทุนในการจัดแปลงหรือส่วนทุนอื่นเพื่อให้สินทรัพย์อยู่ในสภาพและสถานที่ปัจจุบัน ในกรณีของสินทรัพย์สำเร็จรูปและสินทรัพย์สำเร็จรูปที่ผลิตเอง ส่วนทุนสินทรัพย์รวมการเป็นส่วนของค่าใช้จ่ายการผลิตอย่างถาวรตามใดก็ตามถึงระดับทำให้การผลิตสมบูรณ์

มูลค่าสุทธิที่จะได้รับเป็นผลประโยชน์ทางการเงินของสินทรัพย์จะลดลงเมื่อสินทรัพย์ถูกเลิกใช้หรือทำให้บางส่วนเพิ่มมีค่าใช้จ่ายในการขายสินทรัพย์นั้น ๆ

ค่าเผื่อการลดลงของมูลค่าสินทรัพย์จะถูกบันทึกสำหรับสินทรัพย์ที่เสื่อมสภาพและเสื่อมโทรม

เงินลงทุนชั่วคราว

เงินลงทุนชั่วคราวเป็นเงินลงทุนในหลักทรัพย์ที่อยู่ในความคุ้มครองของตลาดที่ถูกกำหนดขึ้นเป็นการชั่วคราว ซึ่งแสดงในรายการหักหนี้การซื้อค่า

ณ วันที่ 31 ธันวาคม 2559 และ 2558 เงินลงทุนชั่วคราวเป็นเงินลงทุนในหุ้นสามัญของบริษัท เองผล ผลิต จำกัด จำกัด (มหาชน) จำนวน 0.39 ล้านหุ้น ซึ่งบริษัทได้ซื้อจากตลาดหลักทรัพย์ด้วยเงินสดเพื่อใช้ในการลงทุนของบริษัทดังกล่าว มูลค่าที่แสดงในงบการเงินเป็นยอดที่สุทธิต่อค่าเผื่อการลดลงค่าจำนวนเงินประมาณ 4.8 ล้านบาท

ที่ดิน อาคารและอุปกรณ์

สินทรัพย์ที่เป็นกรรมสิทธิ์ของกิจการ

ที่ดิน (ทั้งที่ใช้งานและไม่ได้ใช้งาน) แสดงในรายการสุทธิต่อค่าเผื่อการลดลงค่า (ถ้ามี) อาคารและอุปกรณ์ (ทั้งที่ใช้งานและไม่ได้ใช้งาน) แสดงด้วยรายการสุทธิต่อค่าเผื่อการลดลงค่า (ถ้ามี) เมื่อมีการเลิกใช้หรือลดจำนวนสินทรัพย์ออกจากบัญชี บริษัทจะลดมูลค่าตามบัญชีของสินทรัพย์นั้นออกจากบัญชีพร้อมกันกับบันทึกค่าใช้จ่ายจากการเลิกใช้หรือลดจำนวนในรายการสุทธิต่อค่าเผื่อการลดลงค่า ค่าใช้จ่ายในการปรับปรุง การบำรุงรักษาและบูรณะสินทรัพย์ (ถ้ามี) ถือเป็นส่วนของสินทรัพย์และหักค่าเสื่อมราคา

บริษัท สمارท์ทคโนโลยี จำกัด (มหาชน)

หมายเหตุประกอบงบการเงิน (ต่อ)

วันที่ 31 ธันวาคม 2559 และ 2558

สินทรัพย์มีค่า

สัญญาเช่าซึ่งบริษัทได้รับความเสี่ยงและผลตอบแทนจากการครอบครองทรัพย์สินที่เช่านั้น ๆ เป็นส่วนใหญ่ให้จัดประเภทเป็นสัญญาเช่าทางการเงิน ที่ดิน อาคารและอุปกรณ์ที่ได้มาโดยทำสัญญาเช่าทางการเงินนั้นถือเป็นสินทรัพย์ด้วยราคาผู้ซื้อหรือมูลค่าปัจจุบันของจำนวนเงินชำระค่าที่ต้องจ่ายตามสัญญาเช่าแล้วแต่จำนวนใดจะต่ำกว่า สูงจึงจากค่าเสื่อมราคาสะสมและค่าเผื่อการด้อยค่า ค่าเช่าที่ชำระจะแยกเป็นส่วนที่เป็นค่าใช้จ่ายทางการเงินและส่วนที่จะหักจากหนี้ตามสัญญาเพื่อใช้กำหนดค่าเสื่อมเบี่ยงเบนของหนี้สินที่คงเหลือ ทำให้จ่ายทางการเงินจะบันทึกโดยตรงในงบกำไรขาดทุนเบ็ดเสร็จ

ค่าเสื่อมราคา

ค่าเสื่อมราคานั้นหักเป็นค่าใช้จ่ายในงบกำไรขาดทุนเบ็ดเสร็จ ซึ่งคำนวณโดยวิธีเส้นตรงตามอายุการให้ประโยชน์ของสินทรัพย์แต่ละรายการ ค่าเสื่อมราคา ถูกพิจารณาแยกเป็นส่วนแยกต่างหากจากกันเมื่อแต่ละส่วนประกอบนั้นมีสาระสำคัญ ขาอายุการให้ประโยชน์ของสินทรัพย์แสดงได้ดังนี้

	ปี
อาคารและส่วนปรับปรุงอาคาร	30
เครื่องจักรและอุปกรณ์	5, 7 และ 20
เครื่องตกแต่ง คิวคิงและอุปกรณ์สำนักงาน	5
ยานพาหนะ	5 และ 7

บริษัท ไม่คิดค่าเสื่อมราคาสำหรับที่ดินและสินทรัพย์ที่อยู่ระหว่างการก่อสร้างหรือติดตั้ง

วิธีการหักค่าเสื่อมราคา ขาอายุการให้ประโยชน์และมูลค่าคงเหลือของสินทรัพย์ถูกทบทวนอย่างน้อยที่สุดทุกสิ้นรอบปีบัญชี และปรับปรุงตามความเหมาะสม

โปรแกรมคอมพิวเตอร์ (สินทรัพย์ที่ไม่มีมูลค่าอื่น)

โปรแกรมคอมพิวเตอร์แสดงในรายการทุนสุทธิหากค่าตัดจำหน่ายสะสมและค่าเผื่อการด้อยค่า (ถ้ามี)

ค่าตัดจำหน่าย

ค่าตัดจำหน่ายนั้นถือเป็นส่วนหนึ่งของต้นทุนขาย ทำให้จ่ายในการขาย และทำให้จ่ายในการบริหาร ในงบกำไรขาดทุนเบ็ดเสร็จ ซึ่งคำนวณโดยวิธีเส้นตรงตามอายุการให้ประโยชน์ของ โปรแกรมคอมพิวเตอร์เป็นระยะเวลา 5 ปี

บริษัท สمارท์ฟลอคอนกรีต จำกัด (มหาชน)

หมายเหตุประกอบงบการเงิน (ต่อ)

วันที่ 31 ธันวาคม 2559 และ 2558

การค้ำของสินทรัพย์

อสังหาริมทรัพย์และสิ่งตามบัญชีของบริษัทได้รับการค้ำประกัน ณ วันที่ในงบแสดงฐานะการเงินว่ามีข้อบ่งชี้ถึงการต้องทำหรือไม่ ในการมีข้อบ่งชี้จะทำการประมาณมูลค่าที่คาดว่าจะได้รับคืนของสินทรัพย์ (มูลค่ายุติธรรมถ่วงน้ำหนัก) ในการจำหน่ายของสินทรัพย์หรือมูลค่าจากการใช้ของสินทรัพย์นั้นแล้วแต่จำนวนใดจะสูงกว่า) โดยที่การสอบทานจะพิจารณาจากสินทรัพย์แต่ละรายการหรือพิจารณาจากหน่วยสินทรัพย์ที่ก่อให้เกิดเงินสดแล้วแต่กรณี

ในกรณีที่ราคาตามบัญชีของสินทรัพย์สูงกว่ามูลค่าที่คาดว่าจะได้รับคืน บริษัทจะรับรู้ขาดทุนจากการค้ำค่าโดยการลดมูลค่าของราคาตามบัญชีให้เท่ากับมูลค่าที่คาดว่าจะได้รับคืนและรับรู้ในงบกำไรขาดทุนเบ็ดเสร็จ และบริษัทจะบันทึกกลับรายการผลขาดทุนจากการค้ำค่าที่เสียไว้ในปีถัดมา โดยถือเป็นรายได้อีกเมื่อมีข้อบ่งชี้ว่าการค้ำค่าดังกล่าวไม่มีลูกหนี้ค้ำไปหรือยังคงมีอยู่แต่เป็นไปในทางที่ลดลง ทั้งนี้ การกลับรายการผลขาดทุนจากการค้ำค่าจะไม่สูงกว่ามูลค่าตามบัญชีของสินทรัพย์นั้นสุทธิจากค่าเผื่อราคาหรือค่าเผื่อค่าจำหน่ายประหนึ่งว่าไม่มีการรับรู้ผลขาดทุนจากการค้ำค่าของสินทรัพย์นั้นในปีก่อน ๆ

เจ้าหนี้การค้าและเจ้าหนี้อื่น

เจ้าหนี้การค้าและเจ้าหนี้อื่นมีผลไม่รวมทุน

ผลประโยชน์ของพนักงาน

ค่าใช้จ่ายเกี่ยวกับเงินเดือน ค่าจ้าง โบนัสและเงินสมทบกองทุนประกันสังคมบันทึกเป็นค่าใช้จ่าย เมื่อเกิดรายการและตามเกณฑ์ของห้าง

ภาระผูกพันสำหรับผลประโยชน์หลังออกจากงานประเภทใดก็ตามตามเงินซึ่งได้แก่ กองทุนสำรองเลี้ยงชีพนั้นถือเป็นค่าใช้จ่าย ในงบกำไรขาดทุนเบ็ดเสร็จเมื่อมีการจ่ายเงินสมทบไปยังกองทุนตามเกณฑ์ดังกล่าว

ภาระผูกพันสำหรับผลประโยชน์หลังออกจากงานซึ่งเป็นเงินชดเชยตามกฎหมายเกี่ยวกับแรงงานซึ่งจะจ่ายให้แก่พนักงานเมื่อเลิกจ้างถูกรับรู้เป็นหนี้สินและค่าใช้จ่ายในงบการเงินด้วยจำนวนเงินที่คำนวณโดยนักคณิตศาสตร์ประจำบริษัท ซึ่งเป็นการประมาณการผลประโยชน์ที่พนักงานจะได้รับในอนาคตสำหรับภาระค่าจ้างของพนักงานในอดีตและปัจจุบัน หากบริษัทใช้วิธีคิดลดแล้วละการคำนวณการไว้ค่าใช้จ่ายจากการประมาณการหนี้สินผลประโยชน์ของพนักงานหลังจากวันที่ถูกรับรู้เป็นส่วนของต้นทุนขาย ค่าใช้จ่ายในการขาย และค่าใช้จ่ายโดยการบริหาร ในงบกำไรขาดทุนเบ็ดเสร็จประกอบด้วย ต้นทุนบริการในอดีต (ถ้ามี) ต้นทุนบริการปัจจุบัน และต้นทุนดอกเบี้ยซึ่งรับรู้เป็นรายการกำไรหรือขาดทุน ส่วนกำไรขาดทุนจากทรัพย์สินมูลค่าประมาณการตามหลักคณิตศาสตร์ประจำบริษัทรับรู้เป็นรายการกำไร

บริษัท สยามวิเทศนครวิศ จำกัด (มหาชน)

หมายเหตุประกอบงบการเงิน (ต่อ)

วันที่ 31 ธันวาคม 2559 และ 2558

ขาดทุนที่ต่อเสรีขึ้น โครงการผลประโยชน์ของพนักงานนี้ไม่ได้ถูกจัดตั้งเป็นกองทุนและไม่มีสินทรัพย์ของโครงการเกิดขึ้น

ประมาณการหนี้สิน

ประมาณการหนี้สินจะถูกรับรู้ในงบแสดงฐานะการเงินก็ต่อเมื่อบริษัทมีภาระหนี้สินเกิดขึ้นจากข้อพิพาททางกฎหมายหรือการระงับข้อพิพาทซึ่งเป็นผลมาจากเหตุการณ์จากข้อพิพาท และมีความเป็นไปได้ค่อนข้างแน่นอนกว่าประโยชน์เชิงเศรษฐกิจจะต้องถูกจ่ายไปเพื่อชำระภาระหนี้สินดังกล่าว โดยจำนวนการชดเชยหนี้สินดังกล่าวสามารถประมาณจำนวนเงินได้อย่างน่าเชื่อถือ ถ้าผลกระทบดังกล่าวเป็นหนี้สำคัญ ประมาณการหนี้สินที่ระบุไว้ในงบการเงินจะคิดผลเป็นมูลค่าปัจจุบันโดยใช้อัตราคิดลดในตลาดปัจจุบันก่อนคำนวณมูลค่าเงินได้ เพื่อให้สะท้อนมูลค่าที่คาดว่าจะได้รับในตลาดปัจจุบันซึ่งแปรไปตามเวลาและความเสี่ยงที่มีต่อหนี้สิน

การวัดมูลค่ายุติธรรม

มูลค่ายุติธรรมเป็นราคาที่บริษัทจะได้รับจากรายขายสินทรัพย์หรือละจำนองเพื่อโอนหนี้สินในรายการที่เกิดขึ้นในตลาดปกติระหว่างผู้ร่วมตลาด ณ วันที่วัดมูลค่า ตลาดที่มีสภาพคล่องเป็นตลาดที่รายการจะรับสินทรัพย์และหนี้สินนั้นๆเกิดขึ้นซึ่งมีความถี่และปริมาณอย่างเพียงพอเพื่อให้ข้อมูลราคาอย่างเพียงพอ ผู้ร่วมตลาดได้แก่ ผู้ซื้อและผู้ขายในตลาดหลักหรือตลาดที่ใกล้เคียง โดยไม่คำนึงถึงวัตถุประสงค์หรือหน้าที่สินค้านั้นๆ โดยผู้ร่วมตลาดต้องมีความเป็นอิสระจากกัน มีความรอบรู้และความเข้าใจอย่างสมเหตุสมผล สามารถที่จะเข้าถึงรายการสำหรับสินทรัพย์หรือหนี้สินนั้นๆ และเต็มใจที่จะชำระรายการสำหรับสินทรัพย์หรือหนี้สินนั้นๆ

เพื่อให้การวัดมูลค่ายุติธรรมและเปิดเผยข้อมูลที่เกี่ยวข้องในงบการเงินมีความสม่ำเสมอและสามารถเปรียบเทียบได้ จึงมีการกำหนดลำดับชั้นของมูลค่ายุติธรรมออกเป็น 3 ระดับตามประเภทของข้อมูลที่ใช้ในการวัดมูลค่ายุติธรรม เพื่อวัดมูลค่ายุติธรรม ทั้งนี้ ลำดับชั้นของมูลค่ายุติธรรมได้สะท้อนถึงความสำคัญสูงสุดที่ราคาเสนอซื้อขายที่ไม่ต้องปรับปรุงในตลาดที่มีสภาพคล่องสำหรับสินทรัพย์หรือหนี้สินอย่างเดียวกัน ("ข้อมูลระดับ 1") รองลงมาคือข้อมูลอื่นที่สามารถสังเกตได้ ("ข้อมูลระดับ 2") และต่ำสุดคือข้อมูลที่ไม่สามารถสังเกตได้ ("ข้อมูลระดับ 3")

ข้อมูลระดับ 1 ได้แก่ ราคาเสนอซื้อขายที่ไม่ต้องปรับปรุงในตลาดที่มีสภาพคล่องสำหรับสินทรัพย์หรือหนี้สินอย่างเดียวกันและการสามารถเข้าถึง ณ วันที่วัดมูลค่า

ข้อมูลระดับ 2 ได้แก่ ข้อมูลอื่นนอกเหนือจากราคาเสนอซื้อขายซึ่งรวมอยู่ในระดับ 1 ที่สามารถสังเกตได้โดยตรงหรือโดยอ้อมสำหรับสินทรัพย์หรือหนี้สินนั้นๆ

ข้อมูลระดับ 3 ได้แก่ ข้อมูลที่ไม่สามารถสังเกตได้ซึ่งนำมาใช้กับสินทรัพย์หรือหนี้สินนั้นๆ



บริษัท สมาร์ทคอนกรีต จำกัด (มหาชน)

หมายเหตุประกอบงบการเงิน (ต่อ)

วันที่ 31 ธันวาคม 2559 และ 2558

การรับรู้รายได้

รายได้ที่รับรู้ไม่รวมภาษีมูลค่าเพิ่มและแสดงสุทธิจากส่วนลดการค้า

รายได้จากการขายสินค้ารับรู้เมื่อได้โอนความเสี่ยงและผลตอบแทนที่เป็นสาระสำคัญของขายและเป็นเจ้าของสินค้าที่มี
นัยสำคัญไปให้กับผู้ซื้อแล้ว และจะยังไม่รับรู้รายได้ถ้าฝ่ายบริหารยังมีการควบคุมหรือบริหารสินค้าที่ขายไปแล้วนั้นหรือ
มีการขายใหม่ ณ สถานที่ที่มีนัยสำคัญ ในการได้รับประโยชน์เต็มจากธุรกิจจากการขายสินค้านั้น หรือไม่อาจวัดมูลค่าของจำนวน
รายได้และต้นทุนที่เกิดขึ้นได้อย่างน่าเชื่อถือ หรือมีความเป็นไปได้สูงว่าจะแน่ว่าจะต้องรับคืนสินค้า

รายได้จากการให้บริการรับรู้เมื่อมีการให้บริการแก่ลูกค้าแล้ว

ดอกเบี้ยรับและรายได้อื่นรับรู้เป็นรายได้ส่วนกลางทั้งปี

ค่าใช้จ่าย

สัญญาเช่าสำนักงาน

รายจ่ายภายใต้สัญญาเช่าสำนักงานบันทึกในงบกำไรขาดทุนเมื่อเสร็จโดยวิธีเส้นตรงตลอดอายุสัญญาเช่า ค่าเช่าที่อาจ
เกิดขึ้นจะบันทึกในงบกำไรขาดทุนเมื่อเสร็จ ในรอบบัญชีที่มีรายการดังกล่าว

ต้นทุนทางการเงิน

ดอกเบี้ยส่วนตรงค่าใช้จ่ายในต้นทุนดำเนินงานบันทึกในงบกำไรขาดทุนเมื่อเสร็จ ในรอบบัญชีที่ค่าใช้จ่ายดังกล่าวเกิดขึ้น
ยกเว้นในกรณีที่มีการบันทึกเป็นต้นทุนส่วนหนึ่งของสินทรัพย์อันเป็นผลมาจากการใช้ระยะเวลาในการจัดหา ก่อสร้าง
หรือการหาค่าสินทรัพย์ดังกล่าวก่อนที่จะพร้อมใช้งานเพื่อนำมาใช้ลงทุนหรือเพื่อขาย ผลลัพธ์ซึ่งเป็นส่วนหนึ่งของค่า
ทางสัญญาเช่าการเงินบันทึกในงบกำไรขาดทุนเมื่อเสร็จโดยวิธีอัตราดอกเบี้ยที่แท้จริง

ค่าใช้จ่ายอื่น ๆ รับรู้ตามเกณฑ์ทั้งปี

การใช้ประมาณการ

ในการจัดทำงบการเงินตามมาตรฐานการรายงานทางการเงิน ฝ่ายบริหารมีความจำเป็นต้องใช้ประมาณการและข้อ
สมมติฐานเพื่อรวบรวมค่ารายได้ รายจ่าย สินทรัพย์และหนี้สิน เพื่อประโยชน์ในการกำหนดมูลค่าของสินทรัพย์ หนี้สิน
และส่วนเกินที่อาจเกิดขึ้น ด้วยเหตุดังกล่าว ผลของรายการเมื่อเกิดขึ้นจริงจึงอาจแตกต่างไปจากที่ได้ประมาณการไว้



บริษัท สมาร์ทคอมกรีด จำกัด (มหาชน)

หมายเหตุประกอบงบการเงิน (ต่อ)

วันที่ 31 ธันวาคม 2559 และ 2558

ประมาณการและข้อสมมติฐานที่ใช้ในการจัดทำงบการเงินจะได้รับการทบทวนอย่างสม่ำเสมอ การปรับประมาณการกระทบง
บัญชีจะมีขึ้นในงวดบัญชีถัดมาประมาณการดังกล่าวได้รับการทบทวนและปรับประมาณการกระทบง
บัญชีนั้น ๆ หรือบันทึกในงวดบัญชีที่ปรับและงวดบัญชีในอนาคตหากการปรับประมาณการกระทบงงวดบัญชีใน
ปัจจุบันและอนาคต

ทั้งนี้ ประมาณการและข้อสมมติฐานที่สำคัญที่ใช้ในการจัดทำงบการเงินนี้ซึ่งอาจมีความไม่แน่นอนที่สำคัญมาเกี่ยวข้อง
ได้แก่

- ค่าเผื่อหนี้สงสัยจะสูญของลูกหนี้การค้า
- ค่าเผื่อการลดลงมูลค่าของสินค้าและการพิจารณา แต่ขาดการลดค่าของสินทรัพย์
- ขาดการให้ประโยชน์และมูลค่าจากเชื้อเพลิงอาหารและอุปกรณ์
- สมมติฐานที่ใช้ในการคำนวณการสูญสิ้นหนี้สินลดประโยชน์ของพนักงานหลังจากออกจากงาน
- งวดบัญชีที่คาดว่าจะได้รับประโยชน์จากสินทรัพย์ถาวรเงินได้จากการจัดบัญชีและประโยชน์ที่จะได้รับจากผล
ขาดทุนสะสมทางภาษี
- มูลค่าสุทธิรวมและการวัดมูลค่าสุทธิรวมของสินทรัพย์ทางการเงิน หนี้สินทางการเงินและเครื่องมือทางการเงิน

รายการบัญชีที่เป็นเงินตราต่างประเทศ

รายการบัญชีที่เป็นเงินตราต่างประเทศแปลงค่าเป็นเงินบาทโดยใช้อัตราแลกเปลี่ยน ณ วันที่เกิดรายการ

สินทรัพย์และหนี้สินที่เป็นตัวเงินและเป็นเงินตราต่างประเทศ ณ วันที่ในงบแสดงฐานะการเงิน แปลงค่าเป็นเงินบาทโดย
ใช้อัตราแลกเปลี่ยน ณ วันนั้น ถ้าไรหรือขาดทุนจากการแปลงค่าจะมีหรือในงบกำไรขาดทุนสุทธิแล้ว

สินทรัพย์และหนี้สินที่ไม่เป็นตัวเงินซึ่งเกิดจากรายการบัญชีที่เป็นเงินตราต่างประเทศและบันทึกสามารถจะราคาต้นทุนเดิม
แปลงค่าเป็นเงินบาทโดยใช้อัตราแลกเปลี่ยน ณ วันที่เกิดรายการ

เครื่องมือทางการเงินที่เป็นตราสารอนุพันธ์

เครื่องมือทางการเงินที่เป็นตราสารอนุพันธ์ได้ถูกนำมาใช้ตามความเหมาะสมของช่วงเวลาเพื่อจัดการความเสี่ยงที่เกิด
จากการเปลี่ยนแปลงในอัตราแลกเปลี่ยนเงินตราต่างประเทศและอัตราดอกเบี้ยที่เกิดจากกิจกรรมดำเนินงานและจัดหาเงิน
เครื่องมือทางการเงินที่เป็นตราสารอนุพันธ์ไม่ได้มีไว้เพื่อการค้า อย่างไรก็ตาม ตราสารอนุพันธ์ที่ไม่ขึ้นเงื่อนไขการ
กำหนดให้เป็นเครื่องมือป้องกันความเสี่ยงจะถือเป็นรายการเพียง



บริษัท สมาร์ททอนกวีต จำกัด (มหาชน)

หมายเหตุประกอบงบการเงิน (ต่อ)

วันที่ 31 ธันวาคม 2559 และ 2558

เครื่องมือทางการเงินที่เป็นตราสารอนุพันธ์จะถูกบันทึกไว้เป็นมูลค่าด้วยมูลค่ายุติธรรม หลังจากการรับรู้ครั้งแรกจะวัดมูลค่าใหม่ด้วยมูลค่ายุติธรรม ถ้าใครหรือขาดทุนจากการวัดมูลค่ายุติธรรมจะรับรู้เป็นรายการกำไรหรือขาดทุนในงบกำไรขาดทุนเป็นผลจริง

ภาษีเงินได้

กำไรขายภาษีเงินได้สำหรับปีประกอบด้วยภาษีเงิน ได้ค้างจากปัจจุบันและภาษีเงินได้รอการตัดบัญชี

ภาษีเงิน ได้ของงวดปัจจุบันได้แก่ ภาษีที่ต้องชำระหรือสามารถขอคืนได้โดยคำนวณจากกำไรหรือขาดทุนทางภาษีสำหรับปี โดยใช้อัตราภาษีที่ประกาศใช้ ณ วันที่รายงาน ตลอดจนการปรับปรุงเกี่ยวกับภาษีที่ค้างชำระในปีก่อนๆ

ภาษีเงินได้รอการตัดบัญชีบันทึกโดยคำนวณจากผลแตกต่างชั่วคราวที่เกิดขึ้นระหว่างมูลค่าตามบัญชีของสินทรัพย์และหนี้สินและจำนวนที่ใช้เพื่อความมุ่งหมายทางภาษี ภาษีเงินได้รอการตัดบัญชีวัดมูลค่าโดยใช้อัตราภาษีที่คาดว่าจะใช้กับผลแตกต่างชั่วคราวเมื่อมีการกลับรายการ โดยอิงกับกฎหมายที่ประกาศใช้ ณ วันที่รายงาน

สินทรัพย์ภาษีเงินได้รอการตัดบัญชีจะบันทึกต่อเมื่อมีความเป็นไปได้ค่อนข้างแน่นอนว่ากำไรเพื่อเสียภาษีในอนาคตจะมีจำนวนเพียงพอต่อการหักประโยชน์จากผลแตกต่างชั่วคราวดังกล่าว สินทรัพย์ภาษีเงินได้รอการตัดบัญชีจะถูกยกทวง ณ ทุกวันที่รายงานและจะถูกปรับลดลงเท่าที่ประโยชน์ทางภาษีจะมีโอกาสถูกใช้จริง

4. รายการบัญชียะยอดคงเหลือกับบุคคลหรือกิจการที่เกี่ยวข้องกัน

บุคคลหรือกิจการที่เกี่ยวข้องกัน หมายถึง บุคคลหรือกิจการที่ได้อยู่ภายใต้การควบคุมของบริษัท หรือสามารถควบคุมบริษัททั้งทางตรงและทางอ้อม หรือมีอิทธิพลอย่างมีสาระสำคัญในการตัดสินใจด้านการเงินหรือการค้าเงินงานของบริษัท

บุคคลหรือกิจการที่เกี่ยวข้องกันประกอบด้วย



บริษัท สมาร์ทคอนกรีต จำกัด (มหาชน)

หมายเหตุประกอบงบการเงิน (ต่อ)

วันที่ 31 ธันวาคม 2559 และ 2558

ข้อมูลและกิจการ	ประเภทธุรกิจ	ลักษณะความสัมพันธ์	สัดส่วนการถือหุ้น (ร้อยละ)	
			2559	2558
บริษัท ผลิตภัณฑ์คอนกรีตชลบุรี จำกัด (มหาชน) (CCP)	ผลิตและจำหน่ายผลิตภัณฑ์ คอนกรีต	ผู้ถือหุ้นทางตรงร้อยละ 28.76 และทางอ้อม	73.13	73.13
บริษัท ซอประทีปอินเตอร์เทรด จำกัด	ให้เช่าอสังหาริมทรัพย์	ผู้ถือหุ้นทางตรงและบริษัทอ้อม ของ CCP (CCP ถือหุ้นร้อยละ 95.71)	43.45	43.44
บริษัท ซอบุรีรัมย์ จำกัด	จำหน่ายวัสดุอุปกรณ์และ อุปกรณ์ตกแต่งบ้าน	ผู้ถือหุ้นทางตรงและบริษัทอ้อม ของ CCP (CCP ถือหุ้นทางอ้อม ผ่าน SA ร้อยละ 99.78)	2.80	2.80
บริษัท ธารนิมิตการขนส่ง จำกัด	ให้เช่ารถขนส่งสินค้า	บริษัทอ้อมของ CCP	-	-
บริษัท ซีซีที เวิลด์สโตน จำกัด	ผลิตและจำหน่ายผลิตภัณฑ์ ผลิตภัณฑ์เสริม	บริษัทอ้อมของ CCP	-	-
บริษัท รามเกียรติ์เตอร์ จำกัด	ธุรกิจโรงแรม	บริษัทอ้อมของ CCP	-	-
บริษัท ระยองมาสเตอร์ดูริง จำกัด	กิจกรรมที่เชื่อมโยง การพัฒนา	มีผู้ถือหุ้นและกรรมการร่วมกัน	-	-
บริษัท สมายล์ แอสเซท จำกัด (ซึ่งเดิม บริษัท รามประทีป บ้าน และสวนจำกัด)	ค้าส่งและค้าปลีก	มีผู้ถือหุ้นและกรรมการร่วมกัน	-	-
บริษัท ศรีสุระศักดิ์ จำกัด	ให้เช่าทรัพย์สินและเช่าอสังหาริมทรัพย์	มีผู้ถือหุ้นและกรรมการร่วมกัน	-	-
บริษัท ทีปกร โฮสติ้ง จำกัด	ลงทุนในกิจการ	มีผู้ถือหุ้นและกรรมการร่วมกัน	-	-
บริษัท ทีปกร แอสคอมส์ แอนด์ จำกัด	บริษัทเช่าอสังหาริมทรัพย์	มีผู้ถือหุ้นและกรรมการร่วมกัน	-	-

บริษัท สมาร์ททอนกรีต จำกัด (มหาชน)

หมายเหตุประกอบงบการเงิน (ต่อ)

วันที่ 31 ธันวาคม 2559 และ 2558

ชื่อบุคคลและกิจการ	ประเภทธุรกิจ	ลักษณะความสัมพันธ์	สัดส่วนการถือหุ้น (ร้อยละ)	
			2559	2558
บริษัท รถโดยสารสาธารณะกรุงเทพ จำกัด	กึ่งสหกรณ์	มีผู้ถือหุ้นและกรรมการร่วมกัน	-	-
บริษัท บางพระบุรณ จำกัด	ให้เช่าอสังหาริมทรัพย์	มีผู้ถือหุ้นและกรรมการร่วมกัน	-	-

นโยบายการกำหนดราคาสำหรับแต่ละประเภทรายการมีดังนี้

ประเภทรายการ	นโยบายการกำหนดราคา
รายได้จากการขายสินค้า	ราคาตลาดหรือราคาเทียบเคียงกับราคาตลาด
ดอกเบี้ยรับ	อัตราดอกเบี้ย MLR หรืออ้างอิงต้นทุนทางการเงินของผู้ให้กู้
รายได้อื่น	จำนวนคนกึ่งกลางกัน
ซื้อสินค้า / สินค้าบริการ	ราคาตลาดหรือราคาเทียบเคียงกับราคาตลาด
ค่าเช่า	ราคาที่ตกลงกันตามสัญญา
ดอกเบี้ยจ่าย	อัตราดอกเบี้ย MLR หรืออ้างอิงต้นทุนทางการเงินของผู้ให้กู้ หรืออัตราที่ตกลงกัน
ค่าใช้จ่ายอื่น	ราคาเทียบเคียงกับราคาตลาด
ส่วนลดเงินสด	อัตราที่ตกลงกัน
ค่าตอบแทนผู้บริหารสำคัญ	จำนวนคนกึ่งกลางกัน
การค้าประกันหนี้สิน	ไม่คิดค่าธรรมเนียม



บริษัท สมาร์ทคอนกรีต จำกัด (มหาชน)

หมายเหตุประกอบงบการเงิน (ต่อ)

วันที่ 31 ธันวาคม 2559 และ 2558

รายการ บัญชีกับบุคคลและกิจการที่เกี่ยวข้องกันที่มีสาระสำคัญที่เกิดขึ้นสำหรับปีสิ้นสุดวันที่ 31 ธันวาคม 2559 และ 2558 มีดังนี้

	พันบาท	
	2559	2558
รายได้จากการขายสินค้า	32,465	40,495
คอกเบี้ยรับ	-	206
รายได้อื่น	205	143
ซื้อสินค้า	3,827	103
ซื้อสินทรัพย์ถาวร	1,755	293
ค่าเช่าจ่าย	1,440	1,440
คอกเบี้ยจ่าย	724	-
ค่าใช้จ่ายอื่น	1,500	1,496
ส่วนลดเงินสด	13	-
ค่าตอบแทนผู้บริหารสำคัญ		
- ผลประโยชน์ระยะสั้น	8,562	8,715
- ผลประโยชน์ระยะหลังออกจากงาน	259	231
รวม	8,821	8,946

ยอดคงเหลือกับบุคคลและกิจการที่เกี่ยวข้องกัน ณ วันที่ 31 ธันวาคม 2559 และ 2558 มีดังนี้

	พันบาท	
	2559	2558
ลูกหนี้การค้า		
บริษัท ชะบุรีกันสง จำกัด	6,544	5,174
แยกตามอายุหนี้ที่ค้างชำระ ได้ดังนี้		
ยังไม่ถึงกำหนดชำระ	3,116	2,488
เกินกำหนดชำระ		
- ไม่เกิน 3 เดือน	3,428	2,686
รวม	6,544	5,174

บริษัท สมาร์ทคอนกรีต จำกัด (มหาชน)

หมายเหตุประกอบงบการเงิน (ต่อ)

วันที่ 31 ธันวาคม 2559 และ 2558

	พันบาท	
	2559	2558
ลูกหนี้อื่น		
บริษัท ซีซีที เซเวียร์ไฮดรอส จำกัด	25	6
บริษัท ผลิตภัณฑ์คอนกรีตชลบุรี จำกัด (มหาชน)	14	70
รวม	39	76
เจ้าหนี้การค้า		
บริษัท ผลิตภัณฑ์คอนกรีตชลบุรี จำกัด (มหาชน)	160	23
บริษัท ชลบุรีกันยง จำกัด	78	-
รวม	238	23
เจ้าหนี้อื่น		
บริษัท ผลิตภัณฑ์คอนกรีตชลบุรี จำกัด (มหาชน)	1,772	303
บริษัท ชลบุรีอินเลกซ์ จำกัด	12	5
บริษัท ชลบุรีกันยง จำกัด	-	21
การรวมการ	19	46
รวม	1,803	375
เงินกู้ยืมระยะยาวและคดคยบี้ย้างจ่าย		
เงินกู้ยืมระยะยาว		
บริษัท ชลบุรีกันยง จำกัด	18,000	-
บริษัท ผลิตภัณฑ์คอนกรีตชลบุรี จำกัด (มหาชน)	10,000	-
รวม	28,000	-
คดคยบี้ย้างจ่าย		
บริษัท ชลบุรีกันยง จำกัด	192	-
บริษัท ผลิตภัณฑ์คอนกรีตชลบุรี จำกัด (มหาชน)	166	-
	358	-
รวม	28,358	-

บริษัท สمارท์คอนกรีต จำกัด (มหาชน)

หมายเหตุประกอบงบการเงิน (ต่อ)

วันที่ 31 ธันวาคม 2559 และ 2558

รายการเคลื่อนไหวระหว่างปีสิ้นสุดวันที่ 31 ธันวาคม 2559 และ 2558 สำหรับเงินให้กู้ยืมระยะสั้นและเงินกู้ยืมระยะสั้นจากกิจการที่เกี่ยวข้องกันมีดังนี้

	พัน บาท	
	2559	2558
เงินให้กู้ยืมระยะสั้น		
ยอดคงเหลือ ณ วันที่ 1 มกราคม	-	7,300
เพิ่มขึ้น	-	-
ลดลง	-	(7,300)
ยอดคงเหลือ ณ วันที่ 31 ธันวาคม	-	-
เงินกู้ยืมระยะสั้น		
ยอดคงเหลือ ณ วันที่ 1 มกราคม	-	-
เพิ่มขึ้น	88,500	-
ลดลง	(60,500)	-
ยอดคงเหลือ ณ วันที่ 31 ธันวาคม	28,000	-

สัญญาที่สำคัญกับกิจการที่เกี่ยวข้องกัน

บริษัทได้ทำสัญญาเช่าพื้นที่อาคารกับบริษัท ผลิตภัณฑ์คอนกรีตสุรินทร์ จำกัด (มหาชน) เพื่อใช้เป็นที่ตั้งสำนักงาน โดยมีอายุการเช่าสามปี ซึ่งจะสิ้นสุดลงในวันที่ 2 มกราคม 2561 บริษัทถูกพันที่จะจ่ายค่าเช่าในอัตราเดือนละ 120,000 บาท



บริษัท สมาร์ทคอมมูริค จำกัด (มหาชน)

หมายเหตุประกอบงบการเงิน (ต่อ)

วันที่ 31 ธันวาคม 2559 และ 2558

5. ลูกหนี้การค้า - บริษัทอื่น - สุทธิ

ณ วันที่ 31 ธันวาคม 2559 และ 2558 บริษัทมียอดคงเหลือของลูกหนี้การค้า - บริษัทอื่น ซึ่งแยกตามอายุหนี้ที่ค้างชำระได้ดังนี้

	พันบาท	
	2559	2558
ยังไม่ถึงกำหนดชำระ	23,924	28,988
เกินกำหนดชำระ		
- ไม่เกิน 3 เดือน	10,872	11,076
- ระหว่าง 3 - 6 เดือน	138	3,570
- ระหว่าง 6 - 12 เดือน	75	23
- มากกว่า 12 เดือนขึ้นไป	3,089	2,712
รวม	38,098	46,369
หัก ค่าเผื่อหนี้สงสัยจะสูญ	(3,164)	(2,717)
สุทธิ	34,934	43,652

6. สินค้าคงเหลือ - สุทธิ

	พันบาท	
	2559	2558
สินค้าสำเร็จรูปและสินค้ากึ่งสำเร็จรูป	15,978	13,121
วัตถุดิบ	4,884	4,778
วัสดุสิ้นเปลือง	1,141	1,298
สินค้าซื้อเข้ามาเพื่อขาย	309	-
วัตถุดิบระหว่างทาง	-	2,333
รวม	22,312	21,530
หัก ค่าเผื่อการลดลงของมูลค่าสินค้าเสื่อมสภาพ และเกะตื่อนในหว้า	(1,766)	(680)
สุทธิ	20,546	20,850



บริษัท สมาร์ทคอนกรีต จำกัด (มหาชน)

หมายเหตุประกอบงบการเงิน (ต่อ)

วันที่ 31 ธันวาคม 2559 และ 2558

7. เงินฝากธนาคารเงินที่มีภาระจำยอม

ณ วันที่ 31 ธันวาคม 2559 บริษัทมีเงินฝากประจำและเงินฝากออมทรัพย์กับธนาคาร ในประเทศของแหล่งจำนวนเงินรวมประมาณ 2.4 ล้านบาท (ณ วันที่ 31 ธันวาคม 2558 : ประมาณ 2.0 ล้านบาท) ซึ่งใช้เป็นหลักประกันวงเงินสินเชื่อ ดังนี้

- ก) วงเงินเบิกเกินบัญชีกับธนาคารในประเทศแห่งหนึ่งเป็นจำนวนเงินประมาณ 0.4 ล้านบาท (ดูหมายเหตุ (๑) และ
- ข) วงเงินค้ำประกันสินเชื่อสำหรับบริษัทกับธนาคารในประเทศอีกแห่งหนึ่งเป็นจำนวนเงินประมาณ 2.0 ล้านบาท (ดูหมายเหตุ (๒) 24)



บริษัท ฮาร์ทคอนกรีต จำกัด (มหาชน)

หมายเหตุประกอบงบการเงิน (ต่อ)

วันที่ 31 ธันวาคม 2559 และ 2558

8. ที่ดิน อาคารและอุปกรณ์ - ทรัพย์สินที่บริษัทได้ใช้ในการดำเนินงาน

รายการ	ที่ดิน	อาคาร	ครุภัณฑ์ และอุปกรณ์	หักค่าเสื่อม			รวม
				เครื่องจักร ติดตั้งและ อุปกรณ์	ค่าเสื่อม สะสม	หักค่าเสื่อม	
ยอดคงเหลือ ณ วันที่ 1 มกราคม 2558	30,061	298,221	495,387	6,590	14,688	-	844,947
เพิ่ม	-	-	3,922	913	2,271	27,917	35,023
ลดลง	-	-	-	(112)	(1,308)	-	(1,420)
โอน	-	7,550	908	-	19,420	(27,878)	-
ยอดคงเหลือ ณ วันที่ 31 ธันวาคม 2558	30,061	305,771	500,217	7,391	35,071	39	878,550
เพิ่ม	-	342	2,062	121	-	7,711	10,336
ลดลง	-	-	(12)	(88)	-	-	(120)
โอน	-	3,116	(18,990)	236	-	(4,195)	(19,733)
ยอดคงเหลือ ณ วันที่ 31 ธันวาคม 2559	30,061	309,229	483,257	7,760	35,071	3,555	868,933

บริษัท สยามไฟเบอร์ จำกัด (มหาชน)
หมายเหตุประกอบงบการเงิน (ต่อ)
วันที่ 31 ธันวาคม 2559 และ 2558

	ที่ดิน	อาคาร	เครื่องจักร และอุปกรณ์	หนี้สิน ระยะยาว	หนี้สิน ระยะสั้น	สินทรัพย์ ระยะยาว
ค่าเสื่อมราคาสะสม						
ยอดคงเหลือ ณ วันที่ 1 มกราคม 2558	-	86,657	190,261	5,021	11,232	293,171
ค่าเสื่อมราคาสำหรับปี	-	10,051	26,368	870	2,969	39,858
ลดลง	-	-	-	(112)	(3,156)	(1,268)
ยอดคงเหลือ ณ วันที่ 31 ธันวาคม 2558	-	96,708	216,629	5,379	13,045	331,761
ค่าเสื่อมราคาสำหรับปี	-	10,234	26,657	805	4,125	41,621
ลดลง	-	-	(19)	(86)	-	(105)
โอน	-	-	(11,102)	-	-	(11,102)
ยอดคงเหลือ ณ วันที่ 31 ธันวาคม 2559	-	106,942	232,165	5,898	17,170	362,175

มูลค่าสุทธิตามบัญชี

ณ วันที่ 31 ธันวาคม 2558	30,061	209,063	283,598	2,012	22,026	39	546,789
ณ วันที่ 31 ธันวาคม 2559	30,061	202,287	251,092	1,862	17,901	3,555	506,758

บริษัท สมาร์ทคอนกรีต จำกัด (มหาชน)

หมายเหตุประกอบงบการเงิน (ต่อ)

วันที่ 31 ธันวาคม 2559 และ 2558

ราคาตามบัญชีของมูลค่าเสื่อมราคาสะสมของอาคารและอุปกรณ์ซึ่งหักค่าเสื่อมราคาเดิมจำนวนแล้วแต่ยังคงใช้งานอยู่ ณ วันที่ 31 ธันวาคม 2559 และ 2558 มีจำนวนเงินประมาณ 18.6 ล้านบาท และ 16.4 ล้านบาท ตามลำดับ.

ณ วันที่ 31 ธันวาคม 2559 และ 2558 บริษัทได้จดจำนองที่ดินพร้อมสิ่งปลูกสร้างซึ่งมีมูลค่าตามบัญชีประมาณ 227 ล้านบาท และ 233 ล้านบาท สมแล้วสำหรับ เพื่อสัปปะกับวงเงินสินเชื่อที่บริษัทได้รับจากสถาบันการเงินในประเทศหนึ่ง ตามที่กล่าวในหมายเหตุ 10

สินทรัพย์ที่ไม่ได้ใช้ในการดำเนินงาน ณ วันที่ 31 ธันวาคม 2559 และ 2558 ประกอบด้วยรายการดังต่อไปนี้

	ล้านบาท	
	2559	2558
ราคาทุน		
ที่ดิน	79,399	79,399
เครื่องจักร	19,733	-
รวม	99,132	79,399
ค่าเสื่อมราคาสะสม		
เครื่องจักร	(11,102)	-
มูลค่าสุทธิตามบัญชี	88,030	79,399

ในช่วงสิ้นปี 2559 บริษัทได้จัดให้มีการประเมินราคาและสำรวจสภาพของที่ดิน อ.เกาะ และอุปกรณ์ของบริษัท และพบว่าเครื่องจักรบางส่วนที่ไม่ได้ถูกใช้ในการดำเนินงานโดยบริษัทลง ไม่มีแผนการที่จะใช้เงินในการปรับปรุงสภาพและนำเครื่องจักรเหล่านั้นกลับมาใช้ในการดำเนินงานตามปกติ เครื่องจักรเหล่านี้มีมูลค่าตามบัญชีประมาณ 8.6 ล้านบาท



บริษัท สمارท์คอนกรีต จำกัด (มหาชน)

หมายเหตุประกอบงบการเงิน (ต่อ)

วันที่ 31 ธันวาคม 2559 และ 2558

9. ภาษีเงินได้

ภาษีเงินได้ที่บันทึกเป็น (รายได้) ค่าใช้จ่ายสำหรับปีสิ้นสุดวันที่ 31 ธันวาคม 2559 และ 2558 ประกอบด้วยรายการดังต่อไปนี้

	ล้านบาท	
	2559	2558
ภาษีเงินได้ของงวดปัจจุบันที่คำนวณจากยอดเงินของบัญชีและภาษีตามอัตราภาษีที่ประกาศใช้	-	-
สินทรัพย์ภาษีเงินได้รายการตัดบัญชีเพิ่มขึ้น	(463)	(3,063)
ภาษีเงินได้ส่วนที่เป็นของรายการกำไรขาดทุนเบ็ดเสร็จอื่น		28
ภาษีเงินได้ที่แสดงในงบกำไรขาดทุนเบ็ดเสร็จ	(463)	(3,035)

รายการเคลื่อนไหวของสินทรัพย์ภาษีเงินได้รายการตัดบัญชีที่เกิดขึ้นในระหว่างปีมีดังนี้

	ล้านบาท				
	๓๑ ธันวาคม ๒๕๕๘	รับรู้ในงบกำไรขาดทุนเบ็ดเสร็จ	๓๑ ธันวาคม ๒๕๕๘	รับรู้ในงบกำไรขาดทุนเบ็ดเสร็จ	๓๑ ธันวาคม ๒๕๕๙
ผลประโยชน์สะสมทางภาษี	-	2,956	2,956	-	2,956
หนี้สินสลดประโยชน์ของพนักงาน					
หลังขอทราบงาน	671	169	840	156	996
ค่าเผื่อการตัดค่าของเงินลงทุน	972	-	972	-	972
ค่าเผื่อนี้สงสัยระงับของ					
ถูกหักการหัก	530	14	544	89	633
อื่น ๆ	605	(76)	529	218	747
รวม	2,778	3,063	5,841	463	6,304

บริษัท สมาร์ททกทกรวิต จำกัด (มหาชน)

หมายเหตุประกอบงบการเงิน (ต่อ)

วันที่ 31 ธันวาคม 2559 และ 2558

10. วงเงินสินเชื่อกับสถาบันการเงิน

ณ วันที่ 31 ธันวาคม 2559 และ 2558 บริษัทมีวงเงินสินเชื่อกับธนาคารในประเทศของหน่วยงานดังนี้

	พันบาท	
	2559	2558
เงินกู้ยืมระยะยาว	170,000	170,000
เงินกู้ยืมระยะสั้น	30,000	30,000
เงินเบิกเกินบัญชีธนาคาร	10,350	10,000
หนังสือกำกับเช็ค/บริษัท	10,000	5,000
รวม	220,350	215,000

วงเงินสินเชื่อข้างต้นรับประกันโดย

- การจำนองที่ดินพร้อมสิ่งปลูกสร้างของบริษัทกับธนาคารในประเทศแห่งหนึ่งซึ่งมูลค่าจำนองรวม 220 ล้านบาท และ
- การจำนำเงินฝากธนาคารของบริษัทที่มีกับธนาคารในประเทศอีกแห่งหนึ่งจำนวนเงินประมาณ 0.4 ล้านบาท

วงเงินสินเชื่อข้างต้นมีข้อกำหนดบางประการเกี่ยวกับการชำระอัตราส่วนทางการเงินและอื่น ๆ (ดูหมายเหตุ 12)

11. เงินเบิกเกินบัญชียืมระยะสั้นจากสถาบันการเงิน

	พันบาท	
	2559	2558
เงินเบิกเกินบัญชี	6,489	-
เงินกู้ยืมระยะสั้น (ส่วนสัญญาใช้เงิน)	27,500	19,000
รวม	33,989	19,000

เงินเบิกเกินบัญชีกับธนาคารในประเทศของแห่งหนึ่งมีอัตราดอกเบี้ยเท่ากับอัตราดอกเบี้ยเงินเบิกเกินบัญชีขั้นต่ำ (MOR) และอัตราดอกเบี้ยเงินเบิกเกินบัญชีขั้นต่ำ (MOR) ลบร้อยละ 2.5 ต่อปี ส่วนเงินกู้ยืมระยะสั้นกับธนาคารในประเทศแห่งหนึ่งมีอัตราดอกเบี้ยเท่ากับอัตราดอกเบี้ยเงินกู้ยืมขั้นต่ำแบบมีกำหนดระยะเวลา (MLR) ลบร้อยละ 1 ต่อปี

เงินเบิกเกินบัญชียืมระยะสั้นจากสถาบันการเงินดังกล่าวข้างต้นมีหลักประกันตามเอกสารในหมายเหตุ 10

บริษัท สมาร์ทคอนกรีต จำกัด (มหาชน)

หมายเหตุประกอบงบการเงิน (ต่อ)

วันที่ 31 ธันวาคม 2559 และ 2558

12. เงินกู้ยืมระยะยาว - ตูทรี

	พันบาท	
	2559	2558
ส่วนที่ครบกำหนดชำระภายในหนึ่งปี	-	36,920
ส่วนที่ครบกำหนดชำระหลังจากหนึ่งปีแต่ไม่เกินห้าปี	-	5,900
รวม	-	42,820

เมื่อวันที่ 7 สิงหาคม 2556 บริษัทกู้ยืมเงินกู้ยืมเงินกับธนาคารในประเทศไทยแห่งหนึ่งจำนวนเงิน 170 ล้านบาท เพื่อชำระหนี้เงินกู้ยืมก่อนกำหนดของธนาคารในประเทศไทยแห่งหนึ่ง เงินกู้ยืมนี้มีอัตราดอกเบี้ยเท่ากับ MLR ลบร้อยละ 1 ต่อปีสำหรับ 2 ปีแรก และเท่ากับ MLR สำหรับระยะเวลาที่เหลือ โดยมีกำหนดชำระคืนเป็นรายเดือน ๆ ละ 2,84 ล้านบาท รวม 60 เดือน เริ่มชำระงวดแรกภายในสิ้นเดือนของเดือนถัดจากเดือนที่บริษัทได้รับเงินกู้ยืมแรก (เงินกู้ยืมงวดแรกในเดือนกันยายน 2556) บริษัทได้ชำระชำระคืนเงินกู้ยืมข้างต้นก่อนกำหนดรวมทั้งจำนวนในสิ้นเดือนธันวาคม 2559

เงินกู้ยืมดังกล่าวข้างต้นมีหลักประกันตามที่กล่าวในหมายเหตุ 10 และมีเงื่อนไขและข้อกำหนดบางประการเกี่ยวกับการชำระอัตราส่วนทางการเงินและอื่น ๆ

13. ค่าใช้จ่ายค้างจ่ายและหนี้สินหมุนเวียนอื่น

	พันบาท	
	2559	2558
ค่าเช่าอื่น	4,161	3,946
โบนัสพนักงานค้างจ่าย	1,168	3,426
อื่น ๆ	1,632	1,617
รวม	6,961	8,989



บริษัท สมาร์ทคอนกรีต จำกัด (มหาชน)

หมายเหตุประกอบงบการเงิน (ต่อ)

วันที่ 31 ธันวาคม 2559 และ 2558

14. หนี้สินผลประโยชน์ของพนักงานที่จ้างออกจากงาน

รายการเคลื่อนไหวของหนี้สินผลประโยชน์ของพนักงานที่จ้างออกจากงานสำหรับปีสิ้นสุดวันที่ 31 ธันวาคม 2559 และ 2558 มีดังนี้

	พันบาท	
	2559	2558
หนี้สินผลประโยชน์ของพนักงานที่จ้างออกจากงาน ณ วันที่		
1 มกราคม	4,200	3,353
ต้นทุนจากการปัจจุบัน	614	570
ต้นทุนลดความเป็น	168	133
ค่าใช้จ่ายที่รับรู้เป็นรายการกำไรหรือขาดทุนในงบกำไรขาดทุน		
เบ็ดเสร็จ	782	705
รายการที่รับรู้เป็นรายการกำไรขาดทุนเบ็ดเสร็จอื่นใน		
งบกำไรขาดทุนเบ็ดเสร็จ		
ขาดทุนจากการประมาณการตามหลักคณิตศาสตร์ประกันภัย	-	142
ผลประโยชน์ของพนักงานที่จ่ายชำระในระหว่างปี	-	-
หนี้สินผลประโยชน์ของพนักงานที่จ้างออกจากงาน ณ วันที่		
31 ธันวาคม	4,982	4,200

สมมติฐานที่สำคัญซึ่งใช้ในการคำนวณหนี้สินผลประโยชน์ของพนักงานที่จ้างออกจากงานมีดังนี้

อัตราคิดลด	ร้อยละ 4.0 ต่อปี
อัตราการเงินเงินเฟ้อ	ร้อยละ 7.20 ต่อปี ในปี 2559 (2558 : ร้อยละ 7.32 ต่อปี)
อัตราการหมุนเวียนของพนักงาน	ร้อยละ 4.0 ต่อปี

บริษัท สมาร์ทลอนกวีล จำกัด (มหาชน)

หมายเหตุประกอบงบการเงิน (ต่อ)

วันที่ 31 ธันวาคม 2559 และ 2558

15. ใบสำคัญแสดงสิทธิที่จะซื้อหุ้นสามัญเพิ่มทุนของบริษัทครั้งที่ 1 ("SMART-W1")

เมื่อวันที่ 21 เมษายน 2558 บริษัทออกใบสำคัญแสดงสิทธิที่จะซื้อหุ้นสามัญเพิ่มทุนของบริษัทครั้งที่ 1 ("SMART-W1") ซึ่งมีระยะเวลาชื้อหุ้นและสามารถโอนเปลี่ยนชื่อได้จำนวน 183,999,234 หน่วย โดยจัดสรรให้กับผู้ถือหุ้นเดิมในอัตราส่วน 5 หุ้นสามัญเดิมต่อใบสำคัญแสดงสิทธิที่จะซื้อหุ้นสามัญ 2 หน่วย โดยไม่มีการคิดมูลค่า ทั้งนี้ ใบสำคัญแสดงสิทธิที่จะซื้อหุ้นสามัญดังกล่าวมีอายุ 3 ปีนับจากวันออกใบสำคัญแสดงสิทธิ (ตั้งแต่วันที่ 21 เมษายน 2558 ถึงวันที่ 20 เมษายน 2561) ผู้ถือใบสำคัญแสดงสิทธิเริ่มใช้สิทธิได้เมื่อครบกำหนด 1 ปี นับจากวันออกใบสำคัญแสดงสิทธิ และสามารถใช้สิทธิซื้อหุ้นสามัญของบริษัทได้ทุกวันทำการสุดท้ายของเดือนมิถุนายนและธันวาคมของปีปฏิทินตลอดอายุของใบสำคัญแสดงสิทธิ (วันที่ใช้สิทธิครั้งที่ 1 คือวันที่ 30 มิถุนายน 2559 และวันใช้สิทธิครั้งสุดท้ายคือวันที่ 20 เมษายน 2561) โดยมีอัตราการใช้สิทธิซื้อหุ้นซื้อใบสำคัญแสดงสิทธิที่จะซื้อหุ้นสามัญหนึ่ง (1) หน่วยชำระซื้อหุ้นสามัญของบริษัทหนึ่ง (1) หุ้นในราคา หุ้นละ 1.25 บาท

บริษัทนำใบสำคัญแสดงสิทธิที่จะซื้อหุ้นสามัญดังกล่าวเข้าจดทะเบียนในตลาดหลักทรัพย์ เอ็ม เอ ไอ เมื่อวันที่ 18 พฤษภาคม 2558

การใช้สิทธิของใบสำคัญแสดงสิทธิที่จะซื้อหุ้นสามัญของบริษัทครั้งที่ 1 ("SMART-W1") มีรายละเอียดดังนี้

ครั้งที่	วันที่ใช้สิทธิ	หน่วย		พันบาท		วันที่จดทะเบียน
		จำนวนใบสำคัญแสดงสิทธิที่ใช้สิทธิ	จำนวนใบสำคัญแสดงสิทธิที่ไม่ใช้สิทธิ	จากการใช้สิทธิ	หุ้นจำนวน	ส่วนเกินมูลค่าหุ้น
			183,999,234		460,000,000	57,019
1	30 มิ.ย. 2559		183,999,234	-	460,000,000	57,019
2	30 ต.ค. 2559	-	183,999,234	-	460,000,000	57,019

16. อัตรากำไร

ส่วนเกินมูลค่าหุ้น

ตามบทบัญญัติแห่งพระราชบัญญัติบริษัทมหาชนจำกัด พ.ศ. 2535 มาตรา 51 ในกรณีที่มีบริษัทสมาชิกหุ้นสูงกว่ามูลค่าหุ้นที่ลงทะเบียนไว้ บริษัทต้องนำค่าหุ้นส่วนเกินนี้ตั้งเป็นทุนสำรอง ("ส่วนเกินมูลค่าหุ้น") ส่วนเกินมูลค่าหุ้นนี้จะนำไปจ่ายเป็นเงินปันผลไม่ได้

บริษัท สมาร์ททคโนโลยี จำกัด (มหาชน)

หมายเหตุประกอบงบการเงิน (ต่อ)

วันที่ 31 ธันวาคม 2559 และ 2558

ทุนสำรองตามกฎหมาย

ตามบทบัญญัติแห่งพระราชบัญญัติบริษัทมหาชนจำกัด พ.ศ. 2535 มาตรา 116 บริษัทจะต้องจัดสรรทุนสำรอง ("ทุนสำรองตามกฎหมาย") อย่างน้อยร้อยละ 5 ของกำไรสุทธิประจำปีหลังจากหักขาดทุนสะสมยกมา (ถ้ามี) จนกว่าทุนสำรองดังกล่าวมีจำนวนไม่น้อยกว่าร้อยละ 10 ของทุนจดทะเบียน ทุนสำรองตามกฎหมายนี้จะนำไปจ่ายเป็นเงินปันผลไม่ได้

17. ข้อมูลทางการเงินที่สำคัญจำแนกตามตัวอักษรค่าเงินงาน

รายได้จากการขาย รายได้อื่น ต้นทุนขาย ค่าใช้จ่ายอื่นและกำไรหรือขาดทุนก่อนค่าใช้ประโยชน์เงินได้เป็นข้อมูลทางการเงินที่สำคัญและเป็นข้อมูลหลักซึ่งถูกนำเสนอให้กับผู้มีอำนาจตัดสินใจสูงที่สุดด้านการดำเนินงานอย่างสม่ำเสมอและถูกใช้ในการประเมินผลการดำเนินงานของส่วนงาน บริษัทคำนวณกำไรหรือขาดทุนในส่วนงานเชิงธุรกิจหรือผลิตภัณฑ์เดียวโดยการหักและจำหน่ายกองกริสมวลเบ่า ดังนั้น ฝ่ายบริหารจึงพิจารณาแล้วเห็นว่าบริษัทมีส่วนงานดำเนินงานเชิงธุรกิจหรือผลิตภัณฑ์เพียงส่วนงานเดียว

นอกจากนี้ บริษัทดำเนินธุรกิจเกือบทั้งหมดในประเทศ ดังนั้น ฝ่ายบริหารจึงพิจารณาแล้วเห็นว่าบริษัทมีส่วนงานดำเนินงานเชิงภูมิศาสตร์เพียงส่วนงานเดียว

ข้อมูลเกี่ยวกับลูกหนี้รายใหญ่ (ลูกหนี้รายที่มียอดรายการค้าเกินกว่าร้อยละ 10 ของยอดรายการค้ารวม) สำหรับปีสิ้นสุดวันที่ 31 ธันวาคม 2559 และ 2558 มีดังต่อไปนี้

	ร้อยละของยอดรายการค้าที่มีกับ ลูกหนี้รายใหญ่ต่อยอดรายการค้ารวม	
	2559	2558
รายได้จากการขาย - สุทธิ	22.18	11.21

บริษัท สมาร์ทคอนกรีต จำกัด (มหาชน)

หมายเหตุประกอบงบการเงิน (ต่อ)

วันที่ 31 ธันวาคม 2559 และ 2558

18. ค่าใช้จ่ายตามลักษณะ

	ล้านบาท	
	2559	2558
การเปลี่ยนแปลงในสินค้าสำเร็จรูปและสินค้ากึ่งสำเร็จรูป	(2,857)	1,913
วัตถุดิบและวัสดุสิ้นเปลือง (ใช้ไป)	185,915	201,221
เงินเดือน ค่าแรงและผลประโยชน์อื่นของพนักงาน	45,912	43,970
ค่าเสื่อมราคาและค่าสึกหรอค่าเช่า	42,110	40,262
ค่าขนส่ง	24,590	28,694
ค่าไฟฟ้า	15,774	16,383

19. กองทุนสำรองเลี้ยงชีพ

บริษัทได้จัดตั้งกองทุนสำรองเลี้ยงชีพสำหรับพนักงานของบริษัทตามพื้นฐานของกรมสรรพากรของพนักงาน ในการเป็นสมาชิกของกองทุน โดยพนักงานจ่ายเงินสะสมและบริษัทจ่ายเงินสมทบในอัตราเท่ากันร้อยละ 2 ของเงินเดือนของพนักงานทุกเดือน กองทุนสำรองเลี้ยงชีพนี้ได้จดทะเบียนเป็นกองทุนสำรองเลี้ยงชีพตามข้อกำหนดของกระทรวงการคลัง ตามพระราชบัญญัติกองทุนสำรองเลี้ยงชีพ พ.ศ. 2530 และจัดการกองทุนโดยผู้จัดการกองทุนที่ได้รับอนุญาต บริษัทจ่ายสมทบเข้ากองทุนสำรองเลี้ยงชีพในปี 2559 เป็นจำนวนเงินประมาณ 0.24 ล้านบาท (2558 : 0.23 ล้านบาท)

20. ขาดทุนต่อหุ้น

ขาดทุนต่อหุ้นขั้นพื้นฐาน

ขาดทุนต่อหุ้นขั้นพื้นฐานสำหรับปีสิ้นสุดวันที่ 31 ธันวาคม 2559 และ 2558 คำนวณโดยการหารขาดทุนสำหรับปีด้วยจำนวนเฉลี่ยถ่วงน้ำหนักของหุ้นสามัญที่ออกจำหน่ายแล้วระหว่างปี ซึ่งแสดงการคำนวณได้ดังนี้

บริษัท สمارท์คอนกรีต จำกัด (มหาชน)

หมายเหตุประกอบงบการเงิน (ต่อ)

วันที่ 31 ธันวาคม 2559 และ 2558

	พันบาท/พันหุ้น	
	2559	2558
จำนวนหุ้นสามัญที่ออก ณ วันที่ 1 มกราคม	460,000	460,000
ผลกระทบจากการออกหุ้นสามัญใหม่	-	-
จำนวนหุ้นสามัญด้วยสิทธิ์ช่วงน้ำหนักขึ้นพื้นฐาน	460,000	460,000
ขาดทุนสำหรับปี	(36,828)	(13,764)
ขาดทุนต่อหุ้นขั้นพื้นฐาน (บาท)	(0.0801)	(0.0299)

ขาดทุนต่อหุ้นปรับลด

ขาดทุนต่อหุ้นปรับลดสำหรับปีสิ้นสุดวันที่ 31 ธันวาคม 2559 และ 2558 คำนวณโดยการหารขาดทุนสำหรับปีด้วยจำนวนหุ้นเฉลี่ยถ่วงน้ำหนักของหุ้นสามัญที่ออกจำหน่ายแล้วระหว่างปีหลังจากที่ได้ปรับปรุงผลกระทบของใบสำคัญแสดงสิทธิที่อาจได้มาเป็นหุ้นสามัญปรับลดซึ่งบ่งชี้ถึงการคำนวณดังนี้

	พันบาท/พันหุ้น	
	2559	2558
จำนวนหุ้นสามัญเฉลี่ยถ่วงน้ำหนักขั้นพื้นฐาน	460,000	460,000
ผลกระทบจากการถือเสมือนว่ามีการใช้สิทธิ ของใบสำคัญแสดงสิทธิที่ออกหุ้นสามัญ	11,068	64,274
จำนวนหุ้นสามัญปรับลด	471,068	524,274
ขาดทุนสำหรับปี	(36,828)	(13,764)
ขาดทุนต่อหุ้นปรับลด (บาท)	(0.0782)	(0.0263)

21. เครื่องมือทางการเงิน

นโยบายการจัดการความเสี่ยงทางการเงินและเครื่องมือทางการเงิน

บริษัทมีความเสี่ยงจากการดำเนินงาน ซึ่งตามปกติจากการเปลี่ยนแปลงอัตราดอกเบี้ยและอัตราแลกเปลี่ยนเงินตราต่างประเทศ จากการไม่ปฏิบัติตามข้อกำหนดตามสัญญาเองคู่สัญญาและจากสภาพคล่องทางการเงิน บริษัทไม่มีนโยบายในการใช้หรือออกเครื่องมือทางการเงินที่เป็นตราสารอนุพันธ์เพื่อการทำ บริษัทไม่มีการเปลี่ยนแปลงนโยบายการจัดการความเสี่ยงทางการเงินและเครื่องมือทางการเงินที่สำคัญในระหว่างปี 2559 และ 2558



บริษัท สมาร์ทคอนกรีต จำกัด (มหาชน)

หมายเหตุประกอบงบการเงิน (ต่อ)

วันที่ 31 ธันวาคม 2559 และ 2558

ความเสี่ยงจากอัตราดอกเบี้ย

ความเสี่ยงจากอัตราดอกเบี้ยเกิดจากความผันผวนของอัตราดอกเบี้ยในตลาดเงินตลาด ซึ่งจะส่งผลกระทบต่อผลการดำเนินงานและกระแสเงินสดของบริษัท ฝ่ายบริหารของบริษัทเชื่อว่าบริษัทไม่มีความเสี่ยงจากอัตราดอกเบี้ยที่เป็นสาระสำคัญ เนื่องจากเงินกู้ยืมระยะสั้นและระยะยาวของบริษัทมีอัตราดอกเบี้ยลอยตัวตามหรือมีอัตราดอกเบี้ยใกล้เคียงกับอัตราดอกเบี้ยในท้องตลาด

ความเสี่ยงจากอัตราแลกเปลี่ยนเงินตราต่างประเทศ

บริษัทมีความเสี่ยงจากอัตราแลกเปลี่ยนเงินตราต่างประเทศซึ่งเกิดจากการซื้อวัตถุดิบและสินทรัพย์ถาวรที่เป็นเงินตราต่างประเทศ

๑. วันที่ 31 ธันวาคม 2559 บริษัทมีหนี้สินซึ่งเป็นเงินตราต่างประเทศที่ไม่ได้มีการป้องกันความเสี่ยงไว้จำนวน 51,100 ยูโร (2558 : 60,900 ยูโร)

ความเสี่ยงจากการให้สินเชื่อ

ความเสี่ยงจากการให้สินเชื่อคือ ความเสี่ยงที่เป็นผลเสียทางทางการเงินที่อาจเกิดขึ้นได้จากการที่ลูกค้าหรือคู่สัญญาไม่สามารถชำระหนี้กับบริษัทได้ตามเงื่อนไขที่กำหนดไว้หรือครบถ้วน

ฝ่ายบริหารได้กำหนดนโยบายการให้สินเชื่อและกำกับดูแลความเสี่ยงจากการให้สินเชื่อดังกล่าวอย่างสม่ำเสมอ โดยการวิเคราะห์ฐานะการเงินของลูกค้านักธุรกิจของเงินสินเชื่อ ฝ่ายบริหารของบริษัทคาดว่าไม่มีความเสี่ยงจากการให้สินเชื่อที่เป็นสาระสำคัญและความเสี่ยงจากการให้สินเชื่อจะไม่สูงเกินกว่าจำนวนเงินของสินเชื่อที่ส่งผลกระทบต่อได้บันทึกไว้ในงบแสดงฐานะการเงิน

ความเสี่ยงจากการขาดสภาพคล่อง

บริษัทมีการบริหารความเสี่ยงจากการขาดสภาพคล่องโดยการรักษาระดับของเงินสดและรายการเทียบเท่าเงินสดให้เพียงพอต่อการดำเนินงานและการลงทุนของบริษัทและเพื่อทำให้ผลกระทบจากความผันผวนของกระแสเงินสดลดลง โดยอาศัยกระแสเงินสดจากกิจกรรมดำเนินงานและกิจกรรมจัดหาเงินเป็นหลัก



บริษัท สمارท์คอนกรีต จำกัด (มหาชน)

หมายเหตุประกอบงบการเงิน (ต่อ)

วันที่ 31 ธันวาคม 2559 และ 2558

การวัดมูลค่าสุทธิธรรมของสินทรัพย์และหนี้สินทางการเงิน

บริษัทใช้ข้อมูลระดับ 2 ของลำดับชั้นของมูลค่าสุทธิธรรมซึ่งได้แก่ ข้อมูลอื่นที่สามารถสังเกตได้โดยตรงหรือโดยอ้อม สำหรับสินทรัพย์หรือหนี้สินเป็นในการวัดมูลค่าสุทธิธรรมของสินทรัพย์และหนี้สินทางการเงินซึ่งมีดังนี้

เงินสดและรายการเทียบเท่าเงินสด ถูกหน้การสำและถูกหน้อื่นมีมูลค่าตามบัญชีใกล้เคียงกับมูลค่าสุทธิธรรมเนื่องจากเครื่องมือทางการเงินเหล่านี้จะครบกำหนดในระยะเวลาอันสั้น

เงินลงทุนชั่วคราวเป็นเงินลงทุนในหลักทรัพย์ที่อยู่ในความสัยะการของตลาดที่ถูกห้ามซื้อขายเป็นการชั่วคราว จึงไม่มีราคาเสนอซื้อหรือขายในตลาดและไม่สามารถกำหนดมูลค่าสุทธิธรรมได้อย่างเหมาะสม โดยไม่มีต้นทุนที่เกินความจำเป็น

เงินเบิกเกินบัญชีและเงินกู้ยืมระยะสั้นจากสถาบันการเงิน เงินกู้ยืมระยะสั้นจากกิจการที่เกี่ยวข้องกัน เจ้าหน้าที่การสำและเจ้าหน้าที่อื่นมีมูลค่าตามบัญชีใกล้เคียงกับมูลค่าสุทธิธรรมเนื่องจากเครื่องมือทางการเงินเหล่านี้จะครบกำหนดในระยะเวลาอันสั้น

เงินกู้ยืมระยะการนิยตราออกเมื่อขอยตัวตามอัตราตลาดมีมูลค่าตามบัญชีใกล้เคียงกับมูลค่าสุทธิธรรม

22. การบริหารจัดการทุน

วัตถุประสงค์ในการบริหารจัดการทุนที่สำคัญของบริษัทคือ การจัดให้มีซึ่งโครงสร้างทางการเงินและโครงสร้างของเงินทุนที่เหมาะสมและการดำรงไว้ซึ่งสภาพคล่องทางการเงินและความสามารถในการดำเนินธุรกิจอย่างต่อเนื่องต่อไปได้ ตามปกติ ทั้งนี้ บริษัทไม่มีการเปลี่ยนแปลงที่สำคัญใด ๆ เกือบกับนโยบายในการบริหารจัดการทุนในระหว่างปี 2559 และ 2558

ณ วันที่ 31 ธันวาคม 2559 และ 2558 บริษัทมีอัตราส่วนหนี้สินต่อทุนเท่ากับ 0.24 : 1 และ 0.23 : 1 ตามลำดับ

23. การผูกพัน

ณ วันที่ 31 ธันวาคม 2559

- ก) บริษัททำสัญญาเช่าที่ดินเพื่อใช้เป็นสถานที่เก็บของและที่ทำการของบริษัทกับบุคคลซึ่งไม่เกี่ยวข้องกันท่านหนึ่ง เป็นระยะเวลา 6 ปีซึ่งจะสิ้นสุดลงในวันที่ 11 พฤศจิกายน 2563 โดยต่อสัญญาเช่าได้อีกครั้งละ 3 ปี บริษัทผูกพันที่จะต้องจ่ายค่าเช่าภายใต้สัญญาดังกล่าวดังนี้



บริษัท สمارท์ทอนกรีต จำกัด (มหาชน)

หมายเหตุประกอบงบการเงิน (ต่อ)

วันที่ 31 ธันวาคม 2559 และ 2558

	พันบาท
ขาดในระยะเวลาหนึ่งปี	223
เกินกว่าหนึ่งปีแต่ไม่เกินห้าปี	897
รวม	1,120

- ข) บริษัทมีภาระผูกพันตามสัญญาก่อสร้างและซื้อสินทรัพย์ถาวรเป็นจำนวนเงินรวมประมาณ 0.7 ล้านบาทและ 0.03 ล้านบาทหรือศูนย์บาทถ้วน

24. หนังสือค้ำประกันบริษัท

ณ วันที่ 31 ธันวาคม 2559 บริษัทมีหนังสือค้ำประกันบริษัทซึ่งออกโดยธนาคารในประเทศสองแห่งให้กับรัฐวิสาหกิจแห่งหนึ่ง สถาบันการเงินแห่งหนึ่งและบริษัทเอกชนแห่งหนึ่งเป็นจำนวนเงินรวมประมาณ 11.7 ล้านบาท โดยมีหลักประกันตามที่กล่าวไว้ในหมายเหตุ 7 และ 10

25. อื่น ๆ

- ก) บริษัทมีข้อพิพาทโดยคดีฟ้องร้องหลายคดีกับอดีตผู้ถือหุ้นรายหนึ่งของบริษัทเกี่ยวกับการเรียกร้องค่าหุ้นและการรับหุ้นออกขายพลดตลาด โดยศาลชั้นต้นได้มีคำวินิจฉัยว่าบริษัทรับหุ้นที่อดีตผู้ถือหุ้นถือโดยชอบและศาลอุทธรณ์ได้มีคำพิพากษายกฟ้องคำพิพากษาของศาลชั้นต้น อย่างไรก็ดี ทั้งบริษัทและอดีตผู้ถือหุ้นได้ยื่นฎีกาในประเด็นข้อพิพาทข้อกล่าวหาฎีกาซึ่งขณะนี้ยังคงอยู่ในกระบวนการพิจารณาของศาล และ
- ข) อดีตผู้ถือหุ้นสามที่กล่าวในข้อ ก) ฟ้องพิพาทขอคืนของที่ประชุมสามัญผู้ถือหุ้นครั้งที่ 1:2556 ซึ่งอนุมัติให้บริษัทแปรสภาพเป็นบริษัทมหาชนจำกัด ศาลชั้นต้นได้มีคำพิพากษายกฟ้อง และศาลอุทธรณ์ได้มีคำพิพากษา ยืนตามคำพิพากษาของศาลชั้นต้น อย่างไรก็ดี อดีตผู้ถือหุ้นได้ยื่นฎีกาคำพิพากษาต่อศาลฎีกาซึ่งขณะนี้คดียังคงอยู่ในกระบวนการพิจารณาของศาล

26. การอนุมัติงบการเงิน

งบการเงินนี้ได้รับการอนุมัติโดยออกโดยที่ประชุมคณะกรรมการของบริษัทเมื่อวันที่ 18 กุมภาพันธ์ 2560



บริษัท สมาร์ทคอนกรีต จำกัด (มหาชน)
สำนักงานใหญ่และโรงงาน เลขที่ 11 หมู่ที่ 9 ก. บ้านนิง-แกลง
ต.หนองอีรุณ อ.บ้านนิง จ.ชลบุรี
โทรศัพท์ 038-442500โทรสาร, 038-442521

SMART

บล็อกเย็บ

สวย เบาล แข็ง เย็บ

อิฐมวลเบา สมาร์ทบล็อก

ประหยัดพลังงาน แข็งแรง ทนทาน แข็งทุกก้อน

คุณภาพระดับ G4 และเป็นผู้ผลิตรายแรกที่ผ่านมาการรับรองมาตรฐาน
ในระดับ G6 คุณจึงมั่นใจได้ทั้งในด้านคุณภาพ และความแข็งแรง