

# รายงานประจำปี 2559



# สารบัญ

02 สารสั้นจาก  
คณะกรรมการ

04 คณะกรรมการบริษัท

05 คณะผู้บริหาร

06 รายงานคณะกรรมการ  
ตรวจสอบ

09 ข้อมูลทั่วไป

10 ข้อมูลทางการเงิน  
โดยสรุป

11 นโยบายและภาพรวม  
การประกอบธุรกิจ

19 ลักษณะการประกอบ  
ธุรกิจ

33 ปัจจัยความเสี่ยง

38 โครงสร้างการจัดการ  
และการถือหุ้น

58 นโยบาย  
การจ่ายเงินปันผล

59 การกำกับดูแลกิจการ

77 ความรับผิดชอบต่อสังคม

79 การควบคุมภายใน  
และการบริหารจัดการ  
ความเสี่ยง

80 รายการระหว่างกัน

87 ข้อมูลทางการเงินที่สำคัญ

91 การวิเคราะห์และ  
คำอธิบายของฝ่ายจัดการ

98 รายงานของ  
ผู้สอบบัญชีรับอนุญาต

106 งบการเงิน

119 หมายเหตุประกอบ  
งบการเงิน





บริษัท ไทยฟู้ดส์ กรุ๊ป จำกัด (มหาชน) (“บริษัท”) ได้เข้าซื้อขายหุ้นในตลาดหลักทรัพย์แห่งประเทศไทย เมื่อวันที่ 8 ตุลาคม 2558 โดยในปี 2558 บริษัทประสบปัญหาอุปทานของเนื้อไก่ในประเทศที่มีปริมาณสูง ส่งผลให้ราคาเนื้อไก่ตกต่ำ ในขณะที่บริษัทมีต้นทุนและค่าใช้จ่ายบริหารอยู่ในระดับสูง ทำให้ผลประกอบการของบริษัทขาดทุน ดังนั้น ในปี 2559 บริษัทจึงได้พยายามเดินหน้าควบคุมต้นทุนทั้งด้านการจัดการฟาร์ม การฆ่าและแปรรูป และการผลิตอาหารสัตว์ ทำให้ปี 2559 ถือเป็นปีแห่งการ “Turn Around” ของบริษัท ตามแผนการควบคุมต้นทุนและเพิ่มรายได้ ใช้การบริหาร Value Chain และ Economy of Scale เข้ามาช่วยจัดการ ไม่ว่าจะเป็นธุรกิจผลิตอาหารสัตว์ (Feed) ฟาร์ม (Farm) เลี้ยงไก่ สุกร แปรรูปเนื้อสัตว์ และธุรกิจอาหารสำเร็จรูป (Food) โดยส่งผลให้ในปี 2559 บริษัทมีกำไรจำนวน 1,446.80 ล้านบาท และมีหลักการดำเนินธุรกิจเพื่อผู้ถือหุ้นเป็นสำคัญ โดยมีอัตราผลตอบแทนผู้ถือหุ้นเท่ากับร้อยละ 26.84

บริษัทได้พยายามควบคุมต้นทุนการผลิตทั้งวงจร ตั้งแต่การจัดการเพิ่มประสิทธิภาพของฟาร์ม การทำสูตรอาหารสัตว์ให้เหมาะสมกับราคาของวัตถุดิบอาหารสัตว์ในแต่ละช่วงเวลา การจัดการต้นทุนของโรงงานอาหารสัตว์ ซึ่งล้วนแต่ส่งผลให้บริษัทมีต้นทุนที่ต่ำลง ในขณะเดียวกันบริษัทได้เพิ่มช่องทางการจำหน่ายสินค้าไปยังช่องทางที่มีอัตรากำไรที่ดีขึ้น โดยบริษัทได้ส่งออกสินค้าไปยังต่างประเทศมากขึ้น ขยายช่องทางการจำหน่ายไปยังห้างค้าปลีกขนาดใหญ่ และร้านอาหารชั้นนำต่างๆ เป็นต้น รวมทั้งสร้างแบรนด์ไทยฟู้ดส์ให้เป็นที่น่าเชื่อถือของตลาดและผู้บริโภคมากขึ้น

สำหรับปี 2560 บริษัทได้ตั้งเป้าหมายว่า จะเป็นปีแห่งการเติบโต “Year of Growth” โดยบริษัทจะยังคงขยายฟาร์มไก่ สุกร การผลิตอาหารสัตว์ และการจำหน่ายไปยังช่องทางที่มีอัตรากำไรที่ดีอย่างต่อเนื่อง รวมทั้งมีแผนการลงทุนโรงงานไก่ปรุงสุกซึ่งดำเนินการก่อสร้างในปี 2560 นี้ ส่งผลให้บริษัทจะมีผลิตภัณฑ์ไก่ปรุงสุกออกสู่ตลาดต่างประเทศในปี 2561 เป็นการเพิ่มมูลค่าของสินค้าให้แก่บริษัท นอกจากนี้ บริษัทมีแผนการขยายโรงงานฆ่าและสุกรเพื่อเพิ่มกำลังการผลิตของสุกรชำแหละ ช่วยให้ราคาสินค้ามีเสถียรภาพมากขึ้นและรองรับความต้องการของตลาดที่เพิ่มสูงขึ้น

บริษัทตระหนักอย่างยิ่งถึงเรื่องการต่อต้านการทุจริตและคอร์รัปชัน โดยบริษัทได้เข้าเป็นสมาชิกของแนวร่วมปฏิบัติของภาคเอกชนไทยในการต่อต้านทุจริต จากสมาคมส่งเสริมสถาบันกรรมการบริษัทไทย จากการประชุมเพื่อพิจารณาของคณะกรรมการแนวร่วมปฏิบัติของภาคเอกชนไทยในการต่อต้านทุจริตประจำไตรมาสที่ 4 ของปี 2559





นอกจากนี้ บริษัทยังได้รับการประเมินการกำกับดูแลกิจการในระดับ “ดี” จากการประเมินของสมาคมส่งเสริมสถาบันกรรมการบริษัทไทย ซึ่งบริษัทคาดหวังว่าจะสามารถพัฒนาการกำกับดูแลกิจการให้ดียิ่งขึ้นในปีต่อไป เพื่อสร้างความมั่นใจให้กับผู้ถือหุ้นมากขึ้น

สำหรับด้านความรับผิดชอบต่อสังคม บริษัทได้ดำเนินธุรกิจตามหลักธรรมาภิบาล ซึ่งมีความรับผิดชอบต่อผู้มีส่วนได้เสียทุกฝ่าย โดยมีความมุ่งมั่นในการพัฒนาธุรกิจควบคู่ไปกับการสร้างสมดุลทางเศรษฐกิจ สังคม และสิ่งแวดล้อม เพื่อก้าวไปสู่การพัฒนาอย่างยั่งยืนในการดำเนินธุรกิจ เป็นผู้ผลิตอาหารที่มีคุณภาพและปลอดภัย ตามมาตรฐานสากลของโลก ส่งเสริมการสร้างนวัตกรรมและเทคโนโลยีใหม่ๆ เพื่อสร้างความปลอดภัย เพิ่มคุณภาพ ประสิทธิภาพการผลิต และลดผลกระทบต่อชุมชน สังคม และสิ่งแวดล้อม รวมไปถึงการส่งเสริมความรู้ความสามารถด้านความปลอดภัย ด้านสวัสดิการ และด้านการเติบโตในสายงานอย่างต่อเนื่อง เพื่อให้บุคลากรทุกคนก้าวไปอย่างยั่งยืนกับไทยฟู้ดส์

บริษัทเชื่อมั่นอย่างยิ่งว่าการดำรงตนเป็นบริษัทที่เป็นแบบอย่างที่ดีของสังคม (Good Corporate Citizen) ภายใต้การดำเนินธุรกิจบนหลักธรรมาภิบาลจะสามารถสร้างผลตอบแทนให้กับผู้ถือหุ้นและผู้มีส่วนได้เสียทุกฝ่าย โดยเชื่อมั่นเป็นอย่างยิ่งว่า “คุณภาพอาหารที่ดีนำมาสู่คุณภาพชีวิตที่ดี” (Quality Foods Quality Life)



(นายชัยภัทร ศรีวิสารวาจา)  
ประธานกรรมการ



(นายวินัย เตียวสมบูรณ์กิจ)  
กรรมการ



# 2

## คณะกรรมการบริษัท



1



2



3



4



5



6



7



8

1. นายชัยภัทร ศรีวิสารวาจา
2. นายวินัย เตียวสมบุญกิจ
3. นายเชตศักดิ์ กุ้เกียรตินันท์
4. นายประสิทธิ์ วสุภัทร

ประธานกรรมการ  
กรรมการ  
กรรมการ  
กรรมการ

5. นายอนันต์ ตั้งตรงเวชกิจ
6. นายเวทย์ นุชเจริญ
7. นายวีระศักดิ์ อึ้งขจรกุล
8. นายนรากร ราชพลสิทธิ์

กรรมการอิสระ  
ประธานกรรมการตรวจสอบ/กรรมการอิสระ  
กรรมการตรวจสอบ/ กรรมการอิสระ  
กรรมการตรวจสอบ/ กรรมการอิสระ

# 3

## คณะผู้บริหาร



1. นายวิชัย เตียวสมบุรณ์กิจ
2. นายเชิดศักดิ์ กุ๊เกียรตินันท์
3. น.สพ. เพชร นันทวิสัย
4. นางสาวณัฏฐา ฮวดสุบกร
5. นายสันติ วุฒิสเลา

- ประธานเจ้าหน้าที่บริหาร
- ประธานเจ้าหน้าที่ปฏิบัติการ
- รองประธานสายงานฟาร์ม
- รองประธานสายงานสนับสนุน
- ผู้ช่วยประธานกลุ่มงานฟาร์มไก่

6. นายณรงค์ฤทธิ์ ขวนขยายทรัพย์
7. นายอดุลย์ บัวบาน
8. นายไพโรจน์ ฟ้าหอม
9. น.สพ. ปฎิภาณ ไชยปัญญา

- ผู้ช่วยประธานกลุ่มงานฟาร์มสุกร
- ผู้ช่วยประธานกลุ่มงานสนับสนุนการบริหารโรงงาน
- ผู้ช่วยประธานกลุ่มงานโรงงานแปรรูปไส้กรอก
- ผู้ช่วยประธานกลุ่มงานวิจัยและพัฒนาคุณภาพ



## เรียน ท่านผู้ถือหุ้น

คณะกรรมการตรวจสอบ บริษัท ไทยฟู้ดส์ กรุ๊ป จำกัด (มหาชน) ได้รับการแต่งตั้งขึ้นตามมติของคณะกรรมการบริษัท ประกอบด้วยกรรมการตรวจสอบ 3 ท่าน คือ นายเวทย์ นุชเจริญ เป็นประธานกรรมการตรวจสอบ นายวีระศักดิ์ อึ้งขจรกุล และนายนรากร ราชพลสิทธิ์ เป็นกรรมการตรวจสอบ โดยมี นางสาวปัทมา หงษ์สิทธิ์วงศ์ ผู้จัดการฝ่ายตรวจสอบภายในของบริษัท ทำหน้าที่เป็นเลขานุการคณะกรรมการตรวจสอบ

คณะกรรมการตรวจสอบได้ปฏิบัติหน้าที่ตามที่ได้รับมอบหมายจากคณะกรรมการบริษัทและตามกฎบัตรของคณะกรรมการตรวจสอบ โดยให้ความสำคัญกับการกำหนดโครงสร้างและกระบวนการทำงานที่เป็นระบบ การสอบทานให้บริษัทฯ มีการปฏิบัติตามหลักการกำกับดูแลกิจการที่ดี มีระบบการบริหารความเสี่ยงที่เพียงพอ และการมีระบบควบคุมภายในที่มีประสิทธิภาพและประสิทธิผล

ในปี 2559 คณะกรรมการตรวจสอบได้มีการจัดประชุมทั้งสิ้น 4 ครั้ง สรุปสาระสำคัญในการปฏิบัติหน้าที่ ได้ดังนี้

1. การสอบทานรายงานทางการเงิน คณะกรรมการตรวจสอบได้สอบทานงบการเงินและรายงานทางการเงินรายไตรมาส และประจำปี รวมถึงรายการระหว่างกัน รายการที่อาจมีความขัดแย้งทางผลประโยชน์ ร่วมกับผู้บริหาร ฝ่ายตรวจสอบภายในและผู้สอบบัญชี เพื่อพิจารณารายงานทางการเงิน การเปิดเผยข้อมูลประกอบงบการเงิน นโยบายการบัญชี และการประมาณการทางบัญชีที่สำคัญ รวมทั้งได้พิจารณาคำอธิบายและการวิเคราะห์ฐานะทางการเงินและผลการดำเนินงานของบริษัทฯ เพื่อให้มั่นใจว่า การจัดทำงบการเงินเป็นไปตามข้อกำหนดของกฎหมาย มาตรฐานการรายงานทางการเงินและตามหลักการบัญชีที่รับรองทั่วไป มีความเชื่อถือได้และทันเวลา รวมทั้งมีการเปิดเผยข้อมูลอย่างเพียงพอและเป็นประโยชน์กับผู้ใช้งบการเงิน นอกจากนี้ คณะกรรมการตรวจสอบได้มีการประชุมร่วมกับผู้สอบบัญชีโดยไม่มีผู้บริหาร เพื่อให้มั่นใจว่า ผู้สอบบัญชีได้ปฏิบัติงานและแสดงความเห็นได้อย่างอิสระ และแผนการตรวจสอบได้ครอบคลุมความเสี่ยงที่จะทำให้เกิดงบการเงินไม่ถูกต้อง
2. การสอบทานการกำกับดูแลกิจการที่ดี คณะกรรมการตรวจสอบได้สอบทานการปฏิบัติตามนโยบาย การกำกับดูแล และจรรยาบรรณของบริษัท รวมทั้งการปฏิบัติตามกฎระเบียบและกฎหมายต่างๆ สำหรับรายการระหว่างกันและรายการที่อาจมีความขัดแย้งทางผลประโยชน์ คณะกรรมการตรวจสอบได้มอบหมายให้ ฝ่ายกำกับปฏิบัติการธรรมาภิบาลและบริหารความเสี่ยง รายงานให้คณะกรรมการตรวจสอบเป็นรายไตรมาส และให้ปฏิบัติและเปิดเผยให้ถูกต้องตามกฎหมายว่าด้วยหลักทรัพย์และตลาดหลักทรัพย์ ข้อกำหนดของตลาดหลักทรัพย์แห่งประเทศไทย และกฎหมายที่เกี่ยวข้องกับธุรกิจของบริษัท
3. การสอบทานการบริหารความเสี่ยง คณะกรรมการตรวจสอบได้สอบทานประสิทธิภาพและความเหมาะสมของกระบวนการบริหารความเสี่ยงอันอาจเกิดจากภายในและภายนอกองค์กร รวมถึงนโยบายการบริหารความเสี่ยง แผนงานและแนวทางการบริหารจัดการความเสี่ยงที่ส่งผลกระทบต่อผลการดำเนินงานของบริษัท อย่างสม่ำเสมอ ทุกไตรมาสร่วมกับผู้บริหาร พร้อมทั้งให้ข้อเสนอแนะเพื่อการพัฒนาปรับปรุงให้ดียิ่งขึ้น
4. การสอบทานระบบการควบคุมภายในและงานตรวจสอบภายใน คณะกรรมการตรวจสอบได้สอบทานผลการประเมินระบบการควบคุมภายในที่ฝ่ายตรวจสอบภายในได้รายงานทุกไตรมาส พบว่าระบบการควบคุมภายใน มีความเพียงพอเหมาะสมกับการดำเนินธุรกิจ ซึ่งสอดคล้องกับความเห็นของผู้สอบบัญชีที่รายงานว่า ไม่พบประเด็นปัญหาหรือข้อบกพร่องที่เป็นสาระสำคัญซึ่งมีผลกระทบต่อการเงินของบริษัท

สำหรับงานตรวจสอบภายใน คณะกรรมการตรวจสอบได้สอบทานแผนการตรวจสอบประจำปี การปฏิบัติงานตามแผน ผลการตรวจสอบของฝ่ายตรวจสอบภายใน โดยให้ข้อเสนอแนะและติดตามการดำเนินการแก้ไขในประเด็นที่มีนัยสำคัญ เพื่อก่อให้เกิดการกำกับดูแลกิจการที่ดีและมีการควบคุมภายในที่เพียงพอและเหมาะสม



5. การพิจารณาแต่งตั้งผู้สอบบัญชีประจำปี 2560 คณะกรรมการตรวจสอบได้ทำงานร่วมกับผู้บริหารพิจารณาแต่งตั้งและกำหนดค่าตอบแทนผู้สอบบัญชีประจำปี 2560 โดยพิจารณาจากประสบการณ์ ความรู้ ความสามารถ ความเป็นอิสระ และค่าสอบบัญชีที่สมเหตุสมผล และได้เสนอความเห็นต่อคณะกรรมการบริษัท เพื่อนำเสนอขออนุมัติต่อที่ประชุมสามัญผู้ถือหุ้นประจำปี เพื่อแต่งตั้ง บริษัท เคพีเอ็มจี ภูมิไชย สอบบัญชี จำกัด โดยนายวีระชัย รัตนจรัสกุล ผู้สอบรับอนุญาตทะเบียนเลขที่ 4323 และ/หรือ นางสาวสุจิตรา มะเสนา ผู้สอบรับอนุญาตทะเบียนเลขที่ 8645 และ/หรือ นางสาวนาวิวรรณ ชัยบัณฑิต ผู้สอบรับอนุญาตทะเบียนเลขที่ 9219 และ/หรือ นางสาวอรรณพ ศิริรัตนวงศ์ ผู้สอบรับอนุญาตทะเบียนเลขที่ 3757 เป็นผู้สอบบัญชีประจำปี 2560

โดยสรุปภาพรวมแล้ว คณะกรรมการตรวจสอบได้ปฏิบัติหน้าที่อย่างอิสระ โดยใช้ความรู้ความสามารถ และความระมัดระวังรอบคอบ ตลอดจนได้ให้ความเห็นและข้อเสนอแนะต่างๆอย่างสร้างสรรค์ เพื่อประโยชน์ต่อผู้มีส่วนได้เสียอย่างเท่าเทียมกัน คณะกรรมการตรวจสอบมีความเห็นว่า รายงานทางการเงินของบริษัท มีความถูกต้อง เชื่อถือได้ สอดคล้องตามมาตรฐานการรายงานทางการเงินและตามหลักการบัญชีที่รับรองทั่วไป คณะกรรมการบริษัท ตลอดจนผู้บริหารของบริษัท มีความมุ่งมั่นในการปฏิบัติหน้าที่เพื่อให้บรรลุเป้าหมายของบริษัทอย่างมีคุณภาพ อีกทั้งได้ให้ความสำคัญอย่างยิ่งต่อการดำเนินงานภายใต้ระบบการกำกับดูแลกิจการที่มีประสิทธิภาพ โปร่งใสและเชื่อถือได้ รวมทั้งมีระบบการควบคุมภายในและการตรวจสอบภายในที่เหมาะสมและมีประสิทธิภาพ

ในนามคณะกรรมการตรวจสอบ  
ของบริษัท ไทยฟู้ดส์ กรุ๊ป จำกัด (มหาชน)



(นายเวทย์ นุชเจริญ)  
ประธานกรรมการตรวจสอบ





บริษัท ไทย ฟู้ดส์ อาหารสัตว์ จำกัด  
THAI FOODS FEED MILLS CO., LTD.  
泰福饲料有限公司



Safety First +ปลอดภัยไว้ก่อน

ชื่อบริษัทภาษาไทย

บริษัท ไทยฟู้ดส์ กรุ๊ป จำกัด (มหาชน)

ชื่อบริษัทภาษาอังกฤษ

THAIFOODS GROUP PUBLIC COMPANY LIMITED

ชื่อย่อหลักทรัพย์

TFG

ประเภทธุรกิจ

บริษัทประกอบธุรกิจหลักเกี่ยวกับการผลิตไก่และจำหน่ายไก่สด แช่เย็นและแช่แข็ง และผลิตภัณฑ์แปรรูปจากไก่ ผลิตและจำหน่ายสุกร และผลิตและจำหน่ายอาหารสัตว์

ที่ตั้งสำนักงานใหญ่

1010 อาคารชินวัตรทาวเวอร์ 3 ชั้น 11-12 ถนนวิภาวดีรังสิต แขวงจตุจักร เขตจตุจักร กรุงเทพมหานคร 10900

เลขทะเบียนบริษัท

0107557000292

โฮมเพจ

www.tfg.co.th

โทรศัพท์

(66) 2 513 8989

โทรสาร

(66) 2 513 9060

ทุนจดทะเบียน

5,610,000,000 หุ้น

ทุนชำระแล้ว

5,108,664,700 หุ้น

ชนิดของหุ้นที่จำหน่ายแล้ว

หุ้นสามัญ

ผู้สอบบัญชี

บริษัท เคพีเอ็มจี ภูมิไชย สอบบัญชี จำกัด

ชั้น 50 - 51 เอ็มไพร์ทาวเวอร์ เลขที่ 1 ถนนสาทรใต้

แขวงยานนาวา เขตสาทร กรุงเทพมหานคร 10120

โทรศัพท์ (66) 2 677 2000 โทรสาร (66) 2 677 2222

นายทะเบียนหลักทรัพย์

ศูนย์รับฝากหลักทรัพย์ (ประเทศไทย) จำกัด

เลขที่ 93 ชั้น 14 ถนนรัชดาภิเษก แขวงดินแดง เขตดินแดง

กรุงเทพมหานคร 10400

โทรศัพท์ (66) 2 009 9000 โทรสาร (66) 2 009 9991



## 6

## ข้อมูลทางการเงินโดยสรุป

		2557	2558	2559
<b>ฐานะการเงินและผลการดำเนินงาน</b>				
สินทรัพย์รวม	ล้านบาท	13,296.70	12,777.58	15,596.27
หนี้สินรวม		9,398.58	8,125.29	9,469.20
ส่วนของผู้ถือหุ้นรวม		3,898.12	4,652.29	6,127.07
รายได้จากการขายสินค้าและการให้บริการ		17,067.24	17,370.72	20,625.84
รายได้รวม		17,237.13	17,508.07	20,779.59
ต้นทุนขายสินค้าและต้นทุนการให้บริการ		15,120.68	18,106.45	18,005.14
ค่าใช้จ่ายรวม		16,283.36	19,368.06	19,234.95
กำไร (ขาดทุน) สำหรับปี		916.16	(1,574.31)	1,446.80
<b>อัตราส่วนสภาพคล่อง</b>				
อัตราส่วนสภาพคล่อง	(เท่า)	0.89	0.70	0.86
อัตราส่วนหมุนเวียนลูกหนี้การค้า	(เท่า)	45.89	40.39	27.71
อัตราส่วนหมุนเวียนสินค้าคงเหลือ	(เท่า)	3.85	5.15	7.57
อัตราส่วนหมุนเวียนเจ้าหนี้การค้า	(เท่า)	9.19	10.45	9.36
<b>อัตราส่วนแสดงความสามารถในการทำกำไร</b>				
อัตรากำไร (ขาดทุน) ขั้นต้น	(ร้อยละ)	11.41	(4.24)	12.71
อัตรากำไร (ขาดทุน) จากการดำเนินงาน	(ร้อยละ)	7.11	(9.02)	8.68
อัตรากำไร (ขาดทุน) สุทธิ	(ร้อยละ)	5.32	(8.99)	6.96
อัตราผลตอบแทนผู้ถือหุ้น	(ร้อยละ)	28.73	(36.82)	26.84
<b>อัตราส่วนแสดงประสิทธิภาพในการดำเนินงาน</b>				
อัตราผลตอบแทนจากสินทรัพย์	(ร้อยละ)	7.79	(12.08)	10.20
อัตราผลตอบแทนต่อสินทรัพย์ถาวร	(ร้อยละ)	33.61	(10.56)	28.74
<b>อัตราส่วนวิเคราะห์นโยบายทางการเงิน</b>				
อัตราส่วนหนี้สินต่อส่วนของผู้ถือหุ้น	(เท่า)	2.41	1.75	1.55
อัตราส่วนความสามารถชำระดอกเบี้ย	(เท่า)	(2.07)	(0.40)	2.05
อัตราการจ่ายเงินปันผล	(ร้อยละ)	117.99	-	-



# นโยบายและภาพรวม การประกอบธุรกิจ

บริษัท ไทยฟู้ดส์ กรุ๊ป จำกัด (มหาชน) หรือ (“บริษัท” หรือ “ไทยฟู้ดส์”) เป็นผู้ผลิตอาหารแบบครบวงจรที่มีความเชี่ยวชาญในการผลิตไก่และสุกร โดยมีการดำเนินธุรกิจทั้งในประเทศไทยและประเทศเวียดนาม

การดำเนินธุรกิจของบริษัทให้ความสำคัญในการผลิตไก่ (ไก่ทั้งตัว ชิ้นส่วนไก่ และผลิตภัณฑ์แปรรูปจากเนื้อไก่) และจำหน่ายสุกรมีชีวิตเป็นหลัก เพื่อจำหน่ายให้แก่รายหน้าซื้อขาย ผู้ค้าปลีก โรงผลิตชิ้นส่วนสัตว์ บริษัทค้าปลีกแบบสมัยใหม่ (Modern Trade Companies) บริษัทอุตสาหกรรมค้าปลีก ตัวแทนส่งออก ตัวแทนรับซื้อเพื่อส่งออก และลูกค้าส่งออก บริษัทยังดำเนินธุรกิจอาหารสัตว์ที่ผลิตอาหารสัตว์หลายแห่ง เพื่อใช้ในการเลี้ยงไก่และสุกรของบริษัทเป็นหลัก และจำหน่ายให้แก่ลูกค้าภายนอก ธุรกิจของบริษัทสามารถแบ่งตามสายผลิตภัณฑ์ ดังนี้

- ธุรกิจไก่ ได้แก่ การเพาะพันธุ์ไก่ การผลิตและจำหน่ายเนื้อไก่ ลูกไก่ ไก่พันธุ์เนื้อ รวมถึงผลิตภัณฑ์แปรรูปจากเนื้อไก่
- ธุรกิจสุกร ได้แก่ การเพาะพันธุ์สุกร การจำหน่ายสุกรมีชีวิต และชิ้นส่วนสุกร
- ธุรกิจอาหารสัตว์ ได้แก่ การผลิตและการจำหน่ายอาหารสัตว์ โดยมุ่งเน้นอาหารสำหรับไก่และสุกร และ
- ธุรกิจอื่นๆ ซึ่งโดยหลัก ได้แก่ ให้บริการศูนย์วิจัยและพัฒนาวัคซีนและเวชภัณฑ์ และในปี 2558 ธุรกิจอื่นๆ ของบริษัทได้เพิ่มขึ้นซึ่งรวมไปถึงการผลิตและจำหน่ายบรรจุภัณฑ์สำหรับอาหารสัตว์และอุปกรณ์การเกษตรที่ทำจากพลาสติก



ณ 31 ธันวาคม 2558 บริษัทมีฟาร์มไก่พ่อแม่พันธุ์ จำนวน 16 ฟาร์ม โรงฟักไข่ 6 โรง ฟาร์มเกษตรกรรมภายใต้พันธะสัญญา จำนวน 445 ราย และโรงชำแหละชิ้นส่วนไก่จำนวน 3 โรง (2 โรงที่จังหวัดกาญจนบุรีและ 1 โรงที่จังหวัดปราจีนบุรี) สำหรับธุรกิจสุกรในประเทศไทย บริษัทมีฟาร์มสุกรทวดพันธุ์ 1 ฟาร์ม ฟาร์มสุกรขุนพันธุ์จำนวน 7 ฟาร์ม ฟาร์มสุกรพ่อแม่พันธุ์จำนวน 6 ฟาร์ม ฟาร์มเกษตรกรรมภายใต้พันธะสัญญาจำนวน 262 ราย (242 รายในประเทศไทย และ 20 รายในประเทศเวียดนาม) และโรงชำแหละชิ้นส่วนสุกรแบบจ้างผลิตจำนวน 1 โรง ที่จังหวัดนครปฐม สำหรับธุรกิจสุกรในประเทศเวียดนามมีจำนวนฟาร์มขุนพันธุ์ จำนวน 1 ฟาร์ม ฟาร์มสุกรพ่อแม่พันธุ์จำนวน 3 ฟาร์ม โดยมีโรงงานผลิตอาหารสัตว์ในประเทศไทยจำนวน 3 โรง (2 โรงที่จังหวัดสุพรรณบุรี และ 1 โรงที่จังหวัดปราจีนบุรี)



ณ 31 ธันวาคม 2559 บริษัทมีฟาร์มไก่พ่อแม่พันธุ์ จำนวน 17 ฟาร์ม โรงฟักไข่ 6 โรง ฟาร์มเกษตรกรภายใต้พันธะสัญญา จำนวน 489 ราย โรงชำแหละชิ้นส่วนไก่จำนวน 3 โรง (2 โรงที่จังหวัดกาญจนบุรีและ 1 โรงที่จังหวัดปราจีนบุรี) และโรงงานผลิตไส้กรอกไก่จำนวน 1 โรง ที่จังหวัดปราจีนบุรี สำหรับธุรกิจสุกรในประเทศไทย บริษัทมีฟาร์มสุกรทวดพันธุ์จำนวน 2 ฟาร์ม ฟาร์มสุกรขุนพันธุ์จำนวน 6 ฟาร์ม ฟาร์มสุกรพ่อแม่พันธุ์จำนวน 9 ฟาร์ม ฟาร์มเกษตรกรภายใต้พันธะสัญญาจำนวน 341 ราย (316 รายในประเทศไทย และ 25 รายในประเทศเวียดนาม) และโรงชำแหละชิ้นส่วนสุกรแบบจ้างผลิตจำนวน 2 โรง ที่จังหวัดนครปฐมและจังหวัดปราจีนบุรี สำหรับธุรกิจสุกรในประเทศเวียดนามมีจำนวนฟาร์มขุนพันธุ์ จำนวน 1 ฟาร์ม ฟาร์มสุกรพ่อแม่พันธุ์จำนวน 3 ฟาร์ม โดยมีโรงงานผลิตอาหารสัตว์ในประเทศไทยจำนวน 3 โรง (2 โรงที่จังหวัดสุพรรณบุรี และ 1 โรงที่จังหวัดปราจีนบุรี)

รายได้รวมของบริษัทและบริษัทย่อยในปี 2557 - 2559 มีจำนวน 17,237.13 ล้านบาท 17,508.07 ล้านบาท และ 20,779.59 ล้านบาท ตามลำดับ คิดเป็นเพิ่มขึ้นร้อยละ 1.57 และร้อยละ 18.69 ตามลำดับ รายได้ส่วนใหญ่มาจากธุรกิจไก่ รองลงมาเป็นธุรกิจสุกรและอาหารสัตว์

รายได้จากธุรกิจไก่ในปี 2557 - 2559 มีจำนวน 12,365.27 ล้านบาท 11,043.91 ล้านบาท และ 13,360.25 ล้านบาท ตามลำดับ โดยในปี 2558 ลดลงร้อยละ 10.69 จากปี 2557 เนื่องจากผลของราคาขายไก่ที่ลดลง โดยราคาขายไก่ในปี 2558 เท่ากับ 35.98 บาทต่อกิโลกรัม ลดลงจากปี 2557 ที่เท่ากับ 41.36 บาทต่อกิโลกรัม ในขณะที่ปริมาณขายในปี 2558 เท่ากับ 289,302.04 ตัน เพิ่มขึ้นจากปี 2557 ที่เท่ากับ 278,068.55 ตัน สำหรับรายได้จากธุรกิจไก่ปี 2559 เพิ่มขึ้นร้อยละ 20.97 จากปี 2558 เนื่องจากผลของทั้งทางด้านราคาขายและปริมาณที่เพิ่มขึ้น โดยราคาขายไก่ในปี 2559 เท่ากับ 37.70 บาทต่อกิโลกรัม เพิ่มขึ้นจากปี 2558 และปริมาณขายในปี 2559 มีจำนวน 338,191.77 ตัน เพิ่มขึ้นจากปี 2558 เนื่องจากบริษัทขยายกำลังการผลิต เพื่อรองรับการจำหน่ายในประเทศและการส่งออกที่เพิ่มขึ้น

รายได้จากธุรกิจสุกรในปี 2557 - 2559 มีจำนวน 3,567.73 ล้านบาท 4,581.06 ล้านบาท และ 5,439.31 ล้านบาท ตามลำดับ โดยในปี 2558 เพิ่มขึ้นร้อยละ 28.40 จากปี 2557 เนื่องจากผลจากปริมาณการขายที่เพิ่มขึ้น ในขณะที่ราคาขายลดลง โดยราคาขายสุกรในปี 2558 เท่ากับ 59.59 บาทต่อกิโลกรัม ลดลงจากปี 2557 ที่เท่ากับ 70.04 บาทต่อกิโลกรัม และปริมาณขายในปี 2558 เท่ากับ 65,528.20 ตัน เพิ่มขึ้นจากปี 2557 ที่เท่ากับ 47,532.47 ตัน สำหรับรายได้จากธุรกิจสุกรในปี 2559 เพิ่มขึ้นร้อยละ 18.73 จากปี 2558 เนื่องจากราคาขายสุกรและปริมาณขายที่เพิ่มขึ้น โดยราคาขายสุกรในปี 2559 เท่ากับ 63.35 บาทต่อกิโลกรัม เพิ่มขึ้นจากปี 2558 และปริมาณการขายสุกรในปี 2559 มีจำนวน 75,806.44 ตัน เพิ่มขึ้นจากปี 2558 เนื่องจากการกำลังการผลิตและการจำหน่ายในประเทศที่เพิ่มขึ้น

รายได้จากธุรกิจอาหารสัตว์และอื่นๆ ในปี 2557 - 2559 มีจำนวน 1,134.25 ล้านบาท 1,745.75 ล้านบาท และ 1,826.28 ล้านบาท ตามลำดับ เพิ่มขึ้นร้อยละ 53.91 และร้อยละ 4.61 ตามลำดับ จากปริมาณการจำหน่ายให้แก่บุคคลภายนอกที่เพิ่มขึ้น โดยปริมาณยอดขายนอกเครือรวมในปี 2557 - 2559 มีจำนวน 79,891.49 ตัน 93,008.10 ตัน และ 137,222.43 ตัน ตามลำดับ

เพื่อให้ได้ประโยชน์สูงสุดจากการดำเนินธุรกิจแบบครบวงจรในธุรกิจไก่และธุรกิจสุกรของบริษัท สำหรับธุรกิจไก่บริษัทได้ดำเนินการโดยการเลี้ยงไก่พ่อแม่พันธุ์ในฟาร์มเพาะพันธุ์ไก่ ฟักไข่ในโรงฟักไข่ จัดให้เกษตรกรในระบบเกษตรแบบพันธะสัญญา หรือ (“เกษตรกรฯ”) เป็นผู้เลี้ยงลูกไก่ของบริษัทและจะนำไก่กลับมาเพื่อส่งไปที่โรงชำแหละของบริษัท ด้วยวิธีการนี้ทำให้บริษัทสามารถสร้างผลตอบแทนจากการลงทุนได้สูงสุด

บริษัทจำหน่ายไก่ทั้งตัวและชิ้นส่วนไก่ให้แก่ลูกค้าที่อยู่ในประเทศไทยเป็นหลัก และในไตรมาสที่ 1 ของปี 2558 บริษัทได้เริ่มส่งออกเนื้อไก่ของบริษัทไปยังลูกค้าในประเทศญี่ปุ่น และกลุ่มสหภาพยุโรป และในเดือนเมษายน 2559 โรงงานไส้กรอกได้เริ่มดำเนินการผลิตเพื่อจำหน่ายภายในประเทศ ทั้งนี้ รายได้จากธุรกิจไก่ คิดเป็นสัดส่วนร้อยละ 64.29 ของรายได้รวม ในปี 2559

สำหรับธุรกิจสุกร บริษัทจำหน่ายสุกรมีชีวิตผ่านการดำเนินงานของบริษัททั้งในประเทศไทยและประเทศเวียดนาม บริษัทซื้อสุกรมา 3 สายพันธุ์แล้วทำการผสมข้ามพันธุ์สุกร 3 สายพันธุ์ดังกล่าว หลังจากนั้นจึงจัดให้เกษตรกร เลี้ยงสุกรที่เกิดจากการผสมพันธุ์ดังกล่าวของบริษัท แล้วจึงขายสุกรมีชีวิตให้แก่ลูกค้าของบริษัท ทั้งนี้ รายได้จากธุรกิจสุกร คิดเป็นสัดส่วนร้อยละ 26.18 ของรายได้รวม ในปี 2559

นอกจากนี้ บริษัทยังดำเนินธุรกิจการผลิตอาหารสัตว์ โดยในปี 2559 ปริมาณอาหารสัตว์ร้อยละ 86.05 ของอาหารสัตว์ที่บริษัทผลิตได้ถูกนำไปใช้เพื่อเลี้ยงไก่และสุกรของกลุ่มของบริษัท และบริษัทจำหน่ายอาหารสัตว์ส่วนที่เหลือให้แก่ลูกค้าภายนอก ทั้งนี้ รายได้จากธุรกิจอาหารสัตว์ คิดเป็นสัดส่วนร้อยละ 8.79 ของรายได้รวมในปี 2559



## วิสัยทัศน์ พันธกิจ วัตถุประสงค์ และเป้าหมายระยะยาวของบริษัท

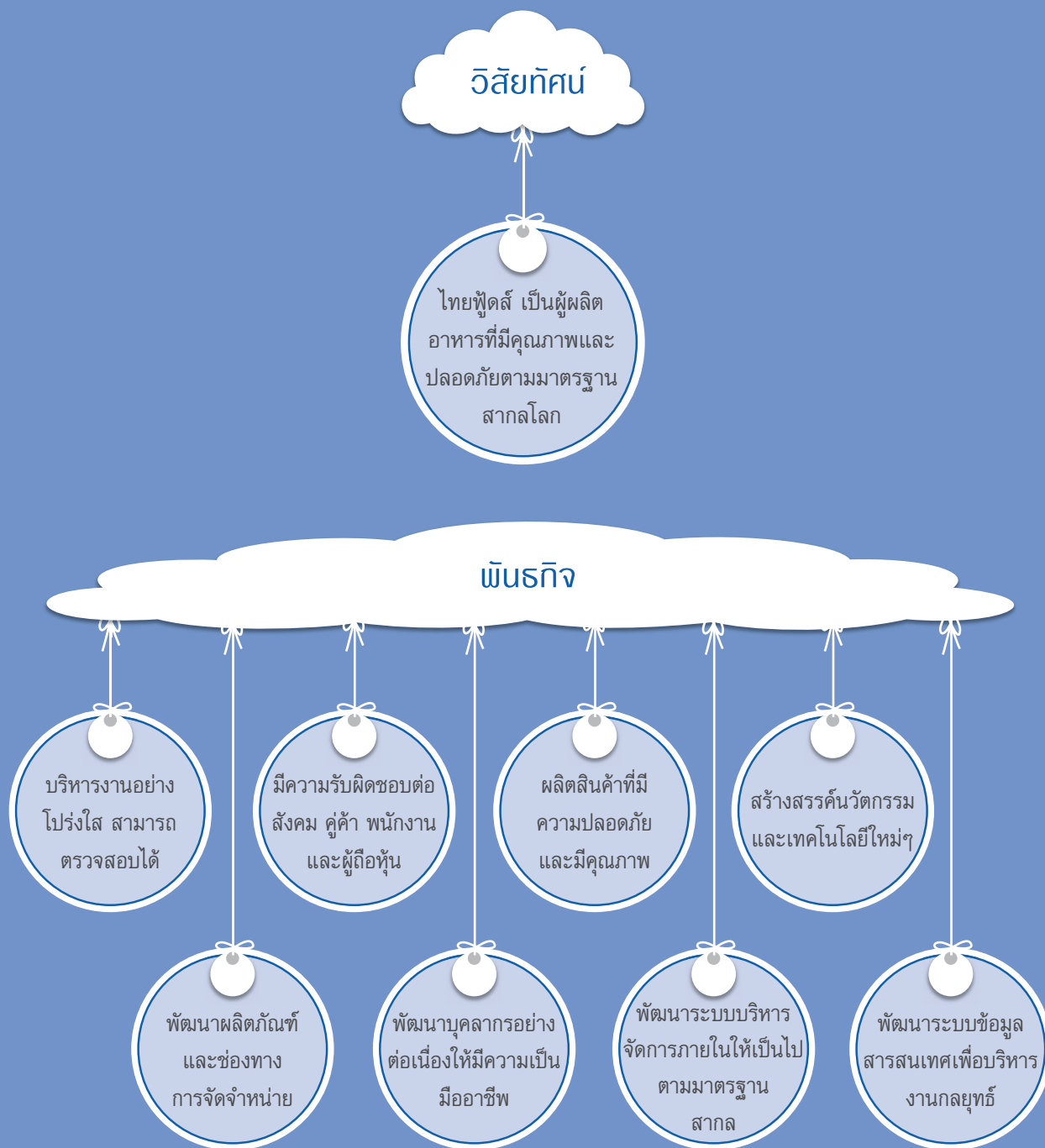

### วัตถุประสงค์

“ดำเนินธุรกิจผลิตอาหารครบวงจรอย่างยั่งยืน ภายใต้หลักจรรยาบรรณและมาตรฐานการดำเนินงานบนแนวทางธรรมาภิบาล และความรับผิดชอบต่อสังคม”

### เป้าหมายระยะยาว

“ส่งมอบอาหารที่มีคุณภาพและปลอดภัยตามมาตรฐานสู่มือผู้บริโภค”

## การเปลี่ยนแปลงและพัฒนาการที่สำคัญ

ในปี 2530 นายวินัย เตียวสมบุญกิจ ผู้ก่อตั้งบริษัท ซึ่งปัจจุบันดำรงตำแหน่งประธานเจ้าหน้าที่บริหารและประธานกรรมการบริหาร เริ่มประกอบธุรกิจฟาร์มเลี้ยงไก่ฟาร์มแรกในจังหวัดลพบุรี โดยมีกำลังการผลิต 20,000 ตัว โดยได้จดทะเบียนจัดตั้งเมื่อวันที่ 4 กรกฎาคม 2544 ภายใต้ชื่อ บริษัท ไทยฟู้ด (2001) จำกัด ต่อมาเมื่อวันที่ 2 กรกฎาคม 2545 ได้จดทะเบียนเปลี่ยนชื่อบริษัทเป็น บริษัท ไทยฟู้ดส์ โพลทรี อินเตอร์เนชันแนล จำกัด และในวันที่ 17 กุมภาพันธ์ ได้จดทะเบียนเปลี่ยนชื่อบริษัทเป็น บริษัท ไทยฟู้ดส์ กรุ๊ป จำกัด และได้แปรสภาพบริษัทเป็นบริษัทมหาชนจำกัด โดยได้เปลี่ยนชื่อเป็น บริษัท ไทยฟู้ดส์ กรุ๊ป จำกัด (มหาชน) เมื่อวันที่ 18 สิงหาคม 2557 ทั้งนี้ ในช่วงปี 2554 - 2557 บริษัทได้ดำเนินการจัดโครงสร้างกลุ่มธุรกิจจากเดิมที่นายวินัย เตียวสมบุญกิจ และผู้ที่เกี่ยวข้อง เป็นผู้ควบคุมการประกอบธุรกิจของบริษัท ได้ปรับมารวมอยู่ที่บริษัท ทำให้การประกอบธุรกิจทุกประเภทอยู่ภายใต้การควบคุมของบริษัทโดยตรง

สรุปลำดับเหตุการณ์สำคัญของบริษัท

ปี	เหตุการณ์สำคัญ
2544	ก่อตั้งบริษัท ไทยฟู้ด (2001) จำกัด
2545	เปลี่ยนชื่อบริษัท เป็น บริษัท ไทยฟู้ดส์ โพลทรี อินเตอร์เนชันแนล จำกัด
2546	เริ่มดำเนินธุรกิจโรงผลิตชิ้นส่วนไก่โรงแรกในจังหวัดกาญจนบุรี มีกำลังการผลิตไก่ 139,000 ตัวต่อวัน
2547	เริ่มดำเนินธุรกิจฟาร์มไก่พ่อแม่พันธุ์ โดยการซื้อฟาร์มไก่พ่อแม่พันธุ์จำนวน 3 ฟาร์มและโรงฟักไข่จำนวน 1 โรง ในจังหวัดชลบุรี ทำให้กำลังการผลิตไก่พ่อแม่พันธุ์ของบริษัทเพิ่มขึ้นเป็น 312,000 ตัว และเพิ่มกำลังการผลิตของโรงฟักไข่ของบริษัทเป็น 699,840 ฟองต่อสัปดาห์
2550	เริ่มดำเนินธุรกิจฟาร์มสุกรขุนพันธุ์โรงแรกในจังหวัดกาญจนบุรี โดยมีกำลังการผลิต 1,900 ตัว เริ่มดำเนินธุรกิจโรงผลิตอาหารสัตว์โรงแรกในจังหวัดสุพรรณบุรี โดยมีกำลังการผลิตอาหารสัตว์ 30,000 ตันต่อเดือน
2553	เริ่มดำเนินธุรกิจฟาร์มสุกรทอพันธุ์ฟาร์มแรกในจังหวัดกาญจนบุรี โดยมีกำลังการผลิต 450 ตัว
2554	เริ่มดำเนินธุรกิจฟาร์มไก่พันธุ์ไข่ฟาร์มแรกในจังหวัดกาญจนบุรี โดยมีกำลังการผลิต 38,400 ตัว
2555	เปลี่ยนชื่อบริษัท เป็นบริษัท ไทยฟู้ดส์ กรุ๊ป จำกัด เริ่มดำเนินธุรกิจฟาร์มสุกรพ่อแม่พันธุ์ฟาร์มแรก ในจังหวัดนครสวรรค์โดยมีกำลังการผลิตสุกรพ่อแม่พันธุ์ 1,800 ตัว เข้าซื้อกิจการของ บริษัท ไทย ฟู้ดส์ รีเสิร์ช เซ็นเตอร์ จำกัด และบริษัท ไทย ฟู้ดส์ เลเยอร์ ฟาร์ม จำกัด ซึ่งเดิมนายวินัย เตียวสมบุญกิจและผู้ที่เกี่ยวข้อง ถือหุ้นโดยตรง และ/หรือมีอำนาจควบคุมในบริษัทดังกล่าว
2556	เริ่มดำเนินธุรกิจเลี้ยงสุกรในประเทศเวียดนามและเริ่มดำเนินธุรกิจฟาร์มสุกรขุนพันธุ์ฟาร์มแรกในประเทศเวียดนาม โดยใช้ระบบเกษตรแบบพันธะสัญญาโดยมีกำลังการผลิตสุกรขุนพันธุ์ 700 ตัว และเริ่มดำเนินธุรกิจฟาร์มสุกรพ่อแม่พันธุ์ฟาร์มแรกในประเทศเวียดนาม โดยมีกำลังการผลิต 1,400 ตัว เริ่มดำเนินธุรกิจโรงผลิตอาหารสัตว์โรงใหม่ในจังหวัดปราจีนบุรี โดยมีกำลังการผลิตอาหารสัตว์ 50,000 ตันต่อเดือน ซึ่งทำให้กำลังการผลิตอาหารสัตว์ของบริษัท เพิ่มขึ้นเป็น 120,000 ตันต่อเดือน เข้าซื้อกิจการของ บริษัท ไทย ฟู้ดส์ สโวน ฟาร์ม จำกัด ซึ่งเดิมนายวินัย เตียวสมบุญกิจ และผู้ที่เกี่ยวข้อง ถือหุ้นโดยตรง และ/หรือมีอำนาจควบคุมในบริษัทดังกล่าว
2557	เริ่มดำเนินกิจการโรงผลิตชิ้นส่วนสัตว์โรงใหม่ในจังหวัดปราจีนบุรี โดยมีกำลังการผลิตรวม 150,000 ตัวต่อวัน ซึ่งทำให้กำลังการผลิตไก่ของบริษัท เพิ่มขึ้นเป็น 440,000 ตัวต่อวัน เริ่มดำเนินกิจการโรงฟักไข่โรงใหม่ในจังหวัดกาญจนบุรี ทำให้กำลังการผลิตโรงฟักไข่ของบริษัทเพิ่มขึ้นเป็น 4,878,720 ฟองต่อสัปดาห์





เปลี่ยนฟาร์มไก่พ่อแม่พันธุ์จำนวน 1 ฟาร์ม เพื่อนำไปใช้เลี้ยงลูกไก่พันธุ์ไซ ซึ่งเดิมบริษัท ให้เกษตรกรฯ เป็นผู้เลี้ยงลูกไก่พันธุ์ไซทั้งหมด และในช่วงเวลาเดียวกัน การก่อสร้างฟาร์มไก่พ่อแม่พันธุ์ฟาร์มใหม่ในจังหวัดสระแก้วของบริษัทแล้วเสร็จพร้อมดำเนินการ เพื่อเป็นการทดแทนฟาร์มไก่พ่อแม่พันธุ์เดิมจึงทำให้กำลังการผลิตไก่พ่อแม่พันธุ์ของบริษัทเพิ่มขึ้นเป็น 1,716,900 ตัว เนื่องจากฟาร์มไก่พ่อแม่พันธุ์ฟาร์มใหม่มีกำลังการผลิตที่สูงกว่าฟาร์มเดิม

เริ่มดำเนินธุรกิจฟาร์มสุกรพ่อแม่พันธุ์แห่งใหม่จำนวน 2 ฟาร์ม ในจังหวัดกาญจนบุรี และจังหวัดนครราชสีมา ซึ่งทำให้กำลังการผลิตของฟาร์มสุกรพ่อแม่พันธุ์ของบริษัท เพิ่มขึ้นจาก 8,950 ตัว เป็น 12,000 ตัว (รวมฟาร์มสุกรพ่อแม่พันธุ์ในประเทศเวียดนาม ซึ่งมีกำลังการผลิตสุกรพ่อแม่พันธุ์จำนวน 1,400 ตัว)

เริ่มเช่าและดำเนินธุรกิจสุกรขุนแห่งใหม่จำนวน 1 ฟาร์ม ในจังหวัดปราจีนบุรี ซึ่งทำให้กำลังการผลิตของฟาร์มสุกรขุนของบริษัทเพิ่มขึ้นจาก 5,300 ตัว เป็น 8,000 ตัว

เข้าซื้อกิจการของบริษัท อโยธยา อกริ เทค จำกัด บริษัท ไทย ฟู้ดส์ ลโวน อินเตอร์เนชั่นแนล จำกัด และบริษัท ที พาราگون โฮลดิ้ง จำกัด ซึ่งเดิมนายวินัย เตียวสมบุญณกิจ และผู้ที่เกี่ยวข้องถือหุ้นโดยตรง และ/หรือมีอำนาจควบคุมในบริษัทดังกล่าว

ที่ประชุมวิสามัญผู้ถือหุ้นของบริษัท ครั้งที่ 4/2557 เมื่อวันที่ 5 สิงหาคม 2557 มีมติอนุมัติ

- การจดทะเบียนเปลี่ยนแปลงมูลค่าที่ตราไว้จากหุ้นละ 100 บาท เป็นหุ้นละ 1 บาท โดยเป็นผลให้จำนวนหุ้นที่ออกแล้วเพิ่มจาก 37,500,000 หุ้น เป็น 3,750,000,000 หุ้น
- การเพิ่มทุนจดทะเบียนจาก 3,750,000,000 เป็น 5,400,000,000 บาท โดยจัดสรรให้ผู้ถือหุ้นเดิมจำนวนไม่เกิน 250,000,000 หุ้น และ จัดสรรหุ้นเพิ่มทุนเสนอขายแก่ประชาชนทั่วไป (IPO) จำนวนไม่เกิน 1,400,000,000 หุ้น

วันที่ 18 สิงหาคม 2557 ได้แปรสภาพบริษัทเป็นบริษัทมหาชนจำกัดและได้เปลี่ยนชื่อเป็นบริษัท ไทยฟู้ดส์ กรุ๊ป จำกัด (มหาชน)

วันที่ 14 พฤศจิกายน 2557 บริษัทได้จดทะเบียนเพิ่มทุนชำระแล้วจาก 3,750,000,000 บาท เป็น 4,000,000,000 บาท ซึ่งเป็นผลจากการจัดสรรหุ้น จำนวน 250,000,000 หุ้น ให้แก่ผู้ถือหุ้นเดิม

2558 ในไตรมาสที่ 1 ปี 2558 บริษัทได้เริ่มส่งออกเนื้อไก่ให้แก่ลูกค้าในประเทศญี่ปุ่น จำนวนประมาณ 504 ตัน และลูกค้าในกลุ่มสหภาพยุโรป จำนวนประมาณ 120 ตัน

นอกจากนี้ บริษัทได้เริ่มจำหน่ายผลิตภัณฑ์แปรรูปประเภทไส้กรอก โดยเข้าทำความตกลงกับผู้ผลิตอาหารแปรรูปเพื่อผลิตไส้กรอกไก่จากเนื้อไก่ของบริษัทภายใต้ตราสินค้าของบริษัท (OEM)

เนื่องจากระยะเวลาที่ บริษัทจะขายหุ้นสามัญเพิ่มทุนให้แล้วเสร็จอาจเกินกำหนดระยะเวลา 1 ปี นับแต่วันที่ 5 สิงหาคม 2557 ซึ่งที่ประชุมวิสามัญผู้ถือหุ้น ครั้งที่ 4/2557 ของบริษัทมีมติอนุมัติการเพิ่มทุนและการจัดสรรหุ้นเพิ่มทุนเพื่อเสนอขายแก่ประชาชนทั่วไป (IPO) ดังนั้น ที่ประชุมวิสามัญผู้ถือหุ้น ครั้งที่ 2/2558 เมื่อวันที่ 19 มิถุนายน 2558 จึงได้มีมติอนุมัติเรื่องที่เกี่ยวข้องดังต่อไปนี้

- การลดทุนจดทะเบียนจาก 5,400,000,000 บาท เป็น 4,000,000,000 บาท โดยการตัดหุ้นของบริษัทที่ยังไม่ได้ออกจำหน่ายจำนวน 1,400,000,000 หุ้น
- การเพิ่มทุนจดทะเบียนจาก 4,000,000,000 บาท เป็น 5,400,000,000 บาท โดยจัดสรรหุ้นเพิ่มทุนเสนอขายแก่ประชาชนทั่วไป (IPO) จำนวนไม่เกิน 1,400,000,000 หุ้น

บริษัทได้จดทะเบียนมติลดทุน และมติเพิ่มทุน ต่อกรมพัฒนาธุรกิจการค้า กระทรวงพาณิชย์ ณ วันที่ 11 สิงหาคม 2558 และ วันที่ 13 สิงหาคม 2558 ตามลำดับ

วันที่ 8 ตุลาคม 2558 บริษัทเริ่มซื้อขายในตลาดหลักทรัพย์แห่งประเทศไทย

	วันที่ 22 ธันวาคม 2558 บริษัท ที พาราก่อน โฮลดิ้ง จำกัด ได้ชำระเงินค่าหุ้นเพิ่มทุนของ SEVEN FOODS Company Limited (“SEVEN FOODS”) ด้วยเงินลงทุน 32 ล้านบาท หรือคิดเป็น 9.6 ล้านบาท เพื่อร่วมลงทุนใน SEVEN FOODS ในสัดส่วนร้อยละ 45.71
2559	<p>วันที่ 8 เมษายน 2559 โรงงานไส้กรอกไก่ ที่จังหวัดปราจีนบุรี เริ่มดำเนินการผลิตอย่างเป็นทางการ</p> <p>วันที่ 7 มิถุนายน 2559 ใบสำคัญแสดงสิทธิครั้งที่ 1 (TFG-W1) ที่ออกให้แก่ผู้ถือหุ้นเดิมของบริษัท ในอัตราส่วน 10 สามัญเดิมต่อ 1 ใบสำคัญแสดงสิทธิ เข้าซื้อขายในตลาดหลักทรัพย์แห่งประเทศไทย โดยอัตราใช้สิทธิ เท่ากับ 1 หุ้นสามัญ ต่อ 1 ใบสำคัญแสดงสิทธิ ราคาใช้สิทธิเท่ากับ 2.50 บาทต่อหุ้น ดังนั้น จึงได้มีการเปลี่ยนแปลงทุนจดทะเบียนเพื่อรองรับการใช้สิทธิของใบสำคัญแสดงสิทธิ จาก 5,100,000,000 บาท เป็น 5,610,000,000 บาท</p> <p>วันที่ 22 สิงหาคม 2559 บริษัทได้จดทะเบียนจัดตั้งบริษัท ไทยฟู้ดส์ เพอร์เนอรั จำกัด เพื่อดำเนินธุรกิจผลิตและจำหน่ายไก่ปรุงสุก ด้วยทุนจดทะเบียนแรกเริ่ม 20,000,000 บาท แบ่งเป็นหุ้นสามัญ 200,000 หุ้น มูลค่าที่ตราไว้หุ้นละ 100 บาท และมีทุนจดทะเบียนชำระแล้ว 5,000,000 บาท บริษัทถือหุ้นร้อยละ 100 ของทุนจดทะเบียน</p>
2560	<p>วันที่ 6 มกราคม 2560 บริษัทได้เข้าซื้อหุ้น บริษัท บิ๊ก ฟู้ดส์ กรุ๊ป จำกัด (“บิ๊ก ฟู้ดส์”) ซึ่งดำเนินธุรกิจเลี้ยงไก่เนื้อ และมีโรงฆ่าและขึ้นส่วนไก่โดยการซื้อหุ้นสามัญเดิมจากผู้ถือหุ้นเดิมจำนวน 100,016 หุ้น และวันที่ 24 มกราคม 2560 ซื้อหุ้นสามัญเพิ่มทุนจำนวน 200,000 หุ้น รวมเป็นจำนวน 300,016 หุ้น ในราคาหุ้นละ 200 บาทต่อหุ้น (มูลค่าที่ตราไว้หุ้นละ 100 บาทต่อหุ้น) หรือคิดเป็นมูลค่ารวม 60,003,200 บาท คิดเป็นสัดส่วนการถือหุ้นเท่ากับร้อยละ 75.004 ของทุนจดทะเบียน (ทุนจดทะเบียนภายหลังจากการเพิ่มทุนของ บิ๊ก ฟู้ดส์)</p> <p>วันที่ 11 มกราคม 2560 บริษัทได้จดทะเบียนเพิ่มทุนชำระแล้ว จาก 5,100,000,000 บาท เป็น 5,108,664,700 บาท เนื่องจากการใช้สิทธิแปลงสภาพของใบสำคัญแสดงสิทธิครั้งที่ 1 เมื่อวันที่ 30 ธันวาคม 2559</p> <p>วันที่ 12 มกราคม 2560 บริษัทได้จดทะเบียนเพิ่มทุนของ บริษัท ไทยฟู้ดส์ เพอร์เนอรั จำกัด จากเดิมทุนจดทะเบียน 20,000,000 บาท ทุนชำระแล้ว 5,000,000 บาท เป็น ทุนจดทะเบียน 100,000,000 บาท ทุนชำระแล้ว 25,000,000 บาท (มูลค่าที่ตราไว้หุ้นละ 100 บาท)</p> <p>วันที่ 12 มกราคม 2560 บริษัทได้จดทะเบียนจัดตั้งบริษัท ไทย เนชั่นแนล โลจิสติกส์ จำกัด เพื่อดำเนินธุรกิจขนส่ง ด้วยทุนจดทะเบียนแรกเริ่ม 60,000,000 บาท แบ่งเป็นหุ้นสามัญ 6,000,000 หุ้น มูลค่าที่ตราไว้หุ้นละ 10 บาท และมีทุนจดทะเบียนชำระแล้ว 15,000,000 บาท บริษัทถือหุ้นร้อยละ 100 ของทุนจดทะเบียน</p>



## โครงสร้างการถือหุ้นของกลุ่มบริษัท

แผนภาพแสดงโครงสร้างการถือหุ้นของบริษัทและสัดส่วนการถือหุ้น ณ วันที่ 31 ธันวาคม 2559

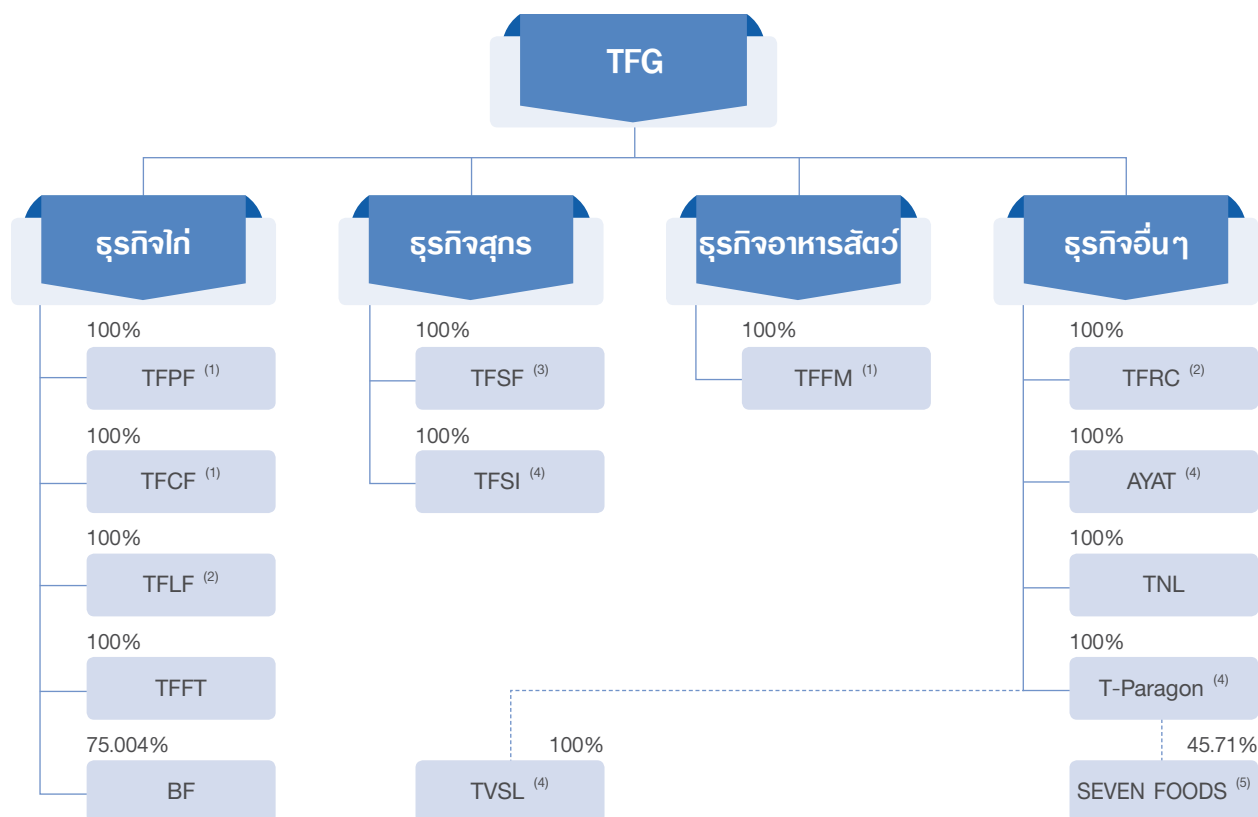

หมายเหตุ : ชื่อย่อของแต่ละบริษัทเป็นดังนี้

TFPF : บริษัท ไทย ฟู้ดส์ โพลทรีรี่ ฟาร์ม จำกัด

TFLF : บริษัท ไทย ฟู้ดส์ เลเยอร์ ฟาร์ม จำกัด

BF : บริษัท บิ๊ก ฟู้ดส์ กรุ๊ป จำกัด

TFSI : บริษัท ไทย ฟู้ดส์ สโวน อินเตอร์เนชั่นแนล จำกัด

TFFM : บริษัท ไทย ฟู้ดส์ อาหารสัตว์ จำกัด

AYAT : บริษัท อโยธยา อกริ เทค จำกัด

T-Paragon : บริษัท ที พาราگون โฮลดิ้ง จำกัด

TFCF : บริษัท ไทย ฟู้ดส์ คอนแทรค ฟาร์มมิ่ง จำกัด

TFFT : บริษัท ไทยฟู้ดส์ เฟอร์เมอร์ จำกัด

TFSF : บริษัท ไทย ฟู้ดส์ สโวน ฟาร์ม จำกัด

TVSL : Thai Viet Swine Line Joint Stock Co., Ltd.

TFRC : บริษัท ไทย ฟู้ดส์ รีเสิร์ช เซ็นเตอร์ จำกัด

TNL : บริษัท ไทย เนชั่นแนล โลจิสติกส์ จำกัด

SEVEN FOODS : SEVEN FOODS Company Limited

(1) บมจ. ไทยฟู้ดส์ กรุ๊ป ซื้อกิจการของ บริษัท ไทย ฟู้ดส์ โพลทรีรี่ ฟาร์ม จำกัด หรือ ("TFPF") บริษัท ไทย ฟู้ดส์ คอนแทรค ฟาร์มมิ่ง จำกัด หรือ ("TFCF") และบริษัท ไทย ฟู้ดส์ อาหารสัตว์ จำกัด หรือ ("TFFM") ในปี 2554

(2) บมจ. ไทยฟู้ดส์ กรุ๊ป ซื้อกิจการของ บริษัท ไทย ฟู้ดส์ รีเสิร์ช เซ็นเตอร์ จำกัด หรือ ("TFRC") และบริษัท ไทย ฟู้ดส์ เลเยอร์ ฟาร์ม จำกัด หรือ ("TFLF") ในปี 2555

(3) บมจ. ไทยฟู้ดส์ กรุ๊ป ซื้อกิจการของ บริษัท ไทย ฟู้ดส์ สโวน ฟาร์ม จำกัด หรือ ("TFSF") ในปี 2556 โดย TFSF เกิดจากการควบรวมกิจการระหว่างบริษัท ไทย ฟู้ดส์ สโวน ไลน์ จำกัด กับ บริษัท ไทย ฟู้ดส์ โฮบริด อินเตอร์เนชั่นแนล จำกัด เมื่อวันที่ 26 ธันวาคม 2555 ซึ่งเดิมนายวินัย เตียวสมบุญกิจ และผู้ที่เกี่ยวข้อง เป็นผู้ถือหุ้นโดยตรง และ/หรือมีอำนาจควบคุมในบริษัททั้งสองดังกล่าว

(4) บมจ. ไทยฟู้ดส์ กรุ๊ป ซื้อกิจการของ บริษัท ที พาราگون โฮลดิ้ง จำกัด หรือ ("T-Paragon") (ซึ่งถือหุ้นใน Thai Viet Swine Line Joint Stock Co., Ltd. หรือ ("TVSL")) บริษัท อโยธยา อกริ เทค จำกัด หรือ ("AYAT") และบริษัท ไทย ฟู้ดส์ สโวน อินเตอร์เนชั่นแนล จำกัด หรือ ("TFSI") ในปี 2557 โดย TFSI เริ่มดำเนินธุรกิจสุกรในประเทศไทยในปี 2558

(5) T-Paragon ได้ร่วมลงทุนในบริษัท SEVEN FOODS Company Limited หรือ ("SEVEN FOODS") ในสัดส่วนร้อยละ 45.71 ของจำนวนหุ้นที่จำหน่ายได้แล้วทั้งหมด ในปี 2558

(6) ในปี 2560 บริษัทเข้าซื้อหุ้น บริษัท บิ๊ก ฟู้ดส์ กรุ๊ป จำกัด ("BF") ซึ่งดำเนินธุรกิจเลี้ยงไก่เนื้อและโรงฆ่าและชิ้นส่วน โดยบริษัทเข้าซื้อหุ้นร้อยละ 75.004 ของทุนจดทะเบียน (ทุนจดทะเบียนภายหลังจากการเพิ่มทุน)

\* แต่เดิมนายวินัย เตียวสมบุญกิจ และผู้ที่เกี่ยวข้อง เป็นผู้ถือหุ้นโดยตรง และ/หรือมีอำนาจควบคุมในบริษัทย่อยทุกบริษัทของ บมจ. ไทยฟู้ดส์ กรุ๊ป



## บริษัทย่อยของบริษัท ไทยฟู้ดส์ กรุ๊ป จำกัด (มหาชน)

บริษัทถือหุ้นในบริษัทย่อย มีรายละเอียดสรุปได้ดังนี้

ชื่อบริษัท	ทุนจดทะเบียน (บาท)	สัดส่วนถือหุ้น (ร้อยละ)	ธุรกิจหลัก
<b>ธุรกิจไก่</b>			
1. บริษัท ไทย ฟู้ดส์ โพลทรีรี ฟาร์ม จำกัด	1,200,000,000	100	ผลิตและจำหน่ายลูกไก่พันธุ์เนื้อ
2. บริษัท ไทย ฟู้ดส์ คอนแทรกต์ ฟาร์มมิ่ง จำกัด	125,000,000	100	ผลิตและจำหน่ายไก่พันธุ์เนื้อ
3. บริษัท ไทย ฟู้ดส์ เลเยอร์ ฟาร์ม จำกัด	50,000,000	100	ผลิตและจำหน่ายลูกไก่ไข่และไก่ไข่
4. บริษัท ไทยฟู้ดส์ เพอร์เฟกต์ จำกัด	100,000,000	100	ผลิตและจำหน่ายสินค้าแปรรูป
5. บริษัท บิ๊ก ฟู้ดส์ กรุ๊ป จำกัด	40,000,000	75.004	ผลิตและจำหน่ายชิ้นส่วนไก่
<b>ธุรกิจสุกร</b>			
6. บริษัท ไทย ฟู้ดส์ สโวน ฟาร์ม จำกัด	1,000,000,000	100	ผลิตและจำหน่ายสุกร
7. บริษัท ไทย ฟู้ดส์ สโวน อินเตอร์เนชั่นแนล จำกัด	100,000,000	100	ผลิตและจำหน่ายสุกร
8. Thai Viet Swine Line Joint Stock Co., Ltd. <sup>1/</sup>	8,700,000 <sup>2/</sup>	100	ผลิตและจำหน่ายสุกร
<b>ธุรกิจอาหารสัตว์</b>			
9. บริษัท ไทย ฟู้ดส์ อาหารสัตว์ จำกัด	2,000,000,000	100	ผลิตและจำหน่ายอาหารสัตว์
<b>ธุรกิจอื่นๆ</b>			
10. บริษัท ไทย ฟู้ดส์ รีเสิร์ช เซ็นเตอร์ จำกัด	50,000,000	100	วิจัยโรคและผลิตวัคซีนรักษาสัตว์
11. บริษัท อโยธยา อกริ เทค จำกัด	80,000,000	100	ผลิตชิ้นส่วนจากพลาสติกและ กระสอบสานพลาสติก
12. บริษัท ที พารากอน โฮลดิ้ง จำกัด	276,300,000	100	ลงทุนในหุ้นของบริษัทอื่น
13. บริษัท ไทย เนชั่นแนล โลจิสติกส์ จำกัด	60,000,000	100	ขนส่ง

หมายเหตุ : <sup>1/</sup> บริษัทเป็นเจ้าของโดยอ้อมโดยถือหุ้นร้อยละ 100 ใน Thai Viet Swine Line Joint Stock Co., Ltd. (เดิมชื่อ Thai Viet Swine Line Co., Ltd.) ผ่านทางบริษัท ที พารากอน โฮลดิ้ง จำกัด ซึ่งเป็นผู้ถือหุ้นทั้งหมดใน Thai Viet Swine Line Joint Stock Co., Ltd. ซึ่งเป็นบริษัทที่จัดตั้งในประเทศเวียดนาม

<sup>2/</sup> ทุนจดทะเบียนแสดงในสกุลเงินดอลลาร์สหรัฐ



# 8

## ลักษณะการประกอบธุรกิจ

### โครงสร้างรายได้

โครงสร้างรายได้ของบริษัทและบริษัทย่อยตามประเภทการดำเนินธุรกิจในปี 2557 - 2559 สามารถจำแนกได้ดังนี้

ประเภทธุรกิจ	ปี 2557		ปี 2558		ปี 2559	
	ล้านบาท	ร้อยละ	ล้านบาท	ร้อยละ	ล้านบาท	ร้อยละ
ธุรกิจไก่	12,365.27	71.74	11,043.91	63.08	13,360.25	64.29
ธุรกิจสุกร	3,567.73	20.70	4,581.06	26.17	5,439.31	26.18
ธุรกิจอาหารสัตว์และอื่นๆ	1,134.25	6.58	1,745.75	9.97	1,826.28	8.79
รายได้อื่นๆ	169.89	0.99	137.35	0.78	153.75	0.74
<b>รวม</b>	<b>17,237.13</b>	<b>100.00</b>	<b>17,508.07</b>	<b>100.00</b>	<b>20,779.59</b>	<b>100.00</b>

หมายเหตุ : รายได้อื่นๆ ประกอบด้วย ดอกเบี้ยรับและกำไรจากการเปลี่ยนแปลงมูลค่ายุติธรรมของสินทรัพย์ชีวภาพ เป็นต้น

### ลักษณะของผลิตภัณฑ์หรือบริการ

บริษัทเป็นผู้ผลิตอาหารแบบครบวงจรของ 1) ผลิตภัณฑ์ไก่ ทั้งในลักษณะไก่ทั้งตัว ชิ้นส่วนไก่ และผลิตภัณฑ์แปรรูปจากเนื้อไก่ โดยบริษัทมีการดำเนินธุรกิจในด้านต่างๆ ประกอบด้วย การเพาะพันธุ์ไก่ การเลี้ยงไก่ การออกไข่ การฟักไข่ การผลิตเนื้อไก่ รวมถึงผลิตภัณฑ์แปรรูปจากเนื้อไก่ 2) สุกรมี่ชีวิต โดยบริษัทมีการดำเนินธุรกิจในด้านต่างๆ ประกอบด้วย การเพาะพันธุ์สุกร การเลี้ยงสุกร การจำหน่ายสุกรมี่ชีวิตและชิ้นส่วนสุกร 3) อาหารสัตว์ (โดยมุ่งเน้นไปที่อาหารสัตว์สำหรับไก่และสุกรเป็นหลัก) โดยการดำเนินธุรกิจในด้านต่างๆ ของบริษัทประกอบด้วย การผลิตและการจัดจำหน่ายอาหารสัตว์เพื่อใช้ในธุรกิจของบริษัท และจำหน่ายให้แก่ลูกค้าอื่นและ 4) ธุรกิจอื่นๆ ได้แก่ ให้บริการศูนย์วิจัยและพัฒนาวัคซีนและเวชภัณฑ์ และจำหน่ายบรรจุภัณฑ์สำหรับอาหารสัตว์และอุปกรณ์การเกษตรที่ทำจากพลาสติก

### ผลิตภัณฑ์ของบริษัท

#### 1) ธุรกิจไก่

บริษัทเพาะพันธุ์ไก่ ผลิตและจำหน่ายไก่หลายชนิด ได้แก่ ไก่ทั้งตัวและชิ้นส่วนไก่ เช่น ปีกไก่ ออกไก่ น่องไก่ ตีนไก่ และเครื่องในไก่ รวมถึงไส้กรอกไก่และผลิตภัณฑ์แปรรูปจากเนื้อไก่ รายได้หลักของบริษัทมาจากการขายผลิตภัณฑ์ไก่ โดยในปี 2557 - 2559 คิดเป็นร้อยละ 71.74 ร้อยละ 63.08 และร้อยละ 64.29 ของรายได้รวมในปี 2557 - 2559 ตามลำดับ นอกจากนี้ บริษัทยังจำหน่ายลูกไก่ ไก่แม่พันธุ์ที่ไม่สามารถออกไข่ได้ ให้กับเกษตรกรและผู้ประกอบการรายอื่นด้วย

#### การเลี้ยงไก่ในฟาร์มภายใต้ระบบเกษตรแบบพันธะสัญญา (Contract Farms)

ณ วันที่ 31 ธันวาคม 2559 บริษัทมีเครือข่ายซึ่งประกอบด้วยเกษตรกรฯ มากกว่า 489 ราย (ซึ่งมีฟาร์มรวมกันมากกว่า 1,507 ฟาร์ม) ในการเลี้ยงลูกไก่ของบริษัทสัญญาที่บริษัททำกับเกษตรกรฯ โดยทั่วไปมีระยะเวลาตั้งแต่ 3 ปีขึ้นไป และมีข้อตกลงต่ออายุสัญญาโดยอัตโนมัติ หากไม่มีคู่สัญญาฝ่ายใดบอกเลิกสัญญา โดยบริษัทสามารถเลี้ยงไก่โดยอาศัยเครือข่ายเกษตรกรฯ ได้ถึง 3.0 ล้านตัว ณ ช่วงเวลาใดๆ ซึ่งการเข้าทำสัญญากับเกษตรกรฯ ในระบบเกษตรแบบพันธะสัญญา ซึ่งสามารถเพิ่มผลตอบแทนจากการลงทุนให้แก่บริษัทได้สูงสุด

## การจัดหาวัตถุดิบ : การซื้อไก่พ่อแม่พันธุ์

ณ วันที่ 31 ธันวาคม 2559 บริษัทเลี้ยงไก่พ่อแม่พันธุ์ในฟาร์มเพาะพันธุ์ของบริษัททั้งหมด 17 ฟาร์ม ซึ่งประกอบด้วยโรงเลี้ยงไก่จำนวน 211 โรงเรือน โดยบริษัทซื้อไก่พ่อแม่พันธุ์จาก บริษัท อาร์เบอร์เอเคอร์ส (ประเทศไทย) จำกัด หรือ (“อาร์เบอร์เอเคอร์ส”) ซึ่งเป็นบริษัทที่มีความเชี่ยวชาญในการผลิตไก่พ่อแม่พันธุ์ โดยบริษัทเริ่มซื้อไก่พ่อแม่พันธุ์จากอาร์เบอร์เอเคอร์สในปี 2547 เมื่อบริษัทเริ่มดำเนินธุรกิจฟาร์มไก่พ่อแม่พันธุ์ 3 ฟาร์มแรกและโรงฟักไข่โรงแรก ทั้งนี้ บริษัทไม่ได้ทำสัญญาระยะยาวกับอาร์เบอร์เอเคอร์ส แต่ทำสัญญากับอาร์เบอร์เอเคอร์สเป็นรายปี ซึ่งทำให้บริษัทมีความยืดหยุ่นในการประมาณการจำนวนการสั่งซื้อไก่พ่อแม่พันธุ์ และการกำหนดราคาผลิตภัณฑ์ของบริษัท

## การตลาด

โดยทั่วไปแล้วการประกอบธุรกิจของบริษัทไม่ประสบปัญหาการหยุดชะงักหรือขาดแคลนสินค้าตามฤดูกาล อย่างไรก็ตาม ยอดขายผลิตภัณฑ์ของบริษัทอาจเพิ่มขึ้นหรือลดลงในบางช่วงเวลา เช่น ยอดขายสินค้าของบริษัทจะสูงกว่าปกติก่อนช่วงเทศกาลสำคัญอย่างเทศกาลตรุษจีนและเทศกาลคริสต์มาส และจะชะลอตัวลงเป็นระยะเวลาดำเนินไปภายหลังจากเทศกาลดังกล่าว นอกจากนี้ ช่วงเทศกาลกินเจระหว่างเดือนกันยายนหรือตุลาคม ยอดขายของบริษัทจะลดลงเช่นกัน

บริษัทมีทีมงานฝ่ายขายและการตลาดของบริษัทที่รับผิดชอบการจำหน่ายผลิตภัณฑ์ไก่ของบริษัทโดยทำหน้าที่หลักในการจำหน่ายผลิตภัณฑ์ไก่ให้แก่รายหน้าซื้อขาย บริษัทค้าปลีกแบบสมัยใหม่ บริษัทอุตสาหกรรมค้าปลีก ตัวแทนการส่งออก ตัวแทนรับซื้อเพื่อส่งออก ลูกค้าส่งออก และผู้ค้าปลีก ในขณะเดียวกันบริษัทได้เริ่มส่งออกเนื้อไก่ไปสู่ต่างประเทศตั้งแต่ไตรมาสที่ 1 ปี 2558 บริษัทจึงได้มีทีมงานฝ่ายขายและการตลาดเพิ่มเติม เพื่อรับผิดชอบด้านการส่งออกผลิตภัณฑ์ไปจำหน่ายในต่างประเทศ เช่น ประเทศญี่ปุ่น และกลุ่มสหภาพยุโรป เป็นหลัก

## 2) ธุรกิจสุกร

บริษัทดำเนินธุรกิจเพาะพันธุ์สุกรและฟาร์มสุกรในประเทศไทยและประเทศเวียดนาม โดยบริษัทจำหน่ายสุกรมีชีวิตให้แก่รายหน้าซื้อขาย โรงผลิตชิ้นส่วนสัตว์ และผู้ค้าปลีก รายได้จากการจำหน่ายสุกรเป็นแหล่งรายได้ที่มีการขยายตัวอย่างต่อเนื่อง โดยในปี 2557 - 2559 มีจำนวน 3,567.73 ล้านบาท 4,581.06 ล้านบาท และ 5,439.31 ล้านบาท ตามลำดับ ธุรกิจสุกรของบริษัทในประเทศไทยและประเทศเวียดนามนั้นมีลักษณะเหมือนกันเกือบทั้งหมด โดยแตกต่างกันเพียงบางประการเท่านั้น

บริษัทดำเนินธุรกิจเพาะพันธุ์สุกร เลี้ยงสุกร และขายสุกรมีชีวิตให้แก่ลูกค้า ซึ่งบริษัทได้นำเทคนิคการผสมพันธุ์ข้ามสายพันธุ์ “ดัวร์ค x แลนด์เรซ x ยอร์คเชียร์” มาใช้ โดยนำสุกรเพศเมียข้ามสายพันธุ์ “แลนด์เรซ x ยอร์คเชียร์” มาผสมพันธุ์กับสุกรเพศผู้สายพันธุ์ดัวร์ค ซึ่งให้กำเนิดลูกสุกรข้ามสายพันธุ์ “ดัวร์ค x แลนด์เรซ x ยอร์คเชียร์” บริษัทจะเลี้ยงลูกสุกรที่ฟาร์มสุกรขุนของเกษตรกรฯ และจำหน่ายลูกสุกรขุนพันธุ์ผสมดังกล่าวให้แก่ลูกค้า

## สุกรภายใต้ระบบเกษตรแบบพันธะสัญญา (Contract Farms)

ณ วันที่ 31 ธันวาคม 2559 บริษัทมีเครือข่ายเกษตรกรฯ รวม 341 ราย (316 รายในประเทศไทย และ 25 รายในประเทศเวียดนาม) สำหรับเลี้ยงสุกรขุนในฟาร์มสุกรขุนก่อนการขายสุกรมีชีวิตให้แก่ลูกค้า โดยทั่วไปสัญญาที่บริษัทเข้าทำกับเกษตรกรฯ มีกำหนดระยะเวลาอย่างน้อย 5 ปี

ณ วันที่ 31 ธันวาคม 2559 บริษัทมีกำลังการผลิตในการเลี้ยงสุกรขุนมากกว่า 383,890 ตัว ณ ช่วงเวลาใดๆ เพิ่มขึ้นจาก ณ สิ้นปี 2558 ที่มีจำนวน 334,020 ตัว ณ ช่วงเวลาใดๆ โดยใช้เครือข่ายเกษตรกรฯ ซึ่งในจำนวนดังกล่าว บริษัทสามารถจำหน่ายสุกรขุนเฉลี่ยได้ประมาณ 53,767 ตัว ในปี 2559 เพิ่มขึ้นจากจำนวนเฉลี่ย 48,453 ตัวต่อเดือน และ 39,589 ตัวต่อเดือน ในปี 2558 และ 2557 ตามลำดับ





### การจัดหาวัตถุดิบ : การซื้อสุกรทอดพันธุ์

นับตั้งแต่ปี 2555 บริษัทซื้อสุกรทอดพันธุ์เป็นราคาในสกุลเงินดอลลาร์สหรัฐจากผู้แทนจำหน่ายซึ่งจะจัดหาสุกรทอดพันธุ์อายุ 10 สัปดาห์จาก เดนเบรด อินเตอร์เนชั่นแนล (DanBred International) ซึ่งเป็นบริษัทในประเทศเดนมาร์กที่มีความเชี่ยวชาญในด้านการผลิตพ่อแม่พันธุ์สุกรโดยก่อนหน้าปี 2555 บริษัท ได้ซื้อสุกรทอดพันธุ์จากบริษัท Pig Improvement ในประเทศสหรัฐอเมริกา และในปี 2559 บริษัทได้มีการนำสุกรสายพันธุ์เปียร์เรน จากบริษัท Pig Improvement เข้ามาเพื่อปรับปรุงคุณภาพพันธุ์สุกรให้ได้ประสิทธิภาพที่ดีขึ้น

บริษัทซื้อสุกรรวม 3 สายพันธุ์ คือ สายพันธุ์แลนด์เรซ สายพันธุ์ยอร์คเชียร์ (เรียกอีกชื่อหนึ่งว่า ลาร์จไวท์) และสายพันธุ์ดิวรีค ทั้งนี้ ร้อยละ 75.0 ของจำนวนสุกรที่บริษัทซื้อทั้งหมด เป็นสุกรสายพันธุ์ยอร์คเชียร์ ร้อยละ 10.0 เป็นสุกรสายพันธุ์แลนด์เรซ และร้อยละ 15.0 เป็นสุกรสายพันธุ์ดิวรีค และโดยปกติบริษัทจะซื้อสุกรเพศผู้จำนวนร้อยละ 30.0 และสุกรเพศเมียร้อยละ 70.0

### การตลาด

ณ วันที่ 31 ธันวาคม 2559 ทีมงานฝ่ายขายและการตลาดของบริษัทที่รับผิดชอบการจำหน่ายสุกรของบริษัทประกอบด้วยพนักงานจำนวน 21 คน โดยบริษัทดำเนินธุรกิจสุกรทั้งในประเทศไทยและประเทศเวียดนาม บริษัทจึงได้จัดให้มีทีมงานฝ่ายขายประจำอยู่ทั้งสองประเทศ แบ่งเป็นทีมงานฝ่ายขายที่ประจำอยู่ในประเทศไทยจำนวน 14 คน และในประเทศเวียดนามจำนวน 7 คน

บริษัทมีแผนการที่จะขยายธุรกิจสุกรและเพิ่มความหลากหลายของผลิตภัณฑ์ในธุรกิจสุกรรวมถึงวางแผนที่จะขยายทีมงานฝ่ายขายและการตลาดของบริษัท เพื่อให้สอดคล้องกับการขยายตัวของธุรกิจต่อไปในอนาคต

## 3) ธุรกิจอาหารสัตว์

บริษัทดำเนินธุรกิจผลิตอาหารสัตว์สำหรับไก่และสุกรเป็นหลัก และมีการผลิตอาหารสัตว์บางส่วนสำหรับเป็ดด้วย อาหารสัตว์ของบริษัทส่วนใหญ่จะนำไปใช้เป็นอาหารสำหรับไก่และสุกรในฟาร์มที่บริษัทเป็นเจ้าของและเป็นผู้ดำเนินการเองหรือในฟาร์มของเกษตรกรฯ นอกจากนี้ บริษัทยังจำหน่ายอาหารสัตว์ให้แก่บุคคลอื่นด้วย ซึ่งถือเป็นแหล่งรายได้ของบริษัทอีกช่องทางหนึ่ง ในปี 2559 บริษัทผลิตอาหารสัตว์รวม 983,399.70 ตัน โดยร้อยละ 86.05 ของอาหารสัตว์ที่บริษัทผลิตได้ดังกล่าวเป็นอาหารสัตว์สำหรับไก่และสุกรของบริษัท ส่วนอาหารสัตว์ที่เหลือจากการใช้ในฟาร์มของบริษัทหรือฟาร์มของเกษตรกรฯ บริษัทจำหน่ายให้แก่เกษตรกรตามใบสั่งซื้อซึ่งจะขายให้แก่เกษตรกรอีกทอดหนึ่ง ทั้งนี้รายได้รวมจากการขายอาหารสัตว์ให้แก่บุคคลภายนอกเท่ากับ 1,811.37 ล้านบาท หรือคิดเป็นร้อยละ 8.72 ของรายได้รวมของบริษัทในปี 2559

### การจัดหาวัตถุดิบ : การซื้อวัตถุดิบอาหารสัตว์

ขั้นตอนแรกของกระบวนการผลิตอาหารสัตว์คือการจัดซื้อวัตถุดิบต่างๆ ของอาหารสัตว์ เช่น ข้าวโพด กากถั่วเหลือง รำข้าวสาลี รำสัสด และสารเสริมอื่นๆ โดยข้าวโพดเป็นวัตถุดิบหลัก ทั้งนี้ วัตถุดิบที่ใช้ในกระบวนการผลิตซื้อมาจากผู้ผลิตในประเทศไทย และนำเข้าวัตถุดิบที่เหลือจากต่างประเทศซึ่งส่วนมากคือกากถั่วเหลืองและสารเสริมอื่นๆ โดยบริษัทนำเข้ากากถั่วเหลืองจากประเทศสหรัฐอเมริกา ประเทศบราซิล ประเทศอาร์เจนตินา และประเทศปารากวัย และนำเข้าสารเสริมอื่นๆ ที่ใช้ผสมอาหารสัตว์บางส่วนจากประเทศสหรัฐอเมริกา โดยบริษัทจะชำระเงินค่าวัตถุดิบให้แก่ผู้จำหน่ายในต่างประเทศเป็นเงินสกุลดอลลาร์สหรัฐ ทั้งนี้ บริษัทสามารถหาวัตถุดิบอาหารสัตว์ของบริษัทได้จากหลายแห่งในราคาที่ไม่แตกต่างกันและโดยทั่วไปบริษัทจะซื้อวัตถุดิบอาหารสัตว์ตามความจำเป็นโดยทำสัญญาซื้อขายล่วงหน้าตามระยะเวลาที่เหมาะสม เพื่อลดความเสี่ยงของราคาวัตถุดิบ โดยปกติบริษัทจะเก็บวัตถุดิบที่จำเป็นต้องใช้ในปริมาณที่เพียงพอสำหรับการผลิตเป็นระยะเวลาอย่างน้อย 1 เดือน และจะตรวจสอบคุณภาพและปริมาณของวัตถุดิบที่อยู่ในคลังสินค้าเป็นประจำ

แม้ว่าในอดีต ราคาวัตถุดิบอาหารสัตว์จะประสบภาวะผันผวน อันเนื่องมาจากปัจจัยต่างๆ เช่น อุปสงค์ของการบริโภค นโยบายของรัฐ และสภาพอากาศในเขตการเกษตรกรรมหลัก ซึ่งในกรณีที่ราคาวัตถุดิบอาหารสัตว์สูงขึ้น บริษัทสามารถซื้อวัตถุดิบอื่นๆ เพื่อนำมาทดแทนวัตถุดิบเดิม เช่น น้ำมันรำข้าวและน้ำมันปาล์ม ซึ่งเป็นวัตถุดิบที่สามารถนำมาใช้แทนกากถั่วเหลืองได้เป็นบางส่วน

ณ 31 ธันวาคม 2559 ผู้จำหน่ายวัตถุดิบหลักของบริษัท ได้แก่ Cargill Siam Ltd. และ Bunge Agribusiness Singapore Pte. Ltd. ซึ่งเป็นผู้จำหน่ายกากถั่วเหลืองหลักให้แก่บริษัทโดยมีสัดส่วนเท่ากับร้อยละ 6.35 และ 3.45 ของต้นทุนขายและการให้บริการในปี 2559 ตามลำดับ นอกเหนือจากผู้จำหน่ายวัตถุดิบรายดังกล่าว บริษัทมิได้ซื้อวัตถุดิบจากผู้จำหน่ายวัตถุดิบรายใดเป็นสัดส่วนมากกว่าร้อยละ 10.00 ของต้นทุนขายและการให้บริการของบริษัทในช่วงระยะเวลาที่ผ่านมา

#### การตลาด

บริษัทมีทีมงานฝ่ายขายและการตลาดที่ทำหน้าที่รับผิดชอบการจำหน่ายผลิตภัณฑ์อาหารสัตว์ให้แก่ลูกค้าของบริษัทโดยตรง

## 4) ธุรกิจอื่นๆ

การจำหน่ายบรรจุภัณฑ์สำหรับอาหารสัตว์และอุปกรณ์การเกษตรที่ทำจากพลาสติก

บริษัท อโยธยา อกริ เทค จำกัด (“AYAT”) ได้ก่อตั้งขึ้นในปี 2554 ต่อมาในปี 2557 บริษัทได้ซื้อหุ้นของ AYAT และให้ AYAT รับหน้าที่หลักในการผลิตบรรจุภัณฑ์สำหรับอาหารสัตว์เพื่อใช้ภายในบริษัท นอกจากนั้น AYAT ยังผลิตอุปกรณ์การเกษตรต่างๆ ที่ทำจากพลาสติกสำหรับใช้ในธุรกิจไก่ ได้แก่ ถังพลาสติก ภาชนะใส่อาหารสัตว์ และถาดไข่ไก่ เป็นต้น ยอดขายของ AYAT มาจากการผลิตบรรจุภัณฑ์ให้กับบริษัทและบริษัทย่อยซึ่ง ทั้งนี้ รายได้ของ AYAT ไม่ถือเป็นรายได้ที่มีนัยสำคัญของบริษัท

ให้บริการศูนย์วิจัยและพัฒนาวัคซีนและเวชภัณฑ์ และจำหน่ายเวชภัณฑ์แก่บุคคลภายนอก

บริษัทมีการให้บริการศูนย์วิจัยแก่บุคคลภายนอก และพัฒนาวัคซีน และเวชภัณฑ์ที่ศูนย์วิจัยและพัฒนาของบริษัทเพื่อใช้ในการเลี้ยงไก่และสุกรของบริษัท ทั้งนี้ รายได้จากการให้บริการศูนย์วิจัยแก่บุคคลภายนอกไม่ถือเป็นรายได้ที่มีนัยสำคัญของบริษัท

## สิทธิประโยชน์ทางภาษีอากร

ปัจจุบันนิติบุคคลสัญชาติไทยจะต้องชำระภาษีเงินได้นิติบุคคลในอัตราร้อยละ 20.0 ของกำไรสุทธิ ภายใต้พระราชบัญญัติส่งเสริมการลงทุน พ.ศ. 2520 คณะกรรมการส่งเสริมการลงทุนได้ให้สิทธิประโยชน์ยกเว้นภาษีบางประเภทแก่บริษัทและบริษัทย่อยบางบริษัท ทั้งนี้ คณะกรรมการส่งเสริมการลงทุน ยกเว้นภาษีเงินได้นิติบุคคลให้แก่บริษัทสำหรับผลกำไรสุทธิที่ได้จากการดำเนินธุรกิจบางประเภทของบริษัท ซึ่งสิทธิประโยชน์จากการยกเว้นภาษีมียกเว้นเวลา 5 - 8 ปี นับแต่วันที่เริ่มมีรายได้จากการประกอบกิจการตามบัตรส่งเสริมการลงทุน



สิทธิประโยชน์การยกเว้นภาษีเงินได้นิติบุคคลที่เกี่ยวข้องมีรายละเอียด ดังต่อไปนี้

บริษัท	เลขที่ บัตรส่งเสริม	สถานที่ ประกอบการ	วันที่เริ่มมีรายได้จากการ ประกอบกิจการตามบัตร ส่งเสริมการลงทุน	วันสิ้นสุด การยกเว้นภาษีเงินได้ นิติบุคคล	ผลิตภัณฑ์ตาม โครงการที่ได้รับ การส่งเสริมการลงทุน
TFFM	1278(2)/2553	สุพรรณบุรี	1 พฤศจิกายน 2554	30 ตุลาคม 2562	อาหารสัตว์
	2017(2)/2556	ปราจีนบุรี	16 กันยายน 2556	15 กันยายน 2564	อาหารสัตว์
TFG	2099(2)/2555	กาญจนบุรี	29 พฤษภาคม 2555	28 พฤษภาคม 2563	ไก่ชำแหละ
	2100(2)/2555	ปราจีนบุรี	25 เมษายน 2557	24 เมษายน 2565	ไก่ชำแหละ
	59-1424-1-00-1-0	ปราจีนบุรี	4 พฤศจิกายน 2559	3 พฤศจิกายน 2564	อาหารสำเร็จรูปจาก เนื้อสัตว์
TFPF	2945(2)/2555	ชลบุรี	18 ตุลาคม 2555	17 ตุลาคม 2563	ลูกไก่
	1257(2)/2556	กาญจนบุรี	27 ธันวาคม 2555	26 ธันวาคม 2563	ลูกไก่
	2763(2)/2556	สระแก้ว	3 มกราคม 2557	2 มกราคม 2565	ลูกไก่
TFSF	1180(2)/อ./2556	กาญจนบุรี	17 กุมภาพันธ์ 2554	16 กุมภาพันธ์ 2562	สุกรพันธุ์และสุกรขุน
	1196(2)/2556	ปราจีนบุรี	11 กุมภาพันธ์ 2556	10 กุมภาพันธ์ 2564	ลูกสุกร
AYAT	1209(5)/2555	สุพรรณบุรี	30 ธันวาคม 2554	29 ธันวาคม 2562	ผลิตภัณฑ์และชิ้นส่วนจาก พลาสติกและกระสอบสาร พลาสติก

นอกจากนี้ บริษัทยังได้รับยกเว้นภาษีอากรขาเข้าสำหรับเครื่องจักรที่ได้นำเข้ามาภายในวันที่คณะกรรมการส่งเสริมการลงทุนกำหนด และในกรณีที่บริษัทมีผลประกอบการขาดทุนในระหว่างที่ได้ยกเว้นภาษีเงินได้นิติบุคคล บริษัทสามารถนำผลขาดทุนประจำปีที่เกิดขึ้นในระหว่างเวลานั้นไปหักออกจากกำไรสุทธิที่เกิดขึ้นภายหลังระยะเวลาได้รับยกเว้นภาษีเงินได้นิติบุคคล โดยจะเลือกหักจากกำไรสุทธิของปีใดปีหนึ่งหรือหลายปีก็ได้ภายในกำหนดเวลาไม่เกิน 5 ปีนับแต่วันพ้นกำหนดเวลา รวมถึงผู้ถือหุ้นของบริษัทยังได้รับยกเว้นไม่ต้องนำเงินปันผลจากกิจการที่ได้รับยกเว้นภาษีเงินได้นิติบุคคลไปคำนวณรวมเพื่อเสียภาษีเงินได้ตลอดระยะเวลาที่บริษัทได้รับยกเว้นภาษีเงินได้นิติบุคคล อย่างไรก็ตาม สิทธิประโยชน์ข้างต้นอยู่ภายใต้เงื่อนไขว่าบริษัทและบริษัทย่อยที่ได้รับสิทธิประโยชน์จะต้องมีบุคคลที่มีสัญชาติไทยถือหุ้นรวมกันทั้งสิ้นไม่น้อยกว่าร้อยละ 51.00 ของทุนจดทะเบียนของแต่ละบริษัทนั้นๆ

นอกจากนี้ TVSL ยังได้รับสิทธิประโยชน์ทางภาษีตาม Investment License เลขที่ 331023000026 ลงวันที่ 22 เมษายน 2556 และที่แก้ไขเพิ่มเติม ซึ่งออกโดย People's Committee Quang Nam Province สำหรับกิจการฟาร์มเลี้ยงเลี้ยงลูกสุกรนางจำนวน 1,400 ตัวโดยมีรายละเอียดดังต่อไปนี้

1. ภาษีเงินได้

ปีดำเนินการ	อัตรากำไร
ปีที่ 1 - 4	0%
ปีที่ 5 - 15	5%
ปีที่ 16 - 24	10%

ทั้งนี้ วันที่ 22 มิถุนายน 2558 รัฐบาลเวียดนามได้ออกกฎหมายฉบับใหม่ (Circular 96 - Income tax 2015) โดยกำหนดว่าแล้วแต่พื้นที่ตั้งฟาร์ม รายได้ที่เกิดขึ้นในแต่ละฟาร์มจะได้รับสิทธิประโยชน์ทางภาษีเงินได้ไม่เท่ากัน (ซึ่งรัฐบาลเวียดนามแบ่งพื้นที่เป็น 3 เขต ได้แก่ เขตพื้นที่ธรรมดา เขตพื้นที่ด้อยพัฒนาและเขตพื้นที่ด้อยพัฒนาเป็นพิเศษ)



สำหรับฟาร์มผู้เลี้ยงซึ่งเป็นที่ตั้งบริษัท TVSL อยู่ในเขตพื้นที่ด้อยพัฒนาอย่างพิเศษและทำธุรกิจเลี้ยงสัตว์ อัตราภาษีที่ต้องจ่ายในตลอด 50 ปี อยู่ที่ร้อยละ 0 และรายได้ของ TVSL ที่เกิดจากฟาร์มอื่นๆ ที่จ้างเลี้ยงกับ TVSL ต้องเสียภาษีเงินได้ไม่เท่ากัน

## 2. การยกเว้นภาษีนำเข้า

TVSL ได้รับการยกเว้นภาษีนำเข้าสำหรับสินค้าซึ่งใช้ในการผลิตสินทรัพย์ถาวร เป็นระยะเวลา 50 ปี สิ้นสุดวันที่ 23 มิถุนายน 2607 ตามมาตรา 12 ของข้อบังคับเลขที่ 87/2010/ND-CP ฉบับลงวันที่ 13 สิงหาคม 2553 ของรัฐบาลประเทศเวียดนามว่าด้วยระเบียบในการบังคับใช้กฎหมายเกี่ยวกับภาษีส่งออกและภาษีนำเข้า

## 3. การยกเว้นค่าเช่าที่ดิน

TVSL มีสิทธิได้รับยกเว้นค่าเช่าที่ดินสำหรับโครงการที่ได้รับการส่งเสริม เป็นระยะเวลา 50 ปี ภายหลังจากโครงการเสร็จสมบูรณ์และเริ่มเปิดดำเนินการ (ตามมาตรา 14 ของข้อบังคับเลขที่ 142/2005/ND-CP)

### ใบอนุญาตที่สำคัญในการประกอบธุรกิจ

สถานประกอบการและการดำเนินธุรกิจของบริษัททั้งในประเทศไทยและประเทศเวียดนามต้องเป็นไปตามกฎระเบียบของหน่วยงานของรัฐที่เกี่ยวข้อง การดำเนินธุรกิจในประเทศไทยมีหน่วยงานที่ทำหน้าที่กำกับดูแลหลายหน่วยงานตั้งแต่กรมปศุสัตว์สำนักงานมาตรฐานสินค้าเกษตรและอาหารแห่งชาติกระทรวงอุตสาหกรรม รวมถึงองค์การบริหารส่วนตำบล และหน่วยงานอื่นๆ ของรัฐอีกหลายหน่วยงาน

ส่วนการดำเนินธุรกิจในประเทศเวียดนาม บริษัทได้รับ Investment License เลขที่ 331023000026 ลงวันที่ 22 เมษายน 2556 เพื่อลงทุนในโครงการระบบการเลี้ยงลูกสุกรนางจำนวน 1,400 ตัว ในเมืองกว๋างนาม ประเทศเวียดนามและมีหน่วยงานที่ทำหน้าที่กำกับดูแล ได้แก่ Ministry of Agriculture and Rural Development, Animal Husbandry and Veterinary Department, Department of Planning and Investment, Department of Building and Construction, Ministry of Natural Resources and Environment และ Provincial People's Committee เป็นต้น

สถานประกอบการของบริษัทที่ตั้งอยู่ในประเทศไทยจะได้รับการตรวจสอบโดยหน่วยงานต่างๆ ของรัฐ อยู่เสมอทั้งนี้ เจ้าหน้าที่จากกรมปศุสัตว์จะเข้าตรวจเยี่ยมฟาร์มอย่างน้อยปีละหนึ่งครั้ง และจะมีพนักงานตรวจโรคสัตว์จากกรมปศุสัตว์และตัวแทนจากสำนักงานคณะกรรมการกลางอิสลามแห่งประเทศไทยประจำอยู่ที่โรงผลิตชิ้นส่วนสัตว์ของบริษัททุกวันเพื่อควบคุมดูแลความสะอาดของพื้นที่ภายในโรงผลิตชิ้นส่วนสัตว์ และผลิตภัณฑ์ให้เป็นไปตามมาตรฐานที่กำหนด นอกจากนี้ ในการขนส่งไก่และสุกรให้แก่เกษตรกรฯ หรือรับจากเกษตรกรฯ ในแต่ละครั้ง บริษัทจะต้องได้รับอนุญาตจากสัตวแพทย์ประจำกรมปศุสัตว์เป็นรายครั้ง ซึ่งถือเป็นมาตรการเพื่อรักษามาตรฐานสุขอนามัยของผลิตภัณฑ์ของบริษัท

### ใบรับรองเกี่ยวกับการประกอบกิจการของบริษัท

ในช่วงระยะเวลาสี่ปีที่ผ่านมาจนถึงสิ้นสุดวันที่ 31 ธันวาคม 2559 บริษัทได้รับใบรับรองเกี่ยวกับการจัดการกิจการอย่างมีประสิทธิภาพและการบริหารจัดการที่ดีจากหน่วยงานของรัฐและองค์กรต่างๆ ได้แก่ (1) ใบรับรองการปฏิบัติทางการเกษตรที่ดี (GAP) สำหรับฟาร์มไก่ ฟาร์มสุกร และโรงฟักไข่ของบริษัทซึ่งออกโดยกรมปศุสัตว์ (2) ใบรับรองหลักเกณฑ์และวิธีผลิตที่ดี (GMP) สำหรับการผลิตอาหารสัตว์ จังหวัดสุพรรณบุรี และจังหวัดปราจีนบุรีซึ่งออกโดยกรมปศุสัตว์ (3) ใบรับรองโรงงานผลิตเนื้อสัตว์อนามัยสำหรับผลิตภัณฑ์ไก่ของบริษัทซึ่งออกโดยกรมปศุสัตว์ (4) ใบรับรองฟาร์มสุกรปลอดสารเร่งเนื้อแดง ซึ่งออกโดยกรมปศุสัตว์ (5) ใบรับรองมาตรฐานระบบบริหารงานคุณภาพ (ISO9001) ซึ่งออกโดยสถาบันรับรองมาตรฐานไอเอสโอประเทศไทย (6) ใบรับรองระบบวิเคราะห์อันตรายและจุดวิกฤตที่ต้องควบคุมในการผลิตอาหาร (HACCP) สำหรับโรงฆ่าสัตว์ ซึ่งออกโดยกรมปศุสัตว์ (7) ใบรับรองมาตรฐานระบบการจัดการสิ่งแวดล้อม (ISO14001) ซึ่งออกโดย



สถาบันรับรองมาตรฐานไอเอสโอประเทศไทย และ (8) หนังสือรับรองที่פקซากลัตว์เพื่อการนำออกนอกราชอาณาจักร ซึ่งออกโดยกรมปศุสัตว์ (9) ใบรับรองระบบ Universal Feed Assurance Scheme (UFAS) (10) ใบรับรองระบบ Genesis GAP (11) ใบรับรองระบบตรวจวิเคราะห์ ISO 17025 ของห้องปฏิบัติการ (12) ใบรับรองระบบมาตรฐานความปลอดภัยอาหารสากล (BRC) (13) ใบรับรองสถานที่จัดเก็บและจำหน่ายเวชภัณฑ์สำหรับสัตว์ เป็นต้น

ใบรับรองเกี่ยวกับการประกอบกิจการของบริษัท TVSL มีดังนี้ (1) ใบรับรองการปฏิบัติทางการเกษตรที่ดี (VietGAP) สำหรับฟาร์มสุกร และซึ่งออกโดยรัฐบาลเวียดนาม (2) ใบรับรองมาตรฐานระบบบริหารงานคุณภาพ (ISO9001) ซึ่งออกโดยรัฐบาลเวียดนาม

## ภาวะอุตสาหกรรมและแนวโน้มอุตสาหกรรม

### ธุรกิจไก่

#### ปริมาณการผลิต

ในปี 2559 มีปริมาณการผลิตไก่เนื้อในประเทศไทยเท่ากับ 1,397.47 ล้านตัว คิดเป็น 1.92 ล้านตัน เพิ่มขึ้นจากปี 2558 ที่มีจำนวน 1,338.94 ล้านตัว คิดเป็น 1.85 ล้านตัน โดยปริมาณการผลิตในปี 2559 คิดเป็นเพิ่มขึ้นร้อยละ 4.37 จากปี 2558 เนื่องจากการผลิตไก่เนื้อของไทยมีการจัดการฟาร์มที่ได้มาตรฐาน มีระบบการผลิตที่ปลอดภัย จึงส่งผลให้ปริมาณการผลิตขยายตัวเพิ่มขึ้นเพื่อตอบสนองความต้องการบริโภคในประเทศและการส่งออก (ที่มา: สำนักงานเศรษฐกิจการเกษตร)

#### ปริมาณการส่งออก

ในปี 2559 ประเทศไทยส่งออกไก่เนื้อรวมจำนวน 660,000 ตัน คิดเป็นมูลค่า 86,500 ล้านบาท เพิ่มขึ้นจากปี 2558 ที่มีปริมาณ 621,774 ล้านบาท คิดเป็นมูลค่า 81,175 ล้านบาท โดยปริมาณการส่งออกในปี 2559 คิดเป็นเพิ่มขึ้นร้อยละ 6.15 จากปี 2558 เนื่องจากความต้องการบริโภคของประเทศคู่ค้าที่ขยายตัวมากขึ้นและประเทศไทยสามารถแปรรูปสินค้าได้ตรงกับความต้องการ ตลาดส่งออกที่สำคัญได้แก่ ญี่ปุ่น รองลงมาเป็น กลุ่มสหภาพยุโรป และกลุ่มประเทศในอาเซียน โดยประเทศไทยเป็นผู้ส่งออกเนื้อไก่ในลำดับที่สำคัญของโลก

การส่งออกไก่เนื้อ แบ่งได้เป็น การส่งออกไก่สดแช่แข็งและไก่แปรรูป โดยการส่งออกไก่สดแช่แข็งในปี 2559 มีจำนวน 200,000 ตัน คิดเป็นมูลค่า 16,500 ล้านบาท เพิ่มขึ้นจากปี 2558 ที่มีปริมาณ 175,758 ตัน คิดเป็นมูลค่า 14,320 ล้านบาท โดยปริมาณการส่งออกในปี 2559 คิดเป็นเพิ่มขึ้นร้อยละ 13.79 จากปี 2558 และสำหรับการส่งออกไก่แปรรูปในปี 2559 มีจำนวน 460,000 ตัน คิดเป็นมูลค่า 70,000 ล้านบาท เพิ่มขึ้นจากปี 2558 ที่มีจำนวน 446,016 ตัน คิดเป็นมูลค่า 66,855 ล้านบาท โดยปริมาณการส่งออกไก่แปรรูปในปี 2559 เพิ่มขึ้นร้อยละ 3.14 จากปี 2558 (ที่มา: สำนักงานเศรษฐกิจการเกษตร)

#### ราคาไก่เนื้อหน้าฟาร์ม

ในปี 2559 ไก่เนื้อหน้าฟาร์มมีราคา 35.12 บาทต่อกิโลกรัม ลดลงจากปี 2558 ที่มีราคา 35.25 บาทต่อกิโลกรัม หรือลดลงร้อยละ 0.37 ราคาลดลงเนื่องจากมีปริมาณไก่ออกสู่ตลาดเพิ่มมากขึ้น

#### ข้อมูลแสดงราคาไก่เนื้อหน้าฟาร์มเฉลี่ยรายปีตั้งแต่ปี 2541 - 2559

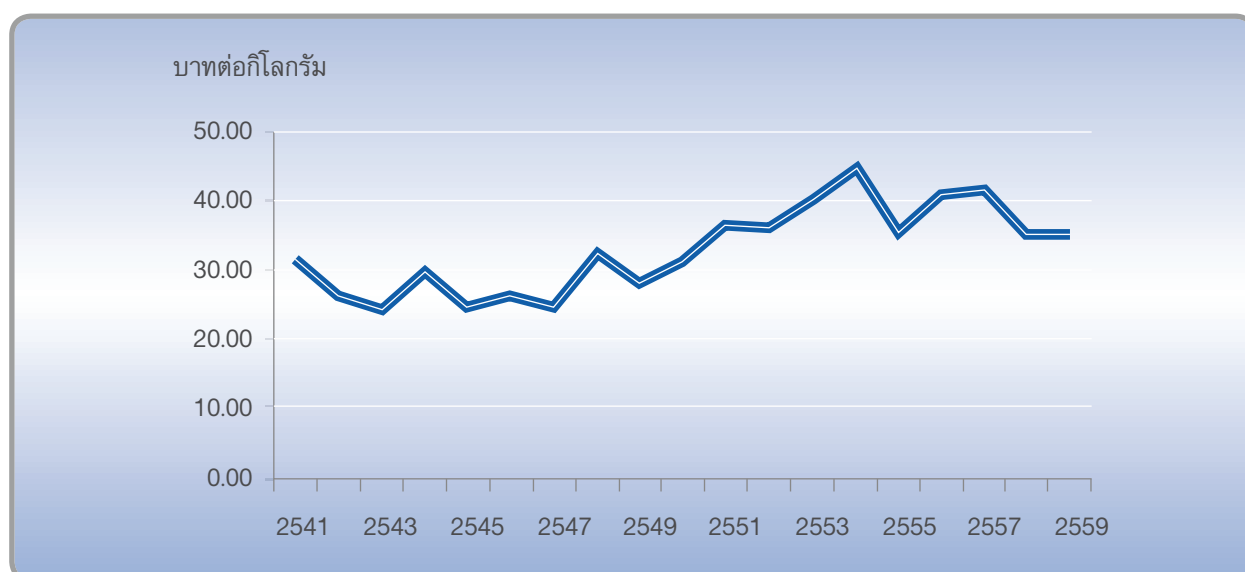

ที่มา: สมาคมผู้ผลิตอาหารสัตว์ไทย



## ธุรกิจสุกร

### ปริมาณการผลิต

ในปี 2559 มีปริมาณการผลิตสุกรในประเทศไทยจำนวน 14.543 ล้านตัว เพิ่มขึ้นจากปี 2558 ที่มีจำนวน 13.65 ล้านตัว หรือเพิ่มขึ้นร้อยละ 6.52 เนื่องจากราคาสุกรมีชีวิตปรับตัวเพิ่มสูงขึ้น จึงจูงใจให้เกษตรกรขยายปริมาณการผลิตเพิ่มขึ้น (ที่มา: สำนักงานเศรษฐกิจการเกษตร)

### ปริมาณการส่งออก

ในปี 2559 ประเทศไทยมีปริมาณการส่งออกสุกรมีชีวิตจำนวน 1,262,000 ตัว เพิ่มขึ้นจากปี 2558 ที่มีจำนวน 872,500 ตัว หรือเพิ่มขึ้นร้อยละ 44.64 และเนื้อสุกรแปรรูปในปี 2559 มีจำนวน 3,500 ตัน คิดเป็นมูลค่า 180 ล้านบาท เพิ่มขึ้นจากปี 2558 ที่มีจำนวน 3,189 ตัน คิดเป็นมูลค่า 193.99 ล้านบาท โดยปริมาณการส่งออกในปี 2559 มีจำนวนเพิ่มขึ้นร้อยละ 9.75 จากปี 2558 ทั้งนี้ ปริมาณการส่งออกของสุกรมีชีวิตและเนื้อสุกรแปรรูปมีจำนวนเพียงร้อยละ 10 ของปริมาณการผลิตทั้งหมด เนื่องจากข้อจำกัดจากโรคปากเปื่อยเท้าเปื่อยของประเทศไทย (ที่มา: สำนักงานเศรษฐกิจการเกษตร)

### ราคาสุกรขุนหน้าฟาร์ม

ในปี 2559 สุกรขุนหน้าฟาร์มมีราคา 66.58 บาทต่อกิโลกรัม เพิ่มขึ้นจากปี 2558 ที่มีราคา 62.79 บาทต่อกิโลกรัม คิดเป็นเพิ่มขึ้นร้อยละ 6.04 เนื่องจากบางช่วงของในปี 2559 บางพื้นที่ประสบปัญหาภาวะขาดแคลนน้ำ สุกรเติบโตช้ากว่าปกติ จึงทำให้ต้นทุนเพิ่มขึ้น ส่งผลต่อราคาปรับตัวเพิ่มขึ้น

### ข้อมูลแสดงราคาสุกรขุนหน้าฟาร์มเฉลี่ยรายปีตั้งแต่ปี 2541 - 2559

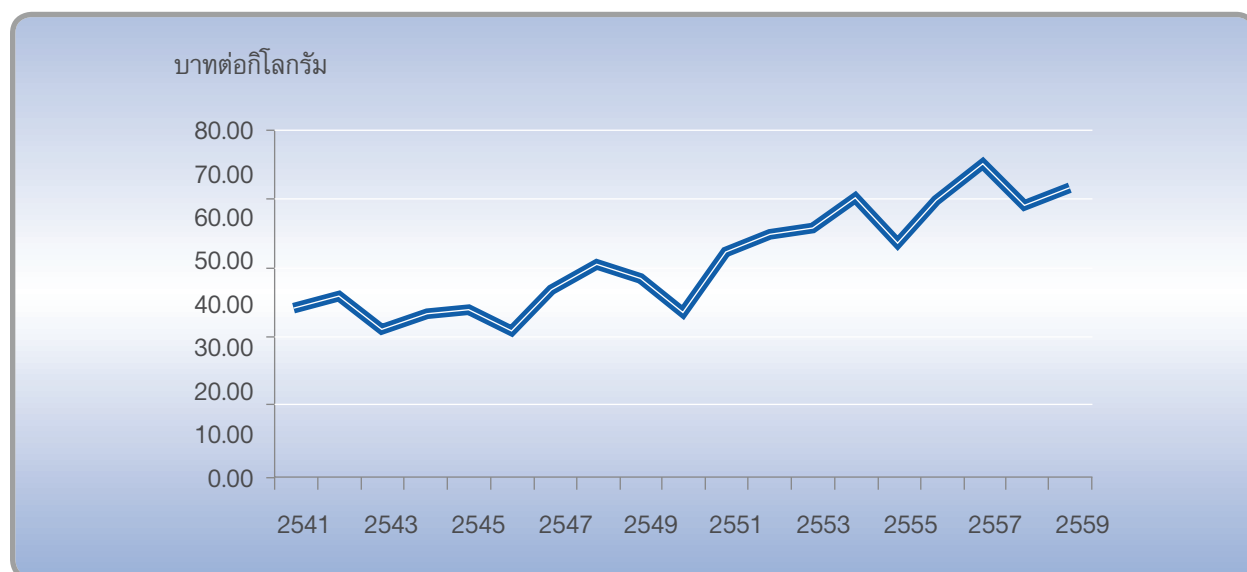

ที่มา: สมาคมผู้ผลิตอาหารสัตว์ไทย



## แนวโน้มอุตสาหกรรม

ปริมาณการผลิตของไก่เนื้อในปี 2560 คาดว่าจะมีจำนวน 1,414.53 ล้านตัว เพิ่มขึ้นร้อยละ 1.22 จากปี 2559 ตามปริมาณการขยายตัวของประชากรและความต้องการบริโภคที่ขยายตัวเพิ่มขึ้น จากเนื้อไก่ยังเป็นอาหารที่มีความจำเป็นเพื่อบริโภคและมีราคาถูกกว่าเนื้อสัตว์ประเภทอื่น สำหรับการส่งออกเนื้อไก่ ในปี 2560 คาดว่าจะมีปริมาณ 710,000 ตัน คิดเป็นมูลค่า 93,000 ล้านบาท โดยมีปริมาณเพิ่มขึ้นร้อยละ 7.58 จากปี 2559 จากการเพิ่มขึ้นของประชากรโลก และมีความต้องการบริโภคเนื้อไก่ที่เป็นอาหารประเภทโปรตีนที่มีไขมันต่ำ ประกอบกับการควบคุมคุณภาพที่มีของระบบการผลิต การเฝ้าระวังโรคระบาดสัตว์ที่เข้มงวด ทำให้ไม่มีรายงานของโรคไข้หวัดนกตั้งแต่ช่วงปลายปี 2551 ส่งผลให้ประเทศคู่ค้ามีความเชื่อมั่นและยอมรับในผลิตภัณฑ์เนื้อไก่ของประเทศไทย สำหรับด้านราคา คาดว่าจะปรับตัวสูงขึ้นเล็กน้อยจากปี 2559

ปริมาณการผลิตของสุกรในปี 2560 คาดว่าจะมีจำนวน 14.92 ล้านตัว เพิ่มขึ้นร้อยละ 2.59 จากปี 2559 เนื่องจากตลาดภายในประเทศมีความต้องการบริโภคอย่างต่อเนื่อง และผู้ผลิตรายกลางและรายใหญ่มีการบริหารจัดการที่ดี ทำให้มีอัตราการรอดชีวิตเพิ่มขึ้น ส่งผลให้มีปริมาณการผลิตเพิ่มขึ้น สำหรับปริมาณการส่งออก และด้านราคา คาดว่าจะใกล้เคียงกับปี 2559 (ที่มา: สำนักงานเศรษฐกิจการเกษตร)



## การจัดหาผลิตภัณฑ์หรือบริการ

### การผลิตและกำลังการผลิต

#### ธุรกิจไก่

##### สถานประกอบการ

ณ วันที่ 31 ธันวาคม 2559 บริษัทเลี้ยงไก่พ่อแม่พันธุ์ที่ฟาร์มเพาะพันธุ์ของบริษัท จำนวน 17 ฟาร์ม ซึ่งประกอบด้วย โรงเลี้ยงไก่ 211 โรงเรือน ทั้งนี้ บริษัทวางแผนให้ฟาร์มไก่พ่อแม่พันธุ์ของบริษัท ตั้งอยู่ในพื้นที่ที่มีความเหมาะสม ไม่มีประวัติของการเกิดโรค และอยู่ในเขตที่มีความเสี่ยงน้อยที่จะเกิดน้ำท่วม

ณ วันที่ 31 ธันวาคม 2559 บริษัทดำเนินธุรกิจโรงฟักไข่จำนวน 6 โรง เพื่อการกกไข่และฟักไข่ โดยมีรายละเอียดที่ตั้งโรงฟัก ดังนี้

ลำดับ	ชื่อโรงฟัก	ที่ตั้ง/จังหวัด
1.	ทุ่งกระบี่	19/1 ต.ทุ่งกระบี่ อ.เลาขวัญ จ.กาญจนบุรี
2.	หนองประดู่	155/3 ม.2 ต.หนองประดู่ อ.เลาขวัญ จ.กาญจนบุรี
3.	บ่อพลอย	11/1 ม.5 ต.บ่อพลอย อ.บ่อพลอย จ.กาญจนบุรี
4.	เลาขวัญ	107 ม.7 ต.เลาขวัญ อ.เลาขวัญ จ.กาญจนบุรี
5.	เนินโมก	139 ม.8 ต.หนองอิรุณ อ.บ้านบึง จ.ชลบุรี
6.	หนองข้าซาก	45/1 ม.1 ต.หนองข้าซาก อ.บ้านบึง จ.ชลบุรี

ณ วันที่ 31 ธันวาคม 2559 บริษัทมีเครื่องฟักไข่อัตโนมัติจำนวน 147 เครื่อง ซึ่งช่วยในกระบวนการฟักไข่ในโรงฟักไข่ทั้ง 6 โรง โดยมีอัตราการผลิตของโรงฟักไข่คิดเป็นร้อยละ 73 ของกำลังการผลิต สำหรับโรงชำแหละมีจำนวน 3 โรง อยู่ที่จังหวัดกาญจนบุรี จำนวน 2 โรง และอยู่ที่จังหวัดปราจีนบุรี 1 โรง

นอกจากนี้ ณ วันที่ 31 ธันวาคม 2559 บริษัทเช่าและดำเนินการศูนย์กระจายสินค้าจำนวน 41 แห่ง เพื่อเก็บรักษาและจัดส่งเนื้อไก่ส่วนหนึ่งตามคำสั่งของลูกค้า โดยบริษัทยังวางแผนที่จะขยายศูนย์กระจายสินค้าเหล่านี้ไปทั่วทุกภาคของประเทศ และใช้ศูนย์กระจายสินค้าเหล่านี้ในการเก็บรักษาและจัดส่งเนื้อสุกร ไส้กรอกไก่ และผลิตภัณฑ์อื่นๆ ให้แก่ลูกค้าของบริษัทด้วย

#### อัตรากำลังการผลิตของธุรกิจไก่ตามรายละเอียดดังนี้

กำลังการผลิตในธุรกิจไก่ของบริษัท ณ สิ้นปี 2556 - 2559 มีรายละเอียดดังต่อไปนี้

ธุรกิจไก่	2556	2557	2558	2559
ไก่พ่อแม่พันธุ์ <sup>1/</sup> (ตัว)	1,644,000	1,716,900 <sup>2/</sup>	1,716,900	1,755,178
ไข่ <sup>3/</sup> (ฟอง)	3,957,120	4,878,720	4,878,720	5,008,320
โรงผลิตชิ้นส่วนสัตว์ (ตัวต่อสัปดาห์)	316,000	466,000	466,000	466,000
โรงงานผลิตไส้กรอกไก่ (ตันต่อวัน)	-	-	-	60

หมายเหตุ : <sup>1/</sup> จำนวนไก่พ่อแม่พันธุ์ที่สามารถเลี้ยงได้ในฟาร์มเพาะพันธุ์ของบริษัท

<sup>2/</sup> ในปี 2557 บริษัทได้เปลี่ยนฟาร์มไก่พ่อแม่พันธุ์จำนวน 1 ฟาร์ม เพื่อนำไปเลี้ยงลูกไก่พันธุ์ไข่บางส่วนของบริษัทและในช่วงเวลาเดียวกัน การก่อสร้างฟาร์มไก่พ่อแม่พันธุ์ฟาร์มใหม่ในจังหวัดสระแก้วของบริษัทแล้วเสร็จพร้อมดำเนินการเพื่อเป็นการทดแทนฟาร์มเดิมจึงทำให้กำลังการผลิตไก่พ่อแม่พันธุ์ของบริษัทเพิ่มขึ้นเป็น 1,716,900 ตัว เนื่องจากฟาร์มไก่พ่อแม่พันธุ์ฟาร์มใหม่มีกำลังการผลิตที่สูงกว่าฟาร์มเดิม

<sup>3/</sup> จำนวนไข่ที่สามารถฟักได้ต่อสัปดาห์ที่โรงฟักไข่ของบริษัท

ณ วันที่ 31 ธันวาคม 2559 บริษัทดำเนินธุรกิจโรงผลิตชิ้นส่วนไก่ 3 โรง มีอัตรากำลังการผลิตรวม 466,000 ตัวต่อวัน โดยมี 2 โรงตั้งอยู่ในจังหวัดกาญจนบุรี ซึ่งมีกำลังการผลิตไก่ 165,000 ตัวต่อวัน และ 151,000 ตัวต่อวัน ตามลำดับ โรงผลิตชิ้นส่วนไก่ที่จังหวัดกาญจนบุรีดำเนินการผลิตคิดเป็นร้อยละ 91.51 ของกำลังการผลิต และอีก 1 โรง ตั้งอยู่ในจังหวัดปราจีนบุรี มีกำลังการผลิตไก่เท่ากับ 150,000 ตัวต่อวัน และดำเนินการผลิตคิดเป็นร้อยละ 91.33 ของกำลังการผลิต โดยโรงงานผลิตชิ้นส่วนไก่ที่จังหวัดปราจีนเริ่มดำเนินงานในปี 2557 สำหรับโรงงานผลิตไส้กรอกไก่มีกำลังการผลิต 60 ตันต่อวัน และดำเนินการผลิตคิดเป็นร้อยละ 33.00 ของกำลังการผลิต เริ่มดำเนินงานในปี 2559

ทั้งนี้ บริษัทสามารถเพิ่มอัตรการใช้กำลังการผลิตของโรงผลิตชิ้นส่วนไก่ขึ้นจากกำลังการผลิตในปัจจุบัน โดยเพิ่มจำนวนชั่วโมงในการทำงาน จำนวนวันทำงานต่อสัปดาห์และ/หรือ จำนวนกะของการทำงานของโรงผลิตชิ้นส่วนไก่ของบริษัทได้เพื่อให้เหมาะสมกับการขยายธุรกิจไก่ของบริษัทซึ่งวางแผนไว้

## ธุรกิจสุกร

### สถานประกอบการ

ณ วันที่ 31 ธันวาคม 2559 บริษัทมีฟาร์มสุกรทวดพันธุ์ซึ่งบริษัทเป็นเจ้าของและดำเนินธุรกิจฟาร์มเองจำนวน 2 ฟาร์ม ตั้งอยู่ที่จังหวัดกาญจนบุรีซึ่งเป็นฟาร์มสุกรทวดพันธุ์ฟาร์มแรกตั้งแต่เมื่อปี 2553 มีอัตรการผลิต 450 ตัว และฟาร์มสุกรทวดพันธุ์ฟาร์มที่สองเริ่มดำเนินการในปี 2559 ที่จังหวัดสระแก้ว มีกำลังการผลิต 700 ตัว รวมมีกำลังการผลิตสุกรทวดพันธุ์จำนวน 1,150 ตัว นอกจากนี้ บริษัทเป็นเจ้าของและดำเนินธุรกิจฟาร์มสุกรปูกาพันธุ์ 3 ฟาร์ม อีกทั้งยังเช่าและดำเนินธุรกิจฟาร์มสุกรปูกาพันธุ์อีก 3 ฟาร์ม มีกำลังการผลิตรวม 7,800 ตัว รวมทั้งเช่าฟาร์มสุกรปูกาพันธุ์ 1 ฟาร์มในประเทศเวียดนามที่มีเกษตรกรฯ เป็นเจ้าของและผู้ดำเนินการ มีอัตรากำลังการผลิต 800 ตัว

บริษัทมีฟาร์มสุกรพ่อแม่พันธุ์ 9 ฟาร์ม ในประเทศไทย โดยบริษัทเป็นเจ้าของฟาร์มสุกรพ่อแม่พันธุ์ 1 ฟาร์ม ตั้งอยู่ที่จังหวัดนครสวรรค์ ซึ่งเป็นฟาร์มสุกรพ่อแม่พันธุ์แห่งแรกเริ่มดำเนินงานตั้งแต่ปี 2555 มีกำลังการผลิต 1,800 ตัว และเช่าฟาร์มสุกรพ่อแม่พันธุ์อีก 8 ฟาร์ม มีกำลังการผลิตรวม 17,500 ตัว อย่างไรก็ตาม บริษัทยังมีฟาร์มสุกรภายใต้ระบบเกษตรแบบพันธะสัญญา (Contract Farms) เพื่อเลี้ยงสุกรพ่อแม่พันธุ์ส่วนหนึ่งของบริษัท

นอกจากนี้ ในประเทศเวียดนาม บริษัทมีฟาร์มสุกรพ่อแม่พันธุ์ 3 ฟาร์ม โดยบริษัทเป็นเจ้าของฟาร์มสุกรพ่อแม่พันธุ์ 2 ฟาร์ม และเช่าธุรกิจฟาร์มสุกรพ่อแม่พันธุ์อีก 1 ฟาร์ม มีกำลังการผลิตการผลิตรวม 4,200 ตัว และมีฟาร์มสุกรภายใต้ระบบเกษตรแบบพันธะสัญญา (Contract Farms) อีก 25 ฟาร์ม เพื่อใช้เลี้ยงสุกรพ่อแม่พันธุ์ในประเทศเวียดนาม

บริษัทมิได้เป็นเจ้าของหรือดำเนินธุรกิจฟาร์มสุกรขุน โดยบริษัทเข้าทำสัญญากับเกษตรกรฯ เพื่อเลี้ยงสุกรขุนทั้งหมดของบริษัท โดยในปี 2559 บริษัทมีผลผลิตสุกรขุนเฉลี่ยต่อเดือน 53,767 ตัว สำหรับประเทศเวียดนาม บริษัทมีผลผลิตสุกรขุนเฉลี่ยต่อเดือน 6,700 ตัว

สำหรับโรงฆ่าและชิ้นส่วนสุกรแบบจ้างผลิต ในจังหวัดนครปฐมและจังหวัดปราจีนบุรี มีกำลังการผลิตรวม 364 ตัวต่อวัน



### อัตรากำลังการผลิตของธุรกิจสุกรตามรายละเอียดดังนี้

การผลิตในธุรกิจสุกรของบริษัท ณ สิ้นปี 2556 - 2559 มีรายละเอียดดังนี้

สุกร	2556	2557	2558	2559
<b>ฟาร์มสุกรในประเทศ</b>				
สุกรทอพันธุ์ (ตัว) <sup>1/</sup>	450	450	450	1,150
จำนวนฟาร์มทอพันธุ์ (ฟาร์ม)	1	1	1	2
สุกรปุ๋่พันธุ์ (ตัว) <sup>1/</sup>	5,300	5,300	7,800	7,800
จำนวนฟาร์มปุ๋่พันธุ์ (ฟาร์ม)	6	6	7	6
สุกรพ่แม่พันธุ์ (ตัว) <sup>1/</sup>	2,150	7,900	10,000	17,500
จำนวนฟาร์มพ่แม่พันธุ์ (ฟาร์ม)	2	5	6	9
สุกรขุน (ตัวต่อเดือน)	26,998	28,334	44,045	53,767
<b>ฟาร์มสุกรที่เวียดนาม</b>				
สุกรปุ๋่พันธุ์ (ตัว)	800	800	800	800
จำนวนฟาร์มปุ๋่พันธุ์ (ฟาร์ม)	1	1	1	1
สุกรพ่แม่พันธุ์ (ตัว)	1,400	2,800	4,200	4,200
จำนวนฟาร์มพ่แม่พันธุ์ (ฟาร์ม)	1	2	3	3
สุกรขุน (ตัวต่อเดือน)	-	2,355	5,178	6,700
จำนวนฟาร์มพันธุ์สัญญา (ฟาร์ม)	-	10	20	25
<b>โรงฆ่าและสุกร (ตัวต่อวัน)</b>				
จังหวัดนครปฐมและปราจีนบุรี	-	80	314	364

หมายเหตุ : <sup>1/</sup> จำนวนสุกรที่สามารถเลี้ยงได้ในฟาร์มสุกรทอพันธุ์ ฟาร์มสุกรปุ๋่พันธุ์ (ไม่รวมฟาร์มแบบพันธุ์สัญญาในประเทศ เวียดนาม และสุกรนางเพื่อการทดแทน) และฟาร์มสุกรพ่แม่พันธุ์ (ไม่รวมฟาร์มภายใต้ระบบเกษตรแบบพันธุ์สัญญา) ตามลำดับ

### ธุรกิจอาหารสัตว์

#### สถานประกอบการ

ณ วันที่ 31 ธันวาคม 2559 บริษัทเป็นเจ้าของและดำเนินธุรกิจโรงผลิตอาหารสัตว์รวม 3 โรง มีกำลังการผลิตรวม 120,000 ตันต่อเดือน ตั้งอยู่ที่จังหวัดสุพรรณบุรี 2 โรง มีกำลังการผลิตรวม 70,000 ตันต่อเดือน และมีอัตราการผลิตเท่ากับร้อยละ 77.79 ของกำลังการผลิตรวม สำหรับโรงผลิตอาหารสัตว์โรงที่ 3 ตั้งอยู่ที่จังหวัดปราจีนบุรี มีกำลังการผลิต 50,000 ตันต่อเดือน และมีอัตราการผลิตเท่ากับร้อยละ 72.07 ของกำลังการผลิตรวม

### อัตรากำลังการผลิตของธุรกิจอาหารสัตว์ตามรายละเอียดดังนี้

กำลังการผลิตในธุรกิจอาหารสัตว์ของบริษัท ณ สิ้นปี 2556 - 2559 มีรายละเอียดดังนี้

อาหารสัตว์ (ตันต่อเดือน)	2556	2557	2558	2559
อัตรากำลังการผลิต	120,000	120,000	120,000	120,000



## ผลกระทบต่อสิ่งแวดล้อม

สถานประกอบการสำหรับการปักไข่ การฆ่าสัตว์ การผลิตเนื้อสัตว์ การชำแหละเนื้อสัตว์ การผลิตไส้กรอก และการผลิตอาหารสัตว์ต้องปฏิบัติให้เป็นไปตามข้อกำหนดและกฎหมายด้านสิ่งแวดล้อมภายใต้การควบคุมของสำนักงานเทคโนโลยีและสิ่งแวดล้อมโรงงาน ในสังกัดกรมโรงงานอุตสาหกรรม ทั้งนี้ กฎหมายดังกล่าวข้างต้นกำหนดมาตรฐานเกี่ยวกับสภาวะแวดล้อมทั้งภายในและบริเวณโดยรอบสถานประกอบการ อันได้แก่ น้ำ เสียง อากาศ สารเคมี หม้อต้ม (boiler) รวมถึงการปล่อยสารใดๆ ออกจากสถานประกอบการซึ่งถือว่าเป็นของเสีย มลพิษ หรือสิ่งใดๆ ที่มีผลกระทบต่อสิ่งแวดล้อม

แม้ว่าตามกฎหมายสถานประกอบการของบริษัทไม่อยู่ในข่ายที่จะต้องมีการจัดทำรายงานสิ่งแวดล้อม แต่ทางโรงชำแหละของบริษัทถูกจัดเป็นโรงงานที่ต้องจัดให้มีบุคลากรด้านสิ่งแวดล้อมประจำอยู่ ณ สถานประกอบการได้แก่ ผู้ควบคุมระบบมลพิษทางน้ำ และผู้จัดการสิ่งแวดล้อม รวมทั้งผู้ควบคุมสารเคมีนอกจากนี้โรงชำแหละทั้ง 2 โรงยังมีการติดตั้งเครื่องมือตรวจวัดคุณภาพน้ำปล่อยออกนอกโรงงาน(BOD online)เชื่อมต่อสัญญาณเข้ากับกรมโรงงาน สำหรับโรงงานอาหารสัตว์เป็นบริษัทที่เข้าข่ายโรงงานที่ต้องมีผู้ควบคุมสารเคมี แต่ไม่ต้องมีผู้ควบคุมมลภาวะสิ่งแวดล้อมอื่นๆ

บริษัทจัดให้มีการตรวจวัดด้านสิ่งแวดล้อมและความปลอดภัยตามกฎหมายที่เกี่ยวข้อง โดยทุกปีได้จัดจ้างให้บริษัทเอกชนภายนอกทำรายงานตรวจวัดสภาวะแวดล้อมของสถานประกอบการผลิตอาหารสัตว์ของบริษัท เพื่อตรวจสอบสภาวะแวดล้อมภายในและบริเวณโดยรอบสถานประกอบการของบริษัททั้งในเรื่องระดับความดังของเสียงและคุณภาพอากาศภายในสถานประกอบการ คุณภาพอากาศในบรรยากาศโดยทั่วไปภายนอกสถานประกอบการ รวมถึงปริมาณของสารเจือปนในอากาศที่ระบายออกจากปล่องสถานประกอบการตามผลของรายการดังกล่าวสถานประกอบการผลิตอาหารสัตว์ของบริษัทผ่านมาตรฐานตาม (1) ประกาศกระทรวงอุตสาหกรรม เรื่อง มาตรการคุ้มครองความปลอดภัยในการประกอบกิจการโรงงานเกี่ยวกับสภาวะแวดล้อมในการทำงาน (2) กฎกระทรวง กำหนดมาตรฐานในการบริหารและการจัดการด้านความปลอดภัย อาชีวอนามัย และสภาพแวดล้อมในการทำงานเกี่ยวกับความร้อน แสงสว่าง และเสียง พ.ศ. 2549 และ (3) ประกาศกระทรวงอุตสาหกรรม เรื่อง กำหนดค่าระดับเสียงการรบกวนและระดับเสียงที่เกิดจากการประกอบกิจการโรงงาน พ.ศ. 2548 (4) ประกาศกระทรวงอุตสาหกรรม เรื่อง คุณสมบัติอากาศที่ปลายปล่องปล่อยออก พ.ศ. 2549 (5) ประกาศกระทรวงอุตสาหกรรม (ฉบับที่ 2) เรื่อง กำหนดคุณลักษณะของน้ำทิ้งที่ระบายออกจากโรงงาน พ.ศ. 2539 (6) ประกาศอุตสาหกรรม เรื่องการกำจัดสิ่งปฏิกูล พ.ศ. 2548 และ (7) พระราชบัญญัติสาธารณสุข ฉบับที่ 2 พ.ศ. 2551 สำหรับการกำจัดขยะมูลฝอย

ในปี 2559 บริษัทยังได้จ้างให้บริษัทเอกชนจัดทำรายงานภายในเกี่ยวกับสภาพสิ่งแวดล้อมภายในและภายนอกโรงผลิตชิ้นส่วนสัตว์ของบริษัท โดยรายงานดังกล่าวมุ่งเน้นเกี่ยวกับเรื่องความร้อน แสงสว่าง เสียง สารเคมี ละอองฝุ่นในอากาศ และผลจากรายงานดังกล่าวแสดงว่าโรงผลิตชิ้นส่วนสัตว์ของบริษัท ผ่านมาตรฐานตาม (1) ประกาศกระทรวงมหาดไทย เรื่อง ความปลอดภัยในการทำงานเกี่ยวกับภาวะแวดล้อม พ.ศ. 2520 (2) กฎกระทรวง กำหนดมาตรฐานในการบริหารและการจัดการด้านความปลอดภัย อาชีวอนามัย และสภาพแวดล้อมในการทำงานเกี่ยวกับความร้อน แสงสว่าง และเสียง พ.ศ. 2549 (3) ประกาศกระทรวงอุตสาหกรรม ฉบับที่ 2 เรื่อง กำหนดคุณลักษณะของน้ำทิ้งที่ระบายออกจากโรงงาน พ.ศ. 2539 และ (4) ประกาศกระทรวงอุตสาหกรรม เรื่อง กำหนดค่าปริมาณเขม่าควันที่เจือปนในอากาศที่ระบายออกจากปล่องของหม้อน้ำของโรงงาน พ.ศ. 2549

บริษัทให้ความสำคัญกับการลดผลกระทบทางสิ่งแวดล้อมที่อาจเกิดขึ้นจากกระบวนการผลิต โดยบริษัทพยายามกำหนดเป็นนโยบายสิ่งแวดล้อมเพื่อเป็นกรอบให้โรงงานและฟาร์มของบริษัทปฏิบัติตาม พยายามลดปริมาณการใช้พลังงานไฟฟ้า พลังงานน้ำและทรัพยากรลง และนำวัสดุต่างๆ กลับมาใช้ใหม่เท่าที่สามารถทำได้ นอกจากนั้น บริษัทยังได้ดำเนินตามแนวนโยบายของกระทรวงทรัพยากรและสิ่งแวดล้อม และกรมปศุสัตว์ โดยการตรวจสอบและควบคุมการกำจัดของเสียในฟาร์มของบริษัทอยู่เสมอที่ผ่านมา บริษัทไม่เคยถูกร้องเรียนด้านสิ่งแวดล้อมจากหน่วยงานราชการที่เกี่ยวข้อง



## ปัจจัยความเสี่ยงภายในองค์กร

### 1) ความเสี่ยงจากบริษัทซื้อไก่พ่อแม่พันธุ์จากผู้จำหน่ายเพียงรายเดียว และซื้อสุกรทอดพันธุ์จากผู้จำหน่ายน้อยราย

บริษัทซื้อไก่พ่อแม่พันธุ์ของบริษัท อาร์เบอร์เอเคอร์ส ซึ่งเป็นบริษัทที่มีชื่อเสียงและมีความเชี่ยวชาญในด้านการผลิตไก่พ่อแม่พันธุ์เพียงรายเดียว โดยบริษัททำสัญญารายปีสำหรับสั่งซื้อแต่ละครั้ง สำหรับสุกรทอดพันธุ์ บริษัทซื้อจากผู้แทนจำหน่ายของบริษัท แดนเบรต อินเตอร์เนชั่นแนลและบริษัท Pig Improvement เพียง 2 บริษัท โดยทำสัญญาเป็นรายครั้ง ซึ่งหากผู้จำหน่ายดังกล่าวไม่สามารถจำหน่ายไก่พ่อแม่พันธุ์และสุกรทอดพันธุ์ให้แก่บริษัทได้ อาจส่งผลกระทบต่อความต้องการไก่พ่อแม่พันธุ์และสุกรทอดพันธุ์ของบริษัท รวมทั้งส่งผลกระทบต่อผลิตภัณฑ์ที่จะออกจำหน่ายของบริษัทได้

#### การบริหารความเสี่ยง

บริษัทมีประสบการณ์ในการดำเนินธุรกิจไก่และสุกรมาเป็นระยะเวลานาน และมีความสัมพันธ์ที่ดีกับผู้จำหน่ายดังกล่าวเป็นระยะเวลานาน ทั้งนี้ หากผู้จำหน่ายไม่สามารถจำหน่ายให้กับบริษัทได้ บริษัทจำเป็นต้องจัดหาผู้จำหน่ายใหม่ ให้มีคุณภาพใกล้เคียงกับผู้จำหน่ายรายเดิม ซึ่งในตลาดยังมีผู้ประกอบการและตัวแทนจำหน่ายไก่พ่อแม่พันธุ์และสุกรทอดพันธุ์รายอื่น โดยสำหรับสุกรทอดพันธุ์บางส่วน บริษัทสามารถทำวิจัยและพัฒนาพันธุ์สุกรเพื่อทดแทนเป็นสุกรทอดพันธุ์ได้

### 2) ความเสี่ยงจากบริษัทมีการพึ่งพาเกษตรกรตามพันธะสัญญาในการเลี้ยงไก่และสุกรของบริษัท

บริษัทมีระบบเกษตรกรตามพันธะสัญญาในการเลี้ยงไก่และสุกรของบริษัท โดย ณ วันที่ 31 ธันวาคม 2559 บริษัทมีการทำสัญญากับเกษตรกรตามพันธะสัญญาที่เลี้ยงไก่จำนวน 489 ราย และเลี้ยงสุกรจำนวน 341 ราย เกษตรกรจะเลี้ยงไก่และสุกรจนกระทั่งถึงเวลาที่กำหนดที่บริษัทจะรับไก่และสุกรคืนมาจากเกษตรกรเหล่านั้น โดยไก่จะขนส่งไปยังโรงฆ่าและชิ้นส่วนก่อนที่จำหน่ายเป็นเนื้อไก่ให้แก่ลูกค้า และสำหรับสุกรส่วนใหญ่จะจำหน่ายเป็นสุกรเป็นและบางส่วนเข้าโรงฆ่าและชิ้นส่วนให้แก่ลูกค้า ซึ่งบริษัทมีความเสี่ยงที่อาจจะไม่สามารถจัดหาเกษตรกรได้เพียงพอ เนื่องจากอาจจะมีการทำเกษตรกรรมแบบอื่นที่เกษตรกรสามารถทำกำไรได้มากกว่า หรือในกรณีที่คู่แข่งให้ข้อเสนอที่ดีกว่าของบริษัท รวมทั้งปัญหาการควบคุมมาตรฐานคุณภาพของการเลี้ยงไก่และสุกรของเกษตรกร ซึ่งจะส่งผลกระทบต่อห่วงโซ่อุปทานและสูญเสียโอกาสของบริษัทได้

#### การบริหารความเสี่ยง

บริษัทมีสัญญากับเกษตรกรส่วนใหญ่อายุไม่ต่ำกว่า 3 ปี มีการคัดกรองเกษตรกรที่เข้ามาในระบบการเลี้ยงของบริษัท โดยกำหนดเกณฑ์การประเมินฟาร์ม และพัฒนาฟาร์มให้มีคุณภาพมากขึ้น บริษัทมีการกำหนดระยะรัศมีการเลี้ยง เพื่อลดอัตราตายและประหยัดต้นทุนค่าขนส่ง เนื่องจากอัตราตายมีความสัมพันธ์โดยตรงกับระยะทางขนส่ง และมีระบบการบริหารจัดการ ระบบการช่วยเหลือเกษตรกร และพัฒนาเกษตรกร โดยมีทีมสัตวแพทย์และสัตวบาลคอยช่วยเหลือ ให้ความรู้และพัฒนาศักยภาพของเกษตรกร ให้สามารถเลี้ยงสัตว์ได้ตามมาตรฐาน เพื่อสร้างรายได้ที่ดีให้แก่เกษตรกร

### 3) ความเสี่ยงจากการใช้แรงงานจำนวนมากในกระบวนการผลิตของโรงงานชำแหละ

ณ วันที่ 31 ธันวาคม 2559 บริษัทมีจำนวนแรงงานในโรงงานชำแหละ 6,252 คน แบ่งเป็นโรงงานชำแหละที่จังหวัดกาญจนบุรีจำนวน 3,876 คน และโรงงานชำแหละที่จังหวัดปราจีนบุรีจำนวน 2,376 คน (พนักงานส่วนใหญ่เป็นพนักงานรายวัน) ซึ่งโรงงานชำแหละมีความจำเป็นต้องใช้แรงงานในอุตสาหกรรมค่อนข้างมากจากการคัดเลือกและตกแต่งขนาดของวัตถุดิบ หากบริษัทเกิดปัญหาขาดแคลนแรงงานขึ้น จะส่งผลกระทบต่อผลผลิตของโรงงานไม่เป็นไปตามแผนงานที่วางไว้ รวมทั้งหากแรงงานใหม่ที่สรรหาเข้ามาไม่มีทักษะ อาจส่งผลกระทบต่อประสิทธิภาพและคุณภาพของผลิตภัณฑ์ได้

#### การบริหารความเสี่ยง

บริษัทมีการจัดหาแรงงานจากคนงานในพื้นที่ใกล้เคียงและบริษัทจัดหางาน ซึ่งในกรณีแรงงานที่บริษัทจัดหางาน ล่าออก บริษัทจัดหางานจะรับผิดชอบจัดหาแรงงานใหม่ โดยบริษัทมีค่าแรงและสวัสดิการแรงงานในระดับที่สามารถแข่งขันได้ สำหรับด้านการควบคุมคุณภาพจากแรงงานที่สรรหาใหม่ บริษัทมีการอบรมเพื่อพัฒนาศักยภาพอย่างต่อเนื่อง และมีพนักงานด้านการควบคุมคุณภาพ (Quality Assurance:QA) ตลอดกระบวนการผลิต เพื่อคอยตรวจสอบคุณภาพให้ได้มาตรฐาน นอกจากนี้ บริษัทได้ลงทุนในเครื่องจักรเพื่อลดการใช้แรงงานบางส่วนและเพื่อเพิ่มประสิทธิภาพให้คงที่

### 4) ความเสี่ยงจากความเชื่อมั่นของผู้บริโภคในด้านความปลอดภัยของผลิตภัณฑ์

ผู้บริโภคมีความต้องการบริโภคสินค้าที่มีความสะอาดและปลอดภัย ซึ่งบริษัทอาจได้รับผลกระทบหากความเชื่อมั่นของผู้บริโภคลดลงจากความเสี่ยงของสินค้าเน่าเสีย สินค้ามีสารปนเปื้อน หรือสินค้าเสื่อมคุณภาพที่เกิดขึ้นจากขั้นตอนใดขั้นตอนหนึ่งของกระบวนการผลิต การขนส่ง และการจัดเก็บ ซึ่งอาจส่งผลกระทบต่อชื่อเสียง ภาพลักษณ์ โอกาสทางธุรกิจ และผลการดำเนินงานของบริษัทได้

#### การบริหารความเสี่ยง

บริษัทคำนึงถึงความปลอดภัยและคุณภาพของผลิตภัณฑ์เป็นหลัก โดยมีมาตรฐานการผลิตอย่างเป็นระบบ มีระบบควบคุมการผลิต ฆ่าเชื้อโรค ระบบการควบคุมอุณหภูมิของผลิตภัณฑ์ และการสุ่มตรวจตัวอย่าง เป็นต้น เพื่อให้ได้มาตรฐานของโรงงาน ทำให้บริษัทสามารถรับประกันคุณภาพ (Quality Assurance) ของผลิตภัณฑ์ของบริษัท รวมทั้งบริษัทได้รับมาตรฐานใบรับรองจากทั้งในประเทศและต่างประเทศ เช่น GMP (Good Manufacturing Practice), HACCP (Hazard Analysis Critical Control Point), HALAL, ISO 9001 (Quality Management System) และ ISO14001 (Environmental Management System) เป็นต้น

### 5) ความเสี่ยงจากบริษัทมีกลุ่มผู้ถือหุ้นกลุ่มใดกลุ่มหนึ่งถือหุ้นเกินกว่าร้อยละ 75 ของจำนวนหุ้นที่จำหน่ายได้แล้วทั้งหมดของบริษัท

บริษัทมีกลุ่มผู้ถือหุ้นคือ กลุ่มนายวินัย เตียวสมบุรณ์กิจ ถือหุ้น ณ วันที่ 31 ธันวาคม 2559 จำนวน 3,947,081,729 หุ้น คิดเป็นร้อยละ 77.39 ของจำนวนหุ้นที่จำหน่ายได้แล้วทั้งหมดของบริษัท ซึ่งมีสัดส่วนการถือหุ้นมากกว่า 3 ใน 4 ทำให้กลุ่มผู้ถือหุ้นดังกล่าวมีอำนาจในการควบคุมบริษัทและมีอิทธิพลต่อการตัดสินใจของบริษัทในทุกเรื่องที่ต้องได้รับอนุมัติจากที่ประชุมผู้ถือหุ้น ดังนั้น ผู้ถือหุ้นรายอื่นของบริษัทจึงมีความเสี่ยงจากการไม่สามารถรวบรวมคะแนนเสียงเพื่อตรวจสอบและถ่วงดุลเรื่องที่ผู้ถือหุ้นรายใหญ่เสนอให้ที่ประชุมผู้ถือหุ้นพิจารณา นอกจากนี้การถือหุ้นในลักษณะกระจุกตัวนี้ ยังทำให้โอกาสที่บริษัทจะถูกครอบงำกิจการ (Takeover) โดยบุคคลอื่นไม่สามารถเกิดขึ้นได้โดยปราศจากการยินยอมของผู้ถือหุ้นรายใหญ่นี้ แม้ว่าผู้ถือหุ้นอื่นจะเห็นโอกาสที่จะทำให้มูลค่าของกิจการเพิ่มขึ้น

#### การบริหารความเสี่ยง

ณ วันที่ 25 มกราคม 2560 บริษัทมีกรรมการที่เป็นกรรมการอิสระจำนวน 4 ท่าน จากจำนวนกรรมการทั้งหมด 8 ท่าน หรือคิดเป็นร้อยละ 50 ของจำนวนกรรมการรวม และกรรมการอิสระจำนวน 3 ท่านได้รับการแต่งตั้งเป็นกรรมการตรวจสอบ โดยคณะกรรมการตรวจสอบจะทำหน้าที่ตรวจสอบและพิจารณาเพื่อให้รายการที่อาจก่อให้เกิดความขัดแย้งทางผลประโยชน์เป็นไปตามกฎหมายและกฎเกณฑ์ ทั้งนี้ เพื่อให้มั่นใจว่ารายการดังกล่าวเหมาะสมเหมาะสมและเป็นประโยชน์สูงสุดต่อบริษัท รวมทั้งมีความโปร่งใส และตรวจสอบได้



## ปัจจัยความเสี่ยงภายนอกองค์กร

### 1) ความเสี่ยงจากความไม่แน่นอนของราคาสินค้าโภคภัณฑ์

รายได้จากการขายของบริษัทส่วนใหญ่เป็นรายได้จากการจำหน่ายลูกไก่ ผลิตภัณฑ์เนื้อไก่ สุกรขุน และสุกรชำแหละ โดยราคาสินค้าขึ้นอยู่กับอุปสงค์และอุปทานของสินค้าในแต่ละช่วงเวลานั้นๆ ผลกระทบด้านอุปสงค์ของสินค้าขึ้นอยู่กับปัจจัยต่างๆ เช่น พฤติกรรมการบริโภค อำนาจการซื้อ และความต้องการตามฤดูกาล เป็นต้น สำหรับผลกระทบด้านอุปทานขึ้นอยู่กับปัจจัยต่างๆ เช่น โรคระบาด ปริมาณการจำหน่ายในประเทศและส่งออก เป็นต้น ดังนั้น หากอุปสงค์มีมากกว่าอุปทาน อาจส่งผลให้บริษัทไม่สามารถผลิตสินค้าได้ทันตามความต้องการในช่วงเวลานั้น แต่ได้ปัจจัยบวกจากราคาที่เพิ่มสูงขึ้น และหากอุปทานมากกว่าอุปสงค์ อาจส่งผลกระทบต่อราคาของสินค้า และทำให้บริษัทมีรายได้ลดลง

#### การบริหารความเสี่ยง

บริษัทดำเนินการเพิ่มช่องทางการจำหน่ายไปยังช่องทางที่เพิ่มรายได้และลดความผันผวนของราคา เช่น การส่งออกการจำหน่ายเข้าสู่ร้านอาหารขนาดใหญ่โดยตรง รวมทั้ง แปรรูปผลิตภัณฑ์ไก่บางส่วนมาเป็นวัตถุดิบของโรงงานไส้กรอกไก่ภายใต้ตราสินค้าของ TFG ซึ่งเป็นการเพิ่มมูลค่าของสินค้า นอกจากนี้ บริษัทดำเนินการเพิ่มการชำแหละชิ้นส่วนของสุกร เพื่อรักษาเสถียรภาพทางด้านราคามากกว่าการขายสุกรเป็นเพียงอย่างเดียว และบริษัทมีการดำเนินธุรกิจจำหน่ายสุกรที่ประเทศเวียดนาม จะช่วยกระจายความเสี่ยงจากราคาผันผวนในประเทศได้

### 2) ความเสี่ยงจากความไม่แน่นอนของราคาวัตถุดิบ

บริษัทมีต้นทุนหลักคือต้นทุนวัตถุดิบในการผลิตอาหารสัตว์ เช่น ข้าวโพด กากถั่ว ข้าวสาลี และมันอัดเม็ด เป็นต้น โดยราคาสินค้ามีความไม่แน่นอนขึ้นอยู่กับอุปสงค์และอุปทานของสินค้าในแต่ละช่วงเวลานั้นๆ และปัจจัยอื่นๆ เช่น ข้อกีดกันทางการค้า สภาพภูมิอากาศ ความต้องการเป็นสินค้าทดแทนของการผลิตพลังงานทางเลือก การแทรกแซงของภาครัฐบาล นโยบายการช่วยเหลือทางด้านการเกษตรกรรม และการกีดกันจากตลาดซื้อขายสินค้าเกษตรล่วงหน้า เป็นต้น โดยการเปลี่ยนแปลงของราคาจะส่งผลกระทบต่อต้นทุนวัตถุดิบของบริษัท

#### การบริหารความเสี่ยง

บริษัทมีการบริหารวัตถุดิบให้สอดคล้องกับความต้องการใช้ (Material Resource Planning) โดยพิจารณาปริมาณการใช้ให้สอดคล้องกับราคาวัตถุดิบ และต้นทุนการจัดเก็บ พิจารณาระยะเวลาการจัดซื้อ และการป้องกันความเสี่ยงจากอัตราแลกเปลี่ยน รวมทั้งจัดหาวัตถุดิบทดแทนในกรณีที่ราคาวัตถุดิบหลักมีความไม่แน่นอนสูง นอกจากนี้ บริษัทมีทีมงานดูแลเรื่องราคาวัตถุดิบอย่างใกล้ชิดและมีทีมวิจัยและพัฒนาเพื่อปรับปรุงสูตรอาหารและวิเคราะห์สูตรอาหารทดแทน

### 3) ความเสี่ยงด้านโรคระบาดในสัตว์

โรคระบาดที่เกิดขึ้นในสัตว์ส่งผลกระทบต่อความเชื่อมั่นของผู้บริโภคและภาวะอุตสาหกรรมโดยรวม โดยโรคระบาดที่ผ่านมาของประเทศไทย เช่น ไข้หวัดนก ไข้หวัดหมู โรคท้องร่วงติดต่อในสุกร (Porcine Epidemic Diarrhoea) และโรคปากเท้าเปื่อย (Foot and Mouth Disease:FMD) หากมีการระบาดของโรคที่รุนแรงอาจจะต้องทำลายสัตว์ที่เสี่ยงต่อการติดโรคหรืออยู่ในเขตที่พบการระบาดของโรค และอาจถูกจำกัดสิทธิในการส่งออกสินค้าไปยังต่างประเทศได้อีกด้วย ซึ่งส่งผลให้บริษัทได้รับผลกระทบจากความสูญเสียของสัตว์และผลการดำเนินงานได้

#### การบริหารความเสี่ยง

บริษัทใช้โรงเรือนระบบปิดปรับอากาศ (Evaporative Cooling System: EVAP) เพื่อปรับอากาศให้เหมาะสมและป้องกันไม่ให้น้ำเชื้อโรคพาหะเข้าไปในโรงเรือน บริษัทมีมาตรการดูแลตรวจสอบสุขภาพสัตว์ ให้วัคซีนยาป้องกันโรคและพัฒนาฟาร์มตามมาตรฐานระบบ Genesis ทั้งฟาร์มของบริษัทและฟาร์มของเกษตรกรตามพันธะสัญญา การพัฒนาระบบงานให้มีประสิทธิภาพมากยิ่งขึ้นในการบริหารจัดการ เพื่อเป็นเครื่องมือของทีมงานในการวิเคราะห์



ข้อมูลได้เท่าทันเหตุการณ์การสำหรับควบคุมโรคระบาด และการวิเคราะห์การเลี้ยงให้มีระบบที่ดี เพื่อควบคุมคุณภาพ การเลี้ยงสัตว์ให้ถูกสุขลักษณะ มีระบบบริหารจัดการและระบบสุขภาพที่ดี บริษัทมีการพัฒนาศักยภาพในการตรวจ ของห้องปฏิบัติการเพื่อสามารถตรวจหาเชื้อโรคได้รวดเร็ว เพื่อแก้ไขหากเกิดสถานการณ์ฉุกเฉินได้อย่างทันท่วงที รวมทั้งบริษัทได้รับการรับรองจากกรมปศุสัตว์ กระทรวงการเกษตรและสหกรณ์ เพื่อให้เป็นไปตามหลักความปลอดภัย ตามมาตรฐานสากล ทั้งนี้ ปัญหาเรื่องโรคระบาด ส่งผลกระทบต่อความเชื่อมั่นของการบริโภคและภาวะอุตสาหกรรม โดยรวม ซึ่งหากเกิดโรคระบาดขึ้นในประเทศ ก็จะส่งผลกระทบต่อบริษัทไม่มากนักน้อย ถึงแม้บริษัทมีมาตรฐานใน การผลิตที่ได้คุณภาพก็ตาม ซึ่งเป็นสถานการณ์ที่นอกเหนือการควบคุมได้

#### 4) ความเสี่ยงจากความไม่แน่นอนของอัตราแลกเปลี่ยนเงินตราต่างประเทศ

บริษัทมีการนำเข้าวัตถุดิบและเครื่องจักรจากต่างประเทศ ในขณะที่บริษัทมีการส่งออกสินค้าที่ผลิตได้ไปยัง ต่างประเทศ จึงมีความจำเป็นต้องใช้เงินตราต่างประเทศ ซึ่งหากอัตราแลกเปลี่ยนมีความไม่แน่นอน อาจจะส่ง ผลกระทบต่อให้มีผลขาดทุนจากอัตราแลกเปลี่ยนเกิดขึ้น

##### การบริหารความเสี่ยง

บริษัทมีทีมงานดูแลด้านอัตราแลกเปลี่ยนเงินตราเพื่อติดตามและวิเคราะห์เป็นรายวันเพื่อพิจารณาป้องกัน ความเสี่ยงให้เหมาะสมกับภาวะตลาดอัตราแลกเปลี่ยน โดยใช้เครื่องมือทางการเงินกับสถาบันการเงินหลายแห่ง นอกจากนี้ บริษัทได้จ่ายชำระค่าวัตถุดิบและเครื่องจักรจากการนำเข้าเป็นเงินดอลลาร์สหรัฐ และรับชำระเงินสำหรับ สินค้าส่งออกเป็นเงินสกุลดอลลาร์สหรัฐเช่นกัน เพื่อลดความเสี่ยงจากอัตราแลกเปลี่ยนได้บางส่วน





โครงสร้างการจัดการของบริษัท ณ วันที่ 31 ธันวาคม 2559 สรุปได้ดังนี้

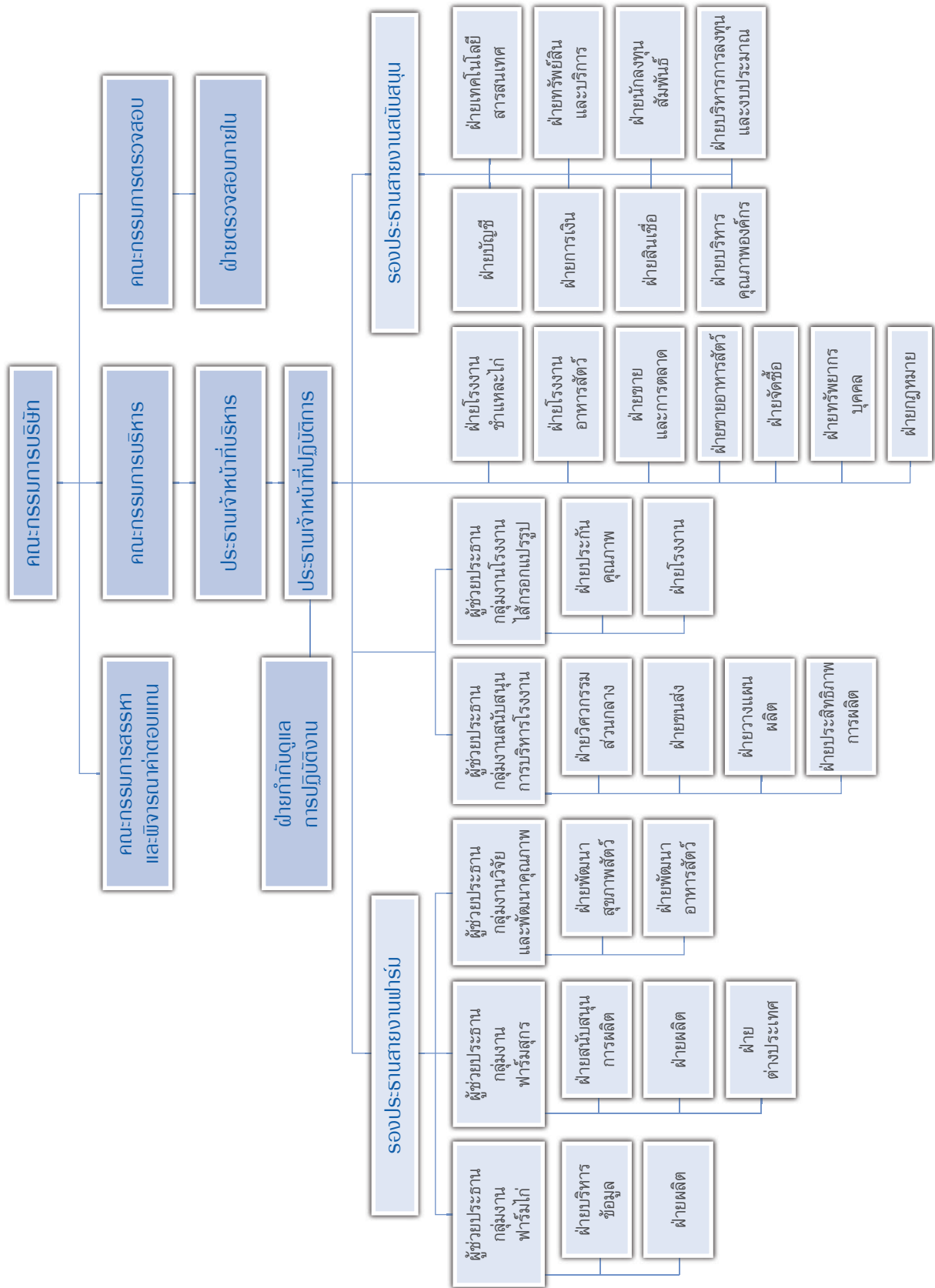

## จำนวนทุนจดทะเบียนและทุนชำระแล้ว

ณ วันที่ 11 มกราคม 2560 (วันที่บริษัทจดทะเบียนเพิ่มทุนชำระแล้วกับกระทรวงพาณิชย์ จากการใช้สิทธิของใบสำคัญแสดงสิทธิครั้งที่ 1) บริษัทมีทุนจดทะเบียนจำนวน 5,610,000,000 บาท และทุนชำระแล้วจำนวน 5,108,664,700 บาท แบ่งเป็นหุ้นสามัญจำนวน 5,108,664,700 หุ้น มูลค่าที่ตราไว้หุ้นละ 1 บาท โดยมีสิทธิออกเสียงลงคะแนนแบบหนึ่งหุ้นต่อหนึ่งเสียง (One Share One Vote)

## ข้อจำกัดการถือหุ้น

หุ้นของบริษัทสามารถโอนได้โดยไม่มีข้อจำกัด โดยการโอนหุ้นจะต้องไม่ทำให้สัดส่วนการถือหุ้นโดยบุคคลต่างด้าวมากกว่าร้อยละ 49 ของหุ้นสามัญที่ออกจำหน่ายได้แล้วทั้งหมดของบริษัท

## โครงสร้างการถือหุ้น

รายชื่อผู้ถือหุ้นใหญ่ของบริษัท ณ วันที่ 31 ธันวาคม 2559 สามารถสรุปได้ ดังนี้

ลำดับ	รายชื่อผู้ถือหุ้น	จำนวนหุ้น (หุ้น)	ร้อยละ
1.	กลุ่มนายวินัย เตียวสมบุญกิจ	3,947,081,729	77.39
	นายวินัย เตียวสมบุญกิจ	984,915,132	19.31
	นางปริศนา เตียวสมบุญกิจ	1	0.00
	บริษัท นิวสตาร์ วิคเตอร์ จำกัด <sup>1/</sup>	1,592,166,596	31.22
	Newsaga Limited <sup>2/</sup>	970,000,000	19.02
	Star Capital (H.K.) Limited <sup>3/</sup>	400,000,000	7.84
2.	นายรัฐภูมิ เตียวสมบุญกิจ	326,500,571	6.40
3.	นายวุฒิพงศ์ หวังสมบุญดี	68,866,500	1.35
4.	นางสาวกัญญารัตน์ ตรงธรรมกิจ	39,423,000	0.77
5.	นางสาวพนิดา ตรงธรรมกิจ	38,401,300	0.75
6.	บริษัทหลักทรัพย์ ซีมิโก้ จำกัด (มหาชน)	37,940,000	0.74
7.	ศูนย์รับฝากหลักทรัพย์ (ประเทศไทย) จำกัด เพื่อผู้ฝาก	37,201,026	0.73
8.	BANK J.SAFRA SARASIN LTD. SINGAPORE BRANCH	35,000,000	0.69
9.	นางสาววรรณาด หวังสมบุญดี	30,485,300	0.60
10.	บริษัทหลักทรัพย์ เคที ซีมิโก้ จำกัด	29,600,000	0.58
	<b>รวมผู้ถือหุ้น 10 อันดับแรก</b>	<b>4,590,499,426</b>	<b>90.01</b>
	ผู้ถือหุ้นอื่น	509,500,574	9.99
	<b>รวม</b>	<b>5,100,000,000</b>	<b>100.00</b>

หมายเหตุ : <sup>1/</sup> บริษัท นิวสตาร์ วิคเตอร์ จำกัด ก่อตั้งขึ้นเมื่อวันที่ 17 มิถุนายน 2557 เพื่อประกอบธุรกิจ Investment Company ซึ่งจดทะเบียนในประเทศไทย บริษัทมีทุนจดทะเบียนและชำระแล้วจำนวน 1,000,000 บาท รายชื่อผู้ถือหุ้นรายใหญ่ ได้แก่ นายวินัย เตียวสมบุญกิจ ถือหุ้นร้อยละ 99.97

<sup>2/</sup> Newsaga Limited ก่อตั้งขึ้นเมื่อวันที่ 2 มกราคม 2557 เพื่อประกอบธุรกิจ Investment Company ซึ่งจดทะเบียนที่บริติชเวอร์จินไอร์แลนด์ บริษัทมีทุนจดทะเบียนและชำระแล้วจำนวน 100 ดอลลาร์สหรัฐ รายชื่อผู้ถือหุ้นรายใหญ่ ได้แก่ นายวินัย เตียวสมบุญกิจ ถือหุ้นร้อยละ 100

<sup>3/</sup> Star Capital (H.K.) Limited ก่อตั้งขึ้นเมื่อวันที่ 2 ตุลาคม 2556 เพื่อประกอบธุรกิจ Investment Company ซึ่งจดทะเบียนที่ประเทศฮ่องกง บริษัทมีทุนจดทะเบียนและชำระแล้วจำนวน 10,000 ดอลลาร์ฮ่องกง รายชื่อผู้ถือหุ้นรายใหญ่ ได้แก่ นายวินัย เตียวสมบุญกิจและผู้ที่เกี่ยวข้อง ถือหุ้นร้อยละ 100



## หลักทรัพย์อื่นของบริษัท ตั๋วแลกเงิน

บริษัทได้ออกตั๋วแลกเงินระยะสั้นไม่ด้อยสิทธิและไม่มีประกัน โดยแบบแสดงรายการข้อมูลมีผลบังคับใช้เมื่อวันที่ 31 ตุลาคม 2559 มีระยะเวลาเสนอขายตั้งแต่วันที่ 31 ตุลาคม 2559 ถึงวันที่ 30 ตุลาคม 2560 มูลค่าหลักทรัพย์ที่เสนอขายรวมไม่เกิน 3,500 ล้านบาท ณ ขณะใดขณะหนึ่ง มีอายุหลักทรัพย์ไม่เกิน 270 วัน นับจากวันที่ออกตั๋วแลกเงินระยะสั้น โดย ณ 31 ธันวาคม 2559 บริษัทมีตั๋วแลกเงินคงค้างจำนวน 1,740 ล้านบาท โดยมีอัตราดอกเบี้ยเฉลี่ยร้อยละ 3.47 - 4.10 ต่อปี

## หุ้นกู้

หุ้นกู้ครั้งที่ 1/2559

เมื่อวันที่ 21 ตุลาคม 2559 บริษัทได้ออกหุ้นกู้ประเภทด้อยสิทธิ ไม่มีหลักประกัน และระบุชื่อผู้ถือเป็นจำนวนเงินรวม 150 ล้านบาท เพื่อเสนอขายให้ผู้ลงทุนโดยเฉพาะเจาะจงซึ่งมีจำนวนไม่เกินสิบราย ครบกำหนดไถ่ถอนในวันที่ 22 ตุลาคม 2561 โดยมีอัตราดอกเบี้ยคงที่ร้อยละ 4.25 ต่อปี

หุ้นกู้ครั้งที่ 2/2559

เมื่อวันที่ 25 พฤศจิกายน 2559 บริษัทได้ออกหุ้นกู้ประเภทด้อยสิทธิ ไม่มีหลักประกัน และระบุชื่อผู้ถือเป็นจำนวนเงินรวม 60 ล้านบาท เพื่อเสนอขายให้ผู้ลงทุนโดยเฉพาะเจาะจงซึ่งมีจำนวนไม่เกินสิบราย ครบกำหนดไถ่ถอนในวันที่ 25 พฤษภาคม 2561 โดยมีอัตราดอกเบี้ยคงที่ร้อยละ 3.95 ต่อปี



## คณะกรรมการบริษัท

ณ วันที่ 31 ธันวาคม 2559 โครงสร้างการจัดการของบริษัทประกอบด้วย 1) คณะกรรมการบริษัท 2) คณะกรรมการชุดย่อยจำนวน 3 ชุด ได้แก่ คณะกรรมการตรวจสอบ คณะกรรมการสรรหาและพิจารณาคำตอบแทน และคณะกรรมการบริหาร และ 3) คณะผู้บริหาร

ทั้งนี้ คณะกรรมการชุดต่างๆ ของบริษัท มีรายละเอียดดังนี้

### คณะกรรมการบริษัท

ณ วันที่ 25 มกราคม 2560 คณะกรรมการบริษัท มีจำนวน 8 ท่าน ประกอบด้วย

รายชื่อ	ตำแหน่ง
1. นายชัยภัทร ศรีวิสารวาจา	ประธานกรรมการ
2. นายวินัย เตียวสมบุญกิจ	กรรมการ
3. นายเชิดศักดิ์ กู้เกียรตินันท์	กรรมการ
4. นายประสิทธิ์ วสุภัทร	กรรมการ
5. นายอนันต์ ตั้งตรงเวชกิจ	กรรมการอิสระ
6. นายเวทย์ นุชเจริญ	ประธานกรรมการตรวจสอบ/กรรมการอิสระ
7. นายวีระศักดิ์ อึ้งขจรกุล	กรรมการตรวจสอบ/กรรมการอิสระ
8. นายนรากร ราชพลสิทธิ์	กรรมการตรวจสอบ/กรรมการอิสระ

นายวินัย เตียวสมบุญกิจ และนายเชิดศักดิ์ กู้เกียรตินันท์ เป็นกรรมการผู้มีอำนาจลงนามผูกพันบริษัท โดยลงลายมือชื่อร่วมกันและประทับตราของบริษัท

### การประชุมคณะกรรมการบริษัท

รายละเอียดของกรรมการที่เข้าร่วมประชุมเป็นดังนี้

รายชื่อ	จำนวนครั้งที่เข้าประชุมทั้งหมด
1. นายชัยภัทร ศรีวิสารวาจา	6/8
2. นายวินัย เตียวสมบุญกิจ	8/8
3. นายเชิดศักดิ์ กู้เกียรตินันท์ <sup>1/</sup>	6/6
4. นายประสิทธิ์ วสุภัทร <sup>2/</sup>	5/6
5. นายอนันต์ ตั้งตรงเวชกิจ <sup>2/</sup>	4/6
6. นายเวทย์ นุชเจริญ	8/8
7. นายวีระศักดิ์ อึ้งขจรกุล	8/8
8. นายนรากร ราชพลสิทธิ์ <sup>2/</sup>	6/6
9. นายประสิทธิ์ เมฆวัฒนา <sup>3/</sup>	2/2
10. นายวิวัฒน์ ธนิตติราภรณ์ <sup>4/</sup>	1/1
11. นายวิวัฒนา รัตนานนท์ <sup>5/</sup>	4/4

หมายเหตุ : <sup>1/</sup> นายเชิดศักดิ์ กู้เกียรตินันท์ ได้รับการแต่งตั้งเข้ามาเป็นกรรมการตั้งแต่วันที่ 29 กุมภาพันธ์ 2559

<sup>2/</sup> นายประสิทธิ์ วสุภัทร นายอนันต์ ตั้งตรงเวชกิจ และนายนรากร ราชพลสิทธิ์ ได้รับการแต่งตั้งเข้ามาเป็นกรรมการตั้งแต่วันที่ 28 เมษายน 2559

<sup>3/</sup> นายประสิทธิ์ เมฆวัฒนา ได้รับการแต่งตั้งเข้ามาเป็นกรรมการตั้งแต่วันที่ 30 กันยายน 2559 และได้ลาออกจากตำแหน่งกรรมการเมื่อวันที่ 12 มกราคม 2560

<sup>4/</sup> นายวิวัฒน์ ธนิตติราภรณ์ ได้ลาออกจากตำแหน่งกรรมการ เมื่อวันที่ 15 กุมภาพันธ์ 2559

<sup>5/</sup> นายวิวัฒนา รัตนานนท์ ได้ลาออกจากตำแหน่งกรรมการ เมื่อวันที่ 6 กันยายน 2559

โดยมีนางสาวศิริลักษณ์ ตั้งวิบูลย์พาณิชย์ เป็นเลขานุการคณะกรรมการบริษัทและเลขานุการบริษัท

## คณะกรรมการตรวจสอบ

ณ วันที่ 25 มกราคม 2560 คณะกรรมการตรวจสอบ มีจำนวน 3 ท่าน ประกอบด้วย

รายชื่อ	ตำแหน่ง
1. นายเวทย์ นุชเจริญ	ประธานกรรมการตรวจสอบ/กรรมการอิสระ
2. นายวีระศักดิ์ อึ้งขจรกุล	กรรมการตรวจสอบ/กรรมการอิสระ
3. นายนรากร ราชพลสิทธิ์	กรรมการตรวจสอบ/กรรมการอิสระ

ทั้งนี้ นายเวทย์ นุชเจริญ เป็นผู้ที่มีความรู้และประสบการณ์ทางด้านบัญชี และการเงินเพียงพอที่จะทำหน้าที่สอบทานความน่าเชื่อถือของงบการเงิน ทั้งนี้ นายเวทย์ นุชเจริญ จบการศึกษาระดับปริญญาโท คณะพาณิชยศาสตร์และการบัญชี จากมหาวิทยาลัยธรรมศาสตร์

รายละเอียดของกรรมการตรวจสอบที่เข้าร่วมประชุมเป็นดังนี้

รายชื่อ	จำนวนครั้งที่เข้าประชุมทั้งหมด
1. นายเวทย์ นุชเจริญ	4/4
2. นายวีระศักดิ์ อึ้งขจรกุล	4/4
3. นายนรากร ราชพลสิทธิ์	3/3

## คณะกรรมการสรรหาและพิจารณาคำตอบแทน

ณ วันที่ 25 มกราคม 2560 คณะกรรมการสรรหาและพิจารณาคำตอบแทน มีจำนวน 3 ท่าน ประกอบด้วย

รายชื่อ	ตำแหน่ง
1. นายชัยภัทร ศรีวิสารวาจา	ประธานกรรมการสรรหาและพิจารณาคำตอบแทน
2. นายวีระศักดิ์ อึ้งขจรกุล	กรรมการสรรหาและพิจารณาคำตอบแทน
3. นายนรากร ราชพลสิทธิ์	กรรมการสรรหาและพิจารณาคำตอบแทน

รายละเอียดของคณะกรรมการสรรหาและพิจารณาคำตอบแทนที่เข้าร่วมประชุมเป็นดังนี้

รายชื่อ	จำนวนครั้งที่เข้าประชุมทั้งหมด
1. นายชัยภัทร ศรีวิสารวาจา	2/2
2. นายวีระศักดิ์ อึ้งขจรกุล	4/4
3. นายนรากร ราชพลสิทธิ์	2/2

## คณะกรรมการบริหาร

ณ วันที่ 25 มกราคม 2560 คณะกรรมการบริหาร มีจำนวน 4 ท่าน ประกอบด้วย

รายชื่อ	ตำแหน่ง
1. นายวินัย เตียวสมบุญกิจ	ประธานกรรมการบริหาร/ประธานเจ้าหน้าที่บริหาร
2. นายเชิดศักดิ์ กู้เกียรตินันท์	กรรมการบริหาร/ประธานเจ้าหน้าที่ปฏิบัติการ
3. น.สพ. เพชร นันทวิสัย	กรรมการบริหาร/รองประธานสายงานฟาร์ม
4. นางสาวณัฏฐา ฮวดสุนทร	กรรมการบริหาร/รองประธานสายงานสนับสนุน



## ผู้บริหาร

วันที่ 25 มกราคม 2560 ผู้บริหาร มีจำนวน 9 ท่าน ประกอบด้วย

รายชื่อ	ตำแหน่ง
1. นายวินัย เตียวสมบุญกิจ	ประธานเจ้าหน้าที่บริหาร
2. นายเชิดศักดิ์ กู้เกียรตินันท์	ประธานเจ้าหน้าที่ปฏิบัติการ
3. น.สพ. เพชร นันทวิสัย	รองประธานสายงานฟาร์ม
4. นางสาวณัฏฐา ฮวดสุนทร	รองประธานสายงานสนับสนุน
5. นายสันติ วุฒิสেলা	ผู้ช่วยประธานกลุ่มงานฟาร์มไก่
6. นายณรงค์ฤทธิ์ ขวนขวยทรัพย์	ผู้ช่วยประธานกลุ่มงานฟาร์มสุกร
7. นายอดุลย์ บัวบาน	ผู้ช่วยประธานกลุ่มงานสนับสนุนการบริหารโรงงาน
8. นายไพรวลัย เพ้าหอม	ผู้ช่วยประธานกลุ่มงานโรงงานแปรรูปไส้กรอก
9. น.สพ. ปฏิภาณ ไชยปัญญา	ผู้ช่วยประธานกลุ่มงานวิจัยและพัฒนาคุณภาพ

## เลขานุการบริษัท

คณะกรรมการบริษัท ได้แต่งตั้งนางสาวศิริลักษณ์ ตั้งวิบูลย์พาณิชย์ เป็นเลขานุการบริษัท นับตั้งแต่วันที่ 29 กุมภาพันธ์ 2559 โดยมีหน้าที่และความรับผิดชอบตามที่กำหนดไว้ในพระราชบัญญัติหลักทรัพย์

ทั้งนี้ นางสาวศิริลักษณ์ ตั้งวิบูลย์พาณิชย์ จบการศึกษาระดับปริญญาตรี คณะบริหารธุรกิจ สาขาบัญชี มหาวิทยาลัยเกษตรศาสตร์ และปริญญาโท คณะบริหารธุรกิจ สาขาการเงิน มหาวิทยาลัยเกษตรศาสตร์

## คำตอบแทนกรรมการและผู้บริหาร

### คำตอบแทนกรรมการ

#### คำตอบแทนที่เป็นตัวเงิน

ณ วันที่ 31 ธันวาคม 2559 บริษัทได้จ่ายคำตอบแทนให้แก่กรรมการจำนวน 9 ราย เป็นจำนวนทั้งสิ้น 2,830,000 บาท โดยคำตอบแทนดังกล่าวเป็นคำตอบแทนในรูปแบบค่าเบี้ยประชุมรายครั้ง โดยมีรายละเอียดดังต่อไปนี้

รายชื่อ	คำตอบแทน (บาท) (ณ วันที่ 31 ธันวาคม 2559)				
	คณะกรรมการ บริษัท	คณะกรรมการ ตรวจสอบ	คณะกรรมการ สรรหาและพิจารณา	โบนัสกรรมการ ปี 2558	รวม
	คำตอบแทน				
1. นายชัยภัทร ศรีวิสารวาจา	360,000	-	60,000	-	420,000
2. นายวินัย เทียวสมบุญกิจ	320,000	-	-	-	320,000
3. นายเชิดศักดิ์ กุเกียรตินันท์	240,000	-	-	-	240,000
4. นายประสิทธิ์ เมฆวัฒนา <sup>1/</sup>	80,000	-	-	-	80,000
5. นายประสิทธิ์ วสุภัทร	200,000	-	-	-	200,000
6. นายอนันต์ ตั้งตรงเวชกิจ	160,000	-	-	-	160,000
7. นายเวทย์ นุชเจริญ	320,000	200,000	-	-	520,000
8. นายวีระศักดิ์ อึ้งขจรกุล	320,000	120,000	80,000	-	520,000
9. นายนรากร ราชพลสิทธิ์	240,000	90,000	40,000	-	370,000
<b>รวม</b>	<b>2,240,000</b>	<b>410,000</b>	<b>180,000</b>	<b>-</b>	<b>2,830,000</b>

หมายเหตุ : <sup>1/</sup> นายประสิทธิ์ เมฆวัฒนา ได้รับการแต่งตั้งเข้ามาเป็นกรรมการตั้งแต่วันที่ 30 กันยายน 2559 และได้ลาออกจากตำแหน่งกรรมการเมื่อวันที่ 12 มกราคม 2560

#### คำตอบแทนที่ไม่เป็นตัวเงิน

-ไม่มี-

## คำตอบแทนของผู้บริหาร

#### คำตอบแทนที่เป็นตัวเงิน

ณ วันที่ 31 ธันวาคม 2559 บริษัทได้จ่ายคำตอบแทนให้แก่ผู้บริหาร เป็นจำนวน 27.38 ล้านบาท โดยคำตอบแทนดังกล่าวเป็นคำตอบแทนในรูปแบบเงินเดือน โบนัส และคำตอบแทนอื่นๆ โดยมีรายละเอียดดังต่อไปนี้

ประเภทคำตอบแทน	ปี 2559		ปี 2558	
	จำนวน (คน)	จำนวนเงินรวม (ล้านบาท)	จำนวน (คน)	จำนวนเงินรวม (ล้านบาท)
เงินเดือน	9	20.44	9	32.00
โบนัส	9	4.22	9	1.88
คำตอบแทนอื่นๆ	9	2.72	9	2.67
<b>รวม</b>		<b>27.38</b>		<b>36.55</b>

หมายเหตุ : คำตอบแทนอื่นได้แก่ ค่าเดินทาง และค่าโทรศัพท์





## ค่าตอบแทนที่ไม่เป็นตัวเงิน

บริษัทได้จัดให้มีรถประจำตำแหน่งสำหรับผู้บริหารบางท่าน โดยค่าใช้จ่ายของรถประจำตำแหน่งดังกล่าวในปี 2559 มีจำนวน 0.27 ล้านบาท

## บุคลากร

### จำนวนพนักงาน

ณ วันที่ 31 ธันวาคม 2559 บริษัทและบริษัทย่อยมีพนักงานจำนวนทั้งสิ้น 2,602 คน โดยแบ่งตามฝ่ายต่างๆ ดังนี้

ฝ่ายงาน	ณ วันที่ 31 ธันวาคม 2559 จำนวน (คน)	ณ วันที่ 31 ธันวาคม 2558 จำนวน (คน)
1. สายงานบริหาร	11	12
2. กลุ่มงานฟาร์มไก่	232	203
3. กลุ่มงานฟาร์มหมู	192	180
4. กลุ่มงานสนับสนุนโรงงาน	5	7
5. กลุ่มงานโรงงานไส้กรอกแปรรูป	21	8
6. กลุ่มงานวิจัยและพัฒนาคุณภาพ	100	96
7. ฝ่ายตรวจสอบภายใน	7	9
8. ฝ่ายกำกับดูแลการปฏิบัติงาน	3	5
9. ฝ่ายจัดซื้อ	50	55
10. ฝ่ายทรัพยากรบุคคล	34	44
11. ฝ่ายขายและการตลาด	242	206
12. ฝ่ายโรงงาน/ขายอาหารสัตว์	519	470
13. ฝ่ายงานโรงงานชำแหละไก่	467	413
14. ฝ่ายกฎหมาย	13	18
15. ฝ่ายบัญชี	133	122
16. ฝ่ายการเงิน	16	15
17. ฝ่ายสินเชื่อ	28	30
18. ฝ่ายเทคโนโลยีสารสนเทศ	23	29
19. ฝ่ายทรัพย์สินและบริการ	40	46
20. ฝ่ายบริหารการลงทุนและงบประมาณ	6	13
21. ฝ่ายอื่นๆ	460	411
<b>รวม</b>	<b>2,602</b>	<b>2,392</b>

### ค่าตอบแทนของพนักงานบริษัทและบริษัทย่อย

ในปี 2559 บริษัทและบริษัทย่อยจ่ายค่าตอบแทนให้แก่พนักงานรวม 2,602 ราย เป็นจำนวนเงิน 889.36 ล้านบาทในปี 2558 บริษัทได้จ่ายค่าตอบแทนให้แก่พนักงานรวม 2,392 ราย เป็นจำนวนเงิน 819.79 ล้านบาท โดยค่าตอบแทนดังกล่าวเป็นค่าตอบแทนในรูปแบบเงินเดือน โบนัส และค่าตอบแทนอื่นๆ มีรายละเอียดดังนี้

ประเภทค่าตอบแทน	ณ วันที่ 31 ธันวาคม 2559		ณ วันที่ 31 ธันวาคม 2558	
	จำนวน (คน)	ล้านบาท	จำนวน (คน)	ล้านบาท
เงินเดือน		617.17		621.48
โบนัส		166.66		39.19
ค่าตอบแทนอื่นๆ		105.53		159.12
<b>รวม</b>	<b>2,602</b>	<b>889.36</b>	<b>2,392</b>	<b>819.79</b>

หมายเหตุ : จำนวนพนักงานเป็นพนักงานรายเดือน

ทั้งนี้ กองทุนสำรองเลี้ยงชีพของบริษัทและบริษัทย่อยจัดตั้งเมื่อวันที่ 1 กรกฎาคม 2557

### นโยบายในการพัฒนาพนักงาน

บริษัทมุ่งเน้นพัฒนาบุคลากรของบริษัทเพื่อให้พนักงานของบริษัทมีความรู้และความสามารถซึ่งเป็นการสนับสนุนการดำเนินงานและส่งเสริมการเจริญเติบโตของบริษัท โดยในแต่ละปี บริษัทได้จัดให้มีการสำรวจความต้องการของพนักงานเกี่ยวกับการฝึกอบรม และได้จัดให้มีการอบรมหลักสูตรต่างๆ นอกสถานที่ รวมทั้งจัดให้มีการติดตามและประเมินผลการฝึกอบรมดังกล่าวด้วยสำหรับปีสิ้นสุดวันที่ 31 ธันวาคม 2559 โดยบริษัทได้จัดสรรงบประมาณสำหรับการฝึกอบรมเป็นจำนวน 3.03 ล้านบาท เพื่อพัฒนาความรู้และความสามารถของพนักงาน

### ข้อพิพาทด้านแรงงาน

ในระยะเวลาสามปีที่ผ่านมา จนถึงวันที่ 31 ธันวาคม 2559 บริษัทไม่มีข้อพิพาทด้านแรงงานที่บริษัทเป็นคู่ความหรือคู่กรณี ซึ่งอาจมีผลกระทบอย่างมีนัยสำคัญต่อการดำเนินธุรกิจของบริษัท



**นายชัยภัทร ศรีวิสารวาจา**

**ประธานกรรมการ/ประธานกรรมการสรรหาและพิจารณาคำตอบแทน**

อายุ

คุณวุฒิการศึกษาสูงสุด

ประสบการณ์ทำงาน

ได้รับการแต่งตั้งเป็นกรรมการบริษัท ตั้งแต่วันที่ 25 ธันวาคม 2558

57 ปี

ปริญญาโท สาขาบริหารธุรกิจ (การเงิน), Illinois Benedictine College, U.S.A.

ปริญญาตรี สาขาวิทยาศาสตร์, Lehigh University, U.S.A.

2558 - ปัจจุบัน ประธานกรรมการ/ประธานกรรมการสรรหาและพิจารณาคำตอบแทน บริษัท ไทยฟู้ดส์ กรุ๊ป จำกัด (มหาชน)

2559 - ปัจจุบัน กรรมการ บริษัทหลักทรัพย์ เพื่อธุรกิจหลักทรัพย์ จำกัด (มหาชน)

2559 - ปัจจุบัน กรรมการ บริษัท บริหารสินทรัพย์ ลุมพินี จำกัด

2558 - ปัจจุบัน กรรมการ ตลาดหลักทรัพย์แห่งประเทศไทย

2554 - ปัจจุบัน กรรมการ บริษัทหลักทรัพย์จัดการกองทุน โชลาริส จำกัด

2554 - ปัจจุบัน กรรมการอิสระ บริษัท พรีเมียม ชิปปิ้ง จำกัด (มหาชน)

2553 - ปัจจุบัน กรรมการ Global Alliance Partners Limited

2552 - ปัจจุบัน Chairman of the Board/Executive Chairman, Thanh Cong Securities Company J.S.C.

2552 - ปัจจุบัน ประธานเจ้าหน้าที่บริหาร บริษัท หลักทรัพย์ เคที ซีมิโก้ จำกัด

2550 - ปัจจุบัน ประธานเจ้าหน้าที่บริหาร บริษัท หลักทรัพย์ ซีมิโก้ จำกัด (มหาชน)

2556 - 2557 อนุกรรมการตรวจสอบ ตลาดหลักทรัพย์แห่งประเทศไทย

2555 - 2557 กรรมการ ตลาดหลักทรัพย์แห่งประเทศไทย

2556 - 2556 ประธานอนุกรรมการกองทุนคุ้มครองผู้ลงทุนในสัญญาซื้อขายล่วงหน้า บริษัท ตลาดสัญญาซื้อขายล่วงหน้า (ประเทศไทย) จำกัด (มหาชน)

2555 - 2556 กรรมการบริษัท ตลาดสัญญาซื้อขายล่วงหน้า (ประเทศไทย) จำกัด (มหาชน)

2546 - 2556 กรรมการอิสระ และกรรมการตรวจสอบ บริษัท บรีดเคอร์ กรุ๊ป จำกัด (มหาชน)

2553 - 2555 กรรมการอิสระ บริษัท เอฟโวลูชั่น แคปปิตอล จำกัด (มหาชน)

2553 - 2554 กรรมการและประธานคณะกรรมการตรวจสอบ บริษัท ธนารักษ์พัฒนาสินทรัพย์ จำกัด

การอบรมหลักสูตรกรรมการและ

ประวัติการอบรมอื่น

หลักสูตร Director Certification Program ปี 2546 จากสมาคมส่งเสริมสถาบัน กรรมการบริษัทไทย

หลักสูตรบทบาทของประธานกรรมการ 2000 ปี 2548 จากสมาคมส่งเสริมสถาบัน กรรมการบริษัทไทย

ประกาศนียบัตรวิทยาลัยตลาดทุน ปี 2556 จากสถาบันวิทยาการตลาดทุน

ประกาศนียบัตรหลักสูตร Corporate Governance for Capital Market

Intermediaries รุ่นที่ 3/2558 จากสมาคมส่งเสริมสถาบันกรรมการบริษัทไทย

ประกาศนียบัตรหลักสูตร CMA-GMS 1, Capital Market Academy Executive

Education 27 มีนาคม - 12 เมษายน 2558, ตลาดหลักทรัพย์แห่งประเทศไทย

1 ปี

จำนวนปีที่ดำรงตำแหน่งกรรมการ

ตำแหน่งในบริษัทจดทะเบียนอื่น

1. กรรมการ บริษัทหลักทรัพย์ เพื่อธุรกิจหลักทรัพย์ จำกัด (มหาชน)

2. กรรมการอิสระ บริษัท พรีเมียม ชิปปิ้ง จำกัด (มหาชน)

3. ประธานเจ้าหน้าที่บริหาร บริษัท หลักทรัพย์ ซีมิโก้ จำกัด (มหาชน)

ตำแหน่งในบริษัทอื่นที่ไม่ใช่บริษัทจดทะเบียน

ความสัมพันธ์ทางครอบครัวระหว่าง  
กรรมการ/ผู้บริหาร  
จำนวนหุ้นที่ถือ ณ 31 ธันวาคม 2559

1. กรรมการ บริษัท บริหารสินทรัพย์ ลุมพินี จำกัด
  2. กรรมการ ตลาดหลักทรัพย์แห่งประเทศไทย
  3. กรรมการ บริษัทหลักทรัพย์จัดการกองทุน โซลาริส จำกัด
  4. กรรมการ Global Alliance Partners Limited
  5. Chairman of the Board, Executive Chairman, Thanh Cong Securities Company J.S.C.
  6. ประธานเจ้าหน้าที่บริหาร บริษัท หลักทรัพย์ เคที ซีมิโก้ จำกัด
- ไม่มี
- ไม่มี

## นายวินัย เตียวสมบูรณ์กิจ

## กรรมการ/ประธานกรรมการบริหาร/ประธานเจ้าหน้าที่บริหาร

อายุ  
คุณวุฒิการศึกษาสูงสุด  
ประสบการณ์ทำงาน

(กรรมการผู้มีอำนาจลงนาม)  
ได้รับการแต่งตั้งเป็นกรรมการบริษัท ตั้งแต่วันที่ 18 สิงหาคม 2557  
54 ปี  
อนุปริญาตคณะเศรษฐศาสตร์การเกษตร มหาวิทยาลัยเกษตรศาสตร์  
2544 - ปัจจุบัน กรรมการ/ประธานกรรมการบริหาร/ประธานเจ้าหน้าที่บริหาร  
บริษัท ไทยฟู้ดส์ กรุ๊ป จำกัด (มหาชน)  
2559 - ปัจจุบัน กรรมการ บริษัท โกลเด็น ไลน์ จำกัด  
2559 - ปัจจุบัน กรรมการ บริษัท สปีด ฟอรัช จำกัด  
2557 - ปัจจุบัน กรรมการ บริษัท นิวซาก้า จำกัด  
2557 - ปัจจุบัน กรรมการ สตาร์แคปปิตอล (เอช.เค) ลิมิเต็ด/ธุรกิจโฮลดิ้ง  
2557 - ปัจจุบัน กรรมการ นอร์ดอทโฮลดิ้งส์ ลิมิเต็ด/ธุรกิจโฮลดิ้ง  
2557 - ปัจจุบัน กรรมการ นิวซาก้า ลิมิเต็ด/ธุรกิจโฮลดิ้ง  
2557 - ปัจจุบัน กรรมการ บริษัท นิวสตาร์วิคเตอร์ จำกัด/ธุรกิจโฮลดิ้ง  
2557 - ปัจจุบัน กรรมการ บริษัท ที เทรชเชอรี จำกัด/ธุรกิจโฮลดิ้ง  
2557 - ปัจจุบัน กรรมการ บริษัทย่อยของบมจ. ไทยฟู้ดส์ กรุ๊ป  
หลักสูตร Director Certification Program รุ่นที่ 169/2556 สมาคมส่งเสริมสถาบัน  
กรรมการบริษัทไทย

การอบรมหลักสูตรกรรมการและ  
ประวัติการอบรมอื่น  
จำนวนปีที่ดำรงตำแหน่งกรรมการ  
ตำแหน่งในบริษัทจดทะเบียนอื่น  
ตำแหน่งในบริษัทอื่นที่ไม่ใช่บริษัทจดทะเบียน

- 3 ปี
- ไม่มี
1. กรรมการ บริษัท โกลเด็น ไลน์ จำกัด
  2. กรรมการ บริษัท สปีด ฟอรัช จำกัด
  3. กรรมการ บริษัท นิวซาก้า จำกัด
  4. กรรมการ สตาร์แคปปิตอล (เอช.เค) ลิมิเต็ด
  5. กรรมการ นอร์ดอทโฮลดิ้งส์ ลิมิเต็ด
  6. กรรมการ นิวซาก้า ลิมิเต็ด
  7. กรรมการ บริษัท นิวสตาร์วิคเตอร์ จำกัด
  8. กรรมการ บริษัท ที เทรชเชอรี จำกัด
  9. กรรมการ บริษัทย่อยของบมจ. ไทยฟู้ดส์ กรุ๊ป
- ไม่มี

ความสัมพันธ์ทางครอบครัวระหว่าง  
กรรมการ/ผู้บริหาร  
จำนวนหุ้นที่ถือ ณ 31 ธันวาคม 2559

984,915,132 หุ้น หรือคิดเป็นร้อยละ 19.31 ของจำนวนหุ้นทั้งหมดของบริษัท



## นายเชิดศักดิ์ กุเกียรติ์นันท์

## กรรมการ/กรรมการบริหาร/ประธานเจ้าหน้าที่ปฏิบัติการ

อายุ

คุณวุฒิการศึกษาสูงสุด

ประสบการณ์ทำงาน

การอบรมหลักสูตรกรรมการและ

ประวัติการอบรมอื่น

จำนวนปีที่ดำรงตำแหน่งกรรมการ

ตำแหน่งในบริษัทจดทะเบียนอื่น

ตำแหน่งในบริษัทอื่นที่ไม่ใช่บริษัทจดทะเบียน

ความสัมพันธ์ทางครอบครัวระหว่าง

กรรมการ/ผู้บริหาร

จำนวนหุ้นที่ถือ ณ 31 ธันวาคม 2559

(กรรมการผู้มีอำนาจลงนาม)

ได้รับการแต่งตั้งเป็นกรรมการบริษัท ตั้งแต่วันที่ 29 กุมภาพันธ์ 2559

63 ปี

ปริญญาโท สาขาวิเคราะห์ระบบ มหาวิทยาลัยอีสตัน ประเทศอังกฤษ

ปริญญาตรีเกียรตินิยม เศรษฐศาสตร์ สาขาบัญชีและการเงิน, London School of Economics and Political Science, มหาวิทยาลัยลอนดอน ประเทศอังกฤษ

2559 - ปัจจุบัน กรรมการ/กรรมการบริหาร/ประธานเจ้าหน้าที่ปฏิบัติการ บริษัท ไทยฟู้ดส์ กรุ๊ป จำกัด (มหาชน)

2554 - ปัจจุบัน กรรมการบริหารความเสี่ยง บริษัท พร็อพเพอร์ตี้ เพอร์เฟค จำกัด (มหาชน)

2554 - ปัจจุบัน ประธานกรรมการตรวจสอบ บริษัท วีรีเทล จำกัด (มหาชน)

ปัจจุบัน กรรมการ บริษัท ยูนิลอฟท์ เซอร์วิส (ประเทศไทย) จำกัด

2549 - ปัจจุบัน กรรมการ บริษัท แคปปิตัล แมเนจเม้นท์ จำกัด

2549 - ปัจจุบัน กรรมการ บริษัท เรซพร็อพเพอร์ตี้ จำกัด

2549 - ปัจจุบัน กรรมการ บริษัท เรซพร็อพเพอร์ตี้ ชลบุรี จำกัด

2549 - ปัจจุบัน กรรมการ บริษัท เรซพร็อพเพอร์ตี้ ตลาดไท จำกัด

2559 - 2559 ประธานกรรมการตรวจสอบและกรรมการอิสระ บริษัท ไทย แคปปิตอล คอร์ปอเรชั่น จำกัด (มหาชน)

2557 - 2558 ประธานกรรมการบริหารและประธานเจ้าหน้าที่บริหาร บริษัท ซีทีเอส จำกัด (มหาชน)

หลักสูตร Director Certification Program รุ่นที่ 172/2556 สมาคมส่งเสริมสถาบัน กรรมการบริษัทไทย

1 ปี

1. กรรมการบริหารความเสี่ยง บริษัท พร็อพเพอร์ตี้ เพอร์เฟค จำกัด (มหาชน)

2. ประธานกรรมการตรวจสอบ บริษัท วีรีเทล จำกัด (มหาชน)

1. กรรมการ บริษัท ยูนิลอฟท์ เซอร์วิส (ประเทศไทย) จำกัด

2. กรรมการ บริษัท แคปปิตัล แมเนจเม้นท์ จำกัด

3. กรรมการ บริษัท เรซพร็อพเพอร์ตี้ จำกัด

4. กรรมการ บริษัท เรซพร็อพเพอร์ตี้ ชลบุรี จำกัด

5. กรรมการ บริษัท เรซพร็อพเพอร์ตี้ ตลาดไท จำกัด

ไม่มี

ไม่มี



อายุ

คุณวุฒิการศึกษาสูงสุด

ประสบการณ์ทำงาน

การอบรมหลักสูตรกรรมการและ  
ประวัติการอบรมอื่น

จำนวนปีที่ดำรงตำแหน่งกรรมการ  
ตำแหน่งในบริษัทจดทะเบียนอื่น  
ตำแหน่งในบริษัทอื่นที่ไม่ใช่บริษัทจดทะเบียน

ความสัมพันธ์ทางครอบครัวระหว่าง  
กรรมการ/ผู้บริหาร  
จำนวนหุ้นที่ถือ ณ 31 ธันวาคม 2559

ได้รับการแต่งตั้งเป็นกรรมการบริษัท ตั้งแต่วันที่ 28 เมษายน 2559  
62 ปี

ปริญญาโท บริหารธุรกิจมหาบัณฑิต มหาวิทยาลัยรามคำแหง

2559 - ปัจจุบัน กรรมการ บริษัท ไทยฟู้ดส์ กรุ๊ป จำกัด (มหาชน)

2559 - ปัจจุบัน กรรมการและประธานกรรมการบริหาร บรรษัทประกันสินเชื่อ  
อุตสาหกรรมขนาดย่อม

2559 - ปัจจุบัน กรรมการตรวจสอบ/กรรมการอิสระ บริษัท ศิริเวช เมดิคอล จำกัด

2558 - ปัจจุบัน กรรมการตรวจสอบ/กรรมการอิสระ  
บริษัท อูบล ไบโอ เอทานอล จำกัด

2558 - ปัจจุบัน ผู้เชี่ยวชาญด้าน SME ธนาคารกรุงไทย จำกัด (มหาชน)

2557 - ปัจจุบัน ประธานกรรมการ บริษัท กรุงไทยลีส์ซิ่ง จำกัด

2553 - ปัจจุบัน กรรมการและกรรมการบริหาร บริษัทหลักทรัพย์ เคที ซีมิโก้ จำกัด

2555 - 2557 รองกรรมการผู้จัดการใหญ่ ผู้บริหารสายงาน  
สายงานธุรกิจขนาดกลาง ธนาคารกรุงไทย จำกัด (มหาชน)

2554 - 2557 กรรมการ บริษัทหลักทรัพย์จัดการกองทุนกรุงไทย จำกัด (มหาชน)

2554 - 2555 ผู้ช่วยกรรมการผู้จัดการใหญ่อาวุโส ผู้บริหารสายงาน  
สายงานธุรกิจขนาดกลาง ธนาคารกรุงไทย จำกัด (มหาชน)

Role of the Chairman Program (RCP) 36/2559

สมาคมส่งเสริมสถาบันกรรมการบริษัทไทย

Corporate Governance for Capital Market Intermediaries-CGI

รุ่นที่ 2 /มกราคม 2558

โครงการสัมมนาผู้บริหารธนาคารและสถาบันการเงิน รุ่นที่ 17 /สิงหาคม 2551

Modern Management Strategy for KTB's Executives รุ่นที่ 1 /กรกฎาคม 2550  
1 ปี

1. ผู้เชี่ยวชาญด้าน SME ธนาคารกรุงไทย จำกัด (มหาชน)

1. กรรมการและประธานกรรมการบริหาร บรรษัทประกันสินเชื่ออุตสาหกรรมขนาดย่อม

2. กรรมการตรวจสอบ/กรรมการอิสระ บริษัท ศิริเวช เมดิคอล จำกัด

3. กรรมการตรวจสอบ/กรรมการอิสระ บริษัท อูบล ไบโอ เอทานอล จำกัด

4. ประธานกรรมการ บริษัท กรุงไทยลีส์ซิ่ง จำกัด

5. กรรมการและกรรมการบริหาร บริษัทหลักทรัพย์ เคที ซีมิโก้ จำกัด

ไม่มี

ไม่มี



## นายอนันต์ ตั้งตรงเวชกิจ

### กรรมการอิสระ

อายุ

คุณวุฒิการศึกษาสูงสุด

ประสบการณ์ทำงาน

การอบรมหลักสูตรกรรมการและ  
ประวัติการอบรมอื่น

จำนวนปีที่ดำรงตำแหน่งกรรมการ  
ตำแหน่งในบริษัทจดทะเบียนอื่น

ตำแหน่งในบริษัทอื่นที่ไม่ใช่บริษัทจดทะเบียน

ความสัมพันธ์ทางครอบครัวระหว่าง

กรรมการ/ผู้บริหาร

จำนวนหุ้นที่ถือ ณ 31 ธันวาคม 2559

ได้รับการแต่งตั้งเป็นกรรมการบริษัท ตั้งแต่วันที่ 28 เมษายน 2559  
51 ปี

ปริญญาโท ศิลปศาสตร์ สาขารัฐศาสตร์ การเมือง การปกครอง  
มหาวิทยาลัยรามคำแหง

ปริญญาตรี บริหารธุรกิจ สาขาการตลาด มหาวิทยาลัยอัสสัมชัญ

2559 - ปัจจุบัน กรรมการอิสระ บริษัท ไทยฟู้ดส์ กรุ๊ป จำกัด (มหาชน)

2555 - ปัจจุบัน กรรมการ/กรรมการบริหาร/กรรมการผู้จัดการ  
บริษัท น้ำตาลบุรีรัมย์ จำกัด (มหาชน)

2554 - ปัจจุบัน ประธานกรรมการ/กรรมการบริหาร/กรรมการผู้จัดการ  
บริษัท โรงงานน้ำตาลบุรีรัมย์ จำกัด

2554 - ปัจจุบัน ประธานกรรมการ/กรรมการบริหาร บริษัท ปุ๋ยตราทุญแจ จำกัด

2554 - ปัจจุบัน ประธานกรรมการ/กรรมการบริหาร บริษัท บุรีรัมย์ฟาวเวอร์ จำกัด

2553 - ปัจจุบัน ประธานกรรมการ/กรรมการบริหาร บริษัท บุรีรัมย์วิจัยและ  
พัฒนาอ้อย จำกัด

2550 - ปัจจุบัน ประธานกรรมการ/กรรมการบริหาร บริษัท บี.อาร์.เอส.เทรนนอร์  
มินัล โลจิสติกส์ จำกัด

2548 - ปัจจุบัน ประธานกรรมการ/กรรมการบริหาร บริษัท บุรีรัมย์พลังงาน จำกัด

2538 - ปัจจุบัน กรรมการ บริษัท ค่าผลผลิตน้ำตาล จำกัด

2518 - ปัจจุบัน กรรมการ สมาคมผู้ผลิตน้ำตาล

2551 - 2555 รองประธานกรรมการ สมาคมอุตสาหกรรมจังหวัดบุรีรัมย์

หลักสูตร Director Accreditation Program (DAP) รุ่นที่ 99/2555 สมาคมส่งเสริม  
สถาบันกรรมการบริษัทไทย

หลักสูตรผู้บริหารระดับสูง รุ่นที่ 15 สถาบันวิทยาการตลาดทุน (CMA)

หลักสูตรประกาศนียบัตรบัณฑิต เทคโนโลยี รุ่นที่ 1 ปี 2544

คณะอุตสาหกรรมเกษตร มหาวิทยาลัยเกษตรศาสตร์

1 ปี

1. กรรมการ/กรรมการบริหาร/กรรมการผู้จัดการ  
บริษัท น้ำตาลบุรีรัมย์ จำกัด (มหาชน)

1. ประธานกรรมการ/กรรมการบริหาร/กรรมการผู้จัดการ  
บริษัท โรงงานน้ำตาลบุรีรัมย์ จำกัด

2. ประธานกรรมการ/กรรมการบริหาร บริษัท ปุ๋ยตราทุญแจ จำกัด

3. ประธานกรรมการ/กรรมการบริหาร บริษัท บุรีรัมย์ฟาวเวอร์ จำกัด

4. ประธานกรรมการ/กรรมการบริหาร บริษัท บุรีรัมย์วิจัยและพัฒนาอ้อย จำกัด

5. ประธานกรรมการ/กรรมการบริหาร บริษัท บี.อาร์.เอส.เทรนนอร์มินัล  
โลจิสติกส์ จำกัด

6. ประธานกรรมการ/กรรมการบริหาร บริษัท บุรีรัมย์พลังงาน จำกัด

7. กรรมการ บริษัท ค่าผลผลิตน้ำตาล จำกัด

ไม่มี

ไม่มี

อายุ

คุณวุฒิการศึกษาสูงสุด

ประสบการณ์ทำงาน

การอบรมหลักสูตรกรรมการและ  
ประวัติการอบรมอื่น

จำนวนปีที่ดำรงตำแหน่งกรรมการ  
ตำแหน่งในบริษัทจดทะเบียนอื่น

ตำแหน่งในบริษัทอื่นที่ไม่ใช่บริษัทจดทะเบียน

ความสัมพันธ์ทางครอบครัวระหว่าง  
กรรมการ/ผู้บริหาร  
จำนวนหุ้นที่ถือ ณ 31 ธันวาคม 2559

ได้รับการแต่งตั้งเป็นกรรมการบริษัท ตั้งแต่วันที่ 18 สิงหาคม 2557  
63 ปี

ปริญญาโท พานิชศาสตร์และการบัญชี มหาวิทยาลัยธรรมศาสตร์  
ปริญญาตรี เศรษฐศาสตร์ (เกษตร) คณะเศรษฐศาสตร์ และบริหารธุรกิจ  
มหาวิทยาลัยเกษตรศาสตร์

- 2557 - ปัจจุบัน ประธานกรรมการตรวจสอบ/กรรมการอิสระ บริษัท ไทยฟู้ดส์ กรุ๊ป จำกัด (มหาชน)
- 2559 - ปัจจุบัน กรรมการ บริษัท ดับบลิวเอชเอ ยูทิลิตี้ส์ แอนด์ พาวเวอร์ จำกัด (มหาชน)
- 2559 - ปัจจุบัน กรรมการ องค์การสวนสัตว์ในพระบรมราชูปถัมภ์
- 2559 - ปัจจุบัน กรรมการ การประปาส่วนภูมิภาค
- 2558 - ปัจจุบัน กรรมการ บริษัท ทิพยประกันภัย จำกัด (มหาชน)
- 2558 - ปัจจุบัน กรรมการ บริษัท ศรีสวัสดิ์ พาวเวอร์ 1979 จำกัด (มหาชน)
- 2558 - ปัจจุบัน กรรมการ บริษัท สยามเทคนิคคอนกรีต จำกัด
- 2558 - ปัจจุบัน กรรมการ องค์การอุตสาหกรรมป่าไม้
- 2558 - ปัจจุบัน ผู้ทรงคุณวุฒิ ธนาคารพัฒนาวิสาหกิจขนาดกลางและขนาดย่อมฯ
- 2558 - ปัจจุบัน ผู้ทรงคุณวุฒิ ตลาดหลักทรัพย์ใหม่ MAI
- 2556 - 2557 กรรมการ บริษัท กรุงไทยธุรกิจลิซซิ่ง จำกัด
- 2555 - 2556 กรรมการ บริษัท กรุงไทย-เอกซ่าประกันชีวิต จำกัด (มหาชน)
- 2554 - 2557 รองกรรมการผู้จัดการใหญ่อาวุโสสายงาน ธุรกิจรายย่อยและ  
เครือข่าย ธนาคารกรุงไทย จำกัด (มหาชน)
- 2552 - 2554 รองกรรมการผู้จัดการใหญ่ ผู้บริหารสายงาน สายงานธุรกิจ  
ขนาดกลาง ธนาคารกรุงไทย จำกัด (มหาชน)

หลักสูตร Role of Chairman Program รุ่นที่ 31 /ปี 2556 ของสมาคมส่งเสริมสถาบัน  
กรรมการบริษัทไทย

หลักสูตร Commercial Credit Skills Assessmet ปี 2550 จุฬาลงกรณ์มหาวิทยาลัย  
หลักสูตรผู้บริหารระดับสูงด้านการค้าและการพาณิชย์ (TEPCOT) รุ่นที่ 3/2553  
สถาบันวิทยาการการค้า มหาวิทยาลัยหอการค้าไทย

หลักสูตรโครงการสัมมนาผู้บริหารธนาคารและสถาบันการเงิน รุ่นที่ 14/2548  
สมาคมสถาบันการศึกษาการธนาคารและการเงินไทย (FINEX)

3 ปี

1. กรรมการ บริษัท ดับบลิวเอชเอ ยูทิลิตี้ส์ แอนด์ พาวเวอร์ จำกัด (มหาชน)
2. กรรมการ บริษัท ทิพยประกันภัย จำกัด (มหาชน)
3. กรรมการ บริษัท ศรีสวัสดิ์ พาวเวอร์ 1979 จำกัด (มหาชน)

1. กรรมการ องค์การสวนสัตว์ในพระบรมราชูปถัมภ์
2. กรรมการ การประปาส่วนภูมิภาค
3. กรรมการ บริษัท สยามเทคนิคคอนกรีต จำกัด
4. กรรมการ องค์การอุตสาหกรรมป่าไม้
5. ผู้ทรงคุณวุฒิ ธนาคารพัฒนาวิสาหกิจขนาดกลางและขนาดย่อมฯ
6. ผู้ทรงคุณวุฒิ ตลาดหลักทรัพย์ใหม่ MAI

ไม่มี

ไม่มี



## นายวิระศักดิ์ อังฆารกุล

### กรรมการตรวจสอบ/กรรมการอิสระ/กรรมการสรรหาและพิจารณาคำตอบแทน

อายุ

คุณวุฒิการศึกษาสูงสุด

ประสบการณ์ทำงาน

การอบรมหลักสูตรกรรมการและ

ประวัติการอบรมอื่น

จำนวนปีที่ดำรงตำแหน่งกรรมการ

ตำแหน่งในบริษัทจดทะเบียนอื่น

ตำแหน่งในบริษัทอื่นที่ไม่ใช่บริษัทจดทะเบียน

ความสัมพันธ์ทางครอบครัวระหว่าง

กรรมการ/ผู้บริหาร

จำนวนหุ้นที่ถือ ณ 31 ธันวาคม 2559

ได้รับการแต่งตั้งเป็นกรรมการบริษัท ตั้งแต่วันที่ 18 สิงหาคม 2557

68 ปี

นิติศาสตร์บัณฑิต (เกียรตินิยมดี) มหาวิทยาลัยธรรมศาสตร์

2557 - ปัจจุบัน กรรมการตรวจสอบ/กรรมการอิสระ/กรรมการสรรหาและพิจารณาคำตอบแทน บริษัท ไทยฟู้ดส์ กรุ๊ป จำกัด (มหาชน)

2552 - 2556 กรรมการ/ที่ปรึกษาด้านกฎหมาย บริษัท ลอร์ฟอร์โลพี จำกัด / ธุรกิจสำนักงานกฎหมาย

หลักสูตร Director Certification Accreditation Program (DCP) รุ่นที่ 79/2552 สมาคมส่งเสริมสถาบันกรรมการบริษัทไทย

3 ปี

ไม่มี

ไม่มี

ไม่มี

ไม่มี

## นายบรรณ ราชพลสิทธิ์

### กรรมการตรวจสอบ/กรรมการอิสระ/กรรมการสรรหาและพิจารณาคำตอบแทน

อายุ

คุณวุฒิการศึกษาสูงสุด

ประสบการณ์ทำงาน

การอบรมหลักสูตรกรรมการและ

ประวัติการอบรมอื่น

จำนวนปีที่ดำรงตำแหน่งกรรมการ

ตำแหน่งในบริษัทจดทะเบียนอื่น

ตำแหน่งในบริษัทอื่นที่ไม่ใช่บริษัทจดทะเบียน

ความสัมพันธ์ทางครอบครัวระหว่าง

กรรมการ/ผู้บริหาร

จำนวนหุ้นที่ถือ ณ 31 ธันวาคม 2559

ได้รับการแต่งตั้งเป็นกรรมการบริษัท ตั้งแต่วันที่ 28 เมษายน 2559

46 ปี

ปริญญาโท สาขา Manufacturing and Design, Illinois Institute of Technology, U.S.A.

ปริญญาตรี สาขาวิศวกรรมศาสตร์ สาขาเครื่องกล จุฬาลงกรณ์มหาวิทยาลัย

2559 - ปัจจุบัน กรรมการตรวจสอบ/กรรมการอิสระ/กรรมการสรรหาและพิจารณาคำตอบแทน บริษัท ไทยฟู้ดส์ กรุ๊ป จำกัด (มหาชน)

2559 - ปัจจุบัน กรรมการผู้จัดการ บริษัท ยูเรก้าอโต้เมชัน จำกัด

2553 - ปัจจุบัน กรรมการผู้จัดการ บริษัท ฟุจิอิ โอออนเวิร์ค (ประเทศไทย) จำกัด

2545 - ปัจจุบัน กรรมการ/กรรมการผู้จัดการ/ประธานเจ้าหน้าที่ฝ่ายบริหาร บริษัท ยูเรก้า ดีไซน์ จำกัด (มหาชน)

หลักสูตร Director Certification Accreditation Program (DCP) รุ่นที่ 158/2555 สมาคมส่งเสริมสถาบันกรรมการบริษัทไทย

หลักสูตร Director Accreditation Program (DAP) รุ่นที่ 92/2554 สมาคมส่งเสริมสถาบันกรรมการบริษัทไทย

Executive Development Program (EDP) รุ่นที่ 9 ปี 2552

ของสมาคมบริษัทจดทะเบียนไทย

1 ปี

1. กรรมการ/กรรมการผู้จัดการ/ประธานเจ้าหน้าที่ฝ่ายบริหาร บริษัท ยูเรก้า ดีไซน์ จำกัด (มหาชน)

1. กรรมการผู้จัดการ บริษัท ยูเรก้าอโต้เมชัน จำกัด

2. กรรมการผู้จัดการ บริษัท ฟุจิอิ โอออนเวิร์ค (ประเทศไทย) จำกัด

ไม่มี

ไม่มี

## น.สพ. เพชร นันทวิสัย

## รองประธานสายงานฟาร์ม

อายุ

32 ปี

คุณวุฒิการศึกษาสูงสุด

ปริญญาโท บริหารธุรกิจ สถาบันพัฒนบริหารศาสตร์

MINI MBA คณะพาณิชยศาสตร์และการบัญชี จุฬาลงกรณ์มหาวิทยาลัย

ปริญญาตรี สัตวแพทยศาสตร์ (เกียรตินิยม) จุฬาลงกรณ์มหาวิทยาลัย

ประสบการณ์ทำงาน

2559 - ปัจจุบัน รองประธานสายงานฟาร์ม บริษัท ไทยฟู้ดส์ กรุ๊ป จำกัด (มหาชน)

2555 - 2559 รองกรรมการผู้จัดการสายการผลิตสุกรและวิชัย

บริษัท ไทยฟู้ดส์ กรุ๊ป จำกัด (มหาชน)

2553 - 2554 ผู้จัดการฟาร์มไฮบริด และผู้จัดการฟาร์มนิวเคลียส

บริษัท ไทยฟู้ดส์ กรุ๊ป จำกัด (มหาชน)

การอบรมหลักสูตรกรรมการและ

อบรมเชิงปฏิบัติการ เรื่อง หลักโภชนศาสตร์ และการประกอบสูตรอาหารสัตว์

ประวัติการอบรมอื่น

คณะเกษตร มหาวิทยาลัยเกษตรศาสตร์

ความสัมพันธ์ทางครอบครัวระหว่าง

ไม่มี

กรรมการ/ผู้บริหาร

จำนวนหุ้นที่ถือ ณ 31 ธันวาคม 2559

ไม่มี

## นางสาวณัฏฐา ฮวดสุนทร

## รองประธานสายงานสนับสนุน

อายุ

40 ปี

คุณวุฒิการศึกษาสูงสุด

ปริญญาตรี สาขาบริหารธุรกิจ (บัญชี) มหาวิทยาลัยอัสสัมชัญ

ประสบการณ์ทำงาน

2559 - ปัจจุบัน รองประธานสายงานสนับสนุน

บริษัท ไทยฟู้ดส์ กรุ๊ป จำกัด (มหาชน)

2558 - 2559 ผู้ช่วยกรรมการผู้จัดการสายงานบัญชี สินเชื่อ

และทรัพยากรบุคคล บริษัท ไทยฟู้ดส์ กรุ๊ป จำกัด (มหาชน)

2556 - 2557 ผู้ช่วยกรรมการผู้จัดการ สายงานบัญชีและการกำกับดูแลกิจการ

บริษัท ไทยฟู้ดส์ กรุ๊ป จำกัด (มหาชน)

2554 - 2556 ผู้จัดการอาวุโสฝ่ายระบบควบคุมภายใน บริษัท ไมเนอร์ โกลบอล

โซลูชั่นส์ จำกัด

การอบรมหลักสูตรกรรมการและ

ผู้สอบบัญชีอนุญาต เลขที่ 6822 จากสภาวิชาชีพบัญชี ในพระบรมราชูปถัมภ์

ประวัติการอบรมอื่น

ไม่มี

ความสัมพันธ์ทางครอบครัวระหว่าง

ไม่มี

กรรมการ/ผู้บริหาร

จำนวนหุ้นที่ถือ ณ 31 ธันวาคม 2559

ไม่มี





## นายสันติ วุฒิสลา

## ผู้ช่วยประธานกลุ่มงานฟาร์มไก่

อายุ

53 ปี

คุณวุฒิการศึกษาสูงสุด

ปริญญาตรี สตรีบัณฑิต มหาวิทยาลัยแม่โจ้

ประสบการณ์ทำงาน

2559 - ปัจจุบัน ผู้ช่วยประธานกลุ่มงานฟาร์มไก่  
บริษัท ไทยฟู้ดส์ กรุ๊ป จำกัด (มหาชน)  
2556 - 2558 ผู้ช่วยกรรมการผู้จัดการไก่พันธุ์และโรงฟักไข่  
บริษัท ไทยฟู้ดส์ โพลทรีฟาร์ม จำกัด  
2555 - 2556 ผู้จัดการทั่วไปฟาร์มไก่พันธุ์และโรงฟักไข่  
บริษัท ไทยฟู้ดส์ โพลทรีฟาร์ม จำกัด

การอบรมหลักสูตรกรรมการและ

Arbor Acres training school in U.S.A..

ประวัติการอบรมอื่น

ความสัมพันธ์ทางครอบครัวระหว่าง

ไม่มี

กรรมการ/ผู้บริหาร

จำนวนหุ้นที่ถือ ณ 31 ธันวาคม 2559

ไม่มี

## นายณรงค์ฤทธิ์ ขวนขวยทรัพย์

## ผู้ช่วยประธานกลุ่มงานฟาร์มสุกร

อายุ

53 ปี

คุณวุฒิการศึกษาสูงสุด

ปริญญาตรีวิทยาศาสตร์บัณฑิต (สัตวศาสตร์) สถาบันเทคโนโลยีพระจอมเกล้า  
เจ้าคุณทหารลาดกระบัง

ประสบการณ์ทำงาน

ปริญญาตรีบริหารธุรกิจ วิชาเอกการตลาด มหาวิทยาลัยสุโขทัยธรรมาธิราช  
2553 - ปัจจุบัน ผู้ช่วยประธานกลุ่มงานฟาร์มหมู  
บริษัท ไทยฟู้ดส์ กรุ๊ป จำกัด (มหาชน)  
2539 - 2552 ผู้ช่วยกรรมการผู้จัดการ บริษัท อกริไทย แอนด์ คอนซัลแทนต์ จำกัด  
2531 - 2538 ผู้จัดการฟาร์ม บริษัท พันธุ์สุกรไทย-เดนมาร์ก จำกัด (มหาชน)

การอบรมหลักสูตรกรรมการและ

Entrepreneurship : Management of Innovation by Sasin Graduate Institute of  
Business Administration of Chulalongkorn University

ประวัติการอบรมอื่น

ในเดือนมกราคม - มีนาคม 2555

ความสัมพันธ์ทางครอบครัวระหว่าง

ไม่มี

กรรมการ/ผู้บริหาร

จำนวนหุ้นที่ถือ ณ 31 ธันวาคม 2559

ไม่มี

## นายอดุลย์ บัวบาน

### ผู้ช่วยประธานกลุ่มงานสนับสนุนการบริหารโรงงาน

อายุ

47 ปี

คุณวุฒิการศึกษาสูงสุด

ปริญญาตรี วิศวกรรมศาสตร์ สาขาวิศวกรรมอุตสาหกรรม มหาวิทยาลัยเชียงใหม่

ประสบการณ์ทำงาน

2558 - ปัจจุบัน ผู้ช่วยประธานกลุ่มงานสนับสนุนการบริหารโรงงาน  
บริษัท ไทยฟู้ดส์ กรุ๊ป จำกัด (มหาชน)

2555 - 2557 ผู้บริหารอาวุโส โรงงานแปรรูปไข่ บมจ.ซีพีเอฟ (ประเทศไทย)

2548 - 2555 ผู้จัดการทั่วไป โรงงานอาหารแปรรูป บมจ.ซีพีเอฟ (ประเทศไทย)  
ไม่มี

การอบรมหลักสูตรกรรมการและ

ประวัติการอบรมอื่น

ความสัมพันธ์ทางครอบครัวระหว่าง

กรรมการ/ผู้บริหาร

ไม่มี

จำนวนหุ้นที่ถือ ณ 31 ธันวาคม 2559

280,000 หุ้น หรือคิดเป็นร้อยละ 0.01 ของจำนวนหุ้นทั้งหมดของบริษัท

## นายไพโรจน์ เผ้าหอม

### ผู้ช่วยประธานกลุ่มงานโรงงานแปรรูปไส้กรอก

อายุ

40 ปี

คุณวุฒิการศึกษาสูงสุด

ปริญญาตรี เทคโนโลยีชีวภาพ มหาวิทยาลัยรังสิต

ประสบการณ์ทำงาน

2559 - ปัจจุบัน ผู้ช่วยประธานกลุ่มงานโรงงานแปรรูปไส้กรอก  
บริษัท ไทยฟู้ดส์ กรุ๊ป จำกัด (มหาชน)

2542 - 2559 ผู้จัดการทั่วไป บริษัท ซีพีเอฟ ประเทศไทย จำกัด (มหาชน)  
ไม่มี

การอบรมหลักสูตรกรรมการและ

ประวัติการอบรมอื่น

ความสัมพันธ์ทางครอบครัวระหว่าง

กรรมการ/ผู้บริหาร

ไม่มี

จำนวนหุ้นที่ถือ ณ 31 ธันวาคม 2559

2,238,000 หุ้น หรือคิดเป็นร้อยละ 0.04 ของจำนวนหุ้นทั้งหมดของบริษัท

## น.สพ. ปฎิภาณ ไชยปัญญา

### ผู้ช่วยประธานกลุ่มงานวิจัยและพัฒนาคุณภาพ

อายุ

45 ปี

คุณวุฒิการศึกษาสูงสุด

ปริญญาตรีสัตวแพทยศาสตร์ มหาวิทยาลัยขอนแก่น

ประสบการณ์ทำงาน

2559 - ปัจจุบัน ผู้ช่วยประธานกลุ่มงานวิจัยและพัฒนาคุณภาพ  
บริษัท ไทยฟู้ดส์ กรุ๊ป จำกัด (มหาชน)

2557 - 2558 ผู้จัดการอาวุโส ฝ่ายวิจัยและพัฒนา บริษัท ไทยฟู้ดส์ กรุ๊ป จำกัด

2553 - 2556 บริษัท ดีวีเอ็ม อินเตอร์เทรด จำกัด  
ไม่มี

การอบรมหลักสูตรกรรมการและ

ประวัติการอบรมอื่น

ความสัมพันธ์ทางครอบครัวระหว่าง

กรรมการ/ผู้บริหาร

ไม่มี

จำนวนหุ้นที่ถือ ณ 31 ธันวาคม 2559

96,000 หุ้น หรือคิดเป็นร้อยละ 0.00 ของจำนวนหุ้นทั้งหมดของบริษัท



## สรุปการถือครองหลักทรัพ์ของกรรมการและผู้บริหาร

ชื่อ	หุ้นสามัญ (หุ้น)				เปลี่ยนแปลง เพิ่มขึ้น (ลดลง)
	25 กุมภาพันธ์ 2559		31 ธันวาคม 2559		
	ทางตรง	ทางอ้อม	ทางตรง	ทางอ้อม	
กรรมการ					
1. นายชัยภัทร ศรีวิสารวาจา	-	-	-	-	-
2. นายวินัย เตียวสมบุญณกิจ	932,654,632	2,962,166,597	984,915,132	2,962,166,597	52,260,500
3. นายเชตศักดิ์ กู้เกียรตินันท์	-	-	-	-	-
4. นายประสิทธิ์ วสุภัทร	-	-	-	-	-
5. นายอนันต์ ตั้งตรงเวชกิจ	-	-	-	-	-
6. นายเวทย์ นุชเจริญ	-	-	-	-	-
7. นายวีระศักดิ์ อึ้งขจรกุล	-	-	-	-	-
8. นายนรากร ราชพลสิทธิ์	-	-	-	-	-
ผู้บริหาร					
1. น.สพ. เพชร นันทวิสัย	-	-	-	-	-
2. นางสาวณัฏยา ฮวดสุนทร	-	-	-	-	-
3. นายสันติ วุฒิเสลา	-	-	-	-	-
4. นายณรงค์ฤทธิ์ ขวนขวยทรัพย์	1,692,077	-	-	-	(1,692,077)
5. นายอดุลย์ บัวบาน	730,000	-	280,000	-	(450,000)
6. นายไพรวลัย เฝ้าหอม	1,765,000	-	2,238,000	-	473,000
7. น.สพ. ปฏิภาณ ไชยปัญญา	590,000	-	96,000	-	(494,000)

คณะกรรมการบริษัทอาจพิจารณาจ่ายเงินปันผลประจำปีของบริษัท โดยต้องได้รับความเห็นชอบจากที่ประชุมผู้ถือหุ้น เว้นแต่เป็นการจ่ายเงินปันผลระหว่างกาลซึ่งคณะกรรมการบริษัทมีอำนาจอนุมัติให้จ่ายเงินปันผลได้เป็นครั้งคราวเมื่อเห็นว่าบริษัทมีผลกำไรสมควรพอจะทำเช่นนั้นได้ แล้วให้รายงานที่ประชุมผู้ถือหุ้นทราบในการประชุมคราวต่อไป

บริษัทมีนโยบายการจ่ายเงินปันผลในอัตราไม่น้อยกว่าร้อยละ 50 ของกำไรสุทธิหลังหักภาษีจากงบเฉพาะกิจการและหลังหักเงินสำรองต่างๆ ทุกประเภทตามที่กฎหมายกำหนดและตามที่กำหนดไว้ในข้อบังคับ คณะกรรมการบริษัทจะพิจารณาการจ่ายเงินปันผลโดยคำนึงถึงผลประโยชน์ต่อผู้ถือหุ้นเป็นหลัก และการจ่ายเงินปันผลนั้นจะต้องไม่มีผลกระทบต่อการทำงานตามปกติอย่างมีนัยสำคัญ ทั้งนี้ การจ่ายเงินปันผลดังกล่าวอาจมีการเปลี่ยนแปลงได้ ขึ้นอยู่กับผลการดำเนินงานและฐานะการเงิน สภาพคล่อง แผนการขยายธุรกิจ ความจำเป็นและความเหมาะสมอื่นใดในอนาคตและปัจจัยอื่นๆ ที่เกี่ยวข้องในการบริหารงานของบริษัทตามที่คณะกรรมการบริษัท และ/หรือ ผู้ถือหุ้นเห็นสมควร

สำหรับบริษัทย่อยของบริษัทแต่ละบริษัทนั้น ไม่มีการกำหนดอัตราขั้นต่ำในการจ่ายเงินปันผล อย่างไรก็ตาม คณะกรรมการของบริษัทย่อย และ/หรือ ผู้ถือหุ้นของบริษัทย่อยนั้นๆ จะพิจารณาจ่ายเงินปันผลจากกำไรสุทธิประจำปีหลังหักภาษีเงินได้ และหลังหักเงินสำรองตามกฎหมาย โดยพิจารณาตามความเหมาะสมของสภาพธุรกิจ เช่น พิจารณาจากแผนการลงทุนในการขยายกิจการ ผลการดำเนินงานและฐานะการเงิน และสภาพคล่องของบริษัทย่อยนั้นๆ เป็นต้น

สำหรับ ณ วันที่ 31 ธันวาคม 2558 บริษัทมีผลขาดทุนสะสมจำนวน 1,553.13 ล้านบาท จึงทำให้ไม่สามารถจ่ายเงินปันผลให้แก่ผู้ถือหุ้นได้ จนกว่าผลขาดทุนสะสมของบริษัทจะหมดไป

สำหรับ ณ วันที่ 31 ธันวาคม 2559 บริษัทมีผลขาดทุนสะสมจำนวน 77.74 ล้านบาท จึงทำให้ไม่สามารถจ่ายเงินปันผลให้แก่ผู้ถือหุ้นได้ จนกว่าผลขาดทุนสะสมของบริษัทจะหมดไป



# 12 การกำกับดูแลกิจการ

## นโยบายการกำกับดูแลกิจการ

บริษัทตระหนักและให้ความสำคัญต่อระบบการบริหารจัดการที่มีประสิทธิภาพ โปร่งใส และสามารถตรวจสอบได้ ซึ่งจะก่อให้เกิดความเชื่อมั่นกับทุกฝ่ายที่เกี่ยวข้องและส่งผลให้ธุรกิจมีความเจริญเติบโตอย่างยั่งยืนภายใต้การดำเนินงานอย่างมีจรรยาบรรณและเป็นไปตามกฎหมายที่เกี่ยวข้อง บริษัทจึงได้กำหนดนโยบายการกำกับดูแลกิจการที่ดี เพื่อยกระดับการดำเนินการที่มีอยู่แล้ว ให้มีความเป็นระบบมาตรฐานที่ชัดเจน และกระจ่ายการปฏิบัติไปสู่พนักงานของบริษัททุกระดับชั้น อันเป็นการเสริมสร้างให้เกิดวัฒนธรรมการกำกับดูแลกิจการอย่างแท้จริง โดยบริษัทได้รับเอาแนวทางการกำกับดูแลกิจการที่ดีสำหรับบริษัทจดทะเบียน (Good Corporate Governance) ตามหลักการของตลาดหลักทรัพย์แห่งประเทศไทย (“ตลาดหลักทรัพย์”) ซึ่งครอบคลุมหลักการ 5 หมวด โดยมีแนวทางปฏิบัติดังนี้

### หมวดที่ 1 สิทธิของผู้ถือหุ้น

บริษัทได้ให้ความสำคัญในสิทธิของผู้ถือหุ้นซึ่งอาจไม่จำกัดเฉพาะสิทธิที่กฎหมายกำหนดไว้ ไม่กระทำการใดๆ อันเป็นการละเมิดหรือลดทอนสิทธิของผู้ถือหุ้น และส่งเสริมให้ผู้ถือหุ้นได้ใช้สิทธิของตน โดยสิทธิขั้นพื้นฐานของผู้ถือหุ้น ได้แก่ การซื้อขายหรือโอนหุ้น การมีส่วนแบ่งกำไรของบริษัท การได้รับข่าวสารข้อมูลของบริษัทอย่างเพียงพอ การเข้าร่วมประชุมเพื่อใช้สิทธิออกเสียงในที่ประชุมผู้ถือหุ้นเพื่อแต่งตั้งหรือถอดถอนกรรมการ แต่งตั้งผู้สอบบัญชี และเรื่องที่มีผลกระทบต่อบริษัท เช่น การจัดสรรเงินปันผล การกำหนดหรือการแก้ไขข้อบังคับและหนังสือบริคณห์สนธิของบริษัท การลดทุนหรือเพิ่มทุน และการอนุมัติรายการพิเศษ เป็นต้น

นอกจากสิทธิขั้นพื้นฐานดังกล่าวข้างต้น บริษัทได้กำหนดแนวทางปฏิบัติในเรื่องต่างๆ ที่เป็นการส่งเสริมและอำนวยความสะดวกในการใช้สิทธิของผู้ถือหุ้น ดังนี้

- 1) เปิดเผยนโยบายในการสนับสนุน หรือส่งเสริมผู้ถือหุ้นทุกกลุ่ม ให้เข้าร่วมประชุมผู้ถือหุ้น
- 2) มีการให้ข้อมูลวัน เวลา สถานที่ และวาระการประชุม โดยมีคำชี้แจงและเหตุผลประกอบในแต่ละวาระหรือประกอบมติที่ขอตามที่จะระบุไว้ในหนังสือเชิญประชุมสามัญและวิสามัญผู้ถือหุ้น หรือในเอกสารแนบวาระการประชุมและจะไม่กระทำการใดๆ ที่เป็นการจำกัดโอกาสของผู้ถือหุ้นในการศึกษาสารสนเทศของบริษัท
- 3) อำนวยความสะดวกให้ผู้ถือหุ้นได้ใช้สิทธิในการเข้าร่วมประชุมและออกเสียงอย่างเต็มที่ และละเว้นการกระทำใดๆ ที่เป็นการจำกัดโอกาสในการเข้าประชุมของผู้ถือหุ้น เช่น การเข้าประชุมเพื่อออกเสียงลงมติไม่ควรมีวิธีที่ยุ่งยากเกินไป สถานที่จัดประชุมผู้ถือหุ้นมีความสะดวกต่อการเดินทาง เป็นต้น
- 4) ประทานที่ประชุมจะจัดสรรเวลาให้เหมาะสมและส่งเสริมให้ผู้ถือหุ้นได้มีโอกาสในการแสดงความเห็นและตั้งคำถามต่อที่ประชุมในเรื่องที่เกี่ยวข้องกับบริษัทได้ รวมทั้งเปิดโอกาสให้ผู้ถือหุ้นส่งคำถามล่วงหน้าก่อนวันประชุมโดยกำหนดหลักเกณฑ์การส่งคำถามล่วงหน้าให้ชัดเจน และแจ้งให้ผู้ถือหุ้นทราบพร้อมกับการนำส่งหนังสือเชิญประชุมผู้ถือหุ้น และจะเผยแพร่หลักเกณฑ์การส่งคำถามล่วงหน้าดังกล่าวไว้บน website ของบริษัทด้วย
- 5) สนับสนุนให้ผู้ถือหุ้นใช้หนังสือมอบฉันทะรูปแบบที่ผู้ถือหุ้นสามารถกำหนดทิศทางลงคะแนนเสียงได้ โดยบริษัทเสนอชื่อกรรมการอิสระอย่างน้อย 1 คน เป็นทางเลือกในการมอบฉันทะของผู้ถือหุ้น
- 6) ส่งเสริมให้กรรมการรวมทั้งผู้บริหารทุกคนของบริษัทเข้าร่วมประชุมผู้ถือหุ้น เพื่อตอบข้อซักถามของผู้ถือหุ้น
- 7) จัดให้มีการลงมติที่ประชุมผู้ถือหุ้นสำหรับแต่ละรายการในกรณีที่ว่าวาระนั้นมีหลายรายการ เช่น วาระการแต่งตั้งกรรมการ
- 8) ดำเนินการให้มีการนำเทคโนโลยีมาใช้ในการประชุมผู้ถือหุ้น ทั้งการลงทะเบียนผู้ถือหุ้น การนับคะแนนและแสดงผล เพื่อให้การดำเนินการประชุมสามารถกระทำได้รวดเร็ว ถูกต้อง แม่นยำ



- 9) ส่งเสริมให้มีบุคคลที่เป็นอิสระเป็นผู้ตรวจนับหรือตรวจสอบคะแนนเสียงในการประชุมสามัญและวิสามัญผู้ถือหุ้น และเปิดเผยให้ที่ประชุมทราบพร้อมบันทึกไว้ในรายงานการประชุม
- 10) จัดให้รายงานการประชุมผู้ถือหุ้นมีการบันทึกการชี้แจงขั้นตอนการลงคะแนน วิธีการแสดงผลคะแนนให้ที่ประชุมทราบ ก่อนดำเนินการประชุม รวมทั้งเปิดโอกาสให้ผู้ถือหุ้นตั้งประเด็นหรือซักถาม และบันทึกคำถามคำตอบ ผลการลงคะแนน ในแต่ละวาระว่ามีผู้ถือหุ้นเห็นด้วย คัดค้าน หรืองดออกเสียงอย่างไร รวมทั้งบันทึกรายชื่อกรรมการผู้เข้าร่วมประชุม และกรรมการที่ลาประชุมด้วย
- 11) เปิดเผยให้สาธารณชนทราบถึงผลการลงคะแนนของแต่ละวาระในการประชุมสามัญและวิสามัญผู้ถือหุ้นในวันทำการ ถัดไปบน website ของบริษัทและตลาดหลักทรัพย์

## หมวดที่ 2 การปฏิบัติต่อผู้ถือหุ้นอย่างเท่าเทียมกัน

บริษัทมีนโยบายจัดการให้ผู้ถือหุ้นทุกราย ทั้งผู้ถือหุ้นที่เป็นผู้บริหาร และผู้ถือหุ้นที่ไม่เป็นผู้บริหาร หรือผู้ถือหุ้นรายใหญ่ และผู้ถือหุ้นรายย่อย รวมทั้งผู้ถือหุ้นต่างชาติ ได้รับการปฏิบัติที่เท่าเทียมกันและเป็นธรรม โดยมีแนวปฏิบัติดังต่อไปนี้

- 1) ส่งหนังสือเชิญประชุมผู้ถือหุ้น โดยมีระบุวันและเวลาและเห็นของคณะกรรมการตลาดหลักทรัพย์ และเผยแพร่ผ่านทาง website ของบริษัท อย่างน้อย 14 วัน ก่อนวันนัดประชุมผู้ถือหุ้น และเผยแพร่พร้อมกับหนังสือเชิญประชุมผู้ถือหุ้นที่เป็นฉบับภาษาไทยและภาษาอังกฤษ
- 2) แจ้งให้ผู้ถือหุ้นทราบกฎเกณฑ์ต่างๆ ที่ใช้ในการประชุม ขั้นตอนการออกเสียงลงมติ รวมทั้งสิทธิการออกเสียงลงคะแนน ตามแต่ละประเภทของหุ้น
- 3) กำหนดหลักเกณฑ์ในการให้ผู้ถือหุ้นส่วนน้อยเสนอเพิ่มวาระการประชุมล่วงหน้าก่อนวันประชุมผู้ถือหุ้นให้ชัดเจนเป็นการล่วงหน้า เพื่อแสดงถึงความเป็นธรรมและความโปร่งใสในการพิจารณาว่าจะเพิ่มวาระที่ผู้ถือหุ้นส่วนน้อยเสนอหรือไม่ นอกจากนี้ ผู้ถือหุ้นที่เป็นผู้บริหาร ไม่ควรเพิ่มวาระการประชุมที่ไม่ได้แจ้งเป็นการล่วงหน้าโดยไม่จำเป็น โดยเฉพาะวาระสำคัญที่ผู้ถือหุ้นต้องใช้เวลาในการศึกษาข้อมูลก่อนการตัดสินใจ
- 4) กำหนดวิธีการให้ผู้ถือหุ้นส่วนน้อยเสนอชื่อบุคคลที่มีคุณสมบัติเหมาะสมเพื่อเข้าดำรงตำแหน่งกรรมการ โดยสามารถเสนอชื่อผ่านคณะกรรมการสรรหาและพิจารณาคำตอบแทน ล่วงหน้าก่อนวันประชุมผู้ถือหุ้น พร้อมข้อมูลประกอบการพิจารณาด้านคุณสมบัติและการให้ความยินยอมของผู้ได้รับการเสนอชื่อ
- 5) เปิดโอกาสให้ผู้ถือหุ้นได้ใช้สิทธิในการแต่งตั้งกรรมการเป็นรายคน
- 6) กำหนดให้กรรมการทุกคนและผู้บริหารที่มีหน้าที่รายงานการถือครองหลักทรัพย์ตามกฎหมายจัดส่งรายงานดังกล่าวให้แก่คณะกรรมการเป็นประจำ รวมทั้งให้มีการเปิดเผยในรายงานประจำปี
- 7) กำหนดแนวทางในการเก็บรักษาและป้องกันการใช้ข้อมูลภายในโดยมิชอบเป็นลายลักษณ์อักษร และแจ้งแนวทางดังกล่าวให้ทุกคนในบริษัทถือปฏิบัติ และห้ามบุคคลที่เกี่ยวข้องกับข้อมูลภายในทำการซื้อขายหลักทรัพย์ของบริษัทภายใน 1 เดือน ก่อนการเปิดเผยงบการเงินรายไตรมาสและงบการเงินประจำปีและเป็นเวลา 24 ชั่วโมงภายหลังข้อมูลสารสนเทศสำคัญถูกเปิดเผย
- 8) กำหนดให้กรรมการรายงานการมีส่วนได้เสียอย่างน้อยก่อนการพิจารณาวาระนั้น และบันทึกไว้ในรายงานการประชุม คณะกรรมการ และดูแลให้กรรมการที่มีส่วนได้เสียอย่างมีนัยสำคัญในลักษณะที่อาจทำให้กรรมการรายดังกล่าวไม่สามารถให้ความเห็นได้อย่างอิสระ ควรงดเว้นจากการมีส่วนร่วมในการประชุมพิจารณาในวาระนั้นๆ

ในปี 2559 บริษัทไม่ได้รับข้อร้องเรียนใดๆ เกี่ยวกับการไม่เคารพสิทธิพื้นฐานของผู้ถือหุ้น โดยบริษัทได้มีการปฏิบัติต่อผู้ถือหุ้นอย่างเท่าเทียมกัน

## หมวดที่ 3 บทบาทของผู้มีส่วนได้เสีย

บริษัทตระหนักถึงความสำคัญในการดูแลและคำนึงถึงผู้มีส่วนได้เสียทุกกลุ่ม ไม่ว่าจะเป็นผู้มีส่วนได้เสียภายใน ได้แก่ ผู้ถือหุ้น ผู้บริหารและพนักงานของบริษัท หรือผู้มีส่วนได้เสียภายนอก เช่น ลูกค้า เจ้าหนี้ คู่ค้า คู่แข่ง ภาครัฐ สังคม ชุมชน เป็นต้น โดยบริษัทตระหนักดีว่าการสนับสนุนและข้อคิดเห็นจากผู้มีส่วนได้เสียทุกกลุ่มจะเป็นประโยชน์ในการดำเนินงานและ



การพัฒนาธุรกิจของบริษัท ดังนั้น บริษัทได้ปฏิบัติตามกฎหมายและข้อกำหนดที่เกี่ยวข้องเพื่อให้สิทธิของผู้มีส่วนได้เสียดังกล่าวได้รับการดูแลเป็นอย่างดี และจะไม่กระทำการใดๆ ที่เป็นการละเมิดสิทธิของผู้มีส่วนได้เสีย นอกจากนี้ ยังได้คำนึงถึงสิทธิของผู้มีส่วนได้เสียทุกฝ่ายตามแนวทางดังต่อไปนี้

#### (1) นโยบายและการปฏิบัติต่อผู้มีส่วนได้เสีย

##### นโยบายและแนวปฏิบัติต่อพนักงาน

บริษัทตระหนักว่า พนักงานเป็นปัจจัยแห่งความสำเร็จของการบรรลุเป้าหมายของบริษัทที่มีคุณค่า จึงเป็นนโยบายของบริษัทที่จะให้การปฏิบัติต่อพนักงานอย่างเป็นธรรมทั้งในด้านโอกาส ผลตอบแทน การแต่งตั้ง โยกย้าย ตลอดจนการพัฒนาศักยภาพ เพื่อให้เป็นไปตามนโยบายดังกล่าวจึงมีหลักปฏิบัติดังนี้

- 1) ปฏิบัติต่อพนักงานด้วยความสุภาพ และให้ความเคารพต่อความเป็นปัจเจกชน
- 2) ให้ผลตอบแทนที่เป็นธรรมต่อพนักงาน รวมทั้งมีการจัดตั้งกองทุนสำรองเลี้ยงชีพพนักงาน และให้ความสำคัญในด้านการดูแลสวัสดิการของพนักงาน
- 3) ดูแลรักษาสภาพแวดล้อมในการทำงานให้มีความปลอดภัยต่อชีวิต และทรัพย์สินของพนักงาน
- 4) ให้ความสำคัญต่อการพัฒนาความรู้ ความสามารถของพนักงาน โดยให้โอกาสอย่างทั่วถึงและสม่ำเสมอ เพื่อพัฒนาความสามารถของพนักงานให้พร้อมรองรับการเติบโตขององค์กร
- 5) ปฏิบัติตามกฎหมายและข้อบังคับต่างๆ ที่เกี่ยวข้องกับพนักงานอย่างเคร่งครัด

##### นโยบายและแนวปฏิบัติต่อผู้ถือหุ้น

บริษัทตระหนักอยู่เสมอว่าผู้ถือหุ้น คือ เจ้าของกิจการ และบริษัทมีหน้าที่สร้างมูลค่าเพิ่มให้แก่ผู้ถือหุ้นในระยะยาว จึงกำหนดให้กรรมการ ผู้บริหาร และพนักงานต้องปฏิบัติตามแนวทางดังต่อไปนี้

- 1) ปฏิบัติหน้าที่ด้วยความซื่อสัตย์สุจริต ตลอดจนตัดสินใจดำเนินการใดๆ ตามหลักการของวิชาชีพ ด้วยความระมัดระวัง รอบคอบ และเป็นธรรมต่อผู้ถือหุ้นทั้งรายใหญ่และรายย่อย เพื่อประโยชน์สูงสุดของผู้ถือหุ้นโดยรวม
- 2) นำเสนอรายงานสถานการณ์ของบริษัท ผลประกอบการ ฐานะข้อมูลทางการเงิน การบัญชี และรายงานอื่นๆ โดยสม่ำเสมอ และครบถ้วนตามความเป็นจริง
- 3) ห้ามไม่ให้แสวงหาผลประโยชน์ให้ตนเอง และผู้อื่นโดยใช้ข้อมูลใดๆ ของบริษัท ซึ่งยังมิได้เปิดเผยต่อสาธารณะหรือดำเนินการใดๆ ในลักษณะที่อาจก่อให้เกิดความขัดแย้งทางผลประโยชน์กับบริษัท

##### นโยบายและแนวปฏิบัติต่อลูกค้า

บริษัทตระหนักถึงความสำคัญของลูกค้า จึงได้กำหนดนโยบายในการปฏิบัติต่อลูกค้าดังนี้

- 1) จัดให้มีระบบการควบคุมดูแลในเรื่องกระบวนการผลิต และการจัดหาสินค้าที่มีคุณภาพที่ดีให้แก่ลูกค้า รวมถึงให้ความสำคัญในการปรับปรุงและพัฒนาเทคโนโลยีการผลิต และการตรวจสอบคุณภาพสินค้าให้ทันสมัยอยู่เสมอ
- 2) จัดให้มีระบบการควบคุมดูแลการปฏิบัติตามข้อตกลงที่ได้ให้ไว้กับลูกค้าอย่างเคร่งครัด และด้วยความซื่อสัตย์สุจริตเอาใจใส่ และสม่ำเสมอ
- 3) จัดให้มีระบบการควบคุมดูแลรักษาข้อมูลความลับของลูกค้าเสมือนเป็นความลับของบริษัท และไม่นำไปใช้เพื่อประโยชน์ของตนเอง หรือผู้ที่เกี่ยวข้องโดยมิชอบ

##### นโยบายและแนวปฏิบัติต่อคู่ค้า และ/หรือ เจ้าหนี้

บริษัทมีนโยบายให้พนักงานปฏิบัติต่อคู่ค้า และ/หรือ เจ้าหนี้ทุกฝ่ายอย่างเป็นธรรม ซื่อสัตย์ และไม่เอารัดเอาเปรียบคู่ค้า โดยคำนึงถึงผลประโยชน์สูงสุดของบริษัท พื้นฐานของการได้รับผลตอบแทนที่เป็นธรรมทั้งสองฝ่าย หลีกเลี่ยงสถานการณ์ที่ก่อให้เกิดความขัดแย้งทางผลประโยชน์ การเจรจาแก้ปัญหาตั้งอยู่บนพื้นฐานของความสัมพันธ์ทางธุรกิจ โดยมีแนวปฏิบัติดังนี้

- 1) ไม่เรียก หรือรับ หรือจ่ายผลประโยชน์ใดๆ ที่ผิดกฎหมายในการค้ากับคู่ค้า และ/หรือ เจ้าหนี้
- 2) ปฏิบัติตามเงื่อนไขต่างๆ ที่ตกลงกันไว้ กรณีที่ไม่สามารถปฏิบัติตามเงื่อนไขข้อใดได้ จะร่วมกันพิจารณาหาแนวทางแก้ไขปัญห

## นโยบายและแนวปฏิบัติต่อคู่แข่ง

บริษัทมีนโยบายที่จะปฏิบัติต่อคู่แข่งทางการค้า โดยไม่ละเมิดความลับหรือล่วงรู้ความลับทางการค้าของคู่แข่งด้วยวิธีอันฉ้อฉล จึงกำหนดหลักนโยบายดังนี้

- 1) ประพฤติปฏิบัติภายใต้กรอบกติกาของการแข่งขันที่ดี
- 2) ไม่แสวงหาข้อมูลที่เป็นความลับของคู่แข่งทางการค้าโดยวิธีการที่ผิดกฎหมาย
- 3) ไม่กระทำโดยเจตนาเพื่อทำลายชื่อเสียงของคู่แข่งทางการค้าด้วยการกล่าวหาในทางเสื่อมเสีย

## นโยบายและแนวปฏิบัติต่อสังคม และ/หรือ ชุมชน

บริษัทมีนโยบายที่จะดำเนินธุรกิจที่เป็นประโยชน์ต่อเศรษฐกิจ และสังคม และยึดมั่นการปฏิบัติตนเป็นพลเมืองที่ดี และปฏิบัติตามกฎหมายและข้อบังคับที่เกี่ยวข้องอย่างครบถ้วน โดยบริษัทมุ่งมั่นในการพัฒนาส่งเสริมและยกระดับคุณภาพชีวิตของสังคม และชุมชนอันเป็นที่บริษัทตั้งอยู่ให้มีคุณภาพดีขึ้นพร้อมๆ กับการเติบโตของบริษัท

### (2) นโยบายสิ่งแวดล้อม และการใช้ทรัพยากรอย่างมีประสิทธิภาพ

บริษัทประกอบกิจการผลิตอาหารที่คำนึงถึงความปลอดภัยต่อสิ่งแวดล้อมในทุกกระบวนการ ตั้งแต่การสำรวจและการทำรายงานผลกระทบสิ่งแวดล้อมอย่างเข้มงวด โดยมีการวางระบบและระเบียบการดำเนินงานไม่ให้เกิดผลกระทบต่อสภาพแวดล้อมทั้งภายในและโดยรอบพื้นที่ และยังจัดให้มีการส่งเสริมความรู้ ฝึกอบรมเรื่องการดูแลรักษาสิ่งแวดล้อมให้แก่บุคลากรทุกคน รวมทั้งให้ความสำคัญต่อการส่งเสริมการใช้ทรัพยากรอย่างมีประสิทธิภาพให้เกิดประโยชน์สูงสุด โดยคำนึงถึงผลกระทบต่อสิ่งแวดล้อม และกำหนดมาตรการเพื่อป้องกัน บรรเทาผลกระทบที่อาจเกิดขึ้นอย่างมีระบบ

### (3) นโยบายอาชีวอนามัย ความปลอดภัยและสภาพแวดล้อมในการทำงาน

บริษัทมุ่งมั่นในการดูแลป้องกันเรื่องอาชีวอนามัย ความปลอดภัยและสภาพแวดล้อมในการทำงานของบุคลากร ทรัพยากร และกระบวนการทำงาน มีนโยบายที่ให้การสนับสนุนกิจกรรมต่างๆ ที่เสริมสร้างความปลอดภัย อาชีวอนามัย ตลอดจนรักษาสภาพแวดล้อมในการทำงานให้มีความปลอดภัยต่อชีวิตและทรัพย์สินของพนักงาน ชุมชน และสังคมส่วนรวมอยู่เสมอ โดยได้กำหนดนโยบายและจัดให้มีคณะกรรมการ อาชีวอนามัย ความปลอดภัยและสภาพแวดล้อมในการทำงาน เพื่อพัฒนาระบบการจัดการความปลอดภัย ควบคุมปรับปรุงและป้องกันแก้ไขอันตรายจากการดำเนินงานของบริษัท พร้อมการจัดกิจกรรมส่งเสริมความรู้ความเข้าใจเรื่องความปลอดภัยในการทำงานให้กับบุคลากรทุกคน

### (4) การไม่ละเมิดทรัพย์สินทางปัญญา

บริษัทมีนโยบายและแนวปฏิบัติเกี่ยวกับสิทธิในทรัพย์สินทางปัญญาตามกฎหมาย ไม่ว่าจะเป็นเครื่องหมายการค้า ลิขสิทธิ์ ลิขสิทธิ์ ความลับทางการค้า และทรัพย์สินทางปัญญาด้านอื่นๆ ที่กฎหมายกำหนด โดยกำหนดให้กรรมการ ผู้บริหาร และพนักงานของบริษัทฯ ทุกคนปฏิบัติตามจรรยาบรรณในเรื่องทรัพย์สินทางปัญญาหรือลิขสิทธิ์

### (5) การต่อต้านการทุจริต

บริษัทมุ่งมั่นในการดำเนินธุรกิจอย่างโปร่งใส ภายใต้หลักธรรมาภิบาล ต่อต้านการติดสินบน การคอร์รัปชัน และสนับสนุนให้บุคลากรทุกระดับเห็นความสำคัญ และมีจิตสำนึกในการต่อต้านการทุจริต นอกจากนี้ บริษัทได้เข้าเป็นสมาชิกของแนวร่วมปฏิบัติ (Collective Action Coalition) ของภาคเอกชนไทยในการต่อต้านการทุจริต รวมทั้งกำหนดนโยบายการต่อต้านการทุจริตไว้เป็นลายลักษณ์อักษร เพื่อเป็นแนวปฏิบัติแก่กรรมการ ผู้บริหาร และพนักงานของบริษัทฯ ทุกคนปฏิบัติอย่างเคร่งครัด

## แนวปฏิบัติในการป้องกันและต่อต้านการทุจริต

การดำเนินการใดๆ ตามนโยบายต่อต้านการทุจริตให้ใช้แนวปฏิบัติตามที่กำหนดไว้ในคู่มือจรรยาบรรณทางธุรกิจของบริษัท นโยบายและแนวปฏิบัติต่อผู้มีส่วนได้เสียกลุ่มต่างๆ รวมทั้ง ระเบียบและคู่มือการปฏิบัติงานที่เกี่ยวข้อง ตลอดจนแนวทางปฏิบัติอื่นใดที่บริษัทกำหนดขึ้นต่อไป เพื่อความชัดเจนในการดำเนินการในเรื่องที่มีความเสี่ยงสูงกับการเกิดการทุจริต บริษัทจึงกำหนดนโยบายในเรื่องต่อไปนี้



- 1) ปฏิบัติตามนโยบายที่สอดคล้องกับการป้องกันและต่อต้านการทุจริตอย่างเคร่งครัด รวมทั้งกฎระเบียบและข้อบังคับในทุกรูปแบบ ไม่ว่าโดยทางตรงหรือทางอ้อม
- 2) ไม่กระทำการใดๆ ที่เจตนาว่าเป็นการทุจริตแก่ผู้ที่มีส่วนได้เสียที่เกี่ยวข้องกับบริษัทในเรื่อง ที่ตนมีหน้าที่รับผิดชอบทั้งทางตรงและทางอ้อม เพื่อให้ได้มาซึ่งผลประโยชน์แก่องค์กร ตนเอง หรือ ผู้ที่เกี่ยวข้อง
- 3) ไม่ละเลยหรือเพิกเฉย เมื่อพบเห็นการกระทำที่เข้าข่ายการทุจริตที่เกี่ยวข้องกับบริษัทโดยถือเป็นหน้าที่ที่ต้องแจ้งไปยังเลขาธิการคณะกรรมการธรรมาภิบาลหรือช่องทางร้องเรียนอื่นของบริษัท ตามความเหมาะสม โดยให้ความร่วมมือในการตรวจสอบข้อเท็จจริงต่างๆ
- 4) บริษัทจะสนับสนุนและส่งเสริมให้บุคลากรทุกระดับเห็นความสำคัญและมีจิตสำนึกในการต่อต้านการทุจริต รวมทั้งจัดให้มีการควบคุมภายใน เพื่อป้องกันการทุจริตในทุกรูปแบบและทุกประเทศที่บริษัทได้เข้าไปลงทุน
- 5) ผู้ที่กระทำการทุจริตจะถูกสอบสวนโดยไม่คำนึงว่าจะดำรงตำแหน่งใดๆ เพราะถือเป็นการกระทำความผิดตามข้อบังคับเกี่ยวกับการทำงานว่าด้วยการบริหารงานบุคคลซึ่งบังคับใช้กับพนักงาน ทุกระดับชั้น โดยจะต้องได้รับการพิจารณาโทษทางวินัยที่กำหนดไว้ รวมถึงอาจได้รับโทษตามกฎหมาย หากการกระทำนั้นผิดกฎหมายด้วย
- 6) บริษัทจะให้ความสำคัญและคุ้มครองพนักงานหรือบุคคลอื่นใดที่แจ้งเบาะแสหรือหลักฐานเรื่องการทุจริตที่เกี่ยวข้องกับบริษัทรวมถึงพนักงานที่ปฏิเสธต่อการกระทำทุจริต ตามมาตรการคุ้มครอง ผู้ร้องเรียนหรือผู้ที่ให้ความร่วมมือในการรายงานการทุจริตตามที่กำหนดไว้ในนโยบายการรับเรื่องร้องเรียนและการให้ความคุ้มครองผู้ร้องเรียน
- 7) บริษัทจะสอบทานแนวปฏิบัติและมาตรการดำเนินงานอย่างสม่ำเสมอเพื่อให้สอดคล้องกับการเปลี่ยนแปลงของกฎหมายและสภาพการดำเนินของธุรกิจ

#### การช่วยเหลือทางการเมือง

บริษัทเป็นองค์กรที่เป็นกลางทางการเมือง ไม่ฝักใฝ่พรรคการเมือง กลุ่มการเมือง หรือนักการเมืองคนใดและยึดมั่นในระบอบประชาธิปไตย โดยมีนโยบายไม่ให้การสนับสนุนทางการเงิน ทรัพย์สิน สิทธิประโยชน์อื่นใด หรือเข้าไปมีส่วนร่วม แก่พรรคการเมือง นักการเมืองใด หรือบุคคลที่เกี่ยวข้องทางการเมืองไม่ว่าทางตรงหรือทางอ้อม เพื่อเอื้อประโยชน์ในทางธุรกิจของบริษัท ทั้งนี้บริษัทตระหนักว่าพนักงานมีสิทธิและหน้าที่ในระบอบประชาธิปไตยที่จะเข้าไปมีส่วนร่วมหรือ สนับสนุนกิจกรรมทางการเมืองต่างๆ ได้ อย่างอิสระ ภายใต้บทบัญญัติตามรัฐธรรมนูญ กฎหมาย และกฎเกณฑ์ที่เกี่ยวข้อง

#### การบริจาคเพื่อการกุศลและการให้เงินสนับสนุน

บริษัทพึงใช้ความระมัดระวังในการบริจาคเพื่อการกุศลและการให้เงินสนับสนุน เนื่องจากเป็นกิจกรรมที่เกี่ยวข้องกับการใช้จ่ายเงินโดยไม่มีผลตอบแทนที่มีตัวตนซึ่งอาจทำให้เกิดความเสี่ยงในการเกิดการทุจริตได้ ซึ่งการบริจาคเพื่อการกุศลและการให้เงินสนับสนุนของบริษัททุกครั้งจะต้องเป็นไปอย่างโปร่งใส ไม่ขัดต่อกฎหมายและศีลธรรม รวมถึงจะต้องได้รับการอนุมัติจากผู้มีอำนาจของบริษัทตลอดจนสามารถสอบทานและติดตามเอกสารหลักฐานต่างๆ ได้ โดยการบริจาคเพื่อการกุศลและการให้เงินสนับสนุนนั้นต้องอยู่ภายใต้เงื่อนไข กล่าวคือ แสดงถึงที่มาและจุดประสงค์ในการดำเนินโครงการอย่างชัดเจน เช่น บันทึกรายชื่อของผู้อุปถัมภ์ ชื่อเจ้าของโครงการ วัตถุประสงค์ ผลสำเร็จ และประโยชน์ที่ได้รับจากโครงการ พร้อมเอกสารประกอบอื่นๆ รวมไปถึงโครงการต้องไม่มีลักษณะที่แสดงถึงการกระทำใดๆ ที่มีผลประโยชน์อันซ่อนอยู่ในทางทุจริต

#### การรับหรือการให้ของขวัญ ค่าบริการต้อนรับ และค่าใช้จ่ายอื่นๆ

- 1) บริษัทกำหนดให้ การให้ มอบหรือรับของขวัญ และ/หรือ ค่าบริการต้อนรับ และ/หรือ ค่าใช้จ่ายอื่น แก่จากบุคคลใดๆ ต้องเป็นไปตามประเพณีและมูลค่า มีความเหมาะสมตามขนบธรรมเนียมประเพณีปฏิบัติ
- 2) ห้ามมิให้พนักงานทุกระดับเรียกร้องหรือรับของขวัญ ค่ารับรองค่าบริการต่างๆ โดยมีขอบเพื่อการจงใจให้ปฏิบัติหรือละเว้นการปฏิบัติ รวมทั้งประโยชน์อื่นใดจากผู้รับเหมา ผู้รับเหมาช่วง ลูกค้า ลูกค้าช่วง ผู้ค้า ผู้ขาย ผู้ร่วมทุน หรือผู้มีส่วนได้เสียทุกฝ่ายของบริษัทไม่ว่าในกรณีใด

- 3) หากบริษัทอยู่ระหว่างจัดให้มีการประกวดราคา พนักงานจะต้องไม่รับของขวัญ ค่ารับรอง ค่าบริการต่างๆ หรือประโยชน์อื่นใดจากบริษัทที่เข้าร่วมการประกวดราคาแต่อย่างใด

#### ช่องทางการสื่อสารและการติดต่อ

บริษัทมีช่องทางให้ผู้มีส่วนได้เสียสามารถส่งข้อเสนอแนะ ความคิดเห็น หรือคำถาม รวมทั้งข้อร้องเรียนมายังบริษัท ผ่านการส่งจดหมายปิดผนึกถึงคณะกรรมการ หรือประธานเจ้าหน้าที่บริหารบริษัท หรืออีเมล [cg.secretary@tfg.co.th](mailto:cg.secretary@tfg.co.th) หรือเว็บไซต์บริษัท [www.tfg.co.th](http://www.tfg.co.th) หัวข้อ การพัฒนาที่ยั่งยืน “ช่องทางการร้องเรียน” ทั้งนี้ บริษัทมีมาตรการเก็บข้อมูลของข้อร้องเรียนที่เป็นความลับ เพื่อสร้างความมั่นใจแก่ผู้ร้องเรียน

#### นโยบายการแจ้งเบาะแสและกลไกคุ้มครองผู้แจ้งเบาะแส

คณะกรรมการได้กำหนดให้มีช่องทางในการแจ้งเบาะแสเป็น 2 ระดับ คือ ช่องทางในระดับผู้บริหาร ได้แก่ ผู้บังคับบัญชาในแต่ละระดับ ฝ่ายตรวจสอบภายใน และช่องทางในระดับกรรมการบริษัท ได้แก่ คณะกรรมการบริษัท คณะกรรมการตรวจสอบ บริษัท ได้จัดทำช่องทางรับข้อร้องเรียน ข้อคิดเห็น และข้อเสนอแนะ ตลอดจนเบาะแสการกระทำผิดกฎหมายหรือจรรยาบรรณ รวมถึงพฤติกรรมที่อาจส่งถึงการทุจริตหรือประพฤติมิชอบของบุคคลในบริษัท ทั้งจากพนักงานและผู้มีส่วนได้เสียของบริษัท และได้กำหนดแนวทางในการคุ้มครองผู้แจ้งเบาะแส และให้ความสำคัญกับการเก็บข้อมูลข้อร้องเรียนเป็นความลับ ซึ่งจะรับรู้เฉพาะในกลุ่มบุคคลที่ได้รับมอบหมายเท่านั้น เพื่อสร้างความมั่นใจแก่ผู้ร้องเรียน

### หมวดที่ 4 การเปิดเผยข้อมูลและความโปร่งใส

คณะกรรมการของบริษัทให้ความสำคัญต่อการเปิดเผยข้อมูลสำคัญที่เกี่ยวข้องกับบริษัท ทั้งข้อมูลทางการเงินและข้อมูลที่มีใช้ข้อมูลทางการเงินอย่างถูกต้อง ครบถ้วน ทันเวลา และโปร่งใส ตามหลักเกณฑ์ของสำนักงาน ก.ล.ต. และตลาดหลักทรัพย์ ตลอดจนข้อมูลอื่นๆ ที่อาจมีผลกระทบต่อราคาหลักทรัพย์ของบริษัท ซึ่งล้วนมีผลต่อกระบวนการตัดสินใจของผู้ลงทุนและผู้มีส่วนได้เสียของบริษัท ดังนี้

- 1) มีกลไกที่จะดูแลให้มั่นใจได้ว่ารายงานที่เปิดเผยต่อนักลงทุนถูกต้อง ไม่ทำให้ลำคาญผิด และเพียงพอต่อการตัดสินใจของนักลงทุน
- 2) คณะกรรมการจะรายงานนโยบายการกำกับดูแลกิจการ จรรยาบรรณธุรกิจ นโยบายอื่นๆ เช่น นโยบายด้านการบริหารความเสี่ยง และนโยบายเกี่ยวกับการดูแลสิ่งแวดล้อมและสังคมที่ได้ให้ความเห็นชอบไว้โดยสรุป และผลการปฏิบัติตามนโยบายดังกล่าว รวมทั้งกรณีที่ไม่สามารถปฏิบัติตามนโยบายดังกล่าวได้พร้อมด้วยเหตุผล โดยรายงานผ่านช่องทางต่างๆ เช่น รายงานประจำปี และ website ของบริษัท เป็นต้น
- 3) คณะกรรมการจะเปิดเผยรายงานความรับผิดชอบของคณะกรรมการต่อรายงานทางการเงินแสดงความถูกต้องกับรายงานของผู้สอบบัญชีในรายงานประจำปี
- 4) ดูแลให้มีการเปิดเผยค่าสอบบัญชี และค่าบริการอื่นที่ผู้สอบบัญชีให้บริการไว้ด้วย
- 5) เปิดเผยบทบาท และหน้าที่ของคณะกรรมการและคณะกรรมการชุดย่อย จำนวนครั้งของการประชุม และจำนวนครั้งที่กรรมการแต่ละท่านเข้าร่วมประชุมในปีที่ผ่านมา และความเห็นจากการทำหน้าที่ รวมถึงการฝึกอบรมและพัฒนาความรู้ด้านวิชาชีพอย่างต่อเนื่องของกรรมการไว้ในรายงานประจำปี
- 6) เปิดเผยนโยบายการจ่ายค่าตอบแทนแก่กรรมการ และผู้บริหารระดับสูงที่สะท้อนถึงภาระหน้าที่ และความรับผิดชอบของแต่ละคน รวมทั้งรูปแบบหรือลักษณะของค่าตอบแทนด้วย ทั้งนี้ จำนวนเงินค่าตอบแทนที่เปิดเผย ควรรวมถึงค่าตอบแทนที่กรรมการแต่ละท่านได้รับจากการเป็นกรรมการของบริษัทย่อย และค่าตอบแทนผู้สอบบัญชีด้วย
- 7) นอกจากการเผยแพร่ข้อมูลตามเกณฑ์ที่กำหนดและผ่านช่องทางของตลาดหลักทรัพย์ฯ แบบแสดงรายการข้อมูลประจำปี (แบบ 56-1) และรายงานประจำปีแล้ว คณะกรรมการจะพิจารณาให้มีการเปิดเผยข้อมูลทั้งภาษาไทย และภาษาอังกฤษผ่านทางช่องทางอื่นด้วย เช่น website ของบริษัทพร้อมทั้งจะนำเสนอข้อมูลที่เป็นปัจจุบัน





## หมวดที่ 5 ความรับผิดชอบของคณะกรรมการ

คณะกรรมการบริษัทให้ความสำคัญต่อบทบาทในการกำกับดูแลกิจการของบริษัท โครงสร้างคณะกรรมการที่เหมาะสมและอำนาจหน้าที่ความรับผิดชอบที่ชัดเจนของคณะกรรมการ เพื่อประโยชน์สูงสุดของบริษัท  
โครงสร้างคณะกรรมการบริษัท

### 1) องค์ประกอบของคณะกรรมการบริษัท

- 1.1) คณะกรรมการบริษัทมีจำนวนทั้งสิ้นไม่น้อยกว่า 5 คน โดยมีกรรมการอิสระไม่น้อยกว่า 1 ใน 3 ของจำนวนกรรมการทั้งหมด แต่ไม่น้อยกว่า 3 คน ซึ่งสอดคล้องตามเกณฑ์ของสำนักงาน ก.ล.ต. ทั้งนี้ คณะกรรมการของบริษัทเป็นผู้ทรงคุณวุฒิทั้งด้านธุรกิจ บัญชีและการเงิน ซึ่งเกี่ยวข้องและสนับสนุนธุรกิจของบริษัท โดยบริษัทมีคณะกรรมการชุดย่อยอีก 3 ชุด ได้แก่ คณะกรรมการตรวจสอบ คณะกรรมการบริหาร คณะกรรมการสรรหาและพิจารณาค่าตอบแทน
- 1.2) ประธานกรรมการ ประธานเจ้าหน้าที่บริหาร ประธานกรรมการบริหาร และกรรมการผู้จัดการ มีหน้าที่ความรับผิดชอบต่างกัน คณะกรรมการได้กำหนดอำนาจหน้าที่ของ ประธานกรรมการ ประธานเจ้าหน้าที่บริหาร ประธานกรรมการบริหาร และกรรมการผู้จัดการ อย่างชัดเจน และมีการป้องกันไม่ให้คนใดคนหนึ่งมีอำนาจโดยไม่จำกัด
- 1.3) บริษัทได้แต่งตั้งเลขานุการบริษัท เพื่อทำหน้าที่ให้คำแนะนำด้านกฎหมายและกฎเกณฑ์ต่างๆ ที่คณะกรรมการจะต้องทราบ และปฏิบัติหน้าที่ในการดูแลกิจกรรมของคณะกรรมการบริษัท รวมถึงการประสานงานให้มีการปฏิบัติตามมติคณะกรรมการ

### 2) คุณสมบัติของกรรมการบริษัท

- 2.1) คณะกรรมการบริษัททุกคนต้องเป็นผู้ที่มีคุณสมบัติและไม่มีลักษณะต้องห้ามตามที่กำหนดโดยกฎหมายว่าด้วยบริษัทมหาชนจำกัด กฎหมายว่าด้วยหลักทรัพย์และตลาดหลักทรัพย์ และประกาศของหน่วยงานที่กำกับดูแลบริษัท
- 2.2) คณะกรรมการบริษัทมีประสบการณ์ ความรู้ ความสามารถทางธุรกิจและอุตสาหกรรมที่เกี่ยวข้อง ทั้งนี้ เพื่อให้เกิดประโยชน์โดยรวมต่อบริษัท สามารถปฏิบัติงานได้อย่างมีประสิทธิภาพ นำเสนอมุมมองที่เป็นประโยชน์เกี่ยวกับความเสี่ยงที่สำคัญ อีกทั้งมีความซื่อสัตย์ สุจริต และจริยธรรมที่ดีงาม

### 3) การประชุมคณะกรรมการ

- 3.1) บริษัทจัดประชุมคณะกรรมการบริษัทอย่างสม่ำเสมอสำหรับรอบระยะเวลา 1 ปี อย่างน้อย 3 เดือนต่อครั้ง และจะมีการประชุมพิเศษเพิ่มเติมตามความจำเป็น ซึ่งคณะกรรมการบริษัท ทุกท่านให้ความสำคัญ โดยจะเข้าร่วมประชุมทุกครั้ง เว้นแต่กรณีมีเหตุจำเป็น บริษัทได้จัดส่งหนังสือเชิญประชุมที่กำหนดวาระชัดเจนล่วงหน้าก่อนวันประชุมอย่างน้อย 7 วัน เพื่อให้กรรมการมีเวลาในการพิจารณาศึกษาวาระการประชุมและเอกสารประกอบการประชุม
- 3.2) ในการประชุมคณะกรรมการบริษัท กรรมการทุกท่านสามารถแสดงความคิดเห็นได้อย่างเปิดเผยและเป็นอิสระ มีการบันทึกรายงานการประชุมเป็นลายลักษณ์อักษรและจัดเก็บรายงานการประชุมที่ผ่านการรับรองจากคณะกรรมการบริษัทเพื่อให้กรรมการและผู้ที่เกี่ยวข้องตรวจสอบได้ นอกจากนี้ ในบางวาระอาจมีผู้บริหารระดับสูงเข้าร่วมประชุมด้วยเพื่อให้สารสนเทศรายละเอียดข้อมูลที่เป็นประโยชน์เพิ่มเติมในฐานะผู้ที่เกี่ยวข้อง และจะได้รับทราบนโยบายโดยตรงเพื่อให้สามารถนำไปปฏิบัติได้อย่างมีประสิทธิภาพ
- 3.3) ประธานกรรมการ เป็นผู้พิจารณาเลือกเรื่องเข้าวาระการประชุมคณะกรรมการ และกรรมการทุกท่านมีความเป็นอิสระที่จะเสนอเรื่องเข้าสู่วาระการประชุม
- 3.4) คณะกรรมการมีสิทธิเข้าถึงสารสนเทศที่เป็นเพิ่มเติมได้จากกรรมการผู้จัดการ หรือเลขานุการบริษัท หรือผู้บริหารอื่นที่ได้รับมอบหมายภายในขอบเขตนโยบายที่กำหนด และในกรณีที่จำเป็น คณะกรรมการอาจจัดให้มีการเห็นอิสระจากที่ปรึกษาหรือผู้ประกอบวิชาชีพภายนอก โดยถือเป็นค่าใช้จ่ายบริษัท

- 3.5) ในการลงมติในที่ประชุมคณะกรรมการบริษัทให้ถือมติเสียงข้างมากเป็นหลักโดยให้กรรมการคนหนึ่งมีเสียงหนึ่งเสียงโดยกรรมการที่มีส่วนได้เสียจะไม่เข้าร่วมประชุมและไม่ใช้สิทธิออกเสียงลงคะแนนในเรื่องนั้นถ้าคะแนนเสียงเท่ากันประธานในที่ประชุมจะออกเสียงเพิ่มขึ้นอีกหนึ่งเสียงเป็นเสียงชี้ขาด
- 3.6) ในการประชุมแต่ละครั้ง เลขานุการคณะกรรมการบริษัทได้เข้าร่วมประชุมด้วยโดยเป็นผู้บันทึกรายงานการประชุมและจัดส่งให้ประธานกรรมการบริษัทพิจารณาลงลายมือชื่อรับรองความถูกต้องโดยเสนอให้ที่ประชุมรับรองในวาระแรกของการประชุมครั้งถัดไปรวมทั้งเป็นผู้จัดเก็บข้อมูลหรือเอกสารเกี่ยวกับการประชุมต่างๆ เพื่อสะดวกในการสืบค้นอ้างอิง

#### 4) คำตอบแทนกรรมการและผู้บริหาร

- 4.1) จัดให้คำตอบแทนของกรรมการให้อยู่ในลักษณะที่เปรียบเทียบได้กับระดับที่ปฏิบัติอยู่ในอุตสาหกรรมประสพการณ์ ภาระหน้าที่ขอบเขตของบทบาทและความรับผิดชอบ (Accountability and Responsibility) รวมถึงประโยชน์ที่คาดว่าจะได้รับจากกรรมการแต่ละคน กรรมการที่ได้รับมอบหมายหน้าที่และความรับผิดชอบเพิ่มขึ้น เช่น เป็นสมาชิกของคณะกรรมการชุดย่อยควรได้รับคำตอบแทนเพิ่มเติมที่เหมาะสมด้วย
- 4.2) จัดให้คำตอบแทนของกรรมการผู้จัดการและผู้บริหารระดับสูงเป็นไปตามหลักการและนโยบายที่คณะกรรมการกำหนด และเพื่อประโยชน์สูงสุดของบริษัท โดยระดับคำตอบแทนที่เป็นเงินเดือน โบนัส และผลตอบแทนอื่นๆ จะสอดคล้องกับผลการปฏิบัติงานของผู้บริหารแต่ละคนและต้องคำนึงถึงผลประโยชน์ที่ผู้ถือหุ้นได้รับ
- 4.3) กรรมการที่ไม่เป็นผู้บริหารทั้งหมดหรือคณะกรรมการพิจารณาคำตอบแทนจะเป็นผู้ประเมินผลกรรมการและผู้บริหารเป็นประจำทุกปีเพื่อนำไปใช้ในการพิจารณากำหนดคำตอบแทนของกรรมการและผู้บริหาร โดยใช้บรรทัดฐานที่ได้ตกลงกันล่วงหน้ากับกรรมการและผู้บริหารตามเกณฑ์ที่เป็นรูปธรรม ซึ่งรวมถึงผลปฏิบัติงานทางการเงินผลงานเกี่ยวกับการปฏิบัติตามวัตถุประสงค์เชิงกลยุทธ์ในระยะยาวการพัฒนาผู้บริหาร ฯลฯ และเสนอผลประโยชน์ข้างต้นให้คณะกรรมการพิจารณาให้ความเห็นชอบ และประธานกรรมการหรือกรรมการอาวุโสควรเป็นผู้สื่อสารผลการพิจารณาให้กรรมการผู้จัดการทราบ

#### 5) การพัฒนากรรมการและผู้บริหาร

- 5.1) ส่งเสริมและอำนวยความสะดวกให้มีการฝึกอบรมและการให้ความรู้แก่ผู้เกี่ยวข้องในระบบการกำกับดูแลกิจการของบริษัท เช่น กรรมการ กรรมการตรวจสอบผู้บริหาร เลขานุการบริษัท เป็นต้น เพื่อให้มีการปรับปรุงการปฏิบัติงานอย่างต่อเนื่อง การฝึกอบรมและให้ความรู้ อาจกระทำเป็นการภายในบริษัทหรือใช้บริการของสถาบันภายนอก
- 5.2) ทุกครั้งที่มีการแต่งตั้งกรรมการใหม่ ฝ่ายจัดการจะจัดให้มีเอกสารและข้อมูลที่เป็นประโยชน์ต่อการปฏิบัติหน้าที่ของกรรมการใหม่ รวมถึงการจัดแนะนำลักษณะธุรกิจ และแนวทางการดำเนินธุรกิจของบริษัทให้แก่กรรมการใหม่

#### 6) การประเมินตนเองของคณะกรรมการบริษัท

บริษัทมีนโยบายให้คณะกรรมการบริษัทมีการประเมินผลการปฏิบัติงานตนเองอย่างน้อยปีละ 1 ครั้ง เพื่อช่วยให้คณะกรรมการได้มีการพิจารณาทบทวนผลงาน ประเด็นและอุปสรรคต่างๆ ในระหว่างปีที่ผ่านมา และเพิ่มประสิทธิภาพการทำงานของคณะกรรมการ โดยการประเมินผลการปฏิบัติงานของคณะกรรมการ จัดทำเป็น 2 ลักษณะ ดังนี้

- 6.1) การประเมินผลการปฏิบัติงานของคณะกรรมการทั้งคณะ โดยประเมินในด้านต่างๆ คือ
  - 1) โครงสร้างและคุณสมบัติของคณะกรรมการ
  - 2) บทบาท หน้าที่ และความรับผิดชอบของคณะกรรมการ
  - 3) การประชุมคณะกรรมการ
  - 4) การทำหน้าที่ของกรรมการ
  - 5) ความสัมพันธ์กับฝ่ายจัดการ
  - 6) การพัฒนาตนเองของกรรมการและการพัฒนาผู้บริหาร



6.2) การประเมินผลการปฏิบัติงานของคณะกรรมการรายบุคคล โดยประเมินในด้านต่างๆ คือ

- 1) ความพร้อมของกรรมการ
- 2) การกำหนดกลยุทธ์ และวางแผนธุรกิจ
- 3) การจัดการความเสี่ยงและการควบคุมภายใน
- 4) การดูแลไม่ให้เกิดความขัดแย้งทางผลประโยชน์
- 5) การติดตามรายงานทางการเงินและการดำเนินงาน
- 6) การประชุมคณะกรรมการ
- 7) อื่นๆ

## 7) การปฏิรูปคณะกรรมการใหม่

บริษัทได้กำหนดให้มีการปฏิรูปคณะกรรมการใหม่ โดยได้จัดให้มีการบรรยายนำเสนอภาพรวมกิจการบริษัทให้กรรมการใหม่ได้รับทราบในหัวข้อดังต่อไปนี้

- 1) กรอบในการดำเนินกิจการ (กฎหมาย ข้อบังคับ ระเบียบ)
- 2) ข้อมูลการดำเนินงานและกิจกรรม
- 3) โครงการสำคัญ
- 4) การพัฒนาองค์กร การพัฒนาธุรกิจ
- 5) การกำกับดูแลกิจการที่ดี
- 6) ความรับผิดชอบต่อสังคม

## บทบาทหน้าที่ และความรับผิดชอบของคณะกรรมการ

โครงสร้างการจัดการของบริษัทประกอบด้วย คณะกรรมการจำนวน 4 ชุด คือ คณะกรรมการบริษัท คณะกรรมการตรวจสอบ คณะกรรมการบริหาร และคณะกรรมการสรรหาและพิจารณาค่าตอบแทน

บริษัทได้กำหนดให้คณะกรรมการบริษัทมีอำนาจอนุมัตินโยบาย และการอนุมัติและการแก้ไขแผนงบประมาณประจำปี ในขณะที่คณะกรรมการบริหารมีอำนาจอนุมัติและแก้ไขแผนธุรกิจ ในส่วนของการอนุมัติการลงทุนในโครงการต่างๆ หรือมูลค่าของการโอนสิทธิเหนือสินทรัพย์ที่มากกว่า 3 ปี และการอนุมัติรายการได้มาและจำหน่ายไปซึ่งทรัพย์สินที่เกี่ยวข้องกับการดำเนินธุรกิจของบริษัท จะต้องได้รับการอนุมัติจากคณะกรรมการบริษัทและคณะกรรมการบริหาร อย่างไรก็ตาม อำนาจอนุมัติดังกล่าวจะขึ้นอยู่กับขนาดของรายการต่างๆ ข้างต้น โดยที่ คณะกรรมการบริษัทมีอำนาจอนุมัติธุรกรรมข้างต้นที่มีมูลค่าไม่เกินกว่าร้อยละ 15 ของมูลค่าสินทรัพย์ที่มีตัวตนสุทธิของบริษัท ในขณะที่คณะกรรมการบริหารมีอำนาจอนุมัติธุรกรรมดังกล่าวที่มีมูลค่าไม่เกินกว่าร้อยละ 10 ของมูลค่าสินทรัพย์ที่มีตัวตนสุทธิของบริษัท

นอกจากนี้ บริษัทยังได้กำหนดอำนาจอนุมัติต่างๆ ก่อนการเข้าทำธุรกรรมใดๆ ที่เกี่ยวข้องกับสัญญาทางการเงิน อาทิ เช่น คณะกรรมการบริหารมีอำนาจอนุมัติการเข้าทำธุรกรรมดังนี้ (ก) การเปิดบัญชีธนาคาร (ข) การเข้าทำสัญญาวงเงินสินเชื่ออื่นๆ ประเภท Non-funding เช่น หนังสือค้ำประกัน (ค) การเข้าทำสัญญาวงเงินสินเชื่อประเภท Funding เช่น ตัวสัญญาใช้เงิน สัญญาเงินกู้และสินเชื่อเพื่อการนำเข้าซึ่งมีมูลค่าไม่เกินกว่า 500 ล้านบาท และ (ง) การลงนามในฐานะผู้ค้ำประกันสำหรับบริษัทในเครื่องซึ่งมีวงเงินค้ำประกันไม่เกินร้อยละ 3 ของมูลค่าสินทรัพย์ที่มีตัวตนสุทธิของบริษัท สำหรับคณะกรรมการบริษัทจะมีอำนาจอนุมัติการเข้าทำสัญญาวงเงินสินเชื่อประเภท Funding และการเข้าค้ำประกันสำหรับบริษัทในเครื่องของบริษัทได้โดยไม่จำกัดวงเงิน สำหรับประธานเจ้าหน้าที่บริหารของบริษัทนั้น มีอำนาจอนุมัติการเข้าทำสัญญา หรือบันทึกข้อตกลงที่เป็นธุรกิจปกติได้ และประธานเจ้าหน้าที่บริหารของบริษัท มีอำนาจอนุมัติการเข้าทำสัญญา หรือบันทึกข้อตกลงที่เป็นธุรกิจปกติดังกล่าวได้ในวงเงินไม่เกิน 20 ล้านบาท

ทั้งนี้ คณะกรรมการชุดต่างๆ ของบริษัทมีวาระการดำรงตำแหน่งและขอบเขตอำนาจหน้าที่ของคณะกรรมการแต่ละชุด ดังนี้

## คณะกรรมการบริษัท

### วาระการดำรงตำแหน่งของคณะกรรมการบริษัท

คณะกรรมการบริษัทมีวาระดำรงตำแหน่งคราวละ 3 ปี นับแต่วันที่ได้รับการแต่งตั้ง ทั้งนี้ เมื่อครบวาระการดำรงตำแหน่งดังกล่าว กรรมการบริษัทที่พ้นจากตำแหน่งตามวาระอาจจะได้รับการเลือกตั้งให้กลับเข้าดำรงตำแหน่งได้อีก

### ขอบเขตอำนาจหน้าที่ และความรับผิดชอบของคณะกรรมการบริษัท

- 1) ปฏิบัติหน้าที่ให้เป็นไปตามกฎหมาย วัตถุประสงค์ ข้อบังคับของบริษัท มติคณะกรรมการบริษัทและมติที่ประชุมผู้ถือหุ้น ด้วยความรับผิดชอบ ความระมัดระวัง และความซื่อสัตย์สุจริต
- 2) พิจารณากำหนดรายละเอียดและให้ความเห็นชอบ วิสัยทัศน์ กลยุทธ์ทางธุรกิจ ทิศทางของธุรกิจ นโยบายทางธุรกิจ เป้าหมาย แนวทาง แผนการดำเนินงาน และงบประมาณของบริษัทและบริษัทย่อย ตามที่คณะกรรมการบริหาร และฝ่ายจัดการจัดทำ
- 3) กำกับดูแลการบริหารงานและผลการปฏิบัติงานของคณะกรรมการบริหาร ประธานกรรมการ ประธานเจ้าหน้าที่บริหาร ฝ่ายบริหาร หรือบุคคลใดๆ ซึ่งได้รับมอบหมายให้ทำหน้าที่ดังกล่าว เพื่อให้เป็นไปตามนโยบายที่คณะกรรมการบริษัท กำหนด
- 4) ติดตามผลการดำเนินงานของบริษัทอย่างต่อเนื่อง เพื่อให้เป็นไปตามแผนการดำเนินงานและงบประมาณของบริษัท
- 5) กำกับ ดูแล สอบทานให้มีระบบรายงานทางการเงินที่โปร่งใส ถูกต้อง เพียงพอ รวมทั้งจัดให้มีระบบควบคุมภายใน และระบบการตรวจสอบภายใน และด้านการเงิน
- 6) จัดให้มีการทำงบดุล และงบกำไรขาดทุน ณ วันสิ้นสุดรอบปีบัญชีของบริษัท และลงลายมือชื่อเพื่อรับรองงบการเงิน ดังกล่าว เพื่อนำเสนอต่อที่ประชุมผู้ถือหุ้นในการประชุมสามัญประจำปี เพื่อพิจารณานุมัติ
- 7) พิจารณาให้ความเห็นชอบการคัดเลือกและเสนอแต่งตั้งผู้สอบบัญชี และพิจารณาคำตอบแทนที่เหมาะสม ตามที่คณะกรรมการตรวจสอบนำเสนอ ก่อนนำเสนอต่อที่ประชุมผู้ถือหุ้นในการประชุมสามัญประจำปี เพื่อพิจารณานุมัติ
- 8) จัดให้มีนโยบายเกี่ยวกับการกำกับดูแลกิจการตามหลักธรรมาภิบาลที่เป็นลายลักษณ์อักษร และการปรับใช้นโยบาย ดังกล่าวอย่างมีประสิทธิภาพ เพื่อให้เชื่อมั่นได้ว่าบริษัทมีความรับผิดชอบต่อผู้มีส่วนเกี่ยวข้องทุกกลุ่มด้วยความเป็นธรรม
- 9) พิจารณานุมัติแต่งตั้งบุคคลที่มีคุณสมบัติและไม่มีคุณสมบัติต้องห้ามตามที่กำหนดในพระราชบัญญัติบริษัทมหาชน จำกัด พ.ศ. 2535 (รวมทั้งที่มีการแก้ไขเพิ่มเติม) พระราชบัญญัติหลักทรัพย์และตลาดหลักทรัพย์ พ.ศ. 2535 (รวมทั้งที่มีการแก้ไขเพิ่มเติม) รวมถึง ประกาศ ข้อบังคับ และ/หรือ ระเบียบที่เกี่ยวข้อง เข้าดำรงตำแหน่ง ในกรณีตำแหน่ง กรรมการว่างลงเพราะเหตุอื่นนอกจากออกตามวาระ และพิจารณาให้ความเห็นชอบแต่งตั้งกรรมการแทนกรรมการที่ ออกตามวาระ และการกำหนดค่าตอบแทนกรรมการเพื่อนำเสนอต่อที่ประชุมผู้ถือหุ้นเพื่อพิจารณานุมัติ
- 10) แต่งตั้งคณะกรรมการชุดย่อย รวมถึงคณะกรรมการตรวจสอบ คณะกรรมการบริหาร คณะกรรมการสรรหาและพิจารณาคำตอบแทน หรือคณะกรรมการชุดย่อยอื่นใด และกำหนดอำนาจหน้าที่ของคณะกรรมการชุดย่อยดังกล่าวเพื่อช่วยเหลือและสนับสนุนการปฏิบัติหน้าที่ของคณะกรรมการ
- 11) พิจารณากำหนดและแก้ไขเปลี่ยนแปลงชื่อกรรมการซึ่งมีอำนาจลงนามผูกพันบริษัทได้
- 12) พิจารณาแต่งตั้งผู้บริหารตามคำนิยามที่กำหนดโดยคณะกรรมการกำกับหลักทรัพย์และตลาดหลักทรัพย์หรือ คณะกรรมการกำกับตลาดทุน และเลขานุการบริษัท รวมทั้ง พิจารณากำหนดค่าตอบแทนของผู้บริหารดังกล่าวตามที่ เสนอโดยคณะกรรมการสรรหาและพิจารณาคำตอบแทน
- 13) ขอความเห็นทางวิชาชีพจากองค์กรภายนอก หากมีความจำเป็นเพื่อประกอบการตัดสินใจที่เหมาะสม
- 14) ส่งเสริมให้กรรมการและผู้บริหารของบริษัทเข้าร่วมหลักสูตรสัมมนาต่าง ๆ ของสมาคมส่งเสริมสถาบันกรรมการบริษัทไทย ในหลักสูตรที่เกี่ยวข้องกับหน้าที่และความรับผิดชอบของกรรมการและผู้บริหารนั้น
- 15) ดูแลการปฏิบัติงานของบริษัทให้เป็นไปอย่างมีประสิทธิภาพและปกป้องผลประโยชน์ใดๆ ที่เกี่ยวข้องกับผู้มีส่วนได้เสียทุกฝ่าย



## คณะกรรมการตรวจสอบ

### วาระการดำรงตำแหน่งของคณะกรรมการตรวจสอบ

คณะกรรมการตรวจสอบมีวาระดำรงตำแหน่งคราวละ 3 ปี นับแต่วันที่ได้รับการแต่งตั้ง ทั้งนี้ เมื่อครบวาระการดำรงตำแหน่งดังกล่าว ประธานกรรมการตรวจสอบ และกรรมการตรวจสอบที่พ้นจากตำแหน่งตามวาระอาจจะได้รับการเลือกตั้งให้กลับเข้าดำรงตำแหน่งได้อีก

### ขอบเขตอำนาจหน้าที่ และความรับผิดชอบของคณะกรรมการตรวจสอบ

- 1) สอบทานให้บริษัทมีการรายงานทางการเงินอย่างถูกต้องและเพียงพอ
- 2) สอบทานให้บริษัทมีระบบควบคุมภายในและระบบตรวจสอบภายในที่เหมาะสม เพียงพอ และมีประสิทธิภาพ รวมทั้งพิจารณาความเป็นอิสระของหน่วยงานตรวจสอบภายใน ตลอดจนให้ความเห็นชอบในการพิจารณาแต่งตั้ง โยกย้าย เลิกจ้าง หัวหน้าหน่วยงานตรวจสอบภายใน หรือหน่วยงานอื่นใดที่รับผิดชอบเกี่ยวกับการตรวจสอบภายใน
- 3) สอบทานให้บริษัทปฏิบัติตามกฎหมายว่าด้วยหลักทรัพย์และตลาดหลักทรัพย์ ข้อกำหนดของตลาดหลักทรัพย์ หรือกฎหมายที่เกี่ยวข้องกับธุรกิจของบริษัท
- 4) พิจารณา คัดเลือก เสนอแต่งตั้งบุคคลซึ่งมีความเป็นอิสระเพื่อทำหน้าที่เป็นผู้สอบบัญชีของบริษัท และเสนอคำตอบแทนของบุคคลดังกล่าว รวมทั้งเข้าร่วมประชุมกับผู้สอบบัญชีโดยไม่มีฝ่ายจัดการเข้าร่วมประชุมด้วยอย่างน้อยปีละ 1 ครั้ง
- 5) พิจารณารายการที่เกี่ยวข้องกัน หรือรายการที่อาจมีความขัดแย้งทางผลประโยชน์ให้มีความถูกต้องและครบถ้วน ให้เป็นไปตามกฎหมายและข้อกำหนดของตลาดหลักทรัพย์แห่งประเทศไทย ทั้งนี้ เพื่อให้มั่นใจว่ารายการดังกล่าวสมเหตุสมผล และเป็นประโยชน์สูงสุดต่อบริษัท
- 6) จัดทำรายงานผลการกำกับดูแลกิจการของคณะกรรมการตรวจสอบ โดยเปิดเผยไว้ในรายงานประจำปีของบริษัท ซึ่งรายงานดังกล่าวต้องลงนามโดยประธานกรรมการตรวจสอบ ประกอบด้วยข้อมูลดังต่อไปนี้
  - ความเห็นเกี่ยวกับความถูกต้อง ครบถ้วน เป็นที่เชื่อถือได้ของรายงานทางการเงินของบริษัท
  - ความเห็นเกี่ยวกับความเพียงพอของระบบควบคุมภายในของบริษัท
  - ความเห็นเกี่ยวกับการปฏิบัติตามกฎหมายว่าด้วยหลักทรัพย์และตลาดหลักทรัพย์ ข้อกำหนดของตลาดหลักทรัพย์ หรือกฎหมายที่เกี่ยวข้องกับธุรกิจของบริษัท
  - ความเห็นเกี่ยวกับความเหมาะสมของผู้สอบบัญชี
  - ความเห็นเกี่ยวกับรายงานที่อาจมีความขัดแย้งทางผลประโยชน์
  - จำนวนการประชุมคณะกรรมการตรวจสอบและการเข้าร่วมประชุมของกรรมการตรวจสอบแต่ละท่าน
  - ความเห็นหรือข้อสังเกตโดยรวมที่คณะกรรมการตรวจสอบได้รับการปฏิบัติหน้าที่ตามกฎหมาย และรายการอื่นที่เห็นว่าผู้ถือหุ้นและผู้ลงทุนทั่วไปควรทราบ ภายใต้ขอบเขตหน้าที่และความรับผิดชอบที่ได้รับมอบหมายจากคณะกรรมการบริษัท
- 7) ปฏิบัติหน้าที่อื่นๆ ตามที่ได้มอบหมายจากคณะกรรมการบริษัท
- 8) ในการปฏิบัติหน้าที่ของคณะกรรมการตรวจสอบหากพบหรือมีข้อสงสัยว่ามีรายการหรือการกระทำได้ต่อไปนี้ ซึ่งอาจมีผลกระทบต่ออย่างมีนัยสำคัญต่อฐานะการเงินและผลการดำเนินงานของบริษัท ให้คณะกรรมการตรวจสอบรายงานต่อคณะกรรมการของบริษัทเพื่อดำเนินการปรับปรุงแก้ไขภายในเวลาที่คณะกรรมการตรวจสอบเห็นสมควร
  - รายการที่เกิดความขัดแย้งทางผลประโยชน์
  - การทุจริต หรือมีสิ่งผิดปกติหรือมีความบกพร่องที่สำคัญในระบบควบคุมภายใน
  - การฝ่าฝืนกฎหมายว่าด้วยหลักทรัพย์และตลาดหลักทรัพย์ข้อกำหนดของตลาดหลักทรัพย์ หรือกฎหมายที่เกี่ยวข้องกับธุรกิจของบริษัท

หากคณะกรรมการของบริษัทหรือผู้บริหารไม่ดำเนินการให้มีการปรับปรุงแก้ไขภายในเวลาตามวรรคหนึ่ง กรรมการตรวจสอบรายใดรายหนึ่งอาจรายงานว่ามีรายการหรือการกระทำตามวรรคหนึ่งต่อสำนักงาน คณะกรรมการกำกับหลักทรัพย์และตลาดหลักทรัพย์ หรือตลาดหลักทรัพย์แห่งประเทศไทย



- 9) ทบทวนและเสนอให้แก้ไขเพิ่มเติมขอบเขต หน้าที่ และความรับผิดชอบของคณะกรรมการตรวจสอบตามที่เห็นสมควร
- 10) ทบทวนข้อบังคับ และผลการปฏิบัติงานในปีที่ผ่านมาอย่างน้อยปีละหนึ่ง (1) ครั้ง

## คณะกรรมการบริหาร

### วาระการดำรงตำแหน่งของคณะกรรมการบริหาร

คณะกรรมการบริหารมีวาระดำรงตำแหน่งคราวละ 3 ปี นับแต่วันที่ได้รับการแต่งตั้ง ทั้งนี้ เมื่อครบวาระการดำรงตำแหน่งดังกล่าว กรรมการบริหารที่พ้นจากตำแหน่งตามวาระอาจจะได้รับการเลือกตั้งให้กลับเข้าดำรงตำแหน่งได้อีก

### ขอบเขตอำนาจหน้าที่ และความรับผิดชอบของคณะกรรมการบริหาร

- 1) พิจารณาและจัดทำนโยบาย กลยุทธ์ทางธุรกิจ เป้าหมายและแผนการดำเนินงาน เป้าหมายทางการเงิน และงบประมาณของบริษัทโดยพิจารณาถึงปัจจัยทางธุรกิจอย่างเหมาะสม เพื่อนำเสนอและขออนุมัติต่อคณะกรรมการบริษัท และในกรณีที่สถานการณ์เปลี่ยนแปลง คณะกรรมการบริหารจะพิจารณาทบทวนการใช้งบประมาณที่ได้รับอนุมัติให้เหมาะสมกับสถานการณ์นั้นๆ
- 2) กำกับดูแล ตรวจสอบ และติดตามการดำเนินธุรกิจของบริษัทให้เป็นไปตามนโยบาย กลยุทธ์ทางธุรกิจ เป้าหมายและแผนการดำเนินงาน เป้าหมายทางการเงิน และงบประมาณของบริษัทที่ได้รับอนุมัติจากคณะกรรมการให้เป็นไปอย่างมีประสิทธิภาพและประสิทธิผลเพื่อต่อสภาพธุรกิจ พร้อมให้คำปรึกษา แนะนำ การบริหารจัดการแก่ผู้บริหารระดับสูง
- 3) กำหนดโครงสร้างองค์กรและนโยบายเกี่ยวกับการบริหารจัดการบริษัท การแต่งตั้งโยกย้ายผู้บริหารของแต่ละธุรกิจ พิจารณาและติดตามแผนงานการสร้างผู้บริหารทดแทน รวมถึงแผนงานด้านกำลังคนและการกำหนดหลักเกณฑ์การจ่ายผลตอบแทน และหลักเกณฑ์การประเมินผลงานของผู้บริหาร
- 4) ศึกษาความเป็นไปได้ในการลงทุนโครงการใหม่ และมีอำนาจในการพิจารณาและอนุมัติให้บริษัท ลงทุนหรือร่วมลงทุนกับบุคคล นิติบุคคล หรือองค์กรทางธุรกิจอื่นใด ในรูปแบบที่คณะกรรมการบริหารเห็นสมควรเพื่อดำเนินกิจการตามวัตถุประสงค์ของบริษัท ตลอดจนพิจารณาและอนุมัติการใช้จ่ายเงินเพื่อการลงทุนดังกล่าว การเข้าทำนิติกรรมสัญญา และ/หรือการดำเนินการใดๆ ที่เกี่ยวข้องกับการดังกล่าวจนเสร็จการตามวงเงินที่ได้กำหนดไว้ และ/หรือที่กฎหมายและกฎเกณฑ์ที่เกี่ยวข้อง และ/หรือตามข้อบังคับบริษัท
- 5) ติดตามผลการดำเนินงานและความก้าวหน้าของโครงการลงทุนของแต่ละธุรกิจ และรายงานผลรวมทั้งปัญหาหรืออุปสรรคที่เกิดขึ้นและแนวทางในการปรับปรุงแก้ไขให้คณะกรรมการบริษัททราบ
- 6) พิจารณาและให้ข้อเสนอแนะหรือความเห็นต่อคณะกรรมการบริษัทเกี่ยวกับโครงการข้อเสนอหรือการเข้าทำธุรกรรมใดๆ ที่เกี่ยวข้องกับการดำเนินธุรกิจของบริษัทรวมถึงพิจารณาทางเลือกในการระดมทุน เมื่อมีความจำเป็น และเกินกว่าวงเงินที่ได้กำหนดไว้และ/หรือที่กฎหมายและกฎเกณฑ์ที่เกี่ยวข้องหรือข้อบังคับบริษัท กำหนดให้ที่ประชุมผู้ถือหุ้นและ/หรือคณะกรรมการบริษัทเป็นผู้พิจารณาอนุมัติ
- 7) พิจารณาและอนุมัติการเข้าทำธุรกรรมทางการเงินกับสถาบันการเงินในการเปิดบัญชี กู้ยืม ขอสินเชื่อ จำนำ จำนอง ค้ำประกันและการอื่น รวมถึงการซื้อขายและจดทะเบียนกรรมสิทธิ์ที่ดินใดๆ ตามวัตถุประสงค์เพื่อประโยชน์ในการดำเนินกิจการของบริษัทตลอดจนการเข้าทำนิติกรรมสัญญา ยื่นคำขอ/คำเสนอ ติดต่อกับส่วนราชการ เพื่อให้ได้มาซึ่งสิทธิต่างๆ ของบริษัท และ/หรือการดำเนินการใดๆ ที่เกี่ยวข้องกับการดังกล่าวจนเสร็จการตามวงเงินที่ได้กำหนดไว้ และ/หรือที่กฎหมายและกฎเกณฑ์ที่เกี่ยวข้อง หรือข้อบังคับบริษัท
- 8) พิจารณาและอนุมัติระเบียบ ข้อบังคับ แนวนโยบายการบริหารงาน และการดำเนินธุรกิจของบริษัท หรือการดำเนินการใดๆ อันมีผลผูกพันบริษัท
- 9) กำกับดูแลการปฏิบัติตามนโยบายการบริหารความเสี่ยง และกรอบการบริหารความเสี่ยง เพื่อให้บริษัทมีระบบการบริหารความเสี่ยงที่มีประสิทธิภาพทั่วทั้งองค์กรและมีการปฏิบัติตามอย่างต่อเนื่อง
- 10) กำกับดูแลและสนับสนุนให้มีการดำเนินงานด้านการบริหารความเสี่ยงให้สอดคล้องกับกลยุทธ์และเป้าหมายในการดำเนินงาน รวมถึงการส่งเสริมให้เกิดวัฒนธรรมการบริหารความเสี่ยงทั่วทั้งองค์กร
- 11) ทบทวนระบบหรือประเมินประสิทธิภาพของการจัดการความเสี่ยงอย่างน้อยปีละ 1 ครั้ง



- 12) รายงานคณะกรรมการบริษัทเกี่ยวกับความเสี่ยงและแผนการจัดการความเสี่ยงที่สำคัญต้ององค์กร ในกรณีที่มีปัจจัย หรือเหตุการณ์สำคัญซึ่งอาจส่งผลกระทบต่อบริษัทอย่างมีนัยสำคัญ ต้องรายงานต่อคณะกรรมการบริษัทเพื่อทราบและพิจารณาโดยเร็วที่สุด
- 13) แต่งตั้ง และ/หรือ มอบหมายให้กรรมการบริหาร หรือบุคคลใดบุคคลหนึ่งหรือหลายคน กระทำการใดๆ ที่อยู่ภายในขอบอำนาจของคณะกรรมการบริหาร ตามที่คณะกรรมการบริหารเห็นสมควร โดยที่คณะกรรมการบริหารอาจยกเลิกเพิกถอน หรือแก้ไขเปลี่ยนแปลงอำนาจดังกล่าวได้
- 14) มีอำนาจหน้าที่และความรับผิดชอบใดๆ ตามที่ได้รับมอบหมายหรือตามนโยบายที่ได้รับมอบหมายจากคณะกรรมการบริษัท
- 15) พิจารณาและอนุมัติคู่มืออำนาจดำเนินการ เพื่อให้ผู้ที่ได้รับแต่งตั้ง และ/หรือ ผู้ที่ได้รับมอบอำนาจทราบถึงขอบเขตความรับผิดชอบและอำนาจของตนเอง และเพื่อใช้เป็นคู่มือในการปฏิบัติงาน โดยมีหลักฐานอ้างอิง และเป็นไปตามขั้นตอนอย่างมีระบบ

## คณะกรรมการสรรหาและพิจารณาคำตอบแทน

### วาระการดำรงตำแหน่งของคณะกรรมการสรรหาและพิจารณาคำตอบแทน

คณะกรรมการสรรหาและพิจารณาคำตอบแทนมีวาระดำรงตำแหน่งคราวละ 3 ปี นับแต่วันที่ได้รับการแต่งตั้ง ทั้งนี้ เมื่อครบวาระการดำรงตำแหน่งดังกล่าว กรรมการสรรหาและพิจารณาคำตอบแทนที่พ้นจากตำแหน่งตามวาระอาจจะได้รับการเลือกตั้งให้กลับเข้าดำรงตำแหน่งได้อีก

### ขอบเขตอำนาจหน้าที่ และความรับผิดชอบของคณะกรรมการสรรหาและพิจารณาคำตอบแทน

- 1) พิจารณานำเสนอโครงสร้าง องค์กรประกอบ และคุณสมบัติของคณะกรรมการบริษัท และคณะกรรมการชุดย่อยต่างๆ
- 2) พิจารณาหลักเกณฑ์และกระบวนการในการสรรหา และเสนอชื่อบุคคลที่เหมาะสมที่จะมาดำรงตำแหน่งกรรมการ ให้คณะกรรมการบริษัท พิจารณาเพื่อนำเสนอต่อที่ประชุมผู้ถือหุ้นในกรณีที่ตำแหน่งว่างลงเนื่องจากครบวาระ และนำเสนอต่อคณะกรรมการบริษัท ในกรณีอื่นๆ
- 3) เสนอแนะรายชื่อกรรมการบริษัทที่จะดำรงตำแหน่งในคณะกรรมการย่อยชุดต่างๆ ของบริษัท
- 4) พิจารณากลับกรองผู้ที่เหมาะสมที่จะดำรงตำแหน่งผู้บริหารระดับสูงของบริษัท ซึ่งได้แก่ ประธานกรรมการบริหาร ในกรณีที่ไม่มีตำแหน่งดังกล่าวว่างลง
- 5) พิจารณาให้ความเห็นชอบแผนการสืบทอดตำแหน่งผู้บริหารระดับสูงของบริษัท
- 6) พิจารณารูปแบบและหลักเกณฑ์การจ่ายค่าตอบแทนของกรรมการและประธานกรรมการบริหาร ให้มีความเหมาะสม
- 7) พิจารณากำหนดเกณฑ์ในการประเมินผลประธานกรรมการบริหาร และนำเสนอให้คณะกรรมการบริษัท พิจารณาให้ความเห็นชอบ
- 8) ประเมินผลการปฏิบัติงานของประธานกรรมการบริหาร และนำเสนอให้คณะกรรมการบริษัทพิจารณา
- 9) พิจารณากำหนดค่าตอบแทนประจำปีของกรรมการและผู้บริหารระดับสูงของบริษัท รวมถึงค่าเบี้ยประชุม โบนัสประจำปี สวัสดิการ และผลประโยชน์ตอบแทนอื่นๆ โดยนำเสนอคำตอบแทนต่อคณะกรรมการบริษัท

## ประธานกรรมการ

### ขอบเขตอำนาจหน้าที่และความรับผิดชอบของประธานกรรมการ

- 1) ประธานกรรมการไม่เป็นกรรมการที่เป็นผู้บริหาร และไม่เป็นบุคคลเดียวกับกรรมการผู้จัดการ และไม่มีความสัมพันธ์ใดๆ กับฝ่ายบริหาร
- 2) สนับสนุน ช่วยเหลือ แนะนำ การดำเนินธุรกิจของฝ่ายบริหารผ่านกรรมการผู้จัดการ แต่จะไม่เข้าไปก้าวก่ายงานประจำหรือธุรกิจประจำวันที่ฝ่ายบริหารโดยกรรมการผู้จัดการใหญ่เป็นผู้รับผิดชอบ
- 3) เป็นประธานการประชุมคณะกรรมการ และประชุมผู้ถือหุ้นของบริษัทฯ

- 4) เป็นผู้ลงคะแนนเสียงชี้ขาดในกรณีที่ที่ประชุมคณะกรรมการบริษัทฯ มีการลงคะแนนเสียง และคะแนนเสียง 2 ฝ่ายเท่ากัน
- 5) รับผิดชอบในฐานะผู้นำของคณะกรรมการในการกำกับ ติดตาม ดูแลการบริหารงานของคณะกรรมการบริหาร และคณะกรรมการชุดย่อยอื่นๆ ให้บรรลุวัตถุประสงค์ตามแผนงานที่กำหนดไว้

## ประธานเจ้าหน้าที่บริหาร

### ขอบเขตอำนาจหน้าที่และความรับผิดชอบของประธานเจ้าหน้าที่บริหาร

- 1) กำหนดนโยบาย กลยุทธ์ โครงสร้าง และอำนาจบริหารงาน รวมทั้งรับผิดชอบในการจัดทำแผนกลยุทธ์ และแผนงบประมาณประจำปีตามที่ฝ่ายบริหารนำเสนอ เพื่อเสนอต่อคณะกรรมการบริษัท
- 2) ควบคุม กำกับดูแล และดำเนินการ และ/หรือบริหารงานทั่วไปให้เป็นไปตามนโยบาย แผนงาน และงบประมาณที่ได้อนุมัติจากคณะกรรมการบริษัท
- 3) เป็นผู้รับมอบอำนาจของบริษัทในการบริหารกิจการของบริษัทให้เป็นไปตามวัตถุประสงค์ ข้อบังคับ นโยบาย ระเบียบข้อกำหนด คำสั่ง มติที่ประชุมผู้ถือหุ้น และ/หรือมติที่ประชุมคณะกรรมการบริษัท
- 4) มีอำนาจกระทำการและแสดงตนเป็นตัวแทนของบริษัทต่อบุคคลภายนอกในกิจการที่เกี่ยวข้อง และเป็นประโยชน์ต่อบริษัท
- 5) พิจารณาอนุมัติแผนการปฏิบัติการของแต่ละฝ่ายงานของบริษัทและพิจารณาอนุมัติคำขอจากฝ่ายงานต่างๆ ของบริษัทที่เกินอำนาจสั่งการของฝ่ายงานนั้น
- 6) อำนาจออกคำสั่ง ระเบียบ ประกาศ บันทึกลง เพื่อให้การ ปฏิบัติงานเป็นไปตามนโยบาย และผลประโยชน์ของบริษัทและเพื่อรักษาระเบียบวินัยการทำงานภายในองค์กร
- 7) มอบอำนาจหน้าที่ให้พนักงานระดับบริหารของบริษัทมีอำนาจกระทำการในเรื่องใดเรื่องหนึ่งหรือหลายเรื่อง ตามที่พิจารณาเห็นสมควร
- 8) อนุมัติการแต่งตั้งที่ปรึกษาด้านต่างๆ ที่จำเป็นต่อการดำเนินงานของกิจการ และเพื่อให้สอดคล้องกับข้อกำหนดของสำนักงาน ก.ล.ต. และตลาดหลักทรัพย์ฯ
- 9) มีอำนาจ หน้าที่ และความรับผิดชอบในการจัดการบริษัทย่อย และฝ่ายงานต่างๆ ในบริษัท
- 10) ดำเนินการอื่นๆ ตามที่คณะกรรมการบริษัทมอบหมายเป็นคราวๆ ไป

## การสรรหาและการแต่งตั้งกรรมการและผู้บริหารระดับสูงสุด

### กรรมการอิสระ

บริษัทกำหนดองค์ประกอบคณะกรรมการบริษัทให้ประกอบด้วยกรรมการอิสระอย่างน้อย 1 ใน 3 ของจำนวนกรรมการทั้งหมดของบริษัท คณะกรรมการบริษัทหรือที่ประชุมผู้ถือหุ้น (แล้วแต่กรณี) เป็นผู้แต่งตั้งกรรมการอิสระเข้าร่วมในคณะกรรมการบริษัท ทั้งนี้ บริษัทมีนโยบายแต่งตั้งกรรมการอิสระไม่น้อยกว่า 1 ใน 3 ของกรรมการทั้งคณะ และมีการการอิสระอย่างน้อย 3 คน

หลักเกณฑ์ในการคัดเลือกกรรมการอิสระจะเป็นไปตามหลักเกณฑ์การคัดเลือกกรรมการบริษัท โดยคุณสมบัติของผู้ที่จะมาทำหน้าที่เป็นกรรมการอิสระ พิจารณาจากคุณสมบัติและลักษณะต้องห้ามของกรรมการตาม พ.ร.บ. บริษัทมหาชน และกฎหมายว่าด้วยหลักทรัพย์และตลาดหลักทรัพย์ รวมถึงประกาศ ข้อบังคับ และ/หรือ ระเบียบที่เกี่ยวข้อง โดยกรรมการอิสระจะมีวุฒิการศึกษา ความเชี่ยวชาญเฉพาะด้าน ประสบการณ์ทำงาน และความเหมาะสมอื่นๆ ประกอบกันเพื่อนำเสนอต่อที่ประชุมผู้ถือหุ้นเพื่อพิจารณาแต่งตั้งเป็นกรรมการของบริษัทต่อไป ทั้งนี้ หากมีกรรมการอิสระคนหนึ่งคนใดพ้นจากตำแหน่งก่อนครบวาระ คณะกรรมการบริษัทอาจแต่งตั้งกรรมการอิสระที่มีคุณสมบัติตามที่กำหนดข้างต้นเข้ามาดำรงตำแหน่งแทน โดยกรรมการอิสระที่เข้ามาเป็นกรรมการแทนจะอยู่ในตำแหน่งได้เพียงเท่าวาระที่ยังเหลืออยู่ของกรรมการอิสระที่ตนแทน

ทั้งนี้ คณะกรรมการบริษัทได้กำหนดคุณสมบัติของกรรมการอิสระ ดังนี้

- 1) ถือหุ้นไม่เกินร้อยละ 1 ของจำนวนหุ้นที่มีสิทธิออกเสียงทั้งหมดของบริษัท บริษัทใหญ่ บริษัทย่อย บริษัทร่วม ผู้ถือหุ้นรายใหญ่ หรือผู้มีอำนาจควบคุมของบริษัท ทั้งนี้ ให้นับรวมการถือหุ้นของผู้ที่เกี่ยวข้องของกรรมการอิสระรายนั้นๆ ด้วย



- 2) ไม่เป็นหรือเคยเป็นกรรมการที่มีส่วนร่วมบริหารงาน ลูกจ้าง พนักงาน ที่ปรึกษาที่ได้เงินเดือนประจำ หรือผู้มีอำนาจควบคุมของบริษัท บริษัทใหญ่ บริษัทย่อย บริษัทร่วม บริษัทย่อยลำดับเดียวกัน ผู้ถือหุ้นรายใหญ่ หรือของผู้มีอำนาจควบคุมของบริษัท เว้นแต่จะได้พ้นจากการมีลักษณะดังกล่าวมาแล้วไม่น้อยกว่าสองปีก่อนวันที่ยื่นคำขออนุญาตออกและเสนอขายหลักทรัพย์ ทั้งนี้ ลักษณะต้องห้ามดังกล่าวไม่รวมถึงกรณีที่กรรมการอิสระเคยเป็นข้าราชการ หรือที่ปรึกษา ของส่วนราชการซึ่งเป็นผู้ถือหุ้นรายใหญ่ หรือผู้มีอำนาจควบคุมของบริษัท
- 3) ไม่เป็นบุคคลที่มีความสัมพันธ์ทางสายโลหิต หรือโดยการจดทะเบียนตามกฎหมาย ในลักษณะที่เป็นบิดา มารดา คู่สมรส พี่น้อง และบุตร รวมทั้งคู่สมรสของบุตร ของกรรมการรายอื่น ผู้บริหาร ผู้ถือหุ้นรายใหญ่ ผู้มีอำนาจควบคุม หรือบุคคลที่จะได้รับการเสนอให้เป็นกรรมการ ผู้บริหารหรือผู้มีอำนาจควบคุมของบริษัทหรือบริษัทย่อย
- 4) ไม่มีหรือเคยมีความสัมพันธ์ทางธุรกิจกับบริษัท บริษัทใหญ่ บริษัทย่อย บริษัทร่วม ผู้ถือหุ้นรายใหญ่ หรือผู้มีอำนาจควบคุมของผู้ขออนุญาต ในลักษณะที่อาจเป็นการขัดขวางการใช้วิจารณญาณอย่างอิสระของตน รวมทั้งไม่เป็นหรือเคยเป็นผู้ถือหุ้นที่มีนัย หรือผู้มีอำนาจควบคุมของผู้ที่มีความสัมพันธ์ทางธุรกิจกับบริษัท บริษัทใหญ่ บริษัทย่อย บริษัทร่วม ผู้ถือหุ้นรายใหญ่ หรือผู้มีอำนาจควบคุมของผู้ขออนุญาต เว้นแต่จะได้พ้นจากการมีลักษณะดังกล่าวมาแล้วไม่น้อยกว่า 2 ปี ก่อนวันที่ยื่นคำขออนุญาตออกและเสนอขายหลักทรัพย์
- 5) ไม่เป็นหรือเคยเป็นผู้สอบบัญชีของบริษัท บริษัทใหญ่ บริษัทย่อย บริษัทร่วม ผู้ถือหุ้นรายใหญ่ หรือผู้มีอำนาจควบคุมของบริษัท และไม่เป็นผู้ถือหุ้นที่มีนัย ผู้มีอำนาจควบคุม หรือหุ้นส่วนของสำนักงานสอบบัญชี ซึ่งมีผู้สอบบัญชีของบริษัท บริษัทใหญ่ บริษัทย่อย บริษัทร่วม ผู้ถือหุ้นรายใหญ่ หรือผู้มีอำนาจควบคุมของบริษัทสังกัดอยู่ เว้นแต่จะได้พ้นจากการมีลักษณะดังกล่าวมาแล้วไม่น้อยกว่า 2 ปีก่อนวันที่ยื่นคำขออนุญาตออกและเสนอขายหลักทรัพย์
- 6) ไม่เป็นหรือเคยเป็นผู้ให้บริการทางวิชาชีพใดๆ ซึ่งรวมถึงการให้บริการเป็นที่ปรึกษากฎหมายหรือที่ปรึกษาทางการเงิน ซึ่งได้รับค่าบริการเกินกว่า 2 ล้านบาทต่อปีจากบริษัท บริษัทใหญ่ บริษัทย่อย บริษัทร่วม ผู้ถือหุ้นรายใหญ่ หรือผู้มีอำนาจควบคุมของบริษัท และไม่เป็นผู้ถือหุ้นที่มีนัย ผู้มีอำนาจควบคุม หรือหุ้นส่วนของผู้ให้บริการทางวิชาชีพนั้นด้วย เว้นแต่จะได้พ้นจากการมีลักษณะดังกล่าวมาแล้วไม่น้อยกว่า 2 ปีก่อนวันที่ยื่นคำขออนุญาตออกและเสนอขายหลักทรัพย์
- 7) ไม่เป็นกรรมการที่ได้รับการแต่งตั้งขึ้นเพื่อเป็นตัวแทนของกรรมการของบริษัท ผู้ถือหุ้นรายใหญ่ หรือผู้ถือหุ้นซึ่งเป็นผู้ที่เกี่ยวข้องกับผู้ถือหุ้นรายใหญ่ของบริษัท
- 8) ไม่ประกอบกิจการที่มีสภาพอย่างเดียวกันและเป็นการแข่งขันที่มีนัยกับกิจการของบริษัท หรือบริษัทย่อย หรือไม่เป็นหุ้นส่วนที่มีนัยในหุ้นส่วน หรือเป็นกรรมการที่มีส่วนร่วมบริหารงาน ลูกจ้าง พนักงาน ที่ปรึกษาที่รับเงินเดือนประจำ หรือถือหุ้นเกินร้อยละ 1 ของจำนวนหุ้นที่มีสิทธิออกเสียงทั้งหมดของบริษัทอื่น ซึ่งประกอบกิจการที่มีสภาพอย่างเดียวกันและเป็นการแข่งขันที่มีนัยกับกิจการของบริษัทหรือบริษัทย่อย
- 9) ไม่มีลักษณะอื่นใดที่ทำให้ไม่สามารถให้ความเห็นอย่างเป็นอิสระเกี่ยวกับการดำเนินงานของบริษัท
- 10) ไม่เป็นกรรมการที่ได้รับมอบหมายจากคณะกรรมการให้ตัดสินใจในการดำเนินกิจการของบริษัท บริษัทใหญ่ บริษัทย่อย บริษัทร่วม บริษัทย่อยลำดับเดียวกัน ผู้ถือหุ้นรายใหญ่ และผู้มีอำนาจควบคุมของบริษัท
- 11) ไม่เป็นกรรมการของบริษัทย่อย หรือบริษัทย่อยลำดับเดียวกันเฉพาะที่เป็นบริษัทจดทะเบียน

ทั้งนี้ กรรมการอิสระจะตรวจสอบและรับรองคุณสมบัติความเป็นอิสระของตนเองอย่างน้อยปีละ 1 ครั้ง โดยจะแจ้งพร้อมกับการรายงานข้อมูลประวัติกรรมการ ณ วันสิ้นปี สำหรับจัดทำแบบแสดงรายการข้อมูลประจำปี (แบบ 56-1) และรายงานประจำปีของบริษัท

## การสรรหากรรมการและผู้บริหารสูงสุด

### การสรรหากรรมการ

ในการแต่งตั้งกรรมการ คณะกรรมการสรรหาและพิจารณาคำตอบแทนซึ่งประกอบด้วยกรรมการอิสระจำนวน 2 ราย จากจำนวนคณะกรรมการสรรหาและพิจารณาคำตอบแทนทั้งหมด 3 ราย มีหน้าที่รับผิดชอบในการพิจารณาคัดเลือก และ

กลั่นกรองบุคคลที่มีคุณสมบัติเหมาะสมตามข้อบังคับของบริษัท และเป็นผู้เสนอชื่อผู้ที่มีคุณสมบัติเหมาะสมเพื่อให้ได้กรรมการ มีอาชีพ และมีความหลากหลาย และเสนอความเห็นต่อคณะกรรมการบริษัทเพื่อขอความเห็นชอบจากกรรมการ จากนั้นจะนำเสนอรายชื่อกรรมการดังกล่าวต่อที่ประชุมผู้ถือหุ้นเพื่อเป็นผู้เลือกตั้งกรรมการตามหลักเกณฑ์ต่อไป

ทั้งนี้ คณะกรรมการสรรหาและพิจารณาคำตอบแทนได้พิจารณาลักษณะการประกอบธุรกิจ และแผนในอนาคตจึงได้กำหนดคุณสมบัติของกรรมการ โดยจะต้องเป็นผู้ที่มีความรู้ในเรื่องธุรกิจของบริษัทเป็นอย่างดี ทั้งนี้คณะกรรมการสรรหาและพิจารณาคำตอบแทนได้เปิดโอกาสให้กรรมการและผู้ถือหุ้นมีส่วนร่วมในการเสนอชื่อกรรมการที่มีคุณสมบัติเหมาะสม

#### **การแต่งตั้งกรรมการมีหลักเกณฑ์และวิธีการดังต่อไปนี้**

- 1) ในการลงคะแนนเสียงเลือกตั้งกรรมการให้ถือว่าผู้ถือหุ้นคนหนึ่งมีคะแนนเสียงเท่ากับ 1 หุ้นต่อ 1 เสียง
- 2) ในการลงคะแนนเสียงเลือกตั้งกรรมการ ผู้ถือหุ้นแต่ละคนจะใช้คะแนนเสียงที่มีอยู่ทั้งหมดตาม 1) เลือกตั้งบุคคลเดียวหรือหลายคนเป็นกรรมการก็ได้ ในกรณีที่เลือกตั้งบุคคลหลายคนเป็นกรรมการ จะแบ่งคะแนนเสียงให้แก่ผู้ใดมากน้อยเพียงใดไม่ได้
- 3) บุคคลที่ได้รับคะแนนเสียงสูงสุดตามลำดับลงมาเป็นผู้ได้รับเลือกตั้งเป็นกรรมการเท่าจำนวนกรรมการที่จะพึงมีหรือจะพึงเลือกตั้งในครั้งนั้น ในกรณีที่บุคคลซึ่งได้รับการเลือกตั้งในลำดับถัดลงมามีคะแนนเสียงเท่ากันเกินจำนวนกรรมการที่จะพึงมีหรือจะพึงเลือกตั้งในครั้งนั้น ให้ประธานที่ประชุมเป็นผู้ออกเสียงชี้ขาด

ในกรณีที่ตำแหน่งกรรมการว่างลงเพราะเหตุอื่นนอกจากถึงคราวออกตามวาระ ให้คณะกรรมการสรรหาและพิจารณาคำตอบแทนเลือกบุคคลซึ่งมีคุณสมบัติ และไม่มีลักษณะต้องห้ามตามกฎหมายว่าด้วยบริษัทมหาชนจำกัดและกฎหมายว่าด้วยหลักทรัพย์และตลาดหลักทรัพย์ เข้าเป็นกรรมการแทนในการประชุมคณะกรรมการคราวถัดไป เว้นแต่วาระของกรรมการผู้นั้นจะเหลือน้อยกว่า 2 เดือน โดยบุคคลซึ่งเข้าเป็นกรรมการแทนดังกล่าวจะอยู่ในตำแหน่งกรรมการได้เพียงเท่าวาระที่ยังเหลืออยู่ของกรรมการที่ตนเข้ามาแทน ทั้งนี้ มติของคณะกรรมการตามความในวรรคแรกจะต้องประกอบด้วยคะแนนเสียงไม่น้อยกว่า 3 ใน 4 ของจำนวนกรรมการที่ยังเหลืออยู่

#### **การสรรหาผู้บริหารสูงสุด**

ในการสรรหาผู้มาดำรงตำแหน่งประธานเจ้าหน้าที่บริหาร/ประธานกรรมการบริหาร/ประธานเจ้าหน้าที่ปฏิบัติการ คณะกรรมการบริหารจะเป็นผู้พิจารณาเบื้องต้น ในการกลั่นกรองสรรหาบุคคลที่มีคุณสมบัติครบถ้วน เหมาะสม มีความรู้ความสามารถ ทักษะ และประสบการณ์ที่เป็นประโยชน์ต่อการดำเนินงานของบริษัท และเข้าใจธุรกิจของเป็นอย่างดี และสามารถบริหารงานให้บรรลุวัตถุประสงค์ เป้าหมายที่คณะกรรมการบริษัทกำหนดไว้ได้ และนำเสนอต่อคณะกรรมการสรรหาและพิจารณาคำตอบแทนพิจารณาอนุมัติ และเสนอต่อคณะกรรมการบริษัทเพื่อพิจารณาอนุมัติต่อไป

#### **การกำกับดูแลการดำเนินงานของบริษัทย่อยและบริษัทร่วม**

ในการกำกับดูแลการดำเนินงานของบริษัทย่อยนั้น บริษัทได้ส่งตัวแทนของบริษัทไปเป็นกรรมการในบริษัทย่อย ซึ่งบุคคลดังกล่าวต้องมีคุณสมบัติและประสบการณ์ที่เหมาะสมกับธุรกิจดังกล่าวและไม่มีผลประโยชน์ขัดแย้งในทางธุรกิจ โดยผู้แทนดังกล่าวจะต้องบริหารและจัดการธุรกิจของบริษัทย่อยให้เป็นไปตามนโยบายที่ได้รับเห็นชอบจากบริษัทและตามกฎหมายที่เกี่ยวข้อง และระเบียบตามที่กำหนดไว้ในข้อบังคับของบริษัทและกฎหมายของบริษัทย่อยที่เกี่ยวข้อง

นอกจากนี้ บริษัทจะติดตามอย่างใกล้ชิดถึงผลประกอบการและการดำเนินงานของธุรกิจดังกล่าว และนำเสนอผลการวิเคราะห์รวมถึงแสดงความคิดเห็นหรือข้อเสนอแนะต่อคณะกรรมการบริษัทของบริษัทย่อยหรือบริษัทร่วมหรือกิจการที่ควบคุมร่วมกันนั้นๆ เพื่อใช้ประกอบการพิจารณากำหนดนโยบายหรือปรับปรุงส่งเสริมให้ธุรกิจของบริษัทย่อย บริษัทร่วม หรือกิจการที่ควบคุมร่วมกัน มีการพัฒนาและเจริญเติบโตอย่างต่อเนื่องต่อไป



## การดูแลเรื่องการใช้ข้อมูลภายใน

บริษัทมีการดูแลเรื่องการใช้ข้อมูลภายในตามหลักการกำกับดูแลกิจการที่ดี โดยได้กำหนดไว้เป็นลายลักษณ์อักษรในคู่มือนโยบายการใช้ข้อมูลภายในของบริษัท ซึ่งจะมอบให้แก่กรรมการ ผู้บริหาร และพนักงานเมื่อแรกเข้าทำงาน โดยสรุปนโยบายที่สำคัญดังนี้

- 1) บริษัทจะให้ความรู้แก่กรรมการและผู้บริหารของบริษัทและบริษัทย่อย เกี่ยวกับหน้าที่ในการรายงานการถือครองหลักทรัพย์ของบริษัท โดยตนเอง คู่สมรส และบุตรที่ยังไม่บรรลุนิติภาวะต่อสำนักงาน ก.ล.ต. ตามมาตรา 59 และบทกำหนดโทษตามมาตรา 275 แห่ง พ.ร.บ. หลักทรัพย์ พ.ศ. 2535 รวมทั้งการรายงานการได้มาหรือจำหน่ายหลักทรัพย์ของบริษัท โดยตนเอง คู่สมรส และบุตรที่ยังไม่บรรลุนิติภาวะต่อสำนักงาน ก.ล.ต. ตามมาตรา 246 และบทกำหนดโทษ ตามมาตรา 298 แห่ง พ.ร.บ. หลักทรัพย์
- 2) ให้กรรมการและผู้บริหาร รวมถึงคู่สมรสและบุตรที่ยังไม่บรรลุนิติภาวะ จัดทำและเปิดเผยรายงานการถือครองหลักทรัพย์และรายงานการเปลี่ยนแปลงการถือครองหลักทรัพย์ต่อสำนักงาน ก.ล.ต. ตามมาตรา 59 และบทกำหนดโทษตามมาตรา 275 แห่ง พ.ร.บ. หลักทรัพย์ พ.ศ. 2535 และจัดส่งสำเนารายงานนี้ให้แก่บริษัทในวันเดียวกับวันที่ส่งรายงานต่อสำนักงาน ก.ล.ต.
- 3) บริษัทกำหนดให้กรรมการ ผู้บริหาร รวมถึงผู้ดำรงตำแหน่งระดับบริหารในสายงานบัญชีหรือการเงินที่เป็นระดับผู้จัดการฝ่ายขึ้นไปหรือเทียบเท่า และผู้ปฏิบัติงานที่เกี่ยวข้องที่ได้รับทราบข้อมูลภายในที่เป็นสาระสำคัญ ซึ่งมีผลต่อการเปลี่ยนแปลงราคาหลักทรัพย์ จะต้องระงับการซื้อขายหลักทรัพย์ของบริษัทในช่วงเวลาก่อนที่จะเผยแพร่งบการเงินหรือเผยแพร่เกี่ยวกับฐานะการเงินและสถานะของบริษัทจนกว่าบริษัทจะได้เปิดเผยข้อมูลต่อสาธารณชนแล้ว โดยบริษัทจะแจ้งให้กรรมการและผู้บริหาร รวมถึงผู้ดำรงตำแหน่งระดับบริหารในสายงานบัญชีหรือการเงินที่เป็นระดับผู้จัดการฝ่ายขึ้นไปหรือเทียบเท่า งดการซื้อขายหลักทรัพย์ของบริษัท อย่างเป็นทางการอย่างน้อย 30 วันล่วงหน้าก่อนการเปิดเผยข้อมูลต่อสาธารณชน และตรวจสอบอย่างน้อย 24 ชั่วโมง ภายหลังการเปิดเผยข้อมูลให้แก่สาธารณชนแล้ว รวมทั้งห้ามไม่ให้เปิดเผยข้อมูลที่เป็นสาระสำคัญนั้นต่อบุคคลอื่น
- 4) บริษัทกำหนดบทลงโทษทางวินัยหากมีการฝ่าฝืนนำข้อมูลภายในไปใช้หาประโยชน์ส่วนตนซึ่งเริ่มตั้งแต่การดักเตือนเป็นหนังสือ ตัดค่าจ้าง พักงานชั่วคราวโดยไม่ได้รับค่าจ้าง หรือให้ออกจากงานซึ่งการลงโทษจะพิจารณาจากเจตนาของการกระทำและความร้ายแรงของความผิดนั้นๆ
- 5) ห้ามมิให้กรรมการ ผู้บริหาร และพนักงานของบริษัทใช้ข้อมูลภายในของบริษัทที่มีหรืออาจมีผลกระทบต่อการเปลี่ยนแปลงราคาของหลักทรัพย์ของบริษัท ซึ่งยังมิได้เปิดเผยต่อสาธารณชน ซึ่งตนได้ล่วงรู้มาในตำแหน่งหรือฐานะเช่นนั้น มาใช้เพื่อการซื้อหรือขายหรือเสนอซื้อหรือเสนอขาย หรือชักชวนให้บุคคลอื่นซื้อหรือขาย หรือเสนอซื้อ หรือเสนอขายซึ่งหุ้นหรือหลักทรัพย์อื่น (ถ้ามี) ของบริษัท ไม่ว่าทั้งทางตรงหรือทางอ้อม ในประการที่น่าจะเกิดความเสียหายแก่บริษัท ไม่ว่าทั้งทางตรงหรือทางอ้อม และไม่ว่าการกระทำได้กล่าวจะเพื่อประโยชน์ต่อตนเองหรือผู้อื่น หรือนำข้อเท็จจริงเช่นนั้นออกเปิดเผยเพื่อให้ผู้อื่นกระทำได้กล่าว โดยตนได้รับผลประโยชน์ตอบแทนหรือไม่ก็ตาม
- 6) ห้ามมิให้กรรมการ ผู้บริหาร และพนักงานของบริษัท หรืออดีตกรรมการ ผู้บริหาร และพนักงานที่ลาออกแล้ว เปิดเผยข้อมูลภายใน หรือความลับของบริษัท ตลอดจนข้อมูลความลับของคู่ค้าของบริษัท ที่ตนได้รับทราบจากการปฏิบัติหน้าที่ให้บุคคลภายนอกรับทราบ แม้ว่าการเปิดเผยข้อมูลดังกล่าวจะไม่ทำให้เกิดผลเสียหายแก่บริษัทและคู่ค้าของบริษัท
- 7) กรรมการ ผู้บริหาร และพนักงานของบริษัท หรืออดีตกรรมการ ผู้บริหาร และพนักงาน มีหน้าที่เก็บรักษาความลับและ/หรือ ข้อมูลภายในของบริษัท และมีหน้าที่ในการใช้ข้อมูลภายในของบริษัท เพื่อประโยชน์การดำเนินธุรกิจของบริษัท เท่านั้น ทั้งนี้ ห้ามมิให้กรรมการ ผู้บริหาร และพนักงานของบริษัทนำความลับ และ/หรือ ข้อมูลภายในของบริษัทไปใช้ประโยชน์ให้แก่บริษัทอื่นที่ตนเองเป็นผู้ถือหุ้น กรรมการ ผู้บริหาร พนักงานและลูกจ้าง

ทั้งนี้ แนวทางดังกล่าวได้ผ่านการให้ความเห็นชอบจากคณะกรรมการบริษัทแล้ว



## ความขัดแย้งทางผลประโยชน์

คณะกรรมการมีนโยบายเกี่ยวกับการป้องกันความขัดแย้งทางผลประโยชน์บนหลักการที่ว่า การตัดสินใจใดๆ ในการดำเนินกิจกรรมทางธุรกิจจะต้องทำเพื่อผลประโยชน์สูงสุดของบริษัทเท่านั้น และควรหลีกเลี่ยงการกระทำที่ก่อให้เกิดความขัดแย้งทางผลประโยชน์ โดยกำหนดให้ผู้ที่มีส่วนเกี่ยวข้องหรือมีส่วนได้เสียกับรายการที่พิจารณา ต้องแจ้งให้บริษัททราบถึงความสัมพันธ์หรือการมีส่วนได้เสียของตนในรายการดังกล่าว และต้องไม่เข้าร่วมการพิจารณาตัดสินใจ รวมถึงไม่มีอำนาจอนุมัติในธุรกรรมนั้นๆ

หากมีรายการที่อาจก่อให้เกิดความขัดแย้งทางผลประโยชน์เกิดขึ้นที่มีใช้การดำเนินการตามธุรกิจปกติหรือเป็นไปตามเงื่อนไขการค้าทั่วไป จะต้องนำเสนอต่อที่ประชุมคณะกรรมการบริษัทพิจารณาอนุมัติ โดยให้คณะกรรมการตรวจสอบพิจารณาความเหมาะสมอย่างรอบคอบเพื่อนำเสนอต่อที่ประชุมคณะกรรมการบริษัท ทั้งนี้บริษัทจะต้องปฏิบัติตามหลักเกณฑ์ของสำนักงานคณะกรรมการกำกับหลักทรัพย์และตลาดหลักทรัพย์ และตลาดหลักทรัพย์แห่งประเทศไทย

## จรรยาบรรณทางธุรกิจ

คณะกรรมการได้จัดให้มีจรรยาบรรณเพื่อเป็นแนวทางและข้อพึงปฏิบัติที่ดีเพื่อให้กรรมการ ผู้บริหาร ตลอดจนพนักงานยึดถือเป็นแนวทางในการปฏิบัติหน้าที่ตามภารกิจของบริษัทด้วยความซื่อสัตย์ สุจริต และเที่ยงธรรมทั้งการปฏิบัติต่อบริษัท ผู้มีส่วนได้เสียทุกกลุ่ม รวมทั้งการกำหนดระบบติดตามการปฏิบัติตามแนวทางดังกล่าวเป็นประจำ ทั้งนี้บริษัทได้จัดอบรมชี้แจงพนักงานเพื่อให้ได้รับทราบเรื่องการปฏิบัติตามจรรยาบรรณทางธุรกิจอย่างต่อเนื่อง กรรมการ ผู้บริหารและพนักงานของบริษัทฯ มีหน้าที่ต้องปฏิบัติตามจรรยาบรรณอย่างเคร่งครัด ผู้บังคับบัญชาทุกระดับชั้นมีหน้าที่สอดส่องและส่งเสริมให้ผู้บังคับบัญชาปฏิบัติตามจรรยาบรรณที่กำหนด และประพฤติตนเป็นแบบอย่างที่ดี เพื่อให้เป็นการส่งเสริมให้พนักงานได้ปฏิบัติตามบริษัทได้เผยแพร่จรรยาบรรณไว้ในเว็บไซต์บริษัท [www.tfg.co.th](http://www.tfg.co.th)

## การบริหารความเสี่ยง

คณะกรรมการได้กำหนดเป้าหมายการดำเนินธุรกิจที่ชัดเจนและสามารถวัดผลการดำเนินงานได้ โดยฝ่ายบริหารจะมีการเปรียบเทียบผลการดำเนินงานจริงกับเป้าหมายที่กำหนดไว้เป็นประจำ โดยมีการประเมินปัจจัยความเสี่ยงที่มาจากภายในและภายนอก วิเคราะห์ปัจจัยที่เป็นสาเหตุ และกำหนดมาตรการในการติดตามเหตุการณ์ที่เป็นสาเหตุของปัจจัยความเสี่ยง มาตรการในการลดความเสี่ยง รวมทั้งมอบหมายให้หน่วยงานที่เกี่ยวข้องติดตามความเสี่ยงนั้นอย่างสม่ำเสมอและรายงานความคืบหน้าต่อผู้บังคับบัญชา

## การควบคุมและการตรวจสอบภายใน

บริษัทมีระบบการกำกับดูแล การบริหารความเสี่ยง และการควบคุมภายในที่มีประสิทธิภาพและประสิทธิผลสอดคล้องตามมาตรฐานสากล โดยมีคณะกรรมการตรวจสอบทำหน้าที่กำหนดนโยบายการกำกับดูแลให้การปฏิบัติงานตรวจสอบภายในมีความเป็นอิสระ การควบคุมภายในและการตรวจสอบภายในจะดำเนินการโดยฝ่ายตรวจสอบภายในนำเสนอต่อคณะกรรมการตรวจสอบเพื่อพิจารณาให้ความเห็นชอบก่อนรายงานคณะกรรมการบริษัท

## การกำกับการปฏิบัติตามกฎหมาย

บริษัทมีหน่วยงานกำกับดูแลการปฏิบัติงาน (Compliance Unit) รับผิดชอบในการควบคุมและติดตามเพื่อการบริหารจัดการไม่ให้เกิดความเสี่ยงจากการปฏิบัติตามกฎหมาย กฎระเบียบต่างๆ (Compliance Risk) รวมถึงการปฏิบัติตามนโยบายการต่อต้านการทุจริตและนโยบายอื่นๆ

## คำตอบจากผู้สอบบัญชี

ในการประชุมสามัญผู้ถือหุ้น ประจำปี 2559 เมื่อวันที่ 28 เมษายน 2559 บริษัทได้แต่งตั้ง บริษัท เคพีเอ็มจี ภูมิไชย สอบบัญชี จำกัด ซึ่งเป็นสำนักงานสอบบัญชีที่มีความอิสระและมีความเชี่ยวชาญในการสอบบัญชี และไม่มีความสัมพันธ์หรือส่วนได้เสียกับบริษัท ผู้บริหาร ผู้ถือหุ้นรายใหญ่ หรือผู้ที่เกี่ยวข้อง เพื่อทำหน้าที่สอบบัญชีของบริษัท โดยมีคำตอบแทนในการสอบบัญชีบริษัทและบริษัทย่อยเป็นจำนวนเงิน 8.94 ล้านบาท



# 13 ความรับผิดชอบต่อสังคม

บริษัทได้จัดทำรายงานความรับผิดชอบต่อสังคมประจำปี 2559 ขึ้นแยกจากรายงานประจำปี สามารถดูรายละเอียดได้ผ่านทางเว็บไซต์ของบริษัท ([www.tfg.co.th](http://www.tfg.co.th))

กิจกรรม ไตรภาคี รวมพลัง สร้างสรรค์  
ชุมชน จ.ปราจีนบุรี  
Tripartite United Community  
Development at Prachinburi  
Province



โครงการก่อสร้างหลังคาให้โรงเรียน  
ณ โรงเรียนบ้านโคกสัน จ.ปราจีนบุรี  
Roof Building at Baan Kok San  
School, Prachinburi Province



โครงการกีฬาต้านยาเสพติด ปี 2559  
Anti-Narcotics Program 2016



โครงการปลูกป่า  
“วนอุทยานพระแท่นดงรัง”  
Reforestation  
“Pratang Dong Rung Reserve”



โครงการเปิดโลกกว้าง สู่ TFG  
Open house TFG



โครงการขุดลอกลำรางสาธารณะ  
จากกาญจนบุรี  
Public canal digging at  
Kanchanaburi province



ในการประชุมคณะกรรมการบริษัท ครั้งที่ 1/2560 เมื่อวันที่ 23 กุมภาพันธ์ 2560 โดยมีคณะกรรมการตรวจสอบ ซึ่งเป็นกรรมการอิสระจำนวน 3 ท่าน เข้าร่วมประชุมด้วย คณะกรรมการบริษัทได้ประเมินความเสี่ยงของระบบการควบคุมภายในโดยใช้แบบประเมินของสำนักงานคณะกรรมการกำกับหลักทรัพย์และตลาดหลักทรัพย์ (สำนักงาน ก.ล.ต.) ซึ่งจัดทำตามแนวความคิดของ The Committee of Sponsoring Organizations of the Treadway Commission หรือ COSO โดยคำถามหลักแบ่งออกเป็น 5 ส่วนคือ การควบคุมภายในองค์กร การประเมินความเสี่ยง การควบคุมการปฏิบัติงาน ระบบสารสนเทศและการสื่อสารข้อมูล และระบบการติดตาม เห็นว่า ระบบการควบคุมภายในของบริษัท มีความเหมาะสมและเพียงพอในการดูแลการดำเนินงานให้เป็นไปตามเป้าหมาย วัตถุประสงค์ กฎหมายและข้อกำหนดได้อย่างมีประสิทธิภาพ สามารถป้องกันทรัพย์สินจากการทุจริต รวมทั้งมีการจัดทำรายงานทางการเงินที่ถูกต้องน่าเชื่อถือ อย่างไรก็ตาม ในรอบปี 2559 ฝ่ายตรวจสอบภายในรวมทั้ง บริษัท เคพีเอ็มจี ภูมิไชย สอบบัญชี จำกัด ซึ่งเป็นผู้ตรวจสอบงบการเงินประจำปี 2559 ได้ให้ความเห็นว่าไม่พบข้อบกพร่องที่เป็นสาระสำคัญซึ่งจะมีผลกระทบต่อผลการดำเนินงานของบริษัทฯ ระบบควบคุมภายในของบริษัทมีความเหมาะสมและเพียงพอ

## หัวหน้างานตรวจสอบภายใน

ในการประชุมคณะกรรมการตรวจสอบ ครั้งที่ 1/2560 เมื่อวันที่ 23 กุมภาพันธ์ 2560 ได้แต่งตั้งให้นางสาวปัทมา หงษ์สิทธิวงศ์ ผู้จัดการฝ่ายตรวจสอบภายในของบริษัทฯ ให้ดำรงตำแหน่ง เลขานุการคณะกรรมการตรวจสอบ โดยนางสาวปัทมา หงษ์สิทธิวงศ์ เป็นผู้ที่มีคุณสมบัติเหมาะสม มีความรู้ความเข้าใจธุรกิจของบริษัท ประกอบกับมีความรู้ทางด้านบัญชี และงานตรวจสอบเป็นอย่างดี จึงเห็นว่ามีคุณสมบัติที่เหมาะสมที่จะปฏิบัติหน้าที่ดังกล่าวได้

ทั้งนี้ การพิจารณาและอนุมัติ แต่งตั้ง ถอดถอน โยกย้ายผู้ดำรงตำแหน่งหัวหน้างานตรวจสอบภายในของบริษัทจะต้องได้รับความเห็นชอบจากคณะกรรมการตรวจสอบ

## หัวหน้างานกำกับดูแลการปฏิบัติงาน

บริษัทได้มอบหมายให้ นางสาวอรนุช เพ็ญศิริวรทรัพย์ ดำรงตำแหน่งเป็นหัวหน้างานกำกับดูแลการปฏิบัติงานของบริษัท (Compliance) เพื่อทำหน้าที่กำกับดูแลการปฏิบัติตามกฎเกณฑ์ของหน่วยงานทางภาษีที่ดูแลการประกอบธุรกิจของบริษัท



# 15 รายการระหว่างกัน

## รายการระหว่างกันกับบุคคลที่อาจมีความขัดแย้ง

บริษัท และบริษัทย่อย มีการทำรายการระหว่างกันกับบุคคลและนิติบุคคลที่อาจมีความขัดแย้ง ซึ่งสามารถสรุปความสัมพันธ์ ได้ดังนี้

ชื่อผู้ที่เกี่ยวข้อง	ความสัมพันธ์
นายวินัย เตียวสมบุญกิจ	- ผู้ถือหุ้นของบริษัท โดยถือหุ้นร้อยละ 19.31 ของทุนจำนวนหุ้นที่จำหน่ายได้แล้วทั้งหมดของบริษัท (สัดส่วนการถือหุ้น ณ วันที่ 31 ธันวาคม 2559)
คุณปริศนา เตียวสมบุญกิจ	- ดำรงตำแหน่ง กรรมการ ประธานกรรมการบริหาร ประธานเจ้าหน้าที่บริหารของบริษัท - คู่สมรสของนายวินัย เตียวสมบุญกิจ - ผู้ถือหุ้นของบริษัท โดยถือหุ้น 1 หุ้น (สัดส่วนการถือหุ้น ณ วันที่ 31 ธันวาคม 2559) - ดำรงตำแหน่งอดีตรกรรมการของบริษัทในเครือ
คุณสถาพร รัตนานนท์	ญาติกรรมการของบริษัท เป็นพี่ชาย คุณวัฒนา รัตนานนท์ ซึ่งเป็นกรรมการบริษัท (คุณวัฒนา รัตนานนท์ ลาออกจากการเป็นกรรมการบริษัทวันที่ 6 กันยายน 2559)
บริษัท อโยธยา อุตสาหกรรม การเกษตร จำกัด (“AI”)	- AI ประกอบธุรกิจจำหน่ายวัตถุดิบอาหารสัตว์ อุปกรณ์ต่างๆ ที่ใช้ในธุรกิจไก่ นอกจากนี้ ยังประกอบธุรกิจส่งออกสุกร - AI ไม่มีผู้ถือหุ้นและกรรมการร่วมกันกับบริษัทและบริษัทในเครือ - AI มีนายวินัย เตียวสมบุญกิจ ซึ่งเป็นผู้มีอำนาจควบคุม AI เป็นกรรมการของบริษัท - AI ปิดกิจการ ณ วันที่ 22 ธันวาคม 2559
บริษัท ฟีดลิงค์ จำกัด (“FL”)	- FL ประกอบธุรกิจจำหน่ายยา และสารเสริม อาทิ Amoxy 20% Enro 20% เป็นต้น - FL ไม่มีผู้ถือหุ้นและกรรมการร่วมกันกับบริษัทและบริษัทในเครือ - FL มีนายวินัย เตียวสมบุญกิจ ซึ่งเป็นผู้มีอำนาจควบคุม FL เป็นกรรมการของบริษัท - FL ปิดกิจการ ณ วันที่ 15 ธันวาคม 2559
บริษัท ไทย เวียด อกรี กรุ๊ป จำกัด (“TVAG”)	- TVAG ประกอบธุรกิจ จำหน่ายอาหารสัตว์ที่ประเทศเวียดนาม - TVAG ถือหุ้นร้อยละ 100 โดย บริษัท ซีพีค โฮลดิ้ง จำกัด และ บริษัท ซีพีค โฮลดิ้ง จำกัด มีนายวินัย เตียวสมบุญกิจ เป็นผู้มีอำนาจควบคุม - TVAG ไม่มีผู้ถือหุ้น และกรรมการร่วมกันกับบริษัทในเครือ - TVAG มีนายวินัย เตียวสมบุญกิจ ซึ่งเป็นผู้มีอำนาจควบคุม TVAG เป็นกรรมการของบริษัท - TVAG สามารถต่ออายุสัญญาเช่าที่ดินได้ถึงวันที่ 25 กรกฎาคม 2560 และกำลังอยู่ ระหว่างการยื่นเอกสารขออนุมัติต่อสัญญาอีก 5 ปี ทั้งนี้ TVAG จึงรอความแน่ชัดจากการ อนุมัติต่ออายุ ซึ่งในระหว่างนี้ TVAG จะยังคงดำเนินธุรกิจตามปกติต่อไป - ในส่วนของบริษัท ซีพีค โฮลดิ้ง จำกัด (“Seapeak”) ซึ่งเป็นบริษัทที่ถือหุ้นอยู่ใน TVAG นั้น กลุ่มบริษัทตกลงจะไม่ดำเนินธุรกรรมใดๆ ที่เกี่ยวข้องกับ Seapeak อีกต่อไป นอกจากนี้ Seapeak จะไม่ทำธุรกิจที่คล้ายคลึง และ/หรือแข่งขันกับกลุ่มบริษัท ทั้งนี้ คณะกรรมการ บริษัทและคณะกรรมการตรวจสอบเห็นควรให้บริษัทตรวจสอบและรายงานความคืบหน้า ให้ที่ประชุมทราบต่อไป
Seven Foods Co., Ltd. (ประเทศญี่ปุ่น)	- Seven Foods Co., Ltd. ประกอบธุรกิจจำหน่ายไก่สดแช่แข็ง - บริษัท ที พารากอน โฮลดิ้ง จำกัด ซึ่งเป็นบริษัทย่อยของบริษัท ไทยฟู้ดส์ กรุ๊ป ถือหุ้นใน บริษัท Seven Foods Co., Ltd. ร้อยละ 45.71 - Seven Foods Co., Ltd. ไม่มีผู้ถือหุ้น และกรรมการร่วมกันกับบริษัทในเครือ



สรุปรายละเอียดรายการระหว่างกันของบริษัทกับบุคคลที่อาจมีความขัดแย้งทางผลประโยชน์ที่เกิดขึ้นในปี 2558 และ 2559 เป็นดังนี้

ชื่อผู้ที่เกี่ยวข้อง	ลักษณะรายการ	มูลค่ารายการระหว่างกัน (ล้านบาท)		ความจำเป็นและความเหมาะสมของรายการ ระหว่างกัน / ความเห็นของคณะกรรมการตรวจสอบ
		2559	2558	
นายวินัย เตียวสมบุญกิจ: กรรมการ /ประธานกรรมการบริหาร /ประธานเจ้าหน้าที่บริหาร	<p>รับคืนเงินกู้ยืมของเกษตรกรฯ</p> <p>นายวินัย เตียวสมบุญกิจ ได้รับคืนเงินกู้ยืมของเกษตรกรฯ ที่ให้ความช่วยเหลือเป็นการส่วนตัวแก่เกษตรกรฯ จาก TFCF โดยหักจากค่าเลี้ยงไก่ที่เกษตรกรฯ จะได้รับตามสัญญาการเกษตรแบบพันธะสัญญาตามคำสั่งของเกษตรกรฯ ซึ่งยินยอมและสั่งให้บริษัทหักเงินดังกล่าวจ่ายคืนให้แก่ นายวินัย เตียวสมบุญกิจ</p> <p>- จำนวนเงินที่หักจากค่าเลี้ยงไก่คืนให้นายวินัย เตียวสมบุญกิจ</p> <p>- นายวินัย เตียวสมบุญกิจ ได้มีการทำสัญญาโอนสิทธิเรียกร้องในหนี้สินเงินล่วงหน้าให้แก่เกษตรกรฯ ให้แก่บริษัท TFCF โดย TFCF ได้จ่ายเงินให้นายวินัย เตียวสมบุญกิจ ซึ่งชำระในวันที่ 14 สิงหาคม 2558 ในราคามูลค่าปัจจุบันของหนี้สิน (NPV)</p>	0	0.11	<p>- คณะกรรมการตรวจสอบมีความเห็นว่ารายการดังกล่าวถือเป็นกรณีที่นายวินัย เตียวสมบุญกิจให้ความช่วยเหลือทางการเงินเป็นการส่วนตัวแก่เกษตรกรฯ ทั้งนี้ คณะกรรมการตรวจสอบรับทราบการทำธุรกรรมดังกล่าว รวมทั้งกำหนดให้ปฏิบัติตามคำแนะนำของผู้ตรวจสอบภายในตามรายงานผลการตรวจสอบระบบการควบคุมภายใน</p>
	<p>รับคืนเงินให้กู้ยืมของเกษตรกรฯ</p> <p>นายวินัย เตียวสมบุญกิจ ได้รับคืนเงินกู้ยืมของเกษตรกรฯ ที่ให้ความช่วยเหลือเป็นการส่วนตัวแก่เกษตรกรฯ จาก TFSF โดยหักจากค่าเลี้ยงสุกรที่เกษตรกรฯ จะได้รับตามสัญญาการเกษตรแบบพันธะสัญญาตามคำสั่งของเกษตรกรฯ ซึ่งยินยอมและสั่งให้บริษัทหักเงินดังกล่าวจ่ายคืนให้แก่ นายวินัย เตียวสมบุญกิจ</p> <p>- จำนวนเงินที่หักจากค่าเลี้ยงสุกรคืนให้นายวินัย เตียวสมบุญกิจ</p> <p>- นายวินัย เตียวสมบุญกิจ ได้มีการทำสัญญาโอนสิทธิเรียกร้องในหนี้สินเงินล่วงหน้าให้แก่เกษตรกรฯ ให้แก่บริษัท TFSF โดย TFSF ได้จ่ายเงินให้กับคุณวินัย เตียวสมบุญกิจ ซึ่งชำระในวันที่ 14 สิงหาคม 2558 ในราคามูลค่าปัจจุบันของหนี้สิน (NPV)</p>	0	1.70	
		0	1.04	



ชื่อผู้ที่เกี่ยวข้อง	ลักษณะรายการ	มูลค่ารายการระหว่างกัน (ล้านบาท)		ความจำเป็นและความเหมาะสมของรายการ ระหว่างกัน / ความเห็นของคณะกรรมการตรวจสอบ
		2559	2558	
คุณสภาพร รัตนานนท์ : ญาติของอดีตกรรมการ ของบริษัท	<u>จำหน่ายสินค้า</u> TFCF จำหน่ายลูกไก่ อาหารสัตว์ และยา ให้คุณสภาพร รัตนานนท์ ที่ราคาตามสัญญา การเกษตรแบบพันธสัญญา โดยอ้างอิง จากสัญญาซื้อขายลูกไก่ อาหารสัตว์ เวชภัณฑ์ เคมีภัณฑ์ และไก่เนื้อมีชีวิตโดย ราคาที่จำหน่ายเป็นราคาปกติที่เทียบเคียง ได้กับการจำหน่ายให้กับบุคคล/บริษัทอื่น - ขายสินค้า - ลูกหนึ่การค้า	113.87 0	195.19 0	- คณะกรรมการตรวจสอบเห็นว่าการขายสินค้า ดังกล่าวเป็นรายการปกติธุรกิจเช่นเดียวกับการ การขายสินค้าให้กับลูกค้ารายอื่น โดยมีการคิด ราคาขายในราคาตลาด จึงเห็นว่า การทำรายการ มีความสมเหตุสมผลและมีราคายุติธรรม
	<u>ซื้อสินค้า</u> TFCF ซื้อไก่เนื้อจากคุณสภาพร รัตนานนท์ ที่ราคาประกัน ในอัตรา 39.15 บาทต่อ กิโลกรัมตามสัญญาการเกษตรแบบ พันธสัญญาโดยราคาประกันดังกล่าวที่ ราคาที่เทียบเคียงได้กับการซื้อไก่เนื้อจาก บุคคลอื่น - ซื้อสินค้า - เจ้าหน้าที่การค้า	120.53 0	249.16 0	- คณะกรรมการตรวจสอบเห็นว่าการซื้อสินค้า ดังกล่าวเป็นรายการปกติธุรกิจโดยราคาที่ซื้อเป็น ราคาประกัน สามารถเทียบเคียงได้กับการซื้อ จากบุคคลอื่น จึงเห็นว่า การทำรายการมี ความสมเหตุสมผลและมีราคายุติธรรมโดย คุณสภาพร รัตนานนท์ เป็น เกษตรกรฯตั้งแต่ ตุลาคม 2550 - โดยราคาประกันได้มีการเปลี่ยนแปลงจากปี 2558 ที่ราคา 41.15 บาทต่อกิโลกรัม เป็นราคา 39.15 บาทต่อกิโลกรัม เมื่อวันที่ 7 กรกฎาคม 2559
	<u>เงินทดรองจ่ายให้แก่เกษตรกรฯ</u> TFCF ให้เงินทดรองจ่ายให้แก่เกษตรกรฯ แก่คุณสภาพร รัตนานนท์ โดยออกเป็น ลักษณะสัญญากู้ยืมเงิน อัตราดอกเบี้ยอยู่ที่ ร้อยละ 9.50 ต่อปีซึ่งมีเงื่อนไขเหมือน เกษตรกรฯทั่วไป ทั้งนี้ เงินให้กู้ยืมดังกล่าว ชำระเสร็จสิ้นภายในวันที่ 11 กุมภาพันธ์ 2558 - เงินให้กู้ยืมต้นงวด - ให้กู้ยืมเพิ่มระหว่างงวด - รับชำระคืนระหว่างงวด - ยอดคงเหลือปลายงวด - ดอกเบี้ยรับ - ดอกเบี้ยค้างรับ	0 0 0 0 0 0	9.04 0 (9.04) 0 0.02 0	- คณะกรรมการตรวจสอบมีความเห็นว่า เป็น รายการปกติที่ดำเนินการเหมือนกับเกษตรกรฯ ทั่วไป โดยอัตราดอกเบี้ยที่คิดเท่ากับเกษตรกรฯ รายอื่น



ชื่อผู้ที่เกี่ยวข้อง	ลักษณะรายการ	มูลค่ารายการระหว่างกัน (ล้านบาท)		ความจำเป็นและความเหมาะสมของรายการ ระหว่างกัน / ความเห็นของคณะกรรมการตรวจสอบ
		2559	2558	
บริษัท ไทย เวียดนาม อกริ กรุ๊ป จำกัด ("TVAG")	<u>ซื้อสินค้า</u> TVSL ซื้ออาหารเพื่อใช้ในฟาร์ม ในราคาต้นทุนของ TVAG บวกอัตรากำไรร้อยละ 6 โดยราคาที่ซื้อเป็นราคาตลาดที่เทียบเคียงได้กับการซื้อจากบริษัทอื่น - ซื้อสินค้า - เจ้าหนี้การค้า	385.34 92.02	376.09 98.59	- คณะกรรมการตรวจสอบเห็นว่าการซื้อสินค้าดังกล่าวเป็นรายการปกติธุรกิจโดยราคาที่ซื้อเป็นราคาตลาด สามารถเทียบเคียงได้กับการซื้อจากบริษัทอื่น จึงเห็นว่า การทำรายการมีความสมเหตุสมผลและมีราคายุติธรรม - TVAG สามารถต่ออายุสัญญาเช่าที่ดินได้ถึงวันที่ 25 กรกฎาคม 2560 และกำลังอยู่ระหว่างการยื่นเอกสารขออนุมัติต่อสัญญาอีก 5 ปี ทั้งนี้ TVAG จึงรอความแน่ชัดจากการอนุมัติต่ออายุซึ่งในระหว่างนี้ TVAG จะยังคงดำเนินธุรกิจตามปกติต่อไป
	<u>ค่าจ้างเลี้ยงสุกร</u> TVSL จ้างเลี้ยงสุกรกับ TVAG ที่ราคาตามสัญญาจ้างเลี้ยง โดยราคาที่จ้างเลี้ยงเป็นราคาปกติที่เทียบเคียงได้กับที่จ้างเลี้ยงกับบุคคลอื่น - จ้างเลี้ยงสุกร - เจ้าหนี้การค้า	20.78 4.77	20.78 5.01	- คณะกรรมการตรวจสอบเห็นว่าค่าจ้างเลี้ยงดังกล่าวเป็นรายการปกติธุรกิจโดยราคาเงื่อนไขในสัญญาจ้างเลี้ยงมีลักษณะเช่นเดียวกับรายอื่นๆ ที่ไม่มีความสัมพันธ์กัน จึงเห็นว่า การทำรายการมีความสมเหตุสมผล - TVAG สามารถต่ออายุสัญญาเช่าที่ดินได้ถึงวันที่ 25 กรกฎาคม 2560 และกำลังอยู่ระหว่างการยื่นเอกสารขออนุมัติต่อสัญญาอีก 5 ปี ทั้งนี้ TVAG จึงรอความแน่ชัดจากการอนุมัติต่ออายุซึ่งในระหว่างนี้ TVAG จะยังคงดำเนินธุรกิจตามปกติต่อไป
	<u>รายได้อื่น</u> TFFM ตรวจวิเคราะห์ อาหารสัตว์ให้กับ TVAG	0.06	0	คณะกรรมการตรวจสอบเห็นว่าค่าบริการดังกล่าวเป็นรายการปกติธุรกิจ โดยมีการคิดราคาขายในราคาตลาด จึงเห็นว่า การทำรายการมีความสมเหตุสมผล และมีความยุติธรรม
Seven Foods Co., Ltd. (ประเทศญี่ปุ่น)	TFG ขายชิ้นส่วนไก่ชำแหละให้ Seven Foods ในราคาตลาดที่เทียบเคียงได้กับการขายให้ลูกค้ารายอื่น - ขายสินค้า - ลูกหนี้การค้า	352.04 164.68	58.78 52.49	คณะกรรมการตรวจสอบเห็นว่าการขายสินค้าดังกล่าวเป็นรายการปกติธุรกิจโดยราคาที่ขายเป็นราคาตลาด สามารถเทียบเคียงได้กับการขายให้ลูกค้ารายอื่น จึงเห็นว่า การทำรายการมีความสมเหตุสมผลและมีราคายุติธรรม

ชื่อผู้ที่เกี่ยวข้อง	ลักษณะรายการ	มูลค่ารายการระหว่างกัน (ล้านบาท)		ความจำเป็นและความเหมาะสมของรายการ ระหว่างกัน / ความเห็นของคณะกรรมการตรวจสอบ
		2559	2558	
นายวินัย เทียวสมบูรณ์กิจ: กรรมการ /ประธานกรรมการบริหาร /ประธานเจ้าหน้าที่บริหาร	การค้าประกันเงินกู้ยืม ณ 31 ธันวาคม 2559 มีวงเงินกู้ยืม สถาบันการเงินในประเทศ 1 แห่ง ได้แก่ ตัวสัญญาใช้เงิน เลตเตอร์ออฟเครดิต และ/หรือทรัสต์รีซีท และสินเชื่อธุรกรรม เงินตราต่างประเทศ วงเงินรวม 500 ล้านบาท และ 15 ล้านเหรียญสหรัฐฯ ประกอบด้วย TFFM และ TFG การกู้ยืม ดังกล่าว นายวินัย เทียวสมบูรณ์กิจ ซึ่งเป็น กรรมการ/ประธานกรรมการบริหาร/ ประธานเจ้าหน้าที่บริหาร และผู้ถือหุ้น ของ TFG ได้ค้าประกันวงเงินดังกล่าว โดยไม่มีการคิดค่าตอบแทนการค้าประกัน จากบริษัทแต่อย่างใด	ไม่มี คำตอบแทน	ไม่มี คำตอบแทน	<ul style="list-style-type: none"> <li>- คณะกรรมการตรวจสอบเห็นว่าการค้าประกันวงเงินกู้ยืมของบริษัทเป็นไปตามเงื่อนไขปกติของการให้สินเชื่อของธนาคาร และบริษัทมีความจำเป็นในการใช้เงินกู้เพื่อเป็นเงินทุนหมุนเวียน รวมถึงการใช้ลงทุนในการซื้อและติดตั้งเครื่องจักรและอุปกรณ์ในการผลิตสินค้า โดยบริษัทไม่มีการจ่ายค่าตอบแทนในการที่นายวินัยเข้าค้าประกันดังกล่าวแต่อย่างใด ซึ่งรายการดังกล่าวมีความสมเหตุสมผลและเป็นประโยชน์ต่อบริษัทจึงเห็นว่ารายการดังกล่าวมีความเหมาะสม</li> <li>- อย่างไรก็ตามบริษัทอยู่ในระหว่างการขออนุมัติการปลดภาระการค้าประกันของนายวินัย เทียวสมบูรณ์กิจ จากสถาบันการเงิน 1 แห่ง</li> </ul>
นางปริศนา เทียวสมบูรณ์กิจ: กรรมการบริษัทในเครือ	การค้าประกันเงินกู้ยืม ณ 31 ธันวาคม 2559 นางปริศนา เทียวสมบูรณ์กิจ ไม่มีการค้าประกัน เงินกู้ยืมให้กับกลุ่มบริษัท ไทยฟู้ดส์ กรุ๊ป	ไม่มี คำตอบแทน	ไม่มี คำตอบแทน	คณะกรรมการตรวจสอบเห็นว่าการค้าประกันวงเงินกู้ยืมของบริษัท เป็นไปตามเงื่อนไขปกติของการให้สินเชื่อของธนาคาร และบริษัทมีความจำเป็นในการใช้เงินกู้เพื่อเป็นเงินทุนหมุนเวียน รวมถึงการใช้ลงทุนในการซื้อและติดตั้งเครื่องจักรและอุปกรณ์ในการผลิตสินค้า โดยบริษัทไม่มีการจ่ายค่าตอบแทนในการที่นางปริศนาเข้าค้าประกันดังกล่าวแต่อย่างใด ซึ่งรายการดังกล่าวมีความสมเหตุสมผลและเป็นประโยชน์ต่อบริษัทจึงเห็นว่ารายการดังกล่าวมีความเหมาะสม

### ความจำเป็นและความสมเหตุสมผลของรายการระหว่างกัน

ในปี 2558 - 2559 บริษัทมีการทำรายการระหว่างกันกับกิจการหรือบุคคลที่เกี่ยวข้องกัน ซึ่งการทำรายการระหว่างกันของบริษัทที่เกิดขึ้น มีความจำเป็นและสมเหตุสมผลในการเข้าทำรายการ อาทิ การให้กู้ยืมระยะสั้นเพื่อเป็นการบริหารจัดการสภาพคล่อง บริษัทได้รับดอกเบี้ยในอัตราที่สูงกว่าอัตราตลาดของเงินฝากทั่วไป และสูงกว่าต้นทุนเงินกู้ยืมของบริษัท การกู้ยืมเงินระยะสั้นเพื่อใช้เป็นเงินทุนหมุนเวียนของบริษัท มีอัตราดอกเบี้ยต่ำกว่าอัตราดอกเบี้ยตลาด การค้าประกันเงินกู้ยืมของบริษัท โดยกรรมการเป็นไปตามเงื่อนไขที่กำหนดโดยสถาบันการเงินที่ให้กู้ยืม การซื้อขายสินค้าเป็นการดำเนินการธุรกิจปกติของบริษัท ซึ่งรายการดังกล่าวเป็นรายการทางการค้าปกติที่มีเงื่อนไขการค้าทั่วไป โดยเป็นราคาตลาดและมีเงื่อนไขการค้าที่สามารถเปรียบเทียบได้กับการทำรายการกับบุคคลภายนอกอื่นที่ไม่มีความเกี่ยวข้องกับบริษัท ซึ่งล้วนเป็นการทำรายการที่มีความสมเหตุสมผลและมีราคายุติธรรม ไม่ทำให้บริษัทเสียประโยชน์แต่อย่างใด

โดยมติคณะกรรมการครั้งที่ 1/2560 เมื่อวันที่ 23 กุมภาพันธ์ 2560 โดยมีคณะกรรมการตรวจสอบ ซึ่งเป็นกรรมการอิสระ เข้าร่วมประชุมได้พิจารณารายการระหว่างกันดังกล่าวข้างต้นแล้ว มีความเห็นว่ามีความจำเป็นและสมเหตุสมผลตลอดจนเป็นประโยชน์ต่อบริษัท



นโยบายและขั้นตอนการอนุมัติรายการระหว่างกัน ของบริษัทหรือบริษัทย่อย กับบุคคลที่อาจมีความขัดแย้งทางผลประโยชน์ มีส่วนได้เสีย หรืออาจมีความขัดแย้งทางผลประโยชน์ในอนาคต อาทิ ผู้ถือหุ้นใหญ่ กรรมการ ผู้บริหารผู้มีอำนาจควบคุม บุคคลที่เกี่ยวข้องกัน หรือบุคคลที่เกี่ยวข้อง เป็นต้น โดยบริษัทจะปฏิบัติตามกฎหมายว่าด้วยหลักทรัพย์และตลาดหลักทรัพย์ ข้อบังคับประกาศคำสั่งหรือข้อกำหนดของสำนักงานคณะกรรมการกำกับหลักทรัพย์และตลาดหลักทรัพย์ คณะกรรมการกำกับตลาดทุน และตลาดหลักทรัพย์แห่งประเทศไทยที่เกี่ยวข้องในเรื่องดังกล่าว รวมถึงการปฏิบัติตามข้อกำหนดที่เกี่ยวข้องกับการเปิดเผยข้อมูลการทำรายการเกี่ยวข้องกันของบริษัทหรือบริษัทย่อย ตามมาตรฐานการบัญชีที่กำหนดโดยสมาคมนักบัญชีและผู้สอบบัญชีรับอนุญาตแห่งประเทศไทย ทั้งนี้ ผู้ที่อาจมีความขัดแย้งทางผลประโยชน์ หรือมีส่วนได้เสียในการทำรายการ จะไม่สามารถมีส่วนร่วมหรือไม่มีสิทธิออกเสียงในการอนุมัติรายการดังกล่าวได้

ในกรณีที่กฎหมายกำหนดให้ต้องได้รับอนุมัติการเข้าทำรายการระหว่างกันจากคณะกรรมการบริษัท หรือที่ประชุมผู้ถือหุ้นของบริษัท บริษัทจะจัดให้มีคณะกรรมการตรวจสอบเข้าร่วมประชุมเพื่อพิจารณาและให้ความเห็นเกี่ยวกับความจำเป็นในการทำรายการและความสมเหตุสมผลของรายการนั้นๆ

ทั้งนี้การทำรายการระหว่างกันให้มีหลักการดังนี้

### การทำรายการการค้าที่มีเงื่อนไขการค้าทั่วไป

การทำรายการที่เป็นรายการทางการค้าที่มีเงื่อนไขทั่วไป ที่เกิดขึ้นระหว่างบริษัทหรือบริษัทย่อย กับบุคคลที่อาจมีความขัดแย้งทางผลประโยชน์ มีส่วนได้เสีย หรืออาจมีความขัดแย้งทางผลประโยชน์ในอนาคต บริษัทได้กำหนดกรอบการทำรายการดังกล่าว ซึ่งได้ถูกพิจารณาและให้ความเห็นชอบจากคณะกรรมการตรวจสอบ ผ่านการพิจารณาอนุมัติเป็นหลักการจากคณะกรรมการบริษัทแล้ว โดยเมื่อมีการทำธุรกรรมดังกล่าวฝ่ายจัดการของบริษัทสามารถอนุมัติการทำธุรกรรมได้โดยทำธุรกรรมในรายการดังกล่าวจะต้องมีข้อตกลงทางการค้าในลักษณะเดียวกับที่วิญญูชนพึงกระทำกับคู่สัญญาทั่วไปในสถานการณ์เดียวกันด้วยอำนาจต่อรองทางการค้าที่ปราศจากอิทธิพลในการที่ตนมีสถานะเป็นกรรมการผู้บริหารหรือบุคคลที่เกี่ยวข้อง (Arm's Length Basis) และจะต้องเป็นรายการทางการค้าที่บริษัทหรือบริษัทย่อยกระทำเป็นประจำเพื่อประกอบกิจการหรือเป็นรายการทางการค้า ซึ่งบริษัทที่อยู่ในธุรกิจเดียวกันกับบริษัทหรือบริษัทย่อยมักกระทำเพื่อสนับสนุนธุรกิจปกติของบริษัทตน ซึ่งมีราคาและเงื่อนไขที่เป็นธรรมและไม่ก่อให้เกิดการถ่ายเทผลประโยชน์ซึ่งรวมถึงเงื่อนไขทางการค้าดังต่อไปนี้

1. ราคาและเงื่อนไขที่บริษัทหรือบริษัทย่อยได้รับหรือให้กับบุคคลทั่วไป
2. ราคาและเงื่อนไขที่บุคคลที่เกี่ยวข้องกันให้กับบุคคลทั่วไป
3. ราคาและเงื่อนไขที่บริษัทสามารถแสดงได้ว่าผู้ประกอบธุรกิจลักษณะทำนองเดียวกับบริษัท ให้กับบุคคลทั่วไป

ทั้งนี้ เมื่อมีการทำธุรกรรมที่มีข้อตกลงทางการค้าที่เป็น Arm's Length Basis ใดๆ ดังกล่าวข้างต้น ฝ่ายจัดการของบริษัทจะเป็นผู้พิจารณาตัดสินใจ ซึ่งภายหลังจากที่ฝ่ายจัดการพิจารณาอนุมัติแล้วจะจัดทำรายงานสรุปการทำธุรกรรมระหว่างกันดังกล่าว เพื่อรายงานต่อที่ประชุมคณะกรรมการบริษัท เพื่อรับทราบรายการในกรณีที่คณะกรรมการตรวจสอบและคณะกรรมการบริษัทพบว่ามีการดำเนินการไม่เป็นไปตามนโยบายที่กำหนดไว้คณะกรรมการตรวจสอบและคณะกรรมการบริษัทจะร่วมกันดำเนินการเพื่อหาทางแก้ไขต่อไป

### การทำรายการทางการค้าที่ไม่เป็นเงื่อนไขการค้าทั่วไปหรือการทำธุรกรรมอื่นๆ

การทำรายการทางการค้าที่ไม่เป็นเงื่อนไขการค้าทั่วไปหรือการทำธุรกรรมอื่นๆที่เกิดขึ้นระหว่างบริษัทหรือบริษัทย่อย กับบุคคลที่อาจมีความขัดแย้งทางผลประโยชน์มีส่วนได้เสียหรืออาจมีความขัดแย้งทางผลประโยชน์ในอนาคตบริษัทจะต้องเสนอให้คณะกรรมการตรวจสอบพิจารณาและให้ความเห็นเกี่ยวกับความจำเป็นและความเหมาะสมในการเข้าทำรายการตลอดจนความเหมาะสมด้านราคาและเงื่อนไขในการเข้าทำรายการนั้นๆ และมีการเปรียบเทียบกับราคาที่ทำกับบุคคลภายนอกหรือราคาตลาดก่อนนำเสนอต่อคณะกรรมการบริษัทและ/หรือที่ประชุมผู้ถือหุ้นตามแต่กรณีเพื่อพิจารณาอนุมัติต่อไป ในกรณีที่คณะกรรมการตรวจสอบไม่มีความชำนาญในการพิจารณารายการระหว่างกันที่อาจเกิดขึ้นบริษัทจะให้ผู้เชี่ยวชาญอิสระหรือผู้สอบบัญชีภายนอกของบริษัทเป็นผู้ให้ความเห็นเกี่ยวกับรายการระหว่างกันดังกล่าวเพื่อนำไปใช้ประกอบการตัดสินใจของ

คณะกรรมการตรวจสอบ คณะกรรมการบริษัท และหรือที่ประชุมผู้ถือหุ้นตามแต่กรณี ซึ่งผู้ที่มีความขัดแย้งทางผลประโยชน์ หรือมีส่วนได้เสียในการทำรายการจะไม่สามารถมีส่วนร่วมหรือสิทธิออกเสียงในการอนุมัติการทำรายการระหว่างกันดังกล่าว

ทั้งนี้บริษัทจะเปิดเผยรายการระหว่างกันไว้ในหมายเหตุประกอบงบการเงินที่ได้รับการตรวจสอบจากผู้สอบบัญชีของบริษัท รายงานประจำปีและแบบแสดงรายการข้อมูลประจำปีของบริษัท (แบบ 56-1)

### นโยบายการทำรายการที่เกี่ยวข้องกับในอนาคต

บริษัทและบริษัทย่อยคาดว่าในอนาคตรายการระหว่างกันที่เกิดจากการประกอบธุรกิจปกติและสนับสนุนธุรกิจปกติของบริษัทและบริษัทย่อยและการให้ความช่วยเหลือทางการเงินแก่บริษัทย่อยในอนาคตจะยังคงมีอยู่ตามความจำเป็นและเหมาะสม เช่น การซื้อขายสินค้ากับบริษัท ไทย ฟู้ดส์ อาหารสัตว์ จำกัด เป็นต้นโดยจะมีการกำหนดนโยบายการคิดราคาระหว่างกันอย่างชัดเจนตามราคาและเงื่อนไขตลาดที่เหมาะสมเป็นธรรมและไม่ก่อให้เกิดการถ่ายเทผลประโยชน์รวมทั้งคำนึงถึงผลประโยชน์ของบริษัทและบริษัทย่อยเป็นสำคัญ รวมทั้งมีคณะกรรมการตรวจสอบให้ความเห็นในการทำรายการดังกล่าว

การค้าประกันตามสัญญากู้ยืมเงินที่เกิดขึ้น ระหว่างบริษัทหรือบริษัทย่อยกับบุคคลที่อาจมีความขัดแย้งจะคงมีอยู่ต่อไป เนื่องจากความจำเป็นในการขอวงเงินสินเชื่อจากสถาบันการเงิน เพื่อใช้ในการประกอบธุรกิจปกติ ซึ่งเป็นเงื่อนไขปกติของธนาคารพาณิชย์ในการให้สินเชื่อธุรกิจ โดยที่บริษัทหรือบริษัทย่อยจะไม่มีค่าใช้จ่ายจากการรับการค้าประกันดังกล่าว

การกู้ยืมเงินจากบุคคลที่อาจมีความขัดแย้ง จะเกิดขึ้นตามความจำเป็นในการดำเนินธุรกิจ ซึ่งบริษัท จะให้มีการจัดทำสัญญากู้ยืมเงิน และกำหนดเงื่อนไขที่ชัดเจน โดยคำนึงถึงประโยชน์ของบริษัทเป็นสำคัญ

ทั้งนี้ รายการระหว่างกันที่อาจเกิดขึ้นในอนาคตนั้นคณะกรรมการบริษัท ต้องปฏิบัติให้เป็นไปตามกฎหมายว่าด้วยหลักทรัพย์และตลาดหลักทรัพย์และข้อบังคับประกาศคำสั่งหรือข้อกำหนดของสำนักงานคณะกรรมการกำกับหลักทรัพย์และตลาดหลักทรัพย์คณะกรรมการกำกับตลาดทุนและตลาดหลักทรัพย์แห่งประเทศไทยรวมถึงการปฏิบัติตามข้อกำหนดเกี่ยวกับการเปิดเผยข้อมูลการทำรายการเกี่ยวกันของบริษัทหรือบริษัทย่อยตามมาตรฐานการบัญชีที่กำหนดโดยสมาคมนักบัญชีและผู้สอบบัญชีรับอนุญาตแห่งประเทศไทย



# 16 ข้อมูลทางการเงินที่สำคัญ

## 1) สรุปฐานะการเงินและผลการดำเนินงาน

ตารางแสดงรายการงบแสดงฐานะการเงิน งบกำไรขาดทุน ในปี 2557 - 2559 เป็นดังนี้

งบแสดงฐานะการเงิน	2557		2558		2559	
	ล้านบาท	ร้อยละ	ล้านบาท	ร้อยละ	ล้านบาท	ร้อยละ
<b>สินทรัพย์</b>						
<b>สินทรัพย์หมุนเวียน</b>						
เงินสดและรายการเทียบเท่าเงินสด	301.52	2.27	203.59	1.59	308.70	1.98
ลูกหนี้การค้าและลูกหนี้อื่น	293.95	2.21	566.13	4.43	922.42	5.91
สินค้าคงเหลือ	4,975.90	37.42	2,050.08	16.04	2,708.09	17.36
สินทรัพย์ชีวภาพส่วนที่หมุนเวียน <sup>1/</sup>	-	-	1,900.90	14.88	2,725.56	17.48
ไก่พ่อแม่พันธุ์-สุทธิ	449.71	3.38	-	-	-	-
สุกรพ่อแม่พันธุ์-สุทธิ	548.19	4.12	-	-	-	-
เงินทดรองจ่ายให้แก่เกษตรกร	1,187.64	8.93	251.06	1.96	376.28	2.41
สินทรัพย์หมุนเวียนอื่น	13.22	0.10	13.45	0.11	32.58	0.21
<b>รวมสินทรัพย์หมุนเวียน</b>	<b>7,770.14</b>	<b>58.44</b>	<b>4,985.21</b>	<b>39.02</b>	<b>7,073.63</b>	<b>45.35</b>
<b>สินทรัพย์ไม่หมุนเวียน</b>						
เงินทดรองจ่ายให้แก่เกษตรกร	24.47	0.18	578.60	4.53	421.15	2.70
เงินลงทุนในการร่วมค้า	-	-	7.34	0.06	3.04	0.02
เงินลงทุนระยะยาวอื่น	10.00	0.08	10.00	0.08	10.00	0.06
อสังหาริมทรัพย์เพื่อการลงทุน	36.52	0.27	35.99	0.28	35.88	0.23
ที่ดิน อาคารและอุปกรณ์	4,862.47	36.57	5,615.06	43.94	6,321.20	40.53
สินทรัพย์ชีวภาพส่วนที่ไม่หมุนเวียน <sup>1/</sup>	-	-	575.64	4.51	691.39	4.43
สินทรัพย์ไม่มีตัวตนอื่น	38.76	0.29	132.31	1.04	139.88	0.90
เงินฝากสถาบันการเงินที่มีข้อจำกัดในการเบิกใช้	192.80	1.45	156.95	1.23	98.93	0.63
สินทรัพย์ภาษีเงินได้รอการตัดบัญชี	346.59	2.61	659.30	5.16	749.70	4.81
สินทรัพย์ไม่หมุนเวียนอื่น	14.96	0.11	21.20	0.17	51.46	0.33
<b>รวมสินทรัพย์ไม่หมุนเวียน</b>	<b>5,526.56</b>	<b>41.56</b>	<b>7,792.37</b>	<b>60.98</b>	<b>8,522.64</b>	<b>54.65</b>
<b>รวมสินทรัพย์</b>	<b>13,296.70</b>	<b>100.00</b>	<b>12,777.58</b>	<b>100.00</b>	<b>15,596.27</b>	<b>100.00</b>
<b>หนี้สินและส่วนของผู้ถือหุ้น</b>						
<b>หนี้สินหมุนเวียน</b>						
เงินกู้ยืมระยะสั้นจากสถาบันการเงิน	6,167.41	46.38	4,862.96	38.06	5,588.08	35.83
เจ้าหนี้การค้าและเจ้าหนี้อื่น	1,741.06	13.09	1,725.02	13.50	2,121.90	13.61
เงินกู้ยืมระยะยาวจากสถาบันการเงินที่ถึงกำหนดชำระภายในหนึ่งปี	784.04	5.90	470.10	3.68	384.26	2.46
หนี้สินตามสัญญาเช่าการเงินที่ถึงกำหนดชำระภายในหนึ่งปี	10.53	0.08	28.15	0.22	75.39	0.48
ภาษีเงินได้ค้างจ่าย	44.53	0.33	3.57	0.03	56.36	0.36
หนี้สินหมุนเวียนอื่น	3.90	0.03	0.56	0.00	16.02	0.10
<b>รวมหนี้สินหมุนเวียน</b>	<b>8,751.47</b>	<b>65.82</b>	<b>7,090.36</b>	<b>55.49</b>	<b>8,242.02</b>	<b>52.85</b>



งบแสดงฐานะการเงิน	2557		2558		2559	
	ล้านบาท	ร้อยละ	ล้านบาท	ร้อยละ	ล้านบาท	ร้อยละ
<b>หนี้สินไม่หมุนเวียน</b>						
หุ้นกู้	-	-	-	-	210.00	1.35
เงินกู้ยืมระยะยาวจากสถาบันการเงิน	447.20	3.36	561.12	4.39	241.34	1.55
หนี้สินตามสัญญาเช่าการเงิน	179.30	1.35	359.90	2.82	590.19	3.78
ภาระผูกพันผลประโยชน์พนักงาน	19.77	0.15	28.43	0.22	42.40	0.27
เงินประกันผลงาน	0.49	0.00	2.68	0.02	3.42	0.02
หนี้สินภาษีเงินได้รอการตัดบัญชี	-	-	82.81	0.65	139.83	0.90
หนี้สินไม่หมุนเวียนอื่น	0.35	0.00	-	-	-	-
<b>รวมหนี้สินไม่หมุนเวียน</b>	<b>647.11</b>	<b>4.87</b>	<b>1,034.93</b>	<b>8.10</b>	<b>1,227.18</b>	<b>7.87</b>
<b>รวมหนี้สิน</b>	<b>9,398.58</b>	<b>70.68</b>	<b>8,125.29</b>	<b>63.59</b>	<b>9,469.20</b>	<b>60.71</b>
<b>ส่วนของผู้ถือหุ้น</b>						
ทุนจดทะเบียน	5,400.00	-	5,400.00	-	5,610.00	-
ทุนที่ออกและชำระแล้ว	4,000.00	30.08	5,100.00	39.91	5,100.00	32.70
ส่วนเกินมูลค่าหุ้นสามัญ	-	-	981.24	7.68	981.24	6.29
ส่วนต่ำกว่าทุนจากรายการกับกิจการภายใต้						
การควบคุมเดียวกัน	(231.27)	(1.74)	(231.27)	(1.81)	(231.27)	(1.48)
กำไร (ขาดทุน) สะสม						
จัดสรรแล้ว						
ทุนสำรองตามกฎหมาย	109.05	0.82	109.05	0.85	109.05	0.70
ยังไม่ได้จัดสรร (ขาดทุน)	21.18	0.16	(1,553.13)	(12.16)	(77.74)	(0.50)
องค์ประกอบอื่นของส่วนของผู้ถือหุ้น	(0.84)	(0.01)	246.40	1.93	245.77	1.58
<b>รวมส่วนของบริษัทใหญ่</b>	<b>3,898.12</b>	<b>29.32</b>	<b>4,652.29</b>	<b>36.41</b>	<b>6,127.05</b>	<b>39.29</b>
ส่วนได้เสียที่ไม่มีอำนาจควบคุม	0.00	0.00	0.00	0.00	0.02	0.00
<b>รวมส่วนของผู้ถือหุ้น</b>	<b>3,898.12</b>	<b>29.32</b>	<b>4,652.29</b>	<b>36.41</b>	<b>6,127.07</b>	<b>39.29</b>
<b>รวมหนี้สินและส่วนของผู้ถือหุ้น</b>	<b>13,296.70</b>	<b>100.00</b>	<b>12,777.58</b>	<b>100.00</b>	<b>15,596.27</b>	<b>100.00</b>

ที่มา : งบการเงินรวมของบริษัท ไทยฟู้ดส์ กรุ๊ป จำกัด (มหาชน) ตรวจสอบโดยผู้สอบบัญชี สำหรับปี 2557 - 2559

หมายเหตุ : <sup>1/</sup> ตั้งแต่วันที่ 1 มกราคม 2559 บริษัทได้ถือปฏิบัติตามมาตรฐานการรายงานทางการเงินที่ออกและปรับปรุงใหม่ คือ มาตรฐานบัญชีฉบับที่ 41 เรื่องเกษตรกรรม



งบกำไรขาดทุน	2557		2558		2559	
	ล้านบาท	ร้อยละ	ล้านบาท	ร้อยละ	ล้านบาท	ร้อยละ
<b>รายได้</b>						
รายได้จากการขายสินค้าและการให้บริการ	17,067.24	99.01	17,370.72	99.22	20,625.84	99.26
กำไรจากการเปลี่ยนแปลงมูลค่ายุติธรรม ของสินทรัพย์ชีวภาพ <sup>1/</sup>	-	-	-	-	25.03	0.12
กำไรจากอัตราแลกเปลี่ยนสุทธิ	-	-	32.14	0.18	-	-
ดอกเบี้ยรับ	-	-	89.72	0.51	90.84	0.44
รายได้อื่น	169.89	0.99	15.51	0.09	37.88	0.18
<b>รวมรายได้</b>	<b>17,237.13</b>	<b>100.00</b>	<b>17,508.07</b>	<b>100.00</b>	<b>20,779.59</b>	<b>100.00</b>
<b>ค่าใช้จ่าย</b>						
ต้นทุนขายสินค้าและต้นทุนการให้บริการ	15,120.68	87.72	18,106.45	103.42	18,005.14	86.65
ค่าใช้จ่ายในการขาย	115.76	0.67	236.87	1.35	420.77	2.02
ค่าใช้จ่ายในการบริหาร	760.80	4.41	668.84	3.82	524.52	2.52
ขาดทุนจากการตีราคาที่ดิน	-	-	61.28	0.35	12.15	0.06
ขาดทุนจากอัตราแลกเปลี่ยนสุทธิ	25.88	0.15	-	-	26.91	0.13
ต้นทุนทางการเงิน	260.24	1.51	294.63	1.68	245.45	1.18
<b>รวมค่าใช้จ่าย</b>	<b>16,283.36</b>	<b>94.47</b>	<b>19,368.06</b>	<b>110.62</b>	<b>19,234.95</b>	<b>92.57</b>
ส่วนแบ่งขาดทุนจากเงินลงทุนในการร่วมค้า	-	-	1.56	0.01	0.42	0.00
<b>กำไร (ขาดทุน) ก่อนภาษีเงินได้</b>	<b>953.77</b>	<b>5.53</b>	<b>(1,861.55)</b>	<b>(10.63)</b>	<b>1,544.22</b>	<b>7.43</b>
ค่าใช้จ่าย (รายได้) ภาษีเงินได้	37.61	0.22	(287.24)	(1.64)	97.42	0.47
<b>กำไร (ขาดทุน) สำหรับปี</b>	<b>916.16</b>	<b>5.32</b>	<b>(1,574.31)</b>	<b>(8.99)</b>	<b>1,446.80</b>	<b>6.96</b>
กำไร (ขาดทุน) เบ็ดเสร็จอื่นสำหรับปี	(0.72)	(0.00)	247.23	1.41	(0.63)	(0.00)
<b>กำไร (ขาดทุน) เบ็ดเสร็จรวมสำหรับปี</b>	<b>915.44</b>	<b>5.31</b>	<b>(1,327.07)</b>	<b>(7.58)</b>	<b>1,446.17</b>	<b>6.96</b>

ที่มา : งบการเงินรวมของบริษัท ไทยฟู้ดส์ กรุ๊ป จำกัด (มหาชน) ตรวจสอบโดยผู้สอบบัญชี สำหรับปี 2557 - 2559

หมายเหตุ : <sup>1/</sup> ตั้งแต่วันที่ 1 มกราคม 2559 บริษัทได้ถือปฏิบัติตามมาตรฐานการรายงานทางการเงินที่ออกและปรับปรุงใหม่ คือ มาตรฐานบัญชีฉบับที่ 41 เรื่องเกษตรกรรม

## 2) อัตราส่วนทางการเงิน

	งวดปีสิ้นสุดวันที่ 31 ธันวาคม		
	2557	2558	2559
<b>อัตราส่วนสภาพคล่อง</b>			
อัตราส่วนสภาพคล่อง (เท่า)	0.89	0.70	0.86
อัตราส่วนหมุนเวียนลูกหนี้การค้า (เท่า)	45.89	40.39	27.71
อัตราส่วนหมุนเวียนสินค้าคงเหลือ (เท่า)	3.85	5.15	7.57
อัตราส่วนหมุนเวียนเจ้าหนี้การค้า (เท่า)	9.19	10.45	9.36
<b>อัตราส่วนแสดงความสามารถในการทำกำไร</b>			
อัตรากำไร (ขาดทุน) ขั้นต้น (ร้อยละ)	11.41	(4.24)	12.71
อัตรากำไร (ขาดทุน) จากการดำเนินงาน (ร้อยละ)	7.11	(9.02)	8.68
อัตรากำไร (ขาดทุน) สุทธิ (ร้อยละ)	5.32	(8.99)	6.96
อัตราผลตอบแทนผู้ถือหุ้น (ร้อยละ)	28.73	(36.82)	26.84
<b>อัตราส่วนแสดงประสิทธิภาพในการดำเนินงาน</b>			
อัตราผลตอบแทนจากสินทรัพย์ (ร้อยละ)	7.79	(12.08)	10.20
อัตราผลตอบแทนต่อสินทรัพย์ถาวร (ร้อยละ)	33.61	(10.56)	28.74
<b>อัตราส่วนวิเคราะห์นโยบายทางการเงิน</b>			
อัตราส่วนหนี้สินต่อส่วนของผู้ถือหุ้น (เท่า)	2.41	1.75	1.55
อัตราส่วนความสามารถชำระดอกเบี้ย (เท่า)	(2.07)	(0.40)	2.05
อัตราการจ่ายเงินปันผล (ร้อยละ)	117.99	-	-

- หมายเหตุ : (1) อัตราส่วนสภาพคล่อง = สินทรัพย์หมุนเวียน / หนี้สินหมุนเวียน
- (2) อัตราส่วนหมุนเวียนลูกหนี้การค้า = รายได้จากการขายและการให้บริการ / ลูกหนี้การค้าและลูกหนี้อื่นเฉลี่ย
- (3) อัตราส่วนหมุนเวียนสินค้าคงเหลือ = ต้นทุนขายและการให้บริการ / สินค้าคงเหลือเฉลี่ย
- (4) อัตราส่วนหมุนเวียนเจ้าหนี้การค้า = ต้นทุนขายและการให้บริการ / เจ้าหนี้การค้าและเจ้าหนี้อื่นเฉลี่ย
- (5) อัตรากำไรขั้นต้น = กำไร (ขาดทุน) ขั้นต้น / รายได้จากการขายและการให้บริการ x 100
- (6) อัตรากำไรจากการดำเนินงาน = กำไร (ขาดทุน) ก่อนต้นทุนทางการเงินและภาษีเงินได้ / รายได้จากการขายและการให้บริการ x 100
- (7) อัตรากำไรสุทธิ = กำไร (ขาดทุน) สำหรับปี / รายได้รวม x 100
- (8) อัตราผลตอบแทนผู้ถือหุ้น = กำไร (ขาดทุน) สำหรับปี / ส่วนของผู้ถือหุ้นเฉลี่ย x 100
- (9) อัตราผลตอบแทนจากสินทรัพย์ = กำไร (ขาดทุน) สำหรับปี / สินทรัพย์รวมเฉลี่ย x 100
- (10) อัตราผลตอบแทนต่อสินทรัพย์ถาวร = (กำไร (ขาดทุน) สำหรับปี + ค่าเสื่อมราคา) / (สินทรัพย์ถาวรเฉลี่ย) x 100
- (11) อัตราส่วนหนี้สินต่อส่วนของผู้ถือหุ้น = หนี้สินรวม / ส่วนของผู้ถือหุ้น
- (12) อัตราส่วนความสามารถชำระดอกเบี้ย = เงินสดสุทธิได้มาจาก (ใช้ไปใน) กิจกรรมดำเนินงาน / ดอกเบี้ยจ่าย
- (13) อัตราการจ่ายเงินปันผล = เงินปันผลจ่ายให้แก่ผู้ถือหุ้น / กำไร (ขาดทุน) สำหรับปี x 100



# 17

## การวิเคราะห์และคำอธิบาย ของฝ่ายจัดการ

### 1) ภาพรวมและการวิเคราะห์ผลการดำเนินงานที่ผ่านมา

#### รายได้รวม

รายได้รวมของบริษัทและบริษัทย่อยในปี 2557 - 2559 มีจำนวน 17,237.13 ล้านบาท 17,508.07 ล้านบาท และ 20,779.59 ล้านบาท ตามลำดับ คิดเป็นเพิ่มขึ้นร้อยละ 1.57 และร้อยละ 18.69 ตามลำดับ รายได้ส่วนใหญ่มาจากธุรกิจไก่ รองลงมาเป็นธุรกิจสุกรและอาหารสัตว์ โดยสามารถแบ่งตามกลุ่มธุรกิจในปี 2557 - 2559 ดังนี้

ประเภทธุรกิจ	ปี 2557		ปี 2558		ปี 2559	
	ล้านบาท	ร้อยละ	ล้านบาท	ร้อยละ	ล้านบาท	ร้อยละ
ธุรกิจไก่	12,365.27	71.74	11,043.91	63.08	13,360.25	64.29
ธุรกิจสุกร	3,567.73	20.70	4,581.06	26.17	5,439.31	26.18
ธุรกิจอาหารสัตว์และอื่นๆ	1,134.25	6.58	1,745.75	9.97	1,826.28	8.79
รายได้อื่นๆ	169.89	0.99	137.35	0.78	153.75	0.74
รวม	17,237.13	100.00	17,508.07	100.00	20,779.59	100.00

#### รายได้จากธุรกิจไก่

รายได้จากธุรกิจไก่ในปี 2557 - 2559 มีจำนวน 12,365.27 ล้านบาท 11,043.91 ล้านบาท และ 13,360.25 ล้านบาท ตามลำดับ โดยในปี 2558 ลดลงร้อยละ 10.69 จากปี 2557 เนื่องจากผลของราคาขายไก่ที่ลดลง โดยราคาขายไก่ในปี 2558 เท่ากับ 35.98 บาทต่อกิโลกรัม ลดลงจากปี 2557 ที่เท่ากับ 41.36 บาทต่อกิโลกรัม ในขณะที่ปริมาณขายในปี 2558 เท่ากับ 289,302.04 ตัน เพิ่มขึ้นจากปี 2557 ที่เท่ากับ 278,068.55 ตัน

สำหรับรายได้จากธุรกิจไก่ปี 2559 เพิ่มขึ้นร้อยละ 20.97 จากปี 2558 เนื่องจากผลของทั้งทางด้านราคาขายและปริมาณที่เพิ่มขึ้น โดยราคาขายไก่ในปี 2559 เท่ากับ 37.70 บาทต่อกิโลกรัม เพิ่มขึ้นจากปี 2558 และปริมาณขายในปี 2559 มีจำนวน 338,191.77 ตัน เพิ่มขึ้นจากปี 2558 เนื่องจากบริษัทขยายกำลังการผลิต เพื่อรองรับการจำหน่ายในประเทศและการส่งออกที่เพิ่มขึ้น

#### รายได้จากธุรกิจสุกร

รายได้จากธุรกิจสุกรในปี 2557 - 2559 มีจำนวน 3,567.73 ล้านบาท 4,581.06 ล้านบาท และ 5,439.31 ล้านบาท ตามลำดับ โดยในปี 2558 เพิ่มขึ้นร้อยละ 28.40 จากปี 2557 เนื่องจากผลจากปริมาณการขายที่เพิ่มขึ้น ในขณะที่ราคาขายลดลง โดยราคาขายสุกรในปี 2558 เท่ากับ 59.59 บาทต่อกิโลกรัม ลดลงจากปี 2557 ที่เท่ากับ 70.04 บาทต่อกิโลกรัม และปริมาณขายในปี 2558 เท่ากับ 65,528.20 ตัน เพิ่มขึ้นจากปี 2557 ที่เท่ากับ 47,532.47 ตัน

สำหรับรายได้จากธุรกิจสุกรในปี 2559 เพิ่มขึ้นร้อยละ 18.73 จากปี 2558 เนื่องจากราคาขายสุกรและปริมาณขายที่เพิ่มขึ้น โดยราคาขายสุกรในปี 2559 เท่ากับ 63.35 บาทต่อกิโลกรัม เพิ่มขึ้นจากปี 2558 และปริมาณการขายสุกรในปี 2559 มีจำนวน 75,806.44 ตัน เพิ่มขึ้นจากปี 2558 เนื่องจากกำลังการผลิตและการจำหน่ายในประเทศที่เพิ่มขึ้น

#### รายได้จากธุรกิจอาหารสัตว์และอื่นๆ

รายได้จากธุรกิจอาหารสัตว์และอื่นๆ ในปี 2557 - 2559 มีจำนวน 1,134.25 ล้านบาท 1,745.75 ล้านบาท และ 1,826.28 ล้านบาท ตามลำดับ เพิ่มขึ้นร้อยละ 53.91 และร้อยละ 4.61 ตามลำดับ จากปริมาณการจำหน่ายอาหารสัตว์ให้แก่บุคคลภายนอกที่เพิ่มขึ้น โดยปริมาณยอดขายอาหารสัตว์นอกเครือรวมในปี 2557 - 2559 มีจำนวน 79,891.49 ตัน 93,008.10 ตัน และ 137,222.43 ตัน ตามลำดับ

### ต้นทุนขายสินค้าและต้นทุนการให้บริการ

ต้นทุนขายสินค้าและต้นทุนการให้บริการในปี 2557 - 2559 มีจำนวน 15,120.68 ล้านบาท 18,106.45 ล้านบาท และ 18,005.14 ล้านบาท ตามลำดับ โดยในปี 2558 เพิ่มขึ้นร้อยละ 19.75 ตามปริมาณการจำหน่ายที่เพิ่มขึ้น สำหรับในปี 2559 ลดลงร้อยละ 0.56 จากปี 2558 เนื่องจากการบริหารจัดการต้นทุนที่มีประสิทธิภาพ โดยในปี 2557 - 2559 มีอัตรากำไร (ขาดทุน) ขึ้นต้นเท่ากับร้อยละ 11.41 ร้อยละ (4.24) และร้อยละ 12.71 ตามลำดับ

### ค่าใช้จ่ายในการขายและบริหาร

ค่าใช้จ่ายในการขายในปี 2557 - 2559 มีจำนวน 115.76 ล้านบาท 236.87 ล้านบาท และ 420.77 ล้านบาท ตามลำดับ เพิ่มขึ้นร้อยละ 104.62 และร้อยละ 77.64 ตามลำดับ โดยเป็นผลจากการเพิ่มหน่วยงานขายทั้งด้านการส่งออกที่เริ่มดำเนินการในปี 2558 และหน่วยงานขายในประเทศให้กระจายครอบคลุมพื้นที่ที่เพิ่มมากขึ้น

ค่าใช้จ่ายในการบริหารในปี 2557 - 2559 มีจำนวน 760.80 ล้านบาท 668.84 ล้านบาท และ 524.52 ล้านบาท ตามลำดับ ลดลงร้อยละ 12.09 และร้อยละ 21.58 ตามลำดับ จากการบริหารจัดการค่าใช้จ่ายที่มีประสิทธิภาพ โดยในปี 2557 - 2559 มีอัตรากำไร (ขาดทุน) จากการดำเนินงาน เท่ากับร้อยละ 7.11 ร้อยละ (9.02) และร้อยละ 8.68 ตามลำดับ

### ต้นทุนทางการเงิน

ต้นทุนทางการเงินในปี 2557 - 2559 มีจำนวน 260.24 ล้านบาท 294.63 ล้านบาท และ 245.45 ล้านบาท ตามลำดับ โดยในปี 2558 เพิ่มขึ้นร้อยละ 13.21 จากปี 2557 เนื่องจากการกู้ยืมเพื่อรองรับการจัดซื้อวัตถุดิบที่เพิ่มขึ้นจากการขยายกำลังการผลิต

สำหรับต้นทุนทางการเงินในปี 2559 ลดลงร้อยละ 16.69 จากปี 2558 เนื่องจากการจ่ายเงินกู้ยืมบางส่วนจากเงินที่ได้รับจากการเสนอขายหุ้นแก่ประชาชนทั่วไปเป็นครั้งแรก (IPO) โดยบริษัทได้เข้าซื้อขายหลักทรัพย์ในตลาดหลักทรัพย์แห่งประเทศไทยในวันที่ 8 ตุลาคม 2558 จึงส่งผลกระทบต่อต้นทุนทางการเงินที่ลดลงในปี 2559

### กำไร (ขาดทุน) สำหรับปี

กำไร (ขาดทุน) สำหรับปี 2557 - 2559 มีจำนวน 916.16 ล้านบาท (1,574.31) ล้านบาท และ 1,446.80 ล้านบาท ตามลำดับ โดยในปี 2558 ลดลงร้อยละ 271.84 ส่วนใหญ่เป็นผลจากการขาดทุนในธุรกิจไก่ จากราคาขายไก่ที่ลดลงและต้นทุนการผลิตที่สูงขึ้นจากการผลิตสินค้าที่ยังไม่เต็มกำลังการผลิต เนื่องจากโรงงานผลิตสินค้าเพื่อส่งออกเพิ่งเริ่มดำเนินการธุรกิจ

สำหรับกำไร (ขาดทุน) สำหรับปี 2559 เพิ่มขึ้นร้อยละ 191.90 จากปี 2558 เนื่องจากการเพิ่มช่องทางการจำหน่ายที่มีอัตรากำไรที่ดีขึ้น การบริหารจัดการต้นทุนที่มีประสิทธิภาพ ทั้งด้านการจัดการวัตถุดิบ ประสิทธิภาพการให้ผลผลิตของแม่ไก่และสุกร รวมทั้งการจัดการค่าใช้จ่ายบริหาร โดยในปี 2557 - 2559 มีอัตรากำไร (ขาดทุน) สุทธิ เท่ากับร้อยละ 5.32 ร้อยละ (8.99) และร้อยละ 6.96 ตามลำดับ

## 2) การวิเคราะห์งบแสดงฐานะทางการเงิน

### สินทรัพย์

สินทรัพย์รวมของบริษัทและบริษัทย่อย ณ สิ้นปี 2557 - 2559 มีจำนวน 13,296.70 ล้านบาท 12,777.58 ล้านบาท และ 15,596.27 ล้านบาทตามลำดับ เพิ่มขึ้น (ลดลง) ร้อยละ (3.90) และร้อยละ 22.06 ตามลำดับ สินทรัพย์ส่วนใหญ่มาจากที่ดิน อาคาร และอุปกรณ์ โดยมีอัตราผลตอบแทนจากสินทรัพย์รวม ณ สิ้นปี 2557 - 2559 เท่ากับร้อยละ 7.79 ร้อยละ (12.08) และร้อยละ 10.20 ตามลำดับ



### ที่ดิน อาคาร และอุปกรณ์

ที่ดิน อาคาร และอุปกรณ์ ณ สิ้นปี 2557 - 2559 มีจำนวน 4,862.47 ล้านบาท 5,615.06 ล้านบาท และ 6,321.20 ล้านบาท ตามลำดับ เพิ่มขึ้นร้อยละ 15.48 และร้อยละ 12.58 ตามลำดับ การเพิ่มขึ้นส่วนใหญ่เป็นมูลค่าที่ดิน การสร้างฟาร์มและโรงงานเพื่อขยายกำลังการผลิต ซื้อเครื่องจักรเพื่อรองรับการส่งออกและปรับปรุงให้การผลิตมีประสิทธิภาพเพิ่มมากขึ้น

### สินค้าคงเหลือ

สินค้าคงเหลือ ณ สิ้นปี 2557 - 2559 มีจำนวน 4,975.90 ล้านบาท 2,050.08 ล้านบาท และ 2,708.09 ล้านบาท ตามลำดับ โดยในปี 2558 ลดลงร้อยละ 58.80 เนื่องจากการปรับมาตรฐานการรายงานทางการเงินที่ออกใหม่ คือ มาตรฐานการบัญชีฉบับที่ 41 เรื่องเกษตรกรรม ทำให้การบันทึกบัญชีเปลี่ยนแปลงไป สำหรับสินค้าคงเหลือ ณ สิ้นปี 2559 เพิ่มขึ้นร้อยละ 32.10 จากสิ้นปี 2558 ส่วนใหญ่มาจากในปี 2559 บริษัทมีวัตถุดิบคงเหลือ เพื่อผลิตอาหารสัตว์เพิ่มขึ้น เนื่องจากบริษัทมีการเพิ่มกำลังการผลิต เมื่อเปรียบเทียบกับปี 2558

### เงินตรองจ่ายให้แก่เกษตรกร

เงินตรองจ่ายให้แก่เกษตรกร ณ สิ้นปี 2557 - 2559 มีจำนวน 1,212.11 ล้านบาท 829.65 ล้านบาท และ 797.44 ล้านบาท โดยในปี 2558 เงินตรองที่ลดลงเป็นจำนวนมาก เนื่องจากในปี 2557 บริษัทอยู่ในระหว่างการเจรจาข้อตกลงเบื้องต้นกับธนาคารพาณิชย์แห่งหนึ่ง ทำให้เกษตรกรต้องใช้เวลาในการขอรับสินเชื่อจากธนาคารพาณิชย์ เพื่อเริ่มดำเนินการ บริษัทจึงต้องจ่ายเงินตรองล่วงหน้าให้แก่เกษตรกร ซึ่งในปี 2558 และ 2559 เงินตรองจ่ายให้แก่เกษตรกรลดลง เนื่องจากบริษัทให้ความช่วยเหลือเกษตรกรในการเจรจาข้อตกลงกับธนาคารพาณิชย์ และจัดหาช่องทางในการขอสินเชื่อให้เกษตรกรเพิ่มขึ้น จึงทำให้เกษตรกรได้รับสินเชื่อเร็วขึ้น บริษัทจึงจ่ายเงินตรองจ่ายให้แก่เกษตรกรลดลง

### หนี้สิน

หนี้สินรวมของบริษัทและบริษัทย่อย ณ สิ้นปี 2557 - 2559 มีจำนวน 9,398.58 ล้านบาท 8,125.29 ล้านบาท และ 9,469.20 ล้านบาท ตามลำดับ เพิ่มขึ้น (ลดลง) ร้อยละ (13.55) และร้อยละ 16.54 ตามลำดับ หนี้สินส่วนใหญ่ประกอบด้วย เงินกู้ยืมระยะสั้นจากสถาบันการเงิน รองลงมาเป็น เจ้าหนี้การค้าและเจ้าหนี้อื่น และหนี้สินตามสัญญาเช่าการเงิน

### หนี้สินที่มีภาระดอกเบี้ย

หนี้สินที่มีภาระดอกเบี้ย ณ สิ้นปี 2557 - 2559 มีจำนวน 7,588.48 ล้านบาท 6,282.22 ล้านบาท และ 7,089.27 ล้านบาท เพิ่มขึ้น (ลดลง) ร้อยละ (17.21) และร้อยละ 12.85 ตามลำดับ โดย ณ สิ้นปี 2559 หนี้สินที่มีภาระดอกเบี้ยส่วนใหญ่เป็นหนี้สินระยะสั้นร้อยละ 85.31 ของหนี้สินที่มีภาระดอกเบี้ยรวม และหนี้สินระยะยาวร้อยละ 14.69 ของหนี้สินที่มีภาระดอกเบี้ยรวม

เงินกู้ยืมระยะสั้นจากสถาบันการเงิน ณ สิ้นปี 2557 - 2559 มีจำนวน 6,167.41 ล้านบาท 4,862.96 ล้านบาท และ 5,588.08 ล้านบาท ตามลำดับ โดย ณ สิ้นปี 2558 ลดลงร้อยละ 21.15 จากสิ้นปี 2557 เนื่องจากบริษัทจ่ายเงินกู้ยืมระยะสั้นจากสถาบันการเงินบางส่วนจากเงินที่ได้รับจากการเสนอขายหุ้นแก่ประชาชนทั่วไปเป็นครั้งแรก (IPO) สำหรับ ณ สิ้นปี 2559 เพิ่มขึ้นร้อยละ 14.91 จากสิ้นปี 2558 เนื่องจากการขยายธุรกิจของกลุ่มบริษัท

หนี้สินตามสัญญาเช่าการเงิน (รวมหนี้สินตามสัญญาเช่าระยะสั้นและระยะยาว) ณ สิ้นปี 2557 - 2559 มีจำนวน 189.83 ล้านบาท 388.05 ล้านบาท และ 665.59 ล้านบาท ตามลำดับ เพิ่มขึ้นร้อยละ 104.42 และร้อยละ 71.52 ตามลำดับ การเพิ่มขึ้นเนื่องจากการจัดซื้อเครื่องจักรเพื่อเพิ่มปริมาณและประสิทธิภาพการผลิตที่เพิ่มขึ้น

หุ้นกู้ ณ สิ้นปี 2559 มีจำนวน 210.00 ล้านบาท เพื่อใช้เป็นเงินลงทุนระยะยาวในการขยายธุรกิจและใช้เป็นเงินทุนหมุนเวียนในการดำเนินงาน



อัตราส่วนหนี้สินต่อส่วนของผู้ถือหุ้น ณ สิ้นปี 2557 - 2559 เท่ากับ 2.41 เท่า 1.75 เท่า และ 1.55 เท่า ตามลำดับ

ตารางแสดงหนี้สินที่มีภาระดอกเบี้ย ณ สิ้นปี 2557 - 2559 เป็นดังนี้

หนี้สินที่มีภาระดอกเบี้ย	2557		2558		2559	
	ล้านบาท	ร้อยละ	ล้านบาท	ร้อยละ	ล้านบาท	ร้อยละ
เงินกู้ยืมระยะสั้นจากสถาบันการเงิน	6,167.41	81.27	4,862.96	77.41	5,588.08	78.82
เงินกู้ยืมระยะยาวจากสถาบันการเงินที่ถึงกำหนดชำระภายในหนึ่งปี	784.04	10.33	470.10	7.48	384.26	5.42
หนี้สินตามสัญญาเช่าการเงินที่ถึงกำหนดชำระภายในหนึ่งปี	10.53	0.14	28.15	0.45	75.39	1.06
<b>รวมหนี้สินที่มีภาระดอกเบี้ยระยะสั้น</b>	<b>6,961.98</b>	<b>91.74</b>	<b>5,361.20</b>	<b>85.34</b>	<b>6,047.73</b>	<b>85.31</b>
หุ้นกู้	-	-	-	-	210.00	2.96
เงินกู้ยืมระยะยาวจากสถาบันการเงิน	447.20	5.89	561.12	8.93	241.34	3.40
หนี้สินตามสัญญาเช่าการเงิน	179.30	2.36	359.90	5.73	590.19	8.33
<b>รวมหนี้สินที่มีภาระดอกเบี้ยระยะยาว</b>	<b>626.49</b>	<b>8.26</b>	<b>921.02</b>	<b>14.66</b>	<b>1,041.54</b>	<b>14.69</b>
<b>รวมหนี้สินที่มีภาระดอกเบี้ย</b>	<b>7,588.48</b>	<b>100.00</b>	<b>6,282.22</b>	<b>100.00</b>	<b>7,089.27</b>	<b>100.00</b>

#### เจ้าหนี้การค้าและเจ้าหนี้อื่น

เจ้าหนี้การค้าและเจ้าหนี้อื่น ณ สิ้นปี 2557 - 2559 มีจำนวน 1,741.06 ล้านบาท 1,725.02 ล้านบาท และ 2,121.90 ล้านบาท ตามลำดับ เพิ่มขึ้น (ลดลง) ร้อยละ (0.92) และร้อยละ 23.01 ตามลำดับ

#### ส่วนของผู้ถือหุ้น

ส่วนของผู้ถือหุ้น ณ สิ้นปี 2557 - 2559 มีจำนวน 3,898.12 ล้านบาท 4,652.29 ล้านบาท และ 6,127.07 ล้านบาท ตามลำดับ โดย ณ สิ้นปี 2558 เพิ่มขึ้นร้อยละ 19.35 จากสิ้นปี 2557 เนื่องจากในเดือนตุลาคม 2558 บริษัทได้เสนอขายหุ้นใหม่ให้แก่ประชาชนทั่วไปเป็นครั้งแรกจำนวน 1,100 ล้านหุ้น ในราคาหุ้นละ 1.95 บาท (ราคาที่ตราไว้หุ้นละ 1 บาท และส่วนเกินมูลค่าหุ้น หุ้นละ 0.95 บาท) ส่งผลให้ทุนที่ออกและชำระแล้วเพิ่มขึ้นจาก ณ สิ้นปี 2557 เท่ากับ 1,100 ล้านบาท และมีส่วนเกินมูลค่าหุ้นสามัญจำนวน 981.24 ล้านบาท ในขณะที่ในปี 2558 มีขาดทุนสะสมเป็นจำนวน 1,553.13 ล้านบาท

สำหรับส่วนผู้ถือหุ้น ณ สิ้นปี 2559 เพิ่มขึ้นร้อยละ 31.70 จาก ณ สิ้นปี 2558 เนื่องจากบริษัทมีผลการดำเนินงานที่ดีขึ้น ทำให้ขาดทุนสะสมลดลง โดย ณ สิ้นปี 2559 เท่ากับ 77.74 ล้านบาท

อัตราส่วนผลตอบแทนผู้ถือหุ้น ณ สิ้นปี 2557 - 2559 เท่ากับร้อยละ 28.73 ร้อยละ (36.82) และร้อยละ 26.84 ตามลำดับ

### 3) สภาพคล่อง

บริษัทและบริษัทย่อยมีกำไร (ขาดทุน) ก่อนภาษีในปี 2557 - 2559 จำนวน 953.77 ล้านบาท (1,861.55) ล้านบาท และ 1,544.22 ล้านบาท ตามลำดับ เมื่อรวมกับรายการปรับปรุงที่ไม่ใช่เงินสดและการเปลี่ยนแปลงในสินทรัพย์และหนี้สินหมุนเวียนอื่นๆ ทำให้บริษัทและบริษัทย่อยมีเงินสดสุทธิได้มาจาก (ใช้ไป) ในกิจกรรมดำเนินงานในปี 2557 - 2559 จำนวน (539.83) ล้านบาท (116.39) ล้านบาท และ 503.54 ล้านบาท ตามลำดับ โดยรายการปรับปรุงหลักประกอบด้วย ค่าเสื่อมราคาที่ดิน อาคารและอุปกรณ์ ค่าเสื่อมราคาของสินทรัพย์ชีวภาพ ต้นทุนทางการเงิน และรายการเปลี่ยนแปลงในสินทรัพย์และหนี้สินรายการหลัก ประกอบด้วย สินทรัพย์ชีวภาพส่วนที่หมุนเวียนและไม่หมุนเวียน เจ้าหนี้การค้า และลูกค้าการค้า



เงินสดสุทธิใช้ไปในกิจกรรมการลงทุนของบริษัทและบริษัทย่อยในปี 2557 - 2559 มีจำนวน 1,287.22 ล้านบาท 338.68 ล้านบาท และ 582.53 ล้านบาท ตามลำดับ ส่วนใหญ่เป็นผลมาจากการที่บริษัทและบริษัทย่อยซื้อที่ดิน อาคาร และ อุปกรณ์ เพิ่มขึ้น โดยในปี 2557 - 2559 มีจำนวน 814.95 ล้านบาท 732.82 ล้านบาท และ 714.12 ล้านบาท ตามลำดับ

นอกจากนี้ มีเงินสดสุทธิได้มาจากกิจกรรมจัดหาเงินของบริษัทและบริษัทย่อยในปี 2557 - 2559 มีจำนวน 1,959.84 ล้านบาท 358.24 ล้านบาท และ 184.34 ล้านบาท ตามลำดับ สำหรับปี 2557 ส่วนใหญ่เป็นผลมาจากเงินกู้ยืมระยะสั้นจากสถาบันการเงินเพิ่มขึ้น สำหรับปี 2558 ส่วนใหญ่เป็นผลมาจากเงินสัรับจากการออกหุ้นสามัญของบริษัท และสำหรับปี 2559 ส่วนใหญ่เป็นผลมาจากเงินกู้ยืมระยะสั้นจากสถาบันการเงินเพิ่มขึ้น

ข้อมูลเกี่ยวกับกระแสเงินสดของบริษัทและบริษัทย่อย ในปี 2557 - 2559 เป็นดังนี้

หน่วย : ล้านบาท	2557	2558	2559
เงินสดสุทธิได้มาจาก (ใช้ไปใน) กิจกรรมดำเนินงาน	(539.83)	(116.39)	503.54
เงินสดสุทธิใช้ไปในกิจกรรมลงทุน	(1,287.22)	(338.68)	(582.53)
เงินสดสุทธิได้มาจากกิจกรรมจัดหาเงิน	1,959.84	358.24	184.34
เงินสดและรายการเทียบเท่าเงินสดเพิ่มขึ้น(ลดลง) - สุทธิ	132.80	(96.83)	105.35
เงินสดและรายการเทียบเท่าเงินสดต้นปี	168.72	301.52	203.59
ผลกระทบจากอัตราแลกเปลี่ยนของเงินตราต่างประเทศคงเหลือสิ้นปี	-	(1.10)	(0.25)
เงินสดและรายการเทียบเท่าเงินสดปลายปี	301.52	203.59	308.70

ผู้ลงทุนสามารถศึกษาข้อมูลของบริษัทเพิ่มเติมได้จากแบบแสดงรายการข้อมูลประจำปี (56-1) ของบริษัทที่แสดงไว้ใน

- เว็บไซต์ของสำนักงานคณะกรรมการกำกับหลักทรัพย์และตลาดหลักทรัพย์ (www.sec.or.th) หรือ
- เว็บไซต์ของตลาดหลักทรัพย์แห่งประเทศไทย (www.set.or.th) หรือ
- เว็บไซต์ของบริษัท (www.tfg.co.th)



## บริษัท ไทยฟู้ดส์ กรุ๊ป จำกัด (มหาชน) และบริษัทย่อย

งบการเงินสำหรับปีสิ้นสุดวันที่ 31 ธันวาคม 2559

และ

รายงานของผู้สอบบัญชีรับอนุญาต

## รายงานของผู้สอบบัญชีรับอนุญาต

เสนอ ผู้ถือหุ้นบริษัท ไทยฟู้ดส์ กรุ๊ป จำกัด (มหาชน)

### ความเห็น

ข้าพเจ้าได้ตรวจสอบงบการเงินรวมและงบการเงินเฉพาะกิจการของบริษัท ไทยฟู้ดส์ กรุ๊ป จำกัด (มหาชน) และบริษัทย่อย (กลุ่มบริษัท) และของเฉพาะบริษัท ไทยฟู้ดส์ กรุ๊ป จำกัด (มหาชน) (บริษัท) ตามลำดับ ซึ่งประกอบด้วยงบแสดงฐานะการเงินรวมและงบแสดงฐานะการเงินเฉพาะกิจการ ณ วันที่ 31 ธันวาคม 2559 งบกำไรขาดทุนรวมและงบกำไรขาดทุนเฉพาะกิจการ งบกำไรขาดทุนเบ็ดเสร็จรวมและงบกำไรขาดทุนเบ็ดเสร็จเฉพาะกิจการ งบแสดงการเปลี่ยนแปลงส่วนของผู้ถือหุ้นรวมและงบแสดงการเปลี่ยนแปลงส่วนของผู้ถือหุ้นเฉพาะกิจการ และงบกระแสเงินสดรวมและงบกระแสเงินสดเฉพาะกิจการสำหรับปีสิ้นสุดวันเดียวกัน รวมถึงหมายเหตุซึ่งประกอบด้วยสรุปนโยบายการบัญชีที่สำคัญและเรื่องอื่นๆ

ข้าพเจ้าเห็นว่า งบการเงินรวมและงบการเงินเฉพาะกิจการข้างต้นนี้แสดงฐานะการเงินรวมและฐานะการเงินเฉพาะกิจการของกลุ่มบริษัทและบริษัท ตามลำดับ ณ วันที่ 31 ธันวาคม 2559 ผลการดำเนินงานรวมและผลการดำเนินงานเฉพาะกิจการ และกระแสเงินสดรวมและกระแสเงินสดเฉพาะกิจการสำหรับปีสิ้นสุดวันเดียวกัน โดยถูกต้องตามที่ควรในสาระสำคัญ ตามมาตรฐานการรายงานทางการเงิน

### เกณฑ์ในการแสดงความเห็น

ข้าพเจ้าได้ปฏิบัติงานตรวจสอบตามมาตรฐานการสอบบัญชี ความรับผิดชอบของข้าพเจ้าได้กล่าวไว้ในส่วนของความรับผิดชอบของผู้สอบบัญชีต่อการตรวจสอบงบการเงินรวมและงบการเงินเฉพาะกิจการ ในรายงานของข้าพเจ้า ข้าพเจ้ามีความเป็นอิสระจากกลุ่มบริษัทและบริษัทตามข้อกำหนดจรรยาบรรณของผู้ประกอบวิชาชีพบัญชีที่กำหนดโดยสภาวิชาชีพบัญชีในพระบรมราชูปถัมภ์ ในส่วนที่เกี่ยวข้องกับการตรวจสอบงบการเงินรวมและงบการเงินเฉพาะกิจการ และข้าพเจ้าได้ปฏิบัติตามความรับผิดชอบด้านจรรยาบรรณอื่นๆ ซึ่งเป็นไปตามข้อกำหนดเหล่านี้ ข้าพเจ้าเชื่อว่าหลักฐานการสอบบัญชีที่ข้าพเจ้าได้รับเพียงพอและเหมาะสมเพื่อใช้เป็นเกณฑ์ในการแสดงความเห็นของข้าพเจ้า



## เรื่องสำคัญในการตรวจสอบ

เรื่องสำคัญในการตรวจสอบคือเรื่องต่างๆ ที่มีนัยสำคัญที่สุดตามดุลยพินิจของผู้ประกอบวิชาชีพของข้าพเจ้าในการตรวจสอบงบการเงินรวมและงบการเงินเฉพาะกิจการสำหรับงวดปัจจุบัน ข้าพเจ้าได้นำเรื่องเหล่านี้มาพิจารณาในบริบทของการตรวจสอบงบการเงินรวมและงบการเงินเฉพาะกิจการ โดยรวมและในการแสดงความเห็นของข้าพเจ้า ทั้งนี้ข้าพเจ้าไม่ได้แสดงความเห็นแยกต่างหากสำหรับเรื่องเหล่านี้

มูลค่าสินทรัพย์ภาษีเงินได้รอการตัดบัญชี	
อ้างอิงหมายเหตุประกอบงบการเงินข้อ 4 (ท) และ 16	
เรื่องสำคัญในการตรวจสอบ	ได้ตรวจสอบเรื่องดังกล่าวอย่างไร
กลุ่มบริษัทรับรู้สินทรัพย์ภาษีเงินได้รอการตัดบัญชีที่เกิดจากผลขาดทุนทางภาษีที่ยังไม่ได้ใช้ยกไปเป็นจำนวนเงินที่มีนัยสำคัญ การรับรู้ดังกล่าวเกี่ยวข้องกับการใช้พิจารณาของผู้บริหารในการประมาณกำไรทางภาษีในอนาคตและความสามารถของกลุ่มบริษัทในการใช้ประโยชน์จากผลขาดทุนดังกล่าว ดังนั้นจึงเป็นเรื่องที่สำคัญในการตรวจสอบของข้าพเจ้า	<p>วิธีการตรวจสอบของข้าพเจ้ารวมถึง</p> <ul style="list-style-type: none"> <li>- สอบถามผู้บริหารเพื่อทำความเข้าใจเกี่ยวกับการประมาณกำไรทางภาษีในอนาคต</li> <li>- กระทำขอขาดทุนทางภาษีและวันหมดอายุกับรายงานภาษี</li> <li>- ประเมินความสมเหตุสมผลของข้อสมมติที่ใช้ในการประมาณกำไรทางภาษีในอนาคต กับข้อมูลในอดีต แผนการดำเนินงานและข้อมูลที่มีอยู่ในอุตสาหกรรมที่เปรียบเทียบได้ รวมถึงปัจจัยอื่นในตลาด</li> <li>- ทดสอบการคำนวณตามประมาณการ และ</li> <li>- พิจารณาความเพียงพอของการเปิดเผยข้อมูลของกลุ่มบริษัทตามมาตรฐานการรายงานทางการเงิน</li> </ul>



การค้ำยค่าของเงินลงทุนในบริษัทย่อยและอาคารและอุปกรณ์	
อ้างอิงหมายเหตุประกอบงบการเงินข้อ 4 (ซ) 4 (ญ) 4 (ฎ) 11 และ 13	
เรื่องสำคัญในการตรวจสอบ	ได้ตรวจสอบเรื่องดังกล่าวอย่างไร
<p>เนื่องจากบริษัทย่อยบางแห่งมีขาดทุนสะสมเกินทุน และผลขาดทุนจากการดำเนินงานในบริษัทย่อยซึ่งเป็นข้อบ่งชี้ของการค้ำยค่าของเงินลงทุนในบริษัทย่อยและอาคารและอุปกรณ์ในงบการเงินรวม</p> <p>กระบวนการพิจารณาการค้ำยค่าของเงินลงทุนในบริษัทย่อยและการค้ำยค่าของอาคารและอุปกรณ์เกี่ยวข้องกับการใช้ดุลยพินิจในระดับสูง กลุ่มบริษัทและบริษัทประมาณมูลค่าปัจจุบันสุทธิของกระแสเงินสดที่คาดว่าจะได้รับในอนาคต โดยใช้ข้อสมมติของผู้บริหารซึ่งส่งผลให้การพิจารณาการค้ำยค่าอาจเปลี่ยนแปลงไปอย่างมีนัยสำคัญ หากข้อสมมติต่างๆ ที่กำหนดโดยผู้บริหารเปลี่ยนแปลงไป ดังนั้นจึงเป็นเรื่องที่สำคัญในการตรวจสอบของข้าพเจ้า</p>	<p>วิธีการตรวจสอบของข้าพเจ้ารวมถึง</p> <ul style="list-style-type: none"> <li>- สอบถามผู้บริหารและทำความเข้าใจถึงกระบวนการในการระบุและพิจารณาข้อบ่งชี้การค้ำยค่า</li> <li>- ประเมินกระบวนการในการจัดทำประมาณ ซึ่งเป็นข้อมูลที่ใช้จัดทำแบบจำลองการคิดลดกระแสเงินสดในอนาคต</li> <li>- ประเมินความสมเหตุสมผลของข้อสมมติหลักที่ใช้ในการประเมินมูลค่าที่คาดว่าจะได้รับคืนของสินทรัพย์เปรียบเทียบกับข้อมูลในอดีต แผนการดำเนินงานและข้อมูลที่มีอยู่ในอุตสาหกรรมที่เปรียบเทียบได้ รวมถึงปัจจัยอื่นในตลาด</li> <li>- ประเมินความเหมาะสมของอัตราคิดลดโดยเปรียบเทียบกับค่าเฉลี่ยของอุตสาหกรรมที่กลุ่มบริษัทดำเนินอยู่</li> <li>- ทดสอบความอ่อนไหวของข้อสมมติหลักและประเมินผลกระทบต่อการคิดลดกระแสเงินสดในอนาคต และ</li> <li>- พิจารณาความเพียงพอของการเปิดเผยข้อมูลตามมาตรฐานการรายงานทางการเงิน</li> </ul>



มูลค่าของลูกหนี้การค้าและเงินทรองจ่ายให้แก่เกษตรกร	
อ้างอิงหมายเหตุประกอบงบการเงินข้อ 4 (จ) 7 และ 10	
เรื่องสำคัญในการตรวจสอบ	ได้ตรวจสอบเรื่องดังกล่าวอย่างไร
<p>กลุ่มบริษัทมีลูกหนี้การค้าจากการจำหน่ายไก่สดแช่เย็นและแช่แข็ง และสุกรชำแหละ และเงินทรองจ่ายให้แก่เกษตรกรเพื่อเกษตรกรสามารถประกอบกิจการฟาร์มเลี้ยงไก่และสุกรซึ่งผู้บริหารจะพิจารณา ค่าเผ่อนี้สงสัยจะสูญจากการวิเคราะห์อายุลูกหนี้ ประกอบกับประวัติการรับชำระหนี้และการคาดการณ์เกี่ยวกับการความสามารถในการชำระหนี้ของลูกหนี้ในอนาคต ตลอดจนมูลค่าหลักประกันของเกษตรกร</p> <p>เนื่องจากการพิจารณาค่าเผ่อนี้สงสัยจะสูญของลูกหนี้การค้าและเงินทรองจ่ายเกษตรกรต้องใช้ดุลยพินิจ ดังนั้นจึงเป็นเรื่องที่สำคัญในการตรวจสอบของข้าพเจ้า</p>	<p>วิธีการตรวจสอบของข้าพเจ้ารวมถึง</p> <ul style="list-style-type: none"> <li>- การทำความเข้าใจ ประเมินการออกแบบการควบคุมและการนำมาปฏิบัติ ตลอดจนสุ่มตัวอย่างเพื่อทดสอบประสิทธิภาพการควบคุมภายในของกลุ่มบริษัทในการให้สินเชื่อและการอนุมัติการรับลูกค้าหรือเกษตรกรรายใหม่และกระบวนการรับเงิน</li> <li>- ทดสอบการคำนวณอายุลูกหนี้และสุ่มทดสอบกับเอกสารที่เกี่ยวข้อง</li> <li>- พิจารณาความสมเหตุสมผลของข้อสมมติในการกำหนดอัตราร้อยละของค่าเผ่อนี้ที่กำหนดโดยผู้บริหาร โดยประเมินจากการชำระเงินในอดีตและการชำระเงินภายหลังรอบระยะเวลารายงานของลูกหนี้การค้าและเกษตรกร รวมถึงความสามารถในการชำระหนี้ของลูกหนี้การค้าและเกษตรกร และหลักประกันของเกษตรกร และทดสอบการคำนวณค่าเผ่อนี้สงสัยจะสูญตามนโยบายบัญชีของกลุ่มบริษัท</li> <li>- ประเมินหลักประกันของเกษตรกรโดยสุ่มทดสอบกับเอกสารที่เกี่ยวข้อง และ</li> <li>- พิจารณาความเพียงพอของการเปิดเผยข้อมูลของกลุ่มบริษัทตามมาตรฐานการรายงานทางการเงิน</li> </ul>

### ข้อมูลและเหตุการณ์ที่เน้น

ข้าพเจ้าขอให้สังเกตหมายเหตุประกอบงบการเงินข้อ 3 ซึ่งได้อธิบายถึงผลกระทบต่อบริษัทและบริษัทย่อยจากการนำนโยบายการบัญชีใหม่มาถือปฏิบัติตั้งแต่วันที่ 1 มกราคม 2559 ตัวเลขเปรียบเทียบที่นำมาแสดงนี้ นำมาจากงบการเงินรวมและงบการเงินเฉพาะกิจการ ณ วันที่ และสำหรับปีสิ้นสุดวันที่ 31 ธันวาคม 2558 ซึ่งตรวจสอบโดยผู้สอบบัญชีอื่น และได้แสดงความเห็นอย่างไม่มีเงื่อนไขตามรายงานลงวันที่ 29 กุมภาพันธ์ 2559 และหลังจากปรับปรุงรายการของงบแสดงฐานะการเงินรวมตามที่ได้อธิบายไว้ในหมายเหตุประกอบงบการเงินข้อ 3 ทั้งนี้ ข้าพเจ้ามิได้แสดงความเห็นอย่างมีเงื่อนไขในเรื่องนี้

### ข้อมูลอื่น

ผู้บริหารเป็นผู้รับผิดชอบต่อข้อมูลอื่น ข้อมูลอื่นประกอบด้วยข้อมูลซึ่งรวมอยู่ในรายงานประจำปี แต่ไม่รวมถึงงบการเงินรวมและงบการเงินเฉพาะกิจการและรายงานของผู้สอบบัญชีที่อยู่ในรายงานนั้น ซึ่งคาดว่ารายงานประจำปีจะถูกจัดเตรียมให้ข้าพเจ้าภายหลังวันที่ในรายงานของผู้สอบบัญชีนี้

ความเห็นของข้าพเจ้าต่องบการเงินรวมและงบการเงินเฉพาะกิจการไม่ครอบคลุมถึงข้อมูลอื่นและข้าพเจ้าไม่ได้ให้ความเชื่อมั่นต่อข้อมูลอื่น

ความรับผิดชอบของข้าพเจ้าที่เกี่ยวข้องกับการตรวจสอบงบการเงินรวมและงบการเงินเฉพาะกิจการ คือการอ่านข้อมูลอื่นตามที่ระบุข้างต้นเมื่อจัดทำแล้ว และพิจารณาว่าข้อมูลอื่นมีความขัดแย้งที่มีสาระสำคัญกับงบการเงินรวมและงบการเงินเฉพาะกิจการหรือกับความรู้ที่ได้รับจากการตรวจสอบของข้าพเจ้า หรือปรากฏว่าข้อมูลอื่นมีการแสดงข้อมูลที่ขัดต่อข้อเท็จจริงอันเป็นสาระสำคัญหรือไม่

### ความรับผิดชอบของผู้บริหารและผู้มีหน้าที่ในการกำกับดูแลต่องบการเงินรวมและงบการเงินเฉพาะกิจการ

ผู้บริหารมีหน้าที่รับผิดชอบในการจัดทำและนำเสนองบการเงินรวมและงบการเงินเฉพาะกิจการเหล่านี้โดยถูกต้องตามที่ควรตามมาตรฐานการรายงานทางการเงิน และรับผิดชอบเกี่ยวกับการควบคุมภายในที่ผู้บริหารพิจารณาว่าจำเป็นเพื่อให้สามารถจัดทำงบการเงินรวมและงบการเงินเฉพาะกิจการที่ปราศจากการแสดงข้อมูลที่ขัดต่อข้อเท็จจริงอันเป็นสาระสำคัญไม่ว่าจะเกิดจากการทุจริตหรือข้อผิดพลาด

ในการจัดทำงบการเงินรวมและงบการเงินเฉพาะกิจการ ผู้บริหารรับผิดชอบในการประเมินความสามารถของกลุ่มบริษัทและบริษัทในการดำเนินงานต่อเนื่อง เปิดเผยเรื่องที่เกี่ยวข้องกับการดำเนินงานต่อเนื่อง (ตามความเหมาะสม) และการใช้เกณฑ์การบัญชีสำหรับการดำเนินงานต่อเนื่องเว้นแต่ผู้บริหารมีความตั้งใจที่จะเลิกกลุ่มบริษัทและบริษัท หรือหยุดดำเนินงานหรือไม่สามารถดำเนินงานต่อเนื่องต่อไปได้



ผู้มีหน้าที่ในการกำกับดูแลมีหน้าที่ในการสอดส่องดูแลกระบวนการในการจัดทำรายงานทางการเงินของกลุ่มบริษัทและบริษัท

#### ความรับผิดชอบของผู้สอบบัญชีต่อการตรวจสอบงบการเงินรวมและงบการเงินเฉพาะกิจการ

การตรวจสอบของข้าพเจ้ามีวัตถุประสงค์เพื่อให้ได้ความเชื่อมั่นอย่างสมเหตุสมผลว่างบการเงินรวมและงบการเงินเฉพาะกิจการ โดยรวมปราศจากการแสดงข้อมูลที่ขัดต่อข้อเท็จจริงอันเป็นสาระสำคัญหรือไม่ ไม่ว่าจะเกิดจากการทุจริตหรือข้อผิดพลาด และเสนอรายงานของผู้สอบบัญชีซึ่งรวมความเห็นของข้าพเจ้าอยู่ด้วย ความเชื่อมั่นอย่างสมเหตุสมผลคือความเชื่อมั่นในระดับสูงแต่ไม่ได้เป็นการรับประกันว่าการปฏิบัติงานตรวจสอบตามมาตรฐานการสอบบัญชีจะสามารถตรวจพบข้อมูลที่ขัดต่อข้อเท็จจริงอันเป็นสาระสำคัญที่มีอยู่ได้เสมอไป ข้อมูลที่ขัดต่อข้อเท็จจริงอาจเกิดจากการทุจริตหรือข้อผิดพลาดและถือว่ามีสาระสำคัญเมื่อคาดการณ์ได้อย่างสมเหตุสมผลว่ารายการที่ขัดต่อข้อเท็จจริงแต่ละรายการหรือทุกรายการรวมกันจะมีผลต่อการตัดสินใจทางเศรษฐกิจของผู้ใช้งบการเงินจากการใช้งบการเงินรวมและงบการเงินเฉพาะกิจการเหล่านี้

ในการตรวจสอบของข้าพเจ้าตามมาตรฐานการสอบบัญชี ข้าพเจ้าได้ใช้ดุลยพินิจและการสังเกตและสงสัยเยี่ยงผู้ประกอบวิชาชีพตลอดการตรวจสอบ การปฏิบัติงานของข้าพเจ้ารวมถึง

- ระบุและประเมินความเสี่ยงจากการแสดงข้อมูลที่ขัดต่อข้อเท็จจริงอันเป็นสาระสำคัญในงบการเงินรวมและงบการเงินเฉพาะกิจการ ไม่ว่าจะเกิดจากการทุจริตหรือข้อผิดพลาด ออกแบบและปฏิบัติงานตามวิธีการตรวจสอบเพื่อตอบสนองต่อความเสี่ยงเหล่านั้น และได้หลักฐานการสอบบัญชีที่เพียงพอและเหมาะสมเพื่อเป็นเกณฑ์ในการแสดงความเห็นของข้าพเจ้า ความเสี่ยงที่ไม่พบข้อมูลที่ขัดต่อข้อเท็จจริงอันเป็นสาระสำคัญซึ่งเป็นผลมาจากการทุจริตจะสูงกว่าความเสี่ยงที่เกิดจากข้อผิดพลาดเนื่องจากการทุจริตอาจเกี่ยวกับการสมรู้ร่วมคิด การปลอมแปลงเอกสารหลักฐาน การตั้งใจละเว้นการแสดงผล การแสดงผลที่ไม่ตรงตามข้อเท็จจริงหรือการแทรกแซงการควบคุมภายใน
- ทำความเข้าใจในระบบการควบคุมภายในที่เกี่ยวข้องกับการตรวจสอบ เพื่อออกแบบวิธีการตรวจสอบที่เหมาะสมกับสถานการณ์ แต่ไม่ใช่เพื่อวัตถุประสงค์ในการแสดงความเห็นต่อความมีประสิทธิภาพของการควบคุมภายในของกลุ่มบริษัทและบริษัท
- ประเมินความเหมาะสมของนโยบายการบัญชีที่ผู้บริหารใช้และความสมเหตุสมผลของประมาณการทางบัญชีและการเปิดเผยข้อมูลที่เกี่ยวข้องซึ่งจัดทำขึ้นโดยผู้บริหาร

- สรุปเกี่ยวกับความเหมาะสมของการใช้เกณฑ์การบัญชีสำหรับการดำเนินงานต่อเนื่องของผู้บริหารและจากหลักฐานการสอบบัญชีที่ได้รับ สรุปว่ามีความไม่แน่นอนที่มีสาระสำคัญที่เกี่ยวกับเหตุการณ์หรือสถานการณ์ที่อาจเป็นเหตุให้เกิดข้อสงสัยอย่างมีนัยสำคัญต่อความสามารถของกลุ่มบริษัทและบริษัทในการดำเนินงานต่อเนื่องหรือไม่ ถ้าข้าพเจ้าได้ข้อสรุปว่ามีความไม่แน่นอนที่มีสาระสำคัญ ข้าพเจ้าต้องกล่าวไว้ในรายงานของผู้สอบบัญชีของข้าพเจ้าถึงการเปิดเผยที่เกี่ยวข้องในงบการเงินรวมและงบการเงินเฉพาะกิจการ หรือถ้าการเปิดเผยดังกล่าวไม่เพียงพอความเห็นของข้าพเจ้าจะเปลี่ยนแปลงไป ข้อสรุปของข้าพเจ้าขึ้นอยู่กับหลักฐานการสอบบัญชีที่ได้รับจนถึงวันที่ในรายงานของผู้สอบบัญชีของข้าพเจ้า อย่างไรก็ตาม เหตุการณ์หรือสถานการณ์ในอนาคตอาจเป็นเหตุให้กลุ่มบริษัทและบริษัทต้องหยุดการดำเนินงานต่อเนื่อง
- ประเมินการนำเสนอโครงสร้างและเนื้อหาของงบการเงินรวมและงบการเงินเฉพาะกิจการโดยรวม รวมถึงการเปิดเผยว่างบการเงินรวมและงบการเงินเฉพาะกิจการแสดงรายการและเหตุการณ์ในรูปแบบที่ทำให้มีการนำเสนอข้อมูลโดยถูกต้องตามที่ควร
- ได้รับหลักฐานการสอบบัญชีที่เหมาะสมอย่างเพียงพอเกี่ยวกับข้อมูลทางการเงินของกิจการภายในกลุ่มหรือกิจกรรมทางธุรกิจภายในกลุ่มบริษัทเพื่อแสดงความเห็นต่องบการเงินรวม ข้าพเจ้ารับผิดชอบต่อการกำหนดแนวทางการควบคุมดูแล และการปฏิบัติงานตรวจสอบกลุ่มบริษัท ข้าพเจ้าเป็นผู้รับผิดชอบแต่เพียงผู้เดียวต่อความเห็นของข้าพเจ้า

ข้าพเจ้าได้สื่อสารกับผู้มีหน้าที่ในการกำกับดูแลเกี่ยวกับขอบเขตและช่วงเวลาของการตรวจสอบตามที่ได้วางแผนไว้ ประเด็นที่มีนัยสำคัญที่พบจากการตรวจสอบรวมถึงข้อบกพร่องที่มีนัยสำคัญในระบบการควบคุมภายในซึ่งข้าพเจ้าได้พบในระหว่างการตรวจสอบของข้าพเจ้า

ข้าพเจ้าได้ให้คำรับรองแก่ผู้มีหน้าที่ในการกำกับดูแลว่าข้าพเจ้าได้ปฏิบัติตามข้อกำหนดจรรยาบรรณที่เกี่ยวข้องกับความเป็นอิสระและได้สื่อสารกับผู้มีหน้าที่ในการกำกับดูแลเกี่ยวกับความสัมพันธ์ทั้งหมดตลอดจนเรื่องอื่นซึ่งข้าพเจ้าเชื่อว่ามีเหตุผลที่บุคคลภายนอกอาจพิจารณาว่ากระทบต่อความเป็นอิสระของข้าพเจ้าและมาตรการที่ข้าพเจ้าใช้เพื่อป้องกันไม่ให้ข้าพเจ้าขาดความเป็นอิสระ



จากเรื่อง que สื่อสารกับผู้มีหน้าที่ในการกำกับการดูแล ข้าพเจ้าได้พิจารณาเรื่องต่างๆ ที่มึนัยสำคัญที่สุดในการตรวจสอบงบการเงินรวมและงบการเงินเฉพาะกิจการในปัจจุบันและกำหนดเป็นเรื่องสำคัญในการตรวจสอบ ข้าพเจ้าได้อธิบายเรื่องเหล่านี้ในรายงานของผู้สอบบัญชีไว้แต่กฎหมายหรือข้อบังคับไม่ให้เปิดเผยต่อสาธารณะเกี่ยวกับเรื่องดังกล่าวหรือในสถานการณ์ที่ยากที่จะเกิดขึ้น ข้าพเจ้าพิจารณาว่าไม่ควรสื่อสารเรื่องดังกล่าวในรายงานของข้าพเจ้าเพราะการกระทำดังกล่าวสามารถคาดการณ์ได้อย่างสมเหตุสมผลว่าจะมีผลกระทบในทางลบมากกว่าผลประโยชน์ต่อส่วนได้เสียสาธารณะจากการสื่อสารดังกล่าว



(วิรัชชัย รัตนจรสกุล)

ผู้สอบบัญชีรับอนุญาต

เลขทะเบียน 4323

บริษัท เคพีเอ็มจี ภูมิไชย สอบบัญชี จำกัด

กรุงเทพมหานคร

23 กุมภาพันธ์ 2560



บริษัท ไทยฟู้ดส์ กรุ๊ป จำกัด (มหาชน) และบริษัทย่อย  
งบแสดงฐานะการเงิน

สินทรัพย์	หมายเหตุ	งบการเงินรวม		งบการเงินเฉพาะกิจการ	
		31 ธันวาคม		31 ธันวาคม	
		2559	2558	2559	2558
		(ปรับปรุงใหม่)			
		(พันบาท)			
สินทรัพย์หมุนเวียน					
เงินสดและรายการเทียบเท่าเงินสด	6	308,699	203,591	144,784	99,760
ลูกหนี้การค้า	5, 7	815,038	508,927	444,111	192,524
ลูกหนี้อื่น	5	107,380	57,199	15,541	7,372
เงินให้กู้ยืมระยะสั้นแก่บริษัทย่อย	5	-	-	536,980	526,530
สินค้าคงเหลือ	8	2,708,091	2,050,082	525,724	306,210
สินทรัพย์ชีวภาพส่วนที่หมุนเวียน	9	2,725,563	1,900,897	-	-
เงินทดรองจ่ายให้แก่เกษตรกร	10	376,284	251,056	-	-
สินทรัพย์หมุนเวียนอื่น		32,579	13,454	30,877	11,717
รวมสินทรัพย์หมุนเวียน		7,073,634	4,985,206	1,698,017	1,144,113
สินทรัพย์ไม่หมุนเวียน					
เงินทดรองจ่ายให้แก่เกษตรกร	10	421,154	578,595	-	-
เงินลงทุนในบริษัทย่อย	11	-	-	4,667,268	4,708,249
เงินลงทุนในการร่วมค้า	12	3,042	7,341	-	-
เงินลงทุนระยะยาวอื่น		10,000	10,000	8,000	8,000
อสังหาริมทรัพย์เพื่อการลงทุน		35,880	35,986	-	-
ที่ดิน อาคารและอุปกรณ์	13	6,321,202	5,615,059	2,011,867	1,595,241
สินทรัพย์ชีวภาพส่วนที่ไม่หมุนเวียน	9	691,393	575,636	-	-
สินทรัพย์ไม่มีตัวตนอื่น	14	139,880	132,306	121,303	111,284
เงินฝากสถาบันการเงินที่มีข้อจำกัดในการเบิกใช้	15	98,925	156,954	2,808	1,796
สินทรัพย์ภาษีเงินได้รอการตัดบัญชี	16	749,695	659,297	520,214	468,388
สินทรัพย์ไม่หมุนเวียนอื่น		51,464	21,195	20,599	10,959
รวมสินทรัพย์ไม่หมุนเวียน		8,522,635	7,792,369	7,352,059	6,903,917
รวมสินทรัพย์		15,596,269	12,777,575	9,050,076	8,048,030

หมายเหตุประกอบงบการเงินเป็นส่วนหนึ่งของงบการเงินนี้



บริษัท ไทยฟู้ดส์ กรุ๊ป จำกัด (มหาชน) และบริษัทย่อย  
งบแสดงฐานะการเงิน

หนี้สินและส่วนของผู้ถือหุ้น	หมายเหตุ	งบการเงินรวม		งบการเงินเฉพาะกิจการ	
		31 ธันวาคม		31 ธันวาคม	
		2559	2558	2559	2558
		(ปรับปรุงใหม่)			
		(พันบาท)			
<b>หนี้สินหมุนเวียน</b>					
เงินกู้ยืมระยะสั้นจากสถาบันการเงิน	17	5,588,082	4,862,956	1,933,781	1,900,368
เจ้าหนี้การค้า	5, 18	1,347,111	979,143	411,572	617,310
เจ้าหนี้อื่น	5	774,793	745,880	231,456	261,539
เงินกู้ยืมระยะยาวจากสถาบันการเงิน					
ที่ถึงกำหนดชำระภายในหนึ่งปี	17	384,260	470,098	144,600	160,646
หนี้สินตามสัญญาเช่าการเงิน					
ที่ถึงกำหนดชำระภายในหนึ่งปี	17	75,391	28,147	37,782	1,943
ภาษีเงินได้ค้างจ่าย		56,361	3,574	-	-
หนี้สินหมุนเวียนอื่น		16,020	558	9,599	210
<b>รวมหนี้สินหมุนเวียน</b>		<b>8,242,018</b>	<b>7,090,356</b>	<b>2,768,790</b>	<b>2,942,016</b>
<b>หนี้สินไม่หมุนเวียน</b>					
หุ้นกู้	17	210,000	-	210,000	-
เงินกู้ยืมระยะยาวจากสถาบันการเงิน	17	241,344	561,119	86,744	220,194
หนี้สินตามสัญญาเช่าการเงิน	17	590,194	359,898	158,497	3,586
ภาระผูกพันผลประโยชน์พนักงาน	19	42,396	28,427	16,001	10,017
เงินประกันผลงาน		3,423	2,679	-	-
หนี้สินภาษีเงินได้รอการตัดบัญชี	16	139,827	82,809	13,669	5,511
<b>รวมหนี้สินไม่หมุนเวียน</b>		<b>1,227,184</b>	<b>1,034,932</b>	<b>484,911</b>	<b>239,308</b>
<b>รวมหนี้สิน</b>		<b>9,469,202</b>	<b>8,125,288</b>	<b>3,253,701</b>	<b>3,181,324</b>

หมายเหตุประกอบงบการเงินเป็นส่วนหนึ่งของงบการเงินนี้

บริษัท ไทยฟู้ดส์ กรุ๊ป จำกัด (มหาชน) และบริษัทย่อย  
งบแสดงฐานะการเงิน

หนี้สินและส่วนของผู้ถือหุ้น (ต่อ)	หมายเหตุ	งบการเงินรวม		งบการเงินเฉพาะกิจการ	
		31 ธันวาคม		31 ธันวาคม	
		2559	2558	2559	2558
		(ปรับปรุงใหม่)			
		(พันบาท)			
<b>ส่วนของผู้ถือหุ้น</b>					
ทุนเรือนหุ้น	20				
ทุนจดทะเบียน		5,610,000	5,400,000	5,610,000	5,400,000
ทุนที่ออกและชำระแล้ว		5,100,000	5,100,000	5,100,000	5,100,000
ส่วนเกินมูลค่าหุ้น					
ส่วนเกินมูลค่าหุ้นสามัญ	20	981,237	981,237	981,237	981,237
ส่วนต่ำกว่าทุนจากรายการกับกิจการ					
ภายใต้การควบคุมเดียวกัน		(231,270)	(231,270)	-	-
กำไร (ขาดทุน) สะสม					
จัดสรรแล้ว					
ทุนสำรองตามกฎหมาย	21	109,050	109,050	109,050	109,050
ยังไม่ได้จัดสรร (ขาดทุนสะสม)		(77,739)	(1,553,129)	(402,542)	(1,332,211)
องค์ประกอบอื่นของส่วนของผู้ถือหุ้น		245,769	246,398	8,630	8,630
<b>รวมส่วนของบริษัทใหญ่</b>		<b>6,127,047</b>	<b>4,652,286</b>	<b>5,796,375</b>	<b>4,866,706</b>
ส่วนได้เสียที่ไม่มีอำนาจควบคุม		20	1	-	-
<b>รวมส่วนของผู้ถือหุ้น</b>		<b>6,127,067</b>	<b>4,652,287</b>	<b>5,796,375</b>	<b>4,866,706</b>
<b>รวมหนี้สินและส่วนของผู้ถือหุ้น</b>		<b>15,596,269</b>	<b>12,777,575</b>	<b>9,050,076</b>	<b>8,048,030</b>

หมายเหตุประกอบงบการเงินเป็นส่วนหนึ่งของงบการเงินนี้



บริษัท ไทยฟู้ดส์ กรุ๊ป จำกัด (มหาชน) และบริษัทย่อย  
งบกำไรขาดทุน

หมายเหตุ	งบการเงินรวม		งบการเงินเฉพาะกิจการ	
	สำหรับปีสิ้นสุดวันที่ 31 ธันวาคม		สำหรับปีสิ้นสุดวันที่ 31 ธันวาคม	
	2559	2558	2559	2558
	(พันบาท)			
<b>รายได้</b>				
รายได้จากการขายสินค้าและการให้บริการ	5, 30	20,625,838	17,370,719	12,937,437
กำไรจากการเปลี่ยนแปลงมูลค่าสุทธิ				
ของสินทรัพย์ชีวภาพ	3	25,028	-	-
กำไรจากอัตราแลกเปลี่ยนสุทธิ		-	32,135	28,060
ดอกเบี้ยรับ	5	90,836	89,715	26,259
เงินปันผลรับ	5, 11	-	-	1,050,000
รายได้อื่น	5	37,884	15,505	13,418
<b>รวมรายได้</b>		<b>20,779,586</b>	<b>17,508,074</b>	<b>14,055,174</b>
<b>ค่าใช้จ่าย</b>				
ต้นทุนขายสินค้าและต้นทุนการให้บริการ	5	18,005,143	18,106,449	12,291,425
ค่าใช้จ่ายในการขาย	23	420,765	236,869	333,056
ค่าใช้จ่ายในการบริหาร	24	524,523	668,841	459,824
ขาดทุนจากการตีราคาที่ดิน		12,150	61,275	-
ขาดทุนจากอัตราแลกเปลี่ยนสุทธิ		26,914	-	-
ต้นทุนทางการเงิน	5, 28	245,452	294,625	84,868
<b>รวมค่าใช้จ่าย</b>		<b>19,234,947</b>	<b>19,368,059</b>	<b>13,169,173</b>
ส่วนแบ่งขาดทุนจากเงินลงทุนในการร่วมค้า	12	420	1,564	-
<b>กำไร (ขาดทุน) ก่อนค่าใช้จ่าย (รายได้) ภาษีเงินได้</b>		<b>1,544,219</b>	<b>(1,861,549)</b>	<b>886,001</b>
ค่าใช้จ่าย (รายได้) ภาษีเงินได้	29	97,418	(287,243)	(43,668)
<b>กำไร (ขาดทุน) สำหรับปี</b>		<b>1,446,801</b>	<b>(1,574,306)</b>	<b>929,669</b>

หมายเหตุประกอบงบการเงินเป็นส่วนหนึ่งของงบการเงินนี้

บริษัท ไทยฟู้ดส์ กรุ๊ป จำกัด (มหาชน) และบริษัทย่อย  
งบกำไรขาดทุน

	หมายเหตุ	งบการเงินรวม		งบการเงินเฉพาะกิจการ	
		สำหรับปีสิ้นสุดวันที่ 31 ธันวาคม		สำหรับปีสิ้นสุดวันที่ 31 ธันวาคม	
		2559	2558	2559	2558
		(พันบาท)			
การแบ่งปันกำไร (ขาดทุน)					
ส่วนที่เป็นของบริษัทใหญ่		1,446,801	(1,574,306)	929,669	(1,362,846)
ส่วนที่เป็นของส่วนได้เสีย					
ที่ไม่มีอำนาจควบคุม		-	-	-	-
กำไร (ขาดทุน) สำหรับปี		<u>1,446,801</u>	<u>(1,574,306)</u>	<u>929,669</u>	<u>(1,362,846)</u>
กำไร (ขาดทุน) ต่อหุ้น (บาท)	31				
ขั้นพื้นฐาน		<u>0.28</u>	<u>(0.37)</u>	<u>0.18</u>	<u>(0.32)</u>
ปรับลด		<u>0.27</u>	<u>(0.37)</u>	<u>0.17</u>	<u>(0.32)</u>

หมายเหตุประกอบงบการเงินเป็นส่วนหนึ่งของงบการเงินนี้



บริษัท ไทยฟู้ดส์ กรุ๊ป จำกัด (มหาชน) และบริษัทย่อย  
งบกำไรขาดทุนเบ็ดเสร็จ

หมายเหตุ	งบการเงินรวม		งบการเงินเฉพาะกิจการ	
	สำหรับปีสิ้นสุดวันที่ 31 ธันวาคม		สำหรับปีสิ้นสุดวันที่ 31 ธันวาคม	
	2559	2558	2559	2558
	(พันบาท)			
กำไร (ขาดทุน) สำหรับปี	1,446,801	(1,574,306)	929,669	(1,362,846)
กำไรขาดทุนเบ็ดเสร็จอื่น				
รายการที่จะไม่ถูกจัดประเภทรายการใหม่				
เข้าไปไว้ในกำไรหรือขาดทุนในภายหลัง				
กำไรจากการตีราคาที่ดิน	551	311,223	-	10,787
ค่าใช้จ่ายภาษีเงินได้ของกำไรขาดทุน				
เบ็ดเสร็จอื่นของกำไรจากการตีราคาที่ดิน	29	(110)	-	(2,157)
	441	248,979	-	8,630
รายการที่อาจถูกจัดประเภทรายการใหม่				
เข้าไปไว้ในกำไรหรือขาดทุนในภายหลัง				
ผลต่างอัตราแลกเปลี่ยนจากการแปลงค่า				
หน่วยงานต่างประเทศ	(1,070)	(1,099)	-	-
ส่วนแบ่งขาดทุนเบ็ดเสร็จอื่นจากเงินลงทุน				
ในการร่วมค้า	-	(647)	-	-
	(1,070)	(1,746)	-	-
กำไรขาดทุนเบ็ดเสร็จอื่นสำหรับปี				
- สู้สุทธิจากค่าใช้จ่ายภาษีเงินได้	(629)	247,233	-	8,630
กำไรขาดทุนเบ็ดเสร็จรวมสำหรับปี	1,446,172	(1,327,073)	929,669	(1,354,216)
การแบ่งปันกำไร (ขาดทุน) เบ็ดเสร็จรวม				
ส่วนที่เป็นของบริษัทใหญ่	1,446,172	(1,327,073)	929,669	(1,354,216)
ส่วนที่เป็นของส่วนได้เสียที่ไม่มีอำนาจควบคุม	-	-	-	-
กำไรขาดทุนเบ็ดเสร็จรวมสำหรับปี	1,446,172	(1,327,073)	929,669	(1,354,216)

หมายเหตุประกอบงบการเงินเป็นส่วนหนึ่งของงบการเงินนี้





งบการเงินรวม

	กำไร (ขาดทุน) สะสม		องค์ประกอบอื่นของส่วนของผู้ถือหุ้น					รวม	ส่วนของผู้ถือหุ้น
	ส่วนต่ำกว่าทุน	ส่วนเกิน	ส่วนเกิน	ส่วนเกิน	ส่วนเกิน	ส่วนเกิน			
ทุนเรือนหุ้น			จากการขายกับ	อัตรแลกเปลี่ยน	ส่วนเกิน	ส่วนเกิน	ส่วนเกิน	ส่วนเกิน	ส่วนเกิน
ที่ออกและ			กิจการภายใต้	ซึ่งไม่ได้	จากการแปลงค่า	ส่วนเกิน	ส่วนเกิน	ส่วนเกิน	ส่วนเกิน
ชำระแล้ว			การควบคุม	จัดสรร	หน่วยงาน	ส่วนเกิน	ส่วนเกิน	ส่วนเกิน	ส่วนเกิน
หมายเหตุ			เดียวกัน	ตามกฎหมาย (ขาดทุนสะสม)	ต่างประเทศ	ส่วนเกิน	ส่วนเกิน	ส่วนเกิน	ส่วนเกิน
					(พันบาท)				
สำหรับปีสิ้นสุดวันที่ 31 ธันวาคม 2558									
ยอดคงเหลือ ณ วันที่ 1 มกราคม 2558	4,000,000	-	(231,270)	109,050	21,177	(835)	-	(835)	3,898,122
รายการกับผู้ถือหุ้นที่บันทึกโดยตรง									
เข้าส่วนของผู้ถือหุ้น									
เงินทุนที่ได้รับจากผู้ถือหุ้น									
เพิ่มหุ้นสามัญ	1,100,000	981,237	-	-	-	-	-	-	2,081,237
รวมเงินทุนที่ได้รับจากผู้ถือหุ้น	1,100,000	981,237	-	-	-	-	-	-	2,081,237
รวมรายการกับผู้ถือหุ้นที่บันทึกโดยตรง									
เข้าส่วนของผู้ถือหุ้น	1,100,000	981,237	-	-	-	-	-	-	2,081,237
กำไรขาดทุนเบ็ดเสร็จสำหรับปี									
ขาดทุน	-	-	-	-	(1,574,306)	-	-	-	(1,574,306)
กำไรขาดทุนเบ็ดเสร็จอื่น	-	-	-	-	-	(1,746)	248,979	247,233	247,233
รวมกำไรขาดทุนเบ็ดเสร็จสำหรับปี	-	-	-	-	(1,574,306)	(1,746)	248,979	247,233	(1,327,073)
ยอดคงเหลือ ณ วันที่ 31 ธันวาคม 2558	5,100,000	981,237	-231,270	109,050	(1,553,129)	(2,581)	248,979	246,398	4,652,286
		</							

หมายเหตุประกอบงบการเงินเป็นส่วนหนึ่งของงบการเงินนี้

บริษัท ไทยฟู้ดส์ กรุ๊ป จำกัด (มหาชน) และบริษัทย่อย  
งบแสดงการเปลี่ยนแปลงส่วนของผู้ถือหุ้น



งบการเงินรวม

	ส่วนเกิน ส่วนของผู้ถือหุ้น	ส่วนเกิน ส่วนของผู้ถือหุ้น	ส่วนเกิน ส่วนของผู้ถือหุ้น	กำไร (ขาดทุน) สะสม					องค์ประกอบอื่นของส่วนของผู้ถือหุ้น					รวม	ส่วนของผู้ถือหุ้น ที่มีอำนาจ ควบคุม	รวมส่วนของผู้ถือหุ้น
				ส่วนเกิน ส่วนของผู้ถือหุ้น	ส่วนเกิน ส่วนของผู้ถือหุ้น	ส่วนเกิน ส่วนของผู้ถือหุ้น	ส่วนเกิน ส่วนของผู้ถือหุ้น	ส่วนเกิน ส่วนของผู้ถือหุ้น	ผลต่าง					รวม	ส่วนของผู้ถือหุ้น ที่มีอำนาจ ควบคุม	รวมส่วนของผู้ถือหุ้น
									ส่วนเกิน ส่วนของผู้ถือหุ้น	ส่วนเกิน ส่วนของผู้ถือหุ้น	ส่วนเกิน ส่วนของผู้ถือหุ้น	ส่วนเกิน ส่วนของผู้ถือหุ้น	ส่วนเกิน ส่วนของผู้ถือหุ้น			
ทุนเรือนหุ้น ที่ออกและ ชำระแล้ว	ส่วนเกิน มูลค่าหุ้น	ส่วนเกิน มูลค่าหุ้น	ส่วนเกิน มูลค่าหุ้น	ส่วนเกิน มูลค่าหุ้น	ส่วนเกิน มูลค่าหุ้น	ส่วนเกิน มูลค่าหุ้น	ส่วนเกิน มูลค่าหุ้น	ส่วนเกิน มูลค่าหุ้น	ส่วนเกิน มูลค่าหุ้น	ส่วนเกิน มูลค่าหุ้น	ส่วนเกิน มูลค่าหุ้น	ส่วนเกิน มูลค่าหุ้น	ส่วนเกิน มูลค่าหุ้น	ส่วนเกิน มูลค่าหุ้น	ส่วนเกิน มูลค่าหุ้น	ส่วนเกิน มูลค่าหุ้น
หมายเหตุ																
3																
สำหรับปีสิ้นสุดวันที่ 31 ธันวาคม 2559																
ยอดคงเหลือ ณ วันที่ 1 มกราคม 2559																
- ตามที่รายงานในปีก่อน																
ผลกระทบจากการเปลี่ยนแปลงนโยบายบัญชี																
ยอดคงเหลือ ณ วันที่ 1 มกราคม 2559																
- ปรับปรุงใหม่																
รายการกับผู้ถือหุ้นที่บันทึกโดยตรง																
เข้าส่วนของผู้ถือหุ้น																
การเปลี่ยนแปลงในส่วนได้เสียในบริษัทย่อย																
การได้มาซึ่งส่วนได้เสียที่ไม่มีอำนาจควบคุม																
โดยอำนาจควบคุมไม่เปลี่ยนแปลง																
รวมการเปลี่ยนแปลงในส่วนได้เสียในบริษัทย่อย																
รวมรายการกับผู้ถือหุ้นที่บันทึกโดยตรง																
เข้าส่วนของผู้ถือหุ้น																
กำไรขาดทุนเบ็ดเสร็จสำหรับปี																
กำไร																
กำไรขาดทุนเบ็ดเสร็จอื่น																
รวมกำไรขาดทุนเบ็ดเสร็จสำหรับปี																
ยอดคงเหลือ ณ วันที่ 31 ธันวาคม 2559																

หมายเหตุประกอบงบการเงินเป็นส่วนหนึ่งของงบการเงินนี้



บริษัท ไทยฟู้ดส์ กรุ๊ป จำกัด (มหาชน) และบริษัทย่อย  
งบแสดงการเปลี่ยนแปลงส่วนของผู้ถือหุ้น

สำหรับปีสิ้นสุดวันที่ 31 ธันวาคม 2558

ยอดคงเหลือ ณ วันที่ 1 มกราคม 2558

รายการกับผู้ถือหุ้นที่บันทึกโดยตรง

เข้าส่วนของผู้ถือหุ้น

เงินทุนที่ได้รับจากผู้ถือหุ้น

เพิ่มหุ้นสามัญ

รวมเงินทุนที่ได้รับจากผู้ถือหุ้น

รวมรายการกับผู้ถือหุ้นที่บันทึกโดยตรง

เข้าส่วนของผู้ถือหุ้น

กำไรขาดทุนเบ็ดเสร็จสำหรับปี

ขาดทุน

กำไรขาดทุนเบ็ดเสร็จอื่น

รวมกำไรขาดทุนเบ็ดเสร็จสำหรับปี

ยอดคงเหลือ ณ วันที่ 31 ธันวาคม 2558

หมายเหตุประกอบงบการเงินเป็นส่วนหนึ่งของงบการเงินนี้

งบการเงินเฉพาะกิจการ						
กำไร (ขาดทุน) สะสม		องค์ประกอบอื่นของส่วนของผู้ถือหุ้น				
		รวม				
หมายเหตุ	ทุนเรือนหุ้น	ส่วนเกิน	ยังไม่ได้	ส่วนเกินทุน	องค์ประกอบอื่น	รวมส่วนของ ผู้ถือหุ้น
	ที่ออกและ	มูลค่าหุ้น	จัดสรร	จากการ	ของส่วนของผู้	
	ชำระแล้ว		(ขาดทุนสะสม)	ตีราคาที่ดิน	ถือหุ้น	
			(พันบาท)			
	4,000,000	-	109,050	30,635	-	4,139,685
20	1,100,000	981,237	-	-	-	2,081,237
	1,100,000	981,237	-	-	-	2,081,237
	1,100,000	981,237	-	-	-	2,081,237
	-	-	-	(1,362,846)	-	(1,362,846)
	-	-	-	-	8,630	8,630
	-	-	-	(1,362,846)	8,630	(1,354,216)
	5,100,000	981,237	109,050	(1,332,211)	8,630	4,866,706

บริษัท ไทยฟู้ดส์ กรุ๊ป จำกัด (มหาชน) และบริษัทย่อย  
งบแสดงการเปลี่ยนแปลงส่วนของผู้ถือหุ้น

	งบการเงินเฉพาะกิจการ					
	กำไร (ขาดทุน) สะสม		องค์ประกอบอื่นของส่วนของผู้ถือหุ้น			
			รวม			
ทุนเรือนหุ้น ที่ออกและ ชำระแล้ว	ส่วนเกิน มูลค่าหุ้นสามัญ	ส่วนสำรอง ตามกฎหมาย (พันบาท)	ยังไม่ได้ จัดสรร (ขาดทุนสะสม)	ส่วนเกินทุน จากการ ตีราคาที่ดิน	องค์ประกอบอื่น ของส่วนของผู้ถือหุ้น	รวมส่วนของผู้ถือหุ้น
5,100,000	981,237	109,050	(1,332,211)	8,630	8,630	4,866,706
-	-	-	929,669	-	-	929,669
-	-	-	-	-	-	-
-	-	-	929,669	-	-	929,669
5,100,000	981,237	109,050	(402,542)	8,630	8,630	5,796,375

สำหรับปีสิ้นสุดวันที่ 31 ธันวาคม 2559

ยอดคงเหลือ ณ วันที่ 1 มกราคม 2559

กำไรขาดทุนเบ็ดเสร็จสำหรับปี

กำไร

กำไรขาดทุนเบ็ดเสร็จอื่น

รวมกำไรขาดทุนเบ็ดเสร็จสำหรับปี

ยอดคงเหลือ ณ วันที่ 31 ธันวาคม 2559

บริษัท ไทยฟู้ดส์ กรุ๊ป จำกัด (มหาชน) และบริษัทย่อย  
งบกระแสเงินสด

	งบการเงินรวม		งบการเงินเฉพาะกิจการ	
	สำหรับปีสิ้นสุดวันที่ 31 ธันวาคม		สำหรับปีสิ้นสุดวันที่ 31 ธันวาคม	
หมายเหตุ	2559	2558	2559	2558
	(ปรับปรุงใหม่)			
	(พันบาท)			
กระแสเงินสดจากกิจกรรมดำเนินงาน				
กำไร (ขาดทุน) สำหรับปี	1,446,801	(1,574,306)	929,669	(1,362,846)
รายการปรับปรุง				
ค่าเสื่อมราคาของสินทรัพย์ชีวภาพ	9	447,939	359,005	-
ค่าเสื่อมราคา		425,788	498,428	163,320
ค่าตัดจำหน่ายสินทรัพย์ไม่มีตัวตนอื่น	14	23,676	13,722	17,703
ขาดทุนจากการซื้อขายเงินลงทุนในบริษัทย่อย	11	-	-	50,000
ตัดกำไรระหว่างกันที่ยังไม่รับรู้จากการขายสินค้า				
ให้การร่วมค้า	12	2,809	-	-
หนี้สูญและหนี้สงสัยจะสูญ		21,419	17,397	72,355
ผลขาดทุน (กลับรายการค่าเพื่อผลขาดทุน)				808
มูลค่าสินค้าลดลง		(198,590)	141,947	(36,107)
ดอกเบี้ยรับ		(90,836)	(89,715)	(26,259)
เงินปันผลรับ	11	-	-	(1,050,000)
ต้นทุนทางการเงิน		245,452	294,625	84,868
ภาระผูกพันผลประโยชน์พนักงาน	19	14,387	8,874	5,984
(กำไร) ขาดทุนจากอัตราแลกเปลี่ยนที่ยังไม่เกิดขึ้นจริง		43,921	(2,046)	(3,265)
กำไรจากการเปลี่ยนแปลงมูลค่าสุทธิธรรม				
ของสินทรัพย์ชีวภาพ	3, 9	(25,028)	-	-
ขาดทุนจากการตีราคาที่ดิน		12,150	61,275	-
(กำไร) ขาดทุนจากการขายอาคารและอุปกรณ์		5,617	1,564	406
ขาดทุนจากการตัดจำหน่ายอาคารและอุปกรณ์		1,707	399	1,203
ส่วนแบ่งขาดทุนจากเงินลงทุนในการร่วมค้า	12	420	1,564	-
ค่าใช้จ่าย (รายได้) ภาษีเงินได้		97,418	(287,243)	(43,668)
		2,475,050	(554,510)	166,209
				(1,366,400)

บริษัท ไทยฟู้ดส์ กรุ๊ป จำกัด (มหาชน) และบริษัทย่อย

หมายเหตุประกอบงบการเงินเป็นส่วนหนึ่งของงบการเงินนี้



**งบกระแสเงินสด**

หมายเหตุ	งบการเงินรวม		งบการเงินเฉพาะกิจการ	
	สำหรับปีสิ้นสุดวันที่ 31 ธันวาคม		สำหรับปีสิ้นสุดวันที่ 31 ธันวาคม	
	2559	2558	2559	2558
	(ปรับปรุงใหม่)			
(พันบาท)				
การเปลี่ยนแปลงในสินทรัพย์และหนี้สินดำเนินงาน				
ลูกหนี้การค้า	(307,922)	(334,829)	(250,619)	(149,553)
ลูกหนี้อื่น	(43,285)	28,849	(7,339)	23,706
สินค้าคงเหลือ	(459,419)	1,245,732	(183,406)	252,015
สินทรัพย์ชีวภาพส่วนที่หมุนเวียนและไม่หมุนเวียน	(1,327,598)	(294,102)	-	-
สินทรัพย์หมุนเวียนอื่น	(19,125)	6,526	(19,160)	5,324
สินทรัพย์ไม่หมุนเวียนอื่น	(30,269)	(4,057)	(9,640)	(2,074)
เจ้าหนี้การค้า	365,432	(211,188)	(205,738)	587,180
เจ้าหนี้อื่น	(79,846)	48,697	(147,893)	(21,812)
หนี้สินหมุนเวียนอื่น	15,462	(3,652)	9,389	(274)
จ่ายภาระผูกพันผลประโยชน์พนักงาน	(418)	(215)	-	-
เงินประกันผลงาน	744	2,215	-	-
เงินสดได้มาจาก (ใช้ไปใน) กิจกรรมดำเนินงาน	588,806	(70,534)	(648,197)	(671,888)
จ่ายภาษีเงินได้	(85,269)	(45,855)	-	-
เงินสดสุทธิได้มาจาก (ใช้ไปใน) กิจกรรมดำเนินงาน	503,537	(116,389)	(648,197)	(671,888)
กระแสเงินสดจากกิจกรรมลงทุน				
รับดอกเบี้ย	83,940	98,567	25,429	53,364
รับเงินปันผล	-	-	1,050,000	-
การเปลี่ยนแปลงในเงินฝากสถาบันการเงิน				
ที่มีข้อจำกัดในการเบิกใช้	58,029	35,847	(1,012)	(24)
เงินตรองรับคืนจากเกษตรกร	15,618	374,727	-	-
เงินสดจ่ายสำหรับเงินลงทุนในบริษัทย่อย	11	-	(9,019)	(35,021)
เงินสดจ่ายซื้อเงินลงทุนในการร่วมค้า	-	(9,552)	-	-
ซื้อที่ดิน อาคารและอุปกรณ์	33	(714,120)	(249,474)	(333,348)
ขายอาคารและอุปกรณ์	-	4,392	1,603	156
เงินสดจ่ายสำหรับเงินให้กู้ยืมระยะสั้นแก่บริษัทย่อย	5	-	(1,176,190)	(3,679,113)
เงินสดรับจากเงินให้กู้ยืมระยะสั้นแก่บริษัทย่อย	5	-	1,095,430	5,164,953
ซื้อสินทรัพย์ไม่มีตัวตนอื่น	33	(30,386)	(26,653)	(90,362)
ขายสินทรัพย์ไม่มีตัวตนอื่น	-	-	-	34
เงินสดสุทธิได้มาจาก (ใช้ไปใน) กิจกรรมลงทุน	(582,527)	(338,679)	710,114	1,080,639

หมายเหตุประกอบงบการเงินเป็นส่วนหนึ่งของงบการเงินนี้



บริษัท ไทยฟู้ดส์ กรุ๊ป จำกัด (มหาชน) และบริษัทย่อย  
งบกระแสเงินสด

		งบการเงินรวม		งบการเงินเฉพาะกิจการ	
		สำหรับปีสิ้นสุดวันที่ 31 ธันวาคม		สำหรับปีสิ้นสุดวันที่ 31 ธันวาคม	
หมายเหตุ	2559	2558	2559	2558	
(ปรับปรุงใหม่)					
(พันบาท)					
กระแสเงินสดจากกิจกรรมจัดหาเงิน					
จ่ายดอกเบี้ย		(244,047)	(297,025)	(84,748)	(184,999)
จ่ายชำระหนี้สินตามสัญญาเช่าการเงิน		(56,860)	(26,339)	(26,184)	(3,003)
เงินกู้ยืมระยะสั้นจากสถาบันการเงินเพิ่มขึ้น (ลดลง)		680,845	(1,199,552)	33,781	196,810
เงินกู้ยืมระยะสั้นจากบริษัทย่อยลดลง	5	-	-	-	(2,642,417)
เงินสรับจากเงินกู้ยืมระยะยาวจากสถาบันการเงิน	17	30,979	252,030	-	235,531
ชำระคืนเงินกู้ยืมระยะยาวจากสถาบันการเงิน	17	(436,592)	(452,112)	(149,496)	(148,350)
เงินสรับจากการออกหุ้นกู้		210,000	-	210,000	-
เงินสรับจากการออกหุ้นสามัญของบริษัท		-	2,145,000	-	2,145,000
เงินสรับจากการออกหุ้นสามัญของบริษัทย่อย		19	-	-	-
เงินสดจ่ายเพื่อดำเนินการเสนอขายหุ้น		-	(63,763)	-	(63,763)
เงินสดสุทธิได้มาจาก (ใช้ไปใน) กิจกรรมจัดหาเงิน		184,344	358,239	(16,647)	(465,191)
เงินสดและรายการเทียบเท่าเงินสดเพิ่มขึ้น					
(ลดลง) สุทธิ		105,354	(96,829)	45,270	(56,440)
เงินสดและรายการเทียบเท่าเงินสด ณ วันที่ 1 มกราคม		203,591	301,519	99,760	156,200
ผลกระทบจากอัตราแลกเปลี่ยนของ					
เงินตราต่างประเทศคงเหลือสิ้นปี		(246)	(1,099)	(246)	-
เงินสดและรายการเทียบเท่าเงินสด ณ วันที่ 31 ธันวาคม	6	308,699	203,591	144,784	99,760

หมายเหตุประกอบงบการเงินเป็นส่วนหนึ่งของงบการเงินนี้



## บริษัท ไทยฟู้ดส์ กรุ๊ป จำกัด (มหาชน) และบริษัทย่อย

### หมายเหตุประกอบงบการเงิน

สำหรับปีสิ้นสุดวันที่ 31 ธันวาคม 2559

หมายเหตุประกอบงบการเงินเป็นส่วนหนึ่งของงบการเงินนี้

คณะกรรมการได้อนุมัติให้ออกงบการเงินนี้เมื่อวันที่ 23 กุมภาพันธ์ 2560

## 1 ข้อมูลทั่วไป

บริษัท ไทยฟู้ดส์ กรุ๊ป จำกัด (มหาชน) “บริษัท” เป็นนิติบุคคลที่จัดตั้งขึ้นในประเทศไทย และมีที่อยู่จดทะเบียนตั้งอยู่เลขที่ 1010 อาคารชินวัตรทาวเวอร์ 3 ชั้น 11-12 ถนนวิภาวดีรังสิต แขวงจตุจักร เขตจตุจักร กรุงเทพมหานคร 10900 ประเทศไทย

บริษัทจดทะเบียนกับตลาดหลักทรัพย์แห่งประเทศไทยเมื่อวันที่ 8 ตุลาคม 2558

ผู้ถือหุ้นรายใหญ่ในระหว่างปีได้แก่ บริษัท นิวสตาร์ วิคเตอร์ จำกัด (จัดตั้งในประเทศไทย) นายวินัย เตียวสมบุญกิจ และ NEWSAGA LIMITED (จัดตั้งในบริติช เวอร์จิน ไอส์แลนด์) ซึ่งถือหุ้นของบริษัทในอัตราร้อยละ 31.22 ร้อยละ 19.31 และร้อยละ 19.02 ตามลำดับ

บริษัทและบริษัทย่อย (รวมกันเรียกว่า “กลุ่มบริษัท”) ดำเนินธุรกิจหลักเกี่ยวกับการผลิตไก่และจำหน่ายไก่สดแช่เย็นและแช่แข็ง ผลิตและจำหน่ายสุกร ผลิตและจำหน่ายอาหารสัตว์ และผลิตและจำหน่ายสินค้าแปรรูป

รายละเอียดบริษัทย่อยของบริษัท ณ วันที่ 31 ธันวาคม 2559 และ 2558 ได้เปิดเผยไว้แล้วในหมายเหตุประกอบงบการเงินข้อ 11

## 2 เกณฑ์การจัดทำงบการเงิน

### (ก) เกณฑ์การถือปฏิบัติ

งบการเงินนี้จัดทำขึ้นตามมาตรฐานการรายงานทางการเงิน รวมถึงแนวปฏิบัติทางการบัญชีที่ประกาศใช้โดยสภาวิชาชีพบัญชีฯ (“สภาวิชาชีพบัญชี”) กฎระเบียบและประกาศคณะกรรมการกำกับหลักทรัพย์และตลาดหลักทรัพย์ที่เกี่ยวข้อง

## บริษัท ไทยฟู้ดส์ กรุ๊ป จำกัด (มหาชน) และบริษัทย่อย

### หมายเหตุประกอบงบการเงิน

สำหรับปีสิ้นสุดวันที่ 31 ธันวาคม 2559

สภาวิชาชีพบัญชีได้ออกและปรับปรุงมาตรฐานการรายงานทางการเงินหลายฉบับ ซึ่งมีผลบังคับใช้ตั้งแต่รอบระยะเวลาบัญชีที่เริ่มในหรือหลังวันที่ 1 มกราคม 2559 ในเบื้องต้นการปฏิบัติตามมาตรฐานการรายงานทางการเงินที่ออกและปรับปรุงใหม่นั้น มีผลให้เกิดการเปลี่ยนแปลงนโยบายการบัญชีของกลุ่มบริษัทในบางเรื่อง ตามที่ได้เปิดเผยไว้ในหมายเหตุประกอบงบการเงินข้อ 3

นอกเหนือจากมาตรฐานการรายงานทางการเงินที่ออกและปรับปรุงใหม่ข้างต้น สภาวิชาชีพบัญชีได้ออกและปรับปรุงมาตรฐานการรายงานทางการเงินฉบับอื่นๆ ซึ่งมีผลบังคับสำหรับรอบระยะเวลาบัญชีที่เริ่มในหรือหลังวันที่ 1 มกราคม 2560 เป็นต้นไป และไม่ได้มีการนำมาใช้สำหรับการจัดทำงบการเงินนี้ มาตรฐานการรายงานทางการเงินที่ออกและปรับปรุงใหม่ที่เกี่ยวข้องกับการดำเนินงานของกลุ่มบริษัทได้เปิดเผยในหมายเหตุประกอบงบการเงินข้อ 37

#### (ข) เกณฑ์การวัดมูลค่า

งบการเงินนี้จัดทำขึ้นโดยถือหลักเกณฑ์การบันทึกตามราคาทุนเดิม ยกเว้นรายการดังต่อไปนี้

##### รายการ

สินทรัพย์ชีวภาพ

ที่ดิน

หนี้สินผลประโยชน์ที่กำหนดไว้

##### เกณฑ์การวัดมูลค่า

มูลค่ายุติธรรมหักต้นทุนในการขาย

การตีราคาใหม่

มูลค่าปัจจุบันของภาระผูกพันตามผลประโยชน์ที่กำหนดไว้ ซึ่งเปิดเผยไว้ในหมายเหตุประกอบงบการเงินข้อ 4 (ค)

#### (ค) สกุลเงินที่ใช้ในการดำเนินงานและนำเสนองบการเงิน

งบการเงินนี้จัดทำและแสดงหน่วยเงินตราเป็นเงินบาทซึ่งเป็นสกุลเงินที่ใช้ในการดำเนินงานของบริษัท ข้อมูลทางการเงินทั้งหมดมีการเปิดเผยในหมายเหตุประกอบงบการเงินเพื่อให้เห็นเป็นหลักพันบาทและล้านบาท ยกเว้นที่ระบุไว้เป็นอย่างอื่น



## บริษัท ไทยฟู้ดส์ กรุ๊ป จำกัด (มหาชน) และบริษัทย่อย

### หมายเหตุประกอบงบการเงิน

สำหรับปีสิ้นสุดวันที่ 31 ธันวาคม 2559

#### (ง) การใช้วิจารณญาณและการประมาณการ

ในการจัดทำงบการเงินให้เป็นไปตามมาตรฐานการรายงานทางการเงิน ผู้บริหารต้องใช้วิจารณญาณ การประมาณ และข้อสมมติหลายประการ ซึ่งมีผลกระทบต่อการกำหนดนโยบายการบัญชีและการรายงานจำนวนเงินที่เกี่ยวกับสินทรัพย์ หนี้สิน รายได้ และค่าใช้จ่าย ผลที่เกิดขึ้นจริงอาจแตกต่างจากที่ประมาณไว้

ประมาณการและข้อสมมติที่ใช้ในการจัดทำงบการเงินจะได้รับการทบทวนอย่างต่อเนื่อง การปรับประมาณการทางบัญชีจะบันทึกโดยวิธีเปลี่ยนทันทีเป็นต้นไป

##### (1) การใช้วิจารณญาณ

ข้อมูลเกี่ยวกับการใช้วิจารณญาณในการเลือกนโยบายการบัญชีซึ่งมีผลกระทบที่มีนัยสำคัญที่สุดต่อจำนวนเงินที่รับรู้ในงบการเงินซึ่งประกอบด้วยหมายเหตุประกอบงบการเงินต่อไปนี้

หมายเหตุประกอบงบการเงินข้อ 4 (ก)	การจัดประเภทการร่วมการงาน
หมายเหตุประกอบงบการเงินข้อ 4 (ถ) และข้อ 17	การบัญชีสำหรับข้อตกลงซึ่งรวมสัญญาเช่า
หมายเหตุประกอบงบการเงินข้อ 4 (ญ) และข้อ 26	การจัดประเภทสัญญาเช่า

##### (2) ข้อสมมติและความไม่แน่นอนของการประมาณการ

ข้อมูลเกี่ยวกับข้อสมมติและความไม่แน่นอนของการประมาณการที่สำคัญซึ่งมีความเสี่ยงอย่างมีนัยสำคัญที่เป็นเหตุให้ต้องมีการปรับปรุงจำนวนเงินที่รับรู้ในงบการเงิน ซึ่งประกอบด้วยหมายเหตุประกอบงบการเงินต่อไปนี้

หมายเหตุประกอบงบการเงินข้อ 9	การวัดมูลค่าของสินทรัพย์ชีวภาพ
หมายเหตุประกอบงบการเงินข้อ 11 และข้อ 13	การทดสอบการด้อยค่าเกี่ยวกับการใช้ข้อสมมติที่สำคัญในการประมาณมูลค่าที่จะได้รับคืน
หมายเหตุประกอบงบการเงินข้อ 16	การรับรู้สินทรัพย์ภาษีเงินได้ กำไรทางภาษีในอนาคตที่จะนำขาดทุนทางภาษีไปใช้ประโยชน์
หมายเหตุประกอบงบการเงินข้อ 19	การวัดมูลค่าของภาระผูกพันของโครงการผลประโยชน์ที่กำหนดไว้เกี่ยวกับข้อสมมติหลักในการประมาณการตามหลักคณิตศาสตร์ประกันภัย

## บริษัท ไทยฟู้ดส์ กรุ๊ป จำกัด (มหาชน) และบริษัทย่อย

### หมายเหตุประกอบงบการเงิน

สำหรับปีสิ้นสุดวันที่ 31 ธันวาคม 2559

#### การวัดมูลค่ายุติธรรม

นโยบายการบัญชีและการเปิดเผยข้อมูลของกลุ่มบริษัทบางข้อกำหนดให้มีการวัดมูลค่ายุติธรรมทั้งสินทรัพย์และหนี้สินทางการเงินและไม่ใช่ทางการเงิน

กลุ่มบริษัทกำหนดกรอบแนวคิดของการควบคุมเกี่ยวกับการวัดมูลค่ายุติธรรม กรอบแนวคิดนี้รวมถึงกลุ่มผู้ประเมินมูลค่าซึ่งมีความรับผิดชอบโดยรวมต่อการวัดมูลค่ายุติธรรมที่มีนัยสำคัญ รวมถึงการวัดมูลค่ายุติธรรมระดับ 3 และรายงานโดยตรงต่อผู้บริหารสูงสุดทางการเงิน

กลุ่มผู้ประเมินมูลค่ามีการทบทวนข้อมูลที่ไม่สามารถสังเกตได้ และปรับปรุงการวัดมูลค่าที่มีนัยสำคัญอย่างสม่ำเสมอ หากมีการใช้ข้อมูลจากบุคคลที่สามเพื่อวัดมูลค่ายุติธรรม เช่น ราคาจากนายหน้า หรือการตั้งราคา กลุ่มผู้ประเมินได้ประเมินหลักฐานที่ได้มาจากบุคคลที่สามที่สนับสนุนข้อสรุปเกี่ยวกับการวัดมูลค่ารวมถึงการจัดระดับชั้นของมูลค่ายุติธรรมว่าเป็นไปตามที่กำหนดไว้ในมาตรฐานการรายงานทางการเงินอย่างเหมาะสม

ประเด็นปัญหาของการวัดมูลค่าที่มีนัยสำคัญจะถูกรายงานต่อคณะกรรมการตรวจสอบของกลุ่มบริษัท

เมื่อวัดมูลค่ายุติธรรมของสินทรัพย์หรือหนี้สิน กลุ่มบริษัทได้ใช้ข้อมูลที่สามารถสังเกตได้ให้มากที่สุดเท่าที่จะทำได้มูลค่ายุติธรรมเหล่านี้ถูกจัดประเภทในแต่ละลำดับชั้นของมูลค่ายุติธรรมตามข้อมูลที่ใช้ในการประเมินมูลค่า ดังนี้

- ข้อมูลระดับ 1 เป็นราคาเสนอซื้อขาย (ไม่ต้องปรับปรุง) ในตลาดที่มีสภาพคล่องสำหรับสินทรัพย์หรือหนี้สินอย่างเดียวกัน
- ข้อมูลระดับ 2 เป็นข้อมูลอื่นที่สังเกตได้โดยตรง (เช่น ราคาขาย) หรือโดยอ้อม (เช่น ได้มาจากราคา) สำหรับสินทรัพย์นั้นหรือหนี้สินนั้นนอกเหนือจากราคาเสนอซื้อขายซึ่งรวมอยู่ในข้อมูลระดับ 1
- ข้อมูลระดับ 3 เป็นข้อมูลสำหรับสินทรัพย์หรือหนี้สินที่ไม่ได้มาจากข้อมูลที่สังเกตได้ (ข้อมูลที่ไม่สามารถสังเกตได้)

หากข้อมูลที่นำมาใช้ในการวัดมูลค่ายุติธรรมของสินทรัพย์หรือหนี้สินถูกจัดประเภทลำดับชั้นของมูลค่ายุติธรรมที่แตกต่างกัน การวัดมูลค่ายุติธรรมโดยรวมจะถูกจัดประเภทในภาพรวมในระดับเดียวกันตามลำดับชั้นของมูลค่ายุติธรรมของข้อมูลที่อยู่ในระดับต่ำสุดที่มีนัยสำคัญสำหรับการวัดมูลค่ายุติธรรมโดยรวม

กลุ่มบริษัทรับรู้การโอนระหว่างลำดับชั้นของมูลค่ายุติธรรม ณ วันสิ้นรอบระยะเวลารายงานที่เกิดการโอนขึ้น



## บริษัท ไทยฟู้ดส์ กรุ๊ป จำกัด (มหาชน) และบริษัทย่อย

### หมายเหตุประกอบงบการเงิน

สำหรับปีสิ้นสุดวันที่ 31 ธันวาคม 2559

ข้อมูลเพิ่มเติมเกี่ยวกับข้อสมมติที่ใช้ในการวัดมูลค่าสุทธิธรรม อยู่ในหมายเหตุประกอบงบการเงิน ดังต่อไปนี้

- หมายเหตุประกอบงบการเงินข้อ 9      สินทรัพย์ชีวภาพ
- หมายเหตุประกอบงบการเงินข้อ 13      ที่ดิน อาคาร และอุปกรณ์
- หมายเหตุประกอบงบการเงินข้อ 32      เครื่องมือทางการเงิน

### 3 การเปลี่ยนแปลงนโยบายการบัญชี

#### (ก) ภาพรวม

ตั้งแต่วันที่ 1 มกราคม 2559 ผลจากการถือปฏิบัติตามมาตรฐานการรายงานทางการเงินที่ออกและปรับปรุงใหม่ดังที่กล่าวไว้ในหมายเหตุประกอบงบการเงินข้อ 2 กลุ่มบริษัทได้ถือปฏิบัติตามมาตรฐานการรายงานทางการเงินที่ออกใหม่ซึ่งมีผลกระทบต่องบการเงินของกลุ่มบริษัทคือ มาตรฐานการบัญชีฉบับที่ 41 เรื่อง *เกษตรกรรม* รายละเอียดเกี่ยวกับการเปลี่ยนแปลงนโยบายการบัญชีของการถือปฏิบัติตามมาตรฐานการรายงานทางการเงินที่ปรับปรุงใหม่ได้รวมอยู่ในหมายเหตุประกอบงบการเงินข้อ 3 (ข)

สำหรับมาตรฐานการรายงานทางการเงินอื่นที่ออกและปรับปรุงใหม่นอกเหนือจากที่ระบุไว้ข้างต้นนั้นไม่มีผลกระทบต่อนโยบายการบัญชี ฐานะการเงินและผลการดำเนินงานของกลุ่มบริษัท

#### (ข) สินทรัพย์ชีวภาพ

มาตรฐานการบัญชีฉบับที่ 41 กำหนดให้สินทรัพย์ชีวภาพต้องวัดมูลค่าด้วยมูลค่าสุทธิธรรมหักต้นทุนในการขาย (ต้นทุนส่วนเพิ่มที่เกี่ยวข้องโดยตรงกับการจำหน่ายสินทรัพย์ชีวภาพ) เว้นแต่กรณีที่ไม่สามารถวัดมูลค่าสุทธิธรรมได้อย่างน่าเชื่อถือ ให้วัดมูลค่าด้วยราคาทุนสุทธิจากค่าเสื่อมราคาสะสมและผลขาดทุนจากการด้อยค่าสะสม ผลกำไรหรือขาดทุนที่เกิดจากการเปลี่ยนแปลงในมูลค่าสุทธิธรรมหักต้นทุนในการขายบันทึกในกำไรหรือขาดทุน

ตั้งแต่วันที่ 1 มกราคม 2559 กลุ่มบริษัทได้ถือปฏิบัติตามมาตรฐานการบัญชีฉบับที่ 41 โดยกิจการเลือกรับรู้ผลกำไรขาดทุนจากการเปลี่ยนแปลงในมูลค่าสุทธิธรรมหักต้นทุนในการขายโดยปรับกับกำไรสะสม ณ วันต้นงวดของรอบระยะเวลาบัญชีปี 2559 รายละเอียดอื่นๆ เกี่ยวกับผลกระทบของการเปลี่ยนแปลงได้แสดงอยู่ในหมายเหตุประกอบงบการเงินข้อ 3 (ค)



## บริษัท ไทยฟู้ดส์ กรุ๊ป จำกัด (มหาชน) และบริษัทย่อย

### หมายเหตุประกอบงบการเงิน

สำหรับปีสิ้นสุดวันที่ 31 ธันวาคม 2559

#### (ค) สรุปผลกระทบเชิงปริมาณ

สรุปผลกระทบที่มีสาระสำคัญจากการเปลี่ยนแปลงนโยบายการบัญชีข้างต้นในงบแสดงฐานะการเงินรวมและงบกำไรขาดทุนรวมของกลุ่มบริษัท มีดังนี้

##### งบแสดงฐานะการเงิน ณ วันที่ 1 มกราคม 2559

(พันบาท)

สินค้าคงเหลือลดลง	(1,421,353)
ไป่พ่อแม่พันธุ์ลดลง	(479,544)
สุกรพ่อแม่พันธุ์ลดลง	(575,636)
สินทรัพย์ชีวภาพเพิ่มขึ้น	
- ส่วนที่หมุนเวียน	1,936,634
- ส่วนที่ไม่หมุนเวียน	575,636
สินทรัพย์ภาษีเงินได้รอการตัดบัญชีลดลง	(7,147)
ขาดทุนสะสมลดลง	28,589

##### งบกำไรขาดทุนสำหรับปีสิ้นสุดวันที่ 31 ธันวาคม 2559

กำไรจากการเปลี่ยนแปลงมูลค่ายุติธรรมของสินทรัพย์ชีวภาพเพิ่มขึ้น	25,028
ค่าใช้จ่ายภาษีเงินได้เพิ่มขึ้น	5,006
กำไรสำหรับปีเพิ่มขึ้น	<u>20,022</u>

##### กำไรต่อหุ้นขั้นพื้นฐานเพิ่มขึ้น (บาท)

-

##### กำไรต่อหุ้นปรับลดเพิ่มขึ้น (บาท)

-

#### 4 นโยบายการบัญชีที่สำคัญ

นโยบายการบัญชีที่นำเสนอต่อไปนี้ได้ถือปฏิบัติโดยสม่ำเสมอสำหรับงบการเงินทุกกรอบระยะเวลาที่รายงาน ยกเว้นที่ได้กล่าวไว้ในหมายเหตุข้อ 3 เรื่อง การเปลี่ยนแปลงนโยบายการบัญชี

#### (ก) เกณฑ์ในการจัดทำงบการเงินรวม

งบการเงินรวมประกอบด้วยงบการเงินของบริษัท และบริษัทย่อย (รวมกันเรียกว่า “กลุ่มบริษัท”) และส่วนได้เสียของกลุ่มบริษัทในการร่วมค้า



## บริษัท ไทยฟู้ดส์ กรุ๊ป จำกัด (มหาชน) และบริษัทย่อย

### หมายเหตุประกอบงบการเงิน

สำหรับปีสิ้นสุดวันที่ 31 ธันวาคม 2559

#### การรวมธุรกิจภายใต้การควบคุมเดียวกัน

การรวมธุรกิจซึ่งเกิดจากการโอนส่วนได้เสียในกิจการภายใต้การควบคุมของผู้ถือหุ้นซึ่งควบคุมกลุ่มบริษัท ถือเป็น การเข้าครอบครองเสมือนว่าได้เกิดขึ้นตั้งแต่วันต้นงวดของปีเปรียบเทียบก่อนหน้าสุดหรือ ณ วันที่มีการรวมธุรกิจ ภายใต้การควบคุมเดียวกันแล้วแต่วันใดจะหลังกว่า เพื่อปรับปรุงงบการเงินเปรียบเทียบ สินทรัพย์และหนี้สินที่ได้มา จะถูกรับรู้ด้วยมูลค่าตามบัญชีก่อนการจัดทำงบการเงินรวมภายใต้การควบคุมของผู้ถือหุ้น ที่กลุ่มบริษัทมีส่วน ควบคุม ส่วนประกอบอื่นของส่วนของผู้ถือหุ้นที่ได้มาจากการรวมธุรกิจถือเป็นส่วนหนึ่งของทุนของกลุ่มบริษัท เว้น แต่ส่วนที่ได้มานั้นได้รับรู้เป็นส่วนหนึ่งของส่วนเกินมูลค่าหุ้น เงินสดจ่ายในการรวมธุรกิจรับรู้โดยตรงในส่วนของผู้ถือหุ้น

#### บริษัทย่อย

บริษัทย่อยเป็นกิจการที่อยู่ภายใต้การควบคุมของกลุ่มบริษัท การควบคุมเกิดขึ้นเมื่อกลุ่มบริษัทเป็ดรับหรือมีสิทธิ ในผลตอบแทนผันแปรจากการเกี่ยวข้องกับกิจการนั้นและมีความสามารถในการใช้อำนาจเหนือกิจการนั้นทำให้เกิดผลกระทบต่อจำนวนเงินผลตอบแทนของกลุ่มบริษัท งบการเงินของบริษัทย่อยได้รวมอยู่ในงบการเงินรวม นับแต่วันที่มีการควบคุมจนถึงวันที่การควบคุมสิ้นสุดลง

#### ส่วนได้เสียที่ไม่มีอำนาจควบคุม

การเปลี่ยนแปลงส่วนได้เสียในบริษัทย่อยของกลุ่มบริษัทที่ไม่ทำให้กลุ่มบริษัทสูญเสียอำนาจการควบคุมจะบันทึก บัญชีโดยถือเป็นรายการในส่วนของผู้ถือหุ้น

#### การสูญเสียการควบคุม

เมื่อกลุ่มบริษัทสูญเสียการควบคุมในบริษัทย่อย กลุ่มบริษัทตัดรายการสินทรัพย์และหนี้สินของบริษัทย่อยนั้นออก รวมถึงส่วนได้เสียที่ไม่มีอำนาจควบคุมและส่วนประกอบอื่นในส่วนของผู้ถือหุ้นที่เกี่ยวข้องกับบริษัทย่อยนั้น กำไรหรือขาดทุนที่เกิดขึ้นจากการสูญเสียการควบคุมในบริษัทย่อยรับรู้ในกำไรหรือขาดทุน ส่วนได้เสียในบริษัท ย่อยเดิมที่ยังคงเหลืออยู่ให้วัดมูลค่าด้วยมูลค่ายุติธรรม ณ วันที่สูญเสียการควบคุม และจัดประเภทเงินทุนใหม่ขึ้น อยู่กับระดับของอิทธิพลที่คงเหลืออยู่

บริษัท ไทยฟู้ดส์ กรุ๊ป จำกัด (มหาชน) และบริษัทย่อย

หมายเหตุประกอบงบการเงิน

สำหรับปีสิ้นสุดวันที่ 31 ธันวาคม 2559

ส่วนได้เสียในเงินลงทุนที่บันทึกตามวิธีส่วนได้เสีย

ส่วนได้เสียของกลุ่มบริษัทในเงินลงทุนที่บันทึกตามวิธีส่วนได้เสีย ประกอบด้วยส่วนได้เสียในการร่วมค้า

การร่วมค้าเป็นการร่วมการงานที่กลุ่มบริษัทมีการควบคุมร่วมในการงานนั้น โดยมีสิทธิในสินทรัพย์สุทธิของการร่วมการงานนั้นมากกว่าการมีสิทธิในสินทรัพย์และภาระผูกพันในหนี้สินที่เกี่ยวข้องกับการร่วมการงานนั้น

ส่วนได้เสียในการร่วมค้าบันทึกบัญชีตามวิธีส่วนได้เสีย โดยรับรู้รายการเมื่อเริ่มแรกด้วยราคาทุนซึ่งรวมถึงต้นทุนการทำรายการ ภายหลังการรับรู้รายการเริ่มแรก ส่วนแบ่งกำไรหรือขาดทุนและกำไรขาดทุนเบ็ดเสร็จอื่นของเงินลงทุนที่บันทึกตามวิธีส่วนได้เสียของกลุ่มบริษัท จะถูกบันทึกในงบการเงินรวมจนถึงวันที่กลุ่มบริษัทสูญเสียการควบคุมร่วม

การตัดรายการในงบการเงินรวม

ยอดคงเหลือและรายการบัญชีระหว่างกิจการในกลุ่ม รวมถึงรายได้หรือค่าใช้จ่ายที่ยังไม่เกิดขึ้นจริงซึ่งเป็นผลมาจากรายการระหว่างกิจการในกลุ่ม ถูกตัดรายการในการจัดทำงบการเงินรวม กำไรที่ยังไม่เกิดขึ้นจริงซึ่งเป็นผลมาจากรายการกับกิจการที่ควบคุมร่วมกันถูกตัดรายการกับเงินลงทุนเท่าที่กลุ่มบริษัทมีส่วนได้เสียในกิจการที่ถูกลงทุนนั้น ขาดทุนที่ยังไม่เกิดขึ้นจริงถูกตัดรายการในลักษณะเดียวกับกำไรที่ยังไม่เกิดขึ้นจริง แต่เท่าที่เมื่อไม่มีหลักฐานการค้ำยันเกิดขึ้น

## (ข) เงินตราต่างประเทศ

รายการบัญชีที่เป็นเงินตราต่างประเทศ

รายการบัญชีที่เป็นเงินตราต่างประเทศแปลงค่าเป็นสกุลเงินที่ใช้ในการดำเนินงานของแต่ละบริษัทในกลุ่มบริษัท โดยใช้อัตราแลกเปลี่ยน ณ วันที่เกิดรายการ

สินทรัพย์และหนี้สินที่เป็นตัวเงินและเป็นเงินตราต่างประเทศ ณ วันที่รายงาน แปลงค่าเป็นสกุลเงินที่ใช้ในการดำเนินงานโดยใช้อัตราแลกเปลี่ยน ณ วันนั้น



## บริษัท ไทยฟู้ดส์ กรุ๊ป จำกัด (มหาชน) และบริษัทย่อย

### หมายเหตุประกอบงบการเงิน

สำหรับปีสิ้นสุดวันที่ 31 ธันวาคม 2559

สินทรัพย์และหนี้สินที่ไม่เป็นตัวแทนเงินซึ่งเกิดจากรายการบัญชีที่เป็นเงินตราต่างประเทศซึ่งบันทึกตามเกณฑ์ราคาทุนเดิม แปลงค่าเป็นสกุลเงินที่ใช้ในการดำเนินงานโดยใช้อัตราแลกเปลี่ยน ณ วันที่เกิดรายการ

สินทรัพย์และหนี้สินที่ไม่เป็นตัวแทนเงินซึ่งเกิดจากรายการบัญชีที่เป็นเงินตราต่างประเทศซึ่งแสดงในมูลค่าบัญชีรวม แปลงค่าเป็นสกุลเงินที่ใช้ในการดำเนินงานโดยใช้อัตราแลกเปลี่ยน ณ วันที่มีการพิจารณามูลค่าบัญชีรวม

ผลต่างของอัตราแลกเปลี่ยนที่เกิดขึ้นจากการแปลงค่า ให้รับรู้เป็นกำไรหรือขาดทุนในงวดบัญชีนั้น

#### หน่วยงานในต่างประเทศ

สินทรัพย์และหนี้สินของหน่วยงานในต่างประเทศ แปลงค่าเป็นเงินบาทโดยใช้อัตราแลกเปลี่ยน ณ วันที่รายงาน

รายได้และค่าใช้จ่ายของหน่วยงานในต่างประเทศ แปลงค่าเป็นเงินบาทโดยใช้อัตราแลกเปลี่ยนที่ใกล้เคียงกับอัตรา ณ วันที่เกิดรายการ

ผลต่างจากอัตราแลกเปลี่ยนที่เกิดจากการแปลงค่า บันทึกในกำไรขาดทุนเบ็ดเสร็จอื่น และแสดงเป็นรายการผลต่างจากอัตราแลกเปลี่ยนในส่วนของผู้ถือหุ้น จนกว่าจะมีการจำหน่ายเงินลงทุนนั้นออกไป ยกเว้นผลต่างจากการแปลงค่าที่ถูกปันส่วนให้ส่วนได้เสียที่ไม่มีอำนาจควบคุม

เมื่อหน่วยงานต่างประเทศถูกจำหน่ายส่วนได้เสียทั้งหมดหรือเพียงบางส่วนที่ทำให้สูญเสียการควบคุม หรือการควบคุมร่วมกัน ผลสะสมของผลต่างจากอัตราแลกเปลี่ยนที่เกี่ยวข้องกับหน่วยงานต่างประเทศนั้นต้องถูกจัดประเภทเป็นกำไรหรือขาดทุน โดยเป็นส่วนหนึ่งของกำไรขาดทุนจากการจำหน่าย หากกลุ่มบริษัทจำหน่ายส่วนได้เสียในบริษัทย่อยเพียงบางส่วนแต่ยังคงมีการควบคุม ผลสะสมต้องถูกปันส่วนให้กับส่วนของผู้ถือหุ้นที่ไม่มีอำนาจควบคุม หากกลุ่มบริษัทจำหน่ายเงินลงทุนในการร่วมค้าเพียงบางส่วนโดยที่กลุ่มบริษัทยังคงมีการควบคุมร่วมที่มีสาระสำคัญอยู่ กลุ่มบริษัทต้องจัดประเภทยอดสะสมบางส่วนที่เกี่ยวข้องเป็นกำไรหรือขาดทุน

รายการที่เป็นตัวแทนเงินที่เป็นลูกหนี้หรือเจ้าหนี้กับหน่วยงานในต่างประเทศ ซึ่งรายการดังกล่าวมิได้คาดหมายว่าจะมีแผนการชำระหนี้หรือไม่มีความเป็นไปได้ว่าจะชำระเงินในอนาคตอันใกล้ กำไรและขาดทุนจากอัตราแลกเปลี่ยนจากรายการทางการเงินดังกล่าวจะถูกพิจารณาเป็นส่วนหนึ่งของเงินลงทุนสุทธิในหน่วยงานต่างประเทศ และรับรู้ในกำไรขาดทุนเบ็ดเสร็จอื่น และแสดงเป็นรายการผลต่างจากอัตราแลกเปลี่ยนในส่วนของผู้ถือหุ้น จนกว่าจะมีการจำหน่ายเงินลงทุนนั้นออกไป

บริษัท ไทยฟู้ดส์ กรุ๊ป จำกัด (มหาชน) และบริษัทย่อย

หมายเหตุประกอบงบการเงิน

สำหรับปีสิ้นสุดวันที่ 31 ธันวาคม 2559

(ค) เครื่องมือทางการเงินที่เป็นตราสารอนุพันธ์

เครื่องมือทางการเงินที่เป็นตราสารอนุพันธ์ได้ถูกนำมาใช้เพื่อจัดการความเสี่ยงที่เกิดจากการเปลี่ยนแปลงในอัตราแลกเปลี่ยนเงินตราต่างประเทศที่เกิดจากกิจกรรมดำเนินงาน กิจกรรมจัดหาเงิน และกิจกรรมลงทุน เครื่องมือทางการเงินที่เป็นตราสารอนุพันธ์ไม่ได้มีไว้เพื่อค้า กลุ่มบริษัททำสัญญาซื้อขายเงินตราต่างประเทศล่วงหน้าเพื่อป้องกันความเสี่ยงจากรายการที่เป็นเงินตราต่างประเทศที่จะมีในอนาคต

กำไรหรือขาดทุนจากสัญญาซื้อขายเงินตราต่างประเทศล่วงหน้ารับรู้ในกำไรหรือขาดทุนในงวดบัญชีเดียวกันกับงวดที่เกิดผลแตกต่างจากอัตราแลกเปลี่ยนของสินทรัพย์ทางการเงินหรือหนี้สินทางการเงินที่ทำการป้องกันความเสี่ยงไว้

(ง) เงินสดและรายการเทียบเท่าเงินสด

เงินสดและรายการเทียบเท่าเงินสดในงบกระแสเงินสดประกอบด้วย ยอดเงินสด ยอดเงินฝากสถาบันการเงินประเภทเพื่อเรียก เงินลงทุนระยะสั้นที่มีสภาพคล่องสูง และเงินเบิกเกินบัญชีธนาคารซึ่งจะต้องชำระคืนเมื่อทวงถามถือเป็นส่วนหนึ่งของกิจกรรมจัดหาเงินในงบกระแสเงินสด

เงินฝากที่มีข้อจำกัดในการเบิกใช้ได้แสดงแยกเป็นรายการต่างหากไว้ในบัญชี “เงินฝากสถาบันการเงินที่มีข้อจำกัดในการเบิกใช้” ในงบแสดงฐานะการเงิน

(จ) ลูกหนี้การค้าและลูกหนี้อื่น

ลูกหนี้การค้าและลูกหนี้อื่นแสดงในราคาตามใบแจ้งหนี้หักค่าเผื่อหนี้สงสัยจะสูญ

ค่าเผื่อหนี้สงสัยจะสูญประเมินโดยการวิเคราะห์ประวัติการชำระหนี้ และการคาดการณ์เกี่ยวกับการชำระหนี้ในอนาคตของลูกค้า ลูกหนี้จะถูกตัดจำหน่ายจากบัญชีเมื่อทราบว่าเป็นหนี้สูญ

(ฉ) สินค้าคงเหลือ

สินค้าคงเหลือแสดงในราคาทุนหรือมูลค่าสุทธิที่จะได้รับแล้วแต่ราคาใดจะต่ำกว่า



## บริษัท ไทยฟู้ดส์ กรุ๊ป จำกัด (มหาชน) และบริษัทย่อย

### หมายเหตุประกอบงบการเงิน

สำหรับปีสิ้นสุดวันที่ 31 ธันวาคม 2559

ต้นทุนสินค้าประกอบด้วยราคาทุนที่ซื้อ ต้นทุนแปลงสภาพหรือต้นทุนอื่นเพื่อให้สินค้าอยู่ในสถานที่ตั้งและสภาพปัจจุบัน หักด้วยส่วนลดจากการจ่ายเงินตามเงื่อนไข ส่วนลดจากการรับประกันสินค้า หรือส่วนลดการนำบัตรส่วนลดไปขึ้นเป็นเงินสด ในกรณีของสินค้าสำเร็จรูปและสินค้าระหว่างผลิตที่ผลิตเอง ต้นทุนสินค้าได้รวมการปันส่วนของค่าโสหุ้ยการผลิตอย่างเหมาะสม โดยคำนึงถึงระดับกำลังการผลิตตามปกติ

ต้นทุนพิจารณาโดยวิธีดังต่อไปนี้

สินค้าสำเร็จรูปที่ซื้อมาเพื่อขาย	- ราคาทุนวิธีเข้าก่อนออกก่อน
สินค้าสำเร็จรูปและสินค้าระหว่างผลิต	- ราคาต้นทุนมาตรฐานซึ่งใกล้เคียงกับต้นทุนจริงตามวิธีเข้าก่อนออกก่อน
วัตถุดิบและวัสดุสิ้นเปลืองโรงงาน	- ราคาทุนวิธีถ่วงเฉลี่ยถ่วงน้ำหนัก

มูลค่าสุทธิที่จะได้รับเป็นการประมาณราคาที่จะขายได้จากการดำเนินธุรกิจปกติหักด้วยค่าใช้จ่ายที่จำเป็นโดยประมาณในการขาย

#### (ข) สินทรัพย์ชีวภาพ

สินทรัพย์ชีวภาพวัดมูลค่าด้วยมูลค่ายุติธรรมหักต้นทุนในการขาย (ต้นทุนส่วนเพิ่มที่เกี่ยวข้องโดยตรงกับการจำหน่ายสินทรัพย์ชีวภาพ) เว้นแต่กรณีที่ไม่สามารถวัดมูลค่ายุติธรรมได้อย่างน่าเชื่อถือ ให้วัดมูลค่าด้วยราคาทุนสุทธิจากค่าเสื่อมราคาสะสมและผลขาดทุนจากการด้อยค่าสะสม ผลกำไรหรือขาดทุนที่เกิดจากการเปลี่ยนแปลงในมูลค่ายุติธรรมหักต้นทุนในการขายบันทึกในกำไรหรือขาดทุน

ราคาทุนของสินทรัพย์ชีวภาพประกอบด้วยราคาทางตรงที่เกี่ยวข้องกับการได้มาของสินทรัพย์ และต้นทุนอื่นเพื่อให้สินทรัพย์อยู่ในสถานที่และสภาพปัจจุบัน

ค่าเสื่อมราคาของสินทรัพย์ชีวภาพที่ให้ผลิตผล เช่น พ่อแม่พันธุ์สุกรคำนวณโดยใช้วิธีเส้นตรงจากราคาทุนหักด้วยมูลค่าคงเหลือโดยประมาณ ตามเกณฑ์อายุการให้ประโยชน์ของพ่อแม่พันธุ์สุกรดังนี้

พ่อแม่พันธุ์ไก่อ่	1 ปี
พ่อแม่พันธุ์สุกร	2.5 ปี



บริษัท ไทยฟู้ดส์ กรุ๊ป จำกัด (มหาชน) และบริษัทย่อย

หมายเหตุประกอบงบการเงิน

สำหรับปีสิ้นสุดวันที่ 31 ธันวาคม 2559

สินทรัพย์ชีวภาพไม่หมุนเวียนส่วนใหญ่ประกอบด้วย สุนัขพันธุ์ ซึ่งได้แยกแสดงรายการไว้ภายใต้หมวด “สินทรัพย์ไม่หมุนเวียน” ส่วนสินทรัพย์ชีวภาพอื่นๆ แสดงไว้ภายใต้หมวด “สินทรัพย์หมุนเวียน” ในงบแสดงฐานะการเงิน

#### (ช) เงินลงทุน

เงินลงทุนในบริษัทย่อยและการร่วมค้า

เงินลงทุนในบริษัทย่อยและการร่วมค้าในงบการเงินเฉพาะกิจการของบริษัทบันทึกบัญชีโดยใช้วิธีราคาทุน ส่วนการบันทึกบัญชีเงินลงทุนในการร่วมค้าในงบการเงินรวมใช้วิธีส่วนได้เสีย

เงินลงทุนในตราสารหนี้และตราสารทุนอื่น

ตราสารหนี้และตราสารทุนซึ่งเป็นหลักทรัพย์ในความต้องการของตลาดซึ่งถือไว้เพื่อค้า จัดประเภทเป็นสินทรัพย์หมุนเวียนและแสดงในมูลค่ายุติธรรม กำไรหรือขาดทุนจากการตีราคาหลักทรัพย์ได้บันทึกในกำไรหรือขาดทุน

ตราสารหนี้ซึ่งกลุ่มบริษัทตั้งใจและสามารถถือจนครบกำหนดจัดประเภทเป็นเงินลงทุนที่จะถือจนครบกำหนด เงินลงทุนที่จะถือจนครบกำหนด แสดงในราคาทุนตัดจำหน่ายหักด้วยขาดทุนจากการด้อยค่าของเงินลงทุน ผลต่างระหว่างราคาทุนที่ซื้อตามมูลค่าไถ่ถอนของตราสารหนี้จะถูกตัดจ่ายโดยวิธีอัตราดอกเบี้ยที่แท้จริงตลอดอายุของตราสารหนี้ที่เหลือ

ตราสารหนี้และตราสารทุนซึ่งเป็นหลักทรัพย์ในความต้องการของตลาด นอกเหนือจากที่ถือไว้เพื่อค้าหรือตั้งใจถือไว้จนครบกำหนดจัดประเภทเป็นเงินลงทุนเพื่อขาย ภายหลังการรับรู้มูลค่าในครั้งแรกเงินลงทุนเพื่อขายแสดงในมูลค่ายุติธรรม และการเปลี่ยนแปลงที่ไม่ใช่ผลขาดทุนจากการด้อยค่าและผลต่างจากสกุลเงินตราต่างประเทศของรายการที่เป็นตัวเงิน บันทึกโดยตรงในส่วนของผู้ถือหุ้น ส่วนผลขาดทุนจากการด้อยค่าและผลต่างจากการแลกเปลี่ยนเงินตราต่างประเทศรับรู้ในกำไรหรือขาดทุน เมื่อมีการตัดจำหน่ายเงินลงทุน จะรับรู้ผลกำไรหรือขาดทุนสะสมที่เกยบันทึกในส่วนของผู้ถือหุ้น โดยตรงเข้ากำไรหรือขาดทุน ในกรณีที่เงินลงทุนประเภทที่มีดอกเบี้ย จะต้องบันทึกดอกเบี้ยในกำไรหรือขาดทุนโดยวิธีอัตราดอกเบี้ยที่แท้จริง

เงินลงทุนในตราสารทุนซึ่งไม่ใช่หลักทรัพย์ในความต้องการของตลาดแสดงในราคาทุนหักขาดทุนจากการด้อยค่า

มูลค่ายุติธรรมของเครื่องมือทางการเงินสำหรับหลักทรัพย์เพื่อค้าและหลักทรัพย์เพื่อขายจะใช้ราคาเสนอซื้อ ณ วันที่รายงาน



## บริษัท ไทยฟู้ดส์ กรุ๊ป จำกัด (มหาชน) และบริษัทย่อย

### หมายเหตุประกอบงบการเงิน

สำหรับปีสิ้นสุดวันที่ 31 ธันวาคม 2559

#### การจำหน่ายเงินลงทุน

เมื่อมีการจำหน่ายเงินลงทุน ผลต่างระหว่างจำนวนเงินสุทธิที่ได้รับและมูลค่าตามบัญชีและรวมถึงกำไรหรือขาดทุน สะสมจากการตีราคาหลักทรัพย์ที่เกี่ยวข้องที่เกยบันทึกลงในส่วนของผู้ถือหุ้น จะถูกบันทึกในกำไรหรือขาดทุน

ในกรณีที่กลุ่มบริษัทจำหน่ายบางส่วนของเงินลงทุนที่ถืออยู่ การคำนวณต้นทุนสำหรับเงินลงทุนที่จำหน่ายไปและเงินลงทุนที่ยังถืออยู่ใช้วิธีถัวเฉลี่ยถ่วงน้ำหนักปรับใช้กับมูลค่าตามบัญชีของเงินลงทุนที่เหลืออยู่ทั้งหมด

#### (ณ) อสังหาริมทรัพย์เพื่อการลงทุน

อสังหาริมทรัพย์เพื่อการลงทุนได้แก่ อสังหาริมทรัพย์ที่ถือครองเพื่อหาประโยชน์จากรายได้ค่าเช่าหรือจากมูลค่าที่เพิ่มขึ้นหรือทั้งสองอย่าง ทั้งนี้ไม่ได้มีไว้เพื่อขายตามปกติธุรกิจหรือใช้ในการผลิตหรือจัดหาสินค้าหรือให้บริการ หรือใช้ในการบริหารงาน

อสังหาริมทรัพย์เพื่อการลงทุนแสดงในราคาทุนหักค่าเสื่อมราคาสะสมและขาดทุนจากการด้อยค่า

ต้นทุนรวมค่าใช้จ่ายทางตรงเพื่อให้ได้มาซึ่งอสังหาริมทรัพย์เพื่อการลงทุน ต้นทุนการก่อสร้างที่กิจการก่อสร้างเอง รวมถึงต้นทุนวัตถุดิบ ค่าแรงทางตรงและต้นทุนทางตรงอื่นเพื่อให้อสังหาริมทรัพย์เพื่อการลงทุนอยู่ในสภาพพร้อมใช้งานและรวมถึงต้นทุนการกู้ยืม

ค่าเสื่อมราคาจะบันทึกในกำไรหรือขาดทุน ซึ่งคำนวณโดยวิธีเส้นตรงตามอายุการให้ประโยชน์โดยประมาณของสินทรัพย์แต่ละรายการ ประมาณการอายุการให้ประโยชน์ของอาคาร คือ 40 ปี

#### การจัดประเภทไปยังที่ดิน อาคารและอุปกรณ์

เมื่อมีการเปลี่ยนแปลงการใช้งานของอสังหาริมทรัพย์โดยจัดประเภทไปเป็นที่ดิน อาคารและอุปกรณ์ใช้มูลค่าตามบัญชี ณ วันที่มีการเปลี่ยนแปลงการใช้งาน

บริษัท ไทยฟู้ดส์ กรุ๊ป จำกัด (มหาชน) และบริษัทย่อย

หมายเหตุประกอบงบการเงิน

สำหรับปีสิ้นสุดวันที่ 31 ธันวาคม 2559

(ญ) ที่ดิน อาคารและอุปกรณ์

การรับรู้และการวัดมูลค่า

สินทรัพย์ที่เป็นกรรมสิทธิ์ของกลุ่มบริษัท

ที่ดิน แสดงด้วยราคาที่ดินใหม่ ราคาที่ดินใหม่หมายถึง มูลค่ายุติธรรม ณ วันที่มีการตีราคาใหม่หักขาดทุนจากการด้อยค่าสะสม อาคารและอุปกรณ์แสดงด้วยราคาทุนหักค่าเสื่อมราคาสะสมและขาดทุนจากการด้อยค่าสะสม

ราคาทุนรวมถึงต้นทุนทางตรงที่เกี่ยวข้องกับการได้มาของสินทรัพย์ ต้นทุนของการก่อสร้างสินทรัพย์ที่กลุ่มบริษัทก่อสร้างเอง รวมถึงต้นทุนของวัสดุ แรงงานทางตรง และต้นทุนทางตรงอื่นๆ ที่เกี่ยวข้องกับการจัดหาสินทรัพย์ เพื่อให้สินทรัพย์นั้นอยู่ในสภาพที่พร้อมจะใช้งานได้ตามความประสงค์ ต้นทุนในการรื้อถอน การขนย้าย การบูรณะสถานที่ตั้งของสินทรัพย์ สำหรับเครื่องมือที่ควบคุมโดยลิขสิทธิ์ซอฟต์แวร์ซึ่งไม่สามารถทำงานได้โดยปราศจากลิขสิทธิ์ซอฟต์แวร์นั้นให้ถือว่า ลิขสิทธิ์ซอฟต์แวร์ดังกล่าวเป็นส่วนหนึ่งของอุปกรณ์

ส่วนประกอบของรายการที่ดิน อาคาร และอุปกรณ์แต่ละรายการที่มีอายุการให้ประโยชน์ไม่เท่ากันต้องบันทึกแต่ละส่วนประกอบที่มีนัยสำคัญแยกต่างหากจากกัน

กำไรหรือขาดทุนจากการจำหน่ายที่ดิน อาคารและอุปกรณ์ คือผลต่างระหว่างสิ่งตอบแทนสุทธิที่ได้รับจากการจำหน่ายกับมูลค่าตามบัญชีของที่ดิน อาคารและอุปกรณ์ โดยรับรู้สุทธิเป็นรายได้อื่นหรือค่าใช้จ่ายอื่นในกำไรหรือขาดทุน เมื่อมีการขายสินทรัพย์ที่ตีราคาใหม่ จำนวนเงินที่บันทึกอยู่ในส่วนเกินทุนจากการตีราคาของสินทรัพย์จะถูกโอนไปยังกำไรสะสม

สินทรัพย์ที่เช่า

การเช่าซึ่งกลุ่มบริษัทได้รับโอนความเสี่ยงและผลตอบแทนส่วนใหญ่จากการครอบครองทรัพย์สินที่เช่านั้นๆ ให้จัดประเภทเป็นสัญญาเช่าการเงิน ส่วนที่ดิน อาคารและอุปกรณ์ที่ได้มาโดยทำสัญญาเช่าการเงินบันทึกเป็นสินทรัพย์ด้วยมูลค่ายุติธรรมหรือมูลค่าปัจจุบันของจำนวนเงินขั้นต่ำที่ต้องจ่ายตามสัญญาเช่าแล้วแต่จำนวนใดจะต่ำกว่า หักด้วยค่าเสื่อมราคาสะสมและขาดทุนจากการด้อยค่าสะสม ค่าเช่าที่ชำระจะแยกเป็นส่วนที่เป็นต้นทุนทางการเงิน และส่วนที่จะหักจากหนี้ตามสัญญา เพื่อทำให้อัตราก่อเป็นอัตราก่อหนี้สำหรับยอดคงเหลือของหนี้สิน ต้นทุนทางการเงินจะบันทึกโดยตรงในกำไรหรือขาดทุน



## บริษัท ไทยฟู้ดส์ กรุ๊ป จำกัด (มหาชน) และบริษัทย่อย

### หมายเหตุประกอบงบการเงิน

สำหรับปีสิ้นสุดวันที่ 31 ธันวาคม 2559

#### สินทรัพย์ที่ตีราคาใหม่

การตีราคาใหม่ดำเนินการโดยผู้เชี่ยวชาญในการประเมินราคาที่มีความเป็นอิสระอย่างสม่ำเสมอ เพื่อให้มั่นใจว่าราคาตามบัญชีของสินทรัพย์ที่ได้รับการประเมินไม่แตกต่างอย่างเป็นสาระสำคัญจากมูลค่ายุติธรรม ณ วันที่รายงาน

มูลค่าของสินทรัพย์ส่วนที่ตีเพิ่มขึ้นจะบันทึกไปยังกำไรขาดทุนเบ็ดเสร็จอื่นและแสดงเป็น “ส่วนเกินทุนจากการตีราคาสินทรัพย์” ในองค์ประกอบอื่นของส่วนของผู้ถือหุ้นยกเว้นกรณีที่เคยประเมินมูลค่าของสินทรัพย์ลดลงและรับรู้ขาดทุนในกำไรหรือขาดทุนของสินทรัพย์ขึ้นเดียวกันนั้นแล้ว ในกรณีที่มูลค่าของสินทรัพย์ลดลงจากการตีราคาใหม่จะบันทึกในกำไรหรือขาดทุนสำหรับมูลค่าที่ลดลงเฉพาะจำนวนที่ลดลงมากกว่าส่วนเกินทุนจากการตีราคาสินทรัพย์ที่เคยบันทึกไว้ครั้งก่อนในกำไรขาดทุนเบ็ดเสร็จอื่นของสินทรัพย์ขึ้นเดียวกันนั้น ในกรณีที่มีการจำหน่ายสินทรัพย์ที่ตีราคาใหม่ ส่วนเกินทุนจากการตีราคาของสินทรัพย์ที่จำหน่ายจะโอน โดยตรงไปยังกำไรสะสมและไม่รวมในการคำนวณกำไรหรือขาดทุนจากการจำหน่ายสินทรัพย์

#### การจัดประเภทไปยังอสังหาริมทรัพย์เพื่อการลงทุน

เมื่อมีการเปลี่ยนแปลงการใช้งานจากอสังหาริมทรัพย์ที่มีไว้ใช้งานไปยังอสังหาริมทรัพย์เพื่อการลงทุน การจัดประเภทไปเป็นอสังหาริมทรัพย์เพื่อการลงทุนใช้มูลค่าตามบัญชี ณ วันที่มีการเปลี่ยนแปลงการใช้งาน

#### ต้นทุนที่เกิดขึ้นในภายหลัง

ต้นทุนในการเปลี่ยนแทนส่วนประกอบจะรับรู้เป็นส่วนหนึ่งของมูลค่าตามบัญชีของรายการที่ดิน อาคารและอุปกรณ์ ถ้ามีความเป็นไปได้ก่อนข้างต้นที่กลุ่มบริษัทจะได้รับประโยชน์เชิงเศรษฐกิจในอนาคตจากรายการนั้น และสามารถวัดมูลค่าต้นทุนของรายการนั้นได้อย่างน่าเชื่อถือ ชิ้นส่วนที่ถูกเปลี่ยนแทนจะถูกตัดจำหน่ายตามมูลค่าตามบัญชี ต้นทุนที่เกิดขึ้นในการซ่อมบำรุงที่ดิน อาคารและอุปกรณ์ที่เกิดขึ้นเป็นประจักษ์รับรู้ในกำไรหรือขาดทุนเมื่อเกิดขึ้น

#### ค่าเสื่อมราคา

ค่าเสื่อมราคาคำนวณจากมูลค่าเสื่อมสภาพของรายการอาคารและอุปกรณ์ ซึ่งประกอบด้วยราคาทุนของสินทรัพย์หรือต้นทุนในการเปลี่ยนแทนอื่นหักด้วยมูลค่าคงเหลือของสินทรัพย์

## บริษัท ไทยฟู้ดส์ กรุ๊ป จำกัด (มหาชน) และบริษัทย่อย

### หมายเหตุประกอบงบการเงิน

สำหรับปีสิ้นสุดวันที่ 31 ธันวาคม 2559

ค่าเสื่อมราคามันที่ถือเป็นค่าใช้จ่ายในกำไรหรือขาดทุนคำนวณโดยวิธีเส้นตรงตามเกณฑ์อายุการให้ประโยชน์ โดยประมาณของส่วนประกอบของสินทรัพย์แต่ละรายการ ประมาณการอายุการให้ประโยชน์ของสินทรัพย์แสดงได้ดังนี้

อาคารและส่วนปรับปรุงอาคาร	20 - 40 ปี
ระบบสาธารณูปโภค	5 - 20 ปี
เครื่องจักรและอุปกรณ์	5 - 20 ปี
เครื่องตกแต่ง ติดตั้งและเครื่องใช้สำนักงาน	3 - 20 ปี
ยานพาหนะ	5 - 15 ปี

กลุ่มบริษัท ไม่คิดค่าเสื่อมราคาสำหรับที่ดินและสินทรัพย์ที่อยู่ระหว่างการก่อสร้าง

วิธีการคิดค่าเสื่อมราคา อายุการให้ประโยชน์ของสินทรัพย์และมูลค่าคงเหลือถูกทบทวนอย่างน้อยที่สุดทุกสิ้นรอบปีบัญชีและปรับปรุงตามความเหมาะสม

#### (ก) สินทรัพย์ไม่มีตัวตน

##### โปรแกรมคอมพิวเตอร์

โปรแกรมคอมพิวเตอร์ที่กลุ่มบริษัทซื้อมาแสดงในราคาทุนหักค่าตัดจำหน่ายสะสมและผลขาดทุนจากการด้อยค่าสะสม

##### รายจ่ายภายหลังการรับรู้รายการ

รายจ่ายภายหลังการรับรู้รายการจะรับรู้เป็นสินทรัพย์เมื่อก่อให้เกิดประโยชน์เชิงเศรษฐกิจในอนาคต โดยรวมเป็นสินทรัพย์ที่สามารถระบุได้ที่เกี่ยวข้องนั้น ค่าใช้จ่ายอื่นรับรู้ในกำไรหรือขาดทุนเมื่อเกิดขึ้น

##### ค่าตัดจำหน่าย

ค่าตัดจำหน่ายคำนวณจากราคาทุนของสินทรัพย์หรือจำนวนอื่นที่ใช้แทนราคาทุนหักด้วยมูลค่าคงเหลือ



## บริษัท ไทยฟู้ดส์ กรุ๊ป จำกัด (มหาชน) และบริษัทย่อย

### หมายเหตุประกอบงบการเงิน

สำหรับปีสิ้นสุดวันที่ 31 ธันวาคม 2559

ค่าตัดจำหน่ายรับรู้ในกำไรหรือขาดทุนโดยวิธีเส้นตรงซึ่งโดยส่วนใหญ่จะสะท้อนรูปแบบที่คาดว่าจะได้รับประโยชน์เชิงเศรษฐกิจในอนาคตจากสินทรัพย์นั้นตามระยะเวลาที่คาดว่าจะได้รับประโยชน์จากสินทรัพย์ไม่มีตัวตน โดยเริ่มตัดจำหน่ายสินทรัพย์ไม่มีตัวตนเมื่อสินทรัพย์นั้นพร้อมที่จะให้ประโยชน์ระยะเวลาที่คาดว่าจะได้รับประโยชน์สำหรับโปรแกรมคอมพิวเตอร์คือ 5 - 10 ปี

วิธีการตัดจำหน่าย ระยะเวลาที่คาดว่าจะได้รับประโยชน์ และมูลค่าคงเหลือ จะได้รับการทบทวนทุกสิ้นรอบปีบัญชี และปรับปรุงตามความเหมาะสม

#### (ฎ) การด้อยค่า

ยอดสินทรัพย์ตามบัญชีของกลุ่มบริษัทจะถูกพิจารณาว่ามีข้อบ่งชี้เรื่องการด้อยค่าหรือไม่ทุกวันที่ยางาน ในกรณีที่มีข้อบ่งชี้ บริษัทจะทำการประมาณมูลค่าสินทรัพย์ที่คาดว่าจะได้รับคืน

การรับรู้ขาดทุนจากการด้อยค่าจะกระทำทุกครั้งที่มูลค่าตามบัญชีของสินทรัพย์ หรือมูลค่าตามบัญชีของหน่วยสินทรัพย์ที่ก่อให้เกิดเงินสดสูงกว่ามูลค่าที่จะได้รับคืน ขาดทุนจากการด้อยค่าบันทึกในกำไรหรือขาดทุน เว้นแต่เมื่อมีการกลับรายการการประเมินมูลค่าของสินทรัพย์เพิ่มของสินทรัพย์ขึ้นเดียวกันที่เคยรับรู้ในส่วนของผู้ถือหุ้นและมีการด้อยค่าในเวลาต่อมา ในกรณีนี้จะรับรู้ในกำไรขาดทุนเบ็ดเสร็จอื่น

#### การคำนวณมูลค่าที่คาดว่าจะได้รับคืน

มูลค่าที่คาดว่าจะได้รับคืนของหลักทรัพย์ที่ถือไว้จนกว่าจะครบกำหนดที่บันทึกโดยวิธีราคาทุนตัดจำหน่าย คำนวณโดยการหามูลค่าปัจจุบันของประมาณการกระแสเงินสดที่จะได้รับในอนาคต คัดลดด้วยอัตราดอกเบี้ยที่แท้จริง

มูลค่าที่คาดว่าจะได้รับคืนของสินทรัพย์ที่ไม่ใช่สินทรัพย์ทางการเงินหมายถึง มูลค่าจากการใช้ของสินทรัพย์หรือมูลค่ายุติธรรมของสินทรัพย์หักต้นทุนในการขายแล้วแต่มูลค่าใดจะสูงกว่า โดยมูลค่าจากการใช้ของสินทรัพย์จะพิจารณาจากประมาณการกระแสเงินสดที่จะได้รับในอนาคตจะคิดลดเป็นมูลค่าปัจจุบันโดยใช้อัตราคิดลดก่อนหักภาษีเงินได้เพื่อให้สะท้อนมูลค่าที่อาจประเมินได้ตามสถานการณ์ตลาดปัจจุบันตามเวลาและความเสี่ยงที่มีต่อสินทรัพย์ สำหรับสินทรัพย์ที่ไม่ก่อให้เกิดกระแสเงินสดรับซึ่งโดยส่วนใหญ่เป็นอิสระจากสินทรัพย์อื่น การพิจารณามูลค่าที่คาดว่าจะได้รับคืนจะพิจารณาจากหน่วยสินทรัพย์ที่ก่อให้เกิดเงินสดที่สินทรัพย์นั้นเกี่ยวข้องด้วย



## บริษัท ไทยฟู้ดส์ กรุ๊ป จำกัด (มหาชน) และบริษัทย่อย

### หมายเหตุประกอบงบการเงิน

สำหรับปีสิ้นสุดวันที่ 31 ธันวาคม 2559

#### การกลับรายการค้อยค่า

ขาดทุนจากการค้อยค่าของสินทรัพย์ทางการเงินจะถูกกลับรายการเมื่อมูลค่าที่คาดว่าจะได้รับคืนเพิ่มขึ้นในภายหลัง และการเพิ่มขึ้นนั้นสัมพันธ์โดยตรงกับขาดทุนจากการค้อยค่าที่เคยรับรู้ในกำไรหรือขาดทุน สำหรับสินทรัพย์ทางการเงินที่บันทึกโดยวิธีราคาทุนตัดจำหน่าย การกลับรายการจะถูกบันทึกในกำไรหรือขาดทุน

ขาดทุนจากการค้อยค่าของสินทรัพย์ที่ไม่ใช่สินทรัพย์ทางการเงิน ที่เคยรับรู้ในงวดก่อนจะถูกประเมิน ณ ทุกวันที่ที่ออกรายงานว่ามีข้อบ่งชี้เรื่องการค้อยค่าหรือไม่ ขาดทุนจากการค้อยค่าจะถูกกลับรายการ หากมีการเปลี่ยนแปลงประมาณการที่ใช้ในการคำนวณมูลค่าที่คาดว่าจะได้รับคืน ขาดทุนจากการค้อยค่าจะถูกกลับรายการเพียงเท่าที่มูลค่าตามบัญชีของสินทรัพย์ไม่เกินกว่ามูลค่าตามบัญชีภายหลังหักค่าเสื่อมราคาหรือค่าตัดจำหน่าย เสมือนหนึ่งไม่เคยมีการบันทึกขาดทุนจากการค้อยค่ามาก่อน

#### (จ) หนี้สินที่มีภาระดอกเบี้ย

หนี้สินที่มีภาระดอกเบี้ยบันทึกตามที่ระบุในสัญญา

#### (ข) เจ้าหนี้การค้าและเจ้าหนี้อื่น

เจ้าหนี้การค้าและเจ้าหนี้อื่นแสดงในราคาทุน

#### (ค) ผลประโยชน์ของพนักงาน

ผลประโยชน์ของพนักงานหลังออกจากงาน - โครงการสมทบเงิน

ภาระผูกพันในการสมทบเข้าโครงการสมทบเงินจะถูกรับรู้เป็นค่าใช้จ่ายพนักงานในกำไรหรือขาดทุนในรอบระยะเวลาที่พนักงานได้ทำงานให้กับกิจการ

ผลประโยชน์ของพนักงานหลังออกจากงาน - โครงการผลประโยชน์ที่กำหนดไว้

ภาระผูกพันสุทธิของกลุ่มบริษัทจากโครงการผลประโยชน์ที่กำหนดไว้ถูกคำนวณแยกต่างหากเป็นรายโครงการจากการประมาณผลประโยชน์ในอนาคตที่เกิดจากการทำงานของพนักงานในงวดปัจจุบันและงวดก่อนๆ ผลประโยชน์ดังกล่าวได้มีการคิดลดกระแสเงินสดเพื่อให้เป็นมูลค่าปัจจุบัน



## บริษัท ไทยฟู้ดส์ กรุ๊ป จำกัด (มหาชน) และบริษัทย่อย

### หมายเหตุประกอบงบการเงิน

สำหรับปีสิ้นสุดวันที่ 31 ธันวาคม 2559

การคำนวณภาระผูกพันของโครงการผลประโยชน์ที่กำหนดไว้ที่ดำเนินการโดยนักคณิตศาสตร์ประกันภัยที่ได้รับอนุญาตเป็นประจำทุกปี โดยวิธีคิดลดแต่ละหน่วยที่ประมาณการไว้

ในการวัดมูลค่าใหม่ของหนี้สินผลประโยชน์ที่กำหนดไว้สุทธิ กำไรหรือขาดทุนจากการประมาณการตามหลักคณิตศาสตร์ประกันภัยจะถูกรับรู้รายการในกำไรขาดทุนเบ็ดเสร็จอื่นทันที กลุ่มบริษัทกำหนดดอกเบี้ยจ่ายของหนี้สินผลประโยชน์ที่กำหนดไว้สุทธิโดยใช้อัตราคิดลดที่ใช้วัดมูลค่าภาระผูกพันตามโครงการผลประโยชน์ ณ ต้นปี โดยคำนึงถึงการเปลี่ยนแปลงใดๆ ในหนี้สินผลประโยชน์ที่กำหนดไว้สุทธิซึ่งเป็นผลมาจากการสมทบเงินและการจ่ายชำระผลประโยชน์ ดอกเบี้ยจ่ายสุทธิและค่าใช้จ่ายอื่นๆ ที่เกี่ยวข้องกับโครงการผลประโยชน์รับรู้รายการในกำไรหรือขาดทุน

เมื่อมีการเปลี่ยนแปลงผลประโยชน์ของโครงการหรือการลดขนาดโครงการ การเปลี่ยนแปลงในผลประโยชน์ที่เกี่ยวข้องกับการบริการในอดีต หรือ กำไรหรือขาดทุนจากการลดขนาดโครงการต้องรับรู้ในกำไรหรือขาดทุนทันที กลุ่มบริษัทรับรู้กำไรและขาดทุนจากการจ่ายชำระผลประโยชน์พนักงานเมื่อเกิดขึ้น

#### ผลประโยชน์ระยะยาวอื่นของพนักงาน

ภาระผูกพันสุทธิของกลุ่มบริษัทที่เป็นผลประโยชน์ระยะยาวของพนักงานเป็นผลประโยชน์ในอนาคตที่เกิดจากการทำงานของพนักงานในงวดปัจจุบันและงวดก่อนๆ ซึ่งผลประโยชน์นี้ได้คิดลดกระแสเงินสดเพื่อให้เป็นมูลค่าปัจจุบัน การวัดมูลค่าใหม่จะรับรู้ในกำไรหรือขาดทุนเมื่อเกิดขึ้น

#### ผลประโยชน์ของพนักงานเมื่อเลิกจ้าง

ผลประโยชน์เมื่อเลิกจ้างจะรับรู้เป็นค่าใช้จ่ายเมื่อวันใดวันหนึ่งต่อไปนี้เกิดขึ้นก่อน เมื่อกลุ่มบริษัทไม่สามารถยกเลิกข้อเสนอการให้ผลประโยชน์ดังกล่าวได้อีกต่อไป หรือเมื่อกลุ่มบริษัทรับรู้ต้นทุนสำหรับการปรับโครงสร้าง หากระยะเวลาการจ่ายผลประโยชน์เกินกว่า 12 เดือนนับจากวันสิ้นรอบระยะเวลารายงาน ผลประโยชน์เมื่อเลิกจ้างจะถูกคิดลดกระแสเงินสด

#### ผลประโยชน์ระยะสั้นของพนักงาน

ผลประโยชน์ระยะสั้นของพนักงานรับรู้เป็นค่าใช้จ่ายเมื่อพนักงานทำงานให้ หนี้สินรับรู้ด้วยมูลค่าที่คาดว่าจะจ่ายชำระ หากกลุ่มบริษัทมีภาระผูกพันตามกฎหมายหรือภาระผูกพันโดยอนุमानที่จะต้องจ่ายอันเป็นผลมาจากการที่พนักงานได้ทำงานให้ในอดีตและภาระผูกพันนี้สามารถประมาณได้อย่างสมเหตุสมผล

บริษัท ไทยฟู้ดส์ กรุ๊ป จำกัด (มหาชน) และบริษัทย่อย

หมายเหตุประกอบงบการเงิน

สำหรับปีสิ้นสุดวันที่ 31 ธันวาคม 2559

(ณ) ประมาณการหนี้สิน

ประมาณการหนี้สินจะรับรู้ต่อเมื่อกลุ่มบริษัทมีภาระหนี้สินตามกฎหมายที่เกิดขึ้นในปัจจุบันหรือที่ก่อตัวขึ้นอันเป็นผลมาจากเหตุการณ์ในอดีต และมีความเป็นไปได้ค่อนข้างแน่นอนว่าประโยชน์เชิงเศรษฐกิจจะต้องถูกจ่ายไปเพื่อชำระภาระหนี้สินดังกล่าว ประมาณการหนี้สินพิจารณาจากการคิดลดกระแสเงินสดที่จะจ่ายในอนาคตโดยใช้อัตราคิดลดในตลาดปัจจุบันก่อนคำนึงถึงภาษีเงินได้ เพื่อให้สะท้อนจำนวนที่อาจประเมินได้ในตลาดปัจจุบันซึ่งแปรไปตามเวลาและความเสี่ยงที่มีต่อหนี้สิน ประมาณการหนี้สินส่วนที่เพิ่มขึ้นเนื่องจากเวลาที่ผ่านมาไปรับรู้เป็นต้นทุนทางการเงิน

(ค) รายได้

รายได้ที่รับรู้ไม่รวมภาษีมูลค่าเพิ่มหรือภาษีขายอื่นๆ และแสดงสุทธิจากส่วนลดการค้า

การขายสินค้าและให้บริการ

รายได้จากการขายสินค้ารับรู้เป็นรายได้ในกำไรหรือขาดทุนเมื่อกลุ่มบริษัทได้โอนความเสี่ยงและผลตอบแทนที่เป็นสาระสำคัญของความเป็นเจ้าของสินค้าให้กับผู้ซื้อแล้ว กลุ่มบริษัทจะไม่รับรู้รายได้หากกลุ่มบริษัทยังมีการควบคุมหรือบริหารสินค้าที่ขายไปแล้วนั้นหรือมีความไม่แน่นอนที่มีสาระสำคัญในการวัดมูลค่าของจำนวนรายได้และต้นทุนที่เกิดขึ้นได้อย่างน่าเชื่อถือ หรือมีความเป็นไปได้ค่อนข้างแน่นอนที่จะต้องรับคืนสินค้า รายได้จากการให้บริการรับรู้เมื่อมีการให้บริการ

รายได้ค่าเช่า

รายได้ค่าเช่าจากอสังหาริมทรัพย์เพื่อการลงทุนรับรู้ในกำไรหรือขาดทุนโดยวิธีเส้นตรงตลอดอายุสัญญาเช่า ค่าใช้จ่ายเริ่มแรกที่เกิดขึ้นเป็นการเฉพาะเพื่อให้เกิดสัญญาเช่ารับรู้เป็นส่วนหนึ่งของค่าเช่าทั้งสิ้นตามสัญญา ค่าเช่าที่อาจเกิดขึ้นรับรู้เป็นรายได้ในรอบระยะเวลาบัญชีซึ่งค่าเช่านั้นเกิดขึ้น

เงินปันผลรับ

เงินปันผลรับบันทึกในกำไรหรือขาดทุนในวันที่กลุ่มบริษัทมีสิทธิได้รับเงินปันผล



บริษัท ไทยฟู้ดส์ กรุ๊ป จำกัด (มหาชน) และบริษัทย่อย

หมายเหตุประกอบงบการเงิน

สำหรับปีสิ้นสุดวันที่ 31 ธันวาคม 2559

รายได้อื่น

รายได้จากการดำเนินงานและดอกเบี้ยรับบันทึกในกำไรหรือขาดทุนตามเกณฑ์คงค้าง

(ค) **ต้นทุนทางการเงิน**

ดอกเบี้ยและค่าใช้จ่ายในทำนองเดียวกันบันทึกในงวดที่ค่าใช้จ่ายดังกล่าวเกิดขึ้น

(ง) **สัญญาเช่าดำเนินงาน**

รายจ่ายภายใต้สัญญาเช่าดำเนินงานบันทึกในกำไรหรือขาดทุน โดยวิธีเส้นตรงตลอดอายุสัญญาเช่า ประโยชน์ที่ได้รับตามสัญญาเช่าจะรับรู้ในกำไรหรือขาดทุนเป็นส่วนหนึ่งของค่าเช่าทั้งสิ้นตามสัญญาตลอดอายุสัญญาเช่า

ค่าเช่าที่อาจเกิดขึ้นต้องนำมารวมคำนวณจำนวนเงินขั้นต่ำที่ต้องจ่ายตามระยะเวลาที่คงเหลือของสัญญาเช่า เมื่อได้รับการยืนยันการปรับค่าเช่า

**การจำแนกประเภทสัญญาเช่า**

ณ วันที่เริ่มต้นข้อตกลง กลุ่มบริษัทจะพิจารณาว่าข้อตกลงดังกล่าวประกอบด้วยสัญญาเช่าหรือมีสัญญาเช่าเป็นส่วนประกอบหรือไม่ โดยพิจารณาจากสินทรัพย์ที่มีลักษณะเฉพาะเจาะจง ถ้าการปฏิบัติตามข้อตกลงนั้นขึ้นอยู่กับการใช้สินทรัพย์ที่มีลักษณะเฉพาะเจาะจง และข้อตกลงนั้นจะนำไปสู่สิทธิในการใช้สินทรัพย์ ถ้าทำให้กลุ่มบริษัทมีสิทธิในการควบคุมการใช้สินทรัพย์

ณ วันที่เริ่มต้นข้อตกลง หรือ มีการประเมินข้อตกลงใหม่ กลุ่มบริษัทแยกค่าตอบแทนสำหรับสัญญาเช่า และส่วนที่เป็นองค์ประกอบอื่นโดยใช้มูลค่ายุติธรรมเป็นเกณฑ์ในการแยก หากกลุ่มบริษัทสรุปว่าเป็นสัญญาเช่าการเงิน แต่ไม่สามารถแบ่งแยกจำนวนดังกล่าวได้อย่างน่าเชื่อถือให้รับรู้สินทรัพย์และหนี้สินในจำนวนที่เท่ากับมูลค่ายุติธรรมของสินทรัพย์ที่มีลักษณะเฉพาะเจาะจงนั้น หลังจากนั้นจำนวนหนี้สินจะลดลงตามจำนวนที่จ่าย และต้นทุนทางการเงินตามหนี้สินจะรับรู้โดยใช้อัตราดอกเบี้ยเงินกู้ยืมส่วนเพิ่มของกลุ่มบริษัท

## บริษัท ไทยฟู้ดส์ กรุ๊ป จำกัด (มหาชน) และบริษัทย่อย

### หมายเหตุประกอบงบการเงิน

สำหรับปีสิ้นสุดวันที่ 31 ธันวาคม 2559

#### (ท) ภาษีเงินได้

ค่าใช้จ่ายภาษีเงินได้สำหรับปีประกอบด้วย ภาษีเงินได้ของงวดปัจจุบันและภาษีเงินได้รอการตัดบัญชี ภาษีเงินได้ของงวดปัจจุบันและภาษีเงินได้รอการตัดบัญชีรับรู้ในกำไรหรือขาดทุนวันแต่ในส่วนที่เกี่ยวข้องกับรายการที่เกี่ยวข้องในการรวมธุรกิจ หรือรายการที่รับรู้โดยตรงในส่วนของผู้ถือหุ้นหรือกำไรขาดทุนเบ็ดเสร็จอื่น

ภาษีเงินได้ของงวดปัจจุบันได้แก่ ภาษีที่คาดว่าจะจ่ายชำระหรือได้รับชำระ โดยคำนวณจากกำไรหรือขาดทุนประจำปีที่ต้องเสียภาษี โดยใช้อัตราภาษีที่ประกาศใช้หรือที่คาดว่าจะมีผลบังคับใช้ ณ วันที่รายงาน ตลอดจนการปรับปรุงทางภาษีที่เกี่ยวข้องกับรายการในปีก่อนๆ

ภาษีเงินได้รอการตัดบัญชีบันทึกโดยคำนวณจากผลแตกต่างชั่วคราวที่เกิดขึ้นระหว่างมูลค่าตามบัญชีของสินทรัพย์และหนี้สินและจำนวนที่ใช้เพื่อความมุ่งหมายทางภาษี ภาษีเงินได้รอการตัดบัญชีจะไม่ถูกรับรู้เมื่อเกิดจากผลแตกต่างชั่วคราวต่อไปนี้ การรับรู้สินทรัพย์หรือหนี้สินในครั้งแรกซึ่งเป็นการที่ไม่ใช่การรวมธุรกิจและรายการนั้นไม่มีผลกระทบต่อกำไรขาดทุนทางบัญชีหรือทางภาษี และผลแตกต่างที่เกี่ยวข้องกับเงินลงทุนในบริษัทย่อยและการร่วมค้าหากเป็นไปได้ว่าจะไม่มีการกลับรายการในอนาคตอันใกล้

การวัดมูลค่าของภาษีเงินได้รอการตัดบัญชีต้องสะท้อนถึงผลกระทบทางภาษีที่จะเกิดจากลักษณะวิธีการที่กลุ่มบริษัทคาดว่าจะได้รับผลประโยชน์จากสินทรัพย์หรือจะจ่ายชำระหนี้สินตามมูลค่าตามบัญชี ณ วันที่สิ้นรอบระยะเวลาที่รายงาน

ภาษีเงินได้รอการตัดบัญชีวัดมูลค่าโดยใช้อัตราภาษีที่คาดว่าจะใช้กับผลแตกต่างชั่วคราวเมื่อมีการกลับรายการโดยใช้อัตราภาษีที่ประกาศใช้หรือที่คาดว่าจะมีผลบังคับใช้ ณ วันที่รายงาน

ในการกำหนดมูลค่าของภาษีเงินได้ของงวดปัจจุบันและภาษีเงินได้รอการตัดบัญชี กลุ่มบริษัทต้องคำนึงถึงผลกระทบของสถานการณ์ทางภาษีที่ไม่แน่นอนและอาจทำให้จำนวนภาษีที่ต้องจ่ายเพิ่มขึ้น และมีดอกเบี้ยที่ต้องชำระ กลุ่มบริษัทเชื่อว่าได้ตั้งภาษีเงินได้ค้างจ่ายเพียงพอสำหรับภาษีเงินได้ที่จะจ่ายในอนาคต ซึ่งเกิดจากการประเมินผลกระทบจากหลายปัจจัย รวมถึงการตีความทางกฎหมายภาษีและจากประสบการณ์ในอดีต การประเมินนี้อยู่บนพื้นฐานการประมาณการและข้อสมมติ และอาจจะเกี่ยวข้องกับการตัดสินใจเกี่ยวกับเหตุการณ์ในอนาคต ข้อมูลใหม่ๆ อาจจะทำให้กลุ่มบริษัทเปลี่ยนการตัดสินใจโดยขึ้นอยู่กับความเพียงพอของภาษีเงินได้ค้างจ่ายที่มีอยู่ การเปลี่ยนแปลงในภาษีเงินได้ค้างจ่ายจะกระทบต่อกำไรจ่ายภาษีเงินได้ในงวดที่เกิดการเปลี่ยนแปลง



## บริษัท ไทยฟู้ดส์ กรุ๊ป จำกัด (มหาชน) และบริษัทย่อย

### หมายเหตุประกอบงบการเงิน

สำหรับปีสิ้นสุดวันที่ 31 ธันวาคม 2559

สินทรัพย์ภายีเงินได้รอการตัดบัญชีและหนี้สินภายีเงินได้รอการตัดบัญชีสามารถหักกลบได้เมื่อกิจการมีสิทธิตามกฎหมายที่จะนำสินทรัพย์ภายีเงินได้ของงวดปัจจุบันมาหักกลบกับหนี้สินภายีเงินได้ของงวดปัจจุบันและภายีเงินได้นี้ประเมินโดยหน่วยงานจัดเก็บภาษีหน่วยงานเดียวกันสำหรับหน่วยภายีเดียวกันหรือหน่วยภายีต่างกัน สำหรับหน่วยภายีต่างกันนั้นกิจการมีความตั้งใจจะชำระหนี้สินและสินทรัพย์ภายีเงินได้ของงวดปัจจุบันด้วยยอดสุทธิหรือตั้งใจจะรับคืนสินทรัพย์และชำระหนี้สินในเวลาเดียวกัน

สินทรัพย์ภายีเงินได้รอการตัดบัญชีจะบันทึกต่อเมื่อมีความเป็นไปได้ค่อนข้างแน่นอนว่ากำไรเพื่อเสียภาษีในอนาคตจะมีจำนวนเพียงพอต่อการใช้ประโยชน์จากผลแตกต่างชั่วคราวดังกล่าวสินทรัพย์ภายีเงินได้รอการตัดบัญชีจะถูกทบทวน ณ ทุกวันที่รายงานและจะถูกปรับลดลงเท่าที่ประโยชน์ทางภาษีจะมีโอกาสถูกใช้จริง

#### (๕) กำไรต่อหุ้น

กลุ่มบริษัทแสดงกำไรต่อหุ้นขั้นพื้นฐานและกำไรต่อหุ้นปรับลดสำหรับหุ้นสามัญ กำไรต่อหุ้นขั้นพื้นฐานคำนวณโดยการหารกำไรหรือขาดทุนของผู้ถือหุ้นสามัญของบริษัท ด้วยจำนวนหุ้นสามัญที่ออกจำหน่ายแล้วในระหว่างปีตามวิธีถ่วงเฉลี่ยถ่วงน้ำหนัก กำไรต่อหุ้นปรับลดคำนวณโดยการหารกำไรหรือขาดทุนของผู้ถือหุ้นสามัญที่ปรับปรุงด้วยจำนวนหุ้นสามัญที่ออกจำหน่ายแล้วในระหว่างปีตามวิธีถ่วงเฉลี่ยถ่วงน้ำหนักและผลกระทบของตราสารที่อาจเปลี่ยนเป็นหุ้นสามัญปรับลดทั้งหมด

#### (๖) รายงานทางการเงินจำแนกตามส่วนงาน

ผลการดำเนินงานของส่วนงานที่รายงานต่อประธานเจ้าหน้าที่บริหารของกลุ่มบริษัท (ผู้มีอำนาจตัดสินใจสูงสุดด้านการดำเนินงาน) จะแสดงถึงรายการที่เกิดขึ้นจากส่วนงานดำเนินงานนั้นโดยตรงรวมถึงรายการที่ได้รับการปันส่วนอย่างสมเหตุสมผล

## 5 บุคคลหรือกิจการที่เกี่ยวข้องกัน

เพื่อวัตถุประสงค์ในการจัดทำงบการเงิน บุคคลหรือกิจการเป็นบุคคลหรือกิจการที่เกี่ยวข้องกันกับกลุ่มบริษัท หากกลุ่มบริษัทมีอำนาจควบคุมหรือควบคุมร่วมกันทั้งทางตรงและทางอ้อมหรือมีอิทธิพลอย่างมีสาระสำคัญต่อบุคคลหรือกิจการในการตัดสินใจทางการเงินและการบริหารหรือในทางกลับกัน หรือกลุ่มบริษัทอยู่ภายใต้การควบคุมเดียวกันหรืออยู่ภายใต้อิทธิพลอย่างมีสาระสำคัญเดียวกันกับบุคคลหรือกิจการนั้น การเกี่ยวข้องกันนี้อาจเป็นรายบุคคลหรือเป็นกิจการ

## บริษัท ไทยฟู้ดส์ กรุ๊ป จำกัด (มหาชน) และบริษัทย่อย

### หมายเหตุประกอบงบการเงิน

สำหรับปีสิ้นสุดวันที่ 31 ธันวาคม 2559

ความสัมพันธ์ที่มีกับบริษัทย่อย และการร่วมค้าได้เปิดเผยในหมายเหตุประกอบงบการเงินข้อ 11 และ 12 สำหรับความสัมพันธ์กับผู้บริหารสำคัญและบุคคลหรือกิจการที่เกี่ยวข้องกันอื่นที่มีสาระสำคัญ มีดังนี้

ชื่อกิจการหรือบุคคล	ประเทศที่ จัดตั้ง/สัญชาติ	ลักษณะความสัมพันธ์
บริษัท นิวสตาร์ วิคเตอร์ จำกัด	ไทย	เป็นผู้ถือหุ้นรายใหญ่ มีกรรมการและผู้ถือหุ้นร่วมกัน
NEWSAGA LIMITED	บริติช เวอร์จิน ไอส์แลนด์	เป็นผู้ถือหุ้นรายใหญ่ มีกรรมการและผู้ถือหุ้นร่วมกัน
Star Capital (H.K.) Limited	เขตบริหารพิเศษฮ่องกง	เป็นผู้ถือหุ้น มีกรรมการและผู้ถือหุ้นร่วมกัน
	แห่งสาธารณรัฐ ประชาชนจีน	
Thai Viet Agri Group Co., Ltd.	เวียดนาม	มีกรรมการร่วมกัน
นายวินัย เดียวสมบุญกิจ	ไทย	บุคคลที่มีอำนาจและความรับผิดชอบการวางแผน สั่งการ และควบคุมกิจกรรมต่างๆ ของกลุ่มบริษัทไม่ว่าทางตรง หรือทางอ้อม ทั้งนี้รวมถึงเป็นผู้ถือหุ้นรายใหญ่และเป็น กรรมการของกลุ่มบริษัท
ผู้บริหารสำคัญ	ไทย	บุคคลที่มีอำนาจและความรับผิดชอบการวางแผน สั่งการ และควบคุมกิจกรรมต่างๆ ของกลุ่มบริษัทไม่ว่าทางตรง หรือทางอ้อม ทั้งนี้รวมถึงกรรมการ (ไม่ว่าจะทำหน้าที่ใน ระดับบริหารหรือไม่) ของกลุ่มบริษัท

นโยบายการกำหนดราคาสำหรับรายการกับบุคคลหรือกิจการที่เกี่ยวข้องกันแต่ละประเภทอธิบายได้ดังต่อไปนี้

รายการ	นโยบายการกำหนดราคา
ขายสินค้า	ราคาที่ตกลงร่วมกันโดยอิงราคาตลาด
รายได้จากการให้บริการและรายได้อื่น	ราคาตามสัญญาที่กำหนดขึ้นตามข้อกำหนดและเงื่อนไขปกติทางธุรกิจ
ดอกเบี้ยรับ	ต้นทุนของแหล่งที่มาของเงินทุน
เงินปันผลรับ	ตามสิทธิการได้รับเงินปันผล
ซื้อวัตถุดิบและสินค้า	ราคาที่ตกลงร่วมกันโดยอิงราคาตลาด
ดอกเบี้ยจ่าย	อัตราที่ตกลงกันตามสัญญา
ค่าบริการ	อัตราค่าบริการมาตรฐานตามที่ผู้ให้บริการกำหนด





บริษัท ไทยฟู้ดส์ กรุ๊ป จำกัด (มหาชน) และบริษัทย่อย

หมายเหตุประกอบงบการเงิน

สำหรับปีสิ้นสุดวันที่ 31 ธันวาคม 2559

รายการที่สำคัญกับบุคคลหรือกิจการที่เกี่ยวข้องกันสำหรับแต่ละปีสิ้นสุดวันที่ 31 ธันวาคม 2559 และ 2558 มีดังนี้

	งบการเงินรวม		งบการเงินเฉพาะกิจการ	
สำหรับปีสิ้นสุดวันที่ 31 ธันวาคม	2559	2558	2559	2558
	(พันบาท)			
<b>บริษัทย่อย</b>				
รายได้จากการขายสินค้า	-	-	1	2,586
ซื้อวัตถุดิบและสินค้า	-	-	10,389,795	9,556,074
ดอกเบี้ยรับ	-	-	25,670	44,010
เงินปันผลรับ	-	-	1,050,000	-
รายได้ค่าเช่า	-	-	713	624
รายได้อื่น	-	-	3,941	4,405
ดอกเบี้ยจ่าย	-	-	2,316	64,928
ค่าบริการ	-	-	5	-
<b>การร่วมค้า</b>				
รายได้จากการขายสินค้า	352,041	58,784	352,041	58,784
<b>บุคคลหรือบริษัทอื่นที่เกี่ยวข้องกัน</b>				
ซื้อวัตถุดิบ	385,337	376,085	-	-
ดอกเบี้ยรับ	-	21	-	-
รายได้อื่น	59	-	-	-
ค่าตอบแทนการเลี้ยง	20,784	20,776	-	-
รายการภายใต้สัญญาจ้างเลี้ยง -				
สมาชิกที่ใกล้ชิดของกรรมการ				
- โอนวัตถุดิบ	(113,866)	(195,192)	-	-
- จ่ายเงินเพื่อค่าสินค้าสำเร็จรูป	120,533	249,158	-	-
จ่ายเงินสำหรับต้นทุนสัญญาจ้างเลี้ยง				
- สุทธิ	6,667	53,966	-	-
<b>ผู้บริหารสำคัญ</b>				
ค่าตอบแทนผู้บริหารสำคัญ				
ผลประโยชน์ระยะสั้นของพนักงาน	27,375	36,546	17,968	29,280
ผลประโยชน์หลังออกจากงาน	1,699	2,593	1,306	2,788
รวมค่าตอบแทนผู้บริหารสำคัญ	29,074	39,139	19,274	32,068

บริษัท ไทยฟู้ดส์ กรุ๊ป จำกัด (มหาชน) และบริษัทย่อย

หมายเหตุประกอบงบการเงิน

สำหรับปีสิ้นสุดวันที่ 31 ธันวาคม 2559

ขอคงเหลือกับบุคคลหรือกิจการที่เกี่ยวข้องกัน ณ วันที่ 31 ธันวาคม 2559 และ 2558 มีดังนี้

**ลูกหนี้การค้า**

	งบการเงินรวม		งบการเงินเฉพาะกิจการ	
	2559	2558	2559	2558
	(พันบาท)			
บริษัทย่อย	-	-	1	891
การร่วมค้า	164,683	52,485	164,683	52,485
<b>รวม</b>	<b>164,683</b>	<b>52,485</b>	<b>164,684</b>	<b>53,376</b>
หัก ค่าเผื่อนี้สงสัยจะสูญ	(823)	-	(823)	-
<b>สุทธิ</b>	<b>163,860</b>	<b>52,485</b>	<b>163,861</b>	<b>53,376</b>
<b>หนี้สูญและหนี้สงสัยจะสูญสำหรับปี</b>	<b>823</b>	<b>-</b>	<b>823</b>	<b>-</b>

**ลูกหนี้อื่น**

	งบการเงินรวม		งบการเงินเฉพาะกิจการ	
	2559	2558	2559	2558
	(พันบาท)			
บริษัทย่อย	-	-	2,069	1,314
<b>รวม</b>	<b>-</b>	<b>-</b>	<b>2,069</b>	<b>1,314</b>
<b>หนี้สูญและหนี้สงสัยจะสูญสำหรับปี</b>	<b>-</b>	<b>-</b>	<b>-</b>	<b>-</b>

**เงินให้กู้ยืมระยะสั้นแก่บริษัทย่อย**

	งบการเงินรวม		งบการเงินเฉพาะกิจการ	
	2559	2558	2559	2558
	(พันบาท)			
บริษัท ไทย ฟู้ดส์ โพลทรี ฟาร์ม จำกัด	-	-	473,580	464,010
บริษัท ไทย ฟู้ดส์ เลเยอร์ ฟาร์ม จำกัด	-	-	87,010	12,920
บริษัท ไทย ฟู้ดส์ รีเสิร์ช เซ็นเตอร์ จำกัด	-	-	46,700	43,700
บริษัท ที พาราگون โฮลดิ้ง จำกัด	-	-	-	4,000
บริษัท อโยธยา อกริ เทค จำกัด	-	-	-	1,900
<b>รวม</b>	<b>-</b>	<b>-</b>	<b>607,290</b>	<b>526,530</b>
หัก ค่าเผื่อนี้สงสัยจะสูญ	-	-	(70,310)	-
<b>สุทธิ</b>	<b>-</b>	<b>-</b>	<b>536,980</b>	<b>526,530</b>



บริษัท ไทยฟู้ดส์ กรุ๊ป จำกัด (มหาชน) และบริษัทย่อย

หมายเหตุประกอบงบการเงิน

สำหรับปีสิ้นสุดวันที่ 31 ธันวาคม 2559

	งบการเงินรวม		งบการเงินเฉพาะกิจการ	
	2559	2558	2559	2558
	(พันบาท)			
หนี้สูญและหนี้สงสัยจะสูญสำหรับปี	-	-	70,310	-

เงินให้กู้ยืมระยะสั้นแก่บริษัทย่อยทั้งหมดของบริษัท ณ วันที่ 31 ธันวาคม 2559 และ 2558 เป็นสกุลเงินบาท

รายการเคลื่อนไหวในระหว่างปีสิ้นสุดวันที่ 31 ธันวาคม 2559 และ 2558 มีดังนี้

	งบการเงินรวม		งบการเงินเฉพาะกิจการ	
	2559	2558	2559	2558
	(พันบาท)			
ณ วันที่ 1 มกราคม	-	-	526,530	2,012,370
เพิ่มขึ้น	-	-	1,176,190	3,679,113
ลดลง	-	-	(1,095,430)	(5,164,953)
ค่าเผื่อหนี้สงสัยจะสูญ	-	-	(70,310)	-
ณ วันที่ 31 ธันวาคม	-	-	536,980	526,530

ณ วันที่ 31 ธันวาคม 2559 เงินให้กู้ยืมระยะสั้นแก่บริษัทย่อยบางแห่ง เป็นเงินให้กู้ยืมประเภทไม่มีหลักประกันและชำระคืนเมื่อทวงถาม โดยมีอัตราดอกเบี้ยระหว่างร้อยละ 3.72 ถึงร้อยละ 4.29 ต่อปี (2558: ระหว่างร้อยละ 3.35 ถึงร้อยละ 5.50 ต่อปี)

เจ้าหนี้การค้า

	งบการเงินรวม		งบการเงินเฉพาะกิจการ	
	2559	2558	2559	2558
	(พันบาท)			
บริษัทย่อย	-	-	374,146	596,803
บริษัทอื่นที่เกี่ยวข้องกัน	96,786	103,595	-	-
รวม	96,786	103,595	374,146	596,803

บริษัท ไทยฟู้ดส์ กรุ๊ป จำกัด (มหาชน) และบริษัทย่อย

หมายเหตุประกอบงบการเงิน

สำหรับปีสิ้นสุดวันที่ 31 ธันวาคม 2559

เจ้าหนี้อื่น

	งบการเงินรวม		งบการเงินเฉพาะกิจการ	
	2559	2558	2559	2558
	(พันบาท)			
บริษัทย่อย	-	-	2	-
รวม	-	-	2	-

เงินกู้ยืมระยะสั้นจากบริษัทย่อย

รายการเคลื่อนไหวในระหว่างปีสิ้นสุดวันที่ 31 ธันวาคม 2559 และ 2558 มีดังนี้

	งบการเงินรวม		งบการเงินเฉพาะกิจการ	
	2559	2558	2559	2558
	(พันบาท)			
ณ วันที่ 1 มกราคม	-	-	-	2,642,417
เพิ่มขึ้น	-	-	1,141,500	4,072,111
ลดลง	-	-	(1,141,500)	(6,714,528)
ณ วันที่ 31 ธันวาคม	-	-	-	-

สัญญาสำคัญที่ทำกับบุคคลหรือกิจการที่เกี่ยวข้องกัน

ณ วันที่ 31 ธันวาคม 2559 กลุ่มบริษัทมีสัญญาที่สำคัญกับบุคคลและกิจการที่เกี่ยวข้องกันดังนี้

สัญญาเช่าช่วงพื้นที่และบริการ

บริษัทย่อยในประเทศบางแห่งมีสัญญาเช่าช่วงพื้นที่และบริการกับบริษัท ภายใต้เงื่อนไขของสัญญา บริษัทตกลงที่จะให้บริษัทย่อยเช่าช่วงพื้นที่สำนักงานจากบริษัทเพื่อใช้เป็นพื้นที่สำนักงาน ในการนี้บริษัทย่อยดังกล่าวตกลงจ่ายค่าเช่าช่วงให้กับบริษัทตามอัตราที่ระบุไว้ในสัญญา สัญญาเหล่านี้มีผลบังคับใช้ตั้งแต่วันที่ 1 กุมภาพันธ์ 2559 ถึงวันที่ 31 มกราคม 2562 (“ระยะเวลาเช่าช่วงแรก”) แต่ทั้งนี้ไม่เกินกว่าระยะเวลาการเช่าพื้นที่สำนักงานตามที่ระบุไว้ในสัญญาเช่าและบริการ โดยเมื่อครบกำหนดระยะเวลาเช่าช่วงแรกดังกล่าว คู่สัญญาจะตกลงต่ออายุการเช่าออกไปตามข้อกำหนดและเงื่อนไขที่เห็นชอบร่วมกัน



## บริษัท ไทยฟู้ดส์ กรุ๊ป จำกัด (มหาชน) และบริษัทย่อย

### หมายเหตุประกอบงบการเงิน

สำหรับปีสิ้นสุดวันที่ 31 ธันวาคม 2559

#### สัญญาซื้อขายไก่เนื้อ

บริษัทมีสัญญาซื้อขายไก่เนื้อกับบริษัทย่อยในประเทศแห่งหนึ่ง (บริษัท ไทย ฟู้ดส์ คอนแทรค ฟาร์มมิ่ง จำกัด (“TFCF”)) ทั้งนี้ปริมาณขายและราคาสินค้าเป็นไปตามที่ TFCF กำหนด โดยจะแจ้งการปรับเปลี่ยนราคาให้บริษัททราบล่วงหน้า สัญญานี้มีผลบังคับใช้ตั้งแต่วันที่ 1 กรกฎาคม 2558 และหากบริษัทมีความประสงค์ที่จะขอลิขสัญญาฉบับนี้ บริษัทจะต้องทำหนังสือแจ้งให้ TFCF ทราบล่วงหน้าเป็นเวลาไม่น้อยกว่า 30 วัน และชำระหนี้สินค้างชำระ จนเสร็จสิ้น

#### สัญญาจ้างเลี้ยงไก่

บริษัทย่อยในประเทศแห่งหนึ่ง (บริษัท ไทย ฟู้ดส์ คอนแทรค ฟาร์มมิ่ง จำกัด) มีสัญญาจ้างเลี้ยงไก่กับสมาชิกในครอบครัวที่ใกล้ชิดกับกรรมการ (“คู่สัญญา”) ภายใต้เงื่อนไขของสัญญา คู่สัญญาจะต้องซื้อและใช้วัตถุดิบจากบริษัทย่อยเท่านั้น และเมื่อคู่สัญญาเลี้ยงไก่เป็นไปตามข้อกำหนดในสัญญา บริษัทย่อยจะรับซื้อไก่เนื้อในราคาประกัน ทั้งนี้บริษัทย่อยจะทำการบัญชีโดยสุทธระหว่างมูลค่าวัตถุดิบที่คู่สัญญาค้างชำระกับรายได้จากการเลี้ยงเป็นการหักกลบลบหนี้กัน สัญญาเหล่านี้มีผลบังคับใช้ถึงวันที่ 22 กันยายน 2561

#### สัญญาจ้างเลี้ยงสุกร

บริษัทย่อยในต่างประเทศแห่งหนึ่ง (Thai Viet Swine Line Joint Stock Co., Ltd. (เดิมชื่อ Thai Viet Swine Line Co., Ltd.)) มีสัญญาจ้างเลี้ยงสุกรกับ Thai Viet Agri Group Co., Ltd. ซึ่งเป็นบริษัทที่เกี่ยวข้องกันแห่งหนึ่ง (“คู่สัญญา”) ภายใต้เงื่อนไขของสัญญา คู่สัญญาตกลงที่จะเลี้ยงสุกรให้เป็นไปตามข้อกำหนดในสัญญา ในการนี้บริษัทย่อยตกลงจะจ่ายค่าตอบแทนการเลี้ยงตามจำนวนที่ระบุไว้ในสัญญา สัญญาเหล่านี้มีกำหนดระยะเวลา 5 ปี ซึ่งจะสิ้นสุดสัญญาในเดือนธันวาคม 2561 และเดือนมีนาคม 2562

บริษัท ไทยฟู้ดส์ กรุ๊ป จำกัด (มหาชน) และบริษัทย่อย

หมายเหตุประกอบงบการเงิน

สำหรับปีสิ้นสุดวันที่ 31 ธันวาคม 2559

6 เงินสดและรายการเทียบเท่าเงินสด

	งบการเงินรวม		งบการเงินเฉพาะกิจการ	
	2559	2558	2559	2558
	(พันบาท)			
เงินสดในมือ	2,897	7,519	1,767	1,851
เงินฝากสถาบันการเงินประเภทกระแสรายวัน	169,268	129,981	119,811	94,821
เงินฝากสถาบันการเงินประเภทออมทรัพย์	136,534	66,091	23,206	3,088
รวม	<u>308,699</u>	<u>203,591</u>	<u>144,784</u>	<u>99,760</u>

ยอดเงินสดและรายการเทียบเท่าเงินสด ณ วันที่ 31 ธันวาคม 2559 และ 2558 จัดตามประเภทสกุลเงินตราได้ดังนี้

	งบการเงินรวม		งบการเงินเฉพาะกิจการ	
	2559	2558	2559	2558
	(พันบาท)			
สกุลเงินบาท	222,548	162,858	127,314	97,869
สกุลเงินดองเวียดนาม	68,681	38,842	-	-
สกุลเงินดอลลาร์สหรัฐ	17,470	1,891	17,470	1,891
รวม	<u>308,699</u>	<u>203,591</u>	<u>144,784</u>	<u>99,760</u>

7 ลูกหนี้การค้า

		งบการเงินรวม		งบการเงินเฉพาะกิจการ	
	หมายเหตุ	2559	2558	2559	2558
		(พันบาท)			
กิจการที่เกี่ยวข้องกัน	5	164,683	52,485	164,684	53,376
กิจการอื่น		728,315	552,549	282,712	140,490
รวม		<u>892,998</u>	<u>605,034</u>	<u>447,396</u>	<u>193,866</u>
หัก ค่าเผื่อหนี้สงสัยจะสูญ		(77,960)	(96,107)	(3,285)	(1,342)
สุทธิ		<u>815,038</u>	<u>508,927</u>	<u>444,111</u>	<u>192,524</u>
หนี้สูญและหนี้สงสัยจะสูญสำหรับปี		<u>4,824</u>	<u>9,672</u>	<u>2,045</u>	<u>808</u>



บริษัท ไทยฟู้ดส์ กรุ๊ป จำกัด (มหาชน) และบริษัทย่อย  
 หมายเหตุประกอบงบการเงิน  
 สำหรับปีสิ้นสุดวันที่ 31 ธันวาคม 2559

การวิเคราะห์อายุของลูกหนี้การค้าแสดงได้ดังนี้

		งบการเงินรวม		งบการเงินเฉพาะกิจการ	
	หมายเหตุ	2559	2558	2559	2558
		(พันบาท)			
กิจการที่เกี่ยวข้องกัน					
ภายในกำหนดระยะเวลาการรับชำระหนี้		149,995	52,485	149,996	53,376
เกินกำหนดระยะเวลาการรับชำระหนี้					
น้อยกว่า 3 เดือน		14,688	-	14,688	-
รวม	5	164,683	52,485	164,684	53,376
หัก ค่าเผื่อนี้สงสัยจะสูญ		(823)	-	(823)	-
สุทธิ		163,860	52,485	163,861	53,376
กิจการอื่น					
ภายในกำหนดระยะเวลาการรับชำระหนี้		510,174	260,844	235,944	106,267
เกินกำหนดระยะเวลาการรับชำระหนี้					
น้อยกว่า 3 เดือน		81,853	172,184	45,428	32,210
3 - 6 เดือน		35,663	10,061	30	1,627
6 - 12 เดือน		15,603	14,195	491	-
มากกว่า 12 เดือน		85,022	95,265	819	386
รวม		728,315	552,549	282,712	140,490
หัก ค่าเผื่อนี้สงสัยจะสูญ		(77,137)	(96,107)	(2,462)	(1,342)
สุทธิ		651,178	456,442	280,250	139,148
รวมทั้งสิ้น		815,038	508,927	444,111	192,524

โดยปกติระยะเวลาการให้สินเชื่อแก่ลูกค้าของกลุ่มบริษัทมีระยะเวลาดังแต่ 1 วัน ถึง 110 วัน



บริษัท ไทยฟู้ดส์ กรุ๊ป จำกัด (มหาชน) และบริษัทย่อย

หมายเหตุประกอบงบการเงิน

สำหรับปีสิ้นสุดวันที่ 31 ธันวาคม 2559

ขอดูการนี้การคำนวณ วันที่ 31 ธันวาคม 2559 และ 2558 จัดตามประเภทสกุลเงินตราได้ดังนี้

	งบการเงินรวม		งบการเงินเฉพาะกิจการ	
	2559	2558	2559	2558
	(พันบาท)			
สกุลเงินบาท	519,118	371,726	148,261	55,323
สกุลเงินดอลลาร์สหรัฐ	295,850	137,201	295,850	137,201
สกุลเงินดองเวียดนาม	70	-	-	-
<b>รวม</b>	<b>815,038</b>	<b>508,927</b>	<b>444,111</b>	<b>192,524</b>

8 สินค้าย่อย

	งบการเงินรวม		งบการเงินเฉพาะกิจการ	
	2559	2558	2559	2558
	(พันบาท)			
วัตถุดิบ	1,041,152	1,537,042	7,548	15
สินค้าระหว่างผลิต	751	115	-	-
สินค้าสำเร็จรูป	531,022	359,127	486,509	350,286
ภาชนะบรรจุและวัสดุสิ้นเปลือง	158,295	105,494	62,703	23,052
วัตถุดิบระหว่างทาง	1,008,466	203,349	-	-
<b>รวม</b>	<b>2,739,686</b>	<b>2,205,127</b>	<b>556,760</b>	<b>373,353</b>
หัก ค่าเสื่อมมูลค่าสินค้านำเข้า	(31,595)	(155,045)	(31,036)	(67,143)
<b>สุทธิ</b>	<b>2,708,091</b>	<b>2,050,082</b>	<b>525,724</b>	<b>306,210</b>

ต้นทุนของสินค้าย่อยที่บันทึกเป็นค่าใช้จ่ายและได้แสดงรวมไว้ในต้นทุนขายสินค้าสำหรับปีสิ้นสุดวันที่ 31 ธันวาคม 2559 มีจำนวนเงิน 17,977 ล้านบาท (2558: 18,084 ล้านบาท) ในงบกำไรขาดทุนรวมและ 12,291 ล้านบาท (2558: 11,349 ล้านบาท) ในงบกำไรขาดทุนเฉพาะกิจการ

ในปี 2559 กลุ่มบริษัทและบริษัทรับรู้การปรับลดมูลค่าสินค้าย่อยเป็นจำนวนเงิน 32 ล้านบาท และ 31 ล้านบาท ตามลำดับ (2558: 155 ล้านบาท และ 67 ล้านบาท ตามลำดับ) และรับรู้การกลับรายการค่าเสื่อมมูลค่าสินค้านำเข้าเป็นจำนวนเงิน 155 ล้านบาท และ 67 ล้านบาท ตามลำดับ (2558: 88 ล้านบาท และ 98 ล้านบาท ตามลำดับ)



บริษัท ไทยฟู้ดส์ กรุ๊ป จำกัด (มหาชน) และบริษัทย่อย

หมายเหตุประกอบงบการเงิน

สำหรับปีสิ้นสุดวันที่ 31 ธันวาคม 2559

9 สินทรัพย์ชีวภาพ

รายการเคลื่อนไหวในระหว่างปีสิ้นสุดวันที่ 31 ธันวาคม 2559 และ 2558 มีดังนี้

	งบการเงินรวม		
	ไก่	สุกร (พันบาท)	รวม
ณ วันที่ 1 มกราคม 2559			
ราคาทุน	1,006,658	1,611,093	2,617,751
ค่าเสื่อมราคาสะสมและ			
การด้อยค่าสะสม	(53,951)	(87,267)	(141,218)
ผลกระทบจากการเปลี่ยนแปลง			
นโยบายบัญชี	-	35,737	35,737
	952,707	1,559,563	2,512,270
เพิ่มขึ้นจากการซื้อ/การเลี้ยง	11,446,086	6,208,245	17,654,331
ลดลงจากการขาย/เก็บเกี่ยว	(10,547,540)	(5,779,194)	(16,326,734)
ค่าเสื่อมราคา	(332,061)	(115,878)	(447,939)
กำไรจากการเปลี่ยนแปลงมูลค่า			
ยุติธรรมหักต้นทุนในการขาย	-	25,028	25,028
ณ วันที่ 31 ธันวาคม 2559	<b>1,519,192</b>	<b>1,897,764</b>	<b>3,416,956</b>
ณ วันที่ 31 ธันวาคม 2559			
ราคาทุน	1,609,558	2,024,473	3,634,031
ค่าเสื่อมราคาสะสมและ			
การด้อยค่าสะสม	(90,366)	(126,709)	(217,075)
รวม	<b>1,519,192</b>	<b>1,897,764</b>	<b>3,416,956</b>
ส่วนที่หมุนเวียน	1,519,192	1,206,371	2,725,563
ส่วนที่ไม่หมุนเวียน	-	691,393	691,393
รวม	<b>1,519,192</b>	<b>1,897,764</b>	<b>3,416,956</b>

บริษัท ไทยฟู้ดส์ กรุ๊ป จำกัด (มหาชน) และบริษัทย่อย

หมายเหตุประกอบงบการเงิน

สำหรับปีสิ้นสุดวันที่ 31 ธันวาคม 2559

	ไร่	งบการเงินรวม สุกร (พันบาท)	รวม
ณ วันที่ 1 มกราคม 2558			
ราคาทุน	1,059,771	1,393,155	2,452,926
ค่าเสื่อมราคาสะสมและ การด้อยค่าสะสม	(80,977)	(43,425)	(124,402)
	978,794	1,349,730	2,328,524
เพิ่มขึ้นจากการซื้อ/การเลี้ยง	9,661,372	4,258,493	13,919,865
ลดลงจากการขาย/เก็บเกี่ยว	(9,393,994)	(4,006,986)	(13,400,980)
ค่าเสื่อมราคา	(276,198)	(82,807)	(359,005)
ค่าเผื่อมูลค่าสินค้าลดลง	(17,267)	-	(17,267)
ผลต่างอัตราแลกเปลี่ยนจากการ แปลงค่าหน่วยงานต่างประเทศ	-	5,396	5,396
ณ วันที่ 31 ธันวาคม 2558	952,707	1,523,826	2,476,533
ณ วันที่ 31 ธันวาคม 2558			
ราคาทุน	1,006,658	1,622,581	2,629,239
ค่าเสื่อมราคาสะสมและ การด้อยค่าสะสม	(53,951)	(98,755)	(152,706)
รวม	952,707	1,523,826	2,476,533
ส่วนที่หมุนเวียน	952,707	948,190	1,900,897
ส่วนที่ไม่หมุนเวียน	-	575,636	575,636
รวม	952,707	1,523,826	2,476,533



## บริษัท ไทยฟู้ดส์ กรุ๊ป จำกัด (มหาชน) และบริษัทย่อย

### หมายเหตุประกอบงบการเงิน

สำหรับปีสิ้นสุดวันที่ 31 ธันวาคม 2559

สินทรัพย์ชีวภาพ ได้แก่ สุกรพันธุ์ สุกรขุน ไก่พันธุ์ ไก่เนื้อ เป็นต้น สินทรัพย์ชีวภาพดังกล่าวแสดงด้วยราคาทุนหักค่าเสื่อมราคาสะสมและค่าเพื่อการด้อยค่าสะสม (ยกเว้นสุกรขุนแสดงด้วยมูลค่ายุติธรรมหักต้นทุนในการขายซึ่งมูลค่ายุติธรรมกำหนดโดยใช้ราคาอ้างอิงราคาตลาด ณ วันที่ในรายงาน) เนื่องจากสินทรัพย์ชีวภาพเหล่านี้มีวงจรเลี้ยงสั้น กรณีสินทรัพย์ชีวภาพที่เป็นพันธุ์สัตว์ไม่สามารถหาราคาตลาดหรือมูลค่าเพื่อกำหนดมูลค่ายุติธรรมในสภาพปัจจุบันสำหรับสินทรัพย์ชีวภาพดังกล่าวได้และไม่สามารถกำหนดมูลค่ายุติธรรมโดยใช้มูลค่าปัจจุบันของประมาณการกระแสเงินสดสุทธิที่คาดว่าจะได้รับจากสินทรัพย์นั้นได้นำน่าเชื่อถือ เนื่องจากมีความไม่แน่นอนหลายปัจจัย

ต้นทุนของสินทรัพย์ชีวภาพประกอบด้วยต้นทุนทั้งหมดที่เกิดขึ้นตั้งแต่ได้มาซึ่งสินทรัพย์ชีวภาพและในช่วงการเจริญเติบโต เช่น ต้นทุนลูกสัตว์ ค่าอาหารสัตว์ และต้นทุนการเลี้ยงอื่น เป็นต้น

ประมาณการปริมาณทางกายภาพของสินทรัพย์ชีวภาพแต่ละกลุ่ม ณ วันที่ 31 ธันวาคม 2559 และ 2558 มีดังนี้

	งบการเงินรวม	
	2559	2558
	(พันตัว)	
ไก่	28,308	22,959
หมู	451	383
รวม	<b>28,759</b>	<b>23,342</b>

ปริมาณทางกายภาพของสินทรัพย์ชีวภาพประมาณ โดยอาศัยประสบการณ์และข้อมูลในอดีต

### การวัดมูลค่ายุติธรรม

มูลค่ายุติธรรมของสินทรัพย์ชีวภาพรวมถึงมูลค่าตามบัญชีในงบแสดงฐานะการเงินรวม มีดังนี้

	มูลค่าตามบัญชี	งบการเงินรวม			
		มูลค่ายุติธรรม			รวม
		ระดับ 1	ระดับ 2	ระดับ 3	
<b>31 ธันวาคม 2559</b>					
สินทรัพย์ชีวภาพที่แสดงด้วยมูลค่า					
ยุติธรรมหักต้นทุนในการขาย	365,268	-	426,033	-	426,033

เทคนิคการประเมินมูลค่าและข้อมูลที่ใช้ในการวัดมูลค่ายุติธรรมของสินทรัพย์ชีวภาพที่ถูกจัดอยู่ในระดับ 2 คือวิธีเปรียบเทียบข้อมูลตลาด โดยใช้ราคาอ้างอิงราคาตลาด ณ วันที่สิ้นรอบระยะเวลารายงาน

บริษัท ไทยฟู้ดส์ กรุ๊ป จำกัด (มหาชน) และบริษัทย่อย

หมายเหตุประกอบงบการเงิน

สำหรับปีสิ้นสุดวันที่ 31 ธันวาคม 2559

10 เงินตรองจ่ายให้แก่เกษตรกร

	งบการเงินรวม		งบการเงินเฉพาะกิจการ	
	2559	2558	2559	2558
	(พันบาท)			
<b>ส่วนที่หมุนเวียน</b>				
เงินตรองจ่ายให้แก่เกษตรกร	377,762	257,784	-	-
หัก ค่าเผื่อนี้สงสัยจะสูญ	(1,478)	(6,728)	-	-
<b>สุทธิ</b>	<b>376,284</b>	<b>251,056</b>	<b>-</b>	<b>-</b>
<b>ส่วนที่ไม่หมุนเวียน</b>				
เงินตรองจ่ายให้แก่เกษตรกร	453,201	588,797	-	-
หัก ค่าเผื่อนี้สงสัยจะสูญ	(32,047)	(10,202)	-	-
<b>สุทธิ</b>	<b>421,154</b>	<b>578,595</b>	<b>-</b>	<b>-</b>
<b>รวม</b>	<b>797,438</b>	<b>829,651</b>	<b>-</b>	<b>-</b>
<b>หนี้สูญและหนี้สงสัยจะสูญสำหรับปี</b>	<b>3,099</b>	<b>6</b>	<b>-</b>	<b>-</b>

ยอดเงินตรองจ่ายให้แก่เกษตรกรทั้งหมดของกลุ่มบริษัท ณ วันที่ 31 ธันวาคม 2559 และ 2558 เป็นสกุลเงินบาท

เงินตรองจ่ายให้แก่เกษตรกรเป็นเงินตรองจ่ายเพื่อให้เกษตรกรสามารถประกอบกิจการฟาร์มเลี้ยงไก่และสุกร เกษตรกรเหล่านี้เป็นเกษตรกรรับจ้างเลี้ยงไก่และสุกรให้แก่กลุ่มบริษัท เงินตรองจ่ายดังกล่าวมีอัตราดอกเบี้ยร้อยละ 9.5 ต่อปี (2558 : ร้อยละ 9.5 ต่อปี) เงินตรองจ่ายให้แก่เกษตรกรหมุนเวียน เกษตรกรจะชำระคืนแก่กลุ่มบริษัทเมื่อเกษตรกรสามารถกู้ยืมเงินได้จากสถาบันการเงิน ทั้งนี้กลุ่มบริษัทคาดว่าเงินตรองจ่ายที่หมุนเวียนจะได้รับชำระคืนภายใน 1 ปี สำหรับเงินตรองจ่ายให้แก่เกษตรกรไม่หมุนเวียน เกษตรกรจะชำระคืนแก่กลุ่มบริษัทตามวิธีการที่ตกลงร่วมกัน โดยขึ้นอยู่กับผลประกอบการการรับจ้างเลี้ยงของเกษตรกรแต่ละราย เงินตรองจ่ายให้แก่เกษตรกรไม่หมุนเวียนมีหลักทรัพย์ค้ำประกันเป็นการค้ำประกันโดยที่ดินของเกษตรกร



บริษัท ไทยฟู้ดส์ กรุ๊ป จำกัด (มหาชน) และบริษัทย่อย

หมายเหตุประกอบงบการเงิน

สำหรับปีสิ้นสุดวันที่ 31 ธันวาคม 2559

11 เงินลงทุนในบริษัทย่อย

รายการเคลื่อนไหวในระหว่างปีสิ้นสุดวันที่ 31 ธันวาคม 2559 และ 2558 มีดังนี้

	งบการเงินรวม		งบการเงินเฉพาะกิจการ	
	2559	2558	2559	2558
	(พันบาท)			
ณ วันที่ 1 มกราคม	-	-	4,708,249	4,673,228
เพิ่มขึ้น	-	-	9,019	35,021
ค่าเผื่อการด้อยค่า	-	-	(50,000)	-
ณ วันที่ 31 ธันวาคม	-	-	4,667,268	4,708,249

เมื่อวันที่ 10 สิงหาคม 2559 ที่ประชุมคณะกรรมการของบริษัทมีมติอนุมัติการจัดตั้งบริษัทย่อยในประเทศแห่งหนึ่ง (บริษัท ไทยฟู้ดส์ เฟอ์เธอร์ จำกัด) โดยมีทุนจดทะเบียนแรกเริ่มเป็นจำนวนเงิน 20 ล้านบาท และให้เรียกชำระค่าหุ้นในอัตราร้อยละ 25 คิดเป็นจำนวนเงิน 5 ล้านบาท บริษัทมีสัดส่วนการลงทุนในบริษัทย่อยดังกล่าวคิดเป็นอัตราร้อยละ 99.99 ของหุ้นที่ชำระแล้ว การดำเนินการจดทะเบียนจัดตั้งบริษัทย่อยดังกล่าวกับกระทรวงพาณิชย์ได้แล้วเสร็จในเดือนสิงหาคม 2559

เมื่อวันที่ 12 เมษายน 2559 บริษัทย่อยแห่งหนึ่ง (บริษัท ที พาราก่อน โฮลดิ้ง จำกัด) ได้รับเงินจากการเรียกทุนชำระเพิ่มเติมแล้วในราคาหุ้นละ 1.46 บาท สำหรับหุ้นสามัญจำนวน 2,753,000 หุ้น เป็นจำนวนเงินรวม 4 ล้านบาท และเมื่อวันที่ 2 ธันวาคม 2558 ได้รับเงินจากการเรียกทุนชำระเพิ่มเติมแล้วในราคาหุ้นละ 3.64 บาท สำหรับหุ้นสามัญจำนวน 2,753,000 หุ้น เป็นจำนวนเงินรวม 10 ล้านบาท

เมื่อวันที่ 15 กรกฎาคม 2558 บริษัทย่อยแห่งหนึ่ง (บริษัท อโยธยา อกริ เทค จำกัด) ได้รับเงินจากการเรียกทุนชำระเพิ่มเติมแล้วในราคาหุ้นละ 35.71 บาท สำหรับหุ้นสามัญจำนวน 700,000 หุ้น เป็นจำนวนเงินรวม 25 ล้านบาท

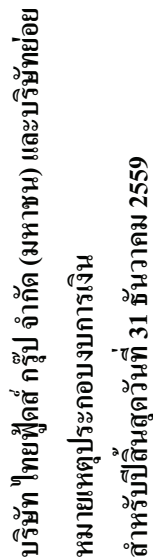

บริษัท ไทยฟู้ดส์ กรุ๊ป จำกัด (มหาชน) และบริษัทย่อย  
หมายเหตุประกอบงบการเงิน  
สำหรับปีสิ้นสุดวันที่ 31 ธันวาคม 2559

เงินลงทุนในบริษัทย่อย ณ วันที่ 31 ธันวาคม 2559 และเงินปันผลสำหรับแต่ละปีสิ้นสุดตามเดียวกัน มีดังนี้

ข้อมูลกิจการ	ลักษณะธุรกิจ	ประเทศที่ กิจการจัดตั้ง	สัดส่วนความเป็น เจ้าของ		งบการเงินเฉพาะกิจการ								เงินปันผลรับ	
			2559	2558	ทุนชำระแล้ว	ราคาทุน		การด้อยค่า		ราคาทุน - สุทธิ				
						2559	2558	2559	2558		2559	2558		
			2559	2558	2559	2558	2559	2558	(ส่วนบาท)		2559	2558	2559	2558
บริษัทย่อยทางตรงในประเทศไทย														
บริษัท ไทยฟู้ดส์ อาหารสัตว์ จำกัด	ผลิตและจำหน่าย อาหารสัตว์	ไทย	99.99	99.99	2,000	2,000	2,000	2,000	-	-	2,000	2,000	850	-
บริษัท ไทยฟู้ดส์ โพลีเทค ฟาร์ม จำกัด	ผลิตและจำหน่าย ลูกไก่พันธุ์เนื้อ	ไทย	99.99	99.99	1,200	1,200	1,200	1,200	-	-	1,200	1,200	-	-
บริษัท ไทยฟู้ดส์ คอนแทรค ฟาร์มมิ่ง จำกัด	ผลิตและจำหน่าย ไก่พันธุ์เนื้อ	ไทย	99.99	99.99	125	125	125	125	-	-	125	125	-	-
บริษัท ไทยฟู้ดส์ รีเสิร์ช เซ็นเตอร์ จำกัด	การวิจัยโรคและ ผลิตวัคซีนรักษาสัตว์	ไทย	99.99	99.99	50	50	50	50	-	-	50	50	-	-
บริษัท ไทยฟู้ดส์ เลเซอร์ ฟาร์ม จำกัด	ผลิตและจำหน่าย ลูกไก่ไข่และไก่ไข่	ไทย	99.99	99.99	50	50	50	50	(50)	-	-	50	-	-
บริษัท ไทยฟู้ดส์ สโวน ฟาร์ม จำกัด	ผลิตและจำหน่ายสุกร	ไทย	99.99	99.99	1,000	1,000	1,000	1,000	-	-	1,000	1,000	-	-
บริษัท อโยธยา อกริ เทค จำกัด	ผลิตชิ้นส่วนจาก พลาสติกและ กระสอบสาน	ไทย	99.99	99.99	53	53	53	53	-	-	53	53	-	-
บริษัท ที พาร์ทอน โอโตลิ่ง จำกัด	พลาสติก	ไทย	99.99	99.99	201	197	201	197	-	-	201	197	-	-



บริษัท ไทยฟู้ดส์ กรุ๊ป จำกัด (มหาชน) และบริษัทย่อย  
 หมายเหตุประกอบงบการเงิน  
 สำหรับปีสิ้นสุดวันที่ 31 ธันวาคม 2559

ชื่อกิจการ	ลักษณะธุรกิจ	ประเทศที่ กิจการจัดตั้ง	สัดส่วนความเป็น เจ้าของ	งบการเงินเฉพาะกิจการ (ต่อ)				
				ทุนชำระแล้ว	ราคาทุน	การซื้อค่า (ส่วนมาก)	ราคาทุน - สุทธิ	เงินปันผลรับ
บริษัท ไทย ฟู้ดส์ สโวน	ผลิตและจำหน่าย	ไทย	99.99	2558	2559	2558	2559	2558
อินเตอร์เนชั่นแนล จำกัด	สุกร							
บริษัท ไทยฟู้ดส์เฟรเตอร์ จำกัด	ผลิตและจำหน่าย	ไทย	99.99	33	33	-	33	200
รวม	สินค้าแปรรูป			5	5	-	5	-
				4,717	4,708	(50)	4,667	1,050
								-

การทดสอบการด้อยค่าของเงินลงทุนในบริษัทย่อยและอาคารและอุปกรณ์

มูลค่าที่คาดว่าจะได้รับคืนมาจากมูลค่าจากการใช้ ซึ่งวัดมูลค่าโดยการคิดลดกระแสเงินสดที่คาดว่าจะได้รับในอนาคต กระแสเงินสดสำหรับรอบระยะเวลา 5 ปีได้นำมาคิดลดกระแสเงินสดข้อสมมติหลักในการประมาณการมูลค่าจากการใช้ ได้แก่ อัตราการเติบโตของกำไรก่อนภาษีจ่ายภาษีเงินได้ ค่าเสื่อมราคา และค่าตัดจำหน่าย ซึ่งได้มาจากประมาณการรายได้ออนาคต โดยอาศัยประสบการณ์ในอดีตปรับปรุงด้วยรายได้ที่คาดว่าจะได้รับ และอัตราคิดลดซึ่งคำนวณจากต้นทุนถัวเฉลี่ยถ่วงน้ำหนักของเงินทุน และอัตราดอกเบี้ยสุดท้าย

ทั้งนี้จากการทดสอบการด้อยค่า พบว่าประมาณการมูลค่าที่คาดว่าจะได้รับคืนมีมูลค่าต่ำกว่ามูลค่าตามบัญชีของเงินลงทุนในบริษัทย่อยแห่งหนึ่ง ดังนั้นผู้บริหารจึงได้พิจารณาตั้งสำรองผลขาดทุนจากการด้อยค่าของเงินลงทุนในบริษัทย่อยเป็นจำนวนเงิน 50 ล้านบาท สำหรับปีสิ้นสุดวันที่ 31 ธันวาคม 2559



บริษัท ไทยฟู้ดส์ กรุ๊ป จำกัด (มหาชน) และบริษัทย่อย

หมายเหตุประกอบงบการเงิน

สำหรับปีสิ้นสุดวันที่ 31 ธันวาคม 2559

รายละเอียดบริษัทย่อยทางอ้อมของบริษัท ณ วันที่ 31 ธันวาคม 2559 และ 2558 มีดังนี้

ชื่อกิจการ	ลักษณะธุรกิจ	ประเทศที่ กิจการจัดตั้ง	สัดส่วน ความเป็นเจ้าของ	
			2559	2558
			(ร้อยละ)	
บริษัทย่อยทางอ้อมในต่างประเทศ				
Thai Viet Swine Line Joint Stock Co., Ltd. (เดิมชื่อ Thai Viet Swine Line Co., Ltd.)	ผลิตและจำหน่ายสุกร	เวียดนาม	99.99	99.99

12 เงินลงทุนในการร่วมค้า

รายการเคลื่อนไหวในระหว่างปีสิ้นสุดวันที่ 31 ธันวาคม 2559 และ 2558 มีดังนี้

	งบการเงินรวม		งบการเงินเฉพาะกิจการ	
	2559	2558	2559	2558
	(พันบาท)			
ณ วันที่ 1 มกราคม	7,341	-	-	-
ซื้อเงินลงทุน	-	9,552	-	-
ส่วนแบ่งขาดทุนจากเงินลงทุนในการร่วมค้า	(420)	(1,564)	-	-
ตัดกำไรระหว่างกันที่ยังไม่ได้รับรู้	(2,809)	-	-	-
ผลต่างอัตราแลกเปลี่ยนจากการแปลงค่า				
หน่วยงานต่างประเทศ	(1,070)	(647)	-	-
<b>ณ วันที่ 31 ธันวาคม</b>	<b>3,042</b>	<b>7,341</b>	<b>-</b>	<b>-</b>

การซื้อเงินลงทุน

เมื่อวันที่ 12 ธันวาคม 2558 บริษัทย่อยแห่งหนึ่งได้ลงทุนใน Seven Foods Co., Ltd. ร้อยละ 45.71 ของทุนที่ออกและชำระแล้ว เป็นจำนวนเงิน 9.6 ล้านบาท



บริษัท ไทยฟู้ดส์ กรุ๊ป จำกัด (มหาชน) และบริษัทย่อย  
 หมายเหตุประกอบงบการเงิน  
 สำหรับปีสิ้นสุดวันที่ 31 ธันวาคม 2559

เงินลงทุนในการร่วมค้า ณ วันที่ 31 ธันวาคม 2559 และ 2558 และเงินปันผลรับแต่ละปีสิ้นสุดวันเดียวกัน มีดังนี้

ชื่อกิจการ	ลักษณะธุรกิจ	ประเทศที่ กิจการจัดตั้ง	งบการเงินรวม			
			สัดส่วนความเป็นเจ้าของ	ทุนชำระแล้ว	ราคาทุน	มูลค่าตาม วิธีส่วนได้เสีย
			2559	2558	2559	2558
			(ร้อยละ)	(พันเยนญี่ปุ่น)		(พันบาท)
หลักทรัพย์ที่ไม่ใช่						เงินปันผลรับ
หลักทรัพย์ในความ						
ต้องการของตลาด						
Seven Foods Co., Ltd.	จำหน่ายไก่สดแช่แข็ง	ญี่ปุ่น	45.71	70,000	9,552	-
รวม				70,000	3,042	-
					7,341	-
					3,042	-
					7,341	-

กลุ่มบริษัท ไทยฟู้ดส์ กรุ๊ป จำกัด (มหาชน) ได้ลงทุนในงบการเงินรวม

บริษัท ไทยฟู้ดส์ กรุ๊ป จำกัด (มหาชน) และบริษัทย่อย

หมายเหตุประกอบงบการเงิน

สำหรับปีสิ้นสุดวันที่ 31 ธันวาคม 2559

กลุ่มบริษัทพิจารณาแล้วว่าไม่มีส่วนได้เสียในการร่วมค้ารายใดรายหนึ่งที่มีสาระสำคัญต่อกลุ่มบริษัท

การร่วมค้าที่ไม่มีสาระสำคัญ

ตารางต่อไปนี้สรุปข้อมูลทางการเงินของส่วนได้เสียของกลุ่มบริษัทในการร่วมค้าที่ไม่มีสาระสำคัญจากจำนวนเงินที่รายงานในงบการเงินรวมของกลุ่มบริษัท

	งบการเงินรวม	
	2559	2558
	(พันบาท)	
มูลค่าตามบัญชีของส่วนได้เสียในการร่วมค้าที่ไม่มีสาระสำคัญ	12,800	16,059
ส่วนแบ่งของกลุ่มบริษัทใน		
- ขาดทุนจากการดำเนินงานอย่างต่อเนื่อง	(920)	(3,423)
- กำไรขาดทุนเบ็ดเสร็จอื่น	(3,755)	(1,415)
- กำไรขาดทุนเบ็ดเสร็จรวม	(4,675)	(4,838)



บริษัท ไทยฟู้ดส์ กรุ๊ป จำกัด (มหาชน) และบริษัทย่อย

หมายเหตุประกอบงบการเงิน

สำหรับปีสิ้นสุดวันที่ 31 ธันวาคม 2559

13 ที่ดิน อาคารและอุปกรณ์

ราคาทุน/ราคาประเมินใหม่ ณ วันที่ 1 มกราคม 2558 เพิ่มขึ้น ส่วนเกินทุนจากการตีราคา โอน จำหน่าย ตัดจำหน่าย ผลต่างอัตราแลกเปลี่ยนจาก การแปลงค่าหน่วยงาน ต่างประเทศ	ที่ดิน	อาคารและ ส่วนปรับปรุง อาคาร	ระบบ สาธารณูปโภค	งบการเงินรวม			สินทรัพย์ระยะยาว การก่อสร้าง และติดตั้ง	รวม
				เครื่องจักร และ อุปกรณ์	เครื่องจักร ติดตั้งและ เครื่องใช้สำนักงาน (พันบาท)	ยานพาหนะ		
	451,295	2,433,566	755,955	2,647,290	131,239	60,364	65,964	6,545,673
	62,197	206,675	11,529	129,809	41,828	7,223	541,921	1,001,182
	249,948	-	-	-	-	-	-	249,948
	11,095	83,086	70,683	152,490	5,935	-	(323,289)	-
	-	(343)	-	(3,408)	(1,311)	(2,578)	-	(7,640)
	-	-	(8)	(2,467)	(1,258)	(221)	(47)	(4,001)
	-	2,033	-	110	180	90	-	2,413
ณ วันที่ 31 ธันวาคม 2558	774,535	2,725,017	838,159	2,923,824	176,613	64,878	284,549	7,787,575
เพิ่มขึ้น	68,119	179,309	65,136	137,577	14,032	18,566	672,399	1,155,138
ส่วนเกินทุนจากการตีราคา	(11,598)	-	-	-	-	-	-	(11,598)
โอน	2,626	219,940	54,110	468,341	5,668	-	(750,685)	-
จำหน่าย	-	(8)	(706)	(32,157)	(1,921)	(9,373)	-	(44,165)
ตัดจำหน่าย	-	(13)	-	(3,546)	(3,861)	(11)	-	(7,431)
ณ วันที่ 31 ธันวาคม 2559	833,682	3,124,245	956,699	3,494,039	190,531	74,060	206,263	8,879,519



บริษัท ไทยฟู้ดส์ กรุ๊ป จำกัด (มหาชน) และบริษัทย่อย

หมายเหตุประกอบงบการเงิน

สำหรับปีสิ้นสุดวันที่ 31 ธันวาคม 2559

ที่ดิน	อาคารและ ส่วนปรับปรุง อาคาร	ระบบ สาธารณูปโภค	งบการเงินรวม (ต่อ)			สินทรัพย์ระหว่าง การก่อสร้าง และติดตั้ง	รวม
			เครื่องจักร และ อุปกรณ์	เครื่องใช้สำนักงาน (พันบาท)	ยานพาหนะ		
ค่าเสื่อมราคาสะสม และขาดทุน							
จากการด้อยค่าสะสม							
ณ วันที่ 1 มกราคม 2558	-	(379,291)	(298,446)	(928,147)	(52,201)	(25,122)	(1,683,207)
ค่าเสื่อมราคาล้ำสำหรับปี	-	(115,128)	(75,498)	(266,642)	(31,009)	(9,619)	(497,896)
โอน	-	215	(213)	2,866	(2,868)	-	-
จำหน่าย	-	140	-	1,403	1,000	2,442	4,985
ตัดจำหน่าย	-	-	-	2,315	1,066	221	3,602
ณ วันที่ 31 ธันวาคม 2558	-	(494,064)	(374,157)	(1,188,205)	(84,012)	(32,078)	(2,172,516)
และ 1 มกราคม 2559	-	(97,570)	(45,196)	(241,536)	(33,596)	(7,783)	(425,681)
ค่าเสื่อมราคาล้ำสำหรับปี	-	-	136	6	(142)	-	-
โอน	-	-	706	26,166	1,327	5,956	34,156
จำหน่าย	-	1	-	3,086	2,622	10	5,724
ตัดจำหน่าย	-	6	-	(1,400,483)	(113,801)	(33,895)	(2,558,317)
ณ วันที่ 31 ธันวาคม 2559	-	(591,627)	(418,511)	(1,400,483)	(113,801)	(33,895)	(2,558,317)

บริษัท ไทยฟู้ดส์ กรุ๊ป จำกัด (มหาชน) และบริษัทย่อย

หมายเหตุประกอบงบการเงิน

สำหรับปีสิ้นสุดวันที่ 31 ธันวาคม 2559

	ที่ดิน	อาคารและ ส่วนปรับปรุง อาคาร	ระบบ สาธารณูปโภค	งบการเงินรวม (ต่อ)				รวม
				เครื่องจักร และ อุปกรณ์	เครื่องตกแต่ง ติดตั้งและ เครื่องใช้สำนักงาน (พนักงาน)	ยานพาหนะ	สินทรัพย์ระหว่าง การก่อสร้าง และติดตั้ง	
<b>มูลค่าสุทธิทางบัญชี</b>								
ภายใต้กรรมสิทธิ์ของ								
กลุ่มบริษัท	451,295	1,912,594	454,452	1,672,208	77,422	20,407	65,964	4,654,342
ภายใต้สัญญาเช่าการเงิน	-	141,681	3,057	46,935	1,616	14,835	-	208,124
<b>ณ วันที่ 1 มกราคม 2558</b>	<b>451,295</b>	<b>2,054,275</b>	<b>457,509</b>	<b>1,719,143</b>	<b>79,038</b>	<b>35,242</b>	<b>65,964</b>	<b>4,862,466</b>
ภายใต้กรรมสิทธิ์ของ								
กลุ่มบริษัท	774,535	1,954,738	461,320	1,646,746	91,270	16,533	284,549	5,229,691
ภายใต้สัญญาเช่าการเงิน	-	276,215	2,682	88,873	1,331	16,267	-	385,368
<b>ณ วันที่ 31 ธันวาคม 2558</b>	<b>774,535</b>	<b>2,230,953</b>	<b>464,002</b>	<b>1,735,619</b>	<b>92,601</b>	<b>32,800</b>	<b>284,549</b>	<b>5,615,059</b>
ภายใต้กรรมสิทธิ์ของ								
กลุ่มบริษัท	833,682	2,198,923	538,188	1,828,960	76,667	17,388	173,714	5,667,522
ภายใต้สัญญาเช่าการเงิน	-	333,695	-	264,596	63	22,777	32,549	653,680
<b>ณ วันที่ 31 ธันวาคม 2559</b>	<b>833,682</b>	<b>2,532,618</b>	<b>538,188</b>	<b>2,093,556</b>	<b>76,730</b>	<b>40,165</b>	<b>206,263</b>	<b>6,321,202</b>





บริษัท ไทยฟอสเฟต จำกัด (มหาชน) และบริษัทย่อย

หมายเหตุประกอบงบการเงิน

สำหรับปีสิ้นสุดวันที่ 31 ธันวาคม 2559

ราคาทุน/ราคาประเมินใหม่

	ที่ดิน	อาคารและ ส่วนปรับปรุง อาคาร	ระบบ สาธารณูปโภค	งบการเงินเฉพาะกิจการ				สินทรัพย์ระหว่าง การก่อสร้าง และติดตั้ง	รวม
				เครื่องจักร และ อุปกรณ์	เครื่องตกแต่ง ติดตั้งและ เครื่องใช้สำนักงาน (พันบาท)	ยานพาหนะ			
ณ วันที่ 1 มกราคม 2558	76,328	418,015	261,750	885,283	57,769	4,558	12,263		1,715,966
เพิ่มขึ้น	41,197	897	2,882	25,290	30,223	4,526	347,504		452,519
ขาดทุนจากการตีราคา	(2,891)	-	-	-	-	-	-		(2,891)
โอน	7,080	19,922	25,270	95,512	9,578	-	(157,362)		-
จำหน่าย	-	-	-	(440)	(57)	-	-		(497)
ตัดจำหน่าย	-	-	-	(2,257)	(1,119)	(21)	-		(3,397)
ณ วันที่ 31 ธันวาคม 2558	121,714	438,834	289,902	1,003,388	96,394	9,063	202,405		2,161,700
และ 1 มกราคม 2559	4,241	6,238	1,810	25,325	5,698	585	539,261		583,158
เพิ่มขึ้น	1,952	129,864	46,356	426,165	5,668	-	(610,005)		-
โอน	-	-	-	(1,064)	(144)	(3,699)	-		(4,907)
จำหน่าย	-	-	-	(545)	(2,763)	-	-		(3,308)
ตัดจำหน่าย	-	-	-						
ณ วันที่ 31 ธันวาคม 2559	127,907	574,936	338,068	1,453,269	104,853	5,949	131,661		2,736,643

บริษัท ไทยฟู้ดส์ กรุ๊ป จำกัด (มหาชน) และบริษัทย่อย

หมายเหตุประกอบงบการเงิน

สำหรับปีสิ้นสุดวันที่ 31 ธันวาคม 2559

ค่าเสื่อมราคาสะสมและขาดทุน

จากการด้อยค่าสะสม

ณ วันที่ 1 มกราคม 2558

ค่าเสื่อมราคาลำหรับปี

โอน

จำหน่าย

ตัดจำหน่าย

ณ วันที่ 31 ธันวาคม 2558

และ 1 มกราคม 2559

ค่าเสื่อมราคาลำหรับปี

โอน

จำหน่าย

ตัดจำหน่าย

ณ วันที่ 31 ธันวาคม 2559

ที่ดิน	อาคารและ ส่วนปรับปรุง อาคาร	ระบบ สาธารณูปโภค	งบการเงินเฉพาะกิจการ (ต่อ)			สินทรัพย์ระหว่าง การก่อสร้าง และติดตั้ง	รวม
			เครื่องจักร และ อุปกรณ์	เครื่องตกแต่ง ติดตั้งและ เครื่องใช้สำนักงาน (พื้นบาท)	ยานพาหนะ		
-	(91,449)	(83,246)	(244,940)	(16,716)	(1,161)	-	(437,512)
-	(19,334)	(16,568)	(81,420)	(14,128)	(1,119)	-	(132,569)
-	-	2	2,630	(2,632)	-	-	-
-	-	-	392	22	-	-	414
-	-	-	2,185	1,002	21	-	3,208
-	(110,783)	(99,812)	(321,153)	(32,452)	(2,259)	-	(566,459)
-	(13,540)	(14,257)	(116,945)	(17,103)	(1,475)	-	(163,320)
-	-	136	6	(142)	-	-	-
-	-	-	986	134	1,778	-	2,898
-	-	-	436	1,669	-	-	2,105
-	(124,323)	(113,933)	(436,670)	(47,894)	(1,956)	-	(724,776)



# บริษัท ไทยยูไนเต็ด กรุ๊ป จำกัด (มหาชน) และบริษัทย่อย

## หมายเหตุประกอบงบการเงิน สำหรับปีสิ้นสุดวันที่ 31 ธันวาคม 2559

	ที่ดิน	อาคารและ ส่วนปรับปรุง อาคาร	ระบบ สาธารณูปโภค	งบการเงินเฉพาะกิจการ (ต่อ)				สินทรัพย์ระหว่าง การก่อสร้าง และติดตั้ง	รวม
				เครื่องจักร และ อุปกรณ์	เครื่องตกแต่ง ติดตั้งและ เครื่องใช้สำนักงาน (พันบาท)	ยานพาหนะ			
มูลค่าสุทธิทางบัญชี ภายใต้กรรมสิทธิ์ของบริษัท ภายใต้สัญญาเช่าการเงิน	76,328	326,566	175,447	640,343	39,437	743	12,263	1,271,127	
	-	-	3,057	-	1,616	2,654	-	7,327	
	76,328	326,566	178,504	640,343	41,053	3,397	12,263	1,278,454	
ภายใต้กรรมสิทธิ์ของบริษัท ภายใต้สัญญาเช่าการเงิน	121,714	328,051	187,408	682,235	62,702	1,910	202,405	1,586,425	
	-	-	2,682	-	1,240	4,894	-	8,816	
	121,714	328,051	190,090	682,235	63,942	6,804	202,405	1,595,241	
วันที่ 31 ธันวาคม 2558 และ 1 มกราคม 2559	127,907	450,613	224,135	855,635	56,959	1,916	99,112	1,816,277	
	-	-	-	160,964	-	2,077	32,549	195,590	
	127,907	450,613	224,135	1,016,599	56,959	3,993	131,661	2,011,867	

## บริษัท ไทยฟู้ดส์ กรุ๊ป จำกัด (มหาชน) และบริษัทย่อย

### หมายเหตุประกอบงบการเงิน

สำหรับปีสิ้นสุดวันที่ 31 ธันวาคม 2559

มูลค่าต้นทุนของอาคารและอุปกรณ์ของกลุ่มบริษัทและบริษัท ซึ่งตัดค่าเสื่อมราคาเต็มจำนวนแล้ว แต่กลุ่มบริษัทและบริษัทยังสามารถใช้ประโยชน์ในสินทรัพย์เหล่านั้นได้ ณ วันที่ 31 ธันวาคม 2559 มีจำนวนเงินรวม 498 ล้านบาท (2558: 355 ล้านบาท) ในงบแสดงฐานะการเงินรวม และ 247 ล้านบาท (2558: 244 ล้านบาท) ในงบแสดงฐานะการเงินเฉพาะกิจการ ตามลำดับ

ณ วันที่ 31 ธันวาคม 2559 บริษัทมีที่ดินสองผืน จำนวนเงิน 2 ล้านบาท (2558: 2 ล้านบาท) โดยโฉนดที่ดินนี้อยู่ภายใต้ชื่อของบุคคลภายนอกซึ่งยังไม่ได้โอนชื่อมาเป็นของบริษัท ซึ่งบริษัทมีสิทธิในการใช้ที่ดินทั้งสองผืนนี้โดยปราศจากเงื่อนไขและได้ใช้ที่ดินนี้อยู่ในปัจจุบัน โฉนดที่ดินดังกล่าวจะมีการโอนชื่อให้แก่บริษัทภายในปี 2560

#### การค้าประกัน

ณ วันที่ 31 ธันวาคม 2559 ที่ดิน อาคารและอุปกรณ์ของกลุ่มบริษัทและบริษัทซึ่งมีราคาคงเหลือตามบัญชีสุทธิจำนวน 2,589 ล้านบาท และ 101 ล้านบาท ตามลำดับ (2558: 2,586 ล้านบาท และ 105 ล้านบาท ตามลำดับ) ได้ถูกนำไปวางเป็นหลักประกันสำหรับเงินเบิกเกินบัญชี เงินกู้ยืมระยะสั้นจากสถาบันการเงิน เงินกู้ยืมระยะยาวจากสถาบันการเงิน และหนังสือค้ำประกันที่สถาบันการเงินออกให้

#### ที่ดิน อาคารและอุปกรณ์ระหว่างก่อสร้าง

สินทรัพย์ระหว่างก่อสร้างและติดตั้ง ณ วันที่ 31 ธันวาคม 2559 ของกลุ่มบริษัทและบริษัทมีจำนวนเงิน 206 ล้านบาท และ 132 ล้านบาท ตามลำดับ (2558: 285 ล้านบาท และ 202 ล้านบาท ตามลำดับ) ส่วนใหญ่เป็นต้นทุนเครื่องจักรและอุปกรณ์ รวมทั้งต้นทุนการติดตั้งที่เกี่ยวข้อง

#### การวัดมูลค่ายุติธรรม

##### ลำดับชั้นมูลค่ายุติธรรม

ราคาประเมินของที่ดินถูกประเมินโดยผู้ประเมินราคาทรัพย์สินอิสระจากภายนอก ซึ่งมีคุณสมบัติในวิชาชีพที่เหมาะสมและมีประสบการณ์ในการประเมินราคาทรัพย์สินประเภทดังกล่าว ผู้ประเมินราคาทรัพย์สินอิสระได้ประเมินมูลค่ายุติธรรมของที่ดินของกลุ่มบริษัทและบริษัทเป็นประจำทุก 3 ปี ราคาประเมินจำนวน 798 ล้านบาท (2558: 759 ล้านบาท) ในงบแสดงฐานะการเงินรวม และ 119 ล้านบาท (2558: 119 ล้านบาท) ในงบแสดงฐานะการเงินเฉพาะกิจการ ตามลำดับ

บริษัท ไทยฟู้ดส์ กรุ๊ป จำกัด (มหาชน) และบริษัทย่อย

หมายเหตุประกอบงบการเงิน

สำหรับปีสิ้นสุดวันที่ 31 ธันวาคม 2559

การวัดมูลค่ายุติธรรมของที่ดินดังกล่าว ถูกจัดลำดับชั้นการวัดมูลค่ายุติธรรมอยู่ในระดับที่ 2 จากเกณฑ์ข้อมูลที่น่ามาใช้ในการเทคนิคการประเมินมูลค่ายุติธรรม โดยอ้างอิงจากวิธีเปรียบเทียบราคาขายโดยนำราคาขายของที่ดินที่เปรียบเทียบกันได้บริเวณใกล้เคียงกันมาปรับปรุงด้วยความแตกต่างของคุณสมบัติที่สำคัญ เช่น ขนาดของอสังหาริมทรัพย์ ข้อมูลที่สำคัญที่สุดในวิธีการประเมินมูลค่านี้คือราคาต่อตารางวา

14 สินทรัพย์ไม่มีตัวตนอื่น

	งบการเงินรวม โปรแกรมคอมพิวเตอร์	งบการเงินเฉพาะกิจการ โปรแกรมคอมพิวเตอร์ (พันบาท)
<b>ราคาทุน</b>		
ณ วันที่ 1 มกราคม 2558	53,424	27,946
เพิ่มขึ้น	107,262	90,362
จำหน่าย	-	(39)
ผลต่างอัตราแลกเปลี่ยนจากการแปลงค่า หน่วยงานต่างประเทศ	6	-
<b>ณ วันที่ 31 ธันวาคม 2558</b>		
<b>และ 1 มกราคม 2559</b>	<b>160,692</b>	<b>118,269</b>
เพิ่มขึ้น	31,250	27,722
ตัดจำหน่าย	(18,951)	-
<b>ณ วันที่ 31 ธันวาคม 2559</b>	<b>172,991</b>	<b>145,991</b>
<b>ค่าตัดจำหน่ายสะสม</b>		
ณ วันที่ 1 มกราคม 2558	(14,664)	(1,432)
ค่าตัดจำหน่ายสำหรับปี	(13,722)	(5,558)
จำหน่าย	-	5
<b>ณ วันที่ 31 ธันวาคม 2558</b>		
<b>และ 1 มกราคม 2559</b>	<b>(28,386)</b>	<b>(6,985)</b>
ค่าตัดจำหน่ายสำหรับปี	(23,676)	(17,703)
ตัดจำหน่าย	18,951	-
<b>ณ วันที่ 31 ธันวาคม 2559</b>	<b>(33,111)</b>	<b>(24,688)</b>



บริษัท ไทยฟู้ดส์ กรุ๊ป จำกัด (มหาชน) และบริษัทย่อย

หมายเหตุประกอบงบการเงิน

สำหรับปีสิ้นสุดวันที่ 31 ธันวาคม 2559

	งบการเงินรวม	งบการเงินเฉพาะกิจการ
	โปรแกรมคอมพิวเตอร์	โปรแกรมคอมพิวเตอร์
	(พันบาท)	
<b>มูลค่าสุทธิทางบัญชี</b>		
ณ วันที่ 1 มกราคม 2558	38,760	26,514
ณ วันที่ 31 ธันวาคม 2558		
และ 1 มกราคม 2559	132,306	111,284
ณ วันที่ 31 ธันวาคม 2559	139,880	121,303

มูลค่าต้นทุนของสินทรัพย์ไม่มีตัวตนอื่นของกลุ่มบริษัท ซึ่งตัดจำหน่ายเต็มจำนวนแล้ว แต่กลุ่มบริษัทยังสามารถใช้ประโยชน์ในสินทรัพย์ไม่มีตัวตนอื่นเหล่านั้นได้ ณ วันที่ 31 ธันวาคม 2559 มีจำนวนเงินรวม 2 ล้านบาท ในงบแสดงฐานะการเงินรวม (2558: 0.1 ล้านบาท)

15 เงินฝากสถาบันการเงินที่มีข้อจำกัดในการเบิกใช้

ณ วันที่ 31 ธันวาคม 2559 กลุ่มบริษัทและบริษัทมีเงินฝากสถาบันการเงินที่มีข้อจำกัดในการเบิกใช้ เป็นจำนวนเงินรวม 99 ล้านบาท ในงบแสดงฐานะการเงินรวม และ 3 ล้านบาท ในงบแสดงฐานะการเงินเฉพาะกิจการ ตามลำดับ (2558: 157 ล้านบาท และ 2 ล้านบาท ตามลำดับ) เพื่อการปฏิบัติตามเงื่อนไขในการใช้วงเงินสินเชื่อจากสถาบันการเงินในประเทศบางแห่งและเป็นหลักประกันการที่สถาบันการเงินผู้รับฝากออกหนังสือค้ำประกันบริษัทเพื่อเป็นหลักประกันแก่หน่วยงานรัฐวิสาหกิจบางแห่ง

16 ภาษีเงินได้รอการตัดบัญชี

สินทรัพย์และหนี้สินภาษีเงินได้รอการตัดบัญชี ณ วันที่ 31 ธันวาคม 2559 และ 2558 มีดังนี้

	งบการเงินรวม		งบการเงินเฉพาะกิจการ	
	2559	2558	2559	2558
	(พันบาท)			
สินทรัพย์ภาษีเงินได้รอการตัดบัญชี	749,695	659,297	520,214	468,388
หนี้สินภาษีเงินได้รอการตัดบัญชี	(139,827)	(82,809)	(13,669)	(5,511)

บริษัท ไทยฟู้ดส์ กรุ๊ป จำกัด (มหาชน) และบริษัทย่อย

หมายเหตุประกอบงบการเงิน

สำหรับปีสิ้นสุดวันที่ 31 ธันวาคม 2559

รายการเคลื่อนไหวของสินทรัพย์และหนี้สินภายใต้เงินได้รอการตัดบัญชีที่เกิดขึ้นในระหว่างปีสิ้นสุดวันที่ 31 ธันวาคม 2559 และ 2558 มีดังนี้

		งบการเงินรวม		
		บันทึกเป็น(รายจ่าย)/รายได้ใน		
ณ วันที่		กำไรหรือ	กำไรขาดทุน	ณ วันที่
1 มกราคม		ขาดทุน	เบ็ดเสร็จอื่น	31 ธันวาคม
2559		(หมายเหตุ 29)		2559
		(พันบาท)		
สินทรัพย์ (หนี้สิน) ภายใต้เงินได้รอการตัดบัญชี				
ลูกหนี้การค้าและเงินทดรองจ่ายให้แก่เกษตรกร	19,096	3,657	-	22,753
สินค้าคงเหลือ	22,739	(21,632)	-	1,107
สินทรัพย์ชีวภาพ	27,564	69,245	-	96,809
เงินลงทุนในการร่วมค้า	-	562	-	562
ที่ดิน อาคารและอุปกรณ์	(82,809)	(55,935)	(110)	(138,854)
ภาระผูกพันผลประโยชน์พนักงาน	5,260	2,805	-	8,065
ผลขาดทุนสะสมทางภาษี	584,638	34,788	-	619,426
สุทธิ	576,488	33,490	(110)	609,868

งบการเงินรวม				
		บันทึกเป็น(รายจ่าย)/รายได้ใน		
ณ วันที่		กำไรหรือ	กำไรขาดทุน	ณ วันที่
1 มกราคม		ขาดทุน	เบ็ดเสร็จอื่น	31 ธันวาคม
2558		(หมายเหตุ 29)		2558
		(พันบาท)		
สินทรัพย์ (หนี้สิน) ภายใต้เงินได้รอการตัดบัญชี				
ลูกหนี้การค้าและเงินทดรองจ่ายให้แก่เกษตรกร	15,884	3,212	-	19,096
สินค้าคงเหลือ	-	22,739	-	22,739
สินทรัพย์ชีวภาพ	20,752	6,812	-	27,564
ที่ดิน อาคารและอุปกรณ์	-	(20,565)	(62,244)	(82,809)
ภาระผูกพันผลประโยชน์พนักงาน	3,132	2,128	-	5,260
ผลขาดทุนสะสมทางภาษี	306,823	277,815	-	584,638
สุทธิ	346,591	292,141	(62,244)	576,488





บริษัท ไทยฟู้ดส์ กรุ๊ป จำกัด (มหาชน) และบริษัทย่อย

หมายเหตุประกอบงบการเงิน

สำหรับปีสิ้นสุดวันที่ 31 ธันวาคม 2559

		งบการเงินเฉพาะกิจการ		
		บันทึกเป็น(รายจ่าย)/รายได้ใน		
ณ วันที่		กำไรหรือ	กำไรขาดทุน	ณ วันที่
1 มกราคม		ขาดทุน	เบ็ดเสร็จอื่น	31 ธันวาคม
2559		(หมายเหตุ 29)		2559
		(พันบาท)		
สินทรัพย์ (หนี้สิน) ภายใเงินได้รอกการตัดบัญชี				
ลูกหนี้การค้า	154	389	-	543
ที่ดิน อาคารและอุปกรณ์	(5,511)	(8,158)	-	(13,669)
ภาระผูกพันผลประโยชน์พนักงาน	1,634	1,197	-	2,831
ผลขาดทุนสะสมทางภาษี	466,600	50,240	-	516,840
สุทธิ	462,877	43,668	-	506,545

		งบการเงินเฉพาะกิจการ		
		บันทึกเป็น(รายจ่าย)/รายได้ใน		
ณ วันที่		กำไรหรือ	กำไรขาดทุน	ณ วันที่
1 มกราคม		ขาดทุน	เบ็ดเสร็จอื่น	31 ธันวาคม
2558		(หมายเหตุ 29)		2558
		(พันบาท)		
สินทรัพย์ (หนี้สิน) ภายใเงินได้รอกการตัดบัญชี				
ลูกหนี้การค้า	150	4	-	154
ที่ดิน อาคารและอุปกรณ์	-	(3,354)	(2,157)	(5,511)
ภาระผูกพันผลประโยชน์พนักงาน	1,565	69	-	1,634
ผลขาดทุนสะสมทางภาษี	178,507	288,093	-	466,600
สุทธิ	180,222	284,812	(2,157)	462,877

บริษัท ไทยฟู้ดส์ กรุ๊ป จำกัด (มหาชน) และบริษัทย่อย

หมายเหตุประกอบงบการเงิน

สำหรับปีสิ้นสุดวันที่ 31 ธันวาคม 2559

ขาดทุนทางภาษีจะสิ้นสุดในระหว่างปี 2560 และ 2570 ณ วันที่ 31 ธันวาคม 2559 กลุ่มบริษัทมีผลแตกต่างชั่วคราวที่เกิดจากขาดทุนทางภาษีที่ยังไม่ได้ใช้เป็นจำนวนเงิน 584 ล้านบาท ซึ่งไม่ได้นำไปรวมในการคำนวณสินทรัพย์ภาษีเงินได้รอการตัดบัญชีเพื่อรับรู้ในงบแสดงฐานะการเงินรวม เป็นจำนวนเงิน 74 ล้านบาท (2558: 117 ล้านบาท) เนื่องจากความไม่แน่นอนที่จะใช้ประโยชน์ทางภาษีจากรายการดังกล่าวในอนาคต

17 หนี้สินที่มีภาระดอกเบี้ย

	งบการเงินรวม		งบการเงินเฉพาะกิจการ	
	2559	2558	2559	2558
	(พันบาท)			
ส่วนที่หมุนเวียน				
เงินกู้ยืมระยะสั้นจากสถาบันการเงิน				
ตั๋วสัญญาใช้เงิน - มีหลักประกัน	1,905,000	2,715,055	200,000	345,963
ตั๋วแลกเงิน - ไม่มีหลักประกัน	1,727,001	1,529,195	1,727,001	1,529,195
หนี้สินจากการทำทรัสต์รีซีท				
- มีหลักประกัน	1,956,081	618,706	6,780	25,210
รวม	5,588,082	4,862,956	1,933,781	1,900,368
เงินกู้ยืมระยะยาวจากสถาบันการเงิน				
ที่ถึงกำหนดถึงชำระภายในหนึ่งปี	384,260	470,098	144,600	160,646
รวม	384,260	470,098	144,600	160,646
หนี้สินตามสัญญาเช่าการเงินที่ถึง				
กำหนดถึงชำระภายในหนึ่งปี	75,391	28,147	37,782	1,943
รวม	75,391	28,147	37,782	1,943
รวมส่วนที่หมุนเวียน	6,047,733	5,361,201	2,116,163	2,062,957



บริษัท ไทยฟู้ดส์ กรุ๊ป จำกัด (มหาชน) และบริษัทย่อย

หมายเหตุประกอบงบการเงิน

สำหรับปีสิ้นสุดวันที่ 31 ธันวาคม 2559

	งบการเงินรวม		งบการเงินเฉพาะกิจการ	
	2559	2558	2559	2558
	(พันบาท)			
<b>ส่วนที่ไม่หมุนเวียน</b>				
หุ้นกู้	210,000	-	210,000	-
เงินกู้ยืมระยะยาวจากสถาบันการเงิน				
- มีหลักประกัน	241,344	561,119	86,744	220,194
หนี้สินตามสัญญาเช่าการเงิน	590,194	359,898	158,497	3,586
<b>รวมส่วนที่ไม่หมุนเวียน</b>	<b>1,041,538</b>	<b>921,017</b>	<b>455,241</b>	<b>223,780</b>
<b>รวมทั้งสิ้น</b>	<b>7,089,271</b>	<b>6,282,218</b>	<b>2,571,404</b>	<b>2,286,737</b>

หนี้สินที่มีภาระดอกเบี้ยซึ่งไม่รวมหนี้สินตามสัญญาเช่าการเงินแยกแสดงตามระยะเวลาถึงกำหนดการจ่ายชำระ ณ วันที่ 31 ธันวาคม 2559 และ 2558 ได้ดังนี้

	งบการเงินรวม		งบการเงินเฉพาะกิจการ	
	2559	2558	2559	2558
	(พันบาท)			
ถึงกำหนดชำระภายในหนึ่งปี	5,972,342	5,333,054	2,078,381	2,061,014
ถึงกำหนดชำระหลังจากหนึ่งปีแต่ไม่เกินห้าปี	451,344	561,119	296,744	220,194
<b>รวม</b>	<b>6,423,686</b>	<b>5,894,173</b>	<b>2,375,125</b>	<b>2,281,208</b>

หนี้สินที่มีภาระดอกเบี้ยส่วนที่มีหลักประกัน ณ วันที่ 31 ธันวาคม 2559 และ 2558 มีรายละเอียดของหลักประกันซึ่งเป็นสินทรัพย์ดังนี้

	งบการเงินรวม		งบการเงินเฉพาะกิจการ	
	2559	2558	2559	2558
	(พันบาท)			
ที่ดิน อาคารและอุปกรณ์	2,588,988	2,585,890	100,830	104,752
อสังหาริมทรัพย์เพื่อการลงทุน	5,558	5,558	-	-
<b>รวม</b>	<b>2,594,546</b>	<b>2,591,448</b>	<b>100,830</b>	<b>104,752</b>

บริษัท ไทยฟู้ดส์ กรุ๊ป จำกัด (มหาชน) และบริษัทย่อย

หมายเหตุประกอบงบการเงิน

สำหรับปีสิ้นสุดวันที่ 31 ธันวาคม 2559

เงินกู้ยืมระยะยาวจากสถาบันการเงิน

รายการเคลื่อนไหวในระหว่างปีสิ้นสุดวันที่ 31 ธันวาคม 2559 และ 2558 มีดังนี้

	งบการเงินรวม		งบการเงินเฉพาะกิจการ	
	2559	2558	2559	2558
	(พันบาท)			
ณ วันที่ 1 มกราคม	1,031,217	1,231,238	380,840	293,659
เพิ่มขึ้น	30,979	252,030	-	235,531
ลดลง	(436,592)	(452,112)	(149,496)	(148,350)
ผลต่างอัตราแลกเปลี่ยนจากการแปลงค่า				
หน่วยงานต่างประเทศ	-	61	-	-
ณ วันที่ 31 ธันวาคม	<u>625,604</u>	<u>1,031,217</u>	<u>231,344</u>	<u>380,840</u>

ณ วันที่ 31 ธันวาคม 2559 กลุ่มบริษัทมีสัญญาเงินกู้ยืมระยะยาวประเภทมีหลักประกันหลายฉบับกับสถาบันการเงิน โดยมีรายละเอียดดังนี้

ชื่อกิจการ	สัญญาเงินกู้ยืม	ยอดเงินกู้ยืม ณ วันที่ 31			กำหนดการจ่ายชำระคืน
		วงเงินสินเชื่อที่ได้รับอนุมัติ	ธันวาคม 2559	อัตราดอกเบี้ยร้อยละต่อปี	
		(ล้านบาท)			
บริษัท ไทยฟู้ดส์ กรุ๊ป จำกัด (มหาชน)	ฉบับที่ 1	54	11	MLR - 1.50	ชำระทุกๆ เดือน ระยะเวลา 69 เดือน
	ฉบับที่ 2	350	142	MLR - 1.25	ชำระทุกๆ เดือน ระยะเวลา 66 เดือน
	ฉบับที่ 3	250	78	MLR - 1.25	ชำระทุกๆ เดือน ระยะเวลา 48 เดือน
บริษัท ไทย ฟู้ดส์ โพลทรีซี่ ฟาร์ม จำกัด	ฉบับที่ 1	463	95	MLR - 1.25	ชำระทุกๆ เดือน ระยะเวลา 72 เดือน
	ฉบับที่ 2	119	24	MLR - 1.25	ชำระทุกๆ เดือน ระยะเวลา 72 เดือน
บริษัท ไทย ฟู้ดส์ สโวน ฟาร์ม จำกัด	ฉบับที่ 1	48	25	MLR - 0.75	ชำระทุกๆ เดือน ระยะเวลา 68 เดือน
	ฉบับที่ 2	62	31	BIBOR - 2.70	ชำระทุกๆ เดือน ระยะเวลา 48 เดือน
บริษัท ไทย ฟู้ดส์ อาหารสัตว์ จำกัด	ฉบับที่ 1	450	189	MLR - 1.25	ชำระทุกๆ เดือน ระยะเวลา 66 เดือน



## บริษัท ไทยฟู้ดส์ กรุ๊ป จำกัด (มหาชน) และบริษัทย่อย

### หมายเหตุประกอบงบการเงิน

สำหรับปีสิ้นสุดวันที่ 31 ธันวาคม 2559

ชื่อกิจการ	สัญญาเงินกู้ยืม	ยอดเงินกู้ยืม ณ วันที่ 31 ธันวาคม			กำหนดการจ่ายชำระคืน
		วงเงินสินเชื่อที่ได้รับอนุมัติ	จำนวน	อัตราดอกเบี้ยร้อยละต่อปี	
บริษัท ไทย ฟู้ดส์ รีเสิร์ช เซ็นเตอร์ จำกัด	ฉบับที่ 1	30	15	MLR - 0.75	ชำระทุกๆ เดือน ระยะเวลา 84 เดือน
บริษัท ไทย ฟู้ดส์ เลเซอร์ ฟาร์ม จำกัด	ฉบับที่ 1	44	15	MLR - 1.25	ชำระทุกๆ เดือน ระยะเวลา 84 เดือน

ณ วันที่ 31 ธันวาคม 2559 บริษัทย่อยบางแห่งไม่สามารถปฏิบัติตามเงื่อนไขเรื่องการรักษาระดับอัตราส่วนทางการเงินหนี้สินต่อทุนและกำหนดให้เงินกู้ยืมจากกิจการที่เกี่ยวข้องกันเป็นเงินกู้ยืมที่มีความสำคัญน้อยกว่าเงินกู้ยืมจากสถาบันการเงินตามที่ระบุไว้ในสัญญาเงินกู้บางฉบับ จึงได้จัดประเภทเงินกู้ยืมระยะยาวจากสถาบันการเงินจำนวน 17 ล้านบาท (2558: 30 ล้านบาท) ในงบแสดงฐานะการเงินรวมเป็นเงินกู้ยืมระยะยาวจากสถาบันการเงินส่วนที่ถึงกำหนดชำระภายในหนึ่งปี

### หุ้นกู้

ในการประชุมสามัญประจำปีผู้ถือหุ้นของบริษัทเมื่อวันที่ 28 เมษายน 2559 ผู้ถือหุ้นของบริษัทได้อนุมัติการออกและเสนอขายหุ้นกู้มูลค่าไม่เกิน 2,000 ล้านบาท หรือในสกุลเงินอื่นในจำนวนที่เทียบเท่า โดยอายุหุ้นกู้ อัตราดอกเบี้ยและเงื่อนไขในการออกหุ้นกู้ให้เป็นไปตามความเหมาะสมของตลาดในขณะที่ยื่นออกและเสนอขายหุ้นกู้ในแต่ละครั้งเพื่อใช้เป็นเงินลงทุนระยะยาวในการขยายธุรกิจและใช้เป็นเงินทุนหมุนเวียนในการดำเนินงานของบริษัทในอนาคต

### หุ้นกู้ครั้งที่ 1/2559

เมื่อวันที่ 21 ตุลาคม 2559 บริษัทได้ออกหุ้นกู้ประเภทด้อยสิทธิ ไม่มีหลักประกัน และระบุชื่อผู้ถือเป็นจำนวนเงินรวม 150 ล้านบาท เพื่อเสนอขายให้ผู้ลงทุนโดยเฉพาะเจาะจงซึ่งมีจำนวนไม่เกินสิบราย ครบกำหนดไถ่ถอนในวันที่ 22 ตุลาคม 2561 โดยมีอัตราดอกเบี้ยคงที่ร้อยละ 4.25 ต่อปี

## บริษัท ไทยฟู้ดส์ กรุ๊ป จำกัด (มหาชน) และบริษัทย่อย

### หมายเหตุประกอบงบการเงิน

สำหรับปีสิ้นสุดวันที่ 31 ธันวาคม 2559

#### หุ้นกู้ครั้งที่ 2/2559

เมื่อวันที่ 25 พฤศจิกายน 2559 บริษัทได้ออกหุ้นกู้ประเภทค้ำประกัน ไม่มีหลักประกัน และระบุชื่อผู้ถือเป็นจำนวนเงินรวม 60 ล้านบาท เพื่อเสนอขายให้ผู้ลงทุน โดยเฉพาะเจาะจงซึ่งมีจำนวนไม่เกินสิบราย ครบกำหนดไถ่ถอน ในวันที่ 25 พฤศจิกายน 2561 โดยมีอัตราดอกเบี้ยคงที่ร้อยละ 3.95 ต่อปี

ทั้งนี้บริษัทต้องปฏิบัติตามเงื่อนไขที่กำหนดไว้ เช่น ผู้ออกหุ้นกู้จะต้องดำรงไว้ซึ่งอัตราส่วนหนี้สินต่อส่วนของผู้ถือหุ้นตามงบการเงินรวมสำหรับปีตลอดระยะเวลาของหุ้นกู้ เป็นต้น

#### หนี้สินตามสัญญาเช่าการเงิน

หนี้สินตามสัญญาเช่าการเงิน ณ วันที่ 31 ธันวาคม 2559 และ 2558 มีรายละเอียดดังนี้

	งบการเงินรวม					
	2559			2558		
	มูลค่าอนาคต ของจำนวน เงินขั้นต่ำ ที่ต้องจ่าย	ดอกเบี้ย	มูลค่าปัจจุบัน ของจำนวน เงินขั้นต่ำ ที่ต้องจ่าย	มูลค่าอนาคต ของจำนวน เงินขั้นต่ำ ที่ต้องจ่าย	ดอกเบี้ย	มูลค่าปัจจุบัน ของจำนวน เงินขั้นต่ำ ที่ต้องจ่าย
	(พันบาท)					
ครบกำหนดชำระ ภายในหนึ่งปี	126,392	51,001	75,391	63,925	35,778	28,147
ครบกำหนดชำระ หลังจากหนึ่งปี แต่ไม่เกินห้าปี	540,710	173,858	366,852	294,262	136,943	157,319
ครบกำหนดชำระ หลังจากห้าปี	270,396	47,054	223,342	250,323	47,744	202,579
รวม	937,498	271,913	665,585	608,510	220,465	388,045



บริษัท ไทยฟู้ดส์ กรุ๊ป จำกัด (มหาชน) และบริษัทย่อย

หมายเหตุประกอบงบการเงิน

สำหรับปีสิ้นสุดวันที่ 31 ธันวาคม 2559

	งบการเงินเฉพาะกิจการ					
	2559			2558		
	มูลค่าอนาคต ของจำนวน เงินขั้นต่ำ ที่ต้องจ่าย	ดอกเบี้ย	มูลค่าปัจจุบัน ของจำนวน เงินขั้นต่ำ ที่ต้องจ่าย	มูลค่าอนาคต ของจำนวน เงินขั้นต่ำ ที่ต้องจ่าย	ดอกเบี้ย	มูลค่าปัจจุบัน ของจำนวน เงินขั้นต่ำ ที่ต้องจ่าย
	(พันบาท)					
ครบกำหนดชำระ ภายในหนึ่งปี	45,972	8,190	37,782	2,242	299	1,943
ครบกำหนดชำระ หลังจากหนึ่งปี แต่ไม่เกินห้าปี	172,693	14,196	158,497	3,860	274	3,586
<b>รวม</b>	<b>218,665</b>	<b>22,386</b>	<b>196,279</b>	<b>6,102</b>	<b>573</b>	<b>5,529</b>

อัตราดอกเบี้ย

อัตราดอกเบี้ย ณ วันที่ 31 ธันวาคม 2559 และ 2558 มีดังนี้

	งบการเงินรวม		งบการเงินเฉพาะกิจการ	
	2559	2558	2559	2558
	(ร้อยละ)			
ตัวสัญญาใช้เงินและตัวแลกเงิน	3.22 - 3.70	3.15 - 5.00	3.22 - 3.70	3.23 - 4.75
หนี้สินจากการทำทรัสต์รีซีท	1.30 - 2.70	1.30 - 2.62	1.30 - 2.70	1.30 - 1.80
เงินกู้ยืมระยะยาวจากสถาบันการเงิน	4.24 - 5.75	4.53 - 5.65	4.78 - 5.03	4.53 - 5.28
หุ้นกู้	3.95 - 4.25	-	3.95 - 4.25	-
หนี้สินตามสัญญาเช่าการเงิน	2.45 - 9.62	5.90 - 12.73	4.00 - 6.26	5.90 - 11.07

หนี้สินที่มีภาระดอกเบี้ยทั้งหมดของกลุ่มบริษัทและบริษัท ณ วันที่ 31 ธันวาคม 2559 และ 2558 เป็นสกุลเงินบาท

วงเงินสินเชื่อที่ยังไม่ได้เบิกใช้

ณ วันที่ 31 ธันวาคม 2559 กลุ่มบริษัทและบริษัทมีวงเงินสินเชื่อที่ยังไม่ได้เบิกใช้เป็นจำนวนเงินรวม 5,534 ล้านบาท และ 2,069 ล้านบาท ตามลำดับ (2558: 6,513 ล้านบาท และ 1,535 ล้านบาท ตามลำดับ)



บริษัท ไทยฟู้ดส์ กรุ๊ป จำกัด (มหาชน) และบริษัทย่อย

หมายเหตุประกอบงบการเงิน

สำหรับปีสิ้นสุดวันที่ 31 ธันวาคม 2559

18 เจ้าหนี้การค้า

หมายเหตุ	งบการเงินรวม		งบการเงินเฉพาะกิจการ	
	2559	2558	2559	2558
	(พันบาท)			
กิจการที่เกี่ยวข้องกัน	5	96,786	103,595	374,146
กิจการอื่น		1,250,325	875,548	37,426
รวม		<u>1,347,111</u>	<u>979,143</u>	<u>411,572</u>
			<u>617,310</u>	

ยอดเจ้าหนี้การค้า ณ วันที่ 31 ธันวาคม 2559 และ 2558 จัดตามประเภทสกุลเงินตราได้ดังนี้

	งบการเงินรวม		งบการเงินเฉพาะกิจการ	
	2559	2558	2559	2558
	(พันบาท)			
สกุลเงินบาท	985,639	755,533	411,572	617,310
สกุลเงินดองเวียดนาม	111,794	115,527	-	-
สกุลเงินดอลลาร์สหรัฐ	249,678	108,083	-	-
รวม	<u>1,347,111</u>	<u>979,143</u>	<u>411,572</u>	<u>617,310</u>

19 ภาระผูกพันผลประโยชน์พนักงาน

กลุ่มบริษัทมีโครงการผลประโยชน์ของพนักงานเมื่อเกษียณอายุตามกฎหมายแรงงานของแต่ละประเทศ

ภาระผูกพันผลประโยชน์พนักงาน ณ วันที่ 31 ธันวาคม 2559 และ 2558 มีดังนี้

	งบการเงินรวม		งบการเงินเฉพาะกิจการ	
	2559	2558	2559	2558
	(พันบาท)			
ณ วันที่ 31 ธันวาคม				
งบแสดงฐานะการเงิน				
ภาระผูกพันในงบแสดงฐานะการเงินสำหรับ				
โครงการผลประโยชน์ที่กำหนดไว้	42,396	28,427	16,001	10,017
รวม	<u>42,396</u>	<u>28,427</u>	<u>16,001</u>	<u>10,017</u>



บริษัท ไทยฟู้ดส์ กรุ๊ป จำกัด (มหาชน) และบริษัทย่อย

หมายเหตุประกอบงบการเงิน

สำหรับปีสิ้นสุดวันที่ 31 ธันวาคม 2559

	งบการเงินรวม		งบการเงินเฉพาะกิจการ	
	2559	2558	2559	2558
	(พันบาท)			
สำหรับปีสิ้นสุดวันที่ 31 ธันวาคม				
งบกำไรขาดทุน				
รับรู้ในกำไรหรือขาดทุน				
โครงการผลประโยชน์ที่กำหนดไว้	14,387	8,874	5,984	343
รวม	14,387	8,874	5,984	343

กลุ่มบริษัทจัดการโครงการบำเหน็จบำนาญพนักงานตามข้อกำหนดของพระราชบัญญัติคุ้มครองแรงงาน พ.ศ. 2541 และนโยบายการจ้างงานของกลุ่มบริษัทในการให้ผลประโยชน์เมื่อเกษียณแก่พนักงานตามสิทธิและอายุงาน พนักงานที่ทำงานครบ 120 วัน มีสิทธิได้รับค่าชดเชยเนื่องจากการเลิกจ้าง การให้ออกจากงานโดยไม่มีความผิดตามระเบียบข้อบังคับเกี่ยวกับการทำงาน หรือเมื่อทำงานครบอายุเกษียณ 60 ปี ตามอัตรากฎหมายกำหนดโดยขึ้นอยู่กับระยะเวลาทำงาน ซึ่งอัตราที่ใช้อยู่ในปัจจุบันกำหนดไว้สูงสุดไม่เกิน 300 วันของเงินเดือนเดือนสุดท้ายและอาจปรับปรุงเพิ่มเติมตามดุลยพินิจของผู้บริหาร

โครงการผลประโยชน์ที่กำหนดไว้ของกลุ่มบริษัทมีความเสี่ยงจากการประมาณการตามหลักคณิตศาสตร์ประกันภัย ได้แก่ ความเสี่ยงจากอัตราดอกเบี้ย ความเสี่ยงจากอัตราค่าเงินขึ้นของเงินเดือน ความเสี่ยงจากอัตราการหมุนเวียนของพนักงาน

การเปลี่ยนแปลงในมูลค่าปัจจุบันของภาระผูกพันของโครงการผลประโยชน์มีดังนี้

	งบการเงินรวม		งบการเงินเฉพาะกิจการ	
	2559	2558	2559	2558
	(พันบาท)			
ภาระผูกพันผลประโยชน์พนักงาน				
ณ วันที่ 1 มกราคม	28,427	19,768	10,017	9,674
รับรู้ในกำไรหรือขาดทุน				
ต้นทุนบริการปัจจุบัน	13,554	8,296	5,729	186
ดอกเบี้ยจากภาระผูกพัน	833	578	255	157
ผลประโยชน์จ่ายโดยโครงการ	(418)	(215)	-	-
ภาระผูกพันของโครงการผลประโยชน์				
ณ วันที่ 31 ธันวาคม	42,396	28,427	16,001	10,017

บริษัท ไทยฟู้ดส์ กรุ๊ป จำกัด (มหาชน) และบริษัทย่อย  
หมายเหตุประกอบงบการเงิน  
สำหรับปีสิ้นสุดวันที่ 31 ธันวาคม 2559

ข้อสมมติในการประมาณการตามหลักคณิตศาสตร์ประกันภัย

ข้อสมมติหลักในการประมาณการตามหลักการคณิตศาสตร์ประกันภัย ณ วันที่รายงาน มีดังนี้

	งบการเงินรวม		งบการเงินเฉพาะกิจการ	
	2559	2558	2559	2558
			(ร้อยละ)	
อัตราคิดลด	2.55 - 3.59	2.55 - 3.59	2.55	2.55
การเพิ่มขึ้นของเงินเดือนในอนาคต	7	7	7	7
อัตราการหมุนเวียนของพนักงาน	3 - 45	3 - 45	16 - 43	16 - 43

ข้อสมมติเกี่ยวกับอัตราภาระในอนาคตถือตามข้อมูลทางสถิติที่เผยแพร่ทั่วไปและตารางภาระ

ณ วันที่ 31 ธันวาคม 2559 ระยะเวลาถัวเฉลี่ยถ่วงน้ำหนักของภาระผูกพันผลประโยชน์ที่กำหนดไว้เป็น 9 ปี ถึง 23 ปี (2558: 9 ปี ถึง 23 ปี)

การวิเคราะห์ความอ่อนไหว

การเปลี่ยนแปลงในแต่ละข้อสมมติที่เกี่ยวข้องในการประมาณการตามหลักคณิตศาสตร์ประกันภัยที่อาจเป็นไปได้ อย่างสมเหตุสมผล ณ วันที่รายงาน โดยถือว่าข้อสมมติอื่นๆ คงที่ จะมีผลกระทบต่อภาระผูกพันผลประโยชน์ที่กำหนดไว้เป็นจำนวนเงินดังต่อไปนี้

	งบการเงินรวม		งบการเงินเฉพาะกิจการ	
	(พันบาท)			
ภาระผูกพันของโครงการผลประโยชน์				
ณ วันที่ 31 ธันวาคม 2559	เพิ่มขึ้น	ลดลง	เพิ่มขึ้น	ลดลง
อัตราคิดลด (เปลี่ยนแปลงร้อยละ 1)	(4,865)	5,925	(1,208)	1,388
การเพิ่มขึ้นของเงินเดือนในอนาคต (เปลี่ยนแปลงร้อยละ 1)	6,073	(5,089)	1,470	(1,305)
อัตรามูลเงินของพนักงาน (เปลี่ยนแปลงร้อยละ 1)	(5,422)	3,828	(1,398)	918



บริษัท ไทยฟู้ดส์ กรุ๊ป จำกัด (มหาชน) และบริษัทย่อย

หมายเหตุประกอบงบการเงิน

สำหรับปีสิ้นสุดวันที่ 31 ธันวาคม 2559

ภาระผูกพันของโครงการผลประโยชน์ ณ วันที่ 31 ธันวาคม 2558	งบการเงินรวม		งบการเงินเฉพาะกิจการ (พันบาท)	
	เพิ่มขึ้น	ลดลง	เพิ่มขึ้น	ลดลง
อัตราคิดลด (เปลี่ยนแปลงร้อยละ 1)	(3,478)	4,256	(813)	934
การเพิ่มขึ้นของเงินเดือนในอนาคต (เปลี่ยนแปลงร้อยละ 1)	4,043	(3,390)	883	(788)
อัตราหมุนเวียนของพนักงาน (เปลี่ยนแปลงร้อยละ 1)	(3,873)	2,781	(943)	627

แม้ว่าการวิเคราะห์นี้ไม่ได้คำนึงการกระจายตัวแบบเต็มรูปแบบของกระแสเงินสดที่คาดหวังภายใต้โครงการดังกล่าว แต่ได้แสดงประมาณการความอ่อนไหวของข้อสมมติต่างๆ

20 ทุนเรือนหุ้น

มูลค่าหุ้น ต่อหุ้น (บาท)		งบการเงินรวม/งบการเงินเฉพาะกิจการ			
		2559		2558	
		จำนวนหุ้น	บาท	จำนวนหุ้น	บาท
(พันหุ้น/พันบาท)					
<b>ทุนจดทะเบียน</b>					
ณ วันที่ 1 มกราคม					
- หุ้นสามัญ	1	5,400,000	5,400,000	5,400,000	5,400,000
ลดทุนจดทะเบียน	1	(300,000)	(300,000)	-	-
เพิ่มทุนจดทะเบียน	1	510,000	510,000	-	-
ณ วันที่ 31 ธันวาคม					
- หุ้นสามัญ	1	5,610,000	5,610,000	5,400,000	5,400,000

บริษัท ไทยฟู้ดส์ กรุ๊ป จำกัด (มหาชน) และบริษัทย่อย

หมายเหตุประกอบงบการเงิน

สำหรับปีสิ้นสุดวันที่ 31 ธันวาคม 2559

	มูลค่าหุ้น	งบการเงินรวม/งบการเงินเฉพาะกิจการ			
	ต่อหุ้น	2559		2558	
	(บาท)	จำนวนหุ้น	บาท	จำนวนหุ้น	บาท
		(พันหุ้น/พันบาท)			
หุ้นที่ออกและชำระแล้ว					
ณ วันที่ 1 มกราคม					
- หุ้นสามัญ	1	5,100,000	5,100,000	4,000,000	4,000,000
ออกหุ้นสามัญใหม่	1	-	-	1,100,000	1,100,000
ณ วันที่ 31 ธันวาคม					
- หุ้นสามัญ	1	5,100,000	5,100,000	5,100,000	5,100,000

**การออกหุ้นสามัญ**

ในการประชุมสามัญประจำปีผู้ถือหุ้นของบริษัทเมื่อวันที่ 28 เมษายน 2559 ได้มีมติอนุมัติการลดทุนจดทะเบียนของบริษัทเป็นจำนวนเงิน 300 ล้านบาท จากทุนจดทะเบียนเดิมจำนวน 5,400 ล้านบาท เป็นทุนจดทะเบียนจำนวน 5,100 ล้านบาทโดยการตัดหุ้นที่ยังไม่ได้ออกจำหน่ายของบริษัทจำนวน 300 ล้านหุ้น มูลค่าที่ตราไว้หุ้นละ 1 บาท บริษัทได้จดทะเบียนการลดทุนดังกล่าวกับกระทรวงพาณิชย์แล้วเมื่อวันที่ 10 พฤษภาคม 2559 และอนุมัติการเพิ่มทุนจดทะเบียนของบริษัทเป็นจำนวนเงิน 510 ล้านบาท จากทุนจดทะเบียนเดิมจำนวน 5,100 ล้านบาท เป็นทุนจดทะเบียนจำนวน 5,610 ล้านบาท โดยการออกหุ้นสามัญจำนวน 510 ล้านหุ้น มูลค่าที่ตราไว้หุ้นละ 1 บาท ภายหลังจากที่ได้ทำการลดทุนจดทะเบียนโดยวิธีตัดหุ้นจดทะเบียนที่ยังไม่ได้ออกจำหน่าย บริษัทได้จดทะเบียนการเพิ่มทุนดังกล่าวกับกระทรวงพาณิชย์แล้วเมื่อวันที่ 11 พฤษภาคม 2559

ในเดือนตุลาคม 2558 บริษัทได้เสนอขายหุ้นใหม่แก่ประชาชนเป็นครั้งแรกจำนวน 1,100 ล้านหุ้น โดยการขายหุ้นใหม่ให้แก่ผู้จองในราคาหุ้นละ 1.95 บาท (ราคาที่ตราไว้ 1 บาท และส่วนเกินมูลค่าหุ้น 0.95 บาท) เป็นจำนวนเงินรวม 2,145 ล้านบาท (ส่วนเกินมูลค่าหุ้นมีจำนวนเงิน 1,045 บาท) หุ้นของบริษัทเริ่มการซื้อขายในตลาดหลักทรัพย์ในวันที่ 8 ตุลาคม 2558 ค่าใช้จ่ายที่เกี่ยวข้องโดยตรงกับการเสนอขายหุ้นจำนวน 63.8 ล้านบาท แสดงหักจากส่วนเกินมูลค่าหุ้นที่ได้รับจากการเสนอขายหุ้นใหม่แก่ผู้ลงทุน (ส่วนเกินมูลค่าหุ้นสุทธิมีจำนวนเงิน 981.2 ล้านบาท)



บริษัท ไทยฟู้ดส์ กรุ๊ป จำกัด (มหาชน) และบริษัทย่อย

หมายเหตุประกอบงบการเงิน

สำหรับปีสิ้นสุดวันที่ 31 ธันวาคม 2559

#### การออกใบสำคัญแสดงสิทธิที่จะซื้อหุ้นสามัญ

ในการประชุมสามัญประจำปีผู้ถือหุ้นของบริษัทเมื่อวันที่ 28 เมษายน 2559 ได้มีมติอนุมัติการออกและจัดสรรใบสำคัญแสดงสิทธิที่จะซื้อหุ้นสามัญเพิ่มทุนของบริษัทครั้งที่ 1 (“ใบสำคัญแสดงสิทธิฯ TFG-W1”) โดยไม่คิดมูลค่าจำนวนไม่เกิน 510 ล้านหน่วย ต่อผู้ถือหุ้นเดิมของบริษัทตามสัดส่วนการถือหุ้น ในอัตราส่วนการจัดสรรที่หุ้นสามัญเดิม มูลค่าที่ตราไว้หุ้นละ 1 บาท จำนวน 10 หุ้น ต่อ 1 หน่วยใบสำคัญแสดงสิทธิฯ TFG-W1 (10:1) ทั้งนี้อัตราการใช้สิทธิ คือใบสำคัญแสดงสิทธิฯ TFG-W1 1 หน่วย มีสิทธิซื้อหุ้นสามัญของบริษัทได้ 1 หุ้น และราคาใช้สิทธิคือ 2.50 บาทต่อหุ้น (เว้นแต่ในกรณีมีการปรับสิทธิ)

#### ส่วนเกินมูลค่าหุ้น

ตามบทบัญญัติแห่งพระราชบัญญัติบริษัทมหาชนจำกัด พ.ศ. 2535 มาตรา 51 ในกรณีที่บริษัทเสนอขายหุ้นสูงกว่ามูลค่าหุ้นที่จดทะเบียนไว้ บริษัทต้องนำเงินค่าหุ้นส่วนเกินนี้ตั้งเป็นทุนสำรองไว้ (“ส่วนเกินมูลค่าหุ้นสามัญ”) ส่วนเกินมูลค่าหุ้นสามัญนี้จะนำไปจ่ายเป็นเงินปันผลไม่ได้

## 21 สำรอง

สำรองประกอบด้วย

การจัดสรรกำไร และ/หรือ กำไรสะสม

#### สำรองตามกฎหมาย

ตามบทบัญญัติแห่งพระราชบัญญัติบริษัทมหาชนจำกัด พ.ศ. 2535 มาตรา 116 บริษัทจะต้องจัดสรรบัญชีสำรอง (“สำรองตามกฎหมาย”) อย่างน้อยร้อยละ 5 ของกำไรสุทธิประจำปีสุทธิจากขาดทุนสะสมยกมา (ถ้ามี) จนกว่าสำรองตามกฎหมายนี้จะมีจำนวนไม่น้อยกว่าร้อยละ 10 ของทุนจดทะเบียน เงินสำรองตามกฎหมายนี้จะนำไปจ่ายเป็นเงินปันผลไม่ได้

สำรองตามกฎหมายของกลุ่มบริษัทและบริษัท ณ วันที่ 31 ธันวาคม 2559 และ 2558 มีจำนวนเงิน 109 ล้านบาท

บริษัท ไทยฟู้ดส์ กรุ๊ป จำกัด (มหาชน) และบริษัทย่อย

หมายเหตุประกอบงบการเงิน

สำหรับปีสิ้นสุดวันที่ 31 ธันวาคม 2559

*องค์ประกอบอื่นของส่วนของผู้ถือหุ้น*

*ผลต่างอัตราแลกเปลี่ยนจากการแปลงค่าหน่วยงานต่างประเทศ*

ผลต่างอัตราแลกเปลี่ยนจากการแปลงค่าหน่วยงานต่างประเทศที่บันทึกในส่วนของผู้ถือหุ้นคือ ผลต่างของอัตราแลกเปลี่ยนเงินตราต่างประเทศที่เกิดจากการแปลงค่างบการเงินของกิจการในต่างประเทศให้เป็นเงินบาท

*ผลต่างจากการเปลี่ยนแปลงในการตีราคาสินทรัพย์ใหม่*

ผลต่างจากการเปลี่ยนแปลงในการตีราคาสินทรัพย์ใหม่แสดงในส่วนของผู้ถือหุ้นประกอบด้วยผลรวมของการเปลี่ยนแปลงสุทธิของการตีราคาที่ดินที่แสดงในงบการเงินด้วยการตีราคาใหม่จนกระทั่งมีการขายหรือจำหน่าย

## 22 ส่วนงานดำเนินงาน

กลุ่มบริษัทประกอบธุรกิจเกี่ยวกับธุรกิจการผลิตและจำหน่ายไก่สดแช่เย็นและแช่แข็ง และผลิตภัณฑ์สำเร็จรูปจากเนื้อไก่รวมทั้งผลิตและจำหน่ายสุกรและอาหารสัตว์ ผู้มีอำนาจตัดสินใจสูงสุดด้านการดำเนินงานสอบทานรายงานการจัดการภายในของแต่ละหน่วยงานธุรกิจที่สำคัญอย่างน้อยทุกไตรมาส การดำเนินงานของแต่ละส่วนงานที่รายงานของกลุ่มบริษัทโดยสรุปมีดังนี้

ส่วนงานที่ 1: ธุรกิจไก่

ส่วนงานที่ 2: ธุรกิจสุกร

ส่วนงานที่ 3: ธุรกิจอาหารสัตว์

ส่วนงานที่ 4: ธุรกิจอื่นๆ

ทั้งนี้ ผู้มีอำนาจตัดสินใจสูงสุดด้านการดำเนินงานได้ใช้กำไร (ขาดทุน) ก่อนต้นทุนทางการเงินและค่าใช้จ่ายภาษีเงินได้ของส่วนงานในการพิจารณาผลการดำเนินงานแต่ละเดือน





สำหรับปีสิ้นสุดวันที่ 31 ธันวาคม 2559

ส่วนแบ่งขาดทุนจาก		
เงินลงทุนในการร่วมค้า	(1)	(2)
ต้นทุนทางการเงิน	(245)	(294)
รายได้ (ค่าใช้จ่าย) ภาษีเงินได้	(97)	287
กำไร (ขาดทุน) สำหรับปี	1,447	(1,574)





บริษัท ปุ๋ยไทย จำกัด (มหาชน) และบริษัทย่อย  
หมายเหตุประกอบงบการเงิน  
สำหรับปีสิ้นสุดวันที่ 31 ธันวาคม 2559

สินทรัพย์ตามส่วนงานในการเงินรวม ณ วันที่ 31 ธันวาคม 2559 และ 2558 มีดังนี้

	ส่วนงานธุรกิจ			ส่วนงานธุรกิจ			ส่วนงานธุรกิจ			การตัดรายการ		
	ส่วนงานธุรกิจไก่	ส่วนงานธุรกิจสุกร	อาหารสัตว์	รวม	ส่วนงานธุรกิจอื่น ๆ	รวม	ส่วนงานธุรกิจอื่น ๆ	รวม	ระหว่างกัน	รวม	รวม	รวม
สินทรัพย์ตามส่วนงานที่รายงาน												
ณ วันที่ 31 ธันวาคม	13,630	12,202	4,484	3,507	6,130	4,878	24,244	20,587	305	312	(8,953)	15,596
หนี้สินตามส่วนงานที่รายงาน												
ณ วันที่ 31 ธันวาคม	6,671	6,390	3,163	2,313	3,771	2,683	13,605	11,386	71	81	(4,207)	9,469
												8,125

บริษัท ไทยฟู้ดส์ กรุ๊ป จำกัด (มหาชน) และบริษัทย่อย  
หมายเหตุประกอบงบการเงิน  
สำหรับปีสิ้นสุดวันที่ 31 ธันวาคม 2559

ส่วนงานภูมิศาสตร์

กลุ่มบริษัทดำเนินธุรกิจหลักในประเทศ ไม่มีรายได้จากต่างประเทศหรือสินทรัพย์ในต่างประเทศที่มีสาระสำคัญ

ข้อมูลเกี่ยวกับลูกค้ารายใหญ่

ในระหว่างปี 2559 และ 2558 กลุ่มบริษัทไม่มีรายได้จากลูกค้าภายนอกรายใดรายหนึ่งซึ่งมีมูลค่าตั้งแต่ร้อยละ 10 ของรายได้รวมของกลุ่มบริษัท

23 ค่าใช้จ่ายในการขาย

	งบการเงินรวม		งบการเงินเฉพาะกิจการ	
	2559	2558	2559	2558
	(พันบาท)			
ค่าขนส่ง	204,740	102,486	187,441	99,128
ค่าใช้จ่ายผลประโยชน์ตอบแทนพนักงาน	136,718	88,595	100,112	60,636
ค่าโฆษณาและส่งเสริมการขาย	48,436	19,617	21,122	8,847
ค่าเช่าอาคารและค่าสาธารณูปโภค	12,976	10,407	8,884	7,071
ค่าใช้จ่ายสำนักงาน	8,378	4,601	7,605	3,760
ค่าเสื่อมราคา	2,521	2,323	2,199	2,079
อื่นๆ	6,996	8,840	5,693	7,184
<b>รวม</b>	<b>420,765</b>	<b>236,869</b>	<b>333,056</b>	<b>188,705</b>

บริษัท ไทยฟู้ดส์ กรุ๊ป จำกัด (มหาชน) และบริษัทย่อย

หมายเหตุประกอบงบการเงิน

สำหรับปีสิ้นสุดวันที่ 31 ธันวาคม 2559

24 ค่าใช้จ่ายในการบริหาร

หมายเหตุ	งบการเงินรวม		งบการเงินเฉพาะกิจการ	
	2559	2558	2559	2558
	(พันบาท)			
ค่าใช้จ่ายผลประโยชน์ตอบแทนพนักงาน	293,278	381,883	198,430	250,497
ค่าเช่าอาคารและค่าสาธารณูปโภค	60,166	72,003	35,310	41,744
ค่าเสื่อมราคาและค่าตัดจำหน่าย	39,362	38,866	29,406	19,743
ค่าจ้างและค่าบริการ	33,719	37,344	38,042	38,039
ค่าใช้จ่ายสำนักงาน	30,913	37,613	14,303	18,552
หนี้สูญและหนี้สงสัยจะสูญ (กลับรายการ ค่าเผื่อหนี้สงสัยจะสูญ)	22,125	15,861	72,253	(584)
ค่าบริการทางวิชาชีพ	19,503	48,900	11,120	42,553
ขาดทุนจากการด้อยค่าเงินลงทุนในบริษัทย่อย	11	-	50,000	-
อื่นๆ	25,457	36,371	10,960	10,151
<b>รวม</b>	<b>524,523</b>	<b>668,841</b>	<b>459,824</b>	<b>420,695</b>

25 ค่าใช้จ่ายผลประโยชน์ตอบแทนของพนักงาน

หมายเหตุ	งบการเงินรวม		งบการเงินเฉพาะกิจการ	
	2559	2558	2559	2558
	(พันบาท)			
เงินเดือนและค่าแรง	1,781,385	1,556,039	1,191,066	1,013,611
โบนัส	188,645	101,741	73,510	25,258
ค่าสวัสดิการพนักงาน	107,108	90,908	61,551	45,840
สิทธิประโยชน์ส่วนเพิ่มแก่พนักงาน	87,250	74,493	47,119	33,689
จ่ายสมทบเข้ากองทุนประกันสังคม	42,835	37,567	20,517	16,763
เงินชดเชยพนักงานเมื่อออกจากงาน	19	14,387	5,984	343
จ่ายสมทบเข้ากองทุนสำรองเลี้ยงชีพ	10,307	10,480	3,580	4,385
ค่าฝึกอบรม	2,740	8,398	1,073	4,141
อื่นๆ	11,101	8,754	6,438	2,466
<b>รวม</b>	<b>2,245,758</b>	<b>1,897,254</b>	<b>1,410,838</b>	<b>1,146,496</b>



## บริษัท ไทยฟู้ดส์ กรุ๊ป จำกัด (มหาชน) และบริษัทย่อย

### หมายเหตุประกอบงบการเงิน

สำหรับปีสิ้นสุดวันที่ 31 ธันวาคม 2559

บริษัทและบริษัทย่อยในประเทศได้จัดตั้งกองทุนสำรองเลี้ยงชีพพนักงานประเภทจ่ายสมทบ โดยบริษัทและบริษัทย่อยดังกล่าว รวมทั้งพนักงานต้องนำเงินเข้ากองทุนฯ เป็นรายเดือนในอัตราระหว่างร้อยละ 3 ถึง ร้อยละ 5 ของเงินเดือนพนักงาน ทั้งนี้ขึ้นอยู่กับอายุการทำงาน of พนักงาน เงินสมทบที่บริษัทและบริษัทย่อยจ่ายเข้ากองทุนฯ ได้บันทึกเป็นค่าใช้จ่ายในงบกำไรขาดทุนเมื่อเกิดรายการ กองทุนสำรองเลี้ยงชีพนี้ได้จดทะเบียนเป็นกองทุนสำรองเลี้ยงชีพพนักงานตามข้อกำหนดของกระทรวงการคลัง และบริหารกองทุนฯ โดยผู้จัดการกองทุนรับอนุญาตแห่งหนึ่ง

## 26 สัญญาเช่าดำเนินงาน

### สัญญาเช่าด้านผู้เช่า

กลุ่มบริษัทและบริษัทได้ทำสัญญาเช่าอาคารภายใต้สัญญาเช่าดำเนินงานหลายสัญญา สัญญาเช่าดังกล่าวมีระยะเวลาเช่า 1 ถึง 9 ปี โดยมีสิทธิต่อสัญญาเช่าเมื่อสิ้นสุดอายุสัญญา ค่าเช่าจะมีการทบทวนทุก 3 ปีเพื่อให้สอดคล้องกับอัตราตลาด สัญญาเช่าบางฉบับจะมีการเรียกเก็บค่าเช่าเพิ่มเติมหากมีการเปลี่ยนแปลงของดัชนีราคาท้องถิ่น สัญญาเช่าดำเนินงานบางฉบับไม่อนุญาตให้กลุ่มบริษัทและบริษัททำสัญญาเช่าช่วง

กลุ่มบริษัทและบริษัทได้สัญญาเช่าที่ดินและคลังสินค้าหลายแห่งมาเป็นระยะเวลานานโดยสัญญาดังกล่าวเป็นการเช่าที่ดินและอาคารซึ่งถูกจัดประเภทเป็นสัญญาเช่าดำเนินงาน เนื่องจากค่าเช่าที่จะจ่ายให้ผู้ให้เช่าจะปรับปรุงตามอัตราค่าเช่าตลาดอย่างสม่ำเสมอและกลุ่มบริษัทและบริษัทไม่ได้รับประโยชน์จากมูลค่าคงเหลือของที่ดินและอาคาร จึงสรุปได้ว่าความเสี่ยงและผลตอบแทนของที่ดินและอาคารยังคงเป็นของผู้ให้เช่า

บริษัทได้ทำสัญญาให้เช่าช่วงสินทรัพย์แห่งหนึ่ง ซึ่งสัญญาเช่าและสัญญาให้เช่าช่วงจะหมดอายุในปี 2562 จำนวนเงินขั้นต่ำทั้งสิ้นที่คาดว่าจะได้รับจากการให้เช่าช่วง ณ วันที่ 31 ธันวาคม 2559 มีจำนวน 5 ล้านบาท (2558: 0.2 ล้านบาท)

### ก. จำนวนเงินขั้นต่ำที่ต้องจ่ายในอนาคตทั้งสิ้น

ณ วันที่ 31 ธันวาคม 2559 และ 2558 จำนวนเงินขั้นต่ำที่ต้องจ่ายในอนาคตทั้งสิ้นภายใต้สัญญาเช่าดำเนินงานที่ยกเลิกไม่ได้ มีดังนี้

	งบการเงินรวม		งบการเงินเฉพาะกิจการ	
	2559	2558	2559	2558
	(ล้านบาท)			
ภายในหนึ่งปี	179,261	78,133	39,624	8,992
หลังจากหนึ่งปีแต่ไม่เกินห้าปี	229,527	105,576	42,050	9,540
หลังจากห้าปี	-	1,584	-	-
รวม	<u>408,788</u>	<u>185,293</u>	<u>81,674</u>	<u>18,532</u>

บริษัท ไทยฟู้ดส์ กรุ๊ป จำกัด (มหาชน) และบริษัทย่อย

หมายเหตุประกอบงบการเงิน

สำหรับปีสิ้นสุดวันที่ 31 ธันวาคม 2559

ข. การให้เช่าช่วง

	งบการเงินรวม		งบการเงินเฉพาะกิจการ	
	2559	2558	2559	2558
	(พันบาท)			
จำนวนเงินขั้นต่ำทั้งสิ้นที่คาดว่าจะได้รับ				
ในอนาคตจากการเช่าช่วงที่บอกเลิกไม่ได้	-	-	5,238	163

ค. ค่าเช่าจ่ายรับรู้ในกำไรหรือขาดทุน

	งบการเงินรวม		งบการเงินเฉพาะกิจการ	
	2559	2558	2559	2558
	(พันบาท)			
ค่าเช่าจ่าย	176,534	170,313	73,836	90,129
รายได้ค่าเช่าช่วง	-	-	(2,235)	(1,955)
รวม	176,534	170,313	71,601	88,174

สัญญาเช่าด้านผู้ให้เช่า

กลุ่มบริษัทให้เช่าอสังหาริมทรัพย์เพื่อการลงทุน

ก. จำนวนเงินขั้นต่ำที่ต้องจ่ายในอนาคต

ณ วันที่ 31 ธันวาคม 2559 และ 2558 จำนวนเงินขั้นต่ำที่ต้องจ่ายในอนาคตทั้งสิ้นภายใต้สัญญาเช่าดำเนินงานที่ยกเลิกไม่ได้ มีดังนี้

	งบการเงินรวม		งบการเงินเฉพาะกิจการ	
	2559	2558	2559	2558
	(พันบาท)			
ภายในหนึ่งปี	264	286	-	-
หลังจากหนึ่งปีแต่ไม่เกินห้าปี	-	84	-	-
รวม	264	370	-	-



บริษัท ไทยฟู้ดส์ กรุ๊ป จำกัด (มหาชน) และบริษัทย่อย

หมายเหตุประกอบงบการเงิน

สำหรับปีสิ้นสุดวันที่ 31 ธันวาคม 2559

ข. ค่าใช้จ่ายในการดำเนินงานทางตรง

	งบการเงินรวม		งบการเงินเฉพาะกิจการ	
สำหรับปีสิ้นสุดวันที่ 31 ธันวาคม	2559	2558	2559	2558
	(พันบาท)			
สินทรัพย์ที่ก่อให้เกิดรายได้ค่าเช่า	264	533	-	-
รวม	<u>264</u>	<u>533</u>	<u>-</u>	<u>-</u>

27 ค่าใช้จ่ายตามลักษณะ

งบกำไรขาดทุนนี้ได้รวมการวิเคราะห์ค่าใช้จ่ายตามหน้าที่ สำหรับค่าใช้จ่ายตามลักษณะที่สำคัญ มีดังนี้

		งบการเงินรวม		งบการเงินเฉพาะกิจการ	
	หมายเหตุ	2559	2558	2559	2558
		(พันบาท)			
วัตถุดิบใช้ไป		13,641,788	14,271,591	10,387,306	9,889,449
ค่าใช้จ่ายผลประโยชน์ตอบแทน					
พนักงาน	25	2,245,758	1,897,254	1,410,838	1,146,496
ค่าเสื่อมราคาและตัดจำหน่าย		897,403	871,025	181,022	138,127
ค่าเช่าและค่าสาธารณูปโภค		725,458	707,728	292,292	289,466
ค่าขนส่ง		466,960	453,941	205,728	118,237
วัสดุสิ้นเปลืองใช้ไป		420,454	306,736	245,783	169,994
ค่าซ่อมแซม		156,730	142,876	68,770	37,289
ค่าจ้างและค่าบริการ		81,498	57,010	45,336	39,380
ค่าโฆษณาและส่งเสริมการขาย		62,758	34,522	22,977	9,742
ค่าจัดหาแรงงาน		60,395	50,565	39,783	36,077
ค่าตรวจวิเคราะห์		56,535	41,093	16,785	12,457
ค่าใช้จ่ายโรงงานและสำนักงาน		34,871	25,268	17,851	11,749
หนี้สูญและหนี้สงสัยจะสูญ		22,366	16,465	72,355	19
ค่าบริการทางวิชาชีพ		22,321	51,598	13,165	43,640
ขาดทุนจากการด้อยค่าเงินลงทุน					
ในบริษัทย่อย	11	-	-	50,000	-
อื่นๆ		55,136	84,487	14,314	15,947
รวมต้นทุนขายสินค้าและต้นทุน					
การให้บริการ ค่าใช้จ่ายในการขาย					
และค่าใช้จ่ายในการบริหาร		18,950,431	19,012,159	13,084,305	11,958,069



บริษัท ไทยฟู้ดส์ กรุ๊ป จำกัด (มหาชน) และบริษัทย่อย

หมายเหตุประกอบงบการเงิน

สำหรับปีสิ้นสุดวันที่ 31 ธันวาคม 2559

28 ต้นทุนทางการเงิน

	งบการเงินรวม		งบการเงินเฉพาะกิจการ	
	2559	2558	2559	2558
	(พันบาท)			
<b>ต้นทุนทางการเงินที่จ่ายให้</b>				
บริษัทย่อย	-	-	2,316	64,928
สถาบันการเงิน	200,026	257,058	78,338	106,791
กิจการอื่นภายใต้สัญญาเช่าการเงิน	44,683	37,438	3,471	434
หุ้นกู้	743	-	743	-
อื่นๆ	-	129	-	-
<b>รวม</b>	<b>245,452</b>	<b>294,625</b>	<b>84,868</b>	<b>172,153</b>

29 ค่าใช้จ่าย (รายได้) ภาษีเงินได้

ภาษีเงินได้ที่รับรู้ในกำไรหรือขาดทุน

		งบการเงินรวม		งบการเงินเฉพาะกิจการ	
หมายเหตุ		2559	2558	2559	2558
		(พันบาท)			
<b>ภาษีเงินได้ของงวดปัจจุบัน</b>					
สำหรับปีปัจจุบัน		138,055	4,898	-	-
		<b>138,055</b>	<b>4,898</b>	<b>-</b>	<b>-</b>
<b>ผลกระทบจากการเปลี่ยนแปลง</b>					
<b>นโยบายบัญชี</b>	3	(7,147)	-	-	-
<b>ภาษีเงินได้รอการตัดบัญชี</b>					
การเปลี่ยนแปลงของผลแตกต่าง					
ชั่วคราว		1,298	(14,326)	6,573	3,281
ขาดทุนทางภาษีที่สามารถใช้ได้		(34,788)	(277,815)	(50,241)	(288,093)
	16	<b>(33,490)</b>	<b>(292,141)</b>	<b>(43,668)</b>	<b>(284,812)</b>
<b>ค่าใช้จ่าย (รายได้) ทางภาษี</b>		<b>97,418</b>	<b>(287,243)</b>	<b>(43,668)</b>	<b>(284,812)</b>



บริษัท ไทยฟู้ดส์ กรุ๊ป จำกัด (มหาชน) และบริษัทย่อย

หมายเหตุประกอบงบการเงิน

สำหรับปีสิ้นสุดวันที่ 31 ธันวาคม 2559

ภาษีเงินได้ที่รับรู้ในกำไรขาดทุนเบ็ดเสร็จอื่น

	งบการเงินรวม					
	2559			2558		
	ก่อน ภาษีเงินได้	ค่าใช้จ่าย ภาษีเงินได้	สุทธิจาก ภาษีเงินได้	ก่อน ภาษีเงินได้	ค่าใช้จ่าย ภาษีเงินได้	สุทธิจาก ภาษีเงินได้
	(พันบาท)					
กำไรจากการตีราคาที่ดิน	551	(110)	441	311,223	(62,244)	248,979
<b>รวม</b>	<b>551</b>	<b>(110)</b>	<b>441</b>	<b>311,223</b>	<b>(62,244)</b>	<b>248,979</b>

	งบการเงินเฉพาะกิจการ					
	2559			2558		
	ก่อน ภาษีเงินได้	ค่าใช้จ่าย ภาษีเงินได้	สุทธิจาก ภาษีเงินได้	ก่อน ภาษีเงินได้	ค่าใช้จ่าย ภาษีเงินได้	สุทธิจาก ภาษีเงินได้
	(พันบาท)					
กำไรจากการตีราคาที่ดิน	-	-	-	10,787	(2,157)	8,630
<b>รวม</b>	<b>-</b>	<b>-</b>	<b>-</b>	<b>10,787</b>	<b>(2,157)</b>	<b>8,630</b>

การกระทบยอดเพื่อหาอัตราภาษีที่แท้จริง

	งบการเงินรวม			
	อัตราภาษีที่ใช้ (ร้อยละ)	0%	20%	อื่นๆ รวม
2559	(ล้านบาท)			
กำไรทางบัญชีก่อนค่าใช้จ่ายภาษีเงินได้		801	712	31
ภาษีเงินได้คำนวณตามอัตราภาษีที่ใช้		-	142	4
ผลกระทบทางภาษีของรายได้และค่าใช้จ่ายที่ไม่ถือเป็นรายได้หรือค่าใช้จ่ายทางภาษี - สุทธิ		(105)	59	(3)
<b>สุทธิ</b>		<b>(105)</b>	<b>201</b>	<b>1</b>

บริษัท ไทยฟู้ดส์ กรุ๊ป จำกัด (มหาชน) และบริษัทย่อย

หมายเหตุประกอบงบการเงิน

สำหรับปีสิ้นสุดวันที่ 31 ธันวาคม 2559

อัตราภาษีที่ใช้ (ร้อยละ)	งบการเงินรวม		
	0%	20% (ล้านบาท)	รวม
2558			
กำไร (ขาดทุน) ทางบัญชีก่อนค่าใช้จ่ายภาษีเงินได้	1,057	(805)	(1,862)
ภาษีเงินได้คำนวณตามอัตราภาษีที่ใช้	-	(161)	(161)
ผลกระทบทางภาษีของรายได้และค่าใช้จ่ายที่ไม่ถือเป็นรายได้หรือค่าใช้จ่ายทางภาษี - สุทธิ	(292)	166	(126)
<b>สุทธิ</b>	<b>(292)</b>	<b>5</b>	<b>(287)</b>

อัตราภาษีที่ใช้ (ร้อยละ)	งบการเงินเฉพาะกิจการ		
	0%	20% (ล้านบาท)	รวม
2559			
กำไร (ขาดทุน) ทางบัญชีก่อนค่าใช้จ่ายภาษีเงินได้	(270)	1,156	886
ภาษีเงินได้คำนวณตามอัตราภาษีที่ใช้	-	231	231
ผลกระทบทางภาษีของรายได้และค่าใช้จ่ายที่ไม่ถือเป็นรายได้หรือค่าใช้จ่ายทางภาษี - สุทธิ	(105)	(170)	(275)
<b>สุทธิ</b>	<b>(105)</b>	<b>61</b>	<b>(44)</b>

อัตราภาษีที่ใช้ (ร้อยละ)	งบการเงินเฉพาะกิจการ		
	0%	20% (ล้านบาท)	รวม
2558			
ขาดทุนทางบัญชีก่อนค่าใช้จ่ายภาษีเงินได้	(1,047)	(601)	(1,648)
ภาษีเงินได้คำนวณตามอัตราภาษีที่ใช้	-	(120)	(120)
ผลกระทบทางภาษีของรายได้และค่าใช้จ่ายที่ไม่ถือเป็นรายได้หรือค่าใช้จ่ายทางภาษี - สุทธิ	(212)	47	(165)
<b>สุทธิ</b>	<b>(212)</b>	<b>73</b>	<b>(285)</b>



## บริษัท ไทยฟู้ดส์ กรุ๊ป จำกัด (มหาชน) และบริษัทย่อย

### หมายเหตุประกอบงบการเงิน

สำหรับปีสิ้นสุดวันที่ 31 ธันวาคม 2559

#### การลดอัตราภาษีเงินได้นิติบุคคล

พระราชบัญญัติแก้ไขเพิ่มเติมประมวลรัษฎากรฉบับที่ 42 พ.ศ. 2559 ลงวันที่ 3 มีนาคม 2559 ให้ปรับลดอัตราภาษีเงินได้นิติบุคคลเหลืออัตราร้อยละ 20 ของกำไรสุทธิสำหรับรอบระยะเวลาบัญชีที่เริ่มในหรือหลังวันที่ 1 มกราคม 2559 เป็นต้นไป

### 30 สิทธิประโยชน์จากการส่งเสริมการลงทุน

คณะกรรมการส่งเสริมการลงทุนได้อนุมัติให้บริษัทและบริษัทย่อยในประเทศบางแห่งได้รับสิทธิประโยชน์หลายประการในฐานะผู้ได้รับการส่งเสริมการลงทุนตามพระราชบัญญัติส่งเสริมการลงทุน พ.ศ. 2520 สำหรับกิจการต่างๆ เช่น การผลิตอาหารสัตว์ การเลี้ยงสัตว์ การขยายพันธุ์สัตว์ การผลิตผลิตภัณฑ์แช่เย็นและแช่แข็ง เป็นต้น ซึ่งสรุปสาระสำคัญได้ดังนี้

- (ก) ได้รับยกเว้นการเสียภาษีอากรขาเข้าที่ต้องจ่ายชำระสำหรับเครื่องจักรที่ได้รับอนุมัติโดยคณะกรรมการส่งเสริมการลงทุน
- (ข) ได้รับยกเว้นการเสียภาษีเงินได้นิติบุคคลสำหรับกำไรสุทธิที่ได้จากการประกอบกิจการที่ได้รับการส่งเสริมการลงทุนตามระยะเวลาและเงื่อนไขที่ระบุไว้ในแต่ละบัตรส่งเสริมการลงทุน
- (ค) ได้รับยกเว้นการเสียภาษีอากรขาเข้าที่ต้องจ่ายชำระสำหรับวัตถุดิบ และวัสดุจำเป็นที่ต้องใช้ในการผลิตเพื่อการส่งออก เป็นระยะเวลา 1 ปี นับแต่วันที่น่าเข้าครั้งแรก
- (ง) ได้รับยกเว้นไม่ต้องนำเงินปันผลจากกิจกรรมที่ได้รับการส่งเสริมการลงทุนซึ่งได้รับยกเว้นภาษีเงินได้นิติบุคคลไปรวมคำนวณเป็นรายได้เพื่อเสียภาษีเงินได้นิติบุคคลตลอดระยะเวลาที่บริษัทได้รับการส่งเสริมการลงทุน และ
- (จ) ได้รับอนุญาตให้หักเงินลงทุนในการติดตั้งหรือก่อสร้างสิ่งอำนวยความสะดวกร้อยละ 25 ของเงินลงทุนนอกเหนือจากการหักค่าเสื่อมราคาตามปกติ

ในฐานะที่เป็นบริษัทที่ได้รับการส่งเสริมการลงทุน บริษัทและบริษัทย่อยดังกล่าวจะต้องปฏิบัติตามเงื่อนไขและข้อกำหนดต่างๆ ตามที่ระบุไว้ในแต่ละบัตรส่งเสริมการลงทุน

บริษัท ไทยฟู้ดส์ กรุ๊ป จำกัด (มหาชน) และบริษัทย่อย

หมายเหตุประกอบงบการเงิน

สำหรับปีสิ้นสุดวันที่ 31 ธันวาคม 2559

รายได้ที่ได้รับการส่งเสริมการลงทุนและที่ไม่ได้รับการส่งเสริมการลงทุนของกลุ่มบริษัทและบริษัทสำหรับแต่ละปี สิ้นสุดวันที่ 31 ธันวาคม 2559 และ 2558 สรุปได้ดังนี้

	งบการเงินรวม					
	กิจการที่ได้รับ		กิจการที่ไม่ได้รับ			
	การส่งเสริมการลงทุน		การส่งเสริมการลงทุน		รวม	
	2559	2558	2559	2558	2559	2558
	(ล้านบาท)					
ขายในประเทศ	7,358	7,744	11,295	8,798	18,653	16,542
ขายต่างประเทศ	1,525	786	448	43	1,973	829
รวมรายได้จากการขาย	<b>8,883</b>	<b>8,530</b>	<b>11,743</b>	<b>8,841</b>	<b>20,626</b>	<b>17,371</b>
รายได้อื่น	13	23	141	114	154	137
รวมรายได้	<b>8,896</b>	<b>8,553</b>	<b>11,884</b>	<b>8,955</b>	<b>20,780</b>	<b>17,508</b>

	งบการเงินเฉพาะกิจการ					
	กิจการที่ได้รับ		กิจการที่ไม่ได้รับ			
	การส่งเสริมการลงทุน		การส่งเสริมการลงทุน		รวม	
	2559	2558	2559	2558	2559	2558
	(ล้านบาท)					
ขายในประเทศ	6,269	5,745	4,673	3,862	10,942	9,607
ขายต่างประเทศ	1,528	786	467	42	1,995	828
รวมรายได้จากการขาย	<b>7,797</b>	<b>6,531</b>	<b>5,140</b>	<b>3,904</b>	<b>12,937</b>	<b>10,435</b>
รายได้อื่น	31	9	1,087	52	1,118	61
รวมรายได้	<b>7,828</b>	<b>6,540</b>	<b>6,227</b>	<b>3,956</b>	<b>14,055</b>	<b>10,496</b>



บริษัท ไทยฟู้ดส์ กรุ๊ป จำกัด (มหาชน) และบริษัทย่อย

หมายเหตุประกอบงบการเงิน

สำหรับปีสิ้นสุดวันที่ 31 ธันวาคม 2559

31 กำไร (ขาดทุน) ต่อหุ้น

กำไร (ขาดทุน) ต่อหุ้นขั้นพื้นฐาน

กำไร (ขาดทุน) ต่อหุ้นขั้นพื้นฐานสำหรับแต่ละปีสิ้นสุดวันที่ 31 ธันวาคม 2559 และ 2558 คำนวณจากกำไร (ขาดทุน) สำหรับปีที่เป็นส่วนของผู้ถือหุ้นสามัญของบริษัทและจำนวนหุ้นสามัญที่ออกจำหน่ายแล้ว ในระหว่างปีตามวิธีถ่วงน้ำหนักซึ่งแสดงการคำนวณได้ดังนี้

	งบการเงินรวม		งบการเงินเฉพาะกิจการ	
สำหรับปีสิ้นสุดวันที่ 31 ธันวาคม	2559	2558	2559	2558
	(พันบาท/พันหุ้น)			
กำไร (ขาดทุน) สำหรับปีที่เป็นส่วนของ				
ผู้ถือหุ้นสามัญของบริษัท	1,446,801	(1,574,306)	929,669	(1,362,846)
จำนวนหุ้นสามัญที่ออก ณ วันที่ 1 มกราคม	5,100,000	4,000,000	5,100,000	4,000,000
ผลกระทบจากหุ้นที่ออกจำหน่าย	-	256,164	-	256,164
จำนวนหุ้นสามัญที่มีอยู่ในระหว่างปี				
ตามวิธีถ่วงน้ำหนัก	5,100,000	4,256,164	5,100,000	4,256,164
กำไร (ขาดทุน) ต่อหุ้นขั้นพื้นฐาน (บาท)	0.28	(0.37)	0.18	(0.32)

กำไร (ขาดทุน) ต่อหุ้นปรับลด

กำไร (ขาดทุน) ต่อหุ้นปรับลดสำหรับแต่ละปีสิ้นสุดวันที่ 31 ธันวาคม 2559 และ 2558 คำนวณจากกำไร (ขาดทุน) สำหรับปีที่เป็นส่วนของผู้ถือหุ้นสามัญของบริษัทและจำนวนหุ้นสามัญที่ออกจำหน่ายแล้ว ในระหว่างปีตามวิธีถ่วงน้ำหนัก หลังจากที่ได้ปรับปรุงผลกระทบของหุ้นปรับลด ดังนี้

	งบการเงินรวม		งบการเงินเฉพาะกิจการ	
สำหรับปีสิ้นสุดวันที่ 31 ธันวาคม	2559	2558	2559	2558
	(พันบาท/พันหุ้น)			
กำไร (ขาดทุน) สำหรับปีที่เป็นส่วนของ				
ผู้ถือหุ้นสามัญของบริษัท (ขั้นพื้นฐาน)	1,446,801	(1,574,306)	929,669	(1,362,846)
กำไร (ขาดทุน) สำหรับปีที่เป็นส่วนของ				
ผู้ถือหุ้นสามัญของบริษัท (ปรับลด)	1,446,801	(1,574,306)	929,669	(1,362,846)

บริษัท ไทยฟู้ดส์ กรุ๊ป จำกัด (มหาชน) และบริษัทย่อย

หมายเหตุประกอบงบการเงิน

สำหรับปีสิ้นสุดวันที่ 31 ธันวาคม 2559

	งบการเงินรวม		งบการเงินเฉพาะกิจการ	
สำหรับปีสิ้นสุดวันที่ 31 ธันวาคม	2559	2558	2559	2558
	(พันบาท/พันหุ้น)			
จำนวนหุ้นสามัญโดยวิธีถัวเฉลี่ยถ่วงน้ำหนัก (ขั้นพื้นฐาน)	5,100,000	4,256,164	5,100,000	4,256,164
ผลกระทบจากการออกสิทธิที่จะเลือกซื้อหุ้น	225,558	-	225,558	-
จำนวนหุ้นสามัญโดยวิธีถัวเฉลี่ยถ่วงน้ำหนัก (ปรับลด)	5,325,558	4,256,164	5,325,558	4,256,164
กำไร (ขาดทุน) ต่อหุ้นปรับลด (บาท)	0.27	(0.37)	0.17	(0.32)

32 เครื่องมือทางการเงิน

นโยบายการจัดการความเสี่ยงทางการเงิน

กลุ่มบริษัทมีความเสี่ยงจากการดำเนินธุรกิจตามปกติจากการเปลี่ยนแปลงอัตราดอกเบี้ยในตลาดและอัตราแลกเปลี่ยนเงินตราต่างประเทศ และจากการไม่ปฏิบัติตามข้อกำหนดตามสัญญาของคู่สัญญา กลุ่มบริษัทไม่มีการถือหรือออกเครื่องมือทางการเงินที่เป็นตราสารอนุพันธ์เพื่อการเก็งกำไรหรือการค้า

การจัดการความเสี่ยงเป็นส่วนที่สำคัญของธุรกิจของกลุ่มบริษัท กลุ่มบริษัทมีระบบในการควบคุมให้มีความสมดุลของระดับความเสี่ยงที่ยอมรับได้ โดยพิจารณาระหว่างต้นทุนที่เกิดจากความเสี่ยงและต้นทุนของการจัดการความเสี่ยง ผู้บริหารได้มีการควบคุมกระบวนการจัดการความเสี่ยงของกลุ่มบริษัทอย่างต่อเนื่องเพื่อให้มั่นใจว่ามีความสมดุลระหว่างความเสี่ยงและการควบคุมความเสี่ยง

การบริหารจัดการทุน

วัตถุประสงค์ในการบริหารจัดการส่วนทุนของบริษัทคือ เพื่อดำรงไว้ซึ่งความสามารถในการดำเนินงานอย่างต่อเนื่อง เพื่อสร้างผลตอบแทนต่อผู้ถือหุ้นของกลุ่มบริษัทและเป็นประโยชน์ต่อผู้มีส่วนได้เสียอื่น ผู้บริหารได้มีการกำหนดกลยุทธ์ต่างๆ เพื่อสนับสนุนการดำเนินธุรกิจของกลุ่มบริษัทให้มีประสิทธิภาพมากขึ้น และมีผลประกอบการและฐานะการเงินที่ดีและแข็งแกร่งยิ่งขึ้น รวมทั้งการกำหนดนโยบายการจ่ายเงินปันผลและการบริหารเงินทุนเพื่อการดำรงไว้ซึ่งโครงสร้างของทุนและต้นทุนทางการเงินของทุนที่เหมาะสม





บริษัท ไทยฟู้ดส์ กรุ๊ป จำกัด (มหาชน) และบริษัทย่อย

หมายเหตุประกอบงบการเงิน

สำหรับปีสิ้นสุดวันที่ 31 ธันวาคม 2559

**ความเสี่ยงด้านอัตราดอกเบี้ย**

ความเสี่ยงด้านอัตราดอกเบี้ยหมายถึง ความเสี่ยงที่เกิดจากการเปลี่ยนแปลงในอนาคตของอัตราดอกเบี้ยในตลาด ซึ่งมีผลกระทบต่อภาระดำเนินงานและกระแสเงินสดของกลุ่มบริษัท ซึ่งมีความเกี่ยวข้องโดยตรงกับสินทรัพย์ทางการเงินและหนี้สินทางการเงินที่มีดอกเบี้ย ความเสี่ยงจากอัตราดอกเบี้ยนี้ได้ถูกบริหารอย่างต่อเนื่องโดยมีวัตถุประสงค์หลักในการลดผลกระทบต่อดอกเบี้ยจ่ายสุทธิ ซึ่งอาจถูกกระทบอย่างมีสาระสำคัญจากการเปลี่ยนแปลงไปในทางลบของอัตราดอกเบี้ย กลุ่มบริษัทได้จัดการความเสี่ยงดังกล่าวโดยพิจารณาสินทรัพย์ทางการเงินและหนี้สินทางการเงินทั้งอัตราดอกเบี้ยคงที่และอัตราดอกเบี้ยลอยตัวตามความเหมาะสมของสภาพตลาด

อัตราดอกเบี้ยที่แท้จริงของสินทรัพย์ทางการเงิน ณ วันที่ 31 ธันวาคม 2559 และ 2558 และระยะเวลาที่ถึงกำหนดรับชำระมีดังนี้

	อัตราดอกเบี้ย ที่แท้จริง (ร้อยละ)	งบการเงินรวม			
		ภายใน 1 ปี	ภายหลัง 1 ปี		รวม
			แต่ไม่เกิน 5 ปี	ภายหลัง 5 ปี	
(พันบาท)					
ปี 2559					
หมุนเวียน					
เงินตรรองจ่ายให้แก่เกษตรกร	9.50	376,284	-	-	376,284
รวม		376,284	-	-	376,284
ไม่หมุนเวียน					
เงินตรรองจ่ายให้แก่เกษตรกร	9.50	-	421,154	-	421,154
เงินลงทุนระยะยาวอื่น	4.38 - 4.80	-	-	10,000	10,000
รวม		-	421,154	10,000	431,154
ปี 2558					
หมุนเวียน					
เงินตรรองจ่ายให้แก่เกษตรกร	9.50	251,056	-	-	251,056
รวม		251,056	-	-	251,056
ไม่หมุนเวียน					
เงินตรรองจ่ายให้แก่เกษตรกร	9.50	-	578,595	-	578,595
เงินลงทุนระยะยาวอื่น	4.38 - 4.80	-	-	10,000	10,000
รวม		-	578,595	10,000	588,595

บริษัท ไทยฟู้ดส์ กรุ๊ป จำกัด (มหาชน) และบริษัทย่อย

หมายเหตุประกอบงบการเงิน

สำหรับปีสิ้นสุดวันที่ 31 ธันวาคม 2559

	อัตราดอกเบี้ย ที่แท้จริง (ร้อยละ)	งบการเงินเฉพาะกิจการ			รวม
		ภายหลัง 1 ปี			
		ภายใน 1 ปี	แต่ไม่เกิน 5 ปี	ภายหลัง 5 ปี	
(พันบาท)					
ปี 2559					
หมุนเวียน					
เงินให้กู้ยืมระยะสั้นแก่บริษัทย่อย	3.72	536,980	-	-	536,980
รวม		536,980	-	-	536,980
ไม่หมุนเวียน					
เงินลงทุนระยะยาวอื่น	4.80	-	-	8,000	8,000
รวม		-	-	8,000	8,000
ปี 2558					
หมุนเวียน					
เงินให้กู้ยืมระยะสั้นแก่บริษัทย่อย	3.71	526,530	-	-	526,530
รวม		526,530	-	-	526,530
ไม่หมุนเวียน					
เงินลงทุนระยะยาวอื่น	4.80	-	-	8,000	8,000
รวม		-	-	8,000	8,000

อัตราดอกเบี้ยที่แท้จริงของหนี้สินทางการเงินที่มีภาระดอกเบี้ย ณ วันที่ 31 ธันวาคม 2559 และ 2558 และระยะเวลาที่ถึงกำหนดชำระมีดังนี้

	อัตราดอกเบี้ย ที่แท้จริง (ร้อยละ)	งบการเงินรวม			
		ภายใน 1 ปี	ภายหลัง 1 ปี		รวม
			แต่ไม่เกิน 5 ปี	ภายหลัง 5 ปี	
ปี 2559					
หมุนเวียน					
- ตัวสัญญาใช้เงินและตัวแลกเงิน	3.22 - 3.70	3,632,001	-	-	3,632,001
- หนี้สินจากการทำทรีดัสรีชท์	1.30 - 2.70	1,956,081	-	-	1,956,081



บริษัท ไทยฟู้ดส์ กรุ๊ป จำกัด (มหาชน) และบริษัทย่อย  
หมายเหตุประกอบงบการเงิน  
สำหรับปีสิ้นสุดวันที่ 31 ธันวาคม 2559

	อัตราดอกเบี้ย ที่แท้จริง (ร้อยละ)	งบการเงินรวม			รวม
		ภายใน 1 ปี	ภายหลัง 1 ปี แต่ไม่เกิน 5 ปี (พันบาท)	ภายหลัง 5 ปี	
- เงินกู้ยืมระยะยาวจากสถาบัน การเงินที่ถึงกำหนดชำระ ภายในหนึ่งปี	4.24 - 5.75	384,260	-	-	384,260
- หนี้สินตามสัญญาเช่าการเงินที่ ถึงกำหนดชำระภายในหนึ่งปี	2.45 - 9.62	75,391	-	-	75,391
<b>รวม</b>		<b>6,047,733</b>	<b>-</b>	<b>-</b>	<b>6,047,733</b>
<b>ไม่หมุนเวียน</b>					
- หุ้นกู้	3.95 - 4.25	-	210,000	-	210,000
- เงินกู้ยืมระยะยาวจากสถาบัน การเงิน	4.24 - 5.75	-	241,344	-	241,344
- หนี้สินตามสัญญาเช่าการเงิน	2.45 - 9.62	-	319,970	270,224	590,194
<b>รวม</b>		<b>-</b>	<b>771,314</b>	<b>270,224</b>	<b>1,041,538</b>
<b>ปี 2558</b>					
- ตัวสัญญาใช้เงินและตัวแลกเงิน	3.15 - 5.00	4,244,250	-	-	4,244,250
- หนี้สินจากการทำทรัสต์รีซีท	1.30 - 2.62	618,706	-	-	618,706
- เงินกู้ยืมระยะยาวจากสถาบัน การเงินที่ถึงกำหนดชำระ ภายในหนึ่งปี	4.53 - 5.65	470,098	-	-	470,098
- หนี้สินตามสัญญาเช่าการเงินที่ ถึงกำหนดชำระภายในหนึ่งปี	5.90 - 12.73	28,147	-	-	28,147
<b>รวม</b>		<b>5,361,201</b>	<b>-</b>	<b>-</b>	<b>5,361,201</b>
<b>ไม่หมุนเวียน</b>					
- เงินกู้ยืมระยะยาวจากสถาบัน การเงิน	4.53 - 5.65	-	561,119	-	561,119
- หนี้สินตามสัญญาเช่าการเงิน	5.90 - 12.73	-	121,997	237,901	359,898
<b>รวม</b>		<b>-</b>	<b>683,116</b>	<b>237,901</b>	<b>921,017</b>

บริษัท ไทยฟู้ดส์ กรุ๊ป จำกัด (มหาชน) และบริษัทย่อย

หมายเหตุประกอบงบการเงิน

สำหรับปีสิ้นสุดวันที่ 31 ธันวาคม 2559

	อัตราดอกเบี้ย ที่แท้จริง (ร้อยละ)	งบการเงินเฉพาะกิจการ			
		ภายหลัง 1 ปี			รวม
		ภายใน 1 ปี	แต่ไม่เกิน 5 ปี	ภายหลัง 5 ปี	
			(พันบาท)		
ปี 2559					
หมุนเวียน					
- ตัวสัญญาใช้เงินและตัวแลกเงิน	3.22 - 3.70	1,927,001	-	-	1,927,001
- หนี้สินจากการทำทรัสต์รีซีท	1.30 - 2.70	6,780	-	-	6,780
- เงินกู้ยืมระยะยาวจากสถาบัน การเงินที่ถึงกำหนดชำระ ภายในหนึ่งปี	4.78 - 5.03	144,600	-	-	144,600
- หนี้สินตามสัญญาเช่าการเงินที่ ถึงกำหนดชำระภายในหนึ่งปี	4.00 - 6.26	37,782	-	-	37,782
รวม		2,116,163	-	-	2,116,163
ไม่หมุนเวียน					
- หุ้นกู้	3.95 - 4.25	-	210,000	-	210,000
- เงินกู้ยืมระยะยาวจากสถาบัน การเงิน	4.78 - 5.03	-	86,744	-	86,744
- หนี้สินตามสัญญาเช่าการเงิน	4.00 - 6.26	-	158,497	-	158,497
รวม		-	455,241	-	455,241
ปี 2558					
หมุนเวียน					
- ตัวสัญญาใช้เงินและตัวแลกเงิน	3.23 - 4.75	1,875,158	-	-	1,875,158
- หนี้สินจากการทำทรัสต์รีซีท	1.30 - 1.80	25,210	-	-	25,210
- เงินกู้ยืมระยะยาวจากสถาบัน การเงินที่ถึงกำหนดชำระ ภายในหนึ่งปี	4.53 - 5.28	160,646	-	-	160,646
- หนี้สินตามสัญญาเช่าการเงินที่ ถึงกำหนดชำระภายในหนึ่งปี	5.90 - 11.07	1,943	-	-	1,943
รวม		2,062,957	-	-	2,062,957



บริษัท ไทยฟู้ดส์ กรุ๊ป จำกัด (มหาชน) และบริษัทย่อย

หมายเหตุประกอบงบการเงิน

สำหรับปีสิ้นสุดวันที่ 31 ธันวาคม 2559

	อัตราดอกเบี้ย ที่แท้จริง (ร้อยละ)	งบการเงินเฉพาะกิจการ				รวม
		ภายหลัง 1 ปี				
		ภายใน 1 ปี	แต่ไม่เกิน 5 ปี	ภายหลัง 5 ปี		
		(พันบาท)				
<b>ไม่หมุนเวียน</b>						
- เงินกู้ยืมระยะยาวจากสถาบันการเงิน	4.53 - 5.28	-	220,194	-		220,194
- หนี้สินตามสัญญาเช่าการเงิน	5.90 - 11.07	-	3,586	-		3,586
<b>รวม</b>		<b>-</b>	<b>223,780</b>	<b>-</b>		<b>223,780</b>

**ความเสี่ยงจากเงินตราต่างประเทศ**

กลุ่มบริษัทมีความเสี่ยงจากอัตราแลกเปลี่ยนเงินตราต่างประเทศ ซึ่งเกิดจากการซื้อสินค้าและการขายสินค้าที่เป็นเงินตราต่างประเทศ กลุ่มบริษัทได้ทำสัญญาซื้อขายเงินตราต่างประเทศล่วงหน้า ซึ่งรายการดังกล่าวจะมีอายุไม่เกินหนึ่งปี เพื่อป้องกันความเสี่ยงของสินทรัพย์และหนี้สินทางการเงินที่เป็นเงินตราต่างประเทศ สัญญาซื้อขายเงินตราต่างประเทศล่วงหน้าที่กลุ่มบริษัทได้ทำไว้ ณ วันที่ในรายงานเป็นรายการที่เกี่ยวข้องกับรายการซื้อสินค้าและการขายสินค้าที่เป็นเงินตราต่างประเทศในงวดถัดไป

ณ วันที่ 31 ธันวาคม 2559 และ 2558 กลุ่มบริษัทมีความเสี่ยงจากอัตราแลกเปลี่ยนเงินตราต่างประเทศอันเป็นผลมาจากการมีสินทรัพย์และหนี้สินที่เป็นเงินตราต่างประเทศดังนี้

		งบการเงินรวม		งบการเงินเฉพาะกิจการ	
		สกุลเงินต่างประเทศ	2559	2558	2559
					2558
<b>เงินสดและรายการเทียบเท่าเงินสด</b>					
เงินตราต่างประเทศ	ดองเวียดนาม		68,681	38,842	-
	ดอลลาร์สหรัฐ		17,470	1,891	17,470
<b>ลูกหนี้การค้าและลูกหนี้อื่น</b>					
เงินตราต่างประเทศ	ดอลลาร์สหรัฐ		295,850	137,201	295,850
	ดองเวียดนาม		70	-	-
สัญญาซื้อขายเงินตราต่างประเทศ	ดอลลาร์สหรัฐ		-	174,422	-

บริษัท ไทยฟู้ดส์ กรุ๊ป จำกัด (มหาชน) และบริษัทย่อย

หมายเหตุประกอบงบการเงิน

สำหรับปีสิ้นสุดวันที่ 31 ธันวาคม 2559

		งบการเงินรวม		งบการเงินเฉพาะกิจการ	
สกุลเงินต่างประเทศ		2559	2558	2559	2558
		(พันบาท)			
เจ้าหนี้การค้าและเจ้าหนี้อื่น					
เงินตราต่างประเทศ	ดอลลาร์สหรัฐ	249,678	108,083	-	-
	ดองเวียดนาม	111,794	115,527	-	-
	ยูโร	1,353	-	1,353	-
	เยนญี่ปุ่น	1,339	-	1,339	-
สัญญาซื้อขายเงินตราต่างประเทศ	ดอลลาร์สหรัฐ	1,381,487	2,101,086	-	-
	ยูโร	-	43,953	-	43,953

**ความเสี่ยงทางด้านสินเชื่อ**

ความเสี่ยงทางด้านสินเชื่อหมายถึง ความเสี่ยงที่เกิดจากผลขาดทุนทางการเงินที่อาจเกิดขึ้นจากการที่ลูกค้าหรือคู่สัญญาไม่สามารถชำระหนี้ทางการเงินและหนี้สินตามสัญญาให้กับกลุ่มบริษัทเมื่อครบกำหนด

ผู้บริหารได้กำหนดนโยบายทางด้านสินเชื่อเพื่อควบคุมความเสี่ยงทางด้านสินเชื่อดังกล่าวโดยสม่ำเสมอ โดยการวิเคราะห์ฐานะทางการเงินของลูกค้าและเกษตรกรทุกรายที่ขอวงเงินสินเชื่อในระดับหนึ่งๆ ณ วันที่รายงานไม่พบว่า มีความเสี่ยงจากสินเชื่อที่เป็นสาระสำคัญ ความเสี่ยงสูงสุดทางด้านสินเชื่อแสดงไว้ในราคาตามบัญชีของสินทรัพย์ทางการเงินแต่ละรายการในงบแสดงฐานะการเงิน อย่างไรก็ตาม เนื่องจากกลุ่มบริษัทมีฐานลูกค้าและเกษตรกรเป็นจำนวนมาก ผู้บริหารไม่ได้คาดว่าจะเกิดผลเสียหยาที่มีสาระสำคัญจากการเก็บหนี้ไม่ได้

**ความเสี่ยงด้านสภาพคล่อง**

กลุ่มบริษัทมีการควบคุมความเสี่ยงด้านสภาพคล่องและรักษาระดับของเงินสดและรายการเทียบเท่าเงินสด ซึ่งผู้บริหารพิจารณาว่าเพียงพอต่อการใช้ในการดำเนินงาน และเพียงพอต่อการลดผลกระทบของความผันผวนของกระแสเงินสด

**มูลค่าตามบัญชีและมูลค่ายุติธรรม**

ตารางดังต่อไปนี้แสดงมูลค่าตามบัญชีและมูลค่ายุติธรรมของสินทรัพย์ทางการเงินและหนี้สินทางการเงินรวมถึงลำดับชั้นมูลค่ายุติธรรม แต่ไม่รวมถึงการแสดงข้อมูลมูลค่ายุติธรรมสำหรับสินทรัพย์ทางการเงินและหนี้สินทางการเงินที่ไม่ได้วัดมูลค่าด้วยมูลค่ายุติธรรมหากมูลค่าตามบัญชีใกล้เคียงกับมูลค่ายุติธรรมอย่างสมเหตุสมผล



บริษัท ไทยฟู้ดส์ กรุ๊ป จำกัด (มหาชน) และบริษัทย่อย  
หมายเหตุประกอบงบการเงิน  
สำหรับปีสิ้นสุดวันที่ 31 ธันวาคม 2559

	มูลค่า ตามบัญชี	งบการเงินรวม			
		มูลค่ายุติธรรม			
		ระดับ 1	ระดับ 2	ระดับ 3	รวม
		(ล้านบาท)			
<b>31 ธันวาคม 2559</b>					
<b>สินทรัพย์ทางการเงินและหนี้สินทางการเงิน</b>					
<b>ที่ไม่ได้วัดมูลค่าด้วยมูลค่ายุติธรรม</b>					
หุ้นกู้	210	-	212	-	212
หนี้สินตามสัญญาเช่าการเงิน	666	-	778	-	778
สัญญาซื้อเงินตราต่างประเทศล่วงหน้า	-	-	1,393	-	1,393

<b>31 ธันวาคม 2558</b>					
<b>สินทรัพย์ทางการเงินและหนี้สินทางการเงิน</b>					
<b>ที่ไม่ได้วัดมูลค่าด้วยมูลค่ายุติธรรม</b>					
หนี้สินตามสัญญาเช่าการเงิน	388	-	486	-	486
สัญญาซื้อเงินตราต่างประเทศล่วงหน้า	-	-	2,146	-	2,146
สัญญาขายเงินตราต่างประเทศล่วงหน้า	-	-	176	-	176

	มูลค่า ตามบัญชี	งบการเงินเฉพาะกิจการ			
		มูลค่ายุติธรรม			
		ระดับ 1	ระดับ 2	ระดับ 3	รวม
		(ล้านบาท)			
<b>31 ธันวาคม 2559</b>					
<b>สินทรัพย์ทางการเงินและหนี้สินทางการเงิน</b>					
<b>ที่ไม่ได้วัดมูลค่าด้วยมูลค่ายุติธรรม</b>					
หุ้นกู้	210	-	212	-	212
หนี้สินตามสัญญาเช่าการเงิน	196	-	196	-	196

บริษัท ไทยฟู้ดส์ กรุ๊ป จำกัด (มหาชน) และบริษัทย่อย

หมายเหตุประกอบงบการเงิน

สำหรับปีสิ้นสุดวันที่ 31 ธันวาคม 2559

		งบการเงินเฉพาะกิจการ			
	มูลค่า	มูลค่ายุติธรรม			
ตามบัญชี		ระดับ 1	ระดับ 2	ระดับ 3	รวม
(ล้านบาท)					
31 ธันวาคม 2558					
สินทรัพย์ทางการเงินและหนี้สินทางการเงิน					
ที่ไม่ได้วัดมูลค่าด้วยมูลค่ายุติธรรม					
หนี้สินตามสัญญาเช่าการเงิน	6	-	6	-	6
สัญญาซื้อเงินตราต่างประเทศล่วงหน้า	-	-	45	-	45
สัญญาขายเงินตราต่างประเทศล่วงหน้า	-	-	176	-	176

เครื่องมือทางการเงินที่ไม่ได้วัดมูลค่าด้วยมูลค่ายุติธรรม

เทคนิคการประเมินมูลค่า

ตารางดังต่อไปนี้แสดงเทคนิคการประเมินมูลค่าที่ใช้ในการวัดมูลค่ายุติธรรมระดับ 2

ประเภท	เทคนิคการประเมินมูลค่า
หุ้นกู้	การคิดลดกระแสเงินสด วิธีนี้จะประเมินมูลค่าโดยพิจารณาการจ่ายชำระที่คาดการณ์ไว้คิดลดเป็นมูลค่าปัจจุบันโดยใช้อัตราคิดลดที่ปรับค่าความเสี่ยง การจ่ายชำระที่คาดการณ์ไว้ถูกกำหนดด้วยการพิจารณาถึงสถานการณ์ที่เป็นไปได้ จำนวนเงินที่ต้องจ่ายในแต่ละสถานการณ์ และความเป็นไปได้ของแต่ละสถานการณ์
หนี้สินตามสัญญาเช่าการเงิน	การคิดลดกระแสเงินสด วิธีนี้จะประเมินมูลค่าโดยพิจารณาการจ่ายชำระที่คาดการณ์ไว้คิดลดเป็นมูลค่าปัจจุบันโดยใช้อัตราคิดลดที่ปรับค่าความเสี่ยง การจ่ายชำระที่คาดการณ์ไว้ถูกกำหนดด้วยการพิจารณาถึงสถานการณ์ที่เป็นไปได้ จำนวนเงินที่ต้องจ่ายในแต่ละสถานการณ์ และความเป็นไปได้ของแต่ละสถานการณ์
สัญญาซื้อขายเงินตราต่างประเทศ	เทคนิคการเปรียบเทียบราคาตลาด มูลค่ายุติธรรมอ้างอิงราคาเสนอซื้อขายจากนายหน้า สัญญาแบบเดียวกับที่มีการซื้อขายในตลาดที่มีสภาพคล่องและราคาเสนอซื้อขายสะท้อนลักษณะรายการที่แท้จริงสำหรับเครื่องมือทางการเงินที่เหมือนกัน





บริษัท ไทยฟู้ดส์ กรุ๊ป จำกัด (มหาชน) และบริษัทย่อย

หมายเหตุประกอบงบการเงิน

สำหรับปีสิ้นสุดวันที่ 31 ธันวาคม 2559

33 ข้อมูลงบกระแสเงินสดเปิดเผยเพิ่มเติม

ที่ดิน อาคารและอุปกรณ์และสินทรัพย์ไม่มีตัวตนที่จ่ายชำระเป็นเงินสดในระหว่างปีสิ้นสุดวันที่ 31 ธันวาคม 2559 และ 2558 มีรายละเอียดดังนี้

ที่ดิน อาคารและอุปกรณ์

หมายเหตุ	งบการเงินรวม		งบการเงินเฉพาะกิจการ	
	2559	2558	2559	2558
	(พันบาท)			
เพิ่มขึ้นในระหว่างปี	13	1,155,138	1,001,182	583,158
บวก (หัก) - การเปลี่ยนแปลงในเจ้าหนี้		(106,618)	(60,950)	(116,750)
- สินทรัพย์ภายใต้เช่าสัญญาเช่า				
การเงิน		(334,400)	(207,416)	(216,934)
จ่ายชำระเป็นเงินสด		<u>714,120</u>	<u>732,816</u>	<u>333,348</u>

สินทรัพย์ไม่มีตัวตนอื่น

หมายเหตุ	งบการเงินรวม		งบการเงินเฉพาะกิจการ	
	2559	2558	2559	2558
	(พันบาท)			
เพิ่มขึ้นในระหว่างปี	14	31,250	107,262	27,722
หัก - การเปลี่ยนแปลงในเจ้าหนี้เจ้าหนี้		(864)	(718)	(1,069)
จ่ายชำระเป็นเงินสด		<u>30,386</u>	<u>106,544</u>	<u>26,653</u>

บริษัท ไทยฟู้ดส์ กรุ๊ป จำกัด (มหาชน) และบริษัทย่อย

หมายเหตุประกอบงบการเงิน

สำหรับปีสิ้นสุดวันที่ 31 ธันวาคม 2559

34 การผูกพันกับบุคคลหรือกิจการที่เกี่ยวข้องกัน

การผูกพันรายจ่ายฝ่ายทุน

	งบการเงินรวม		งบการเงินเฉพาะกิจการ	
	2559	2558	2559	2558
	(พันบาท)			
สัญญาที่ยังไม่ได้รับรู้				
อาคารและอุปกรณ์	138,379	266,213	41,308	169,717
สินทรัพย์ไม่มีตัวตนอื่น	3,386	8,627	3,387	6,222
ฟาร์มเช่า	-	554,400	-	-
รวม	<u>141,765</u>	<u>829,240</u>	<u>44,695</u>	<u>175,939</u>

จำนวนเงินขั้นต่ำที่ต้องจ่ายในอนาคตทั้งสิ้นภายใต้สัญญาเช่าดำเนินงานที่บอกเลิกไม่ได้

	งบการเงินรวม		งบการเงินเฉพาะกิจการ	
	2559	2558	2559	2558
	(พันบาท)			
ภายในระยะเวลาหนึ่งปี	179,261	78,133	39,624	8,992
ภายหลังจากหนึ่งปี แต่ไม่เกินห้าปี	229,527	105,576	42,050	9,540
ภายหลังจากห้าปี	-	1,584	-	-
รวม	<u>408,788</u>	<u>185,293</u>	<u>81,674</u>	<u>18,532</u>

กลุ่มบริษัทมีสัญญาเช่าหลายฉบับ ซึ่งครอบคลุมการเช่าที่ดิน อาคาร ยานพาหนะ และสินทรัพย์อื่นๆ เป็นระยะเวลา 1 ถึง 4 ปี ซึ่งจะสิ้นสุดในระหว่างปี 2560 ถึงปี 2563



บริษัท ไทยฟู้ดส์ กรุ๊ป จำกัด (มหาชน) และบริษัทย่อย

หมายเหตุประกอบงบการเงิน

สำหรับปีสิ้นสุดวันที่ 31 ธันวาคม 2559

**สัญญาซื้อขายเงินตราต่างประเทศล่วงหน้า**

ภาระผูกพันตามสัญญาซื้อขายเงินตราต่างประเทศล่วงหน้าเพื่อป้องกันความเสี่ยงจากอัตราแลกเปลี่ยนสำหรับวัตถุดิบและเครื่องจักรที่นำเข้ามาจากต่างประเทศ มีดังนี้

	งบการเงินรวม		งบการเงินเฉพาะกิจการ	
	2559	2558	2559	2558
	(พันบาท)			
ดอลลาร์สหรัฐ	1,381,487	2,101,076	-	-
ยูโร	-	43,953	-	43,953
<b>รวม</b>	<b>1,381,487</b>	<b>2,145,029</b>	<b>-</b>	<b>43,953</b>

**สัญญาขายเงินตราต่างประเทศล่วงหน้า**

ภาระผูกพันตามสัญญาขายเงินตราต่างประเทศล่วงหน้าเพื่อป้องกันความเสี่ยงจากอัตราแลกเปลี่ยนสำหรับสินค้าที่ส่งออกไปยังต่างประเทศ มีดังนี้

	งบการเงินรวม		งบการเงินเฉพาะกิจการ	
	2559	2558	2559	2558
	(พันบาท)			
ดอลลาร์สหรัฐ	-	174,422	-	174,422
<b>รวม</b>	<b>-</b>	<b>174,422</b>	<b>-</b>	<b>174,422</b>

**ภาระผูกพันอื่นๆ**

	งบการเงินรวม		งบการเงินเฉพาะกิจการ	
	2559	2558	2559	2558
	(พันบาท)			
เลตเตอร์ออฟเครดิตที่ยังไม่ได้ใช้สำหรับ				
ซื้อสินค้า วัตถุดิบ วัสดุสิ้นเปลืองและอื่นๆ	2,091,941	3,517,081	-	2,768
คำสั่งซื้อที่ผู้ขายสินค้าหรือวัสดุตกลงแล้ว	5,000	1,754,791	375	874,265
<b>รวม</b>	<b>2,096,941</b>	<b>5,271,872</b>	<b>375</b>	<b>877,033</b>

บริษัท ไทยฟู้ดส์ กรุ๊ป จำกัด (มหาชน) และบริษัทย่อย

หมายเหตุประกอบงบการเงิน

สำหรับปีสิ้นสุดวันที่ 31 ธันวาคม 2559

35 หนี้สินที่อาจเกิดขึ้น

*ภาระค้ำประกันภายใต้สัญญากู้ยืมของเกษตรกร*

ณ วันที่ 31 ธันวาคม 2559 กลุ่มบริษัทและบริษัทมีภาระผูกพันภายใต้บันทึกข้อตกลงความร่วมมือกับสถาบันการเงิน ในโครงการสินเชื่อสำหรับเกษตรกรผู้เลี้ยงไก่และสุกร โดยเป็นผู้ค้ำประกันเงินกู้ยืมที่เกษตรกรกู้ยืมมาจาก สถาบันการเงินสำหรับสร้างฟาร์มเลี้ยงไก่และสุกรเพื่อรับจ้างเลี้ยงไก่และสุกรให้แก่กลุ่มบริษัท เงินต้นของเงินกู้ยืมคงค้างที่เป็นภาระค้ำประกันมีจำนวนเงินรวม 831 ล้านบาท (2558: 1,081 ล้านบาท)

36 เหตุการณ์ภายหลังรอบระยะเวลาที่รายงาน

36.1 เมื่อวันที่ 17 มกราคม 2560 หุ้นเพิ่มทุนจากการใช้สิทธิตามใบสำคัญแสดงสิทธิฯ TFG-W1 สำหรับซื้อหุ้นสามัญจำนวน 8,664,700 หุ้น ได้รับอนุมัติจากตลาดหลักทรัพย์แห่งประเทศไทยให้ทำการซื้อขายได้

36.2 การจัดตั้งบริษัทย่อยในประเทศหนึ่ง (บริษัท ไทย เนชั่นแนล โลจิสติกส์ จำกัด) ประกอบธุรกิจขนส่งและขนถ่ายสินค้า โดยมีทุนจดทะเบียนเริ่มต้นเป็นจำนวน 60 ล้านบาท ทั้งนี้การดำเนินการจดทะเบียนและจัดตั้งบริษัทเสร็จสมบูรณ์แล้วในวันที่ 12 มกราคม 2560

36.3 การเข้าลงทุนในบริษัท บิ๊ก ฟู้ดส์ กรุ๊ป จำกัด ซึ่งประกอบธุรกิจเลี้ยงไก่เนื้อและมีโรงชำแหละชิ้นส่วนไก่ โดยการซื้อหุ้นสามัญจากผู้ถือหุ้นเดิมจำนวน 100,016 หุ้น และซื้อหุ้นสามัญเพิ่มทุนจำนวน 200,000 หุ้น รวมเป็นจำนวน 300,016 หุ้น ในราคาหุ้นละ 200 บาท (มูลค่าที่ตราไว้หุ้นละ 100 บาท) เป็นจำนวนเงินรวม 60 ล้านบาท ทั้งนี้ ทำให้บริษัทมีส่วนได้เสียในบริษัท บิ๊ก ฟู้ดส์ กรุ๊ป จำกัด เป็นอัตราร้อยละ 75 ของทุนจดทะเบียน ภายหลังการเพิ่มทุนของบริษัท บิ๊ก ฟู้ดส์ กรุ๊ป จำกัด โดยบริษัทได้ดำเนินการซื้อหุ้นและได้รับโอนหุ้นแล้วเสร็จเมื่อวันที่ 24 มกราคม 2560

36.4 ในการประชุมคณะกรรมการของบริษัทเมื่อวันที่ 23 กุมภาพันธ์ 2560 คณะกรรมการของบริษัทได้อนุมัติมติที่สำคัญดังนี้

- การออกและจัดสรรใบสำคัญแสดงสิทธิที่จะซื้อหุ้นสามัญเพิ่มทุนของบริษัทครั้งที่ 2 (“ใบสำคัญแสดงสิทธิฯ TFG-W2”) โดยไม่คิดมูลค่า จำนวนไม่เกิน 510.87 ล้านหน่วย ต่อผู้ถือหุ้นเดิมของบริษัทตามสัดส่วนการถือหุ้น ในอัตราส่วนการจัดสรรที่หุ้นสามัญเดิม มูลค่าหุ้นที่ตราไว้หุ้นละ 1 บาท จำนวน 10 หุ้น ต่อ 1 หน่วย ใบสำคัญแสดงสิทธิฯ TFG-W2 (10:1) ทั้งนี้ อัตราการใช้สิทธิ คือใบสำคัญแสดงสิทธิฯ TFG-W2 1 หน่วย มีสิทธิซื้อหุ้นสามัญของบริษัทได้ 1 หุ้น และราคาใช้สิทธิคือ 9.50 บาทต่อหุ้น (เว้นแต่ในกรณีมีการปรับสิทธิ) ใบสำคัญแสดงสิทธิฯ TFG-W2 มีอายุ 3 ปี นับแต่วันที่ออกใบสำคัญแสดงสิทธิฯ TFG-W2



## บริษัท ไทยฟู้ดส์ กรุ๊ป จำกัด (มหาชน) และบริษัทย่อย

### หมายเหตุประกอบงบการเงิน

สำหรับปีสิ้นสุดวันที่ 31 ธันวาคม 2559

- การลงทุนจดทะเบียนของบริษัทเป็นจำนวนเงิน 6,058 บาท โดยการตัดหุ้นที่ยังไม่ได้ออกจำหน่ายของบริษัท จำนวน 6,058 หุ้น มูลค่าหุ้นละ 1 บาท การเพิ่มทุนจดทะเบียนของบริษัทเป็นจำนวนเงินไม่เกิน 528.17 ล้านบาท โดยการออกหุ้นสามัญจำนวนไม่เกิน 510.87 ล้านหุ้น มูลค่าหุ้นละ 1 บาท และ 17.30 ล้านหุ้น มูลค่าหุ้นละ 1 บาท ภายหลังจากที่ได้ทำการลงทุนจดทะเบียนโดยวิธีตัดหุ้นที่ยังไม่ได้จำหน่ายออกจำหน่ายเพื่อรองรับการใช้สิทธิของผู้ถือหุ้นใบแสดงสิทธิฯ TFG-W2 และ TFG-W1 ตามลำดับ
- การออกและเสนอขายหุ้นกู้มูลค่าไม่เกิน 6,000 ล้านบาท หรือในสกุลเงินอื่นในจำนวนที่เทียบเท่า โดยอายุหุ้นกู้ อัตราดอกเบี้ยและเงื่อนไขในการออกหุ้นกู้ให้เป็นไปตามความเหมาะสมของตลาดในขณะที่ออกและเสนอขายหุ้นกู้ในแต่ละครั้ง เพื่อใช้เป็นเงินลงทุนระยะยาวในการขยายธุรกิจและใช้เป็นเงินทุนหมุนเวียนในการดำเนินงานของบริษัทในอนาคต

### 37 มาตรฐานการรายงานทางการเงินที่ยังไม่ได้ใช้

มาตรฐานการรายงานทางการเงินที่ออกและปรับปรุงใหม่หลายฉบับได้มีการประกาศและยังไม่มีผลบังคับใช้ และไม่ได้นำมาใช้ในการจัดทำงบการเงินนี้ มาตรฐานการรายงานทางการเงินที่ออกและปรับปรุงใหม่เหล่านี้อาจเกี่ยวข้องกับการดำเนินงานของกลุ่มบริษัท และถือปฏิบัติกับงบการเงินสำหรับรอบระยะเวลาบัญชีที่เริ่มในหรือหลังวันที่ 1 มกราคม 2560 กลุ่มบริษัทไม่มีแผนที่จะนำมาตรฐานการรายงานทางการเงินเหล่านี้มาใช้ก่อนวันถือปฏิบัติ

มาตรฐานการรายงานทางการเงิน	เรื่อง
มาตรฐานการบัญชีฉบับที่ 1 (ปรับปรุง 2559)	การนำเสนองบการเงิน
มาตรฐานการบัญชีฉบับที่ 2 (ปรับปรุง 2559)	สินค้าคงเหลือ
มาตรฐานการบัญชีฉบับที่ 7 (ปรับปรุง 2559)	งบกระแสเงินสด
มาตรฐานการบัญชีฉบับที่ 8 (ปรับปรุง 2559)	นโยบายการบัญชี การเปลี่ยนแปลงประมาณการทางบัญชี และข้อผิดพลาด
มาตรฐานการบัญชีฉบับที่ 10 (ปรับปรุง 2559)	เหตุการณ์ภายหลังรอบระยะเวลารายงาน
มาตรฐานการบัญชีฉบับที่ 12 (ปรับปรุง 2559)	ภาษีเงินได้
มาตรฐานการบัญชีฉบับที่ 16 (ปรับปรุง 2559)	ที่ดิน อาคารและอุปกรณ์
มาตรฐานการบัญชีฉบับที่ 17 (ปรับปรุง 2559)	สัญญาเช่า
มาตรฐานการบัญชีฉบับที่ 18 (ปรับปรุง 2559)	รายได้
มาตรฐานการบัญชีฉบับที่ 19 (ปรับปรุง 2559)	ผลประโยชน์ของพนักงาน
มาตรฐานการบัญชีฉบับที่ 21 (ปรับปรุง 2559)	ผลกระทบจากการเปลี่ยนแปลงของอัตราแลกเปลี่ยนเงินตราต่างประเทศ
มาตรฐานการบัญชีฉบับที่ 23 (ปรับปรุง 2559)	ต้นทุนการกู้ยืม

บริษัท ไทยฟู้ดส์ กรุ๊ป จำกัด (มหาชน) และบริษัทย่อย

หมายเหตุประกอบงบการเงิน

สำหรับปีสิ้นสุดวันที่ 31 ธันวาคม 2559

มาตรฐานการรายงานทางการเงิน

เรื่อง

มาตรฐานการบัญชีฉบับที่ 24 (ปรับปรุง 2559)  
มาตรฐานการบัญชีฉบับที่ 27 (ปรับปรุง 2559)  
มาตรฐานการบัญชีฉบับที่ 28 (ปรับปรุง 2559)  
มาตรฐานการบัญชีฉบับที่ 33 (ปรับปรุง 2559)  
มาตรฐานการบัญชีฉบับที่ 34 (ปรับปรุง 2559)  
มาตรฐานการบัญชีฉบับที่ 36 (ปรับปรุง 2559)  
มาตรฐานการบัญชีฉบับที่ 37 (ปรับปรุง 2559)  
  
มาตรฐานการบัญชีฉบับที่ 38 (ปรับปรุง 2559)  
มาตรฐานการบัญชีฉบับที่ 40 (ปรับปรุง 2559)  
มาตรฐานการบัญชีฉบับที่ 41 (ปรับปรุง 2559)  
มาตรฐานการบัญชีฉบับที่ 105 (ปรับปรุง 2559)  
มาตรฐานการบัญชีฉบับที่ 107 (ปรับปรุง 2559)  
  
มาตรฐานการรายงานทางการเงินฉบับที่ 3  
(ปรับปรุง 2559)  
มาตรฐานการรายงานทางการเงินฉบับที่ 5  
(ปรับปรุง 2559)  
มาตรฐานการรายงานทางการเงินฉบับที่ 8  
(ปรับปรุง 2559)  
มาตรฐานการรายงานทางการเงินฉบับที่ 11  
(ปรับปรุง 2559)  
มาตรฐานการรายงานทางการเงินฉบับที่ 12  
(ปรับปรุง 2559)  
มาตรฐานการรายงานทางการเงินฉบับที่ 13  
(ปรับปรุง 2559)  
การตีความมาตรฐานการบัญชีฉบับที่ 15  
(ปรับปรุง 2559)  
การตีความมาตรฐานการบัญชีฉบับที่ 25  
(ปรับปรุง 2559)

การเปิดเผยข้อมูลเกี่ยวกับบุคคลหรือกิจการที่เกี่ยวข้องกัน  
งบการเงินเฉพาะกิจการ  
เงินลงทุนในบริษัทร่วมและการร่วมค้า  
กำไรต่อหุ้น  
การรายงานทางการเงินระหว่างกาล  
การด้อยค่าของสินทรัพย์  
ประมาณการหนี้สิน หนี้สินที่อาจเกิดขึ้น และสินทรัพย์  
ที่อาจเกิดขึ้น  
สินทรัพย์ไม่มีตัวตน  
อสังหาริมทรัพย์เพื่อการลงทุน  
เกษตรกรรม  
การบัญชีสำหรับเงินลงทุนในตราสารหนี้และตราสารทุน  
การแสดงรายการและการเปิดเผยข้อมูลสำหรับเครื่องมือ  
ทางการเงิน  
การรวมธุรกิจ  
  
สินทรัพย์ไม่หมุนเวียนที่ถือไว้เพื่อขายและการดำเนินงาน  
ที่ยกเลิก  
ส่วนงานดำเนินงาน  
  
การร่วมการงาน  
  
การเปิดเผยข้อมูลเกี่ยวกับส่วนได้เสียในกิจการอื่น  
  
การวัดมูลค่ายุติธรรม  
  
สัญญาเช่าดำเนินงาน-สิ่งจูงใจที่ให้แก่ผู้เช่า  
  
ภาษีเงินได้-การเปลี่ยนแปลงสถานภาพทางภาษีของกิจการ  
หรือของผู้ถือหุ้น



บริษัท ไทยฟู้ดส์ กรุ๊ป จำกัด (มหาชน) และบริษัทย่อย

หมายเหตุประกอบงบการเงิน

สำหรับปีสิ้นสุดวันที่ 31 ธันวาคม 2559

มาตรฐานการรายงานทางการเงิน	เรื่อง
การตีความมาตรฐานการบัญชีฉบับที่ 27 (ปรับปรุง 2559)	การประเมินเนื้อหาสัญญาเช่าที่สร้างขึ้นตามรูปแบบกฎหมาย
การตีความมาตรฐานการบัญชีฉบับที่ 31 (ปรับปรุง 2559)	รายได้-รายการแลกเปลี่ยนเกี่ยวกับบริการโฆษณา
การตีความมาตรฐานการบัญชีฉบับที่ 32 (ปรับปรุง 2559)	สินทรัพย์ไม่มีตัวตน-ต้นทุนเว็บไซต์
การตีความมาตรฐานการรายงานทางการเงิน ฉบับที่ 1 (ปรับปรุง 2559)	การเปลี่ยนแปลงในหนี้สินที่เกิดขึ้นจากการรื้อถอน การบูรณะ และหนี้สินที่มีลักษณะคล้ายคลึงกัน
การตีความมาตรฐานการรายงานทางการเงิน ฉบับที่ 4 (ปรับปรุง 2559)	การประเมินว่าข้อตกลงประกอบด้วยสัญญาเช่าหรือไม่
การตีความมาตรฐานการรายงานทางการเงิน ฉบับที่ 5 (ปรับปรุง 2559)	สิทธิในส่วนได้เสียจากกองทุนการรื้อถอน การบูรณะ และการปรับปรุงสภาพแวดล้อม
การตีความมาตรฐานการรายงานทางการเงิน ฉบับที่ 10 (ปรับปรุง 2559)	การรายงานทางการเงินระหว่างกาลและการด้อยค่า
การตีความมาตรฐานการรายงานทางการเงิน ฉบับที่ 18 (ปรับปรุง 2559)	การโอนสินทรัพย์จากลูกค้า
การตีความมาตรฐานการรายงานทางการเงิน ฉบับที่ 21 (ปรับปรุง 2559)	เงินที่นำส่งรัฐ
ประกาศสภาวิชาชีพบัญชี ฉบับที่ 5/2559	แนวปฏิบัติทางการบัญชีสำหรับการตัดรายการสินทรัพย์ทางการเงินและหนี้สินทางการเงิน

ผู้บริหารคาดว่าจะนำมาตรฐานการรายงานทางการเงินที่ออกปรับปรุงใหม่ตามประกาศสภาวิชาชีพบัญชีมาใช้ และถือปฏิบัติ ซึ่งผู้บริหารคาดว่าจะไม่มีผลกระทบที่มีสาระสำคัญต่องบการเงินรวมและงบการเงินเฉพาะกิจการ ในปีถือปฏิบัติ

บริษัท ไทยฟู้ดส์ กรุ๊ป จำกัด (มหาชน) และบริษัทย่อย

หมายเหตุประกอบงบการเงิน

สำหรับปีสิ้นสุดวันที่ 31 ธันวาคม 2559

38 การจัดประเภทรายการใหม่

รายการบางรายการในงบแสดงฐานะการเงิน ณ วันที่ 31 ธันวาคม 2558 และงบกำไรขาดทุนสำหรับปีสิ้นสุดวันที่ 31 ธันวาคม 2558 ได้มีการจัดประเภทรายการใหม่เพื่อให้สอดคล้องกับการนำเสนองบการเงินปี 2559 และการจัดประเภทรายการเหล่านี้เป็นไปตามการเปลี่ยนแปลงนโยบายบัญชีซึ่งเป็นผลมาจากการนำมาตราฐานการรายงานทางการเงินที่ออกใหม่มาถือปฏิบัติตามที่เปิดเผยไว้ในหมายเหตุประกอบงบการเงินข้อ 3 การจัดประเภทรายการมีดังนี้

	2558					
	งบการเงินรวม			งบการเงินเฉพาะกิจการ		
	ก่อนจัด ประเภทใหม่	จัด ประเภท ใหม่	หลังจัด ประเภทใหม่	ก่อนจัด ประเภทใหม่	จัด ประเภท ใหม่	หลังจัด ประเภทใหม่
	(พันบาท)					
งบแสดงฐานะการเงิน						
ณ วันที่ 31 ธันวาคม 2558						
ลูกหนี้การค้า	-	508,927	508,927	-	192,524	192,524
ลูกหนี้อื่น	-	57,199	57,199	-	7,372	7,372
ลูกหนี้การค้าและ ลูกหนี้อื่น	576,931	(576,931)	-	210,701	(210,701)	-
สินค้าคงเหลือ	3,471,435	(1,421,353)	2,050,082	306,210	-	306,210
สินทรัพย์ชีวภาพส่วนที่ หมุนเวียน	-	1,900,897	1,900,897	-	-	-
สินทรัพย์ชีวภาพส่วนที่ ไม่หมุนเวียน	-	575,636	575,636	-	-	-
ไก่พ่อแม่พันธุ์	479,544	(479,544)	-	-	-	-
สุกรพ่อแม่พันธุ์	575,636	(575,636)	-	-	-	-
สินทรัพย์หมุนเวียนอื่น	18,044	(4,590)	13,454	13,391	(1,674)	11,717
สินทรัพย์ไม่หมุนเวียนอื่น	16,605	4,590	21,195	9,285	1,674	10,959
เงินกู้ยืมระยะสั้นจาก						
สถาบันการเงิน	(4,873,761)	10,805	(4,862,956)	(1,911,173)	10,805	(1,900,368)
เจ้าหนี้การค้า	-	(979,143)	(979,143)	-	(617,310)	(617,310)
เจ้าหนี้อื่น	-	(745,880)	(745,880)	-	(261,539)	(261,539)





บริษัท ไทยฟู้ดส์ กรุ๊ป จำกัด (มหาชน) และบริษัทย่อย

หมายเหตุประกอบงบการเงิน

สำหรับปีสิ้นสุดวันที่ 31 ธันวาคม 2559

	2558					
	งบการเงินรวม			งบการเงินเฉพาะกิจการ		
	ก่อนจัด ประเภทใหม่	จัด ประเภท ใหม่	หลังจัด ประเภทใหม่	ก่อนจัด ประเภทใหม่	จัด ประเภท ใหม่	หลังจัด ประเภทใหม่
	(พันบาท)					
<b>งบแสดงฐานะการเงิน</b>						
<b>ณ วันที่ 31 ธันวาคม</b>						
<b>2558 (ต่อ)</b>						
เจ้าหนี้การค้าและ						
เจ้าหนี้อื่น	(1,740,344)	1,740,344	-	(884,378)	884,378	-
หนี้สินตามสัญญาเช่า						
การเงินที่ถึงกำหนด						
ชำระภายในหนึ่งปี	(21,877)	(6,270)	(28,147)	-	(1,943)	(1,943)
หนี้สินหมุนเวียนอื่น	(1,643)	1,085	(558)	(210)	-	(210)
หนี้สินตามสัญญาเช่า						
การเงิน	(349,732)	(10,166)	(359,898)	-	(3,586)	(3,586)
เงินประกันผลงาน	(2,709)	30	(2,679)	-	-	-
		-			-	
<b>งบกำไรขาดทุนสำหรับ</b>						
<b>ปีสิ้นสุดวันที่ 31</b>						
<b>ธันวาคม 2558</b>						
รายได้จากการขายสินค้า						
และการให้บริการ	(17,364,695)	(6,024)	(17,370,719)	(10,435,636)	-	(10,435,636)
ดอกเบี้ยรับ	-	(89,715)	(89,715)	-	(44,442)	(44,442)
รายได้อื่น	(111,244)	95,739	(15,505)	(53,025)	44,442	(8,583)
ค่าใช้จ่ายในการขาย	213,886	22,983	236,869	165,723	22,982	188,705
ค่าใช้จ่ายในการบริหาร	691,824	(22,983)	668,841	443,677	(22,982)	420,695
		-			-	



บริษัท ไทยฟู้ดส์ กรุ๊ป จำกัด (มหาชน)

1010 อาคารชินวัตรทาวเวอร์ 3, ชั้น 11-12, ถนนวิภาวดีรังสิต, แขวงจตุจักร, เขตจตุจักร, กรุงเทพฯ 10900