



2560

รายงานประจำปี

Year of Further Growth



สารบัญ

สารจาก คณะกรรมการ	2	นโยบาย การจ่ายเงินปันผล	59
คณะ กรรมการบริษัท	4	การทำกับ ดูแลกิจการ	60
คณะ ผู้บริหาร	5	ความรับผิดชอบ ต่อสังคม	82
รายงาน คณะกรรมการตรวจสอบ	6	การควบคุมภายในและ การบริหารจัดการความเสี่ยง	83
ข้อมูล บริษัท	9	รายการ ระหว่างกัน	84
ข้อมูล ทางการเงินโดยสรุป	10	ข้อมูลทาง การเงินที่สำคัญ	89
นโยบายและ ภาพรวมการประกอบธุรกิจ	11	การวิเคราะห์และ คำอธิบายของฝ่ายจัดการ	93
ลักษณะ การประกอบธุรกิจ	20	รายงานของ ผู้สอบบัญชีรับอนุญาต	100
ปัจจัย ความเสี่ยง	34	งบ การเงิน	108
โครงสร้าง การจัดการและการถือหุ้น	38	หมายเหตุ ประกอบงบการเงิน	121

สารจาก คณะกรรมการ



บริษัท ไทยฟู้ดส์ กรุ๊ป จำกัด (มหาชน) (“บริษัท”) มีผลการดำเนินงานที่ดีขึ้นอย่างต่อเนื่อง ทำให้ปี 2560 เป็นปีแห่ง **“Year of Growth”** ตามแผนการดำเนินงานของบริษัท โดยในปี 2560 มีรายได้รวม 25,914 ล้านบาท เพิ่มขึ้นร้อยละ 25 จากปี 2559 และมีกำไรสุทธิจำนวน 1,518 ล้านบาท เพิ่มขึ้นร้อยละ 5 จากปี 2559 ในขณะที่สถานการณ์ราคาไก่และสุกรภายในประเทศของปี 2560 ตกต่ำลงจากในปี 2559

การเติบโตส่วนใหญ่ของบริษัทมาจากธุรกิจไก่ โดยรายได้จากธุรกิจไก่เพิ่มขึ้นร้อยละ 35 จากปีก่อน ตามการปรับช่องทางการจำหน่ายเข้าสู่ช่องทางที่มีอัตรากำไรสูงขึ้น ซึ่งบริษัทสามารถส่งออกไก่แช่แข็งได้เป็นอันดับต้นๆของประเทศไทย ในมูลค่าส่งออกประมาณ 37,078 ตัน คิดเป็นมูลค่า 3,314 ล้านบาท ขยายตัวร้อยละ 66 จากปีก่อน และปรับเพิ่มเข้าสู่ช่องทางฟู้ดส์เซอร์วิสเพื่อจำหน่ายสินค้าโดยตรงกับผู้ประกอบการธุรกิจร้านอาหารชั้นนำและสายการบิน เป็นต้น นอกจากนี้ ยังขยายช่องทางจำหน่ายอุตสาหกรรม เพื่อเป็นวัตถุดิบของโรงงานอุตสาหกรรมในกลุ่มอาหารเป็นหลัก สำหรับในปี 2561 บริษัทจะเริ่มเปิดดำเนินการโรงงานไก่ปรุงสุกโรงแรกของบริษัท ในจังหวัดกาญจนบุรี เพื่อการส่งออกเป็นหลัก

ธุรกิจสุกร มีรายได้ลดลงร้อยละ 5 จากปีก่อน เนื่องจากราคาตลาดตกต่ำลงมาก ในปี 2560 บริษัทพยายามปรับช่องทางการจำหน่ายสุกรในส่วนของสุกรชำแหละเพิ่มขึ้น โดยได้เปิดโรงงานสุกรชำแหละที่จังหวัดขอนแก่นและชลบุรี ให้จำหน่ายเข้าสู่ช่องทางฟู้ดส์เซอร์วิสและโมเดิร์นเทรดมากขึ้น รวมทั้งในปี 2561 บริษัทมีแผนงานที่จะเพิ่มการผลิตของโรงงานชำแหละสุกรมากขึ้น และสร้างโรงงานการผลิตสุกรแปรรูปและสุกรปรุงสุก สร้างความยั่งยืนของราคาขายต่อไป

ธุรกิจอาหารสัตว์ มีรายได้เพิ่มขึ้นร้อยละ 43 จากปีก่อน ตามแผนงานการขยายการจำหน่ายนอกกลุ่มเพิ่มขึ้น โดยในปี 2561 บริษัทยังคงแผนงานขยายการจำหน่ายภายนอกกลุ่มเพิ่มขึ้น

สำหรับปี 2561 บริษัทได้ตั้งเป้าหมายว่า จะเป็นปีแห่งการเริ่มต้นเติบโตของธุรกิจปรุงสุก **“Year of Further Growth”** ปี บริษัทได้วางเป้าหมายตามแผนธุรกิจ ที่จะสร้างรายได้ให้เติบโตอย่างต่อเนื่อง โดยการขยายธุรกิจทั้ง 3 แกน คือ ไก่ สุกร และ อาหารสัตว์ โดยกำหนดตำแหน่งการแข่งขันเป็น ผู้ผลิตที่มีต้นทุนต่ำ (Low Cost Producer) นอกจากนี้ จะรักษาความยั่งยืนของผลประกอบการและสร้างความชำนาญในการผลิต (Core Competency) เพื่อเข้าสู่แผน TFG 4.0 เป้าหมายในการปรับฐานเทคโนโลยีการผลิตและสร้างความชำนาญของบุคลากรทุกด้าน เพื่อลดต้นทุนการผลิตและแรงงาน และเพิ่มประสิทธิภาพการผลิต



บริษัทตระหนักอย่างยิ่งถึงเรื่องการต่อต้านการทุจริตและคอร์รัปชัน โดยบริษัทได้รับรองการประกาศเจตนารมณ์ของโครงการแนวร่วมปฏิบัติของภาคเอกชนไทยในการต่อต้านทุจริต (Private Sector Collective Action Coalition Against Corruption: CAC) แล้ว

ในปี 2560 บริษัทได้รับผลการประเมินคุณภาพการจัดประชุมสามัญผู้ถือหุ้น เท่ากับ 98.00 คะแนน และบริษัทยังได้รับการประเมินการกำกับดูแลกิจการในระดับ “ดีมาก” จากการประเมินของสมาคมส่งเสริมสถาบันกรรมการบริษัทไทย ซึ่งบริษัทคาดหวังว่าจะสามารถพัฒนาให้ดียิ่งขึ้นในปีต่อไป เพื่อสร้างความมั่นใจให้กับผู้ถือหุ้นมากขึ้น

สำหรับด้านความรับผิดชอบต่อสังคม บริษัทได้ดำเนินธุรกิจตามหลักธรรมาภิบาล ซึ่งมีความรับผิดชอบต่อผู้มีส่วนได้เสียทุกฝ่าย โดยมีความมุ่งมั่นในการพัฒนาธุรกิจควบคู่ไปกับการสร้างสมดุลทางเศรษฐกิจ สังคม และสิ่งแวดล้อม เพื่อก้าวไปสู่การพัฒนาอย่างยั่งยืนในการดำเนินธุรกิจ เป็นผู้ผลิตอาหารที่มีคุณภาพและปลอดภัยตามมาตรฐานสากลของโลก ส่งเสริมการสร้างสรรค์นวัตกรรมและเทคโนโลยีใหม่ๆ เพื่อสร้างความปลอดภัย เพิ่มคุณภาพ ประสิทธิภาพการผลิต และลดผลกระทบต่อชุมชน สังคม และสิ่งแวดล้อม รวมไปถึงการส่งเสริมความรู้ความสามารถด้านความปลอดภัย ด้านสวัสดิการ และด้านการเติบโตในสายงานอย่างต่อเนื่อง

บริษัทเชื่อมั่นอย่างยิ่งว่าการดำรงตนเป็นบริษัทที่เป็นแบบอย่างที่ดีของสังคม (Good Corporate Citizen) ภายใต้การดำเนินธุรกิจบนหลักธรรมาภิบาลจะสามารถสร้างผลตอบแทนให้กับผู้ถือหุ้นและผู้มีส่วนได้เสียทุกฝ่าย โดยเชื่อมั่นเป็นอย่างยิ่งว่า “คุณภาพอาหารคือคุณภาพชีวิต” (Quality Foods Quality Life)

(นายชัยภัทร ศรีวิสารวาจา)

ประธานกรรมการ

(นายวินัย เตียวสมบุญกิจ)

กรรมการ

คณะ กรรมการบริษัท

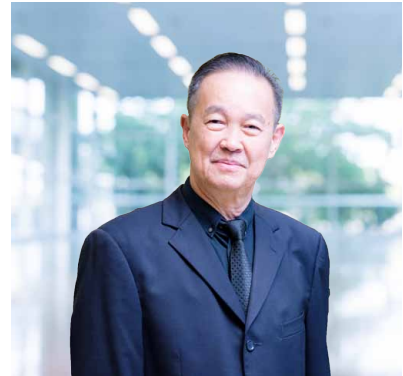

1. นายชัยภักดิ์ ศรีวิสารวาจา
ประธานกรรมการ

4. นายประสิทธิ์ วสุทัศน์
กรรมการ

7. นายวีระศักดิ์ ชังขจรกุล
กรรมการตรวจสอบ/ กรรมการอิสระ

2. นายวินัย เตียวสนบุญนิก
กรรมการ

5. นายอนันต์ ตั้งตรงวงกิจ
กรรมการอิสระ

8. นายบรากร ราชพลสิทธิ์
กรรมการตรวจสอบ/ กรรมการอิสระ

3. นายเชิดศักดิ์ กุฑ์เกียรตินันท์
กรรมการ

6. นายเวกย์ บุญเจริญ
ประธานกรรมการตรวจสอบ/ กรรมการอิสระ

คณะ ผู้บริหาร

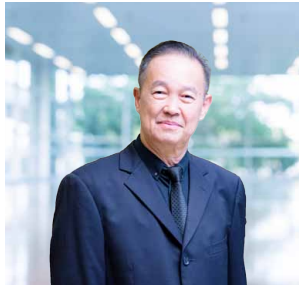

1. นายวิชัย เที่ยวลมบูรณ์กิจ
ประธานเจ้าหน้าที่บริหาร
2. นายเฑศศักดิ์ กุฑยิศนันทน์
ประธานเจ้าหน้าที่ปฏิบัติการ
3. น.สพ. พงษ์ บันทวิสัย
รองประธานสายงานฟาร์ม
4. นายสันติ วุฒิสเลลา
ผู้ช่วยประธานกลุ่มงานฟาร์มไก่
5. นายณรงค์ฤทธิ์ ขอนขวยทรัพย์
ผู้ช่วยประธานกลุ่มงานฟาร์มสุกร
6. น.สพ. ปฏิกาน ไชยปัญญา
ผู้ช่วยประธานกลุ่มงานวิจัย
และพัฒนาคุณภาพ
7. นายอดุลย์ บัวบาน
ผู้ช่วยประธานกลุ่มงานสนับสนุน
การบริหารโรงงาน
8. นายกิตติเดช สุวรรณสนธิชัย
ผู้ช่วยประธานกลุ่มงาน
บริหารคุณภาพองค์กร
9. นายจุลจักร จันทรลือ
ผู้ช่วยประธาน
กลุ่มงานโรงชำแหละไก่
(กาญจนบุรี)
10. นายสุกัญญา ท้าพล
ผู้ช่วยประธาน
กลุ่มงานโรงชำแหละไก่
(ปราจีนบุรี) และโรงงานไส้กรอก
11. คุณศรีลักษณ์ ตั้งวิบูลย์พาณิชย์
ผู้ช่วยประธานกลุ่มงานบัญชี
และสินเชื่
12. คุณกักราวรรณ รุ่งเจริญ
ผู้ช่วยประธานกลุ่มงานธุรกิจ
อาหารสัตว์

เรียน ท่านผู้ถือหุ้น

คณะกรรมการตรวจสอบ บริษัท ไทยฟู้ดส์ กรุ๊ป จำกัด (มหาชน) ได้รับการแต่งตั้งขึ้นตามมติของคณะกรรมการบริษัท ประกอบด้วยกรรมการตรวจสอบ 3 ท่าน คือ นายเวทย์ นุชเจริญ เป็นประธานกรรมการตรวจสอบ นายวีระศักดิ์ อึ้งขจรกุล และนาย นรากร ราชพลสิทธิ์ เป็นกรรมการตรวจสอบ โดยมี นางสาวปัทมา หงษ์สิทธิวงศ์ ผู้จัดการฝ่ายตรวจสอบภายในของบริษัท ทำหน้าที่เป็นเลขานุการคณะกรรมการตรวจสอบ

คณะกรรมการตรวจสอบได้ปฏิบัติหน้าที่ตามที่ได้รับมอบหมายจากคณะกรรมการบริษัทและตามกฎบัตรของคณะกรรมการตรวจสอบ โดยให้ความสำคัญกับการกำหนดโครงสร้างและกระบวนการทำงานที่เป็นระบบ การสอบทานให้บริษัทฯ มีการปฏิบัติตามหลัก การกำกับดูแลกิจการที่ดี มีระบบการบริหารความเสี่ยงที่เพียงพอ และการมีระบบควบคุมภายในที่มีประสิทธิภาพและประสิทธิผล ในปี 2560 คณะกรรมการตรวจสอบได้มีการจัดประชุมทั้งสิ้น 5 ครั้ง สรุปสาระสำคัญในการปฏิบัติหน้าที่ ได้ดังนี้

1. การสอบทานรายงานทางการเงิน คณะกรรมการตรวจสอบได้สอบทานงบการเงินและรายงานทางการเงินรายไตรมาส และประจำปี รวมถึงรายการระหว่างกัน รายการที่อาจมีความขัดแย้งทางผลประโยชน์ ร่วมกับผู้บริหาร ฝ่ายตรวจสอบ ภายในและผู้สอบบัญชี เพื่อพิจารณารายงานทางการเงิน การเปิดเผยข้อมูลประกอบงบการเงิน นโยบายการบัญชี และการประมาณการทางบัญชีที่สำคัญ รวมทั้งได้พิจารณาคำอธิบายและการวิเคราะห์ฐานะทางการเงินและผลการดำเนินงานของบริษัท เพื่อให้มั่นใจว่า การจัดทำงบการเงินเป็นไปตามข้อกำหนดของกฎหมาย มาตรฐานการรายงานทางการเงินและตามหลักการบัญชีที่รับรองทั่วไป มีความเชื่อถือได้และทันเวลา รวมทั้งมีการเปิดเผยข้อมูลอย่างเพียงพอและเป็น ประโยชน์กับผู้ใช้งบการเงิน นอกจากนี้ คณะกรรมการตรวจสอบได้มีการประชุมร่วมกับผู้สอบบัญชีโดยไม่มีผู้บริหาร เพื่อ ให้มั่นใจว่า ผู้สอบบัญชีได้ปฏิบัติงานและแสดงความเห็นได้อย่างอิสระ และแผนการตรวจสอบได้ครอบคลุมความเสี่ยงที่ จะทำให้งบการเงินไม่ถูกต้อง
2. การสอบทานการกำกับดูแลกิจการที่ดี คณะกรรมการตรวจสอบได้สอบทานการปฏิบัติตามนโยบาย การกำกับดูแล และ จรรยาบรรณของบริษัท รวมทั้งการปฏิบัติตามกฎระเบียบและกฎหมายต่างๆ สำหรับรายการระหว่างกันและรายการที่อาจ มีความขัดแย้งทางผลประโยชน์ คณะกรรมการตรวจสอบได้มอบหมายให้ ฝ่ายกำกับการปฏิบัติงานการธรรมาภิบาลและ บริหารความเสี่ยง รายงานให้คณะกรรมการตรวจสอบเป็นรายไตรมาส และให้ปฏิบัติและเปิดเผยให้ถูกต้องตามกฎหมาย ว่าด้วยหลักทรัพย์และตลาดหลักทรัพย์ ข้อกำหนดของตลาดหลักทรัพย์แห่งประเทศไทย และกฎหมายที่เกี่ยวข้องกับธุรกิจ ของบริษัท
3. การสอบทานการบริหารความเสี่ยง คณะกรรมการตรวจสอบได้สอบทานประสิทธิภาพและความเหมาะสมของกระบวนการ บริหารความเสี่ยงอันอาจเกิดจากภายในและภายนอกองค์กร รวมถึงนโยบายการบริหารความเสี่ยง แผนงานและแนวทางการ บริหารจัดการความเสี่ยงที่ส่งผลกระทบต่อผลการดำเนินงานของบริษัท อย่างสม่ำเสมอทุกไตรมาสร่วมกับผู้บริหาร พร้อมทั้งให้ข้อเสนอแนะเพื่อการพัฒนาปรับปรุงให้ดียิ่งขึ้น

4. การสอบทานระบบการควบคุมภายในและงานตรวจสอบภายใน คณะกรรมการตรวจสอบได้สอบทานผลการประเมินระบบการควบคุมภายในที่ฝ่ายตรวจสอบภายในได้รายงานทุกไตรมาส พบว่าระบบการควบคุมภายใน มีความเพียงพอ เหมาะสมกับการดำเนินธุรกิจ ซึ่งสอดคล้องกับความเห็นของผู้สอบบัญชีที่รายงานว่า ไม่พบประเด็นปัญหาหรือข้อบกพร่องที่เป็นสาระสำคัญซึ่งมีผลกระทบต่อการเงินของบริษัท

สำหรับงานตรวจสอบภายใน คณะกรรมการตรวจสอบได้สอบทานแผนการตรวจสอบประจำปี การปฏิบัติงานตามแผนผลการตรวจสอบของฝ่ายตรวจสอบภายใน โดยให้ข้อเสนอแนะและติดตามการดำเนินการแก้ไขในประเด็นที่มีนัยสำคัญ เพื่อก่อให้เกิดการกำกับดูแลกิจการที่ดีและมีการควบคุมภายในที่เพียงพอและเหมาะสม

5. การพิจารณาแต่งตั้งผู้สอบบัญชีประจำปี 2561 คณะกรรมการตรวจสอบได้ทำงานร่วมกับผู้บริหารพิจารณาแต่งตั้งและกำหนดค่าตอบแทนผู้สอบบัญชีประจำปี 2561 โดยพิจารณาจากประสบการณ์ ความรู้ ความสามารถ ความเป็นอิสระ และค่าสอบบัญชีที่สมเหตุสมผล และได้เสนอความเห็นต่อคณะกรรมการบริษัท เพื่อนำเสนอขออนุมัติต่อที่ประชุมสามัญผู้ถือหุ้นประจำปี เพื่อแต่งตั้ง บริษัท เคพีเอ็มจี ภูมิภาค ไทย สอบบัญชี จำกัด โดยนายวีระชัย รัตนจรัสกุล ผู้สอบรับอนุญาตทะเบียนเลขที่ 4323 และ/หรือ นางสาวสุจิตรา มะเสนา ผู้สอบรับอนุญาตทะเบียนเลขที่ 8645 และ/หรือ นางสาวนาวิวรรณ ชัยบัณฑิต ผู้สอบรับอนุญาตทะเบียนเลขที่ 9219 เป็นผู้สอบบัญชีประจำปี 2561

โดยสรุปภาพรวมแล้ว คณะกรรมการตรวจสอบได้ปฏิบัติหน้าที่อย่างอิสระ โดยใช้ความรู้ความสามารถ และความระมัดระวังรอบคอบ ตลอดจนได้ให้ความเห็นและข้อเสนอแนะต่างๆอย่างสร้างสรรค์ เพื่อประโยชน์ต่อผู้มีส่วนได้เสียอย่างเท่าเทียมกัน คณะกรรมการตรวจสอบมีความเห็นว่า รายงานทางการเงินของบริษัท มีความถูกต้อง เชื่อถือได้ สอดคล้องตามมาตรฐานการรายงานทางการเงินและตามหลักการบัญชีที่รับรองทั่วไป คณะกรรมการบริษัท ตลอดจนผู้บริหารของบริษัท มีความมุ่งมั่นในการปฏิบัติหน้าที่เพื่อให้บรรลุเป้าหมายของบริษัทอย่างมีคุณภาพ อีกทั้งได้ให้ความสำคัญอย่างยิ่งต่อการดำเนินงานภายใต้ระบบการกำกับดูแลกิจการที่มีประสิทธิภาพ โปร่งใสและเชื่อถือได้ รวมทั้งมีระบบการควบคุมภายในและการตรวจสอบภายในที่เหมาะสมและมีประสิทธิผล

ในนามคณะกรรมการตรวจสอบ
ของบริษัท ไทยฟู้ดส์ กรุ๊ป จำกัด (มหาชน)



(นายเอกย์ บุณจรรย์)

ประธานกรรมการตรวจสอบ



ชื่อบริษัทภาษาไทย

ชื่อบริษัท ภาษาอังกฤษ

ชื่อย่อหลักทรัพย์

ประเภทธุรกิจ

ที่ตั้งสำนักงานใหญ่

เลขทะเบียนบริษัท

โอเบพ

โทรศัพท์

โทรสาร

ทุนจดทะเบียน

ทุนชำระแล้ว

ชนิดของหุ้นที่จำหน่ายแล้ว

ผู้สอบบัญชี

นายทะเบียนหลักทรัพย์

บริษัท ไทยฟู้ดส์ กรุ๊ป จำกัด (มหาชน)

THAIFOODS GROUP PUBLIC COMPANY LIMITED

TFG

บริษัทประกอบธุรกิจหลักเกี่ยวกับการผลิตไก่และจำหน่ายไก่สด แช่เย็น และแช่แข็งและผลิตภัณฑ์แปรรูปจากไก่ ผลิตและจำหน่ายสุกร และผลิตและจำหน่ายอาหารสัตว์

1010 อาคารชินวัตรทาวเวอร์ 3 ชั้น 11-12

ถนนวิภาวดีรังสิต แขวงจตุจักร เขตจตุจักร กรุงเทพมหานคร 10900

0107557000292

www.tfg.co.th

(66) 2 513 8989

(66) 2 513 9060

6,138,160,412 หุ้น

5,112,905,700 หุ้น

หุ้นสามัญ

บริษัท เคพีเอ็มจี ภูมิไชย สอบบัญชี จำกัด

ชั้น 50 - 51 เอ็มไพร์ทาวเวอร์ เลขที่ 1 ถนนสาทรใต้

แขวงยานนาวา เขตสาทร กรุงเทพมหานคร 10120

โทรศัพท์ (66) 2 677 2000 โทรสาร (66) 2 677 2222

ศูนย์รับฝากหลักทรัพย์ (ประเทศไทย) จำกัด

เลขที่ 93 ชั้น 14 ถนนรัชดาภิเษก แขวงดินแดง เขตดินแดง

กรุงเทพมหานคร 10400

โทรศัพท์ (66) 2 009 9000 โทรสาร (66) 2 009 9991

ข้อมูล

ทางการเงินโดยสรุป

		2558	2559	2560
ฐานะการเงินและผลการดำเนินงาน				
	(ล้านบาท)			
สินทรัพย์รวม		12,777.58	15,596.27	18,893.71
หนี้สินรวม		8,125.29	9,469.20	11,522.57
ส่วนของผู้ถือหุ้นรวม		4,652.29	6,127.07	7,371.15
รายได้จากการขายสินค้าและการให้บริการ		17,370.72	20,625.84	25,789.40
รายได้รวม		17,508.07	20,779.59	25,913.13
ต้นทุนขายสินค้าและต้นทุนการให้บริการ		18,106.45	18,005.14	22,547.51
ค่าใช้จ่ายรวม		19,368.06	19,234.95	24,283.02
กำไร (ขาดทุน) สำหรับปี		(1,574.31)	1,446.80	1,518.23
อัตราส่วนสภาพคล่อง				
อัตราส่วนสภาพคล่อง	(เท่า)	0.70	0.86	0.98
อัตราส่วนหมุนเวียนลูกหนี้การค้า	(เท่า)	40.39	27.71	27.01
อัตราส่วนหมุนเวียนสินค้าคงเหลือ	(เท่า)	5.15	7.57	8.05
อัตราส่วนหมุนเวียนเจ้าหนี้การค้า	(เท่า)	10.45	9.36	13.77
อัตราส่วนแสดงความสามารถในการทำกำไร				
อัตรากำไร (ขาดทุน) ขั้นต้น	(ร้อยละ)	(4.24)	12.71	12.57
อัตรากำไร (ขาดทุน) จากการดำเนินงาน	(ร้อยละ)	(9.02)	8.68	7.48
อัตรากำไร (ขาดทุน) สุทธิ	(ร้อยละ)	(8.99)	6.96	5.85
อัตราผลตอบแทนผู้ถือหุ้น	(ร้อยละ)	(36.82)	26.84	22.46
อัตราส่วนแสดงประสิทธิภาพในการดำเนินงาน				
อัตราผลตอบแทนจากสินทรัพย์	(ร้อยละ)	(12.08)	10.20	8.79
อัตราผลตอบแทนต่อสินทรัพย์ถาวร	(ร้อยละ)	(10.56)	28.74	28.94
อัตราส่วนวิเคราะห์นโยบายทางการเงิน				
อัตราส่วนหนี้สินต่อส่วนของผู้ถือหุ้น	(เท่า)	1.75	1.55	1.56
อัตราส่วนความสามารถชำระดอกเบี้ย	(เท่า)	(0.40)	2.05	10.28

นโยบายและ ภาพรวมการประกอบธุรกิจ

บริษัท ไทยฟู้ดส์ กรุ๊ป จำกัด (มหาชน) หรือ (“บริษัท” หรือ “ไทยฟู้ดส์”) เป็นผู้ผลิตอาหารแบบครบวงจรที่มีความเชี่ยวชาญในการผลิตไก่และสุกร โดยมีการดำเนินธุรกิจทั้งในประเทศไทยและประเทศเวียดนาม

การดำเนินธุรกิจของบริษัทให้ความสำคัญในการผลิตไก่ (ไก่ทั้งตัว ชิ้นส่วนไก่ และผลิตภัณฑ์แปรรูปจากเนื้อไก่) และจำหน่ายสุกรมีชีวิตเป็นหลัก เพื่อจำหน่ายให้แก่รายหน้าซื้อขาย ผู้ค้าปลีก โรงผลิตชิ้นส่วนสัตว์ บริษัทค้าปลีกแบบสมัยใหม่ (Modern Trade Companies) บริษัทอุตสาหกรรมค้าปลีก ตัวแทนส่งออก ตัวแทนรับซื้อเพื่อส่งออก และลูกค้าส่งออก บริษัทยังดำเนินธุรกิจอาหารสัตว์ที่ผลิตอาหารสัตว์หลายแห่ง เพื่อใช้ในการเลี้ยงไก่และสุกรของบริษัทเป็นหลัก และจำหน่ายให้แก่ลูกค้าภายนอก ธุรกิจของบริษัทสามารถแบ่งตามสายผลิตภัณฑ์ ดังนี้

- ธุรกิจไก่ ได้แก่ การเพาะพันธุ์ไก่ การผลิตและจำหน่ายเนื้อไก่ ลูกไก่ ไก่พันธุ์เนื้อ รวมถึงผลิตภัณฑ์แปรรูปจากเนื้อไก่
- ธุรกิจสุกร ได้แก่ การเพาะพันธุ์สุกร การจำหน่ายสุกรมีชีวิต และชิ้นส่วนสุกร
- ธุรกิจอาหารสัตว์ ได้แก่ การผลิตและการจำหน่ายอาหารสัตว์ โดยมุ่งเน้นอาหารสำหรับไก่และสุกร และ
- ธุรกิจอื่นๆ ซึ่งโดยหลัก ได้แก่ ให้บริการศูนย์วิจัยและพัฒนาวัคซีนและเวชภัณฑ์ การผลิตและจำหน่ายบรรจุภัณฑ์สำหรับอาหารสัตว์และอุปกรณ์การเกษตรที่ทำจากพลาสติก



ณ วันที่ 31 ธันวาคม 2559 บริษัทมีฟาร์มไก่พ่อแม่พันธุ์ จำนวน 17 ฟาร์ม โรงพักไข่ 6 โรง ฟาร์มเกษตรกรภายใต้พันธะสัญญา จำนวน 489 ราย โรงชำแหละชิ้นส่วนไก่จำนวน 3 โรง (2 โรงที่จังหวัดกาญจนบุรี และ 1 โรงที่จังหวัดปราจีนบุรี) และโรงงานผลิตไส้กรอกไก่จำนวน 1 โรง ที่จังหวัดปราจีนบุรี สำหรับธุรกิจสุกรในประเทศไทย บริษัทมีฟาร์มสุกรทอตนพันธุ์จำนวน 2 ฟาร์ม ฟาร์มสุกรปู่ย่าพันธุ์จำนวน 6 ฟาร์ม ฟาร์มสุกรพ่อแม่พันธุ์จำนวน 9 ฟาร์ม ฟาร์มเกษตรกรภายใต้พันธะสัญญาจำนวน 341 ราย (316 รายในประเทศไทย และ 25 รายในประเทศเวียดนาม) และโรงชำแหละชิ้นส่วนสุกรแบบจ้างผลิตจำนวน

2 โรง ที่จังหวัดนครปฐมและจังหวัดปราจีนบุรี สำหรับธุรกิจสุกรในประเทศเวียดนามมีจำนวนฟาร์มปศุสัตว์ จำนวน 1 ฟาร์ม ฟาร์มสุกรพ่อแม่พันธุ์จำนวน 3 ฟาร์ม โดยมีโรงงานผลิตอาหารสัตว์ในประเทศไทยจำนวน 3 โรง (2 โรงที่จังหวัดสุพรรณบุรี และ 1 โรงที่จังหวัดปราจีนบุรี)

ณ วันที่ 31 ธันวาคม 2560 บริษัทมีฟาร์มไก่พ่อแม่พันธุ์ จำนวน 17 ฟาร์ม โรงฟักไข่ 6 โรง ฟาร์มเกษตรกรรมภายใต้พันธะสัญญา จำนวน 624 ราย โรงชำแหละชิ้นส่วนไก่จำนวน 3 โรง (2 โรงที่จังหวัดกาญจนบุรี 1 โรงที่จังหวัดปราจีนบุรี) และโรงงานผลิต ไส้กรอกไก่จำนวน 1 โรง ที่จังหวัดปราจีนบุรี นอกจากนี้ บริษัทมีโรงชำแหละชิ้นส่วนไก่จากการเข้าถือหุ้น บริษัท บิ๊ก ฟู้ดส์ กรุ๊ป จำกัด จำนวน 1 โรง ที่จังหวัดราชบุรี สำหรับธุรกิจสุกรในประเทศไทย บริษัทมีฟาร์มสุกรพ่อแม่พันธุ์จำนวน 2 ฟาร์ม ฟาร์มสุกร ปุ๋ยพันธุ์จำนวน 6 ฟาร์ม ฟาร์มสุกรพ่อแม่พันธุ์จำนวน 9 ฟาร์ม ฟาร์มเกษตรกรรมภายใต้พันธะสัญญาจำนวน 386 ราย (360 รายในประเทศไทย และ 26 รายในประเทศเวียดนาม) โรงชำแหละชิ้นส่วนสุกรจำนวน 2 โรง ที่จังหวัดขอนแก่นและจังหวัด ชลบุรี และโรงชำแหละชิ้นส่วนสุกรแบบจ้างผลิตจำนวน 2 โรง ที่จังหวัดนครปฐมและจังหวัดปราจีนบุรี สำหรับธุรกิจสุกรใน ประเทศเวียดนามมีจำนวนฟาร์มปศุสัตว์ จำนวน 1 ฟาร์ม ฟาร์มสุกรพ่อแม่พันธุ์จำนวน 3 ฟาร์ม โดยมีโรงงานผลิตอาหาร สัตว์ในประเทศไทยจำนวน 3 โรง (2 โรงที่จังหวัดสุพรรณบุรี และ 1 โรงที่จังหวัดปราจีนบุรี)

รายได้รวมของบริษัทและบริษัทย่อยในปี 2558 - 2560 มีจำนวน 17,508.07 ล้านบาท 20,779.59 ล้านบาท และ 25,913.13 ล้านบาท ตามลำดับ เพิ่มขึ้นร้อยละ 18.69 และร้อยละ 24.70 ตามลำดับ รายได้ส่วนใหญ่มาจากธุรกิจไก่ รองลงมาเป็นธุรกิจ สุกรและอาหารสัตว์ โดยสามารถแบ่งตามกลุ่มธุรกิจในปี 2558 - 2560 ดังนี้

ประเภทธุรกิจ	ปี 2558		ปี 2559		ปี 2560	
	ล้านบาท	ร้อยละ	ล้านบาท	ร้อยละ	ล้านบาท	ร้อยละ
ธุรกิจไก่	11,043.91	63.08	13,360.25	64.29	18,022.95	69.55
ธุรกิจสุกร	4,581.06	26.17	5,439.31	26.18	5,166.78	19.94
ธุรกิจอาหารสัตว์และอื่นๆ	1,745.75	9.97	1,826.28	8.79	2,599.68	10.03
รายได้อื่นๆ	137.35	0.78	153.75	0.74	123.72	0.48
รวม	17,508.07	100.00	20,779.59	100.00	25,913.13	100.00

รายได้จากธุรกิจไก่ในปี 2558 - 2560 มีจำนวน 11,043.91 ล้านบาท 13,360.25 ล้านบาท และ 18,022.95 ล้านบาท ตามลำดับ โดยในปี 2559 เพิ่มขึ้นร้อยละ 20.97 จากปี 2558 เนื่องจากผลทั้งทางด้านราคาขายและปริมาณที่เพิ่มขึ้น โดย ราคาขายไก่ในปี 2559 เท่ากับ 37.70 บาทต่อกิโลกรัม เพิ่มขึ้นจากปี 2558 ที่เท่ากับ 35.98 บาทต่อกิโลกรัม และปริมาณขาย ในปี 2559 มีจำนวน 338,209.07 ตัน เพิ่มขึ้นจากปี 2558 ที่เท่ากับ 289,210.95 ตัน เนื่องจากบริษัทขยายกำลังการผลิต เพื่อบริการจำหน่ายในประเทศและการส่งออกที่เพิ่มขึ้น สำหรับรายได้จากธุรกิจไก่ปี 2560 เพิ่มขึ้นร้อยละ 34.90 จากปี 2559 เนื่องจากทั้งทางด้านราคาขายและปริมาณที่เพิ่มขึ้นโดยราคาขายไก่ในปี 2560 เท่ากับ 39.79 บาทต่อกิโลกรัม เพิ่มขึ้น จากปี 2559 เนื่องจากขยายช่องทางการจำหน่ายเพิ่มขึ้นและปริมาณขายในปี 2560 มีจำนวน 388,070.08 ตัน เพิ่มขึ้นจาก ปี 2559 เนื่องจากการขยายกำลังการผลิต การขยายฟาร์มและการชำแหละไก่ เพื่อบริการความต้องการในประเทศและการส่งออก

รายได้จากธุรกิจสุกรในปี 2558 - 2560 มีจำนวน 4,581.06 ล้านบาท 5,439.31 ล้านบาท และ 5,166.78 ล้านบาท ตามลำดับ โดยในปี 2559 เพิ่มขึ้นร้อยละ 18.73 จากปี 2558 เนื่องจากราคาขายสุกรและปริมาณขายที่เพิ่มขึ้น โดยราคาขาย สุกรในปี 2559 เท่ากับ 63.35 บาทต่อกิโลกรัม เพิ่มขึ้นจากปี 2558 ที่เท่ากับ 59.59 บาทต่อกิโลกรัม และปริมาณการขายสุกร ในปี 2559 มีจำนวน 75,806.44 ตัน เพิ่มขึ้นจากปี 2558 ที่เท่ากับ 65,528.20 ตัน เนื่องจากกำลังการผลิตและการจำหน่าย ในประเทศที่เพิ่มขึ้น สำหรับรายได้จากธุรกิจสุกรในปี 2560 ลดลงร้อยละ 5.01 จากปี 2559 เนื่องจากผลทางด้านราคา โดยราคาขายสุกรในปี 2560 เท่ากับ 53.95 บาทต่อกิโลกรัม เนื่องจากราคาสุกรในประเทศประสบปัญหาการขาดตกต่ำ ในขณะที่ ปริมาณขายสุกรในปี 2560 มีจำนวน 87,963.60 ตัน เพิ่มขึ้นจากปี 2559 เนื่องจากขยายกำลังการผลิตและจำหน่ายชิ้นส่วน เพิ่มขึ้น เพื่อลดความผันผวนของราคาขายสุกร

รายได้จากธุรกิจอาหารสัตว์และอื่นๆ ในปี 2558 - 2560 มีจำนวน 1,745.75 ล้านบาท 1,826.28 ล้านบาท และ 2,599.68 ล้านบาท ตามลำดับ เพิ่มขึ้นร้อยละ 4.61 และร้อยละ 42.35 ตามลำดับ จากปริมาณการจำหน่ายอาหารสัตว์ให้แก่บุคคลภายนอกที่เพิ่มขึ้น โดยปริมาณยอดขายอาหารสัตว์นอกเคอียรวมในปี 2558 - 2560 มีจำนวน 93,008.10 ตัน 137,222.43 ตัน และ 190,857.05 ตัน ตามลำดับ

เพื่อให้ได้ประโยชน์สูงสุดจากการดำเนินธุรกิจแบบครบวงจรในธุรกิจไก่และธุรกิจสุกรของบริษัท สำหรับธุรกิจไก่บริษัทได้ดำเนินการโดยการเลี้ยงไก่พ่อแม่พันธุ์ในฟาร์มเพาะพันธุ์ไก่ ฟักไข่ในโรงฟักไข่ จัดให้เกษตรกรในระบบเกษตรแบบพันธะสัญญา หรือ (“เกษตรกร”) เป็นผู้เลี้ยงลูกไก่ของบริษัทและจะนำไก่กลับมาเพื่อส่งไปที่โรงชำแหละของบริษัท ด้วยวิธีการนี้ทำให้บริษัทสามารถสร้างผลตอบแทนจากการลงทุนได้สูงสุด

บริษัทจำหน่ายไก่ทั้งตัวและชิ้นส่วนไก่ให้แก่ลูกค้าที่อยู่ในประเทศไทยเป็นหลัก และในไตรมาสที่ 1 ของปี 2558 บริษัทได้เริ่มส่งออกเนื้อไก่ของบริษัทไปยังลูกค้าในประเทศญี่ปุ่น และกลุ่มสหภาพยุโรป และในเดือนเมษายน 2559 โรงงานไส้กรอกได้เริ่มดำเนินการผลิตเพื่อจำหน่ายภายในประเทศ ทั้งนี้ รายได้จากธุรกิจไก่ คิดเป็นสัดส่วนร้อยละ 69.55 ของรายได้รวม ในปี 2560

สำหรับธุรกิจสุกร บริษัทจำหน่ายสุกรมีชีวิตผ่านการดำเนินงานของบริษัททั้งในประเทศไทยและประเทศเวียดนาม บริษัทซื้อสุกรมา 3 สายพันธุ์แล้วทำการผสมข้ามพันธุ์สุกร 3 สายพันธุ์ดังกล่าว หลังจากนั้นจึงจัดให้เกษตรกร เลี้ยงสุกรที่เกิดจากการผสมพันธุ์ดังกล่าวของบริษัท แล้วจึงขายสุกรมีชีวิตให้แก่ลูกค้าของบริษัท ทั้งนี้ รายได้จากธุรกิจสุกร คิดเป็นสัดส่วนร้อยละ 19.94 ของรายได้รวม ในปี 2560

นอกจากนี้ บริษัทยังดำเนินธุรกิจการผลิตอาหารสัตว์ โดยในปี 2560 ปริมาณอาหารสัตว์ร้อยละ 83.72 ของอาหารสัตว์ที่บริษัทผลิตได้ถูกนำไปใช้เพื่อเลี้ยงไก่และสุกรของกลุ่มของบริษัท และบริษัทจำหน่ายอาหารสัตว์ส่วนที่เหลือให้แก่ลูกค้าภายนอก ทั้งนี้ รายได้จากธุรกิจอาหารสัตว์ คิดเป็นสัดส่วนร้อยละ 10.03 ของรายได้รวมในปี 2560

วิสัยทัศน์ พันธกิจ วัตถุประสงค์ และเป้าหมายระยะยาวของบริษัท

วิสัยทัศน์

ไทยฟู้ดส์ เป็นผู้ผลิตอาหารที่มีคุณภาพ
และปลอดภัยตามมาตรฐานสากล

พันธกิจ

- บริหารงานอย่างโปร่งใส สามารถตรวจสอบได้
- มีความรับผิดชอบต่อสังคม คู่ค้า พนักงาน และผู้ถือหุ้น
- ผลิตสินค้าที่มีความปลอดภัยและมีคุณภาพ
- สร้างสรรค์นวัตกรรมและเทคโนโลยีใหม่ๆ
- พัฒนาผลิตภัณฑ์และช่องทางการจัดจำหน่าย
- พัฒนาศักยภาพอย่างต่อเนื่องให้มีความเป็นมืออาชีพ
- พัฒนาระบบบริหารจัดการภายในให้เป็นไปตามมาตรฐานสากล
- พัฒนาระบบข้อมูลสารสนเทศเพื่อบริหารงานกลยุทธ์

วัตถุประสงค์

“ดำเนินธุรกิจผลิตอาหารครบวงจรอย่างยั่งยืนภายใต้หลักจรรยาบรรณ
และมาตรฐานการดำเนินงานบนแนวทางธรรมาภิบาลและความรับผิดชอบต่อสังคม”

เป้าหมายระยะยาว

“ส่งมอบอาหารที่มีคุณภาพและปลอดภัยตามมาตรฐานสู่มือผู้บริโภค”

การเปลี่ยนแปลงและพัฒนาการที่สำคัญ

ในปี 2530 นายวินัย เดียวสมบุญกิจ ผู้ก่อตั้งบริษัท ซึ่งปัจจุบันดำรงตำแหน่งประธานเจ้าหน้าที่บริหารและประธานกรรมการบริหาร เริ่มประกอบธุรกิจฟาร์มเลี้ยงไก่ฟาร์มแรกในจังหวัดลพบุรี โดยมีกำลังการผลิต 20,000 ตัว โดยได้จดทะเบียนจัดตั้งเมื่อวันที่ 4 กรกฎาคม 2544 ภายใต้ชื่อ บริษัท ไทยฟู้ด (2001) จำกัด ต่อมาเมื่อวันที่ 2 กรกฎาคม 2545 ได้จดทะเบียนเปลี่ยนชื่อบริษัทเป็น บริษัท ไทย ฟู้ดส์ โพลทรีรี่ อินเตอร์เนชั่นแนล จำกัด และต่อมาได้จดทะเบียนเปลี่ยนชื่อบริษัทเป็น บริษัท ไทยฟู้ดส์ กรุ๊ป จำกัด และได้แปรสภาพบริษัทเป็นบริษัทมหาชนจำกัด โดยได้เปลี่ยนชื่อเป็น บริษัท ไทยฟู้ดส์ กรุ๊ป จำกัด (มหาชน) เมื่อวันที่ 18 สิงหาคม 2557 ทั้งนี้ ในช่วงปี 2554 - 2557 บริษัทได้ดำเนินการจัดโครงสร้างกลุ่มธุรกิจจากเดิมที่นายวินัย เดียวสมบุญกิจ และผู้ที่เกี่ยวข้อง เป็นผู้ควบคุมการประกอบธุรกิจของบริษัท ได้ปรับมารวมอยู่ที่บริษัท ทำให้การประกอบธุรกิจทุกประเภทอยู่ภายใต้การควบคุมของบริษัทโดยตรง

สรุปลำดับเหตุการณ์สำคัญของบริษัท

ปี	เหตุการณ์สำคัญ
2544	ก่อตั้งบริษัท ไทยฟู้ด (2001) จำกัด
2545	เปลี่ยนชื่อบริษัท เป็น บริษัท ไทยฟู้ดส์ โพลทรีรี่ อินเตอร์เนชั่นแนล จำกัด
2546	เริ่มดำเนินธุรกิจโรงผลิตชิ้นส่วนไก่โรงแรกในจังหวัดกาญจนบุรี มีกำลังการผลิตไก่ 139,000 ตัวต่อวัน
2547	เริ่มดำเนินธุรกิจฟาร์มไก่พ่อแม่พันธุ์ โดยการซื้อฟาร์มไก่พ่อแม่พันธุ์จำนวน 3 ฟาร์มและโรงฟักไข่จำนวน 1 โรง ในจังหวัดลพบุรี ทำให้กำลังการผลิตไก่พ่อแม่พันธุ์ของบริษัทเพิ่มขึ้นเป็น 312,000 ตัว และเพิ่มกำลังการผลิตของโรงฟักไข่ของบริษัทเป็น 699,840 ฟองต่อสัปดาห์
2550	เริ่มดำเนินธุรกิจฟาร์มสุกรขุนแม่พันธุ์โรงแรกในจังหวัดกาญจนบุรี โดยมีกำลังการผลิต 1,900 ตัว เริ่มดำเนินธุรกิจโรงผลิตอาหารสัตว์โรงแรกในจังหวัดสุพรรณบุรี โดยมีกำลังการผลิตอาหารสัตว์ 30,000 ตันต่อเดือน
2553	เริ่มดำเนินธุรกิจฟาร์มสุกรทวดพันธุ์ฟาร์มแรกในจังหวัดกาญจนบุรี โดยมีกำลังการผลิต 450 ตัว
2554	เริ่มดำเนินธุรกิจฟาร์มไก่พันธุ์ไข่ฟาร์มแรกในจังหวัดกาญจนบุรี โดยมีกำลังการผลิต 38,400 ตัว
2555	เปลี่ยนชื่อบริษัท เป็นบริษัท ไทยฟู้ดส์ กรุ๊ป จำกัด เริ่มดำเนินธุรกิจฟาร์มสุกรพ่อแม่พันธุ์ฟาร์มแรก ในจังหวัดนครสวรรค์โดยมีกำลังการผลิตสุกรพ่อแม่พันธุ์ 1,800 ตัว เข้าซื้อกิจการของ บริษัท ไทย ฟู้ดส์ รีเสิร์ช เซ็นเตอร์ จำกัด และบริษัท ไทย ฟู้ดส์ เลเยอร์ ฟาร์ม จำกัด ซึ่งเดิมนายวินัย เดียวสมบุญกิจและผู้ที่เกี่ยวข้อง ถือหุ้นโดยตรง และ/หรือมีอำนาจควบคุมในบริษัทดังกล่าว
2556	เริ่มดำเนินธุรกิจเลี้ยงสุกรในประเทศเวียดนามและเริ่มดำเนินธุรกิจฟาร์มสุกรขุนแม่พันธุ์ฟาร์มแรกในประเทศเวียดนาม โดยใช้ระบบเกษตรแบบพันธะสัญญาโดยมีกำลังการผลิตสุกรขุนแม่พันธุ์ 700 ตัว และเริ่มดำเนินธุรกิจฟาร์มสุกรพ่อแม่พันธุ์ฟาร์มแรกในประเทศเวียดนาม โดยมีกำลังการผลิต 1,400 ตัว เริ่มดำเนินธุรกิจโรงผลิตอาหารสัตว์โรงใหม่ในจังหวัดปราจีนบุรี โดยมีกำลังการผลิตอาหารสัตว์ 50,000 ตันต่อเดือน ซึ่งทำให้กำลังการผลิตอาหารสัตว์ของบริษัท เพิ่มขึ้นเป็น 120,000 ตันต่อเดือน เข้าซื้อกิจการของ บริษัท ไทย ฟู้ดส์ สโวน ฟาร์ม จำกัด ซึ่งเดิมนายวินัย เดียวสมบุญกิจ และผู้ที่เกี่ยวข้องถือหุ้นโดยตรง และ/หรือมีอำนาจควบคุมในบริษัทดังกล่าว
2557	เริ่มดำเนินกิจการโรงผลิตชิ้นส่วนสัตว์โรงใหม่ในจังหวัดปราจีนบุรี โดยมีกำลังการผลิตรวม 150,000 ตัวต่อวัน ซึ่งทำให้กำลังการผลิตไก่ของบริษัท เพิ่มขึ้นเป็น 440,000 ตัวต่อวัน เริ่มดำเนินกิจการโรงฟักไข่โรงใหม่ในจังหวัดกาญจนบุรี ทำให้กำลังการผลิตโรงฟักไข่ของบริษัทเพิ่มขึ้นเป็น 4,878,720 ฟองต่อสัปดาห์

เปลี่ยนฟาร์มไก่พ่อแม่พันธุ์จำนวน 1 ฟาร์ม เพื่อนำไปใช้เลี้ยงลูกไก่พันธุ์ไข่ ซึ่งเดิมบริษัท ให้เกษตรกรฯ เป็นผู้เลี้ยงลูกไก่พันธุ์ไข่ทั้งหมด และในช่วงเวลาเดียวกัน การก่อสร้างฟาร์มไก่พ่อแม่พันธุ์ฟาร์มใหม่ในจังหวัดสระแก้วของบริษัทแล้วเสร็จพร้อมดำเนินการ เพื่อเป็นการทดแทนฟาร์มไก่พ่อแม่พันธุ์เดิมจึงทำให้กำลังการผลิตไก่พ่อแม่พันธุ์ของบริษัทเพิ่มขึ้นเป็น 1,716,900 ตัว เนื่องจากฟาร์มไก่พ่อแม่พันธุ์ฟาร์มใหม่มีกำลังการผลิตที่สูงกว่าฟาร์มเดิม

เริ่มดำเนินธุรกิจฟาร์มสุกรพ่อแม่พันธุ์แห่งใหม่จำนวน 2 ฟาร์ม ในจังหวัดกาญจนบุรี และจังหวัดนครราชสีมา ซึ่งทำให้กำลังการผลิตของฟาร์มสุกรพ่อแม่พันธุ์ของบริษัท เพิ่มขึ้นจาก 8,950 ตัว เป็น 12,000 ตัว (รวมฟาร์มสุกรพ่อแม่พันธุ์ในประเทศเวียดนาม ซึ่งมีกำลังการผลิตสุกรพ่อแม่พันธุ์จำนวน 1,400 ตัว)

เริ่มเช่าและดำเนินธุรกิจสุกรขุนฟาร์มแห่งใหม่จำนวน 1 ฟาร์ม ในจังหวัดปราจีนบุรี ซึ่งทำให้กำลังการผลิตของฟาร์มสุกรขุนของบริษัทเพิ่มขึ้นจาก 5,300 ตัว เป็น 8,000 ตัว

เข้าซื้อกิจการของบริษัท อโยธยา อกริ เทค จำกัด บริษัท ไทย ฟู้ดส์ สโวน อินเตอร์เนชั่นแนล จำกัด และบริษัท ที พาราگون โฮลดิ้ง จำกัด ซึ่งเดิมนายวินัย เดียวสมบุญณกิจ และผู้ที่เกี่ยวข้องถือหุ้นโดยตรง และ/หรือมีอำนาจควบคุมในบริษัทดังกล่าว

ที่ประชุมวิสามัญผู้ถือหุ้นของบริษัท ครั้งที่ 4/2557 เมื่อวันที่ 5 สิงหาคม 2557 มีมติอนุมัติ

- การจดทะเบียนเปลี่ยนแปลงมูลค่าที่ตราไว้จากหุ้นละ 100 บาท เป็นหุ้นละ 1 บาท โดยเป็นผลให้จำนวนหุ้นที่ออกแล้วเพิ่มจาก 37,500,000 หุ้น เป็น 3,750,000,000 หุ้น
- การเพิ่มทุนจดทะเบียนจาก 3,750,000,000 เป็น 5,400,000,000 บาท โดยจัดสรรให้ผู้ถือหุ้นเดิมจำนวนไม่เกิน 250,000,000 หุ้น และ จัดสรรหุ้นเพิ่มทุนเสนอขายแก่ประชาชนทั่วไป (IPO) จำนวนไม่เกิน 1,400,000,000 หุ้น

วันที่ 18 สิงหาคม 2557 ได้แปรสภาพบริษัทเป็นบริษัทมหาชนจำกัดและได้เปลี่ยนชื่อเป็นบริษัท ไทยฟู้ดส์ กรู๊ป จำกัด (มหาชน)

วันที่ 14 พฤศจิกายน 2557 บริษัทได้จดทะเบียนเพิ่มทุนชำระแล้วจาก 3,750,000,000 บาท เป็น 4,000,000,000 บาท ซึ่งเป็นผลจากการจัดสรรหุ้น จำนวน 250,000,000 หุ้น ให้แก่ผู้ถือหุ้นเดิม

2558

ในไตรมาสที่ 1 ปี 2558 บริษัทได้เริ่มส่งออกเนื้อไก่ให้แก่ลูกค้าในประเทศญี่ปุ่น จำนวนประมาณ 504 ตัน และลูกค้าในกลุ่มสหภาพยุโรป จำนวนประมาณ 120 ตัน

นอกจากนี้ บริษัทได้เริ่มจำหน่ายผลิตภัณฑ์แปรรูปประเภทไส้กรอก โดยเข้าทำความตกลงกับผู้ผลิตอาหารแปรรูปเพื่อผลิตไส้กรอกไก่จากเนื้อไก่ของบริษัทภายใต้ตราสินค้าของบริษัท (OEM)

เนื่องจากระยะเวลาที่ บริษัทจะขายหุ้นสามัญเพิ่มทุนให้แล้วเสร็จอาจเกินกำหนดระยะเวลา 1 ปี นับแต่วันที่ 5 สิงหาคม 2557 ซึ่งที่ประชุมวิสามัญผู้ถือหุ้น ครั้งที่ 4/2557 ของบริษัทมีมติอนุมัติการเพิ่มทุนและการจัดสรรหุ้นเพิ่มทุนเพื่อเสนอขายแก่ประชาชนทั่วไป (IPO) ดังนั้น ที่ประชุมวิสามัญผู้ถือหุ้น ครั้งที่ 2/2558 เมื่อวันที่ 19 มิถุนายน 2558 จึงได้มีมติอนุมัติเรื่องที่เกี่ยวข้องดังต่อไปนี้

- การลดทุนจดทะเบียนจาก 5,400,000,000 บาท เป็น 4,000,000,000 บาท โดยการตัดหุ้นของบริษัทที่ยังไม่ได้ออกจำหน่ายจำนวน 1,400,000,000 หุ้น
- การเพิ่มทุนจดทะเบียนจาก 4,000,000,000 บาท เป็น 5,400,000,000 บาท โดยจัดสรรหุ้นเพิ่มทุนเสนอขายแก่ประชาชนทั่วไป (IPO) จำนวนไม่เกิน 1,400,000,000 หุ้น

บริษัทได้จดทะเบียนนิติลดทุน และมติเพิ่มทุน ต่อกรมพัฒนาธุรกิจการค้า กระทรวงพาณิชย์ ณ วันที่ 11 สิงหาคม 2558 และ วันที่ 13 สิงหาคม 2558 ตามลำดับ

วันที่ 8 ตุลาคม 2558 บริษัทเริ่มซื้อขายในตลาดหลักทรัพย์แห่งประเทศไทย

ในเดือนธันวาคม 2558 บริษัท ที พาราฟอน โฮลดิ้ง จำกัด ได้ชำระเงินค่าหุ้นเพิ่มทุนของ SEVEN FOODS Company Limited (“SEVEN FOODS”) ด้วยเงินลงทุน 32 ล้านบาท หรือคิดเป็น 9.6 ล้านบาท เพื่อร่วมลงทุนใน SEVEN FOODS ในสัดส่วนร้อยละ 45.71

- 2559** วันที่ 8 เมษายน 2559 โรงงานไส้กรอกไก่ ที่จังหวัดปราจีนบุรี เริ่มดำเนินการผลิตอย่างเป็นทางการ
- วันที่ 7 มิถุนายน 2559 ใบสำคัญแสดงสิทธิครั้งที่ 1 (TFG-W1) ที่ออกให้แก่ผู้ถือหุ้นเดิมของบริษัท ในอัตราส่วน 10 หุ้นสามัญเดิมต่อ 1 ใบสำคัญแสดงสิทธิ เข้าซื้อขายในตลาดหลักทรัพย์แห่งประเทศไทย โดยอัตราใช้สิทธิเท่ากับ 1 หุ้นสามัญ ต่อ 1 ใบสำคัญแสดงสิทธิ ราคาใช้สิทธิเท่ากับ 2.50 บาทต่อหุ้น ดังนั้น จึงได้มีการเปลี่ยนแปลงทุนจดทะเบียนเพื่อรองรับการใช้สิทธิของใบสำคัญแสดงสิทธิ จาก 5,100,000,000 บาท เป็น 5,610,000,000 บาท
- วันที่ 22 สิงหาคม 2559 บริษัทได้จดทะเบียนจัดตั้งบริษัท ไทยฟู้ดส์ เพอร์เฟกต์ จำกัด เพื่อดำเนินธุรกิจผลิตและจำหน่ายไก่ปรุงสุก ด้วยทุนจดทะเบียนแรกเริ่ม 20,000,000 บาท แบ่งเป็นหุ้นสามัญ 200,000 หุ้น มูลค่าที่ตราไว้หุ้นละ 100 บาท และมีทุนจดทะเบียนชำระแล้ว 5,000,000 บาท บริษัทถือหุ้นร้อยละ 100 ของทุนจดทะเบียน
- 2560** วันที่ 1 มกราคม 2560 บริษัทได้เข้าซื้อหุ้น บริษัท บิ๊ก ฟู้ดส์ กรุ๊ป จำกัด (“บิ๊ก ฟู้ดส์”) ซึ่งดำเนินธุรกิจเลี้ยงไก่เนื้อ และมีโรงฆ่าและชิ้นส่วนไก่โดยการซื้อหุ้นสามัญเดิมจากผู้ถือหุ้นเดิมจำนวน 100,016 หุ้น และวันที่ 20 มกราคม 2560 ซื้อหุ้นสามัญเพิ่มทุนจำนวน 200,000 หุ้น รวมเป็นจำนวน 300,016 หุ้น ในราคาหุ้นละ 200 บาทต่อหุ้น (มูลค่าที่ตราไว้หุ้นละ 100 บาทต่อหุ้น) หรือคิดเป็นมูลค่ารวม 60,003,200 บาท คิดเป็นสัดส่วนการถือหุ้นเท่ากับร้อยละ 75.004 ของทุนจดทะเบียน (ทุนจดทะเบียนภายหลังจากการเพิ่มทุนของ บิ๊ก ฟู้ดส์)
- วันที่ 11 มกราคม 2560 บริษัทได้จดทะเบียนเพิ่มทุนชำระแล้ว จาก 5,100,000,000 บาท เป็น 5,108,664,700 บาท เนื่องจากการใช้สิทธิแปลงสภาพของ TFG-W1 ครั้งที่ 1 เมื่อวันที่ 30 ธันวาคม 2559
- วันที่ 12 มกราคม 2560 บริษัทได้จดทะเบียนเพิ่มทุนของ บริษัท ไทยฟู้ดส์ เพอร์เฟกต์ จำกัด จากเดิม ทุนจดทะเบียน 20,000,000 บาท ทุนชำระแล้ว 5,000,000 บาท เป็นทุนจดทะเบียน 100,000,000 บาท ทุนชำระแล้ว 25,000,000 บาท (มูลค่าที่ตราไว้หุ้นละ 100 บาท)
- วันที่ 12 มกราคม 2560 บริษัทได้จดทะเบียนจัดตั้งบริษัท ไทย เนชั่นแนล โลจิสติกส์ จำกัด เพื่อดำเนินธุรกิจขนส่ง ด้วยทุนจดทะเบียนแรกเริ่ม 60,000,000 บาท แบ่งเป็นหุ้นสามัญ 6,000,000 หุ้น มูลค่า ที่ตราไว้หุ้นละ 10 บาท และมีทุนจดทะเบียนชำระแล้ว 15,000,000 บาท บริษัทถือหุ้นร้อยละ 100 ของทุนจดทะเบียน
- วันที่ 7 มิถุนายน 2560 ใบสำคัญแสดงสิทธิครั้งที่ 2 (“TFG-W2”) ที่ออกให้แก่ผู้ถือหุ้นเดิมของบริษัท ในอัตราส่วน 10 หุ้นสามัญเดิมต่อ 1 ใบสำคัญแสดงสิทธิ เข้าซื้อขายในตลาดหลักทรัพย์แห่งประเทศไทย โดยอัตราใช้สิทธิ เท่ากับ 1 หุ้นสามัญ ต่อ 1 ใบสำคัญแสดงสิทธิ ราคาใช้สิทธิเท่ากับ 9.50 บาทต่อหุ้น ดังนั้น จึงได้มีการเปลี่ยนแปลงทุนจดทะเบียน เพื่อรองรับการใช้สิทธิของใบสำคัญแสดงสิทธิ จาก 5,610,000,000 บาท เป็น 6,138,160,412 บาท
- วันที่ 13 กรกฎาคม 2560 บริษัทได้จดทะเบียนเพิ่มทุนชำระแล้ว จาก 5,108,664,700 บาท เป็น 5,109,396,600 บาท เนื่องจากการใช้สิทธิแปลงสภาพของ TFG-W1 ครั้งที่ 2 เมื่อวันที่ 30 มิถุนายน 2560
- วันที่ 18 กรกฎาคม 2560 บริษัทได้จดทะเบียนเพิ่มทุนและทุนชำระแล้วของ บริษัท ไทยฟู้ดส์ เพอร์เฟกต์ จำกัด จากเดิมทุนจดทะเบียน 100,000,000 บาท ทุนชำระแล้ว 25,000,000 บาท เป็นทุนจดทะเบียน 500,000,000 บาท ทุนชำระแล้ว 500,000,000 บาท (มูลค่าที่ตราไว้หุ้นละ 100 บาท)
- วันที่ 1 พฤศจิกายน 2560 บริษัทได้จดทะเบียนเพิ่มทุนของ บริษัท ไทย ฟู้ดส์ สโวน อินเตอร์ เนชั่นแนล จำกัด จากเดิมทุนจดทะเบียนและทุนชำระแล้ว 135,000,000 บาท เป็นทุนจดทะเบียนและทุนชำระแล้ว 180,000,000 บาท
- 2561** วันที่ 10 มกราคม 2561 บริษัทได้จดทะเบียนเพิ่มทุนชำระแล้ว จาก 5,109,396,600 บาท เป็น 5,112,905,700 บาท เนื่องจากการใช้สิทธิแปลงสภาพของ TFG-W1 ครั้งที่ 3 และTFG-W2 ครั้งที่ 1 เมื่อวันที่ 29 ธันวาคม 2560

โครงสร้างการถือหุ้นของกลุ่มบริษัท

แผนภาพแสดงโครงสร้างการถือหุ้นของบริษัทและสัดส่วนการถือหุ้น ณ วันที่ 31 ธันวาคม 2560

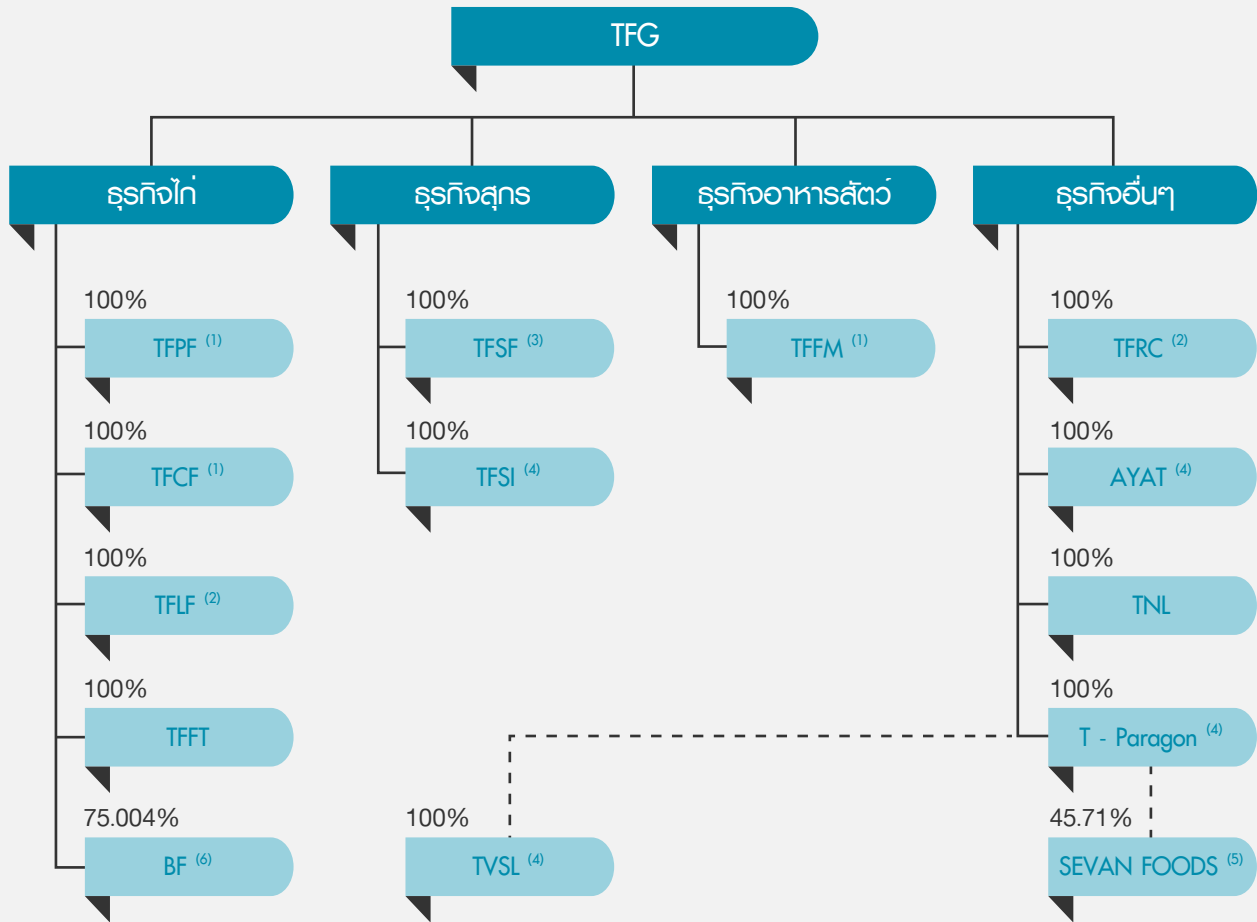

หมายเหตุ : ชื่อย่อของแต่ละบริษัทเป็นดังนี้

TFPF : บริษัท ไทย ฟู้ดส์ โพลทรีรี่ ฟาร์ม จำกัด

TFLF : บริษัท ไทย ฟู้ดส์ เลเยอร์ ฟาร์ม จำกัด

BF : บริษัท บิ๊ก ฟู้ดส์ กรุป จำกัด

TFSI : บริษัท ไทย ฟู้ดส์ สโวน อินเตอร์เนชั่นแนล จำกัด

TFFM : บริษัท ไทย ฟู้ดส์ อาหารสัตว์ จำกัด

AYAT : บริษัท อโยธยา อกริ เทค จำกัด

T-Paragon : บริษัท ที พาราگون โฮลดิ้ง จำกัด

TFCF : บริษัท ไทย ฟู้ดส์ คอนแทรค ฟาร์มมิ่ง จำกัด

TFFT : บริษัท ไทยฟู้ดส์ เฟอร์เรอร์ จำกัด

TFSF : บริษัท ไทย ฟู้ดส์ สโวน ฟาร์ม จำกัด

TVSL : Thai Viet Swine Line Joint Stock Company Limited

TFRC : บริษัท ไทย ฟู้ดส์ รีเสิร์ช เซ็นเตอร์ จำกัด

TNL : บริษัท ไทย เนชั่นแนล โลจิสติกส์ จำกัด

SEVEN FOODS : SEVEN FOODS Company Limited

(1) บริษัท ซ็อกิจการของ บริษัท ไทย ฟู้ดส์ โพลทรีรี่ ฟาร์ม จำกัด หรือ ("TFPF") บริษัท ไทย ฟู้ดส์ คอนแทรค ฟาร์มมิ่ง จำกัด หรือ ("TFCF") และบริษัท ไทย ฟู้ดส์ อาหารสัตว์ จำกัด หรือ ("TFFM") ในปี 2554

(2) บริษัท ซ็อกิจการของ บริษัท ไทย ฟู้ดส์ รีเสิร์ช เซ็นเตอร์ จำกัด หรือ ("TFRC") และบริษัท ไทย ฟู้ดส์ เลเยอร์ ฟาร์ม จำกัด หรือ ("TFLF") ในปี 2555

(3) บริษัท ซ็อกิจการของ บริษัท ไทย ฟู้ดส์ สโวน ฟาร์ม จำกัด หรือ ("TFSF") ในปี 2556 โดย TFSF เกิดจากการควบรวมกิจการระหว่าง บริษัท ไทย ฟู้ดส์ สโวน ไลน์ จำกัด กับ บริษัท ไทย ฟู้ดส์ โฮบริด อินเตอร์เนชั่นแนล จำกัด เมื่อวันที่ 26 ธันวาคม 2555 ซึ่งเดิมนายวินัย เติยวสมบุญกิจ และผู้ที่เกี่ยวข้อง เป็นผู้ถือหุ้นโดยตรง และ/หรือมีอำนาจควบคุมในบริษัททั้งสองดังกล่าว

(4) บริษัท ซ็อกิจการของ บริษัท ที พาราگون โฮลดิ้ง จำกัด หรือ ("T-Paragon") (ซึ่งถือหุ้นใน Thai Viet Swine Line Joint Stock Company Limited หรือ ("TVSL")) บริษัท อโยธยา อกริ เทค จำกัด หรือ ("AYAT") และบริษัท ไทย ฟู้ดส์ สโวน อินเตอร์เนชั่นแนล จำกัด หรือ ("TFSI") ในปี 2557 โดย TFSI เริ่มดำเนินธุรกิจสุกรในประเทศไทยในปี 2558

(5) T-Paragon ได้ร่วมลงทุนในบริษัท SEVEN FOODS Company Limited หรือ ("SEVEN FOODS") ในสัดส่วนร้อยละ 45.71 ของจำนวน หุ้นที่จำหน่ายได้แล้วทั้งหมด ในปี 2558

(6) ในปี 2560 บริษัทเข้าซื้อหุ้น บริษัท บิ๊ก ฟู้ดส์ กรุป จำกัด ("BF") ซึ่งดำเนินธุรกิจเลี้ยงไก่เนื้อและโรงฆ่าและชิ้นส่วน โดยบริษัทเข้าซื้อหุ้น ร้อยละ 75.004 ของทุนจดทะเบียน (ทุนจดทะเบียนภายหลังการเพิ่มทุน)

* แต่เดิมนายวินัย เติยวสมบุญกิจ และผู้ที่เกี่ยวข้อง เป็นผู้ถือหุ้นโดยตรง และ/หรือมีอำนาจควบคุมในบริษัทย่อยทุกบริษัทของบริษัท

บริษัทย่อยของบริษัท ไทยฟู้ดส์ กรุ๊ป จำกัด (มหาชน)

บริษัทถือหุ้นในบริษัทย่อย มีรายละเอียดสรุปได้ดังนี้

ชื่อบริษัท	ทุนจดทะเบียน (บาท)	สัดส่วนถือหุ้น (ร้อยละ)	ธุรกิจหลัก
ธุรกิจไก่			
1. บริษัท ไทย ฟู้ดส์ โพลทรี ฟาร์ม จำกัด	1,200,000,000	100	ผลิตและจำหน่ายลูกไก่พันธุ์เนื้อ
2. บริษัท ไทย ฟู้ดส์ คอนแทรกต์ ฟาร์มมิ่ง จำกัด	125,000,000	100	ผลิตและจำหน่ายไก่พันธุ์เนื้อ
3. บริษัท ไทย ฟู้ดส์ เลเยอร์ ฟาร์ม จำกัด	50,000,000	100	ผลิตและจำหน่ายลูกไก่ไข่และไก่ไข่
4. บริษัท ไทยฟู้ดส์ เพอร์เฟกเตอร์ จำกัด	500,000,000	100	ผลิตและจำหน่ายสินค้าแปรรูป
5. บริษัท บิ๊ก ฟู้ดส์ กรุ๊ป จำกัด	40,000,000	75.004	ผลิตและจำหน่ายไก่พันธุ์เนื้อ และชิ้นส่วนไก่
ธุรกิจสุกร			
6. บริษัท ไทย ฟู้ดส์ สโวน ฟาร์ม จำกัด	1,000,000,000	100	ผลิตและจำหน่ายสุกร
7. บริษัท ไทย ฟู้ดส์ สโวน อินเตอร์เนชันแนล จำกัด	180,000,000	100	ผลิตและจำหน่ายสุกร
8. Thai Viet Swine Line Joint Stock Co., Ltd. ^{1/}	8,700,000 ^{2/}	100	ผลิตและจำหน่ายสุกร
ธุรกิจอาหารสัตว์			
9. บริษัท ไทย ฟู้ดส์ อาหารสัตว์ จำกัด	2,000,000,000	100	ผลิตและจำหน่ายอาหารสัตว์
ธุรกิจอื่นๆ			
10. บริษัท ไทย ฟู้ดส์ รีเสิร์ช เซ็นเตอร์ จำกัด	50,000,000	100	วิจัยโรคและผลิตวัคซีนรักษาสัตว์
11. บริษัท อโยธยา อกรี เทค จำกัด	80,000,000	100	ผลิตชิ้นส่วนจากพลาสติก และกระสอบสานพลาสติก
12. บริษัท ที พารากอน โฮลดิ้ง จำกัด	276,300,000	100	ลงทุนในหุ้นของบริษัทอื่น
13. บริษัท ไทย เนชั่นแนล โลจิสติกส์ จำกัด	60,000,000	100	ขนส่ง

หมายเหตุ : ^{1/} บริษัทเป็นเจ้าของโดยอ้อมโดยถือหุ้นร้อยละ 100 ใน Thai Viet Swine Line Joint Stock Co., Ltd. (เดิมชื่อ Thai Viet Swine Line Co., Ltd.) ผ่านทางบริษัท ที พารากอน โฮลดิ้ง จำกัด ซึ่งเป็นผู้ถือหุ้นทั้งหมดใน Thai Viet Swine Line Joint Stock Co., Ltd. ซึ่งเป็นบริษัทที่จัดตั้งในประเทศเวียดนาม

^{2/} ทุนจดทะเบียนแสดงในสกุลเงินดอลลาร์สหรัฐ

ลักษณะ การประกอบธุรกิจ

โครงสร้างรายได้

โครงสร้างรายได้ของบริษัทและบริษัทย่อยตามประเภทการดำเนินธุรกิจในปี 2558 - 2560 สามารถจำแนกได้ดังนี้

ประเภทธุรกิจ	ปี 2558		ปี 2559		ปี 2560	
	ล้านบาท	ร้อยละ	ล้านบาท	ร้อยละ	ล้านบาท	ร้อยละ
ธุรกิจไก่	11,043.91	63.08	13,360.25	64.29	18,022.95	69.55
ธุรกิจสุกร	4,581.06	26.17	5,439.31	26.18	5,166.78	19.94
ธุรกิจอาหารสัตว์และอื่นๆ	1,745.75	9.97	1,826.28	8.79	2,599.68	10.03
รายได้อื่นๆ	137.35	0.78	153.75	0.74	123.72	0.48
รวม	17,508.07	100.00	20,779.59	100.00	25,913.13	100.00

หมายเหตุ : รายได้อื่นๆ ประกอบด้วย ดอกเบี้ยรับและกำไรจากการเปลี่ยนแปลงมูลค่ายุติธรรมของสินทรัพย์ชีวภาพ เป็นต้น

ลักษณะของผลิตภัณฑ์หรือบริการ

บริษัทเป็นผู้ผลิตอาหารแบบครบวงจรของ 1) ผลิตภัณฑ์ไก่ ทั้งในลักษณะไก่ทั้งตัว ชิ้นส่วนไก่ และผลิตภัณฑ์แปรรูปจากเนื้อไก่ โดยบริษัทมีการดำเนินธุรกิจในด้านต่างๆ ประกอบด้วย การเพาะพันธุ์ไก่ การเลี้ยงไก่ การออกไข่ การฟักไข่ การผลิตเนื้อไก่ รวมถึงผลิตภัณฑ์แปรรูปจากเนื้อไก่ 2) สุกรมีชีวิต โดยบริษัทมีการดำเนินธุรกิจในด้านต่างๆ ประกอบด้วย การเพาะพันธุ์สุกร การเลี้ยงสุกร การจำหน่ายสุกรมีชีวิตและชิ้นส่วนสุกร 3) อาหารสัตว์ (โดยมุ่งเน้นไปที่อาหารสัตว์สำหรับไก่และสุกรเป็นหลัก) โดยบริษัทมีการดำเนินธุรกิจในด้านต่างๆ ของบริษัทประกอบด้วย การผลิตและการจัดจำหน่ายอาหารสัตว์เพื่อใช้ในธุรกิจของบริษัท และจำหน่ายให้แก่ลูกค้าอื่นและ 4) ธุรกิจอื่นๆ ได้แก่ ให้บริการศูนย์วิจัยและพัฒนาวัคซีนและเวชภัณฑ์ และจำหน่ายบรรจุภัณฑ์สำหรับอาหารสัตว์และอุปกรณ์การเกษตรที่ทำจากพลาสติก

ผลิตภัณฑ์ของบริษัท

1) ธุรกิจไก่

บริษัทเพาะพันธุ์ไก่ ผลิตและจำหน่ายไก่หลายชนิด ได้แก่ ไก่ทั้งตัวและชิ้นส่วนไก่ เช่น ปีกไก่ ออกไก่ น่องไก่ ตีนไก่ และเครื่องในไก่ รวมถึงไส้กรอกไก่และผลิตภัณฑ์แปรรูปจากเนื้อไก่ รายได้หลักของบริษัทมาจากการขายผลิตภัณฑ์ไก่ โดยในปี 2558 - 2560 คิดเป็นร้อยละ 63.08 ร้อยละ 64.29 และร้อยละ 69.55 ของรายได้รวมในปี 2558 - 2560 ตามลำดับ นอกจากนี้ บริษัทยังจำหน่ายลูกไก่ ไก่แม่พันธุ์ที่ไม่สามารถออกไข่ได้ ให้กับเกษตรกรและผู้ประกอบการรายอื่นด้วย

การเลี้ยงไก่ในฟาร์มภายใต้ระบบเกษตรแบบพันธะสัญญา (Contract Farms)

ณ วันที่ 31 ธันวาคม 2560 บริษัทมีเครือข่ายซึ่งประกอบด้วยเกษตรกรฯ มากกว่า 624 ราย ในการเลี้ยงลูกไก่ของบริษัทสัญญาที่บริษัททำกับเกษตรกรฯ โดยทั่วไปมีระยะเวลาตั้งแต่ 3 ปีขึ้นไป และมีข้อตกลงต่ออายุสัญญาโดยอัตโนมัติ หากไม่มีคู่สัญญาฝ่ายใดบอกเลิกสัญญา โดยบริษัทสามารถเลี้ยงไก่โดยอาศัยเครือข่ายเกษตรกรฯ ได้ถึง 3.1 ล้านตัว ณ ช่วงเวลาใดๆ ซึ่งการเข้าทำสัญญากับเกษตรกรฯ ในระบบเกษตรแบบพันธะสัญญา ซึ่งสามารถเพิ่มผลตอบแทนจากการลงทุนให้แก่บริษัทได้สูงสุด

การจัดหาวัตถุดิบ: การซื้อไก่พ่อแม่พันธุ์

ณ วันที่ 31 ธันวาคม 2560 บริษัทเลี้ยงไก่พ่อแม่พันธุ์ในฟาร์มเพาะพันธุ์ของบริษัททั้งหมด 17 ฟาร์ม ซึ่งประกอบด้วยโรงเลี้ยงไก่จำนวน 211 โรงเรือน โดยบริษัทซื้อไก่พ่อแม่พันธุ์จาก บริษัท อาร์เบอร์เอเคอร์ส (ประเทศไทย) จำกัด (“อาร์เบอร์เอเคอร์ส”) ซึ่งเป็นบริษัทที่มีความเชี่ยวชาญในการผลิตไก่พ่อแม่พันธุ์ โดยบริษัทเริ่มซื้อไก่พ่อแม่พันธุ์จาก อาร์เบอร์เอเคอร์สในปี 2547 เมื่อบริษัทเริ่มดำเนินธุรกิจฟาร์มไก่พ่อแม่พันธุ์ 3 ฟาร์มแรกและโรงฟักไข่โรงแรก ทั้งนี้ บริษัทไม่ได้ทำสัญญาระยะยาวกับอาร์เบอร์เอเคอร์ส แต่ทำสัญญากับอาร์เบอร์เอเคอร์สเป็นรายปี ซึ่งทำให้บริษัทมีความยืดหยุ่นในการประมาณการจำนวนการสั่งซื้อไก่พ่อแม่พันธุ์ และการกำหนดราคาผลิตภัณฑ์ของบริษัท

การตลาด

โดยทั่วไปแล้วการประกอบธุรกิจของบริษัทไม่ประสบปัญหาการหยุดชะงักหรือขาดแคลนสินค้าตามฤดูกาล อย่างไรก็ตาม ยอดขายผลิตภัณฑ์ของบริษัทอาจเพิ่มขึ้นหรือลดลงในบางช่วงเวลา เช่น ยอดขายสินค้าของบริษัทจะสูงกว่าปกติก่อนช่วงเทศกาลสำคัญอย่างเทศกาลตรุษจีนและเทศกาลคริสต์มาส และจะชะลอตัวลงเป็นระยะเวลาสั้นๆ ภายหลังจากเทศกาลดังกล่าว นอกจากนี้ ช่วงเทศกาลกินเจระหว่างเดือนกันยายนหรือตุลาคม ยอดขายของบริษัทจะลดลงเช่นกัน

บริษัทมีทีมงานฝ่ายขายและการตลาดของบริษัทที่รับผิดชอบการจำหน่ายผลิตภัณฑ์ไก่ของบริษัทโดยทำหน้าที่หลักในการจำหน่ายผลิตภัณฑ์ไก่ให้แก่รายหน้าซื้อขาย บริษัทค้าปลีกแบบสมัยใหม่ บริษัทอุตสาหกรรมค้าปลีก ตัวแทนการส่งออก ตัวแทนรับซื้อเพื่อส่งออก ลูกค้าส่งออก และผู้ค้าปลีก ในขณะเดียวกันบริษัทได้เริ่มส่งออกเนื้อไก่ไปสู่ต่างประเทศตั้งแต่ไตรมาสที่ 1 ปี 2558 บริษัทจึงได้มีทีมงานฝ่ายขายและการตลาดเพิ่มเติม เพื่อรับผิดชอบด้านการส่งออกผลิตภัณฑ์ไปจำหน่ายในต่างประเทศ เช่น ประเทศญี่ปุ่น และกลุ่มสหภาพยุโรป เป็นหลัก

2) ธุรกิจสุกร

บริษัทดำเนินธุรกิจเพาะพันธุ์สุกรและฟาร์มสุกรในประเทศไทยและประเทศเวียดนาม โดยบริษัทจำหน่ายสุกรมีชีวิตให้แก่รายหน้าซื้อขาย โรงผลิตชิ้นส่วนสัตว์ และผู้ค้าปลีก รายได้จากการจำหน่ายสุกรเป็นแหล่งรายได้ที่มีการขยายตัวอย่างต่อเนื่อง โดยในปี 2558 - 2560 มีจำนวน 4,581.06 ล้านบาท 5,439.31 ล้านบาท และ 5,166.78 ล้านบาท ตามลำดับ ธุรกิจสุกรของบริษัทในประเทศไทยและประเทศเวียดนามนั้นมีลักษณะเหมือนกันเกือบทั้งหมด โดยแตกต่างกันเพียงบางประการเท่านั้น

บริษัทดำเนินธุรกิจเพาะพันธุ์สุกร เลี้ยงสุกร และขายสุกรมีชีวิตให้แก่ลูกค้า ซึ่งบริษัทได้นำเทคนิคการผสมพันธุ์ข้ามสายพันธุ์ “ดูรีด x แลนด์เรซ x ยอร์กเชียร์” มาใช้ โดยนำสุกรเพศเมียข้ามสายพันธุ์ “แลนด์เรซ x ยอร์กเชียร์” มาผสมพันธุ์กับสุกรเพศผู้สายพันธุ์ดูรีด ซึ่งให้กำเนิดลูกสุกรข้ามสายพันธุ์ “ดูรีด x แลนด์เรซ x ยอร์กเชียร์” บริษัทจะเลี้ยงลูกสุกรที่ฟาร์มสุกรขุนของเกษตรกรฯ และจำหน่ายลูกสุกรขุนพันธุ์ผสมดังกล่าวให้แก่ลูกค้า

สุกรภายใต้ระบบเกษตรแบบพันธสัญญา (Contract Farms)

ณ วันที่ 31 ธันวาคม 2560 บริษัทมีเครือข่ายเกษตรกรฯ รวม 386 ราย (360 รายในประเทศไทย และ 26 รายในประเทศเวียดนาม) สำหรับเลี้ยงสุกรขุนในฟาร์มสุกรขุนก่อนการขายสุกรมีชีวิตให้แก่ลูกค้า โดยทั่วไปสัญญาที่บริษัทเข้าทำกับเกษตรกรฯ มีกำหนดระยะเวลาอย่างน้อย 5 ปี

ณ วันที่ 31 ธันวาคม 2560 บริษัทมีกำลังการผลิตในการเลี้ยงสุกรขุนมากกว่า 433,110 ตัว ณ ช่วงเวลาใดๆ เพิ่มขึ้นจาก ณ สิ้นปี 2559 ที่มีจำนวน 383,890 ตัว ณ ช่วงเวลาใดๆ โดยใช้เครือข่ายเกษตรกรฯ ซึ่งในจำนวนดังกล่าวบริษัทสามารถจำหน่ายสุกรขุนเฉลี่ยได้ประมาณ 62,618 ตัว ในปี 2560 เพิ่มขึ้นจากจำนวนเฉลี่ย 53,767 ตัวต่อเดือน และ 48,453 ตัวต่อเดือน ในปี 2559 และ 2558 ตามลำดับ

การจัดหาวัตถุดิบ: การซื้อสุกรทอดพันธุ์

นับตั้งแต่ปี 2555 บริษัทซื้อสุกรทอดพันธุ์เป็นราคาในสกุลเงินดอลลาร์สหรัฐจากผู้แทนจำหน่ายซึ่งจะจัดหาสุกรทอดพันธุ์อายุ 10 สัปดาห์จาก เดนเบรด อินเตอร์เนชันแนล (DanBred International) ซึ่งเป็นบริษัทในประเทศเดนมาร์กที่มีความเชี่ยวชาญในด้านการผลิตพ่อแม่พันธุ์สุกรโดยก่อนหน้าปี 2555 บริษัท ได้ซื้อสุกรทอดพันธุ์จากบริษัท Pig Improvement ในประเทศสหรัฐอเมริกา และในปี 2559 - 2560 บริษัทได้มีการนำสุกรสายพันธุ์เปียเทรนจากบริษัท Pig Improvement เข้ามาเพื่อปรับปรุงคุณภาพพันธุ์สุกรให้ได้ประสิทธิภาพที่ดีขึ้น

บริษัทซื้อสุกรรวม 3 สายพันธุ์ คือ สายพันธุ์แลนด์เรซ สายพันธุ์ยอร์กเชียร์ (เรียกอีกชื่อหนึ่งว่า ลาร์จไวท์) และสายพันธุ์ดอร์ค ทั้งนี้ ร้อยละ 75.0 ของจำนวนสุกรที่บริษัทซื้อทั้งหมด เป็นสุกรสายพันธุ์ยอร์กเชียร์ ร้อยละ 10.0 เป็นสุกรสายพันธุ์แลนด์เรซ และร้อยละ 15.0 เป็นสุกรสายพันธุ์ดอร์ค และโดยปกติบริษัทจะซื้อสุกรเพศผู้จำนวนร้อยละ 30.0 และสุกรเพศเมียร้อยละ 70.0

การตลาด

ณ วันที่ 31 ธันวาคม 2560 ทีมงานฝ่ายขายและการตลาดของบริษัทที่รับผิดชอบการจำหน่ายสุกรของบริษัทประกอบด้วยพนักงานจำนวน 31 คน โดยบริษัทดำเนินธุรกิจสุกรทั้งในประเทศไทยและประเทศเวียดนาม บริษัทจึงได้จัดให้มีทีมงานฝ่ายขายประจำอยู่ทั้งสองประเทศ แบ่งเป็นทีมงานฝ่ายขายที่ประจำอยู่ในประเทศไทยจำนวน 24 คน และในประเทศเวียดนามจำนวน 7 คน

บริษัทมีแผนการที่จะขยายธุรกิจสุกรและเพิ่มความหลากหลายของผลิตภัณฑ์ในธุรกิจสุกรรวมถึงวางแผนที่จะขยายทีมงานฝ่ายขายและการตลาดของบริษัท เพื่อให้สอดคล้องกับการขยายตัวของธุรกิจต่อไปในอนาคต

3) ธุรกิจอาหารสัตว์

บริษัทดำเนินธุรกิจผลิตอาหารสัตว์สำหรับไก่และสุกรเป็นหลัก และมีการผลิตอาหารสัตว์บางส่วนสำหรับเป็ดด้วย อาหารสัตว์ของบริษัทส่วนใหญ่จะนำไปใช้เป็นอาหารสำหรับไก่และสุกรในฟาร์มที่บริษัทเป็นเจ้าของและเป็นผู้ดำเนินการเองหรือในฟาร์มของเกษตรกรฯ นอกจากนี้ บริษัทยังจำหน่ายอาหารสัตว์ให้แก่บุคคลอื่นด้วย ซึ่งถือเป็นแหล่งรายได้ของบริษัทอีกช่องทางหนึ่ง ในปี 2560 บริษัทผลิตอาหารสัตว์รวม 981,205.52 ตัน โดยร้อยละ 83.72 ของอาหารสัตว์ที่บริษัทผลิตได้ดังกล่าวเป็นอาหารสัตว์สำหรับไก่และสุกรของบริษัท ส่วนอาหารสัตว์ที่เหลือจากการใช้ในฟาร์มของบริษัทหรือฟาร์มของเกษตรกรฯ บริษัทจำหน่ายให้แก่รายหน้าตามใบสั่งซื้อซึ่งจะขายให้แก่เกษตรกรอีกทอดหนึ่ง ทั้งนี้รายได้รวมจากการขายอาหารสัตว์ให้แก่บุคคลภายนอกเท่ากับ 2,466.70 ล้านบาท หรือคิดเป็นร้อยละ 17.45 ของรายได้รวมของบริษัทในปี 2560

การจัดหาวัตถุดิบ: การซื้อวัตถุดิบอาหารสัตว์

ขั้นตอนแรกของการกระบวนการผลิตอาหารสัตว์คือการจัดซื้อวัตถุดิบต่างๆ ของอาหารสัตว์ เช่น ข้าวโพด กากถั่วเหลือง รำข้าวสาลี รำสัสด และสารเสริมอื่นๆ โดยข้าวโพดเป็นวัตถุดิบหลัก ทั้งนี้ วัตถุดิบที่ใช้ในกระบวนการผลิตซื้อมาจากผู้ผลิตในประเทศไทย และนำเข้าวัตถุดิบที่เหลือจากต่างประเทศซึ่งส่วนมากคือกากถั่วเหลืองและสารเสริมอื่นๆ โดยบริษัทนำเข้ากากถั่วเหลืองจากประเทศสหรัฐอเมริกา ประเทศบราซิล ประเทศอาร์เจนตินา และประเทศปารากวัย และนำเข้าสารเสริมอื่นๆ ที่ใช้ผสมอาหารสัตว์บางส่วนจากประเทศสหรัฐอเมริกา โดยบริษัทจะชำระเงินค่าวัตถุดิบให้แก่ผู้จำหน่ายในต่างประเทศเป็นเงินสกุลดอลลาร์สหรัฐ ทั้งนี้ บริษัทสามารถหาวัตถุดิบอาหารสัตว์ของบริษัทได้จากหลายแห่งในราคาที่ไม่แตกต่างกันและโดยทั่วไปบริษัทจะซื้อวัตถุดิบอาหารสัตว์ตามความจำเป็นโดยทำสัญญาซื้อขายล่วงหน้าตามระยะเวลาที่เหมาะสม เพื่อลดความเสี่ยงของราคาวัตถุดิบ โดยปกติบริษัทจะเก็บวัตถุดิบที่จำเป็นต้องใช้ในปริมาณที่เพียงพอสำหรับการผลิตเป็นระยะเวลาอย่างน้อย 1 เดือน และจะตรวจสอบคุณภาพและปริมาณของวัตถุดิบที่อยู่ในคลังสินค้าเป็นประจำ

แม้ว่าในอดีต ราคาวัตถุดิบอาหารสัตว์จะประสบภาวะผันผวน อันเนื่องมาจากปัจจัยต่างๆ เช่น อุปสงค์ของการบริโภค นโยบายของรัฐ และสภาพอากาศในเขตการเกษตรกรรมหลัก ซึ่งในกรณีที่ราคาวัตถุดิบอาหารสัตว์สูงขึ้น บริษัทสามารถซื้อวัตถุดิบอื่นๆ เพื่อนำมาทดแทนวัตถุดิบเดิม เช่น น้ำมันรำข้าวและน้ำมันปาล์ม ซึ่งเป็นวัตถุดิบที่สามารถนำมาใช้แทนกากถั่วเหลืองได้เป็นบางส่วน

ณ 31 ธันวาคม 2560 ผู้จำหน่ายวัตถุดิบหลักของบริษัท ได้แก่ Cargill Siam Ltd. และ ADM Asia-Pacific Trading Pte. Ltd. ซึ่งเป็นผู้จำหน่ายกากถั่วเหลืองหลักให้แก่บริษัทโดยมีสัดส่วนเท่ากับร้อยละ 5.82 และร้อยละ 4.42 ของต้นทุนขาย และการให้บริการในปี 2560 ตามลำดับ นอกเหนือจากผู้จำหน่ายวัตถุดิบรายดังกล่าว บริษัทมิได้ซื้อวัตถุดิบจากผู้จำหน่ายวัตถุดิบรายใดเป็นสัดส่วนมากกว่าร้อยละ 10.00 ของต้นทุนขายและการให้บริการของบริษัทในช่วงระยะเวลาที่ผ่านมา

การตลาด

บริษัทมีทีมงานฝ่ายขายและการตลาดที่ทำหน้าที่รับผิดชอบการจำหน่ายผลิตภัณฑ์อาหารสัตว์ให้แก่ลูกค้าของบริษัทโดยตรง

4) ธุรกิจอื่นๆ

การจำหน่ายบรรจุภัณฑ์สำหรับอาหารสัตว์และอุปกรณ์การเกษตรที่ทำจากพลาสติก

บริษัท อโยธยา อกรี เทค จำกัด (“AYAT”) ได้ก่อตั้งขึ้นในปี 2554 ต่อมาในปี 2557 บริษัทได้ซื้อหุ้นของ AYAT และให้ AYAT รับผิดชอบหลักในการผลิตบรรจุภัณฑ์สำหรับอาหารสัตว์เพื่อใช้ภายในบริษัท นอกจากนั้น AYAT ยังผลิตอุปกรณ์การเกษตรต่างๆ ที่ทำจากพลาสติกสำหรับใช้ในธุรกิจไก่ ได้แก่ ถังพลาสติก ภาชนะใส่อาหารสัตว์ และถาดไข่ไก่ เป็นต้น ยอดขายของ AYAT มาจากการผลิตบรรจุภัณฑ์ให้กับบริษัทและบริษัทย่อย ทั้งนี้ รายได้ของ AYAT ไม่ถือเป็นรายได้ที่มีนัยสำคัญของบริษัท

ให้บริการศูนย์วิจัยและพัฒนาวัคซีนและเวชภัณฑ์ และจำหน่ายเวชภัณฑ์แก่บุคคลภายนอก

บริษัทมีการให้บริการศูนย์วิจัยแก่บุคคลภายนอก และพัฒนาวัคซีน และเวชภัณฑ์ที่ศูนย์วิจัยและพัฒนาของบริษัทเพื่อใช้ในการเลี้ยงไก่และสุกรของบริษัท ทั้งนี้ รายได้จากการให้บริการศูนย์วิจัยแก่บุคคลภายนอกไม่ถือเป็นรายได้ที่มีนัยสำคัญของบริษัท

สิทธิประโยชน์ทางภาษีอากร

ปัจจุบันนิติบุคคลสัญชาติไทยจะต้องชำระภาษีเงินได้นิติบุคคลในอัตราร้อยละ 20.00 ของกำไรสุทธิ ภายใต้พระราชบัญญัติส่งเสริมการลงทุน พ.ศ. 2520 คณะกรรมการส่งเสริมการลงทุนได้ให้สิทธิประโยชน์ยกเว้นภาษีบางประเภทแก่บริษัทและบริษัทย่อยบางบริษัท ทั้งนี้ คณะกรรมการส่งเสริมการลงทุน ยกเว้นภาษีเงินได้นิติบุคคลให้แก่บริษัทสำหรับผลกำไรสุทธิที่ได้จากการดำเนินธุรกิจบางประเภทของบริษัท ซึ่งสิทธิประโยชน์จากการยกเว้นภาษีมีกำหนดเวลา 5 - 8 ปี นับแต่วันที่เริ่มมีรายได้จากการประกอบกิจการตามบัตรส่งเสริมการลงทุน

สิทธิประโยชน์การยกเว้นภาษีเงินได้นิติบุคคลที่เกี่ยวข้องมีรายละเอียด ดังต่อไปนี้

บริษัท	เลขที่บัตรส่งเสริม	สถานที่ประกอบการ	วันที่เริ่มมีรายได้จากการประกอบกิจการตามบัตรส่งเสริมการลงทุน	วันสิ้นสุดการยกเว้นภาษีเงินได้นิติบุคคล	ผลิตภัณฑ์ตามโครงการที่ได้รับการส่งเสริมการลงทุน
TFFM	1278(2)/2553	สุพรรณบุรี	1 พฤศจิกายน 2554	30 ตุลาคม 2562	อาหารสัตว์
	2017(2)/2556	ปราจีนบุรี	16 กันยายน 2556	15 กันยายน 2564	อาหารสัตว์
TFG	2099(2)/2555	กาญจนบุรี	29 พฤษภาคม 2555	28 พฤษภาคม 2563	ไก่ชำแหละ
	2100(2)/2555	ปราจีนบุรี	25 เมษายน 2557	24 เมษายน 2565	ไก่ชำแหละ
	59-1424-1-00-1-0	ปราจีนบุรี	4 พฤศจิกายน 2559	3 พฤศจิกายน 2564	อาหารสำเร็จรูปจากเนื้อสัตว์
TFPF	2945(2)/2555	ชลบุรี	18 ตุลาคม 2555	17 ตุลาคม 2563	ลูกไก่
	1257(2)/2556	กาญจนบุรี	27 ธันวาคม 2555	26 ธันวาคม 2563	ลูกไก่
	2763(2)/2556	สระแก้ว	3 มกราคม 2557	2 มกราคม 2565	ลูกไก่
TFSF	1180(2)/อ./2556	กาญจนบุรี	17 กุมภาพันธ์ 2554	16 กุมภาพันธ์ 2562	สุกรพันธุ์และสุกรขุน
	1196(2)/2556	ปราจีนบุรี	11 กุมภาพันธ์ 2556	10 กุมภาพันธ์ 2564	ลูกสุกร
AYAT	1209(5)/2555	สุพรรณบุรี	30 ธันวาคม 2554	29 ธันวาคม 2562	ผลิตภัณฑ์และชิ้นส่วนจากพลาสติกและกระสอบสารพลาสติก
TFSI	60-0408-1-00-1-0	ขอนแก่น	18 เมษายน 2560	17 เมษายน 2563	เนื้อสุกรชำแหละ
	60-1294-1-00-1-0	ชลบุรี	18 กันยายน 2560	17 กันยายน 2563	เนื้อสุกรชำแหละ
TFFT	60-0907-1-00-1-0	กาญจนบุรี	-	5 ปีจากรายได้ครั้งแรก	ผลิตภัณฑ์แปรรูปจากเนื้อไก่แช่แข็ง

นอกจากนี้ บริษัทยังได้รับยกเว้นภาษีอากรขาเข้าสำหรับเครื่องจักรที่ได้นำเข้ามาภายในวันที่คณะกรรมการส่งเสริมการลงทุนกำหนด และในกรณีที่บริษัทมีผลประกอบการขาดทุนในระหว่างที่ได้ยกเว้นภาษีเงินได้นิติบุคคล บริษัทสามารถนำผลขาดทุนประจำปีที่เกิดขึ้นในระหว่างเวลานั้นไปหักออกจากกำไรสุทธิที่เกิดขึ้นภายหลังระยะเวลาได้รับยกเว้นภาษีเงินได้นิติบุคคล โดยจะเลือกหักจากกำไรสุทธิของปีใดปีหนึ่งหรือหลายปีก็ได้ภายในกำหนดเวลาไม่เกิน 5 ปีนับแต่วันพ้นกำหนดเวลา รวมถึงผู้ถือหุ้นของบริษัทยังได้รับยกเว้นไม่ต้องนำเงินปันผลจากกิจการที่ได้รับยกเว้นภาษีเงินได้นิติบุคคลไปคำนวณรวมเพื่อเสียภาษีเงินได้ตลอดระยะเวลาที่บริษัทได้รับยกเว้นภาษีเงินได้นิติบุคคล อย่างไรก็ตาม สิทธิประโยชน์ข้างต้นอยู่ภายใต้เงื่อนไขว่าบริษัทและบริษัทย่อยที่ได้รับสิทธิประโยชน์จะต้องมีบุคคลที่มีสัญชาติไทยถือหุ้นรวมกันทั้งสิ้นไม่น้อยกว่าร้อยละ 51.00 ของทุนจดทะเบียนของแต่ละบริษัทนั้นๆ

นอกจากนี้ TVSL ยังได้รับสิทธิประโยชน์ทางภาษีตาม Investment License เลขที่ 331023000026 ลงวันที่ 22 เมษายน 2556 และที่แก้ไขเพิ่มเติม ซึ่งออกโดย People's Committee Quang Nam Province สำหรับกิจการฟาร์มเลี้ยงเลี้ยงลูกสุกร จำนวน 1,400 ตัวโดยมีรายละเอียดดังต่อไปนี้

1. ภาษีเงินได้

ปีที่ดำเนินการ	อัตราภาษี
ปีที่ 1 - 4	0%
ปีที่ 5 - 15	5%
ปีที่ 16 - 24	10%

ทั้งนี้ วันที่ 22 มิถุนายน 2558 รัฐบาลเวียดนามได้ออกกฎหมายฉบับใหม่ (Circular 96 - Income tax 2015) โดยกำหนดว่าแล้วแต่พื้นที่ตั้งฟาร์ม รายได้ที่เกิดขึ้นในแต่ละฟาร์มจะได้รับสิทธิประโยชน์ทางภาษีเงินได้ไม่เท่ากัน (ซึ่งรัฐบาลเวียดนามแบ่งพื้นที่เป็น 3 เขต ได้แก่ เขตพื้นที่ธรรมดา เขตพื้นที่ด้อยพัฒนาและเขตพื้นที่ด้อยพัฒนาอย่างพิเศษ)

สำหรับฟาร์มผู้ถือหุ้นซึ่งเป็นที่ตั้งบริษัท TVSL อยู่ในเขตพื้นที่ด้อยพัฒนาอย่างพิเศษและทำธุรกิจเลี้ยงสัตว์ อัตราภาษีที่ต้องจ่ายในตลอด 50 ปี อยู่ที่ร้อยละ 0 และรายได้ของ TVSL ที่เกิดจากฟาร์มอื่นๆที่จ้างเลี้ยงกับ TVSL ต้องเสียภาษีเงินได้ไม่เท่ากัน

2. การยกเว้นภาษีนำเข้า

TVSL ได้รับการยกเว้นภาษีนำเข้าสำหรับสินค้าซึ่งใช้ในการผลิตสินทรัพย์ถาวร เป็นระยะเวลา 50 ปี สิ้นสุดวันที่ 23 มิถุนายน 2607 ตามมาตรา 12 ของข้อบังคับเลขที่ 87/2010/ND-CP ฉบับลงวันที่ 13 สิงหาคม 2553 ของรัฐบาลประเทศเวียดนามว่าด้วยระเบียบในการบังคับใช้กฎหมายเกี่ยวกับภาษีส่งออกและภาษีนำเข้า

3. การยกเว้นค่าเช่าที่ดิน

TVSL มีสิทธิได้รับยกเว้นค่าเช่าที่ดินสำหรับโครงการที่ได้รับการส่งเสริม เป็นระยะเวลา 50 ปี ภายหลังจากโครงการเสร็จสมบูรณ์และเริ่มเปิดดำเนินการ (ตามมาตรา 14 ของข้อบังคับเลขที่ 142/2005/ND-CP)

ใบอนุญาตที่สำคัญในการประกอบธุรกิจ

สถานประกอบการและการดำเนินธุรกิจของบริษัททั้งในประเทศไทยและประเทศเวียดนามต้องเป็นไปตามกฎระเบียบของหน่วยงานของรัฐที่เกี่ยวข้อง การดำเนินธุรกิจในประเทศไทยมีหน่วยงานที่ทำหน้าที่กำกับดูแลหลายหน่วยงานตั้งแต่กรมปศุสัตว์สำนักงานมาตรฐานสินค้าเกษตรและอาหารแห่งชาติกระทรวงอุตสาหกรรม รวมถึงองค์การบริหารส่วนตำบลและหน่วยงานอื่นๆ ของรัฐอีกหลายหน่วยงาน

ส่วนการดำเนินธุรกิจในประเทศเวียดนาม บริษัทได้รับ Investment License เลขที่ 331023000026 ลงวันที่ 22 เมษายน 2556 เพื่อลงทุนในโครงการระบบการเลี้ยงสุกรฟาร์มแม่พันธุ์จำนวน 1,400 ตัว ในเมืองกว๋างนาม ประเทศเวียดนามและมีหน่วยงานที่ทำหน้าที่กำกับดูแล ได้แก่ Ministry of Agriculture and Rural Development, Animal Husbandry and Veterinary Department, Department of Planning and Investment, Department of Building and Construction, Ministry of Natural Resources and Environment และ Provincial People's Committee เป็นต้น

สถานประกอบการของบริษัทที่ตั้งอยู่ในประเทศไทยจะได้รับการตรวจสอบโดยหน่วยงานต่างๆ ของรัฐอยู่เสมอทั้งนี้เจ้าหน้าที่จากกรมปศุสัตว์จะเข้าตรวจเยี่ยมฟาร์มอย่างน้อยปีละหนึ่งครั้ง และจะมีพนักงานตรวจโรคสัตว์จากกรมปศุสัตว์และตัวแทนจากสำนักงานคณะกรรมการกลางอิสลามแห่งประเทศไทยประจำอยู่ที่โรงผลิตชิ้นส่วนสัตว์ของบริษัททุกวันเพื่อควบคุมดูแลความสะอาดของพื้นที่ภายในโรงผลิตชิ้นส่วนสัตว์ และผลิตภัณฑ์ให้เป็นไปตามมาตรฐานที่กำหนด นอกจากนี้ในการขนส่งไก่และสุกรให้แก่เกษตรกรฯ หรือรับจากเกษตรกรฯ ในแต่ละครั้ง บริษัทจะต้องได้รับอนุญาตจากสัตวแพทย์ประจำกรมปศุสัตว์เป็นรายครั้ง ซึ่งถือเป็นมาตรการเพื่อรักษามาตรฐานสุขอนามัยของผลิตภัณฑ์ของบริษัท

ใบรับรองเกี่ยวกับการประกอบกิจการของบริษัท

ในช่วงระยะเวลาสี่ปีที่ผ่านมาจนถึงสิ้นสุดวันที่ 31 ธันวาคม 2560 บริษัทได้รับใบรับรองเกี่ยวกับการจัดการกิจการอย่างมีประสิทธิภาพและการบริหารจัดการที่ดีจากหน่วยงานของรัฐและองค์กรต่างๆ ได้แก่ (1) ใบรับรองการปฏิบัติทางการเกษตรที่ดี (GAP) สำหรับฟาร์มไก่ ฟาร์มสุกร และโรงฟักไข่ของบริษัทซึ่งออกโดยกรมปศุสัตว์ (2) ใบรับรองหลักเกณฑ์และวิธีผลิตที่ดี (GMP) สำหรับการผลิตอาหารสัตว์ จังหวัดสุพรรณบุรีและจังหวัดปราจีนบุรีซึ่งออกโดยกรมปศุสัตว์ (3) ใบรับรองโรงงานผลิตเนื้อสัตว์อเนกประสงค์สำหรับผลิตภัณฑ์ไก่ของบริษัทซึ่งออกโดยกรมปศุสัตว์ (4) ใบรับรองฟาร์มสุกรปลอดสารเร่งเนื้อแดง ซึ่งออกโดยกรมปศุสัตว์ (5) ใบรับรองมาตรฐานระบบบริหารงานคุณภาพ (ISO9001)

ซึ่งออกโดยสถาบันรับรองมาตรฐานไอเอสโอประเทศไทย (6) ใบรับรองระบบวิเคราะห์อันตรายและจุดวิกฤตที่ต้องควบคุมในการผลิตอาหาร (HACCP) สำหรับโรงฆ่าสัตว์ ซึ่งออกโดยกรมปศุสัตว์ (7) ใบรับรองมาตรฐานระบบการจัดการสิ่งแวดล้อม (ISO14001) ซึ่งออกโดยสถาบันรับรองมาตรฐานไอเอสโอประเทศไทย และ (8) หนังสือรับรองที่פקซาสัตว์เพื่อการนำออกนอกราชอาณาจักร ซึ่งออกโดยกรมปศุสัตว์ (9) ใบรับรองระบบ Universal Feed Assurance Scheme (UFAS) (10) ใบรับรองระบบ Genesis GAP (11) ใบรับรองระบบตรวจวิเคราะห์ ISO 17025 ของห้องปฏิบัติการ (12) ใบรับรองระบบมาตรฐานความปลอดภัยอาหารสากล (BRC) (13) ใบรับรองสถานที่จัดเก็บและจำหน่ายเวชภัณฑ์สำหรับสัตว์ เป็นต้น

ใบรับรองเกี่ยวกับการประกอบกิจการของบริษัท TVSL มีดังนี้ (1) ใบรับรองการปฏิบัติทางการเกษตรที่ดี (VietGAP) สำหรับฟาร์มสุกร ซึ่งออกโดยรัฐบาลเวียดนาม (2) ใบรับรองมาตรฐานระบบบริหารงานคุณภาพ (ISO9001) ซึ่งออกโดยรัฐบาลเวียดนาม

ภาวะอุตสาหกรรมและแนวโน้มอุตสาหกรรม

ธุรกิจไก่

ปริมาณการผลิต

ในปี 2560 มีปริมาณการผลิตไก่เนื้อในประเทศไทยเท่ากับ 1,470.26 ล้านตัว คิดเป็น 2.08 ล้านตัน เพิ่มขึ้นจากปี 2559 ที่มีจำนวน 1,405.49 ล้านตัว คิดเป็น 2.03 ล้านตัน โดยปริมาณการผลิตในปี 2560 คิดเป็นเพิ่มขึ้นร้อยละ 4.61 จากปี 2559 เนื่องจากการผลิตไก่เนื้อของไทยมีการจัดการฟาร์มที่ได้มาตรฐาน มีระบบการผลิตที่ปลอดภัย จึงส่งผลให้ปริมาณการผลิตขยายตัวเพิ่มขึ้นเพื่อตอบสนองความต้องการบริโภคในประเทศและการส่งออก (ที่มา: สำนักงานเศรษฐกิจการเกษตร)

ปริมาณการส่งออก

ในปี 2560 ประเทศไทยส่งออกไก่เนื้อรวมจำนวน 720,000 ตัน คิดเป็นมูลค่า 92,000 ล้านบาท เพิ่มขึ้นจากปี 2559 ที่มีปริมาณ 690,109 ล้านตัน คิดเป็นมูลค่า 89,202 ล้านบาท โดยปริมาณการส่งออกในปี 2560 คิดเป็นเพิ่มขึ้นร้อยละ 4.33 จากปี 2559 ตามความต้องการบริโภคของประเทศคู่ค้าที่ขยายตัวมากขึ้น ทั้งตลาดญี่ปุ่นและสหภาพยุโรป ซึ่งเป็นตลาดส่งออกหลักของไทย นอกจากนี้ประเทศเกาหลีได้อนุญาตให้ไทยส่งออกไก่สดแช่เย็นแช่แข็งตั้งแต่เดือนพฤศจิกายน 2559 หลังจากที่ยกเว้นการส่งออกหลังการระบาดของโรคไข้หวัดนก ทำให้ไทยส่งออกไก่สดไปยังเกาหลีได้ตั้งแต่ไตรมาสที่ 1 ปี 2560 ตลาดส่งออกที่สำคัญได้แก่ ประเทศญี่ปุ่น รองลงมาเป็น กลุ่มสหภาพยุโรป และกลุ่มประเทศในอาเซียน โดยประเทศไทยเป็นผู้ส่งออกเนื้อไก่ในลำดับที่สำคัญของโลก

การส่งออกไก่เนื้อ แบ่งได้เป็น การส่งออกไก่สดแช่แข็งและไก่แปรรูป โดยการส่งออกไก่สดแช่แข็งในปี 2560 มีจำนวน 220,000 ตัน คิดเป็นมูลค่า 18,500 ล้านบาท เพิ่มขึ้นจากปี 2559 ที่มีปริมาณ 213,032 ตัน คิดเป็นมูลค่า 17,522 ล้านบาท โดยปริมาณการส่งออกในปี 2560 คิดเป็นเพิ่มขึ้นร้อยละ 3.27 จากปี 2559 และสำหรับการส่งออกไก่แปรรูปในปี 2560 มีจำนวน 500,000 ตัน คิดเป็นมูลค่า 73,500 ล้านบาท เพิ่มขึ้นจากปี 2559 ที่มีจำนวน 477,077 ตัน คิดเป็นมูลค่า 71,680 ล้านบาท โดยปริมาณการส่งออกไก่แปรรูปในปี 2560 เพิ่มขึ้นร้อยละ 4.8 จากปี 2559 (ที่มา: สำนักงานเศรษฐกิจการเกษตร)

ราคาไก่เนื้อหน้าฟาร์ม

ในปี 2560 ไก่เนื้อหน้าฟาร์มมีราคา 34.13 บาทต่อกิโลกรัม ลดลงจากปี 2559 ที่มีราคา 35.12 บาทต่อกิโลกรัม หรือลดลงร้อยละ 2.82 เนื่องจากมีปริมาณไก่ออกสู่ตลาดเพิ่มมากขึ้น

ข้อมูลแสดงราคาไก่เนื้อหน้าฟาร์มเฉลี่ยรายปีตั้งแต่ปี 2542 - 2560

บาทต่อกิโลกรัม

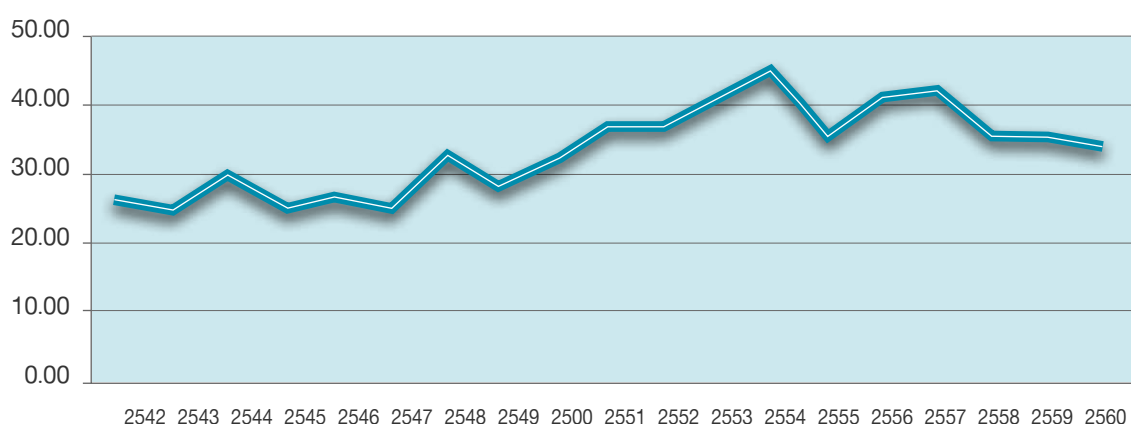

ที่มา: สมาคมผู้ผลิตอาหารสัตว์ไทย

ธุรกิจสุกร

ปริมาณการผลิต

ในปี 2560 มีปริมาณการผลิตสุกรในประเทศไทยจำนวน 19.25 ล้านตัว เพิ่มขึ้นจากปี 2559 ที่มีจำนวน 18.87 ล้านตัว หรือเพิ่มขึ้นร้อยละ 2.02 เนื่องจากตลาดภายในประเทศยังคงมีความต้องการอย่างต่อเนื่องและผู้ผลิตรายกลางและรายใหญ่มีการบริหารจัดการที่ดี ทำให้อัตราการรอดของสุกรเพิ่มขึ้น ส่งผลให้มีปริมาณการผลิตที่เพิ่มขึ้น (ที่มา: สำนักงานเศรษฐกิจการเกษตร)

ปริมาณการส่งออก

ในปี 2560 ประเทศไทยมี ปริมาณเนื้อสุกรชำแหละในปี 2560 มีจำนวน 2,200 ตัน คิดเป็นมูลค่า 130 ล้านบาท ลดลงจากปี 2559 ที่มีจำนวน 3,324 ตัน คิดเป็นมูลค่า 169.26 ล้านบาท มีจำนวนลดลงร้อยละ 33.81 และเนื้อสุกรแปรรูปในปี 2560 มีจำนวน 8,200 ตัน คิดเป็นมูลค่า 1,900 ล้านบาท ลดลงจากปี 2559 ที่มีจำนวน 10,336 ตัน คิดเป็นมูลค่า 2,183.60 ล้านบาท โดยปริมาณการส่งออกในปี 2560 มีจำนวนลดลงร้อยละ 20.67 จากปี 2559 เนื่องจากราคาสุกรมชีวิตในเวียดนามมีราคาตกอยู่ที่กิโลกรัมละ 35 - 40 บาท ทำให้กัมพูชาและสปป.ลาว หันไปนำเข้าสุกรมชีวิตจากเวียดนามแทน นอกจากนี้ จีนมีการผลิตสุกรเพื่อบริโภคในประเทศจำนวนมาก ทำให้จีนลดปริมาณการนำเข้าลง ส่งผลต่อการส่งออกสุกรไทย (ที่มา: สำนักงานเศรษฐกิจการเกษตร)

ราคาสุกรขุนหน้าฟาร์ม

ในปี 2560 สุกรขุนหน้าฟาร์มมีราคา 57.96 บาทต่อกิโลกรัม ลดลงจากปี 2559 ที่มีราคา 66.58 บาทต่อกิโลกรัม คิดเป็นลดลงร้อยละ 12.95 เนื่องจากปริมาณการส่งออกสุกรมชีวิตลดลง ทำให้จำนวนสุกรมชีวิตในประเทศคงเหลือเป็นจำนวนมาก ส่งผลให้ราคาสุกรลดลง

ข้อมูลแสดงราคาสุกรขุนหน้าฟาร์มเฉลี่ยรายปีตั้งแต่ปี 2542 - 2560

บาทต่อกิโลกรัม

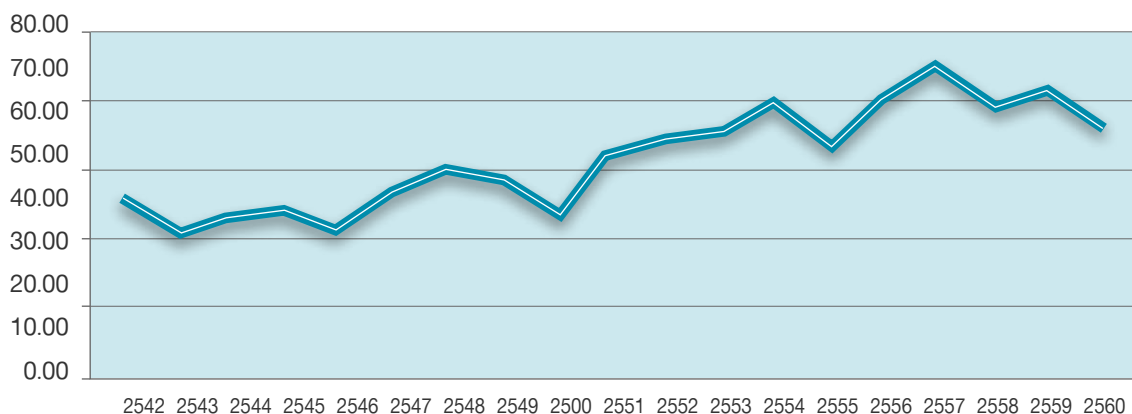

ที่มา: สมาคมผู้ผลิตอาหารสัตว์ไทย

แนวโน้มอุตสาหกรรม

ปริมาณการผลิตของไก่เนื้อในปี 2561 คาดว่าจะมีจำนวน 1,501.53 ล้านตัว เพิ่มขึ้นร้อยละ 2.13 จากปี 2560 ตามปริมาณการขยายตัวของประชากรและความต้องการบริโภคที่ขยายตัวเพิ่มขึ้น เนื่องจากเนื้อไก่ยังเป็นอาหารที่มีความจำเป็นเพื่อบริโภคและมีราคาถูกกว่าเนื้อสัตว์ประเภทอื่น สำหรับการส่งออกเนื้อไก่ ในปี 2561 คาดว่าจะมีปริมาณ 750,000 ตัน คิดเป็นมูลค่า 96,000 ล้านบาท คิดเป็นด้านปริมาณเพิ่มขึ้นร้อยละ 4.17 และด้านมูลค่าเพิ่มขึ้นร้อยละ 4.35 จากปี 2560 โดยในปี 2561 คาดว่าจะขยายตัวเพิ่มขึ้นสอดคล้องกับปริมาณความต้องการบริโภคของตลาด โดยเฉพาะตลาดญี่ปุ่น สหภาพยุโรป และตลาดอื่นๆ ที่มีแนวโน้มนำเข้าเนื้อไก่จากไทยเพิ่มขึ้น ซึ่งเป็นผลจากมาตรการควบคุมป้องกัน และเฝ้าระวังโรคระบาดสัตว์ที่เข้มงวด และการรักษามาตรฐานการผลิตและคุณภาพสินค้า จนเป็นที่ยอมรับของผู้บริโภคและประเทศคู่ค้า ทำให้ไทยสามารถขยายการส่งออกเนื้อไก่ได้เพิ่มขึ้นอย่างต่อเนื่อง

ปริมาณการผลิตของสุกรในปี 2561 คาดว่าจะมีจำนวน 19.88 ล้านตัว เพิ่มขึ้นร้อยละ 3.28 จากปี 2560 โดยในปี 2561 คาดว่าการส่งออกเนื้อสุกรชำแหละและเนื้อสุกรแปรรูปจะใกล้เคียงกับปี 2560 เนื่องจากปริมาณการส่งออกไปยังประเทศเพื่อนบ้านจะทรงตัวหรือลดลงเล็กน้อย และประเทศจีนยังคงมีปริมาณการผลิตเพื่อบริโภคภายในประเทศอย่างต่อเนื่อง รวมทั้งจีนยังมีความเข้มงวดในการนำเข้าทำให้การส่งออกสุกรมีชีวิตไปจีนโดยผ่าน สปป.ลาว ชะลอตัวลง (ที่มา: สำนักงานเศรษฐกิจการเกษตร)

การจัดหาผลิตภัณฑ์หรือบริการ

การผลิตและกำลังการผลิต

ธุรกิจไก่

สถานประกอบการ

ณ วันที่ 31 ธันวาคม 2560 บริษัทเลี้ยงไก่พ่อแม่พันธุ์ที่ฟาร์มเพาะพันธุ์ของบริษัท จำนวน 17 ฟาร์ม ซึ่งประกอบด้วยโรงเลี้ยงไก่ 211 โรงเรือน ทั้งนี้ บริษัทวางแผนให้ฟาร์มไก่พ่อแม่พันธุ์ของบริษัท ตั้งอยู่ในพื้นที่ที่มีความเหมาะสม ไม่มีประวัติของการเกิดโรค และอยู่ในเขตที่มีความเสี่ยงน้อยที่จะเกิดน้ำท่วม

ณ วันที่ 31 ธันวาคม 2560 บริษัทดำเนินการธุรกิจโรงฟักไข่จำนวน 6 โรง เพื่อการกกไข่และฟักไข่ โดยมีรายละเอียดที่ตั้งโรงฟัก ดังนี้

ลำดับ	ชื่อโรงฟัก	ที่ตั้ง/ จังหวัด
1.	ทุ่งกระบี่	19/1 ต.ทุ่งกระบี่ อ.เลาขวัญ จ.กาญจนบุรี
2.	หนองประดู่	155/3 ม.2 ต.หนองประดู่ อ.เลาขวัญ จ.กาญจนบุรี
3.	บ่อพลอย	11/1 ม.5 ต.บ่อพลอย อ.บ่อพลอย จ.กาญจนบุรี
4.	เลาขวัญ	107 ม.7 ต.เลาขวัญ อ.เลาขวัญ จ.กาญจนบุรี
5.	เนินโมก	139 ม.8 ต.หนองอิรุณ อ.บ้านบึง จ.ชลบุรี
6.	หนองข้าซาก	45/1 ม.1 ต.หนองข้าซาก อ.บ้านบึง จ.ชลบุรี

ณ วันที่ 31 ธันวาคม 2560 บริษัทมีเครื่องฟักไข่อัตโนมัติจำนวน 147 เครื่อง ซึ่งช่วยในกระบวนการฟักไข่ในโรงฟักไข่ทั้ง 6 โรง โดยมีอัตราการผลิตของโรงฟักไข่คิดเป็นร้อยละ 87 ของกำลังการผลิต สำหรับโรงชำแหละมีจำนวน 3 โรง อยู่ที่จังหวัดกาญจนบุรี จำนวน 2 โรง และอยู่ที่จังหวัดปราจีนบุรี 1 โรง

นอกจากนี้ ณ วันที่ 31 ธันวาคม 2560 บริษัทเช่าและดำเนินการศูนย์กระจายสินค้าจำนวน 41 แห่ง เพื่อเก็บรักษาและจัดส่งเนื้อไก่ส่วนหนึ่งตามคำสั่งของลูกค้า โดยบริษัทยังวางแผนที่จะขยายศูนย์กระจายสินค้าเหล่านี้ไปทั่วทุกภาคของประเทศและใช้ศูนย์กระจายสินค้าเหล่านี้ในการเก็บรักษาและจัดส่งเนื้อสุกร ไส้กรอกไก่ และผลิตภัณฑ์อื่นๆ ให้แก่ลูกค้าของบริษัทด้วย

อัตรากำลังการผลิตของธุรกิจไก่ตามรายละเอียดดังนี้

กำลังการผลิตในธุรกิจไก่ของบริษัท ณ ปี 2556 - 2560 มีรายละเอียดดังต่อไปนี้

ธุรกิจไก่	2556	2557	2558	2559	2560
ไก่พ่อแม่พันธุ์ ^{1/} (ตัว)	1,644,000	1,716,900 ^{2/}	1,716,900	1,755,178	1,755,178
ไข่ ^{3/} (ฟอง)	3,957,120	4,878,720	4,878,720	5,008,320	5,008,320
โรงผลิตชิ้นส่วนสัตว์ (ตัวต่อวัน)	316,000	466,000	466,000	466,000	470,000
โรงงานผลิตไส้กรอกไก่ (ตันต่อวัน)	-	-	-	60	60

หมายเหตุ : ^{1/} จำนวนไก่พ่อแม่พันธุ์ที่สามารถเลี้ยงได้ในฟาร์มเพาะพันธุ์ของบริษัท

^{2/} ในปี 2557 บริษัทได้เปลี่ยนฟาร์มไก่พ่อแม่พันธุ์จำนวน 1 ฟาร์ม เพื่อนำไปเลี้ยงลูกไก่พันธุ์ไข่บางส่วนของบริษัทและในช่วงเวลาเดียวกัน การก่อสร้างฟาร์มไก่พ่อแม่พันธุ์ฟาร์มใหม่ในจังหวัดสระแก้วของบริษัทแล้วเสร็จพร้อมดำเนินการเพื่อเป็นการทดแทนฟาร์มเดิมจึงทำให้กำลังการผลิตไก่พ่อแม่พันธุ์ของบริษัทเพิ่มขึ้นเป็น 1,716,900 ตัว เนื่องจากฟาร์มไก่พ่อแม่พันธุ์ฟาร์มใหม่มีกำลังการผลิตที่สูงกว่าฟาร์มเดิม

^{3/} จำนวนไข่ที่สามารถฟักได้ต่อสัปดาห์ที่โรงฟักไข่ของบริษัท

ณ วันที่ 31 ธันวาคม 2560 บริษัทดำเนินธุรกิจโรงผลิตชิ้นส่วนไก่ 3 โรง มีอัตรากำลังการผลิตรวม 470,000 ตัวต่อวัน โดยมี 2 โรงตั้งอยู่ในจังหวัดกาญจนบุรี ซึ่งมีกำลังการผลิตไก่ 155,000 ตัวต่อวัน และ 155,000 ตัวต่อวัน ตามลำดับ โรงผลิตชิ้นส่วนไก่ที่จังหวัดกาญจนบุรีดำเนินการผลิตคิดเป็นร้อยละ 90.91 ของกำลังการผลิต และอีก 1 โรง ตั้งอยู่ในจังหวัดปราจีนบุรี มีกำลังการผลิตไก่เท่ากับ 160,000 ตัวต่อวัน และดำเนินการผลิตคิดเป็นร้อยละ 88.89 ของกำลังการผลิต โดยโรงงานผลิตชิ้นส่วนไก่ที่จังหวัดปราจีนบุรีเริ่มดำเนินงานในปี 2557 สำหรับโรงงานผลิตไส้กรอกไก่มีกำลังการผลิต 60 ตันต่อวัน และดำเนินการผลิตคิดเป็นร้อยละ 58.33 ของกำลังการผลิต เริ่มดำเนินงานในปี 2559

ทั้งนี้ บริษัทสามารถเพิ่มอัตรการใช้กำลังการผลิตของโรงผลิตชิ้นส่วนไก่ขึ้นจากกำลังการผลิตในปัจจุบัน โดยเพิ่มจำนวนชั่วโมงในการทำงาน จำนวนวันทำงานต่อสัปดาห์ และ/หรือ จำนวนกะของการทำงานของโรงผลิตชิ้นส่วนไก่ของบริษัทได้เพื่อให้เหมาะสมกับการขยายธุรกิจไก่ของบริษัทซึ่งวางแผนไว้

ธุรกิจสุกร

สถานประกอบการ

ณ วันที่ 31 ธันวาคม 2560 บริษัทมีฟาร์มสุกรทอดพันธุ์ซึ่งบริษัทเป็นเจ้าของและดำเนินธุรกิจฟาร์มเองจำนวน 2 ฟาร์ม ตั้งอยู่ที่จังหวัดกาญจนบุรีซึ่งเป็นฟาร์มสุกรทอดพันธุ์ฟาร์มแรกตั้งแต่เมื่อปี 2553 มีอัตรากาการผลิต 450 ตัว และฟาร์มสุกรทอดพันธุ์ฟาร์มที่สองเริ่มดำเนินการในปี 2559 ที่จังหวัดสระแก้ว มีกำลังการผลิต 700 ตัว รวมมีกำลังการผลิตสุกรทอดพันธุ์จำนวน 1,150 ตัว นอกจากนี้ บริษัทเป็นเจ้าของและดำเนินธุรกิจฟาร์มสุกรขุนจำนวน 3 ฟาร์ม อีกทั้งยังเช่าและดำเนินธุรกิจฟาร์มสุกรขุนอีก 3 ฟาร์ม มีกำลังการผลิตรวม 7,800 ตัว รวมทั้งเช่าฟาร์มสุกรขุน 1 ฟาร์มในประเทศเวียดนามที่มีเกษตรกรฯ เป็นเจ้าของและผู้ดำเนินการ มีอัตรากำลังการผลิต 800 ตัว

บริษัทมีฟาร์มสุกรพ่อแม่พันธุ์ 9 ฟาร์ม ในประเทศไทย โดยบริษัทเป็นเจ้าของฟาร์มสุกรพ่อแม่พันธุ์ 2 ฟาร์ม และเช่าฟาร์มสุกรพ่อแม่พันธุ์อีก 7 ฟาร์ม มีกำลังการผลิตรวม 17,500 ตัว อย่างไรก็ตาม บริษัทยังมีฟาร์มสุกรภายใต้ระบบเกษตรแบบพันธะสัญญา (Contract Farms) เพื่อเลี้ยงสุกรพ่อแม่พันธุ์ส่วนหนึ่งของบริษัท

นอกจากนี้ ในประเทศเวียดนาม บริษัทมีฟาร์มสุกรพ่อแม่พันธุ์ 3 ฟาร์ม โดยบริษัทเป็นเจ้าของฟาร์มสุกรพ่อแม่พันธุ์ 2 ฟาร์ม และเช่าธุรกิจฟาร์มสุกรพ่อแม่พันธุ์อีก 1 ฟาร์ม มีกำลังการผลิตรวม 4,200 ตัว และมีฟาร์มสุกรภายใต้ระบบเกษตรแบบพันธะสัญญา (Contract Farms) อีก 26 ฟาร์ม เพื่อใช้เลี้ยงสุกรพ่อแม่พันธุ์ในประเทศเวียดนาม

บริษัทมีได้เป็นเจ้าของหรือดำเนินธุรกิจฟาร์มสุกรขุน โดยบริษัทเข้าทำสัญญากับเกษตรกรฯ เพื่อเลี้ยงสุกรขุนทั้งหมดของบริษัท โดยในปี 2560 บริษัทมีผลผลิตสุกรขุนเฉลี่ยต่อเดือน 62,618 ตัว สำหรับประเทศเวียดนาม บริษัทมีผลผลิตสุกรขุนเฉลี่ยต่อเดือน 6,700 ตัว

สำหรับโรงฆ่าและชิ้นส่วนสุกร 2 แบบ คือ โรงฆ่าและที่บริษัทเป็นเจ้าของเอง 2 โรง อยู่ที่จังหวัดขอนแก่นและจังหวัดชลบุรี และโรงฆ่าและแบบจ้างผลิตอีกจำนวน 2 โรง ในจังหวัดนครปฐมและจังหวัดปราจีนบุรี

อัตรากำลังการผลิตของธุรกิจสุกรตามรายละเอียดดังนี้

กำลังการผลิตในธุรกิจสุกรของบริษัท ณ สิ้นปี 2557 - 2560 มีรายละเอียดดังนี้

สุกร	2557	2558	2559	2560
ฟาร์มสุกรในประเทศ				
สุกรทวตพันธุ์ (ตัว) ^{1/}	450	450	1,150	1,150
จำนวนฟาร์มทวตพันธุ์ (ฟาร์ม)	1	1	2	2
สุกรปุ๋ยพันธุ์ (ตัว) ^{1/}	5,300	7,800	7,800	7,800
จำนวนฟาร์มปุ๋ยพันธุ์ (ฟาร์ม)	6	7	6	6
สุกรพ่อแม่พันธุ์ (ตัว) ^{1/}	7,900	10,000	17,500	17,500
จำนวนฟาร์มพ่อแม่พันธุ์ (ฟาร์ม)	25	6	9	9
สุกรขุน (ตัวต่อเดือน)	28,334	44,045	53,767	62,618
ฟาร์มสุกรที่เวียดนาม				
สุกรปุ๋ยพันธุ์ (ตัว)	800	800	800	800
จำนวนฟาร์มปุ๋ยพันธุ์ (ฟาร์ม)	1	1	1	1
สุกรพ่อแม่พันธุ์ (ตัว)	2,800	4,200	4,200	4,200
จำนวนฟาร์มพ่อแม่พันธุ์ (ฟาร์ม)	12	3	3	3
สุกรขุน (ตัวต่อเดือน)	2,355	5,178	6,700	6,700
จำนวนฟาร์มพันธะสัญญา (ฟาร์ม)	10	20	25	26
โรงฆ่าและสุกร (ตัวต่อวัน)				
จังหวัดขอนแก่น	-	-	-	600
จังหวัดชลบุรี	-	-	-	800
จังหวัดนครปฐมและปราจีนบุรี	80	314	370	370

หมายเหตุ : ^{1/} จำนวนสุกรที่สามารถเลี้ยงได้ในฟาร์มสุกรทวตพันธุ์ ฟาร์มสุกรปุ๋ยพันธุ์ (ไม่รวมฟาร์มแบบพันธะสัญญาในประเทศเวียดนาม และสุกรนางเพื่อการทดแทน) และฟาร์มสุกรพ่อแม่พันธุ์ (ไม่รวมฟาร์มภายใต้ระบบเกษตรแบบพันธะสัญญา) ตามลำดับ

ธุรกิจอาหารสัตว์

สถานประกอบการ

ณ วันที่ 31 ธันวาคม 2560 บริษัทเป็นเจ้าของและดำเนินธุรกิจโรงผลิตอาหารสัตว์รวม 3 โรง มีกำลังการผลิตรวม 123,000 ตันต่อเดือน ตั้งอยู่ที่จังหวัดสุพรรณบุรี 2 โรง มีกำลังการผลิตรวม 81,000 ตันต่อเดือน และมีอัตราการผลิตเท่ากับร้อยละ 88.27 ของกำลังการผลิตรวม สำหรับโรงผลิตอาหารสัตว์โรงที่ 3 ตั้งอยู่ที่จังหวัดปราจีนบุรี มีกำลังการผลิต 42,000 ตันต่อเดือน และมีอัตราการผลิตเท่ากับร้อยละ 84.62 ของกำลังการผลิตรวม

อัตรากำลังการผลิตของธุรกิจอาหารสัตว์ตามรายละเอียดดังนี้

กำลังการผลิตในธุรกิจอาหารสัตว์ของบริษัท ณ สิ้นปี 2557 - 2560 มีรายละเอียดดังนี้

อาหารสัตว์ (ตันต่อเดือน)	2557	2558	2559	2560
อัตรากำลังการผลิต	120,000	120,000	120,000	123,000

ผลกระทบต่อสิ่งแวดล้อม

สถานประกอบการสำหรับการฟักไข่ การฆ่าสัตว์ การผลิตเนื้อสัตว์ การชำแหละเนื้อสัตว์ การผลิตไส้กรอก และการผลิตอาหารสัตว์ต้องปฏิบัติให้เป็นไปตามข้อกำหนดและกฎหมายด้านสิ่งแวดล้อมภายใต้การควบคุมของสำนักงานเทคโนโลยีและสิ่งแวดล้อมโรงงาน ในสังกัดกรมโรงงานอุตสาหกรรม ทั้งนี้ กฎหมายดังกล่าวข้างต้นกำหนดมาตรฐานเกี่ยวกับสถานะแวดล้อมทั้งภายในและบริเวณโดยรอบสถานประกอบการ อันได้แก่ น้ำ เสียง อากาศ สารเคมี หม้อต้ม (boiler) รวมถึงการปล่อยสารใดๆ ออกจากสถานประกอบการซึ่งถือว่าเป็นของเสีย มลพิษ หรือสิ่งใดๆ ที่มีผลกระทบต่อสิ่งแวดล้อม

แม้ว่าตามกฎหมายสถานประกอบการของบริษัทไม่อยู่ในข่ายที่จะต้องมีการจัดทำรายงานสิ่งแวดล้อม แต่ทางโรงฆ่าและของบริษัทถูกจัดเป็นโรงงานที่ต้องจัดให้มีบุคลากรด้านสิ่งแวดล้อมประจำอยู่ ณ สถานประกอบการได้แก่ ผู้ควบคุมระบบมลพิษทางน้ำ และผู้จัดการสิ่งแวดล้อม รวมทั้งผู้ควบคุมสารเคมีนอกจากนี้โรงฆ่าและทั้ง 2 โรงยังมีการติดตั้งเครื่องมือตรวจวัดคุณภาพน้ำปล่อยออกนอกโรงงาน(BOD online)เชื่อมต่อสัญญาณเข้ากับกรมโรงงาน สำหรับโรงงานอาหารสัตว์เป็นบริษัทที่เข้าช่วยโรงงานที่ต้องมีผู้ควบคุมสารเคมี แต่ไม่ต้องมีผู้ควบคุมมลภาวะสิ่งแวดล้อมอื่นๆ

บริษัทจัดให้มีการตรวจวัดด้านสิ่งแวดล้อมและความปลอดภัยตามกฎหมายที่เกี่ยวข้อง โดยทุกปีได้จัดจ้างให้บริษัทเอกชนภายนอกทำรายงานตรวจวัดสถานะแวดล้อมของสถานประกอบการผลิตอาหารสัตว์ของบริษัท เพื่อตรวจสอบสถานะแวดล้อมภายในและบริเวณโดยรอบสถานประกอบการของบริษัททั้งในเรื่องระดับความดังของเสียงและคุณภาพอากาศภายในสถานประกอบการคุณภาพอากาศในบรรยากาศโดยทั่วไปภายนอกสถานประกอบการ รวมถึงปริมาณของสารเจือปนในอากาศที่ระบายออกจากปล่องสถานประกอบการตามผลของรายการดังกล่าวสถานประกอบการผลิตอาหารสัตว์ของบริษัท ผ่านมาตรฐานตาม (1) ประกาศกระทรวงอุตสาหกรรม เรื่อง มาตรการคุ้มครองความปลอดภัยในการประกอบกิจการโรงงานเกี่ยวกับสถานะแวดล้อมในการทำงาน (2) กฎกระทรวง กำหนดมาตรฐานในการบริหารและการจัดการด้านความปลอดภัย อาชีวอนามัย และสภาพแวดล้อมในการทำงานเกี่ยวกับความร้อน แสงสว่าง และเสียง พ.ศ. 2549 และ (3) ประกาศกระทรวงอุตสาหกรรม เรื่อง กำหนดค่าระดับเสียงการรบกวนและระดับเสียงที่เกิดจากการประกอบกิจการโรงงาน พ.ศ. 2548 (4) ประกาศกระทรวงอุตสาหกรรม เรื่อง คุณสมบัติอากาศที่ปลายปล่องปล่อยออก พ.ศ. 2549 (5) ประกาศกระทรวงอุตสาหกรรม (ฉบับที่ 2) เรื่อง กำหนดคุณลักษณะของน้ำทิ้งที่ระบายออกจากโรงงาน พ.ศ. 2539 (6) ประกาศอุตสาหกรรม เรื่องการกำจัดสิ่งปฏิกูล พ.ศ. 2548 และ (7) พระราชบัญญัติสาธารณสุข ฉบับที่ 2 พ.ศ. 2551 สำหรับการกำจัดขยะมูลฝอย

ในปี 2559 บริษัทยังได้ว่าจ้างให้บริษัทเอกชนจัดทำรายงานภายในเกี่ยวกับสภาพสิ่งแวดล้อมภายในและภายนอกโรงผลิตชิ้นส่วนสัตว์ของบริษัท โดยรายงานดังกล่าวมุ่งเน้นเกี่ยวกับเรื่องความร้อน แสงสว่าง เสียง สารเคมี ละอองฝุ่นในอากาศ และผลจากรายงานดังกล่าวแสดงว่าโรงผลิตชิ้นส่วนสัตว์ของบริษัท ผ่านมาตรฐานตาม (1) ประกาศกระทรวงมหาดไทย เรื่อง ความปลอดภัยในการทำงานเกี่ยวกับภาวะแวดล้อม พ.ศ. 2520 (2) กฎกระทรวง กำหนดมาตรฐานในการบริหารและการจัดการด้านความปลอดภัย อาชีวอนามัย และสภาพแวดล้อมในการทำงานเกี่ยวกับความร้อน แสงสว่าง และเสียง พ.ศ. 2549 (3) ประกาศกระทรวงอุตสาหกรรม ฉบับที่ 2 เรื่อง กำหนดคุณลักษณะของน้ำทิ้งที่ระบายออกจากโรงงาน พ.ศ. 2539 และ (4) ประกาศกระทรวงอุตสาหกรรม เรื่อง กำหนดค่าปริมาณเขม่าควันที่เจือปนในอากาศที่ระบายออกจากปล่องของหม้อน้ำของโรงงาน พ.ศ. 2549

บริษัทให้ความสำคัญกับการลดผลกระทบทางสิ่งแวดล้อมที่อาจเกิดขึ้นจากกระบวนการผลิต โดยบริษัทพยายามกำหนดเป็นนโยบายสิ่งแวดล้อมเพื่อเป็นกรอบให้โรงงานและฟาร์มของบริษัทปฏิบัติตาม พยายามลดปริมาณการใช้พลังงานไฟฟ้า พลังงานน้ำ และทรัพยากรลง และนำวัสดุต่างๆ กลับมาใช้ใหม่เท่าที่สามารถทำได้ นอกจากนั้น บริษัทยังได้ดำเนินตามแนวนโยบายของกระทรวงทรัพยากรและสิ่งแวดล้อม และกรมปศุสัตว์ โดยการตรวจสอบและควบคุมการกำจัดของเสียในฟาร์มของบริษัทอยู่เสมอที่ผ่านมา บริษัทไม่เคยถูกร้องเรียนด้านสิ่งแวดล้อมจากหน่วยงานราชการที่เกี่ยวข้อง

ปัจจัย ความเสี่ยง

ปัจจัยความเสี่ยงภายในองค์กร

1) ความเสี่ยงจากบริษัทซื้อไก่พ่อแม่พันธุ์จากผู้จำหน่ายเพียงรายเดียว และซื้อสุกรทอดพันธุ์จากผู้จำหน่ายน้อยราย

บริษัทซื้อไก่พ่อแม่พันธุ์ ของบริษัท อาร์เบอร์เอเคอร์ส ซึ่งเป็นบริษัทที่มีชื่อเสียงและมีความเชี่ยวชาญในด้านการผลิตไก่พ่อแม่พันธุ์เพียงรายเดียว โดยบริษัททำสัญญารายปีสำหรับสั่งซื้อแต่ละครั้ง สำหรับสุกรทอดพันธุ์ บริษัทซื้อจากผู้แทนจำหน่ายของบริษัท แคนเบรด อินเตอร์เนชั่นแนล และบริษัท Pig Improvement เพียง 2 บริษัท โดยทำสัญญาเป็นรายครั้ง ซึ่งหากผู้จำหน่ายดังกล่าวไม่สามารถจำหน่ายไก่พ่อแม่พันธุ์และสุกรทอดพันธุ์ให้แก่บริษัทได้ อาจส่งผลกระทบต่อความต้องการไก่พ่อแม่พันธุ์และสุกรทอดพันธุ์ของบริษัท รวมทั้งส่งผลกระทบต่อผลิตภัณท์ที่จะออกจำหน่ายของบริษัทได้

การบริหารความเสี่ยง

บริษัทมีประสบการณ์ในการดำเนินธุรกิจไก่และสุกรมาเป็นระยะเวลานาน และมีความสัมพันธ์ที่ดีกับผู้จำหน่ายดังกล่าวเป็นระยะเวลานาน ทั้งนี้ หากผู้จำหน่ายไม่สามารถจำหน่ายให้กับบริษัทได้ บริษัทจำเป็นต้องจัดหาผู้จำหน่ายใหม่ ให้มีคุณภาพใกล้เคียงกับผู้จำหน่ายรายเดิม ซึ่งในตลาดยังมีผู้ประกอบการและตัวแทนจำหน่ายไก่พ่อแม่พันธุ์และสุกรทอดพันธุ์รายอื่น โดยสำหรับสุกรทอดพันธุ์บางส่วน บริษัทสามารถทำวิจัยและพัฒนาพันธุ์สุกรเพื่อทดแทนเป็นสุกรทอดพันธุ์ได้

2) ความเสี่ยงจากบริษัทมีการพึ่งพาเกษตรกรตามพันธะสัญญาในการเลี้ยงไก่และสุกรของบริษัท

บริษัทมีระบบเกษตรกรตามพันธะสัญญาในการเลี้ยงไก่และสุกรของบริษัท โดย ณ วันที่ 31 ธันวาคม 2560 บริษัทมีการทำสัญญากับเกษตรกรตามพันธะสัญญาที่เลี้ยงไก่จำนวน 624 ราย และเลี้ยงสุกรจำนวน 386 ราย เกษตรกรจะเลี้ยงไก่และสุกรจนกระทั่งถึงระยะเวลาที่กำหนดที่บริษัทจะรับไก่และสุกรคืนมาจากเกษตรกรเหล่านั้น โดยไก่จะขนส่งไปยังโรงฆ่าและชิ้นส่วนก่อนที่จำหน่ายเป็นเนื้อไก่ให้แก่ลูกค้า และสำหรับสุกรส่วนใหญ่จะจำหน่ายเป็นสุกรเป็นและบางส่วนเข้าโรงฆ่าและชิ้นส่วนให้แก่ลูกค้า ซึ่งบริษัทมีความเสี่ยงที่อาจจะไม่สามารถจัดหาเกษตรกรได้เพียงพอ เนื่องจากอาจจะมี การทำเกษตรกรรมแบบอื่นที่เกษตรกรสามารถทำได้มากกว่า หรือในกรณีที่คู่แข่งให้ข้อเสนอที่ดีกว่าของบริษัท รวมทั้งปัญหาการควบคุมมาตรฐานคุณภาพของการเลี้ยงไก่และสุกรของเกษตรกร ซึ่งจะส่งผลกระทบต่อห่วงโซ่อุปทานและสูญเสียโอกาสของบริษัทได้

การบริหารความเสี่ยง

บริษัทมีสัญญากับเกษตรกรส่วนใหญ่อายุไม่ต่ำกว่า 3 ปี มีการคัดสรรเกษตรกรที่เข้ามาในระบบการเลี้ยงของบริษัท โดยกำหนดเกณฑ์การประเมินฟาร์ม และพัฒนาฟาร์มให้มีคุณภาพมากขึ้น บริษัทมีการกำหนดระยะรัศมีการเลี้ยง เพื่อลดอัตราตายและประหยัดต้นทุนค่าขนส่ง เนื่องจากอัตราตายมีความสัมพันธ์โดยตรงกับระยะทางขนส่ง และมีระบบการบริหารจัดการ ระบบการช่วยเหลือเกษตรกร และพัฒนาเกษตรกร โดยมีทีมสัตวแพทย์และสัตวบาลคอยช่วยเหลือ ให้ความรู้และพัฒนาศักยภาพของเกษตรกร ให้สามารถเลี้ยงสัตว์ได้ตามมาตรฐาน เพื่อสร้างรายได้ที่ดีให้แก่เกษตรกร

3) ความเสี่ยงจากการใช้แรงงานจำนวนมากในกระบวนการผลิตของโรงงานชำแหละ:

ณ วันที่ 31 ธันวาคม 2560 บริษัทมีจำนวนแรงงานในโรงงานชำแหละ 8,131 คน แบ่งเป็นโรงงานชำแหละที่จังหวัดกาญจนบุรี จำนวน 5,258 คน และโรงงานชำแหละที่จังหวัดปราจีนบุรีจำนวน 2,873 คน (พนักงานส่วนใหญ่เป็นพนักงานรายวัน) ซึ่งโรงงานชำแหละมีความจำเป็นต้องใช้แรงงานในอุตสาหกรรมค่อนข้างมากจากการคัดเลือกและตกแต่งขนาดของวัตถุดิบ หากบริษัทเกิดปัญหาขาดแคลนแรงงานขึ้น จะส่งผลกระทบต่อผลผลิตของโรงงานไม่เป็นไปตามแผนงานที่วางไว้ รวมทั้งหากแรงงานใหม่ที่สรรหาเข้ามาไม่มีทักษะ อาจส่งผลกระทบต่อประสิทธิภาพและคุณภาพของผลิตภัณฑ์ได้

การบริหารความเสี่ยง

บริษัทมีการจัดหาแรงงานจากคนงานในพื้นที่ใกล้เคียงและบริษัทจัดหางาน ซึ่งในกรณีแรงงานที่บริษัทจัดหางานลาออก บริษัทจัดหางานจะรับผิดชอบจัดหาแรงงานใหม่ โดยบริษัทมีค่าแรงและสวัสดิการแรงงานในระดับที่สามารถแข่งขันได้ สำหรับด้านการควบคุมคุณภาพจากแรงงานที่สรรหาใหม่ บริษัทมีการอบรมเพื่อพัฒนาศักยภาพอย่างต่อเนื่อง และมีพนักงานด้านการควบคุมคุณภาพ (Quality Assurance:QA) ตลอดกระบวนการผลิต เพื่อย่อยตรวจสอบคุณภาพให้ได้มาตรฐาน นอกจากนี้ บริษัทได้ลงทุนในเครื่องจักรเพื่อลดการใช้แรงงานบางส่วนและเพื่อเพิ่มประสิทธิภาพให้คงที่

4) ความเสี่ยงจากความเชื่อมั่นของผู้บริโภคในด้านความปลอดภัยของผลิตภัณฑ์

ผู้บริโภคมีความต้องการบริโภคสินค้าที่มีความสะอาดและปลอดภัย ซึ่งบริษัทอาจได้รับผลกระทบหากความเชื่อมั่นของผู้บริโภคลดลงจากความเสี่ยงของสินค้าเน่าเสีย สินค้ามีสารปนเปื้อน หรือสินค้าเสื่อมคุณภาพที่เกิดขึ้นจากขั้นตอนใดขั้นตอนหนึ่งของกระบวนการผลิต การขนส่ง และการจัดเก็บ ซึ่งอาจส่งผลกระทบต่อชื่อเสียง ภาพลักษณ์ โอกาสทางธุรกิจ และผลการดำเนินงานของบริษัทได้

การบริหารความเสี่ยง

บริษัทคำนึงถึงความปลอดภัยและคุณภาพของผลิตภัณฑ์เป็นหลัก โดยมีมาตรฐานการผลิตอย่างเป็นระบบ มีระบบควบคุมการผลิต ฆ่าเชื้อโรค ระบบการควบคุมอุณหภูมิของผลิตภัณฑ์ และการสุ่มตรวจตัวอย่าง เป็นต้น เพื่อให้ได้มาตรฐานของโรงงาน ทำให้บริษัทสามารถรับประกันคุณภาพ (Quality Assurance) ของผลิตภัณฑ์ของบริษัท รวมทั้งบริษัทได้รับมาตรฐานใบรับรองจากทั้งในประเทศและต่างประเทศ เช่น GMP (Good Manufacturing Practice), HACCP (Hazard Analysis Critical Control Point), HALAL, ISO 9001 (Quality Management System) และ ISO14001 (Environmental Management System) เป็นต้น

5) ความเสี่ยงจากบริษัทมีกลุ่มผู้ถือหุ้นกลุ่มใดกลุ่มหนึ่งถือหุ้นเกินกว่าร้อยละ 75 ของจำนวนหุ้นที่จำหน่ายได้แล้วทั้งหมดของบริษัท

บริษัทมีกลุ่มผู้ถือหุ้นคือ กลุ่มนายวินัย เตียวสมบุรณ์กิจ ถือหุ้น ณ วันที่ 31 ธันวาคม 2560 จำนวน 3,942,802,829 หุ้น คิดเป็นร้อยละ 77.17 ของจำนวนหุ้นที่จำหน่ายได้แล้วทั้งหมดของบริษัท ซึ่งมีสัดส่วนการถือหุ้นมากกว่า 3 ใน 4 ทำให้กลุ่มผู้ถือหุ้นดังกล่าวมีอำนาจในการควบคุมบริษัทและมีอิทธิพลต่อการตัดสินใจของบริษัทในทุกเรื่องที่ต้องได้รับอนุมัติจากที่ประชุมผู้ถือหุ้น ดังนั้น ผู้ถือหุ้นรายอื่นของบริษัทจึงมีความเสี่ยงจากการไม่สามารถรวบรวมคะแนนเสียงเพื่อตรวจสอบและถ่วงดุลเรื่องของผู้ถือหุ้นรายใหญ่เสนอให้ที่ประชุมผู้ถือหุ้นพิจารณา นอกจากนี้การถือหุ้นในลักษณะกระจุกตัวนี้ ยังทำให้โอกาสที่บริษัทจะถูกครอบงำกิจการ (Takeover) โดยบุคคลอื่นไม่สามารถเกิดขึ้นได้โดยปราศจากการยินยอมของผู้ถือหุ้นรายใหญ่นี้ แม้ว่าผู้ถือหุ้นอื่นจะเห็นโอกาสที่จะทำให้มูลค่าของกิจการเพิ่มขึ้น

การบริหารความเสี่ยง

ณ วันที่ 31 ธันวาคม 2560 บริษัทมีกรรมการที่เป็นกรรมการอิสระจำนวน 4 ท่าน จากจำนวนกรรมการทั้งหมด 8 ท่าน หรือคิดเป็นร้อยละ 50.00 ของจำนวนกรรมการรวม และกรรมการอิสระจำนวน 3 ท่าน ได้รับการแต่งตั้งเป็นกรรมการตรวจสอบ โดยคณะกรรมการตรวจสอบจะทำหน้าที่ตรวจสอบและพิจารณาเพื่อให้รายการที่อาจก่อให้เกิดความขัดแย้งทางผลประโยชน์เป็นไปตามกฎหมายและกฎเกณฑ์ ทั้งนี้ เพื่อให้มั่นใจว่ารายการดังกล่าวสมเหตุสมผลและเป็นประโยชน์สูงสุดต่อบริษัท รวมทั้งมีความโปร่งใส และตรวจสอบได้

ปัจจัยความเสี่ยงภายนอกองค์กร

1) ความเสี่ยงจากความไม่แน่นอนของราคาสินค้าโภคภัณฑ์

รายได้จากการขายของบริษัทส่วนใหญ่เป็นรายได้จากการจำหน่ายลูกไก่ ผลิตภัณฑ์เนื้อไก่ สุกรขุน และสุกรชำแหละ โดยราคาสินค้าขึ้นอยู่กับอุปสงค์และอุปทานของสินค้าในแต่ละช่วงเวลานั้นๆ ผลกระทบด้านอุปสงค์ของสินค้าขึ้นอยู่กับปัจจัยต่างๆ เช่น พฤติกรรมการบริโภค อำนาจการซื้อ และความต้องการตามฤดูกาล เป็นต้น สำหรับผลกระทบด้านอุปทานขึ้นอยู่กับปัจจัยต่างๆ เช่น โรคระบาด ปริมาณการจำหน่ายในประเทศและส่งออก เป็นต้น ดังนั้น หากอุปสงค์มีมากกว่าอุปทาน อาจส่งผลให้บริษัทไม่สามารถผลิตสินค้าได้ตามทันตามความต้องการในช่วงเวลานั้น แต่ได้ปัจจัยบวกจากราคาที่เพิ่มสูงขึ้น และหากอุปทานมากกว่าอุปสงค์ อาจส่งผลกระทบต่อราคาของสินค้า และทำให้บริษัทมีรายได้ลดลง

การบริหารความเสี่ยง

บริษัทดำเนินการเพิ่มช่องทางการจำหน่ายไปยังช่องทางที่เพิ่มรายได้และลดความผันผวนของราคา เช่น การส่งออก การจำหน่ายเข้าสู่ร้านอาหารขนาดใหญ่โดยตรง รวมทั้ง แปรรูปผลิตภัณฑ์ไก่บางส่วนมาเป็นวัตถุดิบของโรงงานไส้กรอกไก่ ภายใต้ตราสินค้าของ TFG ซึ่งเป็นการเพิ่มมูลค่าของสินค้า นอกจากนี้ บริษัทดำเนินการเพิ่มการชำแหละชิ้นส่วนของสุกร เพื่อรักษาเสถียรภาพทางด้านราคามากกว่าการขายสุกรเป็นเพียงอย่างเดียว และบริษัทมีการดำเนินธุรกิจจำหน่ายสุกรที่ประเทศเวียดนาม จะช่วยกระจายความเสี่ยงจากราคาผันผวนในประเทศได้

2) ความเสี่ยงจากความไม่แน่นอนของราคาวัตถุดิบ

บริษัทมีต้นทุนหลักคือต้นทุนวัตถุดิบในการผลิตอาหารสัตว์ เช่น ข้าวโพด กากถั่ว ข้าวสาลี และมันอัดเม็ด เป็นต้น โดยราคาลาดตลาดมีความไม่แน่นอนขึ้นอยู่กับอุปสงค์และอุปทานของสินค้าในแต่ละช่วงเวลานั้นๆ และปัจจัยอื่นๆ เช่น ข้อกีดกันทางการค้า สภาพภูมิอากาศ ความต้องการเป็นสินค้าทดแทนของการผลิตพลังงานทางเลือก การแทรกแซงของภาครัฐบาล นโยบายการช่วยเหลือทางด้านการเกษตรกรรม และการเก็งกำไรจากตลาดซื้อขายสินค้าเกษตรล่วงหน้า เป็นต้น โดยการเปลี่ยนแปลงของราคาจะส่งผลกระทบต่อต้นทุนวัตถุดิบของบริษัท

การบริหารความเสี่ยง

บริษัทมีการบริหารวัตถุดิบให้สอดคล้องกับความต้องการใช้ (Material Resource Planning) โดยพิจารณาปริมาณการใช้ให้สอดคล้องกับราคาวัตถุดิบ และต้นทุนการจัดเก็บ พิจารณาระยะเวลาการจัดซื้อ และการป้องกันความเสี่ยงจากอัตราแลกเปลี่ยน รวมทั้งจัดหาวัตถุดิบทดแทนในกรณีที่ราคาวัตถุดิบหลักมีความไม่แน่นอนสูง นอกจากนี้ บริษัทมีทีมงานดูแลเรื่องราคาวัตถุดิบอย่างใกล้ชิดและมีทีมวิจัยและพัฒนาเพื่อปรับปรุงสูตรอาหารและวิเคราะห์สูตรอาหารทดแทน

3) ความเสี่ยงด้านโรคระบาดในสัตว์

โรคระบาดที่เกิดขึ้นในสัตว์ส่งผลต่อความเชื่อมั่นของผู้บริโภคและภาวะอุตสาหกรรมโดยรวม โดยโรคระบาดที่ผ่านมาของประเทศไทย เช่น ไข้หวัดนก ไข้หวัดหมู โรคท้องร่วงติดต่อในสุกร (Porcine Epidemic Diarrhoea) และโรคปากเท้าเปื่อย (Foot and Mouth Disease:FMD) หากมีการระบาดของโรคที่รุนแรงอาจจะต้องทำลายสัตว์ที่เสี่ยงต่อการติดโรคหรืออยู่ในเขตที่พบการระบาดของโรค และอาจถูกจำกัดสิทธิในการส่งออกสินค้าไปยังต่างประเทศได้อีกด้วย ซึ่งส่งผลให้บริษัทได้รับผลกระทบจากความสูญเสียของสัตว์และผลการดำเนินงานได้

การบริหารความเสี่ยง

บริษัทใช้โรงเรือนระบบปิดปรับอากาศ (Evaporative Cooling System: EVAP) เพื่อปรับอากาศให้เหมาะสม และป้องกันไม่ให้น้ำเชื้อโรคพาหะเข้าไปในโรงเรือน บริษัทมีมาตรการดูแลตรวจสอบสุขภาพสัตว์ ให้วัคซีนยาป้องกันโรค และพัฒนาฟาร์มตามมาตรฐานระบบ Genesis ทั้งฟาร์มของบริษัทและฟาร์มของเกษตรกรตามพันธะสัญญา การพัฒนาระบบงานให้มีประสิทธิภาพมากยิ่งขึ้นในการบริหารจัดการ เพื่อเป็นเครื่องมือของทีมงานในการวิเคราะห์ข้อมูลได้เท่าทันเหตุการณ์ การสำหรับควบคุมโรคระบาด และการวิเคราะห์การเลี้ยงให้มีระบบที่ดี เพื่อควบคุมคุณภาพการเลี้ยงสัตว์ให้ถูกสุขลักษณะ มีระบบบริหารจัดการและระบบสุขภาพที่ดี บริษัทมีการพัฒนาศักยภาพในการตรวจของห้องปฏิบัติการเพื่อสามารถตรวจหาเชื้อโรคได้รวดเร็ว เพื่อแก้ไขหากเกิดสถานการณ์ฉุกเฉินได้อย่างทันท่วงที รวมทั้งบริษัทได้รับการรับรองจากกรมปศุสัตว์ กระทรวงการเกษตรและสหกรณ์ เพื่อให้เป็นไปตามหลักความปลอดภัยตามมาตรฐานสากล ทั้งนี้ ปัญหาเรื่องโรคระบาด ส่งผลกระทบต่อความเชื่อมั่นของการบริโภคและภาวะอุตสาหกรรมโดยรวม ซึ่งหากเกิดโรคระบาดขึ้นในประเทศ ก็จะส่งผลกระทบต่อบริษัทไม่มากนักย ถึงแม้บริษัทมีมาตรฐานในการผลิตที่ได้คุณภาพก็ตาม ซึ่งเป็นสถานการณ์ที่นอกเหนือการควบคุมได้

4) ความเสี่ยงจากความไม่แน่นอนของอัตราแลกเปลี่ยนเงินตราต่างประเทศ

บริษัทมีการนำเข้าวัตถุดิบและเครื่องจักรจากต่างประเทศ ในขณะที่บริษัทมีการส่งออกสินค้าที่ผลิตได้ไปยังต่างประเทศ จึงมีความจำเป็นต้องใช้เงินตราต่างประเทศ ซึ่งหากอัตราแลกเปลี่ยนมีความไม่แน่นอน อาจส่งผลกระทบต่อให้มีผลขาดทุนจากอัตราแลกเปลี่ยนเกิดขึ้น

การบริหารความเสี่ยง

บริษัทมีทีมงานดูแลด้านอัตราแลกเปลี่ยนเงินตราเพื่อติดตามและวิเคราะห์เป็นรายวันเพื่อพิจารณาป้องกันความเสี่ยงให้เหมาะสมกับภาวะตลาดอัตราแลกเปลี่ยน โดยใช้เครื่องมือทางการเงินกับสถาบันการเงินหลายแห่ง นอกจากนี้ บริษัทได้จ่ายชำระค่าวัตถุดิบและเครื่องจักรจากการนำเข้าเป็นเงินดอลลาร์สหรัฐ และรับชำระเงินสำหรับสินค้าส่งออกเป็นเงินสกุลดอลลาร์สหรัฐเช่นกัน เพื่อลดความเสี่ยงจากอัตราแลกเปลี่ยนได้บางส่วน

โครงสร้าง

การจัดการและการถือหุ้น

โครงการสร้างการจัดการของบริษัท ณ วันที่ 31 ธันวาคม 2560 สรุปได้ดังนี้

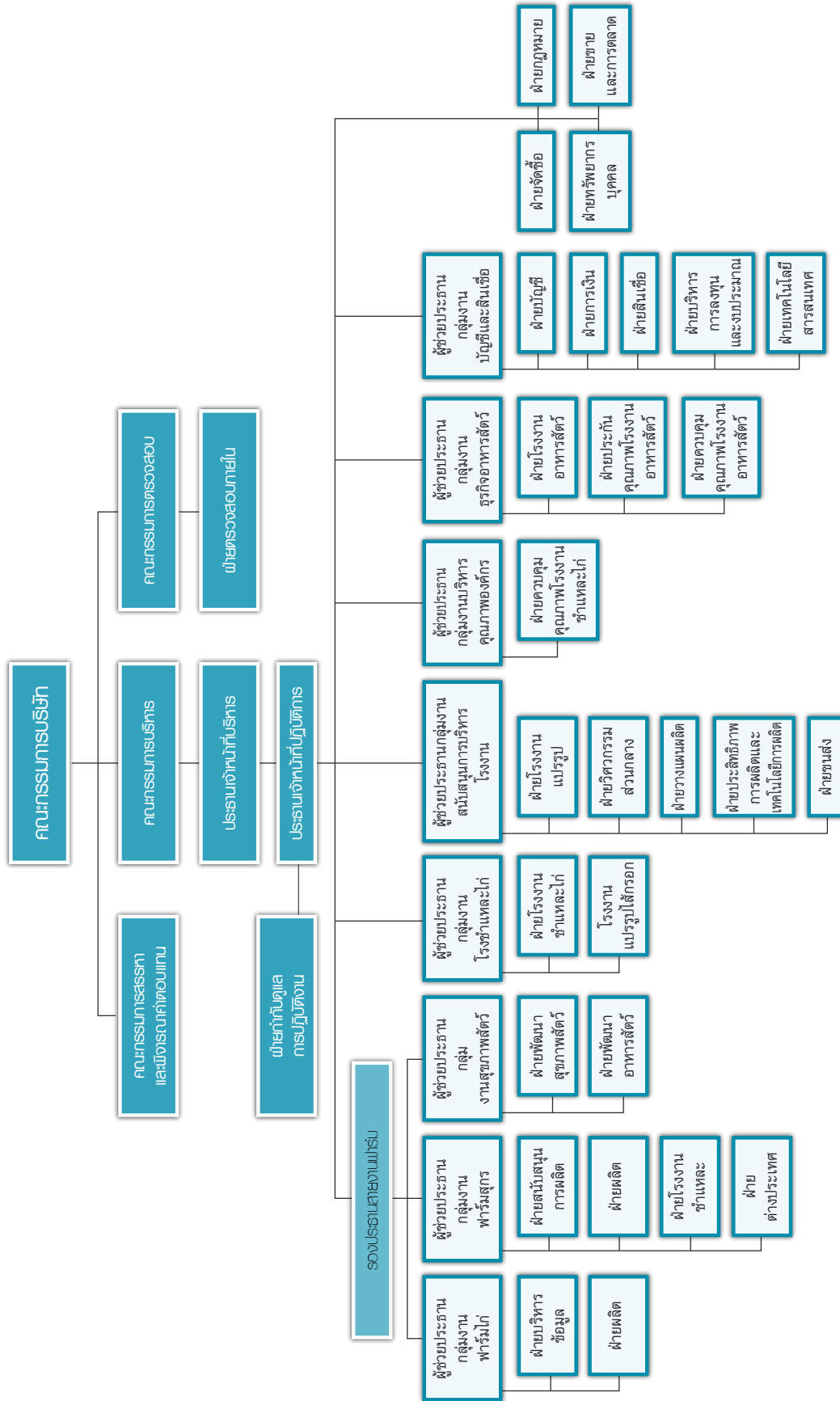

จำนวนทุนจดทะเบียนและทุนชำระแล้ว

ณ วันที่ 10 มกราคม 2561 (วันที่บริษัทจดทะเบียนเพิ่มทุนชำระแล้วกับกระทรวงพาณิชย์ จากการใช้สิทธิของ TFG-W1 ครั้งที่ 3 และ TFG-W2 ครั้งที่ 1) บริษัทมีทุนจดทะเบียนจำนวน 6,138,160,412 บาท และทุนชำระแล้วจำนวน 5,112,905,700 บาท แบ่งเป็นหุ้นสามัญจำนวน 5,112,905,700 หุ้น มูลค่าที่ตราไว้หุ้นละ 1 บาท โดยมีสิทธิออกเสียงลงคะแนนแบบหนึ่งหุ้นต่อหนึ่งเสียง (One Share One Vote)

ข้อจำกัดการถือหุ้น

หุ้นของบริษัทสามารถโอนได้โดยไม่มีข้อจำกัด โดยการโอนหุ้นจะต้องไม่ทำให้สัดส่วนการถือหุ้นโดยบุคคลต่างด้าวมากกว่าร้อยละ 49 ของหุ้นสามัญที่ออกจำหน่ายได้แล้วทั้งหมดของบริษัท

โครงสร้างการถือหุ้น

รายชื่อผู้ถือหุ้นใหญ่ของบริษัท ณ วันที่ 31 ธันวาคม 2560 สามารถสรุปได้ ดังนี้

ลำดับ	รายชื่อผู้ถือหุ้น	จำนวนหุ้น (หุ้น)	ร้อยละ
1.	กลุ่มนายวินัย เดียวสมบุญกิจ	3,942,802,829	77.17
	นายวินัย เดียวสมบุญกิจ	980,636,232	19.19
	นางปริศนา เดียวสมบุญกิจ	1	0.00
	บริษัท นิวสตาร์ วิคเตอร์ จำกัด ^{1/}	1,592,166,596	31.16
	Newsaga Limited ^{2/}	970,000,000	18.98
	Star Capital (H.K.) Limited ^{3/}	400,000,000	7.83
2.	นายณัฐวุฒิ เดียวสมบุญกิจ	268,256,871	5.25
3.	UOB KAY HIAN PRIVATE LIMITED	192,496,300	3.77
4.	นางสาววิชิตา เดียวสมบุญกิจ	68,000,000	1.33
5.	บริษัทหลักทรัพย์ ซีมิโก้ จำกัด (มหาชน)	34,940,000	0.68
6.	บริษัทหลักทรัพย์ เคที ซีมิโก้ จำกัด	29,600,000	0.58
7.	บริษัท ไทยเอ็นวีดีอาร์ จำกัด	23,105,638	0.45
8.	นายอนันต์ ศิริมงคลเกษม	20,000,000	0.39
9.	นางอมรทิพย์ เดชธนเสฏฐ์	20,000,000	0.39
10.	BANK J.SAFRA SARASIN LTD. SINGAPORE BRANCH	20,000,000	0.39
รวมผู้ถือหุ้น 10 อันดับแรก		4,619,201,638	90.41
ผู้ถือหุ้นอื่น		490,194,962	9.59
รวม		5,109,396,600	100.00

หมายเหตุ : ^{1/} บริษัท นิวสตาร์ วิคเตอร์ จำกัด ก่อตั้งขึ้นเมื่อวันที่ 17 มิถุนายน 2557 เพื่อประกอบธุรกิจ Investment Company ซึ่งจดทะเบียนในประเทศไทย บริษัทมีทุนจดทะเบียนและชำระแล้วจำนวน 1,000,000 บาท รายชื่อผู้ถือหุ้นรายใหญ่ ได้แก่ นายวินัย เดียวสมบุญกิจ ถือหุ้นร้อยละ 99.97

^{2/} Newsaga Limited ก่อตั้งขึ้นเมื่อวันที่ 2 มกราคม 2557 เพื่อประกอบธุรกิจ Investment Company ซึ่งจดทะเบียนที่บริติชเวอร์จิน ไอร์แลนด์ บริษัทมีทุนจดทะเบียนและชำระแล้วจำนวน 100 ดอลลาร์สหรัฐ รายชื่อผู้ถือหุ้นรายใหญ่ ได้แก่ นายวินัย เดียวสมบุญกิจ ถือหุ้นร้อยละ 100

^{3/} Star Capital (H.K.) Limited ก่อตั้งขึ้นเมื่อวันที่ 2 ตุลาคม 2556 เพื่อประกอบธุรกิจ Investment Company ซึ่งจดทะเบียนที่ประเทศฮ่องกง บริษัทมีทุนจดทะเบียนและชำระแล้วจำนวน 10,000 ดอลลาร์ฮ่องกง รายชื่อผู้ถือหุ้นรายใหญ่ ได้แก่ นายวินัย เดียวสมบุญกิจและผู้ที่เกี่ยวข้อง ถือหุ้นร้อยละ 100

หลักทรัพย์อื่นของบริษัท

ตั๋วแลกเงิน

บริษัทได้ออกตั๋วแลกเงินระยะสั้นไม่ด้อยสิทธิและไม่มีการประกัน โดยแบบแสดงรายการข้อมูลมีผลบังคับใช้เมื่อวันที่ 8 พฤศจิกายน 2560 มีระยะเวลาเสนอขายตั้งแต่วันที่ 8 พฤศจิกายน 2560 ถึงวันที่ 7 พฤศจิกายน 2561 มูลค่าหลักทรัพย์ที่เสนอขายรวมไม่เกิน 3,500 ล้านบาท ณ ขณะใดขณะหนึ่ง มีอายุหลักทรัพย์ไม่เกิน 270 วัน นับจากวันที่ออกตั๋วแลกเงินระยะสั้น โดย ณ 31 ธันวาคม 2560 บริษัทมีตั๋วแลกเงินคงค้างจำนวน 1,130 ล้านบาท โดยมีอัตราดอกเบี้ยเฉลี่ยร้อยละ 3.95 - 4.15 ต่อปี

หุ้นกู้

หุ้นกู้ครั้งที่ 1/2559

เมื่อวันที่ 21 ตุลาคม 2559 บริษัทได้ออกหุ้นกู้ประเภทด้อยสิทธิ ไม่มีหลักประกัน และระบุชื่อผู้ถือเป็นจำนวนเงินรวม 150 ล้านบาท เพื่อเสนอขายให้ผู้ลงทุนโดยเฉพาะเจาะจงซึ่งมีจำนวนไม่เกินสิบราย ครบกำหนดไถ่ถอนในวันที่ 22 ตุลาคม 2561 โดยมีอัตราดอกเบี้ยคงที่ร้อยละ 4.25 ต่อปี

หุ้นกู้ครั้งที่ 2/2559

เมื่อวันที่ 25 พฤศจิกายน 2559 บริษัทได้ออกหุ้นกู้ประเภทด้อยสิทธิ ไม่มีหลักประกัน และระบุชื่อผู้ถือเป็นจำนวนเงินรวม 60 ล้านบาท เพื่อเสนอขายให้ผู้ลงทุนโดยเฉพาะเจาะจงซึ่งมีจำนวนไม่เกินสิบราย ครบกำหนดไถ่ถอนในวันที่ 25 พฤษภาคม 2561 โดยมีอัตราดอกเบี้ยคงที่ร้อยละ 3.95 ต่อปี

หุ้นกู้ครั้งที่ 1/2560

เมื่อวันที่ 14 กรกฎาคม 2560 บริษัทได้ออกหุ้นกู้ประเภทไม่ด้อยสิทธิ ไม่มีหลักประกัน และระบุชื่อผู้ถือเป็นจำนวนเงินรวม 1,149 ล้านบาท เพื่อเสนอขายให้ผู้ลงทุนโดยเฉพาะเจาะจง ครบกำหนดไถ่ถอนในวันที่ 14 กรกฎาคม 2563 โดยมีอัตราดอกเบี้ยคงที่ร้อยละ 4.90 ต่อปี

คณะกรรมการบริษัท

ณ วันที่ 31 ธันวาคม 2560 โครงสร้างการจัดการของบริษัทประกอบด้วย 1) คณะกรรมการบริษัท 2) คณะกรรมการชุดย่อย จำนวน 3 ชุด ได้แก่ คณะกรรมการตรวจสอบ คณะกรรมการสรรหาและพิจารณาคำตอบแทน และคณะกรรมการบริหาร และ 3) คณะผู้บริหาร

ทั้งนี้ คณะกรรมการชุดต่างๆ ของบริษัท มีรายละเอียดดังนี้

คณะกรรมการบริษัท

ณ วันที่ 31 ธันวาคม 2560 คณะกรรมการบริษัท มีจำนวน 8 ท่าน ประกอบด้วย

รายชื่อ	ตำแหน่ง
1. นายชัยภัทร ศรีวิสารวาจา	ประธานกรรมการ
2. นายวินัย เตียวสมบุญกิจ	กรรมการ
3. นายเชตศักดิ์ กุ้เกียรตินันท์	กรรมการ
4. นายประสิทธิ์ วสุภัทร	กรรมการ
5. นายอนันต์ ตั้งตรงเวชกิจ	กรรมการอิสระ
6. นายเวทย์ นุชเจริญ	ประธานกรรมการตรวจสอบ/ กรรมการอิสระ
7. นายวีระศักดิ์ อึ้งขจรกุล	กรรมการตรวจสอบ/ กรรมการอิสระ
8. นายนรากร ราชพลสิทธิ์	กรรมการตรวจสอบ/ กรรมการอิสระ

นายวินัย เตียวสมบุญกิจ และนายเชตศักดิ์ กุ้เกียรตินันท์ เป็นกรรมการผู้มีอำนาจลงนามผูกพันบริษัท โดยลงลายมือชื่อร่วมกันและประทับตราของบริษัท

การประชุมคณะกรรมการบริษัท

รายละเอียดของกรรมการที่เข้าร่วมประชุมเป็นดังนี้

รายชื่อ	จำนวนครั้งที่เข้าประชุมทั้งหมด
1. นายชัยภัทร ศรีวิสารวาจา	6/7
2. นายวินัย เตียวสมบุญกิจ	7/7
3. นายเชตศักดิ์ กุ้เกียรตินันท์	7/7
4. นายประสิทธิ์ วสุภัทร	7/7
5. นายอนันต์ ตั้งตรงเวชกิจ	6/7
6. นายเวทย์ นุชเจริญ	6/7
7. นายวีระศักดิ์ อึ้งขจรกุล	7/7
8. นายนรากร ราชพลสิทธิ์	7/7

โดยมีนางสาวศิริลักษณ์ ตั้งวิบูลย์พาณิชย์ เป็นเลขานุการคณะกรรมการบริษัทและเลขานุการบริษัท

คณะกรรมการตรวจสอบ

ณ วันที่ 31 ธันวาคม 2560 คณะกรรมการตรวจสอบ มีจำนวน 3 ท่าน ประกอบด้วย

รายชื่อ	ตำแหน่ง
1. นายเวทย์ นุชเจริญ	ประธานกรรมการตรวจสอบ/ กรรมการอิสระ
2. นายวีระศักดิ์ อึ้งขจรกุล	กรรมการตรวจสอบ/ กรรมการอิสระ
3. นายนรากร ราชพลสิทธิ์	กรรมการตรวจสอบ/ กรรมการอิสระ

ทั้งนี้ นายเวทย์ นุชเจริญ เป็นผู้ที่มีความรู้และประสบการณ์ทางด้านบัญชี และการเงินเพียงพอที่จะทำหน้าที่สอบทานความน่าเชื่อถือของงบการเงิน ทั้งนี้ นายเวทย์ นุชเจริญ จบการศึกษาระดับปริญญาโท คณะพาณิชยศาสตร์และการบัญชี จากมหาวิทยาลัยธรรมศาสตร์

รายละเอียดของกรรมการตรวจสอบที่เข้าร่วมประชุมเป็นดังนี้

รายชื่อ	จำนวนครั้งที่เข้าประชุมทั้งหมด
1. นายเวทย์ นุชเจริญ	5/5
2. นายวีระศักดิ์ อึ้งขจรกุล	5/5
3. นายนรากร ราชพลสิทธิ์	5/5

คณะกรรมการสรรหาและพิจารณาคำตอบแทน

ณ วันที่ 31 ธันวาคม 2560 คณะกรรมการสรรหาและพิจารณาคำตอบแทน มีจำนวน 3 ท่าน ประกอบด้วย

รายชื่อ	ตำแหน่ง
1. นายชัยภัทร ศรีวิสารวาจา	ประธานกรรมการสรรหาและพิจารณาคำตอบแทน
2. นายวีระศักดิ์ อึ้งขจรกุล	กรรมการสรรหาและพิจารณาคำตอบแทน
3. นายนรากร ราชพลสิทธิ์	กรรมการสรรหาและพิจารณาคำตอบแทน

รายละเอียดของคณะกรรมการสรรหาและพิจารณาคำตอบแทนที่เข้าร่วมประชุมเป็นดังนี้

รายชื่อ	จำนวนครั้งที่เข้าประชุมทั้งหมด
1. นายชัยภัทร ศรีวิสารวาจา	0/1
2. นายวีระศักดิ์ อึ้งขจรกุล	1/1
3. นายนรากร ราชพลสิทธิ์	1/1

คณะกรรมการบริหาร

ณ วันที่ 31 ธันวาคม 2560 คณะกรรมการบริหาร มีจำนวน 3 ท่าน ประกอบด้วย

รายชื่อ	ตำแหน่ง
1. นายวินัย เตียวสมบุญกิจ	ประธานกรรมการบริหาร/ ประธานเจ้าหน้าที่บริหาร
2. นายเชตศักดิ์ กู้เกียรตินันท์	กรรมการบริหาร/ ประธานเจ้าหน้าที่ปฏิบัติการ
3. น.สพ. เพชร นันทวิสัย	กรรมการบริหาร/ รองประธานสายงานฟาร์ม

ผู้บริหาร

ณ วันที่ 31 ธันวาคม 2560 ผู้บริหาร มีจำนวน 12 ท่าน ประกอบด้วย

รายชื่อ	ตำแหน่ง
1. นายวินัย เตียวสมบุญกิจ	ประธานเจ้าหน้าที่บริหาร
2. นายเชตศักดิ์ กู้เกียรตินันท์	ประธานเจ้าหน้าที่ปฏิบัติการ
3. น.สพ. เพชร นันทวิสัย	รองประธานสายงานฟาร์ม
4. นายสันติ วุฒิเสลา	ผู้ช่วยประธานกลุ่มงานฟาร์มไก่
5. นายณรงค์ฤทธิ์ ขวนขวายทรัพย์	ผู้ช่วยประธานกลุ่มงานฟาร์มสุกร
6. น.สพ. ปฏิภาณ ไชยปัญญา	ผู้ช่วยประธานกลุ่มงานสุขภาพสัตว์
7. นายอดุลย์ บัวบาน	ผู้ช่วยประธานกลุ่มงานสนับสนุนการบริหารโรงงาน
8. นายกิตติเดช สุวรรณสนธิชัย	ผู้ช่วยประธานกลุ่มงานบริหารคุณภาพองค์กร
9. นายจุลจักร จันทรลั่น	ผู้ช่วยประธานกลุ่มงานโรงชำแหละไก่ (กาญจนบุรี)
10. นายสุกัญย์ ทำผล	ผู้ช่วยประธานกลุ่มงานโรงชำแหละไก่ (ปราจีนบุรี) และโรงงานไส้กรอก
11. นางสาวศิริลักษณ์ ตั้งวิบูลย์พาณิชย์	ผู้ช่วยประธานกลุ่มงานบัญชีและสินเชื่อ
12. นางสาวภัทราพร รุ่งเจริญ	ผู้ช่วยประธานกลุ่มงานธุรกิจอาหารสัตว์

เลขานุการบริษัท

คณะกรรมการบริษัท ได้แต่งตั้งนางสาวศิริลักษณ์ ตั้งวิบูลย์พาณิชย์ เป็นเลขานุการบริษัท นับตั้งแต่วันที่ 29 กุมภาพันธ์ 2559 โดยมีหน้าที่และความรับผิดชอบตามที่กำหนดไว้ในพระราชบัญญัติหลักทรัพย์

ทั้งนี้ นางสาวศิริลักษณ์ ตั้งวิบูลย์พาณิชย์ จบการศึกษาระดับปริญญาตรี คณะบริหารธุรกิจ สาขาบัญชี มหาวิทยาลัยเกษตรศาสตร์ และปริญญาโท คณะบริหารธุรกิจ สาขาการเงิน มหาวิทยาลัยเกษตรศาสตร์

คำตอบแทนกรรมการและผู้บริหาร

คำตอบแทนกรรมการ

คำตอบแทนที่เป็นตัวเงิน

ณ วันที่ 31 ธันวาคม 2560 บริษัทได้จ่ายคำตอบแทนให้แก่กรรมการจำนวน 8 ราย เป็นจำนวนทั้งสิ้น 3,950,000 บาท โดยคำตอบแทนดังกล่าวเป็นคำตอบแทนในรูปแบบค่าเบี้ยประชุมรายครั้ง โดยมีรายละเอียดดังต่อไปนี้

รายชื่อ	คำตอบแทน (บาท) (ณ วันที่ 31 ธันวาคม 2560)				
	คณะกรรมการ บริษัท	คณะกรรมการ ตรวจสอบ	คณะกรรมการ การสรรหาและ พิจารณาคำตอบแทน	โบนัสกรรมการ ปี 2560	รวม
1. นายชัยภัทร ศรีวิสารวาจา	360,000	-	-	180,000	540,000
2. นายวินัย เตียวสมบุญกิจ	280,000	-	-	140,000	420,000
3. นายเชิดศักดิ์ กุ้เกียรตินันท์	280,000	-	-	140,000	420,000
4. นายประสิทธิ์ วสุภัทร	280,000	-	-	140,000	420,000
5. นายอนันต์ ตั้งตรงเวชกิจ	240,000	-	-	120,000	360,000
6. นายเวทย์ นุชเจริญ	240,000	250,000	-	120,000	610,000
7. นายวีระศักดิ์ อึ้งขจรกุล	280,000	150,000	20,000	140,000	590,000
8. นายนรากร ราชพลสิทธิ์	280,000	150,000	20,000	140,000	590,000
รวม	2,240,000	550,000	40,000	1,120,000	3,950,000

คำตอบแทนที่ไม่เป็นตัวเงิน

-ไม่มี-

คำตอบแทนของผู้บริหาร

คำตอบแทนที่เป็นตัวเงิน

ณ วันที่ 31 ธันวาคม 2560 บริษัทได้จ่ายคำตอบแทนให้แก่ผู้บริหาร เป็นจำนวน 32.65 ล้านบาท โดยคำตอบแทนดังกล่าวเป็นคำตอบแทนในรูปแบบเงินเดือน โบนัส และคำตอบแทนอื่นๆ โดยมีรายละเอียดดังต่อไปนี้

ประเภทคำตอบแทน	ปี 2560		ปี 2559	
	จำนวนคน	ล้านบาท	จำนวนคน	ล้านบาท
เงินเดือน	12	25.02	9	20.44
โบนัส	12	4.41	9	4.22
คำตอบแทนอื่นๆ	12	3.22	9	2.71
รวม		32.65		27.38

หมายเหตุ : คำตอบแทนอื่นได้แก่ ค่าเดินทาง และค่าโทรศัพท์

ค่าตอบแทนที่ไม่เป็นตัวเงิน

บริษัทได้จัดให้มีรถประจำตำแหน่ง ทั้งนี้ มูลค่าของรถประจำตำแหน่งดังกล่าวจะอยู่ภายในวงเงินไม่เกิน 3 ล้านบาท ต่อปี

บุคลากร

จำนวนพนักงาน

ณ วันที่ 31 ธันวาคม 2560 บริษัทและบริษัทย่อยมีพนักงานจำนวนทั้งสิ้น 2,565 คน โดยแบ่งตามฝ่ายต่างๆ ดังนี้

ฝ่ายงาน	ณ วันที่ 31 ธันวาคม 2560 จำนวน (คน)	ณ วันที่ 31 ธันวาคม 2559 จำนวน (คน)
1. สายงานบริหาร	11	11
2. กลุ่มงานฟาร์มไก่	228	232
3. กลุ่มงานฟาร์มหมู	214	192
4. กลุ่มงานสนับสนุนโรงงาน	59	5
5. กลุ่มงานโรงงานไส้กรอกแปรรูป	25	21
6. กลุ่มงานวิจัยและพัฒนาคุณภาพ	97	100
7. ฝ่ายตรวจสอบภายใน	7	7
8. ฝ่ายกำกับดูแลการปฏิบัติงาน	2	3
9. ฝ่ายจัดซื้อ	48	50
10. ฝ่ายทรัพยากรบุคคล	44	34
11. ฝ่ายขายและการตลาด	278	242
12. ฝ่ายโรงงาน/ขายอาหารสัตว์	525	519
13. ฝ่ายงานโรงงานชำแหละไก่	457	467
14. ฝ่ายกฎหมาย	16	13
15. ฝ่ายบัญชี	153	133
16. ฝ่ายการเงิน	16	16
17. ฝ่ายสินเชื่อ	27	28
18. ฝ่ายเทคโนโลยีสารสนเทศ	25	23
19. ฝ่ายทรัพย์สินและบริการ	-	40
20. ฝ่ายบริหารการลงทุนและงบประมาณ	5	6
21. ฝ่ายอื่นๆ	328	460
รวม	2,565	2,602

ค่าตอบแทนของพนักงานบริษัทและบริษัทย่อย

ในปี 2560 บริษัทและบริษัทย่อยจ่ายค่าตอบแทนให้แก่พนักงานรวม 2,565 ราย เป็นจำนวนเงิน 952.52 ล้านบาทในปี 2559 บริษัทได้จ่ายค่าตอบแทนให้แก่พนักงานรวม 2,602 ราย เป็นจำนวนเงิน 889.36 ล้านบาท โดยค่าตอบแทนดังกล่าวเป็นค่าตอบแทนในรูปแบบเงินเดือน โบนัส และค่าตอบแทนอื่นๆ มีรายละเอียดดังนี้

ประเภทค่าตอบแทน	ณ วันที่ 31 ธันวาคม 2560		ณ วันที่ 31 ธันวาคม 2559	
	จำนวน (คน)	ล้านบาท	จำนวน (คน)	ล้านบาท
เงินเดือน		699.05		617.17
โบนัส		46.94		166.66
ค่าตอบแทนอื่นๆ		206.53		105.53
รวม	2,565	952.52	2,602	889.36

หมายเหตุ : จำนวนพนักงานเป็นพนักงานรายเดือน

ทั้งนี้ กองทุนสำรองเลี้ยงชีพของบริษัทและบริษัทย่อยจัดตั้งเมื่อวันที่ 1 กรกฎาคม 2557

นโยบายในการพัฒนาพนักงาน

บริษัทมุ่งเน้นพัฒนาบุคลากรของบริษัทเพื่อให้พนักงานของบริษัทมีความรู้และความสามารถซึ่งเป็นการสนับสนุนการดำเนินงานและส่งเสริมการเจริญเติบโตของบริษัท โดยในแต่ละปี บริษัทได้จัดให้มีการสำรวจความต้องการของพนักงานเกี่ยวกับการฝึกอบรม และได้จัดให้มีการอบรมหลักสูตรต่างๆ นอกสถานที่ รวมทั้งจัดให้มีการติดตามและประเมินผลการฝึกอบรมดังกล่าวด้วยสำหรับปีสิ้นสุดวันที่ 31 ธันวาคม 2560 โดยบริษัทได้จัดสรรงบประมาณสำหรับการฝึกอบรมเป็นจำนวน 3.90 ล้านบาท เพื่อพัฒนาความรู้และความสามารถของพนักงาน

ข้อพิพาทด้านแรงงาน

ในระยะเวลาสามปีที่ผ่านมา จนถึงวันที่ 31 ธันวาคม 2560 บริษัทไม่มีข้อพิพาทด้านแรงงานที่บริษัทเป็นคู่ความหรือคู่กรณี ซึ่งอาจมีผลกระทบอย่างมีนัยสำคัญต่อการดำเนินธุรกิจของบริษัท

นายชัยภัทร ศรีวิสารวาจา

ประธานกรรมการ/ ประธานกรรมการสรรหาและพิจารณาคำตอบแทน

	ได้รับการแต่งตั้งเป็นกรรมการบริษัท ตั้งแต่วันที่ 25 ธันวาคม 2558
อายุ	58 ปี
คุณวุฒิการศึกษาสูงสุด	ปริญญาโท สาขาบริหารธุรกิจ (การเงิน), Illinois Benedictine College, U.S.A. ปริญญาตรี สาขาวิทยาศาสตร์, Lehigh University, U.S.A.
ประสบการณ์ทำงาน	<p>2558 - ปัจจุบัน ประธานกรรมการ/ ประธานกรรมการสรรหาและพิจารณาคำตอบแทน บริษัท ไทยฟู้ดส์ กรุ๊ป จำกัด (มหาชน)</p> <p>2559 - ปัจจุบัน กรรมการ บริษัทหลักทรัพย์ เพื่อดูแลหลักทรัพย์ จำกัด (มหาชน)</p> <p>2558 - ปัจจุบัน กรรมการ ตลาดหลักทรัพย์แห่งประเทศไทย</p> <p>2554 - ปัจจุบัน กรรมการอิสระ บริษัท ฟรีเชิส ซิปป์ จำกัด (มหาชน)</p> <p>2552 - ปัจจุบัน ประธานเจ้าหน้าที่บริหาร บริษัท หลักทรัพย์ เคที ซีมิโก้ จำกัด</p> <p>2550 - ปัจจุบัน ประธานเจ้าหน้าที่บริหาร บริษัท หลักทรัพย์ ซีมิโก้ จำกัด (มหาชน)</p> <p>2559 - 2560 กรรมการ บริษัท บริหารสินทรัพย์ ลุมพินี จำกัด</p> <p>2554 - 2560 กรรมการ บริษัทหลักทรัพย์จัดการกองทุน โชลาริส จำกัด</p> <p>2553 - 2560 กรรมการ Global Alliance Partners Limited</p> <p>2552 - 2560 Chairman of the Board/ Executive Chairman, Thanh Cong Securities Company J.S.C.</p> <p>2556 - 2557 อนุกรรมการตรวจสอบ ตลาดหลักทรัพย์แห่งประเทศไทย</p> <p>2555 - 2557 กรรมการ ตลาดหลักทรัพย์แห่งประเทศไทย</p> <p>2556 - 2556 ประธานอนุกรรมการกองทุนคุ้มครองผู้ลงทุนในสัญญาซื้อขายล่วงหน้า บริษัท ตลาดสัญญาซื้อขายล่วงหน้า (ประเทศไทย) จำกัด (มหาชน)</p> <p>2555 - 2556 กรรมการบริษัท ตลาดสัญญาซื้อขายล่วงหน้า (ประเทศไทย) จำกัด (มหาชน)</p> <p>2546 - 2556 กรรมการอิสระ และกรรมการตรวจสอบ บริษัท บรู๊คเคอร์ กรุ๊ป จำกัด (มหาชน)</p> <p>2553 - 2555 กรรมการอิสระ บริษัท เอฟโวลูชั่น แคปปิตอล จำกัด (มหาชน)</p> <p>2553 - 2554 กรรมการและประธานคณะกรรมการตรวจสอบ บริษัท ธนารักษ์พัฒนาสินทรัพย์ จำกัด</p>
การอบรมหลักสูตรกรรมการและประวัติการอบรมอื่น	<p>หลักสูตร Director Certification Program ปี 2546 จากสมาคมส่งเสริมสถาบันกรรมการบริษัทไทย</p> <p>หลักสูตรบทบาทของประธานกรรมการ 2000 ปี 2548 จากสมาคมส่งเสริมสถาบันกรรมการบริษัทไทย</p> <p>ประกาศนียบัตรวิทยาลัยตลาดทุน ปี 2556 จากสถาบันวิทยาการตลาดทุน</p> <p>ประกาศนียบัตรหลักสูตร Corporate Governance for Capital Market Intermediaries รุ่นที่ 3/2558 จากสมาคมส่งเสริมสถาบันกรรมการบริษัทไทย</p> <p>ประกาศนียบัตรหลักสูตร CMA-GMS 1, Capital Market Academy Executive Education 27 มีนาคม - 12 เมษายน 2558, ตลาดหลักทรัพย์แห่งประเทศไทย</p>
จำนวนปีที่ดำรงตำแหน่งกรรมการ	2 ปี
ตำแหน่งในบริษัทจดทะเบียนอื่น	<p>กรรมการ บริษัทหลักทรัพย์ เพื่อดูแลหลักทรัพย์ จำกัด (มหาชน)</p> <p>กรรมการอิสระ บริษัท ฟรีเชิส ซิปป์ จำกัด (มหาชน)</p> <p>ประธานเจ้าหน้าที่บริหาร บริษัท หลักทรัพย์ ซีมิโก้ จำกัด (มหาชน)</p>

ตำแหน่งในบริษัทอื่นที่ไม่ใช่ บริษัทจดทะเบียน	กรรมการ ตลาดหลักทรัพย์แห่งประเทศไทย ประธานเจ้าหน้าที่บริหาร บริษัท หลักทรัพย์ เคที ซีมิโก้ จำกัด
ความสัมพันธ์ทางครอบครัว ระหว่างกรรมการ/ผู้บริหาร	ไม่มี
จำนวนหุ้นที่ถือ ณ 31 ธันวาคม 2560	ไม่มี
นายวินัย เตียวสมบัติกิจ กรรมการ/ ประธานกรรมการบริหาร/ ประธานเจ้าหน้าที่บริหาร	
อายุ	(กรรมการผู้มีอำนาจลงนาม) ได้รับการแต่งตั้งเป็นกรรมการบริษัท ตั้งแต่วันที่ 18 สิงหาคม 2557 55 ปี
คุณวุฒิการศึกษาสูงสุด	อนุปริญญาคณะเศรษฐศาสตร์การเกษตร มหาวิทยาลัยเกษตรศาสตร์
ประสบการณ์ทำงาน	
2544 - ปัจจุบัน	กรรมการ/ ประธานกรรมการบริหาร/ ประธานเจ้าหน้าที่บริหาร บริษัท ไทยฟู้ดส์ กรุ๊ป จำกัด (มหาชน)
2559 - ปัจจุบัน	กรรมการ บริษัท โกลเด้น ไชน์ จำกัด
2559 - ปัจจุบัน	กรรมการ บริษัท สปีด ฟอรัช จำกัด
2557 - ปัจจุบัน	กรรมการ บริษัท นิวซากา จำกัด
2557 - ปัจจุบัน	กรรมการ สตาร์แคปปิตอล (เอช.เค) ลิมิเต็ด/ ธุรกิจโฮลดิ้ง
2557 - ปัจจุบัน	กรรมการ นอร์ดอทโฮลดิ้งส์ ลิมิเต็ด/ ธุรกิจโฮลดิ้ง
2557 - ปัจจุบัน	กรรมการ นิวซากา ลิมิเต็ด/ ธุรกิจโฮลดิ้ง
2557 - ปัจจุบัน	กรรมการ บริษัท นิวสตาร์วิเคเตอร์ จำกัด/ ธุรกิจโฮลดิ้ง
2557 - ปัจจุบัน	กรรมการ บริษัท ที เทรชเชอรี จำกัด/ ธุรกิจโฮลดิ้ง
2557 - ปัจจุบัน	กรรมการ บริษัทย่อยของบริษัท
การอบรมหลักสูตรกรรมการและ ประวัติการอบรมอื่น	หลักสูตร Director Certification Program รุ่นที่ 169/2556 สมาคมส่งเสริมสถาบันกรรมการบริษัทไทย
จำนวนปีที่ดำรงตำแหน่งกรรมการ	4 ปี
ตำแหน่งในบริษัทจดทะเบียนอื่น	ไม่มี
ตำแหน่งในบริษัทอื่นที่ไม่ใช่ บริษัทจดทะเบียน	กรรมการ บริษัท โกลเด้น ไชน์ จำกัด กรรมการ บริษัท สปีด ฟอรัช จำกัด กรรมการ บริษัท นิวซากา จำกัด กรรมการ สตาร์แคปปิตอล (เอช.เค) ลิมิเต็ด กรรมการ นอร์ดอทโฮลดิ้งส์ ลิมิเต็ด กรรมการ นิวซากา ลิมิเต็ด กรรมการ บริษัท นิวสตาร์วิเคเตอร์ จำกัด กรรมการ บริษัท ที เทรชเชอรี จำกัด กรรมการ บริษัทย่อยของบริษัท
ความสัมพันธ์ทางครอบครัว ระหว่างกรรมการ/ผู้บริหาร	ไม่มี
จำนวนหุ้นที่ถือ ณ 31 ธันวาคม 2560	980,636,232 หุ้น หรือคิดเป็นร้อยละ 19.19 ของจำนวนหุ้นทั้งหมดของบริษัท

	(กรรมการผู้มีอำนาจลงนาม) ได้รับการแต่งตั้งเป็นกรรมการบริษัท ตั้งแต่วันที่ 29 กุมภาพันธ์ 2559
อายุ	64 ปี
คุณวุฒิการศึกษาสูงสุด	ปริญญาโท สาขาวิเคราะห์ระบบ มหาวิทยาลัยอีสตัน ประเทศอังกฤษ ปริญญาตรีเกียรตินิยม เศรษฐศาสตร์ สาขาบัญชีและการเงิน, London School of Economics and Political Science, มหาวิทยาลัยลอนดอน ประเทศอังกฤษ
ประสบการณ์ทำงาน	
2559 - ปัจจุบัน	กรรมการ/ กรรมการบริหาร/ ประธานเจ้าหน้าที่ปฏิบัติการ บริษัท ไทยฟู้ดส์ กรุ๊ป จำกัด (มหาชน)
2554 - ปัจจุบัน	กรรมการบริหารความเสี่ยง บริษัท พร็อพเพอร์ตี้ เพอร์เฟค จำกัด (มหาชน)
2554 - ปัจจุบัน	ประธานกรรมการตรวจสอบ บริษัท วีวีเทล จำกัด (มหาชน)
ปัจจุบัน	กรรมการ บริษัท ยูนิลอฟท์ เซอร์วิส (ประเทศไทย) จำกัด
2549 - ปัจจุบัน	กรรมการ บริษัท แคปปิตอล แมเนจเม้นท์ จำกัด
2549 - ปัจจุบัน	กรรมการ บริษัท เรซพร็อพเพอร์ตี้ จำกัด
2549 - ปัจจุบัน	กรรมการ บริษัท เรซพร็อพเพอร์ตี้ ชลบุรี จำกัด
2549 - ปัจจุบัน	กรรมการ บริษัท เรซพร็อพเพอร์ตี้ ตลาดไท จำกัด
2559 - 2559	ประธานกรรมการตรวจสอบและกรรมการอิสระ บริษัท ไทย แคปปิตอล คอร์ปอเรชั่น จำกัด (มหาชน)
การอบรมหลักสูตรกรรมการและ ประวัติการอบรมอื่น	หลักสูตร Director Certification Program รุ่นที่ 172/2556 สมาคมส่งเสริมสถาบันกรรมการบริษัทไทย
จำนวนปีที่ดำรงตำแหน่งกรรมการ	2 ปี
ตำแหน่งในบริษัทจดทะเบียนอื่น	กรรมการบริหารความเสี่ยง บริษัท พร็อพเพอร์ตี้ เพอร์เฟค จำกัด (มหาชน) ประธานกรรมการตรวจสอบ บริษัท วีวีเทล จำกัด (มหาชน)
ตำแหน่งในบริษัทอื่นที่ไม่ใช่ บริษัทจดทะเบียน	กรรมการ บริษัท ยูนิลอฟท์ เซอร์วิส (ประเทศไทย) จำกัด กรรมการ บริษัท แคปปิตอล แมเนจเม้นท์ จำกัด กรรมการ บริษัท เรซพร็อพเพอร์ตี้ จำกัด กรรมการ บริษัท เรซพร็อพเพอร์ตี้ ชลบุรี จำกัด กรรมการ บริษัท เรซพร็อพเพอร์ตี้ ตลาดไท จำกัด
ความสัมพันธ์ทางครอบครัว ระหว่างกรรมการ/ผู้บริหาร	ไม่มี
จำนวนหุ้นที่ถือ ณ 31 ธันวาคม 2560	ไม่มี

	ได้รับการแต่งตั้งเป็นกรรมการบริษัท ตั้งแต่วันที่ 28 เมษายน 2559
อายุ	63 ปี
คุณวุฒิการศึกษาสูงสุด	ปริญญาโท สาขาบริหารธุรกิจ มหาวิทยาลัยรามคำแหง
ประสบการณ์ทำงาน	<p>2559 - ปัจจุบัน กรรมการ บริษัท ไทยฟู้ดส์ กรุ๊ป จำกัด (มหาชน)</p> <p>2559 - ปัจจุบัน กรรมการและประธานกรรมการบริหาร บริษัทประกันสินเชื่ออุตสาหกรรมขนาดย่อม</p> <p>2559 - ปัจจุบัน กรรมการตรวจสอบ/ กรรมการอิสระ บริษัท ศิริเวช เมดิคอล จำกัด</p> <p>2558 - ปัจจุบัน กรรมการตรวจสอบ/ กรรมการอิสระ บริษัท อุบล ไบโอ เอทานอล จำกัด</p> <p>2557 - ปัจจุบัน ประธานกรรมการ บริษัท กรุงไทยลีสซิ่ง จำกัด</p> <p>2553 - ปัจจุบัน กรรมการและกรรมการบริหาร บริษัทหลักทรัพย์ เคที ซีมิโก้ จำกัด</p> <p>2558 - 2559 ผู้เชี่ยวชาญด้าน SME ธนาคารกรุงไทย จำกัด (มหาชน)</p> <p>2555 - 2557 รองกรรมการผู้จัดการใหญ่ ผู้บริหารสายงาน สายงานธุรกิจขนาดกลาง ธนาคารกรุงไทย จำกัด (มหาชน)</p> <p>2554 - 2557 กรรมการ บริษัทหลักทรัพย์จัดการกองทุนกรุงไทย จำกัด (มหาชน)</p> <p>2554 - 2555 ผู้ช่วยกรรมการผู้จัดการใหญ่อาวุโส ผู้บริหารสายงาน สายงานธุรกิจขนาดกลาง ธนาคารกรุงไทย จำกัด (มหาชน)</p>
การอบรมหลักสูตรกรรมการและประวัติการอบรมอื่น	<p>Role of the Chairman Program (RCP) 36/2559</p> <p>สมาคมส่งเสริมสถาบันกรรมการบริษัทไทย</p> <p>Corporate Governance for Capital Market Intermediaries-CGI รุ่นที่ 2 / มกราคม 2558</p> <p>โครงการสัมมนาผู้บริหารธนาคารและสถาบันการเงิน รุ่นที่ 17 / สิงหาคม 2551</p> <p>Modern Management Strategy for KTB's Executives รุ่นที่ 1 / กรกฎาคม 2550</p>
จำนวนปีที่ดำรงตำแหน่งกรรมการ	2 ปี
ตำแหน่งในบริษัทจดทะเบียนอื่น	ไม่มี
ตำแหน่งในบริษัทอื่นที่ไม่ใช่บริษัทจดทะเบียน	<p>กรรมการและประธานกรรมการบริหาร บริษัทประกันสินเชื่ออุตสาหกรรมขนาดย่อม</p> <p>กรรมการตรวจสอบ/ กรรมการอิสระ บริษัท ศิริเวช เมดิคอล จำกัด</p> <p>กรรมการตรวจสอบ/ กรรมการอิสระ บริษัท อุบล ไบโอ เอทานอล จำกัด</p> <p>ประธานกรรมการ บริษัท กรุงไทยลีสซิ่ง จำกัด</p> <p>กรรมการและกรรมการบริหาร บริษัทหลักทรัพย์ เคที ซีมิโก้ จำกัด</p>
ความสัมพันธ์ทางครอบครัวระหว่างกรรมการ/ผู้บริหาร	ไม่มี
จำนวนหุ้นที่ถือ ณ 31 ธันวาคม 2560	ไม่มี

	ได้รับการแต่งตั้งเป็นกรรมการบริษัท ตั้งแต่วันที่ 28 เมษายน 2559
อายุ	52 ปี
คุณวุฒิการศึกษาสูงสุด	ปริญญาโท ศิลปศาสตร์ สาขารัฐศาสตร์ การเมือง การปกครอง มหาวิทยาลัยรามคำแหง ปริญญาตรี บริหารธุรกิจ สาขาการตลาด มหาวิทยาลัยอัสสัมชัญ
ประสบการณ์ทำงาน	<p>2559 - ปัจจุบัน กรรมการอิสระ บริษัท ไทยฟู้ดส์ กรุ๊ป จำกัด (มหาชน)</p> <p>2561 - ปัจจุบัน กรรมการ บริษัท ชูการ์เคน อีโคแวย์ จำกัด</p> <p>2555 - ปัจจุบัน กรรมการ/ กรรมการบริหาร/ กรรมการผู้จัดการ บริษัท น้ำตาลบุรีรัมย์ จำกัด (มหาชน)</p> <p>2554 - ปัจจุบัน ประธานกรรมการ/ กรรมการบริหาร/ กรรมการผู้จัดการ บริษัท โรงงานน้ำตาลบุรีรัมย์ จำกัด</p> <p>2554 - ปัจจุบัน ประธานกรรมการ/ กรรมการบริหาร บริษัท ปุ๋ยตราทุญแจ จำกัด</p> <p>2554 - ปัจจุบัน ประธานกรรมการ/ กรรมการบริหาร บริษัท บุรีรัมย์ฟาวเวอร์ จำกัด</p> <p>2553 - ปัจจุบัน ประธานกรรมการ/ กรรมการบริหาร บริษัท บุรีรัมย์วิจิตรและพัฒนอ้อย จำกัด</p> <p>2550 - ปัจจุบัน ประธานกรรมการ/ กรรมการบริหาร บริษัท บี.อาร์.เอส.เทรนนอร์มัล โลจิสติกส์ จำกัด</p> <p>2548 - ปัจจุบัน ประธานกรรมการ/ กรรมการบริหาร บริษัท บุรีรัมย์พลังงาน จำกัด</p> <p>2538 - ปัจจุบัน กรรมการ บริษัท ค้าผลผลิตน้ำตาล จำกัด</p> <p>2518 - ปัจจุบัน กรรมการ สมาคมผู้ผลิตน้ำตาล</p> <p>2551 - 2555 รองประธานกรรมการ สภาอุตสาหกรรมจังหวัดบุรีรัมย์</p>
การอบรมหลักสูตรกรรมการและประวัติการอบรมอื่น	<p>หลักสูตร Director Accreditation Program (DAP) รุ่นที่ 99/2555</p> <p>สมาคมส่งเสริมสถาบันกรรมการบริษัทไทย</p> <p>หลักสูตรผู้บริหารระดับสูง รุ่นที่ 15 สถาบันวิทยาการตลาดทุน (CMA)</p> <p>หลักสูตรประกาศนียบัตรบัณฑิต เทคโนโลยี รุ่นที่ 1 ปี 2544</p> <p>คณะอุตสาหกรรมเกษตร มหาวิทยาลัยเกษตรศาสตร์</p>
จำนวนปีที่ดำรงตำแหน่งกรรมการ	2 ปี
ตำแหน่งในบริษัทจดทะเบียนอื่น	กรรมการ/ กรรมการบริหาร/ กรรมการผู้จัดการ บริษัท น้ำตาลบุรีรัมย์ จำกัด (มหาชน)
ตำแหน่งในบริษัทอื่นที่ไม่ใช่บริษัทจดทะเบียน	<p>กรรมการ บริษัท ชูการ์เคน อีโคแวย์ จำกัด</p> <p>ประธานกรรมการ/ กรรมการบริหาร/ กรรมการผู้จัดการ บริษัท โรงงานน้ำตาลบุรีรัมย์ จำกัด</p> <p>ประธานกรรมการ/ กรรมการบริหาร บริษัท ปุ๋ยตราทุญแจ จำกัด</p> <p>ประธานกรรมการ/ กรรมการบริหาร บริษัท บุรีรัมย์ฟาวเวอร์ จำกัด</p> <p>ประธานกรรมการ/ กรรมการบริหาร บริษัท บุรีรัมย์วิจิตรและพัฒนอ้อย จำกัด</p> <p>ประธานกรรมการ/ กรรมการบริหาร บริษัท บี.อาร์.เอส.เทรนนอร์มัล โลจิสติกส์ จำกัด</p> <p>ประธานกรรมการ/ กรรมการบริหาร บริษัท บุรีรัมย์พลังงาน จำกัด</p> <p>กรรมการ บริษัท ค้าผลผลิตน้ำตาล จำกัด</p> <p>กรรมการ สมาคมผู้ผลิตน้ำตาล</p>
ความสัมพันธ์ทางครอบครัวระหว่างกรรมการ/ผู้บริหาร	ไม่มี
จำนวนหุ้นที่ถือ ณ 31 ธันวาคม 2560	ไม่มี

	ได้รับการแต่งตั้งเป็นกรรมการบริษัท ตั้งแต่วันที่ 18 สิงหาคม 2557
อายุ	64 ปี
คุณวุฒิการศึกษาสูงสุด	ปริญญาโท พานิชศาสตร์และการบัญชี มหาวิทยาลัยธรรมศาสตร์ ปริญญาตรี เศรษฐศาสตร์ (เกษตร) คณะเศรษฐศาสตร์ และบริหารธุรกิจ มหาวิทยาลัยเกษตรศาสตร์
ประสบการณ์ทำงาน	<p>ประธานกรรมการตรวจสอบ/กรรมการอิสระ บริษัท ไทยฟู้ดส์ กรุ๊ป จำกัด (มหาชน)</p> <p>ประธานกรรมการ บริษัท สยามราชธานี จำกัด</p> <p>ที่ปรึกษา บริษัท ทิพยประกันภัย จำกัด (มหาชน)</p> <p>กรรมการ บริษัท ดับบลิวเอชเอ ยูทิลิตี้ส์ แอนด์ พาวเวอร์ จำกัด (มหาชน)</p> <p>กรรมการ องค์การสวนสัตว์ในพระบรมราชูปถัมภ์</p> <p>กรรมการ การประปาส่วนภูมิภาค</p> <p>กรรมการ บริษัท ศรีสวัสดิ์ พาวเวอร์ 1979 จำกัด (มหาชน)</p> <p>กรรมการ บริษัท สยามเทคนิคคอนกรีต จำกัด</p> <p>ผู้ทรงคุณวุฒิ ธนาคารพัฒนาวิสาหกิจขนาดกลางและขนาดย่อมฯ</p> <p>ผู้ทรงคุณวุฒิ ตลาดหลักทรัพย์ใหม่ MAI</p> <p>กรรมการ บริษัท ทิพยประกันภัย จำกัด (มหาชน)</p> <p>กรรมการ องค์การอุตสาหกรรมป่าไม้</p> <p>กรรมการ บริษัท กรุงไทยธุรกิจลิซซิ่ง จำกัด</p> <p>กรรมการ บริษัท กรุงไทย-แอกซ่าประกันชีวิต จำกัด (มหาชน)</p> <p>รองกรรมการผู้จัดการใหญ่อาวุโสสายงาน ธุรกิจรายย่อยและเครือข่าย ธนาคารกรุงไทย จำกัด (มหาชน)</p> <p>รองกรรมการผู้จัดการใหญ่ ผู้บริหารสายงาน สายงานธุรกิจขนาดกลาง ธนาคารกรุงไทย จำกัด (มหาชน)</p>
การอบรมหลักสูตรกรรมการและ ประวัติการอบรมอื่น	<p>หลักสูตร Role of Chairman Program รุ่นที่ 31 ปี 2556 ของสมาคมส่งเสริมสถาบันกรรมการบริษัทไทย</p> <p>หลักสูตร Commercial Credit Skills Assessment ปี 2550 จุฬาลงกรณ์มหาวิทยาลัย</p> <p>หลักสูตรผู้บริหารระดับสูงด้านการค้าและการพาณิชย์ (TEPCOT) รุ่นที่ 3/2553 สถาบันวิทยาการการค้า มหาวิทยาลัยหอการค้าไทย</p> <p>หลักสูตรโครงการสัมมนาผู้บริหารธนาคารและสถาบันการเงิน รุ่นที่ 14/2548 สมาคมสถาบันการศึกษาการธนาคารและการเงินไทย (FINEX)</p>
จำนวนปีที่ดำรงตำแหน่งกรรมการ	4 ปี
ตำแหน่งในบริษัทจดทะเบียนอื่น	<p>ที่ปรึกษา บริษัท ทิพยประกันภัย จำกัด (มหาชน)</p> <p>กรรมการ บริษัท ดับบลิวเอชเอ ยูทิลิตี้ส์ แอนด์ พาวเวอร์ จำกัด (มหาชน)</p> <p>กรรมการ บริษัท ศรีสวัสดิ์ พาวเวอร์ 1979 จำกัด (มหาชน)</p>
ตำแหน่งในบริษัทอื่นที่ไม่ใช่ บริษัทจดทะเบียน	<p>ประธานกรรมการ บริษัท สยามราชธานี จำกัด</p> <p>กรรมการ องค์การสวนสัตว์ในพระบรมราชูปถัมภ์</p> <p>กรรมการ การประปาส่วนภูมิภาค</p> <p>กรรมการ บริษัท สยามเทคนิคคอนกรีต จำกัด</p> <p>ผู้ทรงคุณวุฒิ ธนาคารพัฒนาวิสาหกิจขนาดกลางและขนาดย่อมฯ</p> <p>ผู้ทรงคุณวุฒิ ตลาดหลักทรัพย์ใหม่ MAI</p>
ความสัมพันธ์ทางครอบครัว ระหว่างกรรมการ/ผู้บริหาร	ไม่มี
จำนวนหุ้นที่ถือ ณ 31 ธันวาคม 2560	ไม่มี

นายวิระศักดิ์ อึ้งขจรกุล
**กรรมการตรวจสอบ/ กรรมการอิสระ/
กรรมการสรรหาและพิจารณาค่าตอบแทน**

	ได้รับการแต่งตั้งเป็นกรรมการบริษัท ตั้งแต่วันที่ 18 สิงหาคม 2557
อายุ	69 ปี
คุณวุฒิการศึกษาสูงสุด	นิติศาสตรบัณฑิต (เกียรตินิยมดี) มหาวิทยาลัยธรรมศาสตร์
ประสบการณ์ทำงาน	
2557 - ปัจจุบัน	กรรมการตรวจสอบ/ กรรมการอิสระ/ กรรมการสรรหาและพิจารณาค่าตอบแทน บริษัท ไทยฟู้ดส์ กรุ๊ป จำกัด (มหาชน)
2552 - 2556	กรรมการ/ ที่ปรึกษาด้านกฎหมาย บริษัท ลอว์ฟอร์ไลฟ์ จำกัด/ ธุรกิจสำนักงานกฎหมาย
การอบรมหลักสูตรกรรมการและ ประวัติการอบรมอื่น	หลักสูตร Director Certification Accreditation Program (DCP) รุ่นที่ 79/2552 สมาคมส่งเสริมสถาบันกรรมการบริษัทไทย
จำนวนปีที่ดำรงตำแหน่งกรรมการ	4 ปี
ตำแหน่งในบริษัทจดทะเบียนอื่น	ไม่มี
ตำแหน่งในบริษัทอื่นที่ไม่ใช่ บริษัทจดทะเบียน	ไม่มี
ความสัมพันธ์ทางครอบครัว ระหว่างกรรมการ/ผู้บริหาร	ไม่มี
จำนวนหุ้นที่ถือ ณ 31 ธันวาคม 2560	ไม่มี

นายบรากร ราชพลสิทธิ์
**กรรมการตรวจสอบ/ กรรมการอิสระ/
กรรมการสรรหาและพิจารณาค่าตอบแทน**

	ได้รับการแต่งตั้งเป็นกรรมการบริษัท ตั้งแต่วันที่ 28 เมษายน 2559
อายุ	47 ปี
คุณวุฒิการศึกษาสูงสุด	ปริญญาโท สาขา Manufacturing and Design, Illinois Institute of Technology, U.S.A. ปริญญาตรี สาขาวิศวกรรมศาสตร์ สาขาเครื่องกล จุฬาลงกรณ์มหาวิทยาลัย
ประสบการณ์ทำงาน	
2559 - ปัจจุบัน	กรรมการตรวจสอบ/ กรรมการอิสระ/ กรรมการสรรหาและพิจารณาค่าตอบแทน บริษัท ไทยฟู้ดส์ กรุ๊ป จำกัด (มหาชน)
2553 - ปัจจุบัน	กรรมการผู้จัดการ บริษัท พูจิโอ โอออนเวิร์ค (ประเทศไทย) จำกัด
2545 - ปัจจุบัน	กรรมการ/ กรรมการผู้จัดการ/ ประธานเจ้าหน้าที่ฝ่ายบริหาร บริษัท ยูเรกา ดีไซน์ จำกัด (มหาชน)
2559 - 2560	กรรมการผู้จัดการ บริษัท ยูเรกาออดิโอเมชั่น จำกัด
การอบรมหลักสูตรกรรมการและ ประวัติการอบรมอื่น	หลักสูตร Director Certification Accreditation Program (DCP) รุ่นที่ 158/2555 สมาคมส่งเสริมสถาบันกรรมการบริษัทไทย หลักสูตร Director Accreditation Program (DAP) รุ่นที่ 92/2554 สมาคมส่งเสริมสถาบันกรรมการบริษัทไทย Executive Development Program (EDP) รุ่นที่ 9 ปี 2552 ของสมาคมบริษัทจดทะเบียนไทย
จำนวนปีที่ดำรงตำแหน่งกรรมการ	2 ปี
ตำแหน่งในบริษัทจดทะเบียนอื่น	กรรมการ/ กรรมการผู้จัดการ/ ประธานเจ้าหน้าที่ฝ่ายบริหาร บริษัท ยูเรกา ดีไซน์ จำกัด (มหาชน)
ตำแหน่งในบริษัทอื่นที่ไม่ใช่ บริษัทจดทะเบียน	กรรมการผู้จัดการ บริษัท พูจิโอ โอออนเวิร์ค (ประเทศไทย) จำกัด
ความสัมพันธ์ทางครอบครัวระหว่าง กรรมการ/ผู้บริหาร	ไม่มี
จำนวนหุ้นที่ถือ ณ 31 ธันวาคม 2560	ไม่มี

อายุ	33 ปี
คุณวุฒิการศึกษาสูงสุด	ปริญญาโท บริหารธุรกิจ สถาบันพัฒนาบริหารศาสตร์
ประสบการณ์ทำงาน	
2559 - ปัจจุบัน	รองประธานสายงานฟาร์ม บริษัท ไทยฟู้ดส์ กรุ๊ป จำกัด (มหาชน)
2555 - 2559	รองกรรมการผู้จัดการสายการผลิตสุกรและวิจัย บริษัท ไทยฟู้ดส์ กรุ๊ป จำกัด (มหาชน)
2553 - 2554	ผู้จัดการฟาร์มไฮบริด และผู้จัดการฟาร์มนิวเคลียส บริษัท ไทยฟู้ดส์ กรุ๊ป จำกัด (มหาชน)
การอบรมหลักสูตรกรรมการและประวัติการอบรมอื่น	อบรมเชิงปฏิบัติการ เรื่อง หลักโภชนศาสตร์ และการประกอบสูตรอาหารสัตว์คณะเกษตรมหาวิทยาลัยเกษตรศาสตร์
ความสัมพันธ์ทางครอบครัวระหว่างกรรมการ/ผู้บริหาร	ไม่มี
จำนวนหุ้นที่ถือ ณ 31 ธันวาคม 2560	ไม่มี

อายุ	54 ปี
คุณวุฒิการศึกษาสูงสุด	ปริญญาตรี สัตวแพทย์ มหาวิทยาลัยแม่โจ้
ประสบการณ์ทำงาน	
2559 - ปัจจุบัน	ผู้ช่วยประธานกลุ่มงานฟาร์มไก่ บริษัท ไทยฟู้ดส์ กรุ๊ป จำกัด (มหาชน)
2556 - 2558	ผู้ช่วยกรรมการผู้จัดการไก่พันธุ์และโรงฟักไข่ บริษัท ไทยฟู้ดส์ โพลทรีฟาร์ม จำกัด
2555 - 2556	ผู้จัดการทั่วไปฟาร์มไก่พันธุ์และโรงฟักไข่ บริษัท ไทยฟู้ดส์ โพลทรีฟาร์ม จำกัด
การอบรมหลักสูตรกรรมการและประวัติการอบรมอื่น	Arbor Acres training school in U.S.A.
ความสัมพันธ์ทางครอบครัวระหว่างกรรมการ/ผู้บริหาร	ไม่มี
จำนวนหุ้นที่ถือ ณ 31 ธันวาคม 2560	ไม่มี

นายณรงค์ฤทธิ์ ขวนขวายทรัพย์
ผู้ช่วยประธานกลุ่มงานฟาร์มสุกร

อายุ	54 ปี
คุณวุฒิการศึกษาสูงสุด	ปริญญาตรีวิทยาศาสตร์บัณฑิต (สัตวศาสตร์) สถาบันเทคโนโลยีพระจอมเกล้า เจ้าคุณทหารลาดกระบัง ปริญญาตรีบริหารธุรกิจ วิชาเอกการตลาด มหาวิทยาลัยสุโขทัยธรรมาธิราช
ประสบการณ์ทำงาน	2553 - ปัจจุบัน ผู้ช่วยประธานกลุ่มงานฟาร์มสุกร บริษัท ไทยฟู้ดส์ กรุ๊ป จำกัด (มหาชน) 2539 - 2552 ผู้ช่วยกรรมการผู้จัดการ บริษัท อกริไทย แอนด์ คอนซัลแทนต์ จำกัด 2531 - 2538 ผู้จัดการฟาร์ม บริษัท พันธุ์สุกรไทย-เดนมาร์ก จำกัด (มหาชน)
การอบรมหลักสูตรกรรมการและประวัติการอบรมอื่น	Entrepreneurship : Management of Innovation by Sasin Graduate Institute of Business Administration of Chulalongkorn University ในเดือนมกราคม - มีนาคม 2555
ความสัมพันธ์ทางครอบครัวระหว่างกรรมการ/ผู้บริหาร	ไม่มี
จำนวนหุ้นที่ถือ ณ 31 ธันวาคม 2560	ไม่มี

น.สพ. ปฏิภาณ ไชยวัฒนา
ผู้ช่วยประธานกลุ่มงานสุขภาพสัตว์

อายุ	46 ปี
คุณวุฒิการศึกษาสูงสุด	ปริญญาตรี สัตวแพทยศาสตร์ มหาวิทยาลัยขอนแก่น
ประสบการณ์ทำงาน	2559 - ปัจจุบัน ผู้ช่วยประธานกลุ่มงานสุขภาพสัตว์ บริษัท ไทยฟู้ดส์ กรุ๊ป จำกัด (มหาชน) 2557 - 2558 ผู้จัดการอาวุโส ฝ่ายวิจัยและพัฒนา บริษัท ไทยฟู้ดส์ กรุ๊ป จำกัด 2553 - 2556 บริษัท ดีวีเอ็ม อินเทอร์เน็ต จำกัด
การอบรมหลักสูตรกรรมการและประวัติการอบรมอื่น	-
ความสัมพันธ์ทางครอบครัวระหว่างกรรมการ/ผู้บริหาร	ไม่มี
จำนวนหุ้นที่ถือ ณ 31 ธันวาคม 2560	ไม่มี

นายอดุลย์ บัวบาน
ผู้ช่วยประธานกลุ่มงานสนับสนุนการบริหารโรงงาน

อายุ	48 ปี
คุณวุฒิการศึกษาสูงสุด	ปริญญาตรี วิศวกรรมศาสตร์ สาขาวิศวกรรมอุตสาหกรรม มหาวิทยาลัยเชียงใหม่
ประสบการณ์ทำงาน	
2558 - ปัจจุบัน	ผู้ช่วยประธานกลุ่มงานสนับสนุนการบริหารโรงงาน บริษัท ไทยฟู้ดส์ กรุ๊ป จำกัด (มหาชน)
2555 - 2557	ผู้บริหารอาวุโส โรงงานแปรรูปไข่ บริษัท เจริญโภคภัณฑ์อาหาร จำกัด (มหาชน)
2548 - 2555	ผู้จัดการทั่วไป โรงงานอาหารแปรรูป บริษัท เจริญโภคภัณฑ์อาหาร จำกัด (มหาชน)
การอบรมหลักสูตรกรรมการและ ประวัติการอบรมอื่น	-
ความสัมพันธ์ทางครอบครัวระหว่าง กรรมการ/ผู้บริหาร	ไม่มี
จำนวนหุ้นที่ถือ ณ 31 ธันวาคม 2560	416,000 หุ้น หรือคิดเป็นร้อยละ 0.01 ของจำนวนหุ้นทั้งหมดของบริษัท

นายกิตติเดช สุวรรณสนธิชัย
ผู้ช่วยประธานกลุ่มงานบริหารคุณภาพองค์กร

อายุ	56 ปี
คุณวุฒิการศึกษาสูงสุด	ปริญญาโท วิทยาศาสตร์ (จุฬาลงกรณ์มหาวิทยาลัย) มหาวิทยาลัยเกษตรศาสตร์
ประสบการณ์ทำงาน	
2560 - ปัจจุบัน	ผู้ช่วยประธานกลุ่มงานบริหารคุณภาพองค์กร บริษัท ไทยฟู้ดส์ กรุ๊ป จำกัด (มหาชน)
2547 - 2557	รองผู้อำนวยการ ฝ่ายประกันคุณภาพ บริษัท แมคคีย์ฟู้ดส์เซอร์วิสเชส (ประเทศไทย) จำกัด
2543 - 2547	ผู้จัดการฝ่ายประกันคุณภาพ บริษัท ฟาร์มกรุงเทพ จำกัด
การอบรมหลักสูตรกรรมการและ ประวัติการอบรมอื่น	ประกาศนียบัตร ด้านการบริหาร มหาวิทยาลัยเมลเบิร์น
ความสัมพันธ์ทางครอบครัวระหว่าง กรรมการ/ผู้บริหาร	ไม่มี
จำนวนหุ้นที่ถือ ณ 31 ธันวาคม 2560	ไม่มี

นายจุลจักร จันทรลั่น
ผู้ช่วยประธานกลุ่มงานโรงฆ่าไก่ (กาญจนบุรี)

อายุ	37 ปี
คุณวุฒิการศึกษาสูงสุด	ปริญญาโท คณะวิศวกรรมศาสตร์ สถาบันเทคโนโลยีแห่งเอเชีย
ประสบการณ์ทำงาน	
2560 - ปัจจุบัน	ผู้ช่วยประธานกลุ่มงานโรงฆ่าไก่ (กาญจนบุรี) บริษัท ไทยฟู้ดส์ กรุ๊ป จำกัด (มหาชน)
2558 - 2560	ผู้จัดการโรงงานฆ่าไก่ (กาญจนบุรี) บริษัท ไทยฟู้ดส์ กรุ๊ป จำกัด (มหาชน)
2547 - 2558	ผู้จัดการฝ่ายผลิต โรงงานแปรรูปเนื้อไก่ บริษัท เจริญโภคภัณฑ์อาหาร จำกัด (มหาชน)
การอบรมหลักสูตรกรรมการและ ประวัติการอบรมอื่น	-
ความสัมพันธ์ทางครอบครัวระหว่าง กรรมการ/ผู้บริหาร	ไม่มี
จำนวนหุ้นที่ถือ ณ 31 ธันวาคม 2560	800 หุ้น หรือคิดเป็นร้อยละ 0.00 ของจำนวนหุ้นทั้งหมดของบริษัท

นายสุกัญญา ท้าพล
ผู้ช่วยประธานกลุ่มงานโรงฆ่าไก่ (ปราจีนบุรี) และโรงงานไส้กรอก

อายุ	36 ปี
คุณวุฒิการศึกษาสูงสุด	ปริญญาตรี คณะวิศวกรรมอุตสาหการ มหาวิทยาลัยบูรพา
ประสบการณ์ทำงาน	
2560 - ปัจจุบัน	ผู้ช่วยประธานกลุ่มงานโรงฆ่าไก่ (ปราจีนบุรี) และโรงงานไส้กรอก บริษัท ไทยฟู้ดส์ กรุ๊ป จำกัด (มหาชน)
2558 - 2560	ผู้จัดการฝ่ายอาวุโส โรงงานแปรรูปเนื้อไก่ (ปราจีนบุรี) บริษัท ไทยฟู้ดส์ กรุ๊ป จำกัด (มหาชน)
2547 - 2558	ผู้จัดการฝ่ายผลิต บริษัท เจริญโภคภัณฑ์อาหาร จำกัด (มหาชน)
การอบรมหลักสูตรกรรมการและประวัติการอบรมอื่น	-
ความสัมพันธ์ทางครอบครัวระหว่างกรรมการ/ผู้บริหาร	ไม่มี
จำนวนหุ้นที่ถือ ณ 31 ธันวาคม 2560	1,580,000 หุ้น หรือคิดเป็นร้อยละ 0.03 ของจำนวนหุ้นทั้งหมดของบริษัท

นางสาวศิริลักษณ์ ตั้งวิบูลย์พาณิชย์
ผู้ช่วยประธานกลุ่มงานบัญชีและสินเชื่อ

อายุ	37 ปี
คุณวุฒิการศึกษาสูงสุด	ปริญญาโท สาขาบริหารธุรกิจ (การเงิน) มหาวิทยาลัยเกษตรศาสตร์
ประสบการณ์ทำงาน	
2560 - ปัจจุบัน	ผู้ช่วยประธานกลุ่มงานบัญชีและสินเชื่อ บริษัท ไทยฟู้ดส์ กรุ๊ป จำกัด (มหาชน)
2559 - 2560	ผู้จัดการอาวุโสฝ่ายบัญชี บริษัท ไทยฟู้ดส์ กรุ๊ป จำกัด (มหาชน)
2557 - 2558	ผู้จัดการฝ่ายบัญชี บริษัท ไทยฟู้ดส์ กรุ๊ป จำกัด (มหาชน)
การอบรมหลักสูตรกรรมการและประวัติการอบรมอื่น	-
ความสัมพันธ์ทางครอบครัวระหว่างกรรมการ/ผู้บริหาร	ไม่มี
จำนวนหุ้นที่ถือ ณ 31 ธันวาคม 2560	361,000 หุ้น หรือคิดเป็นร้อยละ 0.01 ของจำนวนหุ้นทั้งหมดของบริษัท

อายุ	37 ปี
คุณวุฒิการศึกษาสูงสุด	ปริญญาตรีบัณฑิต สาขาพัฒนาผลิตภัณฑ์อุตสาหกรรมเกษตร คณะอุตสาหกรรมเกษตร มหาวิทยาลัยเกษตรศาสตร์
ประสบการณ์ทำงาน	2560 - ปัจจุบัน ผู้ช่วยประธานกลุ่มงานธุรกิจอาหารสัตว์ บริษัท ไทยฟู้ดส์ กรุ๊ป จำกัด (มหาชน) 2559 - 2560 ผู้จัดการอาวุโสฝ่ายวิจัยและพัฒนาอาหารสัตว์ บริษัท ไทยฟู้ดส์ กรุ๊ป จำกัด (มหาชน) 2557 - 2559 ผู้จัดการฝ่ายวิจัยและพัฒนาอาหารสัตว์ บริษัท ไทยฟู้ดส์ กรุ๊ป จำกัด (มหาชน) 2554 - 2557 Regional Technical Specialist (South East Asia Pacific), Novus International Company Limited 2550 - 2551 นักวิชาการอาหารสัตว์ บริษัท ฟิลลิปส์อินเตอร์เนชั่นแนล จำกัด
การอบรมหลักสูตรกรรมการและ ประวัติการอบรมอื่น	-
วามสัมพันธ์ทางครอบครัวระหว่าง กรรมการ/ผู้บริหาร	ไม่มี
จำนวนหุ้นที่ถือ ณ 31 ธันวาคม 2560	ไม่มี

สรุปการถือครองหลักทรัพย์ของกรรมการและผู้บริหาร

ชื่อ	หุ้นสามัญ (หุ้น)				เปลี่ยนแปลง เพิ่มขึ้น (ลดลง)
	31 ธันวาคม 2560		31 ธันวาคม 2559		
	ทางตรง	ทางอ้อม	ทางตรง	ทางอ้อม	
กรรมการ					
1. นายชัยภัทร ศรีวิสารวาจา	-	-	-	-	-
2. นายวินัย เทียวสมบุญณกิจ	980,636,232	2,962,166,597	984,915,132	2,962,166,597	(4,278,900)
3. นายเชิดศักดิ์ กู้เกียรตินันท์	-	-	-	-	-
4. นายประสิทธิ์ วสุภัทร	-	-	-	-	-
5. นายอนันต์ ตั้งตรงเวชกิจ	-	-	-	-	-
6. นายเวทย์ นุชเจริญ	-	-	-	-	-
7. นายวีระศักดิ์ อึ้งขจรกุล	-	-	-	-	-
8. นายนรากร ราชพลสิทธิ์	-	-	-	-	-
ผู้บริหาร					
1. น.สพ. เพชร นันทวิสัย	-	-	-	-	-
2. นายสันติ วุฒิเสลา	-	-	-	-	-
3. นายณรงค์ฤทธิ์ ขวนขวยทรัพย์	-	-	-	-	-
4. น.สพ.ปฎิภาณ ไชยปัญญา	-	-	96,000	-	(96,000)
5. นายอดุลย์ บัวบาน	416,000	-	280,000	-	136,000
6. นายกิตติเดช สุวรรณสนธิชัย	-	-	-	-	-
7. นายจุลจักร์ จันทร์ล้วน	800	-	-	-	800
8. นายสุกัญญ์ ทำผล	1,580,000	-	1,300,000	-	280,000
9. นางสาวศิริลักษณ์ ตั้งวิบูลย์พาณิชย์	361,000	-	151,000	-	210,000
10. นางสาวภัทราพรรณ รุ่งเจริญ	-	-	-	-	-

หมายเหตุ : ผู้บริหารในลำดับที่ 6 - 10 แต่งตั้งเข้าดำรงตำแหน่งระดับบริหารในปี 2560

นโยบาย การจ่ายเงินปันผล

คณะกรรมการบริษัทอาจพิจารณาจ่ายเงินปันผลประจำปีของบริษัท โดยต้องได้รับความเห็นชอบจากที่ประชุมผู้ถือหุ้น เว้นแต่เป็นการจ่ายเงินปันผลระหว่างกาลซึ่งคณะกรรมการบริษัทมีอำนาจอนุมัติให้จ่ายเงินปันผลได้เป็นครั้งคราวเมื่อเห็นว่าบริษัทมีผลกำไรสมควรพอจะทำเช่นนั้นได้ แล้วให้รายงานที่ประชุมผู้ถือหุ้นทราบในการประชุมคราวต่อไป

บริษัทมีนโยบายการจ่ายเงินปันผลในอัตราไม่น้อยกว่าร้อยละ 50 ของกำไรสุทธิหลังหักภาษีจากงบเฉพาะกิจการและหลังหักเงินสำรองต่างๆ ทุกประเภทตามที่กฎหมายกำหนดและตามที่กำหนดไว้ในข้อบังคับ คณะกรรมการบริษัทจะพิจารณาการจ่ายเงินปันผลโดยคำนึงถึงผลประโยชน์ต่อผู้ถือหุ้นเป็นหลัก และการจ่ายเงินปันผลนั้นจะต้องไม่มีผลกระทบต่อการทำงานตามปกติอย่างมีนัยสำคัญ ทั้งนี้ การจ่ายเงินปันผลดังกล่าวอาจมีการเปลี่ยนแปลงได้ ขึ้นอยู่กับผลการดำเนินงานและฐานะการเงิน สภาพคล่อง แผนการขยายธุรกิจ ความจำเป็นและความเหมาะสมอื่นใดในอนาคตและปัจจัยอื่นๆ ที่เกี่ยวข้องในการบริหารงานของบริษัทตามที่คณะกรรมการบริษัท และ/หรือ ผู้ถือหุ้นเห็นสมควร

สำหรับบริษัทย่อยของบริษัทแต่ละบริษัทนั้น ไม่มีการกำหนดอัตราขั้นต่ำในการจ่ายเงินปันผล อย่างไรก็ตาม คณะกรรมการของบริษัทย่อย และ/หรือ ผู้ถือหุ้นของบริษัทย่อยนั้นๆ จะพิจารณาจ่ายเงินปันผลจากกำไรสุทธิประจำปีหลังหักภาษีเงินได้ และหลังหักเงินสำรองตามกฎหมาย โดยพิจารณาตามความเหมาะสมของสภาพธุรกิจ เช่น พิจารณาจากแผนการลงทุนในการขยายกิจการ ผลการดำเนินงานและฐานะการเงิน และสภาพคล่องของบริษัทย่อยนั้นๆ เป็นต้น

การกำกับดูแลกิจการ

บริษัทดำเนินธุรกิจภายใต้นโยบายการกำกับดูแลกิจการ เพื่อให้เกิดการพัฒนาที่ยั่งยืน ตามหลักเกณฑ์การกำกับกิจการที่ดีของบริษัทจดทะเบียน และจรรยาบรรณทางธุรกิจ ที่ครอบคลุมทั้งเรื่องการเงิน การลงทุน การแข่งขัน และการดำเนินธุรกิจที่มีธรรมาภิบาลและความรับผิดชอบต่อสังคม โดยบริษัทเผยแพร่นโยบายการกำกับดูแลกิจการที่ดีและจรรยาบรรณทางธุรกิจให้ผู้บริหาร พนักงาน และผู้มีส่วนได้เสียทราบผ่านเว็บไซต์ของบริษัท (www.tfg.co.th) ตลอดจน ได้จัดทำนโยบายการต่อต้านการทุจริต เพื่อเป็นหลักการและแนวปฏิบัติสำหรับกรรมการ ผู้บริหารและพนักงานในการต่อต้านการทุจริตคอร์รัปชัน ซึ่งเป็นหนึ่งในหลักการกำกับกิจการที่ดีจากการปฏิบัติตามนโยบายการกำกับดูแลกิจการที่ดีของบุคลากรทุกคน ทำให้บริษัทได้รับผลการประเมินการกำกับดูแลกิจการที่ดีของบริษัทจดทะเบียน ประจำปี 2560 อยู่ในระดับ “ดีมาก” ซึ่งจัดโดยสมาคมส่งเสริมสถาบันกรรมการบริษัทไทยภายใต้การสนับสนุนจากตลาดหลักทรัพย์แห่งประเทศไทย

บริษัทมุ่งมั่นในการพัฒนามาตรฐานการกำกับดูแลกิจการอย่างต่อเนื่อง โดยให้ความสำคัญต่อการดำเนินธุรกิจอย่างยั่งยืนทั้งในด้านเศรษฐกิจ สังคม และสิ่งแวดล้อม รวมไปถึงการให้ความสำคัญกับบทบาทและภาวะผู้นำของประธานกรรมการและกรรมการในด้านต่างๆ เช่น ด้านวิสัยทัศน์และกลยุทธ์ ด้านนวัตกรรมที่เพิ่มคุณค่าให้แก่เศรษฐกิจ สังคม และสิ่งแวดล้อมทั้งกับบริษัทและผู้มีส่วนได้เสีย ตลอดจนไปถึงการสนับสนุนการดำเนินงานในด้านต่างๆ อาทิ ด้านสภาพคล่องทางการเงินและการชำระหนี้ของบริษัท การให้ความสำคัญในเชิงคุณภาพในการดำเนินงานของบริษัท อาทิ วัตถุประสงค์ เป้าหมาย และค่านิยมองค์กร การให้ความสำคัญในการสร้างความสมดุลในการปฏิบัติหน้าที่ของคณะกรรมการบริษัทและฝ่ายบริหาร โดยที่บริษัทไม่มีโครงสร้างทางธุรกิจของครอบครัวที่อาจมีผลกระทบต่อการปฏิบัติหน้าที่ของคณะกรรมการและฝ่ายบริหาร รวมไปถึงการปฏิบัติตามนโยบายการรักษาความลับของข้อมูลและข้อมูลที่มีผลกระทบต่อราคาหลักทรัพย์ ทั้งนี้ บริษัทมีการเปิดเผยข้อมูลในทางการเงินและข้อมูลอันมิใช่ทางการเงินต่อผู้มีส่วนได้เสียเพื่อสร้างความเชื่อมั่นให้กับผู้มีส่วนได้เสียและเพิ่มมูลค่ารวมไปถึงการสร้างกำไรให้เติบโตอย่างมั่นคงและยั่งยืน ทั้งนี้ เมื่อวันที่ 28 พฤศจิกายน 2560 คณะกรรมการบริษัทได้ทำการพิจารณาและทบทวนโดยตระหนักถึงการปฏิบัติหน้าที่ด้วยความรับผิดชอบต่อสังคม โดยที่ประชุมคณะกรรมการบริษัทมีมติอนุมัติให้นำหลักการกำกับดูแลกิจการที่ดี ฉบับปี 2560 ซึ่งวางหลักปฏิบัติและแนวทางปฏิบัติที่ดีสำหรับบริษัทจดทะเบียนมาปรับใช้ให้เหมาะสมกับบริบทในการดำเนินธุรกิจของบริษัท โดยปรากฏตามนโยบายการกำกับดูแลกิจการ

นโยบายการกำกับดูแลกิจการ

บริษัทตระหนักและให้ความสำคัญต่อระบบการบริหารจัดการที่มีประสิทธิภาพ โปร่งใส และสามารถตรวจสอบได้ ซึ่งจะทำให้เกิดความเชื่อมั่นกับทุกฝ่ายที่เกี่ยวข้องและส่งผลให้ธุรกิจมีความเจริญเติบโตอย่างยั่งยืนภายใต้การดำเนินงานอย่างมีจรรยาบรรณและเป็นไปตามกฎหมาย บริษัทจึงได้กำหนดนโยบายการกำกับดูแลกิจการ เพื่อยกระดับการดำเนินการที่มีอยู่แล้วให้มีความเป็นระบบมาตรฐานที่ชัดเจนและกระจายการปฏิบัติไปสู่พนักงานของบริษัททุกระดับชั้นอันเป็นการเสริมสร้างให้เกิดวัฒนธรรมการกำกับดูแลกิจการอย่างแท้จริง โดยได้นำแนวทางกำกับการกำกับดูแลกิจการที่ดีสำหรับบริษัทจดทะเบียน ปี 2560 ตามหลักการของสำนักงานคณะกรรมการกำกับหลักทรัพย์และตลาดหลักทรัพย์เป็นหลักและปรับใช้กับการดำเนินการเพื่อให้เกิดประสิทธิภาพอย่างสูงสุด ซึ่งการดำเนินการของ บริษัทครอบคลุมหลักการ 8 หมวด โดยมีหลักและแนวทางปฏิบัติดังนี้

หมวดที่ 1 การดำเนินงานของคณะกรรมการบริษัทในฐานะผู้นำองค์กร

คณะกรรมการตระหนักในบทบาทและความรับผิดชอบของตนในฐานะผู้นำน้องค์กรที่มีหน้าที่กำกับดูแลบริษัทให้มีการบริหารจัดการที่ดีตามแนวทางการกำกับดูแลกิจการที่ดีสำหรับบริษัทจดทะเบียนโดยมุ่งเน้นไปที่การกำหนดความสำเร็จของการดำเนินกิจการควบคู่ไปกับการดำเนินธุรกิจอย่างมีจริยธรรมและมีความรับผิดชอบต่อสังคมและสิ่งแวดล้อมนอกเหนือจากผลประกอบการทางการเงิน และรวมไปถึงการปฏิบัติหน้าที่ของกรรมการ ผู้บริหาร และพนักงานทุกคนเป็นไปด้วยความซื่อสัตย์สุจริต มีความรับผิดชอบ รับผิดชอบต่อสังคม ปราศจากความขัดแย้งทางผลประโยชน์ส่วนตัว และตามกฎหมาย ระเบียบ กฎหมาย ข้อบังคับ และมติที่ประชุมผู้ถือหุ้น เพื่อให้เกิดประโยชน์สูงสุดต่อบริษัทโดยชอบ เหมาะสม และไม่กระทำการใดๆ อันเป็นการขัดแย้งกับผลประโยชน์ของบริษัท

คณะกรรมการส่งเสริมและผลักดันให้มีการนำหลักการกำกับดูแลกิจการที่ดีดังกล่าวให้เป็นส่วนหนึ่งของวัฒนธรรมองค์กร เพื่อการพัฒนาที่ยั่งยืนโดยผ่านทางนโยบายและวิธีการปฏิบัติสำหรับกรรมการ ผู้บริหาร และพนักงาน เช่น นโยบายกำกับดูแลกิจการที่ดี จรรยาบรรณธุรกิจ โดยยึดวัตถุประสงค์ของบริษัทเป็นสำคัญ อีกทั้งยังให้ความสำคัญกับการปรับปรุงประสิทธิภาพในการดำเนินงานในทุกระดับเพื่อให้เกิดเป็นโครงสร้างที่เหมาะสมและเป็นกลไกในการขับเคลื่อนบริษัทให้ไปสู่เป้าหมาย รวมไปถึงทำการสื่อสารเพื่อให้กรรมการ ผู้บริหาร และพนักงานทุกคนได้เข้าใจและนำไปปฏิบัติจริง โดยคณะกรรมการกำหนดให้มีการติดตามผลและทำการทบทวนนโยบายและวิธีปฏิบัติอย่างสม่ำเสมอ

คณะกรรมการจึงได้กำหนดขอบเขต บทบาท หน้าที่ และความรับผิดชอบของคณะกรรมการบริษัท คณะกรรมการตรวจสอบ คณะกรรมการบริหาร คณะกรรมการสรรหาและพิจารณาค่าตอบแทน

ประธานเจ้าหน้าที่บริหาร และประธานเจ้าหน้าที่ปฏิบัติการอย่างชัดเจน ตลอดจนติดตามให้ปฏิบัติหน้าที่ที่ได้รับมอบหมายอย่างเหมาะสม โดยมีรายละเอียดดังต่อไปนี้

โครงสร้างการจัดการของบริษัท ประกอบด้วย คณะกรรมการจำนวน 4 ชุด คือ คณะกรรมการบริษัท คณะกรรมการตรวจสอบ คณะกรรมการบริหาร คณะกรรมการสรรหาและพิจารณาค่าตอบแทน โดยที่บริษัทได้กำหนดให้คณะกรรมการบริษัทมีอำนาจอนุมัตินโยบาย และการอนุมัติและการแก้ไขแผนงบประมาณประจำปี ในขณะที่คณะกรรมการบริหารมีอำนาจอนุมัติและแก้ไขแผนธุรกิจ

ในส่วนของการอนุมัติการลงทุนในโครงการต่างๆ หรือมูลค่าของการโอนสิทธิเหนือสินทรัพย์ที่มากกว่า 3 ปี และการอนุมัติรายการได้มาและจำหน่ายไปซึ่งทรัพย์สินที่เกี่ยวข้องกับการดำเนินธุรกิจของ บริษัทจะต้องได้รับการอนุมัติจากคณะกรรมการบริษัทและคณะกรรมการบริหาร อย่างไรก็ตาม อำนาจอนุมัติดังกล่าวจะขึ้นอยู่กับขนาดของรายการต่างๆ ข้างต้น โดยที่ คณะกรรมการบริษัทมีอำนาจอนุมัติธุรกรรมข้างต้นที่มีมูลค่าไม่เกินกว่าร้อยละ 15 ของมูลค่าสินทรัพย์ที่มีตัวตนสุทธิของบริษัท ในขณะที่คณะกรรมการบริหารมีอำนาจอนุมัติธุรกรรมดังกล่าวที่มีมูลค่าไม่เกินกว่าร้อยละ 10 ของมูลค่าสินทรัพย์ที่มีตัวตนสุทธิของบริษัท

นอกจากนี้ บริษัทยังได้กำหนดอำนาจอนุมัติต่างๆ ก่อนการเข้าทำธุรกรรมใดๆ ที่เกี่ยวข้องกับสัญญาทางการเงิน อาทิเช่น คณะกรรมการบริหารมีอำนาจอนุมัติการเข้าทำธุรกรรมดังนี้ (ก) การเปิดบัญชีธนาคาร (ข) การเข้าทำสัญญาวงเงินสินเชื่ออื่นๆ ประเภท Non-funding เช่น หนังสือค้ำประกัน (ค) การเข้าทำสัญญาวงเงินสินเชื่อประเภท Funding เช่น ตัวสัญญาใช้เงิน สัญญาเงินกู้และสินเชื่อเพื่อการนำเข้าซึ่งมีมูลค่าไม่เกินกว่า 500 ล้านบาท และ (ง) การลงนามในฐานะผู้ค้ำประกันสำหรับบริษัทในเครื่องซึ่งมีวงเงินค้ำประกันไม่เกินร้อยละ 3 ของมูลค่าสินทรัพย์ที่มีตัวตนสุทธิของบริษัท สำหรับคณะกรรมการบริษัทจะมีอำนาจอนุมัติการเข้าทำสัญญาวงเงินสินเชื่อประเภท Funding และการเข้าค้ำประกันสำหรับบริษัทในเครื่องของบริษัทได้โดยไม่จำกัดวงเงิน สำหรับประธานเจ้าหน้าที่บริหารของบริษัท นั้น มีอำนาจอนุมัติการเข้าทำสัญญา หรือบันทึกข้อตกลงที่เป็นธุรกิจปกติของบริษัท ได้ และกรรมการผู้จัดการของบริษัท มีอำนาจอนุมัติการเข้าทำสัญญา หรือบันทึกข้อตกลงที่เป็นธุรกิจปกติดังกล่าวได้ในวงเงินไม่เกิน 20 ล้านบาท

ทั้งนี้ คณะกรรมการชุดต่างๆ ของบริษัท มีวาระการดำรงตำแหน่งและขอบเขตอำนาจหน้าที่ของคณะกรรมการแต่ละชุด ดังนี้

คณะกรรมการบริษัท

วาระการดำรงตำแหน่งของคณะกรรมการบริษัท

คณะกรรมการบริษัทมีวาระดำรงตำแหน่งคราวละ 3 ปี นับแต่วันที่ได้รับการแต่งตั้ง ทั้งนี้ เมื่อครบวาระการดำรงตำแหน่งดังกล่าว กรรมการบริษัทที่พ้นจากตำแหน่งตามวาระอาจจะได้รับการเลือกตั้งให้กลับเข้าดำรงตำแหน่งได้อีก

ขอบเขตอำนาจหน้าที่ และความรับผิดชอบของคณะกรรมการบริษัท

- 1) ปฏิบัติหน้าที่ให้เป็นไปตามกฎหมาย วัตถุประสงค์ ข้อบังคับของบริษัท มติคณะกรรมการบริษัทและมติที่ประชุมผู้ถือหุ้น ด้วยความรับผิดชอบ ความระมัดระวัง และความซื่อสัตย์สุจริต
- 2) พิจารณากำหนดรายละเอียดและให้ความเห็นชอบ วิสัยทัศน์ กลยุทธ์ทางธุรกิจ ทิศทางของธุรกิจ นโยบายทางธุรกิจ เป้าหมาย แนวทาง แผนการดำเนินงาน และงบประมาณของบริษัทและบริษัทย่อย ตามที่คณะกรรมการบริหาร และฝ่ายจัดการจัดทำ
- 3) กำกับดูแลการบริหารงานและผลการปฏิบัติงานของคณะกรรมการบริหาร ประธานกรรมการ ประธานเจ้าหน้าที่บริหาร กรรมการผู้จัดการ ฝ่ายบริหาร หรือบุคคลใดๆ ซึ่งได้รับมอบหมายให้ทำหน้าที่ดังกล่าว เพื่อให้เป็นไปตามนโยบายที่คณะกรรมการบริษัทกำหนด
- 4) ติดตามผลการดำเนินงานของบริษัทอย่างต่อเนื่อง เพื่อให้เป็นไปตามแผนการดำเนินงานและงบประมาณของบริษัท
- 5) กำกับ ดูแล สอบทานให้มีระบบรายงานทางการเงินที่โปร่งใส ถูกต้อง เพียงพอ รวมทั้งจัดให้มีระบบควบคุมภายใน และระบบตรวจสอบภายในและด้านการเงิน
- 6) จัดให้มีการทำงานบุคคล และงบกำไรขาดทุน ณ วันสิ้นสุดรอบปีบัญชีของบริษัท และลงลายมือชื่อเพื่อรับรองงบการเงินดังกล่าว เพื่อนำเสนอต่อที่ประชุมผู้ถือหุ้นในการประชุมสามัญประจำปี เพื่อพิจารณานุมัติ
- 7) พิจารณาให้ความเห็นชอบการคัดเลือกและเสนอแต่งตั้งผู้สอบบัญชี และพิจารณาคำตอบแทนที่เหมาะสม ตามที่คณะกรรมการตรวจสอบนำเสนอ ก่อนนำเสนอต่อที่ประชุมผู้ถือหุ้นในการประชุมสามัญประจำปี เพื่อพิจารณานุมัติ
- 8) จัดให้มีนโยบายเกี่ยวกับการกำกับดูแลกิจการตามหลักธรรมาภิบาลที่เป็นลายลักษณ์อักษร และการปรับใช้นโยบายดังกล่าวอย่างมีประสิทธิภาพ เพื่อให้เชื่อมั่นได้ว่าบริษัทมีความรับผิดชอบต่อผู้มีส่วนเกี่ยวข้องทุกกลุ่มด้วยความเป็นธรรม
- 9) พิจารณานุมัติแต่งตั้งบุคคลที่มีคุณสมบัติและไม่มีคุณสมบัติต้องห้ามตามที่กำหนดในพระราชบัญญัติบริษัทมหาชนจำกัด พ.ศ. 2535 (รวมทั้งที่มีการแก้ไขเพิ่มเติม) พระราชบัญญัติหลักทรัพย์และตลาดหลักทรัพย์ พ.ศ. 2535 (รวมทั้งที่มีการแก้ไขเพิ่มเติม) รวมถึง ประกาศ ข้อบังคับ และ/หรือ ระเบียบที่เกี่ยวข้อง เข้าดำรงตำแหน่ง ในกรณีที่ตำแหน่งกรรมการว่างลงเพราะเหตุอื่นนอกจากออกตามวาระ และพิจารณาให้ความเห็นชอบแต่งตั้งกรรมการแทนกรรมการที่ออกตามวาระ และการกำหนดคำตอบแทนกรรมการเพื่อนำเสนอต่อที่ประชุมผู้ถือหุ้นเพื่อพิจารณานุมัติ
- 10) แต่งตั้งคณะกรรมการชุดย่อย รวมถึงคณะกรรมการตรวจสอบ คณะกรรมการบริหาร คณะกรรมการสรรหาและพิจารณาคำตอบแทน หรือคณะกรรมการชุดย่อยอื่นใด และกำหนดอำนาจหน้าที่ของคณะกรรมการชุดย่อยดังกล่าวเพื่อช่วยเหลือและสนับสนุนการปฏิบัติหน้าที่ของคณะกรรมการ
- 11) พิจารณากำหนดและแก้ไขเปลี่ยนแปลงชื่อกรรมการซึ่งมีอำนาจลงนามผูกพันบริษัทได้
- 12) พิจารณาแต่งตั้งผู้บริหารตามคำนิยามที่กำหนดโดยคณะกรรมการกำกับหลักทรัพย์และตลาดหลักทรัพย์หรือคณะกรรมการกำกับตลาดทุน และเลขานุการบริษัท รวมทั้ง พิจารณากำหนดคำตอบแทนของผู้บริหารดังกล่าวตามที่เสนอโดยคณะกรรมการสรรหาและพิจารณาคำตอบแทน
- 13) ขอความเห็นทางวิชาชีพจากองค์กรภายนอก หากมีความจำเป็นเพื่อประกอบการตัดสินใจที่เหมาะสม
- 14) ส่งเสริมให้กรรมการและผู้บริหารของบริษัทเข้าร่วมหลักสูตรสัมมนาต่างๆ ของสมาคมส่งเสริมสถาบันกรรมการบริษัทไทย ในหลักสูตรที่เกี่ยวข้องกับหน้าที่และความรับผิดชอบของกรรมการและผู้บริหารนั้น
- 15) ดูแลการปฏิบัติงานของบริษัทให้เป็นไปอย่างมีประสิทธิภาพและปกป้องผลประโยชน์ใดๆ ที่เกี่ยวข้องกับผู้มีส่วนได้เสียทุกฝ่าย

คณะกรรมการตรวจสอบ

วาระการดำรงตำแหน่งของคณะกรรมการตรวจสอบ

คณะกรรมการตรวจสอบมีวาระดำรงตำแหน่งคราวละ 3 ปี นับแต่วันที่ได้รับการแต่งตั้ง ทั้งนี้ เมื่อครบวาระการดำรงตำแหน่งดังกล่าว ประธานกรรมการตรวจสอบ และกรรมการตรวจสอบที่พ้นจากตำแหน่งตามวาระอาจจะได้รับการเลือกตั้งให้กลับเข้าดำรงตำแหน่งได้อีก

ขอบเขตอำนาจหน้าที่ และความรับผิดชอบของคณะกรรมการตรวจสอบ

- 1) สอบทานให้บริษัทมีการรายงานทางการเงินอย่างถูกต้องและเพียงพอ
- 2) สอบทานให้บริษัทมีระบบควบคุมภายในและระบบตรวจสอบภายในที่เหมาะสม เพียงพอ และมีประสิทธิภาพ รวมทั้งพิจารณาความเป็นอิสระของหน่วยงานตรวจสอบภายใน ตลอดจนให้ความเห็นชอบในการพิจารณาแต่งตั้ง โยกย้าย เลิกจ้าง หัวหน้าหน่วยงานตรวจสอบภายใน หรือหน่วยงานอื่นใดที่รับผิดชอบเกี่ยวกับการตรวจสอบภายใน
- 3) สอบทานให้บริษัทปฏิบัติตามกฎหมายว่าด้วยหลักทรัพย์และตลาดหลักทรัพย์ ข้อกำหนดของตลาดหลักทรัพย์ หรือกฎหมายที่เกี่ยวข้องกับธุรกิจของบริษัท
- 4) พิจารณา คัดเลือก เสนอแต่งตั้งบุคคลซึ่งมีความเป็นอิสระเพื่อทำหน้าที่เป็นผู้สอบบัญชีของบริษัท และเสนอคำตอบแทนของบุคคลดังกล่าว รวมทั้งเข้าร่วมประชุมกับผู้สอบบัญชีโดยไม่มีฝ่ายจัดการเข้าร่วมประชุมด้วยอย่างน้อยปีละ 1 ครั้ง
- 5) พิจารณารายการที่เกี่ยวข้องกัน หรือรายการที่อาจมีความขัดแย้งทางผลประโยชน์ให้มีความถูกต้องและครบถ้วน ให้เป็นไปตามกฎหมายและข้อกำหนดของตลาดหลักทรัพย์แห่งประเทศไทย ทั้งนี้ เพื่อให้มั่นใจว่ารายการดังกล่าวสมเหตุสมผล และเป็นประโยชน์สูงสุดต่อบริษัท
- 6) จัดทำรายงานผลการกำกับดูแลกิจการของคณะกรรมการตรวจสอบ โดยเปิดเผยไว้ในรายงานประจำปีของบริษัท ซึ่งรายงานดังกล่าวต้องลงนามโดยประธานกรรมการตรวจสอบ ประกอบด้วยข้อมูลดังต่อไปนี้
 - ความเห็นเกี่ยวกับความถูกต้อง ครบถ้วน เป็นที่เชื่อถือได้ของรายงานทางการเงินของบริษัท
 - ความเห็นเกี่ยวกับความเพียงพอของระบบควบคุมภายในของบริษัท
 - ความเห็นเกี่ยวกับการปฏิบัติตามกฎหมายว่าด้วยหลักทรัพย์และตลาดหลักทรัพย์ ข้อกำหนดของตลาดหลักทรัพย์ หรือกฎหมายที่เกี่ยวข้องกับธุรกิจของบริษัท
 - ความเห็นเกี่ยวกับความเหมาะสมของผู้สอบบัญชี
 - ความเห็นเกี่ยวกับรายงานที่อาจมีความขัดแย้งทางผลประโยชน์
 - จำนวนการประชุมคณะกรรมการตรวจสอบและการเข้าร่วมประชุมของกรรมการตรวจสอบแต่ละท่าน
 - ความเห็นหรือข้อสังเกตโดยรวมที่คณะกรรมการตรวจสอบได้รับจากการปฏิบัติหน้าที่ตามกฎบัตร และ รายการอื่นที่เห็นว่าผู้ถือหุ้นและผู้ลงทุนทั่วไปควรทราบ ภายใต้ขอบเขตหน้าที่และความรับผิดชอบที่ได้รับมอบหมายจากคณะกรรมการบริษัท
- 7) ปฏิบัติหน้าที่อื่นๆ ตามที่ได้มอบหมายจากคณะกรรมการบริษัท
- 8) ในการปฏิบัติหน้าที่ของคณะกรรมการตรวจสอบหากพบหรือมีข้อสงสัยว่ามีรายการหรือการกระทำดังต่อไปนี้ ซึ่งอาจมีผลกระทบอย่างมีนัยสำคัญต่อฐานะการเงินและผลการดำเนินงานของบริษัทให้คณะกรรมการตรวจสอบรายงานต่อคณะกรรมการของบริษัทเพื่อดำเนินการปรับปรุงแก้ไขภายในเวลาที่คณะกรรมการตรวจสอบเห็นสมควร
 - รายการที่เกิดความขัดแย้งทางผลประโยชน์
 - การทุจริต หรือมีสิ่งผิดปกติหรือมีความบกพร่องที่สำคัญในระบบควบคุมภายใน
 - การฝ่าฝืนกฎหมายว่าด้วยหลักทรัพย์และตลาดหลักทรัพย์ข้อกำหนดของตลาดหลักทรัพย์ หรือกฎหมายที่เกี่ยวข้องกับธุรกิจของบริษัท

หากคณะกรรมการของบริษัทหรือผู้บริหารไม่ดำเนินการให้มีการปรับปรุงแก้ไขภายในเวลาตามวรรคหนึ่ง กรรมการตรวจสอบรายใดรายหนึ่งอาจรายงานว่ามีรายการหรือการกระทำตามวรรคหนึ่งต่อสำนักงานคณะกรรมการกำกับหลักทรัพย์และตลาดหลักทรัพย์ หรือตลาดหลักทรัพย์แห่งประเทศไทย

- 9) ทบทวนและเสนอให้แก้ไขเพิ่มเติมขอบเขต หน้าที่ และความรับผิดชอบของคณะกรรมการตรวจสอบตามที่เห็นสมควร
- 10) ทบทวนข้อบังคับ และผลการปฏิบัติงานในปีที่ผ่านมาอย่างน้อยปีละ 1 ครั้ง

คณะกรรมการบริหาร

วาระการดำรงตำแหน่งของคณะกรรมการบริหาร

คณะกรรมการบริหารมีวาระดำรงตำแหน่งคราวละ 3 ปี นับแต่วันที่ได้รับการแต่งตั้ง ทั้งนี้ เมื่อครบวาระการดำรงตำแหน่งดังกล่าว กรรมการบริหารที่พ้นจากตำแหน่งตามวาระอาจจะได้รับการเลือกตั้งให้กลับเข้าดำรงตำแหน่งได้อีก

ขอบเขตอำนาจหน้าที่ และความรับผิดชอบของคณะกรรมการบริหาร

- 1) พิจารณาและจัดทำนโยบาย กลยุทธ์ทางธุรกิจ เป้าหมายและแผนการดำเนินงาน เป้าหมายทางการเงิน และงบประมาณของบริษัทโดยพิจารณาถึงปัจจัยทางธุรกิจอย่างเหมาะสม เพื่อนำเสนอและขออนุมัติต่อคณะกรรมการบริษัท และในกรณีที่สถานการณ์เปลี่ยนแปลง คณะกรรมการบริหารจะพิจารณาทบทวนการใช้งบประมาณที่ได้รับอนุมัติให้เหมาะสมกับสถานการณ์นั้นๆ
- 2) กำกับดูแล ตรวจสอบ และติดตามการดำเนินธุรกิจของบริษัทให้เป็นไปตามนโยบาย กลยุทธ์ทางธุรกิจ เป้าหมายและแผนการดำเนินงาน เป้าหมายทางการเงิน และงบประมาณของบริษัทที่ได้รับอนุมัติจากคณะกรรมการให้เป็นไปอย่างมีประสิทธิภาพและประสิทธิผลเฝ้าต่อสภาพธุรกิจ พร้อมให้คำปรึกษา แนะนำ การบริหารจัดการแก่ผู้บริหารระดับสูง
- 3) กำหนดโครงสร้างองค์กรและนโยบายเกี่ยวกับการบริหารจัดการบริษัท การแต่งตั้งโยกย้ายผู้บริหารของแต่ละธุรกิจ พิจารณาและติดตามแผนงานการสร้างผู้บริหารทดแทน รวมถึงแผนงานด้านกำลังคนและการกำหนดหลักเกณฑ์การจ่ายผลตอบแทน และหลักเกณฑ์การประเมินผลงานของผู้บริหาร
- 4) ศึกษาความเป็นไปได้ในการลงทุนโครงการใหม่ และมีอำนาจในการพิจารณาและอนุมัติให้บริษัท ลงทุนหรือร่วมลงทุนกับบุคคล นิติบุคคล หรือองค์กรทางธุรกิจอื่นใด ในรูปแบบที่คณะกรรมการบริหารเห็นสมควรเพื่อดำเนินกิจการตามวัตถุประสงค์ของบริษัท ตลอดจนการพิจารณาและอนุมัติการใช้จ่ายเงินเพื่อการลงทุนดังกล่าว การเข้าทำนิติกรรมสัญญา และ/หรือการดำเนินการใดๆ ที่เกี่ยวข้องกับเรื่องดังกล่าวจนเสร็จการตามวงเงินที่ได้กำหนดไว้ และ/หรือที่กฎหมายและกฎเกณฑ์ที่เกี่ยวข้อง และ/หรือตามข้อบังคับบริษัท
- 5) ติดตามผลการดำเนินงานและความก้าวหน้าของโครงการลงทุนของแต่ละธุรกิจ และรายงานผลรวมทั้งปัญหาหรืออุปสรรคที่เกิดขึ้นและแนวทางในการปรับปรุงแก้ไขให้คณะกรรมการบริษัททราบ
- 6) พิจารณาและให้ข้อเสนอแนะหรือความเห็นต่อคณะกรรมการบริษัทเกี่ยวกับโครงการข้อเสนอหรือการเข้าทำธุรกรรมใดๆ ที่เกี่ยวข้องกับการดำเนินธุรกิจของบริษัทรวมถึงพิจารณาทางเลือกในการระดมทุน เมื่อมีความจำเป็น และเกินกว่าวงเงินที่ได้กำหนดไว้และ/หรือที่กฎหมายและกฎเกณฑ์ที่เกี่ยวข้องหรือข้อบังคับบริษัท กำหนดให้ที่ประชุมผู้ถือหุ้นและ/หรือคณะกรรมการบริษัทเป็นผู้พิจารณาอนุมัติ
- 7) พิจารณาและอนุมัติการเข้าทำธุรกรรมทางการเงินกับสถาบันการเงินในการเปิดบัญชี กู้ยืม ขอสินเชื่อ จำนำ จำนอง ค้ำประกันและการอื่น รวมถึงการซื้อขายและจดทะเบียนกรรมสิทธิ์ที่ดินใดๆ ตามวัตถุประสงค์เพื่อประโยชน์ในการดำเนินกิจการของบริษัทตลอดจนการเข้าทำนิติกรรมสัญญา ยื่นคำขอ/คำเสนอ ติดต่อกับส่วนราชการ เพื่อให้ได้มาซึ่งสิทธิต่างๆ ของบริษัท และ/หรือการดำเนินการใดๆ ที่เกี่ยวข้องกับเรื่องดังกล่าวจนเสร็จการตามวงเงินที่ได้กำหนดไว้ และ/หรือที่กฎหมายและกฎเกณฑ์ที่เกี่ยวข้อง หรือข้อบังคับบริษัท
- 8) พิจารณาและอนุมัติระเบียบ ข้อบังคับ แผนนโยบายการบริหารงาน และการดำเนินธุรกิจของบริษัท หรือการดำเนินการใดๆ อันมีผลผูกพันบริษัท

- 9) กำกับดูแลการปฏิบัติตามนโยบายการบริหารความเสี่ยง และกรอบการบริหารความเสี่ยง เพื่อให้บริษัทมีระบบการบริหารความเสี่ยงที่มีประสิทธิภาพทั่วทั้งองค์กรและมีการปฏิบัติอย่างต่อเนื่อง
- 10) กำกับดูแลและสนับสนุนให้มีการดำเนินงานด้านการบริหารความเสี่ยงให้สอดคล้องกับกลยุทธ์และเป้าหมายในการดำเนินงาน รวมถึงการส่งเสริมให้เกิดวัฒนธรรมการบริหารความเสี่ยงทั่วทั้งองค์กร
- 11) ทบทวนระบบหรือประเมินประสิทธิภาพของการจัดการความเสี่ยงอย่างน้อยปีละ 1 ครั้ง
- 12) รายงานคณะกรรมการบริษัทเกี่ยวกับความเสี่ยงและแผนการจัดการความเสี่ยงที่สำคัญต่อองค์กร ในกรณีที่มิมีปัจจัย หรือเหตุการณ์สำคัญซึ่งอาจส่งผลกระทบต่อบริษัทอย่างมีนัยสำคัญ ต้องรายงานต่อคณะกรรมการบริษัทเพื่อทราบและพิจารณาโดยเร็วที่สุด
- 13) แต่งตั้ง และ/หรือ มอบหมายให้กรรมการบริหาร หรือบุคคลใดบุคคลหนึ่งหรือหลายคน กระทำการใดๆ ที่อยู่ภายในขอบอำนาจของคณะกรรมการบริหาร ตามที่คณะกรรมการบริหารเห็นสมควร โดยที่คณะกรรมการบริหารอาจยกเลิกเพิกถอน หรือแก้ไขเปลี่ยนแปลงอำนาจดังกล่าวได้
- 14) มีอำนาจหน้าที่และความรับผิดชอบใดๆ ตามที่ได้รับมอบหมายหรือตามนโยบายที่ได้รับมอบหมายจากคณะกรรมการบริษัท
- 15) พิจารณาและอนุมัติคู่มืออำนาจดำเนินการ เพื่อให้ผู้ที่ได้รับแต่งตั้ง และ/หรือ ผู้ที่ได้รับมอบอำนาจทราบถึงขอบเขตความรับผิดชอบและอำนาจของตนเอง และเพื่อใช้เป็นคู่มือในการปฏิบัติงาน โดยมีหลักฐานอ้างอิง และเป็นไปตามขั้นตอนอย่างมีระบบ

คณะกรรมการสรรหาและพิจารณาคำตอบแทน

วาระการดำรงตำแหน่งของคณะกรรมการสรรหาและพิจารณาคำตอบแทน

คณะกรรมการสรรหาและพิจารณาคำตอบแทนมีวาระดำรงตำแหน่งคราวละ 3 ปี นับแต่วันที่ได้รับการแต่งตั้ง ทั้งนี้ เมื่อครบวาระการดำรงตำแหน่งดังกล่าว กรรมการสรรหาและพิจารณาคำตอบแทนที่พ้นจากตำแหน่งตามวาระอาจจะได้รับการเลือกตั้งให้กลับเข้าดำรงตำแหน่งได้อีก

ขอบเขตอำนาจหน้าที่ และความรับผิดชอบของคณะกรรมการสรรหาและพิจารณาคำตอบแทน

- 1) พิจารณานำเสนอโครงสร้าง องค์กรประกอบ และคุณสมบัติของคณะกรรมการบริษัท และคณะกรรมการชุดย่อยต่างๆ
- 2) พิจารณาหลักเกณฑ์และกระบวนการในการสรรหา และเสนอชื่อบุคคลที่เหมาะสมที่จะมาดำรงตำแหน่งกรรมการให้คณะกรรมการบริษัท พิจารณาเพื่อนำเสนอต่อที่ประชุมผู้ถือหุ้นในกรณีที่ตำแหน่งว่างลงเนื่องจากครบวาระ และนำเสนอต่อคณะกรรมการบริษัท ในกรณีอื่นๆ
- 3) เสนอแนะรายชื่อกรรมการบริษัทที่จะดำรงตำแหน่งในคณะกรรมการย่อยชุดต่างๆ ของบริษัท
- 4) พิจารณากลับกรองผู้ที่เหมาะสมที่จะดำรงตำแหน่งผู้บริหารระดับสูงของบริษัท ซึ่งได้แก่ ประธานกรรมการบริหาร ในกรณีที่มิมีตำแหน่งดังกล่าวว่างลง
- 5) พิจารณาให้ความเห็นชอบแผนการสืบทอดตำแหน่งผู้บริหารระดับสูงของบริษัท
- 6) พิจารณารูปแบบและหลักเกณฑ์การจ่ายค่าตอบแทนของกรรมการและประธานกรรมการบริหาร ให้มีความเหมาะสม
- 7) พิจารณากำหนดเกณฑ์ในการประเมินผลประธานกรรมการบริหาร และนำเสนอให้คณะกรรมการบริษัท พิจารณาให้ความเห็นชอบ
- 8) ประเมินผลการปฏิบัติงานของประธานกรรมการบริหาร และนำเสนอให้คณะกรรมการบริษัทพิจารณา
- 9) พิจารณากำหนดค่าตอบแทนประจำปีของกรรมการและผู้บริหารระดับสูงของบริษัท รวมถึงค่าเบี้ยประชุม โบนัสประจำปี สวัสดิการ และผลประโยชน์ตอบแทนอื่นๆ โดยนำเสนอคำตอบแทนต่อคณะกรรมการบริษัท

ประธานกรรมการ

ขอบเขตอำนาจหน้าที่และความรับผิดชอบของประธานกรรมการ

- 1) ประธานกรรมการไม่เป็นกรรมการที่เป็นผู้บริหาร และไม่เป็นบุคคลเดียวกับกรรมการผู้จัดการ และไม่มีความสัมพันธ์ใดๆ กับฝ่ายบริหาร
- 2) สนับสนุน ช่วยเหลือ แนะนำ การดำเนินธุรกิจของฝ่ายบริหารผ่านกรรมการผู้จัดการ แต่จะไม่เข้าไปก้าวก่ายงานประจำ หรือธุรกิจประจำวันที่ฝ่ายบริหารโดยกรรมการผู้จัดการใหญ่เป็นผู้รับผิดชอบ
- 3) เป็นประธานการประชุมคณะกรรมการ และประชุมผู้ถือหุ้นของบริษัทฯ
- 4) เป็นผู้ลงคะแนนเสียงชี้ขาดในกรณีที่ประชุมคณะกรรมการมีการลงคะแนนเสียง และคะแนนเสียง 2 ฝ่ายเท่ากัน
- 5) รับผิดชอบในฐานะผู้นำของคณะกรรมการในการกำกับ ติดตาม ดูแลการบริหารงานของคณะกรรมการบริหาร และคณะกรรมการชุดย่อยอื่นๆ ให้บรรลุวัตถุประสงค์ตามแผนงานที่กำหนดไว้

ประธานเจ้าหน้าที่บริหาร

ขอบเขตอำนาจหน้าที่และความรับผิดชอบของประธานเจ้าหน้าที่บริหาร

- 1) กำหนดนโยบาย กลยุทธ์ โครงสร้าง และอำนาจบริหารงาน รวมทั้งรับผิดชอบในการจัดทำแผนกลยุทธ์ และแผนงบประมาณประจำปีตามที่ฝ่ายบริหารนำเสนอ เพื่อเสนอต่อคณะกรรมการบริษัท
- 2) ควบคุม กำกับดูแล และดำเนินการ และ/หรือบริหารงานทั่วไปให้เป็นไปตามนโยบาย แผนงาน และงบประมาณ ที่ได้อนุมัติจากคณะกรรมการบริษัท
- 3) เป็นผู้รับมอบอำนาจของบริษัทในการบริหารกิจการของบริษัทให้เป็นไปตามวัตถุประสงค์ ข้อบังคับ นโยบาย ระเบียบ ข้อกำหนด คำสั่ง มติที่ประชุมผู้ถือหุ้น และ/หรือมติที่ประชุมคณะกรรมการบริษัท
- 4) มีอำนาจกระทำการและแสดงตนเป็นตัวแทนของบริษัทต่อบุคคลภายนอกในกิจการที่เกี่ยวข้อง และเป็นประโยชน์ต่อบริษัท
- 5) พิจารณานุมัติแผนการปฏิบัติการของแต่ละฝ่ายงานของบริษัทและพิจารณานุมัติคำขอจากฝ่ายงานต่างๆ ของบริษัท ที่เกินอำนาจสั่งการของฝ่ายงานนั้น
- 6) อำนาจออกคำสั่ง ระเบียบ ประกาศ บันทึกลง เพื่อให้การ ปฏิบัติงานเป็นไปตามนโยบาย และผลประโยชน์ของบริษัทและเพื่อรักษาระเบียบวินัยการทำงานภายในองค์กร
- 7) มอบอำนาจหน้าที่ให้พนักงานระดับบริหารของบริษัทมีอำนาจกระทำการในเรื่องใดเรื่องหนึ่งหรือหลายเรื่อง ตามที่พิจารณา เห็นสมควร
- 8) อนุมัติการแต่งตั้งที่ปรึกษาด้านต่างๆ ที่จำเป็นต่อการดำเนินงานของกิจการ และเพื่อให้สอดคล้องกับข้อกำหนด ของสำนักงานคณะกรรมการกำกับหลักทรัพย์และตลาดหลักทรัพย์ และตลาดหลักทรัพย์แห่งประเทศไทย
- 9) มีอำนาจ หน้าที่ และความรับผิดชอบในการจัดการบริษัทย่อย และฝ่ายงานต่างๆ ในบริษัท
- 10) ดำเนินการอื่นๆ ตามที่คณะกรรมการบริษัทมอบหมายเป็นคราวๆ ไป

ประธานเจ้าหน้าที่ปฏิบัติการ

ขอบเขตอำนาจหน้าที่และความรับผิดชอบของประธานเจ้าหน้าที่ปฏิบัติการ

- 1) กำหนดภารกิจ วัตถุประสงค์ แนวทาง เป้าหมาย นโยบายบริษัทเพื่อเสนอต่อที่ประชุมคณะกรรมการ และดำเนินการ เพื่อให้เป็นไปตามภารกิจ วัตถุประสงค์ แนวทางเป้าหมาย ตลอดจนนโยบายของบริษัทดังกล่าวด้วย รวมถึงการสั่งการ และกำกับดูแลการดำเนินงานโดยรวม มีอำนาจพิจารณาว่าจ้างพนักงาน และบรรจุแต่งตั้ง ตลอดจนการโอน โยกย้าย ข้ามสายงาน/ฝ่าย/แผนก หรือการพ้นจากการเป็นพนักงาน กำหนดอัตราค่าจ้าง ค่าตอบแทน เงินโบนัส รวมถึงสวัสดิการ เกี่ยวกับพนักงานทั้งหมดของบริษัท
- 2) มีอำนาจ ออกคำสั่ง ระเบียบ ประกาศ บันทึกลง เพื่อให้การปฏิบัติงานเป็นไปตามนโยบายและผลประโยชน์ของบริษัท และเพื่อรักษาระเบียบ วินัย การทำงานภายในองค์กร

- 3) ดำเนินกิจการที่เกี่ยวข้องกับการบริหารงานทั่วไปของบริษัท รวมไปถึงให้มีอำนาจในการมอบอำนาจช่วง และ/หรือมอบหมายให้บุคคลอื่นปฏิบัติงานเฉพาะอย่างแทนได้ โดยการมอบอำนาจช่วง และ/หรือการมอบหมายดังกล่าวให้อยู่ภายใต้ขอบเขตแห่งการมอบอำนาจตามหนังสือมอบอำนาจ และ/หรือให้เป็นไปตามระเบียบ ข้อกำหนด หรือคำสั่งที่คณะกรรมการของบริษัท และ/หรือบริษัทได้กำหนดไว้ ทั้งนี้ อำนาจ ตลอดจนการมอบอำนาจแก่บุคคลอื่นที่เห็นสมควร จะไม่รวมถึงอำนาจ และ/หรือการมอบอำนาจในการอนุมัติรายการใดที่ตนหรือบุคคลที่อาจมีความขัดแย้ง มีส่วนได้เสีย หรือผลประโยชน์ในลักษณะอื่นใดขัดแย้งกับบริษัทหรือบริษัทย่อยตามกฎหมายของตลาดหลักทรัพย์แห่งประเทศไทย ซึ่งการอนุมัติรายการในลักษณะดังกล่าวจะต้องเสนอต่อที่ประชุมคณะกรรมการ และ/หรือที่ประชุมผู้ถือหุ้นเพื่อพิจารณา และอนุมัติรายการดังกล่าวตามที่ข้อบังคับของบริษัทย่อยหรือกฎหมายที่เกี่ยวข้องกำหนด

หมวดที่ 2 การดำเนินการตามวัตถุประสงค์และเป้าหมายของบริษัท

บริษัท มุ่งเน้นการดำเนินการอย่างยั่งยืน คณะกรรมการจึงให้ความสำคัญในการกำหนดดูแลวัตถุประสงค์ เป้าหมาย และกลยุทธ์หลักของบริษัท ตลอดจนแผนงานประจำปี ทั้งระยะปานกลางและระยะยาว ให้มีความสอดคล้องและสร้างคุณค่าให้กับบริษัทผู้มีส่วนได้เสีย ตลอดจนชุมชน สังคม และสิ่งแวดล้อม รวมไปถึงส่งเสริมให้บริษัทสามารถแข่งขันในธุรกิจด้วยการสร้างคุณค่าให้กิจการ เช่น การนำนวัตกรรมและเทคโนโลยีมาใช้ในการดำเนินการตามความเหมาะสม ส่งผลให้บริษัท สามารถดำรงอยู่ได้อย่างยั่งยืนภายใต้โอกาสและความเสี่ยงตามประเภทธุรกิจของบริษัท เพื่อให้มั่นใจว่ากลยุทธ์และแผนงานของบริษัทเป็นไปอย่างเหมาะสม คณะกรรมการบริษัทได้มอบหมายให้คณะกรรมการบริหาร ประธานเจ้าหน้าที่บริหาร และประธานเจ้าหน้าที่ปฏิบัติเป็นผู้ดูแลรับผิดชอบและรายงานต่อคณะกรรมการอย่างสม่ำเสมอ นอกจากนี้ คณะกรรมการได้จัดให้มีการวิเคราะห์สภาพแวดล้อม และปัจจัยเสี่ยงต่างๆ ที่อาจกระทบต่อการดำเนินการของบริษัท รวมไปถึงการจัดสรรทรัพยากรและควบคุมการดำเนินงานให้เหมาะสม และรายงานต่อคณะกรรมการอย่างสม่ำเสมอเช่นเดียวกัน นอกจากนี้คณะกรรมการส่งเสริมการดำเนินการเพื่อให้มั่นใจว่าวัตถุประสงค์ เป้าหมาย และกลยุทธ์ของบริษัทได้มีการสื่อสารไปยังพนักงานของบริษัทในทุกระดับ เพื่อให้เกิดความเข้าใจและกลายเป็นวัฒนธรรมองค์กร

หมวดที่ 3 การเสริมสร้างคณะกรรมการที่มีประสิทธิภาพ

คณะกรรมการบริษัทให้ความสำคัญต่อบทบาทในการกำกับดูแลกิจการของบริษัท โดยได้กำหนดโครงสร้าง อำนาจ หน้าที่ และความรับผิดชอบที่ชัดเจนตามความเหมาะสม รวมไปถึงกำหนดการกำกับดูแลการดำเนินงานของบริษัทย่อยและบริษัทร่วมเพื่อประโยชน์สูงสุดของบริษัท ดังนี้

กรรมการอิสระ

นอกจากนี้ บริษัทกำหนดองค์ประกอบคณะกรรมการบริษัทให้ประกอบด้วยกรรมการอิสระอย่างน้อย 1 ใน 3 ของจำนวนกรรมการทั้งหมดของบริษัท

คณะกรรมการบริษัทหรือที่ประชุมผู้ถือหุ้น (แล้วแต่กรณี) เป็นผู้แต่งตั้งกรรมการอิสระเข้าร่วมในคณะกรรมการ บริษัท ทั้งนี้ บริษัทมีนโยบายแต่งตั้งกรรมการอิสระไม่น้อยกว่า 1 ใน 3 ของกรรมการทั้งคณะ และมีกรรมการอิสระอย่างน้อย 3 คน

หลักเกณฑ์ในการคัดเลือกกรรมการอิสระจะเป็นไปตามหลักเกณฑ์การคัดเลือกกรรมการบริษัท โดยคุณสมบัติ ของผู้ที่มาทำหน้าที่เป็นกรรมการอิสระ พิจารณาจากคุณสมบัติและลักษณะต้องห้ามของกรรมการตามกฎหมายบริษัทมหาชนและกฎหมายว่าด้วยหลักทรัพย์และตลาดหลักทรัพย์ รวมถึงประกาศ ข้อบังคับ และ/หรือ ระเบียบที่เกี่ยวข้อง โดยกรรมการอิสระจะมีวุฒิการศึกษา ความเชี่ยวชาญเฉพาะด้าน ประสบการณ์ทำงาน และความเหมาะสมอื่นๆ ประกอบกันเพื่อนำเสนอต่อที่ประชุมผู้ถือหุ้นเพื่อพิจารณาแต่งตั้งเป็นกรรมการของบริษัทต่อไป ทั้งนี้ หากมีกรรมการอิสระคนหนึ่งคนใดพ้นจากตำแหน่งก่อนครบวาระ คณะกรรมการบริษัทอาจแต่งตั้งกรรมการอิสระที่มีคุณสมบัติตามที่กำหนดข้างต้นเข้ามาดำรงตำแหน่งแทน โดยกรรมการอิสระที่เข้ามาเป็นกรรมการแทนจะอยู่ในตำแหน่งได้เพียงเท่าวาระที่ยังเหลืออยู่ของกรรมการอิสระที่ตนแทน

ทั้งนี้ คณะกรรมการบริษัทได้กำหนดคุณสมบัติของกรรมการอิสระ ดังนี้

- 1) ถือหุ้นไม่เกินร้อยละ 1 ของจำนวนหุ้นที่มีสิทธิออกเสียงทั้งหมดของบริษัท บริษัทใหญ่ บริษัทย่อย บริษัทร่วม ผู้ถือหุ้นรายใหญ่ หรือผู้มีอำนาจควบคุมของบริษัท ทั้งนี้ ให้นับรวมการถือหุ้นของผู้ที่เกี่ยวข้องของกรรมการอิสระรายนั้นๆ ด้วย
- 2) ไม่เป็นหรือเคยเป็นกรรมการที่มีส่วนร่วมบริหารงาน ลูกจ้าง พนักงาน ที่ปรึกษาที่ได้เงินเดือนประจำ หรือผู้มีอำนาจควบคุมของบริษัท บริษัทใหญ่ บริษัทย่อย บริษัทร่วม บริษัทย่อยลำดับเดียวกันผู้ถือหุ้นรายใหญ่ หรือของผู้มีอำนาจควบคุมของบริษัท เว้นแต่จะได้พ้นจากการมีลักษณะดังกล่าวมาแล้วไม่น้อยกว่าสองปีก่อนวันที่ยื่นคำขออนุญาตออกและเสนอขายหลักทรัพย์ ทั้งนี้ ลักษณะต้องห้ามดังกล่าวไม่รวมถึงกรณีที่กรรมการอิสระเคยเป็นข้าราชการ หรือที่ปรึกษาของส่วนราชการซึ่งเป็นผู้ถือหุ้นรายใหญ่ หรือผู้มีอำนาจควบคุมของบริษัท
- 3) ไม่เป็นบุคคลที่มีความสัมพันธ์ทางสายโลหิต หรือโดยการจดทะเบียนตามกฎหมาย ในลักษณะที่เป็นบิดา มารดา คู่สมรส พี่น้อง และบุตร รวมทั้งคู่สมรสของบุตร ของกรรมการรายอื่น ผู้บริหาร ผู้ถือหุ้นรายใหญ่ ผู้มีอำนาจควบคุม หรือบุคคลที่จะได้รับการเสนอให้เป็นกรรมการ ผู้บริหารหรือผู้มีอำนาจควบคุมของบริษัทหรือบริษัทย่อย
- 4) ไม่มีหรือเคยมีความสัมพันธ์ทางธุรกิจกับบริษัท บริษัทใหญ่ บริษัทย่อย บริษัทร่วม ผู้ถือหุ้นรายใหญ่ หรือผู้มีอำนาจควบคุมของผู้ขออนุญาต ในลักษณะที่อาจเป็นการขัดขวางการใช้วิจารณญาณอย่างอิสระของตน รวมทั้งไม่เป็นหรือเคยเป็นผู้ถือหุ้นที่มีนัย หรือผู้มีอำนาจควบคุมของผู้ที่มีความสัมพันธ์ทางธุรกิจกับบริษัท บริษัทใหญ่ บริษัทย่อย บริษัทร่วม ผู้ถือหุ้นรายใหญ่ หรือผู้มีอำนาจควบคุมของผู้ขออนุญาต เว้นแต่จะได้พ้นจากการมีลักษณะดังกล่าวมาแล้วไม่น้อยกว่า 2 ปี ก่อนวันที่ยื่นคำขออนุญาตออกและเสนอขายหลักทรัพย์
- 5) ไม่เป็นหรือเคยเป็นผู้สอบบัญชีของบริษัท บริษัทใหญ่ บริษัทย่อย บริษัทร่วม ผู้ถือหุ้นรายใหญ่ หรือผู้มีอำนาจควบคุมของบริษัท และไม่เป็นผู้ถือหุ้นที่มีนัย ผู้มีอำนาจควบคุม หรือหุ้นส่วนของสำนักงานสอบบัญชี ซึ่งมีผู้สอบบัญชีของบริษัท บริษัทใหญ่ บริษัทย่อย บริษัทร่วม ผู้ถือหุ้นรายใหญ่ หรือผู้มีอำนาจควบคุมของบริษัทสังกัดอยู่ เว้นแต่จะได้พ้นจากการมีลักษณะดังกล่าวมาแล้วไม่น้อยกว่า 2 ปีก่อนวันที่ยื่นคำขออนุญาตออกและเสนอขายหลักทรัพย์
- 6) ไม่เป็นหรือเคยเป็นผู้ให้บริการทางวิชาชีพใดๆ ซึ่งรวมถึงการให้บริการเป็นที่ปรึกษากฎหมายหรือที่ปรึกษาทางการเงิน ซึ่งได้รับค่าบริการเกินกว่า 2 ล้านบาทต่อปีจากบริษัท บริษัทใหญ่ บริษัทย่อย บริษัทร่วม ผู้ถือหุ้นรายใหญ่ หรือผู้มีอำนาจควบคุมของบริษัท และไม่เป็นผู้ถือหุ้นที่มีนัย ผู้มีอำนาจควบคุม หรือหุ้นส่วนของผู้ให้บริการทางวิชาชีพนั้นด้วย เว้นแต่จะได้พ้นจากการมีลักษณะดังกล่าวมาแล้วไม่น้อยกว่า 2 ปีก่อนวันที่ยื่นคำขออนุญาตออกและเสนอขายหลักทรัพย์
- 7) ไม่เป็นกรรมการที่ได้รับการแต่งตั้งขึ้นเพื่อเป็นตัวแทนของกรรมการของบริษัท ผู้ถือหุ้นรายใหญ่ หรือผู้ถือหุ้นซึ่งเป็นผู้ที่เกี่ยวข้องกับผู้ถือหุ้นรายใหญ่ของบริษัท
- 8) ไม่ประกอบกิจการที่มีสภาพอย่างเดียวกันและเป็นการแข่งขันที่มีนัยกับกิจการของบริษัท หรือบริษัทย่อย หรือไม่เป็นหุ้นส่วนที่มีนัยในทางหุ้นส่วน หรือเป็นกรรมการที่มีส่วนร่วมบริหารงาน ลูกจ้าง พนักงาน ที่ปรึกษาที่รับเงินเดือนประจำ หรือถือหุ้นเกินร้อยละ 1 ของจำนวนหุ้นที่มีสิทธิออกเสียงทั้งหมดของบริษัทอื่น ซึ่งประกอบกิจการที่มีสภาพอย่างเดียวกันและเป็นการแข่งขันที่มีนัยกับกิจการของบริษัทหรือบริษัทย่อย
- 9) ไม่มีลักษณะอื่นใดที่ทำให้ไม่สามารถให้ความเห็นอย่างเป็นอิสระเกี่ยวกับการดำเนินงานของบริษัท
- 10) ไม่เป็นกรรมการที่ได้รับมอบหมายจากคณะกรรมการให้ตัดสินใจในการดำเนินกิจการของบริษัท บริษัทใหญ่ บริษัทย่อย บริษัทร่วม บริษัทย่อยลำดับเดียวกันผู้ถือหุ้นรายใหญ่ และผู้มีอำนาจควบคุมของบริษัท
- 11) ไม่เป็นกรรมการของบริษัทย่อย หรือบริษัทย่อยลำดับเดียวกันเฉพาะที่เป็นบริษัทจดทะเบียน

ทั้งนี้ กรรมการอิสระจะตรวจสอบและรับรองคุณสมบัติความเป็นอิสระของตนเองอย่างน้อยปีละ 1 ครั้ง โดยจะแจ้งพร้อมกับการรายงานข้อมูลประวัติกรรมการ ณ วันสิ้นปี สำหรับจัดทำแบบแสดงรายการข้อมูลประจำปี (แบบ 56-1) และรายงานประจำปีของบริษัท

การสรรหากรรมการ

ในการแต่งตั้งกรรมการ คณะกรรมการสรรหาและพิจารณาคำตอบแทนซึ่งประกอบด้วยกรรมการอิสระจำนวน 2 ราย จากจำนวน คณะกรรมการสรรหาและพิจารณาคำตอบแทนทั้งหมด 3 ราย มีหน้าที่รับผิดชอบในการพิจารณาคัดเลือก และกลั่นกรองบุคคล ที่มีคุณสมบัติเหมาะสมตามข้อบังคับของบริษัท และเป็นผู้เสนอชื่อผู้ที่มีคุณสมบัติเหมาะสมเพื่อให้ได้กรรมการมืออาชีพ และมีความหลากหลาย และเสนอความเห็นต่อคณะกรรมการบริษัทเพื่อขอความเห็นชอบจากกรรมการ จากนั้นจะนำเสนอรายชื่อ กรรมการดังกล่าวต่อที่ประชุมผู้ถือหุ้นเพื่อเป็นผู้เลือกตั้งกรรมการตามหลักเกณฑ์ต่อไป

ทั้งนี้ คณะกรรมการสรรหาและพิจารณาคำตอบแทนได้พิจารณาลักษณะการประกอบธุรกิจ และแผนในอนาคตจึงได้กำหนด คุณสมบัติของกรรมการ โดยจะต้องเป็นผู้ที่มีความรู้ในเรื่องธุรกิจของบริษัทเป็นอย่างดี

โดยคณะกรรมการสรรหาและพิจารณาคำตอบแทนได้เปิดโอกาสให้กรรมการและผู้ถือหุ้นมีส่วนร่วมในการเสนอชื่อกรรมการ ที่มีคุณสมบัติเหมาะสม

การแต่งตั้งกรรมการมีหลักเกณฑ์และวิธีการดังต่อไปนี้

- 1) ในการลงคะแนนเสียงเลือกตั้งกรรมการให้ถือว่าผู้ถือหุ้นคนหนึ่งมีคะแนนเสียงเท่ากับ 1 หุ้นต่อ 1 เสียง
- 2) ในการลงคะแนนเสียงเลือกตั้งกรรมการ ผู้ถือหุ้นแต่ละคนจะใช้คะแนนเสียงที่มีอยู่ทั้งหมดตามข้อ 1) เลือกตั้งบุคคลเดียว หรือหลายคนเป็นกรรมการก็ได้ ในกรณีที่เลือกตั้งบุคคลหลายคนเป็นกรรมการจะแบ่งคะแนนเสียงให้แก่ผู้ใดมากน้อย เพียงใดไม่ได้
- 3) บุคคลที่ได้รับคะแนนเสียงสูงสุดตามลำดับลงมาเป็นผู้ได้รับเลือกตั้งเป็นกรรมการเท่าจำนวนกรรมการที่จะพึงมีหรือจะพึงเลือกตั้งในครั้งนั้น ในกรณีที่บุคคลซึ่งได้รับการเลือกตั้งในลำดับถัดลงมา มีคะแนนเสียงเท่ากันเกินจำนวนกรรมการที่จะพึงมีหรือจะพึงเลือกตั้งในครั้งนั้น ให้ประธานที่ประชุมเป็นผู้ออกเสียงชี้ขาด

ในกรณีที่ตำแหน่งกรรมการว่างลงเพราะเหตุอื่นนอกจากถึงคราวออกตามวาระ ให้คณะกรรมการสรรหาและพิจารณาคำตอบแทน เลือกบุคคลซึ่งมีคุณสมบัติ และไม่มีลักษณะต้องห้ามตามกฎหมายว่าด้วยบริษัทมหาชนจำกัดและกฎหมายว่าด้วยหลักทรัพย์และ ตลาดหลักทรัพย์ เข้าเป็นกรรมการแทนในการประชุมคณะกรรมการคราวถัดไป เว้นแต่วาระของกรรมการผู้นั้นจะเหลือน้อยกว่า 2 เดือน โดยบุคคลซึ่งเข้าเป็นกรรมการแทนดังกล่าวจะอยู่ในตำแหน่งกรรมการได้เพียงเท่าวาระที่ยังเหลืออยู่ของกรรมการที่ตน เข้ามาแทน

ทั้งนี้ มติของคณะกรรมการตามความในวรรคแรกจะต้องประกอบด้วยคะแนนเสียงไม่น้อยกว่า 3 ใน 4 ของจำนวนกรรมการ ที่ยังเหลืออยู่

โครงสร้างคณะกรรมการบริษัท

1. องค์ประกอบของคณะกรรมการบริษัท

- 1.1 คณะกรรมการของบริษัท มีจำนวนทั้งสิ้นไม่น้อยกว่า 5 คน โดยมีกรรมการอิสระไม่น้อยกว่า 1 ใน 3 ของจำนวน กรรมการทั้งหมด แต่ไม่น้อยกว่า 3 คน ซึ่งสอดคล้องตามเกณฑ์ของสำนักงานคณะกรรมการกำกับหลักทรัพย์ และตลาดหลักทรัพย์ ทั้งนี้ คณะกรรมการของบริษัทเป็นผู้ทรงคุณวุฒิทั้งด้านธุรกิจ บัญชีและการเงิน ซึ่งเกี่ยวข้อง และสนับสนุนธุรกิจของบริษัท โดยบริษัทมีคณะกรรมการชุดย่อยอีก 3 ชุด ได้แก่ คณะกรรมการตรวจสอบ คณะกรรมการบริหารคณะกรรมการสรรหาและพิจารณาคำตอบแทน
- 1.2 ประธานกรรมการ ประธานเจ้าหน้าที่บริหาร ประธานกรรมการบริหาร และกรรมการผู้จัดการ มีหน้าที่ รับผิดชอบต่างกัน คณะกรรมการได้กำหนดอำนาจหน้าที่ของ ประธานกรรมการ ประธานเจ้าหน้าที่บริหาร ประธานกรรมการบริหาร และกรรมการผู้จัดการ อย่างชัดเจน และมีการป้องกันไม่ให้คนใดคนหนึ่งมีอำนาจ โดยไม่จำกัด
- 1.3 บริษัทได้แต่งตั้งเลขานุการบริษัท เพื่อทำหน้าที่ให้คำแนะนำด้านกฎหมายและกฎเกณฑ์ต่างๆ ที่คณะกรรมการจะ ต้องทราบ และปฏิบัติหน้าที่ในการดูแลกิจกรรมของคณะกรรมการบริษัท รวมถึงการประสานงานให้มีการปฏิบัติตามมติคณะกรรมการ

2. คุณสมบัติของกรรมการบริษัท

- 2.1. คณะกรรมการบริษัททุกคนต้องเป็นผู้ที่มีคุณสมบัติและไม่มีลักษณะต้องห้ามตามที่กำหนดโดยกฎหมายว่าด้วยบริษัทมหาชนจำกัด กฎหมายว่าด้วยหลักทรัพย์และตลาดหลักทรัพย์ และประกาศของหน่วยงานที่กำกับดูแลบริษัท
- 2.2. คณะกรรมการบริษัทมีประสบการณ์ ความรู้ ความสามารถทางธุรกิจและอุตสาหกรรมที่เกี่ยวข้อง ทั้งนี้ เพื่อให้เกิดประโยชน์โดยรวมต่อบริษัท สามารถปฏิบัติงานได้อย่างมีประสิทธิภาพ นำเสนอมุมมองที่เป็นประโยชน์เกี่ยวกับความเสี่ยงที่สำคัญ อีกทั้งมีความซื่อสัตย์ สุจริต และจริยธรรมที่ดีงาม

3. การประชุมคณะกรรมการ

- 3.1 บริษัทมีการจัดประชุมคณะกรรมการบริษัทอย่างสม่ำเสมอสำหรับรอบระยะเวลา 1 ปี อย่างน้อย 3 เดือนต่อครั้ง และจะมีการประชุมพิเศษเพิ่มเติมตามความจำเป็น โดยมีกำหนดตารางการประชุมล่วงหน้าตั้งแต่เดือนมกราคมของทุกปี ซึ่งคณะกรรมการบริษัททุกท่านให้ความสำคัญ โดยจะเข้าร่วมประชุมทุกครั้ง เว้นแต่กรณีมีเหตุจำเป็น บริษัทได้จัดส่งหนังสือเชิญประชุมที่กำหนดวาระชัดเจนล่วงหน้าก่อนวันประชุมอย่างน้อย 7 วัน เพื่อให้กรรมการมีเวลาในการพิจารณาศึกษาวาระการประชุมและเอกสารประกอบการประชุม
- 3.2 ในการประชุมคณะกรรมการบริษัท กรรมการทุกท่านสามารถแสดงความคิดเห็นได้อย่างเปิดเผยและเป็นอิสระ มีการบันทึกรายงานการประชุมเป็นลายลักษณ์อักษรและจัดเก็บรายงานการประชุมที่ผ่านการรับรองจากคณะกรรมการบริษัทเพื่อให้กรรมการและผู้ที่เกี่ยวข้องตรวจสอบได้ นอกจากนี้ ในบางวาระอาจมีผู้บริหารระดับสูงเข้าร่วมประชุมด้วยเพื่อให้สารสนเทศรายละเอียดข้อมูลที่เป็นประโยชน์เพิ่มเติมในฐานะผู้ที่เกี่ยวข้อง และจะได้รับทราบนโยบายโดยตรงเพื่อให้สามารถนำไปปฏิบัติได้อย่างมีประสิทธิภาพ
- 3.3 ประธานกรรมการ เป็นผู้พิจารณาเลือกเรื่องเข้าวาระการประชุมคณะกรรมการ และกรรมการทุกท่านมีความเป็นอิสระที่จะเสนอเรื่องเข้าสู่วาระการประชุม
- 3.4 คณะกรรมการมีสิทธิเข้าถึงสารสนเทศที่จำเป็นเพิ่มเติมได้จากกรรมการผู้จัดการ หรือเลขานุการบริษัท หรือผู้บริหารอื่นที่ได้รับมอบหมายภายในขอบเขตนโยบายที่กำหนด และในกรณีที่จำเป็น คณะกรรมการอาจจัดให้มีการเห็นอิสระจากที่ปรึกษาหรือผู้ประกอบวิชาชีพภายนอก โดยถือเป็นค่าใช้จ่ายบริษัท
- 3.5 ในการลงมติในที่ประชุมคณะกรรมการบริษัทให้ถือมติเสียงข้างมากเป็นหลักโดยให้กรรมการคนหนึ่งมีเสียงหนึ่งเสียง โดยกรรมการที่มีส่วนได้เสียจะไม่เข้าร่วมประชุมและไม่ใช้สิทธิออกเสียงลงคะแนนในเรื่องนั้นถ้าคะแนนเสียงเท่ากัน ประธานในที่ประชุมจะออกเสียงเพิ่มขึ้นอีกหนึ่งเสียงเป็นเสียงชี้ขาด
- 3.6 ในการประชุมแต่ละครั้ง เลขานุการคณะกรรมการบริษัทได้เข้าร่วมประชุมด้วยโดยเป็นผู้บันทึกรายงานการประชุม และจัดส่งให้ประธานกรรมการบริษัทพิจารณาลงลายมือชื่อรับรองความถูกต้องโดยเสนอให้ที่ประชุมรับรองในวาระแรกของการประชุมครั้งถัดไปรวมทั้งเป็นผู้จัดเก็บข้อมูลหรือเอกสารเกี่ยวกับการประชุมต่างๆ เพื่อสะดวกในการสืบค้นอ้างอิง

การปฐมนิเทศกรรมการใหม่

บริษัทได้กำหนดให้มีการปฐมนิเทศสำหรับกรรมการใหม่ โดยได้จัดให้มีการบรรยายนำเสนอภาพรวมกิจการบริษัทให้กรรมการใหม่ได้รับทราบในหัวข้อดังต่อไปนี้

- 1) กรอบในการดำเนินกิจการ (กฎหมาย ข้อบังคับ ระเบียบ)
- 2) ข้อมูลการดำเนินงานและกิจกรรม
- 3) โครงการสำคัญ
- 4) การพัฒนาองค์กร การพัฒนาธุรกิจ
- 5) การกำกับดูแลกิจการที่ดี
- 6) ความรับผิดชอบต่อสังคม

การประเมินตนเองของคณะกรรมการบริษัท

บริษัทมีนโยบายให้คณะกรรมการบริษัทมีการประเมินผลการปฏิบัติงานตนเองอย่างน้อยปีละ 1 ครั้ง เพื่อช่วยให้คณะกรรมการได้มีการพิจารณาทบทวนผลงาน ประเด็นและอุปสรรคต่างๆ ในระหว่างปีที่ผ่านมา และเพิ่มประสิทธิภาพการทำงานของคณะกรรมการ โดยการประเมินผลการปฏิบัติงานของคณะกรรมการ จัดทำเป็น 2 ลักษณะ ดังนี้

- 1) การประเมินผลการปฏิบัติงานของคณะกรรมการทั้งคณะ โดยประเมินในด้านต่างๆ คือ
 - 1) โครงสร้างและคุณสมบัติของคณะกรรมการ
 - 2) บทบาท หน้าที่ และความรับผิดชอบของคณะกรรมการ
 - 3) การประชุมคณะกรรมการ
 - 4) การทำหน้าที่ของกรรมการ
 - 5) ความสัมพันธ์กับฝ่ายจัดการ
 - 6) การพัฒนาตนเองของกรรมการและการพัฒนาผู้บริหาร
- 2) การประเมินผลการปฏิบัติงานของคณะกรรมการรายบุคคล โดยประเมินในด้านต่างๆ คือ
 - 1) ความพร้อมของกรรมการ
 - 2) การกำหนดกลยุทธ์ และวางแผนธุรกิจ
 - 3) การจัดการความเสี่ยงและการควบคุมภายใน
 - 4) การดูแลไม่ให้เกิดความขัดแย้งทางผลประโยชน์
 - 5) การติดตามรายงานทางการเงินและการดำเนินงาน
 - 6) การประชุมคณะกรรมการ
 - 7) อื่นๆ

หมวดที่ 4 การพัฒนา การสรรหา การแต่งตั้ง และการบริหาร กรรมการและผู้บริหารระดับสูง

บริษัทให้ความสำคัญกับบุคลากรทุกระดับ ตั้งแต่ระดับกรรมการ ผู้บริหาร และพนักงานทุกคน เพื่อให้มีความมั่นใจว่าบริษัทขับเคลื่อนไปด้วยบุคลากรที่มีความรู้ ความสามารถ ทักษะ และประสบการณ์ที่จำเป็นอันส่งผลให้บริษัทไปสู่วัตถุประสงค์และเป้าหมายที่กำหนดไว้

คณะกรรมการมอบหมายให้คณะกรรมการสรรหาและพิจารณาคำตอบแทนเป็นผู้กำหนดหลักเกณฑ์และวิธีสรรหาบุคคลที่มีคุณสมบัติที่เหมาะสม รวมไปถึงการศึกษาความเหมาะสมสำหรับแผนสืบทอดตำแหน่งสำหรับผู้บริหารระดับสูงและให้รายงานต่อคณะกรรมการบริษัททราบ

การสรรหาผู้บริหารสูงสุด

ในการสรรหาผู้มาดำรงตำแหน่งประธานเจ้าหน้าที่บริหาร/ประธานกรรมการบริหาร/ประธานเจ้าหน้าที่ปฏิบัติการ โดยคณะกรรมการบริหารจะเป็นผู้พิจารณาเบื้องต้น ในการกลั่นกรองสรรหาบุคคลที่มีคุณสมบัติครบถ้วน เหมาะสม มีความรู้ความสามารถ ทักษะ และประสบการณ์ที่เป็นประโยชน์ต่อการดำเนินงานของบริษัทและเข้าใจธุรกิจเป็นอย่างดี ตลอดจนสามารถบริหารงานให้บรรลุวัตถุประสงค์ เป้าหมายที่คณะกรรมการบริษัทกำหนดไว้ได้ จากนั้นนำเสนอต่อคณะกรรมการสรรหาและพิจารณาคำตอบแทนพิจารณาอนุมัติ เพื่อเสนอต่อคณะกรรมการบริษัทพิจารณาอนุมัติต่อไป

คำตอบแทนกรรมการและผู้บริหาร

- 1) จัดให้คำตอบแทนของกรรมการให้อยู่ในลักษณะที่เปรียบเทียบได้กับระดับที่ปฏิบัติอยู่ในอุตสาหกรรม ประสิทธิภาพหน้าที่ขอบเขตของบทบาทและความรับผิดชอบ (Accountability and Responsibility) รวมถึงประโยชน์ที่คาดว่าจะได้รับจากกรรมการแต่ละคน กรรมการที่ได้รับมอบหมายหน้าที่และความรับผิดชอบเพิ่มขึ้น เช่น เป็นสมาชิกของคณะกรรมการชด้อยควรได้รับคำตอบแทนเพิ่มเติมที่เหมาะสมด้วย
- 2) จัดให้คำตอบแทนของกรรมการผู้จัดการและผู้บริหารระดับสูงเป็นไปตามหลักการและนโยบายที่คณะกรรมการกำหนด และเพื่อประโยชน์สูงสุดของบริษัท โดยระดับคำตอบแทนที่เป็นเงินเดือน โบนัส และผลตอบแทนอื่นๆ จะสอดคล้องกับผลการปฏิบัติงานของผู้บริหารแต่ละคนและต้องคำนึงถึงผลประโยชน์ที่ผู้ถือหุ้นได้รับ
- 3) กรรมการที่ไม่เป็นผู้บริหารทั้งหมดหรือคณะกรรมการพิจารณาคำตอบแทนจะเป็นผู้ประเมินผลการปฏิบัติงานและผู้บริหารเป็นประจำทุกปีเพื่อนำไปใช้ในการพิจารณากำหนดคำตอบแทนของกรรมการและผู้บริหาร โดยใช้บรรทัดฐานที่ได้ตกลงกันล่วงหน้ากับกรรมการและผู้บริหารตามเกณฑ์ที่เป็นรูปธรรม ซึ่งรวมถึงผลปฏิบัติงานทางการเงินผลงานเกี่ยวกับการปฏิบัติตามวัตถุประสงค์เชิงกลยุทธ์ในระยะยาว การพัฒนาผู้บริหาร ฯลฯ และเสนอผลประเมินข้างต้นให้คณะกรรมการพิจารณาให้ความเห็นชอบ และประธานกรรมการหรือกรรมการอาวุโสควรเป็นผู้สื่อสารผลการพิจารณาให้กรรมการผู้จัดการทราบ

การพัฒนากรรมการและผู้บริหาร

- 1) ส่งเสริมและอำนวยความสะดวกให้มีการฝึกอบรมและการให้ความรู้แก่ผู้เกี่ยวข้องในระบบการกำกับดูแลกิจการของบริษัท เช่น กรรมการ กรรมการตรวจสอบผู้บริหาร เลขานุการบริษัท เป็นต้น เพื่อให้มีการปรับปรุงการปฏิบัติงานอย่างต่อเนื่อง การฝึกอบรมและให้ความรู้จากกระทำการภายในบริษัทหรือใช้บริการของสถาบันภายนอก
- 2) ทุกครั้งที่มีการแต่งตั้งกรรมการใหม่ ฝ่ายจัดการจะจัดให้มีเอกสารและข้อมูลที่เป็นประโยชน์ต่อการปฏิบัติหน้าที่ของกรรมการใหม่ รวมถึงการจัดแนะนำลักษณะธุรกิจ และแนวทางการดำเนินธุรกิจของบริษัทให้แก่กรรมการใหม่

การกำกับดูแลการดำเนินงานของบริษัทย่อยและบริษัทร่วม

ในการกำกับดูแลการดำเนินงานของบริษัทย่อยนั้น บริษัทได้ส่งตัวแทนของบริษัทไปเป็นกรรมการในบริษัทย่อย ซึ่งบุคคลดังกล่าวต้องมีคุณสมบัติและประสิทธิภาพที่เหมาะสมกับธุรกิจดังกล่าวและไม่มีผลประโยชน์ขัดแย้งในทางธุรกิจ โดยผู้แทนดังกล่าวจะต้องบริหารและจัดการธุรกิจของบริษัทย่อยให้เป็นไปตามนโยบายที่ได้รับความเห็นชอบจากบริษัทและตามกฎหมายและระเบียบตามที่กำหนดไว้ในข้อบังคับของบริษัทและกฎหมายของบริษัทย่อยที่เกี่ยวข้อง

นอกจากนี้ บริษัทจะติดตามอย่างใกล้ชิดถึงผลประกอบการและการดำเนินงานของธุรกิจดังกล่าว และนำเสนอผลการวิเคราะห์ รวมถึงแสดงความคิดเห็นหรือข้อเสนอแนะต่อคณะกรรมการบริษัทของบริษัทย่อยหรือบริษัทร่วมหรือกิจการที่ควบคุมร่วมกันนั้นๆ เพื่อใช้ประกอบการพิจารณากำหนดนโยบายหรือปรับปรุงส่งเสริมให้ธุรกิจของบริษัทย่อย บริษัทร่วม หรือกิจการที่ควบคุมร่วมกันมีการพัฒนาและเจริญเติบโตอย่างต่อเนื่องต่อไป

หมวดที่ 5 การส่งเสริมนวัตกรรม

บริษัทส่งเสริมการสร้างนวัตกรรมอันก่อให้เกิดมูลค่าแก่ธุรกิจควบคู่ไปกับการสร้างประโยชน์สูงสุดให้กับผู้มีส่วนได้เสียภายใต้ความรับผิดชอบต่อชุมชน สังคม และสิ่งแวดล้อม โดยส่งเสริมให้นวัตกรรมมีความสอดคล้องกับวัตถุประสงค์ เป้าหมาย และแผนกลยุทธ์ ตลอดจนอยู่ในแผนการดำเนินงาน (Operational plan) นอกจากนี้ยังให้ความสำคัญกับการจัดสรรทรัพยากรให้มีประสิทธิภาพ ประสิทธิผล และการบริหารจัดการด้านเทคโนโลยีสารสนเทศในระดับองค์กรให้สามารถนำมาเพิ่มโอกาสและพัฒนาการดำเนินงานของบริษัท รวมไปถึงการบริหารความเสี่ยง เพื่อให้บริษัทบรรลุวัตถุประสงค์และเป้าหมายที่กำหนดไว้ โดยบริษัทกำหนดให้มีกลไก แนวทางปฏิบัติ และนโยบายต่างๆ ดังต่อไปนี้

นโยบายและแนวปฏิบัติต่อพนักงาน

บริษัทตระหนักว่า พนักงานเป็นปัจจัยแห่งความสำเร็จของการบรรลุเป้าหมายของบริษัทที่มีคุณค่ายิ่ง จึงเป็นนโยบายของบริษัทที่จะให้การปฏิบัติต่อพนักงานอย่างเป็นธรรมทั้งในด้านโอกาส ผลตอบแทน การแต่งตั้ง โยกย้าย ตลอดจนการพัฒนาศักยภาพเพื่อให้เป็นไปตามนโยบายดังกล่าวจึงมีหลักปฏิบัติดังนี้

- 1) ปฏิบัติต่อพนักงานด้วยความสุภาพ และให้ความเคารพต่อความเป็นปัจเจกชน
- 2) ให้ผลตอบแทนที่เป็นธรรมต่อพนักงาน รวมทั้งมีการจัดตั้งกองทุนสำรองเลี้ยงชีพพนักงาน และให้ความสำคัญในด้านการดูแลสวัสดิการของพนักงาน
- 3) ดูแลรักษาสภาพแวดล้อมในการทำงานให้มีความปลอดภัยต่อชีวิต และทรัพย์สินของพนักงาน
- 4) ให้ความสำคัญต่อการพัฒนาความรู้ ความสามารถของพนักงาน โดยให้โอกาสอย่างทั่วถึงและสม่ำเสมอ เพื่อพัฒนาความสามารถของพนักงานให้พร้อมรองรับการเติบโตขององค์กร
- 5) ปฏิบัติตามกฎหมายและข้อบังคับต่างๆ ที่เกี่ยวข้องกับพนักงานอย่างเคร่งครัด

นโยบายและแนวปฏิบัติต่อลูกค้า

บริษัทตระหนักถึงความสำคัญของลูกค้า จึงได้กำหนดนโยบายในการปฏิบัติต่อลูกค้าดังนี้

- 1) จัดให้มีระบบการควบคุมดูแลในเรื่องกระบวนการผลิต และการจัดหาสินค้าที่มีคุณภาพที่ดีให้แก่ลูกค้า รวมถึงให้ความสำคัญในการปรับปรุงและพัฒนาเทคโนโลยีการผลิต และการตรวจสอบคุณภาพสินค้าให้ทันสมัยอยู่เสมอ
- 2) จัดให้มีระบบการควบคุมดูแลการปฏิบัติตามข้อตกลงที่ได้ให้กับลูกค้าอย่างเคร่งครัด และด้วยความซื่อสัตย์สุจริตเอาใจใส่ และสม่ำเสมอ
- 3) จัดให้มีระบบการควบคุมดูแลรักษาข้อมูลความลับของลูกค้าเสมือนเป็นความลับของบริษัท และไม่นำไปใช้เพื่อประโยชน์ของตนเอง หรือผู้ที่เกี่ยวข้องโดยมิชอบ

นโยบายและแนวปฏิบัติต่อคู่ค้า และ/หรือ เจ้าหนี้

บริษัท มีนโยบายให้พนักงานปฏิบัติต่อคู่ค้า และ/หรือ เจ้าหนี้ทุกฝ่ายอย่างเป็นธรรม ซื่อสัตย์ และไม่เอารัดเอาเปรียบคู่ค้า โดยคำนึงถึงผลประโยชน์สูงสุดของบริษัท พื้นฐานของการได้รับผลตอบแทนที่เป็นธรรมทั้งสองฝ่าย หลีกเลี่ยงสถานการณ์ที่ก่อให้เกิดความขัดแย้งทางผลประโยชน์ การเจรจาแก้ปัญหาตั้งอยู่บนพื้นฐานของความสัมพันธ์ทางธุรกิจ โดยมีแนวปฏิบัติดังนี้

- 1) ไม่เรียกรับ หรือจ่ายผลประโยชน์ใดๆ ที่ผิดกฎหมายในการค้ากับคู่ค้า และ/หรือ เจ้าหนี้
- 2) ปฏิบัติตามเงื่อนไขต่างๆ ที่ตกลงกันได้ กรณีที่ไม่สามารถปฏิบัติตามเงื่อนไขข้อใดได้ จะร่วมกันพิจารณาหาแนวทางแก้ไขปัญหาดังกล่าว

นโยบายและแนวปฏิบัติต่อคู่แข่ง

บริษัทมีนโยบายที่จะปฏิบัติต่อคู่แข่งทางการค้า โดยไม่ละเมิดความลับหรือล่วงรู้ความลับทางการค้าของคู่แข่งด้วยวิธีฉ้อฉล จึงกำหนดหลักนโยบายดังนี้

- 1) ประพฤติปฏิบัติภายใต้กรอบกติกาของการแข่งขันที่ดี
- 2) ไม่แสวงหาข้อมูลที่เป็นความลับของคู่แข่งทางการค้าโดยวิธีการที่ผิดกฎหมาย
- 3) ไม่กระทำโดยเจตนาเพื่อทำลายชื่อเสียงของคู่แข่งทางการค้าด้วยการกล่าวหาในทางเสื่อมเสีย

นโยบายและแนวปฏิบัติต่อสังคม และ/หรือ ชุมชน

บริษัทมีนโยบายที่จะดำเนินธุรกิจที่เป็นประโยชน์ต่อเศรษฐกิจ และสังคม และยึดมั่นการปฏิบัติตนเป็นพลเมืองที่ดี และปฏิบัติตามกฎหมายและข้อบังคับที่เกี่ยวข้องอย่างครบถ้วน โดยบริษัทจะมุ่งมั่นในการพัฒนาส่งเสริมและยกระดับคุณภาพชีวิตของสังคม และชุมชนอันเป็นที่บริษัทตั้งอยู่ให้มีคุณภาพดีขึ้นพร้อมๆ กับการเติบโตของบริษัท

นโยบายสิ่งแวดล้อม และการใช้ทรัพยากรอย่างมีประสิทธิภาพ

บริษัทประกอบกิจการผลิตอาหารที่คำนึงถึงความปลอดภัยต่อสิ่งแวดล้อมในทุกกระบวนการ ตั้งแต่การสำรวจ และการทำรายงานผลกระทบสิ่งแวดล้อมอย่างเข้มงวด โดยมีการวางระบบและระเบียบการดำเนินงานไม่ให้เกิดผลกระทบต่อสภาพแวดล้อมทั้งภายในและโดยรอบพื้นที่ และยังจัดให้มีการส่งเสริมความรู้ ฝึกอบรมเรื่องการดูแลรักษาสิ่งแวดล้อมให้แก่บุคลากรทุกคน รวมทั้งให้ความสำคัญต่อการส่งเสริมการใช้ทรัพยากรอย่างมีประสิทธิภาพให้เกิดประโยชน์สูงสุด โดยคำนึงถึงผลกระทบต่อสิ่งแวดล้อม และกำหนดมาตรการเพื่อป้องกัน บรรเทาผลกระทบที่อาจเกิดขึ้นอย่างมีระบบ

นโยบายอาชีวอนามัย ความปลอดภัยและสภาพแวดล้อมในการทำงาน

บริษัทมุ่งมั่นในการดูแลป้องกันเรื่องอาชีวอนามัย ความปลอดภัยและสภาพแวดล้อมในการทำงานของบุคลากร ทรัพยากร และกระบวนการทำงาน มีนโยบายที่ให้การสนับสนุนกิจกรรมต่างๆ ที่เสริมสร้างความปลอดภัย อาชีวอนามัย ตลอดจนรักษาสภาพแวดล้อมในการทำงานให้มีความปลอดภัยต่อชีวิตและทรัพย์สินของพนักงาน ชุมชน และสังคมส่วนรวมอยู่เสมอ โดยได้กำหนดนโยบายและจัดให้มีคณะกรรมการอาชีวอนามัย ความปลอดภัยและสภาพแวดล้อมในการทำงาน เพื่อพัฒนาระบบการจัดการความปลอดภัย ควบคุมปรับปรุงและป้องกันแก้ไขอันตรายจากการดำเนินงานของบริษัทพร้อมการจัดกิจกรรมส่งเสริมความรู้ความเข้าใจเรื่องความปลอดภัยในการทำงานให้กับบุคลากรทุกคน

นโยบายการไม่ละเมิดทรัพย์สินทางปัญญา

บริษัทมีนโยบายและแนวปฏิบัติเกี่ยวกับสิทธิในทรัพย์สินทางปัญญาตามกฎหมาย ไม่ว่าจะเป็นเครื่องหมายการค้า ลิขสิทธิ์ ลิขสิทธิ์ ความลับทางการค้า และทรัพย์สินทางปัญญาด้านอื่นๆ ที่กฎหมายกำหนด โดยกำหนดให้กรรมการ ผู้บริหาร และพนักงานของบริษัทฯ ทุกคนปฏิบัติตามจรรยาบรรณในเรื่องทรัพย์สินทางปัญญาหรือลิขสิทธิ์

นโยบายการต่อต้านการทุจริต

บริษัทมุ่งมั่นในการดำเนินธุรกิจอย่างโปร่งใส ภายใต้หลักธรรมาภิบาล ต่อต้านการติดสินบน การคอร์รัปชัน และสนับสนุนให้บุคลากรทุกระดับเห็นความสำคัญ และมีจิตสำนึกในการต่อต้านการทุจริต นอกจากนี้ บริษัทได้ร่วมลงนามประกาศเจตนารมณ์ในโครงการแนวร่วมปฏิบัติ (Collective Action Coalition) ของภาคเอกชนไทยในการต่อต้านการทุจริต รวมทั้งกำหนดนโยบายการต่อต้านการทุจริตไว้เป็นลายลักษณ์อักษร เพื่อเป็นแนวปฏิบัติแก่กรรมการ ผู้บริหาร และพนักงานของทุกคนปฏิบัติอย่างเคร่งครัด

แนวปฏิบัติในการป้องกันและต่อต้านการทุจริต

การดำเนินการใดๆ ตามนโยบายต่อต้านการทุจริตให้ใช้แนวปฏิบัติตามที่กำหนดไว้ในคู่มือจรรยาบรรณทางธุรกิจของบริษัทนโยบาย และแนวปฏิบัติต่อผู้มีส่วนได้เสียกลุ่มต่างๆ รวมทั้ง ระเบียบและคู่มือการปฏิบัติงานที่เกี่ยวข้อง ตลอดจนแนวทางปฏิบัติอื่นใดที่บริษัทกำหนดขึ้นต่อไป เพื่อความชัดเจนในการดำเนินการในเรื่องที่มีความเสี่ยงสูงกับการเกิดการทุจริต บริษัทจึงกำหนดนโยบายในเรื่องต่อไปนี้

1. บททั่วไป

- 1) ปฏิบัติตามนโยบายที่สอดคล้องกับการป้องกันและต่อต้านการทุจริตอย่างเคร่งครัด รวมทั้งกฎระเบียบและข้อบังคับในทุกรูปแบบ ไม่ว่าโดยทางตรงหรือทางอ้อม
- 2) ไม่กระทำการใดๆ ที่เจตนาว่าเป็นการทุจริตแก่ผู้ที่มีส่วนได้เสียที่เกี่ยวข้องกับบริษัทในเรื่องที่ตนมีหน้าที่รับผิดชอบ ทั้งทางตรงและทางอ้อม เพื่อให้ได้มาซึ่งผลประโยชน์แก่องค์กร ตนเอง หรือ ผู้ที่เกี่ยวข้อง
- 3) ไม่ละเลยหรือเพิกเฉย เมื่อพบเห็นการกระทำที่เข้าข่ายการทุจริตที่เกี่ยวข้องกับบริษัทโดยถือเป็นหน้าที่ที่ต้องแจ้งไปยังเลขานุการคณะกรรมการธรรมาภิบาลหรือช่องทางร้องเรียนอื่นของบริษัท ตามความเหมาะสม โดยให้ความร่วมมือในการตรวจสอบข้อเท็จจริงต่างๆ
- 4) บริษัทจะสนับสนุนและส่งเสริมให้บุคลากรทุกระดับเห็นความสำคัญและมีจิตสำนึกในการต่อต้านการทุจริต รวมทั้งจัดให้มีการควบคุมภายใน เพื่อป้องกันการทุจริตในทุกรูปแบบและทุกประเทศที่บริษัทได้เข้าไปลงทุน

- 5) ผู้ที่กระทำการทุจริตจะถูกสอบสวนโดยไม่คำนึงว่าจะดำรงตำแหน่งใดๆ เพราะถือเป็นการกระทำความผิดตามข้อบังคับเกี่ยวกับการทำงานว่าด้วยการบริหารงานบุคคลซึ่งบังคับใช้กับพนักงาน ทุกระดับชั้น โดยจะต้องได้รับการพิจารณาโทษทางวินัยที่กำหนดไว้ รวมถึงอาจได้รับโทษตามกฎหมาย หากการกระทำนั้นผิดกฎหมายด้วย
- 6) บริษัทจะให้เป็นธรรมและคุ้มครองพนักงานหรือบุคคลอื่นใดที่แจ้งเบาะแสหรือหลักฐานเรื่องการทุจริตที่เกี่ยวข้องกับบริษัทรวมถึงพนักงานที่ปฏิเสธต่อการกระทำทุจริต ตามมาตรการคุ้มครอง ผู้ร้องเรียนหรือผู้ที่ให้ความร่วมมือในการรายงานการทุจริตตามที่กำหนดไว้ในนโยบายการรับเรื่องร้องเรียนและการให้ความคุ้มครองผู้ร้องเรียน
- 7) บริษัทจะสอบทานแนวปฏิบัติและมาตรการดำเนินงานอย่างสม่ำเสมอเพื่อให้สอดคล้องกับการเปลี่ยนแปลงของกฎหมายและสภาพการดำเนินของธุรกิจ

2. การช่วยเหลือทางการเมือง

บริษัทเป็นองค์กรที่เป็นกลางทางการเมือง ไม่ฝักใฝ่พรรคการเมือง กลุ่มการเมือง หรือนักการเมืองคนใด และยึดมั่นในระบอบประชาธิปไตย โดยมีนโยบายไม่ให้การสนับสนุนทางการเงิน ทรัพย์สิน สิทธิประโยชน์อื่นใด หรือเข้าไปมีส่วนร่วม แก่พรรคการเมือง นักการเมืองใด หรือบุคคลที่เกี่ยวข้องทางการเมืองไม่ว่าทางตรงหรือทางอ้อม เพื่อเอื้อประโยชน์ในทางธุรกิจของบริษัท ทั้งนี้บริษัทตระหนักว่าพนักงานมีสิทธิและหน้าที่ในระบอบประชาธิปไตยที่จะเข้าไปมีส่วนร่วมหรือ สนับสนุนกิจกรรมทางการเมืองต่างๆ ได้อย่างอิสระ ภายใต้บทบัญญัติตามรัฐธรรมนูญ กฎหมาย และกฎเกณฑ์ที่เกี่ยวข้อง

นโยบายและแนวปฏิบัติการบริจาคเพื่อการกุศลและการให้เงินสนับสนุน

บริษัทพึงใช้ความระมัดระวังในการบริจาคเพื่อการกุศลและการให้เงินสนับสนุน เนื่องจากเป็นกิจกรรมที่เกี่ยวข้องกับการใช้จ่ายเงินโดยไม่มีผลตอบแทนที่มีตัวตนซึ่งอาจทำให้เกิดความเสี่ยงในการเกิดการทุจริตได้ ซึ่งการบริจาคเพื่อการกุศลและการให้เงินสนับสนุนของบริษัททุกครั้งจะต้องเป็นไปอย่างโปร่งใส ไม่ขัดต่อกฎหมายและศีลธรรม รวมถึงจะต้องได้รับการอนุมัติจากผู้มีอำนาจของบริษัทตลอดจนสามารถสอบทานและติดตามเอกสารหลักฐานต่างๆ ได้ โดยการบริจาคเพื่อการกุศลและการให้เงินสนับสนุนนั้นต้องอยู่ภายใต้เงื่อนไข กล่าวคือ แสดงถึงที่มาและจุดประสงค์ในการดำเนินโครงการอย่างชัดเจน เช่น บันทึกรายชื่อของผู้อุปถัมภ์ ชื่อเจ้าของโครงการ วัตถุประสงค์ ผลสำเร็จ และประโยชน์ที่ได้รับจากโครงการ พร้อมเอกสารประกอบอื่นๆ รวมไปถึงโครงการต้องไม่มีลักษณะที่แสดงถึงการกระทำใดๆ ที่มีผลประโยชน์อื่นอันสอดไปในทางทุจริต

นโยบายและแนวปฏิบัติการรับหรือการให้ของขวัญ ค่าบริการต้อนรับ และค่าใช้จ่ายอื่นๆ

- บริษัทกำหนดให้ การให้ มอบหรือรับของขวัญ และ/หรือ ค่าบริการต้อนรับ และ/หรือ ค่าใช้จ่ายอื่น แก่/จาก บุคคลใดๆ ต้องเป็นไปตามประเภทและมูลค่า มีความเหมาะสมตามขนบธรรมเนียมประเพณีปฏิบัติ
- ห้ามมิให้พนักงานทุกระดับเรียกรับหรือรับของขวัญ ค่ารับรองค่าบริการต่างๆ โดยมีขอบเพื่อการจูงใจให้ปฏิบัติหรือละเว้นการปฏิบัติ รวมทั้งประโยชน์อื่นใดจากผู้รับเหมา ผู้รับเหมาช่วง ลูกค้า ลูกค้าช่วง ผู้ค้า ผู้ขาย ผู้ร่วมทุน หรือผู้มีส่วนได้เสียทุกฝ่ายของบริษัทไม่ว่าในกรณีใด
- หากบริษัทอยู่ระหว่างจัดให้มีการประกวดราคา พนักงานจะต้องไม่รับของขวัญ ค่ารับรอง ค่าบริการต่างๆ หรือประโยชน์อื่นใดจากบริษัทที่เข้าร่วมการประกวดราคาแต่อย่างใด

ช่องทางการสื่อสารและการติดต่อ

บริษัทมีช่องทางให้ผู้มีส่วนได้เสียสามารถส่งข้อเสนอนแนะ ความคิดเห็น หรือคำถาม รวมทั้งข้อร้องเรียนมายังบริษัทผ่าน การส่งจดหมายปิดผนึกถึงคณะกรรมการ หรือประธานเจ้าหน้าที่บริหารบริษัท หรืออีเมลถึงประธานกรรมการ ประธานกรรมการตรวจสอบ และคณะกรรมการธรรมาภิบาล ที่ปรากฏในเว็บไซต์บริษัท www.tfg.co.th หัวข้อ “ช่องทางการร้องเรียน” ทั้งนี้ บริษัทมีมาตรการเก็บข้อมูลของผู้ร้องเรียนที่เป็นความลับ เพื่อสร้างความมั่นใจแก่ผู้ร้องเรียน

นโยบายการแจ้งเบาะแสและกลไกคุ้มครองผู้แจ้งเบาะแส

คณะกรรมการได้กำหนดให้มีช่องทางในการแจ้งเบาะแสเป็น 2 ระดับ คือ ช่องทางในระดับผู้บริหาร ได้แก่ ผู้บังคับบัญชาในแต่ละระดับ ฝ่ายตรวจสอบภายใน และช่องทางในระดับกรรมการบริษัท ได้แก่ คณะกรรมการบริษัท คณะกรรมการตรวจสอบบริษัท ได้จัดทำช่องทางรับข้อร้องเรียน ข้อคิดเห็น และข้อเสนอแนะ ตลอดจนเบาะแสการกระทำผิดกฎหมายหรือจรรยาบรรณ รวมถึงพฤติกรรมที่อาจส่งถึงการทุจริตหรือประพฤติดีของบุคคลในบริษัทฯ ทั้งจากพนักงานและผู้มีส่วนได้เสียของบริษัท และได้กำหนดแนวทางในการคุ้มครองผู้แจ้งเบาะแส และให้ความสำคัญกับการเก็บข้อมูลข้อร้องเรียนเป็นความลับ ซึ่งจะรับรู้เฉพาะในกลุ่มบุคคลที่ได้รับมอบหมายเท่านั้น เพื่อสร้างความมั่นใจแก่ผู้ร้องเรียน

หมวดที่ 6 การบริหารความเสี่ยงและระบบควบคุมภายใน

การดูแลเรื่องการใช้ข้อมูลภายใน

บริษัทมีการดูแลเรื่องการใช้ข้อมูลภายในตามหลักการกำกับดูแลกิจการที่ดี โดยได้กำหนดไว้เป็นลายลักษณ์อักษรในคู่มือนโยบายการใช้ข้อมูลภายในของบริษัทซึ่งจะมอบให้แก่กรรมการ ผู้บริหาร และพนักงานเมื่อแรกเข้าทำงาน โดยสรุปนโยบายที่สำคัญดังนี้

- 1) บริษัทจะให้ความรู้แก่กรรมการและผู้บริหารของบริษัทและบริษัทย่อย เกี่ยวกับหน้าที่ในการรายงานการถือครองหลักทรัพย์ของบริษัท โดยตนเอง คู่สมรส และบุตรที่ยังไม่บรรลุนิติภาวะต่อสำนักงานคณะกรรมการกำกับหลักทรัพย์และตลาดหลักทรัพย์ ตามมาตรา 59 และบทกำหนดโทษตามมาตรา 275 แห่งพระราชบัญญัติหลักทรัพย์และตลาดหลักทรัพย์ รวมทั้งการรายงานการได้มาหรือจำหน่ายหลักทรัพย์ของบริษัท โดยตนเอง คู่สมรส และบุตรที่ยังไม่บรรลุนิติภาวะต่อสำนักงานคณะกรรมการกำกับหลักทรัพย์และตลาดหลักทรัพย์ตามมาตรา 246 และบทกำหนดโทษ ตามมาตรา 298 แห่งพระราชบัญญัติหลักทรัพย์และตลาดหลักทรัพย์
- 2) ให้กรรมการและผู้บริหารของ บริษัท รวมถึงคู่สมรสและบุตรที่ยังไม่บรรลุนิติภาวะ จัดทำและเปิดเผยรายงานการถือครองหลักทรัพย์และรายงานการเปลี่ยนแปลงการถือครองหลักทรัพย์ของบริษัทต่อสำนักงานคณะกรรมการกำกับหลักทรัพย์และตลาดหลักทรัพย์ ตามมาตรา 59 และบทกำหนดโทษ ตามมาตรา 275 แห่งพระราชบัญญัติหลักทรัพย์และตลาดหลักทรัพย์และจัดส่งสำเนารายงานนี้ให้แก่ บริษัท ในวันเดียวกับวันที่ส่งรายงานต่อสำนักงานคณะกรรมการกำกับหลักทรัพย์และตลาดหลักทรัพย์
- 3) บริษัทกำหนดให้กรรมการ ผู้บริหาร รวมถึงผู้ดำรงตำแหน่งระดับบริหารในสายงานบัญชีหรือการเงินที่เป็นระดับผู้จัดการฝ่ายขึ้นไปหรือเทียบเท่า และผู้ปฏิบัติงานที่เกี่ยวข้องที่ได้รับทราบข้อมูลภายในที่เป็นสาระสำคัญ ซึ่งมีผลต่อการเปลี่ยนแปลงราคาหลักทรัพย์ จะต้องระงับการซื้อขายหลักทรัพย์ของบริษัทในช่วงเวลาก่อนที่จะเผยแพร่การเงินหรือเผยแพร่เกี่ยวกับฐานะการเงินและสถานะของบริษัทจนกว่าบริษัทจะได้เปิดเผยข้อมูลต่อสาธารณชนแล้ว โดยบริษัท จะแจ้งให้กรรมการและผู้บริหาร รวมถึงผู้ดำรงตำแหน่งระดับบริหารในสายงานบัญชีหรือการเงินที่เป็นระดับผู้จัดการฝ่ายขึ้นไปหรือเทียบเท่า งดการซื้อขายหลักทรัพย์ของบริษัท อย่างเป็นลายลักษณ์อักษรเป็นเวลอย่างน้อย 30 วันล่วงหน้าก่อนการเปิดเผยข้อมูลต่อสาธารณชน และควรรอคอยอย่างน้อย 24 ชั่วโมง ภายหลังการเปิดเผยข้อมูลให้แก่สาธารณชนแล้ว รวมทั้งห้ามไม่ให้เปิดเผยข้อมูลที่เป็นสาระสำคัญนั้นต่อบุคคลอื่น
- 4) บริษัทกำหนดบทลงโทษทางวินัยหากมีการฝ่าฝืนนำข้อมูลภายในไปใช้หาประโยชน์ส่วนตนซึ่งเริ่มตั้งแต่การดักเตือนเป็นหนังสือ ตัดค่าจ้าง พักงานชั่วคราวโดยไม่ได้รับค่าจ้าง หรือให้ออกจากงานซึ่งการลงโทษจะพิจารณาจากเจตนาของการกระทำและความร้ายแรงของความผิดนั้นๆ
- 5) ห้ามมิให้กรรมการ ผู้บริหาร และพนักงานของบริษัทใช้ข้อมูลภายในของบริษัทที่มีหรืออาจมีผลกระทบต่อการเปลี่ยนแปลงราคาของหลักทรัพย์ของบริษัท ซึ่งยังมิได้เปิดเผยต่อสาธารณชน ซึ่งตนได้ล่วงรู้มาในตำแหน่งหรือฐานะเช่นนั้น มาใช้เพื่อการซื้อหรือขายหรือเสนอซื้อหรือเสนอขาย หรือชักชวนให้บุคคลอื่นซื้อหรือขาย หรือเสนอซื้อ หรือเสนอขายซึ่งหุ้นหรือหลักทรัพย์อื่น (ถ้ามี) ของบริษัท ไม่ว่าทั้งทางตรงหรือทางอ้อม ในประการที่น่าจะเกิดความเสียหายแก่บริษัท ไม่ว่าทั้งทางตรงหรือทางอ้อม และไม่ว่าการกระทำดังกล่าวจะทำได้เพื่อประโยชน์ต่อตนเองหรือผู้อื่น หรือนำข้อเท็จจริงเช่นนั้นออกเปิดเผยเพื่อให้ผู้อื่นกระทำการดังกล่าว โดยตนได้รับผลประโยชน์ตอบแทนหรือไม่ก็ตาม

- 6) ห้ามมิให้กรรมการ ผู้บริหาร และพนักงานของบริษัท หรืออดีตกรรมการ ผู้บริหาร และพนักงานที่ลาออกแล้ว เปิดเผยข้อมูลภายใน หรือความลับของบริษัท ตลอดจนข้อมูลความลับของลูกค้าของบริษัท ที่ตนได้รับทราบจากการปฏิบัติหน้าที่ ให้บุคคลภายนอกได้รับทราบ แม้ว่าการเปิดเผยข้อมูลดังกล่าวจะไม่ทำให้เกิดผลเสียหายแก่บริษัทและลูกค้าของบริษัท
- 7) กรรมการ ผู้บริหาร และพนักงานของบริษัท หรืออดีตกรรมการ ผู้บริหาร และพนักงาน มีหน้าที่เก็บรักษาความลับ และ/หรือ ข้อมูลภายในของบริษัท และมีหน้าที่ในการใช้ข้อมูลภายในของบริษัท เพื่อประโยชน์การดำเนินธุรกิจของบริษัท เท่านั้น ทั้งนี้ ห้ามมิให้กรรมการ ผู้บริหาร และพนักงานของบริษัทนำความลับ และ/หรือ ข้อมูลภายในของบริษัทไปใช้ประโยชน์ให้แก่บริษัทอื่นที่ตนเองเป็นผู้ถือหุ้น กรรมการ ผู้บริหาร พนักงานและลูกจ้าง

ความขัดแย้งทางผลประโยชน์

คณะกรรมการมีนโยบายเกี่ยวกับการป้องกันความขัดแย้งทางผลประโยชน์บนหลักการที่ว่า การตัดสินใจใดๆ ในการดำเนินกิจกรรมทางธุรกิจจะต้องทำเพื่อผลประโยชน์สูงสุดของบริษัทเท่านั้น และควรหลีกเลี่ยงการกระทำที่ก่อให้เกิดความขัดแย้งทางผลประโยชน์ โดยกำหนดให้ผู้ที่มีส่วนเกี่ยวข้องหรือมีส่วนได้เสียกับรายการที่พิจารณา ต้องแจ้งให้บริษัททราบถึงความสัมพันธ์หรือการมีส่วนได้เสียของตนในรายการดังกล่าว และต้องไม่เข้าร่วมการพิจารณาตัดสินใจ รวมถึงไม่มีอำนาจอนุมัติในธุรกรรมนั้นๆ

หากมีรายการที่อาจก่อให้เกิดความขัดแย้งทางผลประโยชน์เกิดขึ้นที่มีใช้การดำเนินการตามธุรกิจปกติหรือเป็นไปตามเงื่อนไขการค้าทั่วไป จะต้องนำเสนอต่อที่ประชุมคณะกรรมการบริษัทพิจารณาอนุมัติ โดยให้คณะกรรมการตรวจสอบพิจารณาความเหมาะสมอย่างรอบคอบเพื่อนำเสนอต่อที่ประชุมคณะกรรมการบริษัท ทั้งนี้บริษัทจะต้องปฏิบัติตามหลักเกณฑ์ของสำนักงานคณะกรรมการกำกับหลักทรัพย์และตลาดหลักทรัพย์ และตลาดหลักทรัพย์แห่งประเทศไทย

จรรยาบรรณทางธุรกิจ

คณะกรรมการได้จัดให้มีจรรยาบรรณเพื่อเป็นแนวทางและข้อพึงปฏิบัติที่ดีเพื่อให้กรรมการ ผู้บริหาร ตลอดจนพนักงานยึดถือเป็นแนวทางในการปฏิบัติหน้าที่ตามภารกิจของบริษัทฯ ด้วยความซื่อสัตย์ สุจริต และเที่ยงธรรมทั้งการปฏิบัติต่อบริษัท ผู้มีส่วนได้เสียทุกกลุ่ม รวมทั้งการกำหนดระบบติดตามการปฏิบัติตามแนวทางดังกล่าวเป็นประจำ ทั้งนี้บริษัทฯ ได้จัดอบรมชี้แจงพนักงานเพื่อให้ได้รับทราบเรื่องการปฏิบัติตามจรรยาบรรณทางธุรกิจอย่างต่อเนื่อง กรรมการ ผู้บริหารและพนักงานของบริษัทฯ มีหน้าที่ต้องปฏิบัติตามจรรยาบรรณอย่างเคร่งครัด ผู้บังคับบัญชาทุกระดับชั้นมีหน้าที่สอดส่องและส่งเสริมให้ผู้บังคับบัญชาปฏิบัติตามจรรยาบรรณที่กำหนด และประพฤติดนเป็นแบบอย่างที่ดี เพื่อให้เป็นการส่งเสริมให้พนักงานได้ปฏิบัติตาม บริษัทฯ ได้เผยแพร่จรรยาบรรณไว้ในเว็บไซต์บริษัท www.tfg.co.th

การบริหารความเสี่ยง

คณะกรรมการได้กำหนดเป้าหมายการดำเนินธุรกิจที่ชัดเจนและสามารถวัดผลการดำเนินงานได้ โดยฝ่ายบริหารจะมีการเปรียบเทียบผลการดำเนินงานจริงกับเป้าหมายที่กำหนดไว้เป็นประจำ โดยมีการประเมินปัจจัยความเสี่ยงที่มาจากภายในและภายนอก วิเคราะห์ปัจจัยที่เป็นสาเหตุ และกำหนดมาตรการในการติดตามเหตุการณ์ที่เป็นสาเหตุของปัจจัยความเสี่ยง มาตรการในการลดความเสี่ยง รวมทั้งมอบหมายให้หน่วยงานที่เกี่ยวข้องติดตามความเสี่ยงนั้นอย่างสม่ำเสมอและรายงานความคืบหน้าต่อผู้บังคับบัญชา

การควบคุมและการตรวจสอบภายใน

บริษัทมีระบบการกำกับดูแล การบริหารความเสี่ยง และการควบคุมภายในที่มีประสิทธิภาพและประสิทธิผลสอดคล้องตามมาตรฐานสากล โดยมีคณะกรรมการตรวจสอบทำหน้าที่กำหนดนโยบายการกำกับดูแลให้การปฏิบัติงานตรวจสอบภายในมีความเป็นอิสระ การควบคุมภายในและการตรวจสอบภายในจะดำเนินการโดยฝ่ายตรวจสอบภายในนำเสนอต่อคณะกรรมการตรวจสอบเพื่อพิจารณาให้ความเห็นชอบก่อนรายงานคณะกรรมการบริษัท

การกำกับการปฏิบัติตามกฎหมาย

บริษัทมีหน่วยงานกำกับดูแลการปฏิบัติงาน (Compliance Unit) รับผิดชอบในการควบคุมและติดตามเพื่อการบริหารจัดการไม่ให้เกิดความเสี่ยงจากการปฏิบัติตามกฎหมาย กฎระเบียบต่างๆ (Compliance Risk) รวมถึงการปฏิบัติตามนโยบายการต่อต้านการทุจริตและนโยบายอื่นๆ

ค่าตอบแทนผู้สอบบัญชี

ในการประชุมสามัญผู้ถือหุ้น ครั้งที่ 4/2557 เมื่อวันที่ 5 สิงหาคม 2557 บริษัทได้แต่งตั้งบริษัท ไพรซ์วอเตอร์เฮาส์คูเปอร์ส เอพีเอส จำกัด ซึ่งเป็นผู้สอบบัญชีรับอนุญาตจากสำนักงานคณะกรรมการกำกับหลักทรัพย์และตลาดหลักทรัพย์ เป็นสำนักงานสอบบัญชีของบริษัท โดยสำหรับปีสิ้นสุดวันที่ 31 ธันวาคม 2557 บริษัทได้จ่ายค่าตอบแทน (Audit Fee) เป็นจำนวนไม่เกิน 6.5 ล้านบาทต่อปี สำหรับ บริษัท และบริษัทย่อย ในประเทศไทย จำนวน 9 บริษัท และจำนวนเงินไม่เกิน 21,500 ดอลลาร์สหรัฐต่อปี สำหรับบริษัทย่อยที่ดำเนินการในประเทศเวียดนาม จำนวน 1 บริษัท (ซึ่งได้แต่งตั้ง Pricewaterhouse Coopers (Vietnam) Limited เป็นผู้ตรวจสอบบัญชี)

ในการประชุมสามัญผู้ถือหุ้นประจำปี 2558 เมื่อวันที่ 9 มีนาคม 2558 บริษัทได้แต่งตั้งบริษัท ไพรซ์วอเตอร์ เฮาส์คูเปอร์ส เอพีเอส จำกัด ซึ่งเป็นผู้สอบบัญชีรับอนุญาตจากสำนักงานคณะกรรมการกำกับหลักทรัพย์และตลาดหลักทรัพย์ เพื่อทำหน้าที่สอบบัญชีของบริษัท โดยจ่ายค่าตอบแทนในการสอบบัญชีประจำปี 2558 สำหรับการตรวจสอบงบการเงินเฉพาะกิจการ การสอบทานงบการเงินรายไตรมาส และงบการเงินรวมประจำปี เป็นเงินจำนวน 1.38 ล้านบาท

ในการประชุมสามัญผู้ถือหุ้น ประจำปี 2559 เมื่อวันที่ 28 เมษายน 2559 บริษัทได้แต่งตั้ง บริษัท เคพีเอ็มจี ภูมิภาคเอเชีย สอบบัญชี จำกัด ซึ่งเป็นสำนักงานสอบบัญชีที่มีความอิสระและมีความเชี่ยวชาญในการสอบบัญชี และไม่มีความสัมพันธ์หรือส่วนได้เสียกับบริษัท ผู้บริหาร ผู้ถือหุ้นรายใหญ่ หรือผู้ที่เกี่ยวข้อง เพื่อทำหน้าที่สอบบัญชีของบริษัทโดยมีค่าตอบแทนในการสอบบัญชีบริษัท และบริษัทย่อยเป็นจำนวนเงิน 8.94 ล้านบาท โดยไม่มีค่าตอบแทนอื่น

ในการประชุมสามัญผู้ถือหุ้น ประจำปี 2560 เมื่อวันที่ 21 เมษายน 2560 บริษัทได้แต่งตั้ง บริษัท เคพีเอ็มจี ภูมิภาคเอเชีย สอบบัญชี จำกัด ซึ่งเป็นสำนักงานสอบบัญชีที่มีความอิสระและมีความเชี่ยวชาญในการสอบบัญชี และไม่มีความสัมพันธ์หรือส่วนได้เสียกับบริษัท ผู้บริหาร ผู้ถือหุ้นรายใหญ่ หรือผู้ที่เกี่ยวข้อง เพื่อทำหน้าที่สอบบัญชีของบริษัทโดยมีค่าตอบแทนในการสอบบัญชีบริษัท และบริษัทย่อยเป็นจำนวนเงินไม่เกิน 9.79 ล้านบาท โดยไม่มีค่าตอบแทนอื่น

หมวดที่ 7 การบริหารความน่าเชื่อถือทางเงินและการเปิดเผยข้อมูล

บริษัทให้ความสำคัญต่อการเปิดเผยข้อมูลสำคัญที่เกี่ยวข้องกับบริษัท ทั้งข้อมูลทางการเงินและข้อมูลที่ใช้ข้อมูลทางการเงินอย่างถูกต้อง ครบถ้วน ทันเวลา และโปร่งใส ตามหลักเกณฑ์ของตลาดหลักทรัพย์แห่งประเทศไทยและสำนักงานคณะกรรมการกำกับหลักทรัพย์และตลาดหลักทรัพย์กำหนด ตลอดจนข้อมูลอื่นๆ ที่อาจมีผลกระทบต่อราคาหลักทรัพย์ของบริษัท ซึ่งล้วนมีผลต่อกระบวนการตัดสินใจของผู้ลงทุนและผู้มีส่วนได้เสียของบริษัท โดยคณะกรรมการบริษัทได้ติดตามและดูแลเพื่อให้มีการดำเนินการ ดังต่อไปนี้

- 1) กลไกที่ทำให้มั่นใจได้ว่าการสื่อสารและรายงานที่เปิดเผยต่อนักลงทุนและผู้มีส่วนได้เสียเป็นไปอย่างถูกต้อง ไม่ทำให้สำคัญผิด และเพียงพอต่อการตัดสินใจของนักลงทุน โดยกำหนดให้นักลงทุนสัมพันธ์ของบริษัทซึ่งมีความรู้ ทักษะ และประสบการณ์เป็นผู้รับผิดชอบในการจัดทำรายงานและเปิดเผยข้อมูล ทั้งนี้การเปิดเผยดังกล่าวจะคำนึงถึงปัจจัยต่างๆ ที่เกี่ยวข้อง อาทิ ความสอดคล้องกับวัตถุประสงค์ เป้าหมายหลัก กลยุทธ์ และนโยบายของบริษัท ความเห็นของคณะกรรมการตรวจสอบ รวมไปถึง ผลการประเมินความเพียงพอของระบบควบคุมภายใน ความเห็นของผู้สอบบัญชีในรายงานทางการเงิน และข้อสังเกตของผู้สอบบัญชีเกี่ยวกับระบบควบคุมภายใน เพื่อทำให้มั่นใจได้ว่าการสื่อสารและการเปิดเผยข้อมูลทั้งต่อผู้มีส่วนได้เสียและต่อบุคคลภายนอกเป็นไปอย่างเหมาะสมเท่าเทียม ภายใต้การปกป้องข้อมูลลับ และข้อมูลที่มีผลกระทบต่อราคาหลักทรัพย์เพื่อการสื่อสารและเปิดเผยข้อมูลอย่างมีประสิทธิภาพ

- 2) ระบบการติดตามดูแลประเมินความเพียงพอของสภาพคล่องทางการเงินและความสามารถในการชำระหนี้ เช่น ประเมินและรายงานฐานะทางการเงินของบริษัทต่อคณะกรรมการอย่างสม่ำเสมอเพื่อให้สามารถวางแผน กลไก หรือแนวทางการจัดการในการประกอบกิจการด้วยวิธีการที่ระมัดระวัง สมเหตุสมผล และทันเวลา โดยคำนึงถึงความเป็นธรรมต่อผู้มีส่วนได้เสียทุกฝ่าย ทั้งนี้ รวมไปถึงการอนุมัติการทำรายการใดๆ หรือการเสนอความเห็นให้ที่ประชุมผู้ถือหุ้นอนุมัติคณะกรรมการควรมั่นใจได้ว่า การทำรายการดังกล่าวจะไม่กระทบต่อความต่อเนื่องในการดำเนินกิจการสภาพคล่องทางการเงิน หรือความสามารถในการชำระหนี้
- 3) รายงานนโยบายการกำกับดูแลกิจการ จรรยาบรรณธุรกิจ นโยบายอื่นๆ เช่น นโยบายด้านการบริหารความเสี่ยง นโยบายเกี่ยวกับการดูแลสิ่งแวดล้อมและสังคม นโยบายการต่อต้านคอร์รัปชัน นโยบายการปฏิบัติต่อพนักงานและผู้มีส่วนได้เสีย นโยบายสิทธิมนุษยชนที่ได้ให้ความเห็นชอบไว้โดยสรุป และผลการปฏิบัติตามนโยบายดังกล่าวที่สะท้อนการปฏิบัติที่จะนำไปสู่การสร้างคุณค่าแก่กิจการอย่างยั่งยืน รวมทั้งกรณีที่ไม่สามารถปฏิบัติตามนโยบายดังกล่าวได้พร้อมด้วยเหตุผล โดยรายงานผ่านช่องทางด้านเทคโนโลยีสารสนเทศที่ทันสมัยต่างๆ เช่น รายงานประจำปี รายงานความยั่งยืนประจำปี และ website ของบริษัท ทั้งข้อมูลภาษาไทยและภาษาอังกฤษ
- 4) เปิดเผยรายงานความรับผิดชอบของคณะกรรมการต่อรายงานทางการเงินแสดงควบคู่กับรายงานของผู้สอบบัญชีในรายงานประจำปี ทั้งนี้ หากข้อมูลรายการใดเกี่ยวข้องกับกรรมการรายใดรายหนึ่งเป็นการเฉพาะให้กรรมการรายนั้นเปิดเผยในส่วนของตนมีความครบถ้วน ถูกต้องด้วย เช่น ข้อมูลผู้ถือหุ้นของกลุ่มตน การเปิดเผยในส่วนที่เกี่ยวข้องกับ shareholders' agreement ของกลุ่มตน
- 5) ระบบที่จะทำให้มั่นใจในการจัดทำรายงานทางการเงินและการเปิดเผยข้อมูลสำคัญต่างๆ ให้ถูกต้อง เพียงพอ ทันเวลาที่เป็นไปตามกฎเกณฑ์ มาตรฐาน และแนวปฏิบัติที่เกี่ยวข้อง โดยการเปิดเผยข้อมูลดังกล่าวซึ่งรวมถึง งบการเงินแบบแสดงรายการข้อมูลประจำปี (แบบ 56-1) รายงานประจำปี (แบบ 56-2) สามารถสะท้อนฐานะการเงินและผลการดำเนินงานอย่างเพียงพอ และมีคำอธิบายและการวิเคราะห์ของฝ่ายจัดการ (management discussion and analysis: MD&A) ประกอบการเปิดเผยงบการเงิน เพื่อการรับทราบข้อมูลและเข้าใจฐานะการเงินและผลการดำเนินงานของบริษัท นอกจากข้อมูลตัวเลขในงบการเงินเพียงอย่างเดียว
- 6) เปิดเผยค่าสอบบัญชีและค่าบริการอื่นที่ผู้สอบบัญชีให้บริการ
- 7) เปิดเผยบทบาทและหน้าที่ของคณะกรรมการและคณะกรรมการชุดย่อย จำนวนครั้งของการประชุม และจำนวนครั้งที่กรรมการแต่ละท่านเข้าร่วมประชุมในปีที่ผ่านมา และความเห็นจากการทำหน้าที่ รวมถึงการฝึกอบรมและพัฒนาความรู้ด้านวิชาชีพอย่างต่อเนื่องของคณะกรรมการไว้ในรายงานประจำปี
- 8) เปิดเผยนโยบายการจ่ายค่าตอบแทนแก่กรรมการ และผู้บริหารระดับสูงที่สะท้อนถึงภาระหน้าที่ และความรับผิดชอบของแต่ละคน รวมทั้งรูปแบบหรือลักษณะของค่าตอบแทนด้วย ทั้งนี้ จำนวนเงินค่าตอบแทนที่เปิดเผย ควรรวมถึงค่าตอบแทนที่กรรมการแต่ละท่านได้รับจากการเป็นกรรมการของบริษัทย่อย และค่าตอบแทนผู้สอบบัญชีด้วย
- 9) นอกจากการเผยแพร่ข้อมูลตามเกณฑ์ที่กำหนดและผ่านช่องทางของตลาดหลักทรัพย์แห่งประเทศไทย แบบแบบแสดงรายการข้อมูลประจำปี (แบบ 56-1) และรายงานประจำปี (แบบ 56-2) แล้ว คณะกรรมการจะพิจารณาให้มีการเปิดเผยข้อมูลทั้งภาษาไทย และภาษาอังกฤษผ่านทางช่องทางอื่นด้วย เช่น website ของบริษัท พร้อมทั้งจะนำเสนอข้อมูลที่เป็นปัจจุบัน

หมวดที่ 8 การส่งเสริมการมีส่วนร่วมและการสื่อสารกับผู้ถือหุ้น

บริษัทตระหนักถึงความสำคัญในการดูแลและคำนึงถึงผู้มีส่วนได้เสียทุกกลุ่ม ไม่ว่าจะเป็นผู้มีส่วนได้เสียภายใน ได้แก่ ผู้ถือหุ้น ผู้บริหารและพนักงานของบริษัท หรือผู้มีส่วนได้เสียภายนอก เช่น ลูกค้า เจ้าหนี้ คู่ค้า คู่แข่ง ภาครัฐ สังคม ชุมชน เป็นต้น โดยบริษัทตระหนักดีว่าการสนับสนุนและข้อคิดเห็นจากผู้มีส่วนได้เสียทุกกลุ่มจะเป็นประโยชน์ในการดำเนินงานและการพัฒนาธุรกิจของบริษัท ดังนั้น บริษัทจะปฏิบัติตามกฎหมายและข้อกำหนดที่เกี่ยวข้องเพื่อให้สิทธิของผู้มีส่วนได้เสียดังกล่าวได้รับการดูแลเป็นอย่างดี และจะไม่กระทำการใดๆ ที่เป็นการละเมิดสิทธิของผู้มีส่วนได้เสีย นอกจากนี้ ในการดำเนินธุรกิจของบริษัทยังได้คำนึงถึงสิทธิของผู้มีส่วนได้เสียทุกฝ่ายตามแนวทางดังต่อไปนี้

นโยบายและแนวปฏิบัติต่อผู้ถือหุ้น

บริษัทตระหนักอยู่เสมอว่าผู้ถือหุ้น คือ เจ้าของกิจการ และบริษัทมีหน้าที่สร้างมูลค่าเพิ่มให้แก่ผู้ถือหุ้นในระยะยาว จึงกำหนดให้กรรมการ ผู้บริหาร และพนักงานต้องปฏิบัติตามแนวทางดังต่อไปนี้

- 1) ปฏิบัติหน้าที่ด้วยความซื่อสัตย์สุจริต ตลอดจนตัดสินใจดำเนินการใดๆ ตามหลักการของวิชาชีพ ด้วยความระมัดระวังรอบคอบ และเป็นธรรมต่อผู้ถือหุ้นทั้งรายใหญ่และรายย่อย เพื่อประโยชน์สูงสุดของผู้ถือหุ้นโดยรวม
- 2) นำเสนอรายงานสถานภาพของบริษัท ผลประกอบการ ฐานะข้อมูลทางการเงิน การบัญชี และรายงานอื่นๆ โดยสม่ำเสมอ และครบถ้วนตามความเป็นจริง
- 3) ห้ามไม่ให้แสวงหาผลประโยชน์ให้ตนเอง และผู้อื่นโดยใช้ข้อมูลใดๆ ของบริษัท ซึ่งยังมิได้เปิดเผยต่อสาธารณะ หรือดำเนินการใดๆ ในลักษณะที่อาจก่อให้เกิดความขัดแย้งทางผลประโยชน์กับบริษัท

บริษัทให้สนับสนุนและความสำคัญเพื่อให้ผู้ถือหุ้นมั่นใจได้ว่ามีส่วนร่วมในการตัดสินใจในเรื่องสำคัญของบริษัทตามสิทธิของผู้ถือหุ้น ซึ่งไม่จำกัดเฉพาะสิทธิที่กฎหมายกำหนดไว้เท่านั้น ทั้งนี้ บริษัทจะไม่กระทำการใดๆ อันเป็นการละเมิดหรือลิดรอนสิทธิของผู้ถือหุ้น โดยบริษัทให้ความสำคัญกับการส่งเสริมให้ผู้ถือหุ้นได้ใช้สิทธิของตน เช่น สิทธิขั้นพื้นฐานของผู้ถือหุ้น ได้แก่ การซื้อขายหรือโอนหุ้น การมีส่วนแบ่งกำไรของบริษัท การมีส่วนร่วม การได้รับข่าวสารข้อมูลและการสื่อสารระหว่างผู้ถือหุ้นกับบริษัทอย่างเพียงพอ การเข้าร่วมประชุมเพื่อใช้สิทธิออกเสียงในที่ประชุมผู้ถือหุ้นเพื่อแต่งตั้งหรือถอดถอนกรรมการ แต่งตั้งผู้สอบบัญชี และเรื่องที่มีผลกระทบต่อบริษัท เช่น การจัดสรรเงินปันผล การกำหนดหรือการแก้ไขข้อบังคับและหนังสือบริคณห์สนธิของบริษัท การลดทุนหรือเพิ่มทุน และการอนุมัติรายการพิเศษ เป็นต้น โดยคณะกรรมการดูแลให้เรื่องสำคัญทั้งในทางกฎหมายและในอื่นๆ ที่มีผลกระทบต่อการทำงานของบริษัทได้ผ่านการพิจารณาหรืออนุมัติของผู้ถือหุ้นแล้วแต่กรณีในที่ประชุมผู้ถือหุ้น นอกจากสิทธิขั้นพื้นฐานดังกล่าวข้างต้น บริษัท ยังได้กำหนดแนวทางปฏิบัติในเรื่องต่างๆ ที่เป็นการส่งเสริมและอำนวยความสะดวกในการใช้สิทธิของผู้ถือหุ้นตามนโยบายการอำนวยความสะดวกและส่งเสริมการเข้าร่วมประชุมสามัญผู้ถือหุ้น ซึ่งรวมไปถึงเรื่องต่างๆ ดังต่อไปนี้

- 1) เปิดเผยนโยบายในการสนับสนุน หรือส่งเสริมผู้ถือหุ้นทุกกลุ่ม ให้เข้าร่วมประชุมผู้ถือหุ้น
- 2) มีการให้ข้อมูลวัน เวลา สถานที่ และวาระการประชุม โดยมีคำชี้แจงและเหตุผลประกอบในแต่ละวาระหรือประกอบมติที่ขอตามที่จะระบุไว้ในหนังสือเชิญประชุมสามัญและวิสามัญผู้ถือหุ้น หรือในเอกสารแนบวาระการประชุมและจะไม่กระทำการใดๆ ที่เป็นการจำกัดโอกาสของผู้ถือหุ้นในการศึกษาสารสนเทศของบริษัท
- 3) อำนวยความสะดวกให้ผู้ถือหุ้นได้ใช้สิทธิในการเข้าร่วมประชุมและออกเสียงอย่างเต็มที่ และละเว้นการกระทำใดๆ ที่เป็นการจำกัดโอกาสในการเข้าประชุมของผู้ถือหุ้น เช่น การเข้าประชุมเพื่อออกเสียงลงมติไม่ควรมีวิธีที่ยุ่งยากเกินไป สถานที่จัดประชุมผู้ถือหุ้นมีความสะดวกต่อการเดินทาง เป็นต้น
- 4) ประสานที่ประชุมจะจัดสรรเวลาให้เหมาะสมและส่งเสริมให้ผู้ถือหุ้นได้มีโอกาสในการแสดงความเห็นและตั้งคำถามต่อที่ประชุมในเรื่องที่เกี่ยวข้องกับบริษัทได้ รวมทั้งเปิดโอกาสให้ผู้ถือหุ้นส่งคำถามล่วงหน้าก่อนวันประชุมโดยกำหนดหลักเกณฑ์การส่งคำถามล่วงหน้าให้ชัดเจน และแจ้งให้ผู้ถือหุ้นทราบพร้อมกับการนำส่งหนังสือเชิญประชุมผู้ถือหุ้น และจะเผยแพร่หลักเกณฑ์การส่งคำถามล่วงหน้าดังกล่าวไว้บน website ของบริษัท ด้วย
- 5) สนับสนุนให้ผู้ถือหุ้นใช้หนังสือมอบฉันทะรูปแบบที่ผู้ถือหุ้นสามารถกำหนดทิศทางลงคะแนนเสียงได้ โดยบริษัทเสนอชื่อกรรมการอิสระอย่างน้อย 1 คน เป็นทางเลือกในการมอบฉันทะของผู้ถือหุ้น
- 6) ส่งเสริมให้กรรมการรวมทั้งผู้บริหารทุกคนของบริษัทเข้าร่วมประชุมผู้ถือหุ้น เพื่อตอบข้อซักถามของผู้ถือหุ้น
- 7) จัดให้มีการลงมติที่ประชุมผู้ถือหุ้นสำหรับแต่ละรายการในกรณีที่วาระนั้นมีหลายรายการ เช่น วาระการแต่งตั้งกรรมการ
- 8) ดำเนินการให้มีการนำเทคโนโลยีมาใช้ในการประชุมผู้ถือหุ้น ทั้งการลงคะแนนผู้ถือหุ้น การนับคะแนนและแสดงผล เพื่อให้การดำเนินการประชุมสามารถกระทำได้รวดเร็ว ถูกต้อง แม่นยำ
- 9) ส่งเสริมให้มีบุคคลที่เป็นอิสระเป็นผู้ตรวจนับหรือตรวจสอบคะแนนเสียงในการประชุมสามัญและวิสามัญผู้ถือหุ้น และเปิดเผยให้ที่ประชุมทราบพร้อมบันทึกไว้ในรายงานการประชุม

- 10) จัดให้รายงานการประชุมผู้ถือหุ้นมีการบันทึกการชี้แจงขั้นตอนการลงคะแนน วิธีการแสดงผลคะแนนให้ที่ประชุมทราบ ก่อนดำเนินการประชุม รวมทั้งเปิดโอกาสให้ผู้ถือหุ้นตั้งประเด็นหรือซักถาม และบันทึกคำถามคำตอบ ผลการลงคะแนน ในแต่ละวาระว่ามีผู้ถือหุ้นเห็นด้วย คัดค้าน หรืองดออกเสียงอย่างไร รวมทั้งบันทึกรายชื่อกรรมการผู้เข้าร่วมประชุม และกรรมการที่ลาประชุมด้วย
- 11) เปิดเผยให้สาธารณชนทราบถึงผลการลงคะแนนของแต่ละวาระในการประชุมสามัญและวิสามัญผู้ถือหุ้นในวันทำการ ถัดไปบน website ของ บริษัท และ website ของตลาดหลักทรัพย์ฯ

นอกจากคณะกรรมการกำกับดูแลให้มีการจัดประชุมผู้ถือหุ้นเป็นไปด้วยความเรียบร้อย โปร่งใส มีประสิทธิภาพ และเอื้อประโยชน์ ให้ผู้ถือหุ้นสามารถใช้สิทธิของตนได้ตามข้างต้นแล้ว คณะกรรมการยังนโยบายจัดการให้ผู้ถือหุ้นทุกราย ทั้งผู้ถือหุ้นที่เป็นผู้บริหาร และผู้ถือหุ้นที่ไม่เป็นผู้บริหาร หรือผู้ถือหุ้นรายใหญ่ และผู้ถือหุ้นรายย่อย รวมทั้งผู้ถือหุ้นต่างชาติ ได้รับการปฏิบัติที่เท่าเทียม กันและเป็นธรรมเพื่อให้มีการเปิดเผยมติที่ประชุมและการจัดทำรายงานการประชุมผู้ถือหุ้นเป็นไปอย่างถูกต้องและครบถ้วน จึงได้มีแนวปฏิบัติดังต่อไปนี้

- 1) ส่งหนังสือเชิญประชุมผู้ถือหุ้น โดยมีระเบียบวาระและความเห็นของคณะกรรมการต่อตลาดหลักทรัพย์ฯ และเผยแพร่ ผ่านทาง website ของ บริษัท อย่างน้อย 28 วัน ก่อนวันนัดประชุมผู้ถือหุ้น และเผยแพร่พร้อมกับหนังสือเชิญประชุม ผู้ถือหุ้นที่เป็นฉบับภาษาไทยและภาษาอังกฤษ
- 2) แจ้งให้ผู้ถือหุ้นทราบกฎเกณฑ์ต่างๆ ที่ใช้ในการประชุม ขั้นตอนการออกเสียงลงมติ รวมทั้งสิทธิการออกเสียงลงคะแนน ตามแต่ละประเภทของหุ้น
- 3) กำหนดหลักเกณฑ์ในการให้ผู้ถือหุ้นส่วนน้อยเสนอเพิ่มวาระการประชุมล่วงหน้าก่อนวันประชุมผู้ถือหุ้นให้ชัดเจนเป็น การล่วงหน้า เพื่อแสดงถึงความเป็นธรรมและความโปร่งใสในการพิจารณาว่าจะเพิ่มวาระที่ผู้ถือหุ้นส่วนน้อยเสนอหรือไม่ นอกจากนี้ ผู้ถือหุ้นที่เป็นผู้บริหาร ไม่ควรเพิ่มวาระการประชุมที่ไม่ได้แจ้งเป็นการล่วงหน้าโดยไม่จำเป็น โดยเฉพาะวาระ สำคัญที่ผู้ถือหุ้นต้องใช้เวลาในการศึกษาข้อมูลก่อนการตัดสินใจ
- 4) กำหนดวิธีการให้ผู้ถือหุ้นส่วนน้อยเสนอชื่อบุคคลที่มีคุณสมบัติเหมาะสมเพื่อเข้าดำรงตำแหน่งกรรมการ โดยสามารถเสนอ ชื่อผ่านคณะกรรมการสรรหาและพิจารณาคำตอบแทน ล่วงหน้าก่อนวันประชุมผู้ถือหุ้น พร้อมข้อมูลประกอบการพิจารณา ด้านคุณสมบัติและการให้ความยินยอมของผู้ได้รับการเสนอชื่อ
- 5) เปิดโอกาสให้ผู้ถือหุ้นได้ใช้สิทธิในการแต่งตั้งกรรมการเป็นรายคน
- 6) กำหนดให้กรรมการทุกคนและผู้บริหารที่มีหน้าที่รายงานการถือครองหลักทรัพย์ตามกฎหมายจัดส่งรายงานดังกล่าวให้แก่ คณะกรรมการเป็นประจำ รวมทั้งให้มีการเปิดเผยในรายงานประจำปี
- 7) กำหนดแนวทางในการเก็บรักษาและป้องกันการรั่วไหลข้อมูลภายในโดยมิชอบเป็นลายลักษณ์อักษร และแจ้งแนวทางดังกล่าว ให้ทุกคนในบริษัทถือปฏิบัติ และห้ามบุคคลที่เกี่ยวข้องกับข้อมูลภายในทำการซื้อขายหลักทรัพย์ของบริษัทภายใน 1 เดือน ก่อนการเปิดเผยงบการเงินรายไตรมาสและงบการเงินประจำปีและเป็นเวลา 24 ชั่วโมงภายหลังข้อมูลสารสนเทศสำคัญ ถูกเปิดเผย
- 8) กำหนดให้กรรมการรายงานการมีส่วนได้เสียอย่างน้อยก่อนการพิจารณาวาระนั้น และบันทึกไว้ในรายงานการประชุม คณะกรรมการ และดูแลให้กรรมการที่มีส่วนได้เสียอย่างมีนัยสำคัญในลักษณะที่อาจทำให้กรรมการรายดังกล่าวไม่สามารถ ให้ความเห็นได้อย่างอิสระ ควรงดเว้นจากการมีส่วนร่วมในการประชุมพิจารณาในวาระนั้นๆ

ในปี 2560 บริษัทไม่ได้รับข้อร้องเรียนใดๆ เกี่ยวกับการไม่เคารพสิทธิพื้นฐานของผู้ถือหุ้น โดยบริษัทได้มีการปฏิบัติต่อผู้ถือหุ้น อย่างเท่าเทียมกัน

ความรับผิดชอบต่อสังคม



บริษัทได้จัดทำรายงาน
ความรับผิดชอบต่อสังคม
ประจำปี 2560

ชั้นแยกจากรายงานประจำปี
สามารถดูรายละเอียดได้
ผ่านทางเว็บไซต์ของบริษัท
(www.tfg.co.th)



การควบคุมภายใน และการบริหารจัดการความเสี่ยง

ในการประชุมคณะกรรมการบริษัท ครั้งที่ 2/2561 เมื่อวันที่ 23 กุมภาพันธ์ 2561 โดยมีคณะกรรมการตรวจสอบ ซึ่งเป็นกรรมการอิสระจำนวน 3 ท่าน เข้าร่วมประชุมด้วย คณะกรรมการบริษัทได้ประเมินความเพียงพอของระบบการควบคุมภายในโดยใช้แบบประเมินของสำนักงานคณะกรรมการกำกับหลักทรัพย์และตลาดหลักทรัพย์ (สำนักงาน ก.ล.ต.) ซึ่งจัดทำตามแนวความคิดของ The Committee of Sponsoring Organizations of the Treadway Commission หรือ COSO โดยคำถามหลักแบ่งออกเป็น 5 ส่วนคือ การควบคุมภายในองค์กร การประเมินความเสี่ยง การควบคุมการปฏิบัติงาน ระบบสารสนเทศและการสื่อสารข้อมูล และระบบการติดตาม เห็นว่า ระบบการควบคุมภายในของบริษัท มีความเหมาะสมและเพียงพอในการดูแลการดำเนินงานให้เป็นไปตามเป้าหมาย วัตถุประสงค์ กฎหมายและข้อกำหนดได้อย่างมีประสิทธิภาพ สามารถป้องกันทรัพย์สินจากการทุจริต รวมทั้งมีการจัดทำรายงานทางการเงินที่ถูกต้องน่าเชื่อถือ อย่างไรก็ตาม ในรอบปี 2560 ฝ่ายตรวจสอบภายในรวมทั้ง บริษัท เคพีเอ็มจี ภูมิไทย สอบบัญชี จำกัด ซึ่งเป็นผู้ตรวจสอบงบการเงินประจำปี 2560 ได้ให้ความเห็นว่าไม่พบข้อบกพร่องที่เป็นสาระสำคัญซึ่งจะมีผลกระทบต่อผลการดำเนินงานของบริษัท ระบบควบคุมภายในของบริษัท มีความเหมาะสมและเพียงพอ

หัวหน้างานตรวจสอบภายใน

ในการประชุมคณะกรรมการตรวจสอบ ครั้งที่ 1/2560 เมื่อวันที่ 23 กุมภาพันธ์ 2560 ได้แต่งตั้งให้นางสาวปัทมา หงษ์สิทธิ์วงค์ ผู้จัดการฝ่ายตรวจสอบภายในของบริษัท ให้ดำรงตำแหน่ง เลขานุการคณะกรรมการตรวจสอบ โดยนางสาวปัทมา หงษ์สิทธิ์วงค์ เป็นผู้มีคุณสมบัติเหมาะสม มีความรู้ความเข้าใจธุรกิจของบริษัท ประกอบกับมีความรู้ทางด้านบัญชี และงานตรวจสอบเป็นอย่างดี จึงเห็นว่ามีความเหมาะสมที่จะปฏิบัติหน้าที่ดังกล่าวได้

ทั้งนี้ การพิจารณาและอนุมัติ แต่งตั้ง ถอดถอน โยกย้ายผู้ดำรงตำแหน่งหัวหน้างานตรวจสอบภายในของบริษัทจะต้องได้รับความเห็นชอบจากคณะกรรมการตรวจสอบ

หัวหน้างานกำกับดูแลการปฏิบัติการ

บริษัทได้มอบหมายให้นางสาวอรนุช เพ็ญศิริวรทรัพย์ ดำรงตำแหน่งเป็นหัวหน้างานกำกับดูแลการปฏิบัติงานของบริษัท (Compliance) เพื่อทำหน้าที่กำกับดูแลการปฏิบัติตามกฎเกณฑ์ของหน่วยงานทางการที่ดูแลประกอบธุรกิจของบริษัท

รายการ ระหว่างกัน

รายการระหว่างกันกับบุคคลที่อาจมีความขัดแย้ง

บริษัทและบริษัทย่อย มีการทำรายการระหว่างกันกับบุคคลและนิติบุคคลที่อาจมีความขัดแย้ง ซึ่งสามารถสรุปความสัมพันธ์ได้ดังนี้

ชื่อผู้ที่เกี่ยวข้อง	ความสัมพันธ์
นายวินัย เตียวสมบุญกิจ	<ul style="list-style-type: none"> - ผู้ถือหุ้นของบริษัท โดยถือหุ้นร้อยละ 19.19 ของทุนจำนวนหุ้นที่จำหน่ายได้แล้วทั้งหมดของบริษัท (สัดส่วนการถือหุ้น ณ วันที่ 31 ธันวาคม 2560) - ดำรงตำแหน่ง กรรมการ ประธานกรรมการบริหาร ประธานเจ้าหน้าที่บริหารของบริษัท
นายสถาพร รัตนานนท์	<ul style="list-style-type: none"> - ญาติกรรมการของบริษัท ซึ่งเป็นพี่ชายของนายวัฒนา รัตนานนท์ อดีตกรรมการบริษัท (คุณวัฒนา รัตนานนท์ ลาออกจากการเป็นกรรมการบริษัทวันที่ 6 กันยายน 2559)
บริษัท ไทย เวียด อกรี กรุ๊ป จำกัด (“TVAG”)	<ul style="list-style-type: none"> - TVAG ประกอบธุรกิจ จำหน่ายอาหารสัตว์ที่ประเทศเวียดนาม - TVAG ถือหุ้นร้อยละ 100 โดย บริษัท ซีพีดี โฮลดิ้ง จำกัด และบริษัท ซีพีดี โฮลดิ้ง จำกัด มีนายวินัย เตียวสมบุญกิจ เป็นผู้มีอำนาจควบคุม - TVAG ไม่มีผู้ถือหุ้น และกรรมการร่วมกันกับบริษัทในเครือ - TVAG มีนายวินัย เตียวสมบุญกิจ ซึ่งเป็นผู้มีอำนาจควบคุม TVAG เป็นกรรมการของบริษัท - TVAG สามารถต่ออายุสัญญาเช่าที่ดินได้อีก 5 ปี ถึงวันที่ 31 กรกฎาคม 2565 - ในส่วนของบริษัท ซีพีดี โฮลดิ้ง จำกัด (“Seapeak”) ซึ่งเป็นบริษัทที่ถือหุ้นอยู่ใน TVAG นั้น กลุ่มบริษัทตกลงจะไม่ดำเนินธุรกรรมใดๆ ที่เกี่ยวข้องกับ Seapeak อีกต่อไป นอกจากนี้ Seapeak จะไม่ทำธุรกิจที่คล้ายคลึง และ/หรือแข่งขันกับกลุ่มบริษัท ทั้งนี้ คณะกรรมการบริษัทและคณะกรรมการตรวจสอบเห็นควรให้บริษัทตรวจสอบและรายงานความคืบหน้าให้ที่ประชุมทราบต่อไป
Seven Foods Co., Ltd. (ประเทศญี่ปุ่น)	<ul style="list-style-type: none"> - Seven Foods Co., Ltd. ประกอบธุรกิจจำหน่ายไก่สดแช่แข็ง - บริษัท ที พารากอน โฮลดิ้ง จำกัด ซึ่งเป็นบริษัทย่อยของบริษัท ไทยฟู้ดส์ กรุ๊ป ถือหุ้นในบริษัท Seven Foods Co., Ltd. ร้อยละ 45.71 - Seven Foods Co., Ltd. ไม่มีผู้ถือหุ้น และกรรมการร่วมกันกับบริษัทในเครือ

สรุปรายละเอียดรายการระหว่างกันของบริษัทกับบุคคลที่อาจมีความขัดแย้งทางผลประโยชน์ที่เกิดขึ้นในปี 2559 และ 2560 เป็นดังนี้

ชื่อผู้ที่เกี่ยวข้อง	ลักษณะรายการ	มูลค่ารายการระหว่างกัน (ล้านบาท)		ความจำเป็นและความเหมาะสมของรายการ ระหว่างกัน / ความเห็นของคณะกรรมการตรวจสอบ
		2560	2559	
นายสถาพร รัตนานนท์ : ญาติอดีตรองกรรมการของ บริษัท	<u>จำหน่ายสินค้า</u> TFCF จำหน่ายลูกไก่ อาหารสัตว์ และ ยา ให้คุณสถาพร รัตนานนท์ ที่ราคาตาม สัญญาการเกษตรแบบพันธะสัญญา โดย อ้างอิงจากสัญญาซื้อขายลูกไก่ อาหารสัตว์ เวชภัณฑ์ เคมีภัณฑ์ และไก่เนื้อมีชีวิตโดย ราคาที่จำหน่ายเป็นราคาปกติที่เทียบเคียงได้ กับการจำหน่ายให้กับบุคคล/บริษัทอื่น - ขายสินค้า - ลูกหนึ่การค้า	0 0	113.87 0	- คณะกรรมการตรวจสอบเห็นว่าการขายสินค้า ดังกล่าวเป็นรายการปกติธุรกิจเช่นเดียวกับการ ขายสินค้าให้กับลูกค้ารายอื่น โดยมีการคิด ราคาขายในราคาตลาด จึงเห็นว่าการทำรายการ มีความสมเหตุสมผลและมีราคายุติธรรม
	<u>ซื้อสินค้า</u> TFCF ซื้อไก่เนื้อจากนายสถาพร รัตนานนท์ ที่ราคาประกัน ในอัตรา 39.15 บาทต่อกิโลกรัม ตามสัญญาการเกษตรแบบพันธะสัญญา โดยราคาประกันดังกล่าวที่ราคาที่เทียบเคียง ได้กับการซื้อไก่เนื้อจากบุคคลอื่น - ซื้อสินค้า - เจ้าหน้าที่การค้า	0 0	120.53 0	- คณะกรรมการตรวจสอบเห็นว่าการซื้อสินค้าดัง กล่าวเป็นรายการปกติธุรกิจโดยราคาที่ซื้อเป็น ราคาประกัน สามารถเทียบเคียงได้กับการซื้อจาก บุคคลอื่น จึงเห็นว่าการทำรายการมีความสมเหตุ สมผลและมีราคายุติธรรมโดยนายสถาพร รัตน านนท์ เป็นเกษตรกรฯ ตั้งแต่ตุลาคม 2550 - โดยราคาประกันได้มีการเปลี่ยนแปลงจากปี 2558 ที่ราคา 41.15 บาทต่อกิโลกรัม เป็นราคา 39.15 บาทต่อกิโลกรัม เมื่อวันที่ 7 กรกฎาคม 2559
บริษัท ไทย เวียดนาม อกริ กรุ๊ป จำกัด (“TVAG”)	<u>ซื้อสินค้า</u> TVSL ซื้ออาหารเพื่อใช้ในฟาร์มในราคา ต้นทุนของ TVAG บวกอัตรากำไรร้อยละ 3.60 โดยราคาที่ซื้อเป็นราคาตลาดที่เทียบ เคียงได้กับการซื้อจากบริษัทอื่น - ซื้อสินค้า - เจ้าหน้าที่การค้า	298.37 100.00	385.34 92.02	- คณะกรรมการตรวจสอบเห็นว่าการซื้อสินค้าดัง กล่าวเป็นรายการปกติธุรกิจโดยราคาที่ซื้อเป็น ราคาตลาด สามารถเทียบเคียงได้กับการซื้อจาก บริษัทอื่น จึงเห็นว่า การทำรายการมีความสม เหตุสมผลและมีราคายุติธรรม - TVAG ต่ออายุสัญญาเช่าที่ดินอีก 5 ปี ตั้งแต่วันที่ 1 มิถุนายน 2560 ถึงวันที่ 31 กรกฎาคม 2565 อนุมัติต่อสัญญาอีก 5 ปี ทั้งนี้ TVAG จึงรอความ แน่ชัดจากการอนุมัติต่ออายุ ซึ่งในระหว่างนี้ TVAG จะยังคงดำเนินธุรกิจตามปกติต่อไป
	<u>ค่าจ้างเลี้ยงสุกร</u> TVSL จ้างเลี้ยงสุกรกับ TVAG ที่ราคา ตามสัญญาจ้างเลี้ยง โดยราคาที่จ้างเลี้ยง เป็นราคาปกติที่เทียบเคียงได้กับที่จ้างเลี้ยง กับบุคคลอื่น - จ้างเลี้ยงสุกร - เจ้าหน้าที่การค้า	17.26 6.25	20.78 4.77	- คณะกรรมการตรวจสอบเห็นว่าค่าจ้างเลี้ยงดัง กล่าวเป็นรายการปกติธุรกิจโดยราคาเงื่อนไขใน สัญญาจ้างเลี้ยงมีลักษณะเช่นเดียวกับรายอื่นๆ ที่ไม่มีความสัมพันธ์กัน จึงเห็นว่า การทำรายการ มีความสมเหตุสมผลและมีราคายุติธรรม - TVAG ต่ออายุสัญญาเช่าที่ดินอีก 5 ปี ตั้งแต่วันที่ 1 มิถุนายน 2560 ถึง วันที่ 31 กรกฎาคม 2565
	<u>รายได้อื่น</u> TFFM ตรวจวิเคราะห์อาหารสัตว์ให้กับ TVAG	0	0.06	- คณะกรรมการตรวจสอบเห็นว่าค่าบริการดังกล่าว เป็นรายการปกติธุรกิจ โดยมีการคิดราคาขายใน ราคาตลาด จึงเห็นว่า การทำรายการมีความสม เหตุสมผลและมีราคายุติธรรม

ชื่อผู้ที่เกี่ยวข้อง	ลักษณะรายการ	มูลค่ารายการระหว่างกัน (ล้านบาท)		ความจำเป็นและความเหมาะสมของรายการ ระหว่างกัน / ความเห็นของคณะกรรมการตรวจสอบ
		2560	2559	
Seven Foods Co., Ltd. (ประเทศญี่ปุ่น)	TFG ขายชิ้นส่วนไก่ชำแหละให้ Seven Foods ในราคาตลาดที่เทียบเคียงได้กับการขายให้ลูกค้ารายอื่น - ขายสินค้า - ลูกหนี้การค้า	202.51 88.26	352.04 164.68	- คณะกรรมการตรวจสอบเห็นว่าการขายสินค้าดังกล่าวเป็นรายการปกติธุรกิจโดยราคาที่ขายเป็นราคาตลาด สามารถเทียบเคียงได้กับการขายให้ลูกค้ารายอื่น จึงเห็นว่า การทำรายการมีความสมเหตุสมผลและมีราคายุติธรรม
นายวินัย เดียวสมบุญกิจ : กรรมการ/ ประธานกรรมการ บริหาร/ประธานเจ้าหน้าที่ บริหาร	การค้าประกันเงินกู้ยืม ณ 31 ธันวาคม 2560 มีวงเงินกู้ยืมสถาบันการเงินในประเทศ 1 แห่ง ได้แก่ ตัวสัญญาใช้เงิน เลตเตอร์ออฟเครดิต และ/หรือทรัสต์รีซีท และสินเชื่อธุรกรรมเงินตราต่างประเทศ วงเงินรวม 500 ล้านบาท และ 15 ล้านเหรียญสหรัฐฯ ประกอบด้วย TFFM และ TFG การกู้ยืมดังกล่าว นายวินัย เดียวสมบุญกิจ ซึ่งเป็นกรรมการ/ประธานกรรมการบริหาร/ ประธานเจ้าหน้าที่บริหาร และผู้ถือหุ้นของบริษัทได้ค้ำประกันวงเงินดังกล่าว โดยไม่มีการคิดค่าตอบแทนการค้าประกันจากบริษัทแต่อย่างใด	ไม่มีค่า ตอบแทน	ไม่มีค่า ตอบแทน	- คณะกรรมการตรวจสอบเห็นว่าการค้ำประกันวงเงินกู้ยืมของบริษัทเป็นไปตามเงื่อนไขปกติของการให้สินเชื่อของธนาคาร และบริษัทมีความจำเป็นในการใช้เงินกู้เพื่อเป็นเงินทุนหมุนเวียนรวมถึงการใช้ลงทุนในการซื้อและติดตั้งเครื่องจักรและอุปกรณ์ในการผลิตสินค้า โดยบริษัทไม่มีการจ่ายค่าตอบแทนในการที่นายวินัย เดียวสมบุญกิจ เข้าค้ำประกันดังกล่าวแต่อย่างใด ซึ่งรายการดังกล่าวมีความสมเหตุสมผลและเป็นประโยชน์ต่อบริษัท จึงเห็นว่า การทำรายการดังกล่าวมีความเหมาะสม - อย่างไรก็ตามทิศทางบริษัทอยู่ในระหว่างการขออนุมัติการปลดภาระการค้ำประกันของนายวินัย เดียวสมบุญกิจ จากสถาบันการเงิน 1 แห่ง

ความจำเป็นและสมเหตุสมผลของรายการระหว่างกัน

ในปี 2559 - 2560 บริษัทมีการทำรายการระหว่างกันกับกิจการหรือบุคคลที่เกี่ยวข้องกัน ซึ่งการทำรายการระหว่างกันของบริษัทที่เกิดขึ้น มีความจำเป็นและสมเหตุสมผลในการเข้าทำรายการ อาทิ การให้กู้ยืมระยะสั้นเพื่อเป็นการบริหารจัดการสภาพคล่อง บริษัทได้รับดอกเบี้ยในอัตราที่สูงกว่าอัตราตลาดของเงินฝากทั่วไป และสูงกว่าต้นทุนเงินกู้ยืมของบริษัท การกู้ยืมเงินระยะสั้นเพื่อใช้เป็นเงินทุนหมุนเวียนของบริษัท มีอัตราดอกเบี้ยต่ำกว่าอัตราดอกเบี้ยตลาด การค้ำประกันเงินกู้ยืมของบริษัทโดยกรรมการเป็นไปตามเงื่อนไขที่กำหนดโดยสถาบันการเงินที่กู้ยืม การซื้อขายสินค้าเป็นการดำเนินการธุรกิจปกติของบริษัท ซึ่งรายการดังกล่าวเป็นรายการทางการค้าปกติที่มีเงื่อนไขการค้าทั่วไป โดยเป็นราคาตลาดและมีเงื่อนไขการค้าที่สามารถเปรียบเทียบกับการทำรายการกับบุคคลภายนอกอื่นที่ไม่มีความเกี่ยวข้องกับบริษัท ซึ่งล้วนเป็นการทำรายการที่มีความสมเหตุสมผลและมีราคายุติธรรม ไม่ทำให้บริษัทเสียประโยชน์แต่อย่างใด

โดยมติคณะกรรมการครั้งที่ 2/2561 เมื่อวันที่ 23 กุมภาพันธ์ 2561 โดยมีคณะกรรมการตรวจสอบ ซึ่งเป็นกรรมการอิสระเข้าร่วมประชุมได้พิจารณารายการระหว่างกันดังกล่าวข้างต้นแล้ว มีความเห็นว่ามีความจำเป็นและสมเหตุสมผล ตลอดจนเป็นประโยชน์ต่อบริษัท

หลักการในการทำธุรกิจที่เป็นข้อตกลงทางการค้าซึ่งมีเงื่อนไขทางการค้าทั่วไปกับบุคคลที่เกี่ยวข้องกันในอนาคต และกำหนดนโยบายการเข้าทำรายการที่เกี่ยวข้องกันในอนาคต

นโยบายและขั้นตอนการอนุมัติรายการระหว่างกันของบริษัทหรือบริษัทย่อย กับบุคคลที่อาจมีความขัดแย้งทางผลประโยชน์ มีส่วนได้เสีย หรืออาจมีความขัดแย้งทางผลประโยชน์ในอนาคต อาทิ ผู้ถือหุ้นใหญ่ กรรมการ ผู้บริหารผู้มีอำนาจควบคุม บุคคลที่เกี่ยวข้องกัน หรือบุคคลที่เกี่ยวข้อง เป็นต้น โดยบริษัทจะปฏิบัติตามกฎหมายว่าด้วยหลักทรัพย์และตลาดหลักทรัพย์ ข้อบังคับประกาศคำสั่งหรือข้อกำหนดของสำนักงานคณะกรรมการกำกับหลักทรัพย์และตลาดหลักทรัพย์ คณะกรรมการกำกับตลาดทุน และตลาดหลักทรัพย์แห่งประเทศไทยที่เกี่ยวข้องในเรื่องดังกล่าว รวมถึงการปฏิบัติตามข้อกำหนดที่เกี่ยวข้องกับการเปิดเผยข้อมูลการทำรายการเกี่ยวข้องกันของบริษัทหรือบริษัทย่อย ตามมาตรฐานการบัญชีที่กำหนดโดยสมาคมนักบัญชีและผู้สอบบัญชีรับอนุญาตแห่งประเทศไทย ทั้งนี้ ผู้ที่อาจมีความขัดแย้งทางผลประโยชน์ หรือมีส่วนได้เสียในการทำรายการ จะไม่สามารถมีส่วนร่วมหรือไม่มีสิทธิออกเสียงในการอนุมัติรายการดังกล่าวได้

ในกรณีที่กฎหมายกำหนดให้ต้องได้รับอนุมัติการเข้าทำรายการระหว่างกันจากคณะกรรมการบริษัท หรือที่ประชุมผู้ถือหุ้นของบริษัท บริษัทจะจัดให้มีคณะกรรมการตรวจสอบเข้าร่วมประชุมเพื่อพิจารณาและให้ความเห็นเกี่ยวกับความจำเป็นในการทำรายการและความสมเหตุสมผลของรายการนั้นๆ

ทั้งนี้การทำรายการระหว่างกันที่เป็นรายการทางการค้าที่มีเงื่อนไขการค้าทั่วไป และการทำรายการทางการค้าที่ไม่เป็นเงื่อนไขการค้าทั่วไป หรือธุรกรรมอื่นๆ ให้มีหลักการดังนี้

การทำรายการการค้าที่มีเงื่อนไขการค้าทั่วไป

การทำรายการที่เป็นรายการทางการค้าที่มีเงื่อนไขทั่วไป ที่เกิดขึ้นระหว่างบริษัทหรือบริษัทย่อย กับบุคคลที่อาจมีความขัดแย้งทางผลประโยชน์ มีส่วนได้เสีย หรืออาจมีความขัดแย้งทางผลประโยชน์ในอนาคต บริษัทได้กำหนดกรอบการทำรายการดังกล่าว ซึ่งได้ถูกพิจารณาและให้ความเห็นชอบจากคณะกรรมการตรวจสอบ ผ่านการพิจารณาอนุมัติเป็นหลักการจากคณะกรรมการบริษัทแล้ว โดยเมื่อมีการทำธุรกรรมดังกล่าวฝ่ายจัดการของบริษัทสามารถอนุมัติการทำธุรกรรมได้โดยทำธุรกรรมในรายการดังกล่าวจะต้องมีข้อตกลงทางการค้าในลักษณะเดียวกับที่วิญญูชนพึงกระทำกับคู่สัญญาทั่วไปในสถานการณ์เดียวกันด้วยอำนาจต่อรองทางการค้าที่ปราศจากอิทธิพลในการที่ตนมีสถานะเป็นกรรมการผู้บริหารหรือบุคคลที่เกี่ยวข้อง (Arm's Length Basis) และจะต้องเป็นรายการทางการค้าที่บริษัทหรือบริษัทย่อยกระทำปกติเพื่อประกอบกิจการหรือเป็นรายการทางการค้า ซึ่งบริษัทที่อยู่ในธุรกิจเดียวกันกับบริษัทหรือบริษัทย่อยมักกระทำเพื่อสนับสนุนธุรกิจปกติของบริษัทตน ซึ่งมีราคาและเงื่อนไขที่เป็นธรรมและไม่ก่อให้เกิดการถ่ายเทผลประโยชน์ซึ่งรวมถึงเงื่อนไขทางการค้าดังต่อไปนี้

1. ราคาและเงื่อนไขที่บริษัทหรือบริษัทย่อยได้รับหรือให้กับบุคคลทั่วไป
2. ราคาและเงื่อนไขที่บุคคลที่เกี่ยวข้องกันให้กับบุคคลทั่วไป
3. ราคาและเงื่อนไขที่บริษัทสามารถแสดงได้ว่าผู้ประกอบการธุรกิจลักษณะทำนองเดียวกับบริษัท ให้กับบุคคลทั่วไป

ทั้งนี้ เมื่อมีการทำธุรกรรมที่มีข้อตกลงทางการค้าที่เป็น Arm's Length Basis ใดๆ ดังกล่าวข้างต้น ฝ่ายจัดการของบริษัทจะเป็นผู้พิจารณาตัดสินใจ ซึ่งภายหลังจากที่ฝ่ายจัดการพิจารณาอนุมัติแล้วจะจัดทำรายงานสรุปการทำธุรกรรมระหว่างกันดังกล่าวเพื่อรายงานต่อที่ประชุมคณะกรรมการบริษัท เพื่อรับทราบรายการในกรณีที่คณะกรรมการตรวจสอบและคณะกรรมการบริษัทพบว่ามีการดำเนินการไม่เป็นไปตามนโยบายที่กำหนดไว้คณะกรรมการตรวจสอบและคณะกรรมการบริษัทจะร่วมกันดำเนินการเพื่อหาทางแก้ไขต่อไป

การทำรายการทางการเงินที่ไม่เป็นเงื่อนไขการค้าทั่วไปหรือการทำธุรกรรมอื่นๆ

การทำรายการทางการเงินที่ไม่เป็นเงื่อนไขการค้าทั่วไปหรือการทำธุรกรรมอื่นๆที่เกิดขึ้นระหว่างบริษัทหรือบริษัทย่อยกับบุคคลที่อาจมีความขัดแย้งทางผลประโยชน์มีส่วนได้เสียหรืออาจมีความขัดแย้งทางผลประโยชน์ในขนาดบริษัท จะต้องเสนอให้คณะกรรมการตรวจสอบพิจารณาและให้ความเห็นเกี่ยวกับความจำเป็นและความเหมาะสมในการเข้าทำรายการตลอดจนความเหมาะสมด้านราคาและเงื่อนไขในการเข้าทำรายการนั้นๆ และมีการเปรียบเทียบกับราคาที่ให้กับบุคคลภายนอกหรือราคาตลาดก่อนนำเสนอต่อคณะกรรมการบริษัทและ/หรือที่ประชุมผู้ถือหุ้นตามแต่กรณีเพื่อพิจารณาอนุมัติต่อไป ในกรณีที่คณะกรรมการตรวจสอบไม่มีความชำนาญในการพิจารณารายการระหว่างกันที่อาจเกิดขึ้นบริษัทจะให้ผู้เชี่ยวชาญอิสระหรือผู้สอบบัญชีภายนอกของบริษัทเป็นผู้ให้ความเห็นเกี่ยวกับรายการระหว่างกันดังกล่าวเพื่อนำไปใช้ประกอบการตัดสินใจของคณะกรรมการตรวจสอบ คณะกรรมการบริษัท และ/หรือที่ประชุมผู้ถือหุ้นตามแต่กรณี ซึ่งผู้ที่มีความขัดแย้งทางผลประโยชน์หรือมีส่วนได้เสียในการทำรายการจะไม่สามารถมีส่วนร่วมหรืออิทธิพลออกเสียงในการอนุมัติการทำรายการระหว่างกันดังกล่าว

ทั้งนี้บริษัทจะเปิดเผยรายการระหว่างกันไว้ในหมายเหตุประกอบงบการเงินที่ได้รับการตรวจสอบจากผู้สอบบัญชีของบริษัท รายงานประจำปีและแบบแสดงรายการข้อมูลประจำปีของบริษัท (แบบ 56-1)

นโยบายการทำรายการที่เกี่ยวข้องกันในอนาคต

บริษัทและบริษัทย่อยคาดว่าจะในอนาคตรายการระหว่างกันที่เกิดจากการประกอบธุรกิจปกติและสนับสนุนธุรกิจปกติของบริษัทและบริษัทย่อยและการให้ความช่วยเหลือทางการเงินแก่บริษัทย่อยในอนาคตจะยังคงมีอยู่ตามความจำเป็นและเหมาะสม เช่น การซื้อขายสินค้ากับบริษัท ไทย ฟู้ดส์ อาหารสัตว์ จำกัด เป็นต้นโดยจะมีการกำหนดนโยบายการคิดราคาระหว่างกันอย่างชัดเจนตามราคาและเงื่อนไขตลาดที่เหมาะสมเป็นธรรมและไม่ก่อให้เกิดการถ่ายเทผลประโยชน์รวมทั้งคำนึงถึงผลประโยชน์ของบริษัทและบริษัทย่อยเป็นสำคัญ รวมทั้งมีคณะกรรมการตรวจสอบให้ความเห็นในการทำรายการดังกล่าว

การค้าประกันตามสัญญากู้ยืมเงินที่เกิดขึ้น ระหว่างบริษัทหรือบริษัทย่อยกับบุคคลที่อาจมีความขัดแย้งจะคงมีอยู่ต่อไป เนื่องจากความจำเป็นในการขอเงินสินเชื่อจากสถาบันการเงิน เพื่อใช้ในการประกอบธุรกิจปกติ ซึ่งเป็นเงื่อนไขปกติของธนาคารพาณิชย์ในการให้สินเชื่อธุรกิจ โดยที่บริษัทหรือบริษัทย่อยจะไม่มีค่าใช้จ่ายจากการรับการค้าประกันดังกล่าว

การกู้ยืมเงินจากบุคคลที่อาจมีความขัดแย้ง จะเกิดขึ้นตามความจำเป็นในการดำเนินธุรกิจ ซึ่งบริษัท จะให้มีการจัดทำสัญญากู้ยืมเงิน และกำหนดเงื่อนไขที่ชัดเจน โดยคำนึงถึงประโยชน์ของบริษัทเป็นสำคัญ

ทั้งนี้ รายการระหว่างกันที่อาจเกิดขึ้นในอนาคตนั้นคณะกรรมการบริษัท ต้องปฏิบัติให้เป็นไปตามกฎหมายว่าด้วยหลักทรัพย์และตลาดหลักทรัพย์และข้อบังคับประกาศคำสั่งหรือข้อกำหนดของสำนักงานคณะกรรมการกำกับหลักทรัพย์และตลาดหลักทรัพย์ คณะกรรมการกำกับตลาดทุนและตลาดหลักทรัพย์แห่งประเทศไทยรวมถึงการปฏิบัติตามข้อกำหนดเกี่ยวกับการเปิดเผยข้อมูลการทำรายการเกี่ยวโยงกันของบริษัทหรือบริษัทย่อยตามมาตรฐานการบัญชีที่กำหนดโดยสมาคมนักบัญชีและผู้สอบบัญชีรับอนุญาตแห่งประเทศไทย

ข้อมูล ทางการเงินที่สำคัญ

1) สรุปฐานะการเงินและผลการดำเนินงาน

ตารางแสดงรายการงบแสดงฐานะการเงิน งบกำไรขาดทุน ในปี 2558 - 2560 เป็นดังนี้

งบแสดงฐานะการเงิน	2558		2559		2560	
	ล้านบาท	ร้อยละ	ล้านบาท	ร้อยละ	ล้านบาท	ร้อยละ
สินทรัพย์						
สินทรัพย์หมุนเวียน						
เงินสดและรายการเทียบเท่าเงินสด	203.59	1.59	308.70	1.98	1,105.33	5.85
เงินลงทุนชั่วคราว	-	-	-	-	2.00	0.01
ลูกหนี้การค้า	508.93	3.98	815.04	5.23	1,094.52	5.79
ลูกหนี้หมุนเวียนอื่น	57.20	0.45	139.96	0.90	223.65	1.18
สินค้าคงเหลือ	2,050.08	16.04	2,708.09	17.36	2,891.80	15.31
สินทรัพย์ชีวภาพส่วนที่หมุนเวียน ^{1/}	1,900.90	14.88	2,725.56	17.48	3,097.56	16.39
เงินทดรองจ่ายให้แก่เกษตรกร	251.06	1.96	376.28	2.41	383.95	2.03
สินทรัพย์หมุนเวียนอื่น	13.43	0.11	-	-	-	-
รวมสินทรัพย์หมุนเวียน	4,985.21	39.02	7,073.63	45.35	8,798.81	46.57
สินทรัพย์ไม่หมุนเวียน						
เงินทดรองจ่ายให้แก่เกษตรกร	578.60	4.53	421.15	2.70	285.97	1.51
เงินลงทุนในการร่วมค้า	7.34	0.06	3.04	0.02	1.87	0.10
เงินลงทุนระยะยาวอื่น	10.00	0.08	10.00	0.06	0.20	0.00
ลูกหนี้ไม่หมุนเวียนอื่น	-	-	37.77	0.24	16.64	0.09
อสังหาริมทรัพย์เพื่อการลงทุน	35.99	0.28	35.88	0.23	49.35	0.26
ที่ดิน อาคารและอุปกรณ์	5,615.06	43.94	6,321.20	40.53	7,930.16	41.97
สินทรัพย์ชีวภาพส่วนที่ไม่หมุนเวียน ^{1/}	575.64	4.51	691.39	4.43	747.79	3.96
สินทรัพย์ไม่มีตัวตนอื่น	132.31	1.04	139.88	0.90	111.52	0.59
ค่าความนิยม	-	-	-	-	43.92	0.23
เงินฝากสถาบันการเงินที่มีข้อจำกัดในการเบิกใช้	156.95	1.23	98.93	0.63	101.70	0.54
สินทรัพย์ภาษีเงินได้รอการตัดบัญชี	659.30	5.16	749.70	4.81	783.38	4.15
สินทรัพย์ไม่หมุนเวียนอื่น	21.20	0.17	13.70	0.09	22.40	0.12
รวมสินทรัพย์ไม่หมุนเวียน	7,792.37	60.98	8,522.64	54.65	10,094.91	53.43
รวมสินทรัพย์	12,777.58	100.00	15,596.27	100.00	18,893.71	100.00

งบแสดงฐานะการเงิน	2558		2559		2560	
	ล้านบาท	ร้อยละ	ล้านบาท	ร้อยละ	ล้านบาท	ร้อยละ
หนี้สินและส่วนของผู้ถือหุ้น						
หนี้สินหมุนเวียน						
เงินกู้ยืมระยะสั้นจากสถาบันการเงิน	4,862.96	38.06	5,588.08	35.83	4,858.94	25.72
เจ้าหนี้การค้า	979.14	7.66	1,347.11	8.64	1,928.04	10.20
เจ้าหนี้อื่น	745.88	5.84	790.81	5.07	1,157.78	6.13
หุ้นกู้ที่ถึงกำหนดชำระภายในหนึ่งปี	-	-	-	-	210.00	1.11
เงินกู้ยืมระยะยาวจากสถาบันการเงินที่ถึงกำหนดชำระภายในหนึ่งปี	470.10	3.68	384.26	2.46	610.27	3.23
หนี้สินตามสัญญาเช่าการเงินที่ถึงกำหนดชำระภายในหนึ่งปี	28.15	0.22	75.39	0.48	146.05	0.77
ภาษีเงินได้ค้างจ่าย	3.57	0.03	56.36	0.36	42.43	0.22
หนี้สินหมุนเวียนอื่น	0.56	0.00	-	-	-	-
รวมหนี้สินหมุนเวียน	7,090.36	55.49	8,242.02	52.85	8,953.50	47.39
หนี้สินไม่หมุนเวียน						
หุ้นกู้	-	-	210.00	1.35	1,148.50	6.08
เงินกู้ยืมระยะยาวจากสถาบันการเงิน	561.12	4.39	241.34	1.55	449.91	2.38
หนี้สินตามสัญญาเช่าการเงิน	359.90	2.82	590.19	3.78	717.93	3.80
ประมาณการหนี้สินสำหรับผลประโยชน์พนักงาน	28.43	0.22	42.40	0.27	60.19	0.32
เงินประกันผลงาน	2.68	0.02	3.42	0.02	2.49	0.01
หนี้สินภาษีเงินได้รอการตัดบัญชี	82.81	0.65	139.83	0.90	190.05	1.01
รวมหนี้สินไม่หมุนเวียน	1,034.93	8.10	1,227.18	7.87	2,569.07	13.60
รวมหนี้สิน	8,125.29	63.59	9,469.20	60.71	11,522.57	60.99
ส่วนของผู้ถือหุ้น						
ทุนจดทะเบียน	5,400.00	-	5,610.00	-	6,138.16	-
ทุนที่ออกและชำระแล้ว	5,100.00	39.91	5,100.00	32.70	5,109.40	27.04
ส่วนเกินมูลค่าหุ้นสามัญ	981.24	7.68	981.24	6.29	995.33	5.27
ส่วนต่ำกว่าทุนจากการเปลี่ยนแปลงส่วนได้ในบริษัทย่อย	-	-	-	-	(21.95)	(0.12)
ส่วนต่ำกว่าทุนจากรายการกับกิจการภายใต้การควบคุมเดียวกัน	(231.27)	(1.81)	(231.27)	(1.48)	(231.27)	(1.22)
ทุนสำรองตามกฎหมาย	109.05	0.85	109.05	0.70	163.19	0.86
กำไร (ขาดทุน) สะสม	(1,553.13)	(12.16)	(77.74)	(0.50)	1,128.69	5.97
องค์ประกอบอื่นของส่วนของผู้ถือหุ้น	246.40	1.93	245.77	1.58	227.43	1.20
รวมส่วนของบริษัทใหญ่	4,652.29	36.41	6,127.05	39.29	7,370.82	39.01
ส่วนได้เสียที่ไม่มีอำนาจควบคุม	0.00	0.00	0.02	0.00	0.32	0.00
รวมส่วนของผู้ถือหุ้น	4,652.29	36.41	6,127.07	39.29	7,371.15	39.01
รวมหนี้สินและส่วนของผู้ถือหุ้น	12,777.58	100.00	15,596.27	100.00	18,893.71	100.00

ที่มา : งบการเงินรวมของบริษัท ไทยฟู้ดส์ กรุ๊ป จำกัด (มหาชน) ตรวจสอบโดยผู้สอบบัญชี สำหรับปี 2558 - 2560

หมายเหตุ : ^{1/} ตั้งแต่วันที่ 1 มกราคม 2559 บริษัทได้ถือปฏิบัติตามมาตรฐานการรายงานทางการเงินที่ออกและปรับปรุงใหม่ คือ มาตรฐานบัญชีฉบับที่ 41 เรื่องเกษตรกรรม

งบกำไรขาดทุน	2558		2559		2560	
	ล้านบาท	ร้อยละ	ล้านบาท	ร้อยละ	ล้านบาท	ร้อยละ
รายได้						
รายได้จากการขายสินค้าและการให้บริการ	17,370.72	99.22	20,625.84	99.26	25,789.40	99.52
กำไรจากการเปลี่ยนแปลงมูลค่ายุติธรรมของ สินทรัพย์ชีวภาพ ^{1/}	-	-	25.03	0.12	-	-
กำไรจากอัตราแลกเปลี่ยนสุทธิ	32.14	0.18	-	-	15.17	0.06
ดอกเบี้ยรับ	89.72	0.51	90.84	0.44	76.04	0.29
รายได้อื่น	15.51	0.09	37.88	0.18	32.52	0.13
รวมรายได้	17,508.07	100.00	20,779.59	100.00	25,913.13	100.00
ค่าใช้จ่าย						
ต้นทุนขายสินค้าและต้นทุนการให้บริการ	18,106.45	103.42	18,005.14	86.65	22,547.51	87.01
ขาดทุนจากการเปลี่ยนแปลงมูลค่ายุติธรรมของ สินทรัพย์ชีวภาพ	-	-	-	-	55.73	0.22
ต้นทุนในการจัดจำหน่าย	236.87	1.35	420.77	2.02	771.36	2.98
ค่าใช้จ่ายในการบริหาร	668.84	3.82	524.52	2.52	601.39	2.32
ขาดทุนจากการตีราคาที่ดิน	61.28	0.35	12.15	0.06	5.51	0.02
ขาดทุนจากอัตราแลกเปลี่ยนสุทธิ	-	-	26.91	0.13	-	-
ต้นทุนทางการเงิน	294.63	1.68	245.45	1.18	301.53	1.16
รวมค่าใช้จ่าย	19,368.06	110.62	19,234.95	92.57	24,283.02	93.71
ส่วนแบ่งขาดทุนจากเงินลงทุนในการร่วมค้า	1.56	0.01	0.42	0.00	3.69	0.01
กำไร (ขาดทุน) ก่อนภาษีเงินได้	(1,861.55)	(10.63)	1,544.22	7.43	1,626.42	6.28
ค่าใช้จ่าย (รายได้) ภาษีเงินได้	(287.24)	(1.64)	97.42	0.47	108.18	0.42
กำไร (ขาดทุน) สำหรับปี	(1,574.31)	(8.99)	1,446.80	6.96	1,518.23	5.86
กำไร (ขาดทุน) เบ็ดเสร็จอื่นสำหรับปี	247.23	1.41	(0.63)	(0.00)	(18.28)	0.07
กำไร (ขาดทุน) เบ็ดเสร็จรวมสำหรับปี	(1,327.07)	(7.58)	1,446.17	6.96	1,499.96	5.79

ที่มา : งบการเงินรวมของบริษัท ไทยฟู้ดส์ กรุ๊ป จำกัด (มหาชน) ตรวจสอบโดยผู้สอบบัญชี สำหรับปี 2558 - 2560

หมายเหตุ : ^{1/} ตั้งแต่วันที่ 1 มกราคม 2559 บริษัทได้ถือปฏิบัติตามมาตรฐานการรายงานทางการเงินที่ออกและปรับปรุงใหม่ คือ มาตรฐานบัญชีฉบับที่ 41 เรื่องเกษตรกรรม

2) อัตราส่วนทางการเงิน

	งวดปีสิ้นสุดวันที่ 31 ธันวาคม		
	2558	2559	2560
อัตราส่วนสภาพคล่อง			
อัตราส่วนสภาพคล่อง (เท่า)	0.70	0.86	0.98
อัตราส่วนหมุนเวียนลูกหนี้การค้า (เท่า)	43.27	31.16	27.01
อัตราส่วนหมุนเวียนสินค้าคงเหลือ (เท่า)	5.15	7.57	8.05
อัตราส่วนหมุนเวียนเจ้าหนี้การค้า (เท่า)	13.31	15.48	13.77
อัตราส่วนแสดงความสามารถในการทำกำไร			
อัตรากำไร (ขาดทุน) ขั้นต้น (ร้อยละ)	(4.24)	12.71	12.57
อัตรากำไร (ขาดทุน) จากการดำเนินงาน (ร้อยละ)	(9.02)	8.68	7.48
อัตรากำไร (ขาดทุน) สุทธิ (ร้อยละ)	(8.99)	6.96	5.85
อัตราผลตอบแทนผู้ถือหุ้น (ร้อยละ)	(36.82)	26.84	22.46
อัตราส่วนแสดงประสิทธิภาพในการดำเนินงาน			
อัตราผลตอบแทนจากสินทรัพย์ (ร้อยละ)	(12.08)	10.20	8.79
อัตราผลตอบแทนต่อสินทรัพย์ถาวร (ร้อยละ)	(10.56)	28.74	28.94
อัตราส่วนวิเคราะห์นโยบายทางการเงิน			
อัตราส่วนหนี้สินต่อส่วนของผู้ถือหุ้น (เท่า)	1.75	1.55	1.56
อัตราส่วนความสามารถชำระดอกเบี้ย (เท่า)	(2.36)	10.95	10.28

หมายเหตุ : ⁽¹⁾ อัตราส่วนสภาพคล่อง = สินทรัพย์หมุนเวียน / หนี้สินหมุนเวียน

⁽²⁾ อัตราส่วนหมุนเวียนลูกหนี้การค้า = รายได้จากการขายและการให้บริการ / ลูกหนี้การค้าเฉลี่ย

⁽³⁾ อัตราส่วนหมุนเวียนสินค้าคงเหลือ = ต้นทุนขายและการให้บริการ / สินค้าคงเหลือเฉลี่ย

⁽⁴⁾ อัตราส่วนหมุนเวียนเจ้าหนี้การค้า = ต้นทุนขายและการให้บริการ / เจ้าหนี้การค้าเฉลี่ย

⁽⁵⁾ อัตรากำไรขั้นต้น = กำไร (ขาดทุน) ขั้นต้น / รายได้จากการขายและการให้บริการ x 100

⁽⁶⁾ อัตรากำไรจากการดำเนินงาน = กำไร (ขาดทุน) ก่อนต้นทุนทางการเงินและภาษีเงินได้ / รายได้จากการขายและการให้บริการ x 100

⁽⁷⁾ อัตรากำไรสุทธิ = กำไร (ขาดทุน) สำหรับปี / รายได้รวม x 100

⁽⁸⁾ อัตราผลตอบแทนผู้ถือหุ้น = กำไร (ขาดทุน) สำหรับปี / ส่วนของผู้ถือหุ้นเฉลี่ย x 100

⁽⁹⁾ อัตราผลตอบแทนจากสินทรัพย์ = กำไร (ขาดทุน) สำหรับปี / สินทรัพย์รวมเฉลี่ย x 100

⁽¹⁰⁾ อัตราผลตอบแทนต่อสินทรัพย์ถาวร = (กำไร (ขาดทุน) สำหรับปี + ค่าเสื่อมราคา) / (สินทรัพย์ถาวรเฉลี่ย) x 100

⁽¹¹⁾ อัตราส่วนหนี้สินต่อส่วนของผู้ถือหุ้น = หนี้สินรวม / ส่วนของผู้ถือหุ้น

⁽¹²⁾ อัตราส่วนความสามารถชำระดอกเบี้ย = กำไรก่อนดอกเบี้ยจ่าย ภาษี ค่าเสื่อมราคา และค่าตัดจำหน่าย / ดอกเบี้ยจ่าย

การวิเคราะห์และ คำอธิบายของฝ่ายจัดการ

1) ภาพรวมและการวิเคราะห์ผลการดำเนินงานที่ผ่านมา

รายได้รวม

รายได้รวมของบริษัทและบริษัทย่อยในปี 2558 - 2560 มีจำนวน 17,508.07 ล้านบาท 20,779.59 ล้านบาท และ 25,913.13 ล้านบาท ตามลำดับ คิดเป็นเพิ่มขึ้นร้อยละ 18.69 และร้อยละ 24.70 ตามลำดับ รายได้ส่วนใหญ่มาจาก ธุรกิจไก่ รองลงมาเป็นธุรกิจสุกรและอาหารสัตว์ โดยสามารถแบ่งตามกลุ่มธุรกิจในปี 2558 - 2560 ดังนี้

ประเภทธุรกิจ	ปี 2558		ปี 2559		ปี 2560	
	ล้านบาท	ร้อยละ	ล้านบาท	ร้อยละ	ล้านบาท	ร้อยละ
ธุรกิจไก่	11,043.91	63.08	13,360.25	64.29	18,022.95	69.55
ธุรกิจสุกร	4,581.06	26.17	5,439.31	26.18	5,166.78	19.94
ธุรกิจอาหารสัตว์และอื่นๆ	1,745.75	9.97	1,826.28	8.79	2,599.68	10.03
รายได้อื่นๆ	137.35	0.78	153.75	0.74	123.72	0.48
รวม	17,508.07	100.00	20,779.59	100.00	25,913.13	100.00

รายได้จากธุรกิจไก่

รายได้จากธุรกิจไก่ในปี 2558 - 2560 มีจำนวน 11,043.91 ล้านบาท 13,360.25 ล้านบาท และ 18,022.95 ล้านบาท ตามลำดับ โดยในปี 2559 เพิ่มขึ้นร้อยละ 20.97 จากปี 2558 เนื่องจากผลทั้งทางด้านราคาขายและปริมาณที่เพิ่มขึ้น โดยราคาขายไก่ในปี 2559 เท่ากับ 37.70 บาทต่อกิโลกรัม เพิ่มขึ้นจากปี 2558 ที่เท่ากับ 35.98 บาทต่อกิโลกรัม และ ปริมาณขายในปี 2559 มีจำนวน 338,209.07 ตัน เพิ่มขึ้นจากปี 2558 ที่เท่ากับ 289,210.95 ตัน เนื่องจากบริษัท ขยายกำลังการผลิต เพื่อรองรับการจำหน่ายในประเทศและการส่งออกที่เพิ่มขึ้น

สำหรับรายได้จากธุรกิจไก่ปี 2560 เพิ่มขึ้นร้อยละ 34.90 จากปี 2559 เนื่องจากทั้งทางด้านราคาขายและปริมาณที่ เพิ่มขึ้นโดยราคาขายไก่ในปี 2560 เท่ากับ 39.79 บาทต่อกิโลกรัม เพิ่มขึ้นจากปี 2559 เนื่องจากขยายช่องทาง การจำหน่ายเพิ่มขึ้นและปริมาณขายในปี 2560 มีจำนวน 388,070.08 ตัน เพิ่มขึ้นจากปี 2559 เนื่องจากการขยายกำลัง การผลิต การขยายฟาร์มและการฆ่าแหละไก่ เพื่อรองรับความต้องการในประเทศและการส่งออก

รายได้จากธุรกิจสุกร

รายได้จากธุรกิจสุกรในปี 2558 - 2560 มีจำนวน 4,581.06 ล้านบาท 5,439.31 ล้านบาท และ 5,166.78 ล้านบาท ตามลำดับ โดยในปี 2559 เพิ่มขึ้นร้อยละ 18.73 จากปี 2558 เนื่องจากราคาขายสุกรและปริมาณขายที่เพิ่มขึ้น โดยราคาขายสุกรในปี 2559 เท่ากับ 63.35 บาทต่อกิโลกรัม เพิ่มขึ้นจากปี 2558 ที่เท่ากับ 59.59 บาทต่อกิโลกรัม และ ปริมาณการขายสุกรในปี 2559 มีจำนวน 75,806.44 ตัน เพิ่มขึ้นจากปี 2558 ที่เท่ากับ 65,528.20 ตัน เนื่องจากกำลัง การผลิตและการจำหน่ายในประเทศที่เพิ่มขึ้น

สำหรับรายได้จากธุรกิจสุกรในปี 2560 ลดลงร้อยละ 5.01 จากปี 2559 เนื่องจากผลทางด้านราคา โดยราคาขายสุกรในปี 2560 เท่ากับ 53.95 บาทต่อกิโลกรัม เนื่องจากราคาราคาสุกรในประเทศประสบปัญหาการขาดตกต่ำ ในขณะที่ปริมาณขายสุกรในปี 2560 มีจำนวน 87,963.60 ตัน เพิ่มขึ้นจากปี 2559 เนื่องจากขยายกำลังการผลิตและจำหน่ายชิ้นส่วนเพิ่มขึ้น เพื่อลดความผันผวนของราคาขายสุกร

รายได้จากธุรกิจอาหารสัตว์และอื่นๆ

รายได้จากธุรกิจอาหารสัตว์และอื่นๆ ในปี 2558 - 2560 มีจำนวน 1,745.75 ล้านบาท 1,826.28 ล้านบาท และ 2,599.68 ล้านบาท ตามลำดับ เพิ่มขึ้นร้อยละ 4.61 และร้อยละ 42.35 ตามลำดับ จากปริมาณการจำหน่ายอาหารสัตว์ให้แก่บุคคลภายนอกที่เพิ่มขึ้น โดยปริมาณยอดขายอาหารสัตว์นอกเคอร์รวมในปี 2558 - 2560 มีจำนวน 93,008.10 ตัน 137,222.43 ตัน และ 190,857.05 ตัน ตามลำดับ

ต้นทุนขายสินค้าและต้นทุนการให้บริการ

ต้นทุนขายสินค้าและต้นทุนการให้บริการในปี 2558 - 2560 มีจำนวน 18,106.45 ล้านบาท 18,005.14 ล้านบาท และ 22,547.51 ล้านบาท ตามลำดับ โดยในปี 2559 ลดลงร้อยละ 0.56 จากปี 2558 เนื่องจากการบริหารจัดการต้นทุนที่มีประสิทธิภาพ สำหรับในปี 2560 เพิ่มขึ้นร้อยละ 25.23 ตามปริมาณการจำหน่ายที่เพิ่มขึ้นโดยในปี 2558 - 2560 มีอัตรากำไร (ขาดทุน) ขั้นต้นเท่ากับร้อยละ (4.24) ร้อยละ 12.71 และร้อยละ 12.57 ตามลำดับ

ค่าใช้จ่ายในการขายและบริหาร

ต้นทุนในการจัดจำหน่ายในปี 2558 - 2560 มีจำนวน 236.87 ล้านบาท 420.77 ล้านบาท และ 771.36 ล้านบาท ตามลำดับ เพิ่มขึ้นร้อยละ 77.64 และร้อยละ 83.32 ตามลำดับ โดยเป็นผลจากการเพิ่มหน่วยงานขายทั้งด้านการส่งออกที่เริ่มดำเนินการในปี 2558 และหน่วยงานขายในประเทศให้กระจายครอบคลุมพื้นที่มากขึ้น

ค่าใช้จ่ายในการบริหารในปี 2558 - 2560 มีจำนวน 668.84 ล้านบาท 524.52 ล้านบาท และ 601.39 ล้านบาท ตามลำดับโดยในปี 2559 ลดลงร้อยละ 21.58 จากการบริหารจัดการค่าใช้จ่ายที่มีประสิทธิภาพ สำหรับในปี 2560 เพิ่มขึ้นร้อยละ 14.66 ตามการดำเนินงานของบริษัทที่เพิ่มขึ้นโดยในปี 2558 - 2560 มีอัตรากำไร (ขาดทุน) จากการดำเนินงาน เท่ากับร้อยละ (9.02) ร้อยละ 8.68 และร้อยละ 7.48 ตามลำดับ

ต้นทุนทางการเงิน

ต้นทุนทางการเงินในปี 2558 - 2560 มีจำนวน 294.63 ล้านบาท 245.45 ล้านบาท และ 301.53 ล้านบาท ตามลำดับ โดยในปี 2559 ลดลงร้อยละ 16.69 จากปี 2558 เนื่องจากการจ่ายเงินกู้ยืมบางส่วนจากเงินที่ได้รับจากการเสนอขายหุ้นแก่ประชาชนทั่วไปเป็นครั้งแรก (IPO) โดยบริษัทได้เข้าซื้อขายหลักทรัพย์ในตลาดหลักทรัพย์แห่งประเทศไทยในวันที่ 8 ตุลาคม 2558 จึงส่งผลกระทบต่อต้นทุนทางการเงินที่ลดลงในปี 2559

สำหรับในปี 2560 เพิ่มขึ้นร้อยละ 22.85 เนื่องจากเป็นไปตามการจัดซื้อวัตถุดิบและการขยายกำลังการผลิตของโรงงานเพื่อรองรับปริมาณการผลิตที่เพิ่มขึ้น

กำไร (ขาดทุน) สำหรับปี

กำไร (ขาดทุน) สำหรับปี 2558 - 2560 มีจำนวน (1,574.31) ล้านบาท 1,446.80 ล้านบาท และ 1,518.23 ล้านบาท ตามลำดับ โดยในปี 2559 เพิ่มขึ้นร้อยละ 191.90 จากปี 2558 เนื่องจากการเพิ่มช่องทางการจำหน่ายที่มีอัตรากำไรที่ดีขึ้น การบริหารจัดการต้นทุนที่มีประสิทธิภาพ ทั้งด้านการจัดการวัตถุดิบ ประสิทธิภาพการให้ผลผลิตของแม่ไก่และสุกร รวมทั้งการจัดการค่าใช้จ่ายบริหาร

สำหรับกำไร (ขาดทุน) สำหรับปี 2560 เพิ่มขึ้นร้อยละ 4.94 จากปี 2559 เนื่องจากการเพิ่มช่องทางการจำหน่ายที่มีอัตรากำไรที่ดีขึ้น โดยในปี 2558 - 2560 มีอัตรากำไร (ขาดทุน) สุทธิ เท่ากับร้อยละ (8.99) ร้อยละ 6.96 และร้อยละ 5.85 ตามลำดับ

2) การวิเคราะห์งบแสดงฐานะทางการเงิน

สินทรัพย์

สินทรัพย์รวมของบริษัทและบริษัทย่อย ณ สิ้นปี 2558 - 2560 มีจำนวน 12,777.58 ล้านบาท 15,596.27 ล้านบาท และ 18,893.71 ล้านบาท ตามลำดับ เพิ่มขึ้นร้อยละ 22.06 และร้อยละ 21.14 ตามลำดับ สินทรัพย์ส่วนใหญ่มาจากที่ดิน อาคาร และอุปกรณ์ โดยมีอัตราผลตอบแทนจากสินทรัพย์รวม ณ สิ้นปี 2558 - 2560 เท่ากับร้อยละ (12.08) ร้อยละ 10.20 และร้อยละ 8.79 ตามลำดับ

ที่ดิน อาคาร และอุปกรณ์

ที่ดิน อาคาร และอุปกรณ์ ณ สิ้นปี 2558 - 2560 มีจำนวน 5,615.06 ล้านบาท 6,321.20 ล้านบาท และ 7,930.16 ล้านบาท ตามลำดับ เพิ่มขึ้นร้อยละ 12.58 และร้อยละ 24.45 ตามลำดับ การเพิ่มขึ้นส่วนใหญ่เป็นการสร้างฟาร์มและโรงงานเพื่อขยายกำลังการผลิต ซื้อมอเตอร์จักรเพื่อรองรับการส่งออกและปรับปรุงให้การผลิตมีประสิทธิภาพเพิ่มมากขึ้น นอกจากนี้ การเพิ่มขึ้นในปี 2560 ยังมีผลมาจากการสร้างโรงงานโกดังสูงที่จะเริ่มดำเนินการในช่วงกลางปี 2561

ลูกหนี้การค้า

ลูกหนี้การค้า ณ สิ้นปี 2558 - 2560 มีจำนวน 508.93 ล้านบาท 815.04 ล้านบาท และ 1,094.52 ล้านบาท ตามลำดับ เพิ่มขึ้นร้อยละ 60.15 และร้อยละ 34.29 ตามลำดับ การเพิ่มขึ้นส่วนใหญ่มาจากการปรับช่องทางการจำหน่ายไปด้านการส่งออกและช่องทางอื่นทำให้ Credit term มากขึ้น

สินค้าคงเหลือ

สินค้าคงเหลือ ณ สิ้นปี 2558 - 2560 มีจำนวน 2,050.08 ล้านบาท 2,708.09 ล้านบาท และ 2,891.80 ล้านบาท ตามลำดับ โดยในปี 2559 เพิ่มขึ้นร้อยละ 32.10 จากสิ้นปี 2558 ส่วนใหญ่มาจากในปี 2559 บริษัทมีวัตถุดิบคงเหลือเพื่อผลิตอาหารสัตว์เพิ่มขึ้น เนื่องจากบริษัทมีการเพิ่มกำลังการผลิตเมื่อเทียบกับปี 2558 สำหรับสินค้าคงเหลือ ณ สิ้นปี 2560 เพิ่มขึ้นร้อยละ 6.78 เนื่องจากมีการสำรองอะไหล่สำหรับซ่อมแซมเครื่องจักร

เงินอุดหนุนจ่ายให้แก่เกษตรกร

เงินอุดหนุนจ่ายให้แก่เกษตรกร ณ สิ้นปี 2558 - 2560 มีจำนวน 829.65 ล้านบาท 794.44 ล้านบาท และ 699.92 ล้านบาท โดยในปี 2559 และ 2560 เงินอุดหนุนจ่ายให้แก่เกษตรกรลดลง เนื่องจากบริษัทให้ความช่วยเหลือเกษตรกรในการเจรจาข้อตกลงกับธนาคารพาณิชย์ และจัดหาช่องทางในการขอสินเชื่อให้เกษตรกรเพิ่มขึ้น จึงทำให้เกษตรกรได้รับสินเชื่อเร็วขึ้น บริษัทจึงจ่ายเงินอุดหนุนจ่ายให้แก่เกษตรกรลดลง

หนี้สิน

หนี้สินรวมของบริษัทและบริษัทย่อย ณ สิ้นปี 2558 - 2560 มีจำนวน 8,125.29 ล้านบาท 9,469.20 ล้านบาท และ 11,522.57 ล้านบาท ตามลำดับ เพิ่มขึ้นร้อยละ 16.54 และร้อยละ 21.68 ตามลำดับ หนี้สินส่วนใหญ่ประกอบด้วย เงินกู้ยืมระยะสั้นจากสถาบันการเงิน รองลงมาเป็น เจ้าหนี้การค้าและเจ้าหนี้อื่น และหุ้นกู้

หนี้สินที่มีภาระดอกเบี้ย

หนี้สินที่มีภาระดอกเบี้ย ณ สิ้นปี 2558 - 2560 มีจำนวน 6,282.22 ล้านบาท 7,089.27 ล้านบาท และ 8,141.60 ล้านบาท เพิ่มขึ้นร้อยละ 12.85 และร้อยละ 14.84 ตามลำดับ โดย ณ สิ้นปี 2560 หนี้สินที่มีภาระดอกเบี้ยส่วนใหญ่เป็นหนี้สินระยะสั้นร้อยละ 71.55 ของหนี้สินที่มีภาระดอกเบี้ยรวม และหนี้สินระยะยาวร้อยละ 28.45 ของหนี้สินที่มีภาระดอกเบี้ยรวม

เงินกู้ยืมระยะสั้นจากสถาบันการเงิน ณ สิ้นปี 2558 - 2560 มีจำนวน 4,862.96 ล้านบาท 5,588.08 ล้านบาท และ 4,858.94 ล้านบาท ตามลำดับ โดย ณ สิ้นปี 2559 เพิ่มขึ้นร้อยละ 14.91 จากสิ้นปี 2558 เนื่องจากการขยายธุรกิจของกลุ่มบริษัท สำหรับ ณ สิ้นปี 2560 ลดลงร้อยละ 13.05 จากสิ้นปี 2559 เนื่องจากการปรับสัดส่วนหนี้สินให้เหมาะสมมากขึ้น

หนี้สินตามสัญญาเช่าการเงิน (รวมหนี้สินตามสัญญาเช่าระยะสั้นและระยะยาว) ณ สิ้นปี 2558 - 2560 มีจำนวน 388.05 ล้านบาท 665.59 ล้านบาท และ 863.98 ล้านบาท ตามลำดับ เพิ่มขึ้นร้อยละ 71.52 และร้อยละ 29.81 ตามลำดับ การเพิ่มขึ้นเนื่องจากการจัดซื้อเครื่องจักรเพื่อเพิ่มปริมาณและประสิทธิภาพการผลิตที่เพิ่มขึ้น

หุ้นกู้ ณ สิ้นปี 2560 มีจำนวน 1,148.50 ล้านบาท เพื่อใช้เป็นเงินลงทุนระยะยาวในการขยายธุรกิจและใช้เป็นเงินลงทุนหมุนเวียนในการดำเนินงาน

อัตราส่วนหนี้สินต่อส่วนของผู้ถือหุ้น ณ สิ้นปี 2558 - 2560 เท่ากับ 1.75 เท่า 1.55 เท่า และ 1.56 เท่า ตามลำดับ

ตารางแสดงหนี้สินที่มีภาระดอกเบี้ย ณ สิ้นปี 2558 - 2560 เป็นดังนี้

หนี้สินที่มีภาระดอกเบี้ย	2558		2559		2560	
	ล้านบาท	ร้อยละ	ล้านบาท	ร้อยละ	ล้านบาท	ร้อยละ
เงินกู้ยืมระยะสั้นจากสถาบันการเงิน	4,862.96	77.41	5,588.08	78.82	4,858.94	59.68
หุ้นกู้ที่ถึงกำหนดชำระภายในหนึ่งปี	-	-	-	-	210.00	2.58
เงินกู้ยืมระยะยาวจากสถาบันการเงินที่ถึงกำหนดชำระภายในหนึ่งปี	470.10	7.48	384.26	5.42	610.27	7.50
หนี้สินตามสัญญาเช่าการเงินที่ถึงกำหนดชำระภายในหนึ่งปี	28.15	0.45	75.39	1.06	146.05	1.79
รวมหนี้สินที่มีภาระดอกเบี้ยระยะสั้น	5,361.20	85.34	6,047.73	85.31	5,825.26	71.55
หุ้นกู้	-	-	210.00	2.96	1,148.50	14.11
เงินกู้ยืมระยะยาวจากสถาบันการเงิน	561.12	8.93	241.34	3.40	449.91	5.53
หนี้สินตามสัญญาเช่าการเงิน	359.90	5.73	590.19	8.33	717.93	8.82
รวมหนี้สินที่มีภาระดอกเบี้ยระยะยาว	921.02	14.66	1,041.54	14.69	2,316.34	28.45
รวมหนี้สินที่มีภาระดอกเบี้ย	6,282.22	100.00	7,089.27	100.00	8,141.60	100.00

เจ้าหนี้การค้า

เจ้าหนี้การค้า ณ สิ้นปี 2558 - 2560 มีจำนวน 979.14 ล้านบาท 1,347.11 ล้านบาท และ 1,928.04 ล้านบาท ตามลำดับ เพิ่มขึ้นร้อยละ 37.58 และร้อยละ 43.12 ตามลำดับ ส่วนใหญ่เพิ่มขึ้นเนื่องจากเจ้าหนี้การค้าในส่วนการสั่งซื้อวัตถุดิบเพิ่มขึ้น

ส่วนของผู้ออกหุ้น

ส่วนของผู้ออกหุ้น ณ สิ้นปี 2558 - 2560 มีจำนวน 4,652.29 ล้านบาท 6,127.07 ล้านบาท และ 7,371.15 ล้านบาท ตามลำดับ เพิ่มขึ้นร้อยละ 31.70 และร้อยละ 20.30 ตามลำดับ เนื่องจากบริษัทมีผลการดำเนินงานที่ดีขึ้น

อัตราส่วนผลตอบแทนผู้ออกหุ้น ณ สิ้นปี 2558 - 2560 เท่ากับร้อยละ (36.82) ร้อยละ 26.84 และร้อยละ 22.46 ตามลำดับ

3) สภาพคล่อง

บริษัทและบริษัทย่อยมีกำไร (ขาดทุน) ก่อนภาษีในปี 2558 - 2560 จำนวน (1,861.55) ล้านบาท 1,544.22 ล้านบาท และ 1,626.42 ล้านบาทตามลำดับ เมื่อรวมกับรายการปรับปรุงที่ไม่ใช่เงินสดและการเปลี่ยนแปลงในสินทรัพย์และหนี้สินหมุนเวียนอื่นๆ ทำให้บริษัทและบริษัทย่อยมีเงินสดสุทธิได้มาจาก (ใช้ไป) ในกิจกรรมดำเนินงานในปี 2558 - 2560 จำนวน (116.39) ล้านบาท 503.54 ล้านบาท และ 2,138.93 ล้านบาทตามลำดับ โดยรายการปรับปรุงหลักประกอบด้วย

ค่าเสื่อมราคาที่ดิน อาคารและอุปกรณ์ ค่าเสื่อมราคาของสินทรัพย์ชีวภาพ ต้นทุนทางการเงิน และรายการเปลี่ยนแปลงในสินทรัพย์และหนี้สินรายการหลัก ประกอบด้วย สินทรัพย์ชีวภาพส่วนที่หมุนเวียนและไม่หมุนเวียน เจ้าหนี้การค้า และลูกหนี้การค้า

เงินสดสุทธิใช้ไปในกิจกรรมการลงทุนของบริษัทและบริษัทย่อยในปี 2558 - 2560 มีจำนวน 338.68 ล้านบาท 582.53 ล้านบาท และ 1,460.20 ล้านบาท ตามลำดับ ส่วนใหญ่เป็นผลมาจากการที่บริษัทและบริษัทย่อยซื้อที่ดิน อาคารและอุปกรณ์ เพิ่มขึ้น โดยในปี 2558 - 2560 มีเงินสดใช้ไปสำหรับที่ดิน อาคาร อุปกรณ์ จำนวน 732.82 ล้านบาท 714.12 ล้านบาท และ 1,868.86 ล้านบาท ตามลำดับ

นอกจากนี้ มีเงินสดสุทธิได้มาจากกิจกรรมจัดหาเงินของบริษัทและบริษัทย่อยในปี 2558 - 2560 มีจำนวน 358.24 ล้านบาท 184.34 ล้านบาท และ 149.26 ล้านบาท ตามลำดับ สำหรับปี 2559 ส่วนใหญ่เป็นผลมาจากเงินกู้ยืมระยะสั้นจากสถาบันการเงินเพิ่มขึ้น สำหรับปี 2560 เป็นผลมาจากเงินสดรับจากการออกหุ้นกู้

ข้อมูลเกี่ยวกับกระแสเงินสดของบริษัทและบริษัทย่อย ในปี 2558 - 2560 เป็นดังนี้

หน่วย : ล้านบาท	2558	2559	2560
เงินสดสุทธิได้มาจาก (ใช้ไปใน) กิจกรรมดำเนินงาน	(116.39)	503.54	2,138.93
เงินสดสุทธิใช้ไปในกิจกรรมลงทุน	(338.68)	(582.53)	(1,460.20)
เงินสดสุทธิได้มาจากกิจกรรมจัดหาเงิน	358.24	184.34	149.26
เงินสดและรายการเทียบเท่าเงินสดเพิ่มขึ้น(ลดลง) - สุทธิ	(96.83)	105.35	827.98
เงินสดและรายการเทียบเท่าเงินสดต้นปี	301.52	203.59	308.70
ผลกระทบจากอัตราแลกเปลี่ยนของเงินตราต่างประเทศคงเหลือสิ้นปี	(1.10)	(0.25)	(31.36)
เงินสดและรายการเทียบเท่าเงินสดปลายปี	203.59	308.70	1,105.33

ผู้ลงทุนสามารถศึกษาข้อมูลของบริษัทเพิ่มเติมได้จากแบบแสดงรายการข้อมูลประจำปี (56-1) ของบริษัทที่แสดงไว้ใน

- เว็บไซต์ของสำนักงานคณะกรรมการกำกับหลักทรัพย์และตลาดหลักทรัพย์ (www.sec.or.th) หรือ
- เว็บไซต์ของตลาดหลักทรัพย์แห่งประเทศไทย (www.set.or.th) หรือ
- เว็บไซต์ของบริษัท (www.tfg.co.th)



บริษัท ไทยฟู้ดส์ กรุ๊ป จำกัด (มหาชน) และบริษัทย่อย

งบการเงินสำหรับปีสิ้นสุดวันที่ 31 ธันวาคม 2560

และ

รายงานของผู้สอบบัญชีรับอนุญาต



KPMG Phoomchai Audit Ltd.
Empire Tower, 50th-51st Floors
1 South Sathorn Road, Yannawa
Sathorn, Bangkok 10120, Thailand
Tel +66 2677 2000, Fax +66 2677 2222

บริษัท เคพีเอ็มจี ภูมิไทย สอบบัญชี จำกัด
ชั้น 50-51 เอ็มไพร์ทาวเวอร์
1 ถนนสาทรใต้ แขวงยานนาวา
เขตสาทร กรุงเทพฯ 10120
โทร +66 2677 2000 แฟกซ์ +66 2677 2222

รายงานของผู้สอบบัญชีรับอนุญาต

เสนอ ผู้ถือหุ้นบริษัท ไทยฟู้ดส์ กรุ๊ป จำกัด (มหาชน)

ความเห็น

ข้าพเจ้าได้ตรวจสอบงบการเงินรวมและงบการเงินเฉพาะกิจการของบริษัท ไทยฟู้ดส์ กรุ๊ป จำกัด (มหาชน) และบริษัทย่อย (กลุ่มบริษัท) และของเฉพาะบริษัท ไทยฟู้ดส์ กรุ๊ป จำกัด (มหาชน) (บริษัท) ตามลำดับ ซึ่งประกอบด้วยงบแสดงฐานะการเงินรวมและงบแสดงฐานะการเงินเฉพาะกิจการ ณ วันที่ 31 ธันวาคม 2560 งบกำไรขาดทุนรวมและงบกำไรขาดทุนเฉพาะกิจการ งบกำไรขาดทุนเบ็ดเสร็จรวมและงบกำไรขาดทุนเบ็ดเสร็จเฉพาะกิจการ งบแสดงการเปลี่ยนแปลงส่วนของผู้ถือหุ้นรวมและงบแสดงการเปลี่ยนแปลงส่วนของผู้ถือหุ้นเฉพาะกิจการ และงบกระแสเงินสดรวมและงบกระแสเงินสดเฉพาะกิจการสำหรับปีสิ้นสุดวันเดียวกัน รวมถึงหมายเหตุซึ่งประกอบด้วยสรุปนโยบายการบัญชีที่สำคัญและเรื่องอื่นๆ

ข้าพเจ้าเห็นว่า งบการเงินรวมและงบการเงินเฉพาะกิจการข้างต้นนี้แสดงฐานะการเงินรวมและฐานะการเงินเฉพาะกิจการของกลุ่มบริษัทและบริษัท ตามลำดับ ณ วันที่ 31 ธันวาคม 2560 ผลการดำเนินงานรวมและผลการดำเนินงานเฉพาะกิจการ และกระแสเงินสดรวมและกระแสเงินสดเฉพาะกิจการสำหรับปีสิ้นสุดวันเดียวกัน โดยถูกต้องตามที่ควรในสาระสำคัญ ตามมาตรฐานการรายงานทางการเงิน

เกณฑ์ในการแสดงความเห็น

ข้าพเจ้าได้ปฏิบัติตามตรวจสอบตามมาตรฐานการสอบบัญชี ความรับผิดชอบของข้าพเจ้าได้กล่าวไว้ในวรรค ความรับผิดชอบของผู้สอบบัญชีต่อการตรวจสอบงบการเงินรวมและงบการเงินเฉพาะกิจการในรายงานของข้าพเจ้า ข้าพเจ้ามีความเป็นอิสระจากกลุ่มบริษัทและบริษัทตามข้อกำหนดจรรยาบรรณของผู้ประกอบวิชาชีพบัญชีที่กำหนดโดยสภาวิชาชีพบัญชีในส่วนที่เกี่ยวข้องกับการตรวจสอบงบการเงินรวมและงบการเงินเฉพาะกิจการ และข้าพเจ้าได้ปฏิบัติตามความรับผิดชอบด้านจรรยาบรรณอื่นๆ ซึ่งเป็นไปตามข้อกำหนดเหล่านี้ ข้าพเจ้าเชื่อว่าหลักฐานการสอบบัญชีที่ข้าพเจ้าได้รับเพียงพอและเหมาะสมเพื่อใช้เป็นเกณฑ์ในการแสดงความเห็นของข้าพเจ้า



เรื่องสำคัญในการตรวจสอบ

เรื่องสำคัญในการตรวจสอบคือเรื่องต่างๆ ที่มีนัยสำคัญที่สุดตามดุลยพินิจของผู้ประกอบวิชาชีพของข้าพเจ้าในการตรวจสอบงบการเงินรวมและงบการเงินเฉพาะกิจการสำหรับงวดปัจจุบัน ข้าพเจ้าได้นำเรื่องเหล่านี้มาพิจารณาในบริบทของการตรวจสอบงบการเงินรวมและงบการเงินเฉพาะกิจการโดยรวมและในการแสดงความเห็นของข้าพเจ้า ทั้งนี้ข้าพเจ้าไม่ได้แสดงความเห็นแตกต่างหากสำหรับเรื่องเหล่านี้

มูลค่าสินทรัพย์ภาษีเงินได้รอการตัดบัญชี	
อ้างอิงหมายเหตุประกอบงบการเงินข้อ 3 (ท) และ 16	
เรื่องสำคัญในการตรวจสอบ	ได้ตรวจสอบเรื่องดังกล่าวอย่างไร
กลุ่มบริษัทรับรู้สินทรัพย์ภาษีเงินได้รอการตัดบัญชีที่เกิดจากผลขาดทุนทางภาษีที่ยังไม่ได้ใช้ยกไปเป็นจำนวนเงินที่มีนัยสำคัญ การรับรู้ดังกล่าวเกี่ยวข้องกับการใช้วิจารณ์ฐานะของผู้บริหารในการประมาณกำไรทางภาษีในอนาคตและความสามารถของกลุ่มบริษัทในการใช้ประโยชน์จากผลขาดทุนดังกล่าว ดังนั้นจึงเป็นเรื่องที่สำคัญในการตรวจสอบของข้าพเจ้า	<p>วิธีการตรวจสอบของข้าพเจ้ารวมถึง</p> <ul style="list-style-type: none"> - สอบถามผู้บริหารเพื่อทำความเข้าใจเกี่ยวกับการประมาณกำไรทางภาษีในอนาคต - กระทบขอขาดทุนทางภาษีและวันหมดอายุกับรายงานภาษี - ประเมินความสมเหตุสมผลของข้อสมมติที่ใช้ในการประมาณกำไรทางภาษีในอนาคต กับข้อมูลในอดีต แผนการดำเนินงานและข้อมูลที่มีอยู่ในอุตสาหกรรมที่เปรียบเทียบได้ รวมถึงปัจจัยอื่นในตลาด - ทดสอบการคำนวณตามประมาณการ และ - พิจารณาความเพียงพอของการเปิดเผยข้อมูลของกลุ่มบริษัทตามมาตรฐานการรายงานทางการเงิน

การด้อยค่าของเงินลงทุนในบริษัทย่อยและอาคารและอุปกรณ์	
อ้างอิงหมายเหตุประกอบงบการเงินข้อ 3 (ซ) 3 (ญ) 3 (ฎ) 11 และ 13	
เรื่องสำคัญในการตรวจสอบ	ได้ตรวจสอบเรื่องดังกล่าวอย่างไร
<p>เนื่องจากบริษัทย่อยบางแห่งมีขาดทุนสะสมเกินทุนและผลขาดทุนจากการดำเนินงานในบริษัทย่อยซึ่งเป็นข้อบ่งชี้ของการด้อยค่าของเงินลงทุนในบริษัทย่อยและอาคารและอุปกรณ์ในงบการเงินรวม</p> <p>กระบวนการพิจารณาการด้อยค่าของเงินลงทุนในบริษัทย่อยและการด้อยค่าของอาคารและอุปกรณ์เกี่ยวข้องกับการใช้ดุลยพินิจในระดับสูง กลุ่มบริษัทและบริษัทประมาณมูลค่าปัจจุบันสุทธิของกระแสเงินสดที่คาดว่าจะได้รับในอนาคต โดยใช้ข้อสมมติของผู้บริหารซึ่งส่งผลให้การพิจารณาการด้อยค่าอาจเปลี่ยนแปลงไปอย่างมีนัยสำคัญ หากข้อสมมติต่างๆ ที่กำหนดโดยผู้บริหารเปลี่ยนแปลงไป ดังนั้นจึงเป็นเรื่องที่สำคัญในการตรวจสอบของข้าพเจ้า</p>	<p>วิธีการตรวจสอบของข้าพเจ้ารวมถึง</p> <ul style="list-style-type: none"> - สอบถามผู้บริหารและทำความเข้าใจถึงกระบวนการในการระบุและพิจารณาข้อบ่งชี้การด้อยค่า - ประเมินกระบวนการในการจัดทำประมาณ ซึ่งเป็นข้อมูลที่ใช้จัดทำแบบจำลองการคิดลดกระแสเงินสดในอนาคต - ประเมินความสมเหตุสมผลของข้อสมมติหลักที่ใช้ในการประเมินมูลค่าที่คาดว่าจะได้รับคืนของสินทรัพย์เปรียบเทียบกับข้อมูลในอดีต แผนการดำเนินงานและข้อมูลที่มีอยู่ในอุตสาหกรรมที่เปรียบเทียบได้ รวมถึงปัจจัยอื่นในตลาด - ประเมินความเหมาะสมของอัตราคิดลดโดยเปรียบเทียบกับค่าเฉลี่ยของอุตสาหกรรมที่กลุ่มบริษัทดำเนินอยู่ - ทดสอบความอ่อนไหวของข้อสมมติหลักและประเมินผลกระทบต่อการศึกษาการคิดลดกระแสเงินสดในอนาคต และ - พิจารณาความเพียงพอของการเปิดเผยข้อมูลตามมาตรฐานการรายงานทางการเงิน

มูลค่าของลูกหนี้การค้าและเงินทรองจ่ายให้แก่เกษตรกร	
อ้างอิงหมายเหตุประกอบงบการเงินข้อ 3 (จ) 7 และ 10	
เรื่องสำคัญในการตรวจสอบ	ได้ตรวจสอบเรื่องดังกล่าวอย่างไร
<p>กลุ่มบริษัทมีลูกหนี้การค้าจากการจำหน่ายไก่สดแช่เย็นและแช่แข็ง และสุกรชำแหละ และเงินทรองจ่ายให้แก่เกษตรกรเพื่อเกษตรกรสามารถประกอบกิจการฟาร์มเลี้ยงไก่และสุกรซึ่งผู้บริหารจะพิจารณา ค่าเผื่อนี้สงสัยจะสูญจากการวิเคราะห์อายุลูกหนี้ ประกอบกับประวัติการรับชำระหนี้และการคาดการณ์เกี่ยวกับการความสามารถในการชำระหนี้ของลูกหนี้ในอนาคต ตลอดจนมูลค่าหลักประกันของเกษตรกร</p> <p>เนื่องจากการพิจารณาค่าเผื่อนี้สงสัยจะสูญของลูกหนี้การค้าและเงินทรองจ่ายเกษตรกรต้องใช้ดุลยพินิจ ดังนั้นจึงเป็นเรื่องที่สำคัญในการตรวจสอบของข้าพเจ้า</p>	<p>วิธีการตรวจสอบของข้าพเจ้ารวมถึง</p> <ul style="list-style-type: none"> - การทำความเข้าใจ ประเมินการออกแบบการควบคุมและการนำมาปฏิบัติ ตลอดจนกลุ่มตัวอย่างเพื่อทดสอบประสิทธิภาพการควบคุมภายในของกลุ่มบริษัทในการให้สินเชื่อและการอนุมัติการรับลูกค้าหรือเกษตรกรรายใหม่และกระบวนการรับเงิน - ทดสอบการคำนวณอายุลูกหนี้และสุ่มทดสอบกับเอกสารที่เกี่ยวข้อง - พิจารณาความสมเหตุสมผลของข้อสมมติในการกำหนดอัตราร้อยละของค่าเผื่อนี้ที่กำหนดโดยผู้บริหาร โดยประเมินจากการชำระเงินในอดีตและการชำระเงินภายหลังรอบระยะเวลารายงานของลูกหนี้การค้าและเกษตรกร รวมถึงความสามารถในการชำระหนี้ของลูกหนี้การค้าและเกษตรกร และหลักประกันของเกษตรกร และทดสอบการคำนวณค่าเผื่อนี้สงสัยจะสูญตามนโยบายบัญชีของกลุ่มบริษัท - ประเมินหลักประกันของเกษตรกรโดยสุ่มทดสอบกับเอกสารที่เกี่ยวข้อง และ - พิจารณาความเพียงพอของการเปิดเผยข้อมูลของกลุ่มบริษัทตามมาตรฐานการรายงานทางการเงิน

ข้อมูลอื่น

ผู้บริหารเป็นผู้รับผิดชอบต่อข้อมูลอื่น ข้อมูลอื่นประกอบด้วยข้อมูลซึ่งรวมอยู่ในรายงานประจำปี แต่ไม่รวมถึงงบการเงินรวมและงบการเงินเฉพาะกิจการและรายงานของผู้สอบบัญชีที่อยู่ในรายงานนั้น ซึ่งคาดว่ารายงานประจำปีจะถูกจัดเตรียมให้ข้าพเจ้าภายหลังวันที่ในรายงานของผู้สอบบัญชีนี้

ความเห็นของข้าพเจ้าต้องการเงินรวมและงบการเงินเฉพาะกิจการไม่ครอบคลุมถึงข้อมูลอื่นและข้าพเจ้าไม่ได้ให้ความเชื่อมั่นต่อข้อมูลอื่น

ความรับผิดชอบของข้าพเจ้าที่เกี่ยวข้องเนื่องจากการตรวจสอบงบการเงินรวมและงบการเงินเฉพาะกิจการ คือการอ่านข้อมูลอื่นตามที่ระบุข้างต้นเมื่อจัดทำแล้ว และพิจารณาว่าข้อมูลอื่นมีความขัดแย้งที่มีสาระสำคัญกับงบการเงินรวมและงบการเงินเฉพาะกิจการหรือกับความรู้อื่นที่ได้รับจากการตรวจสอบของข้าพเจ้า หรือปรากฏว่าข้อมูลอื่นมีการแสดงข้อมูลที่ขัดต่อข้อเท็จจริงอันเป็นสาระสำคัญหรือไม่

ความรับผิดชอบของผู้บริหารและผู้มีหน้าที่ในการกำกับดูแลต้องการเงินรวมและงบการเงินเฉพาะกิจการ

ผู้บริหารมีหน้าที่รับผิดชอบในการจัดทำและนำเสนองบการเงินรวมและงบการเงินเฉพาะกิจการเหล่านี้ โดยถูกต้องตามที่ควรตามมาตรฐานการรายงานทางการเงิน และรับผิดชอบเกี่ยวกับการควบคุมภายในที่ผู้บริหารพิจารณาว่าจำเป็นเพื่อให้สามารถจัดทำงบการเงินรวมและงบการเงินเฉพาะกิจการที่ปราศจากการแสดงข้อมูลที่ขัดต่อข้อเท็จจริงอันเป็นสาระสำคัญไม่ว่าจะเกิดจากการทุจริตหรือข้อผิดพลาด

ในการจัดทำงบการเงินรวมและงบการเงินเฉพาะกิจการ ผู้บริหารรับผิดชอบในการประเมินความสามารถของกลุ่มบริษัทและบริษัทในการดำเนินงานต่อเนื่อง เปิดเผยเรื่องที่เกี่ยวข้องกับการดำเนินงานต่อเนื่อง (ตามความเหมาะสม) และการใช้เกณฑ์การบัญชีสำหรับการดำเนินงานต่อเนื่องเว้นแต่ผู้บริหารมีความตั้งใจที่จะเลิกกลุ่มบริษัทและบริษัท หรือหยุดดำเนินงานหรือไม่สามารถดำเนินงานต่อเนื่องต่อไปได้

ผู้มีหน้าที่ในการกำกับดูแลมีหน้าที่ในการสอดส่องดูแลกระบวนการในการจัดทำรายงานทางการเงินของกลุ่มบริษัทและบริษัท

ความรับผิดชอบของผู้สอบบัญชีต่อการตรวจสอบงบการเงินรวมและงบการเงินเฉพาะกิจการ

การตรวจสอบของข้าพเจ้ามีวัตถุประสงค์เพื่อให้ได้ความเชื่อมั่นอย่างสมเหตุสมผลว่างบการเงินรวมและงบการเงินเฉพาะกิจการโดยรวมปราศจากการแสดงข้อมูลที่ขัดต่อข้อเท็จจริงอันเป็นสาระสำคัญหรือไม่ ไม่ว่าจะเกิดจากการทุจริตหรือข้อผิดพลาด และเสนอรายงานของผู้สอบบัญชีซึ่งรวมความเห็นของข้าพเจ้าอยู่ด้วย ความเชื่อมั่นอย่างสมเหตุสมผลคือความเชื่อมั่นในระดับสูงแต่ไม่ได้เป็นการรับประกันว่าการปฏิบัติงานตรวจสอบตามมาตรฐานการสอบบัญชีจะสามารถตรวจพบข้อมูลที่ขัดต่อข้อเท็จจริงอันเป็นสาระสำคัญที่มีอยู่ได้เสมอไป ข้อมูลที่ขัดต่อข้อเท็จจริงอาจเกิดจากการทุจริตหรือข้อผิดพลาดและถือว่ามีสาระสำคัญเมื่อพิจารณาได้อย่างสมเหตุสมผลว่ารายการที่ขัดต่อข้อเท็จจริงแต่ละรายการหรือทุกรายการรวมกันจะมีผลต่อการตัดสินใจทางเศรษฐกิจของผู้ใช้งบการเงินจากการใช้งบการเงินรวมและงบการเงินเฉพาะกิจการเหล่านี้

ในการตรวจสอบของข้าพเจ้าตามมาตรฐานการสอบบัญชี ข้าพเจ้าได้ใช้ดุลยพินิจและการสังเกตและสงสัยเกี่ยวกับผู้ประกอบวิชาชีพตลอดการตรวจสอบ การปฏิบัติงานของข้าพเจ้ารวมถึง

- ระบุและประเมินความเสี่ยงจากการแสดงข้อมูลที่ขัดต่อข้อเท็จจริงอันเป็นสาระสำคัญในงบการเงินรวมและงบการเงินเฉพาะกิจการ ไม่ว่าจะเกิดจากการทุจริตหรือข้อผิดพลาด ออกแบบและปฏิบัติงานตามวิธีการตรวจสอบเพื่อตอบสนองต่อความเสี่ยงเหล่านั้น และได้หลักฐานการสอบบัญชีที่เพียงพอและเหมาะสมเพื่อเป็นเกณฑ์ในการแสดงความเห็นของข้าพเจ้า ความเสี่ยงที่ไม่พบข้อมูลที่ขัดต่อข้อเท็จจริงอันเป็นสาระสำคัญซึ่งเป็นผลมาจากการทุจริตจะสูงกว่าความเสี่ยงที่เกิดจากข้อผิดพลาดเนื่องจากการทุจริตอาจเกี่ยวกับการสมรู้ร่วมคิด การปลอมแปลงเอกสารหลักฐาน การตั้งใจละเว้นการแสดงผล การแสดงผลที่ไม่ตรงตามข้อเท็จจริงหรือการแทรกแซงการควบคุมภายใน
- ทำความเข้าใจในระบบการควบคุมภายในที่เกี่ยวข้องกับการตรวจสอบ เพื่อออกแบบวิธีการตรวจสอบที่เหมาะสมกับสถานการณ์ แต่ไม่ใช่เพื่อวัตถุประสงค์ในการแสดงความเห็นต่อความมีประสิทธิภาพของการควบคุมภายในของกลุ่มบริษัทและบริษัท
- ประเมินความเหมาะสมของนโยบายการบัญชีที่ผู้บริหารใช้และความสมเหตุสมผลของประมาณการทางบัญชีและการเปิดเผยข้อมูลที่เกี่ยวข้องซึ่งจัดทำขึ้นโดยผู้บริหาร

- สรุปเกี่ยวกับความเหมาะสมของการใช้เกณฑ์การบัญชีสำหรับการดำเนินงานต่อเนื่องของผู้บริหารและจากหลักฐานการสอบบัญชีที่ได้รับ สรุปว่ามีความไม่แน่นอนที่มีสาระสำคัญที่เกี่ยวกับเหตุการณ์หรือสถานการณ์ที่อาจเป็นเหตุให้เกิดข้อสงสัยอย่างมีนัยสำคัญต่อความสามารถของกลุ่มบริษัทและบริษัทในการดำเนินงานต่อเนื่องหรือไม่ ถ้าข้าพเจ้าได้ข้อสรุปว่ามีความไม่แน่นอนที่มีสาระสำคัญ ข้าพเจ้าต้องกล่าวไว้ในรายงานของผู้สอบบัญชีของข้าพเจ้า โดยให้ข้อสังเกตถึงการเปิดเผยข้อมูลในงบการเงินรวมและงบการเงินเฉพาะกิจการที่เกี่ยวข้อง หรือถ้าการเปิดเผยข้อมูลดังกล่าวไม่เพียงพอ ความเห็นของข้าพเจ้าจะเปลี่ยนแปลงไป ข้อสรุปของข้าพเจ้าขึ้นอยู่กับหลักฐานการสอบบัญชีที่ได้รับจนถึงวันที่ในรายงานของผู้สอบบัญชีของข้าพเจ้า อย่างไรก็ตาม เหตุการณ์หรือสถานการณ์ในอนาคตอาจเป็นเหตุให้กลุ่มบริษัทและบริษัทต้องหยุดการดำเนินงานต่อเนื่อง
- ประเมินการนำเสนอ โครงสร้างและเนื้อหาของงบการเงินรวมและงบการเงินเฉพาะกิจการโดยรวม รวมถึงการเปิดเผยข้อมูลว่างบการเงินรวมและงบการเงินเฉพาะกิจการแสดงรายการและเหตุการณ์ในรูปแบบที่ทำให้มีการนำเสนอข้อมูลโดยถูกต้องตามที่ควรหรือไม่
- ได้รับหลักฐานการสอบบัญชีที่เหมาะสมอย่างเพียงพอเกี่ยวกับข้อมูลทางการเงินของกิจการภายในกลุ่มหรือกิจกรรมทางธุรกิจภายในกลุ่มบริษัทเพื่อแสดงความเห็นต่องบการเงินรวม ข้าพเจ้ารับผิดชอบต่อการกำหนดแนวทาง การควบคุมดูแล และการปฏิบัติงานตรวจสอบกลุ่มบริษัท ข้าพเจ้าเป็นผู้รับผิดชอบแต่เพียงผู้เดียวต่อความเห็นของข้าพเจ้า

ข้าพเจ้าได้สื่อสารกับผู้มีส่วนที่ในการกำกับดูแลในเรื่องต่างๆ ที่สำคัญซึ่งรวมถึงขอบเขตและช่วงเวลาของการตรวจสอบตามที่ได้วางแผนไว้ ประเด็นที่มีนัยสำคัญที่พบจากการตรวจสอบรวมถึงข้อบกพร่องที่มีนัยสำคัญในระบบการควบคุมภายในหากข้าพเจ้าได้พบในระหว่างการตรวจสอบของข้าพเจ้า

ข้าพเจ้าได้ให้คำรับรองแก่ผู้มีส่วนที่ในการกำกับดูแลว่าข้าพเจ้าได้ปฏิบัติตามข้อกำหนดจรรยาบรรณที่เกี่ยวข้องกับความเป็นอิสระและได้สื่อสารกับผู้มีส่วนที่ในการกำกับดูแลเกี่ยวกับความสัมพันธ์ทั้งหมดตลอดจนเรื่องอื่นซึ่งข้าพเจ้าเชื่อว่ามีเหตุผลที่บุคคลภายนอกอาจพิจารณาว่ากระทบต่อความเป็นอิสระของข้าพเจ้าและมาตรการที่ข้าพเจ้าใช้เพื่อป้องกันไม่ให้ข้าพเจ้าขาดความเป็นอิสระ

จากเรื่องที่สื่อสารกับผู้มีหน้าที่ในการกำกับดูแล ข้าพเจ้าได้พิจารณาเรื่องต่างๆ ที่มีนัยสำคัญที่สุดในการตรวจสอบ
งบการเงินรวมและงบการเงินเฉพาะกิจการในงวดปัจจุบันและกำหนดเป็นเรื่องสำคัญในการตรวจสอบ ข้าพเจ้าได้อธิบาย
เรื่องเหล่านี้ในรายงานของผู้สอบบัญชีเว้นแต่กฎหมายหรือข้อบังคับไม่ให้เปิดเผยต่อสาธารณะเกี่ยวกับเรื่องดังกล่าว
หรือในสถานการณ์ที่ยากที่จะเกิดขึ้น ข้าพเจ้าพิจารณาว่าไม่ควรสื่อสารเรื่องดังกล่าวในรายงานของข้าพเจ้าเพราะการกระทำ
ดังกล่าวสามารถคาดการณ์ได้อย่างสมเหตุสมผลว่าจะมีผลกระทบในทางลบมากกว่าผลประโยชน์ต่อส่วนได้เสียสาธารณะ
จากการสื่อสารดังกล่าว



(วิระชัย รัตนจรสกุล)

ผู้สอบบัญชีรับอนุญาต

เลขทะเบียน 4323

บริษัท เคพีเอ็มจี ภูมิภาค ไทย สอบบัญชี จำกัด

กรุงเทพมหานคร

23 กุมภาพันธ์ 2561

บริษัท ไทยฟู้ดส์ กรุ๊ป จำกัด (มหาชน) และบริษัทย่อย
งบแสดงฐานะการเงิน

สินทรัพย์	หมายเหตุ	งบการเงินรวม		งบการเงินเฉพาะกิจการ	
		31 ธันวาคม		31 ธันวาคม	
		2560	2559	2560	2559
		(พันบาท)			
สินทรัพย์หมุนเวียน					
เงินสดและรายการเทียบเท่าเงินสด	6	1,105,325	308,699	870,887	144,784
เงินลงทุนชั่วคราว		2,000	-	-	-
ลูกหนี้การค้า	5, 7	1,094,523	815,038	592,851	444,111
ลูกหนี้หมุนเวียนอื่น	5	223,651	139,959	45,552	46,418
เงินให้กู้ยืมระยะสั้นแก่บริษัทย่อย	5	-	-	1,150,128	536,980
สินค้าคงเหลือ	8	2,891,800	2,708,091	690,803	525,724
สินทรัพย์ชีวภาพส่วนที่หมุนเวียน	9	3,097,557	2,725,563	-	-
เงินทดรองจ่ายให้แก่เกษตรกร	10	383,949	376,284	-	-
รวมสินทรัพย์หมุนเวียน		8,798,805	7,073,634	3,350,221	1,698,017
สินทรัพย์ไม่หมุนเวียน					
เงินทดรองจ่ายให้แก่เกษตรกร	10	285,968	421,154	-	-
เงินลงทุนในบริษัทย่อย	11	-	-	5,319,071	4,667,268
เงินลงทุนในการร่วมค้า	12	1,868	3,042	-	-
เงินลงทุนระยะยาวอื่น		200	10,000	-	8,000
ลูกหนี้ไม่หมุนเวียนอื่น		16,641	37,766	10,336	11,671
อสังหาริมทรัพย์เพื่อการลงทุน		49,354	35,880	-	-
ที่ดิน อาคารและอุปกรณ์	13	7,930,161	6,321,202	2,248,154	2,011,867
สินทรัพย์ชีวภาพส่วนที่ไม่หมุนเวียน	9	747,789	691,393	-	-
สินทรัพย์ไม่มีตัวตนอื่น	14	111,522	139,880	93,361	121,303
ค่าความนิยม	4	43,916	-	-	-
เงินฝากสถาบันการเงินที่มีข้อจำกัดในการเบิกใช้	15	101,701	98,925	2,837	2,808
สินทรัพย์ภาษีเงินได้รอการตัดบัญชี	16	783,384	749,695	453,086	520,214
สินทรัพย์ไม่หมุนเวียนอื่น		22,403	13,698	14,256	8,928
รวมสินทรัพย์ไม่หมุนเวียน		10,094,907	8,522,635	8,141,101	7,352,059
รวมสินทรัพย์		18,893,712	15,596,269	11,491,322	9,050,076

หมายเหตุประกอบงบการเงินเป็นส่วนหนึ่งของงบการเงินนี้



บริษัท ไทยฟู้ดส์ กรุ๊ป จำกัด (มหาชน) และบริษัทย่อย
งบแสดงฐานะการเงิน

		งบการเงินรวม		งบการเงินเฉพาะกิจการ	
		31 ธันวาคม		31 ธันวาคม	
หนี้สินและส่วนของผู้ถือหุ้น	หมายเหตุ	2560	2559	2560	2559
(พันบาท)					
หนี้สินหมุนเวียน					
เงินกู้ยืมระยะสั้นจากสถาบันการเงิน	17	4,858,937	5,588,082	1,720,866	1,933,781
เจ้าหนี้การค้า	5, 18	1,928,035	1,347,111	55,515	411,572
เจ้าหนี้อื่น	5	1,157,776	790,813	315,296	241,055
หุ้นกู้ที่ถึงกำหนดชำระภายในหนึ่งปี	17	210,000	-	210,000	-
เงินกู้ยืมระยะยาวจากสถาบันการเงิน					
ที่ถึงกำหนดชำระภายในหนึ่งปี	17	610,271	384,260	241,595	144,600
หนี้สินตามสัญญาเช่าการเงิน					
ที่ถึงกำหนดชำระภายในหนึ่งปี	17	146,051	75,391	95,273	37,782
ภาษีเงินได้ค้างจ่าย		42,428	56,361	-	-
รวมหนี้สินหมุนเวียน		8,953,498	8,242,018	2,638,545	2,768,790
หนี้สินไม่หมุนเวียน					
หุ้นกู้	17	1,148,500	210,000	1,148,500	210,000
เงินกู้ยืมระยะยาวจากสถาบันการเงิน	17	449,914	241,344	334,000	86,744
หนี้สินตามสัญญาเช่าการเงิน	17	717,926	590,194	282,915	158,497
ประมาณการหนี้สินสำหรับ					
ผลประโยชน์พนักงาน	19	60,187	42,396	22,479	16,001
เงินประกันผลงาน		2,493	3,423	-	-
หนี้สินภาษีเงินได้รอการตัดบัญชี	16	190,049	139,827	14,613	13,669
รวมหนี้สินไม่หมุนเวียน		2,569,069	1,227,184	1,802,507	484,911
รวมหนี้สิน		11,522,567	9,469,202	4,441,052	3,253,701

หมายเหตุประกอบงบการเงินเป็นส่วนหนึ่งของงบการเงินนี้

บริษัท ไทยฟู้ดส์ กรุ๊ป จำกัด (มหาชน) และบริษัทย่อย
งบแสดงฐานะการเงิน

		งบการเงินรวม		งบการเงินเฉพาะกิจการ	
		31 ธันวาคม		31 ธันวาคม	
หนี้สินและส่วนของผู้ถือหุ้น (ต่อ)	หมายเหตุ	2560	2559	2560	2559
(พันบาท)					
ส่วนของผู้ถือหุ้น					
ทุนเรือนหุ้น	20				
ทุนจดทะเบียน		6,138,160	5,610,000	6,138,160	5,610,000
ทุนที่ออกและชำระแล้ว		5,109,397	5,100,000	5,109,397	5,100,000
ส่วนเกินมูลค่าหุ้น					
ส่วนเกินมูลค่าหุ้นสามัญ	20	995,332	981,237	995,332	981,237
ส่วนต่ำกว่าทุนจากการเปลี่ยนแปลง					
ส่วนได้ในบริษัทย่อย	4	(21,951)	-	-	-
ส่วนต่ำกว่าทุนจากรายการกับกิจการ					
ภายใต้การควบคุมเดียวกัน		(231,270)	(231,270)	-	-
กำไร (ขาดทุน) สะสม					
จัดสรรแล้ว					
ทุนสำรองตามกฎหมาย	21	163,193	109,050	163,193	109,050
ยังไม่ได้จัดสรร (ขาดทุนสะสม)		1,128,692	(77,739)	773,256	(402,542)
องค์ประกอบอื่นของส่วนของผู้ถือหุ้น		227,429	245,769	9,092	8,630
รวมส่วนของบริษัทใหญ่		7,370,822	6,127,047	7,050,270	5,796,375
ส่วนได้เสียที่ไม่มีอำนาจควบคุม		323	20	-	-
รวมส่วนของผู้ถือหุ้น		7,371,145	6,127,067	7,050,270	5,796,375
รวมหนี้สินและส่วนของผู้ถือหุ้น					
		18,893,712	15,596,269	11,491,322	9,050,076

หมายเหตุประกอบงบการเงินเป็นส่วนหนึ่งของงบการเงินนี้



บริษัท ไทยฟู้ดส์ กรุ๊ป จำกัด (มหาชน) และบริษัทย่อย
งบกำไรขาดทุน

		งบการเงินรวม		งบการเงินเฉพาะกิจการ	
		สำหรับปีสิ้นสุดวันที่ 31 ธันวาคม		สำหรับปีสิ้นสุดวันที่ 31 ธันวาคม	
	หมายเหตุ	2560	2559	2560	2559
		(พันบาท)			
รายได้					
รายได้จากการขายสินค้าและการให้บริการ	5, 30	25,789,404	20,625,838	15,805,242	12,937,437
กำไรจากการเปลี่ยนแปลงมูลค่าสุทธิ					
ของสินทรัพย์ชีวภาพ	9	-	25,028	-	-
กำไรจากอัตราแลกเปลี่ยนสุทธิ		15,167	-	-	28,060
ดอกเบี้ยรับ	5	76,036	90,836	24,477	26,259
เงินปันผลรับ	5, 11	-	-	600,000	1,050,000
รายได้อื่น	5	32,518	37,884	26,791	13,418
รวมรายได้		25,913,125	20,779,586	16,456,510	14,055,174
ค่าใช้จ่าย					
ต้นทุนขายสินค้าและต้นทุนการให้บริการ	5	22,547,508	18,005,143	13,764,947	12,291,425
ขาดทุนจากการเปลี่ยนแปลงมูลค่าสุทธิ					
ของสินทรัพย์ชีวภาพ	9	55,731	-	-	-
ต้นทุนในการจัดจำหน่าย	23	771,355	420,765	626,380	333,056
ค่าใช้จ่ายในการบริหาร	24	601,392	524,523	343,848	459,824
ขาดทุนจากการตีราคาที่ดิน		5,513	12,150	5,410	-
ขาดทุนจากอัตราแลกเปลี่ยนสุทธิ		-	26,914	46,531	-
ต้นทุนทางการเงิน	5, 28	301,525	245,452	116,030	84,868
รวมค่าใช้จ่าย		24,283,024	19,234,947	14,903,146	13,169,173
ส่วนแบ่งขาดทุนจากเงินลงทุนในการร่วมค้า	12	3,685	420	-	-
กำไรก่อนค่าใช้จ่าย (รายได้) ภาษีเงินได้		1,626,416	1,544,219	1,553,364	886,001
ค่าใช้จ่าย (รายได้) ภาษีเงินได้	29	108,184	97,418	67,956	-43,668
กำไรสำหรับปี		1,518,232	1,446,801	1,485,408	929,669

หมายเหตุประกอบงบการเงินเป็นส่วนหนึ่งของงบการเงินนี้

บริษัท ไทยฟู้ดส์ กรุ๊ป จำกัด (มหาชน) และบริษัทย่อย
งบกำไรขาดทุน

	หมายเหตุ	งบการเงินรวม		งบการเงินเฉพาะกิจการ	
		สำหรับปีสิ้นสุดวันที่ 31 ธันวาคม		สำหรับปีสิ้นสุดวันที่ 31 ธันวาคม	
		2560	2559	2560	2559
		(พันบาท)			
การแบ่งปันกำไร					
ส่วนที่เป็นของบริษัทใหญ่		1,516,041	1,446,801	1,485,408	929,669
ส่วนที่เป็นของส่วนได้เสีย					
ที่ไม่มีอำนาจควบคุม		2,191	-	-	-
กำไรสำหรับปี		<u>1,518,232</u>	<u>1,446,801</u>	<u>1,485,408</u>	<u>929,669</u>
กำไรต่อหุ้น (บาท)	31				
ขั้นพื้นฐาน		<u>0.30</u>	<u>0.28</u>	<u>0.29</u>	<u>0.18</u>
ปรับลด		<u>0.28</u>	<u>0.27</u>	<u>0.27</u>	<u>0.17</u>

หมายเหตุประกอบงบการเงินเป็นส่วนหนึ่งของงบการเงินนี้



บริษัท ไทยฟู้ดส์ กรุ๊ป จำกัด (มหาชน) และบริษัทย่อย
งบกำไรขาดทุนเบ็ดเสร็จ

หมายเหตุ	งบการเงินรวม		งบการเงินเฉพาะกิจการ	
	สำหรับปีสิ้นสุดวันที่ 31 ธันวาคม		สำหรับปีสิ้นสุดวันที่ 31 ธันวาคม	
	2560	2559	2560	2559
	(พันบาท)			
กำไรสำหรับปี	1,518,232	1,446,801	1,485,408	929,669
กำไรขาดทุนเบ็ดเสร็จอื่น				
รายการที่อาจถูกจัดประเภทใหม่ไว้ใน				
กำไรหรือขาดทุนในภายหลัง				
ผลต่างของอัตราแลกเปลี่ยนจากการแปลงค่า				
งบการเงิน	(18,996)	(1,070)	-	-
รวมรายการที่อาจถูกจัดประเภทใหม่ไว้ใน				
กำไรหรือขาดทุนในภายหลัง	(18,996)	(1,070)	-	-
รายการที่จะไม่ถูกจัดประเภทใหม่ไว้ใน				
กำไรหรือขาดทุนในภายหลัง				
กำไรจากการตีราคาที่ดิน	901	551	578	-
ค่าใช้จ่ายภาษีเงินได้ของรายการที่จะไม่ถูกจัด				
ประเภทใหม่ไว้ในกำไรหรือขาดทุนในภายหลัง	29	(180)	(116)	-
รวมรายการที่จะไม่ถูกจัดประเภทใหม่ไว้ใน				
กำไรหรือขาดทุนในภายหลัง	721	441	462	-
กำไรขาดทุนเบ็ดเสร็จอื่นสำหรับปี - สุทธิจากภาษีเงินได้	(18,275)	(629)	462	-
กำไรขาดทุนเบ็ดเสร็จรวมสำหรับปี	1,499,957	1,446,172	1,485,870	929,669
การแบ่งปันกำไรขาดทุนเบ็ดเสร็จรวม				
ส่วนที่เป็นของบริษัทใหญ่	1,497,701	1,446,172	1,485,870	929,669
ส่วนที่เป็นของส่วนได้เสียที่ไม่มีอำนาจควบคุม	2,256	-	-	-
กำไรขาดทุนเบ็ดเสร็จรวมสำหรับปี	1,499,957	1,446,172	1,485,870	929,669

หมายเหตุประกอบงบการเงินเป็นส่วนหนึ่งของงบการเงินนี้

บริษัท ไทยฟู้ดส์ กรุ๊ป จำกัด (มหาชน) และบริษัทย่อย
 งบประมาณการเปลี่ยนแปลงส่วนของผู้ถือหุ้น

งบการเงินรวม									
กำไร (ขาดทุน) สะสม			องค์ประกอบอื่นของส่วนของผู้ถือหุ้น						
ส่วนต่ำกว่าทุน			ผลต่างของ		ส่วนเกินทุน		รวม		
จากรายการกับ			อัตราแลกเปลี่ยน		จากการ		องค์ประกอบอื่น		
ทุนเรือนหุ้น	ส่วนเกิน	ส่วนเกิน	ยังไม่ได้	ส่วนเกิน	ส่วนเกิน	ส่วนเกิน	ส่วนเกิน	ส่วนเกิน	ส่วนเกิน
ที่ออกและ	มูลค่า	การควบคุม	ทุนสำรอง	จัดสรร	จากการแปลงค่า	ที่ราคา	ส่วนเกิน	ส่วนเกิน	ส่วนเกิน
ชำระแล้ว	หุ้นสามัญ	เดียวกัน	ตามกฎหมาย	(ขาดทุนสะสม)	งบการเงิน	ที่ดิน	ส่วนเกิน	ส่วนเกิน	ส่วนเกิน
(พันบาท)									
5,100,000	981,237	(231,270)	109,050	(1,524,540)	(2,581)	248,979	246,398	4,680,875	1 4,680,876
-	-	-	-	-	-	-	-	-	19 19
-	-	-	-	-	-	-	-	-	19 19
รวมการเปลี่ยนแปลงในส่วนได้เสียในบริษัทย่อย									
รวมการเปลี่ยนแปลงในส่วนได้เสียในบริษัทย่อย									
-	-	-	-	-	-	-	-	-	19 19
กำไร (ขาดทุน) เบ็ดเสร็จสำหรับปี									
กำไร									
กำไร (ขาดทุน) เบ็ดเสร็จอื่น									
รวมกำไร (ขาดทุน) เบ็ดเสร็จสำหรับปี									
5,100,000	981,237	(231,270)	109,050	(77,739)	(3,651)	249,420	245,769	6,127,047	20 6,127,067

หมายเหตุประกอบการเงินเป็นส่วนหนึ่งของงบการเงิน

ถ้าหรีบปีสิ้นสุดวันที่ 31 ธันวาคม 2560
ของลงเหลือ ณ วันที่ 1 มกราคม 2560
รายการกับผู้อยู่หุ้นที่บันทึกโดยตรง
เข้าเข้ามาของผู้อยู่หุ้น

เพิ่มทุนสามัญ
เงินปันผล ให้ผู้ถือหุ้นของบริษัทฯ
รวมเงินทุนที่ได้รับจากผู้ถือหุ้นและการจัดสรรส่วนทุนใหม่ของผู้ถือหุ้น
การเปลี่ยนแปลงในช่วงปีได้เสียของบริษัทย่อย

ควบคุมจากการได้มาซึ่งบริษัทย่อยใหม่
การเพิ่มขึ้น (ลดลง) ในส่วนได้เสียที่ไม่มีอำนาจ

รวมการเปลี่ยนแปลงในส่วนที่ใช้เสียของบริษัทย่อย

เข้าส่วนของผู้อ่อน

การ

รวมกำไรขาดทุนเบ็ดเสร็จประจำปี

เอนไปสำรวจตามกฎหมาย

หมายเหตุประกอบงบการเงินเป็นส่วนหนึ่งของงบการเงิน

คำไร (ขาดท) สะสม
องค์ประกอบของส่วนของผู้ถือหุ้น

115
(מטרא)

บริษัท ไทยฟู้ดส์ กรุ๊ป จำกัด (มหาชน) และบริษัทย่อย
งบแสดงการเปลี่ยนแปลงส่วนของผู้ถือหุ้น

		งบการเงินเฉพาะกิจการ				
		กำไร (ขาดทุน) สะสม		องค์ประกอบอื่นของส่วนของผู้ถือหุ้น		
ทุนเรือนหุ้น ที่ออกและ ชำระแล้ว	ส่วนเกิน มูลค่า หุ้นสามัญ	ส่วนเกิน ทุนสำรอง ตามกฎหมาย	ยังไม่ได้ จัดสรร (ขาดทุนสะสม) (พันบาท)	ส่วนเกินทุน จากการ ตีราคาที่ดิน	รวม	
					องค์ประกอบอื่น ของส่วนของผู้ถือหุ้น	รวมส่วนของผู้ถือหุ้น
5,100,000	981,237	109,050	(1,332,211)	8,630	8,630	4,866,706
-	-	-	929,669	-	-	929,669
-	-	-	-	-	-	-
-	-	-	929,669	-	-	929,669
5,100,000	981,237	109,050	(402,542)	8,630	8,630	5,796,375

สำหรับปีสิ้นสุดวันที่ 31 ธันวาคม 2559
ยอดคงเหลือ ณ วันที่ 1 มกราคม 2559
กำไรขาดทุนเบ็ดเสร็จสำหรับปี
กำไร
กำไรขาดทุนเบ็ดเสร็จอื่น
รวมกำไรขาดทุนเบ็ดเสร็จสำหรับปี
ยอดคงเหลือ ณ วันที่ 31 ธันวาคม 2559

หมายเหตุประกอบงบการเงินเป็นส่วนหนึ่งของงบการเงินนี้

บริษัท ไทยฟู้ดส์ กรุ๊ป จำกัด (มหาชน) และบริษัทย่อย
งบแสดงการเปลี่ยนแปลงส่วนของผู้ถือหุ้น

งบการเงินเฉพาะกิจการ						
		กำไร (ขาดทุน) สะสม	องค์ประกอบอื่นของส่วนของผู้ถือหุ้น			
		รวม				
หมายเหตุ	ทุนเรือนหุ้นที่ออกและชำระแล้ว	ส่วนเกิน	ยังไม่ได้จัดสรร (ขาดทุนสะสม) (พันบาท)	ส่วนเกินทุนจากการตีราคาที่ดิน	องค์ประกอบอื่น	รวมส่วนของผู้ถือหุ้น
		มูลค่าหุ้นสามัญ	ทุนสำรองตามกฎหมาย		ของส่วนของผู้ถือหุ้น	
สำหรับปีสิ้นสุดวันที่ 31 ธันวาคม 2560		981,237	109,050	8,630	8,630	5,796,375
ยอดคงเหลือ ณ วันที่ 1 มกราคม 2560		5,100,000				
รายการกับผู้ถือหุ้นที่บันทึกโดยตรงเข้าสู่ส่วนของผู้ถือหุ้น						
เงินทุนที่ได้รับจากผู้ถือหุ้นและการจัดสรรส่วนทุนให้ผู้ถือหุ้น						
20	เพิ่มหุ้นสามัญ	9,397	-	-	-	23,492
32	เงินเป็นผลให้ผู้ถือหุ้นของบริษัท	-	-	(255,467)	-	(255,467)
รวมเงินทุนที่ได้รับจากผู้ถือหุ้นและการจัดสรรส่วนทุนให้ผู้ถือหุ้น		9,397	-	(255,467)	-	(231,975)
รวมรายการกับผู้ถือหุ้นที่บันทึกโดยตรงเข้าสู่ส่วนของผู้ถือหุ้น		9,397	-	(255,467)	-	(231,975)
กำไรขาดทุนเบ็ดเสร็จสำหรับปี						
กำไร		-	-	1,485,408	-	1,485,408
กำไรขาดทุนเบ็ดเสร็จอื่น		-	-	-	462	462
รวมกำไรขาดทุนเบ็ดเสร็จสำหรับปี		-	-	1,485,408	462	1,485,870
21	โอนไปสำรองตามกฎหมาย	-	54,143	(54,143)	-	-
ยอดคงเหลือ ณ วันที่ 31 ธันวาคม 2560		5,109,397	995,332	163,193	9,092	7,050,270

หมายเหตุประกอบงบการเงินเป็นส่วนหนึ่งของงบการเงินนี้

บริษัท ไทยฟู้ดส์ กรุ๊ป จำกัด (มหาชน) และบริษัทย่อย
งบกระแสเงินสด

	งบการเงินรวม		งบการเงินเฉพาะกิจการ		
	สำหรับปีสิ้นสุดวันที่ 31 ธันวาคม		สำหรับปีสิ้นสุดวันที่ 31 ธันวาคม		
หมายเหตุ	2560	2559	2560	2559	
	(พันบาท)				
กระแสเงินสดจากกิจกรรมดำเนินงาน					
กำไรสำหรับปี		1,518,232	1,446,801	1,485,408	929,669
ปรับรายการที่กระทบกำไรเป็นเงินสดรับ (จ่าย)					
ค่าเสื่อมราคาของสินทรัพย์ชีวภาพ	9	573,952	447,939	-	-
ค่าเสื่อมราคา		574,235	425,788	249,985	163,320
ค่าตัดจำหน่าย	14	27,745	23,676	22,910	17,703
ผลขาดทุนจากการด้อยค่าของเงินลงทุนในบริษัทย่อย	11	-	-	-	50,000
ตัดกำไรระหว่างกันที่ยังไม่รับรู้จากการขายสินค้า					
ให้การร่วมค้า	12	(2,436)	2,809	-	-
หนี้สูญและหนี้สงสัยจะสูญ		63,673	21,419	5,993	72,355
ผลขาดทุน (กลับรายการค่าเพื่อผลขาดทุน) จากการ					
ปรับลดมูลค่าสินค้าคงเหลือ		25,695	(198,590)	9,423	(36,107)
ดอกเบี้ยรับ		(76,036)	(90,836)	(24,477)	(26,259)
เงินปันผลรับ	11	-	-	(600,000)	(1,050,000)
ต้นทุนทางการเงิน		301,525	245,452	116,030	84,868
ประมาณการหนี้สินสำหรับผลประโยชน์พนักงาน	19	17,129	14,387	6,478	5,984
(กำไร) ขาดทุนจากอัตราแลกเปลี่ยนที่ยังไม่เกิดขึ้นจริง		12,769	43,921	26,978	-3,265
(กำไร) ขาดทุนจากการเปลี่ยนแปลงมูลค่าชุดธรรม					
ของสินทรัพย์ชีวภาพ	9	55,731	(25,028)	-	-
ขาดทุนจากการตีราคาที่ดิน		5,513	12,150	5,410	-
(กำไร) ขาดทุนจากการขายอาคารและอุปกรณ์		(7,998)	5,617	(1,597)	406
ขาดทุนจากการตัดจำหน่ายอาคารและอุปกรณ์		2,932	1,707	2,831	1,203
ขาดทุนจากการตัดจำหน่ายสินทรัพย์ไม่มีตัวตน		1,217	-	1,217	-
ส่วนแบ่งขาดทุนจากเงินลงทุนในการร่วมค้า	12	3,685	420	-	-
ค่าใช้จ่าย (รายได้) ภาษีเงินได้		108,184	97,418	67,956	(43,668)
		3,205,747	2,475,050	1,374,545	166,209

หมายเหตุประกอบงบการเงินเป็นส่วนหนึ่งของงบการเงินนี้



บริษัท ไทยฟู้ดส์ กรุ๊ป จำกัด (มหาชน) และบริษัทย่อย
งบกระแสเงินสด

		งบการเงินรวม		งบการเงินเฉพาะกิจการ	
		สำหรับปีสิ้นสุดวันที่ 31 ธันวาคม		สำหรับปีสิ้นสุดวันที่ 31 ธันวาคม	
หมายเหตุ		2560	2559	2560	2559
(พันบาท)					
การเปลี่ยนแปลงในสินทรัพย์และหนี้สินดำเนินงาน					

หมายเหตุประกอบงบการเงินเป็นส่วนหนึ่งของงบการเงินนี้

บริษัท ไทยฟู้ดส์ กรุ๊ป จำกัด (มหาชน) และบริษัทย่อย
งบกระแสเงินสด

	งบการเงินรวม		งบการเงินเฉพาะกิจการ		
	สำหรับปีสิ้นสุดวันที่ 31 ธันวาคม		สำหรับปีสิ้นสุดวันที่ 31 ธันวาคม		
หมายเหตุ	2560	2559	2560	2559	
	(พันบาท)				
กระแสเงินสดจากกิจกรรมจัดหาเงิน					
จ่ายดอกเบี้ย	(290,102)	(244,047)	(103,444)	(84,748)	
เงินสดที่ผู้เช่าจ่ายเพื่อลดจำนวนหนี้สินซึ่งเกิดจากสัญญาเช่าการเงิน					
สัญญาเช่าการเงิน	(127,232)	(56,860)	(83,293)	(26,184)	
เงินกู้ยืมระยะสั้นจากสถาบันการเงินเพิ่มขึ้น (ลดลง)	(721,250)	680,845	(212,889)	33,781	
เงินสดรับจากเงินกู้ยืมระยะยาวจากสถาบันการเงิน	17	842,635	30,979	500,000	-
เงินสดจ่ายเพื่อชำระคืนเงินกู้ยืมระยะยาว					
จากสถาบันการเงิน	17	(471,319)	(436,592)	(155,749)	(149,496)
เงินสดรับจากการออกหุ้นกู้	17	1,148,500	210,000	1,148,500	210,000
เงินสดรับจากหุ้นทุนออกให้ตามใบสำคัญแสดงสิทธิ		23,492	-	23,492	-
เงินสดรับจากการออกหุ้นสามัญของบริษัทย่อย		2	19	-	-
เงินปันผลจ่ายให้ผู้ถือหุ้นของบริษัท	32	(255,467)	-	(255,467)	-
กระแสเงินสดสุทธิได้มาจาก (ใช้ไปใน) กิจกรรมจัดหาเงิน		149,259	184,344	861,150	-16,647
เงินสดและรายการเทียบเท่าเงินสดเพิ่มขึ้นสุทธิ					
ก่อนผลกระทบของอัตราแลกเปลี่ยน		827,982	105,354	751,674	45,270
ผลกระทบของอัตราแลกเปลี่ยนที่มีต่อ					
เงินสดและรายการเทียบเท่าเงินสด		(31,356)	(246)	(25,571)	(246)
เงินสดและรายการเทียบเท่าเงินสดเพิ่มขึ้นสุทธิ		796,626	105,108	726,103	45,024
เงินสดและรายการเทียบเท่าเงินสด ณ วันที่ 1 มกราคม		308,699	203,591	144,784	99,760
เงินสดและรายการเทียบเท่าเงินสด ณ วันที่ 31 ธันวาคม	6	1,105,325	308,699	870,887	144,784

หมายเหตุประกอบงบการเงินเป็นส่วนหนึ่งของงบการเงินนี้



บริษัท ไทยฟู้ดส์ กรุ๊ป จำกัด (มหาชน) และบริษัทย่อย

หมายเหตุประกอบงบการเงิน

สำหรับปีสิ้นสุดวันที่ 31 ธันวาคม 2560

หมายเหตุ	สารบัญ
1	ข้อมูลทั่วไป
2	เกณฑ์การจัดทำงบการเงิน
3	นโยบายบัญชีที่สำคัญ
4	การรวมธุรกิจโดยการซื้อหุ้น
5	บุคคลหรือกิจการที่เกี่ยวข้องกัน
6	เงินสดและรายการเทียบเท่าเงินสด
7	ลูกหนี้การค้า
8	สินค้าคงเหลือ
9	สินทรัพย์ชีวภาพ
10	เงินทดรองจ่ายให้แก่เกษตรกร
11	เงินลงทุนในบริษัทย่อย
12	เงินลงทุนในการร่วมค้า
13	ที่ดิน อาคารและอุปกรณ์
14	สินทรัพย์ไม่มีตัวตนอื่น
15	เงินฝากสถาบันการเงินที่มีข้อจำกัดในการเบิกใช้
16	ภาษีเงินได้รอการตัดบัญชี
17	หนี้สินที่มีภาระดอกเบี้ย
18	เจ้าหนี้การค้า
19	ประมาณการหนี้สินสำหรับผลประโยชน์พนักงาน
20	ทุนเรือนหุ้น
21	สำรอง
22	ส่วนงานดำเนินงาน
23	ต้นทุนในการจัดจำหน่าย
24	ค่าใช้จ่ายในการบริหาร
25	ค่าใช้จ่ายผลประโยชน์ของพนักงาน
26	สัญญาเช่าดำเนินงาน
27	ค่าใช้จ่ายตามลักษณะ
28	ต้นทุนทางการเงิน

บริษัท ไทยฟู้ดส์ กรุ๊ป จำกัด (มหาชน) และบริษัทย่อย
หมายเหตุประกอบงบการเงิน
สำหรับปีสิ้นสุดวันที่ 31 ธันวาคม 2560

หมายเหตุ	สารบัญ
29	ค่าใช้จ่าย (รายได้) ภาษีเงินได้
30	สิทธิประโยชน์จากการส่งเสริมการลงทุน
31	กำไรต่อหุ้น
32	เงินปันผล
33	เครื่องมือทางการเงิน
34	ข้อมูลงบกระแสเงินสดเปิดเผยเพิ่มเติม
35	ภาระผูกพันกับบุคคลหรือกิจการที่ไม่เกี่ยวข้องกัน
36	หนี้สินที่อาจเกิดขึ้น
37	เหตุการณ์ภายหลังรอบระยะเวลารายงาน
38	การจัดประเภทรายการใหม่

บริษัท ไทยฟู้ดส์ กรุ๊ป จำกัด (มหาชน) และบริษัทย่อย

หมายเหตุประกอบงบการเงิน

สำหรับปีสิ้นสุดวันที่ 31 ธันวาคม 2560

หมายเหตุประกอบงบการเงินเป็นส่วนหนึ่งของงบการเงินนี้

คณะกรรมการได้อนุมัติให้ออกงบการเงินนี้เมื่อวันที่ 23 กุมภาพันธ์ 2561

1 ข้อมูลทั่วไป

บริษัท ไทยฟู้ดส์ กรุ๊ป จำกัด (มหาชน) “บริษัท” เป็นนิติบุคคลที่จัดตั้งขึ้นในประเทศไทย และมีที่อยู่จดทะเบียนตั้งอยู่เลขที่ 1010 อาคารชินวัตรทาวเวอร์ 3 ชั้น 11-12 ถนนวิภาวดีรังสิต แขวงจตุจักร เขตจตุจักร กรุงเทพมหานคร 10900 ประเทศไทย

บริษัทจดทะเบียนกับตลาดหลักทรัพย์แห่งประเทศไทยเมื่อวันที่ 8 ตุลาคม 2558

ผู้ถือหุ้นรายใหญ่ในระหว่างปีได้แก่ บริษัท นิเวสตาร์ วิคเตอร์ จำกัด (จัดตั้งในประเทศไทย) นายวินัย เดียวสมบุญกิจ และ NEWSAGA LIMITED (จัดตั้งในบริติช เวอร์จิน ไอส์แลนด์) ซึ่งถือหุ้นของบริษัทในอัตราร้อยละ 31.16 ร้อยละ 19.19 และร้อยละ 18.98 ตามลำดับ

บริษัทและบริษัทย่อย (รวมกันเรียกว่า “กลุ่มบริษัท”) ดำเนินธุรกิจหลักเกี่ยวกับการผลิตไก่และจำหน่ายไก่สดแช่เย็นและแช่แข็ง ผลิตและจำหน่ายสุกร ผลิตและจำหน่ายอาหารสัตว์ และผลิตและจำหน่ายสินค้าแปรรูป

รายละเอียดบริษัทย่อยของบริษัท ณ วันที่ 31 ธันวาคม 2560 และ 2559 ได้เปิดเผยไว้แล้วในหมายเหตุประกอบงบการเงินข้อ 11

2 เกณฑ์การจัดทำงบการเงิน

(ก) เกณฑ์การถือปฏิบัติ

งบการเงินนี้จัดทำขึ้นตามมาตรฐานการรายงานทางการเงิน รวมถึงแนวปฏิบัติทางการบัญชีที่ประกาศใช้โดยสภาวิชาชีพบัญชีฯ (“สภาวิชาชีพบัญชี”) กฎระเบียบและประกาศคณะกรรมการกำกับหลักทรัพย์และตลาดหลักทรัพย์ที่เกี่ยวข้อง

บริษัท ไทยฟู้ดส์ กรุ๊ป จำกัด (มหาชน) และบริษัทย่อย

หมายเหตุประกอบงบการเงิน

สำหรับปีสิ้นสุดวันที่ 31 ธันวาคม 2560

สภาวิชาชีพบัญชีได้ออกและปรับปรุงมาตรฐานการรายงานทางการเงินหลายฉบับ ซึ่งมีผลบังคับใช้ตั้งแต่วันที่ 1 มกราคม 2560 ในเบื้องต้นการปฏิบัติตามมาตรฐานการรายงานทางการเงินที่ออกและปรับปรุงใหม่นั้น มีผลให้เกิดการเปลี่ยนแปลงนโยบายการบัญชีของกลุ่มบริษัทในบางเรื่อง การเปลี่ยนแปลงนี้ไม่มีผลกระทบอย่างเป็นสาระสำคัญต่องบการเงิน

นอกเหนือจากมาตรฐานการรายงานทางการเงินที่ออกและปรับปรุงใหม่ข้างต้น สภาวิชาชีพบัญชีได้ออกและปรับปรุงมาตรฐานการรายงานทางการเงินฉบับอื่นๆ ซึ่งมีผลบังคับสำหรับรอบระยะเวลาบัญชีที่เริ่มในหรือหลังวันที่ 1 มกราคม 2561 เป็นต้นไป และไม่ได้มีการนำมาใช้สำหรับการจัดทำงบการเงินนี้

กลุ่มบริษัทได้ประเมินในเบื้องต้นถึงผลกระทบที่อาจเกิดขึ้นต่องบการเงินรวมหรืองบการเงินเฉพาะกิจการ จากการถือปฏิบัติตามมาตรฐานการรายงานทางการเงินที่ออกและปรับปรุงใหม่เหล่านี้ ซึ่งคาดว่าไม่มีผลกระทบที่มีสาระสำคัญต่องบการเงินงวดที่ถือปฏิบัติ

(ข) เกณฑ์การวัดมูลค่า

งบการเงินนี้จัดทำขึ้นโดยถือหลักเกณฑ์การบันทึกตามราคาทุนเดิม ยกเว้นรายการดังต่อไปนี้

รายการ

สินทรัพย์ชีวภาพ

ที่ดิน

หนี้สินผลประโยชน์ที่กำหนดไว้

เกณฑ์การวัดมูลค่า

มูลค่ายุติธรรมหักต้นทุนในการขาย

การตีราคาใหม่ด้วยมูลค่ายุติธรรม

มูลค่าปัจจุบันของการผูกพันตามผลประโยชน์ที่

กำหนดไว้ ซึ่งเปิดเผยไว้ในหมายเหตุประกอบ

งบการเงินข้อ 3 (ค)

(ค) สตักเงินที่ใช้ในการดำเนินงานและนำเสนองบการเงิน

งบการเงินนี้จัดทำและแสดงหน่วยเงินตราเป็นเงินบาทซึ่งเป็นสกุลเงินที่ใช้ในการดำเนินงานของบริษัท ข้อมูลทางการเงินทั้งหมดมีการเปิดเผยในหมายเหตุประกอบงบการเงินเพื่อให้แสดงเป็นหลักพันบาทและล้านบาท ยกเว้นที่ระบุไว้เป็นอย่างอื่น

บริษัท ไทยฟู้ดส์ กรุ๊ป จำกัด (มหาชน) และบริษัทย่อย

หมายเหตุประกอบงบการเงิน

สำหรับปีสิ้นสุดวันที่ 31 ธันวาคม 2560

(ง) การใช้วิจารณญาณและการประมาณการ

ในการจัดทำงบการเงินให้เป็นไปตามมาตรฐานการรายงานทางการเงิน ผู้บริหารต้องใช้วิจารณญาณ การประมาณ และข้อสมมติหลายประการ ซึ่งมีผลกระทบต่อการกำหนดนโยบายการบัญชีและการรายงานจำนวนเงินที่เกี่ยวกับสินทรัพย์ หนี้สิน รายได้ และค่าใช้จ่าย ผลที่เกิดขึ้นจริงอาจแตกต่างจากที่ประมาณไว้

ประมาณการและข้อสมมติที่ใช้ในการจัดทำงบการเงินจะได้รับการทบทวนอย่างต่อเนื่อง การปรับประมาณการทางบัญชีจะบันทึกโดยวิธีเปลี่ยนทันทีเป็นต้นไป

(1) การใช้วิจารณญาณ

ข้อมูลเกี่ยวกับการใช้วิจารณญาณในการเลือกนโยบายการบัญชีซึ่งมีผลกระทบที่มีนัยสำคัญที่สุดต่อจำนวนเงินที่รับรู้ในงบการเงินซึ่งประกอบด้วยหมายเหตุประกอบงบการเงินต่อไปนี้

หมายเหตุประกอบงบการเงินข้อ 3 (ก)	การจัดประเภทการร่วมการงาน
หมายเหตุประกอบงบการเงินข้อ 3 (ถ) และข้อ 17	การบัญชีสำหรับข้อตกลงซึ่งประกอบด้วยสัญญาเช่า
หมายเหตุประกอบงบการเงินข้อ 3 (ญ) และข้อ 26	การจัดประเภทสัญญาเช่า

(2) ข้อสมมติและความไม่แน่นอนของการประมาณการ

ข้อมูลเกี่ยวกับข้อสมมติและความไม่แน่นอนของการประมาณการที่สำคัญซึ่งมีความเสี่ยงอย่างมีนัยสำคัญที่เป็นเหตุให้ต้องมีการปรับปรุงจำนวนเงินที่รับรู้ในงบการเงิน ซึ่งประกอบด้วยหมายเหตุประกอบงบการเงินต่อไปนี้

หมายเหตุประกอบงบการเงินข้อ 4	การรวมธุรกิจโดยการซื้อหุ้น ซึ่งการวัดมูลค่ายุติธรรมของสิ่งตอบแทนที่โอนให้ และมูลค่ายุติธรรมของสินทรัพย์ที่ได้มาและหนี้สินที่รับมา วัดมูลค่าโดยใช้เกณฑ์การประมาณการ
หมายเหตุประกอบงบการเงินข้อ 9	การวัดมูลค่าของสินทรัพย์ชีวภาพ
หมายเหตุประกอบงบการเงินข้อ 11 และข้อ 13	การทดสอบการด้อยค่าเกี่ยวกับการใช้ข้อสมมติที่สำคัญในการประมาณมูลค่าที่จะได้รับคืน
หมายเหตุประกอบงบการเงินข้อ 16	การรับรู้สินทรัพย์ภาษีเงินได้ การคาดการณ์กำไรทางภาษีในอนาคตที่จะนำขาดทุนทางภาษีไปใช้ประโยชน์
หมายเหตุประกอบงบการเงินข้อ 19	การวัดมูลค่าของภาระผูกพันของโครงการผลประโยชน์ที่กำหนดไว้เกี่ยวกับข้อสมมติหลักในการประมาณการตามหลักคณิตศาสตร์ประกันภัย

บริษัท ไทยฟู้ดส์ กรุ๊ป จำกัด (มหาชน) และบริษัทย่อย

หมายเหตุประกอบงบการเงิน

สำหรับปีสิ้นสุดวันที่ 31 ธันวาคม 2560

การวัดมูลค่ายุติธรรม

นโยบายการบัญชีและการเปิดเผยข้อมูลของกลุ่มบริษัทบางข้อกำหนดให้มีการวัดมูลค่ายุติธรรมทั้งสินทรัพย์และหนี้สินทางการเงินและไม่ใช่ทางการเงิน

เมื่อวัดมูลค่ายุติธรรมของสินทรัพย์หรือหนี้สิน กลุ่มบริษัทได้ใช้ข้อมูลที่สามารถสังเกตได้ให้มากที่สุดเท่าที่จะทำได้มูลค่ายุติธรรมเหล่านี้ถูกจัดประเภทในแต่ละลำดับชั้นของมูลค่ายุติธรรมตามข้อมูลที่ใช้ในการประเมินมูลค่า ดังนี้

- ข้อมูลระดับ 1 เป็นราคาเสนอซื้อขาย (ไม่ต้องปรับปรุง) ในตลาดที่มีสภาพคล่องสำหรับสินทรัพย์หรือหนี้สินอย่างเดียวกัน
- ข้อมูลระดับ 2 เป็นข้อมูลอื่นที่สังเกตได้โดยตรง (เช่น ราคาขาย) หรือโดยอ้อม (เช่น ได้มาจากราคา) สำหรับสินทรัพย์นั้นหรือหนี้สินนั้นนอกเหนือจากราคาเสนอซื้อขายซึ่งรวมอยู่ในข้อมูลระดับ 1
- ข้อมูลระดับ 3 เป็นข้อมูลสำหรับสินทรัพย์หรือหนี้สินที่ไม่ได้มาจากข้อมูลที่สามารถสังเกตได้ (ข้อมูลที่ไม่สามารถสังเกตได้)

หากข้อมูลที่นำมาใช้ในการวัดมูลค่ายุติธรรมของสินทรัพย์หรือหนี้สินถูกจัดประเภทลำดับชั้นของมูลค่ายุติธรรมที่แตกต่างกัน การวัดมูลค่ายุติธรรมโดยรวมจะถูกจัดประเภทในภาพรวมในระดับเดียวกันตามลำดับชั้นของมูลค่ายุติธรรมของข้อมูลที่อยู่ในระดับต่ำสุดที่มีนัยสำคัญสำหรับการวัดมูลค่ายุติธรรมโดยรวม

กลุ่มบริษัทรับรู้การโอนระหว่างลำดับชั้นของมูลค่ายุติธรรม ณ วันสิ้นรอบระยะเวลารายงานที่เกิดการโอนขึ้น

ข้อมูลเพิ่มเติมเกี่ยวกับข้อสมมติที่ใช้ในการวัดมูลค่ายุติธรรม อยู่ในหมายเหตุประกอบงบการเงิน ดังต่อไปนี้

- หมายเหตุประกอบงบการเงินข้อ 9 สินทรัพย์ชีวภาพ
- หมายเหตุประกอบงบการเงินข้อ 13 ที่ดิน อาคาร และอุปกรณ์
- หมายเหตุประกอบงบการเงินข้อ 33 เครื่องมือทางการเงิน

บริษัท ไทยฟู้ดส์ กรุ๊ป จำกัด (มหาชน) และบริษัทย่อย

หมายเหตุประกอบงบการเงิน

สำหรับปีสิ้นสุดวันที่ 31 ธันวาคม 2560

3 นโยบายการบัญชีที่สำคัญ

นโยบายการบัญชีที่นำเสนอต่อไปนี้ได้ถือปฏิบัติโดยสม่ำเสมอสำหรับงบการเงินทุกกรอบระยะเวลาที่รายงาน

(ก) เกณฑ์ในการจัดทำงบการเงินรวม

งบการเงินรวมประกอบด้วยงบการเงินของบริษัท และบริษัทย่อย (รวมกันเรียกว่า “กลุ่มบริษัท”) และส่วนได้เสียของกลุ่มบริษัทในการร่วมค้า

การรวมธุรกิจ

กลุ่มบริษัทบันทึกบัญชีสำหรับการรวมธุรกิจตามวิธีซื้อ เมื่อการควบคุม (ตามที่กล่าวไว้ในส่วนของบริษัทย่อย) ถูกโอนไปยังกลุ่มบริษัท ยกเว้นในกรณีที่เป็นการรวมธุรกิจภายใต้การควบคุมเดียวกัน

การควบคุมเกิดขึ้นเมื่อกลุ่มบริษัทเปิดรับหรือมีสิทธิในผลตอบแทนผันแปรจากการเกี่ยวข้องกับกิจการนั้นและมีความสามารถในการใช้อำนาจเหนือกิจการนั้นทำให้เกิดผลกระทบต่อจำนวนเงินผลตอบแทนของกลุ่มบริษัท วันที่ซื้อกิจการคือวันที่อำนาจในการควบคุมนั้นได้ถูกโอนไปยังผู้ซื้อ การกำหนดวันที่ซื้อกิจการและการระบุเกี่ยวกับการโอนอำนาจควบคุมจากฝ่ายหนึ่งไปยังอีกฝ่ายหนึ่งต้องใช้ดุลยพินิจเข้ามาเกี่ยวข้อง

ค่าความนิยมถูกวัดมูลค่า ณ วันที่ซื้อ โดยวัดจากมูลค่ายุติธรรมของสิ่งตอบแทนที่โอนให้ซึ่งรวมถึงการรับรู้จำนวนส่วนได้เสียที่ไม่มีอำนาจควบคุมในผู้ถูกซื้อ หักด้วยมูลค่าสุทธิ (มูลค่ายุติธรรม) ของสินทรัพย์ที่ระบุได้ที่ได้มาและหนี้สินที่รับมาซึ่งวัดมูลค่า ณ วันที่ซื้อ ถ้าใดจากการซื้อในราคาต่ำกว่ามูลค่ายุติธรรมรับรู้ในกำไรหรือขาดทุนทันที

สิ่งตอบแทนที่โอนให้ต้องวัดด้วยมูลค่ายุติธรรมของสินทรัพย์ที่โอนไป หนี้สินที่กลุ่มบริษัทก่อขึ้นเพื่อจ่ายชำระให้แก่เจ้าของเดิม และส่วนได้เสียในส่วนของเจ้าของที่ออกโดยกลุ่มบริษัท ทั้งนี้สิ่งตอบแทนที่โอนให้ยังรวมถึงมูลค่ายุติธรรมของหนี้สินที่อาจเกิดขึ้น

หนี้สินที่อาจเกิดขึ้นของบริษัทที่ถูกซื้อที่รับมาจากการรวมธุรกิจ รับรู้เป็นหนี้สินหากมีภาระผูกพันในปัจจุบันซึ่งเกิดขึ้นจากเหตุการณ์ในอดีต และสามารถวัดมูลค่ายุติธรรมได้อย่างน่าเชื่อถือ

ต้นทุนที่เกี่ยวข้องกับการซื้อของกลุ่มบริษัทที่เกิดขึ้นซึ่งเป็นผลมาจากการรวมธุรกิจ เช่น ค่าที่ปรึกษากฎหมาย ค่าธรรมเนียมวิชาชีพและค่าที่ปรึกษาอื่นๆ ถือเป็นค่าใช้จ่ายเมื่อเกิดขึ้น

บริษัท ไทยฟู้ดส์ กรุ๊ป จำกัด (มหาชน) และบริษัทย่อย

หมายเหตุประกอบงบการเงิน

สำหรับปีสิ้นสุดวันที่ 31 ธันวาคม 2560

หากการบันทึกบัญชีเมื่อเริ่มแรกสำหรับการรวมธุรกิจไม่เสร็จสมบูรณ์ภายในวันสิ้นรอบระยะเวลารายงานที่การรวมธุรกิจเกิดขึ้น กลุ่มบริษัทประมาณการมูลค่าของรายการซึ่งข้อมูลทางบัญชียังไม่สมบูรณ์เพื่อรายงาน มูลค่าประมาณการดังกล่าวจะถูกปรับปรุง หรือรับรู้สินทรัพย์ หรือหนี้สินเพิ่มเติมในระหว่างช่วงระยะเวลาในการวัดมูลค่า เพื่อสะท้อนผลของข้อมูลเพิ่มเติมที่ได้รับเกี่ยวกับข้อเท็จจริงและสถานการณ์แวดล้อมที่มีอยู่ ณ วันที่ซื้อ ซึ่งข้อมูลดังกล่าวมีผลต่อการวัดมูลค่าของจำนวนต่างๆ ที่เคยรับรู้ไว้ ณ วันที่ซื้อ

การรวมธุรกิจภายใต้การควบคุมเดียวกัน

การรวมธุรกิจซึ่งเกิดจากการโอนส่วนได้เสียในกิจการภายใต้การควบคุมของผู้ถือหุ้นซึ่งควบคุมกลุ่มบริษัท ถือเป็น การเข้าครอบครองเสมือนว่าได้เกิดขึ้นตั้งแต่วันต้นงวดของปีเปรียบเทียบก่อนหน้าสุดหรือ ณ วันที่มีการรวมธุรกิจ ภายใต้การควบคุมเดียวกันแล้วแต่วันใดจะหลังกว่า เพื่อปรับปรุงงบการเงินเปรียบเทียบ สินทรัพย์และหนี้สินที่ได้มา จะถูกรับรู้ด้วยมูลค่าตามบัญชีของกิจการที่นำมารวมในงบการเงินของกลุ่มกิจการก่อนการรวมธุรกิจภายใต้การ ควบคุมเดียวกัน ส่วนประกอบอื่นของส่วนของเจ้าของที่ได้มาจากการรวมธุรกิจถือเป็นส่วนหนึ่งของส่วนของ เจ้าของของกลุ่มบริษัท เงินสดจ่ายในการรวมธุรกิจรับรู้โดยตรงในส่วนของเจ้าของ

บริษัทย่อย

บริษัทย่อยเป็นกิจการที่อยู่ภายใต้การควบคุมของกลุ่มบริษัท การควบคุมเกิดขึ้นเมื่อกำหนดบริษัทเปิดรับหรือมีสิทธิ ในผลตอบแทนผันแปรจากการเกี่ยวข้องกับกิจการนั้นและมีความสามารถในการใช้อำนาจเหนือกิจการนั้นทำให้เกิดผลกระทบต่อจำนวนเงินผลตอบแทนของกลุ่มบริษัท งบการเงินของบริษัทย่อยได้รวมอยู่ในงบการเงินรวม นับแต่วันที่มีการควบคุมจนถึงวันที่การควบคุมสิ้นสุดลง

ส่วนได้เสียที่ไม่มีอำนาจควบคุม

ณ วันที่ซื้อธุรกิจ กลุ่มบริษัทวัดมูลค่าส่วนได้เสียที่ไม่มีอำนาจควบคุมตามอัตราส่วนได้เสียในสินทรัพย์สุทธิที่ได้มา จากผู้ถูกซื้อ

การเปลี่ยนแปลงส่วนได้เสียในบริษัทย่อยของกลุ่มบริษัทที่ไม่ทำให้กลุ่มบริษัทสูญเสียอำนาจการควบคุมจะบันทึก บัญชีโดยถือเป็นรายการในส่วนของเจ้าของ

บริษัท ไทยฟู้ดส์ กรุ๊ป จำกัด (มหาชน) และบริษัทย่อย

หมายเหตุประกอบงบการเงิน

สำหรับปีสิ้นสุดวันที่ 31 ธันวาคม 2560

การสูญเสียการควบคุม

เมื่อกลุ่มบริษัทสูญเสียการควบคุมในบริษัทย่อย กลุ่มบริษัทตัดรายการสินทรัพย์และหนี้สินของบริษัทย่อยนั้นออก รวมถึงส่วนได้เสียที่ไม่มีอำนาจควบคุมและส่วนประกอบอื่นในส่วนของเจ้าของที่เกี่ยวข้องกับบริษัทย่อยนั้น กำไรหรือขาดทุนที่เกิดขึ้นจากการสูญเสียการควบคุมในบริษัทย่อยรับรู้ในกำไรหรือขาดทุน ส่วนได้เสียในบริษัทย่อยเดิมที่ยังคงเหลืออยู่ให้วัดมูลค่าด้วยมูลค่ายุติธรรม ณ วันที่สูญเสียการควบคุม

ส่วนได้เสียในเงินลงทุนที่บันทึกตามวิธีส่วนได้เสีย

ส่วนได้เสียของกลุ่มบริษัทในเงินลงทุนที่บันทึกตามวิธีส่วนได้เสีย ประกอบด้วยส่วนได้เสียในการร่วมค้า

การร่วมค้าเป็นการร่วมการทำงานที่กลุ่มบริษัทมีการควบคุมร่วมในการงานนั้น โดยมีสิทธิในสินทรัพย์สุทธิของการร่วมการงานนั้นมากกว่าการมีสิทธิในสินทรัพย์และภาระผูกพันในหนี้สินที่เกี่ยวข้องกับการร่วมการงานนั้น

ส่วนได้เสียในการร่วมค้าบันทึกบัญชีตามวิธีส่วนได้เสีย โดยรับรู้รายการเมื่อเริ่มแรกด้วยราคาทุนซึ่งรวมถึงต้นทุนการทำรายการ ภายหลังการรับรู้รายการเริ่มแรก ส่วนแบ่งกำไรหรือขาดทุนและกำไรขาดทุนเบ็ดเสร็จอื่นของเงินลงทุนที่บันทึกตามวิธีส่วนได้เสียของกลุ่มบริษัท จะถูกบันทึกในงบการเงินรวมจนถึงวันที่กลุ่มบริษัทสูญเสียการควบคุมร่วม

การตัดรายการในงบการเงินรวม

ยอดคงเหลือและรายการบัญชีระหว่างกิจการในกลุ่ม รวมถึงรายได้หรือค่าใช้จ่ายที่ยังไม่เกิดขึ้นจริงซึ่งเป็นผลมาจากรายการระหว่างกิจการในกลุ่ม ถูกตัดรายการในการจัดทำงบการเงินรวม กำไรที่ยังไม่เกิดขึ้นจริงซึ่งเป็นผลมาจากรายการกับกิจการที่ควบคุมร่วมกันถูกตัดรายการกับเงินลงทุนเท่าที่กลุ่มบริษัทมีส่วนได้เสียในกิจการที่ถูกลงทุนนั้น ขาดทุนที่ยังไม่เกิดขึ้นจริงถูกตัดรายการในลักษณะเดียวกับกำไรที่ยังไม่เกิดขึ้นจริง แต่เท่าที่เมื่อไม่มีหลักฐานการค่อยๆเกิดขึ้น

บริษัท ไทยฟู้ดส์ กรุ๊ป จำกัด (มหาชน) และบริษัทย่อย

หมายเหตุประกอบงบการเงิน

สำหรับปีสิ้นสุดวันที่ 31 ธันวาคม 2560

(ข) เงินตราต่างประเทศ

รายการบัญชีที่เป็นเงินตราต่างประเทศ

รายการบัญชีที่เป็นเงินตราต่างประเทศแปลงค่าเป็นสกุลเงินที่ใช้ในการดำเนินงานของแต่ละบริษัทในกลุ่มบริษัท โดยใช้อัตราแลกเปลี่ยน ณ วันที่เกิดรายการ

สินทรัพย์และหนี้สินที่เป็นตัวเงินและเป็นเงินตราต่างประเทศ ณ วันที่รายงาน แปลงค่าเป็นสกุลเงินที่ใช้ในการดำเนินงานโดยใช้อัตราแลกเปลี่ยน ณ วันนั้น

สินทรัพย์และหนี้สินที่ไม่เป็นตัวเงินซึ่งเกิดจากรายการบัญชีที่เป็นเงินตราต่างประเทศซึ่งบันทึกตามเกณฑ์ราคาทุนเดิม แปลงค่าเป็นสกุลเงินที่ใช้ในการดำเนินงานโดยใช้อัตราแลกเปลี่ยน ณ วันที่เกิดรายการ

สินทรัพย์และหนี้สินที่ไม่เป็นตัวเงินซึ่งเกิดจากรายการบัญชีที่เป็นเงินตราต่างประเทศซึ่งแสดงในมูลค่ายุติธรรม แปลงค่าเป็นสกุลเงินที่ใช้ในการดำเนินงานโดยใช้อัตราแลกเปลี่ยน ณ วันที่มีการพิจารณามูลค่ายุติธรรม

ผลต่างของอัตราแลกเปลี่ยนที่เกิดขึ้นจากการแปลงค่า ให้รับรู้เป็นกำไรหรือขาดทุนในงวดบัญชีนั้น

หน่วยงานในต่างประเทศ

สินทรัพย์และหนี้สินของหน่วยงานในต่างประเทศ แปลงค่าเป็นเงินบาทโดยใช้อัตราแลกเปลี่ยน ณ วันที่รายงาน

รายได้และค่าใช้จ่ายของหน่วยงานในต่างประเทศ แปลงค่าเป็นเงินบาทโดยใช้อัตราแลกเปลี่ยนที่ใกล้เคียงกับอัตรา ณ วันที่เกิดรายการ

ผลต่างจากอัตราแลกเปลี่ยนที่เกิดจากการแปลงค่า บันทึกในกำไรขาดทุนเบ็ดเสร็จอื่น และแสดงเป็นรายการผลต่างจากอัตราแลกเปลี่ยนในส่วนของผู้อื้อหุ้น จนกว่ามีการจำหน่ายเงินลงทุนนั้นออกไป ยกเว้นผลต่างจากการแปลงค่าที่ถูกบันทึกไว้แล้วแต่ไม่ได้เสียที่ไม่มีอำนาจควบคุม

บริษัท ไทยฟู้ดส์ กรุ๊ป จำกัด (มหาชน) และบริษัทย่อย

หมายเหตุประกอบงบการเงิน

สำหรับปีสิ้นสุดวันที่ 31 ธันวาคม 2560

เมื่อหน่วยงานต่างประเทศถูกจำหน่ายส่วนได้เสียทั้งหมดหรือเพียงบางส่วนที่ทำให้สูญเสียการควบคุม หรือการควบคุมร่วมกัน ผลสะสมของผลต่างจากอัตราแลกเปลี่ยนที่เกี่ยวข้องกับหน่วยงานต่างประเทศนั้นต้องถูกจัดประเภทเป็นกำไรหรือขาดทุนโดยเป็นส่วนหนึ่งของกำไรขาดทุนจากการจำหน่าย หากกลุ่มบริษัทจำหน่ายส่วนได้เสียในบริษัทย่อยเพียงบางส่วนแต่ยังคงมีการควบคุม ผลสะสมต้องถูกปันส่วนให้กับส่วนของผู้ถือหุ้นที่ไม่มีอำนาจควบคุม หากกลุ่มบริษัทจำหน่ายเงินลงทุนในการร่วมค้าเพียงบางส่วนโดยที่กลุ่มบริษัทยังคงมีการควบคุมร่วมที่มีสาระสำคัญอยู่ กลุ่มบริษัทต้องจัดประเภทยอดสะสมบางส่วนที่เกี่ยวข้องเป็นกำไรหรือขาดทุน

รายการที่เป็นตัวเงินที่เป็นลูกหนี้หรือเจ้าหนี้กับหน่วยงานในต่างประเทศ ซึ่งรายการดังกล่าวมิได้คาดหมายว่าจะมีแผนการชำระหนี้หรือไม่มีความเป็นไปได้ว่าจะชำระเงินในอนาคตอันใกล้ กำไรและขาดทุนจากอัตราแลกเปลี่ยนจากรายการทางการเงินดังกล่าวจะถูกพิจารณาเป็นส่วนหนึ่งของเงินลงทุนสุทธิในหน่วยงานต่างประเทศ และรับรู้ในกำไรขาดทุนเบ็ดเสร็จอื่น และแสดงเป็นรายการผลต่างจากอัตราแลกเปลี่ยนในส่วนของผู้ถือหุ้น จนกว่าจะมีการจำหน่ายเงินลงทุนนั้นออกไป

(ค) เครื่องมือทางการเงินที่เป็นตราสารอนุพันธ์

เครื่องมือทางการเงินที่เป็นตราสารอนุพันธ์ได้ถูกนำมาใช้เพื่อจัดการความเสี่ยงที่เกิดจากการเปลี่ยนแปลงในอัตราแลกเปลี่ยนเงินตราต่างประเทศที่เกิดจากกิจกรรมดำเนินงาน กิจกรรมจัดหาเงิน และกิจกรรมลงทุน เครื่องมือทางการเงินที่เป็นตราสารอนุพันธ์ไม่ได้มีไว้เพื่อค้า กลุ่มบริษัททำสัญญาซื้อขายเงินตราต่างประเทศล่วงหน้าเพื่อป้องกันความเสี่ยงจากรายการที่เป็นเงินตราต่างประเทศที่จะมีในอนาคต

กำไรหรือขาดทุนจากสัญญาซื้อขายเงินตราต่างประเทศล่วงหน้ารับรู้ในกำไรหรือขาดทุนในงวดบัญชีเดียวกันกับงวดที่เกิดผลแตกต่างจากอัตราแลกเปลี่ยนของสินทรัพย์ทางการเงินหรือหนี้สินทางการเงินที่ทำการป้องกันความเสี่ยงไว้

(ง) เงินสดและรายการเทียบเท่าเงินสด

เงินสดและรายการเทียบเท่าเงินสดในงบกระแสเงินสดประกอบด้วย ยอดเงินสด ยอดเงินฝากสถาบันการเงิน ประเภทเพื่อเรียก เงินลงทุนระยะสั้นที่มีสภาพคล่องสูง และเงินเบิกเกินบัญชีธนาคารซึ่งจะต้องชำระคืนเมื่อทวงถามถือเป็นส่วนหนึ่งของกิจกรรมจัดหาเงินในงบกระแสเงินสด

เงินฝากที่มีข้อจำกัดในการเบิกใช้ได้แสดงแยกเป็นรายการต่างหากไว้ในบัญชี “เงินฝากสถาบันการเงินที่มีข้อจำกัดในการเบิกใช้” ในงบแสดงฐานะการเงิน

บริษัท ไทยฟู้ดส์ กรุ๊ป จำกัด (มหาชน) และบริษัทย่อย

หมายเหตุประกอบงบการเงิน

สำหรับปีสิ้นสุดวันที่ 31 ธันวาคม 2560

(จ) ลูกหนี้การค้าและลูกหนี้อื่น

ลูกหนี้การค้าและลูกหนี้อื่นแสดงในราคาตามใบแจ้งหนี้หักค่าเผื่อหนี้สงสัยจะสูญ

ค่าเผื่อหนี้สงสัยจะสูญประเมินโดยการวิเคราะห์ประวัติการชำระหนี้ และการคาดการณ์เกี่ยวกับการชำระหนี้ในอนาคตของลูกค้า ลูกหนี้จะถูกตัดจำหน่ายจากบัญชีเมื่อทราบว่าเป็นหนี้สูญ

(ฉ) สินค้าคงเหลือ

สินค้าคงเหลือวัดมูลค่าด้วยราคาทุนหรือมูลค่าสุทธิที่จะได้รับแล้วแต่ราคาใดจะต่ำกว่า

ต้นทุนสินค้าประกอบด้วยราคาทุนที่ซื้อ ต้นทุนแปลงสภาพหรือต้นทุนอื่นเพื่อให้สินค้าอยู่ในสถานที่ตั้งและสภาพปัจจุบัน หักด้วยส่วนลดจากการจ่ายเงินตามเงื่อนไข ส่วนลดจากการรับประกันสินค้า หรือส่วนลดการนำบัตรส่วนลดไปขึ้นเป็นเงินสด ในกรณีของสินค้าสำเร็จรูปและสินค้าระหว่างผลิตที่ผลิตเอง ต้นทุนสินค้าได้รวมการปันส่วนของค่าโสหุ้ยการผลิตอย่างเหมาะสม โดยคำนึงถึงระดับกำลังการผลิตตามปกติ

ต้นทุนคำนวณโดยวิธีดังต่อไปนี้

สินค้าสำเร็จรูปที่ซื้อมาเพื่อขาย	-	ราคาทุนวิธีเข้าก่อนออกก่อน
สินค้าสำเร็จรูปและสินค้าระหว่างผลิต	-	ราคาต้นทุนมาตรฐานซึ่งใกล้เคียงกับต้นทุนจริงตามวิธีเข้าก่อนออกก่อน
วัตถุดิบและวัสดุสิ้นเปลืองโรงงาน	-	ราคาทุนวิธีถ่วงเฉลี่ยถ่วงน้ำหนัก

มูลค่าสุทธิที่จะได้รับเป็นการประมาณราคาที่จะขายได้จากการดำเนินธุรกิจปกติหักด้วยค่าใช้จ่ายที่จำเป็นโดยประมาณในการขาย

(ซ) สินทรัพย์ชีวภาพ

สินทรัพย์ชีวภาพวัดมูลค่าด้วยมูลค่ายุติธรรมหักต้นทุนในการขาย (ต้นทุนส่วนเพิ่มที่เกี่ยวข้องโดยตรงกับการจำหน่ายสินทรัพย์ชีวภาพ) เว้นแต่กรณีที่ไม่สามารถวัดมูลค่ายุติธรรมได้อย่างน่าเชื่อถือ ให้วัดมูลค่าด้วยราคาทุนสุทธิจากค่าเสื่อมราคาสะสมและผลขาดทุนจากการด้อยค่าสะสม ผลกำไรหรือขาดทุนที่เกิดจากการเปลี่ยนแปลงในมูลค่ายุติธรรมหักต้นทุนในการขายบันทึกในกำไรหรือขาดทุน

บริษัท ไทยฟู้ดส์ กรุ๊ป จำกัด (มหาชน) และบริษัทย่อย

หมายเหตุประกอบงบการเงิน

สำหรับปีสิ้นสุดวันที่ 31 ธันวาคม 2560

ราคาทุนของสินทรัพย์ชีวภาพประกอบด้วยราคาทางตรงที่เกี่ยวข้องกับการได้มาของสินทรัพย์ และต้นทุนอื่น เพื่อให้สินทรัพย์อยู่ในสถานที่และสภาพปัจจุบัน

ค่าเสื่อมราคาของสินทรัพย์ชีวภาพที่ให้ผลผลิต เช่น พ่อแม่พันธุ์จำนวน โดยใช้วิธีเส้นตรงจากราคาทุนหักด้วยมูลค่าคงเหลือโดยประมาณ ตามเกณฑ์อายุการให้ประโยชน์ของพ่อแม่พันธุ์ดังนี้

พ่อแม่พันธุ์ไก่	1 ปี
พ่อแม่พันธุ์สุกร	2.5 ปี

สินทรัพย์ชีวภาพไม่หมุนเวียนส่วนใหญ่ประกอบด้วย สุกรพันธุ์ ซึ่งได้แยกแสดงรายการไว้ภายใต้หมวด “สินทรัพย์ไม่หมุนเวียน” ส่วนสินทรัพย์ชีวภาพอื่นๆ แสดงไว้ภายใต้หมวด “สินทรัพย์หมุนเวียน” ในงบแสดงฐานะการเงิน

(ข) เงินลงทุน

เงินลงทุนในบริษัทย่อยและการร่วมค้า

เงินลงทุนในบริษัทย่อยและการร่วมค้าในงบการเงินเฉพาะกิจการของบริษัทบันทึกบัญชีโดยใช้วิธีราคาทุน ส่วนการบันทึกบัญชีเงินลงทุนในการร่วมค้าในงบการเงินรวมใช้วิธีส่วนได้เสีย

เงินลงทุนในตราสารหนี้และตราสารทุนอื่น

ตราสารหนี้และตราสารทุนซึ่งเป็นหลักทรัพย์ในความต้องการของตลาดซึ่งถือไว้เพื่อค้า จัดประเภทเป็นสินทรัพย์หมุนเวียนและแสดงในมูลค่ายุติธรรม ถ้าไรหรือขาดทุนจากการตีราคาหลักทรัพย์ได้บันทึกในกำไรหรือขาดทุน

ตราสารหนี้ซึ่งกลุ่มบริษัทตั้งใจและสามารถถือจนครบกำหนดจัดประเภทเป็นเงินลงทุนที่จะถือจนครบกำหนด เงินลงทุนที่จะถือจนครบกำหนด แสดงในราคาทุนตัดจำหน่ายหักด้วยขาดทุนจากการด้อยค่าของเงินลงทุน ผลต่างระหว่างราคาทุนที่ซื้อตามมูลค่าไถ่ถอนของตราสารหนี้จะถูกตัดจ่ายโดยวิธีอัตราดอกเบี้ยที่แท้จริงตลอดอายุของตราสารหนี้ที่เหลือ

บริษัท ไทยฟู้ดส์ กรุ๊ป จำกัด (มหาชน) และบริษัทย่อย

หมายเหตุประกอบงบการเงิน

สำหรับปีสิ้นสุดวันที่ 31 ธันวาคม 2560

ตราสารหนี้และตราสารทุนซึ่งเป็นหลักทรัพย์ในความต้องการของตลาด นอกเหนือจากที่ถือไว้เพื่อค้าหรือตั้งใจถือไว้จนครบกำหนดจัดประเภทเป็นเงินลงทุนเพื่อขาย ภายหลังการรับรู้มูลค่าในครั้งแรกเงินลงทุนเพื่อขายแสดงในมูลค่ายุติธรรม และการเปลี่ยนแปลงที่ไม่ใช่ผลขาดทุนจากการด้อยค่าและผลต่างจากสกุลเงินตราต่างประเทศของรายการที่เป็นตัวเงิน บันทึกโดยตรงในส่วนของผู้ถือหุ้น ส่วนผลขาดทุนจากการด้อยค่าและผลต่างจากการแลกเปลี่ยนเงินตราต่างประเทศรับรู้ในกำไรหรือขาดทุน เมื่อมีการตัดจำหน่ายเงินลงทุน จะรับรู้ผลกำไรหรือขาดทุนสะสมที่เคยบันทึกในส่วนของผู้ถือหุ้นโดยตรงเข้ากำไรหรือขาดทุน ในกรณีที่เงินลงทุนประเภทที่มีดอกเบี้ย จะต้องบันทึกดอกเบี้ยในกำไรหรือขาดทุนโดยวิธีอัตราดอกเบี้ยที่แท้จริง

เงินลงทุนในตราสารทุนซึ่งไม่ใช่หลักทรัพย์ในความต้องการของตลาดแสดงในราคาทุนหักขาดทุนจากการด้อยค่า

มูลค่ายุติธรรมของเครื่องมือทางการเงินสำหรับหลักทรัพย์เพื่อค้าและหลักทรัพย์เพื่อขายจะใช้ราคาเสนอซื้อ ณ วันที่รายงาน

การจำหน่ายเงินลงทุน

เมื่อมีการจำหน่ายเงินลงทุน ผลต่างระหว่างจำนวนเงินสุทธิที่ได้รับและมูลค่าตามบัญชีและรวมถึงกำไรหรือขาดทุนสะสมจากการตีราคาหลักทรัพย์ที่เกี่ยวข้องที่เคยบันทึกในส่วนของผู้ถือหุ้น จะถูกบันทึกในกำไรหรือขาดทุน

ในกรณีที่กลุ่มบริษัทจำหน่ายบางส่วนของเงินลงทุนที่ถืออยู่ การคำนวณต้นทุนสำหรับเงินลงทุนที่จำหน่ายไปและเงินลงทุนที่ยังถืออยู่ใช้วิธีถัวเฉลี่ยถ่วงน้ำหนักปรับใช้กับมูลค่าตามบัญชีของเงินลงทุนที่เหลืออยู่ทั้งหมด

(ณ) อสังหาริมทรัพย์เพื่อการลงทุน

อสังหาริมทรัพย์เพื่อการลงทุน ได้แก่ อสังหาริมทรัพย์ที่ถือครองเพื่อหาประโยชน์จากรายได้ค่าเช่าหรือจากมูลค่าที่เพิ่มขึ้นหรือทั้งสองอย่าง ทั้งนี้ไม่ได้มีไว้เพื่อขายตามปกติธุรกิจหรือใช้ในการผลิตหรือจัดหาสินค้าหรือให้บริการหรือใช้ในการบริหารงาน

อสังหาริมทรัพย์เพื่อการลงทุนวัดมูลค่าด้วยราคาทุนหักค่าเสื่อมราคาสะสมและขาดทุนจากการด้อยค่าสะสม

ต้นทุนรวมค่าใช้จ่ายทางตรงเพื่อให้ได้มาซึ่งอสังหาริมทรัพย์เพื่อการลงทุน ต้นทุนการก่อสร้างที่กิจการก่อสร้างเอง รวมถึงต้นทุนวัตถุดิบ ค่าแรงทางตรงและต้นทุนทางตรงอื่นเพื่อให้อสังหาริมทรัพย์เพื่อการลงทุนอยู่ในสภาพพร้อมใช้งานและรวมถึงต้นทุนการกู้ยืม

บริษัท ไทยฟู้ดส์ กรุ๊ป จำกัด (มหาชน) และบริษัทย่อย

หมายเหตุประกอบงบการเงิน

สำหรับปีสิ้นสุดวันที่ 31 ธันวาคม 2560

ค่าเสื่อมราคาจะบันทึกในกำไรหรือขาดทุน ซึ่งคำนวณโดยวิธีเส้นตรงตามอายุการให้ประโยชน์โดยประมาณของสินทรัพย์แต่ละรายการ ประมาณการอายุการให้ประโยชน์ของอาคาร คือ 40 ปี

การจัดประเภทไปยังที่ดิน อาคารและอุปกรณ์

เมื่อมีการเปลี่ยนแปลงการใช้งานของอสังหาริมทรัพย์โดยจัดประเภทไปเป็นที่ดิน อาคารและอุปกรณ์ใช้มูลค่าตามบัญชี ณ วันที่มีการเปลี่ยนแปลงการใช้งาน

(ญ) ที่ดิน อาคารและอุปกรณ์

การรับรู้และการวัดมูลค่า

สินทรัพย์ที่เป็นกรรมสิทธิ์ของกลุ่มบริษัท

ที่ดิน วัดมูลค่าด้วยราคาที่ดีใหม่ ราคาที่ดีใหม่หมายถึง มูลค่ายุติธรรม ณ วันที่มีการตีราคาใหม่หักขาดทุนจากการด้อยค่าสะสม อาคารและอุปกรณ์แสดงด้วยราคาทุนหักค่าเสื่อมราคาสะสมและขาดทุนจากการด้อยค่าสะสม

ราคาทุนรวมถึงต้นทุนทางตรงที่เกี่ยวข้องกับการได้มาของสินทรัพย์ ต้นทุนของการก่อสร้างสินทรัพย์ที่กลุ่มบริษัทก่อสร้างเอง รวมถึงต้นทุนของวัสดุ แรงงานทางตรง และต้นทุนทางตรงอื่นๆ ที่เกี่ยวข้องกับการจัดหาสินทรัพย์ เพื่อให้สินทรัพย์นั้นอยู่ในสภาพที่พร้อมจะใช้งานได้ตามความประสงค์ ต้นทุนในการรื้อถอน การขนย้าย การบูรณะสถานที่ตั้งของสินทรัพย์ สำหรับเครื่องมือที่ควบคุมโดยลิขสิทธิ์ซอฟต์แวร์ซึ่งไม่สามารถทำงานได้โดยปราศจากลิขสิทธิ์ซอฟต์แวร์นั้นให้ถือว่า ลิขสิทธิ์ซอฟต์แวร์ดังกล่าวเป็นส่วนหนึ่งของอุปกรณ์

ส่วนประกอบของรายการที่ดิน อาคาร และอุปกรณ์แต่ละรายการที่มีอายุการให้ประโยชน์ไม่เท่ากันต้องบันทึกแต่ละส่วนประกอบที่มีนัยสำคัญแยกต่างหากจากกัน

กำไรหรือขาดทุนจากการจำหน่ายที่ดิน อาคารและอุปกรณ์ คือผลต่างระหว่างสิ่งตอบแทนสุทธิที่ได้รับจากการจำหน่ายกับมูลค่าตามบัญชีของที่ดิน อาคารและอุปกรณ์ โดยรับรู้ในกำไรหรือขาดทุน เมื่อมีการขายสินทรัพย์ที่ดีราคาใหม่ จำนวนเงินที่บันทึกอยู่ในส่วนเกินทุนจากการตีราคาของสินทรัพย์จะถูกโอนไปยังกำไรสะสม

บริษัท ไทยฟู้ดส์ กรุ๊ป จำกัด (มหาชน) และบริษัทย่อย

หมายเหตุประกอบงบการเงิน

สำหรับปีสิ้นสุดวันที่ 31 ธันวาคม 2560

สินทรัพย์ที่เช่า

การเช่าซึ่งกลุ่มบริษัทได้รับ โอนความเสี่ยงและผลตอบแทนส่วนใหญ่จากการครอบครองทรัพย์สินที่เช่านั้นๆ ให้จัดประเภทเป็นสัญญาเช่าการเงิน ส่วนที่ดิน อาคารและอุปกรณ์ที่ได้มาโดยทำสัญญาเช่าการเงินบันทึกเป็นสินทรัพย์ด้วยมูลค่ายุติธรรมหรือมูลค่าปัจจุบันของจำนวนเงินขั้นต่ำที่ต้องจ่ายตามสัญญาเช่าแล้วแต่จำนวนใดจะต่ำกว่า หักด้วยค่าเสื่อมราคาสะสมและขาดทุนจากการด้อยค่าสะสม ค่าเช่าที่ชำระจะแยกเป็นส่วนที่เป็นต้นทุนทางการเงิน และส่วนที่จะหักจากหนี้ตามสัญญา เพื่อให้ให้อัตราดอกเบี้ยแต่ละงวดเป็นอัตราคงที่สำหรับยอดคงเหลือของหนี้สิน ต้นทุนทางการเงินจะบันทึกโดยตรงในกำไรหรือขาดทุน

สินทรัพย์ที่ตีราคาใหม่

การตีราคาใหม่ดำเนินการโดยผู้เชี่ยวชาญในการประเมินราคาที่มีความเป็นอิสระอย่างสม่ำเสมอ เพื่อให้มั่นใจว่าราคาตามบัญชีของสินทรัพย์ที่ได้รับการประเมินไม่แตกต่างอย่างเป็นสาระสำคัญจากมูลค่ายุติธรรม ณ วันที่รายงาน

มูลค่าของสินทรัพย์ส่วนที่ตีเพิ่มขึ้นจะบันทึกไปยังกำไรขาดทุนเบ็ดเสร็จอื่นและแสดงเป็น “ส่วนเกินทุนจากการตีราคาสินทรัพย์” ในองค์ประกอบอื่นของส่วนของผู้ถือหุ้นยกเว้นกรณีที่เคยประเมินมูลค่าของสินทรัพย์ลดลงและรับรู้ขาดทุนในกำไรหรือขาดทุนของสินทรัพย์ขึ้นเดียวกันนั้นแล้ว ในกรณีที่มูลค่าของสินทรัพย์ลดลงจากการตีราคาใหม่จะบันทึกในกำไรหรือขาดทุนสำหรับมูลค่าที่ลดลงเฉพาะจำนวนที่ลดลงมากกว่าส่วนเกินทุนจากการตีราคาสินทรัพย์ที่เคยบันทึกไว้ครั้งก่อนในกำไรขาดทุนเบ็ดเสร็จอื่นของสินทรัพย์ขึ้นเดียวกันนั้น ในกรณีที่มีการจำหน่ายสินทรัพย์ที่ตีราคาใหม่ ส่วนเกินทุนจากการตีราคาของสินทรัพย์ที่จำหน่ายจะโอนโดยตรงไปยังกำไรสะสมและไม่รวมในการคำนวณกำไรหรือขาดทุนจากการจำหน่ายสินทรัพย์

การจัดประเภทไปยังอสังหาริมทรัพย์เพื่อการลงทุน

เมื่อมีการเปลี่ยนแปลงการใช้งานจากอสังหาริมทรัพย์ที่มีไว้ใช้งานไปยังอสังหาริมทรัพย์เพื่อการลงทุน การจัดประเภทไปเป็นอสังหาริมทรัพย์เพื่อการลงทุนใช้มูลค่าตามบัญชี ณ วันที่มีการเปลี่ยนแปลงการใช้งาน

ต้นทุนที่เกิดขึ้นในภายหลัง

ต้นทุนในการเปลี่ยนแทนส่วนประกอบจะรับรู้เป็นส่วนหนึ่งของมูลค่าตามบัญชีของรายการที่ดิน อาคารและอุปกรณ์ ถ้ามีความเป็นไปได้ก่อนข้างต้นที่กลุ่มบริษัทจะได้รับประโยชน์เชิงเศรษฐกิจในอนาคตจากรายการนั้น และสามารถวัดมูลค่าต้นทุนของรายการนั้นได้อย่างน่าเชื่อถือ ชิ้นส่วนที่ถูกเปลี่ยนแทนจะถูกตัดจำหน่ายตามมูลค่าตามบัญชี ต้นทุนที่เกิดขึ้นในการซ่อมบำรุงที่ดิน อาคารและอุปกรณ์ที่เกิดขึ้นเป็นประจําจะรับรู้ในกำไรหรือขาดทุนเมื่อเกิดขึ้น

บริษัท ไทยฟู้ดส์ กรุ๊ป จำกัด (มหาชน) และบริษัทย่อย

หมายเหตุประกอบงบการเงิน

สำหรับปีสิ้นสุดวันที่ 31 ธันวาคม 2560

ค่าเสื่อมราคา

ค่าเสื่อมราคาคำนวณจากมูลค่าเสื่อมสภาพของรายการอาคารและอุปกรณ์ ซึ่งประกอบด้วยราคาทุนของสินทรัพย์ หรือต้นทุนในการเปลี่ยนแทนอื่นหักด้วยมูลค่าคงเหลือของสินทรัพย์

ค่าเสื่อมราคาบันทึกเป็นค่าใช้จ่ายในกำไรหรือขาดทุนจำนวน โดยวิธีเส้นตรงตามเกณฑ์อายุการให้ประโยชน์ โดยประมาณของส่วนประกอบของสินทรัพย์แต่ละรายการ ประมาณการอายุการให้ประโยชน์ของสินทรัพย์แสดง ได้ดังนี้

อาคารและส่วนปรับปรุงอาคาร	6 - 40 ปี
ระบบสาธารณูปโภค	5 - 20 ปี
เครื่องจักรและอุปกรณ์	5 - 20 ปี
เครื่องตกแต่ง ติดตั้งและเครื่องใช้สำนักงาน	3 - 20 ปี
ยานพาหนะ	5 - 15 ปี

กลุ่มบริษัท ไม่คิดค่าเสื่อมราคาสำหรับที่ดินและสินทรัพย์ที่อยู่ระหว่างการก่อสร้าง

วิธีการคิดค่าเสื่อมราคา อายุการให้ประโยชน์ของสินทรัพย์และมูลค่าคงเหลือถูกทบทวนอย่างน้อยที่สุดทุกสิ้นรอบปีบัญชีและปรับปรุงตามความเหมาะสม

(ก) สินทรัพย์ไม่มีตัวตน

ค่าความนิยม

ค่าความนิยมที่เกิดจากการซื้อกิจการของบริษัทย่อยรับรู้ในสินทรัพย์ไม่มีตัวตน การรับรู้มูลค่าเริ่มแรกของค่าความนิยม ได้อธิบายในหมายเหตุประกอบงบการเงินข้อ 3 (ก) ภายหลังจากการรับรู้เริ่มแรก ค่าความนิยมจะถูกวัดมูลค่าด้วยวิธีการหักผลขาดทุนจากการด้อยค่าสะสม สำหรับตราสารทุน - การบัญชีด้านผู้ลงทุนมูลค่าตามบัญชีของค่าความนิยมรวมอยู่ในมูลค่าตามบัญชีของเงินลงทุน และ ผลขาดทุนจากการด้อยค่าในเงินลงทุนต้องไม่ถูกปันส่วนให้สินทรัพย์ใดๆ ที่เป็นส่วนหนึ่งของมูลค่าตามบัญชีของเงินลงทุนรวมถึงค่าความนิยม

บริษัท ไทยฟู้ดส์ กรุ๊ป จำกัด (มหาชน) และบริษัทย่อย

หมายเหตุประกอบงบการเงิน

สำหรับปีสิ้นสุดวันที่ 31 ธันวาคม 2560

โปรแกรมคอมพิวเตอร์

โปรแกรมคอมพิวเตอร์ที่กลุ่มบริษัทซื้อมาวัดมูลค่าด้วยราคาทุนหักค่าตัดจำหน่ายสะสมและผลขาดทุนจากการด้อยค่าสะสม

รายการภายหลังการรับรู้รายการ

รายการภายหลังการรับรู้รายการจะรับรู้เป็นสินทรัพย์เมื่อก่อให้เกิดประโยชน์เชิงเศรษฐกิจในอนาคต โดยรวมเป็นสินทรัพย์ที่สามารถระบุได้ที่เกี่ยวข้องนั้น ค่าใช้จ่ายอื่นรับรู้ในกำไรหรือขาดทุนเมื่อเกิดขึ้น

ค่าตัดจำหน่าย

ค่าตัดจำหน่ายคำนวณจากราคาทุนของสินทรัพย์หรือจำนวนอื่นที่ใช้แทนราคาทุนหักด้วยมูลค่าคงเหลือ

ค่าตัดจำหน่ายรับรู้ในกำไรหรือขาดทุนโดยวิธีเส้นตรงซึ่งโดยส่วนใหญ่จะสะท้อนรูปแบบที่คาดว่าจะได้รับประโยชน์เชิงเศรษฐกิจในอนาคตจากสินทรัพย์นั้นตามระยะเวลาที่คาดว่าจะได้รับประโยชน์จากสินทรัพย์ไม่มีตัวตนซึ่งไม่รวมค่าความนิยม โดยเริ่มตัดจำหน่ายสินทรัพย์ไม่มีตัวตนเมื่อสินทรัพย์นั้นพร้อมที่จะให้ประโยชน์ระยะเวลาที่คาดว่าจะได้รับประโยชน์สำหรับโปรแกรมคอมพิวเตอร์คือ 5 - 20 ปี

วิธีการตัดจำหน่าย ระยะเวลาที่คาดว่าจะได้รับประโยชน์ และมูลค่าคงเหลือ จะได้รับการทบทวนทุกสิ้นรอบปีบัญชีและปรับปรุงตามความเหมาะสม

บริษัท ไทยฟู้ดส์ กรุ๊ป จำกัด (มหาชน) และบริษัทย่อย

หมายเหตุประกอบงบการเงิน

สำหรับปีสิ้นสุดวันที่ 31 ธันวาคม 2560

(ก) การค้ำยืม

ยอดสินทรัพย์ตามบัญชีของกลุ่มบริษัทจะถูกพิจารณาว่ามีข้อบ่งชี้เรื่องการค้ำยืมหรือไม่ทุกวันที่รายงาน ในกรณีที่ข้อบ่งชี้ บริษัทจะทำการประมาณมูลค่าสินทรัพย์ที่คาดว่าจะได้รับคืน สำหรับค่าความนิยมและสินทรัพย์ที่ไม่มีตัวตนที่ยังไม่พร้อมใช้งาน จะประมาณมูลค่าที่คาดว่าจะได้รับคืนทุกปี ในช่วงเวลาเดียวกัน

การรับรู้ขาดทุนจากการค้ำยืมจะกระทำทุกครั้งที่มูลค่าตามบัญชีของสินทรัพย์ หรือมูลค่าตามบัญชีของหน่วยสินทรัพย์ที่ก่อให้เกิดเงินสดสูงกว่ามูลค่าที่คาดว่าจะได้รับคืน ขาดทุนจากการค้ำยืมบันทึกในกำไรหรือขาดทุน เว้นแต่เมื่อมีการกลับรายการการประเมินมูลค่าของสินทรัพย์เพิ่มของสินทรัพย์ขึ้นเดียวกันที่เคยรับรู้ในส่วนของผู้ถือหุ้นและมีการค้ำยืมในเวลาต่อมา ในกรณีนี้จะรับรู้ในกำไรขาดทุนเบ็ดเสร็จอื่น

การคำนวณมูลค่าที่คาดว่าจะได้รับคืน

มูลค่าที่คาดว่าจะได้รับคืนของหลักทรัพย์ที่ถือไว้จนกว่าจะครบกำหนดที่บันทึกโดยวิธีราคาทุนตัดจำหน่าย กำหนดโดยการหามูลค่าปัจจุบันของประมาณการกระแสเงินสดที่จะได้รับในอนาคต คำนวณด้วยอัตราดอกเบี้ยที่แท้จริง

มูลค่าที่คาดว่าจะได้รับคืนของสินทรัพย์ที่ไม่ใช่สินทรัพย์ทางการเงินหมายถึง มูลค่าจากการใช้ของสินทรัพย์หรือมูลค่ายุติธรรมของสินทรัพย์หักต้นทุนในการขายแล้วแต่มูลค่าจะสูงกว่า โดยมูลค่าจากการใช้ของสินทรัพย์จะพิจารณาจากประมาณการกระแสเงินสดที่จะได้รับในอนาคตจะคิดลดเป็นมูลค่าปัจจุบันโดยใช้อัตราคิดลดก่อนหักภาษีเงินได้เพื่อให้สะท้อนมูลค่าที่อาจประเมินได้ตามสถานการณ์ตลาดปัจจุบันตามเวลาและความเสี่ยงที่มีต่อสินทรัพย์ สำหรับสินทรัพย์ที่ไม่ก่อให้เกิดกระแสเงินสดรับซึ่งโดยส่วนใหญ่เป็นอิสระจากสินทรัพย์อื่น การพิจารณามูลค่าที่คาดว่าจะได้รับคืนจะพิจารณาจากหน่วยสินทรัพย์ที่ก่อให้เกิดเงินสดที่สินทรัพย์นั้นเกี่ยวข้องด้วย

การกลับรายการค้ำยืม

ขาดทุนจากการค้ำยืมของสินทรัพย์ทางการเงินจะถูกกลับรายการเมื่อมูลค่าที่คาดว่าจะได้รับคืนเพิ่มขึ้นในภายหลัง และการเพิ่มขึ้นนั้นสัมพันธ์โดยตรงกับขาดทุนจากการค้ำยืมที่เคยรับรู้ในกำไรหรือขาดทุน สำหรับสินทรัพย์ทางการเงินที่บันทึกโดยวิธีราคาทุนตัดจำหน่าย การกลับรายการจะถูกบันทึกในกำไรหรือขาดทุน

บริษัท ไทยฟู้ดส์ กรุ๊ป จำกัด (มหาชน) และบริษัทย่อย

หมายเหตุประกอบงบการเงิน

สำหรับปีสิ้นสุดวันที่ 31 ธันวาคม 2560

ขาดทุนจากการด้อยค่าของค่าความนิยมจะไม่มี การปรับปรุงกลับรายการ ขาดทุนจากการด้อยค่าของสินทรัพย์ที่ไม่ใช่สินทรัพย์ทางการเงินอื่นๆ ที่เคยรับรู้ในงวดก่อนจะถูกประเมิน ณ วันที่ที่ออกรายงานว่ามีข้อบ่งชี้เรื่องการด้อยค่าหรือไม่ ขาดทุนจากการด้อยค่าจะถูกกลับรายการ หากมีการเปลี่ยนแปลงประมาณการที่ใช้ในการคำนวณมูลค่าที่คาดว่าจะได้รับคืน ขาดทุนจากการด้อยค่าจะถูกกลับรายการเพียงเท่าที่มูลค่าตามบัญชีของสินทรัพย์ไม่เกินกว่ามูลค่าตามบัญชีภายหลังหักค่าเสื่อมราคาหรือค่าตัดจำหน่าย เสมือนหนึ่งไม่เคยมีการบันทึกขาดทุนจากการด้อยค่ามาก่อน

(ง) หนี้สินที่มีภาระดอกเบี้ย

หนี้สินที่มีภาระดอกเบี้ยบันทึกตามที่ระบุในสัญญา

(จ) เจ้าหนี้การค้าและเจ้าหนี้อื่น

เจ้าหนี้การค้าและเจ้าหนี้อื่นแสดงในราคาทุน

(ฉ) ผลประโยชน์ของพนักงาน

ผลประโยชน์ของพนักงานหลังออกจากงาน - โครงการสมทบเงิน

ภาระผูกพันในการสมทบเข้าโครงการสมทบเงินจะถูกรับรู้เป็นค่าใช้จ่ายพนักงานในกำไรหรือขาดทุนในรอบระยะเวลาที่พนักงานได้ทำงานให้กับกิจการ

ผลประโยชน์ของพนักงานหลังออกจากงาน - โครงการผลประโยชน์ที่กำหนดไว้

ภาระผูกพันสุทธิของกลุ่มบริษัทจากโครงการผลประโยชน์ที่กำหนดไว้ถูกคำนวณแยกต่างหากเป็นรายโครงการจากการประมาณผลประโยชน์ในอนาคตที่เกิดจากการทำงานของพนักงานในงวดปัจจุบันและงวดก่อนๆ ผลประโยชน์ดังกล่าวได้มีการคิดลดกระแสเงินสดเพื่อให้เป็นมูลค่าปัจจุบัน

การคำนวณภาระผูกพันของโครงการผลประโยชน์ที่กำหนดไว้นั้นจัดทำโดยนักคณิตศาสตร์ประกันภัยที่ได้รับอนุญาตเป็นประจำทุกปี โดยวิธีคิดลดแต่ละหน่วยที่ประมาณการไว้

บริษัท ไทยฟู้ดส์ กรุ๊ป จำกัด (มหาชน) และบริษัทย่อย

หมายเหตุประกอบงบการเงิน

สำหรับปีสิ้นสุดวันที่ 31 ธันวาคม 2560

ในการวัดมูลค่าใหม่ของหนี้สินผลประโยชน์ที่กำหนดไว้สุทธิ กำไรหรือขาดทุนจากการประมาณการตามหลักคณิตศาสตร์ประกันภัยจะถูกรับรู้รายการในกำไรขาดทุนเบ็ดเสร็จอื่นทันที กลุ่มบริษัทกำหนดดอกเบี้ยจ่ายของหนี้สินผลประโยชน์ที่กำหนดไว้สุทธิโดยใช้อัตราคิดลดที่ใช้วัดมูลค่าภาระผูกพันตามโครงการผลประโยชน์ ณ ต้นปี โดยคำนึงถึงการเปลี่ยนแปลงใดๆ ในหนี้สินผลประโยชน์ที่กำหนดไว้สุทธิซึ่งเป็นผลมาจากการสมทบเงินและการจ่ายชำระผลประโยชน์ ดอกเบี้ยจ่ายสุทธิและค่าใช้จ่ายอื่นๆ ที่เกี่ยวข้องกับโครงการผลประโยชน์รับรู้รายการในกำไรหรือขาดทุน

เมื่อมีการเปลี่ยนแปลงผลประโยชน์ของโครงการหรือการลดขนาดโครงการ การเปลี่ยนแปลงในผลประโยชน์ที่เกี่ยวข้องกับการบริการในอดีต หรือ กำไรหรือขาดทุนจากการลดขนาดโครงการต้องรับรู้ในกำไรหรือขาดทุนทันที กลุ่มบริษัทรับรู้กำไรและขาดทุนจากการจ่ายชำระผลประโยชน์พนักงานเมื่อเกิดขึ้น

ผลประโยชน์ระยะยาวอื่นของพนักงาน

ภาระผูกพันสุทธิของกลุ่มบริษัทที่เป็นผลประโยชน์ระยะยาวของพนักงานเป็นผลประโยชน์ในอนาคตที่เกิดจากการทำงานของพนักงานในงวดปัจจุบันและงวดก่อนๆ ซึ่งผลประโยชน์นี้ได้คิดลดกระแสเงินสดเพื่อให้เป็นมูลค่าปัจจุบัน การวัดมูลค่าใหม่จะรับรู้ในกำไรหรือขาดทุนเมื่อเกิดขึ้น

ผลประโยชน์ของพนักงานเมื่อเลิกจ้าง

ผลประโยชน์เมื่อเลิกจ้างจะรับรู้เป็นค่าใช้จ่ายเมื่อวันใดวันหนึ่งต่อไปนี้เกิดขึ้นก่อน เมื่อกลุ่มบริษัทไม่สามารถยกเลิกข้อเสนอการให้ผลประโยชน์ดังกล่าวได้อีกต่อไป หรือเมื่อกลุ่มบริษัทรับรู้ต้นทุนสำหรับการปรับโครงสร้างหากระยะเวลาการจ่ายผลประโยชน์เกินกว่า 12 เดือนนับจากวันสิ้นรอบระยะเวลารายงาน ผลประโยชน์เมื่อเลิกจ้างจะถูกคิดลดกระแสเงินสด

ผลประโยชน์ระยะสั้นของพนักงาน

ผลประโยชน์ระยะสั้นของพนักงานรับรู้เป็นค่าใช้จ่ายเมื่อพนักงานทำงานให้ หนี้สินรับรู้ด้วยมูลค่าที่คาดว่าจะจ่ายชำระ หากกลุ่มบริษัทมีภาระผูกพันตามกฎหมายหรือภาระผูกพันโดยอนุমানที่จะต้องจ่ายอันเป็นผลมาจากการที่พนักงานได้ทำงานให้ในอดีตและภาระผูกพันนี้สามารถประมาณได้อย่างสมเหตุสมผล

บริษัท ไทยฟู้ดส์ กรุ๊ป จำกัด (มหาชน) และบริษัทย่อย

หมายเหตุประกอบงบการเงิน

สำหรับปีสิ้นสุดวันที่ 31 ธันวาคม 2560

(ณ) **ประมาณการหนี้สิน**

ประมาณการหนี้สินจะรับรู้เมื่อกลุ่มบริษัทมีภาระผูกพันตามกฎหมายหรือภาระผูกพันจากการอนุมานที่เกิดขึ้นในปัจจุบันอันเป็นผลมาจากเหตุการณ์ในอดีตซึ่งสามารถประมาณจำนวนของภาระผูกพันได้อย่างน่าเชื่อถือ และมีความเป็นไปได้ค่อนข้างแน่นอนว่าประโยชน์เชิงเศรษฐกิจจะต้องถูกจ่ายไปเพื่อชำระภาระผูกพันดังกล่าว ประมาณการหนี้สินพิจารณาจากการคิดลดกระแสเงินสดที่จะจ่ายในอนาคตโดยใช้อัตราคิดลดในตลาดปัจจุบันก่อนคำนึงถึงภาษีเงินได้ เพื่อให้สะท้อนจำนวนที่อาจประเมินได้ในตลาดปัจจุบันซึ่งแปรไปตามเวลาและความเสี่ยงที่มีต่อหนี้สิน ประมาณการหนี้สินส่วนที่เพิ่มขึ้นเนื่องจากเวลาที่ผ่านไปรับรู้เป็นต้นทุนทางการเงิน

(ค) **รายได้**

รายได้ที่รับรู้ไม่รวมภาษีมูลค่าเพิ่มหรือภาษีขายอื่นๆ และแสดงสุทธิจากส่วนลดการค้าและส่วนลดตามปริมาณ

การขายสินค้าและให้บริการ

รายได้จากการขายสินค้ารับรู้เป็นรายได้ในกำไรหรือขาดทุนเมื่อกลุ่มบริษัทได้โอนความเสี่ยงและผลตอบแทนที่เป็นสาระสำคัญของความเป็นเจ้าของสินค้าให้กับผู้ซื้อแล้ว กลุ่มบริษัทจะไม่รับรู้รายได้หากกลุ่มบริษัทยังมีการควบคุมหรือบริหารสินค้าที่ขายไปแล้วนั้นหรือมีความไม่แน่นอนที่มีสาระสำคัญในการวัดมูลค่าของจำนวนรายได้และต้นทุนที่เกิดขึ้นได้อย่างน่าเชื่อถือ หรือมีความเป็นไปได้ค่อนข้างแน่นอนที่จะต้องรับคืนสินค้า รายได้จากการให้บริการรับรู้เมื่อมีการให้บริการ

รายได้ค่าเช่า

รายได้ค่าเช่าจากอสังหาริมทรัพย์เพื่อการลงทุนรับรู้ในกำไรหรือขาดทุนโดยวิธีเส้นตรงตลอดอายุสัญญาเช่า ค่าใช้จ่ายเริ่มแรกที่เกิดขึ้นเป็นการเฉพาะเพื่อให้เกิดสัญญาเช่ารับรู้เป็นส่วนหนึ่งของค่าเช่าทั้งสิ้นตามสัญญา ค่าเช่าที่อาจเกิดขึ้นรับรู้เป็นรายได้ในรอบระยะเวลาบัญชีซึ่งค่าเช่านั้นเกิดขึ้น

เงินปันผลรับ

เงินปันผลรับบันทึกในกำไรหรือขาดทุนในวันที่กลุ่มบริษัทมีสิทธิได้รับเงินปันผล

บริษัท ไทยฟู้ดส์ กรุ๊ป จำกัด (มหาชน) และบริษัทย่อย

หมายเหตุประกอบงบการเงิน

สำหรับปีสิ้นสุดวันที่ 31 ธันวาคม 2560

รายได้อื่น

รายอื่นจากการดำเนินงานและดอกเบี้ยรับบันทึกในกำไรหรือขาดทุนตามเกณฑ์คงค้าง

(ค) ต้นทุนทางการเงิน

ดอกเบี้ยจ่ายและค่าใช้จ่ายในทำนองเดียวกันบันทึกในกำไรหรือขาดทุนในงวดที่ค่าใช้จ่ายดังกล่าวเกิดขึ้น ยกเว้นในกรณีที่มีการบันทึกเป็นต้นทุนส่วนหนึ่งของสินทรัพย์ อันเป็นผลมาจากการใช้เวลายาวนานในการจัดหา ก่อสร้าง หรือการผลิตสินทรัพย์ดังกล่าวก่อนที่จะนำมาใช้เองหรือเพื่อขาย

(ด) สัญญาเช่าดำเนินงาน

รายจ่ายภายใต้สัญญาเช่าดำเนินงานบันทึกในกำไรหรือขาดทุนโดยวิธีเส้นตรงตลอดอายุสัญญาเช่า ประโยชน์ที่ได้รับตามสัญญาเช่าจะรับรู้ในกำไรหรือขาดทุนเป็นส่วนหนึ่งของค่าเช่าทั้งสิ้นตามสัญญาตลอดอายุสัญญาเช่า

ค่าเช่าที่อาจเกิดขึ้นต้องนำมารวมคำนวณจำนวนเงินขั้นต่ำที่ต้องจ่ายตามระยะเวลาที่คงเหลือของสัญญาเช่า เมื่อได้รับการยืนยันการปรับค่าเช่า

การประเมินว่าข้อตกลงประกอบด้วยสัญญาเช่าหรือไม่

ณ วันที่เริ่มต้นข้อตกลง กลุ่มบริษัทจะพิจารณาว่าข้อตกลงดังกล่าวประกอบด้วยสัญญาเช่าหรือมีสัญญาเช่าเป็นส่วนประกอบหรือไม่ โดยพิจารณาจากสินทรัพย์ที่มีลักษณะเฉพาะเจาะจง ถ้าการปฏิบัติตามข้อตกลงนั้นขึ้นอยู่กับการใช้สินทรัพย์ที่มีลักษณะเฉพาะเจาะจง และข้อตกลงนั้นจะนำไปสู่สิทธิในการใช้สินทรัพย์ ถ้าทำให้กลุ่มบริษัทมีสิทธิในการควบคุมการใช้สินทรัพย์

ณ วันที่เริ่มต้นข้อตกลง หรือมีการประเมินข้อตกลงใหม่ กลุ่มบริษัทแยกค่าตอบแทนสำหรับสัญญาเช่าและส่วนที่เป็นองค์ประกอบอื่นโดยใช้มูลค่ายุติธรรมเป็นเกณฑ์ในการแยก หากกลุ่มบริษัทสรุปว่าเป็นสัญญาเช่าการเงินแต่ไม่สามารถแบ่งแยกจำนวนดังกล่าวได้อย่างน่าเชื่อถือให้รับรู้สินทรัพย์และหนี้สินในจำนวนที่เท่ากับมูลค่ายุติธรรมของสินทรัพย์ที่มีลักษณะเฉพาะเจาะจงนั้น หลังจากนั้นจำนวนหนี้สินจะลดลงตามจำนวนที่จ่าย และต้นทุนทางการเงินตามนัยจากหนี้สินจะรับรู้โดยใช้อัตราดอกเบี้ยเงินกู้ยืมส่วนเพิ่มของกลุ่มบริษัท

บริษัท ไทยฟู้ดส์ กรุ๊ป จำกัด (มหาชน) และบริษัทย่อย

หมายเหตุประกอบงบการเงิน

สำหรับปีสิ้นสุดวันที่ 31 ธันวาคม 2560

(ท) ภาษีเงินได้

ค่าใช้จ่ายภาษีเงินได้สำหรับปีประกอบด้วย ภาษีเงินได้ของงวดปัจจุบันและภาษีเงินได้รอการตัดบัญชี ภาษีเงินได้ของงวดปัจจุบันและภาษีเงินได้รอการตัดบัญชีรับรู้ในกำไรหรือขาดทุนเว้นแต่ในส่วนที่เกี่ยวข้องกับรายการที่เกี่ยวข้องในการรวมธุรกิจ หรือรายการที่รับรู้โดยตรงในส่วนของผู้ถือหุ้นหรือกำไรขาดทุนเบ็ดเสร็จอื่น

ภาษีเงินได้ของงวดปัจจุบันได้แก่ ภาษีที่คาดว่าจะจ่ายชำระหรือได้รับชำระ โดยคำนวณจากกำไรหรือขาดทุนประจำปีที่ต้องเสียภาษี โดยใช้อัตราภาษีที่ประกาศใช้หรือที่คาดว่าจะมีผลบังคับใช้ ณ วันที่รายงาน ตลอดจนการปรับปรุงทางภาษีที่เกี่ยวข้องกับรายการในปีก่อนๆ

ภาษีเงินได้รอการตัดบัญชีบันทึกโดยคำนวณจากผลแตกต่างชั่วคราวที่เกิดขึ้นระหว่างมูลค่าตามบัญชีของสินทรัพย์และหนี้สินและจำนวนที่ใช้เพื่อความมุ่งหมายทางภาษี ภาษีเงินได้รอการตัดบัญชีจะไม่ถูกรับรู้เมื่อเกิดจากผลแตกต่างชั่วคราวต่อไปนี้ การรับรู้สินทรัพย์หรือหนี้สินในครั้งแรกซึ่งเป็นรายการที่ไม่ใช่การรวมธุรกิจและรายการนั้นไม่มีผลกระทบต่อกำไรขาดทุนทางบัญชีหรือทางภาษี และผลแตกต่างที่เกี่ยวข้องกับเงินลงทุนในบริษัทย่อยและการร่วมค้าหากเป็นไปได้ว่าจะไม่มีการกลับรายการในอนาคตอันใกล้

การวัดมูลค่าของภาษีเงินได้รอการตัดบัญชีต้องสะท้อนถึงผลกระทบทางภาษีที่จะเกิดจากลักษณะวิธีการที่กลุ่มบริษัทคาดว่าจะได้รับผลประโยชน์จากสินทรัพย์หรือจะจ่ายชำระหนี้สินตามมูลค่าตามบัญชี ณ วันที่สิ้นรอบระยะเวลาที่รายงาน

ภาษีเงินได้รอการตัดบัญชีวัดมูลค่าโดยใช้อัตราภาษีที่คาดว่าจะใช้กับผลแตกต่างชั่วคราวเมื่อมีการกลับรายการโดยใช้อัตราภาษีที่ประกาศใช้หรือที่คาดว่าจะมีผลบังคับใช้ ณ วันที่รายงาน

ในการกำหนดมูลค่าของภาษีเงินได้ของงวดปัจจุบันและภาษีเงินได้รอการตัดบัญชี กลุ่มบริษัทต้องคำนึงถึงผลกระทบของสถานการณ์ทางภาษีที่ไม่แน่นอนและอาจทำให้จำนวนภาษีที่ต้องจ่ายเพิ่มขึ้น และมีดอกเบี้ยที่ต้องชำระ กลุ่มบริษัทเชื่อว่าได้ตั้งภาษีเงินได้ค้างจ่ายเพียงพอสำหรับภาษีเงินได้ที่จะจ่ายในอนาคต ซึ่งเกิดจากการประเมินผลกระทบจากหลายปัจจัย รวมถึงการตีความทางกฎหมายภาษีและจากประสบการณ์ในอดีต การประเมินนี้อยู่บนพื้นฐานการประมาณการและข้อสมมติ และอาจจะเกี่ยวข้องกับการตัดสินใจเกี่ยวกับเหตุการณ์ในอนาคต ข้อมูลใหม่ๆ อาจจะทำให้กลุ่มบริษัทเปลี่ยนการตัดสินใจโดยขึ้นอยู่กับความเพียงพอของภาษีเงินได้ค้างจ่ายที่มีอยู่ การเปลี่ยนแปลงในภาษีเงินได้ค้างจ่ายจะกระทบต่อค่าใช้จ่ายภาษีเงินได้ในงวดที่เกิดการเปลี่ยนแปลง

บริษัท ไทยฟู้ดส์ กรุ๊ป จำกัด (มหาชน) และบริษัทย่อย

หมายเหตุประกอบงบการเงิน

สำหรับปีสิ้นสุดวันที่ 31 ธันวาคม 2560

สินทรัพย์ภาษีเงินได้รอการตัดบัญชีและหนี้สินภาษีเงินได้รอการตัดบัญชีสามารถหักกลบได้เมื่อกิจการมีสิทธิตามกฎหมายที่จะนำสินทรัพย์ภาษีเงินได้ของงวดปัจจุบันมาหักกลบกับหนี้สินภาษีเงินได้ของงวดปัจจุบันและภาษีเงินได้นี้ประเมิน โดยหน่วยงานจัดเก็บภาษีหน่วยงานเดียวกันสำหรับหน่วยภาษีเดียวกันหรือหน่วยภาษีต่างกัน สำหรับหน่วยภาษีต่างกันนั้นกิจการมีความตั้งใจจะจ่ายชำระหนี้สินและสินทรัพย์ภาษีเงินได้ของงวดปัจจุบันด้วยยอดสุทธิหรือตั้งใจจะรับคืนสินทรัพย์และจ่ายชำระหนี้สินในเวลาเดียวกัน

สินทรัพย์ภาษีเงินได้รอการตัดบัญชีจะบันทึกต่อเมื่อมีความเป็นไปได้ค่อนข้างแน่นอนว่ากำไรเพื่อเสียภาษีในอนาคตจะมีจำนวนเพียงพอกับการใช้ประโยชน์จากผลแตกต่างชั่วคราวดังกล่าวสินทรัพย์ภาษีเงินได้รอการตัดบัญชีจะถูกทบทวน ณ ทุกวันที่รายงานและจะถูกปรับลดลงเท่าที่ประโยชน์ทางภาษีจะมีโอกาสถูกใช้จริง

(ข) กำไรต่อหุ้น

กลุ่มบริษัทแสดงกำไรต่อหุ้นขั้นพื้นฐานและกำไรต่อหุ้นปรับลดสำหรับหุ้นสามัญ กำไรต่อหุ้นขั้นพื้นฐานคำนวณโดยการหารกำไรหรือขาดทุนของผู้ถือหุ้นสามัญของบริษัท ด้วยจำนวนหุ้นสามัญที่ออกจำหน่ายแล้วในระหว่างปีตามวิธีถัวเฉลี่ยถ่วงน้ำหนัก กำไรต่อหุ้นปรับลดคำนวณโดยการหารกำไรหรือขาดทุนของผู้ถือหุ้นสามัญที่ปรับปรุงด้วยจำนวนหุ้นสามัญที่ออกจำหน่ายแล้วในระหว่างปีตามวิธีถัวเฉลี่ยถ่วงน้ำหนักและผลกระทบของตราสารที่อาจเปลี่ยนเป็นหุ้นสามัญปรับลดทั้งหมด

(ค) รายงานทางการเงินจำแนกตามส่วนงาน

ผลการดำเนินงานของส่วนงานที่รายงานต่อประธานเจ้าหน้าที่บริหารของกลุ่มบริษัท (ผู้มีอำนาจตัดสินใจสูงสุดด้านการดำเนินงาน) จะแสดงถึงรายการที่เกิดขึ้นจากส่วนงานดำเนินงานนั้นโดยตรงรวมถึงรายการที่ได้รับการปันส่วนอย่างสมเหตุสมผล

4 การรวมธุรกิจโดยการซื้อหุ้น

การซื้อบริษัทย่อย

เมื่อวันที่ 1 มกราคม 2560 กลุ่มบริษัทได้มาซึ่งอำนาจควบคุมในบริษัท บิ๊ก ฟู้ดส์ กรุ๊ป จำกัด (“บิ๊ก ฟู้ดส์”) ซึ่งดำเนินการธุรกิจเลี้ยงไก่เนื้อและมีโรงชำแหละชิ้นส่วนไก่ โดยการซื้อหุ้นทุนและสิทธิออกเสียงใน บิ๊ก ฟู้ดส์ จากผู้ถือหุ้นเดิมจำนวน 100,016 หุ้น ในราคาหุ้นละ 200 บาท (มูลค่าที่ตราไว้หุ้นละ 100 บาท) เป็นจำนวนเงินรวม 20 ล้านบาท ทำให้กลุ่มบริษัทมีส่วนได้เสียใน บิ๊ก ฟู้ดส์ ในอัตราร้อยละ 50

บริษัท ไทยฟู้ดส์ กรุ๊ป จำกัด (มหาชน) และบริษัทย่อย

หมายเหตุประกอบงบการเงิน

สำหรับปีสิ้นสุดวันที่ 31 ธันวาคม 2560

กลุ่มบริษัทได้รับรู้รายการรวมธุรกิจให้เป็นไปตามมาตรฐานการรายงานทางการเงินฉบับที่ 3 (ปรับปรุง 2559) เรื่อง การรวมธุรกิจ โดยข้อมูลของสิ่งตอบแทนทั้งหมดที่โอนให้และมูลค่าที่รับรู้ ณ วันที่ซื้อสำหรับสินทรัพย์ที่ได้มาที่ระบุได้และหนี้สินที่รับมาแต่ละประเภทที่สำคัญ มีดังนี้

สิ่งตอบแทนที่โอนให้

	(พันบาท)
เงินสด	20,003
รวม	<u>20,003</u>

สินทรัพย์ที่ได้มาที่ระบุได้และหนี้สินที่รับมา

	(พันบาท)
เงินสดและรายการเทียบเท่าเงินสด	10,154
ลูกหนี้การค้า	4,757
ลูกหนี้หมุนเวียนอื่น	397
สินค้าคงเหลือ	496
สินทรัพย์ชีวภาพส่วนที่หมุนเวียน	48,839
อสังหาริมทรัพย์เพื่อการลงทุน	2,600
ที่ดิน อาคาร และอุปกรณ์	105,599
สินทรัพย์ไม่มีตัวตนอื่นๆ	43
สินทรัพย์ภาษีเงินได้รอการตัดบัญชี	3,132
สินทรัพย์ไม่หมุนเวียนอื่น	217
เจ้าหนี้การค้า	(114,023)
เจ้าหนี้อื่น	(37,841)
เงินกู้ยืมระยะสั้นจากสถาบันการเงิน	(5,991)
เงินกู้ยืมระยะยาวจากสถาบันการเงิน	(63,265)
หนี้สินตามสัญญาเช่าการเงิน	(2,009)
ประมาณการหนี้สินสำหรับผลประโยชน์พนักงาน	(852)
หนี้สินภาษีเงินได้รอการตัดบัญชี	(70)
สินทรัพย์สุทธิ	<u>(47,817)</u>

บริษัท ไทยฟู้ดส์ กรุ๊ป จำกัด (มหาชน) และบริษัทย่อย

หมายเหตุประกอบงบการเงิน

สำหรับปีสิ้นสุดวันที่ 31 ธันวาคม 2560

	(พันบาท)
ส่วนของผู้ถือหุ้นที่ไม่มีอำนาจควบคุม (คำนวณด้วยมูลค่าของสินทรัพย์สุทธิที่ระบุได้ ของผู้ถูกซื้อ ตามสัดส่วนของหุ้นที่ถือโดยส่วนได้เสียที่ไม่มีอำนาจควบคุม)	23,904
ค่าความนิยม	43,916
สิ่งตอบแทนที่โอนให้	20,003
เงินสดสุทธิที่ได้มาจากการซื้อบริษัทย่อย	10,154
เงินสดที่จ่าย	(20,003)
กระแสเงินสดจ่ายสุทธิ	(9,849)

ค่าความนิยม

ปัจจัยที่ทำให้เกิดค่าความนิยมเนื่องมาจากการขยายช่องทางการจัดจำหน่ายซึ่งเป็นการเพิ่มประสิทธิภาพในการ
ดำเนินธุรกิจของกลุ่มบริษัท ทั้งนี้ไม่มีค่าความนิยมที่คาดว่าจะนำมาหักเป็นค่าใช้จ่ายทางภาษีเงินได้

ต้นทุนที่เกี่ยวข้องกับการซื้อ

กลุ่มบริษัทมีค่าใช้จ่ายที่เกี่ยวข้องกับการซื้อขายหุ้นเป็นจำนวนรวมทั้งสิ้น 2 ล้านบาท ซึ่งเป็นค่าใช้จ่ายเกี่ยวกับ
ค่าที่ปรึกษากฎหมายภายนอกและค่าใช้จ่ายในการตรวจสอบสถานะทางการเงิน กลุ่มบริษัทได้บันทึกค่าใช้จ่ายดังกล่าว
ไว้ในบัญชีค่าใช้จ่ายในการบริหารในงบกำไรขาดทุนรวมของกลุ่มบริษัท

การซื้อหุ้นเพิ่มทุน

เมื่อวันที่ 20 มกราคม 2560 บิ๊ก ฟู้ดส์ ได้เพิ่มทุนหุ้นสามัญ จำนวน 200,000 หุ้น (มูลค่าที่ตราไว้หุ้นละ 100 บาท)
กลุ่มบริษัทได้ซื้อหุ้นสามัญเพิ่มทุนของ บิ๊ก ฟู้ดส์ ทั้งหมดจำนวน 200,000 หุ้น ในราคาหุ้นละ 200 บาท เป็นจำนวน
เงินรวม 40 ล้านบาท ทำให้สัดส่วนความเป็นเจ้าของเพิ่มขึ้นจากร้อยละ 50 เป็นร้อยละ 75 ภายหลังการเพิ่มทุน มูลค่า
ตามบัญชีของสินทรัพย์สุทธิที่ติดลบของ บิ๊ก ฟู้ดส์ ในงบการเงินของกลุ่มบริษัท ณ วันที่เพิ่มทุนเป็นจำนวนเงิน 7.8
ล้านบาท กลุ่มบริษัทรับรู้ส่วนได้เสียที่ไม่มีอำนาจควบคุมเพิ่มขึ้น และส่วนต่ำกว่าทุนจากการเปลี่ยนแปลงส่วนได้เสีย
ในบริษัทย่อยเป็นจำนวนเงิน 22.0 ล้านบาท

บริษัท ไทยฟู้ดส์ กรุ๊ป จำกัด (มหาชน) และบริษัทย่อย

หมายเหตุประกอบงบการเงิน

สำหรับปีสิ้นสุดวันที่ 31 ธันวาคม 2560

ผลกระทบของการเปลี่ยนแปลงในส่วนได้เสียของกลุ่มบริษัทใน บิ๊ก ฟู้ดส์ มีดังนี้

	(พันบาท)
มูลค่าตามบัญชีของส่วนได้เสียที่ไม่มีอำนาจควบคุม (ร้อยละ 25) ณ วันที่เปลี่ยนแปลง	
สัดส่วนความเป็นเจ้าของ	(1,953)
สิ่งตอบแทนที่โอนให้ส่วนได้เสียที่ไม่มีอำนาจควบคุม	23,904
ส่วนของผู้ถือหุ้นของกลุ่มบริษัทลดลง	<u>21,951</u>

ผลการดำเนินงานของบริษัทย่อยใหม่ที่ซื้อภายหลังวันที่ซื้อ

ในการจัดทำงบกำไรขาดทุนรวมสำหรับปีสิ้นสุดวันที่ 31 ธันวาคม 2560 บริษัทได้รวมผลการดำเนินงานของ บิ๊ก ฟู้ดส์ โดยมีรายละเอียดที่สำคัญดังนี้

	สำหรับปีสิ้นสุดวันที่ 31 ธันวาคม 2560 (พันบาท)
รายได้จากการขายสินค้า	1,478,343
กำไรสำหรับงวด	8,763

5 บุคคลหรือกิจการที่เกี่ยวข้องกัน

เพื่อวัตถุประสงค์ในการจัดทำงบการเงิน บุคคลหรือกิจการเป็นบุคคลหรือกิจการที่เกี่ยวข้องกันกับกลุ่มบริษัท หากกลุ่มบริษัทมีอำนาจควบคุมหรือควบคุมร่วมกันทั้งทางตรงและทางอ้อมหรือมีอิทธิพลอย่างมีสาระสำคัญต่อบุคคลหรือกิจการในการตัดสินใจทางการเงินและการบริหารหรือในทางกลับกัน หรือกลุ่มบริษัทอยู่ภายใต้การควบคุมเดียวกันหรืออยู่ภายใต้อิทธิพลอย่างมีสาระสำคัญเดียวกันกับบุคคลหรือกิจการนั้น การเกี่ยวข้องกันนี้อาจเป็นรายบุคคลหรือเป็นกิจการ

บริษัท ไทยฟู้ดส์ กรุ๊ป จำกัด (มหาชน) และบริษัทย่อย

หมายเหตุประกอบงบการเงิน

สำหรับปีสิ้นสุดวันที่ 31 ธันวาคม 2560

ความสัมพันธ์ที่มีกับบริษัทย่อยและการร่วมค้าได้เปิดเผยในหมายเหตุประกอบงบการเงินข้อ 11 และ 12 สำหรับความสัมพันธ์กับผู้บริหารสำคัญและบุคคลหรือกิจการที่เกี่ยวข้องกันอื่นที่มีสาระสำคัญ มีดังนี้

ชื่อกิจการหรือบุคคล	ประเทศที่ จัดตั้ง/สัญชาติ	ลักษณะความสัมพันธ์
บริษัท นิวสตาร์ วิคเตอร์ จำกัด	ไทย	เป็นผู้ถือหุ้นรายใหญ่ มีกรรมการและผู้ถือหุ้นร่วมกัน
NEWSAGA LIMITED	บริติช เวอร์จิน ไอส์แลนด์	เป็นผู้ถือหุ้นรายใหญ่ มีกรรมการและผู้ถือหุ้นร่วมกัน
Star Capital (H.K.) Limited	เขตบริหารพิเศษฮ่องกง	เป็นผู้ถือหุ้น มีกรรมการและผู้ถือหุ้นร่วมกัน
	แห่งสาธารณรัฐ ประชาชนจีน	
Thai Viet Agri Group Co., Ltd.	เวียดนาม	มีกรรมการร่วมกัน
นายวินัย เตียวสมบุญกิจ	ไทย	บุคคลที่มีอำนาจและความรับผิดชอบการวางแผน สั่งการ และควบคุมกิจกรรมต่างๆ ของกลุ่มบริษัทไม่ว่าทางตรง หรือทางอ้อม ทั้งนี้รวมถึงเป็นผู้ถือหุ้นรายใหญ่และเป็น กรรมการของกลุ่มบริษัท
ผู้บริหารสำคัญ	ไทย	บุคคลที่มีอำนาจและความรับผิดชอบการวางแผน สั่งการ และควบคุมกิจกรรมต่างๆ ของกลุ่มบริษัทไม่ว่าทางตรง หรือทางอ้อม ทั้งนี้รวมถึงกรรมการ (ไม่ว่าจะทำหน้าที่ใน ระดับบริหารหรือไม่) ของกลุ่มบริษัท

นโยบายการกำหนดราคาสำหรับรายการแต่ละประเภทอธิบายได้ดังต่อไปนี้

รายการ	นโยบายการกำหนดราคา
ขายสินค้า	ราคาที่ตกลงร่วมกันโดยอิงราคาตลาด
รายได้จากการให้บริการ	ราคาตามสัญญาที่กำหนดขึ้นตามข้อกำหนดและเงื่อนไขปกติทางธุรกิจ
ดอกเบี้ยรับ	ต้นทุนของแหล่งที่มาของเงินทุน
เงินปันผลรับ	ตามสิทธิการได้รับเงินปันผล
ซื้อวัตถุดิบและสินค้า	ราคาที่ตกลงร่วมกันโดยอิงราคาตลาด
ดอกเบี้ยจ่าย	อัตราที่ตกลงกันตามสัญญา
รายได้อื่น/ค่าใช้จ่ายอื่น	อัตรากำไรบริการตามที่ผู้ให้บริการกำหนด

บริษัท ไทยฟู้ดส์ กรุ๊ป จำกัด (มหาชน) และบริษัทย่อย

หมายเหตุประกอบงบการเงิน

สำหรับปีสิ้นสุดวันที่ 31 ธันวาคม 2560

รายการที่สำคัญกับบุคคลหรือกิจการที่เกี่ยวข้องกันสำหรับแต่ละปีสิ้นสุดวันที่ 31 ธันวาคม 2560 และ 2559 มีดังนี้

	งบการเงินรวม		งบการเงินเฉพาะกิจการ	
สำหรับปีสิ้นสุดวันที่ 31 ธันวาคม	2560	2559	2560	2559
	(พันบาท)			
บริษัทย่อย				
รายได้จากการขายสินค้า	-	-	638	1
ซื้อวัตถุดิบและสินค้า	-	-	11,107,070	10,389,795
ดอกเบี้ยรับ	-	-	23,298	25,670
เงินปันผลรับ	-	-	600,000	1,050,000
รายได้ค่าเช่า	-	-	4,851	713
รายได้อื่น	-	-	11,704	3,941
ดอกเบี้ยจ่าย	-	-	4,523	2,316
ค่าใช้จ่ายอื่น	-	-	27	5
การร่วมค้า				
รายได้จากการขายสินค้า	202,509	352,041	202,509	352,041
บุคคลหรือบริษัทอื่นที่เกี่ยวข้องกัน				
ซื้อวัตถุดิบ	298,371	385,337	-	-
รายได้อื่น	-	59	-	-
ค่าตอบแทนการเลี้ยง	17,257	20,784	-	-
รายการภายใต้สัญญาจ้างเลี้ยง -				
สมาชิกที่ใกล้ชิดของกรรมการ				
- โอนวัตถุดิบ	-	(113,866)	-	-
- จ่ายเงินเพื่อค่าสินค้าสำเร็จรูป	-	120,533	-	-
จ่ายเงินสำหรับต้นทุน				
สัญญาจ้างเลี้ยง - สุทธิ	-	6,667	-	-
ผู้บริหารสำคัญ				
ค่าตอบแทนผู้บริหารสำคัญ				
ผลประโยชน์ระยะสั้นของพนักงาน	32,654	27,375	20,303	17,968
ผลประโยชน์หลังออกจากงาน	2,224	1,699	1,728	1,306
รวมค่าตอบแทนผู้บริหารสำคัญ	34,878	29,074	22,031	19,274

บริษัท ไทยฟู้ดส์ กรุ๊ป จำกัด (มหาชน) และบริษัทย่อย

หมายเหตุประกอบงบการเงิน

สำหรับปีสิ้นสุดวันที่ 31 ธันวาคม 2560

สอดคล้องกับบุคคลหรือกิจการที่เกี่ยวข้องกัน ณ วันที่ 31 ธันวาคม 2560 และ 2559 มีดังนี้

ลูกหนี้การค้า

	งบการเงินรวม		งบการเงินเฉพาะกิจการ	
	2560	2559	2560	2559
	(พันบาท)			
บริษัทย่อย	-	-	626	1
การร่วมค้า	88,264	164,683	88,264	164,683
รวม	88,264	164,683	88,890	164,684
หัก ค่าเผื่อหนี้สงสัยจะสูญ	(441)	(823)	(441)	(823)
สุทธิ	87,823	163,860	88,449	163,861

หนี้สูญและหนี้สงสัยจะสูญ
(กลับรายการค่าเผื่อหนี้สงสัยจะสูญ) สำหรับปี

(382)	823	(382)	823
-------	-----	-------	-----

ลูกหนี้หมุนเวียนอื่น

	งบการเงินรวม		งบการเงินเฉพาะกิจการ	
	2560	2559	2560	2559
	(พันบาท)			
บริษัทย่อย	-	-	4,005	2,069
รวม	-	-	4,005	2,069
หนี้สูญและหนี้สงสัยจะสูญสำหรับปี	-	-	-	-

บริษัท ไทยฟู้ดส์ กรุ๊ป จำกัด (มหาชน) และบริษัทย่อย

หมายเหตุประกอบงบการเงิน

สำหรับปีสิ้นสุดวันที่ 31 ธันวาคม 2560

เงินให้กู้ยืมระยะสั้นแก่บริษัทย่อย

	งบการเงินรวม		งบการเงินเฉพาะกิจการ	
	2560	2559	2560	2559
	(พันบาท)			
บริษัท ไทย ฟู้ดส์ คอนแทก แฟร์มมิ่ง จำกัด	-	-	443,107	-
บริษัท ไทยฟู้ดส์ อาหารสัตว์ จำกัด	-	-	353,100	-
บริษัท ไทย ฟู้ดส์ โพลทรี ฟาร์ม จำกัด	-	-	286,940	473,580
บริษัท ไทย ฟู้ดส์ เลเยอร์ ฟาร์ม จำกัด	-	-	93,760	87,010
บริษัท ไทย ฟู้ดส์ รีเสิร์ช เซ็นเตอร์ จำกัด	-	-	48,100	46,700
บริษัท ที พาราگون โฮลดิ้ง จำกัด	-	-	200	-
รวม	-	-	1,225,207	607,290
หัก ค่าเผื่อนี้สงสัยจะสูญ	-	-	(75,079)	(70,310)
สุทธิ	-	-	1,150,128	536,980
 หนี้สูญและหนี้สงสัยจะสูญสำหรับปี	 -	 -	 4,769	 70,310

รายการเคลื่อนไหวในระหว่างปีสิ้นสุดวันที่ 31 ธันวาคม 2560 และ 2559 มีดังนี้

	งบการเงินรวม		งบการเงินเฉพาะกิจการ	
	2560	2559	2560	2559
	(พันบาท)			
ณ วันที่ 1 มกราคม	-	-	536,980	526,530
เพิ่มขึ้น	-	-	6,668,658	1,176,190
ลดลง	-	-	(6,050,741)	(1,095,430)
ค่าเผื่อนี้สงสัยจะสูญ	-	-	(4,769)	(70,310)
ณ วันที่ 31 ธันวาคม	-	-	1,150,128	536,980

ณ วันที่ 31 ธันวาคม 2560 เงินให้กู้ยืมระยะสั้นแก่บริษัทย่อยบางแห่ง เป็นเงินให้กู้ยืมประเภทไม่มีหลักประกันและชำระคืนเมื่อทวงถาม โดยมีอัตราดอกเบี้ยระหว่างร้อยละ 3.54 ถึงร้อยละ 4.27 ต่อปี (2559: ระหว่างร้อยละ 3.72 ถึงร้อยละ 4.29 ต่อปี)

บริษัท ไทยฟู้ดส์ กรุ๊ป จำกัด (มหาชน) และบริษัทย่อย

หมายเหตุประกอบงบการเงิน

สำหรับปีสิ้นสุดวันที่ 31 ธันวาคม 2560

เจ้าหนี้การค้า

	งบการเงินรวม		งบการเงินเฉพาะกิจการ	
	2560	2559	2560	2559
	(พันบาท)			
บริษัทย่อย	-	-	599	374,146
บุคคลหรือบริษัทอื่นที่เกี่ยวข้องกัน	106,245	96,786	-	-
รวม	106,245	96,786	599	374,146

เจ้าหนี้อื่น

	งบการเงินรวม		งบการเงินเฉพาะกิจการ	
	2560	2559	2560	2559
	(พันบาท)			
บริษัทย่อย	-	-	8	2
รวม	-	-	8	2

เงินกู้ยืมระยะสั้นจากบริษัทย่อย

รายการเคลื่อนไหวในระหว่างปีสิ้นสุดวันที่ 31 ธันวาคม 2560 และ 2559 มีดังนี้

	งบการเงินรวม		งบการเงินเฉพาะกิจการ	
	2560	2559	2560	2559
	(พันบาท)			
ณ วันที่ 1 มกราคม	-	-	-	-
เพิ่มขึ้น	-	-	4,357,189	1,141,500
ลดลง	-	-	(4,357,189)	(1,141,500)
ณ วันที่ 31 ธันวาคม	-	-	-	-

บริษัท ไทยฟู้ดส์ กรุ๊ป จำกัด (มหาชน) และบริษัทย่อย

หมายเหตุประกอบงบการเงิน

สำหรับปีสิ้นสุดวันที่ 31 ธันวาคม 2560

สัญญาสำคัญที่ทำกับบุคคลหรือกิจการที่เกี่ยวข้องกัน

ณ วันที่ 31 ธันวาคม 2560 กลุ่มบริษัทมีสัญญาที่สำคัญกับบุคคลและกิจการที่เกี่ยวข้องกันดังนี้

สัญญาเช่าช่วงพื้นที่และบริการ

บริษัทย่อยในประเทศบางแห่งมีสัญญาเช่าช่วงพื้นที่และบริการกับบริษัท ภายใต้เงื่อนไขของสัญญา บริษัทตกลงที่จะให้บริษัทย่อยเช่าช่วงพื้นที่สำนักงานจากบริษัทเพื่อใช้เป็นพื้นที่สำนักงาน ในการนี้บริษัทย่อยดังกล่าวตกลงจ่ายค่าเช่าช่วงให้กับบริษัทตามอัตราที่ระบุไว้ในสัญญา สัญญาเหล่านี้มีผลบังคับใช้ตั้งแต่วันที่ 1 กุมภาพันธ์ 2559 ถึงวันที่ 31 มกราคม 2562 (“ระยะเวลาเช่าช่วงแรก”) แต่ทั้งนี้ไม่เกินกว่าระยะเวลาการเช่าพื้นที่สำนักงานตามที่ระบุไว้ในสัญญาเช่าและบริการ โดยเมื่อครบกำหนดระยะเวลาเช่าช่วงแรกดังกล่าว คู่สัญญาจะตกลงต่ออายุการเช่าออกไปตามข้อกำหนดและเงื่อนไขที่เห็นชอบร่วมกัน

สัญญาให้เช่าที่ดิน

บริษัทมีสัญญาให้เช่าที่ดินกับบริษัทย่อยในประเทศแห่งหนึ่ง (บริษัท ไทยฟู้ดส์ เฟอ์เธอร์ จำกัด (“TFFT”)) ภายใต้เงื่อนไขของสัญญา บริษัทตกลงให้เช่าที่ดินเพื่อปลูกสร้างอาคารเพื่อใช้เป็นที่ผลิตสินค้า ขายสินค้า หรือกระทำการอื่นใดอันเป็นไปตามวัตถุประสงค์ของ TFFT ในการนี้ TFFT ตกลงจ่ายค่าเช่าให้กับบริษัทตามอัตราที่ระบุไว้ในสัญญา สัญญานี้มีผลบังคับใช้ตั้งแต่วันที่ 26 กรกฎาคม 2560 ถึง วันที่ 24 มกราคม 2568 เมื่อครบกำหนดระยะเวลาเช่า คู่สัญญาจะตกลงต่ออายุสัญญาเช่าออกไปตามข้อกำหนดและเงื่อนไขที่เห็นชอบร่วมกัน

สัญญาซื้อขายไก่เนื้อ

บริษัทมีสัญญาซื้อขายไก่เนื้อกับบริษัทย่อยในประเทศแห่งหนึ่ง (บริษัท ไทย ฟู้ดส์ คอนแทรค ฟาร์มมิ่ง จำกัด (“TFCF”)) ทั้งนี้ปริมาณขายและราคาสินค้าเป็นไปตามที่ TFCF กำหนด โดยจะแจ้งการปรับเปลี่ยนราคาให้บริษัททราบล่วงหน้า สัญญานี้มีผลบังคับใช้ตั้งแต่วันที่ 1 กรกฎาคม 2558 และหากบริษัทมีความประสงค์ที่จะขอเลิกสัญญาฉบับนี้ บริษัทจะต้องทำหนังสือแจ้งให้ TFCF ทราบล่วงหน้าเป็นเวลานานอย่างน้อย 30 วัน และชำระหนี้สินค้างชำระ จนเสร็จสิ้น

บริษัท ไทยฟู้ดส์ กรุ๊ป จำกัด (มหาชน) และบริษัทย่อย

หมายเหตุประกอบงบการเงิน

สำหรับปีสิ้นสุดวันที่ 31 ธันวาคม 2560

สัญญาจ้างเลี้ยงสุกร

บริษัทย่อยในต่างประเทศแห่งหนึ่ง (Thai Viet Swine Line Joint Stock Co., Ltd. (เดิมชื่อ Thai Viet Swine Line Co., Ltd.)) มีสัญญาจ้างเลี้ยงสุกรกับ Thai Viet Agri Group Co., Ltd. ซึ่งเป็นบริษัทที่เกี่ยวข้องกันแห่งหนึ่ง (“คู่สัญญา”) ภายใต้เงื่อนไขของสัญญา คู่สัญญาตกลงที่จะเลี้ยงสุกรให้เป็นไปตามข้อกำหนดในสัญญา ในการนี้ บริษัทย่อยตกลงจะจ่ายค่าตอบแทนการเลี้ยงตามจำนวนที่ระบุไว้ในสัญญา สัญญาเหล่านี้มีกำหนดระยะเวลา 5 ปี ซึ่งจะสิ้นสุดสัญญาในเดือนธันวาคม 2561 และเดือนมีนาคม 2562

6 เงินสดและรายการเทียบเท่าเงินสด

	งบการเงินรวม		งบการเงินเฉพาะกิจการ	
	2560	2559	2560	2559
	(พันบาท)			
เงินสดในมือ	2,830	2,897	1,833	1,767
เงินฝากสถาบันการเงินประเภทกระแสรายวัน	255,335	169,268	186,253	119,811
เงินฝากสถาบันการเงินประเภทออมทรัพย์	847,160	136,534	682,801	23,206
รวม	<u>1,105,325</u>	<u>308,699</u>	<u>870,887</u>	<u>144,784</u>

7 ลูกหนี้การค้า

	หมายเหตุ	งบการเงินรวม		งบการเงินเฉพาะกิจการ	
		2560	2559	2560	2559
		(พันบาท)			
กิจการที่เกี่ยวข้องกัน	5	88,264	164,683	88,890	164,684
กิจการอื่น		1,108,418	728,315	508,471	282,712
รวม		<u>1,196,682</u>	<u>892,998</u>	<u>597,361</u>	<u>447,396</u>
หัก ค่าเผื่อนี้สงสัยจะสูญ		(102,159)	(77,960)	(4,510)	(3,285)
สุทธิ		<u>1,094,523</u>	<u>815,038</u>	<u>592,851</u>	<u>444,111</u>
หนี้สูญและหนี้สงสัยจะสูญสำหรับปี		<u>22,372</u>	<u>4,824</u>	<u>1,225</u>	<u>2,045</u>

บริษัท ไทยฟู้ดส์ กรุ๊ป จำกัด (มหาชน) และบริษัทย่อย
 หมายเหตุประกอบงบการเงิน
 สำหรับปีสิ้นสุดวันที่ 31 ธันวาคม 2560

การวิเคราะห์อายุของลูกค้าหนี้การค้าแสดงได้ดังนี้

หมายเหตุ	งบการเงินรวม		งบการเงินเฉพาะกิจการ	
	2560	2559	2560	2559
	(พันบาท)			
กิจการที่เกี่ยวข้องกัน				
ภายในกำหนดระยะเวลาการรับชำระหนี้	71,573	149,995	72,199	149,996
เกินกำหนดระยะเวลาการรับชำระหนี้				
น้อยกว่า 3 เดือน	16,691	14,688	16,691	14,688
รวม	88,264	164,683	88,890	164,684
หัก ค่าเผื่อนี้สงสัยจะสูญ	(441)	(823)	(441)	(823)
สุทธิ	87,823	163,860	88,449	163,861
กิจการอื่น				
ภายในกำหนดระยะเวลาการรับชำระหนี้	801,188	510,148	414,733	235,944
เกินกำหนดระยะเวลาการรับชำระหนี้				
น้อยกว่า 3 เดือน	142,054	81,745	92,057	45,428
3 - 6 เดือน	22,982	35,639	117	30
6 - 12 เดือน	49,320	15,458	59	491
มากกว่า 12 เดือน	92,874	85,325	1,505	819
รวม	1,108,418	728,315	508,471	282,712
หัก ค่าเผื่อนี้สงสัยจะสูญ	(101,718)	(77,137)	(4,069)	(2,462)
สุทธิ	1,006,700	651,178	504,402	280,250
รวมทั้งสิ้น	1,094,523	815,038	592,851	444,111

โดยปกติระยะเวลาการให้สินเชื่อแก่ลูกค้าของกลุ่มบริษัทมีระยะเวลาดังแต่ 1 วัน ถึง 110 วัน

บริษัท ไทยฟู้ดส์ กรุ๊ป จำกัด (มหาชน) และบริษัทย่อย
 หมายเหตุประกอบงบการเงิน
 สำหรับปีสิ้นสุดวันที่ 31 ธันวาคม 2560

8 สินค้ำคงเหลือ

	งบการเงินรวม		งบการเงินเฉพาะกิจการ	
	2560	2559	2560	2559
	(พันบาท)			
วัตถุดิบ	1,599,062	1,041,152	13,977	7,548
สินค้าระหว่างผลิต	313	751	-	-
สินค้าสำเร็จรูป	676,198	531,022	587,640	486,509
ภาชนะบรรจุและวัสดุสิ้นเปลือง	281,477	158,295	129,645	62,703
วัตถุดิบระหว่างทาง	375,676	1,008,466	-	-
รวม	2,932,726	2,739,686	731,262	556,760
หัก ค่าเผื่อมูลค่าสินค้าลดลง	(40,926)	(31,595)	(40,459)	(31,036)
สุทธิ	2,891,800	2,708,091	690,803	525,724

ต้นทุนของสินค้ำคงเหลือที่บันทึกเป็นค่าใช้จ่ายและได้แสดงรวมไว้ในต้นทุนขายสินค้าสำหรับปีสิ้นสุดวันที่ 31 ธันวาคม 2560 มีจำนวนเงิน 22,543 ล้านบาท (2559: 17,977 ล้านบาท) ในงบกำไรขาดทุนรวม และ 13,675 ล้านบาท (2559: 12,291 ล้านบาท) ในงบกำไรขาดทุนเฉพาะกิจการ

ในปี 2560 กลุ่มบริษัทและบริษัทรับรู้การปรับลดมูลค่าสินค้ำคงเหลือเป็นจำนวนเงิน 41 ล้านบาท และ 40 ล้านบาท ตามลำดับ (2559: 32 ล้านบาท และ 31 ล้านบาท ตามลำดับ) และรับรู้การกลับรายการค่าเผื่อมูลค่าสินค้าลดลงเป็นจำนวนเงิน 32 ล้านบาท และ 31 ล้านบาท ตามลำดับ (2559: 155 ล้านบาท และ 67 ล้านบาท ตามลำดับ)

บริษัท ไทยฟู้ดส์ กรุ๊ป จำกัด (มหาชน) และบริษัทย่อย

หมายเหตุประกอบงบการเงิน

สำหรับปีสิ้นสุดวันที่ 31 ธันวาคม 2560

9 สินทรัพย์ชีวภาพ

รายการเคลื่อนไหวในระหว่างปีสิ้นสุดวันที่ 31 ธันวาคม 2560 และ 2559 มีดังนี้

		งบการเงินรวม		
หมายเหตุ	ไก่	สุกร (พันบาท)	รวม	
ณ วันที่ 1 มกราคม 2560				
ราคาทุน	1,609,558	2,024,473	3,634,031	
ค่าเสื่อมราคาสะสมและ การด้อยค่าสะสม	(90,366)	(126,709)	(217,075)	
	1,519,192	1,897,764	3,416,956	
เพิ่มขึ้นจากการซื้อ/การเลี้ยง	10,373,838	8,036,148	18,409,986	
ได้มาจากการรวมธุรกิจ	4 48,839	-	48,839	
ลดลงจากการขาย/เก็บเกี่ยว	(9,501,366)	(7,797,743)	(17,299,109)	
ค่าเสื่อมราคา	(370,507)	(203,445)	(573,952)	
ขาดทุนจากการเปลี่ยนแปลงมูลค่า				
ยุติธรรมหักต้นทุนในการขาย	-	(55,731)	(55,731)	
ค่าเผื่อมูลค่าสินค้าลดลง	-	(78,887)	(78,887)	
ผลต่างของอัตราแลกเปลี่ยนจากการ แปลงค่าทางการเงิน	-	(22,756)	(22,756)	
ณ วันที่ 31 ธันวาคม 2560	2,069,996	1,775,350	3,845,346	
ณ วันที่ 31 ธันวาคม 2560				
ราคาทุน	2,151,385	2,041,547	4,192,932	
ค่าเสื่อมราคาสะสมและ การด้อยค่าสะสม	(81,389)	(243,441)	(324,830)	
ผลต่างของอัตราแลกเปลี่ยนจากการ แปลงค่าทางการเงิน	-	(22,756)	(22,756)	
รวม	2,069,996	1,775,350	3,845,346	

บริษัท ไทยฟู้ดส์ กรุ๊ป จำกัด (มหาชน) และบริษัทย่อย

หมายเหตุประกอบงบการเงิน

สำหรับปีสิ้นสุดวันที่ 31 ธันวาคม 2560

หมายเหตุ	ไก่	งบการเงินรวม	
		สุกร (พันบาท)	รวม
ส่วนที่หมุนเวียน	2,069,996	1,027,561	3,097,557
ส่วนที่ไม่หมุนเวียน	-	747,789	747,789
รวม	2,069,996	1,775,350	3,845,346
ณ วันที่ 1 มกราคม 2559			
ราคาทุน	1,006,658	1,611,093	2,617,751
ค่าเสื่อมราคาสะสมและ			
การด้อยค่าสะสม	(53,951)	(87,267)	(141,218)
ผลกระทบจากการเปลี่ยนแปลง			
นโยบายบัญชี	-	35,737	35,737
	952,707	1,559,563	2,512,270
เพิ่มขึ้นจากการซื้อ/การเลี้ยง	11,446,086	6,208,245	17,654,331
ลดลงจากการขาย/เก็บเกี่ยว	(10,547,540)	(5,779,194)	(16,326,734)
ค่าเสื่อมราคา	(332,061)	(115,878)	(447,939)
กำไรจากการเปลี่ยนแปลงมูลค่า			
ยุติธรรมหักต้นทุนในการขาย	-	25,028	25,028
ณ วันที่ 31 ธันวาคม 2559	1,519,192	1,897,764	3,416,956
ณ วันที่ 31 ธันวาคม 2559			
ราคาทุน	1,609,558	2,024,473	3,634,031
ค่าเสื่อมราคาสะสมและ			
การด้อยค่าสะสม	(90,366)	(126,709)	(217,075)
รวม	1,519,192	1,897,764	3,416,956
ส่วนที่หมุนเวียน	1,519,192	1,206,371	2,725,563
ส่วนที่ไม่หมุนเวียน	-	691,393	691,393
รวม	1,519,192	1,897,764	3,416,956

บริษัท ไทยฟู้ดส์ กรุ๊ป จำกัด (มหาชน) และบริษัทย่อย

หมายเหตุประกอบงบการเงิน

สำหรับปีสิ้นสุดวันที่ 31 ธันวาคม 2560

สินทรัพย์ชีวภาพ ได้แก่ สุกรพันธุ์ สุกรขุน ไก่พันธุ์ ไก่เนื้อ เป็นต้น สินทรัพย์ชีวภาพดังกล่าวแสดงด้วยราคาทุนหักค่าเสื่อมราคาสะสมและค่าเพื่อการด้อยค่าสะสม (ยกเว้นสุกรขุนแสดงด้วยมูลค่ายุติธรรมหักต้นทุนในการขายซึ่งมูลค่ายุติธรรมกำหนดโดยใช้ราคาอ้างอิงราคาตลาด ณ วันที่ในรายงาน) เนื่องจากสินทรัพย์ชีวภาพเหล่านี้มีวงจรเลี้ยงสั้น กรณีสินทรัพย์ชีวภาพที่เป็นพันธุ์สัตว์ไม่สามารถหาราคาตลาดหรือมูลค่าเพื่อกำหนดมูลค่ายุติธรรมในสภาพปัจจุบันสำหรับสินทรัพย์ชีวภาพดังกล่าวได้และไม่สามารถกำหนดมูลค่ายุติธรรมโดยใช้มูลค่าปัจจุบันของประมาณการกระแสเงินสดสุทธิที่คาดว่าจะได้รับจากสินทรัพย์นั้นได้อย่างน่าเชื่อถือ เนื่องจากมีความไม่แน่นอนหลายปัจจัย

ต้นทุนของสินทรัพย์ชีวภาพประกอบด้วยต้นทุนทั้งหมดที่เกิดขึ้นตั้งแต่ได้มาซึ่งสินทรัพย์ชีวภาพและในช่วงการเจริญเติบโต เช่น ต้นทุนลูกสัตว์ ค่าอาหารสัตว์ และต้นทุนการเลี้ยงอื่น เป็นต้น

ประมาณการปริมาณทางกายภาพของสินทรัพย์ชีวภาพแต่ละกลุ่ม ณ วันที่ 31 ธันวาคม 2560 และ 2559 มีดังนี้

	งบการเงินรวม	
	2560	2559
	(พันตัว)	
ไก่	18,386	28,308
หมู	429	451
รวม	<u>18,815</u>	<u>28,759</u>

ปริมาณทางกายภาพของสินทรัพย์ชีวภาพประมาณ โดยอาศัยประสบการณ์และข้อมูลในอดีต

บริษัท ไทยฟู้ดส์ กรุ๊ป จำกัด (มหาชน) และบริษัทย่อย

หมายเหตุประกอบงบการเงิน

สำหรับปีสิ้นสุดวันที่ 31 ธันวาคม 2560

การวัดมูลค่าสุทธิธรรม

มูลค่าสุทธิธรรมของสินทรัพย์ชีวภาพรวมถึงมูลค่าตามบัญชีในงบแสดงฐานะการเงินรวม มีดังนี้

	มูลค่าตามบัญชี	งบการเงินรวม			
		มูลค่าสุทธิธรรม			
		ระดับ 1	ระดับ 2	ระดับ 3	รวม
		(พันบาท)			
31 ธันวาคม 2560					
สินทรัพย์ชีวภาพที่แสดงด้วยมูลค่า					
ยุติธรรมหักต้นทุนในการขาย	303,497	-	303,497	-	303,497
31 ธันวาคม 2559					
สินทรัพย์ชีวภาพที่แสดงด้วยมูลค่า					
ยุติธรรมหักต้นทุนในการขาย	426,033	-	426,033	-	426,033

เทคนิคการประเมินมูลค่าและข้อมูลที่ใช้ในการวัดมูลค่าสุทธิธรรมของสินทรัพย์ชีวภาพที่ถูกจัดอยู่ในระดับ 2 คือวิธีเปรียบเทียบข้อมูลตลาด โดยใช้ราคาอ้างอิงราคาตลาด ณ วันสิ้นรอบระยะเวลารายงาน

10 เงินตรองจ่ายให้แก่เกษตรกร

	งบการเงินรวม		งบการเงินเฉพาะกิจการ	
	2560	2559	2560	2559
	(พันบาท)			
ส่วนที่หมุนเวียน				
เงินตรองจ่ายให้แก่เกษตรกร	383,949	377,762	-	-
หัก ค่าเผื่อนี้สงสัจะสูญ	-	(1,478)	-	-
สุทธิ	383,949	376,284	-	-

บริษัท ไทยฟู้ดส์ กรุ๊ป จำกัด (มหาชน) และบริษัทย่อย

หมายเหตุประกอบงบการเงิน

สำหรับปีสิ้นสุดวันที่ 31 ธันวาคม 2560

	งบการเงินรวม		งบการเงินเฉพาะกิจการ	
	2560	2559	2560	2559
	(พันบาท)			
ส่วนที่ไม่หมุนเวียน				
เงินตรรองจ่ายให้แก่เกษตรกร	359,464	453,201	-	-
หัก ค่าเผื่อนี้สงสัยจะสูญ	(73,496)	(32,047)	-	-
สุทธิ	285,968	421,154	-	-
รวม	669,917	797,438	-	-
หนี้สูญและหนี้สงสัยจะสูญสำหรับปี	40,128	3,099	-	-

เงินตรรองจ่ายให้แก่เกษตรกรเป็นเงินตรรองจ่ายเพื่อให้เกษตรกรสามารถประกอบกิจการฟาร์มเลี้ยงไก่และสุกร เกษตรกรเหล่านี้เป็นเกษตรกรรับจ้างเลี้ยงไก่และสุกรให้แก่กลุ่มบริษัท เงินตรรองจ่ายดังกล่าวมีอัตราดอกเบี้ยระหว่างร้อยละ 9.50 ถึงร้อยละ 9.75 ต่อปี (2559 : ร้อยละ 9.50 ต่อปี) เงินตรรองจ่ายให้แก่เกษตรกรหมุนเวียน เกษตรกรจะจ่ายชำระคืนแก่กลุ่มบริษัทเมื่อเกษตรกรสามารถกู้ยืมเงินได้จากสถาบันการเงิน ทั้งนี้กลุ่มบริษัทคาดว่า เงินตรรองจ่ายที่หมุนเวียนจะได้รับชำระคืนภายใน 1 ปี สำหรับเงินตรรองจ่ายให้แก่เกษตรกรไม่หมุนเวียน เกษตรกรจะจ่ายชำระคืนแก่กลุ่มบริษัทตามวิธีการที่ตกลงร่วมกัน โดยขึ้นอยู่กับผลประกอบการการรับจ้างเลี้ยงของ เกษตรกรแต่ละราย เงินตรรองจ่ายให้แก่เกษตรกรไม่หมุนเวียนมีหลักทรัพย์ค้ำประกันเป็นการค้ำประกันโดยที่ดิน ของเกษตรกร

11 เงินลงทุนในบริษัทย่อย

รายการเคลื่อนไหวในระหว่างปีสิ้นสุดวันที่ 31 ธันวาคม 2560 และ 2559 มีดังนี้

	งบการเงินรวม		งบการเงินเฉพาะกิจการ	
	2560	2559	2560	2559
	(พันบาท)			
ณ วันที่ 1 มกราคม	-	-	4,667,268	4,708,249
เพิ่มขึ้น	-	-	651,803	9,019
ค่าเผื่อการค้าขาย	-	-	-	(50,000)
ณ วันที่ 31 ธันวาคม	-	-	5,319,071	4,667,268

บริษัท ไทยฟู้ดส์ กรุ๊ป จำกัด (มหาชน) และบริษัทย่อย

หมายเหตุประกอบงบการเงิน

สำหรับปีสิ้นสุดวันที่ 31 ธันวาคม 2560

การซื้อขายเงินลงทุน

2559

เมื่อวันที่ 12 เมษายน 2559 บริษัทย่อยแห่งหนึ่ง (บริษัท ที พาราก่อน โฮลดิ้ง จำกัด) ได้รับเงินจากการเรียกทุนชำระเพิ่มเติมแล้วในราคาหุ้นละ 1.46 บาท สำหรับหุ้นสามัญจำนวน 2,753,000 หุ้น เป็นจำนวนเงินรวม 4 ล้านบาท

เมื่อวันที่ 10 สิงหาคม 2559 ที่ประชุมคณะกรรมการของบริษัทมีมติอนุมัติการจัดตั้งบริษัทย่อยในประเทศแห่งหนึ่ง (บริษัท ไทยฟู้ดส์ เฟอ์เรอร์ จำกัด) โดยมีทุนจดทะเบียนแรกเริ่มเป็นจำนวนเงิน 20 ล้านบาท และให้เรียกชำระค่าหุ้นในอัตราร้อยละ 25 คิดเป็นจำนวนเงิน 5 ล้านบาท บริษัทมีสัดส่วนการลงทุนในบริษัทย่อยดังกล่าวคิดเป็นอัตราร้อยละ 99.99 ของหุ้นที่ชำระแล้ว การดำเนินการจดทะเบียนจัดตั้งบริษัทย่อยดังกล่าวกับกระทรวงพาณิชย์ได้แล้วเสร็จในเดือนสิงหาคม 2559

2560

บริษัทลงทุนในบริษัทย่อยในประเทศแห่งหนึ่ง (บริษัท ไทย ฟู้ดส์ สโวน อินเตอร์เนชั่นแนล จำกัด) เพิ่มขึ้นเป็นจำนวนเงิน 80 ล้านบาท โดยมีรายละเอียดดังนี้

- เพิ่มทุนจดทะเบียนจาก 100 ล้านบาท เป็น 135 ล้านบาทและให้เรียกชำระค่าหุ้นเต็มมูลค่าเป็นจำนวนเงิน 35 ล้านบาท การดำเนินการจดทะเบียนเพิ่มทุนดังกล่าวกับกระทรวงพาณิชย์ได้แล้วเสร็จเมื่อวันที่ 24 มีนาคม 2560
- เพิ่มทุนจดทะเบียนจาก 135 ล้านบาท เป็น 180 ล้านบาทและให้เรียกชำระค่าหุ้นเต็มมูลค่าเป็นจำนวนเงิน 45 ล้านบาท การดำเนินการจดทะเบียนเพิ่มทุนดังกล่าวกับกระทรวงพาณิชย์ได้แล้วเสร็จเมื่อวันที่ 1 พฤศจิกายน 2560

บริษัทลงทุนในบริษัทย่อยในประเทศแห่งหนึ่ง (บริษัท ไทยฟู้ดส์ เฟอ์เรอร์ จำกัด) เพิ่มขึ้นเป็นจำนวนเงิน 495 ล้านบาท โดยมีรายละเอียดดังนี้

- เพิ่มทุนจดทะเบียนจาก 20 ล้านบาท เป็น 100 ล้านบาทและให้เรียกชำระค่าหุ้นในอัตราร้อยละ 25 คิดเป็นจำนวนเงิน 20 ล้านบาท การดำเนินการจดทะเบียนเพิ่มทุนดังกล่าวกับกระทรวงพาณิชย์ได้แล้วเสร็จเมื่อวันที่ 12 มกราคม 2560

บริษัท ไทยฟู้ดส์ กรุ๊ป จำกัด (มหาชน) และบริษัทย่อย

หมายเหตุประกอบงบการเงิน

สำหรับปีสิ้นสุดวันที่ 31 ธันวาคม 2560

- เรียกชำระเงินค่าหุ้นส่วนที่เหลือในอัตราร้อยละ 75 ของทุนจดทะเบียน 100 ล้านบาท คิดเป็นจำนวนเงิน 75 ล้านบาท นอกจากนี้ บริษัทย่อยดังกล่าวยังได้เพิ่มทุนจดทะเบียนจาก 100 ล้านบาท เป็น 500 ล้านบาท และเรียกชำระค่าหุ้นเต็มมูลค่าเป็นจำนวนเงิน 400 ล้านบาท การดำเนินการจดทะเบียนเพิ่มทุนดังกล่าวกับกระทรวงพาณิชย์ได้แล้วเสร็จเมื่อวันที่ 18 กรกฎาคม 2560

บริษัทได้จัดตั้งบริษัทย่อยในประเทศแห่งหนึ่ง (บริษัท ไทย เนชั่นแนล โลจิสติกส์ จำกัด) โดยมีทุนจดทะเบียนเริ่มแรกเป็นจำนวนเงิน 60 ล้านบาท และให้เรียกชำระค่าหุ้นในอัตราร้อยละ 25 คิดเป็นจำนวนเงิน 15 ล้านบาท บริษัทมีสัดส่วนการลงทุนบริษัทย่อยดังกล่าวคิดเป็นอัตราร้อยละ 99.99 การดำเนินการจดทะเบียนหุ้นทุนเริ่มแรกของบริษัทย่อยดังกล่าวกับกระทรวงพาณิชย์ได้แล้วเสร็จเมื่อวันที่ 12 มกราคม 2560

บริษัทลงทุนในบริษัท บิ๊ก ฟู้ดส์ กรุ๊ป จำกัด โดยการซื้อหุ้นสามัญจากผู้ถือหุ้นเดิมในวันที่ 1 มกราคม 2560 จำนวน 100,016 หุ้น ในราคาหุ้นละ 200 บาท เป็นจำนวนเงินรวม 20 ล้านบาท ซึ่งคิดเป็นสัดส่วนการถือหุ้นร้อยละ 50 และซื้อหุ้นสามัญเพิ่มทุนในวันที่ 20 มกราคม 2560 จำนวน 200,000 หุ้น ในราคาหุ้นละ 200 บาท เป็นจำนวนเงินรวม 40 ล้านบาท ทำให้บริษัทมีสัดส่วนการถือหุ้นร้อยละ 75 และมีค่าใช้จ่ายที่เกี่ยวข้องกับการซื้อจำนวน 2 ล้านบาท บริษัทได้รับโอนหุ้นแล้วเสร็จเมื่อวันที่ 24 มกราคม 2560

บริษัท ไทยฟู้ดส์ กรุ๊ป จำกัด (มหาชน) และบริษัทย่อย

หมายเหตุประกอบงบการเงิน

สำหรับปีสิ้นสุดวันที่ 31 ธันวาคม 2560

เงินลงทุนในบริษัทย่อย ณ วันที่ 31 ธันวาคม 2560 และ 2559 และเงินปันผลรับสำหรับแต่ละปีสิ้นสุดวันเดียวกัน มีดังนี้

ชื่อกิจการ	ลักษณะธุรกิจ	ประเทศที่ กิจการจัดตั้ง	สัดส่วนความเป็น เจ้าของ		งบการเงินเฉพาะกิจการ							
			ทุนชำระแล้ว		ราคาทุน		การซื้อค่า		ราคาทุน - สุทธิ	เงินปันผลรับ		
			2560	2559	2560	2559	2560	2559				
(ร้อยละ)												
(ล้านบาท)												
บริษัทย่อยทางตรงในประเทศ												
บริษัท ไทยฟู้ดส์ อาหารสัตว์ จำกัด	ผลิตและจำหน่าย อาหารสัตว์	ไทย	99.99	99.99	2,000	2,000	-	-	2,000	2,000	600	850
บริษัท ไทยฟู้ดส์ โพลทรีฟาร์ม จำกัด	ผลิตและจำหน่าย ลูกไก่พันธุ์เนื้อ	ไทย	99.99	99.99	1,200	1,200	-	-	1,200	1,200	-	-
บริษัท ไทยฟู้ดส์ คอนแทกฟาร์มมิ่ง จำกัด	ผลิตและจำหน่าย ไก่พันธุ์เนื้อ	ไทย	99.99	99.99	125	125	-	-	125	125	-	-
บริษัท ไทยฟู้ดส์ รีเสิร์ชเซ็นเตอร์ จำกัด	การวิจัยโรคและ ผลิตวัคซีนรักษาสัตว์	ไทย	99.99	99.99	50	50	-	-	50	50	-	-
บริษัท ไทยฟู้ดส์ เวย์เนอร์ฟาร์ม จำกัด	ผลิตและจำหน่าย ลูกไก่ไข่และไก่ไข่	ไทย	99.99	99.99	50	50	(50)	(50)	-	-	-	-
บริษัท ไทยฟู้ดส์ สโวนฟาร์ม จำกัด	ผลิตและจำหน่ายสุกร	ไทย	99.99	99.99	1,000	1,000	-	-	1,000	1,000	-	-
บริษัท อโยธยา อกริเทค จำกัด	ผลิตชิ้นส่วนจาก พลาสติกและ กระสอบสาน พลาสติก	ไทย	99.99	99.99	53	53	-	-	53	53	-	-
บริษัท ที พาร์กอบ โอลดีง จำกัด	กิจกรรมลงทุน	ไทย	99.99	99.99	201	201	-	-	201	201	-	-

บริษัท ไทยฟู้ดส์ กรุ๊ป จำกัด (มหาชน) และบริษัทย่อย

หมายเหตุประกอบงบการเงิน

สำหรับปีสิ้นสุดวันที่ 31 ธันวาคม 2560

ชื่อกิจการ	ลักษณะธุรกิจ	ประเทศที่ กิจการจัดตั้ง	สัดส่วนความเป็น เจ้าของ	งบการเงินเฉพาะกิจการ (ต่อ)					
				ทุนชำระแล้ว	ราคาทุน	การซื้อค่า (ล้านบาท)	ราคาทุน - สุทธิ	เงินปันผลรับ	
บริษัท ไทย ฟู้ดส์ สโวน อินเตอร์เนชั่นแนล จำกัด	ผลิตและจำหน่าย สุกร	ไทย	99.99	180	113	33	113	33	200
บริษัท ไทยฟู้ดส์ ฟู้ดส์ กรุ๊ป จำกัด	ผลิตและจำหน่าย สินค้าแปรรูป	ไทย	99.99	500	5	5	500	5	-
บริษัท ไทย เชนชั่นเนล โลจิสติกส์ จำกัด	ขนส่ง	ไทย	99.99	-	15	-	15	-	-
บริษัท บีที ฟู้ดส์ กรุ๊ป จำกัด	ผลิตและจำหน่าย ไก่พันธุ์เนื้อและ ไก่สดแช่เย็น	ไทย	75.00	40	62	-	62	-	-
รวม				5,369	4,717	(50)	5,319	4,667	1,050

การทดสอบการด้อยค่าของเงินลงทุนในบริษัทย่อย

มูลค่าที่คาดว่าจะได้รับคืนมาจากมูลค่าจากการใช้ซึ่งวัดมูลค่าโดยการคิดลดกระแสเงินสดที่คาดว่าจะได้รับในอนาคต กระแสเงินสดสำหรับรอบระยะเวลา 5 ปีได้นำมาคิดลดกระแสเงินสด ข้อสมมติหลักในการประมาณการมูลค่าจากการใช้ ได้แก่ อัตราการเติบโตของกำไรก่อนค่าใช้จ่ายภาษีเงินได้ ค่าเสื่อมราคา และค่าตัดจำหน่าย ซึ่งได้มาจากประมาณการรายได้ในอนาคต โดยอาศัยประสบการณ์ในอดีตปรับปรุงด้วยรายได้ที่คาดว่าจะได้รับ และอัตราคิดลดซึ่งคำนวณจากต้นทุนถัวเฉลี่ยถ่วงน้ำหนักของเงินทุน และอัตราดอกเบี้ยสุดท้าย

เนื่องจากผลการทดสอบการด้อยค่า พบว่าประมาณการมูลค่าที่คาดว่าจะได้รับคืนมีมูลค่าต่ำกว่ามูลค่าตามบัญชีของเงินลงทุนในบริษัทย่อยแห่งหนึ่ง ดังนั้นผู้บริหารจึงได้พิจารณาตั้งสำรองผลขาดทุนจากการด้อยค่าของเงินลงทุนในบริษัทย่อยเป็นจำนวนเงิน 50 ล้านบาท สำหรับปีสิ้นสุดวันที่ 31 ธันวาคม 2559

บริษัท ไทยฟู้ดส์ กรุ๊ป จำกัด (มหาชน) และบริษัทย่อย
หมายเหตุประกอบงบการเงิน
สำหรับปีสิ้นสุดวันที่ 31 ธันวาคม 2560

รายละเอียดบริษัทย่อยทางอ้อมของบริษัท ณ วันที่ 31 ธันวาคม 2560 และ 2559 มีดังนี้

ชื่อกิจการ	ลักษณะธุรกิจ	ประเทศที่ กิจการจัดตั้ง	สัดส่วน ความเป็นเจ้าของ	
			2560	2559
			(ร้อยละ)	
บริษัทย่อยทางอ้อมในต่างประเทศ				
Thai Viet Swine Line Joint Stock Co., Ltd. (เดิมชื่อ Thai Viet Swine Line Co., Ltd.)	ผลิตและจำหน่ายสุกร	เวียดนาม	99.99	99.99

12 เงินลงทุนในการร่วมค้า

รายการเคลื่อนไหวในระหว่างปีสิ้นสุดวันที่ 31 ธันวาคม 2560 และ 2559 มีดังนี้

	งบการเงินรวม		งบการเงินเฉพาะกิจการ	
	2560	2559	2560	2559
			(พันบาท)	
ณ วันที่ 1 มกราคม	3,042	7,341	-	-
ส่วนแบ่งขาดทุนจากเงินลงทุนในการร่วมค้า	(3,685)	(420)	-	-
ตัดกำไรระหว่างกันที่ยังไม่ได้รับรู้	2,436	(2,809)	-	-
ผลต่างของอัตราแลกเปลี่ยนจากการแปลงค่า				
งบการเงิน	75	(1,070)	-	-
ณ วันที่ 31 ธันวาคม	<u>1,868</u>	<u>3,042</u>	<u>-</u>	<u>-</u>

บริษัท ไทยฟู้ดส์ กรุ๊ป จำกัด (มหาชน) และบริษัทย่อย
 หมายเหตุประกอบงบการเงิน
 สำหรับปีสิ้นสุดวันที่ 31 ธันวาคม 2560

เงินลงทุนในการร่วมค้า ณ วันที่ 31 ธันวาคม 2560 และเงินปันผลรับสำหรับแต่ละปีสิ้นสุดวันเดียวกัน มีดังนี้

ชื่อกิจการ	ลักษณะธุรกิจ	ประเทศที่ กิจการจัดตั้ง		สัดส่วนความเป็นเจ้าของ	ทุนชำระแล้ว (พันเยนญี่ปุ่น)	ราคาทุน	มูลค่าตาม วิธีส่วนได้เสีย		เงินปันผลรับ
							วิธีส่วนได้เสีย	(พันบาท)	
หลักทรัพย์ที่ไม่ใช่ หลักทรัพย์ในความ ต้องการของตลาด	จำหน่ายไก่สดแช่แข็ง	ญี่ปุ่น	45.71	45.71	70,000	70,000	2560	2559	2560
							(ร้อยละ)	(พันเยนญี่ปุ่น)	
Seven Foods Co., Ltd.						9,552	1,868	3,042	-
รวม						9,552	1,868	3,042	-

กลุ่มบริษัท ได้บันทึกบัญชีเงินลงทุนในการร่วมค้า ตามวิธีส่วนได้เสียในงบการเงินรวม

บริษัท ไทยฟู้ดส์ กรุ๊ป จำกัด (มหาชน) และบริษัทย่อย
 หมายเหตุประกอบงบการเงิน
 สำหรับปีสิ้นสุดวันที่ 31 ธันวาคม 2560

กลุ่มบริษัทพิจารณาแล้วว่าไม่มีส่วนได้เสียในการร่วมค้ารายใดรายหนึ่งที่มีสาระสำคัญต่อกลุ่มบริษัท

การร่วมค้าที่ไม่มีสาระสำคัญ

ตารางต่อไปนี้สรุปข้อมูลทางการเงินของส่วนได้เสียของกลุ่มบริษัทในการร่วมค้าที่ไม่มีสาระสำคัญจากจำนวนเงินที่
 รายงานในงบการเงินรวมของกลุ่มบริษัท

	งบการเงินรวม	
	2560	2559
	(พันบาท)	
มูลค่าตามบัญชีของส่วนได้เสียในการร่วมค้าที่ไม่มีสาระสำคัญ	4,904	12,800
ส่วนแบ่งของกลุ่มบริษัทใน		
- ขาดทุนจากการดำเนินงานอย่างต่อเนื่อง	(7,919)	(920)
- กำไรขาดทุนเบ็ดเสร็จอื่น	(3,589)	(3,755)
- กำไรขาดทุนเบ็ดเสร็จรวม	(11,508)	(4,675)

บริษัท ไทยฟู้ดส์ จำกัด (มหาชน) และบริษัทย่อย

หมายเหตุประกอบเงิน

สำหรับปีสิ้นสุดวันที่ 31 ธันวาคม 2560

13 **ที่ดิน อาคารและอุปกรณ์**

หมายเหตุ	ที่ดินและ ส่วนปรับปรุง ที่ดิน	อาคารและ ส่วนปรับปรุง อาคาร	ระบบ สาธารณูปโภค	งบการเงินรวม			สินทรัพย์ ระหว่าง การก่อสร้าง และติดตั้ง	รวม
				เครื่องจักร และ อุปกรณ์ (พันบาท)	เครื่องตกแต่ง ติดตั้งและ เครื่องมือใช้ สำนักงาน	ยานพาหนะ		
ราคาทุน/ราคาประเมินใหม่	ณ วันที่ 1 มกราคม 2559	774,535	2,725,017	838,159	2,923,824	176,613	284,549	7,787,575
	เพิ่มขึ้น	68,119	179,309	65,136	137,577	14,032	672,399	1,155,138
	ขาดทุนจากการตีราคาที่ดิน	(11,598)	-	-	-	-	-	(11,598)
	โอน	2,626	219,940	54,110	468,341	5,668	-	-
	จำหน่าย	-	(8)	(706)	(32,157)	(1,921)	-	(44,165)
ตัดจำหน่าย		-	(13)	-	(3,546)	(3,861)	-	(7,431)
ณ วันที่ 31 ธันวาคม 2559		833,682	3,124,245	956,699	3,494,039	190,531	206,263	8,879,519
และ 1 มกราคม 2560	เพิ่มขึ้น	245,524	58,090	60,712	406,751	23,887	1,515,764	2,345,044
	ได้มาจากการรวมธุรกิจ	18,500	48,133	2,641	20,311	9,198	3,515	105,599
	ขาดทุนจากการตีราคาที่ดิน	(4,611)	-	-	-	-	-	(4,611)
	โอน	20,082	218,167	117,304	361,076	18,674	(736,863)	-
	รับโอนจากสินทรัพย์ไม่มีตัวตนอื่น	-	9,505	-	-	2,418	-	11,923
จำหน่าย		-	(20)	(2,588)	(392,538)	(1,722)	-	(412,485)
ตัดจำหน่าย		-	(1,460)	(69)	(1,043)	(548)	(1,285)	(4,435)
ผลต่างของอัตราแลกเปลี่ยน		-	(4,848)	-	(1,015)	(2,335)	-	(8,821)
จากการแปลงค่างบการเงิน		-	-	-	-	-	-	-
ณ วันที่ 31 ธันวาคม 2560		1,113,177	3,451,812	1,134,699	3,887,581	240,103	987,394	10,911,733

บริษัท ไทยฟู้ดส์ กรุ๊ป จำกัด (มหาชน) และบริษัทย่อย

หมายเหตุประกอบงบการเงิน

สำหรับปีสิ้นสุดวันที่ 31 ธันวาคม 2560

ค่าเสื่อมราคาสะสม และขาดทุน

จากการด้อยค่าสะสม

	ที่ดินและ ส่วนปรับปรุง ที่ดิน	อาคารและ ส่วนปรับปรุง อาคาร	ระบบ สาธารณูปโภค	งบการเงินรวม (ต่อ)			สินทรัพย์ ระหว่าง การก่อสร้าง และติดตั้ง	รวม
				เครื่องจักร และ อุปกรณ์	เครื่องตกแต่ง ติดตั้งและ เครื่องใช้ สำนักงาน (พันบาท)	ยานพาหนะ		
ณ วันที่ 1 มกราคม 2559	-	(494,064)	(374,157)	(1,188,205)	(84,012)	(32,078)	-	(2,172,516)
ค่าเสื่อมราคาสําหรับปี	-	(97,570)	(45,196)	(241,536)	(33,596)	(7,783)	-	(425,681)
โอน	-	-	136	6	(142)	-	-	-
จำหน่าย	-	1	706	26,166	1,327	5,956	-	34,156
ตัดจำหน่าย	-	6	-	3,086	2,622	10	-	5,724
ณ วันที่ 31 ธันวาคม 2559	-	(591,627)	(418,511)	(1,400,483)	(113,801)	(33,895)	-	(2,558,317)
และ 1 มกราคม 2560	-	(118,694)	(71,339)	(340,220)	(33,741)	(10,776)	-	(574,770)
ค่าเสื่อมราคาสําหรับปี	-	219	(193)	916	(162)	(780)	-	-
โอน	-	-	2,588	140,647	1,612	1,054	-	145,901
จำหน่าย	-	225	13	748	496	21	-	1,503
ตัดจำหน่าย	-	657	-	757	2,163	534	-	4,111
ผลต่างของอัตราแลกเปลี่ยน	-	(709,220)	(487,442)	(1,597,635)	(143,433)	(43,842)	-	(2,981,572)
จากการแปลงค่างบการเงิน	-							
ณ วันที่ 31 ธันวาคม 2560	-							

บริษัท ไทยฟู้ดส์ กรุ๊ป จำกัด (มหาชน) และบริษัทย่อย
หมายเหตุประกอบงบการเงิน
คำอธิบายปีสิ้นสุดวันที่ 31 ธันวาคม 2560

	ที่ดินและ ส่วนปรับปรุง ที่ดิน	อาคารและ ส่วนปรับปรุง อาคาร	ระบบ สาธารณูปโภค	งบการเงินรวม (ต่อ)			รวม
				เครื่องจักร และ อุปกรณ์ (พันบาท)	เครื่องตกแต่ง ติดตั้งและ เครื่องใช้ สำนักงาน	สินทรัพย์ ระหว่าง การก่อสร้าง และติดตั้ง	
มูลค่าสุทธิทางบัญชี							
ภายใต้กรรมสิทธิ์ของกลุ่มบริษัท	774,535	1,954,738	461,320	1,646,746	91,270	284,549	5,229,691
ภายใต้สัญญาเช่าการเงิน	-	276,215	2,682	88,873	1,331	-	385,368
ณ วันที่ 1 มกราคม 2559	774,535	2,230,953	464,002	1,735,619	92,601	284,549	5,615,059
ภายใต้กรรมสิทธิ์ของกลุ่มบริษัท	833,682	2,198,923	538,188	1,828,960	76,667	173,714	5,667,522
ภายใต้สัญญาเช่าการเงิน	-	333,695	-	264,596	63	32,549	653,680
ณ วันที่ 31 ธันวาคม 2559 และ 1 มกราคม 2560	833,682	2,532,618	538,188	2,093,556	76,730	206,263	6,321,202
ภายใต้กรรมสิทธิ์ของกลุ่มบริษัท	1,113,177	2,427,539	647,257	1,852,602	96,670	974,252	7,127,357
ภายใต้สัญญาเช่าการเงิน	-	315,053	-	437,344	-	13,142	802,804
ณ วันที่ 31 ธันวาคม 2560	1,113,177	2,742,592	647,257	2,289,946	96,670	987,394	7,930,161

บริษัท ไทยฟู้ดส์ กรุ๊ป จำกัด (มหาชน) และบริษัทย่อย

หมายเหตุประกอบงบการเงิน

สำหรับปีสิ้นสุดวันที่ 31 ธันวาคม 2560

ราคาทุน/ราคาประเมินใหม่

ณ วันที่ 1 มกราคม 2559	ที่ดิน	121,714	438,834	289,902	1,003,388	96,394	9,063	202,405	2,161,700
	เพิ่มขึ้น	4,241	6,238	1,810	25,325	5,698	585	539,261	583,158
	โอน	1,952	129,864	46,356	426,165	5,668	-	(610,005)	-
	จำหน่าย	-	-	-	(1,064)	(144)	(3,699)	-	(4,907)
	ตัดจำหน่าย	-	-	-	(545)	(2,763)	-	-	(3,308)
ณ วันที่ 31 ธันวาคม 2559									
และ 1 มกราคม 2560	ที่ดิน	127,907	574,936	338,068	1,453,269	104,853	5,949	131,661	2,736,643
	เพิ่มขึ้น	34,797	14,798	10,250	289,040	8,748	191	382,214	740,038
	ขาดทุนจากการตีราคาที่ดิน	(4,832)	-	-	-	-	-	-	(4,832)
	โอน	10,773	60,930	25,502	260,492	3,013	-	(360,710)	-
	รับโอนจากสินทรัพย์ไม่มีตัวตนอื่น	-	9,505	-	-	2,418	-	-	11,923
จำหน่าย	ตัดจำหน่าย	-	-	(2,574)	(387,578)	(234)	(86)	(7,080)	(397,552)
	ตัดจำหน่าย	-	(1,460)	(69)	(451)	(202)	(21)	(1,285)	(3,488)
	ณ วันที่ 31 ธันวาคม 2560	168,645	658,709	371,177	1,614,772	118,596	6,033	144,800	3,082,732

บริษัท ไทยฟู้ดส์ กรุ๊ป จำกัด (มหาชน) และบริษัทย่อย
หมายเหตุประกอบงบการเงิน
สำหรับปีสิ้นสุดวันที่ 31 ธันวาคม 2560

	ที่ดินและ ส่วนปรับปรุง ที่ดิน	อาคารและ ส่วนปรับปรุง อาคาร	ระบบ สาธารณูปโภค	งบการเงินเฉพาะกิจการ (ต่อ)				สินทรัพย์ ระหว่าง การก่อสร้าง และติดตั้ง	รวม
				เครื่องจักร และ อุปกรณ์	เครื่องตกแต่ง ติดตั้งและ เครื่องใช้ สำนักงาน (พันบาท)	ยานพาหนะ			
ค่าเสื่อมราคาสะสมและขาดทุน									
จากการตัดค่าสะสม									
ณ วันที่ 1 มกราคม 2559	-	(110,783)	(99,812)	(321,153)	(32,452)	(2,259)	-	-	(566,459)
ค่าเสื่อมราคาสำหรับปี	-	(13,540)	(14,257)	(116,945)	(17,103)	(1,475)	-	-	(163,320)
โอน	-	-	136	6	(142)	-	-	-	-
จำหน่าย	-	-	-	986	134	1,778	-	-	2,898
ตัดจำหน่าย	-	-	-	436	1,669	-	-	-	2,105
ณ วันที่ 31 ธันวาคม 2559									
และ 1 มกราคม 2560	-	(124,323)	(113,933)	(436,670)	(47,894)	(1,956)	-	-	(724,776)
ค่าเสื่อมราคาสำหรับปี	-	(19,408)	(20,316)	(190,672)	(18,497)	(1,092)	-	-	(249,985)
โอน	-	33	(7)	(11)	(15)	-	-	-	-
จำหน่าย	-	-	2,574	136,714	186	51	-	-	139,525
ตัดจำหน่าย	-	225	12	249	151	21	-	-	658
ณ วันที่ 31 ธันวาคม 2560	-	(143,473)	(131,670)	(490,390)	(66,069)	(2,976)	-	-	(834,578)

บริษัท ไทยฟู้ดส์ กรุ๊ป จำกัด (มหาชน) และบริษัทย่อย

หมายเหตุประกอบงบการเงิน

สำหรับปีสิ้นสุดวันที่ 31 ธันวาคม 2560

	ที่ดินและ ส่วนปรับปรุง ที่ดิน	อาคารและ ส่วนปรับปรุง อาคาร	ระบบ สาธารณูปโภค	งบการเงินเฉพาะกิจการ (ต่อ)				สินทรัพย์ ระหว่าง การก่อสร้าง และติดตั้ง	รวม
				เครื่องจักร และ อุปกรณ์	เครื่องตกแต่ง ติดตั้งและ เครื่องใช้ สำนักงาน (พื้นบาท)	ยานพาหนะ			
มูลค่าสุทธิทางบัญชี									
ภายใต้กรรมสิทธิ์ของบริษัท	121,714	328,051	187,408	682,235	62,702	1,910	202,405	1,586,425	
ภายใต้สัญญาเช่าการเงิน	-	-	2,682	-	1,240	4,894	-	8,816	
ณ วันที่ 1 มกราคม 2559	121,714	328,051	190,090	682,235	63,942	6,804	202,405	1,595,241	
ภายใต้กรรมสิทธิ์ของบริษัท	127,907	450,613	224,135	855,635	56,959	1,916	99,112	1,816,277	
ภายใต้สัญญาเช่าการเงิน	-	-	-	160,964	-	2,077	32,549	195,590	
ณ วันที่ 31 ธันวาคม 2559	127,907	450,613	224,135	1,016,599	56,959	3,993	131,661	2,011,867	
ภายใต้กรรมสิทธิ์ของบริษัท	168,645	515,236	239,507	814,108	52,527	1,660	131,658	1,923,341	
ภายใต้สัญญาเช่าการเงิน	-	-	-	310,274	-	1,397	13,142	324,813	
ณ วันที่ 31 ธันวาคม 2560	168,645	515,236	239,507	1,124,382	52,527	3,057	144,800	2,248,154	

บริษัท ไทยฟู้ดส์ กรุ๊ป จำกัด (มหาชน) และบริษัทย่อย

หมายเหตุประกอบงบการเงิน

สำหรับปีสิ้นสุดวันที่ 31 ธันวาคม 2560

มูลค่าต้นทุนของอาคารและอุปกรณ์ของกลุ่มบริษัทและบริษัท ซึ่งตัดค่าเสื่อมราคาเต็มจำนวนแล้ว แต่กลุ่มบริษัทและบริษัทยังสามารถใช้ประโยชน์ในสินทรัพย์เหล่านั้นได้ ณ วันที่ 31 ธันวาคม 2560 มีจำนวนเงินรวม 539 ล้านบาท (2559: 498 ล้านบาท) ในงบแสดงฐานะการเงินรวม และ 190 ล้านบาท (2559: 247 ล้านบาท) ในงบแสดงฐานะการเงินเฉพาะกิจการ ตามลำดับ

กลุ่มบริษัทและบริษัทได้ทำสัญญาขายและเช่ากลับคืนเครื่องจักรและยานพาหนะจำนวนเงิน 314 ล้านบาท และ 241 ล้านบาท ตามลำดับ และ ณ วันที่ 31 ธันวาคม 2560 เครื่องจักรและยานพาหนะภายใต้สัญญาเช่าและซื้อกลับคืนดังกล่าว มีมูลค่าตามบัญชีสุทธิจำนวนเงิน 272 ล้านบาท และ 213 ล้านบาท ตามลำดับ และได้ถูกนำไปวางเป็นหลักประกันสำหรับหนี้สินภายใต้สัญญาเช่าทางการเงิน

การค้าประกัน

ณ วันที่ 31 ธันวาคม 2560 ที่ดิน อาคารและอุปกรณ์ของกลุ่มบริษัทและบริษัทซึ่งมีราคาคงเหลือตามบัญชีสุทธิจำนวน 1,728 ล้านบาท และ 138 ล้านบาท ตามลำดับ (2559: 1,217 ล้านบาท และ 101 ล้านบาท ตามลำดับ) ได้ถูกนำไปวางเป็นหลักประกันสำหรับเงินเบิกเกินบัญชี เงินกู้ยืมระยะสั้นจากสถาบันการเงิน เงินกู้ยืมระยะยาวจากสถาบันการเงิน และหนังสือค้ำประกันที่สถาบันการเงินออกให้

ที่ดิน อาคารและอุปกรณ์ระหว่างก่อสร้าง

สินทรัพย์ระหว่างก่อสร้างและติดตั้ง ณ วันที่ 31 ธันวาคม 2560 ของกลุ่มบริษัทและบริษัทมีจำนวนเงิน 987 ล้านบาท และ 144 ล้านบาท ตามลำดับ (2559: 206 ล้านบาท และ 132 ล้านบาท ตามลำดับ) ส่วนใหญ่เป็นต้นทุนการก่อสร้างอาคารโรงงาน เครื่องจักรและอุปกรณ์ รวมทั้งต้นทุนการติดตั้งที่เกี่ยวข้อง

ต้นทุนการกู้ยืมที่เกี่ยวข้องกับการได้มาซึ่งที่ดินและก่อสร้างโรงงานใหม่ของกลุ่มบริษัทและบริษัทได้บันทึกเป็นส่วนหนึ่งของต้นทุนสินทรัพย์จำนวน 11 ล้านบาทและ 4 ล้านบาท ตามลำดับ (2559: ไม่มี) มีอัตราดอกเบี้ยที่รับรู้ระหว่างร้อยละ 0.81 ถึงร้อยละ 6.74 และร้อยละ 2.56 ถึงร้อยละ 4.34 ตามลำดับ (2559: ไม่มี)

บริษัท ไทยฟู้ดส์ กรุ๊ป จำกัด (มหาชน) และบริษัทย่อย

หมายเหตุประกอบงบการเงิน

สำหรับปีสิ้นสุดวันที่ 31 ธันวาคม 2560

การวัดมูลค่ายุติธรรม

ลำดับชั้นมูลค่ายุติธรรม

ราคาประเมินของที่ดินถูกประเมินโดยผู้ประเมินราคาทรัพย์สินอิสระจากภายนอก ซึ่งมีคุณสมบัติในวิชาชีพที่เหมาะสมและมีประสบการณ์ในการประเมินราคาทรัพย์สินประเภทดังกล่าว ผู้ประเมินราคาทรัพย์สินอิสระได้ประเมินมูลค่ายุติธรรมของที่ดินของกลุ่มบริษัทและบริษัทเป็นประจำทุก 3 ปี ราคาประเมินจำนวน 865 ล้านบาท (2559: 798 ล้านบาท) ในงบแสดงฐานะการเงินรวม และ 147 ล้านบาท (2559: 119 ล้านบาท) ในงบแสดงฐานะการเงินเฉพาะกิจการ ตามลำดับ

การวัดมูลค่ายุติธรรมของที่ดินดังกล่าว ถูกจัดลำดับชั้นการวัดมูลค่ายุติธรรมอยู่ในระดับที่ 2 จากเกณฑ์ข้อมูลที่น่ามาใช้ในเทคนิคการประเมินมูลค่ายุติธรรม โดยอ้างอิงจากวิธีเปรียบเทียบราคาขายโดยนำราคาขายของที่ดินที่เปรียบเทียบกันได้บริเวณใกล้เคียงกันมาปรับปรุงด้วยความแตกต่างของคุณสมบัติที่สำคัญ เช่น ขนาดของอสังหาริมทรัพย์ ข้อมูลที่สำคัญที่สุดในวิธีการประเมินมูลค่านี้อือราคาต่อตารางวา

การทดสอบการด้อยค่าของอาคารและอุปกรณ์

มูลค่าที่คาดว่าจะได้รับคืนมาจากมูลค่าจากการใช้ ซึ่งวัดมูลค่าโดยการคิดลดกระแสเงินสดที่คาดว่าจะได้รับในอนาคต กระแสเงินสดสำหรับรอบระยะเวลา 5 ปีได้นำมาคิดลดกระแสเงินสด ข้อสมมติหลักในการประมาณการมูลค่าจากการใช้ ได้แก่ อัตราการเติบโตของกำไรก่อนค่าใช้จ่ายภาษีเงินได้ ค่าเสื่อมราคา และค่าตัดจำหน่าย ซึ่งได้มาจากการประมาณการรายได้ในอนาคต โดยอาศัยประสบการณ์ในอดีตปรับปรุงด้วยรายได้ที่คาดว่าจะได้รับ และอัตราคิดลดซึ่งคำนวณจากต้นทุนถ่วงเฉลี่ยถ่วงน้ำหนักของเงินทุน และอัตราเติบโตสุดท้าย

ทั้งนี้จากการทดสอบการด้อยค่า พบว่าประมาณการมูลค่าที่คาดว่าจะได้รับคืนมีมูลค่าสูงกว่ามูลค่าตามบัญชีของอาคารและอุปกรณ์ ดังนั้นผู้บริหารจึงได้พิจารณาไม่ตั้งสำรองผลขาดทุนจากการด้อยค่าของอาคารและอุปกรณ์ สำหรับปีสิ้นสุดวันที่ 31 ธันวาคม 2560 (2559: ไม่มี)

บริษัท ไทยฟู้ดส์ กรุ๊ป จำกัด (มหาชน) และบริษัทย่อย

หมายเหตุประกอบงบการเงิน

สำหรับปีสิ้นสุดวันที่ 31 ธันวาคม 2560

14 สินทรัพย์ไม่มีตัวตนอื่น

		งบการเงินรวม		
		โปรแกรม	โปรแกรม	
	หมายเหตุ	คอมพิวเตอร์	คอมพิวเตอร์	
		ระหว่างติดตั้ง	ระหว่างติดตั้ง	รวม
		(พันบาท)		
ราคาทุน				
ณ วันที่ 1 มกราคม 2559		125,536	34,928	160,464
เพิ่มขึ้น		23,528	7,722	31,250
โอน		8,873	(8,873)	-
จำหน่าย		(18,951)	-	(18,951)
ณ วันที่ 31 ธันวาคม 2559				
และ 1 มกราคม 2560		138,986	33,777	172,763
เพิ่มขึ้น		2,967	9,521	12,488
โอน		25,136	(25,136)	-
ได้มาจากการรวมธุรกิจ	4	43	-	43
ตัดจำหน่าย		-	(1,216)	(1,216)
โอนไปที่ดิน อาคารและอุปกรณ์		-	(11,923)	(11,923)
ผลต่างของการแลกเปลี่ยน				
จากการแปลงค่าบการเงิน		(21)	-	(21)
ณ วันที่ 31 ธันวาคม 2560		167,111	5,023	172,134
ค่าตัดจำหน่ายสะสม				
ณ วันที่ 1 มกราคม 2559		(28,159)	-	(28,159)
ค่าตัดจำหน่ายสำหรับปี		(23,676)	-	(23,676)
จำหน่าย		18,952	-	18,952
ณ วันที่ 31 ธันวาคม 2559				
และ 1 มกราคม 2560		(32,883)	-	(32,883)
ค่าตัดจำหน่ายสำหรับปี		(27,745)	-	(27,745)
ผลต่างของอัตราแลกเปลี่ยน				
จากการแปลงค่าบการเงิน		16	-	16
ณ วันที่ 31 ธันวาคม 2560		(60,612)	-	(60,612)

บริษัท ไทยฟู้ดส์ กรุ๊ป จำกัด (มหาชน) และบริษัทย่อย

หมายเหตุประกอบงบการเงิน

สำหรับปีสิ้นสุดวันที่ 31 ธันวาคม 2560

	งบการเงินรวม		
	โปรแกรม คอมพิวเตอร์	โปรแกรม คอมพิวเตอร์ ระหว่างติดตั้ง (พันบาท)	รวม
มูลค่าสุทธิทางบัญชี			
ณ วันที่ 1 มกราคม 2559	97,377	34,928	132,305
ณ วันที่ 31 ธันวาคม 2559			
และ 1 มกราคม 2560	106,103	33,777	139,880
ณ วันที่ 31 ธันวาคม 2560	106,499	5,023	111,522
	งบการเงินเฉพาะกิจการ		
	โปรแกรม คอมพิวเตอร์	โปรแกรม คอมพิวเตอร์ ระหว่างติดตั้ง (พันบาท)	รวม
ราคาทุน			
ณ วันที่ 1 มกราคม 2559	89,499	28,770	118,269
เพิ่มขึ้น	20,000	7,722	27,722
โอน	2,714	(2,714)	-
ณ วันที่ 31 ธันวาคม 2559	112,213	33,778	145,991
และ 1 มกราคม 2560			
เพิ่มขึ้น	2,106	6,001	8,107
โอน	25,136	(25,136)	-
โอนไปที่ดิน อาคาร และอุปกรณ์	-	(11,923)	(11,923)
ตัดจำหน่าย	-	(1,216)	(1,216)
ณ วันที่ 31 ธันวาคม 2560	139,455	1,504	140,959
ค่าตัดจำหน่ายสะสม			
ณ วันที่ 1 มกราคม 2559	(6,985)	-	(6,985)
ค่าตัดจำหน่ายสำหรับปี	(17,703)	-	(17,703)
ณ วันที่ 31 ธันวาคม 2559	(24,688)	-	(24,688)
และ 1 มกราคม 2560			
ค่าตัดจำหน่ายสำหรับปี	(22,910)	-	(22,910)
ณ วันที่ 31 ธันวาคม 2560	(47,598)	-	(47,598)

บริษัท ไทยฟู้ดส์ กรุ๊ป จำกัด (มหาชน) และบริษัทย่อย

หมายเหตุประกอบงบการเงิน

สำหรับปีสิ้นสุดวันที่ 31 ธันวาคม 2560

	งบการเงินเฉพาะกิจการ		
	โปรแกรมคอมพิวเตอร์	โปรแกรมคอมพิวเตอร์ระหว่างติดตั้ง (พันบาท)	รวม
มูลค่าสุทธิทางบัญชี			
ณ วันที่ 1 มกราคม 2559	82,514	28,770	111,284
ณ วันที่ 31 ธันวาคม 2559			
และ 1 มกราคม 2560	87,525	33,778	121,303
ณ วันที่ 31 ธันวาคม 2560	91,857	1,504	93,361

มูลค่าต้นทุนของสินทรัพย์ไม่มีตัวตนอื่นของกลุ่มบริษัทในงบแสดงฐานะการเงินรวม ซึ่งตัดจำหน่ายเต็มจำนวนแล้ว แต่กลุ่มบริษัทยังสามารถใช้ประโยชน์ในสินทรัพย์ไม่มีตัวตนอื่นเหล่านั้นได้ ณ วันที่ 31 ธันวาคม 2560 มีจำนวนเงินรวม 2 ล้านบาท (2559: 2 ล้านบาท)

15 เงินฝากสถาบันการเงินที่มีข้อจำกัดในการเบิกใช้

ณ วันที่ 31 ธันวาคม 2560 กลุ่มบริษัทและบริษัทที่มีเงินฝากสถาบันการเงินที่มีข้อจำกัดในการเบิกใช้ เป็นจำนวนเงินรวม 102 ล้านบาท ในงบแสดงฐานะการเงินรวม และ 3 ล้านบาท ในงบแสดงฐานะการเงินเฉพาะกิจการ ตามลำดับ (2559: 99 ล้านบาท และ 3 ล้านบาท ตามลำดับ) เพื่อการปฏิบัติตามเงื่อนไขในการใช้วงเงินสินเชื่อจากสถาบันการเงินในประเทศบางแห่งและเป็นหลักประกันการที่สถาบันการเงินผู้รับฝากออกหนังสือค้ำประกันบริษัทเพื่อเป็นหลักประกันแก่หน่วยงานรัฐวิสาหกิจบางแห่ง

16 ภาษีเงินได้รอการตัดบัญชี

สินทรัพย์และหนี้สินภาษีเงินได้รอการตัดบัญชี ณ วันที่ 31 ธันวาคม 2560 และ 2559 มีดังนี้

	งบการเงินรวม		งบการเงินเฉพาะกิจการ	
	2560	2559	2560	2559
	(พันบาท)			
สินทรัพย์ภาษีเงินได้รอการตัดบัญชี	783,384	749,695	453,086	520,214
หนี้สินภาษีเงินได้รอการตัดบัญชี	(190,049)	(139,827)	(14,613)	(13,669)
สินทรัพย์ภาษีเงินได้รอตัดบัญชีสุทธิ	593,335	609,868	438,473	506,545

บริษัท ไทยฟู้ดส์ กรุ๊ป จำกัด (มหาชน) และบริษัทย่อย

หมายเหตุประกอบงบการเงิน

สำหรับปีสิ้นสุดวันที่ 31 ธันวาคม 2560

รายการเคลื่อนไหวของสินทรัพย์และหนี้สินภายใต้การตัดบัญชีที่เกิดขึ้นในระหว่างปีสิ้นสุดวันที่ 31 ธันวาคม 2560 และ 2559 มีดังนี้

งบการเงินรวม					
		บันทึกเป็น(รายจ่าย)/รายได้			
ณ วันที่		กำไรหรือ	กำไรขาดทุน	ได้มาจาก	ณ วันที่
1 มกราคม		ขาดทุน	เบ็ดเสร็จอื่น	การรวม	31 ธันวาคม
2560		(หมายเหตุ 29)			2560
(พันบาท)					
สินทรัพย์ (หนี้สิน) ภายใต้การตัดบัญชี					
ลูกหนี้การค้าและเงินทดรองจ่ายให้แก่เกษตรกร	22,753	12,647	-	-	35,400
สินค้าคงเหลือ	1,107	(489)	-	-	618
สินทรัพย์ชีวภาพ	96,809	(14,058)	-	-	82,751
เงินลงทุนในการร่วมค้า	562	(487)	-	-	75
ที่ดิน อาคารและอุปกรณ์	(138,854)	(50,925)	(180)	132	(189,827)
อสังหาริมทรัพย์เพื่อการลงทุน	-	-	-	(202)	(202)
ภาระผูกพันผลประโยชน์พนักงาน	8,065	3,186	-	-	11,251
ผลขาดทุนสะสมทางภาษี	619,426	30,711	-	3,132	653,269
สุทธิ	609,868	(19,415)	(180)	3,062	593,335

งบการเงินรวม				
บันทึกเป็น(รายจ่าย)/รายได้ใน				
ณ วันที่	กำไรหรือ	กำไรขาดทุน		ณ วันที่
1 มกราคม	ขาดทุน	เบ็ดเสร็จอื่น		31 ธันวาคม
2559	(หมายเหตุ 29) (พันบาท)			2559
สินทรัพย์ (หนี้สิน) ภายใต้การตัดบัญชี				
ลูกหนี้การค้าและเงินทดรองจ่ายให้แก่เกษตรกร	19,096	3,657	-	22,753
สินค้าคงเหลือ	22,739	(21,632)	-	1,107
สินทรัพย์ชีวภาพ	27,564	69,245	-	96,809
เงินลงทุนในการร่วมค้า	-	562	-	562
ที่ดิน อาคารและอุปกรณ์	(82,809)	(55,935)	(110)	(138,854)
การผูกพันผลประโยชน์พนักงาน	5,260	2,805	-	8,065
ผลขาดทุนสะสมทางภาษี	584,638	34,788	-	619,426
สุทธิ	576,488	33,490	(110)	609,868

บริษัท ไทยฟู้ดส์ กรุ๊ป จำกัด (มหาชน) และบริษัทย่อย

หมายเหตุประกอบงบการเงิน

สำหรับปีสิ้นสุดวันที่ 31 ธันวาคม 2560

		งบการเงินเฉพาะกิจการ		
		บันทึกเป็น(รายจ่าย)/รายได้ใน		
ณ วันที่		กำไรหรือ	กำไรขาดทุน	ณ วันที่
1 มกราคม		ขาดทุน	เบ็ดเสร็จอื่น	31 ธันวาคม
2560		(หมายเหตุ 29)		2560
		(พันบาท)		
สินทรัพย์ (หนี้สิน) ภาษีเงินได้รอการตัดบัญชี				
ลูกหนี้การค้า	543	245	-	788
ที่ดิน อาคารและอุปกรณ์	(13,669)	(828)	(116)	(14,613)
ภาระผูกพันผลประโยชน์พนักงาน	2,831	1,296	-	4,127
ผลขาดทุนสะสมทางภาษี	516,840	(68,669)	-	448,171
สุทธิ	506,545	(67,956)	(116)	438,473

	งบการเงินเฉพาะกิจการ			
	บันทึกเป็น(รายจ่าย)/รายได้ใน			
	ณ วันที่	กำไรหรือ	กำไรขาดทุน	ณ วันที่
	1 มกราคม	ขาดทุน	เบ็ดเสร็จอื่น	31 ธันวาคม
	2559	(หมายเหตุ 29)		2559
		(พันบาท)		
สินทรัพย์ (หนี้สิน) ภาษีเงินได้รอการตัดบัญชี				
ลูกหนี้การค้า	154	389	-	543
ที่ดิน อาคารและอุปกรณ์	(5,511)	(8,158)	-	(13,669)
ภาระผูกพันผลประโยชน์พนักงาน	1,634	1,197	-	2,831
ผลขาดทุนสะสมทางภาษี	466,600	50,240	-	516,840
สุทธิ	462,877	43,668	-	506,545

ขาดทุนทางภาษีจะสิ้นสุดในระหว่างปี 2561 และ 2570 โดย ณ วันที่ 31 ธันวาคม 2560 กลุ่มบริษัทมีผลแตกต่างชั่วคราวที่เกิดจากขาดทุนทางภาษีที่ยังไม่ได้ใช้เป็นจำนวนเงิน 384 ล้านบาท ซึ่งไม่ได้นำไปรวมในการคำนวณสินทรัพย์ภาษีเงินได้รอการตัดบัญชีเพื่อรับรู้ในงบแสดงฐานะการเงินรวม เป็นจำนวนเงิน 77 ล้านบาท (2559: 74 ล้านบาท) เนื่องจากความไม่แน่นอนที่จะใช้ประโยชน์ทางภาษีจากรายการดังกล่าวในอนาคต

บริษัท ไทยฟู้ดส์ กรุ๊ป จำกัด (มหาชน) และบริษัทย่อย

หมายเหตุประกอบงบการเงิน

สำหรับปีสิ้นสุดวันที่ 31 ธันวาคม 2560

17 หนี้สินที่มีภาระดอกเบี้ย

	งบการเงินรวม		งบการเงินเฉพาะกิจการ	
	2560	2559	2560	2559
	(พันบาท)			
ส่วนที่หมุนเวียน				
เงินกู้ยืมระยะสั้นจากสถาบันการเงิน				
ตั๋วสัญญาใช้เงิน - มีหลักประกัน	2,772,367	1,905,000	597,032	200,000
ตั๋วแลกเงิน - ไม่มีหลักประกัน	1,123,130	1,727,001	1,123,129	1,727,001
หนี้สินจากการทำทรัสต์รีซีท				
- มีหลักประกัน	963,440	1,956,081	705	6,780
รวม	4,858,937	5,588,082	1,720,866	1,933,781
หุ้นกู้ที่ถึงกำหนดถึงชำระภายในหนึ่งปี	210,000	-	210,000	-
รวม	210,000	-	210,000	-
เงินกู้ยืมระยะยาวจากสถาบันการเงิน				
ที่ถึงกำหนดถึงชำระภายในหนึ่งปี	610,271	384,260	241,595	144,600
รวม	610,271	384,260	241,595	144,600
หนี้สินตามสัญญาเช่าการเงินที่ถึง				
กำหนดถึงชำระภายในหนึ่งปี	146,051	75,391	95,273	37,782
รวม	146,051	75,391	95,273	37,782
รวมส่วนที่หมุนเวียน	5,825,259	6,047,733	2,267,734	2,116,163
ส่วนที่ไม่หมุนเวียน				
หุ้นกู้	1,148,500	210,000	1,148,500	210,000
เงินกู้ยืมระยะยาวจากสถาบันการเงิน				
- มีหลักประกัน	449,914	241,344	334,000	86,744
หนี้สินตามสัญญาเช่าการเงิน	717,926	590,194	282,915	158,497
รวมส่วนที่ไม่หมุนเวียน	2,316,340	1,041,538	1,765,415	455,241
รวมทั้งสิ้น	8,141,599	7,089,271	4,033,149	2,571,404

บริษัท ไทยฟู้ดส์ กรุ๊ป จำกัด (มหาชน) และบริษัทย่อย

หมายเหตุประกอบงบการเงิน

สำหรับปีสิ้นสุดวันที่ 31 ธันวาคม 2560

หนี้สินที่มีภาระดอกเบี้ยซึ่งไม่รวมหนี้สินตามสัญญาเช่าการเงินแยกแสดงตามระยะเวลาถึงกำหนดการจ่ายชำระ ณ วันที่ 31 ธันวาคม 2560 และ 2559 ได้ดังนี้

	งบการเงินรวม		งบการเงินเฉพาะกิจการ	
	2560	2559	2560	2559
	(พันบาท)			
ถึงกำหนดชำระภายในหนึ่งปี	5,679,208	5,972,342	2,172,461	2,078,381
ถึงกำหนดชำระหลังจากหนึ่งปีแต่ไม่เกินห้าปี	1,598,414	451,344	1,482,500	296,744
รวม	7,277,622	6,423,686	3,654,961	2,375,125

หนี้สินที่มีภาระดอกเบี้ยส่วนที่มีหลักประกัน ณ วันที่ 31 ธันวาคม 2560 และ 2559 มีรายละเอียดของหลักประกันซึ่งเป็นสินทรัพย์ดังนี้

	งบการเงินรวม		งบการเงินเฉพาะกิจการ	
	2560	2559	2560	2559
	(พันบาท)			
ที่ดิน อาคารและอุปกรณ์	1,727,552	2,588,988	137,807	100,830
อสังหาริมทรัพย์เพื่อการลงทุน	28,758	5,558	-	-
รวม	1,756,310	2,594,546	137,087	100,830

เงินกู้ยืมระยะยาวจากสถาบันการเงิน

รายการเคลื่อนไหวในระหว่างปีสิ้นสุดวันที่ 31 ธันวาคม 2560 และ 2559 มีดังนี้

หมายเหตุ	งบการเงินรวม		งบการเงินเฉพาะกิจการ	
	2560	2559	2560	2559
	(พันบาท)			
ณ วันที่ 1 มกราคม	625,604	1,031,217	231,344	380,840
เพิ่มขึ้น	842,635	30,979	500,000	-
ได้มาจากการรวมธุรกิจ	63,265	-	-	-
ลดลง	(471,319)	(436,592)	(155,749)	(149,496)
ณ วันที่ 31 ธันวาคม	1,060,185	625,604	575,595	231,344

บริษัท ไทยฟู้ดส์ กรุ๊ป จำกัด (มหาชน) และบริษัทย่อย

หมายเหตุประกอบงบการเงิน

สำหรับปีสิ้นสุดวันที่ 31 ธันวาคม 2560

ณ วันที่ 31 ธันวาคม 2560 กลุ่มบริษัทที่มีสัญญาเงินกู้ยืมระยะยาวประเภทมีหลักประกันหลายฉบับกับสถาบันการเงิน โดยมีรายละเอียดดังนี้

ชื่อกิจการ	สัญญาเงินกู้ยืม	วงเงินสินเชื่อที่ได้รับอนุมัติ	ยอดเงินกู้ยืม		อัตราดอกเบี้ยร้อยละต่อปี	กำหนดการจ่ายชำระคืน
			ณ วันที่ 31			
			ธันวาคม	2560		
(ล้านบาท)						
บริษัท ไทยฟู้ดส์ กรุ๊ป จำกัด (มหาชน)	ฉบับที่ 1	54	1	MLR - 1.50	ชำระทุกๆ เดือน ระยะเวลา 69 เดือน	
	ฉบับที่ 2	350	66	MLR - 1.25	ชำระทุกๆ เดือน ระยะเวลา 66 เดือน	
	ฉบับที่ 3	250	9	MLR - 1.25	ชำระทุกๆ เดือน ระยะเวลา 48 เดือน	
	ฉบับที่ 4	500	500	MLR - 2.65	ชำระทุกๆ เดือน ระยะเวลา 36 เดือน	
บริษัท ไทย ฟู้ดส์ โพลทรี ฟาร์ม จำกัด	ฉบับที่ 1	463	18	MLR - 1.25	ชำระทุกๆ เดือน ระยะเวลา 72 เดือน	
	ฉบับที่ 2	119	4	MLR - 1.25	ชำระทุกๆ เดือน ระยะเวลา 72 เดือน	
บริษัท ไทย ฟู้ดส์ สโวน ฟาร์ม จำกัด	ฉบับที่ 1	48	16	MLR - 0.75	ชำระทุกๆ เดือน ระยะเวลา 68 เดือน	
	ฉบับที่ 2	62	48	BIBOR + 2.70	ชำระทุกๆ เดือน ระยะเวลา 48 เดือน	
บริษัท ไทย ฟู้ดส์ อาหารสัตว์ จำกัด	ฉบับที่ 1	450	92	MLR - 1.25	ชำระทุกๆ เดือน ระยะเวลา 66 เดือน	
บริษัท ไทย ฟู้ดส์ รีเสิร์ช เซ็นเตอร์ จำกัด	ฉบับที่ 1	30	10	MLR - 0.75	ชำระทุกๆ เดือน ระยะเวลา 84 เดือน	
	ฉบับที่ 1	44	7	MLR - 1.25	ชำระทุกๆ เดือน ระยะเวลา 84 เดือน	
บริษัท ไทย ฟู้ดส์ สโวน อินเตอร์เนชั่นแนล จำกัด	ฉบับที่ 1	90	78	4.50	ชำระทุกๆ เดือน ระยะเวลา 54 เดือน	
	ฉบับที่ 2	90	50	4.65	ชำระทุกๆ เดือน ระยะเวลา 54 เดือน	
บริษัท ไทย ฟู้ดส์ เฟอ์เชอร์ จำกัด	ฉบับที่ 1	1,100	106	MLR - 1.25	ชำระทุกๆ เดือน ระยะเวลา 84 เดือน	
				MLR - 2.00		
บริษัท บิ๊ก ฟู้ดส์ กรุ๊ป จำกัด	ฉบับที่ 1	60	55	MLR - 1.25	ชำระทุกๆ เดือน ระยะเวลา 66 เดือน	
				MLR - 1.00		

บริษัท ไทยฟู้ดส์ กรุ๊ป จำกัด (มหาชน) และบริษัทย่อย

หมายเหตุประกอบงบการเงิน

สำหรับปีสิ้นสุดวันที่ 31 ธันวาคม 2560

ณ วันที่ 31 ธันวาคม 2560 บริษัทย่อยบางแห่งไม่สามารถปฏิบัติตามเงื่อนไขเรื่องการรักษาระดับอัตราส่วนทางการเงินหนี้สินต่อทุนและกำหนดให้เงินกู้ยืมจากกิจการที่เกี่ยวข้องกันเป็นเงินกู้ยืมที่มีความสำคัญน้อยกว่าเงินกู้ยืมจากสถาบันการเงินตามที่ระบุไว้ในสัญญาเงินกู้บางฉบับ จึงได้จัดประเภทเงินกู้ยืมระยะยาวจากสถาบันการเงินจำนวน 134 ล้านบาท (2559: 17 ล้านบาท) ในงบแสดงฐานะการเงินรวมเป็นเงินกู้ยืมระยะยาวจากสถาบันการเงินส่วนที่ถึงกำหนดชำระภายในหนึ่งปี

หุ้นกู้

รายการเคลื่อนไหวในระหว่างปีสิ้นสุดวันที่ 31 ธันวาคม 2560 และ 2559 มีดังนี้

	งบการเงินรวม		งบการเงินเฉพาะกิจการ	
	2560	2559	2560	2559
	(พันบาท)			
ณ วันที่ 1 มกราคม	210,000	-	210,000	-
เพิ่มขึ้น	1,148,500	210,000	1,148,500	210,000
ณ วันที่ 31 ธันวาคม	<u>1,358,500</u>	<u>210,000</u>	<u>1,358,500</u>	<u>210,000</u>

ในการประชุมสามัญประจำปีผู้ถือหุ้นของบริษัทเมื่อวันที่ 21 เมษายน 2560 ผู้ถือหุ้นของบริษัทได้อนุมัติการออกและเสนอขายหุ้นกู้มูลค่าไม่เกิน 6,000 ล้านบาท หรือในสกุลเงินอื่นในจำนวนที่เทียบเท่า โดยอายุหุ้นกู้ อัตราดอกเบี้ยและเงื่อนไขในการออกหุ้นกู้ให้เป็นไปตามความเหมาะสมของตลาดในขณะที่ยื่นและเสนอขายหุ้นกู้ในแต่ละครั้งเพื่อใช้เป็นเงินลงทุนระยะยาวในการขยายธุรกิจและใช้เป็นเงินทุนหมุนเวียนในการดำเนินงานของบริษัทในอนาคต

ในการประชุมสามัญประจำปีผู้ถือหุ้นของบริษัทเมื่อวันที่ 28 เมษายน 2559 ผู้ถือหุ้นของบริษัทได้อนุมัติการออกและเสนอขายหุ้นกู้มูลค่าไม่เกิน 2,000 ล้านบาท หรือในสกุลเงินอื่นในจำนวนที่เทียบเท่า โดยอายุหุ้นกู้ อัตราดอกเบี้ยและเงื่อนไขในการออกหุ้นกู้ให้เป็นไปตามความเหมาะสมของตลาดในขณะที่ยื่นและเสนอขายหุ้นกู้ในแต่ละครั้งเพื่อใช้เป็นเงินลงทุนระยะยาวในการขยายธุรกิจและใช้เป็นเงินทุนหมุนเวียนในการดำเนินงานของบริษัทในอนาคต

หุ้นกู้ครั้งที่ 1/2559

เมื่อวันที่ 21 ตุลาคม 2559 บริษัทได้ออกหุ้นกู้ประเภทด้อยสิทธิ ไม่มีหลักประกัน และระบุชื่อผู้ถือเป็นจำนวนเงินรวม 150 ล้านบาท เพื่อเสนอขายให้ผู้ลงทุนโดยเฉพาะเจาะจงซึ่งมีจำนวนไม่เกินสิบราย ครบกำหนดไถ่ถอนในวันที่ 22 ตุลาคม 2561 โดยมีอัตราดอกเบี้ยคงที่ร้อยละ 4.25 ต่อปี

บริษัท ไทยฟู้ดส์ กรุ๊ป จำกัด (มหาชน) และบริษัทย่อย

หมายเหตุประกอบงบการเงิน

สำหรับปีสิ้นสุดวันที่ 31 ธันวาคม 2560

หุ้นกู้ครั้งที่ 2/2559

เมื่อวันที่ 25 พฤศจิกายน 2559 บริษัทได้ออกหุ้นกู้ประเภทด้อยสิทธิ ไม่มีหลักประกัน และระบุชื่อผู้ถือเป็นจำนวนเงินรวม 60 ล้านบาท เพื่อเสนอขายให้ผู้ลงทุนโดยเฉพาะเจาะจงซึ่งมีจำนวนไม่เกินสิบราย ครบกำหนดไถ่ถอนในวันที่ 25 พฤษภาคม 2561 โดยมีอัตราดอกเบี้ยคงที่ร้อยละ 3.95 ต่อปี

หุ้นกู้ครั้งที่ 1/2560

เมื่อวันที่ 14 กรกฎาคม 2560 บริษัทได้ออกหุ้นกู้ประเภทไม่ด้อยสิทธิ ไม่มีหลักประกัน และระบุชื่อผู้ถือเป็นจำนวนเงินรวม 1,149 ล้านบาท เพื่อเสนอขายให้ผู้ลงทุนโดยเฉพาะเจาะจง ครบกำหนดไถ่ถอนในวันที่ 14 กรกฎาคม 2563 โดยมีอัตราดอกเบี้ยคงที่ร้อยละ 4.90 ต่อปี

ทั้งนี้บริษัทต้องปฏิบัติตามเงื่อนไขที่กำหนดไว้ เช่น ผู้ออกหุ้นกู้จะต้องดำรงไว้ซึ่งอัตราส่วนหนี้สินต่อส่วนของผู้ถือหุ้นตามงบการเงินรวมสำหรับปีตลอดระยะเวลาของหุ้นกู้ เป็นต้น

หนี้สินตามสัญญาเช่าการเงิน

หนี้สินตามสัญญาเช่าการเงิน ณ วันที่ 31 ธันวาคม 2560 และ 2559 มีรายละเอียดดังนี้

	งบการเงินรวม					
	2560			2559		
	มูลค่าอนาคต ของจำนวน เงินขั้นต่ำ ที่ต้องจ่าย	ดอกเบี้ย	มูลค่าปัจจุบัน ของจำนวน เงินขั้นต่ำ ที่ต้องจ่าย	มูลค่าอนาคต ของจำนวน เงินขั้นต่ำ ที่ต้องจ่าย	ดอกเบี้ย	มูลค่าปัจจุบัน ของจำนวน เงินขั้นต่ำ ที่ต้องจ่าย
	(พันบาท)					
ครบกำหนดชำระ ภายในหนึ่งปี	201,729	55,678	146,051	126,392	51,001	75,391
ครบกำหนดชำระ หลังจากหนึ่งปี แต่ไม่เกินห้าปี	635,978	141,393	494,585	540,710	173,858	366,852
ครบกำหนดชำระ หลังจากห้าปี	270,396	47,055	223,341	270,396	47,054	223,342
รวม	1,108,103	244,126	863,977	937,498	271,913	665,585

บริษัท ไทยฟู้ดส์ กรุ๊ป จำกัด (มหาชน) และบริษัทย่อย

หมายเหตุประกอบงบการเงิน

สำหรับปีสิ้นสุดวันที่ 31 ธันวาคม 2560

	งบการเงินเฉพาะกิจการ					
	2560			2559		
	มูลค่าอนาคต ของจำนวน เงินขั้นต่ำ ที่ต้องจ่าย	ดอกเบี้ย	มูลค่าปัจจุบัน ของจำนวน เงินขั้นต่ำ ที่ต้องจ่าย	มูลค่าอนาคต ของจำนวน เงินขั้นต่ำ ที่ต้องจ่าย	ดอกเบี้ย	มูลค่าปัจจุบัน ของจำนวน เงินขั้นต่ำ ที่ต้องจ่าย
	(ล้านบาท)					
ครบกำหนดชำระ						
ภายในหนึ่งปี	109,527	14,254	95,273	45,972	8,190	37,782
ครบกำหนดชำระ						
หลังจากหนึ่งปี						
แต่ไม่เกินห้าปี	300,736	17,821	282,915	172,693	14,196	158,497
รวม	410,263	32,075	378,188	218,665	22,386	196,279

อัตราดอกเบี้ย

อัตราดอกเบี้ย ณ วันที่ 31 ธันวาคม 2560 และ 2559 มีดังนี้

	งบการเงินรวม		งบการเงินเฉพาะกิจการ	
	2560	2559	2560	2559
	(ร้อยละ)			
ตัวสัญญาใช้เงินและตัวแลกเงิน	2.50 - 4.15	3.22 - 3.70	2.50 - 4.15	3.22 - 3.70
หนี้สินจากการทำทรัสต์รีซีท	2.50 - 4.28	1.30 - 2.70	2.80	1.30 - 2.70
เงินกู้ยืมระยะยาวจากสถาบันการเงิน	4.23 - 5.75	4.24 - 5.75	4.50 - 5.03	4.78 - 5.03
หุ้นกู้	3.95 - 4.90	3.95 - 4.25	3.95 - 4.90	3.95 - 4.25
หนี้สินตามสัญญาเช่าการเงิน	0.01 - 9.62	2.45 - 9.62	2.59 - 6.26	4.00 - 6.26

วงเงินสินเชื่อที่ยังไม่ได้เบิกใช้

ณ วันที่ 31 ธันวาคม 2560 กลุ่มบริษัทและบริษัทมีวงเงินสินเชื่อที่ยังไม่ได้เบิกใช้เป็นจำนวนเงินรวม 3,967 ล้านบาท และ 2,725 ล้านบาท ตามลำดับ (2559: 3,499 ล้านบาท และ 2,069 ล้านบาท ตามลำดับ)

บริษัท ไทยฟู้ดส์ กรุ๊ป จำกัด (มหาชน) และบริษัทย่อย
 หมายเหตุประกอบงบการเงิน
 สำหรับปีสิ้นสุดวันที่ 31 ธันวาคม 2560

18 เจ้าหนี้การค้า

หมายเหตุ	งบการเงินรวม		งบการเงินเฉพาะกิจการ	
	2560	2559	2560	2559
	(พันบาท)			
กิจการที่เกี่ยวข้องกัน	5	106,245	96,786	599
กิจการอื่น		1,821,790	1,250,325	54,916
รวม		<u>1,928,035</u>	<u>1,347,111</u>	<u>55,515</u>
			<u>55,515</u>	<u>411,572</u>

19 ประมาณการหนี้สินสำหรับผลประโยชน์พนักงาน

กลุ่มบริษัทมีโครงการผลประโยชน์ของพนักงานเมื่อเกษียณอายุตามกฎหมายแรงงานของแต่ละประเทศ

ภาระผูกพันผลประโยชน์พนักงาน ณ วันที่ 31 ธันวาคม 2560 และ 2559 มีดังนี้

	งบการเงินรวม		งบการเงินเฉพาะกิจการ	
	2560	2559	2560	2559
	(พันบาท)			
ณ วันที่ 31 ธันวาคม				
งบแสดงฐานะการเงิน				
ประมาณการหนี้สินสำหรับ				
โครงการผลประโยชน์ที่กำหนดไว้	60,187	42,396	22,479	16,001
รวม	<u>60,187</u>	<u>42,396</u>	<u>22,479</u>	<u>16,001</u>
สำหรับปีสิ้นสุดวันที่ 31 ธันวาคม				
งบกำไรขาดทุน				
รับรู้ในกำไรหรือขาดทุน				
โครงการผลประโยชน์ที่กำหนดไว้	17,129	14,387	6,478	5,984
รวม	<u>17,129</u>	<u>14,387</u>	<u>6,478</u>	<u>5,984</u>

บริษัท ไทยฟู้ดส์ กรุ๊ป จำกัด (มหาชน) และบริษัทย่อย

หมายเหตุประกอบงบการเงิน

สำหรับปีสิ้นสุดวันที่ 31 ธันวาคม 2560

กลุ่มบริษัทจัดการโครงการผลประโยชน์ที่กำหนดไว้ตามข้อกำหนดของพระราชบัญญัติคุ้มครองแรงงาน พ.ศ. 2541 และนโยบายการจ้างงานของกลุ่มบริษัทในการให้ผลประโยชน์เมื่อเกษียณแก่พนักงานตามสิทธิและอายุงาน พนักงานที่ทำงานครบ 120 วัน มีสิทธิได้รับค่าชดเชยเนื่องจากการเลิกจ้าง การให้ออกจากงานโดยไม่มีความผิดตามระเบียบข้อบังคับเกี่ยวกับการทำงาน หรือเมื่อทำงานครบอายุเกษียณ 60 ปี ตามอัตรากฎหมายกำหนดโดยขึ้นอยู่กับระยะเวลาทำงาน ซึ่งอัตราที่ใช้ในปัจจุบันกำหนดไว้สูงสุดไม่เกิน 300 วันของเงินเดือนเดือนสุดท้ายและอาจปรับปรุงเพิ่มเติมตามดุลยพินิจของผู้บริหาร

โครงการผลประโยชน์ที่กำหนดไว้ของกลุ่มบริษัทมีความเสี่ยงจากการประมาณการตามหลักคณิตศาสตร์ประกันภัย ได้แก่ ความเสี่ยงจากอัตราดอกเบี้ย ความเสี่ยงจากอัตราค่าเงินเพิ่มขึ้นของเงินเดือน ความเสี่ยงจากอัตราค่าเงินบาทของพนักงาน

การเปลี่ยนแปลงในมูลค่าปัจจุบันของภาระผูกพันของโครงการผลประโยชน์มีดังนี้

	งบการเงินรวม		งบการเงินเฉพาะกิจการ	
	2560	2559	2560	2559
	(พันบาท)			
ณ วันที่ 1 มกราคม	42,396	28,427	16,001	10,017
รับรู้ในกำไรหรือขาดทุน				
ได้มาจากการรวมธุรกิจ	852	-	-	-
ต้นทุนบริการปัจจุบัน	15,877	13,554	6,082	5,729
ดอกเบี้ยจากภาระผูกพัน	1,252	833	396	255
ผลประโยชน์จ่ายโดยโครงการ	(190)	(418)	-	-
ณ วันที่ 31 ธันวาคม	<u>60,187</u>	<u>42,396</u>	<u>22,479</u>	<u>16,001</u>

บริษัท ไทยฟู้ดส์ กรุ๊ป จำกัด (มหาชน) และบริษัทย่อย

หมายเหตุประกอบงบการเงิน

สำหรับปีสิ้นสุดวันที่ 31 ธันวาคม 2560

ข้อสมมติในการประมาณการตามหลักคณิตศาสตร์ประกันภัย

ข้อสมมติหลักในการประมาณการตามหลักการคณิตศาสตร์ประกันภัย ณ วันที่รายงาน มีดังนี้

	งบการเงินรวม		งบการเงินเฉพาะกิจการ	
	2560	2559	2560	2559
	(ร้อยละ)			
อัตราคิดลด	2.55 - 3.59	2.55 - 3.59	2.55	2.55
การเพิ่มขึ้นของเงินเดือนในอนาคต	7	7	7	7
อัตราการหมุนเวียนของพนักงาน	3 - 45	3 - 45	16 - 43	16 - 43

ข้อสมมติเกี่ยวกับอัตราภาระในอนาคตถือตามข้อมูลทางสถิติที่เผยแพร่ทั่วไปและตารางภาระ

ณ วันที่ 31 ธันวาคม 2560 ระยะเวลาถัวเฉลี่ยถ่วงน้ำหนักของภาระผูกพันผลประโยชน์ที่กำหนดไว้เป็น 9 ปี ถึง 23 ปี (2559: 9 ปี ถึง 23 ปี)

การวิเคราะห์ความอ่อนไหว

การเปลี่ยนแปลงในแต่ละข้อสมมติที่เกี่ยวข้องในการประมาณการตามหลักคณิตศาสตร์ประกันภัยที่อาจเป็นไปได้ อย่างสมเหตุสมผล ณ วันที่รายงาน โดยถือว่าข้อสมมติอื่นๆ คงที่ จะมีผลกระทบต่อภาระผูกพันของโครงการผลประโยชน์เป็นจำนวนเงินดังต่อไปนี้

	งบการเงินรวม		งบการเงินเฉพาะกิจการ	
	(พันบาท)			
ณ วันที่ 31 ธันวาคม 2560	เพิ่มขึ้น	ลดลง	เพิ่มขึ้น	ลดลง
อัตราคิดลด (เปลี่ยนแปลงร้อยละ 1)	(6,495)	7,868	(1,707)	1,959
การเพิ่มขึ้นของเงินเดือนในอนาคต (เปลี่ยนแปลงร้อยละ 1)	8,713	(7,300)	2,310	(2,043)
อัตราหมุนเวียนของพนักงาน (เปลี่ยนแปลงร้อยละ 1)	(7,241)	5,011	(1,970)	1,257

บริษัท ไทยฟู้ดส์ กรุ๊ป จำกัด (มหาชน) และบริษัทย่อย

หมายเหตุประกอบงบการเงิน

สำหรับปีสิ้นสุดวันที่ 31 ธันวาคม 2560

	งบการเงินรวม		งบการเงินเฉพาะกิจการ	
	(พันบาท)		(พันบาท)	
ณ วันที่ 31 ธันวาคม 2559	เพิ่มขึ้น	ลดลง	เพิ่มขึ้น	ลดลง
อัตราคิดลด (เปลี่ยนแปลงร้อยละ 1)	(4,865)	5,925	(1,208)	1,388
การเพิ่มขึ้นของเงินเดือนในอนาคต				
(เปลี่ยนแปลงร้อยละ 1)	6,073	(5,089)	1,470	(1,305)
อัตราหมุนเวียนของพนักงาน				
(เปลี่ยนแปลงร้อยละ 1)	(5,422)	3,828	(1,398)	918

แม้ว่าการวิเคราะห์นี้ไม่ได้คำนึงการกระจายตัวแบบเต็มรูปแบบของกระแสเงินสดที่คาดหวังภายใต้โครงการดังกล่าว แต่ได้แสดงประมาณการความอ่อนไหวของข้อสมมติต่างๆ

20 ทุนเรือนหุ้น

	มูลค่าหุ้น	งบการเงินรวม/งบการเงินเฉพาะกิจการ			
	ต่อหุ้น	2560		2559	
	(บาท)	จำนวนหุ้น	จำนวนเงิน	จำนวนหุ้น	จำนวนเงิน
		(ล้านหุ้น/ล้านบาท)			
ทุนจดทะเบียน					
ณ วันที่ 1 มกราคม					
- หุ้นสามัญ	1	5,610	5,610	5,400	5,400
ลดทุนจดทะเบียน	1	-	-	(300)	(300)
เพิ่มทุนจดทะเบียน	1	528	528	510	510
ณ วันที่ 31 ธันวาคม					
- หุ้นสามัญ	1	6,138	6,138	5,610	5,610

บริษัท ไทยฟู้ดส์ กรุ๊ป จำกัด (มหาชน) และบริษัทย่อย

หมายเหตุประกอบงบการเงิน

สำหรับปีสิ้นสุดวันที่ 31 ธันวาคม 2560

	มูลค่าหุ้น	งบการเงินรวม/งบการเงินเฉพาะกิจการ			
	ต่อหุ้น	2560	2559		
	(บาท)	จำนวนหุ้น	จำนวนเงิน	จำนวนหุ้น	จำนวนเงิน
		(ล้านหุ้น/ล้านบาท)			
หุ้นที่ออกและชำระแล้ว					
ณ วันที่ 1 มกราคม					
- หุ้นสามัญ	1	5,100	5,100	5,100	5,100
ใช้สิทธิตามใบสำคัญ					
แสดงสิทธิซื้อหุ้น	1	9	9	-	-
ณ วันที่ 31 ธันวาคม					
- หุ้นสามัญ	1	5,109	5,109	5,100	5,100

การออกใบสำคัญแสดงสิทธิที่จะซื้อหุ้นสามัญ

ในการประชุมสามัญประจำปีผู้ถือหุ้นของบริษัทเมื่อวันที่ 28 เมษายน 2559 ได้มีมติอนุมัติการออกและจัดสรรใบสำคัญแสดงสิทธิที่จะซื้อหุ้นสามัญเพิ่มทุนของบริษัทครั้งที่ 1 (“ใบสำคัญแสดงสิทธิฯ TFG-W1”) โดยไม่คิดมูลค่าจำนวนไม่เกิน 510 ล้านหน่วย ต่อผู้ถือหุ้นเดิมของบริษัทตามสัดส่วนการถือหุ้น ในอัตราส่วนการจัดสรรที่หุ้นสามัญเดิม มูลค่าที่ตราไว้หุ้นละ 1 บาท จำนวน 10 หุ้น ต่อ 1 หน่วยใบสำคัญแสดงสิทธิฯ TFG-W1 (10:1) ทั้งนี้อัตราการใช้สิทธิ คือใบสำคัญแสดงสิทธิฯ TFG-W1 1 หน่วย มีสิทธิซื้อหุ้นสามัญของบริษัทได้ 1 หุ้น และราคาใช้สิทธิคือ 2.50 บาทต่อหุ้น (เว้นแต่ในกรณีมีการปรับสิทธิ)

ในระหว่างปีสิ้นสุดวันที่ 31 ธันวาคม 2560 บริษัทมีการจดทะเบียนหุ้นที่ออกและชำระแล้วจากการใช้สิทธิ TFG - W1 จำนวน 9,396,600 หุ้น (เทียบเท่า 9,396,600 บาท) และได้รับเงินจำนวน 23.49 ล้านบาท บริษัทได้จดทะเบียนการเพิ่มทุนดังกล่าวกับกระทรวงพาณิชย์แล้วในวันที่ 17 มกราคม 2560 และวันที่ 13 กรกฎาคม 2560

รายการเคลื่อนไหวของจำนวนใบสำคัญแสดงสิทธิซื้อหุ้น TFG-W1 ในระหว่างปีสิ้นสุดวันที่ 31 ธันวาคม 2560 มีดังนี้

	(พันสิทธิ)
ใบสำคัญแสดงสิทธิที่ออก ณ วันที่ 1 มกราคม 2560	510,000
หัก ใช้สิทธิระหว่างปี	(9,397)
ใบสำคัญแสดงสิทธิที่ออก ณ วันที่ 31 ธันวาคม 2560	500,603

บริษัท ไทยฟู้ดส์ กรุ๊ป จำกัด (มหาชน) และบริษัทย่อย

หมายเหตุประกอบงบการเงิน

สำหรับปีสิ้นสุดวันที่ 31 ธันวาคม 2560

ในการประชุมสามัญประจำปีผู้ถือหุ้นของบริษัทเมื่อวันที่ 21 เมษายน 2560 ผู้ถือหุ้นของบริษัทได้มีมติอนุมัติการออกและจัดสรรใบสำคัญแสดงสิทธิที่จะซื้อหุ้นสามัญเพิ่มทุนของบริษัทครั้งที่ 2 (“ใบสำคัญแสดงสิทธิฯ TFG-W2”) โดยไม่คิดมูลค่า จำนวนไม่เกิน 510.87 ล้านหน่วย ต่อผู้ถือหุ้นเดิมของบริษัทตามสัดส่วนการถือหุ้นในอัตราส่วนการจัดสรรที่หุ้นสามัญเดิม มูลค่าหุ้นที่ตราไว้หุ้นละ 1 บาท จำนวน 10 หุ้น ต่อ 1 หน่วยใบสำคัญแสดงสิทธิฯ TFG-W2 (10:1) ทั้งนี้ อัตราการใช้สิทธิ คือใบสำคัญแสดงสิทธิฯ TFG-W2 1 หน่วย มีสิทธิซื้อหุ้นสามัญของบริษัทได้ 1 หุ้น และราคาใช้สิทธิคือ 9.50 บาทต่อหุ้น (เว้นแต่ในกรณีที่มีการปรับสิทธิ) ใบสำคัญแสดงสิทธิฯ TFG-W2 มีอายุ 3 ปี นับแต่วันที่ออกใบสำคัญแสดงสิทธิฯ TFG-W2 บริษัทได้ออกใบสำคัญแสดงสิทธิฯ TFG-W2 แล้วเมื่อวันที่ 19 พฤษภาคม 2560

ในระหว่างปีสิ้นสุดวันที่ 31 ธันวาคม 2560 ยังไม่มีการใช้สิทธิ TFG-W2

การลดทุนและการเพิ่มทุนจดทะเบียน

ในการประชุมสามัญประจำปีผู้ถือหุ้นของบริษัทเมื่อวันที่ 21 เมษายน 2560 ผู้ถือหุ้นของบริษัทได้มีมติอนุมัติการลดทุนจดทะเบียนของบริษัทเป็นจำนวนเงิน 6,058 บาท จากทุนจดทะเบียนเดิมจำนวน 5,610.00 ล้านบาท เป็นทุนจดทะเบียนจำนวน 5,609.99 ล้านบาทโดยการตัดหุ้นที่ยังไม่ได้ออกจำหน่ายของบริษัทจำนวน 6,058 หุ้น มูลค่าที่ตราไว้หุ้นละ 1 บาท บริษัทได้จดทะเบียนการลดทุนดังกล่าวกับกระทรวงพาณิชย์แล้วเมื่อวันที่ 3 พฤษภาคม 2560 และอนุมัติการเพิ่มทุนจดทะเบียนของบริษัทเป็นจำนวนเงิน 528.17 ล้านบาท จากทุนจดทะเบียนเดิมจำนวน 5,609.99 ล้านบาท เป็นทุนจดทะเบียนจำนวน 6,138.16 ล้านบาท โดยการออกหุ้นสามัญจำนวน 528.17 ล้านหุ้น มูลค่าที่ตราไว้หุ้นละ 1 บาท ภายหลังจากที่ได้ทำการลดทุนจดทะเบียนโดยวิธีตัดหุ้นจดทะเบียนที่ยังไม่ได้ออกจำหน่าย บริษัทได้จดทะเบียนการเพิ่มทุนดังกล่าวกับกระทรวงพาณิชย์แล้วเมื่อวันที่ 4 พฤษภาคม 2560

ในการประชุมสามัญประจำปีผู้ถือหุ้นของบริษัทเมื่อวันที่ 28 เมษายน 2559 ผู้ถือหุ้นของบริษัทได้มีมติอนุมัติการลดทุนจดทะเบียนของบริษัทเป็นจำนวนเงิน 300 ล้านบาท จากทุนจดทะเบียนเดิมจำนวน 5,400 ล้านบาท เป็นทุนจดทะเบียนจำนวน 5,100 ล้านบาทโดยการตัดหุ้นที่ยังไม่ได้ออกจำหน่ายของบริษัทจำนวน 300 ล้านหุ้น มูลค่าที่ตราไว้หุ้นละ 1 บาท บริษัทได้จดทะเบียนการลดทุนดังกล่าวกับกระทรวงพาณิชย์แล้วเมื่อวันที่ 10 พฤษภาคม 2559 และอนุมัติการเพิ่มทุนจดทะเบียนของบริษัทเป็นจำนวนเงิน 510 ล้านบาท จากทุนจดทะเบียนเดิมจำนวน 5,100 ล้านบาท เป็นทุนจดทะเบียนจำนวน 5,610 ล้านบาท โดยการออกหุ้นสามัญจำนวน 510 ล้านหุ้น มูลค่าที่ตราไว้หุ้นละ 1 บาท ภายหลังจากที่ได้ทำการลดทุนจดทะเบียนโดยวิธีตัดหุ้นจดทะเบียนที่ยังไม่ได้ออกจำหน่าย บริษัทได้จดทะเบียนการเพิ่มทุนดังกล่าวกับกระทรวงพาณิชย์แล้วเมื่อวันที่ 11 พฤษภาคม 2559

บริษัท ไทยฟู้ดส์ กรุ๊ป จำกัด (มหาชน) และบริษัทย่อย

หมายเหตุประกอบงบการเงิน

สำหรับปีสิ้นสุดวันที่ 31 ธันวาคม 2560

ส่วนเกินมูลค่าหุ้น

ตามบทบัญญัติแห่งพระราชบัญญัติบริษัทมหาชนจำกัด พ.ศ. 2535 มาตรา 51 ในกรณีที่บริษัทเสนอขายหุ้นสูงกว่ามูลค่าหุ้นที่จดทะเบียนไว้ บริษัทต้องนำเงินค่าหุ้นส่วนเกินนี้ตั้งเป็นทุนสำรองไว้ (“ส่วนเกินมูลค่าหุ้นสามัญ”) ส่วนเกินมูลค่าหุ้นสามัญนี้จะนำไปจ่ายเป็นเงินปันผลไม่ได้

21 สำรอง

สำรองประกอบด้วย

การจัดสรรกำไร และ/หรือ กำไรสะสม

สำรองตามกฎหมาย

ตามบทบัญญัติแห่งพระราชบัญญัติบริษัทมหาชนจำกัด พ.ศ. 2535 มาตรา 116 บริษัทจะต้องจัดสรรบัญชีสำรอง (“สำรองตามกฎหมาย”) อย่างน้อยร้อยละ 5 ของกำไรสุทธิประจำปีสุทธิจากขาดทุนสะสมยกมา (ถ้ามี) จนกว่าสำรองตามกฎหมายนี้จะมีจำนวนไม่น้อยกว่าร้อยละ 10 ของทุนจดทะเบียน เงินสำรองตามกฎหมายนี้จะนำไปจ่ายเป็นเงินปันผลไม่ได้

สำรองตามกฎหมายของกลุ่มบริษัทและบริษัท ณ วันที่ 31 ธันวาคม 2560 มีจำนวนเงิน 163 ล้านบาท (2559: 109 ล้านบาท)

องค์ประกอบอื่นของส่วนของผู้ถือหุ้น

ผลต่างจากการแปลงค่างบการเงิน

ผลต่างจากการแปลงค่างบการเงินที่บันทึกในส่วนของผู้ถือหุ้นคือ ผลต่างของอัตราแลกเปลี่ยนเงินตราต่างประเทศที่เกิดจากการแปลงค่างบการเงินของกิจการในต่างประเทศให้เป็นเงินบาท

บริษัท ไทยฟู้ดส์ กรุ๊ป จำกัด (มหาชน) และบริษัทย่อย

หมายเหตุประกอบงบการเงิน

สำหรับปีสิ้นสุดวันที่ 31 ธันวาคม 2560

ผลต่างจากการเปลี่ยนแปลงในการตีราคาสินทรัพย์ใหม่

ผลต่างจากการเปลี่ยนแปลงในการตีราคาสินทรัพย์ใหม่แสดงในส่วนของผู้ถือหุ้นประกอบด้วยผลรวมของการเปลี่ยนแปลงสุทธิของการตีราคาที่ดินที่แสดงในงบการเงินด้วยการตีราคาใหม่จนกระทั่งมีการขายหรือจำหน่าย

การเคลื่อนไหวในทุนสำรอง

การเคลื่อนไหวในทุนสำรองแสดงรายการในงบแสดงการเปลี่ยนแปลงส่วนของผู้ถือหุ้น

22 ส่วนงานดำเนินงาน

กลุ่มบริษัทประกอบธุรกิจเกี่ยวกับธุรกิจการผลิตและจำหน่ายไก่สดแช่เย็นและแช่แข็ง และผลิตภัณฑ์สำเร็จรูปจากเนื้อไก่รวมทั้งผลิตและจำหน่ายสุกรและอาหารสัตว์ ผู้มีอำนาจตัดสินใจสูงสุดด้านการดำเนินงานสอบทานรายงานการจัดการภายในของแต่ละหน่วยงานธุรกิจที่สำคัญอย่างน้อยทุกไตรมาส การดำเนินงานของแต่ละส่วนงานที่รายงานของกลุ่มบริษัทโดยสรุปมีดังนี้

ส่วนงานที่ 1: ธุรกิจไก่

ส่วนงานที่ 2: ธุรกิจสุกร

ส่วนงานที่ 3: ธุรกิจอาหารสัตว์

ส่วนงานที่ 4: ธุรกิจอื่นๆ

ทั้งนี้ ผู้มีอำนาจตัดสินใจสูงสุดด้านการดำเนินงานได้ใช้กำไร (ขาดทุน) ก่อนต้นทุนทางการเงินและค่าใช้จ่ายภาษีเงินได้ของส่วนงานในการพิจารณาผลการดำเนินงานแต่ละเดือน

สำหรับปีสิ้นสุดวันที่ 31 ธันวาคม 2560

[illegible]

บริษัท ไทยฟู้ดส์ กรุ๊ป จำกัด (มหาชน) และบริษัทย่อย
หมายเหตุประกอบงบการเงิน
สำหรับปีสิ้นสุดวันที่ 31 ธันวาคม 2560

สินทรัพย์และหนี้สินจำแนกตามส่วนงาน ณ วันที่ 31 ธันวาคม 2560 และ 2559 มีดังนี้

	ส่วนงานธุรกิจ		ส่วนงานธุรกิจ		ส่วนงานธุรกิจ		การตัดรายการ		รวม	
	ส่วนงานธุรกิจไก่	ส่วนงานธุรกิจสุกร	อาหารสัตว์	รวม	ธุรกิจอื่นๆ	ระหว่างกัน				
	2560	2559	2560	2559	2560	2559	2560	2559	2560	2559
(ล้านบาท)										
สินทรัพย์ตามส่วนงานที่รายงาน										
ณ วันที่ 31 ธันวาคม	17,420	13,630	4,921	4,484	6,451	6,130	28,792	24,244	375	305
หนี้สินตามส่วนงานที่รายงาน							(10,263)	(8,953)	18,904	15,596
ณ วันที่ 31 ธันวาคม	7,889	6,671	4,078	3,163	3,868	3,771	(4,498)	(4,207)	11,526	9,469

บริษัท ไทยฟู้ดส์ กรุ๊ป จำกัด (มหาชน) และบริษัทย่อย

หมายเหตุประกอบงบการเงิน

สำหรับปีสิ้นสุดวันที่ 31 ธันวาคม 2560

ส่วนงานภูมิศาสตร์

กลุ่มบริษัทดำเนินธุรกิจหลักในประเทศ ไม่มีรายได้จากต่างประเทศหรือสินทรัพย์ในต่างประเทศที่มีสาระสำคัญ

ลูกค้ารายใหญ่

ในระหว่างปี 2560 และ 2559 กลุ่มบริษัทไม่มีรายได้จากลูกค้าภายนอกรายใดรายหนึ่งซึ่งมีมูลค่าตั้งแต่ร้อยละ 10 ของรายได้รวมของกลุ่มบริษัท

23 ต้นทุนในการจัดจำหน่าย

	งบการเงินรวม		งบการเงินเฉพาะกิจการ	
	2560	2559	2560	2559
	(พันบาท)			
ค่าขนส่ง	346,854	204,740	312,959	187,441
ค่าโฆษณาและส่งเสริมการขาย	196,546	48,436	139,807	21,122
ค่าใช้จ่ายผลประโยชน์ของพนักงาน	185,810	136,718	138,178	100,112
ค่าเช่าอาคารและค่าสาธารณูปโภค	15,073	12,976	11,141	8,884
ค่าใช้จ่ายสำนักงาน	11,393	8,378	11,192	7,605
ค่าเสื่อมราคา	2,839	2,521	2,461	2,199
อื่นๆ	12,840	6,996	10,642	5,693
รวม	<u>771,355</u>	<u>420,765</u>	<u>626,380</u>	<u>333,056</u>

บริษัท ไทยฟู้ดส์ กรุ๊ป จำกัด (มหาชน) และบริษัทย่อย

หมายเหตุประกอบงบการเงิน

สำหรับปีสิ้นสุดวันที่ 31 ธันวาคม 2560

24 ค่าใช้จ่ายในการบริหาร

หมายเหตุ	งบการเงินรวม		งบการเงินเฉพาะกิจการ	
	2560	2559	2560	2559
	(พันบาท)			
ค่าใช้จ่ายผลประโยชน์ของพนักงาน	294,659	293,278	179,848	198,430
หนี้สูญและหนี้สงสัยจะสูญ	62,659	22,125	3,912	72,253
ค่าเช่าอาคารและค่าสาธารณูปโภค	58,983	60,166	33,937	35,310
ค่าจ้างและค่าบริการ	43,344	33,719	43,005	38,042
ค่าใช้จ่ายสำนักงาน	41,869	30,913	20,035	14,303
ค่าเสื่อมราคาและค่าตัดจำหน่าย	39,557	39,362	31,832	29,406
ค่าบริการทางวิชาชีพ	18,746	19,503	10,423	11,120
ขาดทุนจากการด้อยค่าเงินลงทุนในบริษัทย่อย	11	-	-	50,000
อื่นๆ	41,575	25,457	20,856	10,960
รวม	601,392	524,523	343,848	459,824

25 ค่าใช้จ่ายผลประโยชน์ของพนักงาน

หมายเหตุ	งบการเงินรวม		งบการเงินเฉพาะกิจการ	
	2560	2559	2560	2559
	(พันบาท)			
เงินเดือนและค่าแรง	2,201,888	1,781,385	1,433,681	1,191,066
โบนัส	237,096	188,645	87,840	73,510
ค่าสวัสดิการพนักงาน	134,356	107,108	74,678	61,551
สิทธิประโยชน์ส่วนเพิ่มแก่พนักงาน	94,355	87,250	58,932	47,119
จ่ายสมทบเข้ากองทุนประกันสังคม	54,097	42,835	29,055	20,517
เงินชดเชยพนักงานเมื่อออกจากงาน	19	17,129	6,478	5,984
โครงการสมทบเงินที่กำหนดไว้	12,893	10,307	4,563	3,580
ค่าฝึกอบรม	4,274	2,740	1,913	1,073
อื่นๆ	7,615	11,101	4,224	6,438
รวม	2,763,703	2,245,758	1,701,364	1,410,838

บริษัท ไทยฟู้ดส์ กรุ๊ป จำกัด (มหาชน) และบริษัทย่อย

หมายเหตุประกอบงบการเงิน

สำหรับปีสิ้นสุดวันที่ 31 ธันวาคม 2560

โครงการสมทบเงินที่กำหนดไว้

บริษัทและบริษัทย่อยในประเทศได้จัดตั้งกองทุนสำรองเลี้ยงชีพพนักงานประเภทจ่ายสมทบ โดยบริษัทและบริษัทย่อยดังกล่าว รวมทั้งพนักงานต้องนำเงินเข้ากองทุนฯ เป็นรายเดือนในอัตราระหว่างร้อยละ 3 ถึง ร้อยละ 5 ของเงินเดือนพนักงาน ทั้งนี้ขึ้นอยู่กับอายุการทำงาน of พนักงาน เงินสมทบที่บริษัทและบริษัทย่อยจ่ายเข้ากองทุนฯ ได้บันทึกเป็นค่าใช้จ่ายในงบกำไรขาดทุนเมื่อเกิดรายการ กองทุนสำรองเลี้ยงชีพนี้ได้จัดทะเบียนเป็นกองทุนสำรองเลี้ยงชีพพนักงานตามข้อกำหนดของกระทรวงการคลัง และบริหารกองทุนฯ โดยผู้จัดการกองทุนรับอนุญาตแห่งหนึ่ง

26 สัญญาเช่าดำเนินงาน

สัญญาเช่าด้านผู้เช่า

กลุ่มบริษัทและบริษัทได้ทำสัญญาเช่าอาคารภายใต้สัญญาเช่าดำเนินงานหลายสัญญา สัญญาเช่าดังกล่าวมีระยะเวลาเช่า 1 ถึง 9 ปี โดยมีสิทธิต่อสัญญาเช่าเมื่อสิ้นสุดอายุสัญญา ค่าเช่าจะมีการทบทวนทุก 3 ปีเพื่อให้สอดคล้องกับอัตราตลาด สัญญาเช่าบางฉบับจะมีการเรียกเก็บค่าเช่าเพิ่มเติมหากมีการเปลี่ยนแปลงของดัชนีราคาท้องถิ่น สัญญาเช่าดำเนินงานบางฉบับไม่อนุญาตให้กลุ่มบริษัทและบริษัททำสัญญาเช่าช่วง

กลุ่มบริษัทและบริษัทได้ทำสัญญาเช่าที่ดินและคลังสินค้าหลายแห่งมาเป็นระยะเวลานานโดยสัญญาดังกล่าวเป็นการเช่าที่ดินและอาคารซึ่งถูกจัดประเภทเป็นสัญญาเช่าดำเนินงาน เนื่องจากค่าเช่าที่จะจ่ายให้ผู้ให้เช่าจะปรับปรุงตามอัตราค่าเช่าตลาดอย่างสม่ำเสมอและกลุ่มบริษัทและบริษัทไม่ได้รับประโยชน์จากมูลค่าคงเหลือของที่ดินและอาคารจึงสรุปได้ว่าความเสี่ยงและผลตอบแทนของที่ดินและอาคารยังคงเป็นของผู้ให้เช่า

บริษัทได้ทำสัญญาให้ผู้เช่าช่วงสินทรัพย์แห่งหนึ่ง ซึ่งสัญญาเช่าและสัญญาให้ผู้เช่าช่วงจะหมดอายุในปี 2562 จำนวนเงินขั้นต่ำทั้งสิ้นที่คาดว่าจะได้รับจากการให้ผู้เช่าช่วง ณ วันที่ 31 ธันวาคม 2560 มีจำนวน 22 ล้านบาท (2559: 5 ล้านบาท)

บริษัท ไทยฟู้ดส์ กรุ๊ป จำกัด (มหาชน) และบริษัทย่อย

หมายเหตุประกอบงบการเงิน

สำหรับปีสิ้นสุดวันที่ 31 ธันวาคม 2560

ก. จำนวนเงินขั้นต่ำที่ต้องจ่ายในอนาคตทั้งสิ้น

ณ วันที่ 31 ธันวาคม 2560 และ 2559 จำนวนเงินขั้นต่ำที่ต้องจ่ายในอนาคตทั้งสิ้นภายใต้สัญญาเช่าดำเนินงานที่ยกเลิกไม่ได้ มีดังนี้

	งบการเงินรวม		งบการเงินเฉพาะกิจการ	
	2560	2559	2560	2559
	(พันบาท)			
ภายในหนึ่งปี	220,709	179,261	44,210	39,624
หลังจากหนึ่งปีแต่ไม่เกินห้าปี	226,031	229,527	25,092	42,050
หลังจากห้าปี	2,317	-	2,317	-
รวม	449,057	408,788	71,619	81,674

ข. การให้เช่าช่วง

	งบการเงินรวม		งบการเงินเฉพาะกิจการ	
	2560	2559	2560	2559
	(พันบาท)			
จำนวนเงินขั้นต่ำทั้งสิ้นที่คาดว่าจะได้รับ				
ในอนาคตจากการเช่าช่วงที่บอกเลิกไม่ได้	-	-	22,216	5,238

ค. ค่าเช่าจ่ายรับรู้ในกำไรหรือขาดทุน

	งบการเงินรวม		งบการเงินเฉพาะกิจการ	
	2560	2559	2560	2559
	(พันบาท)			
ค่าเช่าจ่าย	238,005	176,534	81,725	73,836
รายได้ค่าเช่าช่วง	-	-	(12,985)	(2,235)
รวม	238,005	176,534	68,740	71,601

บริษัท ไทยฟู้ดส์ กรุ๊ป จำกัด (มหาชน) และบริษัทย่อย

หมายเหตุประกอบงบการเงิน

สำหรับปีสิ้นสุดวันที่ 31 ธันวาคม 2560

สัญญาเช่าค้ำผู้ให้เช่า

กลุ่มบริษัทให้เช่าอสังหาริมทรัพย์เพื่อการลงทุน

ก. จำนวนเงินขั้นต่ำที่ต้องจ่ายในอนาคต

ณ วันที่ 31 ธันวาคม 2560 และ 2559 จำนวนเงินขั้นต่ำที่ต้องจ่ายในอนาคตทั้งสิ้นภายใต้สัญญาเช่าดำเนินงานที่ยกเลิกไม่ได้ มีดังนี้

	งบการเงินรวม		งบการเงินเฉพาะกิจการ	
	2560	2559	2560	2559
	(พันบาท)			
ภายในหนึ่งปี	286	264	-	-
หลังจากหนึ่งปีแต่ไม่เกินห้าปี	191	-	-	-
รวม	<u>477</u>	<u>264</u>	<u>-</u>	<u>-</u>

ข. ค่าใช้จ่ายในการดำเนินงานทางตรง

สำหรับปีสิ้นสุดวันที่ 31 ธันวาคม	งบการเงินรวม		งบการเงินเฉพาะกิจการ	
	2560	2559	2560	2559
	(พันบาท)			
สินทรัพย์ที่ก่อให้เกิดรายได้ค่าเช่า	255	264	-	-
รวม	<u>255</u>	<u>264</u>	<u>-</u>	<u>-</u>

บริษัท ไทยฟู้ดส์ กรุ๊ป จำกัด (มหาชน) และบริษัทย่อย

หมายเหตุประกอบงบการเงิน

สำหรับปีสิ้นสุดวันที่ 31 ธันวาคม 2560

27 ค่าใช้จ่ายตามลักษณะ

งบกำไรขาดทุนนี้ได้รับการวิเคราะห์ค่าใช้จ่ายตามหน้าที่ สำหรับค่าใช้จ่ายตามลักษณะที่สำคัญ มีดังนี้

หมายเหตุ	งบการเงินรวม		งบการเงินเฉพาะกิจการ	
	2560	2559	2560	2559
	(พันบาท)			
วัตถุดิบใช้ไป	16,637,687	13,641,788	11,298,805	10,387,306
ค่าใช้จ่ายผลประโยชน์ของพนักงาน	25 2,763,703	2,245,758	1,701,364	1,410,838
ค่าเสื่อมราคาและตัดจำหน่าย	1,172,026	897,403	272,894	181,022
ค่าเช่าและค่าสาธารณูปโภค	876,759	725,458	328,577	292,292
วัสดุสิ้นเปลืองใช้ไป	858,368	420,454	330,446	245,783
ค่าขนส่ง	674,885	466,960	332,512	205,728
ค่าซ่อมแซม	250,375	156,730	130,480	68,770
ค่าโฆษณาและส่งเสริมการขาย	196,644	62,758	139,808	22,977
ค่าตรวจวิเคราะห์	91,710	56,535	33,887	16,785
ค่าจัดหาแรงงาน	70,684	60,395	43,141	39,783
หนี้สูญและหนี้สงสัยจะสูญ	64,741	22,366	5,994	72,355
ค่าใช้จ่ายโรงงานและสำนักงาน	64,432	34,871	24,902	17,851
ค่าจ้างและค่าบริการ	62,001	81,498	50,269	45,336
ค่าบริการทางวิชาชีพ	23,593	22,321	12,479	13,165
ขาดทุนจากการด้อยค่าเงินลงทุน				
ในบริษัทย่อย	11 -	-	-	50,000
อื่นๆ	112,647	55,136	29,617	14,314
รวมต้นทุนขายสินค้าและต้นทุนการ				
 ให้บริการ ต้นทุนในการจัดจำหน่าย				
 และค่าใช้จ่ายในการบริหาร	23,920,255	18,950,431	14,735,175	13,084,305

บริษัท ไทยฟู้ดส์ กรุ๊ป จำกัด (มหาชน) และบริษัทย่อย

หมายเหตุประกอบงบการเงิน

สำหรับปีสิ้นสุดวันที่ 31 ธันวาคม 2560

28 ต้นทุนทางการเงิน

หมายเหตุ	งบการเงินรวม		งบการเงินเฉพาะกิจการ	
	2560	2559	2560	2559
	(พันบาท)			
ดอกเบี้ยจ่าย				
บุคคลหรือกิจการที่เกี่ยวข้องกัน	5	-	4,523	2,316
สถาบันการเงิน		200,026	64,153	78,338
กิจการอื่นภายใต้สัญญาเช่าการเงิน		44,683	15,165	3,471
หุ้นกู้		743	35,865	743
		<u>312,072</u>	<u>119,706</u>	<u>84,868</u>
หัก จำนวนที่บันทึกเป็นต้นทุนของที่ดิน				
อาคารและอุปกรณ์ระหว่างก่อสร้าง	13	(10,547)	(3,676)	-
สุทธิ		<u>301,525</u>	<u>116,030</u>	<u>84,868</u>

29 ค่าใช้จ่าย (รายได้) ภาษีเงินได้

ภาษีเงินได้ที่รับรู้ในกำไรหรือขาดทุน

หมายเหตุ	งบการเงินรวม		งบการเงินเฉพาะกิจการ	
	2560	2559	2560	2559
	(พันบาท)			
ภาษีเงินได้ของงวดปัจจุบัน				
สำหรับปีปัจจุบัน		138,055	-	-
		<u>88,769</u>	<u>-</u>	<u>-</u>
ผลกระทบจากการเปลี่ยนแปลง				
นโยบายบัญชี		(7,147)	-	-
ภาษีเงินได้รอการตัดบัญชี				
การเปลี่ยนแปลงของผลแตกต่าง				
ชั่วคราว		1,298	713	6,573
ขาดทุนทางภาษีที่สามารถใช้ได้		(34,788)	(68,669)	(50,241)
	16	<u>19,415</u>	<u>(67,956)</u>	<u>(43,668)</u>
ค่าใช้จ่าย (รายได้) ทางภาษี		<u>97,418</u>	<u>(67,956)</u>	<u>(43,668)</u>

บริษัท ไทยฟู้ดส์ กรุ๊ป จำกัด (มหาชน) และบริษัทย่อย

หมายเหตุประกอบงบการเงิน

สำหรับปีสิ้นสุดวันที่ 31 ธันวาคม 2560

ภาษีเงินได้ที่รับรู้ในกำไรขาดทุนเบ็ดเสร็จอื่น

	งบการเงินรวม					
	2560			2559		
	ก่อน ภาษีเงินได้	ค่าใช้จ่าย ภาษีเงินได้	สุทธิจาก ภาษีเงินได้	ก่อน ภาษีเงินได้	ค่าใช้จ่าย ภาษีเงินได้	สุทธิจาก ภาษีเงินได้
	(พันบาท)					
กำไรจากการตีราคาที่ดิน	901	(180)	721	551	(110)	441
รวม	901	(180)	721	551	(110)	441

	งบการเงินเฉพาะกิจการ					
	2560			2559		
	ก่อน ภาษีเงินได้	ค่าใช้จ่าย ภาษีเงินได้	สุทธิจาก ภาษีเงินได้	ก่อน ภาษีเงินได้	ค่าใช้จ่าย ภาษีเงินได้	สุทธิจาก ภาษีเงินได้
	(พันบาท)					
กำไรจากการตีราคาที่ดิน	578	(116)	462	-	-	-
รวม	578	(116)	462	-	-	-

การกระทบยอดเพื่อหาอัตราภาษีที่แท้จริง

	งบการเงินรวม			
	อัตราภาษีที่ใช้ (ร้อยละ)	0%	20%	อื่นๆ
2560				รวม
		(ล้านบาท)		
กำไร (ขาดทุน) ทางบัญชีก่อนค่าใช้จ่ายภาษีเงินได้		1,447	246	(67)
ภาษีเงินได้คำนวณตามอัตราภาษีที่ใช้		-	49	(7)
ผลกระทบทางภาษีของรายได้และค่าใช้จ่ายที่ไม่ถือเป็นรายได้หรือค่าใช้จ่ายทางภาษี - สุทธิ		28	31	7
สุทธิ		28	80	-

บริษัท ไทยฟู้ดส์ กรุ๊ป จำกัด (มหาชน) และบริษัทย่อย

หมายเหตุประกอบงบการเงิน

สำหรับปีสิ้นสุดวันที่ 31 ธันวาคม 2560

การกระทบยอดเพื่อหาอัตราภาษีที่แท้จริง

อัตราภาษีที่ใช้ (ร้อยละ)	งบการเงินรวม			
	0%	20%	อื่นๆ	รวม
2559	(ล้านบาท)			
กำไรทางบัญชีก่อนค่าใช้จ่ายภาษีเงินได้	801	712	31	1,544
ภาษีเงินได้คำนวณตามอัตราภาษีที่ใช้	-	142	4	146
ผลกระทบทางภาษีของรายได้และค่าใช้จ่ายที่ไม่ถือเป็นรายได้หรือค่าใช้จ่ายทางภาษี - สุทธิ	(105)	59	(3)	(49)
สุทธิ	(105)	201	1	97

อัตราภาษีที่ใช้ (ร้อยละ)	งบการเงินเฉพาะกิจการ		
	0%	20%	รวม
2560	(ล้านบาท)		
กำไรทางบัญชีก่อนค่าใช้จ่ายภาษีเงินได้	702	852	1,554
ภาษีเงินได้คำนวณตามอัตราภาษีที่ใช้	-	170	170
ผลกระทบทางภาษีของรายได้และค่าใช้จ่ายที่ไม่ถือเป็นรายได้หรือค่าใช้จ่ายทางภาษี - สุทธิ	7	(109)	(102)
สุทธิ	7	61	68

อัตราภาษีที่ใช้ (ร้อยละ)	งบการเงินเฉพาะกิจการ		
	0%	20%	รวม
2559	(ล้านบาท)		
กำไร (ขาดทุน) ทางบัญชีก่อนค่าใช้จ่ายภาษีเงินได้	(270)	1,156	886
ภาษีเงินได้คำนวณตามอัตราภาษีที่ใช้	-	231	231
ผลกระทบทางภาษีของรายได้และค่าใช้จ่ายที่ไม่ถือเป็นรายได้หรือค่าใช้จ่ายทางภาษี - สุทธิ	(105)	(170)	(275)
สุทธิ	(105)	61	(44)

บริษัท ไทยฟู้ดส์ กรุ๊ป จำกัด (มหาชน) และบริษัทย่อย

หมายเหตุประกอบงบการเงิน

สำหรับปีสิ้นสุดวันที่ 31 ธันวาคม 2560

การลดอัตราภาษีเงินได้นิติบุคคล

พระราชบัญญัติแก้ไขเพิ่มเติมประมวลรัษฎากรฉบับที่ 42 พ.ศ. 2559 ลงวันที่ 3 มีนาคม 2559 ให้ปรับลดอัตราภาษีเงินได้นิติบุคคลเหลืออัตราร้อยละ 20 ของกำไรสุทธิสำหรับรอบระยะเวลาบัญชีที่เริ่มในหรือหลังวันที่ 1 มกราคม 2559 เป็นต้นไป

30 สิทธิประโยชน์จากการส่งเสริมการลงทุน

คณะกรรมการส่งเสริมการลงทุนได้อนุมัติให้บริษัทและบริษัทย่อยในประเทศบางแห่งได้รับสิทธิประโยชน์หลายประการในฐานะผู้ได้รับการส่งเสริมการลงทุนตามพระราชบัญญัติส่งเสริมการลงทุน พ.ศ. 2520 สำหรับกิจการต่างๆ เช่น การผลิตอาหารสัตว์ การเลี้ยงสัตว์ การขยายพันธุ์สัตว์ การผลิตผลิตภัณฑ์แช่เย็นและแช่แข็ง เป็นต้น ซึ่งสรุปสาระสำคัญได้ดังนี้

- (ก) ได้รับยกเว้นการเสียภาษีอากรขาเข้าที่ต้องจ่ายชำระสำหรับเครื่องจักรที่ได้รับอนุมัติโดยคณะกรรมการส่งเสริมการลงทุน
- (ข) ได้รับยกเว้นการเสียภาษีเงินได้นิติบุคคลสำหรับกำไรสุทธิที่ได้จากการประกอบกิจการที่ได้รับการส่งเสริมการลงทุนตามระยะเวลาและเงื่อนไขที่ระบุไว้ในแต่ละบัตรส่งเสริมการลงทุน
- (ค) ได้รับยกเว้นการเสียภาษีอากรขาเข้าที่ต้องจ่ายชำระสำหรับวัตถุดิบ และวัสดุจำเป็นที่ต้องใช้ในการผลิตเพื่อการส่งออก เป็นระยะเวลา 1 ปี นับแต่วันที่น่าเข้าครั้งแรก
- (ง) ได้รับยกเว้นไม่ต้องนำเงินปันผลจากกิจกรรมที่ได้รับการส่งเสริมการลงทุนซึ่งได้รับยกเว้นภาษีเงินได้นิติบุคคลไปรวมคำนวณเป็นรายได้เพื่อเสียภาษีเงินได้นิติบุคคลตลอดระยะเวลาที่บริษัทได้รับการส่งเสริมการลงทุน และ
- (จ) ได้รับอนุญาตให้หักเงินลงทุนในการติดตั้งหรือก่อสร้างสิ่งอำนวยความสะดวกร้อยละ 25 ของเงินลงทุนนอกเหนือจากการหักค่าเสื่อมราคาตามปกติ

ในฐานะที่เป็นบริษัทที่ได้รับการส่งเสริมการลงทุน บริษัทและบริษัทย่อยดังกล่าวจะต้องปฏิบัติตามเงื่อนไขและข้อกำหนดต่างๆ ตามที่ระบุไว้ในแต่ละบัตรส่งเสริมการลงทุน

บริษัท ไทยฟู้ดส์ กรุ๊ป จำกัด (มหาชน) และบริษัทย่อย

หมายเหตุประกอบงบการเงิน

สำหรับปีสิ้นสุดวันที่ 31 ธันวาคม 2560

รายได้ที่ได้รับการส่งเสริมการลงทุนและที่ไม่ได้รับการส่งเสริมการลงทุนของกลุ่มบริษัทและบริษัทสำหรับแต่ละปี
สิ้นสุดวันที่ 31 ธันวาคม 2560 และ 2559 สรุปได้ดังนี้

	งบการเงินรวม					
	กิจการที่ได้รับ		กิจการที่ไม่ได้รับ			
	การส่งเสริมการลงทุน		การส่งเสริมการลงทุน		รวม	
	2560	2559	2560	2559	2560	2559
	(ล้านบาท)					
ขายในประเทศ	14,143	7,358	8,332	11,295	22,475	18,653
ขายต่างประเทศ	2,383	1,525	931	448	3,314	1,973
รวมรายได้จากการขาย	16,526	8,883	9,263	11,743	25,789	20,626
รายได้อื่น	28	13	96	141	124	154
รวมรายได้	16,554	8,896	9,359	11,884	25,913	20,780

	งบการเงินเฉพาะกิจการ					
	กิจการที่ได้รับ		กิจการที่ไม่ได้รับ			
	การส่งเสริมการลงทุน		การส่งเสริมการลงทุน		รวม	
	2560	2559	2560	2559	2560	2559
	(ล้านบาท)					
ขายในประเทศ	7,235	6,269	5,256	4,673	12,491	10,942
ขายต่างประเทศ	2,383	1,528	931	467	3,314	1,995
รวมรายได้จากการขาย	9,618	7,797	6,187	5,140	15,805	12,937
รายได้อื่น	1	31	650	1,087	651	1,118
รวมรายได้	9,619	7,828	6,837	6,227	16,456	14,055

บริษัท ไทยฟู้ดส์ กรุ๊ป จำกัด (มหาชน) และบริษัทย่อย

หมายเหตุประกอบงบการเงิน

สำหรับปีสิ้นสุดวันที่ 31 ธันวาคม 2560

31 กำไรต่อหุ้น

กำไรต่อหุ้นขั้นพื้นฐาน

กำไรต่อหุ้นขั้นพื้นฐานสำหรับแต่ละปีสิ้นสุดวันที่ 31 ธันวาคม 2560 และ 2559 คำนวณจากกำไรสำหรับปีที่เป็นส่วนของผู้ถือหุ้นสามัญของบริษัทและจำนวนหุ้นสามัญที่ออกจำหน่ายแล้วในระหว่างปีตามวิธีถัวเฉลี่ยถ่วงน้ำหนักซึ่งแสดงการคำนวณได้ดังนี้

สำหรับปีสิ้นสุดวันที่ 31 ธันวาคม	งบการเงินรวม		งบการเงินเฉพาะกิจการ	
	2560	2559	2560	2559
	(พันบาท/พันหุ้น)			
กำไรสำหรับปีที่เป็นส่วนของผู้ถือหุ้นสามัญ				
ของบริษัท	<u>1,516,041</u>	<u>1,446,801</u>	<u>1,485,408</u>	<u>929,669</u>
จำนวนหุ้นสามัญที่มีอยู่ในระหว่างปี				
ตามวิธีถัวเฉลี่ยถ่วงน้ำหนัก	<u>5,108,606</u>	<u>5,100,000</u>	<u>5,108,606</u>	<u>5,100,000</u>
กำไรต่อหุ้นขั้นพื้นฐาน (บาท)	<u>0.30</u>	<u>0.28</u>	<u>0.29</u>	<u>0.18</u>

กำไรต่อหุ้นปรับลด

กำไรต่อหุ้นปรับลดสำหรับแต่ละปีสิ้นสุดวันที่ 31 ธันวาคม 2560 และ 2559 คำนวณจากกำไรสำหรับปีที่เป็นส่วนของผู้ถือหุ้นสามัญของบริษัทและจำนวนหุ้นสามัญที่ออกจำหน่ายแล้วในระหว่างปีตามวิธีถัวเฉลี่ยถ่วงน้ำหนักหลังจากที่ได้ปรับปรุงผลกระทบของหุ้นปรับลด ดังนี้

สำหรับปีสิ้นสุดวันที่ 31 ธันวาคม	งบการเงินรวม		งบการเงินเฉพาะกิจการ	
	2560	2559	2560	2559
	(พันบาท/พันหุ้น)			
กำไรสำหรับปีที่เป็นส่วนของผู้ถือหุ้นสามัญ				
ของบริษัท (ขั้นพื้นฐาน)	<u>1,516,041</u>	<u>1,446,801</u>	<u>1,485,408</u>	<u>929,669</u>
กำไรสำหรับปีที่เป็นส่วนของผู้ถือหุ้นสามัญ				
ของบริษัท (ปรับลด)	<u>1,516,041</u>	<u>1,446,801</u>	<u>1,485,408</u>	<u>929,669</u>

บริษัท ไทยฟู้ดส์ กรุ๊ป จำกัด (มหาชน) และบริษัทย่อย
 หมายเหตุประกอบงบการเงิน
 สำหรับปีสิ้นสุดวันที่ 31 ธันวาคม 2560

สำหรับปีสิ้นสุดวันที่ 31 ธันวาคม	งบการเงินรวม		งบการเงินเฉพาะกิจการ	
	2560	2559	2560	2559
	(พันบาท/พันหุ้น)			
จำนวนหุ้นสามัญโดยวิธีถัวเฉลี่ยถ่วงน้ำหนัก (ขั้นพื้นฐาน)	5,108,606	5,100,000	5,108,606	5,100,000
ผลกระทบจากการออกสิทธิที่จะเลือกซื้อหุ้น	298,038	225,558	298,038	225,558
จำนวนหุ้นสามัญโดยวิธีถัวเฉลี่ยถ่วงน้ำหนัก (ปรับลด)	5,406,644	5,325,558	5,406,644	5,325,558
กำไรต่อหุ้นปรับลด (บาท)	0.28	0.27	0.27	0.17

32 เงินปันผล

ในการประชุมคณะกรรมการของบริษัทเมื่อวันที่ 5 ตุลาคม 2560 คณะกรรมการของบริษัทได้อนุมัติให้บริษัทจ่ายเงินปันผลระหว่างกาลจากกำไรสะสมที่ยังไม่ได้จัดสรร ณ วันที่ 30 มิถุนายน 2560 ในอัตราหุ้นละ 0.05 บาท สำหรับหุ้นสามัญจำนวน 5,109 ล้านหุ้น เป็นจำนวนเงินรวม 255 ล้านบาท เงินปันผลระหว่างกาลที่ประกาศจ่ายโดยคณะกรรมการดังกล่าวได้จ่ายให้กับผู้ถือหุ้นของบริษัทแล้วเมื่อวันที่ 3 พฤศจิกายน 2560

33 เครื่องมือทางการเงิน

นโยบายการจัดการความเสี่ยงทางการเงิน

กลุ่มบริษัทมีความเสี่ยงจากการดำเนินธุรกิจตามปกติจากการเปลี่ยนแปลงอัตราดอกเบี้ยในตลาดและอัตราแลกเปลี่ยนเงินตราต่างประเทศ และจากการไม่ปฏิบัติตามข้อกำหนดตามสัญญาของคู่สัญญา กลุ่มบริษัทไม่มีการถือหรือออกเครื่องมือทางการเงินที่เป็นตราสารอนุพันธ์เพื่อการเก็งกำไรหรือการค้า

การจัดการความเสี่ยงเป็นส่วนที่สำคัญของธุรกิจของกลุ่มบริษัท กลุ่มบริษัทมีระบบในการควบคุมให้มีความสมดุลของระดับความเสี่ยงที่ยอมรับได้ โดยพิจารณาระหว่างต้นทุนที่เกิดจากความเสี่ยงและต้นทุนของการจัดการความเสี่ยง ผู้บริหารได้มีการควบคุมกระบวนการจัดการความเสี่ยงของกลุ่มบริษัทอย่างต่อเนื่องเพื่อให้มั่นใจว่ามีความสมดุลระหว่างความเสี่ยงและการควบคุมความเสี่ยง

บริษัท ไทยฟู้ดส์ กรุ๊ป จำกัด (มหาชน) และบริษัทย่อย

หมายเหตุประกอบงบการเงิน

สำหรับปีสิ้นสุดวันที่ 31 ธันวาคม 2560

การบริหารจัดการทุน

วัตถุประสงค์ในการบริหารจัดการส่วนทุนของบริษัทคือ เพื่อดำรงไว้ซึ่งความสามารถในการดำเนินงานอย่างต่อเนื่อง เพื่อสร้างผลตอบแทนต่อผู้ถือหุ้นของกลุ่มบริษัทและเป็นประโยชน์ต่อผู้มีส่วนได้เสียอื่น ผู้บริหารได้มีการกำหนดกลยุทธ์ต่างๆ เพื่อสนับสนุนการดำเนินธุรกิจของกลุ่มบริษัทให้มีประสิทธิภาพมากขึ้น และมีผลประกอบการและฐานะการเงินที่ดีและแข็งแกร่งยิ่งขึ้น รวมทั้งการกำหนดนโยบายการจ่ายเงินปันผลและการบริหารเงินทุนเพื่อการดำรงไว้ซึ่งโครงสร้างของทุนและต้นทุนทางการเงินของทุนที่เหมาะสม

ความเสี่ยงด้านอัตราดอกเบี้ย

ความเสี่ยงด้านอัตราดอกเบี้ยหมายถึง ความเสี่ยงที่เกิดจากการเปลี่ยนแปลงในอนาคตของอัตราดอกเบี้ยในตลาด ซึ่งมีผลกระทบต่อภาระการดำเนินงานและกระแสเงินสดของกลุ่มบริษัท ซึ่งมีความเกี่ยวข้องโดยตรงกับสินทรัพย์ทางการเงินและหนี้สินทางการเงินที่มีดอกเบี้ย ความเสี่ยงจากอัตราดอกเบี้ยนี้ได้ถูกบริหารอย่างต่อเนื่องโดยมีวัตถุประสงค์หลักในการลดผลกระทบต่อดอกเบี้ยจ่ายสุทธิ ซึ่งอาจถูกกระทบอย่างมีสาระสำคัญจากการเปลี่ยนแปลงไปในทางลบของอัตราดอกเบี้ย กลุ่มบริษัทได้จัดการความเสี่ยงดังกล่าวโดยพิจารณาสินทรัพย์ทางการเงินและหนี้สินทางการเงินทั้งอัตราดอกเบี้ยคงที่และอัตราดอกเบี้ยลอยตัวตามความเหมาะสมของสภาพตลาด

อัตราดอกเบี้ยที่แท้จริงของสินทรัพย์ทางการเงิน ณ วันที่ 31 ธันวาคม 2560 และ 2559 และระยะเวลาที่ถึงกำหนดรับชำระมีดังนี้

	อัตราดอกเบี้ย ที่แท้จริง (ร้อยละ)	ภายใน 1 ปี	งบการเงินรวม		
			ภายหลัง 1 ปี แต่ไม่เกิน 5 ปี (พันบาท)	ภายหลัง 5 ปี	รวม
ปี 2560					
หมุนเวียน					
เงินทดรองจ่ายให้แก่เกษตรกร	9.50 - 9.75	383,949	-	-	383,949
รวม		383,949	-	-	383,949
ไม่หมุนเวียน					
เงินทดรองจ่ายให้แก่เกษตรกร	9.50 - 9.75	-	285,968	-	285,968
เงินลงทุนระยะยาวอื่น	4.23 - 5.50	-	-	200	200
รวม		-	285,968	200	286,168

บริษัท ไทยฟู้ดส์ กรุ๊ป จำกัด (มหาชน) และบริษัทย่อย

หมายเหตุประกอบงบการเงิน

สำหรับปีสิ้นสุดวันที่ 31 ธันวาคม 2560

	อัตราดอกเบี้ย ที่แท้จริง (ร้อยละ)	งบการเงินรวม			
		ภายใน 1 ปี	ภายหลัง 1 ปี		รวม
			แต่ไม่เกิน 5 ปี	ภายหลัง 5 ปี	
(พันบาท)					
ปี 2559					
หมุนเวียน					
เงินทดรองจ่ายให้แก่เกษตรกร	9.50	376,284	-	-	376,284
รวม		376,284	-	-	376,284
ไม่หมุนเวียน					
เงินทดรองจ่ายให้แก่เกษตรกร	9.50	-	421,154	-	421,154
เงินลงทุนระยะยาวอื่น	4.38 - 4.80	-	-	10,000	10,000
รวม		-	421,154	10,000	431,154
งบการเงินเฉพาะกิจการ					
	อัตราดอกเบี้ย ที่แท้จริง (ร้อยละ)	ภายใน 1 ปี	ภายหลัง 1 ปี		รวม
			แต่ไม่เกิน 5 ปี	ภายหลัง 5 ปี	
		(พันบาท)			
ปี 2560					
หมุนเวียน					
เงินให้กู้ยืมระยะสั้นแก่บริษัทย่อย	3.54 - 4.27	1,150,128	-	-	1,150,128
รวม		1,150,128	-	-	1,150,128
ปี 2559					
หมุนเวียน					
เงินให้กู้ยืมระยะสั้นแก่บริษัทย่อย	3.72	536,980	-	-	536,980
รวม		536,980	-	-	536,980
ไม่หมุนเวียน					
เงินลงทุนระยะยาวอื่น	4.80	-	-	8,000	8,000
รวม		-	-	8,000	8,000

บริษัท ไทยฟู้ดส์ กรุ๊ป จำกัด (มหาชน) และบริษัทย่อย

หมายเหตุประกอบงบการเงิน

สำหรับปีสิ้นสุดวันที่ 31 ธันวาคม 2560

อัตราดอกเบี้ยที่แท้จริงของหนี้สินทางการเงินที่มีภาระดอกเบี้ย ณ วันที่ 31 ธันวาคม 2560 และ 2559 และระยะเวลาที่ถึงกำหนดชำระมีดังนี้

	อัตราดอกเบี้ย ที่แท้จริง (ร้อยละ)	งบการเงินรวม			
		ภายใน 1 ปี	ภายหลัง 1 ปี		รวม
			แต่ไม่เกิน 5 ปี (พันบาท)	ภายหลัง 5 ปี	
ปี 2560					
หมุนเวียน					
- ตัวสัญญาใช้เงินและตัวแลกเงิน	2.50 - 4.15	3,895,497	-	-	3,895,497
- หนี้สินจากการทำทรัสต์รีซีท	2.50 - 4.28	963,440	-	-	963,440
- หนี้กู้ที่ถึงกำหนดชำระภายใน หนึ่งปี	3.95 - 4.25	210,000	-	-	210,000
- เงินกู้ยืมระยะยาวจากสถาบัน การเงินที่ถึงกำหนดชำระ ภายในหนึ่งปี	4.23 - 5.75	610,271	-	-	610,271
- หนี้สินตามสัญญาเช่าการเงินที่ ถึงกำหนดชำระภายในหนึ่งปี	0.01 - 9.62	146,051	-	-	146,051
รวม		5,825,259	-	-	5,825,259
ไม่หมุนเวียน					
- หนี้กู้	4.90	-	1,148,500	-	1,148,500
- เงินกู้ยืมระยะยาวจากสถาบัน การเงิน	4.23 - 5.75	-	449,914	-	449,914
- หนี้สินตามสัญญาเช่าการเงิน	0.01 - 9.62	-	494,584	223,342	717,926
รวม		-	2,092,998	223,342	2,316,340

บริษัท ไทยฟู้ดส์ กรุ๊ป จำกัด (มหาชน) และบริษัทย่อย

หมายเหตุประกอบงบการเงิน

สำหรับปีสิ้นสุดวันที่ 31 ธันวาคม 2560

	อัตราดอกเบี้ย ที่แท้จริง (ร้อยละ)	งบการเงินรวม			
		ภายใน 1 ปี	ภายหลัง 1 ปี		รวม
			แต่ไม่เกิน 5 ปี	ภายหลัง 5 ปี	
(พันบาท)					
ปี 2559					
หมุนเวียน					
- ตัวสัญญาใช้เงินและตัวแลกเงิน	3.22 - 3.70	3,632,001	-	-	3,632,001
- หนี้สินจากการทำทรัสต์รีซีท	1.30 - 2.70	1,956,081	-	-	1,956,081
- เงินกู้ยืมระยะยาวจากสถาบัน การเงินที่ถึงกำหนดชำระ ภายในหนึ่งปี	4.24 - 5.75	384,260	-	-	384,260
- หนี้สินตามสัญญาเช่าการเงินที่ ถึงกำหนดชำระภายในหนึ่งปี	2.45 - 9.62	75,391	-	-	75,391
รวม		6,047,733	-	-	6,047,733
ไม่หมุนเวียน					
- หุ้นกู้	3.95 - 4.25	-	210,000	-	210,000
- เงินกู้ยืมระยะยาวจากสถาบัน การเงิน	4.24 - 5.75	-	241,344	-	241,344
- หนี้สินตามสัญญาเช่าการเงิน	2.45 - 9.62	-	319,970	270,224	590,194
รวม		-	771,314	270,224	1,041,538

บริษัท ไทยฟู้ดส์ กรุ๊ป จำกัด (มหาชน) และบริษัทย่อย

หมายเหตุประกอบงบการเงิน

สำหรับปีสิ้นสุดวันที่ 31 ธันวาคม 2560

	อัตราดอกเบี้ย ที่แท้จริง (ร้อยละ)	งบการเงินเฉพาะกิจการ			
		ภายใน 1 ปี	ภายหลัง 1 ปี		รวม
			แต่ไม่เกิน 5 ปี (พันบาท)	ภายหลัง 5 ปี	
ปี 2560					
หมุนเวียน					
- ตัวสัญญาใช้เงินและตัวแลกเงิน	2.50 - 4.15	1,720,161	-	-	1,720,161
- หนี้สินจากการทำทรัสต์รีซีท	2.80	705	-	-	705
- หนี้กู้ยืมที่ถึงกำหนดชำระภายใน หนึ่งปี	3.95 - 4.25	210,000	-	-	210,000
- เงินกู้ยืมระยะยาวจากสถาบัน การเงินที่ถึงกำหนดชำระ ภายในหนึ่งปี	4.50 - 5.03	241,595	-	-	241,595
- หนี้สินตามสัญญาเช่าการเงินที่ ถึงกำหนดชำระภายในหนึ่งปี	2.59 - 6.26	95,273	-	-	95,273
รวม		2,267,734	-	-	2,267,734
ไม่หมุนเวียน					
- หนี้กู้ยืม	4.90	-	1,148,500	-	1,148,500
- เงินกู้ยืมระยะยาวจากสถาบัน การเงิน	4.50	-	334,000	-	334,000
- หนี้สินตามสัญญาเช่าการเงิน	2.59 - 6.26	-	282,915	-	282,915
รวม		-	1,765,415	-	1,765,415
ปี 2559					
หมุนเวียน					
- ตัวสัญญาใช้เงินและตัวแลกเงิน	3.22 - 3.70	1,927,001	-	-	1,927,001
- หนี้สินจากการทำทรัสต์รีซีท	1.30 - 2.70	6,780	-	-	6,780
- เงินกู้ยืมระยะยาวจากสถาบัน การเงินที่ถึงกำหนดชำระ ภายในหนึ่งปี	4.78 - 5.03	144,600	-	-	144,600
- หนี้สินตามสัญญาเช่าการเงินที่ ถึงกำหนดชำระภายในหนึ่งปี	4.00 - 6.26	37,782	-	-	37,782
รวม		2,116,163	-	-	2,116,163

บริษัท ไทยฟู้ดส์ กรุ๊ป จำกัด (มหาชน) และบริษัทย่อย

หมายเหตุประกอบงบการเงิน

สำหรับปีสิ้นสุดวันที่ 31 ธันวาคม 2560

	อัตราดอกเบี้ย ที่แท้จริง (ร้อยละ)	งบการเงินเฉพาะกิจการ			
		ภายหลัง 1 ปี			รวม
		ภายใน 1 ปี	แต่ไม่เกิน 5 ปี		
			ภายใน 1 ปี	แต่ไม่เกิน 5 ปี	
		(พันบาท)			
ไม่หมุนเวียน					
- หุ่นตู้	3.95 - 4.25	-	210,000	-	210,000
- เงินกู้ยืมระยะยาวจากสถาบันการเงิน	4.78 - 5.03	-	86,744	-	86,744
- หนี้สินตามสัญญาเช่าการเงิน	4.00 - 6.26	-	158,497	-	158,497
รวม		-	455,241	-	455,241

ความเสี่ยงจากเงินตราต่างประเทศ

กลุ่มบริษัทมีความเสี่ยงจากอัตราแลกเปลี่ยนเงินตราต่างประเทศ ซึ่งเกิดจากการซื้อสินค้าและการขายสินค้าที่เป็นเงินตราต่างประเทศ กลุ่มบริษัทได้ทำสัญญาซื้อขายเงินตราต่างประเทศล่วงหน้า ซึ่งรายการดังกล่าวจะมีอายุไม่เกินหนึ่งปี เพื่อป้องกันความเสี่ยงของสินทรัพย์และหนี้สินทางการเงินที่เป็นเงินตราต่างประเทศ สัญญาซื้อขายเงินตราต่างประเทศล่วงหน้าที่กลุ่มบริษัทได้ทำไว้ ณ วันที่ในรายงานเป็นรายการที่เกี่ยวข้องกับรายการซื้อสินค้าและการขายสินค้าที่เป็นเงินตราต่างประเทศในงวดถัดไป

ณ วันที่ 31 ธันวาคม 2560 และ 2559 กลุ่มบริษัทมีความเสี่ยงจากอัตราแลกเปลี่ยนเงินตราต่างประเทศอันเป็นผลมาจากการมีสินทรัพย์และหนี้สินที่เป็นเงินตราต่างประเทศดังนี้

		งบการเงินรวม		งบการเงินเฉพาะกิจการ	
สกุลเงินต่างประเทศ		2560	2559	2560	2559
		(พันบาท)			
เงินสดและรายการเทียบเท่าเงินสด					
เงินตราต่างประเทศ	ดองเวียดนาม	4,228	68,681	-	-
	ดอลลาร์สหรัฐ	484,599	17,470	484,557	17,470
	เยนญี่ปุ่น	6,145	-	6,145	-

บริษัท ไทยฟู้ดส์ กรุ๊ป จำกัด (มหาชน) และบริษัทย่อย

หมายเหตุประกอบงบการเงิน

สำหรับปีสิ้นสุดวันที่ 31 ธันวาคม 2560

		งบการเงินรวม		งบการเงินเฉพาะกิจการ	
สกุลเงินต่างประเทศ		2560	2559	2560	2559
		(พันบาท)			
ลูกหนี้การค้าและลูกหนี้อื่น					
เงินตราต่างประเทศ	ดอลลาร์สหรัฐ	328,137	295,850	328,137	295,850
	ดองเวียดนาม	-	70	-	-
	เยนญี่ปุ่น	88,264	-	88,264	-
สัญญาซื้อขายเงินตราต่างประเทศ	เยนญี่ปุ่น	6,029	-	6,029	-
เงินกู้ยืมระยะสั้นจากสถาบันการเงิน					
เงินตราต่างประเทศ	ดอลลาร์สหรัฐ	843,387	-	-	-
	ยูโร	-	6,780	-	6,780
	เยนญี่ปุ่น	705	-	705	-
เจ้าหนี้การค้าและเจ้าหนี้อื่น					
เงินตราต่างประเทศ	ดอลลาร์สหรัฐ	275,433	249,678	167	-
	ดองเวียดนาม	-	111,794	-	-
	ยูโร	-	1,353	-	1,353
	เยนญี่ปุ่น	176	1,339	176	1,339
สัญญาซื้อขายเงินตราต่างประเทศ	ดอลลาร์สหรัฐ	2,640,278	1,451,262	-	-
	ยูโร	210	-	-	-
	เยนญี่ปุ่น	679	-	-	-

ความเสี่ยงทางด้านสินเชื่อ

ความเสี่ยงทางด้านสินเชื่อหมายถึง ความเสี่ยงที่เกิดจากผลขาดทุนทางการเงินที่อาจเกิดขึ้นจากการที่ลูกค้าหรือคู่สัญญาไม่สามารถชำระหนี้ทางการเงินและหนี้สินตามสัญญาให้กับกลุ่มบริษัทเมื่อครบกำหนด

ผู้บริหารได้กำหนดนโยบายทางด้านสินเชื่อเพื่อควบคุมความเสี่ยงทางด้านสินเชื่อดังกล่าวโดยสม่ำเสมอ โดยการวิเคราะห์ฐานะทางการเงินของลูกค้า และเกษตรกรทุกรายที่ขอวงเงินสินเชื่อในระดับหนึ่งๆ ณ วันที่รายงาน ไม่พบว่า มีความเสี่ยงจากสินเชื่อที่เป็นสาระสำคัญ ความเสี่ยงสูงสุดทางด้านสินเชื่อแสดงไว้ในราคาตามบัญชีของสินทรัพย์ทางการเงินแต่ละรายการในงบแสดงฐานะการเงิน อย่างไรก็ตาม เนื่องจากกลุ่มบริษัทมีฐานลูกค้าและเกษตรกรเป็นจำนวนมาก ผู้บริหารไม่ได้คาดว่าจะเกิดผลเสียหายที่มีสาระสำคัญจากการเก็บหนี้ไม่ได้

บริษัท ไทยฟู้ดส์ กรุ๊ป จำกัด (มหาชน) และบริษัทย่อย

หมายเหตุประกอบงบการเงิน

สำหรับปีสิ้นสุดวันที่ 31 ธันวาคม 2560

ความเสี่ยงด้านสภาพคล่อง

กลุ่มบริษัทมีการควบคุมความเสี่ยงด้านสภาพคล่องและรักษาระดับของเงินสดและรายการเทียบเท่าเงินสด ซึ่งผู้บริหารพิจารณาว่าเพียงพอต่อการใช้ในการดำเนินงาน และเพียงพอต่อการลดผลกระทบของความผันผวนของกระแสเงินสด

มูลค่าตามบัญชีและมูลค่ายุติธรรม

ตารางดังต่อไปนี้แสดงมูลค่าตามบัญชีและมูลค่ายุติธรรมของสินทรัพย์ทางการเงินและหนี้สินทางการเงินรวมถึงลำดับชั้นมูลค่ายุติธรรม แต่ไม่รวมถึงการแสดงข้อมูลมูลค่ายุติธรรมสำหรับสินทรัพย์ทางการเงินและหนี้สินทางการเงินที่ไม่ได้วัดมูลค่าด้วยมูลค่ายุติธรรมหากมูลค่าตามบัญชีใกล้เคียงกับมูลค่ายุติธรรมอย่างสมเหตุสมผล

	มูลค่า ตามบัญชี	งบการเงินรวม			
		มูลค่ายุติธรรม			
		ระดับ 1	ระดับ 2	ระดับ 3	รวม
		(ล้านบาท)			
31 ธันวาคม 2560					
สินทรัพย์ทางการเงินและหนี้สินทางการเงิน					
ที่ไม่ได้วัดมูลค่าด้วยมูลค่ายุติธรรม					
หุ้นกู้	1,359	-	1,395	-	1,395
หนี้สินตามสัญญาเช่าการเงิน	864	-	892	-	892
สัญญาซื้อเงินตราต่างประเทศล่วงหน้า	-	-	113	-	113
31 ธันวาคม 2559					
สินทรัพย์ทางการเงินและหนี้สินทางการเงิน					
ที่ไม่ได้วัดมูลค่าด้วยมูลค่ายุติธรรม					
หุ้นกู้	210	-	212	-	212
หนี้สินตามสัญญาเช่าการเงิน	666	-	778	-	778
สัญญาซื้อเงินตราต่างประเทศล่วงหน้า	-	-	1,393	-	1,393

บริษัท ไทยฟู้ดส์ กรุ๊ป จำกัด (มหาชน) และบริษัทย่อย

หมายเหตุประกอบงบการเงิน

สำหรับปีสิ้นสุดวันที่ 31 ธันวาคม 2560

	มูลค่า ตามบัญชี	งบการเงินเฉพาะกิจการ			
		มูลค่ายุติธรรม			
		ระดับ 1	ระดับ 2	ระดับ 3	รวม
		(ล้านบาท)			
31 ธันวาคม 2560					
สินทรัพย์ทางการเงินและหนี้สินทางการเงิน					
ที่ไม่ได้วัดมูลค่าด้วยมูลค่ายุติธรรม					
หุ้นกู้	1,359	-	1,395	-	1,395
หนี้สินตามสัญญาเช่าการเงิน	378	-	362	-	362
31 ธันวาคม 2559					
สินทรัพย์ทางการเงินและหนี้สินทางการเงิน					
ที่ไม่ได้วัดมูลค่าด้วยมูลค่ายุติธรรม					
หุ้นกู้	210	-	212	-	212
หนี้สินตามสัญญาเช่าการเงิน	196	-	196	-	196
เครื่องมือทางการเงินที่ไม่ได้วัดมูลค่าด้วยมูลค่ายุติธรรม					

ประเภท	เทคนิคการประเมินมูลค่า
หุ้นกู้	การคิดลดกระแสเงินสด วิธีนี้จะประเมินมูลค่าโดยพิจารณาการจ่ายชำระที่คาดการณ์ไว้คิดลดเป็นมูลค่าปัจจุบันโดยใช้อัตราคิดลดที่ปรับค่าความเสี่ยง การจ่ายชำระที่คาดการณ์ไว้ถูกกำหนดด้วยการพิจารณาถึงสถานการณ์ที่เป็นไปได้ จำนวนเงินที่ต้องจ่ายในแต่ละสถานการณ์ และความเป็นไปได้ของแต่ละสถานการณ์
หนี้สินตามสัญญาเช่าการเงิน	การคิดลดกระแสเงินสด วิธีนี้จะประเมินมูลค่าโดยพิจารณาการจ่ายชำระที่คาดการณ์ไว้คิดลดเป็นมูลค่าปัจจุบันโดยใช้อัตราคิดลดที่ปรับค่าความเสี่ยง การจ่ายชำระที่คาดการณ์ไว้ถูกกำหนดด้วยการพิจารณาถึงสถานการณ์ที่เป็นไปได้ จำนวนเงินที่ต้องจ่ายในแต่ละสถานการณ์ และความเป็นไปได้ของแต่ละสถานการณ์
สัญญาซื้อขายเงินตราต่างประเทศ	เทคนิคการเปรียบเทียบราคาตลาด มูลค่ายุติธรรมอ้างอิงราคาเสนอซื้อขายจากนายหน้า สัญญาแบบเดียวกันที่มีการซื้อขายในตลาดที่มีสภาพคล่องและราคาเสนอซื้อขายสะท้อนลักษณะรายการที่แท้จริงสำหรับเครื่องมือทางการเงินที่เหมือนกัน

บริษัท ไทยฟู้ดส์ กรุ๊ป จำกัด (มหาชน) และบริษัทย่อย

หมายเหตุประกอบงบการเงิน

สำหรับปีสิ้นสุดวันที่ 31 ธันวาคม 2560

34 ข้อมูลงบกระแสเงินสดเปิดเผยเพิ่มเติม

ที่ดิน อาคารและอุปกรณ์และสินทรัพย์ไม่มีตัวตนที่จ่ายชำระเป็นเงินสดในระหว่างปีสิ้นสุดวันที่ 31 ธันวาคม 2560 และ 2559 มีรายละเอียดดังนี้

ที่ดิน อาคารและอุปกรณ์

หมายเหตุ	งบการเงินรวม		งบการเงินเฉพาะกิจการ	
	2560	2559	2560	2559
	(พันบาท)			
เพิ่มขึ้นในระหว่างปี	13	2,345,044	1,155,138	740,038
บวก (หัก) - การเปลี่ยนแปลงในเจ้าหนี้		(152,574)	(106,618)	2,727
- สินทรัพย์ภายใต้เช่าสัญญาเช่า				(116,750)
การเงิน		(323,614)	(265,202)	(216,934)
ซื้อมาและจ่ายชำระเป็นเงินสด		<u>1,868,656</u>	<u>477,563</u>	<u>249,474</u>

สินทรัพย์ไม่มีตัวตนอื่น

หมายเหตุ	งบการเงินรวม		งบการเงินเฉพาะกิจการ	
	2560	2559	2560	2559
	(พันบาท)			
เพิ่มขึ้นในระหว่างปี	14	12,488	31,250	8,107
บวก (หัก) - การเปลี่ยนแปลงในเจ้าหนี้		3,575	(864)	1,634
ซื้อมาและจ่ายชำระเป็นเงินสด		<u>16,063</u>	<u>9,741</u>	<u>26,653</u>

บริษัท ไทยฟู้ดส์ กรุ๊ป จำกัด (มหาชน) และบริษัทย่อย

หมายเหตุประกอบงบการเงิน

สำหรับปีสิ้นสุดวันที่ 31 ธันวาคม 2560

35 ภาระผูกพันกับบุคคลหรือกิจการที่ไม่เกี่ยวข้องกัน

ภาระผูกพันรายจ่ายฝ่ายทุน

	งบการเงินรวม		งบการเงินเฉพาะกิจการ	
	2560	2559	2560	2559
	(พันบาท)			
สัญญาที่ยังไม่ได้รับรู้				
อาคารและอุปกรณ์	886,315	138,379	299,856	41,308
สินทรัพย์ไม่มีตัวตนอื่น	567	3,386	214	3,387
รวม	<u>886,882</u>	<u>141,765</u>	<u>300,070</u>	<u>44,695</u>

จำนวนเงินขั้นต่ำที่ต้องจ่ายในอนาคตทั้งสิ้นภายใต้สัญญาเช่าดำเนินงานที่บอกเลิกไม่ได้

	งบการเงินรวม		งบการเงินเฉพาะกิจการ	
	2560	2559	2560	2559
	(พันบาท)			
ภายในระยะเวลาหนึ่งปี	220,709	179,261	44,210	39,624
ภายหลังจากหนึ่งปี แต่ไม่เกินห้าปี	226,031	229,527	25,092	42,050
ภายหลังจากห้าปี	2,317	-	2,317	-
รวม	<u>449,057</u>	<u>408,788</u>	<u>71,619</u>	<u>81,674</u>

กลุ่มบริษัทมีสัญญาเช่าหลายฉบับ ซึ่งครอบคลุมการเช่าที่ดิน อาคาร ยานพาหนะ และสินทรัพย์อื่นๆ เป็นระยะเวลา 1 ถึง 4 ปี ซึ่งจะสิ้นสุดในระหว่างปี 2561 ถึงปี 2564

บริษัท ไทยฟู้ดส์ กรุ๊ป จำกัด (มหาชน) และบริษัทย่อย

หมายเหตุประกอบงบการเงิน

สำหรับปีสิ้นสุดวันที่ 31 ธันวาคม 2560

สัญญาซื้อเงินตราต่างประเทศล่วงหน้า

ภาระผูกพันตามสัญญาซื้อเงินตราต่างประเทศล่วงหน้าเพื่อป้องกันความเสี่ยงจากอัตราแลกเปลี่ยนสำหรับวัตถุดิบและเครื่องจักรที่นำเข้ามาจากต่างประเทศ มีดังนี้

	งบการเงินรวม		งบการเงินเฉพาะกิจการ	
	2560	2559	2560	2559
	(พันบาท)			
ดอลลาร์สหรัฐ	2,640,278	1,451,262	-	-
ยูโร	210	-	-	-
เยนญี่ปุ่น	679	-	-	-
รวม	<u>2,641,167</u>	<u>1,451,262</u>	<u>-</u>	<u>-</u>

สัญญาขายเงินตราต่างประเทศล่วงหน้า

ภาระผูกพันตามสัญญาขายเงินตราต่างประเทศล่วงหน้าเพื่อป้องกันความเสี่ยงจากอัตราแลกเปลี่ยนสำหรับสินค้าที่ส่งออกไปยังต่างประเทศ มีดังนี้

	งบการเงินรวม		งบการเงินเฉพาะกิจการ	
	2560	2559	2560	2559
	(พันบาท)			
เยนญี่ปุ่น	6,029	-	6,029	-
รวม	<u>6,029</u>	<u>-</u>	<u>6,029</u>	<u>-</u>

บริษัท ไทยฟู้ดส์ กรุ๊ป จำกัด (มหาชน) และบริษัทย่อย

หมายเหตุประกอบงบการเงิน

สำหรับปีสิ้นสุดวันที่ 31 ธันวาคม 2560

ภาระผูกพันอื่นๆ

	งบการเงินรวม		งบการเงินเฉพาะกิจการ	
	2560	2559	2560	2559
	(พันบาท)			
เลตเตอร์ออฟเครดิตที่ยังไม่ได้ใช้สำหรับ				
ซื้อสินค้า วัตถุดิบ วัสดุสิ้นเปลืองและอื่นๆ	3,024,416	2,036,437	-	-
คำสั่งซื้อที่ผู้ขายสินค้าวัตถุดิบ วัสดุสิ้นเปลือง				
และอื่นๆ ตกลงแล้ว	342,545	173,836	36,550	29,120
รวม	<u>3,366,961</u>	<u>2,210,273</u>	<u>36,550</u>	<u>29,120</u>

36 หนี้สินที่อาจเกิดขึ้น

ภาระค้ำประกันภายใต้สัญญากู้ยืมของเกษตรกร

ณ วันที่ 31 ธันวาคม 2560 กลุ่มบริษัทและบริษัทมีภาระผูกพันภายใต้บันทึกข้อตกลงความร่วมมือกับสถาบันการเงินในโครงการสินเชื่อสำหรับเกษตรกรผู้เลี้ยงไก่และสุกร โดยเป็นผู้ค้ำประกันเงินกู้ยืมที่เกษตรกรกู้ยืมมาจากสถาบันการเงินสำหรับสร้างฟาร์มเลี้ยงไก่และสุกรเพื่อรับจ้างเลี้ยงไก่และสุกรให้แก่กลุ่มบริษัท เงินต้นของเงินกู้ยืมคงค้างที่เป็นภาระค้ำประกันมีจำนวนเงินรวม 716 ล้านบาท (2559: 831 ล้านบาท)

37 เหตุการณ์ภายหลังรอบระยะเวลาที่รายงาน

37.1 เมื่อวันที่ 22 มกราคม 2561 หุ้นเพิ่มทุนจากการใช้สิทธิตามใบสำคัญแสดงสิทธิฯ TFG-W1 สำหรับซื้อหุ้นสามัญจำนวน 3,509,100 หุ้น ได้รับอนุมัติจากตลาดหลักทรัพย์แห่งประเทศไทยให้ทำการซื้อขายได้

37.2 ในการประชุมคณะกรรมการของบริษัทเมื่อวันที่ 23 กุมภาพันธ์ 2561 คณะกรรมการของบริษัทได้อนุมัติให้เสนอต่อที่ประชุมผู้ถือหุ้นเพื่ออนุมัติให้บริษัทประกาศจ่ายเงินปันผลประจำปีจากกำไรสะสมที่ยังไม่ได้จัดสรร ณ วันที่ 31 ธันวาคม 2560 ในอัตราหุ้นละ 0.05 บาท สำหรับหุ้นสามัญจำนวน 5,113 ล้านหุ้นเป็นจำนวนเงินรวม 256 ล้านบาท ทั้งนี้โดยการประกาศจ่ายเงินปันผลดังกล่าวจะต้องได้รับการอนุมัติจากที่ประชุมผู้ถือหุ้นของบริษัท

บริษัท ไทยฟู้ดส์ กรุ๊ป จำกัด (มหาชน) และบริษัทย่อย

หมายเหตุประกอบงบการเงิน

สำหรับปีสิ้นสุดวันที่ 31 ธันวาคม 2560

38 การจัดประเภทรายการใหม่

รายการบางรายการในงบแสดงฐานะการเงิน ณ วันที่ 31 ธันวาคม 2559 และงบกำไรขาดทุนสำหรับปีสิ้นสุดวันที่ 31 ธันวาคม 2559 ได้มีการจัดประเภทรายการใหม่เพื่อให้สอดคล้องกับการนำเสนองบการเงินปี 2560 การจัดประเภทรายการมีดังนี้

	2559					
	งบการเงินรวม			งบการเงินเฉพาะกิจการ		
	ก่อนจัด	จัด	หลังจัด	ก่อนจัด	จัด	หลังจัด
	ประเภทใหม่	ประเภทใหม่	ประเภทใหม่	ประเภทใหม่	ประเภทใหม่	ประเภทใหม่
	(พันบาท)					
งบแสดงฐานะการเงิน						
ณ วันที่ 31 ธันวาคม						
ลูกหนี้หมุนเวียนอื่น	107,380	32,579	139,959	15,541	30,877	46,418
สินทรัพย์หมุนเวียนอื่น	32,579	(32,579)	-	30,877	(30,877)	-
ลูกหนี้ไม่หมุนเวียนอื่น	-	37,766	37,766	-	11,671	11,671
สินทรัพย์ไม่หมุนเวียนอื่น	51,464	(37,766)	13,698	20,599	(11,671)	8,928
เจ้าหนี้อื่น	(774,793)	(16,020)	(790,813)	(231,456)	(9,599)	(241,055)
หนี้สินหมุนเวียนอื่น	(16,020)	16,020	-	(9,599)	9,599	-
		-			-	

การจัดประเภทรายการใหม่นี้เพื่อให้สอดคล้องกับรูปแบบใหม่ของงบการเงินของบริษัทมหาชนจำกัด ตามประกาศของกรมพัฒนาธุรกิจการค้า กระทรวงพาณิชย์ ซึ่งประกาศใช้เมื่อวันที่ 11 ตุลาคม 2559



2560

Year of Further Growth

บริษัท ไทยฟู้ดส์ กรุ๊ป จำกัด (มหาชน)

1010 อาคารสินวัฒรรถาวเวอร์ 3, ชั้น 11-12, ถนนวิภาวดีรังสิต, แขวงจตุจักร, เขตจตุจักร, กรุงเทพฯ 10900