

รายงานประจำปี 2557

Annual Report **2014**



# สารบัญ

5	วิสัยทัศน์ และพันธกิจ
6	สารจากท่านประธานกรรมการบริษัท
8	สารจากประธานเจ้าหน้าที่บริหาร
10	รายงานคณะกรรมการตรวจสอบ
13	พัฒนาการที่สำคัญ
21	คณะกรรมการบริษัท
24	คณะผู้บริหาร
27	ลักษณะการประกอบธุรกิจ
46	โครงสร้างรายได้
47	ปัจจัยความเสี่ยง
53	โครงสร้างการถือหุ้นของกลุ่มบริษัท
54	ข้อมูลทั่วไป
57	โครงสร้างผู้ถือหุ้น และนโยบายจ่ายเงินปันผล
60	โครงสร้างการจัดการ
98	การกำกับและดูแลกิจการ
115	การควบคุมภายใน
117	รายการระหว่างกัน
121	บทวิเคราะห์ของฝ่ายจัดการ
136	ความรับผิดชอบต่อสังคมและสิ่งแวดล้อม
142	รายงานความรับผิดชอบต่อสังคมของคณะกรรมการบริษัทต่อรายงานการเงิน
143	รายงานของผู้สอบบัญชีอนุญาตต่อรายงานการเงิน
145	จบการเงิน



บริษัท ดับบลิวพี เอ็นเนอร์ยี่ จำกัด (มหาชน)

---

WP ENERGY PUBLIC COMPANY LIMITED

# วิสัยทัศน์

บริษัท ดับบลิวพี เอ็นเนอร์ยี่ จำกัด (มหาชน)  
มุ่งมั่นที่จะเป็นผู้นำทางด้านธุรกิจค้าก๊าซปิโตรเลียมเหลว (LPG)  
ของประเทศ ควบคู่ไปกับการพัฒนาศักยภาพองค์กร  
อย่างต่อเนื่อง เพื่อมุ่งสู่การดำเนินธุรกิจพลังงาน  
อย่างครบวงจร และให้ความสำคัญต่อผู้มีส่วนได้เสีย





# พันธกิจ

- พัฒนางค์กรอย่างต่อเนื่องเพื่อธุรกิจที่มีประสิทธิภาพ
- ให้ความสำคัญต่อการเสริมสร้างบุคลากรให้มีคุณภาพ
- รับผิดชอบต่อ ชุมชน สังคม และสิ่งแวดล้อม
- บริหารงานโดยยึดหลักธรรมาภิบาลตามมาตรฐานสากล





“

เราพร้อมที่จะเติบโตอย่างต่อเนื่อง  
และยืนหยัดในทุกสถานการณ์  
เพื่อนำพาองค์กรสู่ความก้าวหน้า  
ต่อไปอย่างมั่นคง

”

# สารจากประธานกรรมการ

## เรียน ท่านผู้ถือหุ้น

ในนามของ บริษัท ดับบลิวพี เอนเนอร์ยี จำกัด (มหาชน) ผมมีความยินดีเป็นอย่างยิ่งที่จะนำเสนอผลประกอบการที่มีพัฒนาการที่ดีขึ้นอีกปีหนึ่งของบริษัทต่อท่านผู้ถือหุ้น

ในปี 2557 ที่ผ่านมาเป็นปีที่มีเหตุการณ์ต่างๆ เกิดขึ้นมากมายทั้งในประเทศและต่างประเทศ ซึ่งส่งผลกระทบต่อเศรษฐกิจของประเทศไทยท่ามกลางเสถียรภาพทางการเมืองในประเทศไทยที่ไม่อยู่นิ่ง การชลอตัวของเศรษฐกิจไทยและสถานะเศรษฐกิจทั่วโลกที่ตกต่ำ แต่ด้วยการบริหารจัดการที่ดี และด้วยจุดเด่นหลายประการของบริษัท ซึ่งมีความเชี่ยวชาญด้านธุรกิจค้าก๊าซปิโตรเลียมเหลว (LPG) จึงทำให้บริษัทไม่ได้รับผลกระทบใดๆ ปัจจุบันบริษัทมีฐานลูกค้าที่มั่นคง ซึ่งมอบความไว้วางใจให้แก่บริษัทมาเป็นระยะเวลายาวนาน ด้วยการทำงานที่ได้คุณภาพมาตรฐานระดับสากล ที่มุ่งความพึงพอใจระดับสูงสุดของลูกค้า ทำให้บริษัทสามารถครองความเป็นหนึ่งและได้รับความเชื่อถือจากลูกค้าเสมอมา

ในโอกาสนี้ กระผมในนามของคณะกรรมการบริษัทขอขอบพระคุณผู้ถือหุ้น ลูกค้าผู้มีอุปการะคุณทุกท่าน นักลงทุน พันธมิตรทางธุรกิจ รวมถึงผู้มีส่วนเกี่ยวข้องทั้งหมด พร้อมทั้งขอบคุณอย่างยิ่งต่อคณะผู้บริหารและพนักงานทุกคน สำหรับความพยายามทุ่มเทในการดำเนินงานสุดท้ายนี้กระผมขอให้ทุกคนมั่นใจว่าพวกเราจะอุทิศตนในการรักษาอัตราเติบโตของธุรกิจอย่างต่อเนื่อง และพร้อมยืนหยัดในทุกสถานการณ์เพื่อนำพาองค์กรสู่ความก้าวหน้าต่อไปอย่างมั่นคง



นายจุลจิตต์ บุญเกตุ  
ประธานกรรมการ  
บริษัท ดับบลิวพี เอนเนอร์ยี จำกัด (มหาชน)



“

เพื่อประโยชน์สูงสุด และสร้าง  
ความพึงพอใจให้กับผู้มีส่วนร่วม  
ทุกฝ่ายอย่างสูงสุดตลอดไป

”

# สารจากประธานเจ้าหน้าที่บริหาร

## เรียน ท่านผู้ถือหุ้นที่เคารพ

ปี 2557 ที่ผ่านมานับเป็นปีที่มีความสำคัญอย่างยิ่งของบริษัท ดับบลิวพี เอนเนอร์ยี่ จำกัด (มหาชน) ซึ่งได้มีการรวบรวมกิจการเพื่อสร้างความแข็งแกร่งให้บริษัท รวมทั้งการดำเนินธุรกิจท่ามกลางความผันผวนของเศรษฐกิจและการเมือง ตลอดจนการเปลี่ยนแปลงนโยบายราคาแก๊สหุงต้มของรัฐบาล ที่สวนทางกับราคาน้ำมันที่ลดลงอย่างรวดเร็ว อย่างไรก็ตาม บริษัทได้เตรียมความพร้อมในการดำเนินธุรกิจอย่างครบวงจร ทำให้การพัฒนาธุรกิจของบริษัทเป็นไปอย่างราบรื่นและสามารถเติบโตได้อย่างต่อเนื่อง

บริษัทมุ่งมั่นที่จะปรับปรุง และพัฒนาองค์กรเพื่อก้าวสู่การเป็นผู้ค้าก๊าซชั้นนำในประเทศไทยและภูมิภาคอาเซียนที่สร้างผลกำไรสูงสุดและ บริการสำหรับลูกค้าทุกภาคส่วน และ ยังเตรียมรองรับแผนการเติบโตในอนาคต พร้อมทั้งศึกษาแผนการลงทุนในธุรกิจใหม่ๆ เพื่อกระจายความเสี่ยง สำหรับการแข่งขันทางธุรกิจในสถานะเศรษฐกิจที่ยังผันผวน

บริษัทขอขอบคุณผู้ถือหุ้น นักลงทุน สถาบันการเงิน พันธมิตรทางธุรกิจ ลูกค้า ตัวแทนจำหน่าย และผู้เกี่ยวข้องทุกท่านที่ให้การสนับสนุนบริษัทด้วยดีตลอดมา บริษัทขอให้คำมั่นว่าจะดำเนินธุรกิจด้วยหลักธรรมาภิบาล และประโยชน์สูงสุด และสร้างความพึงพอใจให้กับผู้มีส่วนร่วมทุกฝ่ายอย่างสูงสุดตลอดไป



นายกนกศักดิ์ ปิ่นแสง  
ประธานเจ้าหน้าที่บริหาร  
บริษัท ดับบลิวพี เอนเนอร์ยี่ จำกัด (มหาชน)



## รายงานคณะกรรมการตรวจสอบ

เรียน ท่านผู้ถือหุ้น

คณะกรรมการตรวจสอบ ประกอบด้วยกรรมการอิสระผู้ทรงคุณวุฒิ ซึ่งได้รับแต่งตั้งจากคณะกรรมการบริษัทประกอบด้วยกรรมการที่มีคุณสมบัติครบถ้วนตามที่สำนักงานคณะกรรมการกำกับหลักทรัพย์และตลาดหลักทรัพย์ และตลาดหลักทรัพย์แห่งประเทศไทยกำหนด จำนวน 3 ท่าน ดังนี้

1. นางนิสกร ทัดเทียมมรย์ ประธานกรรมการตรวจสอบ
2. พล.ต.อ พัทธวาท วงษ์สุวรรณ กรรมการตรวจสอบ
3. นายณพพร ก่อเกียรติวิชัย กรรมการตรวจสอบ

หลังจากได้รับจดทะเบียนควบบริษัท และจดทะเบียนจัดตั้งเป็นบริษัทใหม่ ตั้งแต่วันที่ 24 พฤศจิกายน 2557 ถึงวันที่ 31 ธันวาคม 2557 ที่ผ่านมา คณะกรรมการตรวจสอบได้มีการประชุมรวมทั้งสิ้น 1 ครั้ง และได้ปฏิบัติหน้าที่ด้วยความเป็นอิสระตามขอบเขต อำนาจหน้าที่ที่ได้รับมอบหมายจากคณะกรรมการบริษัท ซึ่งสอดคล้องกับข้อกำหนดของตลาดหลักทรัพย์แห่งประเทศไทย ในการกำกับดูแลระบบการควบคุมภายในและการดำเนินงานของบริษัทให้เป็นไปตามนโยบาย ถูกต้องตามกฎหมาย มีความโปร่งใส ปราศจากความขัดแย้งทางผลประโยชน์สามารถสรุปสาระสำคัญของงานที่ปฏิบัติได้ ดังนี้

### 1. การสอบทานรายงานทางการเงิน

คณะกรรมการตรวจสอบ สอบทาน รายงานทางการเงินประจำปี 2557 เพื่อให้มั่นใจว่ารายงานทางการเงินของบริษัทจัดทำอย่างถูกต้องตามที่ควรตามมาตรฐานการรายงานทางการเงินของไทย ซึ่งสอดคล้องกับมาตรฐานการบัญชีสากล มีการเปิดเผยข้อมูลที่สำคัญครบถ้วน เพียงพอ รวมทั้งได้รับฟังคำชี้แจงจากผู้บริหารในสายการเงินและบัญชี และรับฟังการรายงานของผู้สอบบัญชีเกี่ยวกับข้อมูลสำคัญในการจัดทำรายงานทางการเงิน รวมทั้งประชุมร่วมกับผู้สอบบัญชีโดยไม่มีฝ่ายบริหาร เพื่อรับฟังความคิดเห็นในการตรวจสอบรายงานทางการเงินอย่างอิสระ ซึ่งผู้สอบบัญชีได้ให้การรับรองแล้ว โดยไม่มีเงื่อนไข และไม่มีข้อสังเกตที่เป็นนัยสำคัญแต่อย่างใด

คณะกรรมการตรวจสอบจึงมีความเห็นว่ารายงานทางการเงินของบริษัทประจำปี 2557 มีความถูกต้องตามที่ควรในสาระสำคัญเป็นไปตามมาตรฐานการรายงานทางการเงิน และมีการเปิดเผยข้อมูลอย่างเพียงพอ

## 2. การสอบทานระบบการควบคุมภายในและระบบการตรวจสอบภายใน

คณะกรรมการตรวจสอบ ได้สอบทานความเพียงพอของระบบการควบคุมภายในของบริษัท ตามแนวทางการควบคุมภายในในด้านต่างๆ มาประกอบกับความเห็นของผู้ตรวจสอบบัญชีและแนะนำฝ่ายบริหารให้นำความเห็นของผู้สอบบัญชีไปพัฒนาระบบการควบคุมภายในให้มีประสิทธิภาพยิ่งขึ้น

ส่วนระบบการตรวจสอบภายใน ได้จัดจ้างบริษัทยูนิคแอดไวเซอร์ จำกัด ทำหน้าที่ด้านการตรวจสอบภายใน เนื่องจากมีความเป็นอิสระและมีประสบการณ์ในการปฏิบัติงานด้านการตรวจสอบภายในในธุรกิจ/อุตสาหกรรมที่มีประเภทธุรกิจเดียวกับบริษัท

คณะกรรมการตรวจสอบมีความเห็นว่า บริษัทมีระบบการควบคุมภายในและระบบการตรวจสอบภายในที่เหมาะสม

## 3. การสอบทานให้บริษัทปฏิบัติตามกฎหมายที่เกี่ยวข้องกับธุรกิจของบริษัท

คณะกรรมการตรวจสอบ ได้สอบทานการปฏิบัติตามกฎหมายต่างๆ ที่เกี่ยวข้องกับการทางธุรกิจที่สำคัญของบริษัท และเห็นว่า ไม่มีประเด็นที่เป็นสาระสำคัญใดที่ไม่ปฏิบัติตามกฎหมายว่าด้วยหลักทรัพย์และตลาดหลักทรัพย์ หรือข้อกำหนดของตลาดหลักทรัพย์และกฎหมายที่เกี่ยวข้อง

## 4. พิจารณารายการที่เกี่ยวข้องกันและรายการที่มีความขัดแย้งทางผลประโยชน์ให้เป็นไปตามกฎหมายและข้อกำหนดที่เกี่ยวข้อง

คณะกรรมการตรวจสอบ รับทราบรายงานจากฝ่ายจัดการเรื่องการทำรายการที่เกี่ยวข้องกัน และรายการที่มีความขัดแย้งทางผลประโยชน์ตามที่สำนักงานคณะกรรมการกำกับหลักทรัพย์และตลาดหลักทรัพย์ประกาศกำหนดให้บริษัทจดทะเบียนดำเนินการ

คณะกรรมการตรวจสอบได้พิจารณาแล้วเห็นว่า บริษัทได้มีการปฏิบัติตามกฎหมายและข้อกำหนดที่เกี่ยวข้อง

## 5. พิจารณาคัดเลือก เสนอค่าสอบบัญชี และเสนอแต่งตั้ง ผู้สอบบัญชีของบริษัทประจำปี 2558

คณะกรรมการตรวจสอบ พิจารณาจากคุณสมบัติ ความสามารถและผลงานที่ผ่านมา ประกอบกับการกำหนดอัตราค่าสอบบัญชีของผู้สอบบัญชีและเห็นว่ามีความเหมาะสมแล้วจึงได้มีมติเสนอแต่งตั้ง

1. นายจรเกียรติ อรุณไพโรจน์กุล ผู้สอบบัญชีรับอนุญาตเลขที่ 3445 และ / หรือ
2. นายพิสิฐ ทางชนกุล ผู้สอบบัญชีรับอนุญาตเลขที่ 4095 และ / หรือ
3. นางณัฐพร พันธุ์อุดม ผู้สอบบัญชีรับอนุญาตเลขที่ 3430

ในนามของบริษัท ไฟร์ชวอเตอร์เฮาส์ คูเปอร์ส เอพีเอส จำกัด (“PWC”) เป็นผู้สอบบัญชีข้างต้นของบริษัท โดยให้ใครคนใดคนหนึ่งเป็นผู้ทำการตรวจสอบและแสดงความเห็นต่องบการเงินของบริษัทได้และเสนอค่าสอบบัญชีไม่เกิน 5,600,000 บาท (ไม่รวมค่าใช้จ่ายที่เกี่ยวข้องอื่นๆ) และให้นำเสนอต่อคณะกรรมการบริษัทเพื่อพิจารณาจะนำเสนอต่อที่ประชุมสามัญผู้ถือหุ้นแห่งบริษัทไฟร์ชวอเตอร์เฮาส์ คูเปอร์ส เอพีเอส จำกัด เป็นผู้สอบบัญชีของบริษัทอีกวาระหนึ่ง

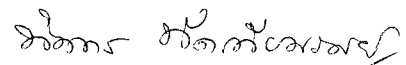

(นางนิศกร ทัดเทียมมรย์)

ประธานกรรมการตรวจสอบ

พัฒนาการที่สำคัญ >

# พัฒนาการที่สำคัญ





บริษัท เป็นบริษัทซึ่งเกิดขึ้นจากการควบบริษัทตามพระราชบัญญัติบริษัทมหาชนจำกัด พ.ศ. 2535 และที่แก้ไขเพิ่มเติม ระหว่าง WG กับ PICNI ซึ่งจดทะเบียนควบบริษัทในวันที่ 24 พฤศจิกายน 2557 และได้รับมาซึ่งทรัพย์สิน หนี้ สิทธิ หน้าที่ และความรับผิดชอบทั้งหมดของทั้งสองบริษัทดังกล่าวโดยผลของกฎหมาย บริษัทมีทุนจดทะเบียนชำระแล้วเป็นจำนวน 2,760,565,700 บาท โดยแบ่งเป็นหุ้นสามัญจำนวนทั้งสิ้น 2,760,565,700 หุ้น มูลค่าตราไว้หุ้นละ 1 บาท ทั้งนี้บริษัทเดิม (คือ WG และ PICNI) มีรายละเอียดการประกอบธุรกิจดังนี้

WG ประกอบธุรกิจค้าก๊าซปิโตรเลียมเหลว ภายใต้เครื่องหมายการค้า “เวลด์แก๊ส” โดยจำหน่ายให้กับลูกค้ากลุ่มอุตสาหกรรม กลุ่มสถานบริการก๊าซปิโตรเลียมเหลว และโรงบรรจุก๊าซ โดย WG มีคลังเก็บก๊าซปิโตรเลียมเหลวจำนวน 2 แห่ง ได้แก่ คลังเก็บก๊าซปิโตรเลียมเหลวที่อำเภอบางปะกง จังหวัดฉะเชิงเทรา ซึ่งมีความจุสูงสุด 2,562.70 ตัน และมีอัตราการจ่ายก๊าซสูงสุด 1,979 ตันต่อวัน จากจำนวนหัวจ่ายก๊าซปิโตรเลียมเหลวทั้งหมดจำนวน 10 หัวจ่าย และมีคลังเก็บก๊าซปิโตรเลียมเหลวที่ตำบลท่าพระ อำเภอเมืองขอนแก่น จังหวัดขอนแก่น ซึ่งมีความจุสูงสุด 57.21 ตัน และมีอัตราการจ่ายก๊าซสูงสุด 80 ตันต่อวัน จากจำนวนหัวจ่ายก๊าซปิโตรเลียมเหลวทั้งหมดจำนวน 1 หัวจ่าย โดย ณ วันที่ 31 ธันวาคม 2557 WG มีบริษัทย่อย 2 บริษัท และ WG มีทุนจดทะเบียนจำนวน 760,560,380 บาท โดยแบ่งเป็นหุ้นสามัญจำนวนทั้งสิ้น 26,226,220 หุ้น มูลค่าที่ตราไว้หุ้นละ 29 บาท และมีทุนชำระแล้วเป็นจำนวน 760,560,380 บาท

PICNI ประกอบธุรกิจค้าก๊าซปิโตรเลียมเหลว ภายใต้เครื่องหมายการค้า “ปิคนิคแก๊ส” โดยจำหน่ายผลิตภัณฑ์ก๊าซปิโตรเลียมเหลวในลักษณะเป็น Bulk ให้กับกลุ่มลูกค้าของ PICNI ได้แก่ สถานบริการก๊าซปิโตรเลียมเหลว โรงงานอุตสาหกรรม โรงบรรจุก๊าซ โดย PICNI มีคลังเก็บก๊าซปิโตรเลียมเหลวจำนวน 2 แห่ง ได้แก่ คลังเก็บก๊าซปิโตรเลียมเหลวที่ตำบลบางจะเกร็ง อำเภอเมืองสมุทรสงคราม จังหวัดสมุทรสงคราม ซึ่งมีความจุสูงสุด 1,825.03 ตัน และมีอัตราการจ่ายก๊าซสูงสุด 1,200 ตันต่อวัน จากจำนวนหัวจ่ายก๊าซปิโตรเลียมเหลวทั้งหมดจำนวน 6 หัวจ่าย และคลังเก็บก๊าซปิโตรเลียมเหลวที่อำเภอห้วยฉัตร จังหวัดลำปาง ซึ่งมีความจุสูงสุด 185.83 ตัน และมีอัตราการจ่ายก๊าซสูงสุด 24 ตันต่อวัน จากจำนวนหัวจ่ายก๊าซปิโตรเลียมเหลวทั้งหมดจำนวน 3 หัวจ่าย โดย ณ วันที่ 31 ธันวาคม 2557 PICNI ไม่มีบริษัทย่อย และบริษัทร่วมทุน โดย ณ วันที่ 31 ธันวาคม 2557 PICNI มีทุนจดทะเบียนจำนวน 2,000,005,320 บาท โดยแบ่งเป็นหุ้นสามัญจำนวนทั้งสิ้น 2,000,005,320 หุ้น มูลค่าที่ตราไว้หุ้นละ 1 บาท และมีทุนชำระแล้วเป็นจำนวน 2,000,005,320 บาท

ปัจจุบันบริษัท ดำเนินธุรกิจหลักคือประกอบธุรกิจค้าก๊าซ LPG ภายใต้เครื่องหมายการค้า “เวลด์ แก๊ส” และ “ปิคนิคแก๊ส” ให้กับสถานบริการก๊าซ LPG กลุ่มลูกค้าพาณิชย์ (Commercial Customers) โรงบรรจุก๊าซ LPG ร้านค้าก๊าซ LPG และโรงงานอุตสาหกรรมซึ่งเป็นกลุ่มลูกค้าเดิมของ WG และ PICNI โดยในอนาคตบริษัทวางแผนที่จะประกอบธุรกิจภายใต้เครื่องหมายการค้าใหม่ของบริษัท WP แทนเครื่องหมายการค้าเดิม ทั้งนี้ ณ วันที่ 31 ธันวาคม 2557 บริษัท มีบริษัทย่อย บริษัทร่วม บริษัทที่เกี่ยวข้อง และบริษัทที่บริษัทถือหุ้นเกิน 10% ดังต่อไปนี้

	บริษัท	ชื่อย่อ	ลักษณะธุรกิจ	ทุนจดทะเบียน (ล้านบาท)	ทุนจดทะเบียน ชำระแล้ว (ล้านบาท)	สัดส่วนการ ถือหุ้นของ บริษัท (%)
1	บริษัท อีเกิ้ล อินเตอร์ ทรานส์ จำกัด (บริษัทย่อย)	EAGLE	ธุรกิจบริการขนส่งก๊าซ ปิโตรเลียมเหลวทางบก	84	84	100.00
2	บริษัท เอ็นเนซอล จำกัด	ENESOL	ธุรกิจผลิตและจำหน่าย กระแสไฟฟ้าและ พลังงานความร้อน	242	242	19.92
3	บริษัท โลจิสติกส์ เอ็น เตอร์ไพรส์ จำกัด <sup>1</sup> (บริษัทย่อย)	LOGISTIC ENTERPRISE	ธุรกิจให้เช่ารถขนส่ง ขนาดเล็ก	1	1	100.00

<sup>1</sup>บริษัท ถือหุ้นใน LOGISTIC ENTERPRISE ผ่าน EAGLE โดยในเดือนตุลาคม 2557 EAGLE ได้เข้าซื้อหุ้นของ LOGISTIC ENTERPRISE ในสัดส่วนร้อยละ 100.00

## การเปลี่ยนแปลงและพัฒนาการที่สำคัญของ WG ก่อนการควบบริษัท

- 2554** ● **เดือนกุมภาพันธ์ปี 2554** WG ได้มีการเพิ่มทุนจำนวนประมาณ 1,600 ล้านบาทให้กับผู้ถือหุ้นของ WG
- 2556** ● **วันที่ 1 ตุลาคม 2556** WG ได้เข้าลงทุนใน PICNI ในฐานะนักลงทุนภายใต้แผนฟื้นฟูกิจการ โดยเงินลงทุนมีมูลค่าเท่ากับ 1,700 ล้านบาท
- 2557** ● **เดือนกุมภาพันธ์ปี 2557** WG ได้ประกาศ Tender Offer ต่อผู้ถือหุ้นทั้งหมดของ PICNI ที่ราคา 1 บาทต่อ 1 หุ้น (สิ้นสุดระยะเวลาตอบรับข้อเสนอซื้อหุ้นวันที่ 10 กุมภาพันธ์ 2557) โดย WG ได้รับหุ้นของ PICNI เพิ่มเติมจากขบวนการดังกล่าวจำนวนประมาณ 39 ล้านหุ้น
- วันที่ 6 มีนาคม 2557** WG ได้ดำเนินการลดทุนมูลค่า 1,704 ล้านบาท โดยให้สิ่งตอบแทนในการชำระหนี้ที่ถูกลดแก่ผู้ถือหุ้นของ WG เป็นหุ้นของ PICNI ในอัตรา 1 บาทต่อ 1 หุ้น (โอนหุ้นเสร็จสิ้นวันที่ 11 เมษายน 2557) ทั้งนี้ ขบวนการดังกล่าวเป็นการปรับโครงสร้างกิจการเพื่อเตรียมความพร้อมก่อนการควบบริษัท
- วันที่ 23 เมษายน 2557** คณะกรรมการของ WG ได้มีมติอนุมัติการเข้าซื้อหุ้นในบริษัท อีเกิ้ล อินเตอร์ทรานส์ จำกัด (“EAGLE”) ในสัดส่วน 100.00% ของจำนวนหุ้นทั้งหมดของ EAGLE โดย EAGLE เป็นบริษัทที่ประกอบธุรกิจบริการขนส่งก๊าซ LPG ทางบกซึ่งมีผู้ใช้บริการหลักคือ WG และ PICNI
- วันที่ 6 มิถุนายน 2557** ที่ประชุมวิสามัญผู้ถือหุ้นของ WG ได้มีมติอนุมัติการควบบริษัทกับ PICNI
- วันที่ 1 ตุลาคม 2557** EAGLE ได้เข้าซื้อหุ้นในบริษัท โลจิสติก เอ็นเตอร์ไพรส์ จำกัด (“LOGISTIC ENTERPRISE”) ในสัดส่วน 100.00% ของจำนวนหุ้นทั้งหมดของ LOGISTIC ENTERPRISE โดย LOGISTIC ENTERPRISE เป็นบริษัทที่ประกอบธุรกิจให้เช่ารถขนส่งก๊าซ

## การเปลี่ยนแปลงและพัฒนาการที่สำคัญของ PICNI ก่อนการควบบริษัท

2554

**วันที่ 27 มกราคม 2554** ที่ประชุมเจ้าหน้าที่ของ PICNI เพื่อพิจารณาแผนฟื้นฟูกิจการ ได้มีมติยอมรับแผนฟื้นฟูกิจการ โดย PICNI ในฐานะผู้ทำแผน คิดเป็น 79.56% ของจำนวนหนี้ทั้งหมดของเจ้าหน้าที่ ซึ่งได้เข้าร่วมประชุมและมีสิทธิออกเสียงลงคะแนนในวาระนี้

**วันที่ 21 เมษายน 2554** ศาลล้มละลายกลางได้มีคำสั่งให้ยกคำร้องของ PICNI ที่ขอให้ศาลมีคำสั่งเพิกถอนนิติกรรมการโอนหุ้น WG ไปเป็นของบริษัท แอสเซท มิลเลียน จำกัด (“AMC”) ทั้งนี้ PICNI ได้ยื่นอุทธรณ์คำสั่งดังกล่าวต่อศาลฎีกา

**วันที่ 4 พฤษภาคม 2554** ศาลล้มละลายกลางได้มีคำสั่งเห็นชอบด้วยแผนฟื้นฟูกิจการและให้ PICNI เป็นผู้บริหารแผนตามแผนฟื้นฟูกิจการ

**วันที่ 6 กรกฎาคม 2554** PICNI ได้ดำเนินการลดทุนจดทะเบียนที่ยังไม่ได้เรียกชำระจำนวน 1,497,864,483 บาท จากทุนจดทะเบียนเดิม 4,453,349,970 บาท คงเหลือทุนจดทะเบียน 2,955,485,487 บาท และทุนที่ออกและเรียกชำระแล้วจำนวน 2,955,485,487 บาท และ PICNI ได้จดทะเบียนกับกระทรวงพาณิชย์แล้ว

**วันที่ 25 สิงหาคม 2554** PICNI ได้ดำเนินการจดทะเบียนลดทุนที่ได้เรียกชำระแล้วจำนวน 2,755,480,167 บาท จากทุนจดทะเบียนเดิม 2,955,485,487 บาท คงเหลือทุนจดทะเบียน 200,005,320 บาท และทุนที่ออกและเรียกชำระแล้วจำนวน 200,005,320 บาท และ PICNI ได้จดทะเบียนกับกระทรวงพาณิชย์แล้ว

**วันที่ 26 สิงหาคม 2554** PICNI ได้ดำเนินการเพิ่มทุนจดทะเบียนจำนวน 1,800,000,000 บาท จากทุนจดทะเบียนเดิม 200,005,320 บาท เป็นทุนจดทะเบียน 2,000,005,320 บาท และทุนที่ออกและเรียกชำระแล้วจำนวน 200,005,320 บาท และ PICNI ได้จดทะเบียนกับกระทรวงพาณิชย์แล้ว

**วันที่ 8 กันยายน 2554** PICNI ได้แจ้งความคืบหน้าแก่ตลาดหลักทรัพย์แห่งประเทศไทยว่า ในระหว่างรอการพิจารณาคดีของศาลฎีกาเกี่ยวกับการเพิกถอนนิติกรรมการโอนหุ้น WG ไปเป็นของ AMCPICNI กับ AMC ได้เจรจาเพื่อหาข้อยุติในคดีดังกล่าว โดยคณะกรรมการของ PICNI ได้พิจารณาแนวทางยุติข้อพิพาทดังกล่าวแล้วเห็นชอบในแนวทางประนีประนอมเพื่อยุติข้อพิพาทนี้จึงได้ยื่นคำร้องต่อศาลล้มละลายกลางเพื่อขออนุญาตศาลตามพระราชบัญญัติล้มละลาย พ.ศ. 2483 มาตรา 90/12(9) หากศาลได้อนุญาตตามคำร้องแล้ว PICNI กับ AMC จึงจะไปไกล่เกลี่ยประนีประนอมกันในศาลฎีกาต่อไป ซึ่งศาลได้นัดพิจารณาคำร้องในวันที่ 6 กันยายน 2554 และนัดฟังคำร้องในวันที่ 22 กันยายน 2554

**วันที่ 22 กันยายน 2554** ศาลล้มละลายกลางได้มีคำสั่งอนุญาตให้ PICNI ยินยอมให้ PICNI กับ AMC จำหน่ายหุ้น WG ได้ โดยให้ PICNI กับ AMC ร่วมกันทำสัญญาประนีประนอมยอมความกันที่ศาลฎีกา

2555

**วันที่ 15 มิถุนายน 2555** ศาลฎีกาได้มีคำสั่งยกคำร้องในเรื่องที่ PICNI กับ AMC ร่วมกันขอทำสัญญาประนีประนอมยอมความเพื่อจำหน่ายหุ้นใน WG โดยศาลฎีกามีคำสั่งยกคำร้องไม่สามารถทำการประนีประนอมที่ศาลฎีกาได้

2556

**วันที่ 28 มีนาคม 2556** เจ้าหนี้ได้มีมติเห็นชอบด้วย แผนฟื้นฟูกิจการฉบับแก้ไข และศาลล้มละลายกลางได้มีคำสั่งเห็นชอบด้วยแผนฟื้นฟูกิจการฉบับแก้ไขเมื่อวันที่ 10 มิถุนายน 2556

**วันที่ 29 มีนาคม 2556 PICNI** ได้ลงนามในสัญญาซื้อขายหุ้น ระหว่าง AMC ในฐานะผู้ขายกับผู้ซื้อซึ่งเป็นบุคคลธรรมดา 2 ราย เพื่อขายหุ้น WG มูลค่า 799.99 ล้านบาท โดยผู้ซื้อตกลงชำระเงินให้แก่ AMC จำนวน 196.16 ล้านบาท และชำระเงินให้แก่ PICNI จำนวน 603.84 ล้านบาท ซึ่ง PICNI ได้รับชำระเงินครบถ้วนแล้ว โดยได้รับในเดือนธันวาคม 2556 และ มีนาคม 2557 จำนวน 53.84 ล้านบาท และ 550.00 ล้านบาท ตามลำดับ

**วันที่ 12 กุมภาพันธ์ 2556 และวันที่ 1 ตุลาคม 2556** นักลงทุนรายใหม่ได้ปฏิบัติตามเงื่อนไขในแผนฟื้นฟู โดยโอนฝากเงินจำนวน 50 ล้านบาท และจำนวน 1,650 ล้านบาท ตามลำดับ รวมเป็นเงิน 1,700 ล้านบาท เข้าบัญชี PICNI และ PICNI ได้ปฏิบัติตามการชำระหนี้ตามเงื่อนไขในแผนฟื้นฟูกิจการครบถ้วนแล้ว

**วันที่ 25 ธันวาคม 2556** PICNI ได้ยื่นคำร้องต่อศาลล้มละลายกลางเพื่อขอให้ศาลมีคำสั่งยกเลิกการฟื้นฟูกิจการ เนื่องจาก PICNI ได้ปฏิบัติตามแผนฟื้นฟูกิจการครบถ้วนแล้ว ศาลนัดฟังคำสั่งในวันที่ 27 มีนาคม 2557

2557

**วันที่ 27 มีนาคม 2557** ศาลล้มละลายกลางได้มีคำสั่งยกเลิกการฟื้นฟูกิจการของ PICNI วันที่ 28 มีนาคม 2557 PICNI ได้ทำการขายหุ้นในบริษัท ปิคนิค อินเตอร์เนชั่นแนล จำกัด ซึ่งเป็นบริษัทย่อยที่ PICNI ถือหุ้นในสัดส่วน 99.99% ทั้งนี้บริษัทย่อยดังกล่าวเป็นบริษัท Holding ที่ถือหุ้นในบริษัท SCT (Vietnam) Gas Company Limited ในสัดส่วน 99.99%

**วันที่ 7 พฤษภาคม 2557** PICNI ได้ยื่นคำร้องขอถอนอุทธรณ์คำสั่งศาลล้มละลายกลางต่อศาลฎีกา ในกรณีที่ศาลล้มละลายกลางได้มีคำสั่งให้ยกคำร้องของ PICNI เมื่อวันที่ 21 เมษายน 2554 ที่ขอให้ศาลมีคำสั่งเพิกถอนนิติกรรมการโอนหุ้น WG ไปเป็นของ AMC โดยขณะนี้คดีอยู่ระหว่างรอคำสั่งของศาลฎีกา

**วันที่ 6 มิถุนายน 2557** ที่ประชุมวิสามัญผู้ถือหุ้นของ PICNI ได้มีมติอนุมัติการควบบริษัทกับ WG

**วันที่ 26 มิถุนายน 2557** PICNI ได้ทำการขายหุ้นใน Picnic Corporation (Singapore) Pte. Ltd. ซึ่งเป็นบริษัทย่อยที่ PICNI ถือหุ้นในสัดส่วน 100.00%



## การเปลี่ยนแปลงและพัฒนาการที่สำคัญของบริษัทภายหลังการควบบริษัท

2557

**วันที่ 31 ตุลาคม 2557** ที่ประชุมผู้ถือหุ้นร่วมกันระหว่าง WG และ PICNI ได้มีมติอนุมัติการควบบริษัท และพิจารณาอนุมัติเรื่องต่างๆ ที่เกี่ยวข้องกับบริษัทใหม่ อาทิเช่น ชื่อบริษัท ทุนของบริษัท การจัดสรรหุ้นของบริษัทใหม่ วัตถุประสงค์ หนังสือบริคณห์สนธิ ข้อบังคับ กรรมการ ผู้สอบบัญชี เป็นต้น

### วันที่ 24 พฤศจิกายน 2557

- นายทะเบียนบริษัทมหาชน กระทรวงพาณิชย์ ได้รับจดทะเบียนควบบริษัท และจดทะเบียนจัดตั้งเป็นบริษัท ดับบลิวพี เอนเนอร์ยี จำกัด (มหาชน)
- บริษัทได้รับใบอนุญาตเป็นผู้ค้ำนำมันตามมาตรา 7 แห่ง พรบ.การค้าน้ำมันเชื้อเพลิง พ.ศ. 2543 จากกรมธุรกิจพลังงาน
- บริษัทได้แจ้งการควบบริษัทในทางทะเบียนภาษีมูลค่าเพิ่ม จดทะเบียน ภาษีมูลค่าเพิ่ม จดทะเบียนสาขา ต่อกรมสรรพากร

**วันที่ 25 พฤศจิกายน 2557** บริษัท ศูนย์รับฝากหลักทรัพย์ (ประเทศไทย) จำกัด ในฐานะนายทะเบียนหลักทรัพย์ได้รับเป็นนายทะเบียนหลักทรัพย์ “WP” ของบริษัท

**วันที่ 3 มีนาคม 2558** ศาลล้มละลายกลางได้มีคำสั่งจำหน่ายในคดีสาขาของคดีฟื้นฟูกิจการ และคดี พก.8/2553 (คดีคลังบางจะเกร็ง) ระหว่าง WG และ PICNI ออกจากสารบบความ เนื่องจาก WG และ PICNI ควบรวมกิจการอันเป็นผลให้สิทธิเรียกร้องเคลื่อนกลืนกัน

កង្ខេបសង្ខេប >

# คณะกรรมการ



1. นายอุลลิจิตต์ บุญเกตุ
2. นายกนกศักดิ์ ปิ่นแสง
3. นางสาวชมกมล พุ่มพันธุ์ม่วง
4. นายสง่า รัตนชาติชูชัย
5. นายชัชวาลย์ เขียวรอนน
6. นายอัยยวัฒน์ ศรีวัฒนประภา

ประธานกรรมการ, กรรมการอิสระ:  
กรรมการ, ประธานกรรมการบริหาร, ประธานเจ้าหน้าที่บริหาร  
กรรมการ, กรรมการบริหาร, กรรมการสรรหาและกำหนดค่าตอบแทน  
กรรมการ, กรรมการบริหาร, กรรมการสรรหาและกำหนดค่าตอบแทน  
กรรมการ, กรรมการบริหาร  
กรรมการ



7. นางนิศกร ทัดเทียมมณีย์ ประธานกรรมการตรวจสอบ และกรรมการอิสระ:

8. พล.ต.อ.พัชรวาท วงษ์สุวรรณ กรรมการ, กรรมการอิสระ: และกรรมการตรวจสอบ

9. นายณพพร ก่อเกียรติวิชัย กรรมการ, กรรมการอิสระ: และกรรมการตรวจสอบ

10. นายพิศาล พุ่มพันธุ์ม่วง กรรมการ

11. นายธนสิทธิ์ ฤทธิมา กรรมการ

# คณะผู้บริหาร



นางสาวไพรลยา สุกพิทักษ์  
รองประธานเจ้าหน้าที่บริหาร  
ฝ่ายวางแผนและบริหารองค์กร

นางสาวชมกมล พุ่มพันธุ์ม่วง  
รองประธานเจ้าหน้าที่บริหาร  
ฝ่ายขายและการตลาด



การประกอบธุรกิจ >

# การประกอบธุรกิจ



## ลักษณะการประกอบธุรกิจ

### 1. การประกอบธุรกิจแต่ละสายผลิตภัณฑ์

#### 1.1. ภาพรวมของการประกอบธุรกิจจำหน่ายก๊าซปิโตรเลียมเหลวในประเทศ

ส่วนแบ่งการตลาดตามปริมาณขาย ปี 2557 ของบริษัทอยู่ที่ประมาณ 18.63 % โดยภาครัฐก็ได้มีการประกาศนโยบายที่จะลดตัวราคาก๊าซปิโตรเลียมเหลว (“LPG” หรือ “ก๊าซ LPG”) อย่างต่อเนื่อง

#### 1.2. ลักษณะของผลิตภัณฑ์

ผลิตภัณฑ์ของบริษัทคือ ก๊าซปิโตรเลียมเหลว (Liquefied Petroleum Gas : LPG) ซึ่งจำหน่ายให้กับกลุ่มลูกค้าของบริษัทได้แก่ สถานีบริการก๊าซ LPG โรงงานอุตสาหกรรม โรงบรรจุก๊าซ LPG ร้านค้าก๊าซ LPG และกลุ่มลูกค้าพาณิชย์ (Commercial Customers) โดยบริษัทได้แบ่งการจำหน่าย LPG ออกเป็น 2 ลักษณะ คือ

1. การจำหน่ายในลักษณะถังบรรจุก๊าซขนาดใหญ่ (Bulk) ซึ่งจะจำหน่ายไปยังส่วนของสถานีบริการ LPG ที่เป็นตัวแทนค้าต่างของบริษัทและโรงงานอุตสาหกรรมขนาดใหญ่ที่มีความจำเป็นต้องใช้ก๊าซ LPG ในปริมาณมาก
2. การจำหน่ายแบบถังบรรจุก๊าซ (Cylinder) ซึ่งสามารถแบ่งออกเป็นอีก 2 แนวทางย่อยได้แก่
  - 2.1. การจำหน่ายไปยังร้านค้าก๊าซ และกลุ่มลูกค้าพาณิชย์ (Commercial Customers) โดยตรง โดยแนวทางดังกล่าว บริษัทจะนำก๊าซ LPG ไปบรรจุลงถังบรรจุก๊าซที่โรงบรรจุก๊าซที่บริษัทเป็นผู้ดำเนินการเองจำนวน 10 แห่ง และจึงจัดส่งให้กลุ่มลูกค้าที่กล่าวไปในข้างต้นต่อไป
  - 2.2. การจำหน่าย LPG ให้โรงบรรจุก๊าซที่เป็นคู่ค้ากับบริษัทโดยโรงบรรจุดังกล่าวจะรับ LPG จากบริษัท และทำการบรรจุ LPG ลงในถังบรรจุก๊าซของบริษัทจากนั้น จึงนำไปจัดจำหน่ายให้กับร้านค้าก๊าซ และกลุ่มลูกค้าพาณิชย์ (Commercial Customers) อีกทอดหนึ่ง

โดยในปัจจุบัน ถังบรรจุก๊าซของบริษัทมีขนาดบรรจุทั้งสิ้น 4 ขนาด คือ ขนาด 4 กิโลกรัม 13.5 กิโลกรัม 15 กิโลกรัม และ 48 กิโลกรัม ทำให้บริษัทสามารถตอบสนองความต้องการใช้งานของกลุ่มลูกค้าแต่ละกลุ่มได้อย่างเหมาะสม

ตารางแสดงรายละเอียดปริมาณถังบรรจุก๊าซแต่ละขนาดของบริษัท ณ วันที่ 31 ธันวาคม 2557  
โดยมีรายละเอียดดังต่อไปนี้

ขนาดของถัง	4 กิโลกรัม	13.5 กิโลกรัม	15 กิโลกรัม	48 กิโลกรัม	รวม
จำนวน (ใบ)	1,604,773	627,712	3,139,048	356,170	5,727,703
สัดส่วน (%)	28%	11%	55%	6%	100%

➤ ขั้นตอนการนำก๊าซปิโตรเลียมมาบรรจุเพื่อจำหน่ายของบริษัท

ปัจจุบัน บริษัททำธุรกิจค้าก๊าซปิโตรเลียมเหลวอย่างครบวงจร โดยบริษัทจะรับก๊าซปิโตรเลียมเหลวซึ่งขนส่งมาทางเรือ และทางรถบรรทุกก๊าซจากผู้ผลิต โดยการขนส่งทางเรือบริษัทจะนำมาเก็บที่คลังเก็บก๊าซของบริษัท ก่อนนำก๊าซบรรทุกลงรถขนส่งก๊าซขนส่งไปยังลูกค้า ส่วนก๊าซทางรถที่บรรทุกจากผู้ผลิตก็จะนำส่งตรงไปยังลูกค้าเลยโดยไม่ต้องนำสินค้าไปพักที่คลังเก็บก๊าซ โดยก๊าซที่บรรทุกลงรถขนส่งก๊าซแล้วนั้น บริษัทได้ส่งไปยังสถานีบริการ LPG ที่เป็นตัวแทนค้าต่างของบริษัทและโรงงานอุตสาหกรรมขนาดใหญ่ และอีกส่วนหนึ่งจะส่งไปโรงบรรจุก๊าซ LPG (ทั้งส่วนที่บริษัทเป็นผู้ดำเนินการเอง และส่วนที่เป็นคู่ค้าของบริษัท) เพื่อบรรจุลงถังบรรจุก๊าซของบริษัท ทั้งนี้ ปัจจุบันบริษัทมีคลังเก็บก๊าซปิโตรเลียมเหลวของบริษัทเอง 4 แห่งได้แก่

คลังเก็บก๊าซปิโตรเลียมเหลว	ความจุ สูงสุด (ตัน)	จำนวนหัวจ่าย ก๊าซปิโตรเลียม เหลว	อัตราการจ่ายก๊าซ สูงสุดต่อวัน (ตัน)
คลังเก็บก๊าซปิโตรเลียมเหลวที่ตำบลบางปะกง อำเภอบางปะกง จังหวัดฉะเชิงเทรา	2,562.70	10	1,979
คลังเก็บก๊าซปิโตรเลียมเหลวที่ตำบลบางจะเกร็ง อำเภอเมืองสมุทรสงคราม จังหวัด สมุทรสงคราม	1,825.03	6	1,200
คลังเก็บก๊าซปิโตรเลียมเหลวที่ตำบลเวียงตาล อำเภอห้างฉัตร จังหวัดลำปาง	185.83	3	24
คลังเก็บก๊าซปิโตรเลียมเหลวที่ตำบลท่าพระ อำเภอเมืองขอนแก่น จังหวัดขอนแก่น	57.21	1	80
<b>ทั้งหมด</b>	<b>4,630.77</b>	<b>20</b>	<b>3,283</b>

บริษัทได้ดำเนินการก่อสร้างคลังเก็บก๊าซปิโตรเลียมเหลวเพิ่มเติมและเพิ่มจำนวนหัวจ่ายก๊าซปิโตรเลียมเหลวที่คลังเก็บก๊าซปิโตรเลียมเหลวที่ตำบลบางจะเกร็ง อำเภอเมืองสมุทรสงคราม จังหวัดสมุทรสงคราม เพื่อให้บริษัทมีศักยภาพในการจำหน่ายก๊าซปิโตรเลียมเหลวที่เพียงพอและสามารถรองรับลูกค้าจากทุกภาคส่วนของประเทศ

นอกจากนี้ บริษัทยังมีโรงบรรจุก๊าซ LPG ซึ่งบริษัทเป็นผู้ดำเนินการเองจำนวน 10 แห่ง และยังมีการทำธุรกิจกับโรงบรรจุก๊าซ LPG ของคู่ค้าที่บรรจุก๊าซภายใต้เครื่องหมายการค้า “เวลด์แก๊ส” และ “ปิคนิคแก๊ส” อีกประมาณกว่า 142 แห่งทั่วประเทศ โดยส่วนใหญ่จะอยู่ในภาคตะวันตก ภาคตะวันออก และภาคกลาง โดยการประกอบธุรกิจโรงบรรจุก๊าซ LPG โรงบรรจุก๊าซ LPG นั้นจะต้องมีใบอนุญาตค้าต่าง (ใบอนุญาตให้บรรจุภัณฑ์) จากผู้ค้ามาตรา 7 จึงจะสามารถบรรจุก๊าซ LPG ภายใต้เครื่องหมายการค้าของผู้ค้ามาตรา 7 ได้ตามกฎหมาย และหากต้องการที่จะรับบรรจุก๊าซ LPG ให้กับตราสินค้าอื่น ก็ต้องได้รับความยินยอมจากผู้ค้ามาตรา 7 ที่โรงบรรจุนั้นๆมีใบอนุญาตอยู่ และต้องมีใบอนุญาตก่อสร้างอาคารจากกรมธุรกิจพลังงาน โดยต้องตั้งอยู่ในเขตอุตสาหกรรมที่ทางรัฐอนุญาต สำหรับในส่วน of ร้านค้าก๊าซ LPG และสถานีบริการ LPG บริษัทไม่ได้เป็นผู้ดำเนินการเอง

ทั้งนี้ การขนส่งก๊าซ LPG ทางบกของบริษัทส่วนใหญ่ดำเนินการโดย EAGLE ซึ่งเป็นบริษัทย่อยของบริษัทและเป็นผู้ขนส่งก๊าซ LPG ตามมาตรา 12 ของพระราชบัญญัติการค้าน้ำมันเชื้อเพลิง พ.ศ. 2543 โดยกลุ่มบริษัทมีจำนวนรถขนส่งก๊าซ LPG ดังนี้

ประเภทรถขนส่ง	จำนวนพาหนะ (คัน)	ความสามารถในการบรรทุก (ตัน)
รถบรรทุกหัวลาก	47	15
รถบรรทุก 10 ล้อ	64	8



## สรุปขั้นตอนการนำก๊าซปิโตรเลียมเหลวในประเทศมาบรรจุเพื่อจำหน่ายของบริษัทเป็นดังนี้

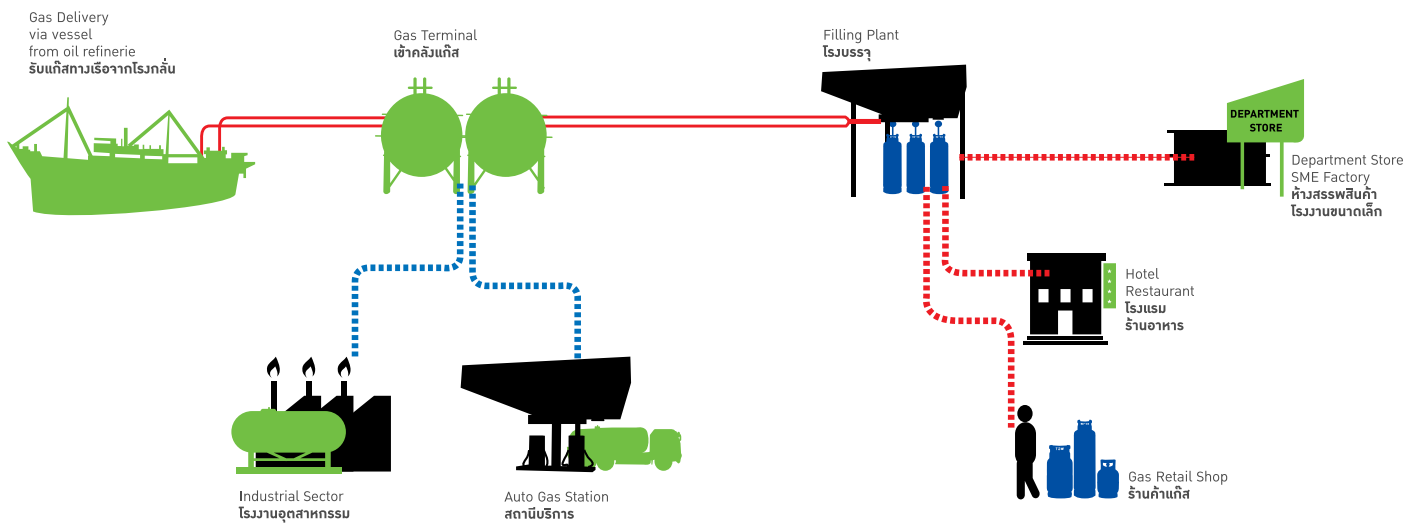

### 1.3 การตลาดและการแข่งขัน

#### (1) กลยุทธ์ด้านการตลาดและการบริการ

ปัจจุบัน ผู้ประกอบการธุรกิจค้าก๊าซปิโตรเลียมเหลวในประเทศไทยทุกรายจะใช้วัตถุดิบภายในประเทศซึ่งมีคุณภาพอยู่ในระดับเดียวกัน ถึงบรรจุก๊าซที่ใช้บรรจุก๊าซได้รับการผลิตมาจากโรงงานซึ่งมีอยู่เพียงไม่กี่แห่งในประเทศไทย จึงสามารถสรุปได้ว่า ผลผลิตกันของผู้ค้ามาตรา 7 ทุกรายแทบไม่มีความแตกต่างกัน อย่างไรก็ตาม อุตสาหกรรมนี้ไม่เน้นการแข่งขันทางด้านราคา แต่จะมุ่งเน้นไปยังการแข่งขันทางด้านกลยุทธ์ทางการตลาดและการบริการ

นโยบายการตลาดในภาพรวมของบริษัทได้แก่ การมุ่งเน้นกระจายสินค้าไปยังกลุ่มลูกค้าสถานีบริการก๊าซ LPG ขนาดเล็กถึงขนาดกลางซึ่งเป็นกลุ่มลูกค้าที่มีจำนวนมากที่สุดและสามารถเข้าถึงได้ง่ายควบคู่ไปกับการขยายตลาดในส่วนของลูกค้าพาณิชย์ (Commercial Customers) ที่มีความต้องการใช้ LPG สูง โดยมีจุดมุ่งหมายเพื่อจะสร้างโครงข่ายลูกค้าของบริษัทให้มีความมั่นคง ซึ่งจะส่งผลให้บริษัทสามารถเพิ่มยอดขายได้อย่างยั่งยืนในระยะยาว โดยรายละเอียดกลยุทธ์ด้านการตลาดและบริการสำหรับกลุ่มลูกค้าแต่ละประเภทของบริษัทมีดังนี้

#### ■ สถานีบริการก๊าซ LPG

ด้วยการเติบโตของลูกค้าภาคส่วนนี้ขยายตัวอย่างต่อเนื่องและรวดเร็วโดยเฉพาะในกลุ่มสถานีบริการก๊าซ LPG ขนาดกลางและขนาดเล็ก ทางบริษัทจึงเล็งเห็นถึงโอกาสและให้ความสำคัญกับลูกค้ากลุ่มนี้สูง ดังนั้น เพื่อบริษัทจะสามารถจูงใจให้ลูกค้ากลุ่มนี้ไว้วางใจใช้บริการกับบริษัทเป็นตัวเลือกลำดับแรก ทางบริษัทจึงให้ความสำคัญด้านการบริการ ทั้งด้านการจัดส่งที่ตรงเวลา ความถูกต้องของปริมาณที่จัดส่งในแต่ละครั้ง รวมถึงการบริการที่สุภาพจากเจ้าหน้าที่ทุกคนในองค์กร นอกจากนี้ บริษัทยังมีแผนการศึกษาการลงทุนเพิ่มในธุรกิจสถานีบริการ LPG ด้วยตนเอง และด้วยความได้เปรียบในด้านที่ตั้งของคลังเก็บก๊าซ LPG ซึ่งบริษัทมีคลังเก็บก๊าซ LPG ขนาดใหญ่อยู่ทั้งในภาคตะวันตกและภาคตะวันออก อีกทั้ง คลังเก็บก๊าซ LPG ในภาคตะวันตกยังเป็นคลังเก็บก๊าซแห่งเดียวในพื้นที่ภาคดังกล่าว



บริษัทจึงสามารถดูแลลูกค้าบริเวณโดยรอบได้อย่างสะดวกและรวดเร็วมากกว่าผู้แข่งขันรายอื่นๆ และเพื่อรักษาความสัมพันธ์กับลูกค้าอย่างยั่งยืน ทางบริษัทได้เข้าไปดูแลให้ความช่วยเหลือและอำนวยความสะดวกในด้านต่างๆ เช่น การหาที่ตั้งร้านค้าใหม่ทำให้น่าสนใจและดูปลอดภัยมากขึ้น และบริษัทจะหาโอกาสเข้าไปทำความรู้จักกับลูกค้ารายใหม่ๆ เพื่อเพิ่มส่วนแบ่งทางการตลาดของบริษัทในอนาคต

#### ■ ลูกค้าพาณิชย์ (Commercial Customers)

เนื่องด้วยในปัจจุบันบริษัทมีการขายผลิตภัณฑ์ให้กับลูกค้าพาณิชย์รายใหญ่หลายราย และบริษัทมีความสัมพันธ์อันดีกับกลุ่มลูกค้าพาณิชย์ขนาดใหญ่อื่นๆ อีกหลายกลุ่ม ประกอบกับกลุ่มลูกค้าพาณิชย์โดยส่วนใหญ่เป็นลูกค้าที่มีความต้องการใช้ LPG สูง ดังนั้น บริษัทจึงเล็งเห็นโอกาสและมีนโยบายที่จะขยายฐานลูกค้าในกลุ่มดังกล่าว โดยเฉพาะกลุ่มลูกค้าที่มีเครือข่ายศูนย์การค้า ร้านอาหาร โรงแรม และ/หรือโรงพยาบาล และมีความสัมพันธ์ที่ดีกับบริษัทและยังมิได้ใช้ผลิตภัณฑ์ของบริษัท โดยบริษัทมีนโยบายที่จะมุ่งใจให้ลูกค้าพาณิชย์กลุ่มดังกล่าวไว้วางใจ และเปลี่ยนมาใช้บริการกับบริษัทด้วยการให้บริการที่มีมาตรฐานสูง ซึ่งได้แก่การจัดส่งสินค้าตรงเวลาและมีความถูกต้องในด้านปริมาณ รวมถึงการบริการที่สุภาพจากเจ้าหน้าที่ทุกคนในองค์กร

#### ■ โรงบรรจุก๊าซ

เนื่องด้วยถังบรรจุก๊าซ LPG ของบริษัทภายใต้เครื่องหมายการค้าเดิม “เวลด์แก๊ส” และ “ปิคนิคแก๊ส” เป็นที่รู้จักและเป็นที่ยอมรับของผู้บริโภค อีกทั้งทางบริษัทได้มีถังบรรจุก๊าซ LPG ขนาดต่างๆ รับผิดชอบต่อความต้องการตามความเหมาะสมของผู้ใช้ จึงทำให้มีผู้สนใจเข้ามาลงทุนเพื่อเป็นตัวแทนอัดบรรจุก๊าซ LPG ภายใต้เครื่องหมายการค้า “เวลด์แก๊ส” และ “ปิคนิคแก๊ส” อย่างต่อเนื่อง ส่งผลให้เกิดการกระจายผลิตภัณฑ์ของบริษัทขยายตัวไปสู่ผู้บริโภคอย่างกว้างขวางและต่อเนื่อง โดยทางบริษัทให้บริการช่วยเหลือทั้งทางด้านเทคนิค ด้านการพิจารณาความเป็นไปได้ทางธุรกิจในการก่อสร้างโรงบรรจุก๊าซ LPG ด้านการตรวจสอบความปลอดภัยตามกฎหมาย รวมไปถึงการช่วยเหลือหาร้านค้าก๊าซ LPG จัดอบรมพนักงานบรรจุก๊าซ LPG สม่่าเสมอเพื่อความรู้ความเข้าใจในการใช้ก๊าซ LPG และวิธีการใช้ก๊าซ LPG อย่างปลอดภัยของพนักงานบรรจุก๊าซ LPG และผู้ประกอบการ

#### ■ ร้านค้าก๊าซ

นอกจากบริษัทจะให้ความสำคัญในมาตรฐานของถังบรรจุก๊าซ LPG แต่ละใบที่จะต้องได้รับการรับรองตามมาตรฐานที่กรมธุรกิจพลังงานกำหนด รวมถึงมาตรฐานในการซ่อมบำรุงถังบรรจุก๊าซ LPG ที่ทางบริษัทพยายามพัฒนาและปรับปรุงให้เกิดคุณภาพที่สูงขึ้นเรื่อยๆ เพื่อสร้างความพึงพอใจแก่ผู้บริโภคสูงสุดแล้วนั้น อีกหนึ่งสิ่งที่ทางบริษัทให้ความสำคัญไม่แพ้กันคือการสร้างความสัมพันธ์ที่ดีกับร้านค้าที่ขายก๊าซภายใต้เครื่องหมายการค้า “เวลด์แก๊ส” และ “ปิคนิคแก๊ส” โดยบริษัทให้ความช่วยเหลือ

ในการให้ข้อมูลเกี่ยวกับข่าวสารและข้อกำหนดต่างๆ รวมถึงให้คำปรึกษาเกี่ยวกับการขอใบอนุญาตสะสมก๊าซจากหน่วยงานท้องถิ่นที่ร้านค้านั้นตั้งอยู่

#### ■ โรงงานอุตสาหกรรม

สำหรับกลุ่มลูกค้าโรงงานอุตสาหกรรม บริษัทจะมีมาตรฐานในการจัดหาผลิตภัณฑ์และบริการที่ตอบสนองความต้องการของลูกค้า และจัดให้มีการขนส่งที่ตรงเวลา โดยบริษัทจะเน้นความปลอดภัยของลูกค้า และบริการหลังการขายที่มีประสิทธิภาพ ตลอดจนเน้นการสร้างภาพลักษณ์ที่ดีของบริษัท

#### (2) ลักษณะของกลุ่มลูกค้าและช่องทางการจำหน่าย

ธุรกิจก๊าซ LPG ของบริษัทมีการจำหน่ายในลักษณะขายส่งให้กับลูกค้า โดยลูกค้าของบริษัทภายใต้เครื่องหมายการค้า “เวลด์แก๊ส” และ “ปีคนิกแก๊ส” สามารถแบ่งออกเป็นกลุ่มใหญ่ๆ ได้ ดังนี้

1. กลุ่มสถานบริการก๊าซ หรือปั๊มก๊าซ ได้แก่ สถานีบริการที่เปิดบริการก๊าซ LPG ให้แก่รถยนต์ทุกประเภทที่ใช้ก๊าซ LPG เป็นเชื้อเพลิง
2. กลุ่มลูกค้าพาณิชย์ (Commercial Customers) ได้แก่ ศูนย์การค้า ร้านอาหาร โรงแรม และ/หรือโรงพยาบาล ที่โดยส่วนใหญ่ใช้ก๊าซ LPG เป็นเชื้อเพลิงในการประกอบอาหาร
3. กลุ่มโรงบรรจุก๊าซ ได้แก่ ผู้ประกอบการอุตสาหกรรมรายย่อยที่มีหน้าที่เป็นตัวแทนบรรจุก๊าซ LPG ลงถังบรรจุก๊าซ (Cylinder) ที่มีเครื่องหมายการค้า “เวลด์แก๊ส” และ/หรือ “ปีคนิกแก๊ส” เพื่อกระจายสินค้าให้กับร้านค้าก๊าซ หลังจากนั้น ร้านค้าก๊าซจะจำหน่ายให้กับครัวเรือนหรือกลุ่มลูกค้าพาณิชย์ (Commercial Customers) ต่อไป โดยบริษัทเป็นเจ้าของเครื่องหมายการค้าดังกล่าว
4. กลุ่มร้านค้าก๊าซ ได้แก่ ผู้ประกอบการที่รับถังบรรจุก๊าซ (Cylinder) ที่มีเครื่องหมายการค้าเดิม “เวลด์แก๊ส” และ/หรือ “ปีคนิกแก๊ส” ที่บรรจุก๊าซ LPG แล้วจากโรงบรรจุก๊าซ และจำหน่ายให้กับครัวเรือนหรือกลุ่มลูกค้าพาณิชย์ (Commercial Customers) ต่อไป โดยบริษัทเป็นเจ้าของเครื่องหมายการค้าดังกล่าว
5. กลุ่มโรงงานอุตสาหกรรม ที่ใช้ก๊าซ LPG เป็นเชื้อเพลิง เช่น กลุ่มผู้ผลิตชิ้นส่วนอุตสาหกรรม เซรามิก และอุตสาหกรรมที่ต้องใช้พลังงานความร้อนในการผลิตสินค้าที่อุณหภูมิสูง

### **ตารางแสดงสัดส่วนปริมาณขายของบริษัท ณ วันที่ 31 ธันวาคม 2557**

กลุ่มลูกค้า	สัดส่วน (%)
1. สถานีบริการก๊าซ	43.95
2. ลูกค้าพาณิชย์ (Commercial Customers)	3.98
3. โรงบรรจุก๊าซ	32.00
4. ร้านค้าก๊าซ	4.04
5. โรงงานอุตสาหกรรม	10.06
6. Supply Sale และอื่นๆ	5.97
<b>รวม</b>	<b>100.00</b>

กลุ่มลูกค้าพาณิชย์ (Commercial Customers) กลุ่มโรงบรรจุก๊าซ กลุ่มร้านค้าก๊าซ และกลุ่มโรงงานอุตสาหกรรมที่ใช้ก๊าซ LPG จำนวนมาก มักจะสั่งซื้อก๊าซ LPG ล่วงหน้าเป็นรายเดือน ส่วนกลุ่มสถานีบริการและกลุ่มโรงงานอุตสาหกรรมที่ใช้ก๊าซ LPG ในปริมาณไม่มากนัก มักจะสั่งซื้อก๊าซ LPG ล่วงหน้าเป็นรายสัปดาห์ ทางบริษัท จะจัดส่งก๊าซ LPG ให้กับลูกค้า โดยใช้บริษัทขนส่งทั้งที่เป็นบริษัทย่อยของบริษัท ( EAGLE) และบริษัทที่เป็นผู้ขนส่งภายนอกเป็นผู้ให้บริการ

### **ตารางแสดงสัดส่วนรายได้จากการจำหน่ายของบริษัท แยกตามประเภทลูกค้า ณ วันที่ 31 ธันวาคม 2557**

ประเภทลูกค้า	รายได้ (ล้านบาท)	สัดส่วน (%)
สถานีบริการก๊าซ	9,444	43.95
ลูกค้าพาณิชย์	854	3.98
โรงบรรจุก๊าซ	6,875	32.00
ร้านค้าก๊าซ	867	4.04
โรงงานอุตสาหกรรม	2,162	10.06
Supply Sale และอื่นๆ	1,285	5.97
<b>รวม</b>	<b>21,487</b>	<b>100.00</b>

### (3) ภาวะอุตสาหกรรม

ในอุตสาหกรรมก๊าซปิโตรเลียมเหลวมีการแบ่งกิจกรรมทางธุรกิจออกเป็น 3 ระดับ คือ

1. อุตสาหกรรมขั้นต้น ผู้ประกอบการจะทำหน้าที่สำรวจ และขุดเจาะน้ำมันและก๊าซธรรมชาติจากแหล่งธรรมชาติ เพื่อนำมาจัดเก็บ และส่งมอบให้ผู้ประกอบการในชั้นกลางนำไปใช้เป็นวัตถุดิบในกระบวนการกลั่นและแยกประเภทผลิตภัณฑ์ให้เหมาะสมกับการใช้งาน หรือส่งมอบให้ผู้ประกอบการโรงไฟฟ้าและอุตสาหกรรมในประเทศซึ่งส่วนใหญ่ขนส่งโดยทางท่อ
2. อุตสาหกรรมขั้นกลาง ผู้ประกอบการในชั้นกลางจะมีหน้าที่แยกก๊าซออกเป็นประเภทต่าง ๆ ตลอดจนปรับแต่งคุณภาพของก๊าซให้เหมาะสมกับความต้องการของลูกค้า ก๊าซที่ได้จากขั้นตอนนี้มาจากหลายแหล่งผลิตในอุตสาหกรรมพลังงาน เช่น โรงกลั่นน้ำมัน โรงแยกก๊าซ และโรงงานปิโตรเคมี ส่วนใหญ่ก๊าซที่ได้จะเป็นก๊าซหุงต้มที่นำไปใช้ในอุตสาหกรรมและใช้ในครัวเรือน
3. อุตสาหกรรมขั้นปลาย (การจัดจำหน่าย) ผู้ประกอบการมีหน้าที่นำก๊าซจากผู้ผลิตในชั้นกลางหรือนำเข้าก๊าซจากต่างประเทศ มาจัดเก็บ บรรจุลงถัง และกระจายสินค้าไปยังกลุ่มลูกค้าประเภทต่างๆ

#### อุตสาหกรรมการค้าก๊าซปิโตรเลียมเหลวในประเทศไทย

ก๊าซปิโตรเลียมเหลว (LPG – Liquefied Petroleum Gas) หมายถึง ก๊าซไฮโดรคาร์บอนเหลวจำพวกโพรเพน ไอโซบิวเทน นอร์มัลบิวเทน หรือ บิวทีลีน อย่างใดอย่างหนึ่ง หรือหลายอย่างผสมกัน โดยเป็นผลิตภัณฑ์ปิโตรเลียมที่ได้จากกระบวนการแยกก๊าซธรรมชาติ (Gas Separating Process) และกระบวนการกลั่นน้ำมันดิบ (Refining Process) โดยก๊าซจะถูกอัดตัวให้อยู่ในสภาพของเหลวภายใต้ความดันที่สูง และจะแปรสภาพเป็นไอเมื่อลดความดันลง ซึ่งก๊าซปิโตรเลียมเหลวส่วนใหญ่นำไปใช้เป็นเชื้อเพลิงในการหุงต้ม เชื้อเพลิงในยานพาหนะ และเชื้อเพลิงสำหรับการผลิตในโรงงานอุตสาหกรรม โดยทั่วไปมักเรียกก๊าซปิโตรเลียมเหลวนี้ว่า ก๊าซ หรือก๊าซหุงต้ม ส่วนในภาคธุรกิจ และอุตสาหกรรม จะรู้จักกันในชื่อ “แอล พี ก๊าซ (L P GAS)” หรือ “แอล พี จี (LPG)”

ในอดีตประเทศไทยผลิตก๊าซ LPG เพียงพอต่อความต้องการใช้ก๊าซ LPG ภายในประเทศ และมีส่วนเหลือสำหรับส่งออกไปยังต่างประเทศ โดยในปี 2549 ประเทศไทยมีการผลิตก๊าซ LPG จำนวน 4,186 ล้านกิโลกรัม การบริโภคภายในประเทศจำนวน 3,671 ล้านกิโลกรัม การส่งออกจำนวน 278 ล้านกิโลกรัม และไม่มีการนำเข้าก๊าซ LPG ในช่วงเวลาดังกล่าว

สำหรับในปี 2553-2554 ราคาน้ำมันได้ปรับตัวเพิ่มขึ้นสูงมาก จนทำให้มีความต้องการใช้ก๊าซ LPG เพื่อเป็นเชื้อเพลิงในรถยนต์เพิ่มขึ้นตามไปด้วย และการใช้ LPG เป็นวัตถุดิบปิโตรเคมีเพิ่มขึ้นอย่างมากจากปี 2553 โดยเพิ่มขึ้นจาก 1,282 ล้านกิโลกรัมเป็น 1,500 ล้านกิโลกรัม เพิ่มขึ้นสูงถึง 16.82% ส่งผลให้ผู้ประกอบการปรับแผนการจำหน่ายก๊าซ LPG เพิ่มขึ้นตามปริมาณการผลิตก๊าซ LPG ภายในประเทศจึงไม่เพียงพอกับปริมาณก๊าซ LPG ตามแผนการจำหน่ายก๊าซ LPG ของผู้ประกอบการ จึง

ทำให้ประเทศไทยต้องนำเข้าก๊าซLPG ในปี 2553 ปี 2554 ปี 2555 ปี 2556 และ ปี 2557 จำนวน1,591 ล้านกิโลกรัม 1,437 ล้านกิโลกรัม 1,730 ล้านกิโลกรัม 1,949 ล้านกิโลกรัม และ 2,032 ล้านกิโลกรัม ตามลำดับ

#### ตารางแสดงการจัดหาและการจำหน่ายก๊าซปิโตรเลียมเหลว

(หน่วย : ล้านกิโลกรัม)

ปี	2553	2554	2555	2556	2557
การผลิต	4,134	4,907	4,935	4,639	4,579
การนำเข้า	1,591	1,437	1,730	1,949	2,032
การจำหน่ายภายในประเทศ	5,206	6,213	6,469	6,570	6,499
การส่งออก	25	16	10	6	10

ที่มา : กรมธุรกิจพลังงาน กระทรวงพลังงาน ([http://www.doeb.go.th/info/info\\_procure.php](http://www.doeb.go.th/info/info_procure.php))

ก๊าซปิโตรเลียมเหลวที่ผลิตภายในประเทศส่วนใหญ่ได้มาจากระบวนการผลิตของอุตสาหกรรมหลัก 2 อุตสาหกรรมในสัดส่วนที่ใกล้เคียงกัน คือ อุตสาหกรรมการแยกก๊าซธรรมชาติ และการกลั่นน้ำมันดิบ นอกจากนี้ก๊าซปิโตรเลียมเหลวบางส่วนได้จากอุตสาหกรรมปิโตรเคมีอื่นในลักษณะของผลพลอยได้ โดยรายละเอียดของแหล่งผลิตก๊าซปิโตรเลียมเหลวได้แสดงไว้ในตารางด้านล่าง

#### ตารางแสดงปริมาณการผลิตก๊าซปิโตรเลียมเหลวภายในประเทศ จำแนกตามแหล่งผลิต

(หน่วย : ล้านกิโลกรัม)

	2554		2555		2556		2557	
	ปริมาณ	%	ปริมาณ	%	ปริมาณ	%	ปริมาณ	%
โรงแยกก๊าซธรรมชาติ	3,428	63.22	3,716	65.35	3,524	64.70	3,640	66.24
โรงกลั่นน้ำมันดิบ	1,994	36.78	1,970	34.65	1,923	35.30	1,855	33.76
โรงงานปิโตรเคมีอื่น	0	0.00	0	0.00	0	0.00	0	0
รวม	5,422	100.00	5,686	100.00	5,447	100.00	5,495	100.00

ที่มา : สำนักงานนโยบายและแผนพลังงาน กระทรวงพลังงาน ([http://www.eppo.go.th/info/2petroleum\\_stat.htm](http://www.eppo.go.th/info/2petroleum_stat.htm))

### การใช้ประโยชน์ก๊าซปิโตรเลียมเหลว

ความต้องการใช้ก๊าซ LPG ทั้งประเทศในช่วงปี 2557 เท่ากับ 7,414 ล้านกิโลกรัม โดยความต้องการใช้ก๊าซ LPG ส่วนใหญ่เป็นความต้องการใช้เป็นวัตถุดิบปิโตรเคมีคิดเป็น 36.08% ของปริมาณความต้องการใช้ก๊าซ LPG ทั้งหมด รองลงมาเป็นความต้องการใช้ในภาคครัวเรือน การใช้เป็นเชื้อเพลิงในรถยนต์ และการใช้ในภาคอุตสาหกรรม คิดเป็น 29.51%, 26.63% และ 7.78% ของปริมาณความต้องการใช้ก๊าซ LPG ทั้งหมด ตามลำดับ

ความต้องการใช้ก๊าซ LPG ในช่วงปี 2557 มีอัตราการลดลงจากช่วงปี 2556 เท่ากับ -0.16% โดยส่วนใหญ่เกิดจากการลดลงของความต้องการใช้ก๊าซ LPG ในภาคครัวเรือน ซึ่งลดลงเท่ากับ -9.17%

### ตารางแสดงความต้องการใช้ก๊าซปิโตรเลียมเหลวภายในประเทศ จำแนกตามภาคเศรษฐกิจ

(หน่วย : ล้านกิโลกรัม)

	2555		2556		2557	
	ปริมาณ	%	ปริมาณ	%	ปริมาณ	%
ครัวเรือน	3,047	41.88	2,409	32.44	2,188	29.51
อุตสาหกรรม	614	8.43	601	8.09	577	7.78
วัตถุดิบปิโตรเคมี	2,555	35.11	2,641	35.57	2,776	36.08
รถยนต์	1,060	14.58	1,775	23.90	1,974	26.63
รวม	7,276	100.00	7,426	100.00	7,515	100.00
อัตราการเปลี่ยนแปลง เทียบกับงวดเดียวกัน ของปีก่อนหน้า (%)	11.92		2.05		-0.16	

ที่มา : กรมธุรกิจพลังงาน กระทรวงพลังงาน

([http://www.doeb.go.th/index\\_t.php](http://www.doeb.go.th/index_t.php)->บริการกรมธุรกิจ->สถิติ->การจัดหาและจัดจำหน่าย->ปริมาณการจำหน่ายก๊าซLPG)



## การแข่งขันและส่วนแบ่งทางการตลาด

ปัจจุบันประเทศไทยมีผู้ค้าก๊าซ LPG รวมทั้งสิ้น 18 ราย โดยมีส่วนแบ่งตลาดตามปริมาณการจำหน่าย ดังนี้

### ตารางแสดงปริมาณการจำหน่ายและส่วนแบ่งทางการตลาดของผู้ค้าก๊าซLPG

(หน่วย : ล้านกิโลกรัม)

	ชื่อผู้ประกอบการ	2555		2556		2557	
		ปริมาณ	(%)	ปริมาณ	(%)	ปริมาณ	(%)
1	บริษัท ปตท.จำกัด (มหาชน)	2,102	38.00	2,024	36.20	2,087	37.00
2	บริษัท เอสโซ่ (ประเทศไทย) จำกัด (มหาชน)	40	0.70	35	0.60	29	0.52
3	บริษัท บางจากปิโตรเลียม จำกัด (มหาชน)	4	0.10	6	0.10	7	0.13
4	บริษัท ยูนิคแก๊ส แอนด์ ปิโตรเคมีคัลส์ จำกัด (มหาชน)	598	10.80	599	10.70	579	10.26
5	WG*	878	15.90	818	14.70	665	11.80
6	บริษัท แสงทองอุตสาหกรรมถังแก๊ส จำกัด	82	1.50	74	1.30	62	10.10
7	PICNI**	228	4.10	257	4.60	282	4.99
8	บริษัท สยามแก๊ส แอนด์ ปิโตรเคมีคัลส์ จำกัด(มหาชน)	652	11.80	604	10.80	542	9.62
9	บริษัท ดับบลิว พี เอ็นเนอร์ยี่ จำกัด (มหาชน)***	-	-	-	-	104	1.84
10	บริษัท ทาคุนิ กรุ๊ป จำกัด	49	0.90	56	1.00	56	0.98
11	บริษัท พลัสอัสวิน จำกัด	17	0.30	134	2.40	138	2.44
12	บริษัท พี เอ พี แก๊ส แอนด์ ออยล์ จำกัด	122	2.20	180	3.20	202	3.59
13	บริษัท ยูไนเต็ดแก๊ส จำกัด	9	0.20	23	0.40	42	0.75
14	บริษัท ออร์คิด แก๊ส (ประเทศไทย) จำกัด	76	1.40	112	2.00	120	2.13
15	บริษัท อุโนแก๊ส จำกัด	35	0.60	48	0.90	64	1.14
16	บริษัท เอสซีจี เคมิคอลส์ จำกัด	541	9.80	484	8.70	492	8.72
17	บริษัท เอ็นเอส แก๊ส แอลพีจี จำกัด	56	1.00	55	1.00	73	1.29
18	บริษัท ไทยแก๊ส คอร์ปอเรชั่น จำกัด	17	0.30	76	1.40	96	1.70
	รวม	5,528	100.00	5,584	100.00	5,640	100.00

ที่มา : กรมธุรกิจพลังงาน กระทรวงพลังงาน

([http://www.doeb.go.th/index\\_t.php](http://www.doeb.go.th/index_t.php) ->บริการกรมธุรกิจพลังงาน ->สถิติ ->การจัดการและจัดจำหน่าย ->ปริมาณการจำหน่ายน้ำมันเชื้อเพลิงรายจังหวัด ->แยกประเภทธุรกิจ ->ปี\_\_\_\_\_ ->สรุปปริมาณการจำหน่ายน้ำมันเชื้อเพลิง)

หมายเหตุ: ปี 2557 \*,\*\* WG, PICNI เป็นยอดปริมาณตั้งแต่ 1 ม.ค. 57 – 23 พ.ย. 57 ก่อนการรวบรวมบริษัท

\*\*\* บริษัท ดับบลิว พี เอ็นเนอร์ยี่ เป็นยอดปริมาณตั้งแต่ 24 พ.ย. 57 – 31 ธ.ค. 57 ภายหลังจากการรวบรวมบริษัท

แนวโน้มธุรกิจก๊าซ LPG มีแนวโน้มที่จะปรับตัวเพิ่มขึ้นค่อนข้างน้อยในปี 2557 อย่างไรก็ตาม คาดว่าในปี 2558 ธุรกิจก๊าซ LPG มีแนวโน้มที่จะขยายตัวอย่างต่อเนื่อง ซึ่งอาจส่งผลให้มีผู้ประกอบการรายใหม่เข้ามาแข่งขันในอุตสาหกรรมมากขึ้น ซึ่งส่งผลต่อผลประโยชน์และส่วนแบ่งทางการตลาดของผู้ประกอบการเดิมได้

### โครงสร้างราคาก๊าซปิโตรเลียมเหลวในประเทศไทย

ในอดีตโครงสร้างราคาก๊าซ LPG ของประเทศไทยถูกควบคุมโดยรัฐบาลอย่างสมบูรณ์ ทั้งการควบคุมราคาขายปลีกก๊าซ LPG ราคาขายส่งก๊าซ LPG รวมถึงการชดเชยค่าขนส่งก๊าซ LPG ระหว่างคลังเก็บก๊าซ LPG ของบริษัท ปตท. จำกัด (มหาชน) (“ปตท.”) จำนวน 5 แห่ง คือ ลำปาง นครสวรรค์ ขอนแก่น สุราษฎร์ธานี และหาดใหญ่ (การกำหนดอัตราค่าขนส่งก๊าซ LPG จากโรงกลั่นหรือโรงแยกก๊าซไปยังคลังเก็บก๊าซ LPG ของ ปตท. ทั้ง 5 แห่ง จะแตกต่างกันตามเส้นทาง ระยะทาง และวิธีการในการขนส่ง ซึ่งอัตราการชดเชยดังกล่าวจะเปลี่ยนแปลงตามประกาศของคณะกรรมการบริหารนโยบายพลังงาน สำนักงานนโยบายและแผนพลังงาน กระทรวงพลังงาน)

ต่อมารัฐบาลได้มีนโยบายที่จะยกเลิกการควบคุมราคาก๊าซ LPG และลอยตัวราคาก๊าซ LPG อย่างสมบูรณ์ โดยเริ่มจากการยกเลิกการควบคุมราคาขายปลีกก๊าซ LPG เมื่อวันที่ 1 พฤศจิกายน 2544 แต่ยังคงควบคุมราคาขายส่งก๊าซ LPG อยู่ แต่อย่างไรก็ตาม รัฐบาลได้ให้กรมการค้าภายในเป็นหน่วยงานที่กำกับดูแลราคาขายปลีกก๊าซ LPG เฉพาะก๊าซ LPG สำหรับใช้งานด้านครัวเรือน เนื่องจากเป็นสินค้าควบคุมและมีความจำเป็นต่อการดำรงชีวิตของประชาชน โดยไม่ได้ควบคุมราคาขายปลีกก๊าซ LPG สำหรับนำไปใช้เป็นเชื้อเพลิงในรถยนต์และก๊าซ LPG ที่นำใช้งานด้านอุตสาหกรรม

### โครงสร้างราคาก๊าซ LPG ณ ปัจจุบัน สามารถแบ่งออกได้เป็น 3 ส่วนได้แก่

#### 1) ราคาก๊าซ LPG ที่ผลิตในราชอาณาจักร หรือราคาก๊าซ LPG นำเข้าเพื่อใช้ในราชอาณาจักร

สำนักงานนโยบายและแผนพลังงาน (“สนพ.”) ได้ควบคุมราคาก๊าซ LPG ที่ต้นทุนการผลิต โดยกำหนดราคาก๊าซ LPG ที่ผลิตในราชอาณาจักร หรือราคานำเข้าก๊าซ LPG เพื่อใช้ในราชอาณาจักร ซึ่งในการกำหนดราคาดังนั้น สนพ.จะพิจารณาจากปัจจัยต่างๆ ได้แก่ ราคาก๊าซ LPG ในตลาดโลก ปริมาณการใช้ก๊าซ LPG ภายในประเทศ และปริมาณการส่งออกก๊าซ LPG โดยเมื่อวันที่ 31 ธันวาคม 2552 สนพ.ได้กำหนดราคาก๊าซ LPG ที่ผลิตในราชอาณาจักร หรือราคานำเข้าก๊าซ LPG เพื่อใช้ในราชอาณาจักร เท่ากับ 11.1212 บาทต่อกิโลกรัม ต่อมาเมื่อวันที่ 3 มิถุนายน 2557 สนพ.ได้ปรับราคาก๊าซ LPG ที่ผลิตในราชอาณาจักร หรือราคานำเข้าก๊าซ LPG เพื่อใช้ในราชอาณาจักรลงเท่ากับ 10.8694 บาทต่อกิโลกรัม

## 2) ราคาขายส่งก๊าซLPG หน้าโรงกลั่น

ในการกำหนดราคาขายส่งก๊าซ LPG หน้าโรงกลั่นมีการกำหนดสูตรในการคำนวณโดยอ้างอิงจากราคาก๊าซ LPG ที่ผลิตในราชอาณาจักร หรือราคานำเข้าก๊าซ LPG เพื่อใช้ในราชอาณาจักร ตามข้อ 1) และบวกรวมด้วยภาษีและค่าใช้จ่ายที่เกี่ยวข้อง ดังนี้

$$\text{ราคาขายส่งก๊าซ LPG หน้าโรงกลั่น} = (\text{ราคาก๊าซ LPG ที่ผลิตในราชอาณาจักร หรือราคานำเข้าก๊าซ LPG เพื่อใช้ในราชอาณาจักร}) + \text{ภาษีสรรพสามิต} + \text{ภาษีเทศบาล} + \text{เงินกองทุนน้ำมัน} + \text{ภาษีมูลค่าเพิ่ม}$$

เดิมสนพ.ได้ควบคุมราคาขายส่งหน้าโรงกลั่นก่อนภาษีมูลค่าเพิ่มตามสูตรดังกล่าวไว้เท่ากับ 12.4569 บาทต่อกิโลกรัม โดยใช้กองทุนน้ำมันเป็นกลไกในการควบคุมราคา กล่าวคือ หากราคาก๊าซ LPG ที่ผลิตในราชอาณาจักร หรือราคานำเข้าก๊าซ LPG เพื่อใช้ในราชอาณาจักร ตามข้อ 1) สูงขึ้น รัฐบาลจะใช้เงินจากกองทุนน้ำมันชดเชยเพื่อให้ราคาขายส่งก๊าซ LPG หน้าโรงกลั่นเท่ากับราคาที่ รัฐบาลกำหนดไว้

ต่อมาเมื่อวันที่ 1 ธันวาคม 2550 รัฐบาลได้ให้กองทุนน้ำมันยกเลิกการชดเชยราคาขายส่งก๊าซ LPG หน้าโรงกลั่น และเรียกเก็บเงินเข้ากองทุนน้ำมันในระดับที่เพียงพอสำหรับชดเชยค่าขนส่งก๊าซ LPG ไปยังคลังเก็บก๊าซ LPG ของ ปตท. ทั้ง 5 แห่ง ซึ่งทำให้ราคาขายส่งก๊าซ LPG เพิ่มขึ้นจากที่เคยถูกกำหนดไว้ให้คงที่ที่ 12.4569 บาทต่อกิโลกรัมเป็น 13.6863 บาทต่อกิโลกรัม

**ตารางแสดงการเปรียบเทียบราคาขายส่งก๊าซLPG หน้าโรงกลั่นก่อน และหลังการยกเลิกการอุดหนุน  
โดยกองทุนน้ำมัน**

	ราคาขายส่งก๊าซLPG หน้าโรงกลั่น (บาทต่อกิโลกรัม)		
	ก่อนการยกเลิกการ อุดหนุนโดยกองทุน น้ำมัน (29 พ.ย. 50)	หลังการยกเลิกการ อุดหนุนโดยกองทุน น้ำมัน (25 ธ.ค. 52)	ราคาขายส่งก๊าซLPG หน้าโรงกลั่น ณ วันที่ 31 ธันวาคม 2557
1) ราคา ณ โรงกลั่น หรือ ราคา ณ โรงแยกก๊าซ หรือ ราคานำเข้า	10.8964	11.1212	10.9566
ภาษีสรรพสามิต <sup>1</sup>	2.1700	2.1700	2.1700
ภาษีเทศบาล <sup>2</sup>	0.2170	0.2170	0.2170
เงินกองทุนน้ำมัน <sup>3</sup>	(0.8265)	0.1781	0.3427
ราคาขายส่งหน้าโรง กลั่นก่อน ภาษีมูลค่าเพิ่ม	12.4569	13.6863	13.6863
ภาษีมูลค่าเพิ่ม <sup>4</sup>	0.8720	0.9580	0.9580
2) ราคาขายส่งหน้าโรง กลั่นรวม ภาษีมูลค่าเพิ่ม	13.3289	14.6443	14.6443

ที่มา : สำนักนโยบายและแผนพลังงาน กระทรวงพลังงาน

**หมายเหตุ :**

- 1 ภาษีสรรพสามิตกำหนดเป็นอัตราคงที่ที่ 2.1700 บาทต่อกิโลกรัม
- 2 ภาษีเทศบาลเท่ากับ 10.00% ของภาษีสรรพสามิต
- 3 เงินชดเชยกองทุนน้ำมันเป็นไปตามประกาศคณะกรรมการบริหารนโยบายพลังงาน เรื่องการกำหนดราคา อัตราเงิน  
ส่งเข้ากองทุนและอัตราเงินชดเชยสำหรับก๊าซ LPG ที่ทำในราชอาณาจักรและนำเข้ามาเพื่อใช้ในราชอาณาจักร อัตรา  
เงินส่งเข้ากองทุนและอัตราเงินชดเชยสำหรับก๊าซ LPG ที่ส่งไปยังคลังก๊าซ LPG และอัตราเงินส่งเข้ากองทุนสำหรับ  
ก๊าซ LPG ที่ส่งออกนอกราชอาณาจักร
- 4 ภาษีมูลค่าเพิ่มของราคาขายส่งก๊าซ LPG หน้าโรงกลั่นเท่ากับ 7.00% ของราคาขายส่งก๊าซ LPG หน้าโรงกลั่น
- 5 วันที่ 2 กุมภาพันธ์ 2558 ราคาขายส่งหน้าโรงกลั่นก่อนภาษีมูลค่าเพิ่ม ได้ปรับขึ้นเป็น 19.2338 บาทต่อกิโลกรัม

ทั้งนี้เพื่อให้ราคาขายส่งก๊าซ LPG หน้าโรงกลั่นไม่มีความแตกต่างกันระหว่างคลังเก็บก๊าซ LPG ทั้ง 5 แห่งของปตท. ที่กระจายอยู่ทั่วประเทศ คือ ลำปาง นครสวรรค์ ขอนแก่น สุราษฎร์ธานี และสงขลา รัฐบาลจึงได้ให้กองทุนน้ำมันชดเชยค่าขนส่งก๊าซ LPG ไปยังคลังเก็บก๊าซ LPG ทั้ง 5 แห่ง (การกำหนดอัตราค่าชดเชยค่าขนส่ง LPG จากโรงกลั่นหรือโรงแยกก๊าซไปยังคลังเก็บก๊าซ LPG ของปตท. ทั้ง 5 แห่ง จะแตกต่างกันตามเส้นทาง ระยะทาง และวิธีการในการขนส่ง ซึ่งอัตราค่าชดเชยดังกล่าวจะเปลี่ยนแปลงตามประกาศของกรมธุรกิจพลังงาน กระทรวงพลังงาน)

ซึ่งหากในอนาคต มีการให้กองทุนน้ำมันยกเลิกการชดเชยค่าขนส่งก๊าซ LPG ไปยังคลังเก็บก๊าซ LPG ของปตท. ทั้ง 5 แห่ง จะทำให้ราคาขายส่งก๊าซ LPG ในแต่ละจังหวัดมีแนวโน้มที่จะสูงขึ้น เนื่องจากจะต้องรวมค่าขนส่งด้วย ซึ่งจะทำให้ราคาขายส่งก๊าซ LPG ในแต่ละจังหวัดมีความแตกต่างกัน

### 3) ราคาขายปลีกก๊าซ LPG

ในการกำหนดราคาขายปลีกก๊าซ LPG มีการกำหนดสูตรในการคำนวณโดยอ้างอิงจากราคาขายส่งก๊าซ LPG หน้าโรงกลั่นตามข้อ 2) และบวกรวมด้วยเงินกองทุนน้ำมัน ค่าการตลาดและภาษีมูลค่าเพิ่มของค่าการตลาด ดังนี้

$$\text{ราคาขายปลีกก๊าซ LPG} = \text{ราคาขายส่งหน้าโรงกลั่น} + \text{เงินกองทุนน้ำมัน} + \text{ค่าการตลาด} + \text{ภาษีมูลค่าเพิ่มของค่า}$$

### ตัวอย่างการคำนวณโครงสร้างการกำหนดราคาก๊าซ LPG ณ วันที่ 31 ธันวาคม 2557

		ราคาจำหน่ายก๊าซLPG	
		บาทต่อกิโลกรัม	%
1)	ราคา ณ โรงกลั่น หรือ ราคา ณ โรงแยกก๊าซ หรือ ราคานำเข้า	10.9566	45.35
	ภาษีสรรพสามิต <sup>1</sup>	2.1700	8.98
	ภาษีเทศบาล <sup>2</sup>	0.2170	0.90
	เงินกองทุนน้ำมัน <sup>3</sup>	0.3427	1.42
	ราคาขายส่งหน้าโรงกลั่นก่อนภาษีมูลค่าเพิ่ม	<b>13.6863</b>	
	ภาษีมูลค่าเพิ่ม <sup>4</sup>	0.9580	3.97
2)	ราคาขายส่งหน้าโรงกลั่นรวมภาษีมูลค่าเพิ่ม	<b>14.6443</b>	
	เงินกองทุนน้ำมัน	5.6400	23.34
	ค่าการตลาด <sup>5</sup>	3.2566	13.47
	ภาษีมูลค่าเพิ่มเงินกองทุนน้ำมัน+ค่าการตลาด	0.6228	2.57
3)	ราคาขายปลีกก๊าซLPG	<b>24.16</b>	<b>100.00</b>

ที่มา : สำนักนโยบายและแผนพลังงาน กระทรวงพลังงาน

หมายเหตุ : 1 ภาษีสรรพสามิตกำหนดเป็นอัตราคงที่ที่ 2.1700 บาทต่อกิโลกรัม

2 ภาษีเทศบาลเท่ากับ 10.00% ของภาษีสรรพสามิต

3 เงินชดเชยกองทุนน้ำมันเป็นไปตามประกาศคณะกรรมการบริหารนโยบายพลังงาน เรื่องการกำหนดราคา อัตราเงินส่งเข้ากองทุนและอัตราเงินชดเชยสำหรับก๊าซ LPG ที่ ทำในราชอาณาจักร และนำเข้ามาเพื่อใช้ในราชอาณาจักร อัตราเงินส่งเข้ากองทุนและอัตราเงินชดเชยสำหรับก๊าซ LPG ที่ส่งไปยังคลังก๊าซ LPG และอัตราเงินส่งเข้ากองทุนสำหรับก๊าซ LPG ที่ส่งออกนอกราชอาณาจักร

4 ภาษีมูลค่าเพิ่มของราคาขายส่งก๊าซ LPG หน้าโรงกลั่นเท่ากับ 7.00% ของราคาขายส่ง ก๊าซ LPG หน้าโรงกลั่น

5 ค่าการตลาดกำหนดเป็นอัตราคงที่ที่ 3.2566 บาทต่อกิโลกรัม

6 ภาษีมูลค่าเพิ่มเงินกองทุนน้ำมัน+ค่าการตลาดเท่ากับ 19.12 % ของค่าการตลาด

นอกจากนี้ รัฐบาลยังได้พิจารณาว่าก๊าซ LPG ที่นำไปใช้งานเป็นก๊าซหุงต้ม เป็นสินค้าที่มีความจำเป็นต่อการดำรงชีวิตของประชาชนโดยทั่วไป จึงกำหนดให้ก๊าซหุงต้มเป็นสินค้าควบคุม ทำให้ในการ



ปรับเปลี่ยนราคาจำหน่ายก๊าซหุงต้มแต่ละครั้งจะต้องได้รับความเห็นชอบจากกรมการค้าภายใน กระทรวงพาณิชย์ ในขณะที่ก๊าซ LPG ที่นำไปใช้เป็นเชื้อเพลิงในรถยนต์และการนำไปใช้งานด้านอุตสาหกรรมนั้น รัฐบาลไม่ได้มีการควบคุมราคาขายปลีกแต่อย่างใด

#### 4) การแข่งขันในอุตสาหกรรมการค้าก๊าซ LPG

ธุรกิจการค้าก๊าซ LPG เป็นธุรกิจที่มีการแข่งขันค่อนข้างสูง เนื่องจากมีผู้ประกอบการหลายราย และผู้ประกอบการรายเล็กสามารถหาช่องทางในการเพิ่มสัดส่วนการตลาดได้อย่างต่อเนื่อง ดังที่แสดงในตารางแสดงปริมาณการจำหน่ายและส่วนแบ่งการตลาดของผู้ค้าก๊าซ LPG ทั้งนี้ เป็นผลมาจากในช่วงหลายปีที่ผ่านมา ธุรกิจการค้าก๊าซ LPG เป็นธุรกิจที่มีการเติบโตค่อนข้างสูง เนื่องจากการเติบโตของปริมาณความต้องการใช้ก๊าซ LPG ของประเทศไทยยังคงมีอย่างต่อเนื่อง ทั้งในภาคอุตสาหกรรม และเพื่อการบริโภคในครัวเรือน ซึ่งมีสาเหตุหลักมาจากการรณรงค์ของรัฐบาลและองค์กรเอกชนในเรื่องของพลังงานทดแทนถ่านหินและน้ำมัน ดังนั้น จึงมีผู้ประกอบการที่สนใจและเข้ามาประกอบธุรกิจค้าก๊าซ LPG เพิ่มขึ้นอย่างต่อเนื่อง

อย่างไรก็ตาม เชื่อว่า สถานะการแข่งขันจะไม่สูงขึ้นมากนักในอนาคต เนื่องจากธุรกิจการค้าก๊าซ LPG ในปัจจุบันเป็นธุรกิจที่มีเงื่อนไขในการเข้าทำธุรกิจ (Barrier to Entry) ที่ค่อนข้างยุ่งยาก ซึ่งส่งผลให้ผู้ประกอบการรายใหม่ๆ ที่มีความสนใจในธุรกิจไม่สามารถเข้ามาดำเนินธุรกิจได้ โดยเงื่อนไขดังกล่าวมีรายละเอียดดังนี้

(ก) เป็นธุรกิจที่ต้องใช้เงินทุนจำนวนหนึ่ง เนื่องจากผู้ค้าก๊าซปิโตรเลียมเหลว ต้องได้รับใบอนุญาตเป็นผู้ค้าน้ำมันตามมาตรา 6 แห่งพระราชบัญญัติน้ำมันเชื้อเพลิง พ.ศ. 2521 จากกระทรวงพาณิชย์ ซึ่งปัจจุบันได้ถูกเปลี่ยนเป็นผู้ค้าน้ำมันตามมาตรา 7 แห่งพระราชบัญญัติการค้าน้ำมันเชื้อเพลิง พ.ศ. 2543 โดยต้องมีคุณสมบัติคือ

1. ต้องมีทุนจดทะเบียน 50 ล้านบาทขึ้นไป
2. ต้องมีทุนหมุนเวียน 100 ล้านบาทขึ้นไป
3. ต้องมีคลังเก็บก๊าซและมีปริมาณการค้าประจำปี (ปริมาณที่นำเข้ามาในราชอาณาจักร ซื้อมาจากต่างประเทศหรือได้มาในปีหนึ่ง) มากกว่า 50,000 เมตริกตัน
4. ต้องมีเครื่องหมายการค้าเป็นของตนเอง

(ข) เป็นธุรกิจที่จำเป็นต้องได้รับความเชื่อมั่นจากลูกค้า ซึ่งต้องใช้เวลาในการสร้างความเชื่อมั่นระยะหนึ่ง เนื่องจากธุรกิจการค้าก๊าซ LPG เป็นธุรกิจที่ไม่มีความแตกต่างด้านผลิตภัณฑ์ ดังนั้นผู้ประกอบการจะต้องแข่งขันกันด้วยการทำการตลาดและการให้บริการเพื่อจูงใจให้ลูกค้าไว้วางใจใช้ผลิตภัณฑ์ของตน ซึ่งผู้ประกอบการจะต้องมีความรู้ความเข้าใจในตัวลูกค้าและมีบริการที่เป็นที่น่าประทับใจ ซึ่งได้แก่ การจัดส่งที่รวดเร็ว การบริการด้านเทคนิค และการให้บริการดูแลซ่อมบำรุงถึงบรรจุด้านก๊าซ LPG

(ค) มีความเป็นไปได้ที่ผู้ประกอบการจากต่างประเทศได้เล็งเห็นศักยภาพของประเทศไทยในการเป็นศูนย์กลางของระบบการขนส่งในภูมิภาคอินโดจีนผู้ประกอบการจากต่างประเทศจึงได้เริ่มเข้ามาดำเนินธุรกิจในประเทศไทยแล้วตั้งแต่ปี 2544 การดำเนินการดังกล่าวจะเป็นตัวแปรสำคัญที่จะก่อให้เกิดการแข่งขันในธุรกิจค้าก๊าซที่รุนแรงในอนาคต เพราะผู้ผลิตและผู้ค้าก๊าซในระดับโลกเหล่านี้จะมีเงินทุนจำนวนมากและมีเทคโนโลยีที่เหนือกว่าผู้ประกอบการในประเทศไทย อย่างไรก็ตาม ผู้ประกอบการจากต่างประเทศยังไม่มีประสบการณ์ในธุรกิจและสายสัมพันธ์กับผู้ค้าก๊าซในประเทศไทย ซึ่งอาจเป็นปัจจัยทำให้ดำเนินธุรกิจให้ประสบผลสำเร็จได้ยาก

#### 1.4 การจัดหาผลิตภัณฑ์

##### (1) ก๊าซปิโตรเลียมเหลว

บริษัทจัดหาก๊าซปิโตรเลียมเหลวที่นำมาจำหน่ายจากแหล่งผลิต 3 แหล่ง ได้แก่

1. โรงแยกก๊าซธรรมชาติ ซึ่งมีกำลังการผลิต คิดเป็นสัดส่วน 47% ของปริมาณการผลิตภายในประเทศและการนำเข้าทั้งหมด ปัจจุบันมีโรงแยกก๊าซทั้งหมด 6 แห่ง โดยตั้งอยู่ที่จังหวัดระยอง 5 แห่ง และตั้งอยู่ที่จังหวัดสุราษฎร์ธานีอีก 1 แห่ง
2. โรงกลั่นน้ำมัน มีกำลังการผลิตประมาณ 25% ของปริมาณการผลิตภายในประเทศและการนำเข้าทั้งหมด โดยโรงกลั่นประกอบไปด้วยบริษัท ไทยออยล์ จำกัด (มหาชน), บริษัท พีทีที โกลบอล เคมิคอล จำกัด (มหาชน), บริษัท สตาร์ปิโตรเลียม รีไฟน์นิ่ง จำกัด (มหาชน), บริษัท บางจากปิโตรเลียม จำกัด (มหาชน), บริษัท เอสโซ่ (ประเทศไทย) จำกัด (มหาชน) และบริษัท ไออาร์พีซี จำกัด (มหาชน)
3. การนำเข้าโดย ปตท. คิดเป็นปริมาณ 28% ของปริมาณการผลิตภายในประเทศและการนำเข้าทั้งหมด โดยบริษัทจัดทำสัญญาซื้อขายกับผู้ผลิตเป็นรายปี ซึ่งส่วนใหญ่การต่อสัญญาในแต่ละปีจะให้สิทธิกับทางบริษัทเดิมก่อน โดยแจ้งล่วงหน้า 2-3 เดือน ก่อนสิ้นสุดสัญญา

ทั้งนี้ ผู้ผลิตรายใหญ่ที่บริษัทซื้อก๊าซปิโตรเลียมเหลวด้วย (คำนวณจากปริมาณการจัดหา ก๊าซปิโตรเลียมเหลว ณ 31 ธันวาคม 2557 ) ได้แก่ ปตท., ไทยออยล์, เอสโซ่, ไออาร์พีซี และบางจาก คิดเป็นสัดส่วนร้อยละ 83.32, ร้อยละ 13.84, ร้อยละ 2.18, ร้อยละ 0.49 และร้อยละ 0.17 ตามลำดับ

## (2) ถึงบรรจูก๊าซ

ถึงที่ใช้สำหรับบรรจูก๊าซปิโตรเลียมเหลว นั้น บริษัทสามารถจัดหาได้จากผู้ผลิตภายในประเทศ บริษัทมีนโยบายที่จะเพิ่มจำนวนผู้ผลิตถึงให้กับบริษัทให้มากขึ้น โดยพิจารณาจากระบบการผลิตและความแน่นอนในเรื่องระยะเวลาการส่งมอบ เพื่อให้ลูกค้าของบริษัทเกิดความมั่นใจในสินค้าของบริษัทนอกจากนี้แล้ว ผู้ผลิตถึงยังมีมาตรฐานการผลิตที่ใกล้เคียงกัน ทำให้ถึงมาตรฐานที่ใช้ในการบรรจูก๊าซของทั้งอุตสาหกรรมแทบจะไม่มี ความแตกต่างกันในเรื่องของคุณภาพ

สำหรับงวดปี 2557 สิ้นสุด 31 ธันวาคม 2557 บริษัทใช้บริการผู้ผลิตถึงที่ใช้สำหรับบรรจูก๊าซปิโตรเลียมเหลวทั้งสิ้น 3 ราย ได้แก่ บริษัท สหมิตรถึงแก๊ส จำกัด (มหาชน) บริษัท ชื่นศิริ จำกัด และบริษัท เมทเทิล เมท จำกัด ซึ่งมียอดสั่งซื้อคิดเป็นสัดส่วนร้อยละ 53 ร้อยละ 38 และร้อยละ 9 ตามลำดับ

นอกจากนี้ เพื่อเป็นการป้องกันอุบัติเหตุที่อาจเกิดขึ้นกับผู้ถึงฯ หุงต้ม จึงได้มีการตรวจสอบสภาพของถึงที่มีอายุใช้งานแล้ว 5 ปี และ 10 ปี โดยผู้ค้าน้ำมันตามมาตรา 7 แห่งพระราชบัญญัติการค้า น้ำมันเชื้อเพลิง พ.ศ. 2543 ที่เป็นเจ้าของถึงบรรจูก๊าซจะเป็นผู้รับผิดชอบค่าใช้จ่ายในการว่าจ้างบริษัทภายนอกมาทำการตรวจสอบสภาพถึงบรรจุ

## โครงสร้างรายได้

โครงสร้างรายได้ของบริษัท และ บริษัทย่อยแยกตามประเภทของรายได้

(หน่วย : ล้านบาท)	สำหรับปีสิ้นสุดวันที่ 31 ธันวาคม 2557*		สำหรับปีสิ้นสุดวันที่ 31 ธันวาคม 2556*	
	รายได้	(%)	รายได้	(%)
รายได้จากการขายก๊าซปิโตรเลียมเหลว	21,487	95.50	19,589	96.94
รายได้ค่าบริการขนส่ง	309	1.37	369	1.83
รายได้ค่าเช่า	1	-	25	0.12
รายได้อื่น	703	3.13	224	1.11
<b>รวมรายได้</b>	<b>22,500</b>	<b>100.00</b>	<b>20,207</b>	<b>100.00</b>

ทั้งนี้ รายได้อื่นประกอบด้วย

รายได้อื่น	ตามที่แสดงในงบกำไรขาดทุน รวมเสมือน (ล้านบาท)
รายได้ค่าบริการและขนส่ง	82
รายได้ค่าซ่อมถัง	4
รายได้ค่าบริการผ่านท่า	17
รายได้ค่าเช่า	16
รายได้เงินมัดจำ	2
รายได้จากการขายวาล์ว	2
รายได้จากการจำหน่ายทรัพย์สิน	6
รายได้จากเงินคืนสำรองเลี้ยงชีพของบริษัท	4
รายได้ดอกเบี้ย	15
รับชำระค่าขายหุ้นจาก AMC	550
รายได้อื่น	5
<b>รวมรายได้อื่น</b>	<b>703</b>

\*ข้อมูลแสดงผลการดำเนินงานนำมาจากงบกำไรขาดทุนรวมสำหรับปีสิ้นสุดวันที่ 31 ธันวาคม พ.ศ. 2557 และ 2556  
ทั้งนี้รายการที่ไม่ได้เกิดจากการดำเนินงานจากธุรกิจหลัก เกิดจากรายได้จากการประนีประนอม  
ยอมความกับบริษัทแอสเซต มิลเลี่ยน จำกัด จำนวน 550 ล้านบาทจากจำนวนที่ได้รับชำระทั้งหมด 603  
ล้านบาท ซึ่งบริษัทได้รับชำระแล้วจำนวนหนึ่งก่อนวันที่ 31 ธันวาคม 2556 จำนวน 53 ล้านบาท

# ปัจจัยความเสี่ยง



## ปัจจัยความเสี่ยง

### ความเสี่ยงเกี่ยวกับการประกอบกิจการค้าก๊าซปิโตรเลียมเหลวในประเทศไทย

#### 1. ความเสี่ยงจากนโยบายของรัฐบาล

##### นโยบายราคาก๊าซลอยตัว

ตามแผนพัฒนาเศรษฐกิจและสังคมแห่งชาติได้กำหนดให้มีการยกเลิกการควบคุมราคาผลิตภัณฑ์น้ำมันเชื้อเพลิง เพื่อให้เกิดการแข่งขันอย่างเสรีและเป็นธรรม ซึ่งในปัจจุบันก๊าซปิโตรเลียมเหลวเป็นผลิตภัณฑ์เพียงประเภทเดียวที่รัฐบาลควบคุม อย่างไรก็ตาม ตั้งแต่วันที่ 1 พฤศจิกายน 2544 เป็นต้นมา สนพ. ได้นำระบบราคา “กึ่งลอยตัว” มาใช้ และมีคำสั่งยกเลิกการควบคุมราคาขายปลีกของก๊าซปิโตรเลียมเหลว โดยรัฐบาลยังคงควบคุมราคา ณ โรงกลั่น / ราคา ณ โรงแยกก๊าซ / ราคานำเข้าก๊าซ LPG และราคาขายส่งก๊าซ LPG ณ คลังเก็บก๊าซของ ปตท. ในส่วนของราคาขายปลีกก๊าซ LPG รัฐบาลโดยกรมการค้าภายใน ยังคงควบคุมเพื่อสนับสนุนในส่วนของภาคครัวเรือน เนื่องจากเล็งเห็นว่า ก๊าซ LPG ที่ใช้เป็นก๊าซหุงต้มเป็นสินค้าที่มีความจำเป็นต่อการดำรงชีวิตของผู้บริโภค ซึ่งหากผู้ค้ามาตรา 7 ประสงค์จะปรับเปลี่ยนราคาขาย ต้องทำการขอความเห็นชอบจากกรมการค้าภายใน กระทรวงพาณิชย์ ในขณะที่ราคาขายปลีกก๊าซ LPG สำหรับนำไปใช้เป็นเชื้อเพลิงในภาคสถานบริการและภาคอุตสาหกรรมจะไม่มี การควบคุม

ในอนาคตหากรัฐบาลยกเลิกการควบคุมราคาจำหน่ายก๊าซ LPG อย่างสมบูรณ์อาจส่งผลกระทบต่อผลการดำเนินงานและความสามารถในการแข่งขันของบริษัท เนื่องจากราคาจำหน่ายก๊าซ LPG จะสะท้อนถึงต้นทุนที่แท้จริงและเปลี่ยนแปลงตามกลไกราคาในตลาดโลกและตลาดในประเทศ โดยหากราคาจำหน่ายก๊าซ LPG ปรับตัวลดลง บริษัทอาจมีผลกำไรลดลง ในขณะที่หากราคาจำหน่ายก๊าซ LPG ปรับตัวเพิ่มขึ้น อาจส่งผลกระทบต่อผลกำไรของบริษัทที่มีผลประกอบการดีขึ้น

หากราคาจำหน่ายก๊าซ LPG ปรับตัวสูงขึ้นมากอาจส่งผลกระทบต่อผู้บริโภคหันไปใช้พลังงานทดแทนอื่นซึ่งมีราคาถูกกว่า ซึ่งการปรับเปลี่ยนพฤติกรรมผู้บริโภคเชิงทดแทนนี้ ย่อมส่งผลกระทบต่อผลประกอบการของบริษัท และผู้ค้ามาตรา 7 รายอื่น

##### นโยบายการเปิดเสรีการจำหน่ายก๊าซหุงต้ม

การเปิดเสรีทางการค้าตามข้อตกลงขององค์การการค้าโลก (WTO) อาจทำให้ผู้ประกอบการรายใหญ่ของโลกจากต่างประเทศหรือผู้ค้าภายในประเทศซึ่งมีความพร้อมทั้งในด้านเงินทุนและเทคโนโลยีเข้ามาดำเนินธุรกิจก๊าซหุงต้มในประเทศไทย เพื่อใช้เป็นฐานในการเปิดตลาดสู่ประเทศเพื่อนบ้านในแถบอินโดจีน เนื่องจากประเทศไทยมีความเหมาะสมในด้านทำเลที่ตั้ง การขนส่ง และระบบสาธารณูปโภคต่าง ๆ ส่งผลให้การแข่งขันในธุรกิจนี้มีความรุนแรงมากขึ้น

อย่างไรก็ตามผู้ประกอบการจากต่างประเทศหรือผู้ประกอบการภายในประเทศอาจจะประสบปัญหาในเรื่องความไม่คุ้นเคยกับสถานะตลาด รวมทั้งยังไม่มีประสบการณ์ในธุรกิจค้าก๊าซ LPG และสายสัมพันธ์กับผู้ค้าก๊าซ LPG ตลอดจนเครือข่ายทางธุรกิจในประเทศไทย ซึ่งเป็นปัจจัยสำคัญที่มีผลต่อการ



ประสบความสำเร็จทางการตลาด นอกจากนี้ยังต้องมีการลงทุนในถังบรรจุก๊าซเป็นจำนวนมากสำหรับใช้ในการทำตลาด

### นโยบายการคุ้มครองผู้บริโภคและสิ่งแวดล้อม

รัฐบาลอาจมีการออกกฎหมายเพิ่มเติมในส่วนของการเพิ่มความปลอดภัยให้แก่ผู้ใช้ก๊าซ LPG รวมถึงการรณรงค์ในเรื่องของการรักษาสีแก๊ส ซึ่งอาจจะมีผลกระทบต่อต้นทุนการดำเนินงาน และกำไรในอนาคตของบริษัท บริษัทในฐานะผู้ประกอบการธุรกิจค้าก๊าซ LPG ได้ตระหนักถึงความสำคัญดังกล่าว จึงได้มีนโยบายในการพัฒนาและปรับปรุงคุณภาพของผลิตภัณฑ์ให้มีความปลอดภัยอย่างต่อเนื่อง ตลอดจนคลังเก็บก๊าซ LPG ของบริษัท รวมถึงถังบรรจุก๊าซ LPG แต่ละใบของบริษัท ต้องได้รับมาตรฐานความปลอดภัยตามที่ภาครัฐกำหนดและได้รับการตรวจสอบจากภาครัฐและหน่วยงานที่เกี่ยวข้องอย่างสม่ำเสมอ บริษัทมีความเชื่อมั่นว่า ในปัจจุบันมาตรฐานผลิตภัณฑ์และคลังเก็บสินค้าตลอดจนถึงบรรจุภัณฑ์ LPG ของบริษัท ได้รับการยอมรับทั้งจากหน่วยงานของภาครัฐและผู้บริโภค ประกอบกับบริษัทได้พยายามที่จะบริหารต้นทุนของบริษัทให้มีประสิทธิภาพมาโดยตลอด ทำให้ประเด็นความเสี่ยงในเรื่องนี้ไม่ส่งผลกระทบต่อบริษัท

### นโยบายการสนับสนุนการใช้เชื้อเพลิงทดแทน

การที่รัฐบาลสนับสนุนโครงการก๊าซธรรมชาติสำหรับรถยนต์ (Natural Gas for Vehicle, NGV Project) โดยการกำหนดเป็นนโยบายด้านพลังงานของประเทศที่ต้องการให้มีการใช้ก๊าซธรรมชาติในภาคคมนาคมขนส่งเพิ่มมากขึ้น เพื่อบรรเทาความเดือดร้อนเนื่องจากปัญหาค่าน้ำมันแพง และปัญหาที่อาจเกิดการขาดแคลนก๊าซ LPG ในภาคครัวเรือน อันเกิดจากความต้องการใช้ก๊าซ LPG ในภาคขนส่งเพิ่มขึ้นอย่างต่อเนื่อง และอาจทำให้ประเทศไทยต้องนำเข้าก๊าซ LPG เพิ่มขึ้นจากต่างประเทศ ในขณะที่ประเทศไทยสามารถผลิตก๊าซ NGV ได้เอง ตลอดจนปัญหาด้านมลพิษทางอากาศ ดังนั้น โครงการก๊าซธรรมชาติสำหรับยานยนต์ (NGV Project) จึงเป็นไปเพื่อสนับสนุนผลักดันให้มีการใช้ก๊าซธรรมชาติในรถยนต์ให้มากขึ้น ปัจจุบัน ประเทศไทยมีสถานีเติมก๊าซ NGV แล้วจำนวน 476 สถานี นอกจากนี้ รัฐบาลยังมีเป้าหมายเพิ่มจำนวนสถานีบริการก๊าซ NGV ในอนาคต เพื่อรองรับการเพิ่มขึ้นของจำนวนรถยนต์ใช้ก๊าซธรรมชาติในอนาคต ส่วนการขยายจำนวนรถยนต์ใช้ก๊าซธรรมชาติ รัฐบาลมีโครงการดัดแปลงรถแท็กซี่และรถยนต์ของหน่วยงานราชการ โดยจะเริ่มจาก รถโดยสารขนส่งมวลชนกรุงเทพ และรถเก็บขยะของกรุงเทพมหานคร ก่อน จากนั้นจึงขยายจำนวนไปยังรถกลุ่มอื่นต่อไป ซึ่งนโยบายดังกล่าว อาจทำให้ปริมาณการใช้ก๊าซปิโตรเลียมเหลวลดลง และส่งผลกระทบต่อผลประกอบการของบริษัท

อย่างไรก็ตาม เนื่องจากคุณสมบัติของก๊าซธรรมชาติซึ่งมีน้ำหนักเบา และจะต้องถูกอัดจนมีความดันสูง ดังนั้น จึงต้องการพื้นที่ขนาดใหญ่เพื่อรองรับการอัดดังกล่าว จึงทำให้การนำก๊าซธรรมชาติมาใช้มีต้นทุนที่สูงเนื่องจากต้องนำเข้าอุปกรณ์จากต่างประเทศ การเติมก๊าซ NGV แต่ละครั้งใช้ระยะเวลาานาน เมื่อเปรียบเทียบกับ การเติมก๊าซ LPG อีกทั้งจำนวนสถานีบริการก๊าซ NGV มีจำนวนน้อยกว่าสถานีบริการก๊าซ

LPG อยู่มากและการเพิ่มจำนวนสถานีเติมก๊าซ NGV ให้ครอบคลุมทั่วทุกพื้นที่นั้นเป็นเรื่องที่กระทำได้อย่างค่อยเป็นค่อยไปในการลงทุนที่สูงในการก่อสร้างสถานีบริการแต่ละแห่ง ตลอดจนสถานะที่ใช้บรรจุก๊าซ NGV จะต้องมีความหนาของเหล็กมากกว่าก๊าซ LPG จึงเกิดต้นทุนสูงในการขนส่ง ดังนั้นบริษัท จึงเชื่อว่า ถึงแม้ว่า ก๊าซ NGV จะมีราคาถูกกว่าก็ยังไม่สามารถเป็นพลังงานทดแทนก๊าซ LPG ได้อย่างมีประสิทธิภาพ ดังนั้น ปริมาณการใช้ก๊าซ LPG จะไม่ได้รับผลกระทบจากนโยบายการสนับสนุนก๊าซ NGV ของรัฐบาลมากนัก

## 2. ความเสี่ยงจากการเพิ่มขึ้นของผู้ค้าก๊าซปิโตรเลียมเหลวตามมาตรา 7 ของพระราชบัญญัติ การค้าน้ำมันเชื้อเพลิง พ.ศ. 2543

ในปัจจุบันมีผู้ประกอบการรายใหญ่ในอุตสาหกรรมค้าก๊าซปิโตรเลียมเหลวเพียงไม่กี่ราย ทำให้มีโอกาสที่จะมีผู้ประกอบการรายใหม่เข้ามาในอุตสาหกรรมโดยการขอจดทะเบียนกับกรมพัฒนาธุรกิจการค้า กระทรวงพาณิชย์ เพื่อเป็นผู้ค้าตามมาตรา 7 มากขึ้น ซึ่งการเข้ามาของผู้ค้ารายใหม่จะก่อให้เกิดการแข่งขันในอุตสาหกรรมมากขึ้น และอาจส่งผลกระทบต่อผลการดำเนินงานและส่วนแบ่งทางการตลาดของบริษัท ในอนาคต อย่างไรก็ตาม การเข้ามาเป็นผู้ค้าก๊าซปิโตรเลียมเหลวรายใหม่ตามมาตรา 7 ของพระราชบัญญัติ การค้าน้ำมันเชื้อเพลิง พ.ศ. 2543 นั้นต้องมีคุณสมบัติและเงื่อนไขตามที่กระทรวงพาณิชย์กำหนด เช่น ต้องมีทุนจดทะเบียน 50 ล้านบาทขึ้นไป เงินทุนหมุนเวียนขั้นต่ำ 100 ล้านบาท และ ต้องมีคลังเก็บก๊าซ LPG เพื่อสำรองตามกฎหมายร้อยละ 1 ของปริมาณที่จะทำการค้าในระยะเวลา 1 ปี ซึ่งจำเป็นต้องใช้เงินทุนจำนวนมากในการสร้างคลัง/เช่าคลังในการเก็บสำรองก๊าซตามข้อกำหนด นอกจากนี้ยังกำหนดให้ภายในระยะเวลาหนึ่งปีต้องมีปริมาณการค้าก๊าซปิโตรเลียมเหลวประจำปี (ปริมาณที่นำเข้ามาในราชอาณาจักร ซื้อ ถิ่นผลิตหรือได้มาในปีหนึ่ง) มากกว่า 50,000 ตัน ต้องมีเครื่องหมายการค้าเป็นของตนเอง ซึ่งจำเป็นต้องใช้เงินทุนและระยะเวลาในการทำให้เครื่องหมายการค้าของตนเป็นที่ยอมรับของผู้บริโภค และหากผู้ค้ามาตรา 7 มีความต้องการทำตลาดในถังบรรจุก๊าซสำหรับภาคครัวเรือน ต้องใช้เงินลงทุนจำนวนมากในการกระจายถึงให้เข้าสู่ผู้บริโภคอย่างทั่วถึง ซึ่งเงื่อนไขดังกล่าวเป็นการจำกัดโอกาสในการเข้ามาในอุตสาหกรรมนี้ของผู้ประกอบการรายใหม่

## 3. ความเสี่ยงเรื่องความปลอดภัยในผลิตภัณฑ์

เนื่องจากผลิตภัณฑ์ของบริษัท คือ ถังบรรจุก๊าซ ซึ่งภายในบรรจุก๊าซ LPG ไว้ ถือว่าเป็นวัตถุไวไฟ และอาจมีอันตรายหากมีการใช้งานอย่างไม่ถูกต้อง เพื่อป้องกันเหตุการณ์ดังกล่าวกระทรวงอุตสาหกรรมจึงได้มีการกำหนดมาตรฐานของถังบรรจุก๊าซ LPG และการตรวจสอบคุณภาพของถังบรรจุก๊าซ LPG เป็นระยะ รวมทั้งกำหนดให้ผู้ผลิตถังบรรจุก๊าซ LPG จะต้องรับผิดชอบตามกฎหมายหากถังบรรจุก๊าซ LPG เกิดการระเบิดขึ้น แต่โดยปกติทั่วไปนั้น การระเบิดของก๊าซ LPG มักจะเกิดจากอุปกรณ์ส่วนอื่นที่ไม่ใช่ถังบรรจุก๊าซ LPG เนื่องจากผู้ผลิตถังบรรจุก๊าซ LPG ได้มีกระบวนการทดสอบความปลอดภัยของถังบรรจุและวาล์ว ตั้งแต่ขั้นตอนการผลิตให้ถูกต้องตามมาตรฐานของกระทรวงอุตสาหกรรม (มอก.) ที่กำหนดขึ้นโดยสำนักงาน

มาตรฐานผลิตภัณฑ์อุตสาหกรรม และทางโรงบรรจุก๊าซ LPG ซึ่งเป็นคู่ค้าของบริษัท ได้มีการตรวจสอบถึงอยู่เสมอก่อนบรรจุก๊าซ LPG ให้ผู้ใช้ทั่วไป เมื่อถึงบรรจุก๊าซมีอายุ 5 ปี ทางโรงบรรจุก๊าซก็จะนำไปให้บริษัททำการตรวจสอบอย่างละเอียด ด้วยการทดสอบการรับแรงดันของถัง (Hydro Test) และทดสอบสภาพการยืดตัวของเนื้อเหล็กของถัง (Expansion Test) ทุกครั้ง ก่อนนำถังไปใช้หมุนเวียนบรรจุก๊าซต่อไป และเมื่อถึงมีอายุ 10 ปี ทางโรงบรรจุก็จะนำไปให้บริษัท ทำการตรวจสอบอย่างละเอียดอีกครั้งตามกระบวนการที่ทางกรมกำหนดอีกครั้ง และปรับปรุง (Hot Work) ก่อนนำไปใช้เช่นเดียวกัน โดยหากถังไม่ผ่านการทดสอบ บริษัทจะไม่สามารถนำถังดังกล่าวกลับมาบรรจุก๊าซได้และจะต้องทำลายทิ้งต่อไป

ในด้านอุปกรณ์เพิ่มเติมอื่น ๆ ที่ติดมากับถังบรรจุก๊าซ เช่น หัวเตา เป็นต้น ส่วนใหญ่จะไม่ใช้ผลิตภัณฑ์ของบริษัทซึ่งทางบริษัทไม่ต้องรับผิดชอบต่อความปลอดภัยทางกฎหมาย แต่ถ้าเกิดอุบัติเหตุระเบิดขึ้นจากอุปกรณ์ดังกล่าวอาจส่งผลกระทบต่อชื่อเสียงของบริษัทได้ แต่เนื่องจากผลิตภัณฑ์ของบริษัทมีมาตรฐานความปลอดภัยตามหลักสากล และที่ผ่านมามีผลิตภัณฑ์ภายใต้เครื่องหมายการค้าเดิมของบริษัทอย่าง PICNI และ WG ไม่เคยประสบปัญหาอุบัติเหตุการระเบิดแต่อย่างใด และในปัจจุบันบริษัทมีนโยบายเพิ่มศูนย์ซ่อมสีถังดูแลและตรวจสอบคุณภาพของถังบรรจุก๊าซให้ได้มาตรฐานของอุตสาหกรรมมากยิ่งขึ้น ทำให้บริษัทมั่นใจได้ว่า บริษัทมีความเสี่ยงค่อนข้างต่ำในเรื่องความปลอดภัยในผลิตภัณฑ์

#### 4. ความเสี่ยงในการขนส่งก๊าซปิโตรเลียมเหลว

บริษัทมีบริษัทย่อยที่ประกอบธุรกิจรับบริการขนส่งก๊าซ LPG ได้แก่ EAGLE ซึ่งในระหว่างการขนส่งอาจเกิดอุบัติเหตุหรือเหตุการณ์ไม่คาดคิดขึ้นที่จะนำมาซึ่งความสูญเสีย และอาจส่งผลกระทบต่อชื่อเสียงและการดำเนินการของบริษัท อย่างไรก็ตาม EAGLE ได้รับใบอนุญาตให้เป็นผู้ขนส่งก๊าซปิโตรเลียมเหลวจากกรมธุรกิจพลังงาน โดยพาหนะที่ใช้ในการขนส่งก๊าซ LPG ได้รับใบอนุญาตและได้รับการตรวจสอบอย่างสม่ำเสมอจากกรมขนส่งทางบก รวมทั้งพนักงานขับรถก็ได้รับใบอนุญาตจากกรมธุรกิจพลังงานทั้งหมด เพื่อให้มั่นใจได้ว่า EAGLE ได้ปฏิบัติตามกฎระเบียบของหน่วยงานราชการที่กำหนดที่ควบคุมอย่างเคร่งครัดและเพื่อความปลอดภัยต่อชีวิตและทรัพย์สิน นอกจากนี้ EAGLE ได้ทำประกันภัยรถบรรทุกก๊าซ LPG แล้วทั้งหมด โดยมีวัตถุประสงค์เพื่อลดผลกระทบที่จะมีต่อบริษัทในกรณีที่เกิดอุบัติเหตุหรือเหตุการณ์ที่ไม่คาดคิดขึ้นดังกล่าวให้น้อยที่สุด

#### 5. ความเสี่ยงด้านสิ่งแวดล้อม (Environmental Risk)

ลักษณะการดำเนินงานทางธุรกิจของบริษัท เกี่ยวข้องกับกิจกรรมที่อาจก่อให้เกิดอันตรายต่อสุขภาพและสิ่งแวดล้อม ซึ่งหากเกิดอุบัติเหตุ เหตุสุควิสัย หรือความผิดพลาดในการดำเนินงาน อาจส่งผลกระทบต่อผู้มีส่วนได้ส่วนเสีย แผนการลงทุนของบริษัท และผลการดำเนินงาน รวมถึงภาพลักษณ์ของบริษัท ทั้งในระยะสั้นและในระยะยาวได้อย่างมีนัยสำคัญ

อย่างไรก็ดี บริษัทจะกำหนดนโยบายด้านอาชีวอนามัย ความปลอดภัยและสิ่งแวดล้อม เป็นกรอบภารกิจตั้งแต่เริ่มต้นในการวางแผนการลงทุน การกำหนดวิธีการปฏิบัติงาน การสร้างวัฒนธรรมความ

ปลอดภัย การป้องกันและลดผลกระทบด้านสิ่งแวดล้อมต่อผู้มีส่วนได้ส่วนเสีย และการเพิ่มประสิทธิภาพการใช้พลังงาน โดยการใช้พลังงานอย่างคุ้มค่าเพื่อให้เกิดการเติบโตอย่างยั่งยืน รวมถึงการสื่อสารให้ผู้เกี่ยวข้องทราบอย่างทั่วถึง เพื่อให้เกิดความเข้าใจที่ถูกต้องในลักษณะของความเสี่ยงที่ได้มีการบริหารจัดการ รวมถึงมาตรการป้องกันเพื่อควบคุมด้านกระบวนการผลิตต่างๆ ที่บริษัทจะดำเนินการในอนาคต

#### 6. ความเสี่ยงที่เกี่ยวข้องกับข้อกล่าวหาของ ปณม.ตร.

ก่อนการควบบริษัท PICNI และ WG ได้รับการแจ้งข้อกล่าวหาจากเจ้าหน้าที่ตำรวจศูนย์ปราบปรามการกระทำความผิดเกี่ยวกับน้ำมันเชื้อเพลิง (“ปณม.ตร.”) เกี่ยวกับใบกำกับการขนส่งก๊าซปิโตรเลียมเหลวในความผิดฐานออกใบกำกับการขนส่งก๊าซปิโตรเลียมเหลว โดยการลงรายการไม่ถูกต้องครบถ้วนตามประกาศกรมธุรกิจพลังงาน<sup>4</sup> ซึ่งออกตามความในมาตรา 30 แห่ง พระราชบัญญัติน้ำมันเชื้อเพลิง พ.ศ. 2543 ซึ่งมีระวางโทษปรับไม่เกิน 2 แสนบาทต่อใบกำกับการขนส่ง

อย่างไรก็ดี จากการตรวจสอบสถานะทางกฎหมายของบริษัทที่ปรึกษากฎหมายมีความเห็นว่า กรณีดังกล่าวมีความเสี่ยงต่ำที่ทั้งสองบริษัทจะแพ้คดีความและถูกลงโทษปรับในอัตราโทษสูงสุดหรือถูกลงโทษปรับในอัตราสูง เนื่องจากการลงรายการไม่ครบถ้วนในส่วนที่ไม่เป็นสาระสำคัญ โดยในปัจจุบันพนักงานอัยการได้ส่งเรื่องคืนกลับมาให้แก่ ปณม.ตร. สอบหาพยานหลักฐานเพิ่มเติมและไม่อาจคาดการณ์ได้ว่าพนักงานอัยการจะสั่งฟ้องหรือไม่ฟ้องคดีดังกล่าว

#### 7. ความเสี่ยงที่เกี่ยวข้องกับคดีของอดีตผู้บริหารของ PICNI

ก่อนการควบบริษัท นายสุริยา ลาภวิสุทธิสิน อดีตผู้บริหารของ PICNI ได้รับการกล่าวโทษจากสำนักงาน กสท. จากกรณีที่นายสุริยา ลาภวิสุทธิสิน กับพวก ร่วมกันทุจริตยักยอกเงินและหุ้นของ WG ซึ่งเป็นทรัพย์สินของ PICNI ทำให้ PICNI เสียหาย ซึ่งปัจจุบันอยู่ระหว่างการดำเนินการสอบสวนดำเนินคดีโดยกรมสอบสวนคดีพิเศษ (ดีเอสไอ)

อย่างไรก็ดี จากการตรวจสอบสถานะทางกฎหมายของบริษัทที่ปรึกษากฎหมายมีความเห็นว่า กรณีดังกล่าวไม่มีผลกระทบต่อการควบบริษัท และมีความเสี่ยงต่ำที่คำตัดสินของศาลในคดีที่เกี่ยวข้องดังกล่าวจะมีผลกระทบใดๆ ต่อบริษัทเนื่องจากการดำเนินคดีต่ออดีตผู้บริหารของ PICNI ในฐานะร่วมกันทุจริตยักยอกเงินและหุ้นของ WG ซึ่งเป็นทรัพย์สินของ PICNI ทำให้ PICNI เสียหาย ซึ่ง PICNI เป็นผู้เสียหายในคดีดังกล่าว โดยไม่ได้เป็นผู้ถูกกล่าวหาหรือเป็นจำเลยในคดีดังกล่าวแต่อย่างใด และในกรณีที่มีการดำเนินคดีหรือเรียกร้องค่าเสียหายใดๆ ถึงที่สุดจากอดีตผู้บริหารดังกล่าวแล้ว การบังคับคดีดังกล่าวจะดำเนินการบังคับคดีต่อทรัพย์สินส่วนตัวของอดีตผู้บริหาร

# โครงสร้างการถือหุ้นของกลุ่มบริษัท

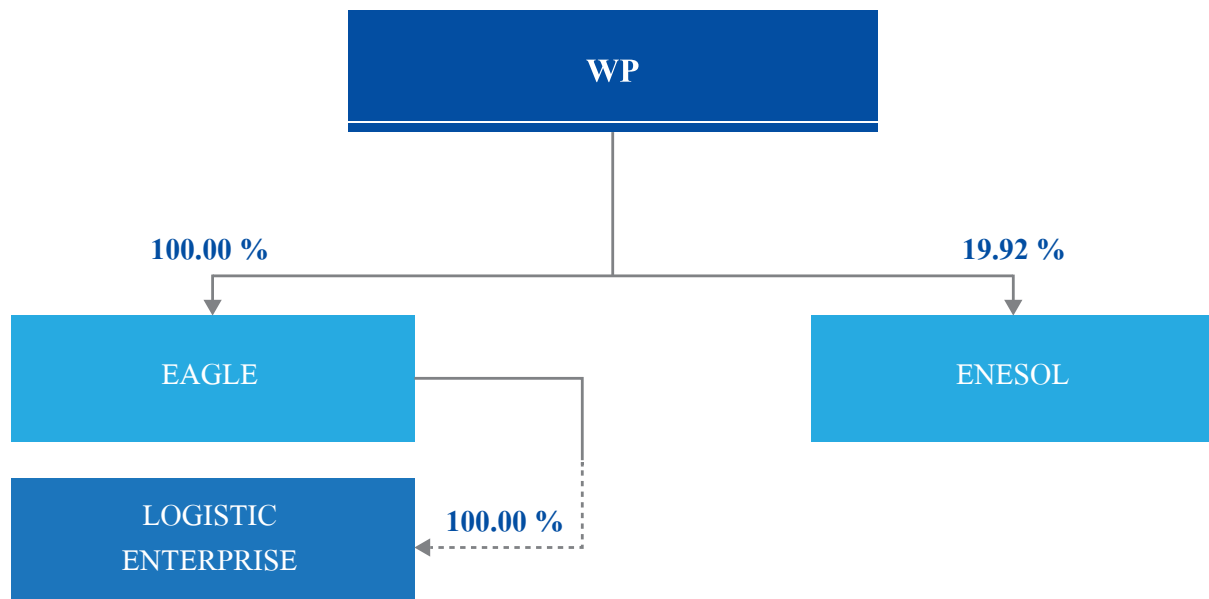

(ข้อมูล ณ วันที่ 31 ธันวาคม 2557)

บริษัท	ชื่อย่อ	ลักษณะธุรกิจ	ทุนจดทะเบียน (ล้านบาท)	ทุนจดทะเบียนชำระแล้ว (ล้านบาท)	สัดส่วนการถือหุ้นของบริษัท (%)
1 บริษัท อีเกิ้ล อินเตอร์ทรานส์ จำกัด (บริษัทย่อย)	EAGLE	ธุรกิจบริการขนส่งก๊าซปิโตรเลียมเหลวทางบก	84	84	100.00
2 บริษัท เอ็นเนซอล จำกัด	ENESOL	ธุรกิจผลิตและจำหน่ายกระแสไฟฟ้าและพลังงานความร้อน	242	242	19.92
3 บริษัท โลจิสติกส์ เอ็นเตอร์ไพรส์ จำกัด <sup>1</sup> (บริษัทย่อย)	LOGISTIC ENTERPRISE	ธุรกิจให้เช่ารถขนส่งขนาดเล็ก	1	1	100.00

<sup>1</sup>บริษัท ถือหุ้นใน LOGISTIC ENTERPRISE ผ่าน EAGLE โดยในเดือนตุลาคม 2557 EAGLE ได้เข้าซื้อหุ้นของ LOGISTIC ENTERPRISE ในสัดส่วนร้อยละ 100.00



# ข้อมูลทั่วไป





## ข้อมูลทั่วไปของบริษัท

ชื่อบริษัทที่ออกหลักทรัพย์: บริษัท ดับบลิวพี เอ็นเนอร์ยี่ จำกัด (มหาชน) (“บริษัทฯ”)

สถานที่ตั้งสำนักงานใหญ่: เลขที่ 1 อาคารอีสท์ วอเตอร์ ชั้น 15 ซอยวิภาวดีรังสิต 5 ถนนวิภาวดีรังสิต

แขวงจอมพล เขตจตุจักร กรุงเทพมหานคร 10900

โทรศัพท์ 66(0) 2 272-3322

โทรสาร 66(0) 2 272-0655

เว็บไซต์ [www.wp-energy.co.th](http://www.wp-energy.co.th)

ประเภทธุรกิจ : ประกอบธุรกิจค้าก๊าซปิโตรเลียมเหลว

เลขทะเบียนบริษัท : 0107557000403

ทุนจดทะเบียน : 2,760,565,700 ล้านบาท ประกอบด้วยหุ้นสามัญ 2,760,565,700 หุ้น มูลค่าที่ตราไว้หุ้นละ 1 บาท

ทุนที่ออกและเรียกชำระแล้ว : 2,760,565,700 ล้านบาท ประกอบด้วยหุ้นสามัญ 2,760,565,700 หุ้น มูลค่าที่ตราไว้หุ้นละ 1 บาท

ชื่อ สถานที่ตั้งสำนักงานใหญ่ ประเภทธุรกิจ จำนวนและชนิดของหุ้นที่จำหน่ายได้แล้วทั้งหมดของนิติบุคคลที่บริษัทฯ ถือหุ้นตั้งแต่ร้อยละ 10 ขึ้นไปของจำนวนหุ้นที่จำหน่ายได้แล้วทั้งหมดของนิติบุคคลนั้น ณ วันที่ 31 ธันวาคม 2557

	ชื่อและสถานที่ตั้งสำนักงานใหญ่ของบริษัท	ชื่อย่อ	ลักษณะธุรกิจ	ทุนจดทะเบียน (บาท)	มูลค่าที่ตราไว้หุ้นละ (บาท)	จำนวนหุ้นสามัญที่จำหน่ายได้แล้ว (หุ้น)	สัดส่วนการถือหุ้นของบริษัท (ร้อยละ)
1	บริษัท อีเกิ้ล อินเตอร์ทรานส์ จำกัด 110 ซอยสุขุมวิท 64/1 ถนนสุขุมวิท แขวงบางจาก เขตพระโขนง กรุงเทพฯ โทรศัพท์ 66(0) 2619-9135 โทรสาร 66(0) 2619-9136	EAGLE	ธุรกิจบริการขนส่งก๊าซปิโตรเลียมเหลวทางบก	84,000,000	100	840,000	100.00
2	บริษัท เอ็นเนซอล จำกัด เลขที่ 900/7 อาคารเอสวีโอเอ ทาวเวอร์ ชั้น 10 ถนนพระราม 3 แขวงบางโพงพาง เขตยานนาวา กรุงเทพฯ 10120 โทรศัพท์ 66(0) 2682-6345 โทรสาร 66(0) 2682-6344	ENESOL	ธุรกิจผลิตและจำหน่ายกระแสไฟฟ้าและพลังงานความร้อน	242,000,000	100	2,420,000	19.92

	ชื่อและสถานที่ตั้งสำนักงานใหญ่ ของบริษัท	ชื่อย่อ	ลักษณะธุรกิจ	ทุนจดทะเบียน (บาท)	มูลค่าที่ ตราไว้ หุ้นละ (บาท)	จำนวนหุ้น สามัญที่ จำหน่ายได้ แล้ว (หุ้น)	สัดส่วนการถือ หุ้นของบริษัท (ร้อยละ)
3	บริษัท โลจิสติกส์ เอ็นเตอร์ไพรส์ จำกัด เลขที่ 1 อาคารอีสท์ วอเตอร์ ชั้น 16 ซอยวิภาวดีรังสิต 5 ถนน วิภาวดีรังสิต แขวงจอมพล เขต จตุจักร กรุงเทพฯ 10900 โทรศัพท์ 66(0) 2619-9120 โทรสาร 66(0) 2619-9121  หมายเหตุ บริษัทฯ ถือหุ้นใน LOGISTIC ENTERPRISE ผ่าน EAGLE โดยในเดือนตุลาคม 2557 EAGLE ได้เข้าซื้อหุ้นของ LOGISTIC ENTERPRISE ใน สัดส่วนร้อยละ 100.00	LOGISTIC ENTERPRISE	ให้เช่ารถ ขนส่งก๊าซ	1,000,000	100	10,000	100.00

### บุคคลอ้างอิง

#### นายทะเบียนหลักทรัพย์

บริษัท ศูนย์รับฝากหลักทรัพย์(ประเทศไทย) จำกัด  
อาคารตลาดหลักทรัพย์แห่งประเทศไทย  
โทรศัพท์ 66(0) 2 229-2800  
โทรสาร 66(0) 2 359-1259

#### ผู้สอบบัญชี

บริษัท ไพรัชวอเตอร์เฮาส์คูเปอร์ส เอพีเอส จำกัด  
179/74-80 อาคารบางกอกซิดีทาวเวอร์ ชั้น 15 ถนนสาทรใต้  
แขวงทุ่งมหาเมฆ เขตสาทร กรุงเทพฯ  
โทรศัพท์ 66(0) 2 344-1000

# โครงสร้างผู้ถือหุ้น และนโยบายจ่ายปันผล

## ข้อมูลหลักทรัพย์และผู้ถือหุ้น

### 1 หลักทรัพย์ของบริษัท

บริษัท มีทุนจดทะเบียนและทุนที่ออกและเรียกชำระแล้ว ดังนี้

ทุนจดทะเบียน : 2,760,565,700 บาท ประกอบด้วยหุ้นสามัญ 2,760,565,700 หุ้น มูลค่าที่ตราไว้  
หุ้นละ 1 บาท

ทุนที่ออกและชำระแล้ว : 2,760,565,700 บาท ประกอบด้วยหุ้นสามัญ 2,760,565,700 หุ้น มูลค่าที่ตราไว้  
หุ้นละ 1 บาท

### ข้อตกลงของผู้ถือหุ้น

-ไม่มี-

### 2 ผู้ถือหุ้น

รายชื่อผู้ถือหุ้นรายใหญ่ (มูลค่าที่ตราไว้หุ้นละ 1 บาท)

(ข้อมูล ณ วันที่ 6 พฤศจิกายน 2557)

ลำดับที่	ชื่อ / สกุล	จำนวนหุ้น	% ของจำนวนหุ้นทั้งหมด
1	นายอัยวัฒน์ ศรีวัฒนประภา	514,390,822	18.63%
2	นายไพศาล พาณิชยะวงศ์	412,540,823	14.94%
3	นายวัฒน์ชัย วิไลลักษณ์	410,483,877	14.87%
4	กลุ่มครอบครัว พุ่มพันธุ์ม่วง <sup>1</sup>	214,190,014	7.76%
	นายพิศาล พุ่มพันธุ์ม่วง	193,870,231	7.02%
	นางสาวชมกมล พุ่มพันธุ์ม่วง	20,319,783	0.74%
5	กลุ่มครอบครัว จีรุงเรืองกิจ <sup>1</sup>	206,960,859	7.50%
	นายธนาธร จีรุงเรืองกิจ	205,768,586	7.45%
	นายโกมล จีรุงเรืองกิจ	1,192,273	0.04%
6	กลุ่มครอบครัว เจียรนนท์ <sup>1</sup>	201,248,901	7.29%
	นายชัชวาลย์ เจียรนนท์	201,228,371	7.29%
	นายพงษ์เทพ เจียรนนท์	20,530	0.0007%
7	กลุ่มครอบครัว พงษ์พานิช <sup>1</sup>	143,512,358	5.20%
	นายวัชรินทร์ พงษ์พานิช	85,800,390	3.11%
	นางสาวมนตร์ดา พงษ์พานิช	57,200,260	2.07%
	พล.ต.ต. อุทิศ พงษ์พานิช	505,579	0.02%
	นางวิริยา พงษ์พานิช	6,129	0.0002%
8	วี พี แบงค์ เอจี	102,878,165	3.73%
9	นายธานินทร์ วรกุลเสถียร	71,492,660	2.59%
10	นายสมชาย เบญจรงค์กุล	51,439,083	1.86%

<sup>1</sup>เป็นการเปิดเผยข้อมูลเพื่อให้สะท้อนถึงความสัมพันธ์ทางครอบครัวของกลุ่มผู้ถือหุ้น โดยกลุ่มบุคคลดังกล่าวไม่จัดเป็นกลุ่มผู้ถือหุ้นที่มีพฤติกรรมเข้าข่ายเป็นผู้ร่วมกระทำการ (Concert Party) แต่อย่างใด

### 3 นโยบายการจ่ายเงินปันผล

บริษัท มีนโยบายจ่ายเงินปันผลไม่น้อยกว่าร้อยละ 30 ของกำไรสุทธิภายหลังจากการหักภาษีและทุนสำรองต่างๆ ทั้งหมดของบริษัท ตามที่กฎหมายและบริษัท กำหนดไว้ อย่างไรก็ตาม การจ่ายเงินปันผลดังกล่าวจะขึ้นอยู่กับแผนการลงทุน ความจำเป็นและความเหมาะสมอื่นๆ ในอนาคต ซึ่งบริษัท อาจกำหนดให้การจ่ายเงินปันผลมีอัตราน้อยกว่าอัตราที่กำหนดข้างต้นได้ หากบริษัท มีความจำเป็นที่จะต้องนำเงินกำไรสุทธิจำนวนดังกล่าวมาใช้เพื่อขยายการดำเนินงานของบริษัท ต่อไป

นโยบายการจ่ายเงินปันผลของบริษัทย่อยของบริษัท จะเป็นไปตามที่คณะกรรมการของบริษัทย่อยจะพิจารณาให้ความเห็นชอบ และเสนอให้ที่ประชุมผู้ถือหุ้นของแต่ละบริษัทพิจารณาอนุมัติในแต่ละปี โดยการจ่ายเงินปันผลจะพิจารณาจากแผนการลงทุนตามความจำเป็นและความเหมาะสมอื่นๆ เช่น ความเพียงพอของกระแสเงินสดของบริษัทย่อย หลังจากหักสำรองเงินตามที่กฎหมายกำหนดแล้ว

# โครงสร้างการบริหารองค์กร

บริษัท ดับบลิวพี เอ็นเนอร์ยี่ จำกัด (มหาชน)

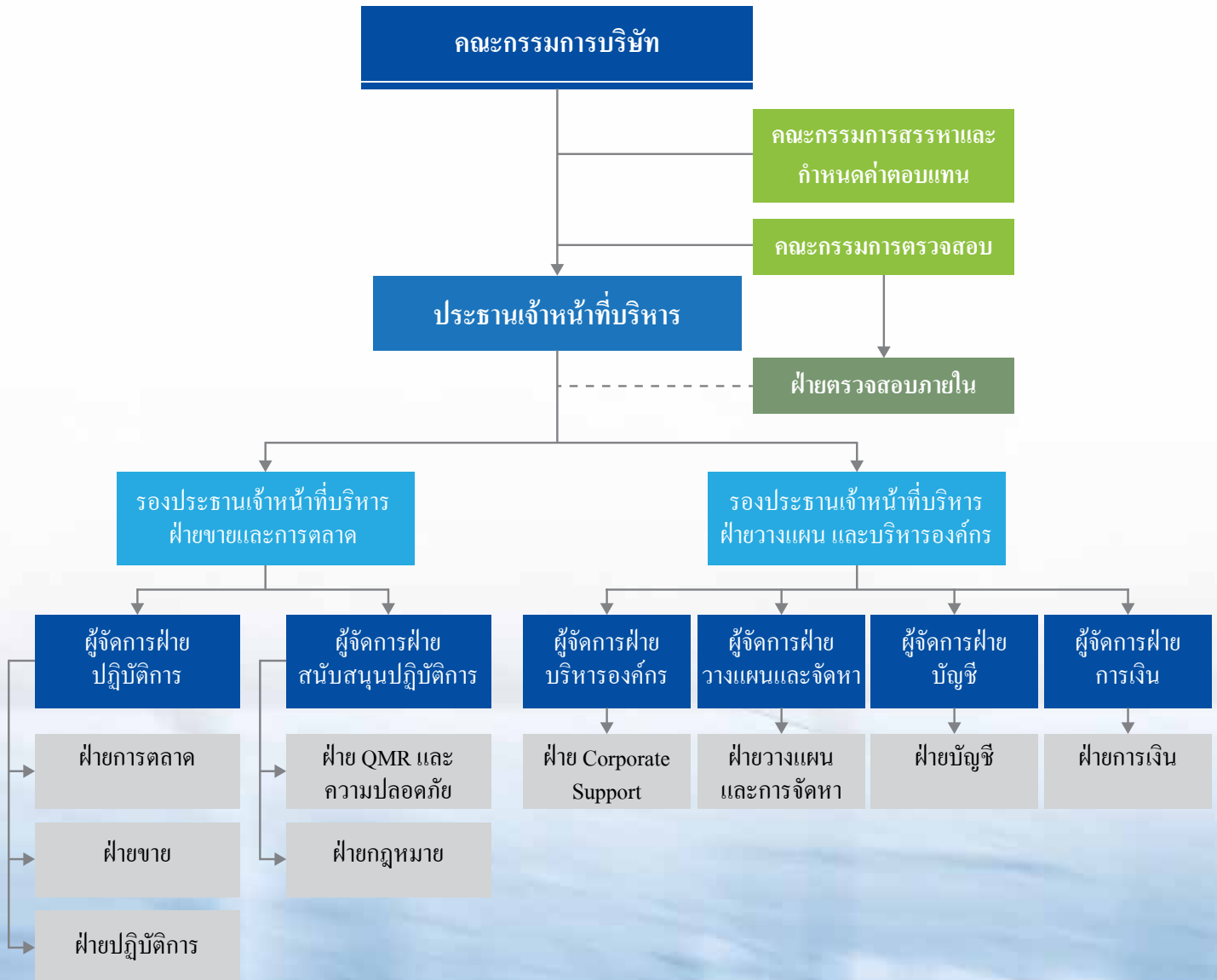

# โครงสร้าง การจัดการ





## โครงสร้างการจัดการ

โครงสร้างกรรมการบริษัท ประกอบด้วยคณะกรรมการบริษัท คณะกรรมการชุดย่อย และผู้บริหาร ณ วันที่ 31 ธันวาคม 2557

### 1. คณะกรรมการบริษัท

คณะกรรมการบริษัท ประกอบด้วย กรรมการจำนวน 11 ท่าน (เป็นกรรมการอิสระ 3 ท่าน) ได้แก่

ชื่อ	ตำแหน่ง
1. นายจุลจิตต์ บุญเขต	ประธานกรรมการ / กรรมการอิสระ
2. นายพิศาล พุ่มพันธุ์ม่วง	กรรมการ
3. นางสาวชมกมล พุ่มพันธุ์ม่วง	กรรมการ/ กรรมการสรรหาและกำหนดค่าตอบแทน
4. พล.ต.อ. พัชรวาท วงษ์สุวรรณ	ประธานกรรมการสรรหาและกำหนดค่าตอบแทน/ กรรมการตรวจสอบ / กรรมการอิสระ
5. นายอัยวัฒน์ ศรีวัฒนประภา	กรรมการ
6. นายกนกศักดิ์ ปิ่นแสง	กรรมการ
7. นายชัชวาลย์ เกียรณนท์	กรรมการ
8. นางนิศกร ทัดเทียมมัย	ประธานกรรมการตรวจสอบ / กรรมการอิสระ
9. นายสง่า รัตนชาติชูชัย	กรรมการ/ กรรมการสรรหาและกำหนดค่าตอบแทน
10. นายธนสิทธิ์ ภูมิมา	กรรมการ
11. นายณพพร ก่อเกียรติวิชัย	กรรมการตรวจสอบ / กรรมการอิสระ

### องค์ประกอบและคุณสมบัติของคณะกรรมการบริษัท

1. คณะกรรมการบริษัทประกอบด้วยกรรมการจำนวนไม่น้อยกว่า 5 คน โดยกรรมการไม่น้อยกว่ากึ่งหนึ่ง (1/2) ของจำนวนกรรมการทั้งหมดจะต้องมีถิ่นฐานอยู่ในประเทศไทย กรรมการบริษัทจะเป็นผู้ถือหุ้นของบริษัทหรือไม่ก็ได้
2. มีคุณสมบัติและไม่มีลักษณะต้องห้ามตามกฎหมายว่าด้วยบริษัทมหาชนจำกัด และกฎหมายว่าด้วยหลักทรัพย์และตลาดหลักทรัพย์
3. มีความรู้ ความสามารถ ความเชี่ยวชาญและประสบการณ์ที่หลากหลาย มีวิสัยทัศน์ รวมทั้งมีคุณธรรมและจริยธรรม สามารถอุทิศเวลาให้ได้อย่างเพียงพออันเป็นประโยชน์ต่อการดำเนินการของบริษัท

## การแต่งตั้งและพ้นตำแหน่งกรรมการบริษัท

ตามข้อบังคับ ได้กำหนดการแต่งตั้ง และการพ้นตำแหน่งกรรมการบริษัท สรุปได้ ดังนี้

### การแต่งตั้งกรรมการบริษัท

1. ผู้ถือหุ้นเป็นผู้มีอำนาจเลือกแต่งตั้งกรรมการบริษัท โดยกรรมการสรรหาและกำหนดค่าตอบแทน จะทำหน้าที่คัดเลือกบุคคลที่สมควรได้รับการเสนอชื่อเป็นกรรมการบริษัท ต่อคณะกรรมการเพื่อนำเสนอต่อที่ประชุมผู้ถือหุ้น เพื่อพิจารณาต่อไป โดยมีหลักเกณฑ์ ดังนี้

- (1) ผู้ถือหุ้นหนึ่งคนมีคะแนนเสียงเท่ากับหนึ่งเสียง
- (2) ผู้ถือหุ้นแต่ละคนจะใช้คะแนนเสียงที่มีอยู่ทั้งหมด เลือกตั้งบุคคลเดียวหรือหลายบุคคลเป็นกรรมการก็ได้ ในกรณีเลือกตั้งบุคคลหลายคนเป็นกรรมการ จะแบ่งคะแนนเสียงให้แก่ผู้ใดมากน้อยเพียงใดไม่ได้
- (3) บุคคลที่ได้รับคะแนนเสียงสูงสุดตามลำดับลงมาเป็นผู้ได้รับเลือกตั้งเป็นกรรมการเท่าจำนวนกรรมการที่จะพึงมีหรือจะพึงเลือกตั้งในครั้งนั้น ในกรณีที่บุคคลซึ่งได้รับเลือกตั้งในลำดับถัดลงมา มีคะแนนเสียงเท่ากันเกินจำนวนกรรมการที่จะพึงมีหรือจะพึงเลือกตั้งในครั้งนั้น ให้ประธานที่ประชุมเป็นผู้ออกเสียงชี้ขาด

2. ให้คณะกรรมการเลือกกรรมการคนหนึ่งเป็นประธานกรรมการ ทั้งนี้ในกรณีที่คณะกรรมการเห็นสมควร จะเลือกกรรมการคนหนึ่งหรือหลายคนเป็นรองประธานกรรมการก็ได้ รองประธานกรรมการมีหน้าที่ตามข้อบังคับในกิจการซึ่งประธานกรรมการมอบหมาย

3. ในกรณีที่ตำแหน่งกรรมการว่างลงเพราะเหตุอื่นนอกจากถึงคราวออกตามวาระให้คณะกรรมการเลือกบุคคลที่มีคุณสมบัติ และไม่มีลักษณะต้องห้ามตามกฎหมายว่าด้วยบริษัทมหาชน จำกัด และกฎหมายว่าด้วยตลาดหลักทรัพย์เข้าเป็นกรรมการในการประชุมคราวต่อไป เว้นแต่วาระของกรรมการผู้นั้นจะเหลือน้อยกว่าสองเดือน โดยบุคคลผู้เข้าเป็นกรรมการแทนดังกล่าวจะอยู่ในตำแหน่งกรรมการได้เพียงเท่าวาระที่เหลืออยู่ของกรรมการที่ตนเข้ามาแทน โดยมติของคณะกรรมการในการเลือกตั้งกรรมการแทนนี้ต้องประกอบด้วยคะแนนเสียงไม่น้อยกว่าสามในสี่ของของจำนวนกรรมการที่เหลืออยู่

### การพ้นจากตำแหน่งกรรมการบริษัท

1. ในการประชุมผู้ถือหุ้นสามัญประจำปีทุกครั้ง ให้กรรมการออกจากตำแหน่งจำนวนหนึ่งในสามของจำนวนกรรมการในขณะนั้น ถ้าจำนวนกรรมการจะแบ่งออกให้ตรงเป็นสามส่วนไม่ได้ ก็ให้ออกโดยจำนวนใกล้เคียงที่สุดกับส่วนหนึ่งในสาม และกรรมการซึ่งพ้นจากตำแหน่งอาจได้รับเลือกให้กลับเข้ามารับตำแหน่งได้อีก โดยกรรมการที่จะต้องออกจากตำแหน่งในปีแรกและปีที่สองภายหลังจด

ทะเบียนบริษัทนั้นให้จับสลากกัน ส่วนปีหลังๆ ต่อไปให้กรรมการคนที่อยู่ในตำแหน่งนานที่สุดนั้นเป็นผู้ออกจากตำแหน่ง

2. นอกจากการพ้นตำแหน่งตามวาระแล้ว กรรมการจะพ้นจากตำแหน่งเมื่อ ตาย หรือลาออก หรือขาดคุณสมบัติหรือมีลักษณะต้องห้ามตามที่กฎหมายว่าด้วยบริษัทมหาชนจำกัด และกฎหมายว่าด้วยหลักทรัพย์และตลาดหลักทรัพย์กำหนด

3. ที่ประชุมผู้ถือหุ้นมีมติให้กรรมการออกจากตำแหน่งก่อนถึงคราวออกตามวาระได้ด้วยคะแนนเสียงไม่น้อยกว่าสามในสี่ของจำนวนผู้ถือหุ้นซึ่งมาประชุมและมีสิทธิออกเสียง และมีหุ้นรวมกันไม่น้อยกว่ากึ่งหนึ่งของจำนวนหุ้นที่ถือโดยผู้ถือหุ้นที่มาประชุมและมีสิทธิออกเสียง

4. กรรมการคนใดจะลาออกจากตำแหน่งให้ยื่นใบลาออกต่อบริษัท

### อำนาจหน้าที่ของคณะกรรมการบริษัท

1. จัดให้มีระบบบัญชี การรายงานทางการเงิน และการสอบบัญชีที่มีความน่าเชื่อถือ รวมทั้งดูแลให้มีกระบวนการตรวจสอบภายในที่มีประสิทธิภาพและประสิทธิผล

2. พิจารณาถึงปัจจัยเสี่ยงสำคัญที่อาจเกิดขึ้นและกำหนดแนวทางการบริหารจัดการความเสี่ยงอย่างครบถ้วนและครอบคลุมดูแลให้ผู้บริหารมีระบบหรือกระบวนการที่มีประสิทธิภาพในการบริหารจัดการความเสี่ยง รวมถึงการแสวงหาโอกาสทางธุรกิจที่อาจเกิดขึ้นจากความเสี่ยงดังกล่าว ตลอดจนจัดให้มีการควบคุมภายในที่เพียงพอและมีประสิทธิผล และจัดให้มีกระบวนการในการประเมินความเหมาะสมของการควบคุมภายใน

3. จัดให้มีการทำงานการเงิน ณ วันสิ้นสุดรอบปีบัญชีของบริษัท และลงลายมือชื่อเพื่อรับรองงบการเงินดังกล่าว เพื่อนำเสนอต่อที่ประชุมผู้ถือหุ้นในการประชุมสามัญประจำปี เพื่อพิจารณาอนุมัติ

4. พิจารณาให้ความเห็นชอบการคัดเลือกและเสนอแต่งตั้งผู้สอบบัญชี และพิจารณาคำตอบแทนที่เหมาะสม ตามที่คณะกรรมการตรวจสอบนำเสนอ ก่อนนำเสนอต่อที่ประชุมผู้ถือหุ้นในการประชุมสามัญประจำปี เพื่อพิจารณาอนุมัติ

5. สอดส่องดูแลและจัดการแก้ไขปัญหาค่าความขัดแย้งทางผลประโยชน์ที่อาจเกิดขึ้น รวมถึงรายการที่เกี่ยวข้องกัน ให้ความสำคัญในการพิจารณาธุรกรรมหลักที่มีความสำคัญ โดยมุ่งเน้นให้เกิดประโยชน์สูงสุดต่อผู้ถือหุ้น และผู้มีส่วนได้เสียโดยรวม

6. มีอำนาจพิจารณาอนุมัติการเข้าทำสัญญา การลงทุน และ/หรือ ธุรกรรมใดๆ ที่เกี่ยวข้องกับ การดำเนินธุรกิจปกติตลอดจนการดำเนินงานที่เป็นรายการสนับสนุนธุรกิจปกติของบริษัท ซึ่งมีเงื่อนไขทางการค้าทั่วไป ตามงบประมาณที่ได้รับอนุมัติจากที่ประชุมคณะกรรมการบริษัท หรือภายใต้วงเงินที่กำหนดในระเบียบอำนาจอนุมัติและการดำเนินการ

7. มีอำนาจพิจารณาอนุมัติการใช้จ่ายเงินเพื่อการลงทุน หรือการดำเนินงานต่างๆ การกู้ยืม หรือการขอสินเชื่อใดๆ จากสถาบันการเงิน การให้กู้ยืมเงิน ตลอดจนการเข้าเป็นผู้ค้ำประกันเพื่อการทำ

ธุรกิจตามปกติของบริษัท โดยไม่จำกัดวงเงิน ทั้งนี้ ภายใต้ระเบียบของบริษัท และกฎระเบียบ กฎหมายที่เกี่ยวข้องของตลาดหลักทรัพย์แห่งประเทศไทย และสำนักงานคณะกรรมการกำกับหลักทรัพย์และตลาดหลักทรัพย์

8. จัดให้มีการประเมินผลการปฏิบัติตามนโยบายการกำกับดูแลกิจการที่ดี และจรรยาบรรณของบริษัท ไม่น้อยกว่าปีละ 1 ครั้ง

9. จัดให้มีระบบการคัดสรรบุคลากรที่จะเข้ามารับผิดชอบในตำแหน่งบริหารที่สำคัญทุกระดับอย่างเหมาะสมและมีกระบวนการสรรหาที่โปร่งใส เป็นธรรม

10. ให้ความสำคัญกับการดำเนินธุรกิจด้วยความรับผิดชอบต่อสังคมและสิ่งแวดล้อม ส่งเสริมความเป็นอยู่ที่ดีขึ้นอย่างยั่งยืนของสังคมไทย

11. นอกจากนี้ การดำเนินการของคณะกรรมการบริษัท ที่ต้องได้รับอนุมัติจากที่ประชุมผู้ถือหุ้นก่อนดำเนินการในเรื่องต่างๆ มีดังต่อไปนี้

- การเข้าทำรายการที่เกี่ยวข้องกัน และการได้มาหรือจำหน่ายไปซึ่งสินทรัพย์ที่สำคัญของบริษัท ตามที่กฎหมาย และคณะกรรมการกำกับตลาดทุนประกาศกำหนด
- การขายหรือโอนกิจการของบริษัท ทั้งหมดหรือบางส่วนที่สำคัญให้แก่บุคคลอื่น
- การซื้อหรือรับโอนกิจการของบริษัทอื่นมาเป็นของบริษัท
- การทำ แก๊ซ หรือเลิกสัญญาเกี่ยวกับการให้เช่ากิจการของบริษัท ทั้งหมดหรือบางส่วนที่สำคัญ การมอบหมายให้บุคคลอื่นเข้าจัดการธุรกิจของบริษัท หรือการรวมกิจการกับบุคคลอื่นโดยมีวัตถุประสงค์จะแบ่งกำไรขาดทุนกัน
- การเพิ่มเติม หรือแก้ไขเปลี่ยนแปลงหนังสือบริคณห์สนธิหรือข้อบังคับของบริษัท
- การเพิ่มทุน/ลดทุนจดทะเบียน
- การออกหุ้นกู้เพื่อเสนอขายต่อประชาชน
- การเลิกบริษัท/การควบเข้ากับบริษัทอื่น
- การประกาศจ่ายเงินปันผลประจำปี
- กิจการอื่นใดที่กฎหมาย/ข้อบังคับบริษัท กำหนดให้ต้องได้รับความเห็นชอบจากที่ประชุมผู้ถือหุ้น

คณะกรรมการบริษัท สามารถมอบอำนาจ และ/หรือมอบหมายให้บุคคลอื่นปฏิบัติงานเฉพาะอย่างแทนได้ โดยการมอบอำนาจ หรือการมอบอำนาจช่วงดังกล่าวให้อยู่ภายในขอบเขตแห่งการมอบอำนาจตามหนังสือมอบอำนาจที่ให้ไว้ และ/หรือให้เป็นไปตามระเบียบ ข้อกำหนด หรือคำสั่งที่คณะกรรมการบริษัท และ/หรือบริษัท กำหนดไว้ ทั้งนี้ การมอบหมายอำนาจหน้าที่และความรับผิดชอบของคณะกรรมการบริษัท นั้น จะไม่มีลักษณะเป็นการมอบอำนาจ หรือมอบอำนาจช่วงที่ทำให้คณะกรรมการบริษัท หรือผู้รับมอบอำนาจจากคณะกรรมการบริษัท สามารถอนุมัติรายการที่ตนหรือ

ขัดแย้ง (ตามที่นิยามไว้ในประกาศคณะกรรมการ ก.ล.ต. หรือประกาศคณะกรรมการกำกับตลาดทุน) อาจมีส่วนได้เสีย หรืออาจได้รับประโยชน์ในลักษณะใด ๆ หรืออาจมีความขัดแย้งทางผลประโยชน์อื่นใดกับบริษัท หรือบริษัทย่อยของบริษัท ยกเว้นเป็นการอนุมัติรายการที่เป็นไปตามนโยบาย และหลักเกณฑ์ที่ที่ประชุมผู้ถือหุ้นหรือคณะกรรมการบริษัทพิจารณาอนุมัติไว้

### กรรมการผู้มีอำนาจลงลายมือชื่อผูกพันบริษัท

ตามหนังสือรับรองการจดทะเบียน นิติบุคคลตามกฎหมายว่าด้วยบริษัทมหาชนจำกัด กรมพัฒนาธุรกิจการค้า กระทรวงพาณิชย์ ณ วันที่ 24 พฤศจิกายน 2557 กรรมการผู้มีอำนาจลงลายมือชื่อแทนบริษัท ได้แก่ นายอัยวัฒน์ ศรีวัฒนประภา หรือนายกนกศักดิ์ ปิ่นแสง หรือนายสง่า รัตนชาติชูชัย คนใดคนหนึ่ง ลงลายมือชื่อร่วมกับนายพิศาล พุ่มพันธุ์ม่วง หรือ นางสาวชมกมล พุ่มพันธุ์ม่วง หรือ หรือนายรณสิทธิภุมมา คนใดคนหนึ่งรวมเป็นสองคน

### กรรมการอิสระ

หมายถึง กรรมการที่มีความอิสระจากผู้ถือหุ้นรายใหญ่ หรือกลุ่มของผู้ถือหุ้นรายใหญ่ และผู้บริหารของบริษัท มีอำนาจหน้าที่แสดงความเห็นอย่างเสรีตามภารกิจที่ได้รับมอบหมายในการปกป้องผลประโยชน์ของผู้ถือหุ้นและผู้มีส่วนได้ส่วนเสียทุกฝ่ายอย่างเท่าเทียมกัน บริษัทมีกรรมการอิสระจำนวน 1 ใน 3 ของกรรมการทั้งหมด

### คณะกรรมการชุดย่อย

เพื่อให้เป็นตามหลักการกำกับดูแลกิจการที่ดี คณะกรรมการบริษัทได้แต่งตั้งคณะกรรมการ ชุดย่อย จำนวน 3 ชุด ได้แก่ คณะกรรมการตรวจสอบ คณะกรรมการสรรหาและกำหนดค่าตอบแทน และคณะกรรมการบริหาร ทั้งนี้ เพื่อให้การบริหารงานของบริษัทมีความโปร่งใสและเป็นระบบระเบียบ บริษัทอยู่ในระหว่างการพิจารณาสรรหาผู้ที่มีคุณสมบัติเหมาะสมที่จะดำรงตำแหน่งในคณะกรรมการชุดย่อยของบริษัท อื่นๆ ซึ่งได้แก่ คณะกรรมการบริหารความเสี่ยง คาดว่าจะแล้วเสร็จภายในปี 2558

## 2. คณะกรรมการตรวจสอบ

คณะกรรมการตรวจสอบ ประกอบด้วยกรรมการอิสระ จำนวน 3 ท่าน ดังนี้

ชื่อ	ตำแหน่ง
1. นางนิศกร ทัดเทียมมรย์	ประธานกรรมการตรวจสอบ
2. พล.ต.อ. พัชรวาท วงษ์สุวรรณ	กรรมการตรวจสอบ
3. นายณพพร ก่อเกียรติวิชัย	กรรมการตรวจสอบ

กรรมการทั้ง 3 ท่านเป็นกรรมการอิสระที่มีคุณสมบัติตามประกาศคณะกรรมการตลาดทุน และมีความรู้ความสามารถและประสบการณ์เพียงพอที่จะทำหน้าที่สอบทานความน่าเชื่อถือของงบการเงิน

นางสาว ปวิษลณี แสงสวัสดิ์ ปฏิบัติหน้าที่เลขานุการคณะกรรมการตรวจสอบ

#### วาระการดำรงตำแหน่งของคณะกรรมการตรวจสอบ

คณะกรรมการตรวจสอบ ให้มีวาระการดำรงตำแหน่งตามวาระคราวละ 3 ปี โดย 1 ปี หมายถึงเวลาระหว่างการประชุมสามัญผู้ถือหุ้นของปีที่ได้รับการแต่งตั้งถึงการประชุมสามัญผู้ถือหุ้นปีถัดไป กรรมการที่พ้นตำแหน่งตามวาระอาจได้รับการแต่งตั้งให้กลับเข้ารับตำแหน่งได้อีก

#### คณะกรรมการตรวจสอบมีขอบเขตอำนาจหน้าที่ดังต่อไปนี้

1. สอบทานให้บริษัทมีการรายงานทางการเงินอย่างถูกต้องและเพียงพอ
2. สอบทานให้บริษัทมีระบบการควบคุมภายใน (Internal Control) และระบบการตรวจสอบภายใน (Internal Audit) ที่เหมาะสม มีประสิทธิภาพและประสิทธิผล และพิจารณาความเป็นอิสระของหน่วยงานตรวจสอบภายใน ตลอดจนให้ความเห็นชอบในการพิจารณาแต่งตั้ง โยกย้าย เลิกจ้างหัวหน้างานตรวจสอบภายใน หรือหน่วยงานอื่นใดที่รับผิดชอบเกี่ยวกับการตรวจสอบภายใน
3. สอบทานให้บริษัทปฏิบัติตามกฎหมายว่าด้วยหลักทรัพย์และตลาดหลักทรัพย์ฯ ข้อกำหนดของตลาดหลักทรัพย์ฯ หรือกฎหมายที่เกี่ยวข้องกับธุรกิจของบริษัท
4. พิจารณาคัดเลือก เสนอแต่งตั้งบุคคลซึ่งมีความเป็นอิสระเพื่อทำหน้าที่เป็นผู้สอบบัญชีของบริษัท และเสนอคำตอบแทนของบุคคลดังกล่าว รวมทั้งเข้าร่วมประชุมกับผู้สอบบัญชีโดยไม่มีฝ่ายจัดการเข้าร่วมประชุมด้วยอย่างน้อยปีละ 1 ครั้ง
5. พิจารณาการเปิดเผยข้อมูลของบริษัทในกรณีที่เกิดรายการที่เกี่ยวข้องกันหรือรายการที่อาจมีความขัดแย้งทางผลประโยชน์ให้เป็นไปตามกฎหมายและข้อกำหนดของตลาดหลักทรัพย์ฯ ทั้งนี้เพื่อให้ มั่นใจว่ารายการดังกล่าวสมเหตุสมผล และเป็นประโยชน์สูงสุดต่อบริษัท
6. จัดทำรายงานของคณะกรรมการตรวจสอบโดยเปิดเผยไว้ในรายงานประจำปีของบริษัทซึ่งรายงานดังกล่าวต้องลงนามโดยประธานคณะกรรมการตรวจสอบและต้องประกอบด้วยข้อมูลอย่างน้อยดังต่อไปนี้
  - (ก) ความเห็นเกี่ยวกับความถูกต้อง ครบถ้วน เป็นที่เชื่อถือได้ของรายงานทางการเงินของบริษัท
  - (ข) ความเห็นเกี่ยวกับความเพียงพอของระบบควบคุมภายในของบริษัท
  - (ค) ความเห็นเกี่ยวกับการปฏิบัติตามกฎหมายว่าด้วยหลักทรัพย์และตลาดหลักทรัพย์ฯ ข้อกำหนดของตลาดหลักทรัพย์ฯ หรือกฎหมายที่เกี่ยวข้องกับธุรกิจของบริษัท



- (ง) ความเห็นเกี่ยวกับความเหมาะสมของผู้สอบบัญชี
  - (จ) ความเห็นเกี่ยวกับรายการที่อาจมีความขัดแย้งทางผลประโยชน์ที่เกี่ยวข้องกัน
  - (ฉ) จำนวนการประชุมคณะกรรมการตรวจสอบ และการเข้าร่วมประชุมของกรรมการตรวจสอบแต่ละท่าน
  - (ช) ความเห็นหรือข้อสังเกตโดยรวมที่คณะกรรมการตรวจสอบได้รับจากการปฏิบัติหน้าที่ตามกฎหมาย (Charter)
  - (ซ) รายการอื่นที่เห็นว่าผู้ถือหุ้นและผู้ลงทุนทั่วไปควรทราบภายใต้ขอบเขตหน้าที่และความรับผิดชอบที่ได้รับมอบหมายจากคณะกรรมการบริษัท
7. สอบทานการบริหารความเสี่ยงที่สำคัญของบริษัท เพื่อให้เกิดความเชื่อมโยงกับการควบคุมภายใน
8. ทบทวนและเสนอข้อแก้ไข ขอบเขต หน้าที่ และความรับผิดชอบของคณะกรรมการตรวจสอบให้สอดคล้องกับภาวะการณ์
9. ปฏิบัติการอื่นใดตามที่คณะกรรมการบริษัทมอบหมายด้วยความเห็นชอบจากคณะกรรมการตรวจสอบ ทั้งนี้ในการปฏิบัติภารกิจดังกล่าวคณะกรรมการตรวจสอบมีความรับผิดชอบต่อคณะกรรมการบริษัทโดยตรงและคณะกรรมการของบริษัทยังคงมีความรับผิดชอบในการดำเนินงานของบริษัทต่อบุคคลภายนอก
10. หากคณะกรรมการตรวจสอบพบหรือมีข้อสงสัยว่ามีรายการหรือการกระทำดังต่อไปนี้ซึ่งอาจมีผลกระทบอย่างมีนัยสำคัญต่อฐานะการเงิน และผลการดำเนินงานของบริษัทให้คณะกรรมการตรวจสอบรายงานต่อคณะกรรมการบริษัทเพื่อดำเนินการปรับปรุงแก้ไขภายในเวลาที่คณะกรรมการตรวจสอบเห็นสมควร
- (ก) รายการที่เกิดความขัดแย้งทางผลประโยชน์
  - (ข) การทุจริตหรือมีสิ่งผิดปกติหรือมีความบกพร่องที่สำคัญในระบบควบคุมภายใน
  - (ค) การฝ่าฝืนกฎหมายว่าด้วยหลักทรัพย์และตลาดหลักทรัพย์ฯ ข้อกำหนดของตลาดหลักทรัพย์ฯ หรือกฎหมายที่เกี่ยวข้องกับธุรกิจของบริษัท

### 3. คณะกรรมการสรรหาและกำหนดค่าตอบแทน

ประกอบด้วยกรรมการ 3 ท่าน โดยอย่างน้อย 1 ท่านต้องเป็นกรรมการอิสระ ดังนี้

ชื่อ	ตำแหน่ง
1. พล.ต.อ. พัชรวาท วงษ์สุวรรณ	ประธานกรรมการสรรหาและกำหนดค่าตอบแทน
2. นางสาวชมกมล พุ่มพันธุ์ม่วง	กรรมการสรรหาและกำหนดค่าตอบแทน
3. นายสง่า รัตนชาดิชูชัย	กรรมการสรรหาและกำหนดค่าตอบแทน

## วาระการดำรงตำแหน่งของคณะกรรมการสรรหาและกำหนดค่าตอบแทน

คณะกรรมการสรรหาและกำหนดค่าตอบแทน ให้มีวาระการดำรงตำแหน่งตามวาระคราวละ 3 ปี โดย 1 ปี หมายถึงเวลาระหว่างการประชุมสามัญผู้ถือหุ้นของปีที่ได้รับการแต่งตั้งถึงการประชุมสามัญผู้ถือหุ้นปีถัดไป กรรมการที่พ้นตำแหน่งตามวาระอาจได้รับการแต่งตั้งให้กลับเข้ารับตำแหน่งได้อีก

## คณะกรรมการสรรหาและกำหนดค่าตอบแทนมีขอบเขตอำนาจหน้าที่ดังต่อไปนี้

1. สรรหาบุคคลที่สมควรได้รับการเสนอชื่อเป็นกรรมการหรือประธานเจ้าหน้าที่บริหาร หรือผู้บริหารระดับสูง เมื่อมีตำแหน่งว่างลง หรือที่ครบวาระ เพื่อเสนอให้คณะกรรมการบริษัท พิจารณาเลือกตั้ง หรือเสนอต่อที่ประชุมผู้ถือหุ้นเพื่อเลือกตั้ง แล้วแต่กรณี โดยคำนึงถึงองค์ประกอบของคณะกรรมการ ความรู้ความสามารถ และประสบการณ์ที่เป็นประโยชน์ต่อบริษัท จำนวนบริษัทที่บุคคลนั้นดำรงตำแหน่ง และการมีผลประโยชน์ขัดแย้งกันด้วย
2. จัดเตรียมบัญชีรายชื่อผู้ที่สมควรได้รับการเสนอชื่อเป็นกรรมการหรือประธานเจ้าหน้าที่บริหารไว้เป็นการล่วงหน้า และ/หรือ ในกรณีที่มีตำแหน่งกรรมการหรือประธานเจ้าหน้าที่บริหารว่างลง
3. ขอรับข้อคิดเห็นต่าง ๆ จากคณะกรรมการบริษัท และ/หรือ ประธานเจ้าหน้าที่บริหาร (ถ้ามี) เพื่อประกอบพิจารณาคัดเลือกสรรหาด้วย ก่อนนำเสนอให้คณะกรรมการบริษัท หรือที่ประชุมผู้ถือหุ้น แล้วแต่กรณี พิจารณาเลือกตั้งต่อไป
4. พิจารณากำหนดแบบประเมินผลการปฏิบัติงานของประธานกรรมการ กรรมการ คณะกรรมการเฉพาะเรื่อง และประธานเจ้าหน้าที่บริหาร
5. พิจารณาเสนอรายชื่อกรรมการที่มีคุณสมบัติเหมาะสมเป็นกรรมการเฉพาะเรื่องและประธานกรรมการเฉพาะเรื่องต่อคณะกรรมการบริษัท เพื่อแต่งตั้งเมื่อมีตำแหน่งว่างลง หรือเสนอปรับปรุงกรรมการเฉพาะเรื่องต่อคณะกรรมการบริษัท ตามความเหมาะสม
6. พิจารณาค่าตอบแทนให้แก่คณะกรรมการบริษัท คณะกรรมการเฉพาะเรื่อง โดยมีหลักเกณฑ์หรือวิธีการและโครงสร้างที่เป็นธรรมและสมเหตุสมผลซึ่งพิจารณาตามผลการปฏิบัติงาน ผลการดำเนินงานของบริษัท แนวปฏิบัติในอุตสาหกรรมเดียวกัน และขอบเขตหน้าที่ความรับผิดชอบ และเสนอที่ประชุมผู้ถือหุ้นเพื่อพิจารณาอนุมัติ
7. พิจารณาค่าตอบแทนให้แก่ประธานเจ้าหน้าที่บริหาร และพิจารณาโครงสร้างเงินเดือนของผู้บริหารระดับสูง โดยการพิจารณาต้องมีหลักเกณฑ์หรือวิธีการและโครงสร้างที่เป็นธรรมและสมเหตุสมผล และในกรณีค่าตอบแทนของประธานเจ้าหน้าที่บริหาร ให้คำนึงถึงหน้าที่ความรับผิดชอบ และผลการปฏิบัติงานประจำปีด้วย และเสนอที่ประชุมคณะกรรมการบริษัท เพื่อพิจารณาอนุมัติ

8. พิจารณาทบทวนเกี่ยวกับระเบียบว่าด้วยคณะกรรมการสรรหาและกำหนดค่าตอบแทน เพื่อให้มีความเหมาะสมอยู่เสมอรวมทั้งนโยบายและหลักเกณฑ์ที่เกี่ยวกับการกำหนดค่าตอบแทนและผลประโยชน์ของกรรมการบริษัท ประธานเจ้าหน้าที่บริหาร และผู้บริหารระดับสูงของบริษัท

9. ประเมินผลการปฏิบัติงานของคณะกรรมการสรรหาและกำหนดค่าตอบแทน และจัดให้มีรายงานผลการปฏิบัติงานเพื่อรายงานให้คณะกรรมการบริษัท ทราบ และเปิดเผยต่อผู้ถือหุ้นเป็นประจำทุกปี

10. ปฏิบัติการอื่นใดตามที่คณะกรรมการบริษัท มอบหมายอันเกี่ยวเนื่องกับการสรรหากรรมการและประธานเจ้าหน้าที่บริหาร

#### 4. คณะกรรมการบริหาร

แต่งตั้งขึ้นเพื่อให้การบริหารงานของบริษัท ดำเนินการได้อย่างคล่องตัว มีผลการดำเนินงานที่มีประสิทธิภาพ และเพื่อให้เป็นไปตามนโยบายที่คณะกรรมการบริษัท และผู้ถือหุ้นกำหนด โดยประธานเจ้าหน้าที่บริหาร เป็นกรรมการบริหารโดยตำแหน่ง

กรรมการบริหารจะต้องเป็นผู้ที่มีความรู้ความสามารถและประสบการณ์ที่เหมาะสม และต้องไม่มีลักษณะต้องห้ามตามกฎหมาย

คณะกรรมการบริหารประกอบด้วยกรรมการจำนวน 4 ท่าน ดังนี้

ชื่อ	ตำแหน่ง
1. นายกนกศักดิ์ ปิ่นแสง	ประธานกรรมการบริหาร
2. นายชัชวาลย์ เจียรนนท์	กรรมการบริหาร
3. นางสาวชมกมล พุ่มพันธุ์ม่วง	กรรมการบริหาร
4. นายสง่า รัตนชาติชูชัย	กรรมการบริหาร

#### วาระการดำรงตำแหน่งของคณะกรรมการบริหาร

คณะกรรมการบริหาร ให้มีวาระการดำรงตำแหน่งตามวาระคราวละ 3 ปี โดย 1 ปี หมายถึงเวลา ระหว่างการประชุมสามัญผู้ถือหุ้นของปีที่ได้รับการแต่งตั้งถึงการประชุมสามัญผู้ถือหุ้นปีถัดไป กรรมการที่พ้นตำแหน่งตามวาระอาจได้รับการแต่งตั้งให้กลับเข้ารับตำแหน่งได้อีก

### คณะกรรมการบริหารมีขอบเขตอำนาจหน้าที่ ดังนี้

1. พิจารณากำหนดแผนธุรกิจ และงบประมาณประจำปีเพื่อนำเสนอต่อคณะกรรมการบริษัท
2. กำหนดนโยบายการเงินการลงทุนของบริษัท และกำหนดทิศทางการลงทุนให้สอดคล้องกับนโยบายบริษัท
3. พิจารณาและดำเนินการในประเด็นที่สำคัญ ซึ่งเกี่ยวข้องกับการดำเนินงานของบริษัท
4. พิจารณากำหนดและให้ข้อเสนอแนะงานทุกประเภทที่เสนอต่อคณะกรรมการบริษัท
5. พิจารณาเรื่องอื่นใดที่ได้รับมอบหมายจากคณะกรรมการบริษัท

### 5. ผู้บริหาร

บริษัท มีผู้บริหาร จำนวน 8 ท่าน ดังนี้

ชื่อ	ตำแหน่ง
1. นายกนกศักดิ์ ปิ่นแสง	ประธานเจ้าหน้าที่บริหาร
2. นางสาวชมกมล พุ่มพันธุ์ม่วง	รองประธานเจ้าหน้าที่บริหารฝ่ายขายและการตลาด
3. นางสาวไพรลยา สุพิทักษ์	รองประธานเจ้าหน้าที่บริหารฝ่ายวางแผน และบริหารองค์กร และ ผู้จัดการฝ่ายปฏิบัติการ
4. นายถาวร พรพนัสศรี	ผู้จัดการฝ่ายสนับสนุนปฏิบัติการ
5. นางสาวศิริวรรณ วงศ์สุขเกษม	ผู้จัดการฝ่ายบริหารองค์กร
6. นายชุมพล ลิลิตสุวรรณ	ผู้จัดการฝ่ายวางแผนและจัดหา
7. นางสาวนวลตา ธารธีรคุณ	ผู้จัดการฝ่ายบัญชี
8. นายพนพงศ์ โอมาธิกุล	ผู้จัดการฝ่ายการเงิน

ทั้งนี้ผู้บริหารของบริษัท ไม่มีประวัติการกระทำความผิดเกี่ยวกับ

- (1) การกล่าวโทษหรือถูกดำเนินคดีอาญาโดยหน่วยงานที่มีอำนาจตามกฎหมาย ในความผิดเกี่ยวกับการกระทำความผิดไม่เป็นธรรมเกี่ยวกับการซื้อขายหลักทรัพย์หรือสัญญาซื้อขายล่วงหน้า หรือการบริหารงานที่มีลักษณะเป็นการหลอกลวง ฉ้อฉล หรือทุจริต
- (2) อยู่ระหว่างระยะเวลาที่กำหนดตามคำสั่งขององค์กรที่มีอำนาจตามกฎหมายต่างประเทศ ห้ามมิให้เป็นผู้บริหารของบริษัท
- (3) เคยต้องคำพิพากษาถึงที่สุดว่ากระทำความผิดตาม (1) หรือเคยถูกเปรียบเทียบปรับเนื่องจากกระทำความผิดตาม (1)

## ประธานเจ้าหน้าที่บริษัทมีขอบเขตอำนาจหน้าที่ ดังนี้

1. ดำเนินการตามที่คณะกรรมการบริษัท ได้มอบหมายซึ่งอยู่ภายใต้กฎระเบียบและข้อบังคับของบริษัท
2. มีอำนาจออกคำสั่ง ระเบียบ ประกาศ บันทึก เพื่อให้การปฏิบัติงานเป็นไปตามนโยบายและผลประโยชน์ของบริษัท และเพื่อรักษาระเบียบวินัยการทำงานภายในองค์กร
3. มีอำนาจกระทำการและแสดงตนเป็นตัวแทนของบริษัท ต่อนบุคคลภายนอกในกิจการที่เกี่ยวข้อง และเป็นประโยชน์ต่อบริษัท
4. อนุมัติการแต่งตั้งที่ปรึกษาด้านต่าง ๆ ที่จำเป็นต่อการดำเนินงานของบริษัท
5. เป็นผู้รับมอบอำนาจของบริษัท ในการบริหารกิจการของบริษัท ให้เป็นไปตามวัตถุประสงค์ ข้อบังคับ นโยบาย ระเบียบ ข้อกำหนด คำสั่ง มติที่ประชุมผู้ถือหุ้น มติที่ประชุมคณะกรรมการบริษัท ทุกประการ
6. เป็นผู้ที่มีอำนาจในการบังคับบัญชา ติดต่อ สั่งการ ดำเนินการ ตลอดจนเข้าลงนามในนิติกรรม สัญญา เอกสารคำสั่งหนังสือแจ้งหรือหนังสือใดๆ ที่ใช้ติดต่อกับหน่วยงานราชการ รัฐวิสาหกิจ และบุคคลอื่น ตลอดจนให้มีอำนาจกระทำการใดๆ ที่จำเป็นและสมควร เพื่อให้การดำเนินการข้างต้นสำเร็จลุล่วงไป
7. มีอำนาจในการมอบอำนาจช่วง และ/หรือมอบหมายให้บุคคลอื่นปฏิบัติงานเฉพาะอย่างแทนได้ โดยการมอบอำนาจช่วง และ/หรือ การมอบหมายดังกล่าวให้อยู่ภายใต้ขอบเขตแห่งการมอบอำนาจตามหนังสือมอบอำนาจดังกล่าว และ/หรือให้เป็นไปตามระเบียบ ข้อกำหนด หรือคำสั่งที่คณะกรรมการของบริษัท และ/หรือบริษัท กำหนดไว้
8. มีอำนาจอนุมัติค่าใช้จ่ายในการดำเนินการตามปกติธุรกิจของบริษัท เช่น ค่าใช้จ่ายเกี่ยวกับการจัดซื้อทรัพย์สิน การใช้จ่ายเงินลงทุนที่สำคัญเพื่อประโยชน์บริษัท และ การทำรายการอื่นเพื่อประโยชน์ของบริษัท ซึ่งอำนาจการอนุมัติดังกล่าวจะเป็นการอนุมัติรายการปกติทั่วไปทางการค้า โดยมีวงเงินในแต่ละรายการตามวงเงินอำนาจอนุมัติในการดำเนินงานและการเข้าทุนธุรกรรมต่างๆ ของบริษัท (Authority Delegation) แต่ไม่เกินงบประมาณที่ได้รับอนุมัติจากคณะกรรมการบริษัท
9. ปฏิบัติหน้าที่อื่นๆ ตามที่ได้รับมอบหมายจากคณะกรรมการบริหาร หรือคณะกรรมการบริษัท เป็นคราวๆ ไป

## 6. เลขานุการบริษัท

คณะกรรมการบริษัทมีมติแต่งตั้งให้ นางสาวดารพร อัญญะมณีตระกูล ให้ดำรงตำแหน่งเลขานุการบริษัทในการประชุมคณะกรรมการบริษัท เมื่อวันที่ 24 พฤศจิกายน 2557 และต่อมาที่ประชุมคณะกรรมการบริษัท ในวันที่ 29 ธันวาคม 2557 มีมติอนุมัติการลาออกจากการเป็นเลขานุการบริษัทของ นางสาวดารพร อัญญะมณีตระกูล และแต่งตั้ง นางสาวธีรชัญญา วสุธราชต์ ดำรงตำแหน่งเป็นเลขานุการบริษัท โดยให้มีผลตั้งแต่วันที่ 5 มกราคม 2558 โดยคุณสมบัติของผู้ดำรงตำแหน่งเป็นเลขานุการบริษัท ปรากฏใน เอกสารแนบ 1

### เลขานุการบริษัทมีขอบเขตหน้าที่ ดังนี้

1. จัดทำและเก็บรักษาเอกสาร ดังต่อไปนี้
  - (ก) ทะเบียนกรรมการ
  - (ข) หนังสือนัดประชุมคณะกรรมการรายงานการประชุมคณะกรรมการและรายงานประจำปีของบริษัท
  - (ค) หนังสือนัดประชุมผู้ถือหุ้น และรายงานการประชุมผู้ถือหุ้น
  - (ง) เอกสารสำคัญอื่นๆ ของบริษัท
2. เก็บรักษารายงานการมีส่วนได้เสียที่รายงานโดยกรรมการหรือผู้บริหาร
3. จัดส่งสำเนารายงานการมีส่วนได้เสียตามมาตรา 89/14 ของพระราชบัญญัติหลักทรัพย์และตลาดหลักทรัพย์ พ.ศ. 2535 (รวมทั้งที่ได้มีการแก้ไขเพิ่มเติม) ซึ่งจัดทำโดยกรรมการผู้บริหารบุคคลที่เกี่ยวข้องให้กับประธานกรรมการและประธานกรรมการตรวจสอบทราบภายใน 7 วันทำการนับแต่วันที่บริษัทฯ ได้รับรายงานนั้น
4. ดูแลการเปิดเผยข้อมูลและรายงานสารสนเทศในส่วนที่รับผิดชอบตามระเบียบและข้อกำหนดของตลาดหลักทรัพย์แห่งประเทศไทยและสำนักงานคณะกรรมการกำกับหลักทรัพย์และตลาดหลักทรัพย์
5. ส่งเสริมและสนับสนุนการกำกับดูแลการดำเนินธุรกิจ รวมถึงการปฏิบัติงานของผู้บริหารและพนักงานของบริษัทและบริษัทในเครือให้เป็นไปตามกฎหมาย กฎ ระเบียบที่บริษัทได้เข้าไปลงทุนด้วย
6. ปฏิบัติหน้าที่จัดการประชุมคณะกรรมการบริษัท คณะผู้บริหาร และประชุมผู้ถือหุ้น ให้เป็นไปตามข้อบังคับของบริษัท
7. ทำหน้าที่กำกับดูแลให้บริษัท และคณะกรรมการมีการปฏิบัติที่สอดคล้อง และเป็นไปตามกฎหมาย ข้อบังคับที่เกี่ยวข้องตลอดจนมติที่ประชุมคณะกรรมการ ที่ประชุมผู้ถือหุ้น และหลักการกำกับดูแลกิจการที่ดี



8. สนับสนุนการจัดให้กรรมการ และ/หรือ ผู้บริหารได้รับความรู้และเข้าอบรมหลักสูตรต่างๆ ที่เกี่ยวข้องกับการปฏิบัติหน้าที่กรรมการและกรรมการเฉพาะเรื่อง
9. รายงานให้กรรมการ และ/หรือ ผู้บริหารได้ทราบถึงการแก้ไขเปลี่ยนแปลงข้อกำหนดกฎเกณฑ์ต่างๆ
10. จัดให้มีการประเมินผลการปฏิบัติงานของคณะกรรมการบริษัท
11. ปฏิบัติการอื่นใดตามที่ได้รับมอบหมายจากบริษัทฯ หรือจากคณะกรรมการบริษัทฯ และดำเนินการอื่นๆ ตามที่คณะกรรมการกำกับตลาดทุนกำหนด

### ค่าตอบแทนผู้กรรมการและผู้บริหาร

#### ค่าตอบแทนกรรมการ

บริษัทมีแนวทางการกำหนดค่าตอบแทนกรรมการ ดังนี้

1. กำหนดค่าตอบแทนกรรมการ โดยจ่ายค่าตอบแทนให้แก่กรรมการเป็นรายเดือน
2. กำหนดค่าตอบแทนโดยคำนึงถึงหน้าที่ความรับผิดชอบ
3. กรรมการชุดย่อย ได้แก่ คณะกรรมการตรวจ คณะกรรมการบริหาร และ คณะกรรมการสรรหา และกำหนดค่าตอบแทน ไม่ได้กำหนดให้มีการจ่ายค่าตอบแทน

บริษัท ได้นำเสนอต่อที่ประชุมการประชุมผู้ถือหุ้นร่วม ระหว่างบริษัท ปิคนิค คอเปอร์เรชั่น จำกัด (มหาชน) และบริษัท เวิลด์แก๊ส (ประเทศไทย) จำกัด เมื่อวันที่ 31 ตุลาคม 2557

#### ค่าตอบแทนกรรมการ ปี 2557

1. คณะกรรมการบริษัท	ค่าตอบแทนรายเดือน
ประธานกรรมการ	73,500.00
กรรมการ	42,000.00
กรรมการ/ประธานกรรมการตรวจสอบ	73,500.00
กรรมการดำรงตำแหน่งผู้บริหาร	21,000.00

### ในปี 2557 ค่าตอบแทนกรรมการบริษัท สรุปได้ดังนี้

	รายชื่อกรรมการ	ค่าตอบแทน
1	นายจุลจิตต์ บุญเกตุ	90,650.00
2	นายพิศาล พุ่มพันธุ์ม่วง	42,000.00
3	นางสาวชมกมล พุ่มพันธุ์ม่วง	21,000.00
4	พล.ต.อ. พัชรวาท วงษ์สุวรรณ	51,800.00
5	นายอัยวัฒน์ ศรีวัฒนประภา	51,800.00
6	นายกนกศักดิ์ ปิ่นแสง	25,900.00
7	นายชัชวาลย์ เกียรติรนนท์	51,800.00
8	นางนิสากร ทัดเทียมมรณ	90,650.00
9	นายสง่า รัตนชาติชูชัย	51,800.00
10	นายรณสิทธิ์ ภูมิมา	51,800.00
11	นายพนพร ก่อเกียรติวิชัย	42,000.00
	<b>รวม</b>	<b>571,200.00</b>

#### หมายเหตุ

- กรรมการบริษัทได้รับแต่งตั้งเข้าดำรงตำแหน่งกรรมการ บริษัท ดับบลิวพี เอนเนอร์ยี จำกัด (มหาชน) โดยมีผลตั้งแต่วันที่ 24 พฤศจิกายน 2557
- กรรมการผู้ดำรงตำแหน่งผู้บริหาร ได้แก่ 1) นายกนกศักดิ์ ปิ่นแสง และ 2) นางสาวชมกมล พุ่มพันธุ์ม่วง
- การคำนวณค่าตอบแทนกรรมการคำนวณตามจำนวนวันที่เข้ารับตำแหน่งจากวันที่ 24 พฤศจิกายน 2557 ถึง วันที่ 31 ธันวาคม 2557 คิดเป็นจำนวน 38 วัน ทั้งนี้ยกเว้นกรรมการท่านที่เคยดำรงตำแหน่งกรรมการบริษัท เวิลด์แก๊ส (ประเทศไทย) จำกัด มาก่อน ได้แก่ 1) นายพิศาล พุ่มพันธุ์ม่วง 2) นางสาวชมกมล พุ่มพันธุ์ม่วง และ 3) นายพนพร ก่อเกียรติวิชัย ทั้ง 3 ท่าน ได้รับค่าตอบแทนจากบริษัท เวิลด์แก๊สฯ ณ เดือนพฤศจิกายน 2557 และรับค่าตอบแทนจากบริษัท ณ เดือนธันวาคม 2557

## ค่าตอบแทนผู้บริหารระดับสูง

ในปี 2557 บริษัทจ่ายค่าตอบแทนให้ผู้บริหาร 8 ตำแหน่ง จำนวนรวมเป็นเงิน 3,309,856 บาท ตามรายชื่อดังต่อไปนี้

ชื่อ	ตำแหน่ง
1. นายกนกศักดิ์ ปิ่นแสง	ประธานเจ้าหน้าที่บริหาร
2. นางสาวชมกมล พุ่มพันธุ์ม่วง	รองประธานเจ้าหน้าที่บริหารฝ่ายขายและการตลาด
3. นางสาวไพรธยา สุพิทักษ์	รองประธานเจ้าหน้าที่บริหารฝ่ายวางแผน และบริหาร องค์กร และผู้จัดการฝ่ายปฏิบัติการ
4. นายถาวร พรพนัสศรี	ผู้จัดการฝ่ายสนับสนุนปฏิบัติการ
5. นางสาวศิริวรรณ วงศ์สุขเกษม	ผู้จัดการฝ่ายบริหารองค์กร
6. นายชุมพล ลีลิตสุวรรณ	ผู้จัดการฝ่ายวางแผนและจัดหา
7. นางสาวนวลตา ธารธีรคุณ	ผู้จัดการฝ่ายบัญชี
8. นายพนพงศ์ โอมาธิกุล	ผู้จัดการฝ่ายการเงิน

## รายละเอียดกรรมการ ผู้บริหาร และเลขานุการบริษัท : เอกสารแนบ 1

	ชื่อ-นามสกุล ตำแหน่ง/สายงาน	คุณวุฒิทางการศึกษา/ ประวัติการอบรม	ประสบการณ์ทำงานในระยะ 5 ปี ย้อนหลัง		
			ช่วงเวลา	ตำแหน่ง	บริษัท/หน่วยงาน
1	นายจุลจิตต์ บุญยกุล อายุ 72 ปี	<ul style="list-style-type: none"> <li>นิติศาสตรบัณฑิต คณะรัฐศาสตร์ จุฬาลงกรณ์มหาวิทยาลัย</li> <li>Advance Diploma, Public Administration, Exeter University ประเทศอังกฤษ</li> </ul>	2543 – ปัจจุบัน	กรรมการอิสระ	บมจ. โทเทิล แอ็คเซ็ส คอมมูนิเคชั่น
			2547 – ปัจจุบัน	รองประธานเจ้าหน้าที่บริหาร	บจ. คิงเพาเวอร์ อินเทอร์เน็ต เนชั่นแนล
			2547 – ปัจจุบัน	อุปนายกสมาคม	สมาคมจี้ว้าไปโลแห่งประทศไทย
			2549 – ปัจจุบัน	ประธานคณะกรรมการตรวจสอบ และกรรมการกำหนดค่าตอบแทน	บมจ. โทเทิล แอ็คเซ็ส คอมมูนิเคชั่น
	ประเภท กรรมการ	<ul style="list-style-type: none"> <li>M.A. Political Science, Kent State University</li> <li>ประเทศสหรัฐอเมริกา</li> <li>วิทยาลัยป้องกันราชอาณาจักร หลักสูตรภาครัฐร่วมเอกชน รุ่น 335</li> </ul>	2550 – ปัจจุบัน	กรรมการ	บจ. วี.อาร์.เอ. อินเทอร์เน็ต เนชั่นแนล
	ตำแหน่ง ประธานกรรมการ	<ul style="list-style-type: none"> <li>การอบรมหลักสูตรกรรมการ Director Accreditation Program (DAP) ปี 2548</li> </ul>	2550 – ปัจจุบัน	กรรมการ	บจ. สยาม ไปโล ปาร์ค
			2555 – ปัจจุบัน	ประธานกรรมการ	บมจ. ดีแทค ไตรเนต
			2555 – ปัจจุบัน	กรรมการสรรหา	บมจ. โทเทิล แอ็คเซ็ส คอมมูนิเคชั่น
			2555 – ปัจจุบัน	กรรมการกำกับและดูแลกิจการ	บมจ. โทเทิล แอ็คเซ็ส คอมมูนิเคชั่น
			2556 – 2557	ประธานกรรมการ	บมจ. ปิคนิค คอร์ปอเรชั่น
	จำนวนหุ้นที่ถือ ไม่มี				
	สัดส่วนการถือหุ้น ไม่มี				
	ความสัมพันธ์ทางครอบครัว ระหว่างกรรมการและผู้บริหาร ไม่มี				

รายละเอียดกรรมการ ผู้บริหาร และเลขานุการบริษัท : เอกสารแนบ 1

	ชื่อ-นามสกุล ตำแหน่ง/สายงาน	คุณวุฒิทางการศึกษา/ ประวัติการอบรม	ประสบการณ์ทำงานในระยะ 5 ปี ย้อนหลัง		
			ช่วงเวลา	ตำแหน่ง	บริษัท/หน่วยงาน
2	นางนิศกร ทัดเทียมรัมย์ อายุ 67 ปี ประเภท กรรมการอิสระ	<ul style="list-style-type: none"> <li>ปริญญาตรี คณะเศรษฐศาสตร์ จุฬาลงกรณ์มหาวิทยาลัย (ศบ. เกียรตินิยมอันดับ 2 )</li> <li>Master of Business Administration, University of Wisconsin ประเทศสหรัฐอเมริกา</li> <li>ปริญญาบัตรวิทยาลัยป้องกันราชอาณาจักรร่วมกับเอกชน รุ่น 14</li> </ul>	2553 – ปัจจุบัน 2556 – 2557 2557 – 2557 2554 - 2555 2552 – 2554	กรรมการตรวจสอบ กรรมการ ประธานกรรมการตรวจสอบ คณะอนุกรรมการ กวพ ประธานกรรมการตรวจสอบ/ กรรมการสรรหา/ กรรมการกำหนดเกณฑ์และ ประเมินผลการดำเนินงาน กรรมการและเลขานุการ คณะกรรมการศึกษาระบบบริหาร จัดการ ด้านบัญชี ด้านการเงินการ คลัง และการตรวจสอบภายใน	มหาวิทยาลัยพะเยา บมจ. ปิคนิค คอร์ปอเรชั่น บมจ. ปิคนิค คอร์ปอเรชั่น ธนาคารออมสิน บมจ. จัดการและพัฒนาทรัพยากรน้ำภาค ตะวันออก สภาเกษตรกรไทย
	ตำแหน่ง กรรมการ/ประธานกรรมการตรวจสอบ  จำนวนหุ้นที่ถือ "ไม่มี"  สัดส่วนการถือหุ้น "ไม่มี"  ความสัมพันธ์ทางครอบครัว ระหว่างกรรมการและผู้บริหาร "ไม่มี"	การอบรมหลักสูตรกรรมการ <ul style="list-style-type: none"> <li>Director Accreditation Program (DAP) ปี 2552</li> </ul>	2552 – 2553		

## รายละเอียดกรรมการ ผู้บริหาร และเลขานุการบริษัท : เอกสารแนบ 1

	ชื่อ-นามสกุล ตำแหน่ง/สายงาน	คุณวุฒิทางการศึกษา/ ประวัติการอบรม	ประสบการณ์ทำงานในระยะ 5 ปี ย้อนหลัง		
			ช่วงเวลา	ตำแหน่ง	บริษัท/หน่วยงาน
3	นายกณกศักดิ์ ปิ่นแสง	<ul style="list-style-type: none"><li>ปริญญาโทรัฐประศาสนศาสตร์ มหาวิทยาลัยศรีปทุม</li><li>ปริญญาตรีศิลปศาสตร์ (รัฐศาสตร์) มหาวิทยาลัยรามคำแหง</li></ul>	2545 – ปัจจุบัน	ที่ปรึกษา	บจ. เจียงใหม่ คอมมูนิเคชั่น บริษัท ในเครือ Nok's Group บจ. สโมสรรีมย์ การไฟฟ้าส่วนภูมิภาค สมาคมกีฬาเข้าโปโลแห่งประเทศไทย บจ. รีรัมย์ ยูไนเต็ด สมาคมกีฬาเข้าโปโลแห่งประเทศไทย บมจ. ปิคนิค คอร์ปอเรชั่น บมจ. ปิคนิค คอร์ปอเรชั่น สมาคมกีฬาเข้าโปโลแห่งประเทศไทย
	อายุ 58 ปี		2549 – ปัจจุบัน	ที่ปรึกษา	
	ประเภท กรรมการ		2552 – ปัจจุบัน	กรรมการผู้จัดการ	
			2553 – ปัจจุบัน	ที่ปรึกษาสมาคม	
			2555 – ปัจจุบัน	กรรมการผู้จัดการ	
	ตำแหน่ง กรรมการ/ ประธานกรรมการบริหาร/ ประธานเจ้าหน้าที่บริหาร	2556 – ปัจจุบัน	นายกสมาคม		
		2554 – 2557	กรรมการ		
		2557 – 2557	กรรมการตรวจสอบ		
	จำนวนหุ้นที่ถือ ไม่มี	2550 – 2553	เลขาธิการสมาคม		
		สัดส่วนการถือหุ้น ไม่มี	<b>การอบรมหลักสูตรกรรมการ</b> <ul style="list-style-type: none"><li>Director Certification Program (DCP) ปี 2551</li><li>Director Accreditation Program (DAP) ปี 2551</li></ul>		
	ความสัมพันธ์ทางครอบครัว ระหว่างกรรมการและผู้บริหาร ไม่มี				



รายละเอียดกรรมการ ผู้บริหาร และเลขานุการบริษัท : เอกสารแนบ 1

	ชื่อ-นามสกุล ตำแหน่ง/สายงาน	คุณวุฒิทางการศึกษา/ ประวัติการอบรม	ประสบการณ์ทำงานในระยะ 5 ปี ย้อนหลัง		
			ช่วงเวลา	ตำแหน่ง	บริษัท/หน่วยงาน
4	นายชัชวาลย์ เจียรานนท์ อายุ 51 ปี	<ul style="list-style-type: none"> <li>ปริญญาตรีบริหารธุรกิจ University of Southern California ประเทศสหรัฐอเมริกา</li> </ul>	2535 – ปัจจุบัน	ประธานกรรมการ	บจ. ไทยโคโกลิอุตสาหกรรมพลาสติก
			2536 – ปัจจุบัน	กรรมการและผู้อำนวยการบริหาร	บมจ. ทูร คอร์ปอเรชั่น
			2542 – ปัจจุบัน	ประธานคณะผู้บริหาร	บจ. ทูร มัคคิมิเดีย
			2543 – ปัจจุบัน	กรรมการ	บมจ. อีออน ธนสินทรัพย์ (ไทยแลนด์)
			2543 – ปัจจุบัน	กรรมการผู้จัดการใหญ่และประธานคณะผู้บริหาร	บจ. เทเลคอม ไรต์
	ประเภท กรรมการ		2544 – ปัจจุบัน	กรรมการและกรรมการ	บมจ. ไทคอน อินดัสทรีล คอนเนชั่น
				ตรวจสอบ	
			2545 – ปัจจุบัน	กรรมการ	บจ. เอเค โอโต้พาร์ท (ไทยแลนด์)
	ตำแหน่ง กรรมการ/ กรรมการบริหาร		2545 – ปัจจุบัน	กรรมการ	วิทยาลัยนวัตกรรมการอุดมศึกษา
				กรรมการ	มหาวิทยาลัยธรรมศาสตร์
			2547 – ปัจจุบัน	Board of Associate Director	บจ. เครือเจริญโภคภัณฑ์
	จำนวนหุ้นที่ถือ 201,228,371	<b>การอบรมหลักสูตรกรรมการ</b> <ul style="list-style-type: none"> <li>Director Accreditation Program (DAP) 2551</li> </ul>	2547 – ปัจจุบัน	กรรมการ	บจ. ซีพีเอฟ
			2547 – ปัจจุบัน	สมาชิก	Insead East Asia Council & International Council
			2548 – ปัจจุบัน	Member of Corporate Advisory Board	Marshall School of Business, University of Southern California
	สัดส่วนการถือหุ้น 7.289 %		2550 – ปัจจุบัน	ประธานกรรมการและประธานกรรมการบริหาร	บมจ. หลักทรัพย์ฟินันเซีย ไซรัส
			2555 – ปัจจุบัน	กรรมการ	สภาอุตสาหกรรมแห่งประเทศไทย
			2553 – 2556	กรรมการ	บมจ. อะมานะชิ ลิสซิง จำกัด
	ความสัมพันธ์ทางครอบครัว ระหว่างกรรมการและผู้บริหาร ไม่มี		2552 – 2556	ประธานกรรมการ	บจ. หลักทรัพย์ สินเอเชีย

## รายละเอียดกรรมการ ผู้บริหาร และเลขานุการบริษัท : เอกสารแนบ 1

ชื่อ-นามสกุล ตำแหน่ง/สายงาน	คุณวุฒิทางการศึกษา/ ประวัติการอบรม	ประสบการณ์ทำงานในระยะ 5 ปี ย้อนหลัง		
		ช่วงเวลา	ตำแหน่ง	บริษัท/หน่วยงาน
		2547 - 2555	ประธานกรรมการ	บมจ. เมโทรสตาร์ พร็อพเพอร์ตี้
		2553 – 2554	สมาชิก	คณะทำงานส่งเสริมและพัฒนาอุตสาหกรรม
		2543 – 2553	กรรมการ	การท่องเที่ยวแบบยั่งยืน
		2548 – 2553	ประธานกรรมการ	บจ. เจียใต้ เอนเตอร์ไพร์ส อินเตอร์เนชั่นแนล
		2552 – 2553	อุปนายกสมาคม	บมจ. นวลีสซิ่ง
		2556 - 2557	กรรมการ	สมาคมเรือพายแห่งประเทศไทย บมจ. ปิคนิค คอร์ปอเรชั่น

รายละเอียดโครงการ ผู้บริหาร และเลขานุการบริษัท : เอกสารแนบ 1

	ชื่อ-นามสกุล ตำแหน่ง/สายงาน	คุณวุฒิทางการศึกษา/ ประวัติการอบรม	ประสบการณ์ทำงานในระยะ 5 ปี ย้อนหลัง		
			ช่วงเวลา	ตำแหน่ง	บริษัท/หน่วยงาน
5	นายพิศาล พุ่มพันธุ์ม่วง กรรมการ อายุ 64 ปี ประเภท กรรมการ  ตำแหน่ง กรรมการ จำนวนหุ้นถือ 193,870,231 สัดส่วนการถือหุ้น 7.02 %  ความสัมพันธ์ทางครอบครัวระหว่างกรรมการและผู้บริหาร มีความสัมพันธ์ทางเครือญาติกับ นางสาวชมกมล พุ่มพันธุ์ม่วง แต่ไม่จัดเป็นผู้ที่มีพฤติกรรมการเข้าข่าย เป็นผู้ร่วมกระทำการ (Concert Party) แต่อย่างใด	<ul style="list-style-type: none"> <li>ปริญญาตรี เทคโนโลยีไฟฟ้าอุตสาหกรรม มหาวิทยาลัยเทคโนโลยี พระจอมเกล้าพระนครเหนือ</li> <li>Japanese Government Scholarship for Apparatus Construction Care and Maintenance of Medical Equipment</li> </ul>	2557 2557 2518 – 2547	ประธานกรรมการ ประธานกรรมการ Technical ระดับ 6	บจ. เวลด์แก๊ส (ประเทศไทย) บจ. อีเกิ้ล อินเตอร์ทรานส์ กรมการแพทย์ กระทรวงสาธารณสุข

## รายละเอียดกรรมการ ผู้บริหาร และเลขานุการบริษัท : เอกสารแนบ 1

	ชื่อ-นามสกุล ตำแหน่ง/สายงาน	คุณวุฒิทางการศึกษา/ ประวัติการอบรม	ประสบการณ์ทำงานในระยะ 5 ปี ย้อนหลัง		
			ช่วงเวลา	ตำแหน่ง	บริษัท/หน่วยงาน
6	นางสาวชมกมล พุ่มพันธุ์ม่วง อายุ 32 ปี ประเภท กรรมการ ตำแหน่ง กรรมการ/กรรมการสรรหาและ กำหนดค่าตอบแทน/ กรรมการบริหาร/ รองประธานเจ้าหน้าที่บริหาร จำนวนหุ้นที่ถือ 20,319,783 สัดส่วนการถือหุ้น 0.736 % ความสัมพันธ์ทางครอบครัวระหว่าง กรรมการและผู้บริหาร มีความสัมพันธ์ทางเครือญาติกับ นายพิศาล พุ่มพันธุ์ม่วง แต่ไม่จัดเป็นผู้ที่มีพฤติกรรมการเข้าข่ายเป็น ผู้ร่วมกระทำการ (Concert Party) แต่ อย่างใด	<ul style="list-style-type: none"> <li>● BA Business and Administration (Pass), University of Kent at Canterbury, UK</li> <li>● BA Economics and Business Administration (1<sup>st</sup> Class Honors) Hannings University, Scotland</li> <li>● MSc International Marketing (Merit) University of Surrey, UK</li> <li>● MA Politics, Governance and Democracy (Pass), Royal Holloway, University of London</li> </ul> การอบรมหลักสูตรกรรมการ <ul style="list-style-type: none"> <li>● Director Certification Program (DCP) รุ่นที่ 2557</li> </ul>	2557	รักษาการประธานเจ้าหน้าที่บริหาร	บจ. เวิลด์เก็ส (ประเทศไทย) บจ. เวิลด์เก็ส (ประเทศไทย) บจ. เวิลด์เก็ส (ประเทศไทย) บจ. อีเกิ้ล อินเทอร์เน็ต บจ. เวิลด์เก็ส (ประเทศไทย) บจ. ปตท. กรีนเอ็นเนอร์ยี (ประเทศไทย)
			2557	รองประธานเจ้าหน้าที่ผู้บริหาร	
			2557	ฝ่ายขายและการตลาด	
			2557	รักษาการผู้จัดการฝ่ายกฎหมาย	
			2555 – 2557	กรรมการผู้จัดการ (President)	
			2555 – 2557	รองประธานเจ้าหน้าที่บริหาร (Deputy CEO)	
			2552 - 2555	เจ้าหน้าที่อาวุโสการวางแผนกลยุทธ์/ เจ้าหน้าที่การเงิน	

รายละเอียดกรรมการ ผู้บริหาร และเลขานุการบริษัท : เอกสารแนบ 1

	ชื่อ-นามสกุล ตำแหน่ง/สายงาน	คุณวุฒิทางการศึกษา/ ประวัติการอบรม	ประสบการณ์ทำงานในระยะ 5 ปี ย้อนหลัง		
			ช่วงเวลา	ตำแหน่ง	บริษัท/หน่วยงาน
7	นายสง่า รัตนชาติชูชัย อายุ 55 ปี  ประเภท กรรมการ  ตำแหน่ง กรรมการ/กรรมการสรรหาและกำหนดค่าตอบแทน/ กรรมการบริหาร  จำนวนหุ้นถือ ไม่มี  สัดส่วนการถือหุ้น ไม่มี  ความสัมพันธ์ทางครอบครัวระหว่างกรรมการและผู้บริหาร ไม่มี	<ul style="list-style-type: none"> <li>ปริญญาตรี คณะนิติศาสตร์ มหาวิทยาลัยธรรมศาสตร์</li> </ul>	2547 – ปัจจุบัน 2553 – ปัจจุบัน 2556 -2557 2552 – 2556	กรรมการ กรรมการ กรรมการ กรรมการ	บจ. เอส. คับเบิลยู เอ็น. อินเตอร์เทรด บจ. โกลด์คิต เอ็นเตอร์ไพรส์ บจ. ปิคนิค คอร์ปอเรชั่น บจ. เวลต์แก๊ส (ประเทศไทย)

## รายละเอียดกรรมการ ผู้บริหาร และเลขานุการบริษัท : เอกสารแนบ 1

	ชื่อ-นามสกุล ตำแหน่ง/สายงาน	คุณวุฒิทางการศึกษา/ ประวัติการอบรม	ประสบการณ์ทำงานในระยะ 5 ปี ย้อนหลัง		
			ช่วงเวลา	ตำแหน่ง	บริษัท/หน่วยงาน
8	นายชัยวัฒน์ ศรีวัฒนประภา อายุ 29 ปี  ประเภท กรรมการ  ตำแหน่ง กรรมการ  จำนวนหุ้นถือ 514,390.822  สัดส่วนการถือหุ้น 18.634%  ความสัมพันธ์ทางครอบครัวระหว่างกรรมการและผู้บริหาร ไม่มี	<ul style="list-style-type: none"> <li>ปริญญาตรี บริหารธุรกิจ มหาวิทยาลัยกรุงเทพ หลักสูตรนานาชาติ</li> <li>ปริญญาดุษฎีบัณฑิตกิตติมศักดิ์ คณะบริหารธุรกิจ มหาวิทยาลัยเดอ มงต์ฟอร์ต (De Montfort University)</li> </ul>	2552 – ปัจจุบัน 2553 – ปัจจุบัน	ผู้ช่วยประธานกรรมการ รองประธาน	กลุ่มบริษัท คิง เพาเวอร์ สโมสรรูปอบอลเดสเตอร์ ซิตี้



รายละเอียดกรรมการ ผู้บริหาร และเลขานุการบริษัท : เอกสารแนบ 1

	ชื่อ-นามสกุล ตำแหน่ง/สายงาน	คุณวุฒิทางการศึกษา/ ประวัติการอบรม	ประสบการณ์ทำงานในระยะ 5 ปี ย้อนหลัง		
			ช่วงเวลา	ตำแหน่ง	บริษัท/หน่วยงาน
9	พล.ต.อ.พัชรวาท วงษ์สุวรรณ อายุ 65 ปี ประเภท กรรมการอิสระ	<ul style="list-style-type: none"> <li>• นักเรียนนายร้อยตำรวจ (นรต.) รุ่น 25</li> <li>• ศิลปศาสตรมหาบัณฑิต (พัฒนาสังคม) มหาวิทยาลัยเกษตรศาสตร์</li> <li>• หลักสูตรป้องกันราชอาณาจักรภาครัฐ เอกชน และการเมือง (วปม.) รุ่น 2</li> </ul>	อดีต	กรรมการอิสระ/กรรมการตรวจสอบ ประธานกรรมการ	บมจ. ไดนาสตี เซรามิค บมจ. ปิคนิค คอร์ปอเรชั่น
	ตำแหน่ง กรรมการอิสระ/ กรรมการตรวจสอบ/ ประธานกรรมการสรรหาและ กำหนดค่าตอบแทน			ผู้บัญชาการประจำสำนักงานตำรวจ แห่งชาติ (ทำหน้าที่ประสานงาน กระทรวงมหาดไทย)	สำนักงานตำรวจแห่งชาติ
	จำนวนหุ้นถือ ไม่มี			ผู้บัญชาการตำรวจสันติบาล	สำนักงานตำรวจแห่งชาติ
	สัดส่วนการถือหุ้น ไม่มี			ผู้ช่วยผู้บังคับการตำรวจแห่งชาติ	สำนักงานตำรวจแห่งชาติ
	ความสัมพันธ์ทางครอบครัว ระหว่างกรรมการและผู้บริหาร ไม่มี			รองผู้บัญชาการตำรวจแห่งชาติ	สำนักงานตำรวจแห่งชาติ
				ผู้บัญชาการตำรวจแห่งชาติ	สำนักงานตำรวจแห่งชาติ
				สมาชิกสภานิติบัญญัติแห่งชาติ	สภานิติบัญญัติแห่งชาติ

## รายละเอียดกรรมการ ผู้บริหาร และเลขานุการบริษัท : เอกสารแนบ 1

	ชื่อ-นามสกุล ตำแหน่ง/สายงาน	คุณวุฒิทางการศึกษา/ ประวัติการอบรม	ประสบการณ์ทำงานในระยะ 5 ปี ย้อนหลัง		
			ช่วงเวลา	ตำแหน่ง	บริษัท/หน่วยงาน
10	นายณพพร ก่อเกียรติพิชัย อายุ 35 ปี  ประเภท กรรมการอิสระ  ตำแหน่ง กรรมการอิสระ/ กรรมการตรวจสอบ  จำนวนหุ้นที่ถือ ไม่มี  สัดส่วนการถือหุ้น ไม่มี  ความสัมพันธ์ทางครอบครัว ระหว่างกรรมการและผู้บริหาร ไม่มี	<ul style="list-style-type: none"> <li>ปริญญาตรี วิศวกรรม ศาสตร์บัณฑิต จุฬาลงกรณ์มหาวิทยาลัย</li> <li>ปริญญาโท บริหารธุรกิจ (MBA) สาขาการเงิน Pace University, ประเทศสหรัฐอเมริกา</li> </ul>	2557 – 2557 2551 – 2557 2545 – 2547	กรรมการ ผู้จัดการฝ่ายบัญชีและการเงิน วิศวกร	บจ. เวิลด์แก๊ส (ประเทศไทย) บจ. "ไทยซัมมิท โอโตพาร์ท อินดัสตรี" บจ. "ไทยซัมมิท โอโตพาร์ท อินดัสตรี"

	ชื่อ-นามสกุล ตำแหน่ง/สายงาน	คุณวุฒิทางการศึกษา/ ประวัติการอบรม	ประสบการณ์ทำงานในระยะ 5 ปี ย้อนหลัง		
			ช่วงเวลา	ตำแหน่ง	บริษัท/หน่วยงาน
11	นายธนสิทธิ์ กุมมา อายุ 30 ปี  ประเภท กรรมการ  ตำแหน่ง กรรมการ  จำนวนหุ้นที่ถือ ไม่มี  สัดส่วนการถือหุ้น ไม่มี  ความสัมพันธ์ทางครอบครัว ระหว่างกรรมการและผู้บริหาร ไม่มี	<ul style="list-style-type: none"> <li>ปริญญาตรีเกียรตินิยม มหาวิทยาลัยศิลปากร</li> <li>MSc Management, Brunel University, ประเทศอังกฤษ</li> </ul>	2554 – 2557 2555 – 2557 2554 – 2557 2552 – 2554	กรรมการ รักษาการกรรมการผู้จัดการ กรรมการ ผู้จัดการทั่วไป	บมจ. ปิคนิค คอร์ปอเรชั่น บมจ. ปิคนิค คอร์ปอเรชั่น บจ. ปิคนิค อินเทอร์เน็ต บจ. เว็ลด์สยาม กรุ๊ป

## รายละเอียดกรรมการ ผู้บริหาร และเลขานุการบริษัท : เอกสารแนบ 1

	ชื่อ-นามสกุล ตำแหน่ง/สายงาน	คุณวุฒิทางการศึกษา/ ประวัติการอบรม	ประสบการณ์ทำงานในระยะ 5 ปี ย้อนหลัง		
			ช่วงเวลา	ตำแหน่ง	บริษัท/หน่วยงาน
12	นางสาวไพรัชญา สุพิทักษ์ อายุ 39 ปี  ตำแหน่ง รองประธานเจ้าหน้าที่บริหาร ฝ่ายวางแผนและบริหารองค์กร และ ผู้จัดการฝ่ายปฏิบัติการ	<ul style="list-style-type: none"> <li>● Master of Professional Accounting- International program, Thammasat University</li> <li>● Bachelor of Business &amp; Administration – Accounting Major, Assumption University</li> </ul>	2556 – ปัจจุบัน 2557 – 2557  2557  2553 – 2556 2551 – 2553 2545 – 2551	รองกรรมการผู้จัดการ รองประธานเจ้าหน้าที่บริหาร ฝ่ายวางแผนและบริหารองค์กร รัชการผู้จัดการฝ่าย Corporate Support Chief, Accounting & Tax ผู้จัดการด้านบัญชี Senior Audit Assistant	บจ. อีเกิ้ล อินเตอร์เทรด บจ. เวลด์แก๊ส (ประเทศไทย)  บจ. เวลด์แก๊ส (ประเทศไทย)  บจ. ปตท กรีน เอ็นเนอร์ยี (ประเทศไทย) บจ. สวีตตี้ซ้อป PricewaterhouseCoopers ABAS Ltd.
	จำนวนหุ้นถือ ไม่มี				
	สัดส่วนการถือหุ้น ไม่มี				
	ความสัมพันธ์ทางครอบครัว ระหว่างกรรมการและผู้บริหาร ไม่มี				

	ชื่อ-นามสกุล ตำแหน่ง/สายงาน	คุณวุฒิทางการศึกษา/ ประวัติการอบรม	ประสบการณ์ทำงานในระยะ 5 ปี ย้อนหลัง		
			ช่วงเวลา	ตำแหน่ง	บริษัท/หน่วยงาน
13	นางสาว ศิริวรรณ วงศ์สุเกษม อายุ 56 ปี ตำแหน่ง ผู้จัดการฝ่ายบริหารองค์กร  จำนวนหุ้นที่ถือ ไม่มี สัดส่วนการถือหุ้น ไม่มี  ความสัมพันธ์ทางครอบครัว ระหว่างกรรมการและผู้บริหาร ไม่มี	<ul style="list-style-type: none"> <li>ปริญญาตรี เศรษฐศาสตร์ มหาวิทยาลัยธรรมศาสตร์</li> </ul>	2555 – 2557 2539 - 2555	ผู้ช่วยกรรมการผู้จัดการสายงานบริหารทั่วไป ผู้จัดการทั่วไป	บมจ. ปิคนิค คอร์ปอเรชั่น บจ. สยาม คอนเทนเนอร์อุตสาหกรรม

## รายละเอียดกรรมการ ผู้บริหาร และเลขานุการบริษัท : เอกสารแนบ 1

	ชื่อ-นามสกุล ตำแหน่ง/สายงาน	คุณวุฒิทางการศึกษา/ ประวัติการอบรม	ประสบการณ์ทำงานในระยะ 5 ปี ย้อนหลัง		
			ช่วงเวลา	ตำแหน่ง	บริษัท/หน่วยงาน
14	นายถาวร พรพันธุ์ศรี อายุ 47 ปี ตำแหน่ง ผู้จัดการฝ่ายสนับสนุน ปฏิบัติการ จำนวนหุ้นที่ถือ "ไม่มี" สัดส่วนการถือหุ้น "ไม่มี" ความสัมพันธ์ทางครอบครัว ระหว่างกรรมการและผู้บริหาร "ไม่มี"	<ul style="list-style-type: none"> <li>ปริญญาตรี การบัญชี มหาวิทยาลัยรามคำแหง</li> </ul>	2550 – 2557	ผู้อำนวยการฝ่ายบัญชีองค์กร	บมจ. ปิคนิค คอร์ปอเรชั่น



รายละเอียดกรรมการ ผู้บริหาร และเลขานุการบริษัท : เอกสารแนบ 1

	ชื่อ-นามสกุล ตำแหน่ง/สายงาน	คุณวุฒิทางการศึกษา/ ประวัติการอบรม	ประสบการณ์ทำงานในระยะเวลา 5 ปีย้อนหลัง		
			ช่วงเวลา	ตำแหน่ง	บริษัท/หน่วยงาน
15	นายชุมพล ลิลิตสุวรรณ อายุ 48 ปี ตำแหน่ง ผู้จัดการฝ่ายวางแผนและจัดหา จำนวนหุ้นที่ถือ ไม่มี สัดส่วนการถือหุ้น ไม่มี ความสัมพันธ์ทางครอบครัว ระหว่างกรรมการและผู้บริหาร ไม่มี	<ul style="list-style-type: none"> <li>ปริญญาตรี บริหารธุรกิจบัณฑิต สาขาวิชาการบริหารการเงิน มหาวิทยาลัยหอการค้าไทย</li> <li>ปริญญาโท บริหารธุรกิจมหาบัณฑิต สาขาวิชาการบริหารธุรกิจ มหาวิทยาลัยหอการค้าไทย</li> </ul>	2547 – 2557  2555- 2557	<p>รักษาการผู้จัดการฝ่ายวางแผนและ การจัดหา</p> <p>รองกรรมการผู้จัดการสายงานจัดหา ผลิตภัณฑ์และปฏิบัติการคลัง</p>	<p>บจ. เวิลด์แก๊ส (ประเทศไทย)</p> <p>บมจ. ปิคนิค คอร์ปอเรชั่น</p>

## รายละเอียดกรรมการ ผู้บริหาร และเลขานุการบริษัท : เอกสารแนบ 1

	ชื่อ-นามสกุล ตำแหน่ง/สายงาน	คุณวุฒิทางการศึกษา/ ประวัติการอบรม	ประสบการณ์ทำงานในระยะ 5 ปี ย้อนหลัง		
			ช่วงเวลา	ตำแหน่ง	บริษัท/หน่วยงาน
16	นายณพงศ์ โอมาธิกุล อายุ 35 ปี ตำแหน่ง ผู้จัดการฝ่ายการเงิน  จำนวนหุ้นที่ถือ ไม่มี สัดส่วนการถือหุ้น ไม่มี  ความสัมพันธ์ทางครอบครัว ระหว่างกรรมการและผู้บริหาร ไม่มี	<ul style="list-style-type: none"> <li>ปริญญาตรี คณะพาณิชยศาสตร์และการบัญชี จุฬาลงกรณ์มหาวิทยาลัย</li> </ul>	2557  2554- 2557	ผู้จัดการฝ่ายการเงิน ผู้จัดการอาวุโส	บจ. เวิลด์แก๊ส (ประเทศไทย) บจ. ไฟร์ชวอเตอร์เฮาส์โฮลดิ้งส์ เอบีเอส

รายละเอียดกรรมการ ผู้บริหาร และเลขานุการบริษัท : เอกสารแนบ 1

	ชื่อ-นามสกุล ตำแหน่ง/สายงาน	คุณวุฒิทางการศึกษา/ ประวัติการอบรม	ประสบการณ์ทำงานในระยะ 5 ปี ย้อนหลัง		
			ช่วงเวลา	ตำแหน่ง	บริษัท/หน่วยงาน
17	นายอรรถดา ชาร์ชิตคุณ อายุ 55 ปี ตำแหน่ง ผู้จัดการฝ่ายบัญชี จำนวนหุ้นที่ถือ ไม่มี สัดส่วนการถือหุ้น ไม่มี ความสัมพันธ์ทางครอบครัว ระหว่างกรรมการและผู้บริหาร ไม่มี	<ul style="list-style-type: none"> <li>ปริญญาตรี การบัญชี มหาวิทยาลัยธรรมศาสตร์</li> </ul>	2554- 2557 2553 – 2554 2540 - 2553	รองกรรมการผู้จัดการสายงานบัญชี การเงิน ผู้จัดการอาวุโส ฝ่ายสินเชื่อที่มีหลักประกัน ผู้จัดการอาวุโส ฝ่ายปรับปรุงโครงสร้างหนี้	บมจ. ปิคนิค คอร์ปอเรชั่น ธนาคารยู โอบี จำกัด (มหาชน) ธนาคารยู โอบี จำกัด (มหาชน)

## รายละเอียดกรรมการ ผู้บริหาร และเลขานุการบริษัท : เอกสารแนบ 1

	ชื่อ-นามสกุล ตำแหน่ง/สายงาน (วันที่ได้รับตำแหน่ง)	คุณวุฒิทางการศึกษา/ ประวัติการอบรม	ประสบการณ์ทำงานในระยะ 5 ปี ย้อนหลัง		
			ช่วงเวลา	ตำแหน่ง	บริษัท/หน่วยงาน
18	นางสาวดารพร อัญญะมณีตระกูล อายุ 31 ปี ตำแหน่ง เลขานุการบริษัท ( 24 พฤศจิกายน 2557 – 4 มกราคม 2558)	<ul style="list-style-type: none"> <li>• นิติศาสตร์บัณฑิต มหาวิทยาลัยธรรมศาสตร์</li> <li>• นิติศาสตร์มหาบัณฑิต สาขากฎหมายเอกชน และธุรกิจ มหาวิทยาลัยธุรกิจบัณฑิตย์</li> </ul>	สิงหาคม 2556 - มกราคม 2557 กรกฎาคม 2549 – สิงหาคม 2556	เจ้าหน้าที่กฎหมาย เจ้าหน้าที่กฎหมาย	บจ. บางกอกสมาร์ทการด์ ซิสเทม บมจ. ทีพีโอ โพลีน จำกัด
	จำนวนหุ้นที่ถือ "ไม่มี" สัดส่วนการถือหุ้น "ไม่มี" ความสัมพันธ์ทางครอบครัวระหว่าง กรรมการและผู้บริหาร "ไม่มี"	<p>การอบรม</p> <ul style="list-style-type: none"> <li>• การว่าความ และมารยาททนายความ (ตัวทนาย) สภานายความ</li> </ul>			

	ชื่อ-นามสกุล ตำแหน่ง/สายงาน (วันที่ได้รับตำแหน่ง)	คุณวุฒิทางการศึกษา/ ประวัติการอบรม	ประสบการณ์ทำงานในระยะ 5 ปี ย้อนหลัง		
			ช่วงเวลา	ตำแหน่ง	บริษัท/หน่วยงาน
19	นางสาวธีรชญา วัสุธารินทร์ อายุ 36 ปี ตำแหน่ง เลขานุการบริษัท (5 มกราคม 2558 – ปัจจุบัน)	<ul style="list-style-type: none"> <li>ปริญญาตรี นิเทศศาสตร์ มหาวิทยาลัยหอการค้าไทย</li> </ul>	2556- 2557 2552- 2555	Senior Stakeholder officer Compliance Officer	PT Az Zhara Plantation , Indonesia บจ. ปตท กรีน เอ็นเนอร์ยี่ (ประเทศไทย)
	จำนวนหุ้นที่ถือ ไม่มี สัดส่วนการถือหุ้น ไม่มี	<p>ประวัติการอบรมโดยสมาคมส่งเสริมสถาบันกรรมการ บริษัทไทย</p> <ul style="list-style-type: none"> <li>Company Secretary Program ปี 2553</li> <li>Board Reporting Program ปี 2553</li> <li>Effective Minutes Taking ปี 2555</li> </ul>			
	ความสัมพันธ์ทางครอบครัว ระหว่างกรรมการและผู้บริหาร ไม่มี				

ตารางแสดงการดำรงตำแหน่งกรรมการและผู้บริหาร ( ณ วันที่ 31 ธันวาคม 2557)

รายชื่อบริษัท  รายชื่อ	บมจ. ดับบลิวพี เอนเนอร์ยี	บจ. อีเกิ้ล อินเตอร์ทรานส์	บจ. โลจิสติก เอนเตอร์ไพรซ์	บจ. เอ็นเนซอล
	บริษัท	บริษัทย่อย	บริษัทย่อย	นิติบุคคลที่บริษัท ถือหุ้นเกิน 10%
1. นายจุลจิตต์ บุญเขต	X, //			
2. นายพิศาล พุ่มพันธุ์ม่วง	/	x	x	
3. นางสาวชมกมล พุ่มพันธุ์ม่วง	/, ///, C	V		
4. พล.ต.อ. พัชรวาท วงษ์สุวรรณ	/, //, CC			
5. นายอัยวัฒน์ ศรีวัฒนประภา	/			
6. นายกนกศักดิ์ ปิ่นแสง	/, YY, V			
7. นายชัชวาลย์ เจียรนนท์	/, ///			
8. นางนิศกร ทศเทียมมรณ	/, //, XX			
9. นายสง่า รัตนชาติชูชัย	/, ///, C			
10. นายธนสิทธิ์ ภูมิมา	/			
11. นายณพพร ก่อเกียรติทวีชัย	/, /, ///			
12. นางสาวไพรธยา สุพิทักษ์	0			
13. นายถาวร พรพนัสศรี	0			
14. นางสาวศิริวรรณ วงศ์สุขเกษม	0			
15. นายชุมพล ลิลิตสุวรรณ	0			
16. นายณพวงษ์ โอมาธิกุล	0			
17. นางสาวนวลตา ธารธิกุล	0			

**หมายเหตุ**

1. X = ประธานกรรมการ
2. XX = ประธานกรรมการตรวจสอบ
3. CC = ประธานกรรมการสรรหาและกำหนด  
คำตอบแทน
4. YY = ประธานกรรมการบริหาร
5. / = กรรมการ
6. /// = กรรมการบริหาร
7. // = กรรมการอิสระ
8. /// = กรรมการตรวจสอบ
9. C = กรรมการสรรหาและกำหนดคำตอบแทน
10. V = ประธานเจ้าหน้าที่บริหาร / กรรมการผู้จัดการ
11. 0 = ผู้บริหาร



## รายละเอียดเกี่ยวกับกรรมการของบริษัทย่อย ณ วันที่ 31 ธันวาคม 2557

### 1. บริษัท อีเกิ้ล อินเตอร์เทรด จำกัด

รายชื่อกรรมการ	ตำแหน่ง
1. นายพิศาล พุ่มพันธุ์ม่วง	ประธานกรรมการ
2. นายชาญชัย สุทธิลักษณ์ (ลาออกมีผลวันที่ 1 กุมภาพันธ์ 2558)	กรรมการ
3. นายชยศ พิงธรรม (ลาออกมีผลวันที่ 1 กุมภาพันธ์ 2558)	กรรมการ

### 2. บริษัท โลจิสติกส์ อินเตอร์ไพรซ์ จำกัด

รายชื่อกรรมการ	ตำแหน่ง
1. นายพิศาล พุ่มพันธุ์ม่วง	ประธานกรรมการ
2. นายสง่า รัตนชาติชูชัย	กรรมการ
3. นายทนต์ศักดิ์ ศรีทองคำ	กรรมการ
4. นายชยศ พิงธรรม	กรรมการ

## การกำกับและดูแลกิจการ

### 1. นโยบายการกำกับดูแลกิจการ

บริษัทได้ให้ความสำคัญกับการดำเนินงานภายใต้ข้อพึงปฏิบัติที่ดี (Code of Best Practices) โดยได้มีการนำหลักการกำกับดูแลกิจการที่ดี (Principle of Good Corporate Governance) เป็นแนวทางในการดำเนินงานของบริษัท เพื่อประโยชน์ต่อการดำเนินธุรกิจของบริษัท และเป็นการเสริมสร้างความโปร่งใส และประสิทธิภาพของฝ่ายจัดการซึ่งในปัจจุบันบริษัทได้มีการปฏิบัติตามหลักการดังกล่าวโดยรวม

### 2. คณะกรรมการชุดย่อย

คณะกรรมการบริษัท ให้ความสำคัญกับการบริหารจัดการด้วยความรอบคอบ รับผิดชอบ เพื่อสร้างความมั่นใจให้ผู้ถือหุ้นและผู้มีส่วนได้เสียต่อการดำเนินกิจการของบริษัทจะเป็นไปอย่างมีประสิทธิภาพ และเพื่อประโยชน์สูงสุดของบริษัท จึงแต่งตั้งคณะกรรมการชุดย่อยจำนวน 3 ชุด ได้แก่ คณะกรรมการตรวจสอบ คณะกรรมการสรรหาและกำหนดค่าตอบแทน และคณะกรรมการบริหาร เพื่อทำหน้าที่พิจารณาการดำเนินงานด้านกิจการต่างๆ เฉพาะเรื่อง ตามบทบาทและหน้าที่ที่คณะกรรมการบริษัทมอบหมาย

องค์ประกอบและคุณสมบัติของคณะกรรมการชุดย่อย มีรายละเอียดตามโครงสร้างการจัดการ

คณะกรรมการชุดย่อยแต่ละชุดมีขอบเขตอำนาจหน้าที่ ดังนี้

#### 1) คณะกรรมการตรวจสอบ

แต่งตั้งจากกรรมการอิสระอย่างน้อย 3 ท่าน โดยต้องมีความรู้ด้านบัญชี/ การเงินอย่างน้อย 1 ท่าน และมีคุณสมบัติตามที่ตลาดหลักทรัพย์และคณะกรรมการกำกับหลักทรัพย์แห่งประเทศไทย กำหนด คณะกรรมการตรวจสอบมีหน้าที่ตรวจสอบและสอบทานความน่าเชื่อถือของงบการเงิน ตรวจสอบและกำกับดูแลให้มั่นใจว่าบริษัทมีระบบการควบคุมภายใน ระบบการตรวจสอบภายใน สอบทานระบบบริหารความเสี่ยงเพื่อให้เชื่อมโยงกับการควบคุมภายใน ให้มีความเหมาะสมและมีประสิทธิผล

#### 2) คณะกรรมการสรรหาและกำหนดค่าตอบแทน

แต่งตั้งจากคณะกรรมการบริษัท อย่างน้อย 3 ท่าน และอย่างน้อย 1 ท่าน ต้องเป็นกรรมการอิสระ คณะกรรมการสรรหาและกำหนดค่าตอบแทนมีหน้าที่คัดเลือกบุคคลที่มีความเหมาะสมสมควรได้รับการเสนอชื่อเป็นคณะกรรมการบริษัท หรือประธานเจ้าหน้าที่บริหาร หรือผู้บริหารระดับสูง โดยมีการกำหนดหลักเกณฑ์ในการสรรหาที่มีประสิทธิภาพและโปร่งใสเพื่อให้ได้ผู้ที่มีความรู้ความสามารถ

สามารถส่งเสริมองค์กรได้ และมีหน้าที่พิจารณาแนวทางการกำหนดค่าตอบแทนให้แก่คณะกรรมการบริษัท ประธานเจ้าหน้าที่บริหาร โดยมีการกำหนดหลักเกณฑ์ การพิจารณาที่เป็นธรรมและสมเหตุสมผล เทียบเคียงได้กับอุตสาหกรรมประเภทเดียวกันหรือใกล้เคียงเพื่อเสนอที่ประชุมคณะกรรมการบริษัท หรือที่ประชุมผู้ถือหุ้นเพื่อพิจารณาต่อไป

### 3) คณะกรรมการบริหาร

แต่งตั้งจากคณะกรรมการบริษัท จำนวน 4 ท่าน คณะกรรมการบริหารมีบทบาทและหน้าที่สำคัญในการดำเนินการให้เป็นไปตามกลยุทธ์ นโยบาย รวมถึงระเบียบของบริษัท และมีอำนาจหน้าที่หน้าที่ควบคุมดูแลกิจการของบริษัทโดยมีอำนาจหน้าที่ในการพิจารณากลั่นกรองแผนธุรกิจและงบประมาณประจำปีเพื่อนำเสนอต่อคณะกรรมการบริษัท กำหนดนโยบายการเงินการลงทุน และกำหนดทิศทางนโยบายการลงทุนให้สอดคล้องกับนโยบายของบริษัท พิจารณาและดำเนินการในประเด็นที่สำคัญซึ่งเกี่ยวเนื่องกับการดำเนินงานของบริษัท พิจารณากลั่นกรองและให้ข้อเสนอแนะงานทุกประเภทที่เสนอต่อคณะกรรมการบริษัท

## 3. การสรรหากรรมการและผู้บริหาร

### 3.1 การสรรหากรรมการและประธานเจ้าหน้าที่บริหาร

เมื่อตำแหน่งกรรมการบริษัทว่างลง คณะกรรมการสรรหาและกำหนดค่าตอบแทนมีหน้าที่สรรหาและคัดเลือกบุคคลที่สมควรได้รับการเสนอชื่อเป็นกรรมการโดยพิจารณาจากผู้ที่มีความรู้ความสามารถและความเชี่ยวชาญในด้านต่าง ๆ ที่จะประโยชน์ต่อธุรกิจบริษัท รวมทั้งคำนึงถึงโอกาสที่อาจมีปัญหาในเรื่องความขัดแย้งทางผลประโยชน์ของกรรมการ คณะกรรมการสรรหาและกำหนดค่าตอบแทนทำหน้าที่สรรหากรรมการโดยพิจารณาจากผู้ที่มีความเหมาะสมที่เป็นประโยชน์และเหมาะสมกับบริษัทดังมีรายละเอียดตามหัวข้อขอบเขตอำนาจหน้าที่ของคณะกรรมการสรรหาและกำหนดค่าตอบแทน

การเลือกตั้งกรรมการทดแทนกรรมการที่ออกจากตำแหน่งเมื่อครบวาระ ต้องได้รับอนุมัติจากที่ประชุมสามัญผู้ถือหุ้นประจำปีด้วยคะแนนเสียงข้างมากของผู้ถือหุ้นที่มาประชุมและมีสิทธิออกเสียง โดยมีหลักเกณฑ์และวิธีการเลือกตั้งเป็นกรรมการ ดังนี้

(1) คณะกรรมการสรรหาและกำหนดค่าตอบแทนจะพิจารณารายชื่อบุคคลที่มีคุณสมบัติเหมาะสมเป็นกรรมการบริษัท และเสนอให้คณะกรรมการบริษัท พิจารณาอีกครั้งหนึ่งก่อนเสนอที่ประชุมผู้ถือหุ้นเพื่อเลือกตั้ง ทั้งนี้ ผู้ถือหุ้นทุกรายมีสิทธิที่จะเสนอชื่อบุคคลใดบุคคลหนึ่งเป็นกรรมการบริษัท ได้

(2) ในกรณีที่จำนวนบุคคลผู้ได้รับการเสนอชื่อเป็นกรรมการมีไม่เกินกว่าจำนวนกรรมการที่จะพึงได้รับการเลือกตั้งในครั้งนั้น ให้เสนอที่ประชุมผู้ถือหุ้นเลือกตั้งบุคคลผู้ได้รับการเสนอชื่อเป็นกรรมการทุกคน โดยออกเสียงลงคะแนนเลือกตั้งเป็นรายบุคคล และต้องได้รับคะแนนเสียงข้างมาก

(3) ในกรณีที่จำนวนบุคคลผู้ได้รับการเสนอชื่อเป็นกรรมการมีจำนวนเกินกว่าจำนวนกรรมการที่จะพึงได้รับการเลือกตั้งในครั้งนั้น ให้ผู้ถือหุ้นออกเสียงลงคะแนนเพื่อเลือกตั้งบุคคลผู้ได้รับการเสนอชื่อเป็นกรรมการเป็นรายบุคคลได้ไม่เกินจำนวนกรรมการที่จะพึงได้รับการเลือกตั้งในครั้งนั้น และให้บุคคลซึ่งได้รับคะแนนสูงสุดตามลำดับลงมาเป็นผู้ได้รับเลือกตั้งเป็นกรรมการเท่ากับจำนวนกรรมการที่จะพึงมี

การเลือกตั้งกรรมการทดแทนตำแหน่งที่ว่างในกรณีอื่นที่ไม่ใช่เนื่องมาจากการครบวาระคณะกรรมการบริษัท อาจเลือกตั้งกรรมการแทนตำแหน่งที่ว่างได้ด้วยคะแนนเสียงไม่ต่ำกว่าสามในสี่ของจำนวนกรรมการที่ยังเหลืออยู่ ทั้งนี้ บุคคลที่เข้ามาเป็นกรรมการทดแทนจะมีวาระการดำรงตำแหน่งเท่ากับวาระเดิมที่เหลืออยู่ของกรรมการที่ออกไป

สำหรับการสรรหาประธานเจ้าหน้าที่บริหาร คณะกรรมการสรรหาและกำหนดค่าตอบแทนจะพิจารณาจากผู้ที่มีความรู้ ประสบการณ์ วิชาชีพ คุณสมบัติเฉพาะในด้านต่าง ๆ ที่มีความจำเป็นอย่างยิ่ง และเป็นประโยชน์สูงสุดต่อบริษัท รวมทั้งคำนึงถึงโอกาสที่อาจมีปัญหาในเรื่องความขัดแย้งทางผลประโยชน์ด้วย และต้องได้รับอนุมัติจากคณะกรรมการบริษัท

### 3.2 การสรรหาผู้บริหาร

ประธานเจ้าหน้าที่บริหารได้รับมอบอำนาจให้เป็นผู้พิจารณาบรรจุและแต่งตั้งบุคคลที่มีความรู้ความสามารถ และประสบการณ์ในธุรกิจของบริษัท ลงในตำแหน่งบริหารได้และรายงานให้คณะกรรมการบริษัททราบ ยกเว้นในระดับรองประธานเจ้าหน้าที่บริหารขึ้นไป ต้องได้รับอนุมัติจากคณะกรรมการบริษัท ทั้งนี้ สำหรับการแต่งตั้งหัวหน้าหน่วยงานระดับบริหารเกี่ยวกับการตรวจสอบจะต้องได้รับความเห็นชอบจากคณะกรรมการตรวจสอบก่อน

## 4. การดูแลเรื่องการใช้ข้อมูลภายใน

บริษัท มีนโยบายในการดำเนินการแจ้งให้ผู้บริหารฝ่ายต่าง ๆ ให้เข้าใจถึงภาระหน้าที่ในการรายงานการถือหลักทรัพย์ในบริษัท ของตนเอง คู่สมรส และบุตรที่ยังไม่บรรลุนิติภาวะ ตลอดจนรายงานการเปลี่ยนแปลงการถือหลักทรัพย์ต่อสำนักงานคณะกรรมการกำกับหลักทรัพย์และตลาดหลักทรัพย์ตามมาตรา 59 และบทกำหนดโทษตามมาตรา 275 แห่งพระราชบัญญัติหลักทรัพย์และตลาดหลักทรัพย์ พ.ศ. 2535

นอกจากนี้ยังมีนโยบายห้ามกรรมการและผู้บริหารใช้ข้อมูลภายในที่มีสาระสำคัญของบริษัท ซึ่งยังไม่ได้เปิดเผยต่อสาธารณะชนเพื่อประโยชน์ของตนเองหรือผู้อื่น ซึ่งรวมถึงการซื้อขายหลักทรัพย์ของ

บริษัท โดยกรรมการ ผู้บริหาร และพนักงานซึ่งอยู่ในหน่วยงานที่ทราบข้อมูลภายใน ควรหลีกเลี่ยงหรืองดการซื้อขายหลักทรัพย์ของบริษัทในช่วงระยะเวลา 1 เดือนก่อนการเปิดเผยงบการเงินแก่สาธารณชน

การดำเนินงานของบริษัท ในปี 2557 ตามหลักการกำกับดูแลกิจการที่ดีสำหรับบริษัทจดทะเบียนสรุปได้ ดังนี้

#### หมวด 1: สิทธิของผู้ถือหุ้น

บริษัทได้ให้ความสำคัญต่อสิทธิของผู้ถือหุ้นในการได้รับข้อมูลของบริษัท อย่างถูกต้อง ครบถ้วน เพียงพอ ทันเวลา และเท่าเทียมกัน เพื่อประกอบการตัดสินใจในทุกๆ เรื่อง ดังนั้นคณะกรรมการบริษัท จึงมีนโยบายดังนี้

- 1.1) ให้บริษัท จัดส่งหนังสือนัดประชุมพร้อมทั้งข้อมูลประกอบการประชุมตามวาระต่าง ๆ ให้เพียงพอ โดยระบุวัตถุประสงค์และเหตุผล ตลอดจนความเห็นของคณะกรรมการในทุกวาระเพื่อเปิดโอกาสให้ผู้ถือหุ้นได้ศึกษาข้อมูลอย่างครบถ้วนล่วงหน้าก่อนวันประชุมผู้ถือหุ้นไม่น้อยกว่า 14 วัน ในกรณีที่ผู้ถือหุ้นไม่สามารถเข้าร่วมประชุมด้วยตนเองได้ บริษัท เปิดโอกาสให้ผู้ถือหุ้นสามารถมอบฉันทะให้กรรมการอิสระหรือบุคคลใดๆ เข้าร่วมประชุมแทนตนได้ โดยใช้หนังสือมอบฉันทะที่บริษัท ได้จัดส่งไปพร้อมกับหนังสือเชิญประชุม
- 1.2) อำนวยความสะดวกแก่ผู้ถือหุ้นทุกรายอย่างเท่าเทียมกันในการเข้าร่วมประชุมทั้งในเรื่องสถานที่ และเวลาที่เหมาะสม
- 1.3) ในการประชุมผู้ถือหุ้น จะพิจารณาและลงคะแนนเรียงตามวาระที่กำหนด โดยไม่เปลี่ยนแปลงข้อมูลสำคัญ หรือเพิ่มวาระการประชุมในการประชุมอย่างกะทันหัน และเปิดโอกาสให้ผู้ถือหุ้นมีสิทธิเท่าเทียมกันในการตรวจสอบการดำเนินงานของบริษัท สอบถาม แสดงความคิดเห็นและข้อเสนอแนะต่าง ๆ และกรรมการและผู้บริหารที่เกี่ยวข้องจะเข้าร่วมประชุมผู้ถือหุ้นเพื่อตอบคำถามในที่ประชุมด้วย
- 1.4) ให้เพิ่มช่องทางในการรับทราบข่าวสารของผู้ถือหุ้นผ่านทาง website ของบริษัท โดยนำข่าวสารต่าง ๆ และรายละเอียดไว้ที่ website ของบริษัท โดยเฉพาะ ในกรณีหนังสือเชิญประชุมผู้ถือหุ้นให้เผยแพร่ก่อนวันประชุมล่วงหน้า เพื่อให้ผู้ถือหุ้นสามารถดาวน์โหลดข้อมูลระเบียบวาระการประชุมได้อย่างสะดวกและครบถ้วน
- 1.5) นโยบายให้กรรมการทุกท่านเข้าร่วมประชุมเพื่อตอบข้อซักถามจากผู้ถือหุ้นโดยพร้อมเพรียงกัน

- 1.6) การจัดบันทึกรายงานการประชุม ให้บันทึกให้ครบถ้วน ถูกต้อง รวดเร็ว โปร่งใส และบันทึกประเด็นซักถามและข้อคิดเห็นที่สำคัญไว้ในรายงานการประชุมเพื่อให้ผู้ถือหุ้นสามารถตรวจสอบได้ นอกจากนี้บริษัท ยังได้มีการบันทึกวิทัศน์ภาพการประชุมเพื่อเก็บรักษาไว้อ้างอิง นอกจากนี้ ให้บริษัท นำรายงานการประชุมผู้ถือหุ้นเผยแพร่ในเว็บไซต์ของบริษัท เพื่อให้ผู้ถือหุ้นได้พิจารณา รวมถึงส่งรายการประชุมดังกล่าวไปยังตลาดหลักทรัพย์แห่งประเทศไทย ภายใน 14 วัน นับแต่วันที่มีการประชุมผู้ถือหุ้นนั้น
- 1.7) เพิ่มความสะดวกให้แก่ผู้ถือหุ้นในการได้รับเงินปันผลโดยการ โอนเงินเข้าบัญชีธนาคาร (ถ้ามีการจ่ายเงินปันผล) เพื่ออำนวยความสะดวกให้ผู้ถือหุ้นให้ได้รับเงินปันผลตรงเวลา ป้องกันปัญหาเรื่องเช็คชำรุด สูญหาย หรือส่งถึงผู้ถือหุ้นล่าช้า

## หมวดที่ 2: การปฏิบัติต่อผู้ถือหุ้นอย่างเท่าเทียมกัน

บริษัท ได้กำหนดให้มีการปฏิบัติต่อผู้ถือหุ้นทุกรายอย่างเท่าเทียมกัน ดังนั้นคณะกรรมการบริษัท จึงมีนโยบายดังนี้

- 2.1) ให้บริษัท จัดส่งหนังสือนัดประชุมพร้อมทั้งข้อมูลประกอบการประชุมให้ผู้ถือหุ้นทราบล่วงหน้าก่อนการประชุมไม่น้อยกว่า 14 วัน เพื่อเปิดโอกาสให้ผู้ถือหุ้นได้ศึกษาข้อมูลอย่างครบถ้วนก่อนวันประชุมผู้ถือหุ้น
- 2.2) ให้ศึกษาแนวทางเพื่อเปิดโอกาสให้ผู้ถือหุ้นส่วนน้อยสามารถเสนอชื่อกรรมการ หรือเสนอวาระการประชุมเพิ่มเติมได้ก่อนการประชุมผู้ถือหุ้น
- 2.3) ให้เพิ่มการอำนวยความสะดวกแก่ผู้ถือหุ้นที่ไม่สามารถเข้าร่วมประชุมได้ด้วยตนเอง โดยให้ผู้ถือหุ้นสามารถมอบฉันทะให้บุคคลใดบุคคลหนึ่ง หรือให้มีกรรมการอิสระอย่างน้อย 1 คนเข้าร่วมประชุมและลงมติแทนได้ และแจ้งรายชื่อกรรมการอิสระดังกล่าวไว้ในหนังสือนัดประชุมผู้ถือหุ้น
- 2.4) ให้ปฏิบัติต่อผู้ถือหุ้นทุกรายอย่างเท่าเทียมกัน ไม่ว่าจะเป็นผู้ถือหุ้นรายใหญ่หรือผู้ถือหุ้นส่วนน้อย ไม่ว่าจะเป็นผู้ถือหุ้นชาวไทยหรือผู้ถือหุ้นต่างชาติ

## หมวดที่ 3: บทบาทของผู้มีส่วนได้เสีย

บริษัท ตระหนักและรับรู้ถึงสิทธิของผู้มีส่วนได้เสียทุกกลุ่มไม่ว่าจะเป็นผู้มีส่วนได้เสียภายใน ได้แก่ ผู้ถือหุ้น พนักงาน และผู้มีส่วนได้เสียภายนอก ได้แก่ ลูกค้า คู่ค้า เจ้าหนี้ คู่แข่ง ภาครัฐ และหน่วยงานอื่นๆ รวมทั้งชุมชนใกล้เคียงที่เกี่ยวข้อง เนื่องจากบริษัท ได้รับการสนับสนุนจากผู้มีส่วนได้เสียต่างๆ ซึ่งสร้างความสามารถในการแข่งขันและสร้างกำไรให้บริษัท ซึ่งถือว่าเป็นการสร้างคุณค่าในระยะยาวให้กับบริษัท โดยมีการกำหนดนโยบาย ดังนี้

### 3.1) นโยบายและแนวปฏิบัติต่อพนักงาน

บริษัท ตระหนักว่า พนักงานเป็นปัจจัยแห่งความสำเร็จของการบรรลุเป้าหมายของบริษัท ที่มีคุณค่ายิ่ง จึงเป็นนโยบายของบริษัท ที่จะให้การปฏิบัติต่อพนักงานอย่างเป็นธรรมทั้งในด้านโอกาส ผลตอบแทน การแต่งตั้ง โยกย้าย ตลอดจนการพัฒนาศักยภาพ เพื่อให้เป็นไปตามนโยบายดังกล่าว บริษัท จึงมีหลักปฏิบัติดังนี้

- ก) ปฏิบัติต่อพนักงานด้วยความสุภาพ และให้ความเคารพต่อความเป็นปัจเจกชน
- ข) ให้ผลตอบแทนที่เป็นธรรมต่อพนักงาน รวมทั้งมีการจัดตั้งกองทุนสำรองเลี้ยงชีพพนักงาน และให้ความสำคัญในด้านการดูแลสวัสดิการของพนักงาน
- ค) ดูแลรักษาสภาพแวดล้อมในการทำงานให้มีความปลอดภัยต่อชีวิต และทรัพย์สินของพนักงาน
- ง) การแต่งตั้ง โยกย้าย รวมถึงการให้รางวัลและการลงโทษพนักงาน กระทำด้วยความสุจริตใจ และตั้งอยู่บนพื้นฐานความรู้ ความสามารถ และความเหมาะสมของพนักงานนั้น
- จ) ให้ความสำคัญต่อการพัฒนาความรู้ ความสามารถของพนักงาน โดยให้โอกาสอย่างทั่วถึงและสม่ำเสมอ เพื่อพัฒนาความสามารถของพนักงานให้เกิดศักยภาพในการปฏิบัติงานอย่างมืออาชีพ
- ฉ) รับฟังข้อคิดเห็นและข้อเสนอแนะซึ่งตั้งอยู่บนพื้นฐานความรู้ทางวิชาชีพของพนักงาน
- ช) ปฏิบัติตามกฎหมายและข้อบังคับต่าง ๆ ที่เกี่ยวข้องกับพนักงานอย่างเคร่งครัด

### 3.2) นโยบายและแนวปฏิบัติต่อผู้ถือหุ้น

บริษัท ระลึกอยู่เสมอว่าผู้ถือหุ้น คือ เจ้าของกิจการ และบริษัท มีหน้าที่สร้างมูลค่าเพิ่มให้แก่ผู้ถือหุ้นในระยะยาว จึงกำหนดให้กรรมการ ผู้บริหาร และพนักงานต้องปฏิบัติตามแนวทางดังต่อไปนี้

- ก) ปฏิบัติหน้าที่ด้วยความซื่อสัตย์สุจริต ตลอดจนตัดสินใจดำเนินการใดๆ ตามหลักการของวิชาชีพ ด้วยความระมัดระวัง รอบคอบ และเป็นธรรมต่อผู้ถือหุ้น ทั้งรายใหญ่และรายย่อย เพื่อประโยชน์สูงสุดของผู้ถือหุ้นโดยรวม
- ข) นำเสนอรายงานสถานภาพของบริษัท ผลประกอบการ ฐานะข้อมูลทางการเงิน การบัญชี และรายงานอื่น ๆ โดยสม่ำเสมอ และครบถ้วนตามความเป็นจริง



- ค) แจ้งให้ผู้ถือหุ้นทุกรายทราบอย่างเท่าเทียมกันถึงแนวโน้มในอนาคตของบริษัท ทั้งในด้านบวกและด้านลบ ซึ่งตั้งอยู่บนพื้นฐานของความเป็นไปได้ มีข้อมูลสนับสนุนและมีเหตุผลเพียงพอ
- ง) ห้ามไม่ให้แสวงหาผลประโยชน์ให้ตนเอง และผู้อื่นโดยใช้ข้อมูลใดๆ ของบริษัท ซึ่งยังมิได้เปิดเผยต่อสาธารณะ หรือดำเนินการใดๆ ในลักษณะที่อาจก่อให้เกิดความขัดแย้งทางผลประโยชน์กับบริษัท

### 3.3) นโยบายและแนวปฏิบัติต่อลูกค้า

บริษัท ตระหนักถึงความสำคัญของลูกค้า จึงได้กำหนดนโยบายในการปฏิบัติต่อลูกค้า ดังนี้

- ก) บริการลูกค้าด้วยความสุภาพ มีความกระตือรือร้น พร้อมให้บริการต้อนรับด้วยความจริงใจ เต็มใจ ตั้งใจ และใส่ใจ ดูแลผู้รับบริการคุณภาพดี สนับสนุนบริการด้วยความรวดเร็ว ถูกต้อง และน่าเชื่อถือ
- ข) รักษาความลับของลูกค้า และไม่นำไปใช้เพื่อประโยชน์ของตนเอง หรือผู้ที่เกี่ยวข้องโดยมิชอบ
- ค) ให้ข้อมูลข่าวสารที่ถูกต้อง เพียงพอ และทันต่อเหตุการณ์แก่ลูกค้า เพื่อให้ทราบเกี่ยวกับบริการ โดยไม่มีการโฆษณาเกินความเป็นจริงที่เป็นเหตุให้ลูกค้าเข้าใจผิดเกี่ยวกับคุณภาพ หรือเงื่อนไขใด ๆ ของบริการของบริษัท
- ง) ให้คำแนะนำเกี่ยวกับวิธีการให้บริการของบริษัท ให้มีประสิทธิภาพและเป็นประโยชน์กับลูกค้าสูงสุด

### 3.4) นโยบายและแนวปฏิบัติต่อคู่ค้าและ/หรือ เจ้าหนี้

บริษัท มีนโยบายให้พนักงานปฏิบัติต่อคู่ค้า และ/หรือเจ้าหนี้ทุกฝ่ายอย่างเป็นธรรม ซื่อสัตย์ และไม่เอารัดเอาเปรียบคู่ค้าโดยคำนึงถึงผลประโยชน์สูงสุดของบริษัท พื้นฐานของการได้รับผลตอบแทนที่เป็นธรรมทั้งสองฝ่าย หลีกเลี่ยงสถานการณ์ที่ก่อให้เกิดความขัดแย้งทางผลประโยชน์ การเจรจาแก้ปัญหาตั้งอยู่บนพื้นฐานของความสัมพันธ์ทางธุรกิจ โดยมีแนวปฏิบัติดังนี้

- ก) ไม่เรียกรับ หรือรับ หรือจ่ายผลประโยชน์ใด ๆ ที่ไม่สุจริตในการค้ากับคู่ค้า และ/หรือ เจ้าหนี้

- ข) กรณีที่มีข้อมูลว่ามีการเรียกรับ หรือรับ หรือการจ่ายผลประโยชน์ใด ๆ ที่ไม่สุจริตเกิดขึ้น ต้องเปิดเผยรายละเอียดต่อลูกค้า และ/หรือ เจ้าหนี้ และร่วมกันแก้ไขปัญหาโดยยุติธรรมและรวดเร็ว
- ค) ปฏิบัติตามเงื่อนไขต่าง ๆ ที่ตกลงกันไว้อย่างเคร่งครัด กรณีที่ไม่สามารถปฏิบัติตามเงื่อนไขข้อใดได้ ต้องรีบแจ้งให้เจ้าหนี้ทราบล่วงหน้า เพื่อร่วมกันพิจารณาหาแนวทางแก้ไขปัญห

### 3.5) นโยบายและแนวปฏิบัติต่อคู่แข่ง

บริษัท มีนโยบายที่จะปฏิบัติต่อคู่แข่งทางการค้า โดยไม่ละเมิดความลับหรือล่วงรู้ความลับทางการค้าของคู่แข่งด้วยวิธีอันลอบ จึงกำหนดหลักนโยบายดังนี้

- ก) ประพฤติปฏิบัติภายใต้กรอบกติกาของการแข่งขันที่ดี
- ข) ไม่แสวงหาข้อมูลที่เป็นความลับของคู่แข่งทางการค้าด้วยวิธีการที่ไม่สุจริตหรือไม่เหมาะสม
- ค) ไม่ทำลายชื่อเสียงของคู่แข่งทางการค้าด้วยการกล่าวหาในทางร้าย

### 3.6) นโยบายและแนวปฏิบัติต่อสังคม / ชุมชน

บริษัท มีนโยบายที่จะดำเนินธุรกิจที่เป็นประโยชน์ต่อเศรษฐกิจ และสังคม และยึดมั่นการปฏิบัติตนเป็นพลเมืองที่ดี และปฏิบัติตามกฎหมายและข้อบังคับที่เกี่ยวข้องอย่างครบถ้วน บริษัท จะมุ่งมั่นในการพัฒนาส่งเสริมและยกระดับคุณภาพชีวิตของสังคม และชุมชนอันเป็นที่ที่บริษัท ตั้งอยู่ให้มีคุณภาพดีขึ้นพร้อมๆ กับการเติบโตของบริษัท

### 3.7) นโยบายเกี่ยวกับสิ่งแวดล้อม

บริษัท มีนโยบายที่ให้การสนับสนุนกิจกรรมต่าง ๆ ที่เสริมสร้างคุณภาพ อาชีวอนามัย และสิ่งแวดล้อม ตลอดจนรักษาสภาพแวดล้อมในการทำงานให้มีความปลอดภัยต่อชีวิตและทรัพย์สินของพนักงานอยู่เสมอ

#### หมวดที่ 4: การเปิดเผยข้อมูลและความโปร่งใส

คณะกรรมการบริษัท มีนโยบายที่จะเปิดเผยข้อมูลสารสนเทศทางการเงินและอื่นๆ ที่เกี่ยวกับธุรกิจและผลประกอบการของบริษัท ที่ตรงต่อความเป็นจริง ครบถ้วน เพียงพอ สม่าเสมอ ทันเวลา แสดงให้เห็นถึงสถานภาพทางการเงินและการประกอบกิจการที่แท้จริงของบริษัท รวมทั้งอนาคตของธุรกิจของบริษัท

คณะกรรมการบริษัท มุ่งมั่นที่จะดูแลให้มีการปฏิบัติตามกฎหมาย ข้อบังคับ และระเบียบที่เกี่ยวข้องเกี่ยวกับการเปิดเผยข้อมูลและความโปร่งใสอย่างเคร่งครัด จัดให้มีการเผยแพร่ข้อมูลในเว็บไซต์ของบริษัท ทั้งภาษาไทย และภาษาอังกฤษ ผ่านช่องทางเผยแพร่ทางสื่อมวลชน สื่อเผยแพร่ของตลาดหลักทรัพย์แห่งประเทศไทย เพื่อให้ผู้ถือหุ้น และผู้ที่เกี่ยวข้องอื่นๆ ได้รับทราบข้อมูลของบริษัท ได้อย่างทั่วถึง และจะทำการปรับปรุงเปลี่ยนแปลงให้สอดคล้องกับแนวทางที่ตลาดหลักทรัพย์แห่งประเทศไทย และสำนักงานคณะกรรมการกำกับหลักทรัพย์และตลาดหลักทรัพย์ ประกาศใช้บังคับ

#### หมวดที่ 5: ความรับผิดชอบของคณะกรรมการ

คณะกรรมการบริษัท มีความรับผิดชอบต่อผู้ถือหุ้นเกี่ยวกับการดำเนินธุรกิจของบริษัท การกำกับดูแลกิจการให้เป็นไปตามเป้าหมายและแนวทางที่จะก่อให้เกิดประโยชน์สูงสุดต่อผู้ถือหุ้น โดยคำนึงถึงผลประโยชน์ของผู้มีส่วนได้เสียทุกฝ่าย

คณะกรรมการบริษัทมีหน้าที่ปฏิบัติให้เป็นไปตามกฎหมาย วัตถุประสงค์ ข้อบังคับของบริษัท และมติที่ประชุมผู้ถือหุ้น โดยปฏิบัติหน้าที่ด้วยความซื่อสัตย์สุจริต และระมัดระวังรักษาผลประโยชน์ของผู้ถือหุ้นและผู้มีส่วนได้เสีย ทั้งในระยะสั้นและระยะยาว และเพื่อให้มั่นใจว่าการดำเนินงานของบริษัท เป็นไปในทิศทางที่ก่อให้เกิดประโยชน์สูงสุดต่อผู้ถือหุ้นและผู้มีส่วนได้เสีย คณะกรรมการบริษัท จะดูแลให้มีการจัดทำวิสัยทัศน์ พันธกิจ เป้าหมาย นโยบาย ทิศทางการดำเนินงาน แผนกลยุทธ์ แผนงาน และงบประมาณประจำปีของบริษัท โดยคณะกรรมการบริษัท จะร่วมแสดงความคิดเห็น เพื่อให้เกิดความเข้าใจในภาพรวมของธุรกิจร่วมกันก่อนที่จะพิจารณาอนุมัติ และติดตามให้มีการบริหารงานเพื่อให้เป็นไปตามเป้าหมายที่วางไว้ โดยจะยึดถือแนวทางของตลาดหลักทรัพย์แห่งประเทศไทยและสำนักงานคณะกรรมการกำกับหลักทรัพย์และตลาดหลักทรัพย์

##### 5.1) การควบคุมภายใน

คณะกรรมการบริษัท จัดให้บริษัท มีระบบควบคุมภายในที่ครอบคลุมทุกด้าน ทั้งด้านการเงิน และการปฏิบัติงาน ให้เป็นไปตามกฎหมาย ข้อบังคับ และระเบียบที่เกี่ยวข้อง และจัดให้มีกลไกการตรวจสอบและถ่วงดุลที่มีประสิทธิภาพเพียงพอในการปกป้องดูแลรักษาทรัพย์สินของบริษัทอยู่

เสมอ จัดให้มีการกำหนดลำดับชั้นของอำนาจอนุมัติและความรับผิดชอบของผู้บริหารและพนักงานที่มี การตรวจสอบและถ่วงดุลในตัวกำหนดระเบียบการปฏิบัติงานอย่างเป็นลายลักษณ์อักษร มีหน่วยงาน ตรวจสอบภายในที่เป็นอิสระ ทำหน้าที่ตรวจสอบการปฏิบัติงานของทุกหน่วยงานให้เป็นไปตาม ระเบียบที่วางไว้ รวมทั้งประเมินประสิทธิภาพและความเพียงพอของการควบคุมภายในของหน่วยงาน ต่างๆ ในบริษัท

## 5.2) การดูแลเรื่องการใช้ข้อมูลภายใน

คณะกรรมการบริษัทตระหนักถึงความสำคัญของการกำกับดูแลกิจการที่ดีและเพื่อ ความโปร่งใสและป้องกันการแสวงหาผลประโยชน์ส่วนตนจากการใช้ข้อมูลภายในของบริษัทที่ยัง ไม่ได้เปิดเผยต่อสาธารณชนบริษัทได้กำหนดนโยบายการใช้ข้อมูลของบริษัทดังนี้

- ก) ให้ความรู้แก่กรรมการ ผู้บริหาร รวมถึงผู้ดำรงตำแหน่งระดับบริหารในสาย งานบัญชีหรือการเงินที่เป็นระดับผู้จัดการฝ่ายขึ้นไปหรือเทียบเท่า เกี่ยวกับ หน้าที่ที่ต้องจัดทำและส่งรายงานการถือหลักทรัพย์ของตน กลุ่มสมรส และบุตรที่ ยังไม่บรรลุนิติภาวะ ต่อสำนักงานคณะกรรมการกำกับหลักทรัพย์และตลาด หลักทรัพย์ตามมาตรา 59 และบทกำหนดโทษตามมาตรา 275 แห่ง พระราชบัญญัติหลักทรัพย์และตลาดหลักทรัพย์ พ.ศ. 2535
- ข) กำหนดให้กรรมการและผู้บริหาร รวมถึงผู้ดำรงตำแหน่งระดับบริหารในสาย งานบัญชีหรือการเงินที่เป็นระดับผู้จัดการฝ่ายขึ้นไปหรือเทียบเท่า จัดทำและ นำส่งรายงานการถือหลักทรัพย์ของตน ของกลุ่มสมรส และของบุตรที่ยังไม่ บรรลุนิติภาวะ ส่งผ่านมายังเลขานุการของบริษัท ก่อนนำส่งสำนักงาน คณะกรรมการกำกับหลักทรัพย์และตลาดหลักทรัพย์ทุกครั้ง โดยให้จัดทำและ นำส่งภายใน 30 วันนับแต่วันที่ได้รับการแต่งตั้งให้ดำรงตำแหน่งเป็น กรรมการ ผู้บริหารหรือรายงานการเปลี่ยนแปลงการถือครองหลักทรัพย์ ภายใน 3 สามวันทำการนับแต่วันที่มีการซื้อ ขาย โอน หรือรับโอนหลักทรัพย์ นั้น
- ค) กำหนดให้กรรมการ ผู้บริหาร รวมถึงผู้ดำรงตำแหน่งระดับบริหารในสายงาน บัญชีหรือการเงินที่เป็นระดับผู้จัดการฝ่ายขึ้นไปหรือเทียบเท่า และ ผู้ปฏิบัติงานที่เกี่ยวข้อง ที่ได้รับทราบข้อมูลภายในที่เป็นสาระสำคัญ ซึ่งมีผล ต่อการเปลี่ยนแปลงราคาหลักทรัพย์ จะต้องระงับการซื้อขายหลักทรัพย์ของ บริษัท ในช่วงเวลาก่อนที่จะเผยแพร่งบการเงินหรือเผยแพร่เกี่ยวกับฐานะ การเงินและสถานะของบริษัท จนกว่าบริษัท จะได้เปิดเผยข้อมูล

ต่อสาธารณชนแล้วโดยบริษัท จะแจ้งให้กรรมการและผู้บริหาร รวมถึงผู้ดำรงตำแหน่งระดับบริหารในสายงานบัญชีหรือการเงินที่เป็นระดับผู้จัดการฝ่ายขึ้นไปหรือเทียบเท่า งดการซื้อขายหลักทรัพย์ของบริษัท อย่างเป็นลายลักษณ์อักษรเป็นเวลาอย่างน้อย 30 วันล่วงหน้าก่อนการเปิดเผยข้อมูลต่อสาธารณชน และควรรอคอยอย่างน้อย 24 ชั่วโมงภายหลังการเปิดเผยข้อมูลให้แก่สาธารณชนแล้ว รวมทั้งห้ามไม่ให้เปิดเผยข้อมูลที่เป็นสาระสำคัญนั้นต่อบุคคลอื่น

- ง) กำหนดบทลงโทษทางวินัยหากมีการฝ่าฝืนนำข้อมูลภายในไปใช้หาประโยชน์ส่วนตนซึ่งเริ่มตั้งแต่การดักเตือนเป็นหนังสือ ตัดค่าจ้าง พักงานชั่วคราวโดยไม่ได้รับค่าจ้าง หรือให้ออกจากงาน ซึ่งการลงโทษจะพิจารณาจากเจตนาของการกระทำและความร้ายแรงของความผิดนั้น ๆ

### 5.3) บทบาทหน้าที่ของคณะกรรมการบริษัท

บริษัท กำหนดให้กรรมการของบริษัท ปฏิบัติตามข้อพึงปฏิบัติที่ดีสำหรับกรรมการบริษัทจดทะเบียน ตามแนวทางของตลาดหลักทรัพย์ฯ โดยคณะกรรมการต้องเข้าใจและทราบถึงบทบาทหน้าที่และความรับผิดชอบของตนและต้องปฏิบัติหน้าที่ให้เป็นไปตามกฎหมายวัตถุประสงค์ ข้อบังคับของบริษัท มติที่ประชุมผู้ถือหุ้น กฎบัตรของคณะกรรมการ ตลอดจนนโยบายการกำกับดูแลกิจการของบริษัท ด้วยซื่อสัตย์สุจริตและคำนึงถึงผลประโยชน์ของบริษัท และผู้ถือหุ้นเป็นสำคัญ ทั้งนี้ คณะกรรมการบริษัท เป็นผู้กำหนดนโยบายเป้าหมายการดำเนินธุรกิจ แผนธุรกิจตลอดจนงบประมาณของบริษัท และกำกับดูแลให้ฝ่ายจัดการดำเนินการให้เป็นไปตามนโยบายแผนงาน และงบประมาณที่กำหนดไว้อย่างมีประสิทธิภาพและประสิทธิผลเพื่อประโยชน์สูงสุดของบริษัท และผู้ถือหุ้นโดยรวม

### 5.4) การประชุมคณะกรรมการ

บริษัท ปฏิบัติตามหลักเกณฑ์ที่เกี่ยวกับการประชุมคณะกรรมการบริษัท ตามที่กำหนดในพระราชบัญญัติบริษัทมหาชนจำกัด พ.ศ. 2535 (รวมทั้งที่มีการแก้ไขเพิ่มเติม) รวมถึงข้อบังคับของบริษัท โดยบริษัท กำหนดให้มีการประชุม และวาระการประชุมคณะกรรมการเป็นการล่วงหน้าและแจ้งให้กรรมการแต่ละท่านทราบกำหนดการดังกล่าวโดยจัดส่งเอกสารประกอบการประชุมให้แก่กรรมการเป็นการล่วงหน้าอย่างน้อย 7 วันทำการก่อนวันประชุม

จำนวนครั้งของการประชุมคณะกรรมการบริษัท นั้น จะขึ้นอยู่กับความเหมาะสมกับภาระหน้าที่และความรับผิดชอบของคณะกรรมการและลักษณะการดำเนินธุรกิจของบริษัท แต่ไม่น้อยกว่า 3 เดือนต่อครั้ง

#### 5.5) ค่าตอบแทน

ค่าตอบแทนกรรมการจะต้องได้รับการพิจารณาอนุมัติจากที่ประชุมผู้ถือหุ้น โดยกำหนดเป็นนโยบายประกอบด้วยหลักเกณฑ์ในการพิจารณา ดังนี้

- ก) ผลประกอบการของบริษัท โดยเทียบเคียงได้กับค่าตอบแทนกรรมการของบริษัทจดทะเบียนในตลาดหลักทรัพย์ที่ประกอบธุรกิจและมีขนาดธุรกิจในลักษณะที่ใกล้เคียงกัน
- ข) ประสิทธิภาพ ทักษะ ภาระหน้าที่ และขอบเขตความรับผิดชอบของกรรมการแต่ละท่าน
- ค) ประโยชน์ที่คาดว่าบริษัท จะได้รับจากกรรมการแต่ละท่าน
- ง) ค่าตอบแทนที่กำหนดขึ้นนั้นจะต้องสามารถจูงใจกรรมการที่มีคุณสมบัติเหมาะสมกับความจำเป็นและสถานการณ์ของบริษัท มาเป็นกรรมการได้

#### 5.6) รายงานประจำปีของคณะกรรมการบริษัท

คณะกรรมการบริษัท เป็นผู้รับผิดชอบในการจัดทำรายงานทางการเงินของบริษัท และสารสนเทศทางการเงินที่ปรากฏในรายงานประจำปี การจัดทำรายงานทางการเงินเป็นการจัดทำตามมาตรฐานการบัญชีที่รับรองโดยทั่วไป โดยเลือกใช้นโยบายบัญชีที่เหมาะสมและถือปฏิบัติสม่ำเสมอ และใช้ดุลยพินิจอย่างระมัดระวังในการจัดทำ รวมทั้งกำหนดให้มีการเปิดเผยข้อมูลสำคัญอย่างเพียงพอในหมายเหตุประกอบงบการเงิน โดยคณะกรรมการบริษัท มอบหมายให้คณะกรรมการตรวจสอบเป็นผู้ดูแลเกี่ยวกับคุณภาพของรายงานทางการเงิน และเป็นผู้ให้ความเห็นต่อคณะกรรมการบริษัท

นอกจากนี้บริษัทยังคงกำหนดนโยบายเพื่อสนับสนุนแนวคิดที่ตระหนักเกี่ยวกับการกำกับและดูแลกิจการที่ดีในด้านอื่น ดังนี้

## 5. นโยบายเกี่ยวกับการต่อต้านการทุจริตหรือคอร์รัปชัน

บริษัท จะดำเนินธุรกิจโดยให้ความสำคัญในการต่อต้านการทุจริตหรือคอร์รัปชัน และยึดมั่นคุณธรรม จริยธรรม บริหารงานด้วยความโปร่งใส และรับผิดชอบต่อผู้มีส่วนได้เสียทุกฝ่าย ทั้งนี้ บริษัท ได้กำหนดแนวทางในการประพฤติปฏิบัติที่เหมาะสมของคณะกรรมการ ฝ่ายบริหาร และพนักงานในจริยธรรมทางธุรกิจ และจรรยาบรรณพนักงาน ซึ่งเป็นส่วนหนึ่งของ “บรรษัทภิบาล” ของบริษัท

การทุจริตหรือคอร์รัปชัน หมายถึง “การปฏิบัติหรือละเว้นการปฏิบัติในตำแหน่งหน้าที่ หรือใช้อำนาจในตำแหน่งหน้าที่โดยมิชอบ การฝ่าฝืนกฎหมาย จริยธรรม ระเบียบหรือนโยบายของบริษัท เพื่อแสวงหาประโยชน์อันมิควรได้ ทั้งนี้ ในรูปแบบต่างๆ เช่น การเรียกรับ เสนอ หรือให้ทรัพย์สิน รวมถึงประโยชน์อื่นใดกับเจ้าหน้าที่ของรัฐหรือบุคคลอื่นใดที่ทำธุรกิจกับบริษัท เป็นต้น”

บริษัท ได้กำหนดนโยบายเกี่ยวกับการต่อต้านการทุจริตหรือคอร์รัปชัน เพื่อเป็นแนวทางในการนำไปปฏิบัติ ดังนี้

1. กรรมการ ผู้บริหาร และพนักงานจะไม่กระทำหรือสนับสนุนการทุจริตหรือคอร์รัปชันไม่ว่ากรณีใดๆ และจะปฏิบัติตามมาตรการต่อต้านการทุจริตหรือคอร์รัปชันอย่างเคร่งครัด
2. คณะกรรมการบริษัท ผู้บริหาร และพนักงานทุกคน ต้องปฏิบัติตามนโยบายการต่อต้านคอร์รัปชันทุกรูปแบบทั้งทางตรงและทางอ้อม โดยไม่เข้าไปเกี่ยวข้องกับเรื่องคอร์รัปชัน ไม่ว่าจะเป็นการนำเสนอ การให้คำมั่นสัญญา การขอ การเรียกร้อง การให้หรือรับสินบน การกระทำหรือพฤติกรรมที่ส่อไปในทางคอร์รัปชันในทุกท้องถิ่นที่บริษัท ดำเนินกิจการอยู่
3. บริษัท จะสื่อสาร ประชาสัมพันธ์ ทั้งภายในและภายนอกองค์กร เพื่อเสริมสร้างให้เกิดความรู้ความเข้าใจ และความร่วมมือที่จะยับยั้งผู้ที่ต้องการกระทำคอร์รัปชันต่อบริษัท
4. บริษัท จะจัดทำกระบวนการปฏิบัติอย่างชัดเจน มีการประเมินความเสี่ยงด้านการทุจริตคอร์รัปชัน รวมทั้งมีกระบวนการติดตามและสอบทานอย่างสม่ำเสมอ เพื่อให้สอดคล้องกับการเปลี่ยนแปลงของธุรกิจและกฎหมายที่เกี่ยวข้อง
5. บริษัท จะให้ความสำคัญและคุ้มครองพนักงานที่ปฏิเสธหรือแจ้งเรื่องคอร์รัปชันที่เกี่ยวข้องกับบริษัท ผ่านช่องทางที่กำหนด แต่หากเป็นผู้กระทำคอร์รัปชันจะต้องได้รับการพิจารณาทางวินัยตามระเบียบที่บริษัท กำหนดไว้ นอกจากนี้อาจจะต้องได้รับโทษตามกฎหมาย หากการกระทำนั้นผิดกฎหมาย



6. เมื่อพนักงานพบเห็นการกระทำที่เข้าข่ายคอร์รัปชันที่เกี่ยวข้องกับบริษัท ต้องแจ้งให้ผู้บังคับบัญชาและหน่วยงานที่รับผิดชอบทราบ
7. สร้างวัฒนธรรมองค์กรที่ซื่อสัตย์และยึดมั่นในความเป็นธรรม รวมทั้งจัดให้มีการฝึกอบรมแก่พนักงานภายในองค์กร เพื่อส่งเสริมให้พนักงานมีความซื่อสัตย์สุจริตต่อหน้าที่ และพร้อมจะนำหลักการและจรรยาบรรณในนโยบายการกำกับดูแลกิจการที่ดีเป็นหลักปฏิบัติในการดำเนินงานด้วยความเคร่งครัดทั้งองค์กร
8. การดำเนินการใดๆ ตามนโยบายการต่อต้านการคอร์รัปชัน ให้ใช้แนวปฏิบัติตามที่กำหนดไว้ในคู่มือจรรยาบรรณธุรกิจ นโยบายการกำกับดูแลกิจการที่ดี รวมทั้งระเบียบ และคู่มือปฏิบัติงานของบริษัท ที่เกี่ยวข้อง ตลอดจนแนวทางปฏิบัติอื่นใด ที่บริษัท เห็นสมควรกำหนดเพื่อให้เป็นไปตามนโยบายนี้ ทั้งนี้ให้คณะกรรมการบริษัท ผู้บริหาร และพนักงานทุกคนต้องปฏิบัติด้วยความระมัดระวังในเรื่องดังต่อไปนี้
  - 8.1 การให้หรือรับของกำนัล การเลี้ยงรับรองและค่าใช้จ่ายในการให้หรือรับของกำนัล การเลี้ยงรับรอง ให้ถือปฏิบัติตามระเบียบของบริษัท
  - 8.2 การให้หรือรับเงินบริจาคเพื่อการกุศล หรือเงินสนับสนุนการให้หรือรับเงินบริจาค ต้องดำเนินการอย่างโปร่งใสและถูกต้องตามกฎหมาย รวมทั้งการติดตามให้ผู้รับเงินรายงานผลการดำเนินงานตามวัตถุประสงค์ที่ขอรับเงินจากบริษัท ด้วย
  - 8.3 สำหรับความสัมพันธ์ทางธุรกิจและการจัดซื้อจัดจ้าง ห้ามมีการให้หรือรับสินบนในการดำเนินธุรกิจและการจัดซื้อจัดจ้างทุกชนิด การดำเนินธุรกิจ และการติดต่อกันของบริษัท จะต้องเป็นไปอย่างโปร่งใส ซื่อสัตย์ ตรวจสอบได้และอยู่ภายใต้กฎหมาย และกฎเกณฑ์การดำเนินธุรกิจที่เกี่ยวข้อง
  - 8.4 ไม่กระทำการนำเงินทุนหรือทรัพยากรใด ๆ ของบริษัท ไปใช้เพื่อสนับสนุนกิจกรรมทางการเมืองแก่ผู้ลงสมัครแข่งขันเป็นนักการเมืองหรือพรรคการเมืองใด

ทั้งนี้ บริษัท จะคำนึงถึงความเป็นธรรม และปกป้อง ไม่ลดตำแหน่ง ลงโทษ หรือให้ผลทางลบต่อพนักงานที่ปฏิเสธการคอร์รัปชัน แม้ว่าการกระทำนั้นจะทำให้บริษัท สูญเสียโอกาสทางธุรกิจ และบริษัท จะให้ความสำคัญต่อการสื่อสาร และการทำความเข้าใจกับผู้มีส่วนเกี่ยวข้องกับบริษัท ในการที่จะต้องปฏิบัติให้เป็นไปตามแนวนโยบายต่อต้านคอร์รัปชันนี้

## 6. นโยบายการทำรายการระหว่างกัน

### มาตรการและขั้นตอนการอนุมัติการทำรายการระหว่างกัน

การเข้าทำรายการระหว่างกัน หรือรายการที่เกี่ยวข้องกันของบริษัท ให้เป็นไปตามหลักเกณฑ์ของพระราชบัญญัติหลักทรัพย์ฯ และประกาศของคณะกรรมการกำกับตลาดทุน ที่ ทจ. 21/2551 เรื่อง หลักเกณฑ์ในการทำรายการที่เกี่ยวข้องกัน ประกอบกับประกาศคณะกรรมการตลาดหลักทรัพย์ฯ เรื่อง การเปิดเผยข้อมูลและการปฏิบัติของบริษัทจดทะเบียนในรายการที่เกี่ยวข้องกันรวมทั้งกฎเกณฑ์ต่าง ๆ ของสำนักงาน ก.ล.ต. และ/หรือ ตลาดหลักทรัพย์ฯ ที่เกี่ยวข้อง ตลอดจนการปฏิบัติตามข้อกำหนดเกี่ยวกับการเปิดเผยรายการระหว่างกันในเหตุประกอบงบการเงินที่ได้รับการตรวจสอบจากผู้สอบบัญชีของบริษัท รายงานประจำปี และแบบแสดงรายการข้อมูลประจำปีของบริษัท (แบบ 56-1)

ในกรณีที่กฎหมายกำหนดให้บริษัท ต้องได้รับอนุมัติจากที่ประชุมคณะกรรมการบริษัท หรือที่ประชุมผู้ถือหุ้นก่อนการเข้าทำรายการที่เกี่ยวข้องกันในเรื่องใด บริษัท จะจัดให้คณะกรรมการตรวจสอบตรวจสอบและให้ความเห็นเกี่ยวกับรายการดังกล่าว และความเห็นของคณะกรรมการตรวจสอบจะถูกนำเสนอต่อที่ประชุมคณะกรรมการบริษัท หรือผู้ถือหุ้นแล้วแต่กรณี เพื่อให้มั่นใจว่าการเข้าทำรายการตามที่เสนอนั้นเป็นไปเพื่อประโยชน์สูงสุดของบริษัท

กรณีที่มิใช่รายการระหว่างกันของบริษัท และ/หรือบริษัทย่อย กับบุคคลที่อาจมีความขัดแย้งทางผลประโยชน์ มีส่วนได้ส่วนเสีย หรืออาจมีความขัดแย้งทางผลประโยชน์ในอนาคต คณะกรรมการตรวจสอบจะเป็นผู้ให้ความเห็นเกี่ยวกับความจำเป็นในการเข้าทำรายการและความเหมาะสมทางด้านราคาของรายการนั้นๆ โดยพิจารณาเงื่อนไขต่างๆ ให้เป็นไปตามลักษณะการดำเนินธุรกิจปกติในอุตสาหกรรม และ/หรือ มีการเปรียบเทียบกับราคาของบุคคลภายนอก และ/หรือ ราคาตลาด และ/หรือ มีราคาหรือเงื่อนไขของการทำรายดังกล่าวในระดับเดียวกันกับบุคคลภายนอก และ/หรือ สามารถแสดงให้เห็นได้ว่าการทำรายการดังกล่าวนั้นมีการกำหนดราคาหรือเงื่อนไขที่สมเหตุสมผลหรือเป็นธรรม หากคณะกรรมการตรวจสอบไม่มีความชำนาญในการพิจารณารายการระหว่างกันที่อาจเกิดขึ้น บริษัท จะจัดให้ผู้เชี่ยวชาญอิสระหรือผู้สอบบัญชีของบริษัท เป็นผู้ให้ความเห็นเกี่ยวกับรายการระหว่างกันดังกล่าว เพื่อนำไปใช้ประกอบการตัดสินใจของคณะกรรมการ คณะกรรมการตรวจสอบ และ/หรือ ผู้ถือหุ้นแล้วแต่กรณี โดยมีแนวทางในการพิจารณาถึงความจำเป็นและความสมเหตุสมผลของการเข้าทำรายการระหว่างกันที่สำคัญด้วย

สำหรับการอนุมัติการทำรายการระหว่างกันนั้น ผู้ที่อาจมีความขัดแย้งทางผลประโยชน์หรือมีส่วนได้เสียในการทำรายการจะไม่มีสิทธิออกเสียงในการอนุมัติการทำรายการระหว่างกันดังกล่าว ทั้งนี้ เพื่อให้มั่นใจว่าการเข้าทำรายการดังกล่าวจะไม่เป็นการโยกย้าย หรือถ่ายเทผลประโยชน์ระหว่างบริษัท หรือผู้ถือหุ้นของบริษัท แต่เป็นการทำรายการที่บริษัท ได้คำนึงถึงประโยชน์สูงสุดของผู้ถือหุ้นทุกราย

ทั้งนี้ ในหลักการให้ฝ่ายจัดการสามารถอนุมัติการทำธุรกรรมดังกล่าว หากธุรกรรมเหล่านั้นมีข้อตกลงทางการค้า ในลักษณะเดียวกับที่วิญญูชนพึงกระทำกับคู่สัญญาทั่วไปในสถานการณ์เดียวกัน ด้วยอำนาจต่อรองทางการค้าที่ปราศจากอิทธิพลในการที่ตนมีสถานะเป็นกรรมการ ผู้บริหาร หรือบุคคลที่มีความเกี่ยวข้อง และบริษัท จะต้องจัดทำรายงานสรุปการทำธุรกรรมดังกล่าว เพื่อรายงานในการประชุมคณะกรรมการบริษัท ในครั้งต่อไป

### นโยบายในการทำรายการระหว่างกัน

1. กรรมการและผู้บริหารของบริษัท จัดทำรายงานการมีส่วนได้เสียของคนหรือบุคคลที่เกี่ยวข้อง และแจ้งให้บริษัท ทราบ เพื่อให้บริษัท มีข้อมูลสำหรับใช้ประโยชน์ภายใน ในการดำเนินการตามข้อกำหนดเกี่ยวกับการทำรายการระหว่างกัน
2. ในกรณีที่บริษัท เข้าทำสัญญาใด ๆ ก็ตาม หรือมีการทำรายการระหว่างกันกับบริษัทย่อย บริษัทร่วม บริษัทที่เกี่ยวข้อง และ/หรือบุคคลภายนอก บริษัท จะพิจารณาถึงความจำเป็นและความเหมาะสมในการทำสัญญานั้น โดยคำนึงถึงผลประโยชน์ของบริษัท เป็นหลัก และมีการคิดราคา ระหว่างกันตามเงื่อนไขเช่นเดียวกับลูกค้าทั่วไปตามราคาตลาดยุติธรรม โดยจะใช้ราคาและเงื่อนไขเช่นเดียวกับการทำรายการกับบุคคลภายนอก (Arm's Length Basis)ซึ่งต้องเป็นธรรม สมเหตุสมผล และก่อให้เกิดประโยชน์สูงสุดแก่บริษัท และผู้ถือหุ้นทุกราย และหากไม่มีราคาดังกล่าว บริษัท จะพิจารณาเปรียบเทียบราคาสินค้าหรือบริการกับบุคคลภายนอก ภายใต้เงื่อนไขที่เหมือนหรือคล้ายคลึงกัน หรืออาจใช้ประโยชน์จากรายงานของผู้ประเมินอิสระซึ่งว่าจ้างโดยบริษัท มาทำการเปรียบเทียบราคาสำหรับรายการระหว่างกันที่สำคัญ เพื่อให้มั่นใจว่าราคาดังกล่าวสมเหตุสมผลและเพื่อประโยชน์สูงสุดของบริษัท และผู้ถือหุ้นทุกราย
3. บริษัท จะดำเนินการรายการความช่วยเหลือทางการเงินกับบริษัทย่อย บริษัทร่วม เช่น เงินทุนหมุนเวียนในรูปแบบเงินกู้ การให้กู้ยืมค้ำประกัน ด้วยความระมัดระวัง เพื่อประโยชน์สูงสุดของกลุ่ม โดยคิดค่าตอบแทนระหว่างกัน เช่น ค่าดอกเบี้ย หรือค่าธรรมเนียมการค้ำประกัน ในราคาตลาด ณ วันที่เกิดรายการ
4. ในกรณีที่รายการที่เกี่ยวข้องกันมีมูลค่าเข้าเกณฑ์ที่ต้องขออนุมัติจากผู้ถือหุ้น ผู้ถือหุ้นที่มีส่วนได้ส่วนเสียสามารถเข้าประชุมได้เพื่อนับเป็นองค์ประชุม แต่ไม่มีสิทธิออกเสียงลงคะแนน ซึ่งฐานในการคำนวณคะแนนเสียงเพื่ออนุมัติรายการที่เกี่ยวข้องกัน ไม่นับส่วนของผู้มีส่วนได้ส่วนเสีย เกณฑ์ดังกล่าวจึงไม่มีปัญหาต่อบองค์ประชุมและคะแนนเสียง
5. กรรมการหรือผู้บริหารซึ่งมีส่วนได้เสียในเรื่องใดไม่มีสิทธิออกเสียงและไม่ได้รับอนุญาตให้เข้าร่วมประชุมหรืออนุมัติรายการในเรื่องนั้น

### แนวโน้มนการทำรายการระหว่างกันกับบุคคลที่อาจมีความขัดแย้งทางผลประโยชน์ในอนาคต

ในอนาคต หากมีการเข้าทำรายการระหว่างกันบริษัท จะปฏิบัติให้เป็นไปตามกฎหมายว่าด้วยหลักทรัพย์และตลาดหลักทรัพย์ ข้อบังคับ ประกาศ คำสั่ง หรือข้อกำหนดของคณะกรรมการกำกับตลาดทุน สำนักงานคณะกรรมการกำกับหลักทรัพย์และตลาดหลักทรัพย์ และตลาดหลักทรัพย์แห่งประเทศไทย ทั้งนี้ การเข้าทำรายการดังกล่าวจะต้องไม่เป็นการโยกย้าย หรือถ่ายเทผลประโยชน์ระหว่างบริษัท หรือผู้ถือหุ้นของบริษัท แต่ต้องเป็นการทำรายการที่บริษัท ได้คำนึงถึงประโยชน์สูงสุดของบริษัท และผู้ถือหุ้นทุกราย

ในกรณีที่เป็นการทำรายการที่เกิดขึ้นเป็นปกติ และคาดว่าจะเกิดขึ้นอย่างต่อเนื่องในอนาคต บริษัท จะดำเนินการตามหลักเกณฑ์และแนวทางในการปฏิบัติให้เป็นไปตามลักษณะการค้าโดยทั่วไป โดยอ้างอิงกับราคาและเงื่อนไขที่เหมาะสมและยุติธรรม สมเหตุสมผล สามารถตรวจสอบได้ และการเข้าทำรายการดังกล่าวจะเป็นไปตามหลักการเกี่ยวกับข้อตกลงที่มีเงื่อนไขทางการค้าทั่วไปตามที่มีการอนุมัติโดยที่ประชุมคณะกรรมการบริษัท ในกรณีนี้ ฝ่ายจัดการจะมีการจัดทำรายการสรุปการเข้าทำธุรกรรมดังกล่าวเพื่อรายงานในการประชุมคณะกรรมการตรวจสอบทุกปี

ในส่วนของการเปิดเผยรายการระหว่างกันของบริษัท จะเป็นไปตามกฎหมายและระเบียบที่สำนักงานคณะกรรมการกำกับหลักทรัพย์และตลาดหลักทรัพย์ รวมทั้งตลาดหลักทรัพย์แห่งประเทศไทย กำหนด อีกทั้งเป็นไปตามมาตรฐานการบัญชีเกี่ยวกับบริษัท หรือบุคคลที่เกี่ยวข้องกันของสภาวิชาชีพบัญชี

## การควบคุมภายใน

### 1. ความเห็นของคณะกรรมการบริษัท เกี่ยวกับระบบการควบคุมภายใน

บริษัท ได้ตระหนักถึงความสำคัญในระบบการควบคุมภายในที่พอเพียงและเหมาะสมกับการดำเนินงานธุรกิจเพื่อเพิ่มประสิทธิภาพและประสิทธิผลในการดำเนินงานการใช้ทรัพยากรและดูแลทรัพย์สิน การรายงานมีความถูกต้อง เชื่อถือได้ และมีการปฏิบัติตามกฎหมายและกฎระเบียบต่างๆที่เกี่ยวข้อง

บริษัท ได้มีการออกแบบ จัดทำ ประเมินผลและปรับปรุงระบบการควบคุมภายในอย่างต่อเนื่องโดยมีหน่วยงานตรวจสอบภายในทำหน้าที่ในการสอบทานผลการประเมินการควบคุมภายในโดยอ้างอิงกรอบแนวทางปฏิบัติด้านการควบคุมภายในของ The Committee of Sponsoring Organizations of the Tread way Commission (COSO) ซึ่งกำหนดองค์ประกอบหลักที่จำเป็นในการควบคุมภายในไว้ 5 ด้าน ได้แก่ การควบคุมภายในองค์กร การประเมินความเสี่ยง การควบคุมการปฏิบัติงาน ระบบสารสนเทศและการสื่อสารข้อมูล และระบบการติดตาม

โดยหน่วยงานตรวจสอบภายในได้สอบทานประสิทธิผลของการควบคุมภายในและรายงานผลการสอบทานต่อคณะกรรมการตรวจสอบ และคณะกรรมการบริษัท โดยคณะกรรมการบริษัท ได้ประเมินระบบการควบคุมภายในของบริษัท โดยการซักถามข้อมูลจากฝ่ายบริหารเกี่ยวกับการดำเนินการตามแนวทางและข้อเสนอแนะเพื่อการพัฒนาการควบคุมภายในแล้วสรุปได้ว่า จากการประเมินระบบการควบคุมภายในของบริษัท ในด้านต่าง ๆ 5 องค์ประกอบ คือ การควบคุมภายในองค์กร การประเมินความเสี่ยง การควบคุมการปฏิบัติงาน ระบบสารสนเทศและการสื่อสารข้อมูล และระบบการติดตาม คณะกรรมการบริษัทเห็นว่าระบบการควบคุมภายในของบริษัท มีความเพียงพอและเหมาะสม โดยบริษัทได้จัดให้มีบุคลากรอย่างเพียงพอที่จะดำเนินการตามระบบได้อย่างมีประสิทธิภาพ

### 2. หน่วยงานตรวจสอบภายใน

หน่วยงานตรวจสอบภายในทำหน้าที่ในการประเมินความเพียงพอและเหมาะสมของระบบการควบคุมภายในของกระบวนการปฏิบัติงานและระบบงานต่าง ๆ ของบริษัท และบริษัทในเครือ รวมถึงกิจกรรมที่บริษัท ว่าจ้างบุคคลภายนอกดำเนินการแทน ซึ่งหน่วยงานตรวจสอบภายในมีความเป็นอิสระโดยรายงานตรงต่อคณะกรรมการตรวจสอบ ซึ่งเป็นกรรมการอิสระของบริษัท ผู้ตรวจสอบภายในจะไม่มีส่วนเกี่ยวข้องกับงานปฏิบัติการของบริษัท

รายละเอียดของขอบเขต หน้าที่ และความรับผิดชอบโดยสังเขป ดังนี้

(1) การตรวจสอบเพื่อให้เกิดความมั่นใจว่าการดำเนินงานเป็นไปตามเป้าหมายของบริษัทโดยวิธีการประเมินและเพิ่มประสิทธิผลของการบริหารความเสี่ยงการควบคุมและการกำกับดูแลกิจการ

(2) การให้คำปรึกษา โดยลักษณะและขอบเขตของงานจะเป็นไปตามข้อตกลงที่ทำขึ้นร่วมกันกับผู้รับบริการ ฝ่ายตรวจสอบสามารถให้คำปรึกษาเพื่อให้เกิดความมั่นใจว่ากระบวนการการบริหารความเสี่ยง

การควบคุม และการกำกับดูแลที่มีอยู่แล้วหรือที่จัดทำขึ้นใหม่มีประสิทธิภาพและประสิทธิผลอย่างเพียงพอ หรือสามารถให้คำแนะนำในการออกแบบกระบวนการดังกล่าว

(3) การทุจริต โดยผู้ตรวจสอบจะต้องคำนึงถึงและให้ความสำคัญกับประเด็นที่มีความเสี่ยงสูงซึ่งจะนำไปสู่การทุจริตได้ รวมถึงการบ่งชี้ถึงจุดอ่อนของการควบคุมที่ยังคงมีอยู่และผู้ตรวจสอบจะดำเนินการสืบสวนขั้นต้นเกี่ยวกับเรื่องนี้อาจมีการทุจริตเมื่อได้รับการร้องขอจากคณะกรรมการตรวจสอบ และ/หรือ จากประธานเจ้าหน้าที่บริหารและกรรมการผู้จัดการใหญ่ โดยฝ่ายจัดการเป็นผู้รับผิดชอบในการป้องกัน ค้นหา สืบสวนและลงโทษการกระทำทุจริต

(4) การร้องขอให้มีการตรวจสอบเป็นกรณีพิเศษ เป็นการตรวจสอบรายการที่ไม่ได้อยู่ในแผนงานตรวจสอบประจำปี โดยได้รับการร้องขอเป็นพิเศษจากฝ่ายจัดการและ/หรือ คณะกรรมการตรวจสอบ

และเพื่อให้การตรวจสอบภายในของบริษัทมีความรัดกุมยิ่งขึ้น บริษัท จึงได้จัดจ้าง บริษัท ยูนิคแอดไวเซอร์จำกัด (“Unique”) ให้ปฏิบัติหน้าที่ผู้ตรวจสอบภายในของบริษัทในช่วงระหว่างเดือนพฤศจิกายน ถึงเดือนธันวาคม 2557 เนื่องจากบริษัทเพิ่งจดทะเบียนจัดตั้งเป็นบริษัทใหม่ในช่วงเวลาดังกล่าว โดย Unique ได้มอบหมายให้ นายโกศล แย้มสิมูล ตำแหน่งกรรมการผู้จัดการ เป็นผู้รับผิดชอบหลักในการปฏิบัติหน้าที่ผู้ตรวจสอบภายในของบริษัทคณะกรรมการตรวจสอบได้พิจารณาคุณสมบัติของ Unique และ นายโกศล แย้มสิมูล แล้วเห็นว่ามีความเหมาะสมเพียงพอกับการปฏิบัติหน้าที่ดังกล่าวเนื่องจากมีความเป็นอิสระและมีประสบการณ์ในการปฏิบัติงานด้านการตรวจสอบภายในในธุรกิจ/อุตสาหกรรมที่มีลักษณะเดียวกับบริษัท โดยบริษัทยังได้มอบหมายให้นางสาว ปวิขลิณี แสงสวัสดิ์ เลขานุการคณะกรรมการตรวจสอบทำหน้าที่ประสานงานกับผู้ตรวจสอบที่ว่างจากภายนอกด้วย

ทั้งนี้ คณะกรรมการตรวจสอบมีหน้าที่ในการพิจารณาความเป็นอิสระของหน่วยงานตรวจสอบภายใน ตลอดจนให้ความเห็นชอบในการแต่งตั้ง โยกย้าย รวมทั้งการพิจารณาประเมินผลการปฏิบัติงานและความดีความชอบประจำปีของหน่วยงานตรวจสอบภายใน และพิจารณาเรื่องอื่น ๆ ที่เกี่ยวข้อง

## รายการระหว่างกัน

รายการระหว่างบริษัท กับกิจการที่เกี่ยวข้องกันสำหรับปี 2557 ได้แสดงอ้างอิงจาก รายงานข้อมูลทางการเงินสำหรับงวดสิ้นสุดวันที่ 31 ธันวาคม 2557 ดังนี้

ชื่อบริษัท	ลักษณะความสัมพันธ์	รายการที่เกี่ยวข้องกัน	สำหรับปีสิ้นสุด 31 ธันวาคม 2557
(ล้านบาท)			
1.EAGLE	เป็นบริษัทย่อย บริษัทถือหุ้นร้อยละ 100 และมีกรรมการร่วมกันกับบริษัท และมีผู้บริหารของบริษัทที่เป็นกรรมการ	รายการจากงบกำไรขาดทุน	
		รายได้จากการขายสินค้าและบริการ	-
		ซื้อสินค้าหรือบริการ	-
		รายได้อื่น	2.46
		ค่าใช้จ่าย	234.73
		ต้นทุนทางการเงิน	-
		รายการจากงบดุล	
		ลูกหนี้การค้า-กิจการที่เกี่ยวข้องกัน	0.59
		เงินให้กู้ยืม	100.00
		เจ้าหนี้การค้า-กิจการที่เกี่ยวข้องกัน	14.27
		เงินประกันการเช่า	0.36
2.AMC	มีกรรมการร่วมกัน (ปัจจุบันมิได้เกี่ยวข้องแล้ว ตั้งแต่เดือน พฤษภาคม 2557)	รายการจากงบกำไรขาดทุน	
		รายได้จากการประนีประนอมยอมความกับบริษัท แอสเซท มิลเลียน จำกัด	550.00
		รายได้ค่าธรรมเนียมการค้าประกันเงินกู้	0.02



ชื่อบริษัท	ลักษณะ ความสัมพันธ์	รายการที่เกี่ยวข้องกัน	สำหรับปีสิ้นสุด 31 ธันวาคม 2557
(ล้านบาท)			
3.LOGISTIC ENTERPRISE	นิติบุคคลที่มี กรรมการและผู้ถือหุ้น ของ บริษัท เป็นกรรมการและ ผู้ถือหุ้นใหญ่ (มี สถานะเป็นบริษัท ย่อยแล้วตั้งแต่ เดือน ตุลาคม 2557)	รายการจากงบกำไรขาดทุน	
		รายได้ค่าธรรมเนียมการค้า ประกันเงินกู้	0.06
		ค่าใช้จ่ายค่าเช่า	12.21
4.นายวัฒนชัย วิไล ลักษณ์	เป็นผู้ถือหุ้นใหญ่ ของบริษัท	รายการจากงบกำไรขาดทุน	
		ดอกเบี้ยจ่าย	1.16
		รายการจากงบดุล	
		เจ้าหนี้อื่น	-
		ดอกเบี้ยค้างชำระ	-
5.นายพิศาล พุ่ม พันธุ์ม่วง	กรรมการของ บริษัท	รายการจากงบกำไรขาดทุน	
		ดอกเบี้ยจ่าย	0.43
		รายการจากงบดุล	
		เจ้าหนี้อื่น	-
		ดอกเบี้ยค้างชำระ	-
6.นางสาวอัญชลี กุ่มมา	ญาติสนิทของ กรรมการของ บริษัท	รายการจากงบกำไรขาดทุน	
		ดอกเบี้ยจ่าย	0.95
		รายการจากงบดุล	
		เจ้าหนี้อื่น	-
		ดอกเบี้ยค้างชำระ	-

ชื่อบริษัท	ลักษณะ ความสัมพันธ์	รายการที่เกี่ยวข้องกัน	สำหรับปีสิ้นสุด 31 ธันวาคม 2557
(ล้านบาท)			
7. นางสาว ชมกมล พุ่มพันธุ์ม่วง	กรรมการและ ผู้บริหารของ บริษัท และ EAGLE	รายการจากงบกำไรขาดทุน	
		ดอกเบี้ยจ่าย	6.83
		รายการจากงบดุล	
		เจ้าหนี้อื่น	-
		ดอกเบี้ยค้างชำระ	-
8. นางพจมาน พุ่ม พันธุ์ม่วง	ญาติสนิทของ กรรมการและ ผู้บริหารของ บริษัท และ EAGLE	รายการจากงบกำไรขาดทุน	
		ดอกเบี้ยจ่าย	1.34
		รายการจากงบดุล	
		เจ้าหนี้อื่น	-
		ดอกเบี้ยค้างชำระ	-

### ความจำเป็นและความสมเหตุสมผล

1. การเข้าทำรายการกับ EAGLE มีวัตถุประสงค์เพื่อให้ EAGLE ทำหน้าที่ผู้ขนส่งนำผลิตภัณฑ์ของ บริษัท ไปส่งให้กับลูกค้าของบริษัท ซึ่งเป็นการดำเนินธุรกิจตามปกติ โดยที่ปริมาณการรับบริการที่บริษัท ได้รับจาก EAGLE นั้นสอดคล้องกับความต้องการและการดำเนินธุรกิจของบริษัท ทั้งนี้ ราคาและเงื่อนไขที่รับบริการจาก EAGLE มีลักษณะเป็นไปตามที่ตกลงกันในสัญญา ซึ่งมีราคาและเงื่อนไขเสมือนทำรายการกับบุคคลภายนอก โดยที่มิได้มีวัตถุประสงค์ในการถ่ายเทผลประโยชน์ระหว่างกัน หรือมีรายการใดๆ เป็นพิเศษ

2. บริษัท มีรายการระหว่างกันกับ AMC จำนวน 2 รายการ ได้แก่ 1) รายได้จากค่าเสียหายที่ได้รับจากการประนีประนอมยอมความให้ขาดหนี้ที่พิพาทในคดีฟ้องร้องระหว่าง PICNI กับ AMC ซึ่งรายการดังกล่าว ดำเนินการภายใต้ความเห็นชอบของศาลล้มละลายกลาง ในระหว่างที่ PICNI อยู่ภายใต้การฟื้นฟูกิจการ และ 2) รายได้ค่าธรรมเนียมการค้ำประกันเงินกู้ ทั้งนี้ ในปัจจุบัน AMC ไม่ได้เป็นบุคคลที่เกี่ยวข้องกับบริษัท แล้ว และ บริษัท ไม่ได้มีการทำรายการใดๆ กับ AMC แล้ว

3. บริษัท มีรายการระหว่างกันกับ LOGISTIC ENTERPRISE จำนวน 2 รายการ ได้แก่ 1) รายได้ค่าธรรมเนียมการค้ำประกันเงินกู้การซื้อรถขนส่งก๊าซ และ 2) ค่าใช้จ่ายค่าเช่ารถขนส่งก๊าซ ทั้งนี้รายการระหว่างกันทั้ง 2 รายการนั้น มีราคาและเงื่อนไขเสมือนทำรายการกับบุคคลภายนอก โดยที่มิได้มี

วัตถุประสงค์ในการถ่ายเทผลประโยชน์ระหว่างกัน หรือมีรายการใดๆ เป็นพิเศษ ทั้งนี้ บริษัท (ในฐานะของ WG) ได้เข้าซื้อหุ้นทั้งหมดของบริษัทดังกล่าวแล้วในเดือนตุลาคม 2557 และปัจจุบัน บริษัทดังกล่าวมีสถานะเป็นบริษัทย่อยของบริษัท

4. นอกจากนั้น บริษัท (ในฐานะของ WG) และ EAGLE ยังมีรายการเงินกู้ยืมจากผู้บริหาร กรรมการ ผู้ถือหุ้น และบุคคลที่เกี่ยวข้องกับกรรมการ ผู้บริหาร และผู้ถือหุ้น เพื่อใช้เป็นเงินทุนหมุนเวียน อย่างไรก็ตาม บริษัท (ในฐานะของ WG) และ EAGLE ได้ชำระคืนเงินกู้ทั้งหมดแล้วก่อนวันที่จดทะเบียนควบบริษัท

## บทวิเคราะห์ของฝ่ายจัดการ

### การวิเคราะห์และคำอธิบายของฝ่ายจัดการ

#### ผลการดำเนินงานและฐานะทางการเงิน

การวิเคราะห์และคำอธิบายผลการดำเนินงานสำหรับปี 2557 ที่จะแสดงต่อไปนี้ ใช้ข้อมูลจากข้อมูลทางการเงินรวมเสมือนสำหรับปีสิ้นสุดวันที่ 31 ธันวาคม พ.ศ. 2557 และ 2556 โดยสามารถดูข้อมูลทางการเงินรวมเสมือนได้ที่ [www.wp-energy.co.th](http://www.wp-energy.co.th)

#### 1. ผลการดำเนินงาน

ตาราง 1: โครงสร้างรายได้ของบริษัท และบริษัทย่อยแยกตามประเภทของรายได้

(หน่วย : ล้านบาท)	สำหรับปีสิ้นสุดวันที่ 31 ธันวาคม 2557		สำหรับปีสิ้นสุดวันที่ 31 ธันวาคม 2556	
	รายได้	% ของ รายได้	รายได้	% ของ รายได้
รายได้จากการขายก๊าซปิโตรเลียมเหลว	21,487	95.50	19,589	96.94
รายได้ค่าบริการขนส่ง	309	1.37	369	1.83
รายได้ค่าเช่า	1	-	25	0.12
รายได้อื่น	703	3.13	224	1.11
รวมรายได้	22,500	100.00	20,207	100.00

#### รายได้

รายได้ของบริษัทและบริษัทย่อย ส่วนใหญ่มาจากรายได้จากการขายก๊าซปิโตรเลียมเหลวซึ่งเป็นธุรกิจหลักของบริษัทที่เกิดขึ้นสำหรับรอบระยะเวลาบัญชีปี 2557 คิดเป็นสัดส่วนร้อยละ 95.50 ของรายได้รวม รองลงมาได้แก่รายได้ค่าบริการขนส่งซึ่งคิดเป็นสัดส่วนร้อยละ 1.37 ของรายได้รวมและรายได้อื่น ซึ่งคิดเป็นสัดส่วนร้อยละ 3.13 ของรายได้รวม ซึ่งสามารถวิเคราะห์ได้ดังนี้

1. รายได้จากการขายก๊าซปิโตรเลียมเหลวของบริษัท มีอัตราการเติบโตอย่างต่อเนื่องทุกปี โดยมียอดขายรวมการจำหน่ายก๊าซปิโตรเลียมเหลวเพิ่มขึ้นจาก 1,139,729 ตันในปี 2556 เป็น 1,247,545 ตันในปี 2557 ทำให้รายได้จากการขายก๊าซปิโตรเลียมเหลวในปี 2557 เป็นจำนวนเงินเท่ากับ 21,487 ล้านบาท ปรับตัวเพิ่มขึ้น 1,898 ล้านบาท หรือเพิ่มขึ้นร้อยละ 9.7 เมื่อเทียบกับช่วงเดียวกันของปีก่อน ที่มีรายได้จากการขายเป็นจำนวนเงินเท่ากับ 19,589 ล้านบาท โดยมีสาเหตุหลักมาจาก

บริษัทได้ขยายฐานลูกค้าของการใช้ก๊าซปิโตรเลียมเหลวเพิ่มขึ้นเพื่อรองรับความเติบโตอย่างต่อเนื่อง ทำให้มีลูกค้ารายใหม่ทำธุรกรรมรายการซื้อขายกับบริษัทเพิ่มมากขึ้น รวมทั้งบริษัทสามารถบริหารงานโดยเพิ่มปริมาณยอดขายของลูกค้าต่อรายให้มียอดสูงขึ้น นอกจากนี้บริษัทมีส่วนแบ่งการตลาดเป็นอันดับ 2 ของผู้ค้าก๊าซปิโตรเลียมเหลวทั่วประเทศ ซึ่งเสริมสร้างความแข็งแกร่งทางธุรกิจให้บริษัทมีฐานะการเงินและผลการดำเนินงานที่มั่นคง โดยนโยบายการตลาดในภาพรวมของบริษัทได้แก่ การมุ่งเน้นกระจายสินค้าไปยังกลุ่มลูกค้าสถานีบริการก๊าซปิโตรเลียมเหลวขนาดเล็กถึงขนาดกลาง ซึ่งเป็นกลุ่มลูกค้าที่มีจำนวนมากที่สุดและสามารถเข้าถึงได้ง่าย ควบคู่ไปกับการขยายตลาดในส่วนของลูกค้าพาณิชย์ (Commercial Customers) ที่มีความต้องการใช้ก๊าซปิโตรเลียมเหลวสูง โดยมีจุดมุ่งหมายเพื่อจะสร้างโครงข่ายลูกค้าของบริษัทให้มีความมั่นคง ซึ่งจะส่งผลให้บริษัทสามารถเพิ่มยอดขายได้อย่างยั่งยืนในระยะยาว

ในปี 2557 สัดส่วนของรายได้จากการจำหน่ายก๊าซปิโตรเลียมของบริษัท แยกตามประเภทลูกค้า สำหรับขอระยะเวลาบัญชีวันที่ 1 มกราคม 2557 ถึงวันที่ 31 ธันวาคม 2557 แสดงไว้ในตารางต่อไปนี้

**ตารางแสดงสัดส่วนรายได้จากการจำหน่ายของบริษัท แยกตามประเภทลูกค้า ณ วันที่ 31 ธันวาคม 2557**

ประเภทลูกค้า	รายได้ (ล้านบาท)	สัดส่วน (%)
สถานีบริการก๊าซ	9,444	43.95
ลูกค้าพาณิชย์	854	3.98
โรงบรรจุก๊าซ	6,875	32.00
ร้านค้าก๊าซ	867	4.04
โรงงานอุตสาหกรรม	2,162	10.06
Supply Sale และอื่นๆ	1,285	5.97
<b>รวม</b>	<b>21,487</b>	<b>100.00</b>

ในปี 2557 การขายก๊าซปิโตรเลียมเหลวในประเทศไทย บริษัทมีหน้าที่ต้องเรียกเก็บเงินส่งเข้ากองทุนจากการขายก๊าซปิโตรเลียมเหลวจากลูกค้าเพื่อนำส่งกองทุนตามประกาศคณะกรรมการบริหารนโยบายพลังงาน โดยเงินที่เรียกเก็บนี้จะแสดงรวมอยู่ในรายได้จากการขาย (ในปี 2557 มียอดเรียกเก็บสูงกว่าปี 2556 ด้วยอัตราเรียกเก็บส่งกองทุนในอัตราที่สูงขึ้น)

2. รายได้ค่าบริการขนส่งสำหรับปี 2557 เป็นจำนวนเงินเท่ากับ 309 ล้านบาท ลดลง 60 ล้านบาท หรือลดลงร้อยละ 16 โดยมีสาเหตุหลักมาจากการที่ลูกค้าเปลี่ยนมารับสินค้าเองเพิ่มมากขึ้น

3. รายได้ค่าเช่าสำหรับปี 2557 เป็นจำนวนทั้งสิ้น 17 ล้านบาท โดยส่วนหนึ่งแสดงในรายได้อื่นจำนวน 16 ล้านบาท โดยรายได้ค่าเช่าลดลงจากปี 2556 จำนวน 8 ล้านบาท เนื่องจากใน ปี 2557 มีสัญญาเช่าบางฉบับที่หมดอายุสัญญาเช่าและทางบริษัทนำสินทรัพย์นั้นกลับมาใช้เอง

4. รายได้อื่นของบริษัทจำนวน 703 ล้านบาท ประกอบด้วยรายการดังต่อไปนี้

รายได้อื่น	ตามที่แสดงในงบกำไรขาดทุน รวมเสมือน (ล้านบาท)
รายได้ค่าบริการและขนส่ง	82
รายได้ค่าซ่อมถัง	4
รายได้ค่าบริการผ่านท่า	17
รายได้ค่าเช่า	16
รายได้เงินมัดจำ	2
รายได้จากการขายวาล์ว	2
รายได้จากการจำหน่ายทรัพย์สิน	6
รายได้จากเงินคืนสำรองเลี้ยงชีพส่วนของบริษัท	4
รายได้ดอกเบี้ย	15
รับชำระค่าขายหุ้นจาก AMC	550
รายได้อื่น	5
<b>รวมรายได้อื่น</b>	<b>703</b>

ทั้งนี้รายการที่ไม่ได้เกิดจากการดำเนินงานจากธุรกิจหลัก เกิดจากรายได้จากการประนีประนอมยอมความกับบริษัทแอสเซ็ท มิลเลี่ยน จำกัด จำนวน 550 ล้านบาทจากจำนวนที่ได้รับชำระทั้งหมด 603 ล้านบาท ซึ่งบริษัทได้รับชำระแล้วจำนวนหนึ่ง ก่อนวันที่ 31 ธันวาคม 2556 จำนวน 53 ล้านบาท

## ตาราง 2: โครงสร้างค่าใช้จ่ายของบริษัท

(หน่วย : ล้านบาท)	สำหรับปีสิ้นสุดวันที่ 31 ธันวาคม 2557		สำหรับปีสิ้นสุดวันที่ 31 ธันวาคม 2556	
	จำนวน	% ของ รายได้	จำนวน	% ของ รายได้
ต้นทุนขาย LPG และการให้บริการ ขนส่ง	20,046	89.09	18,318	90.65
ค่าใช้จ่ายในการขาย	1,267	5.63	1,186	5.87
ค่าใช้จ่ายในการบริหาร	542	2.41	754	3.73
ค่าใช้จ่ายอื่น	20	0.10	84	0.42
รวมค่าใช้จ่าย	21,875	97.23	20,342	100.67

ค่าใช้จ่าย

ค่าใช้จ่ายของบริษัท ประกอบด้วย

- 1) ต้นทุนขายก๊าซปิโตรเลียมเหลวซึ่งเป็นธุรกิจหลักของบริษัท โดยต้นทุนขายก๊าซปิโตรเลียมเหลวเกิดขึ้นสำหรับรอบระยะเวลาบัญชีปี 2557 เป็นจำนวนเงิน 19,733 ล้านบาทหรือคิดเป็นประมาณร้อยละ 87.7 ของรายได้รวม ต้นทุนขายก๊าซปิโตรเลียมเหลวปรับตัวเพิ่มขึ้นประมาณร้อยละ 10 เมื่อเทียบกับช่วงเดียวกันของปี 2556 ที่มีต้นทุนขายก๊าซปิโตรเลียมเหลวเป็นจำนวนเงิน 17,932 ล้านบาท ซึ่งจะมีสัดส่วนสอดคล้องสัมพันธ์กับรายได้จากการขายก๊าซปิโตรเลียมเหลวที่เพิ่มขึ้นซึ่งมาจากเงินนำส่งเข้ากองทุนจากการขายก๊าซปิโตรเลียมเหลวที่เพิ่มขึ้นจากปี 2556 อันเนื่องมาจากอัตราเรียกเก็บส่งกองทุนในอัตราที่สูงขึ้น
- 2) ต้นทุนการให้บริการขนส่งโดยต้นทุนการให้บริการขนส่งเกิดขึ้นสำหรับรอบระยะเวลาบัญชีปี 2557 เป็นจำนวนเงิน 313 ล้านบาทหรือคิดเป็นประมาณร้อยละ 4.13 ของรายได้รวม โดยจะเห็นว่าต้นทุนการให้บริการขนส่งลดลง 72 ล้านบาท เมื่อเทียบกับช่วงเดียวกันของปี 2556 ที่มีต้นทุนการให้บริการขนส่งเป็นจำนวนเงิน 385 ล้านบาท โดยลดลงเป็นสัดส่วนเดียวกับการลดลงของรายได้ค่าบริการขนส่ง



- 3) ค่าใช้จ่ายในการขายค่าใช้จ่ายในการขายของบริษัทที่เกิดขึ้นสำหรับรอบระยะเวลาบัญชี 2557 เป็นจำนวนเงิน 1,268 ล้านบาท หรือคิดเป็นประมาณร้อยละ 5.63 ของรายได้รวม โดยค่าใช้จ่ายในการขายของปี 2557 เพิ่มขึ้นจากปี 2556 เป็นจำนวนเงิน 82 ล้านบาท ซึ่งจะแปรผันตามรายได้จากการขายก๊าซปิโตรเลียมเหลวที่เพิ่มสูงขึ้นจากปี 2556
- 4) ค่าใช้จ่ายในการบริหารค่าใช้จ่ายในการบริหารของบริษัทที่เกิดขึ้นสำหรับรอบระยะเวลาบัญชี 2557 เป็นจำนวนเงิน 542 ล้านบาท หรือคิดเป็นประมาณร้อยละ 2.41 ของยอดรวมรายได้รวม ค่าใช้จ่ายในการบริหารของปี 2557 ลดลงจากปี 2556 เป็นจำนวนเงิน 212 ล้านบาท เกิดจากการที่บริษัทได้ใช้มาตรการในการควบคุมค่าใช้จ่ายที่ไม่จำเป็น และมีการบริหารค่าใช้จ่ายให้มีประสิทธิภาพมากยิ่งขึ้น ซึ่งรวมถึงการที่บริษัทบริหารจัดการบุคลากรของบริษัทให้มีประสิทธิภาพมากยิ่งขึ้นด้วย
- 5) ค่าใช้จ่ายอื่น ประกอบด้วยหนี้สูญและหนี้สงสัยจะสูญ 3 ล้านบาทและต้นทุนทางการเงิน 17 ล้านบาท

โดยในปี 2557 ค่าใช้จ่ายทางการเงินของบริษัทลดลงจากปี 2556 เป็นจำนวนเงิน 10 ล้านบาท การที่ต้นทุนทางการเงินลดลงจากปีก่อนสืบเนื่องจากในปี 2557 บริษัทได้ชำระคืนเงินกู้ยืมทั้งหมดแล้ว ส่งผลให้ภาระค่าใช้จ่ายต้นทุนทางการเงินที่เกิดจากเงินกู้ยืมดังกล่าวหมดลง

### ตาราง 3: กำไรและอัตรากำไรของบริษัท

	สำหรับปีสิ้นสุดวันที่ 31 ธันวาคม 2557		สำหรับปีสิ้นสุดวันที่ 31 ธันวาคม 2556	
	จำนวน (ล้านบาท)	อัตรากำไร (%)	จำนวน (ล้านบาท)	อัตรากำไร (%)
กำไรขั้นต้น	1,751	7.8	1,640	8.2
กำไร(ขาดทุน)จากการดำเนินงาน	58	0.25	(300)	(1.5)
กำไร(ขาดทุน)สุทธิ	623	2.77	(135)	(0.7)
กำไร(ขาดทุน)สุทธิ	73	0.3	(190)	(0.9)
(ไม่รวมรายได้จากค่าเสียหายที่ได้รับจากการประนีประนอม ยอมความให้ขายหุ้นที่พิพาทในคดีฟ้องร้องระหว่างบริษัท กับ AMC จำนวน 550 ล้านบาทในปี 2557 และ 53 ล้านบาทในปี 2556)				

## กำไร

ในปี 2557 บริษัท มีกำไรเป็นจำนวนเงิน 623 ล้านบาท ซึ่งเมื่อเปรียบเทียบกับช่วงเดียวกันของปีก่อน ที่มีผลขาดทุนจำนวนเงินประมาณ 136 ล้านบาท กำไรที่เพิ่มขึ้นจำนวนเงินประมาณ 759 ล้านบาท สืบเนื่องจาก

- 1) ในปี 2557 บริษัทบันทึกรายได้จากการประนีประนอมยอมความกับบริษัทแอสเซท มิลเลียน จำกัด จำนวน 550 ล้านบาท
- 2) ในปี 2557 บริษัทมียอดขายที่สูงขึ้น และรักษาระดับกำไรขั้นต้นในอัตราใกล้เคียงกับปีที่แล้ว นอกจากนั้นบริษัทได้มีการควบคุมค่าใช้จ่ายให้มีประสิทธิภาพมากยิ่งขึ้น ส่งผลทำให้บริษัทมีผลกำไรสุทธิเพิ่มขึ้น

## 2. ฐานะทางการเงินและสภาพคล่อง

การวิเคราะห์และคำอธิบายฐานะทางการเงินสำหรับปี 2557 ที่จะแสดงต่อไปนี้ ใช้ข้อมูลจากงบแสดงฐานะทางการเงินรวม ณ วันที่ 31 ธันวาคม 2557 สืบเนื่องจากบริษัท ดับบลิวพี เอนเนอร์ยี จำกัด (มหาชน) เป็นบริษัทที่เกิดจากการควบบริษัทระหว่างบริษัท ปิคนิค คอร์ปอเรชั่น จำกัด (มหาชน) และบริษัท เวิลด์แก๊ส (ประเทศไทย) จำกัด เมื่อวันที่ 24 พฤศจิกายน 2557

### 2.1 ฐานะทางการเงิน

	จำนวน หน่วย : ล้านบาท	สัดส่วนต่อ สินทรัพย์รวม (%)
<b>สินทรัพย์</b>		
<b>สินทรัพย์หมุนเวียน</b>		
เงินสดและรายการเทียบเท่าเงินสด	838	15%
ลูกหนี้การค้าและลูกหนี้อื่น	1,031	18%
สินค้าคงเหลือ	114	2%
สินทรัพย์หมุนเวียน	6	0%
<b>รวมสินทรัพย์หมุนเวียน</b>	<b>1,988</b>	<b>34%</b>

	จำนวน หน่วย : ล้านบาท	สัดส่วนต่อ สินทรัพย์รวม (%)
<b>สินทรัพย์ไม่หมุนเวียน</b>		
เงินฝากธนาคารที่ติดภาระค้ำประกัน	768	13%
บัญชีสำรองเพื่อการชำระหนี้	206	4%
เงินลงทุนระยะยาวอื่น	48	1%
อสังหาริมทรัพย์เพื่อการลงทุน	66	1%
ที่ดิน อาคารและอุปกรณ์	2,472	43%
ค่าความนิคม	24	0%
สินทรัพย์ไม่มีตัวตน	13	0%
ค่าเช่าจ่ายล่วงหน้า	77	1%
สินทรัพย์ภาษีเงินได้รอตัดบัญชี	1	0%
สินทรัพย์ไม่หมุนเวียนอื่น	110	2%
<b>รวมสินทรัพย์ไม่หมุนเวียน</b>	<b>3,786</b>	<b>66%</b>
<b>รวมสินทรัพย์</b>	<b>5,774</b>	<b>100%</b>

### สินทรัพย์

สินทรัพย์ของบริษัทและบริษัทย่อย ณ วันที่ 31 ธันวาคม 2557 มีจำนวน 5,774 ล้านบาท แบ่งเป็นสินทรัพย์หมุนเวียนจำนวน 1,988 ล้านบาท คิดเป็นสัดส่วนร้อยละ 34 และสินทรัพย์ไม่หมุนเวียนจำนวน 3,786 ล้านบาท คิดเป็นสัดส่วนร้อยละ 66 โดยมีรายละเอียดดังนี้

### สินทรัพย์หมุนเวียน

#### 1) เงินสดและรายการเทียบเท่าเงินสด

ณ วันที่ 31 ธันวาคม 2557 บริษัทมีเงินสดและรายการเทียบเท่าเงินสดทั้งสิ้นจำนวน 838 ล้านบาท คิดเป็นสัดส่วนร้อยละ 15 ของสินทรัพย์รวม โดยเงินสดนั้นจะใช้เป็นเงินทุนหมุนเวียนในการดำเนินงานของบริษัท ซึ่งจะมีความสัมพันธ์กับรายได้จากการขายก๊าซปิโตรเลียมเหลวที่เพิ่มสูงขึ้น และเงินสดรับที่เกิดจากรายได้จากการประนีประนอมยอมความกับบริษัทแอสเซ็ท มิลเลี่ยน จำกัด จำนวนเงิน 550 ล้านบาท

## 2) ลูกหนี้การค้าและลูกหนี้อื่น

ณ วันที่ 31 ธันวาคม 2557 บริษัทมีลูกหนี้การค้าและลูกหนี้อื่นจำนวน 1,031 ล้านบาท คิดเป็นสัดส่วนร้อยละ 18 ของสินทรัพย์รวม

ลูกหนี้การค้าและลูกหนี้อื่น – สุทธิ สามารถแสดงรายละเอียดได้ดังนี้

(หน่วย : ล้านบาท)

รายการ	จำนวนเงิน	%
ลูกหนี้การค้า - กิจการอื่น (สุทธิ)	950	92%
ลูกหนี้อื่น - สุทธิ	81	8%
<b>รวมลูกหนี้การค้าและลูกหนี้อื่น</b>	<b>1,031</b>	<b>100%</b>

ลูกหนี้การค้า – กิจการอื่น – สุทธิ สามารถวิเคราะห์ตามอายุหนี้ที่ค้างชำระ ได้ดังนี้

(หน่วย : ล้านบาท)

รายการ	จำนวนเงิน	%
ยังไม่ถึงกำหนดชำระ	898	84.72%
หนี้ค้างเกินกำหนดชำระ :		
ค้างชำระไม่เกิน 3 เดือน	50	4.72%
เกินกว่า 3 เดือน แต่ไม่เกิน 6 เดือน	1	0.09%
เกินกว่า 6 เดือน แต่ไม่เกิน 12 เดือน	3	0.28%
เกินกว่า 12 เดือน	108	10.19%
<b>รวม</b>	<b>1,060</b>	<b>100.00%</b>
หัก ค่าเผื่อหนี้สงสัยจะสูญ	(111)	-10.47%
<b>รวมลูกหนี้การค้าและลูกหนี้อื่น</b>	<b>949</b>	<b>89.53%</b>

จากตารางพบว่าลูกหนี้การค้า-กิจการอื่นของบริษัท สัดส่วนร้อยละ 84.72 เป็นลูกหนี้ภายในกำหนดชำระ ส่วนที่เหลือเป็นลูกหนี้เกินกำหนด ทั้งนี้ลูกหนี้ที่มีอายุเกินกว่า 12 เดือน บริษัทและบริษัทย่อยได้ตั้งสำรองค่าเผื่อหนี้สงสัยจะสูญแล้วทั้งจำนวน

### 3) สินค้าคงเหลือ

สินค้าคงเหลือของบริษัท ได้แก่ ก๊าซปิโตรเลียมเหลวในรูปของสินค้าสำเร็จรูป เนื่องจากบริษัท เป็นกิจการซื้อมาขายไป โดยบริษัทมีสินค้าคงเหลือเป็นจำนวน 114 ล้านบาท คิดเป็นสัดส่วนร้อยละ 2 ของสินทรัพย์รวม

#### สินทรัพย์ไม่หมุนเวียน

##### 1) เงินฝากธนาคารที่ติดภาระค้ำประกัน

เงินฝากธนาคารที่ติดภาระค้ำประกัน ณ วันที่ 31 ธันวาคม 2557 ทั้งสิ้นจำนวน 768 ล้านบาท คิดเป็นสัดส่วนร้อยละ 13 ของยอดรวมสินทรัพย์ โดยเป็นเงินฝากที่ใช้เป็นหลักประกันให้กับธนาคารพาณิชย์ เพื่อค้ำประกันการซื้อสินค้าและการใช้ไฟฟ้า

##### 2) บัญชีสำรองเพื่อการชำระหนี้ และเจ้าหนี้ที่รอการจัดสรรเงินตามแผนฟื้นฟู

บัญชีสำรองเพื่อการชำระหนี้ เป็นบัญชีเงินฝากธนาคารเพื่อการชำระหนี้ให้แก่เจ้าหนี้ที่รอการจัดสรรเงินตามแผนฟื้นฟูจำนวน 206 ล้านบาท คิดเป็นสัดส่วนร้อยละ 4 ของยอดรวมสินทรัพย์ ซึ่งบริษัทยังไม่ได้จ่ายชำระ ณ วันที่ครบกำหนดการชำระหนี้ เนื่องจากเจ้าหนี้บางรายไม่ได้รับคำสั่งถึงที่สุด ให้ได้รับชำระหนี้

##### 3) เงินลงทุนระยะยาวอื่น

เงินลงทุนระยะยาวอื่น ณ วันที่ 31 ธันวาคม 2557 จำนวน 48 ล้านบาทคิดเป็นสัดส่วนร้อยละ 1 ของยอดรวมสินทรัพย์ โดยเงินลงทุนระยะยาวได้แก่เงินลงทุนในบริษัท เอ็นเนซอล จำกัด และบริษัท ปิคนิค มารีน จำกัดซึ่งกลุ่มบริษัทถือหุ้นในอัตราส่วนร้อยละ 19.92 และ 1.07 ของทุนจดทะเบียน เงินลงทุนดังกล่าวจัดประเภทเป็นเงินลงทุนทั่วไป

##### 4) อสังหาริมทรัพย์เพื่อการลงทุน

อสังหาริมทรัพย์เพื่อการลงทุน ณ วันที่ 31 ธันวาคม 2557 เป็นจำนวน 66 ล้านบาท คิดเป็นสัดส่วนร้อยละ 1 ของยอดรวมสินทรัพย์ ซึ่งประกอบด้วยที่ดินเปล่า ใช้ประโยชน์ในการให้ผู้อื่นเช่า

### 5) ที่ดิน อาคารและอุปกรณ์

ที่ดิน อาคารและอุปกรณ์ – สุทธิ ณ วันที่ 31 ธันวาคม 2557 ทั้งสิ้นจำนวน 2,472 ล้านบาท คิดเป็นสัดส่วนร้อยละ 43 ของยอดรวมสินทรัพย์ ประกอบด้วย

(หน่วย : ล้านบาท)

รายการ	จำนวนเงิน	%
ที่ดิน	322	4.93%
อาคารและระบบสาธารณูปโภค	692	10.59%
คลังและอุปกรณ์เก็บแก๊ส	688	10.53%
เครื่องจักรและอุปกรณ์ในโรงงาน	307	4.70%
ถังบรรจุแก๊สขนาดเล็ก	3,611	55.25%
เครื่องตกแต่งติดตั้งและเครื่องใช้สำนักงาน	146	2.23%
ยานพาหนะ	559	8.55%
สินทรัพย์ระหว่างก่อสร้าง	211	3.23%
รวม	6,536	100.00%
หัก ค่าเสื่อมราคาสะสม	( 3,376)	-51.65%
หัก ค่าเผื่อการด้อยค่า	(441)	-6.75%
หัก ค่าเผื่อสินทรัพย์สูญหาย	(247)	-3.78%
<b>รวมที่ดิน อาคารและอุปกรณ์ - สุทธิ</b>	<b>2,472</b>	<b>37.82%</b>

ที่ดิน อาคารและอุปกรณ์-สุทธิ ส่วนใหญ่เป็นถังบรรจุแก๊สขนาดเล็ก คลังและอุปกรณ์เก็บแก๊ส ยานพาหนะ ซึ่งเป็นสินทรัพย์หลักที่ใช้ในการดำเนินธุรกิจของบริษัทและบริษัทย่อย อย่างไรก็ตาม บริษัทได้ตั้งค่าเผื่อจากผลของการประเมินโดยผู้ประเมินอิสระ

### 6) ค่าความนิยม

ค่าความนิยม ณ วันที่ 31 ธันวาคม 2557 จำนวน 24 ล้านบาท คิดเป็นสัดส่วนร้อยละ 0.4 ของยอดรวมสินทรัพย์ เกิดจากกลุ่มบริษัทได้ซื้อหุ้นของบริษัท อีเกิ้ลอินเตอร์เทรด จำกัด ซึ่งจัดตั้งขึ้นในประเทศไทยและประกอบธุรกิจรับจ้างขนส่งน้ำมันแก๊สและเคมีภัณฑ์ต่างๆในสัดส่วนร้อยละ 99.99 เป็นจำนวน 260 ล้านบาท เมื่อวันที่ 23 เมษายนพ.ศ.2557 ในการซื้อกิจการดังกล่าว กลุ่มบริษัทคาดว่าจะก่อให้เกิดศักยภาพร่วมกันในการประกอบธุรกิจและเป็นการขยายขอบเขตของธุรกิจให้มีขนาดใหญ่ขึ้น และมีความหลากหลาย เพื่อเป็นการกระจายความเสี่ยงในการดำเนินธุรกิจ

### 7) สินทรัพย์ไม่มีตัวตน

สินทรัพย์ไม่มีตัวตน ณ วันที่ 31 ธันวาคม 2557 จำนวน 13 ล้านบาท คิดเป็นสัดส่วนร้อยละ 0.2 ของยอดรวมสินทรัพย์ ประกอบด้วยเครื่องหมายการค้า โปรแกรมคอมพิวเตอร์ โดยเครื่องหมายการค้าเป็นทรัพย์สินที่ได้จากการซื้อธุรกิจการค้าก๊าซปิโตรเลียมเหลว (LPG) ในปี พ.ศ.2546 บริษัทได้พิจารณาตั้งค่าเพื่อผลขาดทุนจากการด้อยค่าเต็มจำนวนเนื่องจากมีผลขาดทุนจากการดำเนินงานเป็นเวลายาวนานปี

### 8) ค่าเช่าจ่ายล่วงหน้า

สินทรัพย์ไม่มีตัวตน ณ วันที่ 31 ธันวาคม 2557 จำนวน 77 ล้านบาท คิดเป็นสัดส่วนร้อยละ 1.3 ของยอดรวมสินทรัพย์ โดยบริษัทได้ทำการตัดจำหน่ายค่าเช่าจ่ายล่วงหน้าตามสัญญา

### 9) สินทรัพย์ไม่หมุนเวียนอื่น

สินทรัพย์ไม่หมุนเวียนอื่น ณ วันที่ 31 ธันวาคม 2557 จำนวน 110 ล้านบาท คิดเป็นสัดส่วนร้อยละ 2 ของยอดรวมสินทรัพย์ ซึ่งประกอบด้วยเงินค้ำประกันค่าซื้อสินค้า, เงินมัดจำอื่น, เงินมัดจำการโอนสิทธิเรียกร้อง, เงินอายุโดยกรมบังคับคดีและเงินทรงจ่าย

### หนี้สิน

	จำนวน หน่วย : ล้านบาท	สัดส่วนต่อหนี้สินและ ส่วนของผู้ถือหุ้นรวม (%)
<u>หนี้สินและส่วนของผู้ถือหุ้น</u>		
<u>หนี้สินหมุนเวียน</u>		
เจ้าหนี้การค้าและเจ้าหนี้อื่น	1,760	30%
หนี้สินตามสัญญาเช่าการเงินที่ถึงกำหนดชำระภายในหนึ่งปี	11	0%
ส่วนของเงินกู้ยืมระยะยาวที่ถึงกำหนดชำระภายในหนึ่งปี	2	0%
ภาษีมูลค่าเพิ่มค้างจ่าย	61	1%
ประมาณการหนี้สินระยะสั้น	198	3%
หนี้สินหมุนเวียนอื่น	11	0%
รวมหนี้สินหมุนเวียน	2,043	35%

	หน่วย : ล้านบาท	ส่วนของผู้ถือหุ้นรวม (%)
<b>หนี้สินไม่หมุนเวียน</b>		
เจ้าหนี้ที่รอการจัดสรรเงินตามแผนฟื้นฟู	206	4%
หนี้สินตามสัญญาเช่าการเงิน	13	0%
เงินกู้ยืมระยะยาวจากสถาบันการเงิน	5	0%
ภาระผูกพันผลประโยชน์พนักงาน	25	0%
เงินมัดจำรับ	3,065	53%
หนี้สินภาษีเงินได้รอตัดบัญชี	27	0%
หนี้สินไม่หมุนเวียนอื่น	9	0%
<b>รวมหนี้สินไม่หมุนเวียน</b>	<b>3,350</b>	<b>58%</b>
<b>รวมหนี้สิน</b>	<b>5,393</b>	<b>93%</b>

	จำนวน หน่วย : ล้านบาท	สัดส่วนต่อหนี้สินและ ส่วนของผู้ถือหุ้นรวม (%)
<b>ส่วนของผู้ถือหุ้น</b>		
<b>ทุนเรือนหุ้น</b>		
หุ้นสามัญ จำนวน 2,760,565,700 หุ้น		
มูลค่าที่ได้รับชำระแล้วหุ้นละ 1 บาท	2,761	48%
ส่วนเกินมูลค่าหุ้นสามัญ	2,658	46%
ส่วนเกินทุนจากราคาขายเกิน	532	9%
กำไรสะสม		
จัดสรรแล้ว - ทุนสำรองตามกฎหมาย	34	1%
ขาดทุนสะสม	(5,603)	-97%
<b>รวมส่วนของบริษัทใหญ่</b>	<b>381</b>	<b>7%</b>
ส่วนได้เสียที่ไม่มีอำนาจควบคุม	0	0%
<b>รวมส่วนของผู้ถือหุ้น</b>	<b>381</b>	<b>7%</b>
<b>รวมหนี้สินและส่วนของผู้ถือหุ้น</b>	<b>5,774</b>	<b>100%</b>



หนี้สินของบริษัทและบริษัทย่อย ณ วันที่ 31 ธันวาคม 2557 มีจำนวน 5,393 ล้านบาท แบ่งเป็น หนี้สินหมุนเวียนจำนวน 2,043 ล้านบาทคิดเป็นสัดส่วนร้อยละ 35 ของหนี้สินและส่วนของผู้ถือหุ้นรวม และหนี้สินไม่หมุนเวียนจำนวน 3,349 ล้านบาท คิดเป็นสัดส่วนร้อยละ 58 ของหนี้สินและส่วนของผู้ถือหุ้นรวมโดยมีรายละเอียดดังนี้

### 1) เจ้าหนี้การค้าและเจ้าหนี้อื่น

ณ วันที่ 31 ธันวาคม 2557 บริษัทมีเจ้าหนี้การค้าและเจ้าหนี้อื่นจำนวน 1,760 ล้านบาท คิดเป็น สัดส่วนร้อยละ 30 ของหนี้สินและส่วนของผู้ถือหุ้นรวม ซึ่งประกอบด้วย

(หน่วย : ล้านบาท)

รายการ	จำนวนเงิน	%
เจ้าหนี้การค้า - บุคคลภายนอก	730	41.48%
เจ้าหนี้อื่น	957	54.38%
ค่าใช้จ่ายค้างจ่าย	59	3.35%
เงินรับล่วงหน้า	14	0.80%
<b>รวม</b>	<b>1,760</b>	<b>100.00%</b>

เจ้าหนี้การค้าส่วนใหญ่เป็นเจ้าหนี้ที่เกิดจากการซื้อสินค้าแล้วแต่ยังไม่ชำระเงิน

### 2) เงินมัดจำรับ

ณ วันที่ 31 ธันวาคม 2557 บริษัทมีเงินมัดจำรับจำนวน 3,065 ล้านบาท คิดเป็นสัดส่วนร้อยละ 53 ของหนี้สินและส่วนของผู้ถือหุ้นรวมเงินมัดจำรับบันทึกเป็นหนี้สินของบริษัทเมื่อลูกค้าจ่ายชำระเงินมัดจำพร้อมรับถังบรรจุแก๊สไป และจะบันทึกลดหนี้สินดังกล่าวเมื่อลูกค้านำใบรับมัดจำถังพร้อมถังบรรจุแก๊สคืนบริษัท เงินมัดจำถังจะมีแนวโน้มเพิ่มสูงขึ้นตามปริมาณถังที่ลูกค้ามารับพร้อมชำระเงินมัดจำ

### 3) ประมาณการหนี้สินระยะสั้น

ณ วันที่ 31 ธันวาคม 2557 บริษัทบันทึกประมาณการหนี้สินระยะสั้นจำนวน 198 ล้านบาท คิดเป็นสัดส่วนร้อยละ 3 ของหนี้สินและส่วนของผู้ถือหุ้นรวมสืบเนื่องมาจากกรมสรรพากรได้ประเมินภาษีขายเพิ่มรวมถึงคิดเบี้ยปรับและเงินเพิ่ม จากการให้เข้าคลังเก็บก๊าซปิโตรเลียมเหลวที่บางจะเกร็ง ซึ่งกรมสรรพากรเห็นว่าเป็นการให้เข้าอุปกรณ์ต่างๆด้วยนอกเหนือจากการให้เข้าคลังเพียงอย่างเดียว

โดยกรมสรรพากรได้ประเมินภาษีขายเพิ่มเติมรวมทั้งเบี่ยปรับและเงินเพิ่มจนถึงวันที่ 15 กุมภาพันธ์ พ.ศ. 2555 เป็นจำนวน 90 ล้านบาท และบริษัทได้ประมาณการหนี้สินดังกล่าวเพิ่มจนถึงวันที่ 31 ธันวาคม พ.ศ.2557 เป็นจำนวนเงินรวม 106.83 ล้านบาท นอกจากนี้บริษัทได้ตั้งประมาณการหนี้สินจากการขอคืนภาษีซื้อเป็นจำนวน 82.56 ล้านบาท ภาษีซื้อดังกล่าวเกิดจากการจัดซื้อเพื่อก่อสร้างคลังจัดเก็บก๊าซปิโตรเลียมเหลวที่บางจะเกร็ง อย่างไรก็ตาม ต่อมาบริษัทได้ให้ บริษัท เวิลด์แก๊ส (ประเทศไทย) จำกัด เช่าสินทรัพย์ดังกล่าวเป็นเวลา 3 ปี ซึ่งสัญญาเช่าถือเป็นรายการที่ไม่เสียภาษีมูลค่าเพิ่ม ดังนั้นภาษีซื้อดังกล่าวจึงอาจไม่สามารถเรียกคืนได้

#### 4) เจ้าหน้าที่รื้อการจัดสรรเงินตามแผนฟื้นฟู

ณ วันที่ 31 ธันวาคม 2557 บริษัทมีเจ้าหน้าที่รื้อการจัดสรรเงินตามแผนฟื้นฟูจำนวน 206 ล้านบาทคิดเป็นสัดส่วนร้อยละ 4 ของหนี้สินและส่วนของผู้ถือหุ้นรวมบัญชีสำรองเพื่อการชำระหนี้เป็นบัญชีเงินฝากธนาคารเพื่อการชำระหนี้ให้แก่เจ้าหน้าที่รื้อการจัดสรรเงินตามแผนฟื้นฟูจำนวน 206 ล้านบาท ซึ่งบริษัทยังไม่ได้จ่ายชำระ ณ วันที่ครบกำหนดการชำระหนี้ เนื่องจากเจ้าหน้าที่บางรายไม่ได้รับคำสั่งถึงที่สุดให้ได้รับชำระหนี้

#### ส่วนของผู้ถือหุ้น

ณ วันที่ 31 ธันวาคม 2557 บริษัทมีส่วนของผู้ถือหุ้นรวม จำนวน 381 ล้านบาทโดยบริษัทมีหุ้นสามัญที่ออกและชำระแล้วจำนวน 2,760,565,700 หุ้นๆละ 1 บาท มีส่วนเกินมูลค่าหุ้นสามัญจำนวน 2,658 ล้านบาท มีส่วนเกินทุนจากราคาขายก๊าซจำนวน 532 ล้านบาท ทุนสำรองตามกฎหมายจำนวน 34 ล้านบาท และมีผลขาดทุนสะสมจำนวน 5,603 ล้านบาท

ส่วนเกินทุนจากราคาก๊าซปิโตรเลียมเหลวเกิดจากการการปรับปรุงงบการเงินปี 2547 และ 2548 เพิ่มเติมจากที่ระบุในคำสั่งปลด. โดยบริษัทได้โอนส่วนต่างของราคาขายที่ขายให้กับกลุ่มโรงบรรจุแก๊สที่มีความสัมพันธ์ใกล้ชิด ที่ไม่ได้อยู่ภายใต้เงื่อนไขเดียวกันกับที่ขายให้กับลูกค้าทั่วไปจำนวนเงิน 532 ล้านบาท ออกจากงบกำไรขาดทุนไปบันทึกเป็นส่วนเกินทุนจากราคาขายก๊าซปิโตรเลียมเหลว และแสดงอยู่ภายใต้ “งบแสดงการเปลี่ยนแปลงส่วนของผู้ถือหุ้น” โดยถือว่าส่วนต่างดังกล่าวเป็นเงินสนับสนุนที่บริษัทได้รับจากผู้ถือหุ้นผ่านกลุ่มโรงบรรจุแก๊สนั้น

## สรุปอัตราส่วนทางการเงินที่สำคัญ

### ตาราง 4: อัตราส่วนทางการเงินที่สำคัญของบริษัท

		ณ วันที่ 31 ธันวาคม 2557	ณ วันที่ 31 ธันวาคม 2556
<b>อัตราส่วนสภาพคล่อง (Liquidity Ratio)</b>			
อัตราส่วนสภาพคล่อง	เท่า	0.97	-
อัตราส่วนสภาพคล่องหมุนเร็ว	เท่า	0.91	-
<b>อัตราส่วนแสดงความสามารถในการหากำไร (Profitability Ratio)</b>			
อัตรากำไรขั้นต้น	%	8.03	8.22
อัตรากำไรจากการดำเนินงาน	%	0.27	(1.5)
อัตรากำไรอื่น	%	2.51	0.26
อัตรากำไรสุทธิ	%	2.77	(0.67)
<b>อัตราส่วนวิเคราะห์นโยบายทางการเงิน (Financial Policy Ratio)</b>			
อัตราส่วนหนี้สินต่อผู้ถือหุ้น	เท่า	14.15	-

### ความหมายและสูตรในการคำนวณอัตราส่วนทางการเงิน

อัตราส่วนสภาพคล่อง (เท่า)	=	สินทรัพย์หมุนเวียน / หนี้สินหมุนเวียน
อัตราส่วนสภาพคล่องหมุนเร็ว (เท่า)	=	(เงินสดและเงินฝากธนาคาร + หลักทรัพย์ในความต้องการ ของตลาด + ลูกหนี้การค้า) / หนี้สินหมุนเวียน
อัตรากำไรขั้นต้น (%)	=	กำไรขั้นต้น / ขายสุทธิ
อัตรากำไรจากการดำเนินงาน (%)	=	กำไรจากการดำเนินงาน / ขายสุทธิ
อัตรากำไรอื่น (%)	=	กำไรที่ไม่ได้จากการดำเนินงาน / รายได้รวม
อัตรากำไรสุทธิ (%)	=	กำไรสุทธิ / รายได้รวม
อัตราส่วนหนี้สินต่อส่วนของผู้ถือหุ้น (เท่า)	=	หนี้สินรวม / ส่วนของผู้ถือหุ้น

# ความรับผิดชอบต่อสังคมและสิ่งแวดล้อม



## ความรับผิดชอบต่อสังคมและสิ่งแวดล้อม



บริษัทมีเจตนารมณ์ที่จะดำเนินธุรกิจให้เจริญเติบโตบนพื้นฐานของหลักธรรมาภิบาล โดยการดูแลรับผิดชอบต่อสังคมและสิ่งแวดล้อมอย่างยั่งยืน รวมถึงให้ความสำคัญกับผู้ที่มีส่วนเกี่ยวข้อง โดยเฉพาะอย่างยิ่งตระหนักถึงความสำคัญของสังคมที่อยู่ร่วมกัน และมีเจตนาที่จะร่วมแบ่งปัน

นอกจากนี้ ยังให้ความสำคัญในเรื่องมาตรฐานความปลอดภัยในสถานประกอบการ และพนักงานผู้ถือปฏิบัติโดยมีการตรวจสอบ ปรับปรุงและสร้างมาตรฐานความปลอดภัย โดยร่วมกับผู้ประกอบการต่างๆ ตั้งแต่ถังบรรจุก๊าซ LPG รถขนส่งก๊าซ LPG เรือขนส่งก๊าซ LPG โรงบรรจุก๊าซ LPG สถานีบริการก๊าซ LPG และคลังเก็บก๊าซ LPG บริษัทตระหนักว่าการดำเนินธุรกิจที่เกี่ยวข้องกับก๊าซปิโตรเลียมเหลว นั้น ถ้าขาดความรับผิดชอบต่อสังคมแล้วอาจส่งผลกระทบต่อทุกภาคส่วน ตั้งแต่พนักงาน ผู้บริหาร คู่ค้า ชุมชน และสังคม โดยเฉพาะด้านสวัสดิภาพส่วนบุคคล ความปลอดภัย และการรักษาสิ่งแวดล้อม บริษัทจึงจัดการอบรมให้ความรู้และการป้องกันอุบัติเหตุจากเจ้าหน้าที่กรมธุรกิจพลังงานให้แก่ผู้ประกอบการ ตลอดจนพนักงานบรรจุก๊าซอย่างสม่ำเสมอ และยังได้ให้การสนับสนุนแก่สมาคมผู้ค้าก๊าซปิโตรเลียมเหลว เพื่อเป็นศูนย์รวมของผู้ประกอบธุรกิจก๊าซในการทำกิจกรรมเพื่อสังคมอีกด้วย และด้วยความสำนึกต่อความรับผิดชอบต่อสังคมและสิ่งแวดล้อมตามที่กล่าวมาข้างต้นบริษัทจึงกำหนดมีการจัดกิจกรรมต่อสังคมหลายประเภท ซึ่งสามารถสรุปได้ดังต่อไปนี้



## 1) ความรับผิดชอบต่อชุมชน และการส่งเสริมการศึกษา

บริษัทมีแนวคิดที่ว่า หากปราศจากชุมชนที่แข็งแกร่งบริษัทก็ไม่สามารถดำเนินธุรกิจได้อย่างยั่งยืน ดังนั้น บริษัทจึงถือว่าการมีส่วนร่วมในการรับผิดชอบต่อชุมชน เป็นสิ่งที่ต้องปฏิบัติเคียงคู่ไปกับการดำเนินธุรกิจ และด้วยการศึกษาเปรียบเสมือนรากฐานสำคัญของสังคมไทย ดังนั้น บริษัทจึงมุ่งเน้นการสร้างโอกาสเพื่อสร้างอนาคตทางการศึกษาให้กับเยาวชนไทย โดยการจัดโครงการและกิจกรรมเกี่ยวกับการส่งเสริมการศึกษาอย่างต่อเนื่อง รวมถึงให้ความสำคัญกับการช่วยเหลือบรรเทาทุกข์ผู้ประสบภัย จากภัยพิบัติทางธรรมชาติและสาธารณภัยอื่นๆ อาทิ

- ให้การสนับสนุนด้านการศึกษา และกิจกรรมมอบความสุขให้กับเด็กในชุมชน
- ให้การสนับสนุนการให้ความรู้ในด้านการบริหารจัดการด้านความปลอดภัย ฯลฯ ต่อคนในชุมชน
- ช่วยเหลือบรรเทาทุกข์ผู้ประสบภัยพิบัติและสาธารณภัยต่างๆ

## 2) ความรับผิดชอบต่อสิ่งแวดล้อม

บริษัทสนับสนุนให้พนักงานและคู่ค้าได้มีส่วนร่วมในการรักษารัษฎธรรมชาติ และสิ่งแวดล้อมโดยการจัดโครงการ “อนุรักษ์ สิ่งแวดล้อม” ขึ้นตามโอกาส เช่น

- กิจกรรม CSR DAY เพื่อเป็นการปลูกจิตสำนึกความรับผิดชอบต่อสังคมให้แก่คู่ค้า และ พนักงาน ในการร่วมอนุรักษ์ธรรมชาติ

ตัวอย่างการจัดกิจกรรมเพื่อสังคมและสิ่งแวดล้อมที่บริษัทจัดขึ้นในปีที่ผ่านมา

- ✓ จัดอบรมพนักงานบรรจุก๊าซปิโตรเลียมเหลวปีละ 5 ครั้ง
- ✓ จัดอบรมผู้ควบคุมร้านจำหน่ายก๊าซและผู้ขนส่งก๊าซปิโตรเลียมเหลวปีละ 2 ครั้ง
- ✓ จัดอบรมบุคลากรเฉพาะที่รับผิดชอบดูแลสถานที่ใช้ก๊าซปีละ 5 ครั้ง
- ✓ จัดอบรมดับเพลิงขั้นต้น ปีละ 2 ครั้ง
- ✓ จัดอบรมการฝึกซ้อมดับเพลิงและหนีไฟ ปีละ 10 ครั้ง
- ✓ จัดกิจกรรมวันเด็กแห่งชาติ มอบทุนการศึกษา แจกอุปกรณ์การเรียน อุปกรณ์กีฬา และร่วมเล่นกิจกรรมวันเด็ก พร้อมสอดแทรกความรู้เกี่ยวกับก๊าซ LPG และระบบมาตรฐาน ISO ๙๐๐๑ สถานที่ทำการ อบต. สถานีตำรวจภูธร และโรงเรียนต่างๆ ดังนี้
  - โรงเรียนบวรวิทยายนต์ 3 ตลาดบางปะกง ต.บางปะกง อ.บางปะกง จ.ฉะเชิงเทรา
  - โรงเรียนพรหมมานุเคราะห์ หน้าเทศบาลตำบลบางปะกงพรหมเทพรังสรรค์ ต.บางปะกง อ.บางปะกง จ.ฉะเชิงเทรา
  - โรงเรียนสามัคคีราษฎร์บำรุง ต.บางปะกง อ.บางปะกง จ.ฉะเชิงเทรา
  - โรงเรียนวัดนาลัย ตลาดบางปะกง ต.บางปะกง อ.บางปะกง จ.ฉะเชิงเทรา
  - โรงเรียนการศึกษานอกโรงเรียน เทศบาลบางปะกงตลาดบางปะกง ต.บางปะกง อ.บางปะกง จ.ฉะเชิงเทรา

- สกต.บางปะกง ตำบลบางปะกง อ.บางปะกง จ.ฉะเชิงเทรา (ลูกๆ หลานๆ นายตำรวจบางปะกง)
- อบต.หนองกระโดน ต.หนองกระโดน อ.เมืองนครสวรรค์ จ.นครสวรรค์
- อบต.ท่าช้าง ต.ท่าช้าง อ.เฉลิมพระเกียรติ จ.นครราชสีมา
- ✓ โครงการช่วยเหลือผู้ประสบภัยน้ำท่วมบ้านตะกุดขอนแก่น (69 ครัวเรือน) หมู่ 8 ต.ท่าช้าง อ.เฉลิมพระเกียรติ(จักราช) จ.นครราชสีมา ร่วมกับ อบต.ท่าช้าง ต.ท่าช้าง อ.เฉลิมพระเกียรติ (จักราช) จ.นครราชสีมา สนับสนุนข้าวสาร อาหารแห้ง บะหมี่สำเร็จรูป ปลากระป๋อง ปลากรอบกระป๋อง เกี่ยมฉ่าย น้ำปลา นมกล่อง น้ำดื่ม ผ้าอนามัย ผงซักฟอก ยาสีฟัน สบู่ ยาสระผม ยารักษาโรค กระจายชำระ ขนมอบเกี่ยว ซ็อกโกแลต ฯลฯ
- ✓ จัดโครงการฝึกซ้อมแผนป้องกันและบรรเทาสาธารณภัยประจำปี ณ คลังก๊าซบางปะกง ต.บางปะกง อ.บางปะกง จ.ฉะเชิงเทรา ซึ่งเป็นคลังแก๊สของบริษัทร่วมกับหน่วยงานราชการและหน่วยงานท้องถิ่น อาทิ
  - เทศบาลบางปะกงพรหมเทพรังสรรค์ พร้อมหน่วยบรรเทาสาธารณภัยพรหมเทพรังสรรค์ ต.บางปะกง อ.บางปะกง จ.ฉะเชิงเทรา
  - เทศบาลบางปะกง พร้อมกับหน่วยบรรเทาสาธารณภัยบางปะกง ต.บางปะกง อ.บางปะกง จ.ฉะเชิงเทรา
  - สกต.บางปะกง ต.บางปะกง อ.บางปะกง จ.ฉะเชิงเทรา
- ✓ โครงการให้ความรู้เกี่ยวกับระบบก๊าซ LPG และการให้ความรู้เกี่ยวกับการจัดทำระบบมาตรฐาน ได้แก่ ISO 9001 ระบบคุณภาพ ISO 14001 ระบบสิ่งแวดล้อม OHSAS 18001 ระบบอาชีวอนามัยและความปลอดภัย TIS (Thai Industry Standard) 18001 ระบบอาชีวอนามัยและความปลอดภัย เป็นการจัดกิจกรรมส่งเสริมให้ ชาวบ้าน ชุมชน หน่วยงานท้องถิ่น หน่วยงานราชการ ได้รับทราบข้อมูล ได้รับความรู้เกี่ยวกับระบบก๊าซ LPG และระบบมาตรฐาน ISO แจกคู่มือการใช้ก๊าซ LPG คู่มือระบบมาตรฐานการบริหารจัดการด้านความปลอดภัย กฎหมายที่เกี่ยวข้อง และแจกเอกสารส่งเสริมความรู้ด้านต่างๆ แจกแผ่นพับ เรื่อง ISO 9001 ISO 14001 OHSAS 18001 และ TIS 18001 โดยจัดกิจกรรมร่วมกับผู้นำชุมชนและทีมงานท้องถิ่น เชิญชาวบ้านเข้ามารับฟังการบรรยาย เรื่องความรู้เกี่ยวกับก๊าซ LPG และความรู้เกี่ยวกับระบบมาตรฐาน ISO ณ ห้องประชุมของทางเทศบาล และ อบต. ดังนี้
  - อบต.ท่าช้าง ต.ท่าช้าง อ.เฉลิมพระเกียรติ (จักราช) จ.นครราชสีมา
  - เทศบาลตำบลบ้านแฮด ต.บ้านแฮด อ.บ้านแฮด จ.ขอนแก่น
  - เทศบาลตำบลบางปะกงพรหมเทพรังสรรค์ ต.บางปะกง อ.บางปะกง จ.ฉะเชิงเทรา
  - อบต.หนองกระโดน ต.หนองกระโดน อ.เมืองนครสวรรค์ จ.นครสวรรค์

- ✓ จัดกิจกรรมวันเด็กแห่งชาติร่วมกับสำนักเทศบาลตำบลบางจะเกร็ง
- ✓ ให้ความอนุเคราะห์หีบสับสนุนโครงการก่อสร้างสวนสุขภาพประจำตำบลบางจะเกร็ง
- ✓ จัดกิจกรรมวันผู้สูงอายุและวันสงกรานต์ร่วมกับสำนักเทศบาลตำบลบางจะเกร็ง
- ✓ จัดกิจกรรมวันแรงงานร่วมกับกรมแรงงาน
- ✓ จัดกิจกรรมทำบุญถวายเทียนพรรษาและผ้าอาบน้ำฝน ทอดกฐินสามัคคีวัดศรีทธาธรรม และการแข่งขันกีฬาฟุตบอล ให้แก่ชุมชนบางจะเกร็ง

### ผลกระทบต่อสิ่งแวดล้อม

สำหรับผลิตภัณฑ์ประเภทก๊าซปิโตรเลียมเหลว นั้น นับจากกระบวนการรับสินค้าจากผู้ผลิต จนถึงกระบวนการบรรจุเป็นระบบปิดและไม่มีผลกระทบต่อสิ่งแวดล้อมซึ่งจะมีหน่วยงานรัฐบาลที่ทำหน้าที่ตรวจสอบ คือ กรมธุรกิจพลังงานและกระทรวงวิทยาศาสตร์ สำหรับคลังเก็บก๊าซของบริษัท ได้มีการปฏิบัติตามกฎหมายด้านสิ่งแวดล้อมอย่างเคร่งครัด และในการก่อสร้าง ได้มีการขออนุญาตจากองค์การบริหารส่วนตำบล และกระทรวงอุตสาหกรรมอย่างถูกต้อง อีกทั้งตลอดระยะเวลาที่บริษัท ดำเนินงานมา บริษัทยังไม่เคยมีข้อพิพาททางกฎหมายในเรื่องสิ่งแวดล้อม



รายงาน  
ทางการเงิน



## รายงานความรับผิดชอบ ของคณะกรรมการบริษัทต่อรายงานการเงิน

### เรียนท่านผู้ถือหุ้น

คณะกรรมการบริษัท ดับบลิวพี เอนเนอร์ยี จำกัด (มหาชน) เป็นผู้รับผิดชอบต่อการเงินรวมของบริษัท และบริษัทย่อย รวมถึงงบการเงินในรายงานประจำปี งบการเงินดังกล่าวจัดทำขึ้นตามมาตรฐานการบัญชีที่ยอมรับกันโดยทั่วไป โดยเลือกใช้นโยบายการบัญชีที่เหมาะสม และถือปฏิบัติอย่างต่อเนื่องสม่ำเสมอ รวมถึงมีการเปิดเผยข้อมูลในหมายเหตุประกอบงบการเงินอย่างครบถ้วนเพียงพอ และได้ผ่านการตรวจสอบและให้ความเห็นอย่างไม่มีเงื่อนไขจากผู้สอบบัญชีรับอนุญาตที่เป็นอิสระ

คณะกรรมการบริษัทฯ ได้แต่งตั้งคณะกรรมการตรวจสอบ ซึ่งประกอบด้วยกรรมการที่เป็นอิสระ กำกับดูแล งบการเงิน และประเมินระบบการควบคุมภายในให้มีประสิทธิภาพและมีประสิทธิผลโดยความเห็นของคณะกรรมการตรวจสอบ ได้แสดงไว้ในรายงานประจำปีแล้ว

คณะกรรมการบริษัท มีความเห็นว่าระบบการควบคุมภายในโดยรวมของบริษัท สามารถสร้างความเชื่อมั่นได้ว่างบการเงินของบริษัท ดับบลิวพี เอนเนอร์ยี จำกัด (มหาชน) และบริษัทย่อย แสดงฐานะการเงินสำหรับปี สิ้นสุด ณ วันที่ 31 ธันวาคม 2557 ผลการดำเนินงานงวดตั้งแต่วันที่ 24 พฤศจิกายน 2557 (วันจดทะเบียนจัดตั้งบริษัท) ถึงวันที่ 31 ธันวาคม 2557 และกระแสเงินสดรวม สำหรับปี สิ้นสุด ณ วันที่ 31 ธันวาคม 2557 ได้ถูกต้องตามสาระสำคัญแล้ว



(นายจุลจิตต์ บุญเอก)

ประธานกรรมการ

บริษัท ดับบลิวพี เอนเนอร์ยี จำกัด (มหาชน)



(นายทนศักดิ์ ปันแสง)

ประธานเจ้าหน้าที่บริหาร

บริษัท ดับบลิวพี เอนเนอร์ยี จำกัด (มหาชน)

## รายงานของผู้สอบบัญชีต่อรายงานการเงิน

### รายงานของผู้สอบบัญชีรับอนุญาต

เสนอผู้ถือหุ้นและคณะกรรมการของบริษัท ดับบลิวพี เอ็นเนอร์ยี่ จำกัด (มหาชน)

ข้าพเจ้าได้ตรวจสอบงบการเงินรวมและงบการเงินเฉพาะบริษัทของบริษัท ดับบลิวพี เอ็นเนอร์ยี่ จำกัด (มหาชน) และบริษัทย่อย และของเฉพาะของบริษัท ดับบลิวพี เอ็นเนอร์ยี่ จำกัด (มหาชน) ซึ่งประกอบด้วยงบแสดงฐานะการเงินรวม งบแสดงฐานะการเงินเฉพาะบริษัท ณ วันที่ 31 ธันวาคม พ.ศ. 2557 งบกำไรขาดทุนเบ็ดเสร็จรวมและงบกำไรขาดทุนเบ็ดเสร็จเฉพาะบริษัท งบแสดงการเปลี่ยนแปลงส่วนของผู้ถือหุ้นรวมและงบแสดงการเปลี่ยนแปลงส่วนของผู้ถือหุ้นเฉพาะบริษัท และงบกระแสเงินสดรวมและงบกระแสเงินสดเฉพาะบริษัท สำหรับงวดตั้งแต่วันที่ 24 พฤศจิกายน พ.ศ. 2557 (วันจดทะเบียนจัดตั้งบริษัท) ถึงวันที่ 31 ธันวาคม พ.ศ. 2557 รวมถึงหมายเหตุสรุปนโยบายการบัญชีที่สำคัญและหมายเหตุเรื่องอื่น ๆ

### ความรับผิดชอบของผู้บริหารต่องบการเงิน

ผู้บริหารเป็นผู้รับผิดชอบในการจัดทำและการนำเสนองบการเงินเหล่านี้ โดยถูกต้องตามที่ควรตามมาตรฐานการรายงานทางการเงิน และรับผิดชอบเกี่ยวกับการควบคุมภายในที่ผู้บริหารพิจารณาว่าจำเป็นเพื่อให้สามารถจัดทำงบการเงินที่ปราศจากการแสดงข้อมูลที่ขัดต่อข้อเท็จจริงอันเป็นสาระสำคัญไม่ว่าจะเกิดจากการทุจริตหรือข้อผิดพลาด

### ความรับผิดชอบของผู้สอบบัญชี

ข้าพเจ้าเป็นผู้รับผิดชอบในการแสดงความเห็นต่องบการเงินดังกล่าวจากผลการตรวจสอบของข้าพเจ้า ข้าพเจ้าได้ปฏิบัติงานตรวจสอบตามมาตรฐานการสอบบัญชี ซึ่งกำหนดให้ข้าพเจ้าปฏิบัติตามข้อกำหนดด้านจรรยาบรรณ รวมถึงวางแผนและปฏิบัติงานตรวจสอบเพื่อให้ได้ความเชื่อมั่นอย่างสมเหตุสมผลว่างบการเงินปราศจากการแสดงข้อมูลที่ขัดต่อข้อเท็จจริงอันเป็นสาระสำคัญหรือไม่

การตรวจสอบรวมถึงการใช้วิธีการตรวจสอบเพื่อให้ได้มาซึ่งหลักฐานการสอบบัญชีเกี่ยวกับจำนวนเงินและการเปิดเผยข้อมูลในงบการเงิน วิธีการตรวจสอบที่เลือกใช้ขึ้นอยู่กับดุลยพินิจของผู้สอบบัญชี ซึ่งรวมถึงการประเมินความเสี่ยงจากการแสดงข้อมูลที่ขัดต่อข้อเท็จจริงอันเป็นสาระสำคัญของงบการเงินไม่ว่าจะเกิดจากการทุจริตหรือข้อผิดพลาด ในการประเมินความเสี่ยงดังกล่าว ผู้สอบบัญชีพิจารณาการควบคุมภายในที่เกี่ยวข้องกับการจัดทำและการนำเสนองบการเงิน โดยถูกต้องตามที่ควรของกิจการ เพื่อกำหนดแนวทางการตรวจสอบที่เหมาะสมกับสถานการณ์ แต่ไม่ใช่เพื่อวัตถุประสงค์ในการแสดงความเห็นต่อประสิทธิภาพของการควบคุมภายในของกิจการ การตรวจสอบรวมถึงการประเมินความเหมาะสมของนโยบายการบัญชีที่ผู้บริหารใช้และความสมเหตุสมผลของประมาณการทางบัญชีที่จัดทำขึ้น โดยผู้บริหาร รวมทั้งการประเมินการนำเสนองบการเงินโดยรวม

ข้าพเจ้าเชื่อว่าหลักฐานการสอบบัญชีที่ข้าพเจ้าได้รับเพียงพอและเหมาะสมเพื่อใช้เป็นเกณฑ์ในการแสดงความเห็นของข้าพเจ้า

### การแสดงความเห็น

ข้าพเจ้าเห็นว่างบการเงินรวมและงบการเงินเฉพาะบริษัทข้างต้นนี้แสดงฐานะการเงินรวมและฐานะการเงินเฉพาะบริษัทของบริษัท ดับบลิวพี เอนเนอร์ยี จำกัด (มหาชน) ณ วันที่ 31 ธันวาคม พ.ศ. 2557 ผลการดำเนินงานรวมและผลการดำเนินงานเฉพาะบริษัท และกระแสเงินสดรวม และกระแสเงินสดเฉพาะบริษัทสำหรับงวดตั้งแต่วันที่ 24 พฤศจิกายน พ.ศ. 2557 ถึงวันที่ 31 ธันวาคม พ.ศ. 2557 โดยถูกต้องตามที่ควร ในสาระสำคัญตามมาตรฐานการรายงานทางการเงิน

### ข้อมูลและเหตุการณ์ที่เน้น

ข้าพเจ้าขอให้สังเกตหมายเหตุประกอบงบการเงินข้อ 39 ซึ่งอธิบายถึงความไม่แน่นอนเกี่ยวกับผลของคดีฟ้องร้อง



ขจรเกียรติ อรุณไพโรจน์กุล

ผู้สอบบัญชีรับอนุญาตเลขที่ 3445

บริษัท ไพรัชวอเตอร์เฮาส์คูเปอร์ส เอบีเอเอส จำกัด

กรุงเทพมหานคร

30 มีนาคม พ.ศ. 2558

## งบการเงิน

บริษัท ดับบลิวพี เอ็นเนอร์ยี่ จำกัด (มหาชน)

งบแสดงฐานะการเงิน

ณ วันที่ 31 ธันวาคม พ.ศ. 2557

หมายเหตุ	งบการเงิน	
	งบการเงินรวม	เฉพาะบริษัท
	พ.ศ. 2557	พ.ศ. 2557
	บาท	บาท
<b>สินทรัพย์</b>		
<b>สินทรัพย์หมุนเวียน</b>		
เงินสดและรายการเทียบเท่าเงินสด	7 838,036,942	788,537,543
ลูกหนี้การค้าและลูกหนี้อื่น	8 1,030,995,737	988,186,864
ลูกหนี้ตามสัญญาปรับ โครงสร้างหนี้	9 -	-
งานก่อสร้างตามสัญญาระหว่างก่อสร้าง	11 -	-
เงินให้กู้ยืมระยะสั้นแก่กิจการที่เกี่ยวข้องกัน	36.4 -	100,000,000
สินค้าคงเหลือ	12 113,617,712	113,617,712
สินทรัพย์หมุนเวียน	5,765,096	5,258,939
<b>รวมสินทรัพย์หมุนเวียน</b>	<b>1,988,415,487</b>	<b>1,995,601,058</b>
<b>สินทรัพย์ไม่หมุนเวียน</b>		
เงินฝากธนาคารที่ติดภาระค้ำประกัน	38.2 768,045,253	758,045,253
บัญชีสำรองเพื่อการชำระหนี้	13 206,281,351	206,281,351
เงินลงทุนในบริษัทย่อย	14 -	260,149,105
เงินลงทุนระยะยาวอื่น	15 48,288,500	48,209,000
อสังหาริมทรัพย์เพื่อการลงทุน	16 66,287,469	66,287,469
ที่ดิน อาคารและอุปกรณ์	17 2,471,508,600	2,176,813,961
ค่าความนิยม	18 24,304,592	-
สินทรัพย์ไม่มีตัวตน	19 13,154,738	11,955,766
ค่าเช่าจ่ายล่วงหน้า	20 76,654,502	76,654,502
สินทรัพย์ภาษีเงินได้รอตัดบัญชี	21 1,362,251	-
สินทรัพย์ไม่หมุนเวียนอื่น	22 109,641,751	107,903,392
<b>รวมสินทรัพย์ไม่หมุนเวียน</b>	<b>3,785,529,007</b>	<b>3,712,299,799</b>
<b>รวมสินทรัพย์</b>	<b>5,773,944,494</b>	<b>5,707,900,857</b>

กรรมการ \_\_\_\_\_ กรรมการ \_\_\_\_\_

หมายเหตุประกอบงบการเงินรวมและงบการเงินเฉพาะบริษัทเป็นส่วนหนึ่งของงบการเงินนี้

## บริษัท ดับบลิวพี เอ็นเนอร์ยี่ จำกัด (มหาชน)

## งบแสดงฐานะการเงิน (ต่อ)

ณ วันที่ 31 ธันวาคม พ.ศ. 2557

หมายเหตุ	งบการเงิน	
	งบการเงินรวม	เฉพาะบริษัท
	พ.ศ. 2557	พ.ศ. 2557
	บาท	บาท
<b>หนี้สินและส่วนของผู้ถือหุ้น</b>		
<b>หนี้สินหมุนเวียน</b>		
เจ้าหนี้การค้าและเจ้าหนี้อื่น	23 1,760,384,705	1,749,385,200
หนี้สินตามสัญญาเช่าการเงินที่ถึงกำหนดชำระภายในหนึ่งปี	24 10,526,969	1,818,896
ส่วนของเงินกู้ยืมระยะยาวที่ถึงกำหนดชำระภายในหนึ่งปี	24 2,410,902	-
ภาษีมูลค่าเพิ่มค้างจ่าย	60,628,208	60,599,787
ประมาณการหนี้สินระยะสั้น	25 198,134,467	198,134,467
หนี้สินหมุนเวียนอื่น	11,384,536	11,385,223
<b>รวมหนี้สินหมุนเวียน</b>	<b>2,043,469,787</b>	<b>2,021,323,573</b>
<b>หนี้สินไม่หมุนเวียน</b>		
เจ้าหนี้ที่รอการจัดสรรเงินตามแผนฟื้นฟู	13 206,281,351	206,281,351
หนี้สินตามสัญญาเช่าการเงิน	24 12,883,883	5,897,730
เงินกู้ยืมระยะยาวจากสถาบันการเงิน	24 5,462,977	-
ภาระผูกพันผลประโยชน์พนักงาน	26 24,514,239	20,759,696
เงินมัดจำรับ	27 3,064,542,525	3,064,542,525
หนี้สินภาษีเงินได้รอตัดบัญชี	21 26,857,711	-
หนี้สินไม่หมุนเวียนอื่น	8,793,777	-
<b>รวมหนี้สินไม่หมุนเวียน</b>	<b>3,349,336,463</b>	<b>3,297,481,302</b>
<b>รวมหนี้สิน</b>	<b>5,392,806,250</b>	<b>5,318,804,875</b>

หมายเหตุประกอบงบการเงินรวมและงบการเงินเฉพาะบริษัทเป็นส่วนหนึ่งของงบการเงินนี้

บริษัท ดับบลิวพี เอ็นเนอร์ยี่ จำกัด (มหาชน)

งบแสดงฐานะการเงิน (ต่อ)

ณ วันที่ 31 ธันวาคม พ.ศ. 2557

หมายเหตุ	งบการเงิน	
	งบการเงินรวม	เฉพาะบริษัท
	พ.ศ. 2557	พ.ศ. 2557
	บาท	บาท
<b>หนี้สินและส่วนของผู้ถือหุ้น (ต่อ)</b>		
<b>ส่วนของผู้ถือหุ้น</b>		
ทุนเรือนหุ้น	28	
ทุนจดทะเบียน		
หุ้นสามัญ จำนวน 2,760,565,700 หุ้น		
มูลค่าที่ตราไว้หุ้นละ 1 บาท	2,760,565,700	2,760,565,700
ทุนที่ออกและชำระแล้ว		
หุ้นสามัญ จำนวน 2,760,565,700 หุ้น		
มูลค่าที่ได้รับชำระแล้วหุ้นละ 1 บาท	2,760,565,700	2,760,565,700
ส่วนเกินมูลค่าหุ้นสามัญ	2,657,619,957	2,657,619,957
ส่วนเกินทุนจากราคาขายก๊าซ	30 532,000,000	532,000,000
กำไรสะสม		
จัดสรรแล้ว - ทุนสำรองตามกฎหมาย	29 33,910,000	33,910,000
ขาดทุนสะสม	(5,602,981,765)	(5,594,999,675)
<b>รวมส่วนของบริษัทใหญ่</b>	<b>381,113,892</b>	<b>389,095,982</b>
ส่วนได้เสียที่ไม่มีอำนาจควบคุม	24,352	-
<b>รวมส่วนของผู้ถือหุ้น</b>	<b>381,138,244</b>	<b>389,095,982</b>
<b>รวมหนี้สินและส่วนของผู้ถือหุ้น</b>	<b>5,773,944,494</b>	<b>5,707,900,857</b>

หมายเหตุประกอบงบการเงินรวมและงบการเงินเฉพาะบริษัทเป็นส่วนหนึ่งของงบการเงินนี้

## บริษัท ดับบลิวพี เอ็นเนอร์ยี่ จำกัด (มหาชน)

## งบกำไรขาดทุนเบ็ดเสร็จ

สำหรับงวดตั้งแต่วันที่ 24 พฤศจิกายน พ.ศ. 2557 (วันจดทะเบียนจัดตั้งบริษัท) ถึงวันที่ 31 ธันวาคม พ.ศ. 2557

รายการ	หมายเหตุ	งบการเงิน	
		งบการเงินรวม	เฉพาะบริษัท
		พ.ศ. 2557	พ.ศ. 2557
		บาท	บาท
<b>รายได้</b>			
รายได้จากการขาย		2,333,816,469	2,333,816,469
รายได้จากการบริการ		10,085,292	-
<b>รวมรายได้</b>		<b>2,343,901,761</b>	<b>2,333,816,469</b>
<b>ต้นทุน</b>			
ต้นทุนขาย	32	(2,260,570,764)	(2,260,570,764)
ต้นทุนบริการ		(8,249,822)	-
<b>รวมต้นทุน</b>		<b>(2,268,820,586)</b>	<b>(2,260,570,764)</b>
<b>กำไรขั้นต้น</b>		<b>75,081,175</b>	<b>73,245,705</b>
รายได้อื่น	31	13,893,850	11,811,207
ค่าใช้จ่ายในการขาย	32	(35,485,716)	(36,512,517)
ค่าใช้จ่ายในการบริหาร	32	(59,394,915)	(57,036,129)
ต้นทุนทางการเงิน		(397,456)	(51,073)
<b>ขาดทุนก่อนค่าใช้จ่ายภาษีเงินได้</b>		<b>(6,303,062)</b>	<b>(8,542,807)</b>
ค่าใช้จ่ายภาษีเงินได้	33	(2,332,047)	-
<b>ขาดทุนสำหรับงวด</b>		<b>(8,635,109)</b>	<b>(8,542,807)</b>
<b>กำไร(ขาดทุน)เบ็ดเสร็จอื่น :</b>			
ขาดทุนจากการประมาณการตามหลักคณิตศาสตร์ประกันภัย		(2,252,434)	(2,080,362)
<b>ขาดทุนเบ็ดเสร็จรวมสำหรับงวด</b>		<b>(10,887,543)</b>	<b>(10,623,169)</b>
<b>การแบ่งปันกำไร (ขาดทุน)</b>			
ส่วนที่เป็นของบริษัทใหญ่		(8,635,166)	(8,542,807)
ส่วนที่เป็นของส่วนได้เสียที่ไม่มีอำนาจควบคุม		57	-
		<b>(8,635,109)</b>	<b>(8,542,807)</b>
<b>การแบ่งปันกำไร(ขาดทุน)เบ็ดเสร็จรวม</b>			
ส่วนที่เป็นของบริษัทใหญ่		(10,887,600)	(10,623,169)
ส่วนที่เป็นของส่วนได้เสียที่ไม่มีอำนาจควบคุม		57	-
		<b>(10,887,543)</b>	<b>(10,623,169)</b>
<b>ขาดทุนต่อหุ้น</b>			
ขาดทุนต่อหุ้นขั้นพื้นฐาน	34	(0.0031)	(0.0031)

หมายเหตุประกอบงบการเงินรวมและงบการเงินเฉพาะบริษัทเป็นส่วนหนึ่งของงบการเงินนี้



บริษัท ดับบลิวพี เอ็นเนอร์ยี่ จำกัด (มหาชน)  
 งบแสดงการเปลี่ยนแปลงส่วนของผู้ถือหุ้น  
 สำหรับงวดตั้งแต่วันที่ 24 พฤศจิกายน พ.ศ. 2557 (วันจดทะเบียนจัดตั้งบริษัท) ถึงวันที่ 31 ธันวาคม พ.ศ. 2557

งบการเงินรวม									
ส่วนของผู้ถือหุ้นบริษัทใหญ่									
ทุนที่ออกและ ชำระแล้ว	ส่วนเกิน มูลค่าหุ้น	ส่วนเกินทุนจาก		กำไรสะสม		รวมส่วนของผู้ถือหุ้น		ส่วนได้เสียที่มี	
		ราคาขายก๊าซ	ปิโตรเลียมเหลว	สำรอง	ขาดทุนสะสม	บริษัทใหญ่	อำนาจควบคุม	ส่วนได้เสียที่มี	รวมส่วนของผู้ถือหุ้น
บาท	บาท	บาท	บาท	บาท	บาท	บาท	บาท	บาท	บาท
2,760,565,700	2,657,619,957	532,000,000	33,910,000	(5,592,094,165)	392,001,492	392,025,787	24,295	24,295	392,025,787
-	-	-	-	-	(10,887,600)	(10,887,600)	57	57	(10,887,543)
2,760,565,700	2,657,619,957	532,000,000	33,910,000	(5,602,981,765)	381,113,892	381,138,244	24,352	24,352	381,138,244

ยอดยกมา ณ วันที่ 24 พฤศจิกายน พ.ศ. 2557

ขาดทุนเบ็ดเสร็จรวมสำหรับงวด

ยอดคงเหลือ ณ วันที่ 31 ธันวาคม พ.ศ. 2557

หมายเหตุประกอบงบการเงินรวมและงบการเงินเฉพาะบริษัทเป็นส่วนหนึ่งของงบการเงินนี้

บริษัท ดับบลิวพี เอนเนอร์ยี จำกัด (มหาชน)  
งบแสดงการเปลี่ยนแปลงส่วนของผู้ถือหุ้น

สำหรับงวดตั้งแต่วันที่ 24 พฤศจิกายน พ.ศ. 2557 (วันจดทะเบียนจัดตั้งบริษัท) ถึงวันที่ 31 ธันวาคม พ.ศ. 2557

	งบการเงินเฉพาะบริษัท						รวมส่วนของ ผู้ถือหุ้น บาท
	ทุนที่ออกและ ชำระแล้ว บาท	ส่วนเกิน	ส่วนเกินทุนจาก	กำไรสะสม		ขาดทุนสะสม	
		มูลค่าหุ้น บาท	ราคาขายก๊าซ ปีโตรเลียมเหลว บาท	สำรอง ตามกฎหมาย บาท	ขาดทุนสะสม		
ยอดยกมา ณ วันที่ 24 พฤศจิกายน พ.ศ. 2557	2,760,565,700	2,657,619,957	532,000,000	33,910,000	(5,584,376,506)	399,719,151	
ขาดทุนเบ็ดเสร็จสำหรับงวด	-	-	-	-	(10,623,169)	(10,623,169)	
ยอดคงเหลือ ณ วันที่ 31 ธันวาคม พ.ศ. 2557	2,760,565,700	2,657,619,957	532,000,000	33,910,000	(5,594,999,675)	389,095,982	

หมายเหตุประกอบงบการเงินรวมและงบการเงินเฉพาะบริษัทเป็นส่วนหนึ่งของงบการเงินนี้

**บริษัท ดับบลิวพี เอ็นเนอร์ยี่ จำกัด (มหาชน)**
**งบกระแสเงินสด**
**สำหรับงวดตั้งแต่วันที่ 24 พฤศจิกายน พ.ศ. 2557 (วันจดทะเบียนจัดตั้งบริษัท) ถึงวันที่ 31 ธันวาคม พ.ศ. 2557**

หมายเหตุ	งบการเงิน	
	งบการเงินรวม	เฉพาะบริษัท
	พ.ศ. 2557	พ.ศ. 2557
	บาท	บาท
<b>กระแสเงินสดจากกิจกรรมดำเนินงาน</b>		
ขาดทุนก่อนค่าใช้จ่ายภาษีเงินได้	(6,303,062)	(8,542,807)
รายการปรับปรุงค่าใช้จ่าย		
ค่าเสื่อมราคา	17 28,708,304	20,949,680
ค่าตัดจำหน่าย	19 155,606	133,380
หนี้สูญและหนี้สงสัยจะสูญ	2,299,623	1,906,391
ดอกเบี้ยรับ	(2,199,549)	(2,243,627)
ต้นทุนทางการเงิน	397,456	51,073
ค่าใช้จ่ายประมาณการหนี้สิน	80,408	80,408
ภาระผูกพันผลประโยชน์พนักงาน	(563,501)	(1,031,229)
	22,575,285	11,303,269
<b>การเปลี่ยนแปลงของเงินทุนหมุนเวียน</b>		
- ลูกหนี้การค้าและลูกหนี้อื่น	23,587,242	46,191,507
- สินค้าคงเหลือ	(11,383,751)	(11,383,751)
- สินทรัพย์หมุนเวียนอื่น	(1,380,037)	(1,777,504)
- เงินฝากธนาคารที่ติดภาระค้ำประกัน	109,589,747	109,589,747
- ค่าเช่าจ่ายล่วงหน้า	(1,914,784)	(1,914,785)
- สินทรัพย์ไม่หมุนเวียนอื่น	57,842,150	53,303,670
- เจ้าหนี้การค้าและเจ้าหนี้อื่น	(252,242,960)	(269,614,464)
- ภาษีมูลค่าเพิ่มค้างจ่าย	20,450,838	20,442,376
- หนี้สินหมุนเวียนอื่น	(6,226,953)	(6,161,235)
- เงินมัดจำรับ	(11,053,435)	(11,053,435)
- ภาระผูกพันผลประโยชน์พนักงาน	(854,318)	(662,834)
- หนี้สินไม่หมุนเวียนอื่น	(60,000)	(60,000)
	(51,070,976)	(61,797,439)
<b>กระแสเงินสดใช้ไปในกิจกรรมดำเนินงาน</b>		
หัก จ่ายดอกเบี้ย	(386,649)	(40,266)
จ่ายภาษีเงินได้	(5,517,918)	-
	(56,975,543)	(61,837,705)
<b>เงินสดสุทธิใช้ไปในกิจการดำเนินงาน</b>		

**หมายเหตุประกอบงบการเงินรวมและงบการเงินเฉพาะบริษัทเป็นส่วนหนึ่งของงบการเงินนี้**

## บริษัท ดับบลิวพี เอ็นเนอร์ยี่ จำกัด (มหาชน)

## งบกระแสเงินสด (ต่อ)

สำหรับงวดตั้งแต่วันที่ 24 พฤศจิกายน พ.ศ. 2557 (วันจดทะเบียนจัดตั้งบริษัท) ถึงวันที่ 31 ธันวาคม พ.ศ. 2557

หมายเหตุ	งบการเงิน	
	งบการเงินรวม	เฉพาะบริษัท
	พ.ศ. 2557	พ.ศ. 2557
	บาท	บาท
<b>กระแสเงินสดจากกิจกรรมลงทุน</b>		
เงินสดรับจากดอกเบี้ยรับ	987,277	588,156
เงินสดจ่ายเพื่อซื้ออาคารและอุปกรณ์	(60,260,605)	(59,429,454)
เงินสดสุทธิใช้ไปในกิจกรรมลงทุน	(59,273,328)	(58,841,298)
<b>กระแสเงินสดจากกิจกรรมจัดหาเงิน</b>		
จ่ายคืนหนี้สินตามสัญญาเช่าการเงิน	(3,549,859)	(178,985)
เงินสดจ่ายคืนเงินกู้ยืมจากสถาบันการเงิน	24 (193,861)	-
เงินสดสุทธิใช้ไปในกิจกรรมจัดหาเงิน	(3,743,720)	(178,985)
<b>เงินสดและรายการเทียบเท่าเงินสดลดลงสุทธิ</b>		
เงินสดและรายการเทียบเท่าเงินสด ณ วันต้นงวด	958,029,533	909,395,531
เงินสดและรายการเทียบเท่าเงินสด ณ วันสิ้นงวด	838,036,942	788,537,543
<b>รายการที่ไม่ใช่เงินสด</b>		
การซื้ออุปกรณ์โดยยังมิได้ชำระเงิน	7,023,983	7,023,983

หมายเหตุประกอบงบการเงินรวมและงบการเงินเฉพาะบริษัทเป็นส่วนหนึ่งของงบการเงินนี้

บริษัท ดับบลิวพี เอ็นเนอร์ยี่ จำกัด (มหาชน)

หมายเหตุประกอบงบการเงิน

สำหรับงวดตั้งแต่วันที่ 24 พฤศจิกายน พ.ศ. 2557 (วันจดทะเบียนจัดตั้งบริษัท) ถึงวันที่ 31 ธันวาคม พ.ศ. 2557

## 1 ข้อมูลทั่วไป

บริษัท ดับบลิวพี เอ็นเนอร์ยี่ จำกัด (มหาชน) “บริษัท” เป็นบริษัทมหาชนจำกัด ซึ่งจัดตั้งขึ้นในประเทศไทยและมีที่อยู่ตามที่ได้จดทะเบียนดังนี้

1 อาคารอีสท์ วอเตอร์ ชั้น 15 วิภาวดีรังสิต 5 ถนนวิภาวดีรังสิต แขวงจอมพล เขตจตุจักร กรุงเทพมหานคร

บริษัทเป็นบริษัทจดทะเบียนในตลาดหลักทรัพย์แห่งประเทศไทย เพื่อวัตถุประสงค์ในการรายงานข้อมูลจึงรวมเรียกบริษัทและบริษัทย่อยว่า “กลุ่มบริษัท”

กลุ่มบริษัทดำเนินธุรกิจหลักเกี่ยวกับธุรกิจการค้าก๊าซปิโตรเลียมเหลว (LPG) และขนส่งน้ำมัน แก๊ส และเคมีภัณฑ์ต่างๆ

บริษัท ดับบลิวพี เอ็นเนอร์ยี่ จำกัด (มหาชน) เกิดจากการควบรวมกันของบริษัท ปิกนิค คอร์ปอเรชั่น จำกัด (มหาชน) (PICNIC) และบริษัท เวิลด์แก๊ส (ประเทศไทย) จำกัด (“WG”) เมื่อวันที่ 24 พฤศจิกายน พ.ศ. 2557 ตามพระราชบัญญัติบริษัทมหาชนจำกัด พ.ศ. 2535 ในการควบรวมกิจการ บริษัทจะรับโอนซึ่งทรัพย์สินหนี้ สิทธิหน้าที่ธุรกิจและความรับผิดชอบทั้งหมดของทั้ง PICNIC และ WG รวมทั้งคดีฟ้องร้องและภาระผูกพัน โดยที่ PICNIC และ WG หมดสภาพจากการเป็นนิติบุคคลตั้งแต่วันที่ 23 พฤศจิกายน พ.ศ. 2557 ดังนั้น ข้อมูลในงบการเงินที่กล่าวถึงบริษัทหมายความว่ารวมถึง PICNIC และ WG

งบการเงินรวมและงบการเงินเฉพาะบริษัทได้รับอนุมัติจากคณะกรรมการบริษัทเมื่อวันที่ 30 มีนาคม พ.ศ. 2558

## 2 นโยบายการบัญชี

นโยบายการบัญชีที่สำคัญซึ่งใช้ในการจัดทำงบการเงินรวมและงบการเงินเฉพาะบริษัทมีดังต่อไปนี้

### 2.1 เกณฑ์การจัดทำงบการเงิน

ยอดต้นงวดของบัญชีสินทรัพย์ หนี้สินและส่วนของผู้ถือหุ้นเป็นผลรวมแต่ละรายการของยอดคงเหลือในบัญชีของ PICNIC และ WG ณ วันที่ 23 พฤศจิกายน พ.ศ. 2557

งบการเงินรวมและงบการเงินเฉพาะบริษัทได้จัดทำขึ้นตามหลักการบัญชีที่รับรองทั่วไปภายใต้พระราชบัญญัติการบัญชี พ.ศ. 2543 ซึ่งหมายถึงมาตรฐานการรายงานทางการเงินที่ออกภายใต้พระราชบัญญัติวิชาชีพบัญชี พ.ศ. 2547 และข้อกำหนดของคณะกรรมการกำกับหลักทรัพย์และตลาดหลักทรัพย์ว่าด้วยการจัดทำและนำเสนอรายงานทางการเงินภายใต้พระราชบัญญัติหลักทรัพย์และตลาดหลักทรัพย์

งบการเงินรวมและงบการเงินเฉพาะบริษัทได้จัดทำขึ้นโดยใช้เกณฑ์ราคาทุนเดิมในการวัดมูลค่าขององค์ประกอบของงบการเงิน

## บริษัท ดับบลิวพี เอ็นเนอร์ยี่ จำกัด (มหาชน)

### หมายเหตุประกอบงบการเงิน

สำหรับงวดตั้งแต่วันที่ 24 พฤศจิกายน พ.ศ. 2557 (วันจดทะเบียนจัดตั้งบริษัท) ถึงวันที่ 31 ธันวาคม พ.ศ. 2557

## 2 นโยบายการบัญชี (ต่อ)

### 2.1 เกณฑ์การจัดทำงบการเงิน

การจัดทำงบการเงินให้สอดคล้องกับหลักการบัญชีที่รับรองทั่วไปในประเทศไทย กำหนดให้ใช้ประมาณการทางบัญชีที่สำคัญ และการใช้ดุลยพินิจของผู้บริหารซึ่งจัดทำขึ้นตามกระบวนการในการนำนโยบายการบัญชีของกลุ่มกิจการไปถือปฏิบัติ และต้องเปิดเผยเรื่องการใช้ดุลยพินิจของผู้บริหาร หรือความซับซ้อนหรือเกี่ยวกับข้อสมมติฐานและประมาณการที่มีนัยสำคัญต่องบการเงินรวมในหมายเหตุประกอบงบการเงินข้อที่ 4

งบการเงินรวมและงบการเงินเฉพาะบริษัทฉบับภาษาอังกฤษจัดทำขึ้นจากงบการเงินตามกฎหมายที่เป็นภาษาไทย ในกรณีที่มีเนื้อความขัดแย้งกันหรือมีการตีความในสองภาษาแตกต่างกัน ให้ใช้งบการเงินตามกฎหมายฉบับภาษาไทยเป็นหลัก

### 2.2 มาตรฐานการรายงานทางการเงินใหม่ และมาตรฐานการรายงานทางการเงินที่มีการปรับปรุง

- 1) มาตรฐานการรายงานทางการเงินที่มีการปรับปรุงที่มีผลบังคับใช้ ณ วันที่ 1 มกราคม พ.ศ. 2557 และเกี่ยวข้องกับกลุ่มบริษัทมีดังนี้

มาตรฐานการบัญชีฉบับที่ 1 (ปรับปรุง 2555)	เรื่อง การนำเสนองบการเงิน
มาตรฐานการบัญชีฉบับที่ 7 (ปรับปรุง 2555)	เรื่อง งบกระแสเงินสด
มาตรฐานการบัญชีฉบับที่ 12 (ปรับปรุง 2555)	เรื่อง ภาษีเงินได้
มาตรฐานการบัญชีฉบับที่ 17 (ปรับปรุง 2555)	เรื่อง สัญญาเช่า
มาตรฐานการบัญชีฉบับที่ 18 (ปรับปรุง 2555)	เรื่อง รายได้
มาตรฐานการบัญชีฉบับที่ 19 (ปรับปรุง 2555)	เรื่อง ผลประโยชน์ของพนักงาน
มาตรฐานการบัญชีฉบับที่ 21 (ปรับปรุง 2555)	เรื่อง ผลกระทบจากการเปลี่ยนแปลงของอัตราแลกเปลี่ยนเงินตราต่างประเทศ
มาตรฐานการบัญชีฉบับที่ 24 (ปรับปรุง 2555)	เรื่อง การเปิดเผยข้อมูลเกี่ยวกับบุคคลหรือกิจการที่เกี่ยวข้องกัน
มาตรฐานการบัญชีฉบับที่ 28 (ปรับปรุง 2555)	เรื่อง เงินลงทุนในบริษัทร่วม
มาตรฐานการบัญชีฉบับที่ 31 (ปรับปรุง 2555)	เรื่อง ส่วนได้เสียในการร่วมค้า
มาตรฐานการบัญชีฉบับที่ 34 (ปรับปรุง 2555)	เรื่อง งบการเงินระหว่างกาล
มาตรฐานการบัญชีฉบับที่ 36 (ปรับปรุง 2555)	เรื่อง การค้ำประกันของสินทรัพย์
มาตรฐานการบัญชีฉบับที่ 38 (ปรับปรุง 2555)	เรื่อง สินทรัพย์ไม่มีตัวตน

บริษัท ดับบลิวพี เอ็นเนอร์ยี่ จำกัด (มหาชน)

หมายเหตุประกอบงบการเงิน

สำหรับงวดตั้งแต่วันที่ 24 พฤศจิกายน พ.ศ. 2557 (วันจดทะเบียนจัดตั้งบริษัท) ถึงวันที่ 31 ธันวาคม พ.ศ. 2557

## 2 นโยบายการบัญชี (ต่อ)

### 2.2 มาตรฐานการรายงานทางการเงินใหม่ และมาตรฐานการรายงานทางการเงินที่มีการปรับปรุง (ต่อ)

- 1) มาตรฐานการรายงานทางการเงินที่มีการปรับปรุงที่มีผลบังคับใช้ ณ วันที่ 1 มกราคม พ.ศ. 2557 และเกี่ยวข้องกับกลุ่มบริษัทมีดังนี้ (ต่อ)

มาตรฐานการรายงานทางการเงินฉบับที่ 2 (ปรับปรุง 2555)	เรื่อง การจ่ายโดยใช้หุ้นเป็นเกณฑ์
มาตรฐานการรายงานทางการเงินฉบับที่ 3 (ปรับปรุง 2555)	เรื่อง การรวมธุรกิจ
มาตรฐานการรายงานทางการเงินฉบับที่ 5 (ปรับปรุง 2555)	เรื่อง สินทรัพย์ไม่หมุนเวียนที่ถือไว้เพื่อขายและ การดำเนินงานที่ยกเลิก
มาตรฐานการรายงานทางการเงินฉบับที่ 8 (ปรับปรุง 2555)	เรื่อง ส่วนงานดำเนินงาน
การตีความมาตรฐานการรายงานทางการเงินฉบับที่ 1	เรื่อง การเปลี่ยนแปลงในหนี้สินที่เกิดขึ้นจากการ รื้อถอน การบูรณะและหนี้สินที่มีลักษณะ คล้ายคลึงกัน
การตีความมาตรฐานการรายงานทางการเงินฉบับที่ 4	เรื่อง การประเมินว่าข้อตกลงประกอบด้วยสัญญาเช่า หรือไม่
การตีความมาตรฐานการรายงานทางการเงินฉบับที่ 5	เรื่อง สิทธิในส่วนได้เสียจากกองทุนการรื้อถอน การบูรณะ และการปรับปรุงสภาพแวดล้อม
การตีความมาตรฐานการรายงานทางการเงินฉบับที่ 7	เรื่อง การปรับปรุงย้อนหลังภายใต้มาตรฐานการบัญชี ฉบับที่ 29 เรื่อง การรายงานทางการเงินในสภาพ เศรษฐกิจที่มีเงินเฟ้อรุนแรง
การตีความมาตรฐานการรายงานทางการเงินฉบับที่ 10	เรื่อง งบการเงินระหว่างกาลและการด้อยค่า
การตีความมาตรฐานการรายงานทางการเงินฉบับที่ 12	เรื่อง ข้อตกลงสัมปทานบริการ
การตีความมาตรฐานการรายงานทางการเงินฉบับที่ 13	เรื่อง โปรแกรมสิทธิพิเศษแก่ลูกค้า
การตีความมาตรฐานการรายงานทางการเงินฉบับที่ 17	เรื่อง การจ่ายสินทรัพย์ที่ไม่ใช่เงินสดให้แก่เจ้าของ
การตีความมาตรฐานการรายงานทางการเงินฉบับที่ 18	เรื่อง การโอนสินทรัพย์จากลูกค้า
การตีความมาตรฐานการบัญชีฉบับที่ 15	เรื่อง สิ่งจูงใจสัญญาเช่าดำเนินงาน
การตีความมาตรฐานการบัญชีฉบับที่ 27	เรื่อง การประเมินเนื้อหาของรายการที่เกี่ยวข้องกับ รูปแบบของกฎหมายตามสัญญาเช่า
การตีความมาตรฐานการบัญชีฉบับที่ 29	เรื่อง การเปิดเผยข้อมูลของข้อตกลงสัมปทานบริการ
การตีความมาตรฐานการบัญชีฉบับที่ 32	เรื่อง สินทรัพย์ไม่มีตัวตน - ต้นทุนเว็บไซต์

## บริษัท ดับบลิวพี เอ็นเนอร์ยี่ จำกัด (มหาชน)

### หมายเหตุประกอบงบการเงิน

สำหรับงวดตั้งแต่วันที่ 24 พฤศจิกายน พ.ศ. 2557 (วันจดทะเบียนจัดตั้งบริษัท) ถึงวันที่ 31 ธันวาคม พ.ศ. 2557

## 2 นโยบายการบัญชี (ต่อ)

### 2.2 มาตรฐานการรายงานทางการเงินใหม่ และมาตรฐานการรายงานทางการเงินที่มีการปรับปรุง (ต่อ)

- 1) มาตรฐานการรายงานทางการเงินที่มีการปรับปรุงที่มีผลบังคับใช้ ณ วันที่ 1 มกราคม พ.ศ. 2557 และเกี่ยวข้องกับกลุ่มบริษัทมีดังนี้ (ต่อ)

มาตรฐานการบัญชี ฉบับที่ 1 (ปรับปรุง 2555) มีการอธิบายให้ชัดเจนเกี่ยวกับการแปลงสภาพของเครื่องมือทางการเงินที่การตัดสินใจเป็นของผู้ถือตราสาร จะไม่มีผลกระทบกับการจัดประเภทของเครื่องมือทางการเงินในส่วนที่เป็นหนี้สิน นอกจากนี้มาตรฐานการบัญชีฉบับที่ 1 ยังได้อธิบายส่วนประกอบของส่วนของเจ้าของว่า กิจการอาจแสดงรายละเอียดการวิเคราะห์กำไรขาดทุนเบ็ดเสร็จ แต่ละรายการในงบแสดงการเปลี่ยนแปลงส่วนของเจ้าของหรือในหมายเหตุประกอบงบการเงินอย่างใดอย่างหนึ่งได้ การปรับปรุงมาตรฐานดังกล่าวไม่ส่งผลกระทบต่อกลุ่มบริษัท

มาตรฐานการบัญชี ฉบับที่ 7 (ปรับปรุง 2555) ได้มีการอธิบายให้ชัดเจนขึ้นว่า ค่าใช้จ่ายที่ก่อให้เกิดการรับรู้สินทรัพย์ในงบแสดงฐานะการเงินเท่านั้น จึงสามารถจัดประเภทเป็นกิจกรรมลงทุน การปรับปรุงมาตรฐานดังกล่าวไม่ส่งผลกระทบต่อกลุ่มบริษัท

มาตรฐานการบัญชีฉบับที่ 12 (ปรับปรุง 2555) ได้มีการปรับปรุงเพิ่มเติมข้อยกเว้นของหลักการที่มีอยู่สำหรับการวัดมูลค่าของสินทรัพย์ภายใต้เงินได้รอการตัดบัญชีหรือหนี้สินภายใต้เงินได้รอการตัดบัญชีที่เกิดขึ้นจากอสังหาริมทรัพย์เพื่อการลงทุนซึ่งวัดมูลค่าด้วยมูลค่ายุติธรรม มาตรฐานการบัญชีฉบับที่ 12 ฉบับที่ใช้อยู่ในปัจจุบันกำหนดให้กิจการวัดค่าภายใต้เงินได้รอการตัดบัญชีที่เกี่ยวข้องกับสินทรัพย์โดยขึ้นกับการคาดการณ์ของกิจการเกี่ยวกับมูลค่าที่คาดว่าจะได้รับคืนจากมูลค่าตามบัญชีของสินทรัพย์จากการใช้หรือจากการขาย การปรับปรุงมาตรฐานฉบับนี้ได้มีการเพิ่มเติมเกี่ยวกับข้อสมมติฐานว่า ราคาตามบัญชีของอสังหาริมทรัพย์เพื่อการลงทุนวัดมูลค่าโดยใช้มูลค่ายุติธรรมคาดว่าจะได้รับคืนจากการขาย นอกจากนี้ได้มีการรวมการตีความฉบับที่ 21 เรื่องภายใต้เงินได้ - การได้รับประโยชน์จากสินทรัพย์ที่ไม่ได้คิดค่าเสื่อมราคาที่ดินราคาใหม่เป็นส่วนของมาตรฐานฉบับที่ 12 (ฉบับปรับปรุง 2555) การปรับปรุงมาตรฐานดังกล่าวไม่ส่งผลกระทบต่องบการเงินของกลุ่มบริษัท

มาตรฐานการบัญชีฉบับที่ 17 (ปรับปรุง 2555) ได้มีการตัดแนวทางปฏิบัติสำหรับการเช่าที่ดินซึ่งมีอายุการใช้งานไม่จำกัดให้เป็นสัญญาเช่าดำเนินงาน มาตรฐานได้มีการแก้ไขให้ชัดเจนขึ้นเกี่ยวกับการเช่าที่ดินและอาคาร โดยจะต้องมีการพิจารณาแยกจากกันว่า ควรจัดประเภทเป็นสัญญาเช่าการเงินหรือสัญญาเช่าดำเนินงาน โดยใช้หลักการทั่วไปที่กล่าวในมาตรฐานการบัญชี ฉบับที่ 17 การปรับปรุงมาตรฐานดังกล่าวไม่ส่งผลกระทบต่อกลุ่มบริษัท



บริษัท ดับบลิวพี เอ็นเนอร์ยี่ จำกัด (มหาชน)

หมายเหตุประกอบงบการเงิน

สำหรับงวดตั้งแต่วันที่ 24 พฤศจิกายน พ.ศ. 2557 (วันจดทะเบียนจัดตั้งบริษัท) ถึงวันที่ 31 ธันวาคม พ.ศ. 2557

## 2 นโยบายการบัญชี (ต่อ)

### 2.2 มาตรฐานการรายงานทางการเงินใหม่ และมาตรฐานการรายงานทางการเงินที่มีการปรับปรุง (ต่อ)

- 1) มาตรฐานการรายงานทางการเงินที่มีการปรับปรุงที่มีผลบังคับใช้ ณ วันที่ 1 มกราคม พ.ศ. 2557 และเกี่ยวข้องกับกลุ่มบริษัทมีดังนี้ (ต่อ)

มาตรฐานการบัญชีฉบับที่ 18 (ปรับปรุง 2555) ได้ตัดภาคผนวกของมาตรฐานการบัญชีของมาตรฐานการบัญชีฉบับที่ 18 ออก การปรับปรุงมาตรฐานดังกล่าวไม่ส่งผลกระทบต่องบการเงินของกลุ่มบริษัท

มาตรฐานการบัญชีฉบับที่ 19 (ปรับปรุง 2555) ได้มีการตัดข้อความในส่วนของการปฏิบัติในช่วงเปลี่ยนแปลงของมาตรฐานการบัญชีฉบับที่ 19 ที่ใช้อยู่ในปัจจุบันออก การปรับปรุงมาตรฐานดังกล่าวไม่ส่งผลกระทบต่องบการเงินของกลุ่มบริษัท

มาตรฐานการบัญชีฉบับที่ 21 (ปรับปรุง 2555) ได้มีการอธิบายให้ชัดเจนเกี่ยวกับการบันทึกบัญชี ผลสะสมของผลต่างจากอัตราแลกเปลี่ยนรอกการตัดบัญชีที่เกี่ยวกับการจำหน่ายหรือการจำหน่ายบางส่วน of หน่วยงานในต่างประเทศ วิธีการทางบัญชีดังกล่าวต้องใช้วิธีการปรับไปข้างหน้าซึ่งมีผลบังคับใช้สำหรับรอบระยะเวลาที่มีวันเริ่มในหรือหลังวันที่ 1 มกราคม พ.ศ. 2554 เป็นต้นไป การปรับปรุงมาตรฐานดังกล่าวไม่ส่งผลกระทบต่องบการเงินของกลุ่มบริษัท

มาตรฐานการบัญชีฉบับที่ 24 (ปรับปรุง 2555) ได้มีการยกเลิกการเปิดเผยข้อมูลสำหรับกิจการที่เกี่ยวข้องกับรัฐบาลโดยยกเลิกการเปิดเผยข้อมูลเกี่ยวกับรายละเอียดสำหรับรายการทั้งหมดที่เกิดขึ้นกับรัฐบาลและหน่วยงานอื่นๆที่เกี่ยวข้องกัน นอกจากนี้ได้มีการกำหนดคำนิยามของกิจการที่เกี่ยวข้องกับรัฐบาลให้ง่ายและชัดเจนขึ้น การปรับปรุงมาตรฐานดังกล่าวไม่ส่งผลกระทบต่องบการเงินของกลุ่มบริษัท

มาตรฐานการบัญชีฉบับที่ 28 (ปรับปรุง 2555) ได้มีการอธิบายให้ชัดเจนขึ้นสำหรับการเปลี่ยนนโยบายการบัญชีจากวิธีส่วนได้เสียมาเป็นวิธีราคาทุนในงบการเงินเฉพาะกิจการ มาตรฐานการบัญชีกำหนดให้มีการปรับปรุงโดยวิธีย้อนหลังในเรื่องนี้ กรณีที่กิจการสูญเสียสิทธิพลอย่างมีนัยสำคัญ ส่วนได้เสียในบริษัทดังกล่าวที่คงเหลืออยู่ต้องวัดมูลค่าด้วยวิธียุติธรรม การปรับปรุงเรื่องนี้ต้องใช้วิธีปรับไปข้างหน้าซึ่งมีผลบังคับใช้สำหรับรอบระยะเวลาบัญชีที่มีวันเริ่มในหรือหลังวันที่ 1 มกราคม พ.ศ. 2554 เป็นต้นไป การปรับปรุงมาตรฐานดังกล่าวไม่ส่งผลกระทบต่อกลุ่มบริษัท

## บริษัท ดับบลิวพี เอ็นเนอร์ยี่ จำกัด (มหาชน)

### หมายเหตุประกอบงบการเงิน

สำหรับงวดตั้งแต่วันที่ 24 พฤศจิกายน พ.ศ. 2557 (วันจดทะเบียนจัดตั้งบริษัท) ถึงวันที่ 31 ธันวาคม พ.ศ. 2557

## 2 นโยบายการบัญชี (ต่อ)

### 2.2 มาตรฐานการรายงานทางการเงินใหม่ และมาตรฐานการรายงานทางการเงินที่มีการปรับปรุง (ต่อ)

- 1) มาตรฐานการรายงานทางการเงินที่มีการปรับปรุงที่มีผลบังคับใช้ ณ วันที่ 1 มกราคม พ.ศ. 2557 และเกี่ยวข้องกับกลุ่มบริษัทมีดังนี้ (ต่อ)

มาตรฐานการบัญชีฉบับที่ 31 (ปรับปรุง 2555) ได้มีการอธิบายให้ชัดเจนขึ้นสำหรับการเปลี่ยนนโยบายการบัญชีจากวิธีส่วนได้เสียมาเป็นวิธีราคาทุนในงบการเงินเฉพาะกิจการ มาตรฐานการบัญชีกำหนดให้มีการปรับปรุงโดยวิธีย้อนหลังในเรื่องนี้ กรณีที่กิจการสูญเสียการควบคุมร่วมได้เสียในบริษัทดังกล่าวที่คงเหลืออยู่ต้องวัดด้วยมูลค่ายุติธรรม การปรับปรุงเรื่องนี้ต้องใช้วิธีปรับไปข้างหน้าซึ่งมีผลบังคับใช้สำหรับรอบระยะเวลาบัญชีที่มีวันเริ่มในหรือหลังวันที่ 1 มกราคม พ.ศ. 2554 เป็นต้นไป การปรับปรุงมาตรฐานดังกล่าวไม่ส่งผลกระทบต่อกลุ่มบริษัท

มาตรฐานการบัญชีฉบับที่ 34 (ปรับปรุง 2555) ได้มีการเน้นหลักการของการเปิดเผยที่มีอยู่ในปัจจุบันสำหรับเหตุการณ์และรายการที่มีสาระสำคัญ โดยมีการเพิ่มเติมข้อกำหนดเกี่ยวกับการเปิดเผยข้อมูลให้ครอบคลุมการเปิดเผยเกี่ยวกับการเปลี่ยนแปลงมูลค่ายุติธรรม (ถ้าหากมีสาระสำคัญ) และต้องมีการปรับข้อมูลที่เกี่ยวข้องให้เป็นปัจจุบันจากข้อมูลล่าสุดของรายงานประจำปีการปรับปรุงมาตรฐานดังกล่าวไม่ส่งผลกระทบต่อกลุ่มบริษัท

มาตรฐานการบัญชีฉบับที่ 36 (ปรับปรุง 2555) ได้มีการอธิบายการปันส่วนค่าความนิยมให้หน่วยสินทรัพย์ที่ก่อให้เกิดเงินสด จะต้องไม่เกินกว่าส่วนงานดำเนินงานก่อนการรวมส่วนงาน ตามที่ได้ระบุไว้ในมาตรฐานการรายงานทางการเงินฉบับที่ 8 เรื่อง ส่วนงานดำเนินงาน การปรับปรุงมาตรฐานดังกล่าวไม่ส่งผลกระทบต่อกลุ่มบริษัท

มาตรฐานการบัญชี ฉบับที่ 38 (ปรับปรุง 2555) ได้มีการอธิบายให้ชัดเจนขึ้นเกี่ยวกับสินทรัพย์ที่ไม่มีตัวตนที่สามารถแบ่งแยกได้ที่ได้จากการรวมธุรกิจ โดยสินทรัพย์ที่ไม่มีตัวตนต้องรับรู้แยกต่างหากจากค่าความนิยมสินทรัพย์ที่ไม่มีตัวตนที่ต่างกันอาจรับรู้รวมกันเป็นสินทรัพย์หน่วยเดียวกัน ถ้ามีอายุการให้ประโยชน์เชิงเศรษฐกิจที่ใกล้เคียงกัน การปรับปรุงมาตรฐานดังกล่าวไม่ส่งผลกระทบต่อกลุ่มบริษัท

มาตรฐานการรายงานทางการเงินฉบับที่ 2 (ปรับปรุง 2555) ได้ขยายขอบเขตครอบคลุมการจัดประเภทและวิธีการบันทึกบัญชีของรายการจ่ายโดยใช้หุ้นเป็นเกณฑ์ที่ชำระด้วยเงินสดและการจ่ายโดยใช้หุ้นเป็นเกณฑ์ที่ชำระด้วยตราสารทุนในกลุ่มกิจการ การปรับปรุงมาตรฐานดังกล่าวไม่ส่งผลกระทบต่อกลุ่มบริษัท

บริษัท ดับบลิวพี เอ็นเนอร์ยี่ จำกัด (มหาชน)

หมายเหตุประกอบงบการเงิน

สำหรับงวดตั้งแต่วันที่ 24 พฤศจิกายน พ.ศ. 2557 (วันจดทะเบียนจัดตั้งบริษัท) ถึงวันที่ 31 ธันวาคม พ.ศ. 2557

## 2 นโยบายการบัญชี (ต่อ)

### 2.2 มาตรฐานการรายงานทางการเงินใหม่ และมาตรฐานการรายงานทางการเงินที่มีการปรับปรุง (ต่อ)

- 1) มาตรฐานการรายงานทางการเงินที่มีการปรับปรุงที่มีผลบังคับใช้ ณ วันที่ 1 มกราคม พ.ศ. 2557 และเกี่ยวข้องกับกลุ่มบริษัทดังนี้ (ต่อ)

มาตรฐานการรายงานทางการเงินฉบับที่ 3 (ปรับปรุง 2555) ได้แก้ไขการวัดมูลค่าของส่วนได้เสียที่ไม่มีอำนาจควบคุม ให้ทางเลือกในการวัดมูลค่าของส่วนได้เสียที่ไม่มีอำนาจควบคุมโดยวัดจากมูลค่ายุติธรรม หรือมูลค่าของสินทรัพย์สุทธิของผู้ถูกซื้อ จะทำได้ก็ต่อเมื่อตราสารนั้นแสดงถึงส่วนได้เสียในความเป็นเจ้าของ ปัจจุบันและทำให้ผู้ถือมีสิทธิได้รับส่วนแบ่งในสินทรัพย์สุทธิของกิจการตามสัดส่วนที่ลงทุนในกรณีที่มีการชำระบัญชี สำหรับองค์ประกอบอื่นของส่วนได้เสียที่ไม่มีอำนาจควบคุมให้วัดมูลค่าด้วยมูลค่ายุติธรรม เว้นแต่ มาตรฐานการรายงานทางการเงินจะกำหนดให้ใช้เกณฑ์อื่นในการวัดมูลค่า แนวทางของมาตรฐานการรายงานทางการเงินฉบับนี้จะนำมาใช้กับรายการจ่ายโดยใช้หุ้นเป็นเกณฑ์ทั้งหมดซึ่งเป็นส่วนหนึ่งของการรวมธุรกิจ รวมถึงการจ่ายค่าตอบแทนโดยใช้หุ้นเป็นเกณฑ์ การปรับปรุงมาตรฐานดังกล่าวไม่ส่งผลกระทบต่องบการเงินของกลุ่มบริษัท

มาตรฐานการรายงานทางการเงินฉบับที่ 5 (ปรับปรุง 2555) ได้มีการกำหนดการเปิดเผยข้อมูลสำหรับสินทรัพย์ที่ถือไว้เพื่อขายและการดำเนินงานที่ยกเลิก การเปิดเผยข้อมูลโดยมาตรฐานฉบับอื่นมีต้องนำมาปฏิบัติใช้ ยกเว้นมาตรฐานการรายงานทางการเงินมีการกำหนดให้เปิดเผย การปรับปรุงมาตรฐานดังกล่าวไม่ส่งผลกระทบต่องบการเงินของกลุ่มบริษัท

มาตรฐานการรายงานทางการเงินฉบับที่ 8 (ปรับปรุง 2555) มีการอธิบายให้ชัดเจนขึ้นว่ากิจการจะเปิดเผยการวัดมูลค่าของสินทรัพย์ของแต่ละส่วนงานเมื่อมีการรายงานการวัดมูลค่านั้นให้ผู้มีอำนาจตัดสินใจสูงสุดด้านการดำเนินงานผู้บริหารอยู่ในระหว่างการประเมินผลกระทบจากการปฏิบัติตามมาตรฐานฉบับนี้

การตีความมาตรฐานการรายงานทางการเงินฉบับที่ 1 กำหนดวิธีปฏิบัติทางบัญชีสำหรับหนี้สินที่เกิดขึ้นจากการรื้อถอน การบูรณะ และหนี้สินที่มีลักษณะคล้ายคลึงกัน ที่เป็นผลจากการเปลี่ยนแปลงในประมาณการระยะเวลา หรือจำนวนของทรัพยากรที่มีประโยชน์เชิงเศรษฐกิจซึ่งนำมาจ่ายชำระภาระผูกพัน หรือการเปลี่ยนแปลงอัตราคิดลด การตีความนี้ไม่มีผลกระทบต่อกลุ่มบริษัท

การตีความมาตรฐานการรายงานทางการเงินฉบับที่ 4 กำหนดให้มีการพิจารณาว่าข้อตกลงเป็นหรือประกอบด้วยสัญญาเช่าหรือไม่โดยอ้างอิงจากเนื้อหาของข้อตกลง การตีความนี้กำหนดให้ประเมินว่าข้อตกลงเข้าเงื่อนไขต่อไปนี้หรือไม่ (1) การปฏิบัติตามข้อตกลงขึ้นอยู่กับการใช้สินทรัพย์ที่เฉพาะเจาะจง และ (2) ข้อตกลงดังกล่าวเป็นการให้สิทธิในการใช้สินทรัพย์นั้น การตีความนี้ไม่มีผลกระทบต่อกลุ่มบริษัท

## บริษัท ดับบลิวพี เอ็นเนอร์ยี่ จำกัด (มหาชน)

### หมายเหตุประกอบงบการเงิน

สำหรับงวดตั้งแต่วันที่ 24 พฤศจิกายน พ.ศ. 2557 (วันจดทะเบียนจัดตั้งบริษัท) ถึงวันที่ 31 ธันวาคม พ.ศ. 2557

## 2 นโยบายการบัญชี (ต่อ)

### 2.2 มาตรฐานการรายงานทางการเงินใหม่ และมาตรฐานการรายงานทางการเงินที่มีการปรับปรุง (ต่อ)

- 1) มาตรฐานการรายงานทางการเงินที่มีการปรับปรุงที่มีผลบังคับใช้ ณ วันที่ 1 มกราคม พ.ศ. 2557 และเกี่ยวข้องกับกลุ่มบริษัทมีดังนี้ (ต่อ)

การตีความมาตรฐานการรายงานทางการเงินฉบับที่ 5 กำหนดวิธีปฏิบัติทางบัญชีในงบการเงินของผู้ลงทุน สำหรับส่วนได้เสียจากกองทุนเพื่อการรื้อถอน ซึ่งสินทรัพย์ของกองทุนมีการจัดการแยกต่างหาก และมีการจำกัดสิทธิของผู้ลงทุนในการเข้าถึงสินทรัพย์ของกองทุน การตีความมาตรฐานการรายงานทางการเงินฉบับที่ 5 ไม่เกี่ยวข้องกับกลุ่มบริษัท

การตีความมาตรฐานการรายงานทางการเงินฉบับที่ 7 กำหนดแนวทางในการปฏิบัติตามข้อกำหนดของมาตรฐานการบัญชี ฉบับที่ 29 เรื่องการรายงานทางการเงินในสภาพเศรษฐกิจที่มีเงินเฟ้อรุนแรง สำหรับรอบระยะเวลาซึ่งกิจการได้ระบุแล้วว่า สกุลเงินที่ใช้ในการดำเนินงานของตนเป็นสกุลเงินของระบบเศรษฐกิจที่มีภาวะเงินเฟ้อรุนแรง โดยที่ในช่วงก่อนสถานะเศรษฐกิจไม่ได้มีภาวะเงินเฟ้อรุนแรง การตีความมาตรฐานการรายงานทางการเงินฉบับที่ 7 ไม่เกี่ยวข้องกับการดำเนินงานของกลุ่มบริษัท

การตีความมาตรฐานการรายงานทางการเงินฉบับที่ 10 กำหนดว่าห้ามกลับรายการผลขาดทุนจากการด้อยค่าของค่าความนิยมที่เคยรับรู้ในช่วงระหว่างกลางงวดก่อน การตีความนี้ไม่มีผลกระทบต่อกลุ่มบริษัท

การตีความมาตรฐานการรายงานทางการเงินฉบับที่ 12 เกี่ยวข้องกับข้อตกลงสัมปทานบริการระหว่างภาครัฐกับเอกชนในการให้บริการสาธารณะโดยที่เอกชนได้เข้าร่วมในการสร้าง การลงทุน การดำเนินงาน และการบำรุงรักษาโครงสร้างพื้นฐานสำหรับบริการสาธารณะ การตีความฉบับนี้ไม่เกี่ยวข้องกับกลุ่มบริษัท

การตีความมาตรฐานการรายงานทางการเงินฉบับที่ 13 ให้คำอธิบายเกี่ยวกับกรณีที่ขายสินค้าหรือให้บริการพร้อมกับให้สิทธิพิเศษแก่ลูกค้า (เช่น คະແນ หรือได้รับสินค้าโดยไม่ต้องจ่ายค่าตอบแทน) ว่าเป็นรายการที่มีหลายองค์ประกอบ และสิ่งตอบแทนที่ได้รับหรือค้างรับจากลูกค้าต้องปันส่วนให้แก่แต่ละองค์ประกอบของรายการโดยใช้มูลค่ายุติธรรม การตีความฉบับนี้ไม่เกี่ยวข้องกับกลุ่มบริษัท

การตีความมาตรฐานการรายงานทางการเงินฉบับที่ 17 กำหนดแนวปฏิบัติในการบันทึกการจ่ายสินทรัพย์นอกเหนือจากเงินสดเป็นเงินปันผลให้แก่เจ้าของที่ปฏิบัติตนอยู่ในลักษณะที่เป็นเจ้าของ การตีความมาตรฐานการรายงานทางการเงินฉบับนี้กล่าวถึงการกำหนดเวลารับรู้เงินปันผลค้างจ่าย การวัดมูลค่าเงินปันผลค้างจ่ายและการบัญชีสำหรับผลต่างระหว่างมูลค่าตามบัญชีของสินทรัพย์ที่จ่ายให้และมูลค่าตามบัญชีของเงินปันผลค้างจ่ายเมื่อมีการชำระเงินปันผลค้างจ่าย การตีความมาตรฐานการรายงานทางการเงินฉบับนี้ไม่มีผลกระทบต่อกลุ่มบริษัท

บริษัท ดับบลิวพี เอ็นเนอร์ยี่ จำกัด (มหาชน)

หมายเหตุประกอบงบการเงิน

สำหรับงวดตั้งแต่วันที่ 24 พฤศจิกายน พ.ศ. 2557 (วันจดทะเบียนจัดตั้งบริษัท) ถึงวันที่ 31 ธันวาคม พ.ศ. 2557

## 2 นโยบายการบัญชี (ต่อ)

### 2.2 มาตรฐานการรายงานทางการเงินใหม่ และมาตรฐานการรายงานทางการเงินที่มีการปรับปรุง (ต่อ)

- 1) มาตรฐานการรายงานทางการเงินที่มีการปรับปรุงที่มีผลบังคับใช้ ณ วันที่ 1 มกราคม พ.ศ. 2557 และเกี่ยวข้องกับกลุ่มบริษัทดังนี้ (ต่อ)

การตีความมาตรฐานการรายงานทางการเงินฉบับที่ 18 กำหนดวิธีการบัญชีสำหรับการโอนที่ดิน อาคารและอุปกรณ์ซึ่งกิจการได้รับโอนมาจากลูกค้า ข้อตกลงซึ่งอยู่ภายใต้ขอบเขตของการตีความฉบับนี้ หมายถึงข้อตกลงที่ทำให้กิจการได้รับที่ดิน อาคารและอุปกรณ์จากลูกค้าเพื่อให้ลูกค้าสามารถเชื่อมต่อกับเครือข่ายได้หรือเพื่อให้ลูกค้าเข้าถึงสินค้าหรือบริการได้อย่างต่อเนื่อง การตีความฉบับนี้กล่าวถึงการวัดมูลค่าเริ่มแรกของสินทรัพย์ที่รับโอนและการบันทึกบัญชี การตีความมาตรฐานการรายงานทางการเงินฉบับนี้ไม่มีผลกระทบต่อกลุ่มบริษัท

การตีความมาตรฐานการบัญชีฉบับที่ 15 กำหนดวิธีการปฏิบัติทางบัญชีในการรับรู้สิ่งจูงใจที่ผู้ให้เข้าให้แก่ผู้เข้าสำหรับสัญญาเช่าดำเนินงาน การตีความมาตรฐานการบัญชีฉบับนี้ไม่มีผลกระทบต่อกลุ่มบริษัท

การตีความมาตรฐานการบัญชีฉบับที่ 27 ได้มีการให้แนวทางในการพิจารณาสัญญาที่ได้จัดทำขึ้นตามรูปแบบของกฎหมายให้เป็นสัญญาเช่า ว่าโดยเนื้อหาเป็นสัญญาเช่าตามมาตรฐานการบัญชีฉบับที่ 17 เรื่องสัญญาเช่าหรือไม่ การพิจารณาดังกล่าวจะต้องพิจารณารายการหลายรายการที่มีการเชื่อมโยงกันเสมือนเป็นหนึ่งรายการ แนวทางดังกล่าวได้มีการให้ตัวอย่างของเงื่อนไขที่จะทำให้เนื้อหาของสัญญาเช่าไม่เข้าเงื่อนไขเป็นสัญญาเช่าตามมาตรฐานการบัญชีฉบับที่ 17 การบันทึกบัญชีจะต้องสะท้อนเนื้อหาของสาระของสัญญาดังกล่าว การตีความมาตรฐานการบัญชีฉบับนี้ไม่มีผลกระทบต่อกลุ่มบริษัท

การตีความมาตรฐานการบัญชีฉบับที่ 29 กำหนดเกี่ยวกับการเปิดเผยข้อมูลสำหรับข้อตกลงสัมปทานบริการระหว่างภาครัฐกับเอกชน การตีความมาตรฐานการบัญชีฉบับนี้ไม่มีผลกระทบต่อกลุ่มบริษัท

การตีความมาตรฐานการบัญชีฉบับที่ 32 กำหนดแนวทางในการปฏิบัติสำหรับรายจ่ายที่เกิดขึ้นภายในกิจการในการพัฒนาและการดำเนินงานสำหรับเว็บไซต์ที่กิจการมีไว้เพื่อการใช้งานภายในหรือภายนอก โดยให้กิจการต้องปฏิบัติตามข้อกำหนดในมาตรฐานการบัญชีฉบับที่ 38 เรื่อง สินทรัพย์ไม่มีตัวตน การตีความมาตรฐานการบัญชีฉบับนี้ไม่มีผลกระทบต่อกลุ่มบริษัท

## บริษัท ดับบลิวพี เอ็นเนอร์ยี่ จำกัด (มหาชน)

## หมายเหตุประกอบงบการเงิน

สำหรับงวดตั้งแต่วันที่ 24 พฤศจิกายน พ.ศ. 2557 (วันจดทะเบียนจัดตั้งบริษัท) ถึงวันที่ 31 ธันวาคม พ.ศ. 2557

## 2 นโยบายการบัญชี (ต่อ)

## 2.2 มาตรฐานการรายงานทางการเงินใหม่ และมาตรฐานการรายงานทางการเงินที่มีการปรับปรุง (ต่อ)

2) มาตรฐานการรายงานทางการเงินใหม่ และมาตรฐานการรายงานทางการเงินที่มีการปรับปรุง ซึ่งมีผลบังคับใช้ ณ วันที่ 1 มกราคม พ.ศ. 2558 ซึ่งเกี่ยวข้องกับกลุ่มบริษัทและยังไม่ได้นำมาใช้ก่อนวันถือปฏิบัติ

ก) กลุ่มมาตรฐานการรายงานทางการเงิน ที่คาดว่าจะส่งผลกระทบอย่างมีสาระสำคัญต่อกลุ่มบริษัท มีดังต่อไปนี้

มาตรฐานการบัญชีฉบับที่ 1 (ปรับปรุง 2557)	เรื่อง การนำเสนองบการเงิน
มาตรฐานการบัญชีฉบับที่ 16 (ปรับปรุง 2557)	เรื่อง ที่ดิน อาคารและอุปกรณ์
มาตรฐานการบัญชีฉบับที่ 19 (ปรับปรุง 2557)	เรื่อง ผลประโยชน์ของพนักงาน
มาตรฐานการบัญชีฉบับที่ 27 (ปรับปรุง 2557)	เรื่อง งบการเงินเฉพาะกิจการ
มาตรฐานการบัญชีฉบับที่ 28 (ปรับปรุง 2557)	เรื่อง เงินลงทุนในบริษัทร่วม และการร่วมค้า
มาตรฐานการบัญชีฉบับที่ 34 (ปรับปรุง 2557)	เรื่อง งบการเงินระหว่างกาล
มาตรฐานการรายงานทางการเงินฉบับที่ 10	เรื่อง งบการเงินรวม
มาตรฐานการรายงานทางการเงินฉบับที่ 11	เรื่อง การร่วมการงาน
มาตรฐานการรายงานทางการเงินฉบับที่ 12	เรื่อง การเปิดเผยข้อมูลเกี่ยวกับส่วนได้เสียในกิจการอื่น
มาตรฐานการรายงานทางการเงินฉบับที่ 13	เรื่อง การวัดมูลค่ายุติธรรม
การตีความมาตรฐานการรายงานทางการเงินฉบับที่ 14 (ปรับปรุง 2557)	เรื่อง ข้อจำกัดสินทรัพย์ตามโครงการ ผลประโยชน์ ข้อกำหนดเงินทุนขั้นต่ำ และปฏิสัมพันธ์ของรายการเหล่านี้ สำหรับมาตรฐานการบัญชีฉบับที่ 19 เรื่อง ผลประโยชน์ของพนักงาน
การตีความมาตรฐานการรายงานทางการเงินฉบับที่ 20	เรื่อง ต้นทุนการเปิดหน้าดินในช่วงการผลิต สำหรับเหมืองผิวดิน

มาตรฐานการบัญชีฉบับที่ 1 (ปรับปรุง 2557) การเปลี่ยนแปลงที่สำคัญได้แก่การเพิ่มเติมข้อกำหนดให้กิจการจัดกลุ่มรายการที่แสดงอยู่ใน “กำไรขาดทุนเบ็ดเสร็จอื่น” โดยใช้เกณฑ์ว่ารายการนั้นสามารถจัดประเภทรายการใหม่เข้าไปไว้ในกำไรหรือขาดทุนในภายหลังได้หรือไม่ มาตรฐานที่ปรับปรุงนี้ไม่ได้ระบุว่ารายการใดจะแสดงอยู่ในกำไรขาดทุนเบ็ดเสร็จอื่น

บริษัท ดับบลิวพี เอ็นเนอร์ยี่ จำกัด (มหาชน)

หมายเหตุประกอบงบการเงิน

สำหรับงวดตั้งแต่วันที่ 24 พฤศจิกายน พ.ศ. 2557 (วันจดทะเบียนจัดตั้งบริษัท) ถึงวันที่ 31 ธันวาคม พ.ศ. 2557

## 2 นโยบายการบัญชี (ต่อ)

### 2.2 มาตรฐานการรายงานทางการเงินใหม่ และมาตรฐานการรายงานทางการเงินที่มีการปรับปรุง (ต่อ)

2) มาตรฐานการรายงานทางการเงินใหม่ และมาตรฐานการรายงานทางการเงินที่มีการปรับปรุง ซึ่งมีผลบังคับใช้ ณ วันที่ 1 มกราคม พ.ศ. 2558 ซึ่งเกี่ยวข้องกับกลุ่มบริษัทและยังไม่ได้นำมาใช้ก่อนวันถือปฏิบัติ (ต่อ)

ก) กลุ่มมาตรฐานการรายงานทางการเงิน ที่คาดว่าจะส่งผลกระทบอย่างมีสาระสำคัญต่อกลุ่มบริษัท มีดังต่อไปนี้ (ต่อ)

มาตรฐานการบัญชีฉบับที่ 16 (ปรับปรุง 2557) กำหนดให้รายการชิ้นส่วนอะไหล่ อุปกรณ์สำรองไว้ใช้งาน และอุปกรณ์ที่ใช้ในการซ่อมบำรุง รับรู้เป็นรายการที่ดิน อาคารและอุปกรณ์หากรายการนั้นเข้าค่านิยามของที่ดิน อาคารและอุปกรณ์ หากไม่เข้าเงื่อนไขดังกล่าวให้จัดประเภทเป็นสินค้าคงเหลือ ผู้บริหารอยู่ในระหว่างการประเมินผลกระทบจากการปฏิบัติตามมาตรฐานฉบับนี้

มาตรฐานการบัญชีฉบับที่ 19 (ปรับปรุง 2557) การเปลี่ยนแปลงที่สำคัญได้แก่ (ก) ผลกำไรและขาดทุนจากการประมาณการตามหลักคณิตศาสตร์ประกันภัย เปลี่ยนชื่อเป็น “การวัดมูลค่าใหม่” และต้องรับรู้ใน “กำไรขาดทุนเบ็ดเสร็จ” ทั้งนี้ ผลกำไรและขาดทุนจากการประมาณการตามหลักคณิตศาสตร์ประกันภัยจะไม่สามารถรับรู้ตามวิธีขอบเขตหรือรับรู้ในกำไรหรือขาดทุนได้ และ (ข) ต้นทุนบริการในอดีตจะรับรู้ในงวดที่มีการเปลี่ยนแปลงโครงการ ผลประโยชน์ที่ยังไม่เป็นสิทธิขาดจะไม่สามารถรับรู้ตลอดระยะเวลาการให้บริการในอนาคตได้ ผู้บริหารอยู่ในระหว่างการประเมินผลกระทบจากการปฏิบัติตามมาตรฐานฉบับนี้

มาตรฐานการบัญชี ฉบับที่ 27 (ปรับปรุง 2557) ให้ข้อกำหนดสำหรับงบการเงินเฉพาะกิจการ

มาตรฐานการบัญชี ฉบับที่ 28 (ปรับปรุง 2557) ให้ข้อกำหนดสำหรับเงินลงทุนในบริษัทร่วม และความร่วมมือ ซึ่งต้องใช้วิธีส่วนได้เสีย

มาตรฐานการบัญชี ฉบับที่ 34 (ปรับปรุง 2557) การเปลี่ยนแปลงที่สำคัญ คือ กำหนดการเปิดเผยข้อมูลเกี่ยวกับส่วนงานดำเนินงาน โดยให้เปิดเผยข้อมูลตัววัดมูลค่าสินทรัพย์และหนี้สินรวมสำหรับเฉพาะส่วนงานที่รายงาน หากโดยปกติมีการนำเสนอข้อมูลจำนวนเงินดังกล่าวต่อผู้มีอำนาจตัดสินใจสูงสุดด้านการปฏิบัติการ และถ้ามีการเปลี่ยนแปลงที่มีสาระสำคัญจากจำนวนเงินที่ได้เปิดเผยไว้ในงบการเงินประจำปีล่าสุดสำหรับส่วนงานที่รายงานนั้น

## บริษัท ดับบลิวพี เอ็นเนอร์ยี่ จำกัด (มหาชน)

### หมายเหตุประกอบงบการเงิน

สำหรับงวดตั้งแต่วันที่ 24 พฤศจิกายน พ.ศ. 2557 (วันจดทะเบียนจัดตั้งบริษัท) ถึงวันที่ 31 ธันวาคม พ.ศ. 2557

## 2 นโยบายการบัญชี (ต่อ)

### 2.2 มาตรฐานการรายงานทางการเงินใหม่ และมาตรฐานการรายงานทางการเงินที่มีการปรับปรุง (ต่อ)

- 2) มาตรฐานการรายงานทางการเงินใหม่ และมาตรฐานการรายงานทางการเงินที่มีการปรับปรุง ซึ่งมีผลบังคับใช้ ณ วันที่ 1 มกราคม พ.ศ. 2558 ซึ่งเกี่ยวข้องกับกลุ่มบริษัทและยังไม่ได้นำมาใช้ก่อนวันถือปฏิบัติ (ต่อ)
- ก) กลุ่มมาตรฐานการรายงานทางการเงิน ที่คาดว่าจะส่งผลกระทบอย่างมีสาระสำคัญต่อกลุ่มบริษัท มีดังต่อไปนี้ (ต่อ)

มาตรฐานการรายงานทางการเงิน ฉบับที่ 10 ได้มีการกำหนดคำนิยามของคำว่า “ควบคุม” ซึ่งถูกนำมาใช้แทนหลักการของการควบคุมและการจัดทำงบการเงินรวมภายใต้มาตรฐานการบัญชีฉบับที่ 27 งบการเงินรวมและงบการเงินเฉพาะกิจการ มาตรฐานนี้ได้กำหนดว่าเมื่อใดกิจการควรจัดทำงบการเงินรวม ให้นิยามหลักการของการควบคุม อธิบายหลักการของการนำหลักการของการควบคุมไปใช้รวมถึงอธิบายถึงข้อกำหนดในการจัดทำงบการเงินรวม หลักการสำคัญของมาตรฐานรายงานทางการเงินฉบับใหม่นี้ คือหากมีอำนาจควบคุม จะต้องมีการจัดทำงบการเงินรวมเฉพาะในกรณีที่ผู้ลงทุนได้แสดงให้เห็นถึงอำนาจการควบคุมที่เหนือกว่าผู้ถูกลงทุน ผู้ลงทุนได้รับผลตอบแทนที่ผันแปรจากการที่มีส่วนเกี่ยวข้องกับในผู้ถูกลงทุน และมีความสามารถในการใช้อำนาจในผู้ถูกลงทุน ซึ่งส่งผลกระทบต่อผลตอบแทนที่กิจการจะได้รับ มาตรฐานดังกล่าวไม่ส่งผลกระทบกับงบการเงินของกลุ่มบริษัท

มาตรฐานการรายงานทางการเงิน ฉบับที่ 11 ได้กำหนดคำนิยามของสัญญาร่วมการงานว่าเป็นสัญญาที่ผู้ร่วมทุนตั้งแต่สองรายขึ้นไปตกลงจะควบคุมร่วมในกิจกรรมที่จัดตั้งขึ้น การตัดสินใจในกิจกรรมที่เกี่ยวข้องต้องได้รับความเห็นชอบโดยผู้ควบคุมร่วมอย่างเป็นเอกฉันท์จึงจะถือว่าเป็นไปตามข้อกำหนดของคำนิยามว่าการควบคุมร่วม การร่วมการงานสามารถอยู่ในรูปแบบของการดำเนินงานร่วมกันหรือการร่วมค้า การจัดประเภทขึ้นอยู่กับสิ่งที่แสดงออกมาซึ่งสัมพันธ์กับข้อตกลงที่จัดทำขึ้น หากในข้อกำหนดผู้ร่วมทุนได้รับเพียงสิทธิประโยชน์ การร่วมงานดังกล่าวถือเป็นการร่วมค้า ส่วนการดำเนินงานร่วมกันจะมีสิทธิในสินทรัพย์และมีภาระในหนี้สิน การดำเนินงานร่วมกันจะบันทึกบัญชีสิทธิในสินทรัพย์และภาระในหนี้สิน การร่วมค้าจะบันทึกส่วนได้เสียโดยใช้วิธีส่วนได้เสีย มาตรฐานดังกล่าวไม่ส่งผลกระทบกับงบการเงินของกลุ่มบริษัท

มาตรฐานการรายงานทางการเงิน ฉบับที่ 12 กำหนดการเปิดเผยข้อมูลเพื่อช่วยให้ผู้ใช้งบการเงินสามารถประเมินความเสี่ยงและผลกระทบทางการเงินที่เกี่ยวข้องกับส่วนได้เสียที่กิจการมีกับบริษัทย่อย บริษัทร่วม การร่วมการงาน และกิจการซึ่งมีโครงสร้างเฉพาะตัวซึ่งไม่ได้รวมอยู่ในงบการเงินรวม มาตรฐานดังกล่าวไม่ส่งผลกระทบกับงบการเงินของกลุ่มบริษัท



บริษัท ดับบลิวพี เอ็นเนอร์ยี่ จำกัด (มหาชน)

หมายเหตุประกอบงบการเงิน

สำหรับงวดตั้งแต่วันที่ 24 พฤศจิกายน พ.ศ. 2557 (วันจดทะเบียนจัดตั้งบริษัท) ถึงวันที่ 31 ธันวาคม พ.ศ. 2557

## 2 นโยบายการบัญชี (ต่อ)

### 2.2 มาตรฐานการรายงานทางการเงินใหม่ และมาตรฐานการรายงานทางการเงินที่มีการปรับปรุง (ต่อ)

2) มาตรฐานการรายงานทางการเงินใหม่ และมาตรฐานการรายงานทางการเงินที่มีการปรับปรุง ซึ่งมีผลบังคับใช้ ณ วันที่ 1 มกราคม พ.ศ. 2558 ซึ่งเกี่ยวข้องกับกลุ่มบริษัทและยังไม่ได้นำมาใช้ก่อนวันถือปฏิบัติ (ต่อ)

ก) กลุ่มมาตรฐานการรายงานทางการเงิน ที่คาดว่าจะส่งผลกระทบอย่างมีสาระสำคัญต่อกลุ่มบริษัท มีดังต่อไปนี้ (ต่อ)

มาตรฐานการรายงานทางการเงิน ฉบับที่ 13 มีวัตถุประสงค์เพื่อปรับปรุง และลดความซ้ำซ้อนของ คำนิยามของมูลค่ายุติธรรม โดยการกำหนดคำนิยาม และแหล่งข้อมูลในการวัดมูลค่ายุติธรรม และการเปิดเผยข้อมูลสำหรับใช้ในมาตรฐานการรายงานทางการเงิน มาตรฐานดังกล่าวไม่ส่งผลกระทบกับงบการเงินของกลุ่มบริษัท

การตีความมาตรฐานการรายงานทางการเงิน ฉบับที่ 14 (ปรับปรุง 2557) การตีความนี้ให้ใช้กับ ผลประโยชน์หลังออกจากงานประเภท โครงการผลประโยชน์ที่กำหนดไว้ และผลประโยชน์ระยะยาว อื่นของพนักงาน ข้อกำหนดเงินทุนขั้นต่ำภายใต้การตีความนี้หมายถึงข้อกำหนดใดๆที่กำหนดให้กิจการ ต้องสมทบเงินทุนสำหรับผลประโยชน์หลังออกจากงานประเภท โครงการผลประโยชน์ที่กำหนดไว้ และผลประโยชน์ระยะยาวอื่นของพนักงาน การตีความนี้อธิบายถึงผลกระทบที่อาจเกิดขึ้นกับ สินทรัพย์หรือหนี้สิน โครงการจากข้อกำหนดหรือข้อตกลงที่เกี่ยวกับเงินทุนขั้นต่ำ มาตรฐานดังกล่าวไม่ ส่งผลกระทบกับงบการเงินของกลุ่มบริษัท

การตีความมาตรฐานการรายงานทางการเงิน ฉบับที่ 20 (ปรับปรุง 2557) การตีความนี้ให้วิธีปฏิบัติ ทางการบัญชีสำหรับต้นทุนการเปิดหน้าดินในช่วงการผลิตสำหรับเหมืองผิวดิน มาตรฐานดังกล่าวไม่ ส่งผลกระทบกับงบการเงินของกลุ่มบริษัท

## บริษัท ดับบลิวพี เอ็นเนอร์ยี่ จำกัด (มหาชน)

## หมายเหตุประกอบงบการเงิน

สำหรับงวดตั้งแต่วันที่ 24 พฤศจิกายน พ.ศ. 2557 (วันจดทะเบียนจัดตั้งบริษัท) ถึงวันที่ 31 ธันวาคม พ.ศ. 2557

## 2 นโยบายการบัญชี (ต่อ)

## 2.2 มาตรฐานการรายงานทางการเงินใหม่ และมาตรฐานการรายงานทางการเงินที่มีการปรับปรุง (ต่อ)

2) มาตรฐานการรายงานทางการเงินใหม่ และมาตรฐานการรายงานทางการเงินที่มีการปรับปรุง ซึ่งมีผลบังคับใช้ ณ วันที่ 1 มกราคม พ.ศ. 2558 ซึ่งเกี่ยวข้องกับกลุ่มบริษัทและยังไม่ได้นำมาใช้ก่อนวันถือปฏิบัติ (ต่อ)

ข) กลุ่มมาตรฐานการรายงานทางการเงินที่เปลี่ยนแปลงอย่างไม่มีสาระสำคัญและไม่มีผลกระทบต่อกลุ่มบริษัท มีดังนี้

มาตรฐานการบัญชีฉบับที่ 2 (ปรับปรุง 2557)	เรื่อง สินค้าคงเหลือ
มาตรฐานการบัญชีฉบับที่ 7 (ปรับปรุง 2557)	เรื่อง งบกระแสเงินสด
มาตรฐานการบัญชีฉบับที่ 8 (ปรับปรุง 2557)	เรื่อง นโยบายการบัญชี การเปลี่ยนแปลง ประมาณการทางบัญชีและข้อผิดพลาด
มาตรฐานการบัญชีฉบับที่ 10 (ปรับปรุง 2557)	เรื่อง เหตุการณ์ภายหลังรอบระยะเวลารายงาน
มาตรฐานการบัญชีฉบับที่ 11 (ปรับปรุง 2557)	เรื่อง สัญญาก่อสร้าง
มาตรฐานการบัญชีฉบับที่ 12 (ปรับปรุง 2557)	เรื่อง ภาษีเงินได้
มาตรฐานการบัญชีฉบับที่ 17 (ปรับปรุง 2557)	เรื่อง สัญญาเช่า
มาตรฐานการบัญชีฉบับที่ 18 (ปรับปรุง 2557)	เรื่อง รายได้
มาตรฐานการบัญชีฉบับที่ 20 (ปรับปรุง 2557)	เรื่อง การบัญชีสำหรับเงินอุดหนุนจากรัฐบาล และการเปิดเผยข้อมูลเกี่ยวกับความ ช่วยเหลือจากรัฐบาล
มาตรฐานการบัญชีฉบับที่ 21 (ปรับปรุง 2557)	เรื่อง ผลกระทบจากการเปลี่ยนแปลงของอัตรา แลกเปลี่ยนเงินตราต่างประเทศ
มาตรฐานการบัญชีฉบับที่ 23 (ปรับปรุง 2557)	เรื่อง ต้นทุนการกู้ยืม
มาตรฐานการบัญชีฉบับที่ 24 (ปรับปรุง 2557)	เรื่อง การเปิดเผยข้อมูลเกี่ยวกับบุคคล หรือ กิจการที่เกี่ยวข้องกัน
มาตรฐานการบัญชีฉบับที่ 26 (ปรับปรุง 2557)	เรื่อง การบัญชีและการรายงานโครงการ ผลประโยชน์เมื่อออกจากงาน
มาตรฐานการบัญชีฉบับที่ 29 (ปรับปรุง 2557)	เรื่อง การรายงานทางการเงินในสภาพเศรษฐกิจ ที่เงินเฟ้อรุนแรง
มาตรฐานการบัญชีฉบับที่ 33 (ปรับปรุง 2557)	เรื่อง กำไรต่อหุ้น
มาตรฐานการบัญชีฉบับที่ 36 (ปรับปรุง 2557)	เรื่อง การค้ำค่าของสินทรัพย์
มาตรฐานการบัญชีฉบับที่ 37 (ปรับปรุง 2557)	เรื่อง ประมาณการหนี้สิน หนี้สินที่อาจเกิดขึ้น และสินทรัพย์ที่อาจเกิดขึ้น

บริษัท ดับบลิวพี เอ็นเนอร์ยี่ จำกัด (มหาชน)

หมายเหตุประกอบงบการเงิน

สำหรับงวดตั้งแต่วันที่ 24 พฤศจิกายน พ.ศ. 2557 (วันจดทะเบียนจัดตั้งบริษัท) ถึงวันที่ 31 ธันวาคม พ.ศ. 2557

## 2 นโยบายการบัญชี (ต่อ)

### 2.2 มาตรฐานการรายงานทางการเงินใหม่ และมาตรฐานการรายงานทางการเงินที่มีการปรับปรุง (ต่อ)

2) มาตรฐานการรายงานทางการเงินใหม่ และมาตรฐานการรายงานทางการเงินที่มีการปรับปรุง ซึ่งมีผลบังคับใช้ ณ วันที่ 1 มกราคม พ.ศ. 2558 ซึ่งเกี่ยวข้องกับกลุ่มบริษัทและยังไม่ได้นำมาใช้ก่อนวันถือปฏิบัติ (ต่อ)

ข) กลุ่มมาตรฐานการรายงานทางการเงินที่เปลี่ยนแปลงอย่างไม่มีสาระสำคัญและไม่มีผลกระทบต่อกลุ่มบริษัท มีดังนี้ (ต่อ)

มาตรฐานการบัญชีฉบับที่ 38 (ปรับปรุง 2557)	เรื่อง สินทรัพย์ไม่มีตัวตน
มาตรฐานการบัญชีฉบับที่ 40 (ปรับปรุง 2557)	เรื่อง อสังหาริมทรัพย์เพื่อการลงทุน
มาตรฐานการรายงานทางการเงินฉบับที่ 2 (ปรับปรุง 2557)	เรื่อง การจ่ายโดยใช้หุ้นเป็นเกณฑ์
มาตรฐานการรายงานทางการเงินฉบับที่ 3 (ปรับปรุง 2557)	เรื่อง การรวมธุรกิจ
มาตรฐานการรายงานทางการเงินฉบับที่ 5 (ปรับปรุง 2557)	เรื่อง สินทรัพย์ไม่หมุนเวียนที่ถือไว้เพื่อขายและการดำเนินงานที่ยกเลิก
มาตรฐานการรายงานทางการเงินฉบับที่ 6 (ปรับปรุง 2557)	เรื่อง การสำรวจและประเมินค่าแหล่งทรัพยากรแร่
มาตรฐานการรายงานทางการเงินฉบับที่ 8 (ปรับปรุง 2557)	เรื่อง ส่วนงานดำเนินงาน
การตีความมาตรฐานการบัญชีฉบับที่ 10 (ปรับปรุง 2557)	เรื่อง ความช่วยเหลือจากรัฐบาล - กรณีที่ไม่มี ความเกี่ยวข้องอย่างเฉพาะเจาะจงกับ กิจกรรมดำเนินงาน
การตีความมาตรฐานการบัญชีฉบับที่ 15 (ปรับปรุง 2557)	เรื่อง สัญญาเช่าดำเนินงาน - สิ่งจูงใจให้แก่ผู้เช่า
การตีความมาตรฐานการบัญชีฉบับที่ 25 (ปรับปรุง 2557)	เรื่อง ภาษีเงินได้ - การเปลี่ยนแปลงสถานภาพทาง ภาษีของกิจการหรือผู้ถือหุ้น
การตีความมาตรฐานการบัญชีฉบับที่ 27 (ปรับปรุง 2557)	เรื่อง การประเมินเนื้อหาสัญญาเช่าที่เพิ่มขึ้นตาม รูปแบบกฎหมาย
การตีความมาตรฐานการบัญชีฉบับที่ 29 (ปรับปรุง 2557)	เรื่อง การเปิดเผยข้อมูลของข้อตกลงสัมปทาน บริการ
การตีความมาตรฐานการบัญชีฉบับที่ 31 (ปรับปรุง 2557)	เรื่อง รายได้ - รายการแลกเปลี่ยนเกี่ยวกับบริการ โฆษณา
การตีความมาตรฐานการบัญชีฉบับที่ 32 (ปรับปรุง 2557)	เรื่อง สินทรัพย์ไม่มีตัวตน - ต้นทุนเว็บไซต์

## บริษัท ดับบลิวพี เอนเนอร์ยี จำกัด (มหาชน)

## หมายเหตุประกอบงบการเงิน

สำหรับงวดตั้งแต่วันที่ 24 พฤศจิกายน พ.ศ. 2557 (วันจดทะเบียนจัดตั้งบริษัท) ถึงวันที่ 31 ธันวาคม พ.ศ. 2557

## 2 นโยบายการบัญชี (ต่อ)

## 2.2 มาตรฐานการรายงานทางการเงินใหม่ และมาตรฐานการรายงานทางการเงินที่มีการปรับปรุง (ต่อ)

2) มาตรฐานการรายงานทางการเงินใหม่ และมาตรฐานการรายงานทางการเงินที่มีการปรับปรุง ซึ่งมีผลบังคับใช้ ณ วันที่ 1 มกราคม พ.ศ. 2558 ซึ่งเกี่ยวข้องกับกลุ่มบริษัทและยังไม่ได้นำมาใช้ก่อนวันถือปฏิบัติ (ต่อ)

ข) กลุ่มมาตรฐานการรายงานทางการเงินที่เปลี่ยนแปลงอย่างไม่มีสาระสำคัญและไม่มีผลกระทบต่อกลุ่มบริษัท มีดังนี้ (ต่อ)

การตีความมาตรฐานการรายงานทางการเงินฉบับที่ 1 (ปรับปรุง 2557)	เรื่อง การเปลี่ยนแปลงในหนี้สินที่เกิดขึ้นจากการรื้อถอน การบูรณะ และหนี้สินที่มีลักษณะคล้ายคลึงกัน
การตีความมาตรฐานการรายงานทางการเงินฉบับที่ 4 (ปรับปรุง 2557)	เรื่อง การประเมินว่า ข้อตกลงประกอบด้วยสัญญาเช่าหรือไม่
การตีความมาตรฐานการรายงานทางการเงินฉบับที่ 5 (ปรับปรุง 2557)	เรื่อง สิทธิในส่วนได้เสียจากกองทุนการรื้อถอน การบูรณะและการปรับปรุง สภาพแวดล้อม
การตีความมาตรฐานการรายงานทางการเงินฉบับที่ 7 (ปรับปรุง 2557)	เรื่อง การปรับปรุงย้อนหลังภายใต้มาตรฐานการบัญชีฉบับที่ 29 (ปรับปรุง 2557) เรื่อง การรายงานทางการเงินในสภาพเศรษฐกิจที่เงินเฟ้อรุนแรง
การตีความมาตรฐานการรายงานทางการเงินฉบับที่ 10 (ปรับปรุง 2557)	เรื่อง งบการเงินระหว่างกาลและการด้อยค่า
การตีความมาตรฐานการรายงานทางการเงินฉบับที่ 12 (ปรับปรุง 2557)	เรื่อง ข้อตกลงสัมปทานบริการ
การตีความมาตรฐานการรายงานทางการเงินฉบับที่ 13 (ปรับปรุง 2557)	เรื่อง โปรแกรมสิทธิพิเศษแก่ลูกค้า
การตีความมาตรฐานการรายงานทางการเงินฉบับที่ 15 (ปรับปรุง 2557)	เรื่อง สัญญาสำหรับการก่อสร้าง อสังหาริมทรัพย์
การตีความมาตรฐานการรายงานทางการเงินฉบับที่ 17 (ปรับปรุง 2557)	เรื่อง การจ่ายสินทรัพย์ที่ไม่ใช่เงินสดให้แก่เจ้าของ
การตีความมาตรฐานการรายงานทางการเงินฉบับที่ 18 (ปรับปรุง 2557)	เรื่อง การโอนสินทรัพย์จากลูกค้า

บริษัท ดับบลิวพี เอ็นเนอร์ยี่ จำกัด (มหาชน)

หมายเหตุประกอบงบการเงิน

สำหรับงวดตั้งแต่วันที่ 24 พฤศจิกายน พ.ศ. 2557 (วันจดทะเบียนจัดตั้งบริษัท) ถึงวันที่ 31 ธันวาคม พ.ศ. 2557

## 2 นโยบายการบัญชี (ต่อ)

### 2.2 มาตรฐานการรายงานทางการเงินใหม่ และมาตรฐานการรายงานทางการเงินที่มีการปรับปรุง (ต่อ)

#### 3) มาตรฐานการรายงานทางการเงินใหม่ ซึ่งมีผลบังคับใช้ ณ วันที่ 1 มกราคม พ.ศ. 2559 สามารถสรุปได้ดังนี้

มาตรฐานการรายงานทางการเงินฉบับที่ 4 เรื่อง สัญญาประกันภัย

มาตรฐานการรายงานทางการเงินฉบับที่ 4 ถือปฏิบัติกับสัญญาประกันภัยทั้งหมด (รวมถึงสัญญาประกันภัยต่อ) ที่กิจการเป็นผู้ออกและสัญญาประกันภัยต่อที่กิจการถือไว้ มาตรฐานการรายงานทางการเงินฉบับที่ 4 ไม่เกี่ยวข้องกับการดำเนินงานของกลุ่มบริษัท

### 2.3 บัญชีกลุ่มบริษัท - เงินลงทุนในบริษัทย่อย

#### (1) บริษัทย่อย

บริษัทย่อยหมายถึงกิจการ (ซึ่งรวมถึงกิจการเฉพาะกิจ) ที่กลุ่มบริษัทมีอำนาจในการควบคุมนโยบายการเงินและการดำเนินงาน และโดยทั่วไปแล้วกลุ่มบริษัทจะถือหุ้นที่มีสิทธิออกเสียงมากกว่ากึ่งหนึ่งในการประเมินว่ากลุ่มบริษัทมีการควบคุมบริษัทอื่นหรือไม่กิจการต้องพิจารณาถึงการมีอยู่และผลกระทบจากสิทธิในการออกเสียงที่เป็นไปได้ที่กิจการสามารถใช้สิทธิหรือแปลงสภาพตราสารนั้นในปัจจุบันรวมถึงสิทธิในการออกเสียงที่เป็นไปได้ซึ่งกิจการอื่นถืออยู่ด้วย กลุ่มบริษัทรวมงบการเงินของบริษัทย่อยไว้ในงบการเงินรวมตั้งแต่วันที่กลุ่มบริษัทมีอำนาจในการควบคุมบริษัทย่อย กลุ่มบริษัทจะไม่นำงบการเงินของบริษัทย่อยมารวมไว้ในงบการเงินรวมนับจากวันที่กลุ่มบริษัทสูญเสียอำนาจควบคุม

กลุ่มบริษัทบันทึกบัญชีการรวมธุรกิจโดยใช้วิธีการซื้อ สิ่งตอบแทนที่โอนให้สำหรับการซื้อบริษัทย่อยต้องวัดด้วยมูลค่ายุติธรรมของสินทรัพย์ที่ผู้ซื้อโอนให้และหนี้สินที่ก่อขึ้นและส่วนได้เสียในส่วนของผู้ถือหุ้นที่ออกโดยกลุ่มบริษัท รวมถึงมูลค่ายุติธรรมของสินทรัพย์ หรือหนี้สินที่คาดว่าจะต้องจ่ายชำระต้นทุนที่เกี่ยวข้องกับการซื้อจะรับรู้เป็นค่าใช้จ่ายเมื่อเกิดขึ้น และวัดมูลค่าเริ่มแรกของสินทรัพย์ที่ได้มาที่ระบุได้และหนี้สินและหนี้สินที่อาจจะเกิดขึ้นในการรวมธุรกิจด้วยมูลค่ายุติธรรม ณ วันที่ซื้อ ในการรวมธุรกิจแต่ละครั้ง กลุ่มบริษัทวัดมูลค่าของส่วนได้เสียที่ไม่มีอำนาจควบคุมในผู้ถูกซื้อด้วยมูลค่ายุติธรรมหรือมูลค่าของสินทรัพย์สุทธิที่ระบุได้ของผู้ถูกซื้อตามสัดส่วนของหุ้นที่ถือ

## บริษัท ดับบลิวพี เอ็นเนอร์ยี่ จำกัด (มหาชน)

### หมายเหตุประกอบงบการเงิน

สำหรับงวดตั้งแต่วันที่ 24 พฤศจิกายน พ.ศ. 2557 (วันจดทะเบียนจัดตั้งบริษัท) ถึงวันที่ 31 ธันวาคม พ.ศ. 2557

## 2 นโยบายการบัญชี (ต่อ)

### 2.3 บัญชีกลุ่มบริษัท - เงินลงทุนในบริษัทย่อย (ต่อ)

#### (1) บริษัทย่อย (ต่อ)

กรณีที่มูลค่าสิ่งตอบแทนที่โอนให้ และมูลค่าส่วนได้เสียที่ไม่มีอำนาจควบคุมในผู้ถูกซื้อ และมูลค่ายุติธรรม ณ วันซื้อธุรกิจของส่วนได้เสียในส่วนของผู้ถือหุ้นของผู้ถูกซื้อที่ผู้ซื้อถืออยู่ก่อนการรวมธุรกิจมากกว่ามูลค่าสุทธิ ณ วันที่ซื้อของสินทรัพย์ที่ได้มาที่ระบุได้และหนี้สินที่รับมา ผู้ซื้อต้องรับรู้ค่าความนิยม หากมูลค่าของมูลค่าสิ่งตอบแทนที่โอนให้ และมูลค่าส่วนได้เสียที่ไม่มีอำนาจควบคุมในผู้ถูกซื้อ และมูลค่ายุติธรรม ณ วันซื้อธุรกิจของส่วนได้เสียในส่วนของผู้ถือหุ้นของผู้ถูกซื้อที่ผู้ซื้อถืออยู่ก่อนการรวมธุรกิจ น้อยกว่ามูลค่าราคายุติธรรมของสินทรัพย์สุทธิของบริษัทย่อยเนื่องจากการต่อรองราคาซื้อ จะรับรู้ส่วนต่างโดยตรงไปยังงบกำไรขาดทุน

กิจการจะตัดรายการบัญชีระหว่างกิจการ ยอดคงเหลือ และรายการกำไรหรือขาดทุนที่ยังไม่ได้เกิดขึ้นจริงระหว่างกลุ่มบริษัท นโยบายการบัญชีของบริษัทย่อยได้ถูกเปลี่ยนเพื่อให้สอดคล้องกับนโยบายการบัญชีของกลุ่มบริษัท

เงินลงทุนในบริษัทย่อยจะบันทึกบัญชีด้วยราคาทุนหักค่าเผื่อการด้อยค่า ต้นทุนจะมีการปรับเพื่อสะท้อนการเปลี่ยนแปลงสิ่งตอบแทนที่เกิดขึ้นจากสิ่งตอบแทนที่คาดว่าจะได้รับ ต้นทุนนั้นจะรวมส่วนแบ่งต้นทุนทางตรง

#### (2) รายการและส่วนได้เสียที่ไม่มีอำนาจควบคุม

กลุ่มบริษัทปฏิบัติต่อรายการกับส่วนได้เสียที่ไม่มีอำนาจควบคุมเช่นเดียวกันกับส่วนที่เป็นของผู้ถือหุ้นกลุ่มบริษัท สำหรับการซื้อส่วนได้เสียที่ไม่มีอำนาจควบคุม ผลต่างระหว่างสิ่งตอบแทนที่จ่ายให้และหุ้นที่ได้มาของมูลค่าตามบัญชีของสินทรัพย์สุทธิของหุ้นที่ซื้อมาในบริษัทย่อยจะถูกบันทึกในส่วนของผู้ถือหุ้น และกำไรหรือขาดทุนจากการขายในส่วนได้เสียที่ไม่มีอำนาจควบคุมจะถูกบันทึกในส่วนของผู้ถือหุ้น

เมื่อกลุ่มบริษัทสูญเสียการควบคุมหรือมีอิทธิพลมีนัยสำคัญ ส่วนได้เสียในหุ้นที่เหลืออยู่จะวัดมูลค่าใหม่โดยใช้ราคายุติธรรม การเปลี่ยนแปลงในมูลค่าจะรับรู้ในกำไรหรือขาดทุน มูลค่ายุติธรรมนั้นจะถือเป็นมูลค่าตามบัญชีเริ่มแรกของมูลค่าของเงินลงทุนที่เหลือของบริษัทร่วม กิจการร่วมค้า หรือสินทรัพย์ทางการเงิน สำหรับทุกจำนวนที่เคยรับรู้ในกำไรขาดทุนเบ็ดเสร็จอื่นจะถูกจัดประเภทใหม่เป็นกำไรหรือขาดทุนเสมือนมีการขายสินทรัพย์หรือหนี้สินที่เกี่ยวข้อง

ถ้าส่วนได้เสียของเจ้าของในบริษัทร่วมนั้นลดลงแต่ยังคงมีอิทธิพลอย่างมีนัยสำคัญ กิจการต้องจัดประเภทรายการที่เคยรับรู้ในกำไรขาดทุนเบ็ดเสร็จอื่นเข้ากำไรหรือขาดทุนเฉพาะสัดส่วนในส่วนได้เสียของเจ้าของที่ลดลง

บริษัท ดับบลิวพี เอ็นเนอร์ยี่ จำกัด (มหาชน)

หมายเหตุประกอบงบการเงิน

สำหรับงวดตั้งแต่วันที่ 24 พฤศจิกายน พ.ศ. 2557 (วันจดทะเบียนจัดตั้งบริษัท) ถึงวันที่ 31 ธันวาคม พ.ศ. 2557

## 2 นโยบายการบัญชี (ต่อ)

### 2.3 บัญชีกลุ่มบริษัท - เงินลงทุนในบริษัทย่อย (ต่อ)

#### (3) การซื้อกิจการที่อยู่ภายใต้การควบคุมเดียวกัน

กลุ่มบริษัทใช้วิธีราคาตามบัญชี (Predecessor Values) สำหรับรายการซื้อกิจการที่อยู่ภายใต้การควบคุมเดียวกัน งบการเงินที่แสดงตามวิธีนี้จะรับรู้มูลค่าของกิจการที่ถูกซื้อตามมูลค่าทางบัญชี โดยไม่มีการปรับมูลค่ายุติธรรม ผลแตกต่างระหว่างสิ่งตอบแทนที่จ่ายไปและมูลค่าตามบัญชีสุทธิของสินทรัพย์และหนี้สินที่ได้มาจากการซื้อธุรกิจ ณ วันซื้อจะแสดงเป็นส่วนเกินทุนจากการซื้อธุรกิจ ภายใต้การควบคุมเดียวกันในส่วนของผู้ถือหุ้น โดยจะไม่มีค่าความนิยมนจากการซื้อธุรกิจนี้

### 2.4 การแปลงค่าเงินตราต่างประเทศ

#### (ก) สกุลเงินที่ใช้ในการดำเนินงานและสกุลเงินที่นำเสนองบการเงิน

รายการที่รวมในงบการเงินของแต่ละบริษัทในกลุ่มบริษัทถูกวัดมูลค่าโดยใช้สกุลเงินของสภาพแวดล้อมทางเศรษฐกิจหลักที่บริษัทดำเนินงานอยู่ (สกุลเงินที่ใช้ในการดำเนินงาน) งบการเงินรวมแสดงในสกุลเงินบาท ซึ่งเป็นสกุลเงินที่ใช้ในการดำเนินงานและสกุลเงินที่นำเสนองบการเงินของกลุ่มบริษัท

#### (ข) รายการและยอดคงเหลือ

รายการที่เป็นสกุลเงินตราต่างประเทศแปลงค่าเป็นสกุลเงินที่ใช้ในการดำเนินงานโดยใช้อัตราแลกเปลี่ยน ณ วันที่เกิดรายการหรือวันที่ตีราคาหากรายการนั้นถูกวัดมูลค่าใหม่ รายการกำไรและรายการขาดทุนที่เกิดจากการรับหรือจ่ายชำระที่เป็นเงินตราต่างประเทศ และที่เกิดจากการแปลงค่าสินทรัพย์และหนี้สินที่เป็นตัวเงินซึ่งเป็นเงินตราต่างประเทศ ได้บันทึกไว้ในกำไรหรือขาดทุน

เมื่อมีการรับรู้รายการกำไรหรือขาดทุนของรายการที่ไม่เป็นตัวเงินไว้ในกำไรขาดทุนเบ็ดเสร็จอื่น องค์ประกอบของอัตราแลกเปลี่ยนทั้งหมดของกำไรหรือขาดทุนนั้นจะรับรู้ไว้ในกำไรขาดทุนเบ็ดเสร็จอื่นด้วย ในทางตรงข้ามการรับรู้กำไรหรือขาดทุนของรายการที่ไม่เป็นตัวเงินไว้ในกำไรหรือขาดทุนเบ็ดเสร็จอื่น องค์ประกอบของอัตราแลกเปลี่ยนทั้งหมดของกำไรหรือขาดทุนนั้นจะรับรู้ไว้ในกำไรขาดทุนด้วย

## บริษัท ดับบลิวพี เอ็นเนอร์ยี่ จำกัด (มหาชน)

### หมายเหตุประกอบงบการเงิน

สำหรับงวดตั้งแต่วันที่ 24 พฤศจิกายน พ.ศ. 2557 (วันจดทะเบียนจัดตั้งบริษัท) ถึงวันที่ 31 ธันวาคม พ.ศ. 2557

## 2 นโยบายการบัญชี (ต่อ)

### 2.5 เงินสดและรายการเทียบเท่าเงินสด

ในงบกระแสเงินสดรวมและงบกระแสเงินสดเฉพาะบริษัท เงินสดและรายการเทียบเท่าเงินสดรวมถึงเงินสดในมือ เงินฝากธนาคารประเภทจ่ายคืนเมื่อทวงถาม เงินลงทุนระยะสั้นอื่นที่มีสภาพคล่องสูง ซึ่งมีอายุไม่เกินสามเดือนนับจากวันที่ได้มาและเงินเบิกเกินบัญชี

### 2.6 ลูกหนี้การค้า

ลูกหนี้การค้ารับรู้เริ่มแรกด้วยมูลค่าตามใบแจ้งหนี้ และจะวัดมูลค่าต่อมาด้วยจำนวนเงินที่เหลืออยู่หักด้วยค่าเผ่อนหนี้สงสัยจะสูญ ซึ่งประมาณจากการสอบทานยอดคงเหลือ ณ วันสิ้นงวด ค่าเผ่อนหนี้สงสัยจะสูญหมายถึงผลต่างระหว่างราคาตามบัญชีของลูกหนี้การค้าเปรียบเทียบกับมูลค่าที่คาดว่าจะได้รับจากลูกหนี้การค้าหนี้สูญที่เกิดขึ้นจะรับรู้ไว้ในงบกำไรขาดทุนโดยถือเป็นส่วนหนึ่งของค่าใช้จ่ายในการบริหาร

### 2.7 สินค้าคงเหลือ

สินค้าคงเหลือแสดงด้วยราคาทุนหรือมูลค่าสุทธิที่จะได้รับแล้วแต่ราคาใดจะต่ำกว่า โดยวิธีถัวเฉลี่ยถ่วงน้ำหนัก ต้นทุนของการซื้อประกอบด้วยราคาซื้อ และค่าใช้จ่ายที่เกี่ยวข้องโดยตรงกับการซื้อสินค้านั้น เช่นค่าอากรขาเข้า และค่าขนส่ง หักด้วยส่วนลดจากการจ่ายเงินตามเงื่อนไข ส่วนลดจากการรับประกันสินค้า หรือส่วนลดการนำบัตรส่วนลดไปขึ้นเป็นเงินสด (rebate) มูลค่าสุทธิที่จะได้รับประมาณจากราคาปกติที่คาดว่าจะขายได้ของธุรกิจหักด้วยค่าใช้จ่ายที่จำเป็นเพื่อให้สินค้านั้นสำเร็จรูปรวมถึงค่าใช้จ่ายในการขายกลุ่มบริษัทบันทึกบัญชีค่าเผ่อนการลดมูลค่าสินค้าเก่า ส้าสมัย หรือเสื่อมคุณภาพเท่าที่จำเป็น

### 2.8 เงินลงทุน

กลุ่มบริษัทจัดประเภทเงินลงทุนที่นอกเหนือจากเงินลงทุนในบริษัทย่อยและบริษัทร่วม และส่วนได้เสียในกิจการร่วมค้า เป็น 4 ประเภท คือ 1. เงินลงทุนเพื่อค้า 2. เงินลงทุนที่ถือไว้จนครบกำหนด 3. เงินลงทุนเพื่อขาย และ 4. เงินลงทุนทั่วไป การจัดประเภทขึ้นอยู่กับจุดมุ่งหมายขณะลงทุน ฝ่ายบริหารจะเป็นผู้กำหนดการจัดประเภทที่เหมาะสมสำหรับเงินลงทุน ณ เวลาลงทุนและทบทวนการจัดประเภทเป็นระยะ

- (1) เงินลงทุนเพื่อค้า คือ เงินลงทุนเพื่อจุดมุ่งหมายหลักในการหากำไรจากการเปลี่ยนแปลงราคาในช่วงเวลาสั้น ไม่เกิน 3 เดือนนับแต่เวลาที่ลงทุน และแสดงรวมไว้ในสินทรัพย์หมุนเวียน



บริษัท ดับบลิวพี เอ็นเนอร์ยี่ จำกัด (มหาชน)

หมายเหตุประกอบงบการเงิน

สำหรับงวดตั้งแต่วันที่ 24 พฤศจิกายน พ.ศ. 2557 (วันจดทะเบียนจัดตั้งบริษัท) ถึงวันที่ 31 ธันวาคม พ.ศ. 2557

## 2 นโยบายการบัญชี (ต่อ)

### 2.8 เงินลงทุน (ต่อ)

- (2) เงินลงทุนที่ถือไว้จนครบกำหนด คือ เงินลงทุนที่มีกำหนดเวลาและผู้บริหารตั้งใจแน่วแน่และมีความสามารถถือไว้จนครบกำหนดได้แสดงรวมไว้ในสินทรัพย์ไม่หมุนเวียน เว้นแต่จะครบกำหนดภายใน 12 เดือนนับแต่วันสิ้นรอบระยะเวลารายงานก็จะแสดงไว้ในสินทรัพย์หมุนเวียน
- (3) เงินลงทุนเผื่อขาย คือ เงินลงทุนที่จะถือไว้โดยไม่ระบุช่วงเวลาและอาจขายเพื่อเสริมสภาพคล่องหรือเมื่ออัตราดอกเบี้ยเปลี่ยนแปลง ได้แสดงรวมไว้ในสินทรัพย์ไม่หมุนเวียน เว้นแต่กรณีที่ฝ่ายบริหารแสดงเจตจำนงที่จะถือไว้ในช่วงเวลาน้อยกว่า 12 เดือนนับแต่วันสิ้นรอบระยะเวลารายงาน ก็จะแสดงรวมไว้ในสินทรัพย์หมุนเวียน หรือเว้นแต่กรณีที่ฝ่ายบริหารมีความจำเป็นต้องขายเพื่อเพิ่มเงินทุนดำเนินงาน จึงจะแสดงรวมไว้ในสินทรัพย์หมุนเวียน
- (4) เงินลงทุนทั่วไป คือ เงินลงทุนในตราสารทุนที่ไม่มีตลาดซื้อขายคล่องรองรับ

เงินลงทุนทั้ง 4 ประเภทรับรู้มูลค่าเริ่มแรกด้วยราคาทุน ซึ่งหมายถึงมูลค่ายุติธรรมของสิ่งตอบแทนที่ให้ไปเพื่อให้ได้มาซึ่งเงินลงทุนนั้น รวมถึงค่าใช้จ่ายในการทำรายการ

เงินลงทุนเพื่อค่าและเงินลงทุนเผื่อขายวัดมูลค่าในเวลาต่อมาด้วยมูลค่ายุติธรรม มูลค่ายุติธรรมของเงินลงทุนวัดตามราคาเสนอซื้อที่อ้างอิงจากตลาดหลักทรัพย์แห่งประเทศไทย ณ วันทำการสุดท้ายของวันสิ้นรอบระยะเวลารายงาน โดยอ้างอิงราคาเสนอซื้อล่าสุดจากตลาดหลักทรัพย์แห่งประเทศไทย รายการกำไรและขาดทุนที่ยังไม่เกิดขึ้นจริงของเงินลงทุนเพื่อรับรู้ในงบกำไรขาดทุน รายการกำไรและขาดทุนที่ยังไม่เกิดขึ้นจริงของเงินลงทุนเผื่อขายรับรู้ในส่วนของผู้ถือหุ้น

เงินลงทุนที่จะถือไว้จนครบกำหนดวัดมูลค่าภายหลังการได้มาด้วยวิธีราคาทุนตัดจำหน่ายตามอัตราดอกเบี้ยที่แท้จริง หักด้วยค่าเผื่อการด้อยค่า

เงินลงทุนทั่วไป แสดงด้วยราคาทุนหักค่าเผื่อการด้อยค่า

บริษัทจะทดสอบค่าเผื่อการด้อยค่าของเงินลงทุนเมื่อมีข้อบ่งชี้ว่าเงินลงทุนนั้นอาจมีค่าเผื่อการด้อยค่าเกิดขึ้น หากราคาตามบัญชีของเงินลงทุนสูงกว่ามูลค่าที่คาดว่าจะได้รับคืน บริษัทจะบันทึกการขาดทุนจากค่าเผื่อการด้อยค่ารวมไว้ในงบกำไรขาดทุน

ในการจำหน่ายเงินลงทุน ผลต่างระหว่างมูลค่ายุติธรรมของผลตอบแทนสุทธิที่ได้รับจากการจำหน่ายเมื่อเปรียบเทียบกับราคาตามบัญชีของเงินลงทุนนั้นจะบันทึกรวมอยู่ในกำไรหรือขาดทุน กรณีที่จำหน่ายเงินลงทุนที่ถือไว้ในตราสารหนี้หรือตราสารทุนชนิดเดียวกันออกไปบางส่วน ราคาตามบัญชีของเงินลงทุนที่จำหน่ายจะกำหนดโดยใช้วิธีถัวเฉลี่ยถ่วงน้ำหนักด้วยราคาตามบัญชีจากจำนวนทั้งหมดที่ถือ

**บริษัท ดับบลิวพี เอ็นเนอร์ยี่ จำกัด (มหาชน)****หมายเหตุประกอบงบการเงิน****สำหรับงวดตั้งแต่วันที่ 24 พฤศจิกายน พ.ศ. 2557 (วันจดทะเบียนจัดตั้งบริษัท) ถึงวันที่ 31 ธันวาคม พ.ศ. 2557**

---

**2 นโยบายการบัญชี (ต่อ)****2.9 อสังหาริมทรัพย์เพื่อการลงทุน**

อสังหาริมทรัพย์ที่ถือครองโดยกลุ่มบริษัทเพื่อหาประโยชน์จากรายได้ค่าเช่า หรือจากการเพิ่มขึ้นของมูลค่าของสินทรัพย์หรือทั้งสองอย่าง และไม่ได้มีไว้ใช้งานโดยกิจการในกลุ่มบริษัท จะถูกจัดประเภทเป็นอสังหาริมทรัพย์เพื่อการลงทุน รวมถึงอสังหาริมทรัพย์ที่อยู่ระหว่างก่อสร้างหรือพัฒนาเพื่อเป็นอสังหาริมทรัพย์เพื่อการลงทุนในอนาคต

กลุ่มบริษัทจัดประเภทที่ดินที่ถือไว้ภายใต้สัญญาเช่าดำเนินงานเป็นอสังหาริมทรัพย์เพื่อการลงทุนเมื่ออสังหาริมทรัพย์นั้นเป็นไปตามคำนิยามของอสังหาริมทรัพย์เพื่อการลงทุน สัญญาเช่าดำเนินงานนั้นจะถูกรับรู้เสมือนว่าเป็นสัญญาเช่าทางการเงิน

การรับรู้รายการเมื่อเริ่มแรกของอสังหาริมทรัพย์เพื่อการลงทุนด้วยวิธีราคาทุน รวมถึงต้นทุนในการทำรายการและต้นทุนการกู้ยืม ต้นทุนการกู้ยืมที่เกิดขึ้นเพื่อวัตถุประสงค์ของการได้มา การก่อสร้างหรือผลิตอสังหาริมทรัพย์เพื่อการลงทุนนั้นจะรวมเป็นส่วนหนึ่งของต้นทุนของอสังหาริมทรัพย์เพื่อการลงทุน ต้นทุนการกู้ยืมจะถูกรวมในขณะที่การซื้อหรือการก่อสร้างและจะหยุดพักทันทีเมื่อสินทรัพย์นั้นก่อสร้างเสร็จอย่างมีนัยสำคัญ หรือระหว่างที่การดำเนินการพัฒนาสินทรัพย์ที่เข้าเงื่อนไขหยุดชะงักลง

หลังจากการรับรู้เมื่อเริ่มแรก อสังหาริมทรัพย์เพื่อการลงทุนจะบันทึกด้วยวิธีราคาทุน หักค่าเสื่อมราคาสะสมและค่าเผื่อผลขาดทุนจากการด้อยค่า

ที่ดินไม่มีการหักค่าเสื่อมราคา

การรวมรายจ่ายในภายหลังเข้าเป็นมูลค่าบัญชีของสินทรัพย์จะกระทำก็ต่อเมื่อมีความเป็นไปได้ค่อนข้างแน่ที่กลุ่มบริษัทจะได้รับประโยชน์เชิงเศรษฐกิจในอนาคตในรายจ่ายนั้น และต้นทุนสามารถวัดมูลค่าได้อย่างน่าเชื่อถือ ค่าซ่อมแซมและบำรุงรักษาทั้งหมดจะรับรู้เป็นค่าใช้จ่ายเมื่อเกิดขึ้น เมื่อมีการเปลี่ยนแปลงชิ้นส่วนของอสังหาริมทรัพย์เพื่อการลงทุน จะตัดมูลค่าตามบัญชีของส่วนที่ถูกเปลี่ยนแปลงออก

บริษัท ดับบลิวพี เอ็นเนอร์ยี่ จำกัด (มหาชน)

หมายเหตุประกอบงบการเงิน

สำหรับงวดตั้งแต่วันที่ 24 พฤศจิกายน พ.ศ. 2557 (วันจดทะเบียนจัดตั้งบริษัท) ถึงวันที่ 31 ธันวาคม พ.ศ. 2557

## 2 นโยบายการบัญชี (ต่อ)

### 2.10 ที่ดิน อาคารและอุปกรณ์

ที่ดิน อาคารและอุปกรณ์อื่นทั้งหมดวัดมูลค่าด้วยราคาทุนหักด้วยค่าเสื่อมราคาสะสม ต้นทุนเริ่มแรกจะรวมต้นทุนทางตรงอื่น ๆ ที่เกี่ยวข้องกับการซื้อสินทรัพย์นั้น ๆ

สำหรับถังบรรจุแก๊สขนาดเล็ก ซึ่งหมุนเวียนอยู่ในตลาดและถูกใช้งานอยู่ตามครัวเรือนและสถานที่ประกอบการของผู้บริโภค แสดงด้วยราคาทุนหักค่าเสื่อมราคาสะสมและค่าเพื่อสินทรัพย์สูญหาย บริษัทจัดให้มีผู้ประเมินราคาอิสระทำการประเมินปริมาณถังแก๊สที่หมุนเวียนในตลาดและที่ผู้บริโภคใช้งานอยู่ และตั้งค่าเพื่อสินทรัพย์สูญหายตามที่มีผู้ประเมินรายงานไว้ บริษัทจะจัดให้มีการประเมินทุกปี และเมื่อเป็นที่แน่ใจว่าถังแก๊สได้เกิดความสูญหายจริง บริษัทจะตัดจำหน่ายถังแก๊สดังกล่าวออกจากบัญชี

ต้นทุนที่เกิดขึ้นภายหลังจะรวมอยู่ในมูลค่าตามบัญชีของสินทรัพย์หรือรับรู้แยกเป็นอีกสินทรัพย์หนึ่งตามความเหมาะสม เมื่อต้นทุนนั้นเกิดขึ้นและคาดว่าจะให้ประโยชน์เชิงเศรษฐกิจในอนาคตแก่บริษัทและต้นทุนดังกล่าวสามารถวัดมูลค่าได้อย่างน่าเชื่อถือ และจะตัดมูลค่าตามบัญชีของชิ้นส่วนที่ถูกเปลี่ยนแทนออกสำหรับค่าซ่อมแซมและบำรุงรักษาอื่น ๆ บริษัทจะรับรู้ต้นทุนดังกล่าวเป็นค่าใช้จ่ายในกำไรหรือขาดทุนเมื่อเกิดขึ้น

ที่ดินไม่มีการคิดค่าเสื่อมราคา ค่าเสื่อมราคาของสินทรัพย์อื่นคำนวณโดยใช้วิธีเส้นตรง เพื่อลดราคาทุนแต่ละชนิดตลอดอายุการให้ประโยชน์ที่ประมาณการไว้ของสินทรัพย์ดังต่อไปนี้

อาคารและระบบสาธารณูปโภค	10 - 30 ปี
คลังและอุปกรณ์เก็บแก๊ส	10 - 15 ปี
เครื่องจักรและอุปกรณ์ในโรงงาน	10 - 20 ปี
ถังบรรจุแก๊สขนาดเล็ก	20 ปี
เครื่องตกแต่ง ติดตั้งและเครื่องใช้สำนักงาน	3, 5 ปี
ยานพาหนะ	5 ปี

## บริษัท ดับบลิวพี เอ็นเนอร์ยี่ จำกัด (มหาชน)

### หมายเหตุประกอบงบการเงิน

สำหรับงวดตั้งแต่วันที่ 24 พฤศจิกายน พ.ศ. 2557 (วันจดทะเบียนจัดตั้งบริษัท) ถึงวันที่ 31 ธันวาคม พ.ศ. 2557

## 2 นโยบายการบัญชี (ต่อ)

### 2.10 ที่ดิน อาคารและอุปกรณ์ (ต่อ)

ทุกสิ้นรอบรอบระยะเวลารายงาน ได้มีการทบทวนและปรับปรุงมูลค่าคงเหลือและอายุการให้ประโยชน์ของสินทรัพย์ให้เหมาะสม

ในกรณีที่มูลค่าตามบัญชีสูงกว่ามูลค่าที่คาดว่าจะได้รับคืน มูลค่าตามบัญชีจะถูกปรับลดให้เท่ากับมูลค่าที่คาดว่าจะได้รับคืนทันที

ผลกำไรหรือขาดทุนที่เกิดจากการจำหน่ายที่ดิน อาคารและอุปกรณ์ คำนวณโดยเปรียบเทียบจากสิ่งตอบแทนสุทธิที่ได้รับจากการจำหน่ายสินทรัพย์กับมูลค่าตามบัญชีของสินทรัพย์ และจะรับรู้บัญชีผลกำไรหรือขาดทุนอื่นสุทธิในกำไรหรือขาดทุน

### 2.11 ค่าความนิยม

ค่าความนิยมคือต้นทุนของเงินลงทุนที่สูงกว่ามูลค่ายุติธรรมของเงินลงทุนที่กลุ่มบริษัทมีส่วนแบ่งในสินทรัพย์สุทธิของบริษัทย่อย ณ วันที่ได้มาซึ่งบริษัทนั้น ค่าความนิยมที่เกิดจากการได้มาซึ่งบริษัทย่อยจะแสดงเป็นรายการแยกต่างหากในงบแสดงฐานะการเงินรวม

ค่าความนิยมที่รับรู้จะต้องถูกทดสอบการด้อยค่าทุกปี และแสดงด้วยราคาทุนหักค่าเผื่อการด้อยค่าสะสม ค่าเผื่อการด้อยค่าของค่าความนิยมที่รับรู้แล้วจะไม่มีการกลับรายการ ทั้งนี้มูลค่าคงเหลือตามบัญชีของค่าความนิยมจะถูกรวมคำนวณในกำไรหรือขาดทุนเมื่อมีการขายกิจการ

ในการทดสอบการด้อยค่าของค่าความนิยม ค่าความนิยมจะถูกป็นส่วนไปยังหน่วยที่ก่อให้เกิดกระแสเงินสด โดยที่หน่วยนั้นอาจจะเป็นหน่วยเดียวหรือหลายหน่วยรวมกันซึ่งคาดว่าจะได้รับประโยชน์จากการรวมธุรกิจ ซึ่งค่าความนิยมเกิดขึ้นจากส่วนงานปฏิบัติการที่ระบุได้

### 2.12 ค่าเช่าจ่ายล่วงหน้า

ค่าเช่าจ่ายล่วงหน้าแสดงในราคาทุนหักค่าตัดจำหน่ายสะสม ค่าตัดจำหน่ายคำนวณโดยวิธีเส้นตรง ตามระยะเวลาสิทธิการเช่าที่ได้รับโดยประมาณเป็นระยะเวลา 12 - 30 ปี

บริษัท ดับบลิวพี เอ็นเนอร์ยี่ จำกัด (มหาชน)

หมายเหตุประกอบงบการเงิน

สำหรับงวดตั้งแต่วันที่ 24 พฤศจิกายน พ.ศ. 2557 (วันจดทะเบียนจัดตั้งบริษัท) ถึงวันที่ 31 ธันวาคม พ.ศ. 2557

## 2 นโยบายการบัญชี (ต่อ)

### 2.13 สินทรัพย์ไม่มีตัวตน

#### 2.13.1 เครื่องหมายการค้า

เครื่องหมายการค้าเป็นเครื่องหมายการค้าสำหรับค่าก๊าซปิโตรเลียมเหลว (LPG) ของบริษัทแสดงราคาด้วยราคาทุนหักค่าตัดจำหน่ายสะสม วิธีตัดจำหน่ายจะใช้วิธีเส้นตรง เพื่อเป็นส่วนต้นทุนของเครื่องหมายการค้าตามอายุประมาณการให้ประโยชน์ภายใน 20 ปี

#### 2.13.2 โปรแกรมคอมพิวเตอร์

สิทธิการใช้โปรแกรมคอมพิวเตอร์โดยที่ข้อมูลจะถูกบันทึกเป็นสินทรัพย์โดยคำนวณจากต้นทุนในการได้มาและการดำเนินการให้โปรแกรมคอมพิวเตอร์นั้นสามารถนำมาใช้งานได้ตามประสงค์ และจะถูกตัดจำหน่ายตลอดอายุประมาณการให้ประโยชน์ภายในระยะเวลาไม่เกิน 5 ปี

### 2.14 การด้อยค่าของสินทรัพย์

สินทรัพย์ที่มีอายุการให้ประโยชน์ไม่ทราบแน่ชัด (เช่น ค่าความนิยม) ซึ่งไม่มีการตัดจำหน่ายจะถูกทดสอบการด้อยค่าเป็นประจำทุกปี สินทรัพย์อื่นที่มีการตัดจำหน่ายจะมีการทบทวนการด้อยค่า เมื่อมีเหตุการณ์หรือสถานการณ์บ่งชี้ว่าราคาตามบัญชีอาจสูงกว่ามูลค่าที่คาดว่าจะได้รับคืน รายการขาดทุนจากการด้อยค่าจะรับรู้เมื่อราคาตามบัญชีของสินทรัพย์สูงกว่ามูลค่าสุทธิที่คาดว่าจะได้รับคืน ซึ่งหมายถึงจำนวนที่สูงกว่าระหว่างมูลค่ายุติธรรมหักต้นทุนในการขายเทียบกับมูลค่าจากการใช้ สินทรัพย์จะถูกจัดเป็นหน่วยที่เล็กที่สุดที่สามารถแยกออกมาได้ เพื่อวัตถุประสงค์ของการประเมินการด้อยค่า สินทรัพย์ที่ไม่ใช่สินทรัพย์ทางการเงิน นอกเหนือจากค่าความนิยมซึ่งรับรู้รายการขาดทุนจากการด้อยค่าไปแล้ว จะถูกประเมินความเป็นไปได้ที่จะกลับรายการขาดทุนจากการด้อยค่า ณ วันสิ้นรอบระยะเวลารายงาน

## บริษัท ดับบลิวพี เอ็นเนอร์ยี่ จำกัด (มหาชน)

### หมายเหตุประกอบงบการเงิน

สำหรับงวดตั้งแต่วันที่ 24 พฤศจิกายน พ.ศ. 2557 (วันจดทะเบียนจัดตั้งบริษัท) ถึงวันที่ 31 ธันวาคม พ.ศ. 2557

## 2 นโยบายการบัญชี (ต่อ)

### 2.15 สัญญาเช่าระยะยาว - กรณีที่กลุ่มบริษัทเป็นผู้เช่า

สัญญาเช่าระยะยาวเพื่อเช่าสินทรัพย์ซึ่งผู้ให้เช่าเป็นผู้รับความเสี่ยงและผลตอบแทนของความเป็นเจ้าของเป็นส่วนใหญ่ สัญญาเช่านั้นถือเป็นสัญญาเช่าดำเนินงาน เงินที่ต้องจ่ายภายใต้สัญญาเช่าดังกล่าว (สุทธิจากสิ่งตอบแทนจูงใจที่ได้รับจากผู้ให้เช่า) จะบันทึกในกำไรหรือขาดทุนโดยใช้วิธีเส้นตรงตลอดอายุของสัญญาเช่า

สัญญาเช่าที่ดิน อาคาร และอุปกรณ์ซึ่งผู้เช่าเป็นผู้รับความเสี่ยงและผลตอบแทนของความเป็นเจ้าของเกือบทั้งหมดถือเป็นสัญญาเช่าการเงิน ซึ่งจะบันทึกเป็นรายจ่ายฝ่ายทุนด้วยมูลค่ายุติธรรมของสินทรัพย์ที่เช่า หรือมูลค่าปัจจุบันสุทธิของจำนวนเงินที่ต้องจ่ายตามสัญญาเช่า แล้วแต่มูลค่าใดจะต่ำกว่า

จำนวนเงินที่ต้องจ่ายดังกล่าวจะเป็นส่วนระหว่างหนี้สินและค่าใช้จ่ายทางการเงินเพื่อให้ได้อัตราดอกเบี้ยคงที่ ต่อหนี้สินคงค้างอยู่ โดยพิจารณาแยกแต่ละสัญญา ภาระผูกพันตามสัญญาเช่าหักค่าใช้จ่ายทางการเงินจะบันทึกเป็นหนี้สินระยะยาว ส่วนดอกเบี้ยจ่ายจะบันทึกในกำไรหรือขาดทุนตลอดอายุของสัญญาเช่าเพื่อให้ได้อัตราดอกเบี้ยแต่ละงวดเป็นอัตราคงที่สำหรับยอดคงเหลือของหนี้สินทรัพย์ที่เหลืออยู่ สินทรัพย์ที่ได้มาตามสัญญาเช่าการเงินจะคิดค่าเสื่อมราคาตลอดอายุการใช้งานของสินทรัพย์ที่เช่าหรืออายุของสัญญาเช่าแล้วแต่ระยะเวลาใดจะน้อยกว่า

### 2.16 สัญญาเช่าระยะยาว - กรณีที่กลุ่มบริษัทเป็นผู้ให้เช่า

สินทรัพย์ที่ให้เช่าตามสัญญาเช่าทางการเงินบันทึกเป็นลูกหนี้สัญญาเช่าทางการเงินด้วยมูลค่าปัจจุบันของจำนวนเงินที่จ่ายตามสัญญาเช่า ผลต่างระหว่างยอดรวมของลูกหนี้เบื้องต้นกับมูลค่าปัจจุบันของลูกหนี้บันทึกเป็นรายได้ทางการเงินค้างรับ รายได้จากสัญญาเช่าระยะยาวรับรู้ตลอดอายุของสัญญาเช่าโดยใช้วิธีเงินลงทุนสุทธิซึ่งสะท้อนอัตราผลตอบแทนคงที่ทุกงวด ต้นทุนทางตรงเริ่มแรกที่เกี่ยวข้องในการวัดมูลค่าลูกหนี้สัญญาเช่าทางการเงินเริ่มแรกและจะทยอยรับรู้โดยลดจากรายได้ตลอดอายุของสัญญาเช่า

สินทรัพย์ที่ให้เช่าตามสัญญาเช่าดำเนินงานรวมแสดงอยู่ในงบแสดงฐานะการเงินในส่วนที่ดิน อาคาร และอุปกรณ์ และตัดค่าเสื่อมราคาตลอดอายุการให้ประโยชน์ของสินทรัพย์ด้วยเกณฑ์เดียวกันกับรายการที่ดิน อาคาร และอุปกรณ์ของกลุ่มบริษัทซึ่งมีลักษณะคล้ายคลึงกัน รายได้ค่าเช่า (สุทธิจากสิ่งตอบแทนจูงใจที่ได้จ่ายให้แก่ผู้ให้เช่า) รับรู้ด้วยวิธีเส้นตรงตลอดช่วงเวลาการให้เช่า

บริษัท ดับบลิวพี เอ็นเนอร์ยี่ จำกัด (มหาชน)

หมายเหตุประกอบงบการเงิน

สำหรับงวดตั้งแต่วันที่ 24 พฤศจิกายน พ.ศ. 2557 (วันจดทะเบียนจัดตั้งบริษัท) ถึงวันที่ 31 ธันวาคม พ.ศ. 2557

## 2 นโยบายการบัญชี (ต่อ)

### 2.17 การปรับโครงสร้างหนี้ที่มีปัญหา - กรณีที่กลุ่มบริษัทหรือบริษัทเป็นลูกหนี้

เมื่อกลุ่มบริษัทโอนสินทรัพย์หรือหุ้นเพื่อชำระหนี้ในการปรับโครงสร้างหนี้ ส่วนเกินระหว่างมูลค่าตามบัญชีของหนี้ที่ชำระ (รวมดอกเบี้ยค้างจ่าย ส่วนเกินหรือส่วนลดที่ยังไม่ได้ตัดจำหน่าย ค่าใช้จ่ายทางการเงินและต้นทุนการออกตราสาร) กับมูลค่ายุติธรรมของสินทรัพย์หรือส่วนได้เสียที่โอนให้กับเจ้าหนี้ได้บันทึกเป็นรายการกำไรจากการปรับโครงสร้างหนี้

ค่าธรรมเนียมทางกฎหมายและค่าใช้จ่ายทางตรงอื่นที่เกิดจากการโอนหุ้นของกลุ่มบริษัทให้แก่เจ้าหนี้ได้นำไปหักจากจำนวนที่บันทึกในส่วนของผู้ถือหุ้น ส่วนค่าใช้จ่ายทางตรงอื่นทั้งหมดที่เกิดจากการปรับโครงสร้างหนี้ได้นำไปหักจากกำไรจากการปรับโครงสร้างหนี้หากไม่มีกำไรจากการปรับโครงสร้างหนี้ให้บันทึกเป็นค่าใช้จ่ายในระหว่างงวดที่เกิดขึ้น

เมื่อการปรับโครงสร้างหนี้เกิดจากการเปลี่ยนแปลงเงื่อนไขในการชำระหนี้ กลุ่มบริษัทบันทึกผลกระทบที่เกิดขึ้นนับตั้งแต่วันที่ปรับโครงสร้างหนี้จนถึงวันครบกำหนดของหนี้ตามเงื่อนไขใหม่ อย่างไรก็ตาม ราคาตามบัญชีของหนี้ ณ วันที่ปรับโครงสร้างหนี้จะไม่เปลี่ยนแปลงโดยไม่มีการคิดลดใดๆ ทั้งสิ้น นอกจากนี้ราคาตามบัญชีของหนี้จะสูงกว่าจำนวนเงินที่ต้องจ่ายในอนาคตตามเงื่อนไขใหม่ หากเป็นเช่นนั้นราคาตามบัญชีของหนี้จะปรับลดให้เท่ากับจำนวนเงินที่ต้องจ่ายในอนาคต และบันทึกส่วนของหนี้สินที่ลดลงเป็นรายการกำไรจากการปรับโครงสร้างหนี้ในกำไรหรือขาดทุน

### 2.18 ภาษีเงินได้งวดปัจจุบันและภาษีเงินได้รอการตัดบัญชี

ค่าใช้จ่ายภาษีเงินได้สำหรับงวดประกอบด้วย ภาษีเงินได้ของงวดปัจจุบันและภาษีเงินได้รอการตัดบัญชี ภาษีเงินได้จะรับรู้ในกำไรหรือขาดทุน ยกเว้นส่วนที่รับรู้ในกำไรขาดทุนเบ็ดเสร็จอื่น หรือรับรู้โดยตรงไปยังส่วนของผู้ถือหุ้น ในกรณีนี้ ภาษีเงินได้ต้องรับรู้ในกำไรขาดทุนเบ็ดเสร็จอื่น หรือโดยตรงไปยังส่วนของผู้ถือหุ้นตามลำดับ

ภาษีเงินได้ของงวดปัจจุบันคำนวณจากอัตราภาษีตามกฎหมายภาษีที่มีผลบังคับใช้อยู่ หรือที่คาดได้ค่อนข้างแน่ว่าจะมีผลบังคับใช้ภายในสิ้นรอบระยะเวลาที่รายงานในประเทศที่บริษัทย่อย และบริษัทร่วมของกลุ่มบริษัทได้ดำเนินงานและเกิดรายได้เพื่อเสียภาษี ผู้บริหารจะประเมินสถานะของการขึ้นแบบแสดงรายการภาษีเป็นงวด ๆ โดยคำนึงถึงสถานการณ์ที่สามารถนำกฎหมายภาษีอากรไปปฏิบัติซึ่งขึ้นอยู่กับการตีความและจะตั้งประมาณการค่าใช้จ่ายภาษีอากร หากคาดว่าจะต้องจ่ายชำระเจ้าหนี้ที่ภาษีอากร

**บริษัท ดับบลิวพี เอ็นเนอร์ยี่ จำกัด (มหาชน)**
**หมายเหตุประกอบงบการเงิน**
**สำหรับงวดตั้งแต่วันที่ 24 พฤศจิกายน พ.ศ. 2557 (วันจดทะเบียนจัดตั้งบริษัท) ถึงวันที่ 31 ธันวาคม พ.ศ. 2557**
**2 นโยบายการบัญชี (ต่อ)**
**2.18 ภาษีเงินได้งวดปัจจุบันและภาษีเงินได้รอการตัดบัญชี (ต่อ)**

ภาษีเงินได้รอการตัดบัญชีตั้งเต็มจำนวนตามวิธีหนี้สิน เมื่อเกิดผลต่างชั่วคราวระหว่างฐานภาษีของสินทรัพย์และหนี้สิน และราคาตามบัญชีที่แสดงอยู่ในงบการเงิน อย่างไรก็ตามกลุ่มบริษัทจะไม่รับรู้ภาษีเงินได้รอการตัดบัญชีที่เกิดจากการรับรู้เริ่มแรกของรายการสินทรัพย์หรือรายการหนี้สินที่เกิดจากรายการที่ไม่ใช่การรวมธุรกิจ และ ณ วันที่เกิดรายการ รายการนั้นไม่มีผลกระทบต่อกำไรทางบัญชีและกำไร(ขาดทุน)ทางภาษี ภาษีเงินได้รอการตัดบัญชีคำนวณจากอัตราภาษี (และกฎหมายภาษีอากร) ที่มีผลบังคับใช้อยู่ หรือ ที่คาดได้ค่อนข้างแน่นอนว่าจะมีผลบังคับใช้ภายในสิ้นรอบระยะเวลาที่รายงาน และคาดว่าอัตราภาษีดังกล่าวจะนำไปใช้เมื่อสินทรัพย์ภาษีเงินได้รอตัดบัญชีที่เกี่ยวข้องได้รับประโยชน์ หรือหนี้สินภาษีเงินได้รอตัดบัญชีได้มีการจ่ายชำระ

สินทรัพย์ภาษีเงินได้รอตัดบัญชีจะรับรู้หากมีความเป็นไปได้ค่อนข้างแน่นอนว่ากลุ่มบริษัทจะมีกำไรทางภาษีเพียงพอที่จะนำจำนวนผลต่างชั่วคราวนั้นมาใช้ประโยชน์ กลุ่มบริษัทได้ตั้งภาษีเงินได้รอตัดบัญชีโดยพิจารณาจากผลต่างชั่วคราวของเงินลงทุนในบริษัทรวม และส่วนได้เสียในกิจการร่วมค้าที่ต้องเสียภาษีเว้นแต่กลุ่มบริษัทสามารถควบคุมจังหวะเวลาของการกลับรายการผลต่างชั่วคราวและการกลับรายการผลต่างชั่วคราวมีความเป็นไปได้ค่อนข้างแน่นอนว่าจะไม่เกิดขึ้นได้ภายในระยะเวลาที่คาดการณ์ได้ในอนาคต

สินทรัพย์ภาษีเงินได้รอการตัดบัญชีและหนี้สินภาษีเงินได้รอการตัดบัญชีจะแสดงหักกลบกันก็ต่อเมื่อกิจการมีสิทธิตามกฎหมายที่จะนำสินทรัพย์ภาษีเงินได้ของงวดปัจจุบันมาหักกลบกับหนี้สินภาษีเงินได้ของงวดปัจจุบัน และทั้งสินทรัพย์ภาษีเงินได้รอการตัดบัญชีและหนี้สินภาษีเงินได้รอการตัดบัญชีเกี่ยวข้องกับภาษีเงินได้ที่ประเมินโดยหน่วยงานจกเก็บภาษีหน่วยงานเดียวกัน โดยการเรียกเก็บเป็นหน่วยภาษีเดียวกันหรือหน่วยภาษีต่างกันซึ่งตั้งใจจะจ่ายหนี้สินและสินทรัพย์ภาษีเงินได้ของงวดปัจจุบันด้วยยอดสุทธิ



บริษัท ดับบลิวพี เอ็นเนอร์ยี่ จำกัด (มหาชน)

หมายเหตุประกอบงบการเงิน

สำหรับงวดตั้งแต่วันที่ 24 พฤศจิกายน พ.ศ. 2557 (วันจดทะเบียนจัดตั้งบริษัท) ถึงวันที่ 31 ธันวาคม พ.ศ. 2557

## 2 นโยบายการบัญชี (ต่อ)

### 2.19 ผลประโยชน์ของพนักงาน

#### 2.19.1 กองทุนสำรองเลี้ยงชีพ

กลุ่มบริษัทได้จัดตั้งกองทุนสำรองเลี้ยงชีพ โดยใช้แผนการกำหนดอัตราการจ่ายสมทบโดยที่สินทรัพย์ของกองทุนได้แยกออกจากสินทรัพย์ของบริษัทและบริหารโดยจัดการกองทุน กองทุนสำรองเลี้ยงชีพดังกล่าวได้รับเงินเข้าสมทบกองทุนจากพนักงานและบริษัท เงินจ่ายสมทบเข้ากองทุนสำรองเลี้ยงชีพของบริษัทบันทึกเป็นค่าใช้จ่ายในงบกำไรขาดทุนเบ็ดเสร็จสำหรับรอบระยะเวลาบัญชีที่ได้จ่ายเงินสมทบนั้น

#### 2.19.2 ผลประโยชน์เมื่อเลิกจ้าง

ผลประโยชน์เมื่อเลิกจ้างจะจ่ายเมื่อบริษัทยกเลิกการจ้างงานก่อนวันเกษียณตามปกติ หรือเสนอที่จะให้ผลประโยชน์เมื่อเลิกจ้าง เพื่อสนับสนุนการออกจากงานด้วยความสมัครใจของพนักงาน บริษัทจะรับรู้ผลประโยชน์เมื่อเลิกจ้างเฉพาะเมื่อบริษัทมีโครงการที่เป็นทางการอย่างละเอียดสำหรับการเลิกจ้างและไม่สามารถยกเลิกโครงการนั้นได้ ในส่วนของการเสนอที่จะให้ผลประโยชน์เมื่อเลิกจ้างด้วยความสมัครใจนั้นจะคำนวณจากจำนวนพนักงานที่คาดว่าจะยอมรับข้อเสนอ ผลประโยชน์ที่มีกำหนดชำระเกินกว่า 12 เดือนภายหลังรอบระยะเวลารายงานต้องคิดลดเป็นมูลค่าปัจจุบัน

หนี้สินสำหรับโครงการผลประโยชน์เมื่อเลิกจ้างจะรับรู้ในงบแสดงฐานะการเงินด้วยมูลค่าปัจจุบันของภาระผูกพัน ณ วันที่สิ้นรอบระยะเวลารายงาน และปรับปรุงด้วยต้นทุนบริการในอดีตที่ยังไม่รับรู้ ภาระผูกพันนี้คำนวณโดยนักคณิตศาสตร์ประกันภัยอิสระ ด้วยวิธีคิดลดแต่ละหน่วยที่ประมาณการไว้ซึ่งมูลค่าปัจจุบันของโครงการผลประโยชน์จะประมาณโดยการคิดลดกระแสเงินสดออกในอนาคต โดยใช้อัตราผลตอบแทนในตลาดของพันธบัตรรัฐบาลซึ่งเป็นสกุลเงินเดียวกับสกุลเงินที่จะจ่ายภาระผูกพัน และวันครบกำหนดใกล้เคียงกับระยะเวลาที่ต้องชำระภาระผูกพันกองทุนผลประโยชน์หลังออกจากงาน

กำไรและขาดทุนจากการประมาณการตามหลักคณิตศาสตร์ประกันภัยเกิดขึ้นจากการปรับปรุงหรือเปลี่ยนแปลงข้อสมมติฐานจะต้องรับรู้ในส่วนของผู้ถือหุ้นผ่านกำไรขาดทุนเบ็ดเสร็จอื่นในงวดที่เกิด

## บริษัท ดับบลิวพี เอ็นเนอร์ยี่ จำกัด (มหาชน)

### หมายเหตุประกอบงบการเงิน

สำหรับงวดตั้งแต่วันที่ 24 พฤศจิกายน พ.ศ. 2557 (วันจดทะเบียนจัดตั้งบริษัท) ถึงวันที่ 31 ธันวาคม พ.ศ. 2557

## 2 นโยบายการบัญชี (ต่อ)

### 2.19 ผลประโยชน์ของพนักงาน (ต่อ)

#### 2.19.3 ภาระผูกพันโครงการผลประโยชน์หลังออกจากงาน

บริษัทได้กำหนดโครงการผลประโยชน์หลังออกจากงานซึ่งจะกำหนดจำนวนเงินผลประโยชน์ที่พนักงานจะได้รับเมื่อเกษียณอายุ โดยส่วนใหญ่จะขึ้นอยู่กับหลายปัจจัย เช่น อายุ จำนวนปีที่ให้บริการและค่าตอบแทน

หนี้สินสำหรับโครงการผลประโยชน์จะรับรู้ในงบแสดงฐานะการเงินด้วยมูลค่าปัจจุบันของภาระผูกพัน ณ วันที่สิ้นรอบระยะเวลารายงาน และปรับปรุงด้วยต้นทุนบริการในอดีตที่ยังไม่รับรู้ ภาระผูกพันนี้คำนวณโดยนักคณิตศาสตร์ประกันภัยอิสระ ด้วยวิธีคิดลดแต่ละหน่วยที่ประมาณการไว้ซึ่งมูลค่าปัจจุบันของโครงการผลประโยชน์จะประมาณโดยการคิดลดกระแสเงินสดออกในอนาคตโดยใช้อัตราผลตอบแทนในตลาดของพันธบัตรรัฐบาลซึ่งเป็นสกุลเงินเดียวกับสกุลเงินที่จะจ่ายภาระผูกพัน และวันครบกำหนดใกล้เคียงกับระยะเวลาที่ต้องชำระภาระผูกพันกองทุนผลประโยชน์หลังออกจากงาน

กำไรและขาดทุนจากการประมาณการตามหลักคณิตศาสตร์ประกันภัยเกิดขึ้นจากการปรับปรุงหรือเปลี่ยนแปลงข้อสมมติฐานจะต้องรับรู้ในส่วนของผู้ถือหุ้นผ่านกำไรขาดทุนเบ็ดเสร็จอื่นในงวดที่เกิด

### 2.20 ประมาณการหนี้สิน

ประมาณการหนี้สินจะรับรู้ที่ต่อเมื่อ กลุ่มบริษัทมีภาระผูกพันในปัจจุบันตามกฎหมายหรือตามข้อตกลงที่จัดทำไว้ อันเป็นผลสืบเนื่องมาจากเหตุการณ์ในอดีตซึ่งการชำระภาระผูกพันนั้นมีความเป็นไปได้ค่อนข้างแน่นอนว่าจะส่งผลให้บริษัทต้องสูญเสียทรัพยากรออกไป และตามประมาณการจำนวนที่ต้องจ่ายได้อย่างน่าเชื่อถือ ประมาณการหนี้สินจะไม่รับรู้สำหรับขาดทุนจากการดำเนินงานในอนาคต

ในกรณีที่มีภาระผูกพันที่คล้ายคลึงกันหลายรายการ กลุ่มกิจการกำหนดความน่าจะเป็นที่กิจการจะสูญเสียทรัพยากรเพื่อจ่ายชำระภาระผูกพันเหล่านั้น โดยพิจารณาจากความน่าจะเป็นโดยรวมของภาระผูกพันทั้งประเภท แม้ว่าความเป็นไปได้ค่อนข้างแน่ที่กิจการจะสูญเสียทรัพยากรเพื่อชำระภาระผูกพันบางรายการที่จัดอยู่ในประเภทเดียวกันจะมีระดับต่ำ

กลุ่มกิจการจะวัดมูลค่าของจำนวนประมาณการหนี้สิน โดยใช้มูลค่าปัจจุบันของรายจ่ายที่คาดว่าจะต้องนำมาจ่ายชำระภาระผูกพัน โดยใช้อัตราก่อนภาษีซึ่งสะท้อนถึงการประเมินสถานการณ์ตลาดในปัจจุบันของมูลค่าของเงินตามเวลาและความเสี่ยงเฉพาะของหนี้สินที่กำลังพิจารณาอยู่ การเพิ่มขึ้นของประมาณการหนี้สินเนื่องจากมูลค่าของเงินตามเวลาจะรับรู้เป็นดอกเบี้ยจ่าย

บริษัท ดับบลิวพี เอ็นเนอร์ยี่ จำกัด (มหาชน)

หมายเหตุประกอบงบการเงิน

สำหรับงวดตั้งแต่วันที่ 24 พฤศจิกายน พ.ศ. 2557 (วันจดทะเบียนจัดตั้งบริษัท) ถึงวันที่ 31 ธันวาคม พ.ศ. 2557

## 2 นโยบายการบัญชี (ต่อ)

### 2.21 เงินมัดจำรับ

เงินมัดจำรับค่าถึงบรรจุแก๊สขนาดเล็กรับรู้เป็นหนี้สินตามที่ได้รับจากลูกค้า โดยเป็นไปตามประกาศคณะกรรมการคุ้มครองผู้บริโภคว่าด้วยสัญญาเรื่องให้ธุรกิจขายแก๊สหุงต้มที่เรียกเงินประกันถึงแก๊สหุงต้มเป็นธุรกิจที่ควบคุมรายการในหลักฐานการรับเงินลงวันที่ 7 ธันวาคม พ.ศ. 2542 ที่กำหนดให้ผู้ประกอบธุรกิจต้องออกใบรับเงินและคืนเงินประกันเมื่อผู้บริโภคนำถังแก๊สคืนให้แก่ผู้ประกอบธุรกิจ โดยมีผลตั้งแต่วันที่ 15 กุมภาพันธ์ พ.ศ. 2543 เป็นต้นไป

### 2.22 หุนเรือนหุ้น

หุ้นสามัญและหุ้นบุริมสิทธิชนิดใดก่อนไม่ได้ที่สามารถกำหนดเงินปันผลได้อย่างอิสระจะจัดประเภทไว้เป็นส่วนของผู้ถือหุ้น หุนประเภทอื่นซึ่งรวมถึงหุ้นบุริมสิทธิชนิดบังคับใดก่อนจะจัดประเภทไว้เป็นหนี้สิน

ต้นทุนที่เพิ่มขึ้นเกี่ยวกับการออกหุ้นใหม่หรือสิทธิในการซื้อขายหุ้นที่จ่ายออกไปโดยแสดงรายการดังกล่าวด้วยจำนวนเงินสุทธิจากภาษีไว้เป็นรายการหักในส่วนของผู้ถือหุ้น โดยนำไปหักจากสิ่งตอบแทนที่ได้รับจากการออกหุ้น

กรณีบริษัทใดก็ตามในกลุ่มบริษัทซื้อคืนหุ้นสามัญของบริษัทกลับคืน สิ่งตอบแทนที่จ่ายออกไปและเกี่ยวข้องโดยตรงกับการที่บริษัทใดก็ตามในกลุ่มบริษัทซื้อคืนหุ้นสามัญของบริษัทซึ่งรวมถึงต้นทุนเพิ่มเติมที่จ่ายออกไปภายนอกสุทธิจากภาษีเงินได้แล้ว จะรับรู้เป็นหุ้นทุนซื้อคืนและแสดงเป็นรายการหักจากยอดรวมของส่วนของผู้ถือหุ้นของบริษัทจนกว่าหุ้นทุนซื้อคืนดังกล่าวจะถูกยกเลิกไปหรือจำหน่ายใหม่ สิ่งตอบแทนใดๆ ที่ได้รับการขายหรือนำหุ้นทุนซื้อคืนออกจำหน่ายใหม่สุทธิจากต้นทุนเพิ่มเติมที่จ่ายออกไปภายนอกสุทธิจากผลกระทบของภาษีเงินได้ที่เกี่ยวข้อง จะแสดงรวมไว้ในส่วนของผู้ถือหุ้น

### 2.23 การรับรู้รายได้

รายได้ประกอบด้วยมูลค่ายุติธรรมที่จะได้รับการขายสินค้าและบริการซึ่งเกิดขึ้นจากกิจกรรมตามปกติของกลุ่มบริษัท รายได้จะแสดงด้วยจำนวนเงินสุทธิจากภาษีขาย เงินคืนและส่วนลด โดยไม่รวมรายการขายภายในกลุ่มบริษัทสำหรับงบการเงินรวม รายได้จากการขายสินค้ารับรู้เมื่อผู้ซื้อโอนความเสี่ยงและผลตอบแทนที่เป็นสาระสำคัญของความเป็นเจ้าของสินค้า

รายได้ดอกเบี้ยต้องรับรู้ตามเกณฑ์อัตราผลตอบแทนที่แท้จริง

## บริษัท ดับบลิวพี เอ็นเนอร์ยี่ จำกัด (มหาชน)

### หมายเหตุประกอบงบการเงิน

สำหรับงวดตั้งแต่วันที่ 24 พฤศจิกายน พ.ศ. 2557 (วันจดทะเบียนจัดตั้งบริษัท) ถึงวันที่ 31 ธันวาคม พ.ศ. 2557

## 2 นโยบายการบัญชี (ต่อ)

### 2.23 การรับรู้รายได้ (ต่อ)

รายได้ค่าเช่าจากอสังหาริมทรัพย์เพื่อการลงทุนรับรู้ในกำไรหรือขาดทุนโดยวิธีเส้นตรงตลอดอายุสัญญาเช่า ค่าใช้จ่ายเริ่มแรกที่เกิดขึ้นเป็นการเฉพาะเพื่อให้เกิดสัญญาเช่ารับรู้เป็นส่วนหนึ่งของค่าเช่าทั้งสิ้นตามสัญญา ค่าเช่าที่อาจเกิดขึ้นรับรู้เป็นรายได้ในรอบระยะเวลาบัญชีซึ่งค่าเช่านั้นเกิดขึ้น

### 2.24 ข้อมูลจำแนกตามส่วนงาน

ส่วนงานดำเนินงานได้ถูกรายงานในลักษณะเดียวกับรายงานภายในที่นำเสนอให้ผู้มีอำนาจตัดสินใจสูงสุดด้านการดำเนินงาน ผู้มีอำนาจตัดสินใจสูงสุดด้านการดำเนินงานหมายถึงบุคคลที่มีหน้าที่ในการจัดสรรทรัพยากรและประเมินผลการปฏิบัติงานของส่วนงานดำเนินงาน ซึ่งพิจารณาว่าคือ คณะกรรมการอำนวยการที่ทำการตัดสินใจเชิงกลยุทธ์

## 3 การจัดการความเสี่ยงทางการเงิน

### 3.1 บัญชีความเสี่ยงทางการเงิน

กิจกรรมของกลุ่มบริษัทย่อมมีความเสี่ยงทางการเงินที่หลากหลายซึ่งได้แก่ ความเสี่ยงจากตลาด (รวมถึงความเสี่ยงด้านมูลค่าสุทธิธรรมอันเกิดจากการเปลี่ยนแปลงในอัตราดอกเบี้ย ความเสี่ยงด้านกระแสเงินสดอันเกิดจากการเปลี่ยนแปลงอัตราดอกเบี้ย และความเสี่ยงด้านราคา) ความเสี่ยงด้านการให้สินเชื่อ และความเสี่ยงด้านสภาพคล่อง แผนการจัดการความเสี่ยงโดยรวมของกลุ่มบริษัทจึงมุ่งเน้นความผันผวนของตลาดการเงินและแสวงหาวิธีการลดผลกระทบที่ทำให้เสียหายต่อผลการดำเนินงานทางการเงินของกลุ่มบริษัทให้เหลือน้อยที่สุดเท่าที่เป็นไปได้ กลุ่มบริษัทจึงใช้เครื่องมืออนุพันธ์ทางการเงิน เพื่อป้องกันความเสี่ยงที่จะเกิดขึ้น

การจัดการความเสี่ยงดำเนินงานโดยฝ่ายบริหารเงินส่วนกลาง (ส่วนงานบริหารเงินของกลุ่มบริษัท) เป็นไปตามนโยบายที่อนุมัติโดยคณะกรรมการบริษัท ส่วนงานบริหารเงินของกลุ่มบริษัทจะชี้ประเด็น ประเมิน และป้องกันความเสี่ยงทางการเงินด้วยการร่วมมือกันทำงานอย่างใกล้ชิดกับหน่วยปฏิบัติงานต่าง ๆ ภายในกลุ่มบริษัท คณะกรรมการจัดการความเสี่ยงจะกำหนดหลักการโดยภาพรวมเพื่อจัดการความเสี่ยงและนโยบายที่เกี่ยวข้องไว้เป็นลายลักษณ์อักษรเพื่อครอบคลุมความเสี่ยงอย่างเฉพาะเจาะจง เช่น ความเสี่ยงจากอัตราแลกเปลี่ยนเงินตราต่างประเทศ ความเสี่ยงอัตราดอกเบี้ย ความเสี่ยงการให้สินเชื่อ และใช้ตราสารอนุพันธ์ทางการเงินและใช้การลงทุนโดยใช้สภาพคล่องส่วนเกินในการจัดการความเสี่ยง

บริษัท ดับบลิวพี เอ็นเนอร์ยี่ จำกัด (มหาชน)

หมายเหตุประกอบงบการเงิน

สำหรับงวดตั้งแต่วันที่ 24 พฤศจิกายน พ.ศ. 2557 (วันจดทะเบียนจัดตั้งบริษัท) ถึงวันที่ 31 ธันวาคม พ.ศ. 2557

### 3 การจัดการความเสี่ยงทางการเงิน (ต่อ)

#### 3.1 ปัจจัยความเสี่ยงทางการเงิน (ต่อ)

##### 3.1.1 ความเสี่ยงจากอัตราดอกเบี้ย

รายได้และกระแสเงินสดจากการดำเนินงานของกลุ่มบริษัทส่วนใหญ่ไม่ขึ้นกับการเปลี่ยนแปลงอัตราดอกเบี้ยในตลาด กลุ่มบริษัทไม่มีสินทรัพย์ที่ต้องอ้างอิงอัตราดอกเบี้ยอย่างมีนัยสำคัญ

##### 3.1.2 ความเสี่ยงด้านการให้สินเชื่อ

กลุ่มบริษัทไม่มีการกระจุกตัวอย่างมีนัยสำคัญของความเสี่ยงทางด้านสินเชื่อ กลุ่มบริษัทมีนโยบายที่เหมาะสมเพื่อทำให้เชื่อมั่นได้ว่าได้ขายสินค้าและให้บริการแก่ลูกค้าที่มีประวัติสินเชื่ออยู่ในระดับที่เหมาะสม คู่สัญญาในอนุพันธ์ทางการเงินและรายการเงินสดได้เลือกที่จะทำรายการกับสถาบันการเงินที่มีระดับความน่าเชื่อถือสูง กลุ่มบริษัทมีนโยบายจำกัดวงเงินธุรกรรมการให้สินเชื่อกับสถาบันการเงินแต่ละแห่งอย่างเหมาะสม

##### 3.1.3 ความเสี่ยงด้านสภาพคล่อง

จำนวนเงินสดที่มีอยู่เพียงพอและเงินลงทุนในหลักทรัพย์ที่มีตลาดรองรับย่อมแสดงถึงการจัดการความเสี่ยงของสภาพคล่องอย่างรอบคอบ ความสามารถในการหาแหล่งเงินทุนแสดงให้เห็นได้จากการที่มีวงเงินอำนวยความสะดวกในการกู้ยืมที่ได้มีการตกลงไว้แล้วอย่างเพียงพอ ส่วนงานบริหารเงินของกลุ่มบริษัทได้ตั้งเป้าหมายว่าจะใช้ความยืดหยุ่นในการระดมเงินทุนโดยการรักษาวงเงินสินเชื่อที่ตกลงไว้ให้เพียงพอที่จะหามาได้เนื่องจากลักษณะธรรมชาติของธุรกิจที่เป็นฐานของกลุ่มบริษัทมีพลวัตเปลี่ยนแปลงได้

#### 3.2 การประมาณมูลค่ายุติธรรม

สำหรับเครื่องมือทางการเงินที่มีการซื้อขายในตลาดซื้อขายคล่อง ราคาตลาดในตลาดซื้อขายคล่องเป็นหลักฐานที่ดีที่สุดของมูลค่ายุติธรรม ตามปกติกลุ่มบริษัทจะต้องวัดมูลค่ายุติธรรมของสินทรัพย์ทางการเงินที่ถืออยู่หรือหนี้สินทางการเงินที่กลุ่มบริษัทกำลังจะออกด้วยราคาเสนอซื้อปัจจุบัน และวัดมูลค่าสินทรัพย์ทางการเงินที่กลุ่มบริษัทกำลังจะซื้อหรือหนี้สินทางการเงินที่มีอยู่ด้วยราคาเสนอขายปัจจุบัน หากกลุ่มบริษัทไม่สามารถหาราคาเสนอซื้อหรือเสนอขายในปัจจุบันได้ กลุ่มบริษัทอาจใช้ราคาซื้อขายล่าสุดเมื่อสถานการณ์ทางเศรษฐกิจไม่เปลี่ยนอย่างเป็นสาระสำคัญนับจากวันที่มีการซื้อขายครั้งสุดท้ายจนถึงวันที่วัดมูลค่าหากบริษัททำการจับคู่สถานะระหว่างสินทรัพย์ทางการเงินและหนี้สินหนี้สินทางการเงิน กลุ่มบริษัทใช้ราคาเฉลี่ยระหว่างราคาเสนอซื้อกับราคาเสนอขายเป็นเกณฑ์ในการประเมินมูลค่ายุติธรรม

## บริษัท ดับบลิวพี เอ็นเนอร์ยี่ จำกัด (มหาชน)

### หมายเหตุประกอบงบการเงิน

สำหรับงวดตั้งแต่วันที่ 24 พฤศจิกายน พ.ศ. 2557 (วันจดทะเบียนจัดตั้งบริษัท) ถึงวันที่ 31 ธันวาคม พ.ศ. 2557

## 3 การจัดการความเสี่ยงทางการเงิน (ต่อ)

### 3.2 การประมาณมูลค่ายุติธรรม (ต่อ)

สำหรับเครื่องมือทางการเงินที่ไม่สามารถหาราคาตลาดได้ หรือเครื่องมือทางการเงินที่มีราคาตลาดรองรับแต่ตลาดนั้นไม่มีคุณสมบัติพอที่จะเป็นตลาดซื้อขายคล่องเช่น ความเคลื่อนไหวของราคาตลาดเกิดขึ้นไม่บ่อยหรือปริมาณการซื้อขายในตลาดมีน้อยเมื่อเทียบการปริมาณของเครื่องมือทางการเงินที่กำลังวัดมูลค่าอยู่ ทำให้ไม่สามารถใช้ราคาตลาดเป็นตัวแทนที่เชื่อถือได้ของมูลค่ายุติธรรม กลุ่มบริษัทต้องประมาณมูลค่ายุติธรรมของเครื่องมือทางการเงินดังกล่าวโดยใช้วิธีวัดมูลค่าซึ่งให้ผลการประมาณที่น่าเชื่อถือและสมเหตุสมผล เช่น ใช้วิธีการประมาณการมูลค่ายุติธรรมที่ใช้กันโดยทั่วไปในตลาดการเงินรวมถึงการอ้างอิงราคาตลาดในปัจจุบันของเครื่องมือทางการเงินอื่นที่เหมือนกันหรือคล้ายคลึงกันกับเครื่องมือทางการเงินที่มีตลาดซื้อขายคล่องรองรับ หรือใช้แบบจำลองในการตีราคาสิทธิเลือกและการวิเคราะห์กระแสเงินสดในการนำการวิเคราะห์กระแสเงินสดคิดลดมาประยุกต์ใช้ กลุ่มบริษัทต้องใช้วิธีการคิดลดที่เทียบเท่ากับอัตราผลตอบแทนของเครื่องมือทางการเงินที่มีเงื่อนไข ลักษณะ ระยะเวลาที่เหลืออยู่ ความน่าเชื่อถือของลูกค้าและสกุลเงินที่เหมือนกับเครื่องมือทางการเงินมาพิจารณา

มูลค่ายุติธรรมของอนุพันธ์ที่มีตลาดซื้อขายคล่องรองรับและเงินลงทุนเพื่อค้าและเพื่อขายกำหนดมูลค่าโดยขึ้นอยู่กับราคาตลาดที่มีการเปิดเผย ณ วันสิ้นรอบระยะเวลารายงาน มูลค่ายุติธรรมของสัญญาแลกเปลี่ยนอัตราดอกเบี้ยคำนวณด้วยมูลค่าปัจจุบันของกระแสเงินสดในอนาคตที่ประมาณการไว้ มูลค่ายุติธรรมของสัญญาอัตราแลกเปลี่ยนล่วงหน้ากำหนดโดยใช้อัตราตลาด ณ วันสิ้นรอบระยะเวลารายงานของสัญญาอัตราแลกเปลี่ยนล่วงหน้า

ในการประเมินมูลค่ายุติธรรมของอนุพันธ์ที่ไม่มีการซื้อขายในตลาด และเครื่องมือทางการเงินอื่นกลุ่มบริษัทและบริษัทใช้วิธีวัดมูลค่าที่หลากหลายและตั้งสมมติฐานด้วยการพิจารณาเงื่อนไขในตลาดที่มีอยู่ ณ วันสิ้นรอบระยะเวลารายงานแต่ละรอบระยะเวลาบัญชี ราคาตลาดที่มีการเผยแพร่หรือมูลค่าที่ผู้ค้าอนุพันธ์เสนอไว้สำหรับเครื่องมือที่คล้ายคลึงกันหรือที่เฉพาะเจาะจงจะนำมาใช้ในการวัดมูลค่าหนี้สินระยะยาวเทคนิคอื่นตัวอย่างเช่น แบบจำลองราคาสิทธิที่จะเลือก และวิธีคิดลดมูลค่าประมาณการของกระแสเงินสดในอนาคต จะนำมาใช้ในการกำหนดมูลค่ายุติธรรมของยอดคงเหลือของเครื่องมือทางการเงิน

มูลค่ายุติธรรมโดยประมาณของสินทรัพย์ทางการเงินและหนี้สินทางการเงินที่มีอายุคงเหลือต่ำกว่าหนึ่งปีมีค่าใกล้เคียงกับมูลค่าที่ตราไว้หักด้วยจำนวนเงินที่เปลี่ยนแปลงไปจากการประมาณการปรับปรุงด้วยระดับความน่าเชื่อถือ มูลค่ายุติธรรมของหนี้สินทางการเงินที่ใช้เพื่อการเปิดเผยข้อมูลประมาณขึ้นจากการคิดลดกระแสเงินสดที่กลุ่มบริษัทหรือบริษัทสามารถกู้ยืมได้ด้วยเครื่องมือทางการเงินที่คล้ายคลึงกันตามอัตราดอกเบี้ย อัตราตลาดในปัจจุบัน

บริษัท ดับบลิวพี เอ็นเนอร์ยี่ จำกัด (มหาชน)

หมายเหตุประกอบงบการเงิน

สำหรับงวดตั้งแต่วันที่ 24 พฤศจิกายน พ.ศ. 2557 (วันจดทะเบียนจัดตั้งบริษัท) ถึงวันที่ 31 ธันวาคม พ.ศ. 2557

#### 4 ประเมินการทางบัญชีที่สำคัญ ข้อสมมติฐานและการใช้ดุลยพินิจ

การประมาณการ ข้อสมมติฐานและการใช้ดุลยพินิจ ได้มีการประเมินทบทวนอย่างต่อเนื่อง และอยู่บนพื้นฐานของประสบการณ์ในอดีตและปัจจัยอื่น ๆ ซึ่งรวมถึงการคาดการณ์ถึงเหตุการณ์ในอนาคตที่เชื่อว่ามีเหตุผลในสถานการณ์ขณะนั้น

##### 4.1 ประเมินการทางบัญชีที่สำคัญ และข้อสมมติฐาน

กลุ่มบริษัทมีการประมาณการทางบัญชี และใช้ข้อสมมติฐานที่เกี่ยวข้องกับเหตุการณ์ในอนาคต ผลของประมาณการทางบัญชีอาจไม่ตรงกับผลที่เกิดขึ้นจริง ประเมินการทางบัญชีที่สำคัญและข้อสมมติฐานที่มีความเสี่ยงอย่างเป็นสาระสำคัญที่อาจเป็นเหตุให้เกิดการปรับปรุงยอดคงเหลือของสินทรัพย์และหนี้สินในรอบระยะเวลาบัญชีหน้า มีดังนี้

###### (ก) ค่าเผื่อการด้อยค่าของสินทรัพย์

บริษัททดสอบการด้อยค่าของค่าความนิยม ที่ดิน อาคาร และอุปกรณ์ และสินทรัพย์ที่ไม่มีตัวตนเมื่อมีเหตุการณ์หรือสถานการณ์บ่งชี้ว่าราคาตามบัญชีอาจสูงกว่ามูลค่าที่คาดว่าจะได้รับคืนสำหรับสินทรัพย์นั้นๆ ตามที่ได้กล่าวในหมายเหตุข้อ 2.14 มูลค่าที่คาดว่าจะได้รับคืนของหน่วยสินทรัพย์ที่ก่อให้เกิดเงินสด พิจารณาจากจำนวนที่สูงกว่าระหว่างมูลค่ายุติธรรมหักต้นทุนในการขายเทียบกับมูลค่าจากการใช้ การคำนวณดังกล่าวอาศัยการประมาณการของผู้บริหาร การเปลี่ยนแปลงของสมมติฐานจะมีผลต่อการเปลี่ยนแปลงของมูลค่าที่จะได้รับคืน

###### (ข) ภาระผูกพันโครงการผลประโยชน์หลังออกจากงาน

มูลค่าปัจจุบันของภาระผูกพัน โครงการผลประโยชน์หลังออกจากงานขึ้นอยู่กับหลายปัจจัยที่ใช้ในการคำนวณตามหลักคณิตศาสตร์ประกันภัยโดยมีข้อสมมติฐานหลายตัว รวมถึงข้อสมมติฐานเกี่ยวกับอัตราคิดลด การเปลี่ยนแปลงของข้อสมมติฐานเหล่านี้จะส่งผลกระทบต่อมูลค่าของภาระผูกพันบำนาญโครงการผลประโยชน์หลังออกจากงาน

กลุ่มบริษัทได้พิจารณาอัตราคิดลดที่เหมาะสมในแต่ละปี ซึ่งได้แก่อัตราดอกเบี้ยที่ควรจะใช้ในการกำหนดมูลค่าปัจจุบันของประมาณการกระแสเงินสดที่คาดว่าจะต้องจ่ายภาระผูกพันบำนาญบำนาญในการพิจารณาอัตราคิดลดที่เหมาะสมกลุ่มบริษัทพิจารณาใช้อัตราผลตอบแทนในตลาดของพันธบัตรรัฐบาลซึ่งเป็นสกุลเงินเดียวกับสกุลเงินที่ต้องจ่ายชำระผลประโยชน์เมื่อเกษียณอายุ และมีอายุครบกำหนดใกล้เคียงกับระยะเวลาที่ต้องจ่ายชำระภาระผูกพันบำนาญบำนาญที่เกี่ยวข้อง

ข้อสมมติฐานหลักอื่นๆสำหรับภาระผูกพันบำนาญบำนาญอ้างอิงกับสถานการณ์ปัจจุบันในตลาด ข้อมูลเพิ่มเติมเปิดเผยในหมายเหตุ 26

## บริษัท ดับบลิวพี เอ็นเนอร์ยี่ จำกัด (มหาชน)

### หมายเหตุประกอบงบการเงิน

สำหรับงวดตั้งแต่วันที่ 24 พฤศจิกายน พ.ศ. 2557 (วันจดทะเบียนจัดตั้งบริษัท) ถึงวันที่ 31 ธันวาคม พ.ศ. 2557

## 4 ประมวลการทางบัญชีที่สำคัญ ข้อสมมติฐานและการใช้ดุลยพินิจ (ต่อ)

### 4.1 ประมวลการทางบัญชีที่สำคัญ และข้อสมมติฐาน (ต่อ)

#### (ค) ประมวลการการด้อยค่าของค่าความนิยม

กลุ่มบริษัททดสอบการด้อยค่าของค่าความนิยมทุกปี ตามที่ได้กล่าวในหมายเหตุข้อ 2.14 มูลค่าที่คาดว่าจะได้รับคืนของหน่วยสินทรัพย์ที่ก่อให้เกิดเงินสด พิจารณาจากการคำนวณมูลค่าจากการใช้การคำนวณดังกล่าวอาศัยการประมาณการ (หมายเหตุประกอบงบการเงินข้อ 18)

#### (ง) ค่าเผื่อสินทรัพย์สูญหาย - ถังบรรจุแก๊สขนาดเล็ก

ผู้บริหารประมาณค่าเผื่อสินทรัพย์สูญหายสำหรับถังแก๊สตามปริมาณที่รายงานโดยผู้ประเมินราคาอิสระ ปริมาณถังแก๊สที่ประเมินไม่อาจสรุปได้ว่าเป็นจำนวนที่แน่นอนแต่จัดทำการประเมินขึ้นตามหลักวิชาการของการประเมิน และเป็นประมาณการที่ดีที่สุดของผู้บริหารเกี่ยวกับปริมาณถังแก๊สที่สูญหาย ผู้บริหารจะจัดให้มีการประเมินทุกสิ้นปีเพื่อให้ได้ความเชื่อมั่นในประมาณการของค่าเผื่อ

#### (จ) ประมาณการเงินค่ามัดจำรับค่าถังบรรจุแก๊สขนาดเล็ก

ผู้บริหารประมาณการเงินค่ามัดจำรับค่าถังแก๊สที่หมุนเวียนและที่ใช้โดยผู้บริโภค โดยยึดปริมาณถังแก๊สที่ประเมินโดยผู้ประเมินราคาอิสระเป็นหลัก ผู้บริหารเชื่อว่าประมาณการดังกล่าวทำให้หนี้สินที่อาจเกิดจากการคืนเงินมัดจำแสดงไว้ในงบการเงินด้วยหลักความระมัดระวังอย่างเต็มที่

## 5 การจัดการความเสี่ยงในส่วนของทุน

วัตถุประสงค์ของกลุ่มบริษัทในการบริหารทุนของกลุ่มบริษัทนั้นเพื่อดำรงไว้ซึ่งความสามารถในการดำเนินงานอย่างต่อเนื่องของกลุ่มบริษัทเพื่อสร้างผลตอบแทนต่อผู้ถือหุ้นและเป็นประโยชน์ต่อผู้ที่มีส่วนได้เสียอื่น และเพื่อดำรงไว้ซึ่งโครงสร้างของทุนที่เหมาะสมเพื่อลดต้นทุนทางการเงินของทุน

ในการดำรงไว้หรือปรับโครงสร้างของทุน กลุ่มบริษัทอาจปรับนโยบายการจ่ายเงินปันผลให้กับผู้ถือหุ้น การคืนทุนให้แก่ผู้ถือหุ้น หรือการออกหุ้นใหม่เพื่อลดภาระหนี้



บริษัท ดับบลิวพี เอ็นเนอร์ยี่ จำกัด (มหาชน)

หมายเหตุประกอบงบการเงิน

สำหรับงวดตั้งแต่วันที่ 24 พฤศจิกายน พ.ศ. 2557 (วันจดทะเบียนจัดตั้งบริษัท) ถึงวันที่ 31 ธันวาคม พ.ศ. 2557

6 ข้อมูลจำแนกตามส่วนงาน

งบการเงินจำแนกตามส่วนงานธุรกิจ มีดังต่อไปนี้

	สำหรับงวดตั้งแต่วันที่ 24 พฤศจิกายน พ.ศ. 2557 ถึงวันที่ 31 ธันวาคม พ.ศ. 2557		
	จำนวน		
	ก๊าซปิโตรเลียมเหลว	บริการขนส่ง	งบการเงินรวม
	บาท	บาท	บาท
รายได้จากส่วนงานธุรกิจ	2,333,816,469	33,068,486	2,366,884,955
รายได้ระหว่างส่วนงานธุรกิจ	-	(22,983,194)	(22,983,194)
รวมรายได้	2,333,816,469	10,085,292	2,343,901,761
ผลการดำเนินงานตามส่วนงาน	(19,207,409)	(592,047)	(19,799,456)
รายได้อื่น			13,893,850
ต้นทุนทางการเงิน			(397,456)
ขาดทุนก่อนค่าใช้จ่ายภาษีเงินได้			(6,303,062)
ค่าใช้จ่ายภาษีเงินได้			(2,332,047)
ขาดทุนสุทธิ			(8,635,109)
สินทรัพย์ถาวร	2,176,813,961	294,694,639	2,471,508,600
สินทรัพย์ไม่มีตัวตน	11,955,766	1,198,972	13,154,738
สินทรัพย์อื่น	3,158,394,371	106,582,193	3,264,976,564
ค่าความนิยม	-	24,304,592	24,304,592
สินทรัพย์ทั้งสิ้นในงบการเงินรวม			5,773,944,494

7 เงินสดและรายการเทียบเท่าเงินสด

	งบการเงิน	
	งบการเงินรวม	เฉพาะบริษัท
	พ.ศ. 2557	พ.ศ. 2557
	บาท	บาท
เงินสดในมือ	583,771	192,168
เงินฝากธนาคาร	837,453,171	788,345,375
	838,036,942	788,537,543

เงินฝากธนาคารออมทรัพย์มีอัตราดอกเบี้ยที่แท้จริงอยู่ที่ร้อยละ 0.13 ถึงร้อยละ 1.25

## บริษัท ดับบลิวพี เอ็นเนอร์ยี่ จำกัด (มหาชน)

## หมายเหตุประกอบงบการเงิน

สำหรับงวดตั้งแต่วันที่ 24 พฤศจิกายน พ.ศ. 2557 (วันจดทะเบียนจัดตั้งบริษัท) ถึงวันที่ 31 ธันวาคม พ.ศ. 2557

## 8 ลูกหนี้การค้าและลูกหนี้อื่น

	งบการเงิน	
	งบการเงินรวม	เฉพาะบริษัท
	พ.ศ. 2557	พ.ศ. 2557
	บาท	บาท
ลูกหนี้การค้า - กิจการอื่น	1,060,172,844	1,039,691,912
หัก ค่าเผื่อหนี้สงสัยจะสูญ	(110,290,023)	(109,131,052)
ลูกหนี้การค้า - สุทธิ	949,882,821	930,560,860
ลูกหนี้การค้าที่อยู่ระหว่างการดำเนินคดี (หมายเหตุ 10)	1,792,626,341	1,792,626,341
หัก ค่าเผื่อหนี้สงสัยจะสูญ	(1,792,626,341)	(1,792,626,341)
ลูกหนี้การค้าที่อยู่ระหว่างการดำเนินคดี - สุทธิ	-	-
ลูกหนี้อื่นที่อยู่ระหว่างการดำเนินคดี	623,790,294	623,790,294
หัก ค่าเผื่อหนี้สงสัยจะสูญ	(623,790,294)	(623,790,294)
ลูกหนี้อื่นที่อยู่ระหว่างการดำเนินคดี - สุทธิ	-	-
ลูกหนี้อื่นจากผู้รับเหมาช่วง	40,620,237	40,620,237
ลูกหนี้อื่น	34,340,634	28,537,326
ลูกหนี้ภาษีเงินได้หัก ณ ที่จ่าย	18,357,166	11,562,896
ดอกเบี้ยค้างรับ	17,881,151	11,970,597
เงินทดรองจ่าย	5,392,550	5,220,269
ค่าใช้จ่ายจ่ายล่วงหน้า	55,132,549	50,326,050
หัก ค่าเผื่อหนี้สงสัยจะสูญ	(90,611,371)	(90,611,371)
ลูกหนี้อื่น - สุทธิ	81,112,916	57,626,004
รวมลูกหนี้การค้าและลูกหนี้อื่น - สุทธิ	1,030,995,737	988,186,864

บริษัท ดับบลิวพี เอนเนอร์ยี่ จำกัด (มหาชน)

หมายเหตุประกอบงบการเงิน

สำหรับงวดตั้งแต่วันที่ 24 พฤศจิกายน พ.ศ. 2557 (วันจดทะเบียนจัดตั้งบริษัท) ถึงวันที่ 31 ธันวาคม พ.ศ. 2557

## 8 ลูกหนี้การค้าและลูกหนี้อื่น (ต่อ)

### ลูกหนี้อื่นจากผู้รับเหมาช่วง

ในระหว่างปี พ.ศ. 2553 เจ้าหนี้การค้าจากธุรกิจวิศวกรรมได้ยื่นเอกสารเพื่อใช้สิทธิในการขอรับชำระเงินตามแผนฟื้นฟูกิจการ ซึ่ง ณ วันที่ 31 ธันวาคม พ.ศ. 2554 บริษัทได้ตรวจสอบพบว่าหนี้บางส่วนที่เจ้าพนักงานพิทักษ์ทรัพย์มีคำสั่งให้บริษัทชำระเป็นหนี้ของผู้รับเหมาช่วง บริษัทได้บันทึกจำนวนเงินที่จ่ายแทนผู้รับเหมาช่วงเป็นลูกหนี้อื่น จำนวนเงิน 40.62 ล้านบาท และอยู่ระหว่างดำเนินการติดตามทวงหนี้ ตามรายละเอียดที่เปิดเผยในหมายเหตุ 10 อย่างไรก็ตาม บริษัทได้ตั้งค่าเผื่อหนี้สงสัยจะสูญแล้วเต็มจำนวน

ลูกหนี้การค้า ณ วันที่ 31 ธันวาคม พ.ศ. 2557 แยกตามอายุหนี้ที่ค้างชำระได้ดังนี้

	งบการเงิน	
	งบการเงินรวม	เฉพาะบริษัท
	พ.ศ. 2557	พ.ศ. 2557
	บาท	บาท
ลูกหนี้การค้า		
ยังไม่ถึงกำหนดชำระ	897,782,739	886,274,367
ค้างชำระไม่เกิน 3 เดือน	50,290,664	43,868,813
เกินกว่า 3 เดือน แต่ไม่เกิน 6 เดือน	888,549	888,549
เกินกว่า 6 เดือน แต่ไม่เกิน 12 เดือน	2,896,065	345,356
เกินกว่า 12 เดือน	108,314,827	108,314,827
รวมลูกหนี้การค้า	1,060,172,844	1,039,691,912
หัก ค่าเผื่อหนี้สงสัยจะสูญ	(110,290,023)	(109,131,052)
ลูกหนี้การค้า - สุทธิ	949,882,821	930,560,860

## บริษัท ดับบลิวพี เอ็นเนอร์ยี่ จำกัด (มหาชน)

## หมายเหตุประกอบงบการเงิน

สำหรับงวดตั้งแต่วันที่ 24 พฤศจิกายน พ.ศ. 2557 (วันจดทะเบียนจัดตั้งบริษัท) ถึงวันที่ 31 ธันวาคม พ.ศ. 2557

## 9 ลูกหนี้ตามสัญญาปรับโครงสร้างหนี้

	งบการเงินรวม
	และงบการเงิน
	เฉพาะบริษัท
	พ.ศ. 2557
	บาท
เงินต้น	254,339,757
ดอกเบี้ยค้างรับ	15,218,340
รวม	269,558,097
หัก ค่าเผื่อหนี้สงสัยจะสูญ	(269,558,097)
ลูกหนี้ตามสัญญาปรับโครงสร้างหนี้ - สุทธิ	-

เมื่อวันที่ 25 ธันวาคม พ.ศ. 2549 บริษัทได้ตกลงรับการชำระหนี้ตามเงื่อนไขการปรับโครงสร้างหนี้ของลูกหนี้รายหนึ่ง เพื่อรับชำระหนี้ภายในกำหนด 3 ปีให้เสร็จสิ้นในเดือนกันยายน พ.ศ. 2552 พร้อมดอกเบี้ยในอัตราร้อยละ 8 ต่อปี

ต่อมาลูกหนี้ได้ผิพนัดตามเงื่อนไขของสัญญาปรับโครงสร้างหนี้และเมื่อวันที่ 25 มิถุนายน พ.ศ. 2550 บริษัทได้ฟ้องร้องในคดีแพ่ง สำหรับจำนวนหนี้ที่ค้างชำระ ปัจจุบันตัวแทนของจำเลยได้ยื่นคำขอต่อศาลเพื่อจำหน่ายคดีออกจากสารบบความ เนื่องจากจำเลยอยู่ในระหว่างกระบวนการของศาลล้มละลายกลาง บริษัทได้ยื่นขอชำระหนี้เป็นเจ้าหนี้กลุ่มที่ 7 ในคดีล้มละลาย โดยปัจจุบันอยู่ระหว่างรอฟังคำสั่งอนุญาตให้ได้รับชำระหนี้ของเจ้าพนักงานพิทักษ์ทรัพย์ นอกจากนี้บริษัทยังได้ทำการฟ้องร้องลูกหนี้รายนี้ในคดีอาญา และเมื่อวันที่ 20 มีนาคม พ.ศ. 2555 ศาลชั้นต้นได้มีคำพิพากษาให้จำเลยมีความผิดและลงโทษปรับ โดยโทษจำคุกจำเลยที่ 2 ไม่รอลงอาญา ต่อมาเมื่อวันที่ 17 ธันวาคม พ.ศ. 2556 ศาลอุทธรณ์ได้มีคำพิพากษาแก้ไขเฉพาะโทษจำคุกจำเลยที่ 2 ให้รอลงอาญาไว้ก่อน บริษัทจึงได้ยื่นฎีกาคำพิพากษาของศาลอุทธรณ์ เมื่อวันที่ 27 มกราคม พ.ศ. 2557 และนัดฟังคำพิพากษาในวันที่ 10 ตุลาคม พ.ศ. 2557

ต่อมาเมื่อวันที่ 10 ตุลาคม พ.ศ. 2557 ลูกหนี้ได้ขอเลื่อนการอ่านคำพิพากษา ศาลจึงได้ส่งสำนวนคืนศาลฎีกาเพื่อให้ศาลฎีกามีคำสั่งต่อไป

บริษัท ดับบลิวพี เอ็นเนอร์ยี่ จำกัด (มหาชน)

หมายเหตุประกอบงบการเงิน

สำหรับงวดตั้งแต่วันที่ 24 พฤศจิกายน พ.ศ. 2557 (วันจดทะเบียนจัดตั้งบริษัท) ถึงวันที่ 31 ธันวาคม พ.ศ. 2557

## 10 รายการที่อยู่ระหว่างการไต่สวนข้อเท็จจริง

ขอคงเหลือ ณ วันที่ 31 ธันวาคม พ.ศ. 2557 รายการสินทรัพย์และหนี้สินอยู่ระหว่างการไต่สวนข้อเท็จจริงโดยกลุ่มบริษัท มีดังนี้

	งบการเงินรวม และงบการเงิน เฉพาะบริษัท พ.ศ. 2557 บาท
สินทรัพย์ที่อยู่ระหว่างการดำเนินคดี	
ลูกหนี้การค้า	1,792,626,341
ลูกหนี้อื่น	623,790,294
รวม	2,416,416,635
หัก ค่าเผื่อหนี้สงสัยจะสูญ	(2,416,416,635)
สินทรัพย์ที่อยู่ระหว่างการดำเนินคดี - สุทธิ	-

## บริษัท ดับบลิวพี เอ็นเนอร์ยี่ จำกัด (มหาชน)

## หมายเหตุประกอบงบการเงิน

สำหรับงวดตั้งแต่วันที่ 24 พฤศจิกายน พ.ศ. 2557 (วันจดทะเบียนจัดตั้งบริษัท) ถึงวันที่ 31 ธันวาคม พ.ศ. 2557

## 10 รายการที่อยู่ระหว่างการไต่สวนข้อเท็จจริง - สุทธิ (ต่อ)

## สินทรัพย์ที่อยู่ระหว่างการไต่สวนข้อเท็จจริง

ลูกหนี้การค้าที่ไม่ชำระหนี้คืนตามกำหนด

ระหว่างปี พ.ศ. 2557 บริษัทได้ทำการตรวจสอบข้อเท็จจริงถึงความถูกต้องและความมีตัวตนของลูกหนี้แต่ละราย เพื่อเจรจาขอรับชำระหนี้หรือตกลงประนอมหนี้ ติดตามทวงถามหนี้ตามขั้นตอนทางกฎหมาย รวมถึงอยู่ระหว่างการพิจารณาดำเนินคดีกับผู้บริหารและ/หรือผู้ที่เกี่ยวข้องอื่นในช่วงเวลาที่มีรายการค้าเหล่านี้เกิดขึ้น ซึ่งจากการดำเนินการดังกล่าวมีกลุ่มลูกหนี้การค้าที่บริษัทได้รับชำระหนี้แล้ว หรืออยู่ระหว่างการผ่อนชำระหนี้ ณ วันที่ 31 ธันวาคม พ.ศ. 2557 ลูกหนี้การค้าที่ไม่ชำระหนี้คืนตามกำหนดจำนวนเงิน 1,792.63 ล้านบาท สามารถแสดงตามความคืบหน้าของการดำเนินการของบริษัทได้ดังนี้

	งบการเงินรวมและ งบการเงินเฉพาะบริษัท	
	พ.ศ. 2557	
	บาท	บาท
กลุ่มที่ศาลพิพากษาแล้ว อยู่ระหว่างการบังคับคดี มาชำระหนี้		
- ธุรกิจค้าก๊าซปิโตรเลียมเหลว (LPG)	1,000,999,329	
- ธุรกิจวิศวกรรม	38,751,135	1,039,750,464
กลุ่มที่ยื่นคำร้องและอยู่ระหว่างการสอบสวนของ เจ้าพนักงานพิทักษ์ทรัพย์		
- ธุรกิจค้าก๊าซปิโตรเลียมเหลว (LPG)	9,210,985	
- ธุรกิจน้ำมัน	734,755,084	
- ธุรกิจวิศวกรรม	8,909,808	752,875,877
กลุ่มที่มีการตกลงประนอมหนี้หรืออยู่ระหว่าง การเจรจา		
- ธุรกิจค้าก๊าซปิโตรเลียมเหลว (LPG)		-
กลุ่มที่บริษัทอยู่ระหว่างการรวบรวมเอกสารเพื่อ ยื่นคำร้องและดำเนินคดี		
- ธุรกิจค้าก๊าซปิโตรเลียมเหลว (LPG)		-
รวมลูกหนี้การค้าที่ไม่ชำระหนี้คืนตามกำหนด ณ วันที่ 31 ธันวาคม พ.ศ. 2557		1,792,626,341

บริษัท ดับบลิวพี เอ็นเนอร์ยี่ จำกัด (มหาชน)

หมายเหตุประกอบงบการเงิน

สำหรับงวดตั้งแต่วันที่ 24 พฤศจิกายน พ.ศ. 2557 (วันจดทะเบียนจัดตั้งบริษัท) ถึงวันที่ 31 ธันวาคม พ.ศ. 2557

## 10 รายการที่อยู่ระหว่างการไต่สวนข้อเท็จจริง - สุทธิ (ต่อ)

### สินทรัพย์ที่อยู่ระหว่างการไต่สวนข้อเท็จจริง (ต่อ)

#### ลูกหนี้การค้าที่ไม่ชำระหนี้คืนตามกำหนด (ต่อ)

ลูกหนี้การค้ากลุ่มที่ศาลพิพากษาแล้ว อยู่ระหว่างการบังคับคดีมาชำระหนี้จำนวน 1,039.75 ล้านบาท เป็นลูกหนี้ที่บริษัทฟ้องร้องดำเนินคดีและศาลมีคำพิพากษาแล้ว ปัจจุบันอยู่ระหว่างการดำเนินการสืบทรัพย์เพื่อบังคับคดีมาชำระหนี้ตามคำพิพากษา รวมถึงลูกหนี้ที่บริษัทฟ้องเป็นคดีล้มละลายและศาลมีคำสั่งพิทักษ์ทรัพย์ลูกหนี้เด็ดขาดแล้ว เนื่องจากไม่พบทรัพย์สินใด ๆ เพื่อมาบังคับชำระหนี้ ปัจจุบันอยู่ระหว่างการสอบสวนของเจ้าพนักงานพิทักษ์ทรัพย์โดยที่มีลูกหนี้เป็นจำนวนเงิน 752.88 ล้านบาท ที่บริษัทอยู่ระหว่างสอบสวนข้อเท็จจริงเพื่อดำเนินคดีเรียกร้องค่าความเสียหายกับกรรมการชุดเดิมที่ก่อให้เกิดหนี้ในขณะนั้น ฐานบกพร่องต่อหน้าที่ทำให้บริษัทได้รับความเสียหายหรือทุจริตยักยอกทรัพย์สินของบริษัทออกไป จากการตรวจสอบแล้วพบว่ากรรมการชุดเดิมบางส่วนได้ตกเป็นบุคคลล้มละลายแล้วจึงเป็นการยากที่จะบังคับเอาจากทรัพย์สินของบุคคลดังกล่าว อีกทั้งบริษัทไม่สามารถตรวจสอบได้ว่ากรรมการชุดเดิมดังกล่าวนี้ได้อพยพย้ายทรัพย์สินไปยังบุคคลใด

#### ลูกหนี้กรรมการ (รวมอยู่ใน“ลูกหนี้อื่น”)

ในปี พ.ศ. 2554 บริษัทตรวจพบว่าเมื่อปี พ.ศ. 2551 กรรมการบริษัทชุดเก่าได้นำที่ดินของบุคคลภายนอกมูลค่า 3.16 ล้านบาท โอนเป็นชื่อบริษัทเสมือนหนึ่งเป็นการรับชำระหนี้จำนวน 124.38 ล้านบาท จากลูกหนี้การค้า โดยจัดทำเอกสารการประเมินที่ดินเป็นเท็จ ผู้บริหารของบริษัทได้ดำเนินการร้องทุกข์กรณีดังกล่าวต่อกรมสืบสวนคดีพิเศษ (DSI) แล้วโดยปัจจุบันอยู่ระหว่างการรวบรวมพยานหลักฐานของพนักงานสอบสวน กรมสอบสวนคดีพิเศษ (DSI)

#### ลูกหนี้สัญญาก่อสร้าง (รวมอยู่ใน“ลูกหนี้อื่น”)

ในปี พ.ศ. 2548 บริษัทจ่ายเงินล่วงหน้าตามสัญญาจะซื้อจะขายถึงบรรจุแก๊สขนาดใหญ่รวม 4 สัญญา และสัญญาก่อสร้างให้แก่ผู้ขายและผู้รับเหมาก่อสร้างจำนวนเงินรวม 465.76 ล้านบาท ต่อมาบริษัทได้ยกเลิกสัญญาจะซื้อจะขายถึงบรรจุแก๊สขนาดใหญ่และเรียกร้องเงินจ่ายล่วงหน้าคืน เนื่องจากการที่คู่สัญญาไม่สามารถส่งมอบถังได้ตามข้อตกลงในสัญญา ส่วนสัญญาก่อสร้างที่เหลือไม่ได้มีการก่อสร้าง ปัจจุบันบริษัทได้ตั้งค่าเผื่อนี้สงสัยจะสูญสำหรับลูกหนี้เงินจ่ายล่วงหน้าไว้แล้วเต็มจำนวน และเป็นลูกหนี้ที่บริษัทฟ้องเป็นคดีล้มละลายและศาลมีคำสั่งพิทักษ์ทรัพย์ลูกหนี้เด็ดขาดแล้ว เนื่องจากไม่พบทรัพย์สินใด ๆ เพื่อมาบังคับคดีและชำระหนี้ และอยู่ระหว่างการสอบสวนของเจ้าพนักงานพิทักษ์ทรัพย์ โดยเจ้าพนักงานพิทักษ์ทรัพย์ได้ออกหมายเรียกให้ลูกหนี้มาให้การแต่ลูกหนี้ไม่มา จึงได้ออกหมายจับกรรมการของลูกหนี้มาเพื่อให้การสอบสวนต่อไป ปัจจุบันเจ้าพนักงานพิทักษ์ยังไม่มีการไต่สวนข้อเท็จจริงแต่อย่างใด

## บริษัท ดับบลิวพี เอ็นเนอร์ยี่ จำกัด (มหาชน)

## หมายเหตุประกอบงบการเงิน

สำหรับงวดตั้งแต่วันที่ 24 พฤศจิกายน พ.ศ. 2557 (วันจดทะเบียนจัดตั้งบริษัท) ถึงวันที่ 31 ธันวาคม พ.ศ. 2557

## 10 รายการที่อยู่ระหว่างการไต่สวนข้อเท็จจริง - สุทธิ (ต่อ)

## สินทรัพย์ที่อยู่ระหว่างการไต่สวนข้อเท็จจริง (ต่อ)

## ลูกหนี้สัญญาก่อสร้าง (รวมอยู่ใน“ลูกหนี้อื่น”) (ต่อ)

ณ วันที่ 16 มิถุนายน พ.ศ. 2552 กรมสอบสวนคดีพิเศษได้แจ้งข้อกล่าวหาต่อนายธีรวิชานนท์ ลาภวิสุทธิสิน กรรมการของบริษัทในขณะนั้นกับพวกในข้อหาปลอมแปลงเอกสารการซื้อถังบรรจุแก๊สขนาดใหญ่ เพื่อบันทึกบัญชี และเป็นเหตุอ้างในการถ่ายเทเงินออกจากบริษัทเป็นเงินจ่ายล่วงหน้าค่าถังบรรจุแก๊สขนาดใหญ่ ปัจจุบันอยู่ในชั้นของพนักงานอัยการรวบรวมพยานหลักฐานในการฟ้องคดีต่อไป

## ลูกหนี้ค่าขายเงินลงทุน (รวมอยู่ใน“ลูกหนี้อื่น”)

ยอดลูกหนี้ค่าขายเงินลงทุนจำนวนเงิน 36.80 ล้านบาท เป็นลูกหนี้ค่าขายเงินลงทุนจากการขายเงินลงทุนใน Teledata Marine Solution Limited, Bangladesh (เดิมชื่อ Summit Surma Petroleum Company Limited) ซึ่งเป็นบริษัทในประเทศบังคลาเทศ ให้แก่ Teledata Marine Solution Limited ซึ่งเป็นบริษัทในประเทศอินเดียในปี พ.ศ. 2549 ซึ่งในปัจจุบันยังไม่ได้รับชำระหนี้ค่าขายเงินลงทุนและบริษัทได้ตั้งค่าเผื่อนี้สงสัยจะสูญแล้วเต็มจำนวน บริษัทอยู่ในระหว่างการสืบสวนข้อเท็จจริงของรายการและยอดลูกหนี้ดังกล่าวข้างต้น เพื่อดำเนินการที่เห็นสมควรต่อไปในการเรียกชำระหนี้คืน ซึ่งผู้บริหารปัจจุบันอยู่ในระหว่างการตรวจสอบหลักฐานทางกฎหมายว่าปัจจุบันบริษัทยังคงเป็นผู้ถือหุ้นของบริษัท Teledata Marine Solution Limited, Bangladesh อยู่หรือไม่

อย่างไรก็ตาม จากการตรวจสอบข้อเท็จจริงและเอกสารต่าง ๆ ผู้บริหารไม่พบหลักฐานที่แสดงได้แน่ชัดถึงกรรมสิทธิ์ทางกฎหมายและสรุปในเบื้องต้นว่าผู้บริหารชุดเดิมจัดตั้ง Teledata Marine Solution Limited, Bangladesh ขึ้นมาเพื่อใช้ในการนำเงินออกจากบริษัทเพื่อผลประโยชน์ของบุคคลใดบุคคลหนึ่ง ณ เวลานั้น ซึ่งในการประชุมคณะกรรมการบริษัทเมื่อวันที่ 29 มีนาคม พ.ศ. 2556 คณะกรรมการบริษัทมีมติอนุมัติให้บริษัทดำเนินการร้องทุกข์กรณีดังกล่าวต่อกรมสอบสวนคดีพิเศษ (DSI) ต่อไป ปัจจุบันฝ่ายกฎหมายอยู่ระหว่างการรวบรวมพยานหลักฐานเพื่อร้องทุกข์ต่อกรมสอบสวนคดีพิเศษ (DSI)



บริษัท ดับบลิวพี เอ็นเนอร์ยี่ จำกัด (มหาชน)

หมายเหตุประกอบงบการเงิน

สำหรับงวดตั้งแต่วันที่ 24 พฤศจิกายน พ.ศ. 2557 (วันจดทะเบียนจัดตั้งบริษัท) ถึงวันที่ 31 ธันวาคม พ.ศ. 2557

## 10 รายการที่อยู่ระหว่างการไต่สวนข้อเท็จจริง - สุทธิ (ต่อ)

### สินทรัพย์ที่อยู่ระหว่างการไต่สวนข้อเท็จจริง (ต่อ)

#### เงินลงทุนในบริษัท เวลด์แก๊ส (ประเทศไทย) จำกัด

ในระหว่างปี พ.ศ. 2547 PICNIC เข้าซื้อหุ้น WG จากผู้ถือหุ้นเดิม ในราคาประมาณ 1,011.36 ล้านบาท (จำนวน 7,999,994 หุ้น ถือหุ้นร้อยละ 99.99) และบันทึกเป็นเงินลงทุนในบริษัทย่อยในงบการเงินเฉพาะกิจการ โดยมีมูลค่าสินทรัพย์สุทธิและค่าความนิยม ณ วันที่ซื้อในงบการเงินรวม ณ วันนั้นจำนวนเงิน 632.54 ล้านบาทและ 378.82 ล้านบาท ตามลำดับ

ในปี พ.ศ. 2550 PICNIC ถูกบังคับให้โอนหุ้น WG ทั้งหมดให้กับบริษัท แอสเซท มิลเลียม จำกัด (“AMC”) เนื่องจากการผิดนัดชำระหนี้

เมื่อวันที่ 13 มีนาคม พ.ศ. 2552 สำนักงานคณะกรรมการกำกับหลักทรัพย์และตลาดหลักทรัพย์ได้กล่าวโทษกรรมการบริษัทและผู้ที่เกี่ยวข้อง ในข้อหาร่วมกันทุจริต ยักยอกหุ้น WG ซึ่งเป็นทรัพย์สินของ PICNIC สืบเนื่องมาจากเมื่อวันที่ 14 มกราคม พ.ศ. 2551 ก่อนขอเข้าฟื้นฟูต่อศาลล้มละลายกลาง กรรมการได้โอนหุ้น WG ให้กับเจ้าหน้าที่เพื่อยกยอกหรือถ่ายเททรัพย์สินของบริษัทให้กับบุคคลอื่น ต่อมา PICNIC ได้ยื่นคำร้องต่อศาลล้มละลายกลางให้มีคำสั่งเพิกถอนการโอนหุ้นบริษัท WG โดยศาลล้มละลายกลางมีคำสั่งยกคำร้อง เมื่อวันที่ 21 เมษายน พ.ศ. 2554 และ PICNIC ได้ยื่นอุทธรณ์คำสั่งดังกล่าวไปยังศาลฎีกา ซึ่งคดีอยู่ระหว่างพิจารณาของศาลฎีกา (หมายเหตุ 39.2)

#### รายการซื้อถักรูจแก๊สขนาดเล็ก

ในระหว่างปี พ.ศ. 2546 ถึง พ.ศ. 2548 บริษัทได้บันทึกยอดซื้อถักรูจแก๊สขนาดเล็กจากผู้ขายแห่งหนึ่งเป็นจำนวนเงิน 2,236.08 ล้านบาท ซึ่งมีมูลค่าสุทธิทางบัญชีก่อนค่าเผื่อขาดทุนจากการด้อยค่า ณ วันที่ 31 ธันวาคม พ.ศ. 2554 เป็นจำนวนเงิน 1,427.62 ล้านบาท กรมสรรพากรได้ตรวจสอบและพบว่าบริษัทผู้ขายไม่มีศักยภาพในการผลิตถักรูจแก๊สในจำนวนมากเช่นนั้นได้ ดังนั้นกรมสรรพากรจึงสรุปว่าไม่ได้มีการจัดซื้อจริงจากผู้ขายดังกล่าว

**บริษัท ดับบลิวพี เอ็นเนอร์ยี่ จำกัด (มหาชน)**
**หมายเหตุประกอบงบการเงิน**
**สำหรับงวดตั้งแต่วันที่ 24 พฤศจิกายน พ.ศ. 2557 (วันจดทะเบียนจัดตั้งบริษัท) ถึงวันที่ 31 ธันวาคม พ.ศ. 2557**
**10 รายการที่อยู่ระหว่างการไต่สวนข้อเท็จจริง - สุทธิ (ต่อ)**
**สินทรัพย์ที่อยู่ระหว่างการไต่สวนข้อเท็จจริง (ต่อ)**
**รายการซื้อถักรับรองแก้ไขขนาดเล็ก (ต่อ)**

ณ วันที่ 17 สิงหาคม พ.ศ. 2552 กรมสอบสวนคดีพิเศษ (DSI) และพนักงานอัยการได้ร่วมกันแจ้งข้อกล่าวหาต่อ นายธีรชานนท์ และนางสาวสุภาพร ลาภวิสุทธิสิน กรรมการของบริษัทในขณะนั้นกับพวกในข้อหาร่วมกันกระทำความผิดปลอมแปลงเอกสารแสดงเป็นรายการซื้อถักรับรองแก้ไขขนาดเล็กจากบริษัท แสงทองไทยผลิตถักร จำกัด เพื่อบันทึกบัญชีในปี พ.ศ. 2547 และเป็นเหตุอ้างในการถ่ายเทเงินออกจากบริษัท

ณ วันที่ 31 ธันวาคม พ.ศ. 2554 ผู้บริหารปัจจุบันได้พิจารณาว่ารายการนี้เป็นรายการที่ผิดปกติและได้พิจารณาตั้งค่าเผื่อขาดทุนจากการด้อยค่าไว้แล้วเต็มจำนวนสำหรับถักรับรองแก้ไขขนาดเล็กเหล่านี้

ระหว่างปี พ.ศ. 2555 ผู้บริหารได้รวบรวมเอกสารเพื่อตรวจสอบข้อเท็จจริงเพิ่มเติมและพบว่าไม่ได้มีการจัดซื้อถักรับรองแก้ไขขนาดเล็กจากบริษัท แสงทองไทยผลิตถักร จำกัด จริง ณ ช่วงเวลาดังกล่าว ซึ่งในการประชุมคณะกรรมการบริษัท เมื่อวันที่ 27 พฤศจิกายน พ.ศ. 2555 คณะกรรมการบริษัทมีมติให้ผู้บริหารดำเนินการกล่าวโทษผู้บริหารชุดเดิมต่อกรมสืบสวนคดีพิเศษ

**หนี้สินอยู่ระหว่างการไต่สวนข้อเท็จจริง**
**เจ้าหนี้ที่อยู่ระหว่างการไต่สวนข้อเท็จจริง**

เจ้าหนี้ที่ไม่เรียกเก็บหนี้ตามกำหนดและไม่ยื่นขอรับชำระหนี้จากการฟื้นฟูกิจการ

เจ้าหนี้ที่อยู่ระหว่างการไต่สวนข้อเท็จจริง ประกอบด้วยยอดเจ้าหนี้การค้าคงเหลือ จำนวนเงิน 158.29 ล้านบาท เงินรับล่วงหน้าจากธุรกิจวิศวกรรมจำนวนเงิน 12.29 ล้านบาท และเจ้าหนี้อื่นค่าก่อสร้างถักรับรองแก้ไขขนาดใหญ่จำนวนเงิน 55.59 ล้านบาท เป็นหนี้ที่บริษัทค้างชำระเป็นเวลานานโดยไม่ได้มีการติดตามทวงหนี้จากเจ้าหนี้และบริษัทไม่ได้ติดต่อหรือทำธุรกรรมเป็นเวลาหลายปี เจ้าหนี้เหล่านี้ไม่ได้ยื่นขอรับชำระหนี้จากการฟื้นฟูกิจการของบริษัทต่อเจ้าพนักงานพิทักษ์ทรัพย์ ซึ่งบริษัทอยู่ในระหว่างการสืบสวนข้อเท็จจริงของรายการและยอดเจ้าหนี้ดังกล่าวข้างต้นเพื่อดำเนินการที่เห็นสมควรต่อไป

บริษัท ดับบลิวพี เอ็นเนอร์ยี่ จำกัด (มหาชน)

หมายเหตุประกอบงบการเงิน

สำหรับงวดตั้งแต่วันที่ 24 พฤศจิกายน พ.ศ. 2557 (วันจดทะเบียนจัดตั้งบริษัท) ถึงวันที่ 31 ธันวาคม พ.ศ. 2557

## 10 รายการที่อยู่ระหว่างการไต่สวนข้อเท็จจริง - สุทธิ (ต่อ)

### หนี้สินอยู่ระหว่างการไต่สวนข้อเท็จจริง (ต่อ)

#### เจ้าหนี้ที่อยู่ระหว่างการไต่สวนข้อเท็จจริง (ต่อ)

ระหว่างปี พ.ศ. 2555 บริษัทได้ทำการตรวจสอบข้อเท็จจริงถึงความถูกต้องและความมีตัวตนของเจ้าหนี้แต่ละรายของการไม่มาขึ้นขอรับใช้สิทธิในการชำระหนี้ตามแผนฟื้นฟูกิจการของบริษัท ซึ่งจากการดำเนินการดังกล่าวพบว่าสาเหตุของการไม่มาขึ้นใช้สิทธิในการขอรับชำระหนี้ตามแผนฟื้นฟูกิจการเนื่องจากเจ้าหนี้ส่วนใหญ่ยังมีข้อสงสัยคงค้างที่จะต้องจ่ายชำระให้กับบริษัทเป็นจำนวนที่มากกว่า ดังนั้น ณ วันที่ 31 ธันวาคม พ.ศ. 2555 บริษัทจึงจัดประเภทรายการเจ้าหนี้การค้าคงเหลือจำนวนเงิน 158.21 ล้านบาท เงินรับล่วงหน้าจากธุรกิจวิศวกรรมจำนวนเงิน 12.29 ล้านบาท และเจ้าหนี้อื่นค่าก่อสร้างถึงบรรจุแก้สขนาดใหญ่จำนวนเงิน 55.59 ล้านบาท เป็นเจ้าหนี้ที่ไม่เรียกเก็บหนี้ตามกำหนดและไม่ขึ้นขอรับชำระหนี้จากการฟื้นฟูกิจการ

เมื่อวันที่ 27 มีนาคม พ.ศ. 2557 ศาลล้มละลายกลางได้มีคำสั่งให้ยกเลิกการฟื้นฟูกิจการของบริษัทตามพระราชบัญญัติล้มละลาย พ.ศ. 2483 มาตรา 90/70 วรรคหนึ่ง เนื่องจากบริษัทได้ดำเนินการเป็นผลสำเร็จตามแผนฟื้นฟูกิจการแล้ว มีผลทำให้หนี้ซึ่งเกิดก่อนการฟื้นฟูกิจการซึ่งเจ้าหนี้ไม่ขึ้นคำขอรับชำระหนี้ภายในกำหนดเวลาตามพรบ.ล้มละลายมาตรา 91 สิ้นสิทธิเรียกร้องที่จะเรียกเอาคืนกับบริษัท

#### เงินมัดจำรับค่าถึงบรรจุแก้สขนาดเล็ก

ณ วันที่ 31 ธันวาคม พ.ศ. 2556 บริษัทพบว่าเงินมัดจำรับค่าถึงบรรจุแก้สขนาดเล็กจำนวนเงิน 37.81 ล้านบาทเป็นการรับเงินมัดจำจากบุคคลธรรมดาหลายราย ซึ่งผู้บริหารตรวจพบในเบื้องต้นว่ากลุ่มบุคคลดังกล่าวไม่ได้ประกอบธุรกิจการค้าก๊าซปิโตรเลียมเหลว (LPG) และไม่เคยซื้อถึงบรรจุแก้สขนาดเล็กจากบริษัทแต่อย่างใด ซึ่งผู้บริหารพิจารณาว่าอาจมีความผิดปกติ และในการประชุมคณะกรรมการบริษัทเมื่อวันที่ 29 มีนาคม พ.ศ. 2556 คณะกรรมการบริษัทมีมติอนุมัติให้บริษัทดำเนินการไต่สวนข้อเท็จจริงจากเรื่องดังกล่าวเพิ่มเติม ต่อมาบริษัทได้ส่งพนักงานไปตรวจสอบแล้วปรากฏว่าพยานบุคคลไม่มีหลักแหล่งที่แน่นอนเป็นการยากที่จะนำมาขึ้นยืนยันจึงอยู่ระหว่างการติดตามตัวบุคคลดังกล่าวต่อไป

## บริษัท ดับบลิวพี เอ็นเนอร์ยี่ จำกัด (มหาชน)

## หมายเหตุประกอบงบการเงิน

สำหรับงวดตั้งแต่วันที่ 24 พฤศจิกายน พ.ศ. 2557 (วันจดทะเบียนจัดตั้งบริษัท) ถึงวันที่ 31 ธันวาคม พ.ศ. 2557

## 11 งานก่อสร้างตามสัญญาระหว่างก่อสร้าง

	งบการเงินรวม และงบการเงิน เฉพาะบริษัท พ.ศ. 2557 บาท
งานก่อสร้างตามสัญญาระหว่างก่อสร้าง	34,069,487
หัก ค่าเผื่อนี้สงสัยจะสูญ	(34,069,487)
งานก่อสร้างตามสัญญาระหว่างก่อสร้าง - สุทธิ	-

## 12 สินค้ำคงเหลือ

	งบการเงินรวม และงบการเงิน เฉพาะบริษัท พ.ศ. 2557 บาท
สินค้าสำเร็จรูป	113,617,712
หัก ค่าเผื่อการลดลงของมูลค่าสินค้า	-
สินค้ำคงเหลือ - สุทธิ	113,617,712
ต้นทุนของสินค้ำคงเหลือที่รับรู้เป็นค่าใช้จ่ายและรวมอยู่ในต้นทุนขาย	1,695,057,172

## 13 บัญชีสำรองเพื่อการชำระหนี้ และเจ้าหนี้ที่รอการจัดสรรเงินตามแผนฟื้นฟู

บัญชีสำรองเพื่อการชำระหนี้ เป็นบัญชีเงินฝากธนาคารเพื่อการชำระหนี้ให้แก่เจ้าหนี้ที่รอการจัดสรรเงินตามแผนฟื้นฟูจำนวน 206.28 ล้านบาท ซึ่งบริษัทยังไม่ได้จ่ายชำระ ณ วันที่ครบกำหนดการชำระหนี้ เนื่องจากเจ้าหนี้บางรายไม่ได้รับคำสั่งถึงที่สุดให้ได้รับชำระหนี้

บริษัท ดับบลิวพี เอ็นเนอร์ยี่ จำกัด (มหาชน)

หมายเหตุประกอบงบการเงิน

สำหรับงวดตั้งแต่วันที่ 24 พฤศจิกายน พ.ศ. 2557 (วันจดทะเบียนจัดตั้งบริษัท) ถึงวันที่ 31 ธันวาคม พ.ศ. 2557

## 14 เงินลงทุนในบริษัทย่อย

### 14.1 การเปลี่ยนแปลงของเงินลงทุนในบริษัทย่อย

	งบการเงิน เฉพาะบริษัท
สำหรับงวดตั้งแต่วันที่ 24 พฤศจิกายน พ.ศ. 2557 ถึงที่ 31 ธันวาคม พ.ศ. 2557	บาท
ราคาตามบัญชีต้นงวด - สุทธิ	260,149,105
ซื้อเงินลงทุนระหว่างงวด	-
ราคาตามบัญชีสิ้นงวด - สุทธิ	260,149,105

### 14.2 รายละเอียดของเงินลงทุนในบริษัทย่อย มีดังต่อไปนี้

รายละเอียดของเงินลงทุนในบริษัทย่อย

บริษัท	ประเภทของธุรกิจ	จัดตั้งขึ้น ในประเทศ	อัตราร้อยละ ของหุ้นที่ถือ 31 ธันวาคม พ.ศ. 2557 ร้อยละ
บริษัทย่อย			
บริษัท อีเกิ้ล อินเตอร์ทรานส์ จำกัด	ธุรกิจขนส่งแก๊ส	ประเทศไทย	99.99
บริษัทย่อยภายใต้บริษัท บริษัท อีเกิ้ล อินเตอร์ทรานส์ จำกัด			
บริษัท โลจิสติกส์ เอ็นเตอร์ไพรส์ จำกัด	ธุรกิจให้เช่ายานพาหนะ	ประเทศไทย	99.98

ในการลงทุนในบริษัท อีเกิ้ล อินเตอร์ทรานส์ จำกัด และบริษัท โลจิสติกส์ เอ็นเตอร์ไพรส์ จำกัด รายละเอียดของการซื้อธุรกิจได้เปิดเผยไว้ในหมายเหตุ 35

## บริษัท ดับบลิวพี เอนเนอร์ยี จำกัด (มหาชน)

## หมายเหตุประกอบงบการเงิน

สำหรับงวดตั้งแต่วันที่ 24 พฤศจิกายน พ.ศ. 2557 (วันจดทะเบียนจัดตั้งบริษัท) ถึงวันที่ 31 ธันวาคม พ.ศ. 2557

## 15 เงินลงทุนระยะยาว

	งบการเงินรวม และงบการเงิน เฉพาะบริษัท	
	งบการเงินรวม	เฉพาะบริษัท
	พ.ศ. 2557	พ.ศ. 2557
	บาท	บาท
ราคาตามบัญชีต้นงวด	48,288,500	48,209,000
การเปลี่ยนแปลงในมูลค่าของเงินลงทุน	-	-
ราคาตามบัญชีสิ้นงวด	48,288,500	48,209,000

เงินลงทุนระยะยาวได้แก่เงินลงทุนในบริษัท เอ็นเนซอล จำกัด และบริษัท ปิคนิก มารีน จำกัด ซึ่งกลุ่มบริษัทถือหุ้นในอัตราส่วนร้อยละ 19.92 และ 1.07 ของทุนจดทะเบียน เงินลงทุนดังกล่าวจัดประเภทเป็นเงินลงทุนทั่วไป

## บริษัท เอ็นเนซอล จำกัด

ในปี พ.ศ. 2550 PICNIC ขายเงินลงทุนในบริษัท เอ็นเนซอล จำกัดจำนวน 1,200,000 หุ้น ให้บริษัท แคปปิตอล เอ็นจิเนียริง เน็ตเวิร์ค จำกัด (มหาชน) (เดิมชื่อ บริษัท อีสเทิร์นไวร์ จำกัด (มหาชน)) โดยได้รับชำระราคาหุ้นและโอนหุ้นแล้วจำนวน 1,090,910 หุ้น อย่างไรก็ตาม PICNIC ไม่สามารถที่จะโอนหุ้นที่เหลือจำนวน 109,090 หุ้นให้แก่ผู้ซื้อได้ เนื่องจากหุ้นดังกล่าวได้ถูกยึดโดยกรมบังคับคดีเพื่อวัตถุประสงค์ในการชำระเงินให้กับเจ้าหนี้รายหนึ่ง อย่างไรก็ตาม เจ้าหนี้ดังกล่าวได้ยื่นใช้สิทธิที่จะเข้ารับชำระหนี้ตามแผนฟื้นฟูกิจการแล้ว และเจ้าพนักงานพิทักษ์ทรัพย์ได้มีมติอนุมัติและส่งให้บริษัทชำระหนี้แก่เจ้าหนี้ดังกล่าวตามแผนฟื้นฟูกิจการ โดย PICNIC จะได้สิทธิความเป็นเจ้าของของหุ้นดังกล่าวกลับมามีผลหลังจากแผนฟื้นฟูกิจการสำเร็จแล้ว

PICNIC ได้ยื่นคำร้องต่อศาล เมื่อวันที่ 27 กุมภาพันธ์ พ.ศ. 2557 ขอให้ศาลสั่งให้ถอนการบังคับคดีและถอนการอายัดหุ้นที่เหลือจำนวน 109,090 หุ้น เพื่อคืนให้แก่ PICNIC และเมื่อวันที่ 24 มิถุนายน พ.ศ. 2557 ศาลได้มีคำสั่งให้ถอนการบังคับคดี อนึ่งเจ้าหนี้รายดังกล่าวได้รับชำระหนี้ตามแผนฟื้นฟูกิจการแล้ว ดังนั้นย่อมไม่มีสิทธิในการบังคับคดีต่อไป

บริษัท ดับบลิวพี เอ็นเนอร์ยี่ จำกัด (มหาชน)

หมายเหตุประกอบงบการเงิน

สำหรับงวดตั้งแต่วันที่ 24 พฤศจิกายน พ.ศ. 2557 (วันจดทะเบียนจัดตั้งบริษัท) ถึงวันที่ 31 ธันวาคม พ.ศ. 2557

## 16 อสังหาริมทรัพย์เพื่อการลงทุน

	งบการเงินรวม และงบการเงิน เฉพาะบริษัท
	บาท
ที่ดิน	
สำหรับงวดตั้งแต่วันที่ 24 พฤศจิกายน พ.ศ. 2557 ถึงวันที่ 31 ธันวาคม พ.ศ. 2557	
ราคาทุนตามบัญชีต้นงวด - สุทธิ	66,287,469
ราคาตามบัญชีปลายงวด - สุทธิ	66,287,469
ณ วันที่ 31 ธันวาคม พ.ศ. 2557	
ราคาทุน	66,287,469
ราคาตามบัญชี - สุทธิ	66,287,469

อสังหาริมทรัพย์เพื่อการลงทุน ณ วันที่ 31 ธันวาคม พ.ศ. 2557 ได้ถูกประเมินราคาโดยบริษัท โพร แอปไพร์ซัล จำกัด ซึ่งเป็นผู้ประเมินราคาอิสระ เมื่อวันที่ 8 ตุลาคม พ.ศ. 2553 โดยพิจารณาตลาดตามเกณฑ์ของสินทรัพย์ที่ใช้งานอยู่ในปัจจุบัน ราคาประเมินจำนวน 81.72 ล้านบาท

จำนวนเงินที่เกี่ยวข้องกับอสังหาริมทรัพย์เพื่อการลงทุน ที่ได้รับรู้ในกำไรหรือขาดทุนได้แก่

	งบการเงินรวมและ งบการเงินเฉพาะบริษัท
	บาท
สำหรับงวดตั้งแต่วันที่ 24 พฤศจิกายน พ.ศ. 2557 ถึงวันที่ 31 ธันวาคม พ.ศ. 2557	
รายได้ค่าเช่า	207,584

บริษัท ดับบลิวพี เอนเนอร์ยี จำกัด (มหาชน)

หมายเหตุประกอบงบการเงิน

สำหรับงวดตั้งแต่วันที่ 24 พฤศจิกายน พ.ศ. 2557 (วันจดทะเบียนจัดตั้งบริษัท) ถึงวันที่ 31 ธันวาคม พ.ศ. 2557

17 ที่ดิน อาคารและอุปกรณ์

งบการเงินรวม									
		เครื่องตกแต่ง				สินทรัพย์			
		ถึงบรรจุภัณฑ์		ติดตั้งและ		ระหว่าง			
		จำหน่าย		เครื่องใช้สำนักงาน		ก่อสร้าง			
		บาท		บาท		บาท		บาท	
ณ วันที่ 24 พฤศจิกายน พ.ศ. 2557									
ราคาทุน		322,058,848	691,583,349	306,931,316	3,606,066,512	146,527,047	575,583,006	169,962,569	6,507,105,873
หัก ค่าเสื่อมราคาสะสม		-	(253,035,784)	(187,849,418)	(1,986,332,294)	(127,009,206)	(292,853,520)	-	(3,364,846,059)
ค่าเผื่อการด้อยค่า		(33,847,950)	(315,971,076)	(35,173,468)	-	-	(1,172,726)	-	(440,810,676)
ค่าเผื่อสินทรัพย์สูญหาย		-	-	-	(247,845,506)	-	-	-	(247,845,506)
ราคาตามบัญชี - สุทธิ		288,210,898	122,576,489	83,908,430	1,371,888,712	19,517,841	281,556,760	169,962,569	2,453,603,632
สำหรับงวดตั้งแต่วันที่ 24 พฤศจิกายน พ.ศ. 2557									
ถึงวันที่ 31 ธันวาคม พ.ศ. 2557									
ราคาตามบัญชีต้นงวด - สุทธิ		288,210,898	122,576,489	83,908,430	1,371,888,712	19,517,841	281,556,760	169,962,569	2,453,603,632
ซื้อสินทรัพย์		-	325,000	-	4,964,070	177,453	176,938	43,498,260	49,141,721
โอนเข้า/ออก		-	-	-	-	(21)	221,572	(2,750,000)	(2,528,449)
ค่าเสื่อมราคา		-	(2,558,356)	(2,096,420)	(12,029,020)	(973,721)	(7,867,023)	-	(28,708,304)
ราคาตามบัญชีสิ้นงวด - สุทธิ		288,210,898	120,343,133	81,812,010	1,364,823,762	18,721,552	274,088,247	210,710,829	2,471,508,600
ณ วันที่ 31 ธันวาคม พ.ศ. 2557									
ราคาทุน		322,058,848	691,908,349	306,931,316	3,611,030,582	146,294,689	559,117,959	210,710,829	6,536,445,798
หัก ค่าเสื่อมราคาสะสม		-	(255,594,140)	(189,945,838)	(1,998,361,314)	(127,573,137)	(283,856,986)	-	(3,376,281,016)
ค่าเผื่อการด้อยค่า		(33,847,950)	(315,971,076)	(35,173,468)	-	-	(1,172,726)	-	(440,810,676)
ค่าเผื่อสินทรัพย์สูญหาย		-	-	-	(247,845,506)	-	-	-	(247,845,506)
ราคาตามบัญชี - สุทธิ		288,210,898	120,343,133	81,812,010	1,364,823,762	18,721,552	274,088,247	210,710,829	2,471,508,600



บริษัท ดับบลิว เอ็นเนอร์ยี่ จำกัด (มหาชน)

## หมายเหตุประกอบการเงิน

๖ คำสำหรับงวดตั้งแต่วันที่ ๒๔ พฤศจิกายน พ.ศ. ๒๕๕๗ (วันจดทะเบียนจัดตั้งบริษัท) ถึงวันที่ ๓๑ ธันวาคม พ.ศ. ๒๕๕๗

ที่ ดิน อาคารและอุปกรณ์ (ต่อ)	งบการเงินเฉพาะบริษัท									
	อาคารและระบบ		คลังและ		เครื่องจักรและ		สิ่งปลูกสร้าง		เครื่องตกแต่ง	
	ที่ดิน	อาคารและระบบ	คลังและ	เครื่องจักรและ	สิ่งปลูกสร้าง	เครื่องตกแต่ง	ยานพาหนะ	สินทรัพย์	สินทรัพย์	สินทรัพย์
	บาท	บาท	บาท	บาท	บาท	บาท	บาท	บาท	บาท	บาท
ณ วันที่ 24 พฤศจิกายน พ.ศ. 2557	303,999,982	685,900,470	688,393,226	306,931,316	3,606,066,512	136,477,726	19,594,018	167,960,264	5,915,323,514	
	-	(249,921,673)	(517,765,837)	(187,849,418)	(1,986,332,294)	(120,093,684)	(12,501,354)	-	(3,074,464,260)	
	(33,847,950)	(315,971,076)	(54,645,456)	(35,173,468)	-	-	(1,172,726)	-	(440,810,676)	
	-	-	-	-	(247,845,506)	-	-	-	(247,845,506)	
	270,152,032	120,007,721	115,981,933	83,908,430	1,371,888,712	16,384,042	5,919,938	167,960,264	2,152,203,072	
สำหรับงวดตั้งแต่วันที่ 24 พฤศจิกายน พ.ศ. 2557 ถึงวันที่ 31 ธันวาคม พ.ศ. 2557	270,152,032	120,007,721	115,981,933	83,908,430	1,371,888,712	16,384,042	5,919,938	167,960,264	2,152,203,072	
	-	325,000	-	-	4,964,070	89,000	-	42,932,500	48,310,570	
	-	-	-	-	-	-	-	(2,750,000)	(2,750,000)	
	-	(2,512,382)	(3,183,764)	(2,096,420)	(12,029,020)	(854,179)	(273,915)	-	(20,949,680)	
	270,152,032	117,820,339	112,798,169	81,812,010	1,364,823,762	15,618,863	5,646,023	208,142,764	2,176,813,962	
ณ วันที่ 31 ธันวาคม พ.ศ. 2557	303,999,982	686,225,470	688,393,226	306,931,316	3,611,030,582	136,566,726	19,594,018	208,142,764	5,960,884,084	
	-	(252,434,055)	(520,949,601)	(189,945,838)	(1,998,361,314)	(120,947,863)	(12,775,269)	-	(3,095,413,940)	
	(33,847,950)	(315,971,076)	(54,645,456)	(35,173,468)	-	-	(1,172,726)	-	(440,810,676)	
	-	-	-	-	(247,845,506)	-	-	-	(247,845,506)	
	270,152,032	117,820,339	112,798,169	81,812,010	1,364,823,762	15,618,863	5,646,023	208,142,764	2,176,813,962	

## บริษัท ดับบลิวพี เอ็นเนอร์ยี่ จำกัด (มหาชน)

## หมายเหตุประกอบงบการเงิน

สำหรับงวดตั้งแต่วันที่ 24 พฤศจิกายน พ.ศ. 2557 (วันจดทะเบียนจัดตั้งบริษัท) ถึงวันที่ 31 ธันวาคม พ.ศ. 2557

## 17 ที่ดิน อาคารและอุปกรณ์ (ต่อ)

ที่ดินจำนวน 18.06 ล้านบาท ได้นำไปเป็นหลักประกันเงินกู้ยืม (หมายเหตุ 24)

ณ วันที่ 31 ธันวาคม พ.ศ. 2557 ราคาทุนของอาคารและอุปกรณ์ ซึ่งหักค่าเสื่อมราคาเต็มจำนวนแล้ว แต่ยังคงใช้งานอยู่ของกลุ่มบริษัทและบริษัทมีจำนวน 1,580.84 ล้านบาท และ 1,475.49 ล้านบาทตามลำดับ

ค่าเสื่อมราคารวมอยู่ในค่าใช้จ่ายประเภทต่างๆดังต่อไปนี้

	งบการเงิน	
	งบการเงินรวม	เฉพาะบริษัท
สำหรับงวดตั้งแต่วันที่ 24 พฤศจิกายน พ.ศ. 2557 ถึง วันที่ 31 ธันวาคม พ.ศ. 2557	บาท	บาท
ต้นทุนขาย	26,839,998	19,237,946
ค่าใช้จ่ายในการบริหาร	1,868,306	1,711,734
	<u>28,708,304</u>	<u>20,949,680</u>

ไม่มีสินทรัพย์ภายใต้สัญญาเช่าการเงินรวมอยู่ในยอดการซื้อเพิ่มขึ้นในงบการเงินรวม

สินทรัพย์ตามสัญญาเช่าการเงินที่กลุ่มบริษัทและบริษัทเป็นผู้เช่าซึ่งรวมแสดงในรายการข้างต้นประกอบด้วยยานพาหนะ มีรายละเอียดดังนี้

	งบการเงิน	
	งบการเงินรวม	เฉพาะบริษัท
	พ.ศ. 2557	พ.ศ. 2557
	บาท	บาท
ราคาทุนของสินทรัพย์ตามสัญญาเช่าการเงิน	127,905,159	11,212,000
หัก ค่าเสื่อมราคาสะสม	(77,152,908)	(4,958,305)
ราคาตามบัญชี - สุทธิ	<u>50,752,251</u>	<u>6,253,695</u>

บริษัท ดับบลิวพี เอ็นเนอร์ยี่ จำกัด (มหาชน)

หมายเหตุประกอบงบการเงิน

สำหรับงวดตั้งแต่วันที่ 24 พฤศจิกายน พ.ศ. 2557 (วันจดทะเบียนจัดตั้งบริษัท) ถึงวันที่ 31 ธันวาคม พ.ศ. 2557

## 17 ที่ดิน อาคารและอุปกรณ์ (ต่อ)

### ถังบรรจุแก๊สขนาดเล็ก

ในปี พ.ศ. 2557 บริษัทจัดให้ผู้ประเมินราคาอิสระทำการประเมินปริมาณถังแก๊สขนาดเล็ก ณ วันที่ 31 ตุลาคม พ.ศ. 2557 และได้ตั้งค่าเผื่อสินทรัพย์สูญหายเพิ่มเติมจำนวน 174.79 ล้านบาท จากผลของการประเมิน

### สินทรัพย์ภายใต้สิทธิเรียกร้อง

#### คลังก๊าซปิโตรเลียมเหลว (LPG) ที่บางจะเกร็ง

ชาวบ้านที่อาศัยอยู่ในบริเวณพื้นที่ของคลังจัดเก็บก๊าซปิโตรเลียมเหลวของบริษัทที่บางจะเกร็งได้ฟ้องร้องบริษัทในข้อหาสร้างความเสียหายด้านสิ่งแวดล้อมจากการใช้เครื่องจักรและเครื่องมือเครื่องใช้ของคลัง และเรียกร้องให้การถอนใบอนุญาตของบริษัทและให้ย้ายสินทรัพย์ทั้งหมดออกจากพื้นที่ (หมายเหตุ 39.1)

### ทรัพย์สินที่อยู่ระหว่างการไต่สวนข้อเท็จจริงและตัดจำหน่าย

#### เครื่องจักรและอุปกรณ์

ณ วันที่ 31 ธันวาคม พ.ศ. 2557 คลังและอุปกรณ์เก็บแก๊สที่มีมูลค่าตามบัญชี 103.18 ล้านบาท เป็นทรัพย์สินที่ได้จากการซื้อธุรกิจการค้าก๊าซปิโตรเลียมเหลว (LPG) ในปี พ.ศ. 2546 เพื่อใช้เป็นอุปกรณ์ในการซ่อมแซมถังบรรจุแก๊สขนาดเล็กและเป็นอุปกรณ์ เพื่อใช้ในการบรรจุและการควบคุมระบบก๊าซปิโตรเลียมเหลว เครื่องจักรและอุปกรณ์ดังกล่าวจัดเก็บอยู่ที่ศูนย์การซ่อมแซมบำรุงรักษาของบริษัทและโรงงานบรรจุแก๊ส ซึ่งเคยเป็นกิจการที่เกี่ยวข้องกัน

ในระหว่างปี พ.ศ. 2554 บริษัทได้ตรวจพบว่าเครื่องซ่อมแซมถังบรรจุแก๊สขนาดเล็กอยู่ในสภาพที่ไม่สามารถใช้ในการดำเนินงานอีก แต่เนื่องจากบริษัทไม่ได้มีการติดต่อทำธุรกิจกับโรงงานบรรจุแก๊สอีกหลังจากสัญญาการค้าระหว่างกันได้สิ้นสุดลงมาเป็นเวลาหลายปีแล้ว ผู้บริหารจึงไม่สามารถติดต่อเพื่อตรวจสอบความมีตัวตนและสภาพของอุปกรณ์เพื่อใช้ในการบรรจุและการควบคุมระบบก๊าซปิโตรเลียมเหลวได้ ณ วันที่ 31 ธันวาคม พ.ศ. 2554 บริษัทได้พิจารณาตั้งค่าเผื่อขาดทุนจากการด้อยค่าสำหรับเครื่องจักรและอุปกรณ์ดังกล่าวเต็มจำนวนแล้วเนื่องจากเห็นว่าสินทรัพย์ดังกล่าวไม่ให้เกิดประโยชน์เชิงเศรษฐกิจให้แก่บริษัทและอยู่ในกระบวนการพิจารณาตัดจำหน่ายต่อไป

## บริษัท ดับบลิวพี เอ็นเนอร์ยี่ จำกัด (มหาชน)

## หมายเหตุประกอบงบการเงิน

สำหรับงวดตั้งแต่วันที่ 24 พฤศจิกายน พ.ศ. 2557 (วันจดทะเบียนจัดตั้งบริษัท) ถึงวันที่ 31 ธันวาคม พ.ศ. 2557

## 18 ค่าความนิยม

	งบการเงินรวม
	บาท
สำหรับงวดตั้งแต่วันที่ 24 พฤศจิกายน พ.ศ. 2557 ถึงวันที่ 31 ธันวาคม พ.ศ. 2557	
ราคาตามบัญชีต้นงวด - สุทธิ	24,304,592
ราคาตามบัญชีสิ้นงวด - สุทธิ	24,304,592
ณ วันที่ 31 ธันวาคม พ.ศ. 2557	
ราคาทุน	24,304,592
หัก ค่าเผื่อการด้อยค่า	-
ราคาตามบัญชี - สุทธิ	24,304,592

ค่าความนิยมได้ถูกปันส่วนให้แก่หน่วยสินทรัพย์ที่ก่อให้เกิดเงินสด (CGU) ที่ถูกกำหนดตามส่วนงาน

การปันส่วนของค่าความนิยมให้แก่หน่วยสินทรัพย์ที่ก่อให้เกิดเงินสดสามารถแสดงได้ดังนี้

	พ.ศ. 2557	
	ธุรกิจบริการขนส่ง	รวม
	บาท	บาท
การปันส่วนค่าความนิยม (หมายเหตุ 35)	24,304,592	24,304,592

บริษัท ดับบลิวพี เอ็นเนอร์ยี่ จำกัด (มหาชน)

หมายเหตุประกอบงบการเงิน

สำหรับงวดตั้งแต่วันที่ 24 พฤศจิกายน พ.ศ. 2557 (วันจดทะเบียนจัดตั้งบริษัท) ถึงวันที่ 31 ธันวาคม พ.ศ. 2557

## 18 ค่าความนิยม (ต่อ)

มูลค่าที่คาดว่าจะได้รับคืนของหน่วยสินทรัพย์ที่ก่อให้เกิดเงินสดพิจารณาจากมูลค่าจากการใช้หน่วยสินทรัพย์ที่คำนวณโดยใช้ประมาณการกระแสเงินสดก่อนภาษีซึ่งอ้างอิงจากงบประมาณครอบคลุมระยะเวลา 10 ปี ซึ่งได้รับอนุมัติจากผู้บริหาร กระแสเงินสดหลังจากปีที่ 5 ใช้ประมาณการของอัตราการเติบโตดังกล่าวในตารางข้างล่าง อัตราการเติบโตดังกล่าวไม่สูงกว่าอัตราการเติบโตเฉลี่ยของส่วนงานที่หน่วยสินทรัพย์ที่ก่อให้เกิดเงินสดนั้นดำเนินงานอยู่

ข้อสมมติฐานที่ใช้ในการคำนวณมูลค่าจากการใช้แสดงได้ดังต่อไปนี้

	ธุรกิจบริการขนส่ง
อัตราการเติบโต <sup>1</sup>	ร้อยละ 3.00
อัตราคิดลด <sup>2</sup>	ร้อยละ 10.06

<sup>1</sup> อัตราการเติบโตเฉลี่ยถ่วงน้ำหนักของกระแสเงินสดสำหรับรอบระยะเวลาที่ครอบคลุมโดยงบประมาณหรือประมาณการทางการเงินล่าสุด

<sup>2</sup> อัตราคิดลดก่อนภาษีที่ใช้ในการประมาณการกระแสเงินสด

ข้อสมมติฐานเหล่านี้ได้ถูกใช้เพื่อการวิเคราะห์หน่วยสินทรัพย์ที่ก่อให้เกิดเงินสดภายในส่วนงานธุรกิจ

ฝ่ายบริหารพิจารณากำไรขั้นต้นจากงบประมาณโดยอ้างอิงจากผลประกอบการในอดีตที่ผ่านมาประกอบกับการคาดการณ์การเติบโตของตลาด อัตราการเติบโตเฉลี่ยถ่วงน้ำหนักที่ใช้สอดคล้องกับประมาณการที่รวมอยู่ในรายงานของอุตสาหกรรม ซึ่งอัตราคิดลดต้องเป็นอัตราก่อนหักภาษีที่สะท้อนถึงความเสี่ยง ซึ่งเป็นลักษณะเฉพาะที่เกี่ยวข้องกับส่วนงานนั้น ๆ

## บริษัท ดับบลิวพี เอ็นเนอร์ยี่ จำกัด (มหาชน)

## หมายเหตุประกอบงบการเงิน

สำหรับงวดตั้งแต่วันที่ 24 พฤศจิกายน พ.ศ. 2557 (วันจดทะเบียนจัดตั้งบริษัท) ถึงวันที่ 31 ธันวาคม พ.ศ. 2557

## 19 สินทรัพย์ไม่มีตัวตน

	งบการเงินรวม			
	เครื่องหมายการค้า	โปรแกรมคอมพิวเตอร์	โปรแกรมคอมพิวเตอร์ระหว่างติดตั้ง	รวม
	บาท	บาท	บาท	บาท
ณ วันที่ 24 พฤศจิกายน พ.ศ. 2557				
ราคาทุน	300,000,000	37,426,146	1,728,404	339,154,550
หัก ค่าตัดจำหน่ายสะสม	(71,277,544)	(25,844,206)	-	(97,121,750)
หัก ค่าเผื่อการด้อยค่า	(228,722,456)	-	-	(228,722,456)
ราคาตามบัญชี - สุทธิ	-	11,581,940	1,728,404	13,310,344
สำหรับงวดตั้งแต่วันที่ 24 พฤศจิกายน พ.ศ. 2557 ถึงวันที่ 31 ธันวาคม พ.ศ. 2557				
ราคาตามบัญชีต้นงวด - สุทธิ	-	11,581,940	1,728,404	13,310,344
ค่าตัดจำหน่าย	-	(155,606)	-	(155,606)
ราคาตามบัญชีสิ้นงวด - สุทธิ	-	11,426,334	1,728,404	13,154,738
ณ วันที่ 31 ธันวาคม พ.ศ. 2557				
ราคาทุน	300,000,000	37,426,146	1,728,404	339,154,550
หัก ค่าตัดจำหน่ายสะสม	(71,277,544)	(25,999,812)	-	(97,277,356)
หัก ค่าเผื่อการด้อยค่า	(228,722,456)	-	-	(228,722,456)
ราคาตามบัญชี - สุทธิ	-	11,426,334	1,728,404	13,154,738

บริษัท ดับบลิวพี เอ็นเนอร์ยี่ จำกัด (มหาชน)

หมายเหตุประกอบงบการเงิน

สำหรับงวดตั้งแต่วันที่ 24 พฤศจิกายน พ.ศ. 2557 (วันจดทะเบียนจัดตั้งบริษัท) ถึงวันที่ 31 ธันวาคม พ.ศ. 2557

19 สินทรัพย์ไม่มีตัวตน (ต่อ)

	งบการเงินเฉพาะบริษัท			
	โปรแกรม			รวม
	เครื่องหมาย	โปรแกรม	คอมพิวเตอร์	
	การค้า	คอมพิวเตอร์	ระหว่างติดตั้ง	
	บาท	บาท	บาท	บาท
<b>ณ วันที่ 24 พฤศจิกายน พ.ศ. 2557</b>				
ราคาทุน	300,000,000	35,842,984	1,054,304	336,897,288
หัก ค่าตัดจำหน่ายสะสม	(71,277,544)	(24,808,142)	-	(96,085,686)
หัก ค่าเพื่อการด้อยค่า	(228,722,456)	-	-	(228,722,456)
ราคาตามบัญชี - สุทธิ	-	11,034,842	1,054,304	12,089,146
<b>สำหรับงวดตั้งแต่วันที่ 24 พฤศจิกายน พ.ศ. 2557</b>				
<b>ถึงวันที่ 31 ธันวาคม พ.ศ. 2557</b>				
ราคาตามบัญชีต้นงวด - สุทธิ	-	11,034,842	1,054,304	12,089,146
ค่าตัดจำหน่าย	-	(133,380)	-	(133,380)
ราคาตามบัญชีสิ้นงวด - สุทธิ	-	10,901,462	1,054,304	11,955,766
<b>ณ วันที่ 31 ธันวาคม พ.ศ. 2557</b>				
ราคาทุน	300,000,000	35,842,984	1,054,304	336,897,288
หัก ค่าตัดจำหน่ายสะสม	(71,277,544)	(24,941,522)	-	(96,219,066)
หัก ค่าเพื่อการด้อยค่า	(228,722,456)	-	-	(228,722,456)
ราคาตามบัญชี - สุทธิ	-	10,901,462	1,054,304	11,955,766

ค่าตัดจำหน่ายโปรแกรมคอมพิวเตอร์รวมอยู่ในค่าใช้จ่ายในการบริหาร

เครื่องหมายการค้าเป็นทรัพย์สินที่ได้จากการซื้อธุรกิจการค้าก๊าซปิโตรเลียมเหลว (LPG) ในปี พ.ศ. 2546 บริษัทได้พิจารณาตั้งค่าเพื่อผลขาดทุนจากการด้อยค่าเต็มจำนวนเนื่องจากมีผลขาดทุนจากการดำเนินงานเป็นเวลาหลายปี

## บริษัท ดับบลิวพี เอ็นเนอร์ยี่ จำกัด (มหาชน)

## หมายเหตุประกอบงบการเงิน

สำหรับงวดตั้งแต่วันที่ 24 พฤศจิกายน พ.ศ. 2557 (วันจดทะเบียนจัดตั้งบริษัท) ถึงวันที่ 31 ธันวาคม พ.ศ. 2557

## 20 ค่าเช่าจ่ายล่วงหน้า

	งบการเงินรวม และงบการเงิน เฉพาะบริษัท บาท
<b>ณ วันที่ 24 พฤศจิกายน พ.ศ. 2557</b>	
ราคาทุน	136,739,145
<u>หัก</u> ค่าตัดจำหน่ายสะสม	(63,499,199)
<u>หัก</u> ค่าเผื่อการลดลงของมูลค่า	(1,250,228)
ราคาตามบัญชี - สุทธิ	71,989,718
<b>สำหรับงวดตั้งแต่วันที่ 24 พฤศจิกายน พ.ศ. 2557 ถึง วันที่ 31 ธันวาคม พ.ศ. 2557</b>	
ราคาทุนตามบัญชีต้นงวด - สุทธิ	71,989,718
เพิ่มขึ้น	2,750,000
โอน	2,750,000
ค่าตัดจำหน่าย	(835,216)
ราคาตามบัญชีต้นงวด - สุทธิ	76,654,502
<b>ณ วันที่ 31 ธันวาคม พ.ศ. 2557</b>	
ราคาทุน	142,239,145
<u>หัก</u> ค่าตัดจำหน่ายสะสม	(64,334,415)
<u>หัก</u> ค่าเผื่อการลดลงของมูลค่า	(1,250,228)
ราคาตามบัญชี - สุทธิ	76,654,502



บริษัท ดับบลิวพี เอ็นเนอร์ยี่ จำกัด (มหาชน)

หมายเหตุประกอบงบการเงิน

สำหรับงวดตั้งแต่วันที่ 24 พฤศจิกายน พ.ศ. 2557 (วันจดทะเบียนจัดตั้งบริษัท) ถึงวันที่ 31 ธันวาคม พ.ศ. 2557

## 21 ภาษีเงินได้รอการตัดบัญชี

สินทรัพย์และหนี้สินภาษีเงินได้รอการตัดบัญชีสามารถวิเคราะห์ได้ดังนี้

	งบการเงิน	
	งบการเงินรวม	เฉพาะบริษัท
	พ.ศ. 2557	พ.ศ. 2557
	บาท	บาท
<b>สินทรัพย์ภาษีเงินได้รอการตัดบัญชี</b>		
สินทรัพย์ภาษีเงินได้รอการตัดบัญชีที่จะใช้ประโยชน์ภายใน 12 เดือน	1,362,251	-
	1,362,251	-
<b>หนี้สินภาษีเงินได้รอการตัดบัญชี</b>		
หนี้สินภาษีเงินได้รอการตัดบัญชีจะจ่ายชำระที่ภายใน 12 เดือน	(5,814,909)	-
หนี้สินภาษีเงินได้รอการตัดบัญชีที่จะจ่ายชำระเกินกว่า 12 เดือน	(21,042,802)	-
	(26,857,711)	-
<b>ภาษีเงินได้รอการตัดบัญชี - สุทธิ</b>	(25,495,460)	-

รายการเคลื่อนไหวของภาษีเงินได้รอการตัดบัญชีมีดังนี้

	งบการเงิน	
	งบการเงินรวม	เฉพาะบริษัท
	พ.ศ. 2557	พ.ศ. 2557
	บาท	บาท
ณ วันที่ 24 พฤศจิกายน	26,220,194	-
(ลด)/เพิ่ม ในกำไรหรือขาดทุน	(724,734)	-
ณ วันที่ 31 ธันวาคม	25,495,460	-

## บริษัท ดับบลิวพี เอ็นเนอร์ยี่ จำกัด (มหาชน)

## หมายเหตุประกอบงบการเงิน

สำหรับงวดตั้งแต่วันที่ 24 พฤศจิกายน พ.ศ. 2557 (วันจดทะเบียนจัดตั้งบริษัท) ถึงวันที่ 31 ธันวาคม พ.ศ. 2557

## 21 ภาษีเงินได้รอการตัดบัญชี (ต่อ)

รายการเคลื่อนไหวของสินทรัพย์และหนี้สินภาษีเงินได้รอการตัดบัญชีมีดังนี้

	งบการเงินรวม		
	ณ วันที่	รายการที่รับรู้	ณ วันที่
	24 พฤศจิกายน	ในงบกำไร	31 ธันวาคม
	พ.ศ. 2557	ขาดทุน	พ.ศ. 2557
	บาท	บาท	บาท
<b>สินทรัพย์ภาษีเงินได้รอการตัดบัญชี</b>			
ค่าเผื่อนี้สงสัยจะสูญ	153,148	78,646	231,794
ประมาณการดอกเบี้ยค้างจ่าย	379,548	-	379,548
ผลประโยชน์พนักงาน	598,690	152,219	750,909
	<u>1,131,386</u>	<u>230,865</u>	<u>1,362,251</u>
<b>หนี้สินภาษีเงินได้รอการตัดบัญชี</b>			
การประเมินราคาสินทรัพย์	(27,351,580)	493,869	(26,857,711)
	<u>(27,351,580)</u>	<u>493,869</u>	<u>(26,857,711)</u>

## 22 สินทรัพย์ไม่หมุนเวียนอื่น

	งบการเงิน	
	งบการเงินรวม	เฉพาะบริษัท
	พ.ศ. 2557	พ.ศ. 2557
	บาท	บาท
เงินค้ำประกันค่าซื้อสินค้า	58,000,000	58,000,000
เงินมัดจำอื่น	38,198,320	36,459,961
เงินมัดจำการโอนสิทธิเรียกร้อง	50,000,000	50,000,000
เงินอาชดโดยกรมบังคับคดี	9,281,400	9,281,400
เงินทวงถามจ่าย	20,000,000	20,000,000
อื่นๆ	4,162,031	4,162,031
	<u>179,641,751</u>	<u>177,903,392</u>
หัก ค่าเผื่อนี้สงสัยจะสูญ	(70,000,000)	(70,000,000)
	<u>109,641,751</u>	<u>107,903,392</u>

## บริษัท ดับบลิวพี เอ็นเนอร์ยี่ จำกัด (มหาชน)

### หมายเหตุประกอบงบการเงิน

สำหรับงวดตั้งแต่วันที่ 24 พฤศจิกายน พ.ศ. 2557 (วันจดทะเบียนจัดตั้งบริษัท) ถึงวันที่ 31 ธันวาคม พ.ศ. 2557

## 22 สินทรัพย์ไม่หมุนเวียนอื่น (ต่อ)

เงินมัดจำการโอนสิทธิเรียกร้องเป็นเงินที่บริษัทจ่ายให้กับบริษัท แอสเซท มิลเลียม จำกัด (“AMC”) เพื่อให้นำไปชำระเป็นเงินมัดจำให้แก่สถาบันการเงินแห่งหนึ่งที่บริษัทมีภาระหนี้สินอยู่จำนวน 413.59 ล้านบาท เพื่อโอนสิทธิเรียกร้องนี้ให้มาเป็นหนี้กับ AMC แทน อย่างไรก็ตาม เนื่องจาก AMC ไม่ได้ดำเนินการรับโอนสิทธิเรียกร้องให้แล้วเสร็จ บริษัทจึงได้ยื่นคำร้องต่อเจ้าพนักงานพิทักษ์ทรัพย์ร้องเรียกเงินคืน เมื่อวันที่ 30 พฤษภาคม พ.ศ. 2557 เจ้าพนักงานพิทักษ์ได้มีคำสั่งจำหน่ายคำร้องทวงหนี้ เนื่องจากศาลมีคำสั่งให้บริษัทออกจากแผนฟื้นฟูกิจการ จึงมีผลให้อำนาจของเจ้าพนักงานพิทักษ์ทรัพย์สิ้นสุดลง บริษัทต้องดำเนินการฟ้องร้องเป็นคดีใหม่หรือเจรจาตกลงชำระหนี้กันเองในภายหน้า

เงินมัดจำโดยกรมบังคับคดีจำนวน 9.28 ล้านบาท เป็นเงินที่กองคลังกรมบังคับคดีทำการอายัดไว้เพื่อชำระหนี้ให้แก่เจ้าหนี้กลุ่มหนึ่ง ปัจจุบันเจ้าหนี้กลุ่มนี้ได้ยื่นใช้สิทธิรับชำระหนี้ตามแผนฟื้นฟูกิจการแล้ว แต่เนื่องจากเจ้าหนี้ดังกล่าวไม่ได้หักเงินมัดจำจำนวน 9.28 ล้านบาทไปชำระหนี้ก่อน ดังนั้น บริษัทจึงยื่นคำร้องต่อศาลให้ถอนการบังคับคดีเพื่อขอให้ถอนการอายัดเงินจำนวนดังกล่าวพร้อมหุ้นของบริษัท เอ็นเนซอล จำกัด เพื่อคืนให้แก่บริษัทต่อไป เมื่อวันที่ 12 พฤษภาคม พ.ศ. 2557 ศาลมีคำสั่งให้ถอนการบังคับคดีดังกล่าวแล้ว

เมื่อวันที่ 9 มิถุนายน พ.ศ. 2551 บริษัทมีความประสงค์จะลงทุนในตลาดหลักทรัพย์ จึงได้โอนเงินจำนวน 20 ล้านบาท เพื่อเปิดบัญชีกับบริษัทหลักทรัพย์แห่งหนึ่ง แต่ปรากฏว่าบริษัทหลักทรัพย์ดังกล่าวไม่ได้ดำเนินการให้กับบริษัท ต่อมาในวันที่ 4 มิถุนายน พ.ศ. 2552 บริษัทได้ยื่นฟ้องศาลขอเรียกเงินคืน ขณะนี้คดีดังกล่าวอยู่ในระหว่างการพิจารณาของศาล และไม่ทราบข้อยุติของคดี อย่างไรก็ตาม บริษัทได้บันทึกค่าเผื่อการลดมูลค่าสำหรับเงินที่ตรงจ่ายดังกล่าวทั้งจำนวนแล้ว

## 23 เจ้าหนี้การค้าและเจ้าหนี้อื่น

	งบการเงิน	
	งบการเงินรวม	เฉพาะบริษัท
	พ.ศ. 2557	พ.ศ. 2557
	บาท	บาท
เจ้าหนี้การค้า - บุคคลภายนอก	730,200,802	716,658,101
เจ้าหนี้อุปโภคหรือกิจการที่เกี่ยวข้องกัน	-	12,462,507
เจ้าหนี้อื่น	956,588,145	953,388,389
ค่าใช้จ่ายค้างจ่าย	59,327,731	52,651,673
เงินรับล่วงหน้า	14,268,027	14,224,530
	<u>1,760,384,705</u>	<u>1,749,385,200</u>

## บริษัท ดับบลิวพี เอนเนอร์ยี จำกัด (มหาชน)

## หมายเหตุประกอบงบการเงิน

สำหรับงวดตั้งแต่วันที่ 24 พฤศจิกายน พ.ศ. 2557 (วันจดทะเบียนจัดตั้งบริษัท) ถึงวันที่ 31 ธันวาคม พ.ศ. 2557

## 24 เงินกู้ยืม

## 24.1 หนี้สินสัญญาเช่าการเงิน

จำนวนเงินขั้นต่ำที่ต้องจ่ายซึ่งบันทึกเป็นหนี้สินตามสัญญาเช่าการเงิน มีดังต่อไปนี้

	งบการเงิน	
	งบการเงินรวม	เฉพาะบริษัท
	พ.ศ. 2557	พ.ศ. 2557
	บาท	บาท
ครบกำหนดภายใน 1 ปี	9,473,722	2,133,238
ครบกำหนดเกิน 1 ปี แต่ไม่เกิน 5 ปี	16,873,278	6,114,600
	26,347,000	8,247,838
หัก ค่าใช้จ่ายทางการเงินในอนาคตของสัญญาเช่าการเงิน	(2,936,148)	(531,212)
มูลค่าปัจจุบันของหนี้สินตามสัญญาเช่าการเงิน	23,410,852	7,716,626
หนี้สินตามสัญญาเช่าการเงิน		
- ส่วนที่หมุนเวียน	10,526,969	1,818,896
- ส่วนที่ไม่หมุนเวียน	12,883,883	5,897,730

มูลค่าปัจจุบันของหนี้สินตามสัญญาเช่าการเงิน มีรายละเอียดดังนี้

	งบการเงิน	
	งบการเงินรวม	เฉพาะบริษัท
	พ.ศ. 2557	พ.ศ. 2557
	บาท	บาท
ครบกำหนดภายใน 1 ปี	10,526,969	1,818,896
ครบกำหนดเกิน 1 ปี แต่ไม่เกิน 5 ปี	12,883,883	5,897,730
	23,410,852	7,716,626

บริษัท ดับบลิวพี เอ็นเนอร์ยี่ จำกัด (มหาชน)

หมายเหตุประกอบงบการเงิน

สำหรับงวดตั้งแต่วันที่ 24 พฤศจิกายน พ.ศ. 2557 (วันจดทะเบียนจัดตั้งบริษัท) ถึงวันที่ 31 ธันวาคม พ.ศ. 2557

## 24 เงินกู้ยืม (ต่อ)

### 24.2 เงินกู้ยืมระยะยาว

	งบการเงิน	
	งบการเงินรวม	เฉพาะบริษัท
	พ.ศ. 2557	พ.ศ. 2557
	บาท	บาท
ส่วนของเงินกู้ยืมระยะยาวที่ถึงกำหนดชำระภายในหนึ่งปี	2,410,902	-
ส่วนของเงินกู้ยืมระยะยาวที่ถึงกำหนดชำระเกิน 1 ปี แต่ไม่เกิน 5 ปี	5,462,977	-
	7,873,879	-

มูลค่ายุติธรรมของเงินกู้ยืมจากธนาคารใกล้เคียงกับราคาตามบัญชีของรายการดังกล่าว

เงินกู้ยืมระยะยาวจากธนาคารค้าประกันโดยที่ดินของกลุ่มบริษัท ซึ่งมีมูลค่าตามบัญชี 18.06 ล้านบาท

การเปลี่ยนแปลงของเงินกู้ยืมระยะยาวสามารถวิเคราะห์ได้ดังนี้

	งบการเงิน	
	งบการเงินรวม	เฉพาะบริษัท
	บาท	บาท
สำหรับงวดตั้งแต่วันที่ 24 พฤศจิกายน พ.ศ. 2557		
ถึงวันที่ 31 ธันวาคม พ.ศ. 2557		
ราคาตามบัญชีต้นงวด - สุทธิ	8,067,740	-
การจ่ายคืนเงินกู้ยืม	(193,861)	-
ราคาตามบัญชีสิ้นงวด - สุทธิ	7,873,879	-

## บริษัท ดับบลิวพี เอ็นเนอร์ยี่ จำกัด (มหาชน)

## หมายเหตุประกอบงบการเงิน

สำหรับงวดตั้งแต่วันที่ 24 พฤศจิกายน พ.ศ. 2557 (วันจดทะเบียนจัดตั้งบริษัท) ถึงวันที่ 31 ธันวาคม พ.ศ. 2557

## 24 เงินกู้ยืม (ต่อ)

## 24.3 อัตราดอกเบี้ย

หนี้สินตามสัญญาเช่าการเงินและเงินกู้ยืมประเภทมีอัตราดอกเบี้ยลอยตัว

อัตราดอกเบี้ยที่แท้จริง ณ วันที่ในงบแสดงฐานะการเงิน มีดังนี้

	งบการเงินรวม	งบการเงินเฉพาะบริษัท
	พ.ศ. 2557	พ.ศ. 2557
	ร้อยละ	ร้อยละ
เงินกู้ยืมระยะยาวจากธนาคาร	MLR - 1, MRR + 0.5	-
หนี้สินตามสัญญาเช่าการเงิน	MLR	5.01 - 5.07

## 25 ประมาณการหนี้สิน

	งบการเงินรวมและงบการเงินเฉพาะบริษัท
	บาท
เบี้ยปรับและเงินเพิ่มจากการประเมินภาษี	
ณ วันที่ 24 พฤศจิกายน พ.ศ. 2557	198,054,059
ประมาณการหนี้สินส่วนที่เพิ่มขึ้น	80,408
ณ วันที่ 31 ธันวาคม พ.ศ. 2557	198,134,467

บริษัท ดับบลิวพี เอ็นเนอร์ยี่ จำกัด (มหาชน)

หมายเหตุประกอบงบการเงิน

สำหรับงวดตั้งแต่วันที่ 24 พฤศจิกายน พ.ศ. 2557 (วันจดทะเบียนจัดตั้งบริษัท) ถึงวันที่ 31 ธันวาคม พ.ศ. 2557

## 25 ประมวลการหนี้สิน (ต่อ)

### หนี้สินจากการถูกประเมินเบี้ยปรับและเงินเพิ่ม

- (ก) กรมสรรพากรได้ประเมินภาษีขายเพิ่มรวมถึงคิดเบี้ยปรับและเงินเพิ่ม จากการให้เข้าคลังเก็บก๊าซปิโตรเลียมเหลวที่บางจะเกร็ง ระหว่างปี พ.ศ. 2550 ถึง พ.ศ. 2552 ซึ่งกรมสรรพากรเห็นว่าเป็นการให้เข้าอุปกรณ์ต่างๆ ด้วย นอกเหนือจากการให้เข้าคลังเพียงอย่างเดียว โดยกรมสรรพากรได้ประเมินภาษีขายเพิ่มเติมรวมทั้งเบี้ยปรับและเงินเพิ่มจนถึงวันที่ 15 กุมภาพันธ์ พ.ศ. 2555 เป็นจำนวน 90 ล้านบาท และบริษัทได้ประมวลการหนี้สินดังกล่าวเพิ่มจนถึงวันที่ 31 ธันวาคม พ.ศ. 2557 เป็นจำนวนเงินรวม 106.83 ล้านบาท
- (ข) ณ วันที่ 31 ธันวาคม พ.ศ. 2557 บริษัทได้ตั้งประมวลการหนี้สินจากการขอคืนภาษีซื้อเป็นจำนวนเงิน 82.56 ล้านบาท ภาษีซื้อดังกล่าวเกิดจากการจัดซื้อเพื่อก่อสร้างคลังจัดเก็บก๊าซปิโตรเลียมเหลวที่บางจะเกร็ง อย่างไรก็ตาม ต่อมาบริษัทได้ให้ บริษัท เวลด์แก๊ส (ประเทศไทย) จำกัด เข้าสินทรัพย์ดังกล่าวเป็นเวลา 3 ปี ซึ่งสัญญาเช่าถือเป็นรายการที่ไม่เสียภาษีมูลค่าเพิ่ม ดังนั้นภาษีซื้อดังกล่าวจึงอาจไม่สามารถเรียกคืนได้
- (ค) กรมสรรพากรได้ประเมินและเรียกขอให้บริษัทจ่ายค่าอากรแสตมป์เกี่ยวกับธุรกรรมที่เกิดขึ้นในปี พ.ศ. 2550 จำนวนเงิน 1.41 ล้านบาท ดังต่อไปนี้
- เงินให้กู้ยืมแก่บุคคลหรือกิจการบางราย
  - การขายเงินลงทุนในบริษัทย่อย
  - สินทรัพย์ให้เช่าที่ล่าปาง
- (ง) กรมสรรพากรได้ประเมินภาษีธุรกิจเฉพาะ ระหว่างปี พ.ศ. 2550 ถึง พ.ศ. 2552 โดยคิดภาษีธุรกิจเฉพาะเพิ่มรวมเบี้ยปรับและเงินเพิ่มจนถึงวันที่ 15 กุมภาพันธ์ พ.ศ. 2555 เป็นจำนวน 11.52 ล้านบาท และกรมสรรพากรได้นำภาษีที่บริษัทขอคืนจำนวน 4.17 ล้านบาท มาหักกลบลบหนี้กับหนี้ภาษีธุรกิจเฉพาะที่ประเมิน และบริษัทได้ประมวลการหนี้สินจากภาษีธุรกิจเฉพาะเพิ่มรวมถึงเบี้ยปรับและ เงินเพิ่มจนถึงวันที่ 31 ธันวาคม พ.ศ. 2557 เป็นจำนวน 7.34 ล้านบาท

การประเมินภาษีธุรกิจเฉพาะมีสาเหตุมาจากเรื่องต่างๆดังนี้

- บริษัทได้จ่ายชำระเงินล่วงหน้าให้แก่ผู้รับเหมาสำหรับโครงการก่อสร้างถังบรรจุแก๊สขนาดใหญ่ อย่างไรก็ตาม โครงการได้ถูกยกเลิก โดยบริษัทได้รับชำระหนี้บางส่วนจากเงินจ่ายล่วงหน้าดังกล่าวและตัดจำหน่ายในส่วนที่เหลือ กรมสรรพากรได้ตีความการทำธุรกรรมเช่นนี้เป็นเงินให้กู้ยืมแก่ผู้รับเหมา ดังนั้นบริษัทจึงต้องจ่ายชำระภาษีธุรกิจเฉพาะจากเงินให้กู้ยืมดังกล่าวรวมถึงดอกเบี้ย
- บริษัทตัดจำหน่ายลูกหนี้บางรายโดยไม่ได้ปฏิบัติตามข้อกำหนดตามประมวลรัษฎากร ดังนั้นกรมสรรพากรจึงประเมินภาษีธุรกิจเฉพาะเพิ่มเติม
- กรมสรรพากรได้ประเมินภาษีธุรกิจเฉพาะเพิ่มเติมจากเงินให้กู้ยืมแก่กิจการบางแห่งที่ตัดจำหน่าย
- กรมสรรพากรได้ประเมินภาษีธุรกิจเฉพาะเพิ่มเติมจากเงินให้กู้ยืมแก่บริษัทแห่งหนึ่งโดยไม่มีการคิดดอกเบี้ย

**บริษัท ดับบลิวพี เอ็นเนอร์ยี่ จำกัด (มหาชน)**

## หมายเหตุประกอบงบการเงิน

สำหรับงวดตั้งแต่วันที่ 24 พฤศจิกายน พ.ศ. 2557 (วันจดทะเบียนจัดตั้งบริษัท) ถึงวันที่ 31 ธันวาคม พ.ศ. 2557

26      ภาระผูกพันผลประโยชน์พนักงาน

	งบการเงิน	
	งบการเงินรวม	เฉพาะบริษัท
	พ.ศ. 2557	พ.ศ. 2557
	บาท	บาท
งบแสดงฐานะการเงิน		
ผลประโยชน์หลังออกจากงาน	24,514,239	20,759,696
		งบการเงิน
	งบการเงินรวม	เฉพาะบริษัท
สำหรับงวดตั้งแต่วันที่ 24 พฤศจิกายน พ.ศ. 2557		
ถึงวันที่ 31 ธันวาคม พ.ศ. 2557	บาท	บาท
งบกำไรขาดทุนเบ็ดเสร็จ		
รับรู้ในกำไรหรือขาดทุน		
ผลประโยชน์หลังออกจากงาน	(563,501)	(1,031,229)
รายการเคลื่อนไหวของภาระผูกพันผลประโยชน์ที่กำหนดไว้ระหว่างงวดมีดังนี้		
		งบการเงิน
	งบการเงินรวม	เฉพาะบริษัท
สำหรับงวดตั้งแต่วันที่ 24 พฤศจิกายน พ.ศ. 2557		
ถึงวันที่ 31 ธันวาคม พ.ศ. 2557	บาท	บาท
ณ วันต้นงวด	23,679,624	20,373,397
ต้นทุนบริการปัจจุบัน	623,534	226,338
ต้นทุนดอกเบี้ย	156,640	86,108
ขาดทุนจากการประมาณการตามหลักคณิตศาสตร์ประกันภัย	2,252,434	2,080,362
กลับรายการต้นทุนบริการปัจจุบัน	(1,343,675)	(1,343,675)
จ่ายผลประโยชน์	(854,318)	(662,834)
ณ วันสิ้นงวด	24,514,239	20,759,696



บริษัท ดับบลิวพี เอ็นเนอร์ยี่ จำกัด (มหาชน)

หมายเหตุประกอบงบการเงิน

สำหรับงวดตั้งแต่วันที่ 24 พฤศจิกายน พ.ศ. 2557 (วันจดทะเบียนจัดตั้งบริษัท) ถึงวันที่ 31 ธันวาคม พ.ศ. 2557

## 26 ภาระผูกพันผลประโยชน์พนักงาน (ต่อ)

ค่าใช้จ่ายที่รับรู้ในกำไรหรือขาดทุนสำหรับแต่ละรายการดังนี้

	งบการเงิน	
	งบการเงินรวม	เฉพาะบริษัท
	บาท	บาท
สำหรับงวดตั้งแต่วันที่ 24 พฤศจิกายน พ.ศ. 2557		
ถึงวันที่ 31 ธันวาคม พ.ศ. 2557		
ต้นทุนบริการปัจจุบัน	623,534	226,338
ต้นทุนดอกเบี้ย	156,640	86,108
กลับรายการต้นทุนบริการ	(1,343,675)	(1,343,675)
รวม (แสดงเป็นส่วนหนึ่งของค่าใช้จ่าย		
ผลประโยชน์พนักงานรวมอยู่ใน “ค่าใช้จ่ายในการบริหาร”)	(563,501)	(1,031,229)

ข้อสมมติหลักในการประมาณการตามหลักคณิตศาสตร์ประกันภัยที่ใช้เป็นดังนี้

	งบการเงิน	
	งบการเงินรวม	เฉพาะบริษัท
	พ.ศ. 2557	พ.ศ. 2557
	ร้อยละ	ร้อยละ
อัตราคิดลด	4.00	4.00
อัตราการเพิ่มขึ้นของเงินเดือนที่คาดไว้	5.50 - 5.90	5.90

## บริษัท ดับบลิวพี เอ็นเนอร์ยี่ จำกัด (มหาชน)

## หมายเหตุประกอบงบการเงิน

สำหรับงวดตั้งแต่วันที่ 24 พฤศจิกายน พ.ศ. 2557 (วันจดทะเบียนจัดตั้งบริษัท) ถึงวันที่ 31 ธันวาคม พ.ศ. 2557

## 27 เงินมัดจำรับ

	งบการเงินรวม และงบการเงิน เฉพาะบริษัท พ.ศ. 2557 บาท
เงินมัดจำรับค่าถังบรรจุแก๊สขนาดเล็ก	1,781,815,316
เงินมัดจำรับจากการให้เช่าถังบรรจุแก๊ส ขนาดเล็ก	265,869,879
ประมาณการเงินมัดจำรับค่าถังบรรจุแก๊สขนาดเล็ก	1,016,857,330
	<u>3,064,542,525</u>

เงินมัดจำรับค่าถังบรรจุแก๊สขนาดเล็ก

ระหว่างปี พ.ศ. 2555 บริษัทและบริษัทย่อยได้จัดทำข้อมูลเกี่ยวกับรายการเงินมัดจำรับและผู้ที่จ่ายเงินมัดจำรับค่าถังบรรจุแก๊สขนาดเล็กขึ้นมาใหม่ และ ณ วันที่ 31 ธันวาคม พ.ศ. 2556 บริษัทพบว่าเงินมัดจำรับค่าถังบรรจุแก๊สขนาดเล็กจำนวนเงิน 37.81 ล้านบาท เป็นการรับเงินมัดจำจากบุคคลธรรมดาหลายราย ซึ่งผู้บริหารดำเนินการตรวจสอบบุคคลที่มีชื่อตามเอกสารการรับเงินบางราย และพบว่ากลุ่มบุคคลดังกล่าวไม่ได้ประกอบธุรกิจการค้าก๊าซปิโตรเลียมเหลว (LPG) และไม่เคยซื้อถังบรรจุแก๊สขนาดเล็กจากบริษัทแต่อย่างใด ซึ่งผู้บริหารพิจารณาว่าอาจมีความผิดปกติ และในการประชุมคณะกรรมการบริษัทเมื่อวันที่ 29 มีนาคม พ.ศ. 2556 คณะกรรมการบริษัทมีมติอนุมัติให้บริษัทดำเนินการไต่สวนข้อเท็จจริงจากเรื่องดังกล่าวเพิ่มเติม นอกจากนี้ ณ วันที่ 31 ธันวาคม พ.ศ. 2556 เงินมัดจำรับค่าถังบรรจุแก๊สขนาดเล็กจำนวนเงิน 346.59 ล้านบาท บริษัทไม่มีเอกสารประกอบเพียงพอ การไม่เพียงพอของข้อมูลทางบัญชีของบริษัทเกี่ยวกับเงินมัดจำค่าถังบรรจุแก๊สขนาดเล็กดังกล่าวเป็นผลมาจากเอกสารการรับโอนรายการจากกิจการอื่นในอดีตสูญหายและผู้บริหารได้ดำเนินการแจ้งความเรื่องเอกสารสูญหายต่อเจ้าหน้าที่ตำรวจแล้ว

เงินมัดจำรับจากการให้เช่าถังบรรจุแก๊สขนาดเล็ก

ในระหว่างปี พ.ศ. 2547 บริษัทได้เข้าทำสัญญาให้เช่าถังบรรจุแก๊สขนาดเล็กของบริษัทกับกลุ่มลูกค้าโรงบรรจุแก๊สกลุ่มหนึ่ง โดยมีมูลค่าเช่าตามสัญญาประมาณ 900 ล้านบาท ตามข้อตกลงในสัญญาบริษัทจะมีรายได้ค่าเช่ารับจากลูกค้ากลุ่มนี้เป็นระยะเวลา 3 ปีจากถังบรรจุแก๊สขนาดเล็กที่บริษัทบันทึกเป็นสินทรัพย์และตัดค่าเสื่อมราคาเป็นเวลา 20 ปี สัญญาเช่าดังกล่าวระบุเงื่อนไขให้ลูกค้ากลุ่มนี้ต้องซื้อก๊าซจากบริษัท เท่านั้น ซึ่งในระหว่างปี พ.ศ. 2547 ถึงปี พ.ศ. 2548 บริษัทมีรายได้ส่วนใหญ่จากการขายก๊าซและรายได้ค่าเช่าถังบรรจุแก๊สขนาดเล็กจากลูกค้ากลุ่มนี้

ต่อมาในวันที่ 11 พฤษภาคม พ.ศ. 2548 สำนักงานคณะกรรมการกำกับหลักทรัพย์และตลาดหลักทรัพย์ (“ก.ล.ต.”) ได้มีจดหมายที่ ก.ล.ต.ช.933/2548 สั่งให้บริษัททำการแก้ไขงบการเงินประจำปี พ.ศ. 2547 บริษัทจึงได้ทำการแก้ไขรายการรายได้ค่าเช่าถังบรรจุแก๊สขนาดเล็ก ซึ่งได้รับจากกลุ่มโรงบรรจุแก๊สที่มีความสัมพันธ์ใกล้ชิดจำนวน 10 แห่ง ดังกล่าวเป็นเงินมัดจำรับตามคำสั่งของ ก.ล.ต. ดังกล่าว กรมสอบสวนคดีพิเศษได้รับกรณีนี้ทำการสืบสวนเป็นคดีพิเศษพิเศษตามรายละเอียดในหมายเหตุ 39.3

## บริษัท ดับบลิวพี เอ็นเนอร์ยี่ จำกัด (มหาชน)

### หมายเหตุประกอบงบการเงิน

สำหรับงวดตั้งแต่วันที่ 24 พฤศจิกายน พ.ศ. 2557 (วันจดทะเบียนจัดตั้งบริษัท) ถึงวันที่ 31 ธันวาคม พ.ศ. 2557

#### 27 เงินมัดจำรับ (ต่อ)

##### ประมาณการเงินมัดจำรับค่าถักรรภูแก่ขนาดเล็ก

ในระหว่างปี พ.ศ. 2557 บริษัทได้ตั้งประมาณการเต็มจำนวนของหนี้สินที่อาจเกิดจากเงินมัดจำรับค่าถักรรภูแก่ส โดยตั้งให้ปริมาณเงินมัดจำรับสอดคล้องกับปริมาณถักรรภูเวียนและใช้งาน โดยผู้บริ โภค ตามที่ผู้ประเมินราคาอิสระ ได้ทำการประเมิน

#### 28 ทุนเรือนหุ้น

	จำนวน				
	จำนวนหุ้น	หุ้นสามัญ	ส่วนเกิน		
	จดทะเบียน	ที่ออกจำหน่าย	หุ้นสามัญ	มูลค่าหุ้น	รวม
	หุ้น	หุ้น	บาท	บาท	บาท
ณ วันที่ 24 พฤศจิกายน พ.ศ. 2557	2,760,565,700	2,760,565,700	2,760,565,700	2,657,619,957	5,418,185,657
การออกหุ้น	-	-	-	-	-
ณ วันที่ 31 ธันวาคม พ.ศ. 2557	2,760,565,700	2,760,565,700	2,760,565,700	2,657,619,957	5,418,185,657

#### 29 สำรองตามกฎหมาย

	งบการเงินรวม และงบการเงิน เฉพาะบริษัท
สำหรับงวดตั้งแต่วันที่ 24 พฤศจิกายน พ.ศ. 2557	
ถึงวันที่ 31 ธันวาคมพ.ศ. 2557	บาท
ณ วันต้นงวด	33,910,000
จัดสรรระหว่างงวด	-
ณ วันสิ้นงวด	33,910,000

ตามพระราชบัญญัติบริษัทมหาชนจำกัด พ.ศ. 2535 บริษัทต้องสำรองตามกฎหมายอย่างน้อยร้อยละ 5 ของกำไรสุทธิ หลังจากหักส่วนของขาดทุนสะสมยกมา (ถ้ามี) จนกว่าสำรองนี้จะมีมูลค่าไม่น้อยกว่าร้อยละ 10 ของทุนจดทะเบียน สำรองนี้ไม่สามารถนำไปจ่ายเงินปันผลได้

## บริษัท ดับบลิวพี เอ็นเนอร์ยี่ จำกัด (มหาชน)

## หมายเหตุประกอบงบการเงิน

สำหรับงวดตั้งแต่วันที่ 24 พฤศจิกายน พ.ศ. 2557 (วันจดทะเบียนจัดตั้งบริษัท) ถึงวันที่ 31 ธันวาคม พ.ศ. 2557

## 30 ส่วนเกินทุนจากราคาขายก๊าซปิโตรเลียมเหลว

ส่วนเกินทุนจากราคาก๊าซปิโตรเลียมเหลวเกิดจากการการปรับปรุงงบการเงินปี พ.ศ. 2547 และ พ.ศ. 2548 เพิ่มเติมจากที่ระบุในคำสั่ง กสท. โดยบริษัทได้โอนส่วนต่างของราคาขายที่ขายให้กับกลุ่มโรงบรรจุแก๊สที่มีความสัมพันธ์ใกล้ชิด ที่ไม่ได้อยู่ภายใต้เงื่อนไขเดียวกันกับที่ขายให้กับลูกค้าทั่วไปจำนวนเงิน 532 ล้านบาท ออกจากงบกำไรขาดทุนไปบันทึกเป็นส่วนเกินทุนจากราคาก๊าซปิโตรเลียมเหลว และแสดงอยู่ภายใต้ “งบแสดงการเปลี่ยนแปลงส่วนของผู้ถือหุ้น” โดยถือว่าส่วนต่างดังกล่าวเป็นเงินสนับสนุนที่บริษัทได้รับจากผู้ถือหุ้นผ่านกลุ่มโรงบรรจุแก๊สนั้น

## 31 รายได้อื่น

	งบการเงิน	
	งบการเงินรวม	เฉพาะบริษัท
สำหรับงวดตั้งแต่วันที่ 24 พฤศจิกายน พ.ศ. 2557		
ถึงวันที่ 31 ธันวาคม พ.ศ. 2557	บาท	บาท
รายได้ค่าเช่า	831,249	831,249
รายได้ค่าขนส่ง	6,450,744	6,450,744
รายได้ค่าบริการผ่านท่า	1,124,372	1,124,372
รายได้ดอกเบี้ย	2,199,549	2,243,627
รายได้อื่น	3,287,936	1,161,215
	13,893,850	11,811,207

บริษัท ดับบลิวพี เอ็นเนอร์ยี่ จำกัด (มหาชน)

หมายเหตุประกอบงบการเงิน

สำหรับงวดตั้งแต่วันที่ 24 พฤศจิกายน พ.ศ. 2557 (วันจดทะเบียนจัดตั้งบริษัท) ถึงวันที่ 31 ธันวาคม พ.ศ. 2557

### 32 ค่าใช้จ่ายตามลักษณะ

	งบการเงิน	
	งบการเงินรวม	เฉพาะบริษัท
	บาท	บาท
สำหรับงวดตั้งแต่วันที่ 24 พฤศจิกายน พ.ศ. 2557		
ถึงวันที่ 31 ธันวาคม พ.ศ. 2557		
รวมอยู่ในต้นทุนขายและต้นทุนบริการ		
การเปลี่ยนแปลงในสินค้าสำเร็จรูป	(11,383,752)	(11,383,752)
ต้นทุนซื้อสินค้าสำเร็จรูป	1,658,161,867	1,658,161,867
ค่าขนส่ง	7,407,444	7,407,444
ค่าเสื่อมราคา	26,839,698	19,237,946
ค่าซ่อมถัง	4,483,126	4,483,126
ค่าอัตรบรรจุ	3,918,957	3,918,957
เงินนำส่งกองทุนน้ำมันเชื้อเพลิง	564,303,194	564,303,194
อื่นๆ	15,090,052	14,441,982
	<u>2,268,820,586</u>	<u>2,260,570,764</u>
รวมอยู่ในค่าใช้จ่ายในการขาย		
ค่าใช้จ่ายผลประโยชน์ตอบแทนพนักงาน	3,053,446	3,053,446
ค่าขนส่งออก	25,292,880	25,292,880
ค่าใช้จ่ายส่งเสริมการขายและโฆษณา	6,491,961	6,491,961
อื่นๆ	647,429	1,674,320
	<u>35,485,716</u>	<u>36,512,517</u>

## บริษัท ดับบลิวพี เอ็นเนอร์ยี่ จำกัด (มหาชน)

## หมายเหตุประกอบงบการเงิน

สำหรับงวดตั้งแต่วันที่ 24 พฤศจิกายน พ.ศ. 2557 (วันจดทะเบียนจัดตั้งบริษัท) ถึงวันที่ 31 ธันวาคม พ.ศ. 2557

## 32 ค่าใช้จ่ายตามลักษณะ (ต่อ)

สำหรับงวดตั้งแต่วันที่ 24 พฤศจิกายน พ.ศ. 2557 ถึงวันที่ 31 ธันวาคม พ.ศ. 2557	งบการเงิน	
	งบการเงินรวม	เฉพาะบริษัท
	บาท	บาท
รวมอยู่ในค่าใช้จ่ายในการบริหาร		
ค่าใช้จ่ายผลประโยชน์ตอบแทนพนักงาน	15,491,724	14,196,070
ค่าบริการพื้นที่ถังเก็บสำรองก๊าซปิโตรเลียมเหลว (LPG)	18,115,999	18,115,999
ค่าเช่าและค่าบริการ	5,378,555	5,089,889
ค่าธรรมเนียมวิชาชีพ	2,943,396	2,800,000
ค่าบริการธนาคารและค่าธรรมเนียม	5,079,290	4,681,628
กลับรายการหนี้สูญและหนี้สงสัยจะสูญ	(2,032,306)	(2,032,306)
ค่าตัดจำหน่าย	133,380	133,380
ค่าเสื่อมราคา	1,868,306	1,711,734
อื่น ๆ	12,416,571	12,339,735
	59,394,915	57,036,129

## 33 ภาษีเงินได้

	งบการเงิน	
	งบการเงินรวม	เฉพาะบริษัท
	พ.ศ. 2557	พ.ศ. 2557
	บาท	บาท
ภาษีเงินได้งวดปัจจุบัน	3,056,781	-
ภาษีเงินได้รอการตัดบัญชี	(724,734)	-
รวมค่าใช้จ่ายภาษีเงินได้	2,332,047	-

บริษัท ดับบลิวพี เอ็นเนอร์ยี่ จำกัด (มหาชน)

หมายเหตุประกอบงบการเงิน

สำหรับงวดตั้งแต่วันที่ 24 พฤศจิกายน พ.ศ. 2557 (วันจดทะเบียนจัดตั้งบริษัท) ถึงวันที่ 31 ธันวาคม พ.ศ. 2557

### 33 ภาษีเงินได้ (ต่อ)

ภาษีเงินได้สำหรับกำไรก่อนหักภาษีของกลุ่มบริษัทมียอดจำนวนเงินที่แตกต่างจากการคำนวณกำไรทางบัญชีคู่กับภาษีของประเทศที่บริษัทใหญ่ตั้งอยู่ โดยมีรายละเอียดดังนี้:

	งบการเงิน	
	งบการเงินรวม	เฉพาะบริษัท
	พ.ศ. 2557	พ.ศ. 2557
	บาท	บาท
กำไร(ขาดทุน)ก่อนภาษี	(6,303,062)	(8,542,807)
ภาษีคำนวณจากอัตราภาษีร้อยละ 20	(1,260,612)	(1,708,561)
ผลกระทบ :		
รายได้ที่ต้องเสียภาษี	257,887	257,887
รายได้ที่ไม่ต้องเสียภาษี	(39,839)	(39,839)
ค่าใช้จ่ายที่ไม่สามารถหักภาษี	769,389	479,614
ค่าใช้จ่ายที่มีสิทธิหักภาษีได้เพิ่มขึ้น	(104,449)	(6,441)
การปรับปรุงจากงวดก่อน	1,708,827	-
ผลกระทบของอัตราภาษีที่ต่างกันของ SME	17,919	-
ค่าใช้จ่ายภาษีเงินได้รอการตัดบัญชีที่เกี่ยวข้องกับ		
ผลแตกต่างชั่วคราวที่รับรู้เมื่อเริ่มแรกและที่กลับรายการ	(493,869)	-
ขาดทุนทางภาษีที่ไม่ได้บันทึกเป็นสินทรัพย์ภาษีเงินได้รอการตัดบัญชี	1,476,794	1,017,340
ภาษีเงินได้	2,332,047	-

อัตราภาษีเงินได้ถ่วงเฉลี่ยถ่วงน้ำหนักคิดเป็นร้อยละ 37

## บริษัท ดับบลิวพี เอ็นเนอร์ยี่ จำกัด (มหาชน)

## หมายเหตุประกอบงบการเงิน

สำหรับงวดตั้งแต่วันที่ 24 พฤศจิกายน พ.ศ. 2557 (วันจดทะเบียนจัดตั้งบริษัท) ถึงวันที่ 31 ธันวาคม พ.ศ. 2557

## 34 ขาดทุนต่อหุ้น

ขาดทุนต่อหุ้นขั้นพื้นฐานคำนวณโดยการหารขาดทุนสุทธิที่เป็นของผู้ถือหุ้นสามัญของบริษัทใหญ่ด้วยจำนวนหุ้นสามัญถ่วงเฉลี่ยถ่วงน้ำหนักที่ถือโดยผู้ถือหุ้น

สำหรับงวดตั้งแต่วันที่ 24 พฤศจิกายน พ.ศ. 2557

ถึงวันที่ 31 ธันวาคม พ.ศ. 2557

	งบการเงิน	
	งบการเงินรวม	เฉพาะบริษัท
ขาดทุนสุทธิสำหรับงวดที่เป็นของผู้ถือหุ้นของบริษัทใหญ่ (บาท)	(8,635,166)	(8,542,807)
จำนวนหุ้นสามัญโดยวิธีถ่วงเฉลี่ยถ่วงน้ำหนักที่ถือโดยผู้ถือหุ้น (หุ้น)	2,760,565,700	2,760,565,700
ขาดทุนต่อหุ้นขั้นพื้นฐาน (บาทต่อหุ้น)	(0.0031)	(0.0031)

บริษัทไม่มีหุ้นสามัญเทียบเท่าปรับลดที่ออกอยู่ในระหว่างงวด

## 35 การซื้อธุรกิจ

## บริษัท อีเกิ้ล อินเทอร์เน็ต จำกัด

เมื่อวันที่ 23 เมษายน พ.ศ. 2557 กลุ่มบริษัทได้ซื้อหุ้นของบริษัท อีเกิ้ล อินเทอร์เน็ต จำกัด ซึ่งจัดตั้งขึ้นในประเทศไทยและประกอบธุรกิจรับจ้างขนส่งน้ำมัน แก๊ส และเคมีภัณฑ์ต่าง ๆ ในสัดส่วนร้อยละ 99.99 เป็นจำนวน 260 ล้านบาท ในการซื้อกิจการดังกล่าว กลุ่มบริษัทคาดว่าจะก่อให้เกิดศักยภาพร่วมกันในการประกอบธุรกิจและการขยายขอบเขตของธุรกิจให้มีขนาดใหญ่ขึ้นและมีความหลากหลาย เพื่อเป็นการกระจายความเสี่ยงในการดำเนินธุรกิจ โดยบริษัทรับรู้ค่าความนิยมจำนวน 24,304,592 บาท

ค่าความนิยมที่รับรู้ไม่สามารถนำไปหักเพื่อใช้ประโยชน์ทางภาษีได้



บริษัท ดับบลิวพี เอ็นเนอร์ยี่ จำกัด (มหาชน)

หมายเหตุประกอบงบการเงิน

สำหรับงวดตั้งแต่วันที่ 24 พฤศจิกายน พ.ศ. 2557 (วันจดทะเบียนจัดตั้งบริษัท) ถึงวันที่ 31 ธันวาคม พ.ศ. 2557

### 35 การซื้อธุรกิจ (ต่อ)

บริษัท อีเกิ้ล อินเทอร์เน็ต จำกัด (ต่อ)

สิ่งตอบแทนที่จ่ายสำหรับการซื้อกิจการ บริษัท อีเกิ้ล อินเทอร์เน็ต จำกัด และสินทรัพย์ที่ได้มาและหนี้สินที่จะรับรู้ ณ วันที่ซื้อกิจการ มีรายละเอียดดังต่อไปนี้

สิ่งตอบแทนที่จ่าย ณ วันที่ 23 เมษายน พ.ศ. 2557

	บาท
ตราสารทุน (หุ้นสามัญจำนวน 2,226,220 หุ้น)	260,149,105
สิ่งตอบแทนทั้งหมด	260,149,105

มูลค่าที่รับรู้ ณ วันที่ซื้อสำหรับสินทรัพย์ที่ได้มาและหนี้สินที่รับมา

	บาท
เงินสดและรายการเทียบเท่าเงินสด	10,383,742
ลูกหนี้การค้าและลูกหนี้อื่น	43,690,754
สินค้าคงเหลือ	1,337,283
สินทรัพย์หมุนเวียนอื่น	23,563,464
เงินให้กู้ยืมแก่กรรมการและบริษัทที่เกี่ยวข้องกัน	51,270,000
อุปกรณ์	340,721,793
สินทรัพย์ไม่หมุนเวียนอื่น	4,916,767
สินทรัพย์ภาษีเงินได้รอการตัดบัญชี	518,167
เจ้าหนี้การค้าและเจ้าหนี้อื่น	(10,454,761)
เงินกู้ยืมระยะสั้น	(3,000,000)
หนี้สินหมุนเวียนอื่น	(32,112,631)
เงินกู้ยืมจากสถาบันการเงิน	(8,097,578)
หนี้สินภายใต้สัญญาเช่าการเงิน	(47,339,642)
เงินกู้ยืมจากกรรมการและบริษัทที่เกี่ยวข้องกัน	(96,897,739)
หนี้สินอื่น	(8,643,777)
ภาระผูกพันผลประโยชน์	(3,226,990)
หนี้สินภาษีเงินได้รอการตัดบัญชี	(30,760,869)
<b>สินทรัพย์ที่สามารถระบุได้สุทธิ</b>	<b>235,867,983</b>
ส่วนได้เสียที่ไม่มีอำนาจควบคุม	(23,470)
ค่าความนิยม	24,304,592
<b>รวม</b>	<b>24,281,122</b>

มูลค่าสุทธิของหุ้นสามัญจำนวน 2,226,220 หุ้นที่ออกให้เป็นสิ่งตอบแทนที่จ่ายสำหรับการซื้อ บริษัท อีเกิ้ล อินเทอร์เน็ต จำกัด จำนวน 260 ล้านบาท อ้างอิงจากประมาณการกระแสเงินสดซึ่งจัดทำโดยผู้ประเมินอิสระ

## บริษัท ดับบลิวพี เอ็นเนอร์ยี่ จำกัด (มหาชน)

## หมายเหตุประกอบงบการเงิน

สำหรับงวดตั้งแต่วันที่ 24 พฤศจิกายน พ.ศ. 2557 (วันจดทะเบียนจัดตั้งบริษัท) ถึงวันที่ 31 ธันวาคม พ.ศ. 2557

## 35 การซื้อธุรกิจ (ต่อ)

## บริษัท โลจิสติกส์ เอ็นเตอร์ไพรส์ จำกัด (“LOGISTIC”)

เมื่อวันที่ 4 พฤศจิกายน พ.ศ. 2557 กลุ่มบริษัทได้ซื้อหุ้นของบริษัท บริษัท โลจิสติกส์ เอ็นเตอร์ไพรส์ จำกัด ในสัดส่วนร้อยละ 99.98 เป็นจำนวน 4.3 ล้านบาท LOGISTIC เป็นบริษัทที่จัดตั้งขึ้นในประเทศไทยและเป็นผู้ดำเนินธุรกิจให้เข้ายานพาหนะเพื่อใช้ในการขนส่ง

สิ่งตอบแทนที่จ่ายสำหรับการซื้อกิจการ LOGISTIC และสินทรัพย์ที่ได้มาและหนี้สินที่รับรู้ ณ วันที่ซื้อกิจการ มีรายละเอียดดังต่อไปนี้

## สิ่งตอบแทนที่จ่าย ณ วันที่ 4 พฤศจิกายน พ.ศ. 2557

	บาท
เงินสด	4,292,701
สิ่งตอบแทนทั้งหมด	4,292,701

## มูลค่าที่รับรู้ ณ วันที่ซื้อสำหรับสินทรัพย์ที่ได้มาและหนี้สินที่รับมา

	บาท
เงินสดและรายการเทียบเท่าเงินสด	4,463,738
สินทรัพย์หมุนเวียนอื่น	879,280
อุปกรณ์	4,060,850
เจ้าหนี้การค้าและเจ้าหนี้อื่น	(41,865)
หนี้สินหมุนเวียนอื่น	(2,250)
หนี้สินภายใต้สัญญาเช่าการเงิน	(3,056,823)
หนี้สินไม่หมุนเวียนอื่น	(150,000)
สินทรัพย์ที่สามารถระบุได้สุทธิ	6,152,930
ส่วนได้เสียที่ไม่มีอำนาจควบคุม	(1,230)
กำไรจากการต่อรองราคาซื้อ	(1,858,999)
รวม	(1,860,229)

บริษัท ดับบลิวพี เอ็นเนอร์ยี่ จำกัด (มหาชน)

หมายเหตุประกอบงบการเงิน

สำหรับงวดตั้งแต่วันที่ 24 พฤศจิกายน พ.ศ. 2557 (วันจดทะเบียนจัดตั้งบริษัท) ถึงวันที่ 31 ธันวาคม พ.ศ. 2557

### 36 รายการกับบุคคลหรือกิจการที่เกี่ยวข้องกัน

กิจการและบุคคลที่มีความสัมพันธ์กับบริษัท ไม่ว่าจะทางตรงหรือทางอ้อม โดยผ่านกิจการอื่นแห่งหนึ่งหรือมากกว่าหนึ่งแห่ง โดยที่บุคคลหรือกิจการนั้นมีอำนาจควบคุมบริษัท หรือถูกควบคุมโดยบริษัท หรืออยู่ภายใต้การควบคุมเดียวกันกับบริษัท รวมถึงบริษัทที่ดำเนินธุรกิจการลงทุน บริษัทย่อย และบริษัทย่อยในเครือเดียวกัน ถือเป็นกิจการที่เกี่ยวข้องกับบริษัท บริษัทรวมและบุคคลที่เป็นเจ้าของส่วนได้เสียในสิทธิออกเสียงของบริษัทซึ่งมีอิทธิพลอย่างเป็นสาระสำคัญเหนือกิจการ ผู้บริหารสำคัญรวมทั้งกรรมการและพนักงานของบริษัทตลอดจนสมาชิกในครอบครัวที่ใกล้ชิดกับบุคคลเหล่านั้น กิจการและบุคคลทั้งหมดถือเป็นบุคคลหรือกิจการที่เกี่ยวข้องกับบริษัท

ในการพิจารณาความสัมพันธ์ระหว่างบุคคลหรือกิจการที่เกี่ยวข้องกันซึ่งอาจมีขึ้นได้ต้องคำนึงถึงรายละเอียดของความสัมพันธ์มากกว่ารูปแบบความสัมพันธ์ตามกฎหมาย

ผู้ถือหุ้นใหญ่ของบริษัทได้แก่ นายอัยยวัฒน์ ศรีวัฒนประภา ซึ่งถือหุ้นในบริษัทคิดเป็นจำนวนร้อยละ 17.75 ของหุ้นสามัญที่ชำระแล้ว

ลักษณะความสัมพันธ์ของบริษัทที่เกี่ยวข้องกัน

ชื่อกิจการ	ประเทศที่จัดตั้ง/ สัญชาติ	ลักษณะความสัมพันธ์
บริษัท อีเกิ้ล อินเตอร์เทรดดิ้ง จำกัด	ไทย	บริษัทย่อยของบริษัท บริษัทถือหุ้นร้อยละ 99.99
บริษัท โลจิสติกส์ เอ็นเตอร์ไพรส์ จำกัด	ไทย	บริษัทย่อยของ EAGLE โดย EAGLE ถือหุ้นร้อยละ 99.98
ผู้บริหารสำคัญ	ไทย	บุคคลที่มีอำนาจและความรับผิดชอบการวางแผน สั่งการและควบคุมกิจกรรมต่าง ๆ ของกิจการ ไม่ว่าจะทางตรงหรือทางอ้อม ทั้งนี้รวมถึงกรรมการของกลุ่มบริษัท (ไม่ว่าจะทำหน้าที่ในระดับบริหารหรือไม่)

## บริษัท ดับบลิวพี เอนเนอร์ยี จำกัด (มหาชน)

## หมายเหตุประกอบงบการเงิน

สำหรับงวดตั้งแต่วันที่ 24 พฤศจิกายน พ.ศ. 2557 (วันจดทะเบียนจัดตั้งบริษัท) ถึงวันที่ 31 ธันวาคม พ.ศ. 2557

## 36 รายการกับบุคคลหรือกิจการที่เกี่ยวข้องกัน (ต่อ)

## 36.1 รายได้จากการขายสินค้าและบริการ

	งบการเงิน	
	งบการเงินรวม	เฉพาะบริษัท
สำหรับงวดตั้งแต่วันที่ 24 พฤศจิกายน พ.ศ. 2557		
ถึงวันที่ 31 ธันวาคมพ.ศ. 2557	บาท	บาท
รายได้จากการให้บริการ		
บริษัท อีเกิ้ล อินเทอร์เน็ตทรานส์ จำกัด	-	439,393

## 36.2 การซื้อสินค้าและบริการ

	งบการเงิน	
	งบการเงินรวม	เฉพาะบริษัท
สำหรับงวดตั้งแต่วันที่ 24 พฤศจิกายน พ.ศ. 2557		
ถึงวันที่ 31 ธันวาคมพ.ศ. 2557	บาท	บาท
การรับบริการ		
บริษัท อีเกิ้ล อินเทอร์เน็ตทรานส์ จำกัด	-	23,051,926
ค่าใช้จ่ายในการขาย		
บริษัท โลจิสติกส์ เอ็นเตอร์ไพรส์ จำกัด	-	1,026,800

บริษัท ดับบลิวพี เอ็นเนอร์ยี่ จำกัด (มหาชน)

หมายเหตุประกอบงบการเงิน

สำหรับงวดตั้งแต่วันที่ 24 พฤศจิกายน พ.ศ. 2557 (วันจดทะเบียนจัดตั้งบริษัท) ถึงวันที่ 31 ธันวาคม พ.ศ. 2557

### 36 รายการกับบุคคลหรือกิจการที่เกี่ยวข้องกัน (ต่อ)

#### 36.3 ยอดค้างชำระที่เกิดจากการซื้อและขายสินค้าและบริการ

	งบการเงิน	
	งบการเงินรวม	เฉพาะบริษัท
สำหรับงวดตั้งแต่วันที่ 24 พฤศจิกายน พ.ศ. 2557	พ.ศ. 2557	พ.ศ. 2557
ถึงวันที่ 31 ธันวาคม พ.ศ. 2557	บาท	บาท
ดอกเบี้ยค้างรับ		
บริษัท อีเกิ้ล อินเตอร์ทรานส์ จำกัด	-	531,507
เจ้าหนี้กิจการที่เกี่ยวข้องกัน		
บริษัท อีเกิ้ล อินเตอร์ทรานส์ จำกัด	-	12,462,507
ค่าใช้จ่ายค้างจ่าย		
บริษัท อีเกิ้ล อินเตอร์ทรานส์ จำกัด	-	1,720,686

#### 36.4 เงินให้กู้ยืมระยะสั้นแก่กิจการที่เกี่ยวข้องกัน

	งบการเงิน
	เฉพาะบริษัท
	พ.ศ. 2557
สำหรับงวดตั้งแต่วันที่ 24 พฤศจิกายน พ.ศ. 2557	
ถึงวันที่ 31 ธันวาคม พ.ศ. 2557	บาท
ยอดต้นงวด	100,000,000
เงินให้กู้ยืมระหว่างงวด	-
ยอดสิ้นงวด	100,000,000

เงินให้กู้ยืมระยะสั้นได้แก่ตัวสัญญาใช้เงินในสกุลเงินบาทซึ่งออกโดยบริษัท อีเกิ้ล อินเตอร์ทรานส์ จำกัด ซึ่งเป็นบริษัทย่อยของบริษัท ตัวสัญญาใช้เงินดังกล่าวมีกำหนดชำระคืนเมื่อทวงถาม และมีอัตราดอกเบี้ยร้อยละ 1.25 ต่อปี

## บริษัท ดับบลิวพี เอนเนอร์ยี จำกัด (มหาชน)

## หมายเหตุประกอบงบการเงิน

สำหรับงวดตั้งแต่วันที่ 24 พฤศจิกายน พ.ศ. 2557 (วันจดทะเบียนจัดตั้งบริษัท) ถึงวันที่ 31 ธันวาคม พ.ศ. 2557

## 36 รายการกับบุคคลหรือกิจการที่เกี่ยวข้องกัน (ต่อ)

## 36.5 ค่าตอบแทนผู้บริหารที่สำคัญ

	งบการเงิน	
	งบการเงินรวม	เฉพาะบริษัท
	บาท	บาท
สำหรับงวดตั้งแต่วันที่ 24 พฤศจิกายน พ.ศ. 2557 ถึงวันที่ 31 ธันวาคม พ.ศ. 2557		
เงินเดือนและผลประโยชน์ระยะสั้นอื่น	5,209,856	3,309,856
ผลประโยชน์เมื่อเลิกจ้าง	52,485	46,385
	5,262,341	3,356,241

## 37 ภาระผูกพัน

## 37.1 ภาระผูกพันที่เป็นรายจ่ายฝ่ายทุน

ณ วันที่ 31 ธันวาคม พ.ศ. 2557 กลุ่มบริษัทมีภาระผูกพันเกี่ยวกับรายจ่ายฝ่ายทุนตามสัญญาสร้างคลังเก็บแก๊สเป็นจำนวนเงิน 359.29 ล้านบาท

## 37.2 ภาระผูกพันที่เป็นข้อผูกมัดตามสัญญาดำเนินงาน - กรณีที่กลุ่มบริษัทเป็นผู้เช่า

ยอดรวมของจำนวนเงินขั้นต่ำที่ต้องจ่ายในอนาคตตามสัญญาเช่าดำเนินงานที่ไม่สามารถยกเลิกได้ มีดังนี้

	งบการเงิน	
	งบการเงินรวม	เฉพาะบริษัท
	พ.ศ. 2557 บาท	พ.ศ. 2557 บาท
ภายในหนึ่งปี	224,769,435	214,339,098
เกินกว่าหนึ่งปีแต่ไม่เกินห้าปี	218,985,004	203,195,973
เกินกว่าห้าปี	132,380,907	132,380,907
	576,135,346	549,915,278

บริษัท ดับบลิวพี เอ็นเนอร์ยี่ จำกัด (มหาชน)

หมายเหตุประกอบงบการเงิน

สำหรับงวดตั้งแต่วันที่ 24 พฤศจิกายน พ.ศ. 2557 (วันจดทะเบียนจัดตั้งบริษัท) ถึงวันที่ 31 ธันวาคม พ.ศ. 2557

### 37 ภาระผูกพัน (ต่อ)

ณ วันที่ 31 ธันวาคม พ.ศ. 2557 กลุ่มบริษัททำสัญญาเช่าดำเนินงานที่สำคัญที่ไม่สามารถยกเลิกได้ ดังนี้

- ก) บริษัททำสัญญาเช่าอาคารสำนักงาน รถยนต์ และเครื่องถ่ายเอกสารกับบริษัทหลายแห่ง ซึ่งบริษัทมีภาระผูกพันต้องจ่ายค่าเช่าเป็นรายเดือน ๆ ละ 0.72 ล้านบาท สัญญาดังกล่าวมีระยะเวลาตั้งแต่ 1 ปีถึง 4 ปี และจะหมดอายุสัญญาเช่าระหว่างปี พ.ศ. 2555 ถึงปี พ.ศ. 2558
- ข) บริษัทมีสัญญาใช้บริการพื้นที่ถังเก็บสำรองก๊าซปิโตรเลียมเหลว (LPG) ที่ทำกับบริษัท สยามแก๊ส แอนด์ปิโตรเคมีคัลส์ จำกัด (มหาชน) เพื่อให้บริษัทใช้บริการถังเก็บและจ่าย LPG ณ คลังลำปาง เพื่อสำรอง LPG ตามที่กำหนดตามประกาศกรมธุรกิจพลังงาน สัญญาให้บริการนี้มีผลบังคับใช้ตั้งแต่วันที่ 1 มกราคม พ.ศ. 2557 ถึงวันที่ 31 ธันวาคม พ.ศ. 2557 โดยมีค่าบริการรายเดือน ๆ ละ 1.13 ล้านบาท
- ค) บริษัทมีสัญญาใช้บริการพื้นที่ถังเก็บสำรองก๊าซปิโตรเลียมเหลว (LPG) ที่ทำกับบริษัท สยามแก๊ส แอนด์ปิโตรเคมีคัลส์ จำกัด (มหาชน) เพื่อให้บริษัทใช้บริการถังเก็บและจ่าย LPG ณ คลังลำปาง เพื่อสำรอง LPG ตามที่กำหนดตามประกาศกรมธุรกิจพลังงาน สัญญาให้บริการนี้มีผลบังคับใช้ตั้งแต่วันที่ 1 มีนาคม พ.ศ. 2557 ถึงวันที่ 28 กุมภาพันธ์ พ.ศ. 2558 โดยมีค่าบริการรายเดือน ๆ ละ 0.6 ล้านบาท

### 38 หนี้สินที่อาจเกิดขึ้น

#### 38.1 การค้าประกัน

ณ วันที่ 31 ธันวาคม พ.ศ. 2557 กลุ่มบริษัทมีภาระจากการค้าประกันการเช่าซื้อรถบรรทุกให้กับบริษัทที่เกี่ยวข้องกันเป็นจำนวน 25.49 ล้านบาท

#### 38.2 หนังสือค้ำประกัน

ณ วันที่ 31 ธันวาคม พ.ศ. 2557 กลุ่มบริษัทมีหนังสือค้ำประกันที่ออกโดยธนาคารในนามของบริษัท เพื่อค้ำประกันการซื้อแก๊สและการใช้ไฟฟ้า จำนวน 1,130.76 ล้านบาท โดยใช้เงินฝากธนาคารเป็นหลักประกันจำนวน 768 ล้านบาท

## บริษัท ดับบลิวพี เอ็นเนอร์ยี่ จำกัด (มหาชน)

### หมายเหตุประกอบงบการเงิน

สำหรับงวดตั้งแต่วันที่ 24 พฤศจิกายน พ.ศ. 2557 (วันจดทะเบียนจัดตั้งบริษัท) ถึงวันที่ 31 ธันวาคม พ.ศ. 2557

## 39 คดีฟ้องร้อง

### คดีของบริษัท ปิคนิค คอร์ปอเรชั่น จำกัด (มหาชน)

#### 39.1 คดีสถานีคลังจัดเก็บก๊าซแอลพีจีที่บางจะเกร็ง

ชาวบ้านที่อาศัยอยู่ในบริเวณพื้นที่ของคลังจัดเก็บก๊าซแอลพีจีของบริษัทที่บางจะเกร็ง ได้ฟ้องร้องบริษัทในข้อหาสร้างความเสียหายด้านสิ่งแวดล้อมจากการใช้เครื่องจักรและเครื่องมือเครื่องใช้ของคลัง และเรียกร้องให้มีการถอนใบอนุญาตของบริษัทและให้ย้ายสินทรัพย์ทั้งหมดออกจากพื้นที่

เมื่อวันที่ 25 พฤศจิกายน พ.ศ. 2553 ศาลปกครองกลางได้มีคำสั่งให้บริษัทขณะคดีดังกล่าว ต่อมาโจทก์ได้ยื่นอุทธรณ์ และบริษัทได้ทำการโต้แย้งการอุทธรณ์ ซึ่งขณะนี้อยู่ในขั้นตอนของการพิจารณาโดยศาลปกครองสูงสุด

เมื่อวันที่ 28 พฤศจิกายน พ.ศ. 2556 ศาลปกครองสูงสุดได้นัดพิจารณาคดีครั้งแรก และยังไม่ได้กำหนดวันนัดพิจารณาครั้งต่อไป และยังไม่ได้กำหนดวันนัดฟังคำพิพากษา

สินทรัพย์ดังกล่าวมีมูลค่าสุทธิทางบัญชี ณ วันที่ 31 ธันวาคม พ.ศ. 2557 เป็นจำนวนเงิน 90.11 ล้านบาท

#### 39.2 คดีหุ้นเวลด์แก๊สกับบริษัท แอสเซท มิลเลี่ยน จำกัด

ในระหว่างปี พ.ศ. 2547 บริษัทฯ เข้าซื้อหุ้นของบริษัท เวลด์แก๊ส (ประเทศไทย) จำกัด (“เวลด์แก๊ส”) จากผู้ถือหุ้นเดิม ในราคาประมาณ 1,011.36 ล้านบาท (จำนวน 7,999,994 หุ้น ถือหุ้นร้อยละ 99.99) โดยมีมูลค่าสินทรัพย์สุทธิและค่าความนิยม ณ วันที่ซื้อจำนวนเงิน 632.54 ล้านบาทและ 378.82 ล้านบาท ตามลำดับ

ในปี พ.ศ. 2550 เจ้าหนี้สถาบันการเงินแห่งหนึ่งได้โอนสิทธิเรียกร้องความเป็นเจ้าหนี้จำนวนเงิน 169.45 ล้านบาท พร้อมดอกเบี้ยอัตราร้อยละ 10 ต่อปี ให้แก่บริษัท แอสเซท มิลเลี่ยน จำกัด (“AMC”) โดยบริษัทฯ ได้ทำสัญญาตกลงชำระหนี้จำนวนนี้กับ AMC ตามสัญญาโอนสิทธิเรียกร้อง (Debt Settlement Agreement) ต่อมาบริษัทฯ ได้ผิพนัดชำระหนี้ และได้นำหุ้นทั้งหมดที่บริษัทถือในเวลด์แก๊สวางเป็นประกันการชำระหนี้กับ AMC และเมื่อมีการผิพนัดชำระหนี้อีกครั้ง บริษัทฯ จึงถูกบังคับโอนหุ้นเวลด์แก๊สไปให้ AMC

ณ วันที่ 25 ธันวาคม พ.ศ. 2550 บริษัทฯ ได้ตัดบัญชีเงินลงทุนในเวลด์แก๊สซึ่งมีมูลค่าตามบัญชีจำนวน 1,497.41 ล้านบาท ออกจากบัญชีเงินลงทุนในบริษัทย่อยในงบการเงินเฉพาะกิจการและมีได้นำงบการเงินของเวลด์แก๊สมาจัดทำงบการเงินรวมเนื่องจากไม่มีอำนาจควบคุมในเวลด์แก๊สอีกต่อไป



บริษัท ดับบลิวพี เอนเนอร์ยี่ จำกัด (มหาชน)

หมายเหตุประกอบงบการเงิน

สำหรับงวดตั้งแต่วันที่ 24 พฤศจิกายน พ.ศ. 2557 (วันจดทะเบียนจัดตั้งบริษัท) ถึงวันที่ 31 ธันวาคม พ.ศ. 2557

### 39 คดีฟ้องร้อง (ต่อ)

คดีของบริษัท ปิคนิค คอร์ปอเรชั่น จำกัด (มหาชน) (ต่อ)

#### 39.2 คดีหุ้นเวสต์แก๊สกับบริษัท แอสเซ็ท มิลเลียน จำกัด (ต่อ)

ในปี พ.ศ. 2551 บริษัทได้ยื่นฟ้อง AMC ให้คืนหุ้น หรือชดใช้เงินตามมูลค่าใบหุ้นเนื่องจากข้อสัญญาที่ไม่เป็นธรรม

เมื่อ วันที่ 13 มีนาคม พ.ศ. 2552 สำนักงานคณะกรรมการกำกับหลักทรัพย์และตลาดหลักทรัพย์ได้กล่าวโทษกรรมการบริษัทและผู้ที่เกี่ยวข้อง ในข้อหาพร้อมกันทุจริต ยักยอกหุ้นเวสต์แก๊สซึ่งเป็นทรัพย์สินของบริษัทสืบเนื่องจากเมื่อวันที่ 14 มกราคม พ.ศ. 2551 ก่อนขอเข้าฟื้นฟูต่อศาลล้มละลายกลาง กรรมการได้โอนหุ้นเวสต์แก๊สให้กับเจ้าหนี้เพื่อยกยอกหรือถ่วงทรัพย์สินของบริษัทให้บุคคลอื่น ต่อมาบริษัทได้ยื่นคำร้องต่อศาลล้มละลายกลางให้มีคำสั่งเพิกถอนการโอนหุ้นบริษัท เวสต์แก๊ส (ประเทศไทย) จำกัด โดยศาลล้มละลายกลางมีคำสั่งยกคำร้อง เมื่อวันที่ 21 เมษายน พ.ศ. 2554 และบริษัทได้ยื่นอุทธรณ์คำสั่งดังกล่าวไปยังศาลฎีกา ซึ่งคดีอยู่ระหว่างพิจารณาของศาลฎีกา

เมื่อวันที่ 30 สิงหาคม พ.ศ. 2554 บริษัทได้ยื่นคำร้องต่อศาลล้มละลายกลางขอให้ศาลมีคำสั่งอนุญาตให้ AMC จำหน่ายหุ้นเวสต์แก๊ส จำนวน 7,999,994 หุ้น ให้แก่บุคคลภายนอกเพื่อนำมาชำระคืนให้บริษัทเป็นจำนวนเงิน 603.84 ล้านบาท และศาลล้มละลายกลางอนุญาตให้บริษัทและ AMC ประนีประนอมในการขายหุ้นเวสต์แก๊ส และเมื่อวันที่ 28 กันยายน พ.ศ. 2554 บริษัทได้ยื่นเรื่องไปที่ศาลฎีกาเพื่อทำการประนีประนอมกับ AMC และขายหุ้นเวสต์แก๊สในลำดับต่อไป แต่ศาลฎีกามีคำสั่งยกคำร้องไม่สามารถทำการประนีประนอมที่ศาลฎีกาได้ ดังนั้นคดีมีความจำเป็นต้องรอฟังคำพิพากษาหรือคำสั่งของศาลฎีกาเช่นเดิม

เมื่อวันที่ 29 มีนาคม พ.ศ. 2556 บริษัทได้ร่วมลงนามในสัญญาซื้อขายหุ้น (ในฐานะผู้ให้ความยินยอม) ระหว่าง AMC กับบุคคลธรรมดาจำนวน 2 ราย (รวมสัญญาซื้อขายหุ้นจำนวน 2 ฉบับ) ทำการซื้อขายหุ้นเวสต์แก๊สมูลค่ารวม 799.99 ล้านบาท โดยผู้ซื้อตกลงชำระเงินแก่ผู้ขายจำนวน 196.16 ล้านบาท และต้องชำระเงินแก่บริษัทจำนวน 603.84 ล้านบาท ซึ่งบริษัทได้รับชำระครบถ้วนในปี พ.ศ. 2557

## บริษัท ดับบลิวพี เอ็นเนอร์ยี่ จำกัด (มหาชน)

### หมายเหตุประกอบงบการเงิน

สำหรับงวดตั้งแต่วันที่ 24 พฤศจิกายน พ.ศ. 2557 (วันจดทะเบียนจัดตั้งบริษัท) ถึงวันที่ 31 ธันวาคม พ.ศ. 2557

#### 39 คดีฟ้องร้อง (ต่อ)

##### คดีของบริษัท ปิคนิค คอร์ปอเรชั่น จำกัด (มหาชน) (ต่อ)

##### 39.3 คดีพิเศษเรื่องใบกำกับภาษี

ด้วยสำนักคดีภาษีอากร กรมสอบสวนคดีพิเศษ ได้ทำการสืบสวนในคดีพิเศษที่ 245/2556 ที่บริษัท ปิคนิค คอร์ปอเรชั่น จำกัด (มหาชน) กับพวกถูกกล่าวหาว่า ออกใบกำกับภาษี ใบเพิ่มหนี้หรือใบลดหนี้ โดยไม่มีสิทธิจะออก และเป็นผู้ประกอบการโดยเจตนาออกใบกำกับภาษีปลอมหรือใบกำกับภาษีที่ออกโดยไม่ชอบด้วยกฎหมายไปใช้ในการเครดิตภาษี อันเป็นความผิดตามมาตรา 90/4(3)(7) แห่งประมวลรัษฎากร (กรมสรรพากร ผู้กล่าวหา) ต่อมาวันที่ 10 เมษายน พ.ศ. 2557 พนักงานสอบสวน กรมสอบสวนคดีพิเศษ ได้มีหมายเรียกให้กรรมการผู้มีอำนาจของบริษัทฯ เข้าพบพนักงานสอบสวนที่ สำนักคดีภาษีอากร กรมสอบสวนคดีพิเศษ ในวันที่ 22 เมษายน พ.ศ. 2557 เพื่อเข้ารับทราบข้อกล่าวหาบริษัทได้ขอเลื่อนนัดเป็นวันที่ 7 พฤษภาคม พ.ศ. 2557 โดยบริษัทให้การปฏิเสธและได้ยื่นคำให้การเป็นลายลักษณ์อักษรเมื่อวันที่ 30 พฤษภาคม พ.ศ. 2557 (หมายเหตุ 25)

อย่างไรก็ตาม บริษัทได้วางหนังสือค้ำประกันที่ออกโดยธนาคารเพื่อเป็นหลักประกันดูแลการชำระภาษีแก่กรมสรรพากรจำนวน 103 ล้านบาท

##### 39.4 คดีละเมิดเรียกค่าเสียหาย

กรณีบริษัทถูกฟ้องเป็นจำเลยร่วม ในคดีของศาลแพ่งกรุงเทพใต้ คดีหมายเลขดำที่ พ.622/2556 ในข้อหา ละเมิดเรียกค่าเสียหายทุนทรัพย์จำนวน 5,032,438.45 บาท จากกรณีบรรทุกก๊าซของบริษัท ฟิลาทัส ทรานสปอร์ต จำกัด พลิกคว่ำที่คลองตัน เมื่อวันที่ 25 มีนาคม พ.ศ. 2555 ปัจจุบันอยู่ระหว่างการพิจารณาของศาล โดยนัดสืบพยานโจทก์ ในวันที่ 2 - 4 กันยายน พ.ศ. 2557 และนัดสืบพยานจำเลย ในวันที่ 9 - 11 กันยายน พ.ศ. 2557

ต่อมาเมื่อวันที่ 9 กันยายน พ.ศ. 2557 ศาลแถลงว่าคดีสามารถตกลงกันได้โดยจำเลยที่ 2 ตกลงยอมจ่ายค่าสินไหมทดแทนให้โจทก์ ดังนั้นโจทก์จึงถอนฟ้องจำเลยทั้งหมดเมื่อวันที่ 3 ธันวาคม พ.ศ. 2557

##### 39.5 นอกจากนี่ยังมีรายการที่อยู่ระหว่างไต่สวนข้อเท็จจริงตามรายละเอียดในหมายเหตุ 10 และการประเมินภาษีในหมายเหตุ 25

บริษัท ดับบลิวพี เอ็นเนอร์ยี่ จำกัด (มหาชน)

หมายเหตุประกอบงบการเงิน

สำหรับงวดตั้งแต่วันที่ 24 พฤศจิกายน พ.ศ. 2557 (วันจดทะเบียนจัดตั้งบริษัท) ถึงวันที่ 31 ธันวาคม พ.ศ. 2557

### 39 คดีฟ้องร้อง (ต่อ)

#### คดีของบริษัท เวิลด์แก๊ส (ประเทศไทย) จำกัด

- 39.6 ในปี พ.ศ. 2553 บริษัทเป็นจำเลย เนื่องจากเป็นผู้จ้างงานที่ดินเพื่อค้าประกันสินเชื่อให้กับบุคคลอื่นที่มีต่อบริษัทหลักทรัพย์แห่งหนึ่ง ตามคดีแพ่งหมายเลขดำที่ ผบ.1008/2553 จำนวนตามมูลฟ้องเป็นจำนวนเงินประมาณ 27.02 ล้านบาท ซึ่งศาลมีคำสั่งให้จำหน่ายคดีชั่วคราวเพื่อรอคำพิพากษาคดีของหนี้ประธานฝ่ายบริหารของบริษัทคาดว่าบริษัทจะไม่ได้รับผลเสียหายจากคดีฟ้องร้องดังกล่าว จึงมิได้บันทึกประมาณการหนี้สินที่อาจเกิดขึ้น
- 39.7 ในปี พ.ศ. 2554 บริษัทถูกฟ้องและเรียกร้องให้ชดเชยค่าเสียหายจากบริษัทแห่งหนึ่ง อันเนื่องมาจากบริษัททำผิดสัญญาจ้างทำของที่ได้ทำไว้กับบริษัทดังกล่าว ตามคดีแพ่งหมายเลขดำที่ 2557/2554 โดยโจทก์ได้ยื่นฟ้องต่อศาลแพ่งให้บริษัทชดเชยค่าเสียหาย เป็นจำนวนเงิน 7.77 ล้านบาท ซึ่งขณะนี้คดีดังกล่าวอยู่ระหว่างการพิจารณา และยังไม่อาจทราบข้อยุติของคดี อย่างไรก็ตาม ฝ่ายบริหารของบริษัทคาดว่าบริษัทจะไม่ได้รับผลเสียหายจากคดีความฟ้องร้องดังกล่าว จึงมิได้บันทึกประมาณการหนี้สินที่อาจเกิดขึ้น
- 39.8 ในปี พ.ศ. 2554 บริษัทถูกฟ้องและเรียกร้องให้ชดเชยค่าเสียหายจากบริษัทแห่งหนึ่ง อันเนื่องมาจากบริษัททำผิดสัญญาตัวแทนจำหน่ายที่ได้ทำไว้กับบริษัทดังกล่าว ตามคดีแพ่งหมายเลขดำที่ 2872/2554 โดยโจทก์ได้ยื่นฟ้องต่อศาลแพ่งให้บริษัทชดเชยค่าเสียหาย เป็นจำนวนเงิน 40.08 ล้านบาท ซึ่งขณะนี้คดีดังกล่าวอยู่ระหว่างการพิจารณา และยังไม่อาจทราบข้อยุติของคดี อย่างไรก็ตาม ฝ่ายบริหารของบริษัทคาดว่าบริษัทจะไม่ได้รับผลเสียหายจากคดีความฟ้องร้องดังกล่าว จึงมิได้บันทึกประมาณการหนี้สินที่อาจเกิดขึ้น
- 39.9 ในปี พ.ศ. 2554 บริษัทถูกฟ้องและเรียกร้องให้ชดเชยค่าเสียหายจากบริษัทแห่งหนึ่ง อันเนื่องมาจากบริษัททำผิดสัญญาขนส่งแก๊สที่ได้ทำไว้กับบริษัทดังกล่าว ตามคดีแพ่งหมายเลขดำที่ 4460/2554 หมายเลขที่ 604/2554 โดยโจทก์ได้ยื่นฟ้องต่อศาลแพ่งให้บริษัทชดเชยค่าเสียหาย เป็นจำนวนเงิน 18.06 ล้านบาท ซึ่งขณะนี้คดีดังกล่าวอยู่ระหว่างการพิจารณา และยังไม่อาจทราบข้อยุติของคดี อย่างไรก็ตาม ฝ่ายบริหารของบริษัทคาดว่าบริษัทจะไม่ได้รับผลเสียหายจากคดีความฟ้องร้องดังกล่าว จึงมิได้บันทึกประมาณการหนี้สินที่อาจเกิดขึ้น
- 39.10 ในปี พ.ศ. 2556 พนักงานสืบสวนสอบสวนตามคำสั่ง ตร.ที่ 231/2556 ได้สืบสวนสอบสวนขยายผลว่าบริษัทได้ออกใบกำกับภาษีขนส่งแก๊สปี ไตรเลียมเหลวให้กับบริษัทหลายแห่ง และพบว่าใบกำกับภาษีขนส่งของบริษัทไม่เป็นไปตามประกาศกรมธุรกิจพลังงาน เรื่อง กำหนดวิธีการและเงื่อนไขในการขนส่งก๊าซปีไตรเลียมเหลว พ.ศ. 2555 จึงได้แจ้งข้อกล่าวหาบริษัทเพื่อดำเนินคดีตามกฎหมาย พนักงานสอบสวนส่งสำนวนให้อัยการอยู่ระหว่างการสรุปสำนวนส่งฟ้อง

**บริษัท ดับบลิวพี เอ็นเนอร์ยี่ จำกัด (มหาชน)**
**หมายเหตุประกอบงบการเงิน**
**สำหรับงวดตั้งแต่วันที่ 24 พฤศจิกายน พ.ศ. 2557 (วันจดทะเบียนจัดตั้งบริษัท) ถึงวันที่ 31 ธันวาคม พ.ศ. 2557**

---

**39 คลื่นฟองร้อง (ต่อ)**
**คดีระหว่างบริษัท ปิคนิค คอร์ปอเรชั่น จำกัด (มหาชน) กับ บริษัท เวลด์แก๊ส (ประเทศไทย) จำกัด**

39.11 ในปี พ.ศ. 2553 บริษัทถูกฟ้องและเรียกร้องให้ชดเชยค่าเสียหายจากบริษัทแห่งหนึ่ง เนื่องมาจากการที่บริษัทไม่ส่งมอบคลังบางจะเกร็งและคลังแก๊สลำปางคืนให้แก่บริษัทดังกล่าว ตามคดีล้มละลาย (แพ่งเกี่ยวพัน) หมายเลขคำที่ พก.8/2553 โดยโจทก์ได้ยื่นฟ้องต่อศาลล้มละลายกลางให้บริษัทชดเชยค่าเสียหายและค่าขาดประโยชน์เป็นจำนวนเงิน 1,031.70 ล้านบาท ซึ่งขณะนี้ศาลล้มละลายกลางได้มีคำสั่งจำหน่ายคดีดังกล่าวออกจากสารบบความ เนื่องจากบริษัท ปิคนิค คอร์ปอเรชั่น จำกัด (มหาชน) กับบริษัท เวลด์แก๊ส (ประเทศไทย) จำกัด ได้ควมรวมกิจการกันเป็นที่เรียบร้อยแล้วอันเป็นผลให้สิทธิเรียกร้องเคลื่อนกลืนกัน

39.12 ในปี พ.ศ. 2553 บริษัทแห่งหนึ่งได้ยื่นคำร้องต่อศาลล้มละลายกลางในคดีฟื้นฟูกิจการหมายเลขแดงที่ พ.40/2552 ขอให้ศาลมีคำสั่งให้บริษัทส่งมอบคลังแก๊สบางจะเกร็งและคลังแก๊สลำปางคืนให้บริษัทดังกล่าว และบริษัทดังกล่าวได้ขอให้เจ้าพนักงานพิทักษ์ทรัพย์ดำเนินการเรียกร้องค่าเสียหายจากบริษัท เนื่องจากการไม่ส่งมอบคลังทั้งสองแห่งเป็นจำนวน 118.44 ล้านบาท ต่อมาเมื่อวันที่ 8 กุมภาพันธ์ พ.ศ. 2554 ศาลล้มละลายกลางนัดไกล่เกลี่ยคดีระหว่างบริษัทและบริษัทดังกล่าวผู้ร้องขอ ซึ่งบริษัทตกลงที่จะส่งมอบคลังบางจะเกร็งในวันที่ 9 กุมภาพันธ์ พ.ศ. 2554 และส่งมอบคลังลำปางในวันที่ 17 กุมภาพันธ์ พ.ศ. 2554 โดยบริษัทและบริษัทดังกล่าวได้บันทึกเพื่อประกอบการประนีประนอมยอมความกัน และบริษัทได้ส่งมอบคลังทั้งสองแห่งคืนแล้วตามวันที่ที่ได้ตกลงกัน ส่วนค่าเสียหายที่บริษัทดังกล่าวเรียกร้องนั้น เจ้าพนักงานพิทักษ์ทรัพย์สอบสวนแล้วมีคำสั่งว่าให้ดำเนินการหักลบกลบหนี้ไป และบริษัทดังกล่าวไม่ได้คัดค้านคำสั่งเจ้าพนักงานพิทักษ์ทรัพย์ต่อศาลล้มละลายกลาง คำสั่งเจ้าพนักงานพิทักษ์ทรัพย์จึงถึงที่สุดแล้ว



**บริษัท ดับบลิวพี เอ็นเนอร์ยี่ จำกัด (มหาชน) WP ENERGY PUBLIC COMPANY LIMITED**

เลขที่ 1 อาคารอีสท์ วอเตอร์ ชั้น 15 ซอยวิภาวดีรังสิต 5 ถนนวิภาวดีรังสิต แขวงจตุจักร เขตจตุจักร กรุงเทพฯ 10900  
1 Eastwater Building, 15/F Vipavadeerangsit Soi 5, Vipavadeerangsit Rd., Jomphol, Jatujak, Bangkok 10900  
Tel : 02 272 3322 Fax : 02 272 0758-9 [www.wp-energy.co.th](http://www.wp-energy.co.th)