

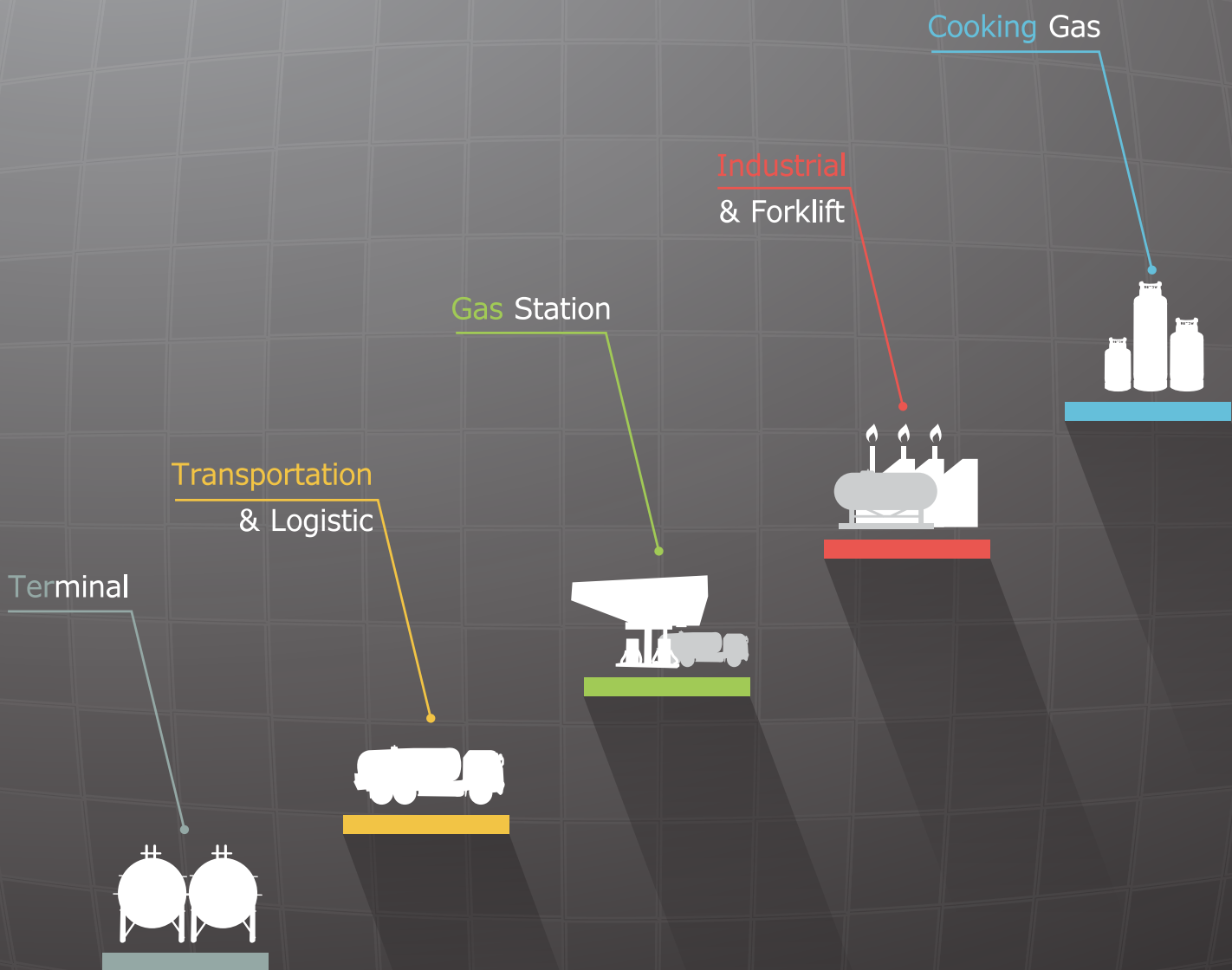

บริษัท ดับบลิวพี เอ็นเนอร์ยี่ จำกัด (มหาชน)
WP ENERGY PUBLIC COMPANY LIMITED



รายงานประจำปี 2558
Annual Report 2015

สารบัญ

5	วสัยทัศน์ พันธกิจ
6	สารจากท่านประธาน
8	สารจากประธานเจ้าหน้าที่บริหาร
10	เหตุการณ์และพัฒนาการที่สำคัญในปี 2558
12	คณะกรรมการ
14	คณะผู้บริหาร
15	ข้อมูลทั่วไป
17	ลักษณะการประกอบธุรกิจ
42	คำอธิบายและการวิเคราะห์ของฝ่ายจัดการ
60	ปัจจัยความเสี่ยง
66	การควบคุมภายใน
69	โครงสร้างการถือหุ้นของกลุ่มบริษัท
70	โครงสร้างรายได้
72	รายการระหว่างกัน
74	โครงสร้างผู้ถือหุ้น
75	นโยบายการจ่ายเงินปันผล
76	โครงสร้างการจัดการ
121	การกำกับดูแลกิจการ
140	ความรับผิดชอบต่อสังคมและสิ่งแวดล้อม
144	รายงานคณะกรรมการตรวจสอบ
146	รายงานความรับผิดชอบต่อสังคมของคณะกรรมการต่อรายงานทางการเงิน
148	รายงานของผู้สอบบัญชีอนุญาต
150	งบการเงิน



บริษัท ดับบลิวพี เอ็นเนอร์ยี่ จำกัด (มหาชน)
WP ENERGY PUBLIC COMPANY LIMITED

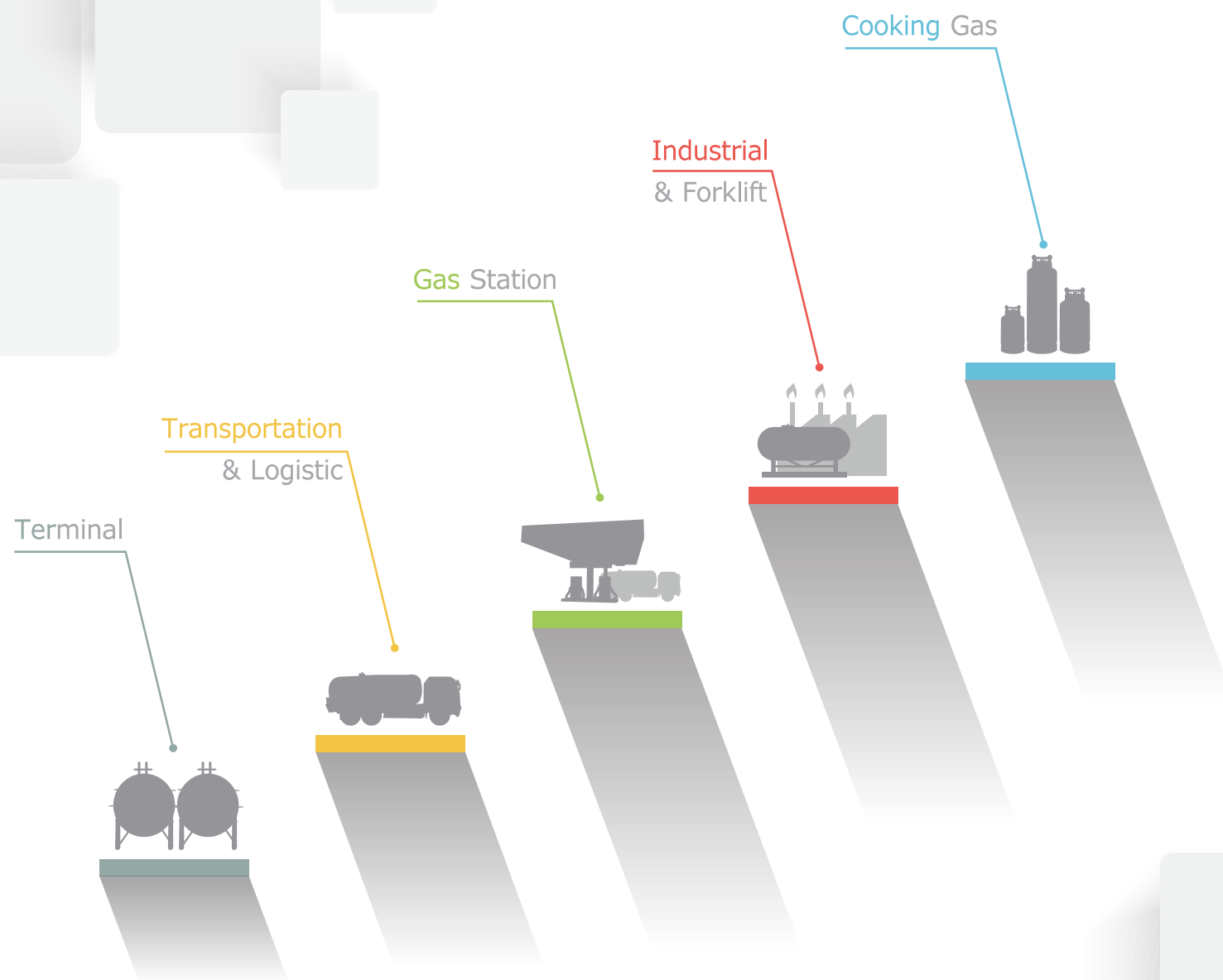

วิสัยทัศน์

บริษัท มุ่งมั่นที่จะเป็นผู้นำทางด้านธุรกิจค้าก๊าซปิโตรเลียมเหลว (LPG) ของประเทศ ควบคู่ไปกับการพัฒนาศักยภาพองค์กรอย่างต่อเนื่อง เพื่อมุ่งสู่การดำเนินธุรกิจพลังงานอย่างครบวงจร และให้ความสำคัญต่อผู้มีส่วนได้เสีย

พันธกิจ

- พัฒนางค์กรอย่างต่อเนื่องเพื่อธุรกิจที่มีประสิทธิภาพ
- ให้ความสำคัญต่อการเสริมสร้างบุคลากรให้มีคุณภาพ
- รับฟังข้อเสนอแนะ สักถาม และสิ่งแวดล้อม
- บริหารงานโดยยึดหลักธรรมาภิบาลตามมาตรฐานสากล

“ความสำเร็จต่างๆ เกิดขึ้นได้
เพราะการสนับสนุนจาก
ผู้มีส่วนเกี่ยวข้องทุกฝ่าย ”



นายอุทิศต์ บุญยกฤต

ประธานกรรมการ

บริษัท ดับบลิวพี เอนเนอร์ยี จำกัด (มหาชน)



สารจาก ประธานกรรมการ

เรียน ท่านผู้ถือหุ้น

ปี 2558 ยังคงเป็นปีที่มีความท้าทายทั้งทางด้านเศรษฐกิจโลก รวมถึงภาวะอุตสาหกรรมพลังงานทั่วโลกที่ต้องเผชิญกับความผันผวนทั้งด้านอุปสงค์และอุปทานเป็นอย่างมาก ส่งผลให้ราคาน้ำมันลดลงอย่างต่อเนื่องโดยเฉพาะอย่างยิ่งในช่วงครึ่งปีหลังต่อเนื่องมาจนถึงปัจจุบัน

บริษัท ดับบลิวพี เอนเนอร์ยี จำกัด (มหาชน) ได้ก้าวผ่านปีแรกจากการควบรวมกิจการด้วยรากฐานของความมุ่งมั่นที่จะพัฒนาธุรกิจของบริษัทให้มีความก้าวหน้าอย่างต่อเนื่อง และถึงแม้ว่าในปี 2558 บริษัทจะต้องเผชิญกับความท้าทายจากเหตุการณ์แวดล้อมต่างๆ ที่ส่งผลกระทบต่อผลประกอบการของบริษัท อาทิ วิกฤติราคาน้ำมันที่มีความผันผวน รวมถึงสภาวะการแข่งขันในตลาดที่สูงขึ้น ดังนั้นบริษัทจึงต้องมีการปรับตัวอย่างรวดเร็วทั้งทางด้านกลยุทธ์และการบริหารจัดการเพื่อรองรับสถานการณ์ที่เกิดขึ้นตลอดทั้งปี เพื่อเผชิญกับความท้าทายที่เกิดขึ้น และด้วยความร่วมแรงร่วมใจของผู้บริหารและพนักงานทุกคนส่งผลให้บริษัทมีผลประกอบการที่น่าพอใจ

นอกจากนี้ บริษัทตระหนักถึงความสำคัญในด้านความรับผิดชอบต่อสังคมอย่างต่อเนื่องด้วยการมุ่งเน้นในเรื่องของการดูแลสังคม ชุมชน และสิ่งแวดล้อมควบคู่กับการพัฒนากิจการเพื่อเป็นรากฐานในการพัฒนาความแข็งแกร่งให้แก่องค์กรอย่างยั่งยืน

ทั้งนี้ ความสำเร็จต่างๆ ที่เกิดขึ้นได้นั้นย่อมเกิดจากการสนับสนุนจากผู้มีส่วนเกี่ยวข้องทุกฝ่าย ซึ่งผมในนามคณะกรรมการ ผู้บริหาร และพนักงาน ขอขอบพระคุณผู้มีส่วนได้เสียทุกท่านที่ให้ความสนับสนุนและให้ความไว้วางใจแก่บริษัทด้วยดีเสมอมา โดยขอให้คำมั่นว่าบริษัทจะมุ่งมั่นพัฒนาองค์กรภายใต้หลักธรรมาภิบาล เพื่อนำพาองค์กรไปสู่การเติบโตต่อไปอย่างมั่นคง

“เราปลุกต้นธุรกิจ
 ให้มีความครบวงจรมากขึ้น
 เพื่อสร้างความพึงพอใจสูงสุด
 ให้แก่ผู้บริโภค”



นายกนกศักดิ์ ปิ่นแสง

ประธานเจ้าหน้าที่บริหาร

บริษัท ดับบลิวพี เอนเนอร์ยี จำกัด (มหาชน)



สารจาก ประธานเจ้าหน้าที่บริหาร

เรียน ท่านผู้ถือหุ้น

แม้ว่า บริษัท ดับบลิวพี เอนเนอร์ยี จำกัด (มหาชน) เพิ่งจะก้าวผ่านจากการควบรวมกิจการในปีที่ผ่านมา และจะต้องเผชิญกับวิกฤตราคาน้ำมันและการแข่งขันในตลาดที่สูงขึ้น แต่บริษัทกลับมีผลการดำเนินงาน ถือว่าอยู่ในเกณฑ์ที่น่าพอใจและยังคงครองส่วนแบ่งทางการตลาดเป็นอันดับ 2 ในธุรกิจก๊าซปิโตรเลียมเหลว (LPG) ได้

บริษัทได้มีการวางแผนกลยุทธ์ในการดำเนินการที่มุ่งเน้นการขยายธุรกิจพลังงานทั้งในประเทศ และต่างประเทศ โดยบริษัทได้ดำเนินการก่อสร้างและขยายคลังเก็บก๊าซ LPG รวมถึงทำการเปิดสถานีบริการ ก๊าซ LPG ภายใต้แบรนด์ “เวิลด์แก๊ส” เป็นแห่งแรก ณ จังหวัดราชบุรี ด้วยภาพลักษณ์ที่ทันสมัย เพื่อการรองรับ การขยายธุรกิจในประเทศ ตามเจตนารมณ์ของบริษัทที่ต้องการพัฒนาธุรกิจให้ครบวงจรเพื่อตอบสนอง ความต้องการของลูกค้าในทุกภาคส่วน

นอกจากนี้บริษัทอยู่ระหว่างศึกษาแนวทางในการขยายธุรกิจเข้าสู่ประชาคมเศรษฐกิจอาเซียน เนื่องจากมีความเชื่อมั่นเป็นอย่างยิ่งว่า บริษัทมีความพร้อมทั้งทางด้านบุคลากรและประสบการณ์ ในการดำเนินธุรกิจก๊าซ LPG มากกว่า 30 ปี รวมถึงมีระบบขนส่งที่มีประสิทธิภาพ และมีความสามารถในการ จัดหาก๊าซ LPG ด้วยองค์ประกอบที่โดดเด่นเหล่านี้ ทำให้บริษัทสามารถขยายธุรกิจในประชาคมเศรษฐกิจ อาเซียนได้อย่างมีประสิทธิภาพ และพร้อมที่จะเข้าสู่การแข่งขันในธุรกิจการค้าระหว่างประเทศ

บริษัทขอขอบคุณท่านผู้ถือหุ้น ผู้ร่วมทุน คู่ค้า พนักงานและผู้เกี่ยวข้องทุกฝ่าย ที่สนับสนุนการ ดำเนินงานของบริษัทด้วยดีตลอดมา พร้อมกันนี้ขอให้ทุกท่านเชื่อมั่นว่า บริษัทจะดำเนินงานด้วยความ รอบคอบระมัดระวัง โดยคำนึงถึงประโยชน์สูงสุดของผู้มีส่วนได้เสียทุกฝ่าย และยึดมั่นตามหลักธรรมาภิบาล เพื่อสร้างความพึงพอใจให้กับผู้มีส่วนร่วมทุกฝ่ายอย่างสูงสุดตลอดไป

เหตุการณ์และพัฒนาการที่สำคัญในปี 2558



เหตุการณ์และพัฒนาการที่สำคัญในปี 2558

บริษัท ดับบลิวพี เอนเนอร์ยี จำกัด (มหาชน) (“บริษัท”) เป็นบริษัทซึ่งเกิดขึ้นจากการควบรวมบริษัทตามพระราชบัญญัติบริษัทมหาชนจำกัด พ.ศ. 2535 และที่แก้ไขเพิ่มเติม ระหว่างบริษัท เวสต์แก๊ส (ประเทศไทย) จำกัด กับ บริษัท ปิคนิค คอร์ปอเรชั่น จำกัด (มหาชน) ซึ่งจดทะเบียนควบรวมบริษัทและจดทะเบียนจัดตั้งบริษัท ขึ้นเมื่อวันที่ 24 พฤศจิกายน 2557 และได้รับมาซึ่งทรัพย์สิน หนี้ สิทธิ หน้าที่ และความรับผิดชอบทั้งหมดของทั้งสองบริษัทดังกล่าวตามผลของกฎหมาย ปัจจุบันบริษัทมีทุนจดทะเบียนจำนวน 2,760,565,700 บาท โดยแบ่งเป็นหุ้นสามัญจำนวนทั้งสิ้น 2,760,565,700 หุ้น และ ณ วันที่ 31 ธันวาคม 2558 มีทุนชำระแล้วเป็นจำนวน 2,760,565,700 บาท

บริษัท ดำเนินธุรกิจหลักคือประกอบธุรกิจค้าก๊าซปิโตรเลียมเหลว (LPG) ภายใต้เครื่องหมายการค้า “เวสต์แก๊ส” โดยมุ่งเน้นศักยภาพในการดำเนินธุรกิจตั้งแต่ต้นน้ำ (upstream) และ การขยายศักยภาพในการกระจายสินค้าให้ครอบคลุมทุกภาคธุรกิจ อันได้แก่ สถานีบริการก๊าซ LPG, โรงบรรจุก๊าซ, ร้านค้าก๊าซ, กลุ่มพาณิชย์กรรม และ กลุ่มอุตสาหกรรม ทั้งนี้บริษัทมีเป้าหมายที่จะเป็นผู้นำทางด้านธุรกิจค้าก๊าซปิโตรเลียมเหลวของประเทศ

พัฒนาการที่สำคัญในปี 2558

- ดำเนินการก่อสร้างคลังเก็บก๊าซแล้วเสร็จพร้อมใช้

ในปี 2558 บริษัทได้ดำเนินการก่อสร้างคลังเก็บก๊าซปิโตรเลียมเหลวเพิ่ม 2 แห่ง คือ คลังก๊าซบางปะกง เฟส 2 ณ อำเภอบางปะกง จังหวัดฉะเชิงเทรา และคลังก๊าซบ้านแฮด ณ อำเภอบ้านแฮด จังหวัดขอนแก่น โดยได้รับใบอนุญาตประกอบกิจการคลังก๊าซปิโตรเลียมเหลวจากกรมธุรกิจพลังงาน เมื่อวันที่ 28 ธันวาคม 2558 และวันที่ 8 มกราคม 2559 ตามลำดับ ซึ่งทำให้ปัจจุบันบริษัทมีคลังก๊าซทั้งสิ้น 5 แห่งดังนี้

ลำดับ	คลังก๊าซปิโตรเลียมเหลว	ขนาดความจุ (ตัน)	อัตราการจ่าย สูงสุด (ตันต่อวัน)	จำนวนหัวจ่าย (หัวจ่าย)
1	คลังก๊าซบางปะกงอำเภอบางปะกง จังหวัดฉะเชิงเทรา			
	เฟส 1	2,780	3,600	10
	เฟส 2	2,000	3,072	8
2	คลังก๊าซบ้านแฮด อำเภอบ้านแฮด จังหวัดขอนแก่น	2,057	2,880	6
3	คลังก๊าซบางจะเกร็ง อำเภอมืองสมุทรสงคราม จังหวัดสมุทรสงคราม	1,870	1,800	6
4	คลังก๊าซห้วยด้ร อำเภอยางชุมน้อย จังหวัดศรีสะเกษ	222	1,080	3
5	คลังก๊าซท่าพระ อำเภอมืองขอนแก่น จังหวัดขอนแก่น	60	360	1
	รวม	8,989	12,792	34

- เข้าซื้อทรัพย์สินของสถานีบริการก๊าซ

บริษัทได้เข้าซื้อทรัพย์สินของสถานีบริการก๊าซและบริหารงานเอง จำนวน 2 แห่ง ได้แก่ สถานีบริการวังมะนาว ณ อำเภอปากท่อ จังหวัดราชบุรี เมื่อวันที่ 12 มิถุนายน 2558 และสถานีบริการบางแก้ว ณ อำเภอมืองสมุทรสงคราม จังหวัดสมุทรสงคราม เมื่อวันที่ 21 ตุลาคม 2558

คณะกรรมการ



1. นายจุลจิตต์ บุญยุค
2. นายกนกศักดิ์ ปิ่นแสง
3. นายชัชวาลย์ เขียวรอนน
4. นายณพพร ก่อเกียรติวิชัย
5. นางสาวชมกมล พุ่มพันธุ์ม่วง
6. นางนิศกร กัตติยมรมย์

ประธานกรรมการ / กรรมการอิสระ:
กรรมการ / ประธานกรรมการบริหาร
กรรมการ / กรรมการบริหาร
กรรมการตรวจสอบ / กรรมการอิสระ:
กรรมการ/กรรมการบริหาร/
กรรมการสรรหาและกำหนดค่าตอบแทน
ประธานกรรมการตรวจสอบ / กรรมการอิสระ:



7. นายสง่า รัตนชาติชูชัย
8. นายบวร วงศ์สินอุดม
9. นายอัยวัฒน์ ศรีวัฒนประภา
10. นายรณสิทธิ์ ฤมมา
11. นางสาวร้อยทิพย์ ไตรสุทธิ์

กรรมการ/ กรรมการบริหาร /
กรรมการสรรหาและกำหนดค่าตอบแทน
กรรมการ / กรรมการอิสระ:
กรรมการ
กรรมการ
กรรมการอิสระ/กรรมการตรวจสอบ
ประธานกรรมการสรรหาและกำหนดค่าตอบแทน

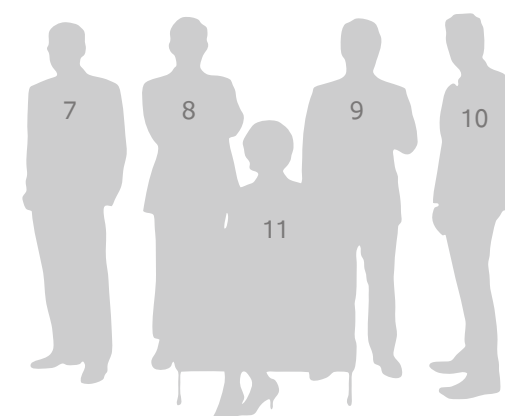

คณะผู้บริหาร



1. นางสาวมกมล พุ่มพันธุ์ม่วง
รองประธานเจ้าหน้าที่ฝ่ายปฏิบัติการ
2. นางสาวไพรลยา สุพิทักษ์
รองประธานเจ้าหน้าที่บริหารฝ่ายวางแผนและบริหารองค์กร

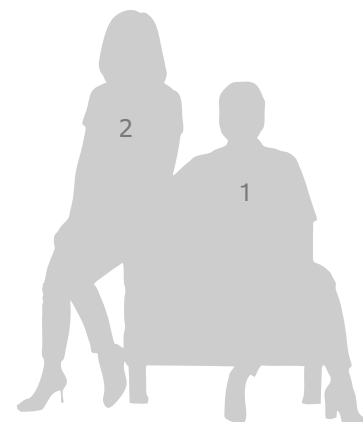

ข้อมูลทั่วไป และข้อมูลสำคัญอื่น



ชื่อบริษัท	บริษัท ดับบลิวพี เอ็นเนอร์ยี่ จำกัด (มหาชน)
ชื่อย่อหลักทรัพย์	WP
เว็บไซต์	www.wp-energy.co.th
เลขทะเบียนบริษัท	0107557000403
ทุนจดทะเบียน	2,760,565,700 บาท
วันที่ก่อตั้ง	24 พฤศจิกายน 2557
ธุรกิจหลัก	จำหน่ายก๊าซปิโตรเลียมเหลว LPG.
จำนวนพนักงานรวม	458
ที่ตั้งสำนักงานใหญ่	เลขที่ 1 อาคารอีสท์วอเตอร์ ชั้น 15 ซอยวิภาวดีรังสิต 5 ถนนวิภาวดีรังสิต แขวงจอมพล เขตจตุจักร กรุงเทพมหานคร

ที่ตั้งสาขา

สาขาที่ 1	เลขที่ 115 หมู่ที่ 16 ต.บางปะกง อ.บางปะกง จ.ฉะเชิงเทรา
สาขาที่ 2	เลขที่ 458/12 หมู่ที่ 4 ต.นาเกลือ อ.บางละมุง จ.ชลบุรี
สาขาที่ 3	เลขที่ 55 หมู่ที่ 3 ถ.พหลโยธิน ต.คลองหนึ่ง อ.คลองหลวง จ.ปทุมธานี
สาขาที่ 4	เลขที่ 3/2 หมู่ที่ 2 ซอยหลังวัดจตุรราษฎร์ ถ.เลี้ยวเมือง(บายพาส) ต.ห้วยกะปิ อ.เมืองชลบุรี จ.ชลบุรี
สาขาที่ 5	เลขที่ 11 ซ.บางนา-ตราด 26 แขวง/เขต บางนา กรุงเทพฯ
สาขาที่ 6	เลขที่ 85 หมู่ที่ 4 ต.ลาดหลุมแก้ว อ.ลาดหลุมแก้ว จ.ปทุมธานี
สาขาที่ 7	เลขที่ 500 ถ.บางแค แขวง/เขต บางแค กรุงเทพฯ
สาขาที่ 8	เลขที่ 10/2 หมู่ที่ 1 ต.บางแก้ว อ.บางพลี จ.สมุทรปราการ
สาขาที่ 9	เลขที่ 60/2 หมู่ที่ 1 ต.บางไผ่ อ.เมืองนนทบุรี จ.นนทบุรี
สาขาที่ 10	เลขที่ 226 หมู่ที่ 17 ต.ท่าพระ อ.เมืองขอนแก่น จ.ขอนแก่น
สาขาที่ 11	เลขที่ 640 ซ.สุขสวัสดิ์ 26 ถ.สุขสวัสดิ์ แขวงบางปะกอก เขตราษฎร์บูรณะ กรุงเทพฯ
สาขาที่ 12	เลขที่ 286 หมู่ที่ 1 ต.บางจะเกร็ง อ.เมืองสมุทรสงคราม จ.สมุทรสงคราม
สาขาที่ 13	เลขที่ 73/1 หมู่ที่ 10 ต.เวียงตาล อ.ห้างฉัตร จ.ลำปาง
สาขาที่ 14	เลขที่ 111 หมู่ที่ 1 ต.วังมะนาว อ.ปากท่อ จ.ราชบุรี
สาขาที่ 15	เลขที่ 101 หมู่ที่ 10 ต.บ้านแฮด อ.บ้านแฮด จ.ขอนแก่น

บุคคลอ้างอิง

นายทะเบียนหลักทรัพย์	บริษัท ศูนย์รับฝากหลักทรัพย์ (ประเทศไทย) จำกัด 93 ถนนรัชดาภิเษก แขวงดินแดง เขตดินแดง กรุงเทพฯ 10400 โทรศัพท์ : 0 2009-9000 โทรสาร : 0 2009-9991
ผู้สอบบัญชี	บริษัท ไพร์ชวอเตอร์เฮาส์คูเปอร์ส เอบีเอส จำกัด 179/74-80 อาคารบางกอกซิตี้ทาวเวอร์ ชั้น 15 ถนนสาทรใต้ แขวงทุ่งมหาเมฆ เขตสาทร กรุงเทพฯ โทรศัพท์ : 0 2344-1000

ลักษณะการประกอบธุรกิจ

การประกอบธุรกิจแต่ละสายผลิตภัณฑ์

ภาพรวมของการประกอบธุรกิจจำหน่ายก๊าซปิโตรเลียมเหลวในประเทศ

ส่วนแบ่งการตลาดตามปริมาณการขาย ปี 2558 ของบริษัทอยู่ที่ประมาณ 20.39% (ปี 2557: 18.63%) โดยภาครัฐ ได้มีการประกาศนโยบายที่จะลดตัวราคาก๊าซปิโตรเลียมเหลว (“LPG” หรือ “ก๊าซ LPG”) อย่างต่อเนื่อง

1. ลักษณะของผลิตภัณฑ์

ผลิตภัณฑ์ของบริษัท คือ ก๊าซปิโตรเลียมเหลว (Liquefied Petroleum Gas : LPG) ซึ่งแบ่งการจำหน่ายออกเป็น 2 ช่องทาง คือ

1.1. การขายส่ง (Wholesale)

เป็นการจัดจำหน่ายให้แก่ สถานีบริการก๊าซ LPG โรงงานอุตสาหกรรม โรงบรรจุก๊าซ LPG ร้านค้าก๊าซ LPG และกลุ่มลูกค้าพาณิชย์ (Commercial Customers) โดยบริษัทได้แบ่งการจำหน่ายก๊าซ LPG ออกเป็น 2 ลักษณะคือ

- 1) การจำหน่ายในลักษณะถังบรรจุก๊าซขนาดใหญ่ (Bulk) ซึ่งจะจำหน่ายไปยังส่วนของ สถานีบริการก๊าซ LPG ที่เป็นตัวแทนค้าต่างของบริษัท และ โรงงานอุตสาหกรรมขนาดใหญ่ที่มีความจำเป็นต้องใช้ก๊าซ LPG ในปริมาณมาก
- 2) การจำหน่ายแบบถังบรรจุก๊าซ (Cylinder) โดยในปัจจุบัน ถังบรรจุก๊าซของบริษัท มีขนาดบรรจุทั้งสิ้น 4 ขนาดคือ ขนาด 4 กิโลกรัม 13.5 กิโลกรัม 15 กิโลกรัม และ 48 กิโลกรัม ทำให้บริษัท สามารถตอบสนองความต้องการใช้งานของกลุ่มลูกค้าแต่ละกลุ่มได้อย่างเหมาะสม โดยสามารถแบ่งการจัดจำหน่ายออกเป็นอีก 2 แนวทางย่อยได้แก่

- การจำหน่ายไปยังร้านค้าและกลุ่มลูกค้าพาณิชย์ โดยตรง โดยแนวทางดังกล่าว บริษัทจะนำก๊าซ LPG ไปบรรจุลงถังบรรจุก๊าซที่โรงบรรจุก๊าซที่บริษัทดำเนินการเองจำนวน 10 แห่ง และจัดส่งให้กลุ่มลูกค้าที่กล่าวไปข้างต้นต่อไป
- การจำหน่ายก๊าซ LPG ให้โรงบรรจุก๊าซ LPG ที่เป็นผู้ค้ากับบริษัทโดยโรงบรรจุดังกล่าวจะรับก๊าซ LPG จากบริษัทและทำการบรรจุก๊าซ LPG ลงในถังบรรจุก๊าซของบริษัทจากนั้นจึงนำไปจัดจำหน่ายให้กับร้านค้าและกลุ่มลูกค้าพาณิชย์ (Commercial Customers) อีกทอดหนึ่ง

ตารางแสดงปริมาณถังบรรจุก๊าซแต่ละขนาดของบริษัท ณ วันที่ 31 ธันวาคม พ.ศ. 2558 โดยมีรายละเอียดดังต่อไปนี้

ขนาดของถัง	4 กิโลกรัม	13.5 กิโลกรัม	15 กิโลกรัม	48 กิโลกรัม	รวม
จำนวน (ใบ)	1,656,101	624,384	3,144,902	352,684	5,778,071
สัดส่วน (%)	29%	11%	54%	6%	100%

ขั้นตอนการนำก๊าซ LPG มาบรรจุเพื่อจัดจำหน่ายของบริษัท

ปัจจุบัน บริษัททำธุรกิจค้าก๊าซ LPG อย่างครบวงจร โดยบริษัทจะรับก๊าซ LPG ซึ่งขนส่งมาทางเรือและทางรถบรรทุกก๊าซจากผู้ผลิต โดยการขนส่งทางเรือบริษัทจะนำมาเก็บที่คลังเก็บก๊าซของบริษัทก่อนนำก๊าซบรรทุกลงรถขนส่งก๊าซขนส่งไปยังลูกค้า ส่วนก๊าซทางรถที่บรรทุกจากผู้ผลิตก็จะนำส่งตรงไปยังลูกค้าโดยไม่ต้องนำสินค้าไปพักที่คลังเก็บก๊าซ โดยก๊าซที่บรรทุกลงรถขนส่งก๊าซแล้วนั้น บริษัททำการส่งไปยังสถานีบริการก๊าซ LPG ที่เป็นตัวแทนค้าต่างของบริษัทและที่บริษัทดำเนินการเอง โรงงานอุตสาหกรรมขนาดใหญ่ และอีกส่วนหนึ่งจะส่งไปโรงบรรจุก๊าซ LPG (ทั้งส่วนที่บริษัทเป็นผู้ดำเนินการเองและส่วนที่เป็นลูกค้าของบริษัท) เพื่อบรรจุลงถังก๊าซของบริษัท

นอกจากนี้บริษัทยังมีโรงบรรจุก๊าซ LPG ซึ่งบริษัทเป็นผู้ดำเนินการเองจำนวน 10 แห่ง และยังมีการทำธุรกิจกับโรงบรรจุก๊าซ LPG ของลูกค้าที่บรรจุภายใต้เครื่องหมายการค้า “เวิลด์แก๊ส” อีกประมาณ 130 แห่งทั่วประเทศ โดยส่วนใหญ่จะอยู่ในภาคตะวันตก ภาคตะวันออก และภาคกลางโดยการประกอบธุรกิจโรงบรรจุก๊าซ LPG โรงบรรจุก๊าซนั้นจะต้องมีใบอนุญาตค้าต่าง (ใบอนุญาตให้บรรจุภัณฑ์) จากผู้ค้ามาตรา 7 จึงจะสามารถบรรจุก๊าซ LPG ภายใต้เครื่องหมายการค้าของผู้ค้ามาตรา 7 ได้ ตามกฎหมายและหากต้องการที่จะรับบรรจุก๊าซ LPG ให้กับตราสินค้าอื่น ก็ต้องได้รับความยินยอมจากผู้ค้ามาตรา 7 ที่โรงบรรจุนั้นมีใบอนุญาตอยู่และต้องมีใบอนุญาตก่อสร้างอาคารจากกรมธุรกิจพลังงานโดยต้องตั้งอยู่ในเขตอุตสาหกรรมที่ทางรัฐอนุญาต สำหรับในส่วนที่ของร้านค้าก๊าซ LPG และสถานีบริการ LPG ที่นอกเหนือจากที่กล่าวในข้อ 1.2 บริษัทไม่ได้เป็นผู้ดำเนินการเอง

ทั้งนี้การขนส่งก๊าซปิโตรเลียมเหลวทางบกของบริษัทส่วนใหญ่ดำเนินการโดย EAGLE ซึ่งเป็นบริษัทย่อยของบริษัทและเป็นผู้ขนส่งก๊าซ LPG ตามมาตรา 12 ของพระราชบัญญัติการค้าน้ำมันเชื้อเพลิง พ.ศ. 2543 โดยกลุ่มบริษัทมีจำนวนรถขนส่งก๊าซ LPG ดังนี้

ประเภทรถขนส่ง	จำนวนพาหนะ (คัน)	ความสามารถในการบรรทุก(ตัน)
รถบรรทุกหัวลาก	48	15
รถบรรทุก 10 ล้อ	64	8

สรุปขั้นตอนการนำก๊าซ LPG ในประเทศมาบรรจุเพื่อจำหน่ายของบริษัท เป็นดังนี้

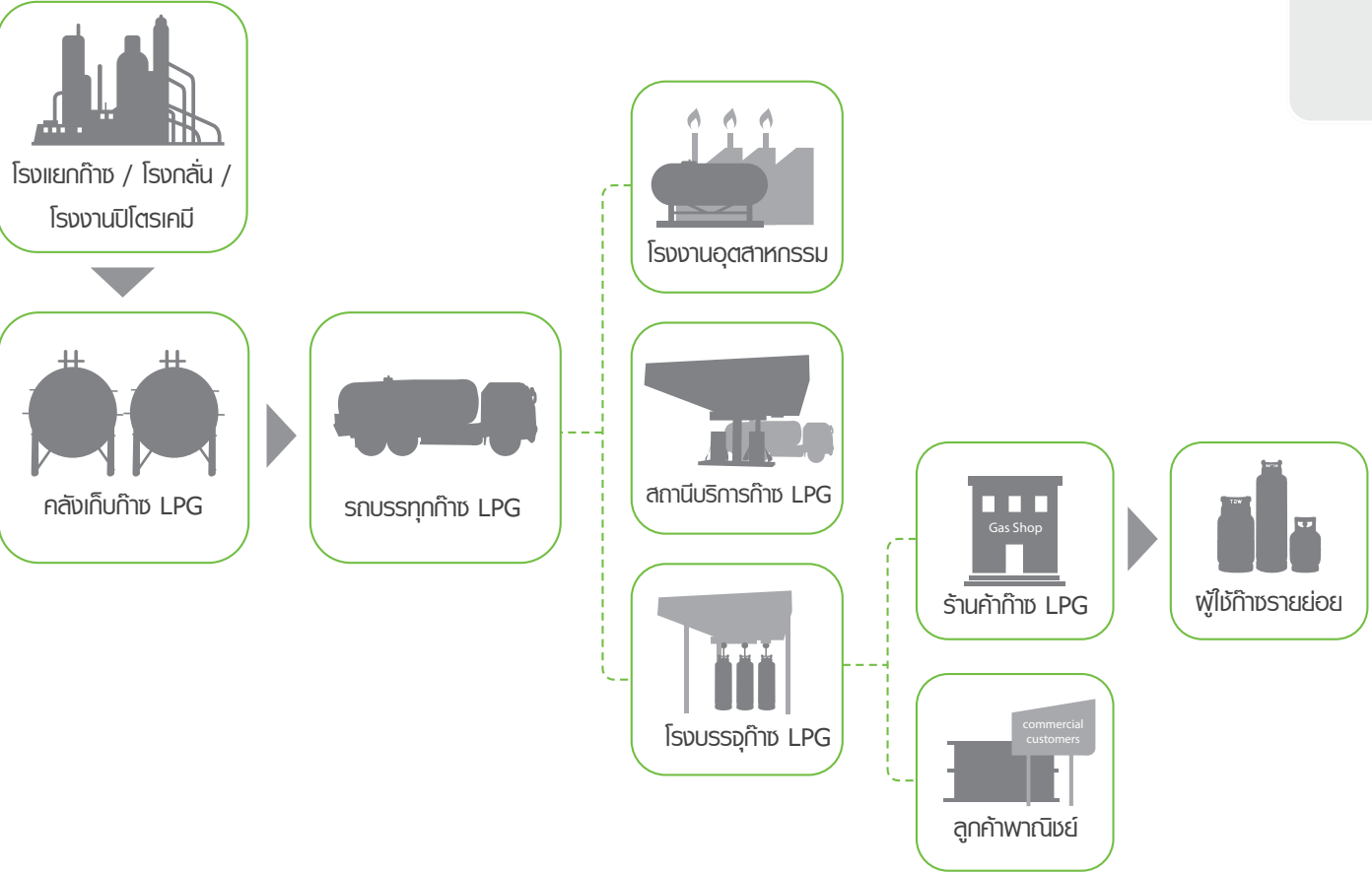

1.2. การขายปลีก (Retail)

ในปี 2558 บริษัทและบริษัทย่อย (WP GAS) ได้มีการเข้าซื้อทรัพย์สินของสถานีบริการก๊าซปิโตรเลียมเหลว 2 แห่ง คือ สถานีบริการวังมะนาว ณ ตำบลวังมะนาว อำเภอบางแพ จังหวัดราชบุรี โดยเริ่มเปิดดำเนินการตั้งแต่วันที่ 12 มิถุนายน 2558 และสถานีบริการบางแก้ว ณ ตำบลบางแก้ว อำเภอเมืองสมุทรสาคร จังหวัดสมุทรสงคราม เริ่มเปิดดำเนินการตั้งแต่วันที่ 21 ตุลาคม 2558 ทั้งนี้บริษัทได้จำหน่ายก๊าซปิโตรเลียมเหลวตรงถึงผู้บริโภคในรูปแบบของเชื้อเพลิงรถยนต์ โดยการจำหน่ายเป็นลิตรผ่านผู้จ่ายก๊าซปิโตรเลียมเหลว

2. คลังเก็บก๊าซ LPG

ปัจจุบัน บริษัทมีคลังเก็บก๊าซ LPG ทั้งหมด 5 แห่ง ได้แก่

ลำดับ	คลังก๊าซปิโตรเลียมเหลว	ขนาดความจุ	อัตราการจ่าย	จำนวนหัวจ่าย
		(ตัน)	(ตันต่อวัน)	(หัวจ่าย)
1.	คลังก๊าซปิโตรเลียมเหลวบางปะกง			
	อำเภอบางปะกง จังหวัดฉะเชิงเทรา			
	เฟส 1	2,780	3,600	10
	เฟส 2	2,000	3,072	8
2.	คลังก๊าซปิโตรเลียมเหลวบ้านแฮด	2,057	2,880	6
	อำเภอบ้านแฮด จังหวัดขอนแก่น			
3.	คลังก๊าซปิโตรเลียมเหลวบางจะเกร็ง	1,870	1,800	6
	อำเภอเมืองสมุทรสงคราม จังหวัดสมุทรสงคราม			
4.	คลังก๊าซปิโตรเลียมเหลวห้วยฉัตร	222	1,080	3
	อำเภอห้วยฉัตร จังหวัดลำปาง			
5.	คลังก๊าซปิโตรเลียมเหลวท่าพระ	60	360	1
	อำเภอเมืองขอนแก่น จังหวัดขอนแก่น			
รวม		8,989	12,792	34

ในปี 2558 บริษัทได้ดำเนินการก่อสร้างคลังเก็บก๊าซ LPG แล้วเสร็จเพิ่มเติม 2 แห่ง ได้แก่ คลังก๊าซ LPG บางปะกง เฟส 2 ขนาดความจุ 2,000 ตัน และคลังก๊าซ LPG บ้านแฮด ขนาดความจุ 2,057 ตัน อีกทั้งยังได้มีการเพิ่มจำนวนหัวจ่ายก๊าซ LPG ที่คลังก๊าซ LPG บางจะเกร็ง จากเดิม 6 หัวจ่าย ขยายเพิ่มอีก 8 หัวจ่าย รวมเป็น 14 หัวจ่าย เพื่อให้มีศักยภาพในการจำหน่ายก๊าซ LPG ที่เพียงพอและสามารถรองรับลูกค้าจากทุกภาคส่วนของประเทศ

3. การตลาดและสถานะการแข่งขัน

3.1 กลยุทธ์ด้านการตลาดและการบริการ

ปัจจุบัน ผู้ประกอบธุรกิจค้าก๊าซ LPG ในประเทศไทยทุกรายจะใช้วัตถุดิบภายในประเทศซึ่งมีคุณภาพอยู่ในระดับเดียวกัน ถึงบรรจุก๊าซที่ใช้บรรจุก๊าซได้รับการผลิตมาจากโรงงานซึ่งมีอยู่เพียงไม่กี่แห่งในประเทศไทย จึงสามารถสรุปได้ว่า ผลผลิตกันท์ของผู้ค้ามาตรา 7 ทุกรายแทบไม่มีความแตกต่างกัน อย่างไรก็ตามอุตสาหกรรมนี้ไม่เน้นการแข่งขันทางด้านราคา แต่จะมุ่งเน้นไปยังการแข่งขันทางด้านกลยุทธ์ทางการตลาดและการบริการ

นโยบายการตลาดในภาพรวมของบริษัทได้แก่ การมุ่งเน้นกระจายสินค้าไปยังกลุ่มลูกค้าสถานีบริการก๊าซ LPG ขนาดเล็กถึงขนาดกลางซึ่งเป็นกลุ่มลูกค้าที่มีจำนวนมากที่สุดและสามารถเข้าถึงได้ง่ายควบคู่ไปกับการขยายตลาดในส่วนของลูกค้าพาณิชย์ และโรงงานอุตสาหกรรมที่มีความต้องการใช้ LPG ในปริมาณสูง โดยมีจุดมุ่งหมายเพื่อจะสร้างโครงข่ายลูกค้าของบริษัทให้มีความมั่นคง ซึ่งจะส่งผลให้บริษัทสามารถเพิ่มยอดขายได้อย่างยั่งยืนในระยะยาว โดยรายละเอียดกลยุทธ์ด้านการตลาดและบริการสำหรับกลุ่มลูกค้าแต่ละประเภทของบริษัทมีดังนี้

■ สถานีบริการก๊าซ LPG

ด้วยปริมาณความต้องการก๊าซ LPG ของลูกค้าภาคส่วนนี้ยังมีปริมาณที่สูงและบริษัทมีส่วนแบ่งการตลาดในการขายประเภทสถานีบริการก๊าซ LPG เป็นอันดับ 1 ทางบริษัทจึงให้ความสำคัญกับลูกค้ากลุ่มนี้สูง ดังนั้น เพื่อบริษัทจะสามารถจูงใจให้ลูกค้ากลุ่มนี้ไว้วางใจใช้บริการกับบริษัทเป็นตัวเลือกอันดับแรก ทางบริษัทจึงให้ความสำคัญด้านการบริการ ทั้งด้านการจัดส่งที่ตรงเวลา และความถูกต้องของปริมาณที่จัดส่งในแต่ละครั้ง รวมถึงการบริการที่สุภาพจากเจ้าหน้าที่ทุกคนในองค์กร

นอกจากนี้ ในปี 2558 บริษัทและบริษัทย่อย (WP GAS) ได้มีการเข้าซื้อทรัพย์สินของสถานีบริการก๊าซปิโตรเลียมเหลว 2 แห่งในภาคตะวันตก คือ สถานีบริการวังมะนาว ณ ตำบลวังมะนาว อำเภอปากท่อ จังหวัดราชบุรี และสถานีบริการบางแก้ว ณ ตำบลบางแก้ว อำเภอเมือง จังหวัดสมุทรสงคราม

ด้วยความได้เปรียบในด้านที่ตั้งของคลังเก็บก๊าซ LPG ซึ่งบริษัทมีคลังเก็บก๊าซ LPG ขนาดใหญ่อยู่ทั้งภาคตะวันตก ภาคตะวันออก และภาคตะวันออกเฉียงเหนือ อีกทั้งคลังเก็บก๊าซ LPG ในภาคตะวันตก ยังเป็นคลังเก็บก๊าซแห่งเดียวในพื้นที่ภาคดังกล่าวบริษัทจึงสามารถดูแลลูกค้าบริเวณโดยรอบได้อย่างสะดวกและรวดเร็วมากกว่าผู้แข่งขันรายอื่นๆ และเพื่อรักษาความสัมพันธ์กับลูกค้าอย่างยั่งยืนทาง

บริษัทได้เข้าไปดูแลให้ความช่วยเหลือและอำนวยความสะดวกในด้านต่างๆ เช่น การทำสัติกแต่งตั้งสถานบริการให้ใหม่ทำให้น่าสนใจเป็นระเบียบและมีความปลอดภัยมากขึ้น รวมถึงบริษัทจะหาโอกาสเข้าไปทำความรู้จักกับลูกค้ารายใหม่ๆ เพื่อเพิ่มส่วนแบ่งการตลาดของบริษัทในอนาคต

■ ลูกค้าพาณิชย์

เนื่องด้วยในปัจจุบันบริษัทมีการขายผลิตภัณฑ์ให้กับลูกค้าพาณิชย์รายใหญ่หลายราย และบริษัทมีความสัมพันธ์อันดีกับกลุ่มลูกค้าพาณิชย์ขนาดใหญ่อื่นๆ อีกหลายกลุ่ม ประกอบกับกลุ่มลูกค้าพาณิชย์โดยส่วนใหญ่เป็นลูกค้าที่มีความต้องการใช้ LPG ในปริมาณสูง ดังนั้น บริษัทจึงเล็งเห็นโอกาสและมีนโยบายที่จะขยายฐานลูกค้าในกลุ่มดังกล่าว โดยเฉพาะกลุ่มลูกค้าที่มีเครือข่ายศูนย์การค้า ร้านอาหาร โรงแรม และ/หรือโรงพยาบาล และมีความสัมพันธ์ที่ดีกับบริษัทและยังมิได้ใช้ผลิตภัณฑ์ของบริษัทโดยบริษัทมีนโยบายที่จะตั้งใจให้ลูกค้าพาณิชย์กลุ่มดังกล่าวไว้วางใจ และเปลี่ยนมาใช้บริการกับบริษัทด้วยการให้บริการที่มีมาตรฐานสูง ซึ่งได้แก่การจัดส่งสินค้าตรงเวลาและมีความถูกต้องในด้านปริมาณ รวมถึงการบริการที่สุภาพจากเจ้าหน้าที่ทุกคนในองค์กร

■ โรงบรรจุก๊าซ

เนื่องด้วยถังบรรจุก๊าซ LPG ของบริษัทภายใต้เครื่องหมายการค้า “เวิลด์แก๊ส” เป็นที่รู้จักและเป็นที่นิยมของผู้บริโภค อีกทั้งทางบริษัทได้มีถังบรรจุก๊าซ LPG ขนาดต่างๆ ไว้ตอบสนองความต้องการตามความเหมาะสมของผู้ใช้ จึงทำให้มีผู้สนใจเข้ามาลงทุนเพื่อเป็นตัวแทนจัดบรรจุก๊าซ LPG ภายใต้เครื่องหมายการค้า “เวิลด์แก๊ส” อย่างต่อเนื่อง ส่งผลให้เกิดการกระจายผลิตภัณฑ์ของบริษัทซึ่งขยายตัวไปสู่ผู้บริโภคอย่างกว้างขวางและต่อเนื่อง โดยทางบริษัทให้บริการช่วยเหลือทั้งทางด้านเทคนิค ด้านการพิจารณาความเป็นไปได้ทางธุรกิจในการก่อสร้างโรงบรรจุก๊าซ LPG ด้านการตรวจสอบความปลอดภัยตามกฎหมาย รวมไปถึงการช่วยเหลือหาร้านค้าก๊าซ LPG จัดอบรมพนักงานบรรจุก๊าซ LPG อย่างสม่ำเสมอ เพื่อให้พนักงานบรรจุก๊าซ LPG และผู้ประกอบการเกิดความรู้ความเข้าใจในการใช้ก๊าซ LPG และวิธีการใช้ก๊าซ LPG อย่างถูกต้องและปลอดภัย

■ ร้านค้าก๊าซ

นอกจากบริษัทจะให้ความสำคัญในมาตรฐานของถังบรรจุก๊าซ LPG แต่ละใบที่จะต้องได้รับการรับรองตามมาตรฐานที่กรมธุรกิจพลังงานกำหนด รวมถึงมาตรฐานในการซ่อมบำรุงถังบรรจุก๊าซ LPG ที่บริษัทพยายามพัฒนาและปรับปรุงให้เกิดคุณภาพที่สูงขึ้นเรื่อยๆ เพื่อสร้างความพึงพอใจแก่ผู้บริโภคสูงสุดแล้วนั้น อีกหนึ่งสิ่งที่ทางบริษัทให้ความสำคัญอย่างเท่าเทียมกันคือการสร้างความสัมพันธ์ที่ดีกับร้านค้าก๊าซภายใต้เครื่องหมายการค้า “เวิลด์แก๊ส” โดยบริษัทให้ความช่วยเหลือในการให้ข้อมูลที่เกี่ยวข้องกับข่าวสารและข้อกฎหมายต่างๆ รวมถึงให้คำปรึกษาเกี่ยวกับการขอใบอนุญาตสะสมก๊าซจากหน่วยงานท้องถิ่นที่ร้านค้านั้นตั้งอยู่

■ โรงงานอุตสาหกรรม

สำหรับกลุ่มลูกค้าโรงงานอุตสาหกรรม บริษัทจะมีมาตรฐานในการจัดหาผลิตภัณฑ์และบริการที่สามารถตอบสนองความต้องการของลูกค้าและจัดให้มีการขนส่งที่ตรงเวลา โดยบริษัทจะเน้นความปลอดภัยของลูกค้า และบริการหลังการขายที่มีประสิทธิภาพ ตลอดจนเน้นการสร้างภาพลักษณ์ที่ดีของบริษัท

3.2 ลักษณะของกลุ่มลูกค้าและช่องทางการจำหน่าย

ธุรกิจค้าก๊าซ LPG ของบริษัทมีการจำหน่ายให้กับลูกค้า ของบริษัทภายใต้เครื่องหมายการค้า “เวิลด์แก๊ส” สามารถแบ่งออกเป็นกลุ่มใหญ่ๆ ได้ดังนี้

- 1) กลุ่มสถานบริการก๊าซ ได้แก่ สถานบริการที่เปิดจำหน่ายก๊าซ LPG ให้แก่รถยนต์ประเภทที่ใช้ก๊าซ LPG เป็นเชื้อเพลิง
- 2) กลุ่มลูกค้าพาณิชย์ ได้แก่ ศูนย์การค้า ร้านอาหาร โรงแรม และโรงพยาบาล ที่ใช้ก๊าซ LPG เป็นเชื้อเพลิงในการประกอบอาหาร
- 3) กลุ่มโรงบรรจุก๊าซ ได้แก่ ผู้ประกอบการอุตสาหกรรมรายย่อยที่มีหน้าที่เป็นตัวแทนบรรจุก๊าซ LPG ลงถังบรรจุก๊าซ (Cylinder) ที่มีเครื่องหมายการค้า “เวิลด์แก๊ส” เพื่อกระจายสินค้าให้กับร้านค้าก๊าซ หลังจากนั้น ร้านค้าก๊าซจะจำหน่ายให้กับครัวเรือนหรือกลุ่มลูกค้าพาณิชย์ต่อไป โดยบริษัทเป็นเจ้าของเครื่องหมายการค้าดังกล่าว

- 4) กลุ่มร้านค้าก๊าซ ได้แก่ ผู้ประกอบการที่รับถังบรรจุก๊าซ (Cylinder) ที่มีเครื่องหมายการค้า “เวิลด์แก๊ส” ที่บรรจุก๊าซ LPG แล้วจากโรงบรรจุก๊าซ และจำหน่ายให้กับครัวเรือนหรือกลุ่มพาณิชย์ต่อไป โดยบริษัทเป็นเจ้าของเครื่องหมายการค้าดังกล่าว
- 5) กลุ่มโรงงานอุตสาหกรรมที่ใช้ก๊าซ LPG เป็นเชื้อเพลิง เช่น กลุ่มผู้ผลิตชิ้นส่วนสุขภัณฑ์ เซรามิกและอุตสาหกรรมที่ต้องใช้พลังงานความร้อนในการผลิตสินค้าที่อุณหภูมิสูงที่

ตารางแสดงสัดส่วนปริมาณขายของบริษัท ณ วันที่ 31 ธันวาคม 2558

กลุ่มลูกค้า	สัดส่วน (%)
1. สถานีบริการก๊าซ	41.80
2. ลูกค้าพาณิชย์	3.55
3. โรงบรรจุก๊าซ	32.15
4. ร้านค้าก๊าซ	3.63
5. โรงงานอุตสาหกรรม	7.35
6. Supply Sales และอื่นๆ	11.52
รวม	100.00

กลุ่มลูกค้าพาณิชย์ กลุ่มโรงบรรจุก๊าซ กลุ่มร้านค้าก๊าซ และกลุ่มโรงงานอุตสาหกรรมที่ใช้ก๊าซ LPG จำนวนมาก มักจะสั่งซื้อก๊าซ LPG ล่วงหน้าเป็นรายเดือน ส่วนกลุ่มสถานีบริการและกลุ่มโรงงานอุตสาหกรรมที่ใช้ก๊าซ LPG ในปริมาณไม่มากนัก มักจะสั่งซื้อก๊าซ LPG ล่วงหน้าเป็นรายสัปดาห์ทางบริษัท จะจัดส่งก๊าซ LPG ให้กับลูกค้า โดยใช้บริษัทขนส่งทั้งที่เป็นบริษัทย่อยของบริษัท(ซึ่งคือ EAGLE) และบริษัทที่เป็นผู้ขนส่งภายนอกเป็นผู้ให้บริการ

ตารางแสดงสัดส่วนรายได้จากการจำหน่ายของบริษัท แยกตามประเภทลูกค้า ณ.วันที่ 31 ธันวาคม 2558

ประเภทลูกค้า	รายได้ (ล้านบาท)	สัดส่วน (%)
สถานีบริการ	9,884.24	42.32
ลูกค้าพาณิชย์	926.77	3.97
โรงบรรจุก๊าซ	7,394.32	31.66
ร้านค้าก๊าซ	867.44	3.71
โรงงานอุตสาหกรรม	1,747.23	7.48
Supply Sales และอื่นๆ	2,538.70	10.86
รวม	23,358.70	100.00

3.3 ภาวะอุตสาหกรรม

ในอุตสาหกรรมก๊าซปิโตรเลียมเหลวมีการแบ่งกิจกรรมทางธุรกิจออกเป็น 3 ระดับ คือ

- 1) อุตสาหกรรมขั้นต้น ผู้ประกอบการจะทำหน้าที่สำรวจ และขุดเจาะน้ำมันและก๊าซธรรมชาติจากแหล่งธรรมชาติ เพื่อนำมาจัดเก็บ และส่งมอบให้ผู้ประกอบการในชั้นกลางนำไปใช้เป็นวัตถุดิบในกระบวนการกลั่นและแยกประเภทผลิตภัณฑ์ให้เหมาะสมกับการใช้งาน หรือส่งมอบให้ผู้ประกอบการโรงไฟฟ้าและอุตสาหกรรมในประเทศซึ่งส่วนใหญ่ขนส่งโดยทางท่อ
- 2) อุตสาหกรรมขั้นกลาง ผู้ประกอบการในชั้นกลางจะมีหน้าที่แยกก๊าซออกเป็นประเภทต่างๆ ตลอดจนปรับแต่งคุณภาพของก๊าซให้เหมาะสมกับความต้องการของลูกค้า ก๊าซที่ได้จากขั้นตอนนี้มาจากหลายแหล่งผลิตในอุตสาหกรรมพลังงาน เช่น โรงกลั่นน้ำมัน โรงแยกก๊าซ และโรงงานปิโตรเคมี ส่วนใหญ่ก๊าซที่ได้จะเป็นก๊าซหุงต้มที่นำไปใช้ในอุตสาหกรรมและใช้ในครัวเรือน
- 3) อุตสาหกรรมขั้นปลาย (การจัดจำหน่าย) ผู้ประกอบการมีหน้าที่นำก๊าซจากผู้ผลิตในชั้นกลางหรือนำเข้าก๊าซจากต่างประเทศ มาจัดเก็บ บรรจุลงถัง และกระจายสินค้าไปยังกลุ่มลูกค้าประเภทต่างๆ

อุตสาหกรรมการค้าก๊าซปิโตรเลียมเหลวในประเทศไทย

ก๊าซปิโตรเลียมเหลว (LPG – Liquefied Petroleum Gas) หมายถึง ก๊าซไฮโดรคาร์บอนเหลวจำพวก โพรเพน ไอโซบิวเทน นอร์มัลบิวเทน หรือ บิวทิลีน อย่างใดอย่างหนึ่ง หรือหลายอย่างผสมกัน โดยเป็นผลิตภัณฑ์ปิโตรเลียมที่ได้จากกระบวนการแยกก๊าซธรรมชาติ (Gas Separating Process) และกระบวนการกลั่นน้ำมันดิบ (Refining Process) โดยก๊าซจะถูกอัดตัวให้อยู่ในสภาพของเหลวภายใต้ความดันที่สูง และจะแปรสภาพเป็นไอเมื่อลดความดันลง ซึ่งก๊าซปิโตรเลียมเหลวส่วนใหญ่นำไปใช้เป็นเชื้อเพลิงในการหุงต้ม เชื้อเพลิงในยานพาหนะและเชื้อเพลิงสำหรับการผลิตในโรงงานอุตสาหกรรม โดยทั่วไปมักเรียกก๊าซปิโตรเลียมเหลวนี้ว่า ก๊าซ หรือก๊าซหุงต้ม ส่วนในภาคธุรกิจ และอุตสาหกรรม จะรู้จักกันในชื่อ “แอล พี ก๊าซ (L P GAS)” หรือ “แอล พี จี (LPG)”

ในอดีตประเทศไทยผลิตก๊าซ LPG เพียงพอต่อความต้องการใช้ก๊าซ LPG ภายในประเทศและมีส่วนเหลือสำหรับส่งออกไปยังต่างประเทศ โดยในปี 2549 ประเทศไทยมีการผลิตก๊าซ LPG จำนวน 4,186 ล้านกิโลกรัม การบริโภคภายในประเทศจำนวน 3,671 ล้านกิโลกรัม การส่งออกจำนวน 278 ล้านกิโลกรัม และไม่มีการนำเข้าก๊าซ LPG ในช่วงเวลาดังกล่าว

สำหรับในปี 2553-2554 ราคาน้ำมันได้ปรับตัวเพิ่มขึ้นสูงมาก จนทำให้มีความต้องการใช้ก๊าซ LPG เพื่อเป็นเชื้อเพลิงในรถยนต์เพิ่มขึ้นตามไปด้วย และการใช้ LPG เป็นวัตถุดิบปิโตรเคมีเพิ่มขึ้นอย่างมากจากปี 2553 โดยเพิ่มขึ้นจาก 1,282 ล้านกิโลกรัมเป็น 1,500 ล้านกิโลกรัม เพิ่มขึ้นสูงถึง 16.82% ส่งผลให้ผู้ประกอบการปรับแผนการจำหน่ายก๊าซ LPG เพิ่มขึ้นตามปริมาณการผลิตก๊าซ LPG ภายในประเทศ จึงไม่เพียงพอกับปริมาณก๊าซLPG ตามแผนการจำหน่ายก๊าซ LPG ของผู้ประกอบการ จึงทำให้ประเทศไทยต้องนำเข้าก๊าซLPG ในปี 2553 ปี 2554 ปี 2555 ปี 2556 และ ปี 2557 จำนวน1,591 ล้านกิโลกรัม 1,437 ล้านกิโลกรัม 1,730 ล้านกิโลกรัม 1,949 ล้านกิโลกรัม และ 2,032 ล้านกิโลกรัม ตามลำดับ

สำหรับปี 2558 ปริมาณการนำเข้าก๊าซลดลงเหลือเพียง 1,370 ล้านกิโลกรัม เนื่องจากกำลังการผลิตก๊าซ LPG ในประเทศสามารถทำได้ถึง 5,513 ล้านกิโลกรัม เพิ่มขึ้นกว่าปี 2557 ถึง 20% ซึ่งเมื่อเทียบกับการจำหน่ายภายในประเทศที่เพิ่มขึ้นเพียง 3% จากปี 2557 จึงทำให้มีปริมาณเหลือที่พอจะส่งออกไปนอกประเทศได้ ปริมาณการส่งออกจึงเพิ่มขึ้นจากปี 2557 ถึง 26 ล้านกิโลกรัม

ตารางแสดงการจัดการหาและการจัดจำหน่ายก๊าซปิโตรเลียมเหลว

(หน่วย: ล้านกิโลกรัม)

ปี	2553	2554	2555	2556	2557	2558
การผลิต	4,416	5,422	5,686	5,447	5,506	5,513
การนำเข้า	1,593	1,524	1,730	1,972	2,099	1,370
การจำหน่ายภายในประเทศ	5,987	6,890	7,386	7,526	7,515	6,695
การส่งออก	25	16	10	6	10	36

ที่มา: กรมธุรกิจพลังงาน กระทรวงพลังงาน(http://www.doeb.go.th/v5/info_sum_import_export_fuel.php)

ก๊าซปิโตรเลียมเหลวที่ผลิตภายในประเทศส่วนใหญ่ได้มาจากกระบวนการผลิตของอุตสาหกรรมหลัก 2 อุตสาหกรรมในสัดส่วนที่ใกล้เคียงกัน คือ อุตสาหกรรมการแยกก๊าซธรรมชาติ และการกลั่นน้ำมันดิบ นอกจากนี้ก๊าซปิโตรเลียมเหลวบางส่วนได้จากอุตสาหกรรมปิโตรเคมีอื่นในลักษณะของผลพลอยได้ โดยรายละเอียดของแหล่งผลิตก๊าซปิโตรเลียมเหลวได้แสดงไว้ในตารางด้านล่าง

ตารางแสดงปริมาณการผลิตก๊าซปิโตรเลียมเหลวภายในประเทศ จำแนกตามแหล่งผลิต

(หน่วย: ล้านกิโลกรัม)

	2555		2556		2557		2558	
	ปริมาณ	%	ปริมาณ	%	ปริมาณ	%	ปริมาณ	%
โรงแยกก๊าซธรรมชาติ	3,716	65.35	3,524	64.70	3,651	66.31	3,593	65.17
โรงกลั่นน้ำมันดิบ	1,970	34.65	1,923	35.30	1,855	33.69	1,920	34.83
โรงงานปิโตรเคมีอื่น	-	-	-	-	-	-	-	-
รวม	5,686	100.00	5,447	100.00	5,506	100.00	5,513	100.00

ที่มา: สำนักงานนโยบายและแผนพลังงาน กระทรวงพลังงาน (<http://www.eppo.go.th/info/index.html>)

การใช้ประโยชน์ก๊าซปิโตรเลียมเหลว

ความต้องการใช้ก๊าซ LPG ทั้งประเทศในช่วงปี 2558 เท่ากับ 6,695 ล้านกิโลกรัม โดยความต้องการใช้ก๊าซ LPG ส่วนใหญ่เป็นความต้องการใช้เป็นวัตถุดิบปิโตรเคมีคิดเป็น 34% ของปริมาณความต้องการใช้ก๊าซ LPG ทั้งหมด รองลงมาเป็นความต้องการใช้ในภาคครัวเรือน การใช้เชื้อเพลิงในรถยนต์และการใช้ในภาคอุตสาหกรรม คิดเป็น 31.27% 25.86% และ 8.87% ของปริมาณความต้องการใช้ก๊าซ LPG ทั้งหมดตามลำดับ

ความต้องการใช้ก๊าซ LPG ในช่วงปี 2558 มีอัตราลดลงจากปี 2557 เท่ากับ 10.91% สาเหตุหลักเกิดจากการความต้องการใช้ก๊าซ LPG ในภาควัตถุดิบปิโตรเคมีลดลงเท่ากับ 17.99% และภาคสถานีสบริการลดลงเท่ากับ 12.31%

ตารางแสดงความต้องการใช้ก๊าซปิโตรเลียมเหลวภายในประเทศ จำแนกตามภาคเศรษฐกิจ

(หน่วย: ล้านกิโลกรัม)

	2556		2557		2558	
	ปริมาณ	%	ปริมาณ	%	ปริมาณ	%
ครัวเรือน	2,409	32.01	2,188	29.12	2,094	31.27
อุตสาหกรรม	602	8.00	577	7.68	594	8.87
สถานีสบริการ	1,775	23.59	1,974	26.27	1,731	25.85
วัตถุดิบปิโตรเคมี	2,739	36.40	2,776	36.93	2,277	34.01
รวม	7,525	100.00	7,515	100.00	6,696	100.00
อัตราการเปลี่ยนแปลงเทียบจากงวดเดียวกันของปีก่อนหน้า (%)	1.90%		-0.15%		-10.91%	

ที่มา : กรมธุรกิจพลังงาน กระทรวงพลังงาน (http://www.doeb.go.th/v5/info_supply_provincefuel)

การแข่งขันและส่วนแบ่งทางการตลาด

ปัจจุบันประเทศไทยมีผู้ค้าก๊าซ LPG รวมทั้งสิ้น 18 ราย โดยมีส่วนแบ่งตลาดตามปริมาณการจำหน่าย ดังนี้

ตารางแสดงปริมาณการจำหน่ายและส่วนแบ่งทางการตลาดของผู้ค้าก๊าซปิโตรเลียมเหลว

(หน่วย: ล้านกิโลกรัม)

ชื่อผู้ประกอบการ	2556		2557		2558	
	ปริมาณ	%	ปริมาณ	%	ปริมาณ	%
1 บริษัท ปตท. จำกัด (มหาชน)	2,024	36.25	2,087	37.00	1,684	35.61
2 บริษัท เอสโซ่ (ประเทศไทย) จำกัด (มหาชน)	35	0.63	29	0.52	26	0.55
3 บริษัท บางจากปิโตรเลียม จำกัด (มหาชน)	6	0.10	7	0.13	8	0.17
4 บริษัท ยูนิคแก๊ส แอนด์ ปิโตรเคมีคัลส์ จำกัด (มหาชน)	599	10.73	579	10.26	554	11.71
5 WG*	818	14.65	665	11.80	-	-
6 บริษัท แสงทองอุตสาหกรรมแก๊ส จำกัด	74	1.33	62	1.10	46	0.98
7 PICN**	257	4.60	282	4.99	-	-
8 บริษัท สยามแก๊ส แอนด์ ปิโตรเคมีคัลส์ จำกัด (มหาชน)	604	10.82	542	9.62	485	10.26
9 บริษัท ดับบลิวพี เอ็นเนอร์ยี่ จำกัด (มหาชน)***	-	-	104	1.84	964	20.39
10 บริษัท ทาญูนิ กรุ๊ป จำกัด (มหาชน)	56	1.00	55	0.98	49	1.03
11 บริษัท พลังอัสวิน จำกัด	134	2.40	138	2.44	111	2.35
12 บริษัท พี เอ พี แก๊ส แอนด์ ออยล์ จำกัด	180	3.22	202	3.59	166	3.52
13 บริษัท ยูไนเต็ดแก๊ส จำกัด	23	0.40	42	0.75	33	0.69
14 บริษัท ออร์คิด แก๊ส (ประเทศไทย) จำกัด	112	2.00	120	2.13	121	2.55
15 บริษัท อูโนแก๊ส จำกัด	48	0.86	64	1.14	43	0.91
16 บริษัท เอสซีจี เคมิคอลส์ จำกัด	483	8.66	492	8.72	293	6.20
17 บริษัท เอ็นเอส แก๊ส แอลพีจี จำกัด	55	0.99	73	1.29	61	1.28
18 บริษัท ไทยแก๊ส คอร์ปอเรชั่น จำกัด	76	1.36	96	1.70	85	1.80
รวม	5,584	100.00	5,639	100.00	4,729	100.00

ที่มา : กรมธุรกิจพลังงาน กระทรวงพลังงาน (http://www.doeb.go.th/v5/info_supply_provincefuel.php)

หมายเหตุ : ปี 2557

*,** WG,PICN เป็นยอดปริมาณตั้งแต่ 1 มกราคม 2557 – 23 พฤศจิกายน 2557 ก่อนการควบรวมบริษัท

*** บริษัท ดับบลิว พี เอ็นเนอร์ยี่ เป็นยอดปริมาณตั้งแต่ 24 พฤศจิกายน 2557 ภายหลังจากการควบรวมบริษัท

ธุรกิจก๊าซ LPG ในประเทศได้ปรับตัวลดลงในปี 2558 เนื่องจากสถานการณ์ราคาน้ำมันโลกได้ปรับตัวลดลงอย่างต่อเนื่อง และผู้ประกอบการบางส่วนได้หันไปใช้พลังงานทดแทนที่มีต้นทุนถูกกว่าก๊าซ LPG ซึ่งคาดว่าในปี 2559 ธุรกิจก๊าซ LPG น่าจะยังมีแนวโน้มที่ทรงตัวตามสถานการณ์เศรษฐกิจโลกที่ชะลอตัวและสถานการณ์ราคาน้ำมันโลกที่ค่อนข้างผันผวน อย่างไรก็ตาม บริษัทได้มีแผนการนำเข้าและส่งออกก๊าซ LPG เพื่อขยายธุรกิจก๊าซ LPG ไปยังประเทศเพื่อนบ้าน ที่ยังมีความต้องการใช้ก๊าซ LPG เป็นอย่างมาก ในส่วนของภาคครัวเรือนและภาคอุตสาหกรรม

โครงสร้างราคาก๊าซปิโตรเลียมเหลวในประเทศไทย

ในอดีตโครงสร้างราคาก๊าซ LPG ของประเทศไทยถูกควบคุมโดยรัฐบาลอย่างสมบูรณ์ ทั้งการควบคุมราคาขายปลีกก๊าซ LPG ราคาขายส่งก๊าซ LPG รวมถึงการชดเชยค่าขนส่งก๊าซ LPG ระหว่างคลังเก็บก๊าซ LPG ของบริษัท ปตท. จำกัด (มหาชน) (“ปตท.”) จำนวน 5 แห่ง คือ ลำปาง นครสวรรค์ ขอนแก่น สุราษฎร์ธานี และหาดใหญ่ (การกำหนดอัตราค่าชดเชยค่าขนส่งก๊าซ LPG จากโรงกลั่นหรือโรงแยกก๊าซไปยังคลังเก็บก๊าซ LPG ของ ปตท. ทั้ง 5 แห่ง จะแตกต่างกันตามเส้นทาง ระยะทาง และวิธีการในการขนส่ง ซึ่งอัตราค่าชดเชยดังกล่าวจะเปลี่ยนแปลงตามประกาศของคณะกรรมการบริหารนโยบายพลังงาน สำนักงานนโยบายและแผนพลังงาน กระทรวงพลังงาน)

ต่อมารัฐบาลได้มีนโยบายที่จะยกเลิกการควบคุมราคาก๊าซ LPG และลอยตัวราคาก๊าซ LPG อย่างสมบูรณ์ โดยเริ่มจากการยกเลิกการควบคุมราคาขายปลีกก๊าซ LPG เมื่อวันที่ 1 พฤศจิกายน 2544 แต่ยังคงควบคุมราคาขายส่งก๊าซ LPG อยู่แต่อย่างไรก็ตาม รัฐบาลได้ให้กรมการค้าภายในเป็นหน่วยงานที่กำกับดูแลราคาขายปลีกก๊าซ LPG เฉพาะก๊าซ LPG สำหรับใช้งานด้านครัวเรือน เนื่องจากเป็นสินค้าควบคุมและมีความจำเป็นต่อการดำรงชีวิตของประชาชน โดยไม่ได้ควบคุมราคาขายปลีกก๊าซ LPG สำหรับนำไปใช้เป็นเชื้อเพลิงในรถยนต์และก๊าซ LPG ที่นำใช้งานด้านอุตสาหกรรม

เมื่อวันที่ 4 กุมภาพันธ์ 2559 ทางสำนักงานนโยบายและแผนพลังงาน (“สนพ.”) ได้ยกเลิกการชดเชยค่าขนส่งก๊าซ LPG จากโรงกลั่นหรือโรงแยกก๊าซไปยังคลังเก็บก๊าซ LPG ของบริษัท ปตท. จำกัด (มหาชน) (“ปตท.”) จำนวน 5 แห่ง คือ ลำปาง ขอนแก่น นครสวรรค์ สุราษฎร์ธานี และ สงขลา จึงทำให้ราคาขายปลีกก๊าซ LPG ณ คลังปตท. ทั้ง 5 แห่งไม่เท่ากัน ซึ่งแตกต่างกันตามเส้นทาง ระยะทางและวิธีการในการขนส่ง โดยอัตราที่เพิ่มขึ้นแตกต่างจากราคาขายปลีกหน้าคลังก๊าซ LPG ที่กรุงเทพฯ และปริมณฑล ภาคตะวันตก และภาคตะวันออก

โครงสร้างราคาก๊าซ LPG ณ ปัจจุบัน สามารถแบ่งออกเป็น 3 ส่วนได้แก่

1) ราคาก๊าซ LPG ที่ผลิตในราชอาณาจักร หรือราคาก๊าซ LPG นำเข้าใช้ในราชอาณาจักร

สนพ. เห็นชอบตามมติคณะกรรมการบริหารนโยบายพลังงาน ครั้งที่ 5/2558 เมื่อวันที่ 7 มกราคม 2558 กำหนดราคาค้นทุนจากแหล่งผลิตและแหล่งจัดหา ดังนี้

1. กำหนดราคาก๊าซ LPG ที่ผลิตจากโรงแยกก๊าซธรรมชาติ ณ ระดับราคา 498 เหรียญสหรัฐต่อดัน
2. กำหนดราคาก๊าซ LPG ที่ผลิตจากโรงกลั่นน้ำมันเชื้อเพลิงและโรงอะโรเมติก เป็นราคาตลาดโลก (CP) ลบ 20 เหรียญสหรัฐต่อดัน
3. กำหนดราคาก๊าซ LPG จากการนำเข้า เป็นราคาตลาดโลก (CP) บวก 85 เหรียญสหรัฐต่อดัน โดยที่ $CP = \text{ราคาประกาศเปโตรมิน ณ ราศทานุรา} + \text{ซาอุดีอาระเบียของเดือนนั้น}$ เป็นสัดส่วนระหว่างโปรเปน กับ บิวเทน 60 ต่อ 40

ทั้งนี้ ราคาค้นทุนจากแหล่งผลิตและแหล่งจัดหาจะมีการเปลี่ยนแปลงทุกเดือน และมีการทบทวนราคาค้นทุนจากแหล่งผลิตและแหล่งจัดหาทุก 3 เดือน

โดยมีการกำหนดหลักเกณฑ์การคำนวณราคา ณ โรงกลั่น ซึ่งเป็นราคาซื้อตั้งต้นของก๊าซ LPG โดยใช้ต้นทุนจากแหล่งผลิตและแหล่งจัดหา (โรงแยกก๊าซธรรมชาติ โรงกลั่นน้ำมันเชื้อเพลิงและโรงอะโรเมติก และการนำเข้า) เฉลี่ยแบบถ่วงน้ำหนักตามปริมาณการผลิตและจัดหาเฉลี่ยย้อนหลัง 3 เดือนเท่าที่มีการรายงานจากกรมธุรกิจพลังงาน โดยที่อัตราแลกเปลี่ยนตัวเฉลี่ยที่ธนาคารพาณิชย์ขายให้ลูกค้าธนาคารทั่วไป ที่ประกาศโดยธนาคารแห่งประเทศไทยเฉลี่ยเดือนก่อนหน้า ทั้งนี้ ปริมาณการผลิตก๊าซ

จากโรงกลั่นน้ำมันเชื้อเพลิงและโรงอะโรเมติกไม่รวมที่ใช้เองเป็นเชื้อเพลิงและในส่วนของการนำเข้าจะครอบคลุมเฉพาะปริมาณก๊าซปิโตรเลียมเหลวจากการนำเข้าเพื่อใช้เป็นเชื้อเพลิงในประเทศเท่านั้น

หลักเกณฑ์การคำนวณราคา ณ โรงกลั่น ซึ่งเป็นราคาซื้อตั้งต้นของก๊าซ LPG เฉลี่ยแบบถ่วงน้ำหนัก (LPG Pool)

$$\text{LPG (Pool)} = \frac{(\text{LPGGSP} \times \text{QGSP}) + (\text{LPGRef} \times \text{QRef}) + (\text{LPGIm} \times \text{QIm})}{\text{QTotal}}$$

LPG (Pool)	คือ ราคาก๊าซ LPG เฉลี่ยแบบถ่วงน้ำหนัก (เหรียญสหรัฐต่อตัน และบาทต่อกิโลกรัม) ประกาศราคาเป็นรายเดือน
LPGGSP	คือ ราคาก๊าซ LPG ที่ผลิตจากโรงแยกก๊าซธรรมชาติ (เหรียญสหรัฐต่อตัน และบาทต่อกิโลกรัม)
LPGRef	คือ ราคาก๊าซ LPG ที่ผลิตจากโรงกลั่นน้ำมันเชื้อเพลิงและโรงอะโรเมติก (เหรียญสหรัฐ ต่อตัน และบาทต่อกิโลกรัม)
QGSP	คือ ปริมาณการผลิตก๊าซ LPG จากโรงแยกก๊าซธรรมชาติ (พันตันต่อเดือน) เฉลี่ย 3 เดือน เท่าที่มีการรายงานจากกรมธุรกิจพลังงาน
QRef	คือ ปริมาณการผลิตก๊าซ LPG จากโรงกลั่นน้ำมันเชื้อเพลิงและโรงอะโรเมติก ไม่รวมที่ใช้เอง เป็นเชื้อเพลิง (พันตันต่อเดือน) เฉลี่ย 3 เดือน เท่าที่มีรายงานจากกรมธุรกิจพลังงาน
QIm	คือ ปริมาณก๊าซ LPG จากการนำเข้าเพื่อใช้เป็นเชื้อเพลิงในประเทศ (พันตันต่อเดือน) เฉลี่ย 3 เดือน เท่าที่มีการรายงานจากกรมธุรกิจพลังงาน
QTotal	คือ ปริมาณการการจัดหาทั้งหมด เท่ากับ QGSP + QRef+ QIm (พันตันต่อเดือน)

ทั้งนี้ให้ใช้อัตราแลกเปลี่ยนถ่วงเฉลี่ยที่ธนาคารขายให้ลูกค้าธนาคารทั่วไป ที่ประกาศโดยธนาคารแห่งประเทศไทยเฉลี่ยเดือนก่อนหน้า (บาทต่อเหรียญสหรัฐ)

เมื่อวันที่ 4 กุมภาพันธ์ 2559 ทางสำนักงานนโยบายและแผนพลังงาน (“สนพ.”) ได้ยกเลิกการชดเชยค่าขนส่งก๊าซ LPG จากโรงกลั่นหรือโรงแยกก๊าซไปยังคลังเก็บก๊าซ LPG ของบริษัท ปตท. จำกัด (มหาชน) (“ ปตท.”) จำนวน 5 แห่ง คือ ลำปาง ขอนแก่น นครสวรรค์ สุราษฎร์ธานี และ สงขลา จึงทำให้ราคาขายปลีกก๊าซ LPG ณ คลังปตท. ทั้ง 5 แห่งไม่เท่ากัน ซึ่งแตกต่างกันตามเส้นทาง ระยะทางและวิธีการในการขนส่ง โดยอัตราที่เพิ่มขึ้นแตกต่างจากราคาขายปลีกหน้าคลังก๊าซ LPG ที่กรุงเทพและปริมณฑล ภาคตะวันตก และภาคตะวันออก

โครงสร้างราคาก๊าซ LPG ณ ปัจจุบัน สามารถแบ่งออกเป็น 3 ส่วนได้แก่

- 1) **ราคาก๊าซ LPG ที่ผลิตในราชอาณาจักร หรือราคาก๊าซ LPG นำเข้ามาใช้ในราชอาณาจักร**
สนพ. เห็นชอบตามมติคณะกรรมการบริหารนโยบายพลังงาน ครั้งที่ 5/2558 เมื่อวันที่ 7 มกราคม 2558 กำหนดราคาต้นทุนจากแหล่งผลิตและแหล่งจัดหา ดังนี้
1. กำหนดราคาก๊าซ LPG ที่ผลิตจากโรงแยกก๊าซธรรมชาติ ณ ระดับราคา 498 เหรียญสหรัฐต่อตัน

2. กำหนดราคาก๊าซ LPG ที่ผลิตจากโรงกลั่นน้ำมันเชื้อเพลิงและโรงอะโรเมติก เป็นราคาตลาดโลก (CP) ลบ 20 เหรียญสหรัฐต่อตัน

3. กำหนดราคาก๊าซ LPG จากการนำเข้า เป็นราคาตลาดโลก (CP) บวก 85 เหรียญสหรัฐต่อตัน โดยที่ CP = ราคาประกาศเปโตรมิน ณ ราศทานุรา ซาอุดีอาระเบียของเดือนนั้น เป็นสัดส่วนระหว่างโปรเปน กับ บิวเทน 60 ต่อ 40
- ทั้งนี้ ราคาต้นทุนจากแหล่งผลิตและแหล่งจัดหาจะมีการเปลี่ยนแปลงทุกเดือน และมีการทบทวนราคาต้นทุนจากแหล่งผลิตและแหล่งจัดหาทุก 3 เดือน

โดยมีการกำหนดหลักเกณฑ์การคำนวณราคา ณ โรงกลั่น ซึ่งเป็นราคาซื้อตั้งต้นของก๊าซ LPG โดยใช้ต้นทุนจากแหล่งผลิตและแหล่งจัดหา (โรงแยกก๊าซธรรมชาติ โรงกลั่นน้ำมันเชื้อเพลิงและโรงอะโรเมติก และการนำเข้า) เฉลี่ยแบบถ่วงน้ำหนักตามปริมาณการผลิตและจัดหาเฉลี่ยย้อนหลัง 3 เดือน เท่าที่มีการรายงานจากกรมธุรกิจพลังงาน โดยที่อัตราแลกเปลี่ยนถ่วงเฉลี่ยที่ธนาคารพาณิชย์ขายให้ลูกค้าธนาคารทั่วไป ที่ประกาศโดยธนาคารแห่งประเทศไทยเฉลี่ยเดือนก่อนหน้า ทั้งนี้ ปริมาณการผลิตก๊าซ

กองทุนน้ำมันเชื้อเพลิง เป็นกลไกในการบริหารจัดการราคา ณ โรงกลั่นซึ่งเป็นราคาซื้อตั้งต้นของก๊าซ LPG ให้เป็นราคาเดียวกัน โดยให้ผู้ผลิตหรือผู้จัดหาก๊าซ LPG ที่มีต้นทุนสูงกว่าราคา ณ โรงกลั่น ซึ่งเป็นราคาซื้อตั้งต้นของก๊าซ LPG ได้รับเงินชดเชย ในทางกลับกันผู้ผลิตหรือผู้จัดหาก๊าซ LPG ที่มีต้นทุนต่ำกว่าราคา ณ โรงกลั่น ซึ่งเป็นราคาซื้อตั้งต้นของก๊าซ LPG ต้องส่งเงินเข้ากองทุนน้ำมันเชื้อเพลิงตามปริมาณการผลิตและการจัดหา โดยมอบหมายให้สถาบันบริหารกองทุนพลังงานรับไปดำเนินการต่อไป

ซึ่งต่อมาวันที่ 2 กุมภาพันธ์ 2558 สนพ. ได้มีการประกาศราคาก๊าซ LPG ที่ผลิตในราชอาณาจักรหรือราคานำเข้าก๊าซ LPG ตามโครงสร้างราคาก๊าซ LPG ใหม่ตามที่ได้มีมติคณะกรรมการบริหารนโยบายพลังงานไปเรื่องกำหนดราคาต้นทุนจากแหล่งผลิตและแหล่งจัดหาน้ำมัน เพิ่มขึ้นจาก 13.6863 บาทต่อกิโลกรัม เป็น 19.3228 บาทต่อกิโลกรัม

2) ราคาขายส่งก๊าซ LPG หน้าโรงกลั่น

ในการกำหนดราคาขายส่งก๊าซ LPG หน้าโรงกลั่น มีการกำหนดสูตรในการคำนวณโดยอ้างอิงราคาก๊าซที่ผลิตในราชอาณาจักร หรือราคานำเข้าก๊าซ LPG เพื่อใช้ในราชอาณาจักรตามข้อ 1) และบวกด้วยภาษี และค่าใช้จ่ายที่เกี่ยวข้องดังนี้

ราคาขายส่งก๊าซปิโตรเลียมเหลวหน้าโรงกลั่น = (ราคาก๊าซปิโตรเลียมเหลวที่ผลิตในราชอาณาจักรหรือราคานำเข้าก๊าซปิโตรเลียมเหลวเพื่อใช้ในราชอาณาจักร) + ภาษีสรรพสามิต + ภาษีเทศบาล + เงินกองทุนน้ำมัน + ภาษีมูลค่าเพิ่ม

เดิม สนพ. ได้ควบคุมราคาขายส่งหน้าโรงกลั่นก่อนภาษีมูลค่าเพิ่มตามสูตรดังกล่าวไว้เท่ากับ 12.4569 บาทต่อกิโลกรัม โดยใช้กองทุนน้ำมันเป็นกลไกในการควบคุมราคา กล่าวคือ หากราคาก๊าซ LPG ที่ผลิตในราชอาณาจักรหรือราคานำเข้าก๊าซ LPG เพื่อใช้ในราชอาณาจักร ตามข้อ 1) สูงขึ้น รัฐบาลจะใช้เงินกองทุนน้ำมันชดเชยเพื่อให้ราคาขายส่งก๊าซ LPG หน้าโรงกลั่นเท่ากับราคาที่รัฐบาลกำหนด

ต่อมาเมื่อวันที่ 1 ธันวาคม 2550 รัฐบาลได้ให้กองทุนน้ำมันเชื้อเพลิงยกเลิกการชดเชยราคาขายส่งก๊าซ LPG หน้าโรงกลั่น และเรียกเก็บเงินเข้ากองทุนน้ำมันในระดับที่เพียงพอสำหรับชดเชยค่าขนส่งก๊าซ LPG ไปยังคลังเก็บก๊าซ LPG ของ ปตท. ทั้ง 5 แห่ง ซึ่งทำให้ราคาขายส่งก๊าซ LPG เพิ่มขึ้นจากที่เคยถูกกำหนดไว้ให้คงที่ที่ 12.4569 บาทต่อกิโลกรัมเป็น 13.6863 บาทต่อกิโลกรัม

และเมื่อวันที่ 2 กุมภาพันธ์ 2558 ทางคณะกรรมการบริหารนโยบายพลังงานได้มีการปรับโครงสร้างราคาก๊าซ LPG ใหม่ โดยมีการคำนวณราคาก๊าซ LPG ที่ผลิตในราชอาณาจักรหรือราคานำเข้าก๊าซ LPG เพื่อใช้ในราชอาณาจักรใหม่ ตามหลักเกณฑ์การคำนวณราคา ณ โรงกลั่น (LPG Pool) ตามข้อ 1) และคำนวณหลักเกณฑ์การส่งเงินเข้ากองทุนน้ำมันเชื้อเพลิง โดย

อัตราเงินส่งเข้ากองทุนน้ำมัน = ราคาก๊าซ LPG เฉลี่ยแบบถ่วงน้ำหนัก - ราคาต้นทุนจากแหล่งผลิตหรือแหล่งจัดหา

จากการปรับเปลี่ยนโครงสร้างราคาก๊าซ LPG ใหม่ข้างต้น ตั้งแต่วันที่ 2 กุมภาพันธ์ 2558 ราคาขายส่งก๊าซ LPG เพิ่มขึ้นจาก 13.6863 บาทต่อกิโลกรัม เป็น 19.3228 บาทต่อกิโลกรัม และมีการยกเลิกกองทุนน้ำมันที่ผู้ค้ามาตรา 7 จะต้องเป็นผู้นำส่งภาครัฐ 5.640 บาทต่อกิโลกรัม โดยนำเข้าไปรวมในราคาขายส่งก๊าซ LPG หน้าโรงกลั่น ทั้งนี้ การปรับโครงสร้างราคาใหม่ มีผลดังนี้

1. กำหนดราคาซื้อตั้งต้นของก๊าซ LPG ทุกภาคส่วนให้อยู่ในระดับเดียวกัน เพื่อสร้างความเท่าเทียมให้กับทุกภาคส่วน
2. ราคาสะท้อนต้นทุนการจัดหามากขึ้น เมื่อผู้ผลิตก๊าซ LPG เพิ่มการผลิตให้มากขึ้น ส่งผลให้การนำเข้าก๊าซ LPG ลดลง ราคาตั้งต้นของก๊าซ LPG ในทุกภาคส่วนจะลดลงตาม ทำให้ราคาก๊าซ LPG ในประเทศไม่มีความแตกต่างจากประเทศเพื่อนบ้าน

สนพ. จะเป็นผู้ออกประกาศคณะกรรมการบริหารนโยบายพลังงานเกี่ยวกับราคาที่จะเปลี่ยนแปลงในแต่ละเดือนภายใน 5 วันทำการแรกของเดือนนั้น ซึ่งปัจจุบันประกาศเปลี่ยนแปลงล่าสุด เมื่อวันที่ 4 กุมภาพันธ์ 2559 ราคาขายส่งก๊าซ LPG หน้าโรงกลั่นเท่ากับ 15.7060 บาทต่อกิโลกรัม (ยังไม่รวมภาษีมูลค่าเพิ่ม)

ตารางแสดงการเปรียบเทียบราคาขายส่งก๊าซ LPG หน้าโรงกลั่นก่อนและหลังยกเลิกการอุดหนุนโดยกองทุนน้ำมันเชื้อเพลิง

	ราคาขายส่งก๊าซปิโตรเลียมเหลวหน้าโรงกลั่น (บาทต่อกิโลกรัม)		
	ก่อนการยกเลิกการอุดหนุนโดยกองทุนน้ำมัน (29 พ.ย. 50)	หลังการยกเลิกการอุดหนุนโดยกองทุนน้ำมัน (25 ธ.ค. 52)	ราคาขายส่งก๊าซ LPG หน้าโรงกลั่น ณ 31 ธ.ค. 2558
1) ราคา ณ โรงกลั่น หรือราคา ณ โรงแยกก๊าซหรือราคานำเข้า	10.8964	11.1212	16.5051
ภาษีสรรพสามิต (1)	2.1700	2.1700	2.1700
ภาษีเทศบาล (2)	0.2170	0.2170	0.2170
เงินกองทุนน้ำมัน (3)	(0.8265)	0.1781	(1.3170)
ราคาขายส่งหน้าโรงกลั่นก่อนภาษีมูลค่าเพิ่ม	12.4569	13.6863	17.5751
ภาษีมูลค่าเพิ่ม (4)	0.8720	0.9580	1.2303
2)ราคาขายส่งหน้าโรงกลั่นรวมภาษีมูลค่าเพิ่ม	13.3289	14.6443	18.8054

ที่มา : สำนักนโยบายและแผนพลังงาน กระทรวงพลังงาน

หมายเหตุ :

1. ภาษีสรรพสามิตกำหนดเป็นอัตราคงที่ที่ 2.1700 บาทต่อกิโลกรัม
2. ภาษีเทศบาลเท่ากับ 10.00% ของภาษีสรรพสามิต
3. เงินชดเชยกองทุนน้ำมันเป็นไปตามประกาศคณะกรรมการบริหารนโยบายพลังงาน เรื่องการกำหนดราคา อัตราเงินส่งเข้ากองทุนและอัตราเงินชดเชยสำหรับก๊าซ LPG ที่ทำในราชอาณาจักรอัตราเงินส่งเข้ากองทุนและอัตราเงินชดเชยสำหรับก๊าซLPG ที่ส่งไปยังคลังก๊าซ LPG และอัตราเงินส่งเข้ากองทุนสำหรับก๊าซ LPG ที่ส่งออกนอกราชอาณาจักร

4. ภาษีมูลค่าเพิ่มของราคาขายส่งก๊าซ LPG หน้าโรงกลั่นเท่ากับ 7.00% ของราคาขายส่งก๊าซ LPG หน้าโรงกลั่น
5. วันที่ 4 มีนาคม 2559 ราคาขายส่งหน้าโรงกลั่นก่อนภาษีมูลค่าเพิ่ม ได้ปรับลดลงเป็น 15.7060 บาทต่อกิโลกรัม

ทั้งนี้วันที่ 3 กุมภาพันธ์ 2559 ได้มีประกาศคณะกรรมการบริหารนโยบายพลังงาน ฉบับที่ 6 พ.ศ. 2559 เรื่องการกำหนดราคา อัตราเงินส่งเข้ากองทุนและอัตราเงินชดเชยสำหรับก๊าซที่ผลิตในราชอาณาจักรหรือนำเข้ามาเพื่อใช้ในราชอาณาจักร อัตราเงินส่งเข้ากองทุนและอัตราเงินชดเชยสำหรับก๊าซที่ส่งไปยังคลังก๊าซ ซึ่งได้กำหนดราคาก๊าซ ณ คลังก๊าซต่างจังหวัดก่อนภาษีมูลค่าเพิ่มไม่เท่ากัน โดยได้ยกเลิกอัตราชดเชยค่าขนส่งสำหรับก๊าซที่ส่งไปยังคลัง ปตท. ต่างจังหวัด จึงทำให้ราคาขายส่งก๊าซ LPG ในแต่ละจังหวัดของคลัง ปตท. รวมค่าขนส่งเข้าไปในราคาก๊าซ LPG ด้วย ส่งผลให้ราคาขายส่งก๊าซ LPG หน้าคลังปตท. ต่างจังหวัดจะมีความแตกต่างกัน ซึ่งมีผลตั้งแต่วันที่ 4 กุมภาพันธ์ 2559 โดยมีการกำหนดราคาก๊าซ LPG (ไม่รวมภาษีมูลค่าเพิ่ม) ดังต่อไปนี้

- ราคาขายส่งหน้าโรงกลั่น

กิโลกรัมละ 15.7060 บาท
- ราคาขายก๊าซ ณ คลังก๊าซจังหวัดชลบุรี

กิโลกรัมละ 15.7060 บาท
- ราคาขายก๊าซ ณ คลังก๊าซจังหวัดนครสวรรค์

กิโลกรัมละ 16.7160 บาท
- ราคาขายก๊าซ ณ คลังก๊าซจังหวัดลำปาง

กิโลกรัมละ 17.7160 บาท
- ราคาขายก๊าซ ณ คลังก๊าซจังหวัดขอนแก่น

กิโลกรัมละ 17.1090 บาท
- ราคาขายก๊าซ ณ คลังก๊าซจังหวัดสุราษฎร์ธานี

กิโลกรัมละ 16.0417 บาท
- ราคาขายก๊าซ ณ คลังก๊าซจังหวัดสงขลา

กิโลกรัมละ 16.0621 บาท

3) ราคาขายปลีกก๊าซ LPG

ในการกำหนดราคาขายปลีกก๊าซ LPG มีการกำหนดสูตรในการคำนวณโดยอ้างอิงจากราคาขายส่งก๊าซ LPG

ราคาขายปลีกก๊าซ LPG = ราคาขายส่งหน้าโรงกลั่น + ค่าการตลาด + ภาษีมูลค่าเพิ่มของค่าการตลาด

ตัวอย่างการคำนวณโครงสร้างการกำหนดราคาก๊าซ LPG ณ วันที่ 31 ธันวาคม 2558

	ราคาจำหน่ายก๊าซ LPG	
	บาทต่อกิโลกรัม	%
1) ราคา ณ โรงกลั่นหรือราคา ณ โรงแยกก๊าซ หรือราคานำเข้า	16.5051	74.05
ภาษีสรรพสามิต (1)	2.1700	9.74
ภาษีเทศบาล (2)	0.2170	0.97
เงินกองทุนน้ำมัน (3)	(1.3170)	(5.91)
ราคาขายส่งหน้าโรงกลั่นก่อนภาษีมูลค่าเพิ่ม	17.5751	
ภาษีมูลค่าเพิ่ม (4)	1.2303	5.52
2) ราคาขายส่งหน้าโรงกลั่นรวมภาษีมูลค่าเพิ่ม	18.8054	
ค่าการตลาด (5)	3.2566	14.61
ภาษีมูลค่าเพิ่ม+ค่าการตลาด	0.2280	1.02
3) ราคาขายปลีกก๊าซ	22.29	100.00

ที่มา : สำนักนโยบายและแผนพลังงาน กระทรวงพลังงาน

หมายเหตุ :

1. ภาษีสรรพสามิตกำหนดเป็นอัตราคงที่ที่ 2.1700 บาทต่อกิโลกรัม
2. ภาษีเทศบาลเท่ากับ 10.00% ของภาษีสรรพสามิต
3. เงินชดเชยกองทุนน้ำมันเป็นไปตามประกาศคณะกรรมการบริหารนโยบายพลังงาน เรื่องการกำหนดราคา อัตราเงินส่งเข้ากองทุนและอัตราเงินชดเชยสำหรับก๊าซปิโตรเลียมเหลวที่ทำในราชอาณาจักร และนำเข้ามาเพื่อใช้ในราชอาณาจักร อัตราเงินส่งเข้ากองทุนและอัตราเงินชดเชยสำหรับก๊าซที่ส่งไปยังคลังก๊าซและอัตราเงินส่งเข้ากองทุนสำหรับก๊าซปิโตรเลียมเหลวที่ส่งออกราชอาณาจักร
4. ภาษีมูลค่าเพิ่มของราคาขายส่งก๊าซปิโตรเลียมเหลวหน้าโรงกลั่นเท่ากับ 7.00% ของราคาขายส่งก๊าซปิโตรเลียมเหลวหน้าโรงกลั่น
5. ค่าการตลาดกำหนดเป็นอัตราคงที่ที่ 3.2566 บาทต่อกิโลกรัม
6. ภาษีมูลค่าเพิ่มเท่ากับ 7% ของค่าการตลาด

นอกจากนี้ รัฐบาลยังได้พิจารณาว่าก๊าซ LPG ที่นำไปใช้งานเป็นก๊าซหุงต้ม เป็นสินค้าที่มีความจำเป็นต่อการดำรงชีวิตของประชาชนโดยทั่วไป จึงกำหนดให้ก๊าซหุงต้มเป็นสินค้าควบคุมทำให้ในการปรับเปลี่ยนราคาจำหน่ายก๊าซหุงต้มแต่ละครั้งจะต้องได้รับความเห็นชอบจากกรมการค้าภายใน กระทรวงพาณิชย์ ในขณะที่ก๊าซ LPG ที่นำไปใช้เป็นเชื้อเพลิงในรถยนต์และการนำไปใช้งานด้านอุตสาหกรรมนั้น รัฐบาลไม่ได้มีการควบคุมราคาขายปลีกแต่อย่างใด

4) การแข่งขันในอุตสาหกรรมการค้าก๊าซ LPG

ธุรกิจการค้าก๊าซ LPG เป็นธุรกิจที่มีการแข่งขันค่อนข้างสูง เนื่องจากมีผู้ประกอบการหลายรายและผู้ประกอบการรายเล็กสามารถหาช่องทางในการเพิ่มสัดส่วนการตลาดได้อย่างต่อเนื่อง ดังที่แสดงในตารางแสดงปริมาณการจำหน่ายและส่วนแบ่งการตลาดของผู้ค้าก๊าซ LPG ทั้งนี้ เป็นผลมาจากในช่วงหลายปีที่ผ่านมา ธุรกิจการค้าก๊าซ LPG เป็นธุรกิจที่มีการเติบโตค่อนข้างสูง เนื่องจากการเติบโตของปริมาณความต้องการใช้ก๊าซ LPG ของประเทศไทยยังคงมีอย่างต่อเนื่อง ทั้งในภาคอุตสาหกรรม และเพื่อการบริโภคในครัวเรือน ซึ่งมีสาเหตุหลักมาจากการรณรงค์ของรัฐบาลและองค์กรเอกชนในเรื่องของพลังงานทดแทนถ่านหินและน้ำมัน ดังนั้น จึงมีผู้ประกอบการที่สนใจและเข้ามาประกอบธุรกิจค้าก๊าซ LPG เพิ่มขึ้นอย่างต่อเนื่อง

อย่างไรก็ตาม เชื่อว่า สถานะการแข่งขันจะไม่สูงขึ้นมากนักในอนาคต เนื่องจากธุรกิจการค้าก๊าซ LPG ในปัจจุบันเป็นธุรกิจที่มีเงื่อนไขในการเข้าทำธุรกิจ (Barrier to Entry) ที่ค่อนข้างยุ่งยาก ซึ่งส่งผลให้ผู้ประกอบการรายใหม่ๆ ที่มีความสนใจในธุรกิจไม่สามารถเข้ามาดำเนินธุรกิจได้ โดยเงื่อนไขดังกล่าวมีรายละเอียดดังนี้

(ก) เป็นธุรกิจที่ต้องใช้เงินทุนจำนวนหนึ่ง เนื่องจากผู้ค้าก๊าซปิโตรเลียมเหลว ต้องได้รับใบอนุญาตเป็นผู้ค้าน้ำมันตามมาตรา 6 แห่งพระราชบัญญัติน้ำมันเชื้อเพลิง พ.ศ. 2521จากกระทรวงพาณิชย์ ซึ่งปัจจุบันได้ถูกเปลี่ยนเป็นผู้ค้าน้ำมันตามมาตรา 7 แห่งพระราชบัญญัติการค้าน้ำมันเชื้อเพลิง พ.ศ. 2543 โดยต้องมีคุณสมบัติคือ

1. ต้องมีทุนจดทะเบียน 50 ล้านบาทขึ้นไป
2. ต้องมีเงินทุนหมุนเวียน 100 ล้านบาทขึ้นไป
3. ต้องมีคลังเก็บก๊าซและมีปริมาณการค้าประจำปี (ปริมาณที่นำเข้ามาในราชอาณาจักร หรือ กลั่น ผลิตหรือได้มาในปีหนึ่ง) มากกว่า 50,000 เมตริกตัน
4. ต้องมีเครื่องหมายการค้าเป็นของตนเอง

(ข) เป็นธุรกิจที่จำเป็นต้องได้รับความเชื่อมั่นจากลูกค้า ซึ่งต้องใช้เวลาในการสร้างความเชื่อมั่นระยะหนึ่ง เนื่องจากธุรกิจการค้าก๊าซ LPG เป็นธุรกิจที่ไม่มีความแตกต่างด้านผลิตภัณฑ์ ดังนั้นผู้ประกอบการจะต้องแข่งขันกันด้วยการทำการตลาดและการให้บริการเพื่อจูงใจให้ลูกค้าไว้วางใจใช้ผลิตภัณฑ์ของตน ซึ่งผู้ประกอบการจะต้องมีความรู้ความเข้าใจในตัวลูกค้าและมีบริการที่เป็นที่น่าประทับใจ ซึ่งได้แก่ การจัดส่งที่รวดเร็ว การบริการด้านเทคนิค และการให้บริการดูแลซ่อมบำรุงถังบรรจุก๊าซ LPG

(ค) มีความเป็นไปได้ที่ผู้ประกอบการจากต่างประเทศได้เล็งเห็นศักยภาพของประเทศไทย ในการเป็นศูนย์กลางของระบบการขนส่งในภูมิภาคอินโดจีนผู้ประกอบการจากต่างประเทศจึงได้เริ่มเข้ามาดำเนินธุรกิจในประเทศไทยแล้วตั้งแต่ปี 2544 การดำเนินการดังกล่าวจะเป็นตัวแปรสำคัญที่จะก่อให้เกิดการแข่งขันในธุรกิจค้าก๊าซที่รุนแรงในอนาคต เพราะผู้ผลิตและผู้ค้าก๊าซในระดับโลกเหล่านี้จะมีเงินทุนจำนวนมากและมีเทคโนโลยีที่เหนือกว่าผู้ประกอบการในประเทศไทย อย่างไรก็ตาม ผู้ประกอบการจากต่างประเทศยังไม่มีประสบการณ์ในธุรกิจและสายสัมพันธ์กับผู้ค้าก๊าซในประเทศไทย ซึ่งอาจเป็นปัจจัยทำให้ดำเนินธุรกิจให้ประสบผลสำเร็จได้ยาก

4. การจัดหาผลิตภัณฑ์

4.1 ก๊าซปิโตรเลียมเหลว

บริษัทจัดหาก๊าซปิโตรเลียมเหลวที่นำมาจำหน่ายจากแหล่งผลิต 3 แหล่ง ได้แก่

- 1) โรงแยกก๊าซธรรมชาติซึ่งมีกำลังการผลิตคิดเป็นสัดส่วน 52.20% ของปริมาณการผลิตภายในประเทศและการนำเข้าทั้งหมด ปัจจุบันมีโรงแยกก๊าซทั้งหมด 6 แห่ง โดยตั้งอยู่ที่จังหวัดระยอง 5 แห่งและตั้งอยู่ที่จังหวัดสุราษฎร์ธานีอีก 1 แห่ง
- 2) โรงกลั่นน้ำมัน มีกำลังการผลิตประมาณ 27.90% ของปริมาณการผลิตในประเทศและการนำเข้าทั้งหมด โดยโรงกลั่นประกอบไปด้วยบริษัท ไทยออยล์ จำกัด (มหาชน), บริษัท พีทีที โกลบอล เคมิคอล จำกัด (มหาชน), บริษัท สตาร์ปิโตรเลียม รีไฟน์นิ่ง จำกัด (มหาชน), บริษัท บางจาก ปิโตรเลียม จำกัด (มหาชน), บริษัท เอสโซ่ (ประเทศไทย) จำกัด (มหาชน), และบริษัท ไออาร์พีซี จำกัด (มหาชน)

- 3) การนำเข้าโดย ปตท. คิดเป็นประมาณ 19.90% ของปริมาณการผลิตภายในประเทศ และการนำเข้าทั้งหมด โดยบริษัทจัดทำสัญญาซื้อขายกับผู้ผลิตเป็นรายปี ซึ่งส่วนใหญ่การต่อสัญญาในแต่ละปีจะให้สิทธิกับทางบริษัทเดิมก่อน โดยแจ้งล่วงหน้า 2-3 เดือน ก่อนสิ้นสุดสัญญา

ทั้งนี้ ผู้ผลิตรายใหญ่ที่บริษัทซื้อก๊าซปิโตรเลียมเหลวด้วย (คำนวณจากปริมาณก๊าซปิโตรเลียมเหลว ณ วันที่ 31 ธันวาคม 2558) ได้แก่ ปตท. ไทยออยล์ เอสโซ่ เชฟรอน บางจาก และไออาร์พีซี คิดเป็นสัดส่วนร้อยละ 65.52 ร้อยละ 22.61 ร้อยละ 6.78 ร้อยละ 4.88 ร้อยละ 0.13 และร้อยละ 0.08 ตามลำดับ

4.2 ถังบรรจุก๊าซ

ถังที่ใช้สำหรับบรรจุก๊าซ LPG นั้น บริษัทสามารถจัดหาได้จากผู้ผลิตภายในประเทศ บริษัทมีนโยบายที่จะเพิ่มจำนวนผู้ผลิตถึงให้กับบริษัทให้มากขึ้น โดยพิจารณาจากระบบการผลิตและความแน่นอนในเรื่องระยะเวลาการส่งมอบ เพื่อให้ลูกค้าของบริษัทเกิดความมั่นใจในสินค้าของบริษัท นอกจากนี้แล้ว ผู้ผลิตดังยังมีมาตรฐานการผลิตที่ใกล้เคียงกัน ทำให้ถึงมาตรฐานที่ใช้ในการบรรจุก๊าซของทั้งอุตสาหกรรมแทบจะไม่มีมีความแตกต่างกันในเรื่องของคุณภาพ

สำหรับงวดปี 2558 สิ้นสุด 31 ธันวาคม 2558 บริษัทใช้บริการผู้ผลิตถังที่ใช้สำหรับบรรจุก๊าซปิโตรเลียมเหลวทั้งสิ้น 2 ราย ได้แก่ บริษัท สหมิตรถังแก๊ส จำกัด (มหาชน) และบริษัท เมทเทิล เมท จำกัด ซึ่งมียอดสั่งซื้อคิดเป็นสัดส่วนร้อยละ 70 และร้อยละ 30 ตามลำดับ

นอกจากนี้ เพื่อเป็นการป้องกันอุบัติเหตุที่อาจเกิดขึ้นกับผู้ใช้งานถังแก๊สหุงต้ม จึงได้มีการตรวจสอบสภาพของถังที่มีอายุการใช้งานแล้ว 5 ปีและ 10 ปี โดยผู้ค้าน้ำมันมาตรา 7 แห่งพระราชบัญญัติการค้าน้ำมันเชื้อเพลิง พ.ศ. 2543 ที่เป็นเจ้าของถังบรรจุก๊าซจะเป็นผู้รับผิดชอบค่าใช้จ่ายในการว่าจ้างบริษัทภายนอกมาทำการตรวจสอบสภาพถังบรรจุ

คำอธิบายและการวิเคราะห์ ของฝ่ายจัดการ

การวิเคราะห์และคำอธิบายของฝ่ายจัดการ

ผลการดำเนินงานและฐานะทางการเงิน

การวิเคราะห์และคำอธิบายผลการดำเนินงานสำหรับปี 2558 ที่จะแสดงต่อไปนี้ ใช้ข้อมูลจากงบการเงินรวมสำหรับปีสิ้นสุดวันที่ 31 ธันวาคม พ.ศ. 2558 และข้อมูลทางการเงินรวมเสมือนสำหรับปีสิ้นสุดวันที่ 31 ธันวาคม พ.ศ. 2557 และ 31 ธันวาคม พ.ศ. 2556

1. ผลการดำเนินงาน

ตาราง 1: โครงสร้างรายได้ของบริษัท และบริษัทย่อยแยกตามประเภทของรายได้

(หน่วย : ล้านบาท)	สำหรับปีสิ้นสุดวันที่ 31 ธันวาคม 2558		สำหรับปีสิ้นสุดวันที่ 31 ธันวาคม 2557		สำหรับปีสิ้นสุดวันที่ 31 ธันวาคม 2556	
	รายได้	% ของ รายได้	รายได้	% ของ รายได้	ล้านบาท	% ของ รายได้
รายได้จากการขายก๊าซปิโตรเลียมเหลว	21,707	98.64	21,487	95.50	19,589	96.94
รายได้ค่าบริการขนส่ง	171	0.78	176*	0.78	194*	0.96
รายได้อื่น	128	0.58	837*	3.72	424*	2.10
รวมรายได้	22,006	100.00	22,500	100.00	20,207	100.00

*มีการจัดประเภทตัวเลขในงบกำไรขาดทุนเสมือนในส่วนของบริษัทค่าบริการขนส่ง รายได้อื่น ต้นทุนขายก๊าซปิโตรเลียมเหลว ต้นทุนการให้บริการขนส่งและค่าใช้จ่ายในการขายของปี 2557 และ 2556 ใหม่ เพื่อให้สอดคล้องกับการจัดประเภทในปี 2558 คำอธิบายแสดงในข้อมูลทางการเงินที่สำคัญในส่วนของการรวมข้อมูลทางการเงินรวมเสมือนในข้อ 13. ข้อมูลทางการเงินที่สำคัญ – 13.1 งบการเงินรวม

รายได้

รายได้หลักของกลุ่มบริษัทมาจากการขายก๊าซปิโตรเลียมเหลวซึ่งคิดเป็นสัดส่วนร้อยละ 98.64 ของรายได้รวม รองลงมาได้แก่รายได้ค่าบริการขนส่งซึ่งคิดเป็นสัดส่วนร้อยละ 0.78 ของรายได้รวม และรายได้อื่นซึ่งคิดเป็นสัดส่วนร้อยละ 0.58 ของรายได้รวม ซึ่งสามารถวิเคราะห์ได้ดังนี้

1) รายได้จากการขายก๊าซปิโตรเลียมเหลวของบริษัทในปี 2558 เป็นจำนวนเงินเท่ากับ 21,707 ล้านบาท เพิ่มขึ้น 220 ล้านบาท หรือเพิ่มขึ้นร้อยละ 1.02 จากปี 2557 ในปี 2558 ปริมาณการขายรวมของก๊าซปิโตรเลียมเหลวลดลงจาก 1,139,729 ตันในปี 2557 เป็น 1,089,593 ตัน โดยมีสาเหตุหลักมาจากสถานการณ์ราคาน้ำมันโลกที่ลดลงอย่างต่อเนื่อง ส่งผลให้ปริมาณผู้ซื้อก๊าซลดลงและหันไปใช้น้ำมันที่มี

ราคาถูกลงมากขึ้น ซึ่งส่งผลกระทบต่อทั้งตลาดอุตสาหกรรมก๊าซ LPG ประกอบกับเศรษฐกิจที่ชะลอตัว และสถานะตลาดที่มีการแข่งขันทางด้านราคาสูงขึ้น แต่อย่างไรก็ดี ในส่วนของราคาขาย พบว่าราคาขายเฉลี่ยของปี 2558 สูงกว่าปี 2557 เนื่องมาจากราคาก๊าซปิโตรเลียมเหลวปรับตัวสูงขึ้นตั้งแต่ปลายปี 2557 จนถึงช่วงกลางปี 2558 ซึ่งเป็นผลมาจากการปรับอัตราเงินนำส่งกองทุนน้ำมัน (บริษัทมีหน้าที่ต้องเรียกเก็บเงินส่งเข้ากองทุนจากการขายก๊าซปิโตรเลียมเหลวจากลูกค้าเพื่อนำส่งกองทุนตามประกาศคณะกรรมการบริหารนโยบายพลังงาน โดยเงินที่เรียกเก็บนี้ได้แสดงรวมอยู่ในรายได้จากการขาย) อย่างไรก็ดีนับตั้งแต่วันที่ 2 กุมภาพันธ์ 2558 เป็นต้นไป ได้มีการประกาศยกเลิกการเรียกเก็บเงินดังกล่าว จึงไม่ต้องนำส่งเงินดังกล่าวอีกต่อไป โดยนำอัตราที่ใช้เรียกเก็บเงินกองทุนนั้น รวมเข้าไปในราคาซื้อขายก๊าซปิโตรเลียมเหลว

จากประเด็นดังกล่าว ถึงแม้ว่าปริมาณการขายรวมจะลดลง แต่เนื่องด้วยราคาขายเฉลี่ยโดยรวมของปี 2558 สูงกว่าปี 2557 จึงทำให้รายได้จากการขายก๊าซปิโตรเลียมเหลวของบริษัทในปี 2558 สูงกว่าในปี 2557 ซึ่งโดยภาพรวมแล้วส่วนแบ่งการตลาดของบริษัทในปี 2558 มีทิศทางดีขึ้น โดยส่วนแบ่งการตลาดได้เพิ่มขึ้นจาก 20.93% ในเดือนธันวาคม 2557 เป็น 22.26% ในเดือนธันวาคม 2558 โดยแสดงดังตารางด้านล่าง

ตารางแสดงส่วนแบ่งการตลาดรายเดือนของบริษัท ดับบลิวพี เอ็นเนอร์ยี่ จำกัด (มหาชน) ตั้งแต่เดือนธันวาคม 2557 ถึง เดือนธันวาคม 2558

เดือน	ส่วนแบ่งการตลาดของบริษัท ¹ (%)
ธันวาคม 2557	20.93
มกราคม 2558	20.85
กุมภาพันธ์ 2558	21.32
มีนาคม 2558	21.46
เมษายน 2558	21.35
พฤษภาคม 2558	21.37
มิถุนายน 2558	22.18
กรกฎาคม 2558	22.07
สิงหาคม 2558	22.13
กันยายน 2558	22.66
ตุลาคม 2558	22.49
พฤศจิกายน 2558	22.26
ธันวาคม 2558	22.26

¹ ข้อมูลจากกรมธุรกิจพลังงาน สิ้นสุด ณ วันที่ 31 ธันวาคม พ.ศ.2558

จากตารางข้างต้น พบว่าโดยภาพรวมแล้วส่วนแบ่งการตลาดของบริษัทในปี 2558 มีทิศทางที่ดีขึ้น โดยส่วนแบ่งการตลาดได้เพิ่มขึ้นจาก 20.93% ในเดือนธันวาคม 2557 เป็น 22.26% ในเดือนธันวาคม 2558 โดยเฉพาะอย่างยิ่งภาคยานยนต์ บริษัทมีส่วนแบ่งการตลาดของภาคยานยนต์ที่เพิ่มขึ้นจาก 23.59% ในเดือนธันวาคม 2557 เป็น 28.25% ในเดือนธันวาคม 2558 ส่วนภาคอุตสาหกรรมและภาคหุงต้มส่วนแบ่งการตลาดของบริษัทในปี 2558 ไม่แตกต่างกับปี 2557 มากนัก

นอกจากนี้บริษัทมีแผนที่จะขยายฐานลูกค้าของการใช้ก๊าซปิโตรเลียมเหลวเพิ่มขึ้นเพื่อรองรับความเติบโตอย่างต่อเนื่อง โดยเน้นถึงการบริการที่เข้าถึงลูกค้าทุกกลุ่ม ความครอบคลุมของคลังสินค้า อีกทั้งดำเนินนโยบายการตลาดในภาพรวมของบริษัท ได้แก่ การดำเนินธุรกิจที่ครบวงจร เริ่มตั้งแต่การจัดหาก๊าซปิโตรเลียมเหลวที่มีคุณภาพ การขนส่งที่รวดเร็ว ราคาที่เป็นธรรม รวมถึงการบริการที่ดี โดยบริษัทให้ความสำคัญกับทุกภาคส่วน โดยมีจุดมุ่งหมายเพื่อจะสร้างโครงข่ายลูกค้าของบริษัทให้มีความมั่นคง ซึ่งจะส่งผลให้บริษัทสามารถเพิ่มยอดขายได้อย่างยั่งยืนในระยะยาว ซึ่งจากนโยบายในปีที่ผ่านมา ถือได้ว่าค่อนข้างประสบความสำเร็จโดยบริษัทมีส่วนแบ่งการตลาดรวมเป็นอันดับ 2 ของผู้ค้าก๊าซปิโตรเลียมเหลวทั่วประเทศ (อ้างอิงจากตารางแสดงปริมาณการจำหน่ายและส่วนแบ่งทางการตลาดของผู้ค้าก๊าซปิโตรเลียมเหลว เรื่องการตลาดและสถานะการแข่งขัน ภายใต้หัวข้อลักษณะการประกอบธุรกิจ)

สัดส่วนของรายได้จากการจำหน่ายก๊าซปิโตรเลียมของบริษัท แยกตามประเภทลูกค้า แสดงไว้ในตารางดังต่อไปนี้

ตารางแสดงสัดส่วนรายได้จากการจำหน่ายของบริษัท ดับบลิวพี เอ็นเนอร์ยี่ จำกัด (มหาชน)

แยกตามประเภทลูกค้า สำหรับปีสิ้นสุดวันที่ 31 ธันวาคม

ประเภทลูกค้า	ปี 2558 (ล้านบาท)	สัดส่วน (%)	ปี 2557 (ล้านบาท)	สัดส่วน (%)
สถานีบริการก๊าซ	9,141	42.11	9,444	43.95
ลูกค้าพาณิชย์	866	3.99	854	3.97
โรงบรรจุก๊าซ	6,871	31.65	6,875	32.00
ร้านค้าก๊าซ	803	3.70	867	4.04
โรงงานอุตสาหกรรม	1,632	7.52	2,162	10.06
Supply Sale และอื่นๆ	2,394	11.03	1,285	5.98
รวม	21,707	100.00	21,487	100.00

2) รายได้ค่าบริการขนส่งสำหรับปี 2558 เป็นจำนวนเงินเท่ากับ 171 ล้านบาท ลดลงจากปี 2557 จำนวน 5 ล้านบาท หรือลดลงร้อยละ 2.84 โดยมีสาเหตุหลักเนื่องมาจากการที่ราคาน้ำมันถูกลงค่อนข้างมาก ทำให้บริษัทปรับลดราคาค่าขนส่งตามต้นทุนที่ลดลง

3) รายได้อื่นของบริษัทปี 2558 จำนวน 128 ล้านบาท ลดลงจากปี 2557 จำนวน 709 ล้านบาท หรือลดลงร้อยละ 84.70 สาเหตุหลักเนื่องมาจากในปี 2557 มีรายได้จากการประนีประนอมยอมความกับ บริษัท แอสเซ็ท มิลเลี่ยน จำกัด จำนวน 550 ล้านบาท และรายได้ค่าขนส่งอื่นๆที่ลดลงเนื่องจากตั้งแต่ต้นปี 2558 มีลูกค้าบางส่วนได้เปลี่ยนนโยบายมารับสินค้าเอง นอกจากนี้ราคาค่าขนส่งปรับลดลงค่อนข้างมาก สอดคล้องกับต้นทุนน้ำมันเชื้อเพลิงที่ลดลง

โดยในปี 2558 รายได้อื่นที่ไม่ได้เกิดจากการดำเนินงานจากธุรกิจหลักมีจำนวน 16 ล้านบาท สาเหตุหลักเนื่องมาจากเงินที่ได้รับคืนจากคดีความที่บริษัทชนะคดี

ตาราง 2: โครงสร้างค่าใช้จ่ายของบริษัท

(หน่วย : ล้านบาท)	สำหรับปีสิ้นสุดวันที่ 31 ธันวาคม 2558	สำหรับปีสิ้นสุดวันที่ 31 ธันวาคม 2557	สำหรับปีสิ้นสุดวันที่ 31 ธันวาคม 2556
	จำนวน	จำนวน	จำนวน
ต้นทุนขาย LPG	20,857	20,734*	18,747*
ต้นทุนการให้บริการขนส่ง	143	151*	181*
ค่าใช้จ่ายในการขาย	295	428*	576*
ค่าใช้จ่ายในการบริหาร	592	542	754
ค่าใช้จ่ายอื่น	3	20	84
รวมค่าใช้จ่าย	21,890	21,875	20,342

*มีการจัดประเภทตัวเลขในงบกำไรขาดทุนเสมือนในส่วนของบริษัทได้ค่าบริการขนส่ง รายได้อื่น ต้นทุนขายก๊าซปิโตรเลียมเหลว ต้นทุนการให้บริการขนส่งและค่าใช้จ่ายในการขายของปี 2557 และ 2556 ใหม่ เพื่อให้สอดคล้องกับการจัดประเภท ในปี 2558 ค่าอธิบายแสดงในข้อมูลทางการเงินที่สำคัญในส่วนของการรวมข้อมูลทางการเงินรวมเสมือนในข้อ 13. ข้อมูลทางการเงินที่สำคัญ – 13.1 งบการเงินรวม

ค่าใช้จ่าย

1. ต้นทุนขายก๊าซปิโตรเลียมเหลว แสดงดังตารางต่อไปนี้

(หน่วย : ล้านบาท)	สำหรับปีสิ้นสุดวันที่ 31 ธันวาคม 2558	สำหรับปีสิ้นสุดวันที่ 31 ธันวาคม 2557	สำหรับปีสิ้นสุดวันที่ 31 ธันวาคม 2556
	จำนวน	จำนวน	จำนวน
ต้นทุนขาย LPG	20,857	20,734*	18,747*
รายได้จากการขาย LPG	21,707	21,487	19,589
สัดส่วนของต้นทุนขาย LPG เทียบ รายได้จากการขาย LPG	96.08%	96.49%	95.70%
อัตรากำไรขั้นต้นจากการขาย LPG	3.92%	3.51%	4.30%

*มีการจัดประเภทตัวเลขในงบกำไรขาดทุนเสมือนในส่วนของบริษัทได้ค่าบริการขนส่ง รายได้อื่น ต้นทุนขายก๊าซปิโตรเลียมเหลว ต้นทุนการให้บริการขนส่งและค่าใช้จ่ายในการขายของปี 2557 และ 2556 ใหม่ เพื่อให้สอดคล้องกับการจัดประเภท ในปี 2558 ค่าอธิบายแสดงในข้อมูลทางการเงินที่สำคัญในส่วนของการรวมข้อมูลทางการเงินรวมเสมือนในข้อ 13. ข้อมูลทางการเงินที่สำคัญ – 13.1 งบการเงินรวม

ต้นทุนขายก๊าซปิโตรเลียมเหลวซึ่งเป็นธุรกิจหลักของบริษัท โดยต้นทุนขายก๊าซปิโตรเลียมเหลวสำหรับรอบระยะเวลาบัญชีปี 2558 เป็นจำนวนเงิน 20,857 ล้านบาทหรือคิดเป็นประมาณร้อยละ 96.08 ของรายได้จากการขายก๊าซปิโตรเลียมเหลว โดยเพิ่มขึ้นประมาณ 123 ล้านบาทหรือคิดเป็นร้อยละ 0.59 เมื่อเทียบกับปี 2557 ซึ่งต้นทุนขายก๊าซปิโตรเลียมที่เพิ่มขึ้นในปี 2558 เป็นไปในทิศทางเดียวกันกับการเพิ่มขึ้นของรายได้จากการขายก๊าซปิโตรเลียมเหลว ซึ่งปริมาณการขายในปี 2558 ลดลง แต่ด้วยการประกาศปรับอัตราเงินนำส่งเข้ากองทุนน้ำมันเพิ่มขึ้นอย่างต่อเนื่องในปี 2557 จนมาถึงปี 2558 ซึ่งเงินกองทุนน้ำมันดังกล่าวถูกรวมไว้อยู่ในต้นทุนขายก๊าซปิโตรเลียมเหลว จึงทำให้สัดส่วนของต้นทุนขายก๊าซปิโตรเลียมเหลวเมื่อเทียบกับรายได้จากการขายก๊าซปิโตรเลียมเหลวของปี 2558 ไม่แตกต่างจากปี 2557 มากนัก อย่างไรก็ตามพบว่าอัตรากำไรขั้นต้นของการขายก๊าซปิโตรเลียมเหลวเพิ่มขึ้นจาก 3.51% ในปี 2557 เป็น 3.92% ในปี 2558 สืบเนื่องจากอัตราค่าขนส่งที่ถูกลงจากราคาน้ำมันที่ปรับลดลง ประกอบกับบริษัทมีการบริหารจัดการต้นทุนที่มีประสิทธิภาพมากขึ้น จึงทำให้สัดส่วนการเพิ่มขึ้นของต้นทุนต่ำกว่าการเพิ่มขึ้นของยอดขาย

2. ต้นทุนการให้บริการขนส่ง แสดงดังตารางต่อไปนี้

(หน่วย : ล้านบาท)	สำหรับปีสิ้นสุดวันที่	สำหรับปีสิ้นสุดวันที่	สำหรับปีสิ้นสุดวันที่
	31 ธันวาคม 2558	31 ธันวาคม 2557	31 ธันวาคม 2556
	จำนวน	จำนวน	จำนวน
ต้นทุนการให้บริการขนส่ง	143	151*	181*
รายได้ค่าบริการขนส่ง	171	176*	194*
สัดส่วนของต้นทุนการให้บริการขนส่ง	83.63%	85.79%	93.30%
เทียบรายได้ค่าบริการขนส่ง			
อัตรากำไรขั้นต้นการให้บริการขนส่ง	16.37%	14.21%	6.70%

*มีการจัดประเภทตัวเลขในงบกำไรขาดทุนเสมือนในส่วนของรายได้ค่าบริการขนส่ง รายได้อื่น ต้นทุนขายก๊าซปิโตรเลียมเหลว ต้นทุนการให้บริการขนส่งและค่าใช้จ่ายในการขายของปี 2557 และ 2556 ใหม่ เพื่อให้สอดคล้องกับการจัดประเภทในปี 2558 คำอธิบายแสดงในข้อมูลทางการเงินที่สำคัญในส่วนของการเงินรวมเสมือนในข้อ 13. ข้อมูลทางการเงินที่สำคัญ – 13.1 งบการเงินรวม

ต้นทุนการให้บริการขนส่งสำหรับรอบระยะเวลาบัญชีปี 2558 เป็นจำนวนเงิน 143 ล้านบาทหรือคิดเป็นประมาณร้อยละ 83.63 ของรายได้ค่าบริการขนส่ง โดยจะเห็นว่าต้นทุนการให้บริการขนส่งลดลง 8 ล้านบาทหรือคิดเป็นลดลงร้อยละ 5.30 เมื่อเทียบกับปี 2557 ซึ่งเป็นไปในทิศทางเดียวกับการลดลงของรายได้ค่าบริการขนส่ง แต่อย่างไรก็ดี อัตรากำไรขั้นต้นการให้บริการขนส่งดีขึ้นกว่าปี 2557 อยู่ร้อยละ 2.16 โดยสาเหตุหลักเกิดจากการที่ต้นทุนน้ำมันถูกลงค่อนข้างมาก ทำให้กลุ่มบริษัทสามารถประหยัดค่าใช้จ่ายในส่วนนี้ลงไปได้

3. ค่าใช้จ่ายในการขาย

ค่าใช้จ่ายในการขายของกลุ่มบริษัทสำหรับรอบระยะเวลาบัญชี 2558 เป็นจำนวนเงิน 295 ล้านบาทหรือคิดเป็นประมาณร้อยละ 1.35 ของรายได้รวม (ไม่รวมรายได้อื่น) โดยค่าใช้จ่ายในการขายของปี 2558 ลดลงจากปี 2557 เป็นจำนวนเงิน 133 ล้านบาทหรือคิดเป็นลดลงร้อยละ 31.07 สาเหตุหลักเกิดจากการที่บริษัทมีการวางแผนการใช้จ่ายเงินในการทำกิจกรรมทางการตลาดที่มีประสิทธิภาพ เน้นการโฆษณาที่เข้าถึงกลุ่มผู้บริโภคเป้าหมายโดยตรง และตัดโฆษณาในส่วนที่ไม่จำเป็นออกไป จึงทำให้ค่าโฆษณาในปี 2558 ลดลงจากปี 2557 อีกทั้งในส่วน ค่าใช้จ่ายเกี่ยวกับพนักงานในปี 2558 ลดลงจากปี 2557 เนื่องจากบริษัทมีการจัดสรรทรัพยากรบุคคลที่มีประสิทธิภาพมากยิ่งขึ้น และยังรวมไปถึงค่าใช้จ่ายในการขนส่งที่ขนส่งให้กับลูกค้าของกลุ่มบริษัทในปี 2558 ลดลงจากปี 2557 เนื่องจากอัตรากำไรขั้นต้นที่ถูกลงจากราคาน้ำมันที่ปรับลดลง

4. ค่าใช้จ่ายในการบริหาร

ค่าใช้จ่ายในการบริหารของบริษัทสำหรับรอบระยะเวลาบัญชี 2558 เป็นจำนวนเงิน 592 ล้านบาทหรือคิดเป็นประมาณร้อยละ 2.71 ของรายได้รวม (ไม่รวมรายได้อื่น) ค่าใช้จ่ายในการบริหารของปี 2558 เพิ่มขึ้นจากปี 2557 เป็นจำนวนเงิน 50 ล้านบาทหรือคิดเป็นเพิ่มขึ้นร้อยละ 9.23 มีสาเหตุหลักจากค่าธรรมเนียมวิชาชีพที่เพิ่มขึ้นจากการที่บริษัทเตรียมความพร้อมสำหรับการกลับเข้าไปซื้อขายในตลาดหลักทรัพย์ รวมทั้งมีการตั้งสำรองค่าใช้จ่ายเกี่ยวกับคดีความที่ถูกฟ้องร้อง

5. ค่าใช้จ่ายอื่น

ค่าใช้จ่ายอื่นสำหรับรอบระยะเวลาบัญชี 2558 เป็นจำนวนเงิน 3 ล้านบาทหรือคิดเป็นประมาณร้อยละ 0.01 ของรายได้รวม (ไม่รวมรายได้อื่น) ซึ่งค่าใช้จ่ายอื่นลดลงจำนวน 17 ล้านบาทหรือคิดเป็นลดลงร้อยละ 85 เมื่อเทียบกับปี 2557 สาเหตุหลักเกิดจากต้นทุนทางการเงินของบริษัทที่ลดลง เนื่องจากสัญญาเช่าทางการเงินหลายสัญญาได้หมดลงในระหว่างปี 2558

ตาราง 3: กำไรและอัตรากำไรของบริษัท

	สำหรับปีสิ้นสุดวันที่		สำหรับปีสิ้นสุดวันที่		สำหรับปีสิ้นสุดวันที่	
	31 ธันวาคม 2558		31 ธันวาคม 2557		31 ธันวาคม 2556	
	จำนวน	อัตรากำไร	จำนวน	อัตรากำไร	จำนวน	อัตรากำไร
	(ล้านบาท)	(%)	(ล้านบาท)	(%)	(ล้านบาท)	(%)
กำไรขั้นต้น	877	4.01	778*	3.59	855*	4.32
กำไร(ขาดทุน)สุทธิ	101	0.46	623	2.77	(136)	0.67
กำไร(ขาดทุน)สุทธิ	77 ¹	0.35	58 ¹	0.26	(301) ¹	1.49

¹ไม่รวมรายได้ที่ไม่ได้เกิดจากการประกอบธุรกิจหลัก

*มีการจัดประเภทตัวเลขในงบกำไรขาดทุนเสมือนในส่วนของรายได้ค่าบริการขนส่ง รายได้อื่น ต้นทุนขายก๊าซปิโตรเลียมเหลว ต้นทุนการให้บริการขนส่งและค่าใช้จ่ายในการขายของปี 2557 และ 2556 ใหม่ เพื่อให้สอดคล้องกับการจัดประเภทในปี 2558 คำอธิบายแสดงในข้อมูลทางการเงินที่สำคัญในส่วนของการเงินรวมเสมือนในข้อ 13. ข้อมูลทางการเงินที่สำคัญ – 13.1 งบการเงินรวม

กำไร

อัตรากำไรขั้นต้นและอัตรากำไรสุทธิในปี 2558 เพิ่มขึ้นเล็กน้อยเมื่อเทียบกับปี 2557 สาเหตุหลักเกิดจากอัตรากำไรขั้นต้นที่ถูกลงจากราคาน้ำมันที่ปรับลดลง ประกอบกับกลุ่มบริษัทมีการบริหารจัดการต้นทุนที่มีประสิทธิภาพมากขึ้น อีกทั้งกลุ่มบริษัทให้ความสำคัญกับการควบคุมค่าใช้จ่าย และตัดค่าใช้จ่ายที่ไม่จำเป็น และควบคุมการให้บริการให้มีคุณภาพ เพื่อรักษาสถานะลูกค้า และคงครองส่วนแบ่งการตลาดให้ได้เป็นอันดับ 2 ในตลาดค้าก๊าซปิโตรเลียมเหลวต่อไป

2. ฐานะทางการเงินและสภาพคล่อง

2.1 ฐานะทางการเงิน

	งบการเงินรวม			
	2558		2557	
	ตรวจสอบแล้ว		ตรวจสอบแล้ว	
	ล้านบาท	%	ล้านบาท	%
สินทรัพย์				
สินทรัพย์หมุนเวียน				
เงินสดและรายการเทียบเท่าเงินสด	493.96	9.30%	838.04	14.51%
ลูกหนี้การค้าและลูกหนี้อื่น	992.81	18.68%	1,031.00	17.86%
สินค้าคงเหลือ	147.80	2.78%	113.62	1.97%
สินทรัพย์หมุนเวียนอื่น	5.51	0.10%	5.77	0.10%
รวมสินทรัพย์หมุนเวียน	1,640.08	30.86%	1,988.43	34.44%
สินทรัพย์ไม่หมุนเวียน				
เงินฝากสถาบันการเงินที่ติดภาระค้ำประกัน	696.12	13.10%	768.04	13.30%
บัญชีสำรองเพื่อการชำระหนี้	121.35	2.28%	206.27	3.57%
เงินลงทุนระยะยาวอื่น	48.29	0.91%	48.28	0.84%
อสังหาริมทรัพย์เพื่อการลงทุน	66.29	1.25%	66.29	1.15%
ที่ดิน อาคารและอุปกรณ์	2,567.35	48.32%	2,471.51	42.80%
ค่าความนิยม	33.49	0.63%	24.30	0.42%
สินทรัพย์ไม่มีตัวตน	12.15	0.23%	13.15	0.23%
ค่าเช่าจ่ายล่วงหน้า	69.91	1.32%	76.65	1.33%
สินทรัพย์ภาษีเงินได้รอการตัดบัญชี	4.33	0.08%	1.36	0.02%
สินทรัพย์ไม่หมุนเวียนอื่น	54.09	1.02%	109.64	1.90%
รวมสินทรัพย์ไม่หมุนเวียน	3,673.37	69.14%	3,785.49	65.56%
รวมสินทรัพย์	5,313.45	100.00%	5,773.92	100.00%

	งบการเงินรวม			
	2558		2557	
	ตรวจสอบแล้ว		ตรวจสอบแล้ว	
	ล้านบาท	%	ล้านบาท	%
หนี้สินและส่วนของผู้ถือหุ้น				
หนี้สินหมุนเวียน				
เจ้าหนี้การค้าและเจ้าหนี้อื่น	1,178.97	22.19%	1,760.38	30.49%
หนี้สินตามสัญญาเช่าการเงิน				
ที่ถึงกำหนดชำระภายในหนึ่งปี	6.03	0.11%	10.53	0.18%
ส่วนของเงินกู้ยืมระยะยาว				
ที่ถึงกำหนดชำระภายในหนึ่งปี	29.22	0.55%	2.41	0.04%
ภาษีมูลค่าเพิ่มค้างจ่าย	34.32	0.65%	60.63	1.05%
ภาษีเงินได้นิติบุคคลค้างจ่าย	5.16	0.10%	2.46	0.04%
ประมาณการหนี้สินระยะสั้น	213.60	4.02%	198.13	3.43%
หนี้สินหมุนเวียนอื่น	11.85	0.22%	8.92	0.15%
รวมหนี้สินหมุนเวียน	1,479.15	27.84%	2,043.46	35.38%
หนี้สินไม่หมุนเวียน				
เจ้าหนี้ที่รอการจัดสรรเงินตามแผนฟื้นฟู	121.35	2.28%	206.28	3.57%
หนี้สินตามสัญญาเช่าการเงิน	7.73	0.15%	12.88	0.23%
เงินกู้ยืมระยะยาวจากสถาบันการเงิน	62.71	1.18%	5.46	0.09%
ภาระผูกพันผลประโยชน์พนักงาน	19.30	0.36%	24.51	0.43%
เงินมัดจำรับ	3,122.23	58.76%	3,064.54	53.08%
หนี้สินภาษีเงินได้รอการตัดบัญชี	20.52	0.39%	26.86	0.47%
หนี้สินไม่หมุนเวียนอื่น	0.52	0.01%	8.79	0.15%
รวมหนี้สินไม่หมุนเวียน	3,354.36	63.13%	3,349.32	58.02%
รวมหนี้สิน	4,833.51	90.97%	5,392.78	93.40%

	งบการเงินรวม			
	2558		2557	
	ตรวจสอบแล้ว		ตรวจสอบแล้ว	
	ล้านบาท	%	ล้านบาท	%
หนี้สินและส่วนของผู้ถือหุ้น (ต่อ)				
ส่วนของผู้ถือหุ้น				
ทุนเรือนหุ้น				
ทุนจดทะเบียน	2,760.57	51.95%	2,760.57	47.81%
ทุนที่ออกและชำระแล้ว	2,760.57	51.95%	2,760.57	47.81%
ส่วนเกินมูลค่าหุ้นสามัญ	2,657.62	50.02%	2,657.62	46.03%
ส่วนเกินทุนจากราคาขายก๊าซปิโตรเลียมเหลว	532.00	10.01%	532.00	9.21%
กำไรสะสม				
จัดสรรแล้ว - ทุนสำรองตามกฎหมาย	33.91	0.64%	33.91	0.59%
ขาดทุนสะสม	(5,504.19)	-103.59%	(5,602.98)	-97.04%
รวมส่วนของบริษัทใหญ่	479.91	9.03%	381.12	6.60%
ส่วนได้เสียที่ไม่มีอำนาจควบคุม	0.03	0.00%	0.02	0.00%
รวมส่วนของผู้ถือหุ้น	479.94	9.03%	381.14	6.60%
รวมหนี้สินและส่วนของผู้ถือหุ้น	5,313.45	100.00%	5,773.92	100.00%

สินทรัพย์

สินทรัพย์ของกลุ่มบริษัท ณ วันที่ 31 ธันวาคม 2558 มีสินทรัพย์รวมจำนวน 5,313 ล้านบาท ลดลงจากสิ้นปี 2557 จำนวน 461 ล้านบาท หรือลดลง 8%

สินทรัพย์หมุนเวียน

1) เงินสดและรายการเทียบเท่าเงินสด

ณ วันที่ 31 ธันวาคม 2558 กลุ่มบริษัทมีเงินสดและรายการเทียบเท่าเงินสดทั้งสิ้นจำนวน 494 ล้านบาท ลดลงจากสิ้นปี 2557 จำนวน 344 ล้านบาท เนื่องจากในปี 2558 กลุ่มบริษัทมีการใช้เงินสดในการลงทุนขยายธุรกิจอย่างต่อเนื่องในโครงการก่อสร้างคลังก๊าซ LPG ที่อำเภอบ้านแฮด จังหวัดขอนแก่น และที่อำเภอบางปะกง จังหวัดฉะเชิงเทรา เฟส 2 และทำการเข้าซื้อทรัพย์สินในสถานบริการก๊าซจำนวน 2 แห่งที่ตำบลวังมะนาว อำเภอปากท่อ จังหวัดราชบุรี และตำบลบางแก้ว อำเภอเมืองสมุทรสงคราม จังหวัดสมุทรสงคราม

2) ลูกหนี้การค้าและลูกหนี้อื่น

ณ วันที่ 31 ธันวาคม 2558 บริษัทและบริษัทย่อยมีลูกหนี้การค้าและลูกหนี้อื่น-สุทธิ จำนวน 993 ล้านบาท ลดลงจากสิ้นปี 2557 จำนวน 38 ล้านบาท หรือลดลง 4% โดยแยกรายละเอียดได้ดังนี้

	งบการเงินรวม			
	2558		2557	
	ล้านบาท	%	ล้านบาท	%
ลูกหนี้การค้า-กิจการอื่น (สุทธิ)	927	93%	950	92%
ลูกหนี้อื่น (สุทธิ)	66	7%	81	8%
รวมลูกหนี้การค้าและลูกหนี้อื่น (สุทธิ)	993	100%	1,031	100%

รายละเอียดการวิเคราะห์อายุลูกหนี้การค้า-กิจการอื่น มีดังนี้

	งบการเงินรวม			
	2558		2557	
	ล้านบาท	%	ล้านบาท	%
ยังไม่ถึงกำหนดชำระ	892	85%	898	85%
ค้างชำระไม่เกิน 3 เดือน	42	4%	50	5%
เกินกว่า 3 เดือน แต่ไม่เกิน 6 เดือน	5	0%	1	0%
เกินกว่า 6 เดือน แต่ไม่เกิน 12 เดือน	1	0%	3	0%
เกินกว่า 12 เดือน	110	11%	108	10%
รวม ลูกหนี้การค้า	1,050	100%	1,060	100%
หัก ค่าเผื่อนี้สงสัยจะสูญ	(123)		(110)	
ลูกหนี้การค้า - สุทธิ	927		950	

ณ วันที่ 31 ธันวาคม 2558 ลูกหนี้การค้าเป็นลูกหนี้ที่ยังไม่ครบกำหนดชำระร้อยละ 85 ส่วนที่เหลือเป็นลูกหนี้เกินกำหนดชำระ อย่างไรก็ตาม กลุ่มบริษัทมีนโยบายในการตั้งค่าเผื่อนี้สงสัยจะสูญ และได้พิจารณาตั้งค่าเผื่อนี้สงสัยจะสูญไปแล้วจำนวนทั้งสิ้น 123 ล้านบาท ซึ่งคาดว่าจะเพียงพอตามจำนวนหนี้ที่คาดว่าจะเรียกเก็บเงินจากลูกหนี้ไม่ได้

3) สินค้ำคงเหลือ

สินค้ำคงเหลือของกลุ่มบริษัท ได้แก่ก๊าซปิโตรเลียมเหลวในรูปของสินค้ำสำเร็จรูป โดยบริษัทมีสินค้ำคงเหลือ ณ วันที่ 31 ธันวาคม 2558 จำนวน 148 ล้านบาท เพิ่มขึ้น 34 ล้านบาท หรือเพิ่มขึ้น 30% จากสิ้นปี 2557 สาเหตุที่สินค้ำคงเหลือของบริษัทเพิ่มขึ้น เนื่องจากต้นทุนสินค้ำคงเหลือของปี 2558 มีราคาสูงกว่าปี 2557 เพราะว่าสินค้ำคงเหลือดังกล่าวได้รวมเงินนำส่งกองทุนน้ำมันเข้าไปด้วย จากการที่ทางรัฐบาลได้ประกาศยกเลิกการนำเงินส่งเข้ากองทุนน้ำมันตั้งแต่วันที่ 2 กุมภาพันธ์ 2558 ในขณะที่ในปี 2557 ยังคงมีเงินนำส่งกองทุนน้ำมันซึ่งไม่ได้ถูกรวมเป็นต้นทุนของสินค้ำคงเหลือ

สินทรัพย์ไม่หมุนเวียน

1) เงินฝากธนาคารที่ติดภาระค้ำประกัน

เงินฝากธนาคารที่ติดภาระค้ำประกัน ส่วนใหญ่เป็นเงินสดสำหรับค้ำประกันการออกหนังสือค้ำประกันให้กับคู่ค้า โดย ณ วันที่ 31 ธันวาคม 2558 มีจำนวน 696 ล้านบาท ลดลง 72 ล้านบาท หรือลดลง 9% จากปี 2557 เนื่องจากกลุ่มบริษัทได้มีการเปลี่ยนแปลงเงื่อนไขการค้ำประกัน โดยสามารถใช้สินทรัพย์อื่นในการค้ำประกันแทนได้

2) ที่ดิน อาคารและอุปกรณ์

ณ วันที่ 31 ธันวาคม 2558 กลุ่มบริษัทมีที่ดิน อาคาร และอุปกรณ์ – สุทธิ จำนวน 2,567 ล้านบาท เพิ่มขึ้น 95 ล้านบาท หรือเพิ่มขึ้น 4% จากปี 2557 โดยที่ดิน และ อาคารและระบบสาธารณูปโภคเพิ่มขึ้นรวม 60 ล้านบาท สาเหตุหลักเกิดจากการที่บริษัทเข้าซื้อทรัพย์สินในสถานบริการก๊าซ 2 แห่งที่ตำบลวังมะนาว อำเภอปากท่อ จังหวัดราชบุรี และตำบลบางแก้ว อำเภอเมืองสมุทรสงคราม จังหวัดสมุทรสงคราม นอกจากนี้สินทรัพย์ระหว่างก่อสร้างเพิ่มขึ้นจำนวน 244 ล้านบาท เนื่องจากบริษัทกำลังดำเนินการก่อสร้างโครงการคลังก๊าซที่อำเภอบ้านแฮด จังหวัดขอนแก่น และที่อำเภอบางปะกง จังหวัดฉะเชิงเทรา เฟส 2

รายละเอียดตามประเภทของสินทรัพย์ถาวรแบ่งได้ดังนี้

	ณ 31-ธ.ค.-58	ณ 31-ธ.ค.-57
สินทรัพย์ถาวร		
ประกอบด้วย		
ที่ดิน	360	322
อาคารและระบบสาธารณูปโภค	714	692
คลังและอุปกรณ์เก็บแก๊ส	692	688
เครื่องจักรและอุปกรณ์ในโรงงาน	242	307
ถังบรรจุแก๊สขนาดเล็ก	3,647	3,611
เครื่องตกแต่งติดตั้งและเครื่องใช้สำนักงาน	102	146
ยานพาหนะ	538	559
สินทรัพย์ระหว่างก่อสร้าง	455	211
รวม สินทรัพย์ถาวร	6,750	6,536
หัก ค่าเสื่อมราคาสะสม	(3,529)	(3,376)
หัก ค่าเผื่อการด้อยค่า	(406)	(440)
หัก ค่าเผื่อสินทรัพย์สูญหาย	(248)	(248)
รวม ที่ดิน อาคารและอุปกรณ์ - สุทธิ	2,567	2,472

หนี้สิน

หนี้สินของกลุ่มบริษัท ณ วันที่ 31 ธันวาคม 2558 มีจำนวน 4,833 ล้านบาท ลดลงจากสิ้นปี 2557 จำนวน 560 ล้านบาท หรือลดลง 10%

1) เจ้าหนี้การค้าและเจ้าหนี้อื่น

ณ วันที่ 31 ธันวาคม 2558 กลุ่มบริษัทมีเจ้าหนี้การค้าและเจ้าหนี้อื่นจำนวน 1,179 ล้านบาท ลดลงจากสิ้นปีก่อนจำนวน 581 ล้านบาท หรือลดลง 33% รายละเอียดของเจ้าหนี้การค้าและเจ้าหนี้อื่นมีดังนี้

	งบการเงินรวม			
	2558		2557	
	ล้านบาท	%	ล้านบาท	%
เจ้าหนี้การค้า - บุคคลภายนอก	953	81%	730	41%
เจ้าหนี้อื่น	128	11%	957	55%
ค่าใช้จ่ายค้างจ่าย	84	7%	59	3%
เงินรับล่วงหน้า	14	1%	14	1%
	1,179	100%	1,760	100%

เจ้าหนี้การค้าของกลุ่มบริษัทส่วนใหญ่เป็นเจ้าหนี้ค่าก๊าซปิโตรเลียมเหลว ซึ่งเจ้าหนี้การค้าในปี 2558 เพิ่มขึ้นจากปี 2557 เป็นจำนวน 223 ล้านบาทหรือเพิ่มขึ้นคิดเป็นร้อยละ 30.5 เนื่องจากตั้งแต่วันที่ 2 กุมภาพันธ์ 2558 คณะกรรมการบริหารนโยบายพลังงานได้มีการปรับโครงสร้างราคาก๊าซ LPG โดยนำเงินกองทุนน้ำมันเข้าไปรวมกับราคาก๊าซ LPG และยกเลิกการนำส่งเงินกองทุนน้ำมัน จึงทำให้เจ้าหนี้การค้า ณ วันที่ 31 ธันวาคม 2558 มีจำนวนเพิ่มขึ้น ในขณะที่ปี 2557 ยังคงมีการนำส่งเงินกองทุนน้ำมันต่างหากจากราคาก๊าซ LPG ซึ่งยอดหนี้ดังกล่าวถูกแสดงไว้ในเจ้าหนี้อื่น จึงเป็นสาเหตุที่ทำให้เจ้าหนี้อื่นในปี 2558 ลดลงอย่างมีนัยสำคัญจากสิ้นปี 2557 จำนวน 829 ล้านบาท

2) เงินกู้ยืมระยะยาวจากสถาบันการเงิน

ณ วันที่ 31 ธันวาคม 2558 กลุ่มบริษัทมีเงินกู้ยืมระยะยาวจากสถาบันการเงินจำนวน 92 ล้านบาท เนื่องจากในปี 2558 กลุ่มบริษัทได้กู้เงินจากสถาบันการเงินแห่งหนึ่งเพื่อนำมาใช้ลงทุนสร้างคลังเก็บ-จ่ายก๊าซแห่งใหม่ ซึ่งคลังดังกล่าวคาดว่าจะแล้วเสร็จในต้นปี 2559

ส่วนของผู้ถือหุ้น

ณ วันที่ 31 ธันวาคม 2558 บริษัทมีส่วนของผู้ถือหุ้นรวม จำนวน 480 ล้านบาท ประกอบด้วยหุ้นสามัญที่ออกและชำระแล้วจำนวน 2,761 ล้านบาท (หุ้นสามัญจำนวน 2,760,565,700 หุ้น มูลค่าหุ้นละ 1 บาท) ส่วนเกินมูลค่าหุ้นสามัญจำนวน 2,657 ล้านบาท ส่วนเกินทุนจากราคาขายก๊าซจำนวน 532 ล้านบาท ทุนสำรองตามกฎหมายจำนวน 34 ล้านบาท และมีผลขาดทุนสะสมจำนวน 5,504 ล้านบาท

ส่วนเกินทุนจากราคาก๊าซปิโตรเลียมเหลวเกิดจากการการปรับปรุงงบการเงินปี 2547 และ 2548 เพิ่มเติมจากที่ระบุในคำสังกต. โดยบริษัทได้ออนส่วนต่างของราคาขายที่ขายให้กับกลุ่มโรงบรรจุก๊าซที่มีความสัมพันธ์ใกล้ชิด ที่ไม่ได้อยู่ภายใต้เงื่อนไขเดียวกันกับที่ขายให้กับลูกค้าทั่วไปจำนวนเงิน 532 ล้านบาท ออกจากงบกำไรขาดทุนไปบันทึกเป็นส่วนเกินทุนจากราคาขายก๊าซปิโตรเลียมเหลว และแสดงอยู่ภายใต้ “งบแสดงการเปลี่ยนแปลงส่วนของผู้ถือหุ้น” โดยถือว่าส่วนต่างดังกล่าวเป็นเงินสนับสนุนที่บริษัทได้รับจากผู้ถือหุ้นผ่านกลุ่มโรงบรรจุก๊าซนั้น

สรุปอัตราส่วนทางการเงินที่สำคัญ

ตาราง 4: อัตราส่วนทางการเงินที่สำคัญของบริษัท

		ณ วันที่ 31 ธันวาคม 2558	ณ วันที่ 31 ธันวาคม 2557
<u>อัตราส่วนสภาพคล่อง (Liquidity Ratio)</u>			
อัตราส่วนสภาพคล่อง	เท่า	1.11	0.97
อัตราส่วนสภาพคล่องหมุนเร็ว	เท่า	1.01	0.91
อัตราส่วนหมุนเวียนลูกหนี้การค้า	เท่า	20.74	20.43
อัตราส่วนหมุนเวียนสินค้าคงเหลือ	เท่า	160.66	183.82
อัตราส่วนหมุนเวียนเจ้าหนี้	เท่า	24.96	28.60
ระยะเวลาเก็บหนี้เฉลี่ย	วัน	17.36	17.62
ระยะเวลาขายสินค้าเฉลี่ย	วัน	2.24	1.96
ระยะเวลารับหนี้	วัน	14.42	12.59
Cash Cycle	วัน	5.18	6.99
<u>อัตราส่วนแสดงความสามารถในการทำกำไร (Profitability Ratio)</u>			
อัตรากำไรขั้นต้น	%	4.01	3.59

อัตราค่าไรรื่น	%	0.11	2.51
อัตราค่าไรสุทธิ	%	0.46	2.77
อัตราค่าไรสุทธิ ¹	%	0.35	0.26
อัตราผลตอบแทนผู้ถือหุ้น	%	23.38	163.56
อัตราผลตอบแทนผู้ถือหุ้น ¹	%	17.84	15.23
อัตราส่วนแสดงประสิทธิภาพในการดำเนินงาน (Efficiency Ratio)			
อัตราผลตอบแทนจากสินทรัพย์	%	2.14	11.13
อัตราผลตอบแทนจากสินทรัพย์ ¹	%	1.71	1.33
อัตราการหมุนของสินทรัพย์	เท่า	3.97	3.90
อัตราส่วนวิเคราะห์นโยบายทางการเงิน (Financial Policy Ratio)			
อัตราส่วนหนี้สินต่อส่วนของผู้ถือหุ้น	เท่า	10.07	14.15
อัตราส่วนหนี้สินที่มีภาระดอกเบี้ย ต่อส่วนของผู้ถือหุ้น	เท่า	0.22	0.08

*อัตราส่วนทางการเงินที่สำคัญของบริษัทสำหรับปี 2557 ที่แสดงในตารางข้างต้น ใช้ข้อมูลจากงบการเงินรวมสำหรับปีสิ้นสุดวันที่ 31 ธันวาคม พ.ศ. 2557 ในส่วนที่เกี่ยวข้องกับงบแสดงฐานะการเงินรวม และใช้ข้อมูลทางการเงินรวมเสมือนสำหรับปีสิ้นสุดวันที่ 31 ธันวาคม พ.ศ. 2557 ในส่วนที่เกี่ยวข้องกับงบกำไรขาดทุนรวมเสมือน

ความหมายและสูตรในการคำนวณอัตราส่วนทางการเงิน

อัตราส่วนสภาพคล่อง (เท่า)	=	สินทรัพย์หมุนเวียน / หนี้สินหมุนเวียน
อัตราส่วนสภาพคล่องหมุนเร็ว (เท่า)	=	(เงินสดและเงินฝากธนาคาร + หลักทรัพย์ในความต้องการ ของตลาด + ลูกหนี้การค้า) / หนี้สินหมุนเวียน
อัตราส่วนหมุนเวียนลูกหนี้การค้า (เท่า)	=	ขายสุทธิ / (ลูกหนี้การค้าก่อนหนี้สงสัยจะสูญ + ตัวเงินรับ การค้า) (เฉลี่ย)
อัตราส่วนหมุนเวียนสินค้าคงเหลือ (เท่า)	=	ต้นทุนขาย / สินค้าคงเหลือ (เฉลี่ย)
อัตราส่วนหมุนเวียนเจ้าหนี้ (เท่า)	=	ซื้อหรือต้นทุนขาย / (เจ้าหนี้การค้า + ตัวเงินจ่ายการค้า) (เฉลี่ย)
ระยะเวลาเก็บหนี้เฉลี่ย (วัน)	=	360 / อัตราส่วนหมุนเวียนลูกหนี้การค้า
ระยะเวลาขายสินค้าเฉลี่ย (วัน)	=	360 / อัตราส่วนหมุนเวียนสินค้าคงเหลือ
ระยะเวลาชำระหนี้เฉลี่ย (วัน)	=	360 / อัตราส่วนหมุนเวียนเจ้าหนี้

¹ คำนวณจากกำไรสุทธิซึ่งไม่รวมรายได้ที่ไม่ได้เกิดจากการประกอบธุรกิจหลัก ได้แก้ไขได้ค่าเสียหายที่รับจากการประณิประนอมยอมความให้ขายหุ้นที่พิพาทในคดีฟ้องร้องระหว่างบริษัทฯ กับ AMC และอื่นๆจำนวน 565 ล้านบาทในปี 2557 และรายได้จากการชนะคดีฟ้องร้องและอื่นๆ จำนวน 23.83 ล้านบาทในปี 2558

Cash Cycle (วัน)	=	ระยะเวลาเก็บหนี้ + ระยะเวลาขายสินค้า - ระยะเวลาชำระหนี้
อัตราค่าไรขั้นต้น (%)	=	กำไรขั้นต้น / ขายสุทธิ
อัตราค่าไรอื่น (%)	=	กำไรที่ไม่ได้จากการดำเนินงาน / รายได้รวม
อัตราค่าไรสุทธิ (%)	=	กำไรสุทธิ / รายได้รวม
อัตราผลตอบแทนผู้ถือหุ้น (%)	=	กำไรสุทธิ / ส่วนของผู้ถือหุ้น (เฉลี่ย)
อัตราผลตอบแทนจากสินทรัพย์ (%)	=	กำไรสุทธิ / สินทรัพย์รวม (เฉลี่ย)
อัตราการหมุนของสินทรัพย์ (%)	=	รายได้รวม / สินทรัพย์รวม (เฉลี่ย)
อัตราส่วนหนี้สินต่อส่วนของผู้ถือหุ้น (เท่า)	=	หนี้สินรวม / ส่วนของผู้ถือหุ้น
อัตราส่วนหนี้สินที่มีภาระดอกเบี้ย ต่อส่วนของผู้ถือหุ้น (เท่า)	=	หนี้สินที่มีภาระดอกเบี้ย / ส่วนของผู้ถือหุ้น

ปัจจัยความเสี่ยง

ปัจจัยความเสี่ยง

ความเสี่ยงเกี่ยวกับการประกอบกิจการค้าก๊าซปิโตรเลียมเหลวในประเทศไทย

➤ ความเสี่ยงจากนโยบายของรัฐบาล

นโยบายราคาก๊าซลอยตัว

ตามแผนพัฒนาเศรษฐกิจและสังคมแห่งชาติได้กำหนดให้มีการยกเลิกการควบคุมราคาผลิตภัณฑ์น้ำมันเชื้อเพลิง เพื่อให้เกิดการแข่งขันอย่างเสรีและเป็นธรรม ซึ่งในปัจจุบันก๊าซปิโตรเลียมเหลวเป็นผลิตภัณฑ์เพียงประเภทเดียวที่รัฐบาลควบคุม อย่างไรก็ตาม ตั้งแต่วันที่ 1 พฤศจิกายน 2544 เป็นต้นมา สนพ. ได้นำระบบราคา “กึ่งลอยตัว” มาใช้ และมีคำสั่งยกเลิกการควบคุมราคาขายปลีกของก๊าซปิโตรเลียมเหลว โดยรัฐบาลยังคงควบคุมราคา ณ โรงกลั่น /ราคา ณ โรงแยกก๊าซ /ราคานำเข้าก๊าซ LPG และราคาขายส่งก๊าซ LPG ณ คลังเก็บก๊าซของ ปตท. ในส่วนของราคาขายปลีกก๊าซ LPG รัฐบาลโดยกรมการค้าภายใน ยังคงควบคุมเพื่อสนับสนุนในส่วนของภาคครัวเรือน เนื่องจากเล็งเห็นว่า ก๊าซ LPG ที่ใช้เป็นก๊าซหุงต้มเป็นสินค้าที่มีความจำเป็นต่อการดำรงชีวิตของผู้บริโภค ซึ่งหากผู้ค้ามาตรา 7 ประสงค์จะปรับเปลี่ยนราคาขาย ต้องทำการขอความเห็นชอบจากกรมการค้าภายใน กระทรวงพาณิชย์ ในขณะที่ราคาขายปลีกก๊าซ LPG สำหรับนำไปใช้เป็นเชื้อเพลิงในภาคสถานบริการและภาคอุตสาหกรรมจะไม่มี การควบคุม

ในอนาคตหากรัฐบาลยกเลิกการควบคุมราคาจำหน่ายก๊าซ LPG อย่างสมบูรณ์อาจส่งผลกระทบต่อผลการดำเนินงานและความสามารถในการแข่งขันของบริษัท เนื่องจากราคาจำหน่ายก๊าซ LPG จะสะท้อนถึงต้นทุนที่แท้จริงและเปลี่ยนแปลงตามกลไกราคาในตลาดโลกและตลาดในประเทศ โดยหากราคาจำหน่ายก๊าซ LPG ปรับตัวลดลง บริษัทอาจมีผลกำไรลดลง ในขณะที่หากราคาจำหน่ายก๊าซ LPG ปรับตัวเพิ่มขึ้น อาจส่งผลกระทบต่อผลประกอบการดีขึ้น

หากราคาจำหน่ายก๊าซ LPG ปรับตัวสูงขึ้นมากอาจส่งผลกระทบต่อผู้บริโภคหันไปใช้พลังงานทดแทนอื่นซึ่งมีราคาถูกกว่า ซึ่งการปรับเปลี่ยนพฤติกรรมผู้บริโภคเชิงทดแทนนี้ ย่อมส่งผลกระทบต่อผลประกอบการของบริษัท และผู้ค้ามาตรา 7 รายอื่น

นโยบายการเปิดเสรีการจำหน่ายก๊าซหุงต้ม

การเปิดเสรีทางการค้าตามข้อตกลงขององค์การการค้าโลก (WTO) อาจทำให้ผู้ประกอบการรายใหญ่ของโลกจากต่างประเทศหรือผู้ค้าภายในประเทศซึ่งมีความพร้อมทั้งในด้านเงินทุนและเทคโนโลยีเข้ามาดำเนินธุรกิจก๊าซหุงต้มในประเทศไทย เพื่อใช้เป็นฐานในการเปิดตลาดสู่ประเทศเพื่อนบ้านในแถบ อินโดจีน เนื่องจากประเทศไทยมีความเหมาะสมในด้านทำเลที่ตั้ง การขนส่ง และระบบสาธารณูปโภคต่าง ๆ ส่งผลให้การแข่งขันในธุรกิจนี้มีความรุนแรงมากขึ้น

อย่างไรก็ตามผู้ประกอบการจากต่างประเทศหรือผู้ประกอบการภายในประเทศอาจจะประสบปัญหาในเรื่องความไม่คุ้นเคยกับสถานะตลาด รวมทั้งยังไม่มีประสบการณ์ในธุรกิจก๊าซ LPG และสายสัมพันธ์กับผู้ค้าก๊าซ LPG ตลอดจนเครือข่ายทางธุรกิจในประเทศไทย ซึ่งเป็นปัจจัยสำคัญที่มีผลต่อการประสบความสำเร็จทางการตลาด นอกจากนี้ยังต้องมีการลงทุนในถังบรรจุก๊าซเป็นจำนวนมากสำหรับใช้ในการทำตลาด

นโยบายการคุ้มครองผู้บริโภคและสิ่งแวดล้อม

รัฐบาลอาจมีการออกกฎหมายเพิ่มเติมในส่วนของการเพิ่มความปลอดภัยให้แก่ผู้ใช้ก๊าซ LPG รวมถึงการรณรงค์ในเรื่องของการรักษาสภาพแวดล้อม ซึ่งอาจจะมีผลกระทบต่อต้นทุนการดำเนินงาน และกำไรในอนาคตของบริษัท บริษัทในฐานะผู้ประกอบการธุรกิจก๊าซ LPG ได้ตระหนักถึงความสำคัญดังกล่าว จึงได้มีนโยบายในการพัฒนาและปรับปรุงคุณภาพของผลิตภัณฑ์ให้มีความปลอดภัยอย่างต่อเนื่อง ตลอดจนคลังเก็บก๊าซ LPG ของบริษัท รวมถึงถังบรรจุก๊าซ LPG แต่ละใบของบริษัท ต้องได้รับมาตรฐานความปลอดภัยตามที่ภาครัฐกำหนดและได้รับการตรวจสอบจากภาครัฐและหน่วยงานที่เกี่ยวข้องอย่างสม่ำเสมอ บริษัทมีความเชื่อมั่นว่า ในปัจจุบันมาตรฐานผลิตภัณฑ์และคลังเก็บสินค้าตลอดจนถึงถังบรรจุก๊าซ LPG ของบริษัท ได้รับการยอมรับทั้งจากหน่วยงานของภาครัฐและผู้บริโภค ประกอบกับบริษัทได้พยายามที่จะบริหารต้นทุนของบริษัทให้มีประสิทธิภาพมาโดยตลอด ทำให้ประเด็นความเสี่ยงในเรื่องนี้ไม่ส่งผลกระทบต่อบริษัท

นโยบายการสนับสนุนการใช้เชื้อเพลิงทดแทน

การที่รัฐบาลสนับสนุนโครงการก๊าซธรรมชาติสำหรับรถยนต์ (Natural Gas for Vehicle, NGV Project) โดยการกำหนดเป็นนโยบายด้านพลังงานของประเทศที่ต้องการให้มีการใช้ก๊าซธรรมชาติในภาคคมนาคมขนส่งเพิ่มมากขึ้น เพื่อบรรเทาความเดือดร้อนเนื่องจากปัญหาราคาน้ำมันแพง และปัญหาที่อาจเกิดการขาดแคลนก๊าซ LPG ในภาคครัวเรือน อันเกิดจากความต้องการใช้ก๊าซ LPG ในภาคขนส่งเพิ่มขึ้นอย่างต่อเนื่อง และอาจทำให้ประเทศไทยต้องนำเข้าก๊าซ LPG เพิ่มขึ้นจากต่างประเทศ ในขณะที่ประเทศไทยสามารถผลิตก๊าซ NGV ได้เอง ตลอดจนปัญหาด้านมลพิษทางอากาศ ดังนั้น โครงการก๊าซธรรมชาติสำหรับรถยนต์ (NGV Project) จึงเป็นไปเพื่อสนับสนุนผลักดันให้มีการใช้ก๊าซธรรมชาติในรถยนต์ให้มากขึ้น ปัจจุบัน ประเทศไทยมีสถานีเติมก๊าซ NGV แล้วจำนวน 476 สถานี นอกจากนี้ รัฐบาลยังมีเป้าหมายเพิ่มจำนวนสถานีบริการก๊าซ NGV ในอนาคต เพื่อรองรับการเพิ่มขึ้นของจำนวนรถยนต์ใช้ก๊าซธรรมชาติในอนาคต ส่วนการขยายจำนวนรถยนต์ใช้ก๊าซธรรมชาติ รัฐบาลมีโครงการดัดแปลงรถแท็กซี่และรถยนต์ของหน่วยงานราชการ โดยจะเริ่มจากรถโดยสารขนส่งมวลชนกรุงเทพ และรถเก็บขยะของกรุงเทพมหานคร ก่อน จากนั้นจึงขยายจำนวนไปยังรถกลุ่มอื่นต่อไป ซึ่งนโยบายดังกล่าว อาจทำให้ปริมาณการใช้ก๊าซปิโตรเลียมเหลวลดลง และส่งผลกระทบต่อผลประกอบการของบริษัท

อย่างไรก็ตาม เนื่องจากคุณสมบัติของก๊าซธรรมชาติซึ่งมีน้ำหนักเบา และจะต้องถูกอัดจนมีความดันสูง ดังนั้น จึงต้องการพื้นที่ขนาดใหญ่เพื่อรองรับการอัดดังกล่าว จึงทำให้การนำก๊าซธรรมชาติมาใช้มีต้นทุนที่สูงเนื่องจากต้องนำเข้าอุปกรณ์จากต่างประเทศ การเติมก๊าซ NGV แต่ละครั้งใช้เวลานาน เมื่อเปรียบเทียบกับกรณีเติมก๊าซ LPG อีกทั้งจำนวนสถานีบริการก๊าซ NGV มีจำนวนน้อยกว่าสถานีบริการก๊าซ LPG อยู่มากและการเพิ่มจำนวนสถานีเติมก๊าซ NGV ให้ครอบคลุมทั่วทุกพื้นที่นั้นเป็นเรื่องที่กระทำได้ยากด้วยปัจจัยในการลงทุนที่สูงในการก่อสร้างสถานีบริการแต่ละแห่ง ตลอดจนสถานะที่ใช้บรรจุก๊าซ NGV จะต้องมีความหนาของเหล็กมากกว่าก๊าซ LPG จึงเกิดต้นทุนสูงในการขนส่ง ดังนั้นบริษัท จึงเชื่อว่า ถึงแม้ว่าก๊าซ NGV จะมีราคาถูกกว่าก็ยังไม่สามารถเป็นพลังงานทดแทนก๊าซ LPG ได้อย่างมีประสิทธิภาพ ดังนั้น ปริมาณการใช้ก๊าซ LPG จะไม่ได้รับผลกระทบจากนโยบายการสนับสนุนก๊าซ NGV ของรัฐบาลมากนัก

➤ ความเสี่ยงจากการเพิ่มขึ้นของผู้ค้าก๊าซปิโตรเลียมเหลวตามมาตรา 7 ของพระราชบัญญัติการค้าน้ำมันเชื้อเพลิง พ.ศ. 2543

ในปัจจุบันมีผู้ประกอบการรายใหญ่ในอุตสาหกรรมค้าก๊าซปิโตรเลียมเหลวเพียงไม่กี่ราย ทำให้มีโอกาสที่จะมีผู้ประกอบการรายใหม่เข้ามาในอุตสาหกรรมโดยการขอจดทะเบียนกับกรมพัฒนาธุรกิจการค้า กระทรวงพาณิชย์ เพื่อเป็นผู้ค้าตามมาตรา 7 มากขึ้น ซึ่งการเข้ามาของผู้ค้ารายใหม่จะก่อให้เกิดการแข่งขันในอุตสาหกรรมมากขึ้น และอาจส่งผลกระทบต่อผลการดำเนินงานและส่วนแบ่งทางการตลาดของบริษัท ในอนาคต อย่างไรก็ตาม การเข้ามาเป็นผู้ค้าก๊าซปิโตรเลียมเหลวรายใหม่ตามมาตรา 7 ของพระราชบัญญัติการค้าน้ำมันเชื้อเพลิง พ.ศ. 2543 นั้นต้องมีคุณสมบัติและเงื่อนไขตามที่กระทรวงพาณิชย์กำหนด เช่น ต้องมีทุนจดทะเบียน 50 ล้านบาทขึ้นไป เงินทุนหมุนเวียนขั้นต่ำ 100 ล้านบาท และ ต้องมีคลังเก็บก๊าซ LPG เพื่อสำรองตามกฎหมายร้อยละ 1 ของปริมาณที่จะทำการค้าในระยะเวลา 1 ปี ซึ่งจำเป็นต้องใช้เงินทุนจำนวนมากในการสร้างคลัง/เช่าคลังในการเก็บสำรองก๊าซตามข้อกำหนด นอกจากนี้ยังกำหนดให้ภายในระยะเวลาหนึ่งปีต้องมีปริมาณการค้าก๊าซปิโตรเลียมเหลวประจำปี (ปริมาณที่นำเข้ามาในราชอาณาจักร ซื้อกลับ ผลิตหรือได้มาในปีหนึ่ง) มากกว่า 50,000 ตัน ต้องมีเครื่องหมายการค้าเป็นของตนเอง ซึ่งจำเป็นต้องใช้เงินทุนและระยะเวลาในการทำให้เครื่องหมายการค้าของตนเป็นที่ยอมรับของผู้บริโภค และหากผู้ค้ามาตรา 7 มีความต้องการทำตลาดในถังบรรจุก๊าซสำหรับภาคครัวเรือน ต้องใช้เงินลงทุนจำนวนมากในการกระจายถังให้เข้าสู่ผู้บริโภคอย่างทั่วถึง ซึ่งเงื่อนไขดังกล่าวเป็นการจำกัดโอกาสในการเข้ามาในอุตสาหกรรมนี้ของผู้ประกอบการรายใหม่

➤ ความเสี่ยงเรื่องความปลอดภัยในผลิตภัณฑ์

เนื่องจากผลิตภัณฑ์ของบริษัท คือ ถังบรรจุก๊าซ ซึ่งภายในบรรจุก๊าซ LPG ไว้ ถือว่าเป็นวัตถุไวไฟและอาจมีอันตรายหากมีการใช้งานอย่างไม่ถูกต้อง เพื่อป้องกันเหตุการณ์ดังกล่าวกระทรวงอุตสาหกรรมจึงได้มีการกำหนดมาตรฐานของถังบรรจุก๊าซ LPG และการตรวจสอบคุณภาพของถังบรรจุก๊าซ LPG เป็นระยะ รวมทั้งกำหนดให้ผู้ผลิตถังบรรจุก๊าซ LPG จะต้องรับผิดชอบตามกฎหมายหากถังบรรจุก๊าซ LPG เกิดการระเบิดขึ้น

แต่โดยปกติทั่วไปนั้น การระเบิดของก๊าซ LPG มักจะเกิดจากอุปกรณ์ส่วนอื่นที่ไม่ใช่ถังบรรจุก๊าซ LPG เนื่องจากผู้ผลิตถังบรรจุก๊าซ LPG ได้มีกระบวนการทดสอบความปลอดภัยของถังบรรจุและวาล์ว ตั้งแต่ขั้นตอนการผลิตให้ถูกต้องตามมาตรฐานของกระทรวงอุตสาหกรรม (มอก.) ที่กำหนดขึ้นโดยสำนักงานมาตรฐานผลิตภัณฑ์อุตสาหกรรม และทางโรงบรรจุก๊าซ LPG ซึ่งเป็นคู่ค้าของบริษัท ได้มีการตรวจสอบถึงอยู่เสมอก่อนบรรจุก๊าซ LPG ให้ผู้ใช้ทั่วไป เมื่อถังบรรจุก๊าซมีอายุ 5 ปี ทางโรงบรรจุก๊าซก็จะนำไปให้บริษัท ทำการตรวจสอบอย่างละเอียด ด้วยการทดสอบการรับแรงดันของถัง (Hydro Test) และทดสอบสภาพการยืดตัวของเนื้อเหล็กของถัง (Expansion Test) ทุกครั้ง ก่อนนำถังไปใช้หมุนเวียนบรรจุก๊าซต่อไป และเมื่อถังมีอายุ 10 ปี ทางโรงบรรจุก็จะนำไปให้บริษัท ทำการตรวจสอบอย่างละเอียดอีกครั้งตามกระบวนการที่ทางกรมกำหนดอีกครั้ง และปรับปรุง (Hot Work) ก่อนนำไปใช้เช่นเดียวกัน โดยหากถังไม่ผ่านการทดสอบ บริษัท จะไม่สามารถนำถังดังกล่าวกลับมาบรรจุก๊าซได้และจะต้องทำลายทิ้งต่อไป

ในด้านอุปกรณ์เพิ่มเติมอื่น ๆ ที่ติดมากับถังบรรจุก๊าซ เช่น หัวเตา เป็นต้น ส่วนใหญ่จะไม่ใช่ผลิตภัณฑ์ของบริษัทซึ่งทางบริษัทไม่ต้องรับผิดชอบต่อความปลอดภัยทางกฎหมาย แต่ถ้าเกิดอุบัติเหตุระเบิดขึ้นจากอุปกรณ์ดังกล่าวอาจส่งผลกระทบต่อชื่อเสียงของบริษัทได้ แต่เนื่องจากผลิตภัณฑ์ของบริษัท มีมาตรฐานความปลอดภัยตามหลักสากล และ ที่ผ่านมามีผลิตภัณฑ์ภายใต้เครื่องหมายการค้าของบริษัทไม่เคยประสบปัญหาอุบัติเหตุการระเบิดแต่อย่างใด และในปัจจุบันบริษัทมีนโยบายเพิ่มศูนย์ซ่อมสัณฐานและตรวจสอบคุณภาพของถังบรรจุก๊าซให้ได้มาตรฐานของอุตสาหกรรมมากยิ่งขึ้น ทำให้บริษัทมั่นใจได้ว่าบริษัทมีความเสี่ยงค่อนข้างต่ำในเรื่องความปลอดภัยในผลิตภัณฑ์

➤ ความเสี่ยงในการขนส่งก๊าซปิโตรเลียมเหลว

บริษัทมีบริษัทย่อยที่ประกอบธุรกิจรับบริการขนส่งก๊าซ LPG ได้แก่ EAGLE ซึ่งในระหว่างขนส่งอาจเกิดอุบัติเหตุหรือเหตุการณ์ไม่คาดคิดขึ้นที่จะนำมาซึ่งความสูญเสีย และอาจส่งผลกระทบต่อชื่อเสียงและการดำเนินการของบริษัท อย่างไรก็ตาม EAGLE ได้รับใบอนุญาตให้เป็นผู้ขนส่งก๊าซปิโตรเลียมเหลวจากกรมธุรกิจพลังงาน โดยพาหนะที่ใช้ในการขนส่งก๊าซ LPG ได้รับใบอนุญาตและได้รับการตรวจสอบอย่างสม่ำเสมอจากกรมขนส่งทางบก รวมทั้งพนักงานขับรถก็ได้รับใบอนุญาตจากกรมธุรกิจพลังงานทั้งหมด เพื่อให้มั่นใจได้ว่า EAGLE ได้ปฏิบัติตามกฎระเบียบของหน่วยงานราชการที่กำหนดที่ควบคุมอย่างเคร่งครัด และเพื่อความปลอดภัยต่อชีวิตและทรัพย์สิน นอกจากนี้ EAGLE ได้ทำประกันภัยรถบรรทุกก๊าซ LPG แล้วทั้งหมด โดยมีวัตถุประสงค์เพื่อลดผลกระทบที่จะมีต่อบริษัทในกรณีที่เกิดอุบัติเหตุหรือเหตุการณ์ที่ไม่คาดคิดขึ้นดังกล่าวให้น้อยที่สุด

➤ ความเสี่ยงด้านสิ่งแวดล้อม (Environmental Risk)

ลักษณะการดำเนินงานทางธุรกิจของบริษัท เกี่ยวข้องกับกิจกรรมที่อาจก่อให้เกิดอันตรายต่อสุขภาพและสิ่งแวดล้อม ซึ่งหากเกิดอุบัติเหตุ เหตุสุดวิสัย หรือความผิดพลาดในการดำเนินงาน อาจส่งผลกระทบต่อผู้มีส่วนได้ส่วนเสีย แผนการลงทุนของบริษัท และผลการดำเนินงาน รวมถึงภาพลักษณ์ของบริษัท ทั้งในระยะสั้นและในระยะยาวได้อย่างมีนัยสำคัญ

อย่างไรก็ดี บริษัทจะกำหนดนโยบายด้านอาชีวอนามัย ความปลอดภัยและสิ่งแวดล้อม เป็นกรอบภารกิจตั้งแต่เริ่มต้นในการวางแผนการลงทุน การกำหนดวิธีการปฏิบัติงาน การสร้างวัฒนธรรมความปลอดภัย การป้องกันและลดผลกระทบด้านสิ่งแวดล้อมต่อผู้มีส่วนได้ส่วนเสีย และการเพิ่มประสิทธิภาพการใช้พลังงาน โดยการใช้พลังงานอย่างคุ้มค่าเพื่อให้เกิดการเติบโตอย่างยั่งยืน รวมถึงการสื่อสารให้ผู้เกี่ยวข้องทราบอย่างทั่วถึง เพื่อให้เกิดความเข้าใจที่ถูกต้องในลักษณะของความเสี่ยงที่ได้มีการบริหารจัดการ รวมถึงมาตรการป้องกันเพื่อควบคุมด้านกระบวนการผลิตต่างๆ ที่บริษัทจะดำเนินการในอนาคต

➤ ความเสี่ยงที่เกี่ยวกับข้อกล่าวหาของ ปณ.ตร.

ก่อนการควบบริษัท PICNI และ WG ได้รับการแจ้งข้อกล่าวหาจากเจ้าหน้าที่ตำรวจศูนย์ปราบปรามการกระทำความผิดเกี่ยวกับน้ำมันเชื้อเพลิง (“ปณ.ตร.”) เกี่ยวกับใบกำกับการขนส่งก๊าซปิโตรเลียมเหลว ในความผิดฐานออกใบกำกับการขนส่งก๊าซปิโตรเลียมเหลว โดยการลงรายการไม่ถูกต้องครบถ้วนตามประกาศกรมธุรกิจพลังงานฯ ซึ่งออกตามความในมาตรา 30 แห่ง พระราชบัญญัติน้ำมันเชื้อเพลิง พ.ศ. 2543 ซึ่งมีระวางโทษปรับไม่เกิน 2 แสนบาทต่อใบกำกับการขนส่ง

อย่างไรก็ดี จากการตรวจสอบสถานะทางกฎหมายของบริษัทที่ปรึกษากฎหมายมีความเห็นว่า กรณีดังกล่าวมีความเสี่ยงต่ำที่ทั้งสองบริษัทจะแพ้คดีความและถูกลงโทษปรับในอัตราโทษสูงสุดหรือถูกลงโทษปรับในอัตราสูง เนื่องจากการลงรายการไม่ครบถ้วนในส่วนที่ไม่เป็นสาระสำคัญ โดยในปัจจุบันพนักงานอัยการได้ส่งเรื่องคืนกลับมาให้แก่ ปณ.ตร. สอบหาพยานหลักฐานเพิ่มเติมและไม่อาจคาดการณ์ได้ว่าพนักงานอัยการจะสั่งฟ้องหรือไม่ฟ้องคดีดังกล่าว

➤ ความเสี่ยงที่เกี่ยวกับคดีของอดีตผู้บริหารของ PICNI

ก่อนการควบบริษัท นายสุริยา ลาภวิสุทธิสิน อดีตผู้บริหารของ PICNI ได้รับการกล่าวโทษจากสำนักงาน กสท. จากกรณีที่นายสุริยา ลาภวิสุทธิสิน กับพวก ร่วมกันทุจริตยักยอกเงินและหุ้นของ WG ซึ่งเป็นทรัพย์สินของ PICNI ทำให้ PICNI เสียหาย ซึ่งปัจจุบันอยู่ระหว่างการดำเนินการสอบสวนดำเนินคดีโดยกรมสอบสวนคดีพิเศษ (ดีเอสไอ)

อย่างไรก็ดี จากการตรวจสอบสถานะทางกฎหมายของบริษัทที่ปรึกษากฎหมายมีความเห็นว่า กรณีดังกล่าวไม่มีผลกระทบต่อการควบบริษัท และมีความเสี่ยงต่ำที่คำตัดสินของศาลในคดีที่เกี่ยวข้องดังกล่าวจะมีผลกระทบใดๆ ต่อบริษัทเนื่องจากการดำเนินคดีต่ออดีตผู้บริหารของ PICNI ในฐานะร่วมทุนทุจริตยักยอกเงินและหุ้นของ WG ซึ่งเป็นทรัพย์สินของ PICNI ทำให้ PICNI เสียหาย ซึ่ง PICNI เป็นผู้เสียหายในคดีดังกล่าว โดยไม่ได้เป็นผู้ถูกกล่าวหาหรือเป็นจำเลยในคดีดังกล่าวแต่อย่างใด และในกรณีที่มีการดำเนินคดีหรือเรียกร้องค่าเสียหายใดๆ ถึงที่สุดจากอดีตผู้บริหารดังกล่าวแล้ว การบังคับคดีดังกล่าวจะดำเนินการบังคับคดีต่อทรัพย์สินส่วนตัวของอดีตผู้บริหาร

การควบคุมภายใน

การควบคุมภายใน

คณะกรรมการบริษัท ให้ความสำคัญต่อการจัดให้มีการควบคุมภายในที่เพียงพอและมีประสิทธิผลกับความเสี่ยงที่สามารถยอมรับได้ ทั้งนี้ต้องเหมาะสมกับสภาพแวดล้อมในการดำเนินธุรกิจ โดยดูแลให้มีระบบการควบคุมภายในโดยอ้างอิงกรอบแนวทางปฏิบัติด้านการควบคุมภายในของ The Committee of Sponsoring Organizations of the Tread way Commission (COSO) ซึ่งกำหนดองค์ประกอบหลักที่จำเป็นในการควบคุมภายในไว้ 5 ด้าน ได้แก่ การควบคุมภายในองค์กร การประเมินความเสี่ยง การควบคุมการปฏิบัติงาน ระบบสารสนเทศและการสื่อสารข้อมูล และระบบการติดตาม ดังนี้

- แต่งตั้งคณะกรรมการตรวจสอบ มีหน้าที่สอบทานให้บริษัท มีระบบการควบคุมภายในที่เพียงพอ และมีประสิทธิผล ตามกฎบัตรของคณะกรรมการตรวจสอบ และรายงานผลการสอบทานให้ผู้ถือหุ้นทราบในรายงานประจำปี
- ผู้บริหารมีหน้าที่นำแนวทางที่เกี่ยวข้องกับการกำกับและดูแลที่กำหนดโดยคณะกรรมการบริษัท ไปถ่ายทอดให้แก่พนักงานเพื่อนำไปปฏิบัติให้เป็นไปตามนโยบาย ตลอดจนปลูกฝังให้พนักงานมีวินัยต่อการปฏิบัติตามข้อกำหนดอันเนื่องมาจากการควบคุมภายใน
- พนักงานทุกระดับ ต้องปฏิบัติตาม กฎ ระเบียบ ข้อบังคับ ตลอดจนคำสั่งใดที่อยู่ภายใต้ระบบการควบคุมภายในอย่างเคร่งครัด

คณะกรรมการบริษัท ได้ประเมินระบบการควบคุมภายในของบริษัทจากการซักถามข้อมูลจากฝ่ายบริหารเกี่ยวกับการดำเนินการตามแนวทางและข้อเสนอแนะเพื่อการพัฒนาการควบคุมภายในแล้วสรุปได้ว่าการประเมินระบบการควบคุมภายในของบริษัท ในด้านต่าง ๆ 5 องค์ประกอบ คือ การควบคุมภายในองค์กร การประเมินความเสี่ยง การควบคุมการปฏิบัติงาน ระบบสารสนเทศและการสื่อสารข้อมูล และระบบการติดตาม คณะกรรมการบริษัท เห็นว่าระบบการควบคุมภายในของบริษัท มีความเพียงพอและเหมาะสมกับสภาพแวดล้อมของบริษัท

1. หน่วยงานตรวจสอบภายใน

ที่ประชุมคณะกรรมการบริษัท ครั้งที่ 6/2558 เมื่อวันที่ 13 สิงหาคม 2558 ได้มีมติให้จัดจ้างบริษัท ยูนิค แอดไวเซอร์ จำกัด (“Unique”) ให้ปฏิบัติหน้าที่ผู้ตรวจสอบภายในอิสระของบริษัทโดยแต่งตั้งนายโกศล เข้มลิ้มุล ตำแหน่งกรรมการผู้จัดการ Unique เป็นผู้รับผิดชอบหลักในการปฏิบัติหน้าที่ผู้ตรวจสอบภายในอิสระของบริษัท ทั้งนี้ คณะกรรมการตรวจสอบได้พิจารณาคุณสมบัติของ Unique และ นายโกศล เข้มลิ้มุล แล้วเห็นว่ามีความเหมาะสมเพียงพอกับการปฏิบัติหน้าที่ดังกล่าวเนื่องจากมีความเป็นอิสระและมีประสบการณ์ในการปฏิบัติงานด้านการตรวจสอบภายในในธุรกิจ/อุตสาหกรรมที่มีลักษณะเดียวกับบริษัท อีกทั้ง เพื่อให้เกิดความต่อเนื่องในการตรวจสอบระบบควบคุมภายในของบริษัท ซึ่งเพิ่งก้าวพ้นจากการ

ควมรวมบริษัทจึงต้องการผู้ที่มีความรู้ความเข้าใจเกี่ยวกับการดำเนินงานของบริษัท เพื่อความต่อเนื่องในการตรวจสอบระบบควบคุมภายในให้ครบทุกด้าน

ผู้ตรวจสอบภายในอิสระทำหน้าที่ในการประเมินความเพียงพอและเหมาะสมของระบบการควบคุมกระบวนการปฏิบัติงานและระบบงานต่าง ๆ ภายในบริษัท และบริษัทในเครือ รวมถึงกิจกรรมที่บริษัท ว่าจ้างบุคคลภายนอกดำเนินการแทน ซึ่งผู้ตรวจสอบภายในอิสระจะเป็นผู้ที่มีความเป็นอิสระโดยรายงานตรงต่อคณะกรรมการตรวจสอบ ซึ่งเป็นกรรมการอิสระของบริษัท ทั้งนี้ ผู้ตรวจสอบภายในอิสระจะไม่มีส่วนเกี่ยวข้องกับงานปฏิบัติการของบริษัท

รายละเอียดของขอบเขต หน้าที่ และความรับผิดชอบโดยสังเขป ดังนี้

- (1) จัดทำแผนการตรวจสอบประจำปี
- (2) การตรวจสอบเพื่อให้เกิดความมั่นใจว่าการดำเนินงานเป็นไปตามเป้าหมายของบริษัท โดยวิธีการประเมินและเพิ่มประสิทธิภาพของการบริหารความเสี่ยงการควบคุมและการกำกับดูแลกิจการ
- (3) การให้คำปรึกษาโดยลักษณะและขอบเขตของงานจะเป็นไปตามข้อตกลงที่ทำขึ้นร่วมกันกับผู้รับบริการ ผู้ตรวจสอบภายในสามารถให้คำปรึกษาเพื่อให้เกิดความมั่นใจว่ากระบวนการการบริหารความเสี่ยงการควบคุม และการกำกับดูแลที่มีอยู่แล้วหรือที่จัดทำขึ้นใหม่มีประสิทธิภาพและประสิทธิผลอย่างเพียงพอ หรือสามารถให้คำแนะนำในการออกแบบกระบวนการดังกล่าว
- (4) การทุจริต โดยผู้ตรวจสอบจะต้องคำนึงถึงและให้ความสำคัญกับประเด็นที่มีความเสี่ยงสูงซึ่งจะนำไปสู่การทุจริตได้ รวมถึงการบ่งชี้ถึงจุดอ่อนของการควบคุมที่ยังคงมีอยู่และผู้ตรวจสอบจะดำเนินการสืบสวนขั้นต้นเกี่ยวกับเรื่องนี้อาจมีการทุจริตเมื่อได้รับการร้องขอจากคณะกรรมการตรวจสอบ และ/หรือจากประธานเจ้าหน้าที่บริหารและกรรมการผู้จัดการใหญ่ โดยฝ่ายจัดการเป็นผู้รับผิดชอบในการป้องกัน ค้นหา สืบสวนและลงโทษการกระทำทุจริต
- (5) การร้องขอให้มีการตรวจสอบเป็นกรณีพิเศษเป็นการตรวจสอบรายการที่ไม่ได้อยู่ในแผนงานตรวจสอบประจำปี โดยได้รับการร้องขอเป็นพิเศษจากฝ่ายจัดการและ/หรือ คณะกรรมการตรวจสอบ

โครงสร้างการถือหุ้นของกลุ่มบริษัท

โครงสร้างการถือหุ้นของบริษัทและบริษัทย่อย (ณ วันที่ 31 ธันวาคม 2558)

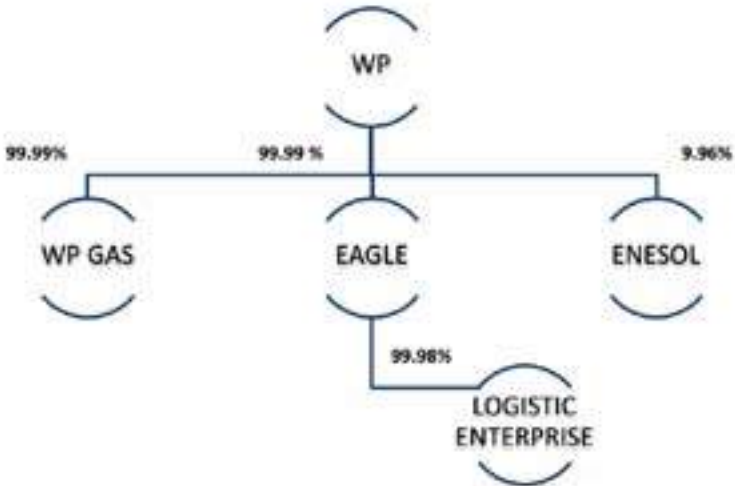

บริษัท		ลักษณะธุรกิจ	ทุนจด	ทุนจด	สัดส่วนการถือ
			ทะเบียน (ล้านบาท)	ทะเบียนชำระแล้ว (ล้านบาท)	
ถือหุ้นของ บริษัท (%)					
บริษัทย่อย					
EAGLE	บริษัท อีเกิ้ล อินเทอร์เน็ต จำกัด	ธุรกิจบริการขนส่งก๊าซ ปิโตรเลียมเหลวทางบก	84	84	99.99
WP GAS	บริษัท ดับบลิวพี แก๊ส จำกัด	ธุรกิจสถานีบริการ	1	1	99.99
LOGISTIC ENTERPRISE	บริษัท โลจิสติกส์ เอ็นเตอร์ไพรส์ จำกัด	ธุรกิจให้เช่ารถขนส่งขนาดเล็ก	1	1	99.98
ENESOL	บริษัท เอนเนซอล จำกัด	ธุรกิจผลิตและจำหน่ายกระแสไฟฟ้าและพลังงานความร้อน	484	484	9.96

การเปลี่ยนแปลงโครงสร้างการถือหุ้นที่สำคัญในปี 2558

- วันที่ 22 กรกฎาคม 2558 ได้มีการจัดตั้งบริษัท ดับบลิวพี แก๊ส จำกัด ซึ่งบริษัทถือหุ้นร้อยละ 99.99
- เดิมบริษัทถือหุ้นในบริษัท ENESAL จำนวนร้อยละ 19.92 แต่มีการเปลี่ยนแปลงจำนวนหุ้นของบริษัทลงเนื่องจากบริษัท ENESAL มีการเพิ่มทุน ซึ่งเมื่อวันที่ 6 พฤศจิกายน 2558 บริษัทได้ยื่นคำร้องต่อศาลให้เพิกถอนมติที่ประชุมใหญ่ของบริษัท เอนเนซอล จำกัด และเพิกถอนการจดทะเบียนนิติบุคคลเพิ่มทุนด้วยเหตุว่าบริษัท เอนเนซอล จำกัด ไม่ได้จัดส่งหนังสือเชิญประชุมวิสามัญครั้งที่ 1/2558 เมื่อวันที่ 20 ตุลาคม พ.ศ. 2558 มายังบริษัท ส่งผลให้บริษัทไม่ได้เข้าร่วมประชุม เพื่อใช้สิทธิอันพึงมีในครั้งนี้อีกทั้งหนังสือเชิญประชุมและรายงานการประชุมมีข้อความไม่ครบถ้วน เนื่องจากขาดมติพิเศษก่อนการประชุมเพื่อเพิ่มทุนโดยขณะนี้ยังอยู่ระหว่างการดำเนินคดี

โครงสร้างรายได้

โครงสร้างรายได้ของบริษัทและบริษัทย่อยแยกตามประเภทของรายได้

(หน่วย : ล้านบาท)	สำหรับปีสิ้นสุดวันที่ 31 ธันวาคม 2558*		สำหรับปีสิ้นสุดวันที่ 31 ธันวาคม 2557*		สำหรับปีสิ้นสุดวันที่ 31 ธันวาคม 2556*	
	รายได้	(%)	รายได้	(%)	รายได้	(%)
รายได้จากการขายก๊าซ LPG	21,707	98.64	21,487	95.50	19,589	96.94
รายได้ค่าบริการขนส่ง	171	0.78	176*	0.78	194*	0.96
รายได้อื่น	128	0.58	837*	3.72	424*	2.10
รวมรายได้	22,006	100.00	22,500	100.00	20,207	100.00

* มีการจัดประเภทตัวเลขในงบกำไรขาดทุนเสมือนในส่วนของรายได้ค่าบริการขนส่ง รายได้อื่น ต้นทุนขายก๊าซปิโตรเลียมเหลว ต้นทุนการให้บริการขนส่งและค่าใช้จ่ายในการขายของปี 2557 และ 2556 ใหม่ เพื่อให้สอดคล้องกับการจัดประเภทในปี 2558 คำอธิบายแสดงในข้อมูลทางการเงินที่สำคัญในส่วนของตารางข้อมูลทางการเงินรวมเสมือนในข้อ 13. ข้อมูลทางการเงินที่สำคัญ – 13.1 งบการเงินรวม

ทั้งนี้ รายได้อื่นของปี 2558 ประกอบด้วย

รายได้อื่น	ตามที่แสดงในงบกำไรขาดทุนรวม (ล้านบาท)	ไม่รวมรายการที่ไม่ได้มาจากธุรกิจหลัก (ล้านบาท)
รายได้ค่าบริการและขนส่ง	63	63
รายได้ค่าซ่อมถัง	3	3
รายได้ค่าบริการผ่านท่า	1	1
รายได้ค่าเช่า	11	11
รายได้เงินมัดจำ	2	2
รายได้จากการขายวาล์ว	1	1
รายได้กำไรจากการจำหน่ายทรัพย์สิน	8	8
รายได้ดอกเบี้ย	19	19
รายได้จากการชนะเลิศฟ้องร้อง	11	-
รายได้เงินคืนตำรองเลี้ยงชีพส่วนของบริษัท	2	2
กำไรจากการต่อรองราคาซื้อ	4	-
รายได้จากค่าสินไหมทดแทน	1	-
รายได้อื่น	2	2
รวมรายได้อื่นของปี 2558	128	112

ตารางแสดงสัดส่วนปริมาณขายของบริษัท ดับบลิวพี เอ็นเนอร์ยี่ จำกัด (มหาชน)

สำหรับปีสิ้นสุดวันที่ 31 ธันวาคม 2558 และ 2557

กลุ่มลูกค้า	สัดส่วนปี 2558 (%)	สัดส่วนปี 2557 (%)
1. สถานีบริการก๊าซ	42.11	43.95
2. ลูกค้าพาณิชย์ (Commercial Customers)	3.99	3.97
3. โรงบรรจุก๊าซ	31.65	32.00
4. ร้านค้าก๊าซ	3.70	4.04
5. โรงงานอุตสาหกรรม	7.52	10.06
6. Supply Sale และอื่นๆ	11.03	5.98
รวม	100.00	100.00

กลุ่มลูกค้าพาณิชย์ (Commercial Customers) กลุ่มโรงบรรจุก๊าซ กลุ่มร้านค้าก๊าซ และกลุ่มโรงงานอุตสาหกรรมที่ใช้ก๊าซ LPG จำนวนมาก มักจะสั่งซื้อก๊าซ LPG ล่วงหน้าเป็นรายเดือน ส่วนกลุ่มสถานีบริการและกลุ่มโรงงานอุตสาหกรรมที่ใช้ก๊าซ LPG ในปริมาณไม่มากนัก มักจะสั่งซื้อก๊าซ LPG ล่วงหน้าเป็นรายสัปดาห์ ทางบริษัท จะจัดส่งก๊าซ LPG ให้กับลูกค้า โดยใช้บริษัทขนส่งทั้งที่เป็นบริษัทย่อยของบริษัท (EAGLE) และบริษัทที่เป็นผู้ขนส่งภายนอกเป็นผู้ให้บริการ

ตารางแสดงสัดส่วนรายได้จากการจำหน่ายของบริษัท ดับบลิวพี เอ็นเนอร์ยี่ จำกัด (มหาชน)

แยกตามประเภทลูกค้าสำหรับปีสิ้นสุดวันที่ 31 ธันวาคม 2558 และ 2557

ประเภทลูกค้า	รายได้ (ล้านบาท)	สัดส่วน (%)	รายได้ (ล้านบาท)	สัดส่วน (%)
สถานีบริการก๊าซ	9,141	42.11	9,444	43.95
ลูกค้าพาณิชย์	866	3.99	854	3.97
โรงบรรจุก๊าซ	6,871	31.65	6,875	32.00
ร้านค้าก๊าซ	803	3.70	867	4.04
โรงงานอุตสาหกรรม	1,632	7.52	2,162	10.06
Supply Sale และอื่นๆ	2,394	11.03	1,285	5.98
รวม	21,707	100.00	21,487	100.00

รายการระหว่างกัน

รายการระหว่างบริษัท และกิจการที่เกี่ยวข้องกันสำหรับปี 2558 ได้แสดงอ้างอิงจากรายงานข้อมูลทางการเงินสำหรับปีสิ้นสุดวันที่ 31 ธันวาคม 2558 ดังนี้

ชื่อบริษัท	ลักษณะความสัมพันธ์	รายการที่เกี่ยวข้องกัน	สำหรับปีสิ้นสุด 31 ธันวาคม 2558
(ล้านบาท)			
1. EAGLE	เป็นบริษัทย่อย บริษัทถือหุ้นร้อยละ 99.99 และมีกรรมการร่วมกันกับบริษัท และมีผู้บริหารของบริษัทที่เป็นกรรมการ	รายการจากงบกำไรขาดทุน	
		ดอกเบี้ยรับ	1.40
		รายได้อื่น	2.53
		ค่าใช้จ่าย	208.40
		รายการจากงบแสดงฐานะการเงิน	
		ลูกหนี้การค้าและลูกหนี้อื่น	0.21
		เงินให้กู้ยืมระยะสั้น	60.00
		เจ้าหนี้การค้าและเจ้าหนี้อื่น	11.49
เงินประกันการเช่า	0.57		
2. LOGISTIC ENTERPRISE	เป็นบริษัทย่อยของEAGLE โดย EAGLE ถือหุ้นร้อยละ 99.98 และมีกรรมการร่วมกันกับบริษัท และมีผู้บริหารของบริษัทที่เป็นกรรมการ	รายการจากงบกำไรขาดทุน	
		รายได้ค่าธรรมเนียมการค้าประกันเงินกู้	0.07
		ค่าใช้จ่ายค่าเช่า	13.42
3. WP GAS	เป็นบริษัทย่อย บริษัทถือหุ้นร้อยละ 99.99 และมีกรรมการร่วมกันกับบริษัท และมีผู้บริหารของบริษัทที่เป็นกรรมการ	รายการจากงบกำไรขาดทุน	
		รายได้จากการขาย	6.84
		ดอกเบี้ยรับ	0.54
		รายได้อื่น	0.18
		รายการจากงบแสดงฐานะการเงิน	
		ลูกหนี้การค้าและลูกหนี้อื่น	17.69
เงินให้กู้ยืมระยะสั้น	50.00		

ความจำเป็นและความสมเหตุสมผล

1. การเข้าทำรายการกับ EAGLE มีวัตถุประสงค์เพื่อให้ EAGLE ทำหน้าที่ผู้ขนส่งนำผลิตภัณฑ์ของบริษัท ไปส่งให้กับลูกค้าของบริษัท ซึ่งเป็นการดำเนินธุรกิจตามปกติ โดยที่ปริมาณการรับบริการที่บริษัท ได้รับจาก EAGLE นั้นสอดคล้องกับความต้องการและการดำเนินธุรกิจของบริษัท ทั้งนี้ ราคาและเงื่อนไขที่รับบริการจาก EAGLE มีลักษณะเป็นไปตามที่ตกลงกันในสัญญา ซึ่งมีราคาและเงื่อนไขเสมือนทำรายการกับบุคคลภายนอก โดยที่ได้มีวัตถุประสงค์ในการถ่ายเทผลประโยชน์ระหว่างกัน หรือมีรายการใดๆ เป็นพิเศษ
2. บริษัท มีรายการระหว่างกันกับ LOGISTIC ENTERPRISE จำนวน 2 รายการได้แก่ 1) รายได้ค่าธรรมเนียมการค้าประกันเงินกู้การซื้อรถขนส่งก๊าซ และ 2) ค่าใช้จ่ายค่าเช่ารถขนส่งก๊าซ ทั้งนี้รายการระหว่างกันทั้ง 2 รายการนั้น มีราคาและเงื่อนไขเสมือนทำรายการกับบุคคลภายนอก โดยที่ได้มีวัตถุประสงค์ในการถ่ายเทผลประโยชน์ระหว่างกัน หรือ มีรายการใดๆ เป็นพิเศษ
3. บริษัท มีรายการระหว่างกันกับ WP GAS จำนวน 2 รายการได้แก่ 1) รายได้จากการขายก๊าซปิโตรเลียมเหลว และ 2) รายได้จากดอกเบี้ยรับและค่าบริหารจัดการ ทั้งนี้รายการระหว่างกันทั้ง 2 รายการนั้น มีราคาและเงื่อนไขเสมือนทำรายการกับบุคคลภายนอก โดยที่ได้มีวัตถุประสงค์ในการถ่ายเทผลประโยชน์ระหว่างกัน หรือมีรายการใดๆ เป็นพิเศษ

โครงสร้างผู้ถือหุ้น

ข้อมูลหลักทรัพย์และผู้ถือหุ้น

• **หลักทรัพย์ของบริษัท**

ณ วันที่ 31 ธันวาคม 2558 บริษัท มีทุนจดทะเบียนเท่ากับ 2,760,565,700 บาท ประกอบด้วยหุ้นสามัญ จำนวนทั้งสิ้น 2,760,565,700 หุ้น มูลค่าที่ตราไว้ หุ้นละ 1 บาท จำนวนทุนที่ชำระแล้วคือ 2,760,565,700 บาท

• **ผู้ถือหุ้น**

รายชื่อผู้ถือหุ้นรายใหญ่ 10 รายแรก ณ วันที่ 25 มีนาคม 2559 มีดังนี้

ลำดับ	รายชื่อ	จำนวนหุ้น	ร้อยละของทุนชำระแล้ว
1	นายอัยวัฒน์ ศรีวัฒนประภา	514,390,822.00	18.63%
2	นายไพศาล พาณิชชะวงศ์	412,540,823.00	14.94%
3	กลุ่มครอบครัว วิไลลักษณ์*	405,483,877.00	14.69%
	นายวัฒน์ชัย วิไลลักษณ์	379,764,337.00	13.76%
	นายเจริญรัฐ วิไลลักษณ์	25,719,540.00	0.93%
4	กลุ่มครอบครัว พุ่มพันธุ์ม่วง*	214,392,684.00	7.77%
	นายพิศาล พุ่มพันธุ์ม่วง	194,072,901.00	7.03%
	นางสาวชมกมล พุ่มพันธุ์ม่วง	20,319,783.00	0.74%
5	กลุ่มครอบครัว เจียรนนท์*	201,248,901.00	7.29%
	นายชัชวาลย์ เจียรนนท์	201,228,371.00	7.29%
	นายพงษ์เทพ เจียรนนท์	20,530.00	0.00%
6	กลุ่มครอบครัว พงษ์พานิช*	143,512,358.00	5.20%
	นายวัชรินทร์ พงษ์พานิช	85,800,390.00	3.11%
	นางสาวมนตร์ดา พงษ์พานิช	57,200,260.00	2.07%
	พล.ต. อุตติศ พงษ์พานิช	505,579.00	0.02%
	นางวิริยา พงษ์พานิช	6,129.00	0.00%
7	กลุ่มครอบครัว จีรุ่งเรืองกิจ*	103,760,859.00	3.76%
	นายธนธร จีรุ่งเรืองกิจ	102,568,586.00	3.72%
	นายโกมล จีรุ่งเรืองกิจ	1,192,273.00	0.04%
8	VERWALTUNGS-UND PRIVAT-BANK AKTIENGESELLSCHAFT	102,878,165.00	3.73%
9	นายธานินทร์ วรกุลเสถียร	71,492,660.00	2.59%
10	นายสมชาย เบนจรงคกุล	51,439,083.00	1.86%

* เป็นการเปิดเผยข้อมูลเพื่อให้สะท้อนถึงความสัมพันธ์ทางครอบครัวของกลุ่มผู้ถือหุ้น โดยกลุ่มบุคคลดังกล่าวไม่จัดเป็นกลุ่มผู้ถือหุ้นที่มีพฤติกรรมเข้าข่ายเป็นผู้ร่วมกระทำการ (Concert Party) แต่อย่างใด

นโยบายการจ่ายเงินปันผล

บริษัท ดับบลิวพี เอ็นเนอร์ยี่ จำกัด (มหาชน)

บริษัท มีนโยบายการจ่ายเงินปันผล โดยกำหนดให้จ่ายได้ไม่น้อยกว่าร้อยละ 30 ของกำไรสุทธิภายหลังจากการหักภาษีและทุนสำรองต่างๆ ทั้งหมดของบริษัทตามที่กฎหมายและบริษัทกำหนดไว้ อย่างไรก็ตาม การจ่ายเงินปันผลดังกล่าวจะขึ้นอยู่กับแผนการลงทุน ความจำเป็นและความเหมาะสมอื่นๆ ในอนาคตซึ่งบริษัทอาจกำหนดให้การจ่ายเงินปันผลมีอัตราน้อยกว่าอัตราที่กำหนดข้างต้นได้ หากบริษัทมีความจำเป็นที่จะต้องนำเงินกำไรสุทธิจำนวนดังกล่าวมาใช้เพื่อขยายการดำเนินงานของบริษัทต่อไป

นโยบายการจ่ายเงินปันผลของบริษัทย่อย

นโยบายการจ่ายเงินปันผลของบริษัทย่อยของบริษัท คณะกรรมการบริษัทย่อยจะพิจารณาให้ความเห็นชอบและเสนอให้ที่ประชุมผู้ถือหุ้นของแต่ละบริษัทพิจารณาอนุมัติในแต่ละปี โดยการจ่ายเงินปันผลจะพิจารณา จากแผนการลงทุนตามความจำเป็นและความเหมาะสมอื่นๆ เช่น ความเพียงพอของกระแสเงินสดของบริษัทย่อย หลังจากหักสำรองเงินตามที่กฎหมายกำหนดแล้ว

โครงสร้างการจัดการ

โครงสร้างการจัดการ

โครงสร้างองค์กร (ณ วันที่ 13 พฤศจิกายน 2558)

เพื่อเป็นการผลักดันองค์กรให้มีการบริหารงานได้อย่างมีประสิทธิภาพและบรรลุผลสำเร็จตามทิศทางที่ได้ตั้งเป้าหมายในการดำเนินธุรกิจในอนาคตและสามารถรองรับการพัฒนาองค์กรได้เต็มที่ บริษัทจึงได้ปรับปรุงโครงสร้างการบริหารองค์กรโดยมีผลตั้งแต่วันที่ 13 พฤศจิกายน 2558 เป็นต้นไป

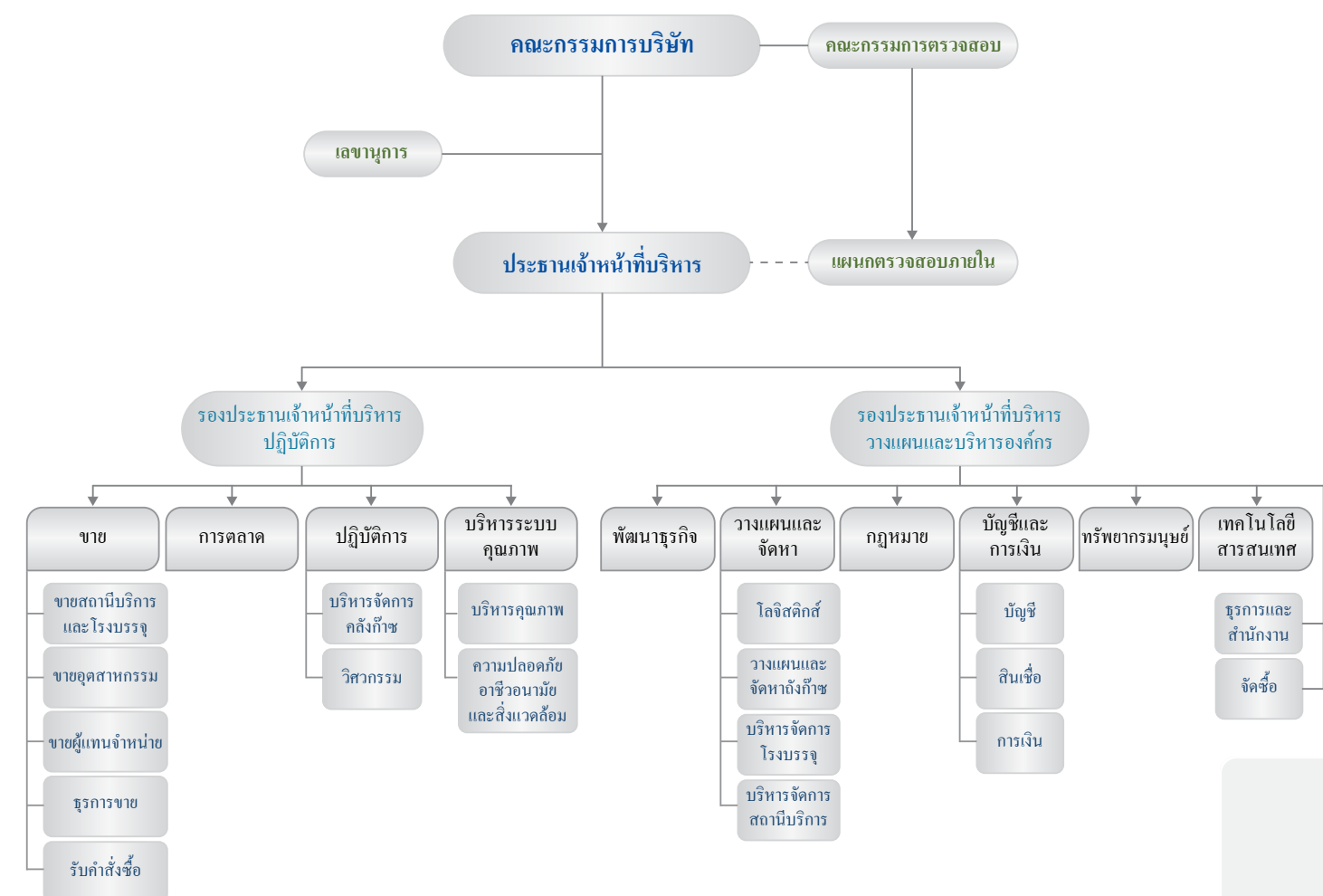

1. คณะกรรมการบริษัท

1.1 คณะกรรมการบริษัท ที่ดำรงตำแหน่ง ณ วันที่ 31 ธันวาคม 2558 มีรายชื่อดังนี้

ชื่อ	ตำแหน่ง	วันที่ดำรงตำแหน่ง
1. นายจุลจิตต์ บุญเขต	ประธานกรรมการ / กรรมการอิสระ	24 พฤศจิกายน 2557
2. นางนิศกร ทัดเทียมมัย	ประธานกรรมการตรวจสอบ / กรรมการอิสระ	
3. นายกนกศักดิ์ ปิ่นแสง	กรรมการ / ประธานกรรมการบริหาร	24 พฤศจิกายน 2557
4. นางสร้อยทิพย์ ไตรสุทธิ์	กรรมการอิสระ/กรรมการตรวจสอบ ประธานกรรมการสรรหาและกำหนด ค่าตอบแทน	27 ตุลาคม 2558
5. นายบวร วงศ์สินอุดม	กรรมการ / กรรมการอิสระ	27 ตุลาคม 2558
6. นางสาวชมกมล พุ่มพันธุ์ม่วง	กรรมการ/ กรรมการบริหาร/ กรรมการสรรหาและกำหนดค่าตอบแทน	24 พฤศจิกายน 2557
7. นายอัยวัฒน์ ศรีวัฒนประภา	กรรมการ	24 พฤศจิกายน 2557
8. นายชัชวาลย์ เจียรนนท์	กรรมการ / กรรมการบริหาร	24 พฤศจิกายน 2557
9. นายสง่า รัตนาชาติชูชัย	กรรมการ/ กรรมการบริหาร / กรรมการสรรหาและกำหนดค่าตอบแทน	24 พฤศจิกายน 2557
10. นายรณสิทธิ กุมมา	กรรมการ	24 พฤศจิกายน 2557
11. นายณพพร ก่อเกียรติวิชัย	กรรมการตรวจสอบ / กรรมการอิสระ	24 พฤศจิกายน 2557

- กรรมการที่ลาออกระหว่างปี 2558 มีรายชื่อดังนี้

ชื่อ	ตำแหน่ง	วันที่พ้นจากตำแหน่ง
1. พลตำรวจเอกพัชรวาท วงษ์สุวรรณ	กรรมการอิสระ/ กรรมการตรวจสอบ / ประธานกรรมการสรรหาและกำหนด ค่าตอบแทน	10 กันยายน 2558
2. นายพิศาล พุ่มพันธุ์ม่วง	กรรมการ	27 ตุลาคม 2558

1.2 กรรมการผู้มีอำนาจลงลายมือชื่อผูกพันบริษัท

กรรมการผู้มีอำนาจลงลายมือชื่อแทนบริษัท ตามข้อบังคับบริษัท และหนังสือรับรองการจดทะเบียนนิติบุคคลตามกฎหมายว่าด้วยบริษัทมหาชนจำกัด กรมพัฒนาธุรกิจการค้า กระทรวงพาณิชย์ ณ วันที่ 3 ธันวาคม 2558 ได้แก่ นายอัยวัฒน์ ศรีวัฒนประภา หรือ นายกนกศักดิ์ ปิ่นแสง หรือ นายสง่า รัตนาชาติชูชัย คนใดคนหนึ่งลงลายมือชื่อร่วมกับ นางสาวชมกมล พุ่มพันธุ์ม่วง หรือ นายรณสิทธิ กุมมา คนใดคนหนึ่งรวมเป็นสองคน

1.3 องค์ประกอบและคุณสมบัติของคณะกรรมการบริษัท

ข้อบังคับบริษัท กำหนดให้คณะกรรมการบริษัท ประกอบด้วยกรรมการจำนวนไม่น้อยกว่า 5 คน โดยกรรมการไม่น้อยกว่ากึ่งหนึ่ง (1/2) ของจำนวนกรรมการทั้งหมดจะต้องมีถิ่นฐานอยู่ในประเทศไทย กรรมการบริษัทจะเป็นผู้ถือหุ้นของบริษัท หรือไม่ก็ได้ และต้องมีคุณสมบัติและไม่มีลักษณะต้องห้ามตามกฎหมายว่าด้วยบริษัทมหาชนจำกัด และกฎหมายว่าด้วยหลักทรัพย์และตลาดหลักทรัพย์ รวมถึงต้องเป็นผู้มีความรู้ ความสามารถ ความเชี่ยวชาญและประสบการณ์ที่หลากหลาย มีวิสัยทัศน์ รวมทั้งมีคุณธรรมและจริยธรรม สามารถอุทิศเวลาให้ได้อย่างเพียงพออันเป็นประโยชน์ต่อการดำเนินกิจการของบริษัท

องค์ประกอบและคุณสมบัติของกรรมการเป็นไปตามข้อบังคับบริษัท และตามที่กฎหมายกำหนดตลอดจนเป็นผู้มีความรู้ และมีประสบการณ์ที่เป็นประโยชน์แก่บริษัท ในปี 2558 คณะกรรมการบริษัท มีจำนวนทั้งสิ้น 11 คน ซึ่งเป็นจำนวนที่เหมาะสมกับขนาดและประเภทของธุรกิจ

- (1) กรรมการที่ไม่เป็นผู้บริหาร 9 คน
- (2) กรรมการที่เป็นผู้บริหาร 2 คน คือ ประธานเจ้าหน้าที่บริหาร และ รองประธานเจ้าหน้าที่บริหารสายปฏิบัติการ
- (3) กรรมการอิสระ 5 คน (ซึ่งมีจำนวนเกินกว่าหนึ่งในสามของกรรมการทั้งคณะตามข้อบังคับของบริษัทได้กำหนดไว้)

1.4 การแต่งตั้งและพ้นตำแหน่งกรรมการบริษัท

ตามข้อบังคับบริษัท ได้กำหนดการแต่งตั้ง และการพ้นตำแหน่งกรรมการบริษัทสรุปได้ ดังนี้

การแต่งตั้งกรรมการบริษัท

- 1. ผู้ถือหุ้นเป็นผู้มีอำนาจเลือกแต่งตั้งกรรมการบริษัท โดยกรรมการสรรหาและกำหนดค่าตอบแทน จะทำหน้าที่คัดเลือกบุคคลที่สมควรได้รับการเสนอชื่อเป็นกรรมการบริษัท ต่อคณะกรรมการเพื่อนำเสนอต่อที่ประชุมผู้ถือหุ้น เพื่อพิจารณาต่อไป โดยมีหลักเกณฑ์ ดังนี้
 - (1) ผู้ถือหุ้นหนึ่งคนมีคะแนนเสียงเท่ากับหนึ่งเสียง
 - (2) ผู้ถือหุ้นแต่ละคนจะใช้คะแนนเสียงที่มีอยู่ทั้งหมดเลือกตั้งบุคคลเดียวหรือหลายบุคคลเป็นกรรมการก็ได้ ในกรณีเลือกตั้งบุคคลหลายคนเป็นกรรมการ จะแบ่งคะแนนเสียงให้แก่ผู้ใดมาน้อยเพียงใดไม่ได้

- (3) บุคคลที่ได้รับคะแนนเสียงสูงสุดตามลำดับลงมาเป็นผู้ได้รับเลือกตั้งเป็นกรรมการเท่าจำนวนกรรมการที่จะพึงมีหรือจะพึงเลือกตั้งในครั้งนั้น ในกรณีที่บุคคลซึ่งได้รับเลือกตั้งในลำดับถัดลงมา มีคะแนนเสียงเท่ากันเกินจำนวนกรรมการที่จะพึงมีหรือจะพึงเลือกตั้งในครั้งนั้น ให้ประธานที่ประชุมเป็นผู้ออกเสียงชี้ขาด
2. ให้คณะกรรมการเลือกกรรมการคนหนึ่งเป็นประธานกรรมการ ทั้งนี้ในกรณีที่คณะกรรมการเห็นสมควร จะเลือกกรรมการคนหนึ่งหรือหลายคนเป็นรองประธานกรรมการก็ได้ รองประธานกรรมการมีหน้าที่ตามข้อบังคับในกิจการซึ่งประธานกรรมการมอบหมาย
3. ในกรณีที่ตำแหน่งกรรมการว่างลงเพราะเหตุอื่นนอกจากถึงคราวออกตามวาระ ให้คณะกรรมการเลือกบุคคลที่มีคุณสมบัติ และไม่มีลักษณะต้องห้ามตามกฎหมายว่าด้วยบริษัทมหาชนจำกัด และกฎหมายว่าด้วยตลาดหลักทรัพย์เข้าเป็นกรรมการในการประชุมคราวต่อไป เว้นแต่วาระของกรรมการผู้นั้นจะเหลือน้อยกว่าสองเดือน โดยบุคคลผู้เข้าเป็นกรรมการแทนดังกล่าวจะอยู่ในตำแหน่งกรรมการได้เพียงเท่าวาระที่เหลืออยู่ของกรรมการที่ตนเข้ามาแทน โดยมติของคณะกรรมการในการเลือกตั้งกรรมการแทนนี้ต้องประกอบด้วยคะแนนเสียง ไม่น้อยกว่าสามในสี่ของของจำนวนกรรมการที่เหลืออยู่

การพ้นจากตำแหน่งกรรมการบริษัท

1. ในการประชุมผู้ถือหุ้นสามัญประจำปีทุกครั้งให้กรรมการออกจากตำแหน่งจำนวนหนึ่งในสามของจำนวนกรรมการในขณะนั้น ถ้าจำนวนกรรมการจะแบ่งออกให้ตรงเป็นสามส่วนไม่ได้ ก็ให้ออกโดยจำนวนใกล้เคียงที่สุดกับส่วนหนึ่งในสาม (1/3) และกรรมการซึ่งพ้นจากตำแหน่งอาจได้รับเลือกให้กลับเข้ามารับตำแหน่งได้อีก โดยกรรมการที่จะต้องออกจากตำแหน่งในปีแรกและปีที่สองภายหลังจดทะเบียนบริษัทนั้น ให้จับสลากกัน ส่วนปีหลังๆ ต่อไปให้กรรมการคนที่อยู่ในตำแหน่งนานที่สุดนั้นเป็นผู้ออกจากตำแหน่ง
2. นอกจากการพ้นตำแหน่งตามวาระแล้ว กรรมการจะพ้นจากตำแหน่งเมื่อ ตาย หรือลาออก หรือขาดคุณสมบัติหรือมีลักษณะต้องห้ามตามที่กฎหมายว่าด้วยบริษัทมหาชนจำกัด และกฎหมายว่าด้วยหลักทรัพย์และตลาดหลักทรัพย์กำหนด
3. ประชุมผู้ถือหุ้นมีมติให้กรรมการออกจากตำแหน่งก่อนถึงคราวออกตามวาระได้ด้วยคะแนนเสียง ไม่น้อยกว่าสามในสี่ของจำนวนผู้ถือหุ้นซึ่งมาประชุมและมีสิทธิออกเสียง และมีหุ้นรวมกัน ไม่น้อยกว่าหนึ่งในสิบของจำนวนหุ้นที่ถือโดยผู้ถือหุ้นที่มาประชุมและมีสิทธิออกเสียง
4. กรรมการคนใดจะลาออกจากตำแหน่งให้ยื่นใบลาออกต่อบริษัท

1.5 บทบาทหน้าที่และความรับผิดชอบของคณะกรรมการ

คณะกรรมการบริษัท มีบทบาทหน้าที่และความรับผิดชอบในการกำกับดูแลงานของบริษัท ให้เป็นไปตามกฎหมาย วัตถุประสงค์ ข้อบังคับ และมติที่ประชุมผู้ถือหุ้นอย่างเคร่งครัด ตามหลักการการกำกับดูแลกิจการที่ดี และข้อพึงปฏิบัติที่ดีสำหรับกรรมการบริษัทจดทะเบียนของตลาดหลักทรัพย์แห่งประเทศไทย โดยอำนาจหน้าที่และความรับผิดชอบที่สำคัญของคณะกรรมการบริษัท สรุปได้ดังนี้

- (1) จัดให้มีระบบบัญชี การรายงานทางการเงิน และการสอบบัญชีที่มีความน่าเชื่อถือ รวมทั้งดูแลให้มีกระบวนการตรวจสอบภายในที่มีประสิทธิภาพและประสิทธิผล
- (2) พิจารณาถึงปัจจัยเสี่ยงสำคัญที่อาจเกิดขึ้นและกำหนดแนวทางการบริหารจัดการความเสี่ยงอย่างครบถ้วนและครอบคลุมดูแลให้ผู้บริหารมีระบบหรือกระบวนการที่มีประสิทธิภาพในการบริหารจัดการความเสี่ยง รวมถึงการแสวงหาโอกาสทางธุรกิจที่อาจเกิดขึ้นจากความเสี่ยงดังกล่าว ตลอดจนจัดให้มีการควบคุมภายในที่เพียงพอและมีประสิทธิผล และจัดให้มีกระบวนการในการประเมินความเหมาะสมของการควบคุมภายใน
- (3) จัดให้มีการทำงานการเงิน ณ วันสิ้นสุรอบปีบัญชีของบริษัท และลงลายมือชื่อเพื่อรับรองงบการเงินดังกล่าว เพื่อนำเสนอต่อที่ประชุมผู้ถือหุ้นในการประชุมสามัญประจำปี เพื่อพิจารณาอนุมัติ
- (4) พิจารณาให้ความเห็นชอบการคัดเลือกและเสนอแต่งตั้งผู้สอบบัญชี และพิจารณาคำตอบแทนที่เหมาะสม ตามที่คณะกรรมการตรวจสอบนำเสนอ ก่อนนำเสนอต่อที่ประชุมผู้ถือหุ้นในการประชุมสามัญประจำปี เพื่อพิจารณาอนุมัติ
- (5) สอดส่องดูแลและจัดการแก้ไขปัญหาความขัดแย้งทางผลประโยชน์ที่อาจเกิดขึ้น รวมถึงรายการที่เกี่ยวข้องกัน ให้ความสำคัญในการพิจารณาธุรกรรมหลักที่มีความสำคัญ โดยมุ่งเน้นให้เกิดประโยชน์สูงสุดต่อผู้ถือหุ้น และผู้มีส่วนได้เสียโดยรวม
- (6) มีอำนาจพิจารณาอนุมัติการเข้าทำสัญญา การลงทุน และ/หรือ ธุรกรรมใดๆ ที่เกี่ยวข้องกับการดำเนินธุรกิจปกติตลอดจนการดำเนินงานที่เป็นรายการสนับสนุนธุรกิจปกติของบริษัท ซึ่งมีเงื่อนไขทางการเงินค่าทั่วไป ตามงบประมาณที่ได้รับอนุมัติจากที่ประชุมคณะกรรมการบริษัท หรือภายใต้วงเงินที่กำหนดในระเบียบอำนาจอนุมัติและการดำเนินการ
- (7) มีอำนาจพิจารณาอนุมัติการใช้จ่ายเงินเพื่อการลงทุน หรือการดำเนินงานต่างๆ การกู้ยืม หรือการขอสินเชื่อใดๆ จากสถาบันการเงิน การให้กู้ยืมเงิน ตลอดจนการเข้าเป็นผู้ค้ำประกันเพื่อการทำธุรกรรมตามปกติของบริษัท โดยไม่จำกัดวงเงิน ทั้งนี้ ภายใต้ระเบียบของบริษัท และกฎระเบียบ กฎหมายที่เกี่ยวข้องของตลาดหลักทรัพย์แห่งประเทศไทย และสำนักงานคณะกรรมการกำกับหลักทรัพย์และตลาดหลักทรัพย์
- (8) จัดให้มีการประเมินผลการปฏิบัติตามนโยบายการกำกับดูแลกิจการที่ดี และจรรยาบรรณของบริษัท ไม่น้อยกว่าปีละ 1 ครั้ง

- (9) จัดให้มีระบบการคัดสรรบุคลากรที่จะเข้ามารับผิดชอบในตำแหน่งบริหารที่สำคัญทุกระดับอย่างเหมาะสมและมีกระบวนการสรรหาที่โปร่งใส เป็นธรรม
- (10) ให้ความสำคัญกับการดำเนินธุรกิจด้วยความรับผิดชอบต่อสังคมและสิ่งแวดล้อม ส่งเสริมความเป็นอยู่ที่ดีขึ้นอย่างยั่งยืนของสังคมไทย

นอกจากนี้ การดำเนินการของคณะกรรมการบริษัท ที่ต้องได้รับอนุมัติจากที่ประชุมผู้ถือหุ้นก่อนดำเนินการในเรื่องต่างๆ มีดังต่อไปนี้

- การเข้าทำรายการที่เกี่ยวข้องกัน และการได้มาหรือจำหน่ายไปซึ่งสินทรัพย์ที่สำคัญของบริษัทตามที่กฎหมาย และคณะกรรมการกำกับตลาดทุนประกาศกำหนด
- การขายหรือโอนกิจการของบริษัท ทั้งหมดหรือบางส่วนที่สำคัญให้แก่บุคคลอื่น
- การซื้อหรือรับโอนกิจการของบริษัทอื่นมาเป็นของบริษัท
- การทำ แก้วไข หรือเลิกสัญญาเกี่ยวกับการให้เช่ากิจการของบริษัท ทั้งหมดหรือบางส่วนที่สำคัญ การมอบหมายให้บุคคลอื่นเข้าจัดการธุรกิจของบริษัท หรือการรวมกิจการกับบุคคลอื่นโดยมีวัตถุประสงค์จะแบ่งกำไรขาดทุนกัน
- การเพิ่มเติม หรือแก้ไขเปลี่ยนแปลงหนังสือบริคณห์สนธิหรือข้อบังคับของบริษัท
- การเพิ่มทุน/ลดทุนจดทะเบียน
- การออกหุ้นกู้เพื่อเสนอขายต่อประชาชน
- การเลิกบริษัท/การควบเข้ากับบริษัทอื่น
- การประกาศจ่ายเงินปันผลประจำปี
- กิจการอื่นใดที่กฎหมาย/ข้อบังคับบริษัท กำหนดให้ต้องได้รับความเห็นชอบจากที่ประชุมผู้ถือหุ้น

คณะกรรมการบริษัท สามารถมอบอำนาจ และ/หรือมอบหมายให้บุคคลอื่นปฏิบัติงานเฉพาะอย่างแทนได้ โดยการมอบอำนาจ หรือการมอบอำนาจช่วงดังกล่าวให้อยู่ภายในขอบเขตแห่งการมอบอำนาจตามหนังสือมอบอำนาจที่ให้ไว้ และ/หรือให้เป็นไปตามระเบียบ ข้อกำหนด หรือคำสั่งที่คณะกรรมการบริษัท และ/หรือบริษัท กำหนดไว้ ทั้งนี้ การมอบหมายอำนาจหน้าที่และความรับผิดชอบของคณะกรรมการบริษัทนั้น จะไม่มีลักษณะเป็นการมอบอำนาจ หรือมอบอำนาจช่วงที่ทำให้คณะกรรมการบริษัท หรือผู้รับมอบอำนาจจากคณะกรรมการบริษัท สามารถอนุมัติรายการที่ตนหรือบุคคลที่อาจมีความขัดแย้ง (ตามที่นิยามไว้ในประกาศคณะกรรมการ กสท. หรือประกาศคณะกรรมการกำกับตลาดทุน) อาจมีส่วนได้เสีย หรืออาจได้รับประโยชน์ในลักษณะใด ๆ หรืออาจมีความขัดแย้งทางผลประโยชน์อื่นใดกับบริษัท หรือบริษัทย่อยของบริษัท ยกเว้นเป็นการอนุมัติรายการที่เป็นไปตามนโยบาย และหลักเกณฑ์ที่ที่ประชุมผู้ถือหุ้นหรือคณะกรรมการบริษัทพิจารณาอนุมัติไว้

2. กรรมการอิสระ

ข้อบังคับของบริษัท กำหนดให้คณะกรรมการบริษัท ต้องประกอบด้วยกรรมการอิสระไม่น้อยกว่าหนึ่งในสาม (1/3) ของกรรมการทั้งคณะแต่ต้องมีไม่น้อยกว่าสาม (3) คน ซึ่งเป็นกรรมการที่มีความรู้ความสามารถ และมีคุณสมบัติความเป็นอิสระตามประกาศคณะกรรมการกำกับตลาดทุน และตามที่คณะกรรมการบริษัท กำหนด นิยามของกรรมการอิสระ ดังนี้

กรรมการอิสระ หมายถึง กรรมการที่มีความอิสระจากผู้ถือหุ้นรายใหญ่ หรือกลุ่มของผู้ถือหุ้นรายใหญ่ และผู้บริหารของบริษัท มีอำนาจหน้าที่แสดงความเห็นอย่างเสรีตามภารกิจที่ได้รับมอบหมายในการปกป้องผลประโยชน์ของผู้ถือหุ้นและผู้มีส่วนได้ส่วนเสียทุกฝ่ายอย่างเท่าเทียมกัน

3. คณะกรรมการชุดย่อย

เพื่อให้เป็นตามหลักการกำกับดูแลกิจการที่ดี คณะกรรมการบริษัท ได้แต่งตั้งคณะกรรมการชุดย่อย จำนวน 3 ชุด ได้แก่ คณะกรรมการตรวจสอบ คณะกรรมการสรรหาและกำหนดค่าตอบแทน และคณะกรรมการบริหาร ทั้งนี้ เพื่อทำหน้าที่พิจารณากลับกรองการดำเนินงานที่สำคัญเป็นการเฉพาะเรื่องด้วยความรอบคอบและมีประสิทธิภาพ และนำเสนอความเห็นต่อคณะกรรมการบริษัท โดยรายชื่อและบทบาทหน้าที่ของคณะกรรมการเฉพาะเรื่องแต่ละคณะ ณ วันที่ 31 ธันวาคม 2558 มีดังต่อไปนี้

3.1 คณะกรรมการตรวจสอบ

ชื่อ	ตำแหน่ง
1. นางนิสกร ทัดเทียมมัย	ประธานกรรมการตรวจสอบ
2. นางสาวอทิพย์ ไตรสุทธิ์*	กรรมการตรวจสอบ
3. นายณพพร ก่อเกียรติวิชัย	กรรมการตรวจสอบ

*ดำรงตำแหน่งแทน พลตำรวจเอก พัชรวาทวงศ์สุวรรณ ตั้งแต่วันที่ 27 ตุลาคม 2558

ข้อบังคับบริษัท ได้กำหนดองค์ประกอบของคณะกรรมการตรวจสอบ ประกอบด้วยกรรมการอิสระอย่างน้อย 3 คน ซึ่งกรรมการทั้ง 3 ท่านข้างต้นนั้น เป็นกรรมการอิสระที่มีคุณสมบัติตามประกาศคณะกรรมการตลาดทุน และมีกรรมการตรวจสอบอย่างน้อย 1 คน ที่มีความรู้ด้านบัญชีและการเงิน

นอกจากนี้ คณะกรรมการบริษัท ได้ให้ความเห็นชอบกฎบัตรคณะกรรมการตรวจสอบ ซึ่งได้กำหนดองค์ประกอบ คุณสมบัติ วาระการดำรงตำแหน่ง และขอบเขตหน้าที่ โดยมีรายละเอียดดังนี้

คณะกรรมการตรวจสอบ กำหนดให้มีวาระการดำรงตำแหน่งตามวาระคราวละ 3 ปี โดย 1 ปี หมายถึง เวลาระหว่างการประชุมสามัญผู้ถือหุ้นของปีที่ได้รับการแต่งตั้งถึงการประชุมสามัญผู้ถือหุ้นปีถัดไป กรรมการที่พ้นตำแหน่งตามวาระอาจได้รับการแต่งตั้งให้กลับเข้ารับตำแหน่งได้อีก

ขอบเขตอำนาจหน้าที่ของคณะกรรมการตรวจสอบ

- (1) สอบทานให้บริษัทมีการรายงานทางการเงินอย่างถูกต้องและเพียงพอ
- (2) สอบทานให้บริษัทมีระบบการควบคุมภายใน (Internal Control) และระบบการตรวจสอบภายใน (Internal Audit) ที่เหมาะสม มีประสิทธิภาพและประสิทธิผล และพิจารณาความเป็นอิสระของหน่วยงานตรวจสอบภายใน ตลอดจนให้ความเห็นชอบในการพิจารณาแต่งตั้ง โยกย้าย เลิกจ้าง หัวหน้างานตรวจสอบภายใน หรือหน่วยงานอื่นใดที่รับผิดชอบเกี่ยวกับการตรวจสอบภายใน
- (3) สอบทานให้บริษัทปฏิบัติตามกฎหมายว่าด้วยหลักทรัพย์และตลาดหลักทรัพย์ฯ ข้อกำหนดของตลาดหลักทรัพย์ฯ หรือกฎหมายที่เกี่ยวข้องกับธุรกิจของบริษัท
- (4) พิจารณาคัดเลือก เสนอแต่งตั้งบุคคลซึ่งมีความเป็นอิสระเพื่อทำหน้าที่เป็นผู้สอบบัญชีของบริษัท และเสนอคำตอบแทนของบุคคลดังกล่าว รวมทั้งเข้าร่วมประชุมกับผู้สอบบัญชีโดยไม่มีฝ่ายจัดการเข้าร่วมประชุมด้วยอย่างน้อยปีละ 1 ครั้ง
- (5) พิจารณาการเปิดเผยข้อมูลของบริษัทในกรณีที่เกิดรายการที่เกี่ยวข้องกันหรือรายการที่อาจมีความขัดแย้งทางผลประโยชน์ให้เป็นไปตามกฎหมายและข้อกำหนดของตลาดหลักทรัพย์ฯ ทั้งนี้ เพื่อให้มั่นใจว่ารายการดังกล่าวสมเหตุสมผล และเป็นประโยชน์สูงสุดต่อบริษัท
- (6) จัดทำรายงานของคณะกรรมการตรวจสอบโดยเปิดเผยไว้ในรายงานประจำปีของบริษัทซึ่งรายงานดังกล่าวต้องลงนามโดยประธานคณะกรรมการตรวจสอบและต้องประกอบด้วยข้อมูลอย่างน้อยดังต่อไปนี้
 - (ก) ความเห็นเกี่ยวกับความถูกต้อง ครบถ้วน เป็นที่เชื่อถือได้ของรายงานทางการเงินของบริษัท
 - (ข) ความเห็นเกี่ยวกับความเพียงพอของระบบควบคุมภายในของบริษัท
 - (ค) ความเห็นเกี่ยวกับการปฏิบัติตามกฎหมายว่าด้วยหลักทรัพย์และตลาดหลักทรัพย์ฯ ข้อกำหนดของตลาดหลักทรัพย์ฯ หรือกฎหมายที่เกี่ยวข้องกับธุรกิจของบริษัท
 - (ง) ความเห็นเกี่ยวกับความเหมาะสมของผู้สอบบัญชี
 - (จ) ความเห็นเกี่ยวกับรายการที่อาจมีความขัดแย้งทางผลประโยชน์ที่เกี่ยวข้องกัน

- (ฉ) จำนวนการประชุมคณะกรรมการตรวจสอบ และการเข้าร่วมประชุมของกรรมการตรวจสอบแต่ละท่าน
 - (ช) ความเห็นหรือข้อสังเกตโดยรวมที่คณะกรรมการตรวจสอบได้รับจากการปฏิบัติหน้าที่ตามกฎบัตร (Charter)
 - (ซ) รายการอื่นที่เห็นว่าผู้ถือหุ้นและผู้ลงทุนทั่วไปควรทราบภายใต้ขอบเขตหน้าที่และความรับผิดชอบที่ได้รับมอบหมายจากคณะกรรมการบริษัท
- (7) สอบทานการบริหารความเสี่ยงที่สำคัญของบริษัท เพื่อให้เกิดความเชื่อมโยงกับการควบคุมภายใน
 - (8) ทบทวนและเสนอข้อแก้ไข ขอบเขต หน้าที่ และความรับผิดชอบของคณะกรรมการตรวจสอบให้สอดคล้องกับภาวะการณ์
 - (9) ปฏิบัติการอื่นใดตามที่คณะกรรมการบริษัทมอบหมายด้วยความเห็นชอบจากคณะกรรมการตรวจสอบ ทั้งนี้ ในการปฏิบัติการดังกล่าวคณะกรรมการตรวจสอบมีความรับผิดชอบต่อคณะกรรมการบริษัทโดยตรงและคณะกรรมการของบริษัทยังคงมีความรับผิดชอบในการดำเนินงานของบริษัทต่อบุคคลภายนอก
 - (10) หากคณะกรรมการตรวจสอบพบหรือมีข้อสงสัยว่ามีรายการหรือการกระทำได้ดังต่อไปนี้ ซึ่งอาจมีผลกระทบอย่างมีนัยสำคัญต่อฐานะการเงิน และผลการดำเนินงานของบริษัทให้คณะกรรมการตรวจสอบรายงานต่อคณะกรรมการบริษัทเพื่อดำเนินการปรับปรุงแก้ไขภายในเวลาที่คณะกรรมการตรวจสอบเห็นสมควร
 - (ก) รายการที่เกิดความขัดแย้งทางผลประโยชน์
 - (ข) การทุจริตหรือมีสิ่งผิดปกติหรือมีความบกพร่องที่สำคัญในระบบควบคุมภายใน
 - (ค) การฝ่าฝืนกฎหมายว่าด้วยหลักทรัพย์และตลาดหลักทรัพย์ฯ ข้อกำหนดของตลาดหลักทรัพย์ฯ หรือกฎหมายที่เกี่ยวข้องกับธุรกิจของบริษัท

ในปี 2558 คณะกรรมการตรวจสอบมีการประชุมรวมทั้งสิ้น 8 ครั้ง เพื่อปฏิบัติหน้าที่ตามขอบเขตอำนาจหน้าที่และความรับผิดชอบที่ระบุไว้ในกฎบัตรฯ และตามที่คณะกรรมการบริษัท มอบหมาย

3.2 คณะกรรมการสรรหาและกำหนดค่าตอบแทน

ชื่อ	ตำแหน่ง
1. นางสาวรอยทิพย์ ไตรสุทธิ์**	ประธานกรรมการสรรหาและกำหนดค่าตอบแทน
2. นางสาวชมกมล พุ่มพันธุ์ม่วง	กรรมการสรรหาและกำหนดค่าตอบแทน
3. นายสง่า รัตนาชาติชูชัย	กรรมการสรรหาและกำหนดค่าตอบแทน

** ดำรงตำแหน่งแทน พลตำรวจเอกพัชรวาท วงษ์สุวรรณ ตั้งแต่วันที่ 27 ตุลาคม 2558

คณะกรรมการบริษัทกำหนดองค์ประกอบของคณะกรรมการสรรหาและกำหนดค่าตอบแทน ประกอบด้วยกรรมการอย่างน้อย 3 คน นอกจากนี้ คณะกรรมการบริษัทให้คณะกรรมการสรรหาและกำหนดค่าตอบแทน มีวาระการดำรงตำแหน่งตามวาระคราวละ 3 ปี โดย 1 ปี หมายถึงเวลาระหว่างการประชุมสามัญผู้ถือหุ้นของปีที่ได้รับการแต่งตั้งถึงการประชุมสามัญผู้ถือหุ้นปีถัดไป กรรมการที่พ้นตำแหน่งตามวาระอาจได้รับการแต่งตั้งให้กลับเข้ารับตำแหน่งได้อีก อีกทั้งได้กำหนดขอบเขตอำนาจหน้าที่ ดังนี้

- (1) สรรหาบุคคลที่สมควรได้รับการเสนอชื่อเป็นกรรมการหรือประธานเจ้าหน้าที่บริหาร หรือผู้บริหารระดับสูง เมื่อมีตำแหน่งว่างลง หรือที่ครบวาระ เพื่อเสนอให้คณะกรรมการบริษัทพิจารณาเลือกตั้ง หรือเสนอต่อที่ประชุมผู้ถือหุ้นเพื่อเลือกตั้ง แล้วแต่กรณี โดยคำนึงถึงองค์ประกอบของคณะกรรมการ ความรู้ความสามารถ และประสบการณ์ที่เป็นประโยชน์ต่อบริษัท จำนวนบริษัทที่บุคคลนั้นดำรงตำแหน่ง และการมีผลประโยชน์ขัดแย้งกันด้วย
- (2) จัดเตรียมบัญชีรายชื่อผู้ที่สมควรได้รับการเสนอชื่อเป็นกรรมการหรือประธานเจ้าหน้าที่บริหารไว้เป็นการล่วงหน้า และ/หรือ ในกรณีที่มีตำแหน่งกรรมการหรือประธานเจ้าหน้าที่บริหารว่างลง
- (3) ขอรับข้อคิดเห็นต่าง ๆ จากคณะกรรมการบริษัท และ/หรือ ประธานเจ้าหน้าที่บริหาร (ถ้ามี) เพื่อประกอบพิจารณาคัดเลือกสรรหาด้วย ก่อนนำเสนอให้คณะกรรมการบริษัท หรือที่ประชุมผู้ถือหุ้น แล้วแต่กรณี พิจารณาเลือกตั้งต่อไป
- (4) พิจารณากำหนดแบบประเมินผลการปฏิบัติงานของประธานกรรมการ กรรมการ คณะกรรมการเฉพาะเรื่อง และประธานเจ้าหน้าที่บริหาร
- (5) พิจารณาสรรหาหรือกรรมการที่มีคุณสมบัติเหมาะสมเป็นกรรมการเฉพาะเรื่องและประธานกรรมการเฉพาะเรื่องต่อคณะกรรมการบริษัท เพื่อแต่งตั้งเมื่อมีตำแหน่งว่างลง หรือเสนอปรับปรุงกรรมการเฉพาะเรื่องต่อคณะกรรมการบริษัท ตามความเหมาะสม
- (6) พิจารณาค่าตอบแทนให้แก่คณะกรรมการบริษัท คณะกรรมการเฉพาะเรื่อง โดยมีหลักเกณฑ์หรือวิธีการและ โครงสร้างที่เป็นธรรมและสมเหตุสมผลซึ่งพิจารณาตามผลการปฏิบัติงาน ผลการดำเนินงานของบริษัท แนวปฏิบัติในอุตสาหกรรมเดียวกัน และขอบเขตหน้าที่ความรับผิดชอบ และเสนอที่ประชุมผู้ถือหุ้นเพื่อพิจารณาอนุมัติ

- (7) พิจารณาค่าตอบแทนให้แก่ประธานเจ้าหน้าที่บริหาร และพิจารณาโครงสร้างเงินเดือนของผู้บริหารระดับสูง โดยการพิจารณาต้องมีหลักเกณฑ์หรือวิธีการและ โครงสร้างที่เป็นธรรมและสมเหตุสมผล และในกรณีค่าตอบแทนของประธานเจ้าหน้าที่บริหาร ให้คำนึงถึงหน้าที่ความรับผิดชอบและผลการปฏิบัติงานประจำปีด้วย และเสนอที่ประชุมคณะกรรมการบริษัท เพื่อพิจารณาอนุมัติ
- (8) พิจารณาทบทวนเกี่ยวกับระเบียบว่าด้วยคณะกรรมการสรรหาและกำหนดค่าตอบแทน เพื่อให้มีความเหมาะสมอยู่เสมอรวมทั้งนโยบายและหลักเกณฑ์ที่เกี่ยวกับการกำหนดค่าตอบแทนและผลประโยชน์ของกรรมการบริษัท ประธานเจ้าหน้าที่บริหาร และผู้บริหารระดับสูงของบริษัท
- (9) ประเมินผลการปฏิบัติงานของคณะกรรมการสรรหาและกำหนดค่าตอบแทน และจัดให้มีรายงานผลการปฏิบัติงานเพื่อรายงานให้คณะกรรมการบริษัท ทราบ และเปิดเผยต่อผู้ถือหุ้นเป็นประจำทุกปี
- (10) ปฏิบัติการอื่นใดตามที่คณะกรรมการบริษัท มอบหมายอันเนื่องมาจากการสรรหากรรมการและประธานเจ้าหน้าที่บริหาร

ในปี 2558 คณะกรรมการสรรหาและกำหนดค่าตอบแทนมีการประชุมทั้งสิ้น 2 ครั้ง เพื่อปฏิบัติหน้าที่ตามที่ได้รับมอบหมาย

3.3 คณะกรรมการบริหาร

ชื่อ	ตำแหน่ง
1. นายกนกศักดิ์ ปิ่นแสง	ประธานกรรมการบริหาร
2. นายชัชวาลย์ เกียรณนท์	กรรมการบริหาร
3. นางสาวชมกมล พุ่มพันธุ์ม่วง	กรรมการบริหาร
4. นายสง่า รัตนาชาติชูชัย	กรรมการบริหาร

เพื่อให้การดำเนินงานของบริษัท ดำเนินการได้อย่างคล่องตัวมีผลการดำเนินงานที่มีประสิทธิภาพและเพื่อให้เป็นไปตามนโยบายที่คณะกรรมการบริษัท และผู้ถือหุ้นกำหนด คณะกรรมการบริษัท ได้แต่งตั้งคณะกรรมการบริหาร (Executive Committee) ทั้งนี้กรรมการบริหารจะต้องเป็นผู้ที่มีความรู้ความสามารถและประสบการณ์ที่เหมาะสม และต้องไม่มีลักษณะต้องห้ามตามกฎหมาย ทั้งนี้ให้ประธานเจ้าหน้าที่บริหารเป็นกรรมการบริหารโดยตำแหน่ง โดยกำหนดให้คณะกรรมการบริหารมีวาระการดำรงตำแหน่งตามวาระคราวละ 3 ปี โดย 1 ปี หมายถึงเวลาระหว่างการประชุมสามัญผู้ถือหุ้นของปีที่ได้รับการแต่งตั้งถึงการประชุมสามัญผู้ถือหุ้น ปีถัดไป กรรมการที่พ้นตำแหน่งตามวาระอาจได้รับการแต่งตั้งให้กลับเข้ารับตำแหน่งได้อีก

คณะกรรมการบริหารมีขอบเขตอำนาจหน้าที่ ดังนี้

- (1) พิจารณากลับกรองแผนธุรกิจ และงบประมาณประจำปีเพื่อนำเสนอต่อคณะกรรมการบริษัท
- (2) กำหนดนโยบายการเงินการลงทุนของบริษัท และกำหนดทิศทางการลงทุนให้สอดคล้องกับนโยบายบริษัท
- (3) พิจารณาและดำเนินการในประเด็นที่สำคัญ ซึ่งเกี่ยวข้องกับการดำเนินงานของบริษัท
- (4) พิจารณากลับกรองและให้ข้อเสนอแนะงานทุกประเภทที่เสนอต่อคณะกรรมการบริษัท
- (5) พิจารณาเรื่องอื่นใดที่ได้รับมอบหมายจากคณะกรรมการบริษัท

ในปี 2558 คณะกรรมการบริหารมีการประชุมทั้งสิ้น 14 ครั้ง เพื่อปฏิบัติหน้าที่ตามที่ได้รับมอบหมาย

3.4 รายชื่อผู้บริหารบริษัท ตามแผนผังโครงสร้างองค์กร เมื่อวันที่ 13 พฤศจิกายน 2558

ชื่อ	ตำแหน่ง
1. นายกนกศักดิ์ ปิ่นแสง	ประธานเจ้าหน้าที่บริหาร
2. นางสาวชมกมล พุ่มพันธุ์ม่วง	รองประธานเจ้าหน้าที่ฝ่ายปฏิบัติการ
3. นางสาวไพรธยา สุพิทักษ์	รองประธานเจ้าหน้าที่บริหารฝ่ายวางแผนและบริหารองค์กร
4. นายชุมพล ลิลิตสุวรรณ	ผู้อำนวยการฝ่ายวางแผนและจัดหา
5. นายณพวงศ์ โอมาธิกุล	ผู้อำนวยการฝ่ายบัญชีและการเงิน

เพื่อให้การบริหารจัดการองค์กรดำเนินไปได้อย่างมีประสิทธิภาพ คณะกรรมการบริษัท ได้แต่งตั้งผู้บริหารในฝ่ายงานต่างๆ อันประกอบไปด้วย ประธานเจ้าหน้าที่บริหารมีอำนาจและหน้าที่บริหารกิจการของบริษัท ตามนโยบาย แผนงาน และงบประมาณที่ได้รับอนุมัติจากคณะกรรมการฯ และเป็นผู้บังคับบัญชาสูงสุดของพนักงาน รองประธานเจ้าหน้าที่บริหารสายปฏิบัติการ และ รองประธานเจ้าหน้าที่บริหารสายวางแผนและบริหารองค์กร มีหน้าที่ในการบริหารจัดการงานของบริษัทให้เป็นไปตามกลยุทธ์ และเป้าหมายที่กำหนด ทั้งนี้ ผู้อำนวยการฝ่ายต่างๆ มีหน้าที่ในการปฏิบัติงานให้บริษัทดำเนินตามเป้าหมายที่ตั้งไว้

คุณสมบัติของผู้บริหารของบริษัท จะต้องไม่มีประวัติการกระทำความผิดเกี่ยวกับ

- (1) การกล่าวโทษหรือถูกดำเนินคดีอาญาโดยหน่วยงานที่มีอำนาจตามกฎหมายในความผิดเกี่ยวกับการกระทำความผิดไม่เป็นธรรมเกี่ยวกับการซื้อขายหลักทรัพย์หรือสัญญาซื้อขายล่วงหน้าหรือการบริหารงานที่มีลักษณะเป็นการหลอกลวง ฉ้อฉล หรือทุจริต
- (2) อยู่ระหว่างระยะเวลาที่กำหนดตามคำสั่งขององค์กรที่มีอำนาจตามกฎหมายต่างประเทศห้ามมิให้เป็นผู้บริหารของบริษัท

(3) เคยต้องคำพิพากษาถึงที่สุดว่ากระทำความผิดตาม(1) หรือเคยถูกเปรียบเทียบปรับเนื่องจากกระทำความผิดตาม (2)

ประธานเจ้าหน้าที่บริษัทมีขอบเขตอำนาจหน้าที่ ดังนี้

- (1) ดำเนินการตามที่คณะกรรมการบริษัท ได้มอบหมายซึ่งอยู่ภายใต้กฎระเบียบและข้อบังคับของบริษัท
- (2) มีอำนาจออกคำสั่ง ระเบียบ ประกาศ บันทึก เพื่อให้การปฏิบัติงานเป็นไปตามนโยบายและผลประโยชน์บริษัท และเพื่อรักษาระเบียบวินัยการทำงานภายในองค์กร
- (3) มีอำนาจกระทำการและแสดงตนเป็นตัวแทนของบริษัทต่อบุคคลภายนอกในกิจการที่เกี่ยวข้องและเป็นประโยชน์ต่อบริษัท
- (4) อนุมัติการแต่งตั้งที่ปรึกษาด้านต่าง ๆ ที่จำเป็นต่อการดำเนินงานของบริษัท
- (5) เป็นผู้รับมอบอำนาจของบริษัทในการบริหารกิจการของบริษัทให้เป็นไปตามวัตถุประสงค์ ข้อบังคับ นโยบาย ระเบียบ ข้อกำหนด คำสั่ง มติที่ประชุมผู้ถือหุ้น มติที่ประชุมคณะกรรมการบริษัททุกประการ
- (6) เป็นผู้ที่มีอำนาจในการบังคับบัญชา ติดต่อ สั่งการ ดำเนินการ ตลอดจนเข้าลงนามในนิติกรรมสัญญา เอกสาร คำสั่งหนังสือแจ้งหรือหนังสือใดๆ ที่ใช้ติดต่อกับหน่วยงานราชการ รัฐวิสาหกิจและบุคคลอื่น ตลอดจนให้ มีอำนาจกระทำการใดๆ ที่จำเป็นและสมควร เพื่อให้การดำเนินการข้างต้นสำเร็จลุล่วงไป
- (7) มีอำนาจในการมอบอำนาจช่วง และ/หรือมอบหมายให้บุคคลอื่นปฏิบัติงานเฉพาะอย่างแทนได้โดยการมอบอำนาจช่วง และ/หรือ การมอบหมายดังกล่าวให้อยู่ภายใต้ขอบเขตแห่งการมอบอำนาจตามหนังสือมอบอำนาจดังกล่าว และ/หรือให้เป็นไปตามระเบียบ ข้อกำหนด หรือคำสั่งที่คณะกรรมการของบริษัท และ/หรือบริษัท กำหนดไว้
- (8) มีอำนาจอนุมัติค่าใช้จ่ายในการดำเนินการตามปกติธุรกิจของบริษัท เช่น ค่าใช้จ่ายเกี่ยวกับการจัดซื้อทรัพย์สิน การใช้จ่ายเงินลงทุนที่สำคัญเพื่อประโยชน์บริษัท และ การทำรายการอื่นเพื่อประโยชน์ของบริษัท ซึ่งอำนาจการอนุมัติดังกล่าวจะเป็นการอนุมัติรายการปกติทั่วไปทางการค้า โดยมีวงเงินในแต่ละรายการตามวงเงินอำนาจอนุมัติในการดำเนินงานและการเข้าทำธุรกรรมต่างๆ ของบริษัท (Authority Delegation) แต่ไม่เกินงบประมาณที่ได้รับอนุมัติจากคณะกรรมการบริษัท
- (9) ปฏิบัติหน้าที่อื่นๆ ตามที่ได้รับมอบหมายจากคณะกรรมการบริหารหรือคณะกรรมการบริษัท เป็นคราวๆ ไป

3.5 เลขานุการบริษัท

เพื่อให้เป็นไปตาม พ.ร.บ. พระราชบัญญัติหลักทรัพย์และตลาดหลักทรัพย์ (ฉบับที่ 4) พ.ศ. 2551 มาตรา 89/15 และมาตรา 89/16 ในการประชุมคณะกรรมการบริษัท เมื่อวันที่ 29 ธันวาคม 2557 ได้มีมติแต่งตั้ง นางสาวธีรชญา วัชรราชต์ ดำรงตำแหน่งเป็นเลขานุการบริษัท โดยให้มีผลตั้งแต่วันที่ 5 มกราคม 2558 ทั้งนี้ได้กำหนดขอบเขตหน้าที่ความรับผิดชอบ ดังนี้

1. จัดทำและเก็บรักษาเอกสาร ดังต่อไปนี้
- (ก) ทะเบียนกรรมการ

(ข) หนังสือนัดประชุมคณะกรรมการรายงานการประชุมคณะกรรมการและรายงานประจำปีของบริษัท

(ค) หนังสือนัดประชุมผู้ถือหุ้น และรายงานการประชุมผู้ถือหุ้น

(ง) เอกสารสำคัญอื่นๆ ของบริษัท
2. เก็บรักษารายงานการมีส่วนได้เสียที่รายงานโดยกรรมการหรือผู้บริหาร
3. จัดส่งสำเนารายงานการมีส่วนได้เสียตามมาตรา89/14 ของพระราชบัญญัติหลักทรัพย์และตลาดหลักทรัพย์ พ.ศ. 2535 (รวมทั้งที่ได้มีการแก้ไขเพิ่มเติม) ซึ่งจัดทำโดยกรรมการผู้บริหารบุคคลที่เกี่ยวข้องให้กับประธานกรรมการและประธานกรรมการตรวจสอบทราบภายใน 7 วันทำการนับแต่วันที่บริษัท ได้รับรายงานนั้น
4. ดูแลการเปิดเผยข้อมูลและรายงานสารสนเทศในส่วนที่รับผิดชอบตามระเบียบและข้อกำหนดของตลาดหลักทรัพย์แห่งประเทศไทยและสำนักงานคณะกรรมการกำกับหลักทรัพย์และตลาดหลักทรัพย์
5. ส่งเสริมและสนับสนุนการกำกับดูแลการดำเนินธุรกิจรวมถึงการปฏิบัติงานของผู้บริหารและพนักงานของบริษัทและบริษัทในเครือให้เป็นไปตามกฎหมาย กฎ ระเบียบที่บริษัทได้เข้าไปลงทุนด้วย
6. ปฏิบัติหน้าที่จัดการประชุมคณะกรรมการบริษัท คณะผู้บริหาร และประชุมผู้ถือหุ้นให้เป็นไปตามข้อบังคับของบริษัท
7. ทำหน้าที่กำกับดูแลให้บริษัท และคณะกรรมการมีการปฏิบัติที่สอดคล้อง และเป็นไปตามกฎหมาย ข้อบังคับที่เกี่ยวข้องตลอดจนมติที่ประชุมคณะกรรมการ ที่ประชุมผู้ถือหุ้น และหลักการกำกับดูแลกิจการที่ดี
8. สนับสนุนการจัดให้กรรมการและ/หรือผู้บริหารได้รับความรู้และเข้าอบรมหลักสูตรต่างๆที่เกี่ยวข้องกับการปฏิบัติหน้าที่กรรมการและกรรมการเฉพาะเรื่อง
9. รายงานให้กรรมการ และ/หรือ ผู้บริหารได้ทราบถึงการแก้ไขเปลี่ยนแปลงข้อกำหนดกฎเกณฑ์ต่างๆ
10. จัดให้มีการประเมินผลการปฏิบัติงานของคณะกรรมการบริษัท
11. ปฏิบัติการอื่นใดตามที่ได้รับมอบหมายจากบริษัท หรือจากคณะกรรมการบริษัทและดำเนินการอื่นๆตามที่คณะกรรมการกำกับตลาดทุนกำหนด

3.6 ค่าตอบแทนผู้กรรมการและผู้บริหาร

● ค่าตอบแทนกรรมการ

คณะกรรมการฯ ได้กำหนดนโยบายการจ่ายค่าตอบแทนกรรมการบริษัท อย่างเป็นธรรม โดยคณะกรรมการสรรหาและกำหนดค่าตอบแทนทำหน้าที่พิจารณาทบทวนความเหมาะสมและสอดคล้องกับสถานการณ์ของบริษัท โดย ณ ปัจจุบันกรรมการในคณะกรรมการชุดย่อยได้แก่ คณะกรรมการตรวจสอบ คณะกรรมการบริหาร และ คณะกรรมการสรรหาและกำหนดค่าตอบแทน ไม่ได้กำหนดให้มีการจ่ายค่าตอบแทน

ทั้งนี้ ค่าตอบแทนที่จ่ายให้แก่กรรมการต้องได้รับอนุมัติจากที่ประชุมผู้ถือหุ้น โดยที่ประชุมสามัญประจำปี 2558 เมื่อวันที่ 30 เมษายน 2558 มีมติอนุมัติค่าตอบแทนกรรมการบริษัท ดังนี้

ค่าตอบแทนกรรมการ ปี 2558

คณะกรรมการบริษัท	ค่าตอบแทนรายเดือน
ประธานกรรมการ	73,500.00
ประธานกรรมการตรวจสอบ	73,500.00
กรรมการ	42,000.00
กรรมการดำรงตำแหน่งผู้บริหาร	21,000.00

หมายเหตุ:

- 1) ค่าตอบแทนกรรมการมีเฉพาะค่าตอบแทนรายเดือน เท่านั้นและกรรมการไม่ได้รับค่าเบี้ยประชุม
- 2) ไม่มีการจ่ายโบนัสกรรมการสำหรับผลการดำเนินงานปี 2558

สรุปค่าตอบแทนที่กรรมการได้รับเป็นรายบุคคลในปี 2558

รายชื่อกรรมการ		ค่าตอบแทนรายเดือน (บาท)
1	นายจุลจิตต์ บุญเขต	882,000
2	นางนิศกร ทดเทียมรมย์	882,000
3	นายกนกศักดิ์ ปิ่นแสง*	252,000
4	นางสร้อยทิพย์ ไตรสุทธิ์**	84,000
5	นายชัชวาลย์ เกียรนนท์	504,000
6	นายบวร วงศ์สินอุดม**	84,000
7	นายสง่า รัตนชาติชูชัย	504,000
8	นายอัยวัฒน์ ศรีวัฒนประภา	504,000
9	นางสาวชมกมล พุ่มพันธุ์ม่วง*	252,000
10	นายธนสิทธิ์ ภูมิมา	504,000
11	นายณพพร ก่อเกียรติวิชัย	504,000
กรรมการออกระหว่างปี และได้รับค่าตอบแทนในปี 2558		
1	พลตำรวจเอก พัชรวาท วงษ์สุวรรณ***	378,000
2	นายพิศาล พุ่มพันธุ์ม่วง***	420,000
รวม ทั้งสิ้น		5,754,000

หมายเหตุ : * แสดงค่าตอบแทนเฉพาะตำแหน่งกรรมการไม่รวมค่าตอบแทนในตำแหน่งผู้บริหาร
** นางสาวสร้อยทิพย์ ไตรสุทธิ์ ดำรงตำแหน่งกรรมการอิสระ เมื่อวันที่ 27 ตุลาคม 2558
นายบวร วงศ์สินอุดม ดำรงตำแหน่งกรรมการอิสระ เมื่อวันที่ 27 ตุลาคม 2558
*** พลตำรวจเอก พัชรวาท วงษ์สุวรรณ ลาออกตั้งแต่วันที่ 10 กันยายน 2558
นายพิศาล พุ่มพันธุ์ม่วง ลาออกตั้งแต่วันที่ 27 ตุลาคม 2558

- **ค่าตอบแทนผู้บริหาร**
ในปี 2558 บริษัทจ่ายค่าตอบแทนให้ผู้บริหาร จำนวน 16,750,347 บาท

3.7 บุคลากร

- **จำนวนพนักงาน**
ณ วันที่ 31 ธันวาคม 2558 บริษัท มีพนักงาน จำนวนทั้งสิ้น 458 คน
- **ค่าตอบแทนพนักงาน (ไม่รวมผู้บริหาร)**

ณ วันที่ 31 ธันวาคม 2558 บริษัท จ่ายค่าตอบแทนพนักงาน (ไม่รวมผู้บริหาร)
เป็นเงินจำนวน 168,274,454 บาท

3.8 นโยบายบริหารพนักงาน

เพื่อให้เกิดความต่อเนื่องในการบริหารงานตามแผนกลยุทธ์ และเป้าหมายที่ได้ตั้งไว้ บริษัทจึงได้วางแผนในการบริหารบุคลากรเพื่อรองรับการขับเคลื่อนของบริษัท จึงให้ความสำคัญกับการบริหารองค์กรและบุคลากรเพื่อสร้างความแข็งแกร่งให้แก่องค์กรอย่างยั่งยืนโดยได้มีการปรับโครงสร้างองค์กรเพื่อให้มีความเหมาะสมกับบริบทในการดำเนินธุรกิจของบริษัท เช่น ในอนาคต เช่น การจัดตั้งหน่วยงานที่ดูแลเรื่องการพัฒนาธุรกิจ รวมถึงการบริหารจัดการอัตราค่าจ้างคนให้เกิดประสิทธิภาพและเกิดประโยชน์สูงสุดต่อองค์กร นอกจากนี้ยังมีการปรับปรุงกระบวนการทำงานและการกระจายอำนาจเพื่อให้เกิดความกระชับต่อการบริหารกิจการภายใน

บริษัท ทำการปรับปรุงระบบการบริหารทรัพยากรมนุษย์พื้นฐานที่จำเป็นอย่างต่อเนื่อง เช่น ระบบการกำหนดเครื่องมือชี้วัดผลการดำเนินงานของพนักงาน (Key for Performance Indicators) เพื่อให้เกิดการกระตุ้นให้พนักงานวางแผนการทำงานเพื่อพัฒนาตนเองและองค์กร โดยมีผลงานที่สามารถประเมินได้อย่างเป็นรูปธรรม และนอกจากเหนือจากการปรับปรุงด้านการปฏิบัติงานแล้ว บริษัท ทำการหล่อหลอมวัฒนธรรมองค์กรและค่านิยมองค์กร ตามแนวทางของบริษัท ภายใต้แนวคิด “CLIP” อันประกอบไปด้วย

C = Collaboration

คือการร่วมมือ เป็นความหมายที่รวมระหว่าง Team Work กับ Coordination “การร่วมมือการติดต่อประสานงาน ร่วมเป็นน้ำหนึ่งใจเดียวกัน ไม่ทำงานให้ซ้ำซ้อนขัดแย้งกัน ช่วยเหลือดำเนินงานให้เป็นไปอย่างราบรื่น สอดคล้องสนับสนุนกับวัตถุประสงค์ขององค์กร อย่างสมานฉันท์ และมีประสิทธิภาพ

L = Loyalty ความการภักดี

คือการภักดีต่อองค์กร รู้สึกรักและเชื่อมั่นในองค์กร ความรักและศรัทธาในองค์กรจะนำไปสู่ความรู้สึกภาคภูมิใจในองค์กรของตนเอง

I = Integrity ความซื่อสัตย์

คือ การยึดมั่นในความสัตย์จริงและในสิ่งที่ถูกต้องดีงาม มีความซื่อตรง และมีเจตนาที่บริสุทธิ์ ปฏิบัติต่อตนเองและผู้อื่นโดยชอบ ไม่คดโกง ซื่อสัตย์สุจริต มีความหมายว่า ความประพฤติดี ความประพฤติชอบ

ประพฤติตรงและจริงใจ ไม่คดโกง และไม่หลอกลวง คนจะได้ชื่อว่ามีคุณสัจย์ ต้องมีความจริง
 5 ประการ ได้แก่

- (1) **จริงต่อการทำงาน** หมายถึง ทำอะไรทำจริง มุ่งให้งานสำเร็จเกิดประโยชน์ส่วนตนหรือส่วนรวมได้จริงๆ
- (2) **จริงต่อหน้าที่** หมายถึง ทำจริงในงานที่ได้รับมอบหมาย ซึ่งเรียกว่า หน้าที่ ทำงานเพื่องาน ทำงานให้ดีที่สุด ไม่ประมาทเลินเล่อ ไม่หะหลวม ไม่หลีกเลี่ยงบัตผลัว คือ หลีกเลียงไม่ปฏิบัติตามหน้าที่ ต้องเอาใจใส่หน้าที่ให้งานสำเร็จเกิดผลดี
- (3) **จริงต่อวาจา** หมายถึง การพูดความจริง รักษาวาจาสัตย์พูดจริงทำจริงตามที่พูด
- (4) **จริงต่อบุคคล** หมายถึง มีความจริงใจต่อคนที่เกี่ยวข้อง ต่อมิตรและผู้ร่วมงานจริงใจต่อเจ้านายของตน เรียกว่า มีความจงรักภักดี จริงใจต่อผู้มีพระคุณ เรียกว่า มีความกตัญญูกตเวที
- (5) **จริงต่อความดี** หมายถึง มุ่งประพฤติแต่ความดีจนติดเป็นนิสัย เป็นบุคคลที่ประกอบด้วยคุณธรรม คือ หิริ ความละอายต่อบาป ละอายใจต่อการทำชั่ว โอตตปปะ ความกลัวบาปเกรงกลัวต่อความชั่ว

P= Proactive การทำงานเชิงรุก

หมายถึง เป็นการทำงานที่มีการวางแผนงานล่วงหน้า อย่างละเอียดรอบคอบ รู้จักและรับผิดชอบตนเอง โดยสามารถที่จะเลือกตอบสนองแรงกระตุ้นจากภายนอก ในมุมมองและคุณค่าของตนเองที่ไม่ยอมตกอยู่ภายใต้อิทธิพลสิ่งแวดล้อมรอบข้างและสถานการณ์ภายนอกบีบบังคับให้ต้องจำใจทำ รวมถึงมีสติ ไม่จมปลักอยู่กับปัญหา แต่ตอบสนองด้วยสติ โดยผู้ทำงานเชิงรุกจะมีทัศนคติดังต่อไปนี้

- การมองโลกในแง่บวก
- คิดที่จะเป็น “ผู้ให้” มากกว่า “ผู้รับ”
- ทุกอย่างย่อมต้องเป็นไปได้
- “วันพรุ่งนี้” ย่อมดีกว่า “วันนี้”

ซึ่งเป็นสิ่งที่บริษัท มุ่งหวังในการปลูกฝังให้พนักงานทุกส่วนมีจิตสำนึกในการทำงานร่วมกันเพื่อกระตุ้นให้เกิดสังคมนการทำงานร่วมกันอย่างมีความสุขซึ่งจะส่งผลให้บริษัทเติบโตต่อไป

เอกสารแนบ 1

รายละเอียดเกี่ยวกับกรรมการและผู้บริหาร



นายจุลจิตต์ บุญยเกต

อายุ 73 ปี
ประธานกรรมการ / กรรมการอิสระ

- ▶ วันที่ดำรงตำแหน่ง: 24 พฤศจิกายน 2557
- ▶ คุณวุฒิการศึกษา/ประวัติการอบรม
 - นิติศาสตรบัณฑิต คณะรัฐศาสตร์ จุฬาลงกรณ์มหาวิทยาลัย
 - Advance Diploma, Public Administration, Exeter University ประเทศอังกฤษ
 - M.A. Political Science, Kent State University ประเทศสหรัฐอเมริกา
 - วิทยาลัยป้องกันราชอาณาจักร หลักสูตรภาครัฐร่วมเอกชน รุ่น 355
- ▶
 - การอบรมหลักสูตรกรรมการ จากสมาคมส่งเสริมสถาบันกรรมการบริษัทไทย (IOD)
 - หลักสูตร Director Accreditation Program (DAP) รุ่น 38/2005
- ▶ การดำรงตำแหน่งกรรมการ/ผู้บริหารในกิจการอื่นที่เป็นบริษัทจดทะเบียนในตลาดหลักทรัพย์แห่งประเทศไทย: 2 แห่ง
 - กรรมการบริษัท โทเทิล แอ็กเซ็ส คอมมูนิเคชั่น จำกัด (มหาชน)
 - กรรมการบริษัท ระบบขนส่งมวลชนกรุงเทพ จำกัด (มหาชน)
- ▶ การดำรงตำแหน่งกรรมการ/ผู้บริหารในกิจการอื่นที่ไม่ใช่บริษัทจดทะเบียนในตลาดหลักทรัพย์แห่งประเทศไทย: 2 แห่ง
 - ประธานกรรมการ บริษัท ดีแทค ไตรเน็ต จำกัด
 - กรรมการและที่ปรึกษา กลุ่มบริษัท คิง เพาเวอร์
- ▶ ประสบการณ์ทำงาน (5 ปี) ย้อนหลัง

2547 – ก.พ. 2559	รองประธานเจ้าหน้าที่บริหาร กลุ่มบริษัท คิง เพาเวอร์
2556 - 2557	ประธานกรรมการ บริษัท ปิคนิค คอร์ปอเรชั่น จำกัด (มหาชน)
2541 – 2546	กรรมการอำนวยการ บริษัท ไทยออยล์ จำกัด
2541 - 2546	กรรมการอำนวยการ บริษัท ไทยออยล์เพาเวอร์ จำกัด
2537 - 2541	รองกรรมการอำนวยการ บริษัท ไทยออยล์ จำกัด
2547	ที่ปรึกษาผู้อำนวยการสถานีวิทยุโทรทัศน์กองทัพบก (ททบ.) igitimskill
- ▶ จำนวนการถือหุ้น: ไม่มี
- ▶ ความสัมพันธ์ทางครอบครัวระหว่างกรรมการและผู้บริหาร: ไม่มี



นางนิศกร ทัดเทียมมรย์

อายุ 68 ปี
ประธานกรรมการตรวจสอบ / กรรมการอิสระ

- ▶ วันที่ดำรงตำแหน่ง: 24 พฤศจิกายน 2557
- ▶ คุณวุฒิการศึกษา/ประวัติการอบรม
 - Master of Business Administration, University of Wisconsin , U.S.A
 - ปริญญาตรี คณะเศรษฐศาสตร์ จุฬาลงกรณ์มหาวิทยาลัย (ศศป.เกียรตินิยมอันดับ 2)
 - ปริญญาบัตรวิทยาลัยป้องกันราชอาณาจักรภาครัฐ ร่วมกับเอกชน รุ่น 14
- ▶ การอบรมหลักสูตรกรรมการ จากสมาคมส่งเสริมสถาบันกรรมการบริษัทไทย (IOD)
 - หลักสูตร Director Certificate Program (DCP) รุ่น 120/-2009
 - หลักสูตร Audit Committee and Continuing Development Program (ACP) รุ่น 27/2009
 - หลักสูตร Role of the Chairman Program (RCP) รุ่น 24/2010
- ▶ การดำรงตำแหน่งกรรมการ/ผู้บริหารในกิจการอื่นที่เป็นบริษัทจดทะเบียนในตลาดหลักทรัพย์แห่งประเทศไทย: ไม่มี
- ▶ การดำรงตำแหน่งกรรมการ/ผู้บริหารในกิจการอื่นที่ไม่ใช่บริษัทจดทะเบียนในตลาดหลักทรัพย์แห่งประเทศไทย: 1 แห่ง
 - กรรมการตรวจสอบ มหาวิทยาลัยพะเยา
- ▶ ประสบการณ์ทำงาน (5 ปี) ย้อนหลัง

2553 –ปัจจุบัน	กรรมการตรวจสอบ มหาวิทยาลัยพะเยา
2556 –2557	กรรมการ บริษัท ปิคนิค คอร์ปอเรชั่น จำกัด (มหาชน)
2557	ประธานกรรมการตรวจสอบ บริษัท ปิคนิค คอร์ปอเรชั่น จำกัด (มหาชน)
2554 – 2555	คณะอนุกรรมการ กวพ ธนาคารออมสิน
2552 – 2554	ประธานกรรมการตรวจสอบ / กรรมการสรรหา / กรรมการกำหนดหลักเกณฑ์และประเมินผลการดำเนินงาน สภาอากาศไทย
2552 – 2553	กรรมการและเลขานุการ คณะกรรมการศึกษาระบบบริหารจัดการด้านบัญชี ด้านการเงินการคลัง และการตรวจสอบภายใน สภาอากาศไทย
- ▶ จำนวนการถือหุ้น: ไม่มี
- ▶ ความสัมพันธ์ทางครอบครัวระหว่างกรรมการและผู้บริหาร: ไม่มี



นายกนกศักดิ์ ปิ่นแสง

อายุ 59 ปี
กรรมการ / ประธานกรรมการบริหาร /
ประธานเจ้าหน้าที่บริหาร

- ▶ วันที่ดำรงตำแหน่ง: 24 พฤศจิกายน 2557
- ▶ คุณวุฒิการศึกษา/ประวัติการอบรม
 - ปริญญาปรัชญาดุษฎีบัณฑิตกิตติมศักดิ์ สาขาวิชาการบริหารทั่วไป พ.ศ. 2557 มหาวิทยาลัยรามคำแหง
 - ปริญญาโทรัฐประศาสนศาสตร์ มหาวิทยาลัยศรีปทุม
 - ปริญญาตรีศิลปศาสตร์ สาขาวิชารัฐศาสตร์ มหาวิทยาลัยรามคำแหง
 - วิทยาลัยป้องกันราชอาณาจักรภาครัฐร่วมเอกชน รุ่นที่ 14 พ.ศ. 2544
- ▶ การอบรมหลักสูตรกรรมการ จากสมาคมส่งเสริมสถาบันกรรมการบริษัทไทย (IOD)
 - หลักสูตร Director Accreditation Program (DAP) รุ่น 73/2008
 - หลักสูตร Director Certification Program (DCP) รุ่น 106/2008
- ▶ การดำรงตำแหน่งกรรมการ/ผู้บริหารในกิจการอื่นที่เป็นบริษัทจดทะเบียนในตลาดหลักทรัพย์แห่งประเทศไทย: 1 แห่ง
 - ประธานกรรมการบริษัทสยามราช จำกัด (มหาชน)
- ▶ การดำรงตำแหน่งกรรมการ/ผู้บริหารในกิจการอื่น ที่ไม่ใช่บริษัทจดทะเบียนในตลาดหลักทรัพย์แห่งประเทศไทย: 5 แห่ง
 - กรรมการผู้จัดการ บริษัท บุรีรัมย์ ยูไนเต็ด จำกัด
 - ที่ปรึกษา บริษัท เชียงใหม่คอนสตรัคชั่น จำกัด
 - ที่ปรึกษา บริษัท ในเครือ NOK's GROUP
 - ที่ปรึกษา บริษัท เบญจมาศ สุวรรณภูมิ จำกัด
 - ประธานกรรมการ บริษัท บิ๊กเครน แอนด์ อีควิปเมนต์ เร็นทิลส์ จำกัด
- ▶ ประสบการณ์ทำงาน (5 ปี) ย้อนหลัง
 - 2545 –ปัจจุบัน ที่ปรึกษา บริษัท เชียงใหม่ คอนสตรัคชั่น จำกัด
 - 2549 –ปัจจุบัน ที่ปรึกษา บริษัทในเครือ Nok's Group
 - 2552 –ปัจจุบัน กรรมการผู้จัดการ บริษัท สโมสรบุรีรัมย์ การไฟฟ้าส่วนภูมิภาค จำกัด
 - 2553 –ปัจจุบัน ที่ปรึกษา สมาคมกีฬาขี่ม้าแห่งประเทศไทย
 - 2555 –ปัจจุบัน กรรมการผู้จัดการ บริษัท บุรีรัมย์ ยูไนเต็ด จำกัด
 - 2554 – 2557 กรรมการ บริษัท ปิคนิค คอร์ปอเรชั่น จำกัด (มหาชน)
 - 2557 กรรมการตรวจสอบ บริษัท ปิคนิค คอร์ปอเรชั่น จำกัด (มหาชน)
- ▶ จำนวนการถือหุ้น: ไม่มี
- ▶ ความสัมพันธ์ทางครอบครัวระหว่างกรรมการรายอื่น: ไม่มี



นางสร้อยทิพย์ ไตรสุทธิ์

อายุ 61 ปี
กรรมการอิสระ / กรรมการตรวจสอบ /
ประธานกรรมการสรรหาและกำหนดค่าตอบแทน

- ▶ วันที่ดำรงตำแหน่ง: 27 ตุลาคม 2558
- ▶ คุณวุฒิการศึกษา/ประวัติการอบรม
 - ศิลปศาสตรบัณฑิต มหาวิทยาลัยธรรมศาสตร์
 - นิติศาสตรบัณฑิต มหาวิทยาลัยธรรมศาสตร์
 - วารสารศาสตรมหาบัณฑิต มหาวิทยาลัยธรรมศาสตร์
 - ประกาศนียบัตร หลักสูตรประกาศนียบัตรบัณฑิตทางกฎหมายมหาชน รุ่น 6 มหาวิทยาลัยธรรมศาสตร์
 - หลักสูตรนักบริหารระดับสูง รุ่น 28 สำนักงาน กพ. (นบส. 28)
 - หลักสูตรวิทยาลัยป้องกันอาญาจักร รุ่น 45 (วปอ.45)
 - หลักสูตรผู้บริหารกระบวนการยุติธรรมระดับสูง รุ่น 9 (บยส. 9)
 - หลักสูตรการเมืองการปกครองในระบอบประชาธิปไตยสำหรับนักบริหารระดับสูง รุ่น 10 (ปปร. 10)
 - หลักสูตรผู้บริหารระดับสูง สถาบันวิทยาการตลาดทุน รุ่น 15
 - หลักสูตรผู้บริหารระดับสูง ด้านสภาพัฒนาธุรกิจอุตสาหกรรมและการลงทุน (วธอ.1)
 - หลักสูตรนักบริหารการยุติธรรมการปกครองระดับสูง (บยป.5)
 - หลักสูตรการกำกับดูแลกิจการสำหรับกรรมการ และผู้บริหารระดับสูงของรัฐวิสาหกิจ และองค์กรมหาชน (PDI) รุ่น 1 จัดโดยสถาบันพระปกเกล้า (สถาบันพัฒนากรรมการและผู้บริหารระดับสูงภาครัฐ)
- ▶ การอบรมหลักสูตรกรรมการ จากสมาคมส่งเสริมสถาบันกรรมการบริษัทไทย (IOD)
 - หลักสูตร Director Certificate Program (DCP) รุ่น 88/2007
 - หลักสูตร Audit Committee Program (ACP) รุ่น 26/2009
- ▶ การดำรงตำแหน่งกรรมการ/ผู้บริหารในกิจการอื่นที่เป็นบริษัทจดทะเบียนในตลาดหลักทรัพย์แห่งประเทศไทย: ไม่มี
- ▶ การดำรงตำแหน่งกรรมการ/ผู้บริหารในกิจการอื่นที่ไม่ใช่บริษัทจดทะเบียนในตลาดหลักทรัพย์แห่งประเทศไทย: 1 แห่ง
 - กรรมการ บริษัท ไทยสมายล์ จำกัด
- ▶ การดำรงตำแหน่งในองค์กรอื่น/กิจกรรมพิเศษที่สำคัญ: 1 แห่ง
 - สมาชิกสภาขับเคลื่อนการปฏิรูปประเทศ

▶ **ประสบการณ์ทำงาน (5 ปี) ย้อนหลัง**

- 2557 – กันยายน 2558 ปลัดกระทรวงคมนาคม
- 2554 กรรมการ นิคมอุตสาหกรรมแห่งประเทศไทย (กนอ.)
- 2554 – 2556 ประธานกรรมการ การรถไฟแห่งประเทศไทย (รฟท.)
- 2552 – 2554 ประธานกรรมการ การทางพิเศษแห่งประเทศไทย (กทพ.)
- 2551 – 2552 กรรมการ การทางพิเศษแห่งประเทศไทย (กทพ.)
- 2551 – มิถุนายน 2555 กรรมการ การรถไฟฟ้ามหานครแห่งประเทศไทย (รฟม.)
- มิถุนายน 2551 – กรกฎาคม 2555 ผู้อำนวยการสำนักงานนโยบายและแผนการขนส่งและจราจร
- 2550 – 2552 กรรมการ การท่องเที่ยวแห่งประเทศไทย (ททท.)
- 2550 กรรมการ สถาบันการบินพลเรือน (สบพ.)
- 2549 กรรมการ บริษัท ท่าอากาศยานไทย (ทอท.)
- 2549 กรรมการ การรถไฟฟ้ามหานครแห่งประเทศไทย (รฟม.)
- 2547 – 2548 กรรมการบริหารกิจการองค์กรการขนส่งมวลชนกรุงเทพ (ขสมก.)
- 2545 – 2551 ผู้ตรวจราชการกระทรวงคมนาคม

▶ **จำนวนการถือหุ้น:** ไม่มี

▶ **ความสัมพันธ์ทางครอบครัวระหว่างกรรมการและผู้บริหาร:** ไม่มี



นายบวร วงศ์สินอุดม

อายุ 62 ปี
กรรมการ / กรรมการอิสระ

- ▶ **วันที่ดำรงตำแหน่ง:** 27 ตุลาคม 2558
- ▶ **คุณวุฒิการศึกษา/ประวัติการอบรม**
 - ปริญญาโท การจัดการ สถาบันบัณฑิตบริหารธุรกิจศศินทร์ แห่งจุฬาลงกรณ์ มหาวิทยาลัย
 - ปริญญาโท วิศวกรรมศาสตร์ (วิศวกรรมเคมี) จุฬาลงกรณ์ มหาวิทยาลัย
 - ปริญญาตรี วิศวกรรมศาสตร์ (วิศวกรรมเคมี) จุฬาลงกรณ์ มหาวิทยาลัย
 - ปริญญา หลักสูตรการป้องกันราชอาณาจักรภาครัฐร่วมเอกชน (วปรอ.) รุ่นที่ 17 วิทยาลัยป้องกันราชอาณาจักร
- ▶ **การอบรมหลักสูตรกรรมการ จากสมาคมส่งเสริมสถาบันกรรมการบริษัทไทย (IOD)**
 - หลักสูตร Director Accreditation Program (DAP) รุ่น 76/2008
 - หลักสูตร Director Certification Program (DCP) รุ่น 209/2015
- ▶ **การดำรงตำแหน่งกรรมการ/ผู้บริหารในกิจการอื่น ที่เป็นบริษัทจดทะเบียนในตลาดหลักทรัพย์แห่งประเทศไทย: 2 แห่ง**
 - ประธานกรรมการ บริษัท ไทยบริดจ์ ซีเตียวริตี้ พรินต์ติ้ง จำกัด (มหาชน)
 - กรรมการอิสระ และกรรมการตรวจสอบ บริษัท สุราษฎร์ธานี จำกัด (มหาชน)
- ▶ **การดำรงตำแหน่งกรรมการ/ผู้บริหารในกิจการอื่น ที่ไม่ใช่บริษัทจดทะเบียนในตลาดหลักทรัพย์แห่งประเทศไทย: 3 แห่ง**
 - ประธานกรรมการ บริษัท พีทีที ฟีนอล จำกัด
 - กรรมการ การประปานครหลวง
 - กรรมการอิสระ และกรรมการตรวจสอบ บริษัท อาเซียน ไปแดช ซัชฌุมิ จำกัด (มหาชน)
- ▶ **ประสบการณ์ทำงาน (5 ปี) ย้อนหลัง**
 - 2556 – 2557 ประธานเจ้าหน้าที่บริหาร และกรรมการผู้จัดการใหญ่ บริษัท พีทีที โกลบอล เคมิคอล จำกัด (มหาชน)
 - 2554 – 2556 กรรมการผู้จัดการใหญ่ บริษัท พีทีที โกลบอล เคมิคอล จำกัด (มหาชน)
 - 2554 - 2557 กรรมการ บริษัท พีทีที โกลบอล เคมิคอล จำกัด (มหาชน)
 - 2553 – 2554 ประธานเจ้าหน้าที่บริหารและกรรมการผู้จัดการใหญ่และรักษาการรองกรรมการผู้จัดการใหญ่อาวุโสปฏิบัติการ บริษัท ปตท. อะโรเมติกส์และการกลั่น จำกัด (มหาชน)
 - 2552 - 2553 รองกรรมการผู้จัดการใหญ่อาวุโสปฏิบัติการและรักษาการรองกรรมการผู้จัดการใหญ่ แผนพาณิชย์และพัฒนาธุรกิจ บริษัท ปตท. อะโรเมติกส์และการกลั่น จำกัด (มหาชน)

▶ **สัดส่วนการถือหุ้น:** ไม่มี

▶ **ความสัมพันธ์ทางครอบครัวระหว่างกรรมการ และผู้บริหาร:** ไม่มี



นายสง่า รัตนชาติชูชัย

อายุ 56 ปี
กรรมการ / กรรมการบริหาร /
กรรมการสรรหาและกำหนดค่าตอบแทน

- ▶ วันที่ดำรงตำแหน่ง: 24 พฤศจิกายน 2557
- ▶ คุณวุฒิการศึกษา/ประวัติการอบรม
 - ปริญญาตรี คณะนิติศาสตร์ มหาวิทยาลัยธรรมศาสตร์
- ▶ การดำรงตำแหน่งกรรมการ/ผู้บริหารในกิจการอื่นที่เป็นบริษัทจดทะเบียนในตลาดหลักทรัพย์แห่งประเทศไทย: ไม่มี
- ▶ การดำรงตำแหน่งกรรมการ/ผู้บริหารในกิจการอื่นที่ไม่ใช่บริษัทจดทะเบียนในตลาดหลักทรัพย์แห่งประเทศไทย: 4 แห่ง
 - กรรมการ บริษัท เอส. ดับเบิ้ลยู. เอ็น. อินเตอร์เทรค จำกัด
 - กรรมการ บริษัท โลจิสติกส์ เอ็นเตอร์ไพรซ์ จำกัด
 - กรรมการ บริษัท อีเกิ้ล อินเตอร์ทรานส์ จำกัด
 - กรรมการ บริษัท ดับบลิวพี แก๊ส จำกัด
- ▶ ประสบการณ์ทำงาน (5 ปี) ย้อนหลัง

2556 – 2557	กรรมการ บริษัท ปิคนิค คอร์ปอเรชั่น จำกัด (มหาชน)
2552 - 2556	กรรมการ บริษัท เวิลด์แก๊ส (ประเทศไทย) จำกัด
- ▶ จำนวนการถือหุ้น: ไม่มี
- ▶ ความสัมพันธ์ทางครอบครัวระหว่างกรรมการหรือผู้บริหาร: ไม่มี



นายชัชวาลย์ เจียรวนนท์

อายุ 52 ปี
กรรมการ / กรรมการบริหาร

- ▶ วันที่ดำรงตำแหน่ง: 24 พฤศจิกายน 2557
- ▶ คุณวุฒิการศึกษา/ประวัติการอบรม
 - ปริญญาตรีบริหารธุรกิจ University of Southern California ประเทศสหรัฐอเมริกา
- ▶ การอบรมหลักสูตรกรรมการ จากสมาคมส่งเสริมสถาบันกรรมการบริษัทไทย (IOD)
 - หลักสูตร Director Accreditation Program (DAP) รุ่น 71/2008
- ▶ การดำรงตำแหน่งกรรมการ/ผู้บริหารในกิจการอื่น ที่เป็นบริษัทจดทะเบียนในตลาดหลักทรัพย์แห่งประเทศไทย: 4 แห่ง
 - กรรมการและผู้อำนวยการบริหาร บริษัท ทู คอร์ปอเรชั่น จำกัด (มหาชน)
 - กรรมการ บริษัท อินออน ซินสินทรัพย์ (ไทยแลนด์) จำกัด (มหาชน)
 - กรรมการ / กรรมการตรวจสอบ บริษัท ไทคอน อินดัลเทรียล คอนเน็คชั่น จำกัด (มหาชน)
 - กรรมการ บริษัท หลักทรัพย์ฟินันเซีย ไซรัส จำกัด (มหาชน)
- ▶ การดำรงตำแหน่งกรรมการ/ผู้บริหารในกิจการอื่นที่ไม่ใช่บริษัทจดทะเบียนในตลาดหลักทรัพย์แห่งประเทศไทย: 7 แห่ง
 - ประธานกรรมการ บริษัท ไทยโคโพลีเอสเตอร์พลาสติก จำกัด
 - ประธานคณะผู้บริหาร บริษัท ทู มัลติมีเดีย จำกัด
 - กรรมการผู้จัดการใหญ่และประธานคณะผู้บริหาร บริษัท เทลคอม โฮลดิ้ง
 - กรรมการ บริษัท เอกโล ออโต้พาร์ท (ไทยแลนด์) จำกัด
 - Board of Associate Director บริษัท เครือเจริญโภคภัณฑ์ จำกัด
 - กรรมการ บริษัท ซีพีพีซี จำกัด
 - กรรมการบริษัท ดับบลิวพี แก๊ส จำกัด
- ▶ ประสบการณ์ทำงาน (5 ปี) ย้อนหลัง

2556 - 2557	กรรมการ บริษัท ปิคนิค คอร์ปอเรชั่น จำกัด (มหาชน)
2553 - 2556	กรรมการ บริษัท อะมานะฮ์ ลิสซิ่ง จำกัด (มหาชน)
2552 - 2556	ประธานกรรมการ บริษัท หลักทรัพย์ สินเอเชีย จำกัด
- ▶ จำนวนการถือหุ้น: 201,228,371 (คิดเป็นสัดส่วนการถือหุ้นร้อยละ 7.289)
- ▶ ความสัมพันธ์ทางครอบครัวระหว่างกรรมการรายอื่นและผู้บริหาร: ไม่มี



นางสาวชมกมล พุ่มพันธุ์ม่วง

อายุ 33 ปี
 กรรมการ / กรรมการบริหาร /
 กรรมการสรรหาและกำหนดค่าตอบแทน /
 รองประธานเจ้าหน้าที่บริหารสายปฏิบัติการ

- ▶ วันที่ดำรงตำแหน่ง: 24 พฤศจิกายน 2557
- ▶ คุณวุฒิการศึกษา/ประวัติการอบรม
 - BA Business and Administration (Pass), University of Kent at Canterbury, UK
 - BA Economics and Business Administration (1st Class Honors) Hanning's, UK
 - MSc International Marketing (Merit) University of Surrey, UK
 - MA Politics, Governance and Democracy (Pass), Royal Holloway, University of London
- ▶ การอบรมหลักสูตรกรรมการ จากสมาคมส่งเสริมสถาบันกรรมการบริษัทไทย (IOD)
 - หลักสูตร Director Certification Program (DCP) รุ่น 193 / 2014
- ▶ การดำรงตำแหน่งกรรมการ/ผู้บริหารในกิจการอื่นที่เป็นบริษัทจดทะเบียนในตลาดหลักทรัพย์แห่งประเทศไทย: ไม่มี
- ▶ การดำรงตำแหน่งกรรมการ/ผู้บริหารในกิจการอื่นที่ไม่ใช่บริษัทจดทะเบียนในตลาดหลักทรัพย์แห่งประเทศไทย: 2 แห่ง
 - กรรมการผู้จัดการ บริษัท อีเกิ้ล อินเตอร์ทรานส์ จำกัด
 - กรรมการ บริษัท ดับบลิวพี แก๊ส จำกัด
- ▶ ประสบการณ์ทำงาน (5 ปี) ย้อนหลัง

2555- 2557	รักษาการประธานเจ้าหน้าที่บริหาร บริษัท เวิลด์แก๊ส (ประเทศไทย) จำกัด
2552 - 2555	เจ้าหน้าที่อาวุโส ฝ่ายวางแผนกลยุทธ์ / เจ้าหน้าที่การเงิน บริษัท ปตท กรีน เอ็นเนอร์ยี่ (ประเทศไทย) จำกัด
- ▶ จำนวนการถือหุ้น: 20,319,783 (คิดเป็นสัดส่วนการถือหุ้นร้อยละ 0.736)
- ▶ ความสัมพันธ์ทางครอบครัวระหว่างกรรมการหรือผู้บริหาร:

มีความสัมพันธ์เครือญาติกับ นายพิศาล พุ่มพันธุ์ม่วง แต่ไม่จัดเป็นผู้ที่มีพฤติกรรม เข้าข่ายเป็นผู้ร่วมกระทำการ (Concert Party) แต่อย่างใด



นายอัยยวัฒน์ ศรีวัฒนประภา

อายุ 30 ปี
 กรรมการ

- ▶ วันที่ดำรงตำแหน่ง: 24 พฤศจิกายน 2557
- ▶ คุณวุฒิการศึกษา/ประวัติการอบรม
 - ปริญญาตรีบัณฑิตศึกษาคณะศึกษาศาสตร์ มหาวิทยาลัย เดอ มงต์ฟอร์ต (De Monfort University)
 - ปริญญาตรี บริหารธุรกิจ มหาวิทยาลัยกรุงเทพ หลักสูตรนานาชาติ
- ▶ การดำรงตำแหน่งกรรมการ/ผู้บริหารในกิจการอื่นที่เป็นบริษัทจดทะเบียนในตลาดหลักทรัพย์แห่งประเทศไทย: ไม่มี
- ▶ การดำรงตำแหน่งกรรมการ/ผู้บริหารในกิจการอื่นที่ไม่ใช่บริษัทจดทะเบียนในตลาดหลักทรัพย์แห่งประเทศไทย: 1 แห่ง
 - ประธานเจ้าหน้าที่บริหาร กลุ่มบริษัท คิง เพาเวอร์
- ▶ ประสบการณ์ทำงาน (5 ปี) ย้อนหลัง

2552 – 2558	ผู้ช่วยประธานกรรมการ กลุ่มบริษัท คิง เพาเวอร์
2559 – ปัจจุบัน	ประธานเจ้าหน้าที่บริหาร กลุ่มบริษัท คิง เพาเวอร์
- ▶ จำนวนการถือหุ้น: 514,390,822 (คิดเป็นสัดส่วนการถือหุ้นร้อยละ 18.63)
- ▶ ความสัมพันธ์ทางครอบครัวระหว่างกรรมการหรือผู้บริหาร: ไม่มี



นายรณลธิธิ ภูมิมา

อายุ 31 ปี
กรรมการ

- ▶ วันที่ดำรงตำแหน่ง: 24 พฤศจิกายน 2557
- ▶ คุณวุฒิการศึกษา/ประวัติการอบรม
 - MSc Management, Brunel University, ประเทศอังกฤษ
 - ปริญญาตรีเกียรตินิยม มหาวชิราวุธวิทยาลัย
- ▶ การดำรงตำแหน่งกรรมการ/ผู้บริหารในกิจการอื่นที่เป็นบริษัทจดทะเบียนในตลาดหลักทรัพย์แห่งประเทศไทย: ไม่มี
- ▶ การดำรงตำแหน่งกรรมการ/ผู้บริหารในกิจการอื่นที่ไม่ใช่บริษัทจดทะเบียนในตลาดหลักทรัพย์แห่งประเทศไทย: ไม่มี
- ▶ ประสบการณ์ทำงาน (5 ปี) ย้อนหลัง
 - 2554 - 2557 กรรมการ บริษัท ปิคนิค คอร์ปอเรชั่น จำกัด (มหาชน)
 - 2554 - 2557 กรรมการ บริษัท ปิคนิค อินเตอร์เนชั่นแนล จำกัด
 - 2555 – 2557 รักษาการกรรมการผู้จัดการ บริษัท ปิคนิค คอร์ปอเรชั่น จำกัด (มหาชน)
 - 2552 - 2554 ผู้จัดการทั่วไป บริษัท เวลด์สยาม กรุ๊ป จำกัด

จำนวนการถือหุ้น: 6,205,881 หุ้น (คิดเป็นสัดส่วนการถือหุ้นร้อยละ 0.22)

ความสัมพันธ์ทางครอบครัวระหว่างกรรมการหรือผู้บริหาร: ไม่มี



นายณพพร ก่อเกียรติวิชัย

อายุ 36 ปี
กรรมการอิสระ / กรรมการตรวจสอบ

- ▶ วันที่ดำรงตำแหน่ง: 24 พฤศจิกายน 2557
- ▶ คุณวุฒิการศึกษา/ประวัติการอบรม
 - ปริญญาโท บริหารธุรกิจ (MBA) สาขาการเงิน Pace University, ประเทศสหรัฐอเมริกา
 - ปริญญาตรี วิศวกรรมศาสตรบัณฑิต จุฬาลงกรณ์มหาวิทยาลัย
- ▶ การดำรงตำแหน่งกรรมการ/ผู้บริหารระดับสูงในกิจการอื่นที่เป็นบริษัทจดทะเบียนในตลาดหลักทรัพย์แห่งประเทศไทย:
 - ไม่มี
- ▶ การดำรงตำแหน่งกรรมการ/ผู้บริหารระดับสูงในกิจการอื่นที่ไม่ใช่บริษัทจดทะเบียนในตลาดหลักทรัพย์แห่งประเทศไทย:
 - ไม่มี
- ▶ ประสบการณ์ทำงาน (5 ปี) ย้อนหลัง
 - 2558 –ปัจจุบัน เจ้าหน้าที่การเงินอาวุโส บริษัท พีทีที โกลบอล เคมิคอล จำกัด (มหาชน)
 - 2557 กรรมการ บริษัท เวลด์แก๊ส (ประเทศไทย) จำกัด
 - 2551 - 2557 ผู้จัดการฝ่ายบัญชี บริษัท ไทยซัมมิท โอโตพาร์ท อินดัสตรี จำกัด

▶ จำนวนการถือหุ้น: ไม่มี

▶ ความสัมพันธ์ทางครอบครัวระหว่างกรรมการหรือผู้บริหาร: ไม่มี



นายพิศาล พุ่มพันธุ์ม่วง

อายุ 66 ปี
กรรมการ

- ▶ วันที่ดำรงตำแหน่ง: 24 พฤศจิกายน 2557 (ลาออกจากตำแหน่งกรรมการ: 27 ตุลาคม 2558)
- ▶ คุณวุฒิการศึกษา/ประวัติการอบรม
 - ปริญญาตรี เทคโนโลยีไฟฟ้าอุตสาหกรรม มหาวิทยาลัยเทคโนโลยี พระจอมเกล้าพระนครเหนือ
 - Japanese Government Scholarship for Apparatus Construction Care and Maintenance of Medical Equipment
- ▶ การดำรงตำแหน่งกรรมการ/ผู้บริหารในกิจการอื่นที่เป็นบริษัทจดทะเบียนในตลาดหลักทรัพย์แห่งประเทศไทย: ไม่มี
- ▶ การดำรงตำแหน่งกรรมการ/ผู้บริหารในกิจการอื่นที่ไม่ใช่บริษัทจดทะเบียนในตลาดหลักทรัพย์แห่งประเทศไทย: 3 แห่ง
 - ประธานกรรมการ บริษัท อีเกิ้ล อินเตอร์ทรานส์ จำกัด
 - กรรมการ บริษัท โลจิสติกส์ อินเตอร์ไพรซ์ จำกัด
 - กรรมการ บริษัท ดับบลิวพี แก๊ส จำกัด
- ▶ ประสบการณ์ทำงาน (5 ปี) ย้อนหลัง
2557 ประธานกรรมการ บริษัท เวิลด์แก๊ส (ประเทศไทย) จำกัด
- ▶ จำนวนการถือหุ้น: 194,072,901 (คิดเป็นสัดส่วนการถือหุ้นร้อยละ 7.03)
- ▶ ความสัมพันธ์ทางครอบครัวระหว่างกรรมการหรือผู้บริหาร:
มีความสัมพันธ์เครือญาติกับ นางสาวชมกมล พุ่มพันธุ์ม่วง แต่ไม่จัดเป็นผู้ที่มีพฤติกรรม เข้าข่าย เป็นผู้ร่วมกระทำการ (Concert Party) แต่อย่างใด

พลตำรวจเอก พัชรวาท วงษ์สุวรรณ

อายุ 66 ปี
กรรมการอิสระ / กรรมการตรวจสอบ /
ประธานกรรมการสรรหาและกำหนดค่าตอบแทน

- ▶ วันที่ดำรงตำแหน่ง: 24 พฤศจิกายน 2557 (ลาออกจากตำแหน่งกรรมการ: 10 กันยายน 2558)
- ▶ คุณวุฒิการศึกษา/ประวัติการอบรม
 - ศิลปศาสตรมหาบัณฑิต (พัฒนาสังคม) มหาวิทยาลัยเกษตรศาสตร์
 - นักเรียนนายร้อยตำรวจ (นรต.) รุ่น 25
 - หลักสูตรป้องกันราชอาณาจักรภาครัฐ เอกชน และการเมือง (วปม.) รุ่น 2
- ▶ การดำรงตำแหน่งกรรมการ/ผู้บริหารในกิจการอื่นที่เป็นบริษัทจดทะเบียนในตลาดหลักทรัพย์แห่งประเทศไทย: ไม่มี
- ▶ การดำรงตำแหน่งกรรมการ/ผู้บริหารในกิจการอื่นที่ไม่ใช่บริษัทจดทะเบียนในตลาดหลักทรัพย์แห่งประเทศไทย: ไม่มี
- ▶ ประสบการณ์ทำงาน (5 ปี) ย้อนหลัง
อดีต
 - กรรมการอิสระ/กรรมการตรวจสอบ บมจ. ไคเนสตี้ เซรามิก
 - ประธานกรรมการ บริษัท ปิคนิค คอร์ปอเรชั่น จำกัด (มหาชน)
 - ผู้บัญชาการประจำสำนักงานตำรวจแห่งชาติ (ทำหน้าที่ประสานงานกระทรวงมหาดไทย) สำนักงานตำรวจแห่งชาติ
 - ผู้บัญชาการตำรวจสันติบาล สำนักงานตำรวจแห่งชาติ
 - ผู้ช่วยผู้บังคับการตำรวจแห่งชาติ สำนักงานตำรวจแห่งชาติ
 - รองผู้บัญชาการตำรวจแห่งชาติ สำนักงานตำรวจแห่งชาติ
 - ผู้บัญชาการตำรวจแห่งชาติ สำนักงานตำรวจแห่งชาติ
 - สมาชิกสภานิติบัญญัติแห่งชาติ สภานิติบัญญัติแห่งชาติ
- ▶ จำนวนการถือหุ้น: ไม่มี
- ▶ ความสัมพันธ์ทางครอบครัวระหว่างกรรมการหรือผู้บริหาร: ไม่มี



นางสาวไพรัชยา สุพิทักษ์

อายุ 40 ปี
 รองประธานเจ้าหน้าที่บริหาร
 ฝ่ายวางแผนและบริหารองค์กร

- ▶ **คุณวุฒิการศึกษา/ประวัติการอบรม**
 - Master of Professional Accounting-International Program, Thammasat University
 - Bachelor of Business & Administration – Accounting Major, Assumption University
- ▶ **การดำรงตำแหน่งกรรมการ/ผู้บริหารในกิจการอื่นที่เป็นบริษัทจดทะเบียนในตลาดหลักทรัพย์แห่งประเทศไทย: ไม่มี**
- ▶ **การดำรงตำแหน่งกรรมการ/ผู้บริหารในกิจการอื่นที่ไม่ใช่บริษัทจดทะเบียนในตลาดหลักทรัพย์แห่งประเทศไทย: 2 ตำแหน่ง**
 - กรรมการ บริษัท อีเกิ้ล อินเตอร์ทรานส์ จำกัด
 - รองกรรมการผู้จัดการ อีเกิ้ล อินเตอร์ทรานส์ จำกัด
- ▶ **ประสบการณ์ทำงาน (5 ปี) ย้อนหลัง**

2557	รองประธานเจ้าหน้าที่บริหารฝ่ายวางแผนและบริหารองค์กร บริษัท เวิลด์แก๊ส (ประเทศไทย) จำกัด
2557	รักษาการผู้จัดการฝ่าย Corporate Support
2553 – 2556	Chief, Accounting & Tax บริษัท ปตท กรีน เอนเนอร์ยี (ประเทศไทย) จำกัด
2551 – 2553	ผู้จัดการด้านบัญชี บริษัท สวัสดิ์ซอปป จำกัด
2545 – 2551	Senior Audit Assistant PricewaterhouseCoopers ABAS Ltd.
- ▶ **จำนวนการถือหุ้น: ไม่มี**
- ▶ **ความสัมพันธ์ทางครอบครัวระหว่างกรรมการหรือผู้บริหาร: ไม่มี**



นายชุมพล ลิลิตสุวรรณ

อายุ 49 ปี
 ผู้อำนวยการฝ่ายวางแผนและจัดหา

- ▶ **คุณวุฒิการศึกษา/ประวัติการอบรม**
 - ปริญญาโท บริหารธุรกิจมหาบัณฑิต สาขาวิชาบริหารธุรกิจ มหาวิทยาลัยหอการค้าไทย
 - ปริญญาตรี บริหารธุรกิจบัณฑิต สาขาวิชาการบริหารการเงิน มหาวิทยาลัยหอการค้าไทย
- ▶ **การดำรงตำแหน่งกรรมการ/ผู้บริหารในกิจการอื่นที่เป็นบริษัทจดทะเบียนในตลาดหลักทรัพย์แห่งประเทศไทย: ไม่มี**
- ▶ **การดำรงตำแหน่งกรรมการ/ผู้บริหารในกิจการอื่นที่ไม่ใช่บริษัทจดทะเบียนในตลาดหลักทรัพย์แห่งประเทศไทย: ไม่มี**
- ▶ **ประสบการณ์ทำงาน (5 ปี) ย้อนหลัง**

2547 - 2557	รักษาการผู้จัดการฝ่ายวางแผนและจัดหา บริษัท เวิลด์แก๊ส (ประเทศไทย) จำกัด
2555 – 2557	รองกรรมการผู้จัดการสายงานจัดหาผลิตภัณฑ์และปฏิบัติการคลัง บริษัท ปิคนิค คอร์ปอเรชั่น จำกัด (มหาชน)
- ▶ **จำนวนการถือหุ้น: ไม่มี**
- ▶ **ความสัมพันธ์ทางครอบครัวระหว่างกรรมการหรือผู้บริหาร: ไม่มี**



นายพนงศ์ โอมาธิกุล

อายุ 37 ปี
ผู้อำนวยการฝ่ายบัญชีและการเงิน

- ▶ **คุณวุฒิการศึกษา/ประวัติการอบรม**
 - ปริญญาตรี คณะพาณิชยศาสตร์และการบัญชี จุฬาลงกรณ์มหาวิทยาลัย
- ▶ **การดำรงตำแหน่งกรรมการ/ผู้บริหารในกิจการอื่นที่เป็นบริษัทจดทะเบียนในตลาดหลักทรัพย์แห่งประเทศไทย: ไม่มี**
- ▶ **การดำรงตำแหน่งกรรมการ/ผู้บริหารในกิจการอื่นที่ไม่ใช่บริษัทจดทะเบียนในตลาดหลักทรัพย์แห่งประเทศไทย: ไม่มี**
- ▶ **ประสบการณ์ทำงาน (5 ปี) ย้อนหลัง**
 - 2557 ผู้จัดการฝ่ายการเงิน บริษัท เวลด์แก๊ส จำกัด
 - 2554 – 2557 ผู้จัดการอาวุโส บริษัท ไพร์ชวอเตอร์เฮาส์คูเปอร์ เอบีเอส
- ▶ **จำนวนการถือหุ้น: ไม่มี**
- ▶ **ความสัมพันธ์ทางครอบครัวระหว่างกรรมการหรือผู้บริหาร: ไม่มี**

นางสาวธีรชฎาณ์ วสุธราชิต

อายุ 37 ปี
เลขานุการบริษัท

- ▶ **คุณวุฒิการศึกษา/ประวัติการอบรม**
 - ปริญญาตรี นิเทศศาสตร์ มหาวิทยาลัยหอการค้าไทย
- ▶ **การอบรมกับสมาคมส่งเสริมสถาบันกรรมการบริษัทไทย (IOD)**
 - Company Secretary Program รุ่น 34/2010
 - Board Reporting Program ปี 2010
 - Effective Minutes Taking รุ่น 22/2012
- ▶ **การดำรงตำแหน่งกรรมการ/ผู้บริหารในกิจการอื่นที่เป็นบริษัทจดทะเบียนในตลาดหลักทรัพย์แห่งประเทศไทย: ไม่มี**
- ▶ **การดำรงตำแหน่งกรรมการ/ผู้บริหารในกิจการอื่นที่ไม่ใช่บริษัทจดทะเบียนในตลาดหลักทรัพย์แห่งประเทศไทย: ไม่มี**
- ▶ **ประสบการณ์ทำงาน (5 ปี) ย้อนหลัง**
 - 2556 - 2557 Senior Stakeholder Officer, PT Az Zhara Plantation, Indonesia
 - 2552 - 2555 Compliance Officer บริษัท ปตท กรีน เอ็นเนอร์ยี่ (ประเทศไทย) จำกัด
- ▶ **จำนวนการถือหุ้น: ไม่มี**
- ▶ **ความสัมพันธ์ทางครอบครัวระหว่างกรรมการหรือผู้บริหาร: ไม่มี**

รายละเอียดเกี่ยวกับกรรมการของบริษัทย่อย และบริษัทที่เกี่ยวข้อง : เอกสารแนบ 2

กรรมการที่ดำรงตำแหน่งในบริษัทย่อย / บริษัทที่เกี่ยวข้อง

เอกสารแนบ 2

รายละเอียดเกี่ยวกับกรรมการของบริษัทย่อย
และบริษัทที่เกี่ยวข้อง

ลำดับ	รายชื่อ	WP	บริษัทย่อย			บริษัทที่เกี่ยวข้อง
			EAGLE	LOGISTIC	WP GAS	ENESOL
1	นายจุลจิตต์ บุญเกตุ	▲				
2	นางนิศกร ทัดเทียมมรมย์	●				
3	นางสร้อยทิพย์ ไตรสุทธิ์	●				
4	นายบวร วงศ์สินอุดม	●				
5	นายกนกศักดิ์ ปิ่นแสง	●■			▲	
6	นายชัชวาลย์ เจียรนวนนท์	●			●	
7	นายสง่า รัตนชาติชูชัย	●	●	●	●	
8	นายอัยยวัฒน์ ศรีวัฒนประภา	●				
9	นางสาวชมกมล พุ่มพันธุ์ม่วง	●■	■		●	
10	นายธนสิทธิ์ ภูมมา	●				
11	นายณพพร ก่อเกียรติทวีชัย	●				
12	นายพิศาล พุ่มพันธุ์ม่วง (ลาออกเมื่อวันที่ 27 ตุลาคม 2558)	●	●		●	
13	พลตำรวจเอกพัชรวาท วงษ์สุวรรณ (ลาออกเมื่อวันที่ 10 กันยายน 2558)	●				

หมายเหตุ: ▲ = ประธานกรรมการ ● = กรรมการ ■ = ผู้บริหาร

WP = บริษัท ดับบลิวพี เอ็นเนอร์ยี่ จำกัด (มหาชน)

บริษัทย่อย

EAGLE = บริษัท อีเกิ้ล อินเทอร์เน็ตราส์ จำกัด LOGISTIC = บริษัท โลจิสติกส์ เอ็นเตอร์ไพรส์ จำกัด

WP GAS = บริษัท ดับบลิวพี แก๊ส จำกัด

บริษัทที่เกี่ยวข้อง ENESOL = บริษัท เอ็นเนซอล จำกัด

รายละเอียดเกี่ยวกับกรรมการของบริษัทย่อย และบริษัทที่เกี่ยวข้อง : เอกสารแนบ 2

ผู้บริหารที่ดำรงตำแหน่งในบริษัทย่อย / บริษัทร่วม / บริษัทที่เกี่ยวข้อง

ลำดับ	รายชื่อ	WP	บริษัทย่อย			บริษัทที่เกี่ยวข้อง
			EAGLE	LOGISTIC	WP GAS	ENESOL
1	นายกนกศักดิ์ ปิ่นแสง	● ■			▲	
2	นางสาวชมกมล พุ่มพันธุ์ม่วง	● ■	■		●	
3	นางสาวไพรลยา สุพิทักษ์	■	● ■			
4	นายชุมพล ลีลิตสุวรรณ	■				
5	นายณพวงศ์ โอมาธิกุล	■				

หมายเหตุ: ▲ = ประธานกรรมการ ● = กรรมการ ■ = ผู้บริหาร

WP = บริษัท ดับบลิวพี เอ็นเนอร์ยี่ จำกัด (มหาชน)

บริษัทย่อย

EAGLE = บริษัท อีเกิ้ล อินเทอร์เน็ตวานส์ จำกัด
LOGISTIC = บริษัท โลจิสติกส์ เอ็นเตอร์ไพรส์ จำกัด
WP GAS = บริษัท ดับบลิวพี แก๊ส จำกัด

บริษัทที่เกี่ยวข้อง

ENESOL = บริษัท เอ็นเนซอล จำกัด

รายละเอียดเกี่ยวกับกรรมการของบริษัทย่อย และบริษัทที่เกี่ยวข้อง : เอกสารแนบ 2

รายละเอียดเกี่ยวกับกรรมการของบริษัทย่อยที่บริษัทฯ ถือหุ้นเกินกว่าร้อยละ 99

ลำดับ	รายชื่อ	WP	บริษัทย่อย		
			EAGLE	LOGISTIC	WP GAS
1	นายกนกศักดิ์ ปิ่นแสง	● ■			▲
2	นายสง่า รัตนชาติชูชัย	●	●	●	●
3	นายจักรวาลย์ เจียรนนท์				●
3	นางสาวชมกมล พุ่มพันธุ์ม่วง	● ■	■		●
4	นางสาวไพรลยา สุพิทักษ์	■	● ■		
5	นายพิศาล พุ่มพันธุ์ม่วง		▲	▲	●
6	นายขยศ พึ่งธรรม			●	

หมายเหตุ: ▲ = ประธานกรรมการ ● = กรรมการ ■ = ผู้บริหาร

WP = บริษัท ดับบลิวพี เอ็นเนอร์ยี่ จำกัด (มหาชน)

บริษัทย่อย

EAGLE = บริษัท อีเกิ้ล อินเทอร์เน็ตวานส์ จำกัด
LOGISTIC = บริษัท โลจิสติกส์ เอ็นเตอร์ไพรส์ จำกัด
WP GAS = บริษัท ดับบลิวพี แก๊ส จำกัด

เอกสารแนบ 3

รายละเอียดเกี่ยวกับผู้ตรวจสอบภายในอิสระ
จากบริษัทภายนอก

นายโกศล แยมลิมูล

ผู้ตรวจสอบภายในอิสระ จากหน่วยงานภายนอก

กรรมการผู้จัดการ บริษัท ยูนิค แอดไวเซอร์ จำกัด (บริษัทผู้ตรวจสอบภายใน)

▶ วันที่ดำรงตำแหน่ง: 13 สิงหาคม 2558

▶ คุณวุฒิการศึกษา/ประวัติการอบรม

- วิทยาศาสตรมหาบัณฑิต สาขาเทคโนโลยีสารสนเทศทางธุรกิจ จุฬาลงกรณ์มหาวิทยาลัย
- ปริญญาตรี สาขาวิชาบัญชี การเงินการธนาคาร มหาวิทยาลัยธรรมศาสตร์

วุฒิบัตร / ประกาศนียบัตร

- ผู้สอบบัญชีอนุญาต (CPA) สาขาวิชาชีพบัญชีฯ
- ผู้ตรวจสอบภายในรับอนุญาต (CIA) สมาคมผู้ตรวจสอบภายในสหรัฐอเมริกา (IIA)
- ผู้ตรวจสอบภายในด้านบริการเงิน (CFSA) สมาคมผู้ตรวจสอบภายในสหรัฐอเมริกา

การฝึกอบรม

สภาวิชาชีพบัญชี (FAP)

- หลักสูตรด้านมาตรฐานการเงิน มาตรฐานการบัญชี มาตรฐานการสอบบัญชี (หลักสูตรต่อเนื่อง)
- หลักสูตรอบรมด้านตรวจสอบภายใน คลินิก IA (หลักสูตรต่อเนื่อง)
- การเขียนรายงานผู้สอบบัญชี (หลักสูตรต่อเนื่อง)
- COSO 2013 (2014)
- หลักสูตรด้านภาษีอากรและการวางแผนภาษี
- การตรวจสอบเทคโนโลยีสารสนเทศ
- การตรวจสอบด้านเทคโนโลยีสารสนเทศ มหาวิทยาลัยเกษตรศาสตร์
- ประกาศนียบัตรด้านที่ปรึกษาธุรกิจ (Certificate for Business Advisor CBA-KU#14 (2013))
- ประกาศนียบัตรด้านผู้ประกอบการธุรกิจพัฒนาอสังหาริมทรัพย์ (Certificate of Real Estate Entrepreneur (CRE-KU)(2014))

▶ การดำรงตำแหน่งกรรมการ/ผู้บริหารในกิจการที่เป็น

บริษัทจดทะเบียนในตลาดหลักทรัพย์แห่งประเทศไทย: ไม่มี

▶ การดำรงตำแหน่งกรรมการ/ผู้บริหารในกิจการไม่ใช่

บริษัทจดทะเบียนในตลาดหลักทรัพย์แห่งประเทศไทย: 1 แห่ง

- กรรมการผู้จัดการ บริษัท ยูนิค แอดไวเซอร์ จำกัด

▶ การดำรงตำแหน่งในองค์กรอื่น/กิจกรรมพิเศษที่สำคัญ: ไม่มี

► ประสบการณ์ทำงาน (5 ปี) ย้อนหลัง

ด้านตรวจสอบบัญชีภายในและที่ปรึกษาธุรกิจ

2543 – 2556 กรรมการ บริษัท แกรนท์ ธอนตัน จำกัด

ด้านสอบบัญชี

2543 – 2546 International Audit Manager (Secondment Program) Grant Thornton LLP, Seattle Office, USA

2538 – 2542 ผู้จัดการอาวุโส บริษัท ไพร์ซวอเตอร์เฮาส์คูเปอร์ส เอพีเอส จำกัด

2535 - 2537 ผู้ช่วยผู้สอบบัญชี บริษัท สำนักงาน เอส จี วิ ฒ กลาง

ด้านบัญชีบริหาร

2537 -2538 ผู้จัดการอาวุโส บริษัท ไคสตาร์ อิเลคทริก คอร์ปอเรชั่น จำกัด (มหาชน)

► จำนวนหุ้นที่ถือ : ไม่มี

► ความสัมพันธ์ทางครอบครัวระหว่างกรรมการและผู้บริหาร : ไม่มี

การกำกับ ดูแลกิจการ



การกำกับดูแลกิจการ

นโยบายการกำกับดูแลกิจการ

คณะกรรมการบริษัท ได้ให้ความสำคัญกับการดำเนินงานภายใต้ข้อพึงปฏิบัติที่ดี (Code of Best Practices) ที่จะทำให้องค์กรที่มีประสิทธิภาพทั้งในการดำเนินธุรกิจ มีการบริหารจัดการที่ดี และเพื่อให้ดำเนินธุรกิจด้วยความรับผิดชอบต่ออย่างมีจรรยาบรรณ จึงได้มีการนำหลักการกำกับดูแลกิจการที่ดี (Principle of Good Corporate Governance) มาใช้เป็นแนวทางในการดำเนินงานของบริษัท เพื่อประโยชน์ต่อการดำเนินธุรกิจของบริษัท และเป็นการเสริมสร้างความโปร่งใส และประสิทธิภาพของฝ่ายจัดการ และจากการที่คณะกรรมการบริษัท ให้ความสำคัญกับการบริหารจัดการด้วยความรอบคอบ รัดกุมเพื่อสร้างความมั่นใจให้ผู้ถือหุ้นและผู้มีส่วนได้เสียต่อการดำเนินกิจการของบริษัทจะเป็นไปอย่างมีประสิทธิภาพและเพื่อประโยชน์สูงสุดของบริษัท จึงแต่งตั้งคณะกรรมการชุดย่อยขึ้นเพื่อให้เกิดการกำกับดูแลกิจการเฉพาะเรื่องอย่างใกล้ชิด จำนวน 3 ชุด ได้แก่ คณะกรรมการตรวจสอบ คณะกรรมการสรรหาและกำหนดค่าตอบแทน และคณะกรรมการบริหาร เพื่อทำหน้าที่พิจารณากลั่นกรองการดำเนินกิจการต่างๆ เฉพาะเรื่อง ตามบทบาทและหน้าที่ที่คณะกรรมการบริษัทมอบหมาย

องค์ประกอบและคุณสมบัติของคณะกรรมการชุดย่อย มีรายละเอียดตามโครงสร้างการจัดการ

คณะกรรมการชุดย่อยแต่ละชุดมีขอบเขตอำนาจหน้าที่ ดังนี้

คณะกรรมการตรวจสอบ

แต่งตั้งจากกรรมการอิสระอย่างน้อย 3 ท่าน โดยต้องมีความรู้ด้านบัญชี/ การเงินอย่างน้อย 1 ท่าน และมีคุณสมบัติตามที่ตลาดหลักทรัพย์และคณะกรรมการกำกับหลักทรัพย์แห่งประเทศไทยกำหนด คณะกรรมการตรวจสอบมีหน้าที่ตรวจสอบและสอบทานความน่าเชื่อถือของงบการเงิน ตรวจสอบและกำกับดูแลให้มั่นใจว่าบริษัทมีระบบการควบคุมภายใน ระบบการตรวจสอบภายใน สอบทานระบบบริหารความเสี่ยงเพื่อให้เชื่อมโยงกับการควบคุมภายใน ให้มีความเหมาะสมและมีประสิทธิผล

คณะกรรมการสรรหาและกำหนดค่าตอบแทน

แต่งตั้งจากคณะกรรมการบริษัท อย่างน้อย 3 ท่าน และอย่างน้อย 1 ท่าน ต้องเป็นกรรมการอิสระ คณะกรรมการสรรหาและกำหนดค่าตอบแทนมีหน้าที่คัดเลือกบุคคลที่มีความเหมาะสมสมควรได้รับการเสนอชื่อเป็นคณะกรรมการบริษัท หรือประธานเจ้าหน้าที่บริหาร หรือผู้บริหารระดับสูง โดยมีการกำหนดหลักเกณฑ์ในการสรรหาที่มีประสิทธิภาพและโปร่งใสเพื่อให้ได้ผู้ที่มีความรู้ความสามารถ สามารถส่งเสริมองค์กรได้ และมีหน้าที่พิจารณาแนวทางการกำหนดค่าตอบแทนให้แก่คณะกรรมการบริษัท ประธานเจ้าหน้าที่บริหาร

โดยมีการกำหนดหลักเกณฑ์ การพิจารณาที่เป็นธรรมและสมเหตุสมผล เทียบเคียงได้กับอุตสาหกรรมประเภทเดียวกันหรือใกล้เคียงเพื่อเสนอที่ประชุมคณะกรรมการบริษัท หรือที่ประชุมผู้ถือหุ้นเพื่อพิจารณาต่อไป

คณะกรรมการบริหาร

แต่งตั้งจากคณะกรรมการบริษัท จำนวน 4 ท่าน คณะกรรมการบริหารมีบทบาทและหน้าที่สำคัญในการดำเนินการให้เป็นไปตามกลยุทธ์ นโยบาย รวมถึงระเบียบของบริษัท และมีอำนาจหน้าที่หน้าที่ควบคุมดูแลกิจการของบริษัทโดยมีอำนาจหน้าที่ในการพิจารณากลั่นกรองแผนธุรกิจและงบประมาณประจำปีเพื่อนำเสนอต่อคณะกรรมการบริษัท กำหนดนโยบายการเงินการลงทุน และกำหนดทิศทางนโยบายการลงทุนให้สอดคล้องกับนโยบายของบริษัท พิจารณาและดำเนินการในประเด็นที่สำคัญซึ่งเกี่ยวข้องเนื่องกับการดำเนินงานของบริษัท พิจารณากลั่นกรองและให้ข้อเสนอแนะงานทุกประเภทที่เสนอต่อคณะกรรมการบริษัท

การสรรหากรรมการและผู้บริหาร

(1) กรรมการบริษัท

เมื่อตำแหน่งกรรมการบริษัทว่างลง คณะกรรมการสรรหาและกำหนดค่าตอบแทนมีหน้าที่สรรหาและคัดเลือกบุคคลที่สมควรได้รับการเสนอชื่อเป็นกรรมการ โดยพิจารณาจากผู้ที่มีความรู้ความสามารถและความเชี่ยวชาญในด้านต่างๆ ที่จะประโยชน์ต่อธุรกิจบริษัท รวมทั้งคำนึงถึงโอกาสที่อาจมีปัญหามาในเรื่องความขัดแย้งทางผลประโยชน์ของกรรมการ คณะกรรมการสรรหาและกำหนดค่าตอบแทนทำหน้าที่สรรหากรรมการโดยพิจารณาจากผู้ที่มีความรู้คุณสมบัติที่เป็นประโยชน์และเหมาะสมกับบริษัทดังมีรายละเอียดตามหัวข้อขอบเขตอำนาจหน้าที่ของคณะกรรมการสรรหาและกำหนดค่าตอบแทน

การเลือกตั้งกรรมการทดแทนกรรมการที่ออกจากตำแหน่งเมื่อครบวาระต้องได้รับอนุมัติจากที่ประชุมสามัญผู้ถือหุ้นประจำปีด้วยคะแนนเสียงข้างมากของผู้ถือหุ้นที่มาประชุมและมีสิทธิออกเสียงโดยมีหลักเกณฑ์และวิธีการเลือกตั้งเป็นกรรมการ ดังนี้

คณะกรรมการสรรหาและกำหนดค่าตอบแทนจะพิจารณารายชื่อบุคคลที่มีคุณสมบัติเหมาะสมเป็นกรรมการบริษัทและเสนอให้คณะกรรมการบริษัท พิจารณาอีกครั้งหนึ่งก่อนเสนอที่ประชุมผู้ถือหุ้นเพื่อเลือกตั้ง ทั้งนี้ ผู้ถือหุ้นทุกรายมีสิทธิที่จะเสนอชื่อบุคคลใดบุคคลหนึ่งเป็นกรรมการบริษัทได้

ในกรณีที่จำนวนบุคคลที่ได้รับการเสนอชื่อเป็นกรรมการมีไม่เกินกว่าจำนวนกรรมการที่จะพึงได้รับการเลือกตั้งในครั้งนั้น ให้เสนอที่ประชุมผู้ถือหุ้นเลือกตั้งบุคคลที่ได้รับการเสนอชื่อเป็นกรรมการทุกคน โดยออกเสียงลงคะแนนเลือกตั้งเป็นรายบุคคล และต้องได้รับคะแนนเสียงข้างมาก

ในกรณีที่จำนวนบุคคลผู้ได้รับการเสนอชื่อเป็นกรรมการ มีจำนวนเกินกว่าจำนวนกรรมการที่พึงจะได้รับการเลือกตั้งในครั้งนั้น ให้ผู้ถือหุ้นออกเสียงลงคะแนนเพื่อเลือกตั้งบุคคลผู้ได้รับการเสนอชื่อเป็นกรรมการเป็นรายบุคคลได้ไม่เกินจำนวนกรรมการที่จะพึงได้รับการเลือกตั้งในครั้งนั้น และให้บุคคลซึ่งได้รับคะแนนสูงสุดตามลำดับลงมาเป็นผู้ได้รับเลือกตั้งเป็นกรรมการเท่ากับจำนวนกรรมการที่จะพึงมีการเลือกตั้งกรรมการทดแทนตำแหน่งที่ว่างในกรณีอื่นที่ไม่ใช่เนื่องมาจากการครบวาระ คณะกรรมการบริษัทอาจเลือกตั้งกรรมการแทนตำแหน่งที่ว่างได้ด้วยคะแนนเสียงไม่ต่ำกว่าสามในสี่ของจำนวนกรรมการที่ยังเหลืออยู่ ทั้งนี้ บุคคลที่เข้ามาเป็นกรรมการทดแทนจะมีวาระการดำรงตำแหน่งเท่ากับวาระเดิมที่เหลืออยู่ของกรรมการที่ออกไป

(2) ประธานเจ้าหน้าที่บริหาร

สำหรับการสรรหาประธานเจ้าหน้าที่บริหาร คณะกรรมการสรรหาและกำหนดค่าตอบแทนจะพิจารณาจากผู้ที่มิทักยะ ประสพการณ์ วิชาชีพ คุณสมบัติเฉพาะในด้านต่าง ๆ ที่มีความจำเป็นอย่างยิ่งและเป็นประโยชน์สูงสุดต่อบริษัท รวมทั้งคำนึงถึงโอกาสที่อาจมีปัญหาในเรื่องความขัดแย้งทางผลประโยชน์ด้วย และต้องได้รับอนุมัติจากคณะกรรมการบริษัท

(3) ผู้บริหาร

ประธานเจ้าหน้าที่บริหารได้รับมอบอำนาจให้เป็นผู้พิจารณาบรรจุและแต่งตั้งบุคคลที่มีความรู้ ความสามารถ และประสบการณ์ในธุรกิจของบริษัท ลงในตำแหน่งบริหารได้และรายงานให้คณะกรรมการบริษัททราบ ยกเว้นในระดับรองประธานเจ้าหน้าที่บริหารขึ้นไป ต้องได้รับอนุมัติจากคณะกรรมการบริษัท ทั้งนี้ สำหรับการแต่งตั้งหัวหน้าหน่วยงานระดับบริหารเกี่ยวกับการตรวจสอบจะต้องได้รับความเห็นชอบจากคณะกรรมการตรวจสอบก่อน

การดูแลเรื่องการใช้ข้อมูลภายใน

บริษัท มีนโยบายในการดำเนินการแจ้งให้ผู้บริหารฝ่ายต่างๆ ให้เข้าใจถึงภาระหน้าที่ในการรายงานการถือหลักทรัพย์ในบริษัท ของตนเอง คู่สมรส และบุตรที่ยังไม่บรรลุนิติภาวะ ตลอดจนรายงานการเปลี่ยนแปลงการถือหลักทรัพย์ต่อสำนักงานคณะกรรมการกำกับหลักทรัพย์และตลาดหลักทรัพย์ ตามมาตรา 59 และบทกำหนดโทษตามมาตรา 275 แห่งพระราชบัญญัติหลักทรัพย์และตลาดหลักทรัพย์ พ.ศ. 2535

นอกจากนี้ยังมีนโยบายห้ามกรรมการและผู้บริหารใช้ข้อมูลภายในที่มีสาระสำคัญของบริษัท ซึ่งยังไม่ได้เปิดเผยต่อสาธารณะชนเพื่อประโยชน์ของตนเองหรือผู้อื่น ซึ่งรวมถึงการซื้อขายหลักทรัพย์ของบริษัท โดยกรรมการ ผู้บริหาร และพนักงานซึ่งอยู่ในหน่วยงานที่ทราบข้อมูลภายใน ควรหลีกเลี่ยงหรืองดการซื้อขายหลักทรัพย์ของบริษัท ในช่วงระยะเวลา 1 เดือนก่อนการเปิดเผยงบการเงินแก่สาธารณะชน

การปฏิบัติตามหลักการการกำกับดูแลกิจการที่ดีตามหลักมาตรฐานสากล

บริษัท ได้ปฏิบัติตามหลักการและแนวทางปฏิบัติที่ดีของตลาดหลักทรัพย์ฯ โดยการปฏิบัติที่สำคัญในปี 2558 ตามหลักการกำกับดูแลกิจการที่ดีสำหรับบริษัทจดทะเบียน สรุปได้ ดังนี้

สิทธิของผู้ถือหุ้น (Rights of Shareholders)

บริษัท ได้ให้ความสำคัญต่อสิทธิของผู้ถือหุ้นในการได้รับข้อมูลของบริษัท อย่างถูกต้อง ครบถ้วน เพียงพอ ทันเวลา และเท่าเทียมกัน เพื่อประกอบการตัดสินใจในทุกๆ เรื่อง ดังนั้น คณะกรรมการบริษัทจึงมีนโยบายดังนี้

1. ให้บริษัท จัดส่งหนังสือนัดประชุมพร้อมทั้งข้อมูลประกอบการประชุมตามวาระต่าง ๆ ให้เพียงพอ โดยระบุวัตถุประสงค์และเหตุผล ตลอดจนความเห็นของคณะกรรมการในทุกวาระเพื่อเปิดโอกาสให้ผู้ถือหุ้นได้ศึกษาข้อมูลอย่างครบถ้วนล่วงหน้าก่อนวันประชุมผู้ถือหุ้น ไม่น้อยกว่า 14 วัน ในกรณีที่ผู้ถือหุ้นไม่สามารถเข้าร่วมประชุมด้วยตนเองได้ บริษัท เปิดโอกาสให้ผู้ถือหุ้นสามารถมอบฉันทะให้กรรมการอิสระหรือบุคคลใดๆ เข้าร่วมประชุมแทนตนได้ โดยใช้หนังสือมอบฉันทะที่บริษัท ได้จัดส่งไปพร้อมกับหนังสือเชิญประชุม
2. อำนวยความสะดวกแก่ผู้ถือหุ้นทุกรายอย่างเท่าเทียมกันในการเข้าร่วมประชุมทั้งในเรื่องสถานที่ และเวลาที่เหมาะสม
3. ในการประชุมผู้ถือหุ้น จะพิจารณาและลงคะแนนเรียงตามวาระที่กำหนด โดยไม่เปลี่ยนแปลงข้อมูลสำคัญ หรือเพิ่มวาระการประชุมในการประชุมอย่างกะทันหัน และเปิดโอกาสให้ผู้ถือหุ้นมีสิทธิเท่าเทียมกันในการตรวจสอบการดำเนินงานของบริษัท สอบถาม แสดงความคิดเห็นและข้อเสนอแนะต่างๆ และกรรมการและผู้บริหารที่เกี่ยวข้องจะเข้าร่วมประชุมผู้ถือหุ้นเพื่อตอบคำถามในที่ประชุมด้วย

4. ให้เพิ่มช่องทางในการรับทราบข่าวสารของผู้ถือหุ้นผ่านทาง website ของบริษัท โดยนำข่าวสารต่าง ๆ และรายละเอียดไว้ที่ website ของบริษัท โดยเฉพาะในกรณีหนังสือเชิญประชุมผู้ถือหุ้นให้เผยแพร่ก่อนวันประชุมล่วงหน้า เพื่อให้ผู้ถือหุ้นสามารถดาวน์โหลดข้อมูลระเบียบวาระการประชุมได้อย่างสะดวกและครบถ้วน
5. นโยบายให้กรรมการทุกท่านเข้าร่วมประชุมเพื่อตอบข้อซักถามจากผู้ถือหุ้นโดยพร้อมเพรียงกัน
6. การจดบันทึกรายงานการประชุม ให้บันทึกให้ครบถ้วน ถูกต้อง รวดเร็ว โปร่งใส และบันทึกประเด็นซักถามและข้อคิดเห็นที่สำคัญไว้ในรายงานการประชุมเพื่อให้ผู้ถือหุ้นสามารถตรวจสอบได้ นอกจากนี้บริษัท ยังได้มีการบันทึกวิดิทัศน์ภาพการประชุมเพื่อเก็บรักษาไว้อ้างอิง นอกจากนี้ให้บริษัทนำรายงานการประชุมผู้ถือหุ้นเผยแพร่ในเว็บไซต์ของบริษัท เพื่อให้ผู้ถือหุ้นได้พิจารณา รวมถึงส่งรายการประชุมดังกล่าวไปยังตลาดหลักทรัพย์แห่งประเทศไทย ภายใน 14 วัน นับแต่วันที่ที่มีการประชุมผู้ถือหุ้นนั้น
7. เพิ่มความสะดวกให้แก่ผู้ถือหุ้นในการได้รับเงินปันผลโดยการโอนเงินเข้าบัญชีธนาคาร (ถ้ามีการจ่ายเงินปันผล) เพื่ออำนวยความสะดวกให้ผู้ถือหุ้นให้ได้รับเงินปันผลตรงเวลา ป้องกันปัญหาเรื่องเช็คชำรุด สูญหาย หรือส่งถึงผู้ถือหุ้นล่าช้า

การปฏิบัติต่อผู้ถือหุ้นอย่างเท่าเทียมกัน (The Equitable Treatment of Shareholders)

บริษัท ได้กำหนดให้มีการปฏิบัติต่อผู้ถือหุ้นทุกรายอย่างเท่าเทียมกัน ดังนั้น คณะกรรมการบริษัท จึงมีนโยบายดังนี้

1. ให้บริษัท จัดส่งหนังสือนัดประชุมพร้อมทั้งข้อมูลประกอบการประชุมให้ผู้ถือหุ้นทราบล่วงหน้าก่อนการประชุมไม่น้อยกว่า 14 วัน เพื่อเปิดโอกาสให้ผู้ถือหุ้นได้ศึกษาข้อมูลอย่างครบถ้วนก่อนวันประชุมผู้ถือหุ้น
2. ให้ศึกษาแนวทางเพื่อเปิดโอกาสให้ผู้ถือหุ้นส่วนน้อยสามารถเสนอข้อกรรมการ หรือเสนอวาระการประชุมเพิ่มเติมได้ก่อนการประชุมผู้ถือหุ้น
3. ให้เพิ่มการอำนวยความสะดวกแก่ผู้ถือหุ้นที่ไม่สามารถเข้าร่วมประชุมได้ด้วยตนเอง โดยให้ผู้ถือหุ้นสามารถมอบฉันทะให้บุคคลใดบุคคลหนึ่ง หรือให้มีกรรมการอิสระอย่างน้อย 1 คนเข้าร่วมประชุมและลงมติแทนได้ และแจ้งรายชื่อกรรมการอิสระดังกล่าวไว้ในหนังสือนัดประชุมผู้ถือหุ้น
4. ให้ปฏิบัติต่อผู้ถือหุ้นทุกรายอย่างเท่าเทียมกันไม่ว่าจะเป็นผู้ถือหุ้นรายใหญ่หรือผู้ถือหุ้นส่วนน้อย ไม่ว่าจะเป็นผู้ถือหุ้นชาวไทยหรือผู้ถือหุ้นต่างชาติ

บทบาทของผู้มีส่วนได้เสีย (Role of Shareholders)

บริษัท ตระหนักและรับรู้ถึงสิทธิของผู้มีส่วนได้เสียทุกกลุ่มไม่ว่าจะเป็นผู้มีส่วนได้เสียภายใน ได้แก่ ผู้ถือหุ้น พนักงาน และผู้มีส่วนได้เสียภายนอก ได้แก่ ลูกค้า คู่ค้า เจ้าหนี้ คู่แข่ง ภาครัฐ และหน่วยงานอื่นๆ รวมทั้งชุมชนใกล้เคียงที่เกี่ยวข้อง เนื่องจากบริษัท ได้รับการสนับสนุนจากผู้มีส่วนได้เสียต่างๆ ซึ่งสร้างความสามารถในการแข่งขันและสร้างกำไรให้บริษัท ซึ่งถือว่าเป็นการสร้างคุณค่าในระยะยาวให้กับบริษัท โดยมีการกำหนดนโยบาย ดังนี้

1. นโยบายและแนวปฏิบัติต่อพนักงาน

บริษัท ตระหนักว่า พนักงานเป็นปัจจัยแห่งความสำเร็จของการบรรลุเป้าหมายของบริษัท ที่มีคุณค่าอย่างยิ่งจึงเป็นนโยบายของบริษัท ที่จะให้การปฏิบัติต่อพนักงานอย่างเป็นธรรมทั้งในด้านโอกาส ผลตอบแทนการแต่งตั้ง โยกย้าย ตลอดจนการพัฒนาศักยภาพเพื่อให้เป็นไปตามนโยบายดังกล่าว บริษัท จึงมีหลักปฏิบัติดังนี้

- ปฏิบัติต่อพนักงานด้วยความสุภาพ และให้ความเคารพต่อความเป็นปัจเจกชน ให้ผลตอบแทนที่เป็นธรรมต่อพนักงาน รวมทั้งมีการจัดตั้งกองทุนสำรองเลี้ยงชีพพนักงาน และให้ความสำคัญในด้านการดูแลสวัสดิการของพนักงาน
- ดูแลรักษาสภาพแวดล้อมในการทำงานให้มีความปลอดภัยต่อชีวิตและทรัพย์สินของพนักงาน การแต่งตั้ง โยกย้าย รวมถึงการให้รางวัลและการลงโทษพนักงาน กระทำด้วยความสุจริตใจ และตั้งอยู่บนพื้นฐานความรู้ ความสามารถ และความเหมาะสมของพนักงานนั้น
- ให้ความสำคัญต่อการพัฒนาความรู้ ความสามารถของพนักงาน โดยให้โอกาสอย่างทั่วถึงและสม่ำเสมอ เพื่อพัฒนาความสามารถของพนักงานให้เกิดศักยภาพในการปฏิบัติงานอย่างมืออาชีพ
- รับฟังข้อคิดเห็นและข้อเสนอแนะซึ่งตั้งอยู่บนพื้นฐานความรู้ทางวิชาชีพของพนักงานปฏิบัติตามกฎหมายและข้อบังคับต่างๆ ที่เกี่ยวข้องกับพนักงานอย่างเคร่งครัด

2. นโยบายและแนวปฏิบัติต่อผู้ถือหุ้น

บริษัท ระลึกอยู่เสมอว่าผู้ถือหุ้น คือ เจ้าของกิจการ และบริษัท มีหน้าที่สร้างมูลค่าเพิ่มให้แก่ผู้ถือหุ้น ในระยะยาวจึงกำหนดให้กรรมการ ผู้บริหาร และพนักงานต้องปฏิบัติตามแนวทางดังต่อไปนี้

- ปฏิบัติหน้าที่ด้วยความซื่อสัตย์สุจริต ตลอดจนตัดสินใจดำเนินการใดๆ ตามหลักการของวิชาชีพ ด้วยความระมัดระวัง รอบคอบ และเป็นธรรมต่อผู้ถือหุ้นทั้งรายใหญ่และรายย่อย เพื่อประโยชน์สูงสุดของผู้ถือหุ้นโดยรวม
- นำเสนอรายงานสภาพภาพของบริษัท ผลประกอบการ ฐานะข้อมูลทางการเงิน การบัญชี และรายงานอื่น ๆ โดยสม่ำเสมอ และครบถ้วนตามความเป็นจริง
- แจ้งให้ผู้ถือหุ้นทราบอย่างเท่าเทียมกันถึงแนวโน้มในอนาคตของบริษัท ทั้งในด้านบวกและด้านลบ ซึ่งตั้งอยู่บนพื้นฐานของความเป็นไปได้ มีข้อมูลสนับสนุนและมีเหตุผลเพียงพอ
- ห้ามไม่ให้แสวงหาผลประโยชน์ให้ตนเอง และผู้อื่นโดยใช้ข้อมูลใดๆ ของบริษัท ซึ่งยังมิได้เปิดเผยต่อสาธารณะ หรือดำเนินการใดๆ ในลักษณะที่อาจก่อให้เกิดความขัดแย้งทางผลประโยชน์กับบริษัท

3. นโยบายและแนวปฏิบัติต่อลูกค้า

บริษัท ตระหนักถึงความสำคัญของลูกค้า จึงได้กำหนดนโยบายในการปฏิบัติต่อลูกค้าดังนี้

- บริการลูกค้าด้วยความสุภาพ มีความกระตือรือร้น พร้อมให้บริการ ต้อนรับด้วยความจริงใจ เต็มใจ ตั้งใจ และใส่ใจ ดูแลผู้รับบริการดุจดั่งคนสนิท บริการด้วยความรวดเร็ว ถูกต้อง และน่าเชื่อถือ
- รักษาความลับของลูกค้า และไม่นำไปใช้เพื่อประโยชน์ของตนเอง หรือผู้ที่เกี่ยวข้องโดยมิชอบ
- ให้ข้อมูลข่าวสารที่ถูกต้อง เพียงพอ และทันต่อเหตุการณ์แก่ลูกค้า เพื่อให้ทราบเกี่ยวกับบริการ โดยไม่มีการโฆษณาเกินความเป็นจริงที่เป็นเหตุให้ลูกค้าเข้าใจผิดเกี่ยวกับคุณภาพ หรือเงื่อนไขใด ๆ ของบริการของบริษัท
- ให้คำแนะนำเกี่ยวกับวิธีการให้บริการของบริษัท ให้มีประสิทธิภาพและเป็นประโยชน์กับลูกค้าสูงสุด

4. นโยบายและแนวปฏิบัติต่อคู่ค้าและ/หรือ เจ้าหนี้

บริษัท มีนโยบายให้พนักงานปฏิบัติต่อคู่ค้า และ/หรือเจ้าหนี้ทุกฝ่ายอย่างเป็นธรรม ซื่อสัตย์ และไม่เอารัดเอาเปรียบคู่ค้าโดยคำนึงถึงผลประโยชน์สูงสุดของบริษัท พื้นฐานของการได้รับผลตอบแทนที่เป็นธรรมทั้งสองฝ่าย หลีกเลี่ยงสถานการณ์ที่ก่อให้เกิดความขัดแย้งทางผลประโยชน์ การเจรจาแก้ปัญหาตั้งอยู่บนพื้นฐานของความสัมพันธ์ทางธุรกิจ โดยมีแนวปฏิบัติดังนี้

- ไม่เรียก หรือรับ หรือจ่ายผลประโยชน์ใด ๆ ที่ไม่สุจริตในการค้ากับคู่ค้า และ/หรือ เจ้าหนี้ กรณีที่มีข้อมูลว่ามีการเรียก หรือรับ หรือการจ่ายผลประโยชน์ใดๆ ที่ไม่สุจริตเกิดขึ้นต้องเปิดเผย รายละเอียดต่อคู่ค้า และ/หรือ เจ้าหนี้ และร่วมกันแก้ไขปัญหาโดยยุติธรรมและรวดเร็ว
- ปฏิบัติตามเงื่อนไขต่าง ๆ ที่ตกลงกันไว้อย่างเคร่งครัด กรณีที่ไม่สามารถปฏิบัติตามเงื่อนไขข้อใดได้ต้องรีบแจ้งให้เจ้าหนี้ทราบล่วงหน้า เพื่อร่วมกันพิจารณาหาแนวทางแก้ไขปัญหา

5. นโยบายและแนวปฏิบัติต่อคู่แข่ง

บริษัท มีนโยบายที่จะปฏิบัติต่อคู่แข่งทางการค้าโดยไม่ละเมิดความลับหรือล่วงรู้ความลับทางการค้าของคู่แข่งด้วยวิธีที่ผิด จึ่งกำหนดหลักนโยบายดังนี้

- ประพฤติปฏิบัติภายใต้กรอบกติกาของการแข่งขันที่ดี
- ไม่แสวงหาข้อมูลที่เป็นความลับของคู่แข่งทางการค้าด้วยวิธีการที่ไม่สุจริตหรือไม่เหมาะสม
- ไม่ทำลายชื่อเสียงของคู่แข่งทางการค้าด้วยการกล่าวหาในทางร้าย

6. นโยบายและแนวปฏิบัติต่อสังคมและชุมชน

บริษัท มีนโยบายที่จะดำเนินธุรกิจที่เป็นประโยชน์ต่อเศรษฐกิจ และสังคม และยึดมั่นการปฏิบัติตนเป็นพลเมืองที่ดี และปฏิบัติตามกฎหมายและข้อบังคับที่เกี่ยวข้องอย่างครบถ้วน บริษัทจะมุ่งมั่นในการพัฒนาส่งเสริมและยกระดับคุณภาพชีวิตของสังคมและชุมชนอันเป็นที่ที่บริษัทตั้งอยู่ให้มีคุณภาพดีขึ้นพร้อมกับการเติบโตของบริษัท

7. นโยบายเกี่ยวกับสิ่งแวดล้อม

บริษัท มีนโยบายที่ให้การสนับสนุนกิจกรรมต่าง ๆ ที่เสริมสร้างคุณภาพ อาชีวอนามัย และสิ่งแวดล้อม ตลอดจนรักษาสภาพแวดล้อมในการทำงานให้มีความปลอดภัยต่อชีวิตและทรัพย์สินของพนักงานอยู่เสมอ

การเปิดเผยข้อมูลและความโปร่งใส (Disclosure and Transparency)

คณะกรรมการบริษัท มีนโยบายที่จะเปิดเผยข้อมูลสารสนเทศทางการเงินและอื่นๆ ที่เกี่ยวกับธุรกิจและผลประกอบการของบริษัทที่ตรงต่อความเป็นจริง ครบถ้วน เพียงพอ สม่าเสมอ ทันเวลา แสดงให้เห็นถึงสถานภาพทางการเงินและการประกอบการที่แท้จริงรวมทั้งอนาคตของธุรกิจของบริษัท

นอกจากนี้ ยังมุ่งมั่นที่จะดูแลให้มีการปฏิบัติตามกฎหมาย ข้อบังคับ และระเบียบที่เกี่ยวข้องเกี่ยวกับการเปิดเผยข้อมูลและความโปร่งใสอย่างเคร่งครัด จัดให้มีการเผยแพร่ข้อมูลในเว็บไซต์ของบริษัท ทั้งภาษาไทยและภาษาอังกฤษ ผ่านช่องทางเผยแพร่ทางสื่อมวลชน สื่อเผยแพร่ของตลาดหลักทรัพย์แห่งประเทศไทย เพื่อให้ผู้ถือหุ้น และผู้ที่เกี่ยวข้องอื่นๆ ได้รับทราบข้อมูลของบริษัท ได้อย่างทั่วถึง อีกทั้งจะทำการปรับปรุงเปลี่ยนแปลงให้สอดคล้องกับแนวทางที่ตลาดหลักทรัพย์แห่งประเทศไทยและสำนักงานคณะกรรมการกำกับหลักทรัพย์และตลาดหลักทรัพย์ฯ ประกาศใช้บังคับ

ความรับผิดชอบของคณะกรรมการ (Board Responsibilities)

คณะกรรมการบริษัท มีความรับผิดชอบต่อผู้ถือหุ้นเกี่ยวกับการดำเนินธุรกิจของบริษัท การกำกับดูแลกิจการให้เป็นไปตามเป้าหมายและแนวทางที่จะก่อให้เกิดประโยชน์สูงสุดต่อผู้ถือหุ้น โดยคำนึงถึงผลประโยชน์ของผู้มีส่วนได้เสียทุกฝ่าย

คณะกรรมการบริษัทมีหน้าที่ปฏิบัติให้เป็นไปตามกฎหมาย วัตถุประสงค์ ข้อบังคับของบริษัท และมติที่ประชุมผู้ถือหุ้น โดยปฏิบัติหน้าที่ด้วยความซื่อสัตย์สุจริต และระมัดระวังรักษาผลประโยชน์ของผู้ถือหุ้น และ ผู้มีส่วนได้เสีย ทั้งในระยะสั้นและระยะยาว และเพื่อให้มั่นใจว่าการดำเนินงานของบริษัท เป็นไปในทิศทางที่ก่อให้เกิดประโยชน์สูงสุดต่อผู้ถือหุ้นและผู้มีส่วนได้เสีย คณะกรรมการบริษัท จะดูแลให้มีการจัดทำวิสัยทัศน์ พันธกิจ เป้าหมาย นโยบาย ทิศทางการดำเนินงาน แผนกลยุทธ์ แผนงาน และงบประมาณประจำปีของบริษัท โดยคณะกรรมการบริษัท จะร่วมแสดงความคิดเห็น เพื่อให้เกิดความเข้าใจในภาพรวมของธุรกิจร่วมกันก่อนที่จะพิจารณาอนุมัติ และติดตามให้มีการบริหารงานให้เป็นไปตามเป้าหมายที่วางไว้ โดยจะยึดถือแนวทางของตลาดหลักทรัพย์แห่งประเทศไทยและสำนักงานคณะกรรมการกำกับหลักทรัพย์และตลาดหลักทรัพย์

การควบคุมภายใน

คณะกรรมการบริษัท จัดให้บริษัท มีระบบควบคุมภายในที่ครอบคลุมทุกด้าน ทั้งด้านการเงิน และการปฏิบัติงาน ให้เป็นไปตามกฎหมาย ข้อบังคับ และระเบียบที่เกี่ยวข้อง และจัดให้มีกลไกการตรวจสอบและถ่วงดุลที่มีประสิทธิภาพเพียงพอในการปกป้องดูแลรักษาทรัพย์สินของบริษัทอยู่เสมอ จัดให้มีการกำหนดลำดับขั้นของอำนาจอนุมัติและความรับผิดชอบของผู้บริหารและพนักงานที่มีการตรวจสอบและถ่วงดุลในตัวกำหนด

ระเบียบการปฏิบัติงานอย่างเป็นลายลักษณ์อักษร มีผู้ตรวจสอบภายในอิสระทำหน้าที่ตรวจสอบการปฏิบัติงานของทุกหน่วยงานให้เป็นไปตามระเบียบที่วางไว้ รวมทั้งประเมินประสิทธิภาพและความเพียงพอของการควบคุมภายในของหน่วยงานต่างๆ ในบริษัท

การดูแลเรื่องการใช้ข้อมูลภายใน

คณะกรรมการบริษัท ตระหนักถึงความสำคัญของการกำกับดูแลกิจการที่ดีและเพื่อความโปร่งใสและป้องกันการแสวงหาผลประโยชน์ส่วนตนจากการใช้ข้อมูลภายในของบริษัท ที่ยังไม่ได้เปิดเผยต่อสาธารณชน บริษัท ได้กำหนดนโยบายการใช้ข้อมูลของบริษัท ดังนี้

- ก) ให้ความรู้แก่กรรมการ ผู้บริหาร รวมถึงผู้ดำรงตำแหน่งระดับบริหารในสายงานบัญชีหรือการเงินที่เป็นระดับผู้จัดการฝ่ายขึ้นไปหรือเทียบเท่า เกี่ยวกับหน้าที่ที่ต้องจัดทำและส่งรายงานการถือหลักทรัพย์ ของตน กลุ่มสมรส และบุตรที่ยังไม่บรรลุนิติภาวะ ต่อสำนักงานคณะกรรมการกำกับหลักทรัพย์และตลาดหลักทรัพย์ตามมาตรา 59 และบทกำหนดโทษตามมาตรา 275 แห่งพระราชบัญญัติหลักทรัพย์และตลาดหลักทรัพย์ พ.ศ. 2535
- ข) กำหนดให้กรรมการและผู้บริหาร รวมถึงผู้ดำรงตำแหน่งระดับบริหารในสายงานบัญชีหรือการเงินที่เป็นระดับผู้อำนวยการฝ่ายขึ้นไปหรือเทียบเท่า จัดทำและนำส่งรายงานการถือหลักทรัพย์ของตนของกลุ่มสมรส และของบุตรที่ยังไม่บรรลุนิติภาวะ ส่งผ่านมายังเลขานุการของบริษัท ก่อนนำส่งสำนักงานคณะกรรมการกำกับหลักทรัพย์และตลาดหลักทรัพย์ทุกครั้ง โดยให้จัดทำและนำส่งภายใน 30 วันนับแต่วันที่ได้รับการแต่งตั้งให้ดำรงตำแหน่งเป็นกรรมการ ผู้บริหารหรือรายงานการเปลี่ยนแปลงการถือครองหลักทรัพย์ภายใน 3 สามวันทำการนับแต่วันที่มีการซื้อ ขาย โอน หรือรับโอนหลักทรัพย์นั้น
- ค) กำหนดให้กรรมการ ผู้บริหาร รวมถึงผู้ดำรงตำแหน่งระดับบริหารในสายงานบัญชีหรือการเงินที่เป็นระดับผู้อำนวยการฝ่ายขึ้นไปหรือเทียบเท่า และผู้ปฏิบัติงานที่เกี่ยวข้องที่ได้รับทราบข้อมูลภายในที่เป็นสาระสำคัญ ซึ่งมีผลต่อการเปลี่ยนแปลงราคาหลักทรัพย์จะต้องระงับการซื้อขายหลักทรัพย์ของบริษัท ในช่วงเวลาก่อนที่จะเผยแพร่งบการเงินหรือเผยแพร่เกี่ยวกับฐานะการเงินและสถานะของบริษัท จนกว่าบริษัทจะได้เปิดเผยข้อมูลต่อสาธารณชนแล้ว โดยบริษัทจะแจ้งให้กรรมการและผู้บริหาร รวมถึงผู้ดำรงตำแหน่งระดับบริหารในสายงานบัญชีหรือการเงินที่เป็นระดับผู้อำนวยการฝ่ายขึ้นไปหรือเทียบเท่า งดการซื้อขายหลักทรัพย์ของบริษัทอย่างเป็นลายลักษณ์อักษรเป็นเวลาอย่างน้อย 30 วันล่วงหน้าก่อนการเปิดเผยข้อมูลต่อสาธารณชน และควรรอคอย

อย่างน้อย 24 ชั่วโมงภายหลังการเปิดเผยข้อมูลให้แก่สาธารณชนแล้ว รวมทั้งห้ามไม่ให้เปิดเผยข้อมูลที่เป็นสาระสำคัญนั้นต่อบุคคลอื่น

- ง) กำหนดบทลงโทษทางวินัยหากมีการฝ่าฝืนนำข้อมูลภายในไปใช้หาประโยชน์ส่วนตัวซึ่งเริ่มตั้งแต่การคัดเตือนเป็นหนังสือ ตัดค่าจ้าง พักงานชั่วคราวโดยไม่ได้รับค่าจ้าง หรือให้ออกจากงาน ซึ่งการลงโทษจะพิจารณาจากเจตนาของการกระทำและความร้ายแรงของความผิดนั้นๆ

บทบาทหน้าที่ของคณะกรรมการบริษัท

บริษัท กำหนดให้กรรมการของบริษัทปฏิบัติตามข้อพึงปฏิบัติที่ดีสำหรับกรรมการบริษัทจดทะเบียนตามแนวทางของตลาดหลักทรัพย์ฯ โดยคณะกรรมการต้องเข้าใจและทราบถึงบทบาทหน้าที่และความรับผิดชอบของตนและต้องปฏิบัติหน้าที่ให้เป็นไปตามกฎหมายวัตถุประสงค์ ข้อบังคับของบริษัท มติที่ประชุมผู้ถือหุ้นกฎบัตรของคณะกรรมการ ตลอดจนนโยบายการกำกับดูแลกิจการของบริษัท ด้วยซื่อสัตย์สุจริตและคำนึงถึงผลประโยชน์ของบริษัท และผู้ถือหุ้นเป็นสำคัญ ทั้งนี้ คณะกรรมการบริษัทเป็นผู้กำหนดนโยบายเป้าหมายการดำเนินธุรกิจ แผนธุรกิจตลอดจนงบประมาณของบริษัท และกำกับดูแลให้ฝ่ายจัดการดำเนินการให้เป็นไปตามนโยบายแผนงาน และงบประมาณที่กำหนดไว้อย่างมีประสิทธิภาพและประสิทธิผลเพื่อประโยชน์สูงสุดของบริษัท และผู้ถือหุ้นโดยรวม

การประชุมคณะกรรมการ

บริษัท ปฏิบัติตามหลักเกณฑ์ที่เกี่ยวกับการประชุมคณะกรรมการบริษัทตามที่กำหนดในพระราชบัญญัติบริษัทมหาชนจำกัด พ.ศ. 2535 (รวมทั้งที่มีการแก้ไขเพิ่มเติม) รวมถึงข้อบังคับของบริษัท โดยบริษัทกำหนดให้มีการประชุม และวาระการประชุมคณะกรรมการเป็นการล่วงหน้าและแจ้งให้กรรมการแต่ละท่านทราบกำหนดการดังกล่าวโดยจัดส่งเอกสารประกอบการประชุมให้แก่กรรมการเป็นการล่วงหน้าอย่างน้อย 7 วันทำการก่อนวันประชุม

ทั้งนี้จำนวนครั้งของการประชุมคณะกรรมการบริษัท นั้น จะเป็นไปตามความเหมาะสมกับภาระหน้าที่และความรับผิดชอบของคณะกรรมการและลักษณะการดำเนินธุรกิจของบริษัทแต่ไม่น้อยกว่า 3 เดือนต่อครั้ง

คำตอบแทน

คำตอบแทนกรรมการจะต้องได้รับการพิจารณาอนุมัติจากที่ประชุมผู้ถือหุ้น โดยกำหนดเป็นนโยบายประกอบด้วยหลักเกณฑ์ในการพิจารณา ดังนี้

- ผลประกอบการของบริษัท โดยเทียบเคียงได้กับคำตอบแทนกรรมการของบริษัทจดทะเบียนในตลาดหลักทรัพย์ที่ประกอบธุรกิจและมีขนาดธุรกิจในลักษณะที่ใกล้เคียงกัน
- ประสิทธิภาพ บทบาท ภาระหน้าที่ และขอบเขตความรับผิดชอบของกรรมการแต่ละท่าน
- ประโยชน์ที่คาดว่าจะได้รับจากกรรมการแต่ละท่าน
- คำตอบแทนที่กำหนดขึ้นนั้นจะต้องสามารถจูงใจกรรมการที่มีคุณสมบัติเหมาะสมกับความจำเป็นและสถานการณ์ของบริษัท มาเป็นกรรมการได้

รายงานประจำปีของคณะกรรมการบริษัท

คณะกรรมการบริษัท เป็นผู้รับผิดชอบในการจัดทำรายงานทางการเงินของบริษัท และสารสนเทศทางการเงินที่ปรากฏในรายงานประจำปี การจัดทำรายงานทางการเงินเป็นการจัดทำตามมาตรฐานการบัญชีที่รับรองโดยทั่วไป โดยเลือกใช้นโยบายบัญชีที่เหมาะสมและถือปฏิบัติสม่ำเสมอ และใช้ดุลยพินิจอย่างระมัดระวังในการจัดทำ รวมทั้งกำหนดให้มีการเปิดเผยข้อมูลสำคัญอย่างเพียงพอในหมายเหตุประกอบงบการเงิน โดยคณะกรรมการบริษัทมอบหมายให้คณะกรรมการตรวจสอบเป็นผู้ดูแลเกี่ยวกับคุณภาพของรายงานทางการเงิน และเป็นผู้ให้ความเห็นต่อคณะกรรมการบริษัท

นอกจากนี้บริษัทยังลงกำหนดนโยบายเพื่อสนับสนุนแนวคิดที่ตระหนักเกี่ยวกับการกำกับและดูแลกิจการที่ดีในด้านอื่น ดังนี้

นโยบายเกี่ยวกับการต่อต้านการทุจริตหรือคอร์รัปชัน

บริษัท จะดำเนินธุรกิจโดยให้ความสำคัญในการต่อต้านการทุจริตหรือคอร์รัปชัน และยึดมั่นคุณธรรม จริยธรรม บริหารงานด้วยความโปร่งใส และรับผิดชอบต่อผู้มีส่วนได้เสียทุกฝ่าย ทั้งนี้ บริษัท ได้กำหนดแนวทางในการประพฤติปฏิบัติที่เหมาะสมของคณะกรรมการ ฝ่ายบริหาร และพนักงานในจริยธรรมทางธุรกิจ และจรรยาบรรณพนักงาน ซึ่งเป็นส่วนหนึ่งของ “บรรษัทภิบาล” ของบริษัท

การทุจริตหรือคอร์รัปชัน หมายถึง “การปฏิบัติหรือละเว้นการปฏิบัติในตำแหน่งหน้าที่หรือใช้อำนาจในตำแหน่งหน้าที่โดยมิชอบ การฝ่าฝืนกฎหมาย จริยธรรม ระเบียบหรือนโยบายของบริษัทเพื่อแสวงหาประโยชน์อันมิควรได้ ทั้งนี้ในรูปแบบต่างๆ เช่น การเรียกรับ เสนอ หรือให้ทรัพย์สิน รวมถึงประโยชน์อื่นใดกับเจ้าหน้าที่ของรัฐหรือนุคคลอื่นใดที่ทำธุรกิจกับบริษัท เป็นต้น”

บริษัท ได้กำหนดนโยบายเกี่ยวกับการต่อต้านการทุจริตหรือคอร์รัปชัน เพื่อเป็นแนวทางในการนำไปปฏิบัติ ดังนี้

- กรรมการ ผู้บริหาร และพนักงานจะไม่กระทำหรือสนับสนุนการทุจริตหรือคอร์รัปชันไม่ว่ากรณีใดๆ และจะปฏิบัติตามมาตรการต่อต้านการทุจริตหรือคอร์รัปชันอย่างเคร่งครัด
- คณะกรรมการบริษัท ผู้บริหาร และพนักงานทุกคน ต้องปฏิบัติตามนโยบายการต่อต้านคอร์รัปชันทุกรูปแบบทั้งทางตรงและทางอ้อม โดยไม่เข้าไปเกี่ยวข้องกับเรื่องคอร์รัปชันไม่ว่าจะเป็นการนำเสนอ การให้คำมั่นสัญญา การขอ การเรียกร้อง การให้หรือรับสินบน การกระทำ หรือพฤติกรรมที่ส่อไปในทางคอร์รัปชันในทุกท้องถิ่นที่บริษัทดำเนินกิจการอยู่
- บริษัท จะสื่อสาร ประชาสัมพันธ์ ทั้งภายในและภายนอกองค์กร เพื่อเสริมสร้างให้เกิดความรู้ความเข้าใจ และความร่วมมือที่จะยับยั้งผู้ที่ต้องการกระทำคอร์รัปชันต่อบริษัท
- บริษัท จะจัดทำกระบวนการปฏิบัติอย่างชัดเจน มีการประเมินความเสี่ยงด้านการทุจริตคอร์รัปชัน รวมทั้งมีกระบวนการติดตามและสอบทานอย่างสม่ำเสมอ เพื่อให้สอดคล้องกับการเปลี่ยนแปลงของธุรกิจและกฎหมายที่เกี่ยวข้อง
- บริษัท จะให้ความสำคัญและคุ้มครองพนักงานที่ปฏิเสธหรือแจ้งเรื่องคอร์รัปชันที่เกี่ยวข้องกับบริษัท ผ่านช่องทางที่กำหนด แต่หากเป็นผู้กระทำคอร์รัปชันจะต้องได้รับการพิจารณาทางวินัยตามระเบียบที่บริษัท กำหนดไว้ นอกจากนี้อาจจะต้องได้รับโทษตามกฎหมาย หากการกระทำนั้นผิดกฎหมาย
- เมื่อพนักงานพบเห็นการกระทำที่เข้าข่ายคอร์รัปชันที่เกี่ยวข้องกับบริษัท ต้องแจ้งให้ผู้บังคับบัญชา และหน่วยงานที่รับผิดชอบทราบ

- สร้างวัฒนธรรมองค์กรที่ซื่อสัตย์และยึดมั่นในความเป็นธรรม รวมทั้งจัดให้มีการฝึกอบรมแก่พนักงานภายในองค์กร เพื่อส่งเสริมให้พนักงานมีความซื่อสัตย์สุจริตต่อหน้าที่ และพร้อมที่จะนำหลักการและจรรยาบรรณในนโยบายการกำกับดูแลกิจการที่ดีเป็นหลักปฏิบัติในการดำเนินงานด้วยความเคร่งครัดทั้งองค์กร
- การดำเนินการใดๆ ตามนโยบายการต่อต้านการคอร์รัปชัน ให้ใช้แนวปฏิบัติตามที่กำหนดไว้ในคู่มือจรรยาบรรณธุรกิจ นโยบายการกำกับดูแลกิจการที่ดี รวมทั้งระเบียบ และคู่มือปฏิบัติงานของบริษัทที่เกี่ยวข้อง ตลอดจนแนวทางปฏิบัติอื่นใดที่บริษัทเห็นสมควรกำหนดเพื่อให้เป็นไปตามนโยบายนี้ ทั้งนี้ ให้คณะกรรมการบริษัท ผู้บริหาร และพนักงานทุกคนต้องปฏิบัติตามด้วยความระมัดระวังในเรื่องดังต่อไปนี้

- การให้หรือรับของกำนัล การเลี้ยรับรองและค่าใช้จ่ายในการให้หรือรับของกำนัล การเลี้ยรับรอง ให้ถือปฏิบัติตามระเบียบของบริษัท
- การให้หรือรับเงินบริจาคเพื่อการกุศล หรือเงินสนับสนุนการให้หรือรับเงินบริจาค ต้องดำเนินการอย่างโปร่งใสและถูกต้องตามกฎหมาย รวมทั้งการติดตามให้ผู้รับเงินรายงานผลการดำเนินงานตามวัตถุประสงค์ที่ขอรับเงินจากบริษัทด้วยความสัมพันธ์ทางธุรกิจและการจัดซื้อจัดจ้าง ห้ามมีการให้หรือรับสินบนในการดำเนินธุรกิจและการจัดซื้อจัดจ้างทุกชนิด การดำเนินธุรกิจ และการติดต่อกับงานของบริษัท จะต้องเป็นไปอย่างโปร่งใส ซื่อสัตย์ ตรวจสอบได้และอยู่ภายใต้กฎหมายและกฎเกณฑ์การดำเนินธุรกิจที่เกี่ยวข้อง
- ไม่กระทำการนำเงินทุนหรือทรัพยากรใดๆ ของบริษัทไปใช้เพื่อสนับสนุนกิจกรรมทางการเมืองแก่ผู้ลงสมัครแข่งขันเป็นนักการเมืองหรือพรรคการเมืองใด

ทั้งนี้ บริษัท จะคำนึงถึงความเป็นธรรม และปกป้อง ไม่ลดตำแหน่ง ลงโทษ หรือให้ผลทางลบต่อพนักงานที่ปฏิเสธการคอร์รัปชัน แม้ว่าการกระทำนั้นจะทำให้บริษัท สูญเสียโอกาสทางธุรกิจ และบริษัท จะให้ความสำคัญต่อการสื่อสาร และการทำความเข้าใจกับผู้มีส่วนเกี่ยวข้องกับบริษัท ในการที่จะต้องปฏิบัติให้เป็นไปตามแนวนโยบายต่อต้านคอร์รัปชันนี้

มาตรการและขั้นตอนการอนุมัติการทำรายการระหว่างกัน

การเข้าทำรายการระหว่างกัน หรือรายการที่เกี่ยวข้องกันของบริษัท ให้เป็นไปตามหลักเกณฑ์ของพระราชบัญญัติหลักทรัพย์ฯ และประกาศของคณะกรรมการกำกับตลาดทุน ที่ ทจ. 21/2551 เรื่องหลักเกณฑ์ในการทำรายการที่เกี่ยวข้องกัน ประกอบกับประกาศคณะกรรมการตลาดหลักทรัพย์ฯ เรื่อง การเปิดเผยข้อมูลและการปฏิบัติของบริษัทจดทะเบียนในรายการที่เกี่ยวข้องกันรวมทั้งกฎเกณฑ์ต่าง ๆ ของสำนักงาน ก.ล.ด. และ/หรือตลาดหลักทรัพย์ฯ ที่เกี่ยวข้อง ตลอดจนการปฏิบัติตามข้อกำหนดเกี่ยวกับการเปิดเผยรายการระหว่างกันในเหตุประกอบงบการเงินที่ได้รับการตรวจสอบจากผู้สอบบัญชีของบริษัท รายงานประจำปี และแบบแสดงรายการข้อมูลประจำปีของบริษัท (แบบ 56-1)

ในกรณีที่กฎหมายกำหนดให้บริษัท ต้องได้รับอนุมัติจากที่ประชุมคณะกรรมการบริษัท หรือที่ประชุมผู้ถือหุ้นก่อนการเข้าทำรายการที่เกี่ยวข้องกันในเรื่องใด บริษัท จะจัดให้คณะกรรมการตรวจสอบตรวจสอบและให้ความเห็นเกี่ยวกับรายการดังกล่าว และความเห็นของคณะกรรมการตรวจสอบจะถูกนำเสนอต่อที่ประชุมคณะกรรมการบริษัท หรือผู้ถือหุ้นแล้วแต่กรณี เพื่อให้มั่นใจว่าการเข้าทำรายการตามที่เสนอนั้นเป็นไปเพื่อประโยชน์สูงสุดของบริษัท

กรณีที่มียาการระหว่างกันของบริษัท และ/หรือบริษัทย่อย กับบุคคลที่อาจมีความขัดแย้งทางผลประโยชน์ มีส่วนได้ส่วนเสีย หรืออาจมีความขัดแย้งทางผลประโยชน์ในอนาคต คณะกรรมการตรวจสอบจะเป็นผู้ให้ความเห็นเกี่ยวกับความจำเป็นในการเข้าทำรายการและความเหมาะสมทางด้านราคาของรายการนั้นๆ โดยพิจารณาเงื่อนไขต่างๆ ให้เป็นไปตามลักษณะการดำเนินธุรกิจปกติในอุตสาหกรรม และ/หรือ มีการเปรียบเทียบกับราคาของบุคคลภายนอก และ/หรือ ราคาตลาด และ/หรือ มีราคาหรือเงื่อนไขของการทำรายดังกล่าวในระดับเดียวกันกับบุคคลภายนอก และ/หรือ สามารถแสดงให้เห็นได้ว่าการทำรายการดังกล่าวนั้นมีการกำหนดราคาหรือเงื่อนไขที่สมเหตุสมผลหรือเป็นธรรม หากคณะกรรมการตรวจสอบไม่มีความชำนาญในการพิจารณาการระหว่างกันที่อาจเกิดขึ้น บริษัทจะจัดให้ผู้เชี่ยวชาญอิสระหรือผู้สอบบัญชีของบริษัท เป็นผู้ให้ความเห็นเกี่ยวกับรายการระหว่างกันดังกล่าว เพื่อนำไปใช้ประกอบการตัดสินใจของคณะกรรมการ คณะกรรมการตรวจสอบ และ/หรือ ผู้ถือหุ้นแล้วแต่กรณี โดยมีแนวทางในการพิจารณาถึงความจำเป็นและความสมเหตุสมผลของการเข้าทำรายการระหว่างกันที่สำคัญด้วย

สำหรับการอนุมัติการทำรายการระหว่างกันนั้น ผู้ที่อาจมีความขัดแย้งทางผลประโยชน์หรือมีส่วนได้เสียในการทำรายการจะไม่มีสิทธิออกเสียงในการอนุมัติการทำรายการระหว่างกันดังกล่าว ทั้งนี้ เพื่อให้มั่นใจว่าการเข้าทำรายการดังกล่าวจะไม่ใช่การ โยกย้าย หรือถ่ายเทผลประโยชน์ระหว่างบริษัท หรือผู้ถือหุ้นของบริษัท แต่เป็นการทำรายการที่บริษัท ได้คำนึงถึงประโยชน์สูงสุดของผู้ถือหุ้นทุกราย

ทั้งนี้ ในหลักการให้ฝ่ายจัดการสามารถอนุมัติการทำธุรกรรมดังกล่าว หากธุรกรรมเหล่านั้นมีข้อตกลงทางการค้า ในลักษณะเดียวกับที่วิญญูชนพึงกระทำกับคู่สัญญาทั่วไปในสถานการณ์เดียวกัน ด้วยอำนาจต่อรองทางการค้าที่ปราศจากอิทธิพลในการที่ตนมีสถานะเป็นกรรมการ ผู้บริหาร หรือบุคคลที่มีความเกี่ยวข้อง และบริษัทจะต้องจัดทำรายงานสรุปการทำธุรกรรมดังกล่าว เพื่อรายงานในการประชุมคณะกรรมการบริษัท ในครั้งต่อไป

นโยบายในการทำรายการระหว่างกัน

1. กรรมการและผู้บริหารของบริษัท จัดทำรายงานการมีส่วนได้เสียของตนหรือบุคคลที่เกี่ยวข้องและแจ้งให้บริษัท ทราบ เพื่อให้บริษัท มีข้อมูลสำหรับใช้ประโยชน์ภายใน ในการดำเนินการตามข้อกำหนดเกี่ยวกับการทำรายการระหว่างกัน
2. ในกรณีที่บริษัท เข้าทำสัญญาใด ๆ ก็ตาม หรือมีการทำรายการระหว่างกันกับบริษัทย่อย บริษัทร่วมบริษัทที่เกี่ยวข้อง และ/หรือบุคคลภายนอก บริษัท จะพิจารณาถึงความจำเป็นและความเหมาะสมในการทำสัญญานั้น โดยคำนึงถึงผลประโยชน์ของบริษัท เป็นหลัก และมีการคิดราคาระหว่างกันตามเงื่อนไข เช่นเดียวกับลูกค้าทั่วไปตามราคาตลาดยุติธรรม โดยจะใช้ราคาและเงื่อนไขเช่นเดียวกับการทำรายการกับบุคคลภายนอก (Arm's Length Basis)ซึ่งต้องเป็นธรรม สมเหตุสมผล และก่อให้เกิดประโยชน์สูงสุดแก่บริษัท และผู้ถือหุ้นทุกราย และหากไม่มีราคาดังกล่าว บริษัท จะพิจารณาเปรียบเทียบราคาสินค้าหรือบริการกับบุคคลภายนอก ภายใต้เงื่อนไขที่เหมือนหรือคล้ายคลึงกัน หรืออาจใช้ประโยชน์จากรายงานของผู้ประเมินอิสระซึ่งว่าจ้างโดยบริษัท มาทำการเปรียบเทียบราคาสำหรับรายการระหว่างกันที่สำคัญเพื่อให้มั่นใจว่าราคาดังกล่าวสมเหตุสมผลและเพื่อประโยชน์สูงสุดของบริษัท และผู้ถือหุ้นทุกราย
3. บริษัท จะดำเนินการรายการความช่วยเหลือทางการเงินกับบริษัทย่อย บริษัทร่วม เช่น เงินทุนหมุนเวียนในรูปเงินกู้ การให้กู้ยืมค้ำประกัน ด้วยความระมัดระวัง เพื่อประโยชน์สูงสุดของกลุ่ม โดยคิดค่าตอบแทนระหว่างกัน เช่น ค่าดอกเบี้ย หรือค่าธรรมเนียมการค้ำประกัน ในราคาตลาด ณ วันที่เกิดรายการ
4. ในกรณีที่รายการที่เกี่ยวข้องกันมีมูลค่าเข้าเกณฑ์ที่ต้องขออนุมัติจากผู้ถือหุ้น ผู้ถือหุ้นที่มีส่วนได้ส่วนเสียสามารถเข้าประชุมได้เพื่อนับเป็นองค์ประชุม แต่ไม่มีสิทธิออกเสียงลงคะแนน ซึ่งฐานในการคำนวณคะแนนเสียงเพื่ออนุมัติรายการที่เกี่ยวข้องกัน ไม่นับส่วนของผู้มีส่วนได้ส่วนเสีย เกณฑ์ดังกล่าวจึงไม่มีปัญหากับองค์ประชุมและคะแนนเสียง
5. กรรมการหรือผู้บริหารซึ่งมีส่วนได้เสียในเรื่องใดไม่มีสิทธิออกเสียงและไม่ได้รับอนุญาตให้เข้าร่วมประชุมหรืออนุมัติรายการในเรื่องนั้น

ในอนาคต หากมีการเข้าทำรายการระหว่างกันบริษัท จะปฏิบัติให้เป็นไปตามกฎหมายว่าด้วยหลักทรัพย์และตลาดหลักทรัพย์ ข้อบังคับ ประกาศ คำสั่ง หรือข้อกำหนดของคณะกรรมการกำกับตลาดทุน สำนักงานคณะกรรมการกำกับหลักทรัพย์และตลาดหลักทรัพย์ และตลาดหลักทรัพย์แห่งประเทศไทย ทั้งนี้ การเข้าทำรายการดังกล่าวจะต้องไม่ใช่การ โยกย้าย หรือถ่ายเทผลประโยชน์ระหว่างบริษัท หรือผู้ถือหุ้นของบริษัท แต่ต้องเป็นการทำรายการที่บริษัท ได้คำนึงถึงประโยชน์สูงสุดของบริษัท และผู้ถือหุ้นทุกราย

ในกรณีที่เป็นการทำรายการที่เกิดขึ้นเป็นปกติ และคาดว่าจะเกิดขึ้นอย่างต่อเนื่องในอนาคต บริษัท จะดำเนินการตามหลักเกณฑ์และแนวทางในการปฏิบัติให้เป็นไปตามลักษณะการค้าโดยทั่วไป โดยอ้างอิงกับราคาและเงื่อนไขที่เหมาะสมและยุติธรรม สมเหตุสมผล สามารถตรวจสอบได้ และการเข้าทำรายการดังกล่าว

จะเป็นไปตามหลักการเกี่ยวกับข้อตกลงที่มีเงื่อนไขทางการค้าทั่วไปตามที่มีการอนุมัติโดยที่ประชุมคณะกรรมการบริษัท

ในการนี้ ฝ่ายจัดการจะมีการจัดทำรายการสรุปการเข้าทำธุรกรรมดังกล่าวเพื่อรายงานในการประชุมคณะกรรมการตรวจสอบทุกปี

ในส่วนของการเปิดเผยรายการระหว่างกันของบริษัท จะเป็นไปตามกฎหมายและระเบียบที่สำนักงานคณะกรรมการกำกับหลักทรัพย์และตลาดหลักทรัพย์ รวมทั้งตลาดหลักทรัพย์แห่งประเทศไทยกำหนด อีกทั้งเป็นไปตามมาตรฐานการบัญชีเกี่ยวกับบริษัท หรือนุคคลที่เกี่ยวข้องกันของสภาวิชาชีพบัญชี

นโยบายป้องกันความขัดแย้งทางผลประโยชน์

เพื่อเป็นการประกาศเจตนารมณ์ ของบริษัท ว่าด้วยการตระหนักถึงความสำคัญในการป้องกันความขัดแย้งทางผลประโยชน์ (Conflict of Interest) และ เพื่อรักษาผลประโยชน์สูงสุดของบริษัทรวมถึงผู้ถือหุ้น จึงได้กำหนดนโยบายและแนวทางปฏิบัติ ดังนี้

1. ห้ามกรรมการ ผู้บริหารและพนักงานของบริษัทใช้โอกาสหรือข้อมูลของบริษัท ในการหาประโยชน์ส่วนตน หรือทำธุรกิจแข่งขันกับบริษัท
2. การตัดสินใจใดๆ ของบุคลากรทุกระดับในการดำเนินกิจกรรมทางธุรกิจจะต้องทำเพื่อผลประโยชน์สูงสุดของบริษัทเท่านั้น และถือเป็นหน้าที่ของบุคลากรทุกระดับที่จะหลีกเลี่ยงการมีส่วนเกี่ยวข้องทางการเงิน หรือ ความสัมพันธ์กับบุคคลภายนอกอื่นๆ ซึ่งจะส่งผลให้บริษัทต้องเสียผลประโยชน์ หรือ ก่อให้เกิดความขัดแย้งในด้านความซื่อสัตย์ หรือผลประโยชน์ หรือขัดขวางการปฏิบัติงานอย่างมีประสิทธิภาพ โดยผู้ที่มีส่วนเกี่ยวข้องหรือเกี่ยวข้องกับรายการที่พิจารณา ต้องเปิดเผยข้อมูลเกี่ยวกับความขัดแย้งทางผลประโยชน์นั้น ให้บริษัททราบถึงความสัมพันธ์หรือความเกี่ยวข้องของตนในรายการดังกล่าว และต้องไม่เข้าร่วมการพิจารณาและอนุมัติรายการดังกล่าว
3. หากเป็นการทำรายการระหว่างกันที่อาจมีความขัดแย้งทางผลประโยชน์ ให้คณะกรรมการบริษัท ดำเนินการตามมาตรการและขั้นตอนการอนุมัติการทำรายการระหว่างกันที่บริษัทได้กำหนดเอาไว้เป็นลายลักษณ์อักษรด้วย

นโยบายการลงทุนและนโยบายการกำกับดูแลการดำเนินงานของบริษัทย่อย

1. บริษัทให้ความสำคัญและมุ่งเน้นในการลงทุนในกิจการที่มีศักยภาพในการเติบโต และสร้างผลตอบแทนที่ดีจากการลงทุนที่เกี่ยวกับก๊าซปิโตรเลียมเหลว ซึ่งเป็นธุรกิจหลักของบริษัทโดยให้ความสำคัญในการขยายธุรกิจ หรือเพิ่มกำลังการผลิตของบริษัทในพื้นที่ต่าง ๆ
2. บริษัท มีนโยบายในการลงทุนในธุรกิจที่สามารถสนับสนุนและส่งเสริมธุรกิจหลักของบริษัท โดยอาจจะเข้าถือหุ้นหรือซื้อกิจการอื่นที่เกี่ยวข้องได้
3. บริษัท อาจพิจารณาลงทุนในธุรกิจอื่นที่มีใช้ธุรกิจหลักของบริษัทในอนาคต ทั้งนี้ การลงทุนจะต้องมีความสอดคล้องเหมาะสมกับสภาพธุรกิจและแผนยุทธศาสตร์ของบริษัท
4. ในการพิจารณาลงทุนในโครงการต่าง ๆ ของบริษัท บริษัทจะทำการวิเคราะห์ความเป็นไปได้ของโครงการและพิจารณาถึงปัจจัยต่าง ๆ ที่เกี่ยวข้องประกอบ ซึ่งรวมถึงความเสี่ยงของการลงทุนในโครงการแนวโน้มการขยายตัวของธุรกิจ การสร้างมูลค่าเพิ่ม ความคุ้มค่าของโครงการ การเพิ่มความสามารถในการแข่งขันให้กับบริษัท เป็นต้น โดยบริษัทจะจัดให้ผู้เชี่ยวชาญของบริษัท (หรือผู้เชี่ยวชาญบุคคลภายนอก แล้วแต่กรณี) ได้พิจารณาถึงการลงทุนในโครงการดังกล่าว ก่อนการลงทุนเสมอ และจะนำเสนอแผนการลงทุนต่อคณะกรรมการบริษัทเพื่อพิจารณา รวมถึงให้คำแนะนำ เพื่อลดความเสี่ยงทางการลงทุนที่อาจเกิดขึ้น
5. ในกรณีที่เป็นการร่วมลงทุนกับบุคคลอื่นทางบริษัทจะทำการตรวจสอบเพื่อให้เป็นที่มั่นใจว่าผู้ร่วมลงทุนของบริษัทมีความเหมาะสม มีความน่าเชื่อถือ และไม่มีประวัติหรือพฤติกรรมฉ้อฉล หรือฉ้อโกงในอดีต
6. ในกรณีที่จำเป็นต้องมีการป้องกันความเสี่ยง หรือการประกันภัยใด ๆ ในการลงทุน ทางบริษัท จะจัดให้มีการป้องกันความเสี่ยง หรือการประกันภัยตามที่เหมาะสม
7. การลงทุนของบริษัท จะทำในลักษณะเช่นเดียวกับการทำรายการกับบุคคลภายนอก (Arm's Length Basis) โดยมีการตรวจสอบและป้องกันความขัดแย้งทางผลประโยชน์ที่อาจเกิดขึ้นในการลงทุนดังกล่าวทุกครั้ง
8. ในการขออนุมัติการลงทุนของบริษัทจะต้องสอดคล้องเป็นไปตามประกาศคณะกรรมการกำกับตลาดทุน เรื่องหลักเกณฑ์ในการทำรายการที่มีนัยสำคัญที่เข้าข่ายเป็นการได้มาหรือจำหน่ายไปซึ่งทรัพย์สิน และประกาศคณะกรรมการตลาดหลักทรัพย์แห่งประเทศไทย เรื่องการเปิดเผยข้อมูลและการปฏิบัติการของบริษัทจดทะเบียนในการได้มาหรือจำหน่ายไปซึ่งสินทรัพย์ พ.ศ. 2547

นโยบายการพัฒนาธุรกิจ อย่างยั่งยืนไปกับสังคม และสิ่งแวดล้อม



บริษัทมีความมุ่งมั่นที่จะดำเนินธุรกิจภายใต้หลักการกำกับดูแลกิจการที่ดี และดำเนินธุรกิจอย่างมีคุณธรรม ควบคู่ไปกับการมีส่วนร่วมรับผิดชอบต่อสังคม ชุมชน สิ่งแวดล้อม ผู้ที่มีส่วนได้เสีย และผู้ที่เกี่ยวข้องกับบริษัททุกฝ่ายอย่างจริงจัง บริษัทตระหนักถึงความสำคัญของสังคมที่อยู่ร่วมกัน และมีเจตนาที่จะร่วมแบ่งปันในการดูแลรับผิดชอบต่อผู้มีส่วนได้ส่วนเสียในทุกพื้นที่ที่เข้าไปดำเนินธุรกิจ โดยมีส่วนร่วมในการยกระดับคุณภาพชีวิตให้กับชุมชนและสังคม โดยการสนับสนุนการพัฒนาชีวิตรอบด้าน อาทิ การให้ทุนสนับสนุนด้านการศึกษาและการกีฬา การสร้างงานกระจายรายได้สู่ชุมชน สนับสนุนก๊าชงุดมเพื่อการปรุงอาหารให้แก่โรงเรียนในพื้นที่ นอกจากนี้ ยังให้ความสำคัญในเรื่องมาตรฐานความปลอดภัย ซึ่งเป็นที่ทราบกันดีว่าบริษัทที่ดำเนินธุรกิจการจัดจำหน่ายก๊าซปิโตรเลียมเหลว นั้น จะต้องได้รับความไว้วางใจ

และเชื่อมั่นในความปลอดภัยสูงสุด ดังนั้น บริษัทจึงมีนโยบายที่จะดำเนินกิจการภายใต้กฎหมาย กฎระเบียบ มาตรฐาน และข้อบังคับต่างๆ อย่างเคร่งครัดรวมถึงกำชับให้ผู้ประกอบการในส่วนต่างๆ ดำเนินการภายใต้หลักการเดียวกัน อีกทั้งยังจัดให้มีการอบรมความรู้และการป้องกันอุบัติเหตุ โดยเจ้าหน้าที่จากกรมธุรกิจพลังงานให้แก่ผู้ประกอบการ ตลอดจนพนักงานบรรจุก๊าซอย่างสม่ำเสมอ

และด้วยความที่บริษัท เล็งเห็นถึงความสำคัญทางด้านความรับผิดชอบต่อสังคมและสิ่งแวดล้อมเป็นปัจจัยที่สำคัญอย่างหนึ่งที่จะช่วยผลักดันให้บริษัท ประสบความสำเร็จอย่างยั่งยืน จึงบัญญัติเรื่องดังกล่าวไว้ในพันธกิจของบริษัท และทำกิจกรรมเพื่อสังคมอย่างต่อเนื่องทุกปี

แนวทางการมีส่วนร่วมในความรับผิดชอบต่อสังคมและสิ่งแวดล้อมของบริษัทฯ ในด้านต่างๆ มีดังต่อไปนี้



1. ด้านความรับผิดชอบต่อชุมชนและการส่งเสริมการศึกษา

ด้วยการศึกษาคือรากฐานที่สำคัญในการพัฒนาศักยภาพของมนุษย์ เป็นเครื่องมือที่ช่วยนำพาชีวิตไปสู่เส้นทางแห่งความสำเร็จทั้งในการประกอบอาชีพ และการพึ่งพาตนเอง นอกจากนี้จะเป็นที่พึ่งแห่งตนได้แล้ว ยังสามารถช่วยให้ชุมชนแข็งแรงขึ้น บริษัทจึงตระหนักถึงความสำคัญของการศึกษาว่าเป็นพื้นฐานในการพัฒนาคุณภาพชีวิตและก่อให้เกิดการสร้างรายได้หมุนเวียน บริษัทจึงส่งเสริมและสนับสนุนทุนการศึกษาแก่เด็กและเยาวชนที่มีความประพฤติดี ตั้งใจเรียน แต่ขาดแคลนทุนทรัพย์โดยไม่มีข้อผูกพันใดๆ เพื่อให้เด็กและเยาวชนไทยได้รับการศึกษาเติบโตขึ้นอย่างมีศักยภาพ เป็นกำลังสำคัญในการพัฒนาประเทศชาติให้เจริญก้าวหน้าต่อไปในอนาคต

ตัวอย่างการจัดกิจกรรมเพื่อสังคมที่บริษัทจัดขึ้นในปีที่ผ่านมา บริษัทมีการจัดกิจกรรมต่อสังคมหลายประเภท ซึ่งสามารถสรุปได้ดังต่อไปนี้

- จัดอบรมพนักงานบรรจุก๊าซปิโตรเลียมเหลว
- จัดอบรมผู้ควบคุมร้านจำหน่ายก๊าซและผู้ขนส่งก๊าซปิโตรเลียมเหลว
- จัดอบรมบุคลากรเฉพาะที่รับผิดชอบดูแลสถานที่ใช้ก๊าซ
- จัดอบรมดับเพลิงขั้นต้น
- จัดอบรมการฝึกซ้อมดับเพลิงและหนีไฟ
- จัดโครงการฝึกซ้อมแผนป้องกันและบรรเทาสาธารณภัยประจำปี ณ คลังก๊าซบางปะกง ต.บางปะกง อ.บางปะกง จ.ฉะเชิงเทรา ซึ่งเป็นคลังแก๊สของบริษัท ร่วมกับหน่วยงานราชการและหน่วยงานท้องถิ่น

- จัดกิจกรรมวันเด็กแห่งชาติร่วมกับชุมชนรอบคลังแก๊สของบริษัทฯ
- สนับสนุนงานประจำปีวัดผืดูด ตำบลบางจะเกร็ง
- มอบอุปกรณ์การเรียน ทุนการศึกษา โรงเรียนเพชรบุรีปัญญานุกูล และโรงเรียนธรรมิกวิทยายา
- โครงการเติมอ้อมยิ้มอุ่น โดยการมอบทุนการศึกษา รวมถึงอุปกรณ์การเรียน อุปกรณ์กีฬา เครื่องใช้จำเป็น แก่โรงเรียนชุมชนบ้านแฮดและโรงเรียนประชาพัฒนาบ้านแฮด จังหวัดขอนแก่น
- ให้การสนับสนุนก๊าซหุงต้มแก่โรงเรียนที่ขาดแคลนในพื้นที่ชุมชนรอบคลังก๊าซ เพื่อการประกอบอาหารตลอดทั้งปี

2. ด้านความรับผิดชอบต่อสิ่งแวดล้อม

(1) ส่งเสริมการอนุรักษ์สิ่งแวดล้อม

บริษัทมุ่งสนับสนุนให้พนักงานและคู่ค้า ได้มีส่วนร่วมในการดูแลรักษาทรัพยากรธรรมชาติ ช่วยพัฒนาฟื้นฟูและดูแลทรัพยากรธรรมชาติให้คงความสมบูรณ์ รวมถึงการสร้างวัฒนธรรมในการอนุรักษ์ทรัพยากรอย่างยั่งยืน จึงได้จัดให้มีการโครงการ “WP Walk Rally เพื่อสังคม” มุ่งหวังให้ทุกภาคส่วนได้มีส่วนร่วมในการอนุรักษ์ธรรมชาติ อีกทั้งยังเป็นการปลูกจิตสำนึกในการทำประโยชน์เพื่อสังคมอย่างแท้จริง โดยการให้พนักงานและคู่ค้าร่วมปลูกป่าชายเลน ณ อุทยานสิ่งแวดล้อมนานาชาติสิรินธร เพื่อฟื้นฟูพัฒนาสิ่งแวดล้อมป่าชายเลน ป่าชายหาด และ ที่อยู่อาศัยของสัตว์นานาชนิดให้กลับมาอยู่ในสภาพสมบูรณ์ดังเดิม



(2) มาตรการป้องกันผลกระทบต่อสิ่งแวดล้อม

นอกจากบริษัทจะให้ความสำคัญในเรื่องความปลอดภัยของพนักงาน ลูกค้า คู่ค้า และชุมชนโดยรอบแล้ว บริษัทยังคำนึงถึงการป้องกันผลกระทบต่อสิ่งแวดล้อมที่อาจจะเกิดขึ้นอีกด้วย เริ่มจากกระบวนการรับสินค้าจากผู้ผลิตจนถึงกระบวนการบรรจุเป็นระบบปิดและไม่มีผลกระทบต่อสิ่งแวดล้อม โดยกรมธุรกิจพลังงานเป็นผู้ทำหน้าที่ตรวจสอบอย่างตรงไปตรงมา สำหรับคลังเก็บก๊าซของบริษัท ได้มีการปฏิบัติตามกฎหมายด้านสิ่งแวดล้อมอย่างเคร่งครัด

3. ด้านการกำกับดูแลกิจการและข้อปฏิบัติด้านจริยธรรม

บริษัทดำเนินธุรกิจอย่างถูกต้องตามกฎหมายและกฎระเบียบที่เกี่ยวข้อง มีความโปร่งใส เปิดเผยข้อมูลที่สำคัญ ตรวจสอบ

สอบได้ ปฏิบัติตามนโยบายการกำกับกิจการที่ดี โดยคำนึงถึงประโยชน์ที่จะเกิดขึ้นกับผู้ถือหุ้น พนักงาน ชุมชนและสังคม คู่ค้า และผู้มีส่วนได้เสียทุกฝ่าย

บริษัทพร้อมที่จะพัฒนาและปรับปรุงอย่างต่อเนื่องเพื่อดำเนินธุรกิจภายใต้หลักการกำกับดูแลกิจการที่ดี และดำเนินธุรกิจอย่างมีคุณธรรม ควบคู่ไปกับการมีส่วนร่วมรับผิดชอบต่อสังคม ชุมชน สิ่งแวดล้อม ผู้ที่มีส่วนได้เสีย และผู้ที่เกี่ยวข้องกับบริษัททุกฝ่าย อย่างจริงจัง สิ่งเหล่านี้จะเป็นบรรทัดฐานที่ยั่งยืนและสำคัญสำหรับการเติบโตของบริษัท ผลักดันโครงการต่างๆ ให้บรรลุสู่จุดหมายภายใต้การสนับสนุนจากผู้มีส่วนเกี่ยวข้องทุกฝ่าย

รายงานคณะกรรมการตรวจสอบ

คณะกรรมการตรวจสอบ บริษัท ดับบลิวพี เอ็นเนอร์ยี่ จำกัด (มหาชน) ประกอบด้วยกรรมการอิสระ ผู้ทรงคุณวุฒิ ซึ่งได้รับการแต่งตั้งจากคณะกรรมการบริษัท ประกอบด้วยกรรมการที่มีคุณสมบัติครบถ้วน ตามที่สำนักงานคณะกรรมการกำกับหลักทรัพย์และตลาดหลักทรัพย์แห่งประเทศไทยกำหนด จำนวน 3 ท่าน ดังนี้

1. นางนิศกร ทัดเทียมมรย์ ประธานคณะกรรมการตรวจสอบ
2. นางสาวรอยทิพย์ ไตรสุทธิ กรรมการตรวจสอบ
3. นายณพพร ก่อเกียรติวิชัย กรรมการตรวจสอบ

คณะกรรมการตรวจสอบปฏิบัติหน้าที่ด้วยความเป็นอิสระตามขอบเขตอำนาจหน้าที่คณะกรรมการบริษัทมอบหมาย และตามกฎบัตรของคณะกรรมการตรวจสอบซึ่งสอดคล้องกับข้อกำหนดของตลาดหลักทรัพย์แห่งประเทศไทยในการกำกับดูแลระบบการควบคุมภายใน และการดำเนินงานของบริษัทให้เป็นไปตามนโยบาย ถูกต้องตามกฎหมาย มีความโปร่งใส ปราศจากความขัดแย้งทางผลประโยชน์ โดยตั้งแต่วันที่ 1 มกราคม 2558 ถึงวันที่ 31 ธันวาคม 2558 ที่ผ่านมา คณะกรรมการตรวจสอบได้มีการประชุมรวมทั้งสิ้น 8 ครั้ง

สรุปสาระสำคัญของการดำเนินงานดังนี้

1. การสอบทานรายงานทางการเงิน

คณะกรรมการตรวจสอบ สอบทานรายงานทางการเงินประจำปี 2558 เพื่อให้มั่นใจว่ารายงานทางการเงินของบริษัท จัดทำอย่างถูกต้องตามมาตรฐานทางการรายงานทางการเงินของไทย ซึ่งสอดคล้องกับมาตรฐานการบัญชีสากล มีการเปิดเผยข้อมูลสำคัญครบถ้วนเพียงพอ รวมทั้งได้รับฟังคำชี้แจงจากผู้บริหารและรับฟังการรายงานของผู้สอบบัญชีเกี่ยวกับข้อมูลสำคัญในการจัดทำรายงานทางการเงิน รวมทั้งประชุมร่วมกับผู้สอบบัญชีโดยไม่มีฝ่ายบริหาร เพื่อรับฟังความคิดเห็นในการตรวจสอบรายงานทางการเงินอย่างอิสระ ซึ่งผู้สอบบัญชีได้ให้การรับรองแล้วโดยไม่มีเงื่อนไขและไม่ขอสังเกตที่เป็นนัยสำคัญแต่อย่างใด คณะกรรมการตรวจสอบ จึงมีความเห็นว่ารายงานทางการเงินของบริษัท ประจำปี 2558 นั้น มีความถูกต้องและเชื่อถือได้ในสาระสำคัญซึ่งเป็นไปตามมาตรฐานการรายงานทางการเงินและมีการเปิดเผยข้อมูลอย่างเพียงพอ

2. การสอบทานระบบควบคุมภายในและระบบการตรวจสอบภายใน

คณะกรรมการตรวจสอบ ได้สอบทานความเพียงพอของระบบการควบคุมภายในของบริษัท ตามแนวทางการควบคุมภายในในด้านต่างๆ มาประกอบกับความเห็นของผู้ตรวจสอบบัญชีและแนะนำฝ่ายบริหารให้นำความเห็นของผู้สอบบัญชีไปพัฒนาระบบการควบคุมภายในให้มีประสิทธิภาพยิ่งขึ้น

ส่วนระบบการตรวจสอบภายใน ได้จัดจ้างบริษัท ยูนิค แวดไวเซอร์ จำกัด ทำหน้าที่ด้านการตรวจสอบภายใน เนื่องจากมีความเป็นอิสระและมีประสบการณ์ในการปฏิบัติงานด้านการตรวจสอบภายในในธุรกิจ / อุตสาหกรรมที่มีประเภทธุรกิจเดียวกับบริษัท

คณะกรรมการตรวจสอบ มีความเห็นว่าในภาพรวมบริษัทได้ให้ความสำคัญต่อระบบการควบคุมภายใน และระบบการตรวจสอบภายในที่เพียงพอและเหมาะสม ซึ่งสอดคล้องกับความเห็นของผู้สอบบัญชี ที่รายงานว่าการสอบทานยังไม่พบข้อบกพร่องที่เป็นสาระสำคัญซึ่งมีผลกระทบต่อการเงินของบริษัท

3. การสอบทานให้บริษัทปฏิบัติตามกฎหมายและข้อกำหนดที่เกี่ยวข้องกับธุรกิจของบริษัท

คณะกรรมการตรวจสอบ ได้สอบทานการปฏิบัติตามกฎหมายต่างๆ ที่เกี่ยวข้องกับกิจกรรมทางธุรกิจ ที่สำคัญของบริษัท และเห็นว่าไม่มีประเด็นที่เป็นสาระสำคัญใดที่หลีกเลี่ยงหรือไม่ปฏิบัติตามกฎหมายว่าด้วยหลักทรัพย์และตลาดหลักทรัพย์ หรือข้อกำหนดของตลาดหลักทรัพย์และกฎหมายที่เกี่ยวข้อง

4. รายการที่เกี่ยวข้องกันหรือรายการที่อาจมีความขัดแย้งทางประโยชน์

คณะกรรมการตรวจสอบ รับทราบรายงานจากฝ่ายบริหารเรื่องการทำการรายการที่เกี่ยวข้องกัน และรายการที่อาจมีความขัดแย้งทางผลประโยชน์ตามที่สำนักงานคณะกรรมการกำกับหลักทรัพย์ และตลาดหลักทรัพย์ประกาศกำหนดให้บริษัทจดทะเบียนดำเนินการ พบว่าบริษัทได้มีการปฏิบัติตามกฎหมายและข้อกำหนดที่เกี่ยวข้อง

5. การพิจารณาคัดเลือกผู้สอบบัญชีและการกำหนดค่าตอบแทน

คณะกรรมการตรวจสอบ พิจารณาจากคุณสมบัติ ความสามารถและคุณภาพของผลงานที่ผ่านมาเพื่อให้เกิดความต่อเนื่องในการตรวจสอบ ประกอบกับการกำหนดอัตราค่าสอบบัญชีของผู้สอบบัญชีที่มีความเหมาะสม จึงได้มีมติเสนอแต่งตั้ง

- 1) นายขจรเกียรติ อรุณไพโรจน์กุล ผู้สอบบัญชีรับอนุญาตเลขที่ 3445 และ/หรือ
- 2) นายพิสิฐ ทางธนกุล ผู้สอบบัญชีรับอนุญาตเลขที่ 4095 และ/หรือ
- 3) นางณัฐพร พันธุ์อุดม ผู้สอบบัญชีรับอนุญาตเลขที่ 3430

ในนามของ บริษัท ไพร์ซวอเตอร์เฮาส์ คูเปอร์ เอบีเอเอส จำกัด (“PWC”) เป็นผู้สอบบัญชีของบริษัท ประจำปี 2559 โดยให้ใครคนใดคนหนึ่งเป็นผู้กระทำการตรวจสอบและแสดงความเห็นต่องบการเงินของบริษัท และเสนอค่าสอบบัญชีไม่เกิน 5,500,000 บาท (ไม่รวมค่าใช้จ่ายที่เกี่ยวข้องอื่นๆ) และได้นำเสนอต่อคณะกรรมการบริษัทเพื่อพิจารณาอนุมัติก่อนจะนำเสนอต่อที่ประชุมสามัญผู้ถือหุ้นแต่งตั้งบริษัท ไพร์ซวอเตอร์เฮาส์ คูเปอร์ เอบีเอเอส จำกัด เป็นผู้สอบบัญชีของบริษัทอีวาระหนึ่ง



(นางนิศกร ทัดเทียมมรย์)

ประธานกรรมการตรวจสอบ

รายงานความรับผิดชอบต่อ ของคณะกรรมการ ต่อรายงานทางการเงิน

รายงานความรับผิดชอบต่อของคณะกรรมการ

ต่อรายงานทางการเงิน

คณะกรรมการบริษัทเป็นผู้รับผิดชอบต่อการเงินเฉพาะกิจการและงบการเงินรวมของ บริษัท ดับบลิวพี เอ็นเนอร์ยี่ จำกัด (มหาชน) และบริษัทย่อย งบการเงินดังกล่าวได้จัดทำขึ้นตามมาตรฐานการบัญชีที่รับรองทั่วไป โดยเลือกใช้นโยบายการบัญชีที่เหมาะสมและถือปฏิบัติอย่างสม่ำเสมอ รวมทั้ง ได้ใช้ดุลยพินิจอย่างระมัดระวังและใช้หลักประมาณการอย่างสมเหตุสมผลในการจัดทำ รวมทั้งมีการเปิดเผยข้อมูลสำคัญอย่างเพียงพอในหมายเหตุประกอบงบการเงิน เพื่อแสดงถึงฐานะการเงิน ผลการดำเนินงาน และกระแสเงินสดได้อย่างถูกต้อง โปร่งใส เป็นประโยชน์ต่อผู้ถือหุ้นและนักลงทุนทั่วไป งบการเงินดังกล่าว ได้ผ่านการตรวจสอบจากผู้สอบบัญชีรับอนุญาตจาก บริษัท ไพร์ซวอเตอร์เฮาส์คูเปอร์ส เอบีเอส จำกัด โดยในการตรวจสอบบริษัทได้ให้การสนับสนุนข้อมูลและเอกสารต่างๆ เพื่อให้ผู้สอบบัญชีสามารถตรวจสอบและแสดงความเห็นได้ตาม มาตรฐานการสอบบัญชี

คณะกรรมการบริษัทได้ตระหนักถึงภาระหน้าที่และความรับผิดชอบในการจัดทำรายงานทางการเงินให้เป็นไปอย่างมีประสิทธิภาพ จึงได้จัดให้มีและดำรงไว้ซึ่งระบบการบริหารความเสี่ยง ระบบการควบคุมภายในทั้งด้านการปฏิบัติงาน และด้านระบบสารสนเทศที่เกี่ยวข้อง การตรวจสอบภายใน และการกำกับดูแลที่เหมาะสมและมีประสิทธิผล เพื่อให้มั่นใจว่าข้อมูลทางบัญชีมีความถูกต้อง ครบถ้วน และเพียงพอที่จะดำรงไว้ซึ่งทรัพย์สินของบริษัท และป้องกันความเสี่ยง ตลอดจนเพื่อไม่ให้เกิดการทุจริตหรือดำเนินการที่ผิดปกติดังเป็นสาระสำคัญ

ทั้งนี้คณะกรรมการบริษัทได้แต่งตั้งคณะกรรมการตรวจสอบซึ่งประกอบด้วยกรรมการอิสระเพื่อช่วยกำกับดูแล สอบทานความน่าเชื่อถือและความถูกต้องของรายงานทางการเงิน การสอบทานระบบ การควบคุมภายใน การตรวจสอบภายใน และระบบการบริหารความเสี่ยง ตลอดจนพิจารณาการเปิดเผยข้อมูลรายการเกี่ยวโยงระหว่างกันอย่างครบถ้วนและเหมาะสม โดยความเห็นของคณะกรรมการตรวจสอบปรากฏอยู่ในรายงานจากคณะกรรมการตรวจสอบซึ่งแสดงไว้ในรายงานประจำปีแล้ว

จากการกำกับดูแลและการปฏิบัติตามดังกล่าวข้างต้นคณะกรรมการบริษัทมีความเห็นว่าระบบการควบคุมภายในโดยรวมของบริษัทมีความเพียงพอและเหมาะสม และสามารถสร้างความเชื่อมั่น อย่างมีเหตุผลได้ว่างบการเงินเฉพาะกิจการและงบการเงินรวมของบริษัทและบริษัทย่อย สำหรับปีสิ้นสุดวันที่ 31 ธันวาคม 2558 มีความถูกต้องและเชื่อถือได้ โดยถือปฏิบัติตามมาตรฐานการบัญชีที่รับรองทั่วไป และปฏิบัติตามกฎหมายและกฎระเบียบที่เกี่ยวข้องทุกประการ



(นายจุลจิตต์ บุญเกตุ)
ประธานกรรมการ



(นายนกศักดิ์ ปิ่นแสง)
ประธานเจ้าหน้าที่บริหาร

รายงานของผู้สอบบัญชีอนุญาต

รายงานของผู้สอบบัญชีรับอนุญาต

เสนอผู้ถือหุ้นและคณะกรรมการของบริษัท ดับบลิวพี เอ็นเนอร์ยี่ จำกัด (มหาชน)

ข้าพเจ้าได้ตรวจสอบงบการเงินรวมและงบการเงินเฉพาะบริษัทของบริษัท ดับบลิวพี เอ็นเนอร์ยี่ จำกัด (มหาชน) และบริษัทย่อย และของเฉพาะของบริษัท ดับบลิวพี เอ็นเนอร์ยี่ จำกัด (มหาชน) ซึ่งประกอบด้วยงบแสดงฐานะการเงินรวม งบแสดงฐานะการเงินเฉพาะบริษัท ณ วันที่ 31 ธันวาคม พ.ศ. 2558 งบกำไรขาดทุนเบ็ดเสร็จรวมและงบกำไรขาดทุนเบ็ดเสร็จเฉพาะบริษัท งบแสดงการเปลี่ยนแปลงส่วนของผู้ถือหุ้นรวมและงบแสดงการเปลี่ยนแปลงส่วนของผู้ถือหุ้นเฉพาะบริษัท และงบกระแสเงินสดรวมและงบกระแสเงินสดเฉพาะบริษัทสำหรับปีสิ้นสุดวันเดียวกัน รวมถึงหมายเหตุสรุบนโยบายการบัญชีที่สำคัญและหมายเหตุอื่น ๆ

ความเห็นของผู้สอบบัญชีรับอนุญาต

ผู้บริหารเป็นผู้รับผิดชอบในการจัดทำและการนำเสนอของงบการเงินเหล่านี้ โดยถูกต้องตามที่ควรตามมาตรฐานการรายงานทางการเงิน และรับผิดชอบเกี่ยวกับการควบคุมภายในที่ผู้บริหารพิจารณาว่าจำเป็นเพื่อให้สามารถจัดทำงบการเงินที่ปราศจากการแสดงข้อมูลที่ขัดต่อข้อเท็จจริงอันเป็นสาระสำคัญ ไม่ว่าจะเกิดจากการทุจริตหรือข้อผิดพลาด

ความเห็นของผู้สอบบัญชี

ข้าพเจ้าเป็นผู้รับผิดชอบในการแสดงความเห็นต่องบการเงินดังกล่าวจากผลการตรวจสอบของข้าพเจ้า ข้าพเจ้าได้ปฏิบัติตามตรวจสอบตามมาตรฐานการสอบบัญชี ซึ่งกำหนดให้ข้าพเจ้าปฏิบัติตามข้อกำหนดด้านจรรยาบรรณ รวมถึงวางแผนและปฏิบัติตามตรวจสอบเพื่อให้ได้ความเชื่อมั่นอย่างสมเหตุสมผลว่างบการเงินปราศจากการแสดงข้อมูลที่ขัดต่อข้อเท็จจริงอันเป็นสาระสำคัญหรือไม่

การตรวจสอบรวมถึงการใช้วิธีการตรวจสอบเพื่อให้ได้มาซึ่งหลักฐานการสอบบัญชีเกี่ยวกับจำนวนเงินและการเปิดเผยข้อมูลในงบการเงิน วิธีการตรวจสอบที่เลือกใช้ขึ้นอยู่กับดุลยพินิจของผู้สอบบัญชี ซึ่งรวมถึงการประเมินความเสี่ยงจากการแสดงข้อมูลที่ขัดต่อข้อเท็จจริงอันเป็นสาระสำคัญของงบการเงิน ไม่ว่าจะเกิดจากการทุจริตหรือข้อผิดพลาด ในการประเมินความเสี่ยงดังกล่าว ผู้สอบบัญชีพิจารณาการควบคุมภายในที่เกี่ยวข้องกับการจัดทำและการนำเสนอของงบการเงิน โดยดูที่ความเสี่ยงของกิจการ เพื่อออกแบบวิธีการตรวจสอบที่เหมาะสมกับสถานการณ์ แต่ไม่ใช่เพื่อวัตถุประสงค์ในการแสดงความเห็นต่อประสิทธิภาพของการควบคุมภายในของกิจการ การตรวจสอบรวมถึงการประเมินความเหมาะสมของนโยบายการบัญชีที่ผู้บริหารใช้และความสมเหตุสมผลของประมาณการทางบัญชีที่จัดทำขึ้น โดยผู้บริหาร รวมทั้งการประเมินการนำเสนอของงบการเงินโดยรวม

ข้าพเจ้าเชื่อว่าหลักฐานการสอบบัญชีที่ข้าพเจ้าได้รับเพียงพอและเหมาะสมเพื่อใช้เป็นเกณฑ์ในการแสดงความเห็นของข้าพเจ้า

การแสดงความเห็น

ข้าพเจ้าเห็นว่างบการเงินรวมและงบการเงินเฉพาะบริษัทข้างต้นมีแสดงฐานะการเงินรวมและฐานะการเงินเฉพาะบริษัทของบริษัท ดับบลิวพี เอ็นเนอร์ยี่ จำกัด (มหาชน) และบริษัทย่อย และของเฉพาะบริษัท ดับบลิวพี เอ็นเนอร์ยี่ จำกัด (มหาชน) ณ วันที่ 31 ธันวาคม พ.ศ. 2558 ผลการดำเนินงานรวมและผลการดำเนินงานเฉพาะบริษัท และกระแสเงินสดรวมและกระแสเงินสดเฉพาะบริษัทสำหรับปีสิ้นสุดวันเดียวกัน โดยถูกต้องตามที่ควรในสาระสำคัญตามมาตรฐานการรายงานทางการเงิน

ข้อมูลและเหตุการณ์ที่เน้น

ข้าพเจ้าขอให้สังเกตหมายเหตุประกอบงบการเงินข้อ 39 ซึ่งอธิบายถึงความไม่แน่นอนเกี่ยวกับผลของคดีฟ้องร้อง



ชวกรเกียรติ อรุณ ไพโรจน์กุล

ผู้สอบบัญชีรับอนุญาตเลขที่ 3445

บริษัท ไพโรจน์และอัครวิทย์ จำกัด

กรุงเทพมหานคร

24 กุมภาพันธ์ พ.ศ. 2559

งบการเงิน

งบการเงิน

บริษัท ดับบลิวพี เอ็นเนอร์ยี่ จำกัด (มหาชน)

งบแสดงฐานะการเงิน

ณ วันที่ 31 ธันวาคม พ.ศ. 2558

หมายเหตุ	งบการเงินรวม		งบการเงินเฉพาะบริษัท	
	พ.ศ. 2558	พ.ศ. 2557	พ.ศ. 2558	พ.ศ. 2557
	บาท	บาท	บาท	บาท
สินทรัพย์				
สินทรัพย์หมุนเวียน				
เงินสดและรายการเทียบเท่าเงินสด	7	493,961,047	838,036,942	361,520,864
ลูกหนี้การค้าและลูกหนี้อื่น	8	992,809,619	1,030,995,737	982,476,606
ลูกหนี้ค้ำประกันสัญญาปรับโครงสร้างหนี้	9	-	-	-
งานก่อสร้างตามสัญญาระหว่างก่อสร้าง	11	-	-	-
เงินให้ผู้มีระยะสั้นแก่กิจการที่เกี่ยวข้องกัน	36.4	-	-	110,000,000
สินค้าคงเหลือ	12	147,804,872	113,617,712	147,652,289
สินทรัพย์หมุนเวียนอื่น		5,514,868	5,765,096	5,455,530
รวมสินทรัพย์หมุนเวียน		1,640,090,406	1,988,415,487	1,607,105,289
สินทรัพย์ไม่หมุนเวียน				
เงินฝากธนาคารที่คิดการหักประกัน	38.2	696,121,945	768,045,253	696,121,945
บัญชีสำรองเพื่อการชำระหนี้	13	121,349,673	206,281,351	121,349,673
เงินลงทุนในบริษัทย่อย	14	-	-	261,149,085
เงินลงทุนระยะยาวอื่น	15	48,288,500	48,288,500	48,209,000
อสังหาริมทรัพย์เพื่อการลงทุน	16	66,287,469	66,287,469	66,287,469
ที่ดิน อาคารและอุปกรณ์	17	2,567,350,981	2,471,508,600	2,318,142,329
ค่าความนิยม	18	33,494,192	24,304,592	9,189,600
สินทรัพย์ไม่มีตัวตน	19	12,146,592	13,154,738	10,769,608
ค่าเช่าจ่ายล่วงหน้า	20	69,912,315	76,654,502	69,912,315
สินทรัพย์ถาวรที่มีเงินได้รอตัดบัญชี	21	4,326,770	1,362,251	3,412,568
สินทรัพย์ไม่หมุนเวียนอื่น	22	54,084,330	109,641,751	53,365,993
รวมสินทรัพย์ไม่หมุนเวียน		3,673,362,767	3,785,529,007	3,657,909,585
รวมสินทรัพย์		5,313,453,173	5,773,944,494	5,265,014,874

กรรมการ _____ กรรมการ _____

หมายเหตุประกอบงบการเงินรวมและงบการเงินเฉพาะบริษัทเป็นส่วนหนึ่งของงบการเงินนี้

บริษัท ดับบลิวพี เอ็นเนอร์ยี่ จำกัด (มหาชน)

งบแสดงฐานะการเงิน (ต่อ)

ณ วันที่ 31 ธันวาคม พ.ศ. 2558

หมายเหตุ	งบการเงินรวม		งบการเงินเฉพาะบริษัท	
	พ.ศ. 2558	พ.ศ. 2557	พ.ศ. 2558	พ.ศ. 2557
	บาท	บาท	บาท	บาท
หนี้สินและส่วนของผู้ถือหุ้น				
หนี้สินหมุนเวียน				
เจ้าหนี้การค้าและเจ้าหนี้อื่น	23	1,178,971,554	1,760,384,705	1,158,357,624
หนี้สินตามสัญญาเช่าการเงิน				
ที่ต้องกำหนดชำระภายในหนึ่งปี	24.1	6,030,723	10,526,969	1,957,812
ส่วนของผู้ถือหุ้นระยะยาว				
ที่ต้องกำหนดชำระภายในหนึ่งปี	24.2	29,221,421	2,410,902	27,616,500
ภาษีมูลค่าเพิ่มค้างจ่าย		34,318,458	60,628,208	34,283,961
ภาษีเงินได้นิติบุคคลค้างจ่าย		5,157,373	2,461,137	4,946,838
ประมาณการหนี้สินระยะสั้น	25	213,596,573	198,134,467	213,596,573
หนี้สินหมุนเวียนอื่น		11,851,490	8,923,399	11,797,663
รวมหนี้สินหมุนเวียน		1,479,147,592	2,043,469,787	2,021,323,574
หนี้สินไม่หมุนเวียน				
เจ้าหนี้ที่รอการจัดสรรเงินตามแผนฟื้นฟู	13	121,349,673	206,281,351	121,349,673
หนี้สินตามสัญญาเช่าการเงิน	24.1	7,728,506	12,883,883	3,939,918
เงินกู้ยืมระยะยาวจากสถาบันการเงิน	24.2	62,710,616	5,462,977	60,982,750
ภาระผูกพันผลประโยชน์พนักงาน	26	19,303,060	24,514,239	15,170,432
เงินมัดจำรับ	27	3,122,232,416	3,064,542,525	3,122,232,416
หนี้สินภาษีเงินได้รอตัดบัญชี	21	20,524,635	26,857,711	-
หนี้สินไม่หมุนเวียนอื่น		520,015	8,793,777	-
รวมหนี้สินไม่หมุนเวียน		3,354,368,921	3,349,336,463	3,297,481,302
รวมหนี้สิน		4,833,516,513	5,392,806,250	5,318,804,876

หมายเหตุประกอบงบการเงินรวมและงบการเงินเฉพาะบริษัทเป็นส่วนหนึ่งของงบการเงินนี้

บริษัท ดับบลิวพี เอ็นเนอร์ยี่ จำกัด (มหาชน)

งบแสดงฐานะการเงิน (ต่อ)

ณ วันที่ 31 ธันวาคม พ.ศ. 2558

หมายเหตุ	งบการเงินรวม		งบการเงินเฉพาะบริษัท	
	พ.ศ. 2558	พ.ศ. 2557	พ.ศ. 2558	พ.ศ. 2557
	บาท	บาท	บาท	บาท
หนี้สินและส่วนของผู้ถือหุ้น (ต่อ)				
ส่วนของผู้ถือหุ้น				
ทุนเรือนหุ้น	28			
ทุนจดทะเบียน				
หุ้นสามัญ จำนวน 2,760,565,700 หุ้น				
มูลค่าที่ตราไว้หุ้นละ 1 บาท		2,760,565,700	2,760,565,700	2,760,565,700
ทุนที่ออกและชำระแล้ว				
หุ้นสามัญ จำนวน 2,760,565,700 หุ้น				
มูลค่าที่ได้รับชำระแล้วหุ้นละ 1 บาท		2,760,565,700	2,760,565,700	2,760,565,700
ส่วนเกินมูลค่าหุ้นสามัญ	28	2,657,619,957	2,657,619,957	2,657,619,957
ส่วนเกินทุนจากราคาขายก๊าซปิโตรเลียมเหลว	30	532,000,000	532,000,000	532,000,000
กำไรสะสม				
จัดสรรแล้ว - ทุนสำรองตามกฎหมาย	29	33,910,000	33,910,000	33,910,000
ขาดทุนสะสม		(5,504,185,921)	(5,602,981,765)	(5,495,312,943)
รวมส่วนของบริษัทใหญ่		479,909,736	381,113,892	389,095,982
ส่วนได้เสียที่ไม่มีอำนาจควบคุม		26,924	24,352	-
รวมส่วนของผู้ถือหุ้น		479,936,660	381,138,244	389,095,982
รวมหนี้สินและส่วนของผู้ถือหุ้น		5,313,453,173	5,773,944,494	5,707,900,858

หมายเหตุประกอบงบการเงินรวมและงบการเงินเฉพาะบริษัทเป็นส่วนหนึ่งของงบการเงินนี้

บริษัท ลับฉิวที เอ็นเตอร์รี่ จำกัด (มหาชน)
 มณฑลฉกการเปลี่ยนแปลงอำนาจของผู้ถือหุ้น
 กำหนดวันสิ้นสุดวันที่ 31 ธันวาคม พ.ศ. 2558

แผนกลยุทธ์ประกอบงบการเงินและงบการเงินเฉพาะบริษัทเป็นส่วนหนึ่งของงบการเงินนี้

บริษัท ดับบลิวที เอ็นเนอร์ยี่ จำกัด (มหาชน)
งบแสดงการเปลี่ยนแปลงส่วนของผู้ถือหุ้น
สำหรับปีสิ้นสุดวันที่ 31 ธันวาคม พ.ศ. 2558

งบการเงินเฉพาะบริษัท						
ทุนที่ออกและ ชำระแล้ว	ส่วนเกิน มูลค่าหุ้น	ส่วนเกินทุนจาก		กำไรสะสม		รวมส่วนของ ผู้ถือหุ้น
		ราคาขายเกิน มูลค่าหุ้น	ส่วนเกิน ตามกฎหมาย	สำรอง	ขาดทุนสะสม	
บาท	บาท	บาท	บาท	บาท	บาท	บาท
2,760,565,700	2,657,619,957	532,000,000	33,910,000	(5,584,376,506)	399,719,151	
-	-	-	-	(10,623,169)	(10,623,169)	
2,760,565,700	2,657,619,957	532,000,000	33,910,000	(5,594,999,675)	389,095,982	
2,760,565,700	2,657,619,957	532,000,000	33,910,000	(5,594,999,675)	389,095,982	
-	-	-	-	99,686,732	99,686,732	
2,760,565,700	2,657,619,957	532,000,000	33,910,000	(5,495,312,943)	488,782,714	



หมายเหตุประกอบงบการเงินรวมและงบการเงินเฉพาะบริษัทเป็นส่วนหนึ่งของงบการเงินนี้



บริษัท ดับบลิวที เอ็นเนอร์ยี่ จำกัด (มหาชน)

งบการเงินรวม

สำหรับปีสิ้นสุดวันที่ 31 ธันวาคม พ.ศ. 2558

	หมายเหตุ	งบการเงินรวม		งบการเงินเฉพาะบริษัท	
		สำหรับงวดที่สิ้นสุดวันที่		สำหรับงวดที่สิ้นสุดวันที่	
		24 พฤศจิกายน พ.ศ. 2557		24 พฤศจิกายน พ.ศ. 2557	
		(วันออกทะเบียนจัดตั้งบริษัท)		(วันออกทะเบียนจัดตั้งบริษัท)	
		ถึงวันที่ 31 ธันวาคม		ถึงวันที่ 31 ธันวาคม	
		พ.ศ. 2558	พ.ศ. 2557	พ.ศ. 2558	พ.ศ. 2557
		บาท	บาท	บาท	บาท
กระแสเงินสดจากกิจกรรมดำเนินงาน					
กำไร(ขาดทุน)ก่อนค่าใช้จ่ายภาษีเงินได้		116,186,085	(6,303,062)	115,600,362	(8,542,807)
รายการปรับปรุงค่าใช้จ่าย					
ค่าเสื่อมราคา	17	287,222,759	28,708,304	208,256,364	20,949,680
ค่าตัดจำหน่าย	19	1,534,226	155,606	1,281,958	133,380
กำไรจากการจำหน่ายอุปกรณ์		(8,388,471)	-	(5,563,313)	-
หนี้สูญและหนี้เสียจะสูญ		16,411,508	2,299,623	6,027,646	1,906,391
ดอกเบี้ยรับ		(18,668,122)	(2,199,549)	(20,356,082)	(2,243,627)
ต้นทุนทางการเงิน		2,527,836	397,456	972,667	51,073
ค่าใช้จ่ายประมาณการหนี้สิน	25	15,462,106	80,408	15,462,106	80,408
การผูกพันผลประโยชน์พนักงาน		3,703,549	(563,501)	2,813,094	(1,031,229)
กำไรจากการด้อยราคาซื้อ	35	(4,100,000)	-	-	-
		411,891,476	22,575,285	324,494,802	11,303,269
การเปลี่ยนแปลงของเงินหมุนเวียน					
- ลูกหนี้การค้าและลูกหนี้อื่น		26,777,522	23,587,242	4,154,014	46,191,507
- สินค้าคงเหลือ		(34,187,160)	(11,383,751)	(34,034,577)	(11,383,751)
- สินค้าพร้อมขายอื่น		250,228	(1,380,037)	(196,591)	(1,777,504)
- เงินฝากธนาคารที่คิดภาระที่แปรผัน		71,923,308	109,589,747	61,923,308	109,589,747
- ค่าจ้างจ่ายล่วงหน้า		6,742,187	(1,914,784)	6,742,187	(1,914,784)
- สินทรัพย์ไม่มีตัวตนอื่น		55,557,421	57,842,150	54,537,399	53,303,670
- เจ้าหนี้การค้าและเจ้าหนี้อื่น		(659,509,929)	(252,242,960)	(669,124,354)	(269,614,465)
- ค่าใช้จ่ายที่เพิ่มค้างจ่าย		(26,309,750)	20,450,838	(26,315,826)	20,442,376
- หนี้สินหมุนเวียนอื่น		2,928,088	(6,226,953)	412,440	(6,161,235)
- เงินมัดจำรับ		57,689,891	(11,053,435)	57,689,891	(11,053,435)
- ค่าผูกพันผลประโยชน์พนักงาน		(10,758,493)	(854,318)	(10,205,593)	(662,834)
- หนี้สินไม่มีตัวตนอื่น		(8,273,762)	(60,000)	-	(60,000)
กระแสเงินสดใช้ไปในกิจกรรมดำเนินงาน		(105,278,973)	(51,070,976)	(229,922,900)	(61,797,439)
หัก ค่าใช้จ่าย		(2,424,031)	(386,649)	(868,862)	(40,266)
จ่ายภาษีเงินได้		(22,145,262)	(5,517,918)	(12,576,124)	-
เงินสดสุทธิใช้ไปในกิจกรรมดำเนินงาน		(129,848,266)	(56,975,543)	(243,367,886)	(61,837,705)

หมายเหตุประกอบงบการเงินรวมและงบการเงินเฉพาะบริษัทเป็นส่วนหนึ่งของงบการเงินนี้

บริษัท ดับบลิวพี เอ็นเนอร์ยี่ จำกัด (มหาชน)
งบกระแสเงินสด (ต่อ)
สำหรับปีสิ้นสุดวันที่ 31 ธันวาคม พ.ศ. 2558

	งบการเงินรวม		งบการเงินเฉพาะบริษัท	
	สำหรับงวดสิ้นสุดวันที่		สำหรับงวดสิ้นสุดวันที่	
	24 พฤศจิกายน พ.ศ. 2557		24 พฤศจิกายน พ.ศ. 2557	
	(วันจดทะเบียนจัดตั้งบริษัท)		(วันจดทะเบียนจัดตั้งบริษัท)	
	ถึงวันที่ 31 ธันวาคม		ถึงวันที่ 31 ธันวาคม	
	พ.ศ. 2558	พ.ศ. 2557	พ.ศ. 2558	พ.ศ. 2557
	หมายเหตุ	บาท	บาท	บาท
กระแสเงินสดจากกิจกรรมลงทุน				
เงินสดจ่ายเพื่อลงทุนในบริษัทย่อย	14.1	-	-	(999,980)
เงินสดรับคืนจากเงินให้กู้ยืมระยะสั้น				
แก่กิจการที่เกี่ยวข้องกัน	36.4	-	-	40,000,000
เงินสดให้กู้ยืมระยะสั้นแก่กิจการที่เกี่ยวข้องกัน	36.4	-	-	(50,000,000)
เงินสดจ่ายเพื่อซื้อธุรกิจ	35	(64,000,000)	-	(36,000,000)
เงินสดจ่ายเพื่อซื้อที่ดิน อาคารและอุปกรณ์		(251,830,780)	(60,260,605)	(245,543,030)
เงินสดจ่ายเพื่อซื้อสินทรัพย์ไม่มีตัวตน		(526,080)	-	(95,800)
เงินสดรับจากการจำหน่ายอุปกรณ์		14,057,484	-	6,324,983
เงินสดรับจากดอกเบี้ยรับ		13,665,213	987,277	15,884,680
เงินสดสุทธิใช้ไปในกิจกรรมลงทุน		(288,634,163)	(59,273,328)	(270,429,147)
กระแสเงินสดจากกิจกรรมจัดหาเงิน				
จ่ายคืนหนี้สินตามสัญญาชำระเงิน		(9,651,624)	(3,549,859)	(1,818,896)
เงินสดรับจากเงินกู้ยืมจากสถาบันการเงิน	24.2	95,561,890	-	95,561,890
เงินสดจ่ายคืนเงินกู้ยืมจากสถาบันการเงิน	24.2	(11,503,732)	(193,861)	(6,962,640)
เงินสดสุทธิได้มาจากการใช้ไปในการจัดหาเงิน		74,406,534	(3,743,720)	86,780,354
เงินสดและรายการเทียบเท่าเงินสดลงสุทธิ		(344,075,895)	(119,992,591)	(427,016,679)
เงินสดและรายการเทียบเท่าเงินสด ณ วันต้นปี/งวด		838,036,942	958,029,533	788,537,543
เงินสดและรายการเทียบเท่าเงินสด ณ วันสิ้นปี/งวด		493,961,047	838,036,942	361,520,864
รายการที่ไม่ใช่เงินสด				
การซื้อขายอุปกรณ์โดยอิงมูลค่าชำระเงิน		77,992,972	7,023,983	77,992,972
				7,023,983

หมายเหตุประกอบงบการเงินรวมและ งบการเงินเฉพาะบริษัทเป็นส่วนหนึ่งของงบการเงินนี้

บริษัท ดับบลิวพี เอ็นเนอร์ยี่ จำกัด (มหาชน)
หมายเหตุประกอบงบการเงิน
สำหรับปีสิ้นสุดวันที่ 31 ธันวาคม พ.ศ. 2558

1 ข้อมูลทั่วไป

บริษัท ดับบลิวพี เอ็นเนอร์ยี่ จำกัด (มหาชน) (“บริษัท”) เป็นบริษัทมหาชนจำกัด ซึ่งจัดตั้งขึ้นในประเทศไทยและมีที่อยู่มูลนิธิได้จดทะเบียนดังนี้

1 อาคารอีสท์ วอเตอร์ ชั้น 15 ซอย วิภาวดีรังสิต 5 ถนนวิภาวดีรังสิต แขวงจอมพล เขตจตุจักร กรุงเทพมหานคร

บริษัทเป็นบริษัทจดทะเบียนในตลาดหลักทรัพย์แห่งประเทศไทย เพื่อวัตถุประสงค์ในการรายงานข้อมูลจึงรวมเรียกบริษัทและบริษัทย่อยว่า “กลุ่มบริษัท”

กลุ่มบริษัทดำเนินธุรกิจหลักเกี่ยวกับธุรกิจการกักเก็บปิโตรเลียมเหลว (LPG) และขนส่งน้ำมัน แก๊ส และแก๊สเหลวต่าง ๆ

บริษัท ดับบลิวพี เอ็นเนอร์ยี่ จำกัด (มหาชน) เกิดจากการควบรวมกันของบริษัท ปิกนิก คอร์ปอเรชั่น จำกัด (มหาชน) (“PICNIC”) และบริษัท เวลด์แก๊ส (ประเทศไทย) จำกัด (“WG”) เมื่อวันที่ 24 พฤศจิกายน พ.ศ. 2557 ตามพระราชบัญญัติบริษัทมหาชนจำกัด พ.ศ. 2535 ในการควบรวมกิจการ บริษัทจะรับโอนซึ่งทรัพย์สิน หนี้ สิทธิ หน้าที่ ธุรกิจและความรับผิดชอบทั้งหมดของทั้ง PICNIC และ WG รวมทั้งสิทธิฟ้องร้องและการผูกพัน โดยที่ PICNIC และ WG หมดสภาพจากการเป็นนิติบุคคลตั้งแต่วันที่ 23 พฤศจิกายน พ.ศ. 2557 ดังนั้น ข้อมูลในงบการเงินที่กล่าวถึงบริษัทหมายถึงความรวมถึง PICNIC และ WG

งบการเงินรวมและงบการเงินเฉพาะบริษัทได้รับอนุมัติจากคณะกรรมการบริษัทเมื่อวันที่ 24 กุมภาพันธ์ พ.ศ. 2559

2 นโยบายการบัญชี

นโยบายการบัญชีที่สำคัญซึ่งใช้ในการจัดทำงบการเงินรวมและงบการเงินเฉพาะบริษัทมีดังต่อไปนี้

2.1 เกณฑ์การจัดทำงบการเงิน

งบการเงินรวมและงบการเงินเฉพาะบริษัทได้จัดทำขึ้นตามหลักการบัญชีที่รับรองทั่วไปภายใต้พระราชบัญญัติการบัญชี พ.ศ. 2543 ซึ่งหมายถึงมาตรฐานการรายงานทางการเงินที่ออกภายใต้พระราชบัญญัติวิชาชีพบัญชี พ.ศ. 2547 และข้อกำหนดของคณะกรรมการกำกับหลักทรัพย์และตลาดหลักทรัพย์ว่าด้วยการจัดทำและนำเสนอรายงานทางการเงินภายใต้พระราชบัญญัติหลักทรัพย์และตลาดหลักทรัพย์

งบการเงินรวมและงบการเงินเฉพาะบริษัทได้จัดทำขึ้นโดยใช้เกณฑ์ราคาทุนเดิมในการวัดมูลค่าขององค์ประกอบของงบการเงิน

บริษัท ดับบลิวพี เอ็นเนอร์ยี่ จำกัด (มหาชน)

หมายเหตุประกอบงบการเงิน

สำหรับปีสิ้นสุดวันที่ 31 ธันวาคม พ.ศ. 2558

2 นโยบายการบัญชี (ต่อ)

2.1 เกณฑ์การจัดทำงบการเงิน (ต่อ)

การจัดทำงบการเงินให้สอดคล้องกับหลักการบัญชีที่รับรองทั่วไปในประเทศไทย กำหนดให้ใช้ประมาณการทางบัญชีที่สำคัญ และการใช้ดุลยพินิจของผู้บริหารซึ่งจัดทำขึ้นตามกระบวนการในการนำนโยบายการบัญชีของกลุ่มกิจการ ไปถือปฏิบัติ และต้องเปิดเผยเรื่องการใช้ดุลยพินิจของผู้บริหาร หรือความซับซ้อนหรือเกี่ยวกับข้อสมมติฐานและประมาณการที่มีนัยสำคัญต่องบการเงินรวมในหมายเหตุประกอบงบการเงินข้อที่ 4

งบการเงินรวมและงบการเงินเฉพาะบริษัทฉบับภาษาอังกฤษจัดทำขึ้นจากงบการเงินตามกฎหมายที่เป็นภาษาไทย ในกรณีที่มีเนื้อความขัดแย้งกันหรือมีการตีความในสองภาษาแตกต่างกัน ให้ใช้งบการเงินตามกฎหมายฉบับภาษาไทยเป็นหลัก

2.2 มาตรฐานการรายงานทางการเงินใหม่ และมาตรฐานการรายงานทางการเงินที่มีการปรับปรุง

2.2.1 มาตรฐานการรายงานทางการเงินใหม่ และมาตรฐานการรายงานทางการเงินที่มีการปรับปรุง ซึ่งมีผลบังคับใช้ ณ วันที่ 1 มกราคม พ.ศ. 2558 ซึ่งเกี่ยวข้องกับกลุ่มบริษัท

ก) กลุ่มมาตรฐานการรายงานทางการเงิน ที่ส่งผลกระทบต่ออย่างมีสาระสำคัญต่อกลุ่มบริษัทมีดังต่อไปนี้

มาตรฐานการบัญชี ฉบับที่ 1 (ปรับปรุง 2557)	เรื่อง การนำเสนองบการเงิน
มาตรฐานการบัญชี ฉบับที่ 16 (ปรับปรุง 2557)	เรื่อง ที่ดิน อาคารและอุปกรณ์
มาตรฐานการบัญชี ฉบับที่ 19 (ปรับปรุง 2557)	เรื่อง ผลประโยชน์ของพนักงาน
มาตรฐานการบัญชี ฉบับที่ 27 (ปรับปรุง 2557)	เรื่อง งบการเงินเฉพาะกิจการ
มาตรฐานการบัญชี ฉบับที่ 34 (ปรับปรุง 2557)	เรื่อง งบการเงินระหว่างกาล
มาตรฐานการรายงานทางการเงิน ฉบับที่ 10	เรื่อง งบการเงินรวม
มาตรฐานการรายงานทางการเงิน ฉบับที่ 11	เรื่อง การร่วมกิจการ
มาตรฐานการรายงานทางการเงิน ฉบับที่ 12	เรื่อง การเปิดเผยข้อมูลเกี่ยวกับส่วนได้เสียในกิจการอื่น
มาตรฐานการรายงานทางการเงิน ฉบับที่ 13	เรื่อง การวัดมูลค่าสุทธิธรรม
การตีความมาตรฐานการรายงานทางการเงิน ฉบับที่ 14 (ปรับปรุง 2557)	เรื่อง ข้อจำกัดสินทรัพย์ตามโครงการผลประโยชน์ ข้อกำหนดเงินทุนขั้นต่ำ และปฏิสัมพันธ์ของรายการเหล่านี้ สำหรับมาตรฐานการบัญชี ฉบับที่ 19
	เรื่อง ผลประโยชน์ของพนักงาน

บริษัท ดับบลิวพี เอ็นเนอร์ยี่ จำกัด (มหาชน)

หมายเหตุประกอบงบการเงิน

สำหรับปีสิ้นสุดวันที่ 31 ธันวาคม พ.ศ. 2558

2 นโยบายการบัญชี (ต่อ)

2.2 มาตรฐานการรายงานทางการเงินใหม่ และมาตรฐานการรายงานทางการเงินที่มีการปรับปรุง (ต่อ)

2.2.1 มาตรฐานการรายงานทางการเงินใหม่ และมาตรฐานการรายงานทางการเงินที่มีการปรับปรุง ซึ่งมีผลบังคับใช้ ณ วันที่ 1 มกราคม พ.ศ. 2558 ซึ่งเกี่ยวข้องกับกลุ่มบริษัท (ต่อ)

ก) กลุ่มมาตรฐานการรายงานทางการเงิน ที่ส่งผลกระทบต่ออย่างมีสาระสำคัญต่อกลุ่มบริษัทมีดังต่อไปนี้ (ต่อ)

มาตรฐานการบัญชี ฉบับที่ 1 (ปรับปรุง 2557) การเปลี่ยนแปลงที่สำคัญได้แก่การเพิ่มเติมข้อกำหนดให้กิจการจัดกลุ่มรายการที่แสดงอยู่ใน “กำไรขาดทุนเบ็ดเสร็จอื่น” โดยใช้เกณฑ์ว่ารายการนั้นสามารถจัดประเภทรายการใหม่เข้าไปไว้ในกำไรหรือขาดทุนในภายหลังได้หรือไม่ มาตรฐานที่ปรับปรุงนี้ไม่ได้ระบุว่ารายการใดจะแสดงอยู่ในกำไรขาดทุนเบ็ดเสร็จอื่น

มาตรฐานการบัญชี ฉบับที่ 16 (ปรับปรุง 2557) กำหนดให้รายการขึ้นส่วนอะไหล่ อุปกรณ์สำรองไว้ใช้งาน และอุปกรณ์ที่ใช้ในการซ่อมบำรุง รับรู้เป็นรายการที่ดิน อาคารและอุปกรณ์หากรายการนั้นเข้าตามนิยามของที่ดิน อาคารและอุปกรณ์ หากไม่เข้าเงื่อนไขดังกล่าวให้จัดประเภทเป็นสินค้าคงเหลือ มาตรฐานดังกล่าวไม่ส่งผลกระทบต่อกับงบการเงินของกลุ่มบริษัท

มาตรฐานการบัญชี ฉบับที่ 19 (ปรับปรุง 2557) การเปลี่ยนแปลงที่สำคัญได้แก่ (ก) ผลกำไรและขาดทุนจากการประมาณการตามหลักคณิตศาสตร์ประกันกับ เปลี่ยนชื่อเป็น “การวัดมูลค่าใหม่” และต้องรับรู้ใน “กำไรขาดทุนเบ็ดเสร็จ” ทั้งนี้ ผลกำไรและขาดทุนจากการประมาณการตามหลักคณิตศาสตร์ประกันกันจะไม่สามารถรับรู้ตามวิธีขอบเขตหรือรับรู้ในกำไรหรือขาดทุนได้ และ (ข) ต้นทุนบริการในอดีตจะรับรู้ในงวดที่มีการเปลี่ยนแปลงโครงการ ผลประโยชน์ที่ยังไม่เป็นสิทธิขาดจะไม่สามารถทยอยรับรู้ตลอดระยะเวลาการให้บริการในอนาคตได้ มาตรฐานดังกล่าวไม่ส่งผลกระทบต่อกับงบการเงินของกลุ่มบริษัท

บริษัท ดับบลิวพี เอ็นเนอร์ยี่ จำกัด (มหาชน)

หมายเหตุประกอบงบการเงิน

สำหรับปีสิ้นสุดวันที่ 31 ธันวาคม พ.ศ. 2558

2 นโยบายการบัญชี (ต่อ)

2.2 มาตรฐานการรายงานทางการเงินใหม่ และมาตรฐานการรายงานทางการเงินที่มีการปรับปรุง (ต่อ)

2.2.1 มาตรฐานการรายงานทางการเงินใหม่ และมาตรฐานการรายงานทางการเงินที่มีการปรับปรุง ซึ่งมีผลบังคับใช้ ณ วันที่ 1 มกราคม พ.ศ. 2558 ซึ่งเกี่ยวข้องกับกลุ่มบริษัท (ต่อ)

ก) กลุ่มมาตรฐานการรายงานทางการเงิน ที่ส่งผลกระทบต่ออย่างมีสาระสำคัญต่อกลุ่มบริษัท มีดังต่อไปนี้ (ต่อ)

มาตรฐานการบัญชี ฉบับที่ 27 (ปรับปรุง 2557) ให้ข้อกำหนดสำหรับงบการเงินเฉพาะกิจการ

มาตรฐานการบัญชี ฉบับที่ 34 (ปรับปรุง 2557) การเปลี่ยนแปลงที่สำคัญ คือ กำหนดการเปิดเผยข้อมูลเกี่ยวกับส่วนงานดำเนินงาน โดยให้เปิดเผยข้อมูลเกี่ยวกับตัววัดมูลค่าสินทรัพย์และหนี้สินรวมสำหรับเฉพาะส่วนงานที่รายงาน หากโดยปกติมีการนำเสนอข้อมูลจำนวนเงินดังกล่าวต่อผู้มีอำนาจตัดสินใจสูงสุดด้านการปฏิบัติการ และดำเนินการเปลี่ยนแปลงที่มีสาระสำคัญจากจำนวนเงินที่ได้เปิดเผยไว้ในงบการเงินประจำปีล่าสุดสำหรับส่วนงานที่รายงานนั้น

มาตรฐานการรายงานทางการเงิน ฉบับที่ 10 ได้มีการกำหนดคำนิยามของคำว่า “ควบคุม” ซึ่งถูกนำมาใช้แทนหลักการของการควบคุมและการจัดทำงานการเงินรวมภายใต้มาตรฐานการบัญชี ฉบับที่ 27 งบการเงินรวมและงบการเงินเฉพาะกิจการ มาตรฐานนี้ได้กำหนดว่าเมื่อใดกิจการควรจัดทำงานการเงินรวม ให้มีนิยามหลักการของการควบคุม อธิบายหลักการของการนำหลักการของการควบคุมไปใช้ รวมถึงอธิบายถึงข้อกำหนดในการจัดทำงานการเงินรวม หลักการสำคัญของมาตรฐานรายงานทางการเงินฉบับใหม่นี้ คือหากมีอำนาจควบคุม จะต้องมีการจัดทำงานการเงินรวมเฉพาะในกรณีที่มีผู้ลงทุนได้แสดงให้เห็นถึงอำนาจการควบคุมที่เหนือกว่าผู้ถูกลงทุน ผู้ลงทุนได้รับผลตอบแทนที่ผันแปรจากการที่มีส่วนเกี่ยวข้องกับผู้ถูกลงทุน และมีความสามารถในการใช้อำนาจในผู้ถูกลงทุน ซึ่งส่งผลกระทบต่อผลตอบแทนที่กิจการจะได้รับ มาตรฐานดังกล่าวไม่ส่งผลกระทบต่องบการเงินของกลุ่มบริษัท

บริษัท ดับบลิวพี เอ็นเนอร์ยี่ จำกัด (มหาชน)

หมายเหตุประกอบงบการเงิน

สำหรับปีสิ้นสุดวันที่ 31 ธันวาคม พ.ศ. 2558

2 นโยบายการบัญชี (ต่อ)

2.2 มาตรฐานการรายงานทางการเงินใหม่ และมาตรฐานการรายงานทางการเงินที่มีการปรับปรุง (ต่อ)

2.2.1 มาตรฐานการรายงานทางการเงินใหม่ และมาตรฐานการรายงานทางการเงินที่มีการปรับปรุง ซึ่งมีผลบังคับใช้ ณ วันที่ 1 มกราคม พ.ศ. 2558 ซึ่งเกี่ยวข้องกับกลุ่มบริษัท (ต่อ)

ก) กลุ่มมาตรฐานการรายงานทางการเงิน ที่ส่งผลกระทบต่ออย่างมีสาระสำคัญต่อกลุ่มบริษัท มีดังต่อไปนี้ (ต่อ)

มาตรฐานการรายงานทางการเงิน ฉบับที่ 11 ได้กำหนดคำนิยามของสัญญาร่วมการงานว่าเป็นสัญญาที่ผู้ร่วมทุนตั้งแต่สองรายขึ้นไปตกลงจะควบคุมร่วมในกิจกรรมที่จัดตั้งขึ้น การตัดสินใจในกิจกรรมที่เกี่ยวข้องต้องได้รับความเห็นชอบโดยผู้ควบคุมร่วมอย่างเป็นเอกฉันท์ซึ่งจะถือว่าเป็นไปตามข้อกำหนดของคำนิยามว่าการควบคุมร่วม การร่วมการงานสามารถอยู่ในรูปแบบของการดำเนินงานร่วมกันหรือการร่วมค้า การจัดประเภทขึ้นอยู่กับสิ่งที่แสดงออกมาซึ่งสัมพันธ์กับข้อตกลงที่จัดทำขึ้น หากในข้อกำหนดผู้ร่วมทุนได้รับเพียงสิทธิพิเศษ การร่วมงานดังกล่าวถือเป็นการร่วมค้า ส่วนการดำเนินงานร่วมกันจะมีสิทธิในสินทรัพย์และมีภาระในหนี้สิน การดำเนินงานร่วมกันจะบันทึกบัญชีสิทธิในสินทรัพย์และภาระในหนี้สิน การร่วมค้าจะบันทึกส่วนได้เสียโดยใช้วิธีส่วนได้เสีย มาตรฐานดังกล่าวไม่ส่งผลกระทบต่องบการเงินของกลุ่มบริษัท

มาตรฐานการรายงานทางการเงิน ฉบับที่ 12 กำหนดการเปิดเผยข้อมูลเพื่อช่วยให้ผู้ใช้งบการเงินสามารถประเมินความเสี่ยงและผลกระทบทางการเงินที่เกี่ยวข้องกับส่วนได้เสียที่กิจการมีกับบริษัทย่อย บริษัทร่วม การร่วมการงาน และกิจการซึ่งมีโครงสร้างเฉพาะตัวซึ่งไม่ได้รวมอยู่ในงบการเงินรวม มาตรฐานดังกล่าวไม่ส่งผลกระทบต่องบการเงินของกลุ่มบริษัท

มาตรฐานการรายงานทางการเงิน ฉบับที่ 13 มีวัตถุประสงค์เพื่อปรับปรุง และลดความซ้ำซ้อนของคำนิยามของมูลค่าสุทธิธรรม โดยการกำหนดคำนิยาม และแหล่งข้อมูลในการวัดมูลค่าสุทธิธรรม และการเปิดเผยข้อมูลสำหรับใช้ในมาตรฐานการรายงานทางการเงิน มาตรฐานดังกล่าวไม่ส่งผลกระทบต่องบการเงินของกลุ่มบริษัท ยกเว้นเรื่องการเปิดเผยข้อมูล

การตีความมาตรฐานการรายงานทางการเงิน ฉบับที่ 14 (ปรับปรุง 2557) การตีความนี้ให้ใช้กับผลประโยชน์หลังออกจากงานประเภทโครงการผลประโยชน์ที่กำหนดไว้ และผลประโยชน์ระยะยาวอื่นของพนักงาน ข้อกำหนดเงินทุนขั้นต่ำภายใต้การตีความนี้หมายถึงข้อกำหนดใดๆ ที่กำหนดให้กิจการต้องสมทบเงินทุนสำหรับผลประโยชน์หลังออกจากงานประเภทโครงการผลประโยชน์ที่กำหนดไว้ และผลประโยชน์ระยะยาวอื่นของพนักงาน การตีความนี้อธิบายถึงผลกระทบที่อาจจะเกิดขึ้นกับสินทรัพย์หรือหนี้สิน โครงการจากข้อกำหนดหรือข้อตกลงที่เกี่ยวข้องกับเงินทุนขั้นต่ำ มาตรฐานดังกล่าวไม่ส่งผลกระทบต่องบการเงินของกลุ่มบริษัท

บริษัท ดับบลิวพี เอ็นเนอร์ยี่ จำกัด (มหาชน)

หมายเหตุประกอบงบการเงิน

สำหรับปีสิ้นสุดวันที่ 31 ธันวาคม พ.ศ. 2558

2 นโยบายการบัญชี (ต่อ)

2.2 มาตรฐานการรายงานทางการเงินใหม่ และมาตรฐานการรายงานทางการเงินที่มีการปรับปรุง (ต่อ)

2.2.1 มาตรฐานการรายงานทางการเงินใหม่ และมาตรฐานการรายงานทางการเงินที่มีการปรับปรุง ซึ่งมีผลบังคับใช้ ณ วันที่ 1 มกราคม พ.ศ. 2558 ซึ่งเกี่ยวข้องกับกลุ่มบริษัท (ต่อ)

ข) กลุ่มมาตรฐานการรายงานทางการเงินที่เปลี่ยนแปลงอย่างไม่มีสาระสำคัญและไม่มีผลกระทบต่อกลุ่มบริษัท มีดังนี้

มาตรฐานการบัญชี ฉบับที่ 2 (ปรับปรุง 2557)	เรื่อง สินค้าคงเหลือ
มาตรฐานการบัญชี ฉบับที่ 7 (ปรับปรุง 2557)	เรื่อง งบกระแสเงินสด
มาตรฐานการบัญชี ฉบับที่ 8 (ปรับปรุง 2557)	เรื่อง นโยบายการบัญชี การเปลี่ยนแปลง ประมาณการทางบัญชีและข้อผิดพลาด
มาตรฐานการบัญชี ฉบับที่ 10 (ปรับปรุง 2557)	เรื่อง เหตุการณ์ภายหลังระยะเวลารายงาน
มาตรฐานการบัญชี ฉบับที่ 12 (ปรับปรุง 2557)	เรื่อง ภาษีเงินได้
มาตรฐานการบัญชี ฉบับที่ 17 (ปรับปรุง 2557)	เรื่อง สัญญาเช่า
มาตรฐานการบัญชี ฉบับที่ 18 (ปรับปรุง 2557)	เรื่อง รายได้
มาตรฐานการบัญชี ฉบับที่ 21 (ปรับปรุง 2557)	เรื่อง ผลกระทบจากการเปลี่ยนแปลงของ อัตราแลกเปลี่ยนเงินตราต่างประเทศ
มาตรฐานการบัญชี ฉบับที่ 24 (ปรับปรุง 2557)	เรื่อง การเปิดเผยข้อมูลเกี่ยวกับบุคคล หรือ กิจการที่เกี่ยวข้องกัน
มาตรฐานการบัญชี ฉบับที่ 26 (ปรับปรุง 2557)	เรื่อง การบัญชีและการรายงาน โครงการ ผลประโยชน์เมื่อออกจากงาน
มาตรฐานการบัญชี ฉบับที่ 33 (ปรับปรุง 2557)	เรื่อง กำไรค่อหุ้น
มาตรฐานการบัญชี ฉบับที่ 36 (ปรับปรุง 2557)	เรื่อง การด้อยค่าของสินทรัพย์
มาตรฐานการบัญชี ฉบับที่ 37 (ปรับปรุง 2557)	เรื่อง ประมาณการหนี้สิน หนี้สินที่อาจ เกิดขึ้นและสินทรัพย์ที่อาจเกิดขึ้น
มาตรฐานการบัญชี ฉบับที่ 38 (ปรับปรุง 2557)	เรื่อง สินทรัพย์ไม่มีตัวตน
มาตรฐานการบัญชี ฉบับที่ 40 (ปรับปรุง 2557)	เรื่อง อสังหาริมทรัพย์เพื่อการลงทุน
มาตรฐานการรายงานทางการเงิน ฉบับที่ 3 (ปรับปรุง 2557)	เรื่อง การรวมธุรกิจ
มาตรฐานการรายงานทางการเงิน ฉบับที่ 8 (ปรับปรุง 2557)	เรื่อง ส่วนงานดำเนินงาน

บริษัท ดับบลิวพี เอ็นเนอร์ยี่ จำกัด (มหาชน)

หมายเหตุประกอบงบการเงิน

สำหรับปีสิ้นสุดวันที่ 31 ธันวาคม พ.ศ. 2558

2 นโยบายการบัญชี (ต่อ)

2.2 มาตรฐานการรายงานทางการเงินใหม่ และมาตรฐานการรายงานทางการเงินที่มีการปรับปรุง (ต่อ)

2.2.1 มาตรฐานการรายงานทางการเงินใหม่ และมาตรฐานการรายงานทางการเงินที่มีการปรับปรุง ซึ่งมีผลบังคับใช้ ณ วันที่ 1 มกราคม พ.ศ. 2558 ซึ่งเกี่ยวข้องกับกลุ่มบริษัท (ต่อ)

ข) กลุ่มมาตรฐานการรายงานทางการเงินที่เปลี่ยนแปลงอย่างไม่มีสาระสำคัญและไม่มีผลกระทบต่อกลุ่มบริษัท มีดังนี้ (ต่อ)

การตีความมาตรฐานการบัญชี ฉบับที่ 15 (ปรับปรุง 2557)	เรื่อง สัญญาเช่าดำเนินงาน - สิ่งสูงใจที่ให้แก่ ผู้เช่า
การตีความมาตรฐานการบัญชี ฉบับที่ 25 (ปรับปรุง 2557)	เรื่อง ภาษีเงินได้ - การเปลี่ยนแปลงสถานภาพ ทางภาษีของกิจการเรื้อรังผู้อื่น
การตีความมาตรฐานการบัญชี ฉบับที่ 27 (ปรับปรุง 2557)	เรื่อง การประเมินเนื้อหาสัญญาเช่าที่เพิ่มขึ้น ตามรูปแบบกฎหมาย
การตีความมาตรฐานการรายงานทางการเงิน ฉบับที่ 1 (ปรับปรุง 2557)	เรื่อง การเปลี่ยนแปลงในหนี้สินที่เกิดขึ้นจาก การรีดอณ การบูรณะ และหนี้สินที่มี ลักษณะคล้ายคลึงกัน
การตีความมาตรฐานการรายงานทางการเงิน ฉบับที่ 4 (ปรับปรุง 2557)	เรื่อง การประเมินว่า ข้อตกลงประกอบด้วย สัญญาเช่าหรือไม่
การตีความมาตรฐานการรายงานทางการเงิน ฉบับที่ 10 (ปรับปรุง 2557)	เรื่อง งบการเงินระหว่างกาลและการด้อยค่า
การตีความมาตรฐานการรายงานทางการเงิน ฉบับที่ 13 (ปรับปรุง 2557)	เรื่อง โปรแกรมสิทธิพิเศษแก่ลูกค้า
การตีความมาตรฐานการรายงานทางการเงิน ฉบับที่ 17 (ปรับปรุง 2557)	เรื่อง การจ่ายสินทรัพย์ที่ไม่ใช่เงินสดให้แก่เจ้าของ
การตีความมาตรฐานการรายงานทางการเงิน ฉบับที่ 18 (ปรับปรุง 2557)	เรื่อง การโอนสินทรัพย์จากลูกค้า

บริษัท ดับบลิวพี เอ็นเนอร์ยี่ จำกัด (มหาชน)

หมายเหตุประกอบงบการเงิน

สำหรับปีสิ้นสุดวันที่ 31 ธันวาคม พ.ศ. 2558

2 นโยบายการบัญชี (ต่อ)

2.2 มาตรฐานการรายงานทางการเงินใหม่ และมาตรฐานการรายงานทางการเงินที่มีการปรับปรุง (ต่อ)

2.2.2 มาตรฐานการรายงานทางการเงินใหม่ มาตรฐานการบัญชีที่มีการปรับปรุง และมาตรฐานการรายงานทางการเงินที่มีการปรับปรุง ซึ่งมีผลบังคับใช้ ณ วันที่ 1 มกราคม พ.ศ. 2559 ซึ่งเกี่ยวข้องกับกลุ่มบริษัทและยังไม่ได้นำมาใช้ก่อนวันถือปฏิบัติ

ก) กลุ่มมาตรฐานการรายงานทางการเงิน ที่ส่งผลกระทบต่ออย่างมีสาระสำคัญต่อกลุ่มบริษัทมีดังต่อไปนี้

มาตรฐานการบัญชี ฉบับที่ 16 (ปรับปรุง 2558)	เรื่อง ที่ดิน อาคารและอุปกรณ์
มาตรฐานการบัญชี ฉบับที่ 19 (ปรับปรุง 2558)	เรื่อง ผลประโยชน์ของพนักงาน
มาตรฐานการบัญชี ฉบับที่ 24 (ปรับปรุง 2558)	เรื่อง การเปิดเผยข้อมูลเกี่ยวกับบุคคล หรือกิจการที่เกี่ยวข้องกัน
มาตรฐานการบัญชี ฉบับที่ 27 (ปรับปรุง 2558)	เรื่อง งบการเงินเฉพาะกิจการ
มาตรฐานการบัญชี ฉบับที่ 36 (ปรับปรุง 2558)	เรื่อง การด้อยค่าของสินทรัพย์
มาตรฐานการบัญชี ฉบับที่ 38 (ปรับปรุง 2558)	เรื่อง สินทรัพย์ไม่มีตัวตน
มาตรฐานการบัญชี ฉบับที่ 40 (ปรับปรุง 2558)	เรื่อง อสังหาริมทรัพย์เพื่อการลงทุน
มาตรฐานการรายงานทางการเงิน ฉบับที่ 3 (ปรับปรุง 2558)	เรื่อง การรวมธุรกิจ
มาตรฐานการรายงานทางการเงิน ฉบับที่ 8 (ปรับปรุง 2558)	เรื่อง ส่วนงานดำเนินงาน
มาตรฐานการรายงานทางการเงิน ฉบับที่ 10 (ปรับปรุง 2558)	เรื่อง งบการเงินรวม
มาตรฐานการรายงานทางการเงิน ฉบับที่ 12 (ปรับปรุง 2558)	เรื่อง การเปิดเผยข้อมูลเกี่ยวกับส่วนได้เสียในกิจการอื่น
มาตรฐานการรายงานทางการเงิน ฉบับที่ 13 (ปรับปรุง 2558)	เรื่อง การวัดมูลค่าสุทธิธรรม

มาตรฐานการบัญชี ฉบับที่ 16 (ปรับปรุง 2558) เรื่อง ที่ดิน อาคาร และอุปกรณ์ ได้กำหนดให้มีความชัดเจนขึ้นเกี่ยวกับการปรับราคาตามบัญชีก่อนหักค่าเสื่อมราคาสะสม และค่าเสื่อมราคาสะสม ในกรณีที่กิจการใช้วิธีการตีราคาใหม่

บริษัท ดับบลิวพี เอ็นเนอร์ยี่ จำกัด (มหาชน)

หมายเหตุประกอบงบการเงิน

สำหรับปีสิ้นสุดวันที่ 31 ธันวาคม พ.ศ. 2558

2 นโยบายการบัญชี(ต่อ)

2.2 มาตรฐานการรายงานทางการเงินใหม่ และมาตรฐานการรายงานทางการเงินที่มีการปรับปรุง (ต่อ)

2.2.2 มาตรฐานการรายงานทางการเงินใหม่ มาตรฐานการบัญชีที่มีการปรับปรุง และมาตรฐานการรายงานทางการเงินที่มีการปรับปรุง ซึ่งมีผลบังคับใช้ ณ วันที่ 1 มกราคม พ.ศ. 2559 ซึ่งเกี่ยวข้องกับกลุ่มบริษัทและยังไม่ได้นำมาใช้ก่อนวันถือปฏิบัติ (ต่อ)

ก) กลุ่มมาตรฐานการรายงานทางการเงิน ที่ส่งผลกระทบต่ออย่างมีสาระสำคัญต่อกลุ่มบริษัทมีดังต่อไปนี้ (ต่อ)

มาตรฐานการบัญชี ฉบับที่ 19 (ปรับปรุง 2558) เรื่อง ผลประโยชน์พนักงาน ได้มีการอธิบายเกี่ยวกับวิธีการปฏิบัติทางบัญชีสำหรับเงินสมทบจากพนักงานหรือบุคคลที่สามแก่โครงการผลประโยชน์ที่กำหนดไว้ให้ชัดเจนขึ้น การปรับปรุงดังกล่าวให้ความแตกต่างระหว่าง เงินสมทบที่เกี่ยวข้องกับการบริการที่เกิดขึ้นในรอบระยะเวลาบัญชีที่เงินสมทบนั้นเกิดขึ้นเท่านั้น และเงินสมทบที่เกี่ยวข้องกับการบริการที่มากกว่าหนึ่งรอบระยะเวลาบัญชี

มาตรฐานการบัญชี ฉบับที่ 24 (ปรับปรุง 2558) เรื่อง การเปิดเผยข้อมูลเกี่ยวกับบุคคลหรือกิจการที่เกี่ยวข้องกัน ได้รวมกิจการที่ให้บริการด้านผู้บริหารสำคัญแก่กิจการที่รายงาน หรือแก่บริษัทใหญ่ของกิจการที่รายงาน ซึ่งกิจการต้องเปิดเผยจำนวนเงินที่กิจการ ได้จ่ายให้แก่กิจการที่ให้บริการด้านผู้บริหารสำคัญ

มาตรฐานการบัญชี ฉบับที่ 27 (ปรับปรุง 2558) ให้กิจการที่ดำเนินธุรกิจด้านการลงทุนที่ได้รับการยกเว้น ไม่ต้องรวมบริษัทย่อยเข้ามาในการจัดทำงบการเงินรวมสามารถแสดงงบการเงินเฉพาะกิจการเพียงงบเดียวได้ และได้กำหนดให้วัดมูลค่าเงินลงทุนในบริษัทย่อยดังกล่าวด้วยมูลค่าสุทธิธรรมและรับรู้การเปลี่ยนแปลงในมูลค่าสุทธิธรรมดังกล่าวไปยังกำไรหรือขาดทุน

มาตรฐานการบัญชี ฉบับที่ 36 (ปรับปรุง 2558) เรื่อง การด้อยค่าของสินทรัพย์ได้มีการกำหนดเพิ่มเติมเกี่ยวกับการเปิดเผยข้อมูลในกรณีที่มูลค่าที่คาดว่าจะได้รับคืนของสินทรัพย์วัดมูลค่าโดยใช้วิธีมูลค่าสุทธิธรรมหักต้นทุนในการจำหน่าย โดยการเปิดเผยดังกล่าวรวมถึง 1) ลำดับชั้นของมูลค่าสุทธิธรรม 2) กรณีที่การวัดมูลค่าสุทธิธรรมอยู่ในลำดับชั้นที่ 2 และ 3 จะต้องมีการเปิดเผยเทคนิคที่ใช้ในการวัดมูลค่าสุทธิธรรม และข้อสมมติฐานสำคัญที่ใช้

บริษัท ดับบลิวพี เอ็นเนอร์ยี่ จำกัด (มหาชน)

หมายเหตุประกอบงบการเงิน

สำหรับปีสิ้นสุดวันที่ 31 ธันวาคม พ.ศ. 2558

2 นโยบายการบัญชี(ต่อ)

2.2 มาตรฐานการรายงานทางการเงินใหม่ และมาตรฐานการรายงานทางการเงินที่มีการปรับปรุง (ต่อ)

2.2.2 มาตรฐานการรายงานทางการเงินใหม่ มาตรฐานการบัญชีที่มีการปรับปรุง และมาตรฐานการรายงานทางการเงินที่มีการปรับปรุง ซึ่งมีผลบังคับใช้ ณ วันที่ 1 มกราคม พ.ศ. 2559 ซึ่งเกี่ยวข้องกับกลุ่มบริษัทและยังไม่ได้นำมาใช้ก่อนวันถือปฏิบัติ (ต่อ)

ก) กลุ่มมาตรฐานการรายงานทางการเงิน ที่ส่งผลกระทบต่ออย่างมีสาระสำคัญต่อกลุ่มบริษัท มีดังต่อไปนี้ (ต่อ)

มาตรฐานการบัญชี ฉบับที่ 38 (ปรับปรุง 2558) เรื่อง สินทรัพย์ที่ไม่มีตัวตนได้กำหนดให้ชัดเจนขึ้นเกี่ยวกับการปรับราคาตามบัญชีก่อนหักค่าตัดจำหน่ายสะสม และค่าตัดจำหน่ายสะสมในกรณีที่เกิดการใช้วิธีการราคาใหม่

มาตรฐานการบัญชี ฉบับที่ 40 (ปรับปรุง 2558) เรื่อง อสังหาริมทรัพย์เพื่อการลงทุน ได้กำหนดให้ชัดเจนขึ้นว่ากิจการควรพิจารณามาตรฐานการรายงานทางการเงิน ฉบับที่ 3 ในการพิจารณาว่าการได้มาซึ่งอสังหาริมทรัพย์เพื่อการลงทุนนั้นเข้าเงื่อนไขการรวมธุรกิจหรือไม่

มาตรฐานการรายงานทางการเงิน ฉบับที่ 3 (ปรับปรุง 2558) เรื่อง การรวมธุรกิจ ได้กำหนดให้ชัดเจนขึ้นในเรื่อง ก) ภาระผูกพันที่กิจการต้องจ่ายชำระสิ่งตอบแทนที่อาจเกิดขึ้นที่เข้าค่านิยามของเครื่องมือทางการเงิน ว่าเป็นหนี้สินทางการเงินหรือส่วนของเจ้าของตามค่านิยามของมาตรฐานการบัญชี ฉบับที่ 32 เรื่อง การแสดงรายการสำหรับเครื่องมือทางการเงิน (เมื่อมีการประกาศใช้) หรือตามมาตรฐานการรายงานทางการเงินอื่นที่เกี่ยวข้อง และได้กำหนดให้วัดมูลค่าสิ่งตอบแทนที่อาจเกิดขึ้นที่ไม่ได้ถูกจัดประเภทเป็นส่วนของเจ้าของด้วยมูลค่ายุติธรรมและรับรู้การเปลี่ยนแปลงในมูลค่ายุติธรรมในกำไรหรือขาดทุนทุกสิ้นรอบระยะเวลาการรายงาน และ ข) มาตรฐานการรายงานทางการเงิน ฉบับที่ 3 ไม่ได้ถือปฏิบัติกับการบัญชีสำหรับการจัดตั้งการร่วมค้าที่อยู่ภายใต้มาตรฐานการรายงานทางการเงิน ฉบับที่ 11

มาตรฐานการรายงานทางการเงิน ฉบับที่ 8 (ปรับปรุง 2558) เรื่อง ส่วนงานดำเนินงาน ได้กำหนดให้มีการเปิดเผยข้อมูลเกี่ยวกับดุลยพินิจของผู้บริหารในการรวมส่วนงานเข้าด้วยกัน และกำหนดให้นำเสนอการกระทบยอดสินทรัพย์ของส่วนงานกับสินทรัพย์ของกิจการเมื่อกิจการรายงานข้อมูลสินทรัพย์ของส่วนงานให้กับผู้มีอำนาจตัดสินใจสูงสุดด้านการดำเนินงานของกิจการ

บริษัท ดับบลิวพี เอ็นเนอร์ยี่ จำกัด (มหาชน)

หมายเหตุประกอบงบการเงิน

สำหรับปีสิ้นสุดวันที่ 31 ธันวาคม พ.ศ. 2558

2 นโยบายการบัญชี(ต่อ)

2.2 มาตรฐานการรายงานทางการเงินใหม่ และมาตรฐานการรายงานทางการเงินที่มีการปรับปรุง (ต่อ)

2.2.2 มาตรฐานการรายงานทางการเงินใหม่ มาตรฐานการบัญชีที่มีการปรับปรุง และมาตรฐานการรายงานทางการเงินที่มีการปรับปรุง ซึ่งมีผลบังคับใช้ ณ วันที่ 1 มกราคม พ.ศ. 2559 ซึ่งเกี่ยวข้องกับกลุ่มบริษัทและยังไม่ได้นำมาใช้ก่อนวันถือปฏิบัติ (ต่อ)

ก) กลุ่มมาตรฐานการรายงานทางการเงิน ที่ส่งผลกระทบต่ออย่างมีสาระสำคัญต่อกลุ่มบริษัท มีดังต่อไปนี้ (ต่อ)

มาตรฐานการรายงานทางการเงิน ฉบับที่ 10 (ปรับปรุง 2558) เรื่อง งบการเงินรวมการปรับปรุงนี้ ได้ให้คำนิยามของกิจการที่ดำเนินธุรกิจด้านการลงทุน และได้กำหนดข้อยกเว้นในการจัดทำงบการเงินรวมซึ่งการปรับปรุงดังกล่าวส่งผลให้กองทุนหลายกองทุนและกิจการที่มีธุรกิจที่คล้ายคลึงกัน ได้รับข้อยกเว้นจากการนำบริษัทย่อยเกือบทั้งหมดมารวมในการจัดทำงบการเงินรวม แต่จะวัดมูลค่าเงินลงทุนในบริษัทย่อยเหล่านั้นด้วยมูลค่ายุติธรรมผ่านกำไรหรือขาดทุน

มาตรฐานการรายงานทางการเงิน ฉบับที่ 12 (ปรับปรุง 2558) ได้กำหนดให้กิจการที่ดำเนินธุรกิจด้านการลงทุนเปิดเผยข้อมูลที่กำหนดไว้สำหรับกิจการที่ดำเนินธุรกิจด้านการลงทุน

มาตรฐานการรายงานทางการเงิน ฉบับที่ 13 (ปรับปรุง 2558) เรื่อง มูลค่ายุติธรรม ได้กำหนดให้ชัดเจนขึ้น เกี่ยวกับข้อยกเว้นในเรื่องของการวัดมูลค่ายุติธรรมเป็นกลุ่มให้ปฏิบัติใช้กับทุกสัญญาที่อยู่ในขอบเขตของมาตรฐานการบัญชี ฉบับที่ 39 เรื่อง การรับรู้และการวัดมูลค่าเครื่องมือทางการเงิน (เมื่อมีการประกาศใช้) หรือมาตรฐานการรายงานทางการเงิน ฉบับที่ 9 เรื่อง เครื่องมือทางการเงิน (เมื่อมีการประกาศใช้) ซึ่งรวมถึงสัญญาที่ไม่เป็นสัญญาทางการเงิน

บริษัท ดับบลิวพี เอ็นเนอร์ยี่ จำกัด (มหาชน)

หมายเหตุประกอบงบการเงิน

สำหรับปีสิ้นสุดวันที่ 31 ธันวาคม พ.ศ. 2558

2 นโยบายการบัญชี (ต่อ)

2.2 มาตรฐานการรายงานทางการเงินใหม่ และมาตรฐานการรายงานทางการเงินที่มีการปรับปรุง (ต่อ)

2.2.2 มาตรฐานการรายงานทางการเงินใหม่ มาตรฐานการบัญชีที่มีการปรับปรุง และมาตรฐานการรายงานทางการเงินที่มีการปรับปรุง ซึ่งมีผลบังคับใช้ ณ วันที่ 1 มกราคม พ.ศ. 2559 ซึ่งเกี่ยวข้องกับกลุ่มบริษัทและยังไม่ได้นำมาใช้ก่อนวันถือปฏิบัติ (ต่อ)

ข) กลุ่มมาตรฐานการรายงานทางการเงินที่เปลี่ยนแปลงอย่างไม่มีสาระสำคัญและไม่มีผลกระทบต่อกลุ่มบริษัท มีดังนี้

มาตรฐานการบัญชี ฉบับที่ 1 (ปรับปรุง 2558)	เรื่อง การนำเสนองบการเงิน
มาตรฐานการบัญชี ฉบับที่ 2 (ปรับปรุง 2558)	เรื่อง สินค้าคงเหลือ
มาตรฐานการบัญชี ฉบับที่ 7 (ปรับปรุง 2558)	เรื่อง งบกระแสเงินสด
มาตรฐานการบัญชี ฉบับที่ 8 (ปรับปรุง 2558)	เรื่อง นโยบายการบัญชี การเปลี่ยนแปลงประมาณการทางบัญชีและข้อผิดพลาด
มาตรฐานการบัญชี ฉบับที่ 10 (ปรับปรุง 2558)	เรื่อง เหตุการณ์ภายหลังรอบระยะเวลารายงาน
มาตรฐานการบัญชี ฉบับที่ 12 (ปรับปรุง 2558)	เรื่อง ภาษีเงินได้
มาตรฐานการบัญชี ฉบับที่ 17 (ปรับปรุง 2558)	เรื่อง สัญญาเช่า
มาตรฐานการบัญชี ฉบับที่ 18 (ปรับปรุง 2558)	เรื่อง รายได้
มาตรฐานการบัญชี ฉบับที่ 21 (ปรับปรุง 2558)	เรื่อง ผลกระทบจากการเปลี่ยนแปลงของอัตราแลกเปลี่ยนเงินตราต่างประเทศ
มาตรฐานการบัญชี ฉบับที่ 26 (ปรับปรุง 2558)	เรื่อง การบัญชีและการรายงานโครงการผลประโยชน์เมื่อออกจากงาน
มาตรฐานการบัญชี ฉบับที่ 28 (ปรับปรุง 2558)	เรื่อง เงินลงทุนในบริษัทร่วม และการร่วมค้า
มาตรฐานการบัญชี ฉบับที่ 33 (ปรับปรุง 2558)	เรื่อง กำไรต่อหุ้น
มาตรฐานการบัญชี ฉบับที่ 34 (ปรับปรุง 2558)	เรื่อง งบการเงินระหว่างกาล
มาตรฐานการบัญชี ฉบับที่ 37 (ปรับปรุง 2558)	เรื่อง ประมาณการหนี้สิน หนี้สินที่อาจเกิดขึ้น และสินทรัพย์ที่อาจเกิดขึ้น

บริษัท ดับบลิวพี เอ็นเนอร์ยี่ จำกัด (มหาชน)

หมายเหตุประกอบงบการเงิน

สำหรับปีสิ้นสุดวันที่ 31 ธันวาคม พ.ศ. 2558

2 นโยบายการบัญชี (ต่อ)

2.2 มาตรฐานการรายงานทางการเงินใหม่ และมาตรฐานการรายงานทางการเงินที่มีการปรับปรุง (ต่อ)

2.2.2 มาตรฐานการรายงานทางการเงินใหม่ มาตรฐานการบัญชีที่มีการปรับปรุง และมาตรฐานการรายงานทางการเงินที่มีการปรับปรุง ซึ่งมีผลบังคับใช้ ณ วันที่ 1 มกราคม พ.ศ. 2559 ซึ่งเกี่ยวข้องกับกลุ่มบริษัทและยังไม่ได้นำมาใช้ก่อนวันถือปฏิบัติ (ต่อ)

ข) กลุ่มมาตรฐานการรายงานทางการเงินที่เปลี่ยนแปลงอย่างไม่มีสาระสำคัญและไม่มีผลกระทบต่อกลุ่มบริษัท มีดังนี้ (ต่อ)

มาตรฐานการรายงานทางการเงิน ฉบับที่ 11 (ปรับปรุง 2558)	เรื่อง การร่วมकरणงาน
การตีความมาตรฐานการบัญชี ฉบับที่ 15 (ปรับปรุง 2558)	เรื่อง สัญญาเช่าค่านิจงาน - สิ่งสูงใจที่ให้แก่ผู้เช่า
การตีความมาตรฐานการบัญชี ฉบับที่ 25 (ปรับปรุง 2558)	เรื่อง ภาษีเงินได้-การเปลี่ยนแปลงสถานภาพทางภาษีของกิจการหรือผู้ถือหุ้น
การตีความมาตรฐานการบัญชี ฉบับที่ 27 (ปรับปรุง 2558)	เรื่อง การประเมินเนื้อหาสัญญาเช่าที่ซับซ้อนตามรูปแบบกฎหมาย
การตีความมาตรฐานการรายงานทางการเงิน ฉบับที่ 1 (ปรับปรุง 2558)	เรื่อง การเปลี่ยนแปลงในหนี้สินที่เกิดขึ้นจากการรีดถอน การบูรณะ และหนี้สินที่มีลักษณะคล้ายคลึงกัน
การตีความมาตรฐานการรายงานทางการเงิน ฉบับที่ 4 (ปรับปรุง 2558)	เรื่อง การประเมินว่า ข้อตกลงประกอบด้วยสัญญาเช่าหรือไม่
การตีความมาตรฐานการรายงานทางการเงิน ฉบับที่ 5 (ปรับปรุง 2558)	เรื่อง สิทธิในส่วนได้เสียจากกองทุนการรีดถอน การบูรณะและการปรับปรุงสภาพแวดล้อม

บริษัท ดับบลิวพี เอ็นเนอร์ยี่ จำกัด (มหาชน)

หมายเหตุประกอบงบการเงิน

สำหรับปีสิ้นสุดวันที่ 31 ธันวาคม พ.ศ. 2558

2 นโยบายการบัญชี (ต่อ)

2.2 มาตรฐานการรายงานทางการเงินใหม่ และมาตรฐานการรายงานทางการเงินที่มีการปรับปรุง (ต่อ)

2.2.2 มาตรฐานการรายงานทางการเงินใหม่ มาตรฐานการบัญชีที่มีการปรับปรุง และมาตรฐานการรายงานทางการเงินที่มีการปรับปรุง ซึ่งมีผลบังคับใช้ ณ วันที่ 1 มกราคม พ.ศ. 2559 ซึ่งเกี่ยวข้องกับกลุ่มบริษัทและยังไม่ได้นำมาใช้ก่อนวันถือปฏิบัติ (ต่อ)

ข) กลุ่มมาตรฐานการรายงานทางการเงินที่เปลี่ยนแปลงอย่างไม่มีสาระสำคัญและไม่มีผลกระทบต่อกลุ่มบริษัท มีดังนี้ (ต่อ)

การตีความมาตรฐานการรายงานทางการเงิน ฉบับที่ 10 (ปรับปรุง 2558)	เรื่อง งบการเงินระหว่างกาลและการด้อยค่า
การตีความมาตรฐานการรายงานทางการเงิน ฉบับที่ 13 (ปรับปรุง 2558)	เรื่อง โปรแกรมสิทธิพิเศษแก่ลูกค้า
การตีความมาตรฐานการรายงานทางการเงิน ฉบับที่ 14 (ปรับปรุง 2558)	เรื่อง ข้อจำกัดสินทรัพย์ตามโครงการ ผลประโยชน์ ข้อกำหนดเงินทุนขั้นต่ำ และปฏิสัมพันธ์ของรายการเหล่านี้ สำหรับมาตรฐานการบัญชี ฉบับที่ 19 เรื่อง ผลประโยชน์ของพนักงาน
การตีความมาตรฐานการรายงานทางการเงิน ฉบับที่ 17 (ปรับปรุง 2558)	เรื่อง การจ่ายสินทรัพย์ที่ไม่ใช่เงินสดให้แก่เจ้าของ
การตีความมาตรฐานการรายงานทางการเงิน ฉบับที่ 18 (ปรับปรุง 2558)	เรื่อง การโอนสินทรัพย์จากลูกค้า

บริษัท ดับบลิวพี เอ็นเนอร์ยี่ จำกัด (มหาชน)

หมายเหตุประกอบงบการเงิน

สำหรับปีสิ้นสุดวันที่ 31 ธันวาคม พ.ศ. 2558

2 นโยบายการบัญชี (ต่อ)

2.3 บัญชีกลุ่มบริษัท - เงินลงทุนในบริษัทย่อย

(1) บริษัทย่อย

บริษัทย่อยหมายถึงกิจการ (ซึ่งรวมถึงกิจการเฉพาะกิจ) ที่กลุ่มบริษัทควบคุม กลุ่มบริษัทควบคุม กิจการเมื่อกลุ่มบริษัทมีการเปิดรับหรือมีสิทธิในผลตอบแทนผันแปรจากการเกี่ยวข้องกับผู้ที่ได้รับการลงทุนและมีความสามารถทำให้เกิดผลกระทบต่อผลตอบแทนจากการใช้อำนาจเหนือผู้ได้รับการควบคุม กลุ่มบริษัทรวมงบการเงินของบริษัทย่อยไว้ในงบการเงินรวมตั้งแต่วันที่กลุ่มบริษัทมีอำนาจในการควบคุมบริษัทย่อย กลุ่มบริษัทจะไม่นำงบการเงินของบริษัทย่อยมารวมไว้ในงบการเงินรวม นับจากวันที่กลุ่มบริษัทสูญเสียอำนาจควบคุม

กลุ่มบริษัทบันทึกบัญชีการรวมธุรกิจโดยถือปฏิบัติตามวิธีซื้อ สิ่งตอบแทนที่โอนให้สำหรับการซื้อบริษัทย่อย ต้องวัดด้วยมูลค่าสุทธของสินทรัพย์ที่ผู้ซื้อโอนให้และหนี้สินที่ก่อขึ้นเพื่อจ่ายชำระให้แก่เจ้าของเดิมของผู้ถูกซื้อและส่วนได้เสียในส่วนของผู้ถือหุ้นที่ออกโดยกลุ่มบริษัท รวมถึงมูลค่าสุทธของสินทรัพย์ หรือหนี้สินที่คาดว่าจะต้องจ่ายชำระ ต้นทุนที่เกี่ยวข้องกับการซื้อจะรับรู้เป็นค่าใช้จ่ายเมื่อเกิดขึ้น และมูลค่าส่วนแรกของสินทรัพย์ที่ได้มาที่ระบุได้และหนี้สินและหนี้สินที่อาจจะเกิดขึ้นในการรวมธุรกิจด้วยมูลค่าสุทธ ๗ วันที่ซื้อ ในการรวมธุรกิจแต่ละครั้ง กลุ่มบริษัทวัดมูลค่าของส่วนได้เสียที่ไม่มีอำนาจควบคุมในผู้ถูกซื้อด้วยมูลค่าสุทธ หรือ มูลค่าของสินทรัพย์สุทธิที่ระบุได้ของผู้ถูกซื้อตามสัดส่วนของหุ้นที่ถือ

ในการรวมธุรกิจที่ดำเนินการสำเร็จจากการทยอยซื้อ ผู้ซื้อต้องวัดมูลค่าส่วนได้เสียที่ผู้ซื้อถืออยู่ในผู้ถูกซื้อก่อนหน้าการรวมธุรกิจใหม่โดยใช้มูลค่าสุทธ ๗ วันที่ซื้อและรับรู้ผลกำไรหรือขาดทุนที่เกิดขึ้นจากการวัดมูลค่าใหม่นั้นในกำไรหรือขาดทุน

สิ่งตอบแทนที่คาดว่าจะต้องจ่ายโดยกลุ่มบริษัท รับรู้ด้วยมูลค่าสุทธ ๗ วันที่ซื้อ การเปลี่ยนแปลงในมูลค่าสุทธของสิ่งตอบแทนที่คาดว่าจะต้องจ่ายที่รับรู้ภายหลังวันที่ซื้อซึ่งจัดประเภทเป็นสินทรัพย์ หรือหนี้สินให้รับรู้ผลกำไรขาดทุนที่เกิดขึ้นในกำไรหรือขาดทุน หรือในกำไรขาดทุนเบ็ดเสร็จอื่น สิ่งตอบแทนที่คาดว่าจะต้องจ่ายซึ่งจัดประเภทเป็นส่วนของผู้ถือหุ้นต้องไม่มีการวัดมูลค่าใหม่ และให้บันทึกการจ่ายชำระในภายหลังไว้ในส่วนของผู้ถือหุ้น

บริษัท ดับบลิวพี เอ็นเนอร์ยี่ จำกัด (มหาชน)

หมายเหตุประกอบงบการเงิน

สำหรับปีสิ้นสุดวันที่ 31 ธันวาคม พ.ศ. 2558

2 นโยบายการบัญชี (ต่อ)

2.3 บัญชีกลุ่มบริษัท - เงินลงทุนในบริษัทย่อย (ต่อ)

(1) บริษัทย่อย (ต่อ)

กรณีที่มีมูลค่าสิ่งตอบแทนที่โอนให้ และมูลค่าส่วนได้เสียที่ไม่มีอำนาจควบคุมในผู้ถูกซื้อ และมูลค่า
ยุติธรรม ณ วันที่ซื้อธุรกิจของส่วนได้เสียในส่วนของผู้ถือหุ้นของผู้ถูกซื้อที่ผู้ซื้อถืออยู่ก่อนการรวมธุรกิจ
มากกว่ามูลค่าสุทธิ ณ วันที่ซื้อของสินทรัพย์ที่ได้มาที่ระบุได้และหนี้สินที่รับมา ผู้ซื้อต้องรับรู้ค่า
ความนิยม หากมูลค่าของมูลค่าสิ่งตอบแทนที่โอนให้ และมูลค่าส่วนได้เสียที่ไม่มีอำนาจควบคุมใน
ผู้ถูกซื้อ และมูลค่ายุติธรรม ณ วันที่ซื้อธุรกิจของส่วนได้เสียในส่วนของผู้ถือหุ้นของผู้ถูกซื้อที่ผู้ซื้อถืออยู่
ก่อนการรวมธุรกิจ น้อยกว่ามูลค่าราคายุติธรรมของสินทรัพย์สุทธิของบริษัทย่อยเนื่องจากมีการค่อรอง
ราคาซื้อ จะรับรู้ส่วนต่างโดยคงไปยังงบกำไรขาดทุน

กิจการจะตัดรายการบัญชีระหว่างกิจการ ยอดคงเหลือ และรายการกำไรหรือขาดทุนที่ยังไม่ได้
เกิดขึ้นจริงระหว่างกลุ่มบริษัท นโยบายการบัญชีของบริษัทย่อยได้ถูกเปลี่ยนเพื่อให้สอดคล้องกับ
นโยบายการบัญชีของกลุ่มบริษัท

ในงบการเงินเฉพาะกิจการ เงินลงทุนในบริษัทย่อยจะบันทึกบัญชีด้วยราคาทุนหักค่าเผื่อการด้อยค่า
ต้นทุนจะมีการปรับเพื่อสะท้อนการเปลี่ยนแปลงสิ่งตอบแทนที่เกิดขึ้นจากสิ่งตอบแทนที่คาดว่าจะ
ได้รับ ต้นทุนนั้นจะรวมส่วนแบ่งต้นทุนทางตรง

(2) รายการและส่วนได้เสียที่ไม่มีอำนาจควบคุม

กลุ่มบริษัทปฏิบัติต่อรายการกับส่วนได้เสียที่ไม่มีอำนาจควบคุมเช่นเดียวกันกับส่วนที่เป็นของผู้ถือหุ้น
กลุ่มบริษัท สำหรับการซื้อส่วนได้เสียที่ไม่มีอำนาจควบคุม ผลต่างระหว่างสิ่งตอบแทนที่จ่ายให้และ
หุ้นที่ได้มาของมูลค่าตามบัญชีของสินทรัพย์สุทธิของหุ้นที่ซื้อมาในบริษัทย่อยจะถูกบันทึกในส่วน
ของผู้ถือหุ้น และกำไรหรือขาดทุนจากการขายในส่วนได้เสียที่ไม่มีอำนาจควบคุมจะถูกบันทึกใน
ส่วนของผู้ถือหุ้น

(3) การจำหน่ายบริษัทย่อย

เมื่อกลุ่มบริษัทสูญเสียการควบคุมหรือมีอิทธิพลน้อยสำคัญ ส่วนได้เสียในหุ้นที่เหลืออยู่จะวัดมูลค่า
ใหม่โดยใช้ราคายุติธรรม การเปลี่ยนแปลงในมูลค่าจะรับรู้ในกำไรหรือขาดทุน มูลค่ายุติธรรมนั้น
จะถือเป็นมูลค่าตามบัญชีเริ่มแรกของมูลค่าของเงินลงทุนที่เหลือของบริษัทร่วม กิจการร่วมค้า หรือ
สินทรัพย์ทางการเงิน สำหรับทุกจำนวนที่เคยรับรู้ในกำไรขาดทุนเบ็ดเสร็จอื่นในส่วนที่เกี่ยวข้องกับ
กิจการนั้นจะถูกจัดประเภทใหม่เสมือนว่ากลุ่มกิจการมีการจำหน่ายสินทรัพย์หรือหนี้สินที่เกี่ยวข้องนั้น
โดยตรง

บริษัท ดับบลิวพี เอ็นเนอร์ยี่ จำกัด (มหาชน)

หมายเหตุประกอบงบการเงิน

สำหรับปีสิ้นสุดวันที่ 31 ธันวาคม พ.ศ. 2558

2 นโยบายการบัญชี (ต่อ)

2.4 การแปลงค่าเงินตราต่างประเทศ

(ก) สกุลเงินที่ใช้ในการดำเนินงานและสกุลเงินที่ใช้นำเสนองบการเงิน

รายการที่รวมในงบการเงินของแต่ละบริษัทในกลุ่มบริษัทถูกวัดมูลค่าโดยใช้สกุลเงินของสภาพแวดล้อม
ทางเศรษฐกิจหลักที่บริษัทดำเนินงานอยู่ (สกุลเงินที่ใช้ในการดำเนินงาน) งบการเงินรวมแสดงใน
สกุลเงินบาท ซึ่งเป็นสกุลเงินที่ใช้ในการดำเนินงานและสกุลเงินที่ใช้นำเสนองบการเงินของกลุ่มบริษัท

(ข) รายการและยอดคงเหลือ

รายการที่เป็นสกุลเงินตราต่างประเทศแปลงค่าเป็นสกุลเงินที่ใช้ในการดำเนินงานโดยใช้อัตราแลกเปลี่ยน
ณ วันที่เกิดรายการหรือวันที่ตีราคาหากการนำนั้นถูกวัดมูลค่าใหม่ รายการกำไรและรายการขาดทุน
ที่เกิดจากการรับหรือจ่ายชำระที่เป็นเงินตราต่างประเทศ และที่เกิดจากการแปลงค่าสินทรัพย์และหนี้สิน
ที่เป็นตัวเงินซึ่งเป็นเงินตราต่างประเทศ ได้บันทึกไว้ในกำไรหรือขาดทุน

เมื่อมีการรับรู้รายการกำไรหรือขาดทุนของรายการที่ไม่เป็นตัวเงินไว้ในกำไรขาดทุนเบ็ดเสร็จอื่น
องค์ประกอบของอัตราแลกเปลี่ยนทั้งหมดของกำไรหรือขาดทุนนั้นจะรับรู้ไว้ในกำไรขาดทุนเบ็ดเสร็จ
อื่นด้วย ในทางตรงข้ามการรับรู้กำไรหรือขาดทุนของรายการที่ไม่เป็นตัวเงินไว้ในกำไรหรือขาดทุน
องค์ประกอบของอัตราแลกเปลี่ยนทั้งหมดของกำไรหรือขาดทุนนั้นจะรับรู้ไว้ในกำไรขาดทุนด้วย

2.5 เงินสดและรายการเทียบเท่าเงินสด

ในงบกระแสเงินสดรวมและงบกระแสเงินสดเฉพาะบริษัท เงินสดและรายการเทียบเท่าเงินสดรวมถึง
เงินสดในมือ เงินฝากธนาคารประเภทฝากเงินเมื่อทวงถาม เงินลงทุนระยะสั้นอื่นที่มีสภาพคล่องสูงซึ่งมีอายุ
ไม่เกินสามเดือนนับจากวันที่ได้มาและเงินเบิกเกินบัญชี

2.6 ลูกหนี้การค้า

ลูกหนี้การค้ารับรู้เริ่มแรกด้วยมูลค่าตามใบแจ้งหนี้ และจะวัดมูลค่าต่อมาด้วยจำนวนเงินที่เหลืออยู่หักด้วยค่า
เผ่อนี้สงสัยจะสูญ ซึ่งประมาณจากการสอบทานยอดคงเหลือ ณ วันสิ้นงวด ค่าเผ่อนี้สงสัยจะสูญหมายถึง
ผลต่างระหว่างราคาตามบัญชีของลูกหนี้การค้าเปรียบเทียบกับมูลค่าที่คาดว่าจะได้รับจากลูกหนี้การค้า
หนี้สูญที่เกิดขึ้นจะรับรู้ไว้ในงบกำไรขาดทุนโดยถือเป็นส่วนหนึ่งของค่าใช้จ่ายในการบริหาร

บริษัท ดับบลิวพี เอ็นเนอร์ยี่ จำกัด (มหาชน)

หมายเหตุประกอบงบการเงิน

สำหรับปีสิ้นสุดวันที่ 31 ธันวาคม พ.ศ. 2558

2 นโยบายการบัญชี (ต่อ)

2.7 สินค้าคงเหลือ

สินค้าคงเหลือแสดงด้วยราคาทุนหรือมูลค่าสุทธิที่ได้รับแล้วแต่ราคาใดจะต่ำกว่าโดยวิธีถัวเฉลี่ยถ่วงน้ำหนัก ต้นทุนของการซื้อประกอบด้วยราคาซื้อ และค่าใช้จ่ายที่เกี่ยวข้องโดยตรงกับการซื้อสินค้านั้น เช่นค่าอากรขาเข้า และค่าขนส่ง หักด้วยส่วนลดจากการจ่ายเงินตามเงื่อนไข ส่วนลดจากการรับประกันสินค้า หรือส่วนลดการนำบัตรส่วนลดไปขึ้นเป็นเงินสด (rebate) มูลค่าสุทธิที่จะได้รับประมาณจากราคาปกติที่คาดว่าจะขายได้ของธุรกิจหักด้วยค่าใช้จ่ายที่จำเป็นเพื่อให้สินค้านั้นสำเร็จรูปรวมถึงค่าใช้จ่ายในการขาย กลุ่มบริษัทบันทึกบัญชีค่าเผื่อการลดมูลค่าสินค้าเก่า สลัมชีพ หรือเสื่อมคุณภาพเท่าที่จำเป็น

2.8 เงินลงทุน

กลุ่มบริษัทจัดประเภทเงินลงทุนที่นอกเหนือจากเงินลงทุนในบริษัทย่อย บริษัทร่วม และการร่วมค้า เป็น 4 ประเภท คือ 1. เงินลงทุนเพื่อค้า 2. เงินลงทุนที่ถือไว้จนครบกำหนด 3. เงินลงทุนเพื่อขาย และ 4. เงินลงทุนทั่วไป การจัดประเภทขึ้นอยู่กับจุดมุ่งหมายของลงทุน ฝ่ายบริหารจะเป็นผู้กำหนดการจัดประเภทที่เหมาะสมสำหรับเงินลงทุน ณ เวลาลงทุนและทบทวนการจัดประเภทเป็นระยะ

- (1) เงินลงทุนเพื่อค้า คือ เงินลงทุนเพื่อจุดมุ่งหมายหลักในการหากำไรจากการเปลี่ยนแปลงราคาในช่วงเวลาสั้นไม่เกิน 3 เดือนนับแต่เวลาที่ลงทุน และแสดงรวมไว้ในสินทรัพย์หมุนเวียน
- (2) เงินลงทุนที่ถือไว้จนครบกำหนด คือ เงินลงทุนที่มีกำหนดเวลาและผู้บริหารตั้งใจแน่วแน่และมีความสามารถถือไว้จนครบกำหนดได้แสดงรวมไว้ในสินทรัพย์ไม่หมุนเวียน เว้นแต่จะครบกำหนดภายใน 12 เดือนนับแต่วันสิ้นรอบระยะเวลารายงานก็จะแสดงไว้ในสินทรัพย์หมุนเวียน
- (3) เงินลงทุนเพื่อขาย คือ เงินลงทุนที่จะถือไว้โดยไม่ระบุช่วงเวลาและอาจขายเพื่อเสริมสภาพคล่องหรือเมื่ออัตราดอกเบี้ยเปลี่ยนแปลง ได้แสดงรวมไว้ในสินทรัพย์ไม่หมุนเวียน เว้นแต่กรณีที่ฝ่ายบริหารแสดงเจตจำนงที่จะถือไว้ในช่วงเวลาน้อยกว่า 12 เดือนนับแต่วันสิ้นรอบระยะเวลารายงาน ก็จะแสดงรวมไว้ในสินทรัพย์หมุนเวียน หรือเว้นแต่กรณีที่ฝ่ายบริหารมีความจำเป็นต้องขายเพื่อเพิ่มเงินทุนดำเนินงาน จึงจะแสดงรวมไว้ในสินทรัพย์หมุนเวียน
- (4) เงินลงทุนทั่วไป คือ เงินลงทุนในตราสารทุนที่ไม่มีตลาดซื้อขายคล่องรองรับ

บริษัท ดับบลิวพี เอ็นเนอร์ยี่ จำกัด (มหาชน)

หมายเหตุประกอบงบการเงิน

สำหรับปีสิ้นสุดวันที่ 31 ธันวาคม พ.ศ. 2558

2 นโยบายการบัญชี (ต่อ)

2.8 เงินลงทุน (ต่อ)

เงินลงทุนทั้ง 4 ประเภทรับรู้มูลค่าเริ่มแรกด้วยราคาทุน ซึ่งหมายถึงมูลค่ายุติธรรมของสิ่งตอบแทนที่ให้ไปเพื่อให้ได้มาซึ่งเงินลงทุนนั้น รวมถึงค่าใช้จ่ายในการทำรายการ

เงินลงทุนเพื่อค้าและเงินลงทุนเพื่อขายวัดมูลค่าในเวลาต่อมาด้วยมูลค่ายุติธรรม มูลค่ายุติธรรมของเงินลงทุนวัดตามราคาเสนอซื้อที่อ้างอิงจากตลาดหลักทรัพย์แห่งประเทศไทย ณ วันที่ทำการสุดท้ายของวันสิ้นรอบระยะเวลารายงาน โดยอ้างอิงราคาเสนอซื้อล่าสุดจากตลาดหลักทรัพย์แห่งประเทศไทย รายการกำไรและขาดทุนที่ยังไม่เกิดขึ้นจริงของเงินลงทุนเพื่อการค้ารับรู้ในงบกำไรขาดทุน รายการกำไรและขาดทุนที่ยังไม่เกิดขึ้นจริงของเงินลงทุนเพื่อขายรับรู้ในส่วนของกำไรขาดทุนเบ็ดเสร็จอื่น

เงินลงทุนที่จะถือไว้จนครบกำหนดวัดมูลค่าภายหลังการได้มาด้วยวิธีราคาทุนคิดจำหน่ายตามอัตราดอกเบี้ยที่แท้จริง หักด้วยค่าเผื่อการด้อยค่า

เงินลงทุนทั่วไป แสดงด้วยราคาทุนหักค่าเผื่อการด้อยค่า

บริษัทจะทดสอบค่าเผื่อการด้อยค่าของเงินลงทุนเมื่อมีข้อบ่งชี้ว่าเงินลงทุนนั้นอาจมีค่าเผื่อการด้อยค่าเกิดขึ้น หากราคาตามบัญชีของเงินลงทุนสูงกว่ามูลค่าที่คาดว่าจะได้รับคืน บริษัทจะบันทึกรายการขาดทุนจากค่าเผื่อการด้อยค่ารวมไว้ในงบกำไรขาดทุน

ในการจำหน่ายเงินลงทุน ผลต่างระหว่างมูลค่ายุติธรรมของผลตอบแทนสุทธิที่ได้รับจากการจำหน่ายเมื่อเปรียบเทียบกับราคาตามบัญชีของเงินลงทุนนั้นจะบันทึกรวมอยู่ในกำไรหรือขาดทุน กรณีที่จำหน่ายเงินลงทุนที่ถือไว้ในตราสารหนี้หรือตราสารทุนชนิดเดียวกันออกไปบางส่วน ราคาตามบัญชีของเงินลงทุนที่จำหน่ายจะกำหนดโดยใช้วิธีถัวเฉลี่ยถ่วงน้ำหนักด้วยราคาตามบัญชีจากจำนวนทั้งหมดที่ถือไว้

บริษัท ดับบลิวพี เอ็นเนอร์ยี่ จำกัด (มหาชน)
หมายเหตุประกอบงบการเงิน
สำหรับปีสิ้นสุดวันที่ 31 ธันวาคม พ.ศ. 2558

2 นโยบายการบัญชี (ต่อ)

2.9 อสังหาริมทรัพย์เพื่อการลงทุน

อสังหาริมทรัพย์ที่ถือครองโดยกลุ่มบริษัทเพื่อหาประโยชน์จากรายได้ค่าเช่า หรือจากการเพิ่มขึ้นของมูลค่าของสินทรัพย์หรือทั้งสองอย่าง และไม่ได้มีไว้ใช้งานโดยกิจการในกลุ่มบริษัท จะถูกจัดประเภทเป็นอสังหาริมทรัพย์เพื่อการลงทุน รวมถึงอสังหาริมทรัพย์ที่อยู่ระหว่างก่อสร้างหรือพัฒนาเพื่อเป็นอสังหาริมทรัพย์เพื่อการลงทุนในอนาคต

กลุ่มบริษัทจัดประเภทที่ดินที่ถือไว้ภายใต้สัญญาเช่าดำเนินงานเป็นอสังหาริมทรัพย์เพื่อการลงทุนเมื่ออสังหาริมทรัพย์นั้นเป็นไปตามคำนิยามของอสังหาริมทรัพย์เพื่อการลงทุน สัญญาเช่าดำเนินงานนั้นจะถูกรับรู้เสมือนว่าเป็นสัญญาเช่าทางการเงิน

การรับรู้รายการเมื่อเริ่มแรกของอสังหาริมทรัพย์เพื่อการลงทุนด้วยวิธีราคาทุน รวมถึงต้นทุนในการทำรายการและต้นทุนการกู้ยืม ต้นทุนการกู้ยืมที่เกิดขึ้นเพื่อวัตถุประสงค์ของการได้มา การก่อสร้างหรือผลิตอสังหาริมทรัพย์เพื่อการลงทุนนั้นจะรวมเป็นส่วนหนึ่งของต้นทุนของอสังหาริมทรัพย์เพื่อการลงทุน ต้นทุนการกู้ยืมจะถูกรวมในขณะที่การซื้อหรือการก่อสร้างและจะหยุดพักทันทีเมื่อสินทรัพย์นั้นก่อสร้างเสร็จอย่างมีนัยสำคัญ หรือระหว่างที่การดำเนินการพัฒนาสินทรัพย์ที่เข้าเงื่อนไขหยุดชะงักลง

หลังจากการรับรู้เมื่อเริ่มแรก อสังหาริมทรัพย์เพื่อการลงทุนจะบันทึกด้วยวิธีราคาทุน หักค่าเสื่อมราคาสะสม และค่าเผื่อผลขาดทุนจากการด้อยค่า

ที่ดิน ไม่มีการหักค่าเสื่อมราคา

การรวมรายจ่ายในภายหลังเข้าเป็นมูลค่าบัญชีของสินทรัพย์จะกระทำที่ค่อเมื่อมีความเป็นไปได้ก่อนข้างแก่ที่กลุ่มบริษัทจะได้รับประโยชน์เชิงเศรษฐกิจในอนาคตในรายจ่ายนั้น และต้นทุนสามารถวัดมูลค่าได้อย่างน่าเชื่อถือ ค่าซ่อมแซมและบำรุงรักษาทั้งหมดจะรับรู้เป็นค่าใช้จ่ายเมื่อเกิดขึ้น เมื่อมีการเปลี่ยนแทนชิ้นส่วนของอสังหาริมทรัพย์เพื่อการลงทุน จะคำนวณค่าตามบัญชีของส่วนที่ถูกเปลี่ยนแทนออก

บริษัท ดับบลิวพี เอ็นเนอร์ยี่ จำกัด (มหาชน)
หมายเหตุประกอบงบการเงิน
สำหรับปีสิ้นสุดวันที่ 31 ธันวาคม พ.ศ. 2558

2 นโยบายการบัญชี (ต่อ)

2.10 ที่ดิน อาคารและอุปกรณ์

ที่ดิน อาคารและอุปกรณ์อื่นทั้งหมดวัดมูลค่าด้วยราคาทุนหักด้วยค่าเสื่อมราคาสะสม ต้นทุนเริ่มแรกจะรวมต้นทุนทางตรงอื่น ๆ ที่เกี่ยวข้องกับการซื้อสินทรัพย์นั้น ๆ

สำหรับอสังหาริมทรัพย์ขนาดเล็ก ซึ่งหมุนเวียนอยู่ในตลาดและถูกใช้งานอยู่ตามครัวเรือนและสถานที่ประกอบการของผู้บริโภค แสดงด้วยราคาทุนหักค่าเสื่อมราคาสะสมและค่าเผื่อสินทรัพย์สูญหาย บริษัทจัดให้มีผู้ประเมินราคาอิสระทำการประเมินปริมาณดังกล่าวแก่ที่ดินหมุนเวียนในตลาดและที่ผู้บริโภคใช้งานอยู่ และหักค่าเผื่อสินทรัพย์สูญหายตามที่มีผู้ประเมินรายงานไว้ บริษัทจะจัดให้มีการประเมินทุกปี และเมื่อเป็นที่แน่ใจว่าดังกล่าวก่อให้เกิดความสูญหายจริง บริษัทจะตัดจำหน่ายดังกล่าวออกจากบัญชี

ต้นทุนที่เกิดขึ้นภายหลังจะรวมอยู่ในมูลค่าตามบัญชีของสินทรัพย์หรือรับรู้แยกเป็นอีกสินทรัพย์หนึ่งตามความเหมาะสม เมื่อต้นทุนนั้นเกิดขึ้นและคาดว่าจะให้ประโยชน์เชิงเศรษฐกิจในอนาคตแก่บริษัทและต้นทุนดังกล่าวสามารถวัดมูลค่าได้อย่างน่าเชื่อถือ และจะตัดมูลค่าตามบัญชีของชิ้นส่วนที่ถูกเปลี่ยนแทนออกสำหรับค่าซ่อมแซมและบำรุงรักษาอื่น ๆ บริษัทจะรับรู้ต้นทุนดังกล่าวเป็นค่าใช้จ่ายในกำไรหรือขาดทุนเมื่อเกิดขึ้น

ที่ดิน ไม่มีการคิดค่าเสื่อมราคา ค่าเสื่อมราคาของสินทรัพย์อื่นคำนวณโดยใช้วิธีเส้นตรง เพื่อลดราคาทุนแต่ละชนิดตลอดอายุการให้ประโยชน์ที่ประมาณการไว้ของสินทรัพย์ดังต่อไปนี้

อาคารและระบบสาธารณูปโภค	10 - 30 ปี
คลังและอุปกรณ์เก็บแก๊ส	10 - 15 ปี
เครื่องจักรและอุปกรณ์ในโรงงาน	10 - 20 ปี
อสังหาริมทรัพย์ขนาดเล็ก	20 ปี
เครื่องตกแต่ง ติดตั้งและเครื่องใช้สำนักงาน	3, 5 ปี
ยานพาหนะ	5 ปี

บริษัท ดับบลิวพี เอ็นเนอร์ยี่ จำกัด (มหาชน)

หมายเหตุประกอบงบการเงิน

สำหรับปีสิ้นสุดวันที่ 31 ธันวาคม พ.ศ. 2558

2 นโยบายการบัญชี (ต่อ)

2.10 ที่ดิน อาคารและอุปกรณ์ (ต่อ)

ทุกสิ้นรอบระยะเวลารายงาน ได้มีการทบทวนและปรับปรุงมูลค่าคงเหลือและอายุการให้ประโยชน์ของสินทรัพย์ให้เหมาะสม

ในกรณีที่มูลค่าตามบัญชีสูงกว่ามูลค่าที่คาดว่าจะได้รับคืน มูลค่าตามบัญชีจะถูกปรับลดให้เท่ากับมูลค่าที่คาดว่าจะได้รับคืนทันที

ผลกำไรหรือขาดทุนที่เกิดจากการจำหน่ายที่ดิน อาคารและอุปกรณ์ คำนวณโดยเปรียบเทียบจากสิ่งตอบแทนสุทธิที่ได้รับจากการจำหน่ายสินทรัพย์กับมูลค่าตามบัญชีของสินทรัพย์ และจะรับรู้บัญชีผลกำไรหรือขาดทุนอื่นสุทธิในกำไรหรือขาดทุน

2.11 ค่าความนิยม

ค่าความนิยมคือสิ่งตอบแทนที่โอนให้ที่สูงกว่ามูลค่าสุทธิตามของส่วนแบ่งของกลุ่มบริษัทในสินทรัพย์และหนี้สินที่ระบุได้ และหนี้สินที่อาจเกิดขึ้นของบริษัทย่อย ณ วันที่ได้มาซึ่งบริษัทย่อยนั้น ค่าความนิยมที่เกิดจากการได้มาซึ่งบริษัทย่อยจะแสดงเป็นรายการแยกต่างหากในงบแสดงฐานะการเงินรวม

ค่าความนิยมที่รับรู้จะต้องถูกทดสอบการด้อยค่าทุกปี และแสดงด้วยราคาทุนหักค่าเผื่อการด้อยค่าสะสม ค่าเผื่อการด้อยค่าของค่าความนิยมที่รับรู้แล้วจะไม่มีมีการกลับรายการ ทั้งนี้มูลค่าคงเหลือตามบัญชีของค่าความนิยมจะถูกรวมคำนวณในกำไรหรือขาดทุนเมื่อมีการขายกิจการ

ในการทดสอบการด้อยค่าของค่าความนิยม ค่าความนิยมจะถูกป็นส่วนไปยังหน่วยที่ก่อให้เกิดกระแสเงินสด โดยที่หน่วยนั้นอาจจะเป็นหน่วยเดียวหรือหลายหน่วยรวมกันซึ่งคาดว่าจะได้รับประโยชน์จากการรวมธุรกิจ ซึ่งค่าความนิยมเกิดขึ้นจากส่วนงานปฏิบัติการที่ระบุได้

2.12 ค่าเช่าจ่ายล่วงหน้า

ค่าเช่าจ่ายล่วงหน้าแสดงในราคาทุนหักค่าตัดจำหน่ายสะสม ค่าตัดจำหน่ายคำนวณโดยวิธีเส้นตรง ตามระยะเวลาสิทธิการเช่าที่ได้รับโดยประมาณเป็นระยะเวลา 12 - 30 ปี

บริษัท ดับบลิวพี เอ็นเนอร์ยี่ จำกัด (มหาชน)

หมายเหตุประกอบงบการเงิน

สำหรับปีสิ้นสุดวันที่ 31 ธันวาคม พ.ศ. 2558

2 นโยบายการบัญชี (ต่อ)

2.13 สินทรัพย์ไม่มีตัวตน

2.13.1 เครื่องหมายการค้า

เครื่องหมายการค้าเป็นเครื่องหมายการค้าสำหรับค่าก๊าซปิโตรเลียมเหลว (LPG) ของบริษัทแสดงราคาด้วยราคาทุนหักค่าตัดจำหน่ายสะสม วิธีคิดจำหน่ายจะใช้วิธีเส้นตรง เพื่อเป็นส่วนต้นทุนของเครื่องหมายการค้าตามอายุประมาณการให้ประโยชน์ภายใน 20 ปี

2.13.2 โปรแกรมคอมพิวเตอร์

สิทธิการใช้โปรแกรมคอมพิวเตอร์โดยที่ซื้อจะถูกบันทึกเป็นสินทรัพย์โดยคำนวณจากต้นทุนในการได้มาและการดำเนินการให้โปรแกรมคอมพิวเตอร์นั้นสามารถนำมาใช้งานได้ตามประสงค์ และจะถูกตัดจำหน่ายตลอดอายุประมาณการให้ประโยชน์ภายในระยะเวลาไม่เกิน 5 ปี

2.14 การด้อยค่าของสินทรัพย์

สินทรัพย์ที่มีอายุการให้ประโยชน์ไม่ทราบแน่ชัด (เช่น ค่าความนิยม) ซึ่งไม่มีการตัดจำหน่ายจะถูกทดสอบการด้อยค่าเป็นประจำทุกปี สินทรัพย์อื่นที่มีการตัดจำหน่ายจะมีการทบทวนการด้อยค่า เมื่อมีเหตุการณ์หรือสถานการณ์บ่งชี้ว่าราคาตามบัญชีอาจสูงกว่ามูลค่าที่คาดว่าจะได้รับคืน รายการขาดทุนจากการด้อยค่าจะรับรู้เมื่อราคาตามบัญชีของสินทรัพย์สูงกว่ามูลค่าสุทธิที่คาดว่าจะได้รับคืน ซึ่งหมายถึงจำนวนที่สูงกว่าระหว่างมูลค่าสุทธิตามหักต้นทุนในการขายเทียบกับมูลค่าจากการใช้ สินทรัพย์จะถูกจัดเป็นหน่วยที่เล็กที่สุดที่สามารถแยกออกมาได้ เพื่อวัตถุประสงค์ของการประเมินการด้อยค่า สินทรัพย์ที่ไม่ใช่สินทรัพย์ทางการเงินนอกเหนือจากค่าความนิยมซึ่งรับรู้รายการขาดทุนจากการด้อยค่าไปแล้ว จะถูกประเมินความเป็นไปได้ที่จะกลับรายการขาดทุนจากการด้อยค่า ณ สิ้นรอบระยะเวลารายงาน

บริษัท ดับบลิวพี เอ็นเนอร์ยี่ จำกัด (มหาชน)

หมายเหตุประกอบงบการเงิน

สำหรับปีสิ้นสุดวันที่ 31 ธันวาคม พ.ศ. 2558

2 นโยบายการบัญชี (ต่อ)

2.15 สัญญาเช่าระยะยาว - กรณีที่กลุ่มบริษัทเป็นผู้เช่า

สัญญาเช่าระยะยาวเพื่อเช่าสินทรัพย์ซึ่งผู้ให้เช่าเป็นผู้รับความเสี่ยงและผลตอบแทนของความเป็นเจ้าของเป็นส่วนใหญ่ สัญญาเช่านั้นถือเป็นสัญญาเช่าค่านิยามงาน เงินที่ต้องจ่ายภายใต้สัญญาเช่าดังกล่าว (สุทธิจากสิ่งตอบแทนจูงใจที่ได้รับจากผู้ให้เช่า) จะบันทึกในกำไรหรือขาดทุนโดยวิธีเส้นตรงตลอดอายุของสัญญาเช่านั้น

สัญญาเช่าที่ดิน อาคาร และอุปกรณ์ซึ่งผู้เช่าเป็นผู้รับความเสี่ยงและผลตอบแทนของความเป็นเจ้าของเกือบทั้งหมดถือเป็นสัญญาเช่าการเงิน ซึ่งจะบันทึกเป็นรายจ่ายผ่อนคืนด้วยมูลค่าสุทธิรวมของสินทรัพย์ที่เช่า หรือมูลค่าปัจจุบันสุทธิของจำนวนเงินที่ต้องจ่ายตามสัญญาเช่า แล้วแต่มูลค่าใดจะต่ำกว่า

จำนวนเงินที่ต้องจ่ายดังกล่าวจะเป็นส่วนระหว่างหนี้สินและค่าใช้จ่ายทางการเงินเพื่อให้ได้อัตราดอกเบี้ยคงที่ต่อหนี้สินคงค้างอยู่ โดยพิจารณาแยกแต่ละสัญญา การระบุหักค่านิยามงานสัญญาเช่าหักค่าใช้จ่ายทางการเงินจะบันทึกเป็นหนี้สินระยะยาว ส่วนดอกเบี้ยจ่ายจะบันทึกในกำไรหรือขาดทุนตลอดอายุของสัญญาเช่าเพื่อให้ได้อัตราดอกเบี้ยคงที่แต่ละงวดเป็นอัตราคงที่สำหรับยอดคงเหลือของหนี้สินทรัพย์ที่เหลืออยู่ สินทรัพย์ที่ได้มาตามสัญญาเช่าการเงินจะคิดค่าเสื่อมราคาตลอดอายุการใช้งานของสินทรัพย์ที่เช่าหรืออายุของสัญญาเช่าแล้วแต่ระยะเวลาใดจะน้อยกว่า

2.16 สัญญาเช่าระยะยาว - กรณีที่กลุ่มบริษัทเป็นผู้ให้เช่า

สินทรัพย์ที่ให้เช่าตามสัญญาเช่าทางการเงินบันทึกเป็นลูกหนี้สัญญาเช่าทางการเงินด้วยมูลค่าปัจจุบันของจำนวนเงินที่จ่ายตามสัญญาเช่า ผลต่างระหว่างยอดรวมของลูกหนี้เบื้องต้นกับมูลค่าปัจจุบันของลูกหนี้บันทึกเป็นรายได้ทางการเงินค้างรับ รายได้จากสัญญาเช่าระยะยาวรับรู้ตลอดอายุของสัญญาเช่าโดยวิธีเงินลงทุนสุทธิซึ่งสะท้อนอัตราผลตอบแทนคงที่ทุกงวด ต้นทุนทางตรงเริ่มแรกทั้งหมดอยู่ในการวัดมูลค่าลูกหนี้สัญญาเช่าทางการเงินเริ่มแรกและจะทยอยรับรู้โดยลดจากรายได้ตลอดอายุของสัญญาเช่า

สินทรัพย์ที่ให้เช่าตามสัญญาเช่าค่านิยามงานรวมแสดงอยู่ในงบแสดงฐานะการเงินในส่วนที่ดิน อาคารและอุปกรณ์ และคิดค่าเสื่อมราคาตลอดอายุการให้ประโยชน์ของสินทรัพย์ด้วยเกณฑ์เดียวกันกับรายการที่ดิน อาคารและอุปกรณ์ของกลุ่มบริษัทซึ่งมีลักษณะคล้ายคลึงกัน รายได้ค่าเช่า (สุทธิจากสิ่งตอบแทนจูงใจที่ได้จ่ายให้แก่ผู้ให้เช่า) รับรู้ด้วยวิธีเส้นตรงตลอดช่วงเวลาการให้เช่า

บริษัท ดับบลิวพี เอ็นเนอร์ยี่ จำกัด (มหาชน)

หมายเหตุประกอบงบการเงิน

สำหรับปีสิ้นสุดวันที่ 31 ธันวาคม พ.ศ. 2558

2 นโยบายการบัญชี (ต่อ)

2.17 การปรับโครงสร้างหนี้ที่มีปัญหา - กรณีที่กลุ่มบริษัทหรือบริษัทเป็นลูกหนี้

เมื่อกลุ่มบริษัทโอนสินทรัพย์หรือหุ้นทุนเพื่อชำระหนี้ในการปรับโครงสร้างหนี้ ส่วนเกินระหว่างมูลค่าตามบัญชีของหนี้ที่ชำระ (รวมดอกเบี้ยค้างจ่าย ส่วนเกินหรือส่วนลดที่ยังไม่ได้ตัดจำหน่าย ค่าใช้จ่ายทางการเงินและต้นทุนการออกตราสาร) กับมูลค่ายุติธรรมของสินทรัพย์หรือส่วนได้เสียที่โอนให้กับเจ้าหนี้ได้บันทึกเป็นรายการกำไรจากการปรับโครงสร้างหนี้

ค่าธรรมเนียมทางกฎหมายและค่าใช้จ่ายทางตรงอื่นที่เกิดจากการโอนหุ้นทุนของกลุ่มบริษัทให้แก่เจ้าหนี้ได้นำไปหักจากจำนวนที่บันทึกในส่วนของผู้ถือหุ้น ส่วนค่าใช้จ่ายทางตรงอื่นทั้งหมดที่เกิดจากการปรับโครงสร้างหนี้ได้นำไปหักจากกำไรจากการปรับโครงสร้างหนี้หากไม่มีกำไรจากการปรับโครงสร้างหนี้ไว้บันทึกเป็นค่าใช้จ่ายในระหว่างงวดที่เกิดขึ้น

เมื่อการปรับโครงสร้างหนี้เกิดจากการเปลี่ยนแปลงเงื่อนไขในการชำระหนี้ กลุ่มบริษัทบันทึกผลกระทบที่เกิดขึ้นนับตั้งแต่วันที่ปรับโครงสร้างหนี้จนถึงวันครบกำหนดของหนี้ตามเงื่อนไขใหม่ อย่างไรก็ตามราคาตามบัญชีของหนี้ ณ วันที่ปรับโครงสร้างหนี้จะไม่เปลี่ยนแปลงโดยไม่มีการคิดลดใดๆ ทั้งสิ้น นอกจากว่าราคาตามบัญชีของหนี้จะสูงกว่าจำนวนเงินที่ต้องจ่ายในอนาคตตามเงื่อนไขใหม่ หากเป็นเช่นนั้นราคาตามบัญชีของหนี้จะปรับลดให้เท่ากับจำนวนเงินที่ต้องจ่ายในอนาคต และบันทึกส่วนของหนี้สินที่ลดลงเป็นรายการกำไรจากการปรับโครงสร้างหนี้ในกำไรหรือขาดทุน

2.18 ภาษีเงินได้งวดปัจจุบันและภาษีเงินได้รอการตัดบัญชี

ค่าใช้จ่ายภาษีเงินได้สำหรับงวดประกอบด้วย ภาษีเงินได้ของงวดปัจจุบันและภาษีเงินได้รอการตัดบัญชี ภาษีเงินได้จะรับรู้ในกำไรหรือขาดทุน ยกเว้นส่วนภาษีเงินได้ที่เกี่ยวข้องกับรายการที่รับรู้ในกำไรขาดทุนเบ็ดเสร็จอื่น หรือรายการที่รับรู้โดยตรงไปยังส่วนของผู้ถือหุ้น ในกรณีนี้ ภาษีเงินได้ต้องรับรู้ในกำไรขาดทุนเบ็ดเสร็จอื่น หรือโดยตรงไปยังส่วนของผู้ถือหุ้นตามลำดับ

ภาษีเงินได้ของงวดปัจจุบันคำนวณจากอัตราภาษีตามกฎหมายภาษีที่มีผลบังคับใช้อยู่ หรือที่คาดไว้ก่อนข้างต้นว่าจะมีผลบังคับใช้ภายในสิ้นรอบระยะเวลาที่รายงานในประเทศที่บริษัทอยู่ และบริษัทร่วมของกลุ่มบริษัทได้ดำเนินการและเกิดรายได้เพื่อเสียภาษี ผู้บริหารจะประเมินสถานะของการอื่นแบบแสดงรายการภาษีเป็นงวด ๆ โดยคำนึงถึงสถานการณ์ที่สามารถนำกฎหมายภาษีอากรไปปฏิบัติซึ่งขึ้นอยู่กับความคิดเห็นและจะตั้งประมาณการค่าใช้จ่ายภาษีอากร หากศาลว่าจ้างชำระภาษีแก่หน่วยงานจัดเก็บ

บริษัท ดับบลิวพี เอ็นเนอร์ยี่ จำกัด (มหาชน)

หมายเหตุประกอบงบการเงิน

สำหรับปีสิ้นสุดวันที่ 31 ธันวาคม พ.ศ. 2558

2 นโยบายการบัญชี (ต่อ)

2.18 ภาษีเงินได้งวดปัจจุบันและภาษีเงินได้รอการตัดบัญชี (ต่อ)

ภาษีเงินได้รอการตัดบัญชีรับรู้ตามวิธีหนี้สิน เมื่อเกิดผลต่างชั่วคราวระหว่างฐานภาษีของสินทรัพย์และหนี้สิน และราคาตามบัญชีที่แสดงอยู่ในงบการเงินอย่างไรก็ตามกลุ่มบริษัทจะไม่รับรู้ภาษีเงินได้รอการตัดบัญชีที่เกิดจากการรับรู้เริ่มแรกของรายการสินทรัพย์หรือรายการหนี้สินที่เกิดจากรายการที่ไม่ใช่การรวมธุรกิจ และ ณ วันที่เกิดรายการ รายการนั้นไม่มีผลกระทบต่อกำไรหรือขาดทุนทั้งทางบัญชีหรือทางภาษี ภาษีเงินได้รอการตัดบัญชีคำนวณจากอัตราภาษี (และกฎหมายภาษีอากร) ที่มีผลบังคับใช้หรือ ที่คาดได้ค่อนข้างแน่นอนว่าจะมีผลบังคับใช้ภายในสิ้นรอบระยะเวลาที่รายงาน และคาดว่าอัตราภาษีดังกล่าวจะนำไปใช้เมื่อสินทรัพย์ภาษีเงินได้รอตัดบัญชีที่เกี่ยวข้องได้รับประโยชน์ หรือหนี้สินภาษีเงินได้รอตัดบัญชีได้มีการจ่ายชำระ

สินทรัพย์ภาษีเงินได้รอตัดบัญชีจะรับรู้หากมีความเป็นไปได้ค่อนข้างแน่ว่ากลุ่มบริษัทจะมีกำไรทางภาษีเพียงพอที่จะนำจำนวนผลต่างชั่วคราวนั้นมาใช้ประโยชน์ กลุ่มบริษัทได้ตั้งภาษีเงินได้รอตัดบัญชีโดยพิจารณาจากผลต่างชั่วคราวของเงินลงทุนในบริษัทร่วม และส่วนได้เสียในกิจการร่วมค้าที่ต้องเสียภาษีเว้นแต่กลุ่มบริษัทสามารถควบคุมจังหวะเวลาของการกลับรายการผลต่างชั่วคราวและการกลับรายการผลต่างชั่วคราวมีความเป็นไปได้ค่อนข้างแน่นอนว่าจะไม่เกิดขึ้นได้ภายในระยะเวลาที่คาดการณ์ได้ในอนาคต

สินทรัพย์ภาษีเงินได้รอการตัดบัญชีและหนี้สินภาษีเงินได้รอการตัดบัญชีจะแสดงหักกลบกันกันก็ต่อเมื่อกิจการมีสิทธิตามกฎหมายที่จะนำสินทรัพย์ภาษีเงินได้ของงวดปัจจุบันมาหักกลบกับหนี้สินภาษีเงินได้ของงวดปัจจุบัน และทั้งสินทรัพย์ภาษีเงินได้รอการตัดบัญชีและหนี้สินภาษีเงินได้รอการตัดบัญชีเกี่ยวข้องกับภาษีเงินได้ที่ประเมินโดยหน่วยงานหักเก็บภาษีหน่วยงานเดียวกัน โดยการเรียกเก็บเป็นหน่วยภาษีเดียวกันหรือหน่วยภาษีกำกันซึ่งจึงจะจ่ายหนี้สินและสินทรัพย์ภาษีเงินได้ของงวดปัจจุบันด้วยยอดสุทธิ

บริษัท ดับบลิวพี เอ็นเนอร์ยี่ จำกัด (มหาชน)

หมายเหตุประกอบงบการเงิน

สำหรับปีสิ้นสุดวันที่ 31 ธันวาคม พ.ศ. 2558

2 นโยบายการบัญชี (ต่อ)

2.19 ผลประโยชน์ของพนักงาน

2.19.1 กองทุนสำรองเลี้ยงชีพ

กลุ่มบริษัทได้จัดตั้งกองทุนสำรองเลี้ยงชีพ โดยใช้แผนการกำหนดอัตราการจ่ายสมทบโดยที่สินทรัพย์ของกองทุนได้แยกออกจากสินทรัพย์ของบริษัทและบริหาร โดยจัดการกองทุน กองทุนสำรองเลี้ยงชีพดังกล่าวได้รับเงินเข้าสมทบกองทุนจากพนักงานและบริษัท เงินจ่ายสมทบเข้ากองทุนสำรองเลี้ยงชีพของบริษัทบันทึกเป็นค่าใช้จ่ายในงบกำไรขาดทุนเบ็ดเสร็จสำหรับรอบระยะเวลาบัญชีที่ได้จ่ายเงินสมทบนั้น

2.19.2 ผลประโยชน์เมื่อเกษียณอายุ

บริษัทได้กำหนดโครงการผลประโยชน์เมื่อเกษียณอายุในหลายรูปแบบ บริษัทมีทั้งโครงการสมทบเงินและโครงการผลประโยชน์

สำหรับโครงการสมทบเงินบริษัทจะจ่ายเงินสมทบให้กองทุนในจำนวนเงินที่คงที่ บริษัทไม่มีการผูกพันทางกฎหมายหรือภาระผูกพันจากการอนุमानที่จะต้องจ่ายเงินเพิ่ม ถึงแม้กองทุนไม่มีสินทรัพย์เพียงพอที่จะจ่ายให้พนักงานทั้งหมดสำหรับการให้บริการจากพนักงานทั้งในอดีตและปัจจุบัน บริษัทจะจ่ายสมทบให้กับกองทุนสำรองเลี้ยงชีพ ซึ่งบริหารโดยผู้จัดการกองทุนภายนอกคนกลางและข้อกำหนดของ พระราชบัญญัติกองทุนสำรองเลี้ยงชีพ พ.ศ. 2530 บริษัทไม่มีการผูกพันที่จะจ่ายเงินเพิ่มอีกเมื่อได้จ่ายเงินสมทบไปแล้ว เงินสมทบจะถูกรับรู้เป็นค่าใช้จ่ายผลประโยชน์พนักงานเมื่อถึงกำหนดชำระ สำหรับเงินสมทบจ่ายล่วงหน้าจะถูกรับรู้เป็นสินทรัพย์จนกว่าจะมีการได้รับเงินคืนหรือหักออกเมื่อครบกำหนดจ่าย

สำหรับโครงการผลประโยชน์คือโครงการบำเหน็จบำนาญที่ไม่ใช่โครงการสมทบเงิน ซึ่งจะกำหนดจำนวนเงินผลประโยชน์ที่พนักงานจะได้รับเมื่อเกษียณอายุ โดยส่วนใหญ่จะขึ้นอยู่กับหลายปัจจัย เช่น อายุ จำนวนปีที่ให้บริการ และ ค่าตอบแทน

บริษัท ดับบลิวพี เอ็นเนอร์ยี่ จำกัด (มหาชน)

หมายเหตุประกอบงบการเงิน

สำหรับปีสิ้นสุดวันที่ 31 ธันวาคม พ.ศ. 2558

2 นโยบายการบัญชี (ต่อ)

2.19 ผลประโยชน์ของพนักงาน (ต่อ)

2.19.2 ผลประโยชน์เมื่อเกษียณอายุ (ต่อ)

หนี้สินสำหรับ โครงการผลประโยชน์จะรับรู้ในงบแสดงฐานะการเงินด้วยมูลค่าปัจจุบันของภาระผูกพัน ณ วันที่สิ้นรอบระยะเวลารายงานหักด้วยมูลค่ายุติธรรมของสิทธิประโยชน์โครงการภาระผูกพันนี้คำนวณโดยนักคณิตศาสตร์ประกันภัยอิสระทุกปี ด้วยวิธีคิดลดแต่ละหน่วยที่ประมาณการไว้ ซึ่งมูลค่าปัจจุบันของโครงการผลประโยชน์จะประมาณ โดยการคิดลดกระแสเงินสดออกในอนาคต โดยใช้ [อัตราผลตอบแทนในตลาดของหุ้นกู้ภาคเอกชนที่ได้รับการจัดอันดับอยู่ในระดับดี / อัตราผลตอบแทนในตลาดของพันธบัตรรัฐบาล] ซึ่งเป็นสกุลเงินเดียวกับสกุลเงินที่จะจ่ายภาระผูกพัน และวันครบกำหนดของหุ้นกู้ใกล้เคียงกับระยะเวลาที่ต้องชำระภาระผูกพันกองทุนบำเหน็จบำนาญ

กำไรและขาดทุนจากการประมาณการตามหลักคณิตศาสตร์ประกันภัยที่เกิดขึ้นจากการปรับปรุงจากประสบการณ์หรือการเปลี่ยนแปลงในข้อสมมติฐานจะต้องรับรู้ในส่วนของผู้ถือหุ้นผ่านกำไรขาดทุนเบ็ดเสร็จอื่นในงวดที่เกิดขึ้น

ต้นทุนบริการในอสังหาริมทรัพย์ที่รับรู้หนี้สินในกำไรหรือขาดทุน

2.19.3 ผลประโยชน์เมื่อเลิกจ้าง

ผลประโยชน์เมื่อเลิกจ้างจะจ่ายเมื่อบริษัทยกเลิกการจ้างงานก่อนวันเกษียณตามปกติ หรือเสนอที่จะให้ผลประโยชน์เมื่อเลิกจ้าง เพื่อสนับสนุนการออกจากงานด้วยความสมัครใจของพนักงาน บริษัทจะรับรู้ผลประโยชน์เมื่อเลิกจ้างเฉพาะเมื่อบริษัทมีโครงการที่เป็นทางการอย่างละเอียดสำหรับการเลิกจ้างและไม่สามารถยกเลิกโครงการนั้นได้ ในส่วนของการเสนอที่จะให้ผลประโยชน์เมื่อเลิกจ้างด้วยความสมัครใจนั้นจะคำนวณจากจำนวนพนักงานที่คาดว่าจะยอมรับข้อเสนอ ผลประโยชน์ที่มิกำหนดชำระเกินกว่า 12 เดือนภายหลังรอบระยะเวลารายงานต้องคิดลดเป็นมูลค่าปัจจุบัน

บริษัท ดับบลิวพี เอ็นเนอร์ยี่ จำกัด (มหาชน)

หมายเหตุประกอบงบการเงิน

สำหรับปีสิ้นสุดวันที่ 31 ธันวาคม พ.ศ. 2558

2 นโยบายการบัญชี (ต่อ)

2.20 ประเมินการหนี้สิน

ประมาณการหนี้สินจะรับรู้ก็ต่อเมื่อ กลุ่มบริษัทมีภาระผูกพันในปัจจุบันตามกฎหมายหรือตามข้อตกลงที่จัดทำไว้ อันเป็นผลสืบเนื่องมาจากเหตุการณ์ในอดีตซึ่งการชำระภาระผูกพันนั้นมีความเป็นไปได้ค่อนข้างแน่ว่าจะส่งผลให้บริษัทต้องสูญเสียทรัพยากรออกไป และความประมาณการจำนวนที่ต้องจ่ายได้อย่างน่าเชื่อถือ ประมาณการหนี้สินจะไม่รับรู้สำหรับขาดทุนจากการดำเนินงานในอนาคต

ในกรณีที่มีภาระผูกพันที่คล้ายคลึงกันหลายรายการ กลุ่มกิจการกำหนดความน่าจะเป็นที่กิจการจะสูญเสียทรัพยากรเพื่อจ่ายชำระภาระผูกพันเหล่านั้น โดยพิจารณาจากความน่าจะเป็นโดยรวมของภาระผูกพันทั้งประเภท แม้ว่าความเป็นไปได้อย่างน้อยที่กิจการจะสูญเสียทรัพยากรเพื่อชำระภาระผูกพันบางรายการที่จัดอยู่ในประเภทเดียวกันจะมีระดับต่ำ

กลุ่มกิจการจะวัดมูลค่าของจำนวนประมาณการหนี้สิน โดยใช้มูลค่าปัจจุบันของรายจ่ายที่คาดว่าจะต้องนำมาจ่ายชำระภาระผูกพัน โดยใช้อัตราก่อนภาษีซึ่งสะท้อนถึงการประเมินสถานการณ์ตลาดในปัจจุบันของมูลค่าของเงินตามเวลาและความเสี่ยงเฉพาะของหนี้สินที่กำลังพิจารณาอยู่ การเพิ่มขึ้นของประมาณการหนี้สินเนื่องจากมูลค่าของเงินตามเวลาจะรับรู้เป็นดอกเบี้ยจ่าย

2.21 เงินมัดจำรับ

เงินมัดจำรับกำลังบรรจุแก้ไขขนาดเล็กรับรู้เป็นหนี้สินตามที่ได้รับจากลูกค้า โดยเป็นไปตามประกาศคณะกรรมการคุ้มครองผู้บริโภค ภาควิชาด้วยสัญญาเรื่องให้ธุรกิจขายก๊าซหุงต้มที่เรียกเงินประกันดังกล่าวเป็นธุรกิจที่ควบคุมรายการในหลักฐานการรับเงินลงวันที่ 7 ธันวาคม พ.ศ. 2542 ที่กำหนดให้ผู้ประกอบธุรกิจต้องออกใบรับเงินและคืนเงินประกันเมื่อผู้บริโภคนำถังก๊าซคืนให้แก่ผู้ประกอบการธุรกิจ โดยมีผลตั้งแต่วันที่ 15 กุมภาพันธ์ พ.ศ. 2543 เป็นต้นไป

บริษัท ดับบลิวพี เอ็นเนอร์ยี่ จำกัด (มหาชน)
หมายเหตุประกอบงบการเงิน
สำหรับปีสิ้นสุดวันที่ 31 ธันวาคม พ.ศ. 2558

2 นโยบายการบัญชี (ต่อ)

2.22 หุนเรือนหุ้น

หุ้นสามัญและหุ้นบุริมสิทธิชนิดใดก็ตาม ไม่ได้ที่สามารถกำหนดเงินปันผลได้อย่างอิสระจะจัดประเภทไว้เป็นส่วนของผู้ถือหุ้น หุ้นประเภทอื่นซึ่งรวมถึงหุ้นบุริมสิทธิชนิดบังคับใดก็ตามจะจัดประเภทไว้เป็นหนี้สิน

ต้นทุนที่เพิ่มขึ้นเกี่ยวกับการออกหุ้นใหม่หรือสิทธิในการซื้อขายหุ้นที่จ่ายออกไปโดยแสดงรายการดังกล่าวด้วยจำนวนเงินสุทธิจากภาษีได้เป็นรายการหักในส่วนของผู้ถือหุ้น โดยนำไปหักจากสิ่งตอบแทนที่ได้รับจากการออกหุ้นดังกล่าว

กรณีบริษัทใดก็ตามในกลุ่มบริษัทซื้อคืนหุ้นสามัญของบริษัทกลับคืน (หุ้นทุนซื้อคืน) สิ่งตอบแทนที่จ่ายไปรวมถึงต้นทุนเพิ่มเติมที่เกี่ยวข้องโดยตรงสุทธิจากภาษีเงิน จะรับรู้เป็นหุ้นทุนซื้อคืนและแสดงเป็นรายการหักจากยอดรวมของส่วนของผู้ถือหุ้นของบริษัทจนกว่าหุ้นทุนซื้อคืนดังกล่าวจะถูกยกเลิกไปหรือจำหน่ายออกไปใหม่ เมื่อมีการจำหน่ายหุ้นทุนซื้อคืนออกไปใหม่ สิ่งตอบแทนใดๆ ที่ได้รับจากการขายหรือนำหุ้นทุนซื้อคืนออกจำหน่ายใหม่สุทธิจากต้นทุนเพิ่มเติมที่เกี่ยวข้องโดยตรงสุทธิจากภาษีเงิน ได้ที่เกี่ยวข้อง จะแสดงรวมไว้ในส่วนของผู้ถือหุ้น

2.23 การรับรู้รายได้

รายได้ประกอบด้วยมูลค่าสุทธิตามที่จะได้รับจากการขายสินค้าและบริการซึ่งเกิดขึ้นจากกิจกรรมตามปกติของกลุ่มบริษัท รายได้จะแสดงด้วยจำนวนเงินสุทธิจากภาษีขาย เงินคืนและส่วนลด โดยไม่รวมรายการขายภายในกลุ่มบริษัทสำหรับงบการเงินรวม รายได้จากการขายสินค้ารับรู้เมื่อผู้ซื้อได้รับโอนความเสี่ยงและผลตอบแทนที่เป็นสาระสำคัญของความเป็นเจ้าของสินค้า

รายได้ดอกเบี้ยต้องรับรู้ตามเกณฑ์อัตราผลตอบแทนที่แท้จริง

รายได้ค่าเช่าจากอสังหาริมทรัพย์เพื่อการลงทุนรับรู้ในกำไรหรือขาดทุนโดยวิธีเส้นตรงตลอดอายุสัญญาเช่า ค่าใช้จ่ายเริ่มแรกที่เกิดขึ้นเป็นการเฉพาะเพื่อให้เกิดสัญญาเช่ารับรู้เป็นส่วนหนึ่งของค่าเช่าทั้งสิ้นตามสัญญา ค่าเช่าที่อาจเกิดขึ้นรับรู้เป็นรายได้ในรอบระยะเวลาบัญชีซึ่งค่าเช่านั้นเกิดขึ้น

บริษัท ดับบลิวพี เอ็นเนอร์ยี่ จำกัด (มหาชน)
หมายเหตุประกอบงบการเงิน
สำหรับปีสิ้นสุดวันที่ 31 ธันวาคม พ.ศ. 2558

2 นโยบายการบัญชี (ต่อ)

2.24 ข้อมูลจำแนกตามส่วนงาน

ส่วนงานดำเนินงานได้ดูรายงานในลักษณะเดียวกับรายงานภายในที่นำเสนอให้ผู้มีอำนาจตัดสินใจสูงสุดด้านการดำเนินงาน ผู้มีอำนาจตัดสินใจสูงสุดด้านการดำเนินงานหมายถึงบุคคลที่มีหน้าที่ในการจัดสรรทรัพยากรและประเมินผลการปฏิบัติงานของส่วนงานดำเนินงาน ซึ่งพิจารณาว่าคือ คณะกรรมการอำนวยการที่ทำการตัดสินใจเชิงกลยุทธ์

3 การจัดการความเสี่ยงทางการเงิน

3.1 ปิ่ภัยความเสี่ยงทางการเงิน

กิจกรรมของกลุ่มบริษัทย่อมมีความเสี่ยงทางการเงินที่หลากหลายซึ่งได้แก่ ความเสี่ยงจากตลาด (รวมถึงความเสี่ยงด้านมูลค่าสุทธิตามอันเกิดจากการเปลี่ยนแปลงในอัตราดอกเบี้ย ความเสี่ยงด้านกระแสเงินสด อันเกิดจากการเปลี่ยนแปลงอัตราดอกเบี้ย และความเสี่ยงด้านราคา) ความเสี่ยงด้านการให้สินเชื่อ และความเสี่ยงด้านสภาพคล่อง แผนการจัดการความเสี่ยงโดยรวมของกลุ่มบริษัทจึงมุ่งเน้นความผันผวนของตลาดการเงินและแสวงหาวิธีการลดผลกระทบที่ทำให้เสียหายต่อผลการดำเนินงานทางการเงินของกลุ่มบริษัทให้เหลือน้อยที่สุดเท่าที่เป็นไปได้ กลุ่มบริษัทจึงใช้เครื่องมืออนุพันธ์ทางการเงิน เพื่อป้องกันความเสี่ยงที่จะเกิดขึ้น

การจัดการความเสี่ยงดำเนินงานโดยฝ่ายบริหารเงินส่วนกลาง (ส่วนงานบริหารเงินของกลุ่มบริษัท) เป็นไปตามนโยบายที่อนุมัติโดยคณะกรรมการบริษัท ส่วนงานบริหารเงินของกลุ่มบริษัทจะชี้ประเด็น ประเมิน และป้องกันความเสี่ยงทางการเงินด้วยการร่วมมือกันทำงานอย่างใกล้ชิดกับหน่วยปฏิบัติงานต่างๆ ภายในกลุ่มบริษัท คณะกรรมการจัดการความเสี่ยงจะกำหนดหลักการ โดยภาพรวมเพื่อจัดการความเสี่ยงและนโยบายที่เกี่ยวข้องไว้เป็นลายลักษณ์อักษรรวมถึงนโยบายสำหรับความเสี่ยงที่เฉพาะเจาะจง เช่น ความเสี่ยงจากอัตราแลกเปลี่ยนเงินตราต่างประเทศ ความเสี่ยงอัตราดอกเบี้ย ความเสี่ยงการให้สินเชื่อ การใช้ตราสารทั้งที่เป็นอนุพันธ์ทางการเงินและไม่ใช่อนุพันธ์ทางการเงินและการลงทุน โดยใช้สภาพคล่องส่วนเกินในการจัดการความเสี่ยง

บริษัท ดับบลิวพี เอ็นเนอร์ยี่ จำกัด (มหาชน)

หมายเหตุประกอบงบการเงิน

สำหรับปีสิ้นสุดวันที่ 31 ธันวาคม พ.ศ. 2558

3 การจัดการความเสี่ยงทางการเงิน (ต่อ)

3.1 ปัจจัยความเสี่ยงทางการเงิน (ต่อ)

3.1.1 ความเสี่ยงจากอัตราดอกเบี้ย

รายได้และกระแสเงินสดจากการดำเนินงานของกลุ่มบริษัทส่วนใหญ่ไม่ขึ้นกับการเปลี่ยนแปลงอัตราดอกเบี้ยในตลาด กลุ่มบริษัทไม่มีสินทรัพย์ที่ต้องอ้างอิงอัตราดอกเบี้ยอย่างมีนัยสำคัญ

3.1.2 ความเสี่ยงด้านการให้สินเชื่อ

กลุ่มบริษัทไม่มีการกระจุกตัวอย่างมีนัยสำคัญของความเสี่ยงด้านสินเชื่อกลุ่มบริษัทมีนโยบายที่เหมาะสมเพื่อให้เชื่อมั่นได้ว่าได้ขายสินค้าและให้บริการแก่ลูกค้าที่มีประวัติสินเชื่ออยู่ในระดับที่เหมาะสมคู่สัญญาในอนุพันธ์ทางการเงินและรายการเงินสดได้เลือกที่จะทำรายการกับสถาบันการเงินที่มีระดับความน่าเชื่อถือสูง กลุ่มบริษัทมีนโยบายจำกัดวงเงินธุรกรรมการให้สินเชื่อกับสถาบันการเงินแต่ละแห่งอย่างเหมาะสม

3.1.3 ความเสี่ยงด้านสภาพคล่อง

จำนวนเงินสดที่มีอยู่เพียงพอและเงินลงทุนในหลักทรัพย์ที่มีตลาดรองรับย่อมแสดงถึงการจัดการความเสี่ยงของสภาพคล่องอย่างรอบคอบ ความสามารถในการหาแหล่งเงินทุนแสดงให้เห็นได้จากการที่มีวงเงินอำนวยความสะดวกในการกู้ยืมที่ได้มีการตกลงไว้แล้วอย่างเพียงพอ ส่วนงานบริหารเงินของกลุ่มบริษัทได้ตั้งเป้าหมายว่าจะใช้ความยืดหยุ่นในการระดมเงินทุนโดยการรักษาวงเงินสินเชื่อที่ตกลงไว้ให้เพียงพอที่จะหามาได้เนื่องจากลักษณะธรรมชาติของธุรกิจที่เป็นฐานของกลุ่มบริษัทมีพลวัตรเปลี่ยนแปลงได้

บริษัท ดับบลิวพี เอ็นเนอร์ยี่ จำกัด (มหาชน)

หมายเหตุประกอบงบการเงิน

สำหรับปีสิ้นสุดวันที่ 31 ธันวาคม พ.ศ. 2558

3 การจัดการความเสี่ยงทางการเงิน (ต่อ)

3.2 การประมาณมูลค่าสุทธิรวม

การวิเคราะห์เครื่องมือทางการเงินที่วัดมูลค่าด้วยมูลค่าสุทธิรวมจำแนกตามวิธีการประมาณมูลค่า ความแตกต่างของระดับข้อมูลสามารถแสดงได้ดังนี้

- ราคาเสนอซื้อขาย (ไม่ต้องปรับปรุง) ในตลาดที่มีสภาพคล่องสำหรับสินทรัพย์หรือหนี้สินอย่างเดียวกัน (ข้อมูลระดับ 1)
- ข้อมูลอื่นนอกเหนือจากราคาเสนอซื้อขายซึ่งรวมอยู่ในข้อมูลระดับ 1 ที่ซึ่งสามารถสังเกตได้โดยตรง (ได้แก่ ข้อมูลราคา) หรือโดยอ้อม (ได้แก่ ข้อมูลที่คำนวณมาจากราคา) สำหรับสินทรัพย์หนี้สินเหล่านี้ (ข้อมูลระดับที่ 2)
- ข้อมูลสำหรับสินทรัพย์หรือหนี้สินซึ่งไม่ได้มาจากข้อมูลที่สามารถสังเกตได้จากตลาด (ข้อมูลที่ไม่สามารถสังเกตได้) (ข้อมูลระดับที่ 3)

ดูหมายเหตุประกอบงบการเงินข้อ 16 สำหรับการเปิดเผยข้อมูลของอสังหาริมทรัพย์เพื่อการลงทุนที่วัดมูลค่าด้วยมูลค่าสุทธิรวม และดูหมายเหตุประกอบงบการเงินข้อ 24.2 สำหรับการเปิดเผยข้อมูลของเงินกู้ยืมระยะยาวที่วัดมูลค่าด้วยมูลค่าสุทธิรวม

4 ประเมินการทางบัญชีที่สำคัญ ข้อสมมติฐานและการใช้ดุลยพินิจ

การประมาณการ ข้อสมมติฐานและการใช้ดุลยพินิจ ได้มีการประเมินทบทวนอย่างคัดเนื่อง และอยู่บนพื้นฐานของประสบการณ์ในอดีตและปัจจัยอื่น ๆ ซึ่งรวมถึงการคาดการณ์ถึงเหตุการณ์ในอนาคตที่เชื่อว่ามีความเป็นไปได้ในสถานการณ์ขณะนั้น

4.1 ประเมินการทางบัญชีที่สำคัญ และข้อสมมติฐาน

กลุ่มบริษัทมีการประมาณการทางบัญชี และใช้ข้อสมมติฐานที่เกี่ยวข้องกับเหตุการณ์ในอนาคต ผลของประมาณการทางบัญชีอาจไม่ตรงกับผลที่เกิดขึ้นจริง ประมาณการทางบัญชีที่สำคัญและข้อสมมติฐานที่มีความเสี่ยงอย่างเป็นสาระสำคัญที่อาจเป็นเหตุให้เกิดการปรับปรุงยอดคงเหลือของสินทรัพย์และหนี้สินในรอบระยะเวลาบัญชีหน้า มีดังนี้

บริษัท ดับบลิวพี เอ็นเนอร์ยี่ จำกัด (มหาชน)

หมายเหตุประกอบงบการเงิน

สำหรับปีสิ้นสุดวันที่ 31 ธันวาคม พ.ศ. 2558

4 ประมาณการทางบัญชีที่สำคัญ ข้อสมมติฐานและการใช้ดุลยพินิจ (ต่อ)

4.1 ประมาณการทางบัญชีที่สำคัญ และข้อสมมติฐาน (ต่อ)

(ก) ค่าเผื่อการด้อยค่าของสินทรัพย์

บริษัททดสอบการด้อยค่าของค่าความนิยม ที่ดิน อาคาร และอุปกรณ์ และสินทรัพย์ที่ไม่มีตัวตน เมื่อมีเหตุการณ์หรือสถานการณ์บ่งชี้ว่าราคาตามบัญชีอาจสูงกว่ามูลค่าที่คาดว่าจะได้รับคืนสำหรับสินทรัพย์นั้นๆ ตามที่ได้กล่าวในหมายเหตุประกอบงบการเงินข้อ 2.14 มูลค่าที่คาดว่าจะได้รับคืนของหน่วยสินทรัพย์ที่ก่อให้เกิดเงินสด พิจารณาจากจำนวนที่สูงกว่าระหว่างมูลค่าสุทธรวมหักต้นทุนในการขายเทียบกับมูลค่าจากการใช้ การคำนวณดังกล่าวอาศัยการประมาณการของผู้บริหาร การเปลี่ยนแปลงของสมมติฐานจะมีผลต่อการเปลี่ยนแปลงของมูลค่าที่จะได้รับคืน

(ข) ภาวะผูกพัน โครงการผลประ โยชน์หลังออกจากงาน

มูลค่าปัจจุบันของภาวะผูกพัน โครงการผลประ โยชน์หลังออกจากงานขึ้นอยู่กับหลายปัจจัยที่ใช้ในการคำนวณตามหลักคณิตศาสตร์ประกันภัย โดยมีข้อสมมติฐานหลายตัว รวมถึงข้อสมมติฐานเกี่ยวกับอัตราคิดลด การเปลี่ยนแปลงของข้อสมมติฐานเหล่านี้จะส่งผลกระทบต่อมูลค่าของภาวะผูกพันบำนาญโครงการผลประ โยชน์หลังออกจากงาน

กลุ่มบริษัทได้พิจารณาอัตราคิดลดที่เหมาะสมในแต่ละปี ซึ่งได้แก่อัตราดอกเบี้ยที่ควรจะใช้ในการกำหนดมูลค่าปัจจุบันของประมาณการกระแสเงินสดที่คาดว่าจะต้องจ่ายภาระผูกพันบำนาญบำนาญ ในการพิจารณาอัตราคิดลดที่เหมาะสมกลุ่มบริษัทพิจารณาใช้อัตราผลตอบแทนในตลาดของพันธบัตรรัฐบาลซึ่งเป็นสกุลเงินเดียวกับสกุลเงินที่ต้องจ่ายชำระผลประ โยชน์เมื่อเกษียณอายุ และมีอายุครบกำหนดใกล้เคียงกับระยะเวลาที่ต้องจ่ายชำระภาระผูกพันบำนาญบำนาญที่เกี่ยวข้อง

ข้อสมมติฐานหลักอื่นๆสำหรับการะผูกพันผลประ โยชน์หลังออกจากงานอ้างอิงกับสถานการณ์ปัจจุบันในตลาด ข้อมูลเพิ่มเติมเปิดเผยในหมายเหตุประกอบงบการเงินข้อ 26

(ค) ประมาณการการด้อยค่าของค่าความนิยม

กลุ่มบริษัททดสอบการด้อยค่าของค่าความนิยมทุกปี ตามที่ได้กล่าวในหมายเหตุประกอบงบการเงินข้อ 2.14 มูลค่าที่คาดว่าจะได้รับคืนของหน่วยสินทรัพย์ที่ก่อให้เกิดเงินสด พิจารณาจากการคำนวณมูลค่าจากการใช้ การคำนวณดังกล่าวอาศัยการประมาณการ (หมายเหตุ 18)

บริษัท ดับบลิวพี เอ็นเนอร์ยี่ จำกัด (มหาชน)

หมายเหตุประกอบงบการเงิน

สำหรับปีสิ้นสุดวันที่ 31 ธันวาคม พ.ศ. 2558

4 ประมาณการทางบัญชีที่สำคัญ ข้อสมมติฐานและการใช้ดุลยพินิจ (ต่อ)

4.1 ประมาณการทางบัญชีที่สำคัญ และข้อสมมติฐาน (ต่อ)

(ง) ค่าเผื่อสินทรัพย์สูญหาย - ถังบรรจุแก๊สขนาดเล็ก

ผู้บริหารประมาณค่าเผื่อสินทรัพย์สูญหายสำหรับถังแก๊สตามปริมาณที่รายงานโดยผู้ประเมินราคาอิสระ ปริมาณถังแก๊สที่ประเมิน ไม่อาจสรุปได้ว่าเป็นจำนวนที่แน่นอนแต่จัดทำรายการประเมินขึ้นตามหลักวิชาการของการประเมิน และเป็นประมาณการที่ดีที่สุดของผู้บริหารเกี่ยวกับปริมาณถังแก๊สที่สูญหาย ผู้บริหารจะจัดให้มีการประเมินทุกสิ้นปีเพื่อให้ได้ความเชื่อมั่นในประมาณการของค่าเผื่อ

(จ) ประมาณการเงินค้ำมัดจำรับค่าถังบรรจุแก๊สขนาดเล็ก

ผู้บริหารประมาณการเงินค้ำมัดจำรับค่าถังแก๊สที่หมุนเวียนและที่ใช้โดยผู้บริโภคร โดยยึดปริมาณถังแก๊สที่ประเมินโดยผู้ประเมินราคาอิสระเป็นหลัก ผู้บริหารเชื่อว่าประมาณการดังกล่าวทำให้หนี้สินที่อาจเกิดจากการคืนเงินมัดจำแสดงไว้ในงบการเงินด้วยหลักความระมัดระวังอย่างเต็มที่

5 การจัดการความเสี่ยงในส่วนกองทุน

วัตถุประสงค์ของกลุ่มบริษัทในการบริหารทุนของกลุ่มบริษัทนั้นเพื่อดำรงไว้ซึ่งความสามารถในการดำเนินงานอย่างต่อเนื่องของกลุ่มบริษัทเพื่อสร้างผลตอบแทนต่อผู้ถือหุ้นและเป็นประ โยชน์ต่อผู้ที่มีส่วนได้เสียอื่น และเพื่อดำรงไว้ซึ่งโครงสร้างของทุนที่เหมาะสมเพื่อลดต้นทุนทางการเงินของทุน

ในการดำรงไว้หรือปรับโครงสร้างของทุน กลุ่มบริษัทอาจปรับนโยบายการจ่ายเงินปันผลให้กับผู้ถือหุ้น การคืนทุนให้แก่ผู้ถือหุ้น หรือการออกหุ้นใหม่เพื่อลดภาระหนี้

บริษัท ดับบลิวพี เอ็นเนอร์ยี่ จำกัด (มหาชน)
 หมายเหตุประกอบงบการเงิน
 สำหรับปีสิ้นสุดวันที่ 31 ธันวาคม พ.ศ. 2558

6 ข้อมูลจำแนกตามส่วนงาน

งบการเงินจำแนกตามส่วนงานธุรกิจ มีดังต่อไปนี้

	สำหรับปีสิ้นสุดวันที่ 31 ธันวาคม พ.ศ. 2558		
	จำนวน		
	ล้านบาท	ล้านบาท	ล้านบาท
รายได้จากส่วนงานธุรกิจ	21,714,135,404	391,456,938	22,105,592,342
รายได้ระหว่างส่วนงานธุรกิจ	(6,839,614)	(220,710,399)	(227,550,013)
รวมรายได้	21,707,295,790	170,746,539	21,878,042,329
ผลการดำเนินงานตามส่วนงาน	214,433,234	(224,173,430)	(9,740,196)
รายได้อื่น			128,454,117
ต้นทุนทางการเงิน			(2,527,836)
กำไรก่อนค่าใช้จ่ายภาษีเงินได้			116,186,085
ค่าใช้จ่ายภาษีเงินได้			(15,543,904)
กำไรสุทธิ			100,642,181
ที่ดิน อาคาร และอุปกรณ์	2,350,243,980	217,107,001	2,567,350,981
สินทรัพย์ไม่มีตัวตน	11,048,392	1,098,200	12,146,592
สินทรัพย์อื่น	2,579,345,250	121,116,158	2,700,461,408
ค่าความนิยม	9,189,600	24,304,592	33,494,192
สินทรัพย์ทั้งสิ้นในงบการเงินรวม			5,313,453,173

บริษัท ดับบลิวพี เอ็นเนอร์ยี่ จำกัด (มหาชน)
 หมายเหตุประกอบงบการเงิน
 สำหรับปีสิ้นสุดวันที่ 31 ธันวาคม พ.ศ. 2558

6 ข้อมูลจำแนกตามส่วนงาน (ต่อ)

งบการเงินจำแนกตามส่วนงานธุรกิจ มีดังต่อไปนี้ (ต่อ)

	สำหรับงวดตั้งแต่วันที่ 24 พฤศจิกายน พ.ศ. 2557 ถึงวันที่ 31 ธันวาคม พ.ศ. 2557		
	จำนวน		
	ล้านบาท	ล้านบาท	ล้านบาท
รายได้จากส่วนงานธุรกิจ	2,333,816,469	33,068,486	2,366,884,955
รายได้ระหว่างส่วนงานธุรกิจ	-	(22,983,194)	(22,983,194)
รวมรายได้	2,333,816,469	10,085,292	2,343,901,761
ผลการดำเนินงานตามส่วนงาน	(19,207,409)	(592,047)	(19,799,456)
รายได้อื่น			13,893,850
ต้นทุนทางการเงิน			(397,456)
ขาดทุนก่อนค่าใช้จ่ายภาษีเงินได้			(6,303,062)
ค่าใช้จ่ายภาษีเงินได้			(2,332,047)
ขาดทุนสุทธิ			(8,635,109)
ที่ดิน อาคาร และอุปกรณ์	2,176,813,961	294,694,639	2,471,508,600
สินทรัพย์ไม่มีตัวตน	11,955,766	1,198,972	13,154,738
สินทรัพย์อื่น	3,158,394,371	106,582,193	3,264,976,564
ค่าความนิยม	-	24,304,592	24,304,592
สินทรัพย์ทั้งสิ้นในงบการเงินรวม			5,773,944,494

7 เงินสดและรายการเทียบเท่าเงินสด

	งบการเงินรวม		งบการเงินเฉพาะบริษัท	
	พ.ศ. 2558	พ.ศ. 2557	พ.ศ. 2558	พ.ศ. 2557
	บาท	บาท	บาท	บาท
เงินสดในมือ	1,219,056	583,771	426,457	192,168
เงินฝากธนาคาร	492,741,991	837,453,171	361,094,407	788,345,375
	493,961,047	838,036,942	361,520,864	788,537,543

เงินฝากธนาคารมีอัตราดอกเบี้ยที่แท้จริงอยู่ที่ร้อยละ 0.13 ถึง 0.75 ต่อปี (พ.ศ. 2557 : ร้อยละ 0.13 ถึงร้อยละ 1.25 ต่อปี)

บริษัท ดับบลิวพี เอ็นเนอร์ยี่ จำกัด (มหาชน)
 หมายเหตุประกอบงบการเงิน
 สำหรับปีสิ้นสุดวันที่ 31 ธันวาคม พ.ศ. 2558

8 ลูกหนี้การค้าและลูกหนี้อื่น

	งบการเงินรวม		งบการเงินเฉพาะบริษัท	
	พ.ศ. 2558	พ.ศ. 2557	พ.ศ. 2558	พ.ศ. 2557
	บาท	บาท	บาท	บาท
ลูกหนี้การค้า - กิจการอื่น	1,049,715,043	1,060,172,844	1,019,859,459	1,039,691,912
หัก ค่าเผื่อหนี้สงสัยจะสูญ	(111,516,814)	(110,290,023)	(111,078,433)	(109,131,052)
ลูกหนี้การค้า - สุทธิ	938,198,229	949,882,821	908,781,026	930,560,860
ลูกหนี้การค้าที่อยู่ระหว่าง				
การดำเนินงาน (หมายเหตุ 10)	1,791,703,531	1,792,626,341	1,791,703,531	1,792,626,341
หัก ค่าเผื่อหนี้สงสัยจะสูญ	(1,791,703,531)	(1,792,626,341)	(1,791,703,531)	(1,792,626,341)
ลูกหนี้การค้าที่อยู่ระหว่าง				
การดำเนินงาน - สุทธิ	-	-	-	-
ลูกหนี้อื่นที่อยู่ระหว่างการดำเนินงาน				
(หมายเหตุ 10)	623,790,294	623,790,294	623,790,294	623,790,294
หัก ค่าเผื่อหนี้สงสัยจะสูญ	(623,790,294)	(623,790,294)	(623,790,294)	(623,790,294)
ลูกหนี้อื่นที่อยู่ระหว่างการดำเนินงาน				
- สุทธิ	-	-	-	-
เงินทดรองจ่ายแก่กิจการที่เกี่ยวข้องกัน				
(หมายเหตุ 36.3)	-	-	16,100,000	-
ลูกหนี้อื่นจากผู้รับเหมาช่วง	40,620,237	40,620,237	40,620,237	40,620,237
ลูกหนี้อื่น	19,735,593	34,340,634	31,434,898	28,537,326
ลูกหนี้ภาษีเงินได้หัก ณ ที่จ่าย	18,538,440	18,357,166	11,575,923	11,562,896
ดอกเบี้ยค้างรับ	23,197,985	17,881,151	16,426,666	11,970,597
เงินทดรองจ่าย	5,241,570	5,392,550	4,644,703	5,220,269
ค่าใช้จ่ายจ่ายล่วงหน้า	53,798,718	55,132,549	48,309,854	50,326,050
หัก ค่าเผื่อหนี้สงสัยจะสูญ	(106,521,153)	(90,611,371)	(95,416,701)	(90,611,371)
ลูกหนี้อื่น - สุทธิ	54,611,390	81,112,916	73,695,580	57,626,004
รวมลูกหนี้การค้าและลูกหนี้อื่น - สุทธิ	992,809,619	1,030,995,737	982,476,606	988,186,864

บริษัท ดับบลิวพี เอ็นเนอร์ยี่ จำกัด (มหาชน)
 หมายเหตุประกอบงบการเงิน
 สำหรับปีสิ้นสุดวันที่ 31 ธันวาคม พ.ศ. 2558

8 ลูกหนี้การค้าและลูกหนี้อื่น (ต่อ)

ลูกหนี้อื่นจากผู้รับเหมาช่วง

ในระหว่างปี พ.ศ. 2553 เจ้าหน้าที่การค้าจากธุรกิจวิศวกรรมได้อื่นเอกสารเพื่อใช้สิทธิในการขอรับชำระเงินตามแผนฟื้นฟูกิจการ ซึ่ง ณ วันที่ 31 ธันวาคม พ.ศ. 2554 บริษัทได้ตรวจสอบพบว่าหนี้บางส่วนที่เจ้าพนักงานพิทักษ์ทรัพย์มีคำสั่งให้บริษัทชำระเป็นหนี้ของผู้รับเหมาช่วง บริษัทได้บันทึกจำนวนเงินที่จ่ายแทนผู้รับเหมาช่วงเป็นลูกหนี้อื่น จำนวนเงิน 40.62 ล้านบาท และอยู่ระหว่างดำเนินการติดตามทวงหนี้ ตามรายละเอียดที่เปิดเผยในหมายเหตุประกอบงบการเงินข้อ 10 อย่างไรก็ตามบริษัทได้ตั้งค่าเผื่อหนี้สงสัยจะสูญแล้วเต็มจำนวน

ลูกหนี้การค้า ณ วันที่ 31 ธันวาคม พ.ศ.2558 และ พ.ศ. 2557 แยกตามอายุหนี้ที่ค้างชำระได้ดังนี้

	งบการเงินรวม		งบการเงินเฉพาะบริษัท	
	พ.ศ. 2558	พ.ศ. 2557	พ.ศ. 2558	พ.ศ. 2557
	บาท	บาท	บาท	บาท
ลูกหนี้การค้า				
ยังไม่ถึงกำหนดชำระ	891,680,686	897,782,739	869,069,062	886,274,367
ค้างชำระไม่เกิน 3 เดือน	42,058,791	50,290,664	36,371,368	43,868,813
เกินกว่า 3 เดือน แต่ไม่เกิน 6 เดือน	4,548,991	888,549	4,548,991	888,549
เกินกว่า 6 เดือน แต่ไม่เกิน 12 เดือน	541,746	2,896,065	299,085	345,356
เกินกว่า 12 เดือน	110,884,829	108,314,827	109,570,953	108,314,827
รวมลูกหนี้การค้า	1,049,715,043	1,060,172,844	1,019,859,459	1,039,691,912
หัก ค่าเผื่อหนี้สงสัยจะสูญ	(111,516,814)	(110,290,023)	(111,078,433)	(109,131,052)
ลูกหนี้การค้า - สุทธิ	938,198,229	949,882,821	908,781,026	930,560,860

บริษัท ดับบลิวพี เอ็นเนอร์ยี่ จำกัด (มหาชน)

หมายเหตุประกอบงบการเงิน

สำหรับปีสิ้นสุดวันที่ 31 ธันวาคม พ.ศ. 2558

9 ลูกหนี้ตามสัญญาปรับโครงสร้างหนี้

	งบการเงินรวมและงบการเงินเฉพาะบริษัท	
	พ.ศ. 2558	พ.ศ. 2557
	บาท	บาท
เงินสด	254,339,757	254,339,757
ดอกเบี้ยค้างรับ	15,218,340	15,218,340
รวม	269,558,097	269,558,097
หัก ค่าเผื่อนหนี้สงสัยจะสูญ	(269,558,097)	(269,558,097)
ลูกหนี้ตามสัญญาปรับ โครงสร้างหนี้ - สุทธิ	-	-

เมื่อวันที่ 25 ธันวาคม พ.ศ. 2549 บริษัทได้ตกลงรับการชำระหนี้ตามเงื่อนไขการปรับโครงสร้างหนี้ของลูกหนี้รายหนึ่ง เพื่อรับชำระหนี้ภายในกำหนด 3 ปีให้เสร็จสิ้นในเดือนกันยายน พ.ศ. 2552 พร้อมดอกเบี้ยในอัตราร้อยละ 8 ต่อปี

ต่อมาลูกหนี้ได้ผิดนัดตามเงื่อนไขของสัญญาปรับโครงสร้างหนี้และเมื่อวันที่ 25 มิถุนายน พ.ศ. 2550 บริษัทได้ฟ้องร้องในคดีแพ่ง สำหรับจำนวนหนี้ที่ค้างชำระ ปัจจุบันค้ำประกันของจำเลยได้ยื่นคำขอศาลเพื่อจำหน่ายคดีออกจากสารบบความ เนื่องจากจำเลยอยู่ในระหว่างกระบวนการของศาลล้มละลายกลาง บริษัทได้ยื่นขอชำระหนี้เป็นเจ้าหนี้กลุ่มที่ 7 ในคดีล้มละลาย โดยปัจจุบันอยู่ระหว่างรอฟังคำสั่งอนุญาตให้ได้รับชำระหนี้ของเจ้าพนักงานพิทักษ์ทรัพย์ นอกจากนี้บริษัทยังได้ทำการฟ้องร้องลูกหนี้รายนี้ในคดีอาญา และเมื่อวันที่ 20 มีนาคม พ.ศ. 2555 ศาลชั้นต้นได้มีคำพิพากษาให้จำเลยมีความผิดและลงโทษปรับ โดยโทษจำคุกจำเลยที่ 2 ไม่รอลงอาญา ต่อมาเมื่อวันที่ 17 ธันวาคม พ.ศ. 2556 ศาลอุทธรณ์ได้มีคำพิพากษาแก้ไขเฉพาะโทษจำคุกจำเลยที่ 2 ให้รอลงอาญาไว้ก่อน บริษัทจึงได้อื่นฎีกาคำพิพากษาของศาลอุทธรณ์ เมื่อวันที่ 27 มกราคม พ.ศ. 2557 ขณะนี้คดีได้อยู่ในอำนาจของศาลฎีกาเพื่อมีคำสั่งต่อไป

10 รายการที่อยู่ระหว่างการไต่สวนข้อเท็จจริง

ยอดคงเหลือ ณ วันที่ 31 ธันวาคม พ.ศ. 2558 และพ.ศ. 2557 รายการสินทรัพย์และหนี้สินอยู่ระหว่างการไต่สวนข้อเท็จจริงโดยกลุ่มบริษัท มีดังนี้

	งบการเงินรวมและงบการเงินเฉพาะบริษัท	
	พ.ศ. 2558	พ.ศ. 2557
	บาท	บาท
สินทรัพย์ที่อยู่ระหว่างการค้ำประกันคดี		
ลูกหนี้การค้า	1,791,703,531	1,792,626,341
ลูกหนี้อื่น	623,790,294	623,790,294
รวม	2,415,493,825	2,416,416,635
หัก ค่าเผื่อนหนี้สงสัยจะสูญ	(2,415,493,825)	(2,416,416,635)
สินทรัพย์ที่อยู่ระหว่างการค้ำประกันคดี - สุทธิ	-	-

บริษัท ดับบลิวพี เอ็นเนอร์ยี่ จำกัด (มหาชน)

หมายเหตุประกอบงบการเงิน

สำหรับปีสิ้นสุดวันที่ 31 ธันวาคม พ.ศ. 2558

10 รายการที่อยู่ระหว่างการไต่สวนข้อเท็จจริง (ต่อ)

สินทรัพย์ที่อยู่ระหว่างการไต่สวนข้อเท็จจริง

ลูกหนี้การค้าที่ไม่ชำระหนี้คืนตามกำหนด

ระหว่างปี พ.ศ. 2558 และ พ.ศ. 2557 บริษัทได้ทำการตรวจสอบข้อเท็จจริงถึงความถูกต้องและความมีตัวตนของลูกหนี้แต่ละราย เพื่อเจรจาขอรับชำระหนี้หรือตกลงประนอมหนี้ ติดตามทวงถามหนี้ตามขั้นตอนทางกฎหมาย รวมถึงอยู่ระหว่างการพิจารณาความผิดคดีกับผู้บริหารและ/หรือผู้ที่เกี่ยวข้องอื่นในช่วงเวลาที่มีรายการค้าเหล่านี้เกิดขึ้น ซึ่งจากการดำเนินการดังกล่าวมีกลุ่มลูกหนี้การค้าที่บริษัทได้รับชำระหนี้แล้ว หรืออยู่ระหว่างการผ่อนชำระหนี้ ณ วันที่ 31 ธันวาคม พ.ศ. 2558 และ พ.ศ. 2557 ลูกหนี้การค้าที่ไม่ชำระหนี้คืนตามกำหนดจำนวนเงิน 1,791.70 ล้านบาท และ 1,792.63 ล้านบาท ตามลำดับ สามารถแสดงตามความคืบหน้าของการดำเนินการของบริษัทได้ดังนี้

	งบการเงินรวมและงบการเงินเฉพาะบริษัท			
	พ.ศ. 2558		พ.ศ. 2557	
	บาท	บาท	บาท	บาท
กลุ่มที่ศาลพิพากษาแล้ว อยู่ระหว่างการบังคับคดีมาชำระหนี้				
-ธุรกิจก๊าซปิโตรเลียมเหลว (LPG)	1,000,076,519		1,000,999,329	
-ธุรกิจวิศวกรรม	38,751,135	1,038,827,654	38,751,135	1,039,750,464
กลุ่มที่ยื่นคำร้องและอยู่ระหว่างการสอบสวนของเจ้าพนักงานพิทักษ์ทรัพย์				
-ธุรกิจก๊าซปิโตรเลียมเหลว (LPG)	9,210,985		9,210,985	
-ธุรกิจน้ำมัน	734,755,084		734,755,084	
-ธุรกิจวิศวกรรม	8,909,808	752,875,877	8,909,808	752,875,877
รวมลูกหนี้การค้าที่ไม่ชำระหนี้				
คืนตามกำหนด ณ วันที่ 31 ธันวาคม		1,791,703,531		1,792,626,341

บริษัท ดับบลิวพี เอ็นเนอร์ยี่ จำกัด (มหาชน)

หมายเหตุประกอบงบการเงิน

สำหรับปีสิ้นสุดวันที่ 31 ธันวาคม พ.ศ. 2558

10 รายการที่อยู่ระหว่างการได้ส่วนซื้อเท็จจริง (ต่อ)

สินทรัพย์ที่อยู่ระหว่างการได้ส่วนซื้อเท็จจริง (ต่อ)

ลูกหนี้การค้าที่ไม่ชำระหนี้คืนตามกำหนด (ต่อ)

ลูกหนี้การค้ากลุ่มที่ศาลพิพากษาแล้ว อยู่ระหว่างการบังคับคดีมาชำระหนี้จำนวน 1,038.83 ล้านบาท เป็นลูกหนี้ที่บริษัทฟ้องร้องดำเนินคดีและศาลมีคำพิพากษาแล้ว ปัจจุบันอยู่ระหว่างการดำเนินการสืบทรัพย์เพื่อบังคับคดีมาชำระหนี้ตามคำพิพากษา รวมถึงลูกหนี้ที่บริษัทฟ้องเป็นคดีล้มละลายและศาลมีคำสั่งพิทักษ์ทรัพย์ลูกหนี้เด็ดขาดแล้ว เนื่องจากไม่พบทรัพย์สินใดๆ เพื่อมาบังคับชำระหนี้ ปัจจุบันอยู่ระหว่างการสอบสวนของเจ้าพนักงานพิทักษ์ทรัพย์ โดยที่มีลูกหนี้เป็นจำนวนเงิน 752.88 ล้านบาท ที่บริษัทอยู่ระหว่างสอบสวนซื้อเท็จจริงเพื่อดำเนินคดีเรียกร้องค่าความเสียหายกับกรรมการชุดเดิมที่ก่อให้เกิดหนี้ในขณะนั้น ฐานบกพร่องต่อหน้าที่ทำให้บริษัทได้รับความเสียหายหรือทุจริตขัดแย้งต่อสิทธิของบริษัทออกไปจากการตรวจสอบแล้วพบว่ากรรมการชุดเดิมบางส่วนได้ตกเป็นบุคคลล้มละลายแล้วจึงเป็นการยากที่จะบังคับเอาจากทรัพย์สินของบุคคลดังกล่าว อีกทั้งบริษัทไม่สามารถตรวจสอบได้ว่ากรรมการชุดเดิมดังกล่าวนี้ได้อพยพย้ายทรัพย์สินไปยังบุคคลใด

ลูกหนี้กรรมการ (รวมอยู่ใน“ลูกหนี้อื่น”)

ในปี พ.ศ. 2554 บริษัทตรวจพบว่าเมื่อปี พ.ศ. 2551 กรรมการบริษัทชุดเก่าได้นำที่ดินของบุคคลภายนอกมูลค่า 3.16 ล้านบาทโอนเป็นชื่อบริษัทเสมือนหนึ่งเป็นการรับชำระหนี้จำนวน 124.38 ล้านบาท จากลูกหนี้การค้า โดยจัดทำเอกสารการประเมินที่ดินเป็นเท็จ ผู้บริหารของบริษัทได้ดำเนินการร้องทุกข์กรณีดังกล่าวต่อกรมสืบสวนคดีพิเศษ (DSI) แล้วโดยปัจจุบันอยู่ระหว่างการรวบรวมพยานหลักฐานของพนักงานสอบสวน กรมสอบสวนคดีพิเศษ (DSI)

ลูกหนี้สัญญาก่อสร้าง (รวมอยู่ใน“ลูกหนี้อื่น”)

ในปี พ.ศ. 2548 บริษัทจ่ายเงินล่วงหน้าตามสัญญาจะซื้อจะขายอสังหาริมทรัพย์รวม 4 สัญญา และสัญญาก่อสร้างให้แก่ผู้ขายและผู้รับเหมาก่อสร้างจำนวนเงินรวม 465.76 ล้านบาท ต่อมาบริษัทได้ยกเลิกสัญญาจะซื้อจะขายอสังหาริมทรัพย์และเรียกร้องเงินจ่ายล่วงหน้าคืนเนื่องจากการที่คู่สัญญาไม่สามารถส่งมอบอสังหาริมทรัพย์ได้ตามสัญญา ส่วนสัญญาก่อสร้างที่เหลือไม่ได้มีการก่อสร้าง ปัจจุบันบริษัทได้ตั้งค่าเผื่อนี้สงสัยจะสูญสำหรับลูกหนี้เงินจ่ายล่วงหน้าไว้แล้วเต็มจำนวน และเป็นลูกหนี้ที่บริษัทฟ้องเป็นคดีล้มละลายและศาลมีคำสั่งพิทักษ์ทรัพย์ลูกหนี้เด็ดขาดแล้ว เนื่องจากไม่พบทรัพย์สินใดๆ เพื่อมาบังคับคดีและชำระหนี้ และอยู่ระหว่างการสอบสวนของเจ้าพนักงานพิทักษ์ทรัพย์ โดยเจ้าพนักงานพิทักษ์ทรัพย์ได้ออกหมายเรียกให้ลูกหนี้นำมาให้การแก่ลูกหนี้ไม่มา จึงได้ออกหมายจับกรรมการของลูกหนี้นั้นเพื่อให้การสอบสวนต่อไป

บริษัท ดับบลิวพี เอ็นเนอร์ยี่ จำกัด (มหาชน)

หมายเหตุประกอบงบการเงิน

สำหรับปีสิ้นสุดวันที่ 31 ธันวาคม พ.ศ. 2558

10 รายการที่อยู่ระหว่างการได้ส่วนซื้อเท็จจริง (ต่อ)

สินทรัพย์ที่อยู่ระหว่างการได้ส่วนซื้อเท็จจริง (ต่อ)

ลูกหนี้สัญญาก่อสร้าง (รวมอยู่ใน“ลูกหนี้อื่น”)

ณ วันที่ 16 มิถุนายน พ.ศ. 2552 กรมสอบสวนคดีพิเศษ (DSI) ได้แจ้งข้อกล่าวหาต่อนายธีรวิชานนท์ ลาภวิสุทธิสิน กรรมการของบริษัทในขณะนั้นกับพวกในข้อหาปลอมแปลงเอกสารการซื้ออสังหาริมทรัพย์ขนาดใหญ่ เพื่อบริษัท บัญชี และเป็นเหตุฉ้อโกงในการจ่ายเงินออกจากบริษัทเป็นเงินจ่ายล่วงหน้าค่าอสังหาริมทรัพย์ขนาดใหญ่ ปัจจุบันอยู่ในชั้นของพนักงานอัยการรวบรวมพยานหลักฐานในการฟ้องคดีต่อไป

ลูกหนี้ค่าขายเงินลงทุน (รวมอยู่ใน“ลูกหนี้อื่น”)

ยอดลูกหนี้ค่าขายเงินลงทุนจำนวนเงิน 36.80 ล้านบาทเป็นลูกหนี้ค่าขายเงินลงทุนจากการขายเงินลงทุนใน Teledata Marine Solution Limited, Bangladesh (เดิมชื่อ Summit Surma Petroleum Company Limited) ซึ่งเป็นบริษัทในประเทศบังกลาเทศ ให้แก่ Teledata Marine Solution Limited ซึ่งเป็นบริษัทในประเทศอินเดียในปี พ.ศ. 2549 ซึ่งในปัจจุบันยังไม่ได้รับชำระหนี้ค่าขายเงินลงทุนและบริษัทได้ตั้งค่าเผื่อนี้สงสัยจะสูญแล้วเต็มจำนวน บริษัทอยู่ในระหว่างการสืบสวนซื้อเท็จจริงของรายการและยอดลูกหนี้ดังกล่าวข้างต้น เพื่อดำเนินการที่เห็นสมควรต่อไปในการเรียกชำระหนี้คืน

อย่างไรก็ตาม จากการตรวจสอบซื้อเท็จจริงและเอกสารต่าง ๆ ผู้บริหาร ไม่พบหลักฐานที่แสดงได้แน่ชัดถึงกรรมสิทธิ์ทางกฎหมายและสรุปในเบื้องต้นว่าผู้บริหารชุดเดิมจัดตั้ง Teledata Marine Solution Limited, Bangladesh ขึ้นมาเพื่อใช้ในการนำเงินออกจากบริษัทเพื่อผลประโยชน์ของบุคคลใดบุคคลหนึ่ง ณ เวลานั้น ซึ่งในการประชุมคณะกรรมการบริษัทเมื่อวันที่ 29 มีนาคม พ.ศ. 2556 คณะกรรมการบริษัทมีมติอนุมัติให้บริษัทดำเนินการร้องทุกข์กรณีดังกล่าวต่อกรมสืบสวนคดีพิเศษ (DSI) ต่อไป ปัจจุบันฝ่ายกฎหมายอยู่ระหว่างการรวบรวมพยานหลักฐานเพื่อร้องทุกข์ต่อกรมสอบสวนคดีพิเศษ (DSI)

รายการซื้ออสังหาริมทรัพย์ขนาดเล็ก

ในระหว่างปี พ.ศ. 2546 ถึง พ.ศ. 2548 บริษัทได้บันทึกยอดซื้ออสังหาริมทรัพย์ขนาดเล็กจากผู้ขายแห่งหนึ่งเป็นจำนวนเงิน 2,236.08 ล้านบาท ซึ่งมีมูลค่าสุทธิทางบัญชีก่อนค่าเผื่อขาดทุนจากการด้อยค่า ณ วันที่ 31 ธันวาคม พ.ศ. 2554 เป็นจำนวนเงิน 1,427.62 ล้านบาท กรมสรรพากรได้ตรวจสอบและพบว่าบริษัทผู้ขายไม่มีศักยภาพในการผลิตอสังหาริมทรัพย์ในจำนวนมากเช่นนั้นได้ ดังนั้นกรมสรรพากรจึงสรุปว่าไม่ได้มีการจัดซื้อจริงจากผู้ขายดังกล่าว

บริษัท ดับบลิวพี เอ็นเนอร์ยี่ จำกัด (มหาชน)

หมายเหตุประกอบงบการเงิน

สำหรับปีสิ้นสุดวันที่ 31 ธันวาคม พ.ศ. 2558

10 รายการที่อยู่ระหว่างการไต่สวนข้อเท็จจริง (ต่อ)

สินทรัพย์ที่อยู่ระหว่างการไต่สวนข้อเท็จจริง (ต่อ)

รายการซื้อถาวรและสินทรัพย์ (ต่อ)

ณ วันที่ 17 สิงหาคม พ.ศ. 2552 กรมสอบสวนคดีพิเศษ (DSI) และพนักงานอัยการ ได้ร่วมกันแจ้งข้อกล่าวหาต่อ นายธีรวิชชานนท์ และนางสาวสุภาพร ลาภวิสุทธิสิน กรรมการของบริษัทในขณะนั้นกับพวกในข้อหาร่วมกันกระทำความผิดปลอมแปลงเอกสารแสดงเป็นรายการซื้อถาวรและสินทรัพย์จากบริษัท แสงทองไทยผลิตภัณฑ์ จำกัด เพื่อบันทึกบัญชีในปี พ.ศ. 2547 และเป็นเหตุอ้างในการถ่ายถอนเงินออกจากบริษัท

ณ วันที่ 31 ธันวาคม พ.ศ. 2554 ผู้บริหารปัจจุบันได้พิจารณาว่ารายการนี้เป็นรายการที่ผิดปกติและได้พิจารณาตั้งคำถามหาทุนจากการซื้อขายได้แล้วเต็มจำนวนสำหรับถาวรและสินทรัพย์เหล่านี้

ระหว่างปี พ.ศ. 2555 ผู้บริหารได้รวบรวมเอกสารเพื่อตรวจสอบข้อเท็จจริงเพิ่มเติมและพบว่าไม่ได้มีการจัดซื้อถาวรและสินทรัพย์จากบริษัท แสงทองไทยผลิตภัณฑ์ จำกัด จริง ณ ช่วงเวลาดังกล่าว ซึ่งในการประชุมคณะกรรมการบริษัท เมื่อวันที่ 27 พฤศจิกายน พ.ศ. 2555 คณะกรรมการบริษัทมีมติให้ผู้บริหารดำเนินการกล่าวโทษผู้บริหารชุดเดิมต่อกรมสอบสวนคดีพิเศษ (DSI)

เงินมัดจำรับถาวรและสินทรัพย์

ณ วันที่ 31 ธันวาคม พ.ศ. 2556 บริษัทพบว่าเงินมัดจำรับถาวรและสินทรัพย์จำนวนเงิน 37.81 ล้านบาท เป็นการรับเงินมัดจำจากบุคคลธรรมดาหลายราย ซึ่งผู้บริหารตรวจพบในเบื้องต้นว่ากลุ่มบุคคลดังกล่าวไม่ได้ประกอบธุรกิจการค้าก๊าซปิโตรเลียมเหลว (LPG) และไม่เคยซื้อถาวรและสินทรัพย์จากบริษัทแต่อย่างใด ซึ่งผู้บริหารพิจารณาว่าอาจมีความผิดปกติ และในการประชุมคณะกรรมการบริษัทเมื่อวันที่ 29 มีนาคม พ.ศ. 2556 คณะกรรมการบริษัทมีมติอนุมัติให้บริษัทดำเนินการไต่สวนข้อเท็จจริงจากเรื่องดังกล่าวเพิ่มเติม ต่อมาบริษัทได้ส่งพนักงานไปตรวจสอบแล้วปรากฏว่าพยานบุคคลไม่มีหลักแหล่งที่แน่นอน เป็นการยากที่จะนำมายืนยันจึงอยู่ระหว่างการติดตามตัวบุคคลดังกล่าวต่อไป

บริษัท ดับบลิวพี เอ็นเนอร์ยี่ จำกัด (มหาชน)

หมายเหตุประกอบงบการเงิน

สำหรับปีสิ้นสุดวันที่ 31 ธันวาคม พ.ศ. 2558

11 งานก่อสร้างตามสัญญาระหว่างก่อสร้าง

งบการเงินรวมและงบการเงินเฉพาะบริษัท	
พ.ศ. 2558	พ.ศ. 2557
บาท	บาท
งานก่อสร้างตามสัญญาระหว่างก่อสร้าง	34,069,487
หัก ค่าเผื่อนี้สงฆ์จะสูญเสีย	(34,069,487)
งานก่อสร้างตามสัญญาระหว่างก่อสร้าง - สุทธิ	-

12 สินทรัพย์ถาวร

งบการเงินรวม		งบการเงินเฉพาะบริษัท	
พ.ศ. 2558	พ.ศ. 2557	พ.ศ. 2558	พ.ศ. 2557
บาท	บาท	บาท	บาท
สินทรัพย์รวม	147,804,872	113,617,712	147,652,289

ต้นทุนของสินทรัพย์ที่รับรู้

เป็นค่าใช้จ่ายและรวมอยู่ในต้นทุนขาย 19,969,601,813 1,695,057,172 19,962,839,544 1,695,057,172

13 บัญชีสำรองเพื่อการชำระหนี้ และเจ้าหนี้ที่รอการจัดสรรเงินตามแผนฟื้นฟู

บัญชีสำรองเพื่อการชำระหนี้ เป็นบัญชีเงินฝากธนาคารเพื่อการชำระหนี้ให้แก่เจ้าหนี้ที่รอการจัดสรรเงินตามแผนฟื้นฟู ในปี พ.ศ. 2558 และ พ.ศ. 2557 จำนวน 121.35 ล้านบาท และ 206.28 ล้านบาท ตามลำดับ ซึ่งบริษัทยังไม่ได้จ่ายชำระ ณ วันที่ครบกำหนดการชำระหนี้ เนื่องจากเจ้าหนี้บางรายไม่ได้รับคำสั่งถึงที่สุดให้ได้รับชำระหนี้

บริษัท ดับบลิวพี เอ็นเนอร์ยี่ จำกัด (มหาชน)

หมายเหตุประกอบงบการเงิน

สำหรับปีสิ้นสุดวันที่ 31 ธันวาคม พ.ศ. 2558

14 เงินลงทุนในบริษัทย่อย

14.1 การเปลี่ยนแปลงของเงินลงทุนในบริษัทย่อย

	งบการเงินเฉพาะบริษัท	
	พ.ศ. 2558	พ.ศ. 2557
	บาท	บาท
ราคาคาตามบัญชีต้นงวด - สุทธิ	260,149,105	260,149,105
ซื้อเงินลงทุนระหว่างปี	999,980	-
ราคาคาตามบัญชีต้นงวด - สุทธิ	261,149,085	260,149,105

ที่ประชุมคณะกรรมการบริษัทเมื่อวันที่ 25 มิถุนายน พ.ศ. 2558 อนุมัติให้จัดตั้งบริษัท ดับบลิวพี แก๊ส จำกัด ซึ่งจัดตั้งขึ้นในประเทศไทย เพื่อประกอบธุรกิจในการดูแลบริหารจัดการทรัพย์สินของกลุ่มสถานบริการ ก๊าซปิโตรเลียมเหลวและกลุ่มโรงบรรจุก๊าซทั้งหมดของกลุ่มบริษัท บริษัท ดับบลิวพี แก๊ส จำกัด ได้จดทะเบียนเป็นนิติบุคคลเมื่อวันที่ 22 กรกฎาคม พ.ศ. 2558 มีทุนจดทะเบียนจำนวน 1,000,000 บาท โดยกลุ่มบริษัทถือหุ้นในสัดส่วนร้อยละ 99.99 ของทุนจดทะเบียนทั้งหมดของบริษัท ดับบลิวพี แก๊ส จำกัด

14.2 รายละเอียดของเงินลงทุนในบริษัทย่อย มีดังต่อไปนี้

กลุ่มบริษัทมีบริษัทย่อย ณ วันที่ 31 ธันวาคม พ.ศ. 2558 ดังต่อไปนี้

กลุ่มบริษัทและบริษัท

ชื่อ	จดทะเบียนจัดตั้ง	ลักษณะของธุรกิจ	สัดส่วนของ	สัดส่วนของ	สัดส่วนของ
			หุ้นสามัญที่	หุ้นสามัญที่	หุ้นสามัญที่
			ถือโดย	ถือโดย	ถือโดยส่วน
			บริษัทใหญ่	กลุ่มบริษัท	ได้เสียที่ไม่มี
			(ร้อยละ)	(ร้อยละ)	อำนาจควบคุม
					(ร้อยละ)
บริษัทย่อย					
บริษัท อีเกิ้ล อินเตอร์	ประเทศไทย	ธุรกิจขนส่งแก๊ส	99.99	-	0.01
ทรานส์ จำกัด					
บริษัท ดับบลิวพี แก๊ส	ประเทศไทย	จำหน่ายแก๊ส	99.99	-	0.01
จำกัด					
บริษัทย่อยภายใต้บริษัท บริษัท อีเกิ้ล อินเตอร์ทรานส์ จำกัด					
บริษัท โลจิสติกส์	ประเทศไทย	ธุรกิจโลจิสติกส์	-	99.98	0.02
ดีเอสเอไอพี จำกัด		ตามพาณิชย์			

บริษัทย่อยดังกล่าวข้างต้นได้รวมอยู่ในการจัดงบการเงินรวมของกลุ่มบริษัท สัดส่วนของสิทธิในการออกเสียงในบริษัทย่อยที่ถือโดยบริษัทไม่แตกต่างจากสัดส่วนที่ถือหุ้นสามัญ บริษัทไม่ได้ถือหุ้นบริหารของบริษัทย่อยที่รวมอยู่ในกลุ่มบริษัท

บริษัท ดับบลิวพี เอ็นเนอร์ยี่ จำกัด (มหาชน)

หมายเหตุประกอบงบการเงิน

สำหรับปีสิ้นสุดวันที่ 31 ธันวาคม พ.ศ. 2558

14 เงินลงทุนในบริษัทย่อย (ต่อ)

14.2 รายละเอียดของเงินลงทุนในบริษัทย่อย มีดังต่อไปนี้ (ต่อ)

ยอดรวมของส่วนได้เสียที่ไม่มีอำนาจควบคุมในระหว่างปีมีจำนวน 2,572 บาทโดยจำนวน 1,576 บาท 630 บาท และ 366 บาท เป็นของบริษัท อีเกิ้ล อินเทอร์เน็ต จำกัด บริษัท โลจิสติกส์ อินเทอร์เน็ต จำกัด และบริษัท ดับบลิวพี แก๊ส จำกัด ตามลำดับ ซึ่งไม่มีสาระสำคัญ

15 เงินลงทุนระยะยาวอื่น

	งบการเงินรวม		งบการเงินเฉพาะบริษัท	
	พ.ศ. 2558	พ.ศ. 2557	พ.ศ. 2558	พ.ศ. 2557
	บาท	บาท	บาท	บาท
ราคาคาตามบัญชีต้นงวด	48,288,500	48,288,500	48,209,000	48,209,000
การเปลี่ยนแปลงในมูลค่าของเงินลงทุน	-	-	-	-
ราคาคาตามบัญชีต้นงวด	48,288,500	48,288,500	48,209,000	48,209,000

เงินลงทุนระยะยาวอื่น ได้แก่เงินลงทุนในบริษัท เอ็นเนซอล จำกัด และบริษัท ปิคนิค มารีน่า จำกัด ซึ่งกลุ่มบริษัทถือหุ้นในอัตราส่วนร้อยละ 9.96 และร้อยละ 1.07 ของทุนจดทะเบียนตามลำดับ (พ.ศ. 2557 : ร้อยละ 19.92 และร้อยละ 1.07 ตามลำดับ) เงินลงทุนดังกล่าวจัดประเภทเป็นเงินลงทุนทั่วไป

บริษัท เอ็นเนซอล จำกัด

ในปี พ.ศ. 2550 PICNIC ขายเงินลงทุนในบริษัท เอ็นเนซอล จำกัด จำนวน 1,200,000 หุ้นให้กับบริษัท แคปปิตอล เอ็นจิเนียริง เน็ตเวิร์ค จำกัด (มหาชน) (เดิมชื่อ บริษัท อีสเทิร์นไวร์ จำกัด (มหาชน)) โดยได้รับชำระเงินค่าหุ้นและโอนหุ้นแล้วจำนวน 1,090,910 หุ้น อย่างไรก็ตาม PICNIC ไม่สามารถที่จะโอนหุ้นที่เหลือจำนวน 109,090 หุ้นให้แก่ผู้ซื้อได้ เนื่องจากหุ้นดังกล่าวได้ถูกยึดโดยกรมบังคับคดีเพื่อวัตถุประสงค์ในการชำระเงินให้กับเจ้าหนี้รายหนึ่ง อย่างไรก็ตามเจ้าหนี้ดังกล่าวได้อื่นใช้สิทธิที่จะเข้ารับชำระเงินตามแผนฟื้นฟูกิจการแล้ว และเจ้าพนักงานพิทักษ์ทรัพย์ได้มีมติอนุมัติและสั่งให้บริษัทชำระหนี้แก่เจ้าหนี้ดังกล่าวตามแผนฟื้นฟูกิจการ โดย PICNIC จะได้สิทธิความเป็นเจ้าของของหุ้นดังกล่าวกลับภายหลังจากแผนฟื้นฟูกิจการแล้วเสร็จแล้ว

PICNIC ได้ยื่นคำร้องต่อศาล เมื่อวันที่ 27 กุมภาพันธ์ พ.ศ. 2557 ขอให้ศาลสั่งให้ถอนการบังคับคดีและถอนการอายัดหุ้นที่เหลือจำนวน 109,090 หุ้น เพื่อคืนให้แก่ PICNIC และเมื่อวันที่ 24 มิถุนายน พ.ศ. 2557 ศาลได้มีคำสั่งให้ถอนการบังคับคดี อนึ่งเจ้าหนี้รายดังกล่าวได้รับชำระหนี้ตามแผนฟื้นฟูกิจการแล้ว ดังนั้นย่อมไม่มีสิทธิในการบังคับคดีต่อไป

บริษัท ดับบลิวพี เอ็นเนอร์ยี่ จำกัด (มหาชน)
หมายเหตุประกอบงบการเงิน
สำหรับปีสิ้นสุดวันที่ 31 ธันวาคม พ.ศ. 2558

15 เงินลงทุนระยะยาวอื่น (ต่อ)

เมื่อวันที่ 6 พฤศจิกายน พ.ศ. 2558 บริษัทได้ยื่นคำร้องต่อศาลให้เพิกถอนมติที่ประชุมใหญ่ของบริษัท เอ็นเนซอล จำกัด และเพิกถอนการจดทะเบียนนิติบุคคลเพิ่มเติม ด้วยเหตุว่าบริษัท เอ็นเนซอล จำกัด ไม่ได้จัดส่งหนังสือเชิญประชุม วิชาญครั้งที่ 1/2558 เมื่อวันที่ 20 ตุลาคม พ.ศ. 2558 มายังบริษัท ส่งผลให้บริษัทไม่ได้เข้าร่วมประชุม เพื่อใช้สิทธิ อันพึงมีในครั้งนี้ อีกทั้งหนังสือเชิญประชุมและรายงานการประชุมมีข้อความไม่ครบถ้วน เนื่องจากขาดมติพิเศษ ก่อนการประชุมเพื่อเพิ่มทุน โดยขณะนี้ยังอยู่ในระหว่างการดำเนินคดี

16 อสังหาริมทรัพย์เพื่อการลงทุน

	งบการเงินรวมและ งบการเงินเฉพาะบริษัท	
	พ.ศ. 2558	พ.ศ. 2557
	บาท	บาท
ที่ดิน		
ราคาทุนตามบัญชีต้นงวด - สุทธิ	66,287,469	66,287,469
ราคาตามบัญชีสิ้นงวด - สุทธิ	66,287,469	66,287,469
ณ วันที่ 31 ธันวาคม		
ราคาทุน	66,287,469	66,287,469
ราคาตามบัญชี - สุทธิ	66,287,469	66,287,469

อสังหาริมทรัพย์เพื่อการลงทุน ณ วันที่ 31 ธันวาคม พ.ศ. 2558 ได้ถูกประเมินราคาโดยผู้ประเมินราคาอิสระ เมื่อวันที่ 4 กันยายน พ.ศ. 2558 โดยพิจารณาจากตลาดความเหมาะสมของสินทรัพย์ที่ใช้งานอยู่ในปัจจุบัน โดยมูลค่ายุติธรรม ดังกล่าวคือราคาประเมินจำนวน 103.20 ล้านบาท (พ.ศ. 2557 : 81.72 ล้านบาท) มูลค่ายุติธรรมอยู่ในระดับ 3 ของลำดับชั้นมูลค่ายุติธรรม

จำนวนเงินที่เกี่ยวข้องกับอสังหาริมทรัพย์เพื่อการลงทุน ที่ได้รับรู้ในกำไรหรือขาดทุนได้แก่

รายได้ค่าเช่า	งบการเงินรวมและ งบการเงินเฉพาะบริษัท	
	พ.ศ. 2558	พ.ศ. 2557
	บาท	บาท
	2,035,500	207,584

บริษัท ดับบลิวพี เอ็นเนอร์ยี่ จำกัด (มหาชน)
หมายเหตุประกอบงบการเงิน
สำหรับปีสิ้นสุดวันที่ 31 ธันวาคม พ.ศ. 2558

17 ที่ดิน อาคารและอุปกรณ์

	งบการเงินรวม				งบการเงินเฉพาะบริษัท				งบการเงินรวมและ งบการเงินเฉพาะบริษัท			
	ที่ดิน	อาคารและระบบ สาธารณูปโภค	ค่าเสื่อม อุปกรณ์กับสิ่ง ปลูกถ่ายที่ดิน	ค่าเสื่อม ค่าเสื่อม ค่าเสื่อม	ค่าเสื่อม ค่าเสื่อม ค่าเสื่อม	ที่ดิน	อาคารและระบบ สาธารณูปโภค	ค่าเสื่อม อุปกรณ์กับสิ่ง ปลูกถ่ายที่ดิน	ค่าเสื่อม ค่าเสื่อม ค่าเสื่อม	ที่ดิน	อาคารและระบบ สาธารณูปโภค	ค่าเสื่อม อุปกรณ์กับสิ่ง ปลูกถ่ายที่ดิน
	บาท	บาท	บาท	บาท	บาท	บาท	บาท	บาท	บาท	บาท	บาท	บาท
ณ วันที่ 24 พฤศจิกายน พ.ศ. 2557												
ราคาทุน	322,058,848	691,583,349	688,393,226	306,931,316	146,527,047	322,058,848	691,583,349	688,393,226	306,931,316	146,527,047	322,058,848	691,583,349
หัก ค่าเสื่อมราคาสะสม	-	(253,035,784)	(517,765,837)	(187,849,418)	(127,009,206)	-	(253,035,784)	(517,765,837)	(187,849,418)	(127,009,206)	-	(253,035,784)
ค่าเสื่อมราคาสุทธิ	(33,847,950)	(315,071,076)	(54,645,456)	(35,173,468)	(1,172,726)	(33,847,950)	(315,071,076)	(54,645,456)	(35,173,468)	(1,172,726)	(33,847,950)	(315,071,076)
ค่าเสื่อมราคาสุทธิ - สุทธิ	-	-	-	-	-	-	-	-	-	-	-	-
ราคาตามบัญชี - สุทธิ	288,210,898	122,576,489	115,981,933	81,908,430	19,517,841	288,210,898	122,576,489	115,981,933	81,908,430	19,517,841	288,210,898	122,576,489
ณ วันที่ 31 ธันวาคม พ.ศ. 2557												
ราคาทุน	288,210,898	122,576,489	115,981,933	81,908,430	19,517,841	288,210,898	122,576,489	115,981,933	81,908,430	19,517,841	288,210,898	122,576,489
หัก ค่าเสื่อมราคาสะสม	-	325,000	-	-	177,453	-	325,000	-	-	177,453	-	325,000
ค่าเสื่อมราคาสุทธิ	-	(2,558,356)	(3,183,764)	(2,096,420)	(973,721)	-	(2,558,356)	(3,183,764)	(2,096,420)	(973,721)	-	(2,558,356)
ค่าเสื่อมราคาสุทธิ - สุทธิ	288,210,898	120,343,133	112,798,169	81,812,010	18,521,552	288,210,898	120,343,133	112,798,169	81,812,010	18,521,552	288,210,898	120,343,133
ณ วันที่ 31 ธันวาคม พ.ศ. 2557												
ราคาทุน	322,058,848	691,998,349	688,393,226	306,931,316	146,294,689	322,058,848	691,998,349	688,393,226	306,931,316	146,294,689	322,058,848	691,998,349
หัก ค่าเสื่อมราคาสะสม	-	(255,594,140)	(530,949,601)	(189,945,838)	(127,573,137)	-	(255,594,140)	(530,949,601)	(189,945,838)	(127,573,137)	-	(255,594,140)
ค่าเสื่อมราคาสุทธิ	(33,847,950)	(315,071,076)	(54,645,456)	(35,173,468)	(1,172,726)	(33,847,950)	(315,071,076)	(54,645,456)	(35,173,468)	(1,172,726)	(33,847,950)	(315,071,076)
ค่าเสื่อมราคาสุทธิ - สุทธิ	-	-	-	-	-	-	-	-	-	-	-	-
ราคาตามบัญชี - สุทธิ	288,210,898	120,343,133	112,798,169	81,812,010	18,521,552	288,210,898	120,343,133	112,798,169	81,812,010	18,521,552	288,210,898	120,343,133

บริษัท คัมเบียวที เอ็นเนอร์ยี่ จำกัด (มหาชน)
หมายเหตุประกอบงบการเงิน
สำหรับปีสิ้นสุดวันที่ 31 ธันวาคม พ.ศ. 2558

1. ที่ดิน อาคารและอุปกรณ์ (ต่อ)

งบการเงินรวม									
ที่ดิน	อาคารและระบบ สายส่ง	ค่าเสื่อม อุปกรณ์	ค่าเสื่อม อุปกรณ์	ค่าเสื่อม อุปกรณ์	ค่าเสื่อม อุปกรณ์	ค่าเสื่อม อุปกรณ์	ค่าเสื่อม อุปกรณ์	ค่าเสื่อม อุปกรณ์	รวม
บาท	บาท	บาท	บาท	บาท	บาท	บาท	บาท	บาท	บาท
สำหรับปีสิ้นสุดวันที่ 31 ธันวาคม พ.ศ. 2558									
ราคาตามบัญชีต้นปี - สุทธิ	288,210,898	120,343,133	112,798,169	81,812,010	1,364,823,762	18,721,552	274,088,247	210,710,829	2,471,508,680
ซื้อสินทรัพย์	33,019,410	20,969,937	4,068,499	11,938,083	57,837,247	1,988,185	3,579,255	283,162,200	416,562,814
จำหน่ายสินทรัพย์ - สุทธิ	-	(3)	(10)	(259)	(704,098)	(57,299)	(4,907,344)	-	(5,669,013)
โอนเข้าออก	5,000,000	1,774,050	-	1,089,692	-	928,321	2,117,077	(38,737,801)	(27,828,661)
จัดประเภทใหม่	-	-	-	-	-	(1,172,726)	1,172,726	-	-
ค่าเสื่อมราคา	-	(32,766,563)	(39,851,818)	(12,516,096)	(113,806,403)	(8,833,975)	(79,447,904)	-	(287,222,759)
ราคาตามบัญชีสิ้นปี - สุทธิ	326,230,308	110,330,554	77,014,840	82,323,428	1,308,150,508	11,574,058	196,602,057	455,135,228	2,567,350,981
ณ วันที่ 31 ธันวาคม พ.ศ. 2558									
ราคาทุน	360,078,258	714,411,421	691,830,549	241,644,066	3,647,009,638	102,208,245	537,604,942	455,135,228	6,750,032,367
หัก ค่าเสื่อมราคาสะสม	-	(288,119,791)	(560,170,253)	(159,320,638)	(2,091,063,644)	(89,704,345)	(341,002,885)	-	(3,529,381,556)
ค่าเผื่อการเสื่อมค่า	(33,847,950)	(315,971,076)	(54,645,456)	-	-	(989,842)	-	-	(405,454,324)
ค่าเผื่อสินทรัพย์สูญหาย	-	-	-	-	(247,845,506)	-	-	-	(247,845,506)
ราคาตามบัญชี - สุทธิ	326,230,308	110,330,554	77,014,840	82,323,428	1,308,150,508	11,574,058	196,602,057	455,135,228	2,567,350,981

บริษัท คัมเบียวที เอ็นเนอร์ยี่ จำกัด (มหาชน)
หมายเหตุประกอบงบการเงิน
สำหรับปีสิ้นสุดวันที่ 31 ธันวาคม พ.ศ. 2558

17. ที่ดิน อาคารและอุปกรณ์ (ต่อ)

งบการเงินเฉพาะบริษัท									
ที่ดิน	อาคารและระบบ สายส่ง	ค่าเสื่อม อุปกรณ์	ค่าเสื่อม อุปกรณ์	ค่าเสื่อม อุปกรณ์	ค่าเสื่อม อุปกรณ์	ค่าเสื่อม อุปกรณ์	ค่าเสื่อม อุปกรณ์	ค่าเสื่อม อุปกรณ์	รวม
บาท	บาท	บาท	บาท	บาท	บาท	บาท	บาท	บาท	บาท
ณ วันที่ 24 พฤศจิกายน พ.ศ. 2557									
ราคาทุน	303,999,982	685,900,470	688,393,226	396,931,316	3,606,066,512	136,477,726	19,594,018	167,960,264	5,915,323,514
หัก ค่าเสื่อมราคาสะสม	-	(249,921,673)	(517,765,837)	(187,849,418)	(1,986,332,294)	(120,693,684)	(12,501,354)	-	(3,074,464,260)
ค่าเผื่อการเสื่อมค่า	(33,847,950)	(315,971,076)	(54,645,456)	(35,173,468)	-	-	(1,172,726)	-	(440,810,676)
ค่าเผื่อสินทรัพย์สูญหาย	-	-	-	-	(247,845,506)	-	-	-	(247,845,506)
ราคาตามบัญชี - สุทธิ	270,152,032	120,007,721	115,981,933	83,908,430	1,371,888,712	16,384,042	5,919,938	167,960,264	2,152,203,072
สำหรับงวดสิ้นสุดวันที่ 24 พฤศจิกายน พ.ศ. 2557									
ซึ่งวันที่ 31 ธันวาคม พ.ศ. 2557									
ราคาตามบัญชีต้นงวด - สุทธิ	270,152,032	120,007,721	115,981,933	83,908,430	1,371,888,712	16,384,042	5,919,938	167,960,264	2,152,203,072
ซื้อสินทรัพย์	-	325,000	-	-	4,964,070	39,000	-	42,932,500	48,310,570
โอนเข้าออก	-	-	-	-	-	-	-	(2,750,000)	(2,750,000)
ค่าเสื่อมราคา	-	(2,512,382)	(3,183,764)	(2,096,420)	(12,029,020)	(854,179)	(273,915)	-	(20,949,680)
ราคาตามบัญชีต้นงวด - สุทธิ	270,152,032	117,820,339	112,798,169	81,812,010	1,364,823,762	15,618,863	5,646,023	208,142,764	2,176,813,962
ณ วันที่ 31 ธันวาคม พ.ศ. 2557									
ราคาทุน	303,999,982	686,225,470	688,393,226	396,931,316	3,611,030,582	136,566,726	19,594,018	208,142,764	5,960,884,084
หัก ค่าเสื่อมราคาสะสม	-	(252,434,055)	(520,949,603)	(189,945,838)	(1,998,361,314)	(120,947,863)	(12,775,269)	-	(3,095,413,940)
ค่าเผื่อการเสื่อมค่า	(33,847,950)	(315,971,076)	(54,645,456)	(35,173,468)	-	-	(1,172,726)	-	(440,810,676)
ค่าเผื่อสินทรัพย์สูญหาย	-	-	-	-	(247,845,506)	-	-	-	(247,845,506)
ราคาตามบัญชี - สุทธิ	270,152,032	117,820,339	112,798,169	81,812,010	1,364,823,762	15,618,863	5,646,023	208,142,764	2,176,813,962

บริษัท ดับบลิวพี เอ็นเนอร์ยี่ จำกัด (มหาชน)
หมายเหตุประกอบงบการเงิน
สำหรับปีสิ้นสุดวันที่ 31 ธันวาคม พ.ศ. 2558

17 ที่ดิน อาคารและอุปกรณ์ (ต่อ)

งบการเงินเฉพาะบริษัท									
ที่ดิน	อาคารและระบบ		เครื่องมือและอุปกรณ์		เครื่องจักรและอุปกรณ์		เครื่องมือและเครื่องใช้สำนักงาน		สินทรัพย์รวม
บาท	บาท	บาท	บาท	บาท	บาท	บาท	บาท	บาท	บาท
270,152,032	117,830,339	112,798,169	81,812,010	1,364,823,762	15,618,863	5,646,023	208,142,764	2,176,813,962	
13,862,660	11,694,937	1,858,500	10,511,581	57,837,247	1,611,771	-	262,289,705	359,666,401	
-	(3)	(11)	(258)	(704,098)	(57,299)	(1)	-	(761,670)	
5,000,000	1,774,050	-	1,089,692	-	16,257	1	(17,200,000)	(9,320,000)	
-	-	-	-	-	(1,172,726)	-	-	-	
-	(32,110,821)	(39,814,884)	(12,468,416)	(113,806,403)	(7,434,816)	(2,631,024)	-	(208,256,364)	
289,014,692	99,178,502	74,841,774	89,944,609	1,308,150,508	8,592,050	4,187,725	453,232,469	2,318,142,329	
322,862,642	699,433,542	689,630,549	240,217,566	3,647,059,658	91,251,804	19,594,018	453,232,469	6,163,292,248	
-	(284,303,964)	(560,133,319)	(159,272,957)	(2,091,063,644)	(81,669,912)	(15,406,293)	-	(3,191,850,089)	
(33,647,950)	(315,071,076)	(54,645,456)	-	-	(989,842)	-	-	(405,454,324)	
-	-	-	-	(247,845,506)	-	-	-	(247,845,506)	
289,014,692	99,178,502	74,841,774	89,944,609	1,308,150,508	8,592,050	4,187,725	453,232,469	2,318,142,329	

สำหรับปีสิ้นสุดวันที่ 31 ธันวาคม พ.ศ. 2558

ราคาตามบัญชีเดิม - สุทธิ

ซื้อสินทรัพย์

จำหน่ายสินทรัพย์ - สุทธิ

โอนเข้าออก

จัดประเภทใหม่

ค่าเสื่อมราคา

ราคาตามบัญชีเดิม - สุทธิ

ณ วันที่ 31 ธันวาคม พ.ศ. 2558

ราคาทุน

หัก ค่าเสื่อมราคาสะสม

ค่าเสื่อมราคาสะสม

ค่าเสื่อมราคาสุทธิ

ราคาตามบัญชี - สุทธิ

บริษัท ดับบลิวพี เอ็นเนอร์ยี่ จำกัด (มหาชน)
หมายเหตุประกอบงบการเงิน
สำหรับปีสิ้นสุดวันที่ 31 ธันวาคม พ.ศ. 2558

17 ที่ดิน อาคารและอุปกรณ์ (ต่อ)

ที่ดินและอุปกรณ์จำนวน 141.04 ไร่ นำไปเป็นหลักประกันเงินกู้ยืม (หมายเหตุ 24)

ณ วันที่ 31 ธันวาคม พ.ศ. 2558 ราคาทุนของอาคารและอุปกรณ์ ซึ่งหักค่าเสื่อมราคาเต็มจำนวนแล้ว แต่ยังคงใช้งานอยู่ของกลุ่มบริษัทและบริษัทมีจำนวน 1,663.82 ไร่ และ 1,470.78 ไร่ ตามลำดับ (พ.ศ. 2557 : 1,580.84 ไร่ และ 1,475.49 ไร่ ตามลำดับ)

ค่าเสื่อมราคารวมอยู่ในค่าใช้จ่ายประเภทต่าง ๆ ดังต่อไปนี้

	งบการเงินรวม		งบการเงินเฉพาะบริษัท	
	สำหรับงวดตั้งแต่วันที่ 24 พฤศจิกายน พ.ศ. 2557 ถึงวันที่ 31 ธันวาคม พ.ศ. 2558	บาท	สำหรับงวดตั้งแต่วันที่ 24 พฤศจิกายน พ.ศ. 2557 ถึงวันที่ 31 ธันวาคม พ.ศ. 2557	บาท
ต้นทุนขาย	268,962,000		192,671,507	
ค่าใช้จ่ายในการบริหาร	18,260,759		15,584,857	
	287,222,759		208,256,364	

อุปกรณ์ได้รวมสินทรัพย์ที่ได้มาโดยการทำสัญญาเช่าการเงินที่กลุ่มบริษัทเป็นผู้เช่าจำนวน 105,775,312 บาท (พ.ศ. 2557 : 127,905,159 บาท) และรายการจำหน่ายได้รวมการขายสินทรัพย์ภายใต้สัญญาเช่าการเงินที่กลุ่มบริษัทเป็นผู้ให้เช่าจำนวน 24,740,000 บาท (พ.ศ. 2557 : ไม่มี)

สินทรัพย์ตามสัญญาเช่าการเงินที่กลุ่มบริษัทและบริษัทเป็นผู้เช่าซึ่งรวมแสดงในรายการข้างต้นประกอบด้วย ยานพาหนะ มีรายละเอียดดังนี้

	งบการเงินรวม		งบการเงินเฉพาะบริษัท	
	พ.ศ. 2558	พ.ศ. 2557	พ.ศ. 2558	พ.ศ. 2557
	บาท	บาท	บาท	บาท
ราคาทุนของสินทรัพย์ตามสัญญาเช่าการเงิน	105,775,312	127,905,159	11,212,000	11,212,000
หัก ค่าเสื่อมราคาสะสม	(75,855,043)	(77,152,908)	(7,206,676)	(4,958,305)
ราคาคาตามบัญชี - สุทธิ	29,920,269	50,752,251	4,005,324	6,253,695

บริษัท ดับบลิวพี เอ็นเนอร์ยี่ จำกัด (มหาชน)
หมายเหตุประกอบงบการเงิน
สำหรับปีสิ้นสุดวันที่ 31 ธันวาคม พ.ศ. 2558

17 ที่ดิน อาคารและอุปกรณ์ (ต่อ)

ถังบรรจุแก๊สขนาดเล็ก

ในปี พ.ศ. 2557 บริษัทจัดให้ผู้ประเมินราคาอิสระทำการประเมินปริมาณถังแก๊สขนาดเล็ก ณ วันที่ 31 ตุลาคม พ.ศ. 2557 และได้ตั้งค่าเผื่อสินทรัพย์สูญหายเพิ่มเติมจำนวน 174.79 ล้านบาท จากผลของการประเมิน (พ.ศ. 2558 : ไม่มีการตั้งเพิ่ม)

18 ค่าความนิยม

	งบการเงินรวม		งบการเงินเฉพาะบริษัท	
	พ.ศ. 2558	พ.ศ. 2557	พ.ศ. 2558	พ.ศ. 2557
	บาท	บาท	บาท	บาท
ณ วันต้นปี/งวด				
ราคาทุน	24,304,592	24,304,592	-	-
หัก ค่าเผื่อการด้อยค่า	-	-	-	-
ราคาตามบัญชี - สุทธิ	24,304,592	24,304,592	-	-
สำหรับปีสิ้นสุดวันที่ 31 ธันวาคม				
ราคาตามบัญชีต้นปี - สุทธิ	24,304,592	24,304,592	-	-
การซื้อธุรกิจ (หมายเหตุ 35)	9,189,600	-	9,189,600	-
ราคาตามบัญชีต้นปี - สุทธิ	33,494,192	24,304,592	9,189,600	-
ณ วันที่ 31 ธันวาคม				
ราคาทุน	33,494,192	24,304,592	9,189,600	-
หัก ค่าเผื่อการด้อยค่า	-	-	-	-
ราคาตามบัญชี - สุทธิ	33,494,192	24,304,592	9,189,600	-

บริษัท ดับบลิวพี เอ็นเนอร์ยี่ จำกัด (มหาชน)
หมายเหตุประกอบงบการเงิน
สำหรับปีสิ้นสุดวันที่ 31 ธันวาคม พ.ศ. 2558

18 ค่าความนิยม (ต่อ)

ค่าความนิยมได้ถูกปันส่วนให้แก่หน่วยสินทรัพย์ที่ก่อให้เกิดเงินสด (CGU) ที่ถูกกำหนดตามส่วนงานธุรกิจ ซึ่งสามารถแสดงได้ดังนี้

	พ.ศ. 2558		
	ธุรกิจสถานีบริการ		
	ธุรกิจบริการขนส่ง	ก๊าซปิโตรเลียมเหลว	รวม
	บาท	บาท	บาท
การปันส่วนค่าความนิยม	24,304,592	9,189,600	33,494,192
	พ.ศ. 2557		
	ธุรกิจสถานีบริการ		
	ธุรกิจบริการขนส่ง	ก๊าซปิโตรเลียมเหลว	รวม
	บาท	บาท	บาท
การปันส่วนค่าความนิยม	24,304,592	-	24,304,592

มูลค่าที่คาดว่าจะได้รับคืนของหน่วยสินทรัพย์ที่ก่อให้เกิดเงินสดพิจารณาจากการคำนวณมูลค่าจากการใช้การคำนวณดังกล่าวใช้ประมาณการกระแสเงินสดก่อนภาษีซึ่งอ้างอิงจากงบประมาณทางการเงินครอบคลุมระยะเวลา 5 ปี ซึ่งได้รับอนุมัติจากผู้บริหาร กระแสเงินสดหลังจากปีที่ 5 ใช้ประมาณการของอัตราการเติบโตดังกล่าวในตารางข้างล่าง อัตราการเติบโตดังกล่าวไม่สูงกว่าอัตราการเติบโตเฉลี่ยของธุรกิจที่หน่วยสินทรัพย์ที่ก่อให้เกิดเงินสดนั้นดำเนินงานอยู่

ข้อสมมติฐานที่ใช้ในการคำนวณมูลค่าจากการใช้แสดงได้ดังต่อไปนี้

	ธุรกิจสถานีบริการ	
	ธุรกิจบริการขนส่ง	ก๊าซปิโตรเลียมเหลว
กำไรขั้นต้น ¹	ร้อยละ 16.19	ร้อยละ 20.40
อัตราการเติบโต ²	ร้อยละ 3.00	ร้อยละ 3.00
อัตราคิดลด ³	ร้อยละ 14.18	ร้อยละ 10.65

¹กำไรขั้นต้นจากงบประมาณ

²อัตราการเติบโตเฉลี่ยถ่วงน้ำหนักเพื่อใช้ในการประมาณกระแสเงินสดสำหรับรอบระยะเวลาหลังจากประมาณการกระแสเงินสดตามระยะเวลาในงบประมาณ

³อัตราคิดลดก่อนภาษีที่ใช้ในการประมาณการกระแสเงินสด

บริษัท ดับบลิวพี เอ็นเนอร์ยี่ จำกัด (มหาชน)
หมายเหตุประกอบงบการเงิน
สำหรับปีสิ้นสุดวันที่ 31 ธันวาคม พ.ศ. 2558

18 ค่าความนิยม (ต่อ)

ข้อสมมติฐานเหล่านี้ได้ถูกใช้เพื่อการวิเคราะห์หน่วยสินทรัพย์ที่ก่อให้เกิดเงินสดภายในส่วนงานธุรกิจ

ฝ่ายบริหารพิจารณาถ้าไรขึ้นต้นจากงบประมาณโดยอ้างอิงจากผลประกอบการในอดีตที่ผ่านมาประกอบกับการคาดการณ์การเติบโตของตลาด อัตราการเติบโตเฉลี่ยถ่วงน้ำหนักที่ใช้สอดคล้องกับประมาณการที่รวมอยู่ในรายงานของอุตสาหกรรม ซึ่งอัตราคิดลดต้องเป็นอัตราก่อนหักภาษีที่สะท้อนถึงความเสี่ยง ซึ่งเป็นลักษณะเฉพาะที่เกี่ยวข้องกับส่วนงานนั้น ๆ

19 สินทรัพย์ไม่มีตัวตน

	งบการเงินรวม			
	เครื่องหมายการค้า	โปรแกรมคอมพิวเตอร์	โปรแกรมคอมพิวเตอร์ระหว่างติดตั้ง	รวม
	บาท	บาท	บาท	บาท
ณ วันที่ 24 พฤศจิกายน พ.ศ. 2557				
ราคาทุน	300,000,000	37,426,146	1,728,404	339,154,550
หัก ค่าตัดจำหน่ายสะสม	(71,277,544)	(25,844,206)	-	(97,121,750)
ค่าเผื่อการด้อยค่า	(228,722,456)	-	-	(228,722,456)
ราคาตามบัญชี - สุทธิ	-	11,581,940	1,728,404	13,310,344
สำหรับงวดตั้งแต่				
วันที่ 24 พฤศจิกายน พ.ศ. 2557				
ถึงวันที่ 31 ธันวาคม พ.ศ. 2557				
ราคาตามบัญชีต้นงวด - สุทธิ	-	11,581,940	1,728,404	13,310,344
ค่าตัดจำหน่าย	-	(155,606)	-	(155,606)
ราคาตามบัญชีต้นงวด - สุทธิ	-	11,426,334	1,728,404	13,154,738
ณ วันที่ 31 ธันวาคม พ.ศ. 2557				
ราคาทุน	300,000,000	37,426,146	1,728,404	339,154,550
หัก ค่าตัดจำหน่ายสะสม	(71,277,544)	(25,999,812)	-	(97,277,356)
ค่าเผื่อการด้อยค่า	(228,722,456)	-	-	(228,722,456)
ราคาตามบัญชี - สุทธิ	-	11,426,334	1,728,404	13,154,738

บริษัท ดับบลิวพี เอ็นเนอร์ยี่ จำกัด (มหาชน)
หมายเหตุประกอบงบการเงิน
สำหรับปีสิ้นสุดวันที่ 31 ธันวาคม พ.ศ. 2558

19 สินทรัพย์ไม่มีตัวตน (ต่อ)

	งบการเงินรวม			
	เครื่องหมายการค้า	โปรแกรม		รวม
		โปรแกรมคอมพิวเตอร์	ระหว่างติดตั้ง	
		บาท	บาท	
สำหรับปีสิ้นสุดวันที่ 31 ธันวาคม พ.ศ. 2558				
ราคาตามบัญชีต้นปี - สุทธิ	-	11,426,334	1,728,404	13,154,738
เพิ่มขึ้น	-	447,835	78,245	526,080
ค่าตัดจำหน่าย	-	(1,534,226)	-	(1,534,226)
ราคาตามบัญชีต้นปี - สุทธิ	-	10,339,943	1,806,649	12,146,592
ณ วันที่ 31 ธันวาคม พ.ศ. 2558				
ราคาทุน	300,000,000	37,873,981	1,806,649	339,680,630
หัก ค่าตัดจำหน่ายสะสม	(71,277,544)	(27,534,038)	-	(98,811,582)
ค่าเผื่อการด้อยค่า	(228,722,456)	-	-	(228,722,456)
ราคาตามบัญชี - สุทธิ	-	10,339,943	1,806,649	12,146,592

บริษัท ดับบลิวพี เอ็นเนอร์ยี่ จำกัด (มหาชน)
หมายเหตุประกอบงบการเงิน
สำหรับปีสิ้นสุดวันที่ 31 ธันวาคม พ.ศ. 2558

19 สินทรัพย์ไม่มีตัวตน (ต่อ)

งบการเงินเฉพาะบริษัท				
	เครื่องหมายการค้า	โปรแกรมคอมพิวเตอร์	โปรแกรมระหว่างติดตั้ง	รวม
	บาท	บาท	บาท	บาท
ณ วันที่ 24 พฤศจิกายน พ.ศ. 2557				
ราคาทุน	300,000,000	35,842,984	1,054,304	336,897,288
หัก ค่าตัดจำหน่ายสะสม	(71,277,544)	(24,808,142)	-	(96,085,686)
ค่าเผื่อการด้อยค่า	(228,722,456)	-	-	(228,722,456)
ราคาตามบัญชี - สุทธิ	-	11,034,842	1,054,304	12,089,146
สำหรับงวดตั้งแต่				
วันที่ 24 พฤศจิกายน พ.ศ. 2557				
ถึงวันที่ 31 ธันวาคม พ.ศ. 2557				
ราคาตามบัญชีต้นงวด - สุทธิ	-	11,034,842	1,054,304	12,089,146
ค่าตัดจำหน่าย	-	(133,380)	-	(133,380)
ราคาตามบัญชีต้นงวด - สุทธิ	-	10,901,462	1,054,304	11,955,766
ณ วันที่ 31 ธันวาคม พ.ศ. 2557				
ราคาทุน	300,000,000	35,842,984	1,054,304	336,897,288
หัก ค่าตัดจำหน่ายสะสม	(71,277,544)	(24,941,522)	-	(96,219,066)
ค่าเผื่อการด้อยค่า	(228,722,456)	-	-	(228,722,456)
ราคาตามบัญชี - สุทธิ	-	10,901,462	1,054,304	11,955,766

บริษัท ดับบลิวพี เอ็นเนอร์ยี่ จำกัด (มหาชน)
หมายเหตุประกอบงบการเงิน
สำหรับปีสิ้นสุดวันที่ 31 ธันวาคม พ.ศ. 2558

19 สินทรัพย์ไม่มีตัวตน (ต่อ)

	งบการเงินเฉพาะบริษัท			
	โปรแกรม			รวม
	เครื่องหมายการค้า	โปรแกรมคอมพิวเตอร์	ระหว่างคิดตั้ง	
	บาท	บาท	บาท	บาท
สำหรับปีสิ้นสุดวันที่ 31 ธันวาคม พ.ศ. 2558				
ราคาตามบัญชีต้นปี - สุทธิ	-	10,901,462	1,054,304	11,955,766
เพิ่มขึ้น	-	95,800	-	95,800
ค่าตัดจำหน่าย	-	(1,281,958)	-	(1,281,958)
ราคาตามบัญชีต้นปี - สุทธิ	-	9,715,304	1,054,304	10,769,608
ณ วันที่ 31 ธันวาคม พ.ศ. 2558				
ราคาทุน	300,000,000	35,938,784	1,054,304	336,993,088
หัก ค่าตัดจำหน่ายสะสม	(71,277,544)	(26,223,480)	-	(97,501,024)
ค่าเผื่อการด้อยค่า	(228,722,456)	-	-	(228,722,456)
ราคาตามบัญชี - สุทธิ	-	9,715,304	1,054,304	10,769,608

ค่าตัดจำหน่ายโปรแกรมคอมพิวเตอร์รวมอยู่ในค่าใช้จ่ายในการบริหาร

เครื่องหมายการค้าเป็นทรัพย์สินที่ได้จากการซื้อธุรกิจการค้าก๊าซปิโตรเลียมเหลว (LPG) ในปี พ.ศ. 2546 บริษัทได้พิจารณาตั้งค่าเผื่อขาดทุนจากการด้อยค่าเต็มจำนวนเนื่องจากมีผลขาดทุนจากการดำเนินงานเป็นเวลากว่าหลายปี

บริษัท ดับบลิวพี เอ็นเนอร์ยี่ จำกัด (มหาชน)
หมายเหตุประกอบงบการเงิน
สำหรับปีสิ้นสุดวันที่ 31 ธันวาคม พ.ศ. 2558

20 ค่าเช่าจ่ายล่วงหน้า

	งบการเงินรวม และงบการเงิน เฉพาะบริษัท บาท
ณ วันที่ 24 พฤศจิกายน พ.ศ. 2557	
ราคาทุน	136,739,145
หัก ค่าตัดจำหน่ายสะสม	(63,499,199)
ค่าเผื่อการลดลงของมูลค่า	(1,250,228)
ราคาตามบัญชี - สุทธิ	71,989,718
สำหรับงวดตั้งแต่วันที่ 24 พฤศจิกายน พ.ศ. 2557 ถึงวันที่ 31 ธันวาคม พ.ศ. 2557	
ราคาทุนตามบัญชีต้นงวด - สุทธิ	71,989,718
เพิ่มขึ้น	2,750,000
โอน	2,750,000
ค่าตัดจำหน่าย	(835,216)
ราคาตามบัญชีต้นงวด - สุทธิ	76,654,502
ณ วันที่ 31 ธันวาคม พ.ศ. 2557	
ราคาทุน	142,239,145
หัก ค่าตัดจำหน่ายสะสม	(64,334,415)
ค่าเผื่อการลดลงของมูลค่า	(1,250,228)
ราคาตามบัญชี - สุทธิ	76,654,502

บริษัท ดับบลิวพี เอ็นเนอร์ยี่ จำกัด (มหาชน)
หมายเหตุประกอบงบการเงิน
สำหรับปีสิ้นสุดวันที่ 31 ธันวาคม พ.ศ. 2558

20 ค่าเช่าจ่ายล่วงหน้า (ต่อ)

	งบการเงินรวม และงบการเงิน เฉพาะบริษัท บาท
สำหรับปีสิ้นสุดวันที่ 31 ธันวาคม พ.ศ. 2558	
ราคาทุนตามบัญชีต้นปี - สุทธิ	76,654,502
เพิ่มขึ้น	1,350,000
ค่าตัดจำหน่าย	(8,092,187)
ราคาตามบัญชีต้นปี - สุทธิ	69,912,315
ณ วันที่ 31 ธันวาคม พ.ศ. 2558	
ราคาทุน	143,589,145
หัก ค่าตัดจำหน่ายสะสม	(72,426,602)
ค่าเผื่อการลดลงของมูลค่า	(1,250,228)
ราคาตามบัญชี - สุทธิ	69,912,315

บริษัท ดับบลิวพี เอ็นเนอร์ยี่ จำกัด (มหาชน)
 หมายเหตุประกอบงบการเงิน
 สำหรับปีสิ้นสุดวันที่ 31 ธันวาคม พ.ศ. 2558

21 ภาษีเงินได้จากการตัดบัญชี

สินทรัพย์และหนี้สินภาษีเงินได้จากการตัดบัญชีสามารถวิเคราะห์ได้ดังนี้

	งบการเงินรวม		งบการเงินเฉพาะบริษัท	
	พ.ศ. 2558	พ.ศ. 2557	พ.ศ. 2558	พ.ศ. 2557
	บาท	บาท	บาท	บาท
สินทรัพย์ภาษีเงินได้จากการตัดบัญชี				
สินทรัพย์ภาษีเงินได้จากการตัดบัญชี				
ที่จะใช้ประโยชน์ภายใน 12 เดือน	4,844,937	1,362,251	3,412,568	-
	4,844,937	1,362,251	3,412,568	-
หนี้สินภาษีเงินได้จากการตัดบัญชี				
หนี้สินภาษีเงินได้จากการตัดบัญชี				
จะจ่ายชำระภายใน 12 เดือน	(5,814,909)	(5,814,909)	-	-
หนี้สินภาษีเงินได้จากการตัดบัญชี				
ที่จะจ่ายชำระเกินกว่า 12 เดือน	(15,227,893)	(21,042,802)	-	-
	(21,042,802)	(26,857,711)	-	-
ภาษีเงินได้จากการตัดบัญชี - สุทธิ	(16,197,865)	(25,495,460)	3,412,568	-

รายการเคลื่อนไหวของภาษีเงินได้จากการตัดบัญชีมีดังนี้

	งบการเงินรวม		งบการเงินเฉพาะบริษัท	
	สำหรับงวดตั้งแต่		สำหรับงวดตั้งแต่	
	วันที่ 24 พฤศจิกายน พ.ศ. 2557 ถึง		วันที่ 24 พฤศจิกายน พ.ศ. 2557 ถึง	
	วันที่ 31 ธันวาคม		วันที่ 31 ธันวาคม	
	พ.ศ. 2558	พ.ศ. 2557	พ.ศ. 2558	พ.ศ. 2557
	บาท	บาท	บาท	บาท
ต้นงวด	(25,495,460)	(26,220,194)	-	-
เพิ่มในกำไรหรือขาดทุน				
(หมายเหตุ 33)	9,297,595	724,734	3,412,568	-
สิ้นงวด	(16,197,865)	(25,495,460)	3,412,568	-

บริษัท ดับบลิวพี เอ็นเนอร์ยี่ จำกัด (มหาชน)
 หมายเหตุประกอบงบการเงิน
 สำหรับปีสิ้นสุดวันที่ 31 ธันวาคม พ.ศ. 2558

21 ภาษีเงินได้จากการตัดบัญชี (ต่อ)

รายการเคลื่อนไหวของสินทรัพย์และหนี้สินภาษีเงินได้จากการตัดบัญชีมีดังนี้

	งบการเงินรวม		
	ณ วันที่	รายการที่รับรู้	ณ วันที่
	24 พฤศจิกายน พ.ศ. 2557	ในงบกำไรขาดทุน	31 ธันวาคม พ.ศ. 2557
	บาท	บาท	บาท
สินทรัพย์ภาษีเงินได้จากการตัดบัญชี			
ค่าเผื่อนี่สงสัยจะสูญ	153,148	78,646	231,794
ประมาณการดอกเบี้ยค้างจ่าย	379,548	-	379,548
ผลประโยชน์พนักงาน	598,690	152,219	750,909
	1,131,386	230,865	1,362,251
หนี้สินภาษีเงินได้จากการตัดบัญชี			
การประเมินราคาสินทรัพย์	(27,351,580)	493,869	(26,857,711)
	(27,351,580)	493,869	(26,857,711)
	งบการเงินรวม		
	ณ วันที่	รายการที่รับรู้	ณ วันที่
	1 มกราคม พ.ศ. 2558	ในงบกำไรขาดทุน	31 ธันวาคม พ.ศ. 2558
	บาท	บาท	บาท
สินทรัพย์ภาษีเงินได้จากการตัดบัญชี			
ค่าเผื่อนี่สงสัยจะสูญ	231,794	(5,499)	226,295
ประมาณการดอกเบี้ยค้างจ่าย	379,548	-	379,548
สัญญาเช่าการเงิน	-	378,482	378,482
ผลประโยชน์พนักงาน	750,909	3,109,703	3,860,612
	1,362,251	3,482,686	4,844,937
หนี้สินภาษีเงินได้จากการตัดบัญชี			
การประเมินราคาสินทรัพย์	(26,857,711)	5,814,909	(21,042,802)
	(26,857,711)	5,814,909	(21,042,802)

บริษัท ดับบลิวพี เอ็นเนอร์ยี่ จำกัด (มหาชน)

หมายเหตุประกอบงบการเงิน

สำหรับปีสิ้นสุดวันที่ 31 ธันวาคม พ.ศ. 2558

21 ภาษีเงินได้จากการตัดบัญชี (ต่อ)

	งบการเงินเฉพาะบริษัท		
	ณ วันที่	รายการที่รับรู้	ณ วันที่
	1 มกราคม	ในงบกำไร	31 ธันวาคม
	พ.ศ. 2558	ขาดทุน	พ.ศ. 2558
	บาท	บาท	บาท
สินทรัพย์ภาษีเงินได้จากการตัดบัญชี			
สัญญาเช่าการเงิน	-	378,482	378,482
ผลประโยชน์พนักงาน	-	3,034,086	3,034,086
	-	3,412,568	3,412,568

งบแสดงฐานะการเงินแสดงยอดคงเหลือดังนี้

	งบการเงินรวม		งบการเงินเฉพาะบริษัท	
	พ.ศ. 2558	พ.ศ. 2557	พ.ศ. 2558	พ.ศ. 2557
	บาท	บาท	บาท	บาท
สินทรัพย์ภาษีเงินได้จากการตัดบัญชี	4,326,770	1,362,251	3,412,568	-
หนี้สินภาษีเงินได้จากการตัดบัญชี	(20,524,635)	(26,857,711)	-	-
ภาษีเงินได้จากการตัดบัญชี - สุทธิ	(16,197,865)	(25,495,460)	3,412,568	-

สินทรัพย์และหนี้ภาษีเงินได้จากการตัดบัญชีจะหักกลบกันก็ต่อเมื่อสินทรัพย์และหนี้สินภาษีเงินได้ดังกล่าวเกี่ยวข้องกับหน่วยงานจัดเก็บภาษีเดียวกัน สำหรับงบแสดงฐานะการเงินรวม สินทรัพย์และหนี้สินภาษีเงินได้จากการตัดบัญชีแสดงยอดรวมของสินทรัพย์และหนี้สินสุทธิในแต่ละบริษัท

บริษัท ดับบลิวพี เอ็นเนอร์ยี่ จำกัด (มหาชน)

หมายเหตุประกอบงบการเงิน

สำหรับปีสิ้นสุดวันที่ 31 ธันวาคม พ.ศ. 2558

22 สินทรัพย์ไม่หมุนเวียนอื่น

	งบการเงินรวม		งบการเงินเฉพาะบริษัท	
	พ.ศ. 2558	พ.ศ. 2557	พ.ศ. 2558	พ.ศ. 2557
	บาท	บาท	บาท	บาท
เงินมัดจำการโอนสิทธิเรียกร้อง	50,000,000	50,000,000	50,000,000	50,000,000
เงินมัดจำอื่น	36,017,210	38,198,320	35,298,873	36,459,961
เงินทดรองจ่าย	20,000,000	20,000,000	20,000,000	20,000,000
เงินขาดโดยกรมบังคับคดี	9,281,401	9,281,400	9,281,401	9,281,400
เงินค่าประกันค่าซื้อสินค้า	-	58,000,000	-	58,000,000
อื่นๆ	8,785,719	4,162,031	8,785,719	4,162,031
	124,084,330	179,641,751	123,365,993	177,903,392
หัก ค่าเผื่อนี้สงสัยจะสูญ	(70,000,000)	(70,000,000)	(70,000,000)	(70,000,000)
	54,084,330	109,641,751	53,365,993	107,903,392

เงินมัดจำการโอนสิทธิเรียกร้องเป็นเงินที่บริษัทจ่ายให้กับบริษัท แอสเซ็ท มิลเลียม จำกัด (“AMC”) เพื่อให้นำไปชำระเป็นเงินมัดจำให้แก่สถาบันการเงินแห่งหนึ่งที่บริษัทมีภาระหนี้สินอยู่จำนวน 413.59 ล้านบาท เพื่อโอนสิทธิเรียกร้องนี้ให้มาเป็นหนี้กับ AMC แทน อย่างไรก็ตาม เนื่องจาก AMC ไม่ได้ดำเนินการรับโอนสิทธิเรียกร้องให้แล้วเสร็จ บริษัทจึงได้อื่นค่าธรรมเนียมพนักงานพิทักษ์ทรัพย์สินเรียกเงินคืน เมื่อวันที่ 30 พฤษภาคม พ.ศ. 2557 เจ้าพนักงานพิทักษ์ได้มีคำสั่งจำหน่ายทรัพย์สินของหนี้ เนื่องจากศาลมีคำสั่งให้บริษัทออกจากแผนฟื้นฟูกิจการ จึงมีผลให้อำนาจของเจ้าพนักงานพิทักษ์ทรัพย์สินสิ้นสุดลง บริษัทต้องดำเนินการฟ้องร้องเป็นคดีใหม่หรือเจรจาตกลงชำระหนี้กันเองในภายหน้า

เงินขาดโดยกรมบังคับคดีจำนวน 9.28 ล้านบาท เป็นเงินที่กองคลังกรมบังคับคดีทำการอายัดไว้เพื่อชำระหนี้ให้แก่เจ้าหนี้กลุ่มหนึ่ง ปัจจุบันเจ้าหนี้กลุ่มนี้ได้ยื่นใช้สิทธิรับชำระหนี้ตามแผนฟื้นฟูกิจการแล้ว แต่เนื่องจากเจ้าหนี้ดังกล่าวไม่ได้หักเงินขาดจำนวน 9.28 ล้านบาทไปชำระหนี้ก่อน ดังนั้น บริษัทจึงยื่นคำร้องต่อศาลให้อ่อนการบังคับคดีเพื่อขอให้ถอนการอายัดเงินจำนวนดังกล่าวพร้อมหุ้นของบริษัท เอ็นเนซอด จำกัด เพื่อคืนให้แก่บริษัทต่อไป เมื่อวันที่ 12 พฤษภาคม พ.ศ. 2557 ศาลมีคำสั่งให้อ่อนการบังคับคดีดังกล่าวแล้ว

เมื่อวันที่ 9 มิถุนายน พ.ศ. 2551 บริษัทมีความประสงค์จะลงทุนในตลาดหลักทรัพย์ จึงได้โอนเงินจำนวน 20 ล้านบาท เพื่อเปิดบัญชีกับบริษัทหลักทรัพย์แห่งหนึ่ง แต่ปรากฏว่าบริษัทหลักทรัพย์ดังกล่าวไม่ได้ดำเนินการให้กับบริษัท ต่อมาในวันที่ 4 มิถุนายน พ.ศ. 2552 บริษัทได้ยื่นฟ้องศาลขอเรียกเงินคืนขณะนั้นคดีดังกล่าวอยู่ในระหว่างการพิจารณาของศาล และไม่ทราบข้อยุติของคดี อย่างไรก็ตาม บริษัทได้บันทึกค่าเผื่อการลดมูลค่าสำหรับเงินทดรองจ่ายดังกล่าวไว้จำนวนแล้ว

บริษัท ดับบลิวพี เอ็นเนอร์ยี่ จำกัด (มหาชน)
หมายเหตุประกอบงบการเงิน
สำหรับปีสิ้นสุดวันที่ 31 ธันวาคม พ.ศ. 2558
23 เจ้าหนี้การค้าและเจ้าหนี้อื่น

	งบการเงินรวม		งบการเงินเฉพาะบริษัท	
	พ.ศ. 2558	พ.ศ. 2557	พ.ศ. 2558	พ.ศ. 2557
	บาท	บาท	บาท	บาท
เจ้าหนี้การค้า - บุคคลภายนอก	952,647,924	730,200,802	939,312,601	716,658,101
เจ้าหนี้บุคคลหรือกิจการที่เกี่ยวข้องกัน	-	-	11,367,699	12,462,507
เจ้าหนี้อื่น	127,520,119	956,588,145	122,872,609	953,388,389
ค่าใช้จ่ายค้างจ่าย	84,538,797	59,327,731	70,580,185	52,651,673
เงินรับล่วงหน้า	14,264,714	14,268,027	14,224,530	14,224,530
	1,178,971,554	1,760,384,705	1,158,357,624	1,749,385,200

24 เงินกู้ยืม
24.1 หนี้สินสัญญาเช่าการเงิน

จำนวนเงินขั้นต่ำที่ต้องจ่ายซึ่งบันทึกเป็นหนี้สินตามสัญญาเช่าการเงิน มีดังต่อไปนี้

	งบการเงินรวม		งบการเงินเฉพาะบริษัท	
	พ.ศ. 2558	พ.ศ. 2557	พ.ศ. 2558	พ.ศ. 2557
	บาท	บาท	บาท	บาท
ครบกำหนดภายใน 1 ปี	7,045,199	9,473,722	2,133,237	2,133,238
ครบกำหนดเกิน 1 ปี แต่ไม่เกิน 5 ปี	8,059,026	16,873,278	3,981,363	6,114,600
	15,104,225	26,347,000	6,114,600	8,247,838
หัก ค่าใช้จ่ายทางการเงินในอนาคต ของสัญญาเช่าการเงิน	(1,344,996)	(2,936,148)	(216,870)	(531,212)
มูลค่าปัจจุบันของหนี้สิน ตามสัญญาเช่าการเงิน	13,759,229	23,410,852	5,897,730	7,716,626

บริษัท ดับบลิวพี เอ็นเนอร์ยี่ จำกัด (มหาชน)
หมายเหตุประกอบงบการเงิน
สำหรับปีสิ้นสุดวันที่ 31 ธันวาคม พ.ศ. 2558
24 เงินกู้ยืม (ต่อ)
24.1 หนี้สินสัญญาเช่าการเงิน (ต่อ)

มูลค่าปัจจุบันของหนี้สินตามสัญญาเช่าการเงิน ครอบคลุมชำระดังนี้

	งบการเงินรวม		งบการเงินเฉพาะบริษัท	
	พ.ศ. 2558	พ.ศ. 2557	พ.ศ. 2558	พ.ศ. 2557
	บาท	บาท	บาท	บาท
ครบกำหนดภายใน 1 ปี	6,030,723	10,526,969	1,957,812	1,818,896
ครบกำหนดเกิน 1 ปี แต่ไม่เกิน 5 ปี	7,728,506	12,883,883	3,939,918	5,897,730
	13,759,229	23,410,852	5,897,730	7,716,626

24.2 เงินกู้ยืมระยะยาว

	งบการเงินรวม		งบการเงินเฉพาะบริษัท	
	พ.ศ. 2558	พ.ศ. 2557	พ.ศ. 2558	พ.ศ. 2557
	บาท	บาท	บาท	บาท
ส่วนของเงินกู้ยืมระยะยาวที่ ถึงกำหนดชำระภายในหนึ่งปี	29,221,421	2,410,902	27,616,500	-
ส่วนของเงินกู้ยืมระยะยาวที่ ถึงกำหนดชำระเกิน 1 ปี แต่ ไม่เกิน 5 ปี	62,710,616	5,462,977	60,982,750	-
	91,932,037	7,873,879	88,599,250	-

ราคาตามบัญชีและมูลค่ายุติธรรมของเงินกู้ยืมระยะยาว มีดังต่อไปนี้

	งบการเงินรวม			
	ราคาตามบัญชี		มูลค่ายุติธรรม	
	พ.ศ. 2558	พ.ศ. 2557	พ.ศ. 2558	พ.ศ. 2557
	บาท	บาท	บาท	บาท
เงินกู้ยืมระยะยาวจากธนาคาร	91,932,037	7,873,879	81,135,796	6,787,158

บริษัท ดับบลิวพี เอ็นเนอร์ยี่ จำกัด (มหาชน)
หมายเหตุประกอบงบการเงิน
สำหรับปีสิ้นสุดวันที่ 31 ธันวาคม พ.ศ. 2558

24 เงินกู้ยืม (ต่อ)

24.2 เงินกู้ยืมระยะยาว (ต่อ)

	งบการเงินเฉพาะบริษัท			
	ราคาตามบัญชี		มูลค่าสุทธิรวม	
	พ.ศ. 2558	พ.ศ. 2557	พ.ศ. 2558	พ.ศ. 2557
	บาท	บาท	บาท	บาท
เงินกู้ยืมระยะยาวจากธนาคาร	88,599,250	-	78,106,508	-

มูลค่าสุทธิรวมคำนวณจากกระแสเงินสดในอนาคตซึ่งคิดลดด้วยอัตราดอกเบี้ยเงินกู้ยืมที่อัตราร้อยละ 6.53 (พ.ศ. 2557 : อัตราร้อยละ 7.56) และอยู่ในข้อบ่งชี้ระดับ 2 ของลำดับชั้นมูลค่าสุทธิรวม

เงินกู้ยืมระยะยาวจากธนาคารค้ำประกันโดยที่ดินและอุปกรณ์ของกลุ่มบริษัท ซึ่งมีมูลค่าตามบัญชี 141.04 ล้านบาท (หมายเหตุ 17)

การเปลี่ยนแปลงของเงินกู้ยืมระยะยาวสามารถวิเคราะห์ได้ดังนี้

สำหรับปีสิ้นสุดวันที่ 31 ธันวาคม	งบการเงินรวม	งบการเงินเฉพาะบริษัท
	พ.ศ. 2558	พ.ศ. 2558
	บาท	บาท
ราคาตามบัญชีต้นปี/งวด - สุทธิ	7,873,879	-
การกู้เพิ่มในระหว่างปี	95,561,890	95,561,890
การจ่ายคืนเงินกู้ยืม	(11,503,732)	(6,962,640)
ราคาตามบัญชีต้นปี- สุทธิ	91,932,037	88,599,250

บริษัท ดับบลิวพี เอ็นเนอร์ยี่ จำกัด (มหาชน)
หมายเหตุประกอบงบการเงิน
สำหรับปีสิ้นสุดวันที่ 31 ธันวาคม พ.ศ. 2558

24 เงินกู้ยืม (ต่อ)

24.3 อัตราดอกเบี้ย

หนี้สินตามสัญญาเช่าการเงินและเงินกู้ยืมประเภทมีอัตราดอกเบี้ยลอยตัว

อัตราดอกเบี้ยที่แท้จริง ณ วันที่ในงบแสดงฐานะการเงิน มีดังนี้

	งบการเงินรวม		งบการเงินเฉพาะบริษัท	
	พ.ศ. 2558	พ.ศ. 2557	พ.ศ. 2558	พ.ศ. 2557
	ร้อยละ	ร้อยละ	ร้อยละ	ร้อยละ
เงินกู้ยืมระยะยาวจากธนาคาร	MLR - 1, MRR + 0.5, MLR	MLR - 1, MRR + 0.5	MLR	-
หนี้สินตามสัญญาเช่าการเงิน	MLR	MLR	5.01 - 5.07	5.01 - 5.07

25 ประมาณการหนี้สินระยะสั้น

	งบการเงินรวมและงบการเงินเฉพาะบริษัท	
	พ.ศ. 2558	พ.ศ. 2557
	บาท	บาท
หนี้สินจากการถูกประเมินภาษีอากร ณ วันต้นงวด	198,134,467	198,054,059
ประมาณการหนี้สินส่วนที่เพิ่มขึ้น	15,462,106	80,408
ณ วันที่ 31 ธันวาคม	213,596,573	198,134,467

บริษัท ดับบลิวพี เอ็นเนอร์ยี่ จำกัด (มหาชน)
หมายเหตุประกอบงบการเงิน
สำหรับปีสิ้นสุดวันที่ 31 ธันวาคม พ.ศ. 2558
25 ประมาณการหนี้สินระยะสั้น (ต่อ)
หนี้สินจากการถูกประเมินภาษีอากร

- (ก) กรมสรรพากรได้ประเมินภาษีขายเพิ่มรวมถึงคิดเบี้ยปรับและเงินเพิ่ม จากการให้เข้าคลังเก็บก๊าซปิโตรเลียมเหลวที่บางจะเกร็ง ระหว่างปี พ.ศ. 2550 ถึง พ.ศ. 2552 ซึ่งกรมสรรพากรเห็นว่าเป็นการให้เข้าอุปกรณ์ต่างๆ ด้วยนอกเหนือจากการให้เข้าคลังเพียงอย่างเดียว โดยกรมสรรพากรได้ประเมินภาษีขายเพิ่มเติมรวมทั้งเบี้ยปรับและเงินเพิ่มจนถึงวันที่ 15 กุมภาพันธ์ พ.ศ. 2555 เป็นจำนวน 98.36 ล้านบาท และบริษัทได้ประมาณการหนี้สินดังกล่าวเพิ่มจนถึงวันที่ 31 ธันวาคม พ.ศ. 2558 เป็นจำนวนเงินรวม 118.44 ล้านบาท (พ.ศ. 2557 : 106.83 ล้านบาท)
- (ข) กรมสรรพากรได้ประเมินภาษีขายเพิ่มรวมถึงคิดเบี้ยปรับและเงินเพิ่ม จากการให้เข้าคลังเก็บก๊าซปิโตรเลียมเหลวที่บางจะเกร็ง ระหว่างปี พ.ศ. 2553 ซึ่งกรมสรรพากรเห็นว่าเป็นการให้เข้าอุปกรณ์ต่างๆ ด้วยนอกเหนือจากการให้เข้าคลังเพียงอย่างเดียว โดยกรมสรรพากรได้ประเมินเบี้ยปรับเพิ่มเติมในปี พ.ศ. 2553 เป็นจำนวนเงิน 3.09 ล้านบาท
- (ค) กรมสรรพากรได้ประเมินภาษีธุรกิจเฉพาะระหว่างปี พ.ศ. 2553 โดยคิดภาษีธุรกิจเฉพาะเพิ่มรวมเบี้ยปรับและเงินเพิ่มจนถึงวันที่ 15 มกราคม พ.ศ. 2559 เป็นจำนวน 3.91 ล้านบาท โดยบริษัทได้ตั้งสำรองหนี้สินในจำนวนดังกล่าวในปี พ.ศ. 2558
- (ง) ณ วันที่ 31 ธันวาคม พ.ศ. 2558 บริษัทมีสำรองสำหรับภาษีซื้อที่ซื้อสินค้าจำนวน 83.36 ล้านบาท (พ.ศ. 2557 : 82.56 ล้านบาท) ภาษีซื้อดังกล่าวเกิดจากการจัดซื้อเพื่อก่อสร้างคลังจัดเก็บก๊าซปิโตรเลียมเหลวที่บางจะเกร็ง อย่างไรก็ตาม ต่อมาบริษัทได้ให้ บริษัท เวลด์แก๊ส (ประเทศไทย) จำกัด เข้าสิทธิทรัพย์สินดังกล่าวเป็นเวลา 3 ปี ซึ่งสัญญาเช่าถือเป็นรายการที่ไม่เสียภาษีมูลค่าเพิ่ม ดังนั้นภาษีซื้อดังกล่าวจึงอาจไม่สามารถเรียกคืนได้
- (จ) กรมสรรพากรได้ประเมินอากรแสตมป์เกี่ยวกับธุรกรรมที่เกิดขึ้นในปี พ.ศ. 2550 จำนวน 1.38 ล้านบาท ดังต่อไปนี้
- เงินให้กู้ยืมแก่บุคคลหรือกิจการบางราย
 - การขายเงินลงทุนในบริษัทย่อย
 - สิทธิทรัพย์สินให้เข้าที่ลำปาง

บริษัท ดับบลิวพี เอ็นเนอร์ยี่ จำกัด (มหาชน)
หมายเหตุประกอบงบการเงิน
สำหรับปีสิ้นสุดวันที่ 31 ธันวาคม พ.ศ. 2558
25 ประมาณการหนี้สินระยะสั้น (ต่อ)
หนี้สินจากการถูกประเมินภาษีอากร (ต่อ)

- (ฉ) กรมสรรพากรได้ประเมินภาษีธุรกิจเฉพาะระหว่างปี พ.ศ. 2550 ถึง พ.ศ. 2552 โดยคิดภาษีธุรกิจเฉพาะเพิ่มรวมเบี้ยปรับและเงินเพิ่มจนถึงวันที่ 15 กุมภาพันธ์ พ.ศ. 2555 เป็นจำนวน 11.52 ล้านบาท และกรมสรรพากรได้นำภาษีที่บริษัทขอคืนจำนวน 4.17 ล้านบาท มาหักกลบลบหนี้กับหนี้ภาษีธุรกิจเฉพาะที่ประเมิน และบริษัทได้ประมาณการหนี้สินจากภาษีธุรกิจเฉพาะเพิ่มรวมถึงเบี้ยปรับและเงินเพิ่มจนถึงวันที่ 31 ธันวาคม พ.ศ. 2558 เป็นจำนวน 8.75 ล้านบาท (พ.ศ. 2557 : 7.34 ล้านบาท)

การประเมินภาษีธุรกิจเฉพาะมีสาเหตุมาจากรื่องต่างๆ ดังนี้

- บริษัทได้จ่ายชำระเงินล่วงหน้าให้แก่ผู้รับเหมาสำหรับโครงการก่อสร้างถังบรรจุแก๊สขนาดใหญ่ อย่างไรก็ตาม โครงการได้ถูกยกเลิก โดยบริษัทได้รับชำระหนี้บางส่วนจากเงินจ่ายล่วงหน้าดังกล่าวและตัดจำหน่ายในส่วนที่เหลือ กรมสรรพากรได้ตีความการทำธุรกรรมเช่นนี้เป็นเงินให้กู้ยืมแก่ผู้รับเหมา ดังนั้นบริษัทจึงต้องจ่ายชำระภาษีธุรกิจเฉพาะจากเงินให้กู้ยืมดังกล่าวรวมถึงดอกเบี้ย
- บริษัทตัดจำหน่ายถูกหนี้บางราย โดยไม่ได้ปฏิบัติตามข้อกำหนดตามประมวลรัษฎากร ดังนั้นกรมสรรพากรจึงประเมินภาษีธุรกิจเฉพาะเพิ่มเติม
- กรมสรรพากรได้ประเมินภาษีธุรกิจเฉพาะเพิ่มเติมจากเงินให้กู้ยืมแก่กิจการบางแห่งที่ตัดจำหน่าย
- กรมสรรพากรได้ประเมินภาษีธุรกิจเฉพาะเพิ่มเติมจากเงินให้กู้ยืมแก่บริษัทแห่งหนึ่ง โดยไม่มีการคิดดอกเบี้ย

บริษัท ดับบลิวพี เอ็นเนอร์ยี่ จำกัด (มหาชน)
หมายเหตุประกอบงบการเงิน
สำหรับปีสิ้นสุดวันที่ 31 ธันวาคม พ.ศ. 2558

26 การผูกพันผลประโยชน์พนักงาน

	งบการเงินรวม		งบการเงินเฉพาะบริษัท	
	พ.ศ. 2558	พ.ศ. 2557	พ.ศ. 2558	พ.ศ. 2557
	บาท	บาท	บาท	บาท
หนี้สินในงบแสดงฐานะการเงิน ผลประโยชน์หลังออกจากงาน แสดงด้วยมูลค่าปัจจุบันของ ภาระผูกพัน	19,303,060	24,514,239	15,170,432	20,759,696
กำไรหรือขาดทุนที่รวมอยู่ใน กำไรจากการดำเนินงาน :				
ผลประโยชน์หลังออกจากงาน	3,703,549	(563,501)	2,813,094	(1,031,229)
การวัดมูลค่าใหม่สำหรับ				
ผลประโยชน์หลังออกจากงาน	1,843,765	2,252,434	1,803,235	2,080,362

โครงการเป็นโครงการเกษียณอายุ ตามอัตราเงินเดือนเดือนสุดท้ายซึ่งให้ประโยชน์แก่สมาชิกในรูปการประกันระดับเงินเกษียณอายุที่จะได้รับ โดยผลประโยชน์ที่จะให้ขึ้นอยู่กับระยะเวลาการทำงานและเงินเดือนในปีสุดท้ายของสมาชิกก่อนที่จะเกษียณอายุ

บริษัท ดับบลิวพี เอ็นเนอร์ยี่ จำกัด (มหาชน)
หมายเหตุประกอบงบการเงิน
สำหรับปีสิ้นสุดวันที่ 31 ธันวาคม พ.ศ. 2558

26 การผูกพันผลประโยชน์พนักงาน (ต่อ)

รายการเคลื่อนไหวของการผูกพันผลประโยชน์ที่กำหนดไว้ระหว่างปี/งวดมีดังนี้

	งบการเงินรวม		งบการเงินเฉพาะบริษัท	
	พ.ศ. 2558	พ.ศ. 2557	พ.ศ. 2558	พ.ศ. 2557
	บาท	บาท	บาท	บาท
๓ วันสิ้นปี/งวด	24,514,239	23,679,624	20,759,696	20,373,397
ต้นทุนบริการปัจจุบัน	2,722,979	623,534	1,982,706	226,338
ค่าใช้จ่ายดอกเบี้ย	980,570	156,640	830,388	86,108
กลับรายการต้นทุนบริการปัจจุบัน	-	(1,343,675)	-	(1,343,675)
	28,217,788	23,116,123	23,572,790	19,342,168
การวัดมูลค่าใหม่				
ขาดทุนที่เกิดขึ้นจากการเปลี่ยนแปลง				
ข้อสมมติทางการเงิน	1,843,765	2,252,434	1,803,235	2,080,362
จ่ายชำระผลประโยชน์	(10,758,493)	(854,318)	(10,205,593)	(662,834)
๓ วันสิ้นปี	19,303,060	24,514,239	15,170,432	20,759,696

ข้อสมมติหลักในการประมาณการตามหลักคณิตศาสตร์ประกันภัยที่ใช้เป็นดังนี้

	งบการเงินรวม		งบการเงินเฉพาะบริษัท	
	พ.ศ. 2558	พ.ศ. 2557	พ.ศ. 2558	พ.ศ. 2557
	ร้อยละ	ร้อยละ	ร้อยละ	ร้อยละ
อัตราคิดลด	4.00	4.00	4.00	4.00
อัตราการเพิ่มขึ้นของเงินเดือนที่คาดไว้	4.88 - 5.50	5.50 - 5.90	5.50	5.90

บริษัท ดับบลิวพี เอ็นเนอร์ยี่ จำกัด (มหาชน)
หมายเหตุประกอบงบการเงิน
สำหรับปีสิ้นสุดวันที่ 31 ธันวาคม พ.ศ. 2558

26 การผูกพันผลประโยชน์พนักงาน (ต่อ)

การวิเคราะห์ความอ่อนไหวของข้อสมมติหลักในการประมาณการตามหลักคณิตศาสตร์ประกันภัยมีดังต่อไปนี้

	ผลกระทบต่อการผูกพันโครงการผลประโยชน์ที่กำหนดไว้		
	การเปลี่ยนแปลง		
	ในข้อสมมติ	การเพิ่มขึ้นของข้อสมมติ	การลดลงของข้อสมมติ
อัตราคิดลด	ร้อยละ 1	ลดลงร้อยละ 12	เพิ่มขึ้นร้อยละ 14
อัตราการเพิ่มขึ้น(ลดลง) ของเงินเดือนที่คาดว่าจะได้รับ	ร้อยละ 1	เพิ่มขึ้นร้อยละ 33	ลดลงร้อยละ 11

การวิเคราะห์ความอ่อนไหวข้างต้นอ้างอิงจากการเปลี่ยนแปลงข้อสมมติ ขณะที่ให้ข้อสมมติอื่นคงที่ ในทางปฏิบัติสถานการณ์ดังกล่าวยากที่จะเกิดขึ้น และการเปลี่ยนแปลงในข้อสมมติอาจมีความสัมพันธ์กัน ในการคำนวณการวิเคราะห์ความอ่อนไหวของการผูกพันผลประโยชน์ที่กำหนดไว้ที่มีต่อการเปลี่ยนแปลงในข้อสมมติหลักได้ใช้วิธีเดียวกับ (มูลค่าปัจจุบันของภาระผูกพัน โครงการผลประโยชน์ที่กำหนดไว้)คำนวณด้วยวิธีคิดลดแต่ละหน่วยที่ประมาณการไว้ (Projected Unit Credit Method) ณ วันที่สิ้นรอบระยะเวลารายงานในการคำนวณหนี้สินบำนาญบำนาญที่รับรู้ในงบแสดงฐานะการเงิน

วิธีการและประเภทของข้อสมมติที่ใช้ในการจัดทำกรวิเคราะห์ความอ่อนไหวไม่ได้เปลี่ยนแปลงจากปีก่อน

กลุ่มบริษัทมีความเสี่ยงในหลายๆด้านที่เกี่ยวข้องกับโครงการผลประโยชน์เมื่อเกษียณอายุที่กำหนดไว้โดยความเสี่ยงที่มีนัยสำคัญมีดังต่อไปนี้

การเปลี่ยนแปลงในอัตราผลตอบแทนที่แท้จริงของพันธบัตรรัฐบาลที่ลดลงจะทำให้หนี้สินของโครงการเพิ่มขึ้น	อัตราผลตอบแทนที่แท้จริงของพันธบัตรรัฐบาลที่ลดลงจะทำให้หนี้สินของโครงการเพิ่มขึ้น
ความเสี่ยงจากภาวะเงินเฟ้อ	ภาระผูกพันโครงการบำนาญบำนาญบางส่วนได้ผูกอยู่กับภาวะเงินเฟ้อโดยเงินเฟ้อที่เพิ่มขึ้นจะทำให้มีภาระหนี้สินเพิ่มขึ้น

ระยะเวลาถัวเฉลี่ยถ่วงน้ำหนักของภาระผูกพันตามโครงการผลประโยชน์ คือ 22.31 ปี

บริษัท ดับบลิวพี เอ็นเนอร์ยี่ จำกัด (มหาชน)
หมายเหตุประกอบงบการเงิน
สำหรับปีสิ้นสุดวันที่ 31 ธันวาคม พ.ศ. 2558

26 การผูกพันผลประโยชน์พนักงาน (ต่อ)

การวิเคราะห์การครบกำหนดของการจ่ายผลประโยชน์หลังออกจากงานที่ไม่มีการคิดลด :

	งบการเงินรวม				
	น้อยกว่า 1 ปี	ระหว่าง 1 - 2 ปี	ระหว่าง 2 - 5 ปี	เกินกว่า 5 ปี	รวม
	บาท	บาท	บาท	บาท	บาท
ณ วันที่ 31 ธันวาคม พ.ศ. 2558					
ผลประโยชน์หลังออกจากงาน	700,799	1,153,436	2,638,645	129,451,837	133,944,717

	งบการเงินเฉพาะบริษัท				
	น้อยกว่า 1 ปี	ระหว่าง 1 - 2 ปี	ระหว่าง 2 - 5 ปี	เกินกว่า 5 ปี	รวม
	บาท	บาท	บาท	บาท	บาท
ณ วันที่ 31 ธันวาคม พ.ศ. 2558					
ผลประโยชน์หลังออกจากงาน	620,201	930,421	1,226,939	98,428,585	101,206,146

27 เงินมัดจำรับ

	งบการเงินรวมและงบการเงินเฉพาะบริษัท	
	พ.ศ. 2558	พ.ศ. 2557
	บาท	บาท
เงินมัดจำรับค่าจ้างบรรจุภัณฑ์ขนาดเล็ก	1,841,092,336	1,781,815,316
เงินมัดจำรับจากการให้เช่าถังบรรจุภัณฑ์ขนาดเล็ก	265,869,879	265,869,879
ประมาณการเงินมัดจำรับค่าจ้างบรรจุภัณฑ์ขนาดเล็ก	1,015,270,201	1,016,857,330
	3,122,232,416	3,064,542,525

บริษัท ดับบลิวพี เอ็นเนอร์ยี่ จำกัด (มหาชน)

หมายเหตุประกอบงบการเงิน

สำหรับปีสิ้นสุดวันที่ 31 ธันวาคม พ.ศ. 2558

27 เงินมัดจำรับ (ต่อ)

เงินมัดจำรับค่าจ้างบรรจุแก๊สขนาดเล็ก

ระหว่างปีพ.ศ. 2555 บริษัทและบริษัทย่อยได้จัดทำข้อมูลเกี่ยวกับรายการเงินมัดจำรับและผู้ที่จ่ายเงินมัดจำรับค่าจ้างบรรจุแก๊สขนาดเล็กขึ้นมาใหม่ และ ณ วันที่ 31 ธันวาคม พ.ศ. 2556 บริษัทพบว่าเงินมัดจำรับค่าจ้างบรรจุแก๊สขนาดเล็กจำนวนเงิน 37.81 ล้านบาท เป็นการรับเงินมัดจำจากบุคคลธรรมดาหลายราย ซึ่งผู้บริหารดำเนินการตรวจสอบบุคคลที่มีชื่อตามเอกสารการรับเงินบางราย และพบว่ากลุ่มบุคคลดังกล่าวไม่ได้ประกอบธุรกิจการค้าหรือประกอบอาชีพใดเลย (LPG) และไม่เคยซื้อถังบรรจุแก๊สขนาดเล็กจากบริษัทแต่อย่างใด ซึ่งผู้บริหารพิจารณาว่าอาจมีความผิดปกติ และในการประชุมคณะกรรมการบริษัทเมื่อวันที่ 29 มีนาคม พ.ศ. 2556 คณะกรรมการบริษัทมีมติอนุมัติให้บริษัทดำเนินการไล่ส่วนข้อเท็จจริงจากเรื่องดังกล่าวเพิ่มเติม นอกจากนี้ ณ วันที่ 31 ธันวาคม พ.ศ. 2556 เงินมัดจำรับค่าจ้างบรรจุแก๊สขนาดเล็กจำนวนเงิน 346.59 ล้านบาท บริษัทไม่มีเอกสารประกอบเพียงพอ การไม่เพียงพอของข้อมูลทางบัญชีของบริษัทเกี่ยวกับเงินมัดจำค่าจ้างบรรจุแก๊สขนาดเล็กดังกล่าวเป็นผลมาจากเอกสารการรับโอนรายการจากกิจการอื่นในอดีตก่อนและผู้บริหารได้ดำเนินการแจ้งความเรื่องเอกสารสูญหายต่อเจ้าหน้าที่ตำรวจแล้ว

เงินมัดจำรับจากการให้เช่าถังบรรจุแก๊สขนาดเล็ก

ในระหว่างปี พ.ศ. 2547 บริษัทได้เช่าทำสัญญาให้เช่าถังบรรจุแก๊สขนาดเล็กของบริษัทกับกลุ่มลูกค้าโรงบรรจุแก๊สกลุ่มหนึ่ง โดยมีมูลค่าเช่าตามสัญญาประมาณ 900 ล้านบาท ตามข้อตกลงในสัญญาบริษัทจะมีรายได้ค่าเช่ารับจากลูกค้ากลุ่มนี้เป็นระยะเวลา 3 ปีจากถังบรรจุแก๊สขนาดเล็กที่บริษัทบันทึกเป็นสินทรัพย์และตัดค่าเสื่อมราคาเป็นเวลา 20 ปี สัญญาเช่าดังกล่าวระบุเงื่อนไขให้ลูกค้ากลุ่มนี้ต้องซื้อแก๊สจากบริษัท เท่านั้น ซึ่งในระหว่างปี พ.ศ. 2547 ถึงปี พ.ศ. 2548 บริษัทมีรายได้ส่วนใหญ่จากการขายแก๊สและรายได้ค่าเช่าถังบรรจุแก๊สขนาดเล็กจากลูกค้ากลุ่มนี้

ต่อมาในวันที่ 11 พฤษภาคม พ.ศ. 2548 สำนักงานคณะกรรมการกำกับหลักทรัพย์และตลาดหลักทรัพย์ (“ก.ล.ต.”) สั่งให้บริษัททำการแก้ไขงบการเงินประจำปี พ.ศ. 2547 บริษัทจึงได้ทำการแก้ไขรายการรายได้ค่าเช่าถังบรรจุแก๊สขนาดเล็ก ซึ่งได้รับจากกลุ่มโรงบรรจุแก๊สที่มีความสัมพันธ์ใกล้ชิดจำนวน 10 แห่งดังกล่าวเป็นเงินมัดจำรับตามคำสั่งของ ก.ล.ต. ดังกล่าว กรมสอบสวนคดีพิเศษได้รับกรณีนี้ทำการสืบสวนเป็นคดีพิเศษตามรายละเอียดในหมายเหตุประกอบงบการเงินข้อ 39.3

ประมาณการเงินมัดจำรับค่าจ้างบรรจุแก๊สขนาดเล็ก

ในระหว่างปี พ.ศ. 2557 บริษัทได้ตั้งประมาณการเต็มจำนวนของหนี้สินที่อาจเกิดจากเงินมัดจำรับค่าจ้างบรรจุแก๊ส โดยตั้งให้ปริมาณเงินมัดจำรับสอดคล้องกับปริมาณถังบรรจุแก๊สและใช้งานโดยผู้บริโภค ตามที่ผู้ประเมินราคาอิสระได้ทำการประเมิน

บริษัท ดับบลิวพี เอ็นเนอร์ยี่ จำกัด (มหาชน)

หมายเหตุประกอบงบการเงิน

สำหรับปีสิ้นสุดวันที่ 31 ธันวาคม พ.ศ. 2558

28 ทุนเรือนหุ้น

	จำนวน จดทะเบียน หุ้น	จำนวน หุ้นสามัญ ที่ออกจำหน่าย หุ้น	จำนวน หุ้นสามัญ บาท	ส่วนเกิน มูลค่าหุ้น บาท	รวม บาท
ณ วันที่ 24 พฤศจิกายน พ.ศ. 2557	2,760,565,700	2,760,565,700	2,760,565,700	2,657,619,957	5,418,185,657
การออกหุ้น	-	-	-	-	-
ณ วันที่ 31 ธันวาคม พ.ศ. 2557	2,760,565,700	2,760,565,700	2,760,565,700	2,657,619,957	5,418,185,657
ณ วันที่ 1 มกราคม พ.ศ. 2558	2,760,565,700	2,760,565,700	2,760,565,700	2,657,619,957	5,418,185,657
การออกหุ้น	-	-	-	-	-
ณ วันที่ 31 ธันวาคม พ.ศ. 2558	2,760,565,700	2,760,565,700	2,760,565,700	2,657,619,957	5,418,185,657

29 สํารองตามกฎหมาย

	งบการเงินรวมและงบการเงินเฉพาะบริษัท	
	สำหรับงวดตั้งแต่ วันที่ 24 พฤศจิกายน สำหรับปีสิ้นสุด 31 ธันวาคม พ.ศ. 2558	พ.ศ. 2557 ถึง วันที่ 31 ธันวาคม พ.ศ. 2557
	บาท	บาท
ณ วันต้นงวด	33,910,000	33,910,000
จัดสรรระหว่างงวด	-	-
ณ วันสิ้นสุดงวด	33,910,000	33,910,000

ตามพระราชบัญญัติบริษัทมหาชนจำกัด พ.ศ. 2535 บริษัทต้องสำรองตามกฎหมายอย่างน้อยร้อยละ 5 ของกำไรสุทธิ หลังจากหักส่วนของขาดทุนสะสมออกมา (ถ้ามี) จนกว่าสำรองนี้จะมีมูลค่าไม่น้อยกว่าร้อยละ 10 ของทุนจดทะเบียนสำรองนี้ไม่สามารถนำไปจ่ายเงินปันผลได้

บริษัท ดับบลิวพี เอ็นเนอร์ยี่ จำกัด (มหาชน)
หมายเหตุประกอบงบการเงิน
สำหรับปีสิ้นสุดวันที่ 31 ธันวาคม พ.ศ. 2558
30 ส่วนเกินทุนจากราคาขายก๊าซปิโตรเลียมเหลว

ส่วนเกินทุนจากราคาก๊าซปิโตรเลียมเหลวเกิดจากการการปรับปรุงงบการเงินปี พ.ศ. 2547 และ พ.ศ. 2548 เพิ่มเติมจากที่ระบุในคำสังกศล. โดยบริษัทได้โอนส่วนต่างของราคาขายที่ขายให้กับกลุ่ม โรงบรรจุแก๊สที่มีความสัมพันธ์ใกล้ชิด ที่ไม่ได้อยู่ภายใต้เงื่อนไขเดียวกันกับที่ขายให้กับลูกค้าทั่วไปจำนวนเงิน 532 ล้านบาทออกจากงบกำไรขาดทุนไปบันทึกเป็นส่วนเกินทุนจากราคาก๊าซปิโตรเลียมเหลว และแสดงอยู่ภายใต้ “งบแสดงการเปลี่ยนแปลงส่วนของผู้ถือหุ้น” โดยถือว่าส่วนต่างดังกล่าวเป็นเงินสนับสนุนที่บริษัทได้รับจากผู้ถือหุ้นผ่านกลุ่มโรงบรรจุแก๊สนั้น

31 รายได้อื่น

	งบการเงินรวม		งบการเงินเฉพาะบริษัท	
	สำหรับงวดตั้งแต่ วันที่ 24 พฤศจิกายน พ.ศ. 2557 ถึง วันที่ 31 ธันวาคม พ.ศ. 2558	พ.ศ. 2557	สำหรับงวดตั้งแต่ วันที่ 24 พฤศจิกายน พ.ศ. 2557 ถึง วันที่ 31 ธันวาคม พ.ศ. 2558	พ.ศ. 2557
	บาท	บาท	บาท	บาท
รายได้ค่าขนส่ง	62,743,518	6,450,744	62,743,518	6,450,744
รายได้ดอกเบี้ย	18,668,122	2,199,549	20,356,082	2,243,627
รายได้ค่าเช่า	11,169,652	831,249	10,724,532	831,249
รายได้ค่าบริการผ่านท่า	1,128,990	1,124,372	1,128,990	1,124,372
รายได้อื่น	34,743,835	3,287,936	29,866,285	1,161,215
	128,454,117	13,893,850	124,819,407	11,811,207

บริษัท ดับบลิวพี เอ็นเนอร์ยี่ จำกัด (มหาชน)
หมายเหตุประกอบงบการเงิน
สำหรับปีสิ้นสุดวันที่ 31 ธันวาคม พ.ศ. 2558
32 ค่าใช้จ่ายตามลักษณะ

	งบการเงินรวม		งบการเงินเฉพาะบริษัท	
	สำหรับงวดตั้งแต่ วันที่ 24 พฤศจิกายน พ.ศ. 2557 ถึง วันที่ 31 ธันวาคม พ.ศ. 2558	พ.ศ. 2557	สำหรับงวดตั้งแต่ วันที่ 24 พฤศจิกายน พ.ศ. 2557 ถึง วันที่ 31 ธันวาคม พ.ศ. 2558	พ.ศ. 2557
	บาท	บาท	บาท	บาท
รวมอยู่ในต้นทุนขายและ ต้นทุนบริการ				
ต้นทุนซื้อสินค้าสำเร็จรูป	19,996,874,120	1,658,161,867	19,996,874,120	1,658,161,867
การเปลี่ยนแปลงในสินค้า สำเร็จรูป	34,187,159	(11,383,752)	34,034,577	(11,383,752)
เงินนำส่งกองทุน น้ำมันเชื้อเพลิง	466,842,226	564,303,194	466,842,226	564,303,194
ค่าเสื่อมราคา	268,962,000	26,839,998	192,671,507	19,237,946
ค่าซ่อมแซม	49,001,583	4,483,126	49,001,584	4,483,126
ค่าอัตรบรรจุ	35,709,732	3,918,957	35,709,732	3,918,957
ค่าขนส่ง	33,314,025	7,407,444	66,552,944	7,407,444
อื่นๆ	115,712,083	15,089,752	28,656,079	14,441,982
	21,000,602,928	2,268,820,586	20,870,342,769	2,260,570,764
รวมอยู่ในค่าใช้จ่ายในการขาย				
ค่าขนส่งออก	222,256,330	25,292,880	222,256,330	25,292,880
ค่าใช้จ่ายส่งเสริมการขาย และโฆษณา	46,769,604	6,491,961	46,451,779	6,491,961
ค่าใช้จ่ายผลประโยชน์ ตอบแทนพนักงาน	18,833,160	3,053,446	18,833,160	3,053,446
อื่นๆ	7,100,724	647,429	7,100,724	1,674,230
	294,959,818	35,485,716	294,641,993	36,512,517

บริษัท ดับบลิวพี เอ็นเนอร์ยี่ จำกัด (มหาชน)
หมายเหตุประกอบงบการเงิน
สำหรับปีสิ้นสุดวันที่ 31 ธันวาคม พ.ศ. 2558

32 ค่าใช้จ่ายตามลักษณะ (ต่อ)

	งบการเงินรวม		งบการเงินเฉพาะบริษัท	
	สำหรับงวดตั้งแต่		สำหรับงวดตั้งแต่	
	วันที่ 24 พฤศจิกายน		วันที่ 24 พฤศจิกายน	
	พ.ศ. 2557 ถึง		พ.ศ. 2557 ถึง	
	วันที่ 31 ธันวาคม		วันที่ 31 ธันวาคม	
	พ.ศ. 2558	พ.ศ. 2557	พ.ศ. 2558	พ.ศ. 2557
	บาท	บาท	บาท	บาท
รวมอยู่ในค่าใช้จ่าย				
ในการบริหาร				
ค่าบริการพื้นที่ถึงเก็บสำรอง				
ก๊าซปิโตรเลียมเหลว (LPG)	175,757,700	18,115,999	175,757,700	18,115,999
ค่าใช้จ่ายผลประโยชน์				
ตอบแทนพนักงาน	123,124,392	15,491,724	101,512,842	14,196,070
ค่าเช่าและค่าบริการ	49,734,986	5,378,555	48,447,157	5,089,889
ค่าเบี้ยประกันและเงินเพิ่มทางภาษี	48,664,664	-	48,664,664	-
ค่าบริการธนาคารและ				
ค่าธรรมเนียม	31,103,946	5,079,290	30,938,169	4,681,628
ค่าเสื่อมราคา	18,260,759	1,868,306	15,584,857	1,711,734
ค่าธรรมเนียมวิชาชีพ	39,155,627	3,424,306	38,023,583	3,280,910
ค่ารักษาความปลอดภัย	14,863,309	1,488,260	14,189,000	1,488,260
ค่าเบี้ยประกัน	14,466,371	1,118,310	14,466,371	1,118,310
ค่าตัดจำหน่าย	1,413,820	133,380	1,281,958	133,380
ถับริายการหนี้สูญและ				
หนี้สงสัยจะสูญ	(293,318)	(2,032,306)	(11,397,770)	(2,032,306)
อื่น ๆ	75,967,523	9,329,091	72,162,158	9,252,255
	592,219,779	59,394,915	549,630,689	57,036,129

บริษัท ดับบลิวพี เอ็นเนอร์ยี่ จำกัด (มหาชน)
หมายเหตุประกอบงบการเงิน
สำหรับปีสิ้นสุดวันที่ 31 ธันวาคม พ.ศ. 2558

33 ภาษีเงินได้

	งบการเงินรวม		งบการเงินเฉพาะบริษัท	
	สำหรับงวดตั้งแต่		สำหรับงวดตั้งแต่	
	วันที่ 24 พฤศจิกายน		วันที่ 24 พฤศจิกายน	
	พ.ศ. 2557 ถึง		พ.ศ. 2557 ถึง	
	วันที่ 31 ธันวาคม		วันที่ 31 ธันวาคม	
	พ.ศ. 2558	พ.ศ. 2557	พ.ศ. 2558	พ.ศ. 2557
	บาท	บาท	บาท	บาท
ภาษีเงินได้งวดปัจจุบัน	24,841,499	3,056,781	17,522,963	-
ภาษีเงินได้รอการตัดบัญชี	(9,297,595)	(724,734)	(3,412,568)	-
รวมค่าใช้จ่ายภาษีเงินได้	15,543,904	2,332,047	14,110,395	-

บริษัท ดับบลิวพี เอ็นเนอร์ยี่ จำกัด (มหาชน)
หมายเหตุประกอบงบการเงิน
สำหรับปีสิ้นสุดวันที่ 31 ธันวาคม พ.ศ. 2558
33 ภาษีเงินได้ (ต่อ)

ภาษีเงินได้สำหรับกำไรก่อนหักภาษีของกลุ่มบริษัทมียอดจำนวนเงินที่แตกต่างจากการคำนวณกำไรทางบัญชีคู่กับภาษีของประเทศที่บริษัทใหญ่ตั้งอยู่ โดยมีรายละเอียดดังนี้:

	งบการเงินรวม		งบการเงินเฉพาะบริษัท	
	สำหรับงวดตั้งแต่ วันที่ 24 พฤศจิกายน พ.ศ. 2557 ถึง วันที่ 31 ธันวาคม พ.ศ. 2558	สำหรับงวดตั้งแต่ วันที่ 24 พฤศจิกายน พ.ศ. 2557 ถึง วันที่ 31 ธันวาคม พ.ศ. 2557	สำหรับงวดตั้งแต่ วันที่ 24 พฤศจิกายน พ.ศ. 2558 ถึง วันที่ 31 ธันวาคม พ.ศ. 2557	สำหรับงวดตั้งแต่ วันที่ 24 พฤศจิกายน พ.ศ. 2557 ถึง วันที่ 31 ธันวาคม พ.ศ. 2557
	บาท	บาท	บาท	บาท
กำไร(ขาดทุน)ก่อนภาษี	116,186,085	(6,303,062)	115,600,362	(8,542,807)
ภาษีคำนวณจากอัตราภาษีร้อยละ 20 (พ.ศ. 2557 : ร้อยละ 20)	23,237,217	(1,260,612)	23,120,072	(1,708,561)
ผลกระทบ :				
รายได้ที่ต้องเสียภาษี	2,298,120	257,887	2,298,120	257,887
รายได้ที่ไม่ต้องเสียภาษี	(884,955)	(39,839)	-	(39,839)
ค่าใช้จ่ายที่ไม่สามารถหักภาษี	(3,986,240)	769,389	(6,466,109)	479,614
ค่าใช้จ่ายที่มีสิทธิหักภาษี ได้เพิ่มขึ้น	(165,128)	(104,449)	(72,969)	(6,441)
การปรับปรุงจากงวดก่อน	(46,176)	1,708,827	-	-
ผลกระทบของอัตราภาษี ที่แตกต่างกันของ SME	(195,000)	17,919	-	-
ค่าใช้จ่ายภาษีเงินได้รอการตัดบัญชี ที่เกี่ยวข้องกับผลแตกต่างชั่วคราว ที่รับรู้เมื่อเริ่มแรกและ ที่กลับรายการ	(3,482,686)	(493,869)	(3,412,568)	-
ขาดทุนทางภาษีที่ไม่ได้บันทึกเป็น สินทรัพย์ภาษีเงินได้				
รอการตัดบัญชี	-	1,476,794	-	1,017,340
การใช้ขาดทุนทางภาษีที่ผ่านมา ซึ่งยังไม่รับรู้	(1,231,248)	-	(1,356,151)	-
ภาษีเงินได้	15,543,904	2,332,047	14,110,395	-

อัตราภาษีเงินได้ตัวเฉลี่ยถ่วงน้ำหนักคิดเป็นร้อยละ 13.38 (พ.ศ. 2557 : ร้อยละ 37.00)

บริษัท ดับบลิวพี เอ็นเนอร์ยี่ จำกัด (มหาชน)
หมายเหตุประกอบงบการเงิน
สำหรับปีสิ้นสุดวันที่ 31 ธันวาคม พ.ศ. 2558
34 กำไร(ขาดทุน)ต่อหุ้น

กำไร(ขาดทุน)ต่อหุ้นขั้นพื้นฐานคำนวณโดยการหารกำไร(ขาดทุน)สุทธิที่เป็นของผู้ถือหุ้นสามัญของบริษัทใหญ่ด้วยจำนวนหุ้นสามัญถ่วงน้ำหนักที่ถือโดยผู้ถือหุ้น

	งบการเงินรวม		งบการเงินเฉพาะบริษัท	
	สำหรับงวดตั้งแต่ วันที่ 24 พฤศจิกายน พ.ศ. 2557 ถึง วันที่ 31 ธันวาคม พ.ศ. 2558	สำหรับงวดตั้งแต่ วันที่ 24 พฤศจิกายน พ.ศ. 2557 ถึง วันที่ 31 ธันวาคม พ.ศ. 2557	สำหรับงวดตั้งแต่ วันที่ 24 พฤศจิกายน พ.ศ. 2558 ถึง วันที่ 31 ธันวาคม พ.ศ. 2557	สำหรับงวดตั้งแต่ วันที่ 24 พฤศจิกายน พ.ศ. 2557 ถึง วันที่ 31 ธันวาคม พ.ศ. 2557
กำไร(ขาดทุน)สุทธิสำหรับปี/งวด ที่เป็นของผู้ถือหุ้นของ บริษัทใหญ่ (บาท)	100,639,609	(8,635,166)	101,489,967	(8,542,807)
จำนวนหุ้นสามัญถ่วงเฉลี่ย ถ่วงน้ำหนักที่ถือโดยผู้ถือหุ้น (หุ้น)	2,760,565,700	2,760,565,700	2,760,565,700	2,760,565,700
กำไร(ขาดทุน)ต่อหุ้นขั้นพื้นฐาน (บาทต่อหุ้น)	0.0365	(0.0031)	0.0368	(0.0031)

บริษัทไม่มีหุ้นสามัญเทียบเท่าที่ออกอยู่ในระหว่างปี พ.ศ. 2558

35 การซื้อธุรกิจ
การซื้อธุรกิจ
ห้างหุ้นส่วนจำกัด เกีย ออโต้แก๊ส

เมื่อวันที่ 2 มิถุนายน พ.ศ. 2558 บริษัทได้จ่ายซื้อสินทรัพย์ในราคา 36 ล้านบาท จากห้างหุ้นส่วนจำกัด เกีย ออโต้แก๊ส ซึ่งจัดตั้งขึ้นในประเทศไทยและเป็นผู้ได้รับสิทธิในการประกอบธุรกิจสถานีบริการแก๊ส LPG ในการซื้อกิจการดังกล่าวกลุ่มบริษัทคาดว่าจะก่อให้เกิดศักยภาพร่วมกันในการประกอบธุรกิจ และเป็นภาระขายของขาดของธุรกิจให้มีขนาดใหญ่มากขึ้นและมีความหลากหลาย เพื่อเป็นการกระจายความเสี่ยงในการดำเนินธุรกิจ

ค่าความนิยมจำนวน 9,189,600 บาท ที่เกิดจากการซื้อธุรกิจ มีที่มาจากหลายปัจจัย เช่น การคาดหว้งในศักยภาพพร้อมในการดำเนินธุรกิจสถานีบริการแก๊ส LPG

ค่าความนิยมที่รับรู้ไม่สามารถนำไปหักเพื่อใช้ประโยชน์ทางภาษีได้

บริษัท ดับบลิวพี เอ็นเนอร์ยี่ จำกัด (มหาชน)

หมายเหตุประกอบงบการเงิน

สำหรับปีสิ้นสุดวันที่ 31 ธันวาคม พ.ศ. 2558

35 การซื้อธุรกิจ (ต่อ)

สิ่งตอบแทนที่จ่ายสำหรับการซื้อกิจการ และสินทรัพย์ที่ได้มาซึ่งรับรู้ ณ วันที่ซื้อกิจการ มีรายละเอียดดังต่อไปนี้

สิ่งตอบแทนที่จ่าย ณ วันที่ 2 มิถุนายน พ.ศ. 2558

	บาท
เงินสด	36,000,000
สิ่งตอบแทนทั้งหมดที่โอนให้	36,000,000

มูลค่าที่รับรู้ ณ วันที่ซื้อสำหรับสินทรัพย์ที่ได้มา

	บาท
ที่ดิน อาคารและอุปกรณ์	26,810,400
สินทรัพย์ที่สามารถระบุได้สุทธิ	26,810,400
ค่าความนิยม	9,189,600

มูลค่าต้นทุนที่เกี่ยวข้องกับการซื้อจำนวน 40,000 บาท ได้รับรู้เป็นค่าใช้จ่ายในการบริหารในงบกำไรขาดทุนรวม สำหรับปีสิ้นสุดวันที่ 31 ธันวาคม พ.ศ. 2558

มูลค่าสุทธิรวมของสิ่งตอบแทนที่จ่ายจำนวน 36 ล้านบาท อ้างอิงจากประมาณการกระแสเงินสดซึ่งจัดทำโดยผู้ประเมินอิสระ

บริษัท กังหันลม ปิโตรเลียม จำกัด

เมื่อวันที่ 21 ตุลาคม พ.ศ. 2558 บริษัท ดับบลิวพี แก๊ส จำกัด ได้จ่ายซื้อสินทรัพย์ในราคา 28 ล้านบาท จากบริษัท กังหันลม ปิโตรเลียม จำกัด ซึ่งจัดตั้งขึ้นในประเทศไทยและเป็นผู้ได้รับสิทธิในการประกอบธุรกิจสถานีบริการแก๊ส LPG

บริษัท ดับบลิวพี เอ็นเนอร์ยี่ จำกัด (มหาชน)

หมายเหตุประกอบงบการเงิน

สำหรับปีสิ้นสุดวันที่ 31 ธันวาคม พ.ศ. 2558

35 การซื้อธุรกิจ (ต่อ)

บริษัท กังหันลม ปิโตรเลียม จำกัด (ต่อ)

สิ่งตอบแทนที่จ่ายสำหรับการซื้อกิจการ และสินทรัพย์ที่ได้มาซึ่งรับรู้ ณ วันที่ซื้อกิจการ มีรายละเอียดดังต่อไปนี้

สิ่งตอบแทนที่จ่าย ณ วันที่ 21 ตุลาคม พ.ศ. 2558

	บาท
เงินสด	28,000,000
สิ่งตอบแทนทั้งหมดที่โอนให้	28,000,000

มูลค่าที่รับรู้ ณ วันที่ซื้อสำหรับสินทรัพย์ที่ได้มา

	บาท
ที่ดิน อาคารและอุปกรณ์	32,100,000
สินทรัพย์ที่สามารถระบุได้สุทธิ	32,100,000
ค่าไถ่จากการค้ำรองราคาซื้อ	(4,100,000)

มูลค่าต้นทุนที่เกี่ยวข้องกับการซื้อจำนวน 25,000 บาท ได้รับรู้เป็นค่าใช้จ่ายในการบริหารในงบกำไรขาดทุนรวม สำหรับปีสิ้นสุดวันที่ 31 ธันวาคม พ.ศ. 2558

มูลค่าสุทธิรวมของสิ่งตอบแทนที่จ่ายจำนวน 28 ล้านบาท อ้างอิงจากประมาณการกระแสเงินสดซึ่งจัดทำโดยผู้ประเมินอิสระ

36 รายการกับบุคคลหรือกิจการที่เกี่ยวข้องกัน

กิจการและบุคคลที่มีความสัมพันธ์กับบริษัท ไม่ว่าจะทางตรงหรือทางอ้อม โดยผ่านกิจการอื่นแห่งหนึ่งหรือมากกว่าหนึ่งแห่ง โดยที่บุคคลหรือกิจการนั้นมีอำนาจควบคุมบริษัท หรือถูกควบคุมโดยบริษัท หรืออยู่ภายใต้การควบคุมเดียวกันกับบริษัท รวมถึงบริษัทที่ค้ำประกันธุรกิจการลงทุน บริษัทย่อย และบริษัทย่อยในเครือเดียวกัน ถือเป็นกิจการที่เกี่ยวข้องกับบริษัท บริษัทร่วมและบุคคลที่เป็นเจ้าของส่วนได้เสียในสิทธิออกเสียงของบริษัทซึ่งมีอิทธิพลอย่างเป็นสาระสำคัญเหนือกิจการ ผู้บริหารสำคัญรวมทั้งกรรมการและพนักงานของบริษัทตลอดจนสมาชิกในครอบครัวที่ใกล้ชิดกับบุคคลเหล่านั้น กิจการและบุคคลทั้งหมดถือเป็นบุคคลหรือกิจการที่เกี่ยวข้องกับบริษัท

ในการพิจารณาความสัมพันธ์ระหว่างบุคคลหรือกิจการที่เกี่ยวข้องกันซึ่งอาจมีขึ้นได้ต้องคำนึงถึงรายละเอียดของความสัมพันธ์มากกว่ารูปแบบความสัมพันธ์ตามกฎหมาย

ผู้ถือหุ้นใหญ่ของบริษัท ได้แก่ นายอัครวัฒน์ ศรีวัฒนประภา ซึ่งถือหุ้นในบริษัทคิดเป็นจำนวนร้อยละ 17.75 ของหุ้นสามัญที่ชำระแล้ว

บริษัท คับบลิวพี เอ็นเนอร์ยี่ จำกัด (มหาชน)
หมายเหตุประกอบงบการเงิน
สำหรับปีสิ้นสุดวันที่ 31 ธันวาคม พ.ศ. 2558

36 รายการกับบุคคลหรือกิจการที่เกี่ยวข้องกัน (ต่อ)

ลักษณะความสัมพันธ์ของบริษัทที่เกี่ยวข้องกัน

ชื่อกิจการ	ประเทศที่จัดตั้ง สัญชาติ	ลักษณะความสัมพันธ์
บริษัท อีเกิ้ล อินเทอร์เน็ต จำกัด	ไทย	บริษัทอ้อยของบริษัท บริษัทถือหุ้นร้อยละ 99.99
บริษัท คับบลิวพีแก๊ส จำกัด	ไทย	บริษัทอ้อยของบริษัท บริษัทถือหุ้นร้อยละ 99.99
บริษัท โตจิสมัค เอ็นเนอร์ยี่ จำกัด	ไทย	บริษัทอ้อยของ EAGLE โดย EAGLE ถือหุ้น ร้อยละ 99.98
ผู้บริหารสำคัญ	ไทย	บุคคลที่มีอำนาจและความรับผิดชอบการ วางแผน สั่งการและควบคุมกิจกรรมต่าง ๆ ของกิจการ ไม่ว่าทางตรงหรือทางอ้อม ทั้งนี้ รวมถึงกรรมการของกลุ่มบริษัท (ไม่ว่าจะ ทำหน้าที่ในระดับบริหารหรือไม่)

รายการต่อไปนี้เป็นรายการที่มีสาระสำคัญกับบุคคลหรือกิจการที่เกี่ยวข้องกัน

36.1 รายได้จากการขายสินค้าและบริการ

	งบการเงินรวม		งบการเงินเฉพาะบริษัท	
	สำหรับงวดตั้งแต่ วันที่ 24 พฤศจิกายน พ.ศ. 2557 ถึง วันที่ 31 ธันวาคม พ.ศ. 2558	สำหรับงวดตั้งแต่ วันที่ 24 พฤศจิกายน พ.ศ. 2557 ถึง วันที่ 31 ธันวาคม พ.ศ. 2557	สำหรับงวดตั้งแต่ วันที่ 24 พฤศจิกายน พ.ศ. 2558	สำหรับงวดตั้งแต่ วันที่ 24 พฤศจิกายน พ.ศ. 2557
	บาท	บาท	บาท	บาท
รายได้จากการขาย				
บริษัท คับบลิวพี แก๊ส จำกัด	-	-	6,839,614	-
รายได้จากการให้บริการ				
บริษัท อีเกิ้ล				
อินเทอร์เน็ต จำกัด	-	-	2,525,051	439,393

บริษัท คับบลิวพี เอ็นเนอร์ยี่ จำกัด (มหาชน)
หมายเหตุประกอบงบการเงิน
สำหรับปีสิ้นสุดวันที่ 31 ธันวาคม พ.ศ. 2558

36 รายการกับบุคคลหรือกิจการที่เกี่ยวข้องกัน (ต่อ)

36.2 การซื้อสินค้าและบริการ

	งบการเงินรวม		งบการเงินเฉพาะบริษัท	
	สำหรับงวดตั้งแต่ วันที่ 24 พฤศจิกายน พ.ศ. 2557 ถึง วันที่ 31 ธันวาคม พ.ศ. 2558	สำหรับงวดตั้งแต่ วันที่ 24 พฤศจิกายน พ.ศ. 2557 ถึง วันที่ 31 ธันวาคม พ.ศ. 2557	สำหรับงวดตั้งแต่ วันที่ 24 พฤศจิกายน พ.ศ. 2558	สำหรับงวดตั้งแต่ วันที่ 24 พฤศจิกายน พ.ศ. 2557
	บาท	บาท	บาท	บาท
การรับบริการ				
บริษัท อีเกิ้ล				
อินเทอร์เน็ต				
จำกัด	-	-	208,397,375	23,051,926
ค่าใช้จ่ายในการขาย				
บริษัท โตจิสมัค				
อินเทอร์เน็ต				
จำกัด	-	-	13,422,426	1,026,800

36.3 ยอดค้างชำระที่เกิดจากการซื้อและขายสินค้าและบริการ

	งบการเงินรวม		งบการเงินเฉพาะบริษัท	
	พ.ศ. 2558	พ.ศ. 2557	พ.ศ. 2558	พ.ศ. 2557
	บาท	บาท	บาท	บาท
เงินทอรองจ่าย				
บริษัท คับบลิวพี แก๊ส จำกัด	-	-	16,100,000	-
ดอกเบี้ยค้างรับ				
บริษัท อีเกิ้ล				
อินเทอร์เน็ต จำกัด	-	-	-	531,507
เจ้าหนี้กิจการที่เกี่ยวข้องกัน				
บริษัท อีเกิ้ล				
อินเทอร์เน็ต จำกัด	-	-	11,367,699	12,462,507
ค่าใช้จ่ายค้างจ่าย				
บริษัท อีเกิ้ล				
อินเทอร์เน็ต จำกัด	-	-	11,490,998	1,720,686

บริษัท ดับบลิวพี เอ็นเนอร์ยี่ จำกัด (มหาชน)

หมายเหตุประกอบงบการเงิน

สำหรับปีสิ้นสุดวันที่ 31 ธันวาคม พ.ศ. 2558

36 รายการกับบุคคลหรือกิจการที่เกี่ยวข้องกัน (ต่อ)

36.4 เงินให้กู้ยืมระยะสั้นแก่กิจการที่เกี่ยวข้องกัน

	งบการเงินเฉพาะบริษัท	
	พ.ศ. 2558	พ.ศ. 2557
	บาท	บาท
ยอดสิ้นปี/งวด	100,000,000	100,000,000
เงินให้กู้ระหว่างปี	50,000,000	-
เงินรับชำระคืนระหว่างปี	(40,000,000)	-
ยอดสิ้นปี	110,000,000	100,000,000

ณ วันที่ 31 ธันวาคม พ.ศ. 2558 เงินให้กู้ยืมระยะสั้นแก่กิจการที่เกี่ยวข้องกันได้แก่ตัวสัญญาใช้เงินในสกุลเงินบาทซึ่งออกโดยบริษัท อีเกิ้ล อินเทอร์เน็ต จำกัด และบริษัท ดับบลิวพี แก๊ส จำกัด ตัวสัญญาใช้เงินดังกล่าวมีกำหนดชำระคืนเมื่อทวงถาม และมีอัตราดอกเบี้ยร้อยละ 1.25 และ MLR ตามลำดับค่อปี

รายได้ดอกเบี้ยที่เกี่ยวข้องเป็นจำนวนเงิน 1.94 ล้านบาท (พ.ศ. 2557 : 0.21 ล้านบาท)

36.5 ค่าตอบแทนผู้บริหารที่สำคัญ

	งบการเงินรวม		งบการเงินเฉพาะบริษัท	
	สำหรับงวดตั้งแต่		สำหรับงวดตั้งแต่	
	วันที่ 24 พฤศจิกายน		วันที่ 24 พฤศจิกายน	
	พ.ศ. 2557 ถึง		พ.ศ. 2557 ถึง	
	วันที่ 31 ธันวาคม		วันที่ 31 ธันวาคม	
	พ.ศ. 2558	พ.ศ. 2557	พ.ศ. 2558	พ.ศ. 2557
	บาท	บาท	บาท	บาท
เงินเดือนและ				
ผลประโยชน์				
ระยะสั้นอื่น	18,996,295	5,209,856	16,419,052	3,309,856
ผลประโยชน์เมื่อเลิกจ้าง	346,550	52,485	331,295	46,385
	19,342,845	5,262,341	16,750,347	3,356,241

บริษัท ดับบลิวพี เอ็นเนอร์ยี่ จำกัด (มหาชน)

หมายเหตุประกอบงบการเงิน

สำหรับปีสิ้นสุดวันที่ 31 ธันวาคม พ.ศ. 2558

37 ภาระผูกพัน

37.1 ภาระผูกพันที่เป็นรายจ่ายฝ่ายทุน

ณ วันที่ 31 ธันวาคม พ.ศ. 2558 กลุ่มบริษัทมีภาระผูกพันเกี่ยวกับรายจ่ายฝ่ายทุนตามสัญญาสร้างคลังเก็บแก๊สเป็นจำนวนเงิน 103.46 ล้านบาท (พ.ศ. 2557 : 359.29 ล้านบาท)

37.2 ภาระผูกพันที่เป็นข้อผูกมัดตามสัญญาค้ำประกันงาน - กรณีที่กลุ่มบริษัทเป็นผู้เช่า

ยอดรวมของจำนวนเงินขั้นต่ำที่ต้องจ่ายในอนาคตตามสัญญาเช่าค้ำประกันงานที่ไม่สามารถยกเลิกได้ มีดังนี้

	งบการเงินรวม		งบการเงินเฉพาะบริษัท	
	พ.ศ. 2558	พ.ศ. 2557	พ.ศ. 2558	พ.ศ. 2557
	บาท	บาท	บาท	บาท
ภายใน 1 ปี	131,098,115	224,769,435	123,419,794	214,339,098
เกินกว่า 1 ปีแต่ไม่เกิน 5 ปี	112,693,709	218,985,004	104,543,397	203,195,973
เกินกว่า 5 ปี	150,540,474	132,380,907	150,540,474	132,380,907
	394,332,298	576,135,346	378,503,665	549,915,978

ณ วันที่ 31 ธันวาคม พ.ศ. 2558 กลุ่มบริษัททำสัญญาเช่าค้ำประกันงานที่สำคัญที่ไม่สามารถยกเลิกได้ ดังนี้

บริษัทมีสัญญาใช้บริการพื้นที่ถังเก็บสารองก๊าซปิโตรเลียมเหลว (LPG) ที่ทำกับบริษัท ปตท จำกัด (มหาชน) เพื่อให้บริษัทใช้บริการถังเก็บและจ่าย LPG ณ คลังลำปาง เพื่อสำรอง LPG ตามที่กำหนดตามประกาศกรมธุรกิจพลังงาน สัญญาให้บริการนี้มีผลบังคับใช้ตั้งแต่วันที่ 1 มกราคม พ.ศ. 2557 ถึงวันที่ 30 มิถุนายน พ.ศ. 2559 โดยมีค่าบริการรายเดือนเดือนละ 15.90 ล้านบาท

บริษัท ดับบลิวพี เอ็นเนอร์ยี่ จำกัด (มหาชน)
หมายเหตุประกอบงบการเงิน
สำหรับปีสิ้นสุดวันที่ 31 ธันวาคม พ.ศ. 2558
38 หนี้สินที่อาจเกิดขึ้น
38.1 การค้ำประกัน

ณ วันที่ 31 ธันวาคม พ.ศ. 2558 กลุ่มบริษัทมีการะจากการค้ำประกันการเช่าซื้อรถบรรทุกให้กับบริษัทที่เกี่ยวข้องกันเป็นจำนวน 15.83 ล้านบาท (พ.ศ. 2557 : 25.49 ล้านบาท)

38.2 หนี้สินค้ำประกัน

ณ วันที่ 31 ธันวาคม พ.ศ. 2558 กลุ่มบริษัทมีหนี้สินค้ำประกันที่ออกโดยธนาคาร เพื่อค้ำประกันการซื้อแก๊สและการใช้ไฟฟ้า จำนวน 1,607.85 ล้านบาท (พ.ศ. 2557 : 1,130.76 ล้านบาท) โดยใช้เงินฝากธนาคารเป็นหลักประกันจำนวน 585.94 ล้านบาท (พ.ศ. 2557 : 580.00 ล้านบาท) และบริษัทได้นำเครื่องจักรและที่ดินเป็นหลักประกันจำนวน 130.00 ล้านบาท และ 193.60 ล้านบาท ตามลำดับ

นอกจากนี้ กลุ่มบริษัทมีหนี้สินค้ำประกันที่ออกโดยธนาคาร เพื่อค้ำประกันการประเมินภาษีที่ออกให้แก่กรมสรรพากรจำนวน 135.58 ล้านบาท (พ.ศ. 2557 : 188.05 ล้านบาท) โดยใช้เงินฝากธนาคารเป็นหลักประกันจำนวน 106.21 ล้านบาท (พ.ศ. 2557 : 188.05 ล้านบาท)

ณ วันที่ 31 ธันวาคม พ.ศ. 2558 บริษัทมีเงินฝากธนาคารเพื่อเป็นหลักประกันการกู้ยืมจากสถาบันการเงินจำนวน 3.97 ล้านบาท (พ.ศ. 2557 : ไม่มี)

บริษัท ดับบลิวพี เอ็นเนอร์ยี่ จำกัด (มหาชน)
หมายเหตุประกอบงบการเงิน
สำหรับปีสิ้นสุดวันที่ 31 ธันวาคม พ.ศ. 2558
39 หนี้สินที่อาจเกิดขึ้น
หนี้สินของบริษัท ปิคนิค คอร์ปอเรชั่น จำกัด (มหาชน)
39.1 หนี้สินที่อาจเกิดขึ้นกับบริษัท ปิคนิค คอร์ปอเรชั่น จำกัด (มหาชน)

ชาวบ้านที่อาศัยอยู่ในบริเวณพื้นที่ของคลังจัดเก็บก๊าซแอลพีจีของบริษัทที่บางจะเกร็ง ได้ฟ้องร้องบริษัทในข้อหาสร้างความเสียหายด้านสิ่งแวดล้อมจากการใช้เครื่องจักรและเครื่องมือเครื่องใช้ของคลัง และเรียกร้องให้มีการถอนใบอนุญาตของบริษัทและให้ย้ายสินทรัพย์ทั้งหมดออกจากพื้นที่

เมื่อวันที่ 25 พฤศจิกายน พ.ศ. 2553 ศาลปกครองกลางได้มีคำสั่งให้ยกฟ้องคดีดังกล่าว และเมื่อวันที่ 18 มิถุนายน พ.ศ. 2558 ศาลปกครองสูงสุดได้ตัดสินเห็นพ้องกับคำพิพากษาของศาลปกครองชั้นต้นที่ได้พิพากษายกฟ้อง

39.2 หนี้สินที่อาจเกิดขึ้นกับบริษัท แอสเซ็ท มิลเลี่ยน จำกัด

ในระหว่างปี พ.ศ. 2547 PICNIC เข้าซื้อหุ้นของ WG ในราคา 1,011.36 ล้านบาท (จำนวน 7,999,994 หุ้น คิดเป็นร้อยละ 99.99) โดยมีมูลค่าสินทรัพย์สุทธิและค่าความนิยม ณ วันที่ซื้อจำนวน 632.54 ล้านบาทและ 378.82 ล้านบาท ตามลำดับ

ในปี พ.ศ. 2550 เจ้าหนี้สถาบันการเงินแห่งหนึ่งได้โอนสิทธิเรียกร้องความเป็นเจ้าหนี้จำนวนเงิน 169.45 ล้านบาท พร้อมดอกเบี้ยอัตราร้อยละ 10 ต่อปี ให้แก่บริษัท แอสเซ็ท มิลเลี่ยน จำกัด ("AMC") โดย PICNIC ได้ทำสัญญาตกลงชำระหนี้จำนวนนี้กับ AMC ตามสัญญาโอนสิทธิเรียกร้อง (Debt Settlement Agreement) ต่อมา PICNIC ได้ผิดนัดชำระหนี้ และได้นำหุ้นทั้งหมดใน WG วางเป็นประกันการชำระหนี้กับ AMC และเมื่อมีการผิดนัดชำระหนี้อีกครั้ง PICNIC จึงถูกบังคับโอนหุ้น WG ไปให้ AMC

ณ วันที่ 25 ธันวาคม พ.ศ. 2550 PICNIC ได้จัดบัญชีเงินลงทุนใน WG ซึ่งมีมูลค่าตามบัญชีจำนวน 1,497.41 ล้านบาท ออกจากบัญชีเงินลงทุนในบริษัทย่อย

ในปีพ.ศ. 2551 PICNIC ได้ยื่นฟ้อง AMC ให้คืนหุ้น หรือขอใช้เงินตามมูลค่าใบหุ้นเนื่องจากข้อสัญญาที่ไม่เป็นธรรม

บริษัท ดับบลิวพี เอ็นเนอร์ยี่ จำกัด (มหาชน)

หมายเหตุประกอบงบการเงิน

สำหรับปีสิ้นสุดวันที่ 31 ธันวาคม พ.ศ. 2558

39 คลิฟฟอร์ด (ต่อ)

คลิฟฟอร์ด บริษัท ปิคนิค คอร์ปอเรชั่น จำกัด (มหาชน) (ต่อ)

39.2 คลิฟฟอร์ดเกี่ยวข้องกับบริษัท แอสซีท์ มิลเลียม จำกัด (ต่อ)

เมื่อวันที่ 13 มีนาคม พ.ศ. 2552 กสท. ได้กล่าวโทษกรรมการบริษัท PICNIC และผู้ที่เกี่ยวข้อง ในข้อหาร่วมกันทุจริต ยักยอกหุ้น WG ซึ่งเป็นทรัพย์สินของบริษัท สืบเนื่องจากก่อนขอเข้าพื้นที่บริษัท กรรมการได้โอนหุ้น WG ให้กับเจ้าหน้าที่เพื่อยักยอกหรือฉ้อโกงทรัพย์สินของบริษัทให้บุคคลอื่น ต่อมา PICNIC ได้ยื่นคำร้องต่อศาลล้มละลายกลางให้มีคำสั่งเพิกถอนการโอนหุ้น WG โดยศาลล้มละลายกลางมีคำสั่งยกคำร้อง เมื่อวันที่ 21 เมษายน พ.ศ. 2554 และ PICNIC ได้ยื่นอุทธรณ์คำสั่งดังกล่าวไปยังศาลฎีกา ซึ่งคดีอยู่ระหว่างพิจารณาของศาลฎีกา

นอกจากนี้เมื่อวันที่ 30 สิงหาคม พ.ศ. 2554 PICNIC ได้ยื่นคำร้องต่อศาลล้มละลายกลางขอให้ศาลมีคำสั่งอนุญาตให้ AMC จำหน่ายหุ้น WG จำนวน 7,999,994 หุ้น ให้แก่บุคคลภายนอกเพื่อนำมาชำระคืนให้กับบริษัทเป็นจำนวนเงิน 603.84 ล้านบาท และศาลล้มละลายกลางอนุญาตให้ PICNIC และ AMC ประนีประนอมในการขายหุ้น WG

เมื่อวันที่ 29 มีนาคม พ.ศ. 2556 AMC ได้จำหน่ายหุ้น WG ให้บุคคลธรรมดา 2 ราย ในมูลค่ารวม 799.99 ล้านบาท โดยผู้ซื้อชำระเงินแก่ผู้ขายจำนวน 196.16 ล้านบาท และชำระเงินแก่ PICNIC จำนวน 603.84 ล้านบาท

อย่างไรก็ดี คดีที่อยู่ระหว่างกระบวนการของศาลฎีกานั้น ศาลฎีกามีคำสั่งว่าไม่สามารถทำการประนีประนอมที่ศาลฎีกาได้ ดังนั้นคดีมีความจำเป็นต้องรอฟังคำพิพากษาเรื่องคำสั่งของศาลฎีกาชั้นเดิม

บริษัท ดับบลิวพี เอ็นเนอร์ยี่ จำกัด (มหาชน)

หมายเหตุประกอบงบการเงิน

สำหรับปีสิ้นสุดวันที่ 31 ธันวาคม พ.ศ. 2558

39 คลิฟฟอร์ด (ต่อ)

คลิฟฟอร์ด บริษัท ปิคนิค คอร์ปอเรชั่น จำกัด (มหาชน) (ต่อ)

39.3 คลิฟฟอร์ดเรื่องใบกำกับภาษี

ด้วยสำนักงานอัยการพิเศษ ฝ่ายคดีพิเศษ 4 (คดีภาษีอากร) ได้ฟ้อง PICNIC กับพวกเป็นจำเลย ในคดีอาญาฐานออกใบกำกับภาษี ใบเพิ่มหนี้ หรือใบลดหนี้ โดยไม่มีสิทธิ์จะออก และเป็นผู้ประกอบการ โดยเจตนา นำใบกำกับภาษีปลอม หรือใบกำกับภาษีที่ออกโดยไม่ชอบด้วยกฎหมายไปใช้ในการเครดิตภาษี อันเป็นความผิดตามมาตรา 90(4)(3)(7) แห่ง ประมวลรัษฎากร ศาลอาญามีคำพิพากษาให้ลงโทษปรับบริษัทเป็นจำนวนเงิน 1,050,000 บาท อย่างไรก็ตาม พนักงานอัยการ (โจทก์) ได้ยื่นอุทธรณ์คำสั่งศาลอุทธรณ์ บริษัทจึงได้ยื่นแก้คดีแล้วในวันที่ 9 เมษายน พ.ศ. 2558 ในปัจจุบันนี้ คดีอยู่ในระหว่างการพิจารณาของศาลอุทธรณ์

บริษัทได้วางหนังสือค้ำประกันที่ออกโดยธนาคารเพื่อเป็นหลักประกันการชำระภาษีแก่กรมสรรพากรจำนวน 103 ล้านบาท

39.4 นอกจากนี้ยังมีรายการที่อยู่ระหว่างไต่สวนข้อเท็จจริงตามรายละเอียดในหมายเหตุ 10 และการประเมินภาษีในหมายเหตุประกอบงบการเงินข้อ 25

คลิฟฟอร์ด บริษัท เวลด์แก๊ส (ประเทศไทย) จำกัด

39.5 ในปี พ.ศ. 2553 WG เป็นจำเลย เนื่องจากเป็นผู้จ้างงานที่ดินเพื่อค้ำประกันสินเชื่อให้กับบุคคลอื่นที่มีค้ำประกันหลักทรัพย์แห่งหนึ่ง จำนวนตามมูลค่าเป็นเงิน 27.02 ล้านบาท ซึ่งศาลมีคำสั่งให้จำหน่ายคดีชั่วคราวเพื่อรอคำพิพากษาคดีของหนี้ประธาน ฝ่ายบริหารของบริษัทคาดว่าบริษัทจะไม่ได้รับผลเสียหายจากคดีฟ้องร้องดังกล่าว จึงมิได้บันทึกประมาณการหนี้สินที่อาจจะเกิดขึ้น

39.6 ในปี พ.ศ. 2554 WG ถูกฟ้องและเรียกร้องให้ชดเชยค่าเสียหายแก่บริษัทแห่งหนึ่ง เนื่องจาก WG ผิดสัญญาตัวแทนจำหน่ายที่ได้ทำไว้กับบริษัทดังกล่าว โดยโจทก์ได้ยื่นฟ้องต่อศาลแพ่งให้ WG ชดเชยค่าเสียหายเป็นจำนวนเงิน 40.08 ล้านบาท ซึ่ง ณ วันที่ 3 พฤศจิกายน พ.ศ. 2558 ศาลฎีกาพิพากษาคดีฟ้องโจทก์โดยให้จำเลยชนะคดี เป็นอันสิ้นสุดคดี

บริษัท ดับบลิวพี เอ็นเนอร์ยี่ จำกัด (มหาชน)

หมายเหตุประกอบงบการเงิน

สำหรับปีสิ้นสุดวันที่ 31 ธันวาคม พ.ศ. 2558

39 **คดีฟ้องร้อง (ต่อ)**

คดีของบริษัท เวิร์คแอส (ประเทศไทย) จำกัด (ต่อ)

39.7 ในปี พ.ศ. 2556 พนักงานสืบสวนสอบสวนแห่งสำนักงานตำรวจแห่งชาติได้สืบสวนสอบสวนพบว่า WG ได้
ออกใบกำกับภาษีขนส่งแก๊สปิโตรเลียมเหลวให้กับบริษัทหลายแห่ง และพบว่าใบกำกับการขนส่งของบริษัท
ไม่ขึ้นไปตามประกาศกรมธุรกิจพลังงาน เรื่อง กำหนดวิธีการและเงื่อนไขในการขนส่งแก๊สปิโตรเลียมเหลว
พ.ศ. 2555 จึงได้แจ้งข้อกล่าวหา WG เพื่อดำเนินคดีตามกฎหมาย พนักงานสอบสวนส่งสำนวนให้อัยการและ
อยู่ระหว่างการสรุปสำนวนส่งฟ้อง

40 **เหตุการณ์ภายหลังวันที่ในรายงาน**

ที่ประชุมคณะกรรมการบริษัทครั้งที่ 2/2559 เมื่อวันที่ 24 กุมภาพันธ์ พ.ศ. 2559 ได้มีมติอนุมัติให้จัดตั้งบริษัทย่อย
แห่งใหม่ 2 บริษัท คือ บริษัท ดับบลิวพี โซลูชันส์ จำกัด และบริษัท ดับบลิวพี โซลาร์ จำกัด ทั้งสองบริษัทจัดตั้งขึ้น
ในประเทศไทย โดยมีทุนจดทะเบียนจำนวน 1,000,000 บาท และ 500,000 บาท ตามลำดับ บริษัทถือหุ้นทั้งสอง
บริษัทในสัดส่วนร้อยละ 99.99 ของทุนจดทะเบียนทั้งหมด



บริษัท ดับบลิวพี เอ็นเนอร์ยี่ จำกัด (มหาชน) WP ENERGY PUBLIC COMPANY LIMITED

เลขที่ 1 อาคารอีลีค วอเตอร์ ชั้น 15 ซอยวิภาวดีรังสิต 5 ถนนวิภาวดีรังสิต แขวงจอบฟ้า เขตจตุจักร กรุงเทพฯ 10900
1 Eastwater Building, 15/F Vipavadeerangsit Soi 5, Vipavadeerangsit Rd., Jomphol, Jatujak, Bangkok 10900
Tel : 02 272 3322 Fax : 02 272 0758-9 www.wp-energy.co.th