

POWER UP YOUR LIFE

รายงานประจำปี 2561

Annual Report 2018



WP
ENERGY





POWER UP YOUR LIFE

เราพร้อมเคียงข้าง สร้างรอยยิ้ม
และเติมเต็มพลังชีวิตให้กับคุณ



ข้อมูลทั่วไปและข้อมูลสำคัญอื่น

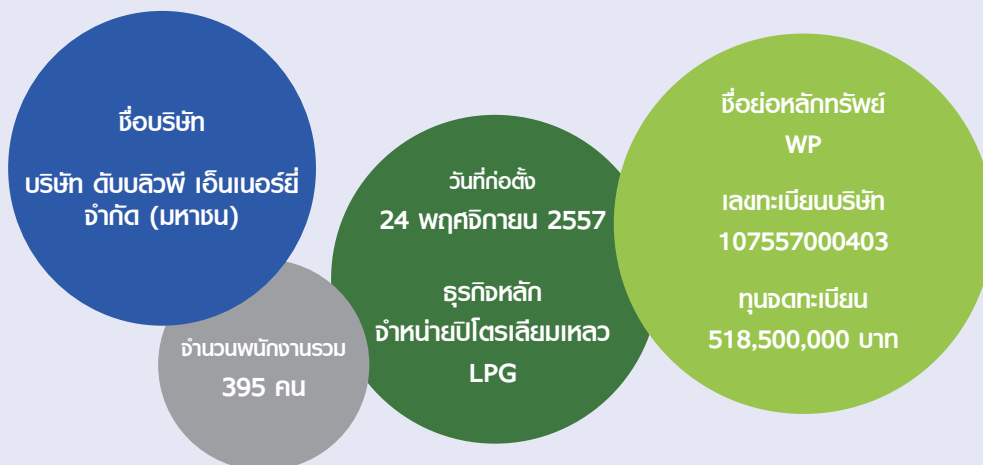

เว็บไซต์

www.wp-energy.co.th

ที่ตั้งสำนักงาน

เลขที่ 1 อาคารอีสท์ วอเตอร์ ชั้น 15 ซ.วิภาวดีรังสิต 5 ถ.วิภาวดีรังสิต
แขวงจอมพล เขตจตุจักร กรุงเทพมหานคร 10900

ที่ตั้งสาขา

สาขา	ประเภท	ที่อยู่
สาขาที่ 1	คลังปิโตรเลียมเหลว	เลขที่ 115 หมู่ที่ 16 ต.บางปะกง อ.บางปะกง จ.ฉะเชิงเทรา
สาขาที่ 2	โรงบรรจุ	เลขที่ 458/12 หมู่ที่ 4 ต.นาเกลือ อ.บางละมุง จ.ชลบุรี
สาขาที่ 3	โรงบรรจุ	เลขที่ 55 หมู่ที่ 3 ถ.พหลโยธิน ต.คลองหนึ่ง อ.คลองหลวง จ.ปทุมธานี
สาขาที่ 4	โรงบรรจุ	เลขที่ 3/2 หมู่ที่ 2 ซ.หลังวัดจตุรราษฎร์ ถ.เลี้ยวเมือง (บายพาส) ต.ห้วยกะปิ อ.เมืองชลบุรี จ.ชลบุรี
สาขาที่ 5	โรงบรรจุ	เลขที่ 11 ซ.บางนา-ตราด 26 แขวง/เขต บางนา กรุงเทพฯ
สาขาที่ 6	โรงบรรจุ	เลขที่ 85 หมู่ที่ 4 ต.ลาดหลุมแก้ว อ.ลาดหลุมแก้ว จ.ปทุมธานี
สาขาที่ 7	โรงบรรจุ	เลขที่ 500 ถ.บางแค แขวง/เขต บางแค กรุงเทพฯ
สาขาที่ 8	สถานีบริการ	เลขที่ 10/2 หมู่ที่ 1 ต.บางแก้ว อ.บางพลี จ.สมุทรปราการ
สาขาที่ 9	คลังปิโตรเลียมเหลว / โรงบรรจุ	เลขที่ 226 หมู่ที่ 17 ต.ท่าพระ อ.เมืองขอนแก่น จ.ขอนแก่น
สาขาที่ 10	โรงบรรจุ	เลขที่ 640 ซ.สุขสวัสดิ์ 26 ถ.สุขสวัสดิ์ แขวงบางปะกอก เขตราษฎร์บูรณะ กรุงเทพฯ
สาขาที่ 11	คลังปิโตรเลียมเหลว	เลขที่ 286 หมู่ที่ 1 ต.บางจะเกร็ง อ.เมืองสมุทรสงคราม จ.สมุทรสงคราม
สาขาที่ 12	คลังปิโตรเลียมเหลว	เลขที่ 73/1 หมู่ที่ 10 ต.เวียงตาล อ.ห้างฉัตร จ.ลำปาง
สาขาที่ 13	สถานีบริการ	เลขที่ 111 หมู่ที่ 1 ต.วังมะนาว อ.ปากท่อ จ.ราชบุรี
สาขาที่ 14	คลังปิโตรเลียมเหลว	เลขที่ 101 หมู่ที่ 10 ต.บ้านแฮด อ.บ้านแฮด จ.ขอนแก่น
สาขาที่ 15	คลังปิโตรเลียมเหลว	เลขที่ 115/1 หมู่ที่ 16 ต.บางปะกง อ.บางปะกง จ.ฉะเชิงเทรา
สาขาที่ 16	โรงบรรจุ	เลขที่ 19/2 หมู่ที่ 4 ต.หนองหนาม อ.เมืองลำพูน จ.ลำพูน
สาขาที่ 17	โรงบรรจุ	เลขที่ 1 หมู่ที่ 4 ต.ดอนแก้ว อ.แม่ริม จ.เชียงใหม่

บุคคลอ้างอิง

นายทะเบียนหลักทรัพย์ บริษัท ศูนย์รับฝากหลักทรัพย์ (ประเทศไทย) จำกัด

ผู้สอบบัญชี บริษัท ไพร์วอเตอร์เฮาส์คูเปอร์ส เอพีแอส จำกัด

- คุณชจรเกียรติ อรุณไพโรจน์กุล ผู้สอบบัญชีรับอนุญาตทะเบียนเลขที่ 3445
- คุณพิสิฐ ทางธนกุล ผู้สอบบัญชีรับอนุญาตทะเบียนเลขที่ 4095
- คุณณัฐพร พันธุ์อุดม ผู้สอบบัญชีรับอนุญาตทะเบียนเลขที่ 3430

ที่ปรึกษากฎหมาย

บริษัท นอร์ตัน โรสฟูลไบรท์ (ประเทศไทย) จำกัด

ที่ปรึกษาทางด้านการเงิน

บริษัท หลักทรัพย์ ฟินันซ่า จำกัด

สารบัญ

ภาพรวมธุรกิจ

4

สรุปข้อมูลที่สำคัญ

6

ข้อมูลทางการเงินโดยสรุป

14

สารจากประธานกรรมการ

16

สารจากประธานกรรมการบริหาร

18

คณะกรรมการบริษัท

20

วิสัยทัศน์ พันธกิจ

22

การเปลี่ยนแปลงและ
พัฒนาการที่สำคัญ

24

ลักษณะการประกอบธุรกิจ

44

ปัจจัยความเสี่ยง



การบริหารจัดการ

48

ข้อมูลหลักทรัพย์และฟิวเจอร์

49

โครงสร้างการถือหุ้นของ
บริษัทและบริษัทย่อย

50

โครงสร้างรายได้ของบริษัท
และบริษัทย่อยแยกตามประเภท
ของรายได้

52

นโยบายการจ่ายเงินปันผล

53

โครงสร้างการจัดการ

การกำกับดูแลกิจการ

84

การกำกับดูแลกิจการ

95

นโยบายความรับผิดชอบต่อ
สังคมและสิ่งแวดล้อม

97

การควบคุมภายในและ
การตรวจสอบภายใน

99

รายการระหว่างกัน

101

รายงานคณะกรรมการ
ตรวจสอบ



ข้อมูลทางการเงิน

104

รายงานความรับผิดชอบต่อ
คณะกรรมการต่อรายงาน
ทางการเงิน

105

การวิเคราะห์และคำอธิบายของ
ฝ่ายจัดการ

118

งบการเงิน



WP Energy เป็นผู้เชี่ยวชาญด้านธุรกิจค้าก๊าซปิโตรเลียมเหลวครบวงจร ภายใต้เครื่องหมาย “เวิลด์แก๊ส” โดดเด่นด้วยระบบการบริหารจัดการที่มีการพัฒนาอย่างต่อเนื่อง สนองความต้องการของกลุ่มค้าพันธมิตรและสังคมโดยรวม

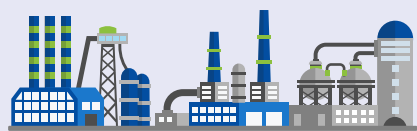

รับก๊าซปิโตรเลียมเหลว จากโรงกลั่น



คลังก๊าซปิโตรเลียมเหลว



ระบบขนส่งก๊าซ



โรงงานอุตสาหกรรม



สถานีบริการก๊าซ



โรงงานบรรจุก๊าซ



ร้านค้าแก๊ส ผู้ใช้แก๊สในครัวเรือน



ภาคพาณิชย์กรรม



โครงสร้างธุรกิจที่สมบูรณ์แบบและครอบคลุมตั้งแต่ต้นน้ำจนถึงปลายน้ำทำให้ WP Energy สามารถส่งมอบพลังงานที่มีคุณภาพและบริการที่มีประสิทธิภาพครบวงจรให้แก่ลูกค้า ด้วยคุณภาพระดับมาตรฐานสากล



อุตสาหกรรม

มีสัญญาการจำหน่ายระยะยาวกับกลุ่มลูกค้าอุตสาหกรรมรายใหญ่



หุงต้ม

ผู้นำอันดับ 2 ในหมวดแก๊สหุงต้มมีจำนวนถึงบรรจุก๊าซหุงต้มหมุนเวียนในตลาดมากกว่า 6.2 ล้าน



สถานีบริการ

WP Energy มีเครือข่ายสถานีบริการก๊าซ LPG สำหรับผู้ใช้งานยนต์กว่า 800 แห่งทั่วประเทศ ครอบคลุมทุกพื้นที่ที่ทุกความต้องการของผู้บริโภค

5

คลังก๊าซ

2

สถานีบริการ

159

โรงบรรจุ

137

ขนส่ง

แสดงสัดส่วนปริมาณขายของบริษัท ดับบลิวพี เอ็นเนอร์ยี่ จำกัด (มหาชน) ปี 2561

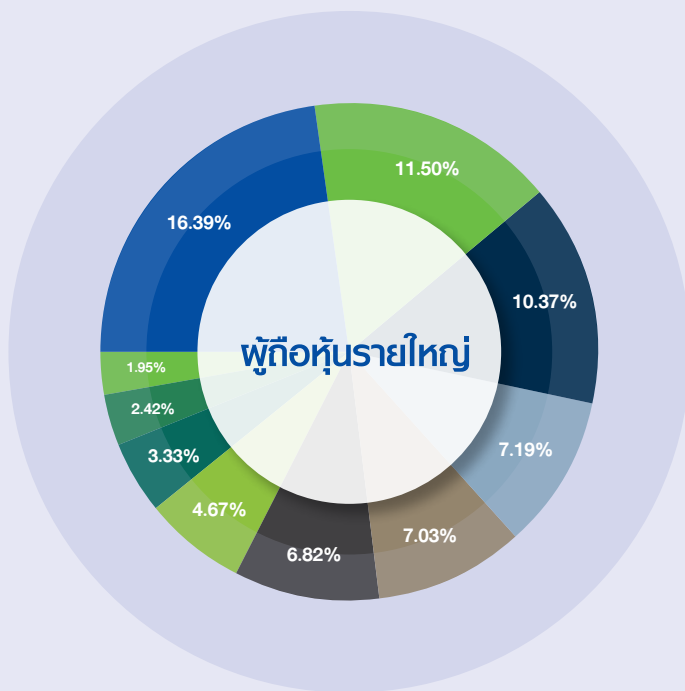
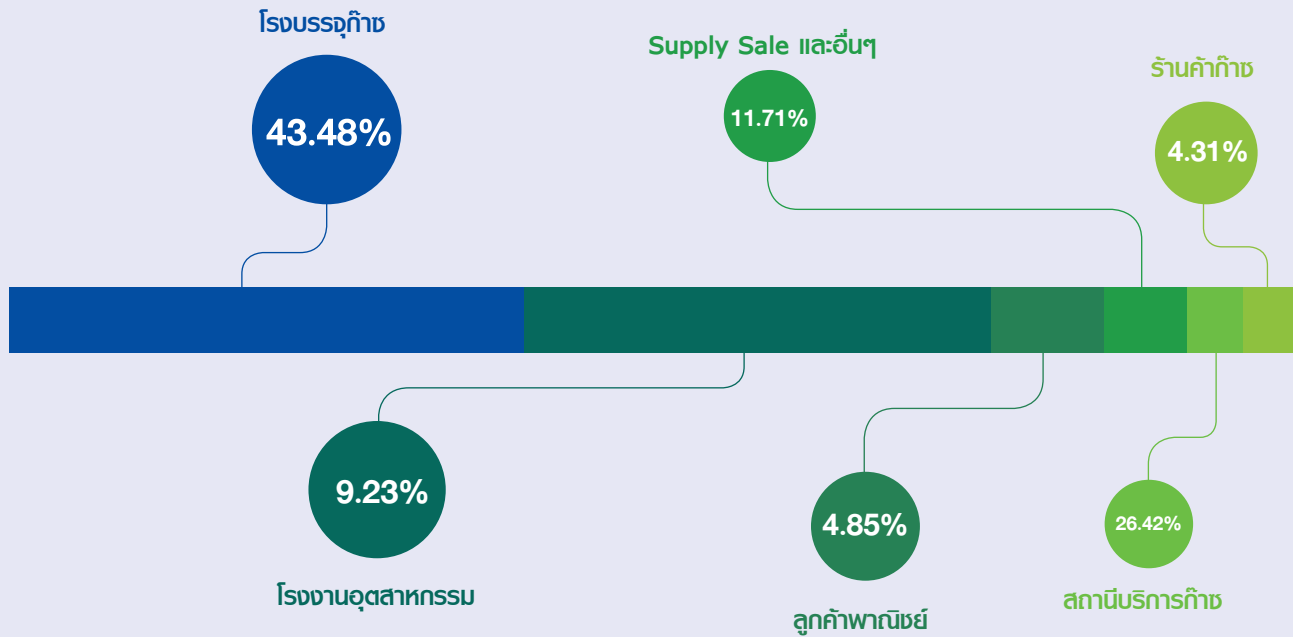

1. นายอัยยวัฒน์ ศรีวัฒนประภา
2. นายวิวัฒน์ชัย วิไลลักษณ์
3. นางสาวอภิรดี โอภาสเอี่ยมลิขิต
4. นายชัชวาลย์ เจียรนนท์
5. พล.ต.อ. สมยศ พุ่มพันธุ์ม่วง
6. นางสาวชมกมล พุ่มพันธุ์ม่วง
7. นายไพศาล พาณิชยชวงค์
8. VERWALTUNGS - UND PRIVAT - BANK
AKTIENGESELLSCHAFT
9. นายวัชรินทร์ พงษ์พานิช
10. นางราณี เอื้อทวีกุล



รายได้รวม ปี 2561

(ล้านบาท)

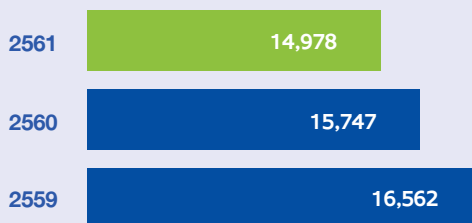
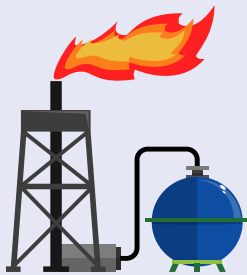

รายได้แยกตามส่วนงานธุรกิจ ปี 2561

(ล้านบาท)



โรงบรรจุก๊าซ
6,422



สถานีบริการก๊าซ
3,809



โรงงานอุตสาหกรรม
1,412



ลูกค้าพาณิชย์
806



ร้านค้าก๊าซ
658



Supply Sales อื่นๆ
1,577

กำไรขั้นต้น

หน่วย (ล้านบาท)

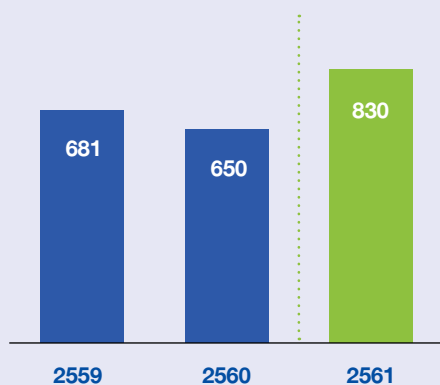

EBITDA

หน่วย (ล้านบาท)

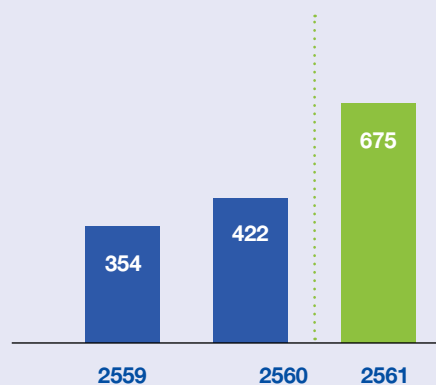

กำไรสุทธิ

หน่วย (ล้านบาท)

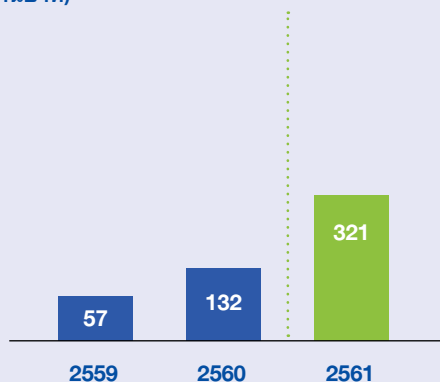

ฐานะทางการเงิน

หน่วย (ล้านบาท)

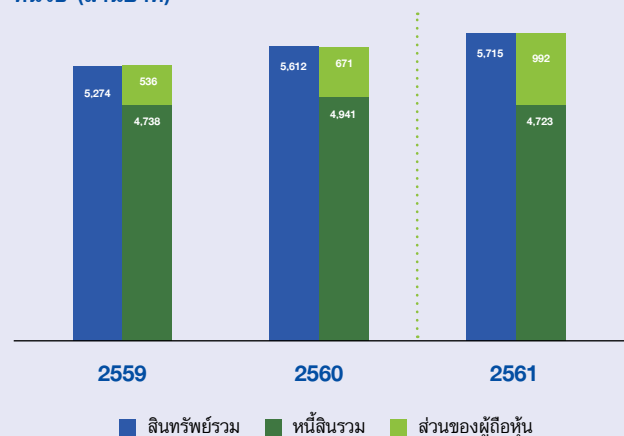

■ สินทรัพย์รวม ■ หนี้สินรวม ■ ส่วนของผู้ถือหุ้น

ข้อมูลทางการเงินโดยสรุป

	2559	2560	2561
ข้อมูลสำคัญทางการเงิน (หน่วย : ล้านบาท)			
รายได้รวม	16,562	15,747	14,978
กำไรขั้นต้น	681	650	830
กำไรก่อนหักดอกเบี้ยภาษีค่าเสื่อม	354	422	675
กำไรสุทธิ	57	132	321
สินทรัพย์รวม	5,274	5,612	5,715
หนี้สินรวม	4,738	4,941	4,723
ส่วนของผู้ถือหุ้น	536	671	992
กระแสเงินสดจากการดำเนินงาน	170	565	517
อัตราส่วนทางการเงินที่สำคัญ			
อัตรากำไรขั้นต้น (%)	4.15%	4.19%	5.64%
อัตรากำไรก่อนหักดอกเบี้ยภาษีค่าเสื่อม (%)	2.14%	2.68%	4.51%
อัตรากำไรสุทธิ (%)	0.34%	0.84%	2.15%
กำไรต่อหุ้น (บาท / หุ้น)	0.11	0.25	0.62
อัตราส่วนสภาพคล่อง (เท่า)	1.47	1.64	2.08
อัตราส่วนหนี้สินต่อส่วนของผู้ถือหุ้น (เท่า)	8.84	7.36	4.76
อัตราส่วนหนี้สินที่มีภาระดอกเบี้ยต่อส่วนของผู้ถือหุ้น (เท่า)	0.53	0.37	0.21
อัตราผลตอบแทนจากสินทรัพย์ (%)	1.43%	2.78%	7.09%
อัตราผลตอบแทนผู้ถือหุ้น (%)	11.22%	21.86%	38.65%





เรามีพลังงาน ที่มีคุณภาพ



“

เราตระหนักถึงการใส่ใจด้านพลังงานเพื่อให้สังคมได้ใช้
ก๊าซคุณภาพ เพราะเราคือผู้นำในธุรกิจจัดจำหน่าย
ก๊าซปิโตรเลียมเหลว (LPG) พลังงานบริสุทธิ์ภายใต้
เครื่องหมายการค้า “เว็ลด์แก๊ส” ที่ครบวงจรและมีศักยภาพ



POWER UP *YOUR LIFE*,
DRIVE *YOUR PLACE*.



POWER UP *YOUR LIFE*,
DRIVE *YOUR MOMENT*.



“

บริษัทมุ่งมั่นที่จะพัฒนาสินค้าและบริการของบริษัทเพื่อความพึงพอใจและประโยชน์สูงสุดของลูกค้าและยึดมั่นในบริการต่อลูกค้าด้วยความรับผิดชอบ เชื่อมั่นอย่างเต็มที่ในบริการ คำนึงถึงคุณภาพและประสิทธิภาพในการให้บริการ ซึ่งนอกเหนือจากการบริการที่มีคุณภาพแล้ว ยังใส่ใจในความปลอดภัยเพื่อให้ลูกค้าได้รับการบริการที่มีคุณภาพและประสิทธิภาพมากที่สุด



เรามีบริการ
ที่ได้มาตรฐาน



“

บริษัทตระหนักถึงความสำคัญของสังคมที่อยู่ร่วมกันและมีเจตนาที่จะร่วมแบ่งปันในการดูแลและรับผิดชอบต่อผู้มีส่วนร่วมในทุกพื้นที่ โดยมีส่วนร่วมในการยกระดับคุณภาพชีวิตให้กับชุมชนและสังคมโดยสนับสนุนการพัฒนาชีวิตรอบด้าน และมีจิตสำนึกความรับผิดชอบต่อสังคมรวมไปถึงสิ่งแวดล้อมในด้านการตอบสนองอย่างรวดเร็วและมีประสิทธิภาพต่อเหตุการณ์ที่มีผลกระทบต่อสิ่งแวดล้อม ชุมชน อันเนื่องมาจากการดำเนินงานของบริษัท



เราให้ความสำคัญ
กับสังคมและ
สิ่งแวดล้อม

POWER UP *YOUR LIFE*,
DRIVE *YOUR LIFE*.



สารจากประธานกรรมการ

เรียน ท่านผู้ถือหุ้น

ภาพรวมตลาด LPG ของประเทศในปี 2561 ลดลงเมื่อเทียบกับปี 2560 โดยเป็นผลมาจากการใช้ LPG ภาคยานยนต์ลดลงตามกลไกตลาด แต่ถึงแม้กระนั้น ผลการดำเนินงานในปี 2561 บริษัท ดับบลิวพี เอ็นเนอร์ยี่ จำกัด (มหาชน) ยังคงเติบโตเป็นที่น่าพอใจ ซึ่งเป็นผลมาจากที่ บริษัทฯ ดำเนินธุรกิจครอบคลุมในทุกภาคธุรกิจ รวมถึงการบริหารจัดการแผนงานเป็นอย่างดี มีความรอบคอบและลงทุนอย่างระมัดระวัง เพื่อให้เกิดการเติบโตของธุรกิจอย่างต่อเนื่อง ตามแนวทางการดำเนินธุรกิจที่พร้อมปรับตัวอยู่เสมอ

ตลอดระยะเวลาที่ผ่านมา บริษัทฯ ดำเนินการตามนโยบายที่คณะกรรมการ บริษัท ดับบลิวพี เอ็นเนอร์ยี่ จำกัด (มหาชน) กำหนดไว้ คือ การดำเนินธุรกิจด้วยความซื่อสัตย์ โปร่งใส และมุ่งเน้นความสำเร็จในการบรรลุวัตถุประสงค์ตามวิสัยทัศน์ “ในการเป็นผู้นำธุรกิจพลังงานระดับภูมิภาคด้วยนวัตกรรมบริการที่เป็นเลิศ เพื่อตอบสนองความต้องการของผู้บริโภคได้อย่างทั่วถึง” ซึ่งในปี 2562 นี้ บริษัทฯ ยังคงสานต่อนโยบายดังกล่าว และเตรียมตัวเดินหน้าก้าวสู่ระดับภูมิภาคอาเซียน ด้วยกลยุทธ์การดำเนินธุรกิจแบบครบวงจร ครอบคลุมทั้งต้นน้ำ กลางน้ำ และปลายน้ำ

ผมในฐานะของประธานกรรมการ ใคร่ขอขอบคุณผู้ถือหุ้น นักลงทุน ลูกค้าผู้มีอุปการะคุณทุกท่าน พันธมิตรทางธุรกิจ รวมถึงพนักงานทุกท่าน และผู้มีส่วนเกี่ยวข้องทั้งหมด ที่ให้การสนับสนุน ให้ความไว้วางใจแก่บริษัทฯ ด้วยดีเสมอมา พวกเราพร้อมที่จะนำธุรกิจขยายออกไปสู่ตลาดทั้งในประเทศและต่างประเทศ และรอเวลาอันเหมาะสมที่จะมอบผลตอบแทนที่คุ้มค่าให้แก่ทุกท่านอย่างเต็มกำลังเต็มความสามารถบนพื้นฐานการดำเนินธุรกิจตามหลักธรรมาภิบาล เพื่อนำพาองค์กรให้เติบโตอย่างมั่นคงต่อไป



(นายจุลจิตต์ บุญเขต)

ประธานกรรมการ

บริษัท ดับบลิวพี เอ็นเนอร์ยี่ จำกัด (มหาชน)

“

บริษัทมีแผนการดำเนินงานด้านการบริหาร
จัดการแผนงานเป็นอย่างดี มีความรอบคอบ
และลงทุนอย่างระมัดระวัง เพื่อให้เกิดการเติบโต
ของธุรกิจอย่างต่อเนื่อง ตามแนวทาง
การดำเนินธุรกิจที่พร้อมปรับตัวอยู่เสมอ





“

สำหรับในปี 2562 ที่กำลังจะเกิดขึ้นนี้ บริษัทฯ มุ่งเน้นที่จะสร้างผลประกอบการที่ดียิ่งขึ้น โดยการบริหารจัดการตามแผนงานอย่างรัดกุม ขยายห่วงโซ่อุปทานธุรกิจก๊าซปิโตรเลียมเหลว หรือ LPG ให้มีความแข็งแกร่ง และมองหา ธุรกิจใหม่พัฒนาการบริการให้ดียิ่งขึ้น

สารจากประธานกรรมการบริหาร

เรียน ท่านผู้ถือหุ้น

ตลอดระยะเวลาที่ผ่านมา บริษัท ดับบลิวพี เอ็นเนอร์ยี่ จำกัด (มหาชน) ได้มีพัฒนาการที่ดีด้านผลประกอบการอย่างต่อเนื่อง ซึ่งในปี 2561 นี้ ถือว่าเป็นปีที่ดีอีกครั้ง ด้วยความตั้งใจบวกกับความทุ่มเทในการทำงานของทุกฝ่าย อันเนื่องมาจากการบริหารจัดการตามแผนงานเป็นอย่างดี อีกทั้ง ยังมุ่งเน้นการพัฒนาการบริการ เพื่อสร้างความพึงพอใจให้กับลูกค้าทุกภาคธุรกิจ นอกจากนี้ บริษัทฯ ยังให้ความสำคัญกับเรื่องการค้ากับดูแลกิจการที่ดี การดำเนินงานภายใต้ธรรมาภิบาลอย่างเคร่งครัด มุ่งเน้นการดำเนินงานอย่างโปร่งใส เป็นธรรม ควบคู่ไปกับการดูแลชุมชน สังคมและสิ่งแวดล้อม อันเป็นรากฐานที่สำคัญแก่องค์กรเพื่อการเติบโตไปได้อย่างมั่นคงและยั่งยืน

สำหรับในปี 2562 ที่กำลังจะเกิดขึ้นนี้ บริษัทฯ มุ่งหวังที่จะสร้างผลประกอบการที่ดียิ่งขึ้น โดยการบริหารจัดการ ขยายห่วงโซ่อุปทานธุรกิจก๊าซปิโตรเลียมเหลว หรือ LPG ให้มีความแข็งแกร่ง อีกทั้งมองหาธุรกิจใหม่และพัฒนาการบริการ รวมถึงการมุ่งสู่ธุรกิจต่างประเทศให้สำเร็จตามวิสัยทัศน์ที่วางไว้ เพื่อตอบสนองความคาดหวังของผู้ถือหุ้นและผู้มีส่วนได้เสียทุกท่าน

ในนามของคณะกรรมการบริหาร ขอขอบคุณท่านผู้ถือหุ้น ผู้ร่วมทุน คู่ค้า ลูกค้า พนักงาน และผู้ที่เกี่ยวข้องทุกฝ่าย ที่สนับสนุนการดำเนินงานของบริษัทฯ ด้วยดีมาโดยตลอด และขอให้ทุกท่านเชื่อมั่นว่า บริษัทฯ จะดำเนินงานอย่างรอบคอบ รัดกุม ยึดมั่นในหลักจรรยาบรรณ บรรษัทภิบาล และการพัฒนาอย่างยั่งยืนเพื่อให้เกิดประโยชน์สูงสุดต่อผู้ที่เกี่ยวข้องทุกฝ่าย และเป็นองค์กรที่เจริญก้าวหน้า ในการเป็นผู้นำธุรกิจพลังงานระดับภูมิภาคด้วยนวัตกรรมบริการที่เป็นเลิศ ตามวิสัยทัศน์ขององค์กร

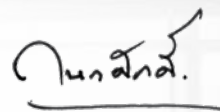

(นายกนกศักดิ์ ปิ่นแสง)

ประธานกรรมการบริหาร

บริษัท ดับบลิวพี เอ็นเนอร์ยี่ จำกัด (มหาชน)

คณะกรรมการบริษัท



นายจุลจิตต์ บุญยเกตุ

ประธานกรรมการ / กรรมการอิสระ



นางนิศกร กัตติยมรมย์

ประธานกรรมการตรวจสอบ /
กรรมการอิสระ



นายทนกศักดิ์ ปั่นแสง

กรรมการ / ประธานกรรมการบริหาร /
รักษาการประธานเจ้าหน้าที่บริหาร



นางสร้อยทิพย์ ไตรสุทธิ์

กรรมการตรวจสอบ / กรรมการอิสระ /
ประธานกรรมการสรรหาและกำหนด
ค่าตอบแทน



นายชัชวาลย์ เจียรวนนท์

กรรมการ / กรรมการบริหาร /
ประธานกรรมการบริหารความเสี่ยง



นายบวร วงศ์สินอุดม

กรรมการ / กรรมการบริหาร



7

นายสง่า รัตนชาติชูชัย

กรรมการ / กรรมการบริหาร /
กรรมการสรรหาและกำหนดค่า
ตอบแทน



8

นางสาวชมกมล พุ่มพันธุ์ม่วง

กรรมการ / กรรมการบริหาร /
กรรมการสรรหาและกำหนดค่าตอบแทน /
รองประธานเจ้าหน้าที่บริหารสายงานขาย และ
ปฏิบัติการ / รักษาการผู้อำนวยการฝ่ายขาย



9

นางลิขณานันท์ ลิขณินันต์

กรรมการตรวจสอบ / กรรมการอิสระ



10

นายรังสรรค์ ศรีวรศาสตร์

กรรมการอิสระ / กรรมการบริหารความเสี่ยง



11

นายสมชาย คูวิจิตรสุวรรณ

กรรมการอิสระ / กรรมการบริหารความเสี่ยง



12

นายเกษมสิทธิ์ ปฐมศักดิ์

กรรมการ

วิสัยทัศน์

เป็นผู้นำในธุรกิจพลังงานระดับภูมิภาค
ด้วยนวัตกรรมบริการที่เป็นเลิศ





พันธกิจ

1. บริหารงานโดยยึดหลักธรรมาภิบาลตามมาตรฐานสากลต่อ ยอดความสำเร็จทางธุรกิจอย่างมั่นคง
2. ขยายธุรกิจพลังงานไปต่างประเทศ
3. พัฒนาศักยภาพองค์กรอย่างต่อเนื่อง เสริมสร้างบุคลากรให้มีคุณภาพ
4. ร่วมมือกับกลุ่มพันธมิตรทางธุรกิจเพื่อการเติบโตอย่างมั่นคง
5. มองหาช่องทางใหม่ๆ ในการดำเนินธุรกิจและพัฒนาระบบให้บริการ

การเปลี่ยนแปลงและพัฒนาการที่สำคัญ

ด้านเกี่ยวกับทุนและจำนวนหุ้น

ปี 2560

ตามที่ที่ประชุมวิสามัญผู้ถือหุ้นของบริษัท ครั้งที่ 1/2560 เมื่อวันที่ 31 มกราคม 2560 ได้มีมติอนุมัติ

- (1) การโอนส่วนเกินทุนจากราคาขายก๊าซ จำนวน 532,000,000 บาท
- (2) การโอนทุนสำรองตามกฎหมาย จำนวน 33,910,000 บาท
- (3) การโอนส่วนเกินมูลค่าหุ้นสามัญ จำนวน 2,657,619,957 บาท ตามลำดับ และ
- (4) การลดทุนจดทะเบียนและทุนจดทะเบียนชำระแล้วของบริษัท จำนวน 2,242,065,700 บาท จากทุนจดทะเบียนและทุนจดทะเบียนชำระแล้วเดิม จำนวน 2,760,565,700 บาท เป็นทุนจดทะเบียนและทุนจดทะเบียนชำระแล้วใหม่ จำนวน 518,500,000 บาท โดยการลดจำนวนหุ้น 2,242,065,700 หุ้น เพื่อชดเชยผลขาดทุนสะสมของบริษัท

บริษัท ได้ทำการจดทะเบียนลดทุนจดทะเบียนและทุนจดทะเบียนชำระแล้วต่อกรมพัฒนาธุรกิจการค้า ในวันที่ 25 กรกฎาคม 2560 โดยทุนจดทะเบียนและทุนจดทะเบียนชำระแล้วของบริษัทในปัจจุบันมีจำนวนเท่ากับ 518,500,000 บาท ประกอบด้วยหุ้นสามัญ จำนวน 518,500,000 หุ้น



ทุนจดทะเบียน

518,500,000

บาท

ปี 2561

- วันที่ 23 มกราคม 2561 ตลาดหลักทรัพย์อนุมัติให้ หลักทรัพย์ของบริษัท (WP) พันเหตุดอกถูกเพิกถอน โฉนดปลดเครื่องหมาย SP และ NC และให้ เริ่มทำการซื้อขายหลักทรัพย์ของ WP ตั้งแต่วันที่ 1 กุมภาพันธ์ 2561 เป็นต้นไป
- วันที่ 1 กุมภาพันธ์ 2561 หลักทรัพย์ของบริษัท (WP) กลับเข้าซื้อขายในตลาดหลักทรัพย์ โดยอยู่ในกลุ่มอุตสาหกรรมทรัพยากร หมวดพลังงานและสาธารณูปโภค ด้วยทุนจดทะเบียน 518,500,000 บาท

ด้านการดำเนินการดำเนินธุรกิจ

ปี 2560

- ดำเนินการปรับปรุงเพิ่มจำนวนหัวจ่ายก๊าซ LPG ที่คลังก๊าซ LPG บางจะเกร็ง จากเดิม 6 หัวจ่าย ขยายเพิ่มอีก 7 หัวจ่าย รวมเป็น 13 หัวจ่าย เพื่อให้มีศักยภาพในการจำหน่ายก๊าซ LPG ที่เพียงพอและสามารถรองรับลูกค้าจากทุกภาคส่วนของประเทศ โดยภายหลังจากการดำเนินการปรับปรุงเพิ่มจำนวนหัวจ่ายก๊าซ ทางบริษัทมีจำนวนหัวจ่ายรวม 41 หัวจ่าย และมีอัตราการจ่ายสูงสุด 14,760 ตันต่อวัน

ปี 2561

- วันที่ 19 กันยายน 2561 บริษัทได้ลงนามในสัญญาว่าจ้างก่อสร้างคลังเก็บและจ่ายก๊าซปิโตรเลียมเหลวบางปะกง เฟส 3 โดยมีขนาดความจุ 9,500 ตัน เพื่อใช้รองรับนโยบายการฝากสำรองที่กำหนดให้ผู้ประกอบการฝากสำรองเพิ่มขึ้นจากคลังเก็บและจ่ายก๊าซที่มี 1% เป็น 2% ในปี 2564 และเมื่อการก่อสร้างแล้วเสร็จ บริษัทจะมีขนาดความจุรวมเป็น 18,489 ตัน
- ด้วยที่ประชุมคณะกรรมการของบริษัท ครั้งที่ 11/2561 เมื่อวันที่ 29 ตุลาคม 2561 ได้มีมติอนุมัติให้บริษัท ดับบลิวพี แก๊ส จำกัด ซึ่งเป็นบริษัทย่อยของบริษัท ไทยแก๊ส คอร์ปอเรชั่น จำกัด คิดเป็นสัดส่วนร้อยละ 80 ของทุนจดทะเบียนของบริษัท ไทยแก๊ส คอร์ปอเรชั่น จำกัด รวมทั้งสิ้นเป็นเงิน 168,800,256 บาท

มีอัตราการจ่าย
สูงสุด
14,760
ตันต่อวัน

มีจำนวนหัวจ่ายรวม

41
หัวจ่าย



ลักษณะการประกอบธุรกิจ



1. ภาพรวมของการประกอบธุรกิจจำหน่าย ก๊าซปิโตรเลียมเหลว

บริษัทประกอบธุรกิจการค้าก๊าซ LPG ภายใต้เครื่องหมายการค้า “เวิลด์แก๊ส” ซึ่งได้รับใบอนุญาตให้เป็นผู้ค้าน้ำมันตามมาตรา 7 แห่งพระราชบัญญัติการค้าน้ำมันเชื้อเพลิง พ.ศ. 2543 และที่มีการแก้ไขเพิ่มเติมสำหรับปี 2561 บริษัทมีส่วนแบ่งการตลาดตามปริมาณการจำหน่ายก๊าซ LPG (ไม่รวมปิโตรเคมี) อยู่ที่ร้อยละ 18.00 (ปี 2560: ร้อยละ 20.20)

2. ลักษณะของผลิตภัณฑ์

ผลิตภัณฑ์ของบริษัท คือ ก๊าซปิโตรเลียมเหลว (Liquefied Petroleum Gas : LPG) มีช่องทางการจัดจำหน่ายออกเป็น 2 ลักษณะ คือ การขายส่งและการขายปลีก

การขายส่ง (Wholesale)

เป็นการจัดจำหน่ายผลิตภัณฑ์ก๊าซให้แก่ ลูกค้าประเภท โรงบรรจุก๊าซ LPG, สถานีบริการก๊าซ LPG, โรงงานอุตสาหกรรม, กลุ่มลูกค้าพาณิชย์ และร้านค้าก๊าซ LPG โดยบริษัทได้แบ่งขนาดในการจำหน่ายก๊าซ ออกเป็น 2 ขนาด คือ

1. **การจำหน่ายในแบบ ถังบรรจุก๊าซขนาดใหญ่ (Bulk)** หมายถึง การบรรจุก๊าซ LPG ใส่ในถังบรรจุขนาดใหญ่ซึ่งตั้งอยู่บนรถบรรทุก ก๊าซ (เป็นรถเฉพาะที่ใช้บรรจุทุกก๊าซเท่านั้น) โดยจะบรรจุในครั้งละ ปริมาณมาก และจากนั้นจะถ่ายก๊าซ LPG ดังกล่าว ลงใส่ถังบรรจุ

ขนาดใหญ่ (Bulk) ที่ตั้งอยู่ในบริเวณของลูกค้า อันได้แก่ สถานีบริการ ก๊าซ LPG, โรงบรรจุก๊าซ LPG และโรงงานอุตสาหกรรมขนาดใหญ่ ที่มีความจำเป็นต้องใช้ก๊าซ LPG ในคราวละปริมาณมาก

2. **การจำหน่ายแบบ ถังบรรจุก๊าซขนาดย่อม (Cylinder)** หมายถึง การบรรจุก๊าซ LPG ใส่ในถังบรรจุขนาดย่อม โดยในปัจจุบัน ถังบรรจุ ก๊าซขนาดย่อมของบริษัท มีปริมาตรบรรจุทั้งสิ้น 4 ขนาด คือ ขนาด 4 กิโลกรัม, 13.5 กิโลกรัม, 15 กิโลกรัม และ 48 กิโลกรัม จึงทำให้ บริษัท สามารถตอบสนองความต้องการใช้งานของกลุ่มลูกค้าแต่ละ กลุ่มได้อย่างเหมาะสม

ทั้งนี้บริษัท มีการดำเนินการส่งมอบ การจำหน่ายก๊าซบรรจุถังขนาด ย่อมนี้ออกเป็น 2 ลักษณะ คือ

- **โรงบรรจุก๊าซที่บริษัทเป็นผู้ดำเนินการเอง** หมายถึง บริษัทจะ นำก๊าซ LPG บรรจุลงถังบรรจุก๊าซภายในโรงบรรจุก๊าซซึ่งบริษัท เป็นผู้ดำเนินการเอง ซึ่งปัจจุบันมีทั้งหมด 10 แห่ง และจัดส่งให้ กลุ่มลูกค้าตามพื้นที่และคำสั่งซื้อ
- **โรงบรรจุก๊าซที่บริษัทไม่ได้เป็นผู้ดำเนินการเอง** หมายถึง การ จัดจำหน่ายโดยคู่ค้าของทางบริษัท อีกประมาณ 130 แห่งทั่ว ประเทศ ส่วนใหญ่จะตั้งอยู่พื้นที่ภาคตะวันตก ภาคตะวันออก และภาคกลาง โดยโรงบรรจุดังกล่าวจะต้องเป็นผู้ที่ได้รับก๊าซ LPG จากทางบริษัทภายใต้เครื่องหมายการค้า “เวิลด์แก๊ส” และเป็นผู้มีใบอนุญาตมอบหมายให้ดำเนินการบรรจุก๊าซแทนทางบริษัท เท่านั้น

โดยการประกอบธุรกิจโรงบรรจุก๊าซ LPG นั้น โรงบรรจุก๊าซจะต้องได้รับใบอนุญาตค้าต่าง (หนังสืออนุญาตให้เป็นตัวแทนค้าต่าง จำหน่ายก๊าซปิโตรเลียมเหลว) จากผู้ค้ามาตรา 7 ก่อนจึงจะสามารถจัดบรรจุก๊าซ LPG ภายใต้เครื่องหมายการค้าของผู้ออกไปค้าต่างได้ตามกฎหมาย และหากต้องการที่จะรับบรรจุก๊าซ LPG ให้กับตราสินค้าอื่น โรงบรรจุนั้นก็จะต้องได้รับความยินยอมจากผู้ค้ามาตรา 7 เดิมก่อน จึงจะสามารถจัดบรรจุกับตราสินค้าใหม่ได้ อีกทั้งการประกอบกิจการโรงบรรจุจะต้องมีใบอนุญาตก่อสร้างอาคารจากกรมธุรกิจพลังงาน โดยต้องตั้งอยู่ในเขตอุตสาหกรรมที่ทางหน่วยงานรัฐอนุญาต



ภาพรวมธุรกิจ

บริษัท มีปริมาณและสัดส่วนถังบรรจุก๊าซ แยกตามปริมาตร ณ วันที่ 31 ธันวาคม 2561 ดังนี้

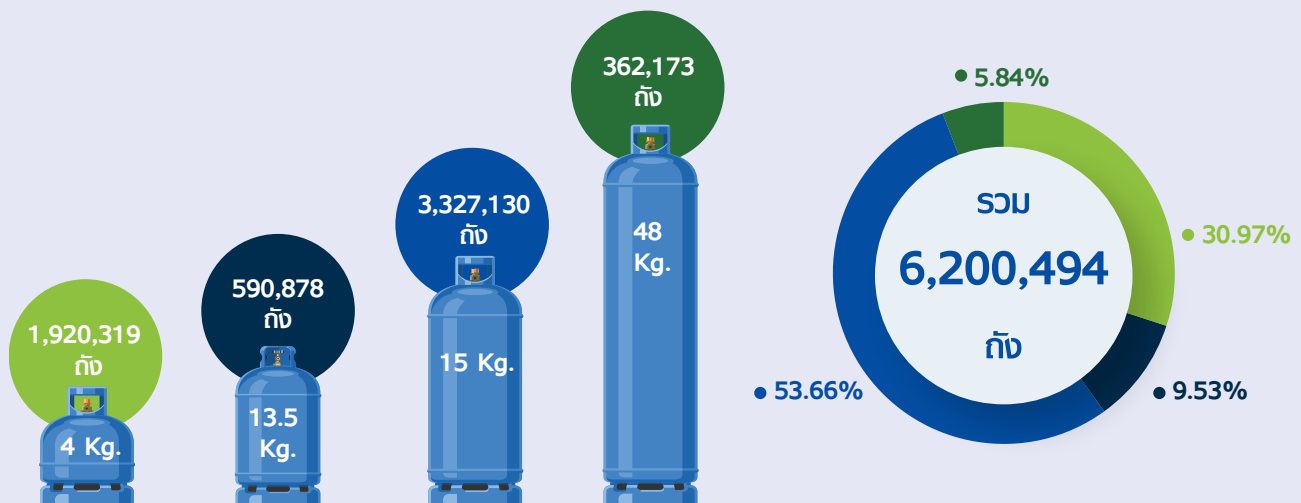

การบริหารจัดการ

การกำกับดูแลกิจการ

การขนส่งก๊าซปิโตรเลียมเหลว

บริษัทรับก๊าซ LPG จากทางผู้ผลิตโดยผ่านการขนส่ง 2 ช่องทางคือ ทางเรือ และทางรถ

- **การขนส่งทางเรือ** บริษัทจะนำก๊าซที่ได้รับมาจากทางผู้ผลิตมาบรรทุกลงใส่เรือบรรทุกก๊าซ และเดินเรือมาที่ท่าเรือซึ่งมีคลังก๊าซของทางบริษัทตั้งอยู่ จากนั้นจึงขนถ่ายก๊าซผ่านท่อขนส่งเพื่อนำก๊าซไปเก็บที่คลังเก็บก๊าซของบริษัท เพื่อเตรียมนำก๊าซออกจัดจำหน่ายต่อไป
- **การขนส่งทางรถ** บริษัทจะนำรถบรรทุกก๊าซไปรับก๊าซจากผู้ผลิตและส่งไปยังลูกค้า โดยไม่ต้องนำก๊าซกลับมาเก็บไว้ที่คลังเก็บก๊าซก่อนเหมือนกับทางเรือ



ข้อมูลทางการเงิน

ปัจจุบัน บริษัทมีคลังเก็บก๊าซ LPG ทั้งหมด 5 แห่ง ได้แก่

ลำดับ	คลังก๊าซปิโตรเลียมเหลว	ขนาด ความจุ (ตัน)	อัตราการจ่าย สูงสุด (ตันต่อวัน)	จำนวนหัวจ่าย (หัวจ่าย)
1.	คลังก๊าซปิโตรเลียมเหลวบางปะกง อำเภอบางปะกง จังหวัดฉะเชิงเทรา			
	เพลส 1	2,780	3,600	10
	เพลส 2	2,000	2,880	8
2.	คลังก๊าซปิโตรเลียมเหลวบ้านแฮด อำเภอบ้านแฮด จังหวัดขอนแก่น	2,057	2,160	6
3.	คลังก๊าซปิโตรเลียมเหลวบางจะเกร็ง อำเภอเมืองสมุทรสงคราม จังหวัดสมุทรสงคราม	1,870	4,680	13
4.	คลังก๊าซปิโตรเลียมเหลวห้วยฉัตร อำเภอห้วยฉัตร จังหวัดลำปาง	222	1,080	3
5.	คลังก๊าซปิโตรเลียมเหลวท่าพระ อำเภอเมืองขอนแก่น จังหวัดขอนแก่น	60	360	1
รวม		8,989	14,760	41

ทั้งนี้ การขนส่งก๊าซปิโตรเลียมเหลวทางบกของบริษัทส่วนใหญ่ดำเนินการโดย EAGLE ซึ่งเป็นบริษัทย่อยของบริษัทและเป็นผู้ขนส่งก๊าซ LPG ตามมาตรา 12 ของพระราชบัญญัติการค้าน้ำมันเชื้อเพลิง พ.ศ. 2543 และที่มีการแก้ไขเพิ่มเติม โดยบริษัทมีจำนวนรถขนส่งก๊าซ LPG ณ วันที่ 31 ธันวาคม 2561 ดังนี้



รถบรรทุกหัวลาก 38 คัน



รถบรรทุกหางลาก 39 คัน



รถบรรทุก 10 ล้อ 60 คัน

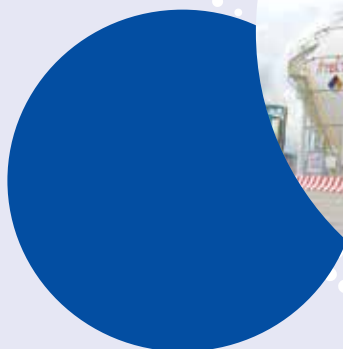

รูปภาพสรุปขั้นตอนการนำก๊าซ LPG ในประเทศมาบรรจุเพื่อจำหน่ายของบริษัท เป็นดังนี้

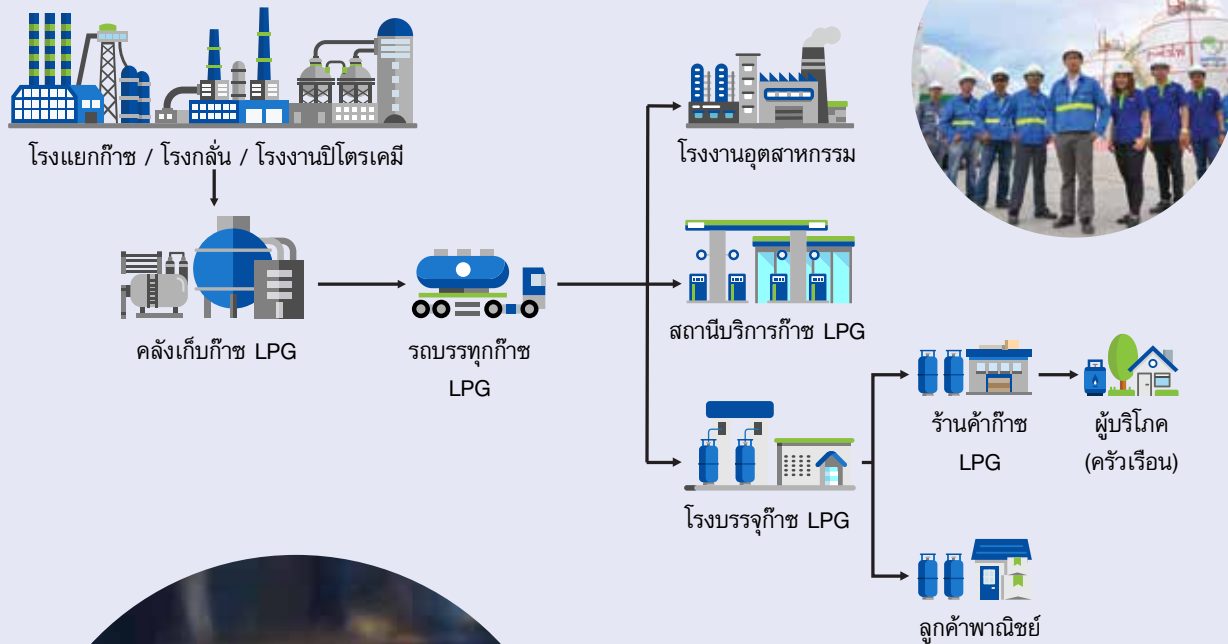

ภาพรวมธุรกิจ

การบริหารจัดการ

การกำกับดูแลกิจการ

ข้อมูลทางการเงิน

การขายปลีก (Retail)

ปัจจุบันบริษัทและบริษัทย่อย (WP GAS) ได้มีการจำหน่ายก๊าซ LPG ตรงถึงผู้บริโภคในรูปแบบของเชื้อเพลิงรถยนต์ผ่านสถานีบริการ LPG 2 แห่ง ซึ่ง WP GAS เป็นผู้ดำเนินการบริหารสถานีบริการเอง คือ สถานีบริการวังมะนาว ณ ตำบลวังมะนาว อำเภอปากท่อ จังหวัดราชบุรี และสถานีบริการบางแก้ว ณ ตำบลบางแก้ว อำเภอเมืองสมุทรสงคราม จังหวัดสมุทรสงคราม โดยเป็นการจำหน่ายเป็นลิตรผ่านตู้จ่ายก๊าซ LPG



3. กลยุทธ์ทางการตลาดและกลุ่มลูกค้า

กลยุทธ์ด้านการตลาดและการบริการ

ปัจจุบันผู้ประกอบการธุรกิจค้าก๊าซ LPG ในประเทศไทยส่วนใหญ่จะใช้วัตถุดิบภายในประเทศซึ่งมีคุณภาพอยู่ในระดับเดียวกัน ถึงบรรจุก๊าซที่ใช้บรรจุก๊าซได้รับการผลิตมาจากโรงงานซึ่งมีอยู่เพียงไม่กี่แห่งในประเทศไทย จึงสามารถสรุปได้ว่า ผลิตภัณฑ์ของผู้ค้ามาตรา 7 ทุกราย แทบไม่มีความแตกต่างกันมากนัก อย่างไรก็ตามอุตสาหกรรมนี้มุ่งเน้นไปยังการแข่งขันทางด้านกลยุทธ์ทางการตลาดและการบริการ

นโยบายการตลาดในภาพรวมของบริษัท ได้แก่ การมุ่งเน้นกระจายสินค้าไปยังกลุ่มลูกค้าสถานีบริการก๊าซ LPG ขนาดเล็กถึงขนาดกลางซึ่งเป็นกลุ่มลูกค้าที่สามารถเข้าถึงได้ง่ายควบคู่ไปกับการขยายตลาดในส่วนของลูกค้าพาณิชย์และโรงงานอุตสาหกรรมที่มีความต้องการใช้ LPG ในปริมาณสูง โดยมีจุดมุ่งหมายเพื่อจะสร้างโครงข่ายลูกค้าของบริษัท ให้มีความมั่นคงซึ่งจะส่งผลให้บริษัท สามารถเพิ่มยอดขายได้อย่างยั่งยืนในระยะยาว โดยรายละเอียดกลยุทธ์ด้านการตลาดและบริการสำหรับกลุ่มลูกค้าแต่ละประเภทของบริษัท มีดังนี้

• โรงบรรจุก๊าซ

เนื่องด้วยถังบรรจุก๊าซ LPG ของบริษัท ภายใต้เครื่องหมายการค้า “เวลด์แก๊ส” เป็นที่รู้จักและเป็นที่นิยมของผู้บริโภค อีกทั้งทางบริษัท ได้มีถังบรรจุก๊าซ LPG ขนาดต่างๆ วัตถุประสงค์ความต้องการตามความเหมาะสมของผู้ใช้จึงทำให้มีผู้สนใจเข้ามาลงทุนเพื่อเป็นตัวแทนจัดบรรจุก๊าซ LPG ภายใต้เครื่องหมายการค้า “เวลด์แก๊ส” อย่างต่อเนื่อง ส่งผลให้เกิดการกระจายผลิตภัณฑ์ของบริษัท ซึ่งขยายตัวไปสู่ผู้บริโภคอย่างกว้างขวางและต่อเนื่อง โดยทางบริษัท ให้บริการช่วยเหลือทั้งทางด้านเทคนิค ด้านการพิจารณาความเป็นไปได้ทางธุรกิจในการก่อสร้างโรงบรรจุก๊าซ LPG ด้านการตรวจสอบความปลอดภัยตามกฎหมายรวมไปจนถึงการช่วยเหลือหาร้านค้าก๊าซ LPG จัดอบรมพนักงานบรรจุก๊าซ LPG อย่างสม่ำเสมอเพื่อให้พนักงานบรรจุก๊าซ LPG และผู้ประกอบการเกิดความรู้ความเข้าใจในการใช้ก๊าซ LPG และวิธีการใช้ก๊าซ LPG อย่างถูกต้องและปลอดภัย

• สถานีบริการก๊าซ

ด้วยปริมาณความต้องการก๊าซ LPG ของลูกค้าภาคส่วนนี้ยังมีปริมาณที่สูงและบริษัทมีส่วนแบ่งการตลาดในการขายประเภทสถานีบริการก๊าซ LPG เป็นอันดับ 1 ทางบริษัทจึงให้ความสำคัญกับลูกค้ากลุ่มนี้ และจำหน่ายก๊าซ LPG ในราคาเหมาะสมให้ลูกค้าสามารถมีผลกำไรและดำเนินธุรกิจได้ ดังนั้น เพื่อบริษัทจะสามารถจูงใจให้ลูกค้ากลุ่มนี้ไว้วางใจใช้บริการกับบริษัทเป็นตัวเลือกอันดับแรก ทางบริษัทจึงให้ความสำคัญด้านการบริการ ทั้งด้านการจัดส่งที่ตรงเวลาและความถูกต้องของปริมาณที่จัดส่งในแต่ละครั้ง รวมถึงการบริการที่สุภาพจากเจ้าหน้าที่ทุกคนในองค์กร

• โรงงานอุตสาหกรรม

สำหรับกลุ่มลูกค้าโรงงานอุตสาหกรรม บริษัทจะมีการลงทุนในอุปกรณ์และการติดตั้งระบบการจ่ายก๊าซ LPG ให้กับลูกค้าที่มีปริมาณการใช้ในปริมาณมาก โดยมีการทำสัญญาซื้อขายก๊าซ LPG ระยะยาวกับบริษัท มีมาตรฐานในการจัดหาผลิตภัณฑ์และบริการที่สามารถตอบสนองความต้องการของลูกค้าและจัดให้มีการขนส่งที่ตรงเวลา โดยบริษัท จะเน้นความปลอดภัยของลูกค้าและบริการหลังการขายที่มีประสิทธิภาพ ตลอดจนเน้นการสร้างความสัมพันธ์อันดีกับคู่ค้าของบริษัท

• ลูกค้าพาณิชย์

เนื่องด้วยในปัจจุบันบริษัท มีการขายผลิตภัณฑ์ให้กับลูกค้าพาณิชย์รายใหญ่หลายราย และบริษัท มีความสัมพันธ์อันดีกับกลุ่มลูกค้าพาณิชย์ขนาดใหญ่อื่นๆ อีกหลายกลุ่ม ประกอบกับกลุ่มลูกค้าพาณิชย์โดยส่วนใหญ่เป็นลูกค้าที่มีความต้องการใช้ LPG ในปริมาณสูง ดังนั้นบริษัท จึงเล็งเห็นโอกาสและมีนโยบายที่จะขยายฐานลูกค้าในกลุ่มดังกล่าว โดยเฉพาะกลุ่มลูกค้าที่มีเครือข่ายศูนย์การค้า ร้านอาหาร โรงแรม และ/หรือโรงพยาบาล และมีความสัมพันธ์ที่ดีกับบริษัท และยังมีได้ใช้ผลิตภัณฑ์ของบริษัท โดยบริษัท มีนโยบายที่จะจูงใจให้ลูกค้าพาณิชย์กลุ่มดังกล่าวไว้วางใจและเปลี่ยนมาใช้บริการกับบริษัท ด้วยการให้บริการที่มีมาตรฐานสูง ซึ่งได้แก่การจัดส่งสินค้าตรงเวลาและมีความถูกต้องในด้านปริมาณ รวมถึงการบริการที่สุภาพจากเจ้าหน้าที่ทุกคนในองค์กร

• ร้านค้าก๊าซ

นอกจากบริษัทจะให้ความสำคัญในมาตรฐานของถังบรรจุก๊าซ LPG แต่ละใบที่จะต้องได้รับการรับรองตามมาตรฐานที่กรมธุรกิจพลังงานกำหนดรวมถึงมาตรฐานในการซ่อมบำรุงถังบรรจุก๊าซ LPG ที่บริษัทพยายามพัฒนาและปรับปรุงให้เกิดคุณภาพที่สูงขึ้นเรื่อยๆ เพื่อสร้างความพึงพอใจแก่ผู้บริโภคสูงสุดแล้วนั้น อีกหนึ่งสิ่งที่ทางบริษัทให้ความสำคัญอย่างเท่าเทียมกันคือ การสร้างความสัมพันธ์ที่ดีกับร้านค้าก๊าซภายใต้เครื่องหมายการค้า “เวลด์แก๊ส” โดยบริษัทให้ความช่วยเหลือในการให้ข้อมูลที่เกี่ยวข้องกับข่าวสารและข้อกำหนดต่างๆ รวมถึงให้คำปรึกษาเกี่ยวกับการขอใบอนุญาตสะสมก๊าซจากหน่วยงานท้องถิ่นที่ร้านค้านั้นตั้งอยู่

ลักษณะของกลุ่มลูกค้าและช่องทางการจำหน่าย

ธุรกิจก๊าซ LPG ของบริษัทมีการจำหน่ายให้กับลูกค้า ของบริษัทภายใต้เครื่องหมายการค้า “เวลด์แก๊ส” สามารถแบ่งออกเป็นกลุ่มใหญ่ๆ ได้ดังนี้

1. **กลุ่มโรงบรรจุก๊าซ** ได้แก่ ผู้ประกอบการอุตสาหกรรมรายย่อยที่มีหน้าที่เป็นตัวแทนบรรจุก๊าซ LPG ลงถังบรรจุก๊าซ (Cylinder) ที่มีเครื่องหมายการค้า “เวลด์แก๊ส” เพื่อกระจายสินค้าให้กับร้านค้าก๊าซ หลังจากนั้น ร้านค้าก๊าซจะจำหน่ายให้กับครัวเรือน หรือ กลุ่มลูกค้าพาณิชย์ต่อไป โดยบริษัทเป็นเจ้าของเครื่องหมายการค้าดังกล่าว
2. **กลุ่มสถานีบริการก๊าซ** ได้แก่ สถานีบริการที่เปิดจำหน่ายก๊าซ LPG ให้แก่ รถยนต์ประเภทที่ใช้ก๊าซ LPG เป็นเชื้อเพลิง
3. **กลุ่มโรงงานอุตสาหกรรม** ที่ใช้ก๊าซ LPG เป็นเชื้อเพลิง เช่น กลุ่มผู้ผลิตชิ้นส่วนรถยนต์ เซรามิก และอุตสาหกรรมที่ต้องใช้พลังงานความร้อนในการผลิตสินค้าที่อุณหภูมิคงที่

4. **กลุ่มลูกค้าพาณิชย์** ได้แก่ ศูนย์การค้า ร้านอาหาร โรงแรม และโรงพยาบาลที่ใช้ก๊าซ LPG เป็นเชื้อเพลิงในการประกอบอาหาร
5. **กลุ่มร้านค้าก๊าซ** ได้แก่ ผู้ประกอบการที่รับถังบรรจุก๊าซ (Cylinder) ที่มีเครื่องหมายการค้า “เวลด์แก๊ส” ที่บรรจุก๊าซ LPG แล้วจากโรงบรรจุก๊าซและจำหน่ายให้กับครัวเรือนหรือกลุ่มพาณิชย์ต่อไป โดยบริษัทเป็นเจ้าของเครื่องหมายการค้าดังกล่าว

กลุ่มโรงบรรจุก๊าซ กลุ่มลูกค้าพาณิชย์ กลุ่มร้านค้าก๊าซ และกลุ่มโรงงานอุตสาหกรรมที่ใช้ก๊าซ LPG จำนวนมาก มักจะสั่งซื้อก๊าซ LPG ล่วงหน้าเป็นรายเดือน ส่วนกลุ่มสถานีบริการและกลุ่มโรงงานอุตสาหกรรมที่ใช้ก๊าซ LPG ในปริมาณไม่มากนัก มักจะสั่งซื้อก๊าซ LPG ล่วงหน้าเป็นรายสัปดาห์ทางบริษัท จะจัดส่งก๊าซ LPG ให้กับลูกค้าโดยใช้บริษัทขนส่งทั้งที่เป็นบริษัทย่อยของบริษัท (ซึ่งคือ EAGLE) และบริษัทที่เป็นผู้ขนส่งภายนอกเป็นผู้ให้บริการ

สัดส่วนปริมาณขายก๊าซ LPG แยกตามประเภทลูกค้าประจำปี 2561

43.48%



โรงบรรจุก๊าซ LPG
355,522 ตัน

26.42%



สถานีบริการก๊าซ LPG
216,018 ตัน

9.23%



โรงงานอุตสาหกรรม
75,452 ตัน

4.85%



ลูกค้าพาณิชย์
39,622 ตัน

4.31%



ร้านค้าก๊าซ LPG
35,269 ตัน

11.71%



Supply Sales และอื่นๆ
95,774 ตัน

รวม 817,657 ตัน

สัดส่วนรายได้จากการจำหน่ายของบริษัท แยกตามประเภทลูกค้า ประจำปี 2561

43.73%



โรงบรรจุก๊าซ LPG
6,422 ล้านบาท

25.94%



สถานีบริการก๊าซ LPG
3,809 ล้านบาท

9.62%



โรงงานอุตสาหกรรม
1,412 ล้านบาท

5.49%



ลูกค้าพาณิชย์
806 ล้านบาท

4.48%



ร้านค้าก๊าซ LPG
658 ล้านบาท

10.74%



Supply Sales และอื่นๆ
1,577 ล้านบาท

รวม 14,684 ล้านบาท



4. ก๊าซอุตสาหกรรมก๊าซปิโตรเลียมเหลว

ในอุตสาหกรรมก๊าซปิโตรเลียมเหลวมีการแบ่งกิจกรรมทางธุรกิจออกเป็น 3 ระดับ คือ

- 1. อุตสาหกรรมขั้นต้น** คือ อุตสาหกรรมที่ผู้ประกอบการดำเนินการเกี่ยวกับธุรกิจการสำรวจ และขุดเจาะน้ำมันและก๊าซธรรมชาติจากแหล่งธรรมชาติ เพื่อนำมาจัดเก็บ และส่งมอบให้ผู้ประกอบการในชั้นกลางนำไปใช้เป็นวัตถุดิบในกระบวนการกลั่นและแยกประเภทผลิตภัณฑ์ให้เหมาะสมกับการใช้งาน หรือส่งมอบให้ผู้ประกอบการโรงไฟฟ้าและอุตสาหกรรมในประเทศซึ่งส่วนใหญ่ขนส่งโดยทางท่อ
- 2. อุตสาหกรรมชั้นกลาง** คือ อุตสาหกรรมที่ผู้ประกอบการดำเนินการเกี่ยวกับธุรกิจขั้นกลางจะมีหน้าที่แยกก๊าซออกเป็นประเภทต่างๆ ตลอดจนปรับปรุงแต่งคุณภาพของก๊าซให้เหมาะสมกับความต้องการของลูกค้า ก๊าซที่ได้จากขั้นตอนนี้มาจากหลายแหล่งผลิตในอุตสาหกรรมพลังงาน เช่น โรงกลั่นน้ำมัน โรงแยกก๊าซ และโรงงานปิโตรเคมี ส่วนใหญ่ก๊าซที่ได้จะเป็นก๊าซหุงต้มที่นำไปใช้ในอุตสาหกรรมและใช้ในครัวเรือน
- 3. อุตสาหกรรมชั้นปลาย (การจัดจำหน่าย)** คือ อุตสาหกรรมที่ผู้ประกอบการดำเนินการเกี่ยวกับธุรกิจการนำก๊าซจากผู้ผลิตในชั้นกลางหรือนำเข้าก๊าซจากต่างประเทศ มาจัดเก็บ บรรจุลงถัง และกระจายสินค้าไปยังกลุ่มลูกค้าประเภทต่างๆ

อุตสาหกรรมการค้าก๊าซปิโตรเลียมเหลวในประเทศไทย

ก๊าซปิโตรเลียมเหลว (LPG – Liquefied Petroleum Gas) หมายถึง ก๊าซโพรเพน หรือก๊าซบิวเทน อย่างใดอย่างหนึ่ง หรือสองอย่างผสมกันเป็นส่วนใหญ่ โดยเป็นผลิตภัณฑ์ปิโตรเลียมที่ได้จากกระบวนการแยกก๊าซธรรมชาติ (Gas Separating Process) และกระบวนการกลั่นน้ำมันดิบ (Refining Process) โดยก๊าซจะถูกอัดตัวให้อยู่ในสภาพของเหลวภายใต้ความดันที่สูง และจะแปรสภาพเป็นไอเมื่อลดความดันลงซึ่งก๊าซปิโตรเลียมเหลวส่วนใหญ่นำไปใช้เป็นเชื้อเพลิงในการหุงต้ม เชื้อเพลิงในยานพาหนะ และเชื้อเพลิงสำหรับการผลิตในโรงงานอุตสาหกรรมโดยทั่วไปมักเรียก

ก๊าซปิโตรเลียมเหลวนี้ว่า ก๊าซ หรือก๊าซหุงต้ม ส่วนในภาคธุรกิจ และอุตสาหกรรม จะรู้จักกันในชื่อ “แอล พี ก๊าซ (L P GAS)” หรือ “แอล พี จี (LPG)”

อุตสาหกรรมการค้าก๊าซปิโตรเลียมเหลว หรือ LPG ในประเทศเกิดขึ้นมา มากกว่า 40 ปี โดยที่ผ่านมาแหล่งผลิตก๊าซปิโตรเลียมเหลวในประเทศมาจากแหล่งก๊าซธรรมชาติในอ่าวไทยและได้จากการกลั่นน้ำมันดิบของโรงกลั่น อีกส่วนหนึ่งมาจากการนำเข้าจากต่างประเทศ ด้านความต้องการใช้ในประเทศ ก๊าซปิโตรเลียมเหลวถูกใช้บริโภคเป็นก๊าซหุงต้มในกิจกรรมภาคครัวเรือน ใช้เป็นเชื้อเพลิงในภาคขนส่ง ใช้เป็นความร้อนในภาคอุตสาหกรรม รวมถึงเป็นวัตถุดิบตั้งต้นสำหรับภาคอุตสาหกรรมปิโตรเคมี และมีปริมาณส่วนหนึ่งจำหน่ายส่งออกต่างประเทศในแถบอาเซียน

สำหรับปี 2560 การผลิต การนำเข้า รวมถึงความต้องการใช้บริโภคในประเทศและการส่งออก มีปริมาณเพิ่มสูงขึ้นทุกด้านเมื่อเทียบกับปี 2559 สำหรับปี 2560 ปริมาณการผลิตปรับเพิ่มขึ้นที่ระดับ 6,056 ล้านกิโลกรัม หรือ เพิ่มขึ้น 338 ล้านกิโลกรัม คิดเป็นร้อยละ 5.91 โดยประมาณ ปริมาณการนำเข้าเพิ่มขึ้นมาที่ 642 ล้านกิโลกรัม หรือเพิ่มขึ้น 186 ล้านกิโลกรัม คิดเป็นร้อยละ 40.79 สำหรับด้านความต้องการจำหน่ายในประเทศอยู่ที่ 6,338 ล้านกิโลกรัม เพิ่มขึ้นจากปี 2559 204 ล้านกิโลกรัม คิดเป็นร้อยละ 3.33 โดยประมาณ ในขณะที่ปริมาณการส่งออกขยายตัวปรับเพิ่มสูงขึ้นอย่างชัดเจนอยู่ที่ระดับ 247 ล้านกิโลกรัม ซึ่งมีปริมาณเพิ่มขึ้น 165 ล้านกิโลกรัม หรือ คิดเป็นร้อยละ 201.22

สำหรับปี 2561 ด้านการผลิตอยู่ที่ 6,247 ล้านกิโลกรัมเพิ่มขึ้นจากปีที่แล้วจำนวน 191 ล้านกิโลกรัมหรือคิดเป็นร้อยละ 3.15 ส่วนปริมาณการนำเข้าอยู่ที่ 682 ล้านกิโลกรัม เพิ่มขึ้นจำนวน 40 ล้านกิโลกรัม หรือคิดเป็นร้อยละ 6.23 สำหรับปริมาณการจำหน่ายก๊าซ LPG ในประเทศอยู่ที่ 6,619 ล้านกิโลกรัม เพิ่มขึ้นจำนวน 281 ล้านกิโลกรัม หรือคิดเป็นร้อยละ 4.43 เมื่อเทียบกับปี 2560 ขณะที่การส่งออกก๊าซ LPG ปรับเพิ่มขึ้นต่อเนื่องเช่นกัน โดย อยู่ที่ 385 ล้านกิโลกรัม เพิ่มขึ้นในอัตราร้อยละ 55.87

ตารางแสดงการจัดหาและการจัดจำหน่ายก๊าซปิโตรเลียมเหลว

(หน่วย: ล้านกิโลกรัม)

	ปี 2561	ปี 2560	ปี 2559
การผลิต	6,247	6,056	5,718
การนำเข้า	682	642	456
การจำหน่ายภายในประเทศ	6,619	6,338	6,134
การส่งออก	385	247	82

ที่มา: สำนักงานนโยบายและแผนพลังงาน กระทรวงพลังงาน

([http://www.eppo.go.th/index.php/th/energy-information/static-energy/static-petroleum?orders\[publishUp\]=publishUp&issearch=1](http://www.eppo.go.th/index.php/th/energy-information/static-energy/static-petroleum?orders[publishUp]=publishUp&issearch=1))

ก๊าซปิโตรเลียมเหลวที่ผลิตได้ภายในประเทศมาจากการกระบวนการผลิตหลัก 2 แหล่ง คือ โรงแยกก๊าซธรรมชาติและโรงกลั่นน้ำมันดิบ โดยในปี 2561 มีสัดส่วนการผลิตจากทั้ง 2 แหล่งคือ ร้อยละ 62.14 และ 37.86 โดยประมาณตามลำดับ รายละเอียดของแหล่งผลิตก๊าซปิโตรเลียมเหลวได้แสดงไว้ในตารางต่อไปนี้

ตารางแสดงปริมาณการผลิตก๊าซปิโตรเลียมเหลวภายในประเทศ จำแนกตามแหล่งผลิต

(หน่วย: ล้านกิโลกรัม)

	ปี 2561		ปี 2560		ปี 2559	
	ปริมาณ	%	ปริมาณ	%	ปริมาณ	%
โรงแยกก๊าซธรรมชาติ	3,882	62.14	3,840	63.41	3,744	65.47
โรงกลั่นน้ำมันดิบ	2,365	37.86	2,216	36.59	1,975	34.53
โรงงานปิโตรเคมีอื่น	-	-	-	-	-	-
รวม	6,247	100.00	6,056	100.00	5,718	100.00

ที่มา: สำนักงานนโยบายและแผนพลังงาน กระทรวงพลังงาน

([http://www.eppo.go.th/index.php/th/energy-information/static-energy/static-petroleum?orders\[publishUp\]=publishUp&issearch=1](http://www.eppo.go.th/index.php/th/energy-information/static-energy/static-petroleum?orders[publishUp]=publishUp&issearch=1))

การใช้ประโยชน์ก๊าซปิโตรเลียมเหลว

จากตารางแสดงความต้องการใช้ก๊าซปิโตรเลียมเหลวภายในประเทศ จำแนกตามภาคเศรษฐกิจ ปี 2560 ปริมาณความต้องการใช้อยู่ที่ระดับ 6,338 ล้านกิโลกรัม โดยปริมาณความต้องการใช้หลักมาจากภาคครัวเรือน และจากภาคปิโตรเคมี โดยคิดเป็นร้อยละ 33.94 และ 35.00 โดยประมาณตามลำดับ ส่วนสำหรับความต้องการใช้เป็นเชื้อเพลิงในรถยนต์และในภาคอุตสาหกรรมมีสัดส่วนรองลงมา คิดเป็นร้อยละ 20.81 และ 10.25 โดยประมาณตามลำดับ

สำหรับปี 2561 ความต้องการใช้ก๊าซ LPG ปริมาณรวมอยู่ที่ 6,619 ล้านกิโลกรัม เพิ่มจากปี 2560 ร้อยละ 4.43 โดยมีความต้องการหลักมาจากการใช้ก๊าซ LPG เป็นวัตถุดิบปิโตรเคมีเพิ่มขึ้นคิดเป็นร้อยละ 17.13 หรือจำนวน 380 ล้านกิโลกรัม ในขณะที่ความต้องการใช้ก๊าซ LPG ของสถานีบริการลดลง 149 ล้านกิโลกรัมหรือคิดเป็นร้อยละ 11.29 ส่วนภาคครัวเรือนและอุตสาหกรรมเพิ่มขึ้นเล็กน้อย เมื่อเทียบกับความต้องการใช้ปี 2560 คือเพิ่มขึ้นร้อยละ 0.60 และ 5.69 ตามลำดับ

โดยสัดส่วนความต้องการใช้ก๊าซปิโตรเลียมเหลว จำแนกตามภาคเศรษฐกิจของประเทศไทยในปี 2561 เป็นดังต่อไปนี้ ภาคครัวเรือนร้อยละ 32.69 ภาคอุตสาหกรรมร้อยละ 10.38 สถานีบริการร้อยละ 17.68 และวัตถุดิบปิโตรเคมีร้อยละ 39.25



ตารางแสดงความต้องการใช้ก๊าซปิโตรเลียมเหลวภายในประเทศ จำแนกตามภาคเศรษฐกิจ

(หน่วย: ล้านกิโลกรัม)

	ปี 2561		ปี 2560		ปี 2559	
	ปริมาณ	%	ปริมาณ	%	ปริมาณ	%
ครัวเรือน	2,164	32.69	2,151	33.94	2,110	34.4
อุตสาหกรรม	687	10.38	650	10.25	610	9.95
สถานีบริการ	1,170	17.68	1,319	20.81	1,466	23.91
วัตถุดิบปิโตรเคมี	2,598	39.25	2,218	35.00	1,947	31.75
รวม	6,619	100.00	6,338	100.00	6,134	100.00

ที่มา: สำนักงานนโยบายและแผนพลังงาน กระทรวงพลังงาน

(http://www.eppo.go.th/index.php/th/energy-information/static-energy/static-petroleum?orders[publishUp]=publishUp&issearch=1)

โครงสร้างราคาก๊าซปิโตรเลียมเหลวในประเทศไทย

ในอดีตโครงสร้างราคาก๊าซ LPG ของประเทศไทยถูกควบคุมโดยรัฐบาลอย่างสมบูรณ์ เนื่องจากการควบคุมทั้งราคาขายปลีกและราคาขายส่ง ซึ่งรวมถึงการชดเชยค่าขนส่งระหว่างคลังเก็บก๊าซของบริษัท ปตท. จำกัด (มหาชน) (“ปตท.”) จำนวน 5 แห่ง คือ ลำปาง นครสวรรค์ ขอนแก่น สุราษฎร์ธานี และหาดใหญ่ (การกำหนดอัตราค่าชดเชยค่าขนส่งจากโรงกลั่นน้ำมันหรือโรงแยกก๊าซไปยังคลังเก็บก๊าซของ ปตท. ทั้ง 5 แห่งนั้น จะแตกต่างกันตามเส้นทาง ระยะทาง และวิธีการในการขนส่ง ซึ่งอัตราค่าชดเชยดังกล่าวจะเปลี่ยนแปลงตามประกาศของคณะกรรมการบริหารนโยบายพลังงาน สำนักงานนโยบายและแผนพลังงาน กระทรวงพลังงาน)

ต่อมารัฐบาลได้มีนโยบายที่จะยกเลิกการควบคุมราคาก๊าซและลอยตัวราคาก๊าซอย่างสมบูรณ์ โดย

- วันที่ 1 พฤศจิกายน 2544 - ยกเลิกการควบคุมราคาขายปลีกแต่ยังคงควบคุมราคาขายส่งอยู่ ทั้งนี้ รัฐบาลได้ให้กรมการค้าภายในเป็นหน่วยงานที่กำกับดูแลราคาขายปลีกเฉพาะก๊าซสำหรับครัวเรือนเท่านั้น เนื่องจากเป็นสินค้าควบคุมและมีความจำเป็นต่อการดำรงชีวิตของประชาชน แต่สำหรับก๊าซที่นำไปใช้เป็นเชื้อเพลิงในรถยนต์และที่นำไปใช้ในงานด้านอุตสาหกรรมนั้น ราคาขายปลีกไม่ได้มีการควบคุมแต่อย่างใด
- วันที่ 4 กุมภาพันธ์ 2559 - สำนักงานนโยบายและแผนพลังงาน (“สนพ.”) ได้ยกเลิกการชดเชยค่าขนส่งก๊าซจากโรงกลั่นน้ำมันหรือโรงแยกก๊าซไปยังคลังเก็บก๊าซของบริษัท ปตท. จำนวน 5 แห่ง คือ ลำปาง ขอนแก่น นครสวรรค์ สุราษฎร์ธานี และ สงขลา จึงทำให้ราคาขายปลีกก๊าซ ณ คลังปตท. ทั้ง 5 แห่งไม่เท่ากัน ซึ่งจะแตกต่างกันตามเส้นทาง ระยะทางและวิธีการในการขนส่ง



โครงสร้างราคาก๊าซปิโตรเลียมเหลวแบ่งออกเป็นดังนี้

1. ราคาก๊าซที่ผลิตในราชอาณาจักรหรือราคาก๊าซนำเข้าใช้ในราชอาณาจักร

วันที่ 7 มกราคม 2558 - สนพ.เห็นชอบตามมติคณะกรรมการบริหารนโยบายพลังงาน ครั้งที่ 5/2558 การกำหนดราคาต้นทุนจากแหล่งผลิตและแหล่งจัดหา ดังนี้

1. กำหนดราคาก๊าซ LPG ที่ผลิตจากโรงแยกก๊าซธรรมชาติ ระดับราคา 498 เหรียญสหรัฐฯ ต่อตัน
2. กำหนดราคาก๊าซ LPG ที่ผลิตจากโรงกลั่นน้ำมันเชื้อเพลิงและโรงอะโรเมติกเป็นราคาตลาดโลก (CP) ลบ 20 เหรียญสหรัฐฯ ต่อตัน
3. กำหนดราคาก๊าซ LPG จาก การนำเข้า เป็นราคาตลาดโลก (CP) บวก 85 เหรียญสหรัฐฯ ต่อตันโดยที่ CP = ราคาประกาศเบโตรมิน ณ ราสทาบูร่า ซาอุดีอาระเบีย ของเดือนนั้นเป็นสัดส่วนระหว่างโปรเปนกับบิวเทน 60 ต่อ 40

ทั้งนี้ ราคาต้นทุนจากแหล่งผลิตและแหล่งจัดหาจะมีการเปลี่ยนแปลงทุกเดือนและมีการทบทวนราคาต้นทุนจากแหล่งผลิตและแหล่งจัดหาทุก 3 เดือน โดยมีการกำหนดหลักเกณฑ์การคำนวณราคา ณ โรงกลั่น ซึ่งเป็นราคาซื้อตั้งต้นของก๊าซ LPG โดยใช้ต้นทุนจากแหล่งผลิตและแหล่งจัดหา (โรงแยกก๊าซธรรมชาติ โรงกลั่นน้ำมัน เชื้อเพลิงและโรงอะโรเมติก และการนำเข้า) เฉลี่ยแบบถ่วงน้ำหนักตามปริมาณการผลิตและจัดหาเฉลี่ยย้อนหลัง 3 เดือน เท่าที่มีการรายงานจากกรมธุรกิจพลังงาน โดยที่อัตราแลกเปลี่ยนตัวเฉลี่ยที่ธนาคารพาณิชย์ขายให้ลูกค้าธนาคารทั่วไปที่ประกาศโดยธนาคารแห่งประเทศไทยเฉลี่ยเดือนก่อนหน้า

ทั้งนี้ ปริมาณการผลิตก๊าซ LPG จากโรงกลั่นน้ำมันเชื้อเพลิงและโรงอะโรเมติกไม่รวมที่ใช้เองเป็นเชื้อเพลิงและในส่วนของการนำเข้าจะครอบคลุมเฉพาะปริมาณก๊าซ LPG จากการนำเข้าเพื่อใช้เป็นเชื้อเพลิงในประเทศเท่านั้น

หลักเกณฑ์การคำนวณราคา ณ โรงกลั่น ซึ่งเป็นราคาซื้อตั้งต้นของก๊าซ LPG เฉลี่ยแบบถ่วงน้ำหนัก (LPG Pool)

$$\text{LPG (Pool)} = \frac{(\text{LPG}_{\text{GSP}} \times Q_{\text{GSP}}) + (\text{LPG}_{\text{Ref}} \times Q_{\text{Ref}}) + (\text{LPG}_{\text{Im}} \times Q_{\text{Im}})}{Q_{\text{Total}}}$$

LPG (Pool) คือ ราคาก๊าซ LPG เฉลี่ยแบบถ่วงน้ำหนัก (เหรียญสหรัฐฯ ต่อตัน และบาทต่อกิโลกรัม) ประกาศราคาเป็นรายเดือน

Q_{GSP} คือ ปริมาณการผลิตก๊าซ LPG จากโรงแยกก๊าซธรรมชาติ (พันทันต่อเดือน) เฉลี่ย 3 เดือน เท่าที่มีการรายงานจากกรมธุรกิจพลังงาน

LPG_{GSP} คือ ราคาก๊าซ LPG ที่ผลิตจากโรงแยกก๊าซธรรมชาติ (เหรียญสหรัฐฯ ต่อตัน และบาทต่อกิโลกรัม)

Q_{Ref} คือ ปริมาณการผลิตก๊าซ LPG จากโรงกลั่นน้ำมันเชื้อเพลิงและโรงอะโรเมติกไม่รวมที่ใช้เองเป็นเชื้อเพลิง (พันทันต่อเดือน) เฉลี่ย 3 เดือน เท่าที่มีการรายงานจากกรมธุรกิจพลังงาน

LPG_{Ref} คือ ราคาก๊าซ LPG ที่ผลิตจากโรงกลั่นน้ำมันเชื้อเพลิงและโรงอะโรเมติก (เหรียญสหรัฐฯ ต่อตัน และบาทต่อกิโลกรัม)

Q_{Im} คือ ปริมาณก๊าซ LPG จากการนำเข้าเพื่อใช้เป็นเชื้อเพลิงในประเทศ (พันทันต่อเดือน) เฉลี่ย 3 เดือน เท่าที่มีการรายงานจากกรมธุรกิจพลังงาน

LPG_{Im} คือ ราคาก๊าซ LPG จากการนำเข้า (เหรียญสหรัฐฯ ต่อตัน และบาทต่อกิโลกรัม)

Q_{Total} คือ ปริมาณการการจัดหาทั้งหมด เท่ากับ $Q_{\text{GSP}} + Q_{\text{Ref}} + Q_{\text{Im}}$ (พันทันต่อเดือน)

ทั้งนี้ อัตราแลกเปลี่ยนใช้อัตราแลกเปลี่ยนตัวเฉลี่ยที่ธนาคารขายให้ลูกค้าธนาคารทั่วไปที่ประกาศ โดยธนาคารแห่งประเทศไทยเฉลี่ยเดือนก่อนหน้า (บาทต่อเหรียญสหรัฐ)

โดยมีกองทุนน้ำมันเชื้อเพลิง เป็นกลไกในการบริหารจัดการราคา ณ โรงกลั่นซึ่งเป็นราคาซื้อตั้งต้นของก๊าซ LPG ให้เป็นราคาเดียวกัน โดยให้ผู้ผลิตหรือผู้จัดหาก๊าซ LPG ที่มีต้นทุนสูงกว่าราคา ณ โรงกลั่น ซึ่งเป็นราคาซื้อตั้งต้นของก๊าซ LPG ได้รับเงินชดเชย

ในทางกลับกันผู้ผลิตหรือผู้จัดหาก๊าซ LPG ที่มีต้นทุนต่ำกว่าราคา ณ โรงกลั่น ซึ่งเป็นราคาซื้อตั้งต้นของก๊าซ LPG ต้องส่งเงินเข้ากองทุนน้ำมันเชื้อเพลิง ตามปริมาณการผลิตและการจัดหา โดยมีมอบหมายให้สถาบันบริหารกองทุนพลังงานรับไปดำเนินการต่อไป



2. ราคาขายส่งก๊าซ LPG หน้าโรงกลั่น

ในการกำหนดราคาขายส่งก๊าซ LPG หน้าโรงกลั่นมีการกำหนดสูตรในการคำนวณโดยอ้างอิงราคาก๊าซที่ผลิตในราชอาณาจักร หรือราคานำเข้าก๊าซ LPG เพื่อใช้ในราชอาณาจักรตามข้อ 1) และบวกด้วยภาษีและค่าใช้จ่ายที่เกี่ยวข้องดังนี้

ราคาขายส่ง
ก๊าซปิโตรเลียมเหลว =
หน้าโรงกลั่น

(ราคาก๊าซปิโตรเลียมเหลว
ที่ผลิตในราชอาณาจักร หรือ
ราคานำเข้าก๊าซปิโตรเลียมเหลว
เพื่อใช้ในราชอาณาจักร)

+ ภาษีสรรพสามิต + ภาษีเทศบาล + เงินกองทุนน้ำมัน + ภาษีมูลค่าเพิ่ม



โครงสร้างราคาและนโยบายภาครัฐ

- เมื่อวันที่ 2 ธันวาคม 2559 คณะกรรมการบริหารนโยบายพลังงาน ได้ประชุมพิจารณา เรื่อง ข้อเสนอการดำเนินงานเพื่อเปิดเสรีธุรกิจ ก๊าซ LPG และได้มีมติ ดังนี้

ด้านการจัดหาและโครงสร้างราคา

- เห็นชอบแนวทางการเปิดเสรีธุรกิจก๊าซ LPG ทั้งระบบ โดยมี ขั้นตอนการดำเนินการ ดังนี้

ระยะที่ 1: ช่วงเวลาเปลี่ยนผ่านก่อนจะเปิดเสรีทั้งระบบ

เปิดเสรีเฉพาะส่วนการนำเข้า แต่ยังคงควบคุมราคาโรงกลั่น น้ำมันและราคาโรงแยกก๊าซธรรมชาติ โดยยกเลิกการชดเชย ส่วนต่างราคาจากการนำเข้า รวมถึงยกเลิกระบบโควตาการนำเข้า ของประเทศ และสามารถส่งออกเนื้อก๊าซปิโตรเลียมเหลว ภายใต้การควบคุมของกรมธุรกิจพลังงาน

ระยะที่ 2: เปิดเสรีทั้งระบบ

ยกเลิกการควบคุมราคาและปริมาณของทุกแหล่งผลิตและ จัดหา เปิดเสรีการนำเข้าและส่งออกโดยสมบูรณ์ รวมถึงยกเลิก การประกาศราคาก๊าซปิโตรเลียมเหลว ณ โรงกลั่นและราคา ขยายส่ง ณ คลังก๊าซ โดยจะเริ่มดำเนินการเมื่อตลาดมีความพร้อม ด้านการแข่งขันที่เพียงพอทั้งในส่วนการผลิตและจัดหา ไม่เกิด การสมยอมในการตั้งราคา ภายใต้การพิจารณาของกรมธุรกิจ พลังงาน

- เห็นชอบการเปิดเสรีเฉพาะส่วนการนำเข้า ในช่วงเวลาเปลี่ยน ผ่านก่อนจะเปิดเสรีทั้งระบบ ซึ่งจะเริ่มดำเนินการตั้งแต่วันที่ 1 มกราคม 2560 เป็นต้นไป โดยมีรายละเอียดการดำเนินการ ดังนี้
 - ราคาก๊าซ LPG ณ โรงกลั่น (ราคาซื้อตั้งต้น) ในช่วงเวลา เปลี่ยนผ่านก่อนจะเปิดเสรีทั้งระบบกำหนดราคาก๊าซ LPG ณ โรงกลั่นเป็นสองส่วน คือ

ส่วนที่ 1 ราคาก๊าซ LPG ณ โรงกลั่นสำหรับจำหน่ายภาค ปิโตรเคมีซึ่งมีสัญญาซื้อ-ขายก่อนวันที่ 2 ธันวาคม 2559 ยังคงใช้ระบบราคาต้นทุนเฉลี่ยแบบถ่วงน้ำหนักตาม ปริมาณการผลิตและจัดหาเช่นเดิม

ส่วนที่ 2 ราคาก๊าซ LPG ณ โรงกลั่นสำหรับจำหน่ายเป็น เชื้อเพลิงหรือจำหน่ายภาคปิโตรเคมีซึ่งไม่มีสัญญา ซื้อ-ขายก่อนวันที่ 2 ธันวาคม 2559 เปลี่ยนจากหลักเกณฑ์ เดิมที่กำหนดด้วยระบบราคาต้นทุนเฉลี่ยแบบถ่วงน้ำหนัก ตามปริมาณการผลิตและจัดหา เป็นการกำหนดด้วยราคา นำเข้า (CP+X) ซึ่งมีหลักเกณฑ์การคำนวณ โดยให้ $\text{ราคานำเข้า} = \text{CP} + \text{ค่าขนส่ง} + \text{ค่าประกันภัย} + \text{ค่าการ สูญเสีย} + \text{ค่าใช้จ่ายในการนำเข้าอื่นๆ}$ ทั้งนี้ เมื่อพระราช บัญญัติกองทุนน้ำมันเชื้อเพลิงมีผลบังคับใช้ ให้ปรับ หลักเกณฑ์การกำหนดราคา ณ โรงกลั่นและโครงสร้างราคา ของก๊าซ LPG อีกครั้ง ให้สอดคล้องกับพระราชบัญญัติฯ

โดยที่ ราคาก๊าซ LPG ตลาดโลก (CP) คือ ราคาประกาศ เบโตรมิน ณ ราสทานูรา ซาอุดีอาระเบีย ด้วยสัดส่วน ระหว่างโพรเพนและบิวเทน 50:50 ณ เดือนที่คำนวณราคา

- อัตราเงินชดเชยหรือส่งเข้ากองทุนน้ำมันเชื้อเพลิงของ ส่วนผลิตและจัดหา โดยยกเลิกการกำหนดอัตราเงินส่ง เข้ากองทุนหรือชดเชยสำหรับก๊าซนำเข้า หรือก๊าซที่ทำใน ราชอาณาจักรซึ่งผลิตจากก๊าซ ที่นำเข้าจากต่างประเทศ โดยกำหนดอัตราเงินส่งเข้ากองทุนหรือชดเชยสำหรับก๊าซ ที่ผลิตในราชอาณาจักรของ โรงแยกก๊าซธรรมชาติ เท่ากับ ส่วนต่างระหว่างราคาก๊าซ LPG ณ โรงกลั่น และราคา โรงแยกก๊าซธรรมชาติ สำหรับ การกำหนดอัตราเงินส่ง เข้ากองทุนหรือชดเชยสำหรับก๊าซที่ผลิตในราชอาณาจักร โดยโรงกลั่นน้ำมันเชื้อเพลิงและโรงอะโรเมติก เท่ากับส่วน ต่างระหว่างราคาก๊าซ LPG ณ โรงกลั่น และราคาโรงกลั่น น้ำมันเชื้อเพลิงและโรงอะโรเมติก



ส่งเสริมให้
การจำหน่ายก๊าซ LPG
ภายในประเทศ
เป็นลำดับแรก



- เมื่อ 18 สิงหาคม 2560 คณะกรรมการบริหารนโยบายพลังงานได้ประชุมพิจารณา เรื่อง กลไกการกำกับการแข่งขันในธุรกิจก๊าซ LPG โดยคณะกรรมการนโยบายพลังงานแห่งชาติ (กพช.) มีมติเห็นชอบแนวทางการเปิดเสรีธุรกิจก๊าซ LPG เต็มรูปแบบ โดยเริ่มให้มีผลบังคับใช้ตั้งแต่เดือนสิงหาคม 2560 เป็นต้นไป
- สรุปสาระสำคัญดังนี้
1. ยกเลิกการกำหนดราคาโรงแยกก๊าซธรรมชาติ โรงกลั่นน้ำมัน เชื้อเพลิงและโรงอะโรเมติก รวมทั้งการนำเข้า
 2. ยกเลิกการกำหนดราคาก๊าซ LPG ณ โรงกลั่น (ราคาซื้อตั้งต้น) โดยสำนักงานนโยบายและแผนพลังงาน (สนพ.) จะประกาศราคาอ้างอิงสำหรับเป็นข้อมูลในการกำกับดูแล ราคาขายปลีกก๊าซ LPG ในประเทศเท่านั้น
 3. ยกเลิกการกำหนดอัตราเงินชดเชยหรือส่งเข้ากองทุนน้ำมันเชื้อเพลิงของส่วนการผลิตจากโรงแยกฯ โรงกลั่นฯ (ยกเลิกกองทุน#1)
 4. ยกเลิกประกาศราคาขายส่ง ณ คลังก๊าซ
 5. ปรับกลไกกองทุนน้ำมันฯ (กองทุน#2) ให้มีลักษณะคล้ายกลไกรักษาเสถียรภาพราคาน้ำมันเชื้อเพลิง เพื่อวัตถุประสงค์ในการรักษาเสถียรภาพราคา
 6. มอบหมายให้ สนพ. กรมธุรกิจพลังงาน (ธพ.) และกรมการค้าภายในศึกษาค่าการตลาดก๊าซ LPG ที่เหมาะสมและบัญชีความแตกต่างราคาขายปลีกก๊าซ LPG ระหว่างกรุงเทพมหานครและส่วนภูมิภาค
 7. สนพ. จะมีกลไกติดตามกรณีที่ราคานำเข้าก๊าซ LPG มีความแตกต่างจากต้นทุนกลุ่มโรงแยกฯ อย่างมีนัยสำคัญ
 8. คลังก๊าซ บริษัท ปตท. จำกัด (มหาชน) (บริษัท ปตท.) จังหวัดชลบุรี (โครงการ LIFE) บริษัท ปตท. จะดำเนินธุรกิจโครงการ LIFE ในเชิงพาณิชย์เมื่อมีการเปิดเสรีเต็มรูปแบบ โดยบริษัท ปตท. จะมีการกำหนดกติกาให้ผู้ค้าก๊าซ LPG รายอื่นสามารถเข้ามาใช้บริการคลังนำเข้าก๊าซ LPG ของ บริษัท ปตท. ที่เขาบ่อया จังหวัดชลบุรี บนหลักการที่ผู้ค้าก๊าซ LPG ทุกรายมีสิทธิใช้อย่างเป็นธรรมและเท่าเทียมกันและให้มีการเจรจาอัตราค่าบริการเป็นเชิงพาณิชย์ จนกว่าจะมีผู้ค้าก๊าซ LPG รายอื่นสร้าง/ขยายคลังก๊าซ LPG นำเข้าขนาดใหญ่ แล้วเสร็จ โดยกติกาการใช้คลังจะเผยแพร่ให้สาธารณชนทราบด้วย
 9. การจำหน่ายก๊าซ LPG ของโรงแยกก๊าซธรรมชาติบริษัท ปตท. จะให้ความสำคัญกับการจำหน่ายก๊าซ LPG ในภาคเชื้อเพลิงเป็นลำดับแรก และจะไม่ทำการต่ออายุสัญญาซื้อ - ขายวัตถุดิบปิโตรเคมีเดิม (ก่อนวันที่ 2 ธันวาคม 2559) ที่จะทยอยหมดอายุลง โดยจะจำหน่ายเฉพาะเท่าที่สัญญาซื้อ-ขายยังคงมีผลบังคับอยู่
 10. การส่งออกก๊าซ LPG เพื่อส่งเสริมให้มีการจำหน่ายก๊าซ LPG ภายในประเทศเป็นลำดับแรก การส่งออกก๊าซ LPG จะต้องขออนุญาตต่อ ธพ. และการส่งออกก๊าซ LPG ไม่ว่าจะเป็นก๊าซ LPG ที่ผลิตในประเทศ หรือก๊าซ LPG นำเข้า จะมีการเรียกเก็บเงินเข้ากองทุนน้ำมันฯ ในอัตราคงที่ (Fixed Rate) ที่ 20 เหรียญสหรัฐ ต่อตัน ยกเว้นกรณีที่ก๊าซ LPG นำเข้าได้มีการแจ้งแผนให้ ธพ. ทราบล่วงหน้าว่าเป็นการนำเข้าก๊าซ LPG เพื่อการส่งออก (Re-export)

- เมื่อวันที่ 20 ตุลาคม 2560 คณะกรรมการบริหารนโยบายพลังงาน ได้ประชุมพิจารณา เรื่อง การปรับปรุงหลักเกณฑ์การกำหนดโครงสร้างก๊าซปิโตรเลียมเหลว และได้มีมติ ดังนี้

1. เห็นชอบเปลี่ยนหลักเกณฑ์การอ้างอิงราคาก๊าซ LPG นำเข้า จากเดิมที่อ้างอิงด้วยราคา CP ที่ประกาศรายเดือน เป็นอ้างอิง ด้วยราคา LPG cargo จากข้อมูล Spot Cargo (FOB Arab Gulf) ของ Platts เฉลี่ยรายสัปดาห์แทน โดยมีรายละเอียดดังนี้

ราคานำเข้า = LPG cargo + X (ค่าใช้จ่ายในการนำเข้า)

โดยที่

- 1) LPG cargo คือ ราคา LPG cargo FOB Arab Gulf ของ สัปดาห์ก่อนหน้าเฉลี่ย โดยอ้างอิงข้อมูลจาก Platts ด้วย สัดส่วนระหว่างโฟรเพนและบิวเทน 50:50

- 2) X คือ ค่าใช้จ่ายในการนำเข้า

2.1) ค่าขนส่ง (Freight) คือ ค่าใช้จ่ายในการขนส่ง ก๊าซ LPG ของสัปดาห์ก่อนหน้าเฉลี่ย จาก ราชอาณาจักร ประเทศซาอุดีอาระเบียมายังอำเภอ ศรีราชา ประเทศไทย

2.2) ค่าประกันภัย (Insurance) เท่ากับ ร้อยละ 0.005 ของ Cost and Freight (CFR)

2.3) ค่าการสูญเสีย (Loss) เท่ากับ ร้อยละ 0.5 ของ Cost, Insurance and Freight (CIF)

2.4) ค่าใช้จ่ายในการนำเข้าอื่นๆ ประกอบด้วย

- Surveyor/witness Fee & Lab expense
- Management Fee
- Demurrage or Depot
- Import Duty
- Others

- 3) อัตราแลกเปลี่ยนตัวเฉลี่ยธนาคารพาณิชย์ขายให้ลูกค้า ธนาคารทั่วไป ที่ประกาศโดยธนาคารแห่งประเทศไทย ของ สัปดาห์ก่อนหน้าเฉลี่ย

ที่มา: สำนักนโยบายและแผนพลังงาน กระทรวงพลังงาน

(www.eppo.go.th)

ทั้งนี้ การเผยแพร่ข้อมูลโครงสร้างราคาก๊าซ LPG อ้างอิง จะเปลี่ยนแปลงจากเดิมที่เป็นข้อมูลรายเดือนเป็นข้อมูล รายสัปดาห์ที่เปลี่ยนแปลงทุกวันจันทร์ (หรือวันทำการวันแรก ของสัปดาห์)

2. เห็นชอบกำหนดเพดานการอุดหนุนราคาก๊าซ LPG (Subsidy Cap) โดยจำกัดปริมาณเงินการชดเชยราคาสูงสุดในแต่ละเดือน ให้ไม่เกินร้อยละ 5 ของฐานะกองทุนน้ำมันเชื้อเพลิงของเดิม (ทั้งบัญชีน้ำมันและบัญชีก๊าซ LPG)

3. เห็นชอบปรับกลไกการอ้างอิงราคาก๊าซ LPG จากเดิมที่ใช้ราคา ขายปลีกจากการคำนวณด้วยโครงสร้างราคาขายปลีกก๊าซ LPG เป็นการใช้อ้างอิงราคาขายปลีกของผู้ค้าแทน

4. มอบหมายสำนักงานนโยบายและแผนพลังงาน ดังนี้

- จัดเตรียมระบบประเมินผลการปรับปรุงหลักเกณฑ์การ กำหนดโครงสร้างราคาก๊าซ LPG เป็นรายสัปดาห์
- รวบรวมข้อมูลราคาขายปลีกก๊าซ LPG ของภาคครัวเรือน และภาคขนส่งในเขตกรุงเทพฯ จากผู้ค้าน้ำมันเชื้อเพลิง ตามมาตรา 7
- เตรียมการศึกษาคำการตลาดที่เหมาะสมของก๊าซ LPG ทั้งในภาคครัวเรือนและภาคขนส่ง

5. มอบหมายกรมธุรกิจพลังงานรวบรวมและตรวจสอบปริมาณ และราคานำเข้าก๊าซ LPG ของผู้ค้าก๊าซเพื่อเปรียบเทียบกับ ราคา ณ โรงกลั่นที่คำนวณตามหลักเกณฑ์ Import Parity และ รายงาน กบง. ต่อไป

6. มอบหมายสำนักงานปลัดกระทรวงพลังงาน (พลังงานจังหวัด) ทำการสำรวจและเก็บข้อมูลราคาขายปลีกก๊าซ LPG ของสถานี บริการ ทุกจังหวัดทั่วประเทศ

7. มอบหมายผู้ค้าน้ำมันเชื้อเพลิงตามมาตรา 7 แจ้งราคาขายปลีก ก๊าซ LPG ภาคครัวเรือนและภาคขนส่งต่อสำนักงานนโยบาย และแผนพลังงาน

- เมื่อวันที่ 1 สิงหาคม 2561 สำนักนโยบายและแผนพลังงาน กระทรวงพลังงาน ได้เริ่มมีการปรับเปลี่ยนหลักเกณฑ์การคำนวณ ราคาก๊าซอ้างอิงราคาก๊าซ LPG นำเข้าจาก LPG Cargo จากข้อมูล Spot Cargo (FOB Arab Gulf) ของ Platts เฉลี่ยรายสัปดาห์มาเป็นเฉลี่ย รายสองสัปดาห์ และใช้มาจนถึงปัจจุบันยังไม่มีการเปลี่ยนแปลง

- เมื่อวันที่ 4 ตุลาคม 2561 คณะกรรมการบริหารนโยบายพลังงาน สำนักงานนโยบายและแผนพลังงาน มีหนังสือแจ้งมติคณะกรรมการ บริหารนโยบายพลังงาน ครั้งที่ 18/2561 (ครั้งที่ 65) เมื่อวันที่ 5 กันยายน 2561 ที่ประชุมได้พิจารณาเรื่อง การปรับปรุงกลไกราคา ก๊าซปิโตรเลียมเหลว และได้มีมติดังนี้

1. เห็นชอบให้ปรับค่าใช้จ่ายในการนำเข้าในส่วนของค่าคลังนำเข้า (Depot) จาก 20 เหรียญสหรัฐต่อดันเป็น 0 เหรียญสหรัฐต่อดัน

2. เห็นชอบให้ใช้กองทุนน้ำมันเชื้อเพลิงในการรักษาเสถียรภาพ ราคาก๊าซ LPG โดยให้กองทุนน้ำมันฯ ในส่วนของบัญชีก๊าซ LPG ติดลบได้ไม่เกิน 7,000 ล้านบาท ทั้งนี้ให้โอนเงินในส่วน ของบัญชีน้ำมันสำเร็จรูปไปใช้ในบัญชีกลุ่มก๊าซ LPG และให้ โอนเงินคืนบัญชีน้ำมันสำเร็จรูปในภายหลัง และมอบหมาย ให้สถาบันบริหารกองทุนพลังงาน จัดทำรายงาน รายรับ/ รายจ่าย และฐานะกองทุนน้ำมันฯ ของก๊าซ LPG เพื่อรายงาน คณะกรรมการบริหารนโยบายพลังงานทราบทุกเดือน



ด้านการกำหนดเงื่อนไขการนำเข้าก๊าซปิโตรเลียมเหลว

ธพ. ได้ยกร่างประกาศกระทรวงพลังงาน เรื่อง กำหนดเงื่อนไขการนำเข้าก๊าซปิโตรเลียมเหลวของผู้ค้าน้ำมันตามมาตรา 7 โดยมีสาระสำคัญ ดังนี้

1. ให้ผู้ค้าน้ำมันตามมาตรา 7 ที่มีปริมาณการนำเข้าก๊าซ LPG เพื่อนำมาจำหน่ายเป็นเชื้อเพลิงในราชอาณาจักรปฏิบัติ ต้องทำสัญญายินยอมชดเชยค่าเสียหายกรณีไม่นำเข้าตามแผน มีการแจ้งยืนยันการปฏิบัติตามแผนการนำเข้าก่อนเรือนำเข้ามาถึง เขตท่าศุลกากรล่วงหน้าเป็นเวลาไม่น้อยกว่า 3 วัน และแจ้งรายละเอียดเกี่ยวกับปริมาณ ราคา และค่าใช้จ่ายที่เกิดจากการนำเข้าก๊าซ LPG ภายใน 5 วัน นับแต่วันที่เข้ามาในราชอาณาจักรแล้วเสร็จ
2. อธิบดี ธพ. จะพิจารณาสั่งให้ผู้ค้าน้ำมันนำเข้าก๊าซ LPG เป็นกรณีฉุกเฉิน เมื่อมีเหตุอันอาจทำให้เกิดภาวะการขาดแคลนก๊าซ LPG และกระทบต่อความมั่นคงของประเทศ จากเหตุอย่างหนึ่งอย่างใด เช่น ได้รับแจ้งว่าผู้ผลิตก๊าซ LPG ภายในประเทศมีปัญหาปิดซ่อมแซมฉุกเฉิน และผู้ค้าน้ำมันไม่นำเข้าตามแผนการนำเข้าที่ได้แจ้งไว้ เป็นต้น ทั้งนี้ ให้เสนอ กบง. ให้ความเห็นชอบก่อนออกคำสั่ง
3. หากผู้ค้าน้ำมันไม่ดำเนินการตามแผนการนำเข้าก๊าซ LPG จนเป็นเหตุให้จำเป็นต้องสั่งให้มีการนำเข้าเป็นกรณีฉุกเฉิน อธิบดี ธพ. จะออกคำสั่งเป็นหนังสือกำหนดให้ผู้ค้าน้ำมันชำระเงินชดเชยค่าเสียหายตามที่ให้ความยินยอม ภายใน 30 วัน นับแต่วันที่ทราบคำสั่ง
4. หากผู้ค้าน้ำมันไม่ชำระเงินโดยถูกต้องครบถ้วนภายในระยะเวลาที่กำหนด อธิบดี ธพ. จะมีหนังสือเตือนให้ผู้ค้าน้ำมันชำระเงินภายในระยะเวลาที่กำหนดอีกครั้งหนึ่งแต่ต้องไม่น้อยกว่า 7 วัน ถ้าไม่มีการปฏิบัติตามคำเตือนจะพิจารณาใช้มาตรการบังคับทางปกครองโดยการยึดหรืออายัดทรัพย์สินและขายทอดตลาดเพื่อชำระหนี้ให้ครบถ้วน ตามกฎหมายว่าด้วยวิธีปฏิบัติราชการทางปกครองต่อไป
5. ผู้ค้าน้ำมันที่ไม่ได้นำเข้าก๊าซ LPG ตามแผนที่แจ้งไว้ในเดือนใด ไม่ว่าการไม่นำเข้าตามแผนดังกล่าวจะส่งผลให้มีการสั่งนำเข้าก๊าซ LPG เป็นกรณีฉุกเฉินหรือไม่ก็ตาม ให้ถือว่าเป็นการไม่

ปฏิบัติตามเงื่อนไขเกี่ยวกับการดำเนินการค้าที่ออกตามมาตรา 8 แห่งพระราชบัญญัติการค้าน้ำมันเชื้อเพลิง พ.ศ. 2543 ซึ่งจะถูกลงโทษตามมาตรา 36 จำคุกไม่เกิน 6 เดือน หรือปรับไม่เกิน 50,000 บาท หรือทั้งจำทั้งปรับ

6. รัฐมนตรีอาจพิจารณาเพิกถอนใบอนุญาตเป็นผู้ค้าน้ำมันตามมาตรา 7 เมื่อผู้ค้าน้ำมันไม่นำเข้าตามแผน 3 ครั้ง ใน 1 ปีปฏิทิน
7. ผู้ค้าน้ำมันที่ไม่อาจดำเนินการตามแผน การนำเข้าก๊าซปิโตรเลียมเหลว อันเนื่องมาจากเหตุสุดวิสัย ไม่ต้องรับผิดชอบค่าเสียหาย และยกเว้นความผิดตามมาตรา 36 ทั้งนี้ ให้ผู้ค้าน้ำมันแจ้งเหตุหรือพฤติการณ์ดังกล่าว พร้อมหลักฐานเป็นหนังสือให้อธิบดี ธพ. ทราบภายใน 7 วัน นับถัดจากวันที่เหตุนั้นสิ้นสุดลง และให้เสนอคณะกรรมการบริหารนโยบายพลังงาน (กบง.) เพื่อพิจารณา และ
8. การพิจารณายกเลิกประกาศฯ เมื่อเกิดกรณีใดกรณีหนึ่ง ได้แก่ โครงสร้างราคาก๊าซ LPG ถูกกำหนดโดยอุปสงค์และอุปทานหรือกลไกตลาด สะท้อนต้นทุนที่แท้จริงและมีการแข่งขันอย่างเสรี ไม่มีการควบคุมการนำเข้าหรือการส่งออกที่เป็นอุปสรรคต่อการค้าก๊าซ LPG ระหว่างประเทศ เมื่อพ้น 3 ปี นับแต่วันที่ประกาศนี้มีผลใช้บังคับ

ด้านมาตรการเพิ่มสำรองก๊าซ LPG

สำหรับปี 2560 กรมธุรกิจพลังงาน ได้กำหนดเรื่อง กำหนดชนิดและอัตรา หลักเกณฑ์ วิธีการ และเงื่อนไขในการคำนวณปริมาณสำรองน้ำมันเชื้อเพลิง โดยสำหรับปี 2560 ให้ผู้ค้าเก็บสำรอง LPG ในแต่ละวันไม่ต่ำกว่าร้อยละ 70 ของปริมาณที่มีหน้าที่ต้องเก็บสำรอง และปริมาณสำรองเฉลี่ยรายเดือนต้องไม่ต่ำกว่าร้อยละ 100 โดยกำหนดอัตราสำรอง LPG ร้อยละ 1 ของปริมาณค้าทั้งปี

สำหรับปี 2561-2563 กรมธุรกิจพลังงาน กำหนดอัตราสำรอง LPG ร้อยละ 1 ของปริมาณค้าทั้งปีเช่นเดียวกับปี 2560 แต่กำหนดให้ตั้งแต่ 1 มกราคม 2561 เป็นต้นไป เปลี่ยนแปลงให้ผู้ค้าต้องเก็บสำรองในแต่ละวันไม่ต่ำกว่าร้อยละ 100 ของปริมาณที่มีหน้าที่ต้องเก็บสำรอง

สำหรับปี 2564 กรมธุรกิจพลังงานกำหนดให้ ตั้งแต่วันที่ 1 มกราคม 2564 เป็นต้นไป ปรับเพิ่มอัตราสำรอง LPG ที่มาจากการผลิตภายในประเทศจากร้อยละ 1 เป็นร้อยละ 2 ของปริมาณค้าทั้งปี

ราคาจำหน่ายก๊าซปิโตรเลียมในประเทศประจำเดือน ธันวาคม 2561

ตารางแสดงการเปรียบเทียบราคาขายส่งก๊าซ LPG หน้าโรงกลั่นในช่วงเวลาต่างๆ

	ราคาขายส่งก๊าซปิโตรเลียมเหลวหน้าโรงกลั่น (บาทต่อกิโลกรัม)			
	ก่อนการยกเลิกการ อุดหนุนโดยกองทุน น้ำมัน (29 พ.ย. 2550)	หลังการยกเลิกการ อุดหนุนโดยกองทุน น้ำมัน (25 ธ.ค. 2552)	ราคาขายส่งก๊าซ LPG หน้าโรงกลั่น ณ (31 ธ.ค.2560)	ราคาขายส่งก๊าซ LPG หน้าโรงกลั่น ณ (31 ธ.ค. 2561)
1) ราคา ณ โรงกลั่น หรือราคา ณ โรงแยกก๊าซหรือราคานำเข้า	10.8964	11.1212	19.9785	15.3776
ภาษีสรรพสามิต (1)	2.1700	2.1700	2.1700	2.1700
ภาษีเทศบาล (2)	0.2170	0.2170	0.2170	0.2170
เงินกองทุนน้ำมัน (3)	(0.8265)	0.1781	(6.3525)	(0.5851)
ราคาขายส่งหน้าโรงกลั่นก่อนภาษี มูลค่าเพิ่ม	12.4569	13.6863	16.0130	17.1795
ภาษีมูลค่าเพิ่ม (4)	0.8720	0.9580	1.1209	1.2026
2) ราคาขายส่งหน้าโรงกลั่นรวมภาษี มูลค่าเพิ่ม	13.3289	14.6443	17.1339	18.3821

ที่มา : สำนักนโยบายและแผนพลังงาน กระทรวงพลังงาน

หมายเหตุ : 1. ภาษีสรรพสามิตกำหนดเป็นอัตราคงที่ที่ 2.1700 บาทต่อกิโลกรัม

2. ภาษีเทศบาลเท่ากับ 10.00% ของภาษีสรรพสามิต

3. เงินชดเชยกองทุนน้ำมันเป็นไปตามประกาศคณะกรรมการบริหารนโยบายพลังงาน เรื่องการกำหนดราคา อัตราเงินส่งเข้ากองทุนและอัตราเงินชดเชยสำหรับก๊าซ LPG ที่ทำในราชอาณาจักร อัตราเงินส่งเข้ากองทุนและอัตราเงินชดเชยสำหรับก๊าซ LPG ที่ส่งไปยังคลังก๊าซ LPG และอัตราเงินส่งเข้ากองทุนสำหรับก๊าซ LPG ที่ส่งออกนอกราชอาณาจักร

4. ภาษีมูลค่าเพิ่มของราคาขายส่งก๊าซ LPG หน้าโรงกลั่นเท่ากับ 7.00% ของราคาขายส่งก๊าซ LPG หน้าโรงกลั่น



3. ราคาขายปลีกก๊าซ LPG

ประกาศราคาอ้างอิงขายปลีก LPG ในประเทศของสำนักแผนนโยบายและพลังงาน

$$\text{ราคาขายปลีกก๊าซ LPG} = \text{ราคาขายส่งหน้าโรงกลั่น (รวมภาษีมูลค่าเพิ่ม)} + \text{ค่าการตลาด} + \text{ภาษีมูลค่าเพิ่มของค่าการตลาด}$$

ตัวอย่างการคำนวณโครงสร้างการกำหนดราคาก๊าซ LPG ณ วันที่ 31 ธันวาคม 2561

	ราคาจำหน่ายก๊าซ LPG	
	บาทต่อกิโลกรัม	%
1) ราคา ณ โรงกลั่นหรือราคา ณ โรงแยกก๊าซ หรือราคานำเข้า	15.3776	70.3
ภาษีสรรพสามิต (1)	2.1700	9.9
ภาษีเทศบาล (2)	0.2170	1.0
เงินกองทุนน้ำมัน (3)	(0.5851)	(2.7)
ราคาขายส่งหน้าโรงกลั่นก่อนภาษีมูลค่าเพิ่ม	17.1795	-
ภาษีมูลค่าเพิ่ม (4)	1.2026	5.5
2) ราคาขายส่งหน้าโรงกลั่นรวมภาษีมูลค่าเพิ่ม	18.3821	-
ค่าการตลาด	3.2566	14.9
ภาษีมูลค่าเพิ่ม (5)	0.2280	1.0
3) ราคาขายปลีกก๊าซ	21.87	100.0

ที่มา : สำนักนโยบายและแผนพลังงาน กระทรวงพลังงาน

- หมายเหตุ :
1. ภาษีสรรพสามิตกำหนดเป็นอัตราคงที่ ที่ 2.1700 บาทต่อกิโลกรัม
 2. ภาษีเทศบาลเท่ากับ 10.00% ของภาษีสรรพสามิต
 3. เงินชดเชยกองทุนน้ำมันเป็นไปตามประกาศคณะกรรมการบริหารนโยบายพลังงาน เรื่องการกำหนดราคา อัตราเงินส่งเข้ากองทุนและอัตราเงินชดเชยสำหรับก๊าซปิโตรเลียมเหลวที่ทำในราชอาณาจักร และนำเข้ามาเพื่อใช้ในราชอาณาจักร อัตราเงินส่งเข้ากองทุนและอัตราเงินชดเชยสำหรับก๊าซที่ส่งไปยังคลังก๊าซและอัตราเงินส่งเข้ากองทุนสำหรับก๊าซปิโตรเลียมเหลวที่ส่งออกรายการ
 4. ภาษีมูลค่าเพิ่มของราคาขายส่งก๊าซปิโตรเลียมเหลวหน้าโรงกลั่นเท่ากับ 7.00% ของราคาขายส่งก๊าซปิโตรเลียมเหลวหน้าโรงกลั่น
 5. ค่าภาษีมูลค่าเพิ่มเท่ากับ 7.00% ของค่าการตลาด



การแข่งขันในอุตสาหกรรมการค้าก๊าซ LPG

ธุรกิจการค้าก๊าซ LPG เป็นธุรกิจที่มีการแข่งขันค่อนข้างสูง เนื่องจากมีผู้ประกอบการหลายรายและผู้ประกอบการรายเล็กสามารถหาช่องทางในการเพิ่มสัดส่วนการตลาดได้อย่างต่อเนื่อง ดังที่แสดงในตารางแสดงปริมาณการจำหน่ายและส่วนแบ่งการตลาดของผู้ค้าก๊าซ LPG ทั้งนี้ เป็นผลมาจากในช่วงหลายปีที่ผ่านมาธุรกิจการค้าก๊าซ LPG เป็นธุรกิจที่มีการเติบโตค่อนข้างสูง เนื่องจากการเติบโตของปริมาณความต้องการใช้ก๊าซ LPG ของประเทศไทยยังคงมีอย่างต่อเนื่อง ทั้งในภาคอุตสาหกรรม และเพื่อการบริโภคในครัวเรือน ซึ่งมีสาเหตุหลักมาจากการรณรงค์ของรัฐบาลและองค์กรเอกชนในเรื่องของพลังงานทดแทนถ่านหินและน้ำมัน ดังนั้น จึงมีผู้ประกอบการที่สนใจและเข้ามาประกอบธุรกิจการค้าก๊าซ LPG เพิ่มขึ้นอย่างต่อเนื่อง

อย่างไรก็ตาม เชื่อว่าสภาวะการแข่งขันจะไม่สูงขึ้นมากนักในอนาคต เนื่องจากธุรกิจการค้าก๊าซ LPG ในปัจจุบันเป็นธุรกิจที่มีเงื่อนไขในการเข้าทำธุรกิจ (Barrier to Entry) ที่ค่อนข้างยุ่งยาก ซึ่งส่งผลให้ผู้ประกอบการรายใหม่ๆ ที่มีความสนใจในธุรกิจไม่สามารถเข้ามาดำเนินธุรกิจได้โดยเงื่อนไขดังกล่าว มีรายละเอียดดังนี้

(ก) เป็นธุรกิจที่ต้องใช้เงินทุนจำนวนหนึ่งเนื่องจากผู้ค้าก๊าซปิโตรเลียมเหลว ต้องได้รับใบอนุญาตเป็นผู้ค้าน้ำมันตามมาตรา 6 แห่งพระราชบัญญัติ น้ำมันเชื้อเพลิง พ.ศ. 2521 จากกระทรวงพาณิชย์ซึ่งปัจจุบัน ได้ถูกเปลี่ยนเป็นผู้ค้าน้ำมัน ตามมาตรา 7 แห่งพระราชบัญญัติการค้า น้ำมันเชื้อเพลิง พ.ศ. 2543 และที่มีการแก้ไขเพิ่มเติมโดยต้องมีคุณสมบัติคือ

1. ต้องมีทุนจดทะเบียน 50 ล้านบาทขึ้นไป
2. ต้องมีเงินทุนหมุนเวียน 100 ล้านบาทขึ้นไป
3. ต้องมีคลังเก็บก๊าซและมีปริมาณการค้าประจำปี (ปริมาณที่นำเข้ามาในราชอาณาจักร ซื้อม ก๊าซ ผลิตหรือได้มาในปีหนึ่ง) มากกว่า 50,000 เมตริกตัน
4. ต้องมีเครื่องหมายการค้าเป็นของตนเอง

(ข) เป็นธุรกิจที่จำเป็นต้องได้รับความเชื่อมั่นจากลูกค้า ซึ่งต้องใช้เวลาในการสร้างความเชื่อมั่นระยะหนึ่ง เนื่องจากธุรกิจการค้าก๊าซ LPG เป็นธุรกิจที่ไม่มีความแตกต่างด้านผลิตภัณฑ์ดังนั้นผู้ประกอบการจะต้องแข่งขันกันด้วยการทำการตลาดและการให้บริการเพื่อจูงใจให้ลูกค้าไว้วางใจใช้ผลิตภัณฑ์ของตน ซึ่งผู้ประกอบการจะต้องมีความรู้ความเข้าใจในตัวลูกค้าและมีบริการที่เป็นที่น่าประทับใจซึ่งได้แก่การจัดส่งที่รวดเร็ว การบริการด้านเทคนิคและการให้บริการดูแลซ่อมบำรุงถึงบรรจุก๊าซ LPG

(ค) มีความเป็นไปได้ที่ผู้ประกอบการจากต่างประเทศได้เล็งเห็นศักยภาพของประเทศไทยในการเป็นศูนย์กลางของระบบขนส่งในภูมิภาคอินโดจีน ผู้ประกอบการจากต่างประเทศจึงได้เริ่มเข้ามาดำเนินธุรกิจในประเทศไทยแล้วตั้งแต่ปี 2544 การดำเนินการดังกล่าวจะเป็นตัวแปรสำคัญที่จะก่อให้เกิดการแข่งขันในธุรกิจการค้าก๊าซที่รุนแรงในอนาคต เพราะผู้ผลิตและผู้ค้าก๊าซในระดับโลกเหล่านี้จะมีเงินทุนจำนวนมากและมีเทคโนโลยีที่เหนือกว่าผู้ประกอบการในประเทศไทย อย่างไรก็ตามผู้ประกอบการจากต่างประเทศยังไม่มีประสบการณ์ในธุรกิจและสายสัมพันธ์กับลูกค้าก๊าซในประเทศไทย ซึ่งอาจเป็นปัจจัยทำให้ดำเนินธุรกิจให้ประสบความสำเร็จได้ยาก



5. การจัดหาผลิตภัณฑ์

ก๊าซปิโตรเลียมเหลว

ประเทศไทยจัดหาก๊าซปิโตรเลียมเหลวเพื่อนำมาจำหน่ายจาก 3 แหล่ง ได้แก่

1. โรงแยกก๊าซธรรมชาติ มีกำลังการผลิตคิดเป็นสัดส่วนร้อยละ 56 โดยประมาณของปริมาณการจัดหาทั้งหมด โดยปัจจุบันมีโรงแยกก๊าซทั้งหมด 7 แห่ง โดยตั้งอยู่ที่จังหวัดระยอง 5 แห่ง ตั้งอยู่ที่จังหวัดนครศรีธรรมราช 1 แห่ง และสุโขทัย 1 แห่ง
2. โรงกลั่นน้ำมันดิบ มีกำลังการผลิตคิดเป็นสัดส่วนร้อยละ 34 โดยประมาณของปริมาณการจัดหาทั้งหมด โดยโรงกลั่นน้ำมันประกอบไปด้วย
 - บริษัท ไทยออยล์ จำกัด (มหาชน) (“ไทยออยล์”)
 - บริษัท พีทีที โกลบอล เคมิคอล จำกัด (มหาชน)
 - บริษัท สตาร์ปิโตรเลียม รีไฟน์นิ่ง จำกัด (มหาชน)
 - บริษัท บางจาก ปิโตรเลียม จำกัด (มหาชน)
 - บริษัท เอสโซ่ (ประเทศไทย) จำกัด (มหาชน) (“เอสโซ่”)
 - บริษัท โออาร์พีซี จำกัด (มหาชน) (“โออาร์พีซี”)
3. การนำเข้า มีปริมาณคิดเป็นสัดส่วนร้อยละ 10 โดยประมาณของปริมาณการจัดหาทั้งหมด

ที่มา: สำนักงานนโยบายและแผนพลังงาน กระทรวงพลังงาน
([http://www.eppo.go.th/index.php/th/energy-information/static-energy/static-petroleum?orders\[publishUp\]=publishUp&issearch=1](http://www.eppo.go.th/index.php/th/energy-information/static-energy/static-petroleum?orders[publishUp]=publishUp&issearch=1))

สำหรับปี 2561 บริษัทฯ ได้จัดหาก๊าซปิโตรเลียมเหลวจากผู้ผลิตรายใหญ่ภายในประเทศ ทั้งจาก บริษัท ปตท. จำกัด (มหาชน) และบริษัท ปตท. น้ำมันและการค้าปลีก จำกัด (มหาชน) ซึ่งมีก๊าซปิโตรเลียมเหลวจากโรงแยกก๊าซธรรมชาติส่วนนี้มาผสม รวมทั้งจัดหาจากบริษัทผู้ผลิตที่เป็นโรงกลั่นทุกโรงของประเทศ

จัดหาก๊าซปิโตรเลียมเหลว
มาจำหน่ายจาก 3 แหล่ง ได้แก่
โรงแยกก๊าซธรรมชาติ
โรงกลั่นน้ำมันดิบ
การนำเข้า



ปัจจัยความเสี่ยง



บริษัทฯ ได้ตระหนักถึงความสำคัญของการบริหารความเสี่ยงภายใต้การเปลี่ยนแปลงที่อาจส่งผลกระทบต่อธุรกิจทั้งจากปัจจัยภายใน และจากปัจจัยภายนอก พร้อมทั้งมีการดำเนินการอย่างต่อเนื่องตามแนวทางการบริหารจัดการความเสี่ยง (Enterprise Risk Management : ERM) ให้ครอบคลุมทุกกระบวนการในการดำเนินธุรกิจ พร้อมทั้งมีการจัดตั้งคณะทำงานเพื่อทำหน้าที่ในการบริหารจัดการความเสี่ยงในภาพรวมให้เกิดประสิทธิผลสูงสุด ผ่านการจัดทำ Risk Matrix เพื่อประเมินโอกาส และผลกระทบที่อาจเกิดขึ้นทั้งด้านปริมาณ และคุณภาพเพื่อให้สามารถระบุผลกระทบตามเกณฑ์ที่กำหนดไว้ เหตุการณ์หนึ่งๆ อาจมีผลกระทบมากกว่า 1 ด้าน ดังนั้นในการประเมินควรพิจารณาให้ครบทุกด้าน และเลือกใช้เกณฑ์เพื่อระบุระดับความรุนแรงของผลกระทบให้เหมาะสม

ความเสี่ยงจากผลกระทบด้านการปฏิบัติตามกฎหมาย ระเบียบ และนโยบายภาครัฐ (Compliance Risk)

เนื่องด้วยการเปลี่ยนแปลงนโยบายภาครัฐที่มุ่งเน้นการพัฒนาประเทศในทุกมิติ ได้แก่ สังคม เศรษฐกิจ สิ่งแวดล้อม ส่งผลให้นโยบายภาครัฐกำหนดนโยบายที่เกี่ยวข้องกับธุรกิจก๊าซ LPG ได้แก่

(ก) นโยบายการเปิดเสรีธุรกิจก๊าซ LPG

โดยคณะกรรมการบริหารนโยบายพลังงาน ได้เห็นชอบแนวทางการเปิดเสรีธุรกิจก๊าซ LPG โดยให้ลดการควบคุมธุรกิจการผลิตและจัดจำหน่ายอย่างต่อเนื่อง จนนำไปสู่การเปิดเสรีธุรกิจก๊าซ LPG ทั้งระบบ โดยจะเปิดเสรีทั้งระบบ โดยยกเลิกการควบคุมราคาและปริมาณของทุกแหล่งผลิตและจัดจำหน่าย เปิดเสรีการนำเข้าและส่งออกโดยสมบูรณ์ รวมถึงยกเลิกการประกาศราคาก๊าซ LPG ณ โรงกลั่นและราคาขายส่ง ณ คลังก๊าซ โดยให้มีผลบังคับใช้ตั้งแต่เดือนสิงหาคม 2560 เป็นต้นไป โดยมีแนวทางในการดำเนินการดังต่อไปนี้ 1) ยกเลิกการกำหนดราคาโรงแยกก๊าซธรรมชาติ บริษัท ปตท.สผ. จำกัด โรงกลั่นน้ำมันเชื้อเพลิงและโรงอะโรเมติก รวมทั้งการนำเข้า 2) ยกเลิกการกำหนดราคาก๊าซ LPG ณ โรงกลั่น (ราคาซื้อตั้งต้น) โดยสำนักงานนโยบายและแผนพลังงาน (สนพ.) จะประกาศราคาอ้างอิงสำหรับเป็นข้อมูลในการกำกับดูแลราคาขายปลีก LPG ในประเทศเท่านั้น 3) ยกเลิกการกำหนดอัตราเงินชดเชยหรือส่งเข้ากองทุนน้ำมันเชื้อเพลิง ของส่วนการผลิตจากโรงแยกฯ โรงกลั่นฯ 4) ยกเลิกประกาศราคาขายส่ง ณ คลังก๊าซ 5) ปรับกลไกกองทุนน้ำมันฯ ให้มีลักษณะคล้ายกองทุนน้ำมันฯ เพื่อวัตถุประสงค์ในการรักษาเสถียรภาพราคา 6) มอบหมายให้ สนพ. กรมธุรกิจพลังงาน (ธพ.) และกรมการค้าภายใน ศึกษาค่าการตลาดก๊าซ LPG ที่เหมาะสมและบัญชีความแตกต่างราคาขายปลีกก๊าซ LPG ระหว่างกรุงเทพมหานครและส่วนภูมิภาค

ภายหลังที่รัฐบาลยกเลิกการควบคุมราคาจำหน่ายก๊าซ LPG อย่างสมบูรณ์ อาจส่งผลต่อผลการดำเนินงานและความสามารถในการแข่งขันของบริษัท เนื่องจากราคาจำหน่ายก๊าซ LPG จะสะท้อนถึงต้นทุนที่แท้จริง และเปลี่ยนแปลงตามกลไกราคาในตลาดโลกและตลาดในประเทศ ทำให้ต้นทุนการจัดหาก๊าซเป็นไปตามกลไกตลาด ซึ่งบริษัทฯ สามารถนำเข้าหรือส่งออกได้ อีกทั้งยังทำให้ต้นทุนการจัดหาได้จากทั้งภายในประเทศและต่างประเทศ มีทางเลือกมากยิ่งขึ้น พร้อมทั้ง ยังสามารถใช้ในการสร้างอำนาจต่อรองกับ Supplier ภายในประเทศได้ เนื่องจากบริษัทฯ มีทางเลือกจากแหล่งการจัดหามากยิ่งขึ้น ซึ่งสามารถควบคุมต้นทุนในการจัดหา และกำหนดราคาขายที่บริษัทฯ ต้องการได้ เพื่อสร้างโอกาสในการแข่งขันมากขึ้น

(ข) นโยบายการเปิดเสรีการจำหน่ายก๊าซหุงต้ม

การเปิดเสรีทางการค้าตามข้อตกลงขององค์การการค้าโลก (WTO) อาจทำให้ผู้ประกอบการรายใหญ่ของโลกจากต่างประเทศหรือผู้ค้าภายในประเทศ ซึ่งมีความพร้อมทั้งในด้านเงินทุนและเทคโนโลยีเข้ามาดำเนินธุรกิจก๊าซหุงต้มในประเทศไทย เพื่อใช้เป็นฐานในการเปิดตลาดสู่ประเทศเพื่อนบ้านในแถบอินโดจีน เนื่องจากประเทศไทยมีความเหมาะสมในด้านทำเลที่ตั้ง การขนส่ง และระบบสาธารณูปโภคต่างๆ ส่งผลให้การแข่งขันในธุรกิจนี้มีความรุนแรงมากขึ้น

อย่างไรก็ตาม ผู้ประกอบการจากต่างประเทศหรือผู้ประกอบการภายในประเทศอาจจะประสบปัญหาในเรื่องความไม่คุ้นเคยกับสภาวะตลาด รวมทั้งยังไม่มีประสบการณ์ในธุรกิจค้าก๊าซปิโตรเลียมเหลวและสายสัมพันธ์กับผู้ค้าก๊าซปิโตรเลียมเหลว ตลอดจนเครือข่ายทางธุรกิจในประเทศไทย ซึ่งเป็นปัจจัยสำคัญที่มีผลต่อการประสบความสำเร็จทางการตลาด นอกจากนี้ยังต้องมีการลงทุนในถังบรรจุก๊าซเป็นจำนวนมากสำหรับใช้ในการทำตลาด

(ค) นโยบายการคุ้มครองผู้บริโภคและสิ่งแวดล้อม

รัฐบาลอาจมีการออกกฎหมายเพิ่มเติมในส่วนของการเพิ่มความปลอดภัยให้แก่ผู้ใช้ก๊าซ LPG รวมถึงการรณรงค์ในเรื่องของการรักษาสีสิ่งแวดล้อม ซึ่งอาจจะมีผลกระทบต่อต้นทุนการดำเนินงาน และกำไรในอนาคตของบริษัท บริษัท ในฐานะผู้ประกอบการธุรกิจค้าก๊าซ LPG ได้ตระหนักถึงความสำคัญดังกล่าว จึงได้มีนโยบายในการพัฒนาและปรับปรุงคุณภาพของบรรจุภัณฑ์ให้มีความปลอดภัยอย่างต่อเนื่อง โดยคลังเก็บก๊าซ LPG โรงบรรจุก๊าซ LPG และสถานีบริการก๊าซ LPG ของบริษัท รวมถึงถังบรรจุก๊าซ LPG แต่ละใบของบริษัท ต้องได้รับมาตรฐานความปลอดภัยตามที่ภาครัฐกำหนดและได้รับการตรวจสอบจากภาครัฐและหน่วยงานที่เกี่ยวข้องอย่างสม่ำเสมอ

บริษัท มีความเชื่อมั่นว่าในปัจจุบันมาตรฐานผลิตภัณฑ์และคลังเก็บก๊าซ LPG โรงบรรจุก๊าซ LPG และสถานีบริการก๊าซ LPG ของบริษัท ตลอดจนถังบรรจุก๊าซ LPG ของบริษัท ได้รับการยอมรับทั้งจากหน่วยงานของภาครัฐและผู้บริโภค ประกอบกับบริษัท ได้มีการบริหารจัดการต้นทุนอย่างมีประสิทธิภาพมาโดยตลอด ทำให้ประเด็นความเสี่ยงในเรื่องนี้ไม่ส่งผลกระทบต่อบริษัท



ความเสี่ยงจากการเพิ่มขึ้นของผู้ค้าก๊าซ LPG ตามมาตรา 7 ของพระราชบัญญัติการค้าน้ำมันเชื้อเพลิง พ.ศ. 2543 และที่มีการแก้ไขเพิ่มเติม

ในปัจจุบันมีผู้ประกอบการรายใหญ่ในอุตสาหกรรมค้าก๊าซ LPG เพียงไม่กี่ราย ทำให้มีโอกาสที่จะมีผู้ประกอบการรายใหม่เข้ามาในอุตสาหกรรม โดยการขอจดทะเบียนกับกรมพัฒนาธุรกิจการค้า กระทรวงพาณิชย์ เพื่อเป็นผู้ค้ามาตรา 7 มากขึ้น ซึ่งการเข้ามาของผู้ค้ารายใหม่จะก่อให้เกิดการแข่งขันในอุตสาหกรรมมากขึ้น และอาจส่งผลกระทบต่อผลการดำเนินงานและส่วนแบ่งทางการตลาดของบริษัท ในอนาคต อย่างไรก็ตามการเข้ามาเป็นผู้ค้าก๊าซ LPG รายใหม่ตามมาตรา 7 ของพระราชบัญญัติการค้า น้ำมันเชื้อเพลิง พ.ศ. 2543 และที่มีการแก้ไขเพิ่มเติมจำเป็นต้องมีคุณสมบัติและเงื่อนไขตามที่กระทรวงพาณิชย์กำหนด เช่น ต้องมีทุนจดทะเบียน 50 ล้านบาทขึ้นไป เงินทุนหมุนเวียนขั้นต่ำ 100 ล้านบาท และต้องเก็บก๊าซ LPG เพื่อสำรองตามกฎหมายร้อยละ 1 ของปริมาณที่จะทำการค้าในระยะเวลา 1 ปี ซึ่งจำเป็นต้องใช้เงินทุนจำนวนมากในการสร้างคลัง/เช่าคลังในการเก็บสำรองก๊าซตามข้อกำหนดกำหนด นอกจากนี้ ยังกำหนดให้ภายในระยะเวลาหนึ่งปีต้องมีปริมาณการค้าก๊าซปีโตรเลียมเหลวประจำปี (ปริมาณที่นำเข้ามาในราชอาณาจักร ชื่อ กลิ่น ผลิตภัณฑ์ได้มาในปีหนึ่ง) มากกว่า 50,000 ตัน ต้องมีเครื่องหมายการค้าเป็นของตนเอง ซึ่งจำเป็นต้องใช้เงินทุนและระยะเวลาในการทำให้เครื่องหมายการค้าของตนเป็นที่ยอมรับของผู้บริโภค และหากผู้ค้ามาตรา 7 มีความต้องการทำตลาดในถึงบรรจุภัณฑ์สำหรับภาคครัวเรือน ต้องใช้เงินลงทุนจำนวนมากในการกระจายถึงให้ผู้บริโภคอย่างทั่วถึง ซึ่งเงื่อนไขดังกล่าวเป็นการจำกัดโอกาสในการเข้ามาในอุตสาหกรรมนี้ของผู้ประกอบการรายใหม่

ความเสี่ยงที่เกี่ยวข้องกับการพาณิชย์ (Commercial Risk)

เนื่องจากสัดส่วนการขายของบริษัทฯ แบ่งกลุ่มของลูกค้าออกเป็น 5 กลุ่ม ได้แก่ กลุ่มภาคครัวเรือน (HH) กลุ่มร้านค้าแก๊ส (GS) กลุ่มโรงบรรจุก๊าซ (FP) กลุ่มโรงงานอุตสาหกรรม (IN) กลุ่มพาณิชย์กรรม (CM) และกลุ่มสถานีบริการก๊าซ (AG) แต่เนื่องจากสถานการณ์ของราคาน้ำมัน ส่งผลกระทบต่อพฤติกรรมของผู้ใช้รถยนต์เป็นยานพาหนะ กลับไปใช้น้ำมันเนื่องจากราคาไม่แตกต่างกันมาก จึงส่งผลต่อสัดส่วนในการขายของลูกค้ากลุ่ม AG ที่มีการซื้อขายลดลง จึงทำให้บริษัทฯ มีการทบทวนสัดส่วนการขายใหม่ โดยมุ่งเน้นการจัดการเชิงรุก โดยมุ่งเน้นไปในกลุ่มลูกค้ารายอื่นๆ เพื่อปรับสัดส่วนให้มีการซื้อขายสูงขึ้น ไม่ให้กระทบภาพรวมทางธุรกิจของบริษัทฯ อีกทั้ง บริษัทฯ มีการกำหนดแผนกลยุทธ์และกำหนดเป้าหมายเพื่อต่อยอดในธุรกิจให้เติบโตอย่างยั่งยืนของบริษัทฯ ต่อไป

ความเสี่ยงที่เกี่ยวข้องกับการปฏิบัติการ (Operation Risk)

ความเสี่ยงที่เกี่ยวข้องกับการปฏิบัติการจนส่งผลกระทบต่อความต่อเนื่องในการดำเนินธุรกิจซึ่งอาจเกิดได้จากทั้งปัจจัยภายใน และปัจจัยภายนอก เช่น การขนส่งก๊าซ LPG

(ก) การขนส่งทางทะเล

บริษัท มีการขนส่งทางทะเลโดยใช้เรือบรรทุกก๊าซเป็นยานพาหนะในการขนส่ง ซึ่งเป็นการนำก๊าซ LPG ที่ได้จากผู้ผลิต (โรงแยกก๊าซฯ และโรงกลั่นน้ำมัน) นำเข้าเก็บที่คลังก๊าซจังหวัดฉะเชิงเทรา และจังหวัดสมุทรสงคราม พร้อมทั้ง ทางบริษัทได้มีการจัดทำประกันภัยสินค้าทางทะเลระหว่างการขนส่งสินค้า เพื่อเป็นการลดผลกระทบที่จะมีต่อบริษัท

(ข) การขนส่งทางบก

บริษัท มีบริษัทย่อยที่ประกอบธุรกิจรับบริการขนส่งก๊าซ LPG ได้แก่ EA-GLE ซึ่งในระหว่างการขนส่งอาจเกิดอุบัติเหตุหรือเหตุการณ์ไม่คาดคิดขึ้นที่จะนำมาซึ่งความสูญเสีย และอาจส่งผลกระทบต่อชื่อเสียงและการดำเนินการของบริษัท อย่างไรก็ตาม EAGLE ได้รับใบอนุญาตให้เป็นผู้ขนส่งก๊าซ LPG จากกรมธุรกิจพลังงาน โดยพาหนะที่ใช้ในการขนส่งก๊าซ LPG ก็ได้รับอนุญาตและได้รับการตรวจสอบอย่างสม่ำเสมอจากกรมขนส่งทางบก รวมทั้งพนักงานขับรถก็ได้รับใบอนุญาตจากกรมธุรกิจพลังงานทั้งหมด จึงมั่นใจได้ว่า EAGLE ได้ปฏิบัติตามกฎระเบียบของหน่วยงานราชการที่ทำหน้าที่ควบคุมอย่างเคร่งครัดและมีความตระหนักในเรื่องความปลอดภัยต่อชีวิตและทรัพย์สิน นอกจากนี้ EAGLE มีการจัดทำประกันภัยรถบรรทุกก๊าซ LPG แล้วทั้งหมด โดยมีวัตถุประสงค์เพื่อลดผลกระทบที่จะมีต่อบริษัท ในกรณีที่เกิดอุบัติเหตุหรือเหตุการณ์ที่ไม่คาดคิดขึ้นดังกล่าวให้น้อยที่สุด

(ค) ความปลอดภัยจากบรรพตภัย

เนื่องจากบรรพตภัยของบริษัทฯ คือ ดังก๊าซ ซึ่งภายในบรรจุก๊าซ LPG ไว้ถือเป็นวัตถุไวไฟ และอาจมีอันตรายหากมีการใช้งานไม่ถูกต้อง ดังนั้นเพื่อป้องกันเหตุการณ์ดังกล่าว บริษัทได้นำมาตรฐานที่กระทรวงอุตสาหกรรมได้มีการกำหนดมาตรฐานของถังบรรจุก๊าซ LPG ไว้ และได้กำหนดระยะเวลาเพื่อการตรวจสอบคุณภาพของถังบรรจุก๊าซ LPG เป็นระยะกรณีที่ถังบรรจุก๊าซ LPG เป็นมูลเหตุที่ก่อให้เกิดความเสียหายขึ้น บริษัท ในฐานะผู้ค้าก๊าซปีโตรเลียมเหลวจะเป็นผู้รับผิดชอบต่อความเสียหายที่เกิดขึ้นในเบื้องต้น ซึ่งอาจส่งผลกระทบต่อชื่อเสียงและการดำเนินงานของบริษัทฯ แต่โดยปกติทั่วไปนั้นการระเบิดของก๊าซ LPG มักจะเกิดจากอุปกรณ์ส่วนอื่นที่ไม่ใช่ถังบรรจุก๊าซ LPG เนื่องจากผู้ผลิตถังบรรจุก๊าซ LPG มีการบวนการทดสอบความปลอดภัยของถังบรรจุและวาล์ว ตั้งแต่ขั้นตอนการผลิตให้ถูกต้องตามมาตรฐานของกระทรวงอุตสาหกรรม (มอก.) ที่กำหนดขึ้นโดยสำนักงานมาตรฐานผลิตภัณฑ์อุตสาหกรรม นอกจากนี้กรมธุรกิจพลังงาน กระทรวงพลังงาน ยังได้กำหนดให้มีการตรวจสอบถังก๊าซ LPG ที่ผ่านการใช้งานมาแล้ว 5 ปี ด้วยการทดสอบสภาพการรับแรงดันของถัง (Hydro Test) และตรวจสอบถังที่ผ่านการ

ใช้งานมาแล้ว 10 ปี ด้วยการทดสอบสภาพการรับแรงดันของถัง (Hydro Test) และทดสอบสภาพการยืดตัวของเนื้อเหล็กของถัง (Expansion Test) ซึ่งหากถังก๊าซ LPG ดังกล่าว ไม่ผ่านการทดสอบจะไม่สามารถนำไปบรรจุก๊าซ LPG ได้อีก และจะต้องทำลายทิ้งต่อไป

ในด้านอุปกรณ์เพิ่มเติมอื่นๆ ที่นำมาใช้ร่วมกับถังบรรจุก๊าซ ได้แก่ หัวเตา สายส่งก๊าซ ทั้งหมดจะไม่ใช้ผลิตภัณฑ์ของบริษัท จึงไม่ต้องรับผิดชอบต่อความปลอดภัยทางกฎหมาย แต่ถ้าเกิดอุบัติเหตุระเบิดขึ้นจากอุปกรณ์ดังกล่าว อาจส่งผลกระทบต่อชื่อเสียงของบริษัทได้

แต่เนื่องจากผลิตภัณฑ์ของบริษัท มีมาตรฐานความปลอดภัยตามหลักสากล และที่ผ่านมาผลิตภัณฑ์ภายใต้เครื่องหมายการค้าบริษัท ไม่เคยประสบปัญหาอุบัติเหตุการระเบิดแต่อย่างใด แต่เพื่อสร้างความมั่นใจในมาตรฐานของบริษัท จึงได้กำหนดนโยบายเพิ่มศูนย์ปฏิบัติการเพื่อตรวจสอบคุณภาพ และซ่อมถังก๊าซทั้งในส่วนของคลัง ความสมบูรณ์ของถังก๊าซ เพื่อให้ได้มาตรฐานของอุตสาหกรรมมากยิ่งขึ้น ทำให้บริษัท มั่นใจได้ว่าบริษัทสามารถควบคุมความเสี่ยงที่เกี่ยวกับความปลอดภัยในผลิตภัณฑ์

(จ) ความเสี่ยงด้านสิ่งแวดล้อม

ลักษณะการดำเนินงานทางธุรกิจของบริษัท เกี่ยวข้องกับกิจกรรมที่อาจก่อให้เกิดอันตรายต่อสุขภาพและสิ่งแวดล้อม ซึ่งหากเกิดอุบัติเหตุเหตุสุดวิสัย หรือความผิดพลาดในการดำเนินงาน อาจส่งผลกระทบต่อผู้มีส่วนได้ส่วนเสีย แผนการลงทุนของบริษัท และผลการดำเนินงาน รวมถึงภาพลักษณ์ของบริษัท ทั้งในระยะสั้นและในระยะยาวได้อย่างมีนัยสำคัญ

อย่างไรก็ดี บริษัท จะกำหนดนโยบายด้านอาชีวอนามัย ความปลอดภัย และสิ่งแวดล้อม เป็นกรอบภารกิจตั้งแต่เริ่มต้นในการวางแผนการลงทุน การกำหนดวิธีการปฏิบัติงาน การสร้างวัฒนธรรมความปลอดภัย การป้องกันและลดผลกระทบด้านสิ่งแวดล้อมต่อผู้มีส่วนได้ส่วนเสีย และการเพิ่มประสิทธิภาพการใช้พลังงาน โดยการใช้พลังงานอย่างคุ้มค่าเพื่อให้เกิดการเติบโตอย่างยั่งยืน รวมถึงการสื่อสารให้ผู้เกี่ยวข้องทราบอย่างทั่วถึง เพื่อให้เกิดความเข้าใจที่ถูกต้องในลักษณะของความเสี่ยงที่ได้มีการบริหารจัดการ รวมถึงมาตรการป้องกันเพื่อควบคุมด้านกระบวนการผลิตต่างๆ ที่บริษัท จะดำเนินการในอนาคต



ข้อมูลหลักทรัพย์และกู้ยืม

หลักทรัพย์ของบริษัท

ณ วันที่ 31 ธันวาคม 2561 บริษัท มีทุนจดทะเบียนเท่ากับ 518,500,000 บาท ประกอบด้วยหุ้นสามัญจำนวนทั้งสิ้น 518,500,000 หุ้น มูลค่าที่ตราไว้หุ้นละ 1 บาท จำนวนทุนที่ชำระแล้วคือ 518,500,000 บาท

กู้ยืม

รายชื่อผู้ถือหุ้นรายใหญ่ 10 รายแรก ณ วันที่ 28 ธันวาคม 2561 มีดังนี้

ชื่อผู้ถือหุ้น	จำนวนหุ้นชำระแล้ว	ร้อยละของทุนชำระแล้ว
1. นายอัยยวัฒน์ ศรีวัฒนประภา	84,998,404	16.39%
2. นายวัฒน์ชัย วิไลลักษณ์	59,674,567	11.50%
3. นางสาวกิริติ โอภาสเอี่ยมลิขิต	53,768,435	10.37%
4. นายชัชวาลย์ เจียรนนท์	37,312,408	7.19%
5. พล.ต.อ. สมยศ พุ่มพันธุ์ม่วง*	36,451,514	7.03%
6. นางสาวชมกมล พุ่มพันธุ์ม่วง	35,388,847	6.82%
7. นายไพศาล พาณิชยชะวงศ์	24,213,366	4.67%
8. VERWALTUNGS - UND PRIVAT - BANK AKTIENGESELLSCHAFT	17,281,471	3.33%
9. นายวัชรินทร์ พงษ์พานิช	12,555,361	2.42%
10. นางราณี เอื้อทวีกุล	10,129,000	1.95%

* พล.ต.อ. สมยศ พุ่มพันธุ์ม่วง ในฐานะผู้จัดการมรดกของ คุณพิศาล พุ่มพันธุ์ม่วง ได้เข้ามาถือหุ้นของบริษัทฯ จำนวน 36,451,514 หุ้น เพื่อดำเนินการจัดการมรดกและจะโอนหุ้นดังกล่าว ให้แก่ทายาทตามกฎหมายของ คุณพิศาล พุ่มพันธุ์ม่วง ต่อไป



โครงสร้างการถือหุ้นของบริษัทและบริษัทย่อย

(ณ วันที่ 31 ธันวาคม 2561)

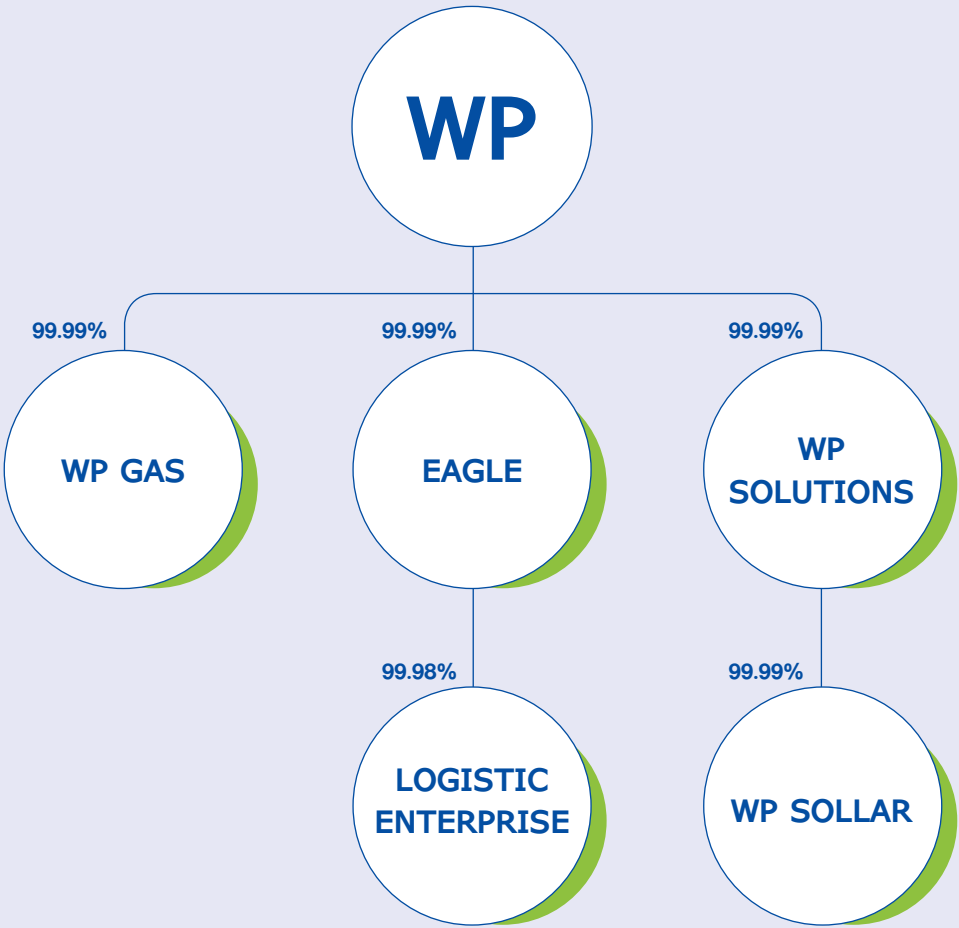

บริษัท		ลักษณะธุรกิจ	ทุนจดทะเบียน (ล้านบาท)	ทุนจดทะเบียนชำระแล้ว (ล้านบาท)	สัดส่วนการถือหุ้นของบริษัท (%)
บริษัทย่อย					
EAGLE	บริษัท อีเกิ้ล อินเตอร์ทรานส์ จำกัด	ธุรกิจบริการขนส่งก๊าซปิโตรเลียมเหลวทางบก	84	84	99.99
WP GAS	บริษัท ดับบลิวพี แก๊ส จำกัด	ธุรกิจสถานีบริการ	1	1	99.99
LOGISTIC ENTERPRISE	บริษัท โลจิสติกส์ เอ็นเตอร์ไพรส์ จำกัด	ธุรกิจให้เช่ารถขนส่งขนาดเล็ก	1	1	99.98
WP SOLLAR	บริษัท ดับบลิวพี โซลลาร์ จำกัด	ธุรกิจประกอบกิจการผลิตและจำหน่ายไฟฟ้า	1	1	99.99
WP SOLUTIONS	บริษัท ดับบลิวพี โซลูชั่นส์ จำกัด	เพื่อลงทุนในกิจการอื่น (Holding company)	1	1	99.99

โครงสร้างรายได้ของบริษัทและบริษัทย่อย

แยกตามประเภทของรายได้

บริษัทและบริษัทย่อยมีรายได้หลักมาจากการขายก๊าซปิโตรเลียมเหลวให้แก่ลูกค้าประเภทต่างๆ และมีรายได้ค่าบริการขนส่งและรายได้อื่น โดยในปี 2561 บริษัทและบริษัทย่อยมีโครงสร้างรายได้และสัดส่วนของรายได้แยกตามประเภทดังต่อไปนี้

(หน่วย : ล้านบาท)	ปี 2561		ปี 2560		ปี 2559	
	รายได้	(%)	รายได้	(%)	รายได้	(%)
รายได้จากการขายก๊าซ LPG	14,684	98.04	15,448	98.1	16,343	98.68
รายได้ค่าบริการขนส่ง	42	0.28	65	0.41	84	0.51
รายได้อื่น	251	1.68	235	1.49	135	0.81
รวมรายได้	14,978	100	15,748	100	16,562	100

ทั้งนี้ รายได้อื่นประกอบด้วย

(หน่วย : ล้านบาท)	ปี 2561	ปี 2560	ปี 2559
รายได้ค่าขนส่ง	129	141	63
ดอกเบี้ยรับ	8	7	7
รายได้ค่าเช่า	11	12	13
รายได้ค่าซ่อมถัง	16	29	31
รายได้จากการรับโอนที่ดินตามคำสั่งศาล	-	17	-
กำไรจากการจำหน่ายสินทรัพย์	22	11	-
รายได้อื่น	66	18	20
รวมรายได้อื่น	252	235	135

ตารางแสดงสัดส่วนปริมาณขายของบริษัท ดับบลิวพี เอ็นเนอร์ยี่ จำกัด (มหาชน) แยกตามประเภทลูกค้า สำหรับปี 2561, 2560 และ 2559

กลุ่มลูกค้า	สัดส่วนปี 2561 (%)	สัดส่วนปี 2560 (%)	สัดส่วนปี 2559 (%)
โรงบรรจุก๊าซ	43.48	40.06	35.62
สถานีบริการก๊าซ	26.42	36.32	45.37
โรงงานอุตสาหกรรม	9.23	8.85	8.61
ลูกค้าพาณิชย์ (Commercial Customers)	4.85	4.35	3.99
ร้านค้าก๊าซ	4.31	4.04	4.12
Supply Sale และอื่นๆ	11.71	6.38	2.29
รวม	100.00	100.00	100.00

ตารางแสดงสัดส่วนรายได้จากการจำหน่ายของบริษัท ดับบลิวพี เอ็นเนอร์ยี่ จำกัด (มหาชน) แยกตามประเภทลูกค้า สำหรับปี 2561, 2560 และ 2559

ประเภทลูกค้า	รายได้ (ล้านบาท) 2561	สัดส่วน (%)	รายได้ (ล้านบาท) 2560	สัดส่วน (%)	รายได้ (ล้านบาท) 2559	สัดส่วน (%)
โรงบรรจุก๊าซ	6,422	43.73	6,169	39.94	5,731	35.06
สถานีบริการก๊าซ	3,809	25.94	5,548	35.91	7,406	45.31
โรงงานอุตสาหกรรม	1,412	9.62	1,406	9.1	1,430	8.75
ลูกค้าพาณิชย์	806	5.49	763	4.94	735	4.5
ร้านค้าก๊าซ	658	4.48	641	4.15	682	4.17
Supply Sale และอื่นๆ	1,577	10.74	921	5.96	359	2.21
รวม	14,684	100	15,448	100	16,343	100

นโยบายการจ่ายเงินปันผล

บริษัท ดับบลิวพี เอ็นเนอร์ยี่ จำกัด (มหาชน)

บริษัท มีนโยบายการจ่ายเงินปันผล โดยกำหนดให้จ่ายได้ไม่น้อยกว่าร้อยละ 30 ของกำไรสุทธิภายหลังจากการหักภาษีและทุนสำรองต่างๆ ทั้งหมดของบริษัทตามที่กฎหมายและบริษัทกำหนดไว้ อย่างไรก็ตาม การจ่ายเงินปันผลดังกล่าวจะขึ้นอยู่กับแผนการลงทุน ความจำเป็นและความเหมาะสมอื่นๆ ในอนาคตซึ่งบริษัทอาจกำหนดให้การจ่ายเงินปันผลมีอัตราน้อยกว่าอัตราที่กำหนดข้างต้นได้ หากบริษัทมีความจำเป็นที่จะต้องนำเงินกำไรสุทธิจำนวนดังกล่าวมาใช้เพื่อขยายการดำเนินงานของบริษัทต่อไป

นโยบายการจ่ายเงินปันผลของบริษัทย่อย

นโยบายการจ่ายเงินปันผลของบริษัทย่อยของบริษัท คณะกรรมการบริษัทย่อยจะพิจารณาให้ความเห็นชอบและเสนอให้ที่ประชุมผู้ถือหุ้นของแต่ละบริษัทพิจารณาอนุมัติในแต่ละปี โดยการจ่ายเงินปันผลจะพิจารณา จากแผนการลงทุนตามความจำเป็นและความเหมาะสมอื่นๆ เช่น ความเพียงพอของกระแสเงินสดของบริษัทย่อย หลังจากหักสำรองเงินตามที่กฎหมายกำหนดแล้ว



1. คณะกรรมการบริษัท

1.1 คณะกรรมการบริษัทที่ดำรงตำแหน่ง ณ วันที่ 31 ธันวาคม 2561 มีรายชื่อดังนี้

ชื่อ	ตำแหน่ง	วันที่ดำรงตำแหน่ง	จำนวน เข้าร่วมการประชุม (ครั้ง)
1. นายจุลจิตต์ บุญยเกตุ	ประธานกรรมการ / กรรมการอิสระ	24 พฤศจิกายน 2557	12/13
2. นางนิศกร ทัดเทียมมรณย์	ประธานกรรมการตรวจสอบ / กรรมการอิสระ	24 พฤศจิกายน 2557	13/13
3. นายกนกศักดิ์ ปิ่นแสง	กรรมการ / ประธานกรรมการบริหาร	24 พฤศจิกายน 2557	9/13
4. นางสาวร้อยทิพย์ ไตรสุทธิ	ประธานกรรมการสรรหาและกำหนดค่าตอบแทน / กรรมการตรวจสอบ / กรรมการอิสระ	27 ตุลาคม 2558	11/13
5. นายบวร วงศ์สินอุดม	กรรมการ / กรรมการบริหาร	27 ตุลาคม 2558	9/13
6. นางสาวชมกมล พุ่มพันธ์ม่วง	กรรมการ / กรรมการบริหาร / กรรมการสรรหาและ กำหนดค่าตอบแทน	24 พฤศจิกายน 2557	11/13
7. นายอัยยวัฒน์ ศรีวัฒนประภา*	กรรมการ	24 พฤศจิกายน 2557	1/5
8. นายชัชวาลย์ เจียรนวนนท์	ประธานกรรมการบริหารความเสี่ยง / กรรมการ / กรรมการบริหาร	24 พฤศจิกายน 2557	7/13
9. นายสง่า รัตนชาติชูชัย	กรรมการ / กรรมการบริหาร / กรรมการสรรหาและ กำหนดค่าตอบแทน	24 พฤศจิกายน 2557	9/13
10. นางลัทธนันท์ ลักษณะมีนันทน์*	กรรมการตรวจสอบ / กรรมการอิสระ	1 สิงหาคม 2559	10/13
11. นายสมชาย คูวิจิตรสุวรรณ	กรรมการอิสระ / กรรมการบริหารความเสี่ยง	20 ตุลาคม 2559	11/13
12. นายรังสรรค์ ศรีวรศาสตร์	กรรมการอิสระ / กรรมการบริหารความเสี่ยง	21 มิถุนายน 2560	9/13
13. นายเกษมสิทธิ์ ปฐมศักดิ์**	กรรมการ	11 พฤษภาคม 2561	6/7

* กรรมการตรวจสอบที่มีความรู้และประสบการณ์เพียงพอที่จะสามารถทำหน้าที่ในการสอบทานความน่าเชื่อถือของงบการเงิน

** นายเกษมสิทธิ์ ปฐมศักดิ์ เข้าดำรงตำแหน่งกรรมการ เมื่อวันที่ 11 พฤษภาคม 2561

กรรมการที่พ้นจากตำแหน่งระหว่างปี 2561 มีรายชื่อดังนี้

ชื่อ	ตำแหน่ง	วันที่พ้นจากตำแหน่ง
1. นายอัยยวัฒน์ ศรีวัฒนประภา	กรรมการ	19 เมษายน 2561

ณ วันที่ 31 ธันวาคม 2561 คณะกรรมการบริษัทมีการประชุมทั้งสิ้น 13 ครั้ง เพื่อปฏิบัติหน้าที่ตามที่ได้รับมอบหมาย

1.2 กรรมการผู้มีอำนาจลงลายมือชื่อผูกพันบริษัท

กรรมการผู้มีอำนาจลงลายมือชื่อผูกพันบริษัท ตามข้อบังคับบริษัท และหนังสือรับรองการจดทะเบียนนิติบุคคลตามกฎหมายว่าด้วยบริษัทมหาชน จำกัด กรมพัฒนาธุรกิจการค้า กระทรวงพาณิชย์ ณ วันที่ 31 ธันวาคม 2561 ได้แก่ นายเกษมสิทธิ์ ปฐมศักดิ์ หรือ นายสง่า รตนชาติชูชัย หรือ นายชัชวาลย์ เจียรนนท์ คนใดคนหนึ่งลงลายมือชื่อร่วมกับ นายกนกศักดิ์ ปิ่นแสง หรือ นางสาวชมกมล พุ่มพันธุ์ม่วง คนใดคนหนึ่งรวมเป็นสองคน

1.3 องค์ประกอบและคุณสมบัติของคณะกรรมการบริษัท

ข้อบังคับบริษัท กำหนดให้คณะกรรมการบริษัท ประกอบด้วยกรรมการจำนวนไม่น้อยกว่า 5 คน โดยกรรมการไม่น้อยกว่ากึ่งหนึ่ง (1/2) ของจำนวนกรรมการทั้งหมดจะต้องมีถิ่นฐานอยู่ในประเทศไทย กรรมการบริษัทจะเป็นผู้ถือหุ้นของบริษัท หรือมีก็ได้ และต้องมีคุณสมบัติและไม่มีลักษณะต้องห้ามตามกฎหมายว่าด้วยบริษัทมหาชนจำกัดและกฎหมายว่าด้วยหลักทรัพย์และตลาดหลักทรัพย์ รวมถึงต้องเป็นผู้มีความรู้ความสามารถ ความเชี่ยวชาญและประสบการณ์ที่หลากหลาย มีวิสัยทัศน์ รวมทั้งมีคุณธรรมและจริยธรรม สามารถอุทิศเวลาให้ได้อย่างเพียงพอ อันเป็นประโยชน์ต่อการดำเนินกิจการของบริษัท

องค์ประกอบและคุณสมบัติของกรรมการเป็นไปตามข้อบังคับบริษัท และตามที่กฎหมายกำหนด ตลอดจนเป็นผู้มีความรู้ และมีประสบการณ์ที่เป็นประโยชน์แก่บริษัท ในปี 2561 คณะกรรมการบริษัท มีจำนวนทั้งสิ้น 13 คน ซึ่งเป็นจำนวนที่เหมาะสมกับขนาดและประเภทของธุรกิจ

1. กรรมการที่ไม่เป็นผู้บริหาร 11 คน
2. กรรมการที่เป็นผู้บริหาร 2 คน คือ รักษาการประธานเจ้าหน้าที่บริหาร และ รองประธานเจ้าหน้าที่บริหาร
3. กรรมการอิสระ 6 คน (ซึ่งมีจำนวนเกินกว่าหนึ่งในสามของกรรมการทั้งคณะตามข้อบังคับของบริษัทได้กำหนดไว้)

1.4 การแต่งตั้งและพ้นตำแหน่งกรรมการบริษัท

ตามข้อบังคับบริษัทได้กำหนดการแต่งตั้ง และการพ้นตำแหน่งกรรมการบริษัทสรุปได้ ดังนี้

การแต่งตั้งกรรมการบริษัท

1. ผู้ถือหุ้นเป็นผู้มีอำนาจเลือกแต่งตั้งกรรมการบริษัทโดยกรรมการสรรหาและกำหนดค่าตอบแทน จะทำหน้าที่คัดเลือกบุคคลที่เหมาะสม ได้รับการเสนอชื่อเป็นกรรมการบริษัทต่อคณะกรรมการ เพื่อนำเสนอต่อที่ประชุมผู้ถือหุ้น เพื่อพิจารณาต่อไป โดยมีหลักเกณฑ์ ดังนี้
 - (1) ผู้ถือหุ้นคนหนึ่งจะเสนอเสียงเท่ากับหนึ่ง (1) หุ้น ต่อ หนึ่ง (1) เสียง
 - (2) ผู้ถือหุ้นแต่ละคนจะใช้คะแนนเสียงที่มีตาม (1) เลือกตั้งบุคคลเดียวหรือหลายบุคคลเป็นกรรมการก็ได้ ในกรณีเลือกตั้งบุคคลหลายคนเป็นกรรมการ จะแบ่งคะแนนเสียงให้แก่ผู้ใดมากที่สุดเพียงใดไม่ได้
 - (3) บุคคลที่ได้รับคะแนนเสียงสูงสุดตามลำดับลงมาเป็นผู้ได้รับเลือกตั้งเป็นกรรมการเท่าจำนวนกรรมการที่จะพึงมีหรือจะพึง

เลือกตั้งในครั้งนั้น ในกรณีที่บุคคลซึ่งได้รับเลือกตั้งในลำดับถัดลงมาจะมีคะแนนเสียงเท่ากับเกินจำนวนกรรมการที่จะพึงมีหรือจะพึงเลือกตั้ง ในครั้งนั้น ให้ประธานที่ประชุมเป็นผู้ออกเสียงชี้ขาด

2. ให้คณะกรรมการเลือกกรรมการคนหนึ่งเป็นประธานกรรมการ ทั้งนี้ ในกรณีที่คณะกรรมการเห็นสมควร จะเลือกกรรมการคนหนึ่งหรือหลายคนเป็นรองประธานกรรมการก็ได้ รองประธานกรรมการมีหน้าที่ตามข้อบังคับในกิจการซึ่งประธานกรรมการมอบหมาย
3. ในกรณีที่ตำแหน่งกรรมการว่างลงเพราะเหตุอื่นนอกจากถึงคราวออกตามวาระ ให้คณะกรรมการเลือกบุคคลที่มีคุณสมบัติ และไม่มีลักษณะต้องห้ามตามกฎหมายว่าด้วยบริษัทมหาชนจำกัด และกฎหมายว่าด้วยตลาดหลักทรัพย์เข้าเป็นกรรมการในการประชุมคราวต่อไปเว้นแต่วาระของกรรมการผู้นั้นจะเหลือน้อยกว่าสองเดือน โดยบุคคลผู้เข้าเป็นกรรมการแทนดังกล่าวจะอยู่ในตำแหน่งกรรมการได้เพียงเท่าวาระที่เหลืออยู่ของกรรมการที่ตนเข้ามาแทน โดยมติของคณะกรรมการในการเลือกตั้งกรรมการแทนนี้ต้องประกอบด้วยคะแนนเสียงไม่น้อยกว่าสามในสี่ของของจำนวนกรรมการที่เหลืออยู่

การพ้นจากตำแหน่งกรรมการบริษัท

1. ในการประชุมผู้ถือหุ้นสามัญประจำปีทุกครั้งที่ให้กรรมการออกจากตำแหน่งจำนวนหนึ่งในสามของจำนวนกรรมการในขณะนั้น ถ้าจำนวนกรรมการจะแบ่งออกให้ตรงเป็นสามส่วนไม่ได้ ก็ให้ออกโดยจำนวนใกล้เคียงที่สุดกับส่วนหนึ่งในสาม (1/3) และกรรมการซึ่งพ้นจากตำแหน่งอาจได้รับเลือกให้กลับเข้ามารับตำแหน่งได้อีก โดยกรรมการที่จะต้องออกจากตำแหน่งในปีแรกและปีที่สองภายหลังจดทะเบียนบริษัทนั้นให้จับสลากกัน ส่วนปีหลังๆ ต่อไปให้กรรมการคนที่ยอยู่ในตำแหน่งนานที่สุดนั้นเป็นผู้ออกจากตำแหน่ง
2. นอกจากการพ้นตำแหน่งตามวาระแล้ว กรรมการจะพ้นจากตำแหน่งเมื่อ ตาย หรือลาออก หรือขาดคุณสมบัติหรือมีลักษณะต้องห้ามตามที่กฎหมายว่าด้วยบริษัทมหาชนจำกัด และกฎหมายว่าด้วยหลักทรัพย์และตลาดหลักทรัพย์กำหนด
3. ประชุมผู้ถือหุ้นมีมติให้กรรมการออกจากตำแหน่งก่อนถึงคราวออกตามวาระได้ด้วยคะแนนเสียงไม่น้อยกว่าสามในสี่ของจำนวนผู้ถือหุ้นซึ่งมาประชุมและมีสิทธิออกเสียง และมีหุ้นรวมกันไม่น้อยกว่ากึ่งหนึ่งของจำนวนหุ้นที่ถือโดยผู้ถือหุ้นที่มาประชุมและมีสิทธิออกเสียง
4. กรรมการคนใดจะลาออกจากตำแหน่งให้ยื่นใบลาออกต่อบริษัท

1.5 บทบาทหน้าที่และความรับผิดชอบของคณะกรรมการ

คณะกรรมการบริษัทมี หน้าที่ปฏิบัติให้เป็นไปตามกฎหมาย วัตถุประสงค์ ข้อบังคับของบริษัท และ มติที่ประชุมผู้ถือหุ้น โดยปฏิบัติหน้าที่ด้วยความซื่อสัตย์สุจริต และระมัดระวังรักษาผลประโยชน์ของผู้ถือหุ้นและ ผู้มีส่วนได้เสีย ทั้งในระยะสั้นและระยะยาว และเพื่อให้มั่นใจว่าการดำเนินงานของบริษัท เป็นไปในทิศทางที่ก่อให้เกิดประโยชน์สูงสุดต่อผู้ถือหุ้นและผู้มีส่วนได้เสีย คณะกรรมการบริษัท จะดูแลให้มีการจัดทำวิสัยทัศน์ พันธกิจ เป้าหมาย นโยบาย ทิศทางการดำเนินงาน แผนกลยุทธ์ แผนงาน และงบประมาณประจำปีของบริษัท โดยคณะกรรมการบริษัท จะร่วมแสดงความคิดเห็น เพื่อให้เกิดความเข้าใจในภาพรวมของธุรกิจร่วมกันก่อน

ที่จะพิจารณาอนุมัติ และติดตามให้มีการบริหารงานเพื่อให้เป็นไปตามเป้าหมายที่วางไว้ โดยจะยึดถือแนวทางของตลาดหลักทรัพย์แห่งประเทศไทย และสำนักงานคณะกรรมการกำกับหลักทรัพย์และตลาดหลักทรัพย์สรุปได้ดังนี้

- (1) จัดให้มีการประชุมผู้ถือหุ้นเป็นการประชุมสามัญประจำปี ภายใน 4 เดือนนับแต่วันสิ้นสุดรอบระยะเวลาบัญชีของบริษัท โดยบริษัทควรจัดส่งหนังสือนัดประชุมคณะกรรมการบริษัท และหนังสือนัดประชุมผู้ถือหุ้นรวมทั้งวาระการประชุมและเอกสารประกอบการพิจารณาเป็นการล่วงหน้าด้วยระยะเวลาพอสมควร และต้องไม่น้อยไปกว่าระยะเวลาที่กำหนดในข้อบังคับของบริษัท
- (2) จัดให้มีระบบบัญชี การรายงานทางการเงิน และการสอบบัญชีที่มีความน่าเชื่อถือ รวมทั้งดูแลให้มีกระบวนการตรวจสอบภายในที่มีประสิทธิภาพและประสิทธิผล
- (3) พิจารณาถึงปัจจัยเสี่ยงสำคัญที่อาจเกิดขึ้นและกำหนดแนวทางการบริหารจัดการความเสี่ยงอย่างครบถ้วนและครอบคลุมดูแลให้ผู้บริหารมีระบบหรือกระบวนการที่มีประสิทธิภาพในการบริหารจัดการความเสี่ยง รวมถึงการแสวงหาโอกาสทางธุรกิจที่อาจเกิดขึ้นจากความเสี่ยงดังกล่าว ตลอดจนจัดให้มีการควบคุมภายในที่เพียงพอและมีประสิทธิผล และจัดให้มีกระบวนการในการประเมินความเหมาะสมของการควบคุมภายใน
- (4) จัดให้มีการทางการเงิน ณ วันสิ้นสุดรอบปีบัญชีของบริษัท และลงลายมือชื่อเพื่อรับรองงบการเงินดังกล่าว เพื่อนำเสนอต่อที่ประชุมผู้ถือหุ้นในการประชุมสามัญประจำปี เพื่อพิจารณาอนุมัติ
- (5) พิจารณาให้ความเห็นชอบการคัดเลือกและเสนอแต่งตั้งผู้สอบบัญชี และพิจารณาคำตอบแทนที่เหมาะสม ตามที่คณะกรรมการตรวจสอบนำเสนอ ก่อนนำเสนอต่อที่ประชุมผู้ถือหุ้นในการประชุมสามัญประจำปี เพื่อพิจารณาอนุมัติ
- (6) สอดส่องดูแลและจัดการแก้ไขปัญหาความขัดแย้งทางผลประโยชน์ที่อาจเกิดขึ้น รวมถึงรายการที่เกี่ยวข้องกัน ให้ความสำคัญในการพิจารณาธุรกรรมหลักที่มีความสำคัญ โดยมุ่งเน้นให้เกิดประโยชน์สูงสุดต่อผู้ถือหุ้น และผู้มีส่วนได้เสียโดยรวม
- (7) กำหนดเป้าหมาย แนวทาง นโยบาย แผนงานการดำเนินธุรกิจ และงบประมาณของบริษัท ควบคุมกำกับดูแล (Monitoring and Supervision) การบริหารและการจัดการของฝ่ายบริหารให้เป็นไปตามนโยบายแผนงาน และงบประมาณที่กำหนดไว้อย่างมีประสิทธิภาพและประสิทธิผล
- (8) มีอำนาจพิจารณาอนุมัติการเข้าทำสัญญา การลงทุน และ/หรือ ธุรกรรมใดๆ ที่เกี่ยวข้องกับการดำเนินธุรกิจปกติตลอดจนการดำเนินงานที่เป็นรายการสนับสนุนธุรกิจปกติของบริษัท ซึ่งมีเงื่อนไขทางการเงินค่าทั่วไป ตามงบประมาณที่ได้รับอนุมัติจากที่ประชุมคณะกรรมการบริษัท หรือภายใต้วงเงินที่กำหนดในระเบียบอำนาจอนุมัติและการดำเนินการ
- (9) มีอำนาจพิจารณาอนุมัติการใช้จ่ายเงินเพื่อการลงทุน หรือการดำเนินงานต่างๆ การกู้ยืม หรือการขอสินเชื่อใดๆ จากสถาบันการเงิน การให้กู้ยืมเงิน ตลอดจนการเข้าเป็นผู้ค้ำประกันเพื่อการทำธุรกรรมตาม

ปกติของบริษัท โดยไม่จำกัดวงเงิน ทั้งนี้ ภายใต้ระเบียบของบริษัท และกฎระเบียบ กฎหมายที่เกี่ยวข้องของตลาดหลักทรัพย์แห่งประเทศไทย และสำนักงานคณะกรรมการกำกับหลักทรัพย์และตลาดหลักทรัพย์

- (10) จัดให้มีระบบการคัดสรรบุคลากรที่จะเข้ามารับผิดชอบในตำแหน่งบริหารที่สำคัญทุกระดับอย่างเหมาะสมและมีกระบวนการสรรหาที่โปร่งใส เป็นธรรม
- (11) พิจารณากำหนดโครงสร้างการบริหารงาน มีอำนาจในการแต่งตั้งคณะกรรมการบริหาร กรรมการผู้จัดการ และคณะกรรมการอื่นตามความเหมาะสม เช่น คณะกรรมการตรวจสอบ คณะกรรมการสรรหาและกำหนดค่าตอบแทน คณะกรรมการบริหารความเสี่ยง เป็นต้น รวมถึงการกำหนดขอบเขตอำนาจหน้าที่ ตลอดจนค่าตอบแทนของคณะกรรมการบริหาร กรรมการผู้จัดการ และคณะกรรมการชุดต่างๆ ที่แต่งตั้ง
- (12) คณะกรรมการบริษัท สามารถมอบอำนาจ และ/หรือมอบหมายให้บุคคลอื่นปฏิบัติงานเฉพาะอย่างแทนได้ โดยการมอบอำนาจ หรือการมอบอำนาจช่วงดังกล่าวให้อยู่ภายในขอบเขตแห่งการมอบอำนาจตามหนังสือ มอบอำนาจที่ไว้ไว้ และ/หรือให้เป็นไปตามระเบียบ ข้อกำหนด หรือคำสั่งที่คณะกรรมการบริษัท และ/หรือบริษัทกำหนดไว้ ทั้งนี้ การมอบหมายอำนาจหน้าที่และความรับผิดชอบของคณะกรรมการบริษัทนั้น จะไม่มีลักษณะเป็นการมอบอำนาจ หรือมอบอำนาจช่วงที่ทำให้คณะกรรมการบริษัท หรือผู้รับมอบอำนาจจากคณะกรรมการบริษัท สามารถอนุมัติรายการที่ตนหรือบุคคลที่อาจมีความขัดแย้ง (ตามที่นิยามไว้ในประกาศคณะกรรมการ กส.ด. หรือประกาศคณะกรรมการกำกับตลาดทุน) อาจมีส่วนได้เสีย หรืออาจได้รับประโยชน์ในลักษณะใดๆ หรืออาจมีความขัดแย้งทางผลประโยชน์อื่นใดกับบริษัท หรือบริษัทย่อยของบริษัท ยกเว้นเป็นการอนุมัติรายการที่เป็นไปตามนโยบาย และหลักเกณฑ์ที่ที่ประชุมผู้ถือหุ้นหรือคณะกรรมการบริษัทพิจารณาอนุมัติไว้
- (13) กรรมการและผู้บริหารต้องรายงานให้บริษัททราบถึงการมีส่วนได้เสียของตนหรือของบุคคลที่มีความเกี่ยวข้อง ซึ่งเป็นส่วนได้เสียที่เกี่ยวข้องกับการบริหารจัดการกิจการของบริษัท หรือบริษัทย่อย ทั้งนี้ ตามหลักเกณฑ์ เงื่อนไขและวิธีการที่คณะกรรมการกำกับตลาดทุนประกาศกำหนด
- (14) กรรมการและผู้บริหารต้องร่วมกันรับผิดชอบต่อบุคคลที่ซื้อขายหลักทรัพย์ของบริษัทในความเสียหายใดๆ อันเกิดขึ้นเนื่องจากการเปิดเผยข้อมูลต่อผู้ถือหุ้นหรือประชาชนทั่วไปโดยแสดงข้อความที่เป็นเท็จในสาระสำคัญหรือปกปิดข้อความจริงที่ควรบอกให้แจ้งในสาระสำคัญตามที่กำหนดในกฎหมายหลักทรัพย์และตลาดหลักทรัพย์ เว้นแต่กรรมการและผู้บริหารดังกล่าวจะพิสูจน์ได้ว่าโดยตำแหน่งหน้าที่ตนไม่อาจล่วงรู้ถึงความแท้จริงของข้อมูลหรือการขาดข้อมูลที่ควรต้องแจ้งนั้น
- (15) ให้ความสำคัญกับการดำเนินธุรกิจด้วยความรับผิดชอบต่อสังคมและสิ่งแวดล้อม ส่งเสริมความเป็นอยู่ที่ดีขึ้นอย่างยั่งยืนของสังคมไทย

- (16) จัดให้มีเลขานุการบริษัทฯ เพื่อช่วยดูแลกิจกรรมต่างๆ ของคณะกรรมการและช่วยให้คณะกรรมการและบริษัทฯ ปฏิบัติให้เป็นไปตามกฎหมายและข้อกำหนดที่เกี่ยวข้อง
- (17) จัดให้มีการทบทวนและแก้ไขกฎบัตรคณะกรรมการบริษัทฯ ให้สอดคล้องกับสภาวะการณ์

นอกจากนี้ การดำเนินการของคณะกรรมการบริษัทฯ ที่ต้องได้รับอนุมัติจากที่ประชุมผู้ถือหุ้นก่อนดำเนินการในเรื่องต่างๆ มีดังต่อไปนี้

- การเข้าทำรายการที่เกี่ยวข้องกัน และการได้มาหรือจำหน่ายไปซึ่งสินทรัพย์ที่สำคัญของบริษัทฯ ตามที่กฎหมาย และคณะกรรมการกำกับตลาดทุนประกาศกำหนด
- การขายหรือโอนกิจการของบริษัทฯ ทั้งหมดหรือบางส่วนที่สำคัญให้แก่บุคคลอื่น
- การซื้อหรือรับโอนกิจการของบริษัทฯ อื่นมาเป็นของบริษัทฯ
- การทำ แก๊ซ หรือเลิกสัญญาเกี่ยวกับการให้เชากิจการของบริษัทฯ ทั้งหมดหรือบางส่วนที่สำคัญ การมอบหมายให้บุคคลอื่นเข้าจัดการธุรกิจของบริษัทฯ หรือการรวมกิจการกับบุคคลอื่นโดยมีวัตถุประสงค์จะแบ่งกำไรขาดทุนกัน
- การเพิ่มเติม หรือแก้ไขเปลี่ยนแปลงหนังสือบริคณห์สนธิหรือข้อบังคับของบริษัทฯ
- การเพิ่มทุน/ลดทุนจดทะเบียน
- การออกหุ้นกู้เพื่อเสนอขายต่อประชาชน
- การเลิกบริษัท/การควบเข้ากับบริษัทอื่น
- การประกาศจ่ายเงินปันผลประจำปี
- กิจการอื่นใดที่กฎหมาย/ข้อบังคับบริษัทฯ กำหนดให้ต้องได้รับความเห็นชอบจากที่ประชุม ผู้ถือหุ้น

คณะกรรมการบริษัทฯ สามารถมอบอำนาจ และ/หรือมอบหมายให้บุคคลอื่นปฏิบัติงานเฉพาะอย่างแทนได้ โดยการมอบอำนาจ หรือการมอบอำนาจช่วงดังกล่าวให้อยู่ภายในขอบเขตแห่งการมอบอำนาจตามหนังสือมอบอำนาจที่ให้ไว้ และ/หรือให้เป็นไปตามระเบียบ ข้อกำหนด หรือคำสั่งที่คณะกรรมการบริษัทฯ และ/หรือบริษัทฯ กำหนดไว้ ทั้งนี้ การมอบหมายอำนาจหน้าที่และความรับผิดชอบของคณะกรรมการบริษัทนั้น จะไม่มีลักษณะเป็นการมอบอำนาจ หรือมอบอำนาจช่วงที่ทำให้คณะกรรมการบริษัทฯ หรือผู้รับมอบอำนาจจากคณะกรรมการบริษัทฯ สามารถอนุมัติรายการที่ตนหรือบุคคลที่อาจมีความขัดแย้ง (ตามที่นิยามไว้ในประกาศคณะกรรมการ กสท. หรือประกาศคณะกรรมการกำกับตลาดทุน) อาจมีส่วนได้เสีย หรืออาจได้รับประโยชน์ในลักษณะใดๆ หรืออาจมีความขัดแย้งทางผลประโยชน์อื่นใดกับบริษัทฯ หรือบริษัทย่อยของบริษัทฯ ยกเว้นเป็นการอนุมัติรายการที่เป็นไปตามนโยบาย และหลักเกณฑ์ที่ที่ประชุมผู้ถือหุ้นหรือคณะกรรมการบริษัทฯ พิจารณานุมัติไว้

1.6 กรรรมการอิสระ:

ข้อบังคับของบริษัทฯ กำหนดให้คณะกรรมการบริษัทฯ ต้องประกอบด้วยกรรมการอิสระไม่น้อยกว่าหนึ่งในสาม (1/3) ของกรรมการทั้งคณะแต่ต้องมีไม่น้อยกว่าสาม (3) คน ซึ่งเป็นกรรมการที่มีความรู้ความสามารถ และมีคุณสมบัติความเป็นอิสระตามประกาศคณะกรรมการกำกับตลาดทุน และตามที่คณะกรรมการบริษัทฯ กำหนด นิยามของกรรมการอิสระ ดังนี้

กรรมการอิสระ หมายถึง กรรมการที่มีความอิสระจากผู้ถือหุ้นรายใหญ่ หรือกลุ่มของผู้ถือหุ้นรายใหญ่ และผู้บริหารของบริษัทฯ มีอำนาจหน้าที่แสดงความเห็นอย่างเสรีตามภารกิจที่ได้รับมอบหมายในการปกป้องผลประโยชน์ของผู้ถือหุ้นและผู้มีส่วนได้ส่วนเสียทุกฝ่ายอย่างเท่าเทียมกัน

1.7 คณะกรรมการชุดย่อย

เพื่อให้เป็นตามหลักการกำกับดูแลกิจการที่ดี คณะกรรมการบริษัทฯ ได้แต่งตั้งคณะกรรมการชุดย่อย จำนวน 4 ชุด ได้แก่ คณะกรรมการตรวจสอบ คณะกรรมการสรรหาและกำหนดค่าตอบแทน คณะกรรมการบริหาร และคณะกรรมการบริหารความเสี่ยง ทั้งนี้ เพื่อทำหน้าที่พิจารณาถ่วงถ่วงการดำเนินงานที่สำคัญเป็นการเฉพาะเรื่องด้วยความรอบคอบและมีประสิทธิภาพ และนำเสนอความเห็นต่อคณะกรรมการบริษัทฯ โดยรายชื่อและบทบาทหน้าที่ของคณะกรรมการเฉพาะเรื่องแต่ละคณะ ณ วันที่ 31 ธันวาคม 2561 มีดังต่อไปนี้

คณะกรรรมการตรวจสอบ

ชื่อ	ตำแหน่ง	จำนวน เข้าร่วม การประชุม (ครั้ง)
1. นางนิศกร ทัดเทียมมรย์	ประธานกรรมการตรวจสอบ	8/8
2. นางสาวยทิพย์ ไตรสุทธิ	กรรมการตรวจสอบ	8/8
3. นางลัดชนานันท์ ลักษมีธนานันต์	กรรมการตรวจสอบ	5/8

ข้อบังคับบริษัทฯ ได้กำหนดองค์ประกอบของคณะกรรมการตรวจสอบประกอบด้วยกรรมการอิสระอย่างน้อย 3 คน ซึ่งกรรมการทั้ง 3 ท่านข้างต้นนั้น เป็นกรรมการอิสระที่มีคุณสมบัติตามประกาศคณะกรรมการตลาดทุน และมีกรรมการตรวจสอบอย่างน้อย 1 คน ที่มีความรู้ด้านบัญชีและการเงิน

นอกจากนี้ คณะกรรมการบริษัทฯ ได้ให้ความเห็นชอบกฎบัตรคณะกรรมการตรวจสอบ ซึ่งได้กำหนดองค์ประกอบ คุณสมบัติ วาระการดำรงตำแหน่ง และขอบเขตหน้าที่ โดยมีรายละเอียดดังนี้

คณะกรรมการตรวจสอบ กำหนดให้มีวาระการดำรงตำแหน่งตามวาระคราวละ 3 ปี โดย 1 ปี หมายถึงเวลาระหว่างการประชุมสามัญผู้ถือหุ้นของปีที่ได้รับแต่งตั้งถึงการประชุมสามัญผู้ถือหุ้นปีถัดไป กรรมการที่พ้นตำแหน่งตามวาระอาจได้รับการแต่งตั้งให้กลับเข้ารับตำแหน่งได้อีก

ขอบเขตอำนาจหน้าที่ของคณะกรรมการตรวจสอบ

- (1) สอบทานให้บริษัท มีการรายงานทางการเงินอย่างถูกต้องและเพียงพอ
- (2) สอบทานให้บริษัท มีระบบการควบคุมภายใน (Internal Control) และระบบการตรวจสอบภายใน (Internal Audit) ที่เหมาะสมมีประสิทธิภาพและประสิทธิผล และพิจารณาความเป็นอิสระของหน่วยงานตรวจสอบภายใน ตลอดจนให้ความเห็นชอบในการพิจารณาแต่งตั้ง โยกย้าย เลิกจ้างหัวหน้างานตรวจสอบภายใน หรือหน่วยงานอื่นใดที่รับผิดชอบเกี่ยวกับการตรวจสอบภายใน
- (3) สอบทานให้บริษัท ปฏิบัติตามกฎหมายว่าด้วยหลักทรัพย์และตลาดหลักทรัพย์ฯ ข้อกำหนดของตลาดหลักทรัพย์ฯ หรือกฎหมายที่เกี่ยวข้องกับธุรกิจของบริษัท
- (4) พิจารณาคัดเลือก เสนอแต่งตั้งบุคคลซึ่งมีความเป็นอิสระเพื่อทำหน้าที่เป็นผู้สอบบัญชีของบริษัท และเสนอคำตอบแทนของบุคคลดังกล่าว รวมทั้งเข้าร่วมประชุมกับผู้สอบบัญชีโดยไม่มีฝ่ายจัดการเข้าร่วมประชุมด้วยอย่างน้อยปีละ 1 ครั้ง
- (5) พิจารณาการเปิดเผยข้อมูลของบริษัท ในกรณีที่เกิดรายการที่เกี่ยวข้องกันหรือรายการที่อาจมีความขัดแย้งทางผลประโยชน์ให้เป็นไปตามกฎหมายและข้อกำหนดของตลาดหลักทรัพย์ฯ ทั้งนี้ เพื่อให้มั่นใจว่ารายการดังกล่าวสมเหตุสมผล และเป็นประโยชน์สูงสุดต่อบริษัท
- (6) จัดทำรายงานของคณะกรรมการตรวจสอบโดยเปิดเผยไว้ในรายงานประจำปีของบริษัท ซึ่งรายงานดังกล่าวต้องลงนามโดยประธานคณะกรรมการตรวจสอบ และต้องประกอบด้วยข้อมูลอย่างน้อยดังต่อไปนี้
 - (ก) ความเห็นเกี่ยวกับความถูกต้อง ครบถ้วน เป็นที่เชื่อถือได้ของรายงานทางการเงินของบริษัท
 - (ข) ความเห็นเกี่ยวกับความเพียงพอของระบบควบคุมภายในของบริษัท
 - (ค) ความเห็นเกี่ยวกับการปฏิบัติตามกฎหมายว่าด้วยหลักทรัพย์และตลาดหลักทรัพย์ฯ ข้อกำหนดของตลาดหลักทรัพย์ฯ หรือกฎหมายที่เกี่ยวข้องกับธุรกิจของบริษัท
 - (ง) ความเห็นเกี่ยวกับความเหมาะสมของผู้สอบบัญชี
 - (จ) ความเห็นเกี่ยวกับรายการที่อาจมีความขัดแย้งทางผลประโยชน์ที่เกี่ยวข้องกัน
 - (ฉ) จำนวนการประชุมคณะกรรมการตรวจสอบ และการเข้าร่วมประชุมของกรรมการตรวจสอบแต่ละท่าน
 - (ช) ความเห็นหรือข้อสังเกตโดยรวมที่คณะกรรมการตรวจสอบได้รับจากการปฏิบัติหน้าที่ตามกฎหมาย (Charter)
 - (ซ) รายการอื่นที่เห็นว่าผู้ถือหุ้นและผู้ลงทุนทั่วไปควรทราบภายใต้ขอบเขตหน้าที่และความรับผิดชอบที่ได้รับมอบหมายจากคณะกรรมการบริษัท
- (7) สอบทานการบริหารความเสี่ยงที่สำคัญของบริษัท เพื่อให้เกิดความเชื่อมโยงกับการควบคุมภายใน

- (8) ทบทวนและเสนอข้อแก้ไข ขอบเขต หน้าที่ และความรับผิดชอบของคณะกรรมการตรวจสอบให้สอดคล้องกับภาวะการณ์
- (9) ปฏิบัติการอื่นใดตามที่คณะกรรมการบริษัท มอบหมายด้วยความเห็นชอบจากคณะกรรมการตรวจสอบ ทั้งนี้ในการปฏิบัติการดังกล่าว คณะกรรมการตรวจสอบมีความรับผิดชอบต่อนคณะกรรมการบริษัท โดยตรง และคณะกรรมการของบริษัท ยังคงมีความรับผิดชอบในการดำเนินงานของบริษัท ต่อบุคคลภายนอก
- (10) หากคณะกรรมการตรวจสอบพบหรือมีข้อสงสัยว่ามีรายการหรือการกระทำได้ดังต่อไปนี้ ซึ่งอาจมีผลกระทบต่อฐานะทางการเงิน และผลการดำเนินงานของบริษัท ให้คณะกรรมการตรวจสอบรายงานต่อนคณะกรรมการบริษัท เพื่อดำเนินการปรับปรุงแก้ไขภายในเวลาที่คณะกรรมการตรวจสอบเห็นสมควร
 - (ก) รายการที่เกิดความขัดแย้งทางผลประโยชน์
 - (ข) การทุจริตหรือมีสิ่งผิดปกติหรือมีความบกพร่องที่สำคัญในระบบควบคุมภายใน
 - (ค) การฝ่าฝืนกฎหมายว่าด้วยหลักทรัพย์และตลาดหลักทรัพย์ฯ ข้อกำหนดของตลาดหลักทรัพย์ฯ หรือกฎหมายที่เกี่ยวข้องกับธุรกิจของบริษัท

ณ วันที่ 31 ธันวาคม 2561 คณะกรรมการตรวจสอบมีการประชุมรวมทั้งสิ้น 8 ครั้ง เพื่อปฏิบัติหน้าที่ตามขอบเขตอำนาจหน้าที่และความรับผิดชอบที่ระบุไว้ในกฎบัตรฯ และตามที่คณะกรรมการบริษัท มอบหมาย

คณะกรรมการสรรหาและกำหนดค่าตอบแทน

ชื่อ	ตำแหน่ง	จำนวนเข้าร่วมการประชุม (ครั้ง)
1. นางสาวรัชฎาธิศ ไตรสุทธิ	ประธานกรรมการสรรหาและกำหนดค่าตอบแทน	5/5
2. นางสาวชมกมล พุ่มพันธ์ม่วง	กรรมการสรรหาและกำหนดค่าตอบแทน	5/5
3. นายสง่า รัตนชาติชูชัย	กรรมการสรรหาและกำหนดค่าตอบแทน	4/5

คณะกรรมการบริษัทกำหนดองค์ประกอบของคณะกรรมการสรรหาและกำหนดค่าตอบแทนประกอบด้วยกรรมการอย่างน้อย 3 คน นอกจากนี้ คณะกรรมการบริษัทให้คณะกรรมการสรรหาและกำหนดค่าตอบแทนมีวาระการดำรงตำแหน่งตามวาระคราวละ 3 ปี โดย 1 ปี หมายถึงเวลาระหว่างการประชุมสามัญผู้ถือหุ้นของปีที่ได้รับการแต่งตั้งถึงการประชุมสามัญผู้ถือหุ้นปีถัดไป กรรมการที่พ้นตำแหน่งตามวาระอาจได้รับการแต่งตั้งให้กลับเข้ารับตำแหน่งได้อีก อีกทั้งได้กำหนดขอบเขตอำนาจหน้าที่ ดังนี้

- (1) สรรหาบุคคลที่สมควรได้รับการเสนอชื่อเป็นกรรมการหรือประธานเจ้าหน้าที่บริหาร หรือผู้บริหารระดับสูง เมื่อมีตำแหน่งว่างลง หรือที่ครบวาระ เพื่อเสนอให้คณะกรรมการบริษัท พิจารณาเลือกตั้ง หรือเสนอต่อที่ประชุมผู้ถือหุ้นเพื่อเลือกตั้ง แล้วแต่กรณี โดยคำนึงถึงองค์ประกอบของคณะกรรมการ ความรู้ความสามารถ และประสบการณ์ที่เป็นประโยชน์ต่อบริษัท จำนวนบริษัทที่บุคคลนั้นดำรงตำแหน่ง และการมีผลประโยชน์ขัดแย้งกันด้วย
- (2) จัดเตรียมบัญชีรายชื่อผู้สมควรได้รับการเสนอชื่อเป็นกรรมการหรือประธานเจ้าหน้าที่บริหารไว้เป็นการล่วงหน้า และ/หรือ ในกรณีที่มีตำแหน่งกรรมการหรือประธานเจ้าหน้าที่บริหารว่างลง
- (3) ขอรับข้อคิดเห็นต่างๆ จากคณะกรรมการบริษัท และ/หรือ ประธานเจ้าหน้าที่บริหาร (ถ้ามี) เพื่อประกอบพิจารณาคัดเลือกสรรหาด้วย ก่อนนำเสนอให้คณะกรรมการบริษัท หรือที่ประชุมผู้ถือหุ้น แล้วแต่กรณี พิจารณาเลือกตั้งต่อไป
- (4) พิจารณากำหนดแบบประเมินผลการปฏิบัติงานของประธานกรรมการ กรรมการ คณะกรรมการเฉพาะเรื่อง และประธานเจ้าหน้าที่บริหาร
- (5) พิจารณาเสนอรายชื่อกรรมการที่มีคุณสมบัติเหมาะสมเป็นกรรมการเฉพาะเรื่องและประธานกรรมการเฉพาะเรื่องต่อคณะกรรมการบริษัท เพื่อแต่งตั้งเมื่อมีตำแหน่งว่างลง หรือเสนอปรับปรุงกรรมการเฉพาะเรื่องต่อคณะกรรมการบริษัท ตามความเหมาะสม
- (6) พิจารณาคำตอบแทนให้แก่คณะกรรมการบริษัท คณะกรรมการเฉพาะเรื่อง โดยมีหลักเกณฑ์หรือวิธีการและโครงสร้างที่เป็นธรรมและสมเหตุสมผลซึ่งพิจารณาตามผลการปฏิบัติงาน ผลการดำเนินงานของบริษัท แนวปฏิบัติในอุตสาหกรรมเดียวกัน และขอบเขตหน้าที่ความรับผิดชอบ และเสนอที่ประชุมผู้ถือหุ้นเพื่อพิจารณาอนุมัติ
- (7) พิจารณาคำตอบแทนให้แก่ประธานเจ้าหน้าที่บริหาร และพิจารณาโครงสร้างเงินเดือนของผู้บริหารระดับสูง โดยการพิจารณาต้องมีหลักเกณฑ์หรือวิธีการและโครงสร้างที่เป็นธรรมและสมเหตุสมผล และในกรณีคำตอบแทนของประธานเจ้าหน้าที่บริหาร ให้คำนึงถึงหน้าที่ความรับผิดชอบและผลการปฏิบัติงานประจำปีด้วย และเสนอที่ประชุมคณะกรรมการบริษัท เพื่อพิจารณาอนุมัติ
- (8) พิจารณาบททวนเกี่ยวกับระเบียบว่าด้วยคณะกรรมการสรรหาและกำหนดคำตอบแทน เพื่อให้มีความเหมาะสมอยู่เสมอรวมทั้งนโยบายและหลักเกณฑ์ที่เกี่ยวกับการกำหนดคำตอบแทนและผลประโยชน์ของกรรมการบริษัท ประธานเจ้าหน้าที่บริหาร และผู้บริหารระดับสูงของบริษัท
- (9) สนับสนุนให้บริษัทฯ เปิดโอกาสให้ผู้ถือหุ้นรายย่อยเสนอรายชื่อบุคคลเข้ารับการสรรหาเป็นกรรมการบริษัท
- (10) ปฏิบัติการอื่นใดตามที่คณะกรรมการบริษัท มอบหมายอันเกี่ยวเนื่องกับการสรรหากรรมการและประธานเจ้าหน้าที่บริหาร

ณ วันที่ 31 ธันวาคม 2561 คณะกรรมการสรรหาและกำหนดคำตอบแทนมีการประชุมทั้งสิ้น 5 ครั้ง เพื่อปฏิบัติหน้าที่ตามที่ได้รับมอบหมาย

คณะกรรมการบริหาร

ชื่อ	ตำแหน่ง	จำนวนเข้าร่วมการประชุม (ครั้ง)
1. นายกนกศักดิ์ ปิ่นแสง	ประธานกรรมการบริหาร	13/13
2. นายชัชวาลย์ เจียรนนท์	กรรมการบริหาร	7/13
3. นางสาวชมกมล พุ่มพันธุ์ม่วง	กรรมการบริหาร	12/13
4. นายสง่า รัตนชาติชูชัย	กรรมการบริหาร	12/13
5. นายบวร วงศ์สินอุดม	กรรมการบริหาร	10/13

เพื่อให้การดำเนินงานของบริษัท ดำเนินการได้อย่างคล่องตัว มีผลการดำเนินงานที่มีประสิทธิภาพ คณะกรรมการของบริษัทเป็นผู้พิจารณาแต่งตั้งคณะกรรมการบริหาร ซึ่งประกอบด้วยกรรมการและผู้บริหารจำนวนหนึ่งที่มีคุณสมบัติเหมาะสม เพื่อทำหน้าที่บริหารจัดการและควบคุมกิจการของบริษัทตามที่คณะกรรมการบริษัทมอบหมาย เพื่อสนับสนุนการปฏิบัติงาน สร้างความเชื่อมั่นให้แก่ผู้มีส่วนได้เสีย และเพื่อให้บริษัทเติบโตอย่างยั่งยืน รวมทั้งก่อให้เกิดความชัดเจนในเรื่ององค์ประกอบ วาระการดำรงตำแหน่ง หน้าที่ความรับผิดชอบ และการประชุมของคณะกรรมการบริหาร คณะกรรมการบริษัทจึงเห็นชอบให้จัดทำกฎบัตรคณะกรรมการบริหารขึ้น เพื่อใช้เป็นแนวทางในการปฏิบัติหน้าที่ให้ถูกต้องตามกฎหมาย และสอดคล้องกับหลักการกำกับดูแลกิจการที่ดี

ทั้งนี้ให้ประธานเจ้าหน้าที่บริหาร เป็นกรรมการบริหารโดยตำแหน่ง โดยกำหนดให้คณะกรรมการบริหารมีวาระการดำรงตำแหน่งตามวาระ คราวละ 3 ปี โดย 1 ปี หมายถึงเวลาระหว่างการประชุมสามัญผู้ถือหุ้นของปีที่ได้รับการแต่งตั้งถึงการประชุมสามัญผู้ถือหุ้น ปีถัดไป กรรมการที่พ้นตำแหน่งตามวาระอาจได้รับการแต่งตั้งให้กลับเข้ารับตำแหน่งได้อีก

คณะกรรมการบริหารมีขอบเขตอำนาจหน้าที่ ดังนี้

- (1) พิจารณากลับกองกลยุทธ์ในการประกอบธุรกิจ เป้าหมายทางการเงินและแผนงาน (ทั้งระยะสั้น ระยะกลาง และระยะยาว) รวมถึงงบประมาณประจำปี เพื่อนำเสนอต่อคณะกรรมการบริษัท
- (2) กำหนดนโยบายการเงินการลงทุนของบริษัท และกำหนดทิศทางนโยบายการลงทุนให้สอดคล้องกับนโยบายบริษัท
- (3) พิจารณารายการเกี่ยวกับการลงทุนและจำหน่ายทรัพย์สิน การบริหารทรัพยากรบุคคล การเงินและการบริหารเงิน การบริหารงานทั่วไป และรายการอื่นใดที่เกี่ยวข้องกับธุรกิจของบริษัท ภายในขอบเขตอำนาจที่ได้รับอนุมัติจากคณะกรรมการบริษัท
- (4) กำกับและติดตามผลการดำเนินงานและฐานะการเงินของบริษัท และรายงานผลการดำเนินงานและฐานะการเงินให้แก่กรรมการบริษัท รับทราบเป็นประจำทุกเดือน

- (5) แสวงหาและประเมินโอกาสในการลงทุนในธุรกิจใหม่ๆ ศึกษาความเป็นไปได้สำหรับโครงการใหม่ๆ และมีอำนาจพิจารณาอนุมัติเข้าร่วมประมูลงานต่างๆตลอดจนเข้าดำเนินงานโครงการต่างๆ ตามที่เห็นสมควร รวมถึงการทำนิติกรรมที่เกี่ยวข้องกับเรื่องดังกล่าวจนเสร็จการ
- (6) คณะกรรมการบริหารอาจมอบอำนาจให้ผู้บริหารหรือบุคคลใดบุคคลหนึ่งมีอำนาจในการดำเนินการในเรื่องใดเรื่องหนึ่งหรือหลายเรื่องตามที่คณะกรรมการบริหารพิจารณาเห็นสมควรได้ การอนุมัติรายการของคณะกรรมการบริหาร และ/หรือการมอบอำนาจต้องไม่เป็นการอนุมัติรายการที่เกี่ยวข้องกันหรือรายการที่อาจมีความขัดแย้งทางผลประโยชน์ หรือรายการที่คณะกรรมการบริหารมีส่วนได้เสียตามที่กำหนดในข้อบังคับของบริษัท และตามที่กำหนดโดยคณะกรรมการบริษัทและหน่วยงานกำกับดูแลที่เกี่ยวข้อง
- (7) ให้แนวนโยบาย แต่งตั้งกำหนดอำนาจ หน้าที่กำกับดูแล ประสานงาน และกำหนดอำนาจหน้าที่ของคณะทำงานพิเศษ หรือคณะบริหารงาน พร้อมทั้งพิจารณาและอนุมัติข้อเสนอต่างๆ ซึ่งเสนอโดยคณะบริหารงาน หรือคณะทำงานพิเศษ
- (8) พิจารณาและให้ความเห็นแก่คณะกรรมการบริษัทเกี่ยวกับนโยบายการจ่ายเงินปันผลของบริษัท
- (9) พิจารณาและดำเนินการในประเด็นที่สำคัญ ซึ่งเกี่ยวข้องกับการดำเนินงานของบริษัท
- (10) พิจารณาลั่นกรองและให้ข้อเสนอแนะงานทุกประเภทที่เสนอต่อคณะกรรมการบริษัทยกเว้น งานที่อยู่ภายใต้หน้าที่ความรับผิดชอบและ/หรือ เป็นอำนาจของคณะกรรมการชุดย่อยอื่นของบริษัทที่จะเป็นผู้พิจารณาลั่นกรองเพื่อนำเสนอคณะกรรมการบริษัทโดยตรง
- (11) ดำเนินการอื่นๆ ในขอบเขตอำนาจและความรับผิดชอบ ตามที่คณะกรรมการบริษัทมอบหมายหน้าที่ให้เป็นคราวๆ ไป
- (12) รับทราบเรื่องอื่นๆ ทั้งที่เกี่ยวกับการบริหารกิจการและไม่เกี่ยวกับการบริหารกิจการของบริษัท เช่น คดีความที่บริษัทตกเป็นจำเลย เป็นต้น ที่กรรมการบริหารเห็นว่าจำเป็นหรือสมควรที่จะให้เสนอเพื่อรับทราบ

โดยที่คณะกรรมการบริหารมีอำนาจในการอนุมัติงบประมาณเพิ่มเติมระหว่างปี สำหรับค่าใช้จ่ายในการดำเนินงาน (Operating Expense) ในวงเงินไม่เกิน 20,000,000 บาท และสำหรับงบประมาณลงทุนในงานติดตั้งสถานีก๊าซ และสินทรัพย์ทั่วไป ในวงเงินไม่เกิน 20,000,000 บาท นอกจากนี้ คณะกรรมการบริหารมีอำนาจในการอนุมัติใบสั่งซื้อ รวมถึงการเบิกเงินจ่าย กรณีจัดซื้อน้ำก๊าซ รวมทั้งค่าใช้จ่ายหลักในการประกอบธุรกิจ ต่อครั้ง ในวงเงินไม่เกิน 60,000,000 บาท และกรณีจัดซื้อถังก๊าซวาล์ว และอุปกรณ์ร่วมอื่นๆ (ต่อประเภท) ต่อครั้ง ในวงเงินไม่เกิน 50,000,000 บาท

ณ วันที่ 31 ธันวาคม 2561 คณะกรรมการบริหารมีการประชุมทั้งสิ้น 13 ครั้ง เพื่อปฏิบัติหน้าที่ตามที่ได้รับมอบหมาย

คณะกรรมการบริหารความเสี่ยง

ชื่อ	ตำแหน่ง	จำนวนเข้าร่วมการประชุม (ครั้ง)
1. นายชัชวาลย์ เจียรนนท์	ประธานกรรมการบริหารความเสี่ยง	-
2. นายรังสรรค์ ศรีวรศาสตร์	กรรมการบริหารความเสี่ยง	-
3. นายสมชาย คุวิจิตรสุวรรณ	กรรมการบริหารความเสี่ยง	-

คณะกรรมการบริษัทกำหนดองค์ประกอบของคณะกรรมการบริหารความเสี่ยง ประกอบด้วยกรรมการอย่างน้อย 3 คน นอกจากนี้ คณะกรรมการบริษัทให้คณะกรรมการบริหารความเสี่ยง มีวาระการดำรงตำแหน่งตามวาระคราวละ 3 ปี โดย 1 ปี หมายถึงเวลาระหว่างการประชุมสามัญผู้ถือหุ้นของปีที่ได้รับการแต่งตั้งถึงการประชุมสามัญผู้ถือหุ้นปีถัดไป กรรมการที่พ้นตำแหน่งตามวาระอาจได้รับการแต่งตั้งให้กลับเข้ารับตำแหน่งได้อีก อีกทั้งได้กำหนดขอบเขตอำนาจหน้าที่ ดังนี้

- (1) พิจารณาและอนุมัตินโยบาย วัตถุประสงค์ และกรอบการบริหารความเสี่ยง สำหรับเป็นกรอบการปฏิบัติงานในกระบวนการบริหารความเสี่ยงของพนักงานในองค์กร ให้เป็นไปในทิศทางเดียวกัน และสอดคล้องกับเป้าหมายและกลยุทธ์ของธุรกิจ ทั้งนี้ นโยบาย วัตถุประสงค์ และกรอบการบริหารความเสี่ยงจะได้รับการทบทวนเป็นประจำทุกปี และให้ความสำคัญกับสัญญาณเตือนภัยล่วงหน้า
- (2) จัดตั้งคณะทำงานบริหารความเสี่ยงและกำหนดอำนาจหน้าที่ของคณะทำงานฯ โดยมีหน้าที่จัดทำนโยบายและแผนบริหารความเสี่ยงในแต่ละหน่วยงาน เสนอต่อที่ประชุมคณะกรรมการบริหารความเสี่ยง เพื่อพิจารณา
- (3) กำกับดูแลให้มีการระบุความเสี่ยง โดยพิจารณาปัจจัยทั้งภายนอกและภายในองค์กร ที่อาจส่งผลกระทบต่อบริษัท ไม่สามารถบรรลุมission วัตถุประสงค์ที่กำหนดไว้ และมีการประเมินผลกระทบและโอกาสที่เกิดขึ้นของความเสี่ยงที่ได้รับรู้ไว้ เพื่อจัดลำดับความเสี่ยงและเลือกใช้วิธีการจัดการความเสี่ยงได้อย่างเหมาะสม
- (4) ให้คำแนะนำและการสนับสนุนแก่คณะทำงานบริหารความเสี่ยงในเรื่องการบริหารความเสี่ยงระดับองค์กรรวมถึงส่งเสริมและสนับสนุนให้มีการปรับปรุงและพัฒนากระบวนการบริหารความเสี่ยงภายในองค์กรอย่างต่อเนื่อง
- (5) กำกับดูแลให้การบริหารความเสี่ยงเป็นไปอย่างมีประสิทธิภาพ และมีประสิทธิผลของการบริหารความเสี่ยง
- (6) ปฏิบัติหน้าที่อื่นใด ตามที่คณะกรรมการบริษัท มอบหมาย และตามที่กำหนดไว้ในข้อบังคับ

ณ วันที่ 31 ธันวาคม 2561 คณะกรรมการบริหารความเสี่ยงไม่ได้มีการจัดประชุม เนื่องจากทางคณะทำงานอยู่ระหว่างการพิจารณาแผนความเสี่ยงรวมของบริษัทฯ

2. รายชื่อผู้บริหารบริษัท ตามแผนผังโครงสร้างองค์กร ณ วันที่ 1 มกราคม 2562

ชื่อ	ตำแหน่ง
1. นายกนกศักดิ์ ปิ่นแสง	รักษาการประธานเจ้าหน้าที่บริหาร (ตั้งแต่ 7 มี.ค. 2560)
2. นางสาวชมกมล พุ่มพันธุ์ม่วง	รองประธานเจ้าหน้าที่บริหารสายงานขายและปฏิบัติการ / รักษาการผู้อำนวยการฝ่ายขาย**
3. นายนพวงศ์ โอมาธิกุล	รองประธานเจ้าหน้าที่บริหารสายการเงินและบริหารองค์กร / รักษาการผู้อำนวยการฝ่ายบัญชีและการเงิน / รักษาการผู้อำนวยการฝ่ายกฎหมายและเลขานุการบริษัท**
4. นางสาวพัชรวรรณ เศรษฐกุล	ผู้อำนวยการฝ่ายบริหารองค์กร
5. นายชุมพล ลิลิตสุวรรณ	ผู้อำนวยการฝ่ายวางแผนและจัดหา
6. นายสุทัศน์ นิตกรไชยรัตน์	ผู้อำนวยการฝ่ายกลยุทธ์และพัฒนาธุรกิจ
7. นายณพล เพิ่มพล	ผู้อำนวยการฝ่ายปฏิบัติการ

เพื่อให้การบริหารจัดการองค์กรดำเนินไปได้อย่างมีประสิทธิภาพ คณะกรรมการบริษัท ได้แต่งตั้งผู้บริหารในฝ่ายงานต่างๆ อันประกอบไปด้วย ประธานเจ้าหน้าที่บริหารที่มีอำนาจและหน้าที่บริหารกิจการของบริษัทฯ ตามนโยบาย แผนงาน และงบประมาณที่ได้รับอนุมัติจากคณะกรรมการฯ และเป็นผู้บังคับบัญชาสูงสุดของพนักงาน รองประธานเจ้าหน้าที่บริหารสายปฏิบัติการ และ รองประธานเจ้าหน้าที่บริหารสายวางแผนและบริหารองค์กร มีหน้าที่ในการบริหารจัดการงานของบริษัท ให้เป็นไปตามกลยุทธ์ และเป้าหมายที่กำหนด ทั้งนี้ ผู้อำนวยการฝ่ายต่างๆ มีหน้าที่ในการปฏิบัติงานให้บริษัทดำเนินตามเป้าหมายที่ตั้งไว้ และต้องมีความรับผิดชอบและไม่มีความขัดแย้งตามกฎหมายว่าด้วยบริษัทมหาชน จำกัดและกฎหมายว่าด้วยหลักทรัพย์และตลาดหลักทรัพย์ รวมถึงต้องเป็นผู้มีความรู้ ความสามารถ ความเชี่ยวชาญและประสบการณ์ที่หลากหลาย มีวิสัยทัศน์ รวมทั้งมีคุณธรรมและจริยธรรม สามารถอุทิศเวลาให้ได้อย่างเพียงพออันเป็นประโยชน์ต่อการดำเนินกิจการของบริษัท

* ** บริษัทกำลังพิจารณาสรรหาผู้บริหารมาดำรงตำแหน่งในอนาคต หรือทำการรวมแผนกต่างๆ เพื่อให้องค์กรมีความกระชับและสามารถบริหารได้อย่างมีประสิทธิภาพมากขึ้น

ประธานเจ้าหน้าที่บริหารมีขอบเขตอำนาจหน้าที่ ดังนี้

- (1) ดำเนินการตามที่คณะกรรมการบริษัท ได้มอบหมายซึ่งอยู่ภายใต้กฎระเบียบและข้อบังคับของบริษัท
- (2) มีอำนาจออกคำสั่ง ระเบียบ ประกาศ บันทึก เพื่อให้การปฏิบัติงานเป็นไปตามนโยบายและผลประโยชน์บริษัท และเพื่อรักษาระเบียบวินัยการทำงานภายในองค์กร
- (3) มีอำนาจกระทำการและแสดงตนเป็นตัวแทนของบริษัทต่อบุคคลภายนอกในกิจการที่เกี่ยวข้องและเป็นประโยชน์ต่อบริษัท

- (4) อนุมัติการแต่งตั้งที่ปรึกษาด้านต่างๆ ที่จำเป็นต่อการดำเนินงานของบริษัท
- (5) เป็นผู้รับมอบอำนาจของบริษัทในการบริหารกิจการของบริษัทให้เป็นไปตามวัตถุประสงค์ ข้อบังคับ นโยบาย ระเบียบ ข้อกำหนด คำสั่ง มติที่ประชุมผู้ถือหุ้น มติที่ประชุมคณะกรรมการบริษัททุกประการ
- (6) เป็นผู้มีอำนาจในการบังคับบัญชา ติดต่อ สั่งการ ดำเนินการ ตลอดจนเข้าลงนามในนิติกรรมสัญญา เอกสารคำสั่งหนังสือแจ้งหรือหนังสือใดๆ ที่ใช้ติดต่อกับหน่วยงานราชการ รัฐวิสาหกิจและบุคคลอื่น ตลอดจนให้มีอำนาจกระทำการใดๆ ที่จำเป็นและสมควร เพื่อให้การดำเนินการข้างต้นสำเร็จลุล่วงไป
- (7) มีอำนาจในการมอบอำนาจช่วง และ/หรือมอบหมายให้บุคคลอื่นปฏิบัติงานเฉพาะอย่างแทนได้โดยการมอบอำนาจช่วง และ/หรือ การมอบหมายดังกล่าวให้อยู่ภายใต้ขอบเขตแห่งการมอบอำนาจตามหนังสือมอบอำนาจดังกล่าว และ/หรือให้เป็นไปตามระเบียบ ข้อกำหนด หรือคำสั่งที่คณะกรรมการของบริษัท และ/หรือบริษัท กำหนดไว้
- (8) มีอำนาจอนุมัติค่าใช้จ่ายในการดำเนินการตามปกติธุรกิจของบริษัท เช่น ค่าใช้จ่ายเกี่ยวกับการจัดซื้อทรัพย์สิน การใช้จ่ายเงินลงทุนที่สำคัญเพื่อประโยชน์บริษัท และ การทำรายการอื่นเพื่อประโยชน์ของบริษัท ซึ่งอำนาจการอนุมัติดังกล่าวจะเป็นการอนุมัติรายการปกติทั่วไปทางการเงิน โดยมิวงเงินในแต่ละรายการตามวงเงินอำนาจอนุมัติในการดำเนินงานและการเข้าทุนธุรกรรมต่างๆ ของบริษัท (Authority Delegation) แต่ไม่เกินงบประมาณที่ได้รับอนุมัติจากคณะกรรมการบริษัท
- (9) ปฏิบัติหน้าที่อื่นๆ ตามที่ได้รับมอบหมายจากคณะกรรมการบริหารหรือคณะกรรมการบริษัท เป็นคราวๆ ไป

ทั้งนี้ ประธานเจ้าหน้าที่บริหารมีอำนาจในการอนุมัติใบสั่งซื้อ รวมถึงการเบิกเงินจ่าย กรณีจัดซื้อน้ำก๊าซ รวมทั้งค่าใช้จ่ายหลักในการประกอบธุรกิจต่อครั้งในวงเงินไม่เกิน 50,000,000 บาท กรณีจัดซื้อถังก๊าซ วาล์ว และอุปกรณ์ร่วมอื่นๆ (ต่อประเภท) ต่อครั้ง ในวงเงินไม่เกิน 40,000,000 บาท และกรณีจัดซื้อพัสดุและบริการทั่วไป ต่อครั้ง ในวงเงินไม่เกิน 10,000,000 บาท

3. เลขานุการบริษัท

เพื่อให้เป็นไปตาม พ.ร.บ. พระราชบัญญัติหลักทรัพย์และตลาดหลักทรัพย์ (ฉบับที่ 4) พ.ศ. 2551 มาตรา 89/15 และมาตรา 89/16 ในการประชุมคณะกรรมการบริษัท เมื่อวันที่ 10 พฤศจิกายน 2559 ได้มีมติแต่งตั้งนางสาวดารารพร อัญญะมณีตระกูล ดำรงตำแหน่งเป็นเลขานุการบริษัท ทั้งนี้ได้กำหนดขอบเขตหน้าที่ความรับผิดชอบ ดังนี้

1. จัดทำและเก็บรักษาเอกสาร ดังต่อไปนี้
 - (ก) ทะเบียนกรรมการ
 - (ข) หนังสือนัดประชุมคณะกรรมการรายงานการประชุมคณะกรรมการและรายงานประจำปี ของบริษัท
 - (ค) หนังสือนัดประชุมผู้ถือหุ้น และรายงานการประชุมผู้ถือหุ้น
 - (ง) เอกสารสำคัญอื่นๆ ของบริษัท

2. เก็บรักษารายงานการมีส่วนได้เสียที่รายงานโดยกรรมการหรือผู้บริหาร
3. จัดส่งสำเนารายงานการมีส่วนได้เสียตามมาตรา 89/14 ของพระราชบัญญัติหลักทรัพย์และตลาดหลักทรัพย์ พ.ศ. 2535 (รวมทั้งที่ได้มีการแก้ไขเพิ่มเติม) ซึ่งจัดทำโดยกรรมการผู้บริหารบุคคลที่เกี่ยวข้องให้กับประธานกรรมการและประธานกรรมการตรวจสอบทราบภายใน 7 วันทำการนับแต่วันที่บริษัท ได้รับรายงานนั้น
4. ดูแลการเปิดเผยข้อมูลและรายงานสารสนเทศในส่วนที่รับผิดชอบตามระเบียบและข้อกำหนดของตลาดหลักทรัพย์แห่งประเทศไทย และสำนักงานคณะกรรมการกำกับหลักทรัพย์และตลาดหลักทรัพย์
5. ส่งเสริมและสนับสนุนการกำกับดูแลการดำเนินธุรกิจรวมถึงการปฏิบัติงานของผู้บริหารและพนักงานของบริษัทและบริษัทในเครือให้เป็นไปตามกฎหมาย กฎ ระเบียบที่บริษัทได้เข้าไปลงทุนด้วย
6. ปฏิบัติหน้าที่จัดการประชุมคณะกรรมการบริษัท คณะผู้บริหาร และประชุมผู้ถือหุ้นให้เป็นไปตามข้อบังคับของบริษัท
7. ทำหน้าที่กำกับดูแลให้บริษัท และคณะกรรมการมีการปฏิบัติที่สอดคล้อง และเป็นไปตามกฎหมาย ข้อบังคับที่เกี่ยวข้องตลอดจนมติที่ประชุมคณะกรรมการ ที่ประชุมผู้ถือหุ้น และหลักการกำกับดูแลกิจการที่ดี
8. สนับสนุนการจัดให้กรรมการและ/หรือผู้บริหารได้รับความรู้และเข้าอบรมหลักสูตรต่างๆ ที่เกี่ยวข้องกับการปฏิบัติหน้าที่กรรมการและกรรมการเฉพาะเรื่อง
9. รายงานให้กรรมการ และ/หรือ ผู้บริหารได้ทราบถึงการแก้ไขเปลี่ยนแปลงข้อกำหนดกฎเกณฑ์ต่างๆ
10. จัดให้มีการประเมินผลการปฏิบัติงานของคณะกรรมการบริษัท
11. ปฏิบัติการอื่นใดตามที่ได้รับมอบหมายจากบริษัท หรือจากคณะกรรมการบริษัทและดำเนินการอื่นๆ ตามที่คณะกรรมการกำกับตลาดทุนกำหนด

4. ค่าตอบแทนกรรมการและผู้บริหาร

4.1 ค่าตอบแทนกรรมการ

คณะกรรมการฯ ได้กำหนดนโยบายการจ่ายค่าตอบแทนกรรมการบริษัทอย่างเป็นธรรม โดยคณะกรรมการสรรหาและกำหนดค่าตอบแทนทำหน้าที่พิจารณาหาความเหมาะสมและสอดคล้องกับสถานการณ์ของบริษัท โดย ณ ปัจจุบันกรรมการในคณะกรรมการชุดย่อยได้แก่ คณะกรรมการตรวจสอบ คณะกรรมการบริหาร คณะกรรมการสรรหาและกำหนดค่าตอบแทน และคณะกรรมการบริหารความเสี่ยง ไม่ได้กำหนดให้มีการจ่ายค่าตอบแทน

ทั้งนี้ ค่าตอบแทนที่จ่ายให้แก่กรรมการต้องได้รับอนุมัติจากที่ประชุมผู้ถือหุ้น โดยที่ประชุมสามัญประจำปี 2561 เมื่อวันที่ 30 เมษายน 2561 มีมติอนุมัติค่าตอบแทนกรรมการบริษัท ดังนี้

ค่าตอบแทนกรรมการ ปี 2560

คณะกรรมการบริษัท	ค่าตอบแทนรายเดือน
ประธานกรรมการ	73,500
ประธานกรรมการตรวจสอบ	73,500
กรรมการ	42,000
กรรมการดำรงตำแหน่งผู้บริหาร	21,000

หมายเหตุ: ค่าตอบแทนกรรมการมีเฉพาะค่าตอบแทนรายเดือน เท่านั้นและกรรมการไม่ได้รับค่าเบี้ยประชุม



สรุปค่าตอบแทนที่กรรมการได้รับเป็นรายบุคคลในปี 2561

รายชื่อกรรมการ	ค่าตอบแทน (บาท)					
	WP	บริษัทย่อย				
		EAGLE	LOGISTIC	WP GAS	WP SOLUTION	WP SOLLAR
1 นายจุลจิตต์ บุญยเกตุ	882,000					
2 นางนิศกร ทัดเทียมมรณย์	882,000					
3 นายกนกศักดิ์ ปิ่นแสง*	252,000			-	-	-
4 นางสาวรอยทิพย์ ไตรสุทธิ	504,000					
5 นายชัชวาลย์ เจียรนวนนท์	504,000			-	-	-
6 นายบวร วงศ์สินอุดม	504,000					
7 นายสง่า รัตนชาติชูชัย****	504,000	600,000	-	-	-	-
8 นางสาวชมกมล พุ่มพันธ์ม่วง*	252,000					
9 นางลัดขิดมานันท์ ลักษณะมีธนานันต์	504,000		-	-	-	-
10 นายสมชาย คูวิจิตรสุวรรณ	504,000					
11 นายรังสรรค์ ศรีวรศาสตร์	504,000					
12 นายเกษมสิทธิ์ ปฐมศักดิ์**	322,455					
กรรมการออกระหว่างปี และได้รับค่าตอบแทนในปี 2561						
1 นายอัยวัฒน์ ศรีวัฒนประภา***	168,000					
รวม ทั้งสิ้น	6,286,455					

หมายเหตุ:

* แสดงค่าตอบแทนเฉพาะตำแหน่งกรรมการ ไม่รวมค่าตอบแทนในตำแหน่งผู้บริหาร

** นายเกษมสิทธิ์ ปฐมศักดิ์ เข้าดำรงตำแหน่งเมื่อวันที่ 11 พฤษภาคม 2561

*** นายอัยวัฒน์ ศรีวัฒนประภา ลาออกจากตำแหน่งเมื่อวันที่ 19 เมษายน 2561

**** นายสง่า รัตนชาติชูชัย ได้รับค่าตอบแทนจาก Eagle ในฐานะประธานกรรมการบริษัท

สำหรับกรรมการคนอื่นที่ดำรงตำแหน่งในบริษัทย่อย ไม่ได้รับค่าตอบแทน

4.2 ค่าตอบแทนผู้บริหาร

ในเดือนมกราคม - ธันวาคม 2561 บริษัทจ่ายค่าตอบแทนให้ผู้บริหาร
จำนวนรวมเป็นเงิน 19,787,687 บาท

5. บุคลากร

5.1 จำนวนพนักงาน

ณ วันที่ 31 ธันวาคม 2561 บริษัท มีพนักงานจำนวนทั้งสิ้น 395 คน
ประกอบด้วยผู้บริหารจำนวน 16 คน และ พนักงานอีก 379 คน (พนักงาน
ประจำและพนักงานรายวัน)





5.2 ค่าตอบแทนพนักงาน (ไม่รวมผู้บริหาร)

ในเดือนมกราคม – ธันวาคม 2561 บริษัท จ่ายค่าตอบแทนพนักงาน (ไม่รวมผู้บริหาร) รวมเป็นเงินจำนวน 94,673,445 บาท (เก้าสิบสี่ล้านหกแสนเจ็ดหมื่นสามพันสี่ร้อยสี่สิบบาทถ้วน)

5.3 นโยบายบริหารพนักงาน

บริษัท มีนโยบายในการสร้างความพร้อมด้านบุคลากร โดยมุ่งเน้นพัฒนาระบบการบริหารทรัพยากรบุคคล เพื่อนำพาให้องค์กรพัฒนา และเติบโตได้อย่างยั่งยืน ผ่านการทบทวนโครงสร้างองค์กร กระบวนการทำงาน เพื่อเตรียมความพร้อมของบุคลากรในด้านอัตราค่าจ้างให้เหมาะสม และสอดคล้องกับแผนการเติบโตของบริษัท และการขยายธุรกิจ อีกทั้งมีการมุ่งเน้นการสร้างรากฐานของระบบงานบริหารทรัพยากรบุคคลให้มีนโยบาย และกระบวนการที่ชัดเจน สามารถบูรณาการความต้องการของบริษัทได้อย่างต่อเนื่อง รวมทั้งสามารถสร้างแรงจูงใจให้พนักงานสามารถสร้างสรรค์ผลงานเพื่อนำองค์กรมุ่งสู่ความเป็นเลิศ และเป้าหมายองค์กรในทุกๆ ด้าน

โดยตั้งแต่ปี 2561 เป็นต้นมา บริษัท มีการใช้กลยุทธ์ในด้านต่างๆ เช่น

- การสรรหา การคัดเลือกบุคลากรเชิงรุก เพื่อสรรหาบุคลากรที่มีความรู้ความสามารถ มีศักยภาพและประสบการณ์ที่หลากหลาย
- มุ่งเน้นการพัฒนาศักยภาพของบุคลากรเพื่อเพิ่มขีดความสามารถให้มีความเชี่ยวชาญในงาน พร้อมทั้งจะเรียนรู้ ริเริ่มสิ่งใหม่ๆ ที่ท้าทาย
- เสริมสร้างความพร้อมของบุคลากรที่มีศักยภาพสูง เพื่อให้มีโอกาสก้าวขึ้นสู่ระดับผู้บริหารและเป็นผู้ดำเนินการขับเคลื่อนธุรกิจในอนาคตได้ โดยผ่านขั้นตอนการประเมิน การคัดเลือก การพัฒนา ตลอดจนการบริหารตามสายอาชีพ
- การบริหารค่าตอบแทนที่มีความเหมาะสม การนำรูปแบบการบริหารผลการปฏิบัติงาน (Performance Management System : PMS) ผ่านการกำหนดตัวชี้วัดการปฏิบัติงาน (Key Performance Indicators : KPIs) เพื่อสะท้อนผลการปฏิบัติงานตั้งแต่ระดับองค์กร ถึงระดับบุคคล เพื่อติดตามและบริหารผลการปฏิบัติงานให้มีประสิทธิภาพ
- การสร้างบรรยากาศการทำงานและสภาพแวดล้อมการทำงานที่ดี มีความปลอดภัย ให้ความสำคัญกับการสื่อสารภายใน (Internal Communication) อีกทั้งยังสนับสนุนให้พนักงานมี Work-Life Balance เพื่อสร้างความสมดุลในการทำงานและชีวิตส่วนตัว
- การสร้างความผูกพันในองค์กร โดยมุ่งหวังในการปลูกฝังให้พนักงานทุกส่วนมีจิตสำนึกในการทำงานร่วมกันเพื่อกระตุ้นให้เกิดสังคมการทำงานร่วมกันอย่างมีความสุขซึ่งจะส่งผลให้บริษัทเติบโตต่อไป

รายละเอียดเกี่ยวกับกรรมการและผู้บริหาร

นายจุลจิตต์ บุญยกฤ

ประธานกรรมการ / กรรมการอิสระ

อายุ 73 ปี

วันที่ดำรงตำแหน่ง: 24 พฤศจิกายน 2557



คุณวุฒิการศึกษา / ประวัติการอบรม

- นิติศาสตรบัณฑิต คณะรัฐศาสตร์ จุฬาลงกรณ์มหาวิทยาลัย
- Advance Diploma, Public Administration, Exeter University ประเทศอังกฤษ
- M.A. Political Science, Kent State University ประเทศสหรัฐอเมริกา
- วิทยาลัยป้องกันราชอาณาจักร หลักสูตรภาครัฐร่วมเอกชน รุ่น 335

การอบรมหลักสูตรกรรมการจากสมาคมส่งเสริมสถาบันกรรมการบริษัทไทย (IOD)

- หลักสูตร Director Accreditation Program (DAP) รุ่น 38/2005

การดำรงตำแหน่งกรรมการ / ผู้บริหารในกิจการอื่นที่เป็นบริษัทจดทะเบียนในตลาดหลักทรัพย์แห่งประเทศไทย: 6 แห่ง

- กรรมการ บมจ. บีทีเอส กรุ๊ป โฮลดิ้งส์
- ประธานกรรมการกำหนดค่าตอบแทน กรรมการตรวจสอบ บริษัท โทเทิล แอ็คเซ็ส คอมมูนิเคชั่น จำกัด (มหาชน)
- กรรมการกำกับดูแลกิจการ บริษัท โทเทิล แอ็คเซ็ส คอมมูนิเคชั่น จำกัด (มหาชน)
- กรรมการสรรหา บริษัท โทเทิล แอ็คเซ็ส คอมมูนิเคชั่น จำกัด (มหาชน)
- กรรมการตรวจสอบ บริษัท โทเทิล แอ็คเซ็ส คอมมูนิเคชั่น จำกัด (มหาชน)
- กรรมการอิสระ บริษัท โทเทิล แอ็คเซ็ส คอมมูนิเคชั่น จำกัด (มหาชน)

การดำรงตำแหน่งกรรมการ / ผู้บริหารในกิจการอื่นที่ไม่ใช่บริษัทจดทะเบียนในตลาดหลักทรัพย์แห่งประเทศไทย: 9 แห่ง

- ประธาน กรรมการ บริษัท ดีแทค ไตรเน็ต จำกัด
- กรรมการ บริษัท ดิง เพาเวอร์ ดิวตี้ ฟรี จำกัด
- กรรมการ บริษัท ดิง เพาเวอร์ เอ็นเตอร์เทนเมนต์ จำกัด
- กรรมการ บริษัท ดิง เพาเวอร์ มาเก็ตติ้ง แอนด์ เมเนจเม้นท์ จำกัด
- กรรมการ บริษัท ดิง เพาเวอร์ สุวรรณภูมิ จำกัด
- กรรมการ บริษัท ดิง เพาเวอร์ โฮเทล เมเนจเม้นท์ จำกัด
- กรรมการ บริษัท ดิง เพาเวอร์ ดีเวลลอปเม้นท์ จำกัด
- กรรมการ บริษัท ดิง เพาเวอร์ คลินิก จำกัด
- กรรมการ บริษัท สยาม โปโล ปาร์ค จำกัด

การดำรงตำแหน่งในองค์กรอื่น / กิจกรรมพิเศษที่สำคัญ: 1 แห่ง

- กรรมการ สมาคมขี่ม้าโปโลแห่งประเทศไทย

ประสบการณ์ทำงาน (5 ปี) ย้อนหลัง

- 2543 - ปัจจุบัน** กรรมการอิสระ บริษัท โทเทิล แอ็คเซ็ส คอมมูนิเคชั่น จำกัด (มหาชน)
- 2559 - ปัจจุบัน** ที่ปรึกษา กลุ่มบริษัท ดิง เพาเวอร์
- 2555 - ปัจจุบัน** กรรมการ บริษัท สยาม โปโล ปาร์ค จำกัด

จำนวนการถือหุ้น: ไม่มี

ความสัมพันธ์ทางครอบครัวระหว่างกรรมการและผู้บริหาร: ไม่มี

นางนิศกร กัดเทียมมรณย์

ประธานกรรมการตรวจสอบ / กรรมการอิสระ



อายุ 71 ปี

วันที่ดำรงตำแหน่ง: 24 พฤศจิกายน 2557

คุณวุฒิการศึกษา / ประวัติการอบรม

- Master of Business Administration, University of Wisconsin, U.S.A.
- ปริญญาตรี คณะเศรษฐศาสตร์ จุฬาลงกรณ์มหาวิทยาลัย (ศศบ.เกียรตินิยมอันดับ 2)
- ปริญญาบัตรวิทยาลัยป้องกันราชอาณาจักรภาครัฐ ร่วมกับเอกชน รุ่น 14
- หลักสูตรการบริหารงานภาครัฐและกฎหมายมหาชน (ปรม.6) สถาบันพระปกเกล้า
- หลักสูตรผู้บริหารวัฒนธรรมระดับสูง กระทรวงวัฒนธรรม
- หลักสูตร Developing Top Management Government's Centre for Management and Policy Studies, UK
- หลักสูตรนักบริหารระดับสูง (นบส 35) สำนักงานคณะกรรมการข้าราชการพลเรือน (ก.พ.)
- หลักสูตร Budget Development and Analysis University of Wisconsin, U.S.A.
- หลักสูตร Budgeting and Accounting DSE
- หลักสูตร Supply and Materials Management Crown Agents, UK

การอบรมหลักสูตรกรรมการจากสมาคมส่งเสริมสถาบันกรรมการบริษัทไทย (IOD)

- หลักสูตร Director Certificate Program (DCP) รุ่น 120/2009
- หลักสูตร Audit Committee and Continuing Development Program (ACP) รุ่น 27/2009
- หลักสูตร Role of the Chairman Program (RCP) รุ่น 24/2010

การดำรงตำแหน่งกรรมการ / ผู้บริหารในกิจการอื่นที่เป็นบริษัทจดทะเบียนในตลาดหลักทรัพย์แห่งประเทศไทย: ไม่มี

การดำรงตำแหน่งกรรมการ / ผู้บริหารในกิจการอื่นไม่ใช่บริษัทจดทะเบียนในตลาดหลักทรัพย์แห่งประเทศไทย : 1 แห่ง

- ประธานกรรมการตรวจสอบและกรรมการ บริษัท บุรีรัมย์ ยูไนเต็ด จำกัด

การดำรงตำแหน่งในองค์กรอื่น / กิจกรรมพิเศษที่สำคัญ: ไม่มี

ประสบการณ์ทำงาน (5 ปี) ย้อนหลัง

2553 - 2561	กรรมการตรวจสอบ มหาวิทยาลัยพะเยา
2557	ประธานกรรมการตรวจสอบ บริษัท ปิคนิค คอร์ปอเรชั่น จำกัด (มหาชน)
2556 - 2557	กรรมการ บริษัท ปิคนิคคอร์ปอเรชั่น จำกัด (มหาชน)
2554 - 2555	คณะอนุกรรมการ กวพ ธนาคารออมสิน

จำนวนการถือหุ้น: ไม่มี

ความสัมพันธ์ทางครอบครัวระหว่างกรรมการและผู้บริหาร: ไม่มี

นายกนกศักดิ์ บันแสง

กรรมการ / ประธานกรรมการบริหาร / รักษาการประธานเจ้าหน้าที่บริหาร



อายุ 63 ปี

วันที่ดำรงตำแหน่ง: 24 พฤศจิกายน 2557

คุณวุฒิการศึกษา / ประวัติการอบรม

- ปริญญาโทรัฐประศาสนศาสตร์ มหาวิทยาลัยศรีปทุม พ.ศ. 2539
- ปริญญาตรีศิลปศาสตร์ สาขาวิชารัฐศาสตร์ มหาวิทยาลัยรามคำแหง พ.ศ. 2521
- วิทยาลัยป้องกันราชอาณาจักรภาครัฐร่วมเอกชน รุ่นที่ 14 พ.ศ. 2544
- วิทยาการตลาดทุน รุ่นที่ 9 พ.ศ. 2553
- บริหารกระบวนการยุติธรรมระดับสูง รุ่นที่ 16 พ.ศ. 2554
- วิทยาการพลังงาน รุ่นที่ 4 พ.ศ. 2557

การอบรมหลักสูตรกรรมการ จากสมาคมส่งเสริมสถาบันกรรมการบริษัทไทย (IOD)

- หลักสูตร Director Accreditation Program (DAP) รุ่น 73/2008
- หลักสูตร Director Certification Program (DCP) รุ่น 106/2008

การดำรงตำแหน่งกรรมการ / ผู้บริหารในกิจการอื่นที่เป็นบริษัทจดทะเบียนในตลาดหลักทรัพย์แห่งประเทศไทย: ไม่มี

การดำรงตำแหน่งกรรมการ / ผู้บริหารในกิจการอื่นที่ไม่ใช่บริษัทจดทะเบียนในตลาดหลักทรัพย์แห่งประเทศไทย: 5 แห่ง

- | | |
|-----------------|---|
| 2555 - ปัจจุบัน | ประธานกรรมการบริหาร บริษัท บุรีรัมย์ ยูไนเต็ด จำกัด |
| 2559 - ปัจจุบัน | ประธานกรรมการ บริษัท บีเคเคเอ็น แอนด์ อีควิปเม้นท์ เวิลด์ จำกัด |
| 2549 - ปัจจุบัน | ที่ปรึกษา บริษัท ในเครือ NOK'S GROUP |
| 2557 - ปัจจุบัน | กรรมการ บริษัท ดับบลิวพี โซลูชั่นส์ จำกัด |
| 2557 - ปัจจุบัน | กรรมการ บริษัท ดับบลิวพี โซลล้าห์ จำกัด |

การดำรงตำแหน่งในองค์กรอื่น / กิจกรรมพิเศษที่สำคัญ: 2 แห่ง

- นายกสมาคม สมาคมกีฬาขี่ม้าโปโลแห่งประเทศไทย
- เลขาธิการมูลนิธิวัดสุวรรณภูมิพุทธชนันต์

ประสบการณ์ทำงาน (5 ปี) ย้อนหลัง

- | | |
|-----------------|---|
| 2545 - 2561 | ที่ปรึกษา บริษัท เชียงใหม่ คอนสตรัคชั่น จำกัด |
| 2549 - ปัจจุบัน | ที่ปรึกษา บริษัทในเครือ Nok's Group |
| 2555 - ปัจจุบัน | กรรมการผู้จัดการ บริษัท บุรีรัมย์ ยูไนเต็ด จำกัด |
| 2554 - 2557 | กรรมการ บริษัท ปิคนิค คอร์ปอเรชั่น จำกัด (มหาชน) |
| 2557 | กรรมการตรวจสอบ บริษัท ปิคนิค คอร์ปอเรชั่น จำกัด (มหาชน) |

จำนวนการถือหุ้น: ไม่มี

ความสัมพันธ์ทางครอบครัวระหว่างกรรมการรายอื่น: ไม่มี

นางสร้อยทิพย์ ไตรสุทธิ์

กรรมการตรวจสอบ / กรรมการอิสระ / ประธานกรรมการสรรหาและกำหนดค่าตอบแทน



อายุ 64 ปี

วันที่ดำรงตำแหน่ง: 27 ตุลาคม 2558

คุณวุฒิการศึกษา / ประวัติการอบรม

- ศิลปศาสตรบัณฑิต มหาวิทยาลัยธรรมศาสตร์
- นิติศาสตรบัณฑิต มหาวิทยาลัยธรรมศาสตร์
- วารสารศาสตรมหาบัณฑิต มหาวิทยาลัยธรรมศาสตร์
- ประกาศนียบัตร หลักสูตรประกาศนียบัตรบัณฑิตทางกฎหมายมหาชน รุ่น 6 มหาวิทยาลัยธรรมศาสตร์
- หลักสูตรนักบริหารระดับสูง รุ่น 28 สำนักงาน กพ. (นบส. 28)
- หลักสูตรวิทยาลัยป้องกันอาณาจักร รุ่น 45 (วปอ.45)
- หลักสูตรผู้บริหารกระบวนการยุติธรรมระดับสูง รุ่น 9 (บยส. 9)
- หลักสูตรการเมืองการปกครองในระบอบประชาธิปไตยสำหรับนักบริหารระดับสูง รุ่น 10 (ปปร. 10)
- หลักสูตรผู้บริหารระดับสูง สถาบันวิทยาการตลาดทุน รุ่น 15
- หลักสูตรผู้บริหารระดับสูง ด้านสภาพัฒนาธุรกิจอุตสาหกรรมและการลงทุน (วธอ.1)
- หลักสูตรนักบริหารการยุติธรรมการปกครองระดับสูง (บยป.5)
- หลักสูตรการกำกับดูแลกิจการสำหรับกรรมการ และผู้บริหารระดับสูงของรัฐวิสาหกิจ และองค์กรมหาชน (PDI) รุ่น 1 จัดโดยสถาบันพระปกเกล้า (สถาบันพัฒนากรรมการและผู้บริหารระดับสูงภาครัฐ)

การอบรมหลักสูตรกรรมการจากสมาคมส่งเสริมสถาบันกรรมการบริษัทไทย (IOD)

- หลักสูตร Director Certificate Program (DCP) รุ่น 88/2007
- หลักสูตร Audit Committee Program (ACP) รุ่น 26/2009

การดำรงตำแหน่งกรรมการ / ผู้บริหารในกิจการอื่นที่เป็นบริษัทจดทะเบียนในตลาดหลักทรัพย์แห่งประเทศไทย: ไม่มี

การดำรงตำแหน่งกรรมการ / ผู้บริหารในกิจการอื่นที่ไม่ใช่บริษัทจดทะเบียนในตลาดหลักทรัพย์แห่งประเทศไทย: 1 แห่ง

- กรรมการ บริษัท วานา นาวา จำกัด

การดำรงตำแหน่งในองค์กรอื่น / กิจกรรมพิเศษที่สำคัญ

- กรรมการมูลนิธิประเทศไทยใสสะอาด

ประสบการณ์ทำงาน (5 ปี) ย้อนหลัง

2559 - ปัจจุบัน	กรรมการ บริษัท วานา นาวา จำกัด
2557 - 2558	ปลัดกระทรวงคมนาคม
2558	กรรมการ การท่องเที่ยวแห่งประเทศไทย
2558	กรรมการ บริษัท การบินไทย จำกัด (มหาชน)
2557	กรรมการ การนิคมอุตสาหกรรมแห่งประเทศไทย
2555 - 2557	รองปลัดกระทรวงคมนาคม
2554 - 2556	ประธานกรรมการ การรถไฟแห่งประเทศไทย (รฟท.)
2551 - 2555	ผู้อำนวยการสำนักงานนโยบายและแผนการขนส่งและจราจร

จำนวนการถือหุ้น: ไม่มี

ความสัมพันธ์ทางครอบครัวระหว่างกรรมการและผู้บริหาร: ไม่มี

นายชัชวาลย์ เอี้ยวรวงศ์

กรรมการ / กรรมการบริหาร / ประธานกรรมการบริหารความเสี่ยง



อายุ 54 ปี

วันที่ดำรงตำแหน่ง: 24 พฤศจิกายน 2557

คุณวุฒิการศึกษา / ประวัติการอบรม

- ปริญญาตรีบริหารธุรกิจ University of Southern California ประเทศสหรัฐอเมริกา

การอบรมหลักสูตรกรรมการจากสมาคมส่งเสริมสถาบันกรรมการบริษัทไทย (IOD)

- หลักสูตร Director Accreditation Program (DAP) รุ่น 71/2008
- หลักสูตร Corporate Governance for Capital Market Intermediaries รุ่น 13/2016

การดำรงตำแหน่งกรรมการ / ผู้บริหารในกิจการอื่น ที่เป็นบริษัทจดทะเบียนในตลาดหลักทรัพย์แห่งประเทศไทย: 4 แห่ง

- กรรมการและผู้อำนวยการบริหาร บริษัท ทู คอร์ปอเรชั่น จำกัด (มหาชน)
- กรรมการ บริษัท อินออน อินลิทรีพี้ (ไทยแลนด์) จำกัด (มหาชน)
- กรรมการ / กรรมการตรวจสอบ บริษัท ไทยคอน อินดัลเทรียล คอนเนคชั่น จำกัด (มหาชน)
- ประธานกรรมการ บริษัท หลักทรัพย์ ฟินันเซีย ไซรัส จำกัด (มหาชน)

การดำรงตำแหน่งกรรมการ / ผู้บริหารในกิจการอื่นที่ไม่ใช่บริษัทจดทะเบียนในตลาดหลักทรัพย์แห่งประเทศไทย: 8 แห่ง

- ประธานกรรมการ บริษัท ไทยโคโพลีเอสเตอร์พลาสติก จำกัด
- ประธานคณะผู้บริหาร บริษัท ทู มัลติมีเดีย จำกัด
- กรรมการผู้จัดการใหญ่และประธานคณะผู้บริหาร บริษัท เทเลคอมโฮลดิ้ง
- กรรมการ บริษัท เอกโค ออโต้พาร์ท (ไทยแลนด์) จำกัด
- กรรมการ บริษัท ซีพีพีซี จำกัด
- กรรมการ บริษัท ดับบลิวพี แก๊ส จำกัด
- กรรมการ บริษัท ดับบลิวพี โซลูชั่นส์ จำกัด
- กรรมการ บริษัท ดับบลิวพี โซลลาร์ จำกัด

การดำรงตำแหน่งในองค์กรอื่น / กิจกรรมพิเศษที่สำคัญ: 1 แห่ง

- Member of Corporate Advisory Board Marshall School Business, University of Southern California

ประสบการณ์ทำงาน (5 ปี) ย้อนหลัง

2556 - 2557	กรรมการ บริษัท ปิคนิค คอร์ปอเรชั่น จำกัด (มหาชน)
2553 - 2556	กรรมการ บริษัท อะมานะฮ์ ลิสซิ่ง จำกัด (มหาชน)
2552 - 2556	ประธานกรรมการ บริษัท หลักทรัพย์ สินเอเชีย จำกัด

จำนวนการถือหุ้น: 37,312,408 (คิดเป็นสัดส่วนการถือหุ้นร้อยละ 7.19)

ความสัมพันธ์ทางครอบครัวระหว่างกรรมการรายอื่นและผู้บริหาร: ไม่มี

นายบวร วงศ์สินอุดม

กรรมการ / กรรมการบริหาร

อายุ 64 ปี

วันที่ดำรงตำแหน่ง: 27 ตุลาคม 2558



คุณวุฒิการศึกษา / ประวัติการอบรม

- ปริญญาโท การจัดการ สถาบันบัณฑิตบริหารธุรกิจศศินทร์ แห่งจุฬาลงกรณ์ มหาวิทยาลัย
- ปริญญาโท วิศวกรรมศาสตร์ (วิศวกรรมเคมี) จุฬาลงกรณ์ มหาวิทยาลัย
- ปริญญาตรี วิศวกรรมศาสตร์ (วิศวกรรมเคมี) จุฬาลงกรณ์ มหาวิทยาลัย
- ปริญญา หลักสูตรการป้องกันราชอาณาจักรภาครัฐร่วมเอกชน (วปรอ.) รุ่นที่ 17 วิทยาลัยป้องกันราชอาณาจักร

การอบรมหลักสูตรกรรมการ จากสมาคมส่งเสริมสถาบันกรรมการ บริษัทไทย (IOD)

- หลักสูตร Director Accreditation Program (DAP) รุ่น 76/2008
- หลักสูตร Director Certification Program (DCP) รุ่น 209/2015
- หลักสูตร Advance Audit Committee Program (AAPC) รุ่น 28/2018

การดำรงตำแหน่งกรรมการ / ผู้บริหารในกิจการอื่น ที่เป็นบริษัท จดทะเบียนในตลาดหลักทรัพย์แห่งประเทศไทย: 4 แห่ง

- กรรมการ รองประธานกรรมการ ประธานกรรมการนโยบายบริหาร ความเสี่ยง ประธานเจ้าหน้าที่บริหารและกรรมการผู้จัดการ บริษัท น้ำมันพืชไทย จำกัด (มหาชน)
- ประธานกรรมการ บริษัท พริมา มารีน จำกัด (มหาชน)
- ประธานกรรมการ บริษัท ไทยบริติช ซีเคียวริตี้ ฟร้นดิง จำกัด (มหาชน)
- กรรมการ บริษัท อาเซียนโปแตซซั่ม จำกัด (มหาชน)

การดำรงตำแหน่งกรรมการ / ผู้บริหารในกิจการอื่น ที่ไม่ใช่บริษัท จดทะเบียนในตลาดหลักทรัพย์แห่งประเทศไทย: 7 แห่ง

- ประธานกรรมการ บริษัท ฟิทที ฟินอล จำกัด
- กรรมการ บริษัท บางกอก อินดัสเทรียล แก๊ส จำกัด
- ประธานกรรมการ บริษัท ยูเอซี แอ็ดวานซ์ โพลีเมอร์ แอนด์ เคมีคอลส์ จำกัด
- กรรมการ บริษัท อาเซียนโปแตซซั่ม จำกัด (มหาชน)
- กรรมการอำนวยการ สถาบันปิโตรเลียมแห่งประเทศไทย
- กรรมการและประธานกรรมการตรวจสอบ สถาบันพลาสติก
- กระทรวงอุตสาหกรรม
- รองประธานสภาอุตสาหกรรมแห่งประเทศไทย

ประสบการณ์ทำงาน (5 ปี) ย้อนหลัง

- | | |
|-------------|---|
| 2559 - 2560 | กรรมการอิสระ และกรรมการตรวจสอบ บริษัท สุธากัญจน์ จำกัด (มหาชน) |
| 2557 - 2559 | ประธาน คลัสเตอร์ปิโตรเคมี สภาอุตสาหกรรมแห่งประเทศไทย |
| 2557 - 2559 | ประธานคณะกรรมการ สถาบันน้ำเพื่อความยั่งยืน สภาอุตสาหกรรมแห่งประเทศไทย |
| 2556 - 2557 | กรรมการ บริษัท วินไทย จำกัด (มหาชน) |
| 2556 - 2557 | ประธานเจ้าหน้าที่บริหาร และกรรมการผู้จัดการใหญ่ บริษัท พีทีที โกลบอล เคมิคอล จำกัด (มหาชน) |
| 2555 - 2557 | ประธานกรรมการ บริษัท เอ็นพีซี เซฟตี้ แอนด์ เอ็นไวรอนเม้นทอล เซอร์วิส จำกัด |
| 2555 - 2557 | ประธานกรรมการ บริษัท พีทีที เมนเทนแนนซ์ แอนด์ เอ็นจิเนียริ่ง จำกัด |
| 2555 - 2557 | กรรมการ บริษัท โกลบอล เพาเวอร์ ซินเนอร์ยี จำกัด (มหาชน) |
| 2555 - 2557 | กรรมการ บริษัท ไทยแทงค์เทอมินัล จำกัด |
| 2554 - 2556 | กรรมการ ผู้จัดการใหญ่ บริษัท พีทีที โกลบอล เคมิคอล จำกัด (มหาชน) |
| 2554 - 2557 | กรรมการ บริษัท พีทีที โกลบอล เคมิคอล จำกัด (มหาชน) |
| 2553 - 2554 | ประธานเจ้าหน้าที่บริหาร และกรรมการผู้จัดการใหญ่ และรักษาการรองกรรมการผู้จัดการใหญ่ อวูโสปฏิบัติการ บริษัท ปตท. อะโรเมติกส์ และการกลั่น จำกัด (มหาชน) |
| 2552 - 2553 | รองกรรมการผู้จัดการใหญ่ อวูโสปฏิบัติการ และรักษาการรองกรรมการผู้จัดการใหญ่ แผนพาณิชย์ และพัฒนาธุรกิจ บริษัท ปตท. อะโรเมติกส์และการกลั่น จำกัด (มหาชน) |

จำนวนการถือหุ้น: ไม่มี

ความสัมพันธ์ทางครอบครัวระหว่างกรรมการและผู้บริหาร: ไม่มี

นายสง่า รัตนชาติชูชัย

กรรมการ / กรรมการบริหาร / กรรมการสรรหาและกำหนดค่าตอบแทน



อายุ 58 ปี

วันที่ดำรงตำแหน่ง: 24 พฤศจิกายน 2557

คุณวุฒิการศึกษา / ประวัติการอบรม

- ปริญญาตรี คณะนิติศาสตร์ มหาวิทยาลัยธรรมศาสตร์

การดำรงตำแหน่งกรรมการ / ผู้บริหารในกิจการอื่นที่เป็นบริษัทจดทะเบียนในตลาดหลักทรัพย์แห่งประเทศไทย: ไม่มี

การดำรงตำแหน่งกรรมการ/ผู้บริหารในกิจการอื่นที่ไม่ใช่บริษัทจดทะเบียนในตลาดหลักทรัพย์แห่งประเทศไทย: 5 แห่ง

- กรรมการ บริษัท โลจิสติกส์ เอ็นเตอร์ไพรซ์ จำกัด
- กรรมการ บริษัท อีเกิ้ล อินเทอร์เน็ต จำกัด
- กรรมการ บริษัท ดับบลิวพี แก๊ส จำกัด
- กรรมการ บริษัท ดับบลิวพี โซลูชันส์ จำกัด
- กรรมการบริษัท ดับบลิวพี โซลลาร์ จำกัด

การดำรงตำแหน่งในองค์กรอื่น / กิจกรรมพิเศษที่สำคัญ: ไม่มี

ประสบการณ์ทำงาน (5 ปี) ย้อนหลัง

2556 - 2557 กรรมการ บริษัท ปิคนิค คอร์ปอเรชั่น จำกัด (มหาชน)

2552 - 2556 กรรมการ บริษัท เวลด์แก๊ส (ประเทศไทย) จำกัด

จำนวนการถือหุ้น: 532,128 (คิดเป็นสัดส่วนการถือหุ้นร้อยละ 0.10)

ความสัมพันธ์ทางครอบครัวระหว่างกรรมการหรือผู้บริหาร: ไม่มี

นางสาวชมกมล พุ่มพันธุ์ม่วง

กรรมการ / กรรมการบริหาร / กรรมการสรรหาและกำหนดค่าตอบแทน / รองประธานเจ้าหน้าที่บริหารสายงานขาย และปฏิบัติการ / รักษาการผู้อำนวยการฝ่ายขาย



อายุ 36 ปี

วันที่ดำรงตำแหน่ง: 24 พฤศจิกายน 2557

คุณวุฒิการศึกษา / ประวัติการอบรม

- BA Business and Administration (Pass), University of Kent at Canterbury, UK
- BA Economics and Business Administration (1st Class Honors) Hanning, UK
- MSc International Marketing (Merit) University of Surrey, UK
- MA Politics, Governance and Democracy (Pass), Royal Holloway, University of London
- หลักสูตร Energy Literacy for a Sustainable Future Class 1

การอบรมหลักสูตรกรรมการจากสมาคมส่งเสริมสถาบันกรรมการบริษัทไทย (IOD)

- หลักสูตร Director Certification Program (DCP) รุ่น 193/2014

การดำรงตำแหน่งกรรมการ / ผู้บริหารในกิจการอื่นที่เป็นบริษัทจดทะเบียนในตลาดหลักทรัพย์แห่งประเทศไทย: ไม่มี

การดำรงตำแหน่งกรรมการ / ผู้บริหารในกิจการอื่นที่ไม่ใช่บริษัทจดทะเบียนในตลาดหลักทรัพย์แห่งประเทศไทย: 4 แห่ง

- กรรมการ บริษัท ดับบลิวพี แก๊ส จำกัด
- กรรมการ บริษัท ดับบลิวพี โซลูชั่นส์ จำกัด
- กรรมการ บริษัท ดับบลิวพี โซลล่าร์ จำกัด
- กรรมการ บริษัท ปิยอนด์ กรีน จำกัด

ประสบการณ์ทำงาน (5 ปี) ย้อนหลัง

2555 - 2557 รักษาการประธานเจ้าหน้าที่บริหาร บริษัท เวิลด์แก๊ส (ประเทศไทย) จำกัด

จำนวนการถือหุ้น: 35,388,847 (คิดเป็นสัดส่วนการถือหุ้นร้อยละ 6.82)

ความสัมพันธ์ทางครอบครัวระหว่างกรรมการหรือผู้บริหาร: ไม่มี

นางลัญญานันท์ ลักษณินันต์

กรรมการตรวจสอบ / กรรมการอิสระ



อายุ 64 ปี

วันที่ดำรงตำแหน่ง: 1 สิงหาคม 2559

คุณวุฒิการศึกษา / ประวัติการอบรม

- บริหารธุรกิจบัณฑิต (บัญชี) มหาวิทยาลัยรามคำแหง
- นิติศาสตรบัณฑิต มหาวิทยาลัยศรีปทุม
- รัฐประศาสนศาสตรมหาบัณฑิต จุฬาลงกรณ์มหาวิทยาลัย
- บริหารธุรกิจมหาบัณฑิต มหาวิทยาลัยเกษตรศาสตร์

การอบรมหลักสูตรกรรมการจากสมาคมส่งเสริมสถาบันกรรมการบริษัทไทย (IOD)

- หลักสูตร Director Accreditation Program (DAP) รุ่น 136/2017

การดำรงตำแหน่งกรรมการ / ผู้บริหารในกิจการอื่นที่เป็นบริษัทจดทะเบียนในตลาดหลักทรัพย์แห่งประเทศไทย: ไม่มี

การดำรงตำแหน่งกรรมการ / ผู้บริหารในกิจการอื่นที่ไม่ใช่บริษัทจดทะเบียนในตลาดหลักทรัพย์แห่งประเทศไทย: ไม่มี

การดำรงตำแหน่งในองค์กรอื่น / กิจกรรมพิเศษที่สำคัญ

- อุปนายกบริหารงานฝ่ายอำนวยการบัญชีและการเงิน สมาคมกีฬาฟุตบอลแห่งประเทศไทยในพระบรมราชูปถัมภ์

ประสบการณ์ทำงาน (5 ปี) ย้อนหลัง

- 2559 - ปัจจุบัน** อุปนายกบริหารงานฝ่ายอำนวยการบัญชีและการเงิน สมาคมกีฬาฟุตบอลแห่งประเทศไทยในพระบรมราชูปถัมภ์ กรรมการ บริษัท ไทยลีก จำกัด รองประธานเจ้าหน้าที่บริหารฝ่ายบัญชีและการเงิน บริษัท ไทยลีก จำกัด
- 2556 - 2558** ผู้อำนวยการสำนักมาตรฐานการสอบบัญชี ภาษีอากร
- 2555 - 2556** สรรพากรพื้นที่กรุงเทพมหานคร 24
- 2554 - 2555** สรรพากรพื้นที่นครนายก

จำนวนการถือหุ้น: ไม่มี

ความสัมพันธ์ทางครอบครัวระหว่างกรรมการและผู้บริหาร: ไม่มี

นายรังสรรค์ ศรีวรศาสตร์

กรรมการอิสระ / กรรมการบริหารความเสี่ยง

อายุ 64 ปี

วันที่ดำรงตำแหน่ง: 21 มิถุนายน 2560



คุณวุฒิการศึกษา / ประวัติการอบรม

- บริหารธุรกิจบัณฑิต (สาขาการบัญชี) มหาวิทยาลัยรามคำแหง พ.ศ. 2521
- นิติศาสตรบัณฑิต มหาวิทยาลัยสุโขทัยธรรมาธิราช พ.ศ. 2535
- บริหารธุรกิจมหาบัณฑิต มหาวิทยาลัยสงขลานครินทร์ พ.ศ. 2537
- ปริญญาบัตรหลักสูตรป้องกันราชอาณาจักร วิทยาลัยป้องกันราชอาณาจักร พ.ศ. 2549
- ประกาศนียบัตรนักบริหารระดับสูง หลักสูตรที่ 1 รุ่น 42 (นบส.1 รุ่น 42) สำนักงาน ก.พ. พ.ศ. 2547
- วุฒิบัตรผู้บริหารกระบวนการยุติธรรมระดับสูง (บยส. รุ่น 10) วิทยาลัยการยุติธรรม พ.ศ. 2549
- ประกาศนียบัตรชั้นสูงการเมืองการปกครองในระบอบประชาธิปไตย สำหรับนักบริหารระดับสูง (ปปร.รุ่น 13) สถาบันพระปกเกล้า พ.ศ. 2553
- ประกาศนียบัตรผู้บริหารระดับสูงสถาบันวิทยาการตลาดทุน (วตท.10) พ.ศ. 2553
- ประกาศนียบัตรหลักสูตรสร้างความเข้มแข็งผู้ตรวจราชการกระทรวง พ.ศ. 2553
- ประกาศนียบัตรนักบริหารการยุติธรรมทางปกครองระดับสูง รุ่นที่ 2 (บยป.2) พ.ศ. 2554
- วุฒิบัตรผู้บริหารระดับสูงด้านการค้าและการพาณิชย์ รุ่นที่ 6 พ.ศ. 2556 (TEPCOT - 6)
- วุฒิบัตรภูมิพลังแผ่นดินสำหรับผู้บริหารระดับสูง รุ่นที่ 3 พ.ศ. 2557
- วุฒิบัตรนักบริหารระดับสูงด้านการพัฒนาอุตสาหกรรมและการลงทุน (วธอ.1) พ.ศ. 2558
- ประกาศนียบัตรผู้บริหารระดับสูงด้านวิทยาการพลังงาน รุ่นที่ 7 (วพน.7) พ.ศ. 2558
- International Financial Fraud Training Program (IFFT) Internal Revenue Service (IRS) GEORGIA, USA

การอบรมหลักสูตรกรรมการ จากสมาคมส่งเสริมสถาบันกรรมการบริษัทไทย (IOD)

- หลักสูตร IOD Director Certification Program (DCP) รุ่นที่ 81/2006
- หลักสูตร IOD Successful Formulation & Execution the Strategy (SFE) รุ่นที่ 2/2008
- หลักสูตร IOD Finance for Non-Finance Director (FND) รุ่นที่ 39/2008
- หลักสูตร IOD Refresher Course DCP (DCP re) รุ่นที่ 1/2008
- หลักสูตร IOD Audit Committee Program (ACP) รุ่นที่ 26/2009
- หลักสูตร IOD Director Accreditation Program (DAP) รุ่นที่ 86/2010
- หลักสูตร IOD Role of the Chairman Program (RCP) รุ่นที่ 28/2012
- หลักสูตร IOD Financial Institutions Governance Program (FGP) รุ่นที่ 7/2013
- หลักสูตร IOD Anti-Corruption for Executive Program (ACEP) รุ่นที่ 14/2015

การดำรงตำแหน่งกรรมการ / ผู้บริหารในกิจการอื่นที่เป็นบริษัทจดทะเบียนในตลาดหลักทรัพย์แห่งประเทศไทย: 4 แห่ง

- กรรมการอิสระ บริษัท เบอร์ลี่ ยุคเกอร์ จำกัด (มหาชน)
- กรรมการอิสระ กรรมการตรวจสอบ และกรรมการกำกับดูแลกิจการ บริษัท เจริญโภคภัณฑ์อาหาร จำกัด (มหาชน)
- กรรมการอิสระ ประธานกรรมการตรวจสอบ กรรมการสรรหาและกำหนดค่าตอบแทน บริษัท ยู ซีดี จำกัด (มหาชน)
- กรรมการอิสระ และประธานกรรมการสรรหาและกำหนดค่าตอบแทน บริษัท แอสเสท เวิร์ด คอร์ป จำกัด (มหาชน)

การดำรงตำแหน่งกรรมการ / ผู้บริหารในกิจการอื่นที่ไม่ใช่บริษัทจดทะเบียนในตลาดหลักทรัพย์แห่งประเทศไทย: ไม่มี

ประสบการณ์ทำงาน (5 ปี) ย้อนหลัง		ประสบการณ์ทำงาน (5 ปี) ย้อนหลัง (ต่อ)	
2560 - ปัจจุบัน	กรรมการสภามหาวิทยาลัยผู้ทรงคุณวุฒิ มหาวิทยาลัยนอร์ท-เชียงใหม่	2556 - 2558	กรรมการ ข้าราชการศาลยุติธรรม
2560 - ปัจจุบัน	ประธานที่ปรึกษา สมาคมกีฬาว่ายน้ำแห่งประเทศไทย	2557	กรรมการ บริษัท ข้อมูลเครดิตแห่งชาติ จำกัด
2559 - ปัจจุบัน	กรรมการ พัฒนามหาวิทยาลัยสู่ความเป็นมหาวิทยาลัยพระปกเกล้าฯ ไร้พรณิ	2556 - 2557	กรรมการ การรถไฟแห่งประเทศไทย (รฟท.)
2558 - ปัจจุบัน	ที่ปรึกษานายกรัฐมนตรี สำนักเลขาธิการนายกรัฐมนตรี	2555 - 2557	กรรมการ องค์การเภสัชกรรม กระทรวงสาธารณสุข
2558 - ปัจจุบัน	กรรมการตรวจสอบภายใน เนติบัณฑิตยสภา	2556	กรรมการ บริษัท เยนเอร์ล ฮอสปี ตัล โปรดัคส์ จำกัด (มหาชน)
2558 - ปัจจุบัน	กรรมการ มูลนิธิสถาบันวิจัยและพัฒนาองค์การภาครัฐ	2556	กรรมการ สถาบันคุ้มครองเงินฝาก
2558 - ปัจจุบัน	ที่ปรึกษา มูลนิธิพัฒนาเครื่องมือแพทย์ไทยในพระบรมราชูปถัมภ์	2554 - 2556	กรรมการ การท่องเที่ยวแห่งประเทศไทยกรรมการ
2557 - ปัจจุบัน	กรรมการสภามหาวิทยาลัยผู้ทรงคุณวุฒิ มหาวิทยาลัยสงขลานครินทร์	2548 - 2556	ธนาคารเพื่อการเกษตรและสหกรณ์การเกษตร
2556 - 2561	ประธานกรรมการ ธนาคารทหารไทย จำกัด (มหาชน)	จำนวนการถือหุ้น: ไม่มี	
2558 - 2560	สมาชิกสภาขับเคลื่อนการปฏิรูปประเทศ (สปท.)	ความสัมพันธ์ทางครอบครัวระหว่างกรรมการและผู้บริหาร: ไม่มี	
2556 - 2558	ปลัดกระทรวงการคลัง		
2555 - 2556	รองปลัดกระทรวง		
2556 - 2558	ประธานกรรมการกำกับและส่งเสริมการประกอบธุรกิจประกันภัย (คปภ.)		
2556 - 2558	ประธานกรรมการกองทุนประกันวินาศภัยและกองทุนประกันชีวิต		
2556 - 2558	ประธานกรรมการกองทุนบำเหน็จบำนาญข้าราชการ (กบข.)		
2556 - 2558	ประธานกรรมการกองทุนให้กู้ยืมเพื่อการศึกษา (กยศ.)		
2557 - 2558	กรรมการ บริษัท การบินไทย จำกัด (มหาชน)		
2557 - 2558	กรรมการ บริษัท ปตท.จำกัด (มหาชน)		
2556 - 2558	กรรมการกำกับหลักทรัพย์และตลาดหลักทรัพย์ (กลต.)		

นายสมชาย คูวิจิตรสุวรรณ

กรรมการอิสระ / ประธานกรรมการบริหารความเสี่ยง

อายุ 68 ปี

วันที่ดำรงตำแหน่ง: 20 ตุลาคม 2559



คุณวุฒิการศึกษา / ประวัติการอบรม

- รัฐประศาสนศาสตรมหาบัณฑิต สถาบันบัณฑิตพัฒนบริหารศาสตร์
- นิติศาสตรบัณฑิต มหาวิทยาลัยรามคำแหง รุ่นที่ 1
- เนติบัณฑิตไทย รุ่นที่ 71 สำนักอบรมศึกษากฎหมายแห่งเนติบัณฑิตยสภา
- หลักสูตรอัยการจังหวัด รุ่นที่ 9/2530
- หลักสูตร Training for Role of the Chairman Program (RCP)
- หลักสูตร Training for the Role of the Nomination and Governance Committee
- หลักสูตรผู้บริหารระดับสูง สถาบันวิทยาการตลาดทุน (วตท.) รุ่นที่ 9
- หลักสูตรผู้บริหารระดับสูง ด้านวิทยาการพลังงาน (วพน.) รุ่นที่ 2

การอบรมหลักสูตรกรรมการ จากสมาคมส่งเสริมสถาบันกรรมการบริษัทไทย (IOD)

- หลักสูตร Director Certification Program (DCP) รุ่นที่ 76

การดำรงตำแหน่งกรรมการ / ผู้บริหารในกิจการอื่นที่เป็นบริษัทจดทะเบียนในตลาดหลักทรัพย์แห่งประเทศไทย: 1 แห่ง

- กรรมการและกรรมการตรวจสอบ บริษัท พรินามาเร็น จำกัด

การดำรงตำแหน่งกรรมการ / ผู้บริหารในกิจการอื่นที่ไม่ใช่บริษัทจดทะเบียนในตลาดหลักทรัพย์แห่งประเทศไทย: 2 แห่ง

- กรรมการและประธานกรรมการตรวจสอบ บริษัท แอปเฟิล เวลธ์ โฮลดิ้งส์ จำกัด (มหาชน)
- ประธานกรรมการ บริษัท อีสเทอร์น พาวเวอร์ กรุ๊ป จำกัด (มหาชน)

ประสบการณ์ทำงาน (5 ปี) ย้อนหลัง

- 2559 - ปัจจุบัน** ประธานกรรมการ บริษัท เอคิว เอสเตส จำกัด (มหาชน)
- 2559 - ปัจจุบัน** กรรมการ บริษัท พรินามาเร็น จำกัด (มหาชน)
- 2558 - ปัจจุบัน** กรรมการและประธานกรรมการตรวจสอบ บริษัท โรงพยาบาล ธนบุรี เฮลท์แคร์ จำกัด (มหาชน)
- 2554 - ปัจจุบัน** กรรมการและประธานกรรมการตรวจสอบ บริษัท พีทีที โกลบอล เคมิคอล จำกัด (มหาชน)
- 2553 - ปัจจุบัน** กรรมการผู้ทรงคุณวุฒิ ในคณะกรรมการพิจารณาอุทธรณ์ กรมศุลกากร
- 2551 - ปัจจุบัน** กรรมการผู้ทรงคุณวุฒิ และ ประธานกรรมการตรวจสอบ สำนักงานคณะกรรมการกำกับหลักทรัพย์และตลาดหลักทรัพย์หลัก
- 2554 - 2557** กรรมการ ประธานกรรมการกำกับดูแลกิจการที่ดีและความรับผิดชอบต่อสังคมและ ประธานกรรมการบริหารความเสี่ยงและควบคุมภายใน การไฟฟ้าส่วนภูมิภาค

จำนวนการถือหุ้น: ไม่มี

ความสัมพันธ์ทางครอบครัวระหว่างกรรมการและผู้บริหาร: ไม่มี

นายเกษมสิทธิ์ ปฐมศักดิ์

กรรมการ

อายุ 48 ปี

วันที่ดำรงตำแหน่ง: 11 พฤษภาคม 2561



คุณวุฒิการศึกษา / ประวัติการอบรม

- ปริญญาโท สาขาการเงิน Bentley University สหรัฐอเมริกา
- ปริญญาตรี สาขาการจัดการธุรกิจ
- Northeastern University แมสซาชูเซตส์ สหรัฐอเมริกา
- หลักสูตร ผู้บริหารระดับสูง สถาบันวิทยาการตลาดทุน (วตท.) รุ่นที่ 9
- หลักสูตร ผู้บริหารระดับสูงด้านการค้าและการพาณิชย์ สถาบันวิทยาการการค้า (TEPCoT) รุ่นที่ 7
- หลักสูตร การบริหารการท่องเที่ยวสำหรับผู้บริหารระดับสูงรุ่นที่ 1
- หลักสูตร ผู้บริหารระดับสูง ด้านการบริหารงานพัฒนาเมือง(มหานคร รุ่นที่ 1)

การอบรมหลักสูตรกรรมการ จากสมาคมส่งเสริมสถาบันกรรมการบริษัทไทย (IOD)

- Corporate Governance for Capital Market Intermediaries Program 12/2016
- Audit Committee Program 32/2010
- Monitoring the System of Internal Control and Risk Management 9/2010
- Director Accreditation Program 48/2005
- Director Certification Program 175/2003

การดำรงตำแหน่งกรรมการ / ผู้บริหารในกิจการอื่นที่เป็นบริษัทจดทะเบียนในตลาดหลักทรัพย์แห่งประเทศไทย: 2 แห่ง

- กรรมการอิสระ / ประธานคณะกรรมการตรวจสอบและกำกับดูแลกิจการ บริษัท คริสเตียนีและนิลเส็น (ไทย) จำกัด (มหาชน)
- กรรมการ บริษัทหลักทรัพย์ ยูโอบี เคย์เฮียน (ประเทศไทย) จำกัด (มหาชน)

การดำรงตำแหน่งกรรมการ / ผู้บริหารในกิจการอื่นที่ไม่ใช่บริษัทจดทะเบียนในตลาดหลักทรัพย์แห่งประเทศไทย: 1 แห่ง

- กรรมการ บริษัทเนชั่นแนล เพาเวอร์ ซัพพลาย จำกัด (มหาชน)
- ประธานกรรมการบริหาร บริษัทหลักทรัพย์จัดการกองทุน เมอร์ซัน พาร์ทเนอร์ จำกัด
- ประธานกรรมการบริหาร บริษัทหลักทรัพย์ เมอร์ซัน พาร์ทเนอร์ จำกัด (มหาชน)

ประสบการณ์ทำงาน (5 ปี) ย้อนหลัง

- 2556 - ปัจจุบัน** กรรมการอิสระ / ประธานคณะกรรมการตรวจสอบและกำกับดูแลกิจการ / ประธานคณะกรรมการสรรหา / ประธานคณะกรรมการพิจารณาคำตอบแทน บริษัท คริสเตียนีและนิลเส็น (ไทย) จำกัด (มหาชน)
- 2559 - ปัจจุบัน** กรรมการ บริษัทเนชั่นแนล เพาเวอร์ ซัพพลาย จำกัด (มหาชน)
- 2553 - ปัจจุบัน** กรรมการ บริษัทหลักทรัพย์ ยูโอบี เคย์เฮียน (ประเทศไทย) จำกัด (มหาชน)
- 2557 - ปัจจุบัน** ประธานกรรมการบริหาร บริษัทหลักทรัพย์จัดการกองทุน เมอร์ซัน พาร์ทเนอร์ จำกัด
- 2548 - ปัจจุบัน** ประธานกรรมการบริหาร บริษัทหลักทรัพย์ เมอร์ซัน พาร์ทเนอร์ จำกัด (มหาชน)
- 2559 - 2561** กรรมการและกรรมการตรวจสอบ บริษัท เอเซีย เอวิชั่น จำกัด (มหาชน)

จำนวนการถือหุ้น: ไม่มี

ความสัมพันธ์ทางครอบครัวระหว่างกรรมการและผู้บริหาร: ไม่มี



นายพนพงศ์ โอมาธิกุล

รองประธานเจ้าหน้าที่บริหารสายการเงินและบริหารองค์กร /
รักษาการผู้อำนวยการฝ่ายบัญชีและการเงิน /
รักษาการผู้อำนวยการฝ่ายกฎหมายและเลขานุการบริษัท /
ผู้บริหารสูงสุดทางด้านการเงินของบริษัท (CFO)

อายุ 40 ปี

คุณวุฒิการศึกษา / ประวัติการอบรม

- ปริญญาตรี คณะพาณิชยศาสตร์และการบัญชี จุฬาลงกรณ์มหาวิทยาลัย

การดำรงตำแหน่งกรรมการ / ผู้บริหารในกิจการอื่นที่เป็นบริษัท
จดทะเบียนในตลาดหลักทรัพย์ฯ: ไม่มี

การดำรงตำแหน่งกรรมการ/ผู้บริหารในกิจการอื่นที่ไม่ใช่บริษัท
จดทะเบียนในตลาดหลักทรัพย์ฯ: ไม่มี

ประสบการณ์ทำงาน (5 ปี) ย้อนหลัง

2562 - ปัจจุบัน	รองประธานเจ้าหน้าที่บริหารสายการเงินและบริหารองค์กร บริษัท ดับบลิวพี เอ็นเนอร์ยี่ จำกัด (มหาชน)
2557 - 2561	ผู้อำนวยการฝ่ายการเงิน บริษัท ดับบลิวพี เอ็นเนอร์ยี่ จำกัด (มหาชน)
2554 - 2557	ผู้จัดการอาวุโส บริษัท ไฟรเวอร์เตอร์เฮาส์คูเปอร์ เอเชีย

จำนวนการถือหุ้น: ไม่มี

ความสัมพันธ์ทางครอบครัวระหว่างกรรมการและผู้บริหาร: ไม่มี



นางสาวพิชรรณ เศรษฐิกุล

ผู้อำนวยการฝ่ายบริหารองค์กร

อายุ 38 ปี

คุณวุฒิการศึกษา / ประวัติการอบรม

- ปริญญาโท รัฐประศาสนศาสตรมหาบัณฑิต สาขาการบริหารทรัพยากรมนุษย์ California State University, Fullerton : USA
- ปริญญาตรี รัฐศาสตรบัณฑิต สาขาบริหารรัฐกิจ มหาวิทยาลัยธรรมศาสตร์

การดำรงตำแหน่งกรรมการ / ผู้บริหารในกิจการอื่นที่เป็นบริษัท
จดทะเบียนในตลาดหลักทรัพย์ฯ: ไม่มี

การดำรงตำแหน่งกรรมการ / ผู้บริหารในกิจการอื่นที่ไม่ใช่บริษัท
จดทะเบียนในตลาดหลักทรัพย์ฯ: ไม่มี

ประสบการณ์ทำงาน (5 ปี) ย้อนหลัง

2562 - ปัจจุบัน	ผู้อำนวยการฝ่ายบริหารองค์กร บริษัทดับบลิวพี เอ็นเนอร์ยี่ จำกัด (มหาชน)
2559 - 2561	ผู้อำนวยการฝ่ายทรัพยากรบุคคล บริษัทดับบลิวพี เอ็นเนอร์ยี่ จำกัด (มหาชน)
2555 - 2559	ผู้ช่วยผู้อำนวยการฝ่ายทรัพยากรบุคคล บริษัท เซ็นทรัล เทตดิง จำกัด
2550 - 2555	ที่ปรึกษาอาวุโสด้านการบริหารและพัฒนาทรัพยากรมนุษย์ บริษัท ฮิวแมนอินเทลเลคซ วอลเมเนจเม้นท์ จำกัด

จำนวนการถือหุ้น: ไม่มี

ความสัมพันธ์ทางครอบครัวระหว่างกรรมการและผู้บริหาร: ไม่มี



นายชุมพล ลิลิตสุวรรณ

ผู้อำนวยการฝ่ายวางแผนและจัดหา

อายุ 51 ปี

คุณวุฒิการศึกษา / ประวัติการอบรม

- ปริญญาโท บริหารธุรกิจมหาบัณฑิต สาขาวิชาบริหารธุรกิจ มหาวิทยาลัยหอการค้าไทย
- ปริญญาตรี บริหารธุรกิจบัณฑิต สาขาวิชาการบริหารการเงิน มหาวิทยาลัยหอการค้าไทย

การดำรงตำแหน่งกรรมการ / ผู้บริหารในกิจการอื่นที่เป็นบริษัทจดทะเบียนในตลาดหลักทรัพย์ฯ: ไม่มี

การดำรงตำแหน่งกรรมการ/ผู้บริหารในกิจการอื่นที่ไม่ใช่บริษัทจดทะเบียนในตลาดหลักทรัพย์ฯ: ไม่มี

ประสบการณ์ทำงาน (5 ปี) ย้อนหลัง

- 2558 - ปัจจุบัน** ผู้อำนวยการฝ่ายบริหารองค์กร บริษัท ดับบลิวพี เอ็นเนอร์ยี่ จำกัด (มหาชน)
- 2547 - 2557** วิชาการผู้จัดการฝ่ายวางแผนและจัดหา บริษัท เวิลด์แก๊ส (ประเทศไทย) จำกัด
- 2555 - 2557** รองกรรมการผู้จัดการสายงานจัดหาผลิตภัณฑ์ และปฏิบัติการคลัง บริษัท ปิคนิค คอร์ปอเรชั่น จำกัด (มหาชน)

จำนวนการถือหุ้น: ไม่มี

ความสัมพันธ์ทางครอบครัวระหว่างกรรมการและผู้บริหาร: ไม่มี



นายสุทัศน์ นิติกรโชยรัตน์

ผู้อำนวยการฝ่ายกลยุทธ์และพัฒนารูทกิจ

อายุ 40 ปี

คุณวุฒิการศึกษา / ประวัติการอบรม

- MSc. Industrial Logistics, Birmingham City University, UK
- BEng. Civil Engineering, Chulalongkorn University, Thailand

การดำรงตำแหน่งกรรมการ / ผู้บริหารในกิจการอื่นที่เป็นบริษัทจดทะเบียนในตลาดหลักทรัพย์ฯ: ไม่มี

การดำรงตำแหน่งกรรมการ / ผู้บริหารในกิจการอื่นที่ไม่ใช่บริษัทจดทะเบียนในตลาดหลักทรัพย์ฯ: ไม่มี

ประสบการณ์ทำงาน (5 ปี) ย้อนหลัง

- 2561 - ปัจจุบัน** ผู้อำนวยการฝ่ายกลยุทธ์และพัฒนารูทกิจ บริษัท ดับบลิวพี เอ็นเนอร์ยี่ จำกัด(มหาชน)
- 2556 - 2560** ผู้จัดการหน่วยงานพัฒนารูทกิจ บริษัท โกลบอล กรีนเคมีคอล จำกัด(มหาชน)

จำนวนการถือหุ้น: ไม่มี

ความสัมพันธ์ทางครอบครัวระหว่างกรรมการและผู้บริหาร: ไม่มี



นายณพล เพิ่มพล

ผู้อำนวยการฝ่ายปฏิบัติการ

อายุ 48 ปี

คุณวุฒิการศึกษา / ประวัติการอบรม

- ปริญญาโท บริหารธุรกิจมหาบัณฑิต สาขาวิชาการบริหารการเงิน มหาวิทยาลัยรามคำแหง
- ปริญญาโท บริหารธุรกิจมหาบัณฑิต สาขาวิชาการบริหารการตลาด มหาวิทยาลัยรามคำแหง
- ปริญญาตรี วิศวกรรมอุตสาหการ มหาวิทยาลัยพระจอมเกล้าพระนครเหนือ

การดำรงตำแหน่งกรรมการ / ผู้บริหารในกิจการอื่นที่เป็นบริษัทจดทะเบียนในตลาดหลักทรัพย์: ไม่มี

การดำรงตำแหน่งกรรมการ / ผู้บริหารในกิจการอื่นที่ไม่ใช่บริษัทจดทะเบียนในตลาดหลักทรัพย์: ไม่มี

ประสบการณ์ทำงาน (5 ปี) ย้อนหลัง

- 2561 - ปัจจุบัน** ผู้อำนวยการฝ่ายปฏิบัติการ บริษัท ดับบลิวพี เอ็นเนอร์ยี่ จำกัด (มหาชน)
- 2559 - 2560** ผู้จัดการอาวุโสฝ่ายการตลาด บริษัท ลินด์ (ประเทศไทย) จำกัด (มหาชน)
- 2556 - 2558** ผู้จัดการฝ่ายปฏิบัติการ บริษัท ลินด์ (ประเทศไทย) จำกัด (มหาชน)
- 2552 - 2555** ผู้จัดการฝ่ายความปลอดภัยชีวอนามัยและสิ่งแวดล้อม บริษัท ลินด์ (ประเทศไทย) จำกัด (มหาชน)

จำนวนการถือหุ้น: ไม่มี

ความสัมพันธ์ทางครอบครัวระหว่างกรรมการและผู้บริหาร: ไม่มี

นางสาวดารพร อัญญะมนีตระกูล

เลขานุการบริษัท

อายุ 35 ปี

คุณวุฒิการศึกษา / ประวัติการอบรม

- นิติศาสตรบัณฑิต มหาวิทยาลัยธรรมศาสตร์
- นิติศาสตรมหาบัณฑิต สาขากฎหมายเอกชนและธุรกิจ มหาวิทยาลัยธุรกิจบัณฑิต
- การว่าความ และมารยาททนายความ(ตัวแทน) สมาทนายความ
- Certificate Company Secretary Program of Thai Institute of Director

การดำรงตำแหน่งกรรมการ / ผู้บริหารในกิจการอื่นที่เป็นบริษัทจดทะเบียนในตลาดหลักทรัพย์แห่งประเทศไทย: ไม่มี

การดำรงตำแหน่งกรรมการ / ผู้บริหารในกิจการอื่นที่ไม่ใช่บริษัทจดทะเบียนในตลาดหลักทรัพย์แห่งประเทศไทย: ไม่มี

ประสบการณ์ทำงาน (5 ปี) ย้อนหลัง

- 2557 - ปัจจุบัน** ผู้จัดการอาวุโสแผนกกฎหมาย บริษัท ดับบลิวพี เอ็นเนอร์ยี่ จำกัด (มหาชน)
- 2556 - 2557** เจ้าหน้าที่กฎหมาย บริษัท บางกอกสมาร์ทการ์ด ซิสเต็ม จำกัด
- 2549 - 2556** เจ้าหน้าที่กฎหมาย บริษัท ทีพีโอ โพลีน จำกัด (มหาชน)

จำนวนการถือหุ้น: ไม่มี

ความสัมพันธ์ทางครอบครัวระหว่างกรรมการหรือผู้บริหาร: ไม่มี

รายละเอียดเกี่ยวกับกรรมการของบริษัทย่อย

กรรมการที่ดำรงตำแหน่งในบริษัทย่อย / บริษัทที่เกี่ยวข้อง

ลำดับ	รายชื่อ	WP	บริษัทย่อย				
			EAGLE	LOGISTIC	WP GAS	WP SOLUTIONS	WP SOLLAR
1	นายจุลจิตต์ บุญเกิด	▲					
2	นางนิศกร ทัดเทียมมรมย์	●					
3	นางสร้อยทิพย์ ไตรสุทธิ์	●					
4	นายบวร วงศ์สินอุดม	●					
5	นายกนกศักดิ์ ปิ่นแสง	● ■			▲	▲	▲
6	นายชัชวาลย์ เจียรนวนนท์	●			●	●	●
7	นายสง่า รัตนชาติชูชัย	●	▲	●	●	●	●
8	นางสาวชมกมล พุ่มพันธ์ม่วง	● ■			●	●	●
9	นางลัชณานันท์ ลักษณะมีนันทน์	●					
10	นายสมชาย คูวิจิตรสุวรรณ	●					
11	นายรังสรรค์ ศรีวรศาสตร์	●					
12	นายเกษมสิทธิ์ ปฐมศักดิ์	●					

หมายเหตุ: ▲ = ประธานกรรมการ ● = กรรมการ ■ = ผู้บริหาร

WP = บริษัท ดับบลิวพี เอ็นเนอร์ยี่ จำกัด (มหาชน)

บริษัทย่อย

- EAGLE = บริษัท อีเกิ้ล อินเตอร์เทรดดิ้ง จำกัด
- LOGISTIC = บริษัท โลจิสติกส์ เอ็นเตอร์ไพรส์ จำกัด
- WP GAS = บริษัท ดับบลิวพี แก๊ส จำกัด
- WP SOLUTIONS = บริษัท ดับบลิวพี โซลูชันส์ จำกัด
- WP SOLLAR = บริษัท ดับบลิวพี โซลลาร์ จำกัด

ผู้บริหารที่ดำรงตำแหน่งในบริษัทย่อย / บริษัทร่วม / บริษัทที่เกี่ยวข้อง

ลำดับ	รายชื่อ	WP	บริษัทย่อย				
			EAGLE	LOGISTIC	WP GAS	WP SOLUTIONS	WP SOLLAR
1	นายกนกศักดิ์ ปิ่นแสง	● ■			▲	▲	▲
2	นางสาวชมกมล พุ่มพันธ์ม่วง	● ■			●	●	●
3	นายภาณุศักดิ์ วงศ์พิมลพร		■				
4	นายณพวงค์ โอมาธิกุล	■			■	■	■
5	นางสาวพัชรวรรณ เศรษฐิกุล	■			■	■	■
6	นายสุทัศน์ นิตกรไชยรัตน์	■			■	■	■
7	นายณธพล เพิ่มพล	■			■	■	■
8	นายชุมพล ลิลิตสุวรรณ	■			■	■	■

หมายเหตุ: ▲ = ประธานกรรมการ ● = กรรมการ ■ = ผู้บริหาร

WP = บริษัท ดับบลิวพี เอ็นเนอร์ยี่ จำกัด (มหาชน)

บริษัทย่อย

EAGLE = บริษัท อีเกิ้ล อินเตอร์เทรดส์ จำกัด
 LOGISTIC = บริษัท โลจิสติกส์ เอ็นเตอร์ไพรส์ จำกัด
 WP GAS = บริษัท ดับบลิวพี แก๊ส จำกัด
 WP SOLUTIONS = บริษัท ดับบลิวพี โซลูชันส์ จำกัด
 WP SOLLAR = บริษัท ดับบลิวพี โซลลาร์ จำกัด

รายละเอียดเกี่ยวกับกรรมการของบริษัทย่อยที่บริษัทฯ ถือหุ้นเกินกว่าร้อยละ 99

ลำดับ	รายชื่อ	WP	บริษัทย่อย				
			EAGLE	LOGISTIC	WP GAS	WP SOLUTIONS	WP SOLLAR
1	นายกนกศักดิ์ ปิ่นแสง	● ■			▲	▲	▲
2	นายสง่า รัตนชาติชูชัย	●	▲	●	●	●	●
3	นายชัชวาลย์ เจียรนวนนท์	●			●	●	●
4	นางสาวชมกมล พุ่มพันธ์ม่วง	● ■			●	●	●
5	นาย योगะศ พึ่งธรรม		●	●			

หมายเหตุ: ▲ = ประธานกรรมการ ● = กรรมการ ■ = ผู้บริหาร

WP = บริษัท ดับบลิวพี เอ็นเนอร์ยี่ จำกัด (มหาชน)

บริษัทย่อย

EAGLE = บริษัท อีเกิ้ล อินเตอร์เทรดส์ จำกัด
 LOGISTIC = บริษัท โลจิสติกส์ เอ็นเตอร์ไพรส์ จำกัด
 WP GAS = บริษัท ดับบลิวพี แก๊ส จำกัด
 WP SOLUTIONS = บริษัท ดับบลิวพี โซลูชันส์ จำกัด
 WP SOLLAR = บริษัท ดับบลิวพี โซลลาร์ จำกัด

รายละเอียดผู้ตรวจสอบภายใน อิสระจากหน่วยงานภายนอก

นายโกศล แยมลิบลู

ผู้ตรวจสอบภายในอิสระ จากหน่วยงานภายนอก

กรรมการผู้จัดการ บริษัท ยูนิค แอดไวเซอร์ จำกัด (บริษัทผู้ตรวจสอบภายใน)

วันที่ดำรงตำแหน่ง: 13 สิงหาคม 2558

คุณวุฒิการศึกษา / ประวัติการอบรม:

- วิทยาศาสตรมหาบัณฑิตสาขาวิชาเทคโนโลยีสารสนเทศทางธุรกิจ จุฬาลงกรณ์มหาวิทยาลัย
- ปริญญาตรี สาขาวิชาบัญชี และการเงินการธนาคาร มหาวิทยาลัยธรรมศาสตร์

วุฒิบัตร / ประกาศนียบัตร

- ผู้สอบบัญชีรับอนุญาต (CPA) สมาชิวิชาชีพบัญชีฯ
- ผู้ตรวจสอบภายในรับอนุญาต (CIA) สมาคมผู้ตรวจสอบภายในสหรัฐอเมริกา (IIA)
- ผู้ตรวจสอบภายในด้านบริการการเงิน (CFSA) สมาคมผู้ตรวจสอบภายในสหรัฐอเมริกา (IIA)
- ประกาศนียบัตรด้านที่ปรึกษาธุรกิจ (Certificate for Business Advisor CBA-KU#14)
- ประกาศนียบัตรด้านผู้ประกอบการธุรกิจพัฒนาอสังหาริมทรัพย์ (Certificate of Real Estate Entrepreneur (CRE-KU2014)

การฝึกอบรม: สมาชิวิชาชีพบัญชี (FAP) และสมาคมผู้ตรวจสอบภายในแห่งประเทศไทย IIAT

- หลักสูตรด้านมาตรฐานรายงานทางการเงิน มาตรฐานการบัญชี มาตรฐานการสอบบัญชี (หลักสูตรต่อเนื่อง)
- หลักสูตรอบรมด้านตรวจสอบภายใน คลินิก IA (หลักสูตรต่อเนื่อง)
- การเขียนรายงานผู้สอบบัญชี (หลักสูตรต่อเนื่อง)
- COSO 2013
- หลักสูตรด้านภาษีอากรและการวางแผนภาษี
- การตรวจสอบด้านเทคโนโลยีสารสนเทศ
- IIAT Annual Conference
- กระบวนการตรวจสอบและการใช้ซอฟต์แวร์การตรวจสอบ (Audit Methodology and Software Tools)
- หลักสูตรการบริหารความเสี่ยงทั่วทั้งองค์กร (Advanced COSO ERM)

สมาคมบริษัทหลักทรัพย์ไทย

- หลักสูตรที่ปรึกษาทางการเงิน
- ระบบควบคุมภายในสำหรับบริษัทที่ยื่น IPO

การดำรงตำแหน่งกรรมการ / ผู้บริหารในกิจการที่เป็นบริษัทจดทะเบียนในตลาดหลักทรัพย์แห่งประเทศไทย: ไม่มี

การดำรงตำแหน่งกรรมการ / ผู้บริหารในกิจการไม่ใช่บริษัทจดทะเบียนในตลาดหลักทรัพย์แห่งประเทศไทย: 1 แห่ง

- กรรมการผู้จัดการ บริษัท ยูนิค แอดไวเซอร์ จำกัด

การดำรงตำแหน่งในองค์กรอื่น / กิจกรรมพิเศษที่สำคัญ: ไม่มี

ประสบการณ์ทำงาน (5 ปี) ย้อนหลัง

2556 – ปัจจุบัน	กรรมการผู้จัดการ บริษัท ยูนิค แอดไวเซอร์ จำกัด
2545 – 2556	หุ้นส่วนและกรรมการ บริษัท แกรนท์ ธอนตัน จำกัด

จำนวนหุ้นที่ถือ: ไม่มี

ความสัมพันธ์ทางครอบครัวระหว่างกรรมการและผู้บริหาร: ไม่มี

การกำกับดูแลกิจการ



1. นโยบายการกำกับดูแลกิจการ

คณะกรรมการบริษัท ได้ให้ความสำคัญกับการดำเนินงานภายใต้ข้อพึงปฏิบัติที่ดี (Code of Best Practices) ที่จะให้กลุ่มบริษัท เป็นองค์กรที่มีประสิทธิภาพทั้งในการดำเนินธุรกิจ มีการบริหารจัดการที่ดี และเพื่อให้ดำเนินธุรกิจด้วยความรับผิดชอบต่อสังคมอย่างมีจรรยาบรรณ จึงได้มีการนำหลักการกำกับดูแลกิจการที่ดี (Principle of Good Corporate Governance) มาใช้เป็นแนวทางในการดำเนินงานของบริษัท เพื่อประโยชน์ต่อการดำเนินธุรกิจของบริษัท และเป็นการเสริมสร้างความโปร่งใส และประสิทธิภาพของฝ่ายจัดการ และจากการที่คณะกรรมการบริษัท ให้ความสำคัญกับการบริหารจัดการด้วยความรอบคอบ รัดกุมเพื่อสร้างความมั่นใจให้ผู้ถือหุ้นและผู้มีส่วนได้เสียต่อการดำเนินกิจการของบริษัทจะเป็นไปอย่างมีประสิทธิภาพ และเพื่อประโยชน์สูงสุดของบริษัท จึงแต่งตั้งคณะกรรมการชุดย่อยขึ้นเพื่อให้เกิดการกำกับดูแลกิจการเฉพาะเรื่องอย่างใกล้ชิด จำนวน 4 ชุด ได้แก่ คณะกรรมการตรวจสอบ คณะกรรมการสรรหาและกำหนดค่าตอบแทน คณะกรรมการบริหาร และคณะกรรมการบริหารความเสี่ยง เพื่อทำหน้าที่พิจารณาถ่วงดุลการดำเนินงานกิจการต่างๆ เฉพาะเรื่องตามบทบาทและหน้าที่ที่คณะกรรมการบริษัทมอบหมายคณะกรรมการชุดย่อยแต่ละชุดมีองค์ประกอบ คุณสมบัติ และขอบเขตอำนาจหน้าที่ตามกฎหมายของคณะกรรมการชุดย่อยต่าง โดยสรุปได้ดังนี้

คณะกรรมาการตรวจสอบ

แต่งตั้งจากกรรมการอิสระอย่างน้อย 3 ท่าน โดยต้องมีความรู้ ด้านบัญชี / การเงินอย่างน้อย 1 ท่าน และมีคุณสมบัติตามที่ตลาดหลักทรัพย์และคณะกรรมการกำกับหลักทรัพย์และแห่งประเทศไทยกำหนด คณะกรรมการตรวจสอบมีหน้าที่ตรวจสอบและสอบทานความน่าเชื่อถือของงบการเงิน ตรวจสอบและกำกับดูแลให้มั่นใจว่าบริษัทมีระบบการควบคุมภายใน ระบบการตรวจสอบภายใน สอบทานระบบบริหารความเสี่ยงเพื่อให้เชื่อมโยงกับการควบคุมภายใน ให้มีความเหมาะสมและมีประสิทธิผล

คณะกรรมาการสรรหาและกำหนดค่าตอบแทน

แต่งตั้งจากคณะกรรมการบริษัท อย่างน้อย 3 ท่าน และอย่างน้อย 1 ท่าน ต้องเป็นกรรมการอิสระ คณะกรรมการสรรหาและกำหนดค่าตอบแทน

มีหน้าที่คัดเลือกบุคคลที่มีความเหมาะสมสมควรได้รับการเสนอชื่อเป็น คณะกรรมการบริษัท หรือประธานเจ้าหน้าที่บริหาร หรือผู้บริหารระดับสูง โดยมีการกำหนดหลักเกณฑ์ในการสรรหาที่มีประสิทธิภาพและโปร่งใสเพื่อให้ได้ผู้ที่มีความรู้ความสามารถ สามารถส่งเสริมองค์กรได้ และมีหน้าที่พิจารณาแนวทางการกำหนดค่าตอบแทนให้แก่คณะกรรมการบริษัท ประธานเจ้าหน้าที่บริหาร โดยมีการกำหนดหลักเกณฑ์ การพิจารณาที่เป็นธรรมและสมเหตุสมผล เทียบเคียงได้กับอุตสาหกรรมประเภทเดียวกัน หรือใกล้เคียงเพื่อเสนอที่ประชุมคณะกรรมการบริษัท หรือที่ประชุมผู้ถือหุ้น เพื่อพิจารณาต่อไป

คณะกรรมการบริหาร

แต่งตั้งจากคณะกรรมการบริษัท จำนวน 5 ท่าน คณะกรรมการบริหาร มีบทบาทและหน้าที่สำคัญในการดำเนินการให้เป็นไปตามกลยุทธ์ นโยบาย รวมถึงระเบียบของบริษัท และมีอำนาจควบคุมดูแลกิจการของบริษัทในการพิจารณาถ่วงดุลการดำเนินงานธุรกิจและงบประมาณประจำปีเพื่อนำเสนอต่อคณะกรรมการบริษัท กำหนดนโยบายการเงินการลงทุน และกำหนดทิศทางนโยบายการลงทุนให้สอดคล้องกับนโยบายของบริษัท พิจารณาและดำเนินการในประเด็นที่สำคัญซึ่งเกี่ยวข้องกับการดำเนินงานของบริษัท พิจารณาถ่วงดุลและให้ข้อเสนอแนะงานทุกประเภทที่เสนอต่อคณะกรรมการบริษัท

คณะกรรมาการบริหารความเสี่ยง

แต่งตั้งจากคณะกรรมการบริษัท อย่างน้อย 3 ท่าน และอย่างน้อย 1 ท่าน ต้องเป็นกรรมการอิสระ คณะกรรมการบริหารความเสี่ยงมีหน้าที่พิจารณาอนุมัตินโยบาย วัตถุประสงค์ และกรอบการบริหารความเสี่ยงสำหรับเป็นกรอบการปฏิบัติงานในกระบวนการบริหารความเสี่ยงของพนักงานในองค์กรให้เป็นไปในทิศทางเดียวกัน โดยสอดคล้องกับเป้าหมายและกลยุทธ์ของบริษัท ทั้งนี้ นโยบาย วัตถุประสงค์ และกรอบการบริหารความเสี่ยงจะได้รับการทบทวนเป็นประจำทุกปี รวมทั้งส่งเสริมและสนับสนุนให้มีการพัฒนาระบบการบริหารความเสี่ยงภายในองค์กรอย่างต่อเนื่อง

2. การสรรหากรรมการและผู้บริหาร

กรรมการบริษัท

เมื่อตำแหน่งกรรมการบริษัทว่างลง คณะกรรมการสรรหาและกำหนดค่าตอบแทนมีหน้าที่สรรหาและคัดเลือกบุคคลที่สมควรได้รับการเสนอชื่อเป็นกรรมการโดยพิจารณาจากผู้ที่มีความรู้ความสามารถและความเชี่ยวชาญในด้านต่างๆ ที่จะเป็นประโยชน์ต่อธุรกิจบริษัท รวมทั้งคำนึงถึงโอกาสที่อาจมีปัญหาในเรื่องความขัดแย้งทางผลประโยชน์ของกรรมการ คณะกรรมการสรรหาและกำหนดค่าตอบแทน ทำหน้าที่สรรหากรรมการโดยพิจารณาจากผู้ที่มีความรู้ความสามารถที่เป็นประโยชน์และเหมาะสมกับบริษัท ดังมีรายละเอียดตามหัวข้อขอบเขตอำนาจหน้าที่ของคณะกรรมการสรรหาและกำหนดค่าตอบแทน

การเลือกตั้งกรรมการทดแทนกรรมการที่ออกจากตำแหน่งเมื่อครบวาระ ต้องได้รับอนุมัติจากที่ประชุมสามัญผู้ถือหุ้นประจำปีด้วยคะแนนเสียงข้างมากของผู้ถือหุ้นที่มาประชุมและมีสิทธิออกเสียงโดยมีหลักเกณฑ์และวิธีการเลือกตั้งเป็นกรรมการ ดังนี้

คณะกรรมการสรรหาและกำหนดค่าตอบแทนจะพิจารณารายชื่อบุคคลที่มีความรู้ความสามารถเหมาะสมเป็นกรรมการบริษัทและเสนอให้คณะกรรมการบริษัท พิจารณาอีกครั้งหนึ่งก่อนเสนอที่ประชุมผู้ถือหุ้นเพื่อเลือกตั้ง ทั้งนี้ ผู้ถือหุ้นทุกรายมีสิทธิที่จะเสนอชื่อบุคคลใดบุคคลหนึ่งเป็นกรรมการบริษัทได้

ในกรณีที่จำนวนบุคคลที่ได้รับการเสนอชื่อเป็นกรรมการมีไม่เกินกว่าจำนวนกรรมการที่จะพึงได้รับการเลือกตั้งในครั้งนั้น ให้เสนอที่ประชุมผู้ถือหุ้นเลือกตั้งบุคคลที่ได้รับการเสนอชื่อเป็นกรรมการทุกคน โดยออกเสียงลงคะแนนเลือกตั้งเป็นรายบุคคล และต้องได้รับคะแนนเสียงข้างมาก

ในกรณีที่จำนวนบุคคลที่ได้รับการเสนอชื่อเป็นกรรมการ มีจำนวนเกินกว่าจำนวนกรรมการที่จะพึงได้รับการเลือกตั้งในครั้งนั้น ให้ผู้ถือหุ้นออกเสียงลงคะแนนเพื่อเลือกตั้งบุคคลที่ได้รับการเสนอชื่อเป็นกรรมการเป็นรายบุคคลได้ไม่เกินจำนวนกรรมการที่จะพึงได้รับการเลือกตั้งในครั้งนั้น และให้บุคคลซึ่งได้รับคะแนนสูงสุดตามลำดับลงมาเป็นผู้ได้รับเลือกตั้งเป็นกรรมการเท่ากับจำนวนกรรมการที่จะพึงมีการเลือกตั้งกรรมการทดแทนตำแหน่งที่ว่างในกรณีที่มิใช่เนื่องมาจากการครบวาระ คณะกรรมการบริษัท อาจเลือกตั้งกรรมการแทนตำแหน่งที่ว่างได้ด้วยคะแนนเสียงไม่ต่ำกว่าสามในสี่ของจำนวนกรรมการที่ยังเหลืออยู่ ทั้งนี้ บุคคลที่เข้ามาเป็นกรรมการทดแทนจะมีวาระการดำรงตำแหน่งเท่ากับวาระเดิมที่เหลืออยู่ของกรรมการที่ออกไป

ประธานเจ้าหน้าที่บริหาร

สำหรับการสรรหาประธานเจ้าหน้าที่บริหาร คณะกรรมการสรรหาและกำหนดค่าตอบแทนจะพิจารณาจากผู้ที่มีความรู้ ประสบการณ์ วิชาชีพ คุณสมบัติเฉพาะในด้านต่าง ๆ ที่มีความจำเป็นอย่างยิ่งและเป็นประโยชน์สูงสุดต่อบริษัท รวมทั้งคำนึงถึงโอกาสที่อาจมีปัญหาในเรื่องความขัดแย้งทางผลประโยชน์ด้วย และต้องได้รับอนุมัติจากคณะกรรมการบริษัท

ผู้บริหาร

ประธานเจ้าหน้าที่บริหารได้รับมอบอำนาจให้เป็นผู้พิจารณาบรรจุและแต่งตั้งบุคคลที่มีความรู้ ความสามารถ และประสบการณ์ในธุรกิจของบริษัท ลงในตำแหน่งบริหารได้และรายงานให้คณะกรรมการบริษัททราบ ยกเว้นในระดับรองประธานเจ้าหน้าที่บริหารขึ้นไป ต้องได้รับอนุมัติจากคณะกรรมการบริษัท ทั้งนี้ สำหรับการแต่งตั้งหัวหน้าหน่วยงานระดับบริหารเกี่ยวกับการตรวจสอบจะต้องได้รับความเห็นชอบจากคณะกรรมการตรวจสอบก่อน

3. การดูแลเรื่องการใช้ข้อมูลภายใน

บริษัทมีนโยบายในการดำเนินการแจ้งให้ผู้บริหารฝ่ายต่างๆ ให้เข้าใจถึงภาระหน้าที่ในการรายงานการถือหลักทรัพย์ในบริษัท ของตนเอง คู่สมรส และบุตรที่ยังไม่บรรลุนิติภาวะ ตลอดจนรายงานการเปลี่ยนแปลงการถือหลักทรัพย์ต่อสำนักงานคณะกรรมการกำกับหลักทรัพย์และตลาดหลักทรัพย์ ตามมาตรา 59 และบทกำหนดโทษตามมาตรา 275 แห่งพระราชบัญญัติหลักทรัพย์และตลาดหลักทรัพย์ พ.ศ. 2535

นอกจากนี้ยังมีนโยบายห้ามกรรมการและผู้บริหารใช้ข้อมูลภายในที่มีสาระสำคัญของบริษัท ซึ่งยังไม่ได้เปิดเผยต่อสาธารณะชนเพื่อประโยชน์ของตนเองหรือผู้อื่น ซึ่งรวมถึงการซื้อขายหลักทรัพย์ของบริษัท โดยกรรมการผู้บริหาร และพนักงานซึ่งอยู่ในหน่วยงานที่ทราบข้อมูลภายใน ควรหลีกเลี่ยงหรืองดการซื้อขายหลักทรัพย์ของบริษัท ในช่วงระยะเวลา 1 เดือนก่อนการเปิดเผยงบการเงินแก่สาธารณะชน และควรรอคอยอย่างน้อย 24 ชั่วโมงภายหลังการเปิดเผยข้อมูลให้แก่สาธารณะชนแล้ว รวมทั้งห้ามไม่ให้เปิดเผยข้อมูลที่เป็นสาระสำคัญนั้นต่อบุคคลอื่น

ประกอบกับกำหนดให้กรรมการและผู้บริหารจะต้องนำส่งรายงานการมีส่วนได้เสียของตนหรือของบุคคลที่มีความเกี่ยวข้องกัน ซึ่งเป็นส่วนได้เสียที่เกี่ยวข้องกับการบริหารจัดการกิจการของบริษัทหรือบริษัทย่อย โดยจะต้องนำส่งรายงานครั้งแรกภายใน 30 วันหลังจากได้รับการแต่งตั้งเป็นกรรมการหรือผู้บริหารตามแบบรายงานที่กำหนด และรายงานทุกครั้งเมื่อมีการเปลี่ยนแปลงภายใน 30 วันหลังจากที่มีการเปลี่ยนแปลงตามแบบรายงานที่กำหนด



4. การปฏิบัติตามหลักการการกำกับดูแล กิจการที่ดีตามหลักมาตรฐานสากล

บริษัทได้ปฏิบัติตามหลักการและแนวทางปฏิบัติที่ดีของตลาดหลักทรัพย์ฯ ตามหลักการกำกับดูแลกิจการที่ดีสำหรับบริษัทจดทะเบียน สรุปได้ ดังนี้

สิทธิของผู้ถือหุ้น (Rights of Shareholders)

บริษัทได้ให้ความสำคัญต่อสิทธิของผู้ถือหุ้นในการได้รับข้อมูลของบริษัทอย่างถูกต้อง ครบถ้วน เพียงพอ ทันเวลา และเท่าเทียมกัน เพื่อประกอบการตัดสินใจในทุกๆ เรื่อง ดังนั้น คณะกรรมการบริษัทจึงมีนโยบายดังนี้

1. ให้บริษัท จัดส่งหนังสือนัดประชุมพร้อมทั้งข้อมูลประกอบการประชุมตามวาระต่าง ๆ ให้เพียงพอ โดยระบุวัตถุประสงค์และเหตุผล ตลอดจนความเห็นของคณะกรรมการในทุกวาระเพื่อเปิดโอกาสให้ผู้ถือหุ้นได้ศึกษาข้อมูลอย่างครบถ้วนล่วงหน้าก่อนวันประชุมผู้ถือหุ้นไม่น้อยกว่า 14 วัน ในกรณีที่ผู้ถือหุ้นไม่สามารถเข้าร่วมประชุมด้วยตนเองได้ บริษัท เปิดโอกาสให้ผู้ถือหุ้นสามารถมอบฉันทะให้กรรมการอิสระหรือบุคคลใดๆ เข้าร่วมประชุมแทนตนได้ โดยใช้หนังสือมอบฉันทะที่บริษัท ได้จัดส่งไปพร้อมกับหนังสือเชิญประชุม
2. อำนาจความสะดวกแก่ผู้ถือหุ้นทุกรายอย่างเท่าเทียมกันในการเข้าร่วมประชุมทั้งในเรื่องสถานที่ และเวลาที่เหมาะสม
3. ในการประชุมผู้ถือหุ้น จะพิจารณาและลงคะแนนเรียงตามวาระที่กำหนด โดยไม่เปลี่ยนแปลงข้อมูลสำคัญ หรือเพิ่มวาระการประชุมในการประชุมอย่างกะทันหัน และเปิดโอกาสให้ผู้ถือหุ้นมีสิทธิเท่าเทียมกันในการตรวจสอบการดำเนินงานของบริษัท สอบถาม แสดงความคิดเห็นและข้อเสนอแนะต่างๆ และกรรมการและผู้บริหารที่เกี่ยวข้องจะเข้าร่วมประชุมผู้ถือหุ้นเพื่อตอบคำถามในที่ ประชุมด้วย
4. ให้เพิ่มช่องทางในการรับทราบข่าวสารของผู้ถือหุ้นผ่านทาง website ของบริษัท โดยนำข่าวสารต่างๆ และรายละเอียดเปิดเผยไว้ที่ website ของบริษัท โดยเฉพาะในกรณีหนังสือเชิญประชุมผู้ถือหุ้น ให้เผยแพร่ก่อนวันประชุมล่วงหน้า เพื่อให้ผู้ถือหุ้นสามารถดาวน์โหลดข้อมูลระเบียบวาระการประชุมได้อย่างสะดวกและครบถ้วน
5. นโยบายให้กรรมการทุกท่านเข้าร่วมประชุมเพื่อตอบข้อซักถามจากผู้ถือหุ้นโดยพร้อมเพรียงกัน
6. การจัดบันทึกรายงานการประชุม ให้บันทึกให้ครบถ้วน ถูกต้อง รวดเร็ว โปร่งใส และบันทึกประเด็นซักถามและข้อคิดเห็นที่สำคัญไว้ในรายงานการประชุมเพื่อให้ผู้ถือหุ้นสามารถตรวจสอบได้ นอกจากนี้ บริษัทยังได้มีการบันทึกวิธีทัศนภาพการประชุมเพื่อเก็บรักษาไว้ อ้างอิง นอกจากนี้ ให้บริษัทรายงานการประชุมผู้ถือหุ้นเผยแพร่ใน website ของบริษัท เพื่อให้ผู้ถือหุ้นได้พิจารณา รวมถึงส่งรายงานการประชุมดังกล่าวไปยังตลาดหลักทรัพย์แห่งประเทศไทย ภายใน 14 วัน นับแต่วันที่มีการประชุมผู้ถือหุ้นนั้น
7. เพิ่มความสะดวกให้แก่ผู้ถือหุ้นในการได้รับเงินปันผลโดยการโอนเงินเข้าบัญชีธนาคาร (ถ้ามีการจ่ายเงินปันผล) เพื่ออำนวยความสะดวกให้ผู้ถือหุ้นได้รับเงินปันผลตรงเวลา ป้องกันปัญหาเรื่อง เชื้อขาดรู้ สูญหาย หรือส่งถึงผู้ถือหุ้นล่าช้า

การปฏิบัติต่อผู้ถือหุ้นอย่างเท่าเทียมกัน (The Equitable Treatment of Shareholders)

บริษัทได้กำหนดให้มีการปฏิบัติต่อผู้ถือหุ้นทุกรายอย่างเท่าเทียมกัน ดังนั้น คณะกรรมการบริษัท จึงมีนโยบายดังนี้

1. ให้บริษัทจัดส่งหนังสือนัดประชุมพร้อมทั้งข้อมูลประกอบการประชุมให้ผู้ถือหุ้นทราบล่วงหน้าก่อนการประชุมไม่น้อยกว่า 14 วัน เพื่อเปิดโอกาสให้ผู้ถือหุ้นได้ศึกษาข้อมูลอย่างครบถ้วนก่อนวันประชุมผู้ถือหุ้น
2. ให้ศึกษาแนวทางเพื่อเปิดโอกาสให้ผู้ถือหุ้นส่วนน้อยสามารถเสนอข้อกรรมการ หรือเสนอวาระการประชุมเพิ่มเติมได้ก่อนการประชุมผู้ถือหุ้น
3. ให้เพิ่มการอำนวยความสะดวกแก่ผู้ถือหุ้นที่ไม่สามารถเข้าร่วมประชุมได้ด้วยตนเอง โดยให้ผู้ถือหุ้นสามารถมอบฉันทะให้บุคคลใดบุคคลหนึ่ง หรือให้มีการกรรมการอิสระอย่างน้อย 1 คนเข้าร่วมประชุม และลงมติแทนได้ และแจ้งรายชื่อกรรมการอิสระดังกล่าวไว้ในหนังสือนัดประชุมผู้ถือหุ้น
4. ให้ปฏิบัติต่อผู้ถือหุ้นทุกรายอย่างเท่าเทียมกันไม่ว่าจะเป็นผู้ถือหุ้นรายใหญ่หรือผู้ถือหุ้นส่วนน้อย ไม่ว่าจะเป็นผู้ถือหุ้นชาวไทยหรือผู้ถือหุ้นต่างชาติ

บทบาทของผู้มีส่วนได้เสีย (Role of Stakeholders)

บริษัทตระหนักและรับรู้ถึงสิทธิของผู้มีส่วนได้เสียทุกกลุ่มไม่ว่าจะเป็นผู้มีส่วนได้เสียภายใน ได้แก่ ผู้ถือหุ้น พนักงาน และผู้มีส่วนได้เสียภายนอก ได้แก่ ลูกค้า คู่ค้า เจ้าหนี้ คู่แข่ง ภาครัฐ และหน่วยงานอื่นๆ รวมทั้งชุมชน ใกล้เคียงที่เกี่ยวข้อง เนื่องจากบริษัท ได้รับการสนับสนุนจากผู้มีส่วนได้เสียต่างๆ ซึ่งสร้างความสามารถในการแข่งขันและสร้างกำไรให้บริษัท ซึ่งถือว่าเป็นการสร้างคุณค่าในระยะยาวให้กับบริษัท โดยมีการกำหนดนโยบาย ดังนี้

1. นโยบายและแนวปฏิบัติต่อพนักงาน

บริษัทตระหนักว่า พนักงานเป็นปัจจัยแห่งความสำเร็จของการบรรลุเป้าหมายของบริษัท ที่มีคุณค่าอย่างยิ่งจึงเป็นนโยบายของบริษัทที่จะให้การปฏิบัติต่อพนักงานอย่างเป็นธรรมทั้งในด้านโอกาส ผลตอบแทนการแต่งตั้ง โยกย้าย ตลอดจนการพัฒนาศักยภาพ เพื่อให้เป็นไปตามนโยบายดังกล่าว บริษัท จึงมีหลักปฏิบัติดังนี้

- ปฏิบัติต่อพนักงานด้วยความสุภาพ และให้ความเคารพต่อความเป็นปัจเจกชน
- ให้ผลตอบแทนที่เป็นธรรมต่อพนักงาน รวมทั้งมีการจัดตั้งกองทุนสำรองเลี้ยงชีพพนักงาน และให้ความสำคัญในด้านการดูแลสุขภาพของพนักงาน
- ดูแลรักษาสุขภาพแวดล้อมในการทำงานให้มีความปลอดภัยต่อชีวิตและทรัพย์สินของพนักงาน
- การแต่งตั้ง โยกย้าย รวมถึงการให้รางวัลและการลงโทษพนักงาน กระทำด้วยความสุจริตใจ และตั้งอยู่บนพื้นฐานความรู้ความสามารถ และความเหมาะสมของพนักงานนั้น

- ให้ความสำคัญต่อการพัฒนาความรู้ ความสามารถของพนักงาน โดยให้โอกาสอย่างทั่วถึงและสม่ำเสมอ เพื่อพัฒนาความสามารถของพนักงานให้เกิดศักยภาพในการปฏิบัติงานอย่างมืออาชีพ
- รับฟังข้อคิดเห็น และข้อเสนอแนะซึ่งตั้งอยู่บนพื้นฐานความรู้ทางวิชาชีพของพนักงานปฏิบัติตามกฎหมาย และข้อบังคับต่างๆ ที่เกี่ยวข้องกับพนักงานอย่างเคร่งครัด

2. นโยบายและแนวปฏิบัติต่อผู้ถือหุ้น

บริษัทตระหนักอยู่เสมอว่าผู้ถือหุ้นคือ เจ้าของกิจการ และบริษัทมีหน้าที่สร้างมูลค่าเพิ่มให้แก่ผู้ถือหุ้น ในระยะยาวจึงกำหนดให้กรรมการ ผู้บริหาร และพนักงานต้องปฏิบัติตามแนวทางดังต่อไปนี้

- ปฏิบัติหน้าที่ด้วยความซื่อสัตย์สุจริต ตลอดจนตัดสินใจดำเนินการใดๆ ตามหลักการของวิชาชีพ ด้วยความระมัดระวังรอบคอบ และเป็นธรรมต่อผู้ถือหุ้นทั้งรายใหญ่และรายย่อย เพื่อประโยชน์สูงสุดของผู้ถือหุ้นโดยรวม
- นำเสนอรายงานสถานภาพของบริษัท ผลประกอบการ ฐานะข้อมูลทางการเงิน การบัญชี และรายงานอื่นๆ โดยสม่ำเสมอ และครบถ้วนตามความเป็นจริง
- แจ้งให้ผู้ถือหุ้นทุกรายทราบอย่างเท่าเทียมกันถึงแนวโน้มในอนาคตของบริษัท ทั้งในด้านบวกและด้านลบ ซึ่งตั้งอยู่บนพื้นฐานของความเป็นไปได้ มีข้อมูลสนับสนุนและมีเหตุผลเพียงพอ
- ห้ามไม่ให้แสวงหาผลประโยชน์ให้ตนเอง และผู้อื่นโดยใช้ข้อมูลใดๆ ของบริษัท ซึ่งยังมิได้เปิดเผยต่อสาธารณะ หรือดำเนินการใดๆ ในลักษณะที่อาจก่อให้เกิดความขัดแย้งทางผลประโยชน์กับบริษัท

3. นโยบายและแนวปฏิบัติต่อลูกค้า

บริษัทมุ่งมั่นที่จะพัฒนาสินค้าและบริการของบริษัท และบริษัทในเครือเพื่อความพึงพอใจและประโยชน์สูงสุดของลูกค้าและยึดมั่นในการปฏิบัติต่อลูกค้าด้วยความรับผิดชอบ ความซื่อสัตย์ และเอาใจใส่ลูกค้า จึงได้กำหนดนโยบายในการปฏิบัติต่อลูกค้าดังนี้

- บริการลูกค้าด้วยความสุภาพ มีความกระตือรือร้น พร้อมให้บริการบริการ ต้อนรับด้วยความจริงใจ เต็มใจ ตั้งใจ และใส่ใจ ดูแลผู้รับบริการดุจดั่งคนสนิท บริการด้วยความรวดเร็ว ถูกต้อง และน่าเชื่อถือ
- รักษาความลับของลูกค้า และไม่นำไปใช้เพื่อประโยชน์ของตนเอง หรือผู้ที่เกี่ยวข้องโดยมิชอบ
- บริษัทยึดมั่นในการตลาดที่เป็นธรรม โดยมิใช่ขายในการดำเนินการให้ลูกค้าได้รับข้อมูลเกี่ยวกับบริการของบริษัทที่ถูกต้อง ไม่บิดเบือน คลุมเครือ หรือโฆษณาเกินจริง เพื่อให้ลูกค้ามีข้อมูลที่ถูกต้องและเพียงพอในการตัดสินใจ
- ให้คำแนะนำเกี่ยวกับวิธีการให้บริการของบริษัท ให้มีประสิทธิภาพ และเป็นประโยชน์กับลูกค้าสูงสุด

- คำนึงถึงคุณภาพและประสิทธิภาพในการให้บริการของบริษัท ซึ่งนอกเหนือจากการพัฒนาระบบการบริหารการบริการที่มีคุณภาพแล้ว บริษัทยังใส่ใจในการจัดการอาชีวอนามัยและความปลอดภัยเพื่อให้ลูกค้าได้รับบริการที่มีคุณภาพและประสิทธิภาพมากที่สุด
- บริษัทคำนึงถึงความปลอดภัยของลูกค้า และมุ่งมั่นที่จะให้ลูกค้าได้รับบริการที่มีคุณภาพและมีความปลอดภัยตามมาตรฐานและกฎระเบียบข้อบังคับด้านความปลอดภัยในระดับสากล และตามที่กฎหมายกำหนด รวมถึงมีการพัฒนาและปรับปรุงพัฒนาบริการอยู่เสมอ เพื่อให้ลูกค้ามีความมั่นใจในคุณภาพ มาตรฐาน และความปลอดภัยของบริการของบริษัท
- บริษัทจัดให้มีระบบลูกค้าสัมพันธ์เพื่อใช้ในการสื่อสารติดต่อกับลูกค้า รวมถึงการรับเรื่องร้องเรียนเกี่ยวกับคุณภาพของบริการอย่างมีประสิทธิภาพผ่านทางโทรศัพท์ เพื่อให้สามารถตอบสนองความต้องการของลูกค้าได้อย่างรวดเร็ว
- บริษัทจัดให้มีกิจกรรมต่างๆ เพื่อเสริมสร้างความสัมพันธ์ระหว่างลูกค้า และระหว่างลูกค้ากับบริษัทให้ยั่งยืน

4. นโยบายและแนวปฏิบัติต่อคู่ค้าและ/หรือ เจ้าหนี้

บริษัทมีนโยบายให้พนักงานปฏิบัติต่อคู่ค้า และ/หรือ เจ้าหนี้ทุกฝ่ายอย่างเป็นธรรม ซื่อสัตย์ และไม่เอารัดเอาเปรียบคู่ค้าโดยคำนึงถึงผลประโยชน์สูงสุดของบริษัท พื้นฐานของการได้รับผลตอบแทนที่เป็นธรรมทั้งสองฝ่าย หลีกเลี่ยงสถานการณ์ที่ก่อให้เกิดความขัดแย้งทางผลประโยชน์ การเจรจาแก้ปัญหาตั้งอยู่บนพื้นฐานของความสัมพันธ์ทางธุรกิจ โดยมีแนวปฏิบัติดังนี้

- ไม่เรียก หรือรับ หรือจ่ายผลประโยชน์ใดๆ ที่ไม่สุจริตในการค้ากับคู่ค้า และ/หรือ เจ้าหนี้ กรณีที่มีข้อมูลว่ามีการเรียก หรือรับ หรือการจ่ายผลประโยชน์ใดๆ ที่ไม่สุจริตเกิดขึ้นต้องเปิดเผยรายละเอียดต่อคู่ค้า และ/หรือ เจ้าหนี้ และร่วมกันแก้ไขปัญหาโดยยุติธรรมและรวดเร็ว
- ปฏิบัติตามเงื่อนไขต่างๆ ที่ตกลงกันไว้อย่างเคร่งครัด กรณีที่ไม่สามารถปฏิบัติตามเงื่อนไข ข้อใดได้ต้องรีบแจ้งให้เจ้าหนี้ทราบล่วงหน้า เพื่อร่วมกันพิจารณาหาแนวทางแก้ไขปัญหาก

5. นโยบายและแนวปฏิบัติต่อคู่แข่ง

บริษัทมีนโยบายที่จะปฏิบัติต่อคู่แข่งทางการค้าโดยไม่ละเมิดความลับหรือล่วงรู้ความลับทางการค้าของคู่แข่งด้วยวิธีอันฉ้อฉล จึงกำหนดหลักนโยบายดังนี้

- ประพฤติปฏิบัติภายใต้กรอบกติกาของการแข่งขันที่ดี
- ไม่แสวงหาข้อมูลที่เป็นความลับของคู่แข่งทางการค้าด้วยวิธีการที่ไม่สุจริตหรือไม่เหมาะสม
- ไม่ทำลายชื่อเสียงของคู่แข่งทางการค้าด้วยการกล่าวหาในทางร้าย

6. นโยบายความรับผิดชอบต่อสังคมและสิ่งแวดล้อม

บริษัทมีความมุ่งมั่นที่จะดำเนินธุรกิจภายใต้หลักการกำกับดูแลกิจการที่ดี และดำเนินธุรกิจอย่างมีคุณธรรม ควบคู่ไปกับการมีส่วนร่วมรับผิดชอบต่อสังคม ชุมชน สิ่งแวดล้อม ผู้ที่มีส่วนได้เสีย และผู้ที่เกี่ยวข้องกับบริษัททุกฝ่ายอย่างจริงจัง บริษัทตระหนักถึงความสำคัญของสังคมที่อยู่ร่วมกันและมีเจตนาที่จะร่วมแบ่งปันในการดูแลรับผิดชอบต่อผู้มีส่วนได้ส่วนเสียในทุกพื้นที่ที่เข้าไปดำเนินธุรกิจ โดยมีส่วนร่วมในการยกระดับคุณภาพชีวิตให้กับชุมชนและสังคมโดยการสนับสนุนการพัฒนาชีวิตรอบด้าน อาทิ การให้ทุนสนับสนุนด้านการศึกษาและการกีฬา การสร้างงานกระจายรายได้สู่ชุมชน สนับสนุนก๊าซหุงต้มเพื่อการปรุงอาหารให้แก่โรงเรียนในพื้นที่ และ พื้นที่ขาดแคลน นอกจากนี้ ยังให้ความสำคัญในเรื่องมาตรฐานความปลอดภัย ซึ่งเป็นที่ทราบกันดีว่าบริษัทที่ดำเนินธุรกิจการจัดจำหน่ายก๊าซปิโตรเลียมเหลวนั้นจะต้องได้รับความไว้วางใจและเชื่อมั่นในความปลอดภัยสูงสุด ดังนั้น บริษัทจึงมีนโยบายที่จะดำเนินกิจการภายใต้กฎหมาย กฎระเบียบ มาตรฐาน และข้อบังคับต่างๆ อย่างเคร่งครัด รวมถึงกำชับให้ผู้ประกอบการในส่วนต่างๆ ดำเนินการภายใต้หลักการเดียวกัน อีกทั้งยังจัดให้มีการอบรมความรู้และการป้องกันอุบัติเหตุ โดยเจ้าหน้าที่จากกรมธุรกิจพลังงานให้แก่ผู้ประกอบการตลอดจนพนักงานบรรจุก๊าซอย่างสม่ำเสมอ

เพื่อให้เป็นไปตามเจตนารมณ์และแนวคิดดังกล่าวข้างต้น บริษัทฯ จึงกำหนดนโยบายความรับผิดชอบต่อสังคม และสิ่งแวดล้อม ดังต่อไปนี้

การประกอบกิจการด้วยความเป็นธรรม

บริษัทฯ ดำเนินงานด้วยความโปร่งใส มีการกำหนดระเบียบการปฏิบัติงานส่วนต่างๆ ที่ชัดเจน และบังคับใช้อย่างเคร่งครัดเพื่อสร้างความเท่าเทียมในการทำงาน นอกจากนี้ยังมีการกำกับดูแลระบบการบริหารจัดการให้มีประสิทธิภาพ บริษัทฯ ได้กำหนดนโยบายและแนวปฏิบัติดังนี้

- ประกอบธุรกิจด้วยความซื่อสัตย์ สุจริต และดำเนินธุรกิจอย่างมีความรับผิดชอบต่อสังคม ทั้งทางกฎหมายจรรยาบรรณ และมุ่งมั่นทำความดีต่อบุคคล กลุ่มชุมชน สังคมและสิ่งแวดล้อม
- ประกอบธุรกิจโดยมีระบบการดำเนินงานที่มีมาตรฐานและมีการควบคุมที่ดี โดยใช้ความรู้ความสามารถอย่างเต็มที่ ด้วยการปฏิบัติอย่างระมัดระวัง ด้วยข้อมูลที่เพียงพอและมีหลักฐานสามารถอ้างอิงได้รวมทั้งถือปฏิบัติตามข้อกำหนดและข้อกำหนดที่เกี่ยวข้องอย่างเคร่งครัด
- ปฏิบัติต่อลูกค้า คู่ค้า อย่างเป็นธรรม ไม่เรียกร้องหรือรับผลประโยชน์ใดๆ ที่ไม่ชอบธรรมจากคู่ค้า และหากปฏิบัติตามเงื่อนไขข้อใดไม่ได้ ให้รับแจ้งคู่ค้าให้ทราบล่วงหน้าเพื่อร่วมกันหาแนวทางแก้ไข
- ไม่เปิดเผยข้อมูลของลูกค้าที่ตนได้ล่วงรู้มาเนื่องจากการดำเนินธุรกิจ อันเป็นข้อมูลที่ตามปกติวิสัยจะพึงสงวนไว้ไม่เปิดเผยเว้นแต่เป็นการเปิดเผย ตามหน้าที่ตามกฎหมาย

- ปิดให้ลูกค้าสามารถร้องเรียนได้เกี่ยวกับความไม่สมบูรณ์ของสินค้าและบริการ
- เปิดเผยข่าวสารข้อมูลของสินค้าและบริการอย่างถูกต้อง ครบถ้วน
- ปฏิบัติตามข้อตกลงและเงื่อนไขต่างๆ กับลูกค้าอย่างเป็นธรรม หากปฏิบัติตามข้อตกลงหรือเงื่อนไขไม่ได้ต้องรีบแจ้งให้ลูกค้ารับทราบ เพื่อหาทางออกร่วมกัน
- เคารพสิทธิในทรัพย์สินทางปัญญาของผู้อื่น โดยบริษัทฯ มีนโยบายให้(บุคคลากร) ปฏิบัติตามกฎหมายหรือข้อกำหนดเกี่ยวกับสิทธิในทรัพย์สินทางปัญญา อาทิเช่น การใช้โปรแกรมคอมพิวเตอร์ที่มีลิขสิทธิ์ถูกต้องตามกฎหมาย
- ส่งเสริมและปลูกจิตสำนึกให้แก่บุคลากรของบริษัทฯ ในทุกระดับชั้นให้เกิดความรับผิดชอบต่อสังคม

การเคารพสิทธิมนุษยชน

บริษัทมีนโยบายสนับสนุนและเคารพการปกป้องสิทธิมนุษยชน โดยการปฏิบัติต่อผู้ที่มีส่วนเกี่ยวข้องไม่ว่าจะเป็น พนักงาน ชุมชน และสังคมรอบข้างด้วยความเคารพในคุณค่าของความเป็นมนุษย์ คำนึงถึงความเสมอภาคและเสรีภาพที่เท่าเทียมกัน ไม่ละเมิดสิทธิขั้นพื้นฐาน และไม่เลือกปฏิบัติไม่ว่าจะเป็นในเรื่องของเชื้อชาติ สัญชาติ ศาสนา ภาษา สีผิว เพศ อายุ การศึกษา สภาวะทางร่างกาย หรือสถานะทางสังคม รวมถึงจัดให้มีการดูแลไม่ให้อิทธิพลของบริษัทเข้าไปมีส่วนเกี่ยวข้องกับการละเมิดสิทธิมนุษยชน เช่น การใช้แรงงานเด็ก และการคุกคามทางเพศ เป็นต้น นอกจากนี้บริษัทได้ส่งเสริมให้มีการเฝ้าระวังการปฏิบัติตามข้อกำหนดด้านสิทธิมนุษยชน โดยจัดให้มีการมีส่วนร่วมในการแสดงความคิดเห็นและช่องทางในการร้องเรียนสำหรับผู้ได้รับความเสียหายจากการถูกละเมิดสิทธิอันเกิดจากการดำเนินธุรกิจของบริษัท และดำเนินการเยียวยาตามสมควร เพื่อให้การเคารพสิทธิมนุษยชนเป็นไปอย่างมีประสิทธิภาพ บริษัทได้ดำเนินการสร้างองค์ความรู้ด้านสิทธิมนุษยชนและปลูกจิตสำนึกให้บุคลากรของบริษัทปฏิบัติตามหลักสิทธิมนุษยชน

การปฏิบัติต่อแรงงานอย่างเป็นธรรม

บริษัทฯ ตระหนักอยู่เสมอถึงความสำคัญของการพัฒนาทรัพยากรมนุษย์และปฏิบัติต่อแรงงานอย่างเป็นธรรม อันเป็นปัจจัยแห่งความสำเร็จที่จะช่วยเพิ่มมูลค่าของกิจการและเสริมสร้างความสามารถในการแข่งขันและเจริญเติบโตอย่างยั่งยืนของบริษัทฯ ในอนาคต ทั้งนี้ บริษัทฯ ได้กำหนดนโยบายและแนวปฏิบัติ ดังนี้

- เคารพสิทธิของพนักงานตามหลักสิทธิมนุษยชน และปฏิบัติตามกฎหมายแรงงาน
- จัดให้มีกระบวนการจ้างงาน และเงื่อนไขการจ้างงานเป็นธรรม รวมถึงการกำหนดค่าตอบแทน และการพิจารณาผลงานความดีความชอบภายใต้กระบวนการประเมินผลการดำเนินงานที่เป็นธรรม

- ส่งเสริมการพัฒนาบุคลากร โดยจัดให้มีการจัดอบรม สัมมนา ฝึกอบรม รวมถึงส่งบุคลากรเข้าร่วมสัมมนาและฝึกอบรม วิชาการด้านต่างๆ ที่เกี่ยวข้องเพื่อพัฒนาความรู้ ความสามารถ ศักยภาพของบุคลากร รวมถึงปลูกฝังทัศนคติที่ดี มีคุณธรรม จริยธรรม และการทำงานเป็นทีมแก่บุคลากร
- จัดให้มีสวัสดิการด้านต่างๆ สำหรับพนักงานตามที่กฎหมาย กำหนด เช่น ประกันสังคม เป็นต้น และนอกเหนือจากที่ กฎหมายกำหนด เช่น ประกันสุขภาพ และประกันอุบัติเหตุ เป็นต้น รวมถึงการให้เงินช่วยเหลือประเภทต่างๆ แก่พนักงาน
- จัดให้มีบริการตรวจสุขภาพประจำปีแก่บุคลากรทุกระดับชั้นของ บริษัทฯ โดยพิจารณาจากปัจจัยความเสี่ยงตามระดับ อายุ เพศ และสภาพแวดล้อมในการทำงานของแต่ละบุคคล
- ดำเนินการให้พนักงานปฏิบัติงานได้อย่างปลอดภัย และมี สุขอนามัยในสถานที่ทำงานที่ดี โดยจัดให้มีมาตรการป้องกัน การเกิดอุบัติเหตุ และเสริมสร้างให้พนักงานมีจิตสำนึกด้าน ความปลอดภัย รวมถึงจัดการฝึกอบรม และส่งเสริมให้พนักงาน มีสุขอนามัยที่ดี และดูแลสุขภาพที่ทำงานให้ถูกสุขลักษณะ มีความปลอดภัยอยู่เสมอ
- เปิดโอกาสให้พนักงานสามารถแสดงความคิดเห็น หรือร้องเรียน เกี่ยวกับปฏิบัติงานอย่างไม่เป็นธรรมหรือการกระทำที่ไม่ถูกต้อง ในบริษัท รวมถึงให้การคุ้มครองพนักงานที่รายงานเรื่องดังกล่าว

การดูแลรักษาสังแวดล้อม

บริษัทฯ ให้ความสำคัญกับชุมชนและสังคมโดยรอบตัวด้วยตระหนัก ว่าเป็นส่วนหนึ่งของสังคมที่ร่วมก้าวเดินไปสู่การพัฒนาสังคม และสิ่งแวดล้อมเพื่อความยั่งยืนสืบไป บริษัทฯ จึงได้ดำเนินกิจกรรม เพื่อชุมชนและสังคมอย่างต่อเนื่องควบคู่ไปกับการดำเนินธุรกิจ ภายใต้ความรับผิดชอบต่อชุมชนและสังคมโดยรวม ดังนี้

- มีนโยบายในการประกอบธุรกิจโดยคำนึงถึงสภาพสิ่งแวดล้อม เป็นสำคัญ และปฏิบัติตามกฎหมายและข้อบังคับเกี่ยวกับ สิ่งแวดล้อมที่บังคับใช้อย่างเคร่งครัด
- มีนโยบายการดำเนินงานด้านความรับผิดชอบต่อสังคม (CSR) อย่างชัดเจน และยึดถือปฏิบัติกันภายในองค์กร
- ส่งเสริมให้พนักงานของบริษัทฯ มีจิตสำนึกและความรับผิดชอบต่อ สิ่งแวดล้อมและสังคม
- เคารพต่อขนบธรรมเนียม ประเพณี และวัฒนธรรมแต่ละ ท้องถิ่นที่บริษัทฯ เข้าไปดำเนินธุรกิจ
- ดำเนินกิจกรรมเพื่อร่วมสร้างสรรค์สังคม ชุมชน และสิ่งแวดล้อม อย่างสม่ำเสมอเพื่อให้ชุมชนที่บริษัทฯ ตั้งอยู่มีคุณภาพชีวิตที่ดี ขึ้นทั้งที่ดำเนินการเองและร่วมมือกับหน่วยงานของภาครัฐ ภาคเอกชน และชุมชน

- ให้ความร่วมมือในกิจกรรมต่างๆ กับชุมชนโดยรอบพื้นที่ ที่บริษัทฯ เข้าไปดำเนินธุรกิจอยู่ตามควรแก่กรณี
- ตอบสนองอย่างรวดเร็วและมีประสิทธิภาพต่อเหตุการณ์ที่มี ผลกระทบต่อสิ่งแวดล้อม ชุมชน ชีวิตและทรัพย์สิน อันเนื่อง มาจากการดำเนินงานของบริษัทฯ โดยให้ความร่วมมืออย่าง เต็มที่กับเจ้าหน้าที่ภาครัฐ และหน่วยงานที่เกี่ยวข้อง

การร่วมพัฒนาชุมชนหรือสังคม

บริษัทตระหนักถึงความรับผิดชอบต่อชุมชนและสังคม จึงมีนโยบาย ในการให้ความช่วยเหลือและพัฒนาสังคม ดังนี้

- บริษัทมีนโยบายสนับสนุน และให้ความช่วยเหลือที่เหมาะสม กับสังคม และชุมชน โดยเฉพาะชุมชนที่อยู่รอบคลังก๊าซ และ โรงบรรจุก๊าซปิโตรเลียมเหลวของบริษัท
- บริษัทเปิดโอกาสให้ชุมชนและผู้มีส่วนเกี่ยวข้อง มีส่วนร่วมใน การให้ข้อคิดเห็นสำหรับโครงการต่างๆ ที่อาจส่งผลกระทบต่อ ชุมชน รวมทั้ง การเสนอความคิดเห็น หรือข้อร้องเรียนต่างๆ ที่เป็นผลมาจากการดำเนินงานของบริษัท
- บริษัทให้ความร่วมมือในการดำเนินงานตามมาตรฐาน หรือ ข้อตกลงระดับสากลในเรื่องต่างๆ ที่จัดทำขึ้น เพื่อช่วยป้องกัน หรือลดผลกระทบด้านสิ่งแวดล้อม
- บริษัทมีนโยบายที่จะให้การสนับสนุนทางด้านการศึกษาแก่ เยาวชนโดยการสนับสนุนเงินทุนการศึกษา สนับสนุนอุปกรณ์ เสริมทักษะเพื่อการเรียนรู้ต่างๆ แก่โรงเรียน เป็นต้น
- บริษัทให้ความสำคัญกับการตอบสนองต่อเหตุการณ์ที่มี ผลกระทบต่อชุมชน สังคมและสิ่งแวดล้อมอัน เนื่องมาจากการ ดำเนินงานของบริษัทด้วยความรวดเร็วและมีประสิทธิภาพ
- บริษัทส่งเสริมให้พนักงานของบริษัทมีจิตสำนึกและความ รับผิดชอบต่อสิ่งแวดล้อมและสังคม
- บริษัทมุ่งสนับสนุนให้พนักงานและคู่ค้า ได้มีส่วนร่วมในการ ดูแลรักษาทรัพยากรธรรมชาติ ช่วยพัฒนาฟื้นฟูและดูแล ทรัพยากรธรรมชาติให้คงความสมบูรณ์ รวมถึงการสร้าง ความตระหนักในการอนุรักษ์ทรัพยากรอย่างยั่งยืน จึงได้จัดให้มี โครงการอนุรักษ์สิ่งแวดล้อมอย่างต่อเนื่อง เพื่อมุ่งหวังให้ทุก ภาคส่วนได้มีส่วนร่วมในการอนุรักษ์ธรรมชาติ อีกทั้งยังเป็นการปลูกจิตสำนึกในการทำประโยชน์เพื่อสังคมอย่างแท้จริง

การเปิดเผยข้อมูลและความโปร่งใส (Disclosure and Transparency)

คณะกรรมการบริษัท มีนโยบายที่จะเปิดเผยข้อมูลสารสนเทศทางการเงินและอื่นๆ ที่เกี่ยวกับธุรกิจและผลประกอบการของบริษัทที่ตรงต่อความเป็นจริง ครบถ้วน เพียงพอ สม่าเสมอ ทันเวลา แสดงให้เห็นถึงสถานภาพทางการเงินและการประกอบกิจการที่แท้จริงรวมทั้งอนาคตของธุรกิจของบริษัท

นอกจากนี้ บริษัทฯ ยังมุ่งมั่นที่จะดูแลให้มีการปฏิบัติตามกฎหมาย ข้อบังคับ และระเบียบที่เกี่ยวข้องเกี่ยวกับการเปิดเผยข้อมูลและความโปร่งใสอย่างเคร่งครัด จัดให้มีการเผยแพร่ข้อมูลในเว็บไซต์ของบริษัท ทั้งภาษาไทยและภาษาอังกฤษ ผ่านช่องทางเผยแพร่ทางสื่อมวลชน สื่อเผยแพร่ของตลาดหลักทรัพย์แห่งประเทศไทย เพื่อให้ผู้ถือหุ้น และผู้ที่เกี่ยวข้องอื่นๆ ได้รับทราบข้อมูลของบริษัท ได้อย่างทั่วถึง อีกทั้งจะทำการปรับปรุงเปลี่ยนแปลงให้สอดคล้องกับแนวทางที่ตลาดหลักทรัพย์แห่งประเทศไทย และสำนักงานคณะกรรมการกำกับหลักทรัพย์และตลาดหลักทรัพย์ฯ ประกาศใช้บังคับ บริษัทฯ จัดให้มีเจ้าหน้าที่ฝ่ายนักลงทุนสัมพันธ์ (Investor Relations) เพื่อทำหน้าที่ติดต่อสื่อสารกับนักลงทุนหรือผู้ถือหุ้น รวมถึงนักลงทุนสถาบันและผู้ถือหุ้นรายย่อย บริษัทฯ จะจัดให้มีการประชุมเพื่อวิเคราะห์ผลการดำเนินงานเป็นประจำ รวมทั้งจะเผยแพร่ข้อมูลขององค์กร ทั้งข้อมูลทางการเงินและข้อมูลทั่วไปให้แก่ผู้ถือหุ้นนักวิเคราะห์หลักทรัพย์ บริษัทฯ จัดอันดับความน่าเชื่อถือ และหน่วยงานรัฐที่เกี่ยวข้องผ่านทางช่องทางต่างๆ ได้แก่การรายงานต่อตลาดหลักทรัพย์แห่งประเทศไทย สำนักงานคณะกรรมการกำกับหลักทรัพย์และตลาดหลักทรัพย์และเว็บไซต์ของบริษัทฯ นอกจากนี้ บริษัทฯ ยังให้ความสำคัญในการเปิดเผยข้อมูลอย่างสม่ำเสมอ ทั้งภาษาไทยและภาษาอังกฤษ เพื่อให้ผู้ถือหุ้นได้รับข่าวสารเป็นประจำ โดยผ่านช่องทางเว็บไซต์ของบริษัทฯ ข้อมูลที่อยู่บนเว็บไซต์จะมีการปรับปรุงให้ทันสมัยอยู่เสมอ ไม่ว่าจะเป็นเว็บไซต์ นักลงทุน นักการเงิน ข่าวประชาสัมพันธ์ รายงานประจำปี โครงสร้างบริษัทฯ และผู้บริหาร โครงสร้างการถือหุ้น และผู้ถือหุ้นรายใหญ่

นอกจากนี้ บริษัทฯ ให้ความสำคัญต่อรายงานทางการเงิน เพื่อให้แสดงถึงสถานะทางการเงิน และผลการประกอบกิจการที่แท้จริงของบริษัทฯ โดยอยู่บนพื้นฐานของข้อมูลทางบัญชีที่ถูกต้อง ครบถ้วน และเพียงพอตามมาตรฐานการบัญชีซึ่งเป็นที่ยอมรับโดยทั่วไป บริษัทฯ ได้เปิดเผยข้อมูลเกี่ยวกับกรรมการแต่ละท่าน ตลอดจนบทบาท และหน้าที่ของกรรมการบริษัทฯ และคณะกรรมการชุดย่อยของบริษัทฯ ในรายงานประจำปีของบริษัทฯ (แบบ 56-2) และแบบแสดงรายการข้อมูลประจำปี (แบบ 56-1) และเปิดเผยคำตอบแทนกรรมการและผู้บริหารระดับสูงในรายงานประจำปีของบริษัทฯ (แบบ 56-2) และแบบแสดงรายการข้อมูลประจำปี (แบบ 56-1)

ความรับผิดชอบของคณะกรรมการ (Board of Director's Responsibilities)

คณะกรรมการบริษัท มีความรับผิดชอบต่อผู้ถือหุ้นเกี่ยวกับการดำเนินธุรกิจของบริษัทฯ การกำกับดูแลกิจการให้เป็นไปตามเป้าหมายและแนวทางที่จะก่อให้เกิดประโยชน์สูงสุดต่อผู้ถือหุ้น โดยคำนึงถึงผลประโยชน์ของผู้มีส่วนได้เสียทุกฝ่าย

คณะกรรมการบริษัท มีหน้าที่ปฏิบัติให้เป็นไปตามกฎหมาย วัตถุประสงค์ ข้อบังคับของบริษัทฯ และ มติที่ประชุมผู้ถือหุ้น โดยปฏิบัติหน้าที่ด้วยความซื่อสัตย์สุจริต และระมัดระวังรักษาผลประโยชน์ของผู้ถือหุ้นและ ผู้มีส่วนได้เสีย ทั้งในระยะสั้นและระยะยาว และเพื่อให้มั่นใจว่าการดำเนินงานของบริษัทฯ เป็นไปในทิศทางที่ก่อให้เกิดประโยชน์สูงสุดต่อผู้ถือหุ้นและผู้มีส่วนได้เสีย คณะกรรมการบริษัทจะดูแลให้มีการจัดทำวิสัยทัศน์ พันธกิจ เป้าหมาย นโยบาย ทิศทางการดำเนินงาน แผนกลยุทธ์ แผนงาน และงบประมาณประจำปีของบริษัทฯ โดยคณะกรรมการบริษัท จะร่วมแสดงความคิดเห็น เพื่อให้เกิดความเข้าใจในภาพรวมของธุรกิจร่วมกันก่อนที่จะพิจารณาอนุมัติ และติดตามให้มีการบริหารงานเพื่อให้เป็นไปตามเป้าหมายที่วางไว้ โดยจะยึดถือแนวทางของตลาดหลักทรัพย์แห่งประเทศไทย และสำนักงานคณะกรรมการกำกับหลักทรัพย์และตลาดหลักทรัพย์

การควบคุมภายใน

คณะกรรมการบริษัท จัดให้บริษัทมีระบบควบคุมภายในที่ครอบคลุมทุกด้าน ทั้งด้านการเงิน และการปฏิบัติงาน ให้เป็นไปตามกฎหมาย ข้อบังคับ และระเบียบที่เกี่ยวข้อง และจัดให้มีกลไกการตรวจสอบและถ่วงดุลที่มีประสิทธิภาพเพียงพอในการปกป้องดูแลรักษาทรัพย์สินของบริษัทฯ อยู่เสมอ จัดให้มีการกำหนดลำดับชั้นของอำนาจอนุมัติและความรับผิดชอบของผู้บริหารและพนักงานที่มีการตรวจสอบและถ่วงดุลในตัวกำหนดระเบียบการปฏิบัติงานอย่างเป็นลายลักษณ์อักษร มีผู้ตรวจสอบภายในอิสระและฝ่ายตรวจสอบภายในของบริษัทฯ ทำหน้าที่ตรวจสอบการปฏิบัติงานของทุกหน่วยงานให้เป็นไปตามระเบียบที่วางไว้ รวมทั้งประเมินประสิทธิภาพและความเพียงพอของการควบคุมภายในของหน่วยงานต่างๆ ในบริษัท

การดูแลเรื่องการใช้ข้อมูลภายใน

คณะกรรมการบริษัท ตระหนักถึงความสำคัญของการกำกับการดูแลกิจการที่ดีและเพื่อความโปร่งใสและป้องกันการแสวงหาผลประโยชน์ส่วนตนจากการใช้ข้อมูลภายในของบริษัทฯ ที่ยังไม่ได้เปิดเผยต่อสาธารณชนบริษัทฯ ได้กำหนดนโยบายการใช้ข้อมูลของบริษัทฯ ดังนี้

1. ให้ความรู้แก่กรรมการ ผู้บริหาร รวมถึงผู้ดำรงตำแหน่งระดับบริหาร ในสายงานบัญชีหรือการเงินที่เป็นระดับผู้อำนวยการฝ่ายขึ้นไป หรือเทียบเท่า เกี่ยวกับหน้าที่ที่ต้องจัดทำและส่งรายงานการถือหลักทรัพย์ของตน คู่สมรส และบุตรที่ยังไม่บรรลุนิติภาวะ ต่อสำนักงานคณะกรรมการกำกับหลักทรัพย์และตลาดหลักทรัพย์ตามมาตรา 59 และบทกำหนดโทษตามมาตรา 275 แห่งพระราชบัญญัติหลักทรัพย์และตลาดหลักทรัพย์ พ.ศ. 2535
2. กำหนดให้กรรมการและผู้บริหาร รวมถึงผู้ดำรงตำแหน่งระดับบริหาร ในสายงานบัญชีหรือการเงิน ที่เป็นระดับผู้อำนวยการฝ่ายขึ้นไปหรือเทียบเท่า จัดทำและนำเสนอรายงานการถือหลักทรัพย์ของตน ของคู่สมรส และของบุตรที่ยังไม่บรรลุนิติภาวะ ส่งผ่านมายังเลขานุการของบริษัทฯ ก่อนนำเสนอสำนักงานคณะกรรมการกำกับหลักทรัพย์และตลาดหลักทรัพย์ทุกครั้ง โดยให้จัดทำและนำเสนอภายใน 30 วันนับแต่วันที่ได้รับการแต่งตั้งให้ดำรงตำแหน่งเป็นกรรมการ ผู้บริหารหรือรายงานการเปลี่ยนแปลงการถือครองหลักทรัพย์ภายใน 3 วันทำการ นับแต่วันที่มีการซื้อ ขาย โอน หรือรับโอนหลักทรัพย์นั้น

- กำหนดให้กรรมการ ผู้บริหาร รวมถึงผู้ดำรงตำแหน่งระดับบริหารในสายงานบัญชีหรือการเงินที่เป็นระดับผู้อำนวยการฝ่ายขึ้นไปหรือเทียบเท่า และผู้ปฏิบัติงานที่เกี่ยวข้องที่ได้รับทราบข้อมูลภายในที่เป็นสาระสำคัญ ซึ่งมีผลต่อการเปลี่ยนแปลงราคาหลักทรัพย์จะต้องระงับการซื้อขายหลักทรัพย์ของบริษัท ในช่วงเวลาก่อนที่จะเผยแพร่งบการเงินหรือเผยแพร่เกี่ยวกับฐานะการเงินและสถานะของบริษัท จนกว่าบริษัทจะได้เปิดเผยข้อมูลต่อสาธารณชนแล้วโดยบริษัทจะแจ้งให้กรรมการและผู้บริหาร รวมถึงผู้ดำรงตำแหน่งระดับบริหารในสายงานบัญชีหรือการเงินที่เป็นระดับผู้อำนวยการฝ่ายขึ้นไปหรือเทียบเท่า งดการซื้อขายหลักทรัพย์ของบริษัทอย่างเป็นทางการเป็นลายลักษณ์อักษรเป็นเวลาอย่างน้อย 30 วันล่วงหน้าก่อนการเปิดเผยข้อมูลต่อสาธารณชน และควรรอคอยอย่างน้อย 24 ชั่วโมงภายหลังการเปิดเผยข้อมูลให้แก่สาธารณชนแล้ว รวมทั้งห้ามไม่ให้เปิดเผยข้อมูลที่เป็นสาระสำคัญนั้นต่อบุคคลอื่น
- กำหนดบทลงโทษทางวินัยหากมีการฝ่าฝืนนำข้อมูลภายในไปใช้หาประโยชน์ส่วนตนซึ่งเริ่มตั้งแต่การตกเตือนเป็นหนังสือ ตัดค่าจ้างพักงานชั่วคราวโดยไม่ได้รับค่าจ้าง หรือให้ออกจากงาน ซึ่งการลงโทษจะพิจารณาจากเจตนาของการกระทำและความร้ายแรงของความผิดนั้นๆ

บทบาทหน้าที่ของคณะกรรมการบริษัท

บริษัท กำหนดให้กรรมการของบริษัทปฏิบัติตามบทบาทหน้าที่ที่กำหนดไว้ในกฎบัตรคณะกรรมการบริษัท และข้อพึงปฏิบัติที่ดีสำหรับกรรมการบริษัท จดทะเบียน ตามแนวทางของตลาดหลักทรัพย์ฯ โดยคณะกรรมการต้องเข้าใจและทราบถึงบทบาทหน้าที่และความรับผิดชอบของตนและต้องปฏิบัติหน้าที่ให้เป็นไปตามกฎหมายวัตถุประสงค์ ข้อบังคับของบริษัท มติที่ประชุม ผู้ถือหุ้น กฎบัตรของคณะกรรมการ ตลอดจนนโยบายการกำกับดูแลกิจการของบริษัท ด้วยซื่อสัตย์สุจริตและคำนึงถึงผลประโยชน์ของบริษัท และผู้ถือหุ้นเป็นสำคัญ ทั้งนี้ คณะกรรมการบริษัทเป็นผู้กำหนดนโยบายเป้าหมายการดำเนินงานธุรกิจ แผนธุรกิจตลอดจนงบประมาณของบริษัท และกำกับดูแลให้ฝ่ายจัดการดำเนินการให้เป็นไปตามนโยบาย แผนงาน และงบประมาณที่กำหนดไว้อย่างมีประสิทธิภาพและประสิทธิผลเพื่อประโยชน์สูงสุดของบริษัท และผู้ถือหุ้นโดยรวม

การประชุมคณะกรรมการ

บริษัท ปฏิบัติตามหลักเกณฑ์ที่เกี่ยวกับการประชุมคณะกรรมการบริษัท ตามที่กำหนดในพระราชบัญญัติบริษัทมหาชนจำกัด พ.ศ. 2535 (รวมทั้งที่มีการแก้ไขเพิ่มเติม) รวมถึงข้อบังคับของบริษัท โดยบริษัทกำหนดให้มีการประชุม และวาระการประชุมคณะกรรมการเป็นการล่วงหน้าและแจ้งให้กรรมการ แต่ละท่านทราบกำหนดการดังกล่าวโดยจัดส่งเอกสารประกอบการประชุมให้แก่กรรมการเป็นการล่วงหน้าอย่างน้อย 7 วันทำการก่อนวันประชุม

ทั้งนี้จำนวนครั้งของการประชุมคณะกรรมการบริษัทนั้น จะเป็นไปตามความเหมาะสมกับภาระหน้าที่และความรับผิดชอบของคณะกรรมการและลักษณะการดำเนินธุรกิจของบริษัทแต่ไม่น้อยกว่า 3 เดือนต่อครั้ง

คำตอบแทน

คำตอบแทนกรรมการจะต้องได้รับการพิจารณาอนุมัติจากที่ประชุมผู้ถือหุ้น โดยกำหนดเป็นนโยบายประกอบด้วยหลักเกณฑ์ในการพิจารณา ดังนี้

- ผลประโยชน์ของบริษัท โดยเทียบเคียงได้กับคำตอบแทนกรรมการของบริษัทจดทะเบียนในตลาดหลักทรัพย์ที่ประกอบธุรกิจและมีขนาดธุรกิจใกล้เคียงกัน
- ประสบการณ์ บทบาท ภาระหน้าที่ และขอบเขตความรับผิดชอบของกรรมการแต่ละท่าน
- ประโยชน์ที่คาดว่าจะได้รับจากกรรมการแต่ละท่าน
- คำตอบแทนที่กำหนดขึ้นนั้นจะต้องสามารถจูงใจกรรมการที่มีคุณสมบัติเหมาะสมกับความจำเป็น และสถานการณ์ของบริษัทมาเป็นกรรมการได้

รายงานประจำปีของคณะกรรมการบริษัท

คณะกรรมการบริษัท เป็นผู้รับผิดชอบในการจัดทำรายงานทางการเงินของบริษัท และสารสนเทศทางการเงินที่ปรากฏในรายงานประจำปี การจัดทำรายงานทางการเงินเป็นการจัดทำตามมาตรฐานการบัญชีที่รับรองโดยทั่วไป โดยเลือกใช้นโยบายบัญชีที่เหมาะสมและถือปฏิบัติสม่ำเสมอ และใช้ดุลยพินิจ อย่างระมัดระวังในการจัดทำ รวมทั้งกำหนดให้มีการเปิดเผยข้อมูลสำคัญอย่างเพียงพอในหมายเหตุประกอบ งบการเงิน โดยคณะกรรมการบริษัทมอบหมายให้คณะกรรมการตรวจสอบเป็นผู้ดูแลเกี่ยวกับคุณภาพ ของรายงานทางการเงิน และเป็นผู้ให้ความเห็นต่อคณะกรรมการบริษัท

นอกจากนี้บริษัทยังคงกำหนดนโยบายเพื่อสนับสนุนแนวคิดที่ตระหนักเกี่ยวกับการกำกับดูแลกิจการที่ดีในด้านอื่น ดังนี้

นโยบายเกี่ยวกับการต่อต้านการทุจริตหรือคอร์รัปชัน

บริษัท จะดำเนินธุรกิจโดยให้ความสำคัญในการต่อต้านการทุจริตหรือคอร์รัปชัน และยึดมั่นคุณธรรม จริยธรรม บริหารงานด้วยความโปร่งใส และรับผิดชอบต่อผู้มีส่วนได้เสียทุกฝ่าย ทั้งนี้ บริษัท ได้กำหนดแนวทางในการประพฤติปฏิบัติที่เหมาะสมของคณะกรรมการ ฝ่ายบริหาร และพนักงานในจริยธรรมทางธุรกิจ และจรรยาบรรณพนักงาน ซึ่งเป็นส่วนหนึ่งของ “บรรษัทภิบาล” ของบริษัท

การทุจริตหรือคอร์รัปชัน หมายถึง “การปฏิบัติหรือละเว้นการปฏิบัติในตำแหน่งหน้าที่หรือใช้อำนาจในตำแหน่งหน้าที่โดยมิชอบ การฝ่าฝืนกฎหมาย จริยธรรม ระเบียบหรือนโยบายของบริษัทเพื่อแสวงหาประโยชน์อันมิควรได้ ทั้งนี้ในรูปแบบต่างๆ เช่น การเรียก รับ เสนอ หรือให้ทรัพย์สิน รวมถึงประโยชน์อื่นใดกับเจ้าหน้าที่ของรัฐหรือบุคคลอื่นใดที่ทำธุรกิจกับบริษัท เป็นต้น”

บริษัท ได้กำหนดนโยบายเกี่ยวกับการต่อต้านทุจริตหรือคอร์รัปชัน เพื่อเป็นแนวทางในการนำไปปฏิบัติ ดังนี้

- กรรมการ ผู้บริหาร และพนักงานจะไม่กระทำหรือสนับสนุนการทุจริตหรือคอร์รัปชันไม่ว่า กรณีใดๆ และจะปฏิบัติตามมาตรการต่อต้านการทุจริตหรือคอร์รัปชันอย่างเคร่งครัด

- คณะกรรมการบริษัท ผู้บริหาร และพนักงานทุกคน ต้องปฏิบัติตามนโยบายการต่อต้านคอร์รัปชันทุกรูปแบบทั้งทางตรงและทางอ้อมโดยไม่เข้าไปเกี่ยวข้องกับเรื่องคอร์รัปชันไม่ว่าจะเป็น การนำเสนอ การให้คำมั่นสัญญา การขอ การเรียกร้อง การให้หรือรับสินบน การกระทำ หรือพฤติกรรมที่ส่อไปในทางคอร์รัปชันในทุกท้องถิ่นที่บริษัทดำเนินกิจการอยู่
- บริษัท จะสื่อสาร ประชาสัมพันธ์ ทั้งภายในและภายนอกองค์กร เพื่อเสริมสร้างให้เกิดความรู้ ความเข้าใจ และความร่วมมือที่จะยับยั้งผู้ที่ต้องการกระทำคอร์รัปชันต่อบริษัท
- บริษัท จะจัดทำกระบวนการปฏิบัติอย่างชัดเจน มีการประเมินความเสี่ยงด้านการทุจริตคอร์รัปชัน รวมทั้งมีกระบวนการติดตามและสอบถามอย่างสม่ำเสมอ เพื่อให้สอดคล้องกับการเปลี่ยนแปลงของธุรกิจและกฎหมายที่เกี่ยวข้อง
- บริษัท จะให้เป็นธรรมและคุ้มครองพนักงานที่ปฏิเสธหรือแจ้งเรื่องคอร์รัปชันที่เกี่ยวข้องกับบริษัท ผ่านช่องทางที่กำหนด แต่หากเป็นผู้กระทำคอร์รัปชันจะต้องได้รับการพิจารณาทางวินัยตามระเบียบที่บริษัท กำหนดไว้ นอกจากนี้ถ้าจะต้องได้รับโทษตามกฎหมาย หากการกระทำนั้นผิดกฎหมาย
- เมื่อพนักงานพบเห็นการกระทำที่เข้าข่ายคอร์รัปชันที่เกี่ยวข้องกับบริษัท ต้องแจ้งให้ผู้บังคับบัญชาและหน่วยงานที่รับผิดชอบทราบ
- สร้างวัฒนธรรมองค์กรที่ซื่อสัตย์และยึดมั่นในความเป็นธรรม รวมทั้งจัดให้มีการฝึกอบรมแก่พนักงานภายในองค์กร เพื่อส่งเสริมให้พนักงานมีความซื่อสัตย์สุจริตต่อหน้าที่ และพร้อมที่จะนำหลักการและจรรยาบรรณในนโยบายการกำกับดูแลกิจการที่ดีเป็นหลักปฏิบัติในการดำเนินงานด้วยความเคร่งครัดทั้งองค์กร
- การดำเนินการใดๆ ตามนโยบายการต่อต้านการคอร์รัปชัน ให้ใช้แนวปฏิบัติตามที่กำหนดไว้ในคู่มือจรรยาบรรณธุรกิจ นโยบายการกำกับดูแลกิจการที่ดี รวมทั้งระเบียบ และคู่มือปฏิบัติงานของบริษัทที่เกี่ยวข้อง ตลอดจนแนวทางปฏิบัติอื่นใดที่บริษัทเห็นสมควรกำหนดเพื่อให้เป็นไปตามนโยบายนี้ ทั้งนี้ ให้คณะกรรมการบริษัท ผู้บริหาร และพนักงานทุกคนต้องปฏิบัติตามด้วยความระมัดระวังในเรื่องดังต่อไปนี้
 - ก. การให้หรือรับของกำนัล การเลี้ยงรับรองและค่าใช้จ่ายในการให้หรือรับของกำนัล การเลี้ยงรับรอง ให้ถือปฏิบัติตามระเบียบของบริษัท
 - ข. การให้หรือรับเงินบริจาคเพื่อการกุศล หรือเงินสนับสนุนการให้หรือรับเงินบริจาค ต้องดำเนินการอย่างโปร่งใสและถูกต้องตามกฎหมาย รวมทั้งการติดตามให้ผู้รับเงินรายงานผลการดำเนินงานตามวัตถุประสงค์ที่ขอรับเงินจากบริษัทด้วยสำหรับความสัมพันธ์ทางธุรกิจและการจัดซื้อจัดจ้าง ห้ามมีการให้หรือรับสินบนในการดำเนินธุรกิจและการจัดซื้อจัดจ้างทุกชนิด การดำเนินธุรกิจ และการติดต่องานของบริษัท จะต้องเป็นไปอย่างโปร่งใส ซื่อสัตย์ ตรวจสอบได้และอยู่ภายใต้กฎหมายและกฎเกณฑ์การดำเนินธุรกิจที่เกี่ยวข้อง

ค. ไม่กระทำการนำเงินทุนหรือทรัพยากรใดๆ ของบริษัทไปใช้เพื่อสนับสนุนกิจกรรมทางการเมืองแก่ผู้ลงสมัครแข่งขันเป็นนักการเมืองหรือพรรคการเมืองใด

ทั้งนี้ บริษัท จะคำนึงถึงความเป็นธรรม และปกป้อง ไม่ลดตำแหน่ง ลงโทษ หรือให้ผลทางลบต่อพนักงานที่ปฏิเสธการคอร์รัปชัน แม้ว่ากรกระทำนั้นจะทำให้บริษัท สูญเสียโอกาสทางธุรกิจ และบริษัท จะให้ความสำคัญต่อการสื่อสาร และการทำความเข้าใจกับผู้มีส่วนเกี่ยวข้องกับบริษัท ในการที่จะต้องปฏิบัติให้เป็นไปตามแนวนโยบายต่อต้านคอร์รัปชันนี้

รวมทั้ง บริษัท ได้จัดให้มีช่องทางในการแจ้งเบาะแสการทุจริต (Whistle Blowing Channel) เพื่อเป็นช่องทางให้กรรมการ ผู้บริหาร พนักงาน และผู้มีส่วนได้เสียทุกกลุ่ม สามารถร้องเรียนหรือแจ้งเบาะแสดังกล่าวโดยตรงที่ฝ่ายตรวจสอบภายใน หรือคณะกรรมการตรวจสอบทางตรง หรือผ่านฝ่ายบริหารของบริษัท โดยกำหนดช่องทางในการร้องเรียนหรือแจ้งเบาะแสดังที่เว็บไซต์ของบริษัท จดหมายอิเล็กทรอนิกส์ หรือทางไปรษณีย์ ซึ่งมีผลบังคับใช้เมื่อวันที่ 14 พฤศจิกายน 2559 เป็นต้นมา

มาตรการและขั้นตอนการอนุมัติการทำรายการระหว่างกัน

การเข้าทำรายการระหว่างกัน หรือรายการที่เกี่ยวข้องกันของบริษัท ให้เป็นไปตามหลักเกณฑ์ของพระราชบัญญัติหลักทรัพย์ฯ และประกาศของคณะกรรมการกำกับตลาดทุน ที่ ทจ. 21/2551 เรื่องหลักเกณฑ์ในการทำรายการที่เกี่ยวข้องกัน ประกอบกับประกาศคณะกรรมการตลาดหลักทรัพย์ฯ เรื่องการเปิดเผยข้อมูลและการปฏิบัติของบริษัทจดทะเบียนในรายการที่เกี่ยวข้องกันรวมทั้งกฎเกณฑ์ต่างๆ ของสำนักงาน ก.ล.ต. และ/หรือ ตลาดหลักทรัพย์ฯ ที่เกี่ยวข้อง ตลอดจนการปฏิบัติตามข้อกำหนดเกี่ยวกับการเปิดเผยรายการระหว่างกันในเหตุประกอบงบการเงินที่ได้รับการตรวจสอบจากผู้สอบบัญชีของบริษัท รายงานประจำปี และแบบแสดงรายการข้อมูลประจำปีของบริษัท (แบบ 56-1)

ในกรณีที่กฎหมายกำหนดให้บริษัท ต้องได้รับอนุมัติจากที่ประชุมคณะกรรมการบริษัท หรือที่ประชุม ผู้ถือหุ้นก่อนการเข้าทำรายการที่เกี่ยวข้องกันในเรื่องใด บริษัท จะจัดให้คณะกรรมการตรวจสอบ ตรวจสอบ และให้ความเห็นเกี่ยวกับรายการดังกล่าว และความเห็นของคณะกรรมการตรวจสอบจะถูกนำเสนอต่อที่ประชุมคณะกรรมการบริษัท หรือผู้ถือหุ้นแล้วแต่กรณี เพื่อให้มั่นใจว่าการเข้าทำรายการตามที่เสนอนั้นเป็นไปเพื่อประโยชน์สูงสุดของบริษัท

กรณีที่รายการระหว่างกันของบริษัท และ/หรือบริษัทย่อย กับบุคคลที่อาจมีความขัดแย้ง ทางผลประโยชน์ มีส่วนได้ส่วนเสีย หรืออาจมีความขัดแย้งทางผลประโยชน์ในอนาคต คณะกรรมการตรวจสอบจะเป็นผู้ให้ความเห็นเกี่ยวกับความจำเป็นในการเข้าทำรายการและความเหมาะสมทางด้านราคา ของรายการนั้นๆ โดยพิจารณาเงื่อนไขต่างๆ ให้เป็นไปตามลักษณะการดำเนินธุรกิจปกติในอุตสาหกรรม และ/หรือ มีการเปรียบเทียบราคาของบุคคลภายนอก และ/หรือ ราคาตลาด และ/หรือ มีราคาหรือเงื่อนไขของ การทำรายการดังกล่าวในระดับเดียวกับบุคคลภายนอก และ/หรือ สามารถแสดงให้เห็นได้ว่าการทำรายการดังกล่าวนั้นมีการกำหนดราคาหรือเงื่อนไขที่สมเหตุสมผลหรือเป็นธรรม หากคณะกรรมการตรวจสอบไม่มีความชำนาญในการพิจารณารายการระหว่างกันที่อาจเกิดขึ้น บริษัทจะจัดให้ผู้เชี่ยวชาญอิสระหรือผู้สอบบัญชีของบริษัท เป็นผู้ให้ความเห็นเกี่ยวกับรายการระหว่างกันดังกล่าว เพื่อนำไปใช้

ประกอบการตัดสินใจของคณะกรรมการ คณะกรรมการตรวจสอบ และ/หรือ ผู้ถือหุ้นแล้วแต่กรณี โดยมีแนวทางในการพิจารณาถึง ความจำเป็นและความสมเหตุสมผลของการเข้าทำรายการระหว่างกันที่สำคัญด้วย

สำหรับการอนุมัติการทำรายการระหว่างกันนั้น ผู้ที่อาจมีความขัดแย้งทางผลประโยชน์หรือมีส่วนได้เสียในการทำรายการจะไม่มีสิทธิออกเสียงในการอนุมัติการทำรายการระหว่างกันดังกล่าว ทั้งนี้ เพื่อให้มั่นใจว่าการเข้าทำรายการดังกล่าวจะไม่เป็นการโยกย้าย หรือถ่ายเทผลประโยชน์ระหว่างบริษัท หรือผู้ถือหุ้นของบริษัท แต่เป็นการทำรายการที่บริษัท ได้คำนึงถึงประโยชน์สูงสุดของผู้ถือหุ้นทุกราย

ทั้งนี้ ในหลักการให้ฝ่ายจัดการสามารถอนุมัติการทำธุรกรรมดังกล่าว หากธุรกรรมเหล่านั้นมีข้อตกลงทางการค้า ในลักษณะเดียวกับที่วิญญูชนพึงกระทำกับคู่สัญญาทั่วไปในสถานการณ์เดียวกัน ด้วยอำนาจต่อรองทางการค้าที่ปราศจากอิทธิพลในการที่ตนมีสถานะเป็นกรรมการ ผู้บริหาร หรือบุคคลที่มีความเกี่ยวข้อง และบริษัทจะต้องจัดทำรายงานสรุปการทำธุรกรรมดังกล่าว เพื่อรายงานในการประชุมคณะกรรมการบริษัท ในครั้งต่อไป

นโยบายในการทำรายการระหว่างกัน

1. กรรมการและผู้บริหารของบริษัทจัดทำรายงานการมีส่วนได้เสียของตนหรือบุคคลที่เกี่ยวข้องและแจ้งให้บริษัททราบ เพื่อให้บริษัทมีข้อมูลสำหรับใช้ประโยชน์ภายใน ในการดำเนินการตามข้อกำหนดเกี่ยวกับการทำรายการระหว่างกัน
2. ในกรณีที่บริษัทเข้าทำสัญญาใดๆ ก็ตาม หรือมีการทำรายการระหว่างกันกับบริษัทย่อย บริษัทร่วม บริษัทที่เกี่ยวข้อง และ/หรือบุคคลภายนอก บริษัทจะพิจารณาถึงความจำเป็นและความเหมาะสมในการทำสัญญานั้น โดยคำนึงถึงผลประโยชน์ของบริษัทเป็นหลัก และมีการคิดราคาระหว่างกันตามเงื่อนไขเช่นเดียวกับลูกค้าทั่วไปตามราคาตลาดยุติธรรม โดยจะใช้ราคาและเงื่อนไขเช่นเดียวกับการทำรายการกับบุคคลภายนอก (Arm's Length Basis) ซึ่งต้องเป็นธรรม สมเหตุสมผล และก่อให้เกิดประโยชน์สูงสุดแก่บริษัท และผู้ถือหุ้นทุกราย และหากไม่มีราคาดังกล่าว บริษัทจะพิจารณาเปรียบเทียบราคาลิขสิทธิ์หรือบริการกับบุคคลภายนอก ภายใต้เงื่อนไขที่เหมือนหรือคล้ายคลึงกัน หรืออาจใช้ประโยชน์จากรายงานของผู้ประเมินอิสระซึ่งว่าจ้างโดยบริษัท มาทำการเปรียบเทียบราคาสำหรัการทำรายการระหว่างกันที่สำคัญเพื่อให้มั่นใจว่าราคาดังกล่าวสมเหตุสมผลและเพื่อประโยชน์สูงสุดของบริษัท และผู้ถือหุ้นทุกราย
3. บริษัทจะดำเนินการรายการความช่วยเหลือทางการเงินกับบริษัทย่อย บริษัทร่วม เช่น เงินทุนหมุนเวียนในรูปเงินกู้ การให้กู้ยืมค้ำประกัน ด้วยความระมัดระวัง เพื่อประโยชน์สูงสุดของกลุ่ม โดยคิดค่าตอบแทนระหว่างกัน เช่น ค่าดอกเบี้ย หรือค่าธรรมเนียมการค้ำประกัน ในราคาตลาด ณ วันที่เกิดรายการ
4. ในกรณีที่รายการที่เกี่ยวข้องกันมีมูลค่าเข้าเกณฑ์ที่ต้องขออนุมัติจากผู้ถือหุ้น ผู้ถือหุ้นที่มีส่วนได้เสียสามารถเข้าประชุมได้เพื่อนับเป็นองค์ประชุม แต่ไม่มีสิทธิออกเสียงลงคะแนน ซึ่งฐานในการคำนวณคะแนนเสียงเพื่ออนุมัติรายการที่เกี่ยวข้องกัน ไม่นับส่วนของผู้มีส่วนได้เสีย เกณฑ์ดังกล่าวจึงไม่มีปัญหาเกี่ยวกับองค์ประชุมและคะแนนเสียง

5. กรรมการหรือผู้บริหารซึ่งมีส่วนได้เสียในเรื่องใดไม่มีสิทธิออกเสียงและไม่ได้รับอนุญาตให้เข้าร่วมประชุมหรืออนุมัติรายการในเรื่องนั้น

ในอนาคต หากมีการเข้าทำรายการระหว่างกันบริษัทจะปฏิบัติให้เป็นไปตามกฎหมายว่าด้วยหลักทรัพย์และตลาดหลักทรัพย์ ข้อบังคับ ประกาศ คำสั่ง หรือข้อกำหนดของคณะกรรมการกำกับตลาดทุน สำนักงานคณะกรรมการกำกับหลักทรัพย์และตลาดหลักทรัพย์ และตลาดหลักทรัพย์แห่งประเทศไทย ทั้งนี้ การเข้าทำรายการดังกล่าวจะต้องไม่เป็นการโยกย้ายหรือถ่ายเทผลประโยชน์ระหว่างบริษัท หรือผู้ถือหุ้นของบริษัท แต่ต้องเป็นการทำรายการที่บริษัทได้คำนึงถึงประโยชน์สูงสุดของบริษัท และผู้ถือหุ้นทุกราย

ในกรณีที่เป็นการรายการที่เกิดขึ้นเป็นปกติ และคาดว่าจะเกิดขึ้นอย่างต่อเนื่องในอนาคต บริษัทจะดำเนินการตามหลักเกณฑ์และแนวทางในการปฏิบัติให้เป็นไปตามลักษณะการค้าโดยทั่วไป โดยอ้างอิงกับราคาและเงื่อนไขที่เหมาะสมและยุติธรรม สมเหตุสมผล สามารถตรวจสอบได้ และการเข้าทำรายการดังกล่าว จะเป็นไปตามหลักการเกี่ยวกับข้อตกลงที่มีเงื่อนไขทางการค้าทั่วไปตามที่มีการอนุมัติโดยที่ประชุมคณะกรรมการบริษัท

ในการนี้ ฝ่ายจัดการจะมีการจัดทำรายการสรุปการเข้าทำธุรกรรมดังกล่าว เพื่อรายงานในการประชุมคณะกรรมการตรวจสอบทุกปี

ในส่วนของการเปิดเผยรายการระหว่างกันของบริษัท จะเป็นไปตามกฎหมายและระเบียบที่สำนักงานคณะกรรมการกำกับหลักทรัพย์และตลาดหลักทรัพย์ รวมทั้งตลาดหลักทรัพย์แห่งประเทศไทยกำหนด อีกทั้งเป็นไปตามมาตรฐานการบัญชีเกี่ยวกับบริษัท หรือบุคคลที่เกี่ยวข้องกันของสภาวิชาชีพบัญชี

นโยบายป้องกันความขัดแย้งทางผลประโยชน์

เพื่อเป็นการประกาศเจตนารมณ์ของบริษัท ว่าด้วยการตระหนักถึงความสำคัญในการป้องกันความขัดแย้งทางผลประโยชน์ (Conflict of Interest) และ เพื่อรักษาผลประโยชน์สูงสุดของบริษัทรวมถึงผู้ถือหุ้น จึงได้กำหนดนโยบายและแนวทางปฏิบัติ ดังนี้

1. ห้ามกรรมการ ผู้บริหารและพนักงานของบริษัทใช้โอกาสหรือข้อมูลของบริษัท ในการหาประโยชน์ส่วนตน หรือทำธุรกิจแข่งขันกับบริษัท
2. การตัดสินใจใดๆ ของบุคลากรทุกระดับในการดำเนินกิจกรรมทางธุรกิจจะต้องทำเพื่อผลประโยชน์สูงสุดของบริษัทเท่านั้น และถือเป็นหน้าที่ของบุคลากรทุกระดับที่จะหลีกเลี่ยงการมีส่วนเกี่ยวข้องทางการเงิน หรือ ความสัมพันธ์กับบุคคลภายนอกอื่นๆ ซึ่งจะส่งผลให้บริษัทต้องเสียผลประโยชน์ หรือก่อให้เกิดความขัดแย้งในด้านความซื่อสัตย์ หรือผลประโยชน์ หรือขัดขวางการปฏิบัติงานอย่างมีประสิทธิภาพ โดยผู้ที่มีส่วนเกี่ยวข้องหรือเกี่ยวข้องกับรายการที่พิจารณา ต้องเปิดเผยข้อมูลเกี่ยวกับความขัดแย้งทางผลประโยชน์นั้น ให้บริษัททราบถึงความสัมพันธ์หรือความเกี่ยวข้องของตนในรายการดังกล่าว และต้องไม่เข้าร่วมการพิจารณาและอนุมัติรายการดังกล่าว
3. หากเป็นการทำรายการระหว่างกันที่อาจมีความขัดแย้งทางผลประโยชน์ ให้คณะกรรมการบริษัทดำเนินการตามมาตรการและขั้นตอนการอนุมัติการทำรายการระหว่างกันที่บริษัทได้กำหนดเอาไว้เป็นลายลักษณ์อักษรด้วย

นโยบายการลงทุนและนโยบายการกำกับดูแลการดำเนินงานของบริษัทย่อย

1. บริษัทให้ความสำคัญและมุ่งเน้นในการลงทุนในกิจการที่มีศักยภาพในการเติบโต และ สร้างผลตอบแทนที่ดีจากการลงทุนที่เกี่ยวกับก๊าซปิโตรเลียมเหลว ซึ่งเป็นธุรกิจหลักของบริษัทโดยให้ความสำคัญในการขยายธุรกิจ หรือเพิ่มกำลังการผลิตของบริษัทในพื้นที่ต่างๆ
2. บริษัทมีนโยบายในการลงทุนในธุรกิจที่สามารถสนับสนุนและส่งเสริมธุรกิจหลักของบริษัท โดยอาจจะเข้าซื้อหุ้นหรือซื้อกิจการอื่นที่เกี่ยวข้องได้
3. บริษัทอาจพิจารณาการลงทุนในธุรกิจอื่นที่มีใช้ธุรกิจหลักของบริษัทในอนาคต ทั้งนี้ การลงทุนจะต้อง มีความสอดคล้องเหมาะสมกับสภาพธุรกิจและแผนยุทธศาสตร์ของบริษัท
4. ในการพิจารณาการลงทุนในโครงการต่างๆ ของบริษัท บริษัทจะทำการวิเคราะห์ความเป็นไปได้ ของโครงการและพิจารณาถึงปัจจัยต่างๆ ที่เกี่ยวข้องประกอบ ซึ่งรวมถึงความเสี่ยงของการลงทุน ในโครงการ แนวโน้มการขยายตัวของธุรกิจ การสร้างมูลค่าเพิ่ม ความคุ้มค่าของโครงการ การเพิ่มความสามารถในการแข่งขันให้กับบริษัท เป็นต้น โดยบริษัทจะจัดให้ผู้เชี่ยวชาญของบริษัท (หรือผู้เชี่ยวชาญบุคคลภายนอก แล้วแต่กรณี) ได้พิจารณาถึงการลงทุนในโครงการดังกล่าว ก่อนการลงทุนเสมอ และจะนำเสนอแผนการลงทุนต่อคณะกรรมการบริษัทเพื่อพิจารณา รวมถึงให้คำแนะนำ เพื่อลดความเสี่ยงทางการลงทุนที่อาจเกิดขึ้น
5. ในกรณีที่เป็นการร่วมลงทุนกับบุคคลอื่นทางบริษัทจะทำการตรวจสอบเพื่อให้เป็นที่มั่นใจว่า ผู้ร่วมลงทุนของบริษัทมีความเหมาะสม มีความน่าเชื่อถือ และไม่มีประวัติหรือพฤติกรรมฉ้อฉล หรือฉ้อโกงในอดีต
6. ในกรณีที่จำเป็นต้องมีการป้องกันความเสี่ยง หรือการประกันภัยใดๆ ในการลงทุน ทางบริษัท จะจัดให้มีการป้องกันความเสี่ยง หรือการประกันภัยตามที่เหมาะสม
7. การลงทุนของบริษัท จะทำในลักษณะเช่นเดียวกับการทำรายการกับบุคคลภายนอก (Arm's Length Basis) โดยมีการตรวจสอบและป้องกันความขัดแย้งทางผลประโยชน์ที่อาจเกิดขึ้นในการลงทุนดังกล่าวทุกครั้ง
8. ในการขออนุมัติการลงทุนของบริษัทจะต้องสอดคล้องเป็นไปตามประกาศคณะกรรมการกำกับตลาดทุน เรื่องหลักเกณฑ์ในการทำรายการที่มีนัยสำคัญที่เข้าข่ายเป็นการได้มาหรือจำหน่ายไปซึ่งทรัพย์สิน และประกาศคณะกรรมการตลาดหลักทรัพย์แห่งประเทศไทย เรื่องการเปิดเผยข้อมูลและการปฏิบัติการของบริษัทจดทะเบียนในการได้มาหรือจำหน่ายไปซึ่งสินทรัพย์ พ.ศ. 2547

ธรรมาบรรณทางธุรกิจ (Code of Conduct)

บริษัทได้กำหนดจรรยาบรรณในการประกอบธุรกิจ เป็นลายลักษณ์อักษร เพื่อเป็นแนวทางปฏิบัติที่ดีในการดำเนินธุรกิจ และใช้เป็นแนวทางในการปฏิบัติงานอย่างเหมาะสม ทั้งนี้ เพื่อสร้างรากฐานให้องค์กรสามารถดำเนินกิจการได้อย่างมั่นคง โดยกำหนดให้บริษัทดำเนินธุรกิจอย่างมีจริยธรรม โดยชอบด้วยกฎหมายและต้องเป็นไปตามข้อกำหนดต่างๆ และเคารพลิทธิของผู้ค้า และลูกค้าของบริษัท รวมถึงต้องรับผิดชอบต่อผู้มีส่วนเกี่ยวข้องทุกฝ่ายอย่างเท่าเทียมกัน และบุคลากรของบริษัททุกคนไม่ว่าจะเป็นคณะกรรมการ ผู้บริหาร และพนักงานทุกคนทุกระดับจะต้องถือปฏิบัติในแนวทางเดียวกัน ภายใต้กรอบจริยธรรม คุณธรรม ความซื่อสัตย์ เป็นระเบียบเรียบร้อย ไม่ว่าบุคคลดังกล่าวจะได้ลงนามรับทราบหรือไม่

อีกทั้งบริษัทมีนโยบายที่จะทบทวนและปรับปรุงจรรยาบรรณทางธุรกิจของบริษัททุกปี เพื่อให้เหมาะสมกับสภาพการณ์ที่เปลี่ยนแปลงไป รวมถึงการให้ความสำคัญในการนำไปปฏิบัติต่อผู้ถือหุ้นทุกภาคส่วนอย่างเป็นธรรม เท่าเทียมกัน มีความโปร่งใส และเสนอข้อมูลอย่างถูกต้องเพียงพอ ทั้งนี้บริษัท ได้ดำเนินการเผยแพร่จรรยาบรรณธุรกิจผ่านทางเว็บไซต์ และแบบรายงานประจำปี (Annual Report) ของบริษัทเพื่อสร้างความเข้าใจที่ดี และส่งเสริมให้เกิดการปฏิบัติตามของกรรมการ ผู้บริหาร พนักงานทุกระดับชั้น และผู้มีส่วนได้เสีย รวมทั้งการสื่อสารและเผยแพร่ให้แก่พนักงานใหม่ได้รับทราบโดยทั่วกันด้วย

5. ค่าตอบแทนผู้สอบบัญชี

ค่าตอบแทนจากการสอบบัญชี (Audit Fee)

บริษัทและบริษัทย่อยจ่ายค่าตอบแทนจากการสอบบัญชีให้สำนักงานที่ผู้สอบบัญชีสังกัด คือ บริษัทไพร์ชวอเตอร์เฮาส์คูเปอร์ส เอพีเอส จำกัด ("PwC") ประจำปี 2561 รวมจำนวน 6 ล้านบาท ซึ่งประกอบด้วย ค่าสอบบัญชีของบริษัทประจำปี 2561 จำนวน 5.4 ล้านบาท และค่าสอบบัญชีของบริษัทย่อยประจำปี 2561 จำนวน 0.6 ล้านบาท และ บริษัท ศักดิ์เศรษฐ์ คอนเซ็ปต์ จำกัด ("Sakcess") เป็นผู้สอบบัญชีของบริษัทย่อยประจำปี 2561 จำนวน 0.08 ล้านบาท

ค่าบริการอื่น (Non-Audit Fee)

-ไม่มี-

นโยบายความรับผิดชอบต่อสังคมและสิ่งแวดล้อม



บริษัทฯ มีความมุ่งมั่นที่จะดำเนินธุรกิจภายใต้หลักการกำกับดูแลกิจการที่ดี และดำเนินธุรกิจอย่างมีคุณธรรม ควบคู่ไปกับการมีส่วนร่วมรับผิดชอบต่อสังคม ชุมชน สิ่งแวดล้อม ผู้ที่มีส่วนได้เสีย และ ผู้ที่เกี่ยวข้องกับบริษัท ทุกฝ่ายอย่างจริงจัง โดยการแสดงความรับผิดชอบต่อสังคมเชิงกลยุทธ์ หรือ Strategic CSR ยกระดับสู่การทำ CSR ในเชิงรุก (Proactive) คือ การผสมผสานการทำ CSR ทั้งภายในและภายนอก รวมถึงเชื่อมโยงคู่ค้าทุกภาคธุรกิจเข้าร่วมกิจกรรมที่ดำเนินการ ซึ่งก่อให้เกิดคุณค่าร่วมกันระหว่างธุรกิจและสังคม

การดำเนินแผนงาน CSR ของบริษัทฯ ได้ยึดถือแกน “เคียงข้าง สร้างรอยยิ้ม” เป็นหลักในการดำเนินงาน ซึ่งก่อให้เกิดรูปแบบของการจัดกิจกรรม CSR ที่มุ่งสร้างให้เกิดคุณค่าระหว่างองค์กรกับผู้มีส่วนได้เสีย ใช้ความสามารถทางธุรกิจตอบสนองต่อรูปแบบของกิจกรรม CSR ที่เลือกมาดำเนินการได้อย่างเหมาะสม

บริษัทฯ ได้ริเริ่มการแสดงความรับผิดชอบต่อสังคมองค์กรภายใน โดยเน้นย้ำให้ความสำคัญในเรื่องมาตรฐานความปลอดภัย ซึ่งเป็นที่ทราบกันดีว่าบริษัทฯ ที่ดำเนินธุรกิจการจัดจำหน่ายก๊าซปิโตรเลียมเหลว นั้นจะต้องได้รับความไว้วางใจและเชื่อมั่นในความปลอดภัยสูงสุด ดังนั้น บริษัทฯ

จึงมีนโยบายที่จะดำเนินการภายใต้กฎหมาย กฎระเบียบ มาตรฐาน และ ข้อบังคับต่างๆ อย่างเคร่งครัดรวมถึงกำชับให้ผู้ประกอบการในส่วนต่างๆ ดำเนินการภายใต้หลักการเดียวกัน อีกทั้งยังจัดให้มีการอบรมความรู้และการป้องกันอุบัติเหตุ โดยเจ้าหน้าที่จากกรมธุรกิจพลังงานให้แก่ผู้ประกอบการ ตลอดจนพนักงานบรรจุก๊าซอย่างสม่ำเสมอ รวมถึงผลการดำเนินงานที่มั่นคงอย่างต่อเนื่องในระยะที่ผ่านมา แสดงให้เห็นถึงการบริหารจัดการดำเนินธุรกิจที่มีความโปร่งใส ตรวจสอบได้ ปฏิบัติตามนโยบายการกำกับกิจการที่ดี ต่อต้านการทุจริตคอร์รัปชัน รวมถึงการเคารพสิทธิมนุษยชน โดยคำนึงถึงประโยชน์ที่จะเกิดขึ้นกับผู้ถือหุ้น พนักงาน ชุมชนและสังคม คู่ค้า และผู้มีส่วนได้เสียทุกฝ่าย

ทั้งนี้ การแสดงความรับผิดชอบต่อสังคมองค์กรภายนอก ในฐานะผู้จัดจำหน่ายก๊าซปิโตรเลียมเหลวรายใหญ่ บริษัทฯ ต้องการเชื่อมโยงคู่ค้าทุกภาคธุรกิจเข้ามามีส่วนร่วมในกิจกรรม CSR ที่จัดขึ้น เพื่อให้เกิดคุณค่าร่วมกันและนำมาซึ่งความแข็งแกร่งขององค์กร อาทิเช่น ลูกค้าในกลุ่มยานยนต์ กลุ่มอุตสาหกรรม กลุ่มพาณิชย์กรรม และกลุ่มครัวเรือน จึงมีการแบ่งการดำเนินงานออกเป็นส่วนๆ โดยมีขอบเขตครอบคลุมทั้งสังคม ชุมชน และสิ่งแวดล้อม



1. ด้านความรับผิดชอบต่อชุมชนและ การส่งเสริมการศึกษา

ด้วยการศึกษาคือรากฐานที่สำคัญในการพัฒนาศักยภาพของมนุษย์ เป็นเครื่องมือที่ช่วยนำพาชีวิตไปสู่เส้นทางแห่งความสำเร็จทั้งในการประกอบอาชีพ และการพึ่งพาตนเอง นอกจากจะเป็นที่พึ่งแห่งตนได้แล้ว ยังสามารถช่วยให้ชุมชนแข็งแรงขึ้น บริษัทจึงตระหนักถึงความสำคัญของการศึกษาว่าเป็นพื้นฐานในการพัฒนาคุณภาพชีวิตและก่อให้เกิดการสร้างรายได้หมุนเวียน บริษัทจึงส่งเสริมและสนับสนุนทุนการศึกษาแก่เด็กและเยาวชนที่มีความประพฤติดี ตั้งใจเรียนแต่ขาดแคลนทุนทรัพย์โดยไม่มีข้อผูกพันใดๆ เพื่อให้เด็กและเยาวชนไทยได้รับการศึกษา เติบโตขึ้นมาอย่างมีศักยภาพ เป็นกำลังสำคัญในการพัฒนาประเทศชาติให้เจริญก้าวหน้าต่อไปในอนาคต

บริษัทฯ ให้ความสำคัญแก่เด็กและเยาวชนบริเวณพื้นที่รอบคลังก๊าซและในพื้นที่ห่างไกลจึงเชื่อมโยงการจัดกิจกรรมเข้ากับกลุ่มลูกค้าภาคครัวเรือน จึงสานต่อโครงการ “เติมอ้อม...ยิ้มอุ่น กับเวิร์ดแก๊ส” มาอย่างต่อเนื่อง โดยปีนี้จัดขึ้นเป็นปีที่ 8 ณ โรงเรียนประชาพัฒนาบ้านแฮด อ.บ้านแฮด จ.ขอนแก่น โดยมีวัตถุประสงค์เพื่อเติมเต็มรอยยิ้มให้กับเยาวชนผู้เป็นอนาคตของชาติ ในการมอบทุนการศึกษา ปรับปรุงโรงอาหารและสนามเด็กเล่น เนื่องจากเล็งเห็นถึงความสำคัญของการศึกษา และความสำคัญของการดูแลสุขภาพที่ประกอบอาหาร รวมถึงใส่ใจต่อสุขภาพในการรับโภชนาการครบทั้ง 5 หมู่ อีกทั้งมอบสุขภาพร่างกายที่แข็งแรงจากการออกกำลังกาย เพื่อเป็นการต่อยอดเตรียมร่างกายควบคู่ไปกับด้านความรู้ พร้อมเป็นกำลังสำคัญในการพัฒนาประเทศชาติ ให้เจริญก้าวหน้าต่อไปในอนาคต

ซึ่งครั้งนี้ จัดพร้อมกับโครงการ “CSR Love truck love trip by worldgas” ที่จัดต่อเนื่องเป็นครั้งที่ 3 โดยนำรถ Food truck มาปรับเปลี่ยนให้กลายเป็นครัวเคลื่อนที่ พร้อมให้ความรู้เกี่ยวกับโภชนาการทั้ง 5 หมู่และสอนวิธีการประกอบอาหารให้แก่เด็กและเยาวชน

โดยครั้งที่ 1 และ 2 นั้น จัดขึ้น ณ โรงเรียนบ้านเมืองกีด อำเภอมะแตง จ.เชียงใหม่ และโรงเรียนชุมชนวัดท่าเลทอง อ.ลำลูกกา จ.ปทุมธานี ตามลำดับ

ทั้งนี้บริษัทยังให้ความสำคัญชุมชนรอบข้าง ผู้มีส่วนได้เสียในกิจการ ในพื้นที่รอบคลัง เพื่อร่วมพัฒนาและดูแล ส่งเสริมกิจกรรมต่างๆที่เกิดขึ้นในพื้นที่ดังกล่าว ทางบริษัท ได้ร่วมสนับสนุน อาทิ

- สนับสนุนวันผู้สูงอายุและประเพณีสงกรานต์ คลังสมุทรสงคราม
- สนับสนุนงานทอดกฐินวัดฝีซุด จ. ฉะเชิงเทรา
- สนับสนุนงานบุญบั้งไฟ เทศบาลบ้านแฮด จ.ขอนแก่น
- สนับสนุนสร้างบ้านให้กับผู้ยากไร้ร่วมกับสำนักงานกาชาด จ.ฉะเชิงเทรา
- สนับสนุนถวายผ้ากฐินของหน่วยงานราชการ
- สนับสนุนประเพณีลอยกระทงเทศบาลบ้านแฮด จ.ขอนแก่น
- สนับสนุนซื้อสลากกาชาดลำปาง
- ส่งเสริมและสนับสนุนการจัดการแข่งขันกีฬาต้านยาเสพติด เทศบาลตำบลบางปะกง จ.ฉะเชิงเทรา
- ร่วมส่งเสริมและสนับสนุนกีฬาฟุตบอลประจำตำบลบางจะเกร็ง จ.สมุทรสงคราม
- ร่วมส่งเสริมและสนับสนุนกีฬามวยชนบ้านแฮด จ.ขอนแก่น
- สนับสนุนการจัดกิจกรรมวันเด็กให้กับชุมชนและโรงเรียนต่างๆ เช่น เทศบาลตำบลบาง จะเกร็ง, เทศบาลตำบลบ้านแฮด, เทศบาลตำบลท่าพระ, โรงเรียนพรหมมานุสรณ์, โรงเรียนวัดนาลัย, โรงเรียนบวรวิทยายนต์ 3, โรงเรียนสามัคคีราษฎร์บำรุง, กศน.อำเภอบางปะกง

2. ด้านความรับผิดชอบต่อสิ่งแวดล้อม

บริษัทฯ มุ่งสนับสนุนให้พนักงานและคู่ค้า กลุ่มยานยนต์ กลุ่มอุตสาหกรรม และกลุ่มพาณิชย์กรรม อันได้แก่ โรงงานผู้ผลิต ผู้ประกอบการโรงแรม และห้างสรรพสินค้าได้มีส่วนร่วมในการส่งเสริมการอนุรักษ์สิ่งแวดล้อม ร่วมพัฒนาฟื้นฟูและดูแลทรัพยากรธรรมชาติให้คงความสมบูรณ์รวมถึงการสร้างตระหนักในการอนุรักษ์ทรัพยากรอย่างยั่งยืน ผ่านโครงการอนุรักษ์สิ่งแวดล้อมอย่างต่อเนื่อง

- โครงการ “ดับลิฟท์ เอ็นเนอร์ยี เพื่อสังคม” บริษัทฯได้ดำเนินการจัดกิจกรรมดังกล่าวอย่างต่อเนื่องเป็นประจำทุกปี เพื่อมุ่งหวังให้ทุกภาคส่วนได้มีส่วนร่วมในการอนุรักษ์ธรรมชาติ และยังเป็นการปลูกจิตสำนึกในการทำประโยชน์เพื่อสังคมอย่างแท้จริง
- โดยในปีนี้ บริษัทฯ ร่วมกับคู่ค้าผู้ทรงเกียรติ สร้างฝายชะลอน้ำ สานต่อพระราชปณิธานของพระบาทสมเด็จพระปรมินทรมหาภูมิพลอดุลยเดช ในการบริหารจัดการน้ำอย่างยั่งยืน ณ อ.กลางดง จ. นครราชสีมา

การควบคุมภายในและการตรวจสอบภายใน



การควบคุมภายใน

คณะกรรมการบริษัท ให้ความสำคัญต่อการจัดให้มีการควบคุมภายในที่เพียงพอและมีประสิทธิภาพกับความเสี่ยงที่สามารถยอมรับได้ ทั้งนี้ต้องเหมาะสมกับสภาพแวดล้อมในการดำเนินธุรกิจ โดยดูแลให้มีระบบการควบคุมภายในโดยอ้างอิงกรอบแนวทางปฏิบัติด้านการควบคุมภายในของ The Committee of Sponsoring Organizations of the Treadway Commission (COSO) ซึ่งกำหนดองค์ประกอบหลักที่จำเป็นในการควบคุมภายในไว้ 5 ด้าน ได้แก่ (1) การควบคุมภายในองค์กร (Control Environment) (2) การประเมินความเสี่ยง (Risk Assessment) (3) การควบคุมการปฏิบัติงาน (Control Activities) (4) ระบบสารสนเทศและการสื่อสารข้อมูล (Information & Communication) และ (5) ระบบการติดตาม (Monitoring Activities) โดยมีวัตถุประสงค์เพื่อสร้างความมั่นใจว่าการดำเนินงานของบริษัทจะบรรลุวัตถุประสงค์ของการควบคุมภายในด้านประสิทธิภาพของการดำเนินงาน การใช้ทรัพยากร การดูแลรักษาทรัพย์สิน ความเชื่อถือได้ของรายงานทางการเงินบัญชี รวมถึงการปฏิบัติตามกฎหมาย ระเบียบข้อบังคับตามกฎหมายการกำกับดูแลกิจการที่ดี (Corporate Governance : CG) ดังนี้

- แต่งตั้งคณะกรรมการตรวจสอบ มีหน้าที่สอบทานให้บริษัทฯ มีระบบการควบคุมภายในที่เพียงพอ และมีประสิทธิภาพ ตามกฎบัตรของคณะกรรมการตรวจสอบ และรายงานผลการสอบทานให้ผู้ถือหุ้นทราบในรายงานประจำปี
- ผู้บริหารมีหน้าที่นำแนวทางที่เกี่ยวข้องกับการกำกับและดูแลที่กำหนดโดยคณะกรรมการบริษัทฯ ไปถ่ายทอดให้แก่พนักงานเพื่อนำไปปฏิบัติให้เป็นไปตามนโยบาย ตลอดจนปลูกฝังให้พนักงานมีวินัยต่อการปฏิบัติตามข้อกำหนดอันเนื่องมาจากการควบคุมภายใน
- พนักงานทุกระดับ ต้องปฏิบัติตาม กฎ ระเบียบ ข้อบังคับ ตลอดจนคำสั่งที่อยู่ภายใต้ระบบการควบคุมภายในอย่างเคร่งครัด

คณะกรรมการบริษัท ได้ประเมินระบบการควบคุมภายในของบริษัทฯ โดยการสอบถามข้อมูลจากฝ่ายบริหารเกี่ยวกับการดำเนินการตามแนวทางและข้อเสนอแนะเพื่อการพัฒนาการควบคุมภายในแล้ว สรุปได้ว่า จากการประเมินระบบการควบคุมภายในของบริษัทฯ ในด้านต่างๆ 5 องค์ประกอบ คือ การควบคุมภายในองค์กร การประเมินความเสี่ยงการควบคุมการปฏิบัติงาน ระบบสารสนเทศและการสื่อสารข้อมูล และระบบการติดตาม คณะกรรมการบริษัทเห็นว่า ระบบการควบคุมภายในของบริษัทฯ มีความเพียงพอและเหมาะสมกับสภาพแวดล้อมของบริษัทฯ โดยบริษัทฯ ได้จัดให้มีบุคลากรอย่างเพียงพอที่จะดำเนินการตามระบบได้อย่างมีประสิทธิภาพ

หน่วยงานตรวจสอบภายใน

ที่ประชุมคณะกรรมการตรวจสอบครั้งที่ 5/2559 เมื่อวันที่ 27 กรกฎาคม 2559 มีมติอนุมัติแต่งตั้งนางสาวนิภาทิพย์ ศุภฤกษ์รัตนไชย ให้ดำรงตำแหน่งหัวหน้าหน่วยงานตรวจสอบภายใน และทำหน้าที่เลขานุการคณะกรรมการตรวจสอบ ตั้งแต่วันที่ 1 สิงหาคม 2559 เป็นต้นไป เพื่อทำหน้าที่ดูแลงานด้านการตรวจสอบภายในของบริษัทฯ เนื่องจากเป็นผู้ที่มีศักยภาพเพียงพอ ประกอบกับมีประสบการณ์ในงานด้านบัญชีและการเงิน และมีความเหมาะสมสามารถที่จะปฏิบัติงานด้านการตรวจสอบภายในร่วมกับผู้ตรวจสอบภายในอิสระ และหน่วยงานต่างๆ ภายในบริษัทได้ เพื่อเสริมสร้างและพัฒนางานด้านการตรวจสอบภายในให้แก่บริษัทในอนาคตต่อไป

แผนการตรวจสอบของปัจจุบัน จะใช้วิธีดำเนินการตรวจสอบร่วมกันระหว่างผู้ตรวจสอบภายในอิสระ และหน่วยงานตรวจสอบภายในของบริษัทฯ เพื่อให้สามารถดำเนินการตรวจสอบได้ครอบคลุมทุกหน่วยงาน และกิจกรรมของบริษัท ตามแผนการตรวจสอบที่วางไว้

ที่ประชุมคณะกรรมการบริษัทฯ ครั้งที่ 13/2560 เมื่อวันที่ 19 ธันวาคม 2560 ได้มีมติให้จัดจ้าง บริษัท ยูนิค แอดไวเซอร์ จำกัด (“Unique”) ให้ปฏิบัติหน้าที่ผู้ตรวจสอบภายในอิสระของบริษัทฯ ประจำปี 2561 โดยแต่งตั้งนายโกศล แยมลิมูล ซึ่งดำรงตำแหน่งเป็นกรรมการผู้จัดการของ Unique เป็นผู้รับผิดชอบหลักในการปฏิบัติหน้าที่ผู้ตรวจสอบภายในอิสระของบริษัทฯ ทั้งนี้คณะกรรมการตรวจสอบได้พิจารณาคุณสมบัติของ Unique และนายโกศล แยมลิมูล แล้วเห็นว่ามีความเหมาะสมเพียงพอกับการปฏิบัติหน้าที่ดังกล่าวเนื่องจากมีความเป็นอิสระและมีประสบการณ์ในการปฏิบัติงานด้านการตรวจสอบภายในในธุรกิจ/อุตสาหกรรมที่มีลักษณะเดียวกับบริษัทฯ

ผู้ตรวจสอบภายในอิสระทำหน้าที่ในการประเมินความเสี่ยงเพียงพอสอดคล้องเหมาะสมของระบบการควบคุมกระบวนการปฏิบัติงานและระบบงานต่างๆ ภายในบริษัทฯ ซึ่งผู้ตรวจสอบภายในอิสระจะเป็นผู้ที่มีความเป็นอิสระโดยรายงานตรงต่อคณะกรรมการตรวจสอบ ซึ่งเป็นกรรมการอิสระของบริษัทฯ ทั้งนี้ ผู้ตรวจสอบภายในอิสระจะไม่มีส่วนเกี่ยวข้องกับงานปฏิบัติการของบริษัทฯ

รายละเอียดของขอบเขต หน้าที่ และความรับผิดชอบโดยสังเขป ดังนี้

1. จัดทำแผนการตรวจสอบประจำปี
2. การตรวจสอบเพื่อให้เกิดความมั่นใจว่าการดำเนินงานเป็นไปตามเป้าหมายของบริษัท โดยวิธีการประเมินและเพิ่มประสิทธิภาพของการบริหารความเสี่ยงการควบคุมและการกำกับดูแลกิจการ
3. การให้คำปรึกษาโดยลักษณะและขอบเขตของงานจะเป็นไปตามข้อตกลงที่ทำขึ้นร่วมกันกับผู้รับบริการ ผู้ตรวจสอบภายในสามารถให้คำปรึกษา เพื่อให้เกิดความมั่นใจว่ากระบวนการบริหารความเสี่ยงการควบคุม และการกำกับดูแลที่มีอยู่แล้วหรือที่จัดทำขึ้นใหม่มีประสิทธิภาพและประสิทธิผลเพียงพอ หรือสามารถให้คำแนะนำในการออกแบบกระบวนการดังกล่าว
4. การทุจริต โดยผู้ตรวจสอบจะต้องคำนึงถึงและให้ความสำคัญกับประเด็นที่มีความเสี่ยงสูง ซึ่งจะนำไปสู่การทุจริตได้ รวมถึงการบ่งชี้ถึงจุดอ่อนของการควบคุมที่ยังคงมีอยู่ และผู้ตรวจสอบจะดำเนินการสืบสวนขั้นต้นเกี่ยวกับเรื่องที่น่าจะมีการทุจริตเมื่อได้รับการร้องขอจากคณะกรรมการตรวจสอบ และ/หรือ จากประธานเจ้าหน้าที่บริหาร และกรรมการผู้จัดการใหญ่ โดยฝ่ายจัดการเป็นผู้รับผิดชอบในการป้องกัน ค้นหา สืบสวนและลงโทษการกระทำทุจริต
5. การร้องขอให้มีการตรวจสอบเป็นกรณีพิเศษเป็นการตรวจสอบรายการที่ไม่ได้อยู่ในแผนงานตรวจสอบประจำปี โดยได้รับการร้องขอเป็นพิเศษจากฝ่ายจัดการ และ/หรือ คณะกรรมการตรวจสอบ

โดยคุณสมบัติของผู้ตรวจสอบภายในอิสระจากหน่วยงานภายนอกปรากฏในเอกสารแนบ



รายการระหว่างกัน

รายการระหว่างบริษัท และกิจการที่เกี่ยวข้องกันประจำปี 2561 ได้แสดงอ้างอิงจากรายงานข้อมูลทางการเงินประจำปี 2561 ดังนี้

ชื่อบริษัท	ลักษณะความสัมพันธ์	รายการที่เกี่ยวข้องกัน	สำหรับปี 2561 (หน่วย: ล้านบาท)
1. EAGLE	เป็นบริษัทย่อย โดยบริษัท ถือหุ้นร้อยละ 99.99 และมีกรรมกร่วมกันกับบริษัท	รายการจากงบกำไรขาดทุน	
		รายได้ค่าเช่าที่ดิน	3,120,133
		ดอกเบี้ยรับ	1,141,918
		ค่าขนส่งก๊าซปิโตรเลียมเหลว	160,980,433
		รายการจากงบแสดงฐานะการเงิน	
		ลูกหนี้การค้าและลูกหนี้อื่น	597,791
		ค่าใช้จ่ายค้างจ่าย	2,980,851
		เจ้าหนี้การค้าและเจ้าหนี้อื่น	12,486,922
2. LOGISTIC ENTERPRISE	เป็นบริษัทย่อยของ EAGLE โดย EAGLE ถือหุ้นร้อยละ 99.98 และมีกรรมกร่วมกันกับบริษัท	รายการจากงบกำไรขาดทุน	
		รายได้ค่าธรรมเนียมการค้าประกันเงินกู้การซื้อรถขนส่งก๊าซ	1,660
		ค่าเช่ารถขนส่งก๊าซ	9,664,414
		รายการจากงบแสดงฐานะการเงิน	
			ไม่มี
3. WP GAS	เป็นบริษัทย่อย โดยบริษัท ถือหุ้นร้อยละ 99.99 และมีกรรมกร่วมกันกับบริษัท และมีผู้บริหารของบริษัท ที่เป็นกรรมกร	รายการจากงบกำไรขาดทุน	
		รายได้จากการขายก๊าซปิโตรเลียมเหลว	20,617,976
		ดอกเบี้ยรับ	2,170,000
		รายได้ค่าบริการจัดการ	1,848,747
		รายการจากงบแสดงฐานะการเงิน	
		ลูกหนี้การค้าและลูกหนี้อื่น	2,454,159
		เงินให้กู้ยืมระยะสั้น	35,000,000
4. WP SOLUTIONS	เป็นบริษัทย่อย โดยบริษัท ถือหุ้นร้อยละ 99.99 และมีกรรมกร่วมกันกับบริษัท และมีผู้บริหารของบริษัท ที่เป็นกรรมกร	รายการจากงบกำไรขาดทุน	ไม่มี
		รายการจากงบแสดงฐานะการเงิน	ไม่มี
5. WP SOLLAR	เป็นบริษัทย่อยของ WP SOLUTIONS โดย WP SOLUTIONS ถือหุ้นร้อยละ 99.99 และมีกรรมกร่วมกันกับบริษัท และมีผู้บริหารของบริษัท ที่เป็นกรรมกร	รายการจากงบกำไรขาดทุน	ไม่มี
		รายการจากงบแสดงฐานะการเงิน	ไม่มี

ความจำเป็นและความเหมาะสมผล

1. การเข้าทำรายการกับ EAGLE มีวัตถุประสงค์เพื่อให้ EAGLE ทำหน้าที่ผู้ขนส่งนำผลิตภัณฑ์ของบริษัท ไปส่งให้กับลูกค้าของบริษัท ซึ่งเป็นการดำเนินธุรกิจตามปกติ โดยที่ปริมาณการรับบริการที่บริษัท ได้รับจาก EAGLE นั้นสอดคล้องกับความต้องการและการดำเนินธุรกิจของบริษัท ทั้งนี้ ราคาและเงื่อนไขที่รับบริการจาก EAGLE มีลักษณะเป็นไปตามที่ตกลงกันในสัญญา ซึ่งมีราคาและเงื่อนไขเสมือนทำรายการกับบุคคลภายนอก โดยที่มิได้มีวัตถุประสงค์ในการถ่ายเทผลประโยชน์ระหว่างกัน หรือมีรายการใดๆ เป็นพิเศษ
2. บริษัท มีรายการระหว่างกันกับ EAGLE ได้แก่ 1) รายได้ค่าเช่าที่ดิน 2) รายได้ดอกเบี้ยรับ และ 3) ค่าขนส่งก๊าซปิโตรเลียมเหลว ทั้งนี้ รายการระหว่างกันทั้ง 3 รายการนั้น มีราคาและเงื่อนไขเสมือนทำรายการกับบุคคลภายนอก โดยที่มิได้มีวัตถุประสงค์ในการถ่ายเทผลประโยชน์ระหว่างกัน หรือมีรายการใดๆ เป็นพิเศษ
3. บริษัท มีรายการระหว่างกันกับ LOGISTIC ENTERPRISE จำนวน 2 รายการได้แก่ 1) รายได้ค่าธรรมเนียมการค้ำประกันเงินกู้การซื้อรถยนต์ก๊าซ และ 2) ค่าใช้จ่ายค่าเช่ารถขนส่งก๊าซ ทั้งนี้ รายการระหว่างกันทั้ง 2 รายการนั้น มีราคาและเงื่อนไขเสมือนทำรายการกับบุคคลภายนอก โดยที่มิได้มีวัตถุประสงค์ในการถ่ายเทผลประโยชน์ระหว่างกัน หรือมีรายการใดๆ เป็นพิเศษ
4. บริษัท มีรายการระหว่างกันกับ WP GAS จำนวน 3 รายการได้แก่ 1) รายได้จากการขายก๊าซปิโตรเลียมเหลว 2) รายได้ดอกเบี้ยรับ และ 3) รายได้ค่าบริการจัดการ ทั้งนี้ รายการระหว่างกันทั้ง 3 รายการนั้น มีราคาและเงื่อนไขเสมือนทำรายการกับบุคคลภายนอก โดยที่มิได้มีวัตถุประสงค์ในการถ่ายเทผลประโยชน์ระหว่างกัน หรือมีรายการใดๆ เป็นพิเศษ

นโยบายหรือแนวนโยบายการทำรายการระหว่างกัน ในอนาคต

ในกรณีที่มีการเข้าทำรายการระหว่างกัน บริษัทจะปฏิบัติให้เป็นไปตามกฎหมายว่าด้วยหลักทรัพย์และตลาดหลักทรัพย์ ประกาศคณะกรรมการกำกับตลาดทุน และประกาศของตลาดหลักทรัพย์แห่งประเทศไทย ที่มีผลบังคับใช้กับบริษัท และนโยบายของบริษัทในเรื่องความขัดแย้งผลประโยชน์ของบริษัท ทั้งนี้ การเข้าทำรายการระหว่างกันดังกล่าวจะต้องไม่เป็นการโยกย้าย หรือถ่ายเทผลประโยชน์ระหว่างบริษัทหรือผู้ถือหุ้นของบริษัท แต่ต้องเป็นการทำรายการที่บริษัทได้คำนึงถึงประโยชน์สูงสุดของบริษัทและผู้ถือหุ้นทุกราย

ในกรณีที่เป็นการรายการที่เกิดขึ้นตามการดำเนินธุรกิจปกติของบริษัท บริษัทจะดำเนินการตามหลักเกณฑ์และแนวทางในการปฏิบัติให้เป็นไปตามลักษณะการค้าโดยทั่วไป โดยอ้างอิงราคาและเงื่อนไขเสมือนทำรายการกับบุคคลภายนอก

ในส่วนของการเปิดเผยรายการระหว่างกันของบริษัท จะเป็นไปตามกฎหมายและระเบียบที่สำนักงานคณะกรรมการกำกับหลักทรัพย์และตลาดหลักทรัพย์ และตลาดหลักทรัพย์แห่งประเทศไทยกำหนด อีกทั้งเป็นไปตามมาตรฐานการบัญชีเรื่องการเปิดเผยข้อมูลเกี่ยวกับบุคคลหรือกิจการที่เกี่ยวข้องกันซึ่งกำหนดโดยสภาวิชาชีพบัญชี

แนวนโยบายของการเข้าทำรายการระหว่างกันของบริษัทในอนาคตจะมีลักษณะไม่แตกต่างจากเดิม กล่าวคือจะเป็นรายการระหว่างกันระหว่างบริษัทและบริษัทย่อย ซึ่งได้แก่ EAGLE, LOGISTIC ENTERPRISE, WP GAS, WP SOLUTIONS และ WP SOLLAR ดังที่กล่าวข้างต้น



รายงานคณะกรรมการตรวจสอบ

คณะกรรมการตรวจสอบ บริษัท ดับบลิวพี เอ็นเนอร์ยี่ จำกัด (มหาชน) (“บริษัทฯ”) ประกอบด้วยกรรมการอิสระ ผู้ทรงคุณวุฒิ ซึ่งได้รับการแต่งตั้งจากคณะกรรมการบริษัท ประกอบด้วยกรรมการที่มีคุณสมบัติครบถ้วนตามที่สำนักงานคณะกรรมการกำกับหลักทรัพย์และตลาดหลักทรัพย์แห่งประเทศไทยกำหนด จำนวน 3 ท่าน ดังนี้

รายนาม	ตำแหน่ง
1. นางนิศกร ทัดเทียมมรย์	ประธานคณะกรรมการตรวจสอบ
2. นางสาวอริยทรัพย์ ไตรสุทธิ	กรรมการตรวจสอบ
3. นางลัษณานันท์ ลักขมโณนันต์	กรรมการตรวจสอบ

คณะกรรมการตรวจสอบปฏิบัติหน้าที่ตามที่คณะกรรมการบริษัทมอบหมาย และตามกฎบัตรของคณะกรรมการตรวจสอบซึ่งสอดคล้องกับข้อกำหนดของตลาดหลักทรัพย์แห่งประเทศไทย โดยตั้งแต่วันที่ 1 มกราคม 2561 ถึงวันที่ 31 ธันวาคม 2561 ที่ผ่านมา คณะกรรมการตรวจสอบได้มีการประชุมรวมทั้งสิ้น 8 ครั้ง โดยได้มีการหารือร่วมกับฝ่ายบริหาร ฝ่ายตรวจสอบภายในของบริษัทฯ และบริษัท ยูนิค แอดไวเซอร์ จำกัด ซึ่งเป็นผู้ตรวจสอบภายในอิสระของบริษัทฯ ที่บริษัทฯ แต่งตั้งให้เป็นผู้รับผิดชอบในการดำเนินการตรวจสอบระบบการควบคุมภายในของบริษัทฯ รวมถึงผู้ตรวจสอบบัญชีในเรื่องที่เกี่ยวข้อง

ทั้งนี้ สรุปผลการดำเนินงานของคณะกรรมการตรวจสอบสำหรับปี 2561 โดยมีสาระสำคัญสรุปได้ดังนี้

1. การสอบทานรายงานทางการเงิน

คณะกรรมการตรวจสอบได้สอบทานงบการเงินรวมและงบการเงินเฉพาะบริษัท ทั้งงบการเงินรายไตรมาสและงบการเงินประจำสำหรับปี 2561 โดยได้สอบถามผู้สอบบัญชีในเรื่องความถูกต้องครบถ้วนของงบการเงิน การปรับปรุงรายการบัญชีที่สำคัญ รวมถึงการประมาณการทางบัญชี ซึ่งมีผลกระทบต่อการเงิน ความเพียงพอเหมาะสมของวิธีการบันทึกบัญชี และขอบเขตการตรวจสอบ การเปิดเผยข้อมูลอย่างถูกต้องครบถ้วนเพียงพอ และความมีอิสระของผู้สอบบัญชี เพื่อให้มั่นใจว่างบการเงินของบริษัทฯ จัดทำอย่างถูกต้องเป็นไปตามข้อกำหนดของกฎหมาย และมาตรฐานบัญชีตามหลักการบัญชีที่รับรองทั่วไป ซึ่งสอดคล้องกับมาตรฐานการบัญชีสากล มีความเชื่อถือได้ และทันเวลา รวมทั้งมีการเปิดเผยข้อมูลสำคัญครบถ้วนเพียงพอและเป็นประโยชน์ต่อผู้ใช้งบการเงิน อีกทั้งคณะกรรมการตรวจสอบได้รับฟังคำชี้แจงจากผู้อำนวยการฝ่ายบัญชีและการเงิน และรับฟังการรายงานของผู้สอบบัญชีเกี่ยวกับข้อมูลสำคัญในการจัดทำรายงานทางการเงิน รวมทั้งประชุมร่วมกับผู้สอบบัญชีโดยไม่มีฝ่ายบริหารทุกไตรมาส เพื่อรับฟังความคิดเห็นในการตรวจสอบรายงานทางการเงินอย่างอิสระ ซึ่งผู้สอบบัญชีได้ให้การรับรองแล้วโดยไม่มีเงื่อนไข และไม่มีข้อสังเกตที่เป็นนัยสำคัญแต่อย่างใด

คณะกรรมการตรวจสอบพิจารณาแล้ว มีความเห็นว่า งบการเงินรวมและงบการเงินเฉพาะบริษัท ทั้งงบการเงินรายไตรมาสและงบการเงินประจำสำหรับปี 2561 นั้น มีความถูกต้องและเชื่อถือได้ในสาระสำคัญ ซึ่งเป็นไปตามมาตรฐานการรายงานทางการเงิน และมีการเปิดเผยข้อมูลอย่างเพียงพอ

2. การสอบทานระบบควบคุมภายในและระบบการตรวจสอบภายใน

คณะกรรมการตรวจสอบได้สอบทานความเพียงพอของระบบการควบคุมภายในของบริษัทฯตามแนวทางการควบคุมภายในในด้านต่างๆ ร่วมกับฝ่ายตรวจสอบภายในของบริษัทฯ ผู้ตรวจสอบภายในอิสระ และผู้สอบบัญชีทุกไตรมาส ในเรื่องการค้าดำเนินงาน การใช้ทรัพยากร การดูแลทรัพย์สิน การป้องกันหรือลดข้อผิดพลาด ความเชื่อถือได้ของรายงานทางการเงิน การปฏิบัติตามกฎหมายและระเบียบข้อบังคับ โดยคณะกรรมการตรวจสอบได้เสนอแนะฝ่ายบริหารให้นำความเห็นของฝ่ายตรวจสอบภายในของบริษัทฯ ผู้ตรวจสอบภายในอิสระ และผู้สอบบัญชีไปพัฒนาระบบการควบคุมภายในให้มีประสิทธิภาพยิ่งขึ้น

ในส่วนของการตรวจสอบภายใน บริษัทฯ ได้มอบหมายให้บริษัท ยูนิค แอดไวเซอร์ จำกัด (“Unique”) ให้ปฏิบัติหน้าที่เป็นผู้ตรวจสอบภายในอิสระของบริษัทฯ เพื่อทำหน้าที่ประเมินความเพียงพอและเหมาะสมของระบบการควบคุม กระบวนการปฏิบัติงานและระบบงานต่างๆ ภายในบริษัท เนื่องจากมีความเป็นอิสระ และมีประสบการณ์ในการปฏิบัติงานด้านการตรวจสอบภายในในธุรกิจ/อุตสาหกรรมที่มีประเภทธุรกิจเดียวกับบริษัทฯ ซึ่งผู้ตรวจสอบภายในอิสระจะเป็นผู้ที่มีความเป็นอิสระโดยรายงานตรงต่อคณะกรรมการตรวจสอบ ซึ่งเป็นกรรมการอิสระของบริษัทฯ ทั้งนี้ผู้ตรวจสอบภายในอิสระจะไม่มีส่วนเกี่ยวข้องกับงานปฏิบัติการของบริษัทฯ

นอกจากนี้ บริษัทฯ ได้จัดตั้งหน่วยงานตรวจสอบภายในขึ้น เพื่อทำหน้าที่ดูแลงานด้านการตรวจสอบภายในของบริษัทฯ โดยฝ่ายตรวจสอบภายในของบริษัทฯ จะดำเนินการตรวจสอบร่วมกับผู้ตรวจสอบภายในอิสระที่บริษัทฯ ได้จัดจ้าง เพื่อให้สามารถดำเนินการตรวจสอบได้ครอบคลุมทุกหน่วยงานและกิจกรรมของบริษัทฯ ตามแผนการตรวจสอบที่วางไว้ และให้เป็นที่มั่นใจยิ่งขึ้น

คณะกรรมการตรวจสอบพิจารณาแล้ว มีความเห็นว่า บริษัทฯ มีการกำหนดวิธีการปฏิบัติงาน และมีระบบควบคุมภายใน ทั้งด้านระบบบัญชีและระบบการบริหารงานในภาพรวมเป็นไปตามแนวทางของตลาดหลักทรัพย์ฯ และสำนักงาน ก.ล.ต. โดยในภาพรวมถือว่าบริษัทมีระบบการควบคุมภายในและระบบการตรวจสอบภายในที่เพียงพอและเหมาะสม ซึ่งสอดคล้องกับความเห็นของผู้สอบบัญชีที่รายงานว่า จากการสอบทานยังไม่พบปัญหาหรือข้อบกพร่องที่เป็นสาระสำคัญซึ่งมีผลกระทบต่อการเงินของบริษัท

3. การสอบทานให้บริษัทปฏิบัติตามกฎหมาย และข้อกำหนดที่เกี่ยวข้องกับธุรกิจของบริษัท

คณะกรรมการตรวจสอบได้สอบทานการปฏิบัติตามกฎหมายต่างๆ ที่เกี่ยวข้องกับกิจกรรมทางธุรกิจที่สำคัญของบริษัทฯ และเห็นว่าไม่มีประเด็นที่เป็นสาระสำคัญใดที่ถือเป็นการไม่ปฏิบัติตามกฎหมายว่าด้วยหลักทรัพย์ และตลาดหลักทรัพย์ หรือข้อกำหนดของตลาดหลักทรัพย์และกฎหมายที่เกี่ยวข้อง

คณะกรรมการตรวจสอบพิจารณาแล้ว มีความเห็นว่า บริษัทฯ ได้ปฏิบัติตามกฎหมายและข้อกำหนดที่เกี่ยวข้องอย่างเพียงพอ

4. การพิจารณาคัดเลือกผู้สอบบัญชีและการกำหนดค่าตอบแทน

คณะกรรมการตรวจสอบได้พิจารณาจากคุณสมบัติ ประสบการณ์ คุณภาพของผลงานที่ผ่านมา ความพร้อมของบุคลากร มาตรฐานการปฏิบัติงาน ซึ่งเป็นที่ยอมรับ และความรู้ความเข้าใจในธุรกิจการค้ากึ่งปีโตรเลียมเหลว ประกอบกับการกำหนดอัตราค่าสอบบัญชีของผู้สอบบัญชีที่มีความเหมาะสมกับปริมาณและคุณภาพงานที่ทำ จึงเห็นสมควรเสนอแต่งตั้ง

1. นายขจรเกียรติ อรุณไพโรจน์กุล ผู้สอบบัญชีรับอนุญาตเลขที่ 3445 หรือ
2. นายพิสิฐ ทางธนกุล ผู้สอบบัญชีรับอนุญาตเลขที่ 4095 หรือ
3. นางณัฐพร พันธุ์อุดม ผู้สอบบัญชีรับอนุญาตเลขที่ 3430

ในนามของ บริษัท ไพร์ชวอเตอร์เฮาส์ คูเปอร์ส เอพีเอเอส จำกัด (“PwC”) เป็นผู้สอบบัญชีของบริษัทฯ ประจำปี 2562 โดยให้ใครคนใดคนหนึ่งเป็นผู้กระทำการตรวจสอบและแสดงความเห็นต่องบการเงินของบริษัทฯ โดยคณะกรรมการตรวจสอบมีความเห็นว่า ผู้สอบบัญชีของบริษัทฯ ที่เสนอแต่งตั้งมีความเป็นอิสระมีความเชี่ยวชาญในวิชาชีพ มีประสบการณ์ที่เหมาะสม และมีคุณสมบัติครบถ้วนตามที่สำนักงานคณะกรรมการกำกับหลักทรัพย์และตลาดหลักทรัพย์แห่งประเทศไทยกำหนด จึงเห็นสมควรนำเสนอต่อคณะกรรมการบริษัทเพื่อพิจารณาอนุมัติ ก่อนจะนำเสนอต่อที่ประชุมสามัญผู้ถือหุ้น

5. รายการที่เกี่ยวข้องกันหรือรายการที่อาจมีความขัดแย้งทางประโยชน์

คณะกรรมการตรวจสอบได้พิจารณาสอบทานรายการระหว่างกัน รายการที่เกี่ยวข้องกัน หรือรายการที่อาจมีความขัดแย้งทางผลประโยชน์ ตามข้อกำหนดที่ตลาดหลักทรัพย์แห่งประเทศไทยประกาศกำหนดให้บริษัทจดทะเบียนดำเนินการ

คณะกรรมการตรวจสอบของบริษัทฯ ได้พิจารณาและตรวจสอบรายการระหว่างกัน หรือรายการที่เกี่ยวข้องกันกับบุคคลที่อาจมีความขัดแย้งทางผลประโยชน์หรือผู้มีส่วนได้เสียอย่างสม่ำเสมอ เพื่อให้มั่นใจว่าการเข้าทำรายการดังกล่าวเป็นไปตามกฎระเบียบของตลาดหลักทรัพย์ฯ และข้อพึงปฏิบัติที่ดี (Code of Best Practice) ของบริษัทฯ โดยสำหรับปี 2561 คณะกรรมการตรวจสอบได้มีความเห็นว่า บริษัทฯ ได้มีการปฏิบัติตามกฎหมายและข้อกำหนดที่เกี่ยวข้องในเรื่องการทำรายการที่เกี่ยวข้องกัน โดยไม่มีรายการที่อาจมีความขัดแย้งทางผลประโยชน์ ซึ่งธุรกรรมที่บริษัทฯ ทำกับบุคคลที่อาจมีความขัดแย้งนั้นเป็นการดำเนินธุรกิจตามปกติ และเท่าเทียมกับธุรกรรมที่ทำกับบุคคลภายนอก (arm's length basis) โดยรายการระหว่างกันที่บริษัทฯ ได้เข้าทำดังกล่าว นั้นมีเงื่อนไขและข้อตกลงทางการค้าในลักษณะเช่นเดียวกันกับที่ทำบุคคลภายนอก

คณะกรรมการตรวจสอบพิจารณาแล้ว มีความเห็นว่า บริษัทฯ ไม่มีความขัดแย้งทางผลประโยชน์ใดๆ ตามหลักเกณฑ์ที่กำหนดในประกาศคณะกรรมการกำกับตลาดทุนที่เกี่ยวข้อง โดยบริษัทฯ มีมาตรการและขั้นตอนการอนุมัติการทำรายการระหว่างกันหรือรายการที่เกี่ยวข้องกันกับบุคคลที่อาจมีความขัดแย้งทางผลประโยชน์หรือผู้มีส่วนได้เสีย ซึ่งคณะกรรมการตรวจสอบและคณะกรรมการบริษัทฯ ได้พิจารณาความเหมาะสมอย่างรอบคอบก่อนการตัดสินใจเข้าทำรายการใดๆ



6. จำนวนการประชุม และการเข้าร่วมของกรรมการตรวจสอบแต่ละท่าน

คณะกรรมการตรวจสอบของบริษัทฯ ประกอบด้วยผู้ทรงคุณวุฒิ จำนวน 3 ท่าน โดยมีรายชื่อดังต่อไปนี้

รายนาม	ตำแหน่ง	การประชุมคณะกรรมการตรวจสอบ	
		จำนวนครั้งการประชุม	จำนวนครั้งที่เข้าร่วมประชุม
1. นางนิศกร ทัดเทียมมรย์	ประธานคณะกรรมการตรวจสอบ	8	8
2. นางสร้อยทิพย์ ไตรสุทธิ์	กรรมการตรวจสอบ	8	8
3. นางลัชณานันท์ ลักษมีธนานันต์*	กรรมการตรวจสอบ	8	5

หมายเหตุ *กรรมการตรวจสอบที่มีความรู้และประสบการณ์เพียงพอที่จะสามารถทำหน้าที่ในการสอบทานความน่าเชื่อถือของงบการเงิน

7. ความเห็นโดยรวมของคณะกรรมการตรวจสอบ จากการปฏิบัติหน้าที่ตามกฎหมาย (Charter)

โดยสรุป คณะกรรมการตรวจสอบได้ปฏิบัติหน้าที่และความรับผิดชอบตามอำนาจและบทบาทหน้าที่ที่ระบุไว้ในกฎบัตรคณะกรรมการตรวจสอบ โดยใช้ความรู้ความสามารถ ความระมัดระวัง ความรอบคอบ และมีอิสระอย่างเพียงพอ ตลอดจนได้ให้ความเห็นและข้อเสนอแนะต่างๆอย่างสร้างสรรค์ เพื่อประโยชน์ต่อผู้มีส่วนได้เสียอย่างเท่าเทียมกัน คณะกรรมการตรวจสอบมีความเห็นว่ารายงานข้อมูลทางการเงินของบริษัทฯ มีความถูกต้อง เชื่อถือได้ สอดคล้องตามมาตรฐานการบัญชีที่รับรองทั่วไป บริษัทฯมีการปฏิบัติงานที่สอดคล้องตามกฎหมาย ข้อผูกพันต่างๆที่เกี่ยวข้องกับการดำเนินธุรกิจ รวมถึง ระบบการกำกับดูแลกิจการที่ดี มีระบบการควบคุมภายในและการตรวจสอบภายในที่เหมาะสมและมีประสิทธิผล

นิศกร ทัดเทียมมรย์

(นางนิศกร ทัดเทียมมรย์)

ประธานกรรมการตรวจสอบ



รายงานความรับผิดชอบต่อคณะกรรมการ ต่อรายงานทางการเงิน

คณะกรรมการบริษัทเป็นผู้รับผิดชอบทางการเงินเฉพาะกิจการ และงบการเงินรวมของบริษัท ดับบลิวพี เอ็นเนอร์ยี่ จำกัด (มหาชน) และบริษัทย่อย งบการเงินดังกล่าวได้จัดทำขึ้นตามมาตรฐานการบัญชีที่รับรองทั่วไป โดยเลือกใช้นโยบายการบัญชีที่เหมาะสมและถือปฏิบัติอย่างสม่ำเสมอ รวมทั้งได้ใช้ดุลยพินิจอย่างระมัดระวังและใช้หลักประมาณการอย่างสมเหตุสมผลในการจัดทำ รวมทั้งมีการเปิดเผยข้อมูลสำคัญอย่างเพียงพอในหมายเหตุประกอบงบการเงิน เพื่อแสดงถึงฐานะการเงิน ผลการดำเนินงาน และกระแสเงินสดได้อย่างถูกต้อง โปร่งใส เป็นประโยชน์ต่อผู้ถือหุ้นและนักลงทุนทั่วไป งบการเงินดังกล่าวได้ผ่านการตรวจสอบจากผู้สอบบัญชีรับอนุญาตจาก บริษัท ไพรซ์วอเตอร์เฮาส์คูเปอร์ส เอพีเอส จำกัด โดยในการตรวจสอบ บริษัทได้ให้การสนับสนุนข้อมูลและเอกสารต่างๆ เพื่อให้ผู้สอบบัญชีสามารถตรวจสอบและแสดงความเห็นได้ตามมาตรฐานการสอบบัญชี

คณะกรรมการบริษัทได้ตระหนักถึงภาระหน้าที่และความรับผิดชอบในการจัดทำรายงานทางการเงินให้เป็นไปอย่างมีประสิทธิภาพ จึงได้จัดให้มีและดำรงไว้ซึ่งระบบการบริหารความเสี่ยง ระบบการควบคุมภายใน ทั้งด้านการปฏิบัติงาน และด้านระบบสารสนเทศที่เกี่ยวข้อง การตรวจสอบภายใน และการกำกับดูแลที่เหมาะสมและมีประสิทธิผล เพื่อให้มั่นใจว่าข้อมูลทางบัญชีมีความถูกต้อง ครบถ้วน และเพียงพอที่จะดำรงไว้ซึ่งทรัพย์สินของบริษัท และป้องกันความเสี่ยง ตลอดจนเพื่อไม่ให้เกิดการทุจริตหรือดำเนินการที่ผิดปกติดังเป็นสาระสำคัญ

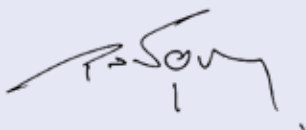

(นายจุลจิต บุญเขต)

ประธานกรรมการ

ทั้งนี้ คณะกรรมการบริษัทได้แต่งตั้งคณะกรรมการตรวจสอบ ซึ่งประกอบด้วยกรรมการอิสระเพื่อทำหน้าที่กำกับดูแล สอบทานความน่าเชื่อถือ และความถูกต้องของรายงานทางการเงิน รวมทั้งประเมินระบบการควบคุมภายในและการตรวจสอบภายในให้มีประสิทธิภาพ ตลอดจนพิจารณาการเปิดเผยข้อมูลรายการเกี่ยวโยงระหว่างกันอย่างครบถ้วนและเหมาะสม โดยความเห็นของคณะกรรมการตรวจสอบปรากฏอยู่ในรายงานจากคณะกรรมการตรวจสอบซึ่งแสดงไว้ในรายงานประจำปีนี้แล้ว

จากการกำกับดูแลและการปฏิบัติดังกล่าวข้างต้น คณะกรรมการบริษัทมีความเห็นว่าระบบการควบคุมภายในโดยรวมของบริษัทมีความเพียงพอและเหมาะสม และสามารถสร้างความเชื่อมั่นอย่างมีเหตุผลได้ว่า งบการเงินเฉพาะกิจการและงบการเงินรวมของ บริษัท ดับบลิวพี เอ็นเนอร์ยี่ จำกัด (มหาชน) และบริษัทย่อย สำหรับปีสิ้นสุดวันที่ 31 ธันวาคม 2561 แสดงฐานะการเงิน ผลการดำเนินงาน และกระแสเงินสด โดยถูกต้องตามควรในสาระสำคัญตามหลักการบัญชีที่รับรองทั่วไป และปฏิบัติตามกฎหมายและกฎระเบียบที่เกี่ยวข้องทุกประการซึ่งผู้สอบบัญชีได้ตรวจสอบและแสดงความเห็นไว้ในรายงานของผู้สอบบัญชีรับอนุญาต ซึ่งแสดงไว้ในรายงานประจำปีนี้แล้ว

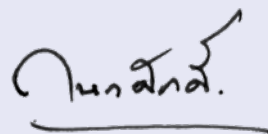

(นายกนกศักดิ์ ปั่นแสง)

ประธานคณะกรรมการบริหาร

การวิเคราะห์และคำอธิบายของฝ่ายจัดการ

สถานะอุตสาหกรรม ก๊าซ LPG ในประเทศไทย

สำหรับปี 2561 ปริมาณการจำหน่ายก๊าซ LPG ในประเทศอยู่ที่ 6,619 ล้านกิโลกรัม เพิ่มขึ้นจำนวน 281 ล้านกิโลกรัม หรือคิดเป็นร้อยละ 4.43 เมื่อเทียบกับปี 2560 ด้านการผลิตอยู่ที่ 6,247 ล้านกิโลกรัมเพิ่มขึ้นจากปีที่แล้ว จำนวน 191 ล้านกิโลกรัมหรือคิดเป็นร้อยละ 3.15 ส่วนปริมาณการนำเข้าอยู่ที่ 682 ล้านกิโลกรัม เพิ่มขึ้นจำนวน 40 ล้านกิโลกรัมหรือคิดเป็นร้อยละ 6.23 ขณะที่การส่งออกก๊าซ LPG ปรับเพิ่มขึ้นต่อเนื่องเช่นกัน โดยอยู่ที่ 385 ล้านกิโลกรัม เพิ่มขึ้นจากปีที่แล้ว จำนวน 138 ล้านกิโลกรัม หรือคิดเป็นร้อยละ 55.87

แสดงการจัดหาและการจัดจำหน่ายก๊าซปิโตรเลียมเหลว

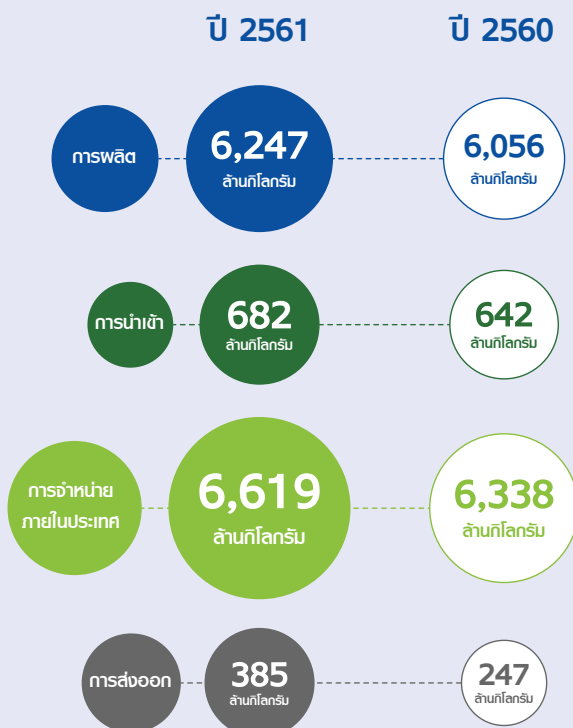

จากข้อมูลแสดงความต้องการใช้ก๊าซปิโตรเลียมเหลวภายในประเทศ จำแนกตามภาคเศรษฐกิจ ในปี 2561 ความต้องการใช้ก๊าซ LPG ปริมาณรวมอยู่ที่ 6,619 ล้านกิโลกรัมเพิ่มจากปี 2560 ร้อยละ 4.43 โดยมี ความต้องการหลักมาจากการใช้ก๊าซ LPG เป็นวัตถุดิบปิโตรเคมีเพิ่มขึ้นคิดเป็นร้อยละ 17.13 หรือจำนวน 380 ล้านกิโลกรัม ในขณะที่ความต้องการใช้ก๊าซ LPG ของสถานบริการลดลง 149 ล้านกิโลกรัมหรือคิดเป็นร้อยละ 11.29 ส่วนภาคครัวเรือนและอุตสาหกรรมเพิ่มขึ้นเล็กน้อย เมื่อเทียบกับความต้องการใช้ปี 2560 คือเพิ่มขึ้นร้อยละ 0.60 และ 5.69 ตามลำดับ

โดยสัดส่วนความต้องการใช้ก๊าซปิโตรเลียมเหลว จำแนกตามภาคเศรษฐกิจของประเทศไทยในปี 2561 เป็นดังต่อไปนี้ ภาคครัวเรือนร้อยละ 32.69 ภาคอุตสาหกรรมร้อยละ 10.38 สถานบริการร้อยละ 17.68 และวัตถุดิบปิโตรเคมีร้อยละ 39.25

ที่มา: สำนักงานนโยบายและแผนพลังงาน กระทรวงพลังงาน

(<http://www.eppo.go.th/index.php/th/energy-information>)



ตารางแสดงความต้องการใช้ก๊าซปิโตรเลียมเหลวภายในประเทศ จำแนกตามภาคเศรษฐกิจ

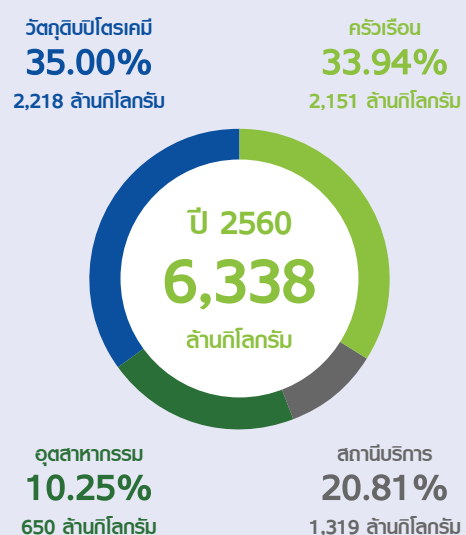

ที่มา: สำนักงานนโยบายและแผนพลังงาน กระทรวงพลังงาน (<http://www.eppo.go.th/index.php/th/energy-information>)

ภาพรวมการประกอบธุรกิจ

บริษัท ดับบลิวพี เอ็นเนอร์ยี่ จำกัด (มหาชน) เป็นผู้ผลิตและจัดจำหน่ายก๊าซปิโตรเลียมเหลว (LPG) สำหรับภาคครัวเรือน ภาคยานยนต์ และภาคอุตสาหกรรม ภายใต้แบรนด์วีเล็คแอสซึ่ง ณ วันที่ 31 ธันวาคม 2561 บริษัทมีส่วนแบ่งทางการตลาดอยู่ที่ร้อยละ 18.00

ในปี 2561 บริษัทมีรายได้รวม 14,978 ล้านบาท โดยมาจากการขาย LPG 14,684 ล้านบาท ซึ่งรายได้รวมนั้น ลดลงร้อยละ 4.89 จากปีก่อน อันเป็นผลมาจากการปริมาณการขายรวมของก๊าซปิโตรเลียมเหลวที่ลดลง จากจำนวน 886,246 ตัน เป็น 817,657 ตัน ในขณะที่ราคาขายเฉลี่ยต่อกิโลกรัมเพิ่มขึ้นเล็กน้อยจาก 17.43 บาทต่อกิโลกรัมเป็น 17.96 บาทต่อกิโลกรัม

รายได้ของบริษัท มาจาก 5 กลุ่มลูกค้าหลัก คือ โรงบรรจุก๊าซ, สถานีบริการก๊าซ, โรงงานอุตสาหกรรม, ลูกค้าพาณิชย์ และร้านค้าก๊าซ โดยรายได้ส่วนใหญ่กว่าร้อยละ 43 มาจากโรงบรรจุก๊าซ หากพิจารณาในเรื่องปริมาณการขาย จะพบว่าเป็นไปในทิศทางเดียวกับรายได้ ซึ่งมากกว่าร้อยละ 40 ของปริมาณการขายมาจากโรงบรรจุก๊าซเช่นกัน

ปัจจุบันผู้ประกอบการก๊าซ LPG ในประเทศไทยส่วนใหญ่จะใช้วัตถุดิบภายในประเทศซึ่งมีคุณภาพอยู่ในระดับเดียวกัน ถึงโรงบรรจุก๊าซที่ใช้โรงบรรจุก๊าซได้รับการผลิตมาจากโรงงานซึ่งมีอยู่เพียงไม่กี่แห่งในประเทศไทยจึงสามารถสรุปได้ว่า ผลิตภัณฑ์ของผู้ค้ามาตรา 7 ทุกรายแทบไม่มีความแตกต่างกันมากนัก อย่างไรก็ตามอุตสาหกรรมนี้มุ่งเน้นไปยังการแข่งขันทางด้านกลยุทธ์ทางการตลาดและการบริการ

บริษัทให้ความสำคัญกับลูกค้าทุกกลุ่ม ตั้งแต่ลูกค้าขนาดเล็กถึงขนาดกลางซึ่งเป็นกลุ่มลูกค้าที่สามารถเข้าถึงได้ง่าย ควบคู่ไปกับการขยายตลาดในส่วนของลูกค้าพาณิชย์และโรงงานอุตสาหกรรมที่มีความต้องการใช้ LPG ในปริมาณสูง โดยมีจุดมุ่งหมายเพื่อจะสร้างโครงข่ายลูกค้าของบริษัท ให้มีความมั่นคงและสามารถสร้างรายได้ในระยะยาว

ผลการดำเนินงานและฐานะทางการเงิน

การวิเคราะห์และคำอธิบายผลการดำเนินงานและฐานะทางการเงินของบริษัทและบริษัทย่อย สำหรับปี 2561 มีรายละเอียดโดยสรุปดังนี้

1. ผลการดำเนินงาน

ในปี 2561 กลุ่มบริษัทมีรายได้รวมอยู่ที่ 14,978.08 ล้านบาท ลดลง 769.26 ล้านบาท หรือคิดเป็นร้อยละ 4.89 จากปี 2560 ซึ่งมีรายได้รวมอยู่ที่ 15,747.34 ล้านบาท และ กลุ่มบริษัทมีกำไรสุทธิเติบโตอย่างต่อเนื่อง โดยในปี 2561 มีกำไรสุทธิ อยู่ที่ 321.48 ล้านบาท เพิ่มขึ้น 189.53 ล้านบาท หรือคิดเป็นร้อยละ 143.63 โดยในปี 2560 มีกำไรสุทธิอยู่ที่ 131.96 ล้านบาท และมี EBITDA เพิ่มขึ้นร้อยละ 60.01 จากปี 2560 โดยมีรายละเอียดดังต่อไปนี้

(หน่วย : ล้านบาท)	ปี 2561	ปี 2560	เพิ่ม (ลด) จำนวน	เพิ่ม (ลด) ร้อยละ
รายได้รวม	14,978.08	15,747.34	↓ (769.26)	↓ -4.89%
รายได้จากการขายและการให้บริการ	14,726.87	15,512.82	↓ (785.95)	↓ -5.07%
กำไรสุทธิ	321.48	131.96	↑ 189.53	↑ 143.63%
อัตรากำไรสุทธิ (%)	2.15%	0.84%	↑ pp 1.31	
EBITDA	674.91	421.80	↑ 253.11	↑ 60.01%

รายได้

บริษัทและบริษัทย่อยมีรายได้หลักมาจากการขายก๊าซปิโตรเลียมเหลวให้แก่ลูกค้าประเภทต่างๆ และมีรายได้ค่าบริการขนส่งและรายได้อื่น โดยในปี 2561 บริษัทและบริษัทย่อยมีโครงสร้างรายได้และสัดส่วนของรายได้แยกตามประเภทดังต่อไปนี้

ตาราง 1: โครงสร้างรายได้ของบริษัท และบริษัทย่อยแยกตามประเภทของรายได้

(หน่วย : ล้านบาท)	ปี 2561		ปี 2560		เพิ่ม (ลด) จำนวน	เพิ่ม (ลด) (%)
	จำนวน	(%)	จำนวน	(%)		
รายได้จากการขายก๊าซปิโตรเลียมเหลว	14,684	98.04%	15,448	98.10%	↓ (763)	↓ -4.94%
รายได้ค่าบริการขนส่ง	42	0.28%	65	0.41%	↓ (23)	↓ -34.86%
รายได้อื่น	251	1.68%	235	1.49%	↑ 17	↑ 7.12%
รวมรายได้	14,978	100.00%	15,747	100.00%	↓ (769)	↓ (4.89%)

1) รายได้จากการขายก๊าซปิโตรเลียมเหลว

ในปี 2561 บริษัทและบริษัทย่อยมีรายได้จากการขาย 14,684 ล้านบาท ลดลง 763 ล้านบาท หรือคิดเป็นร้อยละ 4.94 จากปี 2560 ซึ่งมีรายได้อยู่ที่ 15,448 ล้านบาท อันมีสาเหตุหลักคือ ปริมาณการขายรวมของก๊าซปิโตรเลียมเหลวที่ลดลง จากจำนวน 886,246 ตัน เป็น 817,657 ตัน โดยปริมาณการขายที่ลดลงมาจากกลุ่มลูกค้าสถานีบริการก๊าซ ซึ่งเป็นไปในทิศทางเดียวกันกับแนวโน้มตลาดรวม

2) รายได้ค่าบริการขนส่ง

ในปี 2561 บริษัทและบริษัทย่อยมีรายได้จากค่าบริการขนส่ง เป็นจำนวน 42 ล้านบาท ลดลงร้อยละ 34.86 จากปี 2560 โดยมีสาเหตุหลักเนื่องมาจากการขายให้ลูกค้าสถานีบริการลดลง

3) รายได้อื่น

(หน่วย : ล้านบาท)	ปี 2561	ปี 2560	เพิ่ม (ลด) จำนวน	เพิ่ม (ลด) ร้อยละ
รายได้ค่าขนส่ง	129	141	↓ (13)	↓ -8.92%
ดอกเบี้ยรับ	8	7	↑ 1	↑ 10.16%
รายได้ค่าเช่า	11	12	↓ (1)	↓ -10.80%
กำไรจากการจำหน่ายสินทรัพย์	22	11	↑ 11	↑ 105.54%
รายได้จากการซ่อมบำรุงรักษาลัง	16	29	↓ (13)	↓ -44.09%
รายได้อื่นๆ	66	35	↑ 31	↑ 89.38%
รวมรายได้อื่น	251	235	↑ 17	↑ 7.12%

ในปี 2561 กลุ่มบริษัทมีรายได้อื่น เป็นจำนวนเงินเท่ากับ 251 ล้านบาท เพิ่มขึ้นเล็กน้อย ร้อยละ 7.12 จากปี 2560 โดยมีสาเหตุหลักมาจากในปี 2561 มีรายได้จากการกลับรายการจากการประมาณการหนี้สิน จำนวน 39 ล้านบาท ซึ่งเกิดจากการที่บริษัทไม่ต้องจ่ายภาระหนี้สินที่เคยตั้งไว้ในอดีต

ค่าใช้จ่าย

ค่าใช้จ่ายหลักของบริษัทและบริษัทย่อยประกอบด้วยต้นทุนขาย LPG ต้นทุนการให้บริการขนส่ง ค่าใช้จ่ายในการขาย ค่าใช้จ่ายในการบริหาร และต้นทุนทางการเงิน โดยในปี 2561 บริษัทและบริษัทย่อยมีโครงสร้างค่าใช้จ่ายและสัดส่วนของค่าใช้จ่ายแยกตามประเภทดังต่อไปนี้

ตาราง 2: โครงสร้างค่าใช้จ่ายของบริษัทและบริษัทย่อย

(หน่วย : ล้านบาท)	ปี 2561		ปี 2560		เพิ่ม (ลด) จำนวน	เพิ่ม (ลด) ร้อยละ
	จำนวน	(%)	จำนวน	(%)		
ต้นทุนขาย LPG	13,871	95.14%	14,825	94.97%	↓ (956)	↓ (6.44%)
ต้นทุนการให้บริการขนส่ง	26	0.17%	38	0.24%	↓ (31)	↓ (54.86%)
ค่าใช้จ่ายในการขาย	297	1.97%	294	1.88%	↑ 22	↑ 8.26%
ค่าใช้จ่ายในการบริหาร	384	2.63%	439	2.81%	↓ (55)	↓ (12.61%)
ต้นทุนทางการเงิน	13	0.09%	14	0.09%	↓ (1)	↓ (6.90%)
รวมค่าใช้จ่าย	14,589	100.00%	15,610	100.00%	↓ (1,021)	↓ (6.54%)

1) ต้นทุนขายก๊าซปิโตรเลียมเหลว แสดงดังตารางต่อไปนี้

(หน่วย : ล้านบาท)	ปี 2561	ปี 2560	เพิ่ม (ลด) จำนวน	เพิ่ม (ลด) ร้อยละ
ต้นทุนขาย LPG	13,871	14,825	↓ (954)	↓ (6.44%)
รายได้จากการขาย LPG	14,684	15,448	↓ (763)	↓ (4.94%)
สัดส่วนของต้นทุนขาย LPG เทียบรายได้จากการขาย LPG	94.46%	95.97%	pp -0.02	↓
อัตรากำไรขั้นต้นจากการขาย LPG	5.54%	4.03%	pp 0.02	↑

ในปี 2561 บริษัทและบริษัทย่อยมีต้นทุนขายก๊าซปิโตรเลียมเหลว เป็นจำนวน 13,871 ล้านบาท ลดลงร้อยละ 6.44 จากปี 2560 ซึ่งเป็นผลมาจากแผนการจัดการบริหารต้นทุนที่มีประสิทธิภาพมากขึ้น ประกอบกับการลดลงของปริมาณการขายก๊าซปิโตรเลียมเหลว จากจำนวน 886,246 ตัน เป็น 817,657 ตัน และการลดลงของปริมาณการขายนี้ส่งผลให้รายได้จากการขาย LPG ลดลงเช่นกัน แต่อยู่ในอัตราส่วนที่น้อยกว่าต้นทุนการขายเล็กน้อย คือ ร้อยละ 4.94 จึงส่งผลให้บริษัทและบริษัทย่อยมีอัตรากำไรขั้นต้นจากการขายก๊าซปิโตรเลียมเหลวเพิ่มขึ้นจากร้อยละ 4.03 เป็นร้อยละ 5.54

2) ต้นทุนการให้บริการขนส่ง แสดงดังตารางต่อไปนี้

(หน่วย : ล้านบาท)	ปี 2561	ปี 2560	เพิ่ม (ลด) จำนวน	เพิ่ม (ลด) ร้อยละ
ต้นทุนการให้บริการขนส่ง	26	38	↓ (12)	↓ (32.55%)
รายได้ค่าบริการขนส่ง	42	65	↓ (23)	↓ (34.86%)
สัดส่วนของต้นทุนการให้บริการขนส่งเทียบรายได้ค่าบริการขนส่ง	60.07%	58.01%	pp 0.02	↑
อัตรากำไรขั้นต้นการให้บริการขนส่ง	39.93%	41.99%	pp -0.02	↓

ในปี 2561 บริษัทและบริษัทย่อยมีต้นทุนการให้บริการขนส่ง เป็นจำนวน 26 ล้านบาท ลดลงร้อยละ 32.55 จากปี 2560 อันเป็นผลมาจากปริมาณการขนส่งให้ลูกค้ากลุ่มสถานีบริการลดลง อย่างไรก็ตามบริษัทและบริษัทย่อยมีอัตรากำไรขั้นต้นจากการให้บริการขนส่งลดลงเล็กน้อยจากร้อยละ 41.99 ในปี 2560 เป็นร้อยละ 39.93 ในปี 2561

3) ค่าใช้จ่ายในการขาย

ค่าใช้จ่ายในการขายในปี 2561 อยู่ที่ 297 ล้านบาท ซึ่งคิดเป็นร้อยละ 2.01 ของรายได้รวม (ไม่รวมรายได้อื่น) เพิ่มขึ้นจำนวน 2 ล้านบาท หรือร้อยละ 0.81 เมื่อเทียบกับปี 2560 สาเหตุหลักมาจากการที่บริษัทมีการจัดกิจกรรมประชาสัมพันธ์บริษัทและตราสินค้า “เวิลด์แก๊ส” เพื่อสร้างภาพลักษณ์ที่ดีให้กับองค์กรมากขึ้น ทั้งในด้าน Digital Media และการเป็นผู้สนับสนุนกิจกรรมต่างๆ

4) ค่าใช้จ่ายในการบริหาร

ในปี 2561 กลุ่มบริษัทมีค่าใช้จ่ายในการบริหารเป็นจำนวน 384 ล้านบาท หรือคิดเป็นประมาณร้อยละ 2.61 ของรายได้รวม (ไม่รวมรายได้อื่น) ลดลง 55.14 ล้านบาท หรือคิดเป็นร้อยละ 12.57 จากปี 2560 สาเหตุหลักมาจาก ในช่วงปลายปี 2560 กลุ่มบริษัทมีค่าใช้จ่ายที่ปรึกษาทางการเงินที่เกี่ยวข้องกับการกลับเข้ามาซื้อขายของ WP ในตลาดหลักทรัพย์ ประกอบกับกลุ่มบริษัทสามารถบริหารจัดการพื้นที่การเก็บแก๊สในคลังให้เกิดประสิทธิภาพสูงสุด จึงทำให้ค่าใช้จ่ายที่เกี่ยวข้องกับการฝากสำรองแก๊สลดลงในปี 2561

5) ต้นทุนทางการเงิน

ในปี 2561 บริษัทและบริษัทย่อยมีต้นทุนทางการเงินจำนวน 13 ล้านบาท หรือคิดเป็นประมาณร้อยละ 0.09 ของรายได้รวม (ไม่รวมรายได้อื่น) ลดลงร้อยละ 0.09 จากช่วงเวลาเดียวกันของปีก่อน

ตาราง 3: กำไรและอัตรากำไรของบริษัทและบริษัทย่อย

(หน่วย : ล้านบาท)	ปี 2561	ปี 2560	เพิ่ม (ลด) จำนวน	เพิ่ม (ลด) ร้อยละ
กำไรขั้นต้น (ไม่รวมรายได้อื่น)	830	650	↑ 181	↑ 27.82%
อัตรากำไรขั้นต้น (ไม่รวมรายได้อื่น) (%)	5.64%	4.19%	pp 1.45	↑
กำไรสุทธิ	321	132	↑ 190	↑ 143.63%
อัตรากำไรสุทธิ (%)	2.15%	0.84%	pp 1.31	↑

กำไร

ปี 2561 ในสภาวะที่ปริมาณการขายลดลง ในขณะที่กำไรสุทธิเพิ่มขึ้นจาก 132 ล้านบาท เป็น 321 ล้านบาท หรือคิดเป็นร้อยละ 143.63 เมื่อเทียบกับปี 2560 และอัตรากำไรสุทธิ (กำไรสุทธิต่อรายได้รวม) เพิ่มขึ้นจากร้อยละ 0.84 เป็นร้อยละ 2.15 นอกจากนี้ กำไรขั้นต้นเพิ่มขึ้นจาก 650 ล้านบาท เป็น 830 ล้านบาท หรือคิดเป็นร้อยละ 27.82 โดยมีอัตรากำไรขั้นต้น (กำไรขั้นต้นต่อรายได้จากการขายสินค้าและบริการ ซึ่งไม่รวมรายได้อื่น) อยู่ที่ร้อยละ 5.64 เพิ่มขึ้นเมื่อเทียบกับปี 2560 ที่มีอัตรากำไรขั้นต้นร้อยละ 4.19 เนื่องจากกลุ่มบริษัทมีความสามารถในการบริหารค่าใช้จ่ายได้อย่างมีประสิทธิภาพมากขึ้น

2. ฐานะทางการเงินและสภาพคล่อง

สินทรัพย์

ณ สิ้นปี 2561 บริษัทและบริษัทย่อยมีสินทรัพย์รวมจำนวน 5,715 ล้านบาท เพิ่มขึ้นร้อยละ 1.84 จากสิ้นปี 2560 โดยรายละเอียดการวิเคราะห์สินทรัพย์ของบริษัทและบริษัทย่อยสามารถสรุปได้ดังต่อไปนี้

สินทรัพย์หมุนเวียน

1. เงินสดและรายการเทียบเท่าเงินสด

ณ สิ้นปี 2561 บริษัทและบริษัทย่อยมีเงินสดและรายการเทียบเท่าเงินสดทั้งสิ้นจำนวน 697 ล้านบาท ลดลงร้อยละ 16.40 จากสิ้นปี 2560 อันเป็นผลมาจากในระหว่างปี 2561 กลุ่มบริษัทนำเงินไปลงทุนระยะสั้นในกองทุนรวมความเสี่ยงต่ำ ซึ่งส่วนใหญ่ลงทุนในพันธบัตรหรือตราสารหนี้รัฐบาลจำนวน 400 ล้านบาท จึงส่งผลให้เงินสดและรายการเทียบเท่าเงินสดรวมลดลงจากช่วงเวลาเดียวกันของปี 2560

2. เงินลงทุนระยะสั้น

ในระหว่างปี 2561 กลุ่มบริษัทนำเงินไปลงทุนระยะสั้นในกองทุนรวมความเสี่ยงต่ำ ซึ่งส่วนใหญ่ลงทุนในพันธบัตรหรือตราสารหนี้รัฐบาล จำนวน 400 ล้านบาท

3. ลูกหนี้การค้าและลูกหนี้อื่น

ณ สิ้นปี 2561 บริษัทและบริษัทย่อยมีลูกหนี้การค้าและลูกหนี้อื่น-สุทธิ จำนวน 1,032 ล้านบาท เพิ่มขึ้นร้อยละ 0.99 จากสิ้นปี 2560 โดยแยกรายละเอียดได้ดังนี้

	งบการเงินรวม			
	ปี 2561		ปี 2560	
	ล้านบาท	(%)	ล้านบาท	(%)
ลูกหนี้การค้า – สุทธิ	999	96.80	979	95.80
ลูกหนี้อื่น – สุทธิ	33	3.20	43	4.20
รวมลูกหนี้การค้าและลูกหนี้อื่น – สุทธิ	1,032	100.00	1,022	100.00

โดยรายละเอียดการวิเคราะห์อายุลูกหนี้การค้ามีดังนี้

	งบการเงินรวม			
	ปี 2561		ปี 2560	
	ล้านบาท	(%)	ล้านบาท	(%)
ยังไม่ถึงกำหนดชำระ	828	77.24	845	80.22
ค้างชำระไม่เกิน 3 เดือน	166	15.49	98	9.29
เกินกว่า 3 เดือน แต่ไม่เกิน 6 เดือน	5	0.47	6	0.58
เกินกว่า 6 เดือน แต่ไม่เกิน 12 เดือน	3	0.28	37	3.51
เกินกว่า 12 เดือน	70	6.52	67	6.40
รวมลูกหนี้การค้า	1,072	100.00	1,053	100.00
หัก ค่าเผื่อหนี้สงสัยจะสูญ	-73		-74	
ลูกหนี้การค้า - สุทธิ	999		979	

ณ สิ้นปี 2561 ลูกหนี้การค้าของบริษัทและบริษัทย่อยประกอบด้วยลูกหนี้ที่ยังไม่ครบกำหนดชำระร้อยละ 77.24 ส่วนที่เหลือเป็นลูกหนี้เกินกำหนดชำระ อย่างไรก็ตาม บริษัทและบริษัทย่อยมีนโยบายในการตั้งค่าเผื่อหนี้สงสัยจะสูญ และได้พิจารณาตั้งค่าเผื่อหนี้สงสัยจะสูญจำนวนทั้งสิ้น 73 ล้านบาท ซึ่งคาดว่าเพียงพอตามจำนวนหนี้ที่คาดว่าจะเรียกเก็บเงินจากลูกหนี้ไม่ได้

4. สินค้าคงเหลือ

สินค้าคงเหลือของบริษัทและบริษัทย่อยได้แก่ ก๊าซปิโตรเลียมเหลวในรูปของสินค้าสำเร็จรูป โดยบริษัทและบริษัทย่อยมีสินค้าคงเหลือ ณ สิ้นปี 2561 จำนวน 162 ล้านบาท ลดลงร้อยละ 20.44 จากสิ้นปี 2560 โดยสาเหตุหลักเนื่องมาจากบริษัทและบริษัทย่อยได้มีการเก็บสำรองก๊าซปิโตรเลียมเหลวลดลง

5. อสังหาริมทรัพย์เพื่อการลงทุนที่ถือไว้เพื่อขาย

ในระหว่างปี 2561 คณะกรรมการของบริษัทได้อนุมัติให้ขายที่ดินที่เป็นอสังหาริมทรัพย์เพื่อการลงทุน ซึ่งที่ดินดังกล่าวมีราคาทุน 63 ล้านบาท ณ สิ้นปี 2561 บริษัทสามารถระบุผู้ซื้อได้แล้ว และคาดว่าจะทำการซื้อขายแล้วเสร็จภายในปี พ.ศ. 2562

สินทรัพย์ไม่หมุนเวียน

1. เงินฝากธนาคารที่ติดภาระค้ำประกัน

บริษัทและบริษัทย่อยมีเงินฝากธนาคารที่ติดภาระค้ำประกัน ณ สิ้นปี 2561 จำนวน 650 ล้านบาทเพิ่มขึ้นร้อยละ 9.31 จากสิ้นปี 2560 จำนวน 595 ล้านบาท โดยส่วนใหญ่เป็นเงินสดสำหรับค้ำประกันการออกหนังสือค้ำประกันให้กับลูกค้า

2. บัญชีสำรองเพื่อการชำระหนี้

บัญชีสำรองเพื่อการชำระหนี้ เป็นบัญชีเงินฝากธนาคารเพื่อการชำระหนี้ให้แก่เจ้าหนี้ที่รอการจัดสรรเงินตามแผนฟื้นฟู ซึ่งในระหว่างปี พ.ศ. 2561 บริษัทได้จ่ายชำระหนี้แก่เจ้าหนี้ทั้งหมดแล้ว จำนวน 121.24 ล้านบาท ณ สิ้นปี 2561 จึงไม่มียอดคงเหลือในบัญชีนี้

3. อสังหาริมทรัพย์เพื่อการลงทุน

ในระหว่างปี 2561 มีการโอนอสังหาริมทรัพย์เพื่อการลงทุนไปเป็นอสังหาริมทรัพย์เพื่อการลงทุนที่ถือไว้เพื่อขาย (แสดงไว้ในสินทรัพย์หมุนเวียน) จำนวน 63 ล้านบาท เนื่องจากคณะกรรมการของบริษัทได้อนุมัติให้ขายที่ดินที่เป็นอสังหาริมทรัพย์เพื่อการลงทุน ณ สิ้นปี 2561 บริษัทสามารถระบุผู้ซื้อได้แล้ว และคาดว่าจะทำการซื้อขายแล้วเสร็จภายในปี พ.ศ. 2562

4. ที่ดิน อาคาร และอุปกรณ์

ณ สิ้นปี 2561 บริษัทและบริษัทย่อยมีที่ดิน อาคาร และอุปกรณ์ - สุทธิ จำนวน 2,524 ล้านบาท ลดลงร้อยละ 2.10 จากสิ้นปี 2560 โดยสาเหตุหลักเกิดจากค่าเสื่อมราคาที่เกิดขึ้นในระหว่างปี 2561

5. ค่าความนิยม

ค่าความนิยมเกิดจากการซื้อธุรกิจของบริษัทและบริษัทย่อย โดยค่าความนิยม ณ สิ้นปี 2561 และ สิ้นปี 2560 จำนวน 33 ล้านบาท เกิดจากการซื้อบริษัทย่อยซึ่งเป็นธุรกิจบริการขนส่ง และธุรกิจสถานีบริการก๊าซปิโตรเลียมเหลว จำนวน 24 ล้านบาท และ 9 ล้านบาท ตามลำดับ

6. สินทรัพย์ไม่มีตัวตน

ณ สิ้นปี 2561 บริษัทและบริษัทย่อยมีสินทรัพย์ไม่มีตัวตน – สุกติ จำนวน 34 ล้านบาท ลดลงร้อยละ 13.13 จากสิ้นปี 2560 โดยสาเหตุหลักเกิดจากการตัดจำหน่ายสินทรัพย์ไม่มีตัวตนในระหว่างปี 2561

7. ค่าเช่าจ่ายล่วงหน้า

ณ สิ้นปี 2561 บริษัทและบริษัทย่อยมีค่าเช่าจ่ายล่วงหน้า จำนวน 49 ล้านบาท ลดลงร้อยละ 10.32 จากสิ้นปี 2561 เกิดจากการตัดจำหน่ายค่าเช่าจ่ายล่วงหน้าในระหว่างปี 2561

8. สินทรัพย์ไม่หมุนเวียนอื่น

ณ สิ้นปี 2561 บริษัทและบริษัทย่อยมีสินทรัพย์ไม่หมุนเวียนอื่น จำนวน 40 ล้านบาท ลดลงร้อยละ 5.13 จากสิ้นปี 2560 โดยสินทรัพย์ไม่หมุนเวียนหลักของบริษัทและบริษัทย่อยได้แก่ เงินมัดจำค่าเช่าอาคารสำนักงาน, เงินมัดจำค่าเช่าที่ดิน, เงินมัดจำค่าสาธารณูปโภค เป็นต้น

หนี้สิน

ณ สิ้นปี 2561 บริษัทและบริษัทย่อยมีหนี้สินรวมจำนวน 4,732 ล้านบาท ลดลงร้อยละ 4.42 จากสิ้นปี 2560 โดยรายละเอียดการวิเคราะห์หนี้สินของบริษัทและบริษัทย่อยสามารถสรุปได้ดังต่อไปนี้

หนี้สินหมุนเวียน

1. เจ้าหนี้การค้าและเจ้าหนี้อื่น

ณ สิ้นปี 2561 บริษัทและบริษัทย่อยมีเจ้าหนี้การค้าและเจ้าหนี้อื่นจำนวน 1,008 ล้านบาท ลดลงร้อยละ 10.01 จากสิ้นปี 2560 โดยรายละเอียดของเจ้าหนี้การค้าและเจ้าหนี้อื่นมีดังนี้

	งบการเงินรวม			
	ปี 2561		ปี 2560	
	ล้านบาท	(%)	ล้านบาท	(%)
เจ้าหนี้การค้า – บุคคลภายนอก	794	78.77	832	74.28
เจ้าหนี้อื่น	108	10.71	149	13.33
ค่าใช้จ่ายค้างจ่าย	58	5.75	123	10.97
เงินรับล่วงหน้า	48	4.77	16	1.42
รวมเจ้าหนี้การค้าและเจ้าหนี้อื่น	1,008	100.00	1,120	100.00

เจ้าหนี้การค้าของบริษัทและบริษัทย่อยส่วนใหญ่เป็นเจ้าหนี้ค่าก๊าซปิโตรเลียมเหลว ซึ่งเจ้าหนี้การค้า ณ สิ้นปี 2561 มีจำนวน 794 ล้านบาท ลดลง 38 ล้านบาท หรือร้อยละ 4.57 จากสิ้นปี 2560 เนื่องจากในช่วงสิ้นปี กลุ่มบริษัทได้มีการเก็บสำรองก๊าซปิโตรเลียมเหลวลดลง นอกจากนั้นค่าใช้จ่ายค้างจ่ายลดลง 65 ล้านบาท หลักๆเกิดจากในช่วงปลายปี 2560 กลุ่มบริษัทมีค่าใช้จ่ายที่ปรึกษาทางการเงินที่เกี่ยวข้องกับการกลับเข้ามาซื้อขายของ WIP ในตลาดหลักทรัพย์ที่ยังไม่ได้จ่ายชำระ

2. ประมาณการหนี้สินระยะสั้น

ณ สิ้นปี 2561 บริษัทและบริษัทย่อยมีประมาณการหนี้สินระยะสั้นจำนวน 8 ล้านบาทลดลงร้อยละ 84.85 จากสิ้นปี 2560 เกิดจากการที่บริษัทและบริษัทย่อยได้จ่ายชำระหนี้สินให้แก่เจ้าหนี้ในระหว่างปี 2561 และผู้บริหารเชื่อว่าจำนวนของประมาณการดังกล่าวมีความเพียงพอเนื่องจากมีปัจจัยหลายประการ เช่น การจ่ายชำระภาษีและการได้รับข้อมูลจากที่ปรึกษากฎหมาย

หนี้สินไม่หมุนเวียน

1. เจ้าหนี้ที่รอการจัดสรรเงินตามแผนฟื้นฟู

ณ สิ้นปี 2561 เนื่องจากบริษัทและบริษัทย่อยได้ทำการชำระหนี้ให้เจ้าหนี้ที่รอการจัดสรรเงินตามแผนฟื้นฟูครบทุกรายเป็นที่เรียบร้อยแล้ว จึงไม่มียอดคงเหลือในบัญชีนี้

2. เงินกู้ยืมระยะยาวจากสถาบันการเงิน

ณ สิ้นปี 2561 บริษัทและบริษัทย่อยมีเงินกู้ยืมระยะยาวจากสถาบันการเงินจำนวน 163 ล้านบาท ลดลงร้อยละ 22.16 จากสิ้นปี 2560 เนื่องจากระหว่างปี 2561 บริษัทและบริษัทย่อยได้มีการจ่ายเงินกู้ยืมไปบางส่วน

3. เงินมัดจำรับ

ณ สิ้นปี 2561 บริษัทและบริษัทย่อยมีเงินมัดจำรับเป็นจำนวน 3,385 ล้านบาท เพิ่มขึ้นร้อยละ 2.40 จากสิ้นปี 2560 โดยเงินมัดจำรับของบริษัทและบริษัทย่อยส่วนหลักคือ เงินมัดจำรับค่าจ้างบรรจุก๊าซขนาดเล็ก ซึ่งการเพิ่มขึ้นของเงินมัดจำรับมีสาเหตุหลักมาจากการที่ลูกค้าได้ซื้อถังบรรจุก๊าซขนาดเล็กเพื่อใช้ดับบรรจุสำหรับการขายก๊าซปิโตรเลียมเหลวในรูปแบบถังมากขึ้น

ส่วนของผู้ออกหุ้น

ณ สิ้นปี 2561 บริษัทและบริษัทย่อยมีส่วนของผู้ออกหุ้นรวมจำนวน 993 ล้านบาท ประกอบด้วยหุ้นสามัญที่ออกและชำระแล้วจำนวน 518,500,000 หุ้น ซึ่งมีมูลค่าที่ตราไว้หุ้นละ 1 บาท ส่วนเกินทุนจากราคาขายก๊าซปิโตรเลียมเหลวจำนวน 532 ล้านบาท และมีผลขาดทุนสะสมจำนวน 58 ล้านบาท

การบริหารจัดการการผูกพัน

1. การผูกพัน

ณ วันที่ 31 ธันวาคม 2561 บริษัทและบริษัทย่อย มีภาระผูกพันแยกตามประเภทและระยะเวลาจะครบกำหนด ดังนี้

ภาระข้อผูกพัน	รวม	ระยะเวลาชำระ		
		น้อยกว่า 1 ปี	มากกว่า 1 ปี แต่ไม่เกิน 5 ปี	มากกว่า 5 ปี
ภาระข้อผูกพันด้านหนี้สินระยะยาว	209,920,500	46,512,000	163,408,500	-
ภาระข้อผูกพันด้านสัญญาเช่าดำเนินการ	251,523,822	64,487,829	96,759,029	90,276,964
รวม	461,444,322	110,999,829	260,167,529	90,276,964

2. หนี้สินที่อาจเกิดขึ้น

2.1 หนังสือค้ำประกัน

ณ วันที่ 31 ธันวาคม พ.ศ. 2561 กลุ่มกิจการมีหนังสือค้ำประกันที่ออกโดยธนาคาร เพื่อค้ำประกันการซื้อแก๊สและการใช้ไฟฟ้า จำนวน 1,079.42 ล้านบาท (พ.ศ. 2560 : 1,202.03 ล้านบาท) โดยใช้เงินฝากธนาคารเป็นหลักประกันจำนวน 640.85 ล้านบาท (พ.ศ. 2560 : 585.94 ล้านบาท) และบริษัทได้นำเครื่องจักรและที่ดินเป็นหลักประกันจำนวน 130.00 ล้านบาท และ 193.60 ล้านบาท ตามลำดับ

ณ วันที่ 31 ธันวาคม พ.ศ. 2561 บริษัทมีเงินฝากธนาคารเพื่อเป็นหลักประกันการกู้ยืมจากสถาบันการเงินจำนวน 9.23 ล้านบาท (พ.ศ. 2560: 8.98 ล้านบาท)

ณ วันที่ 31 ธันวาคม พ.ศ. 2561 กลุ่มกิจการมีเงินฝากธนาคารเพื่อเป็นหลักประกันการให้บริการขนส่งแก๊สลูกค้าจำนวน 0.20 ล้านบาท

สรุปอัตราส่วนทางการเงินที่สำคัญ

ตาราง 4: อัตราส่วนทางการเงินที่สำคัญของบริษัทและบริษัทย่อย

		ปี 2561	ปี 2560	ปี 2559
อัตราส่วนสภาพคล่อง (Liquidity Ratio)				
อัตราส่วนสภาพคล่อง	เท่า	2.08	1.64	1.47
อัตราส่วนสภาพคล่องหมุนเร็ว	เท่า	1.87	1.47	1.29
อัตราส่วนหมุนเวียนลูกหนี้การค้า	เท่า	13.86	15.66	16.61
อัตราส่วนหมุนเวียนสินค้าคงเหลือ	เท่า	76.07	74.33	91.48
อัตราส่วนหมุนเวียนเจ้าหนี้	เท่า	17.10	18.71	18.43
ระยะเวลาเก็บหนี้เฉลี่ย	เท่า	25.98	22.99	21.67
ระยะเวลายขายสินค้าเฉลี่ย	วัน	4.73	4.84	3.94
ระยะเวลารับหนี้	วัน	21.06	19.24	19.54
Cash Cycle	วัน	9.65	8.60	6.07
อัตราส่วนแสดงความสามารถในการหากำไร (Profitability Ratio)				
อัตรากำไรขั้นต้น	%	5.64%	4.19%	4.15%
อัตรากำไรอื่น	%	0.26%	0.08%	0.04%
อัตรากำไรสุทธิ	%	2.15%	0.84%	0.34%
อัตรากำไรสุทธิ ⁽¹⁾	%	1.89%	0.76%	0.31%
อัตราผลตอบแทนผู้ถือหุ้น	%	38.65%	21.86%	11.22%
อัตราผลตอบแทนผู้ถือหุ้น ⁽¹⁾	%	33.96%	19.76%	10.07%
อัตราส่วนแสดงประสิทธิภาพในการดำเนินงาน (Efficiency Ratio)				
อัตราผลตอบแทนจากสินทรัพย์	%	7.09%	2.78%	1.43%
อัตราผลตอบแทนจากสินทรัพย์ ⁽¹⁾	%	6.40%	2.54%	1.32%
อัตราหมุนของสินทรัพย์	เท่า	2.64	2.89	3.13
อัตราส่วนวิเคราะห์นโยบายทางการเงิน (Financial Policy Ratio)				
อัตราส่วนหนี้สินต่อส่วนของผู้ถือหุ้น	เท่า	4.76	7.36	8.84
อัตราส่วนหนี้สินที่มีภาระดอกเบี้ยต่อส่วนของผู้ถือหุ้น	เท่า	0.21	0.37	0.53
อัตราส่วนความสามารถชำระดอกเบี้ย (EBITDA)	เท่า	44.83	24.28	22.54
อัตราส่วนความสามารถชำระดอกเบี้ย	เท่า	38.43	33.84	12.65
อัตราส่วนความสามารถชำระภาระผูกพัน (Cash basis)	เท่า	0.76	1.86	0.42

(1) คำนวณจากกำไรสุทธิซึ่งไม่รวมรายได้ที่ไม่ได้เกิดจากการประกอบธุรกิจหลัก

การวิเคราะห์อัตราส่วนทางการเงินที่สำคัญ

		ปี 2561	ปี 2560	คำอธิบาย
อัตราส่วนแสดงความสามารถในการหากำไร (Profitability Ratio)				
อัตรากำไรขั้นต้น	%	5.64	4.19	สิ้นสุดวันที่ 31 ธันวาคม 2561 บริษัทและบริษัทย่อยบันทึกอัตรากำไรสุทธิเพิ่มขึ้นเป็น ร้อยละ 5.64 จากเดิม ร้อยละ 4.19 สำหรับปีสิ้นสุดวันที่ 31 ธันวาคม 2560 ซึ่งแม้ว่ายอดขายก๊าซปิโตรเลียมโดยรวมจะชะลอตัวลงเล็กน้อยแต่บริษัทมุ่งเน้นขยายฐานลูกค้าที่มีมาร์จิ้นสูงเพิ่มขึ้นในขณะที่ยังคงกระจายความเสี่ยงด้านต้นทุนจากการรับก๊าซปิโตรเลียมจากผู้ผลิตหลายราย
อัตรากำไรสุทธิ	%	2.15	0.84	สำหรับปีสิ้นสุดวันที่ 31 ธันวาคม 2561 บริษัทและบริษัทย่อยมีอัตรากำไรสุทธิเท่ากับร้อยละ 2.15 เพิ่มขึ้นจาก ร้อยละ 0.84 เมื่อเทียบกับอัตรากำไรสุทธิสำหรับปีสิ้นสุดวันที่ 31 ธันวาคม 2560 อย่างมีนัยสำคัญ สาเหตุหลักเนื่องจากความสามารถในการบริหารค่าใช้จ่ายในการบริหารได้อย่างมีประสิทธิภาพมากขึ้น การไม่มีรายการค่าใช้จ่ายพิเศษเช่นปี 2560 ที่ผ่านมา และค่าใช้จ่ายฝากสำรองก๊าซ LPG ที่ลดลง ช่วยหนุนให้กำไรสุทธิเพิ่มมากขึ้น
อัตราผลตอบแทนผู้ถือหุ้น	%	38.65	21.86	สำหรับปีสิ้นสุดวันที่ 31 ธันวาคม 2561 บริษัทและบริษัทย่อยมีอัตราผลตอบแทนผู้ถือหุ้นเท่ากับร้อยละ 38.65 เพิ่มขึ้นจาก ร้อยละ 21.86 เมื่อเทียบกับอัตราผลตอบแทนผู้ถือหุ้นสำหรับปีสิ้นสุดวันที่ 31 ธันวาคม 2560 สาเหตุหลักเนื่องจากผลประกอบการที่ดีขึ้น โดยบริษัทและบริษัทย่อยมีกำไรสุทธิเพิ่มขึ้นจากความสามารถในการบริหารค่าใช้จ่ายในการบริหารได้อย่างมีประสิทธิภาพและความพยายามมุ่งเน้นลูกค้าในกลุ่มมาร์จิ้นสูงเพิ่มมากขึ้น
อัตราส่วนแสดงประสิทธิภาพในการดำเนินงาน (Efficiency Ratio)				
อัตราผลตอบแทนจากสินทรัพย์	%	7.09	2.78	สำหรับปีสิ้นสุดวันที่ 31 ธันวาคม 2561 บริษัทและบริษัทย่อยมีอัตราผลตอบแทนจากสินทรัพย์เท่ากับร้อยละ 7.09 เพิ่มขึ้นจาก ร้อยละ 2.78 เมื่อเทียบกับอัตราผลตอบแทนผู้ถือหุ้น สำหรับปีสิ้นสุดวันที่ 31 ธันวาคม 2560 สาเหตุหลักเนื่องจากผลประกอบการที่ดีขึ้น โดยบริษัทและบริษัทย่อยมีกำไรก่อนต้นทุนทางการเงินและภาษีเงินได้เพิ่มขึ้นจากความสามารถในการบริหารค่าใช้จ่ายในการบริหารได้อย่างมีประสิทธิภาพและความพยายามมุ่งเน้นลูกค้าในกลุ่มมาร์จิ้นสูงเพิ่มมากขึ้น
อัตราส่วนวิเคราะห์นโยบายทางการเงิน (Financial Policy Ratio)				
อัตราส่วนหนี้สินต่อส่วนของผู้ถือหุ้น	เท่า	4.76	7.36	<p>สำหรับปีสิ้นสุดวันที่ 31 ธันวาคม 2561 บริษัทและบริษัทย่อยมีอัตราส่วนหนี้สินต่อส่วนของผู้ถือหุ้น เท่ากับ 4.76 เท่า ลดลงจาก 7.36 เท่า เมื่อเทียบกับอัตราส่วนหนี้สินต่อส่วนของผู้ถือหุ้น สำหรับปีสิ้นสุดวันที่ 31 ธันวาคม 2560 สาเหตุหลักเนื่องจากกำไรสะสมเพิ่มมากขึ้น มีผลให้ส่วนของผู้ถือหุ้นเพิ่มมากขึ้นด้วย</p> <p>ถึงแม้ว่าอัตราส่วนหนี้สินต่อส่วนของผู้ถือหุ้นจะค่อนข้างสูง อย่างไรก็ตาม หนี้สินส่วนมากของบริษัทคือ เงินมัดจำรับค่าถังบรรจุแก๊สขนาดเล็ก เพื่อให้เป็นไปตามประกาศคณะกรรมการคุ้มครองผู้บริโภคด้วยสัญญาเรื่องให้ธุรกิจขายก๊าซหุงต้มที่เรียกเงินประกันถังก๊าซหุงต้มเป็นธุรกิจที่ควบคุมรายการในหลักฐานการรับเงินลงวันที่ 7 ธันวาคม พ.ศ. 2542 ที่กำหนดให้ผู้ประกอบธุรกิจต้องออกใบรับเงินและคืนเงินประกันเมื่อผู้บริโภคนำถังมาคืนให้แก่ผู้ประกอบธุรกิจ ดังนั้น จึงสรุปได้ว่า อัตราส่วนหนี้สินต่อส่วนของผู้ถือหุ้นดังกล่าวไม่ได้กระทบต่อความสามารถในการหาเงินกู้ของบริษัทโดยตรง เนื่องจากอัตราส่วนหนี้สินที่มีภาระดอกเบี้ยต่อส่วนของผู้ถือหุ้นของบริษัทจัดอยู่ในเกณฑ์ที่ค่อนข้างต่ำ</p>

		ปี 2561	ปี 2560	คำอธิบาย
อัตราส่วนหนี้สินที่มีภาระดอกเบี้ยต่อส่วนของผู้ถือหุ้น	เท่า	0.21	0.37	<p>สำหรับปีสิ้นสุดวันที่ 31 ธันวาคม 2561 บริษัทและบริษัทย่อยมีอัตราส่วนหนี้สินที่มีภาระดอกเบี้ยต่อส่วนของผู้ถือหุ้น เท่ากับ 0.21 เท่า ลดลงจาก 0.37 เท่า เมื่อเทียบกับอัตราส่วนหนี้สินที่มีภาระดอกเบี้ยต่อส่วนของผู้ถือหุ้น สำหรับปีสิ้นสุดวันที่ 31 ธันวาคม 2560 สาเหตุหลักเนื่องมาจากโรละสมเพิ่มมากขึ้น มีผลให้ส่วนของผู้ถือหุ้นเพิ่มมากขึ้นด้วย อีกทั้งยังมีการชำระคืนหนี้ที่ก่อให้เกิดภาระดอกเบี้ยบางส่วนทำให้ส่วนหนี้สินลดลง</p> <p>จากอัตราส่วนทางการเงินนี้สรุปได้ว่า อัตราส่วนหนี้สินที่มีภาระดอกเบี้ยต่อส่วนของผู้ถือหุ้นของบริษัทจัดอยู่ในเกณฑ์ที่ค่อนข้างต่ำ ดังนั้นบริษัทยังสามารถหาเงินกู้ได้เพิ่มในอนาคตหากมีความจำเป็นในการใช้เงิน</p>
อัตราส่วนความสามารถในการชำระดอกเบี้ย	เท่า	38.43	33.84	<p>สำหรับปีสิ้นสุดวันที่ 31 ธันวาคม 2561 บริษัทและบริษัทย่อยมีอัตราส่วนความสามารถในการชำระดอกเบี้ย เท่ากับ 38.43 เท่า เพิ่มขึ้นจาก 33.84 เท่า เมื่อเทียบกับอัตราส่วนความสามารถในการชำระดอกเบี้ย สำหรับปีสิ้นสุดวันที่ 31 ธันวาคม 2560 สาเหตุหลักเนื่องมาจากกระแสเงินสดจากการดำเนินงานที่เพิ่มมากขึ้น</p> <p>จากอัตราส่วนทางการเงินนี้สรุปได้ว่าบริษัทมีความสามารถในการชำระดอกเบี้ยเพียงพอ</p>
อัตราส่วนความสามารถในการชำระภาระผูกพัน (Cash basis)	เท่า	0.76	1.86	<p>สำหรับปีสิ้นสุดวันที่ 31 ธันวาคม 2561 บริษัทและบริษัทย่อยมีอัตราส่วนความสามารถในการชำระภาระผูกพัน (Cash basis) เท่ากับ 0.76 เท่า ลดลงจาก 1.86 เท่า เมื่อเทียบกับอัตราส่วนความสามารถในการชำระภาระผูกพัน (Cash basis) สำหรับปีสิ้นสุดวันที่ 31 ธันวาคม 2560 สาเหตุหลักเนื่องภาระผูกพันในการใช้หนี้จากการลงทุนในเงินลงทุนระยะสั้นที่เพิ่มมากขึ้น แต่กระแสเงินสดจากการดำเนินงานก็ปรับเพิ่มขึ้นเช่นกัน</p> <p>จากอัตราส่วนทางการเงินนี้สรุปได้ว่าบริษัทมีความสามารถในการชำระภาระผูกพันเพียงพอ</p>



ความหมายและสูตรในการคำนวณอัตราส่วนทางการเงิน

อัตราส่วนทางการเงิน	หน่วย	สูตรในการคำนวณอัตราส่วนทางการเงิน
อัตราส่วนสภาพคล่อง	เท่า	= $\frac{\text{สินทรัพย์หมุนเวียน}}{\text{หนี้สินหมุนเวียน}}$
อัตราส่วนสภาพคล่องหมุนเร็ว	เท่า	= $\frac{(\text{เงินสดและเงินฝากธนาคาร} + \text{หลักทรัพย์ในความต้องการของตลาด} + \text{ลูกหนี้การค้า})}{\text{หนี้สินหมุนเวียน}}$
อัตราส่วนหมุนเวียนลูกหนี้การค้า	เท่า	= $\frac{\text{ขายสุทธิ}}{(\text{ลูกหนี้การค้าก่อนหนี้สงสัยจะสูญ} + \text{ตัวเงินรับการค้า})}$ (เฉลี่ย)
อัตราส่วนหมุนเวียนสินค้าคงเหลือ	เท่า	= $\frac{\text{ต้นทุนขาย}}{\text{สินค้าคงเหลือ}}$ (เฉลี่ย)
อัตราส่วนหมุนเวียนเจ้าหนี้	เท่า	= $\frac{\text{ซื้อหรือต้นทุนขาย}}{(\text{เจ้าหนี้การค้า} + \text{ตัวเงินจ่ายการค้า})}$ (เฉลี่ย)
ระยะเวลาเก็บหนี้เฉลี่ย	วัน	= $360 / \text{อัตราส่วนหมุนเวียนลูกหนี้การค้า}$
ระยะเวลายาวสินค้าเฉลี่ย	วัน	= $360 / \text{อัตราส่วนหมุนเวียนสินค้าคงเหลือ}$
ระยะเวลารับหนี้	วัน	= $360 / \text{อัตราส่วนหมุนเวียนเจ้าหนี้}$
Cash Cycle	วัน	= $\text{ระยะเวลาเก็บหนี้} + \text{ระยะเวลายาวสินค้า} - \text{ระยะเวลารับหนี้}$
อัตรากำไรขั้นต้น	%	= $\frac{\text{กำไรขั้นต้น}}{\text{ขายสุทธิ}}$
อัตรากำไรอื่น	%	= $\frac{\text{กำไรที่ไม่ได้จากการดำเนินงาน}}{\text{รายได้รวม}}$
อัตรากำไรสุทธิ	%	= $\frac{\text{กำไรสุทธิ}}{\text{รายได้รวม}}$
อัตราผลตอบแทนผู้ถือหุ้น	%	= $\frac{\text{กำไรสุทธิ}}{\text{ส่วนของผู้ถือหุ้น}}$ (เฉลี่ย)
อัตราผลตอบแทนจากสินทรัพย์	%	= $\frac{\text{กำไรก่อนต้นทุนทางการเงินและค่าใช้จ่ายภาษีเงินได้}}{\text{สินทรัพย์รวม}}$ (เฉลี่ย)
อัตรากำไรของสินทรัพย์	เท่า	= $\frac{\text{รายได้รวม}}{\text{สินทรัพย์รวม}}$ (เฉลี่ย)
อัตราส่วนหนี้สินต่อส่วนของผู้ถือหุ้น	เท่า	= $\frac{\text{หนี้สินรวม}}{\text{ส่วนของผู้ถือหุ้น}}$
อัตราส่วนหนี้สินที่มีภาระดอกเบี้ยต่อส่วนของผู้ถือหุ้น	เท่า	= $\frac{\text{หนี้สินที่มีภาระดอกเบี้ย}}{\text{ส่วนของผู้ถือหุ้น}}$
อัตราส่วนความสามารถในการชำระดอกเบี้ย	เท่า	= $\frac{\text{กระแสเงินสดจากการดำเนินงาน} + \text{ดอกเบี้ยจ่ายจากการดำเนินงาน} + \text{ภาษี} / \text{ดอกเบี้ยจ่ายจากการดำเนินงานและการลงทุน}}$
อัตราส่วนความสามารถในการชำระดอกเบี้ย (EBITDA)	เท่า	= $\frac{\text{EBITDA}}{\text{ดอกเบี้ยจ่ายจากการดำเนินงานและการลงทุน}}$
อัตราส่วนความสามารถในการชำระภาระผูกพัน (Cash basis)	เท่า	= $\frac{\text{กระแสเงินสดจากการดำเนินงาน}}{\text{การจ่ายชำระหนี้สิน} + \text{รายจ่ายลงทุน} + \text{ซื้อสินทรัพย์} + \text{เงินปันผล}}$



ความสามารถในการชำระหนี้และการปฏิบัติตามเงื่อนไขการกู้ยืมเงินที่สำคัญ

อัตราส่วนทางการเงินที่บริษัทต้องรักษาสัดส่วนตามที่สถาบันการเงินกำหนดไว้ มี 2 อัตราส่วน คือ Debt Service Coverage Ratio และ Interest Bearing Debt to EBITDA โดยมีรายละเอียด ดังนี้

			อัตราส่วนสำหรับปี 2561	สถานภาพ
Debt Service Coverage Ratio	=	$\frac{\text{EBITDA}}{\text{Debt Service}}$	11.99	ผ่าน
Not lower than 1.20:1				
Interest Bearing Debt to EBITDA	=	$\frac{\text{Interest Bearing Debt}}{\text{EBITDA}}$	0.34	ผ่าน
Not higher than 3:1				

EBITDA: มาจากงบกระแสเงินสดรวม โดยใช้กำไรก่อนค่าใช้จ่ายภาษีเงินได้ของงบการเงินรวมหลังรายการปรับปรุงค่าใช้จ่าย

Debt Service: ดอกเบี้ยจ่ายในงบการเงินรวม (ของปีปัจจุบัน) บวก ส่วนของเงินกู้ยืมระยะยาวที่ถึงกำหนดชำระภายในหนึ่งปีในงบการเงินรวม (ของปีก่อนหน้า) บวก หนี้สินตามสัญญาเช่าการเงินที่ถึงกำหนดชำระภายในหนึ่งปีในงบการเงินรวม (ของปีก่อนหน้า)

Interest Bearing Debt: หนี้สินตามสัญญาเช่าการเงินที่ถึงกำหนดชำระภายในหนึ่งปีในงบการเงินรวม (ของปีปัจจุบัน) + หนี้สินตามสัญญาเช่าการเงินในงบการเงินรวม (ของปีปัจจุบัน) + ส่วนของเงินกู้ยืมระยะยาวที่ถึงกำหนดชำระภายในหนึ่งปีในงบการเงินรวม (ของปีปัจจุบัน) + เงินกู้ยืมระยะยาวจากสถาบันการเงินในงบการเงินรวม (ของปีปัจจุบัน)

จากข้อมูลข้างต้น สรุปได้ว่าบริษัทมีความสามารถในการชำระหนี้สินเพียงพอ และสามารถปฏิบัติตามเงื่อนไขของสถาบันการเงินได้ครบถ้วน

สภาพคล่องและแหล่งที่มาของเงินทุน

ในช่วงปี 2561 ที่ผ่านมา แหล่งเงินทุนเบื้องต้นของบริษัทคือ กระแสเงินสดจากกิจกรรมดำเนินงาน ซึ่งบริษัทมีการทบทวนและประเมินความต้องการเงินทุนของบริษัทอย่างสม่ำเสมอ โดยพิจารณาจากกระแสเงินสดที่ได้จากการดำเนินงานและสภาพตลาด ทั้งนี้หากบริษัทไม่อาจสร้างกระแสเงินสดที่ได้จากการดำเนินงานได้เพียงพอ บริษัทอาจจัดหากระแสเงินสดจากกิจกรรมการจัดหาเงินโดยวิธีอื่น อาทิเช่น การกู้ยืมเงินเพิ่มเติม หรือระดมเงินทุนเพิ่มเติม

ปัจจัยความเสี่ยงที่มีผลกระทบต่อผลการดำเนินงานของบริษัท

สืบเนื่องจากนโยบายรัฐบาลในเรื่องของการเปิดเสรีธุรกิจก๊าซ LPG แบบเต็มรูปแบบ ซึ่งเริ่มมีผลบังคับใช้ในช่วงปลายปี 2560 เป็นต้นไป จึงถือได้ว่าปี 2561 เป็นปีที่มีการดำเนินการเปิดเสรีธุรกิจก๊าซ LPG แบบเต็มรูปแบบตลอดทั้งปี แต่อย่างไรก็ตามรัฐบาลยังคงประกาศราคาอ้างอิงราคาก๊าซปิโตรเลียมเหลว เพื่อให้ผู้ประกอบการใช้เป็นแนวทางในการดำเนินธุรกิจ

การเปิดเสรีธุรกิจก๊าซ LPG ทั้งระบบนั้น มีการยกเลิกการควบคุมราคาและปริมาณของทุกแหล่งผลิตและจัดหาเปิดเสรีนำเข้าและส่งออกโดยสมบูรณ์ รวมถึงยกเลิกการประกาศราคาก๊าซ LPG ณ โรงกลั่นและราคาขายส่ง ณ คลังก๊าซ

ในอนาคตอาจส่งผลกระทบต่อผลการดำเนินงานและความสามารถในการแข่งขันของบริษัท เนื่องจากราคาจำหน่ายก๊าซ LPG จะสะท้อนถึงต้นทุนที่แท้จริงและเปลี่ยนแปลงตามกลไกราคาในตลาดโลกและตลาดในประเทศ โดยหากราคาจำหน่ายก๊าซ LPG ปรับตัวลดลง บริษัทอาจมีผลกำไรลดลง ในขณะที่หากราคาจำหน่ายก๊าซ LPG ปรับตัวเพิ่มขึ้นอาจส่งผลกระทบต่อผลประกอบการดีขึ้น หากราคาจำหน่ายก๊าซ LPG ปรับตัวสูงขึ้นมากอาจส่งผลกระทบต่อผู้บริโภคหันไปใช้พลังงานทดแทนอื่นซึ่งมีราคาถูกกว่า ซึ่งการปรับเปลี่ยนพฤติกรรมผู้บริโภคเชิงทดแทนนี้ ย่อมส่งผลกระทบต่อผลประกอบการของบริษัท และผู้ค้ามาตรา 7 รายอื่น

รายงานของผู้สอบบัญชีรับอนุญาต

เสนอผู้ถือหุ้นและคณะกรรมการของบริษัท ดับบลิวพี เอ็นเนอร์ยี่ จำกัด (มหาชน)

ความเห็น

ข้าพเจ้าเห็นว่า งบการเงินรวมของบริษัท ดับบลิวพี เอ็นเนอร์ยี่ จำกัด (มหาชน) (บริษัท) และบริษัทย่อย (กลุ่มกิจการ) และงบการเงินเฉพาะกิจการของบริษัทแสดงฐานะการเงินรวมของกลุ่มกิจการและฐานะการเงินเฉพาะกิจการของบริษัท ณ วันที่ 31 ธันวาคม พ.ศ. 2561 และผลการดำเนินงานรวมและผลการดำเนินงานเฉพาะกิจการ กระแสเงินสดรวมและกระแสเงินสดเฉพาะกิจการสำหรับปีสิ้นสุดวันเดียวกัน โดยถูกต้องตามที่ควรในสาระสำคัญตามมาตรฐานการรายงานทางการเงิน

งบการเงินที่ตรวจสอบ

งบการเงินรวมและงบการเงินเฉพาะกิจการประกอบด้วย

- งบแสดงฐานะการเงินรวมและงบแสดงฐานะการเงินเฉพาะกิจการ ณ วันที่ 31 ธันวาคม พ.ศ. 2561
- งบกำไรขาดทุนเบ็ดเสร็จรวมและงบกำไรขาดทุนเบ็ดเสร็จเฉพาะกิจการสำหรับปีสิ้นสุดวันเดียวกัน
- งบแสดงการเปลี่ยนแปลงส่วนของผู้ถือหุ้นรวมและงบแสดงการเปลี่ยนแปลงส่วนของผู้ถือหุ้นเฉพาะกิจการสำหรับปีสิ้นสุดวันเดียวกัน
- งบกระแสเงินสดรวมและงบกระแสเงินสดเฉพาะกิจการสำหรับปีสิ้นสุดวันเดียวกัน และ
- หมายเหตุประกอบงบการเงินรวมและงบการเงินเฉพาะกิจการซึ่งรวมถึงหมายเหตุสรุปนโยบายการบัญชีที่สำคัญ

เกณฑ์ในการแสดงความเห็น

ข้าพเจ้าได้ปฏิบัติงานตรวจสอบตามมาตรฐานการสอบบัญชี ความรับผิดชอบของข้าพเจ้าได้กล่าวไว้ในส่วนของความรับผิดชอบของผู้สอบบัญชีต่อการตรวจสอบงบการเงินรวมและงบการเงินเฉพาะกิจการในรายงานของข้าพเจ้า ข้าพเจ้ามีความเป็นอิสระจากกลุ่มกิจการและบริษัทตามข้อกำหนดจรรยาบรรณของผู้ประกอบวิชาชีพบัญชีในส่วนที่เกี่ยวข้องกับการตรวจสอบงบการเงินรวมและงบการเงินเฉพาะกิจการที่กำหนดโดยสภาวิชาชีพบัญชีในพระบรมราชูปถัมภ์ และข้าพเจ้าได้ปฏิบัติตามความรับผิดชอบด้านจรรยาบรรณอื่นๆ ซึ่งเป็นไปตามข้อกำหนดเหล่านี้ ข้าพเจ้าเชื่อว่าหลักฐานการสอบบัญชีที่ข้าพเจ้าได้รับเพียงพอและเหมาะสมเพื่อใช้เป็นเกณฑ์ในการแสดงความเห็นของข้าพเจ้า

เรื่องสำคัญในการตรวจสอบ

เรื่องสำคัญในการตรวจสอบคือเรื่องต่างๆ ที่มีนัยสำคัญที่สุดตามดุลยพินิจของผู้ประกอบวิชาชีพของข้าพเจ้าในการตรวจสอบงบการเงินรวมและงบการเงินเฉพาะกิจการสำหรับงวดปัจจุบัน ข้าพเจ้าได้นำเรื่องเหล่านี้มาพิจารณาในบริบทของการตรวจสอบงบการเงินรวมและงบการเงินเฉพาะกิจการโดยรวมและในการแสดงความเห็นของข้าพเจ้า ทั้งนี้ ข้าพเจ้าไม่ได้แสดงความเห็นแยกต่างหากสำหรับเรื่องเหล่านี้

เรื่องสำคัญในการตรวจสอบ	วิธีการตรวจสอบ
<p>ค่าเผื่อสินทรัพย์สูญหาย - ถังบรรจุแก๊สขนาดเล็ก</p> <p>อ้างอิงหมายเหตุประกอบงบการเงินข้อ 16 ซึ่งได้เปิดเผยข้อมูลเกี่ยวกับค่าเผื่อสินทรัพย์สูญหาย - ถังบรรจุแก๊สขนาดเล็กที่กลุ่มกิจการรับรู้ค่าเผื่อสินทรัพย์สูญหายจำนวน 247.85 ล้านบาท ซึ่งคิดเป็นร้อยละ 4 ของสินทรัพย์รวมของกลุ่มกิจการ ถังบรรจุแก๊สถูกใช้งานอยู่ในเคหะสถานของผู้ใช้แก๊ส และไม่สามารถที่จะตรวจสอบความมีตัวตนได้</p> <p>ผู้บริหารประมาณค่าเผื่อสินทรัพย์สูญหายสำหรับถังแก๊สตามปริมาณที่รายงานโดยผู้ประเมินอิสระ ซึ่งใช้ข้อมูลสมมุติฐานอัตราหมุนเวียนของถังแก๊ส และผลจากการตรวจนับถังแก๊สที่โรงบรรจุเป็นเกณฑ์ในการประเมิน ปริมาณถังแก๊สที่ประเมินไม่อาจสรุปได้ว่าเป็นจำนวนที่แน่นอนแต่จัดทำการประเมินขึ้นตามหลักวิชาการของการประเมิน และเป็นประมาณการที่ดีที่สุดของผู้บริหารเกี่ยวกับปริมาณถังแก๊สที่สูญหาย ผู้บริหารได้จัดให้มีการประเมินจำนวนถังแก๊สอย่างสม่ำเสมอทุกๆ สามปี และครบกำหนดทำการประเมินใหม่ในปี</p>	<p>ข้าพเจ้าประเมินความสมเหตุสมผลของค่าเผื่อสินทรัพย์สูญหาย ถังบรรจุแก๊สขนาดเล็ก โดยวิธีการตรวจสอบดังต่อไปนี้</p> <ul style="list-style-type: none"> • ประเมินความรู้ ความสามารถ ความเที่ยงธรรม รวมทั้งความเป็นอิสระของผู้ประเมินอิสระ • ตรวจสอบความน่าเชื่อถือของรายงานการประเมินในเรื่องดังต่อไปนี้ <ul style="list-style-type: none"> • ตรวจสอบความถูกต้องและความเชื่อมโยงของข้อมูลจากผู้ประเมินอิสระได้รับจากผู้บริหารที่ใช้ในการประเมินซึ่งได้แก่รายชื่อลูกค้าของบริษัท • เปรียบเทียบผลการนับปริมาณถังแก๊สของผู้ประเมินกับจำนวนถังแก๊สตามทะเบียนสินทรัพย์ของบริษัท

เรื่องสำคัญในการตรวจสอบ

วิธีการตรวจสอบ

ตั้งแต่ปี พ.ศ. 2557 เป็นต้นมา ผู้บริหารได้จัดทำรายงานความเคลื่อนไหวของปริมาณและมูลค่าของดงแก๊สที่ใช้วิธีต้นทุนเข้าก่อนออกก่อนโดยยึดปริมาณดงแก๊สที่ประเมินไว้ในปี พ.ศ. 2557 ประกอบกับข้อมูลทางบัญชีเดิมเป็นยอดตั้งต้น (“ทะเบียนสินทรัพย์”) ยอดคงเหลือของดงแก๊ส ณ วันสิ้นปี ของทะเบียนสินทรัพย์ดังกล่าวใช้เปรียบเทียบกับรายงานการประเมินของผู้ประเมินอิสระในปีที่ทำการประเมินผู้บริหารพบว่ายอดคงเหลือของดงแก๊ส ณ วันที่ 31 ธันวาคม พ.ศ. 2561 ตามข้อมูลจากทั้งสองแหล่งมีความสอดคล้องกัน และเชื่อว่าค่าเผื่อสินทรัพย์สูญหายที่บันทึกไว้มีความเหมาะสมและยังไม่ต้องมีการเปลี่ยนแปลง

ข้าพเจ้าให้ความสำคัญกับการตรวจสอบเรื่องดังกล่าว เนื่องจากมูลค่าของค่าเผื่อสินทรัพย์สูญหายมีสาระสำคัญต่อการเงิน และในการประมาณการค่าเผื่อสินทรัพย์สูญหายดังกล่าวขึ้นอยู่กับดุลยพินิจที่สำคัญของผู้บริหาร

เงินมัดจำรับค่าดงบรรจุแก๊สขนาดเล็ก

อ้างอิงหมายเหตุประกอบงบการเงินข้อ 25 ซึ่งได้เปิดเผยข้อมูลเกี่ยวกับเงินมัดจำรับค่าดงบรรจุแก๊สขนาดเล็ก ซึ่งประกอบด้วยเงินมัดจำรับค่าดงบรรจุแก๊สขนาดเล็ก และประมาณการเงินมัดจำรับจำนวน 2,114 ล้านบาท และ 1,271 ล้านบาท ตามลำดับ ซึ่งคิดเป็นร้อยละ 72 ของหนี้สินรวมของกลุ่มกิจการ

เงินมัดจำรับค่าดงบรรจุแก๊สขนาดเล็ก บันทึกตามจำนวนเงินสดที่ได้รับจริงจากลูกค้า เมื่อกลุ่มกิจการได้รับเงินและออกใบเสร็จรับเงินให้กับลูกค้า

สำหรับประมาณการเงินมัดจำรับ ผู้บริหารประมาณจำนวนดงแก๊สที่หมุนเวียนและที่ใช้โดยผู้บริโภค โดยยึดจำนวนดงแก๊สที่ประเมินโดยผู้ประเมินอิสระ และใช้ค่าเฉลี่ยของเงินมัดจำของดงแก๊สในแต่ละปีในการคำนวณประมาณการเงินมัดจำรับ ผู้บริหารเชื่อว่าประมาณการดังกล่าวสะท้อนถึงหนี้สินที่อาจเกิดจากการคืนเงินมัดจำโดยแสดงไว้ในงบการเงินด้วยความรอบคอบและด้วยหลักความระมัดระวังอย่างเต็มที่

ตั้งแต่ปี พ.ศ. 2557 ผู้บริหารได้จัดทำรายงานความเคลื่อนไหวของเงินมัดจำรับค่าดงบรรจุแก๊ส ตามจำนวนเงินสดที่ได้รับจริง และเงินสดที่จ่ายคืนลูกค้า ได้มาซึ่งยอดคงเหลือของเงินมัดจำรับ ผู้บริหารเชื่อในความถูกต้องของรายงานดังกล่าวและเชื่อว่าจำนวนของประมาณการเงินมัดจำรับค่าดงบรรจุแก๊สขนาดเล็กที่บันทึกไว้มีความเหมาะสมและยังไม่ต้องปรับปรุงสำหรับปี พ.ศ. 2561

ข้าพเจ้าให้ความสำคัญกับการตรวจสอบเรื่องดังกล่าว เนื่องจากมูลค่าของเงินมัดจำรับมีสาระสำคัญต่อการเงิน และในการประมาณเงินมัดจำรับขึ้นอยู่กับดุลยพินิจที่สำคัญของผู้บริหาร

- ประเมินความสมเหตุสมผลของสมมุติฐานสำคัญที่ใช้ในการประเมินของผู้ประเมิน ซึ่งได้แก่อัตรากำหนดหนี้ของดงแก๊ส โดยการสัมภาษณ์ร้านค้าแก๊ส
- ทดสอบการคำนวณในการประเมิน
- ทดสอบความเคลื่อนไหวของดงแก๊สตามที่ดินที่กักในทะเบียนสินทรัพย์กับใบกำกับสินค้าของผู้ขายและใบกำกับสินค้าขายของกลุ่มกิจการ รวมถึงรายงานการทาลายดงแก๊ส
- ประเมินความเหมาะสมของค่าเผื่อสินทรัพย์สูญหาย โดยพิจารณาจากความน่าเชื่อถือของทะเบียนสินทรัพย์จากการทดสอบข้างต้น และผลจากการประเมินของผู้ประเมินอิสระ

ข้าพเจ้าไม่พบประเด็นที่มีสาระสำคัญจากการปฏิบัติงานดังกล่าว

เนื่องจากประมาณการเงินมัดจำรับค่าดงบรรจุแก๊สขนาดเล็กจัดทำขึ้นโดยยึดปริมาณดงแก๊สที่หมุนเวียนอยู่ในตลาด ข้าพเจ้าได้ใช้วิธีการตรวจสอบปริมาณดงแก๊สตามที่อธิบายไว้ในเรื่องสำคัญในการตรวจสอบเกี่ยวกับค่าเผื่อสินทรัพย์สูญหาย - ดงบรรจุแก๊สขนาดเล็ก

ข้าพเจ้าเปรียบเทียบปริมาณดงแก๊สในรายงานประเมินกับรายละเอียดเงินมัดจำรับของบริษัท และพบว่าปริมาณดงแก๊สจากทั้งสองแหล่งข้อมูลมีความสอดคล้องกัน

นอกจากนี้ข้าพเจ้าตรวจสอบความเคลื่อนไหวของเงินมัดจำรับค่าดงบรรจุแก๊สในระหว่างปี ดังต่อไปนี้

- ทดสอบความเคลื่อนไหวตามที่ดินที่กักในเงินมัดจำรับค่าดงบรรจุแก๊ส กับใบเสร็จรับเงินค่าเงินมัดจำ และเอกสารรับคืนเงินมัดจำที่ออกให้ลูกค้า รวมถึงรายงานความเคลื่อนไหวของเงินฝากธนาคาร
- ประเมินความเหมาะสมของประมาณการเงินมัดจำรับค่าดงบรรจุแก๊สขนาดเล็กโดยพิจารณาจากความน่าเชื่อถือของรายงานความเคลื่อนไหวของเงินมัดจำรับจากการทดสอบข้างต้น

ข้าพเจ้าไม่พบประเด็นที่มีสาระสำคัญจากการปฏิบัติงานดังกล่าว

ข้อมูลอื่น

กรรมการเป็นผู้รับผิดชอบต่อข้อมูลอื่น ข้อมูลอื่นประกอบด้วย ข้อมูลซึ่งรวมอยู่ในรายงานประจำปี แต่ไม่รวมถึงงบการเงินรวมและงบการเงินเฉพาะกิจการ และรายงานของผู้สอบบัญชีที่อยู่ในรายงานนั้น ข้าพเจ้าคาดว่าข้าพเจ้าจะได้รับรายงานประจำปีภายหลังวันที่ในรายงานของผู้สอบบัญชีนี้

ความเห็นของข้าพเจ้าต้องการเงินรวมและงบการเงินเฉพาะกิจการไม่ครอบคลุมถึงข้อมูลอื่น และข้าพเจ้าไม่ได้ให้ความเชื่อมั่นต่อข้อมูลอื่น

ความรับผิดชอบของข้าพเจ้าที่เกี่ยวข้องกับการตรวจสอบงบการเงินรวมและงบการเงินเฉพาะกิจการคือ การอ่านและพิจารณาว่าข้อมูลอื่นมีความขัดแย้งที่มีสาระสำคัญกับงบการเงินรวมและงบการเงินเฉพาะกิจการ หรือกับความรู้ที่ได้รับจากการตรวจสอบของข้าพเจ้า หรือปรากฏว่าข้อมูลอื่นมีการแสดงข้อมูลที่ขัดต่อข้อเท็จจริงอันเป็นสาระสำคัญหรือไม่

เมื่อข้าพเจ้าได้อ่านรายงานประจำปี หากข้าพเจ้าสรุปได้ว่าการแสดงข้อมูลที่ขัดต่อข้อเท็จจริงอันเป็นสาระสำคัญ ข้าพเจ้าต้องสื่อสารเรื่องดังกล่าวกับคณะกรรมการตรวจสอบ

ความรับผิดชอบของกรรมการต่องบการเงินรวมและงบการเงินเฉพาะกิจการ

กรรมการมีหน้าที่รับผิดชอบในการจัดทำและนำเสนอเงินรวมและงบการเงินเฉพาะกิจการเหล่านี้ โดยถูกต้องตามที่ควรตามมาตรฐานการรายงานทางการเงิน และรับผิดชอบเกี่ยวกับการควบคุมภายในที่กรรมการพิจารณาว่าเป็น เพื่อให้สามารถจัดทำงบการเงินรวมและงบการเงินเฉพาะกิจการที่ปราศจากการแสดงข้อมูลที่ขัดต่อข้อเท็จจริงอันเป็นสาระสำคัญไม่ว่าจะเกิดจากการทุจริตหรือข้อผิดพลาด

ในการจัดทำงบการเงินรวมและงบการเงินเฉพาะกิจการ กรรมการรับผิดชอบในการประเมินความสามารถของกลุ่มกิจการและบริษัทในการดำเนินงานต่อเนื่อง เปิดเผยเรื่องที่เกี่ยวข้องกับการดำเนินงานต่อเนื่อง (ตามความเหมาะสม) และการใช้เกณฑ์การบัญชีสำหรับการดำเนินงานต่อเนื่อง เว้นแต่กรรมการมีความตั้งใจที่จะเลิกกลุ่มกิจการและบริษัท หรือหยุดดำเนินงาน หรือไม่สามารถดำเนินงานต่อเนื่องต่อไปได้

คณะกรรมการตรวจสอบมีหน้าที่ช่วยกรรมการในการสอดส่องดูแลกระบวนการในการจัดทำรายงานทางการเงินของกลุ่มกิจการและบริษัท

ความรับผิดชอบของผู้สอบบัญชีต่อการตรวจสอบงบการเงินรวมและงบการเงินเฉพาะกิจการ

การตรวจสอบของข้าพเจ้ามีวัตถุประสงค์เพื่อให้ได้ความเชื่อมั่นอย่างสมเหตุสมผลว่างบการเงินรวมและงบการเงินเฉพาะกิจการโดยรวมปราศจากการแสดงข้อมูลที่ขัดต่อข้อเท็จจริงอันเป็นสาระสำคัญหรือไม่ ไม่ว่าจะเกิดจากการทุจริตหรือข้อผิดพลาด และเสนอรายงานของผู้สอบบัญชีซึ่งรวมความเห็นของข้าพเจ้าอยู่ด้วย ความเชื่อมั่นอย่างสมเหตุสมผลคือความเชื่อมั่นในระดับสูง แต่ไม่ได้เป็นการรับประกันว่าการปฏิบัติงานตรวจสอบตามมาตรฐานการสอบบัญชีจะสามารถตรวจพบข้อมูลที่ขัดต่อข้อเท็จจริงอันเป็นสาระสำคัญที่มีอยู่ได้เสมอไป ข้อมูลที่ขัดต่อข้อเท็จจริงอาจเกิดจากการทุจริตหรือข้อผิดพลาด และถือว่ามีความสำคัญเมื่อคาดการณ์อย่างสมเหตุสมผลได้ว่ารายการที่ขัดต่อข้อเท็จจริงแต่ละรายการ หรือทุกรายการรวมกันจะมีผลต่อการตัดสินใจทางเศรษฐกิจของผู้ใช้งบการเงินรวมและงบการเงินเฉพาะกิจการเหล่านี้

ในการตรวจสอบของข้าพเจ้าตามมาตรฐานการสอบบัญชี ข้าพเจ้าได้ใช้ดุลยพินิจเยี่ยงผู้ประกอบวิชาชีพและการสังเกต และสงสัยเยี่ยงผู้ประกอบวิชาชีพตลอดการตรวจสอบ การปฏิบัติงานของข้าพเจ้ารวมถึง

- ระบุและประเมินความเสี่ยงจากการแสดงข้อมูลที่ขัดต่อข้อเท็จจริงอันเป็นสาระสำคัญในงบการเงินรวมและงบการเงินเฉพาะกิจการ ไม่ว่าจะเกิดจากการทุจริตหรือข้อผิดพลาด ออกแบบและปฏิบัติงานตามวิธีการตรวจสอบเพื่อตอบสนองต่อความเสี่ยงเหล่านั้น และได้หลักฐานการสอบบัญชีที่เพียงพอและเหมาะสมเพื่อเป็นเกณฑ์ในการแสดงความเห็นของข้าพเจ้า ความเสี่ยงที่ไม่พบข้อมูลที่ขัดต่อข้อเท็จจริงอันเป็นสาระสำคัญซึ่งเป็นผลมาจากการทุจริตจะสูงกว่าความเสี่ยงที่เกิดจากข้อผิดพลาด เนื่องจากการทุจริตอาจเกี่ยวกับการสมรู้ร่วมคิด การปลอมแปลงเอกสารหลักฐานการตั้งใจละเว้นการแสดงผล การแสดงข้อมูลที่ตรงตามข้อเท็จจริงหรือการแทรกแซงการควบคุมภายใน
- ทำความเข้าใจในระบบการควบคุมภายในที่เกี่ยวข้องกับการตรวจสอบ เพื่อออกแบบวิธีการตรวจสอบที่เหมาะสมกับสถานการณ์ แต่ไม่ใช่เพื่อวัตถุประสงค์ในการแสดงความเห็นต่อความมีประสิทธิภาพของการควบคุมภายในของกลุ่มกิจการและบริษัท
- ประเมินความเหมาะสมของนโยบายการบัญชีที่กรรมการใช้และความสมเหตุสมผลของประมาณการทางบัญชี และการเปิดเผยข้อมูลที่เกี่ยวข้องซึ่งจัดทำขึ้นโดยกรรมการ
- สรุปเกี่ยวกับความเหมาะสมของการใช้เกณฑ์การบัญชีสำหรับการดำเนินงานต่อเนื่องของกรรมการและจากหลักฐานการสอบบัญชีที่ได้รับ สรุปว่ามีความไม่แน่นอนที่มีสาระสำคัญที่เกี่ยวกับเหตุการณ์หรือสถานการณ์ที่อาจเป็นเหตุให้เกิดข้อสงสัยอย่างมีนัยสำคัญต่อความสามารถของกลุ่มกิจการและบริษัทในการดำเนินงานต่อเนื่องหรือไม่ ถ้าข้าพเจ้าได้ข้อสรุปว่ามีความไม่แน่นอนที่มีสาระสำคัญ ข้าพเจ้าต้องกล่าวไว้ในรายงานของผู้สอบบัญชีของข้าพเจ้าถึงการเปิดเผยที่เกี่ยวข้องในงบการเงินรวมและงบการเงินเฉพาะกิจการ หรือถ้าการเปิดเผยดังกล่าวไม่เพียงพอ ความเห็นของข้าพเจ้าจะเปลี่ยนแปลงไป ข้อสรุปของข้าพเจ้าขึ้นอยู่กับหลักฐานการสอบบัญชีที่ได้รับจนถึงวันที่ในรายงานของผู้สอบบัญชีของข้าพเจ้า อย่างไรก็ตาม เหตุการณ์หรือสถานการณ์ในอนาคตอาจเป็นเหตุให้กลุ่มกิจการและบริษัทต้องหยุดการดำเนินงานต่อเนื่อง

- ประเมินการนำเสนอ โครงสร้างและเนื้อหาของงบการเงินรวมและงบการเงินเฉพาะกิจการโดยรวม รวมถึงการเปิดเผยว่างบการเงินรวมและงบการเงินเฉพาะกิจการแสดงรายการ และเหตุการณ์ในรูปแบบที่ทำให้การนำเสนอข้อมูลโดยถูกต้องตามที่ควรหรือไม่
- ได้รับหลักฐานการสอบบัญชีที่เหมาะสมอย่างเพียงพอเกี่ยวกับข้อมูลทางการเงินของกิจการภายในกลุ่มหรือกิจกรรมทางธุรกิจภายในกลุ่มกิจการ เพื่อแสดงความเห็นต่องบการเงินรวม ข้าพเจ้ารับผิดชอบต่อการกำหนดแนวทางการควบคุมดูแลและการปฏิบัติงานตรวจสอบกลุ่มกิจการ ข้าพเจ้าเป็นผู้รับผิดชอบแต่เพียงผู้เดียวต่อความเห็นของข้าพเจ้า

ข้าพเจ้าได้สื่อสารกับคณะกรรมการตรวจสอบเกี่ยวกับขอบเขตและช่วงเวลาของการตรวจสอบตามที่ได้วางแผนไว้ ซึ่งรวมถึงประเด็นที่มีนัยสำคัญที่พบจากการตรวจสอบและข้อบกพร่องที่มีนัยสำคัญในระบบการควบคุมภายใน ซึ่งข้าพเจ้าได้พบในระหว่างการตรวจสอบของข้าพเจ้า

ข้าพเจ้าได้ให้คำรับรองแก่คณะกรรมการตรวจสอบว่า ข้าพเจ้าได้ปฏิบัติตามข้อกำหนดจรรยาบรรณที่เกี่ยวข้องกับความเป็นอิสระและได้สื่อสารกับคณะกรรมการตรวจสอบเกี่ยวกับความสัมพันธ์ทั้งหมด ตลอดจนเรื่องอื่นซึ่งข้าพเจ้าเชื่อว่ามีเหตุผลที่บุคคลภายนอกอาจพิจารณาว่ากระทบต่อความเป็นอิสระของข้าพเจ้าและมาตรการที่ข้าพเจ้าใช้เพื่อป้องกันไม่ให้ข้าพเจ้าขาดความเป็นอิสระ

จากเรื่องที่สื่อสารกับคณะกรรมการตรวจสอบ ข้าพเจ้าได้พิจารณาเรื่องต่าง ๆ ที่มีนัยสำคัญที่สุดในการตรวจสอบงบการเงินรวมและงบการเงินเฉพาะกิจการในงวดปัจจุบันและกำหนดเป็นเรื่องสำคัญในการตรวจสอบ ข้าพเจ้าได้อธิบายเรื่องเหล่านี้ในรายงานของผู้สอบบัญชี เว้นแต่กฎหมายหรือข้อบังคับไม่ให้เปิดเผยต่อสาธารณะเกี่ยวกับเรื่องดังกล่าว หรือในสถานการณ์ที่ยากที่จะเกิดขึ้น ข้าพเจ้าพิจารณาว่าไม่ควรสื่อสารเรื่องดังกล่าวในรายงานของข้าพเจ้าเพราะการกระทำดังกล่าวสามารถคาดการณ์ได้อย่างสมเหตุสมผลว่าจะมีผลกระทบในทางลบมากกว่าผลประโยชน์ต่อส่วนได้เสียสาธารณะจากการสื่อสารดังกล่าว

บริษัท ไพร์วอเดอร์เฮาส์เพอร์ส เอบีเอส จำกัด



ชจรเกียรติ อรุณไพโรจน์กุล

ผู้สอบบัญชีรับอนุญาตเลขที่ 3445

กรุงเทพมหานคร

21 กุมภาพันธ์ พ.ศ. 2562



งบการเงิน

ณ วันที่ 31 ธันวาคม พ.ศ. 2561

บริษัท ดับบลิวพี เอนเนอร์ยี่ จำกัด (มหาชน)

งบแสดงฐานะการเงิน

ณ วันที่ 31 ธันวาคม พ.ศ. 2561

	หมายเหตุ	งบการเงินรวม		งบการเงินเฉพาะกิจการ	
		พ.ศ. 2561	พ.ศ. 2560	พ.ศ. 2561	พ.ศ. 2560
		บาท	บาท	บาท	บาท
สินทรัพย์					
สินทรัพย์หมุนเวียน					
เงินสดและรายการเทียบเท่าเงินสด	7	696,811,150	833,468,554	602,362,029	699,287,742
เงินลงทุนระยะสั้น	8	402,335,293	-	402,335,293	-
ลูกหนี้การค้าและลูกหนี้อื่น	9	1,031,883,021	1,021,726,471	1,021,729,872	1,010,388,369
เงินให้กู้ยืมระยะสั้นแก่กิจการที่เกี่ยวข้องกัน	31.4	-	-	35,000,000	75,000,000
สินค้าคงเหลือ	10	161,885,684	203,476,393	161,651,927	203,242,635
สินทรัพย์หมุนเวียนอื่น		17,610,785	15,130,245	17,202,919	14,902,698
อสังหาริมทรัพย์เพื่อการลงทุนที่ถือไว้เพื่อขาย	11	63,125,569	-	63,125,569	-
รวมสินทรัพย์หมุนเวียน		2,373,651,502	2,073,801,663	2,303,407,609	2,002,821,444
สินทรัพย์ไม่หมุนเวียน					
เงินฝากธนาคารที่ติดภาระค้ำประกัน	33.2	650,282,289	594,916,301	650,082,289	594,916,301
บัญชีสำรองเพื่อการชำระหนี้	12	-	121,240,195	-	121,240,195
เงินลงทุนในบริษัทย่อย	13	-	-	262,149,065	262,149,065
เงินลงทุนระยะยาวอื่น	14	-	-	-	-
อสังหาริมทรัพย์เพื่อการลงทุน	15	3,161,900	66,287,469	3,161,900	66,287,469
ที่ดิน อาคารและอุปกรณ์	16	2,523,839,999	2,577,846,727	2,398,717,022	2,414,199,388
ค่าความนิยม	17	33,494,192	33,494,192	9,189,600	9,189,600
สินทรัพย์ไม่มีตัวตน	18	33,495,584	38,558,428	30,487,635	35,103,112
ค่าเช่าจ่ายล่วงหน้า	19	48,911,434	54,537,092	48,911,434	54,537,092
สินทรัพย์ภายใต้เงินได้รอตัดบัญชี	20	8,290,078	8,969,194	7,170,806	7,373,299
สินทรัพย์ไม่หมุนเวียนอื่น		40,162,527	42,332,779	40,705,429	42,976,884
รวมสินทรัพย์ไม่หมุนเวียน		3,341,638,003	3,538,182,377	3,450,575,180	3,607,972,405
รวมสินทรัพย์		5,715,289,505	5,611,984,040	5,753,982,789	5,610,793,849

กรรมการ _____ กรรมการ _____

หมายเหตุประกอบงบการเงินรวมและงบการเงินเฉพาะกิจการเป็นส่วนหนึ่งของงบการเงินนี้

บริษัท ดับบลิวพี เอนเนอร์ยี จำกัด (มหาชน)
งบแสดงฐานะการเงิน (ต่อ)
ณ วันที่ 31 ธันวาคม พ.ศ. 2561

	หมายเหตุ	งบการเงินรวม		งบการเงินเฉพาะกิจการ	
		พ.ศ. 2561	พ.ศ. 2560	พ.ศ. 2561	พ.ศ. 2560
		บาท	บาท	บาท	บาท
หนี้สินและส่วนของผู้ถือหุ้น					
หนี้สินหมุนเวียน					
เจ้าหนี้การค้าและเจ้าหนี้อื่น	21	1,007,962,344	1,120,075,258	1,010,175,054	1,111,736,700
หนี้สินตามสัญญาเช่าการเงิน					
ที่ถึงกำหนดชำระภายในหนึ่งปี	22	-	1,999,962	-	323,515
ส่วนของเงินกู้ยืมระยะยาว					
ที่ถึงกำหนดชำระภายในหนึ่งปี	22	46,512,000	35,974,125	46,512,000	35,974,125
ภาษีเงินได้นิติบุคคลค้างจ่าย		30,729,078	7,535,226	30,729,078	7,535,226
ประมาณการหนี้สินระยะสั้น	23	8,087,409	53,397,993	8,087,409	53,397,993
หนี้สินหมุนเวียนอื่น		47,892,755	47,264,134	48,964,381	47,305,040
รวมหนี้สินหมุนเวียน		1,141,183,586	1,266,246,698	1,144,467,922	1,256,272,599
หนี้สินไม่หมุนเวียน					
เจ้าหนี้ที่รอการจัดสรรเงินตามแผนฟื้นฟู	12	-	121,240,195	-	121,240,195
เงินกู้ยืมระยะยาว	22	163,408,500	209,920,500	163,408,500	209,920,500
ภาระผูกพันผลประโยชน์พนักงาน	24	23,332,413	21,231,795	18,174,430	16,281,533
เงินมัดจำรับ	25	3,384,811,551	3,305,428,521	3,384,811,551	3,305,428,521
หนี้สินภาษีเงินได้รอตัดบัญชี	20	3,598,075	9,412,984	-	-
หนี้สินไม่หมุนเวียนอื่น		6,350,000	7,380,000	6,350,000	7,380,000
รวมหนี้สินไม่หมุนเวียน		3,581,500,539	3,674,613,995	3,572,744,481	3,660,250,749
รวมหนี้สิน		4,722,684,125	4,940,860,693	4,717,212,403	4,916,523,348

หมายเหตุประกอบงบการเงินรวมและงบการเงินเฉพาะกิจการเป็นส่วนหนึ่งของงบการเงินนี้

บริษัท ดับบลิวพี เอนเนอร์ยี จำกัด (มหาชน)

งบแสดงฐานะการเงิน (ต่อ)

ณ วันที่ 31 ธันวาคม พ.ศ. 2561

	หมายเหตุ	งบการเงินรวม		งบการเงินเฉพาะกิจการ	
		พ.ศ. 2561	พ.ศ. 2560	พ.ศ. 2561	พ.ศ. 2560
		บาท	บาท	บาท	บาท
หนี้สินและส่วนของผู้ถือหุ้น (ต่อ)					
ส่วนของผู้ถือหุ้น					
ทุนเรือนหุ้น	26				
ทุนจดทะเบียน					
หุ้นสามัญ จำนวน 518,500,000 หุ้น					
ชำระแล้วเต็มมูลค่า		518,500,000	518,500,000	518,500,000	518,500,000
ทุนที่ออกและชำระแล้ว					
หุ้นสามัญ จำนวน 518,500,000 หุ้น					
มูลค่าที่ได้รับชำระแล้วหุ้นละ 1 บาท		518,500,000	518,500,000	518,500,000	518,500,000
ส่วนเกินทุนจากราคาขายก๊าซปิโตรเลียมเหลว	26	532,000,000	532,000,000	532,000,000	532,000,000
ขาดทุนสะสม		(57,925,683)	(379,407,373)	(13,729,614)	(356,229,499)
รวมส่วนของผู้เป็นเจ้าของของบริษัทใหญ่		992,574,317	671,092,627	1,036,770,386	694,270,501
ส่วนได้เสียที่ไม่มีอำนาจควบคุม	13.2	31,063	30,720	-	-
รวมส่วนของผู้ถือหุ้น		992,605,380	671,123,347	1,036,770,386	694,270,501
รวมหนี้สินและส่วนของผู้ถือหุ้น		5,715,289,505	5,611,984,040	5,753,982,789	5,610,793,849

หมายเหตุประกอบงบการเงินรวมและงบการเงินเฉพาะกิจการเป็นส่วนหนึ่งของงบการเงินนี้

ภาพรวมธุรกิจ

การบริหารจัดการ

การกำกับดูแลกิจการ

ข้อมูลทางการเงิน

บริษัท ดับบลิวพี เอ็นเนอร์ยี่ จำกัด (มหาชน)
งบกำไรขาดทุนเบ็ดเสร็จ
สำหรับปีสิ้นสุดวันที่ 31 ธันวาคม พ.ศ. 2561

	หมายเหตุ	งบการเงินรวม		งบการเงินเฉพาะกิจการ	
		พ.ศ. 2561	พ.ศ. 2560	พ.ศ. 2561	พ.ศ. 2560
		บาท	บาท	บาท	บาท
รายได้					
รายได้จากการขาย		14,684,374,242	15,447,581,551	14,678,389,002	15,441,039,446
รายได้จากการบริการ		42,494,599	65,233,504	-	-
รวมรายได้		14,726,868,841	15,512,815,055	14,678,389,002	15,441,039,446
ต้นทุน					
ต้นทุนขาย		(13,870,915,696)	(14,825,282,906)	(13,879,323,220)	(14,835,347,292)
ต้นทุนบริการ		(25,525,810)	(37,844,855)	-	-
รวมต้นทุน	28	(13,896,441,506)	(14,863,127,761)	(13,879,323,220)	(14,835,347,292)
กำไรขั้นต้น		830,427,335	649,687,294	799,065,782	605,692,154
รายได้อื่น	27	251,208,970	234,521,361	248,115,403	240,413,528
ค่าใช้จ่ายในการขาย	28	(296,635,153)	(294,243,998)	(266,641,507)	(263,034,953)
ค่าใช้จ่ายในการบริหาร	28	(383,665,736)	(438,807,972)	(354,050,059)	(411,629,293)
ต้นทุนทางการเงิน		(12,793,652)	(13,741,421)	(12,735,843)	(13,510,154)
กำไรก่อนภาษีเงินได้		388,541,764	137,415,264	413,753,776	157,931,282
ภาษีเงินได้	29	(67,059,731)	(5,459,832)	(71,253,891)	(8,675,772)
กำไรสำหรับปี		321,482,033	131,955,432	342,499,885	149,255,510
กำไรเบ็ดเสร็จอื่น :					
รายการที่จะไม่จัดประเภทรายการใหม่ไปยังกำไรหรือขาดทุนในภายหลัง					
การวัดมูลค่าใหม่ของภาระผูกพันผลประโยชน์พนักงานหลังออกจากงาน		-	3,152,026	-	2,425,691
กำไรเบ็ดเสร็จรวมสำหรับปี		321,482,033	135,107,458	342,499,885	151,681,201

หมายเหตุประกอบงบการเงินรวมและงบการเงินเฉพาะกิจการเป็นส่วนหนึ่งของงบการเงินนี้

บริษัท ดับบลิวพี เอ็นเนอร์ยี่ จำกัด (มหาชน)
งบกำไรขาดทุนเบ็ดเสร็จ (ต่อ)
สำหรับปีสิ้นสุดวันที่ 31 ธันวาคม พ.ศ. 2561

หมายเหตุ	งบการเงินรวม		งบการเงินเฉพาะกิจการ	
	พ.ศ. 2561	พ.ศ. 2560	พ.ศ. 2561	พ.ศ. 2560
	บาท	บาท	บาท	บาท
การแบ่งปันกำไร				
ส่วนที่เป็นของบริษัทใหญ่	321,481,690	131,954,588	342,499,885	149,255,510
ส่วนที่เป็นของส่วนได้เสียที่ไม่มีอำนาจควบคุม	343	844	-	-
	321,482,033	131,955,432	342,499,885	149,255,510
การแบ่งปันกำไรเบ็ดเสร็จรวม				
ส่วนที่เป็นของบริษัทใหญ่	321,481,690	135,106,614	342,499,885	151,681,201
ส่วนที่เป็นของส่วนได้เสียที่ไม่มีอำนาจควบคุม	343	844	-	-
	321,482,033	135,107,458	342,499,885	151,681,201
กำไรต่อหุ้น				
กำไรต่อหุ้นขั้นพื้นฐาน	30 0.6200	0.2545	0.6606	0.2879

หมายเหตุประกอบงบการเงินรวมและงบการเงินเฉพาะกิจการเป็นส่วนหนึ่งของงบการเงินนี้

ภาพรวมธุรกิจ

การบริหารจัดการ

การกำกับดูแลกิจการ

ข้อมูลทางการเงิน

บริษัท ดับบลิวพี เอนเนอร์ยี จำกัด (มหาชน)
งบแสดงการเปลี่ยนแปลงส่วนของผู้ถือหุ้น
สำหรับปีสิ้นสุดวันที่ 31 ธันวาคม พ.ศ. 2561

งบการเงินรวม												
หมายเหตุ	ส่วนของผู้ถือหุ้นของบริษัทใหญ่											
	ทุนที่ออกและชำระแล้ว	ส่วนเกินมูลค่าหุ้น	ส่วนเกินทุนจาก		กำไรสะสม		รวมส่วนของผู้ถือหุ้นของบริษัทใหญ่		ส่วนได้เสียที่ไม่มีอำนาจควบคุม	รวมส่วนของเจ้าของ	ส่วนได้เสียที่ไม่มีอำนาจควบคุม	รวมส่วนของเจ้าของ
	บาท	บาท	ราคาขายก๊าซ	ปีโครงสร้าง	สำรองตามกฎหมาย	ขาดทุนสะสม	บาท	บาท	บาท	บาท	บาท	บาท
ยอดยกมา ณ วันที่ 1 มกราคม พ.ศ. 2560	2,760,565,700	2,657,619,957	532,000,000		33,910,000	(5,448,109,644)	535,986,013		29,876	536,015,889		
การลดหุ้นสามัญ	(2,242,065,700)	-	-		-	2,242,065,700	-		-	-		
ขาดทุนขาดทุนสะสม	-	(2,657,619,957)	-		(33,910,000)	2,691,529,957	-		-	-		
กำไรเบ็ดเสร็จรวมสำหรับปี	-	-	-		-	135,106,614	135,106,614		844	135,107,458		
ยอดคงเหลือ ณ วันที่ 31 ธันวาคม พ.ศ. 2560	518,500,000	-	532,000,000		-	(379,407,373)	671,092,627		30,720	671,123,347		
ยอดยกมา ณ วันที่ 1 มกราคม พ.ศ. 2561	518,500,000	-	532,000,000		-	(379,407,373)	671,092,627		30,720	671,123,347		
กำไรเบ็ดเสร็จรวมสำหรับปี	-	-	-		-	321,481,690	321,481,690		343	321,482,033		
ยอดคงเหลือ ณ วันที่ 31 ธันวาคม พ.ศ. 2561	518,500,000	-	532,000,000		-	(57,925,683)	992,574,317		31,063	992,605,380		

หมายเหตุประกอบงบการเงินรวมและงบการเงินเฉพาะกิจการเป็นส่วนหนึ่งของงบการเงินนี้

บริษัท ดับบลิวพี เอนเนอร์ยี จำกัด (มหาชน)
งบแสดงการเปลี่ยนแปลงส่วนของผู้เจ้าของ
สำหรับปีสิ้นสุดวันที่ 31 ธันวาคม พ.ศ. 2561

งบการเงินเฉพาะกิจการ									
หมายเหตุ	ทุนที่ออกและชำระแล้ว	ส่วนเกินมูลค่าหุ้น	ส่วนเกิน		กำไรสะสม		รวมส่วนของเจ้าของ		
			มูลค่าหุ้น	ตามกฎหมาย	สำรอง	ขาดทุนสะสม	บาท		
								ราคาขายก๊าซ	สำรอง
								ปีใดเสียมเหลว	บาท
	บาท	บาท	บาท	บาท	บาท	บาท	บาท	บาท	บาท
ยอดยกมา ณ วันที่ 1 มกราคม พ.ศ. 2560	2,760,565,700	2,657,619,957	532,000,000	33,910,000	(5,441,506,357)			542,589,300	
การลดหุ้นสามัญ	(2,242,065,700)	-	-	-	2,242,065,700			-	
ขาดทุนขาดทุนสะสม	-	(2,657,619,957)	-	(33,910,000)	2,691,529,957			-	
กำไรที่เสร็จรวมสำหรับปี	-	-	-	-	151,681,201			151,681,201	
ยอดคงเหลือ ณ วันที่ 31 ธันวาคม พ.ศ. 2560	518,500,000	-	532,000,000	-	(356,229,499)			694,270,501	
ยอดยกมา ณ วันที่ 1 มกราคม พ.ศ. 2561	518,500,000	-	532,000,000	-	(356,229,499)			694,270,501	
กำไรที่เสร็จรวมสำหรับปี	-	-	-	-	342,499,885			342,499,885	
ยอดคงเหลือ ณ วันที่ 31 ธันวาคม พ.ศ. 2561	518,500,000	-	532,000,000	-	(13,729,614)			1,036,770,386	

หมายเหตุประกอบงบการเงินรวมและงบการเงินเฉพาะกิจการเป็นส่วนหนึ่งของงบการเงินนี้

บริษัท ดับบลิวพี เอ็นเนอร์ยี่ จำกัด (มหาชน)

งบกระแสเงินสด

สำหรับปีสิ้นสุดวันที่ 31 ธันวาคม พ.ศ. 2561

		งบการเงินรวม		งบการเงินเฉพาะกิจการ	
		พ.ศ. 2561	พ.ศ. 2560	พ.ศ. 2561	พ.ศ. 2560
	หมายเหตุ	บาท	บาท	บาท	บาท
กระแสเงินสดจากกิจกรรมดำเนินงาน					
กำไรก่อนภาษีเงินได้		388,541,764	137,415,264	413,753,776	157,931,282
รายการปรับปรุงค่าใช้จ่าย					
ค่าเสื่อมราคา	16	268,509,823	265,103,303	226,916,476	222,132,307
ค่าตัดจำหน่าย	18	5,067,844	5,542,972	4,620,477	5,117,106
กำไรจากการจำหน่ายอุปกรณ์	27	(21,797,009)	(10,604,743)	(14,478,048)	(10,604,743)
ขาดทุนจากการตัดจำหน่ายอุปกรณ์	16	4,859	2	4,856	2
ขาดทุนจากการตัดจำหน่ายสินทรัพย์ไม่มีตัวตน	18	-	399,244	-	-
กลับรายการค่าเผื่อนี้สงสัยจะสูญ		(497,805)	(27,874,198)	(497,805)	(27,874,198)
การเปลี่ยนแปลงมูลค่าสุทธิของหลักทรัพย์เพื่อค่า	8	(2,335,293)	-	(2,335,293)	-
ค่าเช่ารับจากอสังหาริมทรัพย์เพื่อการลงทุน	15	(1,540,605)	(2,035,605)	(1,540,605)	(2,035,605)
ดอกเบี้ยรับ	27	(7,675,341)	(6,967,558)	(10,551,975)	(9,772,296)
ต้นทุนทางการเงิน		12,793,652	13,741,421	12,735,843	13,510,154
กลับรายการประมาณการหนี้สิน	23	(39,000,000)	(17,143,582)	(39,000,000)	(17,143,582)
ภาระผูกพันผลประโยชน์พนักงาน	24	6,694,183	3,637,056	5,962,422	2,916,224
ค่าเพื่อการด้อยค่าของเงินลงทุนระยะยาวอื่น	14	-	79,500	-	-
		608,766,072	361,293,076	595,590,124	334,176,651
การเปลี่ยนแปลงของเงินทุนหมุนเวียน					
- ลูกหนี้การค้าและลูกหนี้อื่น		(11,797,220)	(91,412,509)	(13,080,887)	(90,543,388)
- สินค้าคงเหลือ		41,590,709	(7,037,321)	41,590,708	(6,981,385)
- สินทรัพย์หมุนเวียนอื่น		(2,037,728)	784,678	(2,300,221)	(1,388,287)
- เงินฝากธนาคารที่ติดภาระค้ำประกัน		(55,365,988)	11,797,694	(55,165,988)	11,797,694
- บัญชีสำรองเพื่อชำระหนี้	12	121,240,195	-	121,240,195	-
- ค่าเช่าจ่ายล่วงหน้า		5,625,658	6,492,927	5,625,658	6,492,927
- สินทรัพย์ไม่หมุนเวียนอื่น		2,170,252	697,354	2,271,455	529,020
- ประมาณการหนี้สิน	23	(6,310,584)	(16,984,018)	(6,310,584)	(16,984,018)
- เจ้าหนี้การค้าและเจ้าหนี้อื่น		(78,439,438)	225,291,702	(69,267,276)	232,953,936
- หนี้สินหมุนเวียนอื่น		628,621	(8,454,271)	1,659,341	(8,252,192)
- เจ้าหนี้ออกการจัดสรรเงินตามแผนฟื้นฟู	12	(121,240,195)	-	(121,240,195)	-
- เงินมัดจำรับ		79,383,030	104,342,607	79,383,030	104,342,607
- ภาระผูกพันผลประโยชน์พนักงาน	24	(4,593,565)	(1,677,807)	(4,069,525)	(1,443,127)
- หนี้สินไม่หมุนเวียนอื่น		(1,030,000)	2,629,984	(1,030,000)	3,000,000
กระแสเงินสดได้มาจากกิจกรรมดำเนินงาน		578,589,819	587,764,096	574,895,835	567,700,438
หัก จ่ายดอกเบี้ย		(12,730,768)	(13,673,372)	(12,672,960)	(13,442,105)
จ่ายภาษีเงินได้		(49,001,672)	(9,017,879)	(47,857,546)	(5,525,646)
เงินสดสุทธิได้มาจากกิจกรรมดำเนินงาน		516,857,379	565,072,845	514,365,329	548,732,687

หมายเหตุประกอบงบการเงินรวมและงบการเงินเฉพาะกิจการเป็นส่วนหนึ่งของงบการเงินนี้

บริษัท ดับบลิวพี เอ็นเนอร์ยี่ จำกัด (มหาชน)
งบกระแสเงินสด (ต่อ)
สำหรับปีสิ้นสุดวันที่ 31 ธันวาคม พ.ศ. 2561

	หมายเหตุ	งบการเงินรวม		งบการเงินเฉพาะกิจการ	
		พ.ศ. 2561	พ.ศ. 2560	พ.ศ. 2561	พ.ศ. 2560
		บาท	บาท	บาท	บาท
กระแสเงินสดจากกิจกรรมลงทุน					
เงินสดจ่ายเพื่อลงทุนในเงินลงทุนระยะสั้น	8	(400,000,000)	-	(400,000,000)	-
เงินสดรับคืนจากเงินให้กู้ยืมระยะสั้น					
แก่กิจการที่เกี่ยวข้องกัน	31.4	-	-	40,000,000	10,000,000
เงินสดรับจากค่าเช่ารับจากอสังหาริมทรัพย์เพื่อการลงทุน	15	1,540,605	2,035,605	1,540,605	2,035,605
เงินสดจ่ายเพื่อซื้ออุปกรณ์		(246,427,536)	(252,200,496)	(241,472,413)	(248,633,967)
ต้นทุนการกู้ยืม		(2,324,706)	(3,698,051)	(2,324,706)	(3,698,051)
เงินสดจ่ายเพื่อซื้อสินทรัพย์ไม่มีตัวตน		(5,000)	(13,044,401)	(5,000)	(11,632,000)
เงินสดรับจากการจำหน่ายอุปกรณ์		21,862,126	10,628,147	14,478,948	10,628,147
เงินสดรับดอกเบี้ย		9,813,815	10,713,763	12,789,164	13,518,501
เงินสดสุทธิใช้ไปในกิจกรรมลงทุน		(615,540,696)	(245,565,433)	(574,993,402)	(227,781,765)
กระแสเงินสดจากกิจกรรมจัดหาเงิน					
จ่ายคืนหนี้สินตามสัญญาเช่าการเงิน		(1,999,962)	(5,728,008)	(323,515)	(3,616,403)
เงินสดจ่ายคืนเงินกู้ยืมจากสถาบันการเงิน	22.2	(35,974,125)	(32,098,125)	(35,974,125)	(32,098,125)
เงินสดสุทธิใช้ไปกิจกรรมจัดหาเงิน		(37,974,087)	(37,826,133)	(36,297,640)	(35,714,528)
เงินสดและรายการเทียบเท่าเงินสด (ลดลง) เพิ่มขึ้นสุทธิ		(136,657,404)	281,681,279	(96,925,713)	285,236,394
เงินสดและรายการเทียบเท่าเงินสด ณ วันต้นปี		833,468,554	551,787,275	699,287,742	414,051,348
เงินสดและรายการเทียบเท่าเงินสด ณ วันสิ้นปี		696,811,150	833,468,554	602,362,029	699,287,742
รายการที่ไม่ใช่เงินสดที่มีสาระสำคัญ					
เจ้าหน้าที่จากการซื้ออุปกรณ์		29,867,019	63,603,378	29,710,590	62,067,843

หมายเหตุประกอบงบการเงินรวมและงบการเงินเฉพาะกิจการเป็นส่วนหนึ่งของงบการเงินนี้

ภาพรวมธุรกิจ

การบริหารจัดการ

การกำกับดูแลกิจการ

ข้อมูลทางการเงิน

บริษัท ดับบลิวพี เอ็นเนอร์ยี่ จำกัด (มหาชน)

หมายเหตุประกอบงบการเงินรวมและงบการเงินเฉพาะกิจการ

สำหรับปีสิ้นสุดวันที่ 31 ธันวาคม พ.ศ. 2561

1 ข้อมูลทั่วไป

บริษัท ดับบลิวพี เอ็นเนอร์ยี่ จำกัด (มหาชน) (“บริษัท”) เป็นบริษัทมหาชนจำกัด ซึ่งจัดตั้งขึ้นในประเทศไทยและมีที่อยู่ตามที่ได้จดทะเบียนดังนี้

1 อาคารอีสท์ วอเตอร์ ชั้น 15 ซอย วิภาวดีรังสิต 5 ถนนวิภาวดีรังสิต แขวงจอมพล เขตจตุจักร กรุงเทพมหานคร

บริษัทเป็นบริษัทจดทะเบียนในตลาดหลักทรัพย์แห่งประเทศไทย เพื่อวัตถุประสงค์ในการรายงานข้อมูลจึงรวมเรียกบริษัทและบริษัทย่อยว่า “กลุ่มกิจการ”

กลุ่มกิจการดำเนินธุรกิจหลักเกี่ยวกับธุรกิจการค้าก๊าซปิโตรเลียมเหลว (LPG) และขนส่งน้ำมัน แก๊ส และเคมีภัณฑ์ต่าง ๆ

บริษัท ดับบลิวพี เอ็นเนอร์ยี่ จำกัด (มหาชน) เกิดจากการควบรวมกันของบริษัท ปิกนิก คอร์ปอเรชั่น จำกัด (มหาชน) (“PICNIC”) และบริษัท เวิลด์แก๊ส (ประเทศไทย) จำกัด (“WG”) เมื่อวันที่ 24 พฤศจิกายน พ.ศ. 2557 ตามพระราชบัญญัติบริษัทมหาชนจำกัด พ.ศ. 2535 ในการควบรวมกิจการ บริษัทได้รับโอนซึ่งทรัพย์สิน หนังสือ สิทธิ หน้าที่ ธุรกิจและความรับผิดชอบทั้งหมดของทั้ง PICNIC และ WG รวมทั้งคดีฟ้องร้องและภาระผูกพัน โดยที่ PICNIC และ WG หมดสภาพจากการเป็นนิติบุคคลตั้งแต่วันที่ 23 พฤศจิกายน พ.ศ. 2557

งบการเงินรวมและงบการเงินเฉพาะกิจการได้รับอนุมัติจากคณะกรรมการบริษัทเมื่อวันที่ 21 กุมภาพันธ์ พ.ศ. 2562

2 นโยบายการบัญชี

นโยบายการบัญชีที่สำคัญซึ่งใช้ในการจัดทำงบการเงินรวมและงบการเงินเฉพาะกิจการมีดังต่อไปนี้

2.1 เกณฑ์การจัดทำงบการเงิน

งบการเงินรวมและงบการเงินเฉพาะกิจการได้จัดทำขึ้นตามหลักการบัญชีที่รับรองทั่วไปภายใต้พระราชบัญญัติการบัญชี พ.ศ. 2543 ซึ่งหมายถึงมาตรฐานการรายงานทางการเงินที่ออกภายใต้พระราชบัญญัติวิชาชีพบัญชี พ.ศ. 2547 และข้อกำหนดของคณะกรรมการกำกับหลักทรัพย์และตลาดหลักทรัพย์ว่าด้วยการจัดทำและนำเสนอรายงานทางการเงินภายใต้พระราชบัญญัติหลักทรัพย์และตลาดหลักทรัพย์

งบการเงินรวมและงบการเงินเฉพาะกิจการได้จัดทำขึ้นโดยใช้เกณฑ์ราคาทุนเดิมในการวัดมูลค่าขององค์ประกอบของงบการเงิน

การจัดทำงบการเงินให้สอดคล้องกับหลักการบัญชีที่รับรองทั่วไปในประเทศไทย กำหนดให้ใช้ประมาณการทางบัญชีที่สำคัญ และการใช้ดุลยพินิจของผู้บริหารซึ่งจัดทำขึ้นตามกระบวนการในการนำนโยบายการบัญชีของกลุ่มกิจการไปถือปฏิบัติ กิจการเปิดเผยเรื่องการใช้ดุลยพินิจของผู้บริหาร หรือความซับซ้อนหรือเกี่ยวกับข้อสมมติฐานและประมาณการที่มีนัยสำคัญต่องบการเงินรวมและงบการเงินเฉพาะกิจการในหมายเหตุประกอบงบการเงินข้อที่ 4

งบการเงินรวมและงบการเงินเฉพาะกิจการฉบับภาษาอังกฤษจัดทำขึ้นจากงบการเงินตามกฎหมายที่เป็นภาษาไทย ในกรณีที่มีเนื้อความขัดแย้งกันหรือมีการตีความในสองภาษาแตกต่างกัน ให้ใช้งบการเงินตามกฎหมายฉบับภาษาไทยเป็นหลัก

บริษัท ดับบลิวพี เอ็นเนอร์ยี่ จำกัด (มหาชน)

หมายเหตุประกอบงบการเงินรวมและงบการเงินเฉพาะกิจการ

สำหรับปีสิ้นสุดวันที่ 31 ธันวาคม พ.ศ. 2561

2 นโยบายการบัญชี (ต่อ)

2.2 มาตรฐานการรายงานทางการเงินที่มีการปรับปรุง และการตีความมาตรฐานที่เกี่ยวข้อง

2.2.1 มาตรฐานการรายงานทางการเงินฉบับที่มีการปรับปรุงใหม่ ซึ่งจะมีผลบังคับใช้สำหรับรอบระยะเวลาบัญชีที่เริ่มต้นในหรือหลังวันที่ 1 มกราคม พ.ศ. 2561 ที่มีการเปลี่ยนแปลงอย่างมีสาระสำคัญและเกี่ยวข้องกับกลุ่มกิจการ

มาตรฐานการบัญชี ฉบับที่ 7 (ปรับปรุง 2560)	เรื่อง งบกระแสเงินสด
มาตรฐานการบัญชี ฉบับที่ 12 (ปรับปรุง 2560)	เรื่อง ภาษีเงินได้
มาตรฐานการรายงานทางการเงิน ฉบับที่ 12 (ปรับปรุง 2560)	เรื่อง การเปิดเผยข้อมูลเกี่ยวกับส่วนได้เสีย ในกิจการอื่น

มาตรฐานการบัญชี ฉบับที่ 7 (ปรับปรุง 2560) ได้มีการปรับปรุงการเปิดเผยข้อมูลเพิ่มเติมเกี่ยวกับการเปลี่ยนแปลงในหนี้สินของกิจการที่เกิดขึ้นจากกิจกรรมจัดหาเงินทั้งที่เป็นรายการที่เป็นเงินสดและรายการที่ไม่ใช่เงินสด

มาตรฐานการบัญชี ฉบับที่ 12 (ปรับปรุง 2560) ได้มีการอธิบายให้ชัดเจนในเรื่องวิธีการบัญชีสำหรับภาษีเงินได้ รอคัดบัญชีกรณีมีสินทรัพย์ที่วัดมูลค่าด้วยมูลค่ายุติธรรมที่มีจำนวนต่ำกว่ามูลค่าฐานภาษีของสินทรัพย์ ในเรื่องดังต่อไปนี้

- กรณีสินทรัพย์ที่วัดด้วยมูลค่ายุติธรรมมีมูลค่าต่ำกว่าฐานภาษีของสินทรัพย์นั้น ณ วันสิ้นรอบระยะเวลารายงาน จะถือว่าผลแตกต่างชั่วคราวที่ใช้หักภาษีเกิดขึ้น
- ในการประมาณการกำไรทางภาษีในอนาคต กิจการสามารถสันนิษฐานว่าจะได้รับประโยชน์จากสินทรัพย์ในมูลค่าที่สูงกว่ามูลค่าตามบัญชีได้
- ในกรณีที่กฎหมายภาษีอากรมีข้อกำหนดเกี่ยวกับแหล่งที่มาของกำไรทางภาษี ที่สามารถใช้ประโยชน์สินทรัพย์ ภาษีเงินได้ รอคัดบัญชีได้เฉพาะในประเภทที่กำหนด การพิจารณาการจะได้ใช้ประโยชน์ของสินทรัพย์ภาษีเงินได้ รอคัดบัญชีจะต้องนำไปประเมินรวมกันกับสินทรัพย์ภาษีเงินได้ รอคัดบัญชีที่เป็นประเภทเดียวกันเท่านั้น
- ในการประมาณกำไรทางภาษีในอนาคตจะไม่รวมจำนวนที่ใช้หักภาษีที่เกิดจากการกลับรายการของผลแตกต่างชั่วคราวที่ใช้หักภาษีนั้น

มาตรฐานการรายงานทางการเงิน ฉบับที่ 12 (ปรับปรุง 2560) ได้มีการอธิบายให้ชัดเจนว่าการเปิดเผยตามข้อกำหนดของมาตรฐานการรายงานทางการเงินฉบับนี้ ให้ถือปฏิบัติกับส่วนได้เสียที่ถูกจัดประเภทเป็นสินทรัพย์ที่ถือไว้เพื่อขายตามขอบเขตของมาตรฐานการรายงานทางการเงิน ฉบับที่ 5 (ปรับปรุง 2560) ยกเว้นการเปิดเผยข้อมูลทางการเงินโดยสรุป

ผู้บริหารของกิจการได้ประเมินและพิจารณาว่ามาตรฐานที่ปรับปรุงใหม่ดังกล่าวข้างต้นไม่มีผลกระทบที่มีนัยสำคัญต่อกลุ่มกิจการ ยกเว้นเรื่องการเปิดเผยข้อมูล

บริษัท ดับบลิวพี เอ็นเนอร์ยี่ จำกัด (มหาชน)

หมายเหตุประกอบงบการเงินรวมและงบการเงินเฉพาะกิจการ

สำหรับปีสิ้นสุดวันที่ 31 ธันวาคม พ.ศ. 2561

2 นโยบายการบัญชี (ต่อ)

2.2 มาตรฐานการรายงานทางการเงินที่มีการปรับปรุง และการตีความมาตรฐานที่เกี่ยวข้อง (ต่อ)

2.2.2 มาตรฐานการรายงานทางการเงินและการตีความมาตรฐานการรายงานทางการเงินฉบับใหม่ที่มีการประกาศแล้ว แต่ยังไม่ผลบังคับใช้

2.2.2.1 สภาวิชาชีพบัญชีได้ประกาศมาตรฐานการรายงานทางการเงิน ฉบับที่ 15 เรื่อง รายได้จากสัญญาที่ทำกับลูกค้า ซึ่งจะมีผลบังคับใช้สำหรับรอบระยะเวลาบัญชีที่เริ่มต้นในหรือหลังวันที่ 1 มกราคม พ.ศ. 2562 กลุ่มกิจการไม่ได้นำมามาตรฐานที่ปรับปรุงใหม่ดังกล่าวมาถือปฏิบัติก่อนวันบังคับใช้

มาตรฐานการรายงานทางการเงิน ฉบับที่ 15 เรื่อง รายได้จากสัญญาที่ทำกับลูกค้า ใช้แทนมาตรฐานการบัญชีและการตีความมาตรฐานบัญชีดังต่อไปนี้

มาตรฐานการบัญชี ฉบับที่ 11 (ปรับปรุง 2560)	เรื่อง สัญญาก่อสร้าง
มาตรฐานการบัญชี ฉบับที่ 18 (ปรับปรุง 2560)	เรื่อง รายได้
การตีความมาตรฐานการบัญชี ฉบับที่ 31 (ปรับปรุง 2560)	เรื่อง รายได้ - รายการแลกเปลี่ยนเกี่ยวกับบริการโฆษณา
การตีความมาตรฐานการรายงานทางการเงิน ฉบับที่ 13 (ปรับปรุง 2560)	เรื่อง โปรแกรมสิทธิพิเศษแก่ลูกค้า
การตีความมาตรฐานการรายงานทางการเงิน ฉบับที่ 15 (ปรับปรุง 2560)	เรื่อง สัญญาสำหรับการก่อสร้างอสังหาริมทรัพย์
การตีความมาตรฐานการรายงานทางการเงิน ฉบับที่ 18 (ปรับปรุง 2560)	เรื่อง การโอนสินทรัพย์จากลูกค้า

มาตรฐานการรายงานทางการเงินฉบับใหม่นี้อ้างอิงหลักการว่า รายได้จะรับรู้เมื่อการควบคุมในสินค้าหรือบริการได้โอนไปยังลูกค้า ซึ่งแนวคิดของการควบคุมได้นำมาใช้แทนแนวคิดของความเสี่ยงและผลตอบแทนที่ใช้อยู่เดิม

การรับรู้รายได้ต้องปฏิบัติตามหลักการสำคัญ 5 ขั้นตอน ดังต่อไปนี้

- 1) ระบุนสัญญาที่ทำกับลูกค้า
 - 2) ระบุนแต่ละภาระที่ต้องปฏิบัติในสัญญา
 - 3) กำหนดราคาของรายการในสัญญา
 - 4) ปั่นส่วนราคาของรายการให้กับแต่ละภาระที่ต้องปฏิบัติ และ
 - 5) รับรู้รายได้ขณะที่กิจการเสร็จสิ้นการปฏิบัติตามแต่ละภาระที่ต้องปฏิบัติ
-

บริษัท ดับบลิวพี เอ็นเนอร์ยี่ จำกัด (มหาชน)

หมายเหตุประกอบงบการเงินรวมและงบการเงินเฉพาะกิจการ

สำหรับปีสิ้นสุดวันที่ 31 ธันวาคม พ.ศ. 2561

2 นโยบายการบัญชี (ต่อ)

2.2 มาตรฐานการรายงานทางการเงินที่มีการปรับปรุง และการตีความมาตรฐานที่เกี่ยวข้อง (ต่อ)

2.2.2 มาตรฐานการรายงานทางการเงินและการตีความมาตรฐานการรายงานทางการเงินฉบับใหม่ที่มีการประกาศแล้ว แต่ยังไม่มีผลบังคับใช้ (ต่อ)

2.2.2.1 สภาวิชาชีพบัญชีได้ประกาศมาตรฐานการรายงานทางการเงิน ฉบับที่ 15 เรื่อง รายได้จากสัญญาที่ทำกับลูกค้า ซึ่งจะมีผลบังคับใช้สำหรับรอบระยะเวลาบัญชีที่เริ่มต้นในหรือหลังวันที่ 1 มกราคม พ.ศ. 2562 กลุ่มกิจการไม่ได้นำมามาตรฐานที่ปรับปรุงใหม่ดังกล่าวมาถือปฏิบัติก่อนวันบังคับใช้ (ต่อ)

การเปลี่ยนแปลงที่สำคัญจากวิธีปฏิบัติในปัจจุบันได้แก่

- สินค้าหรือบริการที่แตกต่างกันแต่นำมาขายรวมกัน จะต้องรับรู้รายการแยกกัน และการให้ส่วนลดหรือการให้ส่วนลดภายหลัง จาการาคาตามสัญญาจะต้องถูกบันทึกเป็นรายวันไปยั้งแต่ลงองค์ประกอบของแต่ละสินค้าหรือบริการ
- รายได้อาจจะต้องรับรู้เร็วขึ้นกว่าการรับรู้รายได้ภายใต้มาตรฐานปัจจุบัน หากสิ่งตอบแทนมีความผันแปรด้วยเหตุผลบางประการ (เช่น เงินจูงใจ การให้ส่วนลดภายหลัง ค่าธรรมเนียมที่กำหนดจากผลการปฏิบัติงาน ค่าสิทธิ ความสำเร็จของผลงาน เป็นต้น) - จำนวนเงินขั้นต่ำของสิ่งตอบแทนผันแปรจะต้องรับรู้รายได้หากไม่ได้มีความเสี่ยงที่มีนัยสำคัญที่จะกลับรายการ
- จุดที่รับรู้รายได้จะมีการเปลี่ยนแปลงไปจากเดิม : รายได้บางประเภทที่ในปัจจุบันรับรู้ ณ เวลาใดเวลาหนึ่ง ณ วันสิ้นสุดสัญญาอาจจะต้องเปลี่ยนเป็นรับรู้รายได้ตลอดช่วงอายุสัญญา หรือในกรณีตรงกันข้าม
- มีข้อกำหนดใหม่ที่เฉพาะเจาะจงสำหรับรายได้จากการให้สิทธิ การรับประกัน ค่าธรรมเนียมเริ่มแรกที่ไม่สามารถเรียกคืนได้ และสัญญาฝากขาย
- เนื่องจากเป็นมาตรฐานฉบับใหม่จึงมีการเปิดเผยข้อมูลที่เพิ่มมากขึ้น

กิจการมีทางเลือกในการปรับใช้มาตรฐานการรายงานทางการเงินฉบับนี้โดยการปรับปรุงย้อนหลังตามมาตรฐานการบัญชีฉบับที่ 8 เรื่อง นโยบายการบัญชี การเปลี่ยนแปลงประมาณการทางบัญชีและข้อผิดพลาด โดยมีข้อมูล หรือปรับปรุงโดยรับรู้ผลกระทบสะสมย้อนหลัง กับกำไรสะสม ณ วันต้นงวดของรอบระยะเวลารายงานที่เริ่มต้นใช้มาตรฐานการรายงานทางการเงินฉบับนี้ประกอบกับการเปิดเผยข้อมูลเพิ่มเติม

ฝ่ายบริหารได้ประเมินผลกระทบจากการใช้มาตรฐานฉบับใหม่ในงบการเงินของกลุ่มกิจการ และได้มีการระบุถึงรายการที่ได้รับผลกระทบดังต่อไปนี้:

การแสดงรายการหนี้สินที่เกิดจากสัญญาในงบแสดงฐานะการเงิน - มาตรฐานการรายงานทางการเงิน ฉบับที่ 15 กำหนดให้แยกแสดงหนี้สินที่เกิดจากสัญญาในงบแสดงฐานะการเงิน ทำให้มีการจัดประเภทรายการใหม่ ณ วันที่ 1 มกราคม พ.ศ. 2562 เกี่ยวกับหนี้สินที่เกิดจากสัญญาที่เกี่ยวข้องกับส่วนลดที่คาดว่าจะต้องจ่าย ซึ่งปัจจุบันแสดงอยู่ในบรรทัดอื่นในงบแสดงฐานะการเงิน

มาตรฐานการรายงานทางการเงินฉบับนี้บังคับใช้สำหรับรอบระยะเวลาที่เริ่มในหรือหลังวันที่ 1 มกราคม พ.ศ. 2562 กลุ่มกิจการมีแผนที่จะนำมาตรฐานการรายงานทางการเงินฉบับนี้มาถือปฏิบัติด้วยวิธีการปรับปรุงย้อนหลังผลกระทบสะสมกับกำไรสะสม ณ วันที่ 1 มกราคม พ.ศ. 2562 และจะไม่มีปรับปรุงงบการเงินปีเปรียบเทียบ

บริษัท ดับบลิวพี เอ็นเนอร์ยี่ จำกัด (มหาชน)

หมายเหตุประกอบงบการเงินรวมและงบการเงินเฉพาะกิจการ

สำหรับปีสิ้นสุดวันที่ 31 ธันวาคม พ.ศ. 2561

2 นโยบายการบัญชี (ต่อ)

2.2 มาตรฐานการรายงานทางการเงินที่มีการปรับปรุง และการตีความมาตรฐานที่เกี่ยวข้อง (ต่อ)

2.2.2 มาตรฐานการรายงานทางการเงินและการตีความมาตรฐานการรายงานทางการเงินฉบับใหม่ที่มีการประกาศแล้ว แต่ยังไม่ผลบังคับใช้ (ต่อ)

2.2.2.2 มาตรฐานการรายงานทางการเงินฉบับที่มีการปรับปรุง ซึ่งจะมีผลบังคับใช้สำหรับรอบระยะเวลาบัญชีที่เริ่มต้นในหรือหลังวันที่ 1 มกราคม พ.ศ. 2562 ที่มีเกี่ยวข้องกับกลุ่มกิจการ กลุ่มกิจการไม่ได้นำมาถือปฏิบัติก่อนวันบังคับใช้

มาตรฐานการรายงานทางการเงิน ฉบับที่ 2 (ปรับปรุง 2561)	เรื่อง การจ่ายโดยใช้หุ้นเป็นเกณฑ์
มาตรฐานการรายงานทางการเงิน ฉบับที่ 4 (ปรับปรุง 2561)	เรื่อง สัญญาประกันภัย
มาตรฐานการบัญชี ฉบับที่ 28 (ปรับปรุง 2561)	เรื่อง เงินลงทุนในบริษัทร่วมและการร่วมค้า
มาตรฐานการบัญชี ฉบับที่ 40 (ปรับปรุง 2561)	เรื่อง อสังหาริมทรัพย์เพื่อการลงทุน
การตีความมาตรฐานการรายงานทางการเงิน ฉบับที่ 22	เรื่อง รายการที่เป็นเงินตราต่างประเทศ และสิ่งตอบแทนจ่ายล่วงหน้า

มาตรฐานการรายงานทางการเงิน ฉบับที่ 2 มีการอธิบายให้ชัดเจนขึ้นเกี่ยวกับ

- การวัดมูลค่าของรายการจ่ายโดยใช้หุ้นเป็นเกณฑ์ที่ชำระด้วยเงินสด กิจการต้องไม่นำเงื่อนไขการได้รับสิทธิซึ่งอยู่นอกเหนือเงื่อนไขทางตลาดมาพิจารณาในการประมาณมูลค่ายุติธรรมของการจ่ายโดยใช้หุ้นเป็นเกณฑ์ที่ชำระด้วยเงินสด ณ วันที่วัดมูลค่า แต่ต้องนำมาปรับปรุงจำนวนผลตอบแทนที่รวมอยู่ในจำนวนที่วัดมูลค่าของหนี้สินที่เกิดขึ้นจากรายการดังกล่าว
- เมื่อกิจการต้องหักจำนวนภาระผูกพันภาษีเงินได้ของพนักงานที่เกี่ยวข้องกับการจ่ายโดยใช้หุ้นเป็นเกณฑ์ และนำส่งภาษีที่หักไว้ดังกล่าวซึ่งโดยปกติเป็นเงินสด กิจการต้องจัดประเภทรายการดังกล่าวเป็นรายการจ่ายโดยใช้หุ้นเป็นเกณฑ์ที่ชำระด้วยตราสารทุนทั้งหมด เสมือนว่าไม่มีลักษณะของการชำระด้วยเงินสด
- การบัญชีสำหรับการปรับปรุงเงื่อนไขของรายการจ่ายโดยใช้หุ้นเป็นเกณฑ์ที่เปลี่ยนการจัดประเภทจากการจ่ายชำระด้วยเงินสดเป็นการจ่ายชำระด้วยตราสารทุน

บริษัท ดับบลิวพี เอ็นเนอร์ยี่ จำกัด (มหาชน)

หมายเหตุประกอบงบการเงินรวมและงบการเงินเฉพาะกิจการ

สำหรับปีสิ้นสุดวันที่ 31 ธันวาคม พ.ศ. 2561

2 นโยบายการบัญชี (ต่อ)

2.2 มาตรฐานการรายงานทางการเงินที่มีการปรับปรุง และการตีความมาตรฐานที่เกี่ยวข้อง (ต่อ)

2.2.2 มาตรฐานการรายงานทางการเงินและการตีความมาตรฐานการรายงานทางการเงินฉบับใหม่ที่มีการประกาศแล้ว แต่ยังไม่ผลบังคับใช้ (ต่อ)

2.2.2.2 มาตรฐานการรายงานทางการเงินฉบับที่มีการปรับปรุง ซึ่งจะมีผลบังคับใช้สำหรับรอบระยะเวลาบัญชีที่เริ่มต้นในหรือหลังวันที่ 1 มกราคม พ.ศ. 2562 ที่มีเกี่ยวข้องกับกลุ่มกิจการ กลุ่มกิจการไม่ได้นำมาถือปฏิบัติก่อนวันบังคับใช้ (ต่อ)

มาตรฐานการรายงานทางการเงิน ฉบับที่ 4 ได้มีการปรับปรุงแก้ไขเพิ่มเติมโดยให้ทางเลือกแต่ไม่ได้บังคับให้บริษัทประกันภัยได้รับยกเว้นการถือปฏิบัติตามมาตรฐานการรายงานทางการเงิน ฉบับที่ 9 และมาตรฐานการรายงานทางการเงิน ฉบับที่ 7 เป็นการชั่วคราว และให้ถือปฏิบัติตามแนวปฏิบัติทางการบัญชี เรื่อง เครื่องมือทางการเงิน และการเปิดเผยข้อมูลสำหรับธุรกิจประกันภัย (เมื่อมีการประกาศใช้) ที่จะออกโดยสภาวิชาชีพบัญชีฯ จนกว่ามาตรฐานการรายงานทางการเงิน ฉบับที่ 17 เรื่อง สัญญาประกันภัย จะมีผลบังคับใช้

มาตรฐานการบัญชีฉบับที่ 28 ได้มีการอธิบายให้ชัดเจนว่ากิจการร่วมลงทุน กองทุนรวม กองทรัสต์ และกิจการที่มีลักษณะคล้ายคลึงกันที่สามารถเลือกวิธีการวัดมูลค่าเงินลงทุนในบริษัทร่วมหรือการร่วมค้า ด้วยวิธีมูลค่ายุติธรรมผ่านกำไรหรือขาดทุน โดยกิจการต้องเลือกวิธีการนี้ในแต่ละบริษัทร่วมหรือการร่วมค้า ณ วันที่รับรู้รายการครั้งแรกของบริษัทร่วมและการร่วมค้า

มาตรฐานการบัญชีฉบับที่ 40 ได้มีการอธิบายให้ชัดเจนเกี่ยวกับการโอนอสังหาริมทรัพย์เพื่อการลงทุนไปยังบัญชีอื่นๆ หรือโอนจากบัญชีอื่นๆ มาเป็นอสังหาริมทรัพย์เพื่อการลงทุนจะทำได้ก็ต่อเมื่อมีการเปลี่ยนแปลงการใช้งานของอสังหาริมทรัพย์นั้น โดยมีหลักฐานสนับสนุน การเปลี่ยนแปลงในการใช้งานจะเกิดขึ้นเมื่ออสังหาริมทรัพย์เช่าเงื่อนไข หรือสิ้นสุดการเช่าเงื่อนไขของอสังหาริมทรัพย์เพื่อการลงทุน การเปลี่ยนแปลงในความตั้งใจเพียงอย่างเดียวไม่เพียงพอที่จะสนับสนุนว่าเกิดการโอนเปลี่ยนประเภทของสินทรัพย์นั้น

การตีความมาตรฐานการรายงานทางการเงิน ฉบับที่ 22 ได้ให้หลักเกณฑ์ว่าควรใช้อัตราแลกเปลี่ยน ณ วันที่ใดมาใช้สำหรับการรับรู้มูลค่าเมื่อเริ่มแรกของสินทรัพย์ ค่าใช้จ่ายหรือรายได้ที่เกี่ยวข้องกับการจ่ายชำระหรือรับชำระสิ่งตอบแทนล่วงหน้าที่เป็นสกุลเงินต่างประเทศ โดยกำหนดให้ใช้อัตราแลกเปลี่ยน ณ วันที่กิจการรับรู้สินทรัพย์ที่ไม่เป็นตัวเงิน เช่น เงินจ่ายล่วงหน้า หรือหนี้สินที่ไม่เป็นตัวเงิน เช่น รายได้รับล่วงหน้า ที่เกิดจากการจ่ายหรือรับชำระสิ่งตอบแทนล่วงหน้า นั้น กรณีที่มีการจ่ายสิ่งตอบแทนล่วงหน้าหลายงวดให้ใช้อัตราแลกเปลี่ยน ณ วันที่เกิดการรับรู้สินทรัพย์ที่ไม่เป็นตัวเงินหรือหนี้สินที่ไม่เป็นตัวเงินในแต่ละงวดของการจ่ายสิ่งตอบแทนล่วงหน้า

บริษัท ดับบลิวพี เอ็นเนอร์ยี่ จำกัด (มหาชน)

หมายเหตุประกอบงบการเงินรวมและงบการเงินเฉพาะกิจการ

สำหรับปีสิ้นสุดวันที่ 31 ธันวาคม พ.ศ. 2561

2 นโยบายการบัญชี (ต่อ)

2.2 มาตรฐานการรายงานทางการเงินที่มีการปรับปรุง และการตีความมาตรฐานที่เกี่ยวข้อง (ต่อ)

2.2.2 มาตรฐานการรายงานทางการเงินและการตีความมาตรฐานการรายงานทางการเงินฉบับใหม่ที่มีการประกาศแล้ว แต่ยังไม่ผลบังคับใช้ (ต่อ)

2.2.2.3 กลุ่มมาตรฐานการรายงานทางการเงินที่เกี่ยวข้องกับเครื่องมือทางการเงินที่จะมีผลบังคับใช้สำหรับรอบระยะเวลาบัญชีที่เริ่มต้นในหรือหลังวันที่ 1 มกราคม พ.ศ. 2563 ประกอบด้วยมาตรฐานการบัญชีและมาตรฐานการรายงานทางการเงินดังต่อไปนี้ มาตรฐานการรายงานทางการเงินกลุ่มนี้สามารถนำมาใช้ก่อนวันที่มีผลบังคับใช้เฉพาะสำหรับรอบระยะเวลาที่เริ่มในหรือหลังวันที่ 1 มกราคม พ.ศ. 2562

มาตรฐานการบัญชี ฉบับที่ 32	เรื่อง การแสดงรายการเครื่องมือทางการเงิน
มาตรฐานการรายงานทางการเงิน ฉบับที่ 7	เรื่อง การเปิดเผยข้อมูลเครื่องมือทางการเงิน
มาตรฐานการรายงานทางการเงิน ฉบับที่ 9	เรื่อง เครื่องมือทางการเงิน
การตีความมาตรฐานการรายงานทางการเงิน ฉบับที่ 16	เรื่อง การป้องกันความเสี่ยงของเงินลงทุน สุทธิในหน่วยงานต่างประเทศ
การตีความมาตรฐานการรายงานทางการเงิน ฉบับที่ 19	เรื่อง การชำระหนี้สินทางการเงินด้วยตราสารทุน

กลุ่มมาตรฐานการรายงานทางการเงินใหม่ดังกล่าวข้างต้น จะนำมาใช้แทนและยกเลิกมาตรฐานการบัญชีดังต่อไปนี้

มาตรฐานการบัญชี ฉบับที่ 101	เรื่อง หนี้สงสัยจะสูญและหนี้สูญ
มาตรฐานการบัญชี ฉบับที่ 103	เรื่อง การเปิดเผยข้อมูลในงบการเงินของ ธนาคารและสถาบันการเงินที่คล้ายคลึงกัน
มาตรฐานการบัญชี ฉบับที่ 104	เรื่อง การบัญชีสำหรับการปรับโครงสร้างหนี้ที่มีปัญหา
มาตรฐานการบัญชี ฉบับที่ 105	เรื่อง การบัญชีสำหรับเงินลงทุนในตราสารหนี้และตราสารทุน
มาตรฐานการบัญชี ฉบับที่ 106	เรื่อง การบัญชีสำหรับกิจการที่ดำเนินธุรกิจเฉพาะด้านการลงทุน
มาตรฐานการบัญชี ฉบับที่ 107	เรื่อง การแสดงรายการและการเปิดเผยข้อมูลสำหรับเครื่องมือทางการเงิน

มาตรฐานการบัญชี ฉบับที่ 32 เรื่อง การแสดงรายการเครื่องมือทางการเงิน กำหนดหลักการเกี่ยวกับการแสดงรายการเครื่องมือทางการเงินเป็นหนี้สินหรือส่วนของเจ้าของ และการหักกลบลินทรัพย์ทางการเงินกับหนี้สินทางการเงิน มาตรฐานการบัญชีฉบับนี้ใช้กับการจัดประเภทเครื่องมือทางการเงินในมุมมองของผู้ออกเครื่องมือทางการเงินเพื่อจัดเป็นสินทรัพย์ทางการเงิน หนี้สินทางการเงิน และตราสารทุน รวมถึงการจัดประเภทดอกเบี้ย เงินปันผล ผลกำไรและขาดทุนที่เกี่ยวข้อง และสถานการณ์ที่ทำให้สินทรัพย์ทางการเงินและหนี้สินทางการเงินต้องหักกลบลิน

บริษัท ดับบลิวพี เอ็นเนอร์ยี่ จำกัด (มหาชน)

หมายเหตุประกอบงบการเงินรวมและงบการเงินเฉพาะกิจการ

สำหรับปีสิ้นสุดวันที่ 31 ธันวาคม พ.ศ. 2561

2 นโยบายการบัญชี (ต่อ)

2.2 มาตรฐานการรายงานทางการเงินที่มีการปรับปรุง และการตีความมาตรฐานที่เกี่ยวข้อง (ต่อ)

2.2.2 มาตรฐานการรายงานทางการเงินและการตีความมาตรฐานการรายงานทางการเงินฉบับใหม่ที่มีการประกาศแล้ว แต่ยังไม่ผลบังคับใช้ (ต่อ)

2.2.2.3 กลุ่มมาตรฐานการรายงานทางการเงินที่เกี่ยวข้องกับเครื่องมือทางการเงินที่จะมีผลบังคับใช้สำหรับรอบระยะเวลาบัญชีที่เริ่มต้นในหรือหลังวันที่ 1 มกราคม พ.ศ. 2563 ประกอบด้วยมาตรฐานการบัญชีและมาตรฐานการรายงานทางการเงินดังต่อไปนี้ มาตรฐานการรายงานทางการเงินกลุ่มนี้สามารถนำมาใช้ก่อนวันที่มีผลบังคับใช้เฉพาะสำหรับรอบระยะเวลาที่เริ่มในหรือหลังวันที่ 1 มกราคม พ.ศ. 2562 (ต่อ)

มาตรฐานการรายงานทางการเงิน ฉบับที่ 7 เรื่อง การเปิดเผยข้อมูลเครื่องมือทางการเงิน กำหนดให้กิจการต้องเปิดเผยข้อมูลเพื่อให้ผู้ใช้งบการเงินสามารถประเมินเกี่ยวกับความมีนัยสำคัญของเครื่องมือทางการเงินที่มีต่อฐานะการเงินและผลการดำเนินงานของกิจการ และลักษณะและระดับของความเสี่ยงที่เกิดขึ้นจากเครื่องมือทางการเงินที่กิจการเปิดรับระหว่างรอบระยะเวลารายงานและ ณ วันสิ้นรอบระยะเวลารายงาน รวมทั้งแนวทางการบริหารความเสี่ยงดังกล่าว

มาตรฐานการรายงานทางการเงิน ฉบับที่ 9 เรื่อง เครื่องมือทางการเงิน กล่าวถึงการจัดประเภทรายการการวัดมูลค่า การตัดรายการสินทรัพย์ทางการเงินและหนี้สินทางการเงิน การคำนวณการด้อยค่าของสินทรัพย์ทางการเงิน และการบัญชีป้องกันความเสี่ยง ดังต่อไปนี้

- การจัดประเภทรายการและการวัดมูลค่า
 - การจัดประเภทรายการและการวัดมูลค่าสินทรัพย์ทางการเงินประเภทตราสารหนี้แบ่งออกเป็นสามประเภทได้แก่ ราคาทุนตัดจำหน่าย มูลค่ายุติธรรมผ่านกำไรหรือขาดทุน มูลค่ายุติธรรมผ่านกำไรขาดทุนเบ็ดเสร็จอื่น โดยขึ้นอยู่กับโมเดลธุรกิจของกิจการในการจัดการสินทรัพย์ทางการเงิน และลักษณะของกระแสเงินสดตามสัญญาของสินทรัพย์ทางการเงินนั้น
 - การจัดประเภทรายการและการวัดมูลค่าสินทรัพย์ทางการเงินประเภทตราสารทุน ต้องวัดมูลค่าด้วยมูลค่ายุติธรรมผ่านกำไรหรือขาดทุน โดยกิจการสามารถเลือกรับรู้สินทรัพย์ทางการเงินประเภทตราสารทุนด้วยมูลค่ายุติธรรมผ่านกำไรขาดทุนเบ็ดเสร็จอื่น โดยไม่สามารถโอนไปเป็นกำไรหรือขาดทุนในภายหลัง
 - หนี้สินทางการเงินจัดประเภทรายการและวัดมูลค่าด้วยวิธีราคาทุนตัดจำหน่าย ยกเว้นหนี้สินทางการเงินที่ต้องวัดมูลค่าด้วยมูลค่ายุติธรรมผ่านกำไรหรือขาดทุน หรือกิจการเลือกวัดมูลค่าด้วยมูลค่ายุติธรรมผ่านกำไรหรือขาดทุนเมื่อเข้าเงื่อนไขที่กำหนด
 - ตราสารอนุพันธ์จัดประเภทและวัดมูลค่าด้วยวิธีมูลค่ายุติธรรมผ่านกำไรหรือขาดทุน

บริษัท ดับบลิวพี เอ็นเนอร์ยี่ จำกัด (มหาชน)

หมายเหตุประกอบงบการเงินรวมและงบการเงินเฉพาะกิจการ

สำหรับปีสิ้นสุดวันที่ 31 ธันวาคม พ.ศ. 2561

2 นโยบายการบัญชี (ต่อ)

2.2 มาตรฐานการรายงานทางการเงินที่มีการปรับปรุง และการตีความมาตรฐานที่เกี่ยวข้อง (ต่อ)

2.2.2 มาตรฐานการรายงานทางการเงินและการตีความมาตรฐานการรายงานทางการเงินฉบับใหม่ที่มีการประกาศแล้ว แต่ยังไม่ผลบังคับใช้ (ต่อ)

2.2.2.3 กลุ่มมาตรฐานการรายงานทางการเงินที่เกี่ยวข้องกับเครื่องมือทางการเงินที่จะมีผลบังคับใช้สำหรับรอบระยะเวลาบัญชีที่เริ่มต้นในหรือหลังวันที่ 1 มกราคม พ.ศ. 2563 ประกอบด้วยมาตรฐานการบัญชีและมาตรฐานการรายงานทางการเงินดังต่อไปนี้ มาตรฐานการรายงานทางการเงินกลุ่มนี้สามารถนำมาใช้ก่อนวันที่มีผลบังคับใช้เฉพาะสำหรับรอบระยะเวลาที่เริ่มในหรือหลังวันที่ 1 มกราคม พ.ศ. 2562 (ต่อ)

มาตรฐานการรายงานทางการเงิน ฉบับที่ 9 เรื่อง เครื่องมือทางการเงิน กล่าวถึงการจัดประเภทรายการการวัดมูลค่า การตัดรายการสินทรัพย์ทางการเงินและหนี้สินทางการเงิน การคำนวณการด้อยค่าของสินทรัพย์ทางการเงิน และการบัญชีป้องกันความเสี่ยง ดังต่อไปนี้ (ต่อ)

- ข้อกำหนดการด้อยค่ากล่าวถึงการบัญชีสำหรับผลขาดทุนด้านเครดิตที่คาดว่าจะเกิดขึ้นต่อ สินทรัพย์ทางการเงินที่วัดมูลค่าด้วยวิธีราคาทุนคัดจำหน่าย หรือสินทรัพย์ทางการเงินประเภทตราสารหนี้ที่วัดมูลค่าด้วยวิธีมูลค่ายุติธรรมผ่านกำไรขาดทุนเบ็ดเสร็จอื่น ลูกหนี้ตามสัญญาเช่า และสินทรัพย์ที่เกิดจากภาระผูกพันวงเงินสินเชื่อและสัญญาค้ำประกันทางการเงิน โดยไม่จำเป็นต้องรอให้เกิดเหตุการณ์ด้านเครดิตขึ้นก่อน กิจการต้องพิจารณาการเปลี่ยนแปลงในคุณภาพเครดิตของสินทรัพย์ทางการเงินเป็นสามระดับ ในแต่ละระดับจะกำหนดวิธีการวัดค่าเพื่อการด้อยค่าและการคำนวณวิธีดอกเบี้ยที่แท้จริงที่แตกต่างกันไป โดยมีข้อยกเว้นสำหรับลูกหนี้การค้าหรือสินทรัพย์ที่เกิดจากสัญญาภายใต้มาตรฐานการรายงานทางการเงินฉบับที่ 15 ที่ไม่มีองค์ประกอบเกี่ยวกับการจัดหาเงินที่มีนัยสำคัญ และลูกหนี้ตามสัญญาเช่า จะใช้วิธีการอย่างง่าย (simplified approach) ในการพิจารณาค่าเพื่อการด้อยค่า
- การบัญชีป้องกันความเสี่ยงมีวัตถุประสงค์เพื่อแสดงผลกระทบในงบการเงิน ซึ่งเกิดจากกิจกรรมการบริหารความเสี่ยงของกิจการที่ใช้เครื่องมือทางการเงินในการจัดการฐานะเปิดที่เกิดขึ้นจากความเสี่ยงนั้นๆ ซึ่งอาจส่งผลกระทบต่อกำไรหรือขาดทุน (หรือกำไรขาดทุนเบ็ดเสร็จอื่น ในกรณีของเงินลงทุนในตราสารทุนที่กิจการเลือกแสดงการเปลี่ยนแปลงมูลค่ายุติธรรมในกำไรขาดทุนเบ็ดเสร็จอื่น) วิธีการดังกล่าวมีเป้าหมายในการแสดงถึงบริบทของเครื่องมือที่ใช้ป้องกันความเสี่ยงภายใต้การบัญชีป้องกันความเสี่ยงเพื่อให้เกิดความเข้าใจถึงวัตถุประสงค์และผลกระทบที่เกิดขึ้น

การตีความมาตรฐานการรายงานทางการเงิน ฉบับที่ 16 เรื่อง การป้องกันความเสี่ยงของเงินลงทุนสุทธิในหน่วยงานต่างประเทศ ให้ความชัดเจนเกี่ยวกับวิธีการทางบัญชีที่เกี่ยวกับการป้องกันความเสี่ยงของเงินลงทุนสุทธิในหน่วยงานต่างประเทศ โดยให้แนวทางในการระบุความเสี่ยงของอัตราแลกเปลี่ยนเงินตราต่างประเทศที่เข้าเงื่อนไข ให้แนวทางเกี่ยวกับเครื่องมือป้องกันความเสี่ยงในการป้องกันความเสี่ยงของเงินลงทุนสุทธิในหน่วยงานต่างประเทศ ว่าสามารถถือโดยกิจการใดๆ ภายในกลุ่มกิจการมิใช่เฉพาะเพียงบริษัทใหญ่เท่านั้น และให้แนวทางในการที่จะระบุมูลค่าที่จะจัดประเภทรายการใหม่จากส่วนของเจ้าของไปยังกำไรหรือขาดทุนสำหรับทั้งเครื่องมือป้องกันความเสี่ยงและรายการที่มีการป้องกันความเสี่ยง

บริษัท ดับบลิวพี เอ็นเนอร์ยี่ จำกัด (มหาชน)

หมายเหตุประกอบงบการเงินรวมและงบการเงินเฉพาะกิจการ

สำหรับปีสิ้นสุดวันที่ 31 ธันวาคม พ.ศ. 2561

2 นโยบายการบัญชี (ต่อ)

2.2 มาตรฐานการรายงานทางการเงินที่มีการปรับปรุง และการตีความมาตรฐานที่เกี่ยวข้อง (ต่อ)

2.2.2 มาตรฐานการรายงานทางการเงินและการตีความมาตรฐานการรายงานทางการเงินฉบับใหม่ที่มีการประกาศแล้ว แต่ยังไม่ผลบังคับใช้ (ต่อ)

2.2.2.3 กลุ่มมาตรฐานการรายงานทางการเงินที่เกี่ยวข้องกับเครื่องมือทางการเงินที่จะมีผลบังคับใช้สำหรับรอบระยะเวลาบัญชีที่เริ่มต้นในหรือหลังวันที่ 1 มกราคม พ.ศ. 2563 ประกอบด้วยมาตรฐานการบัญชีและมาตรฐานการรายงานทางการเงินดังต่อไปนี้ มาตรฐานการรายงานทางการเงินกลุ่มนี้สามารถนำมาใช้ก่อนวันที่มีผลบังคับใช้เฉพาะสำหรับรอบระยะเวลาที่เริ่มในหรือหลังวันที่ 1 มกราคม พ.ศ. 2562 (ต่อ)

การตีความมาตรฐานการรายงานทางการเงิน ฉบับที่ 19 เรื่อง การชำระหนี้สินทางการเงินด้วยตราสารทุน ให้ข้อกำหนดทางบัญชีสำหรับกรณีที่เกิดการออกตราสารทุนให้แก่เจ้าหนี้เพื่อชำระหนี้สินทางการเงินทั้งหมดหรือบางส่วน กิจการต้องวัดมูลค่าตราสารทุนที่ออกให้แก่เจ้าหนี้ด้วยมูลค่ายุติธรรม กิจการต้องตัดรายการหนี้สินทางการเงินทั้งหมดหรือบางส่วนเมื่อเป็นไปตามข้อกำหนดของมาตรฐานการรายงานทางการเงิน ฉบับที่ 9 ผลต่างระหว่างมูลค่าตามบัญชีของหนี้สินทางการเงิน (หรือบางส่วนของหนี้สินทางการเงิน) ที่ชำระและมูลค่ายุติธรรมของตราสารทุนที่ออกต้องรับรู้ในกำไรหรือขาดทุน

ผู้บริหารของกลุ่มกิจการอยู่ระหว่างการประเมินผลกระทบของการนำมาตรฐานกลุ่มเครื่องมือทางการเงินฉบับเหล่านี้มาใช้เป็นครั้งแรก

2.3 บัญชีกลุ่มกิจการ - เงินลงทุนในบริษัทย่อย

(1) บริษัทย่อย

บริษัทย่อยหมายถึงกิจการ (ซึ่งรวมถึงกิจการเฉพาะกิจ) ที่กลุ่มกิจการควบคุม กลุ่มกิจการควบคุมกิจการเมื่อกลุ่มกิจการมีการเปิดรับหรือมีสิทธิในผลตอบแทนผันแปรจากการเกี่ยวข้องกับผู้ที่ได้รับการลงทุนและมีความสามารถทำให้เกิดผลกระทบต่อผลตอบแทนจากการใช้อำนาจเหนือผู้ที่ได้รับการลงทุน กลุ่มกิจการรวมงบการเงินของบริษัทย่อยไว้ในงบการเงินรวมตั้งแต่วันที่กลุ่มกิจการมีอำนาจในการควบคุมบริษัทย่อย กลุ่มกิจการจะไม่นำงบการเงินของบริษัทย่อยมารวมไว้ในงบการเงินร่วมนับจากวันที่กลุ่มกิจการสูญเสียอำนาจควบคุม

กลุ่มกิจการบันทึกบัญชีการรวมธุรกิจโดยถือปฏิบัติตามวิธีซื้อ สิ่งตอบแทนที่โอนให้สำหรับการซื้อบริษัทย่อยประกอบด้วยมูลค่ายุติธรรมของสินทรัพย์ที่ผู้ซื้อโอนให้และหนี้สินที่ก่อขึ้นเพื่อจ่ายชำระให้แก่เจ้าของเดิมของผู้ถูกซื้อ และส่วนได้เสียในส่วนของผู้ขายที่ออกโดยกลุ่มกิจการ สิ่งตอบแทนที่โอนให้รวมถึงมูลค่ายุติธรรมของสินทรัพย์หรือหนี้สินที่ผู้ซื้อคาดว่าจะต้องจ่ายชำระตามข้อตกลง ต้นทุนที่เกี่ยวข้องกับการซื้อจะรับรู้เป็นค่าใช้จ่ายเมื่อเกิดขึ้น มูลค่าเริ่มแรกของสินทรัพย์ที่ระบุได้ที่ได้มาและหนี้สินและหนี้สินที่อาจเกิดขึ้นที่รับมาจากการรวมธุรกิจจะถูกวัดมูลค่าด้วยมูลค่ายุติธรรม ณ วันที่ซื้อ ในการรวมธุรกิจแต่ละครั้ง กลุ่มกิจการวัดมูลค่าของส่วนได้เสียที่ไม่มีอำนาจควบคุมในผู้ถูกซื้อด้วยมูลค่ายุติธรรม หรือ มูลค่าของสินทรัพย์สุทธิที่ระบุได้ของผู้ถูกซื้อตามสัดส่วนของหุ้นที่ถือโดยส่วนได้เสียที่ไม่มีอำนาจควบคุม

บริษัท ดับบลิวพี เอ็นเนอร์ยี่ จำกัด (มหาชน)

หมายเหตุประกอบงบการเงินรวมและงบการเงินเฉพาะกิจการ

สำหรับปีสิ้นสุดวันที่ 31 ธันวาคม พ.ศ. 2561

2 นโยบายการบัญชี (ต่อ)

2.3 บัญชีกลุ่มกิจการ - เงินลงทุนในบริษัทย่อย (ต่อ)

(1) บริษัทย่อย (ต่อ)

ในการรวมธุรกิจที่ดำเนินการสำเร็จจากการทยอยซื้อ ผู้ซื้อต้องวัดมูลค่าส่วนได้เสียที่ผู้ซื้อถืออยู่ในผู้ถูกซื้อก่อนหน้านี้ การรวมธุรกิจใหม่โดยใช้มูลค่ายุติธรรม ณ วันที่ซื้อและรับรู้ผลกำไรหรือขาดทุนที่เกิดขึ้นจากการวัดมูลค่าใหม่นั้นในกำไรหรือขาดทุน

สิ่งตอบแทนที่คาดว่าจะต้องจ่ายออกไปโดยกลุ่มกิจการ รับรู้ด้วยมูลค่ายุติธรรม ณ วันที่ซื้อ การเปลี่ยนแปลงในมูลค่ายุติธรรมของสิ่งตอบแทนที่คาดว่าจะต้องจ่ายที่รับรู้ภายหลังวันที่ซื้อซึ่งจัดประเภทเป็นสินทรัพย์หรือหนี้สินให้รับรู้ในกำไรหรือขาดทุน สิ่งตอบแทนที่คาดว่าจะต้องจ่ายซึ่งจัดประเภทเป็นส่วนของผู้ถือหุ้นต้องไม่มีการวัดมูลค่าใหม่ และให้บันทึกการจ่ายชำระในภายหลังไว้ในส่วนของผู้ถือหุ้น

ส่วนเกินของมูลค่าสิ่งตอบแทนที่โอนให้ มูลค่าส่วนได้เสียที่ไม่มีอำนาจควบคุมในผู้ถูกซื้อ และมูลค่ายุติธรรม ณ วันที่ซื้อธุรกิจของส่วนได้เสียในส่วนของผู้ถือหุ้นของผู้ถูกซื้อที่ผู้ซื้อถืออยู่ก่อนการรวมธุรกิจ ที่มากกว่ามูลค่ายุติธรรมสุทธิ ณ วันที่ซื้อของสินทรัพย์สุทธิที่ระบุได้ที่ได้มา ต้องรับรู้เป็นค่าความนิยม หากมูลค่าของมูลค่าสิ่งตอบแทนที่โอนให้ มูลค่าส่วนได้เสียที่ไม่มีอำนาจควบคุมในผู้ถูกซื้อ และมูลค่ายุติธรรม ณ วันที่ซื้อธุรกิจของส่วนได้เสียในส่วนของผู้ถือหุ้นของผู้ถูกซื้อที่ผู้ซื้อถืออยู่ก่อนการรวมธุรกิจ น้อยกว่ามูลค่ายุติธรรมของสินทรัพย์สุทธิของบริษัทย่อยที่ได้มาเนื่องจากการซื้อในราคาต่ำกว่ามูลค่ายุติธรรม จะรับรู้ส่วนต่างโดยตรงไปยังกำไรขาดทุน

กิจการจะตัดรายการบัญชีระหว่างกัน ยอดคงเหลือ และกำไรที่ยังไม่ได้เกิดขึ้นจริงระหว่างกันในกลุ่มกิจการ ขาดทุนที่ยังไม่เกิดขึ้นจริงก็จะตัดรายการในทำนองเดียวกัน เว้นแต่รายการนั้นมีหลักฐานว่าสินทรัพย์ที่โอนระหว่างกันเกิดการค้อยค่า นโยบายการบัญชีของบริษัทย่อยได้ถูกปรับปรุงเพื่อให้สอดคล้องกับนโยบายการบัญชีของกลุ่มกิจการ

(2) รายการกับส่วนได้เสียที่ไม่มีอำนาจควบคุม

กลุ่มกิจการปฏิบัติรายการกับส่วนได้เสียที่ไม่มีอำนาจควบคุมเช่นเดียวกันกับส่วนที่เป็นของผู้ถือหุ้นของกลุ่มกิจการ สำหรับการซื้อส่วนได้เสียที่ไม่มีอำนาจควบคุม ผลต่างระหว่างสิ่งตอบแทนที่จ่ายให้และมูลค่าตามบัญชีของสินทรัพย์สุทธิของหุ้นที่ซื้อเข้ามาในบริษัทย่อย และกำไรหรือขาดทุนจากการขายส่วนได้เสียที่ไม่มีอำนาจควบคุมจะถูกบันทึกในส่วนของผู้ถือหุ้น

บริษัท ดับบลิวพี เอ็นเนอร์ยี่ จำกัด (มหาชน)

หมายเหตุประกอบงบการเงินรวมและงบการเงินเฉพาะกิจการ

สำหรับปีสิ้นสุดวันที่ 31 ธันวาคม พ.ศ. 2561

2 นโยบายการบัญชี (ต่อ)

2.3 บัญชีกลุ่มกิจการ - เงินลงทุนในบริษัทย่อย (ต่อ)

(3) การจำหน่ายบริษัทย่อย

เมื่อกลุ่มกิจการสูญเสียการควบคุมต้องหยุดรวมบริษัทย่อยในการจัดทำงบการเงินรวม ส่วนได้เสียในกิจการที่เหลืออยู่จะวัดมูลค่าใหม่โดยใช้มูลค่ายุติธรรม การเปลี่ยนแปลงในมูลค่าจะรับรู้ในกำไรหรือขาดทุน มูลค่ายุติธรรมนั้นจะถือเป็นมูลค่าตามบัญชีเริ่มแรกของมูลค่าของเงินลงทุนเพื่อวัตถุประสงค์ในการวัดมูลค่าในเวลาต่อมาของเงินลงทุนที่เหลืออยู่ในรูปของบริษัทร่วม กิจการร่วมค้า หรือสินทรัพย์ทางการเงิน สำหรับทุกจำนวนที่เคยรับรู้ในกำไรขาดทุนเบ็ดเสร็จอื่นในส่วนที่เกี่ยวข้องกับกิจการนั้นจะถูกปฏิบัติเสมือนว่ากลุ่มกิจการมีการจำหน่ายสินทรัพย์หรือหนี้สินที่เกี่ยวข้องนั้นออกไป

(4) งบการเงินเฉพาะกิจการ

ในงบการเงินเฉพาะกิจการ เงินลงทุนในบริษัทย่อย จะบันทึกบัญชีด้วยราคาทุนหักค่าเผื่อการด้อยค่า ต้นทุนจะมีการปรับเพื่อสะท้อนการเปลี่ยนแปลงสิ่งตอบแทนที่เกิดขึ้นจากการเปลี่ยนแปลงมูลค่าของสิ่งตอบแทนที่คาดว่าจะต้องจ่าย ต้นทุนจะรวมต้นทุนทางตรงที่เกี่ยวข้องจากการได้มาของเงินลงทุนนี้

2.4 การแปลงค่าเงินตราต่างประเทศ

(ก) สกุลเงินที่ใช้ในการดำเนินงานและสกุลเงินที่นำเสนองบการเงิน

รายการที่รวมในงบการเงินของแต่ละบริษัทในกลุ่มกิจการถูกวัดมูลค่าโดยใช้สกุลเงินของสภาพแวดล้อมทางเศรษฐกิจหลักที่บริษัทดำเนินงานอยู่ (สกุลเงินที่ใช้ในการดำเนินงาน) งบการเงินรวมแสดงในสกุลเงินบาท ซึ่งเป็นสกุลเงินที่ใช้ในการดำเนินงานและสกุลเงินที่นำเสนองบการเงินของบริษัท

(ข) รายการและยอดคงเหลือ

รายการที่เป็นสกุลเงินตราต่างประเทศแปลงค่าเป็นสกุลเงินที่ใช้ในการดำเนินงานโดยใช้อัตราแลกเปลี่ยน ณ วันที่เกิดรายการหรือวันที่ตราหกรายการนั้นถูกวัดมูลค่าใหม่ รายการกำไรและรายการขาดทุนที่เกิดจากการรับหรือจ่ายชำระที่เป็นเงินตราต่างประเทศ และที่เกิดจากการแปลงค่าสินทรัพย์และหนี้สินที่เป็นตัวเงินซึ่งเป็นเงินตราต่างประเทศด้วยอัตราแลกเปลี่ยน ณ วันสิ้นปี ได้บันทึกไว้ในกำไรหรือขาดทุน

เมื่อมีการรับรู้รายการกำไรหรือขาดทุนของรายการที่ไม่เป็นตัวเงินไว้ในกำไรขาดทุนเบ็ดเสร็จอื่น องค์ประกอบของอัตราแลกเปลี่ยนทั้งหมดของกำไรหรือขาดทุนนั้นจะรับรู้ไว้ในกำไรขาดทุนเบ็ดเสร็จอื่นด้วย ในทางตรงข้ามการรับรู้กำไรหรือขาดทุนของรายการที่ไม่เป็นตัวเงินไว้ในกำไรหรือขาดทุน องค์ประกอบของอัตราแลกเปลี่ยนทั้งหมดของกำไรหรือขาดทุนนั้นจะรับรู้ไว้ในกำไรขาดทุนด้วย

บริษัท ดับบลิวพี เอ็นเนอร์ยี่ จำกัด (มหาชน)

หมายเหตุประกอบงบการเงินรวมและงบการเงินเฉพาะกิจการ

สำหรับปีสิ้นสุดวันที่ 31 ธันวาคม พ.ศ. 2561

2 นโยบายการบัญชี (ต่อ)

2.5 เงินสดและรายการเทียบเท่าเงินสด

ในงบกระแสเงินสด เงินสดและรายการเทียบเท่าเงินสดรวมถึงเงินสดในมือ เงินฝากธนาคารประเภทจ่ายคืนเมื่อทวงถาม เงินลงทุนระยะสั้นอื่นที่มีสภาพคล่องสูงซึ่งมีอายุไม่เกินสามเดือนนับจากวันที่ได้มาและเงินเบิกเกินบัญชี

2.6 ลูกหนี้การค้า

ลูกหนี้การค้ารับรู้เริ่มแรกด้วยมูลค่าตามใบแจ้งหนี้ และจะวัดมูลค่าต่อมาด้วยจำนวนเงินที่เหลืออยู่หักด้วยค่าเผ่อนี้สงสัยจะสูญ ซึ่งประมาณจากการสอบทานยอดคงเหลือ ณ วันสิ้นงวด ค่าเผ่อนี้สงสัยจะสูญหมายถึงผลต่างระหว่างราคาตามบัญชีของลูกหนี้การค้าเปรียบเทียบกับมูลค่าที่คาดว่าจะได้รับจากลูกหนี้การค้า หนี้สูญที่เกิดขึ้นจะรับรู้ไว้ในกำไรหรือขาดทุนโดยถือเป็นส่วนหนึ่งของค่าใช้จ่ายในการบริหาร

2.7 สินค้าคงเหลือ

สินค้าคงเหลือแสดงด้วยราคาทุนหรือมูลค่าสุทธิที่จะได้รับแล้วแต่ราคาใดจะต่ำกว่า ราคาทุนของสินค้าคำนวณโดยวิธีถัวเฉลี่ยถ่วงน้ำหนัก ต้นทุนของการซื้อประกอบด้วยราคาซื้อ และค่าใช้จ่ายที่เกี่ยวข้องโดยตรงกับการซื้อสินค้านั้น เช่น ค่าอากรขาเข้าและค่าขนส่ง หักด้วยส่วนลดที่เกี่ยวข้องทั้งหมด ส่วนลดจากการรับประกันสินค้า หรือส่วนลดการนำบัตรส่วนลดไปขึ้นเป็นเงินสด (rebate) มูลค่าสุทธิที่จะได้รับประมาณจากราคาปกติที่คาดว่าจะขายได้ตามปกติหักด้วยค่าใช้จ่ายที่จำเป็นเพื่อให้สินค้านั้นสำเร็จรูปรวมถึงค่าใช้จ่ายในการขาย กลุ่มกิจการบันทึกบัญชีค่าเผ่อนการลดมูลค่าของสินค้าเก่าล้าสมัย หรือเสื่อมคุณภาพเท่าที่จำเป็น

2.8 เงินลงทุน

กลุ่มกิจการจัดประเภทเงินลงทุนที่นอกเหนือจากเงินลงทุนในบริษัทย่อยและบริษัทร่วม และการร่วมค้า เป็น 4 ประเภท คือ 1. เงินลงทุนเพื่อค้า 2. เงินลงทุนที่ถือไว้จนครบกำหนด 3. เงินลงทุนเพื่อขาย และ 4. เงินลงทุนทั่วไป การจัดประเภทขึ้นอยู่กับจุดมุ่งหมายขณะลงทุน ฝ่ายบริหารจะเป็นผู้กำหนดการจัดประเภทที่เหมาะสมสำหรับเงินลงทุน ณ เวลาลงทุนและทบทวนการจัดประเภทเป็นระยะ

- (1) เงินลงทุนเพื่อค้า คือ เงินลงทุนเพื่อจุดมุ่งหมายหลักในการหากำไรจากการเปลี่ยนแปลงราคาในช่วงเวลาสั้น และแสดงรวมไว้ในสินทรัพย์หมุนเวียน
- (2) เงินลงทุนที่ถือไว้จนครบกำหนด คือ เงินลงทุนที่มีกำหนดเวลาและผู้บริหารตั้งใจแน่วแน่และมีความสามารถถือไว้จนครบกำหนด
- (3) เงินลงทุนเพื่อขาย คือ เงินลงทุนที่จะถือไว้โดยไม่ระบุช่วงเวลาและอาจขายเพื่อเสริมสภาพคล่องหรือเมื่ออัตราดอกเบี้ยเปลี่ยนแปลง
- (4) เงินลงทุนทั่วไป คือ เงินลงทุนในตราสารทุนที่ไม่มีตลาดซื้อขายคล่องรองรับ

เงินลงทุนทั้ง 4 ประเภทรับรู้มูลค่าเริ่มแรกด้วยราคาทุน ซึ่งหมายถึงมูลค่ายุติธรรมของสิ่งตอบแทนที่ให้ไปเพื่อให้ได้มาซึ่งเงินลงทุนนั้น รวมถึงค่าใช้จ่ายในการทำรายการ

บริษัท ดับบลิวพี เอ็นเนอร์ยี่ จำกัด (มหาชน)

หมายเหตุประกอบงบการเงินรวมและงบการเงินเฉพาะกิจการ

สำหรับปีสิ้นสุดวันที่ 31 ธันวาคม พ.ศ. 2561

2 นโยบายการบัญชี (ต่อ)

2.8 เงินลงทุน (ต่อ)

เงินลงทุนเพื่อค่าและเงินลงทุนเพื่อขายวัตถุดิบในเวลาต่อมาด้วยมูลค่ายุติธรรม รายการกำไรและขาดทุนที่ยังไม่เกิดขึ้นจริงของเงินลงทุนเพื่อรับรู้ในกำไรหรือขาดทุน รายการกำไรและขาดทุนที่ยังไม่เกิดขึ้นจริงของเงินลงทุนเพื่อขายรับรู้ในส่วนของกำไรขาดทุนเบ็ดเสร็จอื่น

เงินลงทุนที่จะถือไว้จนครบกำหนดมูลค่าภายหลังการได้มาด้วยวิธีราคาทุนตัดจำหน่ายตามอัตราดอกเบี้ยที่แท้จริง หักด้วยค่าเพื่อการด้อยค่า

เงินลงทุนทั่วไป แสดงด้วยราคาทุนหักค่าเพื่อการด้อยค่า

บริษัทจะทดสอบค่าเพื่อการด้อยค่าของเงินลงทุนเมื่อมีข้อบ่งชี้ว่าเงินลงทุนนั้นอาจมีค่าเพื่อการด้อยค่าเกิดขึ้น หากราคาตามบัญชีของเงินลงทุนสูงกว่ามูลค่าที่คาดว่าจะได้รับคืน บริษัทจะบันทึกการขาดทุนจากค่าเพื่อการด้อยค่ารวมไว้ในงบกำไรขาดทุน

ในการจำหน่ายเงินลงทุน ผลต่างระหว่างมูลค่ายุติธรรมของผลตอบแทนสุทธิที่ได้รับจากการจำหน่ายเมื่อเปรียบเทียบกับราคาตามบัญชีของเงินลงทุนนั้นจะบันทึกรวมอยู่ในกำไรหรือขาดทุน กรณีที่จำหน่ายเงินลงทุนที่ถือไว้ในตราสารหนี้หรือตราสารทุนชนิดเดียวกันออกไปบางส่วน ราคาตามบัญชีของเงินลงทุนที่จำหน่ายจะกำหนดโดยใช้วิธีถ่วงเฉลี่ยถ่วงน้ำหนักด้วยราคาตามบัญชีจากจำนวนทั้งหมดที่ถือไว้

2.9 อสังหาริมทรัพย์เพื่อการลงทุน

อสังหาริมทรัพย์ที่ถือครองโดยกลุ่มกิจการเพื่อหาประโยชน์จากรายได้ค่าเช่า หรือจากการเพิ่มขึ้นของมูลค่าของสินทรัพย์หรือทั้งสองอย่าง และไม่ได้มีไว้ใช้งานโดยกิจการในกลุ่มกิจการ จะถูกจัดประเภทเป็น อสังหาริมทรัพย์เพื่อการลงทุน

อสังหาริมทรัพย์เพื่อการลงทุนรับรู้รายการเมื่อเริ่มแรกของด้วยวิธีราคาทุน รวมถึงต้นทุนในการทำรายการ

การรวมรายจ่ายในภายหลังเข้าเป็นมูลค่าบัญชีของสินทรัพย์จะกระทำต่อเมื่อมีความเป็นไปได้ค่อนข้างแน่ที่กลุ่มกิจการจะได้รับประโยชน์เชิงเศรษฐกิจในอนาคตในรายจ่ายนั้น และต้นทุนสามารถวัดมูลค่าได้อย่างน่าเชื่อถือ ค่าซ่อมแซมและบำรุงรักษาทั้งหมดจะรับรู้เป็นค่าใช้จ่ายเมื่อเกิดขึ้น เมื่อมีการเปลี่ยนแปลงขึ้นส่วนของอสังหาริมทรัพย์เพื่อการลงทุน จะตัดมูลค่าตามบัญชีของส่วนที่ถูกเปลี่ยนแปลงออก

หลังจากการรับรู้เมื่อเริ่มแรก อสังหาริมทรัพย์เพื่อการลงทุนจะบันทึกด้วยวิธีราคาทุน หักค่าเสื่อมราคาสะสม และค่าเพื่อผลขาดทุนจากการด้อยค่า

ที่ดิน ไม่มีการหักค่าเสื่อมราคา

บริษัท ดับบลิวพี เอ็นเนอร์ยี่ จำกัด (มหาชน)

หมายเหตุประกอบงบการเงินรวมและงบการเงินเฉพาะกิจการ

สำหรับปีสิ้นสุดวันที่ 31 ธันวาคม พ.ศ. 2561

2 นโยบายการบัญชี (ต่อ)

2.10 ที่ดิน อาคารและอุปกรณ์

ที่ดิน อาคารและอุปกรณ์อื่นทั้งหมดวัดมูลค่าด้วยราคาทุนหักด้วยค่าเสื่อมราคาสะสม ต้นทุนเริ่มแรกจะรวมต้นทุนทางตรงอื่น ๆ ที่เกี่ยวข้องกับการซื้อสินทรัพย์นั้น

สำหรับถึงบรรลุแก่ขนาดเล็ก ซึ่งหมุนเวียนอยู่ในตลาดและถูกใช้งานอยู่ตามครัวเรือนและสถานที่ประกอบการของ ผู้บริโภค แสดงด้วยราคาทุนหักค่าเสื่อมราคาสะสมและค่าเผื่อสินทรัพย์สูญหาย บริษัทจัดให้มีผู้ประเมินราคาอิสระทำการประเมินปริมาณถึงแก่ที่หมุนเวียนในตลาดและที่ผู้บริโภคใช้งานอยู่ และตั้งค่าเผื่อสินทรัพย์สูญหายตามที่มีผู้ประเมิน รายงานไว้ บริษัทจะจัดให้มีการประเมินทุกปี และเมื่อเป็นที่แน่ใจว่าถึงแก่ได้เกิดความสูญหายจริง บริษัทจะตัดจำหน่ายถึงแก่ดังกล่าวออกจากบัญชี

ต้นทุนที่เกิดขึ้นภายหลังจะรวมอยู่ในมูลค่าตามบัญชีของสินทรัพย์หรือรับรู้แยกเป็นอีกสินทรัพย์หนึ่งตามความเหมาะสม เมื่อต้นทุนนั้นเกิดขึ้นและคาดว่าจะให้ประโยชน์เชิงเศรษฐกิจในอนาคตแก่บริษัทและต้นทุนดังกล่าวสามารถวัดมูลค่าได้อย่างน่าเชื่อถือ และจะตัดมูลค่าตามบัญชีของชิ้นส่วนที่ถูกเปลี่ยนแทนออก สำหรับค่าซ่อมแซมและบำรุงรักษาอื่น ๆ บริษัทจะรับรู้ต้นทุนดังกล่าวเป็นค่าใช้จ่ายในกำไรหรือขาดทุนเมื่อเกิดขึ้น

ที่ดินไม่มีการคิดค่าเสื่อมราคา ค่าเสื่อมราคาของสินทรัพย์อื่นคำนวณโดยใช้วิธีเส้นตรง เพื่อลดราคาทุนแต่ละชนิดตลอดอายุการให้ประโยชน์ที่ประมาณการไว้ของสินทรัพย์ดังต่อไปนี้

อาคารและระบบสาธารณูปโภค	10 - 30 ปี
คลังและอุปกรณ์เก็บแก๊ส	10 - 15 ปี
เครื่องจักรและอุปกรณ์ในโรงงาน	10 - 20 ปี
ถึงบรรลุแก่ขนาดเล็ก	20 ปี
เครื่องตกแต่ง ติดตั้งและเครื่องใช้สำนักงาน	3, 5 ปี
ยานพาหนะ	5 ปี

ทุกสิ้นรอบรอบระยะเวลารายงาน กลุ่มกิจการได้มีการทบทวนและปรับปรุงมูลค่าคงเหลือและอายุการให้ประโยชน์ของสินทรัพย์ให้เหมาะสม

ในกรณีที่มูลค่าตามบัญชีสูงกว่ามูลค่าที่คาดว่าจะได้รับคืน มูลค่าตามบัญชีจะถูกปรับลดให้เท่ากับมูลค่าที่คาดว่าจะได้รับคืนทันที (ดูหมายเหตุประกอบงบการเงินข้อ 2.14)

ผลกำไรหรือขาดทุนที่เกิดจากการจำหน่ายที่ดิน อาคารและอุปกรณ์ คำนวณโดยเปรียบเทียบจากสิ่งตอบแทนสุทธิที่ได้รับจากการจำหน่ายสินทรัพย์กับมูลค่าตามบัญชีของสินทรัพย์ และจะรับรู้บัญชีผลกำไรหรือขาดทุนอื่นสุทธิในกำไรหรือขาดทุน

บริษัท ดับบลิวพี เอ็นเนอร์ยี่ จำกัด (มหาชน)

หมายเหตุประกอบงบการเงินรวมและงบการเงินเฉพาะกิจการ

สำหรับปีสิ้นสุดวันที่ 31 ธันวาคม พ.ศ. 2561

2 นโยบายการบัญชี (ต่อ)

2.11 ค่าความนิยม

ค่าความนิยมที่เกิดจากการได้มาซึ่งบริษัทย่อยจะแสดงเป็นรายการแยกต่างหากในงบแสดงฐานะการเงินรวม

ค่าความนิยมที่รับรู้จะต้องถูกทดสอบการด้อยค่าทุกปี และแสดงด้วยราคาทุนหักค่าเผื่อการด้อยค่าสะสม ค่าเผื่อการด้อยค่าของค่าความนิยมที่รับรู้แล้วจะไม่มีกรกลับรายการ ทั้งนี้มูลค่าคงเหลือตามบัญชีของค่าความนิยมจะถูกรวมคำนวณในกำไรหรือขาดทุนเมื่อมีการขายกิจการ

ในการทดสอบการด้อยค่าของค่าความนิยม ค่าความนิยมจะถูกปันส่วนไปยังหน่วยที่ก่อให้เกิดกระแสเงินสด โดยที่หน่วยนั้นอาจจะเป็นหน่วยเดียวหรือหลายหน่วยรวมกันซึ่งคาดว่าจะได้รับประโยชน์จากการรวมธุรกิจ ที่เกิดความนิยมเกิดขึ้นและระบุส่วนงานดำเนินงานได้

2.12 ค่าเช่าจ่ายล่วงหน้า

ค่าเช่าจ่ายล่วงหน้าแสดงในราคาทุนหักค่าตัดจำหน่ายสะสม ค่าตัดจำหน่ายคำนวณโดยวิธีเส้นตรง ตามระยะเวลาสิทธิการเช่าที่ได้รับโดยประมาณเป็นระยะเวลา 12 - 30 ปี

2.13 สินทรัพย์ไม่มีตัวตน

2.13.1 เครื่องหมายการค้าและสิทธิการใช้

เครื่องหมายการค้าเป็นเครื่องหมายการค้าสำหรับคำก๊าซปิโตรเลียมเหลว (LPG) ของบริษัทแสดงราคาด้วยราคาทุนหักค่าตัดจำหน่ายสะสม วิธีตัดจำหน่ายจะใช้วิธีเส้นตรง เพื่อปันส่วนต้นทุนของเครื่องหมายการค้าตามอายุประมาณการให้ประโยชน์ภายใน 20 ปี

สิทธิการใช้โปรแกรมคอมพิวเตอร์ที่ซื้อจะถูกบันทึกเป็นสินทรัพย์โดยคำนวณจากต้นทุนในการได้มาและการดำเนินการให้โปรแกรมคอมพิวเตอร์นั้นสามารถนำมาใช้งานได้ตามประสงค์ และจะถูกตัดจำหน่ายตลอดอายุประมาณการให้ประโยชน์ภายในระยะเวลาไม่เกิน 5 ปี

บริษัท ดับบลิวพี เอ็นเนอร์ยี่ จำกัด (มหาชน)

หมายเหตุประกอบงบการเงินรวมและงบการเงินเฉพาะกิจการ

สำหรับปีสิ้นสุดวันที่ 31 ธันวาคม พ.ศ. 2561

2 นโยบายการบัญชี (ต่อ)

2.14 การค้ำยค่าของสินทรัพย์

สินทรัพย์ที่มีอายุการให้ประโยชน์ไม่ทราบแน่ชัด (เช่น ค่าความนิยม) ซึ่งไม่มีการตัดจำหน่ายจะถูกทดสอบการค้ำยค่าเป็นประจำทุกปี สินทรัพย์อื่นที่มีการตัดจำหน่ายจะมีการทบทวนการค้ำยค่า เมื่อมีเหตุการณ์หรือสถานการณ์บ่งชี้ว่าราคาตามบัญชีอาจสูงกว่ามูลค่าที่คาดว่าจะได้รับคืน รายการขาดทุนจากการค้ำยค่าจะรับรู้เมื่อราคาตามบัญชีของสินทรัพย์สูงกว่ามูลค่าสุทธิที่คาดว่าจะได้รับคืน ซึ่งหมายถึงจำนวนที่สูงกว่าระหว่างมูลค่ายุติธรรมหักต้นทุนในการขายเทียบกับมูลค่าจากการใช้ สินทรัพย์จะถูกจัดเป็นหน่วยที่เล็กที่สุดที่สามารถแยกออกมาได้ เพื่อวัตถุประสงค์ของการประเมินการค้ำยค่า สินทรัพย์ที่ไม่ใช่สินทรัพย์ทางการเงินนอกเหนือจากค่าความนิยมซึ่งรับรู้รายการขาดทุนจากการค้ำยค่าไปแล้ว จะถูกประเมินความเป็นไปได้ที่จะกลับรายการขาดทุนจากการค้ำยค่า ณ วันสิ้นรอบระยะเวลารายงาน

2.15 สัญญาเช่าระยะยาว - กรณีที่กลุ่มกิจการเป็นผู้เช่า

สัญญาเช่าระยะยาวเพื่อเช่าสินทรัพย์ซึ่งผู้ให้เช่าเป็นผู้รับความเสี่ยงและผลตอบแทนของความเป็นเจ้าของเป็นส่วนใหญ่ สัญญาเช่านั้นถือเป็นสัญญาเช่าดำเนินงาน เงินที่ต้องจ่ายภายใต้สัญญาเช่าดังกล่าว (สุทธิจากสิ่งตอบแทนจูงใจที่ได้รับจากผู้ให้เช่า) จะบันทึกในกำไรหรือขาดทุนโดยใช้วิธีเส้นตรงตลอดอายุของสัญญาเช่านั้น

สัญญาเช่าที่ดิน อาคาร และอุปกรณ์ซึ่งผู้เช่าเป็นผู้รับความเสี่ยงและผลตอบแทนของความเป็นเจ้าของเกือบทั้งหมดถือเป็นสัญญาเช่าการเงิน ซึ่งจะบันทึกเป็นรายจ่ายฝ่ายทุนด้วยมูลค่ายุติธรรมของสินทรัพย์ที่เช่า หรือมูลค่าปัจจุบันสุทธิของจำนวนเงินที่ต้องจ่ายตามสัญญาเช่า แล้วแต่มูลค่าใดจะต่ำกว่า

จำนวนเงินที่ต้องจ่ายดังกล่าวจะบันทึกเป็นส่วนระหว่างหนี้สินและค่าใช้จ่ายทางการเงินเพื่อให้ได้อัตราดอกเบี้ยคงที่ต่อหนี้สินคงค้างอยู่ โดยพิจารณาแยกแต่ละสัญญา ภาระผูกพันตามสัญญาเช่าหักค่าใช้จ่ายทางการเงินจะบันทึกเป็นหนี้สินระยะยาว ส่วนดอกเบี้ยจ่ายจะบันทึกในกำไรหรือขาดทุนตลอดอายุของสัญญาเช่าเพื่อให้ได้อัตราดอกเบี้ยแต่ละงวดเป็นอัตราคงที่สำหรับยอดคงเหลือของหนี้สินทรัพย์ที่เหลืออยู่ สินทรัพย์ที่ได้มาตามสัญญาเช่าการเงินจะคิดค่าเสื่อมราคาตลอดอายุการใช้งานของสินทรัพย์ที่เช่าหรืออายุของสัญญาเช่า แล้วแต่ระยะเวลาใดจะน้อยกว่า

บริษัท ดับบลิวพี เอ็นเนอร์ยี่ จำกัด (มหาชน)

หมายเหตุประกอบงบการเงินรวมและงบการเงินเฉพาะกิจการ

สำหรับปีสิ้นสุดวันที่ 31 ธันวาคม พ.ศ. 2561

2 นโยบายการบัญชี (ต่อ)

2.16 สัญญาเช่าระยะยาว - กรณีที่กลุ่มกิจการเป็นผู้ให้เช่า

สินทรัพย์ที่ให้เช่าตามสัญญาเช่าทางการเงินบันทึกเป็นลูกหนี้สัญญาเช่าทางการเงินด้วยมูลค่าปัจจุบันของจำนวนเงินที่จ่ายตามสัญญาเช่า ผลต่างระหว่างยอดรวมของลูกหนี้เบื้องต้นกับมูลค่าปัจจุบันของลูกหนี้บันทึกเป็นรายได้ทางการเงินค้ำรับรายได้จากสัญญาเช่าระยะยาวรับรู้ตลอดอายุของสัญญาเช่าโดยใช้วิธีเงินลงทุนสุทธิซึ่งสะท้อนอัตราผลตอบแทนคงที่ทุกงวด ต้นทุนทางตรงเริ่มแรกที่เกี่ยวข้องอยู่ในการวัดมูลค่าลูกหนี้สัญญาเช่าทางการเงินเริ่มแรกและจะทยอยรับรู้โดยลดจากรายได้ตลอดอายุของสัญญาเช่า

สินทรัพย์ที่ให้เช่าตามสัญญาเช่าดำเนินงานรวมแสดงอยู่ในงบแสดงฐานะการเงินในส่วนที่ดิน อาคารและอุปกรณ์ และตัดค่าเสื่อมราคาตลอดอายุการให้ประโยชน์ของสินทรัพย์ด้วยเกณฑ์เดียวกันกับรายการที่ดิน อาคารและอุปกรณ์ของกลุ่มกิจการซึ่งมีลักษณะคล้ายคลึงกัน รายได้ค่าเช่า (สุทธิจากสิ่งตอบแทนจูงใจที่ได้จ่ายให้แก่ผู้เช่า) รับรู้ด้วยวิธีเส้นตรงตลอดช่วงเวลาการให้เช่า

2.17 การปรับโครงสร้างหนี้ที่มีปัญหา - กรณีที่กลุ่มกิจการหรือบริษัทเป็นลูกหนี้

เมื่อกลุ่มกิจการโอนสินทรัพย์หรือหุ้นทุนเพื่อชำระหนี้ในการปรับโครงสร้างหนี้ ส่วนเกินระหว่างมูลค่าตามบัญชีของหนี้ที่ชำระ (รวมดอกเบี้ยค้างจ่าย ส่วนเกินหรือส่วนลดที่ยังไม่ได้ตัดจำหน่าย ค่าใช้จ่ายทางการเงินและต้นทุนการออกตราสาร) กับมูลค่ายุติธรรมของสินทรัพย์หรือส่วนได้เสียที่โอนให้กับเจ้าหนี้ได้บันทึกเป็นรายการกำไรจากการปรับโครงสร้างหนี้

ค่าธรรมเนียมทางกฎหมายและค่าใช้จ่ายทางตรงอื่นที่เกิดจากการโอนหุ้นทุนของกลุ่มกิจการให้แก่เจ้าหนี้ได้นำไปหักจากจำนวนที่บันทึกในส่วนของผู้เจ้าของ ส่วนค่าใช้จ่ายทางตรงอื่นทั้งหมดที่เกิดจากการปรับโครงสร้างหนี้ได้นำไปหักจากกำไรจากการปรับโครงสร้างหนี้หากไม่มีกำไรจากการปรับโครงสร้างหนี้ให้บันทึกเป็นค่าใช้จ่ายในระหว่างงวดที่เกิดขึ้น

เมื่อการปรับโครงสร้างหนี้เกิดจากการเปลี่ยนแปลงเงื่อนไขในการชำระหนี้ กลุ่มกิจการบันทึกผลกระทบที่เกิดขึ้นนับตั้งแต่วันที่ปรับโครงสร้างหนี้จนถึงวันครบกำหนดของหนี้ตามเงื่อนไขใหม่ อย่างไรก็ตาม ราคาตามบัญชีของหนี้ ณ วันที่ปรับโครงสร้างหนี้จะไม่เปลี่ยนแปลงโดยไม่มีการคิดลดใด ๆ ทั้งสิ้น นอกจากนี้ราคาตามบัญชีของหนี้จะสูงกว่าจำนวนเงินที่ต้องจ่ายในอนาคตตามเงื่อนไขใหม่ หากเป็นเช่นนั้นราคาตามบัญชีของหนี้จะปรับลดให้เท่ากับจำนวนเงินที่ต้องจ่ายในอนาคต และบันทึกส่วนของหนี้สินที่ลดลงเป็นรายการกำไรจากการปรับโครงสร้างหนี้ในกำไรหรือขาดทุน

บริษัท ดับบลิวพี เอ็นเนอร์ยี่ จำกัด (มหาชน)

หมายเหตุประกอบงบการเงินรวมและงบการเงินเฉพาะกิจการ

สำหรับปีสิ้นสุดวันที่ 31 ธันวาคม พ.ศ. 2561

2 นโยบายการบัญชี (ต่อ)

2.18 เงินกู้ยืม

เงินกู้ยืมรับรู้เริ่มแรกด้วยมูลค่าสุทธิของสิ่งตอบแทนที่ได้รับหักด้วยต้นทุนการจัดทำรายการที่เกิดขึ้น เงินกู้ยืมวัดมูลค่าในเวลาต่อมาด้วยวิธีราคาทุนตัดจำหน่ายตามวิธีอัตราดอกเบี้ยที่แท้จริง ผลต่างระหว่างเงินที่ได้รับ (หักด้วยต้นทุนการจัดทำรายการที่เกิดขึ้น) เมื่อเทียบกับมูลค่าที่จ่ายคืนเพื่อชำระหนี้จะรับรู้ในกำไรหรือขาดทุนตลอดช่วงเวลาการกู้ยืม

ค่าธรรมเนียมที่จ่ายไปเพื่อให้ได้เงินกู้มาจะรับรู้เป็นต้นทุนการจัดทำรายการเงินกู้ในกรณีที่มีความเป็นไปได้ที่จะใช้วงเงินกู้บางส่วนหรือทั้งหมด ในกรณีนี้ค่าธรรมเนียมจะรอการรับรู้จนกระทั่งมีการถอนเงิน หากไม่มีหลักฐานที่มีความเป็นไปได้ที่จะใช้วงเงินบางส่วนหรือทั้งหมดค่าธรรมเนียมจะรับรู้เป็นค่าใช้จ่ายจ่ายล่วงหน้าสำหรับการให้บริการสภาพคล่องและจะตัดจำหน่ายตามระยะเวลาของวงเงินกู้ที่เกี่ยวข้อง

เงินกู้ยืมจัดประเภทเป็นหนี้สินหมุนเวียนเมื่อกลุ่มกิจการไม่มีสิทธิอันปราศจากเงื่อนไขให้เลื่อนชำระหนี้ออกไปอีกเป็นเวลานานน้อยกว่า 12 เดือน นับจากวันสิ้นรอบระยะเวลารายงาน

(ก) ต้นทุนการกู้ยืม

ต้นทุนการกู้ยืมของเงินกู้ยืมที่กู้มาทั่วไปและที่กู้มาโดยเฉพาะที่เกี่ยวข้องโดยตรงกับการได้มา การก่อสร้าง หรือการผลิตสินทรัพย์ที่เข้าเงื่อนไขต้องนำมาเป็นส่วนหนึ่งของราคาทุนของสินทรัพย์นั้น โดยสินทรัพย์ที่เข้าเงื่อนไขคือสินทรัพย์ที่จำเป็นต้องใช้ระยะเวลานานในการเตรียมสินทรัพย์นั้นให้อยู่ในสภาพพร้อมที่จะใช้ได้ตามประสงค์หรือพร้อมที่จะขาย การรวมต้นทุนการกู้ยืมเป็นราคาทุนของสินทรัพย์ต้องสิ้นสุดลงเมื่อการดำเนินการส่วนใหญ่ ที่จำเป็นในการเตรียมสินทรัพย์ที่เข้าเงื่อนไขให้อยู่ในสภาพพร้อมที่จะใช้ได้ตามประสงค์หรือพร้อมที่จะขายได้เสร็จสิ้นลง

รายได้จากการลงทุนที่เกิดจากการนำเงินกู้ยืมที่กู้มาโดยเฉพาะ ที่ยังไม่ได้นำไปเป็นรายจ่ายของสินทรัพย์ที่เข้าเงื่อนไขไปลงทุนเป็นการชั่วคราวก่อน ต้องนำมาหักจากต้นทุนการกู้ยืมที่สามารถตั้งขึ้นเป็นต้นทุนของสินทรัพย์

ต้นทุนการกู้ยืมอื่นๆ ต้องถือเป็นค่าใช้จ่ายในงวดที่เกิดขึ้น

2.19 ภาษีเงินได้งวดปัจจุบันและภาษีเงินได้รอการตัดบัญชี

ค่าใช้จ่ายภาษีเงินได้สำหรับงวดประกอบด้วย ภาษีเงินได้ของงวดปัจจุบันและภาษีเงินได้รอการตัดบัญชี ภาษีเงินได้จะรับรู้ในกำไรหรือขาดทุน ยกเว้นส่วนภาษีเงินได้ที่เกี่ยวข้องกับรายการที่รับรู้ในกำไรขาดทุนเบ็ดเสร็จอื่น หรือรายการที่รับรู้โดยตรงไปยังส่วนของผู้ถือหุ้น ในกรณีนี้ ภาษีเงินได้ต้องรับรู้ในกำไรขาดทุนเบ็ดเสร็จอื่น หรือโดยตรงไปยังส่วนของผู้ถือหุ้นตามลำดับ

ภาษีเงินได้ของงวดปัจจุบันคำนวณจากอัตราภาษีตามกฎหมายภาษีที่มีผลบังคับใช้อยู่ หรือ ที่คาดได้ก่อนข้างต้นว่าจะมีผลบังคับใช้ภายในสิ้นรอบระยะเวลาที่รายงานในประเทศที่บริษัทและบริษัทย่อย ดำเนินงานอยู่และเกิดรายได้เพื่อเสียภาษี ผู้บริหารจะประเมินสถานะของการขึ้นแบบแสดงรายการภาษีเป็นงวด ๆ ในกรณีที่มีสถานการณ์ที่การนำกฎหมายภาษี ไปปฏิบัติขึ้นอยู่กับการตีความ และจะตั้งประมาณการค่าใช้จ่ายภาษีที่เหมาะสมจากจำนวนที่คาดว่าจะต้องจ่ายชำระภาษีแก่หน่วยงานจัดเก็บ

บริษัท ดับบลิวพี เอ็นเนอร์ยี่ จำกัด (มหาชน)

หมายเหตุประกอบงบการเงินรวมและงบการเงินเฉพาะกิจการ

สำหรับปีสิ้นสุดวันที่ 31 ธันวาคม พ.ศ. 2561

2 นโยบายการบัญชี (ต่อ)

2.19 ภาษีเงินได้งวดปัจจุบันและภาษีเงินได้รอการตัดบัญชี (ต่อ)

ภาษีเงินได้รอการตัดบัญชีรับรู้ตามวิธีหนี้สิน เมื่อเกิดผลต่างชั่วคราวระหว่างฐานภาษีของสินทรัพย์และหนี้สิน และราคาตามบัญชีที่แสดงอยู่ในงบการเงิน อย่างไรก็ตามกลุ่มกิจการจะไม่รับรู้ภาษีเงินได้รอการตัดบัญชีที่เกิดจากการรับรู้เริ่มแรกของรายการสินทรัพย์หรือรายการหนี้สินที่เกิดจากรายการที่ไม่ใช่การรวมธุรกิจ และ ณ วันที่เกิดรายการ รายการนั้นไม่มีผลกระทบต่อกำไรหรือขาดทุนทั้งทางบัญชีหรือทางภาษี ภาษีเงินได้รอการตัดบัญชีคำนวณจากอัตราภาษี (และกฎหมายภาษีอากร) ที่มีผลบังคับใช้อยู่ หรือ ที่คาดได้ค่อนข้างแน่ว่าจะมีผลบังคับใช้ภายในสิ้นรอบระยะเวลาที่รายงาน และคาดว่าอัตราภาษีดังกล่าวจะนำไปใช้เมื่อสินทรัพย์ภาษีเงินได้รอตัดบัญชีที่เกี่ยวข้องได้ใช้ประโยชน์ หรือหนี้สินภาษีเงินได้รอตัดบัญชีได้มีการจ่ายชำระ สินทรัพย์ภาษีเงินได้รอตัดบัญชีจะรับรู้หากมีความเป็นไปได้ค่อนข้างแน่ว่ากลุ่มกิจการจะมีกำไรทางภาษีเพียงพอที่จะนำจำนวนผลต่างชั่วคราวนั้นมาใช้ประโยชน์

กลุ่มกิจการได้ตั้งภาษีเงินได้รอตัดบัญชีโดยพิจารณาจากผลต่างชั่วคราวของเงินลงทุนในบริษัทย่อย บริษัทร่วม และส่วนได้เสียในกิจการร่วมค้าที่ต้องเสียภาษีเว้นแต่กลุ่มกิจการสามารถควบคุมจังหวะเวลาของการกลับรายการผลต่างชั่วคราวและการกลับรายการผลต่างชั่วคราวมีความเป็นไปได้ค่อนข้างแน่ว่าจะไม่เกิดขึ้นได้ภายในระยะเวลาที่คาดการณ์ได้ในอนาคต

สินทรัพย์ภาษีเงินได้รอการตัดบัญชีและหนี้สินภาษีเงินได้รอการตัดบัญชีจะแสดงหักกลบกันเมื่อเมื่อกิจการมีสิทธิตามกฎหมายที่จะนำสินทรัพย์ภาษีเงินได้ของงวดปัจจุบันมาหักกลบกับหนี้สินภาษีเงินได้ของงวดปัจจุบัน และทั้งสินทรัพย์ภาษีเงินได้รอการตัดบัญชีและหนี้สินภาษีเงินได้รอการตัดบัญชีเกี่ยวข้องกับภาษีเงินได้ที่ประเมิน โดยหน่วยงานจัดเก็บภาษีหน่วยงานเดียวกัน โดยการเรียกเก็บเป็นหน่วยภาษีเดียวกันหรือหน่วยภาษีต่างกันซึ่งตั้งใจจะจ่ายหนี้สินและสินทรัพย์ภาษีเงินได้ของงวดปัจจุบันด้วยยอดสุทธิ

2.20 ผลประโยชน์ของพนักงาน

2.20.1 ผลประโยชน์หลังออกจากงาน

กลุ่มกิจการได้จัดให้มีโครงการผลประโยชน์หลังออกจากงานในหลายรูปแบบ กลุ่มกิจการมีทั้ง โครงการสมทบเงิน และโครงการผลประโยชน์

2.20.1.1 โครงการสมทบเงิน

สำหรับโครงการสมทบเงินบริษัทจะจ่ายเงินสมทบให้กองทุนในจำนวนเงินที่คงที่ บริษัทไม่มีภาระผูกพันทางกฎหมายหรือภาระผูกพันจากการอนุমানที่จะต้องจ่ายเงินเพิ่มเมื่อได้จ่ายเงินสมทบไปแล้ว ถึงแม้กองทุนไม่มีสินทรัพย์เพียงพอที่จะจ่ายให้พนักงานทั้งหมดสำหรับการให้บริการจากพนักงานทั้งในอดีตและปัจจุบัน บริษัทจะจ่ายสมทบให้กับกองทุนสำรองเลี้ยงชีพ ซึ่งบริหารโดยผู้จัดการกองทุนภายนอกตามเกณฑ์และข้อกำหนดของ พระราชบัญญัติกองทุนสำรองเลี้ยงชีพ พ.ศ. 2530 เงินสมทบจะถูกรับรู้เป็นค่าใช้จ่ายผลประโยชน์พนักงานเมื่อถึงกำหนดชำระ สำหรับเงินสมทบจ่ายล่วงหน้าจะถูกรับรู้เป็นสินทรัพย์จนกว่าจะมีการได้รับเงินคืนหรือหักออกเมื่อครบกำหนดจ่าย

บริษัท ดับบลิวพี เอนเนอร์ยี จำกัด (มหาชน)

หมายเหตุประกอบงบการเงินรวมและงบการเงินเฉพาะกิจการ

สำหรับปีสิ้นสุดวันที่ 31 ธันวาคม พ.ศ. 2561

2 นโยบายการบัญชี (ต่อ)

2.20 ผลประโยชน์พนักงาน (ต่อ)

2.20.1 ผลประโยชน์หลังออกจากงาน (ต่อ)

2.20.1.2 ผลประโยชน์เมื่อเกษียณอายุ

สำหรับโครงการผลประโยชน์คือโครงการผลประโยชน์เมื่อเกษียณอายุที่ไม่ใช่โครงการสมทบเงิน ซึ่งจะกำหนดจำนวนเงินผลประโยชน์ที่พนักงานจะได้รับเมื่อเกษียณอายุ โดยส่วนใหญ่จะขึ้นอยู่กับหลายปัจจัย เช่น อายุ จำนวนปีที่ให้บริการ และค่าตอบแทน

หนี้สินสำหรับโครงการผลประโยชน์เมื่อเกษียณอายุจะรับรู้ในงบแสดงฐานะการเงินด้วยมูลค่าปัจจุบันของภาระผูกพัน ณ วันที่สิ้นรอบระยะเวลารายงานหักด้วยมูลค่ายุติธรรมของสินทรัพย์โครงการภาระผูกพันนี้คำนวณโดยนักคณิตศาสตร์ประกันภัยอิสระทุกปี ด้วยวิธีคิดลดแต่ละหน่วยที่ประมาณการไว้ซึ่งมูลค่าปัจจุบันของโครงการผลประโยชน์จะประมาณโดยการคิดลดกระแสเงินสดออกในอนาคต โดยใช้ อัตราผลตอบแทนในตลาดของพันธบัตรรัฐบาล ซึ่งเป็นสกุลเงินเดียวกับสกุลเงินที่จะจ่ายภาระผูกพัน และวันครบกำหนดของหุ้นกู้ใกล้เคียงกับระยะเวลาที่ต้องชำระภาระผูกพัน โครงการผลประโยชน์เมื่อเกษียณอายุ

กำไรและขาดทุนจากการวัดมูลค่าใหม่ที่เกิดขึ้นจากการปรับปรุงจากประสบการณ์หรือการเปลี่ยนแปลงในข้อสมมติฐานจะต้องรับรู้ในส่วนของเจ้าของผ่านกำไรขาดทุนเบ็ดเสร็จอื่นในงวดที่เกิดขึ้นและได้รวมอยู่ในกำไรสะสมในงบแสดงการเปลี่ยนแปลงในส่วนของผู้ถือหุ้น

ต้นทุนบริการในอดีตจะถูกรับรู้ทันทีในกำไรหรือขาดทุน

2.20.2 ผลประโยชน์เมื่อเลิกจ้าง

ผลประโยชน์เมื่อเลิกจ้างจะจ่ายเมื่อบริษัทยกเลิกการจ้างงานก่อนวันเกษียณตามปกติ หรือเสนอที่จะให้ผลประโยชน์เมื่อเลิกจ้าง เพื่อสนับสนุนการออกจากการจ้างงานด้วยความสมัครใจของพนักงาน บริษัทจะรับรู้ผลประโยชน์เมื่อเลิกจ้างเฉพาะเมื่อวันใดวันหนึ่งเกิดขึ้นก่อน 1) เมื่อบริษัทไม่สามารถยกเลิกข้อเสนอให้ผลประโยชน์ และ 2) เมื่อกิจการรับรู้ต้นทุนสำหรับการปรับโครงสร้างที่อยู่ในขอบเขตของมาตรฐานการบัญชีฉบับที่ 37 และเกี่ยวข้องกับการจ่ายชำระผลประโยชน์เมื่อเลิกจ้าง ในส่วนของการเสนอที่จะให้ผลประโยชน์เมื่อเลิกจ้างด้วยความสมัครใจนั้นจะคำนวณจากจำนวนพนักงานที่คาดว่าจะยอมรับข้อเสนอ ผลประโยชน์ที่มีกำหนดชำระเกินกว่า 12 เดือนภายหลังรอบระยะเวลารายงานต้องคิดลดเป็นมูลค่าปัจจุบัน

บริษัท ดับบลิวพี เอ็นเนอร์ยี่ จำกัด (มหาชน)

หมายเหตุประกอบงบการเงินรวมและงบการเงินเฉพาะกิจการ

สำหรับปีสิ้นสุดวันที่ 31 ธันวาคม พ.ศ. 2561

2 นโยบายการบัญชี (ต่อ)

2.21 ประมาณการหนี้สิน

ประมาณการสำหรับการฟ้องร้องตามกฎหมายจะรับรู้ก็ต่อเมื่อ กลุ่มกิจการมีภาระผูกพันในปัจจุบันตามกฎหมายหรือตามข้อตกลงที่จัดทำไว้ อันเป็นผลสืบเนื่องมาจากเหตุการณ์ในอดีตซึ่งการชำระภาระผูกพันนั้นมีความเป็นไปได้ค่อนข้างแน่ว่าจะส่งผลให้บริษัทต้องสูญเสียทรัพยากรออกไป และประมาณการจำนวนที่ต้องจ่ายได้อย่างน่าเชื่อถือ ประมาณการหนี้สินจะไม่รับรู้สำหรับขาดทุนจากการดำเนินงานในอนาคต

ในกรณีที่มิภาระผูกพันที่คล้ายคลึงกันหลายรายการ กลุ่มกิจการกำหนดความน่าจะเป็นที่กิจการจะสูญเสียทรัพยากรเพื่อจ่ายชำระภาระผูกพันเหล่านั้น โดยพิจารณาจากความน่าจะเป็นโดยรวมของภาระผูกพันทั้งประเภท แม้ว่าความเป็นไปได้ค่อนข้างแน่ที่กิจการจะสูญเสียทรัพยากรเพื่อชำระภาระผูกพันบางรายการที่จัดอยู่ในประเภทเดียวกันจะมีระดับต่ำ

กลุ่มกิจการจะวัดมูลค่าของจำนวนประมาณการหนี้สิน โดยใช้มูลค่าปัจจุบันของรายจ่ายที่คาดว่าจะต้องนำมาจ่ายชำระภาระผูกพัน โดยใช้อัตราดอกเบี้ยซึ่งสะท้อนถึงการประเมินสถานการณ์ตลาดในปัจจุบันของมูลค่าของเงินตามเวลาและความเสี่ยงเฉพาะของหนี้สินที่กำลังพิจารณาอยู่ การเพิ่มขึ้นของประมาณการหนี้สินเนื่องจากมูลค่าของเงินตามเวลาจะรับรู้เป็นดอกเบี้ยจ่าย

2.22 เงินมัดจำรับ

เงินมัดจำรับค่าถาวรบรรจุแก้ไขขนาดเล็กรับรู้เป็นหนี้สินตามที่ได้รับจากลูกค้า โดยเป็นไปตามประกาศคณะกรรมการคุ้มครองผู้บริโภคว่าด้วยสัญญาเรื่องให้ธุรกิจขายก๊าซหุงต้มที่เรียกเงินประกันถึงก๊าซหุงต้มเป็นธุรกิจที่ควบคุมรายการในหลักฐานการรับเงินลงวันที่ 7 ธันวาคม พ.ศ. 2542 ที่กำหนดให้ผู้ประกอบธุรกิจต้องออกไปรับเงินและคืนเงินประกันเมื่อผู้บริโภคนำถังก๊าซคืนให้แก่ผู้ประกอบธุรกิจ โดยมีผลตั้งแต่วันที่ 15 กุมภาพันธ์ พ.ศ. 2543 เป็นต้นไป

2.23 ทุนเรือนหุ้น

หุ้นสามัญที่สามารถกำหนดการจ่ายเงินปันผลได้อย่างอิสระจะจัดประเภทไว้เป็นส่วนของผู้ถือหุ้น

ต้นทุนส่วนเพิ่มที่เกี่ยวข้องกับการออกหุ้นใหม่หรือการออกสิทธิในการซื้อหุ้นซึ่งสิทธิจากภายใต้มันจะถูกแสดงในส่วนของผู้ถือหุ้น โดยนำไปหักจากสิ่งตอบแทนที่ได้รับจากการออกตราสารทุนดังกล่าว

บริษัท ดับบลิวพี เอ็นเนอร์ยี่ จำกัด (มหาชน)

หมายเหตุประกอบงบการเงินรวมและงบการเงินเฉพาะกิจการ

สำหรับปีสิ้นสุดวันที่ 31 ธันวาคม พ.ศ. 2561

2 นโยบายการบัญชี (ต่อ)

2.24 การรับรู้รายได้

รายได้ประกอบด้วยมูลค่าธุรกรรมที่จะได้รับจากการขายสินค้าและบริการซึ่งเกิดขึ้นจากกิจกรรมตามปกติของกลุ่มกิจการ รายได้จะแสดงด้วยจำนวนเงินสุทธิจากภาษีขาย การรับคืน เงินคืนและส่วนลด โดยไม่รวมรายการขายภายในกลุ่มกิจการ สำหรับงบการเงินรวม รายได้จากการขายสินค้ารับรู้เมื่อผู้ซื้อรับโอนความเสี่ยงและผลตอบแทนที่เป็นสาระสำคัญของความเป็นเจ้าของสินค้า รายได้จากการขนส่งรับรู้ตามสัดส่วนของระยะเวลาที่รถขนส่งได้เดินทางไปแล้วเทียบกับระยะเวลาที่ต้องใช้ในการเดินทางทั้งหมดของการขนส่งนั้น และรายได้จากการให้บริการรับรู้เมื่อมีการให้บริการแล้ว

รายได้ดอกเบี้ยต้องรับรู้ตามเกณฑ์อัตราผลตอบแทนที่แท้จริง

รายได้ค่าเช่าจากอสังหาริมทรัพย์เพื่อการลงทุนรับรู้ในกำไรหรือขาดทุนโดยวิธีเส้นตรงตลอดอายุสัญญาเช่า ค่าใช้จ่ายเริ่มแรกที่เกิดขึ้นเป็นการเฉพาะเพื่อให้เกิดสัญญาเช่ารับรู้เป็นส่วนหนึ่งของค่าเช่าทั้งสิ้นตามสัญญา ค่าเช่าที่อาจเกิดขึ้นรับรู้เป็นรายได้ในรอบระยะเวลาบัญชีซึ่งค่าเช่านั้นเกิดขึ้น

2.25 ข้อมูลจำแนกตามส่วนงาน

ส่วนงานดำเนินงานได้ถูกรายงานในลักษณะเดียวกับรายงานภายในที่นำเสนอให้ผู้มีอำนาจตัดสินใจสูงสุดด้านการดำเนินงาน ผู้มีอำนาจตัดสินใจสูงสุดด้านการดำเนินงานหมายถึงบุคคลที่มีหน้าที่ในการจัดสรรทรัพยากรและประเมินผล การปฏิบัติงานของส่วนงานดำเนินงาน ซึ่งพิจารณาว่าคือ คณะกรรมการอำนวยการที่ทำการตัดสินใจเชิงกลยุทธ์

2.26 สินทรัพย์ไม่หมุนเวียนที่ถือไว้เพื่อขาย

สินทรัพย์ไม่หมุนเวียนจะถูกจัดประเภทเป็นสินทรัพย์ที่ถือไว้เพื่อขายเมื่อมูลค่าตามบัญชีที่จะได้รับคืนส่วนใหญ่มาจากการขาย และการขายนั้นต้องมีความเป็นไปได้สูงมาก สินทรัพย์ไม่หมุนเวียน นั้นจะวัดมูลค่าด้วยจำนวนที่ต่ำกว่าระหว่างมูลค่าตามบัญชีกับมูลค่ายุติธรรมหักต้นทุนในการขาย

3 การจัดการความเสี่ยงทางการเงิน

3.1 บัญชีความเสี่ยงทางการเงิน

กิจกรรมของกลุ่มกิจการย่อมมีความเสี่ยงทางการเงินที่หลากหลายซึ่งได้แก่ ความเสี่ยงจากตลาด (รวมถึง ความเสี่ยงด้านมูลค่ายุติธรรมอันเกิดจากการเปลี่ยนแปลงในอัตราดอกเบี้ย ความเสี่ยงด้านกระแสเงินสดอันเกิดจากการเปลี่ยนแปลงอัตราดอกเบี้ย และความเสี่ยงด้านราคา) ความเสี่ยงด้านการให้สินเชื่อ และความเสี่ยงด้านสภาพคล่อง แผนการจัดการความเสี่ยงโดยรวมของกลุ่มกิจการจึงมุ่งเน้นความผันผวนของตลาดการเงินและแสวงหาวิธีการลดผลกระทบที่ทำให้เสียหายต่อผลการดำเนินงานทางการเงินของกลุ่มกิจการให้เหลือน้อยที่สุดเท่าที่เป็นไปได้ กลุ่มกิจการจึงใช้เครื่องมืออนุพันธ์ทางการเงินเพื่อป้องกันความเสี่ยงที่จะเกิดขึ้น

บริษัท ดับบลิวพี เอ็นเนอร์ยี่ จำกัด (มหาชน)

หมายเหตุประกอบงบการเงินรวมและงบการเงินเฉพาะกิจการ

สำหรับปีสิ้นสุดวันที่ 31 ธันวาคม พ.ศ. 2561

3 การจัดการความเสี่ยงทางการเงิน (ต่อ)

3.1 บัญชีความเสี่ยงทางการเงิน (ต่อ)

การจัดการความเสี่ยงดำเนินงานโดยฝ่ายบริหารเงินส่วนกลาง (ส่วนงานบริหารเงินของกลุ่มกิจการ) เป็นไปตามนโยบายที่อนุมัติโดยคณะกรรมการบริษัท ส่วนงานบริหารเงินของกลุ่มกิจการจะชี้ประเด็น ประเมิน และป้องกันความเสี่ยงทางการเงินด้วยการร่วมมือกันทำงานอย่างใกล้ชิดกับหน่วยปฏิบัติงานต่าง ๆ ภายในกลุ่มกิจการ คณะกรรมการจัดการความเสี่ยงจะกำหนดหลักการ โดยภาพรวมเพื่อจัดการความเสี่ยงและนโยบายที่เกี่ยวข้องไว้เป็นลายลักษณ์อักษรรวมถึงนโยบายสำหรับความเสี่ยงที่เฉพาะเจาะจง เช่น ความเสี่ยงจากอัตราแลกเปลี่ยนเงินตราต่างประเทศ ความเสี่ยงอัตราดอกเบี้ย ความเสี่ยงการให้สินเชื่อ การใช้ตราสารทั้งที่เป็นอนุพันธ์ทางการเงินและไม่ใช่อนุพันธ์ทางการเงินและการลงทุน โดยใช้สภาพคล่องส่วนเกินในการจัดการความเสี่ยง

3.1.1 ความเสี่ยงจากอัตราดอกเบี้ย

รายได้และกระแสเงินสดจากการดำเนินงานของกลุ่มกิจการส่วนใหญ่ไม่ขึ้นกับการเปลี่ยนแปลงอัตราดอกเบี้ยในตลาด กลุ่มกิจการไม่มีสินทรัพย์ที่ต้องอ้างอิงอัตราดอกเบี้ยอย่างมีนัยสำคัญ

3.1.2 ความเสี่ยงด้านการให้สินเชื่อ

กลุ่มกิจการไม่มีการกระจุกตัวอย่างมีนัยสำคัญของความเสี่ยงทางด้านสินเชื่อ กลุ่มกิจการมีนโยบายที่เหมาะสมเพื่อให้เชื่อมั่นได้ว่าได้ขายสินค้าและให้บริการแก่ลูกค้าที่มีประวัติสินเชื่ออยู่ในระดับที่เหมาะสม คู่สัญญาในอนุพันธ์ทางการเงินและรายการเงินสดได้เลือกที่จะทำรายการกับสถาบันการเงินที่มีระดับความน่าเชื่อถือสูง กลุ่มกิจการมีนโยบายจำกัดวงเงินธุรกรรมสินเชื่อกับสถาบันการเงินแต่ละแห่งอย่างเหมาะสม

3.1.3 ความเสี่ยงด้านสภาพคล่อง

จำนวนเงินสดที่มีอย่างเพียงพอและเงินลงทุนในหลักทรัพย์ที่มีตลาดรองรับย่อมแสดงถึงการจัดการความเสี่ยงของสภาพคล่องอย่างรอบคอบ ความสามารถในการหาแหล่งเงินทุนแสดงให้เห็นได้จากกรณีที่มิวงเงินในการกู้ยืมที่ได้มีการตกลงไว้แล้วอย่างเพียงพอ ส่วนงานบริหารเงินของกลุ่มกิจการได้ตั้งเป้าหมายว่าจะใช้ความยืดหยุ่นในการระดมเงินทุนโดยการรักษาวางเงินสินเชื่อที่ตกลงไว้ให้เพียงพอที่จะหามาได้เนื่องจากลักษณะธรรมชาติของธุรกิจที่เป็นฐานของกลุ่มกิจการมีพลวัตเปลี่ยนแปลงได้

บริษัท ดับบลิวพี เอ็นเนอร์ยี่ จำกัด (มหาชน)
หมายเหตุประกอบงบการเงินรวมและงบการเงินเฉพาะกิจการ
สำหรับปีสิ้นสุดวันที่ 31 ธันวาคม พ.ศ. 2561

3 การจัดการความเสี่ยงทางการเงิน (ต่อ)

3.2 การประมาณมูลค่ายุติธรรม

ตารางต่อไปนี้แสดงสินทรัพย์และหนี้สินทางการเงินที่วัดมูลค่าด้วยมูลค่ายุติธรรม คู่มือเหตุ 8 สำหรับการเปิดเผยข้อมูลของเงินลงทุนระยะสั้น คู่มือเหตุ 15 สำหรับการเปิดเผยข้อมูลของอสังหาริมทรัพย์เพื่อการลงทุนที่วัดมูลค่าด้วยมูลค่ายุติธรรม และ คู่มือเหตุ 22.2 สำหรับการเปิดเผยข้อมูลของเงินกู้ยืมระยะยาวที่วัดมูลค่าด้วยมูลค่ายุติธรรม

	งบการเงินรวมและงบการเงินเฉพาะกิจการ	
	ข้อมูลระดับ 1	
	พ.ศ. 2561	พ.ศ. 2560
	บาท	บาท
สินทรัพย์		
สินทรัพย์ทางการเงินที่รับรู้มูลค่ายุติธรรมผ่านกำไรหรือขาดทุน		
หลักทรัพย์เพื่อค้า	402,335,293	-

(ก) เครื่องมือทางการเงินใน ระดับ 1

มูลค่ายุติธรรมของเครื่องมือทางการเงินที่ซื้อขายในตลาดที่มีสภาพคล่อง อ้างอิงจากราคาเสนอซื้อขาย ณ วันที่ในงบแสดงฐานะการเงิน ราคาเสนอซื้อขายที่ใช้สำหรับสินทรัพย์ทางการเงินที่ถือโดยกลุ่มกิจการได้แก่ ราคาปิด ที่อ้างอิงจากตลาดหลักทรัพย์แห่งประเทศไทย เครื่องมือทางการเงินนี้รวมอยู่ในระดับ 1

(ข) เครื่องมือทางการเงินในระดับ 2

มูลค่ายุติธรรมของเครื่องมือทางการเงินที่ไม่ได้มีการซื้อขายในตลาดที่มีสภาพคล่อง (ตราสารอนุพันธ์ที่มีการซื้อขายในตลาดรองที่ไม่ได้มีการจัดตั้งอย่างเป็นทางการ (Over-The-Counter)) วัดมูลค่าโดยใช้เทคนิคการประเมินมูลค่าซึ่งใช้ประโยชน์สูงสุดจากข้อมูลในตลาดที่สังเกตได้ที่มีอยู่และอ้างอิงจากประมาณการของกิจการเองมาใช้น้อยที่สุดเท่าที่เป็นไปได้ ถ้าข้อมูลที่เป็นสาระสำคัญทั้งหมดในการวัดมูลค่ายุติธรรมได้มาจากข้อมูลที่สังเกตได้ เครื่องมือเหล่านี้จะรวมอยู่ในระดับ 2

บริษัท ดับบลิวพี เอนเนอร์ยี จำกัด (มหาชน)

หมายเหตุประกอบงบการเงินรวมและงบการเงินเฉพาะกิจการ

สำหรับปีสิ้นสุดวันที่ 31 ธันวาคม พ.ศ. 2561

3 การจัดการความเสี่ยงทางการเงิน (ต่อ)

3.2 การประมาณมูลค่ายุติธรรม (ต่อ)

(ค) เครื่องมือทางการเงินในระดับ 3

ถ้าข้อมูลที่เป็นสาระสำคัญข้อใดข้อหนึ่งหรือมากกว่าไม่ได้มาจากข้อมูลที่เกิดขึ้นในตลาด เครื่องมือเหล่านั้นจะรวมอยู่ในระดับ 3

เทคนิคเฉพาะในการประเมินมูลค่าที่ใช้ในการวัดมูลค่าเครื่องมือทางการเงินรวมถึงรายการดังต่อไปนี้ :

- ราคาเสนอซื้อขายในตลาด หรือราคาเสนอซื้อขายของตัวแทนสำหรับเครื่องมือที่คล้ายคลึงกัน ;
- มูลค่ายุติธรรมของสัญญาแลกเปลี่ยนอัตราดอกเบี้ยคำนวณจากมูลค่าปัจจุบันของประมาณการกระแสเงินสดในอนาคตโดยอ้างอิงจากเส้นอัตราผลตอบแทน (yield curve) ที่สังเกตได้ ;
- มูลค่ายุติธรรมของสัญญาซื้อขายเงินตราต่างประเทศล่วงหน้ากำหนดโดยอ้างอิงจากอัตราแลกเปลี่ยนเงินตราต่างประเทศล่วงหน้า ณ วันที่ในงบแสดงฐานะการเงิน และคิดลดมูลค่าที่ได้กลับมาเป็นมูลค่าปัจจุบัน ;
- เทคนิคอื่น เช่นการวิเคราะห์การคิดลดกระแสเงินสด ใช้ในการกำหนดมูลค่ายุติธรรมของเครื่องมือทางการเงินที่เหลือ

การประมาณมูลค่ายุติธรรมทั้งหมดรวมอยู่ใน ระดับ 2 ยกเว้นสิ่งตอบแทนที่คาดว่าจะต้องจ่ายในการรวมธุรกิจและอนุพันธ์บางสัญญา ซึ่งคำนวณจากมูลค่าปัจจุบันและอัตราคิดลดที่ปรับปรุงความเสี่ยงด้านสินเชื่อกู้สัญญาหรือของกิจการ

ไม่มีรายการโอนระหว่างระดับ 1 และระดับ 2 ของลำดับชั้นมูลค่ายุติธรรมในระหว่างปี

ไม่มีการเปลี่ยนแปลงวิธีในการประเมินมูลค่ายุติธรรมในระหว่างปี

บริษัท ดับบลิวพี เอ็นเนอร์ยี่ จำกัด (มหาชน)

หมายเหตุประกอบงบการเงินรวมและงบการเงินเฉพาะกิจการ

สำหรับปีสิ้นสุดวันที่ 31 ธันวาคม พ.ศ. 2561

4 ประเมินการทางบัญชีที่สำคัญ ข้อสมมติฐานและการใช้ดุลยพินิจ

การประมาณการ ข้อสมมติฐานและการใช้ดุลยพินิจ ได้มีการประเมินทบทวนอย่างต่อเนื่อง และอยู่บนพื้นฐานของประสบการณ์ในอดีตและปัจจัยอื่น ๆ ซึ่งรวมถึงการคาดการณ์ถึงเหตุการณ์ในอนาคตที่เชื่อว่ามีเหตุผลในสถานการณ์ขณะนั้น

4.1 ประเมินการทางบัญชีที่สำคัญ และข้อสมมติฐาน

กลุ่มกิจการมีการประมาณการทางบัญชี และใช้ข้อสมมติฐานที่เกี่ยวข้องกับเหตุการณ์ในอนาคต ผลของประมาณการทางบัญชีอาจไม่ตรงกับผลที่เกิดขึ้นจริง ประเมินการทางบัญชีที่สำคัญและข้อสมมติฐานที่มีความเสี่ยงอย่างเป็นสาระสำคัญที่อาจเป็นเหตุให้เกิดการปรับปรุงยอดคงเหลือของสินทรัพย์และหนี้สินในรอบระยะเวลาบัญชีหน้า มีดังนี้

(ก) ค่าเผื่อการด้อยค่าของสินทรัพย์

กลุ่มกิจการทดสอบการด้อยค่าของค่าความนิยม ที่ดิน อาคาร และอุปกรณ์ และสินทรัพย์ไม่มีตัวตนเมื่อมีเหตุการณ์หรือสถานการณ์บ่งชี้ว่าราคาตามบัญชีอาจสูงกว่ามูลค่าที่คาดว่าจะได้รับคืนสำหรับสินทรัพย์นั้น ๆ ตามที่ได้กล่าวในหมายเหตุประกอบงบการเงินข้อ 2.14 มูลค่าที่คาดว่าจะได้รับคืนของหน่วยสินทรัพย์ที่ก่อให้เกิดเงินสด พิจารณาจากจำนวนที่สูงกว่าระหว่างมูลค่ายุติธรรมหักต้นทุนในการขายเทียบกับมูลค่าจากการใช้ การคำนวณดังกล่าวอาศัยการประมาณการของผู้บริหาร การเปลี่ยนแปลงของสมมติฐานจะมีผลต่อการเปลี่ยนแปลงของมูลค่าที่จะได้รับคืน

(ข) ภาระผูกพันโครงการผลประโยชน์หลังออกจากงาน

มูลค่าปัจจุบันของภาระผูกพันโครงการผลประโยชน์หลังออกจากงานขึ้นอยู่กับหลายปัจจัยที่ใช้ในการคำนวณตามหลักคณิตศาสตร์ประกันภัย โดยมีข้อสมมติฐานหลายตัว รวมถึงข้อสมมติฐานเกี่ยวกับอัตราคิดลด การเปลี่ยนแปลงของข้อสมมติฐานเหล่านี้จะส่งผลกระทบต่อมูลค่าของภาระผูกพันโครงการผลประโยชน์หลังออกจากงาน

กลุ่มกิจการได้พิจารณาอัตราคิดลดที่เหมาะสมในแต่ละปี ซึ่งได้แก่อัตราดอกเบี้ยที่ควรจะใช้ในการกำหนดมูลค่าปัจจุบันของประมาณการกระแสเงินสดที่คาดว่าจะต้องจ่ายภาระผูกพันโครงการผลประโยชน์หลังออกจากงาน ในการพิจารณาอัตราคิดลดที่เหมาะสมกลุ่มกิจการพิจารณา ใช้อัตราผลตอบแทนในตลาดของพันธบัตรรัฐบาลซึ่งเป็นสกุลเงินเดียวกับสกุลเงินที่ต้องจ่ายชำระผลประโยชน์เมื่อเกษียณอายุ และมีอายุครบกำหนดใกล้เคียงกับระยะเวลาที่ต้องจ่ายชำระภาระผูกพันโครงการผลประโยชน์หลังออกจากงานที่เกี่ยวข้อง

ข้อสมมติฐานหลักอื่น ๆ สำหรับภาระผูกพันผลประโยชน์หลังออกจากงานได้เปิดเผยเพิ่มเติมในหมายเหตุประกอบงบการเงินข้อ 24

บริษัท ดับบลิวพี เอ็นเนอร์ยี่ จำกัด (มหาชน)

หมายเหตุประกอบงบการเงินรวมและงบการเงินเฉพาะกิจการ

สำหรับปีสิ้นสุดวันที่ 31 ธันวาคม พ.ศ. 2561

4 ประเมินการทางบัญชีที่สำคัญ ข้อสมมติฐานและการใช้ดุลยพินิจ (ต่อ)

4.1 ประเมินการทางบัญชีที่สำคัญ และข้อสมมติฐาน (ต่อ)

(ค) ประเมินการการด้อยค่าของค่าความนิยม

กลุ่มกิจการทดสอบการด้อยค่าของค่าความนิยมทุกปี ตามที่ได้กล่าวในหมายเหตุประกอบงบการเงินข้อ 2.14 มูลค่าที่คาดว่าจะได้รับคืนของหน่วยสินทรัพย์ที่ก่อให้เกิดเงินสด พิจารณาจากการคำนวณมูลค่าจากการใช้ การคำนวณดังกล่าวอาศัยการประมาณการ (หมายเหตุ 17)

(ง) ค่าเผื่อสินทรัพย์สูญหาย - ถังบรรจุแก๊สขนาดเล็ก

ผู้บริหารประมาณค่าเผื่อสินทรัพย์สูญหายสำหรับถังแก๊สตามปริมาณที่รายงานโดยผู้ประเมินราคาอิสระปริมาณถังแก๊สที่ประเมินไม่อาจสรุปได้ว่าเป็นจำนวนที่แน่นอนแต่จัดทำการประเมินขึ้นตามหลักวิชาการของการประเมิน และเป็นประมาณการที่ดีที่สุดของผู้บริหารเกี่ยวกับปริมาณถังแก๊สที่สูญหายผู้บริหารจะจัดให้มีการประเมินเป็นประจำทุก ๆ สามปี เพื่อให้ได้ความเชื่อมั่นในประมาณการของค่าเผื่อ

(จ) ประเมินการเงินค้ำมัดจำรับค่าถังบรรจุแก๊สขนาดเล็ก

ผู้บริหารประมาณการเงินค้ำมัดจำรับค่าถังแก๊สที่หมุนเวียนและที่ใช้โดยผู้บริโภค โดยยึดปริมาณถังแก๊สที่ประเมินโดยผู้ประเมินราคาอิสระเป็นหลัก ผู้บริหารเชื่อว่าประมาณการดังกล่าวทำให้หนี้สินที่อาจเกิดจากการคืนเงินมัดจำแสดงไว้ในงบการเงินด้วยหลักความระมัดระวังอย่างเต็มที่

5 การจัดการความเสี่ยงในส่วนของทุน

วัตถุประสงค์ของกลุ่มกิจการในการบริหารทุนของบริษัทนั้นเพื่อดำรงไว้ซึ่งความสามารถในการดำเนินงานอย่างต่อเนื่องของกลุ่มกิจการเพื่อสร้างผลตอบแทนต่อผู้ถือหุ้นและเป็นประโยชน์ต่อผู้ที่มีส่วนได้เสียอื่น และเพื่อดำรงไว้ซึ่งโครงสร้างของทุนที่เหมาะสมเพื่อลดต้นทุนของเงินทุน

ในการดำรงไว้หรือปรับโครงสร้างของทุน กลุ่มกิจการอาจปรับนโยบายการจ่ายเงินปันผลให้กับผู้ถือหุ้น การคืนทุนให้แก่ผู้ถือหุ้น การออกหุ้นใหม่ หรือการขายทรัพย์สินเพื่อลดภาระหนี้สิน

บริษัท ดับบลิวพี เอ็นเนอร์ยี่ จำกัด (มหาชน)
หมายเหตุประกอบงบการเงินรวมและงบการเงินเฉพาะกิจการ
สำหรับปีสิ้นสุดวันที่ 31 ธันวาคม พ.ศ. 2561

6 ข้อมูลจำแนกตามส่วนงาน

งบการเงินจำแนกตามส่วนงานธุรกิจ มีดังต่อไปนี้

	สำหรับปีสิ้นสุดวันที่ 31 ธันวาคม พ.ศ. 2561		
	จำนวน		
	ล้านบาท	ล้านบาท	ล้านบาท
รายได้จากส่วนงานธุรกิจ	14,704,992,219	212,701,589	14,917,693,808
รายได้ระหว่างส่วนงานธุรกิจ	(20,617,977)	(170,206,990)	(190,824,967)
รวมรายได้	14,684,374,242	42,494,599	14,726,868,841
ผลการดำเนินงานตามส่วนงาน	423,644,597	7,503,600	431,148,197
รายการระหว่างกัน			(29,812,781)
ต้นทุนทางการเงิน			(12,793,652)
กำไรก่อนค่าใช้จ่ายภาษีเงินได้			388,541,764
ภาษีเงินได้			(67,059,731)
กำไรสุทธิ			321,482,033
ที่ดิน อาคารและอุปกรณ์	2,427,712,838	96,127,161	2,523,839,999
สินทรัพย์ไม่มีตัวตน	30,681,811	2,813,773	33,495,584
ค่าความนิยม	9,189,600	24,304,592	33,494,192
สินทรัพย์อื่น	3,015,738,490	108,721,240	3,124,459,730
สินทรัพย์ทั้งสิ้นในงบการเงินรวม			5,715,289,505

บริษัท ดับบลิวพี เอนเนอร์ยี จำกัด (มหาชน)

หมายเหตุประกอบงบการเงินรวมและงบการเงินเฉพาะกิจการ

สำหรับปีสิ้นสุดวันที่ 31 ธันวาคม พ.ศ. 2561

6 ข้อมูลจำแนกตามส่วนงาน (ต่อ)

งบการเงินจำแนกตามส่วนงานธุรกิจ มีดังต่อไปนี้ (ต่อ)

	สำหรับปีสิ้นสุดวันที่ 31 ธันวาคม พ.ศ. 2560		
	จำนวน		
	ก๊าซปิโตรเลียมเหลว	บริการขนส่ง	งบการเงินรวม
	บาท	บาท	บาท
รายได้จากส่วนงานธุรกิจ	15,481,122,464	242,529,039	15,723,651,503
รายได้ระหว่างส่วนงานธุรกิจ	(33,540,913)	(177,295,535)	(210,836,448)
รวมรายได้	15,447,581,551	65,233,504	15,512,815,055
ผลการดำเนินงานตามส่วนงาน	168,222,935	15,168,852	183,391,787
รายการระหว่างกัน			(32,235,102)
ต้นทุนทางการเงิน			(13,741,421)
กำไรก่อนค่าใช้จ่ายภาษีเงินได้			137,415,264
ภาษีเงินได้			(5,459,832)
กำไรสุทธิ			131,955,432
ที่ดิน อาคารและอุปกรณ์	2,444,635,258	133,211,469	2,577,846,727
สินทรัพย์ไม่มีตัวตน	35,325,491	3,232,937	38,558,428
ค่าความนิยม	9,189,600	24,304,592	33,494,192
สินทรัพย์อื่น	2,815,611,329	146,473,364	2,962,084,693
สินทรัพย์ทั้งสิ้นในงบการเงินรวม			5,611,984,040

7 เงินสดและรายการเทียบเท่าเงินสด

	งบการเงินรวม		งบการเงินเฉพาะกิจการ	
	พ.ศ. 2561	พ.ศ. 2560	พ.ศ. 2561	พ.ศ. 2560
	บาท	บาท	บาท	บาท
เงินสดในมือ	1,078,753	1,101,015	248,323	213,492
เงินฝากธนาคาร	695,732,397	832,367,539	602,113,706	699,074,250
	696,811,150	833,468,554	602,362,029	699,287,742

เงินฝากธนาคารมีอัตราดอกเบี้ยที่แท้จริงอยู่ระหว่างร้อยละ 0.13 ถึง 1.50 ต่อปี (พ.ศ. 2560 : ร้อยละ 0.13 ถึง 1.50 ต่อปี)

บริษัท ดับบลิวพี เอ็นเนอร์ยี่ จำกัด (มหาชน)
หมายเหตุประกอบงบการเงินรวมและงบการเงินเฉพาะกิจการ
สำหรับปีสิ้นสุดวันที่ 31 ธันวาคม พ.ศ. 2561

8 เงินลงทุนระยะสั้น

ความเคลื่อนไหวของเงินลงทุนระยะสั้นระหว่างปีประกอบด้วยรายการดังต่อไปนี้

	งบการเงินรวมและ งบการเงินเฉพาะกิจการ หลักทรัพย์เพื่อค้า
	บาท
ณ วันที่ 1 มกราคม พ.ศ. 2561	-
การซื้อเพิ่มขึ้น	400,000,000
กำไรจากการตีมูลค่ายุติธรรมระหว่างปี	2,335,293
ณ วันที่ 31 ธันวาคม พ.ศ. 2561	402,335,293

ณ วันที่ 31 ธันวาคม พ.ศ. 2561 ยอดรวมของเงินลงทุนระยะสั้นมีรายละเอียดดังนี้

	งบการเงินรวมและ งบการเงินเฉพาะกิจการ หลักทรัพย์เพื่อค้า
	บาท
ณ วันที่ 31 ธันวาคม 2561	
เงินลงทุนในตราสารทุน	400,000,000
กำไรจากการตีมูลค่ายุติธรรม	2,335,293
มูลค่ายุติธรรม	402,335,293

มูลค่ายุติธรรมของหลักทรัพย์เพื่อค้า อ้างอิงจาก วิธีการประมาณมูลค่ายุติธรรม โดยใช้ราคาเสนอซื้อขาย ณ วันที่ในงบแสดงฐานะการเงิน มูลค่ายุติธรรมนี้ถูกจัดอยู่ในระดับที่ 1 ของลำดับชั้นของมูลค่ายุติธรรม

บริษัท ดับบลิวพี เอ็นเนอร์ยี่ จำกัด (มหาชน)

หมายเหตุประกอบงบการเงินรวมและงบการเงินเฉพาะกิจการ

สำหรับปีสิ้นสุดวันที่ 31 ธันวาคม พ.ศ. 2561

9 ลูกหนี้การค้าและลูกหนี้อื่น

	งบการเงินรวม		งบการเงินเฉพาะกิจการ	
	พ.ศ. 2561	พ.ศ. 2560	พ.ศ. 2561	พ.ศ. 2560
	บาท	บาท	บาท	บาท
ลูกหนี้การค้า - กิจการอื่น	1,072,388,344	1,053,087,702	1,067,680,830	1,044,383,126
ลูกหนี้การค้า - กิจการที่เกี่ยวข้องกัน				
(หมายเหตุ 31.3)	-	-	3,051,950	1,932,320
หัก ค่าเผื่อหนี้สงสัยจะสูญ	(73,035,359)	(74,278,547)	(72,596,977)	(73,840,165)
ลูกหนี้การค้า - สุทธิ	999,352,985	978,809,155	998,135,803	972,475,281
ลูกหนี้การค้าที่อยู่ระหว่างการดำเนินการ				
หัก ค่าเผื่อหนี้สงสัยจะสูญ	(1,785,084,727)	(1,790,137,486)	(1,785,084,727)	(1,790,137,486)
ลูกหนี้การค้าที่อยู่ระหว่างการดำเนินการ - สุทธิ	-	-	-	-
ลูกหนี้อื่นที่อยู่ระหว่างการดำเนินการ	170,344,286	170,344,286	170,344,286	170,344,286
หัก ค่าเผื่อหนี้สงสัยจะสูญ	(170,344,286)	(170,344,286)	(170,344,286)	(170,344,286)
ลูกหนี้อื่นที่อยู่ระหว่างการดำเนินการ - สุทธิ	-	-	-	-
ลูกหนี้อื่นจากผู้รับเหมาช่วง	40,620,237	40,620,237	40,620,237	40,620,237
ลูกหนี้อื่น	33,050,207	31,623,989	31,568,926	31,728,026
ลูกหนี้ภาษีเงินได้หัก ณ ที่จ่าย	5,831,544	8,164,318	5,402,079	7,080,899
ดอกเบี้ยค้างรับ	16,902,181	19,040,655	10,032,147	12,269,336
เงินทดรองจ่าย	3,112,229	11,309,994	2,904,485	11,078,468
ค่าใช้จ่ายจ่ายล่วงหน้า	35,620,572	37,061,625	28,901,810	33,268,305
หัก ค่าเผื่อหนี้สงสัยจะสูญ	(102,606,934)	(104,903,502)	(95,835,615)	(98,132,183)
ลูกหนี้อื่น - สุทธิ	32,530,036	42,917,316	23,594,069	37,913,088
รวมลูกหนี้การค้าและลูกหนี้อื่น - สุทธิ	1,031,883,021	1,021,726,471	1,021,729,872	1,010,388,369

ภาพรวมธุรกิจ

การบริหารจัดการ

การกำกับดูแลกิจการ

ข้อมูลทางการเงิน

บริษัท ดับบลิวพี เอ็นเนอร์ยี่ จำกัด (มหาชน)
หมายเหตุประกอบงบการเงินรวมและงบการเงินเฉพาะกิจการ
สำหรับปีสิ้นสุดวันที่ 31 ธันวาคม พ.ศ. 2561

9 ลูกหนี้การค้าและลูกหนี้อื่น (ต่อ)

ลูกหนี้อื่นจากผู้รับเหมาช่วง

ในระหว่างปี พ.ศ. 2553 เจ้าหนี้การค้าจากธุรกิจวิศวกรรมได้ยื่นเอกสารเพื่อใช้สิทธิในการขอรับชำระเงินตามแผนฟื้นฟูกิจการ ซึ่ง ณ วันที่ 31 ธันวาคม พ.ศ. 2554 บริษัทได้ตรวจสอบพบว่าหนี้บางส่วนที่เจ้าพนักงานพิทักษ์ทรัพย์มีคำสั่งให้บริษัทชำระเป็นหนี้ของผู้รับเหมาช่วง บริษัทได้บันทึกจำนวนเงินที่จ่ายแทนผู้รับเหมาช่วงเป็นลูกหนี้อื่น จำนวนเงิน 40.62 ล้านบาท และอยู่ระหว่างดำเนินการติดตามทวงหนี้ อย่างไรก็ตามบริษัทได้ตั้งค่าเผื่อหนี้สงสัยจะสูญแล้วเต็มจำนวน

ลูกหนี้การค้า ณ วันที่ 31 ธันวาคม สามารถวิเคราะห์ตามอายุหนี้ที่ค้างชำระได้ดังนี้

	งบการเงินรวม		งบการเงินเฉพาะกิจการ	
	พ.ศ. 2561	พ.ศ. 2560	พ.ศ. 2561	พ.ศ. 2560
	บาท	บาท	บาท	บาท
ลูกหนี้การค้า				
ยังไม่ถึงกำหนดชำระ	828,317,653	844,759,685	829,140,443	841,787,329
ค้างชำระไม่เกิน 3 เดือน	165,968,250	97,883,443	165,142,722	96,185,476
เกินกว่า 3 เดือน แต่ไม่เกิน 6 เดือน	4,985,077	6,118,887	4,881,949	5,873,997
เกินกว่า 6 เดือน แต่ไม่เกิน 12 เดือน	3,200,000	36,962,954	3,200,000	36,498,947
เกินกว่า 12 เดือน	69,917,364	67,362,733	68,367,666	65,969,697
รวมลูกหนี้การค้า	1,072,388,344	1,053,087,702	1,070,732,780	1,046,315,446
หัก ค่าเผื่อหนี้สงสัยจะสูญ	(73,035,359)	(74,278,547)	(72,596,977)	(73,840,165)
ลูกหนี้การค้า - สุทธิ	999,352,985	978,809,155	998,135,803	972,475,281

10 สินค้าคงเหลือ

	งบการเงินรวม		งบการเงินเฉพาะกิจการ	
	พ.ศ. 2561	พ.ศ. 2560	พ.ศ. 2561	พ.ศ. 2560
	บาท	บาท	บาท	บาท
สินค้าสำเร็จรูป	161,885,684	203,476,393	161,651,927	203,242,635

ต้นทุนของสินค้าคงเหลือที่รับรู้เป็นค่าใช้จ่ายและรวมอยู่ในต้นทุนขายเป็นจำนวน 13,492.29 ล้านบาท (พ.ศ. 2560 : 14,458.73 ล้านบาท)

บริษัท ดับบลิวพี เอนเนอร์ยี จำกัด (มหาชน)

หมายเหตุประกอบงบการเงินรวมและงบการเงินเฉพาะกิจการ

สำหรับปีสิ้นสุดวันที่ 31 ธันวาคม พ.ศ. 2561

11 อสังหาริมทรัพย์เพื่อการลงทุนที่ถือไว้เพื่อขาย

เมื่อวันที่ 26 มิถุนายน พ.ศ. 2561 คณะกรรมการของบริษัทได้อนุมัติให้ขายที่ดินที่เป็นอสังหาริมทรัพย์เพื่อการลงทุน ขณะนี้บริษัทสามารถระบุผู้ซื้อได้แล้ว และคาดว่าจะทำการซื้อขายแล้วเสร็จภายในไตรมาสแรกของปี พ.ศ. 2562

	งบการเงินรวมและ งบการเงินเฉพาะกิจการ	
	พ.ศ. 2561	พ.ศ. 2560
	บาท	บาท
ที่ดิน	63,125,569	-

12 บัญชีสำรองเพื่อการชำระหนี้ และเจ้าหนี้ที่รอการจัดสรรเงินตามแผนฟื้นฟู

บัญชีสำรองเพื่อการชำระหนี้ เป็นบัญชีเงินฝากธนาคารเพื่อการชำระหนี้ให้แก่เจ้าหนี้ที่รอการจัดสรรเงินตามแผนฟื้นฟู ซึ่งในระหว่างปี พ.ศ. 2561 ศาลฎีกามีคำสั่งให้บริษัทชำระหนี้แก่เจ้าหนี้ โดยบริษัทได้จ่ายชำระหนี้แก่เจ้าหนี้ทั้งหมดแล้ว จำนวน 121.24 ล้านบาท

13 เงินลงทุนในบริษัทย่อย

13.1 การเปลี่ยนแปลงของเงินลงทุนในบริษัทย่อย

ในระหว่างปีไม่มีรายการเคลื่อนไหวของเงินลงทุนในบริษัทย่อย

บริษัท ดับบลิวพี เอ็นเนอร์ยี่ จำกัด (มหาชน)
หมายเหตุประกอบงบการเงินรวมและงบการเงินเฉพาะกิจการ
สำหรับปีสิ้นสุดวันที่ 31 ธันวาคม พ.ศ. 2561

13 เงินลงทุนในบริษัทย่อย (ต่อ)

13.2 รายละเอียดของเงินลงทุนในบริษัทย่อย

กลุ่มกิจการมีบริษัทย่อย ณ วันที่ 31 ธันวาคม พ.ศ. 2561 และ พ.ศ. 2560 ดังต่อไปนี้ บริษัทดังกล่าวได้รวมอยู่ในการจัดทำงบการเงินรวมของกลุ่มกิจการ บริษัทย่อยดังกล่าว มีหุ้นทุนเป็นหุ้นสามัญเท่านั้น โดยกลุ่มกิจการถือหุ้นทางตรง สัดส่วนของส่วนได้เสียในความเป็นเจ้าของที่กลุ่มกิจการถืออยู่เท่ากับสิทธิในการออกเสียงในบริษัทย่อยที่ถือโดยกลุ่มกิจการ

กลุ่มกิจการและบริษัท

ชื่	สถานที่หลักในการประกอบ	ลักษณะของธุรกิจ	สัดส่วนของหุ้นสามัญที่ถือโดยบริษัทใหญ่		สัดส่วนของหุ้นสามัญที่ถือโดยกลุ่มกิจการ		สัดส่วนของหุ้นสามัญที่ถือโดยส่วนได้เสียที่ไม่มีอำนาจควบคุม	
	ธุรกิจ/ประเทศที่จดทะเบียนจัดตั้ง		พ.ศ. 2561	พ.ศ. 2560	พ.ศ. 2561	พ.ศ. 2560	พ.ศ. 2561	พ.ศ. 2560
			ร้อยละ	ร้อยละ	ร้อยละ	ร้อยละ	ร้อยละ	ร้อยละ
บริษัทย่อย								
บริษัท อีเกิ้ล อินเทอร์เน็ตรานส์ จำกัด	ประเทศไทย	ธุรกิจบริการขนส่งแก๊สทางบก	99.99	99.99		-	0.01	0.01
บริษัท ดับบลิวพี แก๊ส จำกัด	ประเทศไทย	ธุรกิจสถานีบริการ	99.99	99.99		-	0.01	0.01
บริษัท ดับบลิวพี โซลูชั่นส์ จำกัด	ประเทศไทย	การลงทุน	99.99	99.99		-	0.01	0.01
บริษัทย่อยภายใต้บริษัท อีเกิ้ล อินเทอร์เน็ตรานส์ จำกัด								
บริษัท โลจิสติกส์ เอ็นเตอร์ไพรส์ จำกัด	ประเทศไทย	ธุรกิจให้เช่ารถขนส่งขนาดเล็ก	-	-	99.98	99.98	0.02	0.02
บริษัทย่อยภายใต้บริษัท ดับบลิวพี โซลูชั่นส์ จำกัด								
บริษัท ดับบลิวพี โซลาร์ จำกัด	ประเทศไทย	ธุรกิจผลิตและจำหน่ายไฟฟ้า	-	-	99.99	99.99	0.01	0.01

ยอดรวมของส่วนได้เสียที่ไม่มีอำนาจควบคุมมีจำนวน 31,063 บาท (พ.ศ. 2560 : 30,720 บาท) โดยจำนวน 28,539 บาท (พ.ศ. 2560 : 23,466 บาท) เป็นของบริษัท อีเกิ้ล อินเทอร์เน็ต จำกัด ส่วนได้เสียที่ไม่มีอำนาจควบคุมของบริษัทย่อยอื่นไม่มีสาระสำคัญ

บริษัท ดับบลิวพี เอนเนอร์ยี จำกัด (มหาชน)
 หมายเหตุประกอบงบการเงินรวมและงบการเงินเฉพาะกิจการ
 สำหรับปีสิ้นสุดวันที่ 31 ธันวาคม พ.ศ. 2561

14 เงินลงทุนระยะยาวอื่น

	งบการเงินรวม	
	พ.ศ. 2561	พ.ศ. 2560
	บาท	บาท
ราคาทุน	79,500	79,500
หัก ค่าเผื่อการด้อยค่า	(79,500)	(79,500)
ราคาตามบัญชี - สุทธิ	-	-

บริษัท ปิคนิค มารีน จำกัด

เงินลงทุนระยะยาวได้แก่เงินลงทุนในบริษัท ปิคนิค มารีน จำกัด ซึ่งกลุ่มกิจการถือหุ้นในอัตราส่วนร้อยละ 1.07 ของทุนจดทะเบียน
 ในระหว่างไตรมาสที่ 1 พ.ศ. 2560 กลุ่มกิจการรับรู้ค่าเผื่อการด้อยค่าเงินลงทุนดังกล่าวเต็มจำนวนเนื่องจากบริษัท ปิคนิค มารีน จำกัด
 อยู่ในกระบวนการฟื้นฟูกิจการ

15 อสังหาริมทรัพย์เพื่อการลงทุน

	งบการเงินรวมและ งบการเงินเฉพาะกิจการ	
	ที่ดิน	
	บาท	
ณ วันที่ 1 มกราคม พ.ศ. 2560		
ราคาทุน	66,287,469	
ราคาตามบัญชี - สุทธิ	66,287,469	
สำหรับปีสิ้นสุดวันที่ 31 ธันวาคม พ.ศ. 2560		
ราคาตามบัญชีต้นปี - สุทธิ	66,287,469	
ราคาตามบัญชีสิ้นปี - สุทธิ	66,287,469	
ณ วันที่ 31 ธันวาคม พ.ศ. 2560		
ราคาทุน	66,287,469	
ราคาตามบัญชี - สุทธิ	66,287,469	
มูลค่ายุติธรรม	134,600,000	

บริษัท ดับบลิวพี เอ็นเนอร์ยี่ จำกัด (มหาชน)
หมายเหตุประกอบงบการเงินรวมและงบการเงินเฉพาะกิจการ
สำหรับปีสิ้นสุดวันที่ 31 ธันวาคม พ.ศ. 2561

15 อสังหาริมทรัพย์เพื่อการลงทุน (ต่อ)

	งบการเงินรวมและ งบการเงินเฉพาะกิจการ
	ที่ดิน บาท
ณ วันที่ 1 มกราคม พ.ศ. 2561	
ราคาทุน	66,287,469
ราคาตามบัญชี - สุทธิ	66,287,469
สำหรับปีสิ้นสุดวันที่ 31 ธันวาคม พ.ศ. 2561	
ราคาตามบัญชีต้นปี - สุทธิ	66,287,469
การโอนไปอสังหาริมทรัพย์เพื่อการลงทุนที่ถือไว้เพื่อขาย (หมายเหตุ 11)	(63,125,569)
ราคาตามบัญชีสิ้นปี - สุทธิ	3,161,900
ณ วันที่ 31 ธันวาคม พ.ศ. 2561	
ราคาทุน	3,161,900
ราคาตามบัญชี - สุทธิ	3,161,900
มูลค่ายุติธรรม	4,349,620

มูลค่ายุติธรรมของอสังหาริมทรัพย์เพื่อการลงทุนอ้างอิงจากวิธีราคาตลาด โดยใช้ข้อมูลจากกรมธนารักษ์ มูลค่ายุติธรรมอยู่ในระดับ 2 ของลำดับชั้นมูลค่ายุติธรรม

จำนวนเงินที่เกี่ยวข้องกับอสังหาริมทรัพย์เพื่อการลงทุน ที่ได้รับรู้ในกำไรหรือขาดทุนได้แก่

	งบการเงินรวมและ งบการเงินเฉพาะกิจการ	
	พ.ศ. 2561	พ.ศ. 2560
	บาท	บาท
ค่าเช่ารับ	1,540,605	2,035,605

บริษัท ดับลิวพี เอนเนอร์ยี จำกัด (มหาชน)
 หมายเหตุประกอบงบการเงินรวมและงบการเงินเฉพาะกิจการ
 สำหรับปีสิ้นสุดวันที่ 31 ธันวาคม พ.ศ. 2561

16	ที่ดิน อาคารและอุปกรณ์	งบการเงินรวม									
		อาคารและระบบ		คลังและ		เครื่องจักรและ		ถังบรรจุแก๊ส		เครื่องตกแต่ง	
		ที่ดิน	บาท	บาท	บาท	บาท	บาท	บาท	บาท	บาท	บาท
ณ วันที่ 1 มกราคม พ.ศ. 2560	ราคาทุน		354,339,716	987,920,944	869,923,720	217,365,763	3,766,229,038	67,473,702	557,403,534	153,685,636	6,974,342,053
	หัก ค่าเสื่อมราคาสะสม	-	(320,849,244)	(586,731,204)	(130,099,486)	(2,201,233,549)	(247,845,506)	(54,212,805)	(400,057,101)	-	(3,693,183,389)
	ค่าเผื่อการด้อยค่า	(33,847,950)	(315,971,076)	(54,645,456)	-	-	-	(234,729)	-	-	(404,699,211)
	ค่าเผื่อสินทรัพย์สูญหาย	-	-	-	-	-	-	-	-	-	(247,845,506)
	ราคาตามบัญชี - สุทธิ		320,491,766	351,100,624	228,547,060	87,266,277	1,317,149,983	13,026,168	157,346,433	153,685,636	2,628,613,947
สำหรับปีสิ้นสุดวันที่ 31 ธันวาคม พ.ศ. 2560	ราคาตามบัญชีต้นปี - สุทธิ		320,491,766	351,100,624	228,547,060	87,266,277	1,317,149,983	13,026,168	157,346,433	153,685,636	2,628,613,947
	ซื้อสินทรัพย์		14,316,000	2,738,297	599,999	3,299,991	157,663,152	3,240,278	3,458,137	30,936,382	216,252,236
	จำหน่ายสินทรัพย์ - สุทธิ		-	-	-	(3)	(68)	(29)	(23,304)	-	(23,404)
	โอนเข้า (ออก)		-	88,922,679	445,000	14,718,373	-	239,242	-	(106,218,041)	(1,892,747)
	ตัดจำหน่ายสินทรัพย์ - สุทธิ		-	-	-	-	(2)	-	-	-	(2)
	การจัดประเภทใหม่		-	469,505	-	-	-	(469,505)	-	-	-
	ค่าเสื่อมราคา		-	(48,492,195)	(29,461,514)	(13,528,321)	(126,233,655)	(5,996,215)	(41,391,403)	-	(265,103,303)
	ราคาตามบัญชีสิ้นปี - สุทธิ		334,807,766	394,738,910	200,130,545	91,756,317	1,348,579,410	10,039,939	119,389,863	78,403,977	2,577,846,727
ณ วันที่ 31 ธันวาคม พ.ศ. 2560	ราคาทุน		368,655,716	1,079,967,448	870,968,718	234,353,112	3,883,068,155	69,784,022	570,727,643	78,403,977	7,155,928,791
	หัก ค่าเสื่อมราคาสะสม	-	(369,257,462)	(616,192,717)	(142,596,795)	(2,286,643,239)	(247,845,506)	(59,509,354)	(451,337,780)	-	(3,925,537,347)
	ค่าเผื่อการด้อยค่า	(33,847,950)	(315,971,076)	(54,645,456)	-	-	-	(234,729)	-	-	(404,699,211)
	ค่าเผื่อสินทรัพย์สูญหาย	-	-	-	-	-	-	-	-	-	(247,845,506)
	ราคาตามบัญชี - สุทธิ		334,807,766	394,738,910	200,130,545	91,756,317	1,348,579,410	10,039,939	119,389,863	78,403,977	2,577,846,727

บริษัท ดับบลิวพี เอนเนอร์ยี จำกัด (มหาชน)
หมายเหตุประกอบงบการเงินรวมและงบการเงินเฉพาะกิจการ
สำหรับปีสิ้นสุดวันที่ 31 ธันวาคม พ.ศ. 2561

16 ที่ดิน อาคารและอุปกรณ์ (ต่อ)

	งบการเงินรวม										สินทรัพย์	
	อาคารและระบบ		คลังและ		เครื่องจักรและ		ถังบรรจุแก๊ส		เครื่องตัดและ		ระหว่าง	
	ที่ดิน	สภาพภูมิประเทศ	อุปกรณ์เก็บแก๊ส	อุปกรณ์ในโรงงาน	อุปกรณ์เก็บแก๊ส	อุปกรณ์ในโรงงาน	ขนาดเล็ก	เครื่องใช้สำนักงาน	ยานพาหนะ	ก่อสร้าง	รวม	บาท
บาท	บาท	บาท	บาท	บาท	บาท	บาท	บาท	บาท	บาท	บาท	บาท	บาท
สำหรับปีสิ้นสุดวันที่ 31 ธันวาคม พ.ศ. 2561												
ราคาตามบัญชีต้นปี - สุทธิ	334,807,766	394,738,910	200,130,545	91,756,317	1,348,579,410	10,039,939	119,389,863	78,403,977	2,577,846,727			
ซื้อสินทรัพย์	-	769,547	-	4,721,639	108,479,648	3,016,837	3,275,645	94,752,567	215,015,883			
จำหน่ายสินทรัพย์ - สุทธิ	-	-	(4)	(5)	(107)	(217)	(64,784)	-	(65,117)			
โอนเข้า (ออก)	-	32,047,513	4,077,697	5,608,645	-	19,350	1,386,878	(43,582,895)	(442,812)			
ตัดจำหน่ายสินทรัพย์ - สุทธิ	-	-	-	-	-	(4,859)	-	-	(4,859)			
ค่าเสื่อมราคา	-	(51,691,602)	(22,452,444)	(14,256,287)	(136,045,537)	(5,406,116)	(38,657,837)	-	(268,509,823)			
ราคาตามบัญชีสิ้นปี - สุทธิ	334,807,766	375,864,368	181,755,794	87,830,309	1,321,013,414	7,664,934	85,329,765	129,573,649	2,523,839,999			
ณ วันที่ 31 ธันวาคม พ.ศ. 2561												
ราคาทุน	368,655,716	1,112,784,508	874,298,905	244,584,200	3,960,740,792	70,714,801	557,284,017	129,573,649	7,318,636,588			
หัก ค่าเสื่อมราคาสะสม	-	(420,949,064)	(637,897,655)	(156,753,891)	(2,391,881,872)	(62,815,138)	(471,954,252)	-	(4,142,251,872)			
ค่าเผื่อการด้อยค่า	(33,847,950)	(315,971,076)	(54,645,456)	-	-	(234,729)	-	-	(404,699,211)			
ค่าเผื่อสินทรัพย์สูญหาย	-	-	-	-	(247,845,506)	-	-	-	(247,845,506)			
ราคาตามบัญชี - สุทธิ	334,807,766	375,864,368	181,755,794	87,830,309	1,321,013,414	7,664,934	85,329,765	129,573,649	2,523,839,999			

16 ที่ดิน อาคารและอุปกรณ์ (ต่อ)

งบการเงินเฉพาะกิจการ																
ที่ดิน		อาคารและระบบ สาธารณูปโภค		คลังและ อุปกรณ์เก็บแก๊ส		เครื่องจักรและ อุปกรณ์โรงงาน		ถังบรรจุแก๊ส ขนาดเล็ก		เครื่องตกแต่ง ติดตั้งและ เครื่องใช้สำนักงาน		ยานพาหนะ		สินทรัพย์ ระหว่าง ก่อสร้าง		รวม บาท
บาท		บาท		บาท		บาท		บาท		บาท		บาท		บาท		
ณ วันที่ 1 มกราคม พ.ศ. 2560																
ราคาทุน		328,239,983	972,220,658	867,713,718	215,916,963	3,766,229,040	54,944,630	19,146,354	149,729,858	6,374,141,204						
หัก ค่าเสื่อมราคาสะสม		-	(315,704,007)	(586,473,269)	(129,762,473)	(2,201,233,549)	(45,828,870)	(17,389,390)	-	(3,296,391,558)						
ค่าเผื่อการด้อยค่า		(33,847,950)	(315,971,076)	(54,645,456)	-	-	(234,729)	-	-	(404,699,211)						
ค่าเผื่อสินทรัพย์สูญหาย		-	-	-	-	(247,845,506)	-	-	-	(247,845,506)						
ราคาตามบัญชี - สุทธิ		294,392,033	340,545,575	226,594,993	86,154,490	1,317,149,985	8,881,031	1,756,964	149,729,858	2,425,204,929						
สำหรับปีสิ้นสุดวันที่ 31 ธันวาคม พ.ศ. 2560																
ราคาตามบัญชีต้นปี - สุทธิ		294,392,033	340,545,575	226,594,993	86,154,490	1,317,149,985	8,881,031	1,756,964	149,729,858	2,425,204,929						
ซื้อสินทรัพย์		14,316,000	2,663,297	600,000	3,299,989	157,663,153	2,876,330	-	29,731,403	211,150,172						
จำหน่ายสินทรัพย์ - สุทธิ		-	-	-	(3)	(68)	(29)	(23,304)	-	(23,404)						
โอนเข้า (ออก)		-	88,922,679	445,000	14,718,373	-	227,144	-	(104,313,196)	-						
ตัดจำหน่ายสินทรัพย์ - สุทธิ		-	-	-	-	(2)	-	-	-	(2)						
ค่าเสื่อมราคา		-	(46,985,884)	(29,240,514)	(13,238,561)	(126,233,655)	(4,718,045)	(1,715,648)	-	(222,132,307)						
ราคาตามบัญชีต้นปี - สุทธิ		308,708,033	385,145,667	198,399,479	90,934,288	1,348,579,413	7,266,431	18,012	75,148,065	2,414,199,388						
ณ วันที่ 31 ธันวาคม พ.ศ. 2560																
ราคาทุน		342,555,983	1,063,806,634	868,758,718	232,904,310	3,883,068,158	57,458,404	11,831,354	75,148,065	6,535,531,626						
หัก ค่าเสื่อมราคาสะสม		-	(362,689,891)	(615,713,783)	(141,970,022)	(2,286,643,239)	(49,957,244)	(11,813,342)	-	(3,468,787,521)						
ค่าเผื่อการด้อยค่า		(33,847,950)	(315,971,076)	(54,645,456)	-	-	(234,729)	-	-	(404,699,211)						
ค่าเผื่อสินทรัพย์สูญหาย		-	-	-	-	(247,845,506)	-	-	-	(247,845,506)						
ราคาตามบัญชี - สุทธิ		308,708,033	385,145,667	198,399,479	90,934,288	1,348,579,413	7,266,431	18,012	75,148,065	2,414,199,388						

บริษัท ดับบลิวพี เอ็นเนอร์ยี่ จำกัด (มหาชน)
หมายเหตุประกอบงบการเงินรวมและงบการเงินเฉพาะกิจการ
สำหรับปีสิ้นสุดวันที่ 31 ธันวาคม พ.ศ. 2561

16 ที่ดิน อาคารและอุปกรณ์ (ต่อ)

งบการเงินเฉพาะกิจการ											
		อาคารและระบบ		คลังและ		เครื่องจักรและ		เครื่องตกแต่ง		สินทรัพย์	
ที่ดิน		สาธารณูปโภค	อุปกรณ์เก็บแก๊ส	อุปกรณ์โรงงาน	ถังบรรจุก๊าซ	คัตติ้งและ	ยานพาหนะ	ระหว่าง			
บาท	บาท	บาท	บาท	บาท	บาท	บาท	บาท	บาท	บาท	บาท	บาท
สำหรับปีสิ้นสุดวันที่ 31 ธันวาคม พ.ศ. 2561											
	308,708,033	385,145,667	198,399,479	90,934,288	1,348,579,413	7,266,431	18,012	75,148,065		2,414,199,388	
	-	245,271	-	4,721,641	108,479,645	2,510,743	729,999	94,752,567		211,439,866	
	-	-	(4)	(5)	(107)	(217)	(567)	-		(900)	
	-	32,047,513	4,077,697	5,608,645	-	19,350	-	(41,753,205)		-	
	-	-	-	-	-	(4,856)	-	-		(4,856)	
	-	(50,223,081)	(22,231,444)	(13,966,527)	(136,045,537)	(4,301,654)	(148,233)	-		(226,916,476)	
	308,708,033	367,215,370	180,245,728	87,298,042	1,321,013,414	5,489,797	599,211	128,147,427		2,398,717,022	
ณ วันที่ 31 ธันวาคม พ.ศ. 2561											
	342,555,983	1,096,099,417	872,088,905	243,135,400	3,960,740,792	57,892,202	8,763,354	128,147,427		6,709,423,480	
	-	(412,912,971)	(637,197,721)	(155,837,358)	(2,391,881,872)	(52,167,676)	(8,164,143)	-		(3,658,161,741)	
	(33,847,950)	(315,971,076)	(54,645,456)	-	-	(234,729)	-	-		(404,699,211)	
	-	-	-	-	(247,845,506)	-	-	-		(247,845,506)	
	308,708,033	367,215,370	180,245,728	87,298,042	1,321,013,414	5,489,797	599,211	128,147,427		2,398,717,022	

บริษัท ดับบลิวพี เอ็นเนอร์ยี่ จำกัด (มหาชน)

หมายเหตุประกอบงบการเงินรวมและงบการเงินเฉพาะกิจการ

สำหรับปีสิ้นสุดวันที่ 31 ธันวาคม พ.ศ. 2561

16 ที่ดิน อาคารและอุปกรณ์ (ต่อ)

ที่ดินและอุปกรณ์จำนวน 369.58 ล้านบาท (พ.ศ. 2560 : 293.30 ล้านบาท)ได้นำไปเป็นหลักประกันเงินกู้ยืม (หมายเหตุ 22.2)

ค่าเสื่อมราคารวมอยู่ในค่าใช้จ่ายประเภทต่าง ๆ ดังต่อไปนี้

	งบการเงินรวม		งบการเงินเฉพาะกิจการ	
	พ.ศ. 2561	พ.ศ. 2560	พ.ศ. 2561	พ.ศ. 2560
	บาท	บาท	บาท	บาท
ต้นทุนขาย	227,356,062	221,791,791	216,309,455	209,581,943
ค่าใช้จ่ายในการขาย	29,074,546	29,074,546	-	-
ค่าใช้จ่ายในการบริหาร	12,079,215	14,236,966	10,607,021	12,550,364
	268,509,823	265,103,303	226,916,476	222,132,307

สินทรัพย์ตามสัญญาเช่าการเงินที่กลุ่มกิจการเป็นผู้เช่าซึ่งรวมแสดงในรายการข้างต้นประกอบด้วยยานพาหนะมีรายละเอียดดังนี้

	งบการเงินรวม		งบการเงินเฉพาะกิจการ	
	พ.ศ. 2561	พ.ศ. 2560	พ.ศ. 2561	พ.ศ. 2560
	บาท	บาท	บาท	บาท
ราคาทุนของสินทรัพย์ตามสัญญาเช่าการเงิน	-	298,931,062	-	3,897,000
หัก ค่าเสื่อมราคาสะสม	-	(241,989,103)	-	(3,879,000)
ราคาตามบัญชี - สุทธิ	-	56,941,959	-	18,000

ต้นทุนการกู้ยืมจำนวน 2.32 ล้านบาท (พ.ศ. 2560 : 3.70 ล้านบาท) เกิดจากเงินกู้ยืมที่ยืมมาเพื่อสร้างคลังสินค้าใหม่และได้บันทึกเป็นต้นทุนของสินทรัพย์รวมซึ่งอยู่ในรายการซื้อสินทรัพย์ กลุ่มกิจการใช้อัตราราคาตั้งขึ้นเป็นทุนร้อยละ 6.03 (พ.ศ. 2560 : ร้อยละ 6.28) ในการคำนวณต้นทุนที่รวมเป็นราคาทุนของสินทรัพย์ อัตราราคาตั้งขึ้นเป็นทุนดังกล่าวเป็นอัตรากำไรต้นทุนการกู้ยืมที่เกิดขึ้นจริงจากเงินกู้ยืมที่นำมาใช้เป็นเงินทุนในการก่อสร้างโครงการ

บริษัท ดับบลิวพี เอ็นเนอร์ยี่ จำกัด (มหาชน)
หมายเหตุประกอบงบการเงินรวมและงบการเงินเฉพาะกิจการ
สำหรับปีสิ้นสุดวันที่ 31 ธันวาคม พ.ศ. 2561

17 ค่าความนิยม

ไม่มีความเคลื่อนไหวในค่าความนิยมในระหว่างปี

ค่าความนิยมได้ถูกปันส่วนให้แก่หน่วยสินทรัพย์ที่ก่อให้เกิดเงินสด (CGUs) ที่ถูกกำหนดตามส่วนงานธุรกิจซึ่งสามารถแสดงได้ดังนี้

	พ.ศ. 2561 และ พ.ศ. 2560		
	ธุรกิจสถานีบริการก๊าซ		รวม
	ธุรกิจบริการขนส่ง	ปิโตรเลียมเหลว	
	บาท	บาท	บาท
การปันส่วนค่าความนิยม	24,304,592	9,189,600	33,494,192

มูลค่าที่คาดว่าจะได้รับคืนของหน่วยสินทรัพย์ที่ก่อให้เกิดเงินสดพิจารณาจากการคำนวณมูลค่าจากการใช้ การคำนวณดังกล่าวใช้ประมาณการกระแสเงินสดก่อนภาษีซึ่งอ้างอิงจากงบประมาณทางการเงินครอบคลุมระยะเวลา 5 ปี ซึ่งได้รับอนุมัติจากผู้บริหารกระแสเงินสดหลังจากปีที่ 5 ใช้ประมาณการของอัตราการเติบโตดังกล่าวในตารางข้างล่าง อัตราการเติบโตดังกล่าวไม่สูงกว่าอัตราการเติบโตเฉลี่ยของธุรกิจที่หน่วยสินทรัพย์ที่ก่อให้เกิดเงินสดนั้นดำเนินงานอยู่

ข้อสมมติฐานที่ใช้ในการคำนวณมูลค่าจากการใช้แสดงได้ดังต่อไปนี้

		ธุรกิจสถานีบริการก๊าซ	
		ธุรกิจบริการขนส่ง	ปิโตรเลียมเหลว
กำไรขั้นต้น ¹	ร้อยละ	15.45	35.29
อัตราการเติบโต ²	ร้อยละ	3.00	0.00
อัตรากดลด ³	ร้อยละ	10.80	11.23

¹กำไรขั้นต้นจากงบประมาณ

²อัตราการเติบโตเฉลี่ยถ่วงน้ำหนักเพื่อใช้ในการประมาณกระแสเงินสดสำหรับรอบระยะเวลาหลังจากประมาณการกระแสเงินสดตามระยะเวลาในงบประมาณ

³อัตรากดลดก่อนภาษีที่ใช้ในการประมาณการกระแสเงินสด

ข้อสมมติฐานเหล่านี้ได้ถูกใช้เพื่อการวิเคราะห์หน่วยสินทรัพย์ที่ก่อให้เกิดเงินสดภายในส่วนงานธุรกิจ

ฝ่ายบริหารพิจารณากำไรขั้นต้นจากงบประมาณโดยอ้างอิงจากผลประกอบการในอดีตที่ผ่านมาประกอบกับการคาดการณ์การเติบโตของตลาด อัตราการเติบโตเฉลี่ยถ่วงน้ำหนักที่ใช้สอดคล้องกับประมาณการที่รวมอยู่ในรายงานของอุตสาหกรรม อัตรากดลดต้องเป็นอัตราก่อนหักภาษีที่สะท้อนถึงความเสี่ยงซึ่งเป็นลักษณะเฉพาะที่เกี่ยวข้องกับส่วนงานนั้น ๆ

บริษัท ดับบลิวพี เอนเนอร์ยี จำกัด (มหาชน)

หมายเหตุประกอบงบการเงินรวมและงบการเงินเฉพาะกิจการ

สำหรับปีสิ้นสุดวันที่ 31 ธันวาคม พ.ศ. 2561

18 สินทรัพย์ไม่มีตัวตน

	งบการเงินรวม			
	เครื่องหมายการค้า	โปรแกรมคอมพิวเตอร์	โปรแกรมคอมพิวเตอร์ระหว่างติดตั้ง	รวม
	การค้ำ	การค้ำ	การค้ำ	
	บาท	บาท	บาท	บาท
ณ วันที่ 1 มกราคม พ.ศ. 2560				
ราคาทุน	300,000,000	77,839,270	399,244	378,238,514
หัก ค่าตัดจำหน่ายสะสม	(71,277,544)	(37,822,271)	-	(109,099,815)
ค่าเพื่อการด้อยค่า	(228,722,456)	-	-	(228,722,456)
ราคาตามบัญชี - สุทธิ	-	40,016,999	399,244	40,416,243
สำหรับปีสิ้นสุดวันที่ 31 ธันวาคม พ.ศ. 2560				
ราคาตามบัญชีต้นปี - สุทธิ	-	40,016,999	399,244	40,416,243
เพิ่มขึ้น	-	4,084,401	-	4,084,401
ตัดจำหน่าย - สุทธิ	-	-	(399,244)	(399,244)
ค่าตัดจำหน่าย	-	(5,542,972)	-	(5,542,972)
ราคาตามบัญชีสิ้นปี - สุทธิ	-	38,558,428	-	38,558,428
ณ วันที่ 31 ธันวาคม พ.ศ. 2560				
ราคาทุน	300,000,000	81,923,671	-	381,923,671
หัก ค่าตัดจำหน่ายสะสม	(71,277,544)	(43,365,243)	-	(114,642,787)
ค่าเพื่อการด้อยค่า	(228,722,456)	-	-	(228,722,456)
ราคาตามบัญชี - สุทธิ	-	38,558,428	-	38,558,428
สำหรับปีสิ้นสุดวันที่ 31 ธันวาคม พ.ศ. 2561				
ราคาตามบัญชีต้นปี - สุทธิ	-	38,558,428	-	38,558,428
เพิ่มขึ้น	-	5,000	-	5,000
ค่าตัดจำหน่าย	-	(5,067,844)	-	(5,067,844)
ราคาตามบัญชีสิ้นปี - สุทธิ	-	33,495,584	-	33,495,584
ณ วันที่ 31 ธันวาคม พ.ศ. 2561				
ราคาทุน	300,000,000	81,928,671	-	381,928,671
หัก ค่าตัดจำหน่ายสะสม	(71,277,544)	(48,433,087)	-	(119,710,631)
ค่าเพื่อการด้อยค่า	(228,722,456)	-	-	(228,722,456)
ราคาตามบัญชี - สุทธิ	-	33,495,584	-	33,495,584

ภาพรวมธุรกิจ

การบริหารจัดการ

การกำกับดูแลกิจการ

ข้อมูลทางการเงิน

บริษัท ดับบลิวพี เอ็นเนอร์ยี่ จำกัด (มหาชน)
หมายเหตุประกอบงบการเงินรวมและงบการเงินเฉพาะกิจการ
สำหรับปีสิ้นสุดวันที่ 31 ธันวาคม พ.ศ. 2561

18 สินทรัพย์ไม่มีตัวตน (ต่อ)

งบการเงินเฉพาะกิจการ			
	เครื่องหมาย	โปรแกรม	
	การค้า	คอมพิวเตอร์	รวม
	บาท	บาท	บาท
ณ วันที่ 1 มกราคม พ.ศ. 2560			
ราคาทุน	300,000,000	73,892,475	373,892,475
หัก ค่าตัดจำหน่ายสะสม	(71,277,544)	(36,344,257)	(107,621,801)
ค่าเพื่อการด้อยค่า	(228,722,456)	-	(228,722,456)
ราคาตามบัญชี - สุทธิ	-	37,548,218	37,548,218
สำหรับปีสิ้นสุดวันที่ 31 ธันวาคม พ.ศ. 2560			
ราคาตามบัญชีต้นปี - สุทธิ	-	37,548,218	37,548,218
เพิ่มขึ้น	-	2,672,000	2,672,000
ค่าตัดจำหน่าย	-	(5,117,106)	(5,117,106)
ราคาตามบัญชีสิ้นปี - สุทธิ	-	35,103,112	35,103,112
ณ วันที่ 31 ธันวาคม พ.ศ. 2560			
ราคาทุน	300,000,000	76,564,475	376,564,475
หัก ค่าตัดจำหน่ายสะสม	(71,277,544)	(41,461,363)	(112,738,907)
ค่าเพื่อการด้อยค่า	(228,722,456)	-	(228,722,456)
ราคาตามบัญชี - สุทธิ	-	35,103,112	35,103,112

บริษัท ดับบลิวพี เอ็นเนอร์ยี่ จำกัด (มหาชน)

หมายเหตุประกอบงบการเงินรวมและงบการเงินเฉพาะกิจการ

สำหรับปีสิ้นสุดวันที่ 31 ธันวาคม พ.ศ. 2561

18 สินทรัพย์ไม่มีตัวตน (ต่อ)

	งบการเงินเฉพาะกิจการ		
	เครื่องหมาย	โปรแกรม	
	การค้า	คอมพิวเตอร์	รวม
	บาท	บาท	บาท
สำหรับปีสิ้นสุดวันที่ 31 ธันวาคม พ.ศ. 2561			
ราคาตามบัญชีต้นปี - สุทธิ	-	35,103,112	35,103,112
เพิ่มขึ้น	-	5,000	5,000
ค่าตัดจำหน่าย	-	(4,620,477)	(4,620,477)
ราคาตามบัญชีสิ้นปี - สุทธิ	-	30,487,635	30,487,635
ณ วันที่ 31 ธันวาคม พ.ศ. 2561			
ราคาทุน	300,000,000	76,569,475	376,569,475
หัก ค่าตัดจำหน่ายสะสม	(71,277,544)	(46,081,840)	(117,359,384)
ค่าเผื่อการด้อยค่า	(228,722,456)	-	(228,722,456)
ราคาตามบัญชี - สุทธิ	-	30,487,635	30,487,635

ค่าตัดจำหน่ายโปรแกรมคอมพิวเตอร์รวมอยู่ในค่าใช้จ่ายในการบริหาร

เครื่องหมายการค้าเป็นทรัพย์สินที่ได้จากการซื้อธุรกิจการค้าก๊าซปิโตรเลียมเหลว (LPG) ในปี พ.ศ. 2546 บริษัทได้พิจารณาตั้งค่าเผื่อขาดทุนจากการด้อยค่าเต็มจำนวนเนื่องจากมีผลขาดทุนจากการดำเนินงานเป็นเวลาหลายปี

ภาพรวมธุรกิจ

การบริหารจัดการ

การกำกับดูแลกิจการ

ข้อมูลทางการเงิน

บริษัท ดับบลิวพี เอ็นเนอร์ยี่ จำกัด (มหาชน)
หมายเหตุประกอบงบการเงินรวมและงบการเงินเฉพาะกิจการ
สำหรับปีสิ้นสุดวันที่ 31 ธันวาคม พ.ศ. 2561

19 ค่าเช่าจ่ายล่วงหน้า

	งบการเงินรวมและ งบการเงินเฉพาะกิจการ บาท
ณ วันที่ 1 มกราคม พ.ศ. 2560	
ราคาทุน	141,139,145
หัก ค่าตัดจำหน่ายสะสม	(78,858,898)
ค่าเผื่อการลดลงของมูลค่า	(1,250,228)
ราคาตามบัญชี - สุทธิ	61,030,019
สำหรับปีสิ้นสุดวันที่ 31 ธันวาคม พ.ศ. 2560	
ราคาทุนตามบัญชีต้นปี - สุทธิ	61,030,019
ค่าตัดจำหน่าย	(6,492,927)
ราคาตามบัญชีสิ้นปี - สุทธิ	54,537,092
ณ วันที่ 31 ธันวาคม พ.ศ. 2560	
ราคาทุน	141,139,145
หัก ค่าตัดจำหน่ายสะสม	(85,351,825)
ค่าเผื่อการลดลงของมูลค่า	(1,250,228)
ราคาตามบัญชี - สุทธิ	54,537,092
สำหรับปีสิ้นสุดวันที่ 31 ธันวาคม พ.ศ. 2561	
ราคาทุนตามบัญชีต้นปี - สุทธิ	54,537,092
ค่าตัดจำหน่าย	(5,625,658)
ราคาตามบัญชีสิ้นปี - สุทธิ	48,911,434
ณ วันที่ 31 ธันวาคม พ.ศ. 2561	
ราคาทุน	141,139,145
หัก ค่าตัดจำหน่ายสะสม	(90,977,483)
ค่าเผื่อการลดลงของมูลค่า	(1,250,228)
ราคาตามบัญชี - สุทธิ	48,911,434

บริษัท ดับบลิวพี เอ็นเนอร์ยี่ จำกัด (มหาชน)

หมายเหตุประกอบงบการเงินรวมและงบการเงินเฉพาะกิจการ

สำหรับปีสิ้นสุดวันที่ 31 ธันวาคม พ.ศ. 2561

20 ภาษีเงินได้รอการตัดบัญชี

สินทรัพย์และหนี้สินภาษีเงินได้รอการตัดบัญชีสามารถวิเคราะห์ได้ดังนี้

	งบการเงินรวม		งบการเงินเฉพาะกิจการ	
	พ.ศ. 2561	พ.ศ. 2560	พ.ศ. 2561	พ.ศ. 2560
	บาท	บาท	บาท	บาท
สินทรัพย์ภาษีเงินได้รอการตัดบัญชี				
สินทรัพย์ภาษีเงินได้รอการตัดบัญชี				
ที่จะใช้ประโยชน์ภายใน 12 เดือน	4,162,318	4,675,547	4,074,641	4,069,704
สินทรัพย์ภาษีเงินได้รอการตัดบัญชี				
ที่จะใช้ประโยชน์เกินกว่า 12 เดือน	4,666,481	4,534,983	3,634,886	3,544,931
	8,828,799	9,210,530	7,709,527	7,614,635
หนี้สินภาษีเงินได้รอการตัดบัญชี				
หนี้สินภาษีเงินได้รอการตัดบัญชี				
จะจ่ายชำระที่ภายใน 12 เดือน	(4,065,134)	(9,412,984)	(467,059)	-
หนี้สินภาษีเงินได้รอการตัดบัญชี				
ที่จะจ่ายชำระเกินกว่า 12 เดือน	(71,662)	(241,336)	(71,662)	(241,336)
	(4,136,796)	(9,654,320)	(538,721)	(241,336)
ภาษีเงินได้รอการตัดบัญชี - สุทธิ	4,692,003	(443,790)	7,170,806	7,373,299

รายการเคลื่อนไหวของภาษีเงินได้รอการตัดบัญชีมีดังนี้

	งบการเงินรวม		งบการเงินเฉพาะกิจการ	
	พ.ศ. 2561	พ.ศ. 2560	พ.ศ. 2561	พ.ศ. 2560
	บาท	บาท	บาท	บาท
ณ วันที่ 1 มกราคม	(443,790)	(9,579,258)	7,373,299	4,004,703
เพิ่ม(ลด)ในกำไรหรือขาดทุน	5,135,793	9,741,891	(202,493)	3,975,019
ลดในกำไรหรือขาดทุนเบ็ดเสร็จอื่น	-	(606,423)	-	(606,423)
ณ วันที่ 31 ธันวาคม	4,692,003	(443,790)	7,170,806	7,373,299

บริษัท ดับบลิวพี เอ็นเนอร์ยี่ จำกัด (มหาชน)
หมายเหตุประกอบงบการเงินรวมและงบการเงินเฉพาะกิจการ
สำหรับปีสิ้นสุดวันที่ 31 ธันวาคม พ.ศ. 2561

20 ภาษีเงินได้รอการตัดบัญชี (ต่อ)

รายการเคลื่อนไหวของสินทรัพย์และหนี้สินภาษีเงินได้รอการตัดบัญชีมีดังนี้

	งบการเงินรวม		
	ณ วันที่	เพิ่ม (ลด)	ณ วันที่
	1 มกราคม	ในงบกำไร	31 ธันวาคม
	พ.ศ. 2561	ขาดทุน	พ.ศ. 2561
	บาท	บาท	บาท
สินทรัพย์ภาษีเงินได้รอการตัดบัญชี			
ประมาณการดอกเบี้ยค้างจ่าย	379,548	(379,548)	-
ผลประโยชน์พนักงาน	4,534,983	131,498	4,666,481
ค่าเผื่อนี้สงสัยจะสูญ	4,238,428	(76,110)	4,162,318
สัญญาเช่าการเงิน	57,571	(57,571)	-
	9,210,530	(381,731)	8,828,799
หนี้สินภาษีเงินได้รอการตัดบัญชี			
การประเมินราคาสินทรัพย์	(9,412,984)	5,814,909	(3,598,075)
ค่าเสื่อมราคา	(241,336)	169,674	(71,662)
กำไรจากการลงทุนในหลักทรัพย์เพื่อค้า	-	(467,059)	(467,059)
	(9,654,320)	5,517,524	(4,136,796)

	งบการเงินรวม			
	ณ วันที่	เพิ่ม (ลด)	ลดในงบ	ณ วันที่
	1 มกราคม	ในงบกำไร	กำไรขาดทุน	31 ธันวาคม
	พ.ศ. 2560	ขาดทุน	เบ็ดเสร็จอื่น	พ.ศ. 2560
	บาท	บาท	บาท	บาท
สินทรัพย์ภาษีเงินได้รอการตัดบัญชี				
ประมาณการดอกเบี้ยค้างจ่าย	379,548	-	-	379,548
ผลประโยชน์พนักงาน	4,606,198	535,208	(606,423)	4,534,983
ค่าเผื่อนี้สงสัยจะสูญ	226,295	4,012,133	-	4,238,428
สัญญาเช่าการเงิน	436,594	(379,023)	-	57,571
	5,648,635	4,168,318	(606,423)	9,210,530
หนี้สินภาษีเงินได้รอการตัดบัญชี				
การประเมินราคาสินทรัพย์	(15,227,893)	5,814,909	-	(9,412,984)
ค่าเสื่อมราคา	-	(241,336)	-	(241,336)
	(15,227,893)	5,573,573	-	(9,654,320)

บริษัท ดับบลิวพี เอนเนอร์ยี จำกัด (มหาชน)

หมายเหตุประกอบงบการเงินรวมและงบการเงินเฉพาะกิจการ

สำหรับปีสิ้นสุดวันที่ 31 ธันวาคม พ.ศ. 2561

20 ภาษีเงินได้รอการตัดบัญชี (ต่อ)

รายการเคลื่อนไหวของสินทรัพย์และหนี้สินภาษีได้รอการตัดบัญชีมีดังนี้ (ต่อ)

	งบการเงินเฉพาะกิจการ		
	ณ วันที่	เพิ่ม (ลด)	ณ วันที่
	1 มกราคม	ในงบกำไร	31 ธันวาคม
	พ.ศ. 2561	ขาดทุน	พ.ศ. 2561
	บาท	บาท	บาท
สินทรัพย์ภาษีเงินได้รอการตัดบัญชี			
ผลประโยชน์พนักงาน	3,544,931	89,955	3,634,886
ค่าเผื่อนี้สงสัจะสูญ	4,012,133	62,508	4,074,641
สัญญาเช่าการเงิน	57,571	(57,571)	-
	<u>7,614,635</u>	<u>94,892</u>	<u>7,709,527</u>
หนี้สินภาษีเงินได้รอการตัดบัญชี			
ค่าเสื่อมราคา	(241,336)	169,674	(71,662)
กำไรจากการลงทุนในหลักทรัพย์เพื่อค้า	-	(467,059)	(467,059)
	<u>(241,336)</u>	<u>(297,385)</u>	<u>(538,721)</u>

	งบการเงินเฉพาะกิจการ			
	ณ วันที่	เพิ่ม (ลด)	ลดในงบ	ณ วันที่
	1 มกราคม	ในงบกำไร	กำไรขาดทุน	31 ธันวาคม
	พ.ศ. 2560	ขาดทุน	เบ็ดเสร็จอื่น	พ.ศ. 2560
	บาท	บาท	บาท	บาท
สินทรัพย์ภาษีเงินได้รอการตัดบัญชี				
ผลประโยชน์พนักงาน	3,568,109	583,245	(606,423)	3,544,931
ค่าเผื่อนี้สงสัจะสูญ	-	4,012,133	-	4,012,133
สัญญาเช่าการเงิน	436,594	(379,023)	-	57,571
	<u>4,004,703</u>	<u>4,216,355</u>	<u>(606,423)</u>	<u>7,614,635</u>
หนี้สินภาษีเงินได้รอการตัดบัญชี				
ค่าเสื่อมราคา	-	(241,336)	-	(241,336)
	<u>-</u>	<u>(241,336)</u>	<u>-</u>	<u>(241,336)</u>

บริษัท ดับบลิวพี เอนเนอร์ยี จำกัด (มหาชน)
หมายเหตุประกอบงบการเงินรวมและงบการเงินเฉพาะกิจการ
สำหรับปีสิ้นสุดวันที่ 31 ธันวาคม พ.ศ. 2561

20 ภาษีเงินได้รอการตัดบัญชี (ต่อ)

งบแสดงฐานะการเงินแสดงยอดคงเหลือดังนี้

	งบการเงินรวม		งบการเงินเฉพาะกิจการ	
	พ.ศ. 2561	พ.ศ. 2560	พ.ศ. 2561	พ.ศ. 2560
	บาท	บาท	บาท	บาท
สินทรัพย์ภาษีเงินได้รอการตัดบัญชี	8,290,078	8,969,194	7,170,806	7,373,299
หนี้สินภาษีเงินได้รอการตัดบัญชี	(3,598,075)	(9,412,984)	-	-
ภาษีเงินได้รอการตัดบัญชี - สุทธิ	4,692,003	(443,790)	7,170,806	7,373,299

สินทรัพย์และหนี้สินภาษีเงินได้รอการตัดบัญชีจะหักกลบกันก็ต่อเมื่อสินทรัพย์และหนี้สินภาษีเงินได้ดังกล่าวเกี่ยวข้องกับหน่วยงานที่จัดเก็บภาษีเดียวกัน สำหรับงบแสดงฐานะการเงินรวมสินทรัพย์และหนี้สินภาษีเงินได้รอการตัดบัญชีแสดงยอดรวมของสินทรัพย์และหนี้สินสุทธิในแต่ละบริษัท

21 เจ้าหนี้การค้าและเจ้าหนี้อื่น

	งบการเงินรวม		งบการเงินเฉพาะกิจการ	
	พ.ศ. 2561	พ.ศ. 2560	พ.ศ. 2561	พ.ศ. 2560
	บาท	บาท	บาท	บาท
เจ้าหนี้การค้า - บุคคลภายนอก	793,816,743	831,968,533	785,427,119	821,169,738
เจ้าหนี้บุคคลหรือกิจการที่เกี่ยวข้องกัน (หมายเหตุ 31.3)	-	-	12,486,922	9,397,874
เจ้าหนี้อื่น	108,412,896	149,360,390	105,714,558	145,000,869
ค่าใช้จ่ายค้างจ่าย	57,538,532	122,844,186	58,352,332	120,266,120
เงินรับล่วงหน้า	48,194,173	15,902,149	48,194,123	15,902,099
	1,007,962,344	1,120,075,258	1,010,175,054	1,111,736,700

บริษัท ดับบลิวพี เอ็นเนอร์ยี่ จำกัด (มหาชน)

หมายเหตุประกอบงบการเงินรวมและงบการเงินเฉพาะกิจการ

สำหรับปีสิ้นสุดวันที่ 31 ธันวาคม พ.ศ. 2561

22 เงินกู้ยืม

	งบการเงินรวม		งบการเงินเฉพาะกิจการ	
	พ.ศ. 2561	พ.ศ. 2560	พ.ศ. 2561	พ.ศ. 2560
	บาท	บาท	บาท	บาท
รายการหมุนเวียน				
หนี้สินตามสัญญาเช่าการเงิน	-	1,999,962	-	323,515
ส่วนของเงินกู้ยืมระยะยาวที่ถึงกำหนดชำระภายในหนึ่งปี	46,512,000	35,974,125	46,512,000	35,974,125
เงินกู้ยืมหมุนเวียนรวม	46,512,000	37,974,087	46,512,000	36,297,640
รายการไม่หมุนเวียน				
เงินกู้ยืมระยะยาว	163,408,500	209,920,500	163,408,500	209,920,500
เงินกู้ยืมไม่หมุนเวียนรวม	163,408,500	209,920,500	163,408,500	209,920,500
เงินกู้ยืมรวม	209,920,500	247,894,587	209,920,500	246,218,140

22.1 หนี้สินตามสัญญาเช่าการเงิน

จำนวนเงินขั้นต่ำที่ต้องจ่ายซึ่งบันทึกเป็นหนี้สินตามสัญญาเช่าการเงิน มีดังต่อไปนี้

	งบการเงินรวม		งบการเงินเฉพาะกิจการ	
	พ.ศ. 2561	พ.ศ. 2560	พ.ศ. 2561	พ.ศ. 2560
	บาท	บาท	บาท	บาท
ครบกำหนดภายใน 1 ปี	-	2,058,105	-	323,849
หัก ค่าใช้จ่ายทางการเงินในอนาคต	-	2,058,105	-	323,849
ของสัญญาเช่าการเงิน	-	(58,143)	-	(334)
มูลค่าปัจจุบันของหนี้สินตามสัญญาเช่าการเงิน	-	1,999,962	-	323,515

มูลค่าปัจจุบันของหนี้สินตามสัญญาเช่าการเงิน มีรายละเอียดดังนี้

	งบการเงินรวม		งบการเงินเฉพาะกิจการ	
	พ.ศ. 2561	พ.ศ. 2560	พ.ศ. 2561	พ.ศ. 2560
	บาท	บาท	บาท	บาท
ครบกำหนดภายใน 1 ปี	-	1,999,962	-	323,515
	-	1,999,962	-	323,515

บริษัท ดับบลิวพี เอ็นเนอร์ยี่ จำกัด (มหาชน)

หมายเหตุประกอบงบการเงินรวมและงบการเงินเฉพาะกิจการ

สำหรับปีสิ้นสุดวันที่ 31 ธันวาคม พ.ศ. 2561

22 เงินกู้ยืม (ต่อ)

22.1 หนี้สินตามสัญญาเช่าการเงิน

การเปลี่ยนแปลงของหนี้สินตามสัญญาเช่าการเงินสามารถวิเคราะห์ได้ดังนี้

	งบการเงินรวม		
	เจ้าหนี้สัญญาเช่าการเงิน	ดอกเบี้ยจ่ายรอตบบัญชี	หนี้สินตามสัญญาเช่าการเงิน
ณ วันที่ 1 มกราคม พ.ศ. 2560	8,058,491	(330,521)	7,727,970
กระแสเงินสดออก :			
จ่ายชำระ	(6,000,386)	-	(6,000,386)
รายการที่ไม่ใช่เงินสด :			
ดอกเบี้ยตัดจ่าย	-	272,378	272,378
ณ วันที่ 31 ธันวาคม พ.ศ. 2560	2,058,105	(58,143)	1,999,962
ณ วันที่ 1 มกราคม พ.ศ. 2561	2,058,105	(58,143)	1,999,962
กระแสเงินสดออก :			
จ่ายชำระ	(2,058,105)	-	(2,058,105)
รายการที่ไม่ใช่เงินสด :			
ดอกเบี้ยตัดจ่าย	-	58,143	58,143
ณ วันที่ 31 ธันวาคม พ.ศ. 2561	-	-	-
	งบการเงินเฉพาะกิจการ		
	เจ้าหนี้สัญญาเช่าการเงิน	ดอกเบี้ยจ่ายรอตบบัญชี	หนี้สินตามสัญญาเช่าการเงิน
ณ วันที่ 1 มกราคม พ.ศ. 2560	3,981,363	(41,445)	3,939,918
กระแสเงินสดออก :			
จ่ายชำระ	(3,657,514)	-	(3,657,514)
รายการที่ไม่ใช่เงินสด :			
ดอกเบี้ยตัดจ่าย	-	41,111	41,111
ณ วันที่ 31 ธันวาคม พ.ศ. 2560	323,849	(334)	323,515
ณ วันที่ 1 มกราคม พ.ศ. 2561	323,849	(334)	323,515
กระแสเงินสดออก :			
จ่ายชำระ	(323,849)	-	(323,849)
รายการที่ไม่ใช่เงินสด :			
ดอกเบี้ยตัดจ่าย	-	334	334
ณ วันที่ 31 ธันวาคม พ.ศ. 2561	-	-	-

บริษัท ดับบลิวพี เอ็นเนอร์ยี่ จำกัด (มหาชน)

หมายเหตุประกอบงบการเงินรวมและงบการเงินเฉพาะกิจการ

สำหรับปีสิ้นสุดวันที่ 31 ธันวาคม พ.ศ. 2561

22 เงินกู้ยืม (ต่อ)

22.2 เงินกู้ยืมระยะยาว

การเปลี่ยนแปลงของเงินกู้ยืมระยะยาวสามารถวิเคราะห์ได้ดังนี้

สำหรับปีสิ้นสุดวันที่ 31 ธันวาคม	งบการเงินรวมและงบการเงินเฉพาะกิจการ	
	พ.ศ. 2561	พ.ศ. 2560
	บาท	บาท
ราคาตามบัญชีต้นปี - สุทธิ	245,894,625	277,992,750
กระแสเงินสดออก :		
จ่ายชำระ	(35,974,125)	(32,098,125)
ราคาตามบัญชีสิ้นปี - สุทธิ	209,920,500	245,894,625

ระยะเวลากำหนดของเงินกู้ยืมระยะยาว มีดังต่อไปนี้

	งบการเงินรวมและงบการเงินเฉพาะกิจการ	
	พ.ศ. 2561	พ.ศ. 2560
	บาท	บาท
ครบกำหนดภายใน 1 ปี	46,512,000	35,974,125
ครบกำหนดระหว่าง 1 ปีแต่ไม่เกิน 5 ปี	163,408,500	186,048,000
ครบกำหนดหลังจาก 5 ปี	-	23,872,500
	209,920,500	245,894,625

ราคาตามบัญชีและมูลค่ายุติธรรมของเงินกู้ยืมระยะยาว มีดังต่อไปนี้

	งบการเงินรวมและงบการเงินเฉพาะกิจการ			
	ราคาตามบัญชี		มูลค่ายุติธรรม	
	พ.ศ. 2561	พ.ศ. 2560	พ.ศ. 2561	พ.ศ. 2560
	บาท	บาท	บาท	บาท
เงินกู้ยืมระยะยาว	209,920,500	245,894,625	210,261,897	246,505,386

บริษัท ดับบลิวพี เอ็นเนอร์ยี่ จำกัด (มหาชน)
หมายเหตุประกอบงบการเงินรวมและงบการเงินเฉพาะกิจการ
สำหรับปีสิ้นสุดวันที่ 31 ธันวาคม พ.ศ. 2561

22 เงินกู้ยืม (ต่อ)

22.2 เงินกู้ยืมระยะยาว (ต่อ)

มูลค่ายุติธรรมของเงินกู้ยืมส่วนที่หมุนเวียนมีมูลค่าเท่ากับราคาตามบัญชี เนื่องจากผลกระทบของอัตราคิดลดไม่มี
สาระสำคัญ

มูลค่ายุติธรรมคำนวณจากกระแสเงินสดในอนาคตซึ่งคิดลดด้วยอัตราดอกเบี้ยเงินกู้ยืมที่อัตราร้อยละ 6.03 (พ.ศ. 2560 :
อัตราร้อยละ 6.28) และอยู่ในข้อมูลระดับ 2 ของลำดับชั้นมูลค่ายุติธรรม

เงินกู้ยืมระยะยาวจากธนาคารค้ำประกันโดยที่ดินและอุปกรณ์ของกลุ่มกิจการ ซึ่งมีมูลค่าตามบัญชี 369.58 ล้านบาท (พ.ศ. 2560 :
293.30 ล้านบาท) (หมายเหตุ 16)

22.3 วงเงินกู้ยืม

กลุ่มกิจการมีวงเงินกู้ยืมที่ยังไม่ได้เบิกออกมาใช้ดังต่อไปนี้

	งบการเงินรวมและงบการเงินเฉพาะกิจการ	
	พ.ศ. 2561	พ.ศ. 2560
	บาท	บาท
อัตราดอกเบี้ยลอยตัว		
- ครบกำหนดเกิน 1 ปี	487,428,110	487,428,110

22.4 อัตราดอกเบี้ย

อัตราดอกเบี้ยที่แท้จริง ณ วันที่ในงบแสดงฐานะการเงิน มีดังนี้

	งบการเงินรวมและงบการเงินเฉพาะกิจการ	
	พ.ศ. 2561	พ.ศ. 2560
	ร้อยละ	ร้อยละ
เงินกู้ยืมระยะยาว	MLR - 0.5	MLR - 0.5
หนี้สินตามสัญญาเช่าการเงิน	-	MLR

บริษัท ดับบลิวพี เอ็นเนอร์ยี่ จำกัด (มหาชน)

หมายเหตุประกอบงบการเงินรวมและงบการเงินเฉพาะกิจการ

สำหรับปีสิ้นสุดวันที่ 31 ธันวาคม พ.ศ. 2561

23 ประมาณการหนี้สินระยะสั้น

	งบการเงินรวมและงบการเงินเฉพาะกิจการ	
	พ.ศ. 2561	พ.ศ. 2560
	บาท	บาท
ประมาณการเกี่ยวกับการถูกประเมินภาษีอากร		
ณ วันที่ 1 มกราคม	53,397,993	87,525,593
จ่ายชำระ	(6,310,584)	(16,984,018)
กลับรายการ	(39,000,000)	(17,143,582)
ณ วันที่ 31 ธันวาคม	8,087,409	53,397,993

ประมาณการเกี่ยวกับการถูกประเมินภาษีอากร

บริษัทมีประมาณการสำหรับภาษีธุรกิจเฉพาะที่กรมสรรพากรประเมิน และประมาณการรายการทางภาษีในอดีต ผู้บริหารเชื่อว่าจำนวนของประมาณการดังกล่าวมีความเพียงพอเนื่องจากมีปัจจัยหลายประการ เช่น การจ่ายชำระภาษีและการได้รับข้อมูลจากที่ปรึกษากฎหมาย

24 ภาระผูกพันผลประโยชน์พนักงาน

	งบการเงินรวม		งบการเงินเฉพาะกิจการ	
	พ.ศ. 2561	พ.ศ. 2560	พ.ศ. 2561	พ.ศ. 2560
	บาท	บาท	บาท	บาท
งบแสดงฐานะการเงิน :				
ผลประโยชน์เมื่อเกษียณอายุ	23,332,413	21,231,795	18,174,430	16,281,533
กำไรหรือขาดทุนที่รวมอยู่ในกำไรจากการดำเนินงาน :				
ผลประโยชน์เมื่อเกษียณอายุ	6,694,183	3,637,056	5,962,422	2,916,224
การวัดมูลค่าใหม่สำหรับ :				
ผลประโยชน์เมื่อเกษียณอายุ	-	(3,758,449)	-	(3,032,114)

โครงการเป็น โครงการเกษียณอายุ ตามอัตราเงินเดือนเดือนสุดท้าย โดยผลประโยชน์ที่จะให้ขึ้นอยู่กับระยะเวลาการทำงานและเงินเดือนในปีสุดท้ายของสมาชิกก่อนที่จะเกษียณอายุ

บริษัท ดับบลิวพี เอ็นเนอร์ยี่ จำกัด (มหาชน)
หมายเหตุประกอบงบการเงินรวมและงบการเงินเฉพาะกิจการ
สำหรับปีสิ้นสุดวันที่ 31 ธันวาคม พ.ศ. 2561

24 ภาระผูกพันผลประโยชน์พนักงาน (ต่อ)

รายการเคลื่อนไหวของภาระผูกพันผลประโยชน์ที่กำหนดไว้ระหว่างปีมีดังนี้

	งบการเงินรวม		งบการเงินเฉพาะกิจการ	
	พ.ศ. 2561	พ.ศ. 2560	พ.ศ. 2561	พ.ศ. 2560
	บาท	บาท	บาท	บาท
ณ วันที่ 1 มกราคม	21,231,795	23,030,995	16,281,533	17,840,550
ต้นทุนบริการปัจจุบัน	6,009,331	3,034,713	5,429,256	2,453,162
ค่าใช้จ่ายดอกเบี้ย	684,852	602,343	533,166	463,062
	27,925,978	26,668,051	22,243,955	20,756,774
การวัดมูลค่าใหม่				
กำไรที่เกิดจากการเปลี่ยนแปลง				
ข้อสมมุติด้านประชากรศาสตร์	-	(300,089)	-	(300,089)
กำไรที่เกิดขึ้นจากการเปลี่ยนแปลง				
ข้อสมมุติทางการเงิน	-	(1,203,797)	-	(1,203,797)
กำไรที่เกิดจากประสบการณ์	-	(2,254,563)	-	(1,528,228)
	-	(3,758,449)	-	(3,032,114)
จ่ายชำระผลประโยชน์	(4,593,565)	(1,677,807)	(4,069,525)	(1,443,127)
ณ วันที่ 31 ธันวาคม	23,332,413	21,231,795	18,174,430	16,281,533

ข้อสมมุติหลักในการประมาณการตามหลักคณิตศาสตร์ประกันภัยที่ใช้เป็นดังนี้

	งบการเงินรวม		งบการเงินเฉพาะกิจการ	
	พ.ศ. 2561	พ.ศ. 2560	พ.ศ. 2561	พ.ศ. 2560
	ร้อยละ	ร้อยละ	ร้อยละ	ร้อยละ
อัตราคิดลด	3.30	3.30	3.30	3.30
อัตราการเพิ่มขึ้นของเงินเดือน	3.00 - 4.00	3.00 - 4.00	4.00	4.00

24 ภาระผูกพันผลประโยชน์พนักงาน (ต่อ)

การวิเคราะห์ความอ่อนไหวของข้อสมมติหลักในการประมาณการตามหลักคณิตศาสตร์ประกันภัยมีดังต่อไปนี้

		งบการเงินรวม					
		ผลกระทบต่อภาระผูกพันโครงการผลประโยชน์ที่กำหนดไว้					
		การเปลี่ยนแปลง ในข้อสมมติ		การเพิ่มขึ้นของข้อสมมติ		การลดลงของข้อสมมติ	
		31 ธันวาคม พ.ศ. 2561	31 ธันวาคม พ.ศ. 2560	31 ธันวาคม พ.ศ. 2561	31 ธันวาคม พ.ศ. 2560	31 ธันวาคม พ.ศ. 2561	31 ธันวาคม พ.ศ. 2560
อัตราคิดลด		ร้อยละ 1	ร้อยละ 1	ลดลงร้อยละ 9	ลดลงร้อยละ 9	เพิ่มขึ้นร้อยละ 10	เพิ่มขึ้นร้อยละ 11
อัตราการเพิ่มขึ้น ของเงินเคียน		ร้อยละ 1	ร้อยละ 1	เพิ่มขึ้นร้อยละ 11	เพิ่มขึ้นร้อยละ 11	ลดลงร้อยละ 10	ลดลงร้อยละ 10

		งบการเงินเฉพาะกิจการ					
		ผลกระทบต่อภาระผูกพันโครงการผลประโยชน์ที่กำหนดไว้					
		การเปลี่ยนแปลง ในข้อสมมติ		การเพิ่มขึ้นของข้อสมมติ		การลดลงของข้อสมมติ	
		31 ธันวาคม พ.ศ. 2561	31 ธันวาคม พ.ศ. 2560	31 ธันวาคม พ.ศ. 2561	31 ธันวาคม พ.ศ. 2560	31 ธันวาคม พ.ศ. 2561	31 ธันวาคม พ.ศ. 2560
อัตราคิดลด		ร้อยละ 1	ร้อยละ 1	ลดลงร้อยละ 9	ลดลงร้อยละ 9	เพิ่มขึ้นร้อยละ 10	เพิ่มขึ้นร้อยละ 10
อัตราการเพิ่มขึ้น ของเงินเคียน		ร้อยละ 1	ร้อยละ 1	เพิ่มขึ้นร้อยละ 11	เพิ่มขึ้นร้อยละ 11	ลดลงร้อยละ 10	ลดลงร้อยละ 9

การวิเคราะห์ความอ่อนไหวข้างต้นนี้อ้างอิงจากการเปลี่ยนแปลงข้อสมมติใดข้อสมมติหนึ่ง ขณะที่ให้ข้อสมมติอื่นคงที่ ในทางปฏิบัติสถานการณ์ดังกล่าวยากที่จะเกิดขึ้น และการเปลี่ยนแปลงในข้อสมมติบางเรื่องอาจมีความสัมพันธ์กัน ในการคำนวณการวิเคราะห์ความอ่อนไหวของภาระผูกพันผลประโยชน์ที่กำหนดไว้ที่มีต่อการเปลี่ยนแปลงในข้อสมมติหลักได้ใช้วิธีเดียวกันกับผลประโยชน์เมื่อเกษียณอายุ ณ วันสิ้นรอบระยะเวลารายงานในการคำนวณหนี้สินผลประโยชน์เมื่อเกษียณอายุที่รับรู้ในงบแสดงฐานะการเงิน

บริษัท ดับบลิวพี เอ็นเนอร์ยี่ จำกัด (มหาชน)

หมายเหตุประกอบงบการเงินรวมและงบการเงินเฉพาะกิจการ

สำหรับปีสิ้นสุดวันที่ 31 ธันวาคม พ.ศ. 2561

24 ภาระผูกพันผลประโยชน์พนักงาน (ต่อ)

วิธีการและประเภทของข้อสมมติที่ใช้ในการจัดทำการวิเคราะห์ความอ่อนไหวไม่ได้เปลี่ยนแปลงจากปีก่อน

กลุ่มกิจการมีความเสี่ยงในหลายๆด้านที่เกี่ยวข้องกับโครงการผลประโยชน์เมื่อเกษียณอายุที่กำหนดไว้โดยความเสี่ยงที่มีนัยสำคัญมีดังต่อไปนี้

การเปลี่ยนแปลงในอัตรา	อัตราผลตอบแทนที่แท้จริงของพันธบัตรรัฐบาลที่ลดลงจะทำให้หนี้สินของ
ผลตอบแทนที่แท้จริงของพันธบัตร	โครงการเพิ่มสูงขึ้น

ระยะเวลาถัวเฉลี่ยถ่วงน้ำหนักของภาระผูกพันตามโครงการผลประโยชน์ คือ 12.53 ปี (พ.ศ. 2560 : 12.53 ปี)

การวิเคราะห์การครบกำหนดของการจ่ายชำระผลประโยชน์เมื่อเกษียณอายุที่ไม่มีการคิดลด :

	งบการเงินรวม				
	น้อยกว่า 1 ปี	ระหว่าง 1 - 2 ปี	ระหว่าง 2 - 5 ปี	เกินกว่า 5 ปี	รวม
	บาท	บาท	บาท	บาท	บาท
ณ วันที่ 31 ธันวาคม พ.ศ. 2561					
ผลประโยชน์เมื่อเกษียณอายุ	1,314,190	980,027	6,342,778	59,302,931	67,939,926
	งบการเงินรวม				
	น้อยกว่า 1 ปี	ระหว่าง 1 - 2 ปี	ระหว่าง 2 - 5 ปี	เกินกว่า 5 ปี	รวม
	บาท	บาท	บาท	บาท	บาท
ณ วันที่ 31 ธันวาคม พ.ศ. 2560					
ผลประโยชน์เมื่อเกษียณอายุ	522,138	1,314,190	4,461,113	62,164,623	68,462,064
	งบการเงินเฉพาะกิจการ				
	น้อยกว่า 1 ปี	ระหว่าง 1 - 2 ปี	ระหว่าง 2 - 5 ปี	เกินกว่า 5 ปี	รวม
	บาท	บาท	บาท	บาท	บาท
ณ วันที่ 31 ธันวาคม พ.ศ. 2561					
ผลประโยชน์เมื่อเกษียณอายุ	926,123	535,690	5,034,261	45,485,201	51,981,275
	งบการเงินเฉพาะกิจการ				
	น้อยกว่า 1 ปี	ระหว่าง 1 - 2 ปี	ระหว่าง 2 - 5 ปี	เกินกว่า 5 ปี	รวม
	บาท	บาท	บาท	บาท	บาท
ณ วันที่ 31 ธันวาคม พ.ศ. 2560					
ผลประโยชน์เมื่อเกษียณอายุ	177,592	926,123	2,951,933	48,103,219	52,158,867

บริษัท ดับบลิวพี เอ็นเนอร์ยี่ จำกัด (มหาชน)

หมายเหตุประกอบงบการเงินรวมและงบการเงินเฉพาะกิจการ

สำหรับปีสิ้นสุดวันที่ 31 ธันวาคม พ.ศ. 2561

25 เงินมัดจำรับ

	งบการเงินรวมและงบการเงินเฉพาะกิจการ	
	พ.ศ. 2561	พ.ศ. 2560
	บาท	บาท
เงินมัดจำรับค่าถึงบรรจุภัณฑ์ขนาดเล็ก	2,113,533,986	2,022,525,816
ประมาณการเงินมัดจำรับค่าถึงบรรจุภัณฑ์ขนาดเล็ก	1,271,277,565	1,282,902,705
	3,384,811,551	3,305,428,521

เงินมัดจำรับค่าถึงบรรจุภัณฑ์ขนาดเล็ก

เงินมัดจำรับค่าถึงบรรจุภัณฑ์ขนาดเล็กแสดงถึงเงินมัดจำรับสำหรับถึงบรรจุภัณฑ์ขนาดเล็กที่บริษัทรับจากลูกค้า และมีสำเนาใบเสร็จรับเงินเป็นหลักฐาน บัญชีเงินมัดจำรับค่าถึงบรรจุภัณฑ์ขนาดเล็กจะเพิ่มขึ้นตามจำนวนเงินมัดจำที่รับมาจริงจากลูกค้าและจะถูกล้างออกจากบัญชีเมื่อลูกค้านำถังมาคืนพร้อมใบเสร็จรับเงินที่บริษัทออกให้และบริษัทจ่ายชำระคืนเงินมัดจำดังกล่าว

ประมาณการเงินมัดจำรับค่าถึงบรรจุภัณฑ์ขนาดเล็ก

ประมาณการเงินมัดจำรับค่าถึงบรรจุภัณฑ์ขนาดเล็กแสดงถึงประมาณการเงินมัดจำรับสำหรับถึงบรรจุภัณฑ์ที่สอดคล้องกับจำนวนถังที่หมุนเวียนในตลาด ตามรายงานการประเมินของผู้ประเมินอิสระ ประมาณการดังกล่าวมีวัตถุประสงค์เพื่อให้สอดคล้องเหลือของเงินมัดจำรับสะท้อนถึงหนี้สินเต็มจำนวนของเงินมัดจำรับที่รวมทั้งเงินมัดจำซึ่งไม่ปรากฏสำเนาใบเสร็จรับเงิน ผู้บริหารเชื่อว่าประมาณการดังกล่าวประมาณขึ้นด้วยความรอบคอบและด้วยหลักความระมัดระวังอย่างเต็มที่

26 ทุนเรือนหุ้น

	ทุนที่ออกและเรียกชำระเต็มมูลค่าแล้ว					
	จำนวนหุ้นสามัญ		ส่วนเกินทุน			รวม
	จำนวนหุ้นที่ออกจำหน่าย	หุ้นสามัญ	ส่วนเกินมูลค่าหุ้น	จากราคาขายเกิน		
	จดทะเบียน	หุ้น	บาท	บาท	บาท	
ณ วันที่ 1 มกราคม พ.ศ. 2560	2,760,565,700	2,760,565,700	2,760,565,700	2,657,619,957	532,000,000	5,950,185,657
การลดทุน	(2,242,065,700)	(2,242,065,700)	(2,242,065,700)	-	-	(2,242,065,700)
การหักกลบขาดทุนสะสมกับส่วนเกินมูลค่าหุ้น	-	-	-	(2,657,619,957)	-	(2,657,619,957)
ณ วันที่ 31 ธันวาคม พ.ศ. 2560	518,500,000	518,500,000	518,500,000	-	532,000,000	1,050,500,000
ณ วันที่ 1 มกราคม พ.ศ. 2561	518,500,000	518,500,000	518,500,000	-	532,000,000	1,050,500,000
การออกหุ้น	-	-	-	-	-	-
ณ วันที่ 31 ธันวาคม พ.ศ. 2561	518,500,000	518,500,000	518,500,000	-	532,000,000	1,050,500,000

หุ้นสามัญจดทะเบียนทั้งหมดมีจำนวน 518,500,000 หุ้น (พ.ศ. 2560 : 518,500,000 หุ้น) ซึ่งมีมูลค่าที่ตราไว้หุ้นละ 1 บาท (พ.ศ. 2560 : 1 บาทต่อหุ้น) หุ้นสามัญที่ได้ออกและเรียกชำระเต็มมูลค่าแล้วมีจำนวน 518,500,000 หุ้น (พ.ศ. 2560 : 518,500,000 หุ้น)

บริษัท ดับบลิวพี เอ็นเนอร์ยี่ จำกัด (มหาชน)

หมายเหตุประกอบงบการเงินรวมและงบการเงินเฉพาะกิจการ

สำหรับปีสิ้นสุดวันที่ 31 ธันวาคม พ.ศ. 2561

26 ทุนเรือนหุ้น (ต่อ)

ในการประชุมวิสามัญผู้ถือหุ้นประจำปีครั้งที่ 1/2560 เมื่อวันที่ 31 มกราคม พ.ศ. 2560 ที่ประชุมได้มีมติอนุมัติ

1. การโอนหุ้นสำรองตามกฎหมาย จำนวน 33,910,000 บาท ส่วนเกินมูลค่าหุ้นสามัญ จำนวน 2,657,619,957 บาท และส่วนเกินทุนจากราคาขายก๊าซปิโตรเลียมเหลว จำนวน 532,000,000 บาท รวมทั้งสิ้น 3,223,529,957 บาท เพื่อชดเชยผลขาดทุนสะสมของบริษัท
2. อนุมัติการลดทุนจดทะเบียนและทุนจดทะเบียนชำระแล้วของบริษัท จำนวน 2,242,065,700 บาท จากทุนจดทะเบียนและทุนจดทะเบียนชำระแล้วเดิมจำนวน 2,760,565,700 บาท เป็นทุนจดทะเบียนและทุนจดทะเบียนชำระแล้วใหม่จำนวน 518,500,000 บาท โดยการลดจำนวนหุ้น 2,242,065,700 หุ้น มูลค่าที่ตราไว้หุ้นละ 1 บาท ให้เป็นไปตามสัดส่วนการถือหุ้นของผู้ถือหุ้นแต่ละราย ในอัตราส่วนหุ้นเดิมก่อนลดทุนจำนวน 5.32413828 หุ้น ต่อหุ้นที่เหลือหลังลดทุนจำนวน 1 หุ้น (5.32413828:1) เพื่อชดเชยผลขาดทุนสะสมของบริษัท
3. อนุมัติการแก้ไขหนังสือบริคณห์สนธิของบริษัท เรื่องทุนจดทะเบียน เพื่อให้สอดคล้องกับการลดทุนจดทะเบียนของบริษัท จาก “ทุนจดทะเบียนจำนวน 2,760,565,700 บาท ซึ่งเป็นหุ้นสามัญ 2,760,565,700 หุ้น มูลค่าที่ตราไว้หุ้นละ 1 บาท” เป็น “ทุนจดทะเบียนจำนวน 518,500,000 บาท ซึ่งเป็นหุ้นสามัญ 518,500,000 หุ้น มูลค่าที่ตราไว้หุ้นละ 1 บาท”

บริษัทได้จดทะเบียนเปลี่ยนแปลงมูลค่าหุ้นกับกระทรวงพาณิชย์ เมื่อวันที่ 25 กรกฎาคม พ.ศ. 2560 ทั้งนี้ในส่วนของการหักกลับส่วนเกินทุนจากราคาขายก๊าซปิโตรเลียมเหลว จำนวน 532,000,000 บาทกับขาดทุนสะสมนั้น บริษัทอยู่ระหว่างดำเนินการหารือข้อกฎหมายกับหน่วยงานของรัฐ

27 รายได้อื่น

	งบการเงินรวม		งบการเงินเฉพาะกิจการ	
	พ.ศ. 2561	พ.ศ. 2560	พ.ศ. 2561	พ.ศ. 2560
	บาท	บาท	บาท	บาท
รายได้ค่าขนส่ง	128,789,137	141,402,078	128,789,137	141,402,078
ดอกเบี้ยรับ	7,675,341	6,967,558	10,551,975	9,772,296
ค่าเช่ารับ	10,659,224	11,950,107	14,512,186	15,650,775
รายได้ค่าซ่อมถึง	15,983,358	28,585,738	15,983,358	28,585,738
กำไรจากการจำหน่ายอุปกรณ์	21,797,009	10,604,743	14,478,048	10,604,743
อื่นๆ	66,304,901	35,011,137	63,800,699	34,397,898
	251,208,970	234,521,361	248,115,403	240,413,528

บริษัท ดับบลิวพี เอ็นเนอร์ยี่ จำกัด (มหาชน)

หมายเหตุประกอบงบการเงินรวมและงบการเงินเฉพาะกิจการ

สำหรับปีสิ้นสุดวันที่ 31 ธันวาคม พ.ศ. 2561

28 ค่าใช้จ่ายตามลักษณะ

ค่าใช้จ่ายตามลักษณะที่สำคัญที่รวมอยู่ในงบกำไรขาดทุนเบ็ดเสร็จได้แก่

	งบการเงินรวม		งบการเงินเฉพาะกิจการ	
	พ.ศ. 2561	พ.ศ. 2560	พ.ศ. 2561	พ.ศ. 2560
	บาท	บาท	บาท	บาท
ต้นทุนซื้อสินค้าสำเร็จรูป	13,492,285,934	14,458,725,687	13,492,285,934	14,458,725,687
ค่าเสื่อมราคา	268,509,823	265,103,303	226,916,476	222,132,307
ค่าใช้จ่ายผลประโยชน์ตอบแทนพนักงาน	173,625,291	172,328,247	171,664,898	170,697,720
ค่าซ่อมถึง	55,347,280	51,397,081	55,347,280	51,397,081
ค่าขนส่งออก	159,093,826	157,046,839	159,093,826	157,046,839
ค่าใช้จ่ายส่งเสริมการขายและโฆษณา	93,322,090	90,739,529	92,402,990	88,605,030
ค่าบริการพื้นที่ถึงเก็บสำรอง				
ก๊าซปิโตรเลียมเหลว (LPG)	23,846,994	34,873,008	23,846,994	34,873,008
ค่าเช่าและค่าบริการ	55,693,654	54,170,895	53,573,209	52,446,395
ค่าตัดจำหน่าย	5,067,844	5,542,972	4,620,477	5,117,106
กลับรายการหนี้สูญและหนี้สงสัยจะสูญ	(1,853,755)	(27,874,198)	(2,002,212)	(27,874,198)
ค่าที่ปรึกษาทางการเงิน	14,361,920	60,000,000	14,361,920	60,000,000

29 ภาษีเงินได้

	งบการเงินรวม		งบการเงินเฉพาะกิจการ	
	พ.ศ. 2561	พ.ศ. 2560	พ.ศ. 2561	พ.ศ. 2560
	บาท	บาท	บาท	บาท
ภาษีเงินได้งวดปัจจุบัน :				
ภาษีเงินได้งวดปัจจุบันสำหรับ				
กำไรทางภาษีสำหรับปี	69,798,963	15,201,723	68,654,837	12,650,791
การปรับปรุงจากงวดก่อน	2,396,561	-	2,396,561	-
รวมภาษีเงินได้งวดปัจจุบัน	72,195,524	15,201,723	71,051,398	12,650,791
ภาษีเงินได้รอการตัดบัญชี :				
ลด (เพิ่ม) ในสินทรัพย์ภาษีเงินได้				
รอการตัดบัญชี (หมายเหตุ 20)	381,731	(4,168,318)	(94,892)	(4,216,355)
(ลด) เพิ่มในหนี้สินภาษีเงินได้				
รอการตัดบัญชี (หมายเหตุ 20)	(5,517,524)	(5,573,573)	297,385	241,336
รวมภาษีเงินได้รอการตัดบัญชี	(5,135,793)	(9,741,891)	202,493	(3,975,019)
รวมค่าใช้จ่ายภาษีเงินได้	67,059,731	5,459,832	71,253,891	8,675,772

บริษัท ดับบลิวพี เอ็นเนอร์ยี่ จำกัด (มหาชน)
หมายเหตุประกอบงบการเงินรวมและงบการเงินเฉพาะกิจการ
สำหรับปีสิ้นสุดวันที่ 31 ธันวาคม พ.ศ. 2561

29 ภาษีเงินได้ (ต่อ)

ภาษีเงินได้สำหรับกำไรก่อนหักภาษีของกลุ่มกิจการมียอดจำนวนเงินที่แตกต่างจากการคำนวณกำไรทางบัญชีกับอัตราภาษีของประเทศที่บริษัทใหญ่ตั้งอยู่ โดยมีรายละเอียดดังนี้ :

	งบการเงินรวม		งบการเงินเฉพาะกิจการ	
	พ.ศ. 2561	พ.ศ. 2560	พ.ศ. 2561	พ.ศ. 2560
	บาท	บาท	บาท	บาท
กำไรก่อนภาษี	388,541,764	137,415,264	413,753,776	157,931,282
ภาษีคำนวณจากอัตราภาษีร้อยละ 20 (พ.ศ. 2560 : ร้อยละ 20)	77,708,352	27,483,053	82,750,755	31,586,256
ผลกระทบ :				
รายได้ที่ต้องเสียภาษี	52,768	93,176	52,768	93,176
รายได้ที่ไม่ต้องเสียภาษี	(7,945,069)	(16,363,626)	(7,962,069)	(16,363,626)
ค่าใช้จ่ายที่ไม่สามารถหักภาษี	247,340	258,780	147,623	102,423
ค่าใช้จ่ายที่มีสิทธิหักภาษีได้เพิ่มขึ้น	(6,409,578)	(8,994,935)	(6,236,609)	(8,726,041)
การปรับปรุงจากงวดก่อน	2,396,561	-	2,396,561	-
ผลต่างจากอัตราภาษี				
ของบริษัทย่อยซึ่งเป็นธุรกิจ SME	(206,750)	(299,277)	-	-
ขาดทุนทางภาษีที่ไม่ได้บันทึกเป็น				
สินทรัพย์ภาษีเงินได้รอการตัดบัญชี	1,216,107	3,282,661	104,862	1,983,584
ภาษีเงินได้	67,059,731	5,459,832	71,253,891	8,675,772

อัตราภาษีเงินได้ถัวเฉลี่ยถ่วงน้ำหนักคิดเป็นร้อยละ 17.26 (พ.ศ. 2560 : ร้อยละ 3.97)

บริษัท ดับบลิวพี เอ็นเนอร์ยี่ จำกัด (มหาชน)
 หมายเหตุประกอบงบการเงินรวมและงบการเงินเฉพาะกิจการ
 สำหรับปีสิ้นสุดวันที่ 31 ธันวาคม พ.ศ. 2561

30 กำไรต่อหุ้น

กำไรต่อหุ้นขั้นพื้นฐานคำนวณ โดยการหารกำไรสุทธิที่เป็นของผู้ถือหุ้นสามัญของบริษัทใหญ่ด้วยจำนวนหุ้นสามัญถัวเฉลี่ยถ่วงน้ำหนักที่ถือโดยผู้ถือหุ้น

	งบการเงินรวม		งบการเงินเฉพาะกิจการ	
	พ.ศ. 2561	พ.ศ. 2560	พ.ศ. 2561	พ.ศ. 2560
กำไรสุทธิสำหรับปี				
ที่เป็นของผู้ถือหุ้นของบริษัทใหญ่ (บาท)	321,481,690	131,954,588	342,499,885	149,255,510
จำนวนหุ้นสามัญถัวเฉลี่ยถ่วงน้ำหนัก				
ที่ถือโดยผู้ถือหุ้น (หุ้น)	518,500,000	518,500,000	518,500,000	518,500,000
กำไรต่อหุ้นขั้นพื้นฐาน (บาทต่อหุ้น)	0.6200	0.2545	0.6606	0.2879

บริษัทไม่มีหุ้นสามัญเทียบเท่าปรับลดที่ออกอยู่ในระหว่างปี พ.ศ. 2561

31 รายการกับบุคคลหรือกิจการที่เกี่ยวข้องกัน

บุคคลและกิจการที่มีความสัมพันธ์กับบริษัท ไม่ว่าจะทางตรงหรือทางอ้อม โดยที่บุคคลหรือกิจการนั้นมีอำนาจควบคุมบริษัท ถูกควบคุมโดยบริษัท หรืออยู่ภายใต้การควบคุมเดียวกันกับบริษัท รวมถึงบริษัทที่ดำเนินธุรกิจการลงทุน บริษัทร่วม การร่วมค้า และบุคคลหรือกิจการซึ่งมีอิทธิพลอย่างเป็นสาระสำคัญเหนือบริษัท ผู้บริหารสำคัญรวมทั้งกรรมการของบริษัท ตลอดจนสมาชิกในครอบครัวที่ใกล้ชิดกับบุคคลเหล่านั้น และกิจการที่ถูกควบคุมหรือถูกควบคุมร่วม โดยบุคคลเหล่านั้น ถือเป็นคนบุคคลหรือกิจการที่เกี่ยวข้องกันกับบริษัท

ในการพิจารณาความสัมพันธ์ระหว่างบุคคลหรือกิจการที่เกี่ยวข้องกันซึ่งอาจมีขึ้นได้ต้องคำนึงถึงรายละเอียดของความสัมพันธ์มากกว่ารูปแบบความสัมพันธ์ตามกฎหมาย

ผู้ถือหุ้นใหญ่ของบริษัทได้แก่ นายอัยวัฒน์ ศรีวัฒนประภา ซึ่งถือหุ้นในบริษัทคิดเป็นจำนวนร้อยละ 16.39 ของหุ้นสามัญที่ชำระแล้ว

บริษัท ดับบลิวพี เอ็นเนอร์ยี่ จำกัด (มหาชน)
หมายเหตุประกอบงบการเงินรวมและงบการเงินเฉพาะกิจการ
สำหรับปีสิ้นสุดวันที่ 31 ธันวาคม พ.ศ. 2561

31 รายการกับบุคคลหรือกิจการที่เกี่ยวข้องกัน (ต่อ)

ลักษณะความสัมพันธ์ของบริษัทที่เกี่ยวข้องกัน

ชื่อกิจการ	ประเทศที่จัดตั้ง/ สัญชาติ	ลักษณะความสัมพันธ์
บริษัท อีเกิ้ล อินเตอร์เทรด จำกัด	ไทย	บริษัทย่อยของบริษัท บริษัทถือหุ้นร้อยละ 99.99
บริษัท ดับบลิวพี แก๊ส จำกัด	ไทย	บริษัทย่อยของบริษัท บริษัทถือหุ้นร้อยละ 99.99
บริษัท ดับบลิวพี โซลูชั่นส์ จำกัด	ไทย	บริษัทย่อยของบริษัท บริษัทถือหุ้นร้อยละ 99.99
บริษัท โลจิสติกส์ เอ็นเตอร์ไพรส์ จำกัด	ไทย	บริษัทย่อยของบริษัท อีเกิ้ล อินเตอร์เทรด จำกัด โดย บริษัท อีเกิ้ล อินเตอร์เทรด จำกัด ถือหุ้นร้อยละ 99.98
บริษัท ดับบลิวพี โซลาร์ จำกัด	ไทย	บริษัทย่อยของ ดับบลิวพี โซลูชั่นส์ โดย ดับบลิวพี โซลูชั่นส์ ถือหุ้นร้อยละ 99.99
ผู้บริหารสำคัญ	ไทย	บุคคลที่มีอำนาจและความรับผิดชอบการวางแผน สั่งการและควบคุมกิจกรรมต่าง ๆ ของกิจการ ไม่ว่าทางตรงหรือทางอ้อม ทั้งนี้ รวมถึงกรรมการ ของกลุ่มกิจการ (ไม่ว่าจะทำหน้าที่ในระดับบริหาร หรือไม่)

รายการต่อไปนี้เป็นรายการที่มีสาระสำคัญกับบุคคลหรือกิจการที่เกี่ยวข้องกัน

31.1 รายได้จากการขายสินค้าและบริการ

	งบการเงินรวม		งบการเงินเฉพาะกิจการ	
	พ.ศ. 2561	พ.ศ. 2560	พ.ศ. 2561	พ.ศ. 2560
	บาท	บาท	บาท	บาท
รายได้จากการขาย				
บริษัท ดับบลิวพี แก๊ส จำกัด	-	-	20,617,976	33,540,913

บริษัท ดับบลิวพี เอ็นเนอร์ยี่ จำกัด (มหาชน)

หมายเหตุประกอบงบการเงินรวมและงบการเงินเฉพาะกิจการ

สำหรับปีสิ้นสุดวันที่ 31 ธันวาคม พ.ศ. 2561

31 รายการกับบุคคลหรือกิจการที่เกี่ยวข้องกัน (ต่อ)

รายการต่อไปนี้เป็นรายการที่มีสาระสำคัญกับบุคคลหรือกิจการที่เกี่ยวข้องกัน (ต่อ)

31.1 รายได้จากการขายสินค้าและบริการ (ต่อ)

	งบการเงินรวม		งบการเงินเฉพาะกิจการ	
	พ.ศ. 2561	พ.ศ. 2560	พ.ศ. 2561	พ.ศ. 2560
	บาท	บาท	บาท	บาท
รายได้อื่น				
บริษัท อีเกิ้ล อินเตอร์ทรานส์ จำกัด	-	-	3,120,133	2,856,179
บริษัท โลจิสติกส์ เอ็นเตอร์ไพรส์ จำกัด	-	-	1,660	15,439
บริษัท ดับบลิวพี แก๊ส จำกัด	-	-	1,848,747	2,301,430
	-	-	4,970,540	5,173,048
ดอกเบี้ยรับ				
บริษัท อีเกิ้ล อินเตอร์ทรานส์ จำกัด	-	-	1,141,918	982,466
บริษัท ดับบลิวพี แก๊ส จำกัด	-	-	2,170,000	2,178,091
	-	-	3,311,918	3,160,557

31.2 การซื้อสินค้าและบริการ

	งบการเงินรวม		งบการเงินเฉพาะกิจการ	
	พ.ศ. 2561	พ.ศ. 2560	พ.ศ. 2561	พ.ศ. 2560
	บาท	บาท	บาท	บาท
การรับบริการ				
บริษัท อีเกิ้ล อินเตอร์ทรานส์ จำกัด	-	-	160,980,433	166,402,500
ค่าใช้จ่ายในการขาย				
บริษัท โลจิสติกส์ เอ็นเตอร์ไพรส์ จำกัด	-	-	9,664,414	11,498,100

บริษัท ดับบลิวพี เอ็นเนอร์ยี่ จำกัด (มหาชน)
หมายเหตุประกอบงบการเงินรวมและงบการเงินเฉพาะกิจการ
สำหรับปีสิ้นสุดวันที่ 31 ธันวาคม พ.ศ. 2561

31 รายการกับบุคคลหรือกิจการที่เกี่ยวข้องกัน (ต่อ)

รายการต่อไปนี้เป็นรายการที่มีสาระสำคัญกับบุคคลหรือกิจการที่เกี่ยวข้องกัน (ต่อ)

31.3 ยอดค้างชำระที่เกิดจากการซื้อและขายสินค้าและบริการ

	งบการเงินรวม		งบการเงินเฉพาะกิจการ	
	พ.ศ. 2561	พ.ศ. 2560	พ.ศ. 2561	พ.ศ. 2560
	บาท	บาท	บาท	บาท
ลูกหนี้กิจการที่เกี่ยวข้อง (หมายเหตุ 9)				
บริษัท อีเกิ้ล อินเตอร์เทรดส์ จำกัด	-	-	597,791	368,879
บริษัท ดับบลิวพี แก๊ส จำกัด	-	-	2,454,159	1,563,441
	-	-	3,051,950	1,932,320
เจ้าหนี้กิจการที่เกี่ยวข้องกัน (หมายเหตุ 21)				
บริษัท อีเกิ้ล อินเตอร์เทรดส์ จำกัด	-	-	12,486,922	9,397,874
ค่าใช้จ่ายค้างจ่าย				
บริษัท อีเกิ้ล อินเตอร์เทรดส์ จำกัด	-	-	2,980,851	-

31.4 เงินให้กู้ยืมระยะสั้นแก่กิจการที่เกี่ยวข้องกัน

	งบการเงินเฉพาะกิจการ	
	พ.ศ. 2561	พ.ศ. 2560
	บาท	บาท
เงินให้กู้ยืมระยะสั้นแก่กิจการที่เกี่ยวข้องกัน		
บริษัท อีเกิ้ล อินเตอร์เทรดส์ จำกัด	-	40,000,000
บริษัท ดับบลิวพี แก๊ส จำกัด	35,000,000	35,000,000
	35,000,000	75,000,000

บริษัท ดับบลิวพี เอ็นเนอร์ยี่ จำกัด (มหาชน)

หมายเหตุประกอบงบการเงินรวมและงบการเงินเฉพาะกิจการ

สำหรับปีสิ้นสุดวันที่ 31 ธันวาคม พ.ศ. 2561

31 รายการกับบุคคลหรือกิจการที่เกี่ยวข้องกัน (ต่อ)

31.4 เงินให้กู้ยืมระยะสั้นแก่กิจการที่เกี่ยวข้องกัน (ต่อ)

	งบการเงินเฉพาะกิจการ	
	พ.ศ. 2561	พ.ศ. 2560
	บาท	บาท
ยอดต้นปี	75,000,000	85,000,000
เงินรับชำระคืนระหว่างปี	(40,000,000)	(10,000,000)
ยอดสิ้นปี	35,000,000	75,000,000

ณ วันที่ 31 ธันวาคม พ.ศ. 2561 เงินให้กู้ยืมระยะสั้นแก่กิจการที่เกี่ยวข้องกัน ได้แก่ ตัวสัญญาใช้เงินในสกุลเงินบาท ซึ่งออกโดยบริษัท ดับบลิวพี แก๊ส จำกัด ตัวสัญญาใช้เงินดังกล่าวมีกำหนดชำระคืนภายในหนึ่งปี และมีอัตราดอกเบี้ยร้อยละ MLR ต่อปี

ดอกเบี้ยรับที่เกี่ยวข้องมีจำนวนเงิน 3.31 ล้านบาท (พ.ศ. 2560 : 3.16 ล้านบาท)

31.5 ค่าตอบแทนผู้บริหารที่สำคัญ

	งบการเงินรวม		งบการเงินเฉพาะกิจการ	
	พ.ศ. 2561	พ.ศ. 2560	พ.ศ. 2561	พ.ศ. 2560
	บาท	บาท	บาท	บาท
เงินเดือนและผลประโยชน์				
ระยะสั้นอื่น	23,774,975	19,043,329	19,787,687	15,383,999
ผลประโยชน์เมื่อเกษียณอายุ	339,163	245,802	268,343	169,002
	24,114,138	19,289,131	20,056,030	15,553,001

บริษัท ดับบลิวพี เอ็นเนอร์ยี่ จำกัด (มหาชน)
หมายเหตุประกอบงบการเงินรวมและงบการเงินเฉพาะกิจการ
สำหรับปีสิ้นสุดวันที่ 31 ธันวาคม พ.ศ. 2561

32 ภาระผูกพัน

32.1 ภาระผูกพันที่เป็นรายจ่ายฝ่ายทุน

ณ วันที่ 31 ธันวาคม พ.ศ. 2561 กิจการมีภาระผูกพันเกี่ยวกับรายจ่ายฝ่ายทุนตามสัญญาสร้างคลังเก็บแก๊สเป็นจำนวนเงิน 452.50 ล้านบาท (พ.ศ. 2560 : 14.77 ล้านบาท)

32.2 ภาระผูกพันที่เป็นข้อผูกมัดตามสัญญาดำเนินงาน - กรณีที่กลุ่มกิจการเป็นผู้เช่า

กลุ่มกิจการทำสัญญาเช่าดำเนินงานที่สำคัญที่ไม่สามารถยกเลิกได้ ซึ่งได้แก่สัญญาใช้บริการพื้นที่ถังเก็บสำรองก๊าซปิโตรเลียมเหลว (LPG) เพื่อให้บริการถังเก็บและจ่าย LPG เพื่อสำรอง LPG ตามที่กำหนดตามประกาศกรมธุรกิจพลังงาน

ยอดรวมของจำนวนเงินขั้นต่ำที่ต้องจ่ายในอนาคตตามสัญญาเช่าดำเนินงานที่ไม่สามารถยกเลิกได้ มีดังนี้

	งบการเงินรวม		งบการเงินเฉพาะกิจการ	
	พ.ศ. 2561	พ.ศ. 2560	พ.ศ. 2561	พ.ศ. 2560
	บาท	บาท	บาท	บาท
ภายใน 1 ปี	64,487,829	85,374,740	67,065,167	80,351,093
เกินกว่า 1 ปีแต่ไม่เกิน 5 ปี	96,759,029	106,414,032	96,269,462	102,811,771
เกินกว่า 5 ปี	90,276,964	108,149,317	90,276,964	108,149,317
	251,523,822	299,938,089	253,611,593	291,312,181

33 หนี้สินที่อาจเกิดขึ้น

33.1 การค้าประกัน

ณ วันที่ 31 ธันวาคม พ.ศ. 2560 กลุ่มกิจการมีภาระจากการค้าประกันการเช่าซื้อรถบรรทุกให้กับบริษัทที่เกี่ยวข้องกันเป็น 1.98 ล้านบาท

33.2 หนังสือค้ำประกัน

ณ วันที่ 31 ธันวาคม พ.ศ. 2561 กลุ่มกิจการมีหนังสือค้ำประกันที่ออกโดยธนาคาร เพื่อค้ำประกันการซื้อแก๊สและการใช้ไฟฟ้า จำนวน 1,079.42 ล้านบาท (พ.ศ. 2560 : 1,202.03 ล้านบาท) โดยใช้เงินฝากธนาคารเป็นหลักประกันจำนวน 640.85 ล้านบาท (พ.ศ. 2560 : 585.94 ล้านบาท) และบริษัทได้นำเครื่องจักรและที่ดินเป็นหลักประกันจำนวน 130.00 ล้านบาท และ 193.60 ล้านบาท ตามลำดับ

ณ วันที่ 31 ธันวาคม พ.ศ. 2561 บริษัทมีเงินฝากธนาคารเพื่อเป็นหลักประกันการกู้ยืมจากสถาบันการเงินจำนวน 9.23 ล้านบาท (พ.ศ. 2560 : 8.98 ล้านบาท)

ณ วันที่ 31 ธันวาคม พ.ศ. 2561 กลุ่มกิจการมีเงินฝากธนาคารเพื่อเป็นหลักประกันการให้บริการขนส่งแก๊สลูกค้าจำนวน 0.20 ล้านบาท

บริษัท ดับบลิวพี เอนเนอร์ยี จำกัด (มหาชน)

หมายเหตุประกอบงบการเงินรวมและงบการเงินเฉพาะกิจการ

สำหรับปีสิ้นสุดวันที่ 31 ธันวาคม พ.ศ. 2561

34 คดีฟ้องร้อง

คดีของบริษัท เวิลด์แก๊ส (ประเทศไทย) จำกัด

- 34.1 ในปี พ.ศ. 2553 WG เป็นจำเลย เนื่องจากเป็นผู้จ้างงานที่ดินเพื่อค้าประกันดินเชื้อให้กับบุคคลอื่นที่มีต่อบริษัทหลักทรัพย์แห่งหนึ่ง จำนวนตามมูลฟ้องเป็นเงิน 27.02 ล้านบาท ซึ่งศาลมีคำสั่งให้จำหน่ายคดีชั่วคราวเพื่อรอคำพิพากษาคดีของหนี้ประธาน ฝ่ายบริหารของบริษัทคาดว่าบริษัทจะไม่ได้รับผลเสียหายจากคดีฟ้องร้องดังกล่าว จึงมิได้บันทึกประมาณการหนี้สินที่อาจเกิดขึ้น
- 34.2 ในปี พ.ศ. 2556 WG ถูกฟ้องและเรียกร้องให้ชดเชยค่าเสียหายจากบริษัทแห่งหนึ่ง เนื่องจาก WG ผิดนัดชำระหนี้ตามสัญญาที่ได้ทำไว้กับบริษัทดังกล่าว ตามคดีแพ่งหมายเลขดำที่ 3097/2556 โดยโจทก์ได้ยื่นฟ้องต่อศาลแพ่งให้บริษัทชดเชยค่าเสียหาย เป็นจำนวนเงิน 30.46 ล้านบาท ศาลแพ่งมีคำตัดสินให้บริษัทชำระเงินชดเชยรวมดอกเบี้ย 2.36 ล้านบาท ซึ่งบริษัทได้ชำระเงินชดเชยดังกล่าวแล้ว ต่อมาศาลอุทธรณ์และศาลฎีกาได้มีคำตัดสินให้บริษัทชำระเงินค่าเสียหายเพิ่มเติมแก่บริษัทดังกล่าวเป็นจำนวน 11.57 ล้านบาท ซึ่งบริษัทได้ชำระเงินค่าเสียหายดังกล่าวแก่โจทก์แล้วในไตรมาสที่ 3 พ.ศ. 2561

คดีของบริษัท ดับบลิวพี เอนเนอร์ยี จำกัด (มหาชน)

- 34.3 ในปี พ.ศ. 2560 ผู้รับเหมาก่อสร้างรายหนึ่ง ซึ่งทำการก่อสร้างโครงการเก็บและจ่ายก๊าซ จังหวัดละโว้ ได้ฟ้องบริษัทเป็นจำเลยในคดีแพ่ง เพื่อเรียกร้องค่าสินจ้างและค่าเสียหายเป็นจำนวนเงิน 13.50 ล้านบาท สำหรับงานก่อสร้างที่ผู้รับเหมาได้ทำงานไปแล้วบางส่วน และบริษัทได้สั่งชะลอโครงการไว้ชั่วคราว และอยู่ระหว่างตรวจสอบงานที่ผู้รับเหมาได้ทำไปแล้วดังกล่าว ในเดือนพฤศจิกายน พ.ศ. 2561 ศาลชั้นต้นมีคำพิพากษาให้บริษัทชำระค่าเสียหายเป็นจำนวนเงิน 13.50 ล้านบาท และบริษัทอยู่ในระหว่างดำเนินการตามคำพิพากษาศาล
- 34.4 ในปี พ.ศ. 2561 บริษัทถูกฟ้องและเรียกร้องให้ชดเชยค่าเสียหายและค่าสินไหมทดแทนจากบุคคลรายหนึ่ง เนื่องจากความประมาทปราศจากความระมัดระวังอย่างผู้มีอาชีพจำหน่ายแก๊สอันเป็นวัตถุไวไฟ เป็นเหตุทำให้โจทก์ได้รับความเสียหาย โดยโจทก์ได้ยื่นฟ้องต่อศาลให้บริษัทชดเชยค่าเสียหายและค่าสินไหมทดแทน เป็นจำนวนเงิน 1.18 ล้านบาท ซึ่งศาลมีคำสั่งให้จำหน่ายคดีชั่วคราวเพื่อรอฟังคำพิพากษาคดีอาญา อย่างไรก็ตามฝ่ายบริหารของบริษัท คาดว่าบริษัทจะไม่ได้รับผลเสียหายจากคดีความฟ้องร้องดังกล่าว จึงมิได้บันทึกประมาณการหนี้สินที่อาจเกิดขึ้น
- 34.5 ในปี พ.ศ. 2561 ผู้รับเหมาก่อสร้างรายหนึ่ง ซึ่งทำการก่อสร้างโครงการเก็บและจ่ายก๊าซจังหวัดนครสวรรค์ ได้ฟ้องบริษัทเป็นจำเลยในคดีแพ่ง เพื่อเรียกร้องค่าสินจ้างและค่าเสียหายเป็นจำนวนเงิน 9.92 ล้านบาท สำหรับงานก่อสร้างที่ผู้รับเหมาได้ทำงานไปแล้วบางส่วน และบริษัทได้สั่งชะลอโครงการไว้ชั่วคราว และอยู่ระหว่างตรวจสอบงานที่ผู้รับเหมาได้ทำไปแล้วดังกล่าว ปัจจุบันคดีอยู่ในระหว่างนัดสืบพยาน อย่างไรก็ตาม ฝ่ายบริหารของบริษัท คาดว่าบริษัทจะไม่ได้รับผลเสียหายจากคดีความฟ้องร้องดังกล่าว จึงมิได้บันทึกประมาณการหนี้สินที่อาจเกิดขึ้น
- 34.6 ในปี พ.ศ. 2561 บริษัทถูกฟ้องและเรียกร้องค่าเสียหายกรณีผิดสัญญาตัวแทนค้าต่าง เรียกร้องค่าอัดบรรจุก๊าซ และค่าขนส่งก๊าซ รวมถึงส่วนลดทางการค้าโดยโจทก์ที่เป็นลูกค้าของบริษัทในจำนวนเงิน 46.50 ล้านบาท ขณะนี้ยังอยู่ในชั้นตอนของศาล อย่างไรก็ตาม ฝ่ายบริหารของบริษัท คาดว่าบริษัทจะไม่ได้รับผลเสียหายจากคดีความฟ้องร้องดังกล่าว จึงมิได้บันทึกประมาณการหนี้สินที่อาจเกิดขึ้น

บริษัท ดับบลิวพี เอ็นเนอร์ยี่ จำกัด (มหาชน)

หมายเหตุประกอบงบการเงินรวมและงบการเงินเฉพาะกิจการ

สำหรับปีสิ้นสุดวันที่ 31 ธันวาคม พ.ศ. 2561

35 เหตุการณ์ภายหลังวันที่ในงบแสดงฐานะการเงิน

- 35.1 ที่ประชุมคณะกรรมการบริษัทครั้งที่ 11/2561 เมื่อวันที่ 29 ตุลาคม พ.ศ. 2561 มีมติอนุมัติให้กลุ่มกิจการลงทุนในหุ้นสามัญของบริษัท ไทยแก๊ส คอร์ปอเรชั่น จำกัด เป็นจำนวน 1,094,400 หุ้น คิดเป็นสัดส่วนร้อยละ 80 ของหุ้นทั้งหมดของบริษัท ไทยแก๊ส คอร์ปอเรชั่น จำกัด กลุ่มกิจการคาดว่าจะทำการซื้อแล้วเสร็จภายในไตรมาสแรกของปี พ.ศ. 2562
- 35.2 ที่ประชุมคณะกรรมการบริษัทครั้งที่ 1/2562 เมื่อวันที่ 17 มกราคม พ.ศ. 2562 มีมติอนุมัติให้บริษัท ดับบลิวพี แก๊ส จำกัด ซึ่งเป็นบริษัทย่อยของบริษัท เพิ่มทุนจำนวน 170 ล้านบาท โดยการออกหุ้นสามัญใหม่จำนวน 17 ล้านหุ้น มูลค่าที่ตราไว้หุ้นละ 10 บาท โดยบริษัท ดับบลิวพี แก๊ส จำกัด ได้รับชำระค่าหุ้นเต็มจำนวนจากบริษัท และได้จดทะเบียนเพิ่มทุนดังกล่าวกับกระทรวงพาณิชย์เมื่อวันที่ 14 กุมภาพันธ์ พ.ศ. 2562
-

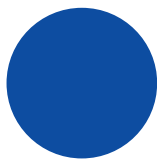



บริษัท ดับบลิวพี เอ็นเนอร์ยี่ จำกัด (มหาชน)

เลขที่ 1 อาคารอีสท์ วอเตอร์ ชั้น 15 ซอยวิภาวดีรังสิต 5
ถนนวิภาวดีรังสิต แขวงจอมพล เขตจตุจักร กรุงเทพฯ 10900

โทรศัพท์: 0 2272 3322 โทรสาร: 0 2272 0655

Email: info@wp-energy.co.th

WP Energy Public Company Limited

1 Eastwater Building, Floor 15, Vibhavadi Rangsit Soi 5,
Vibhavadi Rangsit Road, Chom Pon Sub-district, Chatuchak District, Bangkok 10900

Tel: 0 2272 3322 Fax: 0 2272 0655

Email: info@wp-energy.co.th

