



บริษัท เมืองไทย ลีสซิ่ง จำกัด (มหาชน)

รายงาน ประจำปี 2015



บริการ..ใกล้ชิด
คุณภาพดีมิตร..ที่รู้ใจ

24th
ANNIVERSARY
SINCE 1992

www.muangthaileasing.co.th

สารบัญ

สารจากประธานกรรมการบริษัท	2
สารจากประธานกรรมการบริหาร	3
รายงานคณะกรรมการตรวจสอบ	4
รายงานคณะกรรมการสรรหาและกำหนดค่าตอบแทน	6
รายงานคณะกรรมการบริษัทกับवाल	7
รายงานความรับผิดชอบของคณะกรรมการต่อรายงานทางการเงิน	8
คณะกรรมการบริษัท	9
คณะกรรมการบริหาร	10
คณะกรรมการตรวจสอบ	11
สรุปข้อมูลทางการเงิน	12
1. นโยบายและภาพรวมการประกอบธุรกิจ	14
2. ลักษณะการประกอบธุรกิจ	18
3. ปัจจัยความเสี่ยง	25
4. ข้อมูลทั่วไปและข้อมูลสำคัญอื่น	31
5. ข้อมูลหลักทรัพย์และผูกพัน	32
6. นโยบายการจ่ายเงินปันผลของบริษัทฯ และบริษัทย่อย	32
7. โครงสร้างการจัดการ	33
8. การกำกับดูแลกิจการ	40
9. ความรับผิดชอบต่อสังคม (Corporate Social Responsibilities : CSR)	58
10. การควบคุมภายในและการบริหารจัดการความเสี่ยง	62
11. รายละเอียดเกี่ยวกับคณะกรรมการ ผู้บริหาร และผู้มีอำนาจควบคุม	64
12. รายการระหว่างกัน	71
13. ข้อมูลทางการเงินที่สำคัญ	77
14. คำอธิบายและการวิเคราะห์ฐานะการเงินและผลการดำเนินงาน	87
15. ข้อมูลเพิ่มเติม	97
รายงานและงบการเงิน	98

สารจากประธานกรรมการบริษัท

บริษัท เมืองไทย ลิสซิ่ง จำกัด (มหาชน) ได้จดทะเบียนในตลาดหลักทรัพย์แห่งประเทศไทย ครบรอบ 1 ปี เมื่อวันที่ 26 พฤศจิกายน 2558 ที่ผ่านมา โดยในปีที่ผ่านมาบริษัทมีผลการดำเนินงานที่เติบโตอย่างต่อเนื่องและเป็นที่น่าพอใจ โดยมีผลกำไรจากการดำเนินงานจำนวน 825 ล้านบาท เพิ่มขึ้นจากปีที่ผ่านมา จำนวน 281 ล้านบาท

ขณะเดียวกันบริษัทยังคงมุ่งเน้นขยายการบริการให้ครอบคลุมทุกพื้นที่อย่างต่อเนื่อง โดยบริษัทมีแผนการเปิดสาขาในปี 2559 จำนวน 450 สาขา รวมกับสาขาเดิมเป็น 1,350 สาขา ตลอดจนได้ขยายช่องทางการดำเนินธุรกิจที่หลากหลาย นอกเหนือจากการให้บริการสินเชื่อทะเบียนรถแล้วยังมีบริการสินเชื่อส่วนบุคคล สินเชื่อนาโนไฟแนนซ์ และสินเชื่อโฉนดที่ดิน นอกเหนือจากการดำเนินธุรกิจให้เติบโตอย่างต่อเนื่องแล้ว บริษัทยังตระหนักถึงความสำคัญในการดำเนินงานภายใต้การกำกับดูแลกิจการที่ดี เนื่องจากพิจารณาแล้วเห็นว่าเป็นกลไกสำคัญในการนำไปสู่การมีระบบบริหารจัดการที่มีประสิทธิภาพ โปร่งใส และสามารถตรวจสอบได้ทุกขั้นตอน

ผมในนามของคณะกรรมการบริษัท ขอขอบคุณ ผู้ถือหุ้น ลูกค้า พันธมิตรทางธุรกิจ ที่ให้การสนับสนุนบริษัทด้วยดีเสมอมา และขอขอบคุณ คณะผู้บริหาร พนักงานทุกท่านที่มุ่งมั่นและทุ่มเทในการปฏิบัติงานอย่างเต็มกำลังความสามารถ เพื่อช่วยกันพัฒนาและสร้างความยั่งยืนให้กับบริษัทต่อไปในอนาคต ผมขอให้คำยืนยันว่าบริษัทจะยึดหลักคุณธรรม ความซื่อสัตย์ และความโปร่งใสในการดำเนินธุรกิจ รวมทั้งปฏิบัติตามหลักบรรษัทภิบาลอย่างเคร่งครัด ผมมีความเชื่อมั่นเป็นอย่างยิ่งว่า บริษัท เมืองไทย ลิสซิ่ง จำกัด (มหาชน) จะสามารถเติบโตได้อย่างต่อเนื่องและยั่งยืนตลอดไป

พ.อ.ร.อ. อ.อ.

พลเรือเอกอภิชาติ เพ็งศรีทอง
(ประธานกรรมการบริษัท)



สารจากประธานกรรมการบริหาร

ผลการดำเนินงานในปี 2558 ที่ผ่านมา บริษัทฯ สามารถดำเนินธุรกิจให้เป็นไปตามแผนงานที่ตั้งไว้ทุกประการ ทั้งการเปิดสาขา ยอดปล่อยสินเชื่อใหม่ การควบคุมหนี้เสีย หรือ NPL รวมทั้งผลกำไรของบริษัทฯ

การดำเนินธุรกิจที่ประสบผลสำเร็จดังกล่าว เกิดจากการร่วมมือร่วมใจของพนักงานทุกคน ในความมุ่งมั่น และอุตสาหะในการออกหาลูกค้าใหม่ๆ ให้เข้ามาใช้บริการของเรา จนทำให้ธุรกิจสามารถดำเนินไปได้ตามเป้าหมายทุกประการ

สำหรับในปี 2559 ทางคณะผู้บริหารได้ตั้งเป้าหมายในการขยายธุรกิจ โดยการเปิดสาขาเพิ่มขึ้นอีกจำนวน 450 สาขา และขยายยอดปล่อยสินเชื่อให้เติบโตเพิ่มขึ้นไม่น้อยกว่า 50 เปอร์เซ็นต์เทียบกับปีที่ผ่านมา โดยต้องมาควบคุมหนี้เสียไม่เกิน 1.5 เปอร์เซ็นต์ ซึ่งเป็นงานที่ท้าทายต่อผู้บริหารและทีมงานเป็นอย่างยิ่ง

อย่างไรก็ตาม ถึงแม้การทำกำไรจะเป็นเป้าหมายที่สำคัญทางธุรกิจที่ต้องคำนึงถึง แต่อีกสิ่งหนึ่งที่มีความสำคัญไม่แพ้กันคือการรับผิดชอบต่อสังคม บริษัทฯ และผู้บริหารยังคงเน้น และให้ความสำคัญในเรื่องดังกล่าว โดยจัดให้มีการทอดกฐินเป็นประจำ มีการบริจาคโลหิตประจำปี และได้สร้างอาคารเรียนสำหรับเด็กเล็ก ตามโครงการ “บ้านใหม่ของหนู” อย่างต่อเนื่องทุกปี

สุดท้ายนี้ บริษัทฯ มุ่งมั่นที่จะให้บริการที่ดีที่สุดกับลูกค้า โดยยึดมั่นในคุณธรรมและจริยธรรม พร้อมทั้งดำเนินธุรกิจด้วยความโปร่งใสและรับผิดชอบต่อสังคม เพื่อความยั่งยืนของธุรกิจตลอดไป

นายชูชาติ เพ็ชรอำไพ
(ประธานกรรมการบริหาร)

รายงานคณะกรรมการตรวจสอบ

เรียน ท่านผู้ถือหุ้น

คณะกรรมการบริษัท เป็นผู้แต่งตั้งคณะกรรมการตรวจสอบของบริษัท ประกอบด้วยกรรมการอิสระผู้ทรงคุณวุฒิซึ่งมีคุณสมบัติตรงตามเกณฑ์ที่กำหนดในประกาศของสำนักงานคณะกรรมการกำกับหลักทรัพย์และตลาดหลักทรัพย์แห่งประเทศไทย มีจำนวน 3 ท่าน ดังนี้

- | | |
|------------------------------|-------------------------|
| 1. นางกองแก้ว เปี่ยมด้วยธรรม | ประธานคณะกรรมการตรวจสอบ |
| 2. นายกัมพล ตติยกุล | กรรมการตรวจสอบ |
| 3. นายชายน้อย เผื่อนโกสุม | กรรมการตรวจสอบ |

ในรอบปี 2558 คณะกรรมการตรวจสอบได้ประชุม รวม 4 ครั้ง กรรมการตรวจสอบทุกคนได้เข้าร่วมประชุมครบทุกครั้ง ในจำนวนนี้มีวาระการประชุมร่วมกับผู้สอบบัญชีโดยไม่มีฝ่ายบริหาร ร่วมประชุมด้วย 1 ครั้ง เพื่อรับทราบถึงปัญหาที่พบระหว่างการตรวจสอบ และประเด็นที่ผู้สอบบัญชีเห็นว่าเป็นสาระสำคัญ อันเป็นการส่งเสริมการกำกับดูแลกิจการที่ดีและเพิ่มความโปร่งใสของรายงานทางการเงินให้กับบริษัท และได้สรุปรายงานผลการประชุมให้คณะกรรมการบริษัททราบทุกไตรมาส

คณะกรรมการตรวจสอบปฏิบัติหน้าที่ด้วยความรอบคอบ เป็นอิสระ แสดงความเห็นอย่างตรงไปตรงมา มีความโปร่งใสตามหลักการกำกับดูแลกิจการที่ดี และมีความเห็นว่า ในรอบระยะเวลาบัญชี ปี 2558 บริษัทฯจัดให้มีระบบการควบคุมภายในที่โปร่งใสเพียงพอและเหมาะสม มีการบริหารความเสี่ยงที่เพียงพอ และมีกระบวนการที่ช่วยให้เกิดความมั่นใจว่าการปฏิบัติงานของบริษัทฯเป็นไปตามกฎหมายที่เกี่ยวข้อง โดยมีการกำกับดูแลกิจการที่ดี ตลอดจนมีการจัดการทางการเงินที่ถูกต้องตามควรในสาระสำคัญตามมาตรฐานรายงานทางการเงินและมีการเปิดเผยงานทางการเงินของบริษัทอย่างเพียงพอเชื่อถือได้ สรุปสาระสำคัญในการปฏิบัติหน้าที่ได้ดังนี้

1. การสอบทานรายงานทางการเงิน คณะกรรมการตรวจสอบได้สอบทานงบการเงินรายไตรมาส และงบการเงินประจำปี 2558 เพื่อให้มั่นใจว่ารายงานทางการเงินของบริษัทฯ จัดทำขึ้นถูกต้องตามที่ควร ตามมาตรฐานการรายงานทางการเงิน จัดทำงบการเงินของบริษัทฯ มีความถูกต้องเชื่อถือได้ ทั้งมีการเปิดเผยข้อมูลที่สำคัญอย่างเพียงพอและทันเวลาต่อผู้ใช้งบการเงิน สอดคล้องกับกฎหมายและประกาศต่างๆ ที่เกี่ยวข้อง กฎเกณฑ์ของตลาดหลักทรัพย์แห่งประเทศไทย และสำนักงานคณะกรรมการกำกับหลักทรัพย์และตลาดหลักทรัพย์แห่งประเทศไทย ทั้งเป็นไปตามมาตรฐานการรายงานทางการเงิน
2. การสอบทานระบบควบคุมภายในและระบบตรวจสอบภายใน คณะกรรมการตรวจสอบได้พิจารณาอนุมัติแผนการตรวจประจำปี 2558 ของฝ่ายตรวจสอบภายในและติดตามผลการดำเนินงานเป็นประจำทุกไตรมาส โดยพิจารณาในประเด็นสำคัญพร้อมให้คำแนะนำ รวมข้อคิดเห็นที่เป็นประโยชน์เพื่อให้มั่นใจว่ากระบวนการควบคุมภายใน สามารถป้องกันหรือลดความผิดพลาดในการทำงาน รวมถึงพิจารณา ความเหมาะสมและเพียงพอของทรัพยากรบุคคล ในการทำงาน และความ เป็นอิสระของหน่วยงานตรวจสอบภายใน คณะกรรมการตรวจสอบ มีความเห็นว่าระบบการควบคุมภายในและการตรวจสอบภายในของบริษัทมีความเหมาะสมเพียงพอและมีประสิทธิภาพ รวมทั้งฝ่ายตรวจสอบภายใน ได้ปฏิบัติหน้าที่อย่างเป็นอิสระ โปร่งใส และเที่ยงธรรม
3. การสอบทานการบริหารความเสี่ยง คณะกรรมการตรวจสอบได้สอบทานการประเมินความเสี่ยงของบริษัทและการบริหารความเสี่ยงทั้งด้านการปฏิบัติงานและการบริหารทางการเงิน และมีความเห็นว่าการบริหารจัดการความเสี่ยงอย่างเพียงพอและมีประสิทธิภาพ
4. การสอบทานการปฏิบัติตามกฎหมาย คณะกรรมการตรวจสอบได้สอบทานการปฏิบัติงานของบริษัท และเห็นว่าให้เป็นไปตามกฎหมายว่าด้วยหลักทรัพย์และตลาดหลักทรัพย์แห่งประเทศไทย ข้อกำหนดของตลาดหลักทรัพย์ฯ และกฎหมายหรือข้อกำหนดอื่นที่เกี่ยวข้องกับธุรกิจของบริษัท รวมถึงนโยบายต่อต้านการทุจริตของบริษัท และการเปลี่ยนแปลงกฎเกณฑ์ต่างๆ ที่มีผลกระทบต่อการดำเนินธุรกิจของบริษัท



5. การพิจารณารายการที่โยงกันหรือรายการที่อาจมีความขัดแย้งทางผลประโยชน์ คณะกรรมการตรวจสอบได้พิจารณา และให้ความเห็นเกี่ยวกับรายการที่เกี่ยวโยงกัน หรือรายการที่อาจมีความขัดแย้งทางผลประโยชน์ของบริษัท โดยยึดหลักความยุติธรรม ความสมเหตุสมผล และคำนึงถึงผลประโยชน์ของผู้มีส่วนได้ส่วนเสียของทุกฝ่ายและการเปิดเผยข้อมูลอย่างเพียงพอ ตามเงื่อนไขที่ตลาดหลักทรัพย์ฯ กำหนด
6. การพิจารณาคัดเลือก เสนอแต่งตั้งผู้สอบบัญชีและค่าตอบแทนผู้สอบบัญชี คณะกรรมการตรวจสอบได้พิจารณาคัดเลือกผู้สอบบัญชีและค่าตอบแทน ประจำปี 2558 เพื่อเสนอต่อคณะกรรมการบริษัท โดยพิจารณาถึงผลการปฏิบัติงาน ความเป็นอิสระ ความสามารถ ประสบการณ์ และความเหมาะสมของค่าตอบแทน ของผู้สอบบัญชีในรอบปีที่ผ่านมาแล้ว จึงได้คัดเลือกผู้สอบบัญชีรายเดิมคือผู้สอบบัญชีจากบริษัท สำนักงาน อีวาย จำกัด เป็นผู้สอบบัญชีของบริษัท โดยมีรายชื่อผู้สอบบัญชีดังนี้
 - 1.) นางสาวรัตนา จาละ ผู้สอบบัญชีรับอนุญาตเลขทะเบียน 3734 และ/หรือ
 - 2.) นางสาวสมใจ คุณปลื้ม ผู้สอบบัญชีรับอนุญาตเลขทะเบียน 4499 และ/หรือ
 - 3.) นางสาวรัชดา ยงสวัสดิ์วานิชย์ ผู้สอบบัญชีรับอนุญาตเลขทะเบียน 4951
7. การพิจารณาบททวนกฎบัตรคณะกรรมการตรวจสอบ คณะกรรมการตรวจสอบได้พิจารณาบททวนกฎบัตรคณะกรรมการตรวจสอบเป็นระยะ เพื่อให้มั่นใจว่า การดำเนินงานของคณะกรรมการตรวจสอบมีประสิทธิภาพและเป็นปัจจุบัน

(นางกนกแก้ว เปี่ยมด้วยธรรม)
ประธานกรรมการตรวจสอบ

รายงานคณะกรรมการสรรหาและกำหนดค่าตอบแทน

ในปี 2558 คณะกรรมการสรรหาและกำหนดค่าตอบแทน ประกอบด้วย กรรมการอิสระ จำนวน 3 ท่าน โดย ดร.โยธิน อนาวิล เป็นประธานคณะกรรมการสรรหาและกำหนดค่าตอบแทน นางกองแก้ว เปี่ยมด้วยธรรม และนายกัมพล ตติยกุล เป็นกรรมการ

คณะกรรมการสรรหาและกำหนดค่าตอบแทนได้ปฏิบัติหน้าที่ตามที่ได้รับมอบหมายจากคณะกรรมการบริษัท โดยสามารถสรุปสาระสำคัญของงานที่ได้ปฏิบัติในปี 2558 ดังต่อไปนี้

การสรรหา : โดยพิจารณาการแต่งตั้งกรรมการที่ครบกำหนดวาระ เพื่อเข้าดำรงตำแหน่งอีกวาระหนึ่ง และนำเสนอต่อที่ประชุมคณะกรรมการบริษัท ในการพิจารณาแต่งตั้งกรรมการที่ครบกำหนดวาระ เพื่อเข้าดำรงตำแหน่งอีกวาระหนึ่ง คณะกรรมการสรรหาและกำหนดค่าตอบแทนได้พิจารณาคุณสมบัติของกรรมการที่พ้นจากตำแหน่งตามวาระ โดยเห็นว่า กรรมการทั้งสามท่านมีความรู้ความสามารถครบถ้วนตามหลักเกณฑ์ที่กำหนด และได้ปฏิบัติหน้าที่ด้วยความระมัดระวัง มีความตั้งใจในการปฏิบัติหน้าที่อย่างสม่ำเสมอและจริงใจ อีกทั้งช่วยสนับสนุนคณะกรรมการในการกำหนดทิศทางธุรกิจ การบริหารงานของบริษัท และให้ข้อเสนอแนะ ความคิดเห็นอันเป็นประโยชน์ต่อการดำเนินกิจการของบริษัทและผู้ถือหุ้น

การกำหนดค่าตอบแทน : โดยพิจารณาค่าตอบแทนกรรมการบริษัทและคณะกรรมการชุดย่อยต่างๆ เพื่อเสนอที่ประชุมคณะกรรมการบริษัท ในการพิจารณาค่าตอบแทนของกรรมการ คณะกรรมการสรรหาและกำหนดค่าตอบแทนได้พิจารณาโดยคำนึงถึงความเหมาะสมกับภาระหน้าที่ ความรับผิดชอบที่ได้รับมอบหมาย และผลการปฏิบัติงาน ผลประกอบการของบริษัท รวมถึงได้มีการสำรวจข้อมูลเปรียบเทียบกับบริษัทอื่นที่อยู่ในอุตสาหกรรมเดียวกัน มีขนาดและลักษณะของธุรกิจที่ใกล้เคียงกัน

ในปี 2558 ที่ผ่านมา คณะกรรมการสรรหาและกำหนดค่าตอบแทนได้ปฏิบัติงานที่ได้รับมอบหมายจากคณะกรรมการบริษัท อย่างครบถ้วนด้วยความระมัดระวัง รอบคอบ เพิ่มความสามารถ และเป็นอิสระ ตามหลักการกำกับดูแลกิจการที่ดี เพื่อประโยชน์โดยรวมต่อบริษัทและผู้มีส่วนได้ส่วนเสียทุกฝ่ายเป็นสำคัญ



(ดร.โยธิน อนาวิล)

ประธานกรรมการสรรหาและกำหนดค่าตอบแทน



รายงานคณะกรรมการบริษัท

คณะกรรมการบริษัท เมืองไทย ลิสซิ่ง จำกัด (มหาชน) เป็นผู้แต่งตั้งคณะกรรมการบริษัท ประกอบด้วยกรรมการจำนวน 3 ท่าน โดยนายชายน้อย เผื่อนโกสุม เป็นประธานคณะกรรมการบริษัท นางทองแก้ว เปี่ยมด้วยธรรม และนายชูชาติ เพ็ชรอำไพ เป็นกรรมการ

ในปี 2558 คณะกรรมการบริษัท ได้มีการประชุมเพื่อปฏิบัติหน้าที่ตามขอบเขตความรับผิดชอบที่ระบุไว้ในกฎบัตรของคณะกรรมการบริษัทอย่างเคร่งครัด และได้รายงานผลการประชุมให้คณะกรรมการบริษัททราบทุกครั้ง รวมถึงส่งเสริมและสนับสนุนโครงการและกิจกรรมต่างๆ ของบริษัทที่เป็นประโยชน์ต่อสังคม ส่งเสริมการกำกับดูแลกิจการที่ดี มุ่งเน้นการรักษามาตรฐานควบคู่กับการพัฒนาการกำกับดูแลกิจการให้เป็นไปอย่างต่อเนื่อง และส่งเสริมให้นำหลักธรรมาภิบาล และการกำกับดูแลกิจการที่ดีเป็นวัฒนธรรมองค์กร และมีผลในทางปฏิบัติ ได้แก่

- พัฒนาหลักสูตรการอบรมพนักงาน เพื่อให้พนักงานได้เรียนรู้เกี่ยวกับหลักการกำกับดูแลกิจการที่ดี จรรยาบรรณธุรกิจ เพื่อเสริมสร้างความเข้าใจแก่ผู้บริหาร และพนักงานในการปฏิบัติหน้าที่ในความรับผิดชอบอย่างถูกต้องและเหมาะสม
- จัดทำคู่มือการกำกับดูแลกิจการที่ดีให้กับพนักงาน ผู้บริหาร และกรรมการ ได้รับทราบถึงจรรยาบรรณธุรกิจ และจรรยาบรรณของพนักงาน ผู้บริหาร และกรรมการ ได้รับทราบและยึดถือเป็นแนวปฏิบัติเดียวกัน
- สื่อความและให้ความรู้ผ่านช่องทางต่างๆ ไปยังพนักงาน ผู้บริหาร และกรรมการ เกี่ยวกับการดูแลกิจการที่ดีอย่างสม่ำเสมอ ผ่านทางวารสารสัมพันธ์ “เมืองไทย ลิสซิ่ง” เป็นประจำทุกเดือน
- สนับสนุนและส่งเสริมให้บริษัทจัดกิจกรรมการดำเนินงานด้านความรับผิดชอบต่อสังคม โดยสร้างอาคารศูนย์เด็กเล็กเป็นประจำทุกปีอย่างต่อเนื่อง ซึ่งจะหมุนเวียนไปตามเขตพื้นที่ของสาขา ในปี 2558 บริษัทได้สร้างอาคารศูนย์เด็กเล็กจำนวน 2 แห่ง ที่ โรงเรียนบ้านมะขามเอน และโรงเรียนวัดรางเสนห์นครจันทร์ จ.ราชบุรี

คณะกรรมการบริษัท ได้ปฏิบัติหน้าที่ด้วยความรอบคอบ ระมัดระวัง และคำนึงถึงผลประโยชน์สูงสุดของบริษัท ผู้ถือหุ้น และผู้มีส่วนได้เสียอื่น

คณะกรรมการบริษัทมีความเชื่อมั่นว่า การดำเนินธุรกิจด้วยความโปร่งใส เป็นธรรม มีการปฏิบัติตามนโยบายการกำกับดูแลกิจการที่ดี และยึดหลักจรรยาบรรณธุรกิจอย่างเคร่งครัด ซึ่งได้รับความร่วมมืออย่างดีจากผู้บริหารและพนักงานทุกระดับภายในองค์กร จะสร้างความเชื่อมั่นแก่ผู้มีส่วนได้เสียทุกฝ่าย และส่งผลให้องค์กรเติบโตอย่างยั่งยืนต่อไป

(นายชายน้อย เผื่อนโกสุม)
ประธานกรรมการบริษัท

รายงานความรับผิดชอบต่อคณะกรรมการต่อรายงานทางการเงิน

คณะกรรมการบริษัท เมืองไทย ลิสซิ่ง จำกัด (มหาชน) เป็นผู้รับผิดชอบในการจัดทำ การเปิดเผยข้อมูลและการนำเสนอ
งบการเงินของบริษัทรวมถึงข้อมูลสารสนเทศทางการเงินที่ปรากฏในรายงานประจำปี 2558 ซึ่งงบการเงินดังกล่าวได้จัดทำขึ้น
โดยถูกต้องตามที่ควรตามมาตรฐานรายงานทางการเงิน โดยรวมถึงการใช้ดุลพินิจอย่างระมัดระวังในการเลือกใช้นโยบายบัญชี
การประมาณการที่เกี่ยวข้องกับรายงานทางการเงินที่เหมาะสมและเพียงพอและการถือปฏิบัติอย่างสม่ำเสมอ เพื่อให้มั่นใจได้ว่า
รายงานทางการเงินปราศจากการแสดงข้อมูลที่ขัดกับข้อเท็จจริงที่เป็นสาระสำคัญ เพื่อประโยชน์ต่อผู้ถือหุ้นและผู้ลงทุนทั่วไป
อย่างโปร่งใส

คณะกรรมการบริษัทได้แต่งตั้งคณะกรรมการตรวจสอบซึ่งประกอบด้วยกรรมการที่เป็นอิสระเพื่อทำหน้าที่สอบทาน
นโยบายการบัญชีและดูแลรับผิดชอบเกี่ยวกับคุณภาพของรายงานทางการเงินและสอบทานระบบการควบคุมภายในการตรวจสอบ
ภายในระบบการบริหารความเสี่ยงตลอดจนพิจารณาการเปิดเผยข้อมูลรายการระหว่างกันโดยความเห็นของคณะกรรมการ
ตรวจสอบเกี่ยวกับเรื่องนี้ปรากฏอยู่ในรายงานจากคณะกรรมการตรวจสอบซึ่งแสดงไว้ในรายงานประจำปีแล้ว

คณะกรรมการบริษัทได้จัดให้มีระบบการควบคุมและระบบการบริหารความเสี่ยงรวมถึงระบบการควบคุมภายในด้านต่าง ๆ
ที่มีประสิทธิภาพเหมาะสมเพื่อให้มั่นใจได้อย่างมีเหตุผลว่าข้อมูลทางบัญชีมีความถูกต้องครบถ้วนและเพียงพอที่จะดำรงรักษาไว้ซึ่ง
ทรัพย์สินของบริษัท ตลอดจนเพื่อไม่ให้เกิดการทุจริตหรือการดำเนินการที่ผิดปกติดังมีสาระสำคัญในการนี้

คณะกรรมการบริษัทมีความเห็นว่าระบบการควบคุมภายในของบริษัทโดยรวมอยู่ในระดับที่น่าพอใจและสามารถสร้าง
ความเชื่อมั่นได้อย่างมีเหตุผลว่างบการเงินของบริษัท สำหรับปีสิ้นสุดวันที่ 31 ธันวาคม 2558 มีความเชื่อถือได้ตามมาตรฐาน
การรายงานทางการเงินและปฏิบัติถูกต้องตามกฎหมายและกฎระเบียบที่เกี่ยวข้อง



พลเรือเอกอภิชาติ เพ็งศรีทอง
(ประธานกรรมการบริษัท)



นายชูชาติ เพ็ชรอำไพ
(ประธานกรรมการบริหาร)

คณะกรรมการบริษัท



พลเรือเอกอภิชาติ เพ็งศรีทอง

ประธานกรรมการบริษัท/
กรรมการอิสระ



นายชูชาติ เพ็ชรอำไพ

กรรมการ/
กรรมการบรรษัทภิบาล



นางกองแก้ว เปี่ยมด้วยธรรม

กรรมการอิสระ/
กรรมการสรรหาและกำหนดค่าตอบแทน/
กรรมการบรรษัทภิบาล



นายชายน้อย เพื่อนโกศล

กรรมการอิสระ/
ประธานกรรมการบรรษัทภิบาล



นายกำพล อดิยแก้ว

กรรมการอิสระ/
กรรมการสรรหาและกำหนดค่าตอบแทน



ดร.โยธิน อนาวิล

กรรมการอิสระ/
ประธานกรรมการสรรหาและ
กำหนดค่าตอบแทน



นางดาวนภา เพชรอำไพ

กรรมการ/กรรมการผู้จัดการ

คณะกรรมการบริหาร



นายชูชาติ เพ็ชรอำไพ
ประธานกรรมการบริหาร



นางดาวนภา เพ็ชรอำไพ
กรรมการบริหาร



นายสุรพงษ์ เพ็ชรอำไพ
กรรมการบริหาร



นายปรีทัศน์ เพ็ชรอำไพ
กรรมการบริหาร



นายสุรัตน์ ฉายารัต
กรรมการบริหาร



นางสาวดวงแข สงนุ้ย
กรรมการบริหาร



นางสาววิมลรัตน์ หนูจุล
กรรมการบริหาร

คณะกรรมการบริหาร



นายสมเกียรติ รัศมี
กรรมการบริหาร



นายอำนาจ เนียมสี
กรรมการบริหาร



นายบัญญัติ นิลศิริ
กรรมการบริหาร



นายนิยม รอดน้อย
กรรมการบริหาร



นายประดิษฐ์ ทองคำ
กรรมการบริหาร



นายสงกรานต์ เอี่ยมกาย
กรรมการบริหาร

คณะกรรมการตรวจสอบ



นางกองแก้ว เปี่ยมด้วยธรรม
ประธานกรรมการตรวจสอบ



นายชายน้อย เพื่อนโกศล
กรรมการตรวจสอบ



นายกำพล ติดยกวิ
กรรมการตรวจสอบ

สรุปข้อมูลทางการเงิน

สินทรัพย์รวม

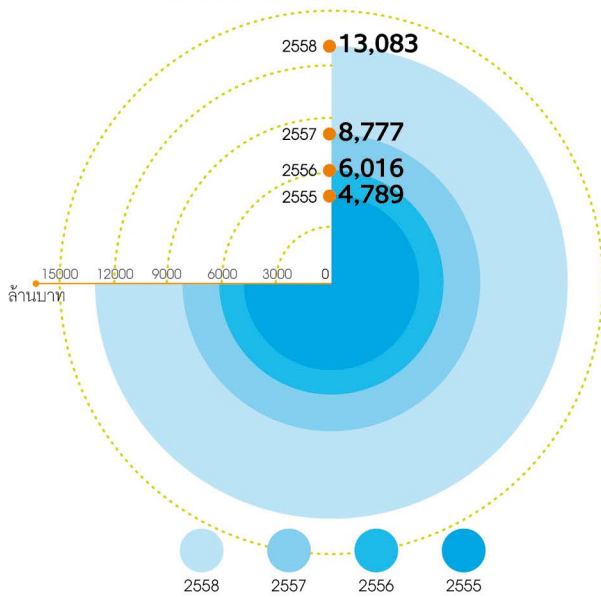

หนี้สินและส่วนของผู้ถือหุ้นรวม

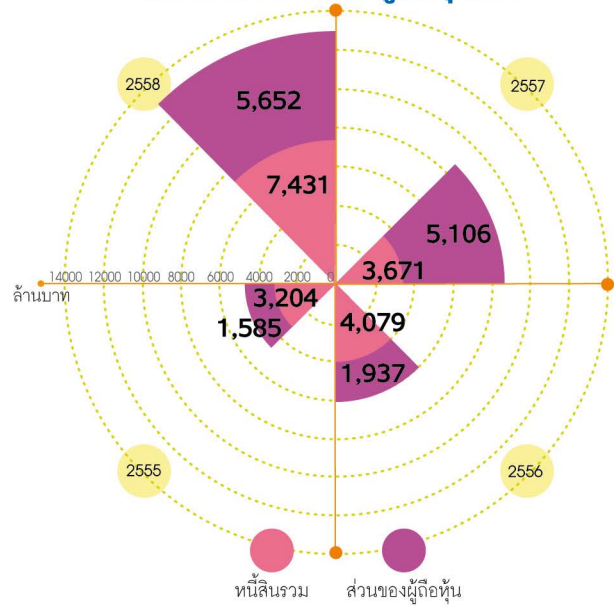

รายได้รวม

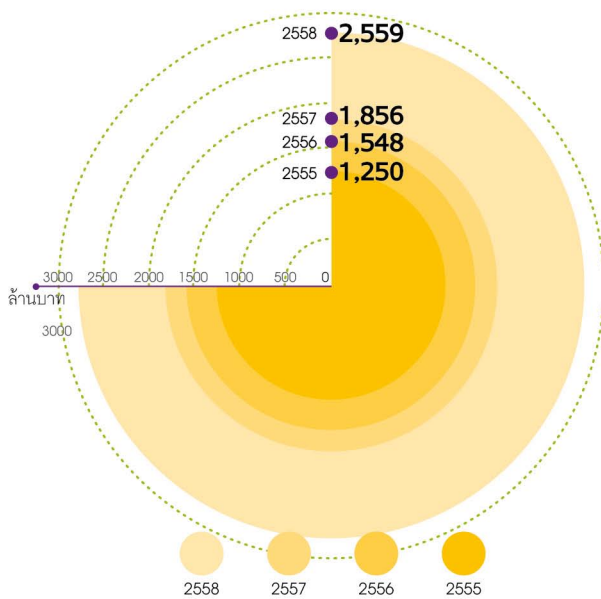

กำไรขาดทุนเบ็ดเสร็จรวม

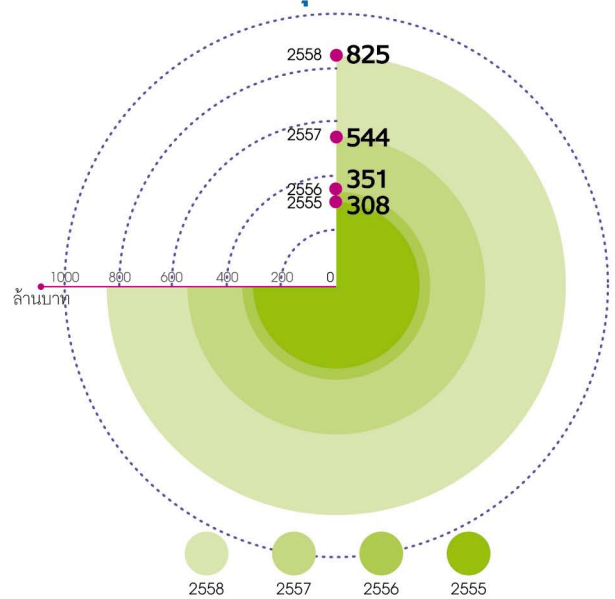

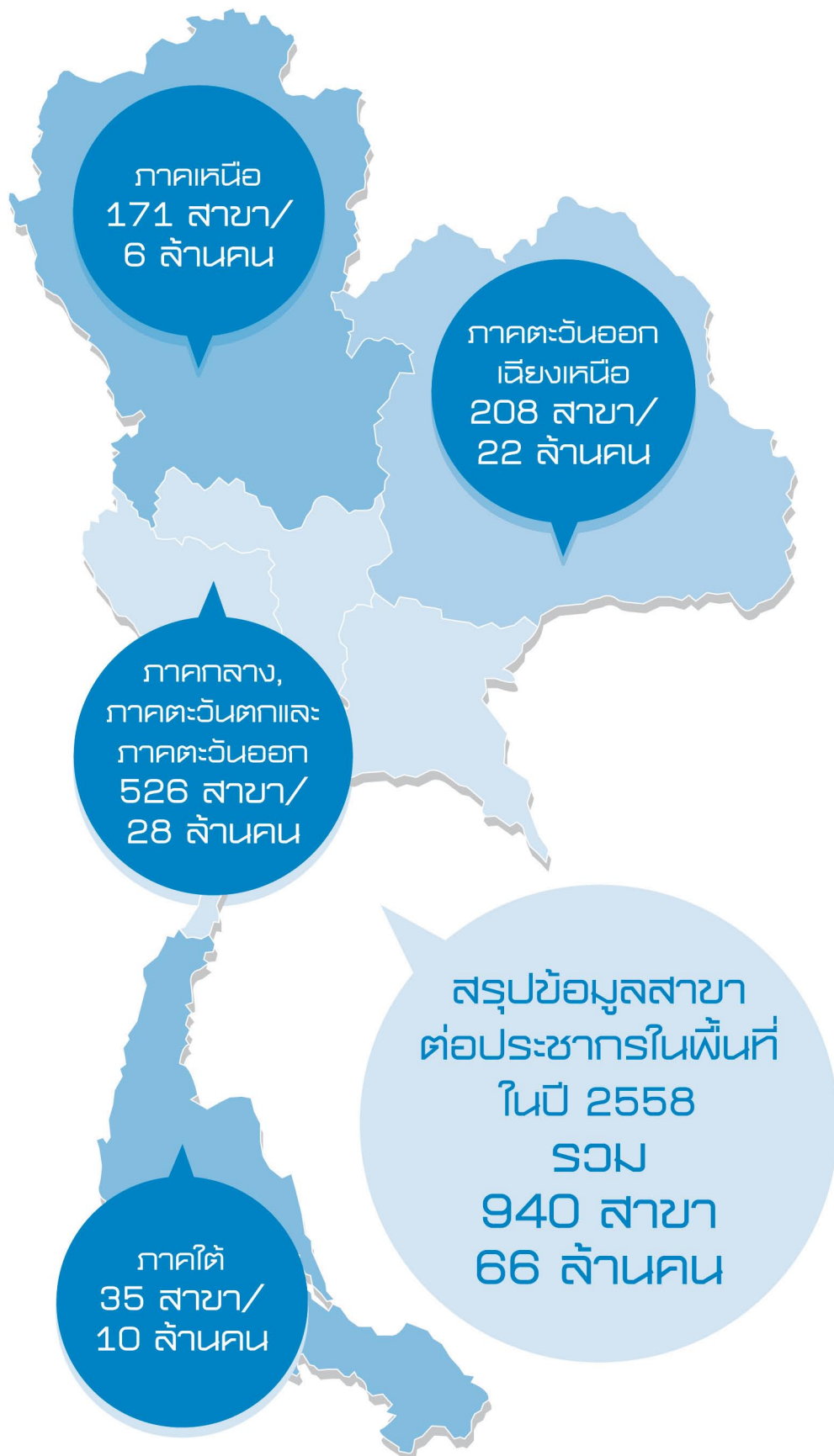

1. นโยบายและภาพรวมการประกอบธุรกิจ

บริษัท เมืองไทย ลิสซิ่ง จำกัด (มหาชน) (“บริษัท”) เดิมชื่อบริษัท ดี.เอส. ลิสซิ่ง จำกัด ก่อตั้งโดยนายชูชาติ เพ็ชรอำไพ และนางดาวณา เพ็ชรอำไพ ได้จดทะเบียนจัดตั้งบริษัทเมื่อวันที่ 22 พฤษภาคม 2535 มีสำนักงานตั้งอยู่เลขที่ 13 ซอย จรัญสนิทวงศ์ แขวงบางอ้อ เขตบางพลัด กรุงเทพมหานคร ด้วยทุนจดทะเบียนเริ่มแรก 2 ล้านบาท เพื่อดำเนินธุรกิจเช่าซื้อรถจักรยานยนต์ทั้งใหม่และมือสองทุกยี่ห้อ ผ่านผู้จัดจำหน่ายทั้งในจังหวัดพิษณุโลกและจังหวัดอื่นๆ ในเขตภาคเหนือตอนล่าง เช่น สุโขทัย กำแพงเพชร พิจิตร เป็นต้น โดยกลุ่มลูกค้าที่เข้ามาใช้บริการจะเป็นผู้มีรายได้ประจำทั้งรายวันและรายเดือน เกษตรกร และรับจ้างทั่วไป ต่อมาบริษัทฯ ได้เพิ่มการให้บริการสินเชื่อทะเบียนรถจักรยานยนต์เพื่อเป็นการต่อยอดการให้บริการสินเชื่อแก่ลูกค้าที่ผ่อนชำระค่างวดตามสัญญาเช่าซื้อครบถ้วนแล้ว รวมทั้งเพิ่มประเภทรถไปสู่อัตโนมัติและรถเพื่อการเกษตรเพื่อให้บริการแก่ลูกค้าได้อย่างหลากหลายมากยิ่งขึ้น จนกระทั่งปี 2544 บริษัทฯ ได้เปลี่ยนชื่อบริษัทจาก บริษัท ดี.เอส. ลิสซิ่ง จำกัด เป็น บริษัท เมืองไทย ลิสซิ่ง จำกัด เมื่อวันที่ 28 สิงหาคม 2544 และได้หยุดการให้บริการสินเชื่อเช่าซื้อ เนื่องจากผู้ผลิตและผู้จัดจำหน่ายรถจักรยานยนต์เริ่มมีการให้บริการเช่าซื้อแก่ลูกค้าเอง ทำให้จำนวนผู้ให้บริการเพิ่มขึ้นและส่งผลกระทบต่อภาวะการแข่งขันสูงขึ้น

ในปี 2549 บริษัทฯ เล็งเห็นถึงช่องทางในการขยายธุรกิจเข้าสู่ธุรกิจสินเชื่อส่วนบุคคลภายใต้การกำกับของธนาคารแห่งประเทศไทย บริษัทฯ จึงได้ดำเนินการขอใบอนุญาตประกอบธุรกิจจากกระทรวงการคลังโดยได้รับอนุญาตเมื่อวันที่ 31 สิงหาคม 2549 และเริ่มขยายการให้บริการสินเชื่อส่วนบุคคลไปยังสาขาต่างๆ ของบริษัทฯ

ในปี 2558 บริษัทฯ ได้เพิ่มผลิตภัณฑ์เพื่อตอบสนองต่อความต้องการที่หลากหลายของลูกค้า ได้แก่ สินเชื่อโนโนไฟแนนซ์ (สินเชื่อรายย่อยเพื่อการประกอบอาชีพภายใต้การกำกับ) โดยบริษัทฯ ได้รับใบอนุญาตให้ประกอบธุรกิจจากกระทรวงการคลัง เมื่อวันที่ 26 พฤษภาคม 2558 และสินเชื่อเงินสดที่ดิน

บริษัทฯ ให้บริการสินเชื่อแก่ลูกค้ารายย่อยที่เป็นคนในพื้นที่เป็นหลัก ดังนั้น บริษัทฯ จึงให้ความสำคัญในการสร้างความสัมพันธ์ที่ดีกับลูกค้า โดยมีสโลแกนว่า “บริการใกล้ชิด คุยญาติมิตรที่รู้ใจ” จนทำให้ได้รับความไว้วางใจจากลูกค้ามาใช้บริการสินเชื่อของบริษัทฯ อย่างต่อเนื่อง และเพื่อรองรับการเติบโตดังกล่าว บริษัทฯ จึงมีการขยายสาขาอย่างต่อเนื่องเพื่อเพิ่มพื้นที่ในการบริการให้ครอบคลุมทั่วประเทศ โดย ณ วันที่ 31 ธันวาคม 2558 บริษัทฯ มีสาขารวมทั้งสิ้น 940 สาขา

1.1 วิสัยทัศน์ วัตถุประสงค์ และเป้าหมายการประกอบธุรกิจ

วิสัยทัศน์ (Vision)

“เราจะรักษาความเป็นผู้นำอันดับ 1 ในธุรกิจสินเชื่อทะเบียนรถจักรยานยนต์ระดับประเทศ”

พันธกิจ (Mission)

- บริษัทฯ จะขยายพื้นที่การให้บริการลูกค้าให้ครอบคลุมทุกภูมิภาคของประเทศ
- บริษัทฯ จะต้องมีส่วนแบ่งการตลาดเป็นอันดับ 1 ในแต่ละพื้นที่ที่บริษัทฯ เปิดดำเนินการ
- บริษัทฯ จะต้องมียอดปล่อยสินเชื่อเฉลี่ยต่อจำนวนพนักงานสูงที่สุดในธุรกิจเดียวกัน
- บริษัทฯ จะให้ความสำคัญกับการดูแลและการบริหารหนี้ โดยใช้ MTL Model เป็นเครื่องมือในการดำเนินงาน
- บริษัทฯ จะให้บริการที่เป็นเลิศ และสร้างความพึงพอใจสูงสุดแก่ลูกค้า



1.2 การเปลี่ยนแปลงและพัฒนาการที่สำคัญ

พัฒนาการที่สำคัญของบริษัทฯ ในช่วงระยะเวลาที่ผ่านมา มีรายละเอียดดังต่อไปนี้

ปี 2558

- เริ่มให้บริการสินเชื่อเงินสดที่ดิน
- เริ่มให้บริการสินเชื่อรายย่อยเพื่อการประกอบอาชีพภายใต้การกำกับของธนาคารแห่งประเทศไทย หรือสินเชื่อ nano finance โดยได้รับอนุญาตจากกระทรวงการคลังเมื่อวันที่ 26 พฤษภาคม 2558
- ขยายการให้บริการสินเชื่อไปยังภาคใต้ โดยเริ่มจากการเปิดสาขาที่จังหวัดสุราษฎร์ธานีเป็นจังหวัดแรก

ปี 2557

- เปิดดำเนินการศูนย์ประมูลรถแห่งที่ 3 ที่จังหวัดชลบุรี เพื่อเป็นศูนย์กลางในการจัดประมูลรถที่สาขาต่างๆ ในเขตภาคกลางและภาคตะวันออก โดยเริ่มการประมูลครั้งแรกเมื่อวันที่ 21 กุมภาพันธ์ 2557
- เปิดดำเนินการศูนย์ประมูลรถแห่งที่ 4 ที่จังหวัดขอนแก่น เพื่อเป็นศูนย์กลางในการจัดประมูลรถที่สาขาต่างๆ ในเขตภาคตะวันออกเฉียงเหนือ โดยเริ่มการประมูลครั้งแรกเมื่อวันที่ 20 มีนาคม 2557
- ที่ประชุมสามัญผู้ถือหุ้น ประจำปี 2557 เมื่อวันที่ 28 เมษายน 2557 ได้มีมติอนุมัติให้บริษัทฯ ดำเนินการดังนี้
 - แปรสภาพเป็นบริษัทมหาชนจำกัด
 - เปลี่ยนแปลงมูลค่าที่ตราไว้จากหุ้นละ 100 บาท เป็น 1 บาท
 - เพิ่มทุนจดทะเบียนจำนวน 545 ล้านบาท จากทุนจดทะเบียนเดิม 1,575 ล้านบาท เป็น 2,120 ล้านบาท โดยการออกหุ้นสามัญใหม่จำนวน 545 ล้านหุ้น มูลค่าที่ตราไว้หุ้นละ 1 บาท ซึ่งมีรายละเอียดการจัดสรรดังนี้
 - (1) หุ้นสามัญเพิ่มทุนจำนวน 502.50 ล้านหุ้น เสนอขายให้แก่ประชาชน
 - (2) หุ้นสามัญเพิ่มทุนจำนวน 42.50 ล้านหุ้น เสนอขายให้แก่กรรมการ ผู้บริหาร และพนักงานของบริษัทฯ และ/หรือบริษัทย่อย
 - (3) วันที่ 26 พฤศจิกายน 2557 หุ้นของบริษัทฯ ได้ทำการซื้อขายเป็นครั้งแรกในตลาดหลักทรัพย์แห่งประเทศไทย ณ วันที่ 31 ธันวาคม 2557 บริษัทฯ มีจำนวนสาขาทั้งสิ้น 506 สาขา

ปี 2556

- เพิ่มทุนจดทะเบียน 315 ล้านบาท จากทุนจดทะเบียนเดิม 1,260 ล้านบาท เป็น 1,575 ล้านบาท โดยการออกหุ้นสามัญใหม่ จำนวน 3,150,000 หุ้น มูลค่าที่ตราไว้หุ้นละ 100 บาท เสนอขายให้แก่ผู้ถือหุ้นเดิม เพื่อนำเงินไปใช้ในการขยายสินเชื่อ

ปี 2555

- เพิ่มทุนจดทะเบียน 160 ล้านบาท จากทุนจดทะเบียนเดิม 1,100 ล้านบาท เป็น 1,260 ล้านบาท โดยการออกหุ้นสามัญใหม่จำนวน 1,600,000 หุ้น มูลค่าที่ตราไว้หุ้นละ 100 บาท เสนอขายให้แก่ผู้ถือหุ้นเดิม เพื่อนำเงินไปใช้ในการขยายสินเชื่อ
- เปิดดำเนินการศูนย์ประมูลรถแห่งแรกและแห่งที่ 2 ที่จังหวัดพิษณุโลก และจังหวัดอยุธยา เพื่อเป็นศูนย์กลางในการจัดประมูลรถที่สาขาต่างๆ ในเขตภาคเหนือและภาคกลางและภาคตะวันตก

1.3 โครงสร้างการถือหุ้นของกลุ่มบริษัท

โครงสร้างการถือหุ้นของกลุ่มบริษัท ณ วันที่ 31 ธันวาคม 2558 เป็นดังนี้

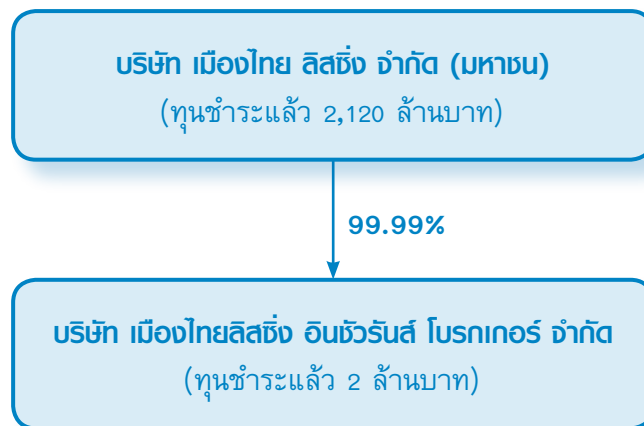

การดำเนินงานของกลุ่มบริษัทฯ

1.4 บริษัท เมืองไทย ลิสซิ่ง จำกัด (มหาชน)

บริษัท เมืองไทย ลิสซิ่ง จำกัด (มหาชน) ประกอบธุรกิจให้บริการสินเชื่อทะเบียนรถ สินเชื่อโฉนดที่ดิน สินเชื่อส่วนบุคคลและนาโนไฟแนนซ์ให้แก่ลูกค้ารายย่อยที่เป็นบุคคลธรรมดาทั่วไปผ่านสาขาของบริษัทฯ ที่กระจายอยู่ในพื้นที่ส่วนใหญ่ของประเทศ ไม่ว่าจะเป็นเขตภาคเหนือ ภาคตะวันออกเฉียงเหนือ ภาคกลาง ภาคตะวันออก ภาคตะวันตก และภาคใต้ โดยโครงสร้างการบริหารจัดการสาขาของบริษัทฯ จะแบ่งลำดับชั้นเป็น สาขาใหญ่ สาขาย่อย และศูนย์บริการ โดยสาขาใหญ่จะอยู่ภายใต้การดูแลของผู้จัดการเขตซึ่งขึ้นตรงกับฝ่ายกิจการสาขาดังแผนภาพด้านล่าง

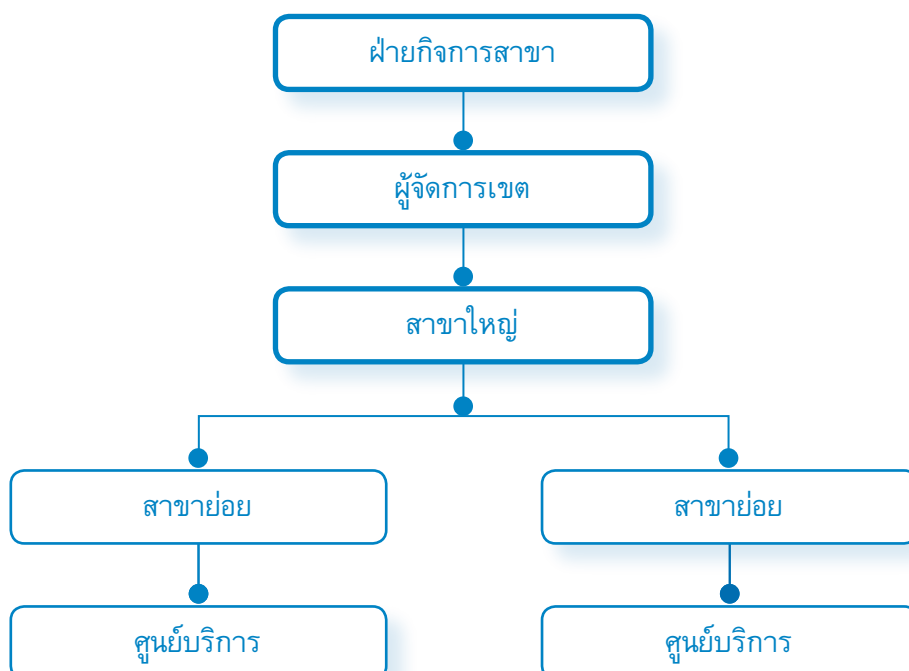



ณ วันที่ 31 ธันวาคม 2558 บริษัทฯ มีสาขาทั้งสิ้น 940 สาขา โดยบริการของบริษัทฯ สามารถสรุปได้ดังนี้

1.4.1 ธุรกิจให้บริการสินเชื่อทะเบียนรถ

บริษัทฯ ให้บริการสินเชื่อทะเบียนรถแก่ลูกค้ารายย่อยทั่วไป โดยครอบคลุมรถประเภทต่างๆ ประกอบด้วย รถจักรยานยนต์ รถยนต์ และรถเพื่อการเกษตร ทั้งนี้ ลูกค้าที่มาขอสินเชื่อจะต้องส่งมอบสมุดคู่มือจดทะเบียนรถตัวจริงให้แก่บริษัทฯ เพื่อเป็นหลักประกัน โดยไม่ต้องจดทะเบียนโอนกรรมสิทธิ์ในสมุดคู่มือจดทะเบียนรถ

- (ก) ธุรกิจให้บริการสินเชื่อทะเบียนรถจักรยานยนต์ - เป็นการให้บริการสินเชื่อแก่ลูกค้ารายย่อยทั่วไปที่มีกรรมสิทธิ์ในรถจักรยานยนต์และมีรถจักรยานยนต์ในครอบครอง
- (ข) ธุรกิจให้บริการสินเชื่อทะเบียนรถยนต์ - เป็นการให้บริการสินเชื่อแก่ลูกค้ารายย่อยทั่วไปที่มีกรรมสิทธิ์ในรถยนต์และมีรถยนต์ในครอบครอง ทั้งนี้ ประเภทของรถยนต์ที่สามารถนำมาขอใช้บริการกับบริษัทฯ ได้แก่ รถยนต์นั่งส่วนบุคคล รถยนต์เพื่อการพาณิชย์ รถตู้ รถบรรทุก 6 ล้อ และรถบรรทุก 10 ล้อ
- (ค) ธุรกิจให้บริการสินเชื่อทะเบียนรถเพื่อการเกษตร - เป็นการให้บริการสินเชื่อแก่ลูกค้ารายย่อยที่ประกอบอาชีพเกษตรกรรมเท่านั้น โดยจะต้องครอบครองและมีกรรมสิทธิ์ในรถเพื่อการเกษตร ทั้งนี้ ประเภทของรถเพื่อการเกษตรที่สามารถนำมาขอใช้บริการกับบริษัทฯ ได้แก่ รถไถ รถไทยแลนด์

1.4.2 ธุรกิจให้บริการสินเชื่อส่วนบุคคล

บริษัทฯ ให้บริการสินเชื่อส่วนบุคคลแบบไม่มีหลักประกันแก่ลูกค้าที่มีประวัติการผ่อนชำระสินเชื่อทะเบียนรถกับบริษัทฯ มาก่อน และมีประวัติการผ่อนชำระที่ดี โดยบริษัทฯ ได้รับอนุญาตจากกระทรวงการคลังให้ประกอบธุรกิจสินเชื่อส่วนบุคคลภายใต้การกำกับของธนาคารแห่งประเทศไทยเมื่อวันที่ 31 สิงหาคม 2549

1.4.3 ธุรกิจให้บริการสินเชื่อที่มีที่ดินเป็นหลักประกัน

บริษัทฯ ให้บริการสินเชื่อที่มีที่ดินเป็นหลักประกัน ลูกค้าที่มาขอสินเชื่อจะต้องส่งมอบโฉนดที่ดินตัวจริงให้แก่บริษัทฯ เพื่อเป็นหลักประกัน ทั้งนี้ บริษัทฯ เพิ่มทางเลือกให้กับลูกค้าว่าจะมีการจดจำนองที่ดินหรือไม่ขึ้นอยู่กับวงเงินสินเชื่อและอัตราดอกเบี้ยที่ลูกค้าต้องการ

1.4.4 ธุรกิจให้บริการสินเชื่อนาโนไฟแนนซ์

บริษัทฯ ให้บริการสินเชื่อนาโนไฟแนนซ์เป็นการปล่อยสินเชื่อแบบไม่มีหลักประกัน โดยมีวัตถุประสงค์การขอสินเชื่อเพื่อการประกอบอาชีพให้แก่ลูกค้าที่มีประวัติการผ่อนชำระสินเชื่อทะเบียนรถกับบริษัทฯ มาก่อน และมีประวัติการผ่อนชำระที่ดี โดยบริษัทฯ ได้รับอนุญาตจากกระทรวงการคลังให้ประกอบธุรกิจสินเชื่อนาโนไฟแนนซ์ภายใต้การกำกับของธนาคารแห่งประเทศไทยเมื่อวันที่ 26 พฤษภาคม 2558

1.5 บริษัท เมืองไทยลิสซิ่ง อินชัวร์รันส์ โบรคเกอร์ จำกัด (“MTLI”)

MTLI จัดทะเบียนจัดตั้งบริษัทเมื่อวันที่ 4 กุมภาพันธ์ 2554 โดยมีทุนที่ออกและเรียกชำระแล้วจำนวน 2 ล้านบาท แบ่งเป็นหุ้นสามัญจำนวน 20,000 หุ้น มูลค่าที่ตราไว้หุ้นละ 100 บาท ปัจจุบัน บริษัทฯ ถือหุ้นใน MTLI จำนวน 19,998 หุ้น คิดเป็นสัดส่วนร้อยละ 99.99 ของจำนวนหุ้นที่จำหน่ายได้แล้วทั้งหมด

MTLI ประกอบธุรกิจนายหน้าประกันวินาศภัย ได้แก่ พรบ.รถจักรยานยนต์และรถยนต์ และประกันอุบัติเหตุส่วนบุคคล โดยได้รับใบอนุญาตเป็นนายหน้าประกันวินาศภัย ตามพระราชบัญญัติประกันวินาศภัย พ.ศ.2535 จากสำนักงานคณะกรรมการกำกับและส่งเสริมการประกอบธุรกิจประกันภัย (“คปภ.”) เมื่อวันที่ 4 พฤษภาคม 2554

2. ลักษณะการประกอบธุรกิจ

2.1 โครงสร้างรายได้ของกลุ่มบริษัท

ประเภทของรายได้	ปี 2555		ปี 2556		ปี 2557		ปี 2558	
	ล้านบาท	ร้อยละ	ล้านบาท	ร้อยละ	ล้านบาท	ร้อยละ	ล้านบาท	ร้อยละ
รายได้ดอกเบี้ยจากการให้สินเชื่อ								
- สินเชื่อทะเบียนรถ	1,057.81	84.63	1,299.42	83.93	1,562.30	84.17	2,161.07	84.45
- สินเชื่อส่วนบุคคล	1.59	0.13	1.64	0.11	5.12	0.28	64.02	2.50
รวมรายได้ดอกเบี้ยจากการให้สินเชื่อ	1,059.40	84.76	1,301.06	84.04	1,567.42	84.45	2,225.09	86.95
รายได้ค่าธรรมเนียมและบริการ ¹⁾	178.61	14.29	238.19	15.38	279.32	15.05	317.29	12.40
รายได้อื่น ²⁾	11.93	0.95	8.99	0.58	9.34	0.50	16.56	0.65
รวมรายได้ทั้งหมด	1,249.94	100.00	1,548.25	100.00	1,856.08	100.00	2,558.94	100.00

หมายเหตุ : ¹⁾ รายได้ค่าธรรมเนียมและบริการ ประกอบด้วย ค่าธรรมเนียมการจัดสินเชื่อ ค่าปรับและค่าติดตามทวงถาม ค่านายหน้าจากการขายประกันของ MTLI

²⁾ รายได้อื่น ประกอบด้วย รายได้ค่าบริการข้อมูลแก่บริษัทประกัน, กำไรจากการขายทรัพย์สิน, ค่าเสียหายจากการยึดรถยัด เป็นต้น

2.2 ลักษณะบริการของบริษัท

บริษัท ประกอบธุรกิจให้บริการสินเชื่อทะเบียนรถและสินเชื่อส่วนบุคคลแก่ลูกค้ารายย่อยที่เป็นบุคคลธรรมดาทั่วไป ทั้งนี้ ลักษณะของการให้บริการสินเชื่อแต่ละประเภท มีรายละเอียดดังนี้

2.2.1 สินเชื่อทะเบียนรถ

สินเชื่อทะเบียนรถเป็นการให้บริการสินเชื่อแก่ลูกค้ารายย่อยทั่วไปที่เป็นเจ้าของกรรมสิทธิ์ในรถมาแล้วไม่น้อยกว่าระยะเวลาที่บริษัท กำหนด หรือมีหลักฐานที่แสดงให้เห็นได้ว่าญาติสนิทเป็นผู้ถือกรรมสิทธิ์มาก่อนหน้านั้น เพื่อให้มั่นใจได้ว่าผู้ขอสินเชื่อเป็นเจ้าของกรรมสิทธิ์จริง ลูกค้าที่มาขอสินเชื่อจะต้องส่งมอบสมุดคู่มือจดทะเบียนรถตัวจริงให้แก่บริษัท เพื่อเป็นหลักประกัน โดยไม่ต้องจดทะเบียนโอนกรรมสิทธิ์ในสมุดคู่มือจดทะเบียนรถ แต่จะต้องลงนามในบันทึกข้อตกลงการโอนกรรมสิทธิ์เพื่อรับทราบข้อตกลงที่หากลูกค้าผิดนัดไม่ชำระหนี้ให้กับบริษัท ไม่ว่าทั้งหมดหรือบางส่วน ลูกค้ายินยอมที่จะโอนกรรมสิทธิ์และส่งมอบรถที่เป็นหลักประกันการขอสินเชื่อให้แก่บริษัท รวมทั้งลงนามในแบบคำขอโอนและรับโอนและหนังสือมอบอำนาจของกรมการขนส่งทางบก ทั้งนี้ ลูกค้าจะยังคงเป็นเจ้าของกรรมสิทธิ์ในรถที่นำมาขอสินเชื่อและสามารถนำรถกลับไปใช้งานตามปกติได้

หากลูกค้าค้างชำระค่างวดตั้งแต่ 2 งวด ขึ้นไป บริษัท สามารถยึดหลักประกันได้ โดยบริษัท จะส่งหนังสือบอกเลิกสัญญาเป็นจดหมายลงทะเบียนตอบรับไปยังผู้กู้และผู้ค้ำประกัน หากผู้กู้หรือผู้ค้ำประกันไม่มาติดต่อขอซื้อรถคืนภายในระยะเวลาที่กำหนด บริษัท สามารถดำเนินการขายรถที่เป็นหลักประกันโดยผ่านศูนย์ประมูลรถของบริษัท

บริการสินเชื่อทะเบียนรถของบริษัท สามารถแบ่งประเภทตามประเภทของรถที่เป็นหลักประกันได้ ดังนี้

- (1) สินเชื่อทะเบียนรถจักรยานยนต์
- (2) สินเชื่อทะเบียนรถยนต์
- (3) สินเชื่อทะเบียนรถเพื่อการเกษตร



ในปี 2555-2557 บริษัท มีจำนวนสัญญาที่ให้สินเชื่อทะเบียนรถทั้งสิ้น 656,894 สัญญา จำนวน 713,678 สัญญา และจำนวน 834,994 สัญญา โดยมียอดการให้สินเชื่อทะเบียนรถทั้งสิ้น 8,244 ล้านบาท จำนวน 9,824 ล้านบาท และจำนวน 12,412 ล้านบาท ตามลำดับ คิดเป็นอัตราการใช้เงินได้ร้อยละ 19.16 และร้อยละ 26.34 ตามลำดับ สินเชื่อหลักที่บริษัท มียอดการให้สินเชื่อมากที่สุด คือ สินเชื่อทะเบียนรถจักรยานยนต์ คิดเป็นสัดส่วนร้อยละประมาณ 82-93 ของยอดการให้สินเชื่อรวมในปี 2555-2557 รองลงมาเป็นสินเชื่อทะเบียนรถยนต์ คิดเป็นสัดส่วนประมาณร้อยละ 5-13 ของยอดการให้สินเชื่อรวมในปี 2555-2557 ในขณะที่มียอดลูกหนี้เงินให้กู้ยืมประเภทสินเชื่อทะเบียนรถคงเหลือจำนวน 4,771 ล้านบาท จำนวน 5,826 ล้านบาท และจำนวน 7,413 ล้านบาท ณ สิ้นปี 2555-2557 ตามลำดับ

สำหรับปี 2558 บริษัท มีจำนวนสัญญาที่ให้สินเชื่อทะเบียนรถทั้งสิ้น 1,079,968 สัญญา โดยมียอดการให้สินเชื่อทะเบียนรถทั้งสิ้น 19,133 ล้านบาท และมียอดลูกหนี้เงินให้กู้ยืมประเภทสินเชื่อทะเบียนรถคงเหลือจำนวน 11,927 ล้านบาท ณ วันที่ 31 ธันวาคม 2558

2.2.2 สินเชื่ออื่นๆ

- บริการสินเชื่อส่วนบุคคล

สินเชื่อส่วนบุคคลภายใต้การกำกับของธนาคารแห่งประเทศไทย โดยได้รับใบอนุญาตจากกระทรวงการคลังเมื่อวันที่ 31 สิงหาคม 2549 บริษัท มีนโยบายการให้บริการสินเชื่อส่วนบุคคลเฉพาะแก่ลูกค้าที่เคยใช้บริการสินเชื่อทะเบียนรถของบริษัท และมีประวัติการชำระที่ดีเท่านั้น เนื่องจากเป็นการให้สินเชื่อโดยไม่มีหลักประกัน ทั้งนี้ บริษัท จะจำกัดวงเงินการให้สินเชื่อส่วนบุคคล โดยหากเป็นวงเงินตามที่บริษัท กำหนด จะต้องเป็นผู้ค้ำประกัน ซึ่งต้องเป็นเจ้าบ้านหรือข้าราชการเท่านั้น เนื่องจากบริษัท พิจารณาว่าเป็นอาชีพที่มั่นคงและมีหลักแหล่งที่แน่นอน สามารถช่วยป้องกันความเสี่ยงกรณีที่ผู้ขอสินเชื่อไม่สามารถชำระหนี้ให้แก่บริษัท ได้ สำหรับสินเชื่อส่วนบุคคลนี้ บริษัท กำหนดระยะเวลาผ่อนชำระเป็นรายเดือน ตั้งแต่ 6-24 เดือน โดยคิดอัตราดอกเบี้ยคงที่จากลูกค้า

- บริการสินเชื่อที่ดิน

สินเชื่อที่ดินเป็นการให้บริการสินเชื่อแก่ลูกค้ารายย่อยทั่วไปที่เป็นเจ้าของกรรมสิทธิ์ในที่ดิน ลูกค้าที่มาขอสินเชื่อจะต้องส่งมอบโฉนดที่ดินตัวจริงให้แก่บริษัท เพื่อเป็นหลักประกันการขอสินเชื่อ โดยหลักเกณฑ์และวิธีการเป็นไปตามเงื่อนไขที่บริษัทกำหนด

- บริการสินเชื่อนาโนไฟแนนซ์

บริษัท ให้บริการสินเชื่อนาโนไฟแนนซ์ภายใต้การกำกับของธนาคารแห่งประเทศไทย โดยได้รับใบอนุญาตจากกระทรวงการคลังเมื่อวันที่ 26 พฤษภาคม 2558 บริษัท มีนโยบายการให้บริการสินเชื่อนาโนไฟแนนซ์เฉพาะแก่ลูกค้าที่เคยใช้บริการสินเชื่อทะเบียนรถของบริษัท และมีประวัติ การชำระที่ดีเท่านั้น เนื่องจากเป็นการให้สินเชื่อโดยไม่มีหลักประกัน โดยลูกค้าต้องมีวัตถุประสงค์ในการกู้เพื่อนำเงินไปประกอบอาชีพเท่านั้น ทั้งนี้ บริษัท จะจำกัดวงเงินการให้สินเชื่อนาโนไฟแนนซ์ โดยบริษัท กำหนดให้ผู้ค้ำประกันซึ่งต้องเป็นเจ้าบ้านหรือลูกค้าเก่าที่มีประวัติการชำระดีเท่านั้น เนื่องจากบริษัท พิจารณาว่าเป็นอาชีพที่มั่นคงและมีหลักแหล่งที่แน่นอน สามารถช่วยป้องกันความเสี่ยง กรณีที่ผู้ขอสินเชื่อไม่สามารถชำระหนี้ให้แก่บริษัท ได้ สำหรับสินเชื่อนาโนไฟแนนซ์นี้ บริษัท กำหนดระยะเวลาผ่อนชำระเป็นรายเดือน ตั้งแต่ 6-24 เดือน โดยคิดอัตราดอกเบี้ยคงที่จากลูกค้า

ในปี 2555-2557 บริษัท มีจำนวนสัญญาที่ให้สินเชื่ออื่นๆ ทั้งสิ้น 2,751 สัญญา 4,112 สัญญา และ 13,864 สัญญา โดยมียอดการให้สินเชื่ออื่นๆ จำนวน 10.84 ล้านบาท จำนวน 16.61 ล้านบาท จำนวน 58.57 ล้านบาท ตามลำดับ คิดเป็นสัดส่วนร้อยละ 0.13 ร้อยละ 0.17 และร้อยละ 0.47 ของยอดการให้สินเชื่ออื่นๆ รวมตามลำดับ ในขณะที่มียอดลูกหนี้เงินให้กู้ยืมประเภทสินเชื่ออื่นๆ คงเหลือจำนวน 5.10 ล้านบาท จำนวน 9.60 ล้านบาท และจำนวน 34.32 ล้านบาท ตามลำดับ

สำหรับปี 2558 บริษัทฯ มีจำนวนสัญญาที่ให้สินเชื่ออื่นๆ ทั้งสิ้น 114,037 สัญญา โดยมียอดการให้สินเชื่ออื่นๆ ทั้งสิ้น 1,098.29 ล้านบาท และมียอดลูกหนี้คงเหลืออื่นๆ จำนวน 703.49 ล้านบาท ณ วันที่ 31 ธันวาคม 2558

ยอดการให้สินเชื่อแยกตามประเภทของการให้สินเชื่อ

ประเภทการให้สินเชื่อ	31 ธันวาคม 2555		31 ธันวาคม 2556		31 ธันวาคม 2557		31 ธันวาคม 2558	
	ล้านบาท	ร้อยละ	ล้านบาท	ร้อยละ	ล้านบาท	ร้อยละ	ล้านบาท	ร้อยละ
สินเชื่อทะเบียนรถ	8,244.38	99.87	9,823.84	99.83	12,412.42	99.53	19,133.32	94.57
สินเชื่ออื่นๆ	10.84	0.13	16.61	0.17	58.57	0.47	1,098.29	5.43
รวมทั้งหมด	8,255.21	100.00	9,840.45	100.00	12,470.99	100.00	20,231.61	100.00
ยอดการให้สินเชื่อเฉลี่ยต่อสาขา	22.74		23.71		24.60		21.52	

จำนวนสัญญาแยกตามประเภทของการให้สินเชื่อ

ประเภทการให้สินเชื่อ	31 ธันวาคม 2555		31 ธันวาคม 2556		31 ธันวาคม 2557		31 ธันวาคม 2558	
	จำนวนสัญญา	ร้อยละ	จำนวนสัญญา	ร้อยละ	จำนวนสัญญา	ร้อยละ	จำนวนสัญญา	ร้อยละ
สินเชื่อทะเบียนรถ	656,894	99.58	713,678	99.43	834,994	98.37	1,079,968	90.44
สินเชื่ออื่นๆ	2,751	0.42	4,112	0.57	13,864	1.63	114,037	9.56
รวมทั้งหมด	659,645	100.00	717,790	100.00	848,858	100.00	1,194,005	100.00

ยอดลูกหนี้คงเหลือแยกตามประเภทของการให้สินเชื่อ

ประเภทการให้สินเชื่อ	31 ธันวาคม 2555		31 ธันวาคม 2556		31 ธันวาคม 2557		31 ธันวาคม 2558	
	ล้านบาท	ร้อยละ	ล้านบาท	ร้อยละ	ล้านบาท	ร้อยละ	ล้านบาท	ร้อยละ
สินเชื่อทะเบียนรถ	4,771.32	99.89	5,825.83	99.84	7,413.41	99.54	11,926.71	94.43
สินเชื่ออื่นๆ	5.10	0.11	9.60	0.16	34.32	0.46	703.49	5.57
รวม	4,776.42	100.00	5,835.43	100.00	7,447.73	100.00	12,630.20	100.00
ลูกหนี้คงเหลือเฉลี่ยต่อสาขา	13.16		14.06		14.72		13.44	

หมายเหตุ : ยอดลูกหนี้คงเหลือ คำนวณจากมูลหนี้ตามสัญญา หักรายได้ทางการเงินรอรับรู้

2.3 ลักษณะผลิตภัณฑ์ของบริษัทย่อย

บริษัท เมืองไทยลิซซิ่ง อินชัวร์นซ์ โบรกเกอร์ จำกัด (“MTLI”) ประกอบธุรกิจนายหน้าประกันวินาศภัย โดยได้รับใบอนุญาตเป็นนายหน้าประกันวินาศภัย ตามพระราชบัญญัติประกันวินาศภัย พ.ศ.2535 จากสำนักงานคณะกรรมการกำกับและส่งเสริมการประกอบธุรกิจประกันภัย (“คปภ.”) เมื่อวันที่ 4 พฤษภาคม 2554 ปัจจุบันกรมธรรม์ประกันวินาศภัยที่ MTLI เป็นนายหน้าในการจำหน่าย ได้แก่ กรมธรรม์ประกันภัยคุ้มครองผู้ประสบภัยจากรถสำหรับรถจักรยานยนต์ (พ.ร.บ.รถจักรยานยนต์) กรมธรรม์ประกันภัยคุ้มครองผู้ประสบภัยจากรถสำหรับรถยนต์ (พ.ร.บ.รถยนต์) และกรมธรรม์ประกันภัยอุบัติเหตุส่วนบุคคล

MTLI จะทำหน้าที่ในการติดต่อกับบริษัทประกันวินาศภัยต่างๆ เพื่อจัดหาผลิตภัณฑ์ที่เกี่ยวข้องกับการประกันวินาศภัยมาขายให้แก่ลูกค้า ซึ่งในการขายประกันนั้น MTLI จะดำเนินการผ่านสาขาและศูนย์บริการของบริษัทฯ เท่านั้น บริษัทฯ มีนโยบายให้พนักงานตำแหน่งที่กำหนด ซึ่งปัจจุบันประกอบด้วย หัวหน้าหน่วยบัญชี หัวหน้าหน่วยวิเคราะห์ หัวหน้าหน่วยเรตติ้งสิน ต้องผ่านการทดสอบการเป็นนายหน้าประกันภัย โดยในแต่ละ



สาขาจะสามารถให้บริการขายและออกกรมธรรม์ พ.ร.บ.รถจักรยานยนต์ พ.ร.บ.รถยนต์ และกรมธรรม์ประกันภัย อุบัติเหตุส่วนบุคคล ให้แก่ลูกค้าผู้ขอสินเชื่อของแต่ละสาขา เพื่อเป็นการอำนวยความสะดวกให้แก่ลูกค้า

MTLI ได้รับคำตอบแทนเป็นค่านายหน้าจากบริษัทประกันวินาศภัยตามอัตราที่กำหนด โดยในปี 2556-2558 MTLI มีรายได้ค่านายหน้าจำนวน 14.52 ล้านบาท จำนวน 17.30 ล้านบาท และจำนวน 21.39 ล้านบาท ตามลำดับ ในขณะที่บริษัท จะได้รับค่าบริการข้อมูลจากบริษัทประกันวินาศภัย จากการที่อาศัยสาขาและศูนย์บริการของบริษัท ที่มีจำนวนมากและครอบคลุมพื้นที่ส่วนใหญ่ของประเทศ เป็นช่องทางในแนะนำและติดต่อลูกค้าเพื่อขาย ประกัน โดยในปี 2556-2558 บริษัท มีรายได้ค่าบริการข้อมูลจำนวน 1.42 ล้านบาท จำนวน 1.65 ล้านบาท และจำนวน 2.08 ล้านบาท ตามลำดับ



หมายเหตุ : ⁽¹⁾ MTLS นำส่งค่าเบี้ยประกันสุทธิหลังหักค่าบริการข้อมูลให้แก่ MTLI
⁽²⁾ MTLI นำส่งค่าเบี้ยประกันสุทธิหลังหักค่านายหน้าให้แก่บริษัทประกันวินาศภัย

2.4 การตลาดและการแข่งขัน

2.4.1 อุตสาหกรรมสินเชื่อทะเบียนรถและสินเชื่อส่วนบุคคล

สินเชื่อจำนำทะเบียนรถซึ่งเป็นธุรกิจหลักของบริษัท นั้น จัดเป็นสินเชื่อในกลุ่มสินเชื่อภาคครัวเรือนที่มีอัตราการเติบโตเฉลี่ยในช่วงปี 2555-2557 เท่ากับร้อยละ 8.95 ต่อปี สูงกว่าอัตราการเติบโตของผลิตภัณฑ์มวลรวมภายในประเทศเฉลี่ยในช่วงปี 2555-2557 ซึ่งเท่ากับร้อยละ 4.54 ต่อปี โดยมีปัจจัยสนับสนุนหลัก คือ การเติบโตของการอุปโภคบริโภคภาคครัวเรือน ซึ่งเพิ่มขึ้นจากจำนวน 6,294 พันล้านบาท ในปี 2555 เป็นจำนวน 6,878 พันล้านบาท ในปี 2557 คิดเป็นอัตราการเติบโตเฉลี่ยร้อยละ 4.54 ต่อปี เนื่องจากมาตรการภาครัฐในการกระตุ้นเศรษฐกิจ ไม่ว่าจะเป็นการกระตุ้นภาคอสังหาริมทรัพย์ การเร่งอุปโภคบริโภคในช่วงท้ายปี และการลดลงของราคาน้ำมัน อย่างไรก็ตามอัตราการเติบโตเริ่มชะลอตัวด้วยปัจจัยของภาระหนี้สินสะสมที่อยู่ในระดับสูง ผลกระทบของการส่งออกและความเสถียรภาพของการเมือง รวมทั้งนโยบายเครดิตที่เคร่งครัดของสถาบันการเงิน

รายงานแนวโน้มธุรกิจเดือนมกราคม 2559 ของธนาคารแห่งประเทศไทย ระบุว่า ภาวะธุรกิจในไตรมาสที่ 4 ปี 2558 ปรับตัวดีขึ้นจากช่วงไตรมาสที่แล้ว ผลมาจากการมาตรการกระตุ้นเศรษฐกิจของภาครัฐ ทั้งการเร่งซื้อรถยนต์ก่อนปรับโครงสร้างภาษีสรรพสามิต และมาตรการช่วยเหลือชาติช่วงก่อนสิ้นปี ทำให้พบว่าความต้องการสินเชื่อภาคครัวเรือนยังคงเพิ่มมากขึ้น แม้ว่าการบริโภคเริ่มดีขึ้นแต่การปรับตัวยังคงจำกัดเพียงแค่ระดับของผู้บริโภคระดับกลางจนถึงระดับบน แต่ผู้บริโภคระดับล่างยังระมัดระวังในการใช้จ่ายเนื่องจากราคาสินค้าทางการเกษตรที่ตกต่ำและหนี้สินภาคครัวเรือนที่อยู่ระดับสูง ส่งผลให้มาตรฐานการให้สินเชื่อภาคครัวเรือนยังคงต้องเข้มงวด สะท้อนความระมัดระวังของสถาบันการเงินที่ยังมีอยู่ต่อเนื่อง เนื่องจากประเด็นความกังวลเกี่ยวกับความน่าเชื่อถือด้านเครดิตของผู้กู้และหลักทรัพย์ค้ำประกัน รวมถึงทิศทางการเติบโตของภาวะเศรษฐกิจโดยรวม จึงมีการปรับเพิ่มเงื่อนไขการพิจารณาสินเชื่อที่เข้มงวดมากขึ้น เพื่อลดปัญหาคุณภาพสินทรัพย์ที่อาจเกิดขึ้น

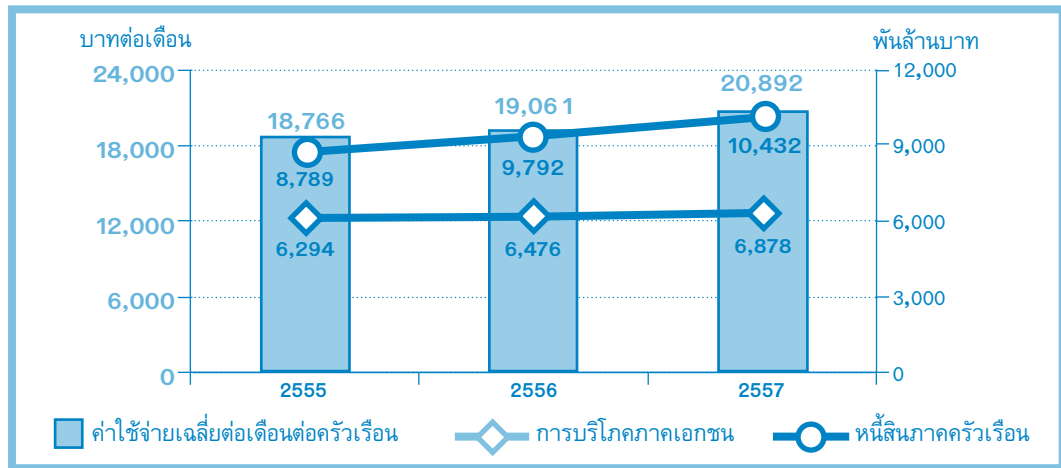

ที่มา : ธนาคารแห่งประเทศไทย และสำนักงานสถิติแห่งชาติ

นอกเหนือจากที่กล่าวข้างต้นแล้ว ปัจจัยหลักที่สนับสนุนการเติบโตของธุรกิจการให้บริการสินเชื่อทะเบียนรถของบริษัท คือ การเติบโตของอุตสาหกรรมรถจักรยานยนต์และรถยนต์ ทั้งนี้ จากสถิติของกรมการขนส่งทางบกตามตารางด้านล่าง จะเห็นได้ว่ารถที่จดทะเบียนสะสมทั่วประเทศในช่วงปี 2554-2557 มีจำนวนเพิ่มขึ้นอย่างต่อเนื่องจาก 30.19 ล้านคัน ในปี 2554 เป็น 35.84 ล้านคัน ในปี 2557 คิดเป็นอัตราการเติบโตเฉลี่ยร้อยละ 5.87 ต่อปี ซึ่งเป็นผลมาจากอุตสาหกรรมยานยนต์ที่มีการขยายตัวเพิ่มขึ้นอย่างต่อเนื่องตามภาวะเศรษฐกิจ และโดยเฉพาะอย่างยิ่งยานพาหนะถือเป็นสิ่งจำเป็นพื้นฐานที่ต้องใช้ในชีวิตประจำวันที่มีความสำคัญมากขึ้นมาโดยตลอด หากพิจารณาประเภทรถที่จดทะเบียนจะเห็นว่าประเภทรถที่มีการจดทะเบียนมากที่สุด คือ รถจักรยานยนต์ มีสัดส่วนการจดทะเบียนคิดเป็นประมาณร้อยละ 55-60 ของจำนวนรถที่จดทะเบียนสะสมในแต่ละปี โดยมีอัตราการเติบโตเฉลี่ยร้อยละ 3.81 ต่อปี ในขณะที่รถยนต์มีสัดส่วนการจดทะเบียนคิดเป็นประมาณร้อยละ 35-39 ของจำนวนรถที่จดทะเบียนสะสมในแต่ละปี โดยมีอัตราการเติบโตเฉลี่ยร้อยละ 9.00 ต่อปี สำหรับปี 2558 รถที่จดทะเบียนสะสมทั่วประเทศมีจำนวน 36.73 ล้านคัน เพิ่มขึ้นจากช่วงเวลาเดียวกันของปีก่อนที่มีจำนวน 35.84 ล้านคัน คิดเป็นอัตราการเติบโตร้อยละ 2.50 โดยประเภทรถที่มีการจดทะเบียนสูงสุดยังคงเป็นรถจักรยานยนต์ที่มีสัดส่วนร้อยละ 55.80 ของจำนวนรถที่จดทะเบียนสะสม โดยมีอัตราการเติบโตร้อยละ 0.94 ในขณะที่รถยนต์มีสัดส่วนการจดทะเบียนคิดเป็นร้อยละ 39.26 ของจำนวนรถที่จดทะเบียนสะสม โดยมีอัตราการเติบโตร้อยละ 4.55

จากจำนวนรถจดทะเบียนสะสมทั่วประเทศที่มีแนวโน้มการเติบโตที่เพิ่มขึ้นอย่างต่อเนื่องดังกล่าว จึงสามารถสะท้อนให้เห็นว่าจำนวนกลุ่มลูกค้าเป้าหมายที่จะสามารถนำทะเบียนรถจักรยานยนต์ รวมถึงทะเบียนรถยนต์มาใช้เป็นหลักประกันในการขอสินเชื่อกับบริษัท มีแนวโน้มเพิ่มขึ้นอย่างต่อเนื่องทุกปี ดังนั้น ผู้บริหารจึงเชื่อว่าการดำเนินธุรกิจของบริษัท จะสามารถเติบโตได้อย่างต่อเนื่องในอนาคต

ตารางแสดงจำนวนรถจดทะเบียนสะสมทั่วประเทศ ในช่วงปี 2554-2558

(หน่วย : คัน)	ปี 2554	ปี 2555	ปี 2556	ปี 2557	ปี 2558
รถจักรยานยนต์	18,152,469	19,147,225	19,964,990	20,305,708	20,497,563
รถยนต์	10,651,817	11,827,710	13,023,547	13,793,784	14,421,267
รถบรรทุกและรถโดยสารขนาดใหญ่	990,426	1,037,334	1,104,231	1,153,369	1,184,503
รถเพื่อการเกษตร	364,775	428,843	495,182	545,380	589,784
รถประเภทอื่นๆ	35,450	35,865	36,456	36,939	37,906
รวมจำนวนรถที่จดทะเบียน	30,194,937	32,476,977	34,624,406	35,835,180	36,731,023

ที่มา : กรมการขนส่งทางบก



ในส่วนของอุตสาหกรรมสินเชื่อส่วนบุคคลนั้นก็มีแนวโน้มการเติบโตอย่างต่อเนื่อง โดยในปี 2554-2557 มูลค่าสินเชื่อส่วนบุคคลรวมทั้งระบบของธนาคารพาณิชย์และผู้ประกอบการที่มีใช้ธนาคารพาณิชย์เพิ่มขึ้นจากจำนวน 213,310 ล้านบาท ในปี 2554 เป็นจำนวน 312,851 ล้านบาท ในปี 2557 คิดเป็นอัตราการเติบโตเฉลี่ยร้อยละ 13.62 ต่อปี การเติบโตดังกล่าวเป็นผลมาจากนโยบายด้านสินเชื่อของกลุ่มธนาคารพาณิชย์ที่พยายามผลักดันสินเชื่อประเภทนี้เนื่องจากเป็นสินเชื่อที่ให้ผลตอบแทนสูง จึงมีการแข่งขันกันมากขึ้นด้วยการออกแคมเปญต่างๆ เพื่อกระตุ้นการเบิกใช้สินเชื่อส่วนบุคคลของลูกค้าทั้งรายเดิมและรายใหม่ที่มีศักยภาพ อย่างไรก็ตาม หากพิจารณาการเติบโตของสินเชื่อส่วนบุคคลในปี 2558 จะเห็นว่าชะลอตัวลงเล็กน้อย จากการเติบโตในช่วงปี 2556 ที่เติบโตถึงร้อยละ 16.34 เหลือร้อยละ 3.78 เนื่องจากความระมัดระวังในการใช้จ่ายของภาครัฐและความเข้มงวดในการปล่อยสินเชื่อของธนาคารพาณิชย์ที่เพิ่มขึ้นภายหลังจากการที่หนี้ภาครัฐเพิ่มขึ้นอย่างมากจากผลของนโยบายกระตุ้นเศรษฐกิจของภาครัฐในช่วงก่อนหน้า

สำหรับ ปี 2558 มูลค่าสินเชื่อส่วนบุคคลรวมทั้งระบบของธนาคารพาณิชย์และผู้ประกอบการที่มีใช้ธนาคารพาณิชย์มีจำนวน 324,667 ล้านบาท เพิ่มขึ้นจากมูลค่าสินเชื่อส่วนบุคคล ณ สิ้นปี 2557 ที่มีจำนวน 312,851 ล้านบาท คิดเป็นอัตราการเพิ่มขึ้นร้อยละ 3.78 ซึ่งค่อยๆ พ้นตัวขึ้นหลังจากสถานการณ์ทางการเมืองที่คลี่คลาย และการดำเนินนโยบายกระตุ้นการบริโภคโดยภาครัฐ ทั้งนี้มูลค่าสินเชื่อส่วนบุคคลของผู้ประกอบการที่มีใช้ธนาคารพาณิชย์มีอัตราการขยายตัวสูงกว่ามูลค่าสินเชื่อส่วนบุคคลของธนาคารพาณิชย์อย่างมีนัยสำคัญ

กราฟแสดงมูลค่าสินเชื่อส่วนบุคคลทั้งระบบ ในช่วงปี 2554-2558

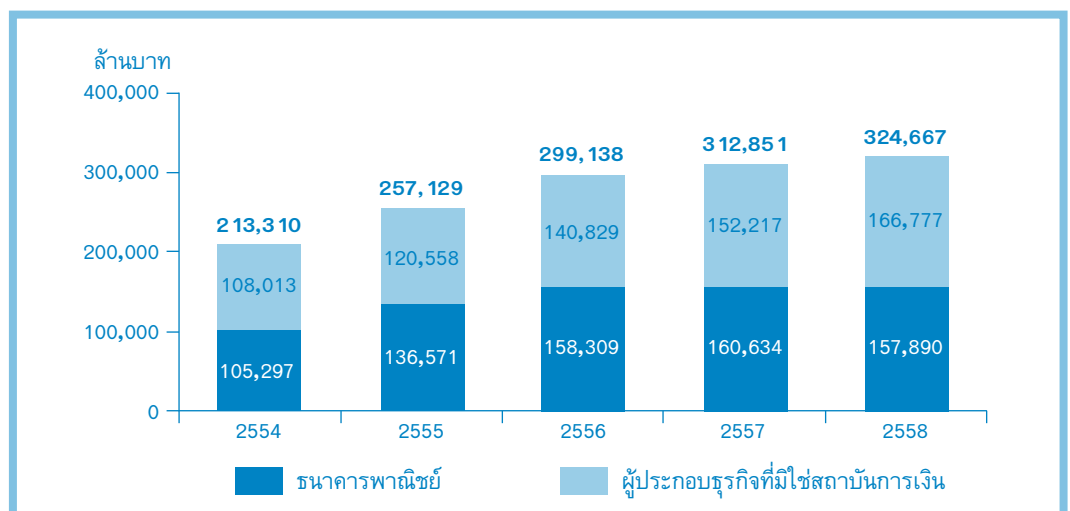

ที่มา : ธนาคารแห่งประเทศไทย

2.4.2 อุตสาหกรรมประกันวินาศภัย

ธุรกิจประกันวินาศภัยเป็นธุรกิจที่เติบโตไปในทิศทางเดียวกันกับการเติบโตของระบบเศรษฐกิจของประเทศ โดยในช่วงปี 2554-2557 มูลค่าเบี้ยประกันรับโดยตรงของธุรกิจประกันวินาศภัยเพิ่มขึ้นอย่างต่อเนื่องจากจำนวน 138.76 พันล้านบาท ในปี 2554 เป็นจำนวน 179.48 พันล้านบาท ในปี 2555 จำนวน 203.02 พันล้านบาท ในปี 2556 และจำนวน 205.37 พันล้านบาท ในปี 2557 คิดเป็นอัตราการเติบโตร้อยละ 29.78 ร้อยละ 13.10 และร้อยละ 1.11 ตามลำดับ จะเห็นว่ามูลค่าเบี้ยประกันรับโดยตรงของธุรกิจวินาศภัยในปี 2555 เติบโตขึ้นจากปี 2554 สูงถึงร้อยละ 29.78 เป็นผลจากการที่เกิดปัญหาอุทกภัยครั้งใหญ่เมื่อปลายปี 2554 ทำให้ประชาชนหันมาทำประกันวินาศภัยเพิ่มขึ้น เพื่อป้องกันความเสียหายที่อาจเกิดขึ้นต่อทั้งภาคอุตสาหกรรมและภาคครัวเรือน เหตุการณ์ดังกล่าวทำให้ผู้ประกอบการและประชาชนมีความเข้าใจและใช้ระบบการประกันภัยเป็นเครื่องมือบริหารความเสี่ยงเพิ่มมากขึ้น จึงทำให้มูลค่าเบี้ยประกันวินาศภัยในปี 2556 เติบโตเพิ่มขึ้นจากปี 2555 อย่างต่อเนื่อง

หากพิจารณาประเภทของการประกันวินาศภัยที่เกี่ยวข้องกับการประกอบธุรกิจของบริษัท เมืองไทยลิซซิ่ง อินชัวร์นซ์ โบรกเกอร์ จำกัด (“MTLI”) ซึ่งเป็นบริษัทย่อยของบริษัทฯ ที่ให้บริการเป็นนายหน้าในการจำหน่ายกรมธรรม์ประกันวินาศภัย ได้แก่ กรมธรรม์ประกันภัยคุ้มครองผู้ประสบภัยจากรถสำหรับรถจักรยานยนต์ (พ.ร.บ.รถจักรยานยนต์) กรมธรรม์ประกันภัยคุ้มครองผู้ประสบภัยจากรถสำหรับรถยนต์ (พ.ร.บ.รถยนต์) และกรมธรรม์ประกันภัยอุบัติเหตุส่วนบุคคล จะเห็นว่ามูลค่าเบี้ยประกันรับโดยตรงของธุรกิจประกันภัยรถเพิ่มขึ้นจากจำนวน 82.77 พันล้านบาท ในปี 2554 เป็น 117.93 พันล้านบาท ในปี 2557 คิดเป็นอัตราการเติบโตเฉลี่ยร้อยละ 12.53 ต่อปี แบ่งเป็น (1) มูลค่าเบี้ยประกันรับโดยตรงของธุรกิจประกันภัยรถภาคบังคับเพิ่มขึ้นจากจำนวน 11.67 พันล้านบาท ในปี 2554 เป็นจำนวน 15.39 พันล้านบาท ในปี 2557 คิดเป็นอัตราการเติบโตเฉลี่ยร้อยละ 9.66 ต่อปี และ (2) มูลค่าเบี้ยประกันรับโดยตรงของธุรกิจประกันภัยรถภาคสมัครใจเพิ่มขึ้นจากจำนวน 71.10 พันล้านบาท ในปี 2554 เป็นจำนวน 102.54 พันล้านบาท ในปี 2557 คิดเป็นอัตราการเติบโตเฉลี่ยร้อยละ 12.99 ต่อปี สำหรับมูลค่าเบี้ยประกันรับโดยตรงของธุรกิจประกันภัยอุบัติเหตุส่วนบุคคลนั้นก็มีการเติบโตอย่างต่อเนื่องเช่นเดียวกันโดยเพิ่มขึ้นจาก 15.75 พันล้านบาทในปี 2554 เพิ่มขึ้นเป็น 24.73 พันล้านบาทในปี 2557 คิดเป็นอัตราการเติบโตเฉลี่ยร้อยละ 16.39 ต่อปี

กราฟแสดงมูลค่าเบี้ยประกันรับโดยตรงของประกันวินาศภัยประเภทต่างๆ ในปี 2554-2557

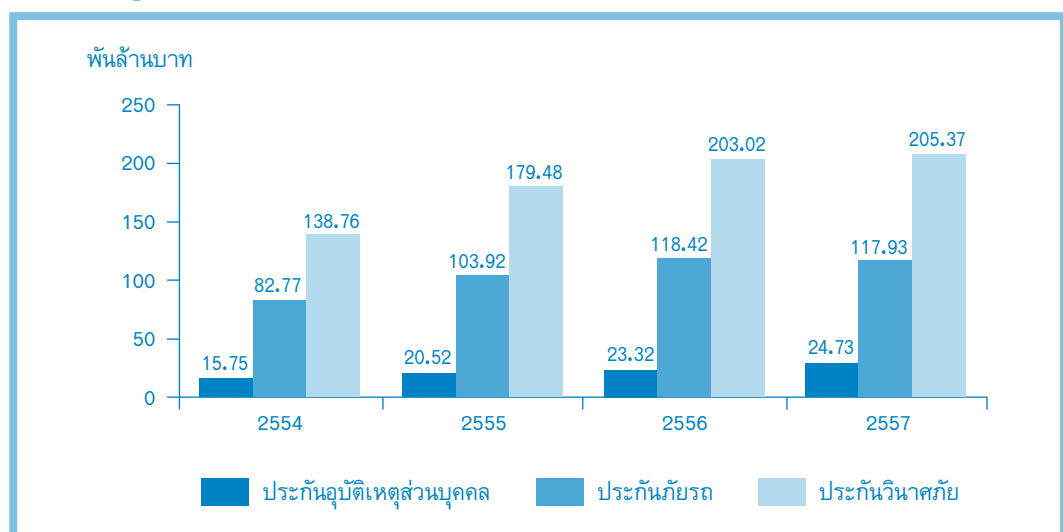

ที่มา : สำนักงานคณะกรรมการกำกับและส่งเสริมการประกอบธุรกิจประกันภัย



3. ปัจจัยความเสี่ยง

ปัจจัยความเสี่ยงที่สำคัญของบริษัทฯ รวมทั้งแนวทางการป้องกันความเสี่ยงสามารถสรุปได้ดังนี้

3.1 ความเสี่ยงจากการแข่งขันในอุตสาหกรรมสินเชื่อทะเบียนรถ

จากการที่ผู้บริหารของบริษัทฯ มีประสบการณ์ในธุรกิจสินเชื่อทะเบียนรถมานานกว่า 24 ปี จึงทำให้มีความรู้ความเข้าใจเกี่ยวกับธุรกิจเป็นอย่างดี รวมถึงมีความเข้าใจเกี่ยวกับพฤติกรรมของกลุ่มลูกค้าของบริษัทฯ อย่างถ่องแท้ ทำให้สามารถกำหนดแนวทางในการบริหารงานในด้านต่างๆ ได้อย่างเหมาะสมและมีประสิทธิภาพ โดยกลยุทธ์หลักที่ให้ความสำคัญ คือ การให้บริการลูกค้าด้วยความใส่ใจและเป็นมิตร ดังสโลแกนของบริษัทฯ ที่ว่า “บริการใกล้ชิด มาตรฐานมิตรที่รู้ใจ” ทำให้ลูกค้าเกิดความประทับใจและมาใช้บริการของบริษัทฯ อย่างต่อเนื่อง รวมถึงแนะนำลูกค้าให้มาใช้บริการของบริษัทฯ จากเหตุผลดังกล่าวจึงทำให้บริษัทฯ สามารถขยายธุรกิจอย่างต่อเนื่อง จน ณ สิ้นปี 2558 บริษัทฯ มีจำนวนสัญญาที่ปล่อยสินเชื่อรวมทั้งสิ้น 1,194,005 สัญญา อย่างไรก็ตาม บริษัทฯ ยังคงเน้นกระบวนการพิจารณาอนุมัติสินเชื่อที่รัดกุม การกำหนดวงเงินการให้สินเชื่อที่เหมาะสม ไปจนถึงกระบวนการควบคุมและติดตามหนี้ที่มีประสิทธิภาพ ดังนั้น ผู้บริหารจึงมั่นใจว่าบริษัทฯ จะไม่ได้รับผลกระทบจากภาวะการแข่งขันในอุตสาหกรรมสินเชื่อทะเบียนรถตามที่กล่าวข้างต้น

3.2 ความเสี่ยงด้านคุณภาพของลูกหนี้

บริษัทฯ ดำเนินธุรกิจให้บริการสินเชื่อทะเบียนรถ โดยมุ่งเน้นกลุ่มลูกค้าที่มีรายได้อยู่ในระดับปานกลางถึงน้อยที่ไม่สามารถเข้าถึงบริการสินเชื่อของธนาคารพาณิชย์ เช่น พนักงานโรงงาน รับจ้าง เกษตรกร เป็นต้น ซึ่งลูกค้ากลุ่มดังกล่าวเป็นกลุ่มที่มีรายได้ไม่แน่นอน และอาจส่งผลทำให้โอกาสในการผิดนัดชำระหนี้ค่อนข้างสูง ดังนั้น บริษัทฯ อาจได้รับผลกระทบดังกล่าว โดยทำให้สินเชื่อที่ไม่ก่อให้เกิดรายได้ของบริษัทฯ เพิ่มขึ้น ซึ่งจะส่งผลกระทบต่อต้นทุนการดำเนินงานของบริษัทฯ ได้

ด้วยระบบการพิจารณาอนุมัติสินเชื่อของบริษัทฯ ซึ่งนอกจากการพิจารณาวงเงินสินเชื่อให้สอดคล้องกับหลักประกันแล้ว บริษัทฯ ยังให้ความสำคัญกับการตรวจสอบข้อมูลของลูกค้าและผู้ค้ำประกัน เพื่อพิจารณาถึงความสามารถในการผ่อนชำระหนี้ของลูกค้าและผู้ค้ำประกัน ประกอบกับการที่บริษัทฯ มีระบบในการบริหารและติดตามหนี้ที่มีประสิทธิภาพ จะช่วยลดความเสี่ยงที่จะเกิดสินเชื่อที่ไม่ก่อให้เกิดรายได้ (NPL) ลงได้ นอกจากนี้ บริษัทฯ ได้มีการกำหนดวงเงินสูงสุดสำหรับสินเชื่อแต่ละประเภทและวงเงินสูงสุดสำหรับสินเชื่อทุกประเภทของลูกค้าแต่ละราย (Single Limit) เพื่อจำกัดความเสี่ยงสูงสุดที่อาจเกิดจากผู้ออกสินเชื่อแต่ละราย ซึ่งสามารถช่วยลดความเสี่ยงดังกล่าวได้อีกส่วนหนึ่ง จากนโยบายดังกล่าวข้างต้น ทำให้บริษัทฯ สามารถรักษาสัดส่วนสินเชื่อที่ไม่ก่อให้เกิดรายได้ต่อสินเชื่อรวมให้อยู่ในระดับต่ำ โดยในปี 2555-2558 บริษัทฯ มีสัดส่วนสินเชื่อที่ไม่ก่อให้เกิดรายได้ต่อสินเชื่อรวมเท่ากับร้อยละ 0.99 ร้อยละ 2.14 ร้อยละ 1.50 และร้อยละ 1.03 ตามลำดับ

3.3 ความเสี่ยงจากการไม่สามารถติดตามยึดหลักประกันได้

บริษัทฯ ประกอบธุรกิจหลักในการให้บริการสินเชื่อทะเบียนรถ โดยลูกค้าจะต้องนำรถจักรยานยนต์ รถยนต์ หรือรถเพื่อการเกษตรที่ตนเป็นเจ้าของกรรมสิทธิ์มาเป็นหลักประกันในการขอสินเชื่อโดยไม่ต้องจดทะเบียนโอนกรรมสิทธิ์ หากลูกค้าผิดนัดชำระหนี้ตั้งแต่ 2 งวดขึ้นไป บริษัทฯ สามารถยึดรถที่เป็นหลักประกันจากลูกค้าเพื่อนำมาขายทอดตลาดโดยวิธีการประมูล อย่างไรก็ตาม เนื่องจากหลักประกันดังกล่าวเป็นทรัพย์สินที่สามารถเคลื่อนย้ายได้ง่ายจึงอาจทำให้ยากต่อการติดตามและยึดหลักประกัน ซึ่งหากบริษัทฯ ไม่สามารถติดตามยึดหลักประกันดังกล่าวเพื่อนำมาขายทอดตลาดได้ ก็จะมีผลกระทบต่อฐานะทางการเงินและผลการดำเนินงานของบริษัทฯ

เพื่อลดโอกาสที่บริษัทฯ จะไม่สามารถติดตามยึดหลักประกันได้ บริษัทฯ จึงกำหนดคุณสมบัติของลูกค้าที่จะมาขอสินเชื่อของบริษัทฯ จะต้องเป็นคนในพื้นที่เท่านั้น โดยต้องเป็นคนที่มีภูมิลำเนาหรือมีสถานที่ทำงานอยู่ในพื้นที่ของสาขาที่มาขอใช้บริการ เพื่อที่พนักงานประจำสาขาที่อนุมัติสินเชื่อจะสามารถตรวจสอบความถูกต้องของข้อมูลที่อยู่ของลูกค้า และสามารถติดตามดูแลลูกค้าได้อย่างใกล้ชิดและทั่วถึง นอกจากนี้ การที่บริษัทฯ มีสาขาที่กระจายอยู่ในพื้นที่ส่วนใหญ่ของประเทศ ก็ถือเป็นการสร้างเครือข่ายในการติดตามยึดรถจากลูกค้า

3.4 ความเสี่ยงจากการขายทรัพย์สินที่ยึดมาได้

กระบวนการในการขายรถยัดนั้น บริษัทฯ จะใช้วิธีการประมูลโดยผ่านศูนย์ประมูลรถของบริษัทฯ ซึ่งในปัจจุบันมีทั้งหมด 4 แห่ง คือ ศูนย์ประมูลพิษณุโลก ศูนย์ประมูลอยุธยา ศูนย์ประมูลชลบุรี และศูนย์ประมูลขอนแก่น ซึ่งเป็นศูนย์ประมูลที่อยู่ภายใต้การดูแลและบริหารงานของบริษัทฯ อย่างไรก็ตาม บริษัทฯ อาจมีความเสี่ยงในการเกิดผลขาดทุนจากประมูลขายรถยัด หากราคาที่ประมูลขายรถยัดต่ำกว่ายอดลูกหนี้คงค้าง ซึ่งผลขาดทุนที่เกิดขึ้นดังกล่าวนั้น บริษัทฯ จะไม่สามารถเรียกร้องส่วนต่างจากลูกค้าได้ ดังนั้น หากเกิดกรณีดังกล่าวจะส่งผลกระทบต่อผลกำไรดำเนินงานของบริษัทฯ

บริษัทฯ ให้ความสำคัญในการกำหนดวงเงินสินเชื่อให้เหมาะสมและสอดคล้องกับประเภทรถ รุ่นรถ ความนิยม และสภาพของรถที่นำมาเป็นหลักประกัน โดยจะมีการทบทวนตารางยอดจัดสินเชื่อทุกปี หรือเมื่อมีเหตุการณ์ที่ส่งผลกระทบต่ออย่างมีนัยสำคัญ โดยในปี 2555 บริษัทฯ มีกำไรจากการจำหน่ายรถยัดจำนวน 4.29 ล้านบาท ในขณะที่ปี 2556-2558 บริษัทฯ มีขาดทุนจากการจำหน่ายรถยัดจำนวน 15.05 ล้านบาท 13.49 ล้านบาท และ 6.27 ล้านบาท ตามลำดับ ซึ่งคิดเป็นสัดส่วนร้อยละ 1.36, ร้อยละ 1.15 และร้อยละ 0.42 ของค่าใช้จ่ายรวม ตามลำดับ อย่างไรก็ตาม บริษัทฯ เน้นการติดตามรับชำระจากลูกหนี้มากกว่าการยึดรถจากลูกค้า ทำให้มีจำนวนรถยัดลดลงจากจำนวน 12,883 คัน ในปี 2557 เป็นจำนวน 11,287 คัน ในปี 2558 ผลของการปรับปรุงกระบวนการขายรถยัดให้มีประสิทธิภาพมากยิ่งขึ้น โดยได้มีการเปิดศูนย์ประมูลรถเพิ่มขึ้นอีก 2 แห่ง ประกอบด้วย ศูนย์ประมูลชลบุรี และศูนย์ประมูลขอนแก่น ที่เริ่มเปิดดำเนินการเมื่อเดือนกุมภาพันธ์ และเดือนมีนาคม 2557 ตามลำดับ การดำเนินการดังกล่าวส่งผลทำให้บริษัทฯ มีขาดทุนจากการขายรถยัดลดลงจากขาดทุนเฉลี่ย 1,085 บาทต่อคัน ในปี 2557 ลดลงเป็น 571 บาทต่อคัน ในปี 2558

3.5 ความเสี่ยงจากการทุจริตของพนักงาน

เนื่องจากการให้บริการสินเชื่อของบริษัทฯ เป็นการให้บริการสินเชื่อรายย่อย (Retail Finance) ซึ่งมีวงเงินการให้สินเชื่อเฉลี่ยต่อสัญญาที่ต่ำ โดยยอดการให้สินเชื่อเฉลี่ยต่อสัญญาของบริษัทฯ อยู่ที่ประมาณ 11,600-18,050 บาท ประกอบกับบริษัทฯ มีฐานลูกค้าจำนวนมาก บริษัทฯ จึงมีความจำเป็นต้องกระจายอำนาจการบริหารไปยังสาขาและศูนย์บริการ เพื่อให้การปฏิบัติงานเป็นไปอย่างรวดเร็วและมีประสิทธิภาพ และสามารถแข่งขันกับผู้ประกอบการรายอื่นได้ อย่างไรก็ตาม บริษัทฯ ได้ตระหนักถึงโอกาสในการทุจริตของพนักงาน บริษัทฯ จึงได้วางมาตรการป้องกันความเสียหายที่อาจเกิดขึ้นจากการทุจริตของพนักงานอย่างเข้มงวด ไม่ว่าจะเป็นการกำหนดให้พนักงานระดับหัวหน้าสาขาเป็นผู้ทำการตรวจสอบเอกสารข้อมูลการขอสินเชื่อและการระบุตัวตนลูกค้าทุกครั้งก่อนทำการอนุมัติสินเชื่อ และสำหรับการพิจารณาอนุมัติสินเชื่อของสาขาย่อยขนาดเล็กหรือศูนย์บริการที่มีพนักงานไม่เกิน 2 คนนั้น บริษัทฯ กำหนดให้ผู้ที่ได้รับมอบหมายจากผู้จัดการสาขาทำการตรวจสอบข้อมูลรายละเอียดเบื้องต้นกับลูกค้าทางโทรศัพท์ก่อนที่จะมีการจ่ายเงินให้แก่ลูกค้าทุกครั้ง หากมีการตรวจพบถึงข้อมูลที่ผิดปกติจะต้องรายงานให้ผู้จัดการสาขาและฝ่ายตรวจสอบทราบโดยทันที เพื่อดำเนินการสอบสวนและพิจารณาลงโทษกับผู้ที่เกี่ยวข้องต่อไป ซึ่งหากพบว่าพนักงานทุจริต บริษัทฯ จะดำเนินการให้พนักงานดังกล่าวรับผิดชอบความเสียหายที่เกิดขึ้นและมีการสั่งไล่ออกทันที

บริษัทฯ กำหนดให้มีแนวทางในการติดตามประเมินความเสี่ยง การกำหนดแนวทางการปฏิบัติตามแนวทางในการป้องกันการเกิดการทุจริตและคอร์รัปชันและการติดตามประเมินผลดังนี้

1. ฝ่ายตรวจสอบสอบทานกระบวนการบริหารความเสี่ยงและการควบคุมภายในที่เพียงพอ เหมาะสมและมีประสิทธิภาพ สร้างความเชื่อมั่นในความโปร่งใสในการดำเนินธุรกิจ และเสนอต่อคณะกรรมการตรวจสอบและนำไปเป็นแนวทางให้ผู้ปฏิบัติงานนำไปดำเนินการ
2. ฝ่ายตรวจสอบประเมินผลกระทบจากความเสี่ยงสำคัญ เพื่อนำไปสู่ระบบการควบคุมภายในที่ดี
3. ฝ่ายตรวจสอบ ตรวจสอบการปฏิบัติตามระบบ (Compliance) การสุ่มตรวจ และการติดต่อกับลูกค้า ติดตามประเมินผล และนำเสนอแนวทางป้องกันเพิ่มเติมต่อฝ่ายบริหารของบริษัทฯ และรายงานต่อคณะกรรมการตรวจสอบเป็นประจำ



4. ให้หัวหน้างานและผู้จัดการตรวจสอบสัญญาและเอกสารประกอบการขอสินเชื่อ และการตรวจนับเงินคงเหลือของสาขาโดยสม่ำเสมอ และแจ้งเหตุอันพึงสงสัยต่อผู้บังคับบัญชาตามลำดับ
5. เปิดโอกาสให้พนักงานแจ้งเกี่ยวกับประเด็นที่ส่อไปในทางทุจริตที่ฝ่ายบริหารผ่านไปรษณีย์ โทรศัพท์ และเว็บไซต์ของบริษัท โดยบริษัทรับรองว่าผู้แจ้งเบาะแสจะไม่เป็นเหตุหรือถือเป็นเหตุให้เลิกจ้าง หรือถูกลงโทษหรือส่งผลร้ายต่อผู้แจ้ง
6. เมื่อตรวจพบเหตุที่อาจเชื่อได้ว่าเกิดการทุจริต ฝ่ายกิจการสาขาส่งสืบสวนให้ถึงที่สุดและรายงานต่อฝ่ายบริหารเพื่อกำหนดมาตรการลงโทษตามข้อเท็จจริงที่พบ
7. ให้การฝึกอบรมพนักงานใหม่เกี่ยวกับ นโยบายป้องกันการทุจริต และบทลงโทษ และมีการสื่อสารให้กับพนักงานทุกคนรับทราบแนวทางปฏิบัติงานที่บริษัท กำหนดในการป้องกันการทุจริต และทบทวนเป็นระยะๆ ผ่านทางผู้จัดการเขต และผู้จัดการสาขา

ในวันที่ 28 กันยายน 2558 บริษัทได้ลงนามในคำประกาศเจตนารมณ์แนวร่วมปฏิบัติของภาคเอกชนไทยในการต่อต้านการทุจริต (Collective Action Coalition: CAC) และยื่นต่อสมาคมส่งเสริมสถาบันกรรมการบริษัทไทย (Thai Institute of Directors: IOD) ซึ่งบริษัทอยู่ระหว่างการดำเนินการเข้าร่วมกระบวนการรับรอง โดยคณะกรรมการแนวร่วมปฏิบัติของภาคเอกชนไทยในการต่อต้านการทุจริต (Private Sector Collective Action Coalition Council)

การแจ้งเบาะแสดังกล่าวเกิดจากผู้มีส่วนได้เสียสามารถแจ้งเบาะแสด้านต่างๆ ได้โดยส่งเรื่องมายัง

เลขานุการบริษัท

ที่อยู่ : บริษัท เมืองไทยลิสซิ่ง จำกัด (มหาชน)

32/1 ถนน จรัญสนิทวงศ์ แขวงบางอ้อ เขตบางพลัด กรุงเทพมหานคร 10700

โทรศัพท์ : 0-2880-1033

โทรสาร : 0-2880-1173

Website : <http://www.muangthaileasing.co.th/>

นอกจากนี้ บริษัท ยังมีฝ่ายตรวจสอบภายใน ซึ่งทำหน้าที่ในการตรวจสอบการปฏิบัติงานของสาขาอย่างสม่ำเสมอ ทั้งทางด้านการปล่อยสินเชื่อและการรับจ่ายเงิน และจะรายงานผลการตรวจสอบให้ผู้บริหารระดับสูงและคณะกรรมการตรวจสอบรับทราบเป็นประจำ ซึ่งการดำเนินการดังกล่าวข้างต้นจะช่วยป้องกันการทุจริตของพนักงานที่อาจเกิดขึ้นได้ ดังจะเห็นได้จากในช่วง 3 ปีที่ผ่านมา และปี 2558 บริษัท มีความเสียหายการทุจริตของพนักงานจำนวน 1.08 ล้านบาท จำนวน 1.67 ล้านบาท จำนวน 0.22 ล้านบาท และจำนวน 0.41 ล้านบาท ซึ่งคิดเป็นสัดส่วนร้อยละ 0.09 ร้อยละ 0.11 ร้อยละ 0.01 และร้อยละ 0.02 ของรายได้รวม ในปี 2555-2557 และในปี 2558 ตามลำดับ ซึ่งผู้บริหารถือว่าเป็นสัดส่วนที่น้อยมากเมื่อเทียบกับขนาดธุรกิจของบริษัท

3.6 ความเสี่ยงจากการเก็บรักษาข้อมูลและเอกสารสำคัญต่างๆ

การดำเนินงานของบริษัท ต้องขึ้นอยู่กับระบบเครือข่ายคอมพิวเตอร์ เนื่องจากบริษัท จะต้องเก็บรักษาข้อมูลของลูกค้ารายย่อยเป็นจำนวนมาก ซึ่งหากระบบคอมพิวเตอร์ขัดข้อง หรือเกิดเหตุการณ์ใดๆ ที่ทำให้ข้อมูลสูญหายหรือรั่วไหล ก็จะมีผลกระทบต่อการทำงานของธุรกิจของบริษัท ดังนั้น บริษัท จึงกำหนดให้มีระบบการสำรองข้อมูลอัตโนมัติระหว่าง Server หลักและ Server สำรอง ซึ่งหาก Server หลักขัดข้อง จะสามารถนำข้อมูลที่ถูกเก็บไว้ที่ Server สำรองมาใช้แทนได้โดยทันทีอย่างต่อเนื่อง รวมทั้งบริษัท ยังมีการบันทึกข้อมูลต่างๆ ลงใน Portable Hard Disk ซึ่งจะทำให้การบันทึกเป็นรายสัปดาห์ และรายเดือน และเพื่อความปลอดภัย บริษัท จึงทำการเก็บรักษาเทปดังกล่าวไว้ยังสำนักงานอีกแห่งหนึ่งของบริษัท นอกจากนี้ บริษัท ได้กำหนดให้มีการใช้รหัสประจำตัวในการเข้าสู่ระบบข้อมูลของบริษัท เพื่อเป็นการป้องกันการรั่วไหลของข้อมูลที่เป็นความลับ

นอกเหนือจากข้อมูลในระบบคอมพิวเตอร์แล้ว สัญญาเงินกู้และเอกสารประกอบต่างๆ เช่น บันทึกการโอนกรรมสิทธิ์ แบบคำขอโอนและรับโอน เป็นต้น ที่ลูกค้าลงนามเรียบร้อยแล้ว ก็ถือเป็นเอกสารสำคัญที่บริษัทฯ ต้องใช้เป็นหลักฐานในการดำเนินการต่างๆ ไม่ว่าจะเป็นการยึดรถที่เป็นหลักประกัน การขายรถยึด การฟ้องร้องดำเนินคดีกรณีที่ลูกค้าผิดนัดชำระค่างวด ดังนั้น หากเอกสารสำคัญดังกล่าวเกิดสูญหายหรือได้รับความเสียหายจากอัคคีภัย ก็อาจส่งผลกระทบต่อภาระกิจและผลการดำเนินงานของบริษัทฯ ทั้งนี้ บริษัทฯ เล็งเห็นถึงความเสี่ยงดังกล่าว จึงมีนโยบายในการเก็บเอกสารสำคัญดังกล่าวในรูปของอิเล็กทรอนิกส์ โดยแต่ละสาขาจะรับผิดชอบในการ Scan เอกสารชุดประกอบสัญญาลงในเครื่องคอมพิวเตอร์ นอกจากนี้ จะรวบรวมเอกสารชุดสัญญาทั้งหมดในรูปของอิเล็กทรอนิกส์มาเก็บไว้ที่สาขาใหญ่ที่สุดและรับผิดชอบ

3.7 ความเสี่ยงจากความผันผวนของอัตราดอกเบี้ย

แหล่งเงินทุนหลักที่บริษัทฯ นำมาใช้ในการปล่อยสินเชื่อ คิดเป็นสัดส่วนประมาณร้อยละ 55.83 มาจากเงินกู้ยืมจากธนาคารพาณิชย์ ซึ่งคิดอัตราดอกเบี้ยแบบลอยตัว ในขณะที่รายได้หลักของบริษัทฯ มาจากรายได้ดอกเบี้ยจากลูกหนี้เงินให้สินเชื่อ ซึ่งคิดอัตราดอกเบี้ยแบบคงที่ตลอดอายุของสัญญา ดังนั้น หากอัตราดอกเบี้ยในตลาดปรับตัวสูงขึ้นจะส่งผลให้ต้นทุนในการจัดหาเงินทุนจากสถาบันการเงินต่างๆ สูงขึ้นด้วยเช่นกัน และอาจส่งผลกระทบต่อผลการดำเนินงานของบริษัทฯ อย่างไรก็ตาม บริษัทฯ ตระหนักถึงความเสี่ยงดังกล่าว จึงมีนโยบายในการกำหนดอัตราดอกเบี้ยที่จะเรียกเก็บจากลูกค้าโดยคำนึงถึงแนวโน้มอัตราดอกเบี้ยของตลาดเงินเป็นหลัก เพื่อรักษาระดับ Interest spread ให้อยู่ในระดับที่สม่ำเสมอ โดยบริษัทฯ มีส่วนต่างอัตราดอกเบี้ย ในปี 2556-2558 ร้อยละ 19.49 ร้อยละ 18.83 และร้อยละ 18.74 ตามลำดับ

3.8 ความเสี่ยงจากการพึ่งพิงสินเชื่อจากสถาบันการเงินเป็นหลัก

บริษัทฯ ใช้แหล่งเงินทุนหลักในการปล่อยสินเชื่อจากเงินกู้ยืมจากสถาบันการเงิน โดย ณ วันที่ 31 ธันวาคม 2558 บริษัทฯ มีวงเงินกู้ยืมจำนวน 13,820 ล้านบาท และมีภาระหนี้คงค้างจำนวน 7,145 ล้านบาท คิดเป็นร้อยละ 55.83 ของแหล่งเงินทุนทั้งหมดของบริษัทฯ โดยแบ่งเป็นตั๋วสัญญาใช้เงินจำนวน 1,205 ล้านบาท คิดเป็นร้อยละ 16.87 ของเงินกู้ยืมทั้งหมด ตัวแลกเงินจำนวน 2,025 ล้านบาท คิดเป็นร้อยละ 28.34 ของเงินกู้ยืมทั้งหมด และเงินกู้ยืมระยะยาวจำนวน 3,915 ล้านบาท คิดเป็นร้อยละ 54.79 ของเงินกู้ยืมทั้งหมด โดยวงเงินระยะยาวดังกล่าวเป็นวงเงินร่วมของธนาคารพาณิชย์สองแห่ง ดังนั้น หากธนาคารพาณิชย์ดังกล่าวไม่ให้การสนับสนุนทางการเงินกับบริษัทฯ อีกต่อไป บริษัทฯ อาจประสบปัญหาด้านสภาพคล่องที่จะนำมาใช้ในการปล่อยสินเชื่อให้แก่ลูกค้า และจะส่งผลกระทบต่อผลการดำเนินงานของบริษัทฯ ในที่สุด

อย่างไรก็ตาม จากการที่บริษัทฯ ได้เตรียมการบริหารความเสี่ยงโดยการจัดหาเงินกู้ยืมจากหลากหลายแหล่ง เพื่อกระจายความเสี่ยงจากการก่อหนี้ทั้งในตลาดทุนและตลาดตราสารหนี้ ซึ่งรวมถึงการกู้จากสถาบันการเงิน

3.9 ความเสี่ยงจากการเข้ามาควบคุมของภาครัฐ

บริษัทฯ ประกอบธุรกิจหลักในการให้บริการสินเชื่อทะเบียนรถ โดยมีรายได้ดอกเบี้ยจากการให้บริการสินเชื่อทะเบียนรถคิดเป็นสัดส่วนร้อยละ 84.17 และร้อยละ 84.49 ของรายได้รวม ในปี 2557 และปี 2558 ตามลำดับ ซึ่งธุรกิจการให้บริการสินเชื่อทะเบียนรถดังกล่าวไม่ได้อยู่ภายใต้การควบคุมของหน่วยงานใดๆ มีเพียงข้อจำกัดในการกำหนดอัตราดอกเบี้ยซึ่งจะต้องไม่เกินกว่าที่ระบุในประมวลกฎหมายแพ่งและพาณิชย์ โดยบริษัทฯ ได้ถือปฏิบัติตามข้อกำหนดดังกล่าวอย่างถูกต้อง อย่างไรก็ตาม หากมีหน่วยงานใดๆ ของภาครัฐมีนโยบายในการเข้ามากำกับดูแลธุรกิจสินเชื่อทะเบียนรถเพื่อให้การดำเนินงานของผู้ประกอบการต่างๆ ในอุตสาหกรรมเป็นมาตรฐานเดียวกันในอนาคต บริษัทฯ อาจได้รับผลกระทบดังกล่าว และอาจส่งผลกระทบต่อประกอบธุรกิจและผลการดำเนินงานของบริษัทฯ ได้



สำหรับธุรกิจการให้บริการสินเชื่อส่วนบุคคลนั้น จะอยู่ภายใต้การกำกับดูแลโดยธนาคารแห่งประเทศไทย ซึ่งได้มีข้อกำหนดเกี่ยวกับหลักเกณฑ์ วิธีการ และเงื่อนไขในการประกอบธุรกิจสินเชื่อส่วนบุคคล สำหรับผู้ประกอบการธุรกิจที่มีใช้สถาบันการเงิน เช่น คุณสมบัติของผู้ใช้บริการ การกำหนดวงเงิน การกำหนดอัตราดอกเบี้ย หรือค่าธรรมเนียมใดๆ เป็นต้น เพื่อให้เกิดความเป็นธรรมต่อผู้ใช้บริการ ซึ่งบริษัทฯ ได้ถือปฏิบัติตามข้อกำหนดดังกล่าวอย่างเคร่งครัด อย่างไรก็ตาม หากในอนาคตธนาคารแห่งประเทศไทยมีการแก้ไขหรือออกระเบียบเพิ่มเติมเกี่ยวกับการให้บริการสินเชื่อส่วนบุคคล บริษัทฯ ก็จะต้องปรับเปลี่ยนการปฏิบัติงานให้เป็นไปตามระเบียบดังกล่าว ซึ่งอาจส่งผลกระทบต่อผลการประกอบธุรกิจและผลการดำเนินงานของบริษัทฯ ได้

บริษัทฯ ตระหนักถึงความเสี่ยงดังกล่าว โดยตลอดเวลาที่ผ่านมามีบริษัทฯ ได้ปฏิบัติตามหลักเกณฑ์การกำกับดูแลของธนาคารแห่งประเทศไทยอย่างถูกต้องครบถ้วน ประกอบกับในปัจจุบันบริษัทฯ ได้นำแนวทางที่ธนาคารแห่งประเทศไทยใช้ในการกำกับดูแลสถาบันการเงิน เช่น หลักการตั้งสำรองค่าเผื่อนหนี้สงสัยจะสูญ นโยบายการรับรู้และหยุดรับรู้รายได้ มาประยุกต์ใช้กับการดำเนินงานบริษัทฯ เบื้องต้นอยู่แล้ว ดังนั้น บริษัทฯ จึงเชื่อมั่นว่าการเข้ามากำกับดูแลของภาครัฐในอนาคตจะไม่ส่งผลกระทบต่อผลการดำเนินงานและความสามารถในการแข่งขันของบริษัทฯ อย่างมีนัยสำคัญ

3.10 ความเสี่ยงจากนโยบายในการแก้ไขปัญหาหนี้ของระบบของภาครัฐ

ตามที่กระทรวงการคลังได้ออกประกาศ ฉบับที่ ๕๘ เรื่อง สินเชื่อรายย่อยเพื่อการประกอบอาชีพภายใต้การกำกับ และ (ฉบับที่ ๑๓) เรื่อง การกำหนดสถาบันการเงินและอัตราดอกเบี้ยที่สถาบันการเงินอาจคิดได้จากผู้กู้ยืม ลงวันที่ ๒๖ ธันวาคม ๒๕๕๗ เพื่อแก้ไขปัญหาหนี้ของระบบ และให้ประชาชนที่มีรายได้น้อยและไม่มีหลักประกันสามารถเข้าถึงแหล่งเงินกู้ได้ โดยการสนับสนุนการให้บริการสินเชื่อธุรกิจขนาดเล็กหรือ “นาโนไฟแนนซ์” ซึ่งเป็นสินเชื่อที่ช่วยเสริมสภาพคล่องให้แก่ภาคธุรกิจที่มีขนาดเล็กที่ไม่สามารถเข้าถึงแหล่งเงินทุนจากสถาบันการเงิน เพราะไม่มีหลักทรัพย์ค้ำประกัน หรือบุคคลค้ำประกัน โดยธนาคารแห่งประเทศไทยได้ออกประกาศ ที่ สนส. ๑/๒๕๕๘ เรื่อง การกำหนดหลักเกณฑ์ วิธีการ และเงื่อนไขในการประกอบธุรกิจ สินเชื่อรายย่อยเพื่อการประกอบอาชีพภายใต้การกำกับสำหรับผู้ประกอบธุรกิจที่มีใช้สถาบันการเงินดังนี้

1. กำหนดอัตราดอกเบี้ย 36% ต่อปี (Effective rate)
2. กำหนดสินเชื่อวงเงินไม่เกิน 100,000 บาทต่อราย
3. ผู้กู้เป็นผู้มีความสามารถเพียงพอสำหรับการชำระหนี้
4. มีวัตถุประสงค์เพื่อนำไปใช้ในการประกอบอาชีพ

ผู้บริหารมีนโยบายดังกล่าว จะเพิ่มโอกาสทางธุรกิจของบริษัทฯ โดยบริษัทได้รับใบอนุญาตจากกระทรวงการคลังให้ประกอบธุรกิจสินเชื่อรายย่อยเพื่อการประกอบอาชีพภายใต้การกำกับ เมื่อวันที่ 26 พฤษภาคม 2558

3.11 ความเสี่ยงจากการพึ่งพิงผู้บริหารหลักในการประกอบธุรกิจ

จากการที่ผู้บริหารหลักของบริษัทฯ ล้วนเป็นผู้ที่มีประสบการณ์ในธุรกิจการให้บริการสินเชื่อทะเบียนรถมานานกว่า 24 ปี จึงทำให้มีความรู้ ความชำนาญ และประสบการณ์เกี่ยวกับการบริหารและติดตามลูกหนี้ การประเมินราคาหลักประกัน ตลอดจนมีความเข้าใจในพฤติกรรมของลูกหนี้เป็นอย่างดี ดังนั้น บริษัทฯ จึงอาจมีความเสี่ยงจากการที่ต้องพึ่งพิงผู้บริหารหลักในการบริหารงาน ซึ่งหากมีการเปลี่ยนแปลงผู้บริหารหลักดังกล่าวอาจส่งผลกระทบต่อผลการบริหารงานของบริษัทฯ อย่างไรก็ตาม บริษัทฯ มีเป้าหมายที่ชัดเจนเพื่อมุ่งใจให้ผู้บริหารและพนักงานทำงานกับบริษัทฯ อย่างต่อเนื่องในระยะยาว โดยผู้บริหารหลักและบุคลากรส่วนใหญ่ต่างก็ร่วมงานกับบริษัทฯ ตั้งแต่วินิจฉัยธุรกิจ ประกอบกับบริษัทฯ มีนโยบายในการลดการสูญเสียบุคลากร โดยจัดฝึกอบรมพนักงานทุกระดับ รวมทั้งจัดให้มีการถ่ายทอดประสบการณ์และให้ความรู้เพิ่มเติมแก่พนักงานโดยมีวัตถุประสงค์เพื่อให้พนักงานมีทักษะ ความรู้ความสามารถและความเข้าใจในงานที่รับผิดชอบอย่างเต็มที่ ยิ่งไปกว่านั้นบริษัทฯ มีนโยบายในการส่งเสริมพนักงานแต่ละระดับให้มีความเจริญก้าวหน้าและสามารถเติบโตไปในองค์กรได้อย่างต่อเนื่อง

3.12 ความเสี่ยงจากการมีผู้ถือหุ้นรายใหญ่ถือหุ้นเกินกว่าร้อยละ 50

ณ วันที่ 16 ธันวาคม 2558 นายชูชาติ เพ็ชรอำไพ และนางดวนภา เพชรอำไพ ถือหุ้นในบริษัท รวมกันจำนวน 1,512,500,000 หุ้น คิดเป็นร้อยละ 71.34 ของจำนวนหุ้นที่จำหน่ายได้แล้วทั้งหมดของบริษัท ทำให้ผู้ถือหุ้นดังกล่าวมีอำนาจในการควบคุมบริษัท และมีอิทธิพลต่อการตัดสินใจของบริษัท ได้เกือบทุกเรื่อง ไม่ว่าจะเป็นเรื่อง การแต่งตั้งกรรมการ หรือการขอมติในเรื่องอื่นที่ต้องใช้เสียงส่วนใหญ่ของที่ประชุมผู้ถือหุ้น ยกเว้นเรื่องที่กฎหมายกำหนดหรือข้อบังคับของบริษัท กำหนดให้ต้องได้รับเสียงไม่น้อยกว่า 3 ใน 4 ของที่ประชุมผู้ถือหุ้น ดังนั้น ผู้ถือหุ้นรายอื่นของบริษัท จึงมีความเสี่ยงจากการไม่สามารถรวบรวมคะแนนเสียงเพื่อตรวจสอบและถ่วงดุลเรื่องที่ผู้ถือหุ้นใหญ่เสนอให้ที่ประชุมผู้ถือหุ้นพิจารณาได้

อย่างไรก็ตาม บริษัท ได้มีการแต่งตั้งคณะกรรมการตรวจสอบเข้ามาเพื่อทำหน้าที่ตรวจสอบ พิจารณา และกลั่นกรองเพื่อมิให้เกิดรายการที่อาจก่อให้เกิดความขัดแย้งทางผลประโยชน์ในอนาคต และเพื่อให้เกิดความโปร่งใสในการดำเนินงานของบริษัท ยิ่งไปกว่านั้นแล้ว โครงสร้างคณะกรรมการบริษัท ประกอบด้วย กรรมการอิสระ จำนวน 5 ท่าน (ซึ่งรวมประธานกรรมการ) จากจำนวนกรรมการทั้งหมด 7 ท่าน และกรรมการที่เป็นผู้บริหาร จำนวน 2 ท่าน โครงสร้างคณะกรรมการดังกล่าวจะทำให้เกิดการถ่วงดุลในการออกเสียงเพื่อพิจารณาในเรื่องต่างๆ และช่วยให้การกำกับดูแลการบริหารงานเป็นไปอย่างเหมาะสมและเกิดประสิทธิภาพสูงสุด



4. ข้อมูลทั่วไปและข้อมูลสำคัญอื่น

ข้อมูลทั่วไป

ชื่อบริษัท	: บริษัท เมืองไทย ลิสซิ่ง จำกัด (มหาชน)
ลักษณะการประกอบธุรกิจ	: ให้บริการสินเชื่อโดยการจำนำทะเบียนรถและสินเชื่อส่วนบุคคล
ที่ตั้งสำนักงานใหญ่	: 32/1 ถนนเจริญสุขุมวิท แขวงบางอ้อ เขตบางพลัด กรุงเทพมหานคร 10700
เลขทะเบียนบริษัท	: บมจ. เลขที่ 0107557000195
Homepage	: http://www.muangthaileasing.co.th
โทรศัพท์	: 0-2880-1033
โทรสาร	: 0-2880-1173
ทุนจดทะเบียน	: 2,120,000,000 บาท
ทุนจดทะเบียนชำระแล้ว	: 2,120,000,000 บาท
ชนิดของหุ้น	: หุ้นสามัญ

ข้อมูลสำคัญอื่น

นายทะเบียนหลักทรัพย์

บริษัท ศูนย์ฝากหลักทรัพย์ (ประเทศไทย) จำกัด
62 อาคารตลาดหลักทรัพย์แห่งประเทศไทย
ถนนรัชดาภิเษก แขวงคลองเตย เขตคลองเตย กรุงเทพมหานคร 10110
โทรศัพท์ : 0-2229-2866
โทรสาร : 0-2359-1262-3

เลขานุการบริษัท

นางสาวมลลล อ่อนแผน
บริษัท เมืองไทย ลิสซิ่ง จำกัด (มหาชน)
32/1 ถนนเจริญสุขุมวิท แขวงบางอ้อ เขตบางพลัด กรุงเทพมหานคร 10700
โทรศัพท์ : 0-2880-1033
โทรสาร : 0-2880-1173

ผู้สอบบัญชี

นางสาวรัตนา จาละ
ผู้สอบบัญชีรับอนุญาต เลขที่ 3734
บริษัทสำนักงาน อีวาย จำกัด (เดิมชื่อบริษัทสำนักงาน เอ็นส์ท แอนด์ ยัง จำกัด)
ชั้น 33 อาคารเลครัชดา 193/136-137 ถนนรัชดาภิเษก แขวงคลองเตย เขตคลองเตย กรุงเทพมหานคร 10110
โทรศัพท์ : 0-2264-0777
โทรสาร : 0-2264-0789-90

5. ข้อมูลหลักกรรพยและพุกอหูน

5.1 จำนวนทุนจดทะเบียนและทุนชำระแล้ว

ณ วันที่ 31 ธันวาคม 2558 บริษัทฯ มีทุนจดทะเบียนจำนวน 2,120 ล้านบาท และมีทุนที่ออกและเรียกชำระแล้วจำนวน 2,120 ล้านบาท แบ่งออกเป็นหุ้นสามัญจำนวน 2,120 ล้านหุ้น มูลค่าที่ตราไว้หุ้นละ 1 บาท

5.2 โครงสร้างการถือหุ้น

ตารางรายชื่อผู้ถือหุ้นรายใหญ่ 8 รายการแรก ณ วันที่ 16 ธันวาคม 2558

ลำดับ	รายชื่อ	จำนวนหุ้นที่ถือ (หุ้น)	ร้อยละ
1	ครอบครัวเพชรอำไพ นายชูชาติ เพชรอำไพ ¹ นางดาวนภา เพชรอำไพ ² รวมจำนวนหุ้นที่ถือโดยครอบครัวเพชรอำไพ	792,500,000 720,000,000 1,512,500,000	37.38 33.96 71.34
2	นายวศิน เดชกิจจิกรม	66,620,000	3.14
3	นายศรีศักร เดชกิจจิกรม	58,602,099	2.76
4	บริษัท ไทยเอ็นวีดีอาร์ จำกัด	29,807,359	1.41
5	กองทุนเปิด เค หุ้นทุนบริพัตรเพื่อการเลี้ยงชีพ	15,579,400	0.73
6	NORBAX, INC.	15,362,200	0.72
7	นางจินตนา บุญสาส์	14,142,100	0.67
8	ผู้ถือหุ้นรายย่อย	407,386,842	19.23
	รวม	2,120,000,000	100.00

หมายเหตุ : ¹ นายชูชาติ เพชรอำไพ ดำรงตำแหน่งกรรมการบริษัทฯ และประธานคณะกรรมการบริหาร

² นางดาวนภา เพชรอำไพ ดำรงตำแหน่งกรรมการบริษัทฯ และกรรมการผู้จัดการ

6. นโยบายการจ่ายเงินปันผลของบริษัทฯ และบริษัทย่อย

บริษัทฯ มีนโยบายในการจ่ายเงินปันผลในอัตราไม่ต่ำกว่าร้อยละ 50 ของกำไรสุทธิหลังการหักภาษีเงินได้นิติบุคคล และการจัดสรรทุนสำรองตามกฎหมายจากงบการเงินเฉพาะกิจการของบริษัทฯ ในแต่ละปี

บริษัทย่อยมีนโยบายจ่ายเงินปันผลในอัตราไม่ต่ำกว่าร้อยละ 50 ของกำไรสุทธิหลังหักภาษีเงินได้นิติบุคคลและการจัดสรรทุนสำรองตามกฎหมายในแต่ละปี

อย่างไรก็ตาม บริษัทฯ อาจพิจารณาจ่ายเงินปันผลแตกต่างไปจากนโยบายที่กำหนดไว้ได้ โดยจะขึ้นอยู่กับผลประกอบการ สภาพคล่องทางการเงิน และความจำเป็นในการใช้เป็นเงินทุนหมุนเวียนเพื่อบริหารกิจการและการขยายธุรกิจของบริษัทฯ รวมถึงภาวะเศรษฐกิจ

เมื่อวันที่ 21 เมษายน 2558 ที่ประชุมสามัญประจำปีผู้ถือหุ้นได้มีมติจ่ายเงินปันผลจากกำไรจากผลการดำเนินงานปี 2557 ให้แก่ผู้ถือหุ้นสามัญในอัตราหุ้นละ 0.13 บาท จากจำนวนหุ้น 2,120 ล้านหุ้น (มูลค่าตราไว้หุ้นละ 1 บาท) รวมเป็นเงินปันผลจ่ายทั้งสิ้น 275.60 ล้านบาท



7. โครงสร้างการจัดการ

7.1 โครงสร้างองค์กร

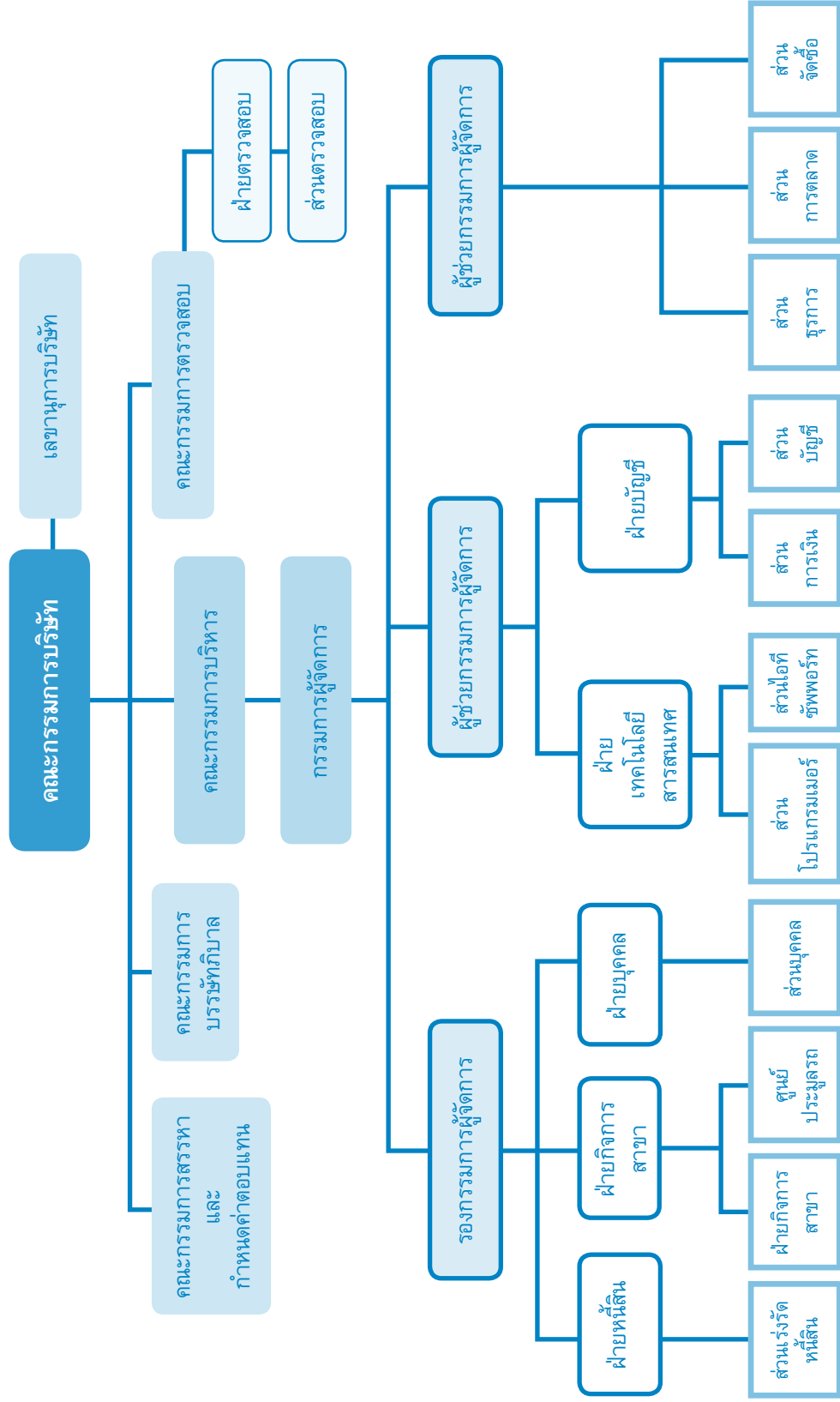

7.2 คณะกรรมการบริษัท

ณ วันที่ 31 ธันวาคม 2558 คณะกรรมการบริษัท มีจำนวนทั้งสิ้น 7 ท่าน ประกอบด้วย

ชื่อ-นามสกุล	ตำแหน่ง	จำนวนครั้งที่เข้าประชุม/ จำนวนการประชุมรวม
		ปี 2558
1. พลเรือเอกอภิชาติ เฟื่องศรีทอง	ประธานกรรมการและกรรมการอิสระ	6/6
2. นายชูชาติ เพ็ชรอำไพ	กรรมการ	6/6
3. นางดาวณา เพชรอำไพ	กรรมการ	6/6
4. นายโยธิน อนาวิล	กรรมการอิสระ	6/6
5. นางกองแก้ว เปี่ยมด้วยธรรม	กรรมการอิสระ	6/6
6. นายกัมพล ตติยกุล	กรรมการอิสระ	6/6
7. นายชายน้อย เพื่อนโกศล	กรรมการอิสระ	6/6

มีการจัดการประชุมคณะกรรมการบริษัททั้งหมด 6 ครั้ง ณ สิ้นสุดวันที่ 31 ธันวาคม 2558

ไม่มีกรรมการในคณะกรรมการบริษัท ที่ดำรงตำแหน่งกรรมการมาเกิน 9 ปี

ไม่มีกรรมการในคณะกรรมการบริษัท ที่ดำรงตำแหน่งกรรมการในบริษัทจดทะเบียนเกิน 5 บริษัท

หมายเหตุ : นางสาวมลลล อ่อนแผน ดำรงตำแหน่งเป็นเลขานุการบริษัท

กรรมการผู้มีอำนาจลงนามผูกพันบริษัท

พลเรือเอกอภิชาติ เฟื่องศรีทอง หรือนายชูชาติ เพ็ชรอำไพ หรือ นางดาวณา เพชรอำไพ หรือนายโยธิน อนาวิล กรรมการสองในสี่คนนี้ลงลายมือชื่อร่วมกัน และประทับตราสำคัญของบริษัท

7.3 คณะกรรมการตรวจสอบ

คณะกรรมการตรวจสอบของบริษัท มีกรรมการจำนวนทั้งสิ้น 3 ท่าน ประกอบด้วย

ชื่อ-นามสกุล	ตำแหน่ง	จำนวนครั้งที่เข้าประชุม/ จำนวนการประชุมรวม
1. นางกองแก้ว เปี่ยมด้วยธรรม	ประธานกรรมการตรวจสอบ	4/4
2. นายชายน้อย เพื่อนโกศล	กรรมการตรวจสอบ	4/4
3. นายกัมพล ตติยกุล	กรรมการตรวจสอบ	4/4

มีการจัดการประชุมคณะกรรมการตรวจสอบทั้งหมด 4 ครั้ง ณ สิ้นสุดวันที่ 31 ธันวาคม 2558

หมายเหตุ : นายเฉลิม อินหอม เป็นเลขานุการคณะกรรมการตรวจสอบและหัวหน้าฝ่ายตรวจสอบภายใน

7.4 คณะกรรมการสรรหาและกำหนดค่าตอบแทน

คณะกรรมการสรรหาและกำหนดค่าตอบแทนของบริษัท มีกรรมการจำนวนทั้งสิ้น 3 ท่าน ประกอบด้วย

ชื่อ-นามสกุล	ตำแหน่ง
1. นายโยธิน อนาวิล	ประธานกรรมการสรรหาและกำหนดค่าตอบแทน
2. นางกองแก้ว เปี่ยมด้วยธรรม	กรรมการสรรหาและกำหนดค่าตอบแทน
3. นายกัมพล ตติยกุล	กรรมการสรรหาและกำหนดค่าตอบแทน

หมายเหตุ : นางสาวมลลล อ่อนแผน ดำรงตำแหน่งเป็นเลขานุการคณะกรรมการสรรหาและกำหนดค่าตอบแทน



7.5 คณะกรรมการบริษัท

คณะกรรมการบริษัทของบริษัทฯ มีกรรมการจำนวนทั้งสิ้น 3 ท่าน ประกอบด้วย

ชื่อ-นามสกุล	ตำแหน่ง
1. นายชายน้อย เพื่อนโกศล	ประธานกรรมการบริษัท
2. นางกองแก้ว เปี่ยมด้วยธรรม	กรรมการบริษัท
3. นายชูชาติ เพ็ชรอำไพ	กรรมการบริษัท

หมายเหตุ : นางสาวมลชล อ่อนแผน ดำรงตำแหน่งเป็นเลขานุการคณะกรรมการบริษัท

7.6 คณะกรรมการบริหาร

คณะกรรมการบริษัท ณ วันที่ 31 ธันวาคม 2558 มีจำนวนทั้งสิ้น 13 ท่าน ประกอบด้วย

ชื่อ-นามสกุล	ตำแหน่ง
1. นายชูชาติ เพ็ชรอำไพ	ประธานกรรมการบริหาร
2. นางสาวนภา เพชรอำไพ	กรรมการบริหาร
3. นายสุพงษ์ เพ็ชรอำไพ	กรรมการบริหาร
4. นายปรีทัศน์ เพชรอำไพ	กรรมการบริหาร
5. นายสุรัตน์ ฉายาวรเดช	กรรมการบริหาร
6. นางสาวดวงแข สงน้อย	กรรมการบริหาร
7. นางสาววิมลรัตน์ หนูจุล	กรรมการบริหาร
8. นายสมเกียรติ วัคมี	กรรมการบริหาร
9. นายอำนาจ เนียมสี	กรรมการบริหาร
10. นายบัญญัติ นิลศิริ	กรรมการบริหาร
11. นายนิยม รอดน้อย	กรรมการบริหาร
12. นายประดิษฐ์ ทองคำ	กรรมการบริหาร
13. นายสงกรานต์ เอี่ยมกาย	กรรมการบริหาร

7.7 ผู้บริหาร

บริษัทฯ มีผู้บริหารจำนวนทั้งสิ้น 12 ท่าน ประกอบด้วย

ชื่อ-นามสกุล	ตำแหน่ง
1. นางสาวนภา เพชรอำไพ	กรรมการผู้จัดการ
2. นายสุพงษ์ เพ็ชรอำไพ	รองกรรมการผู้จัดการ
3. นายปรีทัศน์ เพชรอำไพ	ผู้ช่วยกรรมการผู้จัดการ
4. นายสุรัตน์ ฉายาวรเดช	ผู้ช่วยกรรมการผู้จัดการ
5. นางสาวดวงแข สงน้อย	ผู้จัดการฝ่ายเร่งรัดหนี้สิน
6. นางสาววิมลรัตน์ หนูจุล	รองผู้จัดการฝ่ายบัญชี
7. นายสมเกียรติ วัคมี	ผู้ช่วยผู้จัดการฝ่ายกิจการสาขา เขตอยุธยา
8. นายอำนาจ เนียมสี	ผู้ช่วยผู้จัดการฝ่ายกิจการสาขา เขตชลบุรี
9. นายบัญญัติ นิลศิริ	ผู้ช่วยผู้จัดการฝ่ายกิจการสาขา เขตนครสวรรค์
10. นายนิยม รอดน้อย	ผู้ช่วยผู้จัดการฝ่ายกิจการสาขา เขตขอนแก่น
11. นายประดิษฐ์ ทองคำ	ผู้ช่วยผู้จัดการฝ่ายกิจการสาขา เขตลำปาง
12. นายสงกรานต์ เอี่ยมกาย	ผู้ช่วยผู้จัดการฝ่ายกิจการสาขา เขตนครราชสีมา

7.8 เลขาธิการบริษัท

ในการประชุมคณะกรรมการบริษัทครั้งที่ 3/2557 เมื่อวันที่ 14 พฤษภาคม 2557 คณะกรรมการบริษัท ได้มีมติแต่งตั้งนางสาวมลลล อ่อนแผน ดำรงตำแหน่งเลขาธิการบริษัทเพื่อให้เป็นไปตามมาตรา 89/15 ของพระราชบัญญัติหลักทรัพย์และตลาดหลักทรัพย์ พ.ศ.2535 แก้ไขโดยพระราชบัญญัติหลักทรัพย์และตลาดหลักทรัพย์ (ฉบับที่ 4) พ.ศ.2551 ทั้งนี้หน้าที่ความรับผิดชอบของเลขาธิการบริษัทมีดังนี้

1. ดูแลและให้คำแนะนำแก่กรรมการและผู้บริหารเกี่ยวกับการปฏิบัติตามกฎหมาย ข้อกำหนด กฎระเบียบ และข้อบังคับของบริษัท และติดตามดูแลให้มีการปฏิบัติตามอย่างถูกต้องและสม่ำเสมอ
2. รับผิดชอบในการจัดประชุมคณะกรรมการบริษัทและการประชุมผู้ถือหุ้นรวมทั้งดูแลประสานงานให้มีการปฏิบัติตามมติของที่ประชุมดังกล่าว
3. ดูแลให้การเปิดเผยข้อมูลและรายงานสนเทศในส่วนที่รับผิดชอบเป็นไปตามระเบียบและข้อกำหนดของตลาดหลักทรัพย์แห่งประเทศไทยและสำนักงานคณะกรรมการกำกับหลักทรัพย์และตลาดหลักทรัพย์รวมถึงกฎหมายที่เกี่ยวข้อง
4. จัดทำและเก็บรักษาเอกสารดังต่อไปนี้
 - 4.1 ทะเบียนกรรมการ
 - 4.2 หนังสือนัดประชุมคณะกรรมการและรายงานการประชุมคณะกรรมการ
 - 4.3 หนังสือนัดประชุมผู้ถือหุ้นและรายงานการประชุมผู้ถือหุ้น
 - 4.4 รายงานประจำปีของบริษัท
 - 4.5 รายงานการมีส่วนได้เสียของกรรมการผู้บริหาร

นอกจากนี้บริษัท ตระหนักและให้ความสำคัญกับการกำกับดูแลกิจการที่ดี โดยเลขาธิการบริษัท ได้ผ่านการอบรมหลักสูตร Company Secretary Program (CSP) รุ่นที่ 50/2013 และหลักสูตร Effective Minute Taking (EMT) รุ่นที่ 26/2013 ซึ่งจัดโดยสมาคมส่งเสริมสถาบันกรรมการบริษัทไทย (IOD)

7.9 ค่าตอบแทนกรรมการและผู้บริหาร

บริษัท ได้กำหนดนโยบายค่าตอบแทนกรรมการไว้อย่างชัดเจนและโปร่งใส มีคณะกรรมการสรรหาและกำหนดค่าตอบแทนทำหน้าที่ทบทวน โดยพิจารณาถึงความเหมาะสมและสอดคล้องกับขอบเขตหน้าที่ความรับผิดชอบของกรรมการ และเทียบเคียงค่าตอบแทนกรรมการในกลุ่มธุรกิจอุตสาหกรรมที่อยู่ในระดับเดียวกัน

7.9.1 ค่าตอบแทนที่เป็นตัวเงิน

ค่าตอบแทนคณะกรรมการ

ในปี 2558 บริษัท จ่ายค่าเบี้ยประชุมให้แก่คณะกรรมการบริษัท จำนวน 7 ท่าน ตามรายละเอียดดังนี้

(หน่วย : บาท)

ชื่อ-สกุล	ปี 2558
1. พลเรือเอกอภิชาติ เพ็งศรีทอง	300,000
2. นายชูชาติ เพ็ชรอำไพ	180,000
3. นางดาวนภา เพชรอำไพ	180,000
4. นายโยธิน อนาวิล	180,000
5. นางกองแก้ว เปี่ยมด้วยธรรม	280,000
6. นายกัมพล ตติยกรวี	260,000
7. นายชายน้อย เพื่อนโกศล	260,000
รวม	1,640,000



ในปี 2558 บริษัทฯ ได้จ่ายค่าบำเหน็จเป็นจำนวนเงิน 1,500,000 บาท (ตำแหน่งประธานกรรมการ 300,000 บาท ตำแหน่งกรรมการ 200,000 บาท)

ที่ประชุมสามัญผู้ถือหุ้นประจำปี 2558 เมื่อวันที่ 21 เมษายน 2558 ได้มีมติกำหนดค่าตอบแทนกรรมการประจำปี 2558 ดังนี้

- คณะกรรมการบริษัทฯ ได้รับค่าตอบแทนดังนี้
 1. ค่าเบี้ยประชุม ซึ่งจ่ายตามจำนวนครั้งที่เข้าประชุม โดยประธานกรรมการจะได้รับครั้งละ 50,000 บาท และกรรมการได้รับครั้งละ 30,000 บาท
 2. ค่าบำเหน็จประจำปี 2558 สำหรับคณะกรรมการบริษัทฯ รวมเป็นจำนวนเงินไม่เกิน 1,500,000 บาท
- คณะกรรมการตรวจสอบ : ได้รับค่าตอบแทนเป็นค่าเบี้ยประชุม ซึ่งจ่ายตามจำนวนครั้งที่เข้าประชุม โดยประธานกรรมการจะได้รับครั้งละ 25,000 บาท และกรรมการตรวจสอบจะได้รับครั้งละ 20,000 บาท

ค่าตอบแทนกรรมการและผู้บริหาร

ในปี 2558 กลุ่มบริษัทฯ จ่ายค่าตอบแทนให้แก่ผู้บริหารจำนวน 28.54 ล้านบาท ทั้งนี้ ค่าตอบแทนดังกล่าวรวมถึงเงินเดือน เงินประจำตำแหน่ง โบนัส เบี้ยเลี้ยง และเงินสมทบเข้ากองทุนประกันสังคม และเงินสมทบเข้ากองทุนสำรองเลี้ยงชีพ

7.10 บุคลากร

7.10.1 จำนวนบุคลากร

ณ วันที่ 31 ธันวาคม 2558 บริษัทฯ และบริษัทย่อยมีพนักงานรวมทั้งสิ้นจำนวน 2,617 คน (ไม่นับรวมผู้บริหารจำนวน 12 คน) โดยแบ่งตามสายงานหลักได้ดังนี้

สายงาน		จำนวนพนักงาน (คน)		
		สำนักงานใหญ่	สาขา	รวม
1.	ฝ่ายกิจการสาขา	–	92	92
2.	ฝ่ายวิเคราะห์สินเชื่อ	–	1,972	1,972
3.	ฝ่ายเร่งรัดหนี้สิน	–	62	62
4.	ฝ่ายบัญชี	14	221	235
5.	ฝ่ายการเงิน	4	101	105
6.	ฝ่ายไอที	8	–	8
7.	ฝ่ายกฎหมาย	6	–	6
8.	ฝ่ายธุรการ	13	–	13
9.	ฝ่ายบุคคล	5	–	5
10.	ฝ่ายตรวจสอบ	25	–	25
11.	ฝ่ายจัดซื้อ	4	–	4
12.	ฝ่ายศูนย์ประมวลผล	–	5	5
13.	ฝ่ายแม่บ้าน	2	83	85
รวม		81	2,536	2,617

7.10.2 ข้อพิพาทด้านแรงงานที่สำคัญในระยะ 3 ปีที่ผ่านมา

–ไม่มี–

7.10.3 ค่าตอบแทนพนักงาน

ค่าตอบแทนที่เป็นตัวเงิน

ในปี 2558 บริษัทฯ และบริษัทย่อยจ่ายค่าตอบแทนให้แก่พนักงาน (ไม่รวมผู้บริหาร) จำนวน 681.61 ล้านบาท ค่าตอบแทนดังกล่าวรวมถึงเงินเดือน ค่าคอมมิชชั่น โบนัส เบี้ยเลี้ยง เงินสมทบเข้ากองทุนประกันสังคม เงินสมทบกองทุนสำรองเลี้ยงชีพ และสวัสดิการอื่นๆ

7.10.4 นโยบายการพัฒนาบุคลากร

บริษัทฯ เล็งเห็นถึงความสำคัญของบุคลากรภายในองค์กร จึงได้มีนโยบายกำหนดแผนการฝึกอบรมและพัฒนาบุคลากรของบริษัทฯ อย่างต่อเนื่องให้กับพนักงานทุกระดับตั้งแต่ระดับพนักงานจนถึงระดับผู้บริหาร ครอบคลุมทั้งหลักสูตรด้านการบริการ การบริหารงาน และความรู้เฉพาะด้านสาขาวิชาชีพ ตลอดจนการเข้าอบรมหลักสูตรกับสถาบันต่างๆ ทั้งภาครัฐและเอกชน รวมถึงการเชิญวิทยากรที่มีชื่อเสียง และประสบความสำเร็จในชีวิตการทำงานมาบรรยาย และให้ความรู้ด้านการบริการ แก่พนักงาน เพื่อเพิ่มพูนความรู้ ทักษะ ความชำนาญ รวมทั้งประสิทธิภาพในการปฏิบัติงานของพนักงานทุกระดับ นอกจากนี้บริษัทฯ ยังมีนโยบายการให้ทุนศึกษาต่อเพื่อให้พนักงานบริษัทฯ ได้มีการพัฒนาความรู้ และเพิ่มพูนประสบการณ์ใหม่ๆ ที่ได้รับจากการศึกษาเพิ่มเติม อีกทั้งได้มีโอกาสแลกเปลี่ยนความคิดเห็นในบรรดาผู้เข้าศึกษาด้วยกันและ นำสิ่งที่ได้รับมาพัฒนาตนเอง วิธีการทำงานและองค์กรให้มีความเจริญก้าวหน้า

7.11 รายงานการเปลี่ยนแปลงการถือหุ้นบริษัท ของกรรมการและผู้บริหารในปี 2558

ลำดับ	รายชื่อ	ตำแหน่ง	จำนวนหุ้น ณ วันที่ 31 ธันวาคม 2557	จำนวนหุ้น ณ วันที่ 31 ธันวาคม 2558	จำนวนหุ้นที่ เปลี่ยนแปลง เพิ่มขึ้น/(ลดลง)	สัดส่วน การถือหุ้น ในบริษัท
1	พลเรือเอกอภิชาติ เพ็งศรีทอง คู่สมรส และบุตรยังไม่บรรลุนิติภาวะ	ประธานกรรมการ	800,000	800,000	-	0.038
2	นางกองแก้ว เปี่ยมด้วยธรรม คู่สมรส และบุตรยังไม่บรรลุนิติภาวะ	ประธานกรรมการตรวจสอบ	800,000	800,000	-	0.038
3	นายชายน้อย เผื่อนโกสุม คู่สมรส และบุตรยังไม่บรรลุนิติภาวะ	กรรมการตรวจสอบ	800,000	800,000	-	0.038
4	นายกัมพล ตติยกุล คู่สมรส และบุตรยังไม่บรรลุนิติภาวะ	กรรมการตรวจสอบ	800,000	800,000	-	0.038
5	นายโยธิน อนาวิน คู่สมรส และบุตรยังไม่บรรลุนิติภาวะ	กรรมการ	800,000	500,000	300,000	0.023
6	น.ส.ดวงแข สนนัย คู่สมรส และบุตรยังไม่บรรลุนิติภาวะ	ผู้จัดการฝ่ายเร่งรัดหนี้สิน	315,000	1,136,000	821,000	0.054
7	น.ส.วิมลรัตน์ หนูจุล คู่สมรส และบุตรยังไม่บรรลุนิติภาวะ	รองผู้จัดการฝ่ายบัญชี	252,000	504,000	252,000	0.024
8	นายสมเกียรติ รัชมี คู่สมรส และบุตรยังไม่บรรลุนิติภาวะ	ผู้ช่วยผู้จัดการฝ่ายกิจการสาขา	219,000	338,000	119,000	0.016
9	นายบัญญัติ นิลศิริ คู่สมรส และบุตรยังไม่บรรลุนิติภาวะ	ผู้ช่วยผู้จัดการฝ่ายกิจการสาขา	219,000	438,300	219,300	0.021
10	นายอำนาจ เนียมสี คู่สมรส และบุตรยังไม่บรรลุนิติภาวะ	ผู้ช่วยผู้จัดการฝ่ายกิจการสาขา	219,000	671,000	452,000	0.032



ลำดับ	รายชื่อ	ตำแหน่ง	จำนวนหุ้น ณ วันที่ 31 ธันวาคม 2557	จำนวนหุ้น ณ วันที่ 31 ธันวาคม 2558 เพิ่มขึ้น/(ลดลง)	จำนวนหุ้นที่ เปลี่ยนแปลง ในบริษัท	สัดส่วน การถือหุ้น
11	นายนิยม รอดน้อย คู่สมรส และบุตรยังไม่บรรลุนิติภาวะ	ผู้ช่วยผู้จัดการฝ่ายกิจการสาขา	219,000	438,000	219,000	0.021
*12	นายชูชาติ เพ็ชรอำไพ คู่สมรส และบุตรยังไม่บรรลุนิติภาวะ	ประธานกรรมการบริหาร	792,500,000	792,500,000	-	37.38
*13	นางดาวนภา เพชรอำไพ คู่สมรส และบุตรยังไม่บรรลุนิติภาวะ	กรรมการผู้จัดการ	655,000,000	720,000,000	65,000,000	33.96
14	นายปริทัศน์ เพ็ชรอำไพ คู่สมรส และบุตรยังไม่บรรลุนิติภาวะ	ผู้ช่วยกรรมการผู้จัดการ	3,022,500	3,080,500	58,000	0.145
15	นายสุรพงษ์ เพ็ชรอำไพ คู่สมรส และบุตรยังไม่บรรลุนิติภาวะ	รองกรรมการผู้จัดการ	525,000	1,085,000	540,000	0.051
16	นายสุรัตน์ ฉายาวรเดช คู่สมรส และบุตรยังไม่บรรลุนิติภาวะ	ผู้ช่วยกรรมการผู้จัดการ	-	47,500	47,500	0.002
17	นายประดิษฐ์ ทองคำ คู่สมรส และบุตรยังไม่บรรลุนิติภาวะ	ผู้ช่วยผู้จัดการฝ่ายกิจการสาขา	120,000	240,000	120,000	0.011
18	นายสงกรานต์ เอี่ยมกาย คู่สมรส และบุตรยังไม่บรรลุนิติภาวะ	ผู้ช่วยผู้จัดการฝ่ายกิจการสาขา	105,000	205,500	100,500	0.010
			37,000	37,000	-	0.002

* ลำดับที่ 12 และลำดับที่ 13 เป็นคู่สมรสกัน

8. การกำกับดูแลกิจการ

8.1 นโยบายการกำกับดูแลกิจการ

บริษัทฯ มุ่งมั่นต่อการดำเนินธุรกิจให้มีความเจริญเติบโตอย่างมั่นคงและยั่งยืน ด้วยการสร้างมูลค่าเพิ่มให้แก่ผู้ถือหุ้น และคุณค่าร่วมให้แก่ผู้มีส่วนได้เสียทุกภาคส่วน คณะกรรมการบริษัทฯ ได้ให้ความสำคัญต่อการปฏิบัติตามแนวทางของตลาดหลักทรัพย์แห่งประเทศไทย เพื่อให้มีระบบธรรมาภิบาลที่ดี (Good Corporate Governance) โดยคณะกรรมการบริษัทฯ ได้กำหนดนโยบายการกำกับดูแลกิจการ และจรรยาบรรณ จริยธรรมทางธุรกิจ สำหรับกรรมการ ผู้บริหาร และพนักงาน เพื่อให้ทุกคนนำไปใช้เป็นแนวทางในการปฏิบัติงานต่อผู้มีส่วนได้เสียทุกภาคส่วน ซึ่งได้มีประกาศและสื่อสารให้พนักงานได้รับทราบ รวมทั้งเผยแพร่ไว้ในเว็บไซต์ของบริษัทฯ (www.muangthai-leasing.co.th) โดยมีวัตถุประสงค์เพื่อให้พนักงานของบริษัทฯ ตลอดจนผู้ที่เกี่ยวข้อง มีความรู้ ความเข้าใจในหลักการกำกับดูแลกิจการเป็นไปในทิศทางเดียวกันด้วยการยึดมั่นต่อความโปร่งใส เป็นธรรม ตรวจสอบได้ มีจริยธรรมในการดำเนินธุรกิจ มีการปฏิบัติที่สอดคล้องกับหลักกฎระเบียบข้อบังคับและกฎหมายต่างๆ ที่เกี่ยวข้อง ตลอดจนมีความรับผิดชอบต่อเศรษฐกิจ สังคม และสิ่งแวดล้อม

คณะกรรมการบริษัทฯ มีความเชื่อมั่นว่า นโยบายการกำกับดูแลกิจการที่ดี จรรยาบรรณและจริยธรรมทางธุรกิจนี้ จะเป็นปัจจัยสำคัญที่ส่งผลให้บริษัทฯ ก้าวสู่การเป็นบริษัทชั้นนำที่มีความเจริญเติบโตอย่างมั่นคงและยั่งยืนควบคู่ไปกับการมีส่วนร่วมในการพัฒนาระบบเศรษฐกิจ สังคม สิ่งแวดล้อมของประเทศ ก่อให้เกิดความเชื่อมั่น และภาพลักษณ์ที่ดีให้แก่ผู้ถือหุ้น นักลงทุน ตลอดจนผู้มีส่วนได้เสียทุกภาคส่วนทั้งในปัจจุบันและอนาคต

ดังนั้น บริษัทฯ จึงกำหนดให้มีนโยบายในการกำกับดูแลกิจการที่ดี ตามที่กำหนดโดยตลาดหลักทรัพย์แห่งประเทศไทย โดยแบ่งเป็นหัวข้อหลัก 5 หมวด ดังต่อไปนี้

หมวดที่ 1 สิทธิของผู้ถือหุ้น (The Rights of Shareholders)

บริษัทฯ ตระหนักและให้ความสำคัญในสิทธิพื้นฐานต่างๆ ของผู้ถือหุ้น ได้แก่ สิทธิการซื้อขายหรือโอนหุ้น สิทธิในการที่จะได้รับส่วนแบ่งกำไรของกิจการ สิทธิในการได้รับข้อมูลข่าวสารของกิจการอย่างเพียงพอ สิทธิในการเข้าร่วมประชุมเพื่อใช้สิทธิออกเสียงในที่ประชุมผู้ถือหุ้นเพื่อแต่งตั้งหรือถอดถอนกรรมการ แต่งตั้งผู้สอบบัญชี และเรื่องที่มีผลกระทบต่อบริษัทฯ เช่น การจัดสรรเงินปันผล การกำหนดหรือการแก้ไขข้อบังคับและหนังสือบริคณห์สนธิและข้อบังคับ การลดทุนหรือเพิ่มทุน เป็นต้น

นอกเหนือจากสิทธิพื้นฐานต่างๆ ข้างต้นแล้ว บริษัทฯ ยังได้ดำเนินการในเรื่องต่างๆ ที่เป็นการส่งเสริมและอำนวยความสะดวกในการใช้สิทธิของผู้ถือหุ้น

- คณะกรรมการบริษัทฯ จะจัดให้มีการประชุมสามัญผู้ถือหุ้นภายใน 4 เดือน นับจากวันสิ้นสุดของรอบปีบัญชีของบริษัทฯ
- จัดส่งหนังสือนัดประชุมให้ผู้ถือหุ้นทราบล่วงหน้าก่อนวันประชุมอย่างน้อย 7 วัน โดยจะระบุวัน เวลา สถานที่ และวาระการประชุม ตลอดจนข้อมูลประกอบที่เกี่ยวกับเรื่องที่ต้งตัดสินใจในที่ประชุมอย่างครบถ้วน
- ในกรณีที่ผู้ถือหุ้นไม่สามารถเข้าร่วมประชุมได้ บริษัทฯ เปิดโอกาสให้ผู้ถือหุ้นสามารถมอบฉันทะให้กรรมการอิสระหรือนบุคคลใดๆ เข้าร่วมประชุมแทนตนได้ โดยใช้หนังสือมอบฉันทะแบบหนึ่งแบบใดที่บริษัทฯ ได้จัดส่งไปพร้อมหนังสือนัดประชุม
- เปิดโอกาสให้ผู้ถือหุ้นได้ซักถาม แสดงความคิดเห็นและข้อเสนอแนะต่างๆ ได้อย่างเต็มที่และอิสระ
- เมื่อการประชุมแล้วเสร็จ บริษัทฯ จะจัดทำรายงานการประชุมโดยแสดงข้อมูลอย่างถูกต้อง ครบถ้วน เพื่อให้ผู้ถือหุ้นสามารถตรวจสอบได้



การจัดประชุมผู้ถือหุ้น

ในปี 2558 บริษัทฯ ได้จัดการประชุมสามัญผู้ถือหุ้นเมื่อวันที่ 21 เมษายน 2558 เวลา 13.30 น. ณ ห้องประชุมบอลรูม โรงแรมรอยัล ริเวอร์ เลขที่ 219 ซอยจรัญสนิทวงศ์ 66/1 ถนนจรัญสนิทวงศ์ แขวงบางอ้อ เขตบางพลัด กรุงเทพมหานคร

บริษัทฯ ได้เตรียมความพร้อมเพื่อให้การประชุมดำเนินไปอย่างถูกต้องเหมาะสม โดยบริษัทฯ ได้เตรียมพนักงานไว้ต้อนรับและให้การดูแล การจัดเจ้าหน้าที่ตรวจสอบเอกสาร การจัดเตรียมอาคารและสถานที่เพื่ออำนวยความสะดวกแก่ผู้ถือหุ้นที่มอบหรือได้รับมอบฉันทะ การจัดอาหารว่างเพื่อรับรองผู้ถือหุ้นที่รอเข้าร่วมประชุม การลงทะเบียนและแนบคะแนนเสียงโดยใช้ระบบ Barcode ทั้งนี้ผู้ถือหุ้นสามารถลงทะเบียนเข้าร่วมประชุมได้ล่วงหน้าก่อนการเริ่มประชุม และได้จัดเตรียมบัตรลงคะแนนให้กับผู้ถือหุ้นอย่างครบถ้วนตามวาระ

คณะกรรมการของบริษัทฯ คณะผู้บริหาร เลขานุการบริษัท ผู้สอบบัญชี ได้เข้าร่วมการประชุมเพื่อตอบข้อซักถามของผู้ถือหุ้น โดยมีประธานกรรมการเป็นประธานที่ประชุม ทั้งนี้ก่อนเริ่มการประชุมประธานได้มอบหมายให้เลขานุการบริษัทเป็นผู้ชี้แจงต่อผู้ถือหุ้นให้ทราบถึงสิทธิตามข้อบังคับ การดำเนินการประชุม วาระการประชุม วิธีการสอบถามหรือแสดงความคิดเห็น วิธีการออกเสียงลงคะแนนโดยใช้บัตรลงคะแนนในแต่ละวาระแยกออกจากกัน การประกาศผลคะแนน ให้ที่ประชุมได้รับทราบ โดยประธานและได้เชิญผู้เข้าร่วมประชุมเป็นตัวแทนของผู้ถือหุ้นเป็นผู้สังเกตการณ์และเป็นสักขีพยานในการนับคะแนน

ประธานได้ดำเนินการประชุมตามระเบียบวาระที่ได้แจ้งผู้ถือหุ้นไว้ โดยได้กำหนดเวลาในการพิจารณาแต่ละวาระอย่างเหมาะสมในการลงคะแนน ตลอดจนเปิดโอกาสให้ผู้ถือหุ้นทุกรายสามารถใช้สิทธิเพื่อรักษาผลประโยชน์ของตน เช่น การเสนอความคิดเห็น การซักถาม การร่วมอภิปราย เป็นต้น โดยบริษัทฯ ให้ความสำคัญต่อคำถาม การตอบข้อซักถามอย่างตรงไปตรงมาและมีความโปร่งใส ทั้งนี้บริษัทฯ ได้จัดให้มีการบันทึกการประชุมพร้อมทั้งคำถามและคำตอบของผู้ถือหุ้นไว้เป็นลายลักษณ์อักษร รวมถึงผลการลงคะแนนเสียงในแต่ละวาระของการประชุม ทั้งที่เห็นด้วย ไม่เห็นด้วย และงดออกเสียง

บริษัทฯ ได้แจ้งมติที่ประชุมผู้ถือหุ้นต่อตลาดหลักทรัพย์แห่งประเทศไทย และได้จัดให้มีการบันทึกการประชุมผู้ถือหุ้นทุกครั้ง โดยมีเนื้อหาการประชุมที่ถูกต้อง ครบถ้วน รวมถึงรายละเอียดของกรรมการ คณะผู้บริหาร เลขานุการ และผู้สอบบัญชีที่เข้าร่วมประชุม การแจ้งคะแนนทุกวาระ และข้อซักถาม การตอบข้อซักถาม และข้อคิดเห็นที่สำคัญ เพื่อให้ผู้ถือหุ้นสามารถตรวจสอบข้อมูลได้ ทั้งนี้บริษัทฯ ได้แจ้งรายงานการประชุมไปยังตลาดหลักทรัพย์แห่งประเทศไทยภายใน 14 วันนับจากวันประชุมผู้ถือหุ้น และจัดส่งรายงานประจำปีพร้อมสำเนาฉบับลงนาม บัญชีกำไรขาดทุนของผู้สอบบัญชีตรวจสอบและที่ประชุมผู้ถือหุ้นได้อนุมัติแล้ว พร้อมกับสำเนารายงานการประชุมผู้ถือหุ้นที่เกี่ยวข้องกับการอนุมัติงบดุล การจัดสรรกำไรและการจ่ายเงินปันผลไปยังนายทะเบียนบริษัทมหาชนจำกัด รวมทั้งบริษัทฯ ได้จัดทำรายงานการประชุมสามัญผู้ถือหุ้นเผยแพร่ไว้บนเว็บไซต์ของบริษัทฯ ด้วย

หมวดที่ 2 การปฏิบัติต่อผู้ถือหุ้นอย่างเท่าเทียมกัน (The Equitable Treatment of Shareholders)

บริษัทฯ มีนโยบายในการปฏิบัติและคุ้มครองสิทธิของผู้ถือหุ้นทุกรายอย่างเท่าเทียมและเป็นธรรม ทั้งผู้ถือหุ้นที่เป็นผู้บริหารและผู้ถือหุ้นที่ไม่เป็นผู้บริหาร ผู้ถือหุ้นที่เป็นคนไทยหรือผู้ถือหุ้นต่างชาติ ผู้ถือหุ้นรายใหญ่หรือผู้ถือหุ้นรายย่อย บริษัทฯ มีนโยบายที่จะเพิ่มทางเลือกในการประชุมให้แก่ผู้ถือหุ้นที่ไม่สามารถเข้าร่วมประชุมด้วยตนเองสามารถมอบฉันทะให้กรรมการอิสระหรือบุคคลอื่นเข้าร่วมประชุมและออกเสียงแทนผู้ถือหุ้นได้ รวมถึงเปิดโอกาสให้ผู้ถือหุ้นรายย่อยสามารถเสนอชื่อบุคคลเพื่อเข้าดำรงตำแหน่งกรรมการล่วงหน้าในเวลาอันสมควร

การดำเนินการประชุมจะเป็นไปตามข้อบังคับของบริษัทฯ ตามลำดับวาระการประชุม โดยจะมีการเสนอรายละเอียดในแต่ละวาระอย่างครบถ้วน พร้อมแสดงข้อมูลประกอบการพิจารณาอย่างชัดเจน รวมทั้งจะไม่เพิ่มวาระการประชุมที่ไม่มีการแจ้งให้ผู้ถือหุ้นทราบล่วงหน้าโดยไม่จำเป็น โดยเฉพาะวาระที่มีความสำคัญที่ผู้ถือหุ้นต้องใช้เวลาในการศึกษาข้อมูลก่อนการตัดสินใจ

คณะกรรมการบริษัทได้กำหนดมาตรการป้องกันการใช้อ้างอิงภายในโดยมิชอบ (Insider Trading) ของบุคคลที่เกี่ยวข้องซึ่งรวมถึงกรรมการผู้บริหารพนักงานและลูกจ้างรวมถึงคู่สมรสและบุตรที่ยังไม่บรรลุนิติภาวะของบุคคลดังกล่าวที่เกี่ยวข้องกับข้อมูล รวมถึงได้กำหนดบทลงโทษเกี่ยวกับการเปิดเผยข้อมูลของบริษัท หรือ นำข้อมูลของบริษัทไปใช้เพื่อประโยชน์ส่วนตนไว้แล้วตามนโยบายการป้องกันการนำข้อมูลภายในไปใช้ประโยชน์ รวมทั้งห้ามมิให้กรรมการและผู้บริหารของบริษัท รวมถึงคู่สมรสและบุตรที่ยังไม่บรรลุนิติภาวะของบุคคลดังกล่าว ซื้อขายหลักทรัพย์ของบริษัท ในช่วงระยะเวลา 1 เดือน ก่อนการเปิดเผยงบการเงินให้แก่สาธารณชนทราบ โดย บริษัท ได้ดำเนินการแจ้งให้กรรมการและผู้บริหารของบริษัท เข้าใจและรับทราบเกี่ยวกับภาระหน้าที่ในการรายงานการถือครองหลักทรัพย์ในบริษัท ของตนเอง คู่สมรส และบุตรที่ยังไม่บรรลุนิติภาวะ ตลอดจนการรายงาน การเปลี่ยนแปลงการถือครองหลักทรัพย์ต่อสำนักงานคณะกรรมการกำกับหลักทรัพย์และตลาดหลักทรัพย์ ตาม มาตรา 59 และบทกำหนดโทษตามพระราชบัญญัติหลักทรัพย์และตลาดหลักทรัพย์ พ.ศ.2535

หมวดที่ 3 บทบาทของผู้มีส่วนได้เสีย (The Role of Stakeholders)

บริษัท ได้ให้ความสำคัญต่อสิทธิของผู้มีส่วนได้เสียและปฏิบัติอย่างเป็นธรรมต่อผู้ที่เกี่ยวข้องทุกฝ่าย โดยมี รายละเอียดดังนี้

- **พนักงาน :** บริษัท ตระหนักถึงความสำคัญของพนักงานทุกคนในบริษัท ซึ่งจะมีส่วนร่วมในการขับเคลื่อน ให้บริษัท สามารถดำเนินธุรกิจต่อไปในอนาคต บริษัท จึงให้ความสำคัญในด้านต่างๆ ดังนี้
ด้านความปลอดภัยและสุขอนามัยในสถานที่ทำงาน โดยกำหนดให้พนักงานสาขาทำความสะอาดสำนักงาน และบริเวณโดยรอบทุกวัน เพื่อความเรียบร้อยและลดอุบัติเหตุจากการใช้งาน นอกจากนี้ทุกปีบริษัทมีการ กำหนดวัน Big Cleaning day ขึ้นเพื่อปรับปรุงทัศนียภาพของสาขาทุกแห่ง โดยในปี 2558 บริษัทได้ ดำเนินการระหว่างวันที่ 12-13 กันยายน 2558 และให้ผู้จัดการเขตและผู้จัดการสาขาเป็นผู้ตรวจสอบ ด้านอุบัติเหตุในที่ทำงานในปี 2558 พบว่ามีอุบัติเหตุในสาขา 1 ครั้ง แต่ไม่มีพนักงานได้รับบาดเจ็บหรือ เสียชีวิต การทำงานของพนักงานของบริษัทต้องมีการออกติดต่อลูกค้านอกสถานที่บ่อยครั้ง โดยใช้รถ จักรยานยนต์เป็นหลัก บริษัทได้กำหนดให้พนักงานต้องสวมหมวกกันน็อคทุกครั้ง ซึ่งในปีที่ผ่านมาไม่พบ อุบัติเหตุจากการขับขี่ในระหว่างการทำงาน
ด้านสิทธิประโยชน์และสวัสดิการ โดยกำหนดสิทธิประโยชน์และสวัสดิการให้แก่พนักงานโดยเท่าเทียมและ เป็นธรรม ไม่มีการใช้หรือสนับสนุนการใช้แรงงานเด็ก การค้ามนุษย์ การละเมิดสิทธิมนุษยชนตาม หลักสากล และส่งเสริมแนวทางในการป้องกันการทุจริตและการคอร์รัปชันทุกรูปแบบ บริษัทมีการจ่าย ผลตอบแทนให้แก่พนักงานอย่างเหมาะสม และมีการปรับขึ้นทุกปี ตลอดจนจัดให้มีสวัสดิการต่างๆ มากกว่า ที่กฎหมายกำหนด ได้แก่ระยะสั้น เช่น การทำประกันอุบัติเหตุและการรักษาพยาบาลผู้ป่วยใน ค่ารักษา พยาบาลและตรวจสุขภาพประจำปี การจัดตั้งกองทุนสวัสดิการเงินกู้พนักงาน กองทุนรวมน้ำใจ (กรณี พนักงาน บิดา-มารดา คู่สมรสหรือบุตรเสียชีวิต) การจัดแข่งกีฬาภายในระหว่างเขต และระยะยาว เช่น การจัดตั้งกองทุนสำรองเลี้ยงชีพ
ด้านการพัฒนาความรู้ความสามารถของพนักงานเพื่อยกระดับและเตรียมความพร้อมในการก้าวสู่ตำแหน่ง งานที่สูงขึ้น บริษัทจัดให้มีการอบรมภายในองค์กรและภายนอกองค์กร ตามสายงานที่เกี่ยวข้อง ในส่วน ของการอบรมเพื่อเพิ่มศักยภาพให้กับพนักงานและผู้บริหารในปี 2558 มีดังนี้



ระดับของ พนักงาน	จำนวนชั่วโมงการฝึกอบรม เฉลี่ยทั้งหมดต่อคน*	เป้าหมายของหลักสูตร
ผู้บริหารและ ผู้จัดการ	20	มุ่งเน้นให้ผู้บริหารฯ มีความรู้ความเข้าใจในหลักการ แนวคิด และเทคนิคในการเป็นผู้นำ และการโค้ชซึ่งผู้ใต้บังคับบัญชา ที่มีความแตกต่างกัน การแก้ปัญหาความขัดแย้ง
หัวหน้างาน	16	มุ่งเน้นให้ทราบแนวทางในการพัฒนาความสามารถด้านภาวะผู้นำของตนเอง เช่นความสามารถด้านการสื่อสาร การจูงใจ การสอนงาน การกำหนดเป้าหมายในการทำงาน และการทำงานเป็นทีม
พนักงานระดับ ปฏิบัติการ	22	มุ่งเน้นเทคนิคการปฏิบัติงานที่ถูกต้อง การให้บริการที่เป็นเลิศ ต่อลูกค้า วัฒนธรรมองค์กรที่ใช้เป็นกรอบในการทำงาน และการให้ความเคารพหัวหน้างาน

* เฉพาะการฝึกอบรมมาตรฐานของบริษัท ไม่รวมการฝึกอบรมสายงานเฉพาะ

- **ลูกค้าและเจ้าหนี้ :** บริษัทฯ ได้ปฏิบัติต่อลูกค้าและเจ้าหนี้อย่างเป็นธรรม เสมอภาค ไม่เอารัดเอาเปรียบ โดยปฏิบัติตามเงื่อนไขทางการค้า และ/หรือข้อตกลงตามสัญญาที่ทำร่วมกันอย่างเคร่งครัด เพื่อพัฒนาความสัมพันธ์ทางธุรกิจที่ก่อให้เกิดประโยชน์ของทั้งสองฝ่าย
- **ลูกค้า :** บริษัทฯ ได้กำหนดนโยบายและแนวทางปฏิบัติต่อลูกค้าทุกรายโดยมีการแจ้งเงื่อนไขให้ทราบอย่างชัดเจน และเงื่อนไขดังกล่าวเป็นเงื่อนไขที่เป็นธรรม นอกจากนี้ บริษัทฯ ยังมุ่งมั่นในการให้บริการลูกค้า และให้คำแนะนำช่วยเหลือแก่ลูกค้าด้วยความสุภาพ อ่อนโยน พร้อมรับฟังปัญหาและวิธีแก้ไขปัญหาลูกค้า โดยไม่เปิดเผยความลับของลูกค้า
- **คู่แข่ง :** บริษัทฯ ให้ความสำคัญในการปฏิบัติต่อคู่แข่งชั้นด้วยการดำเนินธุรกิจภายใต้กรอบกติกาของการแข่งขันที่ดี ปฏิบัติตามกฎหมายระเบียบข้อบังคับและกฎหมายที่เกี่ยวข้อง ไม่ทำลายชื่อเสียงของคู่แข่งชั้นไม่แสวงหาความลับของคู่ค้าที่ไม่สุจริตหรือไม่เหมาะสม และไม่กระทำการที่เป็นการละเมิดลิขสิทธิ์หรือทรัพย์สินทางปัญญาของผู้อื่น
- **ชุมชนและสังคม :** บริษัทฯ มุ่งเน้นการดำเนินธุรกิจด้วยความรับผิดชอบต่อเศรษฐกิจ สังคม และสิ่งแวดล้อม มีการดำเนินงานและปฏิบัติตามกฎหมายระเบียบข้อบังคับและกฎหมายที่เกี่ยวข้องโดยการใช้จริยธรรมและคุณธรรมในการประกอบธุรกิจ ตลอดจนมีการดำเนินธุรกิจด้วยความโปร่งใส เป็นธรรม เสมอภาค และไม่เอารัดเอาเปรียบสังคม ชุมชน และสิ่งแวดล้อม และผู้มีส่วนได้เสียทุกภาคส่วน เนื่องด้วยบริษัทฯ ดำเนินธุรกิจที่มีบทบาทและส่วนร่วมในการพัฒนาสังคมและชุมชนเพื่อให้เกิดการสร้างคุณค่าร่วมกันระหว่างบริษัทฯ เศรษฐกิจ สังคม ชุมชน และสิ่งแวดล้อม ดังนั้นบริษัทฯ จึงได้มีการสื่อสารและอบรมพัฒนาบุคลากรอย่างต่อเนื่อง เพื่อให้มีความรู้ความเข้าใจในด้านความรับผิดชอบต่อสังคมให้เป็นไปในทิศทางเดียวกัน

บริษัทฯ มีนโยบายที่จะขยายโอกาสทางการศึกษาให้กับเด็กเล็กภายใต้ “โครงการบ้านใหม่ของหนู” โดยให้พนักงานของบริษัทฯ ในพื้นที่ต่างๆ สอบถามความต้องการของชุมชนและความขาดแคลน หากสอดคล้องกับนโยบายของบริษัทฯ จะดำเนินการจัดสร้างตามพื้นที่ที่ทางชุมชนจัดไว้ พร้อมทั้งอุปกรณ์จำเป็นในการฝึกพัฒนาการของเด็กเล็ก เพื่อเตรียมความพร้อมในการศึกษาต่อไป สำหรับด้านการทำนุบำรุงพุทธศาสนานั้น บริษัทฯ จัดให้มีการทอดกฐินตามวัดที่มีความต้องการนำปัจจัยไปให้เกิดประโยชน์ต่อชุมชน เพื่อสืบทอดพระพุทธศาสนา พร้อมทั้งมอบทุนการศึกษาแก่โรงเรียนในสังกัด

- **สิ่งแวดล้อม :** บริษัทฯ ส่งเสริมให้พนักงานทุกคนใช้ทรัพยากรและวัสดุของบริษัทฯ อย่างมีประสิทธิภาพ เช่น การตั้งงบประมาณค่าใช้จ่ายสาธารณูปโภคของสาขา การส่งเสริมให้นำกระดาษมาใช้ทั้งสองหน้า การปิดไฟทุกครั้งเมื่อเลิกใช้งาน หรือพักทานอาหาร บริษัทฯเชื่อว่าการสร้างวินัยให้กับพนักงานจะส่งผลให้เกิดเป็นนิสัย และนำไปปฏิบัติแม้จะอยู่นอกบริษัท

หมวดที่ 4 การเปิดเผยข้อมูลและความโปร่งใส (Disclosure and Transparency)

คณะกรรมการบริษัทฯ ตระหนักและให้ความสำคัญเกี่ยวกับการเปิดเผยข้อมูลที่สำคัญอย่างถูกต้อง ครบถ้วน ทันเวลา และมีความเท่าเทียมกันและเพียงพอต่อการตัดสินใจ ในขณะเดียวกันนั้นการให้ข้อมูลของบริษัทฯ ตั้งอยู่บนพื้นฐานของการรักษาความลับของธุรกิจ และกลยุทธ์ในการดำเนินงานที่สำคัญ

บริษัทฯ มุ่งมั่นที่จะเปิดเผยข้อมูลอย่างเท่าเทียมกันต่อผู้ถือหุ้น นักลงทุน และผู้มีส่วนได้ส่วนเสียของบริษัทฯ ตลอดจนสาธารณชน ให้เป็นไปตามข้อกำหนดของสำนักงานคณะกรรมการกำกับหลักทรัพย์และตลาดหลักทรัพย์ และข้อกำหนดของตลาดหลักทรัพย์แห่งประเทศไทย ซึ่งนอกจากจะเปิดเผยผ่านแบบแสดงรายการข้อมูลประจำปี (แบบ 56-1) และรายงานประจำปี (แบบ 56-2) แล้ว บริษัทฯ ได้มีการนำเสนอข้อมูลผ่านเว็บไซต์ของตลาดหลักทรัพย์แห่งประเทศไทยและเว็บไซต์ของบริษัทฯ ทำให้ผู้ถือหุ้น นักลงทุน นักวิเคราะห์ ผู้มีส่วนได้เสีย ตลอดจนผู้ที่สนใจสามารถเข้าถึงข้อมูลได้ง่าย ตลอดจนมีความเท่าเทียมกันและเชื่อถือได้

บริษัทฯ มีแนวทางการเปิดเผยข้อมูลสำคัญ โดยผ่านช่องทางที่สามารถเข้าถึงข้อมูลได้ง่าย สะดวก และมีความน่าเชื่อถือ ได้แก่ การเผยแพร่ข้อมูลต่างๆ ผ่านช่องทางเว็บไซต์ของตลาดหลักทรัพย์แห่งประเทศไทย (www.set.or.th) สำนักงานคณะกรรมการกำกับหลักทรัพย์และตลาดหลักทรัพย์ (www.sec.or.th) และเว็บไซต์ของบริษัทฯ (www.muangthailasing.co.th)

กิจกรรมด้านนักลงทุนสัมพันธ์

- กิจกรรมบริษัทจดทะเบียนพบผู้ลงทุน “Opportunity Day” จัดโดยตลาดหลักทรัพย์แห่งประเทศไทย โดยมีวัตถุประสงค์เพื่อชี้แจงข้อมูลเกี่ยวกับธุรกิจและการดำเนินงานของบริษัทฯ แก่นักวิเคราะห์หลักทรัพย์ นักลงทุน สื่อมวลชน และผู้ที่สนใจที่มาร่วมงาน โดยตลาดหลักทรัพย์แห่งประเทศไทยได้มีการจัดกิจกรรม ในช่วงเวลาหลังจากการประกาศงบการเงินทุกๆ ไตรมาส โดยบริษัทฯ ได้เข้าร่วมกิจกรรมนี้อย่างสม่ำเสมอ พร้อมทั้งเปิดเผยข้อมูลที่ผู้ถือหุ้นและนักลงทุนสามารถรับชมย้อนหลังได้ที่เว็บไซต์ของบริษัทฯ (www.muangthailasing.co.th) ในหัวข้อนักลงทุนสัมพันธ์ และเว็บไซต์ของตลาดหลักทรัพย์แห่งประเทศไทย

หมวดที่ 5 ความรับผิดชอบของคณะกรรมการ (Responsibilities of the Board of Directors)

1. โครงสร้างคณะกรรมการ

คณะกรรมการของบริษัทฯ ประกอบด้วย ผู้ทรงคุณวุฒิที่มีความรู้ ความสามารถ และประสบการณ์ในระดับตำแหน่งผู้บริหารจากองค์กรต่างๆ จึงสามารถนำประสบการณ์ ความรู้ความสามารถมาพัฒนาและกำหนดนโยบายทิศทางการดำเนินธุรกิจของบริษัทฯ ได้อย่างมีประสิทธิภาพ และก่อให้เกิดประโยชน์สูงสุดต่อบริษัทฯ และผู้ถือหุ้น โดยคณะกรรมการบริษัทฯ จะมีบทบาทสำคัญในการกำหนดนโยบายและภาพรวมขององค์กร ตลอดจนมีบทบาทสำคัญในการกำกับดูแล ตรวจสอบ ติดตามผลการปฏิบัติงานของฝ่ายจัดการ และประเมินผลการดำเนินงานของบริษัทฯ ให้เป็นไปตามแผนที่วางไว้

โครงสร้างคณะกรรมการบริษัทฯ ประกอบด้วย กรรมการอิสระมากกว่า 1 ใน 3 ของจำนวนกรรมการทั้งหมด ปัจจุบันบริษัทฯ มีกรรมการทั้งสิ้นจำนวน 7 ท่าน แบ่งเป็นกรรมการที่เป็นผู้บริหารจำนวน 2 ท่าน และกรรมการที่ไม่เป็นผู้บริหารจำนวน 5 ท่าน (รวมประธานกรรมการบริษัทฯ) ซึ่งรวมกรรมการตรวจสอบจำนวน 3 ท่าน โครงสร้างกรรมการดังกล่าวจะทำให้เกิดการถ่วงดุลในการออกเสียงเพื่อพิจารณาในเรื่องต่างๆ นอกจากนี้ คณะกรรมการบริษัทฯ ยังได้แต่งตั้งคณะอนุกรรมการชุดต่างๆ เพื่อช่วยในการกำกับดูแลกิจการของบริษัทฯ ดังนี้



- 1.1 คณะกรรมการบริหาร บริษัทฯ มีกรรมการบริหารทั้งสิ้น 13 ท่าน โดยคณะกรรมการบริหารจะเป็นผู้กำหนดแนวทางและกลยุทธ์ในการดำเนินธุรกิจ ให้เป็นไปตามเป้าหมายที่กำหนดโดยคณะกรรมการบริษัท และเพื่อให้การบริหารงานเป็นไปอย่างคล่องตัว
- 1.2 คณะกรรมการตรวจสอบ บริษัทฯ มีกรรมการตรวจสอบทั้งสิ้น 3 ท่าน เพื่อปฏิบัติหน้าที่เฉพาะเรื่องและเสนอเรื่องให้คณะกรรมการบริษัท พิจารณาและรับทราบ ซึ่งคณะกรรมการตรวจสอบมีสิทธิหน้าที่ตามที่ได้กำหนดไว้ในอำนาจหน้าที่ของคณะกรรมการตรวจสอบทั้งนี้ กรรมการตรวจสอบอย่างน้อย 1 ท่าน จะต้องมีความรู้และประสบการณ์ด้านบัญชีเพียงพอที่จะสามารถทำหน้าที่ในการสอบทานความน่าเชื่อถือของงบการเงินของบริษัทฯ ได้
- 1.3 คณะกรรมการสรรหาและกำหนดค่าตอบแทน มีกรรมการสรรหาและกำหนดค่าตอบแทนทั้งสิ้น 3 ท่าน เพื่อปฏิบัติหน้าที่ส่งเสริมหลักการกำกับดูแลกิจการที่ดี โดยรับผิดชอบในการกำหนดหลักเกณฑ์และนโยบายในการสรรหาและกำหนดค่าตอบแทนกรรมการบริษัท และกรรมการชุดย่อย รวมทั้งสรรหา คัดเลือก และเสนอบุคคลที่เหมาะสมให้ดำรงตำแหน่งกรรมการบริษัท ตลอดจนปฏิบัติงานด้านอื่นๆ ตามที่ได้รับมอบหมายและนำเสนอต่อ คณะกรรมการบริษัท และ/หรือที่ประชุมผู้ถือหุ้นแล้วแต่กรณี
- 1.4 คณะกรรมการบรรษัทภิบาล บริษัทฯ มีกรรมการบรรษัทภิบาลทั้งสิ้น 3 ท่าน มีหน้าที่สนับสนุนการปฏิบัติงานของคณะกรรมการบริษัทในการกำหนดนโยบายและแนวทางการปฏิบัติในด้านต่างๆ ของบริษัท เพื่อให้มีการพัฒนาการกำกับดูแลกิจการที่ดียิ่งขึ้นอย่างต่อเนื่อง สร้างมาตรฐานจริยธรรมในการทำงานที่ดี พร้อมทั้งเสริมสร้างให้เกิดวัฒนธรรมองค์กรให้พนักงานทุกคนมีความรู้ความเข้าใจ และสามารถนำไปประยุกต์ใช้ในการปฏิบัติงานจริงได้อย่างทั่วถึงและต่อเนื่อง เพื่อให้การบริหารกิจการดำเนินไปบนพื้นฐานแห่งคุณธรรม มีคุณภาพ และมีประสิทธิภาพสอดคล้องกับแนวปฏิบัติด้านการกำกับดูแลกิจการที่ดีอันเป็นสากลที่บริษัทจดทะเบียนพึงปฏิบัติ และเพื่อเป็นการสร้างความเชื่อมั่นให้กับผู้ลงทุน และผู้มีส่วนได้เสียทุกฝ่าย

2. บทบาท หน้าที่ และความรับผิดชอบของคณะกรรมการ

บริษัทฯ กำหนดให้กรรมการบริษัท ปฏิบัติตามข้อพึงปฏิบัติที่ดีสำหรับกรรมการบริษัทจดทะเบียน (Code of Best Practices) ตามแนวทางของตลาดหลักทรัพย์แห่งประเทศไทย โดยคณะกรรมการต้องเข้าใจและทราบถึงบทบาทหน้าที่และความรับผิดชอบของตน และต้องปฏิบัติหน้าที่ให้เป็นไปตามกฎหมาย วัตถุประสงค์ และข้อบังคับของบริษัทฯ ตลอดจนมติที่ประชุมผู้ถือหุ้นด้วยความซื่อสัตย์สุจริต และคำนึงถึงประโยชน์ของบริษัทฯ และผู้ถือหุ้นเป็นสำคัญ ทั้งนี้ คณะกรรมการบริษัท เป็นผู้กำหนดนโยบาย เป้าหมาย การดำเนินธุรกิจ แผนธุรกิจ ตลอดจนงบประมาณของบริษัทฯ และกำกับดูแลให้ฝ่ายจัดการดำเนินการให้เป็นไปตามนโยบาย แผนงาน และงบประมาณที่กำหนดไว้อย่างมีประสิทธิภาพและประสิทธิผล เพื่อประโยชน์สูงสุดของบริษัทฯ และผู้ถือหุ้นโดยรวม

นโยบายเกี่ยวกับความขัดแย้งทางผลประโยชน์

บริษัทฯ มีการกำหนดมาตรการป้องกันความขัดแย้งทางผลประโยชน์ที่อาจเกิดขึ้นจากการทำรายการระหว่างกันของบริษัทฯหรือบริษัทย่อย และบุคคลที่อาจมีความขัดแย้ง ว่าผู้มีส่วนได้เสียในเรื่องใดจะไม่สามารถเข้ามามีส่วน ในการอนุมัติรายการดังกล่าว โดยคณะกรรมการบริษัท จะต้องดูแลให้บริษัทฯ ปฏิบัติให้เป็นไปตามกฎหมายว่าด้วยหลักทรัพย์และตลาดหลักทรัพย์ และข้อบังคับ ประกาศ คำสั่ง หรือข้อกำหนดของคณะกรรมการกำกับตลาดทุนและตลาดหลักทรัพย์แห่งประเทศไทยที่เกี่ยวข้อง รวมตลอดถึงการปฏิบัติให้เป็นไปตามข้อกำหนดเกี่ยวกับการเปิดเผยข้อมูลการทำรายการที่เกี่ยวข้องกัน และการได้มาหรือจำหน่ายไปซึ่งทรัพย์สินที่สำคัญของบริษัทฯ

นอกจากนี้ บริษัทฯ จะจัดให้คณะกรรมการตรวจสอบ หรือผู้สอบบัญชี หรือผู้เชี่ยวชาญอิสระ แล้วแต่กรณี พิจารณาตรวจสอบและให้ความเห็นเกี่ยวกับความเหมาะสมของราคา และความสมเหตุสมผลของการทำรายการ และจะทำการเปิดเผยรายการระหว่างกันดังกล่าวไว้ในหมายเหตุประกอบงบการเงินที่ได้รับการตรวจสอบหรือสอบทานโดยผู้สอบบัญชีของบริษัทฯ แบบแสดงรายงานข้อมูลประจำปี (แบบ 56-1) และรายงานประจำปี (แบบ 56-2)

ระบบการควบคุมภายใน

บริษัทฯ ให้ความสำคัญต่อระบบการควบคุมภายในสำหรับทั้งระดับบริหารและระดับปฏิบัติการ จึงได้มีการกำหนดขอบเขตหน้าที่และอำนาจดำเนินการอย่างชัดเจนเป็นลายลักษณ์อักษร มีการควบคุมดูแลการใช้ทรัพย์สินให้เกิดประโยชน์มากที่สุด และมีการแบ่งแยกหน้าที่ความรับผิดชอบในการอนุมัติ การบันทึกรายการบัญชีและข้อมูลสารสนเทศ และการจัดเก็บดูแลทรัพย์สินออกจากกัน เพื่อให้เกิดการถ่วงดุล และตรวจสอบระหว่างกันอย่างเหมาะสม นอกจากนี้ยังมีการควบคุมภายในเกี่ยวกับระบบการเงิน โดยบริษัทฯ จัดให้มีระบบรายงานทางการเงินเสนอผู้บริหารสายงานที่รับผิดชอบ และจากการที่บริษัทฯ ดำเนินธุรกิจการให้บริการสินเชื่อแก่ลูกค้ารายย่อย โดยผ่านสาขาและศูนย์บริการที่กระจายอยู่ในพื้นที่ส่วนใหญ่ของประเทศ บริษัทฯ จึงจัดให้มีฝ่ายตรวจสอบภายในของบริษัทฯ เพื่อทำหน้าที่ในการตรวจสอบระบบการควบคุมภายใน โดยในแต่ละปีฝ่ายตรวจสอบภายในจะต้องกำหนดแผนเข้าตรวจสอบระบบปฏิบัติการของทุกสาขาอย่างน้อย 1 ครั้ง เพื่อให้การปฏิบัติงานเป็นไปอย่างโปร่งใสและรัดกุม และฝ่ายตรวจสอบภายในจะรายงานผลการตรวจสอบโดยตรงต่อคณะกรรมการตรวจสอบ

บริษัทฯ มีการกำหนดเป้าหมายการดำเนินธุรกิจที่ชัดเจนและสามารถวัดผลการดำเนินงานได้ โดยฝ่ายบริหารและจัดการจะมีการเปรียบเทียบผลการดำเนินงานจริงกับเป้าหมายที่กำหนดไว้เป็นประจำทุกเดือน โดยจะมีการประเมินปัจจัยความเสี่ยงทั้งที่มาจากภายนอกและภายในที่พบในการดำเนินงานวิเคราะห์ถึงปัจจัยที่เป็นสาเหตุและมีการกำหนดมาตรการในการติดตามเหตุการณ์ที่เป็นสาเหตุของปัจจัยความเสี่ยง รวมทั้งมาตรการในการลดความเสี่ยง รวมถึงมอบหมายให้หน่วยงานที่เกี่ยวข้องติดตามความเสี่ยงนั้นๆ อย่างต่อเนื่อง และรายงานความคืบหน้าต่อคณะกรรมการ

3. การประชุมคณะกรรมการ

บริษัทฯ มีนโยบายให้คณะกรรมการของบริษัทฯ มีการประชุมเพื่อรับทราบผลการดำเนินงานเป็นประจำอย่างน้อยไตรมาสละ 3 เดือนต่อครั้ง โดยมีการกำหนดตารางการประชุมล่วงหน้า 1 ปี และอาจมีการประชุมพิเศษเพิ่มเติมตามความจำเป็น โดยการประชุมแต่ละครั้งได้มีการกำหนดวาระในการประชุมอย่างชัดเจนและมีการส่งหนังสือนัดประชุมพร้อมรายละเอียดล่วงหน้า 7 วัน เพื่อให้คณะกรรมการบริษัทฯ ได้มีเวลาศึกษาข้อมูลอย่างเพียงพอก่อนเข้าร่วมประชุม รวมทั้งได้มีการจัดบันทึกการรายงานการประชุมเป็นลายลักษณ์อักษร และจัดเก็บรายงานการประชุมที่ผ่านการรับรองจากคณะกรรมการบริษัทฯ พร้อมให้คณะกรรมการบริษัทฯ และผู้ที่เกี่ยวข้องตรวจสอบได้

4. ค่าตอบแทนกรรมการและผู้บริหาร

บริษัทฯ มีการกำหนดค่าตอบแทนกรรมการและผู้บริหารในระดับที่เหมาะสมและเป็นอัตราที่เพียงพอสำหรับการรักษากรรมการและผู้บริหารที่มีคุณภาพไว้โดยไม่มีการจ่ายค่าตอบแทนที่มากเกินไป และอยู่ในระดับที่สามารถเทียบเคียงได้กับบริษัทในกลุ่มอุตสาหกรรมเดียวกัน ปัจจัยที่จะนำมาพิจารณาประกอบด้วย ประสิทธิภาพ ภาระหน้าที่ ขอบเขตของบทบาทและความรับผิดชอบ ทั้งนี้ การจ่ายค่าตอบแทนของกรรมการจะต้องผ่านการพิจารณาอนุมัติจากที่ประชุมผู้ถือหุ้นของบริษัทฯ ในส่วนของค่าตอบแทนของผู้บริหาร จะเป็นไปตามหลักการและนโยบายที่คณะกรรมการบริษัทฯ กำหนดไว้ ซึ่งจะพิจารณาจากภาระหน้าที่และความรับผิดชอบ ผลการปฏิบัติงานของผู้บริหารแต่ละท่าน ประกอบกับผลการดำเนินงานของบริษัทฯ



5. การพัฒนากรรมการและผู้บริหาร

กรรมการเข้าใหม่ทุกคนจะได้รับการปฐมนิเทศเบื้องต้นจากประธานกรรมการ เกี่ยวกับลักษณะการดำเนินธุรกิจ ประวัติความเป็นมาของบริษัท ที่ตั้งสำนักงานและสาขา วัฒนธรรมองค์กร พร้อมรับคำชี้แจงจากกรรมการและเลขานุการบริษัทเกี่ยวกับโครงสร้างองค์กร นโยบายการกำกับดูแลกิจการ และระบบการควบคุมภายใน

คณะกรรมการบริษัท มีนโยบายส่งเสริมและอำนวยความสะดวกให้มีการฝึกอบรมและให้ความรู้แก่ผู้ที่เกี่ยวข้องในระบบการกำกับดูแลกิจการของบริษัท ซึ่งรวมถึง กรรมการ กรรมการตรวจสอบ ผู้บริหาร และเลขานุการบริษัท เพื่อให้มีการปรับปรุงการปฏิบัติงานอย่างต่อเนื่อง ได้แก่ หลักสูตรของสมาคมส่งเสริมสถาบันกรรมการบริษัทไทย (Thai Institute of Directors Association : IOD) ตลาดหลักทรัพย์แห่งประเทศไทย หรือสถาบันอื่นๆ ไม่ว่าจะเป็นในส่วนของการหน้าที่และความรับผิดชอบของกรรมการ หรือแนวทางการบริหารจัดการแนวใหม่ เพื่อให้กรรมการทุกคนมีการพัฒนา และปรับปรุงการปฏิบัติงานอย่างต่อเนื่อง รวมถึงการนำความรู้ต่างๆ มาปรับใช้อย่างเหมาะสม ซึ่งในปี 2558 ได้สนับสนุนกรรมการเข้าร่วมอบรมดังนี้

- นางกองแก้ว เปี่ยมด้วยธรรม ตำแหน่ง ประธานกรรมการตรวจสอบ/กรรมการอิสระ/กรรมการบรรษัทภิบาลและกรรมการสรรหาและกำหนดค่าตอบแทน อบรมในหลักสูตร Role of Nomination and Governance Committee (RNG) 7/2015

8.2 คณะกรรมการชุดย่อย

โครงสร้างกรรมการของบริษัท ประกอบด้วย คณะกรรมการทั้งสิ้น 5 ชุด ประกอบด้วย คณะกรรมการบริษัท คณะกรรมการตรวจสอบ คณะกรรมการบริหาร คณะกรรมการสรรหาและกำหนดค่าตอบแทน และคณะกรรมการบรรษัทภิบาล ซึ่งมีคุณสมบัติครบถ้วนตามมาตรา 68 แห่งพระราชบัญญัติบริษัทมหาชนจำกัด พ.ศ. 2535 และตามประกาศคณะกรรมการตลาดทุนที่เกี่ยวข้อง ทั้งนี้ ขอบเขตอำนาจหน้าที่ของคณะกรรมการชุดต่างๆ ของบริษัท มีดังนี้

(หมายเหตุ : คณะกรรมการสรรหาและกำหนดค่าตอบแทน และคณะกรรมการบรรษัทภิบาล ได้จัดตั้งขึ้นครั้งแรกโดยมติของที่ประชุมคณะกรรมการบริษัทครั้งที่ 2/2558 เมื่อวันที่ 9 พฤษภาคม 2558)

8.2.1 ขอบเขตอำนาจหน้าที่ของคณะกรรมการบริษัท

1. คณะกรรมการมีอำนาจ หน้าที่ และความรับผิดชอบในการบริหารจัดการและดำเนินกิจการของบริษัท ให้เป็นไปตามกฎหมาย วัตถุประสงค์ ข้อบังคับของบริษัท ตลอดจนมติของที่ประชุมผู้ถือหุ้น ด้วยความซื่อสัตย์สุจริต และระมัดระวังรักษาผลประโยชน์ของบริษัท
2. จัดให้มีการทำงานบุคคลและงบกำไรขาดทุนของบริษัท ณ วันสิ้นสุดรอบระยะเวลาบัญชีของบริษัท ซึ่งผู้สอบบัญชีตรวจสอบแล้ว และนำเสนอต่อที่ประชุมผู้ถือหุ้นเพื่อพิจารณาและอนุมัติ
3. คณะกรรมการบริษัททุกท่าน ประกอบไปด้วยผู้มีความรู้ ความสามารถ และประสบการณ์การทำงานจากหลากหลายสาขา โดยคณะกรรมการของบริษัททำหน้าที่ในการกำหนดวิสัยทัศน์ พันธกิจของบริษัท และพิจารณาให้ความเห็นชอบทิศทางในการดำเนินธุรกิจ นโยบาย กลยุทธ์ และเป้าหมายของบริษัท เพื่อให้ฝ่ายบริหารนำไปใช้เป็นกรอบในการจัดทำแผนธุรกิจ แผนสนับสนุนและงบประมาณเป็นประจำทุกปี ซึ่งในปี 2558 ที่ผ่านมามีส่วนร่วมในการพิจารณาทบทวนและอนุมัติวิสัยทัศน์ พันธกิจ และกลยุทธ์ของบริษัท เพื่อให้ผู้บริหารและพนักงานมีจุดมุ่งหมายในทิศทางเดียวกัน
4. พิจารณาทบทวน ตรวจสอบ และอนุมัตินโยบาย ทิศทาง กลยุทธ์ แผนงานการดำเนินธุรกิจของบริษัท ที่เสนอโดยฝ่ายบริหาร

5. ติดตามการดำเนินงานให้เป็นไปตามแผนงานและงบประมาณอย่างต่อเนื่อง
 6. ดำเนินการให้บริการ และบริษัทย่อยมีระบบงานบัญชีที่เหมาะสมและมีประสิทธิภาพ และจัดให้มีการรายงานทางการเงินและการสอบบัญชีที่เชื่อถือได้ รวมทั้งจัดให้มีระบบการควบคุมภายในและระบบการตรวจสอบภายในที่เพียงพอและเหมาะสม
 7. พิจารณากำหนดนโยบายด้านการบริหารความเสี่ยง (Risk Management) ให้ครอบคลุมทั้งองค์กร และกำกับดูแลให้มีระบบหรือกระบวนการในการบริหารจัดการความเสี่ยงโดยมีมาตรการรองรับและวิธีควบคุมเพื่อลดผลกระทบต่อธุรกิจของบริษัทฯ อย่างเหมาะสม
 8. พิจารณากำหนดโครงสร้างการบริหารงาน มีอำนาจในการแต่งตั้งคณะกรรมการบริหาร กรรมการผู้จัดการ และคณะกรรมการอื่นตามความเหมาะสม รวมถึงการกำหนดขอบเขตอำนาจหน้าที่ของคณะกรรมการบริหาร กรรมการผู้จัดการ และคณะกรรมการชุดต่างๆ ที่แต่งตั้ง
- ทั้งนี้ การมอบอำนาจตามขอบเขตอำนาจหน้าที่ที่กำหนดนั้นต้องไม่มีลักษณะเป็นการมอบอำนาจที่ทำให้คณะกรรมการบริหาร กรรมการผู้จัดการ และคณะกรรมการชุดต่างๆ ดังกล่าวสามารถพิจารณาและอนุมัติรายการที่อาจมีความขัดแย้งมีส่วนได้เสียหรือมีความขัดแย้งทางผลประโยชน์อื่นใดทำกับบริษัทฯ หรือบริษัทย่อย (ถ้ามี) ยกเว้นเป็นการอนุมัติรายการที่เป็นไปตามนโยบายและหลักเกณฑ์ที่คณะกรรมการพิจารณาและอนุมัติไว้แล้ว
9. จัดทำรายงานประจำปีของคณะกรรมการ และรับผิดชอบต่อการจัดทำและการเปิดเผยงบการเงิน เพื่อแสดงถึงฐานะการเงินและผลการดำเนินงานในรอบปีที่ผ่านมา และนำเสนอต่อที่ประชุมผู้ถือหุ้นเพื่อพิจารณาและอนุมัติ
 10. กำกับและดูแลการบริหารจัดการและการดำเนินงานต่างๆ ของบริษัทฯ และบริษัทย่อย ให้เป็นไปตามนโยบายที่กำหนด กฎหมายว่าด้วยหลักทรัพย์และตลาดหลักทรัพย์ ประกาศคณะกรรมการกำกับตลาดทุน ข้อกำหนดของตลาดหลักทรัพย์แห่งประเทศไทย อาทิเช่น การทำรายการที่เกี่ยวข้องกัน และการได้มาหรือจำหน่ายไปซึ่งทรัพย์สินที่สำคัญ เท่าที่ไม่ขัดหรือแย้งกับกฎหมายอื่น
 11. คณะกรรมการอาจมอบอำนาจให้กรรมการคนหนึ่งหรือหลายคนหรือบุคคลอื่นใดปฏิบัติกรอย่างหนึ่งอย่างใดแทนคณะกรรมการได้โดยอยู่ภายใต้การควบคุมของคณะกรรมการ หรืออาจมอบอำนาจเพื่อให้บุคคลดังกล่าวมีอำนาจตามที่คณะกรรมการเห็นสมควรและภายในระยะเวลาที่คณะกรรมการเห็นสมควร ซึ่งคณะกรรมการอาจยกเลิก เพิกถอน เปลี่ยนแปลงหรือแก้ไขการมอบอำนาจนั้นๆ ได้เมื่อเห็นสมควร

ทั้งนี้ การมอบอำนาจนั้นต้องไม่มีลักษณะเป็นการมอบอำนาจที่ทำให้บุคคลดังกล่าวสามารถพิจารณาและอนุมัติรายการที่ตนหรือบุคคลที่อาจมีความขัดแย้ง มีส่วนได้เสีย หรืออาจมีความขัดแย้งทางผลประโยชน์ในลักษณะอื่นใดที่จะทำขึ้นกับบริษัทฯ หรือบริษัทย่อย ตามที่นิยามไว้ในประกาศคณะกรรมการกำกับตลาดทุน และ/หรือตลาดหลักทรัพย์แห่งประเทศไทย และ/หรือประกาศอื่นใดของหน่วยงานที่เกี่ยวข้อง เว้นแต่เป็นการอนุมัติรายการที่เป็นไปตามนโยบายและหลักเกณฑ์ที่คณะกรรมการพิจารณาและอนุมัติไว้แล้ว

8.2.2 ขอบเขตอำนาจหน้าที่ของคณะกรรมการตรวจสอบ

1. สอบทานให้บริษัทมีการรายงานทางการเงินอย่างถูกต้องและเพียงพอ
2. สอบทานให้บริษัทมีระบบการควบคุมภายใน (Internal control) และระบบการตรวจสอบภายใน (internal audit) ที่เหมาะสมและมีประสิทธิผล และพิจารณาความเป็นอิสระของหน่วยงานตรวจสอบภายใน ตลอดจนให้ความเห็นชอบในการพิจารณาแต่งตั้ง โยกย้าย เลิกจ้างหัวหน้าหน่วยงานตรวจสอบภายใน หรือหน่วยงานอื่นใดที่รับผิดชอบเกี่ยวกับการตรวจสอบภายใน
3. สอบทานให้บริษัทปฏิบัติตามกฎหมายว่าด้วยหลักทรัพย์และตลาดหลักทรัพย์ ข้อกำหนดของตลาดหลักทรัพย์ และกฎหมายที่เกี่ยวข้องกับธุรกิจของบริษัทฯ



4. พิจารณา คัดเลือก เสนอแต่งตั้งบุคคลซึ่งมีความเป็นอิสระเพื่อทำหน้าที่เป็นผู้สอบบัญชีของบริษัท และเสนอคำตอบแทนของบุคคลดังกล่าว รวมทั้งเข้าร่วมประชุมกับผู้สอบบัญชี โดยไม่มีฝ่ายจัดการเข้าร่วมประชุมด้วยอย่างน้อยปีละ 1 ครั้ง
5. พิจารณารายการที่เกี่ยวข้องกันหรือรายการที่อาจมีความขัดแย้งทางผลประโยชน์ ให้เป็นไปตามกฎหมายและข้อกำหนดของตลาดหลักทรัพย์ ทั้งนี้ เพื่อให้มั่นใจว่ารายการดังกล่าวสมเหตุสมผลและเป็นประโยชน์สูงสุดต่อบริษัท
6. จัดทำรายงานของคณะกรรมการตรวจสอบโดยเปิดเผยไว้ในรายงานประจำปีของบริษัท ซึ่งรายงานดังกล่าวต้องลงนามโดยประธานกรรมการตรวจสอบและต้องประกอบด้วยข้อมูลอย่างน้อยดังต่อไปนี้
 - (ก) ความเห็นเกี่ยวกับความถูกต้อง ครบถ้วน เป็นที่เชื่อถือได้ของรายงานทางการเงินของบริษัท
 - (ข) ความเห็นเกี่ยวกับความเพียงพอของระบบควบคุมภายในของบริษัท
 - (ค) ความเห็นเกี่ยวกับการปฏิบัติตามกฎหมายว่าด้วยหลักทรัพย์และตลาดหลักทรัพย์ ข้อกำหนดของตลาดหลักทรัพย์ หรือกฎหมายที่เกี่ยวข้องกับธุรกิจของบริษัท
 - (ง) ความเห็นเกี่ยวกับความเหมาะสมของผู้สอบบัญชี
 - (จ) ความเห็นเกี่ยวกับรายการที่อาจมีความขัดแย้งทางผลประโยชน์
 - (ฉ) จำนวนการประชุมคณะกรรมการตรวจสอบ และการเข้าร่วมประชุมของกรรมการตรวจสอบแต่ละท่าน
 - (ช) ความเห็นหรือข้อสังเกตโดยรวมที่คณะกรรมการตรวจสอบได้ รับจากการปฏิบัติหน้าที่ตามกฎหมาย (charter)
 - (ซ) รายการอื่นที่เห็นว่า ผู้ถือหุ้นและผู้ลงทุนทั่วไปควรทราบ ภายใต้ขอบเขตหน้าที่และความรับผิดชอบที่ได้รับมอบหมายจากคณะกรรมการบริษัท
7. ปฏิบัติการอื่นใดตามที่คณะกรรมการของบริษัท มอบหมายด้วยความเห็นชอบจากคณะกรรมการตรวจสอบ

8.2.3 ขอบเขตอำนาจหน้าที่ของคณะกรรมการบริหาร

1. นำเสนอเป้าหมาย นโยบาย และแผนธุรกิจ รวมถึงงบประมาณประจำปีของบริษัท ให้คณะกรรมการบริษัท พิจารณานุมัติ
2. ควบคุมดูแลการดำเนินธุรกิจของบริษัท ให้เป็นไปตามนโยบาย แผนงาน และงบประมาณที่ได้รับอนุมัติจากคณะกรรมการบริษัท
3. พิจารณานุมัติการดำเนินงานที่เป็นธุรกรรมปกติธุรกิจของบริษัท เช่น การลงทุนต่างๆ ตามงบลงทุนหรืองบประมาณที่ได้รับอนุมัติจากคณะกรรมการบริษัท เป็นต้น โดยวงเงินสำหรับแต่ละรายการเป็นไปตามตารางอำนาจอนุมัติที่ผ่านการอนุมัติจากคณะกรรมการบริษัท
4. พิจารณานุมัติการกำหนด แก้ไข เปลี่ยนแปลง ระเบียบหลักเกณฑ์เกี่ยวกับการอนุมัติสินเชื่อ ตารางยอดจัดสินเชื่อ รวมถึงการกำหนดและแก้ไขเปลี่ยนแปลงค่าปรับและส่วนลด
5. นำเสนอโครงสร้างองค์กรที่เหมาะสมกับการดำเนินงานของบริษัท ให้คณะกรรมการบริษัท พิจารณานุมัติ รวมถึงพิจารณานุมัติอัตราค่าจ้างคนที่ไม่อยู่ในงบประมาณประจำปี
6. พิจารณาผลกำไรและขาดทุนของบริษัท การเสนอจ่ายเงินปันผลระหว่างกาลหรือเงินปันผลประจำปีเพื่อเสนอคณะกรรมการบริษัท นุมัติ
7. มีอำนาจแต่งตั้งหรือว่าจ้างที่ปรึกษาที่เกี่ยวข้องกับการบริหารงานภายในองค์กร เพื่อให้เกิดประสิทธิภาพสูงสุด

8. ให้มีอำนาจในการมอบอำนาจให้บุคคลอื่นใดหนึ่งคนหรือหลายคนปฏิบัติการอย่างหนึ่งอย่างใด โดยอยู่ภายใต้การควบคุมของคณะกรรมการบริหาร หรืออาจมอบอำนาจให้บุคคลดังกล่าว มีอำนาจตามที่คณะกรรมการบริหารเห็นสมควร และภายในระยะเวลาที่คณะกรรมการบริหารเห็นสมควร ซึ่งคณะกรรมการบริหารอาจยกเลิก เพิกถอน เปลี่ยนแปลง หรือแก้ไขบุคคลที่ได้รับมอบอำนาจ หรือการมอบอำนาจนั้นๆ ได้ตามที่เห็นสมควร

9. ปฏิบัติหน้าที่อื่นๆ ตามที่คณะกรรมการบริษัทมอบหมายเป็นคราวๆ ไป

ทั้งนี้ การมอบหมายอำนาจหน้าที่และความรับผิดชอบของคณะกรรมการบริหารนั้น จะไม่มีลักษณะเป็นการมอบอำนาจ หรือมอบอำนาจช่วงที่ทำให้ผู้รับมอบอำนาจจากคณะกรรมการบริหารสามารถอนุมัติรายการที่ดิน หรือบุคคลที่อาจมีความขัดแย้ง (ตามนิยามประกาศคณะกรรมการกำกับตลาดทุน และ/หรือตลาดหลักทรัพย์แห่งประเทศไทย และ/หรือหน่วยงานที่เกี่ยวข้องกำหนด) มีส่วนได้เสีย หรืออาจมีความขัดแย้งทางผลประโยชน์อื่นใดกับบริษัท หรือบริษัทย่อย และ/หรือบริษัทที่เกี่ยวข้อง คณะกรรมการบริหารไม่มีอำนาจอนุมัติการดำเนินการในเรื่องดังกล่าวโดยเรื่องดังกล่าวจะต้องเสนอต่อที่ประชุมคณะกรรมการ และ/หรือที่ประชุมผู้ถือหุ้น (แล้วแต่กรณี) เพื่ออนุมัติต่อไป ยกเว้นเป็นการอนุมัติรายการที่เป็นไปตามธุรกิจปกติและเงื่อนไขการค้าปกติ ซึ่งเป็นไปตามประกาศของคณะกรรมการกำกับตลาดทุน และ/หรือตลาดหลักทรัพย์แห่งประเทศไทย และ/หรือหน่วยงานที่เกี่ยวข้องกำหนด

8.2.4 ขอบเขตอำนาจ หน้าที่ และความรับผิดชอบของคณะกรรมการสรรหาและกำหนดค่าตอบแทน

ด้านการสรรหา

1. กำหนดหลักเกณฑ์และนโยบายในการสรรหากรรมการบริษัท และกรรมการชุดย่อย โดยพิจารณาความเหมาะสมของจำนวน โครงสร้าง และองค์ประกอบของคณะกรรมการ กำหนดคุณสมบัติของกรรมการ เพื่อเสนอต่อคณะกรรมการบริษัท และ/หรือเสนอขออนุมัติต่อที่ประชุมผู้ถือหุ้นแล้วแต่กรณี
2. พิจารณาสรรหา คัดเลือก และเสนอบุคคลที่เหมาะสมให้ดำรงตำแหน่ง กรรมการบริษัทที่ครบวาระ และ/หรือ มีตำแหน่งว่างลง และ/หรือ แต่งตั้งเพิ่ม
3. ปฏิบัติการอื่นใดเกี่ยวกับการสรรหาตามที่คณะกรรมการบริษัทมอบหมาย
4. ประเมินผลการปฏิบัติงานของผู้บริหารสูงสุดของบริษัทฯ เพื่อเสนอต่อที่ประชุมคณะกรรมการบริษัททราบเพื่อพิจารณาอนุมัติ

การกำหนดค่าตอบแทน

1. จัดทำหลักเกณฑ์และนโยบายในการกำหนดค่าตอบแทนของคณะกรรมการบริษัทและกรรมการชุดย่อย เพื่อเสนอต่อคณะกรรมการบริษัท และ/หรือเสนอขออนุมัติต่อที่ประชุมผู้ถือหุ้นแล้วแต่กรณี
2. กำหนดค่าตอบแทนที่จำเป็นและเหมาะสมทั้งที่เป็นตัวเงินและมีใช่ตัวเงินของคณะกรรมการบริษัทเป็นรายบุคคล โดยการกำหนดค่าตอบแทนของคณะกรรมการบริษัทให้พิจารณาความเหมาะสมกับภาระหน้าที่ ความรับผิดชอบ ผลงาน และเปรียบเทียบกับบริษัทในธุรกิจที่คล้ายคลึงกัน และประโยชน์ที่คาดว่าจะได้รับจากกรรมการ เพื่อเสนอให้คณะกรรมการบริษัทพิจารณาและนำเสนอต่อที่ประชุมผู้ถือหุ้นเพื่อขออนุมัติ
3. รับผิดชอบต่อคณะกรรมการบริษัท และมีหน้าที่ให้คำชี้แจง ตอบคำถามกับค่าตอบแทนของกรรมการบริษัทในที่ประชุมผู้ถือหุ้น
4. รายงานนโยบาย หลักการ/เหตุผลของการกำหนดค่าตอบแทนกรรมการและผู้บริหาร ตามข้อกำหนดของตลาดหลักทรัพย์ฯ โดยเปิดเผยไว้ในแบบแสดงรายการข้อมูลประจำปี (56-1) และรายงานประจำปี (56-2) ของบริษัทฯ



5. ปฏิบัติการอื่นใดที่เกี่ยวข้องกับการกำหนดค่าตอบแทนตามที่คณะกรรมการบริษัทมอบหมาย โดยฝ่ายบริหาร และหน่วยงานต่างๆ จะต้องรายงานหรือนำเสนอข้อมูลและเอกสารที่เกี่ยวข้องต่อ คณะกรรมการสรรหาและกำหนดค่าตอบแทน เพื่อสนับสนุนการปฏิบัติงานของคณะกรรมการสรรหาและกำหนดค่าตอบแทน ให้บรรลุตามหน้าที่ที่ได้รับมอบหมาย

8.2.5 ขอบเขตอำนาจ หน้าที่ และความรับผิดชอบของคณะกรรมการบริษัท

1. เสนอแนวนโยบายเกี่ยวกับหลักบรรษัทภิบาลต่อคณะกรรมการบริษัท
2. กำกับดูแลการปฏิบัติงานของบริษัทให้เป็นไปตามหลักบรรษัทภิบาลของสถาบันกำกับ เช่น ตลาดหลักทรัพย์แห่งประเทศไทย, สำนักงานคณะกรรมการกำกับหลักทรัพย์และตลาดหลักทรัพย์
3. พิจารณาทบทวนเกี่ยวกับนโยบายด้านบรรษัทภิบาลอย่างสม่ำเสมอ เพื่อให้สอดคล้องกับแนวทางปฏิบัติของสากล และข้อเสนอแนะของสถาบันหรือหน่วยงานที่เกี่ยวข้อง
4. พิจารณาเสนอข้อพึงปฏิบัติที่ดีเกี่ยวกับบรรษัทภิบาล สำหรับคณะกรรมการหรือเสนอการกำหนดข้อบังคับคณะกรรมการเกี่ยวกับเรื่องดังกล่าว
5. เสนอแนะข้อกำหนดเกี่ยวกับจรรยาบรรณในการดำเนินธุรกิจของบริษัท และข้อพึงปฏิบัติของผู้บริหาร และพนักงานของบริษัท
6. ส่งเสริมการเผยแพร่วัฒนธรรมในการกำกับดูแลกิจการที่ดี และการมีส่วนร่วมในการดำเนินกิจกรรมเพื่อสังคม
7. การอื่นใดที่คณะกรรมการบริษัทมอบหมาย

8.2.6 ขอบเขตอำนาจ หน้าที่ และความรับผิดชอบของกรรมการผู้จัดการ

1. ควบคุมดูแลการดำเนินงานและ/หรือบริหารงานประจำวันของบริษัท
2. ดำเนินการหรือบริหารงานให้เป็นไปตามนโยบาย แผนงาน และงบประมาณที่ได้รับอนุมัติจากคณะกรรมการบริษัท และ/หรือคณะกรรมการบริหาร
3. จัดทำนโยบาย แผนธุรกิจ รวมถึงกลยุทธ์ทางธุรกิจ และงบประมาณประจำปีของบริษัท เพื่อนำเสนอต่อคณะกรรมการบริหาร และขออนุมัติจากคณะกรรมการของบริษัท
4. พิจารณาอนุมัติการดำเนินงานที่เป็นธุรกรรมปกติธุรกิจของบริษัท เช่น การลงทุนต่างๆ ตามงบลงทุนหรืองบประมาณที่ได้รับอนุมัติจากคณะกรรมการบริษัท การอนุมัติซื้อสินทรัพย์ และค่าใช้จ่ายต่างๆ รวมถึงค่าใช้จ่ายทางการเงิน เป็นต้น โดยวงเงินสำหรับแต่ละรายการเป็นไปตามตารางอำนาจอนุมัติที่ผ่านการอนุมัติจากคณะกรรมการบริษัท
5. มีอำนาจในการอนุมัติอัตราค่าจ้างคน การจ้างงานและบรรจุพนักงาน การกำหนดอัตราจ้างและการแต่งตั้งโยกย้ายพนักงาน รวมถึงพิจารณากำหนดหน้าที่และความรับผิดชอบของแต่ละหน่วยงานและตำแหน่ง สำหรับพนักงานระดับต่ำกว่าผู้ช่วยผู้จัดการฝ่ายตามที่ได้รับอนุมัติจากคณะกรรมการบริษัท
6. มีอำนาจพิจารณาอนุมัติค่าใช้จ่ายในการดำเนินการตามปกติธุรกิจของบริษัท ตามงบประมาณที่ได้รับอนุมัติจากคณะกรรมการบริษัท
7. ติดตามและประเมินผลการดำเนินงานของบริษัท อย่างสม่ำเสมอ และมีหน้าที่รายงานผลการดำเนินงาน การบริหารจัดการ รวมถึงความคืบหน้าในการดำเนินงานต่อคณะกรรมการบริหาร คณะกรรมการตรวจสอบ และคณะกรรมการบริษัท
8. ออกคำสั่ง ระเบียบ ประกาศ และบันทึกต่างๆ เพื่อให้การดำเนินงานของบริษัทเป็นไปตามนโยบาย และเพื่อผลประโยชน์ของบริษัท รวมถึงเพื่อรักษาระเบียบวินัยภายในองค์กร

9. มีอำนาจแต่งตั้งคณะกรรมการหรือคณะทำงานชุดต่างๆ เพื่อประโยชน์และประสิทธิภาพการจัดการที่ดีและโปร่งใส และมีอำนาจในการมอบอำนาจให้บุคคลอื่นใดหนึ่งคนหรือหลายคนปฏิบัติการอย่างหนึ่งอย่างใด โดยอยู่ภายใต้การควบคุมของกรรมการผู้จัดการ หรืออาจมอบอำนาจเพื่อให้บุคคลดังกล่าว มีอำนาจตามที่กรรมการผู้จัดการเห็นสมควร และภายในระยะเวลาที่เห็นสมควร ซึ่งกรรมการผู้จัดการอาจยกเลิก เพิกถอน เปลี่ยนแปลง หรือแก้ไขบุคคลที่ได้รับมอบอำนาจ หรือการมอบอำนาจ นั้นๆ ได้ตามที่เห็นสมควร
10. ปฏิบัติหน้าที่อื่นๆ ตามที่ได้รับมอบหมายจากคณะกรรมการบริหาร หรือคณะกรรมการบริษัท

ทั้งนี้ ในการดำเนินการเรื่องใดที่กรรมการผู้จัดการ หรือผู้รับมอบอำนาจจากกรรมการผู้จัดการหรือบุคคลที่อาจมีความขัดแย้ง (ตามนิยามประกาศคณะกรรมการกำกับตลาดทุน และ/หรือตลาดหลักทรัพย์แห่งประเทศไทย และ/หรือหน่วยงานที่เกี่ยวข้องกำหนด) มีส่วนได้ส่วนเสียหรือมีความขัดแย้งทางผลประโยชน์กับบริษัท และ/หรือบริษัทย่อย และ/หรือบริษัทที่เกี่ยวข้อง กรรมการผู้จัดการไม่มีอำนาจอนุมัติการดำเนินการในเรื่องดังกล่าว โดยเรื่องดังกล่าวจะต้องเสนอต่อที่ประชุมคณะกรรมการและ/หรือที่ประชุมผู้ถือหุ้น (แล้วแต่กรณี) เพื่ออนุมัติต่อไป ยกเว้นเป็นการอนุมัติรายการที่เป็นไปตามธุรกิจปกติและเงื่อนไขการค้าปกติซึ่งเป็นไปตามประกาศของคณะกรรมการกำกับตลาดทุน และ/หรือตลาดหลักทรัพย์แห่งประเทศไทย และ/หรือหน่วยงานที่เกี่ยวข้องกำหนด

การกำหนดอำนาจอนุมัติ

บริษัท มีการกำหนดอำนาจอนุมัติสำหรับการดำเนินงานต่างๆ โดยสรุปได้ ดังนี้

	ผู้ช่วยกรรมการ ผู้จัดการ	รองกรรมการ ผู้จัดการ	กรรมการ ผู้จัดการ	คณะกรรมการ บริหาร
1. การจ่ายเงินเกินงบลงทุนที่ได้รับอนุมัติ	-	-	ไม่เกิน 15%	ไม่เกิน 20%
2. การลงทุนนอกแผนงบประมาณ	-	-	ไม่เกิน 20 ล้านบาท	ไม่เกิน 40 ล้านบาท
3. การเปิดสาขาใหม่เกินจากแผนธุรกิจที่ได้รับอนุมัติจากคณะกรรมการบริษัท	-	-	-	ไม่เกิน 20%
4. การอนุมัติเบิกเงินสดย่อยเกินกว่ากรอบที่กำหนดต่อครั้ง ¹⁾	ไม่เกินครั้งละ 15,000 บาท	ไม่เกินครั้งละ 15,000 บาท	อนุมัติ	-
5. การอนุมัติเงินทดรองจ่ายต่อครั้ง ²⁾				
- สาขา/ศูนย์ประมวล	-	ไม่เกินครั้งละ 70,000 บาท	อนุมัติ	-
- สำนักงานใหญ่	ไม่เกินครั้งละ 70,000 บาท	ไม่เกินครั้งละ 100,000 บาท	อนุมัติ	-
6. การตัดบัญชีกรณีสินทรัพย์ถาวรชำรุด ³⁾	ไม่เกินครั้งละ 50,000 บาท	ไม่เกินครั้งละ 50,000 บาท	อนุมัติ	-
7. การตัดบัญชีหนี้สูญ	-	-	-	ไม่เกิน 5 ล้านบาท

หมายเหตุ : ¹⁾ โดยที่ผ่านมาบริษัท มีการเบิกเงินสดย่อยสูงสุดไม่เกิน 15,000 บาทต่อครั้ง

²⁾ โดยที่ผ่านมาสาขาและศูนย์ประมวลมีการเบิกเงินทดรองจ่ายสูงสุดไม่เกิน 52,000 บาทต่อครั้ง และสำนักงานใหญ่มีการเบิกเงินทดรองจ่ายสูงสุดไม่เกิน 75,000 บาทต่อครั้ง

³⁾ โดยที่ผ่านมาบริษัท มีการตัดบัญชีกรณีสินทรัพย์ถาวรชำรุดสูงสุดไม่เกิน 50,000 บาทต่อครั้ง



8.3 การสรรหาและแต่งตั้งกรรมการและผู้บริหารระดับสูงสุด

บริษัทมีคณะกรรมการสรรหาและกำหนดค่าตอบแทน (Nomination and Remuneration Committee) เพื่อสรรหาบุคคลที่เหมาะสมมาดำรงตำแหน่งเป็นกรรมการบริษัทพร้อมทั้งพิจารณาการกำหนดค่าตอบแทน และเสนอให้คณะกรรมการบริษัทพิจารณาให้ความเห็นชอบเพื่อนำเสนอต่อที่ประชุมเพื่อพิจารณาอนุมัติ โดยมีรายละเอียดดังนี้

8.3.1 องค์ประกอบและการแต่งตั้งคณะกรรมการบริษัท

องค์ประกอบและการสรรหาแต่งตั้งถอดถอนหรือพ้นจากตำแหน่งกรรมการของบริษัทนั้นได้กำหนดไว้ในข้อบังคับของบริษัทซึ่งสามารถสรุปสาระสำคัญได้ดังนี้

1. คณะกรรมการบริษัทประกอบด้วยกรรมการจำนวนไม่น้อยกว่า 5 คนและกรรมการไม่น้อยกว่ากึ่งหนึ่งของจำนวนกรรมการทั้งหมดต้องมีถิ่นที่อยู่ในราชอาณาจักรและต้องมีคุณสมบัติตามกฎหมายกำหนด
2. ให้ที่ประชุมผู้ถือหุ้นเลือกตั้งกรรมการตามหลักเกณฑ์และวิธีการดังต่อไปนี้
 - (1) ผู้ถือหุ้นคนหนึ่งมีคะแนนเสียงเท่ากับจำนวนหุ้นที่ตนถือ
 - (2) ผู้ถือหุ้นแต่ละคนจะใช้คะแนนเสียงที่มีอยู่เลือกตั้งบุคคลคนเดียวหรือหลายคนเป็นกรรมการก็ได้ ในกรณีที่เลือกตั้งบุคคลหลายคนเป็นกรรมการจะแบ่งคะแนนเสียงให้แก่ผู้ใดมากที่สุดเพียงใดไม่ได้
 - (3) บุคคลที่ได้รับคะแนนเสียงสูงสุดตามลำดับลงมาเป็นผู้ได้รับการเลือกตั้งเป็นกรรมการเท่าจำนวนกรรมการที่จะพึงมีหรือจะพึงเลือกตั้งในครั้งนั้นในกรณีที่บุคคลซึ่งได้รับการเลือกตั้งในลำดับถัดลงมามีคะแนนเสียงเท่ากันเกินจำนวนกรรมการที่จะพึงมีหรือจะพึงเลือกตั้งในครั้งนั้นให้ผู้เป็นประธานเป็นผู้ออกเสียงชี้ขาด
3. ในการประชุมผู้ถือหุ้นสามัญประจำปีทุกครั้ง ให้กรรมการออกจากตำแหน่งจำนวนหนึ่งในสามของจำนวนกรรมการในขณะนั้น ถ้าจำนวนกรรมการจะแบ่งออกให้ตรงเป็นสามส่วนไม่ได้ ก็ให้ออกโดยจำนวนใกล้เคียงกับส่วนหนึ่งในสาม กรรมการที่จะต้องออกจากตำแหน่งในปีแรกและปีที่สองภายหลังจดทะเบียนบริษัทนั้นให้จับสลากกันส่วนปีหลังๆต่อไปให้กรรมการคนที่อยู่ในตำแหน่งนานที่สุดนั้นเป็นผู้ออกจากตำแหน่ง กรรมการที่จะออกตามวาระอาจถูกเลือกเข้ามารับตำแหน่งใหม่ก็ได้
4. กรรมการคนใดจะลาออกจากตำแหน่งให้ยื่นใบลาออกต่อบริษัท การลาออกมีผลนับแต่วันที่ใบลาออกไปถึงบริษัท
5. ในกรณีที่ตำแหน่งกรรมการว่างลงเพราะเหตุอื่นนอกจากถึงคราวออกตามวาระคณะกรรมการอาจเลือกบุคคลซึ่งมีคุณสมบัติและไม่มีลักษณะต้องห้ามตามกฎหมายว่าด้วยบริษัทมหาชนจำกัด และ/หรือกฎหมายว่าด้วยหลักทรัพย์และตลาดหลักทรัพย์เข้าเป็นกรรมการแทนในการประชุมคราวถัดไปเว้นแต่วาระของกรรมการจะเหลือน้อยกว่า 2 เดือนบุคคลซึ่งเข้าเป็นกรรมการแทนดังกล่าวจะอยู่ในตำแหน่งกรรมการได้เพียงแค่วาระที่ยังเหลืออยู่ของกรรมการที่ตนแทนมติของคณะกรรมการต้องประกอบด้วยคะแนนเสียงไม่น้อยกว่าสามในสี่ของจำนวนกรรมการที่ยังเหลืออยู่
6. ที่ประชุมผู้ถือหุ้นอาจลงมติให้กรรมการคนใดออกจากตำแหน่งก่อนถึงคราวออกตามวาระได้ด้วยคะแนนเสียงไม่น้อยกว่าสามในสี่ของจำนวนผู้ถือหุ้นที่มาประชุมและมีสิทธิออกเสียงและมีหุ้นนับรวมกันได้ไม่น้อยกว่ากึ่งหนึ่งของจำนวนหุ้นที่ถือโดยผู้ถือหุ้นที่มาประชุมและมีสิทธิออกเสียง

8.3.2 องค์ประกอบและการแต่งตั้งกรรมการอิสระ

คณะกรรมการบริษัท จะร่วมกันพิจารณาเบื้องต้นถึงคุณสมบัติของบุคคลที่จะมาดำรงตำแหน่งเป็นกรรมการอิสระโดยพิจารณาจากคุณสมบัติและลักษณะต้องห้ามของกรรมการตามพระราชบัญญัติมหาชน จำกัดกฎหมายว่าด้วยหลักทรัพย์และตลาดหลักทรัพย์ประกาศของคณะกรรมการกำกับตลาดทุนรวมถึงประกาศข้อบังคับและ/หรือระเบียบที่เกี่ยวข้อง นอกจากนี้ คณะกรรมการบริษัท จะพิจารณาคัดเลือกกรรมการอิสระจากผู้ทรงคุณวุฒิ ประสบการณ์การทำงาน และความเหมาะสมด้านอื่นๆ ประกอบกัน จากนั้นจะนำเสนอต่อที่ประชุมผู้ถือหุ้นเพื่อพิจารณาแต่งตั้งเป็นกรรมการของบริษัท ต่อไป ทั้งนี้ บริษัทมีนโยบายในการแต่งตั้งกรรมการอิสระอย่างน้อย 1 ใน 3 ของจำนวนกรรมการทั้งหมด และต้องมีจำนวนไม่น้อยกว่า 3 ท่าน

คุณสมบัติของกรรมการอิสระ

1. ถือหุ้นไม่เกินร้อยละ 1 ของจำนวนหุ้นที่มีสิทธิออกเสียงทั้งหมดของบริษัท บริษัทใหญ่บริษัทย่อย บริษัทร่วมหรือนิติบุคคลของบุคคลที่อาจมีความขัดแย้งโดยนับรวมหุ้นที่ถือโดยผู้ที่เกี่ยวข้องด้วย
2. ไม่เป็นหรือเคยเป็นกรรมการที่มีส่วนร่วมบริหารงานลูกจ้างพนักงานที่ปรึกษาที่ได้เงินเดือนประจำ หรือผู้มีอำนาจควบคุมของบริษัทบริษัทใหญ่บริษัทย่อยบริษัทร่วมบริษัทย่อยลำดับเดียวกันหรือนิติบุคคลที่อาจมีความขัดแย้งวันแต่จะได้พ้นจากการมีลักษณะดังกล่าวมาแล้วไม่น้อยกว่า 2 ปีก่อนวันที่ยื่นคำขออนุญาตต่อ ก.ล.ด.
3. ไม่เป็นบุคคลที่มีความสัมพันธ์ทางสายโลหิตหรือโดยการจดทะเบียนตามกฎหมายในลักษณะที่เป็นบิดามารดา คู่สมรส พี่น้องและบุตรรวมทั้งคู่สมรสของบุตร ของผู้บริหาร ผู้ถือหุ้นรายใหญ่ ผู้มีอำนาจควบคุม หรือบุคคลที่จะได้รับการเสนอให้เป็นผู้บริหารหรือผู้มีอำนาจควบคุมของบริษัทหรือบริษัทย่อย
4. ไม่มีหรือเคยมีความสัมพันธ์ทางธุรกิจกับบริษัทบริษัทใหญ่บริษัทย่อยบริษัทร่วมหรือนิติบุคคลที่อาจมีความขัดแย้งในลักษณะที่อาจเป็นการขัดขวางการใช้วิจารณญาณอย่างอิสระของตนรวมทั้งไม่เป็นหรือเคยเป็นผู้ถือหุ้นรายใหญ่ กรรมการซึ่งไม่ใช่กรรมการอิสระหรือผู้บริหารของผู้ที่มีความสัมพันธ์ทางธุรกิจกับบริษัทบริษัทใหญ่บริษัทย่อยบริษัทร่วมหรือนิติบุคคลที่อาจมีความขัดแย้งวันแต่จะได้พ้นจากการมีลักษณะดังกล่าวมาแล้วไม่น้อยกว่า 2 ปีก่อนวันที่ยื่นคำขออนุญาตต่อ ก.ล.ด.
5. ไม่เป็นหรือเคยเป็นผู้สอบบัญชีของบริษัท บริษัทใหญ่ บริษัทย่อย บริษัทร่วม หรือนิติบุคคลที่อาจมีความขัดแย้ง และไม่เป็นผู้ถือหุ้นรายใหญ่ กรรมการซึ่งไม่ใช่กรรมการอิสระ ผู้บริหาร หรือหุ้นส่วนผู้จัดการของสำนักงานสอบบัญชี ซึ่งมีผู้สอบบัญชีของบริษัทบริษัทใหญ่บริษัทย่อยบริษัทร่วมหรือนิติบุคคลที่อาจมีความขัดแย้งสังกัดอยู่วันแต่จะได้พ้นจากการมีลักษณะดังกล่าวมาแล้วไม่น้อยกว่า 2 ปีก่อนวันที่ยื่นคำขออนุญาตต่อสำนักงาน
6. ไม่เป็นหรือเคยเป็นผู้ให้บริการทางวิชาชีพใดๆ ซึ่งรวมถึงการให้บริการเป็นที่ปรึกษากฎหมายหรือที่ปรึกษาทางการเงินซึ่งได้รับค่าบริการเกินกว่า 2 ล้านบาทต่อปีจากบริษัทบริษัทใหญ่บริษัทย่อย บริษัทร่วมหรือนิติบุคคลที่อาจมีความขัดแย้ง ทั้งนี้ ในกรณีที่ผู้ให้บริการทางวิชาชีพเป็นนิติบุคคลให้รวมถึงการเป็นผู้ถือหุ้นรายใหญ่กรรมการซึ่งไม่ใช่กรรมการอิสระผู้บริหารหรือหุ้นส่วนผู้จัดการของผู้ให้บริการทางวิชาชีพนั้นด้วยวันแต่จะได้พ้นจากการมีลักษณะดังกล่าวมาแล้วไม่น้อยกว่า 2 ปีก่อนวันที่ยื่นคำขออนุญาตต่อสำนักงาน
7. ไม่เป็นกรรมการที่ได้รับการแต่งตั้งขึ้นเพื่อเป็นตัวแทนของกรรมการของบริษัท ผู้ถือหุ้นรายใหญ่ หรือผู้ถือหุ้นซึ่งเป็นผู้ที่เกี่ยวข้องกับผู้ถือหุ้นรายใหญ่ของบริษัท
8. ไม่มีลักษณะอื่นใดที่ทำให้ไม่สามารถให้ความเห็นอย่างเป็นอิสระเกี่ยวกับการดำเนินงานของบริษัท



8.3.3 องค์ประกอบและการแต่งตั้งคณะกรรมการตรวจสอบ

คณะกรรมการบริษัทจะเป็นผู้แต่งตั้งคณะกรรมการตรวจสอบซึ่งประกอบด้วยกรรมการตรวจสอบอย่างน้อย 3 ท่าน โดยแต่งตั้งจากกรรมการอิสระของบริษัท ที่มีคุณสมบัติตามที่กฎหมายว่าด้วยหลักทรัพย์และตลาดหลักทรัพย์ รวมถึงประกาศข้อบังคับ และ/หรือระเบียบของตลาดหลักทรัพย์แห่งประเทศไทยกำหนด นอกจากนี้ กรรมการอิสระที่ดำรงตำแหน่งกรรมการตรวจสอบต้องมีคุณสมบัติเพิ่มเติมดังนี้

1. ไม่เป็นกรรมการที่ได้รับมอบหมายจากคณะกรรมการให้ตัดสินใจในการดำเนินกิจการของบริษัท บริษัทใหญ่ บริษัทย่อย บริษัทร่วม บริษัทย่อยลำดับเดียวกัน หรือบุคคลที่อาจมีความขัดแย้ง
2. ไม่เป็นกรรมการของบริษัทใหญ่บริษัทย่อยหรือบริษัทย่อยลำดับเดียวกันเฉพาะที่เป็นบริษัทจดทะเบียน
3. มีความรู้และประสบการณ์เพียงพอที่จะสามารถทำหน้าที่ในฐานะกรรมการตรวจสอบ ทั้งนี้ต้องมีกรรมการตรวจสอบอย่างน้อยหนึ่งคนที่มีความรู้และประสบการณ์เพียงพอที่จะสามารถทำหน้าที่ในการสอบทานความน่าเชื่อถือของงบการเงินได้

วาระการดำรงตำแหน่ง

1. ประธานกรรมการตรวจสอบ 3 ปี หรือเท่ากับวาระการดำรงตำแหน่งกรรมการบริษัท
2. กรรมการตรวจสอบ 3 ปี หรือเท่ากับวาระการดำรงตำแหน่งกรรมการบริษัท

ทั้งนี้ เมื่อครบวาระการดำรงตำแหน่งดังกล่าว ประธานกรรมการตรวจสอบและกรรมการตรวจสอบที่พ้นจากตำแหน่งตามวาระอาจได้รับการแต่งตั้งให้กลับเข้าดำรงตำแหน่งได้อีก

8.3.4 องค์ประกอบและการแต่งตั้งคณะกรรมการสรรหาและกำหนดค่าตอบแทน

คณะกรรมการสรรหาและกำหนดค่าตอบแทน ต้องมีจำนวนไม่น้อยกว่า 3 คน ประกอบด้วย ประธานกรรมการสรรหาและกำหนดค่าตอบแทน และกรรมการสรรหาและกำหนดค่าตอบแทน ทั้งนี้ต้องมีความรู้และประสบการณ์เพียงพอที่จะทำหน้าที่สรรหา และพิจารณาค่าตอบแทนกรรมการบริษัท

คณะกรรมการบริษัท ได้อนุมัติแต่งตั้งคณะกรรมการสรรหาและกำหนดค่าตอบแทน เพื่อให้ช่วยเสนอแนะนโยบาย รูปแบบและหลักเกณฑ์ การสรรหาและการจ่ายค่าตอบแทนและผลประโยชน์อื่นของกรรมการ กรรมการในคณะกรรมการชุดย่อยต่างๆ และกรรมการผู้จัดการ เหมาะสมกับภาระหน้าที่และความรับผิดชอบ และเป็นบุคคลที่มีความรู้ความสามารถ โดยที่ประชุมคณะกรรมการบริษัทเป็นผู้อนุมัติแต่งตั้งกรรมการบริษัทเป็นกรรมการสรรหาและกำหนดค่าตอบแทน เป็นไปตามหลักธรรมาภิบาล อีกทั้งสอดคล้องกับวิสัยทัศน์และพันธกิจขององค์กร

วาระการดำรงตำแหน่ง

1. ประธานกรรมการสรรหาและกำหนดค่าตอบแทน 3 ปี หรือเท่ากับวาระการดำรงตำแหน่งกรรมการบริษัท
2. กรรมการสรรหาและกำหนดค่าตอบแทน 3 ปี หรือเท่ากับวาระการดำรงตำแหน่งกรรมการบริษัท

ทั้งนี้ เมื่อครบวาระการดำรงตำแหน่งดังกล่าว ประธานกรรมการสรรหาและกำหนดค่าตอบแทน และกรรมการสรรหาและกำหนดค่าตอบแทนที่พ้นจากตำแหน่งตามวาระอาจได้รับการแต่งตั้งให้กลับเข้าดำรงตำแหน่งได้อีก

8.3.5 องค์ประกอบและการแต่งตั้งคณะกรรมการบริษัท

คณะกรรมการบริษัท แต่งตั้งโดยคณะกรรมการบริษัท ประกอบด้วยประธานกรรมการและกรรมการรวมกันอย่างน้อย 3 คน ในจำนวนกรรมการแม้ตำแหน่งจะว่างไป กรรมการที่เหลืออยู่ย่อมทำการได้ แต่ถ้าจำนวนกรรมการลดน้อยลงจนเหลือไม่ถึงที่เป็นองค์ประชุม กรรมการที่เหลืออยู่ย่อมทำการได้เฉพาะการจัดให้มีการประชุมเพื่อดำเนินการให้คณะกรรมการบริษัทมีการแต่งตั้งกรรมการเพิ่มเติมแทนตำแหน่งที่ว่างทั้งหมดเท่านั้น

คณะกรรมการบริษัท เป็นผู้ที่มีความรู้ความสามารถ ตลอดจนสามารถอุทิศเวลา และความคิดเห็นอย่างเพียงพอในการปฏิบัติงานในฐานะกรรมการบริษัท มีคุณธรรม และจริยธรรม และความรับผิดชอบ

วาระการดำรงตำแหน่ง

1. ประธานกรรมการบริษัท 3 ปี หรือเท่ากับวาระการดำรงตำแหน่งกรรมการบริษัท
2. กรรมการบริษัท 3 ปี หรือเท่ากับวาระการดำรงตำแหน่งกรรมการบริษัท

ทั้งนี้ เมื่อครบวาระการดำรงตำแหน่งดังกล่าว ประธานกรรมการบริษัท และกรรมการบริษัท ที่พ้นจากตำแหน่งตามวาระอาจได้รับการแต่งตั้งให้กลับเข้าดำรงตำแหน่งได้อีก

8.4 การกำกับดูแลการดำเนินงานของบริษัทย่อยและบริษัทร่วม

บริษัทฯ จะลงทุนในบริษัทที่มีวัตถุประสงค์ในการประกอบธุรกิจเช่นเดียวกับธุรกิจหลักของบริษัทฯ หรือกิจการที่มีลักษณะใกล้เคียงกัน หรือกิจการที่สนับสนุนกิจการของบริษัทฯ อันจะทำให้บริษัทฯ มีผลประโยชน์หรือผลกำไรเพิ่มมากขึ้น หรือลงทุนในธุรกิจที่เอื้อประโยชน์ (Synergy) ให้กับบริษัทฯ โดยสามารถสนับสนุนการดำเนินธุรกิจหลักของบริษัทฯ ให้มีความครบวงจรมากยิ่งขึ้น เพื่อเพิ่มขีดความสามารถในการแข่งขันของบริษัทฯ

ทั้งนี้ ในการกำกับดูแลบริษัทย่อยและบริษัทร่วม บริษัทฯ จะส่งกรรมการหรือผู้บริหารที่มีคุณสมบัติและประสบการณ์ที่เหมาะสมกับการดำเนินธุรกิจเพื่อเป็นตัวแทนในการบริหารกิจการของบริษัทย่อยและบริษัทร่วมนั้นๆ เพื่อกำหนดนโยบายที่สำคัญและควบคุมการดำเนินธุรกิจของบริษัทย่อย และ/หรือ บริษัทร่วมดังกล่าว ทั้งนี้ กรรมการซึ่งเป็นตัวแทนของบริษัทฯ จะต้องทำหน้าที่ในการกำกับดูแลบริษัทย่อย และ/หรือบริษัทร่วม ให้บริหารจัดการ หรือดำเนินงาน ต่างๆ ตามนโยบายที่บริษัทฯ กำหนด รวมถึงจะต้องใช้ดุลยพินิจตามมติของที่ประชุมคณะกรรมการ และ/หรือที่ประชุมผู้ถือหุ้นที่อนุมัติในเรื่องที่สำคัญของบริษัทย่อย และ/หรือบริษัทร่วม เพื่อก่อให้เกิดประโยชน์สูงสุดแก่บริษัทฯ และเพื่อการเติบโตอย่างยั่งยืนของบริษัทฯ

8.5 การดูแลเรื่องการใช้ข้อมูลภายใน

1. ห้ามมิให้กรรมการ ผู้บริหาร พนักงาน และลูกจ้างของบริษัทฯ นำความลับ และ/หรือข้อมูลภายในของบริษัทฯ ไปเปิดเผยหรือแสวงหาผลประโยชน์แก่ตนเองหรือเพื่อประโยชน์แก่บุคคลอื่นใดไม่ว่าโดยทางตรงหรือทางอ้อม และไม่ว่าจะได้รับผลประโยชน์ตอบแทนหรือไม่ก็ตาม
2. ห้ามมิให้กรรมการ ผู้บริหาร พนักงาน และลูกจ้างของบริษัทฯ รวมถึงคู่สมรสและบุตรที่ยังไม่บรรลุนิติภาวะของบุคคลดังกล่าว ใช้ข้อมูลภายในของบริษัทฯ ที่มีหรืออาจมีผลกระทบต่อการเปลี่ยนแปลงราคาของหลักทรัพย์ของบริษัทฯ ซึ่งยังมีได้เปิดเผยต่อสาธารณชน เพื่อทำการซื้อ ขาย เสนอซื้อ เสนอขาย หรือชักชวนให้บุคคลอื่นซื้อ ขาย เสนอซื้อหรือเสนอขายหลักทรัพย์ของบริษัทฯ ไม่ว่าทางตรงหรือทางอ้อม ก่อนที่ข้อมูลนั้นจะได้มีการเปิดเผยต่อสาธารณชน ไม่ว่าการกระทำดังกล่าวจะกระทำเพื่อประโยชน์ต่อตนเองหรือผู้อื่นหรือเพื่อให้ผู้อื่นกระทำการดังกล่าวโดยตนได้รับประโยชน์ตอบแทน ผู้ใดฝ่าฝืนจะถูกลงโทษตามมาตรการทางวินัยของบริษัทฯ



3. บริษัทฯ ได้ดำเนินการแจ้งให้ผู้บริหารเข้าใจและรับทราบภาระหน้าที่ในการรายงานการถือครองหลักทรัพย์ในบริษัท ของตนเอง คู่สมรส และบุตรที่ยังไม่บรรลุนิติภาวะ ตลอดจนการรายงานการเปลี่ยนแปลงการถือครองหลักทรัพย์ต่อสำนักงานคณะกรรมการกำกับหลักทรัพย์และตลาดหลักทรัพย์ ตามมาตรา 59 และบทกำหนดโทษตามพระราชบัญญัติหลักทรัพย์และตลาดหลักทรัพย์ พ.ศ.2535
4. เพื่อเป็นการป้องกันการใช้ข้อมูลภายในโดยมิชอบ (Insider Trading) บริษัทฯ ได้กำหนดมิให้กรรมการและผู้บริหารของบริษัทฯ รวมถึงคู่สมรสและบุตรที่ยังไม่บรรลุนิติภาวะของบุคคลดังกล่าว ซื้อขายหลักทรัพย์ของบริษัทฯ ในช่วงระยะเวลา 1 เดือน ก่อนการเปิดเผยงบการเงินให้แก่สาธารณชนทราบ
ทั้งนี้ บริษัทฯ จะแจ้งให้กรรมการ ผู้บริหาร พนักงาน และลูกจ้างของบริษัทฯ ทราบเกี่ยวกับข้อกำหนดข้างต้น
5. กำหนดให้กรรมการและผู้บริหารระดับสูงต้องรายงานการมีส่วนได้เสียของตนเองและบุคคลที่มีความเกี่ยวข้อง ซึ่งเป็นส่วนได้เสียที่เกี่ยวข้องกับการบริหารจัดการกิจการของบริษัทหรือบริษัทย่อย เมื่อเข้าดำรงตำแหน่งกรรมการหรือผู้บริหารระดับสูงเป็นครั้งแรก และรายงานทุกครั้งเมื่อมีการเปลี่ยนแปลงข้อมูลการมีส่วนได้เสีย รวมถึงรายงานเป็นประจำทุกสิ้นปี ทั้งนี้ เลขานุการบริษัทจะต้องจัดส่งสำเนารายงานการมีส่วนได้เสียดังกล่าวให้แก่ ประธานกรรมการและประธานกรรมการตรวจสอบ เพื่อให้เป็นไปตามพระราชบัญญัติหลักทรัพย์และตลาดหลักทรัพย์ พ.ศ. 2535 และเพื่อใช้ข้อมูลดังกล่าวในการตรวจสอบและป้องกันความขัดแย้งทางผลประโยชน์

8.6 ค่าตอบแทนของผู้สอบบัญชี

ที่ประชุมสามัญผู้ถือหุ้นประจำปี 2558 ได้มีมติอนุมัติการกำหนดค่าตอบแทนผู้สอบบัญชีประจำปี 2558 เป็นจำนวนเงิน 2,980,000 บาท ซึ่งเป็นค่าสอบบัญชีและค่าสอบทานงบการเงินระหว่างกาลสำหรับงบการเงินเฉพาะบริษัท และบริษัทย่อย และงบการเงินรวม และค่าบริการอื่นตามที่จ่ายจริง โดยในปี 2558 ไม่มีค่าบริการอื่น

8.7 การปฏิบัติตามหลักการกำกับดูแลกิจการที่ดีในเรื่องอื่นๆ

-ไม่มี-

9. ความรับผิดชอบต่อสังคม (Corporate Social Responsibilities : CSR)

บริษัท มุ่งมั่นบริหารงานและดำเนินธุรกิจโดยคำนึงถึงความรับผิดชอบต่อสังคมและผู้มีส่วนได้เสีย ได้แก่ ผู้ถือหุ้น ลูกค้า คู่ค้า พนักงาน ชุมชน และสังคมรอบด้าน เพื่อสร้างความยั่งยืนในการดำเนินธุรกิจ และสามารถบริหารกิจการให้เติบโตได้อย่างมั่นคงและเป็นที่ยอมรับในสังคม รวมทั้งสามารถสร้างผลตอบแทนให้กับผู้ถือหุ้นได้อย่างมีประสิทธิภาพโดยคำนึงถึงผลประโยชน์และผลกระทบในการดำเนินธุรกิจที่มีต่อผู้มีส่วนเกี่ยวข้องกับบริษัท ทั้งนี้ บริษัท ได้มีนโยบายในการดำเนินงาน โดยมุ่งเน้นความรับผิดชอบต่อสังคม ซึ่งสามารถแบ่งออกเป็น 8 ด้าน ดังต่อไปนี้

1. นโยบายความรับผิดชอบต่อผู้ถือหุ้น

- บริษัท ได้เน้นย้ำให้พนักงานปฏิบัติหน้าที่ด้วยความซื่อสัตย์สุจริต ตรงไปตรงมา อยู่ภายใต้กรอบของกฎหมายและระเบียบของบริษัท โดยยึดถือจรรยาบรรณนี้ในการกระทำในทุกกิจกรรม การตัดสินใจ และการทำธุรกรรมต่างๆ เราจะดำเนินธุรกิจด้วยความซื่อสัตย์เป็นที่ตั้ง และดำเนินการใดๆ ด้วยความเป็นธรรมต่อผู้ถือหุ้นทุกราย
- บริษัท มีความมุ่งมั่นในการดำเนินธุรกิจเพื่อให้ผลตอบแทนที่เติบโตอย่างยั่งยืนแก่ผู้ถือหุ้น และจัดให้มีการเปิดเผยข้อมูลสารสนเทศอย่างถูกต้อง ครบถ้วน เพียงพอ ทันเวลา เพื่อให้ผู้ถือหุ้นสามารถเข้าถึงข้อมูลอย่างเท่าเทียมกัน และระมัดระวังไม่ให้ผู้ถือหุ้นเกิดความสำคัญผิด หรือสับสนในข้อมูลสารสนเทศ

2. การประกอบกิจการด้วยความเป็นธรรม

- บริษัท ได้กำหนดนโยบายและแนวทางปฏิบัติต่อลูกค้าทุกรายโดยมีการแจ้งเงื่อนไขให้ทราบอย่างชัดเจน และเงื่อนไขดังกล่าวเป็นเงื่อนไขที่เป็นธรรม นอกจากนี้ บริษัท ยังมุ่งมั่นในการให้บริการลูกค้า และให้คำแนะนำช่วยเหลือแก่ลูกค้าด้วยความสุภาพ อ่อนโยน พร้อมรับฟังปัญหาและแนะนำวิธีแก้ไขปัญหาลูกค้า โดยไม่เปิดเผยความลับของลูกค้า
- บริษัท ได้ปฏิบัติต่อคู่ค้าและเจ้าหนี้เป็นธรรม เสมอภาค ไม่เอารัดเอาเปรียบ โดยปฏิบัติตามเงื่อนไขทางการค้า และ/หรือข้อตกลงตามสัญญาที่ทำร่วมกันอย่างเคร่งครัด เพื่อพัฒนาความสัมพันธ์ทางธุรกิจที่ก่อให้เกิดประโยชน์ของทั้งสองฝ่าย
- บริษัท ปฏิบัติต่อคู่แข่งทางธุรกิจอย่างเป็นธรรม ไม่กระทำการใดๆ ที่เป็นการโจมตี ให้ร้ายหรือทำลายชื่อเสียงของคู่แข่ง รวมถึงการบิดเบือนประชาสัมพันธ์ ก็จะดำเนินการภายใต้การแข่งขันที่ดี ไม่มีการบิดเบือนทำลายคู่แข่ง
- การดำเนินธุรกิจของบริษัท จะต้องบริหารงานเพื่อให้ธุรกิจเติบโตอย่างยั่งยืนและมั่นคง ภายใต้การดำเนินงานด้วยความรอบคอบ ซื่อสัตย์สุจริต และมีความเป็นธรรมต่อผู้มีส่วนเกี่ยวข้อง
- ไม่แสวงหาข้อมูลที่เป็นความลับของคู่แข่งด้วยวิธีการที่ไม่สุจริต หรือไม่เหมาะสม เช่น การจ่ายสินจ้างให้แก่พนักงานของคู่แข่ง

3. การต่อต้านการทุจริตคอร์รัปชัน

บริษัท ให้ความสำคัญในการต่อต้านการทุจริตคอร์รัปชันทุกรูปแบบ โดยปลูกจิตสำนึกให้ผู้บริหารและพนักงานของบริษัท ทุกระดับตระหนักถึงพิษภัยของการทุจริตคอร์รัปชัน สร้างค่านิยมที่ถูกต้อง และเพิ่มความเชื่อมั่นต่อผู้มีส่วนได้เสียทุกฝ่าย โดยได้กำหนดแนวทางปฏิบัติดังต่อไปนี้

- ไม่เสนอให้ค่าตอบแทน จ่ายสินบน เรียกรับ ทดลองหรือรับสินบนจากบุคคลอื่น หรือหน่วยงานอื่น ในทุกรูปแบบ ไม่ว่าจะเป็นการดำเนินการโดยทางตรงหรือทางอ้อม เพื่อให้มีการตอบแทนการปฏิบัติที่เอื้อประโยชน์ต่อกัน หรือหวังผลประโยชน์เกี่ยวกับงานของบริษัท
- ไม่ทำธุรกรรมโดยไม่ชอบธรรม ซึ่งเกี่ยวข้องกับเจ้าหน้าที่ภาครัฐ บุคคลอื่น หรือหน่วยงานอื่น โดยทางตรงหรือทางอ้อม



- ห้ามรับหรือให้สินบนในการดำเนินธุรกิจทุกชนิด การดำเนินงานของบริษัทฯ การติดต่อกับภาครัฐจะต้องเป็นไปอย่างโปร่งใส ซื่อสัตย์สุจริต และต้องดำเนินการให้เป็นไปตามที่กฎหมายกำหนดโดยเคร่งครัด
- พนักงานที่กระทำการทุจริต จะมีการถูกลงโทษทุกกรณี โดยไม่พิจารณาว่าจำนวนเงินที่กระทำการทุจริตมากน้อยเพียงใด
- หากมีการตรวจพบว่ามีกระทำการทุจริต ไม่ว่าพนักงานที่กระทำการทุจริต จะมีตำแหน่งหน้าที่ใดจะมีการพิจารณาและลงโทษโดยเท่าเทียมกัน
- บริษัทฯ ได้ปลูกฝังและย้าให้พนักงานทุกคนในองค์กรต้องมีความตระหนัก ต้องปฏิบัติหน้าที่ด้วยความซื่อสัตย์สุจริต ไม่แสวงหาผลประโยชน์จากตำแหน่งหน้าที่ของตนเอง หรือเอื้อประโยชน์ใดๆ ให้กับคนอื่น รวมถึงได้ให้พนักงานได้รับทราบบทลงโทษ อีกทั้งผลกระทบความเดือดร้อนและความเสียหายที่จะได้รับจากการกระทำการทุจริต
- พนักงานทุกคนมีหน้าที่ช่วยกันสอดส่องดูแล หากพบว่ามีเหตุการณ์ทุจริตเกิดขึ้นภายในหน่วยงาน ให้รายงานต่อบริษัทฯ ทันที โดยรายงานผ่านผู้บังคับบัญชาหรือผ่านช่องทางอื่นที่บริษัทฯ กำหนด หรือฝ่ายตรวจสอบภายใน

4. การเคารพสิทธิมนุษยชน

- บริษัทฯ ให้ความสำคัญและเคารพสิทธิมนุษยชน และไม่กระทำการใดที่เป็นการละเมิดสิทธิเสรีภาพของบุคคลหรือกลุ่มบุคคลใดๆ ทั้งทางตรงและทางอ้อมอย่างเสมอภาคและเท่าเทียมกัน ไม่ว่าจะมีความแตกต่างด้านเชื้อชาติ ศาสนา เพศ หรือด้านสภาพร่างกาย
- บริษัทฯ มีวัฒนธรรมองค์กรที่ให้พนักงานทุกคนยึดถือปฏิบัติเป็นแนวทางในการทำงานเพื่อให้พนักงานมีความเป็นอยู่ร่วมกันภายใต้สภาพแวดล้อมการทำงานที่มีความสุขและยอมรับซึ่งกันและกัน การปฏิบัติต่อพนักงาน บริษัทฯ ให้ความสำคัญกับพนักงานทุกๆ คน และทุกระดับ

5. การปฏิบัติต่อพนักงานอย่างเป็นธรรม

บริษัทฯ ตระหนักดีว่าการที่บริษัทฯ สามารถขยายธุรกิจมาอย่างต่อเนื่องและมีความมั่นคงมากกว่า 24 ปีได้นั้น เกิดจากความร่วมมือ ร่วมแรง ร่วมใจ ของพนักงานทุกคน ทุกระดับ ซึ่งมีความมุ่งมั่นตั้งใจในการปฏิบัติงานเพื่อให้ผลงานเป็นไปตามเป้าหมายที่วางไว้ โดยบริษัทฯ ได้กำหนดนโยบายเกี่ยวกับพนักงาน และได้ถือปฏิบัติต่อพนักงานทุกรายอย่างเท่าเทียมและเป็นธรรม ดังนี้

- บริษัทฯ ให้ผลตอบแทนที่เหมาะสมตามความรู้ความสามารถของพนักงานแต่ละคน และสามารถเทียบเคียงได้กับบริษัทที่ประกอบธุรกิจเดียวกัน ตลอดจนการดูแลรักษาสภาพแวดล้อมในการทำงานโดยคำนึงถึงคุณภาพชีวิตและความปลอดภัยในการทำงาน อีกทั้งมีการดูแลช่วยเหลือและจัดสวัสดิการให้พนักงานอย่างเหมาะสม
- บริษัทฯ มีการพัฒนาบุคลากรของบริษัทฯ ทุกตำแหน่งและทุกระดับอย่างต่อเนื่อง เน้นการจัดฝึกอบรมและสัมมนาอย่างต่อเนื่องเป็นประจำทุกปี โดยเชิญวิทยากรที่มีความรู้และชื่อเสียงมาอบรมเพื่อให้พนักงานได้เกิดการเรียนรู้ พัฒนาศักยภาพและทักษะของพนักงานอย่างต่อเนื่อง
- บริษัทฯ มีระบบการประเมินความดีความชอบที่เป็นธรรม โดยเปิดเผยเกณฑ์การประเมินให้พนักงานทุกระดับได้รับทราบ
- บริษัทฯ มีนโยบายส่งเสริมพนักงานแต่ละระดับให้มีความเจริญก้าวหน้าและสามารถเติบโตไปในองค์กรอย่างต่อเนื่อง
- บริษัทฯ เปิดโอกาสให้พนักงานทุกระดับได้มีส่วนร่วมในการซักถามหรือแสดงความคิดเห็นทั้งทางตรงและทางอ้อม อันจะนำมาซึ่งประโยชน์ในการแก้ปัญหาร่วมกัน

6. ความรับผิดชอบต่อผู้บริโภค

- เนื่องจากการดำเนินธุรกิจของบริษัทฯ เป็นธุรกิจที่เกี่ยวข้องกับการบริการซึ่งเป็นหัวใจสำคัญที่จะทำให้ธุรกิจประสบความสำเร็จก้าวหน้าและยั่งยืนตลอดไป บริษัทฯ จึงได้มีสโลแกน คือ “บริการใกล้ชิด ดุจญาติมิตรที่รู้ใจ” เพื่อให้พนักงานทุกคนปฏิบัติกับลูกค้าดังสโลแกนที่ได้กำหนดไว้
- ในการนำเสนอเงื่อนไขการอนุมัติสินเชื่อ บริษัทฯ จะมีการนำเสนอเงื่อนไข และ/หรือสิทธิประโยชน์ที่ลูกค้าจะได้รับ อย่างโปร่งใสและชัดเจน เพื่อให้เกิดประโยชน์กับลูกค้าให้มากที่สุด
- บริษัทฯ เปิดโอกาสให้ลูกค้าได้ร้องเรียนเรื่องการบริการของพนักงานได้โดยตรงถึงฝ่ายร้องเรียนสำนักงานใหญ่ ทางโทรศัพท์หมายเลข 02-880-1033 หรือร้องเรียนผ่านทางจดหมายในรูปของแบบสอบถามที่สำนักงานใหญ่ส่งถึงลูกค้า
- บริษัทฯ จัดให้มีนโยบายการแจ้งเบาะแส การติดตาม และการคุ้มครองผู้แจ้งเบาะแส
- กรณีลูกค้าประสบปัญหาวิกฤติทางการเงินอันเกิดจากภัยธรรมชาติที่มีผลกระทบต่อส่วนรวม เช่น ภัยน้ำท่วม ความล่าช้าในการจ่ายเงินค่าขายข้าวให้กับชาวนา ฯลฯ บริษัทฯ จะมีมาตรการให้ความช่วยเหลือลูกค้าตามความเหมาะสม

7. การดูแลรักษาสิ่งแวดล้อม

ถึงแม้ว่าการดำเนินธุรกิจของบริษัทฯ จะไม่ก่อให้เกิดผลกระทบโดยตรงต่อสิ่งแวดล้อมก็ตาม แต่บริษัทฯ ก็มีความตระหนักและปลูกจิตสำนึกให้พนักงานให้ความสำคัญและช่วยกันดูแลรักษาสิ่งแวดล้อม โดยเริ่มจากสิ่งแวดล้อมภายในบริษัทฯ กำหนดให้มีการทำกิจกรรม 5ส. เป็นประจำทุกปี อีกทั้งมีการควบคุมการใช้อุปกรณ์สำนักงานภายใต้งบประมาณที่ได้รับ รมรณรงค์ให้มีการใช้ไฟฟ้า น้ำประปาอย่างประหยัด และลดการใช้อุปกรณ์ที่มีผลก่อให้เกิดมลภาวะ ลดปริมาณการใช้กระดาษ โดยการนำกระดาษที่ใช้แล้วกลับมาใช้ใหม่ รวมถึงมีการจัดเก็บเอกสารในรูปแบบสื่อทางอิเล็กทรอนิกส์มากขึ้น

8. การร่วมพัฒนาชุมชนและสังคม

บริษัทฯ ได้มีนโยบายความรับผิดชอบต่อสังคม โดยมีการร่วมพัฒนาชุมชนเพื่อยึดมั่นในประเพณีท้องถิ่นที่บริษัทฯ ตั้งอยู่และดำเนินกิจกรรมร่วมกับชุมชนอย่างสม่ำเสมอทั้งภาครัฐและเอกชน เช่น

- ด้านศาสนา บริษัทฯ ได้จัดให้มีการทอดกฐินสามัคคีเป็นประจำทุกปีๆ อย่างน้อยปีละ 2 วัด โดยบริษัทฯ เป็นเจ้าภาพ ซึ่งมีการรวบรวมจตุปัจจัยเพื่อถวายวัด ทั้งนี้ บริษัทฯ ได้ปฏิบัติจนเป็นประเพณีสืบเนื่องกันมาเป็นเวลากว่า 24 ปีจนถึงปัจจุบัน โดยหมุนเวียนกันไปตามเขตพื้นที่บริษัทฯ ตั้งอยู่ เพื่อเป็นการสืบสานขนบธรรมเนียมประเพณีที่สืบทอดกันมาและเป็นการสร้างความสามัคคีให้กับคนในชุมชนนั้น
- โดยปีนี้ได้ทอด 2 แห่ง ซึ่งยอดเงินที่ได้รับรวบรวมจตุปัจจัยมาได้ทั้งสิ้น 3,484,053.62 บาท (เป็นยอดที่ยังไม่ได้หักค่าใช้จ่าย) โดยได้แบ่งจตุปัจจัยทอด 2 แห่ง คือ วัดห้วยคงคาราวาส (ห้วยแห้ง) อ.แก่งคอย จ.สระบุรี โดยทอดเป็นเงินทั้งสิ้น 1,564,296 บาท มอบทุนสนับสนุนให้กับโรงเรียนวัดห้วยคงคาราวาส 177,730.62 บาท และวัดบ้านหนอง ต.น้ำโจ้ อ.แม่ทะ จ.ลำปาง ยอดเงินบริจาคทั้งสิ้น 1,638,327 บาท มอบทุนสนับสนุนให้กับโรงเรียนบ้านหนอง จำนวน 103,700 บาท



- **ด้านการศึกษา** บริษัทฯ ได้มีการบริจาคทุนการศึกษาให้กับนักเรียนและเงินสนับสนุนทางการศึกษาให้กับโรงเรียนที่อยู่ในชุมชนเดียวกับวัด ตั้งแต่ปี 2555 เป็นต้นมา บริษัทฯ ได้เริ่มโครงการจัดสร้างอาคารศูนย์เด็กเล็ก ภายใต้ชื่อ “โครงการบ้านใหม่ของหนู” โดยสร้างเป็นแห่งแรกที่ อบต.คีรีราษฎร์ อ.พพระ จ.ตาก, ปี 2556 สร้างอาคารศูนย์เด็กเล็กแห่งที่ 2 ที่ อบต.นาแหม อ.เมือง จ.เลย, ในปี 2557 สร้างอาคารศูนย์เด็กเล็ก แห่งที่ 3 ที่ อบต.ปากกลาง อ.บัว จ.น่าน และในปี 2558 สร้างอาคารศูนย์เด็กเล็ก จำนวน 2 แห่ง ที่โรงเรียนบ้านมะขามเอน และโรงเรียนวัดรางเสนห์นครจันทร์ ที่ อบต.ท่าเคย อ.สวนผึ้ง จ.ราชบุรี โดยบริษัทฯ มีนโยบายที่จะทำการจัดสร้างอาคารศูนย์เด็กเล็กต่อไปทุกปีโดยจะหมุนเวียนไปตามเขตพื้นที่ที่สาขาของบริษัทฯ ตั้งอยู่



- **ด้านสังคม** ในเดือนมิถุนายนของทุกปี บริษัทฯ ได้มีการเชิญชวนพนักงานของบริษัทฯ ร่วมกันบริจาคโลหิตให้กับสภากาชาด ทั้งนี้ บริษัทฯ ได้ปฏิบัติเป็นประเพณีสืบเนื่องกันมาเป็นเวลากว่า 24 ปี รวมถึงการให้การสนับสนุนงานประเพณีท้องถิ่น เช่น ประเพณีการแข่งขันเรือยาว ประเพณีการไหว้เจ้า ประเพณีการแห่สิงโต เป็นต้น อีกทั้งบริษัทฯ มีนโยบายห้ามพนักงานทุกระดับข้องเกี่ยวกับยาเสพติดทุกชนิดทั้งในฐานะผู้ค้าหรือผู้เสพ โดยมีการตรวจสอบสารเสพติดจากพนักงานปีละ 1 ครั้ง ภายใต้โครงการ “บริษัทสีขาว”

10. การควบคุมภายในและการบริหารจัดการความเสี่ยง

บริษัทให้ความสำคัญต่อการมีระบบการควบคุมภายในที่ดี โดยจัดให้มีฝ่ายตรวจสอบภายในเพื่อทำหน้าที่ตรวจสอบการปฏิบัติงาน และติดตามให้มีการปรับปรุงแก้ไขข้อบกพร่องที่พบจากการตรวจสอบอย่างต่อเนื่อง และเพื่อให้ฝ่ายตรวจสอบภายในมีความเป็นอิสระสามารถทำหน้าที่ตรวจสอบและถ่วงดุลได้อย่างเต็มที่ บริษัทจึงกำหนดให้ฝ่ายตรวจสอบภายในมีสายการรายงานโดยตรงต่อคณะกรรมการตรวจสอบ

บริษัทมีระบบการควบคุมภายในและการบริหารความเสี่ยงที่เหมาะสมและมีประสิทธิผล โดยปฏิบัติตามกรอบโครงสร้างการควบคุมภายในและการบริหารความเสี่ยง ซึ่งอ้างอิงตามมาตรฐานสากลของ The Committee of Sponsoring Organizations of the Treadway Commission – Enterprise Risk Management (COSO-ERM) ซึ่งสัมพันธ์กับการดำเนินธุรกิจและกระบวนการบริหารงานของบริษัท แบ่งออกเป็น 5 องค์ประกอบ ได้แก่

- (1) การควบคุมภายในองค์กร (Control Environment)
- (2) การประเมินความเสี่ยง (Risk Assessment)
- (3) การควบคุมการปฏิบัติงาน (Control Activities)
- (4) ระบบสารสนเทศและการสื่อสารข้อมูล (Information & Communication)
- (5) ระบบการติดตาม (Monitoring Activities)

การดำเนินธุรกิจตลอดปี 2558 คณะกรรมการบริษัท มีความเห็นเกี่ยวกับระบบการควบคุมภายในเช่นเดียวกับคณะกรรมการตรวจสอบ โดยสรุปสาระสำคัญของความเห็นได้ดังนี้

10.1 การควบคุมภายในองค์กร (Control Environment)

บริษัทฯ ให้ความสำคัญเรื่องการทำกับดักและกิจการที่ดี มีการกำหนดค่านิยมเพื่อให้ยึดถือร่วมกัน และมีวัฒนธรรมองค์กรที่สืบทอดกันมายาวนาน อันแสดงถึงความยึดมั่นในคุณค่าของความซื่อตรง (integrity) และจริยธรรม

มีคณะกรรมการซึ่งเป็นอิสระจากฝ่ายบริหาร เพื่อทำหน้าที่กำกับดูแล (Oversight) และพัฒนาการดำเนินการด้านการควบคุมภายใน โดยฝ่ายบริหารได้จัดให้มีโครงสร้างสายการรายงาน การกำหนดอำนาจในการสั่งการ และความรับผิดชอบที่เหมาะสมเพื่อให้องค์กรบรรลุวัตถุประสงค์ ภายใต้การกำกับดูแล (oversight) ของคณะกรรมการ

10.2 การประเมินความเสี่ยง (Risk Assessment)

บริษัทฯ มีการบริหารความเสี่ยงและมีการติดตามอย่างสม่ำเสมอ รวมทั้งบริษัทฯ ได้จัดทำแผนความต่อเนื่องทางธุรกิจ (Business Continuity Plan – BCP) และแผนกู้ระบบงานกรณีฉุกเฉิน (Disaster Recovery Plan – DRP) ทั้งทั้งองค์กร เพื่อให้มั่นใจได้ว่าธุรกิจจะสามารถดำเนินการได้อย่างต่อเนื่องทั้งในสภาพแวดล้อมปกติและสภาพแวดล้อมที่มีความเสี่ยง

10.3 การควบคุมการปฏิบัติงาน (Control Activities)

บริษัทฯ กำหนดขอบเขตอำนาจหน้าที่และอำนาจอนุมัติของฝ่ายบริหารทุกระดับไว้อย่างชัดเจน โดยได้จัดทำคู่มือประจำหน่วยงานครบทุกฝ่ายงาน มีการแบ่งแยกหน้าที่เพื่อการตรวจสอบระหว่างกัน และจัดให้มีการทบทวนระเบียบของบริษัทฯ ทั้งทั้งองค์กรให้เป็นปัจจุบันอย่างสม่ำเสมอ

10.4 ระบบสารสนเทศและการสื่อสารข้อมูล (Information & Communication)

บริษัทฯ ให้ความสำคัญต่อระบบสารสนเทศและข้อมูลรายงานที่เพียงพอต่อการดำเนินงานและการตัดสินใจของผู้บริหาร เพื่อสนับสนุนให้การควบคุมภายในสามารถดำเนินไปได้ตามที่กำหนดไว้ และทำให้บริษัทฯ สามารถจัดทำรายงานทางการเงินที่สามารถรายงานผลได้อย่างถูกต้องตามที่ควรภายในเวลาที่กำหนด



10.5 ระบบการติดตาม (Monitoring Activities)

บริษัทฯ จัดให้มีฝ่ายตรวจสอบภายใน เพื่อทำหน้าที่หลักในการติดตาม และสื่อสารข้อบกพร่องของการควบคุมภายในอย่างทันเวลาต่อบุคคลที่รับผิดชอบ ซึ่งรวมถึงผู้บริหารระดับสูงและคณะกรรมการตรวจสอบ เพื่อประเมินผลการควบคุมภายในให้มั่นใจได้ว่าการควบคุมภายในยังดำเนินไปอย่างครบถ้วน เหมาะสม

คณะกรรมการมีความเห็นว่าบริษัทฯ มีระบบการควบคุมภายในที่เพียงพอและเหมาะสม โดยบริษัทฯ ได้จัดให้มีบุคลากรอย่างเพียงพอที่จะดำเนินการตามระบบดังกล่าวได้อย่างมีประสิทธิภาพ สามารถทำให้การดำเนินกิจการของบริษัทฯ เป็นไปตามหลักการกำกับดูแลกิจการที่ดี (Good Corporate Governance) และมีความโปร่งใส นอกจากนี้ บริษัทฯ ยังจัดให้มีระบบการติดตามดูแลการดำเนินงานของบริษัทฯ และบริษัทย่อยเพื่อให้มั่นใจได้ว่าจะสามารถป้องกันทรัพย์สินของบริษัทฯ และบริษัทย่อยจากการที่กรรมการหรือผู้บริหารนำไปใช้โดยมิชอบหรือโดยไม่มีความเหมาะสม รวมถึงการมีระบบการควบคุมดูแลที่เพียงพอในเรื่องการทำธุรกรรมกับบุคคลที่อาจมีความขัดแย้ง หรือบุคคลที่เกี่ยวข้องกัน

11. รายละเอียดเกี่ยวกับกรรมการ ผู้บริหาร และผู้ปฏิบัติงานควบคุม

ชื่อ-สกุล/ตำแหน่ง		อายุ (ปี)	คุณวุฒิทางการศึกษา	สัดส่วนการ ถือหุ้นใน บริษัท (16/12/58)	ความสัมพันธ์ ทางครอบครัว ระหว่าง ผู้บริหาร	ช่วงเวลา	ตำแหน่ง	ชื่อบริษัท	ประเภทธุรกิจ
พลเรือเอกอิชาดิ เพ็ชรทอง ประธานกรรมการ และกรรมการอิสระ (กรรมการผู้อำนวยการ กลุ่มบริษัทฯ)	67		ปริญญาตรี วิทยาศาสตร์, โรงเรียนนายเรือ หลักสูตร Directors Accreditation Program (DAP) รุ่นที่ 82/2010	-	-	2557-ปัจจุบัน	ประธานกรรมการ	บมจ. ที เอ ซี คอมพิวเตอร์	ผลิตเครื่องคอมพิวเตอร์
						2555-ปัจจุบัน	ประธานกรรมการ	บมจ. เมืองไทย ลิสซิ่ง	สินเชื่อบริษัท
						2553-ปัจจุบัน	กรรมการอิสระ	บมจ. เอส แอนด์ เจ อินเตอร์ เนชั่นแนล	ผลิตเครื่องสำอาง
นายชูชาติ เพ็ชรอำไพ กรรมการและ ประธานกรรมการบริหาร (กรรมการผู้อำนวยการ กลุ่มบริษัทฯ)	62		ปริญญาโท เศรษฐศาสตร์ธุรกิจ, มหาวิทยาลัยธรรมศาสตร์ ปริญญาโท บริหารธุรกิจ, มหาวิทยาลัยนครสวรรค์ ปริญญาโท การเงิน, Oklahoma City University, USA หลักสูตร Directors Accreditation Program (DAP) รุ่นที่ SET/2012	37.38	คู่สมรสของ นางดาวณา เพชรอำไพ	2558-ปัจจุบัน	กรรมการบริษัทภิบาล	บมจ. เมืองไทย ลิสซิ่ง	สินเชื่อบริษัท
						2555-ปัจจุบัน	กรรมการและ ประธานกรรมการบริหาร	บมจ. เมืองไทย ลิสซิ่ง	สินเชื่อบริษัท
						2554-ปัจจุบัน	กรรมการ	บจ. เมืองไทยลิสซิ่ง อินชัวร์نس โบรกเกอร์	นายหน้าประกันภัย
นางดาวณา เพ็ชรอำไพ กรรมการและกรรมการผู้จัดการ (กรรมการผู้อำนวยการ กลุ่มบริษัทฯ)	62		ปริญญาโท การเงิน, Oklahoma City University, USA หลักสูตร Directors Accreditation Program (DAP) รุ่นที่ SET/2012	33.96	คู่สมรสของ นายชูชาติ เพชรอำไพ	2555-ปัจจุบัน	กรรมการและ กรรมการผู้จัดการ	บมจ. เมืองไทย ลิสซิ่ง	สินเชื่อบริษัท
						2554-ปัจจุบัน	กรรมการ	บจ. เมืองไทยลิสซิ่ง อินชัวร์نس โบรกเกอร์	นายหน้าประกันภัย
						2535-2554	กรรมการและ รองกรรมการผู้จัดการ	บจ. เมืองไทย ลิสซิ่ง	สินเชื่อบริษัท



ชื่อ-สกุล/ตำแหน่ง		อายุ (ปี)	คุณวุฒิทางการศึกษา	สัดส่วนการถือหุ้นในบริษัท (16/12/58)	ความสัมพันธ์ทางครอบครัวระหว่างผู้บริหาร	ช่วงเวลา	ตำแหน่ง	ชื่อบริษัท	ประเภทธุรกิจ
นายโยธิน อนาวิล กรรมการและกรรมการอิสระ (กรรมการผู้อำนวยการกลุ่ม ผู้พัฒนาบริษัท)		66	ปริญญาเอก Electrical Engineering, University of Cincinnati, USA ปริญญาโท Electrical Engineering, George Washington University, USA หลักสูตร Directors Certification Program (DCP) รุ่นที่ 101/2008 หลักสูตร Directors Accreditation Program (DAP) รุ่นที่ 60/2006 หลักสูตร Audit Committee Program (ACP) รุ่นที่ 24/2008 หลักสูตร Charter Director Class (CDC) รุ่นที่ 3/2008 หลักสูตร Financial Statements Demystified for Directors (FDD) รุ่นที่ 1/2009 หลักสูตร Role of The Compensation Committee (RCC) รุ่นที่ 7/2008	-	-	2558-ปัจจุบัน	ประธานกรรมการสรรหา และกำหนดค่าตอบแทน กรรมการอิสระ	บมจ. เมืองไทย ลิสซิ่ง	สินเชื่อทะเบียนรถ
						2555-ปัจจุบัน	กรรมการอิสระ	บมจ. เมืองไทย ลิสซิ่ง	สินเชื่อทะเบียนรถ
						2554-ปัจจุบัน	กรรมการอิสระ	บมจ. ห้างสรรพสินค้าโรบินสัน	ค้าปลีก
						2548-ปัจจุบัน	กรรมการตรวจสอบและ กรรมการจริยธรรม	บมจ. จัสติน อินเตอร์เนชั่นแนล	สื่อสาร โทรคมนาคม
						2545-ปัจจุบัน	กรรมการตรวจสอบ และการ สรรหาและค่าตอบแทน กรรมการ	บจ. บีโอ เนทเวิร์ค	พาณิชย์
						2541-ปัจจุบัน	กรรมการ	บจ. ปีเตอร์แอนด์จันนี่	อสังหาริมทรัพย์
						2541-ปัจจุบัน	กรรมการ	บจ. เฟ็ดเดอริก เวลล์โฮลส์	อสังหาริมทรัพย์
นางกองแก้ว เปี่ยมด้วยธรรม ประธานกรรมการตรวจสอบ และกรรมการอิสระ		63	ปริญญาโท การเงิน, Washington State University, USA หลักสูตร Directors Certification Program (DCP) รุ่นที่ 157/2012 หลักสูตร Advance Audit Committee Program (AAP) รุ่นที่ 13/2013 หลักสูตร Role of Nomination and Governance Committee (RNG) 7/2015	-	-	2558-ปัจจุบัน	กรรมการบริหารบริษัท/และ กรรมการสรรหาและ กำหนดค่าตอบแทน	บมจ. เมืองไทย ลิสซิ่ง	สินเชื่อทะเบียนรถ
						2555-ปัจจุบัน	ประธานกรรมการตรวจสอบ/ กรรมการอิสระ	บมจ. เมืองไทย ลิสซิ่ง	สินเชื่อทะเบียนรถ
						2554-ปัจจุบัน	ประธานกรรมการตรวจสอบ	บจ. ปภพ	พลังงาน
						2553-ปัจจุบัน	กรรมการ ที่ปรึกษา	บมจ. ไอรา แคปิตอล บจ. หลักทรัพย์ไอรา	Holding (การเงิน) หลักทรัพย์

ชื่อ-สกุล/ตำแหน่ง		อายุ (ปี)	คุณวุฒิทางการศึกษา	สัดส่วนการถือหุ้นในบริษัท (16/12/58)	ความสัมพันธ์ทางครอบครัวระหว่างผู้บริหาร	ประสบการณ์การทำงานในระยะเวลา 5 ปีย้อนหลัง			
						ช่วงเวลา	ตำแหน่ง	ชื่อบริษัท	ประเภทธุรกิจ
นายชายน้อย เกื่อนโกสุม กรรมการตรวจสอบ และกรรมการอิสระ	65		ปริญญาโท การบริหาร, สถาบันบัณฑิตบริหารธุรกิจศศินทร์แห่ง จุฬาลงกรณ์มหาวิทยาลัย หลักสูตร Directors Accreditation Program (DAP) รุ่นที่ 63/2007 หลักสูตร The Role of the Chairman Program (RCP) รุ่นที่ 33/2014 หลักสูตร Financial Institutions Governance Program (FGP) รุ่นที่ 3/2011 หลักสูตรการเมื่อการปกครองในระบอบประชาธิปไตยสำหรับบริหารระดับสูง (ปปร.) รุ่นที่ 6 สถาบันพระปกเกล้า หลักสูตรผู้บริหารระดับสูง สถาบันวิทยาการตลาดทุน (วตท.) รุ่นที่ 9 หลักสูตรผู้บริหารระดับสูงด้านวิทยาการพลังงาน สถาบันวิทยาการพลังงาน	-	-	2558-ปัจจุบัน	ประธานกรรมการ บรรษัทภิบาล	บมจ. เมืองไทย ลิสซิ่ง	สินเชื่อทะเบียนรถ
						2558-ปัจจุบัน	กรรมการ	บมจ. ทิปโก้ แอสฟัลท์	ผลิตและจำหน่าย ยางมะตอย
						2558-ปัจจุบัน	กรรมการ	บจ. นทลีน	เรือขนส่งน้ำมันทางทะเล
						2556-ปัจจุบัน	กรรมการตรวจสอบ/ กรรมการอิสระ	บมจ. เมืองไทย ลิสซิ่ง	สินเชื่อทะเบียนรถ
						2555-ปัจจุบัน	กรรมการตรวจสอบ	บมจ. แผ่นดินทอง พรีอเพอร์ตี้ ดีเวลลอปเม้นท์	พัฒนาอสังหาริมทรัพย์
						2553-ปัจจุบัน	กรรมการตรวจสอบ	บมจ. เนชั่นแนล เพาเวอร์ ซัพพลาย	ผลิตไฟฟ้าจาก พลังงานหมุนเวียน
นายกัมพล ดิยแก้ว กรรมการตรวจสอบ และกรรมการอิสระ	56		ปริญญาโท วิศวกรรมอุตสาหกรรม, University of Texas at Arlington, USA หลักสูตร Directors Certification Program (DCP) รุ่นที่ 74/2006 หลักสูตร Directors Accreditation Program (DAP) รุ่นที่ 55/2006 หลักสูตรผู้บริหารระดับสูง สถาบันวิทยาการตลาดทุน (วตท.) รุ่นที่ 9	-	-	2558-ปัจจุบัน	กรรมการสรรหาและ กำหนดค่าตอบแทน	บมจ. เมืองไทย ลิสซิ่ง	สินเชื่อทะเบียนรถ
						2556-ปัจจุบัน	ประธานเจ้าหน้าที่ปฏิบัติการ	บมจ. อมตะวิเอ็น	พัฒนาเมื่ออุตสาหกรรม
						2555-ปัจจุบัน	กรรมการตรวจสอบและ กรรมการอิสระ	บมจ. เมืองไทย ลิสซิ่ง	สินเชื่อทะเบียนรถ
						2553-ปัจจุบัน	กรรมการ	บมจ. วีริเทล	พัฒนาศูนย์การค้า
						2555-ปัจจุบัน	กรรมการ	บมจ. ทรีกิตีไฟร์	สื่อโฆษณาและ ประชาสัมพันธ์
						2553-2555	กรรมการ	คณะกรรมการกำกับนโยบาย รัฐวิสาหกิจ	กระทรวงการคลัง
						2551-2553	ประธานเจ้าหน้าที่บริหาร	บจ. พัทย์พัธุ์ อินดัสตรี	ผลิตและจำหน่าย อาหารกระป๋อง



ชื่อ-สกุล/ตำแหน่ง	อายุ (ปี)	คุณวุฒิทางการศึกษา	สัดส่วนการถือหุ้นในบริษัท (16/12/58)	ความสัมพันธ์ทางครอบครัวระหว่างผู้บริหาร	ประสบการณ์การทำงานในระยะ 5 ปีย้อนหลัง		
					ช่วงเวลา	ตำแหน่ง	ชื่อบริษัท
นายสุรพงษ์ เพ็ชรอำไพ รองกรรมการผู้จัดการ	54	ปริญญาโท บริหารธุรกิจ, มหาวิทยาลัยหอการค้าไทย เนติบัณฑิต, สำนักอบรมศึกษากฎหมายแห่งเนติบัณฑิตสภา	-	น้องชายของ นายชูชาติ เพ็ชรอำไพ	2556-ปัจจุบัน 2555-ปัจจุบัน	รองกรรมการผู้จัดการ กรรมการ	บมจ. เมืองไทย ลิสซิ่ง บจ. เมืองไทยลิสซิ่ง อินชัวร์รันส์ โบรคเกอร์
					2545-2555	ผู้ช่วยกรรมการผู้จัดการ	บมจ. เมืองไทย ลิสซิ่ง
นายสุรัตน์ ฉายาวรเดช ผู้ช่วยกรรมการผู้จัดการ	45	ปริญญาโท การเงิน, มหาวิทยาลัยธรรมศาสตร์ ปริญญาโท บริหารธุรกิจ, จุฬาลงกรณ์มหาวิทยาลัย	-	-	2556-ปัจจุบัน 2553-2555 2548-2554	ผู้ช่วยกรรมการผู้จัดการ ผู้ช่วยการฝ่ายบัญชีและการเงิน ผู้จัดการฝ่ายบัญชีและการเงิน	บมจ. เมืองไทย ลิสซิ่ง บจ. ไปโอแอลทีพี บจ. ท้ายบ้าน ฟิชเชอร์รี่
					2558-ปัจจุบัน 2554-2558 2550-2554	ผู้จัดการฝ่ายหนี้สิน ผู้จัดการฝ่ายตรวจสอบ รองผู้จัดการฝ่ายตรวจสอบ	บมจ. เมืองไทย ลิสซิ่ง บมจ. เมืองไทย ลิสซิ่ง บจ. เมืองไทย ลิสซิ่ง
นางสาววิมลรัตน์ หนูจุล รองผู้จัดการฝ่ายบัญชี	46	ปริญญาโท การบัญชี, มหาวิทยาลัยธุรกิจบัณฑิต	-	-	2555-ปัจจุบัน 2555-ปัจจุบัน	รองผู้จัดการฝ่ายบัญชี กรรมการ	บมจ. เมืองไทย ลิสซิ่ง บจ. เมืองไทยลิสซิ่ง อินชัวร์รันส์ โบรคเกอร์
					2547-2555	ผู้ช่วยผู้จัดการฝ่ายบัญชี	บจ. เมืองไทย ลิสซิ่ง
นายสมเกียรติ รัตมี ผู้ช่วยผู้จัดการฝ่ายกิจการสาขา	52	ปริญญาโท รัฐประศาสนศาสตร์, สถาบันบัณฑิตพัฒนบริหารศาสตร์ (พิษณุโลก)	-	-	2558-ปัจจุบัน 2554-2557 2549-2553	ผู้ช่วยผู้จัดการฝ่ายกิจการ สาขา-ผู้จัดการเขตอยุธยา ผู้ช่วยผู้จัดการฝ่ายกิจการ สาขา-ผู้จัดการเขตพิษณุโลก ผู้ช่วยผู้จัดการฝ่ายกิจการ สาขา-ผู้จัดการเขตอยุธยา	บมจ. เมืองไทย ลิสซิ่ง บมจ. เมืองไทย ลิสซิ่ง บมจ. เมืองไทย ลิสซิ่ง บจ. เมืองไทย ลิสซิ่ง
					2558-ปัจจุบัน	ผู้ช่วยผู้จัดการฝ่ายกิจการ สาขา-ผู้จัดการเขตชลบุรี	บมจ. เมืองไทย ลิสซิ่ง
					2554-2557 2549-2553	ผู้ช่วยผู้จัดการฝ่ายกิจการ สาขา-ผู้จัดการเขตอยุธยา ผู้ช่วยผู้จัดการฝ่ายกิจการ สาขา-ผู้จัดการเขตพิษณุโลก	บมจ. เมืองไทย ลิสซิ่ง บมจ. เมืองไทย ลิสซิ่ง บจ. เมืองไทย ลิสซิ่ง
นายอำนาจ เนียมสี ผู้ช่วยผู้จัดการฝ่ายกิจการสาขา	51	ปริญญาโท รัฐประศาสนศาสตร์, สถาบันบัณฑิตพัฒนบริหารศาสตร์ (พิษณุโลก)	-	-	2558-ปัจจุบัน 2554-2557 2549-2553	ผู้ช่วยผู้จัดการฝ่ายกิจการ สาขา-ผู้จัดการเขตอยุธยา ผู้ช่วยผู้จัดการฝ่ายกิจการ สาขา-ผู้จัดการเขตพิษณุโลก	บมจ. เมืองไทย ลิสซิ่ง บมจ. เมืองไทย ลิสซิ่ง บจ. เมืองไทย ลิสซิ่ง
					2558-ปัจจุบัน	ผู้ช่วยผู้จัดการฝ่ายกิจการ สาขา-ผู้จัดการเขตชลบุรี	บมจ. เมืองไทย ลิสซิ่ง
					2554-2557 2549-2553	ผู้ช่วยผู้จัดการฝ่ายกิจการ สาขา-ผู้จัดการเขตอยุธยา ผู้ช่วยผู้จัดการฝ่ายกิจการ สาขา-ผู้จัดการเขตพิษณุโลก	บมจ. เมืองไทย ลิสซิ่ง บมจ. เมืองไทย ลิสซิ่ง บจ. เมืองไทย ลิสซิ่ง

ประสบการณ์การทำงานในระยะ 5 ปีย้อนหลัง

รายละเอียดเกี่ยวกับเลขานุการบริษัท

ชื่อ-สกุล/ตำแหน่ง	อายุ (ปี)	คุณวุฒิทางการศึกษา	สัดส่วนการถือหุ้นในบริษัท (16/12/58)	ความสัมพันธ์ระหว่างผู้บริหาร	ประสบการณ์การทำงานในระยะเวลา 5 ปีย้อนหลัง		
					ตำแหน่ง	ชื่อบริษัท	ประเภทธุรกิจ
นางสาวมลล อ่อนแผน เลขานุการบริษัท	41	ปริญญาตรี การจัดการทั่วไป, มหาวิทยาลัยราชภัฏสวนดุสิต หลักสูตร Company Secretary Program (CSP) รุ่นที่ 50/2013 หลักสูตร Effective Minute Taking (EMT) รุ่นที่ 26/2013	-	-	2556-ปัจจุบัน 2554-2556 2548-2554	บมจ. เมืองไทย ลิสซิ่ง บจ. เมืองไทย ลิสซิ่ง บจ. เมืองไทย ลิสซิ่ง	สินเชื่อบริหาร สินเชื่อบริหาร สินเชื่อบริหาร

หน้าที่ความรับผิดชอบเลขานุการบริษัท

- ดูแลและให้คำแนะนำแก่กรรมการและผู้บริหารเกี่ยวกับการปฏิบัติตามกฎหมาย ข้อกำหนด กฎระเบียบ และข้อบังคับของบริษัท และติดตามดูแลให้มีการปฏิบัติตามถูกต้องและสม่ำเสมอ
- รับผิดชอบในการจัดประชุมคณะกรรมการบริษัทและการประชุมผู้ถือหุ้น รวมทั้งดูแลประสานงานให้มีการปฏิบัติตามมติของที่ประชุมดังกล่าว
- ดูแลให้การเปิดเผยข้อมูลและรายงานสารสนเทศในส่วนที่รับผิดชอบเป็นไปตามระเบียบและข้อกำหนดของตลาดหลักทรัพย์แห่งประเทศไทย และสำนักงานคณะกรรมการกำกับหลักทรัพย์และตลาดหลักทรัพย์ รวมถึงกฎหมายที่เกี่ยวข้อง
- จัดทำและเก็บรักษาเอกสารดังต่อไปนี้
 - ทะเบียนกรรมการ
 - หนังสือนัดประชุมคณะกรรมการและรายงานการประชุมคณะกรรมการ
 - หนังสือนัดประชุมผู้ถือหุ้นและรายงานการประชุมผู้ถือหุ้น
 - รายงานประจำปีของบริษัท
 - รายงานการมีส่วนได้เสียของกรรมการและผู้บริหาร

รายละเอียดการดำเนินงานของฝ่ายบริหารและผู้มีส่วนได้ส่วนเสียของบริษัท ในปีที่ 31 ธันวาคม 2558

[illegible]

หมายเหตุ C = ประสิทธิภาพการ AC = การตรวจสอบ / = การกร M = ผู้บริหาร

บริษัทที่เกี่ยวข้อง:

- บริษัท เมืองไทยลิสซิง อินเตอร์เนชั่นแนล จำกัด
- บริษัท จัสมิน อินเตอร์เนชั่นแนล จำกัด (มหาชน)
- บริษัท เดอะวินเทจลิส จำกัด
- บริษัท ทริคิตีเพอร์ จำกัด (มหาชน)
- บริษัท ที เอ ซี คอนซูเมอร์ จำกัด (มหาชน)
- บริษัท เนชั่นแนล เพาเวอร์ ซัพพลาย จำกัด (มหาชน)
- บริษัท ปภพ จำกัด
- บริษัท บีโอป เทเวอร์ค จำกัด
- บริษัท ปีเตอร์เอนด์ซันส์ จำกัด
- บริษัท แผ่นดินทอง พร็อพเพอร์ตี้ ดีเวลลอปเม้นท์ จำกัด (มหาชน)

12. รายการระหว่างกัน

12.1 รายละเอียดรายการระหว่างกัน

ในปี 2558 บริษัทฯ มีการทำรายการกับบุคคลที่อาจมีความขัดแย้ง โดยมีรายละเอียดของรายการดังนี้

บุคคลที่อาจมีความขัดแย้ง	ลักษณะความสัมพันธ์	ลักษณะรายการ	มูลค่ารายการ (ล้านบาท)		ความจำเป็นและความสมเหตุสมผลของรายการ
			ปี 2557	ปี 2558	
นายชูชาติ เพ็ชรอำไพ	<ul style="list-style-type: none"> - ดำรงตำแหน่งประธานกรรมการ บริษัทและถือหุ้นในบริษัท จำนวน 1,512,500,000 หุ้น (รวมการถือหุ้นของคู่สมรส) คิดเป็นร้อยละ 71.34 ของจำนวนหุ้นที่จำหน่ายได้แล้วทั้งหมดของบริษัท ณ วันที่ 16 ธันวาคม 2558 - เป็นคู่สมรสของนางดาวานภา เพชรอำไพ 	1. ค่าเช่าอาคาร	2.12	2.28	<p>บริษัทฯ เข้าอาคารพาณิชย์และโกดังรวม 7 แห่ง จากนายชูชาติ เพ็ชรอำไพ เพื่อใช้เป็นสาขาและศูนย์ประชุมสำหรับการดำเนินธุรกิจของบริษัทฯ โดยมีระยะเวลาเช่าตามสัญญา 3 ปี เริ่มวันที่ 1 มกราคม 2558 และสิ้นสุดวันที่ 31 ธันวาคม 2560 รายละเอียดมีดังนี้</p> <ol style="list-style-type: none"> อาคารพาณิชย์ 4 ชั้น 1 คูหา 230/6 ถ.บรมไตรโลกนาถ ต.ในเมือง อ.เมือง จ.พิษณุโลก อาคารพาณิชย์ 3 ชั้น 2 คูหา 28/103-104 ถ.สิงห์พิทักษ์ ต.ในเมือง อ.เมือง จ.พิษณุโลก อาคารพาณิชย์ 3 ชั้น 3 คูหา 2/243-245 ถ.ศรีมาลา ต.ในเมือง อ.เมือง จ.พิจิตร อาคารพาณิชย์ 3 ชั้น 2 คูหา 58/38-39 ต.บ้านกลาง อ.เมือง จ.ลำพูน อาคารพาณิชย์ 3 ชั้น 2 คูหา 811/41-42 ถ.มิตรภาพ ต.ในเมือง อ.เมือง จ.พิษณุโลก อาคารพาณิชย์ 2 ชั้น 2 คูหา 187/13-14 ถ.พรหมพิราม-หนองตม ต.มะตอย อ.พรหมพิราม จ.พิษณุโลก อาคารโกดังจำนวน 1 หลัง 462/3 ถ.พิชัยสงคราม ต.ในเมือง อ.เมือง จ.พิษณุโลก <p>อัตราค่าเช่าเป็นไปตามมูลค่าเช่ายู่ติธรรมที่ประเมินโดยบริษัท อเมริกัน แอ็พเพรชัล (ประเทศไทย) จำกัด ผู้ประเมินอิสระที่ได้รับความเห็นชอบจากสำนักงานคณะกรรมการกำกับและตลาดหลักทรัพย์และตลาดหลักทรัพย์ ซึ่งการประเมินดังกล่าวเพื่อวัตถุประสงค์สาธารณะ</p> <p>คณะกรรมการตรวจสอบได้พิจารณาและมีความเห็นว่าการที่บริษัทฯ เข้าอาคารและโกดังจากนายชูชาติ เพ็ชรอำไพ เป็นรายการที่เป็นประโยชน์สำหรับบริษัทฯ สำหรับอัตราค่าเช่าที่เป็นไปตามราคาที่เหมาะสมโดยผู้ประเมินอิสระที่ได้รับความเห็นชอบจากสำนักงานคณะกรรมการกำกับและตลาดหลักทรัพย์และตลาดหลักทรัพย์ จึงถือว่าเป็นราคาที่เหมาะสมและยุติธรรม</p>

บุคคลที่อาจ มีความขัดแย้ง	ลักษณะความสัมพันธ์	ลักษณะรายการ	มูลค่ารายการ (ล้านบาท)		ความจำเป็นและความสมดุลผลของรายการ
			ปี 2557	ปี 2558	
นางดาวนา เพชรอำไพ	<ul style="list-style-type: none">- นางดาวนา เพชรอำไพ ดำรงตำแหน่ง กรรมการผู้จัดการ และถือหุ้นในบริษัท จำนวน 1,512,500,000 หุ้น (รวมการถือหุ้นของคู่สมรส) คิดเป็นร้อยละ 71.34 ของจำนวนหุ้นที่จำหน่ายได้ แล้วทั้งหมดของบริษัท ณ วันที่ 16 ธันวาคม 2558- เป็นคู่สมรสของนายชูชาติ เพ็ชรอำไพ	2. ค่าประกันวงเงินสินเชื่อ วงเงินสินเชื่อ ยอดเงินที่เบิกใช้	769.70 251.89	- -	ในปี 2557 นายชูชาติ เพ็ชรอำไพ ได้ทำทรัพย์สินและบัญชีเงินฝากเข้าคำ ประกันและได้เข้าคำประกันสำหรับเงินกู้ยืมจากธนาคารพาณิชย์ โดยไม่มีการคิดดอกเบี้ยการชำระเงินกู้ยืมดังกล่าวจากบริษัท คณะกรรมการตรวจสอบได้พิจารณาและมีความเห็นว่าการคำประกัน ของนายชูชาติ เพ็ชรอำไพ เกิดขึ้นเนื่องจากความจำเป็นเพื่อให้เกิด ประโยชน์ต่อบริษัท ในการขอวงเงินสินเชื่อจากธนาคารพาณิชย์ เพื่อนำมาใช้เป็นเงินทุนในการประกอบธุรกิจของบริษัท
		3. ค่าประกันสัญญาเช่าซื้อ วงเงินตามสัญญา ยอดคงเหลือ	25.06 11.19	21.39 5.77	นายชูชาติ เพ็ชรอำไพ ได้เข้าคำประกันส่วนตัวสำหรับสัญญาเช่าซื้อ รถยนต์ที่บริษัท ทำกับบริษัทลิสซิ่งโดยไม่มีการคิดค่าตอบแทนการ คำประกันสัญญาเช่าซื้อดังกล่าวจากบริษัท คณะกรรมการตรวจสอบได้พิจารณาและมีความเห็นว่าการคำประกัน ของนายชูชาติ เพ็ชรอำไพ เกิดขึ้นเนื่องจากความจำเป็นเพื่อให้เกิด ประโยชน์ต่อบริษัท ในการทำสัญญาเช่าซื้อรถยนต์เพื่อนำมาใช้ใน การดำเนินธุรกิจของบริษัท
		1. ค่าเช่าอาคาร	3.95	4.31	บริษัทเช่าอาคารพาณิชย์รวม 7 แห่งจากนางดาวนา เพชรอำไพ เพื่อใช้เป็นสำนักงานใหญ่และสาขา โดยมีระยะเวลาเช่าตามสัญญา 3 ปี เริ่มวันที่ 1 มกราคม 2558 และสิ้นสุดวันที่ 31 ธันวาคม 2560 รายละเอียดมีดังนี้ 1. อาคาร 5 ชั้น พื้นที่ใช้สอย 540 ตร.ม. (สำนักงานใหญ่) 32/1 ถ.เจริญสินทวงศ์ แขวงบางอ้อ เขตบางพลัด กทม. 2. อาคารพาณิชย์ 2 ชั้น 2 คูหา 28, 30 ถ.จรัลศิริถ้อง ต.เมืองสวรรค์โลก อ.สวรรค์โลก จ.สุโขทัย 3. อาคารพาณิชย์ 3 ชั้น 2 คูหา 88/1 ถ.สามัคคีชัย ต.ในเมือง อ.เมือง จ.เพชรบูรณ์ 4. อาคารพาณิชย์ 4 ชั้น 2 คูหา 176, 178 ถ.ราษฎร์ดำริ ต.หน้าเมือง อ.เมือง จ.ปราจีนบุรี 5. อาคารพาณิชย์ 4 ชั้น 1 คูหา 2/10 ถ.อ่างทอง-สิงห์บุรี ต.ตลาดหลวง อ.เมือง จ.อ่างทอง 6. อาคารพาณิชย์ 2 คูหา 13 ซ.เจริญสินทวงศ์ 83/1 ถ.เจริญสินทวงศ์ แขวงบางอ้อ เขตบางพลัด กทม.

73

บุคคลที่อาจ มีความขัดแย้ง	ลักษณะความสัมพันธ์	ลักษณะรายการ	มูลค่ารายการ (ล้านบาท)		ความจำเป็นและความสมดุลของรายการ
			ปี 2557	ปี 2558	
นายสุรพงษ์ เพ็ชรอำไพ	<ul style="list-style-type: none"> - ดำรงตำแหน่งกรรมการบริหาร และ รองกรรมการผู้จัดการ - เป็นน้องชายของนายชูชาติ เพ็ชรอำไพ 	<p>คำประกันสัญญาเข้าซื้อ วงเงินตามสัญญา ยอดคงเหลือ</p>	9.54 8.08	16.28 11.37	<p>คณะกรรมการตรวจสอบได้พิจารณาและมีความเห็นว่ารายการดังกล่าวเกิดขึ้นเนื่องจากความจำเป็นและมีความสมดุล โดยปราศจากความเห็นที่ขัดแย้งจากความเหมาะสม เพชรอำไพ ตามเกณฑ์ข้างต้นมีความเหมาะสม</p> <p>นายสุรพงษ์ เพ็ชรอำไพ ได้เข้าคำประกันส่วนตัวสำหรับสัญญาเข้าซื้อรถยนต์ที่บริษัท ทำกับบริษัทลิซซิ่ง โดยไม่มีการคิดค่าตอบแทนการ คำประกันสัญญาเข้าซื้อดังกล่าวจากบริษัท</p> <p>คณะกรรมการตรวจสอบได้พิจารณาและมีความเห็นว่าการคำประกันของนายสุรพงษ์ เพ็ชรอำไพ เกิดขึ้นเนื่องจากความจำเป็นเพื่อให้เกิดประโยชน์ต่อบริษัท ในการทำสัญญาเข้าซื้อรถยนต์เพื่อนำมาใช้ในการดำเนินธุรกิจของบริษัท</p>
นายวศิน เดชกิจวิกรม	<ul style="list-style-type: none"> - เป็นน้องชายของนางदानา เพชรอำไพ - ถือหุ้นในบริษัท จำนวน 66,620,000 หุ้น คิดเป็นร้อยละ 3.14 ของจำนวนหุ้นที่จำหน่ายได้แล้วทั้งหมดของบริษัท ณ วันที่ 16 ธันวาคม 2558 	คำคอมมิชชั่นเยนต์	0.64	0.93	<p>บริษัท จ่ายค่าคอมมิชชั่นเยนต์ให้แก่วศิน เดชกิจวิกรม โดยพิจารณาจากจำนวนสัญญาที่ปล่อยสินเชื่อในแต่ละเดือนตามอัตราที่บริษัท กำหนด</p> <p>คณะกรรมการตรวจสอบได้พิจารณาและมีความเห็นว่ารายการดังกล่าวเกิดขึ้นเพื่อการดำเนินธุรกิจปกติของบริษัท โดยเป็นช่องทางในการให้บริการแก่ลูกค้าของบริษัท สำหรับอัตราค่าคอมมิชชั่นที่จ่ายให้แก่วศินเป็นอัตราที่เหมาะสมเนื่องจากเป็นอัตราเดียวกับที่บริษัท จ่ายให้แก่เยนต์รายอื่น ทั้งนี้ บริษัท ไม่สับโยบายในการรับเยนต์เพิ่มเติมในอนาคต</p>
นางสาววิมลรัตน์ หนูจุล	<ul style="list-style-type: none"> - ดำรงตำแหน่งกรรมการบริหาร และ รองผู้จัดการฝ่ายบัญชี 	<p>คำประกันสัญญาเข้าซื้อ วงเงินตามสัญญา ยอดคงเหลือ</p>	- -	9.97 9.27	<p>นางสาววิมลรัตน์ หนูจุล ได้เข้าคำประกันส่วนตัวสำหรับสัญญาเข้าซื้อรถยนต์ที่บริษัท ทำกับบริษัทลิซซิ่ง โดยไม่มีการคิดค่าตอบแทนการ คำประกันสัญญาเข้าซื้อดังกล่าวจากบริษัท</p> <p>คณะกรรมการตรวจสอบได้พิจารณาและมีความเห็นว่าการคำประกันของนางสาววิมลรัตน์ หนูจุล เกิดขึ้นเนื่องจากความจำเป็นเพื่อให้เกิดประโยชน์ต่อบริษัท ในการทำสัญญาเข้าซื้อรถยนต์เพื่อนำมาใช้ในการดำเนินธุรกิจของบริษัท</p>



บุคคลที่อาจ มีความขัดแย้ง	ลักษณะความสัมพันธ์	ลักษณะรายการ	มูลค่ารายการ (ล้านบาท)		ความจำเป็นและความสมเหตุผลของรายการ
			ปี 2557	ปี 2558	
ผู้บริหาร					
- นายสุรพงษ์ เพ็ชรอำไพ	- นายสุรพงษ์ เพ็ชรอำไพ ดำรงตำแหน่ง กรรมการบริหาร และรองกรรมการผู้จัดการ	เงินให้กู้ยืมแก่ผู้บริหาร			
- นายบุญยัติ นิลศิริ	- นายสุรัตน์ ฉายาวรเดช ดำรงตำแหน่ง กรรมการบริหาร และผู้ช่วยกรรมการผู้จัดการ	ยอดยกมาต้นงวด	0.04	0.22	ในปี 2557 และ 2558 บริษัทฯ ได้ให้เงินกู้ยืมแก่ผู้บริหารจำนวน 8 ล้านบาท และ 7 ล้านบาท ตามลำดับ โดยบริษัทฯ คิดอัตราดอกเบี้ยร้อยละ 8 ต่อปี
- นายนิยม รอดน้อย	- นางสาวดวงแข สงน้อย ดำรงตำแหน่ง กรรมการบริหาร และผู้ช่วยกรรมการผู้จัดการ	บวก กู้เพิ่มระหว่างงวด	0.38	0.55	คณะกรรมการตรวจสอบได้พิจารณาและมีความเห็นว่า การให้กู้ยืมเงินแก่
- นายสมเกียรติ รัตมี	- นางสาวดวงแข สงน้อย ดำรงตำแหน่ง กรรมการบริหาร และผู้ช่วยกรรมการ	หัก ชำระคืนระหว่างงวด	(0.20)	(0.59)	ผู้บริหารดังกล่าวมีความเหมาะสม เนื่องจากเงินให้กู้ยืมดังกล่าวเป็นสวัสดิ
- นายอำนาจ เนียมสี	- นางสาววิมลรัตน์ หนูจุล ดำรงตำแหน่ง กรรมการบริหาร และผู้ช่วยกรรมการฝ่ายบริหาร	ยอดคงเหลือปลายงวด	0.22	0.18	การที่บริษัทฯ ให้แก่พนักงานทุกคน โดยเงื่อนไขต่างๆ ที่ผู้บริหารได้รับ
- นายสงกรานต์ เอี่ยมกาย	- นางสาววิมลรัตน์ หนูจุล ดำรงตำแหน่ง กรรมการบริหาร และรองผู้จัดการฝ่ายบัญชี	ดอกเบี้ยรับ	0.005	0.015	เป็นเงื่อนไขเดียวกับที่พนักงานทุกคนได้รับ
- นายประติษฐ์ ทองคำ	- นายสุรัตน์ ฉายาวรเดช ดำรงตำแหน่ง กรรมการบริหาร และผู้ช่วยผู้จัดการ				
- นายสุรัตน์ ฉายาวรเดช	- นางสาววิมลรัตน์ หนูจุล ดำรงตำแหน่ง กรรมการบริหาร และผู้ช่วยผู้จัดการ				
- นางสาววิมลรัตน์ หนูจุล	- นางสาวดวงแข สงน้อย				
- นางสาวดวงแข สงน้อย	- นายอำนาจ เนียมสี ดำรงตำแหน่ง กรรมการบริหาร และผู้ช่วยผู้จัดการ				
	- นายบุญยัติ นิลศิริ ดำรงตำแหน่ง กรรมการบริหาร และผู้ช่วยผู้จัดการ				
	- นายนิยม รอดน้อย ดำรงตำแหน่ง กรรมการบริหาร และผู้ช่วยผู้จัดการ				
	- นายประติษฐ์ ทองคำ ดำรงตำแหน่ง กรรมการบริหาร และผู้ช่วยผู้จัดการ				
	- นายสงกรานต์ เอี่ยมกายดำรงตำแหน่ง กรรมการบริหาร และผู้ช่วยผู้จัดการ				
	- นายบุญยัติ นิลศิริ ดำรงตำแหน่ง กรรมการบริหาร และผู้ช่วยผู้จัดการ				

ความเห็นของคณะกรรมการตรวจสอบ

มติคณะกรรมการครั้งที่ 1/2559 เมื่อวันที่ 18 กุมภาพันธ์ 2559 โดยมีคณะกรรมการตรวจสอบ ซึ่งเป็นกรรมการอิสระเข้าร่วมประชุม ได้ให้ความเห็นว่า การทำรายการระหว่างกัน เป็นความจำเป็นในการประกอบธุรกิจทั่วไป เงื่อนไขต่างๆ ของรายการระหว่างกันเป็นไปตามราคาตลาด ราคาตามสัญญาและราคาที่ตกลงกัน ซึ่งมีความสมเหตุผลและเป็นไปตามการ ประกอบธุรกิจทั่วไป

12.2 มาตรการหรือขั้นตอนการอนุมัติการทำรายการระหว่างกัน

การทำรายการระหว่างกันจะเสนอให้คณะกรรมการตรวจสอบและ/หรือกรรมการอิสระเพื่อพิจารณาให้ความเห็นต่อการทำรายการระหว่างกันว่าเป็นไปตามลักษณะการประกอบธุรกิจโดยทั่วไปและก่อให้เกิดประโยชน์สูงสุดต่อบริษัท

12.3 นโยบายหรือแนวโน้มนการทำรายการระหว่างกันในอนาคต

บริษัท และ/หรือ บริษัทย่อยอาจมีการทำรายการระหว่างกันในอนาคตอย่างต่อเนื่องซึ่งจะเป็นไปตามลักษณะการทำธุรกิจการค้าทั่วไปและจะมีการกำหนดนโยบายการเข้าทำรายการระหว่างกันอย่างชัดเจน โดยเป็นราคาและเงื่อนไขการค้าตามปกติของธุรกิจเช่นเดียวกับที่กำหนดให้กับบุคคล และ/หรือบริษัทที่ไม่เกี่ยวข้องกัน

สำหรับรายการระหว่างกันที่มีได้เป็นไปตามธุรกิจปกติที่อาจเกิดขึ้นในอนาคตบริษัทจะจัดให้มีคณะกรรมการตรวจสอบเข้ามาสอบทานการปฏิบัติตามหลักเกณฑ์และแสดงเหตุผลในการทำรายการดังกล่าวก่อนที่บริษัท จะเข้าทำรายการนั้นๆ โดยจะดำเนินการตามมาตรการและขั้นตอนการอนุมัติการทำรายการระหว่างกันตามที่ระบุข้างต้น อย่างไรก็ตามรายการระหว่างกันที่อาจก่อให้เกิดความขัดแย้งทางผลประโยชน์ที่อาจเกิดขึ้นในอนาคต คณะกรรมการบริษัทจะต้องปฏิบัติให้เป็นไปตามกฎหมายว่าด้วยหลักทรัพย์และตลาดหลักทรัพย์และข้อบังคับประกาศคำสั่งหรือข้อกำหนดของคณะกรรมการตลาดทุนและตลาดหลักทรัพย์แห่งประเทศไทยรวมถึงการปฏิบัติตามข้อกำหนดเกี่ยวกับการเปิดเผยข้อมูลการทำรายการเกี่ยวโยงกัน และการได้มาหรือจำหน่ายไปซึ่งทรัพย์สินของบริษัท หรือบริษัทย่อยตลอดจนการปฏิบัติตามมาตรฐานการบัญชีที่กำหนดโดยสภาวิชาชีพบัญชีและผู้สอบบัญชีรับอนุญาตแห่งประเทศไทย



13. ข้อมูลทางการเงินที่สำคัญ

13.1 สรุปรายงานการสอบบัญชี

ปี	ชื่อผู้สอบบัญชี	ผู้สอบบัญชีรับอนุญาตเลขที่	บริษัทผู้สอบบัญชี	สรุปรายงานการตรวจสอบบัญชี
2558	นางสาวรัตนา จาละ	3734	บริษัท สำนักงาน อีวาย จำกัด	ผู้สอบบัญชีได้แสดงความเห็นอย่างไม่มีเงื่อนไข โดยมีความเห็นว่า งบการเงินดังกล่าวแสดงฐานะการเงิน ณ วันที่ 31 ธันวาคม 2558 ผลการดำเนินงานและกระแสเงินสดสำหรับปีสิ้นสุดวันเดียวกันของบริษัทฯ และบริษัทย่อย และเฉพาะของบริษัทฯ โดยถูกต้องตามที่ควรในสาระสำคัญตามมาตรฐานการรายงานทางการเงิน
2557	นางสาวรัตนา จาละ	3734	บริษัท สำนักงาน อีวาย จำกัด	ผู้สอบบัญชีได้แสดงความเห็นอย่างไม่มีเงื่อนไข โดยมีความเห็นว่า งบการเงินดังกล่าวแสดงฐานะการเงิน ณ วันที่ 31 ธันวาคม 2557 ผลการดำเนินงานและกระแสเงินสดสำหรับปีสิ้นสุดวันเดียวกันของบริษัทฯ และบริษัทย่อย และเฉพาะของบริษัทฯ โดยถูกต้องตามที่ควรในสาระสำคัญตามมาตรฐานการรายงานทางการเงิน
2556	นางสาวรัตนา จาละ	3734	บริษัท สำนักงาน อีวาย จำกัด	ผู้สอบบัญชีได้แสดงความเห็นอย่างไม่มีเงื่อนไข โดยมีความเห็นว่า งบการเงินดังกล่าวแสดงฐานะการเงิน ณ วันที่ 31 ธันวาคม 2556 ผลการดำเนินงานและกระแสเงินสดสำหรับปีสิ้นสุดวันเดียวกันของบริษัทฯ และบริษัทย่อย และเฉพาะของบริษัทฯ โดยถูกต้องตามที่ควรในสาระสำคัญตามมาตรฐานการรายงานทางการเงิน
2555	นางสาวรัตนา จาละ	3734	บริษัท สำนักงาน เอ็นสท์ แอนด์ ยัง จำกัด	ผู้สอบบัญชีได้แสดงความเห็นอย่างไม่มีเงื่อนไข โดยมีความเห็นว่า งบการเงินดังกล่าวแสดงฐานะการเงิน ณ วันที่ 31 ธันวาคม 2555 ผลการดำเนินงานและกระแสเงินสดสำหรับปีสิ้นสุดวันเดียวกันของบริษัทฯ และบริษัทย่อย และเฉพาะของบริษัทฯ โดยถูกต้องตามที่ควรในสาระสำคัญตามมาตรฐานการรายงานทางการเงิน

13.2 ข้อมูลทางการเงินโดยสรุปของบริษัท

ตารางสรุปงบการเงินเฉพาะกิจการของบริษัทฯ

งบแสดงฐานะการเงิน	ปี 2558		ปี 2557		ปี 2556	
	ล้านบาท	ร้อยละ	ล้านบาท	ร้อยละ	ล้านบาท	ร้อยละ
สินทรัพย์						
<u>สินทรัพย์หมุนเวียน</u>						
เงินสดและรายการเทียบเท่าเงินสด	144.60	1.11	705.31	8.04	87.73	1.46
เงินลงทุนชั่วคราว	–	–	500.00	5.70	–	–
ลูกหนี้เงินให้สินเชื่อส่วนที่ถึงกำหนดชำระภายใน 1 ปี	9,010.41	68.91	5,763.11	65.68	4,666.13	77.60
ลูกหนี้อื่น - กิจการที่เกี่ยวข้องกัน	1.27	0.01	1.03	0.01	3.89	0.06
เงินให้กู้ยืมระยะสั้น	15.28	0.12	15.68	0.18	11.02	0.18
สินทรัพย์หมุนเวียนอื่น	38.15	0.29	23.88	0.27	20.98	0.35
รวมสินทรัพย์หมุนเวียน	9,209.71	70.44	7,009.01	79.88	4,789.75	79.66
<u>สินทรัพย์ไม่หมุนเวียน</u>						
ลูกหนี้เงินให้สินเชื่อ - สุทธิจากส่วนที่ถึงกำหนดชำระภายใน 1 ปี	3,284.22	25.12	1,359.64	15.49	847.17	14.09
เงินลงทุนในบริษัทย่อย	2.00	0.02	2.00	0.02	2.00	0.03
ที่ดิน อาคารและอุปกรณ์	519.66	3.97	362.32	4.13	335.03	5.57
สินทรัพย์ภาษีเงินได้รอตัดบัญชี	–	–	15.63	0.18	25.17	0.42
สินทรัพย์ไม่หมุนเวียนอื่น	58.20	0.45	26.44	0.30	13.70	0.23
รวมสินทรัพย์ไม่หมุนเวียน	3,864.08	29.56	1,766.03	20.12	1,223.07	20.34
รวมสินทรัพย์	13,073.79	100.00	8,775.04	100.00	6,012.82	100.00



งบแสดงฐานะการเงิน	ปี 2558		ปี 2557		ปี 2556	
	ล้านบาท	ร้อยละ	ล้านบาท	ร้อยละ	ล้านบาท	ร้อยละ
หนี้สินและส่วนของผู้ถือหุ้น						
หนี้สินหมุนเวียน						
เงินกู้ยืมระยะสั้นจากสถาบันการเงิน	2,885.02	22.07	500.09	5.70	230.34	3.83
เงินกู้ยืมระยะสั้น	332.75	2.54	—	—	—	—
เจ้าหนี้อื่น	124.29	0.95	102.38	1.17	92.53	1.54
ส่วนของเงินกู้ยืมระยะยาวจากสถาบันการเงิน	557.97	4.27	2,610.22	29.74	3,055.22	50.81
ที่ถึงกำหนดชำระภายใน 1 ปี						
ส่วนของหนี้สินตามสัญญาเช่าซื้อและเช่าการเงิน						
ที่ถึงกำหนดชำระภายใน 1 ปี	11.13	0.09	7.13	0.08	6.05	0.10
ภาษีเงินได้ค้างจ่าย	104.77	0.80	54.65	0.62	46.52	0.77
หนี้สินหมุนเวียนอื่น	20.70	0.16	16.29	0.19	12.35	0.21
รวมหนี้สินหมุนเวียน	4,036.63	30.88	3,290.76	37.50	3,443.01	57.26
หนี้สินไม่หมุนเวียน						
เงินกู้ยืมระยะยาว - สุทธิจากส่วนที่ถึงกำหนดชำระภายใน 1 ปี	3,099.26	23.70	356.65	4.06	613.40	10.20
หุ้นกู้ระยะยาว	250.00	1.91	—	—	—	—
หนี้สินตามสัญญาเช่าซื้อและเช่าการเงิน - สุทธิจากส่วนที่ถึงกำหนดชำระภายใน 1 ปี	18.54	0.14	10.98	0.13	11.58	0.19
หนี้สินภาษีเงินได้รอตัดบัญชี	5.15	0.04	—	—	—	—
สำรองผลประโยชน์ระยะยาวของพนักงาน	22.93	0.18	16.32	0.19	13.90	0.23
รวมหนี้สินไม่หมุนเวียน	3,395.88	25.97	383.95	4.38	638.88	10.63
รวมหนี้สิน	7,432.51	56.85	3,674.71	41.88	4,081.89	67.89
ส่วนของผู้ถือหุ้น						
ทุนเรือนหุ้น						
ทุนจดทะเบียน	2,120.00		2,120.00		1,575.00	
ทุนที่ออกและเรียกชำระแล้ว	2,120.00	16.22	2,120.00	24.16	1,575.00	26.19
ส่วนเกินมูลค่าหุ้น	2,379.84	18.20	2,379.84	27.12	—	—
กำไรสะสม						
จัดสรรแล้ว - สำรองตามกฎหมาย	109.40	0.84	68.40	0.78	24.40	0.41
ยังไม่ได้จัดสรร	1,032.04	7.89	532.09	6.06	331.54	5.51
รวมส่วนของผู้ถือหุ้น	5,641.28	43.15	5,100.33	58.12	1,930.94	32.11
รวมหนี้สินและส่วนของผู้ถือหุ้น	13,073.79	100.00	8,775.04	100.00	6,012.82	100.00

งบกำไรขาดทุนเบ็ดเสร็จ	ปี 2558		ปี 2557		ปี 2556	
	ล้านบาท	ร้อยละ	ล้านบาท	ร้อยละ	ล้านบาท	ร้อยละ
รายได้						
รายได้ดอกเบี้ยรับ - สินเชื่อทะเบียนรถ	2,161.07	84.69	1,562.30	84.23	1,299.42	84.19
รายได้ดอกเบี้ยรับ - สินเชื่อส่วนบุคคล	64.02	2.51	5.12	0.27	1.64	0.11
รายได้ค่าธรรมเนียมและบริการ	295.90	11.60	262.02	14.13	223.67	14.49
เงินปันผล	-	-	4.40	0.24	-	-
รายได้อื่น	30.78	1.20	20.89	1.13	18.68	1.21
รวมรายได้	2,551.77	100.00	1,854.73	100.00	1,543.42	100.00
ต้นทุนและค่าใช้จ่าย						
ค่าใช้จ่ายในการบริการและบริหาร	1,267.61	49.68	881.64	47.53	720.81	46.70
ขาดทุนจากการขายทรัพย์สินรอการขาย	6.27	0.24	13.49	0.73	15.05	0.98
หนี้สูญและหนี้สงสัยจะสูญ	24.73	0.97	14.20	0.77	156.02	10.11
รวมค่าใช้จ่าย	1,298.61	50.89	909.33	49.03	891.89	57.79
กำไรก่อนหักค่าใช้จ่ายทางการเงินและภาษีเงินได้	1,253.16	49.11	945.40	50.97	651.53	42.21
ค่าใช้จ่ายทางการเงิน	227.58	8.92	265.98	14.34	213.66	13.84
กำไรก่อนค่าใช้จ่ายภาษีเงินได้	1,025.58	40.19	679.42	36.63	437.87	28.37
ภาษีเงินได้	205.72	8.06	134.86	7.27	88.19	5.71
กำไร (ขาดทุน) สุทธิ	819.86	32.13	544.56	29.36	349.68	22.66
กำไรขาดทุนเบ็ดเสร็จอื่น						
ผลขาดทุนจากการประมาณการตามหลักคณิตศาสตร์ ประกันภัย	(4.14)	(0.16)	-	-	-	-
ภาษีเงินได้ที่เกี่ยวข้องกับประมาณการตามหลัก คณิตศาสตร์ประกันภัย	0.83	0.03	-	-	-	-
กำไรขาดทุนเบ็ดเสร็จอื่นสำหรับปี (ขาดทุน)	(3.31)	(0.13)	-	-	-	-
กำไรขาดทุนเบ็ดเสร็จรวมสำหรับปี	816.55	32.00	544.56	29.36	349.68	22.66



(หน่วย : ล้านบาท)

งบกระแสเงินสด	ปี 2558	ปี 2557	ปี 2556
กระแสเงินสดจากกิจกรรมการดำเนินงาน			
กำไรสุทธิก่อนภาษีเงินได้	1,025.58	679.42	437.87
รายการปรับกระทบกำไรสุทธิเป็นเงินสดได้มาจากกิจกรรมดำเนินงาน			
ค่าเสื่อมราคาและค่าตัดจำหน่าย	48.29	28.70	23.52
หนี้สูญและหนี้สงสัยจะสูญ	24.73	14.20	156.02
โอนกลับค่าเผื่อจากการด้อยค่าทรัพย์สินรอการขาย	(0.20)	(0.80)	4.00
กำไรจากการจำหน่ายอุปกรณ์	(0.22)	(0.62)	(3.25)
สำรองผลประโยชน์ระยะยาวของพนักงาน	2.46	2.42	2.13
เงินปันผลรับ	–	(4.40)	–
รายได้ดอกเบี้ยจากลูกหนี้เงินให้สินเชื่อ	(2,225.09)	(1,567.42)	(1,301.06)
รายได้ดอกเบี้ยอื่น	(8.87)	(2.61)	(1.19)
ค่าใช้จ่ายทางการเงิน	227.58	265.98	213.66
ขาดทุนจากการดำเนินงานก่อนการเปลี่ยนแปลงในสินทรัพย์และหนี้สินดำเนินงาน	(905.74)	(585.13)	(468.30)
สินทรัพย์ดำเนินงานลดลง (เพิ่มขึ้น)			
เงินลงทุนชั่วคราว	500.00	(500.00)	–
ลูกหนี้เงินให้สินเชื่อ	(5,102.30)	(1,586.74)	(1,013.30)
ลูกหนี้กิจการหรือบุคคลที่เกี่ยวข้องกัน	(0.23)	2.86	(3.89)
เงินให้กู้ยืมระยะสั้น	0.40	(4.66)	(0.05)
สินทรัพย์หมุนเวียนอื่น	(14.07)	(2.10)	3.19
สินทรัพย์ไม่หมุนเวียนอื่น	(32.66)	(12.98)	(1.02)
หนี้สินดำเนินงานเพิ่มขึ้น (ลดลง)			
เจ้าหนี้การค้าและเจ้าหนี้อื่น	17.98	6.27	(27.78)
เงินสดจ่ายผลประโยชน์พนักงานที่ถึงกำหนด	–	–	(3.68)
หนี้สินหมุนเวียนอื่น	4.41	3.94	3.89
เงินสดจาก (ใช้ไปใน) กิจกรรมดำเนินงาน	(5,532.21)	(2,678.54)	(1,510.94)
เงินสดรับดอกเบี้ย	2,139.64	1,533.12	1,252.50
เงินสดจ่ายภาษีเงินได้นิติบุคคล	(133.98)	(117.19)	(147.48)
เงินสดสุทธิจาก (ใช้ไปใน) กิจกรรมดำเนินงาน	(3,526.55)	(1,262.61)	(405.92)
กระแสเงินสดจากกิจกรรมการลงทุน			
ซื้อที่ดิน อาคาร และอุปกรณ์	(203.43)	(53.07)	(291.38)
เงินสดรับจากการจำหน่ายอุปกรณ์	1.16	1.66	3.77
เงินปันผลรับ	–	4.40	–
เงินสดสุทธิจาก (ใช้ไปใน) กิจกรรมลงทุน	(202.27)	(47.01)	(287.61)

(หน่วย : ล้านบาท)

งบกระแสเงินสด	ปี 2558	ปี 2557	ปี 2556
กระแสเงินสดจากกิจกรรมจัดหาเงิน			
เงินเบิกเกินบัญชีและเงินกู้ยืมระยะสั้นจากสถาบันการเงิน (ลดลง) เพิ่มขึ้น	2,684.37	271.55	(300.92)
เงินสตรับจากเงินกู้ยืมระยะยาว	3,595.00	3,727.50	3,516.40
ชำระคืนเงินกู้ยืมระยะยาว	(2,917.94)	(4,429.02)	(2,227.22)
เงินสตรับจากการจำหน่ายหุ้นกู้	250.00	–	–
เงินสตรับจากเงินกู้ยืมระยะยาวจากบุคคลที่เกี่ยวข้องกัน	–	–	22.00
ชำระคืนเงินกู้ยืมระยะยาวจากบุคคลที่เกี่ยวข้องกัน	–	–	(69.00)
หนี้สินตามสัญญาเช่าซื้อเพิ่มขึ้น	11.55	0.49	9.57
เงินสตรับจากการเพิ่มทุน	–	2,924.84	315.00
เงินสดจ่ายดอกเบี้ย	(179.27)	(268.16)	(218.08)
เงินสดจ่ายเงินปันผล	(275.60)	(300.00)	(314.00)
เงินสดสุทธิจาก (ใช้ไปใน) กิจกรรมจัดหาเงิน	3,168.11	1,927.20	733.75
เงินสดและรายการเทียบเท่าเงินสดเพิ่มขึ้น (ลดลง) – สุทธิ	(560.71)	617.58	40.22
เงินสดและรายการเทียบเท่าเงินสดต้นปี	705.31	87.73	47.51
เงินสดและรายการเทียบเท่าเงินสดปลายปี	144.60	705.31	87.73

ตารางสรุปงบการเงินรวมของกลุ่มบริษัท

งบแสดงฐานะการเงิน	ปี 2558		ปี 2557		ปี 2556	
	ล้านบาท	ร้อยละ	ล้านบาท	ร้อยละ	ล้านบาท	ร้อยละ
สินทรัพย์						
<u>สินทรัพย์หมุนเวียน</u>						
เงินสดและการเทียบเท่าเงินสด	152.57	1.17	705.87	8.04	93.82	1.56
เงินลงทุนชั่วคราว	1.00	0.01	501.00	5.71	1.00	0.02
ลูกหนี้เงินให้สินเชื่อส่วนที่ถึงกำหนดชำระภายใน 1 ปี	9,010.41	68.87	5,763.11	65.66	4,666.13	77.56
เงินให้กู้ยืมระยะสั้น	15.28	0.12	15.68	0.18	11.02	0.18
สินทรัพย์หมุนเวียนอื่น	38.40	0.29	24.03	0.28	21.02	0.35
รวมสินทรัพย์หมุนเวียน	9,217.66	70.46	7,009.69	79.87	4,793.00	79.67
<u>สินทรัพย์ไม่หมุนเวียน</u>						
เงินฝากธนาคารที่มีภาระค้ำประกัน	3.00	0.02	3.00	0.03	2.00	0.03
ลูกหนี้เงินให้สินเชื่อ – สุทธิจากส่วนที่ถึงกำหนดชำระภายใน 1 ปี	3,284.22	25.11	1,359.64	15.49	847.17	14.08
ที่ดิน อาคารและอุปกรณ์	519.71	3.97	362.39	4.13	335.04	5.57
สินทรัพย์ภายใต้เงินได้รอตัดบัญชี	0.01	0.00	15.64	0.18	25.18	0.42
สินทรัพย์ไม่หมุนเวียนอื่น	58.20	0.44	26.45	0.30	13.70	0.23
รวมสินทรัพย์ไม่หมุนเวียน	3,865.14	29.54	1,767.12	20.13	1,223.09	20.33
รวมสินทรัพย์	13,082.80	100.00	8,776.81	100.00	6,016.09	100.00



งบแสดงฐานะการเงิน	ปี 2558		ปี 2557		ปี 2556	
	ล้านบาท	ร้อยละ	ล้านบาท	ร้อยละ	ล้านบาท	ร้อยละ
หนี้สินและส่วนของผู้ถือหุ้น						
<u>หนี้สินหมุนเวียน</u>						
เงินกู้ยืมระยะสั้นจากสถาบันการเงิน	2,885.02	22.05	500.09	5.70	230.34	3.83
เงินกู้ยืมระยะสั้น	332.75	2.54	—	—	—	—
เจ้าหนี้การค้าและเจ้าหนี้อื่น	128.72	0.98	105.27	1.20	94.52	1.57
ส่วนของเงินกู้ยืมระยะยาวจากสถาบันการเงินที่ถึงกำหนดชำระภายใน 1 ปี	557.97	4.27	2,610.22	29.74	3,055.22	50.78
ส่วนของหนี้สินตามสัญญาเช่าซื้อและเช่าการเงินที่ถึงกำหนดชำระภายใน 1 ปี	11.13	0.09	7.13	0.08	6.05	0.10
ภาษีเงินได้ค้างจ่าย	105.02	0.80	54.86	0.63	46.74	0.78
หนี้สินหมุนเวียนอื่น	14.10	0.11	9.17	0.10	7.20	0.12
รวมหนี้สินหมุนเวียน	4,034.71	30.84	3,286.74	37.45	3,440.07	57.18
<u>หนี้สินไม่หมุนเวียน</u>						
เงินกู้ยืมระยะยาว - สุทธิจากส่วนที่ถึงกำหนดชำระภายใน 1 ปี	3,099.26	23.69	356.65	4.06	613.40	10.20
หุ้นกู้	250.00	1.91	—	—	—	—
หนี้สินตามสัญญาเช่าซื้อและเช่าการเงิน - สุทธิจากส่วนที่ถึงกำหนดชำระภายใน 1 ปี	18.54	0.14	10.98	0.13	11.58	0.19
หนี้สินภาษีเงินได้รอตัดบัญชี	5.15	0.04	—	—	—	—
สำรองผลประโยชน์ระยะยาวของพนักงาน	23.00	0.18	16.38	0.19	13.94	0.23
รวมหนี้สินไม่หมุนเวียน	3,395.95	25.96	384.01	4.38	638.92	10.62
รวมหนี้สิน	7,430.66	56.80	3,670.75	41.83	4,078.99	67.80
<u>ส่วนของผู้ถือหุ้น</u>						
<u>ทุนเรือนหุ้น</u>						
ทุนจดทะเบียน	2,120.00		2,120.00		1,575.00	
ทุนที่ออกและเรียกชำระแล้ว	2,120.00	16.20	2,120.00	24.15	1,575.00	26.18
ส่วนเกินมูลค่าหุ้น	2,379.84	18.19	2,379.84	27.12	—	—
<u>กำไรสะสม</u>						
จัดสรรแล้ว - สำรองตามกฎหมาย	109.40	0.84	68.40	0.78	24.40	0.41
ยังไม่ได้จัดสรร	1,042.90	7.97	537.82	6.12	337.69	5.61
รวมส่วนของผู้ถือหุ้น	5,652.14	43.20	5,106.06	58.17	1,937.09	32.20
รวมหนี้สินและส่วนของผู้ถือหุ้น	13,082.80	100.00	8,776.81	100.00	6,016.09	100.00

งบกำไรขาดทุนเบ็ดเสร็จ	ปี 2558		ปี 2557		ปี 2556	
	ล้านบาท	ร้อยละ	ล้านบาท	ร้อยละ	ล้านบาท	ร้อยละ
รายได้						
รายได้ดอกเบี้ยรับ - สินเชื่อทะเบียนรถ	2,161.07	84.45	1,562.30	84.17	1,299.42	83.93
รายได้ดอกเบี้ยรับ - สินเชื่อส่วนบุคคล	64.02	2.50	5.12	0.28	1.64	0.11
รายได้ค่าธรรมเนียมและบริการ	317.29	12.40	279.32	15.05	238.19	15.38
รายได้อื่น	16.56	0.65	9.34	0.50	8.99	0.58
รวมรายได้	2,558.94	100.00	1,856.08	100.00	1,548.25	100.00
ต้นทุนและค่าใช้จ่าย						
ค่าใช้จ่ายในการบริการและบริหาร	1,268.60	49.58	882.56	47.55	723.22	46.71
ขาดทุนจากการขายทรัพย์สินรอการขาย	6.27	0.24	13.49	0.73	15.05	0.97
หนี้สูญและหนี้สงสัยจะสูญ	24.73	0.97	14.20	0.76	156.02	10.08
รวมค่าใช้จ่าย	1,299.60	50.79	910.25	49.04	894.29	57.76
กำไรก่อนหักค่าใช้จ่ายทางการเงินและภาษีเงินได้	1,259.34	49.21	945.83	50.96	653.96	42.24
ค่าใช้จ่ายทางการเงิน	227.58	8.89	265.98	14.33	213.66	13.80
กำไรก่อนค่าใช้จ่ายภาษีเงินได้	1,031.76	40.32	679.85	36.63	440.30	28.44
ภาษีเงินได้	206.76	8.08	135.73	7.31	88.86	5.74
กำไร (ขาดทุน) สุทธิ	825.00	32.24	544.12	29.32	351.44	22.70
กำไรขาดทุนเบ็ดเสร็จอื่น						
ผลขาดทุนจากการประมาณการตามหลักคณิตศาสตร์ ประกันภัย	(4.14)	(0.16)	-	-	-	-
ภาษีเงินได้ที่เกี่ยวข้องกับประมาณการตามหลัก คณิตศาสตร์ประกันภัย	0.83	0.03	-	-	-	-
กำไรขาดทุนเบ็ดเสร็จอื่นสำหรับปี(ขาดทุน)	(3.31)	(0.13)	-	-	-	-
กำไรขาดทุนเบ็ดเสร็จรวมสำหรับปี	821.69	32.11	544.12	29.32	351.44	22.70



(หน่วย : ล้านบาท)

งบกระแสเงินสด	ปี 2558	ปี 2557	ปี 2556
กระแสเงินสดจากกิจกรรมการดำเนินงาน			
กำไรสุทธิก่อนภาษีเงินได้	1,031.76	679.85	440.30
รายการปรับกระทบกำไรสุทธิเป็นเงินสดได้มาจากกิจกรรมดำเนินงาน			
ค่าเสื่อมราคาและค่าตัดจำหน่าย	48.31	28.71	23.52
หนี้สูญและหนี้สงสัยจะสูญ	24.73	14.20	156.02
โอนกลับค่าเผื่อจากการด้อยค่าทรัพย์สินรอการขาย	(0.20)	(0.80)	4.00
กำไรจากการจำหน่ายอุปกรณ์	(0.22)	(0.62)	(3.25)
สำรองผลประโยชน์ระยะยาวของพนักงาน	2.48	2.44	2.15
รายได้ดอกเบี้ยจากลูกหนี้เงินให้สินเชื่อ	(2,225.09)	(1,567.42)	(1,301.06)
รายได้ดอกเบี้ยอื่น	(8.93)	(2.68)	(1.28)
ค่าใช้จ่ายทางการเงิน	227.58	265.98	213.66
ขาดทุนจากการดำเนินงานก่อนการเปลี่ยนแปลงในสินทรัพย์และหนี้สินดำเนินงาน	(899.58)	(580.34)	(465.95)
สินทรัพย์ดำเนินงานลดลง (เพิ่มขึ้น)			
เงินลงทุนชั่วคราว	500.00	(500.00)	–
ลูกหนี้เงินให้สินเชื่อ	(5,102.29)	(1,586.74)	(1,013.30)
เงินให้กู้ยืมระยะสั้น	0.40	(4.66)	(0.05)
สินทรัพย์หมุนเวียนอื่น	(14.18)	(2.20)	3.19
สินทรัพย์ไม่หมุนเวียนอื่น	(32.67)	(12.98)	(1.02)
หนี้สินดำเนินงานเพิ่มขึ้น (ลดลง)			
เจ้าหนี้การค้าและเจ้าหนี้อื่น	19.53	7.17	(27.55)
เงินสดจ่ายผลประโยชน์พนักงานที่ถึงกำหนด	–	–	(3.68)
หนี้สินหมุนเวียนอื่น	4.92	1.96	2.11
เงินสดจาก (ใช้ไปใน) กิจกรรมดำเนินงาน	(5,523.87)	(2,677.79)	(1,506.25)
เงินสดรับดอกเบี้ย	2,139.71	1,533.20	1,252.60
เงินสดจ่ายภาษีเงินได้นิติบุคคล	(134.99)	(118.08)	(148.51)
เงินสดสุทธิจาก (ใช้ไปใน) กิจกรรมดำเนินงาน	(3,519.15)	(1,262.67)	(402.16)
กระแสเงินสดจากกิจกรรมการลงทุน			
เงินฝากธนาคารที่มีภาระค้ำประกันลดลง	–	(1.00)	–
ซื้อที่ดิน อาคาร และอุปกรณ์	(203.43)	(53.14)	(291.38)
เงินสดรับจากการจำหน่ายอุปกรณ์	1.16	1.66	3.77
เงินสดสุทธิจาก (ใช้ไปใน) กิจกรรมลงทุน	(202.27)	(52.48)	(287.61)

(หน่วย : ล้านบาท)

งบกระแสเงินสด	ปี 2558	ปี 2557	ปี 2556
กระแสเงินสดจากกิจกรรมจัดหาเงิน			
เงินเบิกเกินบัญชีและเงินกู้ยืมระยะสั้นจากสถาบันการเงิน (ลดลง) เพิ่มขึ้น	2,684.37	271.55	(300.92)
เงินสดรับจากเงินกู้ยืมระยะยาว	3,595.00	3,727.50	3,516.40
ชำระคืนเงินกู้ยืมระยะยาว	(2,917.94)	(4,429.02)	(2,227.22)
เงินสดรับจากจำหน่ายหุ้นกู้	250.00	-	-
เงินสดรับจากเงินกู้ยืมระยะยาวจากบุคคลที่เกี่ยวข้องกัน	-	-	22.00
ชำระคืนเงินกู้ยืมระยะยาวจากบุคคลที่เกี่ยวข้องกัน	-	-	(69.00)
หนี้สินตามสัญญาเช่าซื้อเพิ่มขึ้น	11.55	0.50	9.57
เงินสดรับจากการเพิ่มทุน	-	2,924.84	315.00
เงินสดจ่ายดอกเบี้ย	(179.27)	(268.16)	(218.08)
เงินสดจ่ายเงินปันผล	(275.60)	(300.00)	(314.00)
เงินสดสุทธิจาก (ใช้ไปใน) กิจกรรมจัดหาเงิน	3,168.11	1,927.21	733.75
เงินสดและรายการเทียบเท่าเงินสดเพิ่มขึ้น (ลดลง) - สุทธิ	(553.31)	612.06	43.98
เงินสดและรายการเทียบเท่าเงินสดต้นปี	705.88	93.82	49.84
เงินสดและรายการเทียบเท่าเงินสดปลายปี	152.57	705.88	93.82

13.3 ตารางสรุปอัตราส่วนทางการเงินที่สำคัญ

รายการ	ปี 2558	ปี 2557	ปี 2556
อัตราส่วนแสดงความสามารถในการทำกำไร			
อัตราดอกเบี้ยรับ ¹⁾ (%)	22.92%	24.81%	25.71%
อัตราดอกเบี้ยจ่าย (%)	4.18%	5.98% ²⁾	6.23%
ส่วนต่างอัตราดอกเบี้ย (%)	18.74%	18.83%	19.49%
อัตรากำไรสุทธิ (%)	32.24%	29.32%	22.70%
อัตราผลตอบแทนผู้ถือหุ้น (%)	15.34%	15.45%	19.96%
อัตราส่วนแสดงประสิทธิภาพในการดำเนินงาน			
อัตราส่วนรายได้ดอกเบี้ยสุทธิต่อสินทรัพย์ (%)	18.28%	17.60%	20.13%
อัตราผลตอบแทนจากสินทรัพย์ (%)	7.55%	7.36%	6.51%
อัตราส่วนกำไรสุทธิต่อสินทรัพย์ (เท่า)	0.23	0.25	0.29
อัตราส่วนวิเคราะห์นโยบายทางการเงิน			
อัตราส่วนหนี้สินต่อส่วนของผู้ถือหุ้น (เท่า)	1.31	0.72	2.11
อัตราส่วนเงินให้กู้ต่อเงินกู้ยืม (เท่า)	1.73	2.05	1.41
อัตราส่วนจ่ายเงินปันผล (%)	51.71%	50.65%	90.48%
อัตราส่วนคุณภาพสินทรัพย์			
อัตราส่วนค่าเผื่อหนี้สงสัยจะสูญต่อสินเชื่อรวม (%)	2.66%	4.36%	5.52%
อัตราส่วนหนี้สูญต่อสินเชื่อรวม (%)	0.11%	0.15%	0.07%
อัตราส่วนเงินให้สินเชื่อที่หยุดรับรู้รายได้ต่อสินเชื่อรวม (%)	1.03%	1.50%	2.14%

หมายเหตุ : ¹⁾ อัตราดอกเบี้ยรับ คำนวณจากรายได้ดอกเบี้ยรับรวมค่าธรรมเนียมในการชำระคืนเงินต้นก่อนกำหนดชำระหารด้วยลูกหนี้เงินให้สินเชื่อเฉลี่ย

²⁾ คำนวณโดยปรับผลกระทบจากการชำระคืนเงินกู้ระหว่างเดือนพฤศจิกายนถึงธันวาคม 2557



14. คำอธิบายและการวิเคราะห์ฐานะการเงินและผลการดำเนินงาน

14.1 ภาพรวมของผลการดำเนินงานที่ผ่านมา

บริษัทฯ เริ่มต้นดำเนินธุรกิจในการให้บริการเช่าซื้อรถจักรยานยนต์ทั้งใหม่และมือสองทุกยี่ห้อ ผ่านผู้จัดจำหน่ายทั้งในจังหวัดพิษณุโลกและจังหวัดอื่นๆ ในเขตภาคเหนือตอนล่าง โดยกลุ่มลูกค้าที่เข้ามาใช้บริการจะเป็นผู้มีรายได้ประจำทั้งรายวันและรายเดือน เกษตรกร และรับจ้างทั่วไป ต่อมาบริษัทฯ ได้เพิ่มการให้บริการสินเชื่อทะเบียนรถจักรยานยนต์เพื่อเป็นการต่อยอดการให้บริการสินเชื่อแก่ลูกค้าที่ผ่อนชำระค่างวดตามสัญญาเช่าซื้อครบถ้วนแล้ว รวมทั้งเพิ่มประเภทไปสู่อสังหาริมทรัพย์และการเกษตรเพื่อให้บริการแก่ลูกค้าได้อย่างหลากหลายมากยิ่งขึ้น จนกระทั่งปี 2544 บริษัทฯ ได้หยุดการให้บริการสินเชื่อเช่าซื้อ เนื่องจากผู้ผลิตและผู้จัดจำหน่ายรถจักรยานยนต์เริ่มมีการให้บริการเช่าซื้อแก่ลูกค้าเอง ทำให้จำนวนผู้ให้บริการเพิ่มขึ้นและส่งผลทำให้ภาวะการแข่งขันสูงขึ้น ต่อมาในปี 2549 บริษัทฯ เล็งเห็นถึงช่องทางในการขยายธุรกิจเข้าสู่ธุรกิจสินเชื่อส่วนบุคคลภายใต้การกำกับของธนาคารแห่งประเทศไทย บริษัทฯ จึงได้ดำเนินการขอใบอนุญาตประกอบธุรกิจจากกระทรวงการคลังโดยได้รับอนุญาตเมื่อวันที่ 31 สิงหาคม 2549 และเริ่มขยายการให้บริการสินเชื่อส่วนบุคคลไปยังสาขาต่างๆ ของบริษัทฯ

ในปี 2554 บริษัทฯ ได้เข้าลงทุนในบริษัท เมืองไทยลิสซิ่ง อินชัวร์نس โบรคเกอร์ จำกัด ซึ่งประกอบธุรกิจนายหน้าประกันวินาศภัย คิดเป็นสัดส่วนร้อยละ 99.99 ของจำนวนหุ้นที่จำหน่ายได้แล้วทั้งหมด โดยมีวัตถุประสงค์เพื่อให้บริการเสริมแก่ลูกค้าที่มาใช้บริการสินเชื่อของบริษัทฯ

บริษัทฯ ให้ความสำคัญในการบริการที่สร้างความประทับใจให้กับลูกค้า โดยมีสโลแกนว่า “บริการใกล้ชิด มาตรฐานมิตรที่รู้ใจ” จนทำให้ได้รับความไว้วางใจจากลูกค้ามาใช้บริการสินเชื่อของบริษัทฯ อย่างต่อเนื่อง

14.2 การวิเคราะห์ผลการดำเนินงาน

14.2.1 รายได้

บริษัทฯ และบริษัทย่อยมีรายได้รวมจำนวน 1,548.25 ล้านบาท ในปี 2556 และจำนวน 1,856.08 ล้านบาท ในปี 2557 คิดเป็นอัตราการเติบโตร้อยละ 19.88 สำหรับปี 2558 บริษัทฯ และบริษัทย่อยมีรายได้รวมจำนวน 2,558.94 ล้านบาท เพิ่มขึ้นจากงวดเดียวกันของปีก่อนซึ่งมีจำนวน 701.74 ล้านบาท คิดเป็นอัตราการเติบโตร้อยละ 37.87 รายได้รวมของกลุ่มบริษัทฯ ประกอบด้วยรายได้ดอกเบี้ยจากการให้สินเชื่อ รายได้ค่าธรรมเนียมและบริการ และรายได้อื่น โดยมีรายละเอียดดังนี้

รายได้	ปี 2556		ปี 2557		ปี 2558	
	ล้านบาท	ร้อยละ	ล้านบาท	ร้อยละ	ล้านบาท	ร้อยละ
รายได้ดอกเบี้ยรับ - สินเชื่อทะเบียนรถและที่ดิน	1,299.42	83.93	1,562.30	84.17	2,161.07	84.45
รายได้ดอกเบี้ยรับ - สินเชื่อส่วนบุคคลและ นาโนไฟแนนซ์	1.64	0.11	5.12	0.28	64.02	2.50
รวมรายได้ดอกเบี้ยจากการให้สินเชื่อ	1,301.06	84.04	1,567.42	84.45	2,225.09	86.95
รายได้ค่าธรรมเนียมและบริการ	223.67	14.44	262.02	14.12	295.90	11.56
รายได้ค่านายหน้าประกันภัย*	14.52	0.94	17.30	0.93	21.39	0.84
รายได้อื่น	8.99	0.58	9.34	0.50	16.56	0.65
รวมรายได้	1,548.25	100.00	1,856.08	100.00	2,558.94	100.00

หมายเหตุ : รายได้ค่านายหน้าประกันภัย เป็นรายได้ที่เกิดจากการประกอบธุรกิจของ MTLI ซึ่งเป็นบริษัทย่อยของบริษัทฯ

รายได้ดอกเบี้ยจากการให้สินเชื่อ

รายได้ดอกเบี้ยจากการให้สินเชื่อเป็นรายได้หลักของกลุ่มบริษัท คิดเป็นสัดส่วนประมาณร้อยละ 84-87 ของรายได้รวม บริษัท มีรายได้ดอกเบี้ยจากการให้สินเชื่อจำนวน 1,301.06 ล้านบาท ในปี 2556 จำนวน 1,567.42 ล้านบาท ในปี 2557 และจำนวน 2,225.09 ล้านบาท ในปี 2558 คิดเป็นอัตราการเติบโตร้อยละ 20.47 และ 41.96 ตามลำดับ รายได้ดอกเบี้ยจากการให้สินเชื่อของบริษัท สามารถแบ่งเป็น

- (1) รายได้ดอกเบี้ยจากการให้บริการสินเชื่อทะเบียนรถและที่ดิน สินเชื่อทะเบียนรถนั้นถือเป็นสินเชื่อหลักของบริษัทโดยบริษัท มีรายได้ดอกเบี้ยจากการให้บริการสินเชื่อทะเบียนรถจำนวน 1,299.42 ล้านบาท ในปี 2556 จำนวน 1,562.30 ล้านบาท ในปี 2557 และจำนวน 2,161.07 ล้านบาท ในปี 2558 คิดเป็นอัตราการเติบโตร้อยละ 20.23 และ 38.33 ตามลำดับ
- (2) รายได้ดอกเบี้ยจากการให้บริการสินเชื่อส่วนบุคคลและนาโนไฟแนนซ์ การให้บริการสินเชื่อส่วนบุคคลและนาโนไฟแนนซ์ของบริษัท นั้นเป็นการให้สินเชื่อแก่ลูกค้าเก่าที่เคยใช้บริการสินเชื่อทะเบียนรถกับบริษัท และมีประวัติการชำระที่ดี เนื่องด้วยในปี 2558 แนวโน้มของภาคครัวเรือนที่มีความต้องการสินเชื่อส่วนบุคคลมากขึ้น ส่งผลให้บริษัท มีรายได้ดอกเบี้ยจากการให้บริการสินเชื่อส่วนบุคคล จำนวน 1.64 ล้านบาท จำนวน 5.12 ล้านบาท และ 64.02 ล้านบาท ในปี 2556-2558 ตามลำดับ

สินเชื่อทะเบียนรถและที่ดิน		ปี 2556	ปี 2557	ปี 2558	อัตราการเติบโต (%) ปี 2557-2558
รายได้ดอกเบี้ยจากสินเชื่อทะเบียนรถและที่ดิน	(ล้านบาท)	1,299.42	1,562.30	2,161.07	38.33
ยอดการให้สินเชื่อทะเบียนรถและที่ดิน	(ล้านบาท)	9,823.84	12,412.42	19,461.21	56.79
ลูกหนี้เงินให้สินเชื่อทะเบียนรถและที่ดิน	(ล้านบาท)	5,825.83	7,413.41	12,179.04	64.28
จำนวนสัญญาที่ให้สินเชื่อ		713,678	834,994	1,088,324	30.34

สินเชื่อส่วนบุคคลและนาโนไฟแนนซ์		ปี 2556	ปี 2557	ปี 2558	อัตราการเติบโต (%) ปี 2557-2558
รายได้ดอกเบี้ยจากสินเชื่อส่วนบุคคลและนาโนไฟแนนซ์	(ล้านบาท)	1.64	5.12	64.02	1,150.39
ยอดการให้สินเชื่อส่วนบุคคลและนาโนไฟแนนซ์	(ล้านบาท)	16.61	58.57	770.40	1,215.35
ลูกหนี้เงินให้สินเชื่อส่วนบุคคลและนาโนไฟแนนซ์	(ล้านบาท)	9.60	34.32	451.16	1,214.57
จำนวนสัญญาที่ให้สินเชื่อ		4,112	13,864	105,681	662.27

สาเหตุหลักที่ทำให้รายได้ดอกเบี้ยจากการให้สินเชื่อเติบโตมาโดยตลอดนั้นเกิดจากการที่บริษัท ขยายธุรกิจโดยการเปิดสาขาเพิ่มขึ้นจาก 507 สาขา ในปี 2557 เป็น 940 สาขา ในปี 2558 ส่งผลทำให้ยอดการให้สินเชื่อแก่ลูกค้าเพิ่มขึ้นอย่างต่อเนื่อง โดยในส่วนของสินเชื่อทะเบียนรถและที่ดินนั้น ยอดการให้สินเชื่อเพิ่มขึ้นจากจำนวน 9,823.84 ล้านบาท ในปี 2556 จำนวน 12,412.42 ล้านบาท ในปี 2557 และจำนวน 19,461.21 ล้านบาท ในปี 2558 คิดเป็นอัตราการเติบโตร้อยละ 26.35 และ 56.79 ตามลำดับโดยมีจำนวนสัญญา 713,678 สัญญา ในปี 2556 จำนวน 834,994 สัญญา ในปี 2557 และจำนวน 1,088,324 สัญญา ในปี 2558 สำหรับสินเชื่อส่วนบุคคลและนาโนไฟแนนซ์นั้น ในปี 2556-2558 ยอดการให้สินเชื่อส่วนบุคคล จำนวน 16.61 ล้านบาท ในปี 2556 จำนวน 58.57 ล้านบาท ในปี 2557 และจำนวน 770.40 ล้านบาท ในปี 2558 โดยมีจำนวนสัญญา 4,112 สัญญา ในปี 2556 จำนวน 13,864 สัญญา ในปี 2557 และจำนวน 105,681 สัญญา ในปี 2558



รายได้ค่าธรรมเนียมและบริการ

บริษัทฯ และบริษัทย่อยมีรายได้ค่าธรรมเนียมและบริการจำนวน 238.19 ล้านบาท ในปี 2556 จำนวน 279.32 ล้านบาท ในปี 2557 และจำนวน 317.29 ล้านบาท ในปี 2558 คิดเป็นสัดส่วนร้อยละ 15.38 ร้อยละ 15.05 และร้อยละ 12.40 ของรายได้รวม ตามลำดับ โดยรายได้ค่าธรรมเนียมและบริการดังกล่าว ประกอบด้วย รายได้ค่าธรรมเนียมและบริการของบริษัทฯ และรายได้ค่าธรรมเนียมและบริการของ MTLI ซึ่งเป็นบริษัทย่อยของบริษัทฯ

ในปี 2556-2558 บริษัทฯ มีรายได้ค่าธรรมเนียมและบริการ จำนวน 223.67 ล้านบาท จำนวน 262.02 ล้านบาท และจำนวน 295.90 ล้านบาท คิดเป็นอัตราการเติบโตร้อยละ 17.15 และร้อยละ 12.93 ตามลำดับ รายได้ค่าธรรมเนียมและบริการของบริษัทฯ ดังกล่าว ประกอบด้วย ค่าปรับและค่าทวงถาม ซึ่งบริษัทฯ จะจัดเก็บจากลูกค้าที่ใช้บริการสินเชื่อทะเบียนรถที่ผิดนัดชำระหนี้ในอัตราร้อยละ 3-9 ของยอดลูกหนี้คงค้าง ขึ้นอยู่กับประเภทหลักประกันและวงเงินสินเชื่อที่ได้รับ และค่าติดตามทวงถามสำหรับสินเชื่อส่วนบุคคลโดยคิดอัตราคงที่ต่อจำนวนครั้งที่ทวงถาม ซึ่งเพิ่มขึ้นในทิศทางที่สอดคล้องกับการเติบโตของรายได้ดอกเบี้ยจากการให้สินเชื่อ

ในส่วนของรายได้ค่าธรรมเนียมและบริการของ MTLI นั้น เนื่องจาก MTLI ประกอบธุรกิจเป็นนายหน้าประกันวินาศภัย จึงมีรายได้ค่านายหน้าจากการขายประกันจำนวน 14.52 ล้านบาท ในปี 2556 จำนวน 17.30 ล้านบาท ในปี 2557 และจำนวน 21.39 ล้านบาท ในปี 2558 การขายประกันของ MTLI จะเป็นการให้บริการแก่ลูกค้าที่มาใช้บริการกับบริษัทฯ โดยจะดำเนินการผ่านสาขาและศูนย์บริการของบริษัทฯ เท่านั้น ดังนั้น การเติบโตของรายได้ค่านายหน้าจากการขายประกันของ MTLI จะเป็นไปในทิศทางเดียวกันกับการเติบโตของยอดการให้สินเชื่อแก่ลูกค้าของบริษัทฯ

14.2.2 ค่าใช้จ่ายในการดำเนินงาน

ค่าใช้จ่ายในการดำเนินงาน	ปี 2556		ปี 2557		ปี 2558	
	ล้านบาท	ร้อยละ	ล้านบาท	ร้อยละ	ล้านบาท	ร้อยละ
ค่าใช้จ่ายในการบริการและบริหาร	723.22	65.28	882.56	75.03	1,268.60	83.07
ขาดทุนจากการขายทรัพย์สินหรือการขายหนี้สูญและหนี้สงสัยจะสูญ	15.05	1.36	13.49	1.15	6.27	0.41
ค่าใช้จ่ายทางการเงิน	213.66	19.28	265.98	22.61	227.58	14.90
รวมค่าใช้จ่าย	1,107.95	100.00	1,176.23	100.00	1,527.18	100.00
ร้อยละต่อรายได้รวม		71.56		63.37		59.68

บริษัทฯ และบริษัทย่อยมีค่าใช้จ่ายในการดำเนินงานทั้งสิ้นจำนวน 1,107.95 ล้านบาท ในปี 2556 จำนวน 1,176.23 ล้านบาท ในปี 2557 และจำนวน 1,527.18 ล้านบาท ในปี 2558 คิดเป็นสัดส่วนร้อยละ 71.56 ร้อยละ 63.37 ร้อยละ 59.68 ของรายได้รวม ค่าใช้จ่ายในการดำเนินงานดังกล่าวประกอบด้วย ค่าใช้จ่ายในการบริการและบริหาร ขาดทุนจากการขายทรัพย์สินหรือการขายหนี้สูญและหนี้สงสัยจะสูญ และค่าใช้จ่ายทางการเงิน โดยมีรายละเอียด ดังนี้

ค่าใช้จ่ายในการบริการและบริหาร

ค่าใช้จ่ายในการบริการและบริหารถือเป็นค่าใช้จ่ายหลักในการประกอบธุรกิจของกลุ่มบริษัทฯ มีสัดส่วนคิดเป็นประมาณร้อยละ 65-83 ของค่าใช้จ่ายรวม ในปี 2556-2558 บริษัทฯ และบริษัทย่อยมีค่าใช้จ่ายในการบริการและบริหารจำนวน 723.22 ล้านบาท และจำนวน 882.56 ล้านบาท และจำนวน 1,268.60 ล้านบาท คิดเป็นสัดส่วนร้อยละ 46.71 และร้อยละ 47.55 และร้อยละ 49.58 ของรายได้รวม ตามลำดับ

ค่าใช้จ่ายในการบริการและบริหารที่สำคัญ ได้แก่ ค่าใช้จ่ายเกี่ยวกับพนักงาน เช่น เงินเดือน เงินประจำตำแหน่ง โบนัส ค่าคอมมิชชั่นพนักงาน และค่าสวัสดิการอื่นๆ ของพนักงาน เป็นต้น คิดเป็นอัตราส่วนร้อยละ 56-58 ของค่าใช้จ่ายในการบริการและบริหารรวม โดยบริษัทฯ และบริษัทย่อยมีค่าใช้จ่ายเกี่ยวกับพนักงาน จำนวน 412.61 ล้านบาท ในปี 2556 จำนวน 514.13 ล้านบาท ในปี 2557 และจำนวน 710.16 ล้านบาท ในปี 2558 จะเห็นได้ว่าค่าใช้จ่ายในการบริการและบริหารเพิ่มขึ้นอย่างต่อเนื่องทุกปี จากการที่บริษัทฯ มีนโยบายเปิดสาขาเพื่อให้บริการสินเชื่อแก่ลูกค้าให้ครอบคลุมพื้นที่ของประเทศให้มากยิ่งขึ้น จึงทำให้จำนวนพนักงานของบริษัทฯ เพิ่มขึ้นจาก 1,393 คน ณ สิ้นปี 2556 เป็น 1,715 คน ณ สิ้นปี 2557 และ 2,617 คน ณ สิ้นปี 2558 เพื่อรองรับการขยายสาขาที่เพิ่มขึ้นดังกล่าว

รองลงมาเป็นค่าเช่าและสิทธิการเช่าอาคาร ซึ่งมีสัดส่วนคิดเป็นประมาณร้อยละ 11-13 ของค่าใช้จ่ายในการบริการและบริหารรวม โดยกลุ่มบริษัทฯ มีค่าเช่าและค่าสิทธิการเช่าอาคารจำนวน 79.15 ล้านบาท ในปี 2556 จำนวน 97.12 ล้านบาท ในปี 2557 และจำนวน 164.46 ล้านบาท ในปี 2558 การที่ค่าเช่าของกลุ่มบริษัทฯ เพิ่มขึ้นทุกปีเป็นผลจากการเปิดสาขาเพิ่มขึ้นตามที่กล่าวข้างต้น ในการประกอบธุรกิจของบริษัทฯ นั้น บริษัทฯ จะทำสัญญาเช่าอาคารสำหรับใช้เป็นสำนักงานสาขากับบุคคลภายนอกและบุคคลที่อาจมีความขัดแย้ง โดยทั่วไปสัญญาเช่ามีอายุ 3 ปี และสามารถต่ออายุได้อีก 3 ปี นอกเหนือจากค่าใช้จ่ายหลักทั้งสองรายการดังกล่าวแล้ว ส่วนที่เหลือจะเป็นค่าใช้จ่ายในการเดินทาง ค่าเสื่อมราคา ค่าสาธารณูปโภค ค่าใช้จ่ายในการติดต่อสื่อสาร ค่าใช้จ่ายในการโฆษณาและค่าส่งเสริมการขาย เป็นต้น

ขาดทุนจากการขายทรัพย์สินรอการขาย

จากการที่เมื่อเดือนมิถุนายน 2556 บริษัทฯ ได้กำหนดหลักเกณฑ์ในการปล่อยสินเชื่อแก่ลูกค้าให้เข้มงวดมากยิ่งขึ้น ส่งผลทำให้จำนวนรถยัดเพิ่มขึ้นจาก 8,519 คัน ในปี 2556 เป็น 12,883 คัน ในปี 2557 และในปี 2558 บริษัทฯ มีรถยัดจำนวน 11,287 คัน ลดลงจากงวดเดียวกันของปีก่อนที่มีจำนวน 1,596 คัน การที่มีจำนวนรถยัดเพิ่มขึ้นในการประมูลขายทอดตลาดของศูนย์ประมูลแต่ละครั้งนั้น จะมีผลทำให้ราคาการที่ประมูลได้แต่ละคันมีราคาลดลงเนื่องจากมีปริมาณรถที่นำออกประมูลจำนวนมากทำให้การแข่งขันด้านราคาลดลง จากเหตุผลดังกล่าวจึงทำให้บริษัทฯ มีขาดทุนจากการขายทรัพย์สินรอการขายซึ่งเกิดจากการประมูลขายรถที่ยึดมาจากลูกหนี้ที่ค้างชำระค่างวด จำนวน 15.05 ล้านบาท ในปี 2556 จำนวน 13.49 ล้านบาท ในปี 2557 และจำนวน 6.27 ล้านบาท ในปี 2558 หรือคิดเป็นร้อยละ 1.36 ร้อยละ 1.15 และร้อยละ 0.41 ของค่าใช้จ่ายรวม ตามลำดับ โดยในปี 2556 บริษัทฯ มีขาดทุนจากการขายรถยัดเฉลี่ย 1,767 บาทต่อคัน ในปี 2557 บริษัทฯ มีขาดทุนจากการขายรถยัดเฉลี่ย 1,085 บาทต่อคัน และในปี 2558 บริษัทฯ มีขาดทุนจากการขายรถยัดเฉลี่ยลดลงมาอยู่ที่ 571 บาทต่อคัน แสดงให้เห็นว่าบริษัทฯ สามารถปรับปรุงกระบวนการขายรถยัดให้มีประสิทธิภาพมากขึ้น โดยบริษัทฯ ได้มีการเปิดศูนย์ประมูลรถเพิ่มขึ้น 2 แห่ง ประกอบด้วย ศูนย์ประมูลชลบุรี และศูนย์ประมูลขอนแก่น ที่เริ่มเปิดดำเนินการเมื่อเดือนกุมภาพันธ์ และเดือนมีนาคม 2557 ตามลำดับ รวมทั้งมีการประชาสัมพันธ์ให้เอเยนต์เข้าร่วมประมูลเพิ่มขึ้น จนปัจจุบันมีเอเยนต์เข้าร่วมประมูลประมาณ 376 ราย

หนี้สูญและหนี้สงสัยจะสูญ

บริษัทฯ มีหนี้สูญและหนี้สงสัยจะสูญ จำนวน 156.02 ล้านบาท ในปี 2556 จำนวน 14.20 ล้านบาท ในปี 2557 และจำนวน 24.73 ล้านบาท ในปี 2558 สาเหตุที่บริษัทฯ มีการตั้งหนี้สงสัยจะสูญเพิ่มขึ้นอย่างมีนัยสำคัญในปี 2556 เนื่องจากตั้งแต่วันที่ 1 มกราคม 2555 เป็นต้นมา บริษัทฯ ได้เปลี่ยนแปลงประมาณการทางบัญชีเกี่ยวกับอัตราการตั้งค่าเผื่อหนี้สงสัยจะสูญให้สอดคล้องกับสถานการณ์การดำเนินธุรกิจ โดยคำนึงถึงความสามารถในการชำระหนี้ ประสิทธิภาพและข้อมูลความเสียหายที่เกิดขึ้นจริงในอดีต รวมทั้งเพื่อให้เป็นไปตามหลักเกณฑ์ของธนาคารแห่งประเทศไทย โดยบริษัทฯ มีการตั้งค่าเผื่อหนี้สงสัยจะสูญสำหรับลูกหนี้ที่ยังไม่ถึงกำหนดชำระและลูกหนี้ที่ค้างชำระไม่เกิน 30 วัน ในอัตราร้อยละ 1 และลูกหนี้ค้างชำระ 31-90 วัน ในอัตราร้อยละ 2 จากเดิมที่บริษัทฯ ไม่มีการตั้งค่าเผื่อหนี้สงสัยจะสูญสำหรับลูกหนี้กลุ่มดังกล่าว ทั้งนี้ อัตราการตั้งค่าเผื่อหนี้สงสัยจะสูญของบริษัทฯ เป็นไปตามรายละเอียด ดังนี้



อายุหนี้ค้างชำระ	อัตราร้อยละของค่าเผื่อหนี้สงสัยจะสูญ ตั้งแต่วันที่ 1 ม.ค. 2555 เป็นต้นไป
ลูกหนี้ที่ยังไม่ถึงกำหนดชำระและลูกหนี้ที่ค้างชำระไม่เกิน 30 วัน	1%
ลูกหนี้ค้างชำระ 31-90 วัน	2%
ลูกหนี้ค้างชำระเกินกว่า 90 วัน	100%
ลูกหนี้โอนกฎหมาย	100%

นอกจากนี้ บริษัทฯ ยังยึดหลักความระมัดระวัง (Conservative) ในการดำเนินธุรกิจ จึงได้พิจารณาการตั้งสำรองค่าเผื่อหนี้สงสัยจะสูญเพิ่มเติมเพื่อให้ครอบคลุมความเสียหายที่อาจเกิดขึ้นในอนาคต โดยประเมินจากประสบการณ์ข้อมูลความเสียหายที่เกิดขึ้นจริงในอดีตของบริษัทฯ จากการเปลี่ยนนโยบายการตั้งสำรองหนี้สงสัยจะสูญดังกล่าว ทำให้ในปี 2557 บริษัทฯ มีการตั้งสำรองหนี้สงสัยจะสูญตามระยะเวลาค้างชำระของลูกหนี้จำนวน 182.39 ล้านบาท และสำรองส่วนเกินเผื่อหนี้ที่อาจเรียกเก็บไม่ได้จำนวน 142.60 ล้านบาท และในปี 2558 บริษัทฯ มีการตั้งสำรองหนี้สงสัยจะสูญตามระยะเวลาค้างชำระของลูกหนี้จำนวน 215.97 ล้านบาท และสำรองส่วนเกินเผื่อหนี้ที่อาจเรียกเก็บไม่ได้จำนวน 119.6 ล้านบาท การตั้งสำรองค่าเผื่อหนี้สงสัยจะสูญส่วนเกินเผื่อหนี้ที่อาจเรียกเก็บไม่ได้ดังกล่าวช่วยเพิ่มความแข็งแกร่งของอัตราส่วนการตั้งสำรองค่าเผื่อหนี้สงสัยจะสูญต่อสินเชื่อที่ไม่ก่อให้เกิดรายได้ โดยในปี 2557 และปี 2558 อัตราส่วนการตั้งสำรองค่าเผื่อหนี้สงสัยจะสูญต่อสินเชื่อที่ไม่ก่อให้เกิดรายได้ของบริษัทฯ อยู่ที่ร้อยละ 290.01 และร้อยละ 258.56 ตามลำดับ

สำหรับปี 2558 บริษัทฯ มีการตั้งหนี้สงสัยจะสูญเพิ่มขึ้นจำนวน 24.73 ล้านบาท ซึ่งเพิ่มขึ้นจากปีก่อนจำนวน 10.53 ล้านบาท เนื่องจากบริษัทฯ สามารถบริหารลูกหนี้ได้ดีขึ้นส่งผลทำให้ระยะเวลาค้างชำระของลูกหนี้เงินให้สินเชื่อหลังหักรายได้ทางการเงินรื้อปรับดีขึ้น กล่าวคือ สัดส่วนลูกหนี้ที่ยังไม่ถึงกำหนดชำระและลูกหนี้ที่ค้างชำระไม่เกิน 30 วัน เพิ่มขึ้นจากร้อยละ 89.57 ในปี 2557 เป็นร้อยละ 91.89 ในปี 2558 ในขณะที่สัดส่วนลูกหนี้ที่ค้างชำระ 31-90 วัน ลดลงจากร้อยละ 9.06 ในปี 2557 เป็นร้อยละ 7.18 ในปี 2558 และสัดส่วนลูกหนี้ที่ค้างชำระเกินกว่า 90 วัน ลดลงจากร้อยละ 1.37 ในปี 2557 เป็นร้อยละ 0.92 ในปี 2558 รวมทั้งบริษัทฯ ไม่มีการตั้งสำรองส่วนเกินเผื่อหนี้ที่อาจเรียกเก็บไม่ได้เพิ่มขึ้นในระหว่างงวด ในปี 2556-2558 บริษัทฯ มีการตัดหนี้สูญจำนวน 4.03 ล้านบาท จำนวน 11.34 ล้านบาท และ 14.15 ล้านบาท ตามลำดับ คิดเป็นสัดส่วนร้อยละ 0.07 ร้อยละ 0.15 และร้อยละ 0.11 ตามลำดับ ของลูกหนี้คงเหลือหลังหักรายได้ทางการเงินรื้อปรับ

ค่าใช้จ่ายทางการเงิน

บริษัทฯและบริษัทย่อย มีค่าใช้จ่ายทางการเงินในปี 2556-2558 จำนวน 213.66 ล้านบาท จำนวน 265.98 ล้านบาท และจำนวน 227.58 ล้านบาท ตามลำดับคิดเป็นอัตราเพิ่มขึ้นร้อยละ 24.49และอัตราลดลงร้อยละ 14.44 ตามลำดับ ซึ่งพบว่าค่าใช้จ่ายทางการเงินในปี 2558 ลดลงจากปีก่อนเป็นจำนวน 38.4 ล้านบาท เป็นผลมาจากอัตราดอกเบี้ยที่ลดลงจากปีก่อนและประสิทธิภาพในการบริหารค่าใช้จ่ายทางการเงินที่เพิ่มขึ้น แม้ว่ากิจการจะมีการเพิ่มขึ้นของหนี้สินที่มีภาระดอกเบี้ยจำนวน 3,916.59 ล้านบาท ในปี 2556 เป็นจำนวน 3,485.08 ล้านบาท ในปี 2557และเป็นจำนวน 7,154.68 ในปี 2558 เพื่อรองรับการขยายสินเชื่อของบริษัทฯ โดยค่าใช้จ่ายทางการเงินหลักของกลุ่มบริษัทฯ คือ ดอกเบี้ยจ่ายธนาคาร ซึ่งมีจำนวน 188.97 ล้านบาท ในปี 2556 จำนวน 236.88 ล้านบาท ในปี 2557 และจำนวน 192.63 ล้านบาท ในปี 2558 คิดเป็นสัดส่วนประมาณร้อยละ 85-89 ของค่าใช้จ่ายทางการเงินรวม

14.2.3 ความสามารถในการทำกำไร

ส่วนต่างอัตราดอกเบี้ย

		ปี 2556	ปี 2557	ปี 2558
อัตราดอกเบี้ยรับ*	(ร้อยละ)	25.71	24.81	22.92
อัตราดอกเบี้ยจ่าย	(ร้อยละ)	6.23	5.98**	4.18
ส่วนต่างอัตราดอกเบี้ย	(ร้อยละ)	19.49	18.83	18.74

* อัตราดอกเบี้ยรับ คำนวณจากรายได้ดอกเบี้ยรับรวมค่าธรรมเนียมในการชำระคืนเงินต้นก่อนกำหนดชำระหารด้วยลูกหนี้เงินให้สินเชื่อเฉลี่ย

** คำนวณโดยปรับผลกระทบจากการชำระคืนเงินกู้ระหว่างเดือนพฤศจิกายนถึงธันวาคม 2557

อัตราดอกเบี้ยรับ (อัตราดอกเบี้ยและค่าธรรมเนียม) ของบริษัท เท่ากับร้อยละ 25.71 ร้อยละ 24.81 และร้อยละ 22.92 ในปี 2556-2558 ตามลำดับ โดยอัตราดอกเบี้ยรับลดลงจากปีก่อนเนื่องจากบริษัทได้มีการลดอัตราดอกเบี้ยลงเพื่อเอื้อประโยชน์ให้กับลูกค้า ในส่วนของอัตราดอกเบี้ยจ่ายของบริษัท นั้นอยู่ที่ร้อยละ 6.23 ในปี 2556 ร้อยละ 5.98 ในปี 2557 และร้อยละ 4.18 ในปี 2558 ทำให้บริษัท มีส่วนต่างอัตราดอกเบี้ยอยู่ที่ร้อยละ 19.49 ในปี 2556 ร้อยละ 18.83 ในปี 2557 และร้อยละ 18.74 ในปี 2558

กำไรสุทธิ

จากผลการดำเนินงานที่กล่าวข้างต้น ส่งผลทำให้กลุ่มบริษัท มีกำไรสุทธิจำนวน 351.44 ล้านบาท ในปี 2556 และจำนวน 544.12 ล้านบาท ในปี 2557 คิดเป็นอัตรากำไรร้อยละ 22.70 ในปี 2556 และร้อยละ 29.32 ในปี 2557 ตามลำดับ สำหรับปี 2558 กลุ่มบริษัท มีกำไรสุทธิจำนวน 825 ล้านบาท คิดเป็นอัตรากำไรสุทธิร้อยละ 32.24 ซึ่งเพิ่มขึ้นจากอัตรากำไรสุทธิช่วงที่ผ่านมา เนื่องจากบริษัท ได้มีการขยายสาขาเพิ่มมากขึ้นในปี 2558 และการลดลงของผลขาดทุนจากการขายรถยนต์และค่าใช้จ่ายทางการเงินที่ลดลง ส่งผลทำให้อัตรากำไรสุทธิเพิ่มสูงขึ้นในปี 2558

ทั้งนี้ การที่กลุ่มบริษัท ให้ความสำคัญกับความเพียงพอของการตั้งสำรองหนี้สงสัยจะสูญให้สะท้อนคุณภาพของลูกหนี้เงินให้กู้ยืมที่แท้จริง รวมถึงความเสียหายที่อาจเกิดขึ้นในอนาคต ทำให้มีการทยอยตั้งสำรองส่วนเกินเผื่อหนี้ที่อาจเรียกเก็บไม่ได้เป็นจำนวน 119.6 ล้านบาท ในระหว่างปี 2556-2558

14.3 ฐานะทางการเงิน

14.3.1 สินทรัพย์

ณ สิ้นปี 2556-2558 บริษัท และบริษัทย่อยมีสินทรัพย์รวม จำนวน 6,016.09 ล้านบาท จำนวน 8,776.81 ล้านบาท และจำนวน 13,082.80 ล้านบาท ตามลำดับ โดยสินทรัพย์ที่สำคัญของบริษัท คือ ลูกหนี้เงินให้สินเชื่อ ซึ่งมีจำนวน 5,513.30 ล้านบาท จำนวน 7,122.75 ล้านบาท และจำนวน 12,294.63 ล้านบาท ตามลำดับ คิดเป็นสัดส่วนร้อยละ 91.64 ร้อยละ 81.15 และร้อยละ 93.98 ของสินทรัพย์รวม ตามลำดับ

บริษัท และบริษัทย่อยมีสินทรัพย์หมุนเวียนรวมจำนวน 4,793.00 ล้านบาท จำนวน 7,009.69 ล้านบาท และจำนวน 9,217.66 ล้านบาท ณ สิ้นปี 2556-2558 ตามลำดับ โดยสินทรัพย์หมุนเวียนที่สำคัญ ได้แก่ ลูกหนี้เงินให้สินเชื่อส่วนที่ถึงกำหนดชำระภายในหนึ่งปี ซึ่งมีจำนวน 4,666.13 ล้านบาท จำนวน 5,763.11 ล้านบาท และจำนวน 9,010.41 ล้านบาท ณ สิ้นปี 2556-2558 ตามลำดับ คิดเป็นสัดส่วนร้อยละ 97.35 ร้อยละ 82.22 และร้อยละ 97.75 ของสินทรัพย์หมุนเวียนรวม ตามลำดับ



ในส่วนของสินทรัพย์ไม่หมุนเวียนนั้น บริษัทฯ และบริษัทย่อยมีสินทรัพย์ไม่หมุนเวียนรวมจำนวน 1,223.09 ล้านบาท จำนวน 1,767.12 ล้านบาท และจำนวน 3,865.14 ล้านบาท ณ สิ้นปี 2556-2558 ตามลำดับ โดยสินทรัพย์ไม่หมุนเวียนที่สำคัญ ได้แก่ ลูกหนี้เงินให้สินเชื่อส่วนสุทธิจากส่วนที่ถึงกำหนดชำระภายในหนึ่งปี ซึ่งมีจำนวน 847.17 ล้านบาท จำนวน 1,359.64 ล้านบาท และจำนวน 3,284.22 ล้านบาท ณ สิ้นปี 2556-2558 ตามลำดับ และคิดเป็นสัดส่วนร้อยละ 69.26 ร้อยละ 76.94 และร้อยละ 84.97 ของสินทรัพย์ไม่หมุนเวียนรวม ตามลำดับ รองลงมาเป็นที่ดิน อาคาร และอุปกรณ์สุทธิ ซึ่งมีจำนวน 335.04 ล้านบาท จำนวน 362.39 ล้านบาท และจำนวน 519.71 ล้านบาท คิดเป็นสัดส่วนร้อยละ 27.39 ร้อยละ 20.51 และร้อยละ 13.45 ของสินทรัพย์ไม่หมุนเวียนรวม ตามลำดับ

ลูกหนี้เงินให้สินเชื่อ

ณ สิ้นปี 2556-2558 บริษัทฯ มีลูกหนี้เงินให้สินเชื่อจำนวน 5,513.30 ล้านบาท จำนวน 7,122.75 ล้านบาท และจำนวน 12,294.63 ล้านบาท ตามลำดับ แบ่งเป็นลูกหนี้เงินให้สินเชื่อส่วนที่ถึงกำหนดชำระภายในหนึ่งปี ซึ่งมีจำนวน 4,666.13 ล้านบาท จำนวน 5,763.11 ล้านบาท และจำนวน 9,010.41 ล้านบาท คิดเป็นสัดส่วนร้อยละ 84.63 ร้อยละ 80.91 และร้อยละ 73.29 ของลูกหนี้เงินให้สินเชื่อรวม ตามลำดับ และลูกหนี้เงินให้สินเชื่อส่วนสุทธิจากส่วนที่ถึงกำหนดชำระภายในหนึ่งปี ซึ่งมีจำนวน 847.17 ล้านบาท จำนวน 1,359.64 ล้านบาท และจำนวน 3,284.22 ล้านบาท คิดเป็นสัดส่วนร้อยละ 15.37 ร้อยละ 19.09 และร้อยละ 26.71 ของลูกหนี้เงินให้สินเชื่อรวม ตามลำดับ

	ปี 2556		ปี 2557		ปี 2558	
	ล้านบาท	ร้อยละ	ล้านบาท	ร้อยละ	ล้านบาท	ร้อยละ
ส่วนที่ถึงกำหนดชำระภายใน 1 ปี	4,666.13	84.63	5,763.11	80.91	9,010.41	73.29
ส่วนที่ถึงกำหนดชำระเกินกว่า 1 ปี	847.17	15.37	1,359.64	19.09	3,284.22	26.71
ลูกหนี้เงินให้สินเชื่อ - สุทธิ	5,513.30	100.00	7,122.75	100.00	12,294.63	100.00

โครงสร้างลูกหนี้จำแนกตามหลักประกัน

ประเภทหลักประกัน	ปี 2556		ปี 2557		ปี 2558	
	ล้านบาท	ร้อยละ	ล้านบาท	ร้อยละ	ล้านบาท	ร้อยละ
รถจักรยานยนต์	5,082.73	87.10	5,902.85	79.26	7,525.97	59.59
รถยนต์	609.04	10.44	1,310.22	17.59	3,862.30	30.58
รถเพื่อการเกษตร	134.05	2.30	200.30	2.69	538.44	4.26
ส่วนบุคคล	9.60	0.16	34.32	0.46	340.37	2.69
ที่ดิน	—	—	—	—	252.32	2.00
นาโนไฟแนนซ์	—	—	—	—	110.80	0.88
รวม	5,835.43	100.00	7,447.73	100.00	12,630.20	100.00

* ตัวเลขในตารางแสดงยอดลูกหนี้เงินให้สินเชื่อหลังหักรายได้ทางการเงินรอรับรู้ (ก่อนหักค่าเผื่อนี้สงสัยจะสูญ)

จะเห็นได้ว่าลูกหนี้เงินให้สินเชื่อส่วนใหญ่ของบริษัทฯ เป็นลูกหนี้ส่วนที่ถึงกำหนดชำระภายในหนึ่งปี คิดเป็นสัดส่วนประมาณร้อยละ 73-85 ของลูกหนี้เงินให้สินเชื่อรวม เนื่องจากระยะเวลาการให้สินเชื่อทุกประเภทโดยเฉลี่ยของบริษัทฯ อยู่ระหว่าง 10-24 งวด สำหรับลูกหนี้เงินให้สินเชื่อประเภทสินเชื่อทะเบียนรถจักรยานยนต์ ซึ่งเป็นสินเชื่อหลักคิดเป็นสัดส่วนประมาณร้อยละ 60-87 ของยอดลูกหนี้เงินให้สินเชื่อหลังหักรายได้ทางการเงินรอรับรู้รวม มีระยะเวลาให้สินเชื่อเฉลี่ยอยู่ที่ประมาณ 12 งวด รองลงมาเป็นสินเชื่อทะเบียนรถยนต์ คิดเป็นสัดส่วนประมาณร้อยละ 10-31 ของยอดลูกหนี้เงินให้สินเชื่อหลังหักรายได้ทางการเงิน

เงินรอรับรู้รวม มีระยะเวลาการให้สินเชื่อเฉลี่ยอยู่ที่ประมาณ 24 งวด และสำหรับสินเชื่อทะเบียนรถเพื่อการเกษตร คิดเป็นสัดส่วนประมาณร้อยละ 2-4 ของยอดลูกหนี้เงินให้สินเชื่อหลังหักรายได้ทางการเงินรอรับรู้รวม มีระยะเวลาการให้สินเชื่อเฉลี่ยอยู่ที่ประมาณ 4 งวด ลูกหนี้เงินให้สินเชื่อที่ดิน คิดเป็นสัดส่วนร้อยละ 2 ของยอดลูกหนี้เงินให้สินเชื่อหลังหักรายได้ทางการเงินรอรับรู้รวม มีระยะเวลาการให้สินเชื่อเฉลี่ยอยู่ที่ประมาณ 4 งวด ในขณะที่ลูกหนี้เงินให้สินเชื่อประเภทสินเชื่อส่วนบุคคล คิดเป็นสัดส่วนร้อยละ 0.2-3 ของลูกหนี้คงเหลือหลังหักรายได้ทางการเงินรอตัดบัญชีรวม มีระยะเวลาการให้สินเชื่อเฉลี่ยอยู่ที่ประมาณ 12 งวด และลูกหนี้เงินให้สินเชื่อประเภทสินเชื่อหนี้ไฟแนนซ์ คิดเป็นสัดส่วนร้อยละ 0.9 ของลูกหนี้คงเหลือหลังหักรายได้ทางการเงินรอตัดบัญชีรวม มีระยะเวลาการให้สินเชื่อเฉลี่ยอยู่ที่ประมาณ 24 งวด

คุณภาพลูกหนี้

ยอดลูกหนี้หลังหักรายได้ ทางการเงินรอรับรู้	ปี 2556		ปี 2557		ปี 2558	
	ล้านบาท	ร้อยละ	ล้านบาท	ร้อยละ	ล้านบาท	ร้อยละ
ยังไม่ถึงกำหนดชำระ	4,146.82	71.06	5,559.82	74.65	9,923.66	78.57
ค้างชำระ 1-30 วัน	932.95	15.99	1,110.88	14.92	1,682.53	13.32
ค้างชำระ 31-90 วัน	639.73	10.96	674.85	9.06	907.33	7.18
ค้างชำระ 91-180 วัน	41.31	0.71	22.44	0.30	28.66	0.23
ค้างชำระ 181-365 วัน	38.13	0.65	22.56	0.30	25.41	0.20
ค้างชำระมากกว่า 365 วัน	7.56	0.13	18.83	0.25	14.64	0.12
ลูกหนี้โอนฝ่ายกฎหมาย	28.93	0.50	38.35	0.52	47.97	0.38
รวม	5,835.43	100.00	7,447.73	100.00	12,630.20	100.00
หัก : ค่าเผื่อหนี้สงสัยจะสูญ	(322.12)	(5.52)	(324.99)	(4.36)	(335.57)	(2.66)
ลูกหนี้เงินให้สินเชื่อ - สุทธิ	5,513.31	94.48	7,122.74	95.64	12,294.63	97.34

เมื่อพิจารณายอดลูกหนี้คงเหลือตามระยะเวลาดำเนินการ พบว่าลูกหนี้ของบริษัทฯ ส่วนใหญ่เป็นลูกหนี้ที่ไม่ถึงกำหนดชำระหรือค้างชำระไม่เกิน 30 วัน คิดเป็นร้อยละ 87.05 ในปี 2556 ร้อยละ 89.57 ในปี 2557 และร้อยละ 91.89 ในปี 2558 และเป็นลูกหนี้ที่ค้างชำระ 31-90 วัน คิดเป็นสัดส่วนร้อยละ 10.96 ร้อยละ 9.06 และร้อยละ 7.18 ตามลำดับ ในขณะที่ลูกหนี้ที่ค้างชำระเกินกว่า 90 วัน คิดเป็นสัดส่วนร้อยละ 1.99 ร้อยละ 1.37 และร้อยละ 0.93 ตามลำดับ จากตัวเลขดังกล่าวแสดงให้เห็นว่าลูกหนี้เงินให้สินเชื่อของบริษัทฯ เป็นลูกหนี้ที่มีคุณภาพเนื่องจากลูกหนี้ที่ยังไม่ถึงกำหนดชำระและลูกหนี้ที่ค้างชำระไม่เกิน 30 วัน มีสัดส่วนที่สูงถึงประมาณร้อยละ 87-92 ของยอดลูกหนี้เงินให้สินเชื่อหลังหักรายได้ทางการเงินรอรับรู้รวม ซึ่งเป็นผลมาจากการที่บริษัทฯ มีนโยบายวัดผลพนักงานสินเชื่อรอบด้าน ทำให้การปล่อยสินเชื่อเป็นไปอย่างเข้มงวด รวมถึงมีระบบการควบคุมและติดตามหนี้ที่มีประสิทธิภาพ

หากพิจารณาความเพียงพอของการตั้งสำรองหนี้สงสัยจะสูญจะพบว่า ณ สิ้นปี 2557 บริษัทฯ มีการตั้งสำรองหนี้สงสัยจะสูญแล้วจำนวน 324.99 ล้านบาท คิดเป็นอัตราร้อยละ 4.36 ของลูกหนี้เงินให้สินเชื่อรวม ก่อนหักค่าเผื่อหนี้สงสัยจะสูญ ซึ่งเพิ่มขึ้นจาก ณ สิ้นปี 2556 ที่มีจำนวน 322.12 ล้านบาท คิดเป็นร้อยละ 5.52 ของลูกหนี้เงินให้สินเชื่อรวมก่อนหักค่าเผื่อหนี้สงสัยจะสูญ ในขณะที่บริษัทฯ มีการตั้งหนี้สูญเพียงจำนวน 4.03 ล้านบาท ในปี 2556 และจำนวน 11.34 ล้านบาท ในปี 2557 คิดเป็นร้อยละ 0.07 และร้อยละ 0.15 ของลูกหนี้เงินให้สินเชื่อรวมก่อนหักค่าเผื่อหนี้สงสัยจะสูญ ตามลำดับ สำหรับปี 2558 บริษัทฯ มีการตั้งสำรองหนี้สงสัยจะสูญแล้วจำนวน 335.57 ล้านบาท คิดเป็นอัตราร้อยละ 2.66 ของลูกหนี้เงินให้สินเชื่อรวมก่อนหักค่าเผื่อหนี้สงสัยจะสูญ ซึ่งเป็นผลมาจากการที่ระยะเวลาค้างชำระของลูกหนี้เงินให้สินเชื่อก่อนหักรายได้ทางการเงินรอรับรู้ปรับตัวดีขึ้นตามรายละเอียดที่อธิบายในหัวข้อหนี้สูญและหนี้สงสัยจะสูญ



ที่ดิน อาคาร และอุปกรณ์

บริษัท และบริษัทย่อยมีที่ดิน อาคาร และอุปกรณ์สุทธิจำนวน 335.04 ล้านบาท ณ สิ้นปี 2556 จำนวน 362.39 ล้านบาท ณ สิ้นปี 2557 และจำนวน 519.71 ล้านบาท ณ สิ้นปี 2558 คิดเป็นสัดส่วนต่อสินทรัพย์รวมเท่ากับร้อยละ 5.57 ร้อยละ 4.13 และร้อยละ 3.97 ตามลำดับ สาเหตุที่กลุ่มบริษัท มีสินทรัพย์ถาวรในสัดส่วนที่น้อย เนื่องจากสำนักงานสาขาที่ใช้ในการให้บริการสินเชื่อแก่ลูกค้าส่วนใหญ่ของบริษัท ใช้วิธีเช่าเป็นหลัก ทำให้ทรัพย์สินส่วนใหญ่ของบริษัท เป็นอุปกรณ์สำนักงาน คอมพิวเตอร์ และยานพาหนะ เพื่อใช้ในการปฏิบัติงานเท่านั้น อย่างไรก็ตาม ในปี 2556 บริษัทฯ ได้ลงทุนซื้อที่ดินเปล่ามูลค่า 250 ล้านบาท เพื่อเตรียมไว้สำหรับสร้างอาคารสำนักงานแห่งใหม่ เนื่องจากสำนักงานใหญ่ในปัจจุบันเริ่มมีพื้นที่ไม่เพียงพอต่อการขยายธุรกิจของบริษัทฯ จากเหตุผลดังกล่าวจึงทำให้ที่ดิน อาคารและอุปกรณ์สุทธิของกลุ่มบริษัทฯ เพิ่มขึ้นอย่างมีนัยสำคัญในปี 2556

14.3.2 สภาพคล่อง

กระแสเงินสด

(หน่วย : ล้านบาท)	ปี 2556	ปี 2557	ปี 2558
เงินสดสุทธิได้มา (ใช้ไป) จากกิจกรรมดำเนินงาน	(402.16)	(1,262.67)	(3,519.15)
เงินสดสุทธิได้มา (ใช้ไป) จากกิจกรรมลงทุน	(287.61)	(52.48)	(202.27)
เงินสดสุทธิได้มา (ใช้ไป) จากกิจกรรมจัดหาเงิน	733.75	1,927.21	3,168.11
เงินสดและรายการเทียบเท่าเงินสดเพิ่มขึ้น (ลดลง) สุทธิ	43.98	612.06	(553.31)

ในปี 2556 กลุ่มบริษัท มีกระแสเงินสดสุทธิใช้ไปในกิจกรรมดำเนินงานจำนวน 402.16 ล้านบาท เนื่องจากการเพิ่มขึ้นของลูกหนี้เงินให้สินเชื่อจำนวน 1,013.30 ล้านบาท ประกอบกับบริษัทฯ ได้ซื้อที่ดินในบริเวณใกล้เคียงกับสำนักงานใหญ่ราคา 250 ล้านบาท นอกจากนี้ กลุ่มบริษัทฯ ยังมีการลงทุนซื้อยานพาหนะและอุปกรณ์อื่นๆ ทำให้กลุ่มบริษัท มีเงินสดสุทธิใช้ไปในกิจกรรมการลงทุนจำนวน 287.61 ล้านบาท สำหรับกิจกรรมจัดหาเงินนั้น บริษัทฯ มีเงินสดรับจากเงินกู้ยืมระยะยาวจำนวน 3,516.40 ล้านบาท และได้รับเงินจากการเพิ่มทุนจำนวน 315 ล้านบาท ในขณะที่บริษัทฯ ชำระคืนเงินกู้ยืมระยะยาวจำนวน 2,227.22 ล้านบาท และจ่ายเงินปันผลจำนวน 314 ล้านบาท ส่งผลทำให้กลุ่มบริษัท มีเงินสดสุทธิได้มาจากกิจกรรมจัดหาเงินจำนวน 733.75 ล้านบาท จากสาเหตุดังกล่าวทำให้ในปี 2556 บริษัทฯ และบริษัทย่อยมีเงินสดและรายการเทียบเท่าเงินสดเพิ่มขึ้นสุทธิจำนวน 43.98 ล้านบาท

ในปี 2557 กลุ่มบริษัท มีกระแสเงินสดสุทธิใช้ไปในกิจกรรมการดำเนินงานจำนวน 1,262.67 ล้านบาท จากการที่บริษัทฯ และบริษัทย่อยมียอดลูกหนี้เงินให้สินเชื่อเพิ่มขึ้นจำนวน 1,586.74 ล้านบาท นอกจากนี้ กลุ่มบริษัทฯ มีการซื้อยานพาหนะและอุปกรณ์เพิ่มเติมจำนวน 53.14 ล้านบาท ทำให้กลุ่มบริษัท มีกระแสเงินสดสุทธิใช้ไปในกิจกรรมการลงทุนจำนวน 52.48 ล้านบาท สำหรับกิจกรรมจัดหาเงิน บริษัทฯ ได้รับเงินสดจากการเพิ่มทุนโดยการเสนอขายหุ้นต่อประชาชนโดยทั่วไปจำนวน 2,997.50 ล้านบาท และมีเงินสดรับจากเงินกู้ยืมระยะยาวจำนวน 3,727.50 ล้านบาท ในขณะที่มีการชำระคืนเงินกู้ยืมระยะยาวจำนวน 4,429.02 ล้านบาท และจ่ายดอกเบี้ยจำนวน 268.16 ล้านบาท ทำให้กลุ่มบริษัท มีกระแสเงินสดสุทธิได้มาจากกิจกรรมจัดหาเงินจำนวน 1,927.21 ล้านบาท จากสาเหตุดังกล่าวทำให้ปี 2557 บริษัทฯ และบริษัทย่อยมีเงินสดและรายการเทียบเท่าเงินสดเพิ่มขึ้นสุทธิจำนวน 612.06 ล้านบาท

ในปี 2558 กลุ่มบริษัท มีกระแสเงินสดสุทธิใช้ไปในกิจกรรมการดำเนินงานจำนวน 3,519.15 ล้านบาท จากการที่บริษัท และบริษัทย่อยมียอดลูกหนี้เงินให้สินเชื่อเพิ่มขึ้นจำนวน 5,102.30 ล้านบาท นอกจากนี้ กลุ่มบริษัท มีการซื้อยานพาหนะและอุปกรณ์เพิ่มเติมจำนวน 203.43 ล้านบาท และการจำหน่ายอุปกรณ์จำนวน 1.16 ล้านบาท ทำให้กลุ่มบริษัท มีกระแสเงินสดสุทธิใช้ไปในกิจกรรมการลงทุนจำนวน 202.27 ล้านบาท สำหรับกิจกรรมจัดหาเงิน บริษัท ได้รับเงินสดจากเงินกู้ยืมระยะสั้นจำนวน 2,684.37 ล้านบาท และเงินสดจากเงินกู้ยืมระยะยาวจำนวน 3,845 ล้านบาท ในขณะที่มีการชำระคืนเงินกู้ยืมระยะยาวจำนวน 2,917.94 ล้านบาท และจ่ายดอกเบี้ยจำนวน 179.27 ล้านบาท ทำให้กลุ่มบริษัท มีกระแสเงินสดสุทธิได้มาจากกิจกรรมจัดหาเงินจำนวน 3,168.11 ล้านบาท จากสาเหตุดังกล่าวทำให้ปี 2558 บริษัท และบริษัทย่อย มีเงินสดและรายการเทียบเท่าเงินสดลดลงสุทธิจำนวน 553.31 ล้านบาท

14.3.3 แหล่งที่มาของเงินทุน

ณ สิ้นปี 2556-2558 บริษัท และบริษัทย่อยมีรายละเอียดหนี้สินทางการเงิน ส่วนของผู้ถือหุ้น และอัตราส่วนหนี้สินทางการเงินต่อส่วนของผู้ถือหุ้น ดังนี้

แหล่งเงินทุน	31 ธันวาคม 2556		31 ธันวาคม 2557		31 ธันวาคม 2558	
	ล้านบาท	ร้อยละ	ล้านบาท	ร้อยละ	ล้านบาท	ร้อยละ
<u>เงินกู้ยืมจากธนาคารพาณิชย์</u>						
เงินกู้ยืมระยะสั้น	230.64	3.93	501.89	5.84	3,230.00	25.24
เงินกู้ยืมระยะยาว	3,689.18	62.99	2,987.66	34.76	3,914.72	30.59
รวมเงินกู้ยืมจากธนาคารพาณิชย์	3,919.52	66.92	3,489.55	40.60	7,144.72	55.83
รวมส่วนของผู้ถือหุ้น	1,937.09	33.08	5,106.05	59.40	5,652.14	44.17
รวมแหล่งเงินทุน	5,856.61	100.00	8,596.10	100.00	12,796.86	100.00

แหล่งเงินทุนหลักของกลุ่มบริษัท มาจากเงินกู้ยืมจากธนาคารพาณิชย์ คิดเป็นสัดส่วนประมาณร้อยละ 40-67 ของแหล่งเงินทุนทั้งหมด โดยเงินกู้ยืมจากธนาคารพาณิชย์ส่วนใหญ่เป็นเงินกู้ยืมระยะยาวซึ่งมีระยะเวลาชำระคืนเงินกู้ยืมอยู่ระหว่าง 15-36 เดือน รองลงมาเป็นส่วนของผู้ถือหุ้นซึ่งคิดเป็นสัดส่วนประมาณร้อยละ 33-59 ของแหล่งเงินทุนทั้งหมด โดยแหล่งเงินทุนหลักจากทั้งสองแหล่งดังกล่าวถือเป็นแหล่งเงินทุนระยะยาว ซึ่งสอดคล้องกับเงินให้สินเชื่อส่วนใหญ่ของบริษัท ซึ่งมีระยะเวลาการให้สินเชื่ออยู่ที่ประมาณ 10-24 งวด จึงแสดงให้เห็นว่ากลุ่มบริษัท มีโครงสร้างเงินทุนที่เหมาะสมและสอดคล้องกับการให้สินเชื่อซึ่งเป็นธุรกิจหลักของบริษัท

หนี้สิน

ณ สิ้นปี 2556-2558 บริษัท และบริษัทย่อยมีหนี้สินรวมจำนวน 4,078.99 ล้านบาท จำนวน 3,670.75 ล้านบาท และจำนวน 7,430.66 ล้านบาท ตามลำดับ โดยหนี้สินส่วนใหญ่ของกลุ่มบริษัท เป็นเงินกู้ยืมระยะยาวจากธนาคารพาณิชย์ เงินเบิกเกินบัญชีและเงินกู้ยืมระยะสั้นจากธนาคารพาณิชย์ ซึ่งการเพิ่มขึ้นของหนี้สินรวมดังกล่าวเป็นการเพิ่มขึ้นตามการขยายตัวของสินเชื่อของบริษัท

ณ สิ้นปี 2556-2558 บริษัท และบริษัทย่อยมีอัตราส่วนเงินให้กู้ต่อเงินกู้ยืมเท่ากับ 1.41 เท่า 2.05 เท่า และ 1.73 เท่า ตามลำดับ



ส่วนของผู้ถือหุ้น

จากการที่บริษัท มีการขยายการปล่อยสินเชื่อให้แก่ลูกค้าอย่างต่อเนื่อง ทำให้บริษัท มีการเพิ่มทุนเพื่อรองรับการขยายธุรกิจของบริษัท ดังกล่าวมาโดยตลอด เป็นผลทำให้บริษัท และบริษัทย่อยมีรายได้และกำไรสุทธิได้เพิ่มขึ้นอย่างต่อเนื่อง

ณ สิ้นปี 2556 บริษัท และบริษัทย่อยมีส่วนของผู้ถือหุ้นจำนวน 1,937.09 ล้านบาท เพิ่มขึ้นจากสิ้นปี 2555 จำนวน 352.44 ล้านบาท เป็นผลจากการที่กลุ่มบริษัท มีกำไรสะสมเพิ่มขึ้นจากการดำเนินงานที่เพิ่มขึ้น นอกจากนี้ บริษัท ยังมีการเพิ่มทุนจำนวน 315 ล้านบาท ทำให้บริษัท มีทุนที่ออกและเรียกชำระแล้วเพิ่มขึ้นจากจำนวน 1,260 ล้านบาท เป็น 1,575 ล้านบาท ในขณะที่บริษัท มีการจ่ายเงินปันผลจำนวน 314 ล้านบาท

ณ สิ้นปี 2557 บริษัท และบริษัทย่อยมีส่วนของผู้ถือหุ้นจำนวน 5,106.05 ล้านบาท เพิ่มขึ้นจากสิ้นปี 2556 จำนวน 3,168.96 ล้านบาท เป็นผลจากการที่กลุ่มบริษัท มีกำไรสะสมเพิ่มขึ้นจากการดำเนินงานที่เพิ่มขึ้น นอกจากนี้ ในระหว่างวันที่ 19-21 พฤศจิกายน 2557 บริษัทยังมีการเพิ่มทุนจำนวน 545 ล้านบาท โดยได้เสนอขายหุ้นที่ออกใหม่ให้แก่ประชาชนทั่วไปเป็นครั้งแรกจำนวน 545 ล้านหุ้น มูลค่าหุ้นที่ตราไว้หุ้นละ 1 บาท ในราคาเสนอขายหุ้นละ 5.50 บาท เป็นจำนวนเงินทั้งสิ้น 2,997.50 ล้านบาท ในขณะที่บริษัท มีการจ่ายเงินปันผลจำนวน 300 ล้านบาท

ณ สิ้นปี 2558 บริษัท และบริษัทย่อยมีส่วนของผู้ถือหุ้นจำนวน 5,652.14 ล้านบาท เพิ่มขึ้นจากสิ้นปี 2557 จำนวน 546.09 ล้านบาท เป็นผลจากการที่กลุ่มบริษัท มีกำไรสะสมเพิ่มขึ้นจากการดำเนินงานที่เพิ่มขึ้น ในขณะที่บริษัท มีการจ่ายเงินปันผลจำนวน 275.6 ล้านบาท

อัตราผลตอบแทนผู้ถือหุ้น

บริษัท และบริษัทย่อยมีอัตราผลตอบแทนผู้ถือหุ้นร้อยละ 19.96 ในปี 2556 ร้อยละ 15.45 ในปี 2557 และร้อยละ 15.34 ในปี 2558 เป็นผลมาจากการที่บริษัท และบริษัทย่อยมีผลการดำเนินงานที่เติบโตอย่างต่อเนื่องโดยบริษัท มีการจ่ายเงินปันผลให้แก่ผู้ถือหุ้นจำนวน 318 ล้านบาท จำนวน 300 ล้านบาท และจำนวน 275.6 ล้านบาท ในปี 2556-2558 ตามลำดับ

ความเหมาะสมของโครงสร้างเงินทุน

บริษัท และบริษัทย่อยมีอัตราส่วนหนี้สินส่วนของผู้ถือหุ้นเท่ากับ 2.11 เท่า ณ สิ้นปี 2556 เท่ากับ 0.72 เท่า ณ สิ้นปี 2557 และเท่ากับ 1.31 เท่า ณ สิ้นปี 2558 สะท้อนให้เห็นถึงโครงสร้างเงินทุนที่แข็งแกร่งของกลุ่มบริษัท และสามารถรองรับการขยายสินเชื่อของบริษัท ได้อีกในอนาคต

15. ข้อมูลเพิ่มเติม

ผู้ลงทุนสามารถศึกษาข้อมูลของ บริษัท เมืองไทย ลิสซิ่ง จำกัด (มหาชน) เพิ่มเติมได้จากแบบแสดงรายการข้อมูลประจำปี (แบบ 56-1)

รายงานของผู้สอบบัญชีรับอนุญาต

เสนอต่อผู้ถือหุ้นของบริษัท เมืองไทย ลิสซิ่ง จำกัด (มหาชน)

ข้าพเจ้าได้ตรวจสอบงบการเงินรวมของบริษัท เมืองไทย ลิสซิ่ง จำกัด (มหาชน) และบริษัทย่อย ซึ่งประกอบด้วย งบแสดงฐานะการเงินรวม ณ วันที่ 31 ธันวาคม 2558 งบกำไรขาดทุนเบ็ดเสร็จรวม งบแสดงการเปลี่ยนแปลงส่วนของผู้ถือหุ้นรวมและงบกระแสเงินสดรวมสำหรับปีสิ้นสุดวันเดียวกัน รวมถึงหมายเหตุสรุปนโยบายการบัญชีที่สำคัญและหมายเหตุเรื่องอื่น ๆ และได้ตรวจสอบงบการเงินเฉพาะกิจการของบริษัท เมืองไทย ลิสซิ่ง จำกัด (มหาชน) ด้วยเช่นกัน

ความรับผิดชอบของผู้บริหารต่องบการเงิน

ผู้บริหารเป็นผู้รับผิดชอบในการจัดทำและการนำเสนองบการเงินเหล่านี้ โดยถูกต้องตามที่ควรตามมาตรฐานการรายงานทางการเงินและรับผิดชอบเกี่ยวกับการควบคุมภายในที่ผู้บริหารพิจารณาว่าจำเป็นเพื่อให้สามารถจัดทำงบการเงินที่ปราศจากการแสดงข้อมูลที่ขัดต่อข้อเท็จจริงอันเป็นสาระสำคัญไม่ว่าจะเกิดจากการทุจริตหรือข้อผิดพลาด

ความรับผิดชอบของผู้สอบบัญชี

ข้าพเจ้าเป็นผู้รับผิดชอบในการแสดงความเห็นต่องบการเงินดังกล่าวจากผลการตรวจสอบของข้าพเจ้า ข้าพเจ้าได้ปฏิบัติตามตรวจสอบตามมาตรฐานการสอบบัญชี ซึ่งกำหนดให้ข้าพเจ้าปฏิบัติตามข้อกำหนดด้านจรรยาบรรณ รวมถึงวางแผนและปฏิบัติตามตรวจสอบเพื่อให้ได้ความเชื่อมั่นอย่างสมเหตุสมผลว่างบการเงินปราศจากการแสดงข้อมูลที่ขัดต่อข้อเท็จจริงอันเป็นสาระสำคัญหรือไม่

การตรวจสอบรวมถึงการใช้วิธีการตรวจสอบเพื่อให้ได้มาซึ่งหลักฐานการสอบบัญชีเกี่ยวกับจำนวนเงินและการเปิดเผยข้อมูลในงบการเงิน วิธีการตรวจสอบที่เลือกใช้ขึ้นอยู่กับดุลยพินิจของผู้สอบบัญชี ซึ่งรวมถึงการประเมินความเสี่ยงจากการแสดงข้อมูลที่ขัดต่อข้อเท็จจริงอันเป็นสาระสำคัญของงบการเงินไม่ว่าจะเกิดจากการทุจริตหรือข้อผิดพลาด ในการประเมินความเสี่ยงดังกล่าว ผู้สอบบัญชีพิจารณาการควบคุมภายในที่เกี่ยวข้องกับการจัดทำและการนำเสนองบการเงิน โดยถูกต้องตามที่ควรของกิจการ เพื่อออกแบบวิธีการตรวจสอบที่เหมาะสมกับสถานการณ์ แต่ไม่ใช่เพื่อวัตถุประสงค์ในการแสดงความเห็นต่อประสิทธิภาพของการควบคุมภายในของกิจการ การตรวจสอบรวมถึงการประเมินความเหมาะสมของนโยบายการบัญชีที่ผู้บริหารใช้และความสมเหตุสมผลของประมาณการทางบัญชีที่จัดทำขึ้น โดยผู้บริหาร รวมทั้งการประเมินการนำเสนองบการเงินโดยรวม



ข้าพเจ้าเชื่อว่าหลักฐานการสอบบัญชีที่ข้าพเจ้าได้รับเพียงพอและเหมาะสมเพื่อใช้เป็นเกณฑ์ในการแสดงความเห็นของข้าพเจ้า

ความเห็น

ข้าพเจ้าเห็นว่า งบการเงินข้างต้นนี้แสดงฐานะการเงิน ณ วันที่ 31 ธันวาคม 2558 ผลการดำเนินงานและกระแสเงินสดสำหรับปีสิ้นสุดวันเดียวกันของบริษัท เมืองไทย ลิสซิ่ง จำกัด (มหาชน) และบริษัทย่อย และเฉพาะของบริษัท เมืองไทย ลิสซิ่ง จำกัด (มหาชน) โดยถูกต้องตามที่ควรในสาระสำคัญตามมาตรฐานการรายงานทางการเงิน

รัตนา จาละ

ผู้สอบบัญชีรับอนุญาต เลขทะเบียน 3734

บริษัท สำนักงาน อีวาย จำกัด

กรุงเทพฯ: 18 กุมภาพันธ์ 2559

งบแสดงฐานะการเงิน

บริษัท เมืองไทย สีสิ่ง จำกัด (มหาชน) และบริษัทย่อย

ณ วันที่ 31 ธันวาคม 2558

(หน่วย: บาท)

หมายเหตุ	งบการเงินรวม		งบการเงินเฉพาะกิจการ	
	2558	2557	2558	2557
สินทรัพย์				
สินทรัพย์หมุนเวียน				
เงินสดและรายการเทียบเท่าเงินสด	6	152,573,679	705,878,350	144,596,397
เงินลงทุนชั่วคราว	7	1,000,000	501,000,000	-
ลูกหนี้เงินให้สินเชื่อส่วนที่ถึงกำหนดชำระภายในหนึ่งปี	8	9,010,413,389	5,763,106,974	9,010,413,389
ลูกหนี้อื่น - บริษัทย่อย		-	-	1,267,449
เงินให้กู้ยืมระยะสั้น		15,279,430	15,679,487	15,279,430
สินทรัพย์หมุนเวียนอื่น	10	38,392,574	24,026,347	38,151,998
รวมสินทรัพย์หมุนเวียน		9,217,659,072	7,009,691,158	9,209,708,663
สินทรัพย์ไม่หมุนเวียน				
เงินฝากธนาคารที่มีภาระค้ำประกัน	11	3,000,000	3,000,000	-
ลูกหนี้เงินให้สินเชื่อ - สุทธิจากส่วนที่ถึงกำหนดชำระภายในหนึ่งปี	8	3,284,215,973	1,359,637,318	3,284,215,973
เงินลงทุนในบริษัทย่อย	12	-	-	2,000,000
ที่ดิน อาคารและอุปกรณ์	13	519,709,404	362,391,983	519,659,683
สินทรัพย์ภายใต้การควบคุม	14	15,118	15,641,882	-
สินทรัพย์ไม่หมุนเวียนอื่น		58,202,522	26,444,945	58,202,522
รวมสินทรัพย์ไม่หมุนเวียน		3,865,143,017	1,767,116,128	3,864,078,178
รวมสินทรัพย์		13,082,802,089	8,776,807,286	13,073,786,841

หมายเหตุประกอบงบการเงินเป็นส่วนหนึ่งของงบการเงินนี้



งบแสดงฐานะการเงิน (ต่อ)

บริษัท เมืองไทย ลิสซิ่ง จำกัด (มหาชน) และบริษัทย่อย
ณ วันที่ 31 ธันวาคม 2558

(หน่วย: บาท)

หมายเหตุ	งบการเงินรวม		งบการเงินเฉพาะกิจการ	
	2558	2557	2558	2557
หนี้สินและผู้ถือหุ้น				
หนี้สินหมุนเวียน				
เงินกู้ยืมระยะสั้นจากสถาบันการเงิน	15	2,885,020,679	500,093,595	2,885,020,679
เงินกู้ยืมระยะสั้น	16	332,752,708	-	332,752,708
เจ้าหนี้อื่น	17	128,723,458	105,264,956	124,285,604
ส่วนของเงินกู้ยืมระยะยาวที่ถึงกำหนดชำระภายในหนึ่งปี	18	557,972,972	2,610,222,576	557,972,972
ส่วนของหนี้สินตามสัญญาเช่าซื้อและเช่าการเงินที่ถึงกำหนดชำระภายในหนึ่งปี	20	11,133,554	7,133,387	11,133,554
ภาษีเงินได้ค้างจ่าย		105,019,794	54,858,884	104,765,414
หนี้สินหมุนเวียนอื่น		14,086,099	9,165,465	20,698,000
รวมหนี้สินหมุนเวียน		4,034,709,264	3,286,738,863	4,036,628,931
หนี้สินไม่หมุนเวียน				
เงินกู้ยืมระยะยาว - สุทธิจากส่วนที่ถึงกำหนดชำระภายในหนึ่งปี				
ชำระภายในหนึ่งปี	18	3,099,262,626	356,648,746	3,099,262,626
หุ้นกู้ระยะยาว	19	250,000,000	-	250,000,000
หนี้สินตามสัญญาเช่าซื้อและเช่าการเงิน - สุทธิจากส่วนที่ถึงกำหนดชำระภายในหนึ่งปี	20	18,534,394	10,984,831	18,534,394
หนี้สินภาษีเงินได้รอตัดบัญชี	14	5,152,418	-	5,152,418
ประมาณการหนี้สิน - สำรองผลประโยชน์ระยะยาว				
ของพนักงาน	21	22,999,860	16,379,278	22,924,270
รวมหนี้สินไม่หมุนเวียน		3,395,949,298	384,012,855	3,395,873,708
รวมหนี้สิน		7,430,658,562	3,670,751,718	7,432,502,639

หมายเหตุประกอบงบการเงินเป็นส่วนหนึ่งของงบการเงินนี้

งบแสดงฐานะการเงิน (ต่อ)

บริษัท เมืองไทย สีสิ่ง จำกัด (มหาชน) และบริษัทย่อย

ณ วันที่ 31 ธันวาคม 2558

		(หน่วย: บาท)			
		งบการเงินรวม		งบการเงินเฉพาะกิจการ	
	หมายเหตุ	2558	2557	2558	2557
ส่วนของผู้ถือหุ้น					
ทุนเรือนหุ้น					
ทุนจดทะเบียน					
ทุนจดทะเบียนออกจำหน่ายและชำระเต็มมูลค่าแล้ว					
	หุ้นสามัญ 2,120,000,000 หุ้น มูลค่าหุ้นละ 1 บาท	22	2,120,000,000	2,120,000,000	2,120,000,000
ส่วนเกินมูลค่าหุ้นสามัญ			2,379,843,362	2,379,843,362	2,379,843,362
กำไรสะสม					
	จัดสรรแล้ว - สรรองตามกฎหมาย	23	109,400,000	109,400,000	68,400,000
	ยังไม่ได้จัดสรร		1,042,900,165	1,032,040,840	532,090,106
รวมส่วนของผู้ถือหุ้น			5,652,143,527	5,641,284,202	5,100,333,468
รวมหนี้สินและส่วนของผู้ถือหุ้น			13,082,802,089	13,073,786,841	8,775,048,004

หมายเหตุประกอบงบการเงินเป็นส่วนหนึ่งของงบการเงินนี้



งบกำไรขาดทุนเบ็ดเสร็จ

บริษัท เมืองไทย ลิสซิ่ง จำกัด (มหาชน) และบริษัทย่อย
สำหรับปีสิ้นสุดวันที่ 31 ธันวาคม 2558

(หน่วย: บาท)

หมายเหตุ	งบการเงินรวม		งบการเงินเฉพาะกิจการ	
	2558	2557	2558	2557
กำไรหรือขาดทุน:				
รายได้				
รายได้ดอกเบี้ยและค่าธรรมเนียมในการให้บริการสินเชื่อ	2,225,093,667	1,567,417,556	2,225,093,667	1,567,417,556
รายได้ค่าธรรมเนียมและบริการ	317,292,135	279,322,829	295,897,823	262,021,618
เงินปันผลรับจากบริษัทย่อย	-	-	-	4,399,560
รายได้อื่น	16,555,693	9,341,806	30,783,945	20,890,393
รวมรายได้	2,558,941,495	1,856,082,191	2,551,775,435	1,854,729,127
ค่าใช้จ่าย				
ค่าใช้จ่ายในการบริการและบริหาร	1,268,595,093	882,560,106	1,267,610,877	881,643,699
ขาดทุนจากการขายทรัพย์สินรอการขาย	6,274,070	13,484,342	6,274,070	13,484,342
หนี้สูญและหนี้สงสัยจะสูญ	24,732,598	14,203,271	24,732,598	14,203,271
รวมค่าใช้จ่าย	1,299,601,761	910,247,719	1,298,617,545	909,331,312
กำไรก่อนค่าใช้จ่ายทางการเงินและค่าใช้จ่ายภาษีเงินได้	1,259,339,734	945,834,472	1,253,157,890	945,397,815
ค่าใช้จ่ายทางการเงิน	(227,579,933)	(265,982,870)	(227,575,870)	(265,982,870)
กำไรก่อนค่าใช้จ่ายภาษีเงินได้	1,031,759,801	679,851,602	1,025,582,020	679,414,945
ค่าใช้จ่ายภาษีเงินได้	(206,758,104)	(135,733,083)	(205,717,548)	(134,860,752)
กำไรสำหรับปี	825,001,697	544,118,519	819,864,472	544,554,193
กำไรขาดทุนเบ็ดเสร็จอื่น:				
รายการที่จะไม่ถูกบันทึกในส่วนของกำไรหรือขาดทุนในภายหลัง				
ผลขาดทุนจากการประมาณการตาม				
หลักคณิตศาสตร์ประกันภัย	(4,142,173)	-	(4,142,173)	-
ภาษีเงินได้ที่เกี่ยวข้องกับประมาณการตาม				
หลักคณิตศาสตร์ประกันภัย	828,435	-	828,435	-
กำไรขาดทุนเบ็ดเสร็จอื่นสำหรับปี (ขาดทุน)	(3,313,738)	-	(3,313,738)	-
กำไรขาดทุนเบ็ดเสร็จรวมสำหรับปี	821,687,959	544,118,519	816,550,734	544,554,193
กำไรต่อหุ้น				
กำไรต่อหุ้นขั้นพื้นฐาน	0.39	0.33	0.39	0.33
จำนวนหุ้นสามัญเฉลี่ยถ่วงน้ำหนัก (หุ้น)	2,120,000,000	1,630,246,575	2,120,000,000	1,630,246,575

หมายเหตุประกอบงบการเงินเป็นส่วนหนึ่งของงบการเงินนี้

งบแสดงการเปลี่ยนแปลงส่วนของผู้ถือหุ้น

บริษัท เมืองไทย สีสิ่ง จำกัด (มหาชน) และบริษัทย่อย

สำหรับปีสิ้นสุดวันที่ 31 ธันวาคม 2558

(หน่วย: บาท)

งบการเงินรวม

	ทุนจดทะเบียน	ส่วนเกิน มูลค่าหุ้นสามัญ	กำไรสะสม		รวม
	ออกจำหน่ายและ ชำระเต็มมูลค่าแล้ว		จัดสรรแล้ว - สรรอง	ยังไม่ได้จัดสรร	
			ตามกฎหมาย		
ยอดคงเหลือ ณ วันที่ 1 มกราคม 2557	1,575,000,000	-	24,400,000	337,693,687	1,937,093,687
กำไรสำหรับปี	-	-	-	544,118,519	544,118,519
กำไรขาดทุนเบ็ดเสร็จอื่นสำหรับปี	-	-	-	-	-
กำไรขาดทุนเบ็ดเสร็จรวมสำหรับปี	-	-	-	544,118,519	544,118,519
ออกหุ้นสามัญเพิ่มทุน (หมายเหตุ 22)	545,000,000	2,379,843,362	-	-	2,924,843,362
จัดสรรสำรองตามกฎหมาย	-	-	44,000,000	(44,000,000)	-
เงินปันผลจ่าย (หมายเหตุ 24)	-	-	-	(300,000,000)	(300,000,000)
ยอดคงเหลือ ณ วันที่ 31 ธันวาคม 2557	2,120,000,000	2,379,843,362	68,400,000	537,812,206	5,106,055,568
ยอดคงเหลือ ณ วันที่ 1 มกราคม 2558	2,120,000,000	2,379,843,362	68,400,000	537,812,206	5,106,055,568
กำไรสำหรับปี	-	-	-	825,001,697	825,001,697
กำไรขาดทุนเบ็ดเสร็จอื่นสำหรับปี (ขาดทุน)	-	-	-	(3,313,738)	(3,313,738)
กำไรขาดทุนเบ็ดเสร็จรวมสำหรับปี	-	-	-	821,687,959	821,687,959
จัดสรรสำรองตามกฎหมาย	-	-	41,000,000	(41,000,000)	-
เงินปันผลจ่าย (หมายเหตุ 24)	-	-	-	(275,600,000)	(275,600,000)
ยอดคงเหลือ ณ วันที่ 31 ธันวาคม 2558	2,120,000,000	2,379,843,362	109,400,000	1,042,900,165	5,652,143,527

หมายเหตุประกอบงบการเงินเป็นส่วนหนึ่งของงบการเงินนี้



งบแสดงการเปลี่ยนแปลงส่วนของผู้ถือหุ้น (ต่อ)

บริษัท เมืองไทย ลิสซิ่ง จำกัด (มหาชน) และบริษัทย่อย
สำหรับปีสิ้นสุดวันที่ 31 ธันวาคม 2558

(หน่วย: บาท)

	งบการเงินเฉพาะกิจการ				
	ทุนจดทะเบียน		กำไรสะสม		
	ออกจำหน่ายและชำระเต็มมูลค่าแล้ว	ส่วนเกินมูลค่าหุ้นสามัญ	จัดสรรแล้ว - สรรองตามกฎหมาย	ยังไม่ได้จัดสรร	รวม
ยอดคงเหลือ ณ วันที่ 1 มกราคม 2557	1,575,000,000	-	24,400,000	331,535,913	1,930,935,913
กำไรสำหรับปี	-	-	-	544,554,193	544,554,193
กำไรขาดทุนเบ็ดเสร็จอื่นสำหรับปี	-	-	-	-	-
กำไรขาดทุนเบ็ดเสร็จรวมสำหรับปี	-	-	-	544,554,193	544,554,193
ออกหุ้นสามัญเพิ่มทุน (หมายเหตุ 22)	545,000,000	2,379,843,362	-	-	2,924,843,362
จัดสรรสำรองตามกฎหมาย	-	-	44,000,000	(44,000,000)	-
เงินปันผลจ่าย (หมายเหตุ 24)	-	-	-	(300,000,000)	(300,000,000)
ยอดคงเหลือ ณ วันที่ 31 ธันวาคม 2557	2,120,000,000	2,379,843,362	68,400,000	532,090,106	5,100,333,468
ยอดคงเหลือ ณ วันที่ 1 มกราคม 2558	2,120,000,000	2,379,843,362	68,400,000	532,090,106	5,100,333,468
กำไรสำหรับปี	-	-	-	819,864,472	819,864,472
กำไรขาดทุนเบ็ดเสร็จอื่นสำหรับปี (ขาดทุน)	-	-	-	(3,313,738)	(3,313,738)
กำไรขาดทุนเบ็ดเสร็จรวมสำหรับปี	-	-	-	816,550,734	816,550,734
จัดสรรสำรองตามกฎหมาย	-	-	41,000,000	(41,000,000)	-
เงินปันผลจ่าย (หมายเหตุ 24)	-	-	-	(275,600,000)	(275,600,000)
ยอดคงเหลือ ณ วันที่ 31 ธันวาคม 2558	2,120,000,000	2,379,843,362	109,400,000	1,032,040,840	5,641,284,202

หมายเหตุประกอบงบการเงินเป็นส่วนหนึ่งของงบการเงินนี้

งบกระแสเงินสด

บริษัท เมืองไทย สีสั่ง จำกัด (มหาชน) และบริษัทย่อย
สำหรับปีสิ้นสุดวันที่ 31 ธันวาคม 2558

	(หน่วย: บาท)			
	งบการเงินรวม		งบการเงินเฉพาะกิจการ	
	2558	2557	2558	2557
กระแสเงินสดจากกิจกรรมดำเนินงาน				
กำไรก่อนค่าใช้จ่ายภาษีเงินได้	1,031,759,801	679,851,602	1,025,582,020	679,414,945
รายการปรับกระทบยอดกำไรก่อนค่าใช้จ่ายภาษีเงินได้				
เป็นเงินสดรับ (จ่าย) จากกิจกรรมดำเนินงาน				
ค่าเสื่อมราคาและค่าตัดจำหน่าย	48,307,277	28,711,624	48,290,384	28,701,928
หนี้สูญและหนี้สงสัยจะสูญ	24,732,598	14,203,271	24,732,598	14,203,271
โอนกลับค่าเผื่อจากการด้อยค่าทรัพย์สินรอการขาย	(200,000)	(800,000)	(200,000)	(800,000)
กำไรจากการจำหน่ายอุปกรณ์	(218,270)	(627,558)	(218,270)	(627,558)
สำรองผลประโยชน์ระยะยาวของพนักงาน	2,478,409	2,439,729	2,458,899	2,423,603
เงินปันผลรับ	-	-	-	(4,399,560)
รายได้ดอกเบี้ยและค่าธรรมเนียมในการให้บริการสินเชื่อ	(2,225,093,667)	(1,567,417,556)	(2,225,093,667)	(1,567,417,556)
รายได้ดอกเบี้ยอื่น	(8,931,033)	(2,688,631)	(8,871,432)	(2,608,779)
ค่าใช้จ่ายทางการเงิน	227,579,933	265,982,870	227,575,870	265,982,870
ขาดทุนจากการดำเนินงานก่อนการเปลี่ยนแปลง				
ในสินทรัพย์และหนี้สินดำเนินงาน	(899,584,952)	(580,344,649)	(905,743,598)	(585,126,836)
สินทรัพย์ดำเนินงาน (เพิ่มขึ้น) ลดลง				
เงินลงทุนชั่วคราว	500,000,000	(500,000,000)	500,000,000	(500,000,000)
ลูกหนี้เงินให้สินเชื่อ	(5,102,295,441)	(1,586,737,519)	(5,102,295,441)	(1,586,737,519)
ลูกหนี้อื่น - บริษัทย่อย	-	-	(234,436)	2,860,705
เงินให้กู้ยืมระยะสั้น	400,057	(4,660,246)	400,057	(4,660,246)
สินทรัพย์หมุนเวียนอื่น	(14,178,495)	(2,205,788)	(14,071,007)	(2,106,211)
สินทรัพย์ไม่หมุนเวียนอื่น	(32,666,714)	(12,984,902)	(32,666,714)	(12,981,661)
หนี้สินดำเนินงานเพิ่มขึ้น (ลดลง)				
เจ้าหนี้อื่น	19,529,934	7,175,638	17,983,287	6,275,151
หนี้สินหมุนเวียนอื่น	4,920,634	1,961,560	4,410,885	3,935,765
เงินสดใช้ไปในกิจกรรมดำเนินงาน	(5,523,874,977)	(2,677,795,906)	(5,532,216,967)	(2,678,540,852)
เงินสดรับดอกเบี้ยและค่าธรรมเนียมในการให้บริการสินเชื่อ	2,139,714,740	1,533,200,888	2,139,642,872	1,533,121,388
เงินสดจ่ายภาษีเงินได้	(134,989,577)	(118,079,100)	(133,987,954)	(117,193,871)
เงินสดสุทธิใช้ไปในกิจกรรมดำเนินงาน	(3,519,149,814)	(1,262,674,118)	(3,526,562,049)	(1,262,613,335)

หมายเหตุประกอบงบการเงินเป็นส่วนหนึ่งของงบการเงินนี้



งบกระแสเงินสด (ต่อ)

บริษัท เมืองไทย ลิสซิ่ง จำกัด (มหาชน) และบริษัทย่อย
สำหรับปีสิ้นสุดวันที่ 31 ธันวาคม 2558

(หน่วย: บาท)

	งบการเงินรวม		งบการเงินเฉพาะกิจการ	
	2558	2557	2558	2557
กระแสเงินสดจากกิจกรรมลงทุน				
เงินฝากธนาคารที่มีภาระค้ำประกันลดลง	-	(1,000,000)	-	-
เงินสดจ่ายซื้อที่ดิน อาคารและอุปกรณ์	(203,426,702)	(53,136,509)	(203,426,702)	(53,072,280)
เงินสดรับจากการจำหน่ายอุปกรณ์	1,161,874	1,656,858	1,161,874	1,656,858
เงินปันผลรับ	-	-	-	4,399,560
เงินสดสุทธิใช้ไปในกิจกรรมลงทุน	(202,264,828)	(52,479,651)	(202,264,828)	(47,015,862)
กระแสเงินสดจากกิจกรรมจัดหาเงิน				
เงินเบิกเกินบัญชีและเงินกู้ยืมระยะสั้นจากสถาบันการเงินเพิ่มขึ้น	2,351,617,945	271,548,407	2,351,617,945	271,548,407
เงินกู้ยืมระยะสั้นเพิ่มขึ้น	332,752,708	-	332,752,708	-
เงินสดรับจากเงินกู้ยืมระยะยาว	3,595,000,000	3,727,500,000	3,595,000,000	3,727,500,000
ชำระคืนเงินกู้ยืมระยะยาว	(2,917,935,688)	(4,429,019,866)	(2,917,935,688)	(4,429,019,866)
เงินสดรับจากการจำหน่ายหุ้นกู้	250,000,000	-	250,000,000	-
หนี้สินตามสัญญาเช่าซื้อและเช่าการเงินเพิ่มขึ้น	11,549,730	496,129	11,549,730	496,129
เงินสดรับจากการออกหุ้นสามัญเพิ่มทุน	-	2,924,843,362	-	2,924,843,362
เงินสดจ่ายดอกเบี้ย	(179,274,724)	(268,160,184)	(179,270,662)	(268,160,184)
เงินสดจ่ายเงินปันผล	(275,600,000)	(300,000,000)	(275,600,000)	(300,000,000)
เงินสดสุทธิได้มาจากกิจกรรมจัดหาเงิน	3,168,109,971	1,927,207,848	3,168,114,033	1,927,207,848
เงินสดและรายการเทียบเท่าเงินสดเพิ่มขึ้น (ลดลง) สุทธิ	(553,304,671)	612,054,079	(560,712,844)	617,578,651
เงินสดและรายการเทียบเท่าเงินสดต้นปี	705,878,350	93,824,271	705,309,241	87,730,590
เงินสดและรายการเทียบเท่าเงินสดปลายปี	152,573,679	705,878,350	144,596,397	705,309,241
ข้อมูลเพิ่มเติมประกอบกระแสเงินสด				
รายการที่ไม่เกี่ยวข้องกับกระแสเงินสด				
เจ้าหนี้ค่าซื้อสินทรัพย์	6,528,744	4,296,280	6,528,744	4,296,280

หมายเหตุประกอบงบการเงินเป็นส่วนหนึ่งของงบการเงินนี้

หมายเหตุประกอบงบการเงินรวม

บริษัท เมืองไทย ลิสซิ่ง จำกัด (มหาชน) และบริษัทย่อย
สำหรับปีสิ้นสุดวันที่ 31 ธันวาคม 2558

1. ข้อมูลทั่วไปของบริษัทฯ

บริษัท เมืองไทย ลิสซิ่ง จำกัด (มหาชน) (“บริษัทฯ”) เป็นบริษัทมหาชนซึ่งจัดตั้งและมีภูมิลำเนาในประเทศไทย โดยธุรกิจหลักของบริษัทฯ คือ ให้บริการสินเชื่อทะเบียนรถ สินเชื่อโฉนดที่ดินและสินเชื่อส่วนบุคคลโดยไม่มีหลักประกัน ที่อยู่ตามที่จดทะเบียนของบริษัทฯอยู่ที่ 32/1 ถนนจรัญสนิทวงศ์ แขวงบางอ้อ เขตบางพลัด กรุงเทพมหานคร ณ วันที่ 31 ธันวาคม 2558 บริษัทฯมีสาขาและศูนย์บริการรวมจำนวน 940 สาขา

เมื่อวันที่ 26 พฤษภาคม 2558 บริษัทฯได้รับหนังสืออนุญาตจากกระทรวงการคลังให้ประกอบธุรกิจสินเชื่อรายย่อยเพื่อการประกอบอาชีพภายใต้การกำกับ และในระหว่างปี บริษัทฯได้เริ่มให้บริการสินเชื่อประเภทนี้แล้ว

2. เกณฑ์ในการจัดทำงบการเงิน

2.1 เกณฑ์ในการจัดทำงบการเงิน

งบการเงินนี้จัดทำขึ้นตามมาตรฐานการรายงานทางการเงินที่กำหนดในพระราชบัญญัติวิชาชีพบัญชี พ.ศ. 2547 โดยแสดงรายการในงบการเงินตามข้อกำหนดในประกาศกรมพัฒนาธุรกิจการค้า ลงวันที่ 28 กันยายน 2554 ออกตามความในพระราชบัญญัติการบัญชี พ.ศ. 2543

งบการเงินฉบับภาษาไทยเป็นงบการเงินฉบับที่บริษัทฯใช้เป็นทางการตามกฎหมาย งบการเงินฉบับภาษาอังกฤษแปลมาจากงบการเงินฉบับภาษาไทยนี้

งบการเงินนี้ได้จัดทำขึ้นโดยใช้เกณฑ์ราคาทุนเดิมเว้นแต่จะได้เปิดเผยเป็นอย่างอื่นในนโยบายการบัญชี

2.2 เกณฑ์ในการจัดทำงบการเงินรวม

ก) งบการเงินรวมนี้ได้จัดทำขึ้นโดยรวมงบการเงินของบริษัท เมืองไทย ลิสซิ่ง จำกัด (มหาชน) และบริษัท เมืองไทยลิสซิ่ง อินชัวร์รันส์ โบรคเกอร์ จำกัด (“บริษัทย่อย”) ซึ่งประกอบกิจการในประเทศไทย และดำเนินธุรกิจนายหน้าประกันวินาศภัย โดยบริษัทฯถือหุ้นในอัตราร้อยละ 100

ข) บริษัทฯจะถือว่ามีผลกระทบกิจการที่เข้าไปลงทุนหรือถือเป็นบริษัทย่อยได้ หากบริษัทฯมีสิทธิได้รับหรือมีส่วนได้เสียในผลตอบแทนของกิจการที่เข้าไปลงทุน และสามารถใช้อำนาจในการสั่งการกิจกรรมที่ส่งผลกระทบอย่างมีนัยสำคัญต่อจำนวนเงินผลตอบแทนนั้นได้



- ค) บริษัทฯนำงบการเงินของบริษัทย่อยมารวมในการจัดทำงบการเงินรวมตั้งแต่วันที่บริษัทฯมีอำนาจในการควบคุมบริษัทย่อยนั้น
- ง) งบการเงินของบริษัทย่อยได้จัดทำขึ้นโดยใช้นโยบายการบัญชีที่สำคัญเช่นเดียวกันกับของบริษัทฯ
- จ) ยอดคงค้างระหว่างบริษัทฯและบริษัทย่อย รายการค้าระหว่างกันที่มีสาระสำคัญได้ถูกตัดออกจากงบการเงินรวมนี้แล้ว

2.3 งบการเงินเฉพาะกิจการ

บริษัทฯจัดทำงบการเงินเฉพาะกิจการ โดยแสดงเงินลงทุนในบริษัทย่อยตามวิธีราคาทุน

3. มาตรฐานการรายงานทางการเงินใหม่

มาตรฐานการรายงานทางการเงินที่เริ่มมีผลบังคับในปีบัญชีปัจจุบันและที่จะมีผลบังคับในอนาคตมีรายละเอียดดังนี้

3.1 มาตรฐานการรายงานทางการเงินที่เริ่มมีผลบังคับใช้ในปีปัจจุบัน

บริษัทฯและบริษัทย่อยได้นำมาตรฐานการรายงานทางการเงินฉบับปรับปรุง (ปรับปรุง 2557) และฉบับใหม่ ที่ออกโดยสภาวิชาชีพบัญชี ซึ่งมีผลบังคับใช้สำหรับรอบระยะเวลาบัญชีที่เริ่มในหรือหลังวันที่ 1 มกราคม 2558 มาถือปฏิบัติ มาตรฐานการรายงานทางการเงินดังกล่าวได้รับการปรับปรุงหรือจัดให้มีขึ้นเพื่อให้มีเนื้อหาเท่าเทียมกับมาตรฐานการรายงานทางการเงินระหว่างประเทศ โดยส่วนใหญ่เป็นการปรับปรุงถ้อยคำ และคำศัพท์ การตีความและการให้แนวปฏิบัติทางการบัญชีกับผู้ใช้มาตรฐาน การนำมาตรฐานการรายงานทางการเงินดังกล่าวมาถือปฏิบัตินี้ไม่มีผลกระทบอย่างเป็นสาระสำคัญต่องบการเงินรวมของบริษัทฯและบริษัทย่อย อย่างไรก็ตาม มาตรฐานการรายงานทางการเงินตามที่กล่าวข้างต้นบางฉบับมีการเปลี่ยนแปลงหลักการสำคัญ ซึ่งฉบับที่เกี่ยวข้องโดยตรงกับบริษัทฯและบริษัทย่อยมีดังนี้

มาตรฐานการบัญชี ฉบับที่ 19 (ปรับปรุง 2557) เรื่อง ผลประโยชน์ของพนักงาน

มาตรฐานฉบับปรับปรุงนี้กำหนดให้กิจการต้องรับรู้รายการกำไรขาดทุนจากการประมาณการตามหลักคณิตศาสตร์ประกันภัยทันทีในกำไรขาดทุนเบ็ดเสร็จอื่น ในขณะที่มาตรฐานฉบับเดิมอนุญาตให้กิจการเลือกรับรู้รายการดังกล่าวทันทีในกำไรหรือขาดทุน หรือในกำไรขาดทุนเบ็ดเสร็จอื่น หรือทยอยรับรู้ในกำไรหรือขาดทุนก็ได้

บริษัทฯและบริษัทย่อยได้เปลี่ยนแปลงการรับรู้รายการกำไรขาดทุนจากการประมาณการตามหลักคณิตศาสตร์ประกันภัยในปีปัจจุบันจากการรับรู้ทันทีในกำไรหรือขาดทุนไปเป็นรับรู้ทันทีในกำไรขาดทุนเบ็ดเสร็จอื่นและได้ทำการปรับปรุงรายการของปีปัจจุบัน นอกจากนี้ บริษัทฯและบริษัทย่อยไม่ได้ปรับย้อนหลังงบการเงินของปีก่อนที่นำมาแสดงเป็นข้อมูลเปรียบเทียบเสมือนว่าบริษัทฯและบริษัทย่อยได้ใช้นโยบายบัญชีนี้มาตั้งแต่แรกเนื่องจากไม่มีผลกระทบต่องบการเงินอย่างเป็นสาระสำคัญ

มาตรฐานการรายงานทางการเงิน ฉบับที่ 10 เรื่อง งบการเงินรวม

มาตรฐานการรายงานทางการเงินฉบับที่ 10 กำหนดหลักเกณฑ์เกี่ยวกับการจัดทำงบการเงินรวม โดยใช้แทนเนื้อหาเกี่ยวกับการบัญชีสำหรับงบการเงินรวมที่เดิมกำหนดอยู่ในมาตรฐานการบัญชี ฉบับที่ 27 เรื่อง งบการเงินรวมและงบการเงินเฉพาะกิจการ มาตรฐานฉบับนี้เปลี่ยนแปลงหลักการเกี่ยวกับการพิจารณาว่าผู้ลงทุนมีอำนาจการควบคุมหรือไม่ กล่าวคือ ภายใต้มาตรฐานฉบับนี้ผู้ลงทุนจะถือว่าตนควบคุมกิจการที่เข้าไปลงทุนได้ หากตนมีสิทธิได้รับหรือมีส่วนได้เสียในผลตอบแทนของกิจการที่เข้าไปลงทุน และตนสามารถใช้อำนาจในการสั่งการกิจกรรมที่ส่งผลกระทบต่อจำนวนเงินผลตอบแทนนั้นได้ ถึงแม้ว่าตนจะมีสัดส่วนการถือหุ้นหรือสิทธิในการออกเสียงโดยรวมน้อยกว่ากึ่งหนึ่งก็ตาม การเปลี่ยนแปลงที่สำคัญนี้ส่งผลให้ฝ่ายบริหารต้องใช้ดุลยพินิจอย่างมากในการทบทวนว่าบริษัทมีอำนาจควบคุมในกิจการที่เข้าไปลงทุนหรือไม่และจะต้องนำบริษัทใดในกลุ่มกิจการมาจัดทำงบการเงินรวมบ้าง

การเปลี่ยนแปลงหลักการนี้ไม่มีผลกระทบต่องบการเงินของบริษัทฯและบริษัทย่อย

มาตรฐานการรายงานทางการเงิน ฉบับที่ 12 เรื่อง การเปิดเผยข้อมูลเกี่ยวกับส่วนได้เสียในกิจการอื่น

มาตรฐานฉบับนี้กำหนดเรื่องการเปิดเผยข้อมูลที่เกี่ยวข้องกับส่วนได้เสียของกิจการในบริษัทย่อย การร่วมการงาน บริษัทร่วม รวมถึงกิจการที่มีโครงสร้างเฉพาะตัว มาตรฐานฉบับนี้จึงไม่มีผลกระทบทางการเงินต่องบการเงินของบริษัทฯและบริษัทย่อย

มาตรฐานการรายงานทางการเงิน ฉบับที่ 13 เรื่อง การวัดมูลค่ายุติธรรม

มาตรฐานฉบับนี้กำหนดแนวทางเกี่ยวกับการวัดมูลค่ายุติธรรมและการเปิดเผยข้อมูลเกี่ยวกับการวัดมูลค่ายุติธรรม กล่าวคือ หากกิจการต้องวัดมูลค่ายุติธรรมของสินทรัพย์หรือหนี้สินใดตามข้อกำหนดของมาตรฐานที่เกี่ยวข้องอื่น กิจการจะต้องวัดมูลค่ายุติธรรมนั้นตามหลักการของมาตรฐานฉบับนี้และใช้วิธีเปลี่ยนทันทีเป็นต้นไปในการรับรู้ผลกระทบจากการเริ่มใช้มาตรฐานนี้

มาตรฐานฉบับนี้ไม่มีผลกระทบอย่างเป็นสาระสำคัญต่องบการเงินของบริษัทฯ และบริษัทย่อย

3.2 มาตรฐานการรายงานทางการเงินที่จะมีผลบังคับในอนาคต

ในระหว่างปีปัจจุบัน สภาวิชาชีพบัญชีได้ประกาศใช้มาตรฐานการรายงานทางการเงินฉบับปรับปรุง (ปรับปรุง 2558) และฉบับใหม่ รวมถึงแนวปฏิบัติทางบัญชีจำนวนหลายฉบับ ซึ่งมีผลบังคับใช้สำหรับงบการเงินที่มีรอบระยะเวลาบัญชีที่เริ่มในหรือหลังวันที่ 1 มกราคม 2559 มาตรฐานการรายงานทางการเงินดังกล่าวได้รับการปรับปรุงหรือจัดให้มีขึ้นเพื่อให้มีเนื้อหาเท่าเทียมกับมาตรฐานการรายงานทางการเงินระหว่างประเทศ ฝ่ายบริหารของบริษัทฯเชื่อว่ามาตรฐานการรายงานทางการเงินฉบับปรับปรุงและฉบับใหม่ รวมถึงแนวปฏิบัติทางบัญชีดังกล่าวจะไม่มีผลกระทบอย่างเป็นสาระสำคัญต่องบการเงินเมื่อนำมาถือปฏิบัติ



4. นโยบายการบัญชีที่สำคัญ

4.1 การรับรู้รายได้

ก) รายได้ดอกเบี้ยและค่าธรรมเนียมในการให้บริการสินเชื่อ

บริษัทรับรู้รายได้ดอกเบี้ยและค่าธรรมเนียมในการให้บริการสินเชื่อตามเกณฑ์คงค้างจากยอดเงินต้นที่ค้างชำระตามวิธีอัตราดอกเบี้ยที่แท้จริง (Effective interest method)

บริษัทหุ้รับรู้รายได้ดอกเบี้ยและค่าธรรมเนียมในการให้บริการสินเชื่อตามเกณฑ์คงค้างสำหรับเงินให้สินเชื่อที่ผิดนัดชำระค้างงวดเกินกำหนดสามงวดนับจากวันครบกำหนดชำระ การบันทึกรายได้ดอกเบี้ยและค่าธรรมเนียมในการให้บริการรับหลังจากนั้นจะบันทึกตามเกณฑ์เงินสด

ข) รายได้ค่านายหน้าประกันภัย

รายได้ค่านายหน้าประกันภัยรับรู้เป็นรายได้เมื่อได้ให้บริการแล้ว

ค) รายได้ค่าธรรมเนียมและบริการ

รายได้ค่าธรรมเนียมและบริการรับรู้เป็นรายได้เมื่อได้ให้บริการแล้ว และรายได้จากค่าปรับล่าช้ารับรู้เป็นรายได้ตามจำนวนที่ได้รับจริง

4.2 การรับรู้ค่าใช้จ่าย - ดอกเบี้ยจ่าย

ดอกเบี้ยจ่ายถือเป็นค่าใช้จ่ายตามเกณฑ์คงค้าง

4.3 เงินสดและรายการเทียบเท่าเงินสด

เงินสดและรายการเทียบเท่าเงินสด หมายถึง เงินสดและเงินฝากธนาคารและเงินลงทุนระยะสั้นที่มีสภาพคล่องสูง ซึ่งถึงกำหนดจ่ายคืนภายในระยะเวลาไม่เกิน 3 เดือน นับจากวันที่ได้มาและไม่มีข้อจำกัดในการเบิกใช้

4.4 เงินลงทุนชั่วคราว

เงินลงทุนชั่วคราว หมายถึง เงินฝากธนาคารและเงินลงทุนระยะสั้นซึ่งถึงกำหนดจ่ายคืนภายในระยะเวลาเกินกว่า 3 เดือน แต่ไม่เกิน 1 ปี นับจากวันที่ได้มาและไม่มีข้อจำกัดในการเบิกใช้

4.5 ลูกหนี้เงินให้สินเชื่อ

ลูกหนี้เงินให้สินเชื่อแสดงมูลค่าตามสัญญาเงินให้กู้ยืมคงค้างสุทธิจากยอดคงเหลือของรายได้ทางการเงินที่ยังไม่ถือเป็นรายได้

4.6 ค่าเผื่อนี้สงสัยจะสูญ

บริษัทตั้งค่าเผื่อนี้สงสัยจะสูญสำหรับลูกหนี้เงินให้สินเชื่อตามผลขาดทุนโดยประมาณที่อาจจะเก็บเงินจากลูกหนี้ไม่ได้ โดยพิจารณาจากสถานะปัจจุบันของลูกหนี้คงค้าง ค่าเผื่อนี้สงสัยจะสูญคำนวณจากยอดเงินให้กู้ยืมคงค้างสุทธิจากยอดคงเหลือของรายได้ทางการเงินที่ยังไม่ถึงเป็นรายได้โดยไม่หักหลักประกัน ยกเว้น ลูกหนี้เงินให้สินเชื่อประเภททะเบียนรถยนต์และรถเก๋ง และลูกหนี้เงินให้สินเชื่อที่จดจำนองที่ดินเป็นหลักประกันที่ค้างชำระไม่เกิน 90 วัน ค่าเผื่อนี้สงสัยจะสูญคำนวณจากยอดเงินให้กู้ยืมคงค้างสุทธิจากยอดคงเหลือของรายได้ทางการเงินที่ยังไม่ถึงเป็นรายได้และหลังหักหลักประกัน (ก่อนปี 2558 ค่าเผื่อนี้สงสัยจะสูญของลูกหนี้ทุกประเภทคำนวณจากยอดเงินให้กู้ยืมคงค้างสุทธิจากยอดคงเหลือของรายได้ทางการเงินที่ยังไม่ถึงเป็นรายได้โดยไม่หักหลักประกัน) โดยอัตราการจัดค่าเผื่อนี้สงสัยจะสูญเป็นดังนี้

	(ร้อยละ)
ลูกหนี้ปกติและค้างชำระไม่เกิน 30 วัน	1
ลูกหนี้ค้างชำระ 31 - 90 วัน	2
ลูกหนี้ค้างชำระเกินกว่า 90 วัน	100
ลูกหนี้โอนกฎหมาย	100

นอกจากนี้ บริษัทฯ ได้พิจารณาเพิ่มสำรองเพิ่มเติมโดยคำนึงถึงผลสูญเสียที่อาจเกิดขึ้นเพิ่มเติมด้วย

หนี้สูญและหนี้สงสัยจะสูญรับรู้ในส่วนของกำไรหรือขาดทุนในงบกำไรขาดทุนเบ็ดเสร็จ บริษัทฯ มีนโยบายตัดจำหน่ายลูกหนี้ออกจากบัญชีเมื่อบริษัทฯ ได้ติดตามทวงถามให้ชำระหนี้ตามสมควรแก่กรณี โดยมีหลักฐานการติดตามทวงถามอย่างชัดเจนและไม่ได้รับชำระหนี้

4.7 ทรัพย์สินรอการขาย

ทรัพย์สินรอการขายแสดงตามราคาทุนหรือมูลค่าที่คาดว่าจะได้รับคืนแล้วแต่ราคาใดจะต่ำกว่า

กำไร (ขาดทุน) จากการจำหน่ายทรัพย์สินรอการขายจะรับรู้เป็นรายได้ในส่วนของกำไรหรือขาดทุนในงบกำไรขาดทุนเบ็ดเสร็จเมื่อจำหน่าย

ขาดทุนจากการด้อยค่า (ถ้ามี) จะรับรู้เป็นค่าใช้จ่ายในส่วนของกำไรหรือขาดทุนในงบกำไรขาดทุนเบ็ดเสร็จ

4.8 เงินลงทุนในบริษัทย่อย

เงินลงทุนในบริษัทย่อยที่แสดงในงบการเงินเฉพาะกิจการแสดงมูลค่าตามวิธีราคาทุนสุทธิจากค่าเผื่อการด้อยค่า (ถ้ามี) ผลขาดทุนจากการด้อยค่าของเงินลงทุนบันทึกเป็นค่าใช้จ่ายในส่วนของกำไรหรือขาดทุนในงบกำไรขาดทุนเบ็ดเสร็จ



4.9 ที่ดิน อาคารและอุปกรณ์ และค่าเสื่อมราคา

ที่ดินแสดงมูลค่าตามราคาทุน อาคารและอุปกรณ์แสดงมูลค่าตามราคาทุนหักค่าเสื่อมราคาสะสมและค่าเพื่อการด้อยค่า (ถ้ามี)

ค่าเสื่อมราคาของอาคารและอุปกรณ์คำนวณจากราคาทุนของสินทรัพย์โดยวิธีเส้นตรงตามอายุการให้ประโยชน์โดยประมาณดังนี้

อาคาร	-	20 ปี
ส่วนปรับปรุงอาคาร	-	20 ปี
เครื่องตกแต่งติดตั้ง อุปกรณ์และคอมพิวเตอร์	-	5 ปี
ยานพาหนะ	-	5 ปี

ค่าเสื่อมราคารวมอยู่ในการคำนวณผลการดำเนินงาน และไม่มีการคิดค่าเสื่อมราคาสำหรับที่ดิน

บริษัทฯ และบริษัทย่อยตัดรายการที่ดิน อาคารและอุปกรณ์ ออกจากบัญชีเมื่อจำหน่ายสินทรัพย์หรือคาดว่าจะไม่ได้รับประโยชน์เชิงเศรษฐกิจในอนาคตจากการใช้หรือการจำหน่ายสินทรัพย์ รายการผลกำไรหรือขาดทุนจากการจำหน่ายสินทรัพย์ จะรับรู้ในส่วนของกำไรหรือขาดทุนเมื่อตัดรายการสินทรัพย์นั้นออกจากบัญชี

4.10 การด้อยค่าของสินทรัพย์

ทุกวันสิ้นรอบระยะเวลารายงาน บริษัทฯ และบริษัทย่อยจะทำการประเมินการด้อยค่าของที่ดิน อาคารและอุปกรณ์ หากมีข้อบ่งชี้ว่าสินทรัพย์ดังกล่าวอาจด้อยค่า บริษัทฯ และบริษัทย่อยรับรู้ขาดทุนจากการด้อยค่าเมื่อมูลค่าที่คาดว่าจะได้รับคืนของสินทรัพย์มีมูลค่าต่ำกว่ามูลค่าตามบัญชีของสินทรัพย์นั้น ทั้งนี้มูลค่าที่คาดว่าจะได้รับคืนหมายถึงมูลค่ายุติธรรมหักต้นทุนในการขายของสินทรัพย์หรือมูลค่าจากการใช้สินทรัพย์แล้วแต่ราคาใดจะสูงกว่า

บริษัทฯ และบริษัทย่อยจะรับรู้รายการขาดทุนจากการด้อยค่าในส่วนของกำไรหรือขาดทุน (ถ้ามี)

4.11 ผลประโยชน์ของพนักงาน

ก) ผลประโยชน์ระยะสั้น

บริษัทฯ และบริษัทย่อยรับรู้เงินเดือน ค่าจ้าง โบนัสและเงินสมทบกองทุนประกันสังคมเป็นค่าใช้จ่ายเมื่อเกิดรายการ

ข) ผลประโยชน์หลังออกจากงานของพนักงาน (โครงการสมทบเงิน)

บริษัทฯ และพนักงานได้ร่วมกันจัดตั้งกองทุนสำรองเลี้ยงชีพ ซึ่งประกอบด้วยเงินที่พนักงานจ่ายสะสมและเงินที่บริษัทฯ จ่ายสมทบให้เป็นรายเดือน สินทรัพย์ของกองทุนสำรองเลี้ยงชีพได้แยกออกจากสินทรัพย์ของบริษัทฯ เงินที่บริษัทฯ จ่ายสมทบกองทุนสำรองเลี้ยงชีพบันทึกเป็นค่าใช้จ่ายในปีที่เกิดรายการ

ค) ผลประโยชน์หลังออกจากงาน (โครงการผลประโยชน์)

บริษัทฯ และบริษัทย่อยมีภาระสำหรับเงินชดเชยที่ต้องจ่ายให้แก่พนักงานเมื่อออกจากงานตามกฎหมายแรงงาน ซึ่งบริษัทฯ และบริษัทย่อยถือว่าเงินชดเชยดังกล่าวเป็นโครงการผลประโยชน์หลังออกจากงานสำหรับพนักงาน

บริษัทฯ และบริษัทย่อยคำนวณหนี้สินตามโครงการผลประโยชน์หลังออกจากงานของพนักงาน โดยใช้วิธีคิดลดแต่ละหน่วยที่ประมาณการไว้ (Projected Unit Credit Method) โดยผู้เชี่ยวชาญอิสระได้ทำการประเมินภาระผูกพันดังกล่าวตามหลักคณิตศาสตร์ประกันภัย

ผลกำไรหรือขาดทุนจากการประมาณการตามหลักคณิตศาสตร์ประกันภัยสำหรับโครงการผลประโยชน์หลังออกจากงานของพนักงานจะรับรู้ทันทีในส่วนของกำไรขาดทุนเบ็ดเสร็จอื่น

4.12 ภาษีเงินได้

ภาษีเงินได้ประกอบด้วยภาษีเงินได้ปัจจุบันและภาษีเงินได้รอการตัดบัญชี

ภาษีเงินได้ปัจจุบัน

บริษัทฯ และบริษัทย่อยบันทึกภาษีเงินได้ปัจจุบันตามจำนวนที่คาดว่าจะจ่ายให้กับหน่วยงานจัดเก็บภาษีของรัฐ โดยคำนวณจากกำไรทางภาษีตามหลักเกณฑ์ที่กำหนดในกฎหมายภาษีอากร

ภาษีเงินได้รอการตัดบัญชี

บริษัทฯ และบริษัทย่อยบันทึกภาษีเงินได้รอการตัดบัญชีของผลแตกต่างชั่วคราวระหว่างราคาตามบัญชีของสินทรัพย์และหนี้สิน ณ วันสิ้นรอบระยะเวลารายงานกับฐานภาษีของสินทรัพย์และหนี้สินที่เกี่ยวข้องนั้น โดยใช้อัตราภาษีที่มีผลบังคับใช้ ณ วันสิ้นรอบระยะเวลารายงาน

บริษัทฯ และบริษัทย่อยรับรู้หนี้สินภาษีเงินได้รอการตัดบัญชีของผลแตกต่างชั่วคราวที่ต้องเสียภาษีทุกรายการ แต่รับรู้สินทรัพย์ภาษีเงินได้รอการตัดบัญชีสำหรับผลแตกต่างชั่วคราวที่ใช้หักภาษีในจำนวนเท่าที่มีความเป็นไปได้ค่อนข้างแน่ที่บริษัทฯ และบริษัทย่อยจะมีกำไรทางภาษีในอนาคตเพียงพอที่จะใช้ประโยชน์จากผลแตกต่างชั่วคราวที่ใช้หักภาษีนั้น

บริษัทฯ และบริษัทย่อยจะทบทวนมูลค่าตามบัญชีของสินทรัพย์ภาษีเงินได้รอการตัดบัญชีทุกสิ้นรอบระยะเวลารายงาน และจะทำการปรับลดมูลค่าตามบัญชีดังกล่าวหากมีความเป็นไปได้ค่อนข้างแน่ที่บริษัทฯ และบริษัทย่อยจะไม่มีกำไรทางภาษีเพียงพอต่อการนำสินทรัพย์ภาษีเงินได้รอการตัดบัญชีทั้งหมดหรือบางส่วนมาใช้ประโยชน์

บริษัทฯ และบริษัทย่อยจะบันทึกภาษีเงินได้รอการตัดบัญชีโดยตรงไปยังส่วนของผู้ถือหุ้นหากภาษีที่เกิดขึ้นเกี่ยวข้องกับรายการที่ได้บันทึกโดยตรงไปยังส่วนของผู้ถือหุ้น



4.13 รายการธุรกิจกับบุคคลหรือกิจการที่เกี่ยวข้องกัน

บุคคลหรือกิจการที่เกี่ยวข้องกันกับบริษัทฯ หมายถึง บุคคลหรือกิจการที่มีอำนาจควบคุมบริษัทฯ และบริษัทย่อย หรือถูกบริษัทฯ และบริษัทย่อยควบคุมไม่ว่าจะเป็นโดยทางตรงหรือทางอ้อม หรืออยู่ภายใต้การควบคุมเดียวกันกับบริษัทฯ และบริษัทย่อย

นอกจากนี้ บุคคลหรือกิจการที่เกี่ยวข้องกันยังหมายรวมถึงบริษัทและบุคคลที่มีสิทธิออกเสียงโดยทางตรงหรือทางอ้อมซึ่งทำให้มีอิทธิพลอย่างเป็นสาระสำคัญต่อบริษัทฯ และบริษัทย่อย ผู้บริหารสำคัญ กรรมการหรือพนักงานของบริษัทฯ และบริษัทย่อยที่มีอำนาจในการวางแผนและควบคุมการดำเนินงานของบริษัทฯ และบริษัทย่อย

4.14 สัญญาเช่าระยะยาว

สัญญาเช่าที่ความเสี่ยงและผลตอบแทนของความเป็นเจ้าของส่วนใหญ่ได้โอนให้กับบริษัทฯ และบริษัทย่อย ในฐานะผู้เช่าถือเป็นสัญญาเช่าการเงิน สัญญาเช่าการเงินจะบันทึกเป็นรายจ่ายฝ่ายทุนด้วยมูลค่ายุติธรรมของสินทรัพย์ที่เช่าหรือมูลค่าปัจจุบันสุทธิของจำนวนเงินที่ต้องจ่ายตามสัญญาเช่า แล้วแต่มูลค่าใดจะต่ำกว่าภาระผูกพันตามสัญญาเช่าหักค่าใช้จ่ายทางการเงินจะบันทึกเป็นหนี้สิน ส่วนดอกเบี้ยจ่ายจะบันทึกในส่วนของกำไรหรือขาดทุนตลอดอายุของสัญญาเช่า

สัญญาเช่าที่ความเสี่ยงและผลตอบแทนของความเป็นเจ้าของส่วนใหญ่ไม่ได้โอนไปให้กับผู้เช่าถือเป็นสัญญาเช่าดำเนินงาน จำนวนเงินที่จ่ายตามสัญญาเช่าดำเนินงานรับรู้เป็นค่าใช้จ่ายในส่วนของกำไรหรือขาดทุนตามวิธีเส้นตรงตลอดอายุของสัญญาเช่า

4.15 ประมวลการหนี้สิน

บริษัทฯ และบริษัทย่อยจะบันทึกประมวลการหนี้สินไว้ในบัญชีเมื่อภาระผูกพันซึ่งเป็นผลมาจากเหตุการณ์ในอดีตได้เกิดขึ้นแล้ว และมีความเป็นไปได้ค่อนข้างแน่นอนว่าบริษัทฯ และบริษัทย่อยจะเสียทรัพยากรเชิงเศรษฐกิจไปเพื่อปลดปล่อยภาระผูกพันนั้น และบริษัทฯ และบริษัทย่อยสามารถประมาณมูลค่าภาระผูกพันนั้นได้อย่างน่าเชื่อถือ

4.16 การวัดมูลค่ายุติธรรม

มูลค่ายุติธรรม หมายถึง ราคาที่คาดว่าจะได้รับจากการขายสินทรัพย์หรือเป็นราคาที่จะต้องจ่ายเพื่อโอนหนี้สินให้ผู้อื่น โดยรายการดังกล่าวเป็นรายการที่เกิดขึ้นในสภาพปกติระหว่างผู้ซื้อและผู้ขาย (ผู้ร่วมในตลาด) ณ วันที่วัดมูลค่า บริษัทฯและบริษัทย่อยใช้ราคาเสนอซื้อขายในตลาดที่มีสภาพคล่องในการวัดมูลค่ายุติธรรมของสินทรัพย์และหนี้สิน ยกเว้นในกรณีที่ไม่มีตลาดที่มีสภาพคล่องสำหรับสินทรัพย์หรือหนี้สินที่มีลักษณะเดียวกันหรือไม่สามารถหาราคาเสนอซื้อขายในตลาดที่มีสภาพคล่องได้ บริษัทฯและบริษัทย่อยจะประมาณมูลค่ายุติธรรมโดยใช้เทคนิคการประเมินมูลค่าที่เหมาะสมกับแต่ละสถานการณ์ และพยายามใช้ข้อมูลที่สามารถสังเกตได้ที่เกี่ยวข้องกับสินทรัพย์หรือหนี้สินที่จะวัดมูลค่ายุติธรรมนั้นให้มากที่สุด

ลำดับชั้นของมูลค่ายุติธรรมที่ใช้วัดมูลค่าและเปิดเผยมูลค่ายุติธรรมของสินทรัพย์และหนี้สินในงบการเงินแบ่งออกเป็นสามระดับตามประเภทของข้อมูลที่ใช้ในการวัดมูลค่ายุติธรรม ดังนี้

- ระดับ 1 ใช้ข้อมูลราคาเสนอซื้อขายของสินทรัพย์หรือหนี้สินอย่างเดียวกันในตลาดที่มีสภาพคล่อง
 - ระดับ 2 ใช้ข้อมูลอื่นที่สามารถสังเกตได้ของสินทรัพย์หรือหนี้สิน ไม่ว่าจะเป็นข้อมูลทางตรงหรือทางอ้อม
 - ระดับ 3 ใช้ข้อมูลที่ไม่สามารถสังเกตได้ เช่น ข้อมูลเกี่ยวกับกระแสเงินในอนาคตที่กิจการประมาณขึ้น
- ทุกวันสิ้นรอบระยะเวลารายงาน บริษัทฯและบริษัทย่อยจะประเมินความจำเป็นในการโอนรายการระหว่างลำดับชั้นของมูลค่ายุติธรรมสำหรับสินทรัพย์และหนี้สินที่ถืออยู่ ณ วันสิ้นรอบระยะเวลารายงานที่มีการวัดมูลค่ายุติธรรมแบบเกิดขึ้นประจำ

5. การใช้ดุลยพินิจและประมาณการทางบัญชีที่สำคัญ

ในการจัดทำงบการเงินตามมาตรฐานการรายงานทางการเงิน ฝ่ายบริหารจำเป็นต้องใช้ดุลยพินิจและการประมาณการในเรื่องที่มีความไม่แน่นอนเสมอ การใช้ดุลยพินิจและการประมาณการดังกล่าวนี้ส่งผลกระทบต่อจำนวนเงินที่แสดงในงบการเงินและต่อข้อมูลที่แสดงในหมายเหตุประกอบงบการเงิน ผลที่เกิดขึ้นจริงอาจแตกต่างไปจากจำนวนที่ประมาณการไว้ การใช้ดุลยพินิจและการประมาณการที่สำคัญมีดังนี้



5.1 ค่าเผื่อนี้สงสัยจะสูญของลูกหนี้เงินให้สินเชื่อ

ในการประมาณค่าเผื่อนี้สงสัยจะสูญของลูกหนี้เงินให้สินเชื่อ ฝ่ายบริหารจำเป็นต้องใช้ดุลยพินิจในการประมาณการผลขาดทุนที่คาดว่าจะเกิดขึ้นจากลูกหนี้แต่ละราย โดยคำนึงถึงประสบการณ์การเก็บเงินในอดีตอายุของหนี้ที่ค้างและสถานะเศรษฐกิจที่เป็นอยู่ในขณะนั้น เป็นต้น

5.2 มูลค่ายุติธรรมของเครื่องมือทางการเงิน

ในการประเมินมูลค่ายุติธรรมของเครื่องมือทางการเงินที่ไม่มีการซื้อขายในตลาดและไม่สามารถหาราคาได้ในตลาดซื้อขายคล่อง ฝ่ายบริหารต้องใช้ดุลยพินิจในการประเมินมูลค่ายุติธรรมของเครื่องมือทางการเงินดังกล่าว โดยใช้เทคนิคและแบบจำลองการประเมินมูลค่า ซึ่งตัวแปรที่ใช้ในแบบจำลองได้มาจากการเทียบเคียงกับตัวแปรที่มีอยู่ในตลาด โดยคำนึงถึงความเสี่ยงทางด้านเครดิต สภาพคล่อง ข้อมูลความสัมพันธ์ และการเปลี่ยนแปลงของมูลค่าของเครื่องมือทางการเงินในระยะยาว การเปลี่ยนแปลงของสมมติฐานที่เกี่ยวข้องกับตัวแปรที่ใช้ในการคำนวณอาจมีผลกระทบต่อมูลค่ายุติธรรมและการเปิดเผยลำดับชั้นของมูลค่ายุติธรรม

5.3 ที่ดิน อาคารและอุปกรณ์และค่าเสื่อมราคา

ในการคำนวณค่าเสื่อมราคาของอาคารและอุปกรณ์ ฝ่ายบริหารจำเป็นต้องทำการประมาณอายุการให้ประโยชน์และมูลค่าคงเหลือเมื่อเลิกใช้งานของอาคารและอุปกรณ์ และจะทบทวนอายุการให้ประโยชน์และมูลค่าคงเหลือใหม่หากมีการเปลี่ยนแปลงเกิดขึ้น

5.4 ผลประโยชน์หลังออกจากงานของพนักงานตามโครงการผลประโยชน์

หนี้สินตามโครงการผลประโยชน์หลังออกจากงานของพนักงานประมาณขึ้นตามหลักคณิตศาสตร์ประกันภัย ซึ่งต้องอาศัยข้อสมมติฐานต่าง ๆ ในการประมาณการ เช่น อัตราคิดลด อัตราการขึ้นเงินเดือนในอนาคต อัตราภาระและอัตราการเปลี่ยนแปลงในจำนวนพนักงาน เป็นต้น

5.5 สินทรัพย์ภาษีเงินได้รอการตัดบัญชี

บริษัทและบริษัทย่อยจะรับรู้สินทรัพย์ภาษีเงินได้รอการตัดบัญชีสำหรับผลแตกต่างชั่วคราวที่ใช้หักภาษี เมื่อมีความเป็นไปได้ค่อนข้างแน่ที่บริษัทและบริษัทย่อยจะมีกำไรทางภาษีในอนาคตเพียงพอที่จะใช้ประโยชน์จากผลแตกต่างชั่วคราวนั้น ในการนี้ฝ่ายบริหารจำเป็นต้องประมาณการว่าบริษัทและบริษัทย่อยควรรับรู้จำนวนสินทรัพย์ภาษีเงินได้รอการตัดบัญชีเป็นจำนวนเท่าใด โดยพิจารณาถึงจำนวนกำไรทางภาษีที่คาดว่าจะเกิดในอนาคตในแต่ละช่วงเวลา

6. เงินสดและรายการเทียบเท่าเงินสด

(หน่วย: พันบาท)

	งบการเงินรวม		งบการเงินเฉพาะกิจการ	
	2558	2557	2558	2557
เงินสด	11,715	7,196	11,708	7,195
เงินฝากธนาคาร	140,859	698,682	132,888	698,114
เงินสดและรายการเทียบเท่าเงินสด	152,574	705,878	144,596	705,309

ณ วันที่ 31 ธันวาคม 2558 เงินฝากออมทรัพย์มีอัตราดอกเบี้ยระหว่างร้อยละ 0.50 ถึง 1.30 ต่อปี (2557: ร้อยละ 0.50 ถึง 0.63 ต่อปี)

7. เงินลงทุนชั่วคราว

ณ วันที่ 31 ธันวาคม 2558 เงินลงทุนชั่วคราวเป็นเงินฝากประจำ 1 ปี โดยจะครบกำหนดในเดือนกันยายน 2559 และคิดดอกเบี้ยในอัตราร้อยละ 1.10 - 1.30 ต่อปี (2557: เงินฝากประจำ 4 เดือน และ 1 ปี ครบกำหนดในเดือนมีนาคม และเดือนกันยายน 2558 ตามลำดับ คิดดอกเบี้ยในอัตราร้อยละ 2.05 - 2.95 ต่อปี)

8. ลูกหนี้เงินให้สินเชื่อ

8.1 ณ วันที่ 31 ธันวาคม 2558 และ 2557 ลูกหนี้เงินให้สินเชื่อประกอบด้วย

(หน่วย: พันบาท)

	งบการเงินรวมและงบการเงินเฉพาะกิจการ		
	2558		
	ส่วนที่ถึงกำหนดชำระ		
	ภายใน 1 ปี ⁽¹⁾	เกินกว่า 1 ปี	รวม
ลูกหนี้เงินให้สินเชื่อ	10,867,671	3,873,216	14,740,887
หัก: รายได้ทางการเงินรอรับรู้	(1,540,175)	(570,510)	(2,110,685)
	9,327,496	3,302,706	12,630,202
หัก: ค่าเผื่อหนี้สงสัยจะสูญ ⁽²⁾	(317,083)	(18,490)	(335,573)
ลูกหนี้เงินให้สินเชื่อ - สุทธิ	9,010,413	3,284,216	12,294,629

(1) ลูกหนี้เงินให้สินเชื่อส่วนที่ถึงกำหนดชำระภายในหนึ่งปีรวมลูกหนี้เงินให้สินเชื่อที่ค้างชำระเกินกว่า 90 วัน

(2) ค่าเผื่อหนี้สงสัยจะสูญของลูกหนี้เงินให้สินเชื่อส่วนที่ถึงกำหนดชำระภายในหนึ่งปีรวมสำรองส่วนเพิ่มเผื่อหนี้ที่อาจเรียกเก็บไม่ได้



(หน่วย: พันบาท)

	งบการเงินรวมและงบการเงินเฉพาะกิจการ		
	2557		
	ส่วนที่ถึงกำหนดชำระ		
	ภายใน 1 ปี ⁽¹⁾	เกินกว่า 1 ปี	รวม
ลูกหนี้เงินให้สินเชื่อ	6,962,124	1,570,437	8,532,561
หัก: รายได้ทางการเงินรอรับรู้	(888,648)	(196,180)	(1,084,828)
	6,073,476	1,374,257	7,447,733
หัก: ค่าเผื่อนี้สงสัยจะสูญ ⁽²⁾	(310,369)	(14,620)	(324,989)
ลูกหนี้เงินให้สินเชื่อ - สุทธิ	5,763,107	1,359,637	7,122,744

(1) ลูกหนี้เงินให้สินเชื่อส่วนที่ถึงกำหนดชำระภายในหนึ่งปีรวมลูกหนี้เงินให้สินเชื่อที่ค้างชำระเกินกว่า 90 วัน

(2) ค่าเผื่อนี้สงสัยจะสูญของลูกหนี้เงินให้สินเชื่อส่วนที่ถึงกำหนดชำระภายในหนึ่งปีรวมสำรองส่วนเพิ่มเผื่อนี้ที่อาจเรียกเก็บไม่ได้

8.2 ณ วันที่ 31 ธันวาคม 2558 และ 2557 ลูกหนี้เงินให้สินเชื่อแยกตามอายุหนี้ที่ค้างชำระและค่าเผื่อนี้สงสัยจะสูญได้ดังนี้

(หน่วย: พันบาท)

อายุหนี้ค้างชำระ	งบการเงินรวมและงบการเงินเฉพาะกิจการ							
	ยอดลูกหนี้หลังหักรายได้							
	ยอดลูกหนี้หลังหักรายได้		ทางการเงินรอรับรู้และ		อัตราร้อยละของ		ค่าเผื่อนี้สงสัยจะสูญ	
	ทางการเงินรอรับรู้		มูลค่าหลักประกัน ⁽¹⁾		ค่าเผื่อนี้สงสัยจะสูญ		ค่าเผื่อนี้สงสัยจะสูญ	
	2558	2557	2558	2557	2558	2557	2558	2557
ยังไม่ถึงกำหนดชำระ	9,923,657	5,559,820	7,193,333	5,559,820	1	1	71,934	55,598
ค้างชำระไม่เกิน 30 วัน	1,682,533	1,110,883	1,298,584	1,110,883	1	1	12,986	11,109
ค้างชำระ 31 - 90 วัน	907,334	674,845	718,760	674,845	2	2	14,375	13,497
ค้างชำระ 91 - 180 วัน	28,658	22,436	28,658	22,436	100	100	28,658	22,436
ค้างชำระ 181 - 365 วัน	25,410	22,558	25,410	22,558	100	100	25,410	22,558
ค้างชำระเกินกว่า 365 วัน	14,636	18,835	14,636	18,835	100	100	14,636	18,835
ลูกหนี้โอนกฎหมาย	47,974	38,356	47,974	38,356	100	100	47,974	38,356
รวม	12,630,202	7,447,733	9,327,355	7,447,733			215,973	182,389
ค่าเผื่อนี้สงสัยจะสูญ - ส่วนเพิ่มเผื่อนี้ที่อาจเรียกเก็บไม่ได้							119,600	142,600
รวม							335,573	324,989

(1) เฉพาะลูกหนี้เงินให้สินเชื่อประเภททะเบียนรถยนต์ รถจักรยานยนต์และลูกหนี้ที่จดจำนองที่ดินเป็นประกันที่ค้างชำระไม่เกิน 90 วัน ยอดลูกหนี้แสดงหลังหักมูลค่าหลักประกัน

ในระหว่างปี 2558 บริษัทฯ ได้มีการเปลี่ยนแปลงประมาณการการตั้งค่าเผื่อนี้สงสัยจะสูญของลูกหนี้เงินให้สินเชื่อประเภททะเบียนรถยนต์และรถเก๋งรถ ที่ค้างชำระไม่เกิน 90 วัน จากเดิมที่ค่าเผื่อนี้สงสัยจะสูญคำนวณจากยอดเงินให้กู้ยืมคงค้างสุทธิจากยอดคงเหลือของรายได้ทางการเงินที่ยังไม่ถือเป็นรายได้โดยไม่หักหลักประกัน เป็นคำนวณจากยอดเงินให้กู้ยืมคงค้างสุทธิจากยอดคงเหลือของรายได้ทางการเงินที่ยังไม่ถือเป็นรายได้และหลังหักหลักประกัน ซึ่งการเปลี่ยนแปลงนี้ไม่มีผลกระทบต่อยอดรวมของค่าเผื่อนี้สงสัยจะสูญ ณ วันสิ้นงวดอย่างเป็นสาระสำคัญ

8.3 ณ วันที่ 31 ธันวาคม 2558 บริษัทฯ มีลูกหนี้เงินให้สินเชื่อที่หยุดรับรู้รายได้ (สุทธิจากรายได้ทางการเงินรอรับรู้) จำนวนรวม 130 ล้านบาท (2557: 112 ล้านบาท)

8.4 ตามประกาศของสมาคมนักบัญชีและผู้สอบบัญชีรับอนุญาตแห่งประเทศไทยโดยความเห็นชอบของสำนักงานคณะกรรมการกำกับหลักทรัพย์และตลาดหลักทรัพย์ได้กำหนดแนวปฏิบัติทางบัญชีสำหรับธุรกิจสินเชื่อเพื่อการอุปโภคบริโภค (Consumer Finance) โดยให้บันทึกค่าเผื่อนี้สงสัยจะสูญเต็มจำนวนโดยไม่หักหลักประกันและหยุดรับรู้รายได้สำหรับลูกหนี้ที่ค้างชำระเกินกว่า 3 งวด และบันทึกสำรองทั่วไปสำหรับลูกหนี้ที่ไม่ค้างชำระหรือค้างชำระค้างงวดไม่เกิน 3 งวด หรือให้ใช้แนวทางอื่นที่บริษัทฯ เห็นว่าเหมาะสมกว่า ซึ่งบริษัทฯ ได้ประมาณค่าเผื่อนี้สงสัยจะสูญโดยพิจารณาจากสถานะ ความสามารถในการชำระหนี้ ประสบการณ์ข้อมูลความเสี่ยงที่เกิดขึ้นจริงในอดีต และเชื่อมั่นว่าอัตราที่ใช้ในการตั้งค่าเผื่อนี้สงสัยจะสูญในปัจจุบันเป็นอัตราที่เหมาะสมแล้ว

8.5 ณ วันที่ 31 ธันวาคม 2558 และ 2557 ลูกหนี้เงินให้สินเชื่อส่วนหนึ่งได้ถูกนำไปค้ำประกันวงเงินสินเชื่อที่ได้รับจากธนาคารพาณิชย์ตามที่กล่าวไว้ในหมายเหตุ 15 และ 18

9. ค่าเผื่อนี้สงสัยจะสูญ

การเปลี่ยนแปลงค่าเผื่อนี้สงสัยจะสูญของลูกหนี้เงินให้สินเชื่อ เป็นดังนี้

	(หน่วย: พันบาท)	
	งบการเงินรวมและงบการเงินเฉพาะกิจการ	
	สำหรับปีสิ้นสุดวันที่ 31 ธันวาคม	
	2558	2557
ยอดต้นปี	324,989	322,122
บวก: นีสงสัยจะสูญตั้งเพิ่มในระหว่างปี	24,733	14,203
หัก: นีสูญตัดบัญชี	(14,149)	(11,336)
ยอดปลายปี	335,573	324,989



10. สินทรัพย์หมุนเวียนอื่น

	(หน่วย: พันบาท)			
	งบการเงินรวม		งบการเงินเฉพาะกิจการ	
	2558	2557	2558	2557
ทรัพย์สินรอการขาย	20,151	16,898	20,151	16,898
ค่าใช้จ่ายจ่ายล่วงหน้า	10,567	6,251	10,567	6,251
สินทรัพย์หมุนเวียนอื่น	11,284	4,687	11,043	4,542
รวม	42,002	27,836	41,761	27,691
หัก : ค่าเพื่อการด้อยค่า/ค่าเผื่อนี้				
สงสัยจะสูญ	(3,609)	(3,810)	(3,609)	(3,810)
สินทรัพย์หมุนเวียนอื่น - สุทธิ	38,393	24,026	38,152	23,881

11. เงินฝากธนาคารที่มีภาระค้ำประกัน

เงินฝากธนาคารที่มีภาระค้ำประกันเป็นเงินฝากประจำของบริษัทย่อยที่ได้นำไปค้ำประกันไว้กับธนาคารพาณิชย์ เพื่อขอให้ธนาคารออกหนังสือค้ำประกันให้แก่บริษัทย่อย

12. เงินลงทุนในบริษัทย่อย

เงินลงทุนในบริษัทย่อยในงบการเงินเฉพาะกิจการเป็นเงินลงทุนในบริษัท เมืองไทยลิสซิ่ง อินชัวร์นซ์ โบรกเกอร์ จำกัด ซึ่งดำเนินธุรกิจนายหน้าประกันวินาศภัย โดยมีราคาทุน 2 ล้านบาท คิดเป็นร้อยละ 100 ของทุนจดทะเบียนของบริษัทย่อยดังกล่าว

13. ที่ดิน อาคารและอุปกรณ์

(หน่วย: พันบาท)

	งบการเงินรวม						
	ที่ดิน	อาคาร	ส่วนปรับปรุง อาคาร	เครื่องตกแต่ง ติดตั้ง อุปกรณ์และ คอมพิวเตอร์	ยานพาหนะ	งานระหว่าง ก่อสร้าง	รวม
ราคาทุน							
1 มกราคม 2557	250,258	3,494	3,225	101,072	51,137	-	409,186
ซื้อเพิ่ม	-	-	8,157	38,878	9,851	-	56,886
จำหน่าย/ตัดจำหน่าย	-	-	-	(2,500)	(3,413)	-	(5,913)
31 ธันวาคม 2557	250,258	3,494	11,382	137,450	57,575	-	460,159
ซื้อเพิ่ม	6,232	1,400	28,449	141,863	27,085	650	205,679
จำหน่าย/ตัดจำหน่าย	-	-	-	(2,794)	(1,807)	-	(4,601)
31 ธันวาคม 2558	256,490	4,894	39,831	276,519	82,853	650	661,237
ค่าเสื่อมราคาสะสม							
1 มกราคม 2557	-	231	672	52,180	21,064	-	74,147
ค่าเสื่อมราคาสำหรับปี	-	175	234	18,238	9,830	-	28,477
ค่าเสื่อมราคาสำหรับ ส่วนที่จำหน่าย/ ตัดจำหน่าย	-	-	-	(1,843)	(3,014)	-	(4,857)
31 ธันวาคม 2557	-	406	906	68,575	27,880	-	97,767
ค่าเสื่อมราคาสำหรับปี	-	203	1,194	34,104	11,896	-	47,397
ค่าเสื่อมราคาสำหรับ ส่วนที่จำหน่าย/ ตัดจำหน่าย	-	-	-	(1,944)	(1,692)	-	(3,636)
31 ธันวาคม 2558	-	609	2,100	100,735	38,084	-	141,528
มูลค่าสุทธิตามบัญชี							
31 ธันวาคม 2557	250,258	3,088	10,476	68,875	29,695	-	362,392
31 ธันวาคม 2558	256,490	4,285	37,731	175,784	44,769	650	519,709
ค่าเสื่อมราคาสำหรับปี							
2557							28,477
2558							47,397



(หน่วย: พันบาท)

	งบการเงินเฉพาะกิจการ						
	เครื่องตกแต่ง						
	ติดตั้ง						
	ส่วนปรับปรุง		อุปกรณ์และ		งานระหว่าง		รวม
	ที่ดิน	อาคาร	อาคาร	คอมพิวเตอร์	ยานพาหนะ	ก่อสร้าง	
ราคาทุน							
1 มกราคม 2557	250,258	3,494	3,225	101,055	51,137	-	409,169
ซื้อเพิ่ม	-	-	8,157	38,810	9,851	-	56,818
จำหน่าย/ตัดจำหน่าย	-	-	-	(2,500)	(3,413)	-	(5,913)
31 ธันวาคม 2557	250,258	3,494	11,382	137,365	57,575	-	460,074
ซื้อเพิ่ม	6,232	1,400	28,449	141,863	27,085	650	205,679
จำหน่าย/ตัดจำหน่าย	-	-	-	(2,794)	(1,807)	-	(4,601)
31 ธันวาคม 2558	256,490	4,894	39,831	276,434	82,853	650	661,152
ค่าเสื่อมราคาสะสม							
1 มกราคม 2557	-	231	672	52,172	21,064	-	74,139
ค่าเสื่อมราคาสำหรับปี	-	175	234	18,228	9,830	-	28,467
ค่าเสื่อมราคาสำหรับ							
ส่วนที่จำหน่าย/							
ตัดจำหน่าย	-	-	-	(1,843)	(3,014)	-	(4,857)
31 ธันวาคม 2557	-	406	906	68,557	27,880	-	97,749
ค่าเสื่อมราคาสำหรับปี	-	203	1,194	34,087	11,896	-	47,380
ค่าเสื่อมราคาสำหรับ							
ส่วนที่จำหน่าย/							
ตัดจำหน่าย	-	-	-	(1,944)	(1,692)	-	(3,636)
31 ธันวาคม 2558	-	609	2,100	100,700	38,084	-	141,493
มูลค่าสุทธิตามบัญชี							
31 ธันวาคม 2557	250,258	3,088	10,476	68,808	29,695	-	362,325
31 ธันวาคม 2558	256,490	4,285	37,731	175,734	44,769	650	519,659
ค่าเสื่อมราคาสำหรับปี							
2557							28,467
2558							47,380

ณ วันที่ 31 ธันวาคม 2558 บริษัทฯมียานพาหนะซึ่งได้มาภายใต้สัญญาเช่าซื้อและเช่าการเงิน โดยมีมูลค่าสุทธิตามบัญชีเป็นจำนวนเงิน 45 ล้านบาท และมีอุปกรณ์สำนักงานและยานพาหนะจำนวนหนึ่งซึ่งตัดค่าเสื่อมราคาหมดแล้วแต่ยังใช้งานอยู่ โดยมีมูลค่าตามบัญชีก่อนหักค่าเสื่อมราคาสะสมจำนวน 41 ล้านบาท (2557: 27 ล้านบาท และ 30 ล้านบาท ตามลำดับ)

ณ วันที่ 31 ธันวาคม 2557 บริษัทฯได้นำที่ดินมูลค่าสุทธิตามบัญชีจำนวน 250 ล้านบาท ไปค้ำประกันเงินกู้ยืมระยะยาวตามที่กล่าวในหมายเหตุ 18

14. สินทรัพย์ภายใต้การตัดบัญชีและค่าใช้จ่ายภายใต้

14.1 สินทรัพย์/หนี้สินภายใต้การตัดบัญชี

ณ วันที่ 31 ธันวาคม 2558 และ 2557 ส่วนประกอบของสินทรัพย์และหนี้สินภายใต้การตัดบัญชี ประกอบด้วยรายการดังต่อไปนี้

	งบการเงินรวม		งบการเงินเฉพาะกิจการ	
	2558	2557	2558	2557
สินทรัพย์ภายใต้การตัดบัญชี				
ค่าเผื่อนี้สงฆ์จะสูญ	67,115	64,998	67,115	64,998
ค่าเผื่อการด้อยค่าของทรัพย์สินรอการขาย	600	640	600	640
ประมาณการหนี้สิน - สำรองผลประโยชน์				
ระยะยาวของพนักงาน	4,600	3,276	4,585	3,265
อื่นๆ	358	439	358	439
สินทรัพย์ภายใต้การตัดบัญชี	72,673	69,353	72,658	69,342
หนี้สินภายใต้การตัดบัญชี				
ผลต่างของรายได้ที่รับรู้ทางบัญชีและทางภาษี	75,864	49,194	75,864	49,194
อื่นๆ	1,946	4,517	1,946	4,517
หนี้สินภายใต้การตัดบัญชี	77,810	53,711	77,810	53,711
สินทรัพย์/หนี้สินภายใต้การตัดบัญชี - สุทธิ	(5,137)	15,642	(5,152)	15,631
แสดงในงบแสดงฐานะการเงินดังนี้:				
สินทรัพย์ภายใต้การตัดบัญชี	15	15,642	-	15,631
หนี้สินภายใต้การตัดบัญชี	(5,152)	-	(5,152)	-
	(5,137)	15,642	(5,152)	15,631



14.2 ค่าใช้จ่ายภาษีเงินได้

ค่าใช้จ่ายภาษีเงินได้สำหรับปีสิ้นสุดวันที่ 31 ธันวาคม 2558 และ 2557 ประกอบด้วย

	(หน่วย: พันบาท)			
	งบการเงินรวม		งบการเงินเฉพาะกิจการ	
	2558	2557	2558	2557
ภาษีเงินได้ปัจจุบัน:				
ภาษีเงินได้นิติบุคคลสำหรับปี	185,150	108,031	184,106	107,156
ผลกระทบต่อภาษีเงินได้จากค่าใช้จ่ายที่เกี่ยวกับ				
การเสนอขายหุ้นสามัญเพิ่มทุน (หมายเหตุ 22)	-	18,164	-	18,164
ภาษีเงินได้รอการตัดบัญชี:				
ภาษีเงินได้รอการตัดบัญชีจากการเกิดผลแตกต่าง				
ชั่วคราวและการกลับรายการผลแตกต่าง				
ชั่วคราว	21,608	9,538	21,612	9,541
ค่าใช้จ่ายภาษีเงินได้ที่แสดงอยู่ในงบกำไรขาดทุน				
เบ็ดเสร็จ	206,758	135,733	205,718	134,861

จำนวนภาษีเงินได้ที่เกี่ยวข้องกับส่วนประกอบแต่ละส่วนของกำไรขาดทุนเบ็ดเสร็จอื่นสำหรับปีสิ้นสุดวันที่ 31 ธันวาคม 2558 และ 2557 สรุปได้ดังนี้

	(หน่วย: พันบาท)			
	งบการเงินรวม		งบการเงินเฉพาะกิจการ	
	2558	2557	2558	2557
ภาษีเงินได้รอการตัดบัญชีที่เกี่ยวข้องกับขาดทุน				
จากการประมาณการตามหลักคณิตศาสตร์				
ประกันภัย	829	-	829	-

รายการกระทบยอดจำนวนเงินระหว่างค่าใช้จ่ายภาษีเงินได้กับผลคูณของกำไรทางบัญชีกับอัตราภาษีที่ใช้สำหรับปีสิ้นสุดวันที่ 31 ธันวาคม 2558 และ 2557 สามารถแสดงได้ดังนี้

	(หน่วย: พันบาท)			
	งบการเงินรวม		งบการเงินเฉพาะกิจการ	
	2558	2557	2558	2557
กำไรทางบัญชีก่อนภาษีเงินได้นิติบุคคล	1,031,760	679,852	1,025,582	679,415
อัตราภาษีเงินได้นิติบุคคล	0 - 20%	0-20%	20%	20%
กำไรทางบัญชีก่อนภาษีเงินได้นิติบุคคลคูณ				
อัตราภาษี	206,157	136,756	205,117	135,884
ผลกระทบทางภาษีของค่าใช้จ่ายและรายได้				
ที่ไม่ถือเป็นค่าใช้จ่ายหรือรายได้ทางภาษี	601	(1,023)	601	(1,023)
ค่าใช้จ่ายภาษีเงินได้ที่แสดงอยู่ในงบกำไรขาดทุน				
เบ็ดเสร็จ	206,758	135,733	205,718	134,861

15. เงินกู้ยืมระยะสั้นจากสถาบันการเงิน

ณ วันที่ 31 ธันวาคม 2558 และ 2557 บริษัทฯ มีเงินกู้ยืมในรูปของตั๋วสัญญาใช้เงินและตั๋วแลกเงินจากธนาคารพาณิชย์ในประเทศดังนี้

วงเงิน/เงื่อนไขการชำระคืน	(หน่วย: พันบาท)	
	งบการเงินรวมและ	
	งบการเงินเฉพาะกิจการ	
	2558	2557
ก) ตั๋วสัญญาใช้เงิน คิดดอกเบี้ยในอัตรา MLR ลบร้อยละคงที่ต่อปี มีกำหนดชำระคืนเงินต้นภายใน 12 เดือนนับจากวันเบิกเงินกู้และกำหนดชำระดอกเบี้ยทุกสิ้นเดือน		
- วงเงิน 148.7 ล้านบาท	-	1,740
- วงเงิน 480 ล้านบาท	-	250,150
ข) ตั๋วสัญญาใช้เงินวงเงิน 3,500 ล้านบาท คิดดอกเบี้ยในอัตราร้อยละคงที่ต่อปี มีกำหนดชำระคืนเงินต้นภายใน 4 เดือน นับจากวันเบิกเงินกู้และกำหนดชำระดอกเบี้ยทุกสิ้นเดือน	-	250,000
ค) ตั๋วสัญญาใช้เงินวงเงิน 2,000 ล้านบาท คิดดอกเบี้ยในอัตราร้อยละคงที่ต่อปี มีกำหนดชำระคืนเงินต้นทั้งจำนวนตามวันที่ระบุในตั๋วแต่ละฉบับนับจากวันเบิกเงินกู้และกำหนดชำระดอกเบี้ยทุกสิ้นเดือน	640,000	-
ง) ตั๋วสัญญาใช้เงินวงเงิน 1,000 ล้านบาท คิดดอกเบี้ยในอัตราร้อยละคงที่ต่อปี มีกำหนดชำระคืนเงินต้นทั้งจำนวนตามวันที่ระบุในตั๋วแต่ละฉบับ นับจากวันเบิกเงินกู้และกำหนดชำระดอกเบี้ยทุกสิ้นเดือน	565,000	-
จ) ตั๋วแลกเงินมีกำหนดชำระคืนเงินต้นทั้งจำนวนตามวันที่ระบุในตั๋วแต่ละฉบับ	1,682,265	-
รวม	2,887,265	501,890
หัก: ค่าใช้จ่ายในการกู้ยืมรอตัดบัญชี	(2,245)	(1,796)
รวมเงินกู้ยืมระยะสั้นจากสถาบันการเงิน	2,885,020	500,094

เงินกู้ยืม ก) และ ง) เป็นเงินกู้ยืมไม่มีหลักประกัน แต่บริษัทฯ ต้องปฏิบัติตามเงื่อนไขทางการเงิน เช่น การดำรงอัตราส่วนลูกหนี้ที่มียอดค้างชำระไม่เกิน 3 เดือนต่อหนี้เงินกู้ยืม การดำรงอัตราส่วนของลูกหนี้ด้วยคุณภาพ (ค้างชำระเกิน 3 เดือน) ต่อลูกหนี้เงินให้สินเชื่อทั้งหมด การดำรงอัตราส่วนหนี้สินรวมต่อส่วนของผู้ถือหุ้น และการดำรงอัตราส่วนความสามารถในการจ่ายชำระดอกเบี้ย เป็นต้น รวมถึงการดำรงอัตราส่วนการถือหุ้นของผู้ถือหุ้นรายใหญ่ในบริษัทฯ (2557: เฉพาะเงินกู้ยืมตาม ก) ค้ำประกันโดยการโอนสิทธิในหุ้นของบริษัทฯ ที่ถือโดยกรรมการและค้ำประกันโดยกรรมการ และการโอนสิทธิในบัญชีเงินฝากของกรรมการ)

ณ วันที่ 31 ธันวาคม 2558 บริษัทฯ มีวงเงินเบิกเกินบัญชีและวงเงินกู้ยืมระยะสั้นจากสถาบันการเงินที่ยังมิได้เบิกใช้คงเหลือจำนวน 1,955 ล้านบาท (2557: 1,861 ล้านบาท)



16. เงินกู้ยืมระยะสั้น

ณ วันที่ 31 ธันวาคม 2558 เงินกู้ยืมระยะสั้นเป็นเงินกู้ยืมในรูปของตั๋วแลกเงิน โดยจะครบกำหนดชำระคืนเงินต้นตามวันที่ระบุไว้ในตั๋วแต่ละฉบับ

17. เจ้าหนี้

	(หน่วย: พันบาท)			
	งบการเงินรวม		งบการเงินเฉพาะกิจการ	
	2558	2557	2558	2557
ค่าใช้จ่ายพนักงานจ้าง	91,497	80,032	91,494	80,030
ภาษีธุรกิจเฉพาะจ้าง	15,616	11,270	15,616	11,270
ค่าใช้จ่ายจ้าง	4,034	2,067	3,854	1,857
ดอกเบี้ยจ้าง	4,078	2,382	4,078	2,382
เจ้าหนี้	13,498	9,514	9,244	6,835
รวมเจ้าหนี้	128,723	105,265	124,286	102,374

18. เงินกู้ยืมระยะยาว

ณ วันที่ 31 ธันวาคม 2558 และ 2557 บริษัทฯมีเงินกู้ยืมจากธนาคารพาณิชย์ในประเทศ ซึ่งมีรายละเอียดดังนี้

เงินกู้	วงเงิน / เงื่อนไขการชำระคืน	(หน่วย: พันบาท)	
		งบการเงินรวมและ งบการเงินเฉพาะกิจการ	
		2558	2557
1	วงเงินกู้รวมจำนวน 1,125 ล้านบาท มีกำหนดชำระคืนเงินต้นเป็นรายเดือน เดือนละเท่า ๆ กัน จำนวน 18 เดือน และชำระดอกเบี้ยทุกสิ้นเดือน คิดดอกเบี้ยในอัตรา MLR ลบร้อยละคงที่ต่อปี	-	53,333
2	วงเงินกู้จำนวน 37.2 ล้านบาท มีกำหนดชำระคืนเงินต้นเป็นรายเดือน เดือนละเท่า ๆ กัน จำนวน 72 เดือน มีระยะเวลาปลอดชำระคืนเงินต้น 12 เดือน และชำระดอกเบี้ยทุกสิ้นเดือน คิดดอกเบี้ยในอัตรา MLR ลบร้อยละคงที่ต่อปี	-	31,547
3	วงเงินกู้รวมจำนวน 1,700 ล้านบาท มีกำหนดชำระคืนเงินต้นเป็นรายเดือน เดือนละเท่า ๆ กันจำนวน 18 เดือน และชำระดอกเบี้ยทุกสิ้นเดือน คิดดอกเบี้ยในอัตรา MLR ลบร้อยละคงที่ต่อปี	-	636,111
4	วงเงินกู้รวมจำนวน 1,410 ล้านบาท มีกำหนดชำระคืนเงินต้นเป็นรายเดือน เดือนละเท่า ๆ กันจำนวน 18 เดือน และชำระดอกเบี้ยทุกสิ้นเดือน คิดดอกเบี้ยในอัตรา MLR ลบร้อยละคงที่ต่อปี	83,333	991,667
5	วงเงินกู้รวมจำนวน 300 ล้านบาท มีกำหนดชำระคืนเงินต้นภายในเดือนมีนาคม 2558 และชำระดอกเบี้ยทุกสิ้นเดือน คิดดอกเบี้ยในอัตรา MLR ลบร้อยละคงที่ต่อปี	-	300,000

(หน่วย: พันบาท)

เงินกู้	วงเงิน / เงื่อนไขการชำระคืน	งบการเงินรวมและ งบการเงินเฉพาะกิจการ	
		2558	2557
6	วงเงินกู้รวมจำนวน 300 ล้านบาท มีกำหนดชำระคืนเงินต้นเป็นรายเดือน เดือนละเท่า ๆ กันจำนวน 18 เดือน และชำระดอกเบี้ยทุกสิ้นเดือน คิดดอกเบี้ยในอัตรา MLR ลบร้อยละคงที่ต่อปี	66,667	266,667
7	วงเงินกู้รวมจำนวน 995 ล้านบาท มีกำหนดชำระคืนเงินต้นเป็นรายเดือน เดือนละเท่า ๆ กันจำนวน 18 เดือน และชำระดอกเบี้ยทุกสิ้นเดือน คิดดอกเบี้ยในอัตรา MLR ลบร้อยละคงที่ต่อปี	303,611	708,333
8	วงเงินกู้รวมจำนวน 1,500 ล้านบาท มีกำหนดชำระคืนเงินต้นเป็นรายเดือน เดือนละเท่า ๆ กันจำนวน 18 เดือน และชำระดอกเบี้ยทุกสิ้นเดือน คิดดอกเบี้ยในอัตรา MLR ลบร้อยละคงที่ต่อปี	111,111	-
9	วงเงินกู้จำนวน 800 ล้านบาท มีกำหนดชำระคืนเงินต้นภายในเดือนตุลาคม 2560 และชำระดอกเบี้ยทุกสิ้นเดือน คิดดอกเบี้ยในอัตราร้อยละคงที่ต่อปี	350,000	-
10	วงเงินกู้จำนวน 1,000 ล้านบาท มีกำหนดชำระคืนเงินต้นภายในเดือน พฤศจิกายน 2560 และพฤศจิกายน 2561 ปีละเท่า ๆ กัน และชำระดอกเบี้ยทุกสิ้นเดือน คิดดอกเบี้ยในอัตราร้อยละคงที่ต่อปี	1,000,000	-
11	วงเงินกู้จำนวน 1,500 ล้านบาท มีกำหนดชำระคืนเงินต้นภายในเดือน พฤศจิกายน 2560 และชำระดอกเบี้ยทุกสิ้นเดือน คิดดอกเบี้ยในอัตราร้อยละคงที่ต่อปี	870,000	-
12	วงเงินกู้จำนวน 500 ล้านบาท มีกำหนดชำระคืนเงินต้นภายในเดือนมิถุนายน 2561 และชำระดอกเบี้ยทุกสิ้นเดือน คิดดอกเบี้ยในอัตราร้อยละ THB Fix บวก ร้อยละคงที่ต่อปี	500,000	-
13	ตั๋วแลกเงิน ครอบคลุมกำหนดชำระมีนาคม 2560 และชำระดอกเบี้ยทุก 3 เดือน ในอัตราร้อยละคงที่	180,000	-
14	ตั๋วแลกเงิน ครอบคลุมกำหนดชำระพฤศจิกายน 2560 และชำระดอกเบี้ยทุก 3 เดือน ในอัตราร้อยละคงที่	200,000	-
รวม		3,664,722	2,987,658
หัก: ค่าใช้จ่ายในการกู้ยืมรอดัชนี		(7,486)	(20,786)
เงินกู้ยืมระยะยาว		3,657,236	2,966,872
หัก: ส่วนที่ถึงกำหนดชำระภายในหนึ่งปี		(557,973)	(2,610,223)
เงินกู้ยืมระยะยาว - สุทธิจากส่วนที่ถึงกำหนดชำระภายในหนึ่งปี		3,099,263	356,649



เงินกู้ยืม 1) ถึง 8) ค้ำประกันโดยโอนกรรมสิทธิ์และสิทธิในการรับเงินภายใต้สัญญาสินเชื่อทะเบียนรถจักรยานยนต์ และ/หรือรถยนต์ และ/หรือสินเชื่อส่วนบุคคลแบบมีเงื่อนไข และโอนสิทธิแบบมีเงื่อนไขในบัญชีเงินฝากของบริษัทฯ นอกจากนี้ เงินกู้ยืมตาม 1) ถึง 12) บริษัทฯต้องปฏิบัติตามข้อกำหนดและเงื่อนไขบางประการตามที่ระบุในสัญญา เช่น การดำรงอัตราส่วนลูกหนี้ที่มียอดค้างชำระไม่เกิน 3 เดือนต่อหนี้เงินกู้ยืม การดำรงอัตราส่วนของลูกหนี้ด้วยคุณภาพ (ค้างชำระเกิน 3 เดือน) ต่อลูกหนี้เงินให้สินเชื่อทั้งหมด การดำรงอัตราส่วนหนี้สินรวมต่อส่วนของผู้ถือหุ้น และการดำรงอัตราส่วนความสามารถในการจ่ายชำระดอกเบี้ย เป็นต้น รวมถึงการดำรงอัตราส่วนการถือหุ้นของผู้ถือหุ้นรายใหญ่ในบริษัทฯ ทั้งนี้ขึ้นอยู่กับเงื่อนไขในสัญญาเงินกู้ยืมแต่ละฉบับ

ณ วันที่ 31 ธันวาคม 2558 บริษัทฯมีเงินกู้ยืมตามสัญญาที่ยังมิได้เบิกใช้คงเหลือจำนวน 2,330 ล้านบาท (2557: 1,745 ล้านบาท)

ณ วันที่ 31 ธันวาคม 2558 บริษัทฯได้ทำสัญญาแลกเปลี่ยนอัตราดอกเบี้ยของเงินกู้ยืมจำนวน 500 ล้านบาทกับธนาคารแห่งหนึ่ง โดยเปลี่ยนจากอัตราดอกเบี้ยลอยตัวเป็นอัตราดอกเบี้ยคงที่ตลอดระยะเวลาการกู้ยืม ซึ่งจะครบกำหนดในเดือนมิถุนายน 2561

การเปลี่ยนแปลงของบัญชีเงินกู้ยืมระยะยาวสำหรับปีสิ้นสุดวันที่ 31 ธันวาคม 2558 มีดังนี้

	(หน่วย: พันบาท)
	งบการเงินรวมและ งบการเงินเฉพาะกิจการ
ยอดคงเหลือ ณ วันที่ 1 มกราคม 2558	2,987,658
บวก: กู้เพิ่มในระหว่างปี	3,595,000
หัก: จ่ายคืนเงินกู้ในระหว่างปี	(2,917,936)
ยอดคงเหลือ ณ วันที่ 31 ธันวาคม 2558	3,664,722

19. หุ้นกู้ระยะยาว

เมื่อวันที่ 26 ตุลาคม 2558 บริษัทฯออกหุ้นกู้ชนิดระบุชื่อผู้ถือ ประเภทไม่ด้อยสิทธิ ไม่มีหลักประกันและไม่มีผู้แทนผู้ถือหุ้นกู้จำนวนเงิน 250 ล้านบาท อายุ 1 ปี 11 เดือน 15 วัน ครบกำหนดไถ่ถอนเงินต้นวันที่ 10 ตุลาคม 2560 โดยมีอัตราดอกเบี้ยคงที่ และมีกำหนดจ่ายชำระดอกเบี้ยทุก 6 เดือนตลอดอายุหุ้นกู้

20. หนี้สินตามสัญญาเช่าซื้อและเช่าการเงิน

(หน่วย: พันบาท)

	งบการเงินรวมและงบการเงินเฉพาะกิจการ	
	2558	2557
หนี้สินตามสัญญาเช่าซื้อและเช่าการเงิน	31,547	19,269
หัก: ดอกเบี้ยรอการตัดบัญชี	(1,879)	(1,151)
รวม	29,668	18,118
หัก: ส่วนที่ถึงกำหนดชำระภายในหนึ่งปี	(11,134)	(7,133)
หนี้สินตามสัญญาเช่าซื้อและเช่าการเงิน - สุทธิจากส่วน ที่ถึงกำหนดชำระภายในหนึ่งปี	18,534	10,985

บริษัทฯ ได้ทำสัญญาเช่าซื้อและเช่าการเงินกับธนาคารและบริษัทอิสระซึ่งเพื่อเช่ายานพาหนะใช้ในการดำเนินงานของกิจการ โดยมีกำหนดชำระค่าเช่าเป็นรายเดือน อายุของสัญญามีระยะเวลาโดยเฉลี่ยประมาณ 4 ปี โดยบริษัทฯ มีภาระผูกพันที่จะต้องจ่ายค่าเช่าขั้นต่ำตามสัญญาเช่าซื้อและเช่าการเงินดังนี้

(หน่วย: พันบาท)

	งบการเงินรวมและงบการเงินเฉพาะกิจการ		
	2558		
	ไม่เกิน 1 ปี	1 - 5 ปี	รวม
ผลรวมของจำนวนเงินขั้นต่ำที่ต้องจ่ายทั้งสิ้นตามสัญญา	12,125	19,422	31,547
หัก: ดอกเบี้ยรอการตัดบัญชี	(991)	(888)	(1,879)
มูลค่าปัจจุบันของจำนวนเงินขั้นต่ำที่ต้องจ่ายทั้งสิ้นตามสัญญา	11,134	18,534	29,668

(หน่วย: พันบาท)

	งบการเงินรวมและงบการเงินเฉพาะกิจการ		
	2557		
	ไม่เกิน 1 ปี	1 - 5 ปี	รวม
ผลรวมของจำนวนเงินขั้นต่ำที่ต้องจ่ายทั้งสิ้นตามสัญญา	7,809	11,460	19,269
หัก: ดอกเบี้ยรอการตัดบัญชี	(676)	(475)	(1,151)
มูลค่าปัจจุบันของจำนวนเงินขั้นต่ำที่ต้องจ่ายทั้งสิ้นตามสัญญา	7,133	10,985	18,118



21. ประมาณการหนี้สิน - สำรองผลประโยชน์ระยะยาวของพนักงาน

จำนวนเงินสำรองผลประโยชน์ระยะยาวของพนักงานซึ่งเป็นเงินชดเชยพนักงานเมื่อออกจากงานแสดงได้ดังนี้

(หน่วย: พันบาท)

	งบการเงินรวม		งบการเงินเฉพาะกิจการ	
	สำหรับปีสิ้นสุดวันที่ 31 ธันวาคม		สำหรับปีสิ้นสุดวันที่ 31 ธันวาคม	
	2558	2557	2558	2557
สำรองผลประโยชน์ระยะยาวของพนักงาน				
ต้นปี	16,379	13,940	16,323	13,900
ต้นทุนบริการในปัจจุบัน	1,889	1,441	1,871	1,424
ต้นทุนดอกเบี้ย	590	572	588	570
ขาดทุน (กำไร) จากการประมาณการ				
ตามหลักคณิตศาสตร์ประกันภัย				
ส่วนที่เกิดจากการเปลี่ยนแปลงข้อสมมติ				
ทางการเงิน	2,008	1,411	2,008	1,408
ส่วนที่เกิดจากการเปลี่ยนแปลงข้อสมมติ				
ด้านประชากรศาสตร์	-	(2,258)	-	(2,254)
ส่วนที่เกิดจากการปรับปรุงจากประสบการณ์	2,134	1,273	2,134	1,275
สำรองผลประโยชน์ระยะยาวของพนักงาน				
ปลายปี	23,000	16,379	22,924	16,323

ค่าใช้จ่ายเกี่ยวกับผลประโยชน์ระยะยาวของพนักงานที่รวมอยู่ในส่วนของกำไรหรือขาดทุนสำหรับปีสิ้นสุดวันที่ 31 ธันวาคม 2558 และ 2557 แสดงได้ดังนี้

(หน่วย: พันบาท)

	งบการเงินรวม		งบการเงินเฉพาะกิจการ	
	2558	2557	2558	2557
ต้นทุนบริการในปัจจุบัน	1,889	1,441	1,871	1,424
ต้นทุนดอกเบี้ย	590	572	588	570
ขาดทุนจากการประมาณการตามหลัก				
คณิตศาสตร์ประกันภัย	-	426	-	429
รวมค่าใช้จ่ายที่รับรู้ในส่วนของกำไรหรือ				
ขาดทุน	2,479	2,439	2,459	2,423

ณ วันที่ 31 ธันวาคม 2558 ระยะเวลาเฉลี่ยถ่วงน้ำหนักในการจ่ายชำระผลประโยชน์ระยะยาวของพนักงานของบริษัทและบริษัทย่อยประมาณ 19 ปี และบริษัทและบริษัทย่อยคาดว่าจะจ่ายชำระผลประโยชน์ระยะยาวของพนักงานภายใน 1 ปีข้างหน้า เป็นจำนวนประมาณ 0.09 ล้านบาท (งบการเงินเฉพาะกิจการ: 19 ปี และ 0.09 ล้านบาท ตามลำดับ)

สมมติฐานที่สำคัญในการประมาณการตามหลักคณิตศาสตร์ประกันภัย ณ วันประเมินสรุปได้ดังนี้

	งบการเงินรวม		งบการเงินเฉพาะกิจการ	
	31 ธันวาคม 2558	31 ธันวาคม 2557	31 ธันวาคม 2558	31 ธันวาคม 2557
	(ร้อยละต่อปี)	(ร้อยละต่อปี)	(ร้อยละต่อปี)	(ร้อยละต่อปี)
อัตราคิดลด	3.10, 3.60	3.60	3.10	3.60
อัตราการขึ้นเงินเดือนในอนาคต	5.00	5.00	5.00	5.00
อัตราการเปลี่ยนแปลงในจำนวนพนักงาน (ขึ้นกับช่วงอายุของพนักงาน)	2.00 - 20.00	2.00 - 20.00	2.00 - 20.00	2.00 - 20.00

ผลกระทบของการเปลี่ยนแปลงสมมติฐานที่สำคัญต่อมูลค่าปัจจุบันของภาระผูกพันผลประโยชน์ระยะยาวของพนักงาน ณ วันที่ 31 ธันวาคม 2558 สรุปได้ดังนี้

(หน่วย: ล้านบาท)

	งบการเงินรวม					
	อัตราคิดลด		อัตราการขึ้นเงินเดือน		อัตราการเปลี่ยนแปลง	
			ในอนาคต		ในจำนวนพนักงาน	
	เพิ่มขึ้น	ลดลง	เพิ่มขึ้น	ลดลง	เพิ่มขึ้น	ลดลง
	ร้อยละ 0.5	ร้อยละ 0.5	ร้อยละ 0.5	ร้อยละ 0.5	ร้อยละ 10	ร้อยละ 10
ประมาณการหนี้สิน						
ผลประโยชน์ระยะยาวของพนักงานเพิ่มขึ้น (ลดลง)	(2.01)	2.26	2.21	(1.99)	(1.64)	1.87

(หน่วย: ล้านบาท)

	งบการเงินเฉพาะกิจการ					
	อัตราคิดลด		อัตราการขึ้นเงินเดือน		อัตราการเปลี่ยนแปลง	
			ในอนาคต		ในจำนวนพนักงาน	
	เพิ่มขึ้น	ลดลง	เพิ่มขึ้น	ลดลง	เพิ่มขึ้น	ลดลง
	ร้อยละ 0.5	ร้อยละ 0.5	ร้อยละ 0.5	ร้อยละ 0.5	ร้อยละ 10	ร้อยละ 10
ประมาณการหนี้สิน						
ผลประโยชน์ระยะยาวของพนักงานเพิ่มขึ้น (ลดลง)	(2.00)	2.26	2.20	(1.98)	(1.64)	1.86



22. ทุนจดทะเบียน

เมื่อวันที่ 28 เมษายน 2557 ที่ประชุมสามัญผู้ถือหุ้นประจำปีของบริษัทฯ ได้มีมติอนุมัติการแปรสภาพ บริษัทฯ จากบริษัทจำกัดเป็นบริษัทมหาชนจำกัด และอนุมัติการเปลี่ยนแปลงมูลค่าที่ตราไว้ของหุ้นสามัญ จากเดิมมูลค่าที่ตราไว้หุ้นละ 100 บาท เป็นมูลค่าหุ้นละ 1 บาท ทำให้จำนวนหุ้นสามัญเปลี่ยนจาก 15.75 ล้านหุ้น เป็น 1,575 ล้านหุ้น และอนุมัติเพิ่มทุนจดทะเบียนโดยการออกหุ้นสามัญใหม่จำนวน 545 ล้านหุ้น มูลค่าที่ตราไว้หุ้นละ 1 บาท จากทุนจดทะเบียนเดิมจำนวน 1,575 ล้านบาท เป็นทุนจดทะเบียนใหม่จำนวน 2,120 ล้านบาท โดยการจัดสรรหุ้นสามัญใหม่จำนวน 502.5 ล้านหุ้น เพื่อเสนอขายให้แก่ประชาชนทั่วไป เป็นครั้งแรก (Initial Public Offering) และอีกจำนวน 42.5 ล้านหุ้น เพื่อเสนอขายให้แก่กรรมการ ผู้บริหาร และพนักงานของบริษัทฯ และ/หรือบริษัทย่อย ทั้งนี้ บริษัทฯ ได้จดทะเบียนเพิ่มทุนจดทะเบียนกับกระทรวงพาณิชย์แล้วเมื่อวันที่ 16 พฤษภาคม 2557

ในระหว่างวันที่ 19-21 พฤศจิกายน 2557 บริษัทฯ ได้เสนอขายหุ้นสามัญที่ออกใหม่ให้แก่ประชาชนทั่วไป เป็นครั้งแรกจำนวน 502.5 ล้านหุ้น และอีกจำนวน 42.5 ล้านหุ้น เพื่อเสนอขายให้แก่กรรมการ ผู้บริหาร และพนักงานของบริษัทฯ และ/หรือบริษัทย่อย มูลค่าหุ้นที่ตราไว้หุ้นละ 1 บาท ในราคาเสนอขายหุ้นละ 5.5 บาท คิดเป็นจำนวนรวมทั้งสิ้น 2,997.50 ล้านบาท ทำให้มีส่วนเกินมูลค่าหุ้นจำนวน 2,379.84 ล้านบาท (สุทธิจาก ค่าใช้จ่ายและภาษีเงินได้ที่เกี่ยวข้องจำนวน 72.66 ล้านบาท) ซึ่งบริษัทฯ ได้จดทะเบียนเปลี่ยนแปลงทุนที่ ออกจำหน่ายและชำระแล้วกับกระทรวงพาณิชย์เมื่อวันที่ 24 พฤศจิกายน 2557 และเริ่มทำการซื้อขาย หลักทรัพย์ในตลาดหลักทรัพย์แห่งประเทศไทยตั้งแต่วันที่ 26 พฤศจิกายน 2557

23. ดำรงตามกฎหมาย

ภายใต้บทบัญญัติของมาตรา 116 แห่งพระราชบัญญัติบริษัทมหาชนจำกัด พ.ศ. 2535 บริษัทฯ ต้องจัดสรร กำไรสุทธิประจำปีส่วนหนึ่งไว้เป็นทุนสำรองไม่น้อยกว่าร้อยละ 5 ของกำไรสุทธิประจำปีหักด้วยยอด ขาดทุนสะสมยกมา (ถ้ามี) จนกว่าทุนสำรองนี้จะมีจำนวนไม่น้อยกว่าร้อยละ 10 ของทุนจดทะเบียน ดำรง ตามกฎหมายดังกล่าวไม่สามารถนำไปจ่ายเงินปันผลได้

24. เงินปันผล

เมื่อวันที่ 14 พฤษภาคม 2557 ที่ประชุมคณะกรรมการบริษัทฯ ได้มีมติอนุมัติจ่ายเงินปันผลระหว่างกาลจาก กำไรสะสมยกมาของปี 2556 จำนวน 18 ล้านบาท และจากกำไรสุทธิสำหรับปี 2556 จำนวน 282 ล้านบาท ให้กับผู้ถือหุ้นของบริษัทฯ รวมคิดเป็นเงินปันผลในอัตราหุ้นละ 19.05 บาท จากจำนวนหุ้นทั้งหมด 15.75 ล้านหุ้น (มูลค่าตราไว้หุ้นละ 100 บาท) หรือคิดเป็นจำนวนเงิน 300 ล้านบาท

เมื่อวันที่ 21 เมษายน 2558 ที่ประชุมสามัญประจำปีผู้ถือหุ้นได้มีมติจ่ายเงินปันผลจากกำไรจากการ ดำเนินงานปี 2557 ในอัตราหุ้นละ 0.13 บาท จากจำนวนหุ้น 2,120 ล้านหุ้น (มูลค่าตราไว้หุ้นละ 1 บาท) รวม เป็นเงินปันผลจ่ายทั้งสิ้น 275.6 ล้านบาท

25. การบริหารจัดการทุน

วัตถุประสงค์ในการบริหารจัดการทุนที่สำคัญของบริษัทคือการจัดให้มีโครงสร้างทางการเงินที่เหมาะสม และการดำรงไว้ซึ่งความสามารถในการดำเนินธุรกิจอย่างต่อเนื่อง

ณ วันที่ 31 ธันวาคม 2558 บริษัทฯมีอัตราส่วนหนี้สินต่อทุนเท่ากับ 1.32:1 (2557: 0.72:1)

26. ค่าใช้จ่ายตามลักษณะ

รายการค่าใช้จ่ายสำหรับปีสิ้นสุดวันที่ 31 ธันวาคม 2558 และ 2557 แบ่งตามลักษณะประกอบด้วยรายการค่าใช้จ่ายที่สำคัญดังต่อไปนี้

	งบการเงินรวม		งบการเงินเฉพาะกิจการ	
	2558	2557	2558	2557
เงินเดือน ค่าแรง และผลประโยชน์อื่น ของพนักงาน	710,157	514,136	709,821	513,802
ค่าเช่า	164,458	97,120	164,458	97,120
ภาษีธุรกิจเฉพาะ	78,420	59,133	78,420	59,133
ค่าใช้จ่ายเดินทาง	49,059	40,748	49,054	40,742
ค่าเสื่อมราคา	48,301	28,712	48,290	28,702
ค่าสาธารณูปโภค	27,816	18,751	27,816	18,751
ค่าใช้จ่ายในการติดต่อสื่อสาร	17,627	13,246	17,627	13,246

27. กำไรต่อหุ้น

กำไรต่อหุ้นขั้นพื้นฐานคำนวณโดยหารกำไรสำหรับปี (ไม่รวมกำไรขาดทุนเบ็ดเสร็จอื่น) ด้วยจำนวนหุ้นสามัญถัวเฉลี่ยถ่วงน้ำหนักของหุ้นสามัญที่ออกอยู่ในระหว่างปี และได้ปรับจำนวนหุ้นสามัญตามสัดส่วนที่เปลี่ยนไปของจำนวนหุ้นสามัญที่เกิดจากการเปลี่ยนแปลงมูลค่าหุ้นที่ตราไว้

28. กองทุนสำรองเลี้ยงชีพ

บริษัทฯและพนักงานบริษัทฯได้ร่วมกันจัดตั้งกองทุนสำรองเลี้ยงชีพขึ้นตามพระราชบัญญัติกองทุนสำรองเลี้ยงชีพ พ.ศ. 2530 โดยบริษัทฯและพนักงานจะจ่ายสมทบเข้ากองทุนเป็นรายเดือนในอัตราร้อยละ 3 - 5 ของเงินเดือน ทั้งนี้ขึ้นอยู่กับจำนวนปีที่ทำงาน กองทุนสำรองเลี้ยงชีพนี้บริหาร โดยบริษัทหลักทรัพย์จัดการกองทุนรวมกสิกรไทย จำกัด และจะจ่ายให้แก่พนักงานเมื่อพนักงานนั้นออกจากงานตามระเบียบว่าด้วยกองทุนของบริษัทฯ ในปี 2558 บริษัทฯรับรู้เงินสมทบดังกล่าวเป็นค่าใช้จ่ายจำนวน 7.18 ล้านบาท (2557: 5.29 ล้านบาท)



29. ข้อมูลส่วนงานดำเนินงาน

ข้อมูลส่วนงานดำเนินงานที่น่าเสนอนี้สอดคล้องกับรายงานภายในที่มีอำนาจตัดสินใจสูงสุดด้านการดำเนินงานได้รับและสอบทานอย่างสม่ำเสมอเพื่อใช้ในการตัดสินใจในการจัดสรรทรัพยากรให้กับส่วนงานและประเมินผลการดำเนินงานของส่วนงาน ทั้งนี้ ผู้มีอำนาจตัดสินใจสูงสุดด้านการดำเนินงานของบริษัทฯ คือ ประธานกรรมการบริหาร

บริษัทฯ ดำเนินธุรกิจหลักในส่วนงานดำเนินงานที่รายงานเพียงส่วนงานเดียว คือ ให้บริการสินเชื่อ และบริษัทย่อยดำเนินธุรกิจหลักเพียงส่วนงานเดียว คือ ธุรกิจนายหน้าประกันภัย บริษัทฯ และบริษัทย่อยดำเนินธุรกิจในเขตภูมิศาสตร์เดียว คือ ประเทศไทย บริษัทฯ และบริษัทย่อยประเมินผลการปฏิบัติงานของส่วนงานโดยพิจารณาจากกำไรหรือขาดทุนจากการดำเนินงานซึ่งวัดมูลค่าโดยใช้เกณฑ์เดียวกับที่ใช้ในการวัดกำไรหรือขาดทุนจากการดำเนินงานในงบการเงิน

ข้อมูลทางการเงินจำแนกตามส่วนงานของบริษัทฯ และบริษัทย่อยสำหรับปีสิ้นสุดวันที่ 31 ธันวาคม 2558 และ 2557 มีดังต่อไปนี้

(หน่วย: พันบาท)

	สำหรับปีสิ้นสุดวันที่ 31 ธันวาคม 2558			
	ธุรกิจให้บริการ สินเชื่อ	ธุรกิจนายหน้า ประกันภัย	รายการตัดบัญชี	งบการเงินรวม
รายได้ดอกเบี้ยและค่าธรรมเนียม ในการให้บริการสินเชื่อ	2,225,094	-	-	2,225,094
รายได้ค่าธรรมเนียมและบริการ	295,898	21,394	-	317,292
รายได้อื่น	30,784	60	(14,288)	16,556
รวมรายได้	2,551,776	21,454	(14,288)	2,558,942
ค่าใช้จ่ายในการบริการและบริหาร	1,267,611	15,272	(14,288)	1,268,595
ขาดทุนจากการขายทรัพย์สินรอการขาย	6,274	-	-	6,274
หนี้สูญและหนี้สงสัยจะสูญ	24,733	-	-	24,733
กำไรของส่วนงาน	1,253,158	6,182	-	1,259,340
หัก: ค่าใช้จ่ายทางการเงิน	(227,576)	(4)	-	(227,580)
กำไรก่อนค่าใช้จ่ายภาษีเงินได้	1,025,582	6,178	-	1,031,760
หัก: ค่าใช้จ่ายภาษีเงินได้	(205,717)	(1,041)	-	(206,758)
กำไรสำหรับปี	819,865	5,137	-	825,002

(หน่วย: พันบาท)

สำหรับปีสิ้นสุดวันที่ 31 ธันวาคม 2557

	ธุรกิจให้บริการ สินเชื่อ	ธุรกิจนายหน้า ประกันภัย	รายการตัดบัญชี	งบการเงินรวม
รายได้ดอกเบี้ยและค่าธรรมเนียม ในการให้บริการสินเชื่อ	1,567,417	-	-	1,567,417
รายได้ค่าธรรมเนียมและบริการ เงินปันผลรับ	262,022	17,301	-	279,323
รายได้อื่น	4,399	-	(4,399)	-
รวมรายได้	20,891	82	(11,631)	9,342
ค่าใช้จ่ายในการบริการและบริหาร	1,854,729	17,383	(16,030)	1,856,082
ขาดทุนจากการขายทรัพย์สินรอการขาย	881,644	12,547	(11,631)	882,560
หนี้สูญและหนี้สงสัยจะสูญ	13,484	-	-	13,484
กำไรของส่วนงาน	14,203	-	-	14,203
หัก: ค่าใช้จ่ายทางการเงิน	945,398	4,836	(4,399)	945,835
กำไรก่อนค่าใช้จ่ายภาษีเงินได้	(265,983)	-	-	(265,983)
หัก: ค่าใช้จ่ายภาษีเงินได้	679,415	4,836	(4,399)	679,852
กำไรสำหรับปี	(134,861)	(872)	-	(135,733)
	544,554	3,964	(4,399)	544,119

(หน่วย: พันบาท)

ณ วันที่ 31 ธันวาคม 2558

	ธุรกิจให้บริการ สินเชื่อ	ธุรกิจนายหน้า ประกันภัย	รายการตัดบัญชี	งบการเงินรวม
เงินสดและรายการเทียบเท่าเงินสดและ เงินลงทุนชั่วคราว	144,596	8,978	-	153,574
ลูกหนี้เงินให้สินเชื่อ	12,294,629	-	-	12,294,629
เงินให้กู้ยืมระยะสั้น	15,280	-	-	15,280
เงินลงทุนในบริษัทย่อย	2,000	-	(2,000)	-
ที่ดิน อาคารและอุปกรณ์	519,659	50	-	519,709
สินทรัพย์อื่น	97,623	9,905	(7,918)	99,610
รวมสินทรัพย์	13,073,787	18,933	(9,918)	13,082,802



(หน่วย: พันบาท)

ณ วันที่ 31 ธันวาคม 2557

	ธุรกิจให้บริการ	ธุรกิจนายหน้า		
	สินเชื่อ	ประกันภัย	รายการตัดบัญชี	งบการเงินรวม
เงินสดและรายการเทียบเท่าเงินสดและ				
เงินลงทุนชั่วคราว	1,205,309	1,569	-	1,206,878
ลูกหนี้เงินให้สินเชื่อ	7,122,744	-	-	7,122,744
เงินให้กู้ยืมระยะสั้น	15,680	-	-	15,680
เงินลงทุนในบริษัทย่อย	2,000	-	(2,000)	-
ที่ดิน อาคารและอุปกรณ์	362,325	67	-	362,392
สินทรัพย์อื่น	66,990	10,308	(8,185)	69,113
รวมสินทรัพย์	8,775,048	11,944	(10,185)	8,776,807

ข้อมูลเกี่ยวกับลูกค้านายใหญ่

ในปี 2558 และ 2557 บริษัทฯ ไม่มีรายได้จากลูกค้านายใหญ่ที่มีมูลค่าเท่ากับหรือมากกว่าร้อยละ 10 ของรายได้ของกิจการ

ข้อมูลเกี่ยวกับเขตภูมิศาสตร์

บริษัทฯ และบริษัทย่อยดำเนินธุรกิจในประเทศเดียวคือ ประเทศไทย ดังนั้นรายได้และสินทรัพย์ที่แสดงอยู่ในงบการเงินจึงถือเป็นการรายงานตามเขตภูมิศาสตร์แล้ว

30. รายการธุรกิจกับกิจการที่เกี่ยวข้องกัน

ในระหว่างปี บริษัทฯ และบริษัทย่อยมีรายการธุรกิจที่สำคัญกับบุคคลหรือกิจการที่เกี่ยวข้องกัน รายการธุรกิจดังกล่าวเป็นไปตามเงื่อนไขทางการค้าและเกณฑ์ตามที่ตกลงกันระหว่างบริษัทฯ และบุคคลหรือกิจการที่เกี่ยวข้องกันเหล่านั้นซึ่งเป็นไปตามปกติธุรกิจ โดยกิจการที่เกี่ยวข้องกันและรายการระหว่างกันสามารถสรุปได้ดังนี้

ชื่อกิจการ	ความสัมพันธ์
บริษัท เมืองไทยลิสซิ่ง อินชัวร์نس โบรกเกอร์ จำกัด	บริษัทย่อย

(หน่วย: พันบาท)					
	งบการเงินรวม		งบการเงินเฉพาะกิจการ		นโยบายการกำหนดราคา
	2558	2557	2558	2557	(สำหรับปี 2558)
สำหรับปีสิ้นสุดวันที่ 31 ธันวาคม					
รายการธุรกิจกับบริษัทย่อย					
รายได้ค่าบริการงานสนับสนุน	-	-	13,902	11,245	อัตราที่ตกลงกันตามสัญญา
รายได้ค่าเช่า	-	-	386	386	อัตราที่ตกลงกันตามสัญญา
เงินปันผลรับ	-	-	-	4,400	ตามที่บริษัทย่อยประกาศจ่าย
รายการธุรกิจกับบุคคลที่เกี่ยวข้องกัน					
ดอกเบี้ยรับ - เงินให้กู้ยืมแก่ผู้บริหาร	15	5	15	5	อัตราร้อยละ 8.0 ต่อปี
ค่าเช่าจ่าย - กรรมการ	6,590	6,074	6,590	6,074	อัตราที่ตกลงกันตามสัญญา
ซื้อทรัพย์สิน - กรรมการ	2,000	-	2,000	-	ตามสัญญาซื้อขาย
ค่านายหน้าจ่าย - ผู้ถือหุ้น	933	591	933	591	อัตราเดียวกับที่บริษัทจ่ายให้กับตัวแทนอื่น

ยอดคงค้างระหว่างบริษัทกับกิจการที่เกี่ยวข้องกัน ณ วันที่ 31 ธันวาคม 2558 และ 2557 มีรายละเอียดดังนี้

(หน่วย: พันบาท)				
	งบการเงินรวม		งบการเงินเฉพาะกิจการ	
	2558	2557	2558	2557
บริษัทย่อย				
ลูกหนี้อื่น	-	-	1,267	1,033
หนี้สินหมุนเวียนอื่น	-	-	6,650	7,152
บุคคลที่เกี่ยวข้องกัน				
เงินให้กู้ยืมระยะสั้น - ผู้บริหาร	178	223	178	223
หนี้สินหมุนเวียนอื่น - ผู้ถือหุ้น	85	49	85	49

ค่าตอบแทนกรรมการและผู้บริหาร

ในระหว่างปีสิ้นสุดวันที่ 31 ธันวาคม 2558 และ 2557 บริษัทฯและบริษัทย่อยมีค่าใช้จ่ายผลประโยชน์พนักงานที่ให้แก่กรรมการและผู้บริหาร ดังต่อไปนี้

(หน่วย: พันบาท)			
	งบการเงินรวม		งบการเงินเฉพาะกิจการ
	2558	2557	2558 2557
ผลประโยชน์ระยะสั้น	27,870	26,133	27,726 25,989
ผลประโยชน์หลังออกจากงาน	674	616	661 602
รวม	28,544	26,749	28,387 26,591



31. ภาระผูกพันเกี่ยวกับสัญญาเช่าดำเนินงาน

บริษัทฯ ได้เข้าทำสัญญาเช่าดำเนินงานที่เกี่ยวข้องกับการเช่าอาคารสำนักงาน อายุของสัญญา มีระยะเวลาตั้งแต่ 3 ถึง 5 ปี ซึ่ง ณ วันที่ 31 ธันวาคม 2558 บริษัทฯ มีจำนวนเงินขั้นต่ำที่ต้องจ่ายในอนาคตทั้งสิ้นภายใต้สัญญาเช่าดำเนินงานที่บอกเลิกไม่ได้ ดังนี้

(หน่วย: พันบาท)

จ่ายชำระภายใน	งบการเงินรวมและงบการเงินเฉพาะกิจการ		
	บุคคลที่เกี่ยวข้องกัน	บุคคลอื่น	รวม
ภายใน 1 ปี	6,029	156,022	162,051
1 ถึง 5 ปี	5,665	109,823	115,488

32. เครื่องมือทางการเงิน

เครื่องมือทางการเงินที่สำคัญของบริษัทฯ ตามที่นิยามอยู่ในมาตรฐานการบัญชีฉบับที่ 107 “การแสดงรายการและการเปิดเผยข้อมูลสำหรับเครื่องมือทางการเงิน” ประกอบด้วย เงินสดและรายการเทียบเท่าเงินสด เงินลงทุนชั่วคราว ลูกหนี้เงินให้สินเชื่อ เงินให้กู้ยืม เงินฝากธนาคารที่มีภาระค้ำประกัน เงินกู้ยืม หุ้นกู้และเจ้าหนี้ตามสัญญาเช่าซื้อและเช่าการเงิน บริษัทฯ มีความเสี่ยงที่เกี่ยวข้องกับเครื่องมือทางการเงินดังกล่าวและมีนโยบายการบริหารความเสี่ยงดังนี้

32.1 ความเสี่ยงด้านการให้สินเชื่อ

บริษัทฯ มีความเสี่ยงด้านการให้สินเชื่อที่เกี่ยวข้องกับลูกหนี้เงินให้สินเชื่อ ซึ่งประกอบด้วยสินเชื่อทะเบียนรถ สินเชื่อโฉนดที่ดินและสินเชื่อส่วนบุคคลโดยไม่มีหลักประกัน ฝ่ายบริหารควบคุมความเสี่ยงนี้โดยการกำหนดให้มีนโยบายและวิธีการในการควบคุมสินเชื่อที่เหมาะสม ดังนั้น บริษัทฯ ไม่คาดว่าจะได้รับความเสียหายที่เป็นสาระสำคัญจากการให้สินเชื่อ นอกจากนี้ การให้สินเชื่อของบริษัทฯ ไม่มีการกระจุกตัวเนื่องจากบริษัทฯ มีลูกหนี้อยู่จำนวนมาก ราย จำนวนเงินสูงสุดที่บริษัทฯ อาจต้องสูญเสียจากการให้สินเชื่อคือมูลค่าตามบัญชีของลูกหนี้เงินให้สินเชื่อหักด้วยค่าเผื่อหนี้สงสัยจะสูญที่แสดงอยู่ในงบแสดงฐานะการเงิน

32.2 ความเสี่ยงจากการเปลี่ยนแปลงของราคาตลาด

ความเสี่ยงจากการเปลี่ยนแปลงของราคาตลาด หมายถึง ความเสี่ยงที่บริษัทฯ และบริษัทย่อยอาจได้รับความเสียหายอันสืบเนื่องมาจากการเปลี่ยนแปลงของอัตราดอกเบี้ย อัตราแลกเปลี่ยนและราคาของหลักทรัพย์ ซึ่งส่งผลกระทบต่อฐานะการเงินของกิจการ เนื่องจากบริษัทฯ และบริษัทย่อยไม่มีสินทรัพย์และหนี้สินที่เป็นเงินตราต่างประเทศและไม่มีเงินลงทุนในหลักทรัพย์ ดังนั้น ความเสี่ยงจากการเปลี่ยนแปลงของราคาตลาดจึงมีเฉพาะความเสี่ยงด้านอัตราดอกเบี้ยเท่านั้น

ความเสี่ยงด้านอัตราดอกเบี้ย

ณ วันที่ 31 ธันวาคม 2558 และ 2557 สินทรัพย์และหนี้สินทางการเงินที่สำคัญสามารถจัดตามประเภทอัตราดอกเบี้ย และสำหรับสินทรัพย์และหนี้สินทางการเงินที่มีอัตราดอกเบี้ยคงที่สามารถจำแนกตามวันที่ครบกำหนด หรือวันที่มีการกำหนดอัตราดอกเบี้ยใหม่ (หากวันที่มีการกำหนดอัตราดอกเบี้ยใหม่ถึงก่อน) ได้ดังนี้

(หน่วย: ล้านบาท)

รายการ	งบการเงินรวม					
	2558					
	อัตราดอกเบี้ยคงที่		อัตราดอกเบี้ย ปรับขึ้นลงตาม อัตราตลาด	ไม่มี ดอกเบี้ย	รวม	อัตราดอกเบี้ย ที่แท้จริง (ร้อยละต่อปี)
	มีระยะเวลาครบกำหนด/ กำหนดอัตราดอกเบี้ยใหม่					
	ภายใน 1 ปี	มากกว่า 1 ถึง 5 ปี				
สินทรัพย์ทางการเงิน						
เงินสดและรายการเทียบเท่าเงินสด	-	-	129	24	153	0.50 - 1.30
เงินลงทุนชั่วคราว	1	-	-	-	1	1.10 - 1.30
ลูกหนี้เงินให้สินเชื่อ ⁽¹⁾	5,582	6,931	-	117	12,630	19.62 - 29.50
เงินให้กู้ยืมระยะสั้น	15	-	-	-	15	8.00
เงินฝากธนาคารที่มีภาระค้ำประกัน	3	-	-	-	3	1.00 - 1.30
หนี้สินทางการเงิน						
เงินกู้ยืมระยะสั้นจากสถาบัน						
การเงิน	2,885	-	-	-	2,885	2.30 - 3.15
เงินกู้ยืมระยะสั้น	333	-	-	-	333	2.70 - 2.92
เงินกู้ยืมระยะยาว	-	3,098	559	-	3,657	3.50 - 6.25
หุ้นกู้ระยะยาว	-	250	-	-	250	3.78
หนี้สินตามสัญญาเช่าซื้อ						
และเช่าการเงิน	1	29	-	-	30	2.67 - 7.45

(1) ลูกหนี้เงินให้สินเชื่อส่วนที่ไม่มีดอกเบี้ยเป็นส่วนของลูกหนี้ที่ค้างชำระเกินกว่า 90 วัน ซึ่งบริษัทฯ ได้หยุดรับรู้รายได้ตามเกณฑ์คงค้าง



(หน่วย: ล้านบาท)

งบการเงินรวม						
2557						
รายการ	อัตราดอกเบี้ยคงที่		อัตราดอกเบี้ย ปรับขึ้นลงตาม อัตราตลาด	ไม่มี ดอกเบี้ย	รวม	อัตราดอกเบี้ย ที่แท้จริง (ร้อยละต่อปี)
	มีระยะเวลาครบกำหนด/ กำหนดอัตราดอกเบี้ยใหม่					
	ภายใน 1 ปี	มากกว่า 1 ถึง 5 ปี				
สินทรัพย์ทางการเงิน						
เงินสดและรายการเทียบเท่าเงินสด	-	-	678	28	706	0.50 - 0.63
เงินลงทุนชั่วคราว	501	-	-	-	501	2.05 - 2.95
ลูกหนี้เงินให้สินเชื่อ ⁽¹⁾	3,949	3,397	-	102	7,448	21.00 - 27.80
เงินให้กู้ยืมระยะสั้น	16	-	-	-	16	8.00
เงินฝากธนาคารที่มีภาระค้ำประกัน	3	-	-	-	3	2.05 - 2.20
หนี้สินทางการเงิน						
เงินกู้ยืมระยะสั้นจากสถาบัน						
การเงิน	-	-	500	-	500	6.25
เงินกู้ยืมระยะยาว	-	-	2,967	-	2,967	6.25
หนี้สินตามสัญญาเช่าซื้อ						
และเช่าการเงิน	1	17	-	-	18	3.36 - 7.45

(1) ลูกหนี้เงินให้สินเชื่อส่วนที่ไม่มีดอกเบี้ยเป็นส่วนของลูกหนี้ที่ค้างชำระเกินกว่า 90 วัน ซึ่งบริษัทฯ ได้หยุดรับรู้รายได้ตามเกณฑ์คงค้าง

(หน่วย: ล้านบาท)

งบการเงินเฉพาะกิจการ						
2558						
รายการ	อัตราดอกเบี้ยคงที่		อัตราดอกเบี้ย ปรับขึ้นลงตาม อัตราตลาด	ไม่มี ดอกเบี้ย	รวม	อัตราดอกเบี้ย ที่แท้จริง (ร้อยละต่อปี)
	มีระยะเวลาครบกำหนด/ กำหนดอัตราดอกเบี้ยใหม่					
	ภายใน 1 ปี	มากกว่า 1 ถึง 5 ปี				
สินทรัพย์ทางการเงิน						
เงินสดและรายการเทียบเท่าเงินสด	-	-	121	24	145	0.50 - 1.30
ลูกหนี้เงินให้สินเชื่อ ⁽¹⁾	5,582	6,931	-	117	12,630	19.62 - 29.50
เงินให้กู้ยืมระยะสั้น	15	-	-	-	15	8.00
เงินลงทุนในบริษัทย่อย	-	-	-	2	2	
หนี้สินทางการเงิน						
เงินกู้ยืมระยะสั้นจากสถาบัน						
การเงิน	2,885	-	-	-	2,885	2.30 - 3.15
เงินกู้ยืมระยะสั้น	333	-	-	-	333	2.70 - 2.92
เงินกู้ยืมระยะยาว	-	3,098	559	-	3,657	3.50 - 6.25
หุ้นกู้ระยะยาว	-	250	-	-	250	3.78
หนี้สินตามสัญญาเช่าซื้อ						
และเช่าการเงิน	1	29	-	-	30	2.67 - 7.45

(1) ลูกหนี้เงินให้สินเชื่อส่วนที่ไม่มีดอกเบี้ยเป็นส่วนของลูกหนี้ที่ค้างชำระเกินกว่า 90 วัน ซึ่งบริษัทฯ ได้หยุดรับรู้รายได้ตามเกณฑ์คงค้าง

(หน่วย: ล้านบาท)

งบการเงินเฉพาะกิจการ						
2557						
รายการ	อัตราดอกเบี้ยคงที่		อัตราดอกเบี้ย ปรับขึ้นลงตาม อัตราตลาด	ไม่มี ดอกเบี้ย	รวม	อัตราดอกเบี้ย ที่แท้จริง (ร้อยละต่อปี)
	มีระยะเวลาครบกำหนด/ กำหนดอัตราดอกเบี้ยใหม่					
	ภายใน 1 ปี	มากกว่า 1 ถึง 5 ปี				
สินทรัพย์ทางการเงิน						
เงินสดและรายการเทียบเท่าเงินสด	-	-	677	28	705	0.50 - 0.63
เงินลงทุนชั่วคราว	500	-	-	-	500	2.95
ลูกหนี้เงินให้สินเชื่อ ⁽¹⁾	3,949	3,397	-	102	7,448	21.00 - 27.80
เงินให้กู้ยืมระยะสั้น	16	-	-	-	16	8.00
เงินลงทุนในบริษัทย่อย	-	-	-	2	2	
หนี้สินทางการเงิน						
เงินกู้ยืมระยะสั้นจากสถาบัน						
การเงิน	-	-	500	-	500	6.25
เงินกู้ยืมระยะยาว	-	-	2,967	-	2,967	6.25
หนี้สินตามสัญญาเช่าซื้อ						
และเช่าการเงิน	1	17	-	-	18	3.36 - 7.45

(1) ลูกหนี้เงินให้สินเชื่อส่วนที่ไม่มีดอกเบี้ยเป็นส่วนของลูกหนี้ที่ค้างชำระเกินกว่า 90 วัน ซึ่งบริษัทฯ ได้หยุดรับรู้รายได้ตามเกณฑ์ดังกล่าว

ณ วันที่ 31 ธันวาคม 2558 บริษัทฯ ได้ทำสัญญาแลกเปลี่ยนอัตราดอกเบี้ยของเงินกู้ยืมจำนวน 500 ล้านบาท กับธนาคารแห่งหนึ่ง โดยเปลี่ยนจากอัตราดอกเบี้ยลอยตัวเป็นอัตราดอกเบี้ยคงที่ตลอดระยะเวลาของสัญญา ซึ่งจะครบกำหนดในเดือนมิถุนายน 2561

32.3 ความเสี่ยงด้านสภาพคล่อง

ความเสี่ยงด้านสภาพคล่อง คือ ความเสี่ยงที่บริษัทฯ และบริษัทย่อยจะไม่สามารถปฏิบัติตามภาระผูกพันได้เมื่อครบกำหนด เนื่องจากไม่สามารถเปลี่ยนสินทรัพย์เป็นเงินสดได้ หรือไม่สามารถจัดหาเงินได้เพียงพอตามความต้องการในเวลาที่เหมาะสมซึ่งอาจทำให้เกิดความเสียหายได้

วันที่ที่ครบกำหนดของเครื่องมือทางการเงินนับจากวันที่ในงบแสดงฐานะการเงิน ณ วันที่ 31 ธันวาคม 2558 และ 2557 มีดังนี้



(หน่วย: ล้านบาท)

รายการ	งบการเงินรวม				
	2558				
	เมื่อทวงถาม	น้อยกว่า 1 ปี	มากกว่า 1 ปี	ไม่มีกำหนด	รวม
สินทรัพย์ทางการเงิน					
เงินสดและรายการเทียบเท่าเงินสด	153	-	-	-	153
เงินลงทุนชั่วคราว	-	1	-	-	1
ลูกหนี้เงินให้สินเชื่อ ⁽¹⁾	-	9,210	3,303	117	12,630
เงินให้กู้ยืมระยะสั้น	-	15	-	-	15
เงินฝากธนาคารที่มีภาระค้ำประกัน	-	3	-	-	3
หนี้สินทางการเงิน					
เงินกู้ยืมระยะสั้นจากสถาบันการเงิน	-	2,885	-	-	2,885
เงินกู้ยืมระยะสั้น	-	333	-	-	333
เงินกู้ยืมระยะยาว	-	558	3,099	-	3,657
หุ้นกู้ระยะยาว	-	-	250	-	250
หนี้สินตามสัญญาเช่าซื้อและเช่าการเงิน	-	11	19	-	30

(1) ลูกหนี้เงินให้สินเชื่อส่วนที่ไม่มีกำหนดเป็นส่วนของลูกหนี้ที่ค้างชำระเกินกว่า 90 วัน

(หน่วย: ล้านบาท)

รายการ	งบการเงินรวม				
	2557				
	เมื่อทวงถาม	น้อยกว่า 1 ปี	มากกว่า 1 ปี	ไม่มีกำหนด	รวม
สินทรัพย์ทางการเงิน					
เงินสดและรายการเทียบเท่าเงินสด	706	-	-	-	706
เงินลงทุนชั่วคราว	-	501	-	-	501
ลูกหนี้เงินให้สินเชื่อ ⁽¹⁾	-	5,972	1,374	102	7,448
เงินให้กู้ยืมระยะสั้น	-	16	-	-	16
เงินฝากธนาคารที่มีภาระค้ำประกัน	-	3	-	-	3
หนี้สินทางการเงิน					
เงินกู้ยืมระยะสั้นจากสถาบันการเงิน	-	500	-	-	500
เงินกู้ยืมระยะยาว	-	2,610	357	-	2,967
หนี้สินตามสัญญาเช่าซื้อและเช่าการเงิน	-	7	11	-	18

(1) ลูกหนี้เงินให้สินเชื่อส่วนที่ไม่มีกำหนดเป็นส่วนของลูกหนี้ที่ค้างชำระเกินกว่า 90 วัน

(หน่วย: ล้านบาท)

รายการ	งบการเงินเฉพาะกิจการ				
	2558				
	เมื่อทวงถาม	น้อยกว่า 1 ปี	มากกว่า 1 ปี	ไม่มีกำหนด	รวม
สินทรัพย์ทางการเงิน					
เงินสดและรายการเทียบเท่าเงินสด	145	-	-	-	145
ลูกหนี้เงินให้สินเชื่อ ⁽¹⁾	-	9,210	3,303	117	12,630
เงินให้กู้ยืมระยะสั้น	-	15	-	-	15
เงินลงทุนในบริษัทย่อย	-	-	-	2	2
หนี้สินทางการเงิน					
เงินกู้ยืมระยะสั้นจากสถาบันการเงิน	-	2,885	-	-	2,885
เงินกู้ยืมระยะสั้น	-	333	-	-	333
เงินกู้ยืมระยะยาว	-	558	3,099	-	3,657
หุ้นกู้ระยะยาว	-	-	250	-	250
หนี้สินตามสัญญาเช่าซื้อและเช่าการเงิน	-	11	19	-	30

(1) ลูกหนี้เงินให้สินเชื่อส่วนที่ไม่มีกำหนดเป็นส่วนของลูกหนี้ที่ค้างชำระเกินกว่า 90 วัน

(หน่วย: ล้านบาท)

รายการ	งบการเงินเฉพาะกิจการ				
	2557				
	เมื่อทวงถาม	น้อยกว่า 1 ปี	มากกว่า 1 ปี	ไม่มีกำหนด	รวม
สินทรัพย์ทางการเงิน					
เงินสดและรายการเทียบเท่าเงินสด	705	-	-	-	705
เงินลงทุนชั่วคราว	-	500	-	-	500
ลูกหนี้เงินให้สินเชื่อ ⁽¹⁾	-	5,972	1,374	102	7,448
เงินให้กู้ยืมระยะสั้น	-	16	-	-	16
เงินลงทุนในบริษัทย่อย	-	-	-	2	2
หนี้สินทางการเงิน					
เงินกู้ยืมระยะสั้นจากสถาบันการเงิน	-	500	-	-	500
เงินกู้ยืมระยะยาว	-	2,610	357	-	2,967
หนี้สินตามสัญญาเช่าซื้อและเช่าการเงิน	-	7	11	-	18

(1) ลูกหนี้เงินให้สินเชื่อส่วนที่ไม่มีกำหนดเป็นส่วนของลูกหนี้ที่ค้างชำระเกินกว่า 90 วัน



32.4 การวัดมูลค่ายุติธรรม

ณ วันที่ 31 ธันวาคม 2558 บริษัทฯและบริษัทย่อยไม่มีสินทรัพย์หรือหนี้สินที่วัดมูลค่าด้วยมูลค่ายุติธรรม แต่มีสินทรัพย์และหนี้สินทางการเงินที่แสดงด้วยราคาทุนและต้องเปิดเผยมูลค่ายุติธรรม โดยแยกแสดงตามลำดับชั้นของมูลค่ายุติธรรม ดังนี้

(หน่วย: ล้านบาท)

มูลค่าตามบัญชี	งบการเงินรวม			
	มูลค่ายุติธรรม			
	รวม	ระดับ 1	ระดับ 2	ระดับ 3
สินทรัพย์ทางการเงินที่เปิดเผยมูลค่ายุติธรรม				
เงินสดและรายการเทียบเท่าเงินสด	153	153	153	-
เงินลงทุนชั่วคราว	1	1	-	1
ลูกหนี้เงินให้สินเชื่อ	12,295	12,302	-	12,302
เงินให้กู้ยืมระยะสั้น	15	15	-	-
เงินฝากธนาคารที่มีภาระค้ำประกัน	3	3	-	-
หนี้สินทางการเงินที่เปิดเผยมูลค่ายุติธรรม				
เงินกู้ยืมระยะสั้นจากสถาบันการเงิน	2,885	2,885	-	-
เงินกู้ยืมระยะสั้น	333	333	-	-
เงินกู้ยืมระยะยาว	3,657	3,461	-	-
หุ้นกู้ระยะยาว	250	235	-	-
หนี้สินตามสัญญาเช่าซื้อและเช่าการเงิน	30	30	-	-
ขาดทุนจากสัญญาแลกเปลี่ยนอัตราดอกเบี้ย	-	4	-	-

(หน่วย: ล้านบาท)

มูลค่าตามบัญชี	งบการเงินเฉพาะกิจการ			
	มูลค่ายุติธรรม			
	รวม	ระดับ 1	ระดับ 2	ระดับ 3
สินทรัพย์ทางการเงินที่เปิดเผยมูลค่ายุติธรรม				
เงินสดและรายการเทียบเท่าเงินสด	145	145	-	-
ลูกหนี้เงินให้สินเชื่อ	12,295	12,302	-	12,302
เงินให้กู้ยืมระยะสั้น	15	15	-	-
เงินลงทุนในบริษัทย่อย	2	2	-	2
หนี้สินทางการเงินที่เปิดเผยมูลค่ายุติธรรม				
เงินกู้ยืมระยะสั้นจากสถาบันการเงิน	2,885	2,885	-	-
เงินกู้ยืมระยะสั้น	333	333	-	-
เงินกู้ยืมระยะยาว	3,657	3,461	-	-
หุ้นกู้ระยะยาว	250	235	-	-
หนี้สินตามสัญญาเช่าซื้อและเช่าการเงิน	30	30	-	-
ขาดทุนจากสัญญาแลกเปลี่ยนอัตราดอกเบี้ย	-	4	-	-

การจัดลำดับชั้นของมูลค่ายุติธรรมของสินทรัพย์และหนี้สินทางการเงิน ณ วันที่ 31 ธันวาคม 2558 เป็นไปตามที่กำหนดในหมายเหตุประกอบงบการเงินข้อ 4.16

ณ วันที่ 31 ธันวาคม 2557 ราคาตามบัญชีของสินทรัพย์และหนี้สินทางการเงินไม่แตกต่างกับมูลค่ายุติธรรมอย่างเป็นสาระสำคัญ

บริษัทและบริษัทย่อยมีการประมาณการมูลค่ายุติธรรมของเครื่องมือทางการเงินตามหลักเกณฑ์ดังนี้

- ก) สินทรัพย์และหนี้สินทางการเงินที่จะครบกำหนดในระยะเวลาอันสั้น ได้แก่ เงินสดและรายการเทียบเท่าเงินสด เงินให้กู้ยืมระยะสั้น เงินฝากธนาคารที่มีภาระค้ำประกัน เงินกู้ยืมระยะสั้น แสดงมูลค่ายุติธรรมโดยประมาณตามมูลค่าตามบัญชีที่แสดงในงบแสดงฐานะการเงิน
- ข) มูลค่ายุติธรรมของลูกหนี้เงินให้สินเชื่อประมาณจากมูลค่าปัจจุบันของกระแสเงินสดคิดลดด้วยอัตราดอกเบี้ยตลาดปัจจุบันของเงินให้สินเชื่อประเภทเดียวกัน
- ค) เงินกู้ยืมระยะยาวที่จ่ายดอกเบี้ยในอัตราลอยตัวและใกล้เคียงกับอัตราดอกเบี้ยในตลาด แสดงมูลค่ายุติธรรมโดยประมาณตามมูลค่าตามบัญชีที่แสดงในงบแสดงฐานะการเงิน
- ง) หุ้นกู้ เงินกู้ยืมระยะยาวที่จ่ายดอกเบี้ยในอัตราคงที่ และหนี้สินตามสัญญาเช่าซื้อและเช่าการเงินแสดงมูลค่ายุติธรรมโดยการคำนวณมูลค่าปัจจุบันของกระแสเงินสดจ่ายในอนาคตคิดลดด้วยอัตราดอกเบี้ยโดยประมาณในตลาดปัจจุบัน สำหรับเงินกู้ยืมที่มีลักษณะและเงื่อนไขใกล้เคียงกัน
- จ) มูลค่ายุติธรรมของตราสารอนุพันธ์คำนวณโดยวิธีคิดลดกระแสเงินสดในอนาคตด้วยอัตราดอกเบี้ยโดยประมาณในตลาดปัจจุบัน

33. เหตุการณ์ภายหลังรอบระยะเวลารายงาน

เมื่อวันที่ 18 กุมภาพันธ์ 2559 ที่ประชุมคณะกรรมการบริษัทฯ ได้มีมติให้เสนอต่อที่ประชุมสามัญผู้ถือหุ้นประจำปีของบริษัทฯ เพื่อพิจารณาอนุมัติจ่ายเงินปันผลจากกำไรสุทธิสำหรับปี 2558 ให้กับผู้ถือหุ้นของบริษัทฯ เป็นเงินสดในอัตราหุ้นละ 0.2 บาท คิดเป็นเงินรวม 424 ล้านบาท

34. การอนุมัติงบการเงิน

งบการเงินนี้ได้รับอนุมัติให้ออกโดยคณะกรรมการบริษัทฯ เมื่อวันที่ 18 กุมภาพันธ์ 2559



บริษัท เมืองไทย ลิสซิ่ง จำกัด (มหาชน)
บริการใกล้ชิด คุณาติมิตรที่รู้ใจ

📍 32/1 ถนนจรัญสนิทวงศ์ แขวงบางอ้อ เขตบางพลัด กรุงเทพฯ 10700

☎ (66) 2880 1033 🖨 (66) 2880 1173