



รายงานประจำปี 2559

บริษัท เอ็นซีแอล อินเตอร์เนชั่นแนล โลจิสติกส์ จำกัด (มหาชน)



NCL INTERNATIONAL LOGISTICS PUBLIC COMPANY LIMITED

สารบัญ

เรื่อง

หน้า

การประกอบธุรกิจ

วิสัยทัศน์ พันธกิจ เป้าหมายในการดำเนินธุรกิจ กลยุทธ์การดำเนินงาน

2

สารสนเทศจากประธานกรรมการบริษัท

3

สารสนเทศจากประธานเจ้าหน้าที่บริหาร

4

รายละเอียดคณะกรรมการบริษัท

5

ข้อมูลสำคัญทางการเงิน

9

นโยบายและภาพรวมการประกอบธุรกิจ

10

ประวัติความเป็นมาที่สำคัญของบริษัทฯ

10

การเปลี่ยนแปลงและพัฒนาการสำคัญปี 2559

11

โครงสร้างการถือหุ้นของกลุ่มบริษัท

13

ลักษณะการประกอบธุรกิจ

15

ปัจจัยความเสี่ยง

26

การกำกับดูแลกิจการดูแลกิจการที่ดี

ข้อมูลหลักทรัพย์และผู้ถือหุ้น

29

นโยบายการจ่ายเงินปันผล

31

โครงสร้างการจัดการ

32

การกำกับดูแลกิจการ

39

ความรับผิดชอบต่อสังคม

55

การควบคุมภายในและการบริหารจัดการความเสี่ยง

59

รายงานทางการเงิน

รายการระหว่างกัน

61

วิเคราะห์และคำอธิบายของฝ่ายจัดการ

71

รายงานความรับผิดชอบต่อกรรมการต่อรายงานทางการเงิน

76

รายงานของคณะกรรมการตรวจสอบ

77

รายงานของผู้สอบบัญชีรับอนุญาต

78

งบการเงิน

81

หมายเหตุประกอบงบการเงิน

89

ข้อมูลเพิ่มเติม

ข้อมูลทั่วไปและบุคคลอ้างอิง

148



วิสัยทัศน์ พันธกิจ เป้าหมาย และกลยุทธ์การดำเนินงาน



วิสัยทัศน์

บริษัทฯ กำหนดวิสัยทัศน์ในการเป็นผู้นำในด้านการให้บริการด้านโลจิสติกส์แบบครบวงจรโดยจะเป็นทางเลือกแรก และทางเลือกที่ดีที่สุดให้แก่ลูกค้าและคู่ค้าของบริษัท

พันธกิจ

พันธกิจของบริษัทฯ ได้แก่ การประกอบธุรกิจให้บริการด้านโลจิสติกส์แบบครบวงจรด้วยบุคลากรที่มีความรู้ความชำนาญ และให้บริการแก่ลูกค้าด้วยความจริงใจพร้อมทั้งสร้างเครือข่ายพันธมิตรทางการค้าที่มีประสิทธิภาพทั่วโลก

เป้าหมายในการดำเนินธุรกิจ

เป้าหมายในการดำเนินธุรกิจ คือการเป็นมืออาชีพในการช่วยลดต้นทุนด้านโลจิสติกส์ เพื่อเพิ่มประสิทธิภาพและสร้างความพึงพอใจให้แก่ลูกค้าให้มากที่สุด

กลยุทธ์การดำเนินงาน

บริษัทฯ ได้จัดเตรียมบุคลากรที่มีความรู้ความสามารถไว้คอยให้บริการแก่ลูกค้า โดยสามารถนำเสนอบริการได้อย่างครอบคลุมตั้งแต่การให้คำปรึกษาในการวางแผนและจัดหาวิธีขนส่งที่เหมาะสมที่สุดและการจัดการให้ลูกค้าสามารถขนส่งได้ตรงตามกำหนดเวลาภายใต้ต้นทุนที่ต่ำที่สุดรวมถึงมีการประสานงานกับพันธมิตรในต่างประเทศเพื่อให้สามารถกระจายสินค้าไปยังจุดหมายปลายทางในประเทศต่างๆ ได้ทั่วโลก

สำนวนจากประธานกรรมการบริษัท

ในมิติการมองตลาดเป้าหมายประเทศไทยในอนาคต ตามแผนยุทธศาสตร์การพัฒนาระบบโลจิสติกส์ของไทย ฉบับที่ 2 (2556 - 2560) กล่าวได้ว่าการเคลื่อนตัวของกิจกรรมทางเศรษฐกิจโลกมาอยู่ที่เอเชีย โดยเฉพาะในกลุ่มประเทศเพื่อนบ้านรอบประเทศไทยและอาเซียนนั้น ได้เปิดโอกาสสำคัญให้ประเทศไทยสามารถวางยุทธศาสตร์การแข่งขันและการพัฒนาความเชื่อมโยง รวมถึงการบริหารความสัมพันธ์กับประเทศเพื่อนบ้าน ในลักษณะที่สร้างมูลค่าเพิ่มทางเศรษฐกิจให้เกิดขึ้นกับประเทศได้สูงสุด ดังนั้นเพื่อให้สอดคล้องกับเงื่อนไขของเวทีการแข่งขัน และการเปลี่ยนแปลงของบริบทอื่นทั้งภายในและภายนอก บริษัทฯ จึงจำเป็นต้องปรับตัวและพัฒนายกระดับความสามารถให้แข็งแกร่ง เพื่อให้สอดคล้องและทันต่อการเปลี่ยนแปลง

บริษัท เอ็นซีแอล อินเตอร์เนชั่นแนล โลจิสติกส์ จำกัด (มหาชน) ดำเนินธุรกิจภายใต้การดำเนินงานของคณะกรรมการ ผู้บริหาร และพนักงานที่มีความมุ่งมั่นต่อการพัฒนาองค์กรอย่างต่อเนื่องมากกว่า 20 ปี โดยยึดหลักการบริหารงานภายใต้การกำกับดูแลและบริหารจัดการที่ดี คำนึงถึงผู้มีส่วนได้เสียและประกอบธุรกิจอย่างมีความรับผิดชอบต่อสังคม และร่วมกันต่อต้านทุจริตคอร์รัปชันมาโดยตลอด สำหรับในรอบปี 2559 ที่ผ่านมา เป็นอีกปีหนึ่งที่บริษัทฯ ต้องพบกับความท้าทายและความเสี่ยงจากปัจจัยหลายประการเพื่อสร้างความยั่งยืนให้กับองค์กร บริษัทฯ ได้กระจายและขยายการลงทุนไปยังธุรกิจที่เกี่ยวข้อง เช่น ธุรกิจเพื่อให้บริการจัดหาตู้ส่งสินค้าและให้บริการขนส่งระหว่างประเทศ, ธุรกิจให้เช่าตู้คอนเทนเนอร์เพื่อขยายฐานธุรกิจไปยังต่างประเทศให้ครบวงจรมากขึ้น และธุรกิจผลิตน้ำยาล้างไตและจำหน่ายอุปกรณ์ที่เกี่ยวข้องเพื่อกระจายความเสี่ยงในธุรกิจให้มีความหลากหลายมากขึ้น และเล็งเห็นว่าจะสามารถสร้างมูลค่าเพิ่มให้กับบริษัทฯ ได้ในอนาคต ส่งเสริมให้บริษัทฯ มีผลตอบแทนที่เติบโต มั่นคง และต่อเนื่องในอนาคต

ในด้านประสิทธิภาพและคุณค่าขององค์กร บริษัทฯ ได้มุ่งมั่นพัฒนาองค์กรด้านทรัพยากรมนุษย์ให้มีศักยภาพ เพิ่มขีดความสามารถในการแข่งขัน ให้มีกระบวนการจัดการอย่างมีประสิทธิภาพ ส่งเสริมพนักงานให้มีการคิดค้นนวัตกรรมและมีส่วนร่วมในการกำหนดเป้าหมาย และทิศทางขององค์กร เพื่อรองรับการขยายและการเติบโตในอนาคต

ทั้งนี้ผมในนามของประธานกรรมการบริษัท ขอขอบคุณในความไว้วางใจและความเชื่อมั่นจากท่านผู้ถือหุ้น นักลงทุน สถาบันทางการเงิน พันธมิตรทางธุรกิจ ลูกค้า หน่วยงานต่างๆ ทั้งภาครัฐและภาคเอกชน และผู้มีส่วนได้เสียทุกฝ่าย ที่ได้ให้การสนับสนุนบริษัทฯ มาโดยตลอด ตลอดจนผู้บริหาร และพนักงานทุกท่าน ที่ได้ร่วมแรงร่วมใจ ช่วยดำเนินธุรกิจด้วยความมุ่งมั่น ส่งผลให้บริษัทฯ ประสบความสำเร็จจนถึงทุกวันนี้ ขอให้ทุกท่านมั่นใจว่าบริษัทฯ จะดำเนินธุรกิจภายใต้การกำกับดูแลกิจการที่ดีและรับผิดชอบต่อสังคม เพื่อการเติบโตอย่างต่อเนื่องและยั่งยืนของบริษัทฯ ต่อไป

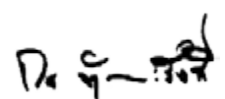
นายกร ทัพพะรังสี
ประธานกรรมการ

สาส์นจากประธานเจ้าหน้าที่บริหาร

ในปี 2559 ที่ผ่านมา บริษัท เอ็นซีแอล อินเตอร์เนชั่นแนล โลจิสติกส์ จำกัด (มหาชน) ถือได้ว่าเป็นปีที่ประสบกับความท้าทายในหลายๆ ด้าน และปัจจัยความเสี่ยงหลายประการ หลังจากที่ปีก่อนที่บริษัทฯ ได้ประสบภาวะขาดทุนและจุดต่ำสุดไปแล้ว ในช่วงปลายของปี 2559 บริษัทฯ ได้พลิกกลับมามีกำไร และภาพรวมของบริษัทฯ ถือว่าเติบโตขึ้น แม้ว่าภาวะเศรษฐกิจจะค่อนข้างชะลอตัวก็ตาม และเพื่อสร้างความยั่งยืนให้กับองค์กร บริษัทฯ ได้กระจายและขยายการลงทุนไปยังธุรกิจที่เกี่ยวข้อง เช่น ธุรกิจเพื่อให้บริการจัดหาตู้ส่งสินค้า และให้บริการขนส่งระหว่างประเทศ, ธุรกิจให้เช่าตู้คอนเทนเนอร์เพื่อขยายฐานธุรกิจไปยังต่างประเทศให้ครบวงจรมากขึ้น และธุรกิจผลิตน้ำยาล้างไตและจำหน่ายอุปกรณ์ที่เกี่ยวข้อง เพื่อกระจายความเสี่ยงในธุรกิจให้มีความหลากหลายมากขึ้น และเล็งเห็นว่าจะสามารถสร้างมูลค่าเพิ่มให้กับบริษัทฯ ได้ในอนาคต นอกจากการกระเป็นการกระจายความเสี่ยงแล้วยังส่งเสริมให้บริษัทฯ มีผลตอบแทนที่เติบโต มั่นคง และ ต่อเนื่องในอนาคตอีกด้วย

ในปีข้างหน้า ภาพรวมเศรษฐกิจการขนส่งปี 2560 บริษัทฯ ประเมินทิศทางธุรกิจขนส่งจะเติบโตขึ้นกว่าปีก่อน ตามภาพรวมเศรษฐกิจภายในประเทศ จากการที่ผู้ประกอบการจีนย้ายฐานการผลิตเข้ามาในประเทศไทย ส่งผลให้อุตสาหกรรมการขนส่งมีแนวโน้มปรับตัวที่ดีตามไปด้วย โดยบริษัทฯ ตั้งเป้าหมายได้ปี 2560 เติบโตสูงขึ้นกว่าปีที่ผ่านมา บริษัทฯ คาดสัดส่วนรายได้จากโลจิสติกส์ระหว่างประเทศที่ 80% และในประเทศที่ 20% อย่างไรก็ตามบริษัทฯ ยังให้น้ำหนักในการขยายธุรกิจโลจิสติกส์ระหว่างประเทศมากกว่าในประเทศ เนื่องจากความต้องการขนส่งและเศรษฐกิจระหว่างประเทศยังมีอยู่มาก รวมถึงการให้ความสนใจเข้ามาลงทุนของบริษัทฯ ต่างๆ ที่อยู่ในธุรกิจโลจิสติกส์ด้วยกัน ตอกย้ำให้เห็นถึงศักยภาพในการดำเนินธุรกิจที่แข็งแกร่งของบริษัทฯ ที่มีประสบการณ์มากกว่า 20 ปี และธุรกิจขนส่งที่ยังมีโอกาสเติบโตได้อีกมากตามการลงทุนที่จะมีมากขึ้นเช่นกัน

ท้ายนี้ ในนามของประธานเจ้าหน้าที่บริหาร ขอขอบคุณผู้บริหารและพนักงานทุกท่าน ที่ได้ร่วมแรงร่วมใจช่วยดำเนินธุรกิจด้วยความมุ่งมั่น เคียงบ่าเคียงไหล่กันมาตลอด ส่งผลให้บริษัทฯ ประสบความสำเร็จอย่างต่อเนื่องจนถึงทุกวันนี้ และขอขอบคุณในทุกความไว้วางใจและความเชื่อมั่น จากผู้ถือหุ้น นักลงทุน ลูกค้า และ คู่ค้า ที่ได้ให้การสนับสนุนบริษัทฯ เป็นอย่างดีมาโดยตลอด บริษัทฯ บริษัทย่อย และบริษัทร่วม ขอให้ความมั่นใจว่าจะดำเนินธุรกิจภายใต้การกำกับดูแลกิจการที่ดี และบริหารงานให้บริการลูกค้าอย่างมีประสิทธิภาพด้วยบุคลากรที่มีความรู้ความชำนาญ และให้บริการลูกค้าด้วยความจริงใจ เพื่อบริษัทฯ จะพัฒนาเติบโตได้อย่างมั่นคงและยั่งยืนต่อไป



(นายกิตติ พัวธารสกุล)
ประธานเจ้าหน้าที่บริหาร

รายละเอียดคณะกรรมการบริษัท



นายกร ทัพพะรังสี
ประธานกรรมการบริษัท / กรรมการอิสระ
ดำรงตำแหน่งวันที่ 4 กุมภาพันธ์ 2556

อายุ 72 ปี

สัดส่วนการถือหุ้น (%)

- ไม่มี -

ความสัมพันธ์ทางครอบครัวกับผู้บริหาร

- ไม่มี -

วุฒิการศึกษา

ปริญญาตรีสาขาอุตสาหกรรม มหาวิทยาลัยคลีฟแลนด์ รัฐแมตซาชูเซตส์ สหรัฐอเมริกา

ผ่านการอบรม

หลักสูตร Director Accreditation Program รุ่น 103 ปี 2556

หลักสูตร Director Certification Program รุ่น 197 ปี 2557

ประวัติการทำงาน

- 2556 - ปัจจุบัน ประธานกรรมการ / กรรมการอิสระ บริษัท เอ็นซีแอล อินเตอร์เนชั่นแนล โลจิสติกส์ จำกัด (มหาชน)
 - 2556 - ปัจจุบัน ประธานบริหาร บริษัท โคเรีย พาวเวอร์-เอ็กซ์ จำกัด
 - ปัจจุบัน ประธานกรรมการ บริษัท กรุงเทพ ซินธิติกส์ จำกัด
 - 2541 - ปัจจุบัน นายกสมาคมฯ สมาคมมิตรภาพไทย-จีน
- กิจการอื่นที่อาจทำให้เกิดความขัดแย้งทางผลประโยชน์ต่อบริษัท
- ไม่มี -



นายพงศ์พันธ์ คงกำเหนิด
ประธานกรรมการตรวจสอบ / กรรมการอิสระ
ดำรงตำแหน่งวันที่ 4 กุมภาพันธ์ 2556

อายุ 56 ปี

สัดส่วนการถือหุ้น (%)

- ไม่มี -

ความสัมพันธ์ทางครอบครัวกับผู้บริหาร

- ไม่มี -

วุฒิการศึกษา

ปริญญาโท พัฒนาเศรษฐกิจ สถาบันบัณฑิตพัฒนบริหารศาสตร์
ปริญญาตรี ธุรกิจการเกษตร มหาวิทยาลัยเกษตรศาสตร์

ผ่านการอบรม

หลักสูตร Director Accreditation Program รุ่น 103 ปี 2556

หลักสูตร Director Certification Program รุ่น 204 ปี 2558

ประวัติการทำงาน

- 2556 - ปัจจุบัน ประธานกรรมการตรวจสอบ / กรรมการอิสระ บริษัท เอ็นซีแอล อินเตอร์เนชั่นแนล โลจิสติกส์ จำกัด (มหาชน)
 - 2554 - 2555 ผู้ช่วยกรรมการผู้จัดการ บริษัท กรุงไทยธุรกิจลิซซิ่ง จำกัด
 - 2546 - 2554 ประธานเจ้าหน้าที่บริหารด้านการเงิน การประปานครหลวง
- กิจการอื่นที่อาจทำให้เกิดความขัดแย้งทางผลประโยชน์ต่อบริษัท
- ไม่มี -



นายสมชาย ชาญพัฒนกร
กรรมการตรวจสอบ / กรรมการอิสระ
ดำรงตำแหน่งวันที่ 4 กุมภาพันธ์ 2556

อายุ 63 ปี

สัดส่วนการถือหุ้น (%)

- ไม่มี -

ความสัมพันธ์ทางครอบครัวกับผู้บริหาร

- ไม่มี -

วุฒิการศึกษา

ปริญญาตรี Hong Kong University

ผ่านการอบรม

หลักสูตร Director Accreditation Program รุ่น 103 ปี 2556

ประวัติการทำงาน

- 2556 – ปัจจุบัน กรรมการตรวจสอบ / กรรมการอิสระ บริษัท เอ็นซีแอล อินเตอร์เนชั่นแนล โลจิสติกส์ จำกัด (มหาชน)
- 2556 – ปัจจุบัน กรรมการผู้จัดการ บริษัท ก้าวบางกอก จำกัด
- 2538 – 2541 ผู้จัดการประกันภัยบริษัท คอสโมออยล์ จำกัด

กิจการอื่นที่อาจทำให้เกิดความขัดแย้งทางผลประโยชน์ต่อบริษัท

- ไม่มี -



นางจิตรมณี สุวรรณพูล
กรรมการตรวจสอบ / กรรมการอิสระ
ดำรงตำแหน่งวันที่ 15 พฤษภาคม 2558

อายุ 64 ปี

สัดส่วนการถือหุ้น (%)

- ไม่มี -

ความสัมพันธ์ทางครอบครัวกับผู้บริหาร

- ไม่มี -

วุฒิการศึกษา

ปริญญาโท รัฐประศาสนศาสตร์ สถาบันบัณฑิตพัฒนบริหารศาสตร์

ปริญญาตรี บริหารธุรกิจ (บัญชี) มหาวิทยาลัยรามคำแหง

ปริญญาตรี นิติศาสตร์ มหาวิทยาลัยรามคำแหง

ผ่านการอบรม

หลักสูตร Director Certification Program รุ่น 197 ปี 2557

ประวัติการทำงาน

- 2558 – ปัจจุบัน กรรมการตรวจสอบ / กรรมการอิสระ บริษัท เอ็นซีแอล อินเตอร์เนชั่นแนล โลจิสติกส์ จำกัด (มหาชน)
- 2559 – ปัจจุบัน กรรมการตรวจสอบ / กรรมการอิสระ บริษัท คันทรี กรุ๊ป โฮลดิ้ง จำกัด (มหาชน)
- 2557 – ปัจจุบัน กรรมการตรวจสอบ / กรรมการอิสระ บริษัท แกรนด์ คาแนล แลนด์ จำกัด (มหาชน)
- 2557 – ปัจจุบัน ที่ปรึกษาประจำ คณะกรรมาธิการ การเศรษฐกิจและการคลังสภานิติบัญญัติแห่งชาติ
- 2553 กรรมการ องค์การสุรา
- 2553 – 2556 คณะกรรมการ / คณะกรรมการตรวจสอบ บริษัท ห้างปฏิบัติการกลาง (ประเทศไทย) จำกัด
- 2555 – 2556 ที่ปรึกษาด้านพัฒนาฐานภาษีกรมสรรพากร
- 2553 – 2555รองอธิบดี กรมสรรพากร

กิจการอื่นที่อาจทำให้เกิดความขัดแย้งทางผลประโยชน์ต่อบริษัท

- ไม่มี -



นายกิตติ พ่วงวรสกุล
กรรมการ / ประธานเจ้าหน้าที่บริหาร
ดำรงตำแหน่งวันที่ 4 กุมภาพันธ์ 2556

อายุ 51 ปี

สัดส่วนการถือหุ้น (%)

33.17

ความสัมพันธ์ทางครอบครัวกับผู้บริหาร

- ไม่มี -

วุฒิการศึกษา

ปริญญาตรี บริหารธุรกิจ มหาวิทยาลัยอัสสัมชัญ

ผ่านการอบรม

หลักสูตร Director Accreditation Program รุ่น 103 ปี 2556

หลักสูตร Director Certification Program รุ่น 197 ปี 2557

ประวัติการทำงาน

- 2539 - ปัจจุบัน กรรมการ / ประธานเจ้าหน้าที่บริหาร บริษัท เอ็นซีแอล อินเตอร์เนชั่นแนล โลจิสติกส์ จำกัด (มหาชน)
 - 2552 - 2555 กรรมการ บริษัท วีพี อินเตอร์เนชั่นแนล โลจิสติกส์ (ประเทศไทย) จำกัด
 - 2537 - 2552 กรรมการผู้จัดการ บริษัท เอ็นซีแอล เอเจนท์ จำกัด
- กิจการอื่นที่อาจทำให้เกิดความขัดแย้งทางผลประโยชน์ต่อบริษัท
- ไม่มี -



นายวิญญ์เทนันท์ เตชะมรกต
กรรมการ / รองประธานเจ้าหน้าที่บริหาร
4 กุมภาพันธ์ 2556

อายุ 47 ปี

สัดส่วนการถือหุ้น (%)

0.95

ความสัมพันธ์ทางครอบครัวกับผู้บริหาร

- ไม่มี -

วุฒิการศึกษา

ปวส. สถาบันเทคโนโลยีราชมงคล วิทยาเขตบพิตรพิมุข (มหาเมฆ)

ผ่านการอบรม

หลักสูตร Director Accreditation Program รุ่น 104 ปี 2556

ประวัติการทำงาน

- 2539 - ปัจจุบัน กรรมการ / รองประธานเจ้าหน้าที่บริหาร บริษัท เอ็นซีแอล อินเตอร์เนชั่นแนล โลจิสติกส์ จำกัด (มหาชน)
- กิจการอื่นที่อาจทำให้เกิดความขัดแย้งทางผลประโยชน์ต่อบริษัท
- ไม่มี -



นางสาวนตริต สังข์งาม
กรรมการ / รองประธานเจ้าหน้าที่บริหาร
ดำรงตำแหน่งวันที่ 4 กุมภาพันธ์ 2556

อายุ 50 ปี

สัดส่วนการถือหุ้น (%)

0.95

ความสัมพันธ์ทางครอบครัวกับผู้บริหาร

- ไม่มี -

วุฒิการศึกษา

ปริญญาตรี การบัญชี มหาวิทยาลัยเอเชียอาคเนย์

ผ่านการอบรม

หลักสูตร Director Accreditation Program รุ่น 104 ปี 2556

หลักสูตร Director Certification Program รุ่น 204 ปี 2558

ประวัติการทำงาน

2539 - ปัจจุบัน กรรมการ / รองประธานเจ้าหน้าที่บริหาร บริษัท เอ็นซีแอล อินเตอร์เนชั่นแนล โลจิสติกส์ จำกัด (มหาชน)

2539 - 2550 ผู้จัดการฝ่ายบัญชีและการเงิน บริษัท เอ็นซีแอล เอเจนซี จำกัด
กิจการอื่นที่อาจทำให้เกิดความขัดแย้งทางผลประโยชน์ต่อบริษัท
- ไม่มี -



นางสาวพรทิพย์ แซ่ลิ้ม
กรรมการ / รองประธานเจ้าหน้าที่บริหาร
ดำรงตำแหน่งวันที่ 4 กุมภาพันธ์ 2556

อายุ 34 ปี

สัดส่วนการถือหุ้น (%)

0.95

ความสัมพันธ์ทางครอบครัวกับผู้บริหาร

- ไม่มี -

วุฒิการศึกษา

ปริญญาตรี ศิลปศาสตร์ มหาวิทยาลัยสยาม

ผ่านการอบรม

หลักสูตร Director Accreditation Program รุ่น 104 ปี 2556

ประวัติการทำงาน

2557 - ปัจจุบัน กรรมการ / รองประธานเจ้าหน้าที่บริหาร บริษัท เอ็นซีแอล อินเตอร์เนชั่นแนล โลจิสติกส์ จำกัด (มหาชน)

2556 - 2557 ผู้จัดการฝ่ายการตลาด บริษัท เอ็นซีแอล อินเตอร์เนชั่นแนล โลจิสติกส์ จำกัด (มหาชน)

กิจการอื่นที่อาจทำให้เกิดความขัดแย้งทางผลประโยชน์ต่อบริษัท
- ไม่มี -

ข้อมูลทางการเงินที่สำคัญ

ข้อมูลทางการเงินที่สำคัญ	งบการเงินรวม			งบการเงินเฉพาะกิจการ		
	2557	2558	2559	2557	2558	2559
งบกำไรขาดทุนเบ็ดเสร็จ						
รายได้จากการให้บริการ	915.42	1,074.62	985.61	915.41	1,032.39	841.98
กำไร (ขาดทุน) สุทธิ	19.54	(80.60)	(8.18)	19.71	(82.58)	16.75
งบแสดงฐานะทางการเงิน						
รวมสินทรัพย์	533.94	594.66	544.98	534.11	587.92	551.64
รวมหนี้สิน	208.73	359.16	320.41	208.59	354.99	301.95
รวมส่วนของผู้ถือหุ้น	325.21	235.50	224.57	325.52	232.93	249.69
งบกระแสเงินสด						
เงินสดที่ได้มาจากกิจกรรมดำเนินงาน	86.09	(48.20)	20.89	86.46	(48.03)	37.61
เงินสดสุทธิที่ได้มาจากกิจกรรมลงทุน	(113.45)	(28.00)	5.64	(124.80)	(43.07)	(7.12)
เงินสดที่ได้มา (ใช้ไป) จากกิจกรรมจัดหาเงิน	54.15	60.37	4.34	54.15	60.23	(1.06)
อัตราส่วนทางการเงินที่สำคัญ						
อัตรากำไรขั้นต้น (%)	17.71	14.46	15.80	17.71	13.67	17.41
อัตรากำไร (ขาดทุน) สุทธิ (%)	2.12	(7.42)	(0.93)	2.14	(7.99)	1.99
อัตราผลตอบแทนจากสินทรัพย์ (%)	3.93	(14.13)	(1.61)	3.97	(14.72)	2.94
อัตราส่วนหนี้สินต่อส่วนของผู้ถือหุ้น (%)	0.64	1.53	1.43	0.64	1.52	1.21
อัตราผลตอบแทนผู้ถือหุ้น (%)	8	(28.75)	(3.54)	8.07	(29.58)	6.94
อัตราการจ่ายเงินปันผล (เท่า)	-	-	-	1.01	-	-
กำไร (ขาดทุน) ต่อหุ้นขั้นพื้นฐานส่วนที่เป็นของบริษัทฯ (บาทต่อหุ้น)	0.06	(0.19)	(0.04)	0.06	(0.20)	0.04

นโยบายและภาพรวมการประกอบธุรกิจ

ประวัติความเป็นมาที่สำคัญของบริษัทฯ

บริษัท เอ็นซีแอล อินเตอร์เนชั่นแนล โลจิสติกส์ จำกัด (มหาชน) (“บริษัทฯ” หรือ “NCL”) เป็นผู้ให้บริการจัดการระบบโลจิสติกส์ครบวงจร (Logistics Solution Provider) ก่อตั้งขึ้นโดยคุณกิตติ พัทธวรสกุล เพื่อประกอบธุรกิจให้บริการจัดการขนส่งระหว่างประเทศ โดยประกอบด้วยบริษัท เอ็นซีแอล อินเตอร์เนชั่นแนล โลจิสติกส์ จำกัด (มหาชน) (เดิมชื่อ “บริษัท รีจินอล เฟลท์ จูบิลี จำกัด”), บริษัท วี พี อินเตอร์เนชั่นแนล โลจิสติกส์ (ประเทศไทย) จำกัด (“VP”) และบริษัท ยูนิทรานส์ โกลบอล จำกัด (“UNI”)

บริษัทฯ เริ่มต้นให้บริการจัดการขนส่งสินค้าระหว่างประเทศในปี 2537 ซึ่งดำเนินการภายใต้บริษัท วี พี อินเตอร์เนชั่นแนล โลจิสติกส์ (ประเทศไทย) จำกัด โดยเริ่มจากการเป็นผู้ให้บริการขนส่งระหว่างประเทศแบบไม่เต็มตู้คอนเทนเนอร์ (LCL) ในเส้นทางประเทศไทย-ทวีปสหรัฐอเมริกา และขยายสู่เส้นทางในทวีปเอเชียและยุโรปในปี 2539 และปี 2543 ตามลำดับ

เพื่อเป็นการปรับโครงสร้างการบริหารภายในกลุ่มบริษัทฯ และขจัดความขัดแย้งทางผลประโยชน์ที่อาจเกิดขึ้นในอนาคต ในปี 2552 VP จึงได้เริ่มหยุดการประกอบธุรกิจ และในปี 2554 พนักงานซึ่งเป็นผู้ก่อตั้ง UNI ได้ขายหุ้น UNI ให้แก่คุณกิตติ พัทธวรสกุล ซึ่งเป็นผู้ถือหุ้นใหญ่ของบริษัทฯ ซึ่งต่อมาคุณกิตติ พัทธวรสกุล ได้มีการขายหุ้น UNI ให้แก่บุคคลภายนอกทั้งหมด แต่ UNI ยังคงใช้สถานที่ประกอบกิจการในอาคารเดียวกันกับบริษัทฯ และยังคงพึ่งพาบริษัทฯ ในด้านเอกสารต่างๆ รวมถึงการบริหารจัดการด้านบัญชีและการเงิน อย่างไรก็ตาม ในปีปัจจุบัน VP และ UNI ได้หยุดการประกอบธุรกิจแล้ว โดยแจ้งหยุดการประกอบธุรกิจกับกรมสรรพากรตั้งแต่วันที่ 1 มกราคม ปี 2555 และอยู่ระหว่างการรอชำระบัญชี ดังนั้น บริษัทฯ ที่ยังคงประกอบธุรกิจอยู่ในปัจจุบันจึงมีเพียงบริษัท เอ็นซีแอล อินเตอร์เนชั่นแนล โลจิสติกส์ จำกัด เพียงแห่งเดียว

นับตั้งแต่เริ่มประกอบธุรกิจ บริษัทฯ มีการเติบโตอย่างต่อเนื่องและสามารถให้บริการจัดการขนส่งระหว่างประเทศได้ทั้งแบบไม่เต็มตู้คอนเทนเนอร์ (LCL) และแบบเต็มตู้คอนเทนเนอร์ (FCL) รวมทั้งให้บริการด้านพิธีการศุลกากรและเป็นตัวแทนในการออกสินค้าให้แก่ลูกค้า นอกจากการเติบโตอย่างต่อเนื่องในธุรกิจรับจัดการขนส่งระหว่างประเทศแล้ว ในช่วงปี 2554 บริษัทฯ ยังได้มีการลงทุนในธุรกิจขนส่งในประเทศด้วยรถบรรทุกหกล้อและหางลากเพื่อสร้างความต่อเนื่องในการให้บริการแก่ลูกค้าโดยเริ่มต้นที่เส้นทางในภาคใต้ และขยายไปในเส้นทางภาคตะวันออก และกรุงเทพมหานคร

ต่อมาได้มีการจดทะเบียนแปรสภาพเป็นบริษัทมหาชนจำกัด และเข้าจดทะเบียนในตลาดหลักทรัพย์ เอ็ม เอ ไอ (mai) เมื่อวันที่ 11 พฤศจิกายน 2557 ปัจจุบันบริษัทฯ ได้ดำเนินกิจการด้วยความมั่นคงมากกว่า 20 ปี โดยมีทุนจดทะเบียน 140 ล้านบาท เป็นทุนจดทะเบียนที่ชำระแล้ว 105 ล้านบาท ประกอบด้วยหุ้นสามัญ 420 ล้านหุ้น มูลค่าที่ตราไว้หุ้นละ 0.25 บาท

โดยบริษัทฯ บริษัทย่อย และบริษัทร่วม (“กลุ่มบริษัท”) เป็นผู้ให้บริการด้านจัดการขนส่งแก่ลูกค้าทั้งทางบก ทางทะเล และทางอากาศ ซึ่งครอบคลุมทั้งการจัดส่งสินค้าแบบเต็มตู้คอนเทนเนอร์ (FCL) และไม่เต็มตู้คอนเทนเนอร์ (LCL), การขนส่งสินค้าแบบจากประตูสู่ประตู (Door to Door), การดำเนินการด้านพิธีการศุลกากร (Custom's Broker), การให้บริการจัดหาผู้ขนส่งสินค้า (SOC), ให้บริการเช่าตู้คอนเทนเนอร์ และการขนส่งสินค้าในประเทศด้วยรถบรรทุกหกล้อภายใต้การดำเนินงานของบริษัทฯ ในปัจจุบันบริษัทฯ มีบริษัทย่อย บริษัทร่วม และบริษัทร่วมอื่นๆ รวมทั้งหมด 5 บริษัท ได้แก่

- | | | |
|--|---------------------|--|
| 1. NCL INTER LOGISTICS (S) PTE. LTD. | (“บริษัทย่อย”) | : บริษัทฯ ถือหุ้นในสัดส่วนร้อยละ 100 |
| 2. บริษัท เลเจนด์ ชิปปิง (ไทยแลนด์) จำกัด | (“บริษัทย่อย”) | : บริษัทฯ ถือหุ้นในสัดส่วนร้อยละ 60 |
| 3. LEGACY ASIA CAPITAL PTE. LTD. | (“บริษัทย่อย”) | : บริษัทฯ ถือหุ้นในสัดส่วนร้อยละ 70 |
| 4. บริษัท เอสเอสเค อินเตอร์ โลจิสติกส์ จำกัด | (“บริษัทร่วม”) | : บริษัทฯ ถือหุ้นในสัดส่วนร้อยละ 43.84 |
| บริษัทร่วมที่ประกอบธุรกิจอื่นๆ 1 บริษัท ได้แก่ | | |
| 5. บริษัท เกรช วอเตอร์ เมด จำกัด | (“บริษัทร่วมอื่นๆ”) | : บริษัทฯ ถือหุ้นในสัดส่วนร้อยละ 44.44 |

ในระหว่างปี 2559 บริษัทฯ เข้าซื้อหุ้นในบริษัท เกรช วอเตอร์ เมด จำกัด (“บริษัทร่วมอื่นๆ” หรือ “GWM”) บริษัทฯ ถือหุ้นในสัดส่วนร้อยละ 44.44 ซึ่งมีผลให้มีสถานะเป็นบริษัทร่วมของบริษัทฯ ซึ่งบริษัทดังกล่าวประกอบธุรกิจผลิตน้ำยาล้างไตและจำหน่ายอุปกรณ์ที่เกี่ยวข้อง โดยการลงทุนครั้งนี้ บริษัทฯ เล็งเห็นว่าจะสามารถสร้างมูลค่าเพิ่มให้แก่บริษัทฯ ได้ในอนาคต อีกทั้งเป็นการกระจายความเสี่ยงส่งเสริมให้บริษัทฯ มีผลตอบแทนที่เติบโต มั่นคง และต่อเนื่องในอนาคต

วิสัยทัศน์ การกิจ เป้าหมาย และกลยุทธ์การดำเนินงาน

วิสัยทัศน์

บริษัทฯ กำหนดวิสัยทัศน์ในการเป็นผู้นำในด้านการให้บริการด้านโลจิสติกส์แบบครบวงจร โดยจะเป็นทางเลือกแรกและทางเลือกที่ดีที่สุดให้แก่ลูกค้าและคู่ค้าของบริษัทฯ

พันธกิจ

พันธกิจของบริษัทฯ ได้แก่ การประกอบธุรกิจให้บริการด้านโลจิสติกส์แบบครบวงจรด้วยบุคลากรที่มีความรู้ความชำนาญและให้บริการแก่ลูกค้าด้วยความจริงใจ พร้อมทั้งสร้างเครือข่ายพันธมิตรทางการค้าที่มีประสิทธิภาพทั่วโลก

เป้าหมายในการดำเนินงานธุรกิจ

เป้าหมายในการดำเนินธุรกิจ คือการเป็นมืออาชีพในการช่วยลดต้นทุนด้านโลจิสติกส์ เพื่อเพิ่มประสิทธิภาพและสร้างความพึงพอใจให้แก่ลูกค้าให้มากที่สุด

กลยุทธ์การดำเนินงาน

บริษัทฯ ได้จัดเตรียมบุคลากรที่มีความรู้ความสามารถไว้คอยให้บริการแก่ลูกค้า โดยสามารถนำเสนอบริการได้อย่างครอบคลุม ตั้งแต่การให้คำปรึกษาในการวางแผนและจัดหาระบบขนส่งที่เหมาะสมที่สุด และการจัดการให้ลูกค้าสามารถขนส่งได้ตรงตามกำหนดเวลา ภายใต้ต้นทุนที่ต่ำที่สุด รวมถึงมีการประสานงานกับพันธมิตรในต่างประเทศเพื่อให้สามารถกระจายสินค้าไปยังจุดหมายปลายทางในประเทศต่างๆ ได้ทั่วโลก

การเปลี่ยนแปลงและพัฒนาการที่สำคัญ

ปี 2557 มกราคม	-	บริษัทฯ เริ่มให้บริการจัดหาและบริหารจัดการคลังสินค้าให้แก่ลูกค้า โดยปัจจุบันมีคลังสินค้าที่ให้บริการ 1 แห่งที่เขตปลอดอากรวินโดสท์ ถนนบางนา-ตราด (ปัจจุบัน ไม่ได้มีการให้บริการแล้ว)
สิงหาคม	-	บริษัทฯ ตั้งสำนักงานสาขาที่ อำเภอหาดใหญ่ จังหวัดสงขลา
พฤศจิกายน	-	บริษัทฯ เข้าจดทะเบียนในตลาดหลักทรัพย์ เอ็ม เอ ไอ (mai) เมื่อวันที่ 11 พฤศจิกายน 2557 โดยมีทุนจดทะเบียน 140 ล้านบาท เป็นทุนจดทะเบียนที่ชำระแล้ว 105 ล้านบาท ประกอบด้วยหุ้นสามัญ 420 ล้านหุ้น มูลค่าที่ตราไว้หุ้นละ 0.25 บาท
พฤศจิกายน	-	บริษัทฯ ก่อตั้ง NCL INTER LOGISTICS (S) PTE. LTD ซึ่งเป็นบริษัทย่อยของบริษัทฯ ตั้งอยู่ในประเทศสิงคโปร์ เพื่อประกอบธุรกิจให้บริการจัดการระบบโลจิสติกส์ โดยมีทุนจดทะเบียน 500,000 เหรียญดอลลาร์สิงคโปร์ ทั้งนี้บริษัทฯ ถือหุ้นในสัดส่วน 100% ของทุนจดทะเบียนและชำระแล้ว
ธันวาคม	-	บริษัทฯ ได้ร่วมลงทุนใน บริษัท ทรานส์ออฟชอร์ โลจิสติกส์ จำกัด ซึ่งคิดเป็นสัดส่วน 22.22% ของจำนวนหุ้นจดทะเบียนชำระแล้ว 1,000,000 เหรียญดอลลาร์สิงคโปร์ ในราคารวมประมาณ 33,080,000 บาท ซึ่งเป็นบริษัทจดทะเบียนในประเทศสิงคโปร์ โดยประกอบธุรกิจให้บริการจัดการระบบโลจิสติกส์ ทั้งนี้เป็นการลงทุนเพื่อขยายธุรกิจการขนส่งด้านระบบโลจิสติกส์ในกลุ่มธุรกิจที่เกี่ยวข้องกับท่อชุดเจาะน้ำมันดิบ และรองรับการขยายตลาดสู่กลุ่มประเทศอาเซียนและได้ขายหุ้นของบริษัทฯ ดังกล่าวแล้วในช่วงต้นปี 2559 เนื่องจากธุรกิจที่เกี่ยวข้องกับน้ำมันประสบปัญหาขาดทุน
ปี 2558 กุมภาพันธ์	-	บริษัทฯ ขยายธุรกิจขนส่งในประเทศโดยการซื้อหัวลากเพิ่มจำนวน 15 หัว รวมบริษัทฯ มีจำนวนหัวลากทั้งหมด 65 หัวลาก และ 98 หางลาก
มีนาคม	-	บริษัทฯ เริ่มให้บริการจัดส่งสินค้าทางเรือแบบตู้คอนเทนเนอร์ครบวงจรจากท่าเรือระนองประเทศไทยไปยังท่าเรืออย่างกุงประเทศเมียนมาร์
กรกฎาคม	-	บริษัทฯ หยุดให้บริการจัดส่งสินค้าทางเรือจากท่าเรือระนองประเทศไทยไปยัง

		<p>ทำเรื่องอย่างถึง ประเทศเมียนมาร์ ซึ่งไม่มีผลกระทบอย่างมีนัยสำคัญต่อการประกอบธุรกิจหลักของบริษัทฯ</p>
พฤศจิกายน	-	<p>คณะกรรมการบริษัท ได้มีมติเห็นชอบอนุมัติให้ขายเงินลงทุนในบริษัทร่วมทั้งจำนวนของบริษัทฯ ทรานส์ออฟชอร์ โลจิสติกส์ จำกัด ในประเทศสิงคโปร์ ที่บริษัทฯ ถืออยู่ในสัดส่วน 22.22% ของจำนวนทุนจดทะเบียนชำระแล้วทั้งหมดจำนวน 1,000,000 เหรียญดอลลาร์สิงคโปร์ ให้แก่ Mr.Alvin Lim Sien Yong ซึ่งเป็นผู้ถือหุ้นเดิม เนื่องจากบริษัทร่วมมีผลขาดทุนจากการดำเนินงานในงวด 9 เดือน จนทำให้ส่วนของผู้ถือหุ้นติดลบ โดยจำหน่ายไปในราคารวม 10,000 เหรียญดอลลาร์สหรัฐ ซึ่งมีผลขาดทุนจากการขายเงินลงทุนจำนวน 990,000 เหรียญดอลลาร์สหรัฐ หรือประมาณ 32.59 ล้านบาท</p>
ธันวาคม	-	<p>บริษัทฯ ออกและจัดสรรใบสำคัญแสดงสิทธิที่จะซื้อหุ้นสามัญของบริษัทฯ รุ่นที่ 1 (NCL-W1) โดยจัดสรรให้แก่ผู้ถือหุ้นเดิมของบริษัทฯ ตามสัดส่วนการถือหุ้น (Right Offering) ในอัตรา 3 หุ้นเดิมต่อ 1 ใบสำคัญแสดงสิทธิ โดยไม่คิดมูลค่า</p>
ปี 2559 มกราคม	-	<p>เพิ่มทุนจดทะเบียนของบริษัทฯ เป็น 140 ล้านบาท มูลค่าที่ตราไว้หุ้นละ 0.25 บาท เพื่อรองรับการเสนอขายหุ้นแก่ผู้ถือหุ้นเดิมและรองรับการใช้สิทธิตามใบสำคัญแสดงสิทธิ NCL-W1</p>
	-	<p>บริษัทฯ ได้ร่วมลงทุนในบริษัท เอส เอส เค อินเตอร์ โลจิสติกส์ จำกัด (“บริษัทร่วม” หรือ “SSK”) ซึ่งเป็นบริษัทร่วมของบริษัทฯ เมื่อวันที่ 27 มกราคม 2559 ด้วยทุนจดทะเบียน 1 ล้านบาท เพื่อให้บริการขนส่งสินค้าในประเทศด้วยรถบรรทุกหัวลาก และเมื่อวันที่ 13 พฤษภาคม 2559 ที่ประชุมคณะกรรมการบริษัท ได้มีมติอนุมัติให้ขายทรัพย์สิน หัวลาก จำนวน 65 หัว และหางพ่วง จำนวน 98 หาง ให้แก่ SSK ตามสัญญาโอนทรัพย์สินเพื่อการลงทุนคิดเป็นประมาณ 120.94 ล้านบาท</p>
	-	<p>และในเดือนมิถุนายน ได้มีการเพิ่มทุนจดทะเบียนใน SSK จำนวน 289 ล้านบาท จากเดิมที่มีทุนจดทะเบียนชำระแล้ว 1 ล้านบาท รวมเป็น 290 ล้านบาท</p>
มีนาคม	-	<p>บริษัทฯ ได้ร่วมลงทุนกับ LEGEND SHIPPING PTE. LTD. (ประเทศสิงคโปร์) เพื่อจัดตั้ง บริษัท เลเจนด์ ชิปปิง (ไทยแลนด์) จำกัด (“บริษัทย่อย”) ซึ่งเป็นบริษัทย่อยของบริษัทฯ เมื่อวันที่ 11 มีนาคม 2559 ด้วยทุนจดทะเบียน 10 ล้านบาท เพื่อให้บริการจัดหาตู้ขนส่งสินค้า (SOC) และให้บริการขนส่งสินค้าระหว่างประเทศ โดยการขนส่งสินค้าทางทะเลโดยเป็นเจ้าของตู้คอนเทนเนอร์เอง และเป็นตัวแทนแต่งตั้งจากต่างประเทศในการนำเข้าและส่งออกสินค้าไปยังต่างประเทศ</p>
มิถุนายน	-	<p>บริษัทฯ ได้ร่วมลงทุนกับ LEGEND SHIPPING PTE. LTD. (ประเทศสิงคโปร์) เพื่อจัดตั้ง LEGACY ASIA CAPITAL PTE. LTD. (“บริษัทย่อย”) ซึ่งเป็นบริษัทย่อยของบริษัทฯ ตั้งอยู่ที่ประเทศสิงคโปร์ เมื่อวันที่ 1 มิถุนายน 2559 ด้วยทุนจดทะเบียน 200,000 เหรียญดอลลาร์สิงคโปร์ เพื่อทำธุรกิจให้เข้าตู้คอนเทนเนอร์เพื่อขยายฐานธุรกิจไปยังต่างประเทศและครบวงจรมากขึ้นรวมทั้งเป็นการกระจายความเสี่ยงในธุรกิจให้มีความหลากหลายมากขึ้น</p>
กันยายน	-	<p>บริษัทฯ ได้ร่วมลงทุนกับบริษัท เกรท วอเตอร์ เมด จำกัด (“บริษัทร่วมอื่นๆ” หรือ “GWM”) เมื่อวันที่ 23 กันยายน 2559 โดยการเข้าซื้อหุ้นสามัญ เป็นเงิน 8 ล้านบาท จากจำนวนทุนจดทะเบียนทั้งหมด 18 ล้านบาท ซึ่งประกอบธุรกิจผลิตน้ำยาล้างไตและจำหน่ายอุปกรณ์ที่เกี่ยวข้อง โดยการลงทุนครั้งนี้ บริษัทฯ เล็งเห็นว่าสามารถสร้างมูลค่าเพิ่มให้แก่บริษัทฯ ได้ในอนาคต อีกทั้งเป็นการกระจายความเสี่ยง ส่งเสริมให้บริษัทฯ มีผลตอบแทนที่เติบโต มั่นคง และต่อเนื่องในอนาคต</p>

โครงสร้างการถือหุ้นของกลุ่มบริษัทฯ

ณ วันที่ 31 ธันวาคม 2559 กลุ่มบริษัทฯ มีโครงสร้างการถือหุ้นดังนี้

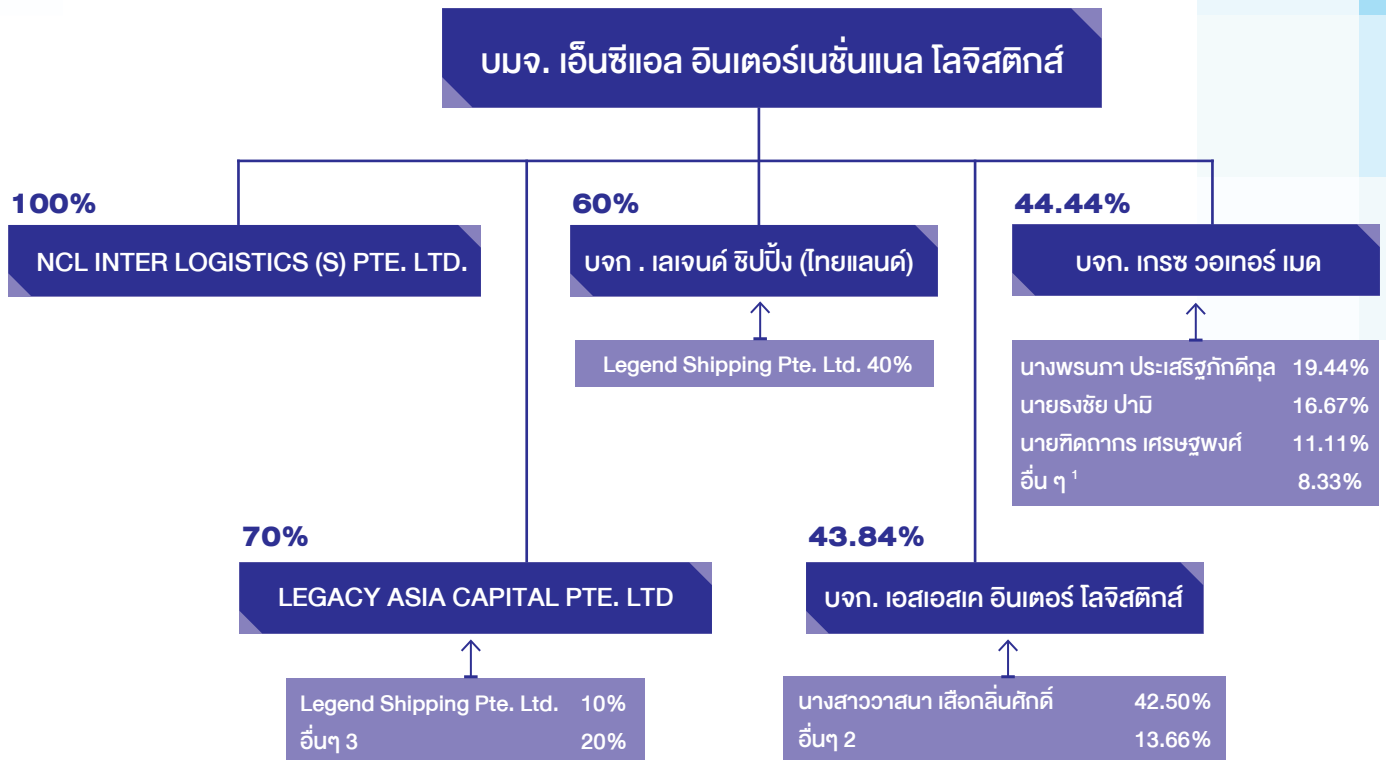

1 โดยผู้ถือหุ้นอื่นๆ ไม่มีบุคคลใดเป็นบุคคลเกี่ยวข้อง

2 โดยผู้ถือหุ้นอื่นๆ ไม่มีบุคคลใดที่ถือหุ้นเกิน 10% และไม่เป็นบุคคลเกี่ยวข้อง

3 โดยผู้ถือหุ้นอื่นๆ ไม่มีบุคคลใดที่ถือหุ้นเกิน 10% และไม่เป็นบุคคลเกี่ยวข้อง

ปัจจุบันบริษัทฯ มีบริษัทย่อยและบริษัทร่วม กลุ่มบริษัทฯ จำนวน 4 บริษัท ประกอบธุรกิจให้บริการด้านการจัดการขนส่งแก่ลูกค้าทั้งทางบก ทางทะเล และทางอากาศ ซึ่งครอบคลุมทั้งการจัดส่งสินค้าแบบเต็มตู้คอนเทนเนอร์ (FCL) และไม่เต็มตู้คอนเทนเนอร์ (LCL), การขนส่งสินค้าแบบจากประตูสู่ประตู (Door to Door), การดำเนินการด้านพิธีการศุลกากร (Custom's Broker), การให้บริการจัดหาตู้ขนส่งสินค้า (SOC), ให้บริการเช่าตู้คอนเทนเนอร์ และการขนส่งสินค้าในประเทศด้วยรถบรรทุกหกล้อ และบริษัทร่วมอื่นๆ 1 บริษัท ประกอบธุรกิจผลิตน้ำยาฆ่าเชื้อและจำหน่ายอุปกรณ์ที่เกี่ยวข้อง ดังรายละเอียดดังต่อไปนี้

1. บริษัท เอ็นซีแอล อินเตอร์เนชั่นแนล โลจิสติกส์ จำกัด (มหาชน)

บริษัท เอ็นซีแอล อินเตอร์เนชั่นแนล โลจิสติกส์ จำกัด (มหาชน) (“บริษัทฯ” หรือ “NCL”) เป็นผู้ให้บริการจัดการระบบโลจิสติกส์ครบวงจร (Logistics Solution Provider) จดทะเบียนในตลาดหลักทรัพย์ เอ็มเอไอ เมื่อวันที่ 11 พฤศจิกายน 2557 ปัจจุบันบริษัทฯ ได้ดำเนินการกิจการด้วยความมั่นคงมากกว่า 20 ปี โดยมีทุนจดทะเบียน 140 ล้านบาท เป็นทุนจดทะเบียนที่ชำระแล้ว 105 ล้านบาท ประกอบด้วยหุ้นสามัญ 420 ล้านหุ้น มูลค่าที่ตราไว้หุ้นละ 0.25 บาท

2. NCL INTER LOGISTICS (S) PTE. LTD.

NCL INTER LOGISTICS (S) PTE. LTD. (“บริษัทย่อย”) โดยจัดตั้งขึ้นเมื่อวันที่ 25 พฤศจิกายน 2557 ด้วยทุนจดทะเบียน 500,000 เหรียญดอลลาร์สิงคโปร์ และเมื่อเดือนกรกฎาคม ปี 2559 ได้ดำเนินการเพิ่มทุนเป็น 700,000 เหรียญดอลลาร์สิงคโปร์ เพื่อให้บริการจัดการระบบโลจิสติกส์ (Logistics Service Provider) ปัจจุบันบริษัทฯ ถือหุ้นในสัดส่วนร้อยละ 100

3. บริษัท เลเจนด์ ชิปปิง (ไทยแลนด์) จำกัด

บริษัท เลเจนด์ ชิปปิง (ไทยแลนด์) จำกัด (“บริษัทย่อย”) โดยบริษัทฯ ได้ร่วมลงทุนกับ LEGEND SHIPPING PTE. LTD. (ประเทศสิงคโปร์) โดยจัดตั้งขึ้นเมื่อวันที่ 11 มีนาคม 2559 ด้วยทุนจดทะเบียน 1 ล้านบาท และเมื่อเดือนพฤษภาคม ปี 2559 ได้ดำเนินการเพิ่มทุนเป็น 10 ล้านบาท เพื่อให้บริการขนส่งสินค้าระหว่างประเทศ โดยการขนส่งสินค้าทางทะเล โดยเป็นเจ้าของตู้คอนเทนเนอร์เอง และเป็นตัวแทนแต่งตั้งจากต่างประเทศในการนำเข้าและส่งออกสินค้าไปยังต่างประเทศ ปัจจุบันบริษัทฯ ถือหุ้นในสัดส่วนร้อยละ 60

4. LEGACY ASIA CAPITAL PTE. LTD.

LEGACY ASIA CAPITAL PTE. LTD. (“บริษัทย่อย”) โดยบริษัทฯ ได้ร่วมลงทุนกับ LEGEND SHIPPING PTE. LTD. (ประเทศสิงคโปร์) เพื่อจัดตั้ง LEGACY ASIA CAPITAL PTE. LTD. ที่ประเทศสิงคโปร์ เมื่อวันที่ 1 กรกฎาคม 2559 ด้วยทุนจดทะเบียน 200,000 เหรียญดอลลาร์สิงคโปร์ เพื่อทำธุรกิจให้เช่าตู้คอนเทนเนอร์ (Container Leasing) เพื่อขยายฐานธุรกิจไปยังต่างประเทศและครบวงจรมากขึ้นรวมทั้งเป็นการกระจายความเสี่ยงในธุรกิจให้มีความหลากหลายมากขึ้น โดยมีกองทุนที่จัดตั้งขึ้นในประเทศสิงคโปร์ (Buss Capital Fund Singapore) เสนอให้การสนับสนุนเงินทุนประมาณ 5,000,000 เหรียญดอลลาร์สหรัฐ ปัจจุบันบริษัทฯ ถือหุ้นในสัดส่วนร้อยละ 70

5. บริษัท เอสเอสเค อินเตอร์ โลจิสติกส์ จำกัด

บริษัท เอสเอสเค อินเตอร์ โลจิสติกส์ จำกัด (“บริษัทร่วม” หรือ “SSK”) จัดตั้งขึ้นเมื่อวันที่ 27 มกราคม 2559 เริ่มต้นด้วยทุนจดทะเบียน 1 ล้านบาท และเมื่อเดือนมิถุนายน 2559 ได้ดำเนินการเพิ่มทุนจดทะเบียนเป็น 290 ล้านบาท เพื่อประกอบธุรกิจให้บริการขนส่งสินค้าในประเทศ ปัจจุบันบริษัทฯ ถือหุ้นในสัดส่วนร้อยละ 43.84

6. บริษัท เกรซ วอเตอร์ เมด จำกัด

บริษัท เกรซ วอเตอร์ เมด จำกัด (“บริษัทร่วมอื่นๆ” หรือ “GWM”) จัดตั้งขึ้นเมื่อวันที่ 8 สิงหาคม 2559 ด้วยทุนจดทะเบียน 5 ล้านบาท เพื่อประกอบธุรกิจผลิตน้ำยาล้างไตและจำหน่ายอุปกรณ์ที่เกี่ยวข้อง โดยบริษัทฯ ได้ร่วมลงทุน โดยการเข้าซื้อหุ้นสามัญเป็นเงิน 8 ล้านบาท เมื่อวันที่ 23 กันยายน 2559 และในเดือนตุลาคม 2559 บริษัท เกรซ วอเตอร์ เมด จำกัด ได้ทำการจดทะเบียนเพิ่มทุนจดทะเบียนเป็น 18,000,000 บาท โดยการลงทุนครั้งนี้ บริษัทฯ เล็งเห็นว่าจะสามารถสร้างมูลค่าเพิ่มให้แก่บริษัทฯ ได้ในอนาคต อีกทั้งเป็นการกระจายความเสี่ยง ส่งเสริมให้บริษัทฯ มีผลตอบแทนที่เติบโต มั่นคง และต่อเนื่องในอนาคต ปัจจุบันบริษัทฯ ถือหุ้นในสัดส่วนร้อยละ 44.44

ลักษณะการประกอบธุรกิจ

ลักษณะผลิตภัณฑ์และบริการ

บริษัท เอ็นซีแอล อินเตอร์เนชั่นแนล จำกัด (มหาชน) บริษัทย่อย และบริษัทร่วม (“กลุ่มบริษัท”) ประกอบธุรกิจให้บริการจัดการระบบโลจิสติกส์ (Logistics Service Provider) ซึ่งได้แก่ การวางแผน การจัดการ รวมถึงการเสนอแนวทางแก้ไขปัญหาให้แก่ลูกค้า เพื่อให้มั่นใจได้ว่ากระบวนการเคลื่อนย้ายสินค้าของลูกค้าจากต้นทางจะไปสู่จุดหมายปลายทางด้วยระยะเวลาที่สั้นที่สุดและด้วยต้นทุนที่ต่ำที่สุด โดยโครงสร้างรายได้ของกลุ่มบริษัท แบ่งตามลักษณะการให้บริการสามารถสรุปตามที่ปรากฏในงบการเงินของกลุ่มบริษัท ได้ดังนี้

รายได้	2557		2558		2559	
	ล้านบาท	%	ล้านบาท	%	ล้านบาท	%
รายได้จากการให้บริการ						
1. การจัดการขนส่งระหว่างประเทศ						
1.1. ทางเรือ	774.88	83.97	952.82	88.14	898.82	8.88
1.2. ทางอากาศ	13.22	1.44	11.65	1.08	14.13	1.40
1.3. บริการอื่น ๆ	2.08	0.23	0.42	0.04	0.07	0.01
รวมรายได้จากการจัดการขนส่งระหว่างประเทศ	790.18	85.64	964.89	89.26	913.02	90.29
2. การขนส่งในประเทศด้วยรถบรรทุก (หว่าลาก-หางลาก ¹⁾)	125.24	13.57	109.73	10.15	72.59	7.18
รวมรายได้จากการให้บริการ	915.42	99.21	1,074.62	99.41	985.61	97.47
รายได้อื่น ²⁾	7.29	0.79	6.41	0.59	25.62	2.53
รายได้รวม	922.71	100.00	1,081.03	100.00	1,011.23	100

- หมายเหตุ 1) รายได้จากการขนส่งในประเทศด้วยรถบรรทุกหว่าลาก-หางลากครึ่งปีหลังไม่มี เนื่องจากโอนย้ายไปอยู่ภายใต้การดำเนินงานของบริษัท เอส เอส เค อินเตอร์ โลจิสติกส์ จำกัด (“บริษัทร่วม” หรือ SSK)
- 2) รายได้อื่น ได้แก่ กำไร (ขาดทุน) จากอัตราแลกเปลี่ยน, ดอกเบี้ยรับ และรายได้ค่าเช่า เป็นต้น

ลักษณะการให้บริการของกลุ่มบริษัท แบ่งได้เป็น 2 กลุ่มหลัก คือ การให้บริการจัดการขนส่งระหว่างประเทศและการให้บริการขนส่งในประเทศ โดยแต่ละกลุ่มการให้บริการมีรายละเอียด ดังนี้

1) **การให้บริการจัดการขนส่งระหว่างประเทศ** ได้แก่ การเป็นผู้บริหารจัดการให้เกิดการเคลื่อนย้ายสินค้าจากจุดขนถ่ายสินค้าเพื่อส่งออกจากประเทศไทยไปสู่ยังจุดหมายปลายทางในประเทศต่างๆ กว่า 180 ประเทศ ซึ่งครอบคลุมทุกเส้นทางการค้าหลักทั่วโลก และการเป็นผู้บริหารจัดการการเคลื่อนย้ายสินค้าจากประเทศต่างๆ มาสู่จุดหมายปลายทางเข้าประเทศ ซึ่งกลุ่มบริษัท มีการให้บริการจัดการขนส่งทั้งทางทะเลและทางอากาศ โดยกลุ่มบริษัท เป็นผู้ให้บริการจัดการขนส่งประเภทที่ไม่มีเรือหรือเครื่องบินเป็นของตนเอง แต่จะจัดหาระวางเรือหรือเครื่องบินรวมทั้งตู้คอนเทนเนอร์จากผู้ประกอบการขนส่ง อันได้แก่ บริษัทเรือหรือสายการบินเพื่อให้บริการแก่ลูกค้า นอกจากนี้ กลุ่มบริษัท ยังได้มีการประสานงานกับพันธมิตรในประเทศต่างๆ เพื่อให้สามารถให้บริการเคลื่อนย้ายสินค้าจากท่าเรือหรือสนามบินในต่างประเทศไปยังจุดหมายปลายทางที่อยู่ภายในประเทศต่างๆ นั้นได้อีกด้วย ทั้งนี้ รายได้จากการให้บริการดังกล่าวนับเป็นรายได้หลักของกลุ่มบริษัท โดยปี 2558 และปี 2559 บริษัท มีรายได้จากการให้บริการจัดการขนส่งสินค้าระหว่างประเทศเท่ากับ 964.89 ล้านบาท และ 913.02 ล้านบาท หรือคิดเป็นสัดส่วนประมาณร้อยละ 89.26 และร้อยละ 90.29 ของรายได้รวมในแต่ละปี ตามลำดับ

การให้บริการจัดการขนส่งระหว่างประเทศของกลุ่มบริษัทฯ สามารถแบ่งตามวิธีการขนส่งได้ดังนี้

1.1) การจัดการขนส่งระหว่างประเทศทางทะเล : ปัจจุบันกลุ่มบริษัทฯ มีการให้บริการจัดการขนส่งทางทะเลครอบคลุมทั้ง 5 ทวีป ได้แก่ ยุโรป, อเมริกา, เอเชีย, ออสเตรเลีย และแอฟริกา ซึ่งครอบคลุมท่าเรือหลักของเขตการค้าสำคัญในกลุ่มประเทศต่างๆ ได้ อย่างครบถ้วนรวมกว่า 180 แห่ง สำหรับการขนส่งสินค้าทางทะเลสามารถแบ่งได้เป็น 3 ประเภทคือ

- การขนส่งแบบเต็มตู้คอนเทนเนอร์ (Full Container Load: FCL) เหมาะสำหรับลูกค้าที่มีปริมาณสินค้าที่มากพอที่จะเช่าตู้คอนเทนเนอร์ทั้งตู้ เพื่อบรรจุสินค้าของลูกค้าชิ้นๆ เพียงรายเดียวโดยไม่จำเป็นต้องไปรวมแบ่งใช้ตู้คอนเทนเนอร์กับลูกค้ารายอื่นๆ โดยบริษัทฯ จะให้บริการจัดหาตู้คอนเทนเนอร์ขนาดต่างๆ ที่เหมาะสม, จัดหาสายเรือตามตารางเวลาและข้อกำหนดที่ลูกค้าต้องการ, จัดการด้านเอกสารพิธีการศุลกากร รวมถึงเป็นตัวแทนในการออกสินค้าให้แก่ลูกค้า
- การขนส่งแบบไม่เต็มตู้คอนเทนเนอร์ (Less than Container Load: LCL) เหมาะสำหรับกลุ่มลูกค้าที่มีสินค้าไม่มากพอที่จะเช่าตู้คอนเทนเนอร์เพื่อบรรจุสินค้าของตนเองเพียงรายเดียวได้ โดยกลุ่มบริษัทฯ จะให้บริการรับสินค้าจากลูกค้าแต่ละรายมารวมกันและจัดสรรพื้นที่ในการบรรจุเข้าตู้คอนเทนเนอร์ที่จองไว้ ซึ่งกลุ่มบริษัทฯ จะคำนวณพื้นที่และจัดวางสินค้าให้เหมาะสมกับลักษณะของสินค้าและข้อกำหนดของลูกค้าแต่ละราย เพื่อให้สินค้าของลูกค้าแต่ละรายที่มีความแตกต่างกันสามารถบรรจุลงตู้คอนเทนเนอร์เดียวกันได้อย่างปลอดภัย, ส่งได้ตามกำหนด และอยู่ภายใต้ต้นทุนที่ดีที่สุดสำหรับลูกค้าแต่ละราย ทั้งนี้ เนื่องจากลูกค้าส่วนใหญ่จะเป็นกลุ่มผู้ประกอบการที่อยู่ในธุรกิจให้บริการจัดการขนส่งสินค้าเช่นเดียวกับกลุ่มบริษัทฯ จึงสามารถดำเนินการเรื่องเอกสารพิธีการศุลกากรได้เอง
- การให้บริการจัดหาตู้คอนเทนเนอร์ขนส่งสินค้า (Shipper Owned Container : SOC) โดยทางกลุ่มบริษัทฯ จะให้บริการจัดหาตู้คอนเทนเนอร์เปล่าให้กับลูกค้า เพื่อนำไปใช้ในการบรรจุสินค้าของตนเองโดยไม่ต้องรอตู้คอนเทนเนอร์จากสายเรือ และในบางสายเรือที่ไม่มีตู้คอนเทนเนอร์ไว้บริการลูกค้า กลุ่มบริษัทฯ จะเข้าไปจัดหาตู้คอนเทนเนอร์ให้แทน เพื่อให้ลูกค้าได้ใช้บริการตู้คอนเทนเนอร์ในการบรรจุสินค้า
- การให้บริการเช่าตู้คอนเทนเนอร์ขนส่งสินค้า โดยทางกลุ่มบริษัทฯ จะเช่าตู้คอนเทนเนอร์ไว้ เพื่อให้ลูกค้าที่เป็นผู้ประกอบการให้บริการจัดการขนส่งเช่นเดียวกับกลุ่มบริษัทฯ เช่าต่อ

1.2) การจัดการขนส่งระหว่างประเทศทางอากาศ : เป็นวิธีการขนส่งระหว่างประเทศที่รวดเร็ว ใช้ระยะเวลาในการเคลื่อนย้ายสินค้าไปสู่จุดหมายปลายทางที่สั้นกว่าการขนส่งทางทะเล แต่มีต้นทุนที่สูงกว่าจึงเหมาะสำหรับการขนส่งสินค้าที่มีอายุในการเก็บรักษาสั้นหรือต้องการรักษาอุณหภูมิ เช่น ผักสดและผลไม้ รวมทั้งสินค้าที่ต้องการความรวดเร็วในการจัดส่งซึ่งมีน้ำหนักและปริมาณไม่มากนัก เช่น เอกสารและสิ่งตีพิมพ์ต่างๆ สำหรับการให้บริการแก่ลูกค้าที่ต้องการบริการขนส่งระหว่างประเทศทางอากาศนี้ กลุ่มบริษัทฯ จะให้บริการจัดหาสายการบินตามตารางเวลาและข้อกำหนดที่ลูกค้าต้องการ, จัดการด้านเอกสารพิธีการศุลกากร รวมถึงเป็นตัวแทนในการออกสินค้าให้แก่ลูกค้า ปัจจุบันกลุ่มบริษัทฯ สามารถให้บริการจัดการขนส่งทางอากาศรวมแล้วกว่า 180 ประเทศเช่นเดียวกัน

1.3) บริการอื่นๆ : บริษัทฯ มีการให้บริการด้านพิธีการศุลกากรและเอกสารต่างๆ ที่เกี่ยวข้อง ตลอดจนการเป็นตัวแทนในการออกสินค้าให้แก่ลูกค้า ซึ่งการดำเนินการดังกล่าวต้องอาศัยผู้ที่มีความเชี่ยวชาญด้านพิธีการศุลกากรและกฎระเบียบเกี่ยวกับการนำเข้า-ส่งออก เพื่อให้ลูกค้าสามารถปฏิบัติตามข้อกำหนดที่เกี่ยวข้องในแต่ละประเทศได้อย่างถูกต้องและสามารถรับหรือส่งสินค้าไปยังจุดหมายปลายทางได้ตรงตามกำหนดเวลา



ตัวอย่างภาพการขนส่งระหว่างประเทศและการจัดตู้คอนเทนเนอร์

ตัวอย่างหน้าจอระบบ Log Freight

ปัจจุบัน บริษัทฯ มีสำนักงานที่ให้บริการจัดการขนส่งสินค้าระหว่างประเทศ 2 แห่ง ได้แก่ ที่สำนักงานใหญ่ของบริษัทฯ ในกรุงเทพฯ และสำนักงานสาขาที่อำเภอหาดใหญ่ จังหวัดสงขลา ในช่วงปลายปี 2557 บริษัทฯ ได้ลงทุนในบริษัทย่อย NCL INTER LOGISTICS (S) PTE. LTD. ซึ่งตั้งอยู่ในประเทศสิงคโปร์ เพื่อให้บริการจัดการขนส่งสินค้าระหว่างประเทศ จากประเทศสิงคโปร์ ไปยังจุดหมายปลายทางในภูมิภาคต่างๆ โดยมีเป้าหมายหลักคือ ทวีปอเมริกาเหนือ ทวีปเอเชีย และทวีปยุโรป ในช่วงต้นปี 2559 บริษัทฯ ได้ร่วมลงทุนกับ LEGEND SHIPPING PTE. LTD. ซึ่งตั้งอยู่ในประเทศสิงคโปร์ เพื่อจัดตั้งบริษัทย่อย คือ บริษัท เลเจนท์ ชิปปิง (ไทยแลนด์) จำกัด เพื่อให้บริการจัดการขนส่งสินค้าระหว่างประเทศและให้บริการจัดหาตู้เปล่าให้ลูกค้า และในปลายปี 2559 บริษัทฯ ได้ลงทุนในบริษัทย่อย LEGACY ASIA CAPITAL PTE. LTD. ซึ่งตั้งอยู่ในประเทศสิงคโปร์ เพื่อให้บริการให้เช่าตู้คอนเทนเนอร์ อีกด้วย

2) การให้บริการขนส่งในประเทศ บริษัทฯ เริ่มให้บริการขนส่งสินค้าในประเทศด้วยรถบรรทุกหัวลากและหางลากในปี 2554 เพื่อเป็นการขยายขอบเขตการให้บริการแก่ลูกค้าที่ใช้บริการจัดการขนส่งระหว่างประเทศกับบริษัทฯ อยู่แล้ว และยังเป็นการขยายการทำธุรกิจโดยอาศัยความชำนาญในด้านการบริการจัดการระบบขนส่งของบริษัทฯ เพื่อให้บริการแก่กลุ่มลูกค้าที่ต้องการเคลื่อนย้ายสินค้าในประเทศทางถนนด้วยรถบรรทุกหัวลากและหางลากอีกด้วย ณ สิ้นปี 2558 บริษัทฯ มีรถบรรทุกหัวลากจำนวน 65 คัน และมีหางรถสำหรับต่อกับรถบรรทุกหัวลากเพื่อขนส่งสินค้าจำนวน 98 หาง โดยหางลากของบริษัทฯ มีทั้งแบบกึ่งปลากลึงซึ่งออกแบบมาสำหรับใช้วางตู้คอนเทนเนอร์ และแบบพื้นเรียบที่สามารถใช้วางตู้คอนเทนเนอร์หรือวางสินค้าโดยตรงบนหางลาก การให้บริการเคลื่อนย้ายสินค้าในประเทศของบริษัทฯ นี้มีเส้นทางให้บริการจากโรงงานผู้ผลิตสินค้าไปยังจุดขนถ่ายสินค้าเพื่อเตรียมส่งออกจากประเทศ และจากจุดขนถ่ายสินค้าในการนำเข้ามาจากต่างประเทศมาสู่โรงงานหรือจุดหมายปลายทางต่างๆ ในประเทศ รวมถึงการเคลื่อนย้ายสินค้าจากต้นทางไปยังจุดหมายปลายทางต่างๆ ในประเทศตามที่ลูกค้าต้องการ โดยบริษัทฯ มีจุดให้บริการรับขนส่งสินค้าในประเทศ ดังนี้

- จุดบริการหาดใหญ่ : ตั้งอยู่ที่อำเภอหาดใหญ่ จังหวัดสงขลา
- จุดบริการสุราษฎร์ธานี : ตั้งอยู่ที่อำเภอพุนพิน จังหวัดสุราษฎร์ธานี มีการให้บริการขนส่งทั้งระยะทางไกลและระยะทางไกล โดยการขนส่งระยะทางไกลจะใช้เวลาในการขนส่งไม่เกิน 1 วัน ได้แก่ การรับสินค้าจากโรงงานใน จังหวัดสุราษฎร์ธานี เพื่อนำไปส่งยังท่าเทียบเรือหรือสถานีรถไฟในเขตจังหวัดเดียวกัน หรือนำไปส่งที่ท่าเรือในเขตภาคใต้ เช่น ท่าเรือภูเก็ต สำหรับการขนส่งระยะทางไกลจะใช้เวลาในการขนส่งเกินกว่า 1 วัน ได้แก่ การขนส่งสินค้าจากโรงงานใน จังหวัดสุราษฎร์ธานีไปยัง กรุงเทพฯ หรือจังหวัดอื่น ๆ และรับสินค้าจากจังหวัดปลายทางหรือบริเวณใกล้เคียงกลับมาส่งยังจังหวัดในเขตภาคใต้
- จุดบริการพระราม 2 : ตั้งอยู่ที่เขตพระราม 2 กรุงเทพมหานคร ปัจจุบันมีการให้บริการขนส่งทั้งแบบระยะทางไกล ได้แก่ การนำตู้คอนเทนเนอร์เปล่าไปรับสินค้าที่โรงงานในเขตแหลมฉบัง และนำสินค้าจากโรงงานมาส่งที่ท่าเรือแหลมฉบัง ท่าเรือคลองเตย และแบบระยะทางไกลโดยการนำตู้คอนเทนเนอร์เปล่าไปรับสินค้าในจังหวัดแถบภาคกลางและภาคตะวันออก แล้วนำสินค้ากลับมาส่งที่ท่าเรือแหลมฉบัง และท่าเรือคลองเตย



ตัวอย่างภาพรถบรรทุกหัวลาก-หางลาก



ตัวอย่างหน้าจอ GPS

ในช่วงต้นปี 2559 บริษัทฯ ตัดสินใจแยกธุรกิจขนส่งภายในประเทศ โดยร่วมจัดตั้งกิจการร่วมค้ากับบุคคลภายนอกซึ่งมีศักยภาพสูง และมีความเชี่ยวชาญในธุรกิจขนส่งเป็นอย่างดี เนื่องจากมีประสบการณ์ยาวนาน และสามารถขยายฐานลูกค้ารายใหญ่ๆ ให้แก่บริษัทฯ ได้ บริษัทที่จัดตั้งใหม่ชื่อ บริษัท เอส เอส เค อินเตอร์ โลจิสติกส์ จำกัด (“บริษัทร่วม” หรือ “SSK”) โดยบริษัทฯ ใช้เงินทุนหมุนเวียนของบริษัทฯ และอินเทอร์เน็ตคือ รถบรรทุกหัวลากและหางพ่วง ทั้งหมดเป็นเงินลงทุนในกิจการร่วมค้าดังกล่าวเพื่อลดภาระด้านค่าใช้จ่ายทั้งด้านต้นทุน และค่าเสื่อมราคาของบริษัทฯ และเพิ่มประสิทธิภาพในการบริหารจัดการต้นทุน ส่งเสริมให้บริษัทฯ มีผลตอบแทนเติบโตมั่นคง และต่อเนื่องในอนาคต และเพิ่มจุดให้บริการขนส่งเพิ่มอีก 1 แห่งคือ

- จุดบริการสระบุรี : ตั้งอยู่ที่อำเภอแก่งคอย จังหวัดสระบุรี ซึ่งสินค้าส่วนใหญ่เป็นวัสดุที่ใช้ในการก่อสร้าง ปัจจุบันมีการให้บริการขนส่งทั้งแบบระยะทางไกลและระยะทางใกล้

ปัจจุบันจุดบริการสุราษฎร์ธานี จุดบริการพระราม 2 และจุดบริการสระบุรี ได้โอนย้ายไปอยู่ภายใต้การดำเนินงานของ บริษัท เอส เอส เค อินเตอร์ โลจิสติกส์ จำกัด (“บริษัทร่วม” หรือ SSK) แล้ว

สรุปทางเลือกของผู้ประกอบการกรณีดำเนินการด้วยตนเอง และกรณีใช้บริการจัดการระบบโลจิสติกส์ของ NCL

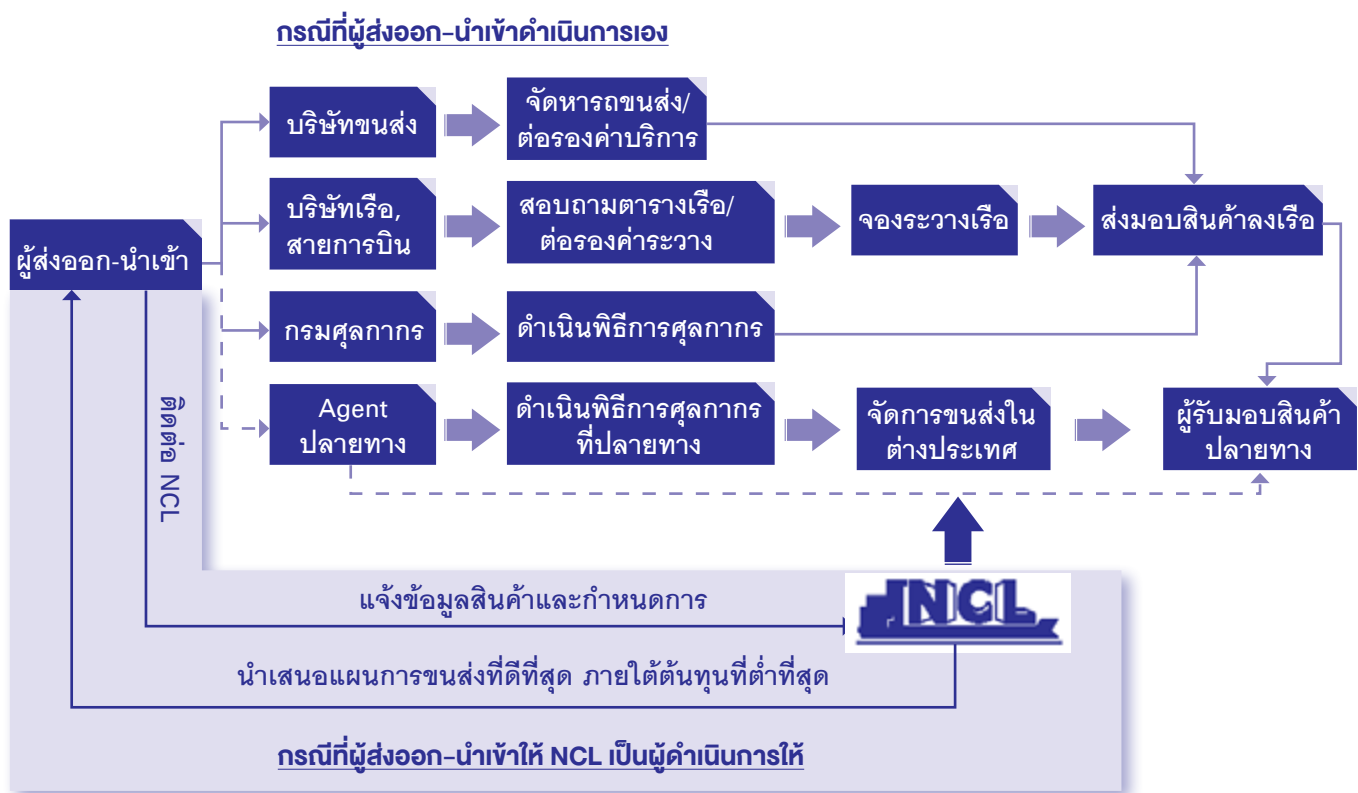

การตลาดและสภาวะการแข่งขัน

กลยุทธ์การแข่งขัน

- **การมีบุคลากรที่มีความรู้ความชำนาญ และมุ่งมั่นในการให้บริการ**

การให้บริการด้านจัดการขนส่งระหว่างประเทศนั้นต้องอาศัยความรู้ความเข้าใจในกฎระเบียบต่างๆ ที่บังคับใช้ในการส่งออกหรือนำเข้าและกฎหมายของประเทศต่างๆ เพราะแต่ละประเทศอาจมีข้อบังคับที่แตกต่างกัน ดังนั้น บริษัทฯ จึงได้จัดเตรียมบุคลากรที่มีความรู้ความชำนาญในธุรกิจจัดการขนส่งระหว่างประเทศไว้คอยให้บริการแก่ลูกค้าโดยมีพนักงานที่ได้รับใบอนุญาตเพื่อเป็นผู้ชำนาญการศุลกากรประจำบริษัทฯ ถึง 2 คนเพื่อคอยให้คำแนะนำแก่พนักงานในส่วนงานต่างๆ เพื่อจะได้นำไปปฏิบัติได้อย่างถูกต้องตามระเบียบและกฎหมายศุลกากรรวมถึงกฎหมายอื่นที่เกี่ยวข้อง ทั้งนี้ เพื่อให้ลูกค้าของบริษัทฯ มั่นใจได้ว่า จะสามารถปฏิบัติตามกฎระเบียบที่เกี่ยวข้องได้อย่างถูกต้องและสามารถรับหรือส่งสินค้าได้ตามกำหนดเวลา รวมทั้งลดปัญหาความผิดพลาดอันที่จะก่อให้เกิดความเสียหายในภายหลัง

นอกจากบุคลากรที่มีความรู้ทางด้านกฎระเบียบและกฎหมายดังกล่าวแล้ว พนักงานของบริษัทฯ ยังเป็นผู้มีประสบการณ์ในการทำงานในธุรกิจจัดการขนส่งระหว่างประเทศซึ่งมีอายุการทำงานเฉลี่ยในบริษัทฯ ไม่น่ากว่า 5 ปี จึงสามารถให้คำแนะนำที่มาจากประสบการณ์การทำงานจริงได้ เช่น การแนะนำช่วงเวลาในการจองระวางเรือที่มีปริมาณการส่งออกน้อย หรือการจัดเรียงสินค้าจากลูกค้า

หลายๆ รายให้อยู่ในตู้คอนเทนเนอร์เดียวกันอย่างเหมาะสมโดยใช้พื้นที่ให้เกิดประโยชน์สูงสุด ซึ่งจะเป็นการช่วยลดต้นทุนการขนส่งให้แก่ลูกค้าได้ เป็นต้น

ทั้งนี้ นอกจากการส่งเสริมและพัฒนาบุคลากรให้มีความรู้ความชำนาญในหน้าที่ที่ได้รับมอบหมายแล้ว กลุ่มบริษัทฯ ยังมุ่งเน้นการปลูกฝังค่านิยมในการทำงานให้แก่พนักงานว่า จะต้องมีความมุ่งมั่นและตั้งใจต่อการให้บริการแก่ลูกค้า ซึ่งบริษัทฯ เชื่อมั่นว่า แนวทางการทำงานดังกล่าวนี้เป็นปัจจัยสำคัญที่ทำให้บริษัทฯ สามารถให้บริการแก่ลูกค้าได้อย่างมีประสิทธิภาพและสามารถสร้างสัมพันธภาพที่ดีแก่ลูกค้าของกลุ่มบริษัทฯ เสมอมา

• การพัฒนาคุณภาพในการให้บริการ

กลุ่มบริษัทฯ ตระหนักถึงความสำคัญของการบริหารจัดการด้านโลจิสติกส์เป็นอย่างดี เนื่องจากต้นทุนด้านโลจิสติกส์นั้นนับเป็นต้นทุนที่สำคัญอย่างหนึ่งของลูกค้า กลุ่มบริษัทฯ จึงมุ่งมั่นในการพัฒนาขั้นตอนการให้บริการให้มีประสิทธิภาพสูงสุดอย่างต่อเนื่อง โดยในส่วนของธุรกิจบริการจัดการขนส่งระหว่างประเทศ บริษัทฯ ได้พัฒนาระบบ **Log Freight** ซึ่งเป็นระบบสารสนเทศที่สามารถเชื่อมโยงฐานข้อมูลลูกค้าเพื่อจัดการเอกสารต่างๆ ที่ต้องใช้ในการดำเนินการนำเข้า-ส่งออก โดยใช้ระยะเวลาที่สั้นที่สุด ส่งผลให้บริษัทฯ สามารถจัดทำใบตราส่ง (Bill of Lading) และใบส่งปล่อยสินค้า (Delivery Order) ซึ่งเป็นเอกสารสำคัญที่ต้องนำไปใช้ในการออกสินค้าได้ภายใน 1 วัน นอกจากนี้ พนักงานของบริษัทฯ ยังสามารถตรวจสอบสถานะของขั้นตอนการดำเนินการด้านเอกสารให้แก่ลูกค้าโดยผ่านระบบอินเทอร์เน็ต ซึ่งเชื่อมโยงกับเครือข่ายส่วนกลาง จึงสามารถให้บริการแก่ลูกค้าได้โดยไม่มีข้อจำกัดด้านสถานที่ทำงาน

ในส่วนของธุรกิจบริการขนส่งในประเทศนั้น บริษัทฯ และ SSK ได้นำระบบกำหนดตำแหน่ง (Global Positioning System: GPS) เข้ามาใช้ในการติดตามตำแหน่งรถบรรทุกหัวลากของบริษัทฯ เพื่อให้สามารถตรวจสอบตำแหน่งที่อยู่และความเร็วของรถได้แบบเรียลไทม์ (Real time) ซึ่งช่วยให้บริษัทฯ สามารถวางแผนเส้นทางการขนส่งและติดตามสถานะการจัดส่งสินค้าของลูกค้าได้

• การให้บริการที่ครบวงจร

กลุ่มบริษัทฯ มุ่งมั่นในการนำเสนอบริการที่หลากหลายเพื่อให้สามารถตอบสนองความต้องการของลูกค้าได้อย่างครอบคลุมให้มากที่สุด (Total Logistics Provider) โดยเริ่มตั้งแต่การให้คำปรึกษาแก่ลูกค้าในการวางแผนและจัดทรวีการขนส่งที่เหมาะสมกับลักษณะของสินค้าและข้อกำหนดของลูกค้า รวมถึงกฎหมายและกฎระเบียบที่เกี่ยวข้องของประเทศต่างๆ การจัดหาและจองระวางเรือหรือเครื่องบิน ภายใต้ต้นทุนที่ดีที่สุด, การดำเนินการบรรจุสินค้าในตู้คอนเทนเนอร์ให้ปลอดภัยและใช้พื้นที่ให้เกิดประโยชน์สูงสุด, การจัดการด้านพิธีการศุลกากรและเอกสารต่างๆ ที่เกี่ยวข้องเพื่อให้มั่นใจได้ว่าลูกค้าสามารถส่งออกหรือรับสินค้าได้ตามกำหนด และทำหน้าที่ในการติดตามรวมถึงประสานงานกับพันธมิตรในต่างประเทศเพื่อขนส่งและกระจายสินค้าไปยังจุดหมายปลายทางในต่างประเทศ โดยบริษัทฯ มีพันธมิตรทางการค้าซึ่งสามารถให้บริการแก่ลูกค้าได้ครอบคลุมกว่า 180 ประเทศทั่วโลก

• การสร้างพันธมิตรทางธุรกิจ

จากการที่บริษัทฯ มีการพัฒนาระบบการให้บริการอย่างต่อเนื่องและประกอบธุรกิจมานานกว่า 19 ปี ส่งผลให้บริษัทฯ ได้รับความไว้วางใจจากผู้ประกอบการบริหารจัดการขนส่งรายย่อยในประเทศที่จะมอบหมายให้บริษัทฯ เป็นผู้ให้บริการแก่ลูกค้าของตน โดยผู้ประกอบการรายย่อยที่มีข้อจำกัดด้านขอบเขตการให้บริการนั้น สามารถนำเสนอบริการที่หลากหลายครอบคลุมให้แก่ลูกค้าของตนเองมากขึ้นโดยผ่านการใช้บริการของบริษัทฯ ส่งผลให้ปัจจุบันบริษัทฯ เป็นเสมือนศูนย์กลางของการรวบรวมการจัดส่งสินค้า (Center of Consolidation) ให้แก่ผู้ประกอบการรายย่อยต่างๆ เหล่านี้ ซึ่งสำหรับบริษัทฯ แล้ว ผู้ประกอบการรายย่อยกลุ่มนี้จึงเป็นเสมือนพันธมิตรทางธุรกิจที่ทำหน้าที่รับงานจากลูกค้ารายย่อยที่กระจายอยู่ทั่วประเทศมาส่งต่อให้แก่บริษัทฯ นั่นเอง

นอกจากนี้ บริษัทฯ ยังมุ่งแสวงหาพันธมิตรทางธุรกิจซึ่งเป็นผู้ประกอบการในธุรกิจจัดการขนส่งในประเทศต่างๆ เพื่อที่จะทำหน้าที่เป็นตัวแทนของบริษัทฯ ในการติดต่อประสานงานเพื่อให้บริการในเขตต่างประเทศ (Agent) ปัจจุบันบริษัทฯ มีพันธมิตรทางธุรกิจในลักษณะดังกล่าวกว่า 80 รายใน 30 ประเทศ ซึ่งทำให้บริษัทฯ สามารถให้บริการลูกค้าได้ตั้งแต่ต้นทางในประเทศจนถึงจุดหมายปลายทางในต่างประเทศได้ครอบคลุมกว่า 180 ประเทศทั่วโลก นอกจากนี้ พันธมิตรทางธุรกิจของบริษัทฯ ยังช่วยให้ข้อมูลเกี่ยวกับโอกาสทางการตลาดในกลุ่มลูกค้าเป้าหมายต่างๆ เพื่อให้บริษัทฯ สามารถขยายฐานลูกค้าได้ และบริษัทฯ ยังสามารถขยายฐานลูกค้าโดยการเป็นผู้รับผิดชอบประสานงานเพื่อให้บริการแก่ลูกค้าของพันธมิตรดังกล่าวในเขตประเทศไทยอีกด้วย

• ศักยภาพในการบริหารจัดการต้นทุน

นับตั้งแต่เริ่มประกอบธุรกิจ บริษัทฯ สามารถสร้างความเชื่อมั่นในการให้บริการทั้งแก่คู่ค้าและพันธมิตรทางการค้าทั้งในประเทศและต่างประเทศมาโดยตลอด ทำให้บริษัทฯ มีการเติบโตและขยายฐานลูกค้าได้อย่างต่อเนื่อง ซึ่งการที่บริษัทฯ มีปริมาณการขนส่งอย่างสม่ำเสมอส่งผลให้บริษัทฯ สามารถเจรจาเกี่ยวกับคู่ค้าต่างๆ เช่น สายเรือและสายการบิน เพื่อจองตารางการจัดส่งสินค้าลงเรือหรือเครื่อง

บินให้เป็นไปตามที่ลูกค้าต้องการ และยังสามารถเจรจาต่อรองเพื่อบริหารต้นทุนค่าระวางซึ่งนับเป็นต้นทุนหลักในการให้บริการได้นอกจากนี้ การที่บริษัทฯ มีพันธมิตรทางธุรกิจในประเทศต่างๆ ยังส่งผลให้บริษัทฯ สามารถแลกเปลี่ยนข้อมูลการบริหารต้นทุนในการให้บริการในประเทศต่างๆ ให้เกิดประโยชน์สูงสุดอีกด้วย

การวางกลยุทธ์การบริหารธุรกิจดังกล่าวข้างต้น บางกรณีอาจไม่เป็นไปเป้าหมายที่บริษัทฯ กำหนดไว้ เนื่องจากปัจจัยต่างๆ เช่น ภาวะเศรษฐกิจที่ชะลอตัว ราคาน้ำมันซึ่งเป็นต้นทุนการขนส่ง ข้อกำหนดและนโยบายที่ลูกค้ากำหนดขึ้นใหม่ อันเกี่ยวข้องต่อการประกอบธุรกิจของบริษัทฯ เป็นต้น แต่ทั้งนี้ หากกรณีเกิดปัญหาทางบริษัทฯ จะรีบดำเนินการแก้ไขร่วมกับลูกค้าอย่างรวดเร็ว เพื่อให้ธุรกิจดำเนินต่อไป ท้ายที่สุด หากบริษัทฯ เห็นว่าการดำเนินการในธุรกิจไม่เป็นไปตามเป้าหมาย บริษัทฯ ก็จะต้องพิจารณาถึงการตัดสินใจที่จะหยุดหรือดำเนินการในธุรกิจนั้นต่อหรือไม่ เพื่อจำกัดขอบเขตความเสียหายให้อยู่ในวงจำกัด ดังเช่น กรณีการหยุดให้บริการขนส่งสินค้าจากท่าเรือระนองไปเมียนมาร์ ที่บริษัทฯ ได้ลงทุนในเดือนมีนาคม 2558 และหยุดดำเนินการ เมื่อเดือนกรกฎาคม 2558 ในกรณีดังกล่าว บริษัทฯ ต้องประสบปัญหาจากความไม่แน่นอนและการเปลี่ยนแปลงในนโยบายการนำสินค้าออกจากท่าเรือและการตรวจเช็คตู้สินค้า ซึ่งได้ส่งผลกระทบต่อการทำงานและเป้าหมายของบริษัทฯ ที่จะทำให้การขนส่งสินค้าในจุดนี้เป็นศูนย์กลางการขนส่งไปยังประเทศเมียนมาร์

ลักษณะของลูกค้าและกลุ่มลูกค้าเป้าหมาย

กลุ่มลูกค้าของกลุ่มบริษัทฯ สามารถแบ่งตามลักษณะของธุรกิจได้ดังนี้

ธุรกิจบริการจัดการขนส่งระหว่างประเทศ

กลุ่มบริษัทฯ เป็นผู้ให้บริการจัดการขนส่งสินค้าระหว่างประเทศทั้งทางเรือและทางอากาศ โดยกลุ่มลูกค้าเป้าหมายของกลุ่มบริษัทฯ สามารถแบ่งออกได้เป็น 2 กลุ่ม คือ

1. กลุ่มผู้ประกอบการเพื่อการส่งออกและนำเข้า (Exporter and Importer) ซึ่งได้แก่ โรงงานต่างๆ ที่เป็นผู้ผลิตสินค้า (Manufacturer) รวมถึงผู้ประกอบการที่เป็นผู้ค้าและจัดจำหน่ายสินค้าต่างๆ (Trader or Distributor) ตัวอย่างเช่น ผู้ค้าข้าว, ยางพารา, ยางรถยนต์ และสินค้าอุปโภคบริโภคต่างๆ เป็นต้น ซึ่งลูกค้ากลุ่มนี้มักมีปริมาณสินค้าที่จะขนส่งมากพอที่จะเช่าตู้คอนเทนเนอร์ทั้งตู้เพื่อบรรทุกสินค้าของตนเองเพียงรายเดียวได้ โดยกลุ่มลูกค้าดังกล่าวมักมีการใช้บริการจัดการขนส่งทางทะเลแบบ FCL, SOC เป็นหลัก

2. กลุ่มผู้ให้บริการจัดการขนส่งสินค้า (Freight Forwarder) ลูกค้ากลุ่มนี้เป็นกลุ่มผู้ประกอบการที่ทำธุรกิจให้บริการจัดการขนส่งเช่นเดียวกันกับกลุ่มบริษัทฯ แต่มีปริมาณการจัดส่งสินค้าไม่มากพอที่จะเช่าตู้คอนเทนเนอร์ได้ทั้งตู้ กลุ่มลูกค้าดังกล่าวจึงมักใช้บริการขนส่งทางทะเลแบบ LCL, SOC กับกลุ่มบริษัทฯ

ธุรกิจบริการขนส่งในประเทศ

กลุ่มลูกค้าเป้าหมายของธุรกิจนี้ได้แก่ ผู้ประกอบการในธุรกิจและอุตสาหกรรมต่างๆ ทั้งที่เป็นโรงงานผลิตสินค้า (Manufacturer) หรือผู้ค้าและผู้จัดจำหน่ายสินค้า (Trader or Distributor) ที่มีการขนส่งสินค้าไปยังจุดหมายปลายทางต่างๆ ในประเทศ ตัวอย่างเช่น ผู้ค้าข้าว, ยางพารา, ผู้จัดจำหน่ายเครื่องดื่ม, ผู้ค้าวัสดุก่อสร้าง เป็นต้น

ทั้งนี้ เนื่องจากลูกค้าของบริษัทฯ นั้นกระจายอยู่ในกลุ่มธุรกิจต่างๆ เป็นจำนวน 2,000 – 3,000 ราย ทั้งธุรกิจที่เกี่ยวข้องกับการเกษตรและภาคอุตสาหกรรม รวมถึงกลุ่มผู้ให้บริการด้านโลจิสติกส์เช่นเดียวกันกับบริษัทฯ ส่งผลให้บริษัทฯ ไม่มีการพึ่งพิงลูกค้ารายใดเป็นสัดส่วนมากกว่าร้อยละ 30 ของรายได้จากการให้บริการในแต่ละปี โดยในปี 2558 บริษัทฯ มีการให้บริการแก่ลูกค้าในสัดส่วนเกินกว่าร้อยละ 10 ของรายได้จากการให้บริการเพียง 1 ราย โดยมีสัดส่วนรายได้จากลูกค้าดังกล่าวเท่ากับร้อยละ 14.37 ของรายได้จากการให้บริการในปี 2558 ส่วน ปี 2559 บริษัทฯ ไม่มีการให้บริการแก่ลูกค้ารายใดในสัดส่วนเกินกว่าร้อยละ 10 ของรายได้จากการให้บริการ

การจัดจำหน่ายและช่องทางการจำหน่าย

กลุ่มบริษัทฯ ใช้ช่องทางการจัดจำหน่ายทั้งทางตรงและทางอ้อม โดยช่องทางการจำหน่ายทางตรงได้แก่การติดต่อกับลูกค้าโดยตรงผ่านทางเจ้าหน้าที่ฝ่ายการตลาดและเว็บไซต์ www.ncitthailand.com ของบริษัทฯ โดยกลุ่มบริษัทฯ มีการแบ่งส่วนงานออกเป็น 3 ส่วน ตามกลุ่มของลูกค้าเพื่อทำหน้าที่ติดตามข่าวสารและนำเสนอบริการที่สามารถตอบสนองต่อความต้องการของลูกค้าในแต่ละกลุ่มให้ได้มากที่สุด ซึ่งประกอบด้วย แผนกให้บริการบริหารและจัดการขนส่งและพิธีการกรมศุลกากร (FF), แผนกให้บริการขนส่งและกระจายสินค้าระหว่างประเทศ (NVOCC) และแผนกให้บริการขนส่งและขนถ่ายสินค้าทางบก (Truck) โดยเจ้าหน้าที่ฝ่ายการตลาดและการขายจะเป็นผู้ทำหน้าที่ติดต่อกับกลุ่มลูกค้าเป้าหมายทั้งทางโทรศัพท์และการนัดหมายเข้าพบเพื่อนำเสนอบริการ

กลุ่มบริษัทฯ มีช่องทางการจัดจำหน่ายทางอ้อมจากการแนะนำของลูกค้าเดิมที่เคยใช้บริการกับกลุ่มบริษัทฯ และจากการแนะนำของพันธมิตรทางค้าของกลุ่มบริษัทฯ ซึ่งได้แก่ เอเยนต์ของบริษัทฯ ซึ่งเป็นผู้ประกอบการในธุรกิจจัดการขนส่งในประเทศต่างๆ โดยเอเยนต์เหล่านี้จะทำหน้าที่เป็นผู้ประสานงานในการบริการจัดการการขนส่งในเขตประเทศที่ตนดูแลให้แก่กลุ่มบริษัทฯ และในทางกลับกัน

ก็จะแนะนำหรือมอบหมายให้กลุ่มบริษัท เป็นผู้ดูแลลูกค้าของเอเยนต์ดังกล่าวในการบริหารจัดการขนส่งในเขตประเทศไทย ปัจจุบัน บริษัท มีการจัดทำบันทึกข้อตกลงทางธุรกิจกับเอเยนต์รวมประมาณ 80 รายในทั่วโลก ซึ่งการแนะนำลูกค้าใหม่ของเอเยนต์เหล่านี้ นับเป็นช่องทางการจัดจำหน่ายที่สำคัญอีกช่องทางหนึ่งของกลุ่มบริษัท

นอกจากช่องทางการจัดจำหน่ายทางตรงและทางอ้อมดังกล่าวข้างต้นแล้วนั้น ทางกลุ่มบริษัท ยังมีช่องทางการประชาสัมพันธ์ ให้ลูกค้าและลูกค้ารู้จักกลุ่มบริษัท โดยการเข้าร่วมเป็นสมาชิกของสมาคมต่างๆ ทั้งในประเทศและต่างประเทศ ซึ่งได้แก่ สมาคมหอการค้าไทย, สมาคมชิปปิงแห่งประเทศไทย, สมาคมขนส่งสินค้าและโลจิสติกส์ และ World Cargo Alliances : WCA อีกด้วย

ภาวะอุตสาหกรรมและการแข่งขัน

อุตสาหกรรมการขนส่งระหว่างประเทศโดยรวมในปี 2559 มีการฟื้นตัวเล็กน้อย จากมาตรการกระตุ้นเศรษฐกิจต่างๆ ของรัฐบาล และจากภาวะเศรษฐกิจทั่วโลกที่เริ่มปรับตัวดีขึ้น แต่อย่างไรก็ดีไม่ได้ตามที่คาดการณ์ไว้เนื่องจากบริษัท สายการบินเดินเรือใหญ่ที่สุดในเกาหลีใต้ประสบปัญหาล้มละลายเนื่องจากภาวะเศรษฐกิจที่ถดถอยทั่วโลกในช่วง 3-4 ปีที่ผ่านมา และมีสายการบินเรืออื่นๆ ที่กำลังประสบปัญหาขาดทุนคล้ายๆ กัน ตั้งแต่กลางปี 2559 เป็นต้นมา ส่งผลให้สายการบินเรือที่เหลือปรับขึ้นค่าระวาง โดยเฉพาะในช่วงไฮซีซั่น (High Season) ของการส่งออก ทำให้กลุ่มบริษัท ไม่สามารถทำผลกำไรได้ดีเท่าที่ควร

แนวโน้มธุรกิจโลจิสติกส์

ธุรกิจในกลุ่มโลจิสติกส์ของประเทศไทยมีการเติบโตอย่างต่อเนื่องโดยเฉพาะนับตั้งแต่ที่สำนักงานคณะกรรมการพัฒนาเศรษฐกิจ และสังคมแห่งชาติได้จัดทำยุทธศาสตร์การพัฒนาระบบโลจิสติกส์ของประเทศไทยเป็นครั้งแรกในปี 2548 และยังคงมีแนวโน้มที่จะสามารถเติบโตอย่างต่อเนื่องในอนาคต โดยมีปัจจัยสนับสนุนจากทั้งภายในประเทศและภายนอกประเทศ ดังนี้

- ภาครัฐให้ความสำคัญต่อการพัฒนาและส่งเสริมด้านโลจิสติกส์โดยมีการกำหนด “แผนยุทธศาสตร์การพัฒนาระบบโลจิสติกส์ของประเทศไทย” อย่างต่อเนื่อง ซึ่งในแผนฉบับล่าสุดประกอบด้วย 3 ภารกิจหลัก ได้แก่ 1. การเสริมสร้างความเข้มแข็งให้แก่ผู้ประกอบการ (Supply Chain Enhancement) 2. การยกระดับประสิทธิภาพระบบอำนวยความสะดวกทางการค้า (Trade Facilitation Enhancement) และ 3. การพัฒนาปัจจัยสนับสนุนต่าง ๆ (Capacity Building and Policy Driving Factors) ทั้งนี้ เพื่อเพิ่มศักยภาพในการแข่งขันให้แก่ประเทศและบรรลุเป้าหมายในการเป็น “Logistics Hub” ของภูมิภาคอาเซียน
- ภาครัฐมีการลงทุนโครงสร้างพื้นฐานด้านการคมนาคม 20 โครงการ ซึ่งเริ่มมีความคืบหน้าในปี 2559 และเร่งขึ้นในปี 2560 ซึ่งส่งผลให้เกิดความต้องการใช้บริการธุรกิจโลจิสติกส์เพิ่มขึ้น
- ภาคธุรกิจมีการขยายฐานการผลิตและศูนย์กระจายสินค้าออกสู่ภูมิภาคต่างๆ รวมทั้งมีการขยายตัวของความเป็นเมืองออกจากรอบนอกมากขึ้น ประกอบกับการส่งเสริมการท่องเที่ยวในภูมิภาคต่างๆ ที่ส่งผลให้เกิดการค้าการลงทุนมากขึ้น ย่อมส่งผลให้เกิดความต้องการในการใช้บริการธุรกิจโลจิสติกส์เพิ่มขึ้นด้วย
- ภาคธุรกิจให้ความสำคัญต่อการบริหารจัดการโลจิสติกส์มากขึ้น เห็นได้จากการที่ต้นทุนโลจิสติกส์ของประเทศมีแนวโน้มลดลงจากร้อยละ 17 ของ GDP ในปี 2550 มาเป็นประมาณร้อยละ 14.2 ของ GDP ในปี 2557 นับเป็นโอกาสของผู้ให้บริการด้านโลจิสติกส์ที่จะนำเสนอบริการจัดการระบบโลจิสติกส์ที่มีประสิทธิภาพเพื่อช่วยลดต้นทุนให้แก่ผู้ประกอบการ
- ประเทศไทยมีจุดแข็งด้านทำเลที่ตั้งซึ่งอยู่ศูนย์กลางของภูมิภาคและมีพื้นที่ติดชายฝั่งทะเลค่อนข้างมากโดยมีพรมแดนติดต่อกับประเทศเพื่อนบ้าน 4 ประเทศ ได้แก่ เมียนมาร์ ลาว กัมพูชา และมาเลเซีย และมีจังหวัดที่สามารถติดต่อกับประเทศเพื่อนบ้านได้ถึง 30 จังหวัด รวมทั้งสามารถเชื่อมต่อไปยังประเทศข้างเคียง เช่น เวียดนาม และจีนตอนใต้ได้อีกด้วย ส่งผลให้กิจกรรมด้านโลจิสติกส์ของประเทศไทยยังสามารถขยายขอบข่ายการให้บริการได้อีกมาก
- ศูนย์กลางกิจกรรมการค้าของโลกมีแนวโน้มที่จะเปลี่ยนจากกลุ่มประเทศในซีกโลกตะวันตกมาสู่กลุ่มประเทศอนุภูมิภาคแม่น้ำโขง, ประเทศจีน และกลุ่มประเทศในเอเชีย เนื่องจากกลุ่มประเทศดังกล่าวมีการเปิดเสรีทางการค้ามากขึ้นและมีกำลังซื้อของประชากรเพิ่มสูงขึ้น จึงเป็นโอกาสให้ประเทศไทยสามารถขยายการค้าการลงทุนไปสู่เขตการค้าใหม่ๆ นอกจากนี้ จากการที่ประเทศไทยมีความได้เปรียบด้านทำเลที่ตั้ง ยังส่งผลให้ประเทศไทยได้ประโยชน์จากการเคลื่อนย้ายสินค้าระหว่างประเทศในภูมิภาคโดยใช้เส้นทางผ่านประเทศไทยมากยิ่งขึ้นอีกด้วย
- การเปิดเสรีทางการค้า การลงทุน และธุรกิจบริการ ภายในกรอบ AEC ในปี 2559 ส่งผลให้เกิดความต้องการแลกเปลี่ยนสินค้าและทรัพยากรต่างๆ ระหว่างประเทศในภูมิภาคอาเซียนมีการขยายตัวอย่างมากประกอบกับแนวโน้มการผ่อนคลายกฎระเบียบด้านการคมนาคมขนส่งข้ามพรมแดนภายใต้กรอบ AEC เป็นปัจจัยที่จะช่วยส่งเสริมให้ธุรกรรมด้านโลจิสติกส์เติบโตได้มากยิ่งขึ้น

ในด้านการแข่งขัน สามารถแบ่งได้เป็น

ธุรกิจบริการจัดการขนส่งสินค้าระหว่างประเทศ

สำหรับผู้ประกอบการไทยในกลุ่มธุรกิจโลจิสติกส์ที่ประกอบธุรกิจใกล้เคียงกับบริษัทฯ นั้น จากข้อมูลจำนวนสมาชิกของสมาคมชิปปิ้งแห่งประเทศไทยพบว่ามีทั้งสิ้น 1,294 ราย เป็นผู้ประกอบการในภาคกลาง 996 ราย, ภาคตะวันออก 88 ราย, ภาคเหนือ 66 ราย, ภาคตะวันออกเฉียงเหนือ 49 ราย และภาคใต้ 95 ราย โดยผู้ประกอบการส่วนใหญ่จะเป็นผู้ประกอบการรายย่อยที่มีการให้บริการจัดการขนส่งแบบไม่เต็มตู้ (LCL) หรือมีการให้บริการเพียงบางอย่าง ผู้ประกอบการเหล่านี้จึงเป็นเสมือนพันธมิตรทางธุรกิจที่ทำหน้าที่รับงานจากลูกค้ารายย่อยที่กระจายอยู่ทั่วประเทศมาส่งต่อให้แก่กลุ่มบริษัท มากกว่าเป็นคู่แข่ง ส่วนผู้ประกอบการไทยรายใหญ่ที่มีกลุ่มลูกค้าใกล้เคียงกับของบริษัทฯ นั้นมีประมาณ 25 ราย แบ่งเป็นผู้ประกอบการไทยประมาณ 15 รายและผู้ประกอบการต่างประเทศรวมถึงบริษัทในเครือรวมประมาณ 10 ราย อย่างไรก็ตาม ผู้บริหารประเมินว่า การแข่งขันระหว่างผู้ประกอบการไทยด้วยกันนั้นยังคงไม่รุนแรงนัก เนื่องจากตลาดของโลจิสติกส์นั้นมีขนาดใหญ่และมีแนวโน้มที่จะขยายตัวอย่างต่อเนื่อง ผู้ประกอบการทั้งหลายจึงมีทั้งการแข่งขันเพื่อเสนอบริการให้แก่ลูกค้าและในขณะเดียวกันก็มีการแลกเปลี่ยนหรือร่วมมือกันเพื่อให้สามารถบริการลูกค้าของตนด้วยเช่นกัน

ในส่วนของการแข่งขันจากผู้ประกอบการต่างชาตินั้น ผู้บริหารประเมินว่าอาจจะมีความรุนแรงมากขึ้นภายหลังจากการเปิดเสรีสาขาบริการด้านโลจิสติกส์ภายใต้กรอบ AEC ประกอบกับการที่ประเทศไทยตั้งเป้าหมายเป็น “Logistics Hub” ของภูมิภาคนั้น จะเป็นปัจจัยที่ดึงดูดให้ผู้ประกอบการต่างชาติเข้ามาแข่งขันมากขึ้น ซึ่งตั้งแต่ในปี 2556 ประเทศไทยได้มีนโยบายผ่อนคลายกฎระเบียบโดยการเพิ่มสัดส่วนให้ชาวต่างชาติสามารถถือครองหุ้นในธุรกิจโลจิสติกส์ได้ถึงร้อยละ 70 อย่างไรก็ตาม ผู้บริหารของบริษัทฯ เชื่อมั่นว่า ผู้ประกอบการไทยยังคงมีความได้เปรียบในด้านความเชี่ยวชาญด้านระบบขนส่งและโครงสร้างพื้นฐานภายในประเทศ ซึ่งเป็นปัจจัยสำคัญในการที่จะบริหารจัดการต้นทุนโลจิสติกส์ให้เกิดประสิทธิภาพที่สุด ดังนั้น หากผู้ประกอบการต่างชาติต้องการที่จะเข้ามามีส่วนร่วมแบ่งในตลาดโลจิสติกส์ของไทย ก็น่าจะเข้ามาในรูปแบบของการร่วมทุนหรือเป็นพันธมิตรทางการค้ากับผู้ประกอบการในไทย เพื่อเชื่อมโยงเครือข่ายการให้บริการที่ตนในต่างประเทศกับพันธมิตรที่เป็นผู้ประกอบการไทยมากกว่า

จากการให้บริการที่หลากหลายครอบคลุมของบริษัทฯ และบุคลากรที่มีความรู้ความเชี่ยวชาญที่พร้อมนำเสนอทางเลือกที่ดีที่สุดให้แก่ลูกค้าและคู่ค้า ส่งผลให้บริษัทฯ เชื่อมั่นว่าจะสามารถรักษาความเป็นผู้นำด้านการให้บริการจัดการขนส่งระหว่างประเทศได้ ทั้งนี้เมื่อพิจารณาถึงสัดส่วนของปริมาณตู้คอนเทนเนอร์ที่บริษัทฯ เป็นผู้ส่งออก-นำเข้ากับปริมาณตู้คอนเทนเนอร์ขาเข้า-ออกที่ท่าเรือกรุงเทพและท่าเรือแหลมฉบัง พบว่า บริษัทฯ มีส่วนแบ่งการตลาดของการเป็นผู้ให้บริการจัดการขนส่งสินค้าระหว่างประเทศทางทะเล ดังนี้

รายละเอียด	2557	2558	2559
ปริมาณตู้คอนเทนเนอร์ขาเข้า-ออกที่ท่าเรือ ¹⁾	8,119,274	8,359,455	8,725,442
ปริมาณตู้คอนเทนเนอร์ขาเข้า-ออกที่บริษัทให้บริการ ²⁾	32,091	43,831	54,361
ส่วนแบ่งตลาด (ร้อยละ)	0.39	0.52	0.06

ที่มา: 1) กรมท่าเรือ 2) ข้อมูลจากบริษัทฯ

ธุรกิจขนส่งภายในประเทศด้วยรถบรรทุกหาลาก

ธุรกิจการให้บริการขนส่งสินค้าด้วยรถบรรทุกนั้น เป็นตลาดที่มีผู้ประกอบการจำนวนมากและส่วนใหญ่มีขนาดเล็ก โดยจากข้อมูลของกรมการขนส่งทางบกพบว่า ณ วันที่ 31 ธันวาคม 2559 ทั่วประเทศมีจำนวนผู้ประกอบการขนส่งด้วยรถบรรทุกสำหรับการรับจ้าง รวมทั้งสิ้น 20,449 ราย เป็นผู้ประกอบการในภาคกลาง 5,451 ราย, ภาคตะวันออก 2,622 ราย, ภาคตะวันออกเฉียงเหนือ 5,784 ราย, ภาคเหนือ 3,092 ราย, ภาคตะวันตก 2,203 ราย และภาคใต้ 1,347 ราย

หลังจากการร่วมจัดตั้ง SSK ร่วมกับบุคคลภายนอกที่มีศักยภาพสูง ปัจจุบัน SSK มีรถบรรทุกหาลากจำนวน 153 คัน และหางลากจำนวน 158 หาง (ปี 2558 บริษัทฯ มีหาลาก 65 หาง และหางลากจำนวน 98 หาง) โดยกลุ่มลูกค้าและจุดให้บริการหลักของบริษัทฯ นั้นอยู่ที่ จังหวัดสุราษฎร์ธานี ซึ่งผู้บริหารประเมินว่าในเขตภาคใต้นั้น มีผู้ประกอบการรายใหญ่ที่มีศักยภาพในการแข่งขันกับ SSK เป็นจำนวนประมาณ 7-8 รายโดยแต่ละรายมีจำนวนรถประมาณ 50-300 คัน อย่างไรก็ตาม ศักยภาพการแข่งขันในธุรกิจขนส่งนั้นขึ้นอยู่กับคุณภาพในการให้บริการและความสามารถในการจัดหาพนักงานขับรถที่มีมาตรฐาน ดังนั้น การมีจำนวนรถเพื่อให้บริการมากจึงมิใช่ปัจจัยชี้วัดว่า จะสามารถได้รับงานจากลูกค้าได้อย่างไร

ภาวะการแข่งขันโดยรวมในธุรกิจขนส่งด้วยรถบรรทุกหกล้อนั้น ผู้บริหารประเมินว่าไม่รุนแรงนักโดยจะมีการแข่งขันกันเพียงบางช่วงเวลา และในขณะเดียวกันผู้ประกอบการแต่ละรายก็สามารถเป็นพันธมิตรทางการค้ากันได้เช่นกัน โดยเมื่อผู้ประกอบการรายใดได้รับงานที่เกินกว่าความสามารถที่ตนจะให้บริการได้ ก็จะมีการติดต่อหาผู้ประกอบการรายอื่นให้มาช่วยรับงานต่อไป (Subcontract) สำหรับการให้บริการของ SSK ก็เช่นเดียวกัน โดยปัจจุบันบริษัทฯ มีพันธมิตรทางการค้าที่มีการทำข้อตกลงร่วมกันอย่างเป็นลายลักษณ์อักษรประมาณ 6 ราย

จากการพัฒนาการให้บริการด้วยการนำเอาระบบ GPS มาใช้ในการวางแผนและควบคุมคุณภาพการให้บริการ และความใส่ใจในการพัฒนามาตรฐานพนักงานขับรถของบริษัทฯ และ SSK อย่างต่อเนื่องด้วยการจัดฝึกอบรมและสร้างมาตรการจูงใจในการขับที่ปลอดภัยและประหยัดน้ำมัน ทำให้บริษัทฯ เชื่อมมั่นว่ามีศักยภาพเพียงพอในการแข่งขันและการขยายธุรกิจต่อไปในอนาคต

นอกจากนี้ กลุ่มบริษัทฯ ยังอาศัยข้อได้เปรียบจากการที่เป็นผู้ให้บริการบริหารจัดการขนส่งระหว่างประเทศ ทำให้สามารถนำเสนอบริการต่อเนื่องซึ่งเชื่อมโยงทั้งการให้บริการจัดการขนส่งระหว่างประเทศและการขนส่งภายในประเทศในลักษณะของ One-Stop-Service ได้ ซึ่งทำให้ลูกค้าสามารถใช้บริการที่หลากหลายด้านโลจิสติกส์ได้จากบริษัทฯ เพียงแห่งเดียว

ทั้งนี้ จากภาวะอุตสาหกรรม การแข่งขัน และแนวโน้มธุรกิจโลจิสติกส์ ดังที่กล่าวข้างต้น แม้บริษัทฯ จะได้รับผลกระทบ ซึ่งส่งผลกระทบต่อผลประกอบการในปี 2559 ไม่เป็นไปตามเป้าหมาย แต่อย่างไรก็ดีในส่วนของธุรกิจหลักของบริษัทฯ ก็ยังคงมีผลประกอบการอยู่ในเกณฑ์ที่ดี อีกทั้งธุรกิจในกลุ่มโลจิสติกส์ของประเทศไทยมีการเติบโตอย่างต่อเนื่องในทุกๆ ปี ซึ่งนับเป็นโอกาสอันดีของบริษัทฯ ที่จะสร้างผลประกอบการที่ดีได้ในอนาคต

กฎหมายที่เกี่ยวข้องกับการประกอบธุรกิจ

ปัจจุบันประเทศไทยยังไม่มีกฎหมายที่กำกับดูแลการให้บริการโลจิสติกส์โดยเฉพาะ แต่มีกฎหมายหลายฉบับที่เกี่ยวข้องกับแต่ละกิจกรรมของการให้บริการด้านโลจิสติกส์ เช่น ประมวลกฎหมายแพ่งและพาณิชย์, พระราชบัญญัติการรับขนส่งของทางทะเล พ.ศ. 2534, พระราชบัญญัติการขนส่งต่อเนื่องหลายรูปแบบ พ.ศ. 2548, พระราชบัญญัติจัดวางการรถไฟและทางหลวง พ.ศ. 2464, พระราชบัญญัติการขนส่งทางบก พ.ศ. 2522, พระราชบัญญัติจราจรทางบก พ.ศ. 2522, พระราชบัญญัติเรือไทย พ.ศ. 2481 พระราชบัญญัติการเดินเรือในน่านน้ำไทย พ.ศ. 2456 และพระราชบัญญัติการเดินอากาศ พ.ศ. 2497 เป็นต้น สำหรับกฎหมายสำคัญที่เกี่ยวข้องกับการประกอบธุรกิจหลักของบริษัทฯ ดังกล่าว มีรายละเอียดดังต่อไปนี้

พระราชบัญญัติการรับขนส่งของทางทะเล พ.ศ. 2534

พระราชบัญญัติการรับขนส่งของทางทะเลคือพระราชบัญญัติที่ใช้บังคับแก่การขนส่งทางทะเลจากที่แห่งหนึ่งในราชอาณาจักรไปยังที่อีกแห่งหนึ่งนอกราชอาณาจักร โดยตามพระราชบัญญัตินี้กำหนดให้ผู้ขนส่งไม่ต้องรับผิดชอบในกรณีที่เกิดการสูญหาย เสียหาย หรือส่งมอบล่าช้า อันเป็นผลมาจากเหตุสุดวิสัย, อุบัติเหตุแห่งท้องทะเล, การสงคราม หรือเหตุอื่นใดตามหมวด 5 มาตรา 52 ของพระราชบัญญัตินี้ ซึ่งหมายความว่ารวมถึงการไม่ต้องรับผิดชอบในกรณีที่ความเสียหายเกิดจากความผิดของผู้ส่งของ หรือเกิดจากสภาพแห่งของนั้นเอง

ทั้งนี้ ในกรณีที่ผู้ขนส่งต้องรับผิดชอบ พระราชบัญญัตินี้กำหนดไว้ว่าผู้ขนส่งต้องรับผิดชอบผู้ขนส่งไว้เพียง 10,000 บาทต่อ 1 หน่วยการขนส่ง หรืออีกกรณีละ 30 บาทต่อน้ำหนักสุทธิแห่งของนั้น แล้วแต่เงินจำนวนใดจะมากกว่า แต่ต้องไม่เกินกว่าราคาของนั้น (ดูรายละเอียดเพิ่มเติมได้ในหมวด 6 มาตราที่ 58-61)

ประมวลกฎหมายแพ่งและพาณิชย์

กฎหมายแพ่งเป็นกฎหมายเอกชนว่าด้วยเรื่องสิทธิ หน้าที่ และความสัมพันธ์ ระหว่างเอกชนต่อเอกชน ส่วนกฎหมายพาณิชย์คือกฎหมายว่าด้วยสิทธิและหน้าที่ของบุคคล อันเป็นกฎหมายที่เกี่ยวกับการเศรษฐกิจและการค้า โดยวางระเบียบเกี่ยวพันทางการค้าหรือธุรกิจระหว่างบุคคล สำหรับในการประกอบธุรกิจให้บริการขนส่งในประเทศของบริษัทฯ นั้น กฎหมายดังกล่าวกำหนดให้บริษัทฯ ต้องรับผิดชอบในกรณีที่สินค้าเกิดการสูญหายหรือบุบสลาย หรือส่งมอบล่าช้า เว้นแต่พิสูจน์ได้ว่าเกิดจากเหตุสุดวิสัย หรือเกิดจากสภาพแห่งของนั้นเอง หรือเกิดจากความผิดของผู้ส่ง (ดูรายละเอียดได้ในมาตราที่ 420 และ 616)

ทั้งนี้ ในการป้องกันความเสี่ยงจากการให้บริการขนส่งในประเทศของบริษัทฯ นั้น บริษัทฯ ได้การซื้อประกันภัยสินค้าที่ขนส่ง, ประกันภัยรถบรรทุก และประกันภัยอุบัติเหตุ ซึ่งมีทุนประกันภัยมูลค่าสูงกว่าความเสียหายที่อาจจะเกิดขึ้น

ในส่วนของการให้บริการจัดการพิธีศุลกากรซึ่งบริษัทฯ ได้รับมอบอำนาจจากลูกค้าให้เป็นตัวแทนในการทำพิธีศุลกากรนั้น ตามกฎหมายดังกล่าวระบุไว้ว่า การทำตามกรอบหนังสือมอบอำนาจที่ได้รับ บริษัทฯ มิต้องรับผิดชอบเป็นการส่วนตัวต่อบุคคลภายนอก เนื่องจากบริษัทฯ อยู่ในฐานะตัวแทน ดังนั้น ผู้มอบอำนาจให้บริษัทฯ ย่อมเป็นผู้มีความผูกพันต่อบุคคลภายนอกในกิจการทั้งหลายที่ตัวแทนได้ทำไปภายในขอบเขตแห่งการมอบอำนาจนั้น (ดูรายละเอียดเพิ่มเติมได้ในตามตราที่ 820)

การจัดหาบริการ

การจัดหาและแหล่งที่มาของบริการ

ธุรกิจรับจัดการขนส่งระหว่างประเทศ

ในการให้บริการจัดการขนส่งระหว่างประเทศกลุ่มบริษัทฯ จะต้องจัดหาระวางเรือหรือเครื่องบินจากผู้ประกอบการขนส่งเพื่อให้บริการแก่ลูกค้า และมีการประสานงานกับพันธมิตรในต่างประเทศเพื่อช่วยในการให้บริการ โดยแหล่งที่มาของบริการต่างๆ ดังกล่าว มีดังนี้

ระวางเรือหรือเครื่องบิน

ค่าระวางเรือหรือเครื่องบินนั้นนับเป็นต้นทุนหลักในการให้บริการจัดการขนส่งระหว่างประเทศซึ่งคิดเป็นสัดส่วนประมาณร้อยละ 80-85 ของต้นทุนการให้บริการจัดการขนส่งระหว่างประเทศของบริษัทฯ โดยกลุ่มบริษัทฯ มีการจัดหาระวางเรือหรือเครื่องบินจากผู้ประกอบการในประเทศเป็นหลัก คิดเป็นสัดส่วนประมาณร้อยละ 70-75 ของต้นทุนค่าระวางรวม ซึ่งต้นทุนดังกล่าวจะมีการจ่ายชำระให้แก่ผู้ประกอบการขนส่งโดยตรงเป็นสกุลเงินบาท ในแต่ละปีบริษัทฯ มีการจัดหาระวางเรือหรือเครื่องบินจากผู้ประกอบการขนส่งรวมแล้วกว่า 300 ราย ทั้งนี้ จากการที่บริษัทฯ มีการจองระวางเรือหรือเครื่องบินอย่างสม่ำเสมอ จึงสามารถเจรจากับผู้ให้บริการขนส่งในการขอกำหนดราคาค่าระวางล่วงหน้าในช่วงระยะเวลาประมาณ 15 - 30 วัน

สำหรับในบางกรณีที่กลุ่มบริษัทฯ จะต้องให้บริการจัดการการขนส่งในเขตต่างประเทศ กลุ่มบริษัทฯ จะประสานงานกับตัวแทน (Agent) ซึ่งเป็นพันธมิตรในประเทศต่างๆ ให้เป็นผู้ช่วยดำเนินการให้ ดังนั้น ต้นทุนค่าระวางในส่วนของการให้บริการในต่างประเทศที่มีการให้บริการโดยใช้ตัวแทน (Agent) นั้น จะมีการจ่ายชำระเป็นสกุลเงินต่างประเทศ โดยตัวแทน (Agent) จะเรียกเก็บค่าระวางและค่าบริการต่างๆ สำหรับการที่บริษัทฯ ใช้บริการตัวแทน (Agent) ในการช่วยจัดการการขนส่งดังกล่าว ซึ่งต้นทุนค่าระวางที่มีการจ่ายชำระเป็นสกุลเงินต่างประเทศนั้นคิดเป็นสัดส่วนประมาณร้อยละ 20-25 ของต้นทุนค่าระวางรวมของกลุ่มบริษัทฯ

ตัวแทนหรือเอเจนต์ (Agent)

ในกรณีที่กลุ่มบริษัทฯ มีการให้บริการจัดการขนส่งในเขตต่างประเทศ เช่น การจัดการขนส่งสินค้าจากท่าเรือในต่างประเทศไปสู่จุดหมายปลายทางภายในประเทศต่างๆ กลุ่มบริษัทฯ จะประสานงานกับตัวแทน (Agent) ซึ่งเป็นพันธมิตรทางการค้าที่อยู่ในต่างประเทศเพื่อช่วยดำเนินการในขั้นตอนดังกล่าว โดยตัวแทน (Agent) ของกลุ่มบริษัทฯ นั้นได้แก่ผู้ประกอบการในธุรกิจจัดการขนส่งในประเทศต่างๆ ซึ่งจะทำหน้าที่เป็นผู้ประสานงานในการบริการจัดการการขนส่งในเขตประเทศที่ตนดูแลให้แก่กลุ่มบริษัทฯ รวมถึงเป็นผู้ช่วยเก็บค่าบริการให้แก่กลุ่มบริษัทฯ ในกรณีที่ลูกค้าของกลุ่มบริษัทฯ ระบุให้มีการเรียกเก็บค่าบริการที่ปลายทางในต่างประเทศ ปัจจุบันกลุ่มบริษัทฯ มีการจัดทำบันทึกข้อตกลงทางธุรกิจกับตัวแทน (Agent) รวมประมาณ 80 ราย ซึ่งพร้อมช่วยดูแลการให้บริการแก่ลูกค้าของกลุ่มบริษัทฯ ในเขตประเทศต่างๆ กว่า 180 ประเทศทั่วโลก ในการจ่ายชำระต้นทุนค่าระวางรวมทั้งต้นทุนค่าบริการของตัวแทน (Agent) เหล่านี้ จะมีการจ่ายชำระเป็นสกุลเงินต่างประเทศ

ธุรกิจขนส่งในประเทศ

ในการให้บริการขนส่งในประเทศนั้น ปัจจุบัน SSK มีการให้บริการโดยใช้รถบรรทุกหัวลากและหางลากจำนวน 153 หัว และ 158 หาง โดยต้นทุนหลักในการให้บริการขนส่ง ได้แก่ ค่าน้ำมัน คิดเป็นสัดส่วนประมาณร้อยละ 35-38 ของต้นทุนการให้บริการขนส่งในประเทศ รองลงมาได้แก่ ค่าขนส่ง ซึ่งได้แก่ ต้นทุนการว่าจ้างผู้ประกอบการขนส่งรถบรรทุกหัวลาก-หางลากรายอื่น (Sub-Contract) คิดเป็นสัดส่วนประมาณร้อยละ 10-20 ของต้นทุนการให้บริการขนส่งในประเทศ และต้นทุนเงินเดือนและเบี้ยเลี้ยงพนักงานขับรถ คิดเป็นสัดส่วนประมาณร้อยละ 15-20 ของต้นทุนการให้บริการขนส่งในประเทศ

ทั้งนี้ SSK มีแหล่งที่มาของการจัดหารถบรรทุกและต้นทุนการให้บริการต่าง ๆ ดังนี้

รถบรรทุกหัวลากและหางลาก

บริษัทฯ และ SSK มีการจัดหารถบรรทุกหัวลากและหางลากทั้งจากการซื้อรถใหม่จากตัวแทนจำหน่ายของผู้ผลิตรถบรรทุกโดยตรง เช่น บริษัท ตรีเพชร ลีสซิง อีซูซุ จำกัด และบริษัท ดायโน ออโต้โมบิล (ประเทศไทย) จำกัด เป็นต้น โดยในกรณีที่เป็นการซื้อรถที่เคยผ่านการใช้งานมาแล้วนั้น บริษัทฯ จะดำเนินการตรวจสอบสภาพรถและอายุการใช้งานก่อนตัดสินใจซื้อ ทั้งนี้ รถบรรทุกหัวลากของบริษัทฯ และ SSK ทุกคันมีการทำประกันภัยชั้น 1 และประกันภัยสินค้าที่รับขนส่ง ซึ่งมีทุนประกันภัยมูลค่าสูงกว่าความเสียหายที่อาจจะเกิดขึ้น

น้ำมันเชื้อเพลิง

ในส่วนของการจัดการความเสี่ยงจากความผันผวนของราคาน้ำมันดีเซลซึ่งเป็นเชื้อเพลิงหลักนั้น กลุ่มบริษัทฯ มีการกำหนดราคาค่าบริการกับลูกค้าโดยกำหนดเป็นขั้นบันไดซึ่งแปรผันตามระดับราคาน้ำมัน อย่างไรก็ตาม ราคาน้ำมันดีเซลนั้นอยู่ภายใต้การควบคุมของ

กระทรวงพลังงาน จึงมีความผันผวนของระดับราคาค่อนข้างต่ำ โดยในปี 2559 ที่ผ่านมา ราคาน้ำมันดีเซลจะอยู่ที่ช่วงราคาประมาณ 20-30 บาทต่อลิตรมาโดยตลอด

ผู้ประกอบการรถบรรทุกหัวลาก-หางลาก (Sub-Contract)

ต้นทุนการว่าจ้างผู้ประกอบการขนส่งรถบรรทุกหัวลาก-หางลากรายอื่น (Sub-Contract) เกิดขึ้นจากการที่ในบางช่วงเวลา รถของบริษัท ไม่เพียงพอที่จะให้บริการแก่ลูกค้าหรือไม่คุ้มที่จะดำเนินการเอง บริษัทฯ จะมีการติดต่อหาผู้ประกอบการรายอื่นที่เป็นพันธมิตรทางการค้าให้มาช่วยรับงานต่อไป (Sub-contract) โดยปัจจุบัน SSK มีพันธมิตรทางการค้าที่มีการทำข้อตกลงร่วมกันอย่างเป็นลายลักษณ์อักษรประมาณ 6 ราย

ทั้งนี้ เนื่องจาก SSK มีลูกค้าและพันธมิตรทางการค้าที่หลากหลาย ส่งผลให้ไม่มีการพึ่งพิงลูกค้ารายใดเป็นสัดส่วนมากกว่าร้อยละ 30 ของต้นทุนการให้บริการในแต่ละปี สำหรับในปี 2558 และ 2559 บริษัทฯ และ SSK ไม่มีการใช้บริการจากลูกค้ารายใดในสัดส่วนเกินกว่าร้อยละ 10 ของต้นทุนการให้บริการรวม

ผลกระทบต่อสิ่งแวดล้อม

ในการประกอบธุรกิจรับจัดการขนส่งระหว่างประเทศของกลุ่มบริษัทฯ นั้น ไม่มีขั้นตอนการทำงานใดที่ส่งผลกระทบต่อสิ่งแวดล้อม สำหรับการประกอบธุรกิจขนส่งในประเทศด้วยรถบรรทุกหัวลาก-หางลากของบริษัทฯ และ SSK นั้น อยู่ภายใต้กฎหมายว่าด้วยการขนส่งทางบก ซึ่งกำหนดไว้ว่า รถที่จะนำมาต่ออายุทะเบียนและเสียภาษีต้องผ่านการตรวจสภาพรถจากพนักงานหรือจากสถานตรวจสภาพรถที่ได้รับอนุญาต เพื่อรับใบรับรองการตรวจสภาพรถซึ่งเป็นเอกสารที่ต้องใช้ในการจดทะเบียนหรือต่ออายุทะเบียนและเสียภาษี โดยในการตรวจสภาพรถนั้น จะครอบคลุมถึงการตรวจประสิทธิภาพล้อ, ระบบไฟ, ระดับความดังของเสียง, สภาพทั่วไป, ระบบเครื่องยนต์ และมลภาวะจากไอเสียรถยนต์ เช่น คาร์บอน, ปริมาณคาร์บอนมอนอกไซด์, ไฮโดรคาร์บอน, ออกไซด์ของไนโตรเจน และสารพิษอนุภาค ซึ่งที่ผ่านมา รถบรรทุกของบริษัทฯ สามารถผ่านการตรวจสภาพรถและได้รับการต่ออายุทะเบียนตามกำหนดทุกปีมาโดยตลอด

2.3 งานที่ยังมิได้ส่งมอบ

- ไม่มี

ปัจจัยความเสี่ยง

ความเสี่ยงต่อการดำเนินธุรกิจของกลุ่มบริษัท

ความเสี่ยงจากความผันผวนของอัตราแลกเปลี่ยน

ในการให้บริการลูกค้าในเขตต่างประเทศนั้น บริษัทฯ มีพันธมิตรทางการค้าซึ่งเป็นผู้ประกอบการในธุรกิจจัดการขนส่งในประเทศต่างๆ ซึ่งจะทำหน้าที่เป็นตัวแทนของบริษัทฯ ในการติดต่อประสานงานเพื่อให้บริการในเขตต่างประเทศ (Agent) รวมถึงการรับค่าบริการจากลูกค้าที่ปลายทางและการจ่ายต้นทุนค่าบริการต่างๆ ในต่างประเทศ เช่น ต้นทุนค่าระวางเรือ, ค่าระวางเครื่องบิน, ค่าขนส่งหรือค่าเอกสารพิธีการต่างๆ ในต่างประเทศ เป็นต้น ดังนั้น บริษัทฯ จึงมีรายรับและรายจ่ายเป็นสกุลเงินต่างประเทศสำหรับการให้บริการลูกค้าที่มีการใช้บริการตัวแทน (Agent) ในต่างประเทศดังกล่าว โดยในปี 2558 และ ปี 2559 บริษัทฯ มีรายได้เป็นสกุลเงินต่างประเทศเท่ากับ 230.16 ล้านบาท และ 183.56 ล้านบาท หรือคิดเป็นสัดส่วนร้อยละ 21.41 และร้อยละ 18.62 ตามลำดับ และมีต้นทุนค่าบริการที่เป็นสกุลเงินต่างประเทศเท่ากับ 207.53 ล้านบาท และ 142.21 ล้านบาท หรือคิดเป็นสัดส่วนร้อยละ 22.57 และร้อยละ 17.13

ดังนั้น บริษัทฯ จึงมีความเสี่ยงจากความผันผวนของอัตราแลกเปลี่ยน ในกรณีที่อัตราแลกเปลี่ยนระหว่างสกุลเงินบาทและสกุลเงินต่างประเทศมีความผันผวนมาก จะส่งผลให้บริษัทฯ ได้รับผลกระทบที่มีนัยสำคัญต่อรายได้และอัตรากำไรของบริษัทฯ เมื่อคิดเป็นสกุลเงินบาท โดยอาจเกิดผลกำไรหรือขาดทุนจากอัตราแลกเปลี่ยน ในกรณีที่อัตราแลกเปลี่ยน ณ วันที่ทำการบันทึกบัญชีกับวันที่ทำการแลกเปลี่ยนเงินเป็นสกุลบาทมีความแตกต่างกันเป็นอย่างมาก โดยบริษัทฯ มีรายได้และต้นทุนค่าบริการจากต่างประเทศเป็นสกุลเงินดอลลาร์สหรัฐเป็นหลัก คิดเป็นสัดส่วนประมาณร้อยละ 99 ของรายได้และต้นทุนค่าบริการต่างประเทศของบริษัทฯ

ดังนั้น เพื่อเป็นการลดความเสี่ยงจากความผันผวนของอัตราแลกเปลี่ยนดังกล่าว ผู้บริหารของบริษัทฯ ได้มีการติดตามการเปลี่ยนแปลงของอัตราแลกเปลี่ยนอย่างใกล้ชิดเพื่อประเมินสถานการณ์และแนวโน้มของอัตราแลกเปลี่ยนสกุลเงินต่างๆ และมีการลดความเสี่ยงจากความผันผวนของอัตราแลกเปลี่ยนด้วยการเปิดบัญชีเงินฝากสกุลเงินต่างประเทศ (Foreign Currency Deposit Account: FCD) และบริษัทฯ มีนโยบายในการลดความเสี่ยงโดยการทำสัญญาซื้อขายเงินตราต่างประเทศล่วงหน้า (Forward Contract) ซึ่งอยู่ในดุลยพินิจของผู้บริหารและเป็นไปตามนโยบายที่ได้รับอนุมัติจากคณะกรรมการบริษัทครั้งที่ 2/2557 ณ วันที่ 30 มิถุนายน 2557 โดยบริษัทฯ มีวงเงินซื้อขายเงินตราต่างประเทศล่วงหน้า (Forward Contract) กับสถาบันการเงินเท่ากับ 500,000 เหรียญดอลลาร์สหรัฐ

ทั้งนี้ บริษัทฯ ไม่มีนโยบายในการเก็งกำไรจากอัตราแลกเปลี่ยนแต่อย่างใด

ความเสี่ยงจากการพึ่งพิงบุคลากร

ธุรกิจการให้บริการด้านจัดการขนส่งระหว่างประเทศนั้นต้องอาศัยความรู้ความเข้าใจในกฎระเบียบต่างๆ ที่บังคับใช้ในการส่งออกหรือนำเข้าและกฎหมายของประเทศต่างๆ รวมทั้งต้องมีความเข้าใจในรูปแบบและเงื่อนไขในพิธีการชำระเงินระหว่างประเทศ เพื่อให้มั่นใจได้ว่าลูกค้าจะสามารถปฏิบัติตามกฎระเบียบที่เกี่ยวข้องได้อย่างถูกต้องและสามารถรับหรือส่งสินค้าได้ตามกำหนดเวลา ในส่วนของธุรกิจขนส่งในประเทศนั้นก็ต้องอาศัยพนักงานขับรถที่มีความชำนาญเฉพาะด้านและสามารถปฏิบัติตามกฎระเบียบของบริษัทฯ ได้ ดังนั้น บริษัทฯ จึงมีความเสี่ยงต่อการขาดแคลนบุคลากร หากบริษัทฯ มีการขยายงานหรือมีพนักงานลาออกแล้วบริษัทฯ ยังไม่สามารถหาบุคลากรทดแทนได้ทัน

บริษัทฯ ตระหนักถึงความสำคัญของบุคลากรดังกล่าวเป็นอย่างดี จึงได้ให้ความสำคัญการพัฒนาและส่งเสริมให้ทำงานกับบริษัทฯ โดยบริษัทฯ มีการวางแผนความก้าวหน้าทางสายงานและการให้ค่าตอบแทนที่เหมาะสมกับความรู้ความสามารถของพนักงานในแต่ละสายงาน ดังนั้น บริษัทฯ จึงมีอัตราการหมุนเวียนของพนักงานในส่วนงานที่สำคัญต่อการประกอบธุรกิจที่ต่ำ โดยมีอายุงานเฉลี่ยของพนักงานในแผนกให้บริการ บริหาร และจัดการขนส่งและพิธีการกรมศุลกากร (FF) และแผนกให้บริการขนส่งและกระจายสินค้าระหว่างประเทศ (NVOCC) ไม่ต่ำกว่า 5 ปี และมีอายุงานเฉลี่ยของพนักงานระดับผู้บริหารไม่ต่ำกว่า 20 ปี

นอกจากนี้ บริษัทฯ ยังได้มีการนำระบบสารสนเทศเข้ามาใช้ในการทำงาน อาทิ ระบบ Log Freight ซึ่งเป็นระบบสารสนเทศที่สามารถเชื่อมโยงฐานข้อมูลลูกค้าเพื่อจัดการเอกสารต่างๆ ที่ต้องใช้ในการดำเนินพิธีศุลกากรและการนำเข้า-ส่งออก และระบบกำหนดตำแหน่ง (Global Positioning System: GPS) ซึ่งเป็นระบบติดตามสถานะการจัดส่งสินค้าด้วยรถบรรทุกหัวลากและหางลาก ทั้งนี้ เพื่อสร้างความสะดวกแก่พนักงานในการให้บริการลูกค้าและยังช่วยลดจำนวนบุคลากรที่ต้องใช้ในขั้นตอนการทำงานต่างๆ ของบริษัทฯ ได้อีกด้วย

ความเสี่ยงจากการพึ่งพิงลูกค้ารายใหญ่

กลุ่มลูกค้าของบริษัทฯ นั้นกระจายอยู่ในกลุ่มธุรกิจต่างๆ ทั้งธุรกิจที่เกี่ยวข้องกับภาคการเกษตรและภาคอุตสาหกรรม รวมถึง

กลุ่มผู้ให้บริการด้านโลจิสติกส์เช่นเดียวกันกับบริษัทฯ ส่งผลให้บริษัทฯ ไม่มีการพึ่งพิงลูกค้ารายใดเป็นสัดส่วนมากกว่าร้อยละ 30 ของรายได้จากการให้บริการในแต่ละปี โดยในปี 2558 และปี 2559 บริษัทฯ มีการให้บริการแก่ลูกค้าในสัดส่วนเกินกว่าร้อยละ 10 ของรายได้จากการให้บริการเพียง 1 ราย โดยมีสัดส่วนรายได้จากลูกค้าดังกล่าวเท่ากับร้อยละ 14.37 ของรายได้จากการให้บริการในปี 2558 ส่วนปี 2559 บริษัทฯ ไม่มีการให้บริการลูกค้ารายใดเกินกว่าร้อยละ 10 ของรายได้จากการให้บริการ

อย่างไรก็ดี ลูกค้ารายใหญ่รายดังกล่าวเป็นลูกค้าประจำที่มีการติดต่อกันมาเป็นระยะเวลากว่า 5 ปี และมีความสัมพันธ์ที่ดีต่อกันอย่างต่อเนื่อง ประกอบกับการที่บริษัทฯ มีการพัฒนาคุณภาพการให้บริการอย่างมีประสิทธิภาพและมีขอบเขตการให้บริการอย่างครบวงจร ส่งผลให้ลูกค้ารายใหญ่อ้างอิงดังกล่าวมีการใช้บริการจัดการระบบโลจิสติกส์ของบริษัทฯ เพิ่มขึ้นอย่างต่อเนื่อง ส่งผลให้บริษัทฯ เชื่อมั่นว่า จะยังคงได้รับความไว้วางใจจากลูกค้าประจำของบริษัทฯ ต่อไป อย่างไรก็ดี บริษัทฯ ได้มีนโยบายในการลดความเสี่ยงจากการพึ่งพิงลูกค้ารายใดรายหนึ่ง โดยบริษัทฯ มีนโยบายในการขยายลูกค้าใหม่เพื่อกระจายฐานลูกค้าของบริษัทฯ และยังเป็นการสร้างโอกาสทางธุรกิจเพิ่มเติมในการให้บริการต่างๆ ของบริษัทฯ อีกด้วย

ความเสี่ยงจากการเปลี่ยนแปลงกฎระเบียบในการประกอบธุรกิจ

เนื่องจากบริษัทฯ ประกอบธุรกิจให้บริการจัดการขนส่งระหว่างประเทศซึ่งต้องเกี่ยวข้องกับกฎระเบียบต่างๆ ที่บังคับใช้ในการส่งออกหรือนำเข้าและกฎหมายของประเทศต่างๆ ดังนั้น บริษัทฯ จึงมีความเสี่ยงหากมีการเปลี่ยนแปลงกฎระเบียบต่างๆ และบริษัทฯ ไม่สามารถปฏิบัติตามได้ ก็อาจส่งผลให้บริษัทฯ ไม่สามารถจัดการส่งสินค้าได้ตามข้อกำหนดที่ลูกค้าต้องการ รวมถึงอาจเกิดความเสียหายจากค่าปรับต่างๆ ได้

อย่างไรก็ดี บริษัทฯ ได้จัดเตรียมบุคลากรที่มีความรู้ความชำนาญในธุรกิจจัดการขนส่งระหว่างประเทศไว้คอยให้บริการแก่ลูกค้า และคอยให้คำแนะนำแก่พนักงานในส่วนงานต่างๆ โดยบริษัทฯ มีการกำหนดผู้รับผิดชอบในการศึกษาข้อมูลและติดตามการบังคับใช้กฎระเบียบและมาตรการทางการค้าของประเทศต่างๆ ทั้งจากการติดตามข่าวสาร ติดต่อนหน่วยงานราชการ รวมทั้งการรวบรวมข้อมูลจากผู้ประกอบการซึ่งเป็นคู่ค้าของบริษัทฯ ในต่างประเทศ เพื่อแจ้งข้อมูลให้ส่วนงานที่เกี่ยวข้องต่างๆ ในบริษัทฯ รับทราบและนำไปปฏิบัติได้อย่างถูกต้องตามระเบียบและกฎหมายศุลกากรรวมถึงกฎหมายอื่นที่เกี่ยวข้อง ส่งผลให้แต่ละส่วนงานในบริษัทฯ ได้รับข้อมูลอย่างต่อเนื่องและเพียงพอ และสามารถให้คำปรึกษาแก่ลูกค้าให้สามารถปฏิบัติตามกฎระเบียบที่เกี่ยวข้องต่างๆ ได้ ทั้งนี้ ในอดีตที่ผ่านมาบริษัทฯ ไม่เคยถูกฟ้องร้องหรือเรียกค่าเสียหายจากการที่ไม่สามารถปฏิบัติตามกฎหมายหรือกฎระเบียบที่เกี่ยวข้องต่างๆ เลยสักครั้ง

ความเสี่ยงจากการเปิดประชาคมอาเซียน (ASEAN Economic Community: AEC)

ในปี 2558 ได้มีการจัดตั้งประชาคมเศรษฐกิจอาเซียน (ASEAN Economic Community : AEC) โดยกลุ่มธุรกิจบริการด้านโลจิสติกส์เป็นสาขาที่จะต้องเปิดให้ประเทศสมาชิกอาเซียนอื่นสามารถถือหุ้นในธุรกิจได้ไม่น้อยกว่าร้อยละ 70 โดยเริ่มตั้งแต่ปี 2556 ดังนั้น บริษัทฯ จึงมีความเสี่ยงจากการที่จะมีผู้ประกอบการรายใหม่เพิ่มมากขึ้นโดยเฉพาะบริษัทฯ ต่างชาติที่มีความพร้อมด้านเงินทุนและเทคโนโลยีที่ทันสมัยกว่า รวมถึงมีบริการที่ครอบคลุมมากกว่า ซึ่งอาจส่งผลให้การแข่งขันในธุรกิจมีความรุนแรงเพิ่มขึ้นและทำให้บริษัทฯ อาจต้องสูญเสียรายได้ไป

อย่างไรก็ดี แม้การเปิดประชาคมอาเซียนนั้นจะส่งผลให้มีผู้ประกอบการรายใหม่เข้ามาเพิ่มขึ้น แต่ในขณะเดียวกันการเปิดประชาคมอาเซียนดังกล่าวก็นำมาซึ่งความต้องการแลกเปลี่ยนสินค้าและทรัพยากรต่างๆ ซึ่งส่งผลให้กิจกรรมด้านโลจิสติกส์ของประเทศไทยมีแนวโน้มขยายตัวเพิ่มขึ้นอย่างมากเช่นเดียวกัน ดังนั้น จึงนับเป็นโอกาสของผู้ประกอบการที่มีความพร้อมที่จะสามารถรองรับความต้องการด้านระบบโลจิสติกส์ที่จะเพิ่มมากขึ้นดังกล่าว

ทั้งนี้ จากการที่บริษัทฯ มีการพัฒนาคุณภาพการให้บริการอย่างต่อเนื่อง ทั้งการนำเอาเทคโนโลยีมาช่วยในการให้บริการ เช่น ระบบ Log Freight และระบบ GPS และการขยายขอบเขตการให้บริการให้สามารถตอบสนองความต้องการของลูกค้าให้ได้ครบวงจรมากที่สุด ประกอบกับวิสัยทัศน์ของผู้บริหารที่เตรียมความพร้อมในการหาพันธมิตรในประเทศต่างๆ เพื่อสร้างเครือข่ายการให้บริการให้สามารถเชื่อมโยงกันได้ทั่วทุกทวีปแล้วนั้น ส่งผลให้บริษัทฯ เชื่อมั่นว่า ถึงแม้การแข่งขันจะรุนแรงขึ้นในอนาคต บริษัทฯ ก็จะสามารถรักษาศักยภาพในการแข่งขันได้

ความเสี่ยงจากการลงทุนในต่างประเทศ

บริษัทฯ อาจมีความเสี่ยงจากการลงทุนและการดำเนินธุรกิจในต่างประเทศ เนื่องจากในการดำเนินธุรกิจในประเทศที่ไม่คุ้นเคยทั้งด้านวัฒนธรรม สังคม การเมือง กฎหมาย ข้อบังคับ โดยนโยบายและแผนการขยายตลาดไปต่างประเทศอาจทำให้บริษัทฯ ต้องเผชิญกับคู่แข่งทางการค้าที่มากขึ้น เนื่องจากมีบริษัทต่างชาติจำนวนมากที่ให้บริการในลักษณะใกล้เคียงกัน

ทั้งนี้บริษัทฯ ให้ความสำคัญกับการวิเคราะห์ความเสี่ยงในด้านต่างๆ เพื่อใช้ประกอบการพิจารณาตัดสินใจลงทุน ซึ่งหากเป็นไปได้

ได้ บริษัทฯ จะพิจารณาหาผู้ร่วมลงทุนท้องถิ่นที่มีประสบการณ์ในการดำเนินธุรกิจในประเทศนั้นๆ ก่อน เพื่อลดความเสี่ยงจากการที่บริษัทฯ ไม่มีประสบการณ์ในการดำเนินธุรกิจในประเทศที่ตัดสินใจลงทุน

ความเสี่ยงจากการมีผู้ถือหุ้นรายใหญ่ที่มีอิทธิพลต่อการกำหนดนโยบายการบริหารงาน

ณ วันที่ 31 ธันวาคม 2559 กลุ่มผู้ถือหุ้นรายใหญ่ คือ ครอบครัวพัทธวรสกุล ถือหุ้นคิดเป็นสัดส่วนร้อยละ 49.64 ของจำนวนหุ้นที่จำหน่ายได้แล้วทั้งหมดของบริษัทฯ และคุณกิตติ พัทธวรสกุลยังเป็นประธานเจ้าหน้าที่บริหารและกรรมการผู้มีอำนาจลงนามของบริษัทฯ ด้วย จึงทำให้กลุ่มผู้ถือหุ้นใหญ่อ้างว่า เป็นผู้ที่มีอำนาจในการบริหารจัดการและควบคุมคะแนนเสียงในการลงมติที่สำคัญได้เกือบทั้งหมด ไม่ว่าในเรื่องการแต่งตั้งกรรมการ หรือการขอมติในเรื่องอื่นที่ต้องใช้เสียงส่วนใหญ่ของที่ประชุมผู้ถือหุ้น ยกเว้นในเรื่องกฎหมายหรือข้อบังคับบริษัทฯ กำหนดให้ต้องได้รับเสียง 3 ใน 4 ของจำนวนหุ้นที่เข้าประชุมและมีสิทธิออกเสียง เช่น การเพิ่มทุน การลดทุน ดังนั้นผู้ถือหุ้นรายอื่นที่เข้าร่วมประชุมและมีสิทธิออกเสียง อาจจะไม่สามารถรวบรวมคะแนนเสียงเพื่อตรวจสอบหรือถ่วงดุลการบริหารของผู้ถือหุ้นใหญ่ได้

อย่างไรก็ตาม ด้วยโครงสร้างการจัดการของบริษัทฯ ประกอบด้วยคณะกรรมการและคณะกรรมการรวม 5 ชุด ได้แก่ คณะกรรมการบริษัท คณะกรรมการบริหาร คณะกรรมการตรวจสอบ คณะกรรมการบริหารความเสี่ยง และคณะกรรมการสรรหาและพิจารณาตอบแทน โดยแต่ละคณะมีการกำหนดขอบเขตอำนาจหน้าที่อย่างชัดเจน ทำให้ระบบการทำงานของบริษัทฯ มีความเป็นมาตรฐานและสามารถตรวจสอบได้โดยง่าย อีกทั้ง โครงสร้างคณะกรรมการของบริษัทฯยังประกอบด้วยกรรมการอิสระเป็นจำนวน 4 ท่านจากจำนวนกรรมการรวมทั้งหมด 8 ท่าน และมีคณะกรรมการตรวจสอบที่ประกอบด้วยกรรมการอิสระ 3 ท่านซึ่งแต่ละท่านเป็นผู้ที่มีความรู้ความสามารถ ทำให้สามารถสอบทานการทำงานของบริษัทฯ ให้มีความโปร่งใสได้ดียิ่งขึ้น ตลอดจนสามารถถ่วงดุลอำนาจในการนำเสนอเรื่องต่างๆ ที่จะพิจารณาเข้าสู่การประชุมผู้ถือหุ้นได้ในระดับหนึ่ง นอกจากนี้แล้ว กลุ่มบริษัทฯ ได้มีระเบียบปฏิบัติการที่มีการทำรายการที่เกี่ยวข้องกับกรรมการ ผู้ถือหุ้นรายใหญ่ หรือผู้มีอำนาจควบคุมในกิจการ รวมทั้งบุคคลที่อาจมีความขัดแย้ง โดยบุคคลดังกล่าวจะไม่มีอำนาจอนุมัติในการทำรายการนั้นๆ ทำให้สามารถลดทอนความเสี่ยงอันอาจจะเกิดขึ้นได้อีกด้วย

ความเสี่ยงจากการลดลงของราคาหุ้นอันเนื่องมาจากการที่ผู้ถือหุ้นรายใหญ่ขายหุ้น

บริษัทร่วมทุน เค-เอสเอ็มอี จำกัด (“K-SME”) ได้ทำสัญญาซื้อหุ้นสามัญจากบริษัทฯ เมื่อวันที่ 27 กันยายน 2555 ในราคาหุ้นละ 40 บาท จำนวนรวม 1,500,000 หุ้น (ราคาพาร์ 10 บาท) หรือเท่ากับราคาหุ้นละ 1.00 บาท จำนวนรวม 60,000,000 หุ้น (ราคาพาร์ 0.25 บาท) ซึ่งคิดเป็นร้อยละ 14.29 ของจำนวนหุ้นทั้งหมดของบริษัทฯ ซึ่ง ณ วันที่ 31 ธันวาคม 2559 คงเหลือถือหุ้นคิดเป็นร้อยละ 13.74 ของจำนวนหุ้นทั้งหมดของบริษัทฯ

ทั้งนี้ ราคา 1.00 บาทต่อหุ้นที่ K-SME ซื้อหุ้นสามัญจากบริษัทฯ นั้น ต่ำกว่าราคาหุ้นสามัญที่เสนอขายต่อประชาชนซึ่งเท่ากับ 1.80 บาทต่อหุ้น เป็นสัดส่วนร้อยละ 44.44 ดังนั้น บริษัทฯ จึงมีความเสี่ยงจากการลดลงของราคาหุ้นที่ซื้อขายในตลาดหลักทรัพย์ เอ็ม เอ ไอ (mai) ในกรณีที่ผู้ถือหุ้นใหญ่อ้างว่าขายหุ้นส่วนใหญ่ออกมา หรือขายหุ้นออกมาทั้งหมด เพื่อทำกำไร

ข้อมูลหลักทรัพย์และผู้ถือหุ้น

ทุนจดทะเบียนและทุนชำระแล้ว

ณ วันที่ 31 ธันวาคม 2559 บริษัทฯ มีทุนจดทะเบียน 140 ล้านบาท และทุนชำระแล้วจำนวน 105 ล้านบาท คิดเป็นหุ้นสามัญทั้งสิ้น 420 ล้านหุ้น มูลค่าที่ตราไว้หุ้นละ 0.25 บาท

ผู้ถือหุ้น

ข้อมูลรายชื่อผู้ถือหุ้นสูงสุด 10 อันดับแรก ของบริษัท เอ็นซีแอล อินเตอร์เนชั่นแนล โลจิสติกส์ จำกัด (มหาชน) ณ วันปิดสมุดทะเบียนล่าสุด วันที่ 11 มกราคม 2560

ลำดับ	รายชื่อผู้ถือหุ้น	จำนวนหุ้น	ร้อยละ
1.	กลุ่มครอบครัวพัทธวรสกุล		
	นายกิตติ พัทธวรสกุล	139,304,300	33.17
	นางสาวปิ่นรัก ประสิทธิศิริกุล	30,550,000	7.27]
	นางสาวฟ้าใส พัทธวรสกุล	30,000,000	7.14
	นายวิศิษฐ์ ประสิทธิศิริกุล	8,650,000	2.06
	รวม	208,504,300	49.64
2.	บจก. ร่วมทุน เค-เอสเอ็มอี	57,692,100	13.74
3.	นายมนต์ชัย สาทรสัมฤทธิ์ผล	4,035,000	0.96
4.	นางสาวพรทิพย์ แซ่ลี้	4,000,000	0.95
5.	นางสาวเนติรัตน์ สังข์งาม	4,000,000	0.95
6.	นายวิญเฑนนท์ เตชะมรกต	4,000,000	0.95
7.	นายสุขสันต์ กิตติภัทรพงษ์	3,431,900	0.82
8.	นายอรุณย์ ชาญศิริวิริยกุล	3,200,000	0.76
9.	นายวรนนท์ อินรุ่งโรจน์	2,868,100	0.68
10.	นางนพพร รัตนชัยกานนท์	2,700,000	0.64
11.	ผู้ถือหุ้นรายอื่น ๆ	125,568,600	29.90
	รวม	420,000,000	100.00

ที่มา : ศูนย์รับฝากหลักทรัพย์ (ประเทศไทย) จำกัด

การออกหลักทรัพย์อื่น

ใบสำคัญแสดงสิทธิที่จะซื้อหุ้นสามัญของบริษัทฯ รุ่นที่ 1 (NCL-W1)

ตามมติที่ประชุมวิสามัญผู้ถือหุ้นครั้งที่ 1/2558 ในวันที่ 15 ธันวาคม 2558 ได้มีมติให้บริษัทฯ ออกและจัดสรรใบสำคัญแสดงสิทธิที่จะซื้อหุ้นสามัญรุ่นที่ 1 (“ใบสำคัญแสดงสิทธิ รุ่นที่ 1 หรือ NCL-W1”) จำนวน 139,997,497 หน่วย เพื่อจัดสรรให้แก่ผู้ถือหุ้นสามัญเดิมของบริษัทฯ ตามสัดส่วนการถือหุ้นโดยไม่คิดมูลค่า ในอัตราส่วน 3 หุ้นสามัญเดิม ต่อ 1 หน่วย ใบสำคัญแสดงสิทธิ โดยสรุปสาระสำคัญได้ดังนี้

ชนิดของใบสำคัญแสดงสิทธิ	ใบสำคัญแสดงสิทธิที่จะซื้อหุ้นสามัญของบริษัทฯ ชนิดระบุชื่อผู้ถือและสามารถโอนเปลี่ยนมือได้
เสนอขายให้แก่	ผู้ถือหุ้นเดิมของบริษัทฯ ที่มีรายชื่อปรากฏในสมุดทะเบียนผู้ถือหุ้น ในวันที่ ปิดสมุดทะเบียนและพักการโอนหุ้นในวันที่ 24 ธันวาคม 2558
จำนวนใบสำคัญแสดงสิทธิที่เสนอขาย	139,997,497 หน่วย
จำนวนหุ้นที่ออกเพื่อรองรับใบสำคัญแสดงสิทธิ	139,997,497 หุ้น ราคา par 0.25 บาท
ราคาใบสำคัญแสดงสิทธิ	0.00 บาท (ศูนย์บาท)
อายุใบสำคัญแสดงสิทธิ	2 ปี นับจากวันที่ออกและเสนอขายใบสำคัญแสดงสิทธิ
วันออกใบสำคัญแสดงสิทธิ	วันที่ 20 มกราคม 2559
สิทธิของใบสำคัญแสดงสิทธิ	ใบสำคัญแสดงสิทธิ 1 หน่วย สามารถใช้สิทธิซื้อหุ้นสามัญได้ 1 หุ้น (โดย อัตราการใช้สิทธิอาจเปลี่ยนแปลงได้ในกรณีที่มีการปรับสภาพ)
ราคาใช้สิทธิ	ราคาหุ้นละ 4.00 บาท ยกเว้นกรณีการปรับราคาใช้สิทธิ
วันกำหนดการใช้สิทธิ	ผู้ถือใบสำคัญแสดงสิทธิ ครั้งที่ 1 สามารถใช้สิทธิตามใบสำคัญแสดงสิทธิ ได้ทุก ๆ วันทำการสุดท้ายของทุกๆ 6 เดือน (เดือนมิถุนายน และเดือน ธันวาคม) ยกเว้นครั้งสุดท้ายจะกำหนดวันใช้สิทธิตรงกับวันหมดอายุของ ใบสำคัญแสดงสิทธิ ทั้งนี้ วันกำหนดการใช้สิทธิครั้งแรก (“วันกำหนดการใช้สิทธิครั้งแรก”) ตรงกับวันที่ 30 มิถุนายน 2559 และกำหนดการใช้สิทธิ ครั้งสุดท้าย (“วันกำหนดใช้สิทธิวันสุดท้าย”) จะตรงกับวันที่ 19 มกราคม 2561
ข้อจำกัดการโอน	ไม่มี
ตลาดรองของใบสำคัญแสดงสิทธิ	ตลาดหลักทรัพย์ เอ็ม เอ ไอ (“mai”)
นายทะเบียน	บริษัท ศูนย์ฝากหลักทรัพย์ (ประเทศไทย) จำกัด
จำนวนหน่วยที่ยังไม่ได้ใช้สิทธิ ณ วันที่ 31 ธันวาคม 2559	139,997,497 หน่วย

หุ้นสามัญที่เกิดจากการใช้สิทธิของใบสำคัญแสดงสิทธิ (NCL-W1) หรือใบแทนใบสำคัญแสดงสิทธิ จะมีสิทธิและได้รับผลประโยชน์ อันพึงได้เหมือนหุ้นสามัญเดิมที่ออกและเรียกชำระเต็มมูลค่าแล้วของบริษัทฯ ทุกประการ เมื่อกระทรวงพาณิชย์ได้รับจดทะเบียนเพิ่มทุน ชำระแล้วของบริษัทฯ

นโยบายการจ่ายเงินปันผล

บริษัทฯ มีนโยบายจ่ายเงินปันผลในอัตราไม่ต่ำกว่าร้อยละ 50 ของกำไรสุทธิหลังหักทุนสำรองต่างๆ ทั้งหมดแล้ว ซึ่งการจ่ายเงินปันผลนั้นจะต้องไม่มีผลกระทบต่อการดำเนินงาน ฐานะการเงิน สภาพคล่อง การขยายธุรกิจ ความจำเป็น ความเหมาะสมอื่นใดในอนาคต และปัจจัยอื่นๆ ที่เกี่ยวข้องในการบริหารงานของบริษัทฯ ตามที่คณะกรรมการบริษัทพิจารณาเห็นสมควรหรือเหมาะสม ทั้งนี้ การดำเนินการดังกล่าวจะต้องก่อให้เกิดประโยชน์สูงสุดต่อผู้ถือหุ้น

สำหรับนโยบายการจ่ายเงินปันผลของบริษัทฯ บริษัทฯ จะพิจารณาการจ่ายเงินปันผลจากกำไรสุทธิหลังจากหักภาษีเงินได้ในแต่ละปี อย่างไรก็ตามการจ่ายเงินปันผลจะขึ้นอยู่กับแผนการลงทุนและความเหมาะสมอื่นๆ และอาจจ่ายเงินปันผลระหว่างกาลให้แก่ผู้ถือหุ้นเป็นครั้งคราวได้

ทั้งนี้ มติคณะกรรมการบริษัทซึ่งพิจารณาเรื่องการจ่ายเงินปันผลต้องนำเสนอที่ประชุมผู้ถือหุ้นเพื่อขออนุมัติ ยกเว้นกรณีการจ่ายเงินปันผลระหว่างกาล คณะกรรมการบริษัทมีอำนาจอนุมัติให้ดำเนินการได้เมื่อเห็นว่าบริษัทฯ มีกำไรสมควรพอที่จะจ่ายโดยไม่มีผลกระทบต่อการทำงานของกิจการของบริษัทฯ แล้วรายงานให้ที่ประชุมผู้ถือหุ้นทราบในการประชุมคราวต่อไป

โครงสร้างการจัดการ

โครงสร้างการจัดการของบริษัท ประกอบด้วย คณะกรรมการบริษัท และคณะกรรมการชุดย่อย 3 4 คณะ ได้แก่ คณะกรรมการบริหาร คณะกรรมการตรวจสอบ คณะกรรมการบริหารความเสี่ยงและคณะกรรมการสรรหาและพิจารณาค่าตอบแทน

คณะกรรมการบริษัทและผู้บริหารของบริษัท ประกอบด้วยผู้ทรงคุณวุฒิที่มีคุณสมบัติตามข้อบังคับของตลาดหลักทรัพย์แห่งประเทศไทย และสำนักงานคณะกรรมการกำกับหลักทรัพย์และตลาดหลักทรัพย์ โดยปฏิบัติหน้าที่ด้วยความซื่อสัตย์สุจริต และรักษาผลประโยชน์ของผู้ถือหุ้น รวมถึงอยู่ในกรอบของจริยธรรมธุรกิจ และคำนึงถึงผลประโยชน์ของผู้มีส่วนได้ส่วนเสียทุกฝ่าย อีกทั้งจัดให้มีระบบบัญชี และรายงานทางการเงินและการสอบบัญชีที่เชื่อถือ

โครงสร้างการบริหารจัดการของบริษัท (ณ วันที่ 31 ธันวาคม 2559)

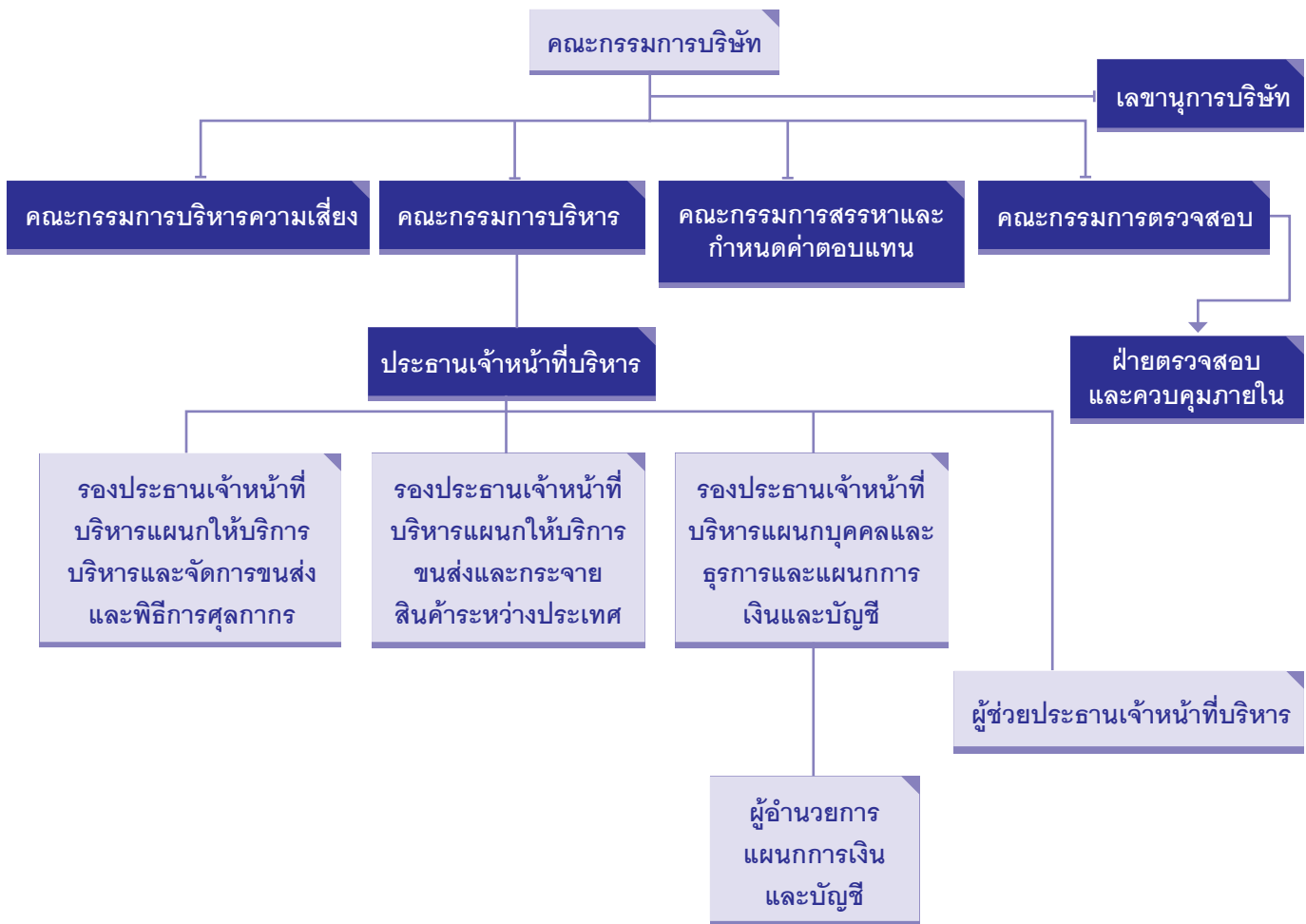

คณะกรรมการบริษัท

ณ วันที่ 31 ธันวาคม 2559 คณะกรรมการบริษัทมีจำนวน 8 ท่าน ดังนี้

ลำดับ	ชื่อ – สกุล	ตำแหน่ง	ประเภทกรรมการ
1.	นายกร ทัพพะรังสี	กรรมการ ประธานกรรมการบริษัท	กรรมการอิสระ
2.	นายพงศ์พันธ์ คงกำเหนิด	กรรมการ ประธานกรรมการตรวจสอบ ประธานกรรมการบริหารความเสี่ยง กรรมการสรรหาและกำหนดค่าตอบแทน	กรรมการอิสระ
3.	นายสมชาย ชาญพัฒนากร	กรรมการ กรรมการตรวจสอบ กรรมการบริหารความเสี่ยง ประธานกรรมการสรรหาและกำหนดค่าตอบแทน	กรรมการอิสระ
4.	นางจิตรมณี สุวรรณพูล	กรรมการ กรรมการตรวจสอบ กรรมการบริหารความเสี่ยง กรรมการสรรหาและกำหนดค่าตอบแทน	กรรมการอิสระ
5.	นายกิตติ พัวถาวรสกุล	กรรมการ ประธานเจ้าหน้าที่บริหาร ประธานกรรมการบริหาร กรรมการบริหารความเสี่ยง	กรรมการที่เป็นผู้บริหาร กรรมการที่มีอำนาจลงนาม
6.	นายวิญเฑนนท์ เตชะมรกต	กรรมการ รองประธานเจ้าหน้าที่บริหาร กรรมการบริหาร กรรมการบริหารความเสี่ยง	กรรมการที่เป็นผู้บริหาร กรรมการที่มีอำนาจลงนาม
7.	นางสาวเนติวิทย์ สังข์งาม	กรรมการ รองประธานเจ้าหน้าที่บริหาร กรรมการบริหาร กรรมการบริหารความเสี่ยง กรรมการสรรหาและกำหนดค่าตอบแทน	กรรมการที่เป็นผู้บริหาร กรรมการที่มีอำนาจลงนาม
8.	นางสาวพรทิพย์ แซ่ลิ่ม	กรรมการ รองประธานเจ้าหน้าที่บริหาร กรรมการบริหาร กรรมการบริหารความเสี่ยง	กรรมการที่เป็นผู้บริหาร กรรมการที่มีอำนาจลงนาม

โดยมีนางสาวรัชนี เหล่าสาครชัย ทำหน้าที่เป็นเลขานุการคณะกรรมการบริษัท และเลขานุการบริษัท

กรรมการผู้มีอำนาจลงนามผูกพันบริษัท

กรรมการที่มีอำนาจลงนามผูกพันบริษัท ได้แก่ นายกิตติ พัวถาวรสกุล, นายสุขสันต์ กิตติภักทพงษ์, นายวิญญ์เทนนท์ เตชะมรกต, นางสาวเนติรัตน์ สังข์งาม และนางสาวพรทิพย์ แซ่ลิ้ม กรรมการสองในห้า ที่คนลงลายมือชื่อร่วมกันและประทับตราสำคัญของบริษัทฯ

คณะกรรมการตรวจสอบ

คณะกรรมการบริษัทเป็นผู้แต่งตั้งคณะกรรมการตรวจสอบเพื่อช่วยงานของคณะกรรมการบริษัทในการปฏิบัติหน้าที่รับผิดชอบในการสอบทานคุณภาพและความน่าเชื่อถือของระบบบัญชี ระบบตรวจสอบ ระบบควบคุมภายใน ตลอดจนกระบวนการรายงานทางการเงินของบริษัทฯ

ณ วันที่ 31 ธันวาคม 2559 คณะกรรมการตรวจสอบ ประกอบด้วยกรรมการอิสระจำนวน 3 ท่าน ดังนี้

ลำดับ	ชื่อ – สกุล	ตำแหน่ง
1.	นายพงศ์พันธ์ คงกำเหนิด	ประธานกรรมการตรวจสอบ
2.	นายสมชาย ชาญพัฒน์นกร	กรรมการตรวจสอบ
3.	นางจิตรมณี สุวรรณพูล ¹	กรรมการตรวจสอบ

โดยมีนางสาววิชนี เหล่าสาครชัย ทำหน้าที่เป็นเลขานุการคณะกรรมการตรวจสอบ

หมายเหตุ : 1 กรรมการตรวจสอบผู้มีความรู้และประสบการณ์ในการสอบทานงบการเงิน

คณะกรรมการบริหารความเสี่ยง

ณ วันที่ 31 ธันวาคม 2559 คณะกรรมการบริหารความเสี่ยง มีจำนวน 7 ท่าน ดังนี้

ลำดับ	ชื่อ – สกุล	ตำแหน่ง
1.	นายพงศ์พันธ์ คงกำเหนิด	ประธานกรรมการบริหารความเสี่ยง
2.	นายสมชาย ชาญพัฒน์นกร	กรรมการบริหารความเสี่ยง
3.	นางจิตรมณี สุวรรณพูล	กรรมการบริหารความเสี่ยง
4.	นายกิตติ พัวถาวรสกุล	กรรมการบริหารความเสี่ยง
5.	นายวิญญ์เทนนท์ เตชะมรกต	กรรมการบริหารความเสี่ยง
6.	นางสาวเนติรัตน์ สังข์งาม	กรรมการบริหารความเสี่ยง
7.	นางสาวพรทิพย์ แซ่ลิ้ม	กรรมการบริหารความเสี่ยง

โดยมีนางสาววิชนี เหล่าสาครชัย ทำหน้าที่เป็นเลขานุการคณะกรรมการบริหารความเสี่ยง

คณะกรรมการสรรหาและกำหนดค่าตอบแทน

ณ วันที่ 31 ธันวาคม 2559 คณะกรรมการสรรหาและกำหนดค่าตอบแทน มีจำนวน 4 ท่าน ดังนี้

ลำดับ	ชื่อ – สกุล	ตำแหน่ง
1.	นายสมชาย ชาญพัฒนกร	ประธานกรรมการสรรหาและกำหนดค่าตอบแทน
2.	นายพงศ์พันธ์ คงกำเหนิด	กรรมการสรรหาและกำหนดค่าตอบแทน
3.	นางจิตรมณี สุวรรณพูล	กรรมการสรรหาและกำหนดค่าตอบแทน
4.	นางสาวเนติรัตน์ สังข์งาม	กรรมการสรรหาและกำหนดค่าตอบแทน

โดยมีนางสาวรัชณี เหล่าสาครชัย ทำหน้าที่เป็นเลขานุการคณะกรรมการสรรหาและกำหนดค่าตอบแทน

8.5 คณะกรรมการบริหาร

ณ วันที่ 31 ธันวาคม 2559 คณะกรรมการบริหาร มีจำนวน 4 ท่าน ประกอบด้วย

ลำดับ	ชื่อ – สกุล	ตำแหน่ง
1.	นายกิตติ พัวถาวรสกุล	ประธานกรรมการบริหาร
2.	นายวิญญูเทนนท์ เตชะมรกต	กรรมการบริหาร
3.	นางสาวเนติรัตน์ สังข์งาม	กรรมการบริหาร
4.	นางสาวพรทิพย์ แซ่ลิ้ม	กรรมการบริหาร

โดยมีนางสาวรัชณี เหล่าสาครชัย ทำหน้าที่เป็นเลขานุการคณะกรรมการบริหาร

รายละเอียดการประชุมของคณะกรรมการในปี 2559 มีดังนี้

ชื่อ – สกุล	จำนวนที่ร่วมประชุม / จำนวนประชุมทั้งหมด				
	คณะกรรมการ บริษัท	คณะกรรมการ ตรวจสอบ	คณะกรรมการ บริหารความ เสี่ยง	คณะกรรมการ สรรหาและ กำหนดค่า ตอบแทน	คณะกรรมการ บริหาร
นายกร ทัพพะรังสี	9/9	-	-	-	-
นายพงศ์พันธ์ คงกำเหนิด	9/9	6/6	5/5	1/1	-
นายสมชาย ชาญพัฒนกร	8/9	5/6	5/5	1/1	-
นางจิตรมณี สุวรรณพูล	9/9	6/6	5/5	1/1	-
นายกิตติ พัวถาวรสกุล	9/9	-	5/5	-	8/8
นายสุขสันต์ กิตติภักทพงษ์ ¹	2/9	-	0/5	-	3/8
นายวิญญูเทนนท์ เตชะมรกต	9/9	-	5/5	-	8/8
นางสาวเนติรัตน์ สังข์งาม	9/9	-	5/5	1/1	8/8
นางสาวพรทิพย์ แซ่ลิ้ม	9/9	-	5/5	-	8/8

โดยมีนางสาวรัชณี เหล่าสาครชัย ทำหน้าที่เป็นเลขานุการคณะกรรมการบริหาร

ผู้บริหาร

ณ วันที่ 31 ธันวาคม 2559 ผู้บริหารของบริษัทฯ มีจำนวน 6 ท่าน ดังนี้

ลำดับ	ชื่อ – สกุล	ตำแหน่ง
1.	นายกิตติ พัวถาวรสกุล	ประธานเจ้าหน้าที่บริหาร
2.	นายวิญเฑนท์ เตชะมรกต	รองประธานเจ้าหน้าที่บริหารแผนกให้บริการบริหารและจัดการขนส่งและพิธีการศุลกากร (FF)
3.	นางสาวเนติรัตน์ สังข์งาม	รองประธานเจ้าหน้าที่บริหาร แผนกบุคคลและธุรการ, แผนกการเงินและบัญชี
4.	นางสาวพรทิพย์ แซ่ลิ้ม	รองประธานเจ้าหน้าที่บริหาร แผนกให้บริการขนส่งและกระจายสินค้าระหว่างประเทศ (NVOCC)
5.	นายกิตติศักดิ์ สิกขมาน	ผู้ช่วยประธานเจ้าหน้าที่บริหาร
6.	นางสาวดวงสมร ศุภศักดิ์สุทัศน์	ผู้จัดการแผนกการเงินและบัญชี

หมายเหตุ : 1. นายสุสันต์ กิตติภัทรพงษ์ ลาออกจากการเป็นผู้บริหารตำแหน่ง รองประธานเจ้าหน้าที่บริหารแผนกให้บริการขนส่งและขนถ่ายสินค้าทางบก (Truck) มีผลวันที่ 12 พฤษภาคม 2559 เป็นต้นไป และย้ายไปดำรงตำแหน่งกรรมการผู้จัดการบริษัท เอสเอสเค อินเตอร์ โลจิสติกส์ จำกัด (“บริษัทย่อย” หรือ SSK)

2. บริษัทฯ ได้เปิดเผยรายชื่อผู้บริหารลำดับที่ 4 เพิ่มเติม คือ นายกิตติศักดิ์ สิกขมาน ตำแหน่ง ผู้ช่วยประธานเจ้าหน้าที่บริหาร เนื่องจากนายสุสันต์ กิตติภัทรพงษ์ ได้ลาออกจากการเป็นผู้บริหาร และเพื่อให้เป็นไปตามประกาศคณะกรรมการ ก.ล.ด. เรื่องนิยามผู้บริหาร

3. ตามมติคณะกรรมการบริษัท ครั้งที่ 9/2559 วันที่ 13 ธันวาคม 2559 ได้มีมติแต่งตั้งนางสาวดวงสมร ศุภศักดิ์สุทัศน์ เป็นผู้อำนวยการแผนกการเงินและบัญชี มีผลวันที่ 1 มกราคม 2560 เป็นต้นไป แทนนายชาณุวุฒิ วรรณโกสพ ที่ได้ลาออกจากการเป็น พนักงานบริษัท มีผลวันที่ 15 พฤศจิกายน 2559 เป็นต้นไป

เลขานุการบริษัท

ในการประชุมคณะกรรมการบริษัทครั้งที่ 1/2559 เมื่อวันที่ 26 มกราคม 2559 คณะกรรมการบริษัทได้มีมติแต่งตั้งนางสาวรัชนี เหล่าสาครชัย ดำรงตำแหน่งเลขานุการบริษัท โดยคุณสมบัติครบถ้วนและเหมาะสมเป็นผู้ดำรงตำแหน่งเป็นเลขานุการบริษัท ซึ่งมีความรอบรู้และเข้าใจในธุรกิจของบริษัทฯ เข้าใจบทบาทหน้าที่ของเลขานุการบริษัท มีความรู้ความเข้าใจด้านกฎหมาย ระเบียบของสำนักงาน ก.ล.ด. และตลาดหลักทรัพย์แห่งประเทศไทย และเป็นผู้มีความเข้าใจในหลักการกำกับดูแลกิจการและข้อพึงปฏิบัติที่ดี โดยให้มีอำนาจหน้าที่ตามที่กำหนดไว้ในพระราชบัญญัติหลักทรัพย์และตลาดหลักทรัพย์ พ.ศ. 2535 แก้ไขเพิ่มเติม (ฉบับที่ 4) พ.ศ. 2551 และดำเนินการอื่นๆ ตามที่คณะกรรมการกำกับตลาดทุนประกาศกำหนด

คำตอบแทนกรรมการและผู้บริหาร

คำตอบแทนที่เป็นตัวเงิน

คำตอบแทนกรรมการบริษัท

บริษัทฯ ได้พิจารณาแนวทางในการกำหนดนโยบายคำตอบแทนของคณะกรรมการอย่างเป็นธรรม และสมเหตุสมผล โดยคำนึงถึงความเหมาะสมประการต่างๆ รวมถึงให้มีความสอดคล้องกับผลประโยชน์ของบริษัทฯ และภาระหน้าที่ความรับผิดชอบของคณะกรรมการ

ในที่ประชุมสามัญของผู้ถือหุ้นประจำปี 2559 เมื่อวันที่ 28 เมษายน 2559 กำหนดคำตอบแทนให้แก่คณะกรรมการบริษัท และคณะกรรมการตรวจสอบเป็นการจ่ายเบี้ยประชุมกรรมการต่อครั้ง โดยมีรายละเอียด ดังนี้

ชื่อ - สกุล	ตำแหน่ง
ประธานกรรมการ	50,000
ประธานกรรมการตรวจสอบ	30,000
กรรมการตรวจสอบ	20,000
กรรมการ	20,000

ทั้งนี้ บริษัทฯ ไม่มีการจ่ายค่าตอบแทนให้คณะกรรมการชุดย่อยอื่นๆ ได้แก่ คณะกรรมการบริหาร คณะกรรมการบริหารความเสี่ยงและคณะกรรมการสรรหาและพิจารณาค่าตอบแทน

สำหรับงวดปี 2559 บริษัทฯ มีการจ่ายค่าตอบแทนให้แก่กรรมการดังนี้

ชื่อ - สกุล	ค่าตอบแทนกรรมการ (บาท)			
	กรรมการ	กรรมการตรวจสอบ	คำบำเหน็จ	รวม
1. นายกร ทัพพะรังสี ¹	500,000		40,000	540,000
2. นายพงศ์พันธ์ คงกำเหนิด		240,000	24,000	264,000
3. นายสมชาย ชาญพัฒน์นกร		160,000	16,000	176,000
4. นางจิตรมณี สุวรรณพูล		180,000	16,000	196,000
5. นายกิตติ พัทธวรสกุล	180,000		16,000	196,000
6. นายสุขสันต์ กิตติภัทรพงษ์ ²	40,000		-	40,000
7. นายวิญญูเทนนท์ เตชะมรกต	180,000		16,000	196,000
8. นางสาวเนติรัตน์ สังข์งาม	180,000		16,000	196,000
9. นางสาวพรทิพย์ แซ่ลิ้ม	180,000		16,000	196,000
รวม	1,260,000	580,000	160,000	2,000,000

หมายเหตุ 1. นายกร ทัพพะรังสี ได้รับเบี้ยประชุมทั้งในการประชุมกรรมการบริษัทและประชุมผู้ถือหุ้น

2. นายสุขสันต์ กิตติภัทรพงษ์ ลาออกจากการเป็นกรรมการบริษัท, คณะกรรมการบริหารความเสี่ยง และคณะกรรมการบริหาร มีผลวันที่ 12 พฤษภาคม 2559 เป็นต้นไป

ค่าตอบแทนผู้บริหาร

ผู้บริหารของบริษัทฯ ได้รับค่าตอบแทนเป็นรายเดือนและโบนัส ซึ่งสอดคล้องกับผลการดำเนินงานของบริษัทฯ ในปี 2559 บริษัทฯ มีการจ่ายค่าตอบแทนให้กรรมการที่เป็นผู้บริหารของบริษัทฯ และผู้บริหารของบริษัทฯ สี่รายแรกจากกรรมการบริษัท รวมจำนวน 6 ท่าน (โดยไม่รวมผู้อำนวยการฝ่ายบัญชีและการเงิน) ในปี 2559 บริษัทฯ ได้จ่ายค่าตอบแทนรวมทั้งสิ้น 20.98 ล้านบาท โดยมีรายละเอียดดังนี้

ค่าตอบแทน	ค่าตอบแทนรวม (ล้านบาท/ปี)
ค่าตอบแทนที่เป็นตัวเงิน	
- เงินเดือน โบนัส	16.73
- ค่าตอบแทนอื่นๆ เช่น ค่าประกันสังคม เงินสมทบ กองทุนสำรองเลี้ยงชีพ และค่าคอมมิชชั่น เป็นต้น	4.25
ค่าตอบแทนที่ไม่เป็นตัวเงิน	ไม่มี

หมายเหตุ : นายสุขสันต์ กิตติภัทรพงษ์ ลาออกจากการเป็นผู้บริหารบริษัท มีผลวันที่ 12 พฤษภาคม 2559 เป็นต้นไป

บุคลากร

ณ วันที่ 31 ธันวาคม 2559 บริษัทฯ มีพนักงาน (ไม่รวมผู้บริหาร) จำนวนทั้งสิ้น 141 คน โดยในปี 2559 บริษัทฯ ได้จ่ายผลตอบแทนให้แก่พนักงานจำนวนทั้งสิ้น 85.18 ล้านบาท ซึ่งผลตอบแทนได้แก่ เงินเดือน โบนัส ค่าคอมมิชชั่น ค่าประกันสังคม และเงินสมทบกองทุนสำรองเลี้ยงชีพ เป็นต้น โดยสามารถแบ่งรายละเอียดตามฝ่ายดังนี้

สายงาน	จำนวนพนักงาน (คน)
แผนกให้บริการบริหารและจัดการขนส่งและพิธีการศุลกากร (FF)	66
แผนกให้บริการขนส่งและกระจายสินค้าระหว่างประเทศ (NVOCC)	31
แผนกการเงินและบัญชี เทคโนโลยีสารสนเทศและแผนกอื่นๆ	44
รวม	141

หมายเหตุ : ระหว่างปี 2559 บริษัทฯ ได้มีการโยกย้ายพนักงานบางส่วนไปร่วมดำเนินงานกับบริษัทย่อยและบริษัทร่วม จำนวน 37 คน

กองทุนสำรองเลี้ยงชีพ

บริษัทฯ ได้จัดตั้งกองทุนสำรองเลี้ยงชีพตั้งแต่วันที่ 1 ตุลาคม 2556 กับบริษัทฯ หลักทรัพย์จัดการกองทุนสิทธิไทย จำกัด โดยมีวัตถุประสงค์เพื่อสร้างขวัญและกำลังใจให้แก่พนักงาน และเพื่อจูงใจให้พนักงานทำงานกับบริษัทฯ ในระยะยาว

ค่าตอบแทนอื่น

นอกจากผลตอบแทนที่เป็นเงินเดือน โบนัส และเงินกองทุนสำรองเลี้ยงชีพที่บริษัทฯ จ่ายให้กับพนักงานของบริษัทฯ แล้ว บริษัทฯ ยังมีการจ่ายสวัสดิการอื่นๆ เพิ่มเติมให้กับพนักงานของบริษัทฯ ดังนี้

- กองทุนประกันสังคม
- สวัสดิการด้านการช่วยเหลือ
- สวัสดิการด้านรูปแบบพนักงาน
- สวัสดิการค่าพาหนะ / ค่าที่พัก / ค่าเบี้ยเลี้ยง
- สวัสดิการด้านกิจกรรม
- สวัสดิการวันหยุดพักผ่อนประจำปี
- สวัสดิการด้านการลา

การเปลี่ยนแปลงจำนวนพนักงานอย่างมีนัยสำคัญในระยะ 3 ปี ที่ผ่านมา

ระหว่างปี 2559 บริษัทฯ ได้มีการโยกย้ายพนักงานบางส่วนไปร่วมดำเนินงานกับบริษัทย่อยและบริษัทร่วม จำนวน 37 คน

ข้อพิพาทด้านแรงงานที่สำคัญในระยะ 3 ปี ที่ผ่านมา

- ไม่มี -

นโยบายการพัฒนาบุคลากร

บริษัทฯ มีนโยบายพัฒนาบุคลากรทุกระดับอย่างสม่ำเสมอ เพื่อเสริมสร้างความรู้ความสามารถและเพิ่มประสิทธิภาพในการปฏิบัติงานต่างๆ โดยบริษัทฯ ได้จัดทำแผนการฝึกอบรมประจำปีทั้งภายในและภายนอกเพื่อเพิ่มพูนทักษะงานตามความรับผิดชอบของพนักงานแต่ละคน ซึ่งจะก่อให้เกิดประโยชน์ต่อการพัฒนางานโดยรวมของบริษัทฯ

การกำกับดูแลกิจการ

นโยบายการกำกับดูแลกิจการ

คณะกรรมการบริษัทได้ตระหนักถึงความสำคัญของการกำกับดูแลกิจการที่ดี เนื่องจากเห็นว่ามีสำคัญและจำเป็นต่อการดำเนินธุรกิจที่ทำให้บริษัทฯ มีระบบการบริหารงานที่มีประสิทธิภาพ และเป็นส่วนสำคัญในการส่งเสริมกิจการของบริษัทฯ ให้มีการขยายตัวอย่างต่อเนื่องและมั่นคงต่อไป ซึ่งจะก่อให้เกิดความเชื่อมั่นแก่ผู้ถือหุ้น ผู้ลงทุน และผู้ที่เกี่ยวข้อง อีกทั้งยังก่อให้เกิดประโยชน์สูงสุดต่อบริษัทฯ ในระยะยาว บริษัทฯจึงได้กำหนดนโยบายกำกับดูแลกิจการที่ดี (Good Corporate Governance) ของบริษัทฯ ซึ่งเป็นไปตามหลักการกำกับดูแลกิจการที่ดีสำหรับบริษัทจดทะเบียนของตลาดหลักทรัพย์แห่งประเทศไทยโดยมีวัตถุประสงค์เพื่อใช้ในการกำกับดูแลกิจการของบริษัทฯ โดยสามารถแบ่งได้เป็น 5 หมวดดังนี้

หมวดที่ 1 : สิทธิของผู้ถือหุ้น

บริษัทฯ ได้ตระหนักและให้ความสำคัญถึงสิทธิของผู้ถือหุ้น โดยไม่กระทำการใดๆ ที่เป็นการละเมิดหรือรบกวนสิทธิของผู้ถือหุ้น รวมถึงส่งเสริมให้ผู้ถือหุ้นได้ใช้สิทธิของตน โดยสิทธิขั้นพื้นฐานของผู้ถือหุ้น ได้แก่ การซื้อขายหรือการโอนหุ้น การมีส่วนแบ่งในกำไรของบริษัทฯ การได้รับข่าวสารข้อมูลของบริษัทฯ อย่างเพียงพอ การเข้าร่วมประชุมเพื่อใช้สิทธิออกเสียงในที่ประชุมผู้ถือหุ้นเพื่อแต่งตั้งหรือถอดถอนกรรมการ แต่งตั้งผู้สอบบัญชี และเรื่องที่มีผลกระทบต่อบริษัทฯ เช่น การจัดสรรเงินปันผล การกำหนดหรือการแก้ไขข้อบังคับและหนังสือบริคณห์สนธิ การลดทุนหรือเพิ่มทุน และการอนุมัติรายการพิเศษ เป็นต้น

นอกเหนือจากสิทธิขั้นพื้นฐานดังกล่าวข้างต้นแล้ว บริษัทฯ ยังได้ดำเนินการในเรื่องต่างๆ ที่เป็นการส่งเสริมและอำนวยความสะดวกในการใช้สิทธิของผู้ถือหุ้น

- 1.) บริษัทฯ จะจัดส่งหนังสือเชิญประชุมผู้ถือหุ้นพร้อมทั้งข้อมูลประกอบการประชุมที่เกี่ยวข้องอย่างครบถ้วนให้แก่ผู้ถือหุ้นล่วงหน้าก่อนวันประชุมไม่น้อยกว่า 7 วัน โดยระบุวัน เวลา สถานที่ และวาระการประชุม เพื่อเปิดโอกาสให้ผู้ถือหุ้นได้ศึกษาข้อมูลล่วงหน้า
- 2.) ในการประชุมผู้ถือหุ้นแต่ละครั้งประธานที่ประชุมจะชี้แจงให้ผู้ถือหุ้นทราบเกี่ยวกับกฎเกณฑ์ที่ใช้ในการประชุม รวมถึงวิธีการใช้สิทธิลงคะแนน และสิทธิในการแสดงความคิดเห็น รวมทั้งการตั้งคำถามต่อที่ประชุมตามระเบียบวาระการประชุม ทั้งนี้ ในระหว่างการประชุมจะเปิดโอกาสให้ผู้ถือหุ้นมีสิทธิอย่างเท่าเทียมกันในการแสดงความคิดเห็น และตั้งคำถามในที่ประชุมอย่างอิสระเต็มที่ โดยประธานกรรมการจะจัดสรรเวลาในการประชุมอย่างเหมาะสมและเพียงพอ รวมทั้งกรรมการและผู้บริหารที่เกี่ยวข้องจะเข้าร่วมประชุมผู้ถือหุ้นเพื่อตอบคำถามในที่ประชุมด้วย
- 3.) เพิ่มช่องทางในการรับทราบข้อมูลและข่าวสารของผู้ถือหุ้นผ่านทางเว็บไซต์ของบริษัทฯ โดยแสดงข้อมูลและข่าวสารต่างๆ ในเว็บไซต์ของบริษัทฯ โดยเฉพาะหนังสือเชิญประชุมผู้ถือหุ้นให้เผยแพร่ก่อนวันประชุมล่วงหน้า เพื่อให้ผู้ถือหุ้นสามารถดาวน์โหลดข้อมูลวาระการประชุมได้อย่างสะดวก และมีเวลาในการศึกษาข้อมูลประกอบการประชุมล่วงหน้าอย่างเพียงพอก่อนได้รับข้อมูลในรูปเอกสารจริงจากบริษัทฯ
- 4.) จัดให้มีการจดรายงานการประชุมให้ครบถ้วน ถูกต้อง และบันทึกประเด็นคำถามและข้อคิดเห็นที่สำคัญไว้ในรายงานการประชุมเพื่อให้ผู้ถือหุ้นสามารถตรวจสอบได้ นอกจากนี้ บริษัทฯ จะนำส่งรายงานการประชุมผู้ถือหุ้นไปยังตลาดหลักทรัพย์แห่งประเทศไทย ภายใน 14 วัน นับแต่วันที่มีการประชุมผู้ถือหุ้น และเผยแพร่รายงานการประชุมดังกล่าวในเว็บไซต์ของบริษัทฯ
- 5.) หากผู้ถือหุ้นไม่สามารถเข้าร่วมประชุมได้ บริษัทฯ เปิดโอกาสให้ผู้ถือหุ้นสามารถมอบอำนาจให้กรรมการอิสระหรือบุคคลใดๆ เข้าร่วมประชุมแทนได้ โดยใช้หนังสือมอบอำนาจแบบหนึ่งแบบใดที่บริษัทฯ จัดส่งไปพร้อมหนังสือเชิญประชุม

หมวดที่ 2 : การปฏิบัติต่อผู้ถือหุ้นอย่างเท่าเทียมกัน

บริษัทฯ มีการปฏิบัติต่อผู้ถือหุ้นทุกรายอย่างเท่าเทียมกันและเป็นธรรม ทั้งผู้ถือหุ้นที่เป็นผู้บริหาร ผู้ถือหุ้นที่ไม่เป็นผู้บริหาร ผู้ถือหุ้นคนไทย ผู้ถือหุ้นต่างชาติ ผู้ถือหุ้นรายใหญ่ และผู้ถือหุ้นส่วนน้อย เพื่อสร้างความมั่นใจให้กับผู้ถือหุ้นว่าคณะกรรมการและฝ่ายจัดการได้ดูแลให้การใช้เงินของผู้ถือหุ้นเป็นไปอย่างเหมาะสม โดยมีหลักการดังต่อไปนี้

- 1.) ปฏิบัติและอำนวยความสะดวกต่อผู้ถือหุ้นอย่างเท่าเทียมกัน และไม่กระทำการใดๆ ที่เป็นการจำกัดหรือละเมิดหรือรบกวนสิทธิของผู้ถือหุ้น
- 2.) ในการประชุมผู้ถือหุ้นจะพิจารณาและลงคะแนนเสียงตามวาระที่กำหนดโดยไม่เปลี่ยนแปลงข้อมูลสำคัญ หรือเพิ่มวาระการประชุมที่ไม่ได้แจ้งล่วงหน้าโดยให้ที่ประชุมผู้ถือหุ้นให้ความเห็นชอบ
- 3.) เพิ่มการอำนวยความสะดวกแก่ผู้ถือหุ้นที่ไม่สามารถเข้าประชุมผู้ถือหุ้นได้ด้วยตนเอง โดยผู้ถือหุ้นสามารถมอบฉันทะให้บุคคลใดบุคคลหนึ่ง หรือให้มีการออกฉันทะอย่างน้อย 1 คน เข้าร่วมประชุมและลงมติแทนได้ และแจ้งรายชื่อกรรมการอิสระดังกล่าวไว้ในหนังสือเชิญประชุมผู้ถือหุ้น
- 4.) กำหนดให้กรรมการอิสระเป็นผู้ดูแลผู้ถือหุ้น โดยผู้ถือหุ้นสามารถแสดงความคิดเห็น เสนอแนะ หรือแจ้งข้อร้องเรียนไปยังกรรมการอิสระได้ โดยกรรมการอิสระจะเป็นผู้พิจารณาดำเนินการให้เหมาะสมในแต่ละเรื่อง หากเป็นข้อร้องเรียน กรรมการอิสระจะตรวจสอบข้อเท็จจริงและดำเนินการหาวิธีแก้ไขที่เหมาะสม หากเป็นข้อเสนอนแนะ กรรมการอิสระจะทำการพิจารณาข้อเสนอนแนะและแสดงความคิดเห็น ซึ่งหากกรรมการอิสระพิจารณาว่าเป็นเรื่องที่สำคัญที่มีผลต่อผู้มีส่วนได้เสียโดยรวม หรือมีผลต่อการประกอบธุรกิจของบริษัท กรรมการอิสระจะเสนอเรื่องดังกล่าวต่อที่ประชุมผู้ถือหุ้นเพื่อพิจารณากำหนดเป็นวาระการประชุมในการประชุมผู้ถือหุ้นต่อไป
- 5.) เปิดโอกาสให้ผู้ถือหุ้นส่วนน้อยสามารถเสนอระเบียบวาระการประชุมและเสนอชื่อบุคคลเพื่อรับการพิจารณาเลือกตั้งเป็นกรรมการบริษัทล่วงหน้า ตั้งแต่วันที่ 4 มกราคม – 3 กุมภาพันธ์ 2559 โดยได้ประกาศและเผยแพร่หลักเกณฑ์และวิธีการเสนอผ่านเว็บไซต์ของตลาดหลักทรัพย์และเว็บไซต์ของบริษัท ทั้งนี้เมื่อถึงกำหนดการปิดรับ ปรากฏว่าไม่มีผู้ถือหุ้นเสนอเรื่องดังกล่าวแต่อย่างใด
- 6.) บริษัท กำหนดให้มีมาตรการป้องกันการรั่วไหลข้อมูลภายในโดยมีขอบของบุคคลที่เกี่ยวข้อง ซึ่งรวมถึงกรรมการ ผู้บริหาร พนักงาน และลูกจ้าง ตลอดจนคู่สมรสและบุตรที่ยังไม่บรรลุนิติภาวะของบุคคลดังกล่าวที่เกี่ยวข้องกับข้อมูล โดยมีกำหนดเป็นลายลักษณ์อักษร และกำหนดบทลงโทษเกี่ยวกับการเปิดเผยข้อมูลของบริษัท หรือนำข้อมูลของบริษัท เพื่อไปใช้เพื่อประโยชน์ส่วนตน พร้อมทั้งแจ้งให้ทุกคนในองค์กรถือปฏิบัติ
- 7.) ให้ความรู้ความเข้าใจแก่คณะกรรมการบริษัทและผู้บริหาร ในหน้าที่การรายงานการถือหลักทรัพย์ต่อสำนักงาน ก.ล.ต. ตามมาตรา 59 แห่งพระราชบัญญัติหลักทรัพย์และตลาดหลักทรัพย์ พ.ศ. 2535 รวมทั้งจะแจ้งข่าวสารและข้อกำหนดต่างๆ ของสำนักงาน ก.ล.ต. และตลาดหลักทรัพย์ฯ ให้แก่คณะกรรมการบริษัทและผู้บริหารตามที่ได้รับแจ้งจากทางหน่วยงานดังกล่าวอย่างสม่ำเสมอ

หมวดที่ 3 : บทบาทของผู้มีส่วนได้เสีย

บริษัท ตระหนักถึงความสำคัญแก่การกำกับดูแลผู้มีส่วนได้เสียทุกกลุ่ม เช่น ลูกค้า คู่ค้า พนักงาน ผู้ถือหุ้น หรือเจ้าหน้าที่ต่างๆ เป็นต้น รวมทั้งสาธารณชนและสังคมโดยรวม บริษัท จึงได้กำหนดนโยบายให้มีการปฏิบัติต่อผู้มีส่วนได้เสียแต่ละกลุ่มโดยคำนึงถึงสิทธิของผู้มีส่วนได้เสียดังกล่าวตามกฎหมายหรือตามข้อตกลงที่มีกับบริษัท และจะไม่กระทำการใดๆ ที่เป็นการละเมิดสิทธิของผู้มีส่วนได้เสียเหล่านั้น

1) การปฏิบัติต่อผู้ถือหุ้น

บริษัท ดำเนินธุรกิจโดยมุ่งเน้นการเจริญเติบโตของบริษัท อย่างต่อเนื่องในระยะยาวเพื่อสร้างผลตอบแทนที่ดีให้แก่ผู้ถือหุ้น และดำเนินธุรกิจอย่างโปร่งใสโดยจัดให้มีระบบการควบคุมภายในที่มีประสิทธิภาพและไม่ดำเนินการใดๆ ที่จะก่อให้เกิดความขัดแย้งทางผลประโยชน์ เพื่อประโยชน์สูงสุดของผู้ถือหุ้น รวมทั้งเปิดเผยข้อมูลอย่างถูกต้อง ครบถ้วน และสม่ำเสมอ

2) การปฏิบัติต่อพนักงาน

บริษัท มีการพิจารณาค่าตอบแทนที่เป็นธรรมและเหมาะสมกับความรู้ ความสามารถของพนักงานแต่ละคน ตลอดจนการดูแลรักษาสุขภาพแวดล้อมในการทำงานที่ปลอดภัยต่อชีวิตและทรัพย์สิน นอกจากนี้ บริษัท ยังได้มุ่งเน้นในการพัฒนาศักยภาพและความรู้ความสามารถของพนักงานอย่างต่อเนื่อง ด้วยเชื่อว่าพนักงานทุกคนมีส่วนร่วมในการเติบโตของบริษัท ทั้งนี้ บริษัทได้ถือปฏิบัติต่อพนักงานทุกรายอย่างเป็นธรรมและเท่าเทียมกัน

3) การปฏิบัติต่อลูกค้า

บริษัท เอาใจใส่และรับผิดชอบต่อลูกค้าโดยมุ่งเน้นที่จะผลิตสินค้าและให้บริการที่มีคุณภาพ ได้มาตรฐาน และสามารถ

ตอบสนองต่อความต้องการของลูกค้าได้อย่างครบถ้วน โดยบริษัทฯ จะมีการกำหนดราคาสินค้าและบริการที่เหมาะสมแก่ลูกค้าอย่างเท่าเทียมกัน นอกจากนี้ บริษัทฯ ยังมีการรักษาความลับของลูกค้าอย่างสม่ำเสมอด้วย

4) การปฏิบัติต่อคู่ค้าและเจ้าหนี้

บริษัทฯ จะปฏิบัติต่อคู่ค้าและเจ้าหนี้อย่างไม่เอารัดเอาเปรียบ และจะไม่ดำเนินการที่ทุจริตในการค้ากับคู่ค้าและเจ้าหนี้ โดยบริษัทฯ จะปฏิบัติต่อคู่ค้าและเจ้าหนี้ตามเงื่อนไขทางการค้า และ/หรือข้อตกลงตามสัญญาที่ทำร่วมกันอย่างเคร่งครัด เพื่อพัฒนาความสัมพันธ์ทางธุรกิจที่ก่อให้เกิดประโยชน์ทั้งสองฝ่าย

5) การปฏิบัติต่อคู่แข่ง

บริษัทฯ จะปฏิบัติตามกรอบกติกาการแข่งขันที่ดีและกฎหมายที่กำหนดไว้ หลีกเลี่ยงวิธีการที่ทุจริตเพื่อทำลายคู่แข่ง และรักษาวรรทัดฐานของข้อพึงปฏิบัติในการแข่งขัน

6) การปฏิบัติต่อชุมชนและสังคม

บริษัทฯ จะดำเนินธุรกิจโดยตระหนักถึงความสำคัญและผลกระทบต่อสิ่งแวดล้อม โดยปลูกฝังจิตสำนึกของความรักชาติต่อสังคมให้เกิดขึ้นในบริษัทฯ อย่างต่อเนื่องและจริงจัง รวมทั้งสนับสนุนกิจกรรมที่ก่อให้เกิดประโยชน์ต่อส่วนรวม และไม่กระทำการใดๆ ที่ผิดกฎหมาย

หมวดที่ 4 : การเปิดเผยข้อมูลและความโปร่งใส

บริษัทฯ ให้ความสำคัญกับการเปิดเผยข้อมูลอย่างถูกต้อง ครบถ้วน โปร่งใส และได้มาตรฐานตามเกณฑ์ที่ตลาดหลักทรัพย์แห่งประเทศไทยกำหนด ทั้งรายงานทางการเงินและข้อมูลทั่วไปตามหลักเกณฑ์ของสำนักงาน ก.ล.ต. และตลาดหลักทรัพย์แห่งประเทศไทย รวมถึงข้อมูลที่สำคัญที่มีผลกระทบต่อราคาหลักทรัพย์ของบริษัทฯ และมีผลกระทบต่อกระบวนการตัดสินใจของผู้ลงทุนและผู้มีส่วนได้เสียของบริษัทฯ เพื่อให้ผู้ที่เกี่ยวข้องกับบริษัทฯ ทั้งหมดได้รับทราบข้อมูลอย่างเท่าเทียมกัน โดยภายหลังจากบริษัทฯ ได้เข้าจดทะเบียนในตลาดหลักทรัพย์และได้เสนอขายหุ้นในครั้งนี้ บริษัทฯ จะทำการเผยแพร่ข้อมูลสารสนเทศของบริษัทฯ ต่อผู้ถือหุ้น และสาธารณชนผ่านช่องทางและสื่อการเผยแพร่ข้อมูลของตลาดหลักทรัพย์ และเว็บไซต์ของบริษัทฯ

คณะกรรมการบริษัทยังตระหนักถึงความรับผิดชอบต่อรายงานงบการเงินที่มีข้อมูลที่ถูกต้อง ครบถ้วน เป็นจริง และสมเหตุสมผล สำหรับงบการเงินของบริษัทฯ นั้น จะถูกจัดขึ้นตามมาตรฐานการบัญชีที่รับรองทั่วไป โดยมีการเลือกใช้นโยบายบัญชีที่เหมาะสมและถือปฏิบัติอย่างสม่ำเสมอ รวมทั้งมีการเปิดเผยข้อมูลที่สำคัญอย่างเพียงพอในหมายเหตุประกอบงบการเงิน นอกจากนี้ คณะกรรมการบริษัทจัดให้มีระบบการควบคุมภายใน เพื่อให้มั่นใจว่าการบันทึกข้อมูลทางบัญชีมีความถูกต้อง ครบถ้วน และเพียงพอที่จะดำรงรักษาไว้ซึ่งทรัพย์สิน และเพื่อให้ทราบจุดอ่อนเพื่อป้องกันการทุจริตหรือการดำเนินงานที่ผิดปกติดังมีสาระสำคัญ โดยมีการแต่งตั้งคณะกรรมการตรวจสอบเพื่อตรวจสอบรายงานทางการเงิน รายการระหว่างกัน และระบบควบคุมภายใน โดยคณะกรรมการตรวจสอบจะรายงานผลต่อคณะกรรมการบริษัทในการประชุมคณะกรรมการทุกครั้ง อย่างไรก็ตาม บริษัทฯ ยังไม่มีการจัดตั้งหน่วยงานเฉพาะสำหรับงานด้านนักลงทุนสัมพันธ์ แต่ได้มอบหมายให้ประธานเจ้าหน้าที่บริหารทำหน้าที่ในการติดต่อและให้ข้อมูลต่างๆ ที่ถูกต้อง ครบถ้วน และตรงต่อความเป็นจริงแก่ผู้ถือหุ้น นักวิเคราะห์ และหน่วยงานอื่นๆ ที่เกี่ยวข้อง

หมวดที่ 5 : ความรับผิดชอบต่อคณะกรรมการ

คณะกรรมการบริษัทประกอบด้วยผู้ทรงคุณวุฒิที่มีความรู้ความสามารถ ที่เป็นประโยชน์ต่อการดำเนินงานของบริษัทฯ และมีความเป็นอิสระในการตัดสินใจเพื่อประโยชน์สูงสุดของบริษัทฯ และผู้ถือหุ้น ทั้งนี้กรรมการบริษัทจะมีบทบาทสำคัญในการกำหนดนโยบายและภาพรวมขององค์กร มีส่วนร่วมในการพิจารณาแผนงานและงบประมาณประจำปีของบริษัทฯ โดยมอบหมายให้ฝ่ายบริหารเป็นผู้นำเสนอและคณะกรรมการบริษัทแสดงความคิดเห็นและอภิปรายร่วมกับฝ่ายบริหาร เพื่อให้เกิดความเห็นชอบร่วมกัน รวมถึงกำกับดูแลให้ฝ่ายบริหารดำเนินการให้เป็นไปตามแผนธุรกิจและงบประมาณที่กำหนดไว้อย่างมีประสิทธิภาพ ดูแลให้มีกระบวนการประเมินความเพียงพอของระบบควบคุมภายใน การรายงานทางการเงิน และการติดตามผลการดำเนินงานอย่างสม่ำเสมอ

โครงสร้างคณะกรรมการ

บริษัทฯ ได้มีการกำหนดให้องค์ประกอบของคณะกรรมการบริษัทจะต้องประกอบด้วยกรรมการอิสระ จำนวนอย่างน้อย 1 ใน 3 ของจำนวนกรรมการทั้งหมด แต่ต้องไม่น้อยกว่า 3 ท่าน ซึ่งมีหน้าที่เป็นตัวแทนของผู้ถือหุ้นส่วนน้อย โดยปฏิบัติหน้าที่ตรวจสอบและถ่วง

บุคลากรบริหารกิจการต่างๆ ของบริษัทฯ เพื่อให้ดำเนินไปอย่างถูกต้อง เป็นธรรม และเพื่อประโยชน์สูงสุดของผู้ถือหุ้น

ปัจจุบันบริษัทฯ มีกรรมการทั้งสิ้นจำนวน 8 ท่าน แบ่งเป็น กรรมการที่เป็นผู้บริหารจำนวน 4 ท่าน และกรรมการที่ไม่เป็นผู้บริหารจำนวน 4 ท่าน ซึ่งรวมกรรมการตรวจสอบจำนวน 3 ท่าน ซึ่งโครงสร้างกรรมการดังกล่าวจะช่วยให้เกิดการถ่วงดุลในการออกเสียงเพื่อพิจารณาในเรื่องต่างๆ นอกจากนี้ คณะกรรมการบริษัทยังได้แต่งตั้งคณะกรรมการชุดต่างๆ เพื่อช่วยในการกำกับดูแลกิจการของบริษัทฯ ดังนี้

- **คณะกรรมการตรวจสอบ** บริษัทฯ มีกรรมการตรวจสอบทั้งสิ้นจำนวน 3 ท่าน ทำการปฏิบัติหน้าที่เฉพาะเรื่องและเสนอเรื่องให้คณะกรรมการบริษัทพิจารณาและรับทราบ ซึ่งคณะกรรมการตรวจสอบมีสิทธิและหน้าที่ตามที่ได้กำหนดไว้ในขอบเขต อำนาจ และหน้าที่ของคณะกรรมการตรวจสอบ ทั้งนี้ กรรมการตรวจสอบอย่างน้อย 1 ท่านจะต้องมีความรู้และประสบการณ์ด้านบัญชีเพียงพอที่จะสามารถทำหน้าที่ในการสอบทานความน่าเชื่อถือของงบการเงินของบริษัทฯ ได้

- **โดยกรรมการตรวจสอบที่มีความรู้และประสบการณ์ในการสอบทานงบการเงินของบริษัทฯ ได้แก่** นางจิตรมณี สุวรรณพูล

ทั้งนี้ คณะกรรมการบริษัทได้แต่งตั้งเลขานุการบริษัทเพื่อให้มีหน้าที่และความรับผิดชอบตามพระราชบัญญัติหลักทรัพย์และตลาดหลักทรัพย์ อย่างไรก็ตาม ในอนาคตบริษัทอาจสรรหาคณะกรรมการอื่นๆ ขึ้นมาปฏิบัติงานตามที่ได้รับมอบหมายเพื่อแบ่งเบาภาระการบริหารงานของคณะกรรมการบริษัทฯ

วาระการดำรงตำแหน่งของคณะกรรมการ

ในการประชุมผู้ถือหุ้นสามัญประจำปีทุกครั้ง ให้กรรมการบริษัทออกจากตำแหน่งจำนวนหนึ่งในสาม หรือจำนวนใกล้เคียงที่สุดกับจำนวนหนึ่งในสามของจำนวนกรรมการในขณะนั้น โดยกรรมการที่พ้นจากตำแหน่งอาจได้รับการพิจารณาเสนอชื่อต่อที่ประชุมผู้ถือหุ้นพิจารณาเลือกให้กลับเข้ามารับตำแหน่งได้

สำหรับกรรมการตรวจสอบนั้น กรรมการตรวจสอบแต่ละท่านจะมีวาระการดำรงตำแหน่งคราวละ 3 ปี กรรมการตรวจสอบซึ่งพ้นจากตำแหน่งตามวาระตามข้อบังคับของบริษัทฯ อาจแต่งตั้งให้กลับมาใหม่ได้ในกรณีที่ตำแหน่งกรรมการตรวจสอบว่างลงเพราะเหตุอื่นใด นอกจากถึงคราวออกตามวาระให้คณะกรรมการบริษัทแต่งตั้งบุคคลที่มีคุณสมบัติครบถ้วนเป็นกรรมการตรวจสอบ เพื่อให้กรรมการตรวจสอบมีจำนวนครบตามที่คณะกรรมการบริษัทกำหนด โดยบุคคลที่เข้าเป็นกรรมการตรวจสอบแทนอยู่ในตำแหน่งได้เพียงวาระที่เหลืออยู่ของกรรมการตรวจสอบซึ่งตนทดแทน

บทบาท หน้าที่ และความรับผิดชอบของคณะกรรมการ

บริษัทฯ กำหนดให้กรรมการบริษัทปฏิบัติตามข้อพึงปฏิบัติที่ดีสำหรับกรรมการบริษัทจดทะเบียน (Code of Best Practices) ตามแนวทางของตลาดหลักทรัพย์แห่งประเทศไทย โดยคณะกรรมการต้องเข้าใจและทราบถึงบทบาทหน้าที่และความรับผิดชอบของตน และต้องปฏิบัติหน้าที่ให้เป็นไปตามกฎหมาย วัตถุประสงค์ และข้อบังคับของบริษัทฯ ตลอดจนมติที่ประชุมด้วยความซื่อสัตย์สุจริต และคำนึงถึงประโยชน์ของบริษัทฯและผู้ถือหุ้นเป็นสำคัญ ทั้งนี้ คณะกรรมการบริษัทเป็นผู้กำหนดนโยบาย เป้าหมายการดำเนินธุรกิจ แผนธุรกิจ ตลอดจนงบประมาณของบริษัทฯ และกำกับดูแลให้ฝ่ายจัดการดำเนินการให้เป็นไปตามนโยบาย เป้าหมาย แผนการ และงบประมาณที่กำหนดไว้อย่างมีประสิทธิภาพและประสิทธิผล เพื่อประโยชน์สูงสุดของบริษัทฯ และผู้ถือหุ้นโดยรวม

นโยบายเกี่ยวกับความขัดแย้งทางผลประโยชน์

บริษัทฯ มีการกำหนดมาตรการป้องกันความขัดแย้งทางผลประโยชน์ที่อาจเกิดขึ้นจากการทำรายการระหว่างกันของบริษัทฯ และบุคคลที่อาจมีความขัดแย้ง ว่าผู้บริหารและผู้มีส่วนได้เสียจะไม่สามารถเข้ามามีส่วนในการอนุมัติรายการดังกล่าว โดยคณะกรรมการบริษัทจะต้องดูแลให้บริษัทฯ ปฏิบัติให้เป็นไปตามกฎหมายว่าด้วยหลักทรัพย์และตลาดหลักทรัพย์ และข้อบังคับ ประกาศ คำสั่ง หรือข้อกำหนดของตลาดหลักทรัพย์แห่งประเทศไทย รวมตลอดถึงการปฏิบัติตามข้อกำหนดเกี่ยวกับการเปิดเผยข้อมูลการทำรายการที่เกี่ยวข้องกัน และการได้มาหรือจำหน่ายไปซึ่งทรัพย์สินที่สำคัญของบริษัทฯ รวมถึงการปฏิบัติตามมาตรฐานบัญชีที่กำหนดโดยสมาคมนักบัญชีโดยเคร่งครัด

นอกจากนี้ บริษัทฯ จะจัดให้คณะกรรมการตรวจสอบ หรือผู้สอบบัญชี หรือผู้เชี่ยวชาญอิสระ แล้วแต่กรณี พิจารณาตรวจสอบและให้ความเห็นเกี่ยวกับความเหมาะสมของราคา และความสมเหตุสมผลของการทำรายการ และจะทำการเปิดเผยรายการระหว่างกันดังกล่าวไว้ในหมายเหตุประกอบงบการเงินที่ได้รับการตรวจสอบหรือสอบทานโดยผู้สอบบัญชีของบริษัทฯ แบบแสดงรายงานข้อมูลประจำปี (แบบ 56-1) และรายงานประจำปี (แบบ 56-2)

ระบบการควบคุมภายใน

บริษัทฯ ให้ความสำคัญต่อระบบการควบคุมภายในทั้งระดับบริหารและระดับปฏิบัติการ จึงได้มีการกำหนดขอบเขตหน้าที่และอำนาจดำเนินการอย่างชัดเจนเป็นลายลักษณ์อักษร มีการควบคุมดูแลการใช้ทรัพย์สินให้เกิดประโยชน์มากที่สุด และมีการแบ่งแยกหน้าที่ความรับผิดชอบในการอนุมัติ การบันทึกรายการบัญชีและข้อมูลสารสนเทศ และการจัดเก็บดูแลทรัพย์สินออกจากกัน เพื่อให้เกิดการถ่วงดุลและตรวจสอบระหว่างกันอย่างเหมาะสม นอกจากนี้ยังมีการควบคุมภายในเกี่ยวกับระบบการเงิน โดยบริษัทฯ จัดให้มีระบบรายงานทางการเงินเสนอผู้บริหารสายงานที่รับผิดชอบ

ปัจจุบัน บริษัทฯ ได้มีการว่าจ้างที่ปรึกษาเพื่อทำการปรับปรุงระบบการควบคุมภายในของบริษัทฯ โดยภายหลังจากการปรับปรุงระบบการควบคุมภายในของบริษัทฯ เรียบร้อยแล้ว บริษัทฯ จะมีการว่าจ้างผู้ตรวจสอบภายในอิสระจากภายนอกเข้ามาทำการตรวจสอบระบบการควบคุมภายในของบริษัทฯ และให้รายงานโดยตรงต่อคณะกรรมการตรวจสอบ

การประชุมคณะกรรมการ

การประชุมคณะกรรมการเป็นไปตามข้อบังคับบริษัทฯ กฎหมายที่เกี่ยวข้องกับบริษัทมหาชนจำกัด และกฎระเบียบของตลาดหลักทรัพย์ฯ และมีการจัดประชุมพิเศษเพิ่มเติมตามความจำเป็น โดยกำหนดการประชุมอย่างน้อยปีละ 6 ครั้ง บริษัทฯ จะนำส่งหนังสือนัดประชุมพร้อมระเบียบวาระการประชุมและเอกสารการประชุมให้แก่คณะกรรมการล่วงหน้าไม่น้อยกว่า 7 วัน ก่อนการประชุมเพื่อให้คณะกรรมการได้มีเวลาศึกษาข้อมูลอย่างเพียงพอก่อนเข้าร่วมประชุม เว้นแต่ในกรณีจำเป็นรีบด่วนเพื่อรักษาสิทธิประโยชน์ของบริษัทฯ จะแจ้งการนัดประชุมโดยวิธีอื่น และกำหนดวันประชุมให้เร็วกว่านั้นก็ได้ ทั้งนี้ กรรมการตั้งแต่ 2 คนขึ้นไปอาจร้องขอให้ประธานกรรมการเรียกประชุมคณะกรรมการได้ ในกรณีที่มีกรรมการตั้งแต่ 2 คนขึ้นไปร้องขอ ให้ประธานกรรมการกำหนดวันประชุมภายใน 14 วัน นับตั้งแต่วันที่ร้องขอ

ในการประชุมคณะกรรมการ ต้องมีกรรมการมาประชุมไม่น้อยกว่ากึ่งหนึ่ง (1/2) ของจำนวนกรรมการทั้งหมดจึงจะครบองค์ประชุมที่คณะกรรมการสามารถลงมติได้ ทั้งนี้ บริษัทฯ ได้มีการจดบันทึกรายงานการประชุมเป็นลายลักษณ์อักษร และจัดเก็บรายงานการประชุมที่ผ่านการรับรองจากคณะกรรมการบริษัท พร้อมให้คณะกรรมการบริษัทและผู้ที่เกี่ยวข้องตรวจสอบได้

คำตอบแทนกรรมการและผู้บริหาร

บริษัทฯ มีการกำหนดคำตอบแทนกรรมการและผู้บริหารในระดับที่เหมาะสมและเป็นอัตราเพียงพอสำหรับการรักษากรรมการและผู้บริหารที่มีคุณภาพไว้โดยไม่มีการจ่ายคำตอบแทนที่มากเกินไป บัณฑิตที่จะนำมาพิจารณา ประกอบด้วย ประสิทธิภาพ ภาระหน้าที่ขอบเขตของบทบาทและความรับผิดชอบ ทั้งนี้ การจ่ายคำตอบแทนของกรรมการบริษัทจะต้องผ่านการอนุมัติจากที่ประชุมผู้ถือหุ้นของบริษัทฯ สำหรับคำตอบแทนของผู้บริหาร จะเป็นไปตามหลักการและนโยบายที่คณะกรรมการบริษัทกำหนดไว้ โดยจะพิจารณาจากภาระหน้าที่ ความรับผิดชอบ ผลการปฏิบัติงาน และผลการดำเนินงานของบริษัทฯ

รายงานของคณะกรรมการ

คณะกรรมการเป็นผู้รับผิดชอบในการจัดการให้มีการจัดทำรายงานทางการเงิน ซึ่งรวมถึงงบการเงินของบริษัทฯ งบการเงินรวมของบริษัทฯ และบริษัทย่อย และสารสนเทศทางการเงินที่ปรากฏในรายงานประจำปี ทั้งนี้ รายงานทางการเงินดังกล่าวจัดทำขึ้นตามมาตรฐานการบัญชีที่รองรับทั่วไปในประเทศไทย โดยเลือกใช้นโยบายบัญชีที่เหมาะสมและเป็นที่ยอมรับและถือปฏิบัติอย่างสม่ำเสมอ รวมทั้งได้ใช้ดุลพินิจอย่างระมัดระวังในการจัดทำและดูแลให้มีการเปิดเผยข้อมูลสำคัญอย่างเพียงพอในหมายเหตุประกอบงบการเงิน

การประเมินการปฏิบัติงานตนเองของกรรมการ

คณะกรรมการได้จัดให้มีการประเมินผลการปฏิบัติงานตนเองของกรรมการเป็นประจำทุกปี โดยจัดให้มีการประเมินเป็น 3 รูปแบบ คือ 1) รายบุคคล 2) ทั้งคณะ และ 3) คณะกรรมการชุดย่อย เพื่อให้คณะกรรมการได้พิจารณาบททวนผลงาน ปัญหาและอุปสรรคในการดำเนินงานระหว่างปีที่ผ่านมา เพื่อนำมาแก้ไขและเพิ่มประสิทธิภาพในการทำงาน โดยการประเมินผลการปฏิบัติงานของคณะกรรมการโดยรวม และคณะกรรมการชุดย่อยได้ใช้แนวทางการประเมินที่เสนอแนะโดยตลาดหลักทรัพย์แห่งประเทศไทย และนำมาปรับปรุงเพื่อให้เหมาะสมกับการดำเนินธุรกิจของบริษัทฯ โดยการประเมินแบ่งตามหัวข้อ 6 หัวข้อ ได้แก่

- 1) โครงสร้างและคุณสมบัติของคณะกรรมการ
- 2) บทบาทหน้าที่และความรับผิดชอบของคณะกรรมการ
- 3) การประชุมคณะกรรมการ
- 4) การทำหน้าที่ของกรรมการ

5) ความสัมพันธ์กับฝ่ายจัดการ

6) การพัฒนาตนเองของกรรมการและการพัฒนาผู้บริหาร

การพัฒนากรรมการและผู้บริหาร

บริษัทฯ สนับสนุนให้คณะกรรมการบริษัทและผู้บริหาร เข้าร่วมอบรม สัมมนา หลักสูตรที่เป็นประโยชน์ต่อการปฏิบัติหน้าที่ โดยหลักสูตรที่กรรมการบริษัทควรเข้าร่วมอบรม อย่างน้อยจะเป็นหลักสูตรของสมาคมส่งเสริมสถาบันกรรมการไทย (IOD) ซึ่งได้แก่ หลักสูตร Director Certification Program (DCP) หรือ Director Accreditation Program (DAP) หรือหลักสูตร Audit Committee Program (ACP) หรือจากหน่วยงานกำกับดูแลที่เกี่ยวข้องอย่างสม่ำเสมอและต่อเนื่อง โดยกรรมการบริษัทได้มอบหมายให้เลขานุการบริษัทเป็นผู้ประสานงานกับกรรมการเพื่อแจ้งหลักสูตรการฝึกอบรมต่าง เพื่อนำความรู้และประสบการณ์มาพัฒนาบริษัท อย่างต่อเนื่อง

ปัจจุบัน คณะกรรมการบริษัทที่เข้าอบรมในหลักสูตรที่เกี่ยวข้องกับบทบาทหน้าที่ของกรรมการทั้งหมด 8 ท่านโดยผ่านการอบรมหลักสูตร Director Certification Program (DCP) หรือ Director Accreditation Program (DAP) ซึ่งหลักสูตรดังกล่าวจัดโดยสมาคมส่งเสริมสถาบันกรรมการไทย (IOD)

การรายงานการมีส่วนได้เสีย

คณะกรรมการได้กำหนดแนวปฏิบัติเรื่องการรายงานการมีส่วนได้ส่วนเสียของกรรมการและผู้บริหารของบริษัทฯ เพื่อความโปร่งใสและป้องกันปัญหาที่อาจก่อให้เกิดการขัดแย้งทางผลประโยชน์ดังนี้

- กรรมการหรือผู้บริหาร รวมถึงบุคคลในครอบครัวที่มีส่วนเกี่ยวข้องหรือเป็นผู้ถือหุ้นของบริษัท จะต้องจัดทำและจัดส่งรายงานการมีส่วนได้เสียให้กับบริษัทฯ โดยที่กรรมการและผู้บริหารแต่ละท่านจะต้องจัดทำรายงานการมีส่วนได้เสียนับตั้งแต่วันที่เข้าดำรงตำแหน่ง
- คณะกรรมการกำหนดให้มีการทบทวนรายงานการมีส่วนได้เสียดังกล่าว เป็นประจำทุกเดือนกรกฎาคมของทุกปี
- กรรมการหรือผู้บริหารมีหน้าที่จัดทำและรายงานการถือครองหลักทรัพย์ของบริษัทฯ เมื่อมีการเปลี่ยนแปลงการถือครองหลักทรัพย์ต่อสำนักงานคณะกรรมการกำกับหลักทรัพย์และตลาดหลักทรัพย์ (ก.ล.ต.) ภายใน 3 วัน นับจากวันที่มีการเปลี่ยนแปลง
- คณะกรรมการมอบหมายให้เลขานุการบริษัทเป็นผู้จัดเก็บรายงานการมีส่วนได้เสีย

คณะกรรมการชุดย่อย

โครงสร้างการจัดการของบริษัทฯ ประกอบด้วยคณะกรรมการ 5 ชุด ได้แก่ คณะกรรมการบริษัท คณะกรรมการบริหาร คณะกรรมการตรวจสอบ คณะกรรมการบริหารความเสี่ยงและคณะกรรมการสรรหาและกำหนดค่าตอบแทน

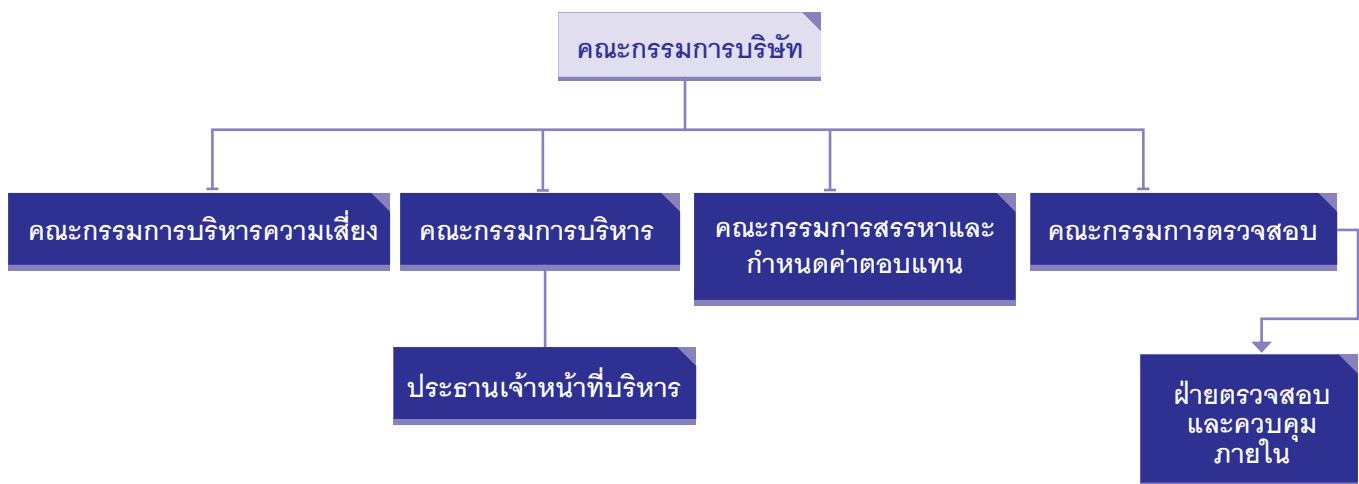

ขอบเขตอำนาจหน้าที่ของคณะกรรมการบริษัท

ที่ประชุมคณะกรรมการบริษัทครั้งที่ 1/2556 เมื่อวันที่ 18 กรกฎาคม 2556 มีการกำหนดให้คณะกรรมการบริษัทมีอำนาจหน้าที่และความรับผิดชอบในการจัดการบริษัทฯ ให้เป็นไปตามกฎหมาย วัตถุประสงค์ และข้อบังคับของบริษัทฯ ตลอดจนมติของที่ประชุมผู้ถือหุ้น

หุ้นที่ชอด้วยกฎหมาย โดยสรุปอำนาจหน้าที่ และความรับผิดชอบที่สำคัญได้ดังนี้

- 1.) ปฏิบัติหน้าที่ให้เป็นไปตามกฎหมายต่างๆ วัตถุประสงค์ ข้อบังคับของบริษัทฯ ตลอดจนมติของที่ประชุมผู้ถือหุ้น ด้วยความสุจริต ะมัดระวัง และรักษาผลประโยชน์ของบริษัทฯ
- 2.) จัดให้มีการประชุมผู้ถือหุ้นเป็นการประชุมสามัญประจำปี ภายใน 4 เดือนนับแต่วันสิ้นสุตรอบระยะเวลาบัญชีของบริษัทฯ
- 3.) จัดให้มีการประชุมคณะกรรมการอย่างน้อย 3 เดือนต่อครั้ง
- 4.) จัดให้มีการจัดทำงบดุลและงบกำไรขาดทุนของบริษัทฯ ณ วันสิ้นสุตรอบระยะเวลาบัญชีของบริษัทฯ ซึ่งผู้สอบบัญชีตรวจสอบแล้วนำเสนอต่อที่ประชุมผู้ถือหุ้นเพื่อพิจารณาและอนุมัติ
- 5.) กำหนดเป้าหมาย แนวทาง นโยบาย แผนงาน และงบประมาณของบริษัทฯ ควบคุมดูแลการบริหารและการจัดการของฝ่ายบริหาร หรือบุคคลที่ได้รับมอบหมาย ให้เป็นไปตามนโยบายที่คณะกรรมการบริษัทได้ให้ไว้
- 6.) ติดตามผลการดำเนินงานให้เป็นไปตามแผนงานและงบประมาณอย่างต่อเนื่อง รวมทั้งพิจารณาทบทวนนโยบาย แผนงาน และงบประมาณดังกล่าวอย่างสม่ำเสมอ
- 7.) พิจารณาและอนุมัติกิจการอื่นๆ ที่สำคัญอันเกี่ยวกับบริษัทฯ หรือที่เห็นสมควรจะดำเนินการนั้นๆ เพื่อให้เกิดประโยชน์สูงสุดแก่บริษัท
- 8.) พิจารณากลับกรองรายงานที่ต้องนำเสนอให้ผู้ถือหุ้นพิจารณาอนุมัติในการประชุมผู้ถือหุ้น โดยมีวาระหลักในการประชุมผู้ถือหุ้นสามัญประจำปี ดังนี้
 - พิจารณารายงานของคณะกรรมการที่เสนอต่อที่ประชุมแสดงถึงผลการดำเนินการของบริษัทฯ
 - พิจารณาและอนุมัติงบการเงิน
 - พิจารณาจัดสรรเงินกำไรบริษัทฯ
 - เสนอรายชื่อกรรมการใหม่แทนกรรมการเดิมที่ต้องออกตามวาระเสนอรายชื่อผู้สอบบัญชีและกำหนดค่าตอบแทนผู้สอบบัญชี
 - พิจารณารายการที่อาจก่อให้เกิดความขัดแย้งทางผลประโยชน์ในส่วนที่ต้องขออนุมัติจากผู้ถือหุ้น
 - เรื่องอื่นๆ
- 9.) รับทราบรายงานการตรวจสอบที่สำคัญของคณะกรรมการตรวจสอบ หรือฝ่ายตรวจสอบภายในรวมทั้งตรวจสอบบัญชี และที่ปรึกษาฝ่ายต่างๆ ของบริษัทฯ และมีหน้าที่กำหนดแนวทางในการปรับปรุงแก้ไข
- 10.) พิจารณาโครงสร้างการบริหารงาน แต่งตั้งคณะกรรมการบริหาร คณะผู้บริหาร และคณะอนุกรรมการอื่นใดตามความเหมาะสม รวมถึงพิจารณาแต่งตั้งเลขานุการบริษัท ตามกฎหมายว่าด้วยหลักทรัพย์และตลาดหลักทรัพย์
- 11.) คณะกรรมการต้องไม่ประกอบกิจการอันมีสภาพเดียวกัน และเป็นการแข่งขันกับกิจการของบริษัทฯ หรือเข้าเป็นหุ้นส่วนในห้างหุ้นส่วนสามัญ หรือเป็นหุ้นส่วนไม่จำกัดความรับผิดชอบในห้างหุ้นส่วนจำกัด หรือเป็นกรรมการของบริษัทเอกชน หรือบริษัทอื่นที่ประกอบกิจการอันมีสภาพอย่างเดียวกัน และเป็นการแข่งขันกับกิจการของบริษัทฯ ไม่ว่าจะทำเพื่อประโยชน์ตนหรือเพื่อประโยชน์ผู้อื่น เว้นแต่ได้แจ้งให้ที่ประชุมผู้ถือหุ้นทราบก่อนที่จะมีมติแต่งตั้ง
- 12.) มีความรับผิดชอบต่อผู้ถือหุ้นอย่างสม่ำเสมอ ดำเนินงานโดยรักษาผลประโยชน์ของผู้ถือหุ้น มีการจัดให้มีรายงานข้อมูลทั่วไปและข้อมูลทางการเงินของบริษัทฯ เพื่อรายงานต่อผู้ถือหุ้นและผู้มีส่วนได้เสียหรือผู้ลงทุนทั่วไปอย่างถูกต้องทันเหตุการณ์และเป็นไปตามที่กฎหมายกำหนด
- 13.) คณะกรรมการอาจมอบอำนาจให้กรรมการคนหนึ่งหรือหลายคน หรือกรรมการย่อย หรือบุคคลอื่นใดปฏิบัติกรอย่างหนึ่งอย่างใดแทนคณะกรรมการได้ โดยอยู่ภายใต้การควบคุมของคณะกรรมการ หรือมอบอำนาจเพื่อให้บุคคลดังกล่าวมีอำนาจหน้าที่ตามที่คณะกรรมการเห็นสมควรและภายในระยะเวลาที่คณะกรรมการเห็นสมควร ซึ่งคณะกรรมการอาจยกเลิกเพิกถอน เปลี่ยนแปลง หรือแก้ไขบุคคลที่ได้รับมอบอำนาจหรืออำนาจนั้นๆ ได้เมื่อเห็นสมควร
- 14.) พิจารณาประเมินผลการปฏิบัติงานของคณะกรรมการบริษัทและคณะอนุกรรมการชุดต่างๆ รวมทั้งกำกับดูแลให้บริษัทฯ มีกระบวนการที่มีประสิทธิภาพในการประเมินผลงานของผู้บริหารระดับสูง
- 15.) ในการดำเนินการของคณะกรรมการบริษัทตามที่ได้รับมอบอำนาจดังกล่าวข้างต้น หากมีกฎหมาย หรือกฎระเบียบ หรือ

ข้อบังคับของบริษัทฯ ซึ่งกำหนดขอบเขตอำนาจของคณะกรรมการบริษัทไว้เป็นการเฉพาะ ให้คณะกรรมการบริษัทนั้นดำเนินการให้อยู่ภายใต้หลักเกณฑ์ของกฎหมายและกฎระเบียบข้อบังคับของบริษัทฯ ดังกล่าว โดยในกรณีที่การดำเนินการใดที่กรรมการของบริษัทฯ มีหรืออาจมีผลประโยชน์ หรืออาจมีส่วนได้ส่วนเสีย หรือเป็นการดำเนินการที่เกี่ยวข้องกับบุคคลที่อาจมีความขัดแย้ง ตามความหมายของประกาศของคณะกรรมการกำกับหลักทรัพย์และตลาดหลักทรัพย์ และ/หรือกฎหมายที่เกี่ยวข้อง กรรมการบริษัทท่านนั้น จะไม่มีอำนาจอนุมัติการดำเนินการดังกล่าว

- 16.) การมอบอำนาจหน้าที่ และความรับผิดชอบของคณะกรรมการนั้น จะต้องไม่มีลักษณะเป็นการมอบอำนาจ หรือมอบอำนาจช่วงที่ทำให้คณะกรรมการบริษัท หรือผู้รับมอบอำนาจจากคณะกรรมการบริษัทสามารถอนุมัติรายการที่ตนหรือบุคคลที่อาจมีความขัดแย้ง (ตามที่นิยามไว้ในประกาศคณะกรรมการกำกับหลักทรัพย์และตลาดหลักทรัพย์ และ/หรือกฎหมายที่เกี่ยวข้อง) อาจมีส่วนได้เสีย หรืออาจมีความขัดแย้งทางผลประโยชน์อื่นใดกับบริษัทฯ หรือบริษัทย่อย เว้นแต่เป็นการอนุมัติรายการที่เป็นลักษณะการดำเนินธุรกรรมที่เป็นไปตามนโยบายและหลักเกณฑ์ที่คณะกรรมการบริษัทหรือที่ประชุมผู้ถือหุ้นได้อนุมัติไว้ ซึ่งเป็นไปตามกฎหมายว่าด้วยหลักทรัพย์และตลาดหลักทรัพย์ ข้อบังคับ ประกาศ คำสั่ง หรือข้อกำหนดของตลาดหลักทรัพย์แห่งประเทศไทย หรือสำนักงานคณะกรรมการกำกับหลักทรัพย์และตลาดหลักทรัพย์ และ/หรือกฎหมายที่เกี่ยวข้อง
- 17.) เว้นแต่อำนาจในการดำเนินการดังต่อไปนี้ จะกระทำได้อีกต่อเมื่อได้รับอนุมัติจากที่ประชุมผู้ถือหุ้นก่อน ทั้งนี้ เรื่องที่กรรมการมีส่วนได้เสีย หรือมีความขัดแย้งทางผลประโยชน์อื่นใดกับบริษัทฯ หรือบริษัทย่อย ให้กรรมการซึ่งมีส่วนได้เสีย หรือมีความขัดแย้งทางผลประโยชน์ดังกล่าวไม่มีสิทธิออกเสียงลงคะแนนในเรื่องนั้น
 - เรื่องที่กฎหมายกำหนดให้ต้องได้รับมติที่ประชุมผู้ถือหุ้น
 - การทำรายการที่กรรมการมีส่วนได้เสียและอยู่ในข่ายที่กฎหมาย สำนักงานคณะกรรมการกำกับหลักทรัพย์และตลาดหลักทรัพย์ (ก.ล.ต.) หรือตลาดหลักทรัพย์แห่งประเทศไทยระบุให้ต้องได้รับอนุมัติจากที่ประชุมผู้ถือหุ้น
- 18.) เรื่องต่อไปนี้จะต้องได้รับความเห็นชอบจากที่ประชุมคณะกรรมการบริษัท ด้วยคะแนนเสียงข้างมากของกรรมการที่เข้าร่วมประชุม และจากที่ประชุมผู้ถือหุ้นด้วยคะแนนเสียงไม่น้อยกว่า 3 ใน 4 ของจำนวนเสียงทั้งหมดของผู้ถือหุ้นที่เข้าประชุม และมีสิทธิออกเสียงลงคะแนน
 - การขายหรือโอนกิจการของบริษัทฯ ทั้งหมดหรือบางส่วนที่สำคัญให้แก่บุคคลอื่น
 - การซื้อหรือรับโอนกิจการของบริษัทอื่นหรือบริษัทเอกชนมาเป็นของบริษัทฯ
 - การทำ แก้วไข หรือเลิกสัญญาเกี่ยวกับการให้เช่ากิจการของบริษัทฯ ทั้งหมดหรือบางส่วนที่สำคัญ การมอบหมายให้บุคคลอื่นเข้าจัดการธุรกิจของบริษัทฯ หรือการรวมกิจการกับบุคคลอื่นโดยมีวัตถุประสงค์จะแบ่งกำไรขาดทุนกัน
 - การแก้ไขเพิ่มเติมหนังสือบริคณห์สนธิหรือข้อบังคับ
 - การเพิ่มทุน การลดทุน การออกหุ้นกู้ การควบหรือเลิกบริษัท
 - การอื่นใดที่กำหนดไว้ภายใต้บทบัญญัติของกฎหมายว่าด้วยหลักทรัพย์ และ/หรือ ข้อกำหนดของตลาดหลักทรัพย์แห่งประเทศไทยให้ต้องได้รับความเห็นชอบจากที่ประชุมคณะกรรมการบริษัทและที่ประชุมผู้ถือหุ้นด้วยคะแนนเสียงดังกล่าวข้างต้น

ทั้งนี้ เรื่องใดที่กรรมการมีส่วนได้เสียหรือมีความขัดแย้งทางผลประโยชน์กับบริษัทฯ หรือบริษัทย่อย กรรมการซึ่งมีส่วนได้เสียหรือมีความขัดแย้งทางผลประโยชน์ดังกล่าวไม่มีสิทธิออกเสียงลงคะแนนในเรื่องนั้น

นอกจากนี้ คณะกรรมการยังมีขอบเขตหน้าที่ในการกำกับดูแลให้บริษัทฯ ปฏิบัติตามกฎหมายว่าด้วยหลักทรัพย์และตลาดหลักทรัพย์ ข้อกำหนดของตลาดหลักทรัพย์ อาทิ การทำรายการที่เกี่ยวข้องกัน การได้มาหรือจำหน่ายไปซึ่งทรัพย์สิน ตามกฎเกณฑ์ของตลาดหลักทรัพย์แห่งประเทศไทย หรือตามประกาศของคณะกรรมการกำกับหลักทรัพย์และตลาดหลักทรัพย์ คณะกรรมการกำกับตลาดทุน หรือกฎหมายที่เกี่ยวข้องกับธุรกิจของบริษัทฯ

ขอบเขตอำนาจหน้าที่ของคณะกรรมการตรวจสอบ

ที่ประชุมคณะกรรมการบริษัทครั้งที่ 1/2556 เมื่อวันที่ 18 กรกฎาคม 2556 ได้กำหนดให้คณะกรรมการตรวจสอบมีขอบเขตหน้าที่และความรับผิดชอบ ดังนี้

- 1.) สอบทานให้บริษัทฯ มีการรายงานทางการเงินอย่างถูกต้องและเพียงพอ โดยการประสานงานกับผู้ตรวจสอบบัญชีภายนอก

และผู้บริหารที่รับผิดชอบจัดทำรายงานทางการเงินตามกรอบระยะเวลาที่กฎหมาย ตลาดหลักทรัพย์แห่งประเทศไทย และหน่วยงานราชการที่เกี่ยวข้องกำหนด

- 2.) สอบทานให้บริษัทฯ มีระบบการควบคุมภายใน (internal control) และระบบการตรวจสอบภายใน (internal audit) รวมทั้งการบริหารความเสี่ยง ที่เหมาะสมและมีประสิทธิภาพ และพิจารณาความเป็นอิสระของหน่วยงานตรวจสอบภายในตลอดจนให้ความเห็นชอบในการพิจารณาแต่งตั้ง โยกย้าย เลิกจ้างหัวหน้าหน่วยงานตรวจสอบภายใน หรือหน่วยงานอื่นใดที่รับผิดชอบเกี่ยวกับการตรวจสอบภายใน
- 3.) สอบทานให้บริษัทฯ ปฏิบัติตามกฎหมายว่าด้วยหลักทรัพย์และตลาดหลักทรัพย์ข้อกำหนดของตลาดหลักทรัพย์แห่งประเทศไทย และกฎหมายที่เกี่ยวข้องกับธุรกิจของบริษัทฯ
- 4.) พิจารณาคัดเลือกเสนอแต่งตั้งบุคคลซึ่งมีความเป็นอิสระเพื่อทำหน้าที่เป็นผู้สอบบัญชีของบริษัทฯ และพิจารณาเสนอคำตอบแทนของบุคคลดังกล่าว รวมทั้งเข้าประชุมกับผู้สอบบัญชีโดยไม่มีฝ่ายจัดการเข้าร่วมประชุมด้วยอย่างน้อยปีละ 1 ครั้ง
- 5.) พิจารณารายการที่เกี่ยวข้องกันหรือรายการที่อาจมีความขัดแย้งทางผลประโยชน์ ให้เป็นไปตามกฎหมายและข้อกำหนดของตลาดหลักทรัพย์แห่งประเทศไทย ทั้งนี้ เพื่อให้มั่นใจว่ารายการดังกล่าวสมเหตุสมผลและเป็นประโยชน์สูงสุดต่อบริษัทฯ
- 6.) จัดทำรายงานของคณะกรรมการตรวจสอบโดยเปิดเผยไว้ในรายงานประจำปีของบริษัทฯ ซึ่งรายงานดังกล่าวต้องลงนามโดยประธานคณะกรรมการตรวจสอบและต้องประกอบด้วยข้อมูลอย่างน้อยดังต่อไปนี้
 - ความเห็นเกี่ยวกับความถูกต้อง ครบถ้วน เป็นที่เชื่อถือได้ของรายงานทางการเงินของบริษัทฯ
 - ความเห็นเกี่ยวกับความเพียงพอของระบบควบคุมภายในของบริษัทฯ
 - ความเห็นเกี่ยวกับการปฏิบัติตามกฎหมายว่าด้วยหลักทรัพย์และตลาดหลักทรัพย์ ข้อกำหนดตลาดหลักทรัพย์แห่งประเทศไทย หรือกฎหมายที่เกี่ยวข้องกับธุรกิจของบริษัทฯ
 - ความเห็นเกี่ยวกับความเหมาะสมของผู้สอบบัญชี
 - ความเห็นเกี่ยวกับรายการที่อาจมีความขัดแย้งทางผลประโยชน์
 - จำนวนการประชุมคณะกรรมการตรวจสอบ และการเข้าร่วมประชุมของคณะกรรมการตรวจสอบแต่ละท่าน
 - ความเห็นหรือข้อสังเกตโดยรวมที่คณะกรรมการตรวจสอบได้จากการปฏิบัติตามหน้าที่ตามกฎบัตร (charter)
 - รายการอื่นใดที่เห็นว่าผู้ถือหุ้นและผู้ลงทุนทั่วไปควรทราบ ภายใต้ขอบเขตหน้าที่และความรับผิดชอบที่ได้รับมอบหมายจากคณะกรรมการบริษัท
- 7.) ปฏิบัติการอื่นใดตามที่คณะกรรมการบริษัทมอบหมายด้วยความเห็นชอบจากคณะกรรมการตรวจสอบ
- 8.) ในกรณีที่พบหรือมีข้อสงสัยว่ามีรายการหรือการกระทำ ซึ่งอาจมีผลกระทบอย่างมีนัยสำคัญต่อฐานะการเงินและผลการดำเนินงานของบริษัทฯ เช่น รายการที่เกิดความขัดแย้งทางผลประโยชน์ การทุจริต หรือมีสิ่งผิดปกติ หรือมีความบกพร่องที่สำคัญในระบบการควบคุมภายใน การฝ่าฝืนกฎหมายว่าด้วยหลักทรัพย์และตลาดหลักทรัพย์ ข้อกำหนดตลาดหลักทรัพย์แห่งประเทศไทย เป็นต้น ให้คณะกรรมการตรวจสอบรายงานต่อคณะกรรมการบริษัท เพื่อดำเนินการปรับปรุงแก้ไขภายในระยะเวลาที่คณะกรรมการตรวจสอบเห็นสมควร หากคณะกรรมการของบริษัทฯ หรือผู้บริหารไม่ดำเนินการให้มีการปรับปรุงแก้ไขภายในเวลาตามที่คณะกรรมการตรวจสอบเห็นสมควร กรรมการตรวจสอบรายใดรายหนึ่งอาจรายงานว่ามีรายการหรือการกระทำดังกล่าวต่อสำนักงานคณะกรรมการกำกับหลักทรัพย์และตลาดหลักทรัพย์หรือตลาดหลักทรัพย์แห่งประเทศไทย

ในการปฏิบัติงานตามขอบเขตอำนาจหน้าที่ให้คณะกรรมการตรวจสอบมีอำนาจเรียก สั่งการให้ฝ่ายจัดการ หัวหน้าหน่วยงานหรือพนักงานของบริษัทฯ ที่เกี่ยวข้อง มาให้ความเห็น ร่วมประชุมหรือส่งเอกสารตามที่เห็นว่าเกี่ยวข้องและจำเป็น นอกจากนี้ ในการปฏิบัติหน้าที่ภายใต้ขอบเขตอำนาจหน้าที่ของข้อบังคับฉบับนี้ คณะกรรมการตรวจสอบอาจขอปรึกษาจากที่ปรึกษาอิสระภายนอกหรือผู้เชี่ยวชาญในวิชาชีพอื่นๆ หากเห็นว่ามีความจำเป็นและเหมาะสม โดยบริษัทฯ จะเป็นผู้รับผิดชอบในเรื่องค่าใช้จ่ายทั้งหมด

ขอบเขตอำนาจหน้าที่ของคณะกรรมการบริหารความเสี่ยง

ที่ประชุมคณะกรรมการบริษัทครั้งที่ 2/2557 เมื่อวันที่ 31 มีนาคม 2557 ได้กำหนดให้คณะกรรมการบริหารความเสี่ยงมีขอบเขตหน้าที่และความรับผิดชอบ ดังนี้

- 1.) นำเสนอคณะกรรมการบริษัทในการกำหนดนโยบายการบริหารความเสี่ยงและระดับความเสี่ยงที่สามารถยอมรับได้
- 2.) กำหนดแผน กรอบ และกระบวนการบริหารความเสี่ยงของบริษัทฯ ให้สอดคล้องกับนโยบายบริหารความเสี่ยง และติดตามการนำไปปฏิบัติ รวมทั้งการสอบทานประสิทธิผลของกรอบการบริหารความเสี่ยง
- 3.) สอบทานรายงานการบริหารความเสี่ยง และดำเนินการเพื่อให้มั่นใจได้ว่าการจัดการความเสี่ยงมีความเพียงพอและเหมาะสม สามารถจัดการความเสี่ยงให้อยู่ในระดับที่ยอมรับได้ และการบริหารความเสี่ยงได้ถูกนำไปปฏิบัติอย่างต่อเนื่อง
- 4.) ประสานงานร่วมกับคณะกรรมการตรวจสอบอย่างสม่ำเสมอโดยการแลกเปลี่ยนความรู้และข้อมูลเกี่ยวกับความเสี่ยงและการควบคุมภายในที่มีผลกระทบหรืออาจมีผลกระทบต่อบริษัทฯ
- 5.) ดำเนินการตัดสินใจและให้คำแนะนำเกี่ยวกับปัญหาสำคัญที่เกิดขึ้นในกระบวนการบริหารความเสี่ยง
- 6.) นำเสนอรายงานผลการดำเนินงานของคณะทำงานบริหารความเสี่ยงต่อคณะกรรมการตรวจสอบเพื่อรับทราบ และ/หรือพิจารณาทุกไตรมาส

ขอบเขตอำนาจหน้าที่ของคณะกรรมการสรรหาและกำหนดค่าตอบแทน

ที่ประชุมคณะกรรมการบริษัทครั้งที่ 1/2557 เมื่อวันที่ 26 กุมภาพันธ์ 2557 ได้กำหนดให้คณะกรรมการสรรหาและกำหนดค่าตอบแทน ปฏิบัติหน้าที่ตามที่ได้รับมอบหมายจากคณะกรรมการบริษัท โดยมีขอบเขตอำนาจหน้าที่และความรับผิดชอบ ดังต่อไปนี้

การสรรหา

- กำหนดหลักเกณฑ์และนโยบายในการสรรหากรรมการบริษัท และกรรมการชุดย่อย โดยพิจารณาความเหมาะสมของจำนวน โครงสร้าง และองค์ประกอบของคณะกรรมการ
- กำหนดคุณสมบัติของกรรมการเพื่อเสนอต่อคณะกรรมการบริษัท และ/หรือเสนอขออนุมัติต่อที่ประชุมผู้ถือหุ้นแล้วแต่กรณี
- พิจารณาสรรหา คัดเลือก และเสนอบุคคลที่เหมาะสมให้ดำรงตำแหน่ง กรรมการบริษัท ที่ครบวาระ และ/หรือมีตำแหน่งว่างลง และ/หรือแต่งตั้งเพิ่ม
- ปฏิบัติการอื่นใดเกี่ยวกับการสรรหาตามที่คณะกรรมการบริษัทมอบหมาย
- ประเมินผลการปฏิบัติงานของประธานเจ้าหน้าที่บริหาร เพื่อเสนอต่อที่ประชุมคณะกรรมการบริษัททราบเพื่อพิจารณาอนุมัติ

การกำหนดค่าตอบแทน

- จัดทำหลักเกณฑ์และนโยบายในการกำหนดค่าตอบแทนของคณะกรรมการบริษัท และกรรมการชุดย่อย เพื่อเสนอต่อคณะกรรมการบริษัท และ/หรือเสนอขออนุมัติต่อที่ประชุมผู้ถือหุ้น แล้วแต่กรณี
- กำหนดค่าตอบแทนที่จำเป็นและเหมาะสมทั้งที่เป็นตัวเงินและมีไม่ตัวเงินของคณะกรรมการบริษัท เป็นรายบุคคลในแต่ละปี โดยพิจารณาความเหมาะสมกับภาระหน้าที่ ความรับผิดชอบ ผลงาน และเปรียบเทียบกับบริษัทในธุรกิจที่คล้ายคลึงกัน และประโยชน์ที่คาดว่าจะได้รับจากกรรมการเพื่อเสนอให้คณะกรรมการบริษัทพิจารณาและนำเสนอต่อที่ประชุมผู้ถือหุ้นเพื่อขออนุมัติ
- รับผิดชอบต่อคณะกรรมการบริษัท และมีหน้าที่ให้คำชี้แจง ตอบคำถามกับค่าตอบแทนของกรรมการบริษัทในที่ประชุมผู้ถือหุ้น
- รายงานนโยบาย หลักการและเหตุผลของการกำหนดค่าตอบแทนกรรมการและผู้บริหารตามข้อกำหนดของตลาดหลักทรัพย์ฯ โดยเปิดเผยไว้ในแบบแสดงรายการข้อมูลประจำปี (56-1) และรายงานประจำปีของบริษัทฯ
- ปฏิบัติการอื่นใดที่เกี่ยวข้องกับการกำหนดค่าตอบแทนตามที่คณะกรรมการบริษัทมอบหมายโดยฝ่ายบริหาร และหน่วยงานต่างๆ จะต้องรายงานหรือนำเสนอข้อมูลและเอกสารที่เกี่ยวข้องต่อคณะกรรมการสรรหาและกำหนดค่าตอบแทน เพื่อสนับสนุนการปฏิบัติงานของคณะกรรมการสรรหาและกำหนดค่าตอบแทน ให้บรรลุตามหน้าที่ที่ได้รับมอบหมาย

ขอบเขตอำนาจหน้าที่ของคณะกรรมการบริหาร

ที่ประชุมคณะกรรมการบริษัทครั้งที่ 1/2557 เมื่อวันที่ 26 กุมภาพันธ์ 2557 ได้กำหนดให้คณะกรรมการบริหารมีอำนาจ หน้าที่ และความรับผิดชอบในการบริหารงานในเรื่องเกี่ยวกับการดำเนินงานตามปกติธุระและงานบริหารของบริษัทฯ กำหนดนโยบาย แผนธุรกิจ

งบประมาณ โครงสร้างการบริหารงาน และอำนาจการบริหารต่างๆ ของบริษัทฯ หลักเกณฑ์ในการดำเนินธุรกิจให้สอดคล้องกับสภาพเศรษฐกิจ เพื่อเสนอให้ที่ประชุมคณะกรรมการของบริษัทฯ พิจารณาและอนุมัติและ/หรือให้ความเห็นชอบ รวมตลอดถึงการตรวจสอบและติดตามผลการดำเนินงานของบริษัทฯ ตามนโยบายที่คณะกรรมการกำหนด โดยสรุปอำนาจหน้าที่และความรับผิดชอบที่สำคัญได้ดังนี้

- 1.) ทำหน้าที่ควบคุมการบริหารงานของบริษัทฯ ให้เป็นไปตามนโยบายที่คณะกรรมการบริษัทกำหนดไว้ และรายงานผลการดำเนินงานต่อคณะกรรมการบริษัท
- 2.) กำหนดกลยุทธ์และแผนการดำเนินธุรกิจ งบประมาณ รวมถึงโครงสร้างในการบริหารงานเพื่อให้สามารถดำเนินงานตามนโยบายและเป้าหมายของคณะกรรมการบริษัท รวมทั้งนำเสนอให้คณะกรรมการบริษัทพิจารณา
- 3.) กำหนดอำนาจอนุมัติของแต่ละบุคคลให้เป็นไปอย่างเหมาะสม จัดให้มีการแบ่งแยกหน้าที่ที่อาจจะเอื้อต่อการทุจริตในหน้าที่ออกจากกัน และนำเสนอต่อคณะกรรมการบริษัทเพื่ออนุมัติ รวมทั้งควบคุมให้มีการถือปฏิบัติตามหลักการและข้อกำหนดที่มีการอนุมัติแล้ว
- 4.) พิจารณาโครงสร้างองค์กร เพื่อนำเสนอต่อคณะกรรมการบริษัท
- 5.) มีอำนาจในการบริหารจัดการโครงสร้างเงินเดือน กำหนดขอบเขตหน้าที่ในการทำงาน บรรจุ แต่งตั้ง โยกย้าย ตัดหรือลดค่าจ้าง ถอดถอน เลิกจ้าง การลงโทษทางวินัย การให้รางวัล พิจารณาความดีความชอบของพนักงาน
- 6.) พิจารณาอนุมัติการดำเนินงานในการทำธุรกรรมทางการเงินกับธนาคารหรือสถาบันการเงินสำหรับสนับสนุนการทำธุรกิจตามปกติ เช่น การเปิดบัญชีธนาคาร การปิดบัญชีธนาคาร การกู้ยืมเงิน การให้กู้ยืมเงิน การจัดหาเงินสินเชื่อ จำนำ จำนอง ค้ำประกัน และอื่นๆ รวมถึงการซื้อขาย และจดทะเบียนกรรมสิทธิ์ที่ดินใดๆ เพื่อการดำเนินงานตามธุรกิจปกติ ตามอำนาจอนุมัติที่คณะกรรมการบริษัทให้ไว้
- 7.) พิจารณาอนุมัติการลงทุน และกำหนดงบประมาณในการลงทุน ตามที่กำหนดไว้ในคู่มืออำนาจอนุมัติ
- 8.) พิจารณาอนุมัติแผนการปฏิบัติของแต่ละฝ่ายงานของบริษัทฯ และพิจารณาอนุมัติคำขอจากฝ่ายงานต่างๆ ของบริษัทฯ ที่เกินอำนาจสั่งการของฝ่ายงานนั้น ทั้งนี้เป็นไปตามอำนาจอนุมัติที่คณะกรรมการบริษัทให้ไว้
- 9.) พิจารณาอนุมัติการแต่งตั้งที่ปรึกษา และคณะที่ปรึกษาด้านต่างๆ ที่จำเป็นต่อการดำเนินงานของบริษัทฯ
- 10.) พิจารณาเรื่องการระดมทุน เพื่อนำเสนอต่อคณะกรรมการบริษัท
- 11.) ดำเนินการอื่นๆ ตามที่ได้รับมอบหมายจากคณะกรรมการบริษัท

ทั้งนี้ การมอบหมายอำนาจหน้าที่และความรับผิดชอบของคณะกรรมการบริหารนั้น การมอบอำนาจดังกล่าว ผู้ได้รับมอบอำนาจนั้นต้องไม่มีอำนาจอนุมัติรายการที่บุคคลดังกล่าวหรือบุคคลที่อาจมีความขัดแย้ง (“บุคคลที่อาจมีความขัดแย้ง” หมายความว่ามีความหมายตามที่กำหนดไว้ในประกาศของคณะกรรมการกำกับหลักทรัพย์และตลาดหลักทรัพย์) มีส่วนได้เสียหรืออาจมีความขัดแย้งทางผลประโยชน์ในลักษณะอื่นใดกับบริษัทฯ หรือบริษัทย่อย ซึ่งการอนุมัติรายการในลักษณะดังกล่าวจะต้องเสนอต่อที่ประชุมคณะกรรมการบริษัท และ/หรือที่ประชุมผู้ถือหุ้น เพื่อพิจารณาและอนุมัติรายการดังกล่าวตามข้อบังคับของบริษัทฯ หรือกฎหมายที่เกี่ยวข้องกำหนด เว้นแต่เป็นการอนุมัติรายการที่เป็นลักษณะการดำเนินธุรกรรมการค้าปกติทั่วไปของบริษัทฯ ที่เป็นไปตามนโยบายและหลักเกณฑ์ที่คณะกรรมการบริษัทได้พิจารณาอนุมัติไว้

อนึ่ง ที่ประชุมคณะกรรมการบริษัทครั้งที่ 4/2556 เมื่อวันที่ 28 ตุลาคม 2556 ได้กำหนดให้คณะกรรมการบริหารมีอำนาจอนุมัติทำธุรกรรมที่เกี่ยวข้องกับต้นทุนบริการและ/หรือสินค้าอันเป็นปกติธุระของบริษัทฯ ตามงบประมาณในวงเงินไม่เกิน 10.00 ล้านบาท และอนุมัติการทำธุรกรรมที่เกี่ยวข้องกับทรัพย์สินอื่นตามงบประมาณในวงเงินไม่เกิน 10.00 ล้านบาท และอนุมัติการทำธุรกรรมทางการเงินตามงบประมาณไม่เกิน 10.00 ล้านบาท หากเกินจำนวนที่สามารถอนุมัติได้ให้นำเสนอเพื่อขออนุมัติต่อที่ประชุมคณะกรรมการบริษัทและมีอำนาจอนุมัติทำธุรกรรมต่างๆ นอกงบประมาณในวงเงินไม่เกินร้อยละ 10 ของงบประมาณที่ได้อนุมัติไว้ในแต่ละปี

ขอบเขตอำนาจหน้าที่ของประธานเจ้าหน้าที่บริหาร

ประชุมคณะกรรมการบริษัทครั้งที่ 1/2556 เมื่อวันที่ 18 กรกฎาคม 2556 ได้กำหนดให้ประธานเจ้าหน้าที่บริหารมีขอบเขตอำนาจหน้าที่ และความรับผิดชอบ ดังนี้

- 1.) ปฏิบัติตามกฎหมายต่างๆ รวมถึง กฎหมายว่าด้วยหลักทรัพย์และตลาดหลักทรัพย์ประกาศคณะกรรมการกำกับหลักทรัพย์และตลาดหลักทรัพย์ประกาศคณะกรรมการตลาดหลักทรัพย์ ประกาศอื่นใด กฎระเบียบ และ/หรือข้อบังคับต่างๆ ที่เกี่ยวข้อง และมติของที่ประชุมผู้ถือหุ้นและที่ประชุมคณะกรรมการบริษัท

- 2.) ดูแล บริหาร ดำเนินงาน และปฏิบัติงานประจำตามปกติธุรกิจเพื่อประโยชน์ของบริษัทฯ ให้เป็นไปตามนโยบาย วิสัยทัศน์ เป้าหมาย แผนการดำเนินธุรกิจ และงบประมาณที่กำหนดโดยที่ประชุมคณะกรรมการบริษัท
- 3.) บริหารจัดการการดำเนินงานของบริษัทฯ ให้เป็นไปตามภารกิจหลัก (Mission) ที่กำหนดโดยคณะกรรมการบริษัทเพื่อให้สอดคล้องกับแผนการดำเนินธุรกิจ และงบประมาณของบริษัทฯ และกลยุทธ์ในการดำเนินธุรกิจที่เกี่ยวข้องตามที่กำหนดโดยคณะกรรมการบริษัท
- 4.) กำกับดูแลการดำเนินการด้านการเงิน การตลาด งานบริหารบุคคล และด้านการปฏิบัติงานอื่นๆ โดยรวมเพื่อให้เป็นไปตามนโยบายและแผนการดำเนินงานของบริษัทฯ ที่กำหนดไว้โดยคณะกรรมการบริษัท
- 5.) มีอำนาจจ้าง แต่งตั้ง โยกย้าย ปลดออก เลิกจ้าง กำหนดอัตราค่าจ้างและค่าตอบแทนสำหรับพนักงานบริษัท โดยสามารถแต่งตั้งผู้รับมอบอำนาจช่วงให้ดำเนินการแทนได้
- 6.) กำหนดบำเหน็จรางวัล ปรับขึ้นเงินเดือน ค่าตอบแทน เงินโบนัสพิเศษ นอกเหนือจากโบนัสปกติประจำของพนักงานบริษัท
- 7.) เปรินิจฉัย และเข้าทำสัญญา และ/หรือธุรกรรมใดๆ ที่เกี่ยวกับการดำเนินธุรกิจปกติของบริษัทฯ โดยวงเงินสำหรับแต่ละรายการให้เป็นไปตามที่กำหนดไว้ในอำนาจดำเนินการที่ผ่านการอนุมัติจากคณะกรรมการบริษัทแล้ว
- 8.) ออกคำสั่ง ระเบียบ ประกาศ และบันทึกต่างๆ ภายในบริษัทฯ เพื่อให้การดำเนินงานของบริษัทฯ เป็นไปตามนโยบายและเพื่อผลประโยชน์ของบริษัทฯ รวมถึงรักษาระเบียบวินัยภายในองค์กร
- 9.) ปฏิบัติหน้าที่อื่นๆ ที่ได้รับมอบหมายจากคณะกรรมการบริษัท รวมทั้งมีอำนาจดำเนินการใดๆ ที่จำเป็นในการปฏิบัติหน้าที่ดังกล่าว
- 10.) ให้มีอำนาจในการมอบอำนาจช่วง และ/หรือ มอบหมายให้บุคคลอื่นปฏิบัติงานเฉพาะอย่างแทนได้ โดยการมอบอำนาจช่วง และ/หรือ การมอบหมายดังกล่าวให้อยู่ภายในขอบเขตแห่งการมอบอำนาจตามหนังสือมอบอำนาจที่ให้ไว้ และ/หรือ ให้เป็นไปตามระเบียบ ข้อกำหนด หรือคำสั่งที่คณะกรรมการของบริษัทฯ ได้กำหนดไว้ ทั้งนี้ การมอบหมายอำนาจหน้าที่และความรับผิดชอบของประธานเจ้าหน้าที่บริหารนั้น จะต้องไม่มีลักษณะเป็นการมอบอำนาจ หรือมอบอำนาจช่วงที่ทำให้ประธานเจ้าหน้าที่บริหาร หรือผู้รับมอบอำนาจจากประธานเจ้าหน้าที่บริหาร สามารถอนุมัติรายการที่ตนหรือบุคคลที่อาจมีความขัดแย้ง (ตามที่นิยามไว้ในประกาศคณะกรรมการกำกับหลักทรัพย์และตลาดหลักทรัพย์ หรือประกาศคณะกรรมการกำกับตลาดทุน) อาจมีส่วนได้เสีย หรืออาจได้รับประโยชน์ในลักษณะใดๆ หรืออาจมีความขัดแย้งทางผลประโยชน์อื่นใดกับบริษัทฯ ยกเว้นเป็นการอนุมัติรายการที่เป็นไปตามนโยบายและหลักเกณฑ์ที่ที่ประชุมผู้ถือหุ้นหรือคณะกรรมการบริษัทได้พิจารณาอนุมัติไว้

อนึ่ง ที่ประชุมคณะกรรมการบริษัทครั้งที่ 4/2556 เมื่อวันที่ 28 ตุลาคม 2556 ได้กำหนดให้ประธานเจ้าหน้าที่บริหารมีอำนาจอนุมัติทำธุรกรรมที่เกี่ยวข้องกับต้นทุนบริการและ/หรือสินค้าอันเป็นปกติธุระของบริษัทฯ ตามงบประมาณในวงเงินไม่เกิน 5.00 ล้านบาท และอนุมัติการทำธุรกรรมที่เกี่ยวข้องกับทรัพย์สินตามงบประมาณในวงเงินไม่เกิน 1.00 ล้านบาท และอนุมัติการทำธุรกรรมทางการเงินตามงบประมาณไม่เกิน 1.00 ล้านบาท หากเกินจำนวนที่สามารถอนุมัติได้ ให้นำเสนอเพื่อขออนุมัติต่อที่ประชุมคณะกรรมการบริหารหรือที่ประชุมคณะกรรมการบริษัทแล้วแต่กรณีและมีอำนาจอนุมัติทำธุรกรรมต่างๆ นอกงบประมาณในวงเงินไม่เกินร้อยละ 10.00 ของงบประมาณที่ได้อนุมัติไว้ในแต่ละปี

การสรรหาและแต่งตั้งกรรมการและผู้บริหารระดับสูงสุด

การสรรหาแต่งตั้งกรรมการอิสระ

คณะกรรมการสรรหาและกำหนดค่าตอบแทนจะร่วมกันพิจารณาเบื้องต้นถึงคุณสมบัติของบุคคลที่จะมาดำรงตำแหน่งเป็นกรรมการอิสระ โดยพิจารณาจากคุณสมบัติและลักษณะต้องห้ามของกรรมการตามพระราชบัญญัติมหาชนจำกัด กฎหมายว่าด้วยหลักทรัพย์และตลาดหลักทรัพย์ ประกาศของสำนักงานคณะกรรมการกำกับหลักทรัพย์และตลาดหลักทรัพย์ ประกาศคณะกรรมการกำกับตลาดทุน ประกาศตลาดหลักทรัพย์แห่งประเทศไทย รวมถึงประกาศ ข้อบังคับ และ/หรือระเบียบที่เกี่ยวข้อง นอกจากนี้ คณะกรรมการบริษัทจะพิจารณาคัดเลือกกรรมการอิสระจากผู้ทรงคุณวุฒิ มีประสบการณ์การทำงาน และความเหมาะสมด้านอื่นๆ ประกอบกัน จากนั้นจะนำเสนอต่อที่ประชุมผู้ถือหุ้นเพื่อพิจารณาแต่งตั้งเป็นกรรมการของบริษัทฯ ต่อไป ทั้งนี้บริษัทฯ มีนโยบายแต่งตั้งกรรมการอิสระอย่างน้อยหนึ่งในสามของจำนวนกรรมการทั้งหมดของบริษัทฯ แต่ต้องไม่น้อยกว่าสามคน โดยมีคุณสมบัติดังนี้

- 1.) ถือหุ้นไม่เกินร้อยละหนึ่งของจำนวนหุ้นที่มีสิทธิออกเสียงทั้งหมดของบริษัทฯ บริษัทใหญ่ บริษัทย่อย บริษัทร่วม ผู้ถือหุ้นรายใหญ่ หรือผู้มีอำนาจควบคุมของบริษัทฯ ทั้งนี้ ให้นับรวมการถือหุ้นของผู้ที่เกี่ยวข้องของกรรมการอิสระรายนั้นๆ ด้วย

- 2.) ไม่เป็นหรือเคยเป็นกรรมการที่มีส่วนร่วมบริหารงาน ลูกจ้าง พนักงาน ที่ปรึกษาที่ได้เงินเดือนประจำ หรือผู้มีอำนาจควบคุมของบริษัท บริษัทใหญ่ บริษัทย่อย บริษัทร่วม บริษัทย่อยลำดับเดียวกัน ผู้ถือหุ้นรายใหญ่ หรือของผู้มีอำนาจควบคุมของบริษัท เว้นแต่จะได้พ้นจากการมีลักษณะดังกล่าวมาแล้วไม่น้อยกว่าสองปีก่อนวันที่ได้รับการแต่งตั้งเป็นกรรมการอิสระครั้งนี้ ลักษณะต้องห้ามดังกล่าวไม่รวมถึงกรณีที่กรรมการอิสระเคยเป็นข้าราชการ หรือที่ปรึกษา ของส่วนราชการซึ่งเป็นผู้ถือหุ้นรายใหญ่ หรือผู้มีอำนาจควบคุมของบริษัท
- 3.) ไม่เป็นบุคคลที่มีความสัมพันธ์ทางสายโลหิต หรือโดยการจดทะเบียนตามกฎหมาย ในลักษณะที่เป็นบิดามารดา คู่สมรส พี่น้อง และบุตร รวมทั้งคู่สมรสของบุตร ของกรรมการรายอื่น ผู้บริหาร ผู้ถือหุ้นรายใหญ่ ผู้มีอำนาจควบคุม หรือบุคคลที่จะได้รับการเสนอให้เป็นกรรมการรายอื่น ผู้บริหารหรือผู้มีอำนาจควบคุมของบริษัท หรือบริษัทย่อย
- 4.) ไม่มีหรือเคยมีความสัมพันธ์ทางธุรกิจกับบริษัท บริษัทใหญ่ บริษัทย่อย บริษัทร่วม ผู้ถือหุ้นรายใหญ่ หรือผู้มีอำนาจควบคุมของบริษัท ในลักษณะที่อาจเป็นการขัดขวางการใช้วิจารณญาณอย่างอิสระของตน รวมทั้งไม่เป็นหรือเคยเป็นผู้ถือหุ้นที่มีนัย หรือผู้มีอำนาจควบคุมของผู้ที่มีความสัมพันธ์ทางธุรกิจกับบริษัท บริษัทใหญ่ บริษัทย่อย บริษัทร่วม ผู้ถือหุ้นรายใหญ่ หรือผู้มีอำนาจควบคุมของบริษัท เว้นแต่จะได้พ้นจากการมีลักษณะดังกล่าวมาแล้วไม่น้อยกว่าสองปีก่อนวันที่ได้รับการแต่งตั้งเป็นกรรมการอิสระ ความสัมพันธ์ทางธุรกิจดังกล่าว รวมถึงการทำรายการทางการเงินที่กระทำเพื่อประกอบกิจการ การเช่าหรือให้เช่าอสังหาริมทรัพย์ รายการเกี่ยวกับสินทรัพย์หรือบริการ หรือการให้หรือรับความช่วยเหลือทางการเงิน ด้วยการรับหรือให้กู้ยืม ค่าประกัน การให้สินทรัพย์เป็นหลักประกันหนี้สิน รวมถึงพฤติกรรมอื่นทำนองเดียวกัน ซึ่งเป็นผลให้บริษัท หรือคู่สัญญาที่มีภาระหนี้ที่ต้องชำระต่ออีกฝ่ายหนึ่ง ตั้งแต่ร้อยละสามของสินทรัพย์ที่มีตัวตนสุทธิของบริษัท หรือตั้งแต่ยี่สิบล้านบาทขึ้นไป แล้วแต่จำนวนใดจะต่ำกว่า ทั้งนี้ การคำนวณภาระหนี้ดังกล่าวให้เป็นไปตามวิธีการคำนวณมูลค่าของรายการที่เกี่ยวข้องกันตามประกาศคณะกรรมการกำกับตลาดทุนว่าด้วยหลักเกณฑ์ในการทำรายการที่เกี่ยวข้องกัน โดยอนุโลม แต่ในการพิจารณาภาระหนี้ดังกล่าว ให้นับรวมภาระหนี้ที่เกิดขึ้นในระหว่างหนึ่งปีก่อนวันที่มีความสัมพันธ์ทางธุรกิจกับบุคคลเดียวกัน
- 5.) ไม่เป็นหรือเคยเป็นผู้สอบบัญชีของบริษัท บริษัทใหญ่ บริษัทย่อย บริษัทร่วม ผู้ถือหุ้นรายใหญ่ หรือผู้มีอำนาจควบคุมของบริษัท และไม่เป็นผู้ถือหุ้นที่มีนัย ผู้มีอำนาจควบคุม หรือหุ้นส่วนของสำนักงานสอบบัญชี ซึ่งมีผู้สอบบัญชีของบริษัท บริษัทใหญ่ บริษัทย่อย บริษัทร่วม ผู้ถือหุ้นรายใหญ่ หรือผู้มีอำนาจควบคุมของบริษัท สังกัดอยู่ เว้นแต่จะได้พ้นจากการมีลักษณะดังกล่าวมาแล้วไม่น้อยกว่าสองปีก่อนวันที่ได้รับการแต่งตั้งเป็นกรรมการอิสระ
- 6.) ไม่เป็นหรือเคยเป็นผู้ให้บริการทางวิชาชีพใดๆ ซึ่งรวมถึงการให้บริการเป็นที่ปรึกษากฎหมายหรือที่ปรึกษาทางการเงิน ซึ่งได้รับค่าบริการเกินกว่าสองล้านบาทต่อปีจากบริษัท บริษัทใหญ่ บริษัทย่อย บริษัทร่วม ผู้ถือหุ้นรายใหญ่ หรือผู้มีอำนาจควบคุมของบริษัท และไม่เป็นผู้ถือหุ้นที่มีนัย ผู้มีอำนาจควบคุม หรือหุ้นส่วนของผู้ให้บริการทางวิชาชีพนั้นด้วย เว้นแต่จะได้พ้นจากการมีลักษณะดังกล่าวมาแล้วไม่น้อยกว่าสองปีก่อนวันที่ได้รับการแต่งตั้งเป็นกรรมการอิสระ
- 7.) ไม่เป็นกรรมการที่ได้รับการแต่งตั้งขึ้นเพื่อเป็นตัวแทนของกรรมการของบริษัท ผู้ถือหุ้นรายใหญ่ หรือผู้ถือหุ้นซึ่งเป็นผู้ที่เกี่ยวข้องกับผู้ถือหุ้นรายใหญ่
- 8.) ไม่ประกอบกิจการที่มีสภาพอย่างเดียวกันและเป็นการแข่งขันที่มีนัยกับกิจการของบริษัท หรือบริษัทย่อย หรือไม่เป็นหุ้นส่วนที่มีนัยในห้างหุ้นส่วน หรือเป็นกรรมการที่มีส่วนร่วมบริหารงาน ลูกจ้าง พนักงาน ที่ปรึกษาที่รับเงินเดือนประจำ หรือถือหุ้นเกินร้อยละหนึ่งของจำนวนหุ้นที่มีสิทธิออกเสียงทั้งหมดของบริษัทอื่น ซึ่งประกอบกิจการที่มีสภาพอย่างเดียวกันและเป็นการแข่งขันที่มีนัยกับกิจการของบริษัท หรือบริษัทย่อย
- 9.) ไม่มีลักษณะอื่นใดที่ทำให้ไม่สามารถให้ความเห็นอย่างเป็นอิสระเกี่ยวกับการดำเนินงานของบริษัท

ทั้งนี้ คณะกรรมการบริษัทประกอบด้วย กรรมการอิสระจำนวน 4 ท่าน ซึ่งเป็นบุคคลผู้มีความรู้ความสามารถ และมีความเป็นอิสระในการปฏิบัติหน้าที่อย่างแท้จริง เช่น ไม่มีความสัมพันธ์ทางธุรกิจกับบริษัท ไม่มีความสัมพันธ์อื่นใด อันอาจมีอิทธิพลต่อการใช้ดุลพินิจและปฏิบัติหน้าที่อย่างเป็นอิสระ

วาระการดำรงตำแหน่งของกรรมการอิสระ

คณะกรรมการกำหนดให้กรรมการอิสระมีวาระการดำรงตำแหน่งคราวละ 3 ปี โดยหมุนเวียนกันออกตามวาระ คราวละ 1 ใน 3 ของจำนวนกรรมการทั้งหมด เมื่อครบกำหนดตามวาระ กรรมการอาจได้รับการพิจารณาเสนอชื่อต่อที่ประชุมสามัญผู้ถือหุ้นเพื่อพิจารณาเลือกตั้งเป็นกรรมการบริษัทต่อเนื่องได้ และสามารถกลับมาดำรงตำแหน่งได้ ทั้งนี้ การดำรงตำแหน่งดังกล่าว กรรมการอิสระจะสามารถ

ดำรงตำแหน่งได้ไม่เกิน 3 วาระ หรือ 9 ปี โดยนับจากวันที่ดำรงตำแหน่งและบริษัทฯ เข้าจดทะเบียนในตลาดหลักทรัพย์ฯ ในกรณีที่แต่งตั้งกรรมการอิสระนั้นให้ดำรงตำแหน่งต่อไป คณะกรรมการควรพิจารณาอย่างสมเหตุสมผลถึงความจำเป็นดังกล่าว ทั้งนี้ ในปี 2559 ไม่มีกรรมการอิสระของบริษัทฯ ดำรงตำแหน่งเกิน 9 ปี

การสรรหากรรมการและผู้บริหารระดับสูง

การสรรหาบุคคลผู้ทรงคุณวุฒิ เพื่อดำรงตำแหน่งกรรมการที่ครบกำหนดออกตามวาระ หรือในกรณีอื่นๆ เสนอต่อคณะกรรมการบริษัท เพื่อพิจารณาบุคคลที่ได้รับการเสนอชื่อเข้ารับการเลือกตั้งและเสนอต่อผู้ถือหุ้น และเพื่อพิจารณาอนุมัติต่อไป ซึ่งบริษัทฯ มีกระบวนการคัดเลือกผู้ทรงคุณวุฒิจากความเชี่ยวชาญ วิชาชีพศรัทธา ภาวะผู้นำ เป็นผู้มีความซื่อสัตย์สุจริต มีประวัติการทำงานที่โปร่งใส และสามารถแสดงความคิดเห็นอย่างเป็นอิสระ ทั้งนี้ องค์ประกอบและการสรรหา แต่งตั้ง ถอดถอน หรือพ้นจากตำแหน่งกรรมการของบริษัทฯ นั้น ได้กำหนดไว้ในข้อบังคับของบริษัทฯ ซึ่งสามารถสรุปสาระสำคัญได้ ดังนี้

- 1.) คณะกรรมการบริษัท ประกอบด้วย กรรมการ จำนวนไม่น้อยกว่า 5 คน เลือกตั้งโดยที่ประชุมผู้ถือหุ้น โดยมีกรรมการที่เป็นกรรมการตรวจสอบไม่น้อยกว่า 3 คน ทั้งนี้ กรรมการไม่น้อยกว่ากึ่งหนึ่งของจำนวนกรรมการทั้งหมดต้องมีถิ่นที่อยู่ในประเทศไทย
- 2.) ให้ที่ประชุมผู้ถือหุ้นเลือกตั้งกรรมการ ตามหลักเกณฑ์และวิธีการดังต่อไปนี้
 - ให้ผู้ถือหุ้นรายหนึ่งมีคะแนนเสียงเท่ากับ 1 หุ้น ต่อ 1 เสียง
 - ผู้ถือหุ้นแต่ละรายจะใช้คะแนนเสียงที่มีอยู่ทั้งหมด เลือกตั้งบุคคลคนเดียวหรือหลายคนเป็นกรรมการก็ได้ กรณีเลือกบุคคลหลายคนเป็นกรรมการ จะแบ่งคะแนนเสียงให้แก่ผู้ใดมากน้อยเพียงใดไม่ได้
 - บุคคลที่ได้รับคะแนนเสียงสูงสุดตามลำดับลงมาเป็นผู้ได้รับการเลือกตั้งเป็นกรรมการเท่าจำนวนกรรมการที่จะพึงมีหรือจะพึงเลือกตั้งในครั้งนั้น ในกรณีที่บุคคลซึ่งได้รับการเลือกตั้งในลำดับถัดลงมา มีคะแนนเสียงเท่ากันเกินจำนวนกรรมการที่จะพึงมี ให้ประธานที่ประชุมเป็นผู้ออกเสียงชี้ขาด
- 3.) ในการประชุมสามัญผู้ถือหุ้นประจำปีทุกครั้ง ให้กรรมการออกจากตำแหน่งจำนวนหนึ่งในสาม (1/3) ของจำนวนกรรมการในขณะนั้น ถ้าจำนวนกรรมการจะแบ่งออกให้ตรงเป็นสามส่วนไม่ได้ก็ให้ออกโดยจำนวนใกล้เคียงกับส่วนหนึ่งในสาม กรรมการที่จะต้องออกจากตำแหน่งในปีแรกและปีที่สองภายหลังจดทะเบียนบริษัทนั้นให้จับสลากกัน ส่วนปีหลังๆ ต่อไป ให้กรรมการคนที่อยู่ในตำแหน่งนานที่สุดนั้นเป็นผู้ออกจากตำแหน่ง กรรมการซึ่งพ้นจากตำแหน่งอาจได้รับเลือกให้กลับเข้ามารับตำแหน่งอีกได้
- 4.) นอกจากการพ้นตำแหน่งตามวาระแล้ว กรรมการจะพ้นตำแหน่งเมื่อ
 - ตาย
 - ลาออก
 - ขาดคุณสมบัติ หรือมีลักษณะต้องห้ามตามกฎหมายว่าด้วยบริษัทมหาชนจำกัดและกฎหมายว่าด้วยหลักทรัพย์และตลาดหลักทรัพย์
 - ในการลงมติให้กรรมการคนใดออกจากตำแหน่งก่อนถึงคราวออกตามวาระ ให้ถือคะแนนเสียงไม่น้อยกว่าสามในสี่ (3/4) ของจำนวนผู้ถือหุ้นที่มาประชุมและมีสิทธิออกเสียง และมีหุ้นนับรวมกันได้ไม่น้อยกว่ากึ่งหนึ่งของจำนวนหุ้นที่ถือโดยผู้ถือหุ้นที่มาประชุมและมีสิทธิออกเสียง

- 5.) กรรมการคนใดจะลาออกจากตำแหน่งให้ยื่นใบลาออกต่อบริษัทฯ โดยการลาออกนั้นจะมีผลนับแต่วันที่ใบลาออกไปถึงบริษัทฯ

ทั้งนี้ คณะกรรมการยังเปิดโอกาสให้ผู้ถือหุ้นมีส่วนร่วมในการเสนอชื่อบุคคลที่มีคุณสมบัติเหมาะสม เพื่อเข้ามาดำรงตำแหน่งกรรมการบริษัท ทั้งนี้ ในปี 2559 ไม่มีผู้ถือหุ้นที่เสนอชื่อกรรมการเข้ามาเลือกตั้งเพื่อดำรงตำแหน่ง

การสรรหาแต่งตั้งคณะกรรมการตรวจสอบ

คณะกรรมการตรวจสอบของบริษัทฯ จะต้องเป็นกรรมการบริษัทที่ได้รับการแต่งตั้งจากคณะกรรมการบริษัท และมีคุณสมบัติตามที่กฎหมายหลักทรัพย์และตลาดหลักทรัพย์แห่งประเทศไทยกำหนด รวมถึงประกาศ ข้อบังคับ และ/หรือ ระเบียบของตลาดหลักทรัพย์แห่งประเทศไทย โดยมีจำนวนไม่น้อยกว่า 3 คน ทั้งนี้ กรรมการตรวจสอบ อย่างน้อย 1 คน ต้องเป็นผู้มีความรู้ด้านการบัญชีและการเงิน

การสรรหาแต่งตั้งคณะกรรมการบริหารความเสี่ยง

คณะกรรมการบริหารความเสี่ยงแต่งตั้งจากคณะกรรมการบริษัท เพื่อทำหน้าที่กำหนดและวางกลยุทธ์ในการบริหารความเสี่ยงโดยรวม นอกจากนี้คณะกรรมการบริหารความเสี่ยงยังมีหน้าที่ในการพัฒนาและทบทวนระบบการจัดการและบริหารความเสี่ยงให้สอดคล้องกับนโยบายที่กำหนดไว้อย่างสม่ำเสมอ และให้กรรมการบริษัทแต่งตั้งกรรมการบริหารความเสี่ยงคนหนึ่งเป็นประธานกรรมการบริหารความเสี่ยง โดยมีคุณสมบัติตามที่กฎหมายหลักทรัพย์และตลาดหลักทรัพย์แห่งประเทศไทยกำหนด รวมถึงประกาศ ข้อบังคับ และ/หรือ ระเบียบของตลาดหลักทรัพย์แห่งประเทศไทย

การสรรหาแต่งตั้งคณะกรรมการสรรหาและกำหนดค่าตอบแทน

คณะกรรมการบริษัทเป็นผู้เสนอการแต่งตั้งคณะกรรมการสรรหาและกำหนดค่าตอบแทน โดยเลือกตั้งจากคณะกรรมการอิสระและผู้บริหาร จำนวนหนึ่งตามที่เห็นสมควร เพื่อมีความอิสระในการสรรหากรรมการและกำหนดค่าตอบแทนที่เหมาะสมให้กับบริษัท และให้กรรมการบริษัทแต่งตั้งกรรมการสรรหาและกำหนดค่าตอบแทนคนหนึ่งเป็นประธานกรรมการสรรหาและกำหนดค่าตอบแทน โดยมีคุณสมบัติตามที่กฎหมายหลักทรัพย์และตลาดหลักทรัพย์แห่งประเทศไทยกำหนด รวมถึงประกาศ ข้อบังคับ และ/หรือ ระเบียบของตลาดหลักทรัพย์แห่งประเทศไทย

การสรรหาแต่งตั้งคณะกรรมการบริหาร

คณะกรรมการบริษัทเป็นผู้เสนอการแต่งตั้งคณะกรรมการบริหาร โดยเลือกตั้งจากคณะกรรมการ และ/หรือ ผู้บริหารจำนวนหนึ่งตามที่เห็นสมควร และให้กรรมการบริษัทแต่งตั้งกรรมการบริหารคนหนึ่งเป็นประธานกรรมการบริหาร

การสรรหาแต่งตั้งประธานเจ้าหน้าที่บริหาร

ในการสรรหาประธานเจ้าหน้าที่บริหารคณะกรรมการบริหารจะทำการคัดเลือกบุคคลที่มีคุณสมบัติครบถ้วนมีความรู้ความสามารถเหมาะสมกับตำแหน่ง เพื่อนำเสนอให้คณะกรรมการสรรหาและพิจารณาค่าตอบแทนและคณะกรรมการบริษัทพิจารณาอนุมัติต่อไป

การกำกับดูแลการดำเนินงานของบริษัทย่อย บริษัทร่วม และบริษัทร่วมอื่นๆ

บริษัทฯ ได้ให้ความสำคัญกับนโยบายการกำกับดูแลกิจการที่ดีควบคู่กับการดำเนินธุรกิจมาโดยตลอด และได้จัดทำนโยบายการกำกับดูแลบริษัทย่อย บริษัทร่วม และบริษัทร่วมอื่นๆ เพื่อใช้ในการกำกับดูแลบริษัทดังกล่าว โดยคณะกรรมการบริษัทมีกลไกในการกำกับดูแลที่สามารถควบคุมดูแล การจัดการ และรับผิดชอบการดำเนินงานของบริษัทย่อย บริษัทร่วม และบริษัทร่วมอื่นๆ เพื่อดูแลรักษาผลประโยชน์ในเงินลงทุนของบริษัทฯ ซึ่งรวมถึง

- การส่งบุคคลเข้าไปเป็นตัวแทนของบริษัทฯ เข้าไปเป็นกรรมการบริษัทตามสัดส่วนการถือหุ้น โดยตัวแทนของบริษัทฯ จะต้องเป็นบุคคลซึ่งปราศจากผลประโยชน์ขัดแย้งกับธุรกิจของ บริษัทย่อย บริษัทร่วม และบริษัทร่วมอื่นๆ ดังกล่าว
- ตัวแทนของบริษัทฯ จะคอยกำกับดูแลให้บริษัทย่อย บริษัทร่วม และบริษัทร่วมอื่นๆ ให้ปฏิบัติตามระเบียบและกฎเกณฑ์ซึ่งกำหนดไว้ในข้อบังคับของบริษัทฯ และกฎหมายที่เกี่ยวข้องกับการดำเนินการของธุรกิจ นอกจากนี้ตัวแทนจะต้องดูแลให้บริษัทย่อยมีข้อบังคับในเรื่องการทำรายการเกี่ยวโยง การได้มาหรือจำหน่ายไปซึ่งทรัพย์สินหรือการทำรายการสำคัญอื่นใดของบริษัทดังกล่าวให้ครบถ้วนถูกต้อง และใช้หลักเกณฑ์ที่เกี่ยวข้องกับการเปิดเผยข้อมูลและการทำรายการข้างต้นในลักษณะเดียวกับหลักเกณฑ์ของบริษัทฯ
- การกำกับดูแลการเปิดเผยข้อมูลฐานะทางการเงินและผลการดำเนินงาน รวมถึงการทำรายการสำคัญให้ถูกต้องสอดคล้องกับหลักเกณฑ์ของบริษัทฯ และให้มีการจัดเก็บข้อมูลและการบันทึกบัญชีของบริษัทดังกล่าวให้บริษัทฯ สามารถตรวจสอบและรวบรวมมาจัดทำงบการเงินรวมได้ทันกำหนดด้วย

การดูแลเรื่องการใช้ข้อมูลภายใน

บริษัทฯ มีนโยบายและวิธีการดูแลกรรมการและผู้บริหารในการนำข้อมูลภายในของบริษัทฯ ซึ่งยังไม่เปิดเผยต่อสาธารณชนไปใช้เพื่อแสวงหาประโยชน์ส่วนตนดังนี้

1. ให้ความรู้แก่กรรมการและผู้บริหาร เกี่ยวกับหน้าที่ในการรายงานการถือครองหลักทรัพย์ของตน คู่สมรส และบุตรที่ยังไม่บรรลุนิติภาวะ ต่อสำนักงานคณะกรรมการกำกับหลักทรัพย์และตลาดหลักทรัพย์ ตามมาตรา 59 และบทกำหนดโทษตามมาตรา 275 แห่งพระราชบัญญัติหลักทรัพย์และตลาดหลักทรัพย์ พ.ศ. 2535 (รวมทั้งที่มีการแก้ไขเพิ่มเติม) รวมทั้งการรายงานการได้มาหรือจำหน่ายหลักทรัพย์ของตน คู่สมรส และบุตรที่ยังไม่บรรลุนิติภาวะต่อสำนักงานคณะกรรมการกำกับหลักทรัพย์และตลาดหลักทรัพย์ ตามมาตรา 246 และบทกำหนดโทษ ตามมาตรา 298 แห่งพระราชบัญญัติหลักทรัพย์และตลาดหลักทรัพย์ พ.ศ. 2535 (รวมทั้งที่มีการแก้ไขเพิ่มเติม)

2. ให้กรรมการและผู้บริหารของบริษัทฯ รวมถึงคู่สมรสและบุตรที่ยังไม่บรรลุนิติภาวะ จัดทำและเปิดเผยรายงานการถือครองหลักทรัพย์และรายงานการเปลี่ยนแปลงการถือครองหลักทรัพย์ของบริษัทฯ ต่อสำนักงานคณะกรรมการกำกับหลักทรัพย์และตลาดหลักทรัพย์ ตามมาตรา 59 และบทกำหนดโทษ ตามมาตรา 275 แห่งพระราชบัญญัติหลักทรัพย์และตลาดหลักทรัพย์ พ.ศ. 2535 (รวมทั้งที่มีการแก้ไขเพิ่มเติม) และจัดส่งสำเนารายงานนี้ให้แก่บริษัทฯ ในวันเดียวกับวันที่ส่งรายงานต่อสำนักงานคณะกรรมการกำกับหลักทรัพย์และตลาดหลักทรัพย์

3. กรรมการ ผู้บริหาร พนักงานและลูกจ้างของบริษัทฯ และบริษัทย่อย ที่ได้รับทราบข้อมูลภายในที่เป็นสาระสำคัญซึ่งมีผลต่อการเปลี่ยนแปลงราคาหลักทรัพย์ต้องใช้ความระมัดระวังในการซื้อขายหลักทรัพย์ของบริษัทฯ ในช่วง 30 วันก่อนที่งบการเงินหรือข้อมูลภายในนั้นจะเปิดเผยต่อสาธารณชนและในช่วงระยะเวลา 24 ชั่วโมงภายหลังจากที่ข้อมูลภายในของบริษัทฯ ได้เปิดเผยต่อสาธารณชนแล้ว ผู้ที่เกี่ยวข้องกับข้อมูลภายในต้องไม่เปิดเผยข้อมูลนั้นให้ผู้อื่นทราบจนกว่าจะได้มีการแจ้งข้อมูลนั้นให้แก่ตลาดหลักทรัพย์ฯ มาตรการลงโทษหากมีการกระทำการฝ่าฝืนระเบียบปฏิบัติดังกล่าวข้างต้นบริษัทถือเป็นความผิดทางวินัยตามข้อบังคับการทำงานของบริษัทฯ โดยจะพิจารณาลงโทษตามควรแก่กรณี ได้แก่ การตัดเงินเดือนด้วยวาจา การตัดเงินเดือนเป็นหนังสือ การภาคทัณฑ์ ตลอดจนการเลิกจ้างพนักงานการเป็นพนักงานด้วยเหตุไล่ออกปลดออก หรือให้ออก แล้วแต่กรณี เป็นต้น

4. ห้ามมิให้กรรมการ ผู้บริหาร พนักงาน และลูกจ้างของบริษัทฯ ใช้ข้อมูลภายในของบริษัทฯ ที่มีหรืออาจมีผลกระทบต่อ การเปลี่ยนแปลงราคาของหลักทรัพย์ของบริษัทฯ ซึ่งยังมิได้เปิดเผยต่อสาธารณชน ซึ่งตนได้ล่วงรู้มาในตำแหน่งหรือฐานะ เช่นนั้น มาใช้เพื่อการซื้อหรือขายหรือเสนอซื้อหรือเสนอขาย หรือชักชวนให้บุคคลอื่นซื้อหรือขาย หรือเสนอซื้อหรือเสนอขาย ซึ่งหุ้นหรือหลักทรัพย์อื่น (ถ้ามี) ของบริษัทฯ ไม่ว่าทั้งทางตรงหรือทางอ้อม ในประการที่น่าจะเกิดความเสียหายแก่บริษัทฯ ไม่ว่าทั้งทางตรงหรือทางอ้อม และไม่ว่าการกระทำความดังกล่าวจะทำให้ประโยชน์ต่อตนเองหรือผู้อื่น หรือนำข้อเท็จจริงเช่นนั้นออกเปิดเผยเพื่อให้ผู้อื่นกระทำความดังกล่าว โดยตนได้รับผลประโยชน์ตอบแทนหรือไม่ก็ตาม

คำตอบแทนของผู้สอบบัญชี

คณะกรรมการตรวจสอบได้พิจารณาคัดเลือกผู้สอบบัญชีตามเกณฑ์การประเมินของบริษัทฯ ได้แก่ ความเป็นอิสระในการปฏิบัติงาน คุณภาพ มาตรฐานการปฏิบัติงาน และผู้สอบบัญชีมีคุณสมบัติถูกต้องตามประกาศของตลาดหลักทรัพย์แห่งประเทศไทยและต้องได้รับความเห็นชอบจากสำนักงานคณะกรรมการกำกับหลักทรัพย์และตลาดหลักทรัพย์

ทั้งนี้ผู้สอบบัญชีของบริษัทฯ มีคุณสมบัติถูกต้องตามประกาศของตลาดหลักทรัพย์แห่งประเทศไทยและได้รับความเห็นชอบจากสำนักงานคณะกรรมการกำกับหลักทรัพย์และตลาดหลักทรัพย์ รวมถึงไม่มีความสัมพันธ์หรือส่วนได้เสียกับบริษัทฯ และบริษัทในเครือ ผู้บริหาร ผู้ถือหุ้นรายใหญ่ หรือผู้เกี่ยวข้องกับผู้สอบบัญชีดังกล่าวแต่อย่างใด มีความเป็นอิสระในการตรวจสอบและแสดงความเห็นต่องบการเงินของบริษัทฯ

สำหรับงวดบัญชีสิ้นสุดวันที่ 31 ธันวาคม 2559 บริษัทฯ จ่ายค่าตอบแทนการสอบบัญชีให้แก่ บริษัท เอส พี ออดิท จำกัด รวมทั้งสิ้น 2.73 ล้านบาท ประกอบด้วย ค่าสอบบัญชีรายไตรมาสและค่าสอบบัญชีรายปี โดยไม่รวมค่าใช้จ่ายเบ็ดเตล็ดของผู้สอบบัญชี เช่น ค่าถ่ายเอกสาร ค่ายานพาหนะ เป็นต้น

ค่าบริการอื่นๆ (Non-Audit Fee)

-ไม่มี-

การปฏิบัติตามหลักการกำกับดูแลกิจการที่ดีในเรื่องอื่นๆ

-ไม่มี-

ความรับผิดชอบต่อสังคม

นโยบายภาพรวม

บริษัท เอ็นซีแอล อินเตอร์เนชั่นแนล โลจิสติกส์ จำกัด (มหาชน) มีความมุ่งมั่นในการดำเนินธุรกิจที่เป็นประโยชน์ต่อเศรษฐกิจและสังคม โดยที่ประชุมคณะกรรมการบริษัทครั้งที่ 2/2557 ได้มีมติอนุมัตินโยบายในการดำเนินธุรกิจด้วยความรับผิดชอบต่อสังคมและสิ่งแวดล้อมภายใต้หลักการ 8 ข้อดังนี้

1. การกำกับดูแลกิจการที่ดี : บริษัทฯ จะดำเนินธุรกิจอย่างถูกต้องตามกฎหมายและกฎระเบียบที่เกี่ยวข้อง มีความโปร่งใสเปิดเผยข้อมูลที่สำคัญและตรวจสอบได้ โดยบริษัทฯ จะปฏิบัติตามนโยบายการกำกับดูแลกิจการที่ดีโดยคำนึงถึงประโยชน์ที่จะเกิดขึ้นกับผู้มีส่วนได้เสียทุกฝ่าย
2. การประกอบธุรกิจด้วยความเป็นธรรม : บริษัทฯ จะส่งเสริมการแข่งขันทางการค้าอย่างเสรี หลีกเลี่ยงการดำเนินการที่อาจก่อให้เกิดความขัดแย้งทางผลประโยชน์และการละเมิดทรัพย์สินทางปัญญา รวมถึงส่งเสริมความรับผิดชอบต่อสังคมในห่วงโซ่อุปทานทุกขั้นตอน (Business Chain)
3. การต่อต้านทุจริตคอร์รัปชัน : บริษัทฯ ต่อด้านการทุจริตคอร์รัปชันทั้งภายในและภายนอกองค์กรเพื่อความโปร่งใสและสามารถตรวจสอบได้ รวมทั้งให้ความร่วมมือกับองค์กรต่างๆ เพื่อการต่อต้านทุจริตคอร์รัปชันทุกรูปแบบ และส่งเสริมให้พนักงานตระหนักในการต่อต้านการทุจริตคอร์รัปชัน
4. สิทธิมนุษยชนและการปฏิบัติต่อพนักงาน : บริษัทฯ สนับสนุนและเคารพในการปกป้องสิทธิมนุษยชน โดยจะปฏิบัติต่อพนักงานอย่างเท่าเทียมและเป็นธรรมด้วยการจัดให้มีสวัสดิการ ความปลอดภัยและสุขอนามัยในสถานที่ทำงาน รวมถึงส่งเสริมการเรียนรู้และพัฒนาบุคลากรเพื่อยกระดับการทำงานของพนักงานอย่างมืออาชีพ บริษัทฯ จะสนับสนุนการพัฒนากระบวนการทำงานและส่งเสริมให้พนักงานมีส่วนร่วมในการทำประโยชน์กับสังคมทั้งทางตรงและทางอ้อม
5. ความรับผิดชอบต่อผู้บริโภค : บริษัทฯ จะพัฒนาการให้บริการที่ไม่ก่อให้เกิดอันตรายต่อผู้บริโภคและผลกระทบต่อสิ่งแวดล้อม โดยรักษาคุณภาพให้ตรงตามหรือสูงกว่าความคาดหวังของผู้บริโภคภายใต้เงื่อนไขที่เป็นธรรม และจะให้ข้อมูลเกี่ยวกับผลิตภัณฑ์และบริการที่ถูกต้อง เพียงพอ ไม่เกินความเป็นจริง พร้อมทั้งรักษาความลับของลูกค้าไม่นำไปใช้เพื่อประโยชน์ของตนเองหรือผู้ที่เกี่ยวข้องโดยมิชอบ
6. สิ่งแวดล้อมและความปลอดภัย : บริษัทฯ จะดำเนินการให้มีกระบวนการวิเคราะห์ความเสี่ยงและผลกระทบด้านสิ่งแวดล้อมและความปลอดภัยในทุกกระบวนการทางธุรกิจ รวมถึงใช้ทรัพยากรอย่างมีประสิทธิภาพและประหยัดพลังงานตามหลักการสากล
7. การมีส่วนร่วมพัฒนาชุมชนและสังคม : บริษัทฯ ส่งเสริมการใช้กระบวนการทางธุรกิจเพื่อประโยชน์ในการพัฒนาคุณภาพชีวิต ช่วยสร้างเศรษฐกิจและความเข้มแข็งให้กับชุมชนเพื่อนบ้าน และสังคมไทย
8. การพัฒนาและเผยแพร่วัฒนธรรมจากการดำเนินความรับผิดชอบต่อสังคม : บริษัทฯ จะสนับสนุนการสร้างสรรค์และส่งเสริมการมีส่วนร่วมของผู้มีส่วนได้เสีย (Co-Creation) ในการพัฒนานวัตกรรมที่สร้างความสมดุลระหว่างมูลค่าและคุณค่าต่อชุมชน สังคม และสิ่งแวดล้อมควบคู่ไปกับความเจริญเติบโตของธุรกิจอย่างยั่งยืน

การดำเนินงานและการจัดทำรายงาน

คณะกรรมการบริหารเป็นผู้รับผิดชอบในการจัดทำแผนงานด้านความรับผิดชอบต่อสังคมและสิ่งแวดล้อมเพื่อนำเสนอต่อคณะกรรมการบริษัทเป็นรายปี การดำเนินการเพื่อปฏิบัติตามนโยบายในการดำเนินธุรกิจด้วยความรับผิดชอบต่อสังคมและสิ่งแวดล้อม ดำเนินงานให้เป็นไปตามนโยบายที่บริษัทฯ ได้เปิดเผยไว้

ตลอดระยะเวลาที่ผ่านมา บริษัทฯ ดำเนินธุรกิจอยู่บนพื้นฐานความรับผิดชอบต่อสังคม เพื่อให้เกิดความยั่งยืน โดยในปี 2559 บริษัทฯ ยังคงมุ่งมั่นพัฒนาในทุกกระบวนการของการทำงาน เพื่อสร้างความรับผิดชอบต่อสังคมและสิ่งแวดล้อม (CSR in Process) โดยปรับปรุงและพัฒนาสิ่งใหม่ๆ เพื่อสร้างคุณค่าเพิ่มและตอบสนองความต้องการของลูกค้าในทุกกลุ่ม อาทิ ให้บริการครอบคลุมทุกความต้องการ ให้ความใส่ใจในทุกความต้องการของลูกค้า ให้บริการแบบครบวงจร มีมาตรฐานและความรับผิดชอบต่อสังคม ลดต้นทุนให้กับลูกค้า ถูกต้อง ครบถ้วน รวดเร็วภายในระยะเวลาที่กำหนด

• **สิทธิมนุษยชนและการปฏิบัติต่อพนักงาน** : บริษัทฯ ให้ความสำคัญพลสิทธิมนุษยชนทั้งภายในองค์กรและภายนอกองค์กร โดยปฏิบัติต่อคู่ค้าและผู้ที่ต้องทำการติดต่อเกี่ยวข้องกับธุรกิจกับองค์กรโดยไม่คำนึงถึงเชื้อชาติ ศาสนา หรือปัจจัยอื่นใดที่จะนำมาซึ่งการไม่เคารพสิทธิมนุษยชนอย่างเคร่งครัด ส่วนภายในองค์กรนั้น บริษัทฯ ปฏิบัติต่อพนักงานตามสัญญาว่าจ้างแรงงานอย่างเท่าเทียม และไม่กีดกันทางเพศ เชื้อชาติ ศาสนา หรืออื่นใดที่จะนำมาซึ่งความแตกแยกและไม่เสมอภาค โดยมีแนวปฏิบัติต่อพนักงานเป็นไปตามคู่มือจริยธรรมธุรกิจและแนวทางปฏิบัติเป็นไปตามคู่มือจริยธรรมธุรกิจและแนวทางปฏิบัติ (Code of Conduct) เพื่อใช้เป็นแนวทางในการปฏิบัติงานของพนักงานทุกคน โดยถือว่าข้อปฏิบัติในคู่มือจริยธรรมเป็นส่วนหนึ่งของ “ระเบียบและข้อบังคับพนักงาน” ที่พนักงานพึงปฏิบัติ ทั้งนี้ บริษัทฯ ได้ดำเนินการชี้แจงเรื่องจรรยาบรรณในการดำเนินธุรกิจให้กับพนักงานทุกคนรับทราบเมื่อได้เข้าร่วมงานกับบริษัทฯ ทั้งนี้บริษัทฯ ได้จัดงานพบปะของคณะกรรมการบริษัท คณะผู้บริหาร และพนักงานเป็นประจำทุกปี เพื่อสร้างขวัญกำลังใจ ความเป็นกันเอง และเพื่อสร้างความสัมพันธ์ที่ดีระหว่างคณะกรรมการ ผู้บริหาร และพนักงาน พร้อมทั้งการแจ้งทิศทางทาง นโยบาย สรุปผลการดำเนินการในแต่ละปี ให้ทราบร่วมกัน โดยปีนี้จัดขึ้นเมื่อวันที่ 2 ธันวาคม 2559 ณ ห้องชมวัง กิจการหอประชุมกองทัพเรือ



บริษัทฯ เปิดโอกาสให้พนักงานในทุกระดับสามารถแสดงความคิดเห็น เพื่อรับฟังปัญหา และข้อเสนอแนะในการทำงานและการอยู่ร่วมกัน โดยสามารถรายงานได้โดยตรงกับผู้บริหาร ในกรณีที่พนักงานมีข้อร้องทุกข์เกิดขึ้น บริษัทฯ มีขั้นตอนและวิธีการดำเนินการเรื่องร้องทุกข์ของพนักงานอย่างชัดเจน โดยบริษัทฯ จะหาทางยุติโดยเร็วและเป็นธรรม เพื่อจำกัดปัญหาให้อยู่ในขอบเขตไม่ขยายผลออกไปในวงกว้าง

บริษัทฯ มีการจัดทำแบบประเมินผลความพึงพอใจของพนักงานต่อบริษัทฯ เพื่อแสดงออกถึงความใส่ใจ และความจริงจังของบริษัทฯ ที่มีต่อพนักงาน ในการปรับปรุงและพัฒนา และก้าวไปข้างหน้าด้วยกัน ทั้งนี้หากพนักงานมีข้อสงสัยหรือข้อคิดเห็นเพิ่มเติม บริษัทฯ โดยผู้บริหารที่เกี่ยวข้อง จะนำมาพิจารณาและสื่อสารให้กับพนักงานทราบอย่างรวดเร็ว

นอกจากนี้ บริษัทฯ ยังได้ส่งเสริมพนักงานให้มีความก้าวหน้าตามความรู้ความสามารถโดยมีการกำหนดแผนการฝึกอบรมขั้นต่ำในแต่ละปีสำหรับพนักงานในส่วนงานต่างๆ อีกด้วย

• **ความรับผิดชอบต่อผู้บริโภค** : บริษัทฯ ได้ให้ความสำคัญในความรับผิดชอบต่อผู้มีส่วนได้เสียในห่วงโซ่ธุรกิจ ได้แก่ ผู้ถือหุ้น ลูกค้า คู่ค้า และคู่แข่งทางธุรกิจ และได้ประกาศใช้คู่มือจริยธรรมธุรกิจและแนวทางปฏิบัติ (Code of Conduct) เพื่อใช้เป็นแนวทางในการดำเนินงานของบริษัทฯ โดยมีแนวปฏิบัติตามหลักความรับผิดชอบต่อลูกค้าดังต่อไปนี้

- การส่งมอบสินค้าและให้บริการที่มีคุณภาพตรงตามที่ได้ตกลงกัน ในราคาที่เป็นธรรม
- ให้ข้อมูลข่าวสารที่ถูกต้อง เพียงพอ และทันต่อเหตุการณ์แก่ลูกค้า เพื่อให้ทราบเกี่ยวกับธุรกิจและบริการของบริษัทฯ โดยไม่การกล่าวเกินความเป็นจริง เป็นเหตุให้ลูกค้าเข้าใจผิดเกี่ยวกับคุณภาพของบริการนั้น ๆ
- ติดต่อกับลูกค้าด้วยความสุภาพ มีประสิทธิภาพ และเป็นที่ไว้วางใจได้ของลูกค้า และจัดให้มีระบบกระบวนการที่ลูกค้าร้องเรียนเกี่ยวกับคุณภาพและความปลอดภัยของการให้บริการ
- รักษาความลับของลูกค้า และไม่นำไปใช้เพื่อประโยชน์ของตนเองหรือผู้ที่เกี่ยวข้องโดยมิชอบ
- บริษัทฯ ได้กำหนดวิสัยทัศน์ ภารกิจ และเป้าหมายในการดำเนินธุรกิจของบริษัทฯ โดยประกาศใช้ตั้งแต่วันที่ 18 กรกฎาคม 2556 เพื่อเน้นย้ำให้พนักงานจะต้องมีการกำหนดราคาสินค้าและบริการที่เหมาะสมแก่ลูกค้าอย่างเท่าเทียมกัน โดยนำเสนอทางเลือกด้านโลจิสติกส์ที่ดีที่สุดและเหมาะสมที่สุดแก่ลูกค้าแต่ละราย พร้อมทั้งสร้างเครือข่ายพันธมิตรทางการค้าที่มีประสิทธิภาพ ทั้งนี้เพื่อร่วมเติบโตอย่างยั่งยืนไปพร้อมกับลูกค้าและคู่ค้าของบริษัทฯ

• **การมีส่วนร่วมพัฒนาชุมชนและสังคม** : บริษัทฯ ได้ร่วมกับพันธมิตรทางการค้าและหน่วยงานราชการเพื่อก่อตั้งโครงการพัฒนาคน ขัรบถบรรทุกหัวลาก-หางลาก เพื่อส่งเสริมการสร้างอาชีพให้แก่คนในชุมชนและผลิตพนักงานขับรถที่มีคุณภาพและมีความรับผิดชอบออกสู่สังคม ตั้งแต่ปี 2557 ร่วมกับบริษัท ตรีเพชร์ อิฐฐูเซลส์ จำกัด ซึ่งในปี 2558 บริษัทฯ ได้ทำการจัดอบรมให้แก่พนักงานของบริษัทฯ และบุคคลทั่วไปใน “โครงการพัฒนาพนักงานขับรถ” ร่วมกับบริษัท ตรีเพชร์ อิฐฐูเซลส์ จำกัด และกรมขนส่งทางบกอีกด้วย ซึ่งเป็นโครงการต่อเนื่องระยะยาว

• **การต่อต้านทุจริตคอร์รัปชัน** : บริษัทฯ มีการกำหนดนโยบายการปฏิบัติตามกฎหมายต่อต้านการทุจริตคอร์รัปชัน โดยได้กำหนดแนวปฏิบัติเกี่ยวกับการต่อต้านคอร์รัปชันไว้ในคู่มือจริยธรรมทางธุรกิจของบริษัทฯ ภายใต้หัวข้อเรื่อง “นโยบายเกี่ยวกับการรับ-การให้ของขวัญและสิ่งตอบแทน” และ “นโยบายเกี่ยวกับการป้องกันการทุจริตและการให้สินบน” โดยประกาศให้พนักงานในบริษัทฯ ได้รับทราบและนำไปปฏิบัติตั้งแต่วันที่ 20 กรกฎาคม 2556

ทั้งนี้ เมื่อวันที่ 11 มีนาคม 2558 บริษัทฯ ได้ประกาศเจตนารมณ์ เข้าร่วมแนวร่วมปฏิบัติ (Collective Action Coalition) ของภาคเอกชนไทยในการต่อต้านการทุจริตเป็นที่เรียบร้อยแล้ว

กิจกรรมเพื่อประโยชน์ต่อสังคมและสิ่งแวดล้อม (after process)

บริษัทฯ ส่งเสริมและสนับสนุนการทำกิจกรรมเพื่อประโยชน์ต่อสังคมและสิ่งแวดล้อมอย่างต่อเนื่อง โดยเฉพาะการให้การสนับสนุนทางการศึกษาและปลูกฝังคุณธรรมให้แก่เยาวชน ซึ่งจะเติบโตเป็นกำลังสำคัญของประเทศในอนาคต

- บริษัทฯ ได้ส่งเสริมและสนับสนุนด้านการศึกษา ซึ่งถือว่าเป็นรากฐานสำคัญในการพัฒนาประเทศ หากรากฐานดี มั่นคงและแข็งแรงก็จะนำไปสู่การพัฒนาประเทศชาติในอนาคต เมื่อเดือนตุลาคม 2559 ได้เข้าร่วมโครงการช่วยเหลือการศึกษาเด็กชาวไทยภูเขา จังหวัดน่าน โดยได้ร่วมบริจาคเงินจำนวน 100,000 บาท ผ่านมูลนิธิคณะสงฆ์พระมหาไถ่ จัดตั้งศูนย์ดูแลเด็กชาวไทยภูเขา จังหวัดน่าน เพื่อส่งเสริมการศึกษา ให้ที่พัก-อาหาร และดูแลอบรมด้านจริยธรรมเพื่อให้เด็กเหล่านี้ ได้เติบโตเป็นประชากรที่เข้มแข็งของสังคมในอนาคต



- จากปัญหาราคาข้าวตกต่ำและล้นตลาด บริษัทฯ จึงมีแนวคิดที่จะมีส่วนร่วมในการช่วยเหลือ และสนับสนุนชาวนาเพื่อพ้นจากปัญหาดังกล่าว และตอบสนองนโยบายรัฐ โดยการร่วมใจกันช่วยเหลือเกษตรกร ตามสโลแกนของกรมการพัฒนาชุมชน “ให้ข้าวเท่ากับช่วย” ข้าวไทย ยุคอุดมด้วยสารอาหารและคุณค่าทางโภชนาการ ช่วยส่งเสริมสุขภาพที่ดีแก่คนไทยในด้านต่างๆ ให้ร่างกายแข็งแรงปลอดภัยห่างไกลโรคด้วยคุณค่าของข้าวไทย บริษัทฯ จึงได้สนับสนุนข้าวหอมมะลิ 105 (ข้าวหอมจังหวัด) ซึ่งมาจากโรงสีสวัสดิการชุมชน (โรงสีขนาดกลาง) บ้านสระยายชี ตำบลเนินปอ อำเภอสว่างพรวน จังหวัดพิจิตร ก่อตั้งโดยชาวนาที่รวมตัวกันหลายร้อยหลังคาเรือน และมอบให้กับลูกค้า บริษัทคู่ค้า และพนักงานของบริษัทฯ เนื่องในโอกาสเทศกาลปีใหม่ 2560 ที่ผ่านมา



แนวทางปฏิบัติเกี่ยวกับการป้องกันการมีส่วนเกี่ยวข้องกับการคอร์รัปชัน

บริษัทฯ มุ่งมั่นในการดำเนินธุรกิจภายใต้หลักการกำกับดูแลกิจการที่ดี โดยความรับผิดชอบต่อสังคมและสิ่งแวดล้อม รวมถึงผู้มีส่วนได้เสียทุกฝ่าย และได้มีการกำหนดนโยบายการปฏิบัติตามกฎหมายต่อต้านการทุจริตคอร์รัปชัน โดยได้กำหนดแนวปฏิบัติเกี่ยวกับการต่อต้านคอร์รัปชันไว้ในคู่มือจริยธรรมทางธุรกิจของบริษัทฯ ภายใต้หัวข้อเรื่อง “นโยบายเกี่ยวกับการรับ-การให้ของขวัญและสิ่งตอบแทน” และ “นโยบายเกี่ยวกับการป้องกันการทุจริตและการให้สินบน” โดยสามารถสรุปได้ดังนี้

นโยบายเกี่ยวกับการรับ-การให้ของขวัญและสิ่งตอบแทน

- ผู้บริหารและพนักงานถูกห้ามไม่ให้เรียกลผลประโยชน์ใดๆ จากคู่ค้าและหรือผู้ที่ทำธุรกิจกับบริษัทฯ
- ผู้บริหารและพนักงานถูกห้ามไม่ให้เสนอผลประโยชน์ใดๆ ต่อบุคคลภายนอก คู่ค้า เพื่อจูงใจให้ปฏิบัติในทางที่มีขอบ

นโยบายเกี่ยวกับการป้องกันการทุจริตและการให้สินบน

- การรับหรือให้ทรัพย์สินหรือประโยชน์อื่นใดที่อาจสร้างแรงจูงใจในการตัดสินใจอย่างไม่ชอบธรรมควรดำเนินการอย่างถูกต้องตรงไปตรงมา และต้องมั่นใจได้ว่าการดำเนินการนั้นจะไม่ทำให้เกิดข้อครหาหรือทำให้บริษัทฯ เสื่อมเสียชื่อเสียงสำหรับสิ่งของที่เกี่ยวข้องกับการบริหารฯ ได้รับจะเก็บไว้ในสำนักงาน หรือแจกจ่ายให้กับพนักงานในบริษัทฯ
- การจัดซื้อจัดหาต้องดำเนินการตามขั้นตอนที่กำหนดไว้ตามระเบียบของบริษัทฯ และมีความเป็นธรรมแก่ผู้ที่มีส่วนเกี่ยวข้อง โดยที่การตัดสินใจต้องคำนึงถึงความสมเหตุสมผลด้านราคา คุณภาพและบริการที่ได้รับ รวมทั้งต้องสามารถตรวจสอบได้อย่างโปร่งใส
- ในการทำธุรกรรมกับภาครัฐ บริษัทจะต้องหลีกเลี่ยงการกระทำที่อาจจูงใจให้รัฐหรือพนักงานของรัฐดำเนินการที่ไม่ถูกต้องเหมาะสม อย่างไรก็ตามก็ควรสร้างความสัมพันธ์อันดีระหว่างกันหรือการกระทำใดๆ ในขอบเขตที่เหมาะสมและเป็นธรรมเนียมปฏิบัตินั้นก็สามารถทำได้ เช่น การไปแสดงความยินดีหรือการให้ช่อดอกไม้ในโอกาสต่างๆ เป็นต้น

บทลงโทษ

บริษัทฯ กำหนดให้ ประธานเจ้าหน้าที่บริหาร รองประธานเจ้าหน้าที่บริหาร หรือผู้บังคับบัญชาแต่ละแผนกเป็นผู้มีอำนาจพิจารณาและดำเนินการลงโทษทางวินัยแก่พนักงานที่กระทำความผิด หรือไม่ปฏิบัติตามกฎระเบียบที่บริษัทฯ กำหนดไว้ โดยบริษัทฯ กำหนดบทลงโทษทางวินัยไว้เป็นลำดับขั้นตามความผิด ตั้งแต่การตักเตือนด้วยวาจาจนถึงการพักงานหรือการเลิกจ้าง

ทั้งนี้ นโยบายดังกล่าวได้ผ่านมติที่ประชุมคณะกรรมการครั้งที่ 1/2556 และได้ประกาศให้พนักงานของบริษัทฯ รับทราบและนำไปปฏิบัติแล้วตั้งแต่วันที่ 18 กรกฎาคม 2556 เป็นต้นไป

การควบคุมภายในและการบริหารจัดการความเสี่ยง

ความเห็นของคณะกรรมการบริษัทต่อระบบควบคุมภายในของบริษัทฯ

คณะกรรมการบริษัทได้ให้ความสำคัญต่อระบบการควบคุมภายในอย่างต่อเนื่อง โดยมอบหมายให้คณะกรรมการตรวจสอบซึ่งประกอบด้วยกรรมการอิสระจำนวน 3 ท่าน สอบทานการประเมินระบบการควบคุมภายใน โดยแต่งตั้งบริษัท แอคพลัส คอนซัลแตนท์ จำกัด ให้ปฏิบัติหน้าที่ผู้ตรวจสอบภายในของบริษัทฯ โดยรายงานตรงต่อคณะกรรมการตรวจสอบ ทำหน้าที่สอบทานระบบการปฏิบัติงานในฝ่ายต่างๆ ของบริษัทฯ ตามแผนการตรวจสอบประจำปีที่ได้รับการอนุมัติจากคณะกรรมการตรวจสอบ โดยมีวัตถุประสงค์เพื่อให้เกิดความมั่นใจว่าการปฏิบัติงานมีประสิทธิภาพและประสิทธิผล มีการใช้ทรัพยากรต่างๆ ของบริษัทฯ อย่างคุ้มค่า สมประโยชน์ รวมถึงมีการควบคุมการดำเนินงาน การรายงานทางการเงินที่มีความถูกต้อง เชื่อถือได้ และทันเวลา รวมทั้งมีการปฏิบัติตามนโยบาย และเป็นไปตามข้อกำหนด กฎหมาย และข้อบังคับของทางราชการ มีการทบทวนความมีประสิทธิภาพของระบบการควบคุมอย่างสม่ำเสมอ เพื่อให้สามารถดำเนินธุรกิจให้เกิดประโยชน์สูงสุดต่อผู้ถือหุ้น บนพื้นฐานความเป็นธรรมด้านผลประโยชน์ของผู้มีส่วนได้ส่วนเสียในทุกฝ่าย นอกจากนี้ คณะกรรมการตรวจสอบยังมีหน้าที่ในการพิจารณาคัดเลือกและเสนอแต่งตั้งผู้สอบบัญชี รวมถึงคำตอบแทนผู้สอบบัญชี พิจารณาการเปิดเผยข้อมูลของบริษัทฯ ให้มีความถูกต้อง ครบถ้วนในกรณีที่เกิดรายการเกี่ยวโยงหรือรายการที่อาจก่อให้เกิดความขัดแย้งทางผลประโยชน์

ในการประชุมคณะกรรมการบริษัท เอ็นซีแอล อินเตอร์เนชั่นแนล โลจิสติกส์ จำกัด (มหาชน) ครั้งที่ 2/2559 เมื่อวันที่ 29 กุมภาพันธ์ 2559 คณะกรรมการบริษัท คณะกรรมการตรวจสอบ และคณะผู้บริหาร ได้ประชุมเกี่ยวกับการ โดยคณะกรรมการบริษัทได้พิจารณาประเมินความเพียงพอของระบบการควบคุมภายในของบริษัทฯ ตามแบบประเมินความเพียงพอของระบบการควบคุมภายในของคณะกรรมการกำกับหลักทรัพย์และตลาดหลักทรัพย์ โดยการสอบถามข้อมูลจากฝ่ายบริหารในด้านต่างๆ 5 องค์ประกอบ ได้แก่ 1) องค์กรและสภาพแวดล้อมการควบคุม 2) การประเมินและบริหารความเสี่ยง 3) การควบคุมการปฏิบัติงานของฝ่ายบริหาร 4) ระบบสารสนเทศและการสื่อสารข้อมูล และ 5) ระบบการติดตามและประเมินผล

จากการพิจารณาข้อมูลจากฝ่ายบริหารประกอบกับแบบประเมินความเพียงพอของระบบการควบคุมภายในนั้น คณะกรรมการบริษัทมีความเห็นว่าบริษัทฯ ได้จัดให้มีการจัดการบริหารงานและระบบการควบคุมภายในที่ดีเพียงพอแล้ว ไม่มีข้อบกพร่องเกี่ยวกับการควบคุมภายในที่เป็นสาระสำคัญ โดยผู้บริหารได้สนับสนุนให้พนักงานในองค์กรตระหนักถึงความสำคัญในการควบคุมภายใน และจัดให้มีบุคลากรอย่างเพียงพอที่จะดูแลระบบควบคุมภายในของบริษัทฯ ให้มีการดำเนินการอย่างเพียงพอและเหมาะสม รวมทั้งสามารถมีการปรับปรุงแก้ไขให้สอดคล้องกับสถานการณ์ที่เปลี่ยนแปลงไปอย่างมีประสิทธิภาพ เพื่อให้การดำเนินงานของบริษัทฯ บรรลุวัตถุประสงค์ที่กำหนดไว้และสอดคล้องกับกฎหมายและกฎระเบียบที่เกี่ยวข้อง และเป็นไปตามหลักการกำกับดูแลกิจการที่ดี โดยบริษัทฯ มีการกำหนดหน้าที่และความรับผิดชอบอย่างชัดเจน รวมทั้งได้กำหนดระเบียบ ข้อบังคับ นโยบาย ระดับอำนาจการบริหาร และระดับการอนุมัติรายการที่เหมาะสมอย่างเป็นลายลักษณ์อักษร

นอกจากนี้ บริษัทฯ ได้จัดให้มีส่วนตรวจสอบภายในที่มีความเป็นอิสระในการติดตามและประเมินผลการควบคุมภายในโดยการว่าจ้างตรวจสอบระบบควบคุมภายในซึ่งเป็นหน่วยงานภายนอก (Outsource) ซึ่งรายงานโดยตรงต่อคณะกรรมการตรวจสอบ เพื่อสอบทานระบบการปฏิบัติงานของกิจกรรมต่างๆ ให้สามารถบรรลุวัตถุประสงค์และเป้าหมายของบริษัทฯ โดยรวม และสามารถควบคุมดูแลเรื่องการทำธุรกรรมกับบุคคลที่อาจมีความขัดแย้งหรือบุคคลที่เกี่ยวข้องกัน ซึ่งได้แก่ ผู้ถือหุ้นรายใหญ่ กรรมการ ผู้บริหาร หรือผู้ที่เกี่ยวข้องกับบุคคลดังกล่าวได้อย่างเพียงพอและเหมาะสมแล้วโดยสามารถป้องกันทรัพย์สินของบริษัทฯ จากการที่บุคคลที่อาจมีความขัดแย้งกล่าวนำไปใช้โดยมิชอบหรือโดยไม่มีอำนาจ สำหรับการควบคุมภายในในหัวข้ออื่น คณะกรรมการบริษัทเห็นว่าบริษัทฯ มีการควบคุมภายในที่เพียงพอแล้วเช่นกัน

ความเห็นของคณะกรรมการตรวจสอบต่อระบบควบคุมภายในของบริษัทฯ ในกรณีที่มีความเห็นต่างไปจากคณะกรรมการบริษัทหรือผู้สอบบัญชี

- ไม่มี-

การบริหารความเสี่ยง

บริษัทฯ ตระหนักและเห็นความสำคัญของการบริหารและจัดการองค์กรที่ดี เพื่อขับเคลื่อนองค์กรให้เติบโตและขยายธุรกิจอย่างมีประสิทธิภาพ มีฐานะการเงินที่มั่นคงและสร้างผลตอบแทนแก่ผู้ถือหุ้นอย่างเหมาะสม คณะกรรมการบริษัทได้แต่งตั้งคณะกรรมการบริหารความเสี่ยง โดยประกอบด้วย คณะกรรมการตรวจสอบซึ่งเป็นคณะกรรมการอิสระ และผู้บริหาร เพื่อพิจารณาปัจจัยความเสี่ยงขององค์กรปัจจัยภายใน และปัจจัยภายนอกองค์กร เพื่อหาแนวทางในการบริหารจัดการเพื่อป้องกัน ลดความเสี่ยง หรือผลกระทบที่อาจเกิดขึ้นได้

อย่างมีประสิทธิภาพ นอกจากนี้บริษัทฯ ได้ให้ความสำคัญกับการป้องกันการทุจริต คอร์รัปชัน บริษัทฯ มีการกำหนดนโยบายการปฏิบัติตามกฎหมายต่อต้านการทุจริตคอร์รัปชัน โดยได้กำหนดแนวปฏิบัติเกี่ยวกับการต่อต้านคอร์รัปชันไว้ในคู่มือจริยธรรมทางธุรกิจของบริษัทฯ ภายใต้หัวข้อเรื่อง “นโยบายเกี่ยวกับการรับและการให้ของขวัญและสิ่งตอบแทน” และ “นโยบายเกี่ยวกับการป้องกันการทุจริตและการให้สินบน” โดยประกาศให้พนักงานในบริษัทฯ ได้รับทราบและนำไปปฏิบัติตั้งแต่วันที่ 20 กรกฎาคม 2556 และเมื่อวันที่ 11 มีนาคม 2558 บริษัทฯ ได้ประกาศเจตนารมณ์ เข้าเป็นแนวร่วมปฏิบัติ (Collective Action Coalition) ของภาคเอกชนไทยในการต่อต้านการทุจริตเป็นที่เรียบร้อยแล้ว

หน่วยงานกำกับดูแลระบบควบคุมภายในของบริษัทฯ

บริษัทฯ มีนโยบายว่าจ้างผู้ตรวจสอบภายในซึ่งเป็นบุคคลภายนอก (Outsource) โดยในการประชุมคณะกรรมการบริษัท เอ็นซี แอล อินเตอร์เนชั่นแนล โลจิสติกส์ จำกัด (มหาชน) ครั้งที่ 2/2559 เมื่อวันที่ 29 กุมภาพันธ์ 2559 ที่ประชุมได้มีมติแต่งตั้งบริษัท แอคพลัส คอนซัลแตนท์ จำกัด เป็นผู้ตรวจสอบภายใน (Internal audit : IA) ของบริษัทฯ ซึ่งบริษัท แอคพลัส คอนซัลแตนท์ จำกัด ได้มอบหมายให้ คุณวรรณ เมลิองนนท์ ตำแหน่งกรรมการผู้จัดการ เป็นผู้รับผิดชอบหลักในการปฏิบัติหน้าที่ผู้ตรวจสอบภายในของบริษัทฯ ซึ่งคณะกรรมการตรวจสอบได้พิจารณาคุณสมบัติของบริษัท แอคพลัส คอนซัลแตนท์ จำกัด แล้วเห็นว่ามีความรู้ความสามารถและประสบการณ์ที่เพียงพอกับการปฏิบัติหน้าที่ดังกล่าว เนื่องจากมีประสบการณ์ในด้านการตรวจสอบภายในมาเป็นระยะเวลา 20 ปี และผู้ปฏิบัติงานหลักได้เคยผ่านหลักสูตรการอบรมเชิงปฏิบัติการ (Workshop) COSO 2013 กรอบแนวทางระบบการควบคุมภายในใหม่ล่าสุด รุ่นที่ 3/56 อีกทั้งยังไม่มีความเกี่ยวข้องใดๆ กับบริษัทฯ จึงสามารถตรวจสอบและนำเสนอข้อแนะนำให้แก่บริษัทฯ ได้อย่างอิสระอีกด้วย (คุณสมบัติของผู้ดำรงตำแหน่งหัวหน้างานตรวจสอบภายในปรากฏตามเอกสารแนบ)

ทั้งนี้ การพิจารณาอนุมัติแต่งตั้ง ถอดถอน หรือโยกย้ายผู้ตรวจสอบภายในของบริษัทฯ นั้นจะต้องผ่านการคัดเลือกและได้รับความเห็นชอบจากคณะกรรมการตรวจสอบก่อน จากนั้นคณะกรรมการตรวจสอบจึงนำเสนอผู้ตรวจสอบภายในที่ผ่านการพิจารณาจากคณะกรรมการตรวจสอบแล้วแก่ที่ประชุมคณะกรรมการบริษัท เพื่อพิจารณาอนุมัติการว่าจ้างรวมถึงการเจรจาต่อรองในค่าใช้จ่ายที่เกี่ยวข้อง

รายการระหว่างกัน

1. สรุปลักษณะความสัมพันธ์ระหว่างกลุ่มบริษัท และบุคคล/บริษัท ที่เกี่ยวข้อง

บุคคลที่อาจมีความขัดแย้ง		ความสัมพันธ์
1. คุณกิตติ พัวถาวรสกุล		- เป็นกรรมการและผู้ถือหุ้นในบริษัท โดยถือหุ้นในสัดส่วนร้อยละ 33.17 ของทุนจดทะเบียน 140.00 ล้านบาท
2. คุณวราภรณ์ กิตติยานุรักษ์		- เป็นมารดาของคุณเป็นรัก ประสิทธิ์ศิริกุล ซึ่งเป็นมารยาของคุณกิตติ พัวถาวรสกุล
3. คุณสุชานันท์ กิตติภัทรพงษ์		- เป็นกรรมการและผู้ถือหุ้นในบริษัท โดยถือหุ้นในสัดส่วนร้อยละ 0.76 ของทุนจดทะเบียน 140.00 ล้านบาท
4. บริษัท เกรซ แอนด์ แกลมเมอส์ (ประเทศไทย) จำกัด ("G&M")		- G&M เป็นบริษัทที่คุณเป็นรัก ประสิทธิ์ศิริกุล ซึ่งเป็นมารยาของคุณกิตติ พัวถาวรสกุล เป็นกรรมการและผู้ถือหุ้น โดยถือหุ้นรวมในสัดส่วนร้อยละ 99.99 ของทุนจดทะเบียน 5.00 ล้านบาท - G&M ประกอบธุรกิจผลิตและจำหน่ายผลิตภัณฑ์ให้ตกรรม
5. บริษัท Transoffshore Logistics Pte. Ltd. ("TL")		- เป็นบริษัทร่วมของ บริษัท ซึ่งจดทะเบียนบริษัทที่ประเทศสิงคโปร์ โดยบริษัท ถือหุ้นในสัดส่วนร้อยละ 22.22 ของทุนจดทะเบียน 1,000,000 เหรียญดอลลาร์สิงคโปร์ และมีคุณกิตติ พัวถาวรสกุล เป็นกรรมการบริษัท - TL ประกอบธุรกิจ ให้บริการจัดการระบบโลจิสติกส์ (Logistics Provider) ซึ่งได้แก่ การวางแผนการจัดการขนส่ง การให้เข้าลานเปิดโล่ง การให้เข้าพื้นที่และโกดังสินค้า การให้บริการขนส่งสินค้า เป็นต้น - บริษัทฯ ขายเงินลงทุนดังกล่าวหมดแล้วตั้งแต่วันที่ 1 กุมภาพันธ์ 2559
6. บริษัท เอส เค อินเตอร์ โลจิสติกส์ จำกัด ("SSK")		- เป็นกิจการร่วมค้าของบริษัท ซึ่งจดทะเบียนที่ประเทศไทย เมื่อวันที่ 27 มกราคม 2559 โดยบริษัท ถือหุ้นในสัดส่วนร้อยละ 43.84 ของทุนจดทะเบียน 290,000,000 บาท - SSK ประกอบธุรกิจในประเทศด้วยรถบรรทุกหาลาก
7. บริษัท เอสเอสเค กรุ๊ป เซลส์ แอนด์ เซอร์วิส จำกัด		- เป็นบริษัทที่คุณสุชมนเกียรติ เสือกลั่นศักดิ์ บิดาของคุณวาสนา เสือกลั่นศักดิ์ เป็นกรรมการ โดยมีคุณสุชมนเกียรติ เสือกลั่นศักดิ์ และคุณวาสนา เสือกลั่นศักดิ์ เป็นผู้ถือหุ้น โดยถือหุ้นรวมในสัดส่วนร้อยละ 99.99 ของทุนจดทะเบียน 50 ล้านบาท - คุณวาสนา เสือกลั่นศักดิ์ เป็นกรรมการ และผู้ถือหุ้นในบริษัท เอส เค อินเตอร์ โลจิสติกส์ จำกัด โดยถือหุ้นในสัดส่วนร้อยละ 42.50 ของทุนจดทะเบียน 290 ล้านบาท - บริษัท เอสเอสเค กรุ๊ป เซลส์ แอนด์ เซอร์วิส จำกัด ประกอบธุรกิจขนส่งสินค้าในประเทศ
8. บริษัท Legend Shipping (India) LLP		- เป็นบริษัทที่นายตัน จู กี้เกียด กรรมการของบริษัทย่อย LEGEND เป็นกรรมการและถือหุ้นอยู่ร้อยละ 35 ของทุนจดทะเบียน 25,000 เหรียญดอลลาร์สหรัฐ
9. บริษัท Legend Shipping (Myanmar)		- เป็นบริษัทที่นายตัน จู กี้เกียด กรรมการของบริษัทย่อย LEGEND เป็นกรรมการ และถือหุ้นอยู่ร้อยละ 60 ของทุนจดทะเบียน 500,000 เหรียญดอลลาร์สหรัฐ
10. บริษัท Legend Shipping Pte. Ltd.		- เป็นบริษัทที่นายตัน จู กี้เกียด กรรมการของบริษัทย่อย LEGEND เป็นกรรมการและถือหุ้นอยู่ร้อยละ 80 ของทุนจดทะเบียน 500,000 เหรียญดอลลาร์สิงคโปร์
11. บริษัท Legacy Tank Pte. Ltd.		- เป็นบริษัทที่นายตัน จู กี้เกียด กรรมการของบริษัทย่อย LEGEND เป็นกรรมการและถือหุ้นอยู่ร้อยละ 80 ของทุนจดทะเบียน 500,000 เหรียญดอลลาร์สิงคโปร์

2. สรุปรายการระหว่างปี 2558 และ ปี 2559

บุคคลที่เกี่ยวข้อง	ความสัมพันธ์	ลักษณะรายการ	มูลค่ารายการระหว่างกัน (ดบ.)		ความจำเป็นและความสมเหตุผลของรายการ
			ปี 2558	ปี 2559	
คุณวราภรณ์ กิตติยานุรักษ์	เป็นมารดาของคุณเป็นรัก ประสิทธิ์ศิริกุล ซึ่งเป็นภรรยา ของคุณกิตติ พัวถาวรสกุล โดยคุณเป็นรัก เป็นผู้ถือหุ้น ของบริษัทฯ ในสัดส่วนร้อยละ 7.27 ของทุนจดทะเบียน ของบริษัทฯ	ค่าเช่าคลังเก็บเอกสาร	0.095	0.095	เหตุผลและความจำเป็น ลักษณะการประกอบธุรกิจของบริษัทฯ นั้นมีเอกสารที่เกี่ยวข้องจำนวนมากซึ่งบริษัทฯ ต้องเก็บรักษาเอกสารดังกล่าวเป็นระยะเวลานาน้อย 5 ปี บริษัทฯ จึงมีความจำเป็นต้องหาสถานที่ในการเก็บเอกสารดังกล่าว โดยบริษัทฯ ได้ทำสัญญาเช่าอาคารพาณิชย์ 3 ชั้น ตั้งอยู่เลขที่ 59/61 ซอยเจริญนคร 24 มีพื้นที่ใช้สอยรวมประมาณ 408 ตร.ม. เพื่อใช้เป็นสถานที่ในการเก็บเอกสาร ทั้งนี้ บริษัทฯ ได้มีการทำสัญญาเช่าอาคารดังกล่าวมาตั้งแต่ปี 2551 โดยสัญญาฉบับปัจจุบันเริ่มตั้งแต่ 1 สิงหาคม 2559 ถึง 31 กรกฎาคม 2562 อัตราค่าเช่าเท่ากับ 90,000 บาทต่อปี หรือเท่ากับ 1 สิงหาคม 2559 ถึง 31 กรกฎาคม 2562 อัตราค่าเช่าเท่ากับ 1838 บาทต่อตารางเมตรต่อเดือน (ไม่รวมภาษีหัก ณ ที่จ่าย) ซึ่งเมื่อเปรียบเทียบกับอาคารพาณิชย์ลักษณะเดียวกันในบริเวณใกล้เคียงพบว่าอัตราค่าเช่าอยู่ในช่วงประมาณ 190,000-360,000 บาทต่อปี หรือ 25.00-69.44 บาทต่อตารางเมตรต่อเดือน นอกจากนี้ ในการเช่าอาคารดังกล่าว บริษัทฯ ยังมีวัตถุประสงค์เพื่อใช้เป็นสำนักงานชั่วคราวในการเกิดสถานการณ์ฉุกเฉินอีกด้วย
คุณสุสุนต์ กิตติภพรพงษ์	เป็นกรรมการและผู้ถือหุ้น โดยคุณสุนต์ ถือหุ้นใน สัดส่วนร้อยละ 0.82 ของทุน จดทะเบียนของบริษัทฯ	ค่าเช่าที่ดินพร้อมสิ่งปลูกสร้าง และอุปกรณ์เครื่องจักร	0.72	-	เหตุผลและความจำเป็น ในเดือนเมษายน 2555 บริษัทฯ ได้ลงทุนซื้อรถบรรทุกหัวลากจำนวน 17 หัวและหางลากจำนวน 18 หางเป็นมูลค่ารวม 29.84 ล้านบาท จากบริษัท เพชรสุราษฎร์ เทรดดิ้ง จำกัด (“PST”) เพื่อขยายธุรกิจขนส่งภายในประเทศ โดยบริษัทฯ ใช้แหล่งเงินทุนจากการทำสัญญาเช่าซื้อกับสถาบันการเงินและใช้ราคาตามที่สถาบันการเงินกำหนดไว้ในสัญญาเช่าซื้อเป็นราคาที่ซื้อรถบรรทุกหัวลากและหางลากจากคุณสุสุนต์ ซึ่งการขยายธุรกิจด้วยการซื้อรถบรรทุกหัวลาก-หางลากเพิ่มดังกล่าวนี้ จำเป็นต้องมีพื้นที่ในการจอดรถและบำรุงรักษาเครื่องยนต์ รวมถึงพื้นที่ในการตั้งสำนักงานเพื่อให้บริการแก่ลูกค้าในจังหวัดสุราษฎร์ธานี ซึ่งในช่วงเวลานั้นบริษัทฯ ได้มีการเปรียบเทียบการลงทุน

2. สรุปรายการระหว่างกันปี 2558 และ ปี 2559 (ต่อ)

บุคคลที่เกี่ยวข้อง	ความสัมพันธ์	ลักษณะรายการ	มูลค่ารายการระหว่างกัน (ลบ.)		ความจำเป็นและความสมเหตุสมผลของรายการ
			ปี 2558	ปี 2559	
คุณสุทัศน์ต์ กิตติภัทรพงษ์	เป็นกรรมการและผู้ถือหุ้น โดยคุณสุทัศน์ต์ถือหุ้นในสัดส่วนร้อยละ 0.82 ของทุนจดทะเบียนของบริษัท	ค่าเช่าที่ดินพร้อมสิ่งปลูกสร้างและอุปกรณ์เครื่องจักร	0.72	-	<p>ซื้อที่ดินเพื่อใช้เป็นพื้นที่จอดรถและตั้งสำนักงาน กับการเช่าพื้นที่สถานประกอบการเดิมจาก PST และได้ข้อสรุปว่า การเช่าพื้นที่จาก PST มีต้นทุนที่ต่ำกว่าการลงทุนซื้อที่ดินใหม่และตั้งสำนักงานใหม่ประมาณร้อยละ 20 บริษัทฯ จึงได้มีการจัดทำสัญญาเช่าที่ดินและสิ่งปลูกสร้างบนเนื้อที่ดินรวม 3 ไร่ 1 งาน 29.4 ตารางวา กับ PST เพื่อใช้เป็นสถานที่จอดรถและซ่อมบำรุงรถบรรทุกหัวลาก-หางลาก และใช้เป็นสำนักงานเพื่อให้บริการลูกค้า โดยสัญญาฉบับแรกเริ่มตั้งแต่ 16 พฤษภาคม 2555 – 16 พฤษภาคม 2558 อัตราค่าเช่าเท่ากับ 0.12 ล้านบาทต่อเดือน หรือ 1.44 ล้านบาทต่อปี ทั้งนี้ ณ วันที่ทำสัญญาดังกล่าว คุณสุทัศน์ต์ซึ่งเป็นกรรมการและผู้ถือหุ้นของ PST ได้เข้ารับตำแหน่งกรรมการในบริษัทฯ แล้วตั้งแต่วันที่ 29 มีนาคม 2554</p> <p>ต่อมา ในเดือนพฤษภาคม ปี 2555 คุณสุทัศน์ต์ กิตติภัทรพงษ์ ได้ซื้อหุ้นเพิ่มทุนของบริษัทฯ จำนวน 0.125 ล้านบาท ที่ราคา 40 บาทต่อหุ้น (มูลค่าที่ตราไว้เท่ากับ 10 บาทต่อหุ้น) หนึ่ง คุณสุทัศน์ต์ในฐานะที่เป็นผู้ถือหุ้นใหญ่ใน PST จึงได้ดำเนินการปิดกิจการ PST เพื่อป้องกันความขัดแย้งทางผลประโยชน์ที่อาจจะเกิดขึ้นในอนาคต ดังนั้น บริษัทฯ จึงต้องยกเลิกสัญญาเช่าที่ดินและสิ่งปลูกสร้างเดิมที่ได้จัดทำไว้กับ PST และจัดทำสัญญาเช่าที่ดินและสิ่งปลูกสร้างฉบับใหม่กับคุณสุทัศน์ต์แทน โดยสัญญาเช่าเริ่มตั้งแต่ 1 ธันวาคม 2555 – 30 พฤศจิกายน 2558 อัตราค่าเช่าเท่ากับ 0.12 ล้านบาทต่อเดือน หรือ 1.44 ล้านบาทต่อปี ซึ่งเป็นอัตราค่าเช่าและเงื่อนไขเช่นเดียวกันกับสัญญาฉบับเก่าที่ทำกับ PST</p> <p>ทั้งนี้ เพื่อให้เป็นไปตามนโยบายการทำการค้าระหว่างกันซึ่งได้อนุมัติไว้ตามมติที่ประชุมคณะกรรมการครั้งที่ 7/2556 ในวันที่ 3 เมษายน 2556 บริษัทฯ จึงได้จัดให้มีการประเมินราคาเช่าเช่าที่ดินพร้อมสิ่งปลูกสร้างและอุปกรณ์เครื่องจักรในเดือนมกราคม ปี 2557 เพื่อเป็นข้อมูลให้ คณะกรรมการตรวจสอบ</p>

2. สรุปรายการระหว่างปี 2558 และ ปี 2559 (ต่อ)

บุคคลที่เกี่ยวข้อง	ความสัมพันธ์	ลักษณะรายการ	มูลค่ารายการระหว่างกัน (ล้านบาท)		ความจำเป็นและความสมเหตุผลของรายการ
			ปี 2558	ปี 2559	
คุณสุวิมล กิตติภัทรพงษ์	เป็นกรรมการและผู้ถือหุ้น โดยคุณสุวิมล กิตติภัทรพงษ์ เป็นผู้ถือหุ้นในสัดส่วนร้อยละ 0.82 ของทุนจดทะเบียนของบริษัทฯ	ค่าเช่าที่ดินพร้อมสิ่งปลูกสร้าง และอุปกรณ์เครื่องจักร	0.72	-	<p>ได้ให้ความเห็นต่อรายการเช่าดังกล่าว ซึ่งจากรายงานการประเมินมูลค่าที่จัดทำโดยบริษัท ไมเคอร์น พร็อพเพอร์ตี้ คอนสัลแตนท์ จำกัด ซึ่งเป็นผู้ประเมินอิสระนั้น ผู้ประเมินดังกล่าวได้ประเมินมูลค่าเช่ารวมสิ่งปลูกสร้างและอุปกรณ์เครื่องจักรได้เท่ากับ 96,916 บาทต่อเดือน หรือ 1.16 ล้านบาทต่อปี ในช่วงระยะเวลา 3 ปีแรกของการประเมินค่าเช่าในระยะเวลา 15 ปี ซึ่งเมื่อเปรียบเทียบกับอัตราค่าเช่าตามสัญญาปีละ 1.44 ล้านบาท พบว่า อัตราค่าเช่าตามสัญญาสูงกว่าอัตราค่าเช่าที่ประเมินได้เฉลี่ยประมาณร้อยละ 19 ทั้งนี้ ผู้ประเมินได้ให้ความเห็นต่อทำเลและสภาพแวดล้อมของที่ดินดังกล่าวว่า ส่วนใหญ่มีการพัฒนาเป็นบ้านพักอาศัย ส่วนตามริมถนนสายหลักจะเป็นสถานที่ตั้งของศูนย์กระจายสินค้าของบริษัทหลายแห่ง ดังนั้น บริเวณดังกล่าวจึงถือเป็นแหล่งที่ตั้งของระบบโลจิสติกส์ในภาคใต้</p> <p>อย่างไรก็ตาม ที่ประชุมคณะกรรมการบริษัท ครั้งที่ 1/2558 เมื่อวันที่ 26 กุมภาพันธ์ 2558 ได้มีมติอนุมัติให้ซื้อที่ดินพร้อมสิ่งปลูกสร้างดังกล่าวในราคา 15.64 ล้านบาท จากนายสุวิมล กิตติภัทรพงษ์ ซึ่งเป็นราคาที่ไม่ต่างจากราคาประเมินจากผู้ประเมินราคาอิสระอย่างมีนัยสำคัญ โดยใช้เงินหมุนเวียนของบริษัทฯ ซึ่งไม่กระทบต่อการดำเนินงานของบริษัทฯ ทั้งนี้บริษัทฯ ได้หยุดจ่ายค่าเช่าตั้งแต่วันที่ 1 กรกฎาคม 2558 เป็นต้นไป</p>
บริษัท เกรท แอนด์ แกลมเมอร์ (ประเทศไทย) จำกัด (“G&M”)	เป็นบริษัทที่ดูแลเป็นรัก ประสิทธิ์วิกุล ซึ่งเป็นภรรยาของคุณกิตติ พัทธาสกุล เป็นกรรมการและผู้ถือหุ้น โดยถือหุ้นรวมในสัดส่วนร้อยละ 99.99 ของทุนจดทะเบียน 5.00 ล้านบาท	รายได้ค่าบริการ ลูกหนี้การค้า เงินทดรองจ่าย	0.29 0.02 0.15	0.19 0.04 0.03	<p>เหตุผลและความจำเป็น</p> <p>รายการดังกล่าวเกิดขึ้นจากการที่ G&M ซึ่งประกอบธุรกิจผลิตและส่งออกเครื่องใช้ไฟฟ้า ได้ใช้บริการจัดการขนส่งระหว่างประเทศกับบริษัทฯ ซึ่งเป็นการประกอบธุรกิจตามปกติ โดยมีการกำหนดราคายาสินค้าระหว่างกัน ในราคาค่าต้นทุนบวกอัตรากำไรและมีเงื่อนไขการค้าที่เทียบเคียงกับลูกค้าทั่วไป (เครดิตเทอม 30 วัน) โดยในปี 2559 บริษัทฯ มีรายได้ค่าบริการขนส่งและพิธีการกรมศุลกากรจาก G&M เท่ากับ 0.19 ล้านบาท มีลูกหนี้การค้าเท่ากับ 0.04 ล้านบาท และเงินทดรองจ่าย 0.03 ล้านบาท</p>

2. สรุปรายการระหว่างปี 2558 และ ปี 2559 (ต่อ)

บุคคลที่เกี่ยวข้อง	ความสัมพันธ์	ลักษณะรายการ	มูลค่ารายการระหว่างกัน (ดบ.)		ความจำเป็นและความสมเหตุสมผลของรายการ
			ปี 2558	ปี 2559	
บริษัท Transoffshore Logistics Pte. Ltd	เป็นบริษัทร่วมของบริษัทฯ ซึ่งจดทะเบียนบริษัทที่ประเทศสิงคโปร์ โดยบริษัทฯ ถือหุ้นในสัดส่วนร้อยละ 22.22 ของทุนจดทะเบียน 1,000,000 เหรียญดอลลาร์สิงคโปร์ โดยบริษัทฯ ได้ให้คฤณกิติติ พัทธวรสกุล ซึ่งดำรงตำแหน่งประธานเจ้าหน้าที่บริหารของบริษัทฯ เข้าร่วมเป็นกรรมการใน TL เพื่อพิจารณาการบริหารงานของบริษัทฯ ร่วมและความเหมาะสมของการทำรายการระหว่างกันกับบริษัทฯ	รายได้ค่าบริการ ต้นทุนบริการ	25.71 44.62	- -	ต้นทุนบริการจำนวน 44.62 ล้านบาท เป็นค่าวงจรรีโวลิวชั่นที่บริษัทฯ จ่ายให้แก่ บริษัท Transoffshore Logistics Pte. Ltd หรือ TL ซึ่งเป็นผู้จัดหาเรือเพื่อขนส่งสินค้า จากท่าเรือระนองไปยังท่าเรือย่างกุ้ง ประเทศเมียนมาร์ รายได้ค่าบริการจำนวน 25.71 ล้านบาท เป็นค่าบริการที่บริษัทฯ เรียกเก็บจาก TL ในการให้บริการท่าเรือบริการจัดการตู้คอนเทนเนอร์ โดยมีการกำหนดราคาค่าบริการระหว่างกันในราคาต้นทุนบวกอัตราค่าใช้ ซึ่งทั้งต้นทุนและรายได้มีเงื่อนไขการคำนวณที่เทียบเคียงได้กับลูกค้าทั่วไป (เครดิตเทอม 30 วัน) ตามการประกอบธุรกิจปกติของบริษัทฯ โดยบริษัทฯ ได้มีการปฏิบัติตามขั้นตอนของการทำรายการระหว่างกัน ด้วยความตั้งใจที่จะให้การตรวจสอบและคณะกรรมการบริษัทฯ ได้พิจารณาอนุมัติรายการตามความเหมาะสม บริษัทฯ ได้หยุดการให้บริการท่าเรือระนองไปท่าเรือย่างกุ้งในเดือนกรกฎาคม 2558
บริษัท เอส เค อินเตอร์โลจิสติกส์ จำกัด ("SSK")	เป็นกิจการร่วมค้าของบริษัทฯ ซึ่งจดทะเบียนที่ประเทศไทย เมื่อวันที่ 27 มกราคม 2559 โดยบริษัทฯ ถือหุ้นในสัดส่วนร้อยละ 43.84 ของทุนจดทะเบียน 290,000,000 บาท	รายได้ค่าบริการ ต้นทุนบริการ เจ้าหนี้การค้า	- - -	4.80 14.25 0.82	รายได้ค่าบริการ เกิดขึ้นเนื่องจากบริษัท SSK เริ่มดำเนินงานในเดือนมีนาคม 2559 ซึ่งค่าใช้จ่ายบางรายการยังไม่สามารถโอนเปลี่ยนชื่อจากบริษัทฯ เป็น SSK ได้ทันเวลา ทางบริษัทฯ จึงเรียกเก็บค่าใช้จ่ายดังกล่าวไปยัง SSK เท่ากับจำนวนเงินที่บริษัทฯ จ่าย โดยในปี 2559 มีจำนวนเท่ากับ 4.80 ล้านบาท ต้นทุนบริการ เกิดขึ้นเนื่องจากบริษัท SSK เริ่มดำเนินงานในเดือนมีนาคม 2559 แต่มีสัญญาขนส่งทางบกกับลูกค้า 2 รายที่ยังไม่ครบกำหนดสัญญาในนามบริษัทฯ อยู่ ทางบริษัทจึงเรียกเก็บค่าบริการลูกค้า 2 รายดังกล่าวในนามบริษัทฯ และจ่ายค่าบริการให้กับ SSK เท่ากับจำนวนเงินที่บริษัทฯ ได้รับ และต้นทุนบริการที่เกิดจากการใช้การขนส่งในประเทศตามปกติของธุรกิจ ในราคาที่เทียบเคียงกับบุคคลภายนอก โดยในปี 2559 มีจำนวนเท่ากับ 14.25 ล้านบาท เจ้าหนี้การค้าเท่ากับ 0.82 ล้านบาท

2. สรุปรายการระหว่างกันปี 2558 และ ปี 2559 (ต่อ)

บุคคลที่เกี่ยวข้อง	ความสัมพันธ์	ลักษณะรายการ	มูลค่ารายการระหว่างกัน (ดบ.)		ความจำเป็นและความสมเหตุสมผลของรายการ
			ปี 2558	ปี 2559	
บริษัท เอส เค อินเตอร์ โลจิสติกส์ จำกัด ("SSK")	เป็นกิจการร่วมค้าของบริษัทฯ ซึ่งจดทะเบียนในประเทศไทย เมื่อวันที่ 27 มกราคม 2559 โดยบริษัทฯ ถือหุ้นในสัดส่วน ร้อยละ 43.84 ของทุนจดทะเบียน 290,000,000 บาท	รายได้ค่าเช่า ค่าเช่าค้างรับ	- -	14.49 0.81	<p>รายได้ค่าเช่าประกอบด้วย รายได้ค่าเช่าพื้นที่และสำนักงานที่จังหวัดสุราษฎร์ธานี รายได้ค่าเช่าพื้นที่และสำนักงานกรุงเทพฯ และค่าเช่ารถหัวลากหางพ่วงในระหว่างเดือนมีนาคมถึงเดือนมิถุนายน เพื่อให้ SSK ดำเนินงานขนส่งในระหว่างที่บริษัทฯ ยังไม่โอนรถให้ SSK</p> <p>รายได้ค่าเช่า ค่าเช่าพื้นที่และสำนักงานที่จังหวัดสุราษฎร์ธานี บริษัทฯ ทำสัญญาให้เช่าที่ดินและสิ่งปลูกสร้างบนเนื้อที่ดินรวม 3 ไร่ 1 งาน 29.4 ตารางวา กับ SSK เพื่อใช้เป็นสถานที่จอดรถและซ่อมบำรุงรถบรรทุกหัวลาก-หางลาก และใช้เป็นสำนักงานเพื่อให้บริการลูกค้า เริ่มตั้งแต่ 1 มีนาคม 2559 - 28 กุมภาพันธ์ 2562 อัตราค่าเช่าเท่ากับ 0.12 ล้านบาทต่อเดือน หรือ 1.44 ล้านบาทต่อปี ซึ่งเป็นราคาเดิมที่ทาง PST เคยให้บริษัทฯ เช่า</p> <p>รายได้ค่าเช่าพื้นที่และสำนักงานกรุงเทพฯ บริษัทฯ ทำสัญญาให้เช่าที่ดินและสิ่งปลูกสร้าง 7 ชั้น เนื้อที่ 112.6 ตารางวา เนื้อที่ใช้สอย 1148 ตารางเมตร ตั้งอยู่เลขที่ 56/15 ถนนสมเด็จพระเจ้าตากสิน กับ SSK เพื่อใช้เป็นสำนักงาน เริ่มตั้งแต่ 1 มีนาคม 2559 - 28 กุมภาพันธ์ 2562 อัตราค่าเช่าเท่ากับ 0.13 ล้านบาทต่อเดือน หรือ 1.30.66 บาทต่อตารางเมตร เนื่องจากอาคารดังกล่าวตั้งกว้างไว้ 0.15 ล้านบาทต่อเดือน หรือ 130.66 บาทต่อตารางเมตร เพื่อให้บริษัทในเครือเช่าเพื่อให้บริการในเครือสามารถดำเนินธุรกิจได้ทันที รายได้ค่าเช่าหัวลากและหางพ่วง เกิดจากบริษัทให้เช่าหัวลากและหางพ่วงในช่วงที่ยังไม่โอนหัวลากและหางพ่วงไปเป็นเงินลงทุนใน บริษัท SSK ซึ่งคิดค่าเช่าในราคาต้นทุนบวกกำไรร้อยละ 20-60</p> <p>รายได้ค่าเช่าในปี 2559 เท่ากับ 14.49 ล้านบาท ค่าเช่าค้างรับเท่ากับ 0.81 ล้านบาท</p>

2. สรุปรายการระหว่างปี 2558 และ ปี 2559 (ต่อ)

บุคคลที่เกี่ยวข้อง	ความสัมพันธ์	ลักษณะรายการ	มูลค่ารายการระหว่างกัน (ลบ.)		ความจำเป็นและความสมเหตุสมผลของรายการ
			ปี 2558	ปี 2559	
บริษัท เอสเอสเค กรุ๊ป เซลส์ แอนด์ เซอร์วิส จำกัด	เป็นบริษัทที่กลุ่มผู้สมเกียรติ เลือกสินค้าดี ปีดาของคุณ วาสนา เลือกสินค้าดี ซึ่งเป็น กรรมภาพของบริษัทร่วม SSK เป็นกรรมภาพ โดยมีคุณ สุสมเกียรติ เลือกสินค้าดี และคุณวาสนา เลือกสินค้าดี เป็นผู้ถือหุ้น โดยถือหุ้นรวม ในสัดส่วนร้อยละ 99.99 ของ ทุนจดทะเบียน 50 ล้านบาท	รายได้ค่าบริการ ลูกหนี้การค้า เงินตรองจ่าย	- - -	7.87 0.29 0.05	รายได้ค่าบริการ เป็นรายได้ที่เรียกเก็บจาก บริษัท เอสเอสเค กรุ๊ป เซลส์ แอนด์ เซอร์วิส จำกัด ในการให้บริการขนส่งระหว่างประเทศซึ่งเป็นการประกอบ ธุรกิจตามปกติ โดยมีการกำหนดราคาค่าบริการระหว่างกันในราคาต้นทุนบวก อัตรากำไร โดยในปี 2559 บริษัทฯ มีรายได้จากการขนส่งระหว่างประเทศเท่ากับ 7.87 ล้านบาท ลูกหนี้การค้าเท่ากับ 0.29 ล้านบาทเงินตรองจ่ายเท่ากับ 0.05 ล้านบาท
บริษัท Legend Shipping (India) LLP	เป็นบริษัทที่นายต้น จู๋ เกียรติ กรรมภาพของบริษัทย่อย LEGEND เป็นกรรมภาพและ ถือหุ้นอยู่ร้อยละ 35 ของทุน จดทะเบียน 25,000 เหรียญ ดอลลาร์สหรัฐ	รายได้ค่าบริการ ลูกหนี้การค้า ต้นทุนบริการ เจ้าหนี้การค้า	- - - -	11.74 1.44 7.10 0.81	รายได้ค่าบริการ เป็นรายได้ที่เรียกเก็บจาก บริษัท Legend Shipping (India) LLP ในการให้บริการขนส่งระหว่างประเทศซึ่งเป็นการประกอบธุรกิจตาม ปกติ โดยมีการกำหนดราคาค่าบริการระหว่างกันในราคาต้นทุนบวกอัตรากำไร ต้นทุนบริการ เป็นต้นทุนที่เกิดจากการให้บริการขนส่งระหว่างประเทศ ในราคาเทียบเคียงกับบุคคลภายนอก โดยในปี 2559 บริษัทฯ มีรายได้จากการขนส่งระหว่างประเทศ เท่ากับ 11.74 ล้านบาท ลูกหนี้การค้าเท่ากับ 1.44 ล้านบาท ต้นทุนบริการเท่ากับ 7.10 ล้านบาท และเจ้าหนี้การค้าเท่ากับ 0.81 ล้านบาท

2. สรุปรายการระหว่างกันปี 2558 และ ปี 2559 (ต่อ)

บุคคลที่เกี่ยวข้อง	ความสัมพันธ์	ลักษณะรายการ	มูลค่ารายการระหว่างกัน (ลบ.)		ความจำเป็นและความสมเหตุสมผลของรายการ
			ปี 2558	ปี 2559	
บริษัท Legend Shipping (Myanmar)	เป็นบริษัทที่นายต้น จู๋ เกียรติกรรมากรของบริษัทย่อย LEGEND เป็นกรรมการ และถือหุ้นอยู่ร้อยละ 60 ของทุนจดทะเบียน 500,000 เหรียญดอลลาร์สหรัฐ	รายได้ค่าบริการ ต้นทุนบริการ	- -	2.37 8.71	รายได้ค่าบริการ เป็นรายได้ที่เรียกเก็บจาก บริษัท Legend Shipping (Myanmar) ในการให้บริการขนส่งระหว่างประเทศ ซึ่งเป็นการประกอบธุรกิจตามปกติ โดยมีการกำหนดราคาค่าบริการระหว่างกันในราคาต้นทุนบวกอัตรากำไร โดยในปี 2559 บริษัทฯ มีรายได้จากการขนส่งระหว่างประเทศเท่ากับ 2.37 ล้านบาท ลูกหนี้การค้าเท่ากับ 8.71 ล้านบาท
บริษัท Legend Shipping Pte. Ltd.	เป็นบริษัทที่นายต้น จู๋ เกียรติกรรมากรของบริษัทย่อย LEGEND เป็นกรรมการ และถือหุ้นอยู่ร้อยละ 80 ของทุนจดทะเบียน 500,000 เหรียญดอลลาร์สิงคโปร์	รายได้ค่าบริการ ลูกหนี้การค้า ต้นทุนบริการ เจ้าหนี้การค้า	- - - -	30.12 1.29 8.15 1.28	รายได้ค่าบริการ เป็นรายได้ที่เรียกเก็บจาก บริษัท Legend Shipping Pte. Ltd. ในการให้บริการขนส่งระหว่างประเทศ ซึ่งเป็นการประกอบธุรกิจตามปกติ โดยมีการกำหนดราคาค่าบริการระหว่างกันเป็นราคาต้นทุนบวกอัตรากำไร ต้นทุนบริการ เป็นต้นทุนที่เกิดจากการใช้บริการขนส่งระหว่างประเทศ ในราคาเทียบเคียงกับบุคคลภายนอก โดยในปี 2559 บริษัทฯ มีรายได้จากการขนส่งระหว่างประเทศเท่ากับ 30.12 ล้านบาท ลูกหนี้การค้าเท่ากับ 1.29 ล้านบาท ต้นทุนบริการเท่ากับ 8.15 ล้านบาท และเจ้าหนี้การค้าเท่ากับ 1.28 ล้านบาท
บริษัท Legacy Tank Pte. Ltd.	เป็นบริษัทที่นายต้น จู๋ เกียรติกรรมากรของบริษัทย่อย LEGEND เป็นกรรมการ และบริษัท Legend Shipping Pte. Ltd. ถือหุ้นอยู่ร้อยละ 15.38 ของทุนจดทะเบียน 600,000 เหรียญดอลลาร์สหรัฐ	รายได้ค่าบริการ ลูกหนี้การค้า ต้นทุนบริการ	- - -	0.10 0.71 0.14	รายได้ค่าบริการ เป็นรายได้ที่เรียกเก็บจาก บริษัท Legend Shipping (India) LLP ในการให้บริการขนส่งระหว่างประเทศ ซึ่งเป็นการประกอบธุรกิจตามปกติ โดยมีการกำหนดราคาค่าบริการระหว่างกันเป็นราคาต้นทุนบวกอัตรากำไร ต้นทุนบริการ เป็นต้นทุนที่เกิดจากการใช้บริการขนส่งระหว่างประเทศ ในราคาเทียบเคียงกับบุคคลภายนอก โดยในปี 2559 บริษัทฯ มีรายได้จากการขนส่งระหว่างประเทศเท่ากับ 0.10 ล้านบาท ลูกหนี้การค้าเท่ากับ 0.71 ล้านบาท ต้นทุนบริการเท่ากับ 0.14 ล้านบาท

3. สรุปการคำประกันระหว่างบริษัท กับบุคคลที่อาจมีความขัดแย้ง

ณ วันที่ 31 ธันวาคม 2559 บริษัทฯ ได้รับวงเงินสินเชื่อจากธนาคารพาณิชย์จำนวน 3 แห่ง เป็นวงเงินกู้รวมทั้งสิ้น 510 ล้านบาท โดยมีรายละเอียดดังนี้

- วงเงินเบิกเกินบัญชีรวม 60 ล้านบาท
- วงเงินตัวสัญญาใช้เงินรวม 300 ล้านบาท
- วงเงินกู้ยืมระยะยาวรวม 30 ล้านบาท
- วงเงินการแลกเปลี่ยนเงินตราต่างประเทศรวม 120 ล้านบาท

ซึ่งวงเงินทั้งหมดนั้นคำประกันโดยสิทธิเรียกร้องในบัญชีเงินฝากของบริษัทฯ และการจดจำนองที่ดินและสิ่งปลูกสร้างของบริษัทฯ

4. ความจำเป็นและความสมเหตุสมผลของรายการระหว่างกัน

ในช่วงปี 2558 – 2559 บริษัทฯ มีการทำรายการระหว่างกันกับบุคคลที่เกี่ยวข้องกัน โดยแบ่งการทำรายการออกเป็น 3 กลุ่ม ได้แก่

1. รายการธุรกิจปกติและรายการสนับสนุนธุรกิจปกติ เช่น รายการรายได้ และต้นทุนบริการกับบริษัท Transoffshore Logistics Pte. Ltd, บริษัท เอสเอสเค กรุ๊ป เซลส์ แอนด์ เซอร์วิส จำกัด, บริษัท Legend Shipping (India) LLP, บริษัท Legend Shipping (Myanmar), บริษัท Legend Shipping Pte. Ltd., บริษัท Legacy Tank Pte. Ltd. และ การให้บริการจัดการขนส่งและพิธีการกรมศุลกากรแก่ บริษัท เกรช แอนด์ แกลมเมอร์ (ประเทศไทย) จำกัด ซึ่งรายการดังกล่าวเป็นรายการที่มีความจำเป็นและสมเหตุสมผล และไม่ทำให้บริษัทฯ เสียประโยชน์แต่อย่างใด โดยบริษัทฯ มีการกำหนดราคาที่สามารถเปรียบเทียบได้กับการทำรายการกับบุคคลอื่นที่ไม่มีความเกี่ยวข้องกันโดยการกำหนดราคาขายสินค้าระหว่างกัน ในราคาต้นทุนบวกอัตรากำไร และมีเงื่อนไขการค้าตามปกติ
2. รายการเช่าทรัพย์สิน ซึ่งได้แก่ การเช่าที่ดินพร้อมสิ่งปลูกสร้างจากกรรมการ ซึ่งได้แก่ คุณสุชสันต์ กิตติภัทรพงษ์ และญาติสนิทของคุณกิตติ พัฒวารสกุล ซึ่งเป็นกรรมการและผู้ถือหุ้นใหญ่ ซึ่งรายการดังกล่าวเป็นรายการที่มีความจำเป็นและสมเหตุสมผล และไม่ทำให้บริษัทฯ เสียประโยชน์แต่อย่างใด ยกเว้นรายการที่บริษัทฯ เช่าที่ดินจากคุณสุชสันต์ กิตติภัทรพงษ์ ซึ่งอัตราราคาเช่าตามสัญญานั้นสูงกว่าอัตราราคาเช่าที่ประเมินที่ผู้ประเมินอิสระประเมินไว้ประมาณร้อยละ 19 อย่างไรก็ตาม บริษัทฯ ได้มีการพิจารณาเปรียบเทียบระหว่างการลงทุนซื้อที่ดินพร้อมก่อสร้างสำนักงานใหม่กับการเช่าสถานที่ประกอบกิจการเดิมจากคุณสุชสันต์ จึงตัดสินใจทำสัญญาเช่าเนื่องจากมีต้นทุนที่ถูกกว่าการลงทุนซื้อที่ดินและก่อสร้างสำนักงานใหม่ประมาณร้อยละ 20 คณะกรรมการตรวจสอบจึงมีความเห็นว่า รายการเช่าดังกล่าวเป็นรายการที่เกิดขึ้นตามความจำเป็นและถึงแม้จะมีอัตราราคาเช่าสูงกว่าค่าเช่าที่ประเมินโดยผู้ประเมินอิสระก็ตาม เนื่องจากผู้บริหารของบริษัทฯ ได้พิจารณาถึงทางเลือกในการลงทุนอันคำนึงถึงผลประโยชน์สูงสุดของบริษัทฯ ในการเจรจาต่อรองกับคุณสุชสันต์เสมือนเป็นบุคคลภายนอก ประกอบกับเป็นพื้นที่ที่มีความได้เปรียบด้านทำเลที่ตั้งและสามารถดำเนินธุรกิจได้อย่างต่อเนื่องทันที
3. รายการให้เช่าทรัพย์สิน ซึ่งได้แก่ การให้เช่าที่ดินพร้อมสิ่งปลูกสร้าง และหาลาก-หางพ่วง กับบริษัท เอส เอส เค อินเตอร์โลจิสติกส์ จำกัด ซึ่งรายการดังกล่าวเป็นรายการที่มีความจำเป็นและสมเหตุสมผล สำหรับการใช้พื้นที่และสำนักงานกรุงเทพฯ บริษัทฯ ทำสัญญาให้เช่าที่ดินและสิ่งปลูกสร้าง 7 ชั้น เนื้อที่ 112.6 ตารางวา เนื้อที่ใช้อยู่ 114.8 ตารางเมตร ตั้งอยู่เลขที่ 56/15 ถนนสมเด็จพระเจ้าตากสิน กับบริษัท เอส เอส เค อินเตอร์โลจิสติกส์ จำกัด เพื่อใช้เป็นสำนักงาน เริ่มตั้งแต่ 1 มีนาคม 2559 – 28 กุมภาพันธ์ 2562 อัตราราคาเช่าเท่ากับ 0.13 ล้านบาทต่อเดือน หรือ 113.24 บาทต่อตารางเมตร ในช่วง 6 เดือนแรกของสัญญา และหลังจากนั้นอัตราราคาเช่าเท่ากับ 0.15 ล้านบาทต่อเดือน หรือ 130.66 บาทต่อตารางเมตร เนื่องจากอาคารดังกล่าวทิ้งว่างไว้อยู่ และไม่ได้มีการนำไปใช้ประโยชน์ใดๆ จึงเห็นสมควรให้บริษัทในเครือเช่าเพื่อให้บริษัทในเครือสามารถดำเนินธุรกิจได้ทันที

5. มาตรการหรือขั้นตอนการอนุมัติการทำรายการระหว่างกัน

บริษัทฯ ได้มีการกำหนดมาตรการและขั้นตอนการอนุมัติรายการระหว่างกันซึ่งได้ผ่านมติที่ประชุมคณะกรรมการครั้งที่ 7/2556 เมื่อวันที่ 3 เมษายน 2556 โดยหากบริษัทฯ มีความจำเป็นที่จะต้องทำรายการระหว่างกันกับบุคคลที่อาจมีความขัดแย้งทางผลประโยชน์ หรือมีส่วนได้เสีย บริษัทฯ จะให้คณะกรรมการตรวจสอบเป็นผู้ให้ความเห็นเกี่ยวกับความจำเป็นและความเหมาะสมของรายการนั้น ในกรณีที่คณะกรรมการตรวจสอบไม่มีความชำนาญในการพิจารณารายการระหว่างกันที่อาจเกิดขึ้น บริษัทฯ จะให้ผู้เชี่ยวชาญอิสระหรือผู้สอบบัญชีของบริษัทฯ เป็นผู้ให้ความเห็นเกี่ยวกับรายการระหว่างกันดังกล่าว เพื่อนำไปใช้ประกอบการตัดสินใจของคณะกรรมการบริษัท และ/หรือคณะกรรมการตรวจสอบ และ/หรือผู้ถือหุ้นตามแต่กรณี ซึ่งผู้ที่มีความขัดแย้งทางผลประโยชน์หรือมีส่วนได้เสียในการทำ

รายการ จะไม่มีสิทธิออกเสียงในการอนุมัติการทำรายการระหว่างกันดังกล่าว นโยบายของบริษัทฯ ในการทำรายการระหว่างกันจำแนกตามประเภทรายการมีดังนี้

- รายการธุรกิจปกติและรายการสนับสนุนธุรกิจปกติ อาทิ การซื้อและขายสินค้า วัตถุดิบ เป็นต้น โดยการทำรายการดังกล่าวจะต้องมีเงื่อนไขการคำนวณและราคาที่เป็นธรรมและไม่ก่อให้เกิดการถ่ายเทผลประโยชน์ ซึ่งเทียบเคียงได้กับการทำรายการระหว่างบริษัทและบุคคลทั่วไป หรือการทำรายการระหว่างบุคคลที่อาจมีความขัดแย้งทางผลประโยชน์กับบุคคลทั่วไป หรือการทำรายการในลักษณะเดียวกับของผู้ประกอบการอื่นในธุรกิจ ทั้งนี้ บริษัทฯ มีนโยบายให้คณะกรรมการตรวจสอบเป็นผู้พิจารณาและให้ความเห็นเกี่ยวกับเหตุผลและความจำเป็นต่อการทำรายการดังกล่าวเป็นรายไตรมาส และจะปฏิบัติให้เป็นไปตามกฎหมายว่าด้วยหลักทรัพย์และตลาดหลักทรัพย์และข้อบังคับ ประกาศ คำสั่งหรือข้อกำหนดของตลาดหลักทรัพย์แห่งประเทศไทย รวมถึงการปฏิบัติตามข้อกำหนดเกี่ยวกับการเปิดเผยข้อมูลการทำรายการที่เกี่ยวข้องกัน
- รายการอื่นๆ นอกเหนือจากรายการธุรกิจปกติและรายการสนับสนุนธุรกิจปกติข้างต้น เช่น รายการเช่าทรัพย์สิน หรือรายการเกี่ยวกับการซื้อขายทรัพย์สิน หรือการให้ความช่วยเหลือทางการเงิน เป็นต้น บริษัทฯ มีนโยบายให้คณะกรรมการตรวจสอบเป็นผู้พิจารณาและให้ความเห็นเกี่ยวกับเหตุผลและความจำเป็นต่อการทำรายการดังกล่าว และจะปฏิบัติให้เป็นไปตามกฎหมายว่าด้วยหลักทรัพย์และตลาดหลักทรัพย์และข้อบังคับ ประกาศ คำสั่งหรือข้อกำหนดของตลาดหลักทรัพย์แห่งประเทศไทย รวมถึงการปฏิบัติตามข้อกำหนดเกี่ยวกับการเปิดเผยข้อมูลการทำรายการที่เกี่ยวข้องกันและการได้มาหรือจำหน่ายไปซึ่งทรัพย์สินที่สำคัญของบริษัทฯ ทั้งนี้ บริษัทฯ ไม่มีนโยบายการให้กู้ยืมเงินเพื่อให้บุคคลที่อาจมีความขัดแย้งทางผลประโยชน์นำไปประกอบธุรกิจหรือดำเนินงานแทนบริษัทฯ

ทั้งนี้ คณะกรรมการบริษัทจะปฏิบัติให้เป็นไปตามกฎหมายว่าด้วยหลักทรัพย์และตลาดหลักทรัพย์และข้อบังคับ ประกาศ คำสั่งหรือข้อกำหนดของตลาดหลักทรัพย์แห่งประเทศไทย รวมถึงการปฏิบัติตามข้อกำหนดเกี่ยวกับการทำรายการที่เกี่ยวข้องกันและการได้มาหรือจำหน่ายไปซึ่งทรัพย์สินที่สำคัญของบริษัทฯ เพื่อให้การตัดสินใจเข้าทำรายการดังกล่าวไม่ก่อให้เกิดความขัดแย้งทางผลประโยชน์และเป็นประโยชน์สูงสุดแก่ผู้ถือหุ้นทุกราย โดยบริษัทฯ จะเปิดเผยรายการระหว่างกันดังกล่าวไว้ในแบบแสดงรายการข้อมูลประจำปี (แบบ 56-1) รายงานประจำปีของบริษัทฯ และหมายเหตุประกอบงบการเงินที่ได้รับการตรวจสอบจากผู้สอบบัญชีของบริษัทฯ

6. แนวโน้มการทำรายการระหว่างกัน

รายการระหว่างกันที่ยังคงมีการทำรายการต่อไปในอนาคต ได้แก่ การให้บริการจัดการขนส่งและพิธีการศุลกากรซึ่งเป็นรายการค้าปกติ รายการเช่า พื้นที่เก็บเอกสาร และรายการให้เช่าที่ดินและอาคารจังหวัดสุราษฎร์ธานี และจังหวัดกรุงเทพมหานคร ซึ่งเกิดขึ้นจากความจำเป็นในการประกอบธุรกิจของบริษัทฯ สำหรับรายการระหว่างกันดังกล่าวที่จะเกิดขึ้นในอนาคตนั้น บริษัทฯ จะปฏิบัติตามนโยบายการทำรายการระหว่างกันตามที่ได้กล่าวไว้ข้างต้น

คำอธิบายและวิเคราะห์ฐานะทางการเงินและผลการดำเนินงาน

บริษัท เอ็นซีแอล อินเตอร์เนชั่นแนล โลจิสติกส์ จำกัด (มหาชน) เป็นผู้ให้บริการจัดการระบบโลจิสติกส์ (Logistics Solution Provider) โดยเริ่มต้นประกอบธุรกิจบริการบริหารจัดการขนส่งระหว่างประเทศตั้งแต่ปี 2539 และมีการขยายสู่ธุรกิจบริการขนส่งในประเทศด้วยรถบรรทุกหัวลาก-หางพ่วงในปี 2554 เพื่อให้บริการอย่างครบวงจรมากขึ้น

ประเภทการให้บริการ	2557		2558		2559	
	ล้านบาท	%	ล้านบาท	%	ล้านบาท	%
บริการจัดการขนส่งระหว่างประเทศ						
ทางเรือ	774.88	84.65	952.82	88.66	898.82	91.20
ทางอากาศและบริการอื่น ๆ	15.30	1.67	12.07	1.13	14.20	1.44
รวมบริการจัดการขนส่งระหว่างประเทศ	790.17	86.32	964.89	89.79	913.02	92.64
บริการขนส่งในประเทศ	125.24	13.68	109.73	10.21	72.59	7.36
รายได้จากการให้บริการรวม	915.41	100	1,074.62	100	985.61	100

กลุ่มบริษัทฯ มีรายได้จากการให้บริการรวม 915.41 ล้านบาทในปี 2557 และเพิ่มขึ้นเป็น 1,074.62 ล้านบาท ในปี 2558 เนื่องจากในปี 2558 บริษัทฯ มีรายได้จากโครงการขนส่งสินค้าทางเรือจากท่าเรือระนองไปยังเมืองย่างกุ้ง ประเทศเมียนมาร์ ซึ่งได้หยุดให้บริการตั้งแต่เดือนกรกฎาคม ปี 2558 ซึ่งทำให้รายได้ในปี 2559 ลดลงเป็น 985.61 ล้านบาทคิดเป็นอัตราร้อยละ 8.28 รายได้ปี 2559 ที่ลดลงนอกจากการหยุดให้บริการขนส่งสินค้าจากท่าเรือระนองแล้ว ยังมีสาเหตุจากจากสภาวะเศรษฐกิจชะลอประกอบกับการแข่งขันทางด้านราคาเพิ่มสูงขึ้น โดยกลุ่มบริษัทฯ ยังคงมุ่งเน้นการให้บริการขนส่งที่ครอบคลุมเพื่อให้กลุ่มลูกค้าเดิมและกลุ่มลูกค้าใหม่มาใช้บริการของกลุ่มบริษัทฯ ได้มากขึ้น อย่างไรก็ตาม บริษัทฯ ย่อยในประเทศยังคงมีรายได้ที่เพิ่มสูงขึ้นจากงวดเดียวกันปี 2558 ซึ่งเกิดจากการขยายฐานลูกค้าเพิ่มมากขึ้น

เมื่อเดือนมีนาคม 2558 บริษัทฯ ได้เปิดให้บริการขนส่งสินค้าจากท่าเรือระนองไปท่าเรือย่างกุ้งประเทศเมียนมาร์ เนื่องจากเล็งเห็นว่า จุดดังกล่าวเป็นประตูสำคัญที่จะเชื่อมต่อการขนส่งทางทะเลไปยังประเทศอื่นๆ ในฝั่งทะเลอันดามัน โดยเฉพาะเมียนมาร์ ซึ่งยังไม่มีผู้ให้บริการในขณะนั้น บริษัทฯ จึงมีเป้าหมายที่จะพัฒนาให้จุดดังกล่าวเป็นศูนย์กลางในการเชื่อมต่อการขนส่งทางทะเลให้กับลูกค้า ซึ่งจะสามารถลดต้นทุน และระยะเวลาการขนส่งสินค้าได้เป็นอย่างดี ก่อให้เกิดประโยชน์แก่ประเทศในหลายๆ ด้าน ทั้งการจ้างงาน การขยายตัวการส่งออก และการเติบโตทางเศรษฐกิจ เป็นต้น อย่างไรก็ตาม ภายหลังเริ่มดำเนินงานได้เพียงเดือนกว่า บริษัทฯ ประสบปัญหาความไม่แน่นอนและการเปลี่ยนแปลงนโยบายการนำสินค้าออกจากท่าเรือ รวมถึงการตรวจเช็คตู้สินค้า ซึ่งส่งผลกระทบต่อความล่าช้าในการจัดส่งสินค้าของลูกค้า ปัญหาดังกล่าวเป็นปัญหาจากปัจจัยภายนอก แต่ได้ส่งผลกระทบต่อลูกค้าของบริษัทฯ ที่จะใช้บริการเริ่มยกเลิกการจ้าง บริษัทฯ จึงมีต้นทุนการดำเนินการที่สูงขึ้นกว่าค่าใช้จ่ายและรายได้ บริษัทฯ พิจารณาแล้วเห็นว่าปัญหาดังกล่าว จะทำให้เกิดผลขาดทุนเพิ่มขึ้นเนื่องจากการไม่มีลูกค้าใช้บริการ การดำเนินการต่อไปอาจส่งผลขาดทุนเพิ่มขึ้นต่อเนื่อง บริษัทฯ จึงได้หยุดให้บริการการดำเนินงานในเดือนกรกฎาคม 2558 เพื่อจำกัดขอบเขตความเสียหายไม่ให้เพิ่มขึ้นจากการดำเนินงานในส่วนนี้

รายได้จากธุรกิจขนส่งสินค้าในประเทศด้วยรถบรรทุกหัวลาก-หางพ่วงในปี 2558 ยอดรายได้ลดลง 15.51 ล้านบาทจากปี 2557 เนื่องจากบริษัทฯ ได้บริหารจัดการรถหัวลากบางส่วนเพื่อไปสนับสนุนในงานท่าเรือระนองส่งผลให้งานบริการที่รับงานจากบุคคลภายนอกลดลง ส่วนรายได้จากธุรกิจขนส่งในประเทศปี 2559 มียอดรายได้ลดลง 37.14 ล้านบาท จากปี 2558 คิดเป็นร้อยละ 33.84 เนื่องจากการชะลอตัวของการส่งออกข้าว และปัญหาราคาสินค้าเกษตรตกต่ำ ประกอบกับในช่วงต้นปี 2559 บริษัทฯ ลงทุนในกิจการร่วมค้า บริษัท เอส เอส เค อินเตอร์ โลจิสติกส์ จำกัด ซึ่งดำเนินการขนส่งทางบกโดยใช้รถหัวลาก และบริษัทฯ ได้โอนหัวลากและหางพ่วงให้บริษัทดังกล่าวเพื่อดำเนินการขนส่งในประเทศ จึงทำให้ยอดรายได้จากการขนส่งในประเทศในปี 2559 ลดลง

บริษัทฯ มีการรับรู้รายได้เมื่อมีการส่งมอบบริการให้แก่ลูกค้า โดยในการให้บริการจัดการขนส่งสินค้าระหว่างประเทศ บริษัทฯ จะรับรู้รายได้เมื่อมีการส่งมอบใบตราส่ง (Bill of Lading / Air Way Bill) ให้แก่ลูกค้า สำหรับการให้บริการขนส่งในประเทศ บริษัทฯ จะรับรู้รายได้เมื่อรถบรรทุกของบริษัทฯ มีการส่งมอบสินค้าให้แก่ผู้รับที่จุดหมายปลายทาง

ในการรับรู้รายได้ของบริษัทฯ นั้น จะรับรู้จำนวนเต็มทั้งจำนวนที่ได้รับจากลูกค้า ดังนั้น รายได้ค่าบริการของบริษัทฯ ตามงบการเงินจึงประกอบด้วยต้นทุนค่าระวางรวมถึงต้นทุนการให้บริการอื่นๆ ที่บริษัทฯ ได้จ่ายไปก่อนแล้วและอัตรากำไรที่บริษัทฯ คิดจากลูกค้า (Cost Plus) รวมอยู่ในรายได้ค่าบริการดังกล่าว ซึ่งต้นทุนค่าระวางและต้นทุนการให้บริการต่างๆ นั้นคิดเป็นสัดส่วนประมาณร้อยละ 82-85 ของรายได้จากการให้บริการจัดการขนส่งระหว่างประเทศ หรือคิดเป็นร้อยละ 80-85 ของรายได้จากการให้บริการรวมของบริษัทฯ

ต้นทุนหลักในการให้บริการของบริษัทฯ สำหรับธุรกิจจัดการขนส่งระหว่างประเทศ ได้แก่ ต้นทุนค่าระวางและค่าส่วนแบ่งรายได้ที่จ่ายคืนให้แก่ลูกค้า ส่วนต้นทุนหลักของธุรกิจบริการขนส่งในประเทศ ได้แก่ ต้นทุนค่าน้ำมัน ในการกำหนดค่าบริการกับลูกค้านั้น บริษัทฯ จะใช้วิธีอัตราต้นทุนบวกกำไร ซึ่งการที่บริษัทฯ มีการจองระวางเรือหรือเครื่องบินอย่างสม่ำเสมอ ทำให้สามารถเจรจากรับจากผู้ให้บริการขนส่งในการขอกำหนดราคาค่าระวางล่วงหน้า โดยระยะที่บริษัทฯ จองระวางเรือหรือเครื่องบินกับระยะเวลาที่ลูกค้าตกลงอัตราค่าบริการกับบริษัทนั้น มีช่วงระยะเวลาห่างกันประมาณ 1-7 วัน ส่งผลให้บริษัทฯ สามารถกำหนดอัตราค่าบริการที่สะท้อนต่อการเปลี่ยนแปลงของค่าระวางในแต่ละช่วงเวลาได้ สำหรับค่าบริการขนส่งในประเทศ บริษัทฯ ใช้วิธีการกำหนดราคาแบบต้นทุนบวกอัตรากำไรและมีการกำหนดอัตราค่าบริการในลักษณะของขั้นบันไดซึ่งอัตราค่าบริการจะแปรผันตามการเปลี่ยนแปลงของราคาน้ำมันซึ่งเป็นต้นทุนหลักของการขนส่งในประเทศ ทำให้บริษัทฯ สามารถลดความเสี่ยงจากความผันผวนของราคาน้ำมันลงได้ โดยต้นทุนที่เกิดขึ้นในปี 2559 ทั้งต้นทุนค่าระวางเรือและอากาศ ค่าขนส่ง ค่านายหน้า และผลประโยชน์พนักงานที่ลดลงขึ้นจากปี 2558 เป็นผลมาจากการ ในปี 2558 มีให้บริการขนส่งสินค้าจากท่าเรือระนองไปยังเมืองย่างกุ้ง ประเทศเมียนมาร์แต่ในปี 2559 ไม่มีต้นทุนจากการให้บริการส่วนนี้

กลุ่มธุรกิจ	อัตรากำไรขั้นต้น		
	2557	2558	2559
บริการจัดการขนส่งระหว่างประเทศ	15% - 22%	13% - 23%	15% - 25%
บริการขนส่งในประเทศ	19% - 27%	11% - 22%	11% - 17%
อัตรากำไรขั้นต้นรวม	17.71%	14.47%	15.80%

กำไรขั้นต้นของบริษัทฯ เท่ากับ 162.11 ล้านบาท 155.46 ล้านบาท และ 155.73 ล้านบาท ในปี 2557, 2558 และ 2559 ตามลำดับ และมีอัตรากำไรขั้นต้นเท่ากับร้อยละ 17.03 ร้อยละ 14.47 และ ร้อยละ 15.80 ตามลำดับ โดยการลดลงของอัตรากำไรขั้นต้นในช่วงปี 2558 มีสาเหตุหลักจากการขาดทุนจากการให้บริการขนส่งสินค้าจากท่าเรือระนองไปยังเมืองย่างกุ้งประเทศเมียนมาร์เนื่องจากภาวะเศรษฐกิจโดยรวมของภูมิภาคยังไม่ฟื้นตัว ประกอบกับมีการแข่งขันทางด้านราคาเพิ่มสูงขึ้น ทำให้บริษัทฯ ไม่สามารถรักษาระดับอัตรากำไรได้ตามที่กำหนดไว้ ส่วนปี 2559 อัตรากำไรขั้นต้นเพิ่มขึ้นจากปี 2558 เนื่องจากไม่มีการให้บริการขนส่งสินค้าจากท่าเรือระนองไปยังประเทศเมียนมาร์ ประกอบกับมุ่งเน้นการขยายฐานลูกค้าโดยการให้ส่วนลดแก่ลูกค้าที่มีการเพิ่มปริมาณการใช้บริการกับบริษัทหรือมีการใช้บริการหลายๆ ประเภทของบริษัทฯ แบบครบวงจร เพื่อเปิดโอกาสให้บริษัทฯ ได้นำเสนอคุณภาพบริการแก่ลูกค้าในส่วนที่ยังไม่เคยใช้บริการด้านอื่นๆ ส่งผลให้อัตรากำไรขั้นต้นในปี 2559 เพิ่มขึ้นร้อยละ 1.33

บริษัทฯ มีกำไรสุทธิในปี 2557 เท่ากับ 19.54 ล้านบาท ขาดทุนสุทธิในปี 2558 และ 2559 เท่ากับ 80.60 ล้านบาท และ 8.18 ล้านบาท ตามลำดับ มีอัตรากำไรสุทธิเท่ากับร้อยละ 2.13 อัตราขาดทุนสุทธิเท่ากับร้อยละ 7.50 และ 0.83 ตามลำดับ ในปี 2558 บริษัทฯ มีผลขาดทุนสุทธิ มีสาเหตุหลักๆ มาจากการขาดทุนจากการให้บริการขนส่งสินค้าจากท่าเรือระนองไปยังเมืองย่างกุ้งประเทศเมียนมาร์เนื่องจากภาวะเศรษฐกิจโดยรวมของภูมิภาคยังไม่ฟื้นตัว ประกอบกับมีการแข่งขันทางด้านราคาเพิ่มสูงขึ้น ส่งผลให้บริษัทฯ ไม่สามารถรักษาระดับอัตรากำไรได้ตามที่กำหนดไว้ นอกจากนี้ บริษัทฯ ยังมีค่าใช้จ่ายในการขายและบริหารเพิ่มขึ้นจากการขยายการให้บริการในเส้นทางดังกล่าว รวมถึงการขยายธุรกิจไปในต่างประเทศซึ่งยังอยู่ในระยะเริ่มต้นของการประกอบธุรกิจ อีกทั้งบริษัทฯ มีขาดทุนจากการตัดจำหน่ายเงินประกันจากงานท่าเรือระนองจำนวน 18.49 ล้านบาท เนื่องมาจากการที่บริษัทฯ ได้ทำสัญญากับบริษัท ทรานส์ออฟซอร์ โลจิสติกส์ จำกัด ในการดำเนินธุรกิจเดินเรือจากท่าเรือระนองไปยังท่าเรือย่างกุ้งประเทศเมียนมาร์เป็นระยะเวลา 1 ปี โดยวางเงินประกันความ

เสี่ยงไว้จำนวน 550,000 เหรียญดอลลาร์สหรัฐ ดังนั้น เมื่อบริษัทฯ ยกเลิกสัญญาที่กำหนดทำให้ถูกริบเงินประกันดังกล่าวและรับรู้ผลขาดทุนจากการด้อยค่าเงินลงทุนในบริษัทร่วม บจก. ทรานส์ออฟชอร์ โลจิสติกส์ บริษัทฯ ได้ลงทุนด้วยเงิน 1 ล้านเหรียญดอลลาร์สหรัฐ โดยใช้เงินทุนหมุนเวียนของบริษัทฯ โดยไม่กระทบต่อสภาพคล่องของบริษัทฯ โดยมีวัตถุประสงค์ในการขยายธุรกิจของบริษัทฯ ไปสู่กิจกรรมโลจิสติกส์ระดับภูมิภาค แต่ภายหลังปรากฏว่า บจก. ทรานส์ออฟชอร์ โลจิสติกส์ มีผลขาดทุนจนเกินทุนจากการยกเลิกเส้นทางการเดินเรือระหว่างท่าเรือระนองกับเมืองย่างกุ้งประเทศเมียนมาร์ทำให้บริษัทฯ ต้องรับรู้ผลขาดทุนจากการด้อยค่าเงินลงทุนในบริษัทร่วมจำนวน 32.75 ล้านบาท ส่งผลให้บริษัทฯ มีผลการดำเนินงานขาดทุนสุทธิในปี 2558 อย่างไรก็ดีตามในส่วนของบริษัทย่อยที่ประเทศสิงคโปร์ ซึ่งมีการขยายธุรกิจ ในปี 2558 นั้น มีวัตถุประสงค์ที่จะขยายกิจการของบริษัทฯ ไปสู่ต่างประเทศ ทางบริษัทฯ ใช้เงินทุนหมุนเวียนในการลงทุน โดยมีได้กระทบกับกระแสเงินสด มีผลประกอบการที่มีกำไรสุทธิ 1.98 ล้านบาทซึ่งเริ่มประกอบการในช่วงปลายปี 2557 เป็นต้นมา

สำหรับปี 2559 บริษัทฯ มีขาดทุนสุทธิลดลงจากปี 2558 จากขาดทุนสุทธิเท่ากับ 80.60 ล้านบาท เหลือขาดทุนสุทธิเท่ากับ 8.18 ล้านบาท เนื่องจากไม่มีการให้บริการขนส่งสินค้าจากท่าเรือระนองไปยังประเทศเมียนมาร์ ทำให้งบการเงินเฉพาะบริษัทฯ มีกำไรสุทธิ 16.75 ล้านบาท แต่บริษัท เลเจนด์ ชิปปิง (ไทยแลนด์) จำกัด (บริษัทย่อย) มีขาดทุนสุทธิตามอัตราส่วนที่บริษัทฯ ลงทุน 10.58 ล้านบาท เนื่องจากมีบริการขนส่งสินค้าระหว่างประเทศทางทะเลโดยเป็นเจ้าของตู้คอนเทนเนอร์เอง และเป็นตัวแทนแต่งตั้งจากต่างประเทศในการนำเข้าและส่งออกสินค้าไปยังต่างประเทศ เริ่มจัดตั้งในช่วงต้นปี 2559 ทำให้มีค่าใช้จ่ายต่างๆ ในการก่อตั้ง และดำเนินการในช่วงปีแรก ประกอบเป็นการเปิดตลาดใหม่ทำให้ต้องแข่งขันทางด้านราคา เพื่อแนะนำบริการของบริษัทฯ และสร้างความน่าเชื่อถือให้ลูกค้า จึงจำเป็นต้องลดราคาในช่วงเริ่มแรก และรับส่วนแบ่งขาดทุนจากการลงทุนในกิจการร่วมค้า บริษัท เอส เอส เค อินเตอร์ โลจิสติกส์ จำกัด 14.32 ล้านบาท เนื่องจากสภาพเศรษฐกิจในประเทศที่หดตัวลง ทำให้ผู้ประกอบการขนส่งในประเทศต้องแข่งขันสูง และลูกค้าหลักของของกิจการร่วมค้าเป็นพืชผลทางการเกษตรซึ่งราคาตกต่ำ และปูนซีเมนต์ที่การก่อสร้างลดลงตามภาวะเศรษฐกิจ ทำให้กิจการต้องลดราคาเพื่อรักษาลูกค้าไว้ อีกทั้งมีค่าใช้จ่ายต่างๆ ในการก่อตั้งและดำเนินการในช่วงปีแรก

การวิเคราะห์ฐานะทางการเงิน

สินทรัพย์ของบริษัทฯ ประกอบด้วยสินทรัพย์หมุนเวียนคิดเป็นสัดส่วนประมาณร้อยละ 35-44 โดยมีส่วนประกอบหลักได้แก่ ลูกหนี้การค้า และสินทรัพย์ไม่หมุนเวียนคิดเป็นสัดส่วนประมาณร้อยละ 56-65 ของสินทรัพย์รวม โดยมีส่วนประกอบหลักได้แก่ ที่ดิน อาคาร ยานพาหนะและอุปกรณ์ สินทรัพย์รวมของบริษัทฯ ณ สิ้นปี 2557 และ ณ สิ้นปี 2558 เท่ากับ 533.93 ล้านบาท และ 594.65 ล้านบาท ตามลำดับ สาเหตุหลักของการเพิ่มขึ้นของสินทรัพย์รวมในปี 2558 ได้แก่ ที่ดิน อาคารและอุปกรณ์ ซึ่งในปี 2558 บริษัทฯ ได้ทำการซื้อรถหัวลากเพิ่มขึ้นจำนวน 15 หัว มูลค่าประมาณ 38.59 ล้านบาท โดยใช้วิธีการเช่าซื้อทั้งจำนวนทำให้หนี้สินภายใต้สัญญาเช่าทางการเงินเพิ่มขึ้นตามไปด้วย การซื้อที่ดิน อาคาร และส่วนปรับปรุงที่ดินและอาคารในปี 2558 จำนวน 15.31 ล้าน ลดลงจากการซื้อที่ดิน อาคาร และส่วนปรับปรุงที่ดินและอาคารในปี 2557 จำนวน 41.65 ล้านบาท เนื่องจากการซื้อที่ดิน อาคาร และส่วนปรับปรุงที่ดินและอาคารในปี 2558 เป็นการซื้อที่ดิน อาคาร และส่วนปรับปรุงที่ดินและอาคารที่จังหวัดสุราษฎร์ธานี เพื่อใช้เป็นสำนักงานและลานจอดรถหัวลากของบริษัทฯ ส่วนการซื้อที่ดิน อาคาร และส่วนปรับปรุงที่ดินและอาคารในปี 2557 นั้นเป็นการซื้อที่ดิน อาคาร และส่วนปรับปรุงที่ดินและอาคารที่จังหวัดกรุงเทพมหานคร เพื่อใช้รองรับการขยายของสำนักงานบริษัทฯ ในปัจจุบันและอนาคตประกอบกับมีลูกหนี้เพิ่มขึ้นจากปี 2557 ซึ่งสัมพันธ์กับยอดขายได้ที่เพิ่มขึ้นจากปี 2557 เช่นกัน สินทรัพย์รวมของบริษัทฯ ณ สิ้นปี 2559 เท่ากับ 544.98 ล้านบาท ซึ่งลดลงจากปี 2558 จำนวน 49.67 ล้านบาท สาเหตุของการลดลงของสินทรัพย์รวม ได้แก่ ที่ดิน อาคาร และอุปกรณ์ลดลง 222.81 ล้านบาท เนื่องจากโอนหัวลากและหางพ่วง ไปเป็นเงินลงทุนในกิจการร่วมค้า บริษัท เอส เอส เค อินเตอร์ โลจิสติกส์ จำกัด เท่ากับ 120.49 ล้านบาท โอนเป็นอสังหาริมทรัพย์เพื่อการลงทุน 77.20 ล้านบาท และตัดค่าเสื่อมราคาในระหว่างปี และการลดลงของลูกหนี้การค้า เนื่องจากโอนการดำเนินงานขนส่งในประเทศไปให้บริษัทร่วม บริษัท เอส เอส เค อินเตอร์ โลจิสติกส์ จำกัด ทำให้ไม่มีลูกหนี้การค้าจากงานดังกล่าว ซึ่งสัมพันธ์กับรายได้ในประเทศที่ลดลง

หนี้สินของบริษัทฯ ประกอบด้วยหนี้สินหมุนเวียนคิดเป็นสัดส่วนประมาณร้อยละ 82-94 ของหนี้สินรวม โดยมีส่วนประกอบหลักได้แก่ เงินเบิกเกินบัญชี เงินกู้ยืมระยะสั้นจากสถาบันการเงินและเจ้าหนี้การค้า สำหรับหนี้สินไม่หมุนเวียนคิดเป็นสัดส่วนประมาณร้อยละ 6-18 ของหนี้สินรวม โดยมีส่วนประกอบหลัก ได้แก่ หนี้สินภายใต้สัญญาเช่าทางการเงิน เงินกู้ยืมระยะยาวจากสถาบันการเงิน และภาระผูกพันผลประโยชน์พนักงาน หนี้สินรวม ณ สิ้นปี 2558 เท่ากับ 359.15 ล้านบาท เพิ่มขึ้นจาก ณ สิ้นปี 2557 เป็นจำนวน 150.42 ล้านบาท โดยสาเหตุหลักๆ ได้แก่ การเพิ่มขึ้นของเงินเบิกเกินบัญชีและเงินกู้ยืมระยะสั้นจากสถาบันการเงิน เนื่องจากบริษัทฯ ได้ใช้เงินเพื่อไปลงทุนในโครงการท่าเรือระนองซึ่งมีผลขาดทุนเกิดขึ้น และเจ้าหนี้การค้าเพิ่มขึ้น จากการขยายธุรกิจที่เพิ่มขึ้นซึ่งสัมพันธ์กันส่วนหนี้สินรวม ณ สิ้นปี 2559 เท่ากับ 320.41 ล้านบาท ซึ่งลดลงจาก ณ สิ้นปี 2558 จำนวน 38.74 ล้านบาท สาเหตุหลัก ได้แก่ หนี้สินภายใต้สัญญาเช่าทางการเงินเงินลดลงทั้งจำนวน เนื่องจากเป็นหนี้สินภายใต้สัญญาเช่าทางการเงินของรถหัวลากและหางพ่วงซึ่งโอนไปยัง บริษัทร่วม บริษัท เอส เอส เค อินเตอร์ โลจิสติกส์ จำกัด ทั้งหมด และเงินกู้ยืมระยะสั้นและระยะยาวเพิ่มขึ้นเพื่อใช้หมุนเวียนในกิจการ

ณ สิ้นปี 2557, 2558 และ 2559 บริษัทฯ มีส่วนของผู้ถือหุ้นเท่ากับ 325.20 ล้านบาท 235.50 ล้านบาท และ 224.57 ล้านบาท ตามลำดับ โดยสาเหตุหลักๆ เกิดจากผลประกอบที่มีขาดทุนสุทธิในปี 2558 จำนวน 80.60 ล้านบาท และในปี 2559 จำนวน 8.18 ล้านบาท ทั้งนี้บริษัทฯ มีการจ่ายเงินปันผลให้กับผู้ถือหุ้นสำหรับผลประกอบการประจำปี 2556 และ 2557 เป็นจำนวนเงิน 25.00 ล้านบาท และ 10.00 ล้านบาท ในระหว่างปี 2557 และ 2558 ตามลำดับ

ทั้งนี้บริษัทฯ มีภาระผูกพันด้านหนี้สิน และการบริหารจัดการภาระนอกงบดุล ดังนี้

1. ณ วันที่ 31 ธันวาคม 2559 บริษัทฯ ได้ทำสัญญาเช่าพื้นที่และสัญญาบริการกับบุคคลภายนอกหลายแห่ง โดยมีระยะเวลาการเช่าตั้งแต่ 1 - 5 ปี และสามารถต่ออายุได้ บริษัทฯ มีข้อผูกมัดที่จะจ่ายค่าเช่าและค่าบริการรวมตามสัญญาเดือนละ 586,185.37 บาท
2. ณ วันที่ 31 ธันวาคม 2559 บริษัทฯ มีภาระผูกพันในการให้ธนาคารภายในประเทศ ออกหนังสือค้ำประกันกับหน่วยงานต่างๆ เช่น การไฟฟ้า การท่าเรือ เป็นต้น รวมจำนวนเงิน 1.23 ล้านบาท

สภาพคล่องและอัตราส่วนทางการเงินที่สำคัญ

กระแสเงินสด	31 ธ.ค. 57	31 ธ.ค. 58	31 ธ.ค. 59
กำไร (ขาดทุน) สุทธิก่อนภาษีเงินได้	25.71	(78.95)	(10.35)
เงินสุทธิได้มา (ใช้ไป) จากกิจกรรมดำเนินงาน	86.46	(48.20)	20.89
เงินสดสุทธิได้มา (ใช้ไป) จากกิจกรรมลงทุน	(124.80)	(28.00)	5.64
เงินสุทธิได้มา (ใช้ไป) จากกิจกรรมจัดหาเงิน	54.15	60.37	4.34
เงินสดและรายการเทียบเท่าเงินสดเพิ่มขึ้น (ลดลง) สุทธิ	15.82	(15.45)	30.13

ในปี 2559 บริษัทมีเงินสดและรายการเทียบเท่าเงินสดเพิ่มขึ้นสุทธิจำนวน 30.13 ล้านบาท เป็นผลมาจากสาเหตุหลักๆ ดังนี้

1. กระแสเงินสดได้มาจากกิจกรรมดำเนินงานจำนวน 20.89 ล้านบาท ซึ่งเกิดจากรายการหลัก คือ ลูกหนี้การค้าค้างชำระลดลง 25.74 ล้านบาท และจ่ายภาษีเงินได้ 4.50 ล้านบาท ส่งผลให้กระแสเงินสดจากกิจกรรมดำเนินงานในปี 2559 เพิ่มขึ้น
2. กระแสเงินสดได้มาจากกิจกรรมลงทุนจำนวน 5.64 ล้านบาท เกิดจากรายการหลัก คือ เงินฝากธนาคารที่ติดภาระค้ำประกันลดลง
3. กระแสเงินสดได้มาจากการกิจกรรมจัดหาเงินจำนวน 4.34 ล้านบาท เกิดจากรายการหลัก คือ การเพิ่มขึ้นของเงินเบิกเกินบัญชีและเงินกู้ยืมระยะสั้นจากสถาบันการเงินจำนวน 15.93 ล้านบาท และเงินกู้ยืมระยะยาวจากสถาบันการเงิน 23.60 ล้านบาท โดยนำเงินจ่ายหนี้สินภายใต้สัญญาเช่าทางการเงิน 31.26 ล้านบาท และเป็นเงินทุนหมุนเวียน

แหล่งที่มาของเงินทุน

ณ 31 ธันวาคม 2559 เงินกู้ยืมระยะสั้น แบ่งออกเป็น

1. เงินเบิกเกินบัญชีธนาคาร มีวงเงิน 60 ล้านบาท ณ วันที่ 31 ธันวาคม 2559 มีวงเงินกู้ยืมคงเหลือที่ยังไม่ได้ใช้ 59 ล้านบาท โดยมีวัตถุประสงค์เพื่อใช้เป็นเงินทุนหมุนเวียนในบริษัทฯ
2. ตั๋วสัญญาใช้เงิน มีวงเงิน 300 ล้านบาท ณ วันที่ 31 ธันวาคม 2559 มีวงเงินตั๋วสัญญาใช้เงินคงเหลือที่ยังไม่ได้ใช้ 95 ล้านบาท มีวัตถุประสงค์เพื่อใช้เป็นเงินทุนหมุนเวียนในบริษัทฯ และเพื่อใช้ในการลงทุนเพิ่มเติมในการขยายธุรกิจ โดยลักษณะการกู้ยืมจะเป็นการออกตั๋วสัญญาใช้เงินตามจำนวนเงินที่ต้องการจะใช้ ซึ่งมีเวลาครบกำหนดชำระ 3 เดือนหลังจากวันที่ออกตั๋วสัญญาใช้เงินแล้ว

ณ 31 ธันวาคม 2559 เงินกู้ยืมระยะยาวจากสถาบันการเงินจำนวนเงิน 30 ล้านบาท ณ วันที่ 31 ธันวาคม 2559 มียอดคงเหลือ 23.60 ล้านบาท

การปฏิบัติตามเงื่อนไขการกู้ยืมที่สำคัญ

ในการกู้ยืมเงินระยะสั้นจากสถาบันการเงิน บริษัทฯ ไม่มีเงื่อนไขเกี่ยวกับการดำรงอัตราส่วนหนี้สินต่อส่วนของผู้ถือหุ้นแต่อย่างใด

อัตราส่วนทางการเงิน

ณ สิ้นปี 2557, 2558 และ 2559 บริษัท มีอัตราส่วนสภาพคล่องเท่ากับ 1.10 เท่า 0.74 เท่า และ 0.79 เท่าตามลำดับ โดยอัตราส่วนสภาพคล่องในปี 2557 เท่ากับ 1.10 เนื่องมาจากการระดมทุนจากการเสนอขายหลักทรัพย์ของบริษัท ครั้งแรกต่อประชาชนทั่วไปในเดือนพฤศจิกายน 2557 ทำให้มีสินทรัพย์หมุนเวียนมาก ส่วนในปี 2558 และ 2559 อัตราส่วนสภาพคล่องลดลงจากปี 2557 อย่างมาก เนื่องจาก บริษัท มีหนี้สินจากเงินเบิกเกินบัญชีและเงินกู้ยืมระยะสั้นจากสถาบันการเงินเพิ่มขึ้นจากปี 2557 จำนวน 82.71 ล้านบาท เป็น 189.83 ล้านบาท และ 205.76 ล้านบาท ในปี 2558 และ ปี 2559 ตามลำดับ ที่ใช้ไปในการลงทุนและเป็นเงินทุนหมุนเวียนกับโครงการทำเรือระนอง ซึ่งเกิดผลขาดทุนขึ้นในปี 2558

บริษัท มีระยะเวลาในการเก็บหนี้เฉลี่ย 32.20 วัน 56.58 วัน และ 51.35 วัน สำหรับปี 2557 2558 และ 2559 ตามลำดับ ระยะเวลาในการเก็บหนี้เฉลี่ยที่ลดลงในปี 2557 เป็นผลจากนโยบายการบริหารจัดการ ทำให้ยอดขายมีการกระจายตัว ไม่ได้กระจุกตัวอยู่ในช่วงปลายปี ส่วนในปี 2558 และปี 2559 ระยะเวลาในการเก็บหนี้เพิ่มขึ้นจากปี 2557 ประมาณ 19-24 วัน เนื่องจากมียอดขายในช่วงปลายปีเพิ่มขึ้นค่อนข้างมาก ทั้งนี้ระยะเวลาการเก็บหนี้ก็ยังอยู่ในแนวนโยบายการให้สินเชื่อแก่ลูกค้าของบริษัท ที่บริษัท กำหนดไว้คือมีระยะเวลาไม่เกิน 60 วัน

อัตราส่วนหนี้สินต่อส่วนทุน ณ สิ้นปี 2557 2558 และ 2559 เท่ากับ 0.64 เท่า 1.53 เท่า และ 1.43 เท่าตามลำดับ โดยอัตราส่วนในปี 2557 เท่ากับ 0.64 เนื่องมาจากการลดลงของหนี้สินที่มีภาระดอกเบี้ย เนื่องจากการชำระคืนจำนวน 85.50 ล้านบาท ประกอบกับส่วนของผู้ถือหุ้นที่เพิ่มขึ้นจากการระดมทุนจากการเสนอขายหลักทรัพย์ของบริษัท ครั้งแรกต่อประชาชนทั่วไป และกำไรในปี 2557 สำหรับในปี 2558 มีอัตราส่วนที่เพิ่มขึ้นจากปี 2557 เนื่องจาก ในส่วนของผู้ถือหุ้นมียอดลดลง 89.70 ล้านบาท จากผลประกอบการที่มีผลขาดทุน 80.60 ล้านบาทเป็นหลัก ซึ่งส่งผลให้อัตราส่วนหนี้สินต่อส่วนทุนเพิ่มขึ้นในปี 2558 เป็น 1.53 เท่า ส่วนอัตราส่วนหนี้สินต่อส่วนทุน ปี 2559 ลดลงจากปี 2558 จำนวน 0.10 เท่า เนื่องจากในปี 2559 มีหนี้สินลดลงค่อนข้างมากจากการลดลงของหนี้สินภายใต้สัญญาเช่าทางการเงินเนื่องจากโอนห้วงลากและหางพวงตามที่กล่าวข้างต้น

อัตราผลตอบแทนผู้ถือหุ้น ณ สิ้นปี 2557 2558 และ 2559 เท่ากับ 8.00% ติดลบ 28.75% และ ติดลบ 3.54% ตามลำดับ เนื่องจากในปี 2557 การเสนอขายหลักทรัพย์ครั้งแรกต่อประชาชนทั่วไปที่กล่าวไว้ข้างต้น ทำให้อัตราส่วนสินทรัพย์และหนี้สินเพิ่มขึ้นในสัดส่วนที่สูงขึ้นอย่างเห็นได้ชัดเป็นเหตุให้ในปี 2557 บริษัท มีอัตราผลตอบแทนผู้ถือหุ้นเท่ากับร้อยละ 8.07 สำหรับปี 2558 และปี 2559 มีผลตอบแทนผู้ถือหุ้นติดลบ เนื่องจากบริษัท มีผลประกอบการขาดทุนสุทธิในปี 2558 และ ปี 2559 จำนวน 80.60 ล้านบาท และ 8.18 ล้านบาท ตามลำดับ

ผลประกอบการปี 2557 บริษัท มีกำไรสุทธิประมาณ 19.54 ล้านบาท แต่ในปี 2558 และ ปี 2559 บริษัท มีผลประกอบการขาดทุนสุทธิประมาณ 80.60 ล้านบาทและ 8.18 ล้านบาท ตามลำดับ ส่งผลให้อัตราส่วนเงินสดต่อการทำกำไร (ขาดทุน), อัตราผลตอบแทนผู้ถือหุ้น, อัตราผลตอบแทนจากสินทรัพย์ และอัตราผลตอบแทนจากสินทรัพย์ถาวร ในปี 2558 เมื่อเปรียบเทียบกับปี 2557 จึงลดลงจากปีก่อนค่อนข้างมากและยังส่งผลให้อัตราส่วนความสามารถในการชำระดอกเบี้ย และอัตราส่วนความสามารถในการชำระภาระผูกพัน ในปี 2558 จึงมีค่าติดลบทำให้ไม่มีค่าตัวเลขในการคำนวณ

ปัจจัยที่มีผลกระทบต่อผลการดำเนินงานในอนาคต

1. รัฐบาลไทย ได้มีการประกาศแผนการลงทุน เพื่อพัฒนาโครงสร้างพื้นฐานด้านการคมนาคม และด้านโลจิสติกส์อย่างชัดเจน โดยมีโครงการขนาดใหญ่หลายโครงการ ครอบคลุมทั้งการขนส่งทางถนน ระบบราง การขนส่งทางน้ำ และทางอากาศ ซึ่ง จะส่งผลดีต่อภาคธุรกิจโลจิสติกส์ รวมทั้งบริษัทฯ ด้วย
2. การเปิดเสรีประชาคมเศรษฐกิจอาเซียนในปี 2558 ส่งผลให้การค้าขายและการขนส่งสินค้าระหว่างประเทศเพิ่มมากขึ้น ซึ่งจะเป็นโอกาสที่ดีที่จะทำให้อุตสาหกรรมโลจิสติกส์ ทั้งในประเทศและต่างประเทศ อีกทั้งยังเปิดโอกาสให้ บริษัทฯ หาพันธมิตรทางการค้าง่ายขึ้น ซึ่งเป็นหนึ่งในนโยบายและเป้าหมายของบริษัทฯ ที่ต้องการขยายพันธมิตรและเครือข่ายในกลุ่มธุรกิจโลจิสติกส์ทั้งในประเทศและต่างประเทศ

หากมีปัจจัยสนับสนุนให้บริษัทฯ ได้มีโอกาสการลงทุนใหม่ๆ ทางบริษัทฯ จะคำนึงถึงผลประโยชน์ของผู้ถือหุ้นเป็นหลักและจะพยายามใช้เงินทุนหมุนเวียนของบริษัทฯ โดยคำนึงถึงความเสี่ยงต่างๆ ในทุกๆ ด้าน โดยเฉพาะความไม่แน่นอนในเรื่องต่างๆ เช่น สถานการณ์การตลาด สภาพเศรษฐกิจ กฎระเบียบต่างๆ ซึ่งสอดคล้องกับการกำหนดนโยบาย และกลยุทธ์ในการบริหารงาน ซึ่งต้องคำนึงถึงปัจจัยความเสี่ยงต่างๆ ที่เกิดจากความไม่แน่นอนในระดับประเทศ และภูมิภาค เนื่องจากในปัจจุบันทุกประเทศได้รับผลกระทบทั้งในด้านบวก และด้านลบจากการเปิดเสรีประชาคมเศรษฐกิจอาเซียนดังกล่าว

รายงานความรับผิดชอบของคณะกรรมการต่อรายงานทางการเงิน

คณะกรรมการบริษัทได้ให้ความสำคัญต่อหน้าที่และความรับผิดชอบดูแลกิจการบริษัท และบริษัทย่อยให้เป็นไปตามนโยบายการกำกับดูแลกิจการที่ดี การกำกับดูแลงบการเงินและสารสนเทศทางการเงินที่ปรากฏในรายงานประจำปี มีข้อมูลที่ต้องครบถ้วน เปิดเผยอย่างเพียงพอ งบการเงินได้ถือปฏิบัติตามมาตรฐานการบัญชีที่รับรองทั่วไปในประเทศไทยโดยเลือกใช้นโยบายการบัญชีที่เหมาะสมและถือปฏิบัติอย่างสม่ำเสมอและใช้ดุลยพินิจอย่างระมัดระวัง รวมถึงจัดให้มีและดำรงรักษาไว้ซึ่งระบบการควบคุมภายในที่มีประสิทธิภาพเพื่อให้เชื่อมั่นอย่างมีเหตุผลต่อความเชื่อถือได้ของงบการเงิน และยังมีการดูแลรักษาทรัพย์สินมีระบบการป้องกันที่ดีไม่มีรายการทุจริตหรือมีการดำเนินการที่ผิดปกติ หรือรายการที่เกี่ยวข้องกันซึ่งอาจทำให้เกิดความขัดแย้งทางผลประโยชน์เป็นรายการจริงทางการค้าอันเป็นธุรกิจปกติทั่วไปอย่างสมเหตุสมผลและเป็นประโยชน์สูงสุด รวมทั้งมีการปฏิบัติตามกฎหมายและกฎเกณฑ์ที่เกี่ยวข้อง ซึ่งคณะกรรมการตรวจสอบได้รายงานผลการปฏิบัติงานต่อคณะกรรมการบริษัทแล้ว และได้รายงานความเห็นเกี่ยวกับเรื่องนี้ในรายงานคณะกรรมการตรวจสอบซึ่งปรากฏในรายงานประจำปี 2559 และแบบแสดงรายการข้อมูลประจำปี 2559 (แบบ 56-1) ของบริษัท

คณะกรรมการบริษัทมีความเห็นว่าระบบการควบคุมภายในของบริษัท และบริษัทย่อยโดยรวมอยู่ในระดับที่น่าพอใจ และสามารถให้ความมั่นใจอย่างมีเหตุผลต่อความเชื่อถือได้ของงบการเงินรวมและงบการเงินเฉพาะของบริษัท ณ วันที่ 31 ธันวาคม พ.ศ. 2559 ซึ่งผู้สอบบัญชีของบริษัท ได้ตรวจสอบตามมาตรฐานการสอบบัญชีที่รับรองทั่วไป และแสดงความเห็นว่างบการเงินแสดงฐานะการเงินและผลการดำเนินงานโดยถูกต้องตามที่ควรในสาระสำคัญตามหลักการบัญชีที่รับรองทั่วไป



(นายกร ทัพพะรังสี)

ประธานคณะกรรมการบริษัท



(นายกิตติ พัวถาวรสกุล)

ประธานคณะกรรมการบริหาร

รายงานคณะกรรมการตรวจสอบ

เรียน ท่านผู้ถือหุ้น

คณะกรรมการตรวจสอบของบริษัท เอ็นซีแอล อินเตอร์เนชั่นแนล โลจิสติกส์ จำกัด (มหาชน) ได้รับการแต่งตั้งโดยคณะกรรมการบริษัท ประกอบด้วย กรรมการอิสระ 3 ท่าน ซึ่งมีคุณสมบัติครบถ้วนตามประกาศสำนักงานคณะกรรมการกำกับหลักทรัพย์และตลาดหลักทรัพย์ อีกทั้งเป็นผู้มีความรู้ความเชี่ยวชาญและประสบการณ์โดยเฉพาะ และมีคุณสมบัติครบถ้วนตามที่กำหนดไว้ในกฎบัตรคณะกรรมการตรวจสอบ ซึ่งจัดทำตามแนวทางและข้อกำหนดของสำนักงานคณะกรรมการกำกับหลักทรัพย์และตลาดหลักทรัพย์ (ก.ล.ต.) และตลาดหลักทรัพย์แห่งประเทศไทย (ตลท.) โดยมีรายชื่อปรากฏดังนี้

- | | |
|---------------------------|-------------------------|
| 1. นายพงศ์พันธ์ คงกำเหนิด | ประธานคณะกรรมการตรวจสอบ |
| 2. นายสมชาย ชาญพัฒนกร | กรรมการตรวจสอบ |
| 3. นางจิตมณี สุวรรณพูล | กรรมการตรวจสอบ |

โดยมี นางสาวรัชนิ เหล้าสารศรีชัย เป็นเลขานุการคณะกรรมการตรวจสอบ โดยรายละเอียดการเข้าร่วมประชุมของคณะกรรมการตรวจสอบในปี 2559 ปรากฏในหัวข้อ “โครงสร้างการจัดการ”

สำหรับปี 2559 คณะกรรมการตรวจสอบได้ปฏิบัติหน้าที่ตามที่ได้รับมอบหมายจากคณะกรรมการบริษัท ซึ่งสอดคล้องกับประกาศของตลาดหลักทรัพย์แห่งประเทศไทย โดยมีการประชุมคณะกรรมการตรวจสอบรวมทั้งสิ้น 6 ครั้ง ซึ่งคณะกรรมการตรวจสอบทั้ง 3 ท่านเข้าร่วมประชุมครบทุกครั้ง ยกเว้นการประชุมคณะกรรมการตรวจสอบครั้งที่ 6/2559 ประชุมเมื่อวันที่ 13 ธันวาคม 2559 ซึ่งนายสมชาย ชาญพัฒนกร ขาดการประชุม 1 ครั้ง และสามารถสรุปสาระสำคัญของงานที่ปฏิบัติได้ดังต่อไปนี้

1. สอบทานงบการเงินรายไตรมาสและงบการเงินประจำปี 2559 ของบริษัทฯ ว่ามีการเปิดเผยอย่างถูกต้องและครบถ้วน เป็นไปตามมาตรฐานการบัญชีและกฎระเบียบที่เกี่ยวข้อง ก่อนเสนอต่อคณะกรรมการบริษัทฯ เพื่ออนุมัติงบการเงินดังกล่าว โดยคณะกรรมการตรวจสอบมีความเห็นว่า รายงานทางการเงินของบริษัท มีความถูกต้อง เชื่อถือได้ และมีการเปิดเผยข้อมูลที่สำคัญครบถ้วน
2. สอบทานและให้ความเห็นเกี่ยวกับรายการที่เกี่ยวข้องกัน หรือรายการที่อาจมีความขัดแย้งทางผลประโยชน์ให้มีความถูกต้องครบถ้วน เพื่อให้มั่นใจว่ารายการดังกล่าวเป็นไปตามข้อกำหนดของสำนักงานคณะกรรมการกำกับหลักทรัพย์และตลาดหลักทรัพย์แห่งประเทศไทย และหน่วยงานกำกับดูแลอื่นๆ มีความสมเหตุสมผลเพื่อประโยชน์สูงสุดของบริษัทฯ โดยคณะกรรมการตรวจสอบมีความเห็นว่า รายการเกี่ยวข้องกันมีความสมเหตุสมผล เป็นธรรม ปราศจากความขัดแย้งทางผลประโยชน์ในสาระสำคัญ เพื่อความโปร่งใสและก่อให้เกิดประโยชน์สูงสุดแก่บริษัทฯ
3. สอบทานให้บริษัทฯ ปฏิบัติตามกฎหมายว่าด้วยหลักทรัพย์และตลาดหลักทรัพย์ ข้อกำหนดของตลาดหลักทรัพย์และกฎหมายที่เกี่ยวข้องกับธุรกิจของบริษัทฯ โดยคณะกรรมการตรวจสอบมีความเห็นว่า บริษัทฯ ได้ปฏิบัติตามกฎหมายและระเบียบที่บังคับกับการดำเนินงานของบริษัทฯ ตามกฎหมายที่สำคัญ
4. สอบทานผลการประเมินความเสี่ยงพอและเหมาะสมของระบบควบคุมภายใน และการประเมินความเสี่ยง เพื่อให้มั่นใจว่า บริษัทฯ มีระบบการควบคุมภายใน และระบบการตรวจสอบภายในที่เพียงพอเหมาะสม และมีประสิทธิผล โดยคณะกรรมการตรวจสอบมีความเห็นว่า บริษัทฯ มีระบบควบคุมภายในที่เหมาะสมและเพียงพอ รวมถึงการประเมินความเสี่ยง กิจกรรมการควบคุม ระบบสารสนเทศและการสื่อสารข้อมูล และระบบติดตามผลการดำเนินงาน ไม่พบข้อบกพร่องของการควบคุมภายในที่มีสาระสำคัญ
5. พิจารณา เสนอแต่งตั้ง บริษัท เอส พี ออดิท จำกัด เป็นผู้สอบบัญชีของบริษัทฯ รวมทั้งพิจารณาเสนอคำตอบแทนในปี 2559 รวมทั้งเข้าประชุมกับผู้สอบบัญชีและฝ่ายตรวจสอบ โดยไม่มีฝ่ายจัดการเข้าร่วม โดยคณะกรรมการตรวจสอบมีความเห็นว่า บริษัท เอส พี ออดิท จำกัด มีความเป็นอิสระและมีประสบการณ์ในการตรวจสอบรายงานทางการเงินของบริษัทฯ ให้มีความถูกต้อง เชื่อถือได้และมีการเปิดเผยข้อมูลที่สำคัญครบถ้วน
6. พิจารณาประเมินผลการปฏิบัติงานในรอบปี 2559 โดยวิธีการประเมินตนเองและการประเมินจากคณะกรรมการบริษัท ผลการประเมินสรุปว่า การปฏิบัติหน้าที่ของคณะกรรมการตรวจสอบอยู่ในเกณฑ์ดีมาก

โดยสรุปภาพรวมแล้ว คณะกรรมการตรวจสอบได้ปฏิบัติหน้าที่ที่ครบถ้วนตามที่ระบุไว้ในกฎบัตรคณะกรรมการตรวจสอบที่ได้รับอนุมัติจากคณะกรรมการบริษัท



(นายพงศ์พันธ์ คงกำเหนิด)

ประธานคณะกรรมการตรวจสอบ

รายงานของผู้สอบบัญชีรับอนุญาต

เสนอ ผู้ถือหุ้น บริษัท เอ็นซีแอล อินเตอร์เนชั่นแนล โลจิสติกส์ จำกัด (มหาชน)

ความเห็น

ข้าพเจ้าได้ตรวจสอบงบการเงินรวมและงบการเงินเฉพาะกิจการของบริษัท เอ็นซีแอล อินเตอร์เนชั่นแนล โลจิสติกส์ จำกัด (มหาชน) และบริษัทย่อย (“กลุ่มบริษัท”) และเฉพาะของบริษัท เอ็นซีแอล อินเตอร์เนชั่นแนล โลจิสติกส์ จำกัด (มหาชน) ซึ่งประกอบด้วยงบแสดงฐานะการเงินรวมและงบแสดงฐานะการเงินเฉพาะกิจการ ณ วันที่ 31 ธันวาคม 2559 งบกำไรขาดทุนเบ็ดเสร็จรวมและงบกำไรขาดทุนเบ็ดเสร็จเฉพาะกิจการ งบแสดงการเปลี่ยนแปลงส่วนของผู้ถือหุ้นรวมและงบแสดง การเปลี่ยนแปลงส่วนของผู้ถือหุ้นเฉพาะกิจการและงบกระแสเงินสดรวมและงบกระแสเงินสดเฉพาะกิจการสำหรับปีสิ้นสุด วันที่เดียวกันและหมายเหตุประกอบงบการเงินรวมถึงหมายเหตุสรุปนโยบายการบัญชีที่สำคัญ

ข้าพเจ้าเห็นว่างบการเงินรวมและงบการเงินเฉพาะกิจการข้างต้นนี้แสดงฐานะการเงินรวมและฐานะการเงินเฉพาะกิจการของบริษัท เอ็นซีแอล อินเตอร์เนชั่นแนล โลจิสติกส์ จำกัด (มหาชน) และบริษัทย่อย และเฉพาะของบริษัท เอ็นซีแอล อินเตอร์เนชั่นแนล โลจิสติกส์ จำกัด (มหาชน) ณ วันที่ 31 ธันวาคม 2559 และผลการดำเนินงานรวมและผลการดำเนินงานเฉพาะกิจการ และกระแสเงินสดรวมและกระแสเงินสดเฉพาะกิจการสำหรับปีสิ้นสุดวันเดียวกันโดยถูกต้องตามที่ควรในสาระสำคัญตามมาตรฐานการรายงานทางการเงิน

เกณฑ์ในการแสดงความเห็น

ข้าพเจ้าได้ปฏิบัติงานตรวจสอบตามมาตรฐานการสอบบัญชี ความรับผิดชอบของข้าพเจ้าได้กล่าวไว้ในส่วนของความรับผิดชอบของผู้สอบบัญชีต่อการตรวจสอบงบการเงินในรายงานของข้าพเจ้า ข้าพเจ้ามีความเป็นอิสระจากกลุ่มบริษัทฯ ตามข้อกำหนดจรรยาบรรณของผู้ประกอบวิชาชีพบัญชีที่กำหนดโดยสภาวิชาชีพบัญชี ในพระบรมราชูปถัมภ์ ในส่วนที่เกี่ยวข้องกับการตรวจสอบงบการเงิน และข้าพเจ้าได้ปฏิบัติตามความรับผิดชอบด้านจรรยาบรรณอื่น ๆ ซึ่งเป็นไปตามข้อกำหนดเหล่านี้ ข้าพเจ้าเชื่อว่าหลักฐานการสอบบัญชีที่ข้าพเจ้าได้รับเพียงพอและเหมาะสมเพื่อใช้เป็นเกณฑ์ในการแสดงความเห็นของข้าพเจ้า

เรื่องสำคัญในการตรวจสอบ

เรื่องสำคัญในการตรวจสอบคือเรื่องต่างๆ ที่มีนัยสำคัญที่สุดตามดุลยพินิจของผู้ประกอบวิชาชีพของข้าพเจ้าในการตรวจสอบงบการเงินสำหรับงวดปัจจุบัน ข้าพเจ้าได้นำเรื่องเหล่านี้มาพิจารณาในบริบทของการตรวจสอบงบการเงินโดยรวมและในการแสดงความเห็นของข้าพเจ้า ทั้งนี้ ข้าพเจ้าไม่ได้แสดงความเห็นแยกต่างหากสำหรับเรื่องเหล่านี้

เงินทุนในบริษัทที่ควบคุมร่วมกัน

ในปี 2559 กลุ่มบริษัทฯ ได้เข้าร่วมลงทุนกับผู้ลงทุนท่านอื่นในลักษณะของการควบคุมกิจการร่วมกัน โดยการจัดตั้งบริษัท เอส เอสเค อินเตอร์ โลจิสติกส์ จำกัด ขึ้นเพื่อประกอบธุรกิจขนส่งสินค้าโดยรถบรรทุก (หมายเหตุประกอบ งบการเงินข้อที่ 10) กลุ่มบริษัทฯ ชำระราคาหุ้นสามสิบล้านหุ้นอยู่ในสัดส่วนร้อยละ 43.48 ในบริษัทที่ควบคุมร่วมกันดังกล่าวด้วยมูลค่ายุติธรรมของยานพาหนะประกอบการของกลุ่มบริษัทฯ ซึ่งประเมินมูลค่ายุติธรรมโดยผู้ประเมินราคาอิสระ ข้าพเจ้าให้ความสำคัญกับการประเมินมูลค่ายุติธรรมของผู้ประเมินราคาอิสระดังกล่าว เนื่องจากในทางปฏิบัติเกี่ยวกับการประเมินมูลค่ายุติธรรมจำเป็นต้องใช้ดุลยพินิจ และมูลค่าเงินลงทุนในการร่วมด้ามี่มูลค่าที่เป็นสาระสำคัญต่องบการเงินของกลุ่มบริษัทฯ

วิธีการตรวจสอบที่เกี่ยวข้อง

ข้าพเจ้าได้ทำความเข้าใจในรายงานการประเมินมูลค่ายานพาหนะประกอบการของผู้ประเมินราคาอิสระเกี่ยวกับวิธีการประเมินมูลค่า ข้อมูลเกี่ยวกับรุ่น ยี่ห้อ ระยะเวลาการใช้งานที่ผ่านมาและระยะเวลาการให้ประโยชน์ของยานพาหนะประกอบการของกลุ่มบริษัทฯ และสรุปความเห็นของผู้ประเมินราคาอิสระ

ข้าพเจ้าได้สอบถามวิธีการที่ผู้ประเมินราคาอิสระใช้ว่ามีความเหมาะสมสอดคล้องกับวัตถุประสงค์ของการรับรู้รายการในการจัดทำรายงานทางการเงิน ข้าพเจ้าได้สอบถามและประเมินความสมเหตุสมผลของการประเมินมูลค่าทดแทนของยานพาหนะประกอบการ อัตราการเสื่อมสภาพและอัตราส่วนทางด้านประสิทธิภาพตามการใช้งานและการบำรุงรักษายานพาหนะประกอบการซึ่งผู้ประเมินราคาอิสระใช้ในการประเมินมูลค่า

และข้าพเจ้าให้ความสำคัญต่อการเปิดเผยข้อมูลของกลุ่มบริษัทฯ เกี่ยวกับข้อมูลทางการเงินของบริษัทที่ควบคุมร่วมกันดังกล่าวว่ามีความเพียงพอสอดคล้องตามข้อกำหนดของมาตรฐานการบัญชี

ข้อมูลอื่น

ผู้บริหารเป็นผู้รับผิดชอบต่อข้อมูลอื่น ข้อมูลอื่นประกอบด้วยข้อมูลซึ่งรวมอยู่ในรายงานประจำปี แต่ไม่รวมถึงการเงินและรายงานของผู้สอบบัญชีที่อยู่ในรายงานประจำปีนั้น ซึ่งคาดว่าจะรายงานประจำปีจะถูกจัดเตรียมให้ข้าพเจ้าภายหลังวันที่ในรายงานของผู้สอบบัญชีนี้

ความเห็นของข้าพเจ้าต่อการเงินไม่ครอบคลุมถึงข้อมูลอื่นและข้าพเจ้าไม่ได้ให้ความเชื่อมั่นต่อข้อมูลอื่น

ความรับผิดชอบของข้าพเจ้าที่เกี่ยวกับการตรวจสอบการเงินคือการอ่านและพิจารณาว่าข้อมูลอื่นมีความขัดแย้งที่มีสาระสำคัญกับการเงินหรือความรู้ที่ได้รับจากการตรวจสอบของข้าพเจ้า หรือปรากฏว่าข้อมูลอื่นมีการแสดงข้อมูลที่ขัดต่อข้อเท็จจริงอันเป็นสาระสำคัญหรือไม่

เมื่อข้าพเจ้าได้อ่านรายงานประจำปี หากข้าพเจ้าสรุปได้ว่าการแสดงข้อมูลที่ขัดต่อข้อเท็จจริงอันเป็นสาระสำคัญ ข้าพเจ้าต้องสื่อสารเรื่องดังกล่าวกับผู้มีส่วนได้ส่วนเสียที่เกี่ยวข้องเพื่อให้ผู้มีส่วนได้ส่วนเสียที่เกี่ยวข้องดำเนินการแก้ไขข้อมูลที่แสดงขัดต่อข้อเท็จจริง

ความรับผิดชอบของผู้บริหารและผู้มีส่วนได้ส่วนเสียในการกำกับดูแลต่อการเงิน

ผู้บริหารมีหน้าที่รับผิดชอบในการจัดทำและนำเสนอการเงินเหล่านี้โดยถูกต้องตามที่ควรตามมาตรฐานการรายงานทางการเงิน และรับผิดชอบเกี่ยวกับการควบคุมภายในที่ผู้บริหารพิจารณาว่าจำเป็นเพื่อให้สามารถจัดทำการเงินที่ปราศจากการแสดงข้อมูลที่ขัดต่อข้อเท็จจริงอันเป็นสาระสำคัญไม่ว่าจะเกิดจากการทุจริตหรือข้อผิดพลาด

ในการจัดทำการเงิน ผู้บริหารรับผิดชอบในการประเมินความสามารถของกลุ่มบริษัท ในการดำเนินงานต่อเนื่อง เปิดเผยเรื่องเกี่ยวกับการดำเนินงานต่อเนื่อง (ตามความเหมาะสม) และการใช้เกณฑ์การบัญชีสำหรับการดำเนินงานต่อเนื่อง เว้นแต่ผู้บริหารมีความตั้งใจที่จะเลิกกลุ่มบริษัท หรือหยุดดำเนินงานหรือไม่สามารถดำเนินงานต่อเนื่องต่อไปได้

ผู้มีส่วนได้ส่วนเสียในการกำกับดูแลมีหน้าที่ในการสอดส่องดูแลกระบวนการในการจัดทำรายงานทางการเงินของกลุ่มบริษัท

ความรับผิดชอบของผู้สอบบัญชีต่อการตรวจสอบการเงิน

การตรวจสอบของข้าพเจ้ามีวัตถุประสงค์เพื่อให้ได้ความเชื่อมั่นอย่างสมเหตุสมผลว่างการเงินโดยรวมปราศจากการแสดงข้อมูลที่ขัดต่อข้อเท็จจริงอันเป็นสาระสำคัญหรือไม่ ไม่ว่าจะเกิดจากการทุจริตหรือข้อผิดพลาด และเสนอรายงานของผู้สอบบัญชีซึ่งรวมความเห็นของข้าพเจ้าอยู่ด้วย ความเชื่อมั่นอย่างสมเหตุสมผลคือความเชื่อมั่นในระดับสูงแต่ไม่ได้เป็นการรับประกันว่าการปฏิบัติงานตรวจสอบตามมาตรฐานการสอบบัญชีจะสามารถตรวจพบข้อมูลที่ขัดต่อข้อเท็จจริงอันเป็นสาระสำคัญที่มีอยู่ได้เสมอไป ข้อมูลที่ขัดต่อข้อเท็จจริงอาจเกิดจากการทุจริตหรือข้อผิดพลาดและถือว่ามีความสำคัญเมื่อพิจารณาได้อย่างสมเหตุสมผลว่างการเงินที่ขัดต่อข้อเท็จจริงแต่ละรายการหรือทุกรายการรวมกันจะมีผลต่อการตัดสินใจทางเศรษฐกิจของผู้ใช้การเงินจากการใช้การเงินเหล่านี้

ในการตรวจสอบของข้าพเจ้าตามมาตรฐานการสอบบัญชี ข้าพเจ้าได้ใช้ดุลยพินิจและการสังเกตและสงสัยของผู้ประกอบวิชาชีพตลอดการตรวจสอบ การปฏิบัติงานของข้าพเจ้ารวมถึง

- ระบุและประเมินความเสี่ยงจากการแสดงข้อมูลที่ขัดต่อข้อเท็จจริงอันเป็นสาระสำคัญในงบการเงิน ไม่ว่าจะเกิดจากการทุจริตหรือข้อผิดพลาด ออกแบบและปฏิบัติตามวิธีการตรวจสอบเพื่อตอบสนองต่อความเสี่ยงเหล่านั้น และได้หลักฐานการสอบบัญชีที่เพียงพอและเหมาะสมเพื่อเป็นเกณฑ์ในการแสดงความเห็นของข้าพเจ้า ความเสี่ยงที่ไม่พบข้อมูลที่ขัดต่อข้อเท็จจริงอันเป็นสาระสำคัญซึ่งเป็นผลมาจากการทุจริตจะสูงกว่าความเสี่ยงที่เกิดจากข้อผิดพลาด เนื่องจากการทุจริตอาจเกี่ยวกับการสมรู้ร่วมคิด การปลอมแปลงเอกสารหลักฐาน การตั้งใจละเว้น การแสดงข้อมูล การแสดงข้อมูลที่ผิดตรงตามข้อเท็จจริงหรือการแทรกแซงการควบคุมภายใน
- ทำความเข้าใจระบบการควบคุมภายในที่เกี่ยวข้องกับการตรวจสอบ เพื่อออกแบบวิธีการตรวจสอบที่เหมาะสมกับสถานการณ์ แต่ไม่ใช่เพื่อวัตถุประสงค์ในการแสดงความเห็นต่อความมีประสิทธิภาพของการควบคุมภายในของกลุ่มบริษัท
- ประเมินความเหมาะสมของนโยบายการบัญชีที่ผู้บริหารใช้และความสมเหตุสมผลของประมาณการทางบัญชีและการเปิดเผยข้อมูลที่เกี่ยวข้องซึ่งจัดทำขึ้นโดยผู้บริหาร
- สรุปเกี่ยวกับความเหมาะสมของการใช้เกณฑ์การบัญชีสำหรับการดำเนินงานต่อเนื่องของผู้บริหารและจากหลักฐานการสอบบัญชีที่ได้รับ สรุปว่ามีความไม่แน่นอนที่มีสาระสำคัญเกี่ยวกับเหตุการณ์หรือสถานการณ์ที่อาจเป็นเหตุให้เกิดข้อสงสัยอย่างมีนัยสำคัญต่อความสามารถของกลุ่มบริษัท ในการดำเนินงานต่อเนื่องหรือไม่ ถ้าข้าพเจ้าได้ข้อสรุปว่ามีความไม่แน่นอนที่มีสาระสำคัญ ข้าพเจ้าต้องกล่าวไว้ในรายงานของผู้สอบบัญชีของข้าพเจ้าถึงการเปิดเผยที่เกี่ยวข้องในงบการเงิน

เงิน หรือถ้าการเปิดเผยดังกล่าวไม่เพียงพอ ความเห็นของข้าพเจ้าจะเปลี่ยนแปลงไป ข้อสรุปของข้าพเจ้าขึ้นอยู่กับหลักฐานการสอบบัญชีที่ได้รับจนถึงวันที่ในรายงานของผู้สอบบัญชีของข้าพเจ้า อย่างไรก็ตาม เหตุการณ์หรือสถานการณ์ในอนาคตอาจเป็นเหตุให้กลุ่มบริษัท ต้องหยุดการดำเนินงานต่อเนื่อง

- ประเมินการนำเสนอโครงสร้างและเนื้อหาของงบการเงินโดยรวม รวมถึงการเปิดเผยว่างบการเงินแสดงรายการ และเหตุการณ์ในรูปแบบที่ทำให้มีการนำเสนอข้อมูลโดยถูกต้องตามที่ควร
- ได้รับหลักฐานการสอบบัญชีที่เหมาะสมอย่างเพียงพอเกี่ยวกับข้อมูลทางการเงินของกิจการภายในกลุ่มหรือกิจกรรมทางธุรกิจภายในกลุ่มบริษัท เพื่อแสดงความเห็นต่องบการเงินรวม ข้าพเจ้ารับผิดชอบต่อการกำหนดแนวทาง การควบคุมดูแล และการปฏิบัติงานตรวจสอบกลุ่มบริษัท ข้าพเจ้าเป็นผู้รับผิดชอบแต่เพียงผู้เดียวต่อความเห็นของข้าพเจ้า

ข้าพเจ้าได้สื่อสารกับผู้มีส่วนที่ในการกำกับดูแลเกี่ยวกับขอบเขตและช่วงเวลาของการตรวจสอบตามที่ได้วางแผนไว้ ประเด็นที่มีนัยสำคัญที่พบจากการตรวจสอบรวมถึงข้อบกพร่องที่มีนัยสำคัญในระบบการควบคุมภายในซึ่งข้าพเจ้าได้พบในระหว่างการตรวจสอบของข้าพเจ้า

ข้าพเจ้าได้ให้คำรับรองแก่ผู้มีส่วนที่ในการกำกับดูแลว่าข้าพเจ้าได้ปฏิบัติตามข้อกำหนดจรรยาบรรณที่เกี่ยวข้องกับความเป็นอิสระและได้สื่อสารกับผู้มีส่วนที่ในการกำกับดูแลเกี่ยวกับความสัมพันธ์ทั้งหมดตลอดจนเรื่องอื่นซึ่งข้าพเจ้าเชื่อว่า มีเหตุผลที่บุคคลภายนอกอาจพิจารณาว่ากระทบต่อความเป็นอิสระของข้าพเจ้าและมาตรการที่ข้าพเจ้าใช้เพื่อป้องกันไม่ให้ข้าพเจ้าขาดความเป็นอิสระ

จากเรื่องที่สื่อสารกับผู้มีส่วนที่ในการกำกับดูแล ข้าพเจ้าได้พิจารณาเรื่องต่างๆ ที่มีนัยสำคัญมากที่สุดในการตรวจสอบงบการเงินในงวดปัจจุบันและกำหนดเป็นเรื่องสำคัญในการตรวจสอบ ข้าพเจ้าได้อธิบายเรื่องเหล่านี้ในรายงานของผู้สอบบัญชี เว้นแต่กฎหมายหรือข้อบังคับไม่ให้เปิดเผยต่อสาธารณะเกี่ยวกับเรื่องดังกล่าว หรือในสถานการณ์ที่ยากที่จะเกิดขึ้น ข้าพเจ้าพิจารณาว่าไม่ควรสื่อสารเรื่องดังกล่าวในรายงานของข้าพเจ้าเพราะการกระทำดังกล่าวสามารถคาดการณ์ได้อย่างสมเหตุสมผลว่าจะมีผลกระทบในทางลบมากกว่าผลประโยชน์ต่อส่วนได้เสียสาธารณะจากการสื่อสารดังกล่าว

บริษัท เอส พี ออดิท จำกัด



(นางสาวชินดา ชุมมิน)

ผู้สอบบัญชีรับอนุญาตเลขที่ 7570

กรุงเทพมหานคร

วันที่ 24 กุมภาพันธ์ 2560

บริษัท เอ็นซีแอล อินเตอร์เนชั่นแนล โลจิสติกส์ จำกัด (มหาชน) และบริษัทย่อย

งบแสดงฐานะการเงิน

ณ วันที่ 31 ธันวาคม 2559

(หน่วย : บาท)

		งบการเงินรวม		งบการเงินเฉพาะกิจการ	
	หมายเหตุ	2559	2558	2559	2558
สินทรัพย์					
สินทรัพย์หมุนเวียน					
เงินสดและรายการเทียบเท่าเงินสด		98,685,926.68	68,555,975.72	71,602,577.94	42,167,613.97
ลูกหนี้การค้าและลูกหนี้อื่น - กิจการที่เกี่ยวข้องกัน	5.1,6	5,286,284.88	169,316.17	7,094,378.34	1,682,261.98
ลูกหนี้การค้าและลูกหนี้อื่น - กิจการอื่น	7	133,372,658.21	166,413,968.71	109,713,285.76	157,846,488.36
เงินให้กู้ยืมระยะสั้นแก่กิจการที่เกี่ยวข้องกัน	5.1	-	-	19,836,904.98	17,961,650.00
รวมสินทรัพย์หมุนเวียน		237,344,869.77	235,139,260.60	208,247,147.02	219,658,014.31
สินทรัพย์ไม่หมุนเวียน					
เงินฝากธนาคารที่ติดภาระค้ำประกัน	8	54,695,648.99	74,747,131.29	54,695,648.99	74,747,131.29
เงินลงทุนในบริษัทร่วม	9	7,593,146.81	-	8,000,000.00	-
เงินลงทุนในกิจการร่วมค้า	10	112,718,060.12	-	127,149,990.00	-
เงินลงทุนในบริษัทย่อย	11	-	-	27,411,271.72	12,469,096.50
อสังหาริมทรัพย์เพื่อการลงทุน	12	77,199,693.09	-	77,199,693.09	-
ที่ดิน อาคารและอุปกรณ์	13	28,091,588.58	250,905,524.33	23,775,944.57	248,406,454.61
สินทรัพย์ไม่มีตัวตน	14	2,362,588.00	4,969,524.10	577,197.57	4,042,582.14
ค่าเช่าจ่ายล่วงหน้า		991,065.50	1,121,880.51	991,065.51	1,121,880.51
ภาษีเงินได้ถูกหัก ณ ที่จ่าย		18,873,689.18	23,926,466.42	18,873,689.18	23,926,466.42
สินทรัพย์ภาษีเงินได้รอการตัดบัญชี	15	1,944,708.44	-	1,944,708.44	-
สินทรัพย์ไม่หมุนเวียนอื่น		3,167,891.96	3,847,261.65	2,775,360.31	3,556,850.31
รวมสินทรัพย์ไม่หมุนเวียน		307,638,080.67	359,517,788.30	343,394,569.38	368,270,461.78
รวมสินทรัพย์		544,982,950.44	594,657,048.90	551,641,716.40	587,928,476.09

ลงชื่อ.....กรรมการ

(นางสาวพรทิพย์ แซ่ลิ้ม)

ลงชื่อ.....กรรมการ

(นางสาวเนติวิธ ตั้งขำงาม)

หมายเหตุประกอบงบการเงินเป็นส่วนหนึ่งของงบการเงินนี้

บริษัท เอ็นซีแอล อินเตอร์เนชั่นแนล โลจิสติกส์ จำกัด (มหาชน) และบริษัทย่อย

งบแสดงฐานะการเงิน

ณ วันที่ 31 ธันวาคม 2559

(หน่วย : บาท)

		งบการเงินรวม		งบการเงินเฉพาะกิจการ	
	หมายเหตุ	2559	2558	2559	2558
หนี้สินและส่วนของผู้ถือหุ้น					
หนี้สินหมุนเวียน					
เงินเบิกเกินบัญชีและเงินกู้ยืมระยะสั้นจากสถาบันการเงิน	16	205,761,555.59	189,829,967.12	205,761,555.59	189,829,967.12
เจ้าหนี้การค้าและเจ้าหนี้อื่น - กิจการที่เกี่ยวข้องกัน	5.1	3,955,132.87	1,543,414.51	3,714,406.35	2,837,588.31
เจ้าหนี้การค้าและเจ้าหนี้อื่น - กิจการอื่น	17	77,249,705.66	95,629,756.05	59,215,155.63	90,385,636.67
เจ้าหนี้กรมสรรพากร		3,289,704.29	3,667,084.98	3,107,558.40	3,667,084.98
เงินกู้ยืมระยะสั้นจากกิจการที่เกี่ยวข้องกัน		-	136,529.06	-	-
ส่วนของหนี้สินที่ถึงกำหนดชำระภายในหนึ่งปี					
หนี้สินภายใต้สัญญาเช่าการเงิน	18	7,465.46	24,838,175.53	7,465.46	24,838,175.53
เงินกู้ยืมระยะยาวจากสถาบันการเงิน	19	9,600,000.00	-	9,600,000.00	-
รวมหนี้สินหมุนเวียน		299,863,563.87	315,644,927.25	281,406,141.43	311,558,452.61
หนี้สินไม่หมุนเวียน					
หนี้สินภายใต้สัญญาเช่าการเงิน	18	-	32,860,951.11	-	32,860,951.11
เงินกู้ยืมระยะยาวจากสถาบันการเงิน	19	14,000,000.00	-	14,000,000.00	-
ภาระผูกพันผลประโยชน์พนักงาน	20	5,190,192.10	3,928,667.00	5,190,192.10	3,928,667.00
หนี้สินภาษีเงินได้รอการตัดบัญชี	15	-	5,343,254.18	-	5,269,556.98
หนี้สินไม่หมุนเวียนอื่น		1,358,617.34	1,377,644.40	1,358,617.34	1,377,644.40
รวมหนี้สินไม่หมุนเวียน		20,548,809.44	43,510,516.69	20,548,809.44	43,436,819.49
รวมหนี้สิน		320,412,373.31	359,155,443.94	301,954,950.87	354,995,272.10

ลงชื่อ.....กรรมการ

(นางสาวพรทิพย์ แซ่ลิ้ม)

ลงชื่อ.....กรรมการ

(นางสาวเนติวิทย์ ตั้งรัมย์)

หมายเหตุประกอบงบการเงินเป็นส่วนหนึ่งของงบการเงินนี้

บริษัท เอ็นซีแอล อินเตอร์เนชั่นแนล โลจิสติกส์ จำกัด (มหาชน) และบริษัทย่อย

งบแสดงฐานะการเงิน

ณ วันที่ 31 ธันวาคม 2559

(หน่วย : บาท)

หมายเหตุ	งบการเงินรวม		งบการเงินเฉพาะกิจการ	
	2559	2558	2559	2558
ส่วนของผู้ถือหุ้น				
ทุนเรือนหุ้น	21			
ทุนจดทะเบียน				
หุ้นสามัญ 560,000,000 หุ้น มูลค่าหุ้นละ 0.25 บาท		140,000,000.00	140,000,000.00	140,000,000.00
ทุนที่ออกและชำระเต็มมูลค่าแล้ว				
หุ้นสามัญ 420,000,000 หุ้น มูลค่าหุ้นละ 0.25 บาท		105,000,000.00	105,000,000.00	105,000,000.00
ส่วนเกินมูลค่าหุ้นสามัญ	21	127,933,203.99	127,933,203.99	190,923,427.26
กำไร(ขาดทุน)สะสม				
จัดสรรแล้ว - สำนองตามกฎหมาย	22	10,500,000.00	10,500,000.00	10,500,000.00
ยังไม่ได้จัดสรร		(16,866,947.60)	(71,877,820.99)	6,253,561.54
องค์ประกอบอื่นของส่วนของผู้ถือหุ้น		(239,380.74)	755,998.69	-
รวมส่วนของผู้ถือหุ้นของบริษัทใหญ่		226,326,875.65	235,501,604.96	249,686,765.53
ส่วนของผู้มีส่วนได้เสียที่ไม่มีอำนาจควบคุมของบริษัทย่อย		(1,756,298.52)	-	-
รวมส่วนของผู้ถือหุ้น		224,570,577.13	235,501,604.96	249,686,765.53
รวมหนี้สินและส่วนของผู้ถือหุ้น		544,982,950.44	594,657,048.90	551,641,716.40
		587,928,476.09		

ลงชื่อ.....กรรมการ
(นางสาวพรทิพย์ แซ่ลิ้ม)

ลงชื่อ.....กรรมการ
(นางสาวเนติวิศ สังข์งาม)

หมายเหตุประกอบงบการเงินเป็นส่วนหนึ่งของงบการเงินนี้

บริษัท เอ็นซีแอล อินเตอร์เนชั่นแนล โลจิสติกส์ จำกัด (มหาชน) และบริษัทย่อย

งบกำไรขาดทุนเบ็ดเสร็จ

สำหรับปีสิ้นสุดวันที่ 31 ธันวาคม 2559

(หน่วย : บาท)

หมายเหตุ	งบการเงินรวม		งบการเงินเฉพาะกิจการ	
	2559	2558	2559	2558
	จัดประเภทใหม่		จัดประเภทใหม่	
รายได้				
รายได้จากการให้บริการ	985,605,051.51	1,074,623,379.56	841,975,980.84	1,032,396,456.13
รายได้อื่น	25,621,410.94	6,410,461.82	25,379,606.19	7,443,336.63
รวมรายได้	1,011,226,462.45	1,081,033,841.38	867,355,587.03	1,039,839,792.76
ค่าใช้จ่าย				
ต้นทุนบริการ	829,883,075.71	919,162,389.99	695,377,278.48	891,222,195.26
ค่าใช้จ่ายในการขาย	46,508,347.04	49,404,338.61	45,396,390.51	49,055,428.84
ค่าใช้จ่ายในการบริหาร	128,389,857.14	149,708,790.16	102,637,944.94	171,518,361.74
ต้นทุนทางการเงิน	9,305,598.79	9,051,261.91	9,289,897.74	9,051,261.91
รวมค่าใช้จ่าย	1,014,086,878.68	1,127,326,780.67	852,701,511.67	1,120,847,247.75
กำไร(ขาดทุน)จากการดำเนินงานก่อนส่วนแบ่งขาดทุน	(2,860,416.23)	(46,292,939.29)	14,654,075.36	(81,007,454.99)
จากการลงทุนในบริษัทร่วมและกิจการร่วมค้า				
ส่วนแบ่งขาดทุนจากการลงทุนในบริษัทร่วมและกิจการร่วมค้า	(14,838,783.06)	(32,661,104.81)	-	-
กำไร(ขาดทุน)ก่อนรายได้(ค่าใช้จ่าย)ภาษีเงินได้	(17,699,199.29)	(78,954,044.10)	14,654,075.36	(81,007,454.99)
รายได้(ค่าใช้จ่าย)ภาษีเงินได้	23 2,175,105.30	(1,650,538.85)	2,099,486.18	(1,576,841.65)
กำไร(ขาดทุน)สำหรับปี	(15,524,093.99)	(80,604,582.95)	16,753,561.54	(82,584,296.64)
กำไรขาดทุนเบ็ดเสร็จอื่น				
รายการที่ต้องจัดประเภทเข้ากำไรหรือขาดทุนในภายหลัง				
ผลต่างจากการแปลงค่างบการเงิน	(956,161.43)	897,129.93	-	-
กำไร(ขาดทุน) เบ็ดเสร็จอื่นสำหรับปี	(956,161.43)	897,129.93	-	-
กำไร(ขาดทุน)เบ็ดเสร็จรวมสำหรับปี	(16,480,255.42)	(79,707,453.02)	16,753,561.54	(82,584,296.64)
การแบ่งปันขาดทุน				
ส่วนที่เป็นของบริษัทใหญ่	(8,179,349.88)	(80,604,582.95)	-	-
ส่วนที่เป็นของผู้มีส่วนได้เสียที่ไม่มีอำนาจควบคุม	(7,344,744.11)	-	-	-
	(15,524,093.99)	(80,604,582.95)	-	-
การแบ่งปันขาดทุนเบ็ดเสร็จรวม				
ส่วนที่เป็นของบริษัทใหญ่	(9,174,729.31)	(79,707,453.02)	-	-
ส่วนที่เป็นของผู้มีส่วนได้เสียที่ไม่มีอำนาจควบคุม	(7,305,526.11)	-	-	-
	(16,480,255.42)	(79,707,453.02)	-	-
กำไร(ขาดทุน)ต่อหุ้นขั้นพื้นฐาน	24 (0.04)	(0.19)	0.04	(0.20)
จำนวนหุ้นสามัญเฉลี่ยถ่วงน้ำหนัก (หน่วย : หุ้น)	420,000,000	420,000,000	420,000,000	420,000,000

ลงชื่อ.....กรรมการ

(นางสาวพรทิพย์ แสงลิ้ม)

ลงชื่อ.....กรรมการ

(นางสาวเนติวิทย์ สังข์งาม)

หมายเหตุประกอบงบการเงินเป็นส่วนหนึ่งของงบการเงินนี้

บริษัท เอ็นซีแอล อินเตอร์เนชั่นแนล โลจิสติกส์ จำกัด (มหาชน) และบริษัทย่อย

งบแสดงการเปลี่ยนแปลงส่วนของผู้ถือหุ้นรวม

สำหรับปีสิ้นสุดวันที่ 31 ธันวาคม 2559

(หน่วย : บาท)													
หมายเหตุ	ทุนเรือนหุ้น ที่ออกและ	ส่วนเกิน มูลค่าหุ้น	ขาดทุนสะสม			รวม	ส่วนของผู้มี ส่วนได้เสียที่ไม่มี	รวม	ส่วนของผู้ถือหุ้น				
			ชำระแล้ว	สามัญ	ตามกฎหมาย					จัดสรร	แปลงค่าทางการเงิน	ของบริษัท	อำนาจควบคุม
25	105,000,000.00	190,923,427.26	10,500,000.00	18,926,761.96	(141,131.24)	325,209,057.98	-	325,209,057.98					
	-	-	-	(10,000,000.00)	-	(10,000,000.00)	-	(10,000,000.00)					
	-	-	-	(80,604,582.95)	897,129.93	(79,707,453.02)	-	(79,707,453.02)					
	105,000,000.00	190,923,427.26	10,500,000.00	(71,677,820.99)	755,998.69	235,501,604.96	-	235,501,604.96					
	-	-	-	-	-	-	5,549,227.59	5,549,227.59					
21	-	(62,990,223.27)	(10,500,000.00)	73,490,223.27	-	-	-	-					
22	-	-	10,500,000.00	(10,500,000.00)	-	-	-	-					
	-	-	-	(8,179,349.88)	(995,379.43)	(9,174,729.31)	(7,305,528.11)	(16,480,255.42)					
	105,000,000.00	127,933,203.99	10,500,000.00	(16,866,947.60)	(239,380.74)	226,326,875.65	(1,756,298.52)	224,570,577.13					

ลงชื่อ.....กรรมการ

(นางสาวพรทิพย์ แซ่ลิ้ม)

ลงชื่อ.....กรรมการ

(นางสาวเนติรัตน์ สังข์งาม)

บริษัท เอ็นซีแอล อินเตอร์เนชั่นแนล โลจิสติกส์ จำกัด (มหาชน) และบริษัทย่อย
 งบแสดงการเปลี่ยนแปลงส่วนของผู้ถือหุ้นเฉพาะกิจการ
 สำหรับปีสิ้นสุดวันที่ 31 ธันวาคม 2559

(หน่วย : บาท)

	หมายเหตุ และเรียกชำระแล้ว	ทุนเรือนหุ้นที่ออก และเรียกชำระแล้ว	ส่วนเกิน มูลค่าหุ้นสามัญ	กำไร(ขาดทุน)สะสม		รวม
				สำรองตามกฎหมาย	ยังไม่ได้จัดสรร	
ยอดคงเหลือ ณ วันที่ 1 มกราคม 2558		105,000,000.00	190,923,427.26	10,500,000.00	19,094,073.37	325,517,500.63
การเปลี่ยนแปลงในส่วนของผู้ถือหุ้นสำหรับปี						
เงินปันผลจ่าย	25	-	-	-	(10,000,000.00)	(10,000,000.00)
ขาดทุนเบ็ดเสร็จสำหรับปี		-	-	-	(82,584,296.64)	(82,584,296.64)
ยอดคงเหลือ ณ วันที่ 31 ธันวาคม 2558		105,000,000.00	190,923,427.26	10,500,000.00	(73,490,223.27)	232,933,203.99
โอนสำรองตามกฎหมายและส่วนเกินมูลค่าหุ้น เพื่อชดเชยผลขาดทุนสะสม	21	-	(62,990,223.27)	(10,500,000.00)	73,490,223.27	-
สำรองตามกฎหมาย	22	-	-	10,500,000.00	(10,500,000.00)	-
กำไรเบ็ดเสร็จสำหรับปี		-	-	-	16,753,561.54	16,753,561.54
ยอดคงเหลือ ณ วันที่ 31 ธันวาคม 2559		105,000,000.00	127,933,203.99	10,500,000.00	6,253,561.54	249,686,765.53

ลงชื่อ.....กรรมการ
 (นางสาวพรทิพย์ แร่ลิ้ม)

ลงชื่อ.....กรรมการ
 (นางสาวเนติวิศ สังข์งาม)

หมายเหตุประกอบงบการเงินเป็นส่วนหนึ่งของงบการเงินนี้

บริษัท เอ็นซีแอล อินเตอร์เนชั่นแนล โลจิสติกส์ จำกัด (มหาชน) และบริษัทย่อย

งบกระแสเงินสด

สำหรับปีสิ้นสุดวันที่ 31 ธันวาคม 2559

(หน่วย : บาท)

หมายเหตุ	งบการเงินรวม		งบการเงินเฉพาะกิจการ	
	2559	2558	2559	2558
กระแสเงินสดจากกิจกรรมดำเนินงาน				
กำไร(ขาดทุน)ก่อนรายได้(ค่าใช้จ่าย)ภาษีเงินได้	(10,354,455.18)	(78,954,044.10)	14,654,075.36	(81,007,454.99)
ปรับรายการที่กระทบกำไร(ขาดทุน)ก่อนรายได้(ค่าใช้จ่าย)ภาษีเงินได้เป็นเงินสดรับ(จ่าย) จากกิจกรรมดำเนินงาน				
หนี้สงสัยจะสูญ	5,652,794.12	3,053,087.39	5,652,794.12	3,053,087.39
กำไรจากอัตราแลกเปลี่ยนที่ยังไม่เกิดขึ้น	(962,031.22)	(297,847.26)	(35,865.14)	(772,007.67)
(กำไร)ขาดทุนจากการจำหน่ายที่ดิน อาคารและอุปกรณ์	(5,522,239.77)	53,964.58	(5,547,391.67)	53,964.58
ค่าเสื่อมราคาและค่าตัดจำหน่าย	13,623,205.89	20,536,143.29	12,666,071.33	19,917,766.54
ขาดทุนจากการด้อยค่าเงินลงทุนในบริษัทร่วม	-	-	-	32,750,400.00
ขาดทุนจากการด้อยค่าสินทรัพย์ไม่มีตัวตน	523,890.46	-	-	-
กำไรจากการจำหน่ายเงินลงทุนในบริษัทร่วม	(349,521.00)	-	(349,521.00)	-
ขาดทุนจากการตัดจำหน่ายทรัพย์สิน	4,297.47	551,630.26	4,297.47	551,630.26
ขาดทุนจากการตัดจ่ายเงินประกัน	-	18,494,850.00	-	18,494,850.00
ขาดทุนจากการตัดจำหน่ายสินทรัพย์ไม่มีตัวตน	2,328,000.00	-	2,328,000.00	-
ค่าเช่าจ่ายล่วงหน้าตัดจ่าย	130,815.01	130,815.00	130,815.00	130,815.00
ประมาณการหนี้สินผลประโยชน์พนักงาน	1,261,525.10	1,042,966.00	1,261,525.10	1,042,966.00
ส่วนแบ่งขาดทุนจากเงินลงทุนในบริษัทย่อยของส่วนได้เสียที่ไม่มีอำนาจควบคุม	(7,344,744.11)	-	-	-
ส่วนแบ่งขาดทุนจากเงินลงทุนในบริษัทร่วมและกิจการร่วมค้า	14,838,783.07	32,661,104.81	-	-
ดอกเบี้ยรับ	(941,162.85)	(661,409.04)	(1,870,115.87)	(874,783.60)
ดอกเบี้ยจ่าย	9,305,598.79	9,051,261.91	9,289,897.74	9,051,261.91
กำไรจากกิจกรรมดำเนินงานก่อนการเปลี่ยนแปลง				
ในสินทรัพย์และหนี้สินดำเนินงาน	22,194,755.78	5,662,522.84	38,184,582.44	2,392,495.42
(เพิ่มขึ้น)ลดลงในลูกหนี้การค้าและลูกหนี้อื่น-กิจการที่เกี่ยวข้องกัน	(4,555,448.06)	(47,419.91)	(4,865,972.73)	(1,453,678.44)
(เพิ่มขึ้น)ลดลงในลูกหนี้การค้าและลูกหนี้อื่น-กิจการอื่น	30,299,968.47	(60,150,213.34)	44,588,487.44	(51,688,418.22)
(เพิ่มขึ้น)ลดลงในสินทรัพย์ไม่หมุนเวียนอื่น	671,193.73	(19,582,818.62)	781,490.00	(19,492,000.00)
เพิ่มขึ้น(ลดลง)ในเจ้าหนี้การค้าและเจ้าหนี้อื่น-กิจการที่เกี่ยวข้องกัน	2,404,535.34	1,324,766.91	875,922.44	2,618,940.71
เพิ่มขึ้น(ลดลง)ในเจ้าหนี้การค้าและเจ้าหนี้อื่น-กิจการอื่น	(26,166,874.57)	32,595,335.44	(39,436,710.04)	27,489,227.54
เพิ่มขึ้น(ลดลง)ในเจ้าหนี้กรมสรรพากร	(377,380.69)	167,359.15	(559,526.58)	167,359.15
เพิ่มขึ้น(ลดลง)ในหนี้สินไม่หมุนเวียนอื่น	(19,027.06)	(181,799.90)	(19,027.06)	(181,799.90)
เงินสดรับ(จ่าย)จากการดำเนินงาน	24,451,722.94	(40,212,267.43)	39,549,245.91	(40,147,873.74)
เงินสดรับดอกเบี้ย	930,494.49	625,996.06	1,877,768.85	732,683.34
เงินสดรับภาษีเงินได้	5,713,070.01	-	5,713,070.01	-
เงินสดจ่ายภาษีเงินได้	(10,204,018.54)	(8,614,663.19)	(9,531,434.55)	(8,614,663.19)
เงินสดสุทธิได้มาจาก(ใช้ไปใน)กิจกรรมดำเนินงาน	20,891,268.90	(48,200,934.56)	37,608,650.22	(48,029,853.59)

ลงชื่อ.....กรรมการ

(นางสาวพรทิพย์ แซ่ลิ้ม)

ลงชื่อ.....กรรมการ

(นางสาวเนติรัตน์ สังข์งาม)

บริษัท เอ็นซีแอล อินเตอร์เนชั่นแนล โลจิสติกส์ จำกัด (มหาชน) และบริษัทย่อย

งบกระแสเงินสด

สำหรับปีสิ้นสุดวันที่ 31 ธันวาคม 2559

(หน่วย : บาท)

หมายเหตุ	งบการเงินรวม		งบการเงินเฉพาะกิจการ	
	2559	2558	2559	2558
กระแสเงินสดจากกิจกรรมลงทุน				
เงินสดจ่ายเพื่อซื้อที่ดิน อาคารและอุปกรณ์	(3,637,062.18)	(24,447,039.91)	(1,160,698.82)	(22,631,278.69)
เงินสดรับจากการจำหน่ายที่ดิน อาคารและอุปกรณ์	4,823,702.68	1,616,822.43	4,848,854.58	1,616,822.43
เงินสดจ่ายเพื่อซื้อสินทรัพย์ไม่มีตัวตน	(1,740,162.80)	(1,947,846.99)	-	(858,105.31)
เงินสดจ่ายลงทุนในบริษัทร่วม	(8,000,000.00)	-	(8,000,000.00)	-
เงินสดจ่ายลงทุนในกิจการร่วมค้า	(6,205,050.45)	-	(6,205,050.45)	-
เงินสดจ่ายลงทุนในบริษัทย่อย	-	-	(5,999,990.00)	-
เงินสดรับจากการจำหน่ายเงินลงทุนในบริษัทร่วม	349,521.00	-	349,521.00	-
(เพิ่มขึ้น)(ลดลง) ในเงินฝากธนาคารที่ติดการค้ำประกัน	20,051,482.30	(3,228,842.50)	20,051,482.30	(3,228,842.50)
เงินสดจ่ายเงินให้กู้ยืมแก่กิจการที่เกี่ยวข้องกัน	-	-	(11,000,000.00)	(17,967,800.00)
เงินสดสุทธิใช้ไปในกิจกรรมลงทุน	5,642,430.55	(28,006,906.97)	(7,115,881.39)	(43,069,204.07)
กระแสเงินสดจากกิจกรรมจัดหาเงิน				
เพิ่มขึ้น(ลดลง) ในเงินเบิกเกินบัญชีและเงินกู้ยืมระยะสั้น				
จากสถาบันการเงิน	15,931,588.47	107,119,633.39	15,931,588.47	107,119,633.39
เงินสดรับจากส่วนได้เสียที่ไม่มีอำนาจควบคุม	5,549,247.59	-	-	-
เพิ่มขึ้น(ลดลง) ในเงินกู้ยืมระยะสั้นจากกิจการอื่น	(136,529.06)	136,529.06	-	-
เงินสดจ่ายเงินกู้ยืมระยะยาวจากสถาบันการเงิน	(6,400,000.00)	-	(6,400,000.00)	-
เงินสดรับเงินกู้ยืมระยะยาวจากสถาบันการเงิน	30,000,000.00	-	30,000,000.00	-
เงินสดจ่ายหนี้สินภายใต้สัญญาเช่าทางการเงิน	(31,257,654.53)	(28,086,957.69)	(31,257,654.53)	(28,086,957.69)
เงินสดจ่ายดอกเบี้ย-หนี้สินภายใต้สัญญาเช่าทางการเงิน	(1,944,571.38)	(4,724,467.25)	(1,944,571.38)	(4,079,134.43)
เงินสดจ่ายดอกเบี้ยจ่าย	(7,402,868.47)	(4,079,134.43)	(7,387,167.42)	(4,724,467.25)
เงินสดจ่ายเงินปันผล	-	(9,994,850.79)	-	(9,994,850.79)
เงินสดสุทธิได้มาจาก(ใช้ไปใน)กิจกรรมจัดหาเงิน	4,339,212.62	60,370,752.29	(1,057,804.86)	60,234,223.23
ผลกระทบจากการเปลี่ยนแปลงอัตราแลกเปลี่ยน				
ต่อเงินสดและรายการเทียบเท่าเงินสด	(742,961.11)	383,451.33	-	-
เงินสดและรายการเทียบเท่าเงินสดเพิ่มขึ้น(ลดลง)-สุทธิ	30,129,950.96	(15,453,637.91)	29,434,963.97	(30,864,834.43)
เงินสดและรายการเทียบเท่าเงินสด ณ วันต้นปี	68,555,975.72	84,009,613.63	42,167,613.97	73,032,448.40
เงินสดและรายการเทียบเท่าเงินสด ณ วันสิ้นปี	26.1 98,685,926.68	68,555,975.72	71,602,577.94	42,167,613.97

ลงชื่อ.....กรรมการ
(นางสาวพรทิพย์ แซ่ลิ้ม)

ลงชื่อ.....กรรมการ
(นางสาวเนติวิศ สังข์งาม)

หมายเหตุประกอบงบการเงินเป็นส่วนหนึ่งของงบการเงินนี้

บริษัท เอ็นซีแอล อินเตอร์เนชั่นแนล โลจิสติกส์ จำกัด (มหาชน) และบริษัทย่อย
หมายเหตุประกอบงบการเงิน
ณ วันที่ 31 ธันวาคม 2559

1. ข้อมูลทั่วไป

บริษัท เอ็นซีแอล อินเตอร์เนชั่นแนล โลจิสติกส์ จำกัด(มหาชน) เป็นบริษัทจำกัดมหาชนซึ่งจัดตั้งในประเทศไทยและเป็นบริษัทจดทะเบียนในตลาดหลักทรัพย์เอ็ม เอ ไอ โดยมีสำนักงานตั้งอยู่เลขที่ 56/9-10 ซอยตากสิน 12/1 ถนนสมเด็จพระเจ้าตากสิน แขวงบุคคลโล เขตธนบุรี กรุงเทพมหานคร

บริษัทและบริษัทย่อย (รวมกันเรียกว่า "กลุ่มบริษัท") ดำเนินธุรกิจหลักเกี่ยวกับการให้บริการขนส่งและขนถ่ายสินค้าทางบก ให้บริการบริหารและจัดการขนส่งและพิธีการกรมศุลกากรรวมถึงให้บริการขนส่งและกระจายสินค้าระหว่างประเทศ

2. เกณฑ์ในการจัดทำงบการเงิน

บริษัทจัดทำงบการเงินรวมและงบการเงินเฉพาะกิจการเป็นภาษาไทยและมีหน่วยเงินตราเป็นเงินบาท โดยจัดทำขึ้นตามหลักการบัญชีที่รับรองทั่วไปในประเทศไทยภายใต้พระราชบัญญัติการบัญชี พ.ศ. 2543 ซึ่งหมายความถึงมาตรฐานการบัญชีที่ออกภายใต้พระราชบัญญัติวิชาชีพบัญชี พ.ศ. 2547 ได้มีมติให้ประกาศใช้แล้ว และตามข้อกำหนดของคณะกรรมการกำกับตลาดทุนว่าด้วยการจัดทำและนำเสนอรายงานทางการเงินภายใต้พระราชบัญญัติหลักทรัพย์และตลาดหลักทรัพย์พ.ศ. 2535

งบการเงินได้จัดทำขึ้นโดยใช้เกณฑ์ราคาทุนเดิมในการวัดมูลค่าขององค์ประกอบของงบการเงิน ยกเว้นบางรายการที่ได้อธิบายในนโยบายการบัญชีที่จะกล่าวต่อไป

การจัดทำงบการเงินให้สอดคล้องกับหลักการบัญชีที่รับรองทั่วไปในประเทศไทย กำหนดให้ฝ่ายบริหารประมาณการและกำหนดสมมติฐานที่เกี่ยวข้องอันจะมีผลต่อตัวเลขของสินทรัพย์และหนี้สิน รวมทั้งการเปิดเผยข้อมูลเกี่ยวกับสินทรัพย์และหนี้สินที่อาจเกิดขึ้น ณ วันที่ในงบการเงิน และข้อมูลรายได้และค่าใช้จ่ายในรอบระยะเวลาที่เสนองบการเงินดังกล่าว ตัวเลขที่เกิดขึ้นจริงอาจแตกต่างจากตัวเลขประมาณการ ถึงแม้ว่าฝ่ายบริหารได้จัดทำตัวเลขประมาณการขึ้นจากความเข้าใจในเหตุการณ์และสิ่งที่ได้กระทำไปในปัจจุบันอย่างดีที่สุด

งบการเงินนี้นำเสนอเพื่อวัตถุประสงค์ของการรายงานเพื่อใช้ในประเทศไทยและจัดทำเป็นภาษาไทย งบการเงินฉบับภาษาอังกฤษได้จัดทำขึ้นเพื่อความสะดวกของผู้อ่านงบการเงินที่ไม่คุ้นเคยกับภาษาไทย

ลงชื่อ.....กรรมการ
 (นางสาวพรทิพย์ แซ่ลิ่ม)

ลงชื่อ.....กรรมการ
 (นางสาวเนติรัตน์ สังข์งาม)

สภาวิชาชีพบัญชีได้ประกาศกำหนดให้ใช้มาตรฐานการรายงานทางการเงินดังต่อไปนี้กับงบการเงินที่มี
รอบระยะเวลาบัญชีที่เริ่มในหรือหลังวันที่ 1 มกราคม 2559 เป็นต้นไป

มาตรฐานการรายงานทางการเงินฉบับที่ 2 (ปรับปรุง 2558)
มาตรฐานการรายงานทางการเงินฉบับที่ 3 (ปรับปรุง 2558)
มาตรฐานการรายงานทางการเงินฉบับที่ 4 (ปรับปรุง 2558)
มาตรฐานการรายงานทางการเงินฉบับที่ 5 (ปรับปรุง 2558)
มาตรฐานการรายงานทางการเงินฉบับที่ 6 (ปรับปรุง 2558)
มาตรฐานการรายงานทางการเงินฉบับที่ 8 (ปรับปรุง 2558)
มาตรฐานการรายงานทางการเงินฉบับที่ 10 (ปรับปรุง 2558)
มาตรฐานการรายงานทางการเงินฉบับที่ 11 (ปรับปรุง 2558)
มาตรฐานการรายงานทางการเงินฉบับที่ 12 (ปรับปรุง 2558)
มาตรฐานการรายงานทางการเงินฉบับที่ 13 (ปรับปรุง 2558)
มาตรฐานการบัญชีฉบับที่ 1 (ปรับปรุง 2558)
มาตรฐานการบัญชีฉบับที่ 2 (ปรับปรุง 2558)
มาตรฐานการบัญชีฉบับที่ 7 (ปรับปรุง 2558)
มาตรฐานการบัญชีฉบับที่ 8 (ปรับปรุง 2558)
มาตรฐานการบัญชีฉบับที่ 10 (ปรับปรุง 2558)
มาตรฐานการบัญชีฉบับที่ 11 (ปรับปรุง 2558)
มาตรฐานการบัญชีฉบับที่ 12 (ปรับปรุง 2558)
มาตรฐานการบัญชีฉบับที่ 16 (ปรับปรุง 2558)
มาตรฐานการบัญชีฉบับที่ 17 (ปรับปรุง 2558)
มาตรฐานการบัญชีฉบับที่ 18 (ปรับปรุง 2558)
มาตรฐานการบัญชีฉบับที่ 19 (ปรับปรุง 2558)
มาตรฐานการบัญชีฉบับที่ 20 (ปรับปรุง 2558)
มาตรฐานการบัญชีฉบับที่ 21 (ปรับปรุง 2558)
มาตรฐานการบัญชีฉบับที่ 23 (ปรับปรุง 2558)
มาตรฐานการบัญชีฉบับที่ 24 (ปรับปรุง 2558)
มาตรฐานการบัญชีฉบับที่ 26 (ปรับปรุง 2558)
มาตรฐานการบัญชีฉบับที่ 27 (ปรับปรุง 2558)
มาตรฐานการบัญชีฉบับที่ 28 (ปรับปรุง 2558)
มาตรฐานการบัญชีฉบับที่ 29 (ปรับปรุง 2558)
มาตรฐานการบัญชีฉบับที่ 33 (ปรับปรุง 2558)
มาตรฐานการบัญชีฉบับที่ 34 (ปรับปรุง 2558)
มาตรฐานการบัญชีฉบับที่ 36 (ปรับปรุง 2558)
มาตรฐานการบัญชีฉบับที่ 37 (ปรับปรุง 2558)
มาตรฐานการบัญชีฉบับที่ 38 (ปรับปรุง 2558)
มาตรฐานการบัญชีฉบับที่ 40 (ปรับปรุง 2558)
มาตรฐานการบัญชีฉบับที่ 41
การตีความมาตรฐานการรายงานทางการเงินฉบับที่ 1 (ปรับปรุง 2558)

การตีความมาตรฐานการรายงานทางการเงินฉบับที่ 4
(ปรับปรุง 2558)
การตีความมาตรฐานการรายงานทางการเงินฉบับที่ 5
(ปรับปรุง 2558)
การตีความมาตรฐานการรายงานทางการเงินฉบับที่ 7
(ปรับปรุง 2558)
การตีความมาตรฐานการรายงานทางการเงินฉบับที่ 10 (ปรับปรุง 2558)
การตีความมาตรฐานการรายงานทางการเงินฉบับที่ 12 (ปรับปรุง 2558)
การตีความมาตรฐานการรายงานทางการเงินฉบับที่ 13 (ปรับปรุง 2558)
การตีความมาตรฐานการรายงานทางการเงินฉบับที่ 14 (ปรับปรุง 2558)

การตีความมาตรฐานการรายงานทางการเงินฉบับที่ 16 (ปรับปรุง 2558)
การตีความมาตรฐานการรายงานทางการเงินฉบับที่ 17 (ปรับปรุง 2558)

เรื่อง การจ่ายโดยใช้หุ้นเป็นเกณฑ์
เรื่อง การรวมธุรกิจ
เรื่อง สัญญาประกันภัย
เรื่อง สินทรัพย์ไม่มีตัวตนที่ถือไว้เพื่อขายและการดำเนินงานที่ยกเลิก
เรื่อง การสำรวจและประเมินค่าแห่งสหวิทยาการ
เรื่อง ส่วนงานดำเนินงาน
เรื่อง งบการเงินรวม
เรื่อง การร่วมกิจการ
เรื่อง การเปิดเผยข้อมูลเกี่ยวกับส่วนได้เสียในกิจการอื่น
เรื่อง การวัดมูลค่ายุติธรรม
เรื่อง การนำเสนอของงบการเงิน
เรื่อง สินค้าคงเหลือ
เรื่อง งบกระแสเงินสด
เรื่อง นโยบายการบัญชี การเปลี่ยนแปลงประมาณการทางบัญชีและข้อผิดพลาด
เรื่อง เหตุการณ์ภายหลังรอบระยะเวลารายงาน
เรื่อง สัญญาก่อสร้าง
เรื่อง ภาษีเงินได้
เรื่อง ที่ดิน อาคารและอุปกรณ์
เรื่อง สัญญาเช่า
เรื่อง รายได้
เรื่อง ผลประโยชน์ของพนักงาน
เรื่อง การบัญชีสำหรับเงินอุดหนุนจากรัฐบาลและการเปิดเผยข้อมูลเกี่ยวกับความช่วยเหลือจากรัฐบาล
เรื่อง ผลกระทบจากการเปลี่ยนแปลงของอัตราแลกเปลี่ยนเงินตราต่างประเทศ
เรื่อง ต้นทุนการกู้ยืม
เรื่อง การเปิดเผยข้อมูลเกี่ยวกับบุคคลหรือกิจการที่เกี่ยวข้องกัน
เรื่อง การบัญชีและการรายงานโครงการผลประโยชน์เมื่อออกจากงาน
เรื่อง งบการเงินเฉพาะกิจการ
เรื่อง เงินลงทุนในบริษัทร่วมและการร่วมค้า
เรื่อง การรายงานทางการเงินในสภาพเศรษฐกิจที่มีเงินเฟ้อรุนแรง
เรื่อง กำไรต่อหุ้น
เรื่อง งบการเงินระหว่างกาล
เรื่อง การด้อยค่าของสินทรัพย์
เรื่อง ประมาณการหนี้สิน หนี้สินที่อาจเกิดขึ้นและสินทรัพย์ที่อาจเกิดขึ้น
เรื่อง สินทรัพย์ไม่มีตัวตน
เรื่อง อสังหาริมทรัพย์เพื่อการลงทุน
เรื่อง เกษตรกรรม
เรื่อง การเปลี่ยนแปลงในหนี้สินที่เกิดขึ้นจากการรื้อถอน การบูรณะและหนี้สินที่มีลักษณะคล้ายคลึงกัน

เรื่อง การประเมินว่าข้อตกลงประกอบด้วยสัญญาเช่าหรือไม่

เรื่อง สิทธิในส่วนได้เสียจากกองทุนการรื้อถอน การบูรณะและการปรับปรุงสภาพแวดล้อม
เรื่อง การปรับปรุงอื่นหลังภายใต้มาตรฐานการบัญชีฉบับที่ 29 (ปรับปรุง 2558) เรื่อง การรายงานทางการเงินในสภาพ
เศรษฐกิจที่มีเงินเฟ้อรุนแรง
เรื่อง งบการเงินระหว่างกาลและการด้อยค่า
เรื่อง ข้อตกลงสัมปทานบริการ
เรื่อง โปรแกรมสิทธิพิเศษแก่ลูกค้า
เรื่อง ข้อจำกัดสินทรัพย์ตามโครงการผลประโยชน์ ข้อกำหนดเงินทุนขั้นต่ำและปฏิสัมพันธ์ของ
รายการเหล่านี้ สำหรับมาตรฐานการบัญชีฉบับที่ 19 (ปรับปรุง 2558) เรื่อง ผลประโยชน์
ของพนักงาน
เรื่อง สัญญาสำหรับการก่อสร้างอสังหาริมทรัพย์
เรื่อง การจ่ายสินทรัพย์ที่ไม่มีเงินสดให้แก่เจ้าของ

ลงชื่อ.....กรรมการ

(นางสาวพรทิพย์ แซ่ลิ้ม)

ลงชื่อ.....กรรมการ

(นางสาวเนติรัต สังข์งาม)

การตีความมาตรฐานการรายงานทางการเงินฉบับที่ 18 (ปรับปรุง 2558)
การตีความมาตรฐานการรายงานทางการเงินฉบับที่ 20 (ปรับปรุง 2558)
การตีความมาตรฐานการรายงานทางการเงินฉบับที่ 21
การตีความมาตรฐานการบัญชีฉบับที่ 10 (ปรับปรุง 2558)

การตีความมาตรฐานการบัญชีฉบับที่ 16 (ปรับปรุง 2558)
การตีความมาตรฐานการบัญชีฉบับที่ 25 (ปรับปรุง 2558)
การตีความมาตรฐานการบัญชีฉบับที่ 27 (ปรับปรุง 2558)
การตีความมาตรฐานการบัญชีฉบับที่ 29 (ปรับปรุง 2558)
การตีความมาตรฐานการบัญชีฉบับที่ 31 (ปรับปรุง 2558)
การตีความมาตรฐานการบัญชีฉบับที่ 32 (ปรับปรุง 2558)

เรื่อง การโอนสินทรัพย์จากลูกค้า
เรื่อง ต้นทุนการเปิดหน้าดินในช่วงการผลิตสำหรับเหมืองขุดดิน
เรื่อง เงินที่นำส่งรัฐ
เรื่อง ความช่วยเหลือจากรัฐบาล – กรณีที่ไม่มีความเกี่ยวข้องอย่างเฉพาะเจาะจงกับกิจกรรมการค้า
เรื่อง ค่าเงินงาน
เรื่อง สัญญาเช่าดำเนินงาน – สิ่งระบุที่ให้แก่ผู้เช่า
เรื่อง ภาษีเงินได้ – การเปลี่ยนแปลงสถานะภาพทางภาษีของกิจการหรือผู้ถือหุ้น
เรื่อง การประเมินมูลค่าสัญญาเช่าที่สร้างขึ้นตามรูปแบบกฎหมาย
เรื่อง การเปิดเผยข้อมูลของข้อตกลงสัมปทานบริการ
เรื่อง รายได้ – รายการแลกเปลี่ยนเกี่ยวกับบริการโฆษณา
เรื่อง สินทรัพย์ไม่มีตัวตน - ต้นทุนเว็บไซต์

กลุ่มบริษัทได้ถือปฏิบัติตามมาตรฐานการรายงานทางการเงินดังกล่าวข้างต้นกับงบการเงินในงวดปัจจุบัน และฝ่ายบริหารได้ประเมินแล้วเห็นว่าไม่มีผลกระทบอย่างเป็นสาระสำคัญต่องบการเงินของกลุ่มบริษัทในงวดปัจจุบัน

นอกจากนี้ สภาวิชาชีพบัญชียังได้ประกาศกำหนดให้ใช้มาตรฐานการรายงานทางการเงินกับงบการเงินในงวดอนาคต ดังต่อไปนี้

		วันเริ่มปฏิบัติ
มาตรฐานการรายงานทางการเงินฉบับที่ 2 (ปรับปรุง 2559)	เรื่อง การจ่ายโดยใช้หุ้นเป็นเกณฑ์	1 มกราคม 2560
มาตรฐานการรายงานทางการเงินฉบับที่ 3 (ปรับปรุง 2559)	เรื่อง การรวมธุรกิจ	1 มกราคม 2560
มาตรฐานการรายงานทางการเงินฉบับที่ 4 (ปรับปรุง 2559)	เรื่อง สัญญาประกันภัย	1 มกราคม 2560
มาตรฐานการรายงานทางการเงินฉบับที่ 5 (ปรับปรุง 2559)	เรื่อง สินทรัพย์ไม่หมุนเวียนที่ถือไว้เพื่อขายและการดำเนินงานที่ยกเลิก	1 มกราคม 2560
มาตรฐานการรายงานทางการเงินฉบับที่ 8 (ปรับปรุง 2559)	เรื่อง การสำรวจและประเมินค่าแหล่งทรัพยากรแร่	1 มกราคม 2560
มาตรฐานการรายงานทางการเงินฉบับที่ 8 (ปรับปรุง 2559)	เรื่อง ส่วนงานดำเนินงาน	1 มกราคม 2560
มาตรฐานการรายงานทางการเงินฉบับที่ 10 (ปรับปรุง 2559)	เรื่อง งบการเงินรวม	1 มกราคม 2560
มาตรฐานการรายงานทางการเงินฉบับที่ 11 (ปรับปรุง 2559)	เรื่อง การร่วมกิจการ	1 มกราคม 2560
มาตรฐานการรายงานทางการเงินฉบับที่ 12 (ปรับปรุง 2559)	เรื่อง การเปิดเผยข้อมูลเกี่ยวกับส่วนได้เสียในกิจการอื่น	1 มกราคม 2560
มาตรฐานการรายงานทางการเงินฉบับที่ 13 (ปรับปรุง 2559)	เรื่อง การวัดมูลค่ายุติธรรม	1 มกราคม 2560
มาตรฐานการบัญชีฉบับที่ 1 (ปรับปรุง 2559)	เรื่อง การนำเสนองบการเงิน	1 มกราคม 2560
มาตรฐานการบัญชีฉบับที่ 2 (ปรับปรุง 2559)	เรื่อง สินค้าคงเหลือ	1 มกราคม 2560
มาตรฐานการบัญชีฉบับที่ 7 (ปรับปรุง 2559)	เรื่อง งบกระแสเงินสด	1 มกราคม 2560
มาตรฐานการบัญชีฉบับที่ 8 (ปรับปรุง 2559)	เรื่อง นโยบายการบัญชี การเปลี่ยนแปลงประมาณการทางบัญชีและข้อผิดพลาด	1 มกราคม 2560
มาตรฐานการบัญชีฉบับที่ 10 (ปรับปรุง 2559)	เรื่อง เหตุการณ์ภายหลังรอบระยะเวลารายงาน	1 มกราคม 2560
มาตรฐานการบัญชีฉบับที่ 11 (ปรับปรุง 2559)	เรื่อง สัญญาก่อสร้าง	1 มกราคม 2560
มาตรฐานการบัญชีฉบับที่ 12 (ปรับปรุง 2559)	เรื่อง ภาษีเงินได้	1 มกราคม 2560
มาตรฐานการบัญชีฉบับที่ 16 (ปรับปรุง 2559)	เรื่อง ที่ดิน อาคารและอุปกรณ์	1 มกราคม 2560
มาตรฐานการบัญชีฉบับที่ 17 (ปรับปรุง 2559)	เรื่อง สัญญาเช่า	1 มกราคม 2560
มาตรฐานการบัญชีฉบับที่ 18 (ปรับปรุง 2559)	เรื่อง รายได้	1 มกราคม 2560
มาตรฐานการบัญชีฉบับที่ 19 (ปรับปรุง 2559)	เรื่อง ผลประโยชน์ของพนักงาน	1 มกราคม 2560
มาตรฐานการบัญชีฉบับที่ 20 (ปรับปรุง 2559)	เรื่อง การบัญชีสำหรับเงินอุดหนุนจากรัฐบาลและการเปิดเผยข้อมูลเกี่ยวกับความช่วยเหลือจากรัฐบาล	1 มกราคม 2560
มาตรฐานการบัญชีฉบับที่ 21 (ปรับปรุง 2559)	เรื่อง ผลกระทบจากการเปลี่ยนแปลงของอัตราแลกเปลี่ยนเงินตราต่างประเทศ	1 มกราคม 2560
มาตรฐานการบัญชีฉบับที่ 23 (ปรับปรุง 2559)	เรื่อง ต้นทุนการกู้ยืม	1 มกราคม 2560
มาตรฐานการบัญชีฉบับที่ 24 (ปรับปรุง 2559)	เรื่อง การเปิดเผยข้อมูลเกี่ยวกับบุคคลหรือกิจการที่เกี่ยวข้องกัน	1 มกราคม 2560
มาตรฐานการบัญชีฉบับที่ 26 (ปรับปรุง 2559)	เรื่อง การบัญชีและการรายงานโครงการผลประโยชน์เมื่อออกจากงาน	1 มกราคม 2560
มาตรฐานการบัญชีฉบับที่ 27 (ปรับปรุง 2559)	เรื่อง งบการเงินเฉพาะกิจการ	1 มกราคม 2560
มาตรฐานการบัญชีฉบับที่ 28 (ปรับปรุง 2559)	เรื่อง เงินลงทุนในบริษัทร่วมและการร่วมค้า	1 มกราคม 2560
มาตรฐานการบัญชีฉบับที่ 29 (ปรับปรุง 2559)	เรื่อง การรายงานทางการเงินในสภาพเศรษฐกิจที่เงินเฟ้อรุนแรง	1 มกราคม 2560
มาตรฐานการบัญชีฉบับที่ 33 (ปรับปรุง 2559)	เรื่อง กำไรต่อหุ้น	1 มกราคม 2560

ลงชื่อ.....กรรมการ

(นางสาวพรทิพย์ แซ่ลิ้ม)

ลงชื่อ.....กรรมการ

(นางสาวเนติรัตน์ สังข์งาม)

		วันถือปฏิบัติ
มาตรฐานการบัญชีฉบับที่ 34 (ปรับปรุง 2559)	เรื่อง การรายงานทางการเงินระหว่างกาล	1 มกราคม 2560
มาตรฐานการบัญชีฉบับที่ 38 (ปรับปรุง 2559)	เรื่อง การวัดมูลค่าของสินทรัพย์	1 มกราคม 2560
มาตรฐานการบัญชีฉบับที่ 37 (ปรับปรุง 2559)	เรื่อง ประมาณการหนี้สิน หนี้สินที่อาจเกิดขึ้นและสินทรัพย์ที่อาจเกิดขึ้น	1 มกราคม 2560
มาตรฐานการบัญชีฉบับที่ 38 (ปรับปรุง 2559)	เรื่อง สินทรัพย์ไม่มีตัวตน	1 มกราคม 2560
มาตรฐานการบัญชีฉบับที่ 40 (ปรับปรุง 2559)	เรื่อง อสังหาริมทรัพย์เพื่อการลงทุน	1 มกราคม 2560
มาตรฐานการบัญชีฉบับที่ 41 (ปรับปรุง 2559)	เรื่อง เกษตรกรรม	1 มกราคม 2560
มาตรฐานการบัญชีฉบับที่ 104 (ปรับปรุง 2559)	เรื่อง การบัญชีสำหรับการปรับโครงสร้างหนี้ที่มีปัญหา	1 มกราคม 2560
มาตรฐานการบัญชีฉบับที่ 105 (ปรับปรุง 2559)	เรื่อง การบัญชีสำหรับเงินลงทุนในตราสารหนี้และตราสารทุน	1 มกราคม 2560
มาตรฐานการบัญชีฉบับที่ 107 (ปรับปรุง 2559)	เรื่อง การแสดงรายการและการเปิดเผยข้อมูลสำหรับเครื่องมือทางการเงิน	1 มกราคม 2560
การตีความมาตรฐานการรายงานทางการเงินฉบับที่ 1 (ปรับปรุง 2559)	เรื่อง การเปลี่ยนแปลงในหนี้สินที่เกิดขึ้นจากการรีดถอน การบูรณะและหนี้สินที่มีลักษณะคล้ายคลึงกัน	1 มกราคม 2560
การตีความมาตรฐานการรายงานทางการเงินฉบับที่ 4 (ปรับปรุง 2559)	เรื่อง การประเมินว่าข้อตกลงประกอบด้วยสัญญาเช่าหรือไม่	1 มกราคม 2560
การตีความมาตรฐานการรายงานทางการเงินฉบับที่ 5 (ปรับปรุง 2559)	เรื่อง สิทธิในส่วนได้เสียจากกองทุนการรีดถอน การบูรณะและการปรับปรุงสภาพแวดล้อม	1 มกราคม 2560
การตีความมาตรฐานการรายงานทางการเงินฉบับที่ 7 (ปรับปรุง 2559)	เรื่อง การปรับปรุงย้อนหลังภายใต้มาตรฐานการบัญชีฉบับที่ 29 (ปรับปรุง 2559) เรื่อง การรายงานทางการเงินในสภาพเศรษฐกิจที่มีเงินเฟ้อรุนแรง	1 มกราคม 2560
การตีความมาตรฐานการรายงานทางการเงินฉบับที่ 10 (ปรับปรุง 2559)	เรื่อง จบการเงินระหว่างกาลและการตัดค่า	1 มกราคม 2560
การตีความมาตรฐานการรายงานทางการเงินฉบับที่ 12 (ปรับปรุง 2559)	เรื่อง ข้อตกลงสัมปทานบริการ	1 มกราคม 2560
การตีความมาตรฐานการรายงานทางการเงินฉบับที่ 13 (ปรับปรุง 2559)	เรื่อง โปรแกรมสิทธิพิเศษแก่ลูกค้า	1 มกราคม 2560
การตีความมาตรฐานการรายงานทางการเงินฉบับที่ 14 (ปรับปรุง 2559)	เรื่อง ข้อกำหนดสินทรัพย์ตามโครงการผลประโยชน์ ข้อกำหนดเงินลงทุนขั้นต่ำและปฏิสัมพันธ์ของรายการเหล่านี้ สำหรับมาตรฐานการบัญชีฉบับที่ 19 (ปรับปรุง 2559) เรื่อง ผลประโยชน์ของพนักงาน	1 มกราคม 2560
การตีความมาตรฐานการรายงานทางการเงินฉบับที่ 15 (ปรับปรุง 2559)	เรื่อง สัญญาสำหรับการก่อสร้างอสังหาริมทรัพย์	1 มกราคม 2560
การตีความมาตรฐานการรายงานทางการเงินฉบับที่ 17 (ปรับปรุง 2559)	เรื่อง การจ่ายสินทรัพย์ที่ไม่ใช่เงินสดให้เจ้าของ	1 มกราคม 2560
การตีความมาตรฐานการรายงานทางการเงินฉบับที่ 18 (ปรับปรุง 2559)	เรื่อง การโอนสินทรัพย์จากลูกค้า	1 มกราคม 2560
การตีความมาตรฐานการรายงานทางการเงินฉบับที่ 20 (ปรับปรุง 2559)	เรื่อง ต้นทุนการเปิดหน้าดินในโครงการผลิตสำหรับเหมืองถลุงดิน	1 มกราคม 2560
การตีความมาตรฐานการรายงานทางการเงินฉบับที่ 21 (ปรับปรุง 2559)	เรื่อง เงินที่นำส่งรัฐ	1 มกราคม 2560
การตีความมาตรฐานการบัญชีฉบับที่ 10 (ปรับปรุง 2559)	เรื่อง ความช่วยเหลือจากรัฐบาล - กรณีที่ไม่มีความเกี่ยวข้องอย่างเฉพาะเจาะจงกับกิจกรรมการดำเนินงาน	1 มกราคม 2560
การตีความมาตรฐานการบัญชีฉบับที่ 15 (ปรับปรุง 2559)	เรื่อง สัญญาเช่าดำเนินงาน - สิ่งสูงค่าที่ได้แก่ผู้เช่า	1 มกราคม 2560
การตีความมาตรฐานการบัญชีฉบับที่ 25 (ปรับปรุง 2559)	เรื่อง ภาษีเงินได้ - การเปลี่ยนแปลงสถานะทางภาษีของกิจการหรือผู้ถือหุ้น	1 มกราคม 2560
การตีความมาตรฐานการบัญชีฉบับที่ 27 (ปรับปรุง 2559)	เรื่อง การประเมินเนื้อหาสัญญาเช่าที่พิจารณาตามรูปแบบกฎหมาย	1 มกราคม 2560
การตีความมาตรฐานการบัญชีฉบับที่ 29 (ปรับปรุง 2559)	เรื่อง การเปิดเผยข้อมูลของข้อตกลงสัมปทานบริการ	1 มกราคม 2560
การตีความมาตรฐานการบัญชีฉบับที่ 31 (ปรับปรุง 2559)	เรื่อง รายได้ - รายการแลกเปลี่ยนเกี่ยวกับบริการโฆษณา	1 มกราคม 2560
การตีความมาตรฐานการบัญชีฉบับที่ 32 (ปรับปรุง 2559)	เรื่อง สินทรัพย์ไม่มีตัวตน - ต้นทุนเว็บไซต์	1 มกราคม 2560
แนวปฏิบัติทางการบัญชี	เรื่อง แนวปฏิบัติทางการบัญชีสำหรับธุรกิจประกันภัยในการกำหนดให้เครื่องมือทางการเงินเป็นเครื่องมือทางการเงินที่แสดงมูลค่าด้วยธุรกรรมผ่านกำไรหรือขาดทุน	1 มกราคม 2560

กลุ่มบริษัทไม่ได้ใช้มาตรฐานการรายงานทางการเงินที่มีผลบังคับใช้กับงบการเงินในงวดอนาคต
ก่อนวันถือปฏิบัติ และฝ่ายบริหารอยู่ระหว่างประเมินผลกระทบที่มีต่อการเงินของกลุ่มบริษัทในงวดที่เริ่มนำมา
ถือปฏิบัติ

ลงชื่อ.....กรรมการ

(นางสาวพรทิพย์ แซ่ลิ่ม)

ลงชื่อ.....กรรมการ

(นางสาวเนติรัตน์ สังข์งาม)

3. หลักการจัดทำงานการเงินรวม

งบการเงินรวมของบริษัท ประกอบด้วยงบการเงินของบริษัทและบริษัทย่อย บริษัทย่อยเป็นกิจการที่อยู่ภายใต้การควบคุมของกลุ่มบริษัท การควบคุมเกิดขึ้นเมื่อกลุ่มบริษัทเปิดรับหรือมีสิทธิในผลตอบแทนผันแปรจากการเกี่ยวข้องกับบริษัทย่อย และมีความสามารถที่จะทำให้เกิดผลกระทบต่อผลตอบแทนนั้นจากการมีอำนาจเหนือบริษัทย่อย งบการเงินของบริษัทย่อยได้รวมอยู่ในงบการเงินรวมของกลุ่มบริษัทนับแต่วันที่มีการควบคุมจนถึงวันที่การควบคุมสิ้นสุดลง

งบการเงินรวมนี้จัดทำขึ้นโดยรวมงบการเงินของบริษัท เอ็นซีแอล อินเตอร์เนชั่นแนล โลจิสติกส์ จำกัด (มหาชน) และบริษัทย่อย (รวมกันเรียกว่า "กลุ่มบริษัท") โดยมีโครงสร้างของกลุ่มบริษัทดังนี้

ชื่อบริษัท	ประเภทของกิจการ	จดทะเบียนในประเทศ	อัตราร้อยละของการถือหุ้น	
			2559	2558
NCL Inter Logistics (S) Pte.Ltd.	ให้บริการจัดการระบบโลจิสติกส์ (Logistics Provider)	สิงคโปร์	100.00	100.00
บริษัท เจริญชัย จำกัด (ไทยแลนด์) จำกัด	ให้บริการจัดการระบบโลจิสติกส์ (Logistics Provider)	ไทย	60.00	-
Legacy Asia Capital Pte.Ltd.	ให้บริการจัดการระบบโลจิสติกส์ (Logistics Provider)	สิงคโปร์	70.00	-

ยอดคงค้างระหว่างบริษัทและบริษัทย่อยรายการค้าระหว่างกันที่มีสาระสำคัญได้ถูกตัดออกจากงบการเงินรวมนี้แล้ว

งบการเงินของบริษัทย่อยได้จัดทำขึ้นโดยใช้นโยบายการบัญชีที่สำคัญเช่นเดียวกันกับของบริษัท

งบการเงินของบริษัทย่อยจัดทำขึ้นโดยมีวันสิ้นรอบระยะเวลารายงานเช่นเดียวกันกับของบริษัท

สินทรัพย์และหนี้สินตามงบการเงินของบริษัทย่อยซึ่งจัดตั้งในต่างประเทศได้แปลงค่าเป็นเงินบาทโดยใช้อัตราแลกเปลี่ยน ณ วันสิ้นรอบระยะเวลารายงาน ส่วนรายได้และค่าใช้จ่ายแปลงค่าเป็นเงินบาทโดยใช้อัตราแลกเปลี่ยนถ่วงเฉลี่ยรายเดือน ผลต่างซึ่งเกิดขึ้นจากการแปลงค่าดังกล่าวได้แสดงไว้เป็นรายการ "องค์ประกอบอื่นของส่วนของผู้ถือหุ้น" ในส่วนของผู้ถือหุ้น

ลงชื่อ.....กรรมการ
(นางสาวพรทิพย์ แซ่ลิ่ม)

ลงชื่อ.....กรรมการ
(นางสาวเนติรัตน์ สังข์งาม)

4. นโยบายการบัญชี

4.1 เงินสดและรายการเทียบเท่าเงินสด

สำหรับการแสดงงบกระแสเงินสด เงินสดและรายการเทียบเท่าเงินสด ประกอบด้วยเงินสดในมือ เงินฝากธนาคาร เงินลงทุนระยะสั้นอื่น ๆ ที่มีสภาพคล่องสูงซึ่งมีกำหนดถอนเมื่อซื้อภายใน 3 เดือนหรือน้อยกว่า และปราศจากภาระผูกพัน

4.2 ลูกหนี้การค้า

ลูกหนี้การค้าแสดงในงบแสดงฐานะการเงินด้วยมูลค่าสุทธิที่จะได้รับ ค่าเผื่อนี้จะสูญจำนวนจากร้อยละของลูกหนี้โดยวิเคราะห์จากประสบการณ์การชำระเงินในอดีตและการสอบทานสถานะของลูกหนี้ที่คงค้างอยู่ ณ วันสิ้นรอบระยะเวลารายงาน มูลค่าของค่าเผื่อนี้จะสูญคือผลต่างระหว่างราคาตามบัญชีของลูกหนี้การค้าเมื่อเปรียบเทียบกับมูลค่าที่คาดว่าจะได้รับจากลูกหนี้การค้า หนี้สูญที่เกิดขึ้นในระหว่างปีตัดเป็นค่าใช้จ่ายเมื่อสามารถระบุได้

4.3 เงินลงทุน

เงินลงทุนในบริษัทร่วม

เงินลงทุนในบริษัทร่วมในงบการเงินเฉพาะกิจการบันทึกบัญชีด้วยวิธีราคาทุนสุทธิจากค่าเผื่อการด้อยค่า (ถ้ามี) และเงินลงทุนในบริษัทร่วมในงบการเงินรวมบันทึกบัญชีด้วยวิธีส่วนได้เสีย

เงินลงทุนในการร่วมค้า

เงินลงทุนในการร่วมค้าในงบการเงินเฉพาะกิจการบันทึกบัญชีด้วยวิธีราคาทุนสุทธิจากค่าเผื่อการด้อยค่า (ถ้ามี) และเงินลงทุนในการร่วมค้าในงบการเงินรวมบันทึกบัญชีด้วยวิธีส่วนได้เสีย

นโยบายการบัญชีของบริษัทร่วมและบริษัทร่วมค้าที่แตกต่างไปจากนโยบายการบัญชีของกลุ่มบริษัทจะถูกเปลี่ยนให้มีความสอดคล้องกับนโยบายที่ใช้โดยกลุ่มบริษัท และงบการเงินของบริษัทร่วมและบริษัทร่วมค้าจัดทำขึ้นโดยมีวันที่ในงบการเงินเช่นเดียวกับบริษัท

เงินลงทุนในบริษัทย่อย

เงินลงทุนในบริษัทย่อยในงบการเงินเฉพาะกิจการบันทึกบัญชีตามวิธีราคาทุนหลังหักค่าเผื่อการด้อยค่าของเงินลงทุน

ลงชื่อ.....กรรมการ

(นางสาวพรทิพย์ แซ่ลิ้ม)

ลงชื่อ.....กรรมการ

(นางสาวเนติรัตน์ สังข์งาม)

4.4 อสังหาริมทรัพย์เพื่อการลงทุน

อสังหาริมทรัพย์เพื่อการลงทุนที่ถือครองเพื่อหาประโยชน์จากรายได้ค่าเช่าหรือจากการเพิ่มขึ้นของมูลค่าของสินทรัพย์วัดมูลค่าเริ่มแรกด้วยราคาทุนโดยรวมต้นทุนในการทำรายการและวัดมูลค่าภายหลังการรับรู้รายการด้วยวิธีราคาทุนสุทธิจากค่าเผื่อการด้อยค่า (ถ้ามี)

4.5 ที่ดิน อาคารและอุปกรณ์

ที่ดินและสินทรัพย์ที่อยู่ระหว่างก่อสร้างที่กลุ่มบริษัทถือครองไว้เพื่อใช้ในการจำหน่ายสินค้า เพื่อให้บริการและเพื่อใช้ในการบริหารงานแสดงในงบแสดงฐานะการเงินด้วยราคาทุนหักค่าเผื่อการด้อยค่า (ถ้ามี)

อาคารและอุปกรณ์ที่กลุ่มบริษัทถือครองไว้เพื่อใช้ในการจำหน่ายสินค้า เพื่อให้บริการและเพื่อใช้ในการบริหารงานแสดงในงบแสดงฐานะการเงินด้วยราคาทุนหักค่าเสื่อมราคาสะสมและค่าเผื่อการด้อยค่า (ถ้ามี)

ราคาทุนของสินทรัพย์ประกอบด้วยราคาซื้อรวมอากรขาเข้าและภาษีซื้อที่เรียกคืนไม่ได้หลังหักส่วนลดการค้าและจำนวนที่ได้รับคืนจากผู้ขาย ต้นทุนทางตรงอื่น ๆ ที่เกี่ยวข้องกับการจัดหาเพื่อให้สินทรัพย์อยู่ในสถานที่และสภาพที่พร้อมจะใช้งานได้ตามความประสงค์ ประมาณการเบื้องต้นสำหรับต้นทุนในการรื้อขนย้ายและบูรณะสถานที่ตั้งสินทรัพย์นั้น รวมถึงต้นทุนการกู้ยืมที่เกี่ยวข้องโดยตรงกับการได้มา การก่อสร้างหรือการผลิตสินทรัพย์ที่เข้าเงื่อนไขในการรวมเป็นราคาทุนของสินทรัพย์ (ถ้ามี)

กลุ่มบริษัทคำนวณค่าเสื่อมราคาสำหรับสินทรัพย์ทุกประเภท ยกเว้นที่ดินและสินทรัพย์ที่อยู่ระหว่างก่อสร้าง โดยวิธีเส้นตรงตามอายุการใช้งานที่ประมาณไว้ของสินทรัพย์ดังนี้

อาคารสำนักงานและส่วนปรับปรุงอาคาร	5 - 30 ปี
เครื่องมือเครื่องใช้และอุปกรณ์	3 - 5 ปี
ยานพาหนะ	5 - 20 ปี

ประมาณการอายุการให้ประโยชน์ มูลค่าคงเหลือของสินทรัพย์และวิธีการคิดค่าเสื่อมราคาของสินทรัพย์ จะได้รับการทบทวนทุก ๆ สิ้นปีบัญชี

ผลกำไรหรือขาดทุนจากการจำหน่ายที่ดิน อาคารและอุปกรณ์เป็นผลต่างระหว่างสิ่งตอบแทนสุทธิที่ได้รับจากการจำหน่ายสินทรัพย์กับราคาตามบัญชีของสินทรัพย์นั้นจะถูกรับรู้เป็นกำไรหรือขาดทุนในงวดที่เกิดขึ้น

ลงชื่อ.....กรรมการ
(นางสาวพรทิพย์ แซ่ลิ้ม)

ลงชื่อ.....กรรมการ
(นางสาวเนติรัตน์ สังข์งาม)

4.6 สินทรัพย์ไม่มีตัวตน

สินทรัพย์ไม่มีตัวตนที่อายุการให้ประโยชน์ทราบได้ แน่แน่นอนที่กลุ่มบริษัทซื้อมาแสดงในราคาทุนหักค่าตัดจำหน่ายสะสมและค่าเผื่อด้อยค่า(ถ้ามี) โดยจะตัดจำหน่ายโปรแกรมคอมพิวเตอร์ตามวิธีเส้นตรงตามอายุการใช้งาน 10 ปี

4.7 สัญญาเช่าระยะยาว

กรณีกลุ่มบริษัทเป็นผู้เช่า

สัญญาเช่าระยะยาวเพื่อเช่าสินทรัพย์โดยที่ความเสี่ยงและผลตอบแทนของความเป็นเจ้าของส่วนใหญ่ได้โอนไปให้กับผู้เช่าถือเป็นสัญญาเช่าการเงิน สัญญาเช่าการเงินจะบันทึกเป็นรายจ่ายฝ่ายทุนด้วยมูลค่ายุติธรรมของสินทรัพย์ที่เช่าหรือมูลค่าปัจจุบันของจำนวนเงินที่ต้องจ่ายตามสัญญาเช่าแล้วแต่มูลค่าใดจะต่ำกว่า โดยจำนวนเงินที่ต้องจ่ายจะบันทึกเป็นส่วนระหว่างหนี้สินและค่าใช้จ่ายทางการเงินเพื่อให้ได้อัตราดอกเบี้ยคงที่ต่อหนี้สินคงค้างอยู่ โดยพิจารณาแยกแต่ละสัญญา ภาระผูกพันตามสัญญาเช่าหักค่าใช้จ่ายทางการเงินจะบันทึกเป็นหนี้สินระยะยาว ส่วนดอกเบี้ยจ่ายจะบันทึกในกำไรหรือขาดทุนตลอดอายุของสัญญาเช่า สินทรัพย์ที่ได้มาตามสัญญาเช่าการเงินจะคิดค่าเสื่อมราคาตลอดอายุการใช้งานของสินทรัพย์ที่เช่า แต่หากมีความไม่แน่นอนในสิทธิการเป็นเจ้าของเมื่อสัญญาสิ้นสุดจะคำนวณค่าเสื่อมราคาตามอายุการใช้งานของสินทรัพย์ที่เช่าหรืออายุของสัญญาเช่าแล้วแต่ระยะเวลาใดจะต่ำกว่า

สัญญาเช่าระยะยาวเพื่อเช่าสินทรัพย์โดยที่ความเสี่ยงและผลตอบแทนของความเป็นเจ้าของส่วนใหญ่ตกอยู่กับผู้ให้เช่าจะจัดเป็นสัญญาเช่าดำเนินงาน เงินที่ต้องจ่ายภายใต้สัญญาเช่าดำเนินงาน (สุทธิจากสิ่งตอบแทนจูงใจที่ได้รับจากผู้ให้เช่า) จะบันทึกในกำไรหรือขาดทุนโดยใช้วิธีเส้นตรงตลอดอายุสัญญาเช่านั้น

ค่าใช้จ่ายที่เกิดขึ้นจากการยกเลิกสัญญาเช่าดำเนินงานก่อนหมดอายุการเช่า เช่น เบี้ยปรับที่ต้องจ่ายให้กับผู้ให้เช่า จะบันทึกเป็นค่าใช้จ่ายในรอบระยะเวลาบัญชีที่การยกเลิกนั้นเกิดขึ้น

กรณีกลุ่มบริษัทเป็นผู้ให้เช่า

สัญญาเช่าดำเนินงาน

สินทรัพย์ที่ให้เช่าภายใต้สัญญาเช่าดำเนินงานแสดงรวมอยู่ในที่ดิน อาคารและอุปกรณ์ในงบแสดงฐานะการเงิน และตัดค่าเสื่อมราคาตลอดอายุการใช้งานของสินทรัพย์เช่นเดียวกับสินทรัพย์ถาวรที่มีลักษณะเหมือนกัน

ลงชื่อ.....กรรมการ

(นางสาวพรทิพย์ แซ่ลิ้ม)

ลงชื่อ.....กรรมการ

(นางสาวเนติรต์ สังข์งาม)

4.8 ต้นทุนการกู้ยืม

ต้นทุนการกู้ยืมที่เกี่ยวข้องโดยตรงกับการได้มา การก่อสร้างหรือการผลิตสินทรัพย์ซึ่งจำเป็นต้องใช้ระยะเวลานานในการ เตรียมพร้อมเพื่อให้สามารถนำสินทรัพย์นั้นมาใช้ได้ตามประสงค์หรือนำไปขายจะถูกรับรู้รวมเป็นส่วนหนึ่งของราคาทุนของสินทรัพย์นั้นจนกระทั่งสินทรัพย์นั้นพร้อมที่จะใช้ได้ตามประสงค์หรือพร้อมที่จะขาย

รายได้ที่เกิดจากการนำเงินกู้ยืมที่กู้มาโดยเฉพาะเพื่อการจัดหาสินทรัพย์ที่เข้าเงื่อนไขไปลงทุนชั่วคราวจะนำไปหักออกจากต้นทุนการกู้ยืมที่รวมเป็นส่วนหนึ่งของราคาทุนของสินทรัพย์

ต้นทุนการกู้ยืมอื่นจะถูกรับรู้เป็นค่าใช้จ่ายในงวดบัญชีที่ค่าใช้จ่ายนั้นเกิดขึ้น

4.9 การด้อยค่าของสินทรัพย์

ยอดสินทรัพย์คงเหลือตามบัญชีของกลุ่มบริษัทตลอดจนสินทรัพย์ไม่มีตัวตนจะได้รับการทบทวน ณ ทุกวันสิ้นรอบระยะเวลารายงานว่ามีข้อบ่งชี้เรื่องการด้อยค่าหรือไม่ ในกรณีที่มีข้อบ่งชี้ว่าราคาตามบัญชีอาจไม่สามารถได้รับประโยชน์คืนกลับมา กลุ่มบริษัทจะทำการประมาณมูลค่าสินทรัพย์ที่คาดว่าจะได้รับคืน รายการขาดทุนจากการด้อยค่าเป็นผลต่างราคาตามบัญชีที่สูงเกินกว่ามูลค่าสุทธิที่จะได้รับซึ่งคือจำนวนที่สูงกว่าระหว่างราคาขายสุทธิเมื่อเทียบกับมูลค่าจากการใช้สินทรัพย์ถูกจัดกลุ่มให้อยู่กลุ่มที่เล็กที่สุดที่สามารถระบุได้ว่าจะเกิดกระแสเงินสดเป็นอิสระจากกลุ่มอื่นเพื่อประโยชน์ในการประเมินพิจารณาเรื่องการด้อยค่า

กลุ่มบริษัทจะรับรู้ผลขาดทุนจากการด้อยค่าในกำไรหรือขาดทุนหรือบันทึกลดส่วนเกินทุนในกรณีที่สินทรัพย์นั้นเคยตีราคาเพิ่ม และจะกลับรายการขาดทุนจากการด้อยค่าเมื่อมีข้อบ่งชี้ว่าการด้อยค่าดังกล่าวไม่มีอยู่ต่อไปหรือเป็นไปในทางที่ลดลงโดยบันทึกในกำไรหรือขาดทุนหรือนำไปเพิ่มส่วนเกินทุนจากการตีราคาสินทรัพย์แล้วแต่กรณี

4.10 ประเมินการหนี้สิน

กลุ่มบริษัทจะบันทึกประมาณการหนี้สินเมื่อมีความเป็นไปได้ค่อนข้างแน่ของการเกิดภาระผูกพันในปัจจุบันตามกฎหมายหรือจากการอนุมานอันเป็นผลสืบเนื่องมาจากเหตุการณ์ในอดีต ภาระผูกพันดังกล่าวคาดว่าจะส่งผลให้ต้องสูญเสียทรัพยากรเพื่อจ่ายชำระภาระผูกพันและสามารถประมาณการจำนวนที่ต้องจ่ายได้อย่างน่าเชื่อถือ รายจ่ายที่จะได้รับคืนบันทึกเป็นสินทรัพย์แยกต่างหากก็ต่อเมื่อการได้รับคืนคาดว่าจะได้รับอย่างแน่นอนเมื่อได้จ่ายประมาณการหนี้สินไปแล้ว

ลงชื่อ.....กรรมการ
(นางสาวพรทิพย์ แซ่ลิ่ม)

ลงชื่อ.....กรรมการ
(นางสาวเนติรัต สังข์งาม)

4.11 ประมาณการเรือถอน

กลุ่มบริษัทรับรู้ประมาณการหนี้สินค่าเรือถอนจอตลอด ด้วยมูลค่าปัจจุบันของประมาณการของต้นทุนค่าเรือถอนที่จะเกิดขึ้น ณ วันสิ้นสุดสัญญา หนี้สินค่าเรือถอนที่รับรู้คิดมาจากประมาณการต้นทุนค่าเรือถอนในอนาคต โดยมีสมมติฐานต่าง ๆ เช่น ระยะเวลาเรือถอนและอัตราเงินเฟ้อในอนาคต มูลค่าปัจจุบันของประมาณการของต้นทุนค่าเรือถอนโดยใช้อัตราคิดลดที่ประมาณขึ้นโดยผู้บริหาร และแสดงเป็นส่วนหนึ่งของต้นทุนส่วนปรับปรุงลานจอตลอด

4.12 การรับรู้รายได้

รายได้จากการให้บริการบริหารจัดการขนส่งสินค้าขาออก รับรู้รายได้เมื่อส่งมอบสินค้าลงเรือเรียบร้อยแล้ว รายได้จากการให้บริการบริหารจัดการขนส่งสินค้าขาเข้า รับรู้รายได้เมื่อส่งมอบใบส่งจ่ายสินค้า (D/O)ให้แก่ลูกค้า รายได้จากการให้บริการขนส่ง รับรู้รายได้เมื่อส่งมอบสินค้าให้แก่ผู้รับที่จุดหมายปลายทาง

รายได้จากการให้บริการรับฝากและจัดการสินค้าและให้บริการนำเข้าออกของผ่านพิธีการกรมศุลกากร รับรู้รายได้เมื่อได้ให้บริการแก่ลูกค้าแล้ว

รายได้ค่าเช่ารับรู้โดยวิธีเส้นตรงตามระยะเวลาของสัญญาเช่า

รายได้ดอกเบี้ยรับรู้เป็นรายได้ตามเกณฑ์คงค้าง เว้นแต่จะมีความไม่แน่นอนในการรับชำระ

4.13 ผลประโยชน์ของพนักงาน

เงินสมทบกองทุนสำรองเลี้ยงชีพ

กลุ่มบริษัทได้จัดตั้งกองทุนสำรองเลี้ยงชีพ ซึ่งเป็นกองทุนที่เกิดจากเงินสมทบในส่วนของพนักงานและบริษัทโดยสินทรัพย์ของกองทุนแยกออกจากสินทรัพย์ของกลุ่มบริษัทและบริหารโดยผู้บริหารกองทุนอิสระเงินสมทบที่กลุ่มบริษัทจ่ายเข้ากองทุนจะรับรู้เป็นค่าใช้จ่ายในงวดบัญชีที่ค่าใช้จ่ายนั้นเกิดขึ้น

ลงชื่อ.....กรรมการ
(นางสาวพรทิพย์ แซ่ลิ้ม)

ลงชื่อ.....กรรมการ
(นางสาวเนติรัตน์ สังข์งาม)

ผลประโยชน์ของพนักงานหลังจากออกจากงาน

การระงับผลประโยชน์พนักงานกรณีการเลิกจ้างหรือเกษียณอายุตามข้อกำหนดของกฎหมายแรงงานประมาณการโดยผู้เชี่ยวชาญทางด้านคณิตศาสตร์ประกันภัย โดยใช้เทคนิคการประมาณการตามหลักคณิตศาสตร์ประกันภัยในการประมาณการจำนวนผลประโยชน์ที่พนักงานควรจะได้รับและคิดลดผลประโยชน์โดยใช้วิธีคิดลดแต่ละหน่วยที่ประมาณการไว้ โดยอ้างอิงจากอัตราดอกเบี้ยของพันธบัตรรัฐบาลเพื่อกำหนดมูลค่าปัจจุบันของการระงับผลประโยชน์พนักงาน ต้นทุนบริการปัจจุบันและดอกเบี้ยจ่ายที่เกี่ยวข้อง โดยต้นทุนบริการปัจจุบันและดอกเบี้ยจ่ายจะรับรู้ในกำไรหรือขาดทุน และผลกำไรขาดทุนจากการประมาณการตามหลักคณิตศาสตร์ประกันภัยที่เกิดขึ้นเนื่องจากการวัดมูลค่าหนี้สินการระงับผลประโยชน์พนักงานใหม่จะรับรู้ในกำไรขาดทุนเบ็ดเสร็จอื่นและจะโอนเข้ากำไรสะสมตามลำดับ โดยจะไม่ทำการจัดประเภทเข้ากำไรหรือขาดทุนในภายหลัง

4.14 การแปลงค่าเงินตราต่างประเทศ

กลุ่มบริษัทแปลงค่ารายการที่เป็นเงินตราต่างประเทศที่เกิดขึ้นให้เป็นเงินบาทโดยใช้อัตราแลกเปลี่ยน ณ วันที่เกิดรายการ และแปลงค่าสินทรัพย์และหนี้สินที่เป็นตัวเงินที่เป็นเงินตราต่างประเทศ ณ วันสิ้นรอบระยะเวลารายงานให้เป็นเงินบาทโดยใช้อัตราแลกเปลี่ยน ณ วันนั้น กำไรและขาดทุนที่เกิดจากรับหรือจ่ายชำระที่เป็นเงินตราต่างประเทศและที่เกิดการแปลงค่าสินทรัพย์และหนี้สินที่เป็นตัวเงินดังกล่าวได้บันทึกทันทีในกำไรหรือขาดทุน

4.15 ภาษีเงินได้

กลุ่มบริษัทรับรู้ภาษีเงินได้สำหรับงวดปัจจุบันที่ยังไม่ได้จ่ายชำระเป็นหนี้สินในงบแสดงฐานะการเงิน และในกรณีที่จำนวนภาษีที่ได้ชำระไปแล้วในงวดปัจจุบันมากกว่าภาษีที่ต้องชำระสำหรับงวดนั้น กลุ่มบริษัทจะรับรู้ส่วนที่จ่ายชำระเกินดังกล่าวเป็นสินทรัพย์ในงบแสดงฐานะการเงิน

กลุ่มบริษัทรับรู้หนี้สินภาษีเงินได้รอการตัดบัญชีสำหรับผลแตกต่างชั่วคราวที่ต้องเสียภาษีทุกรายการ ยกเว้นกรณีที่หนี้สินภาษีเงินได้รอตัดบัญชีนี้นั้นเกิดจากการรับรู้เมื่อเริ่มแรกซึ่งสินทรัพย์และหนี้สินที่เกิดจากรายการที่ไม่ส่งผลกระทบต่อกำไรทางบัญชีและกำไรทางภาษี ณ วันที่เกิดรายการนั้น และกลุ่มบริษัทรับรู้สินทรัพย์ภาษีเงินได้ รอการตัดบัญชีสำหรับผลแตกต่างชั่วคราวที่ใช้หักภาษีทุกรายการ โดยรับรู้เท่ากับจำนวนที่เป็นไปได้ค่อนข้างแน่นอนว่ากลุ่มบริษัทจะมีกำไรทางภาษีเพียงพอที่จะนำผลแตกต่างชั่วคราวนั้นมาใช้หักภาษีได้ ยกเว้นกรณีที่สินทรัพย์ภาษีเงินได้รอตัดบัญชีนี้นั้นเกิดจากการรับรู้เมื่อเริ่มแรกของสินทรัพย์และหนี้สินที่เกิดจากรายการที่ไม่ส่งผลกระทบต่อกำไรทางบัญชีและกำไรทางภาษี ณ วันที่เกิดรายการนั้น

ลงชื่อ.....กรรมการ
(นางสาวพรทิพย์ แซ่ลิ้ม)

ลงชื่อ.....กรรมการ
(นางสาวเนติรัตน์ สังข์งาม)

กลุ่มบริษัทรับรู้หนี้สินภาษีเงินได้จากการตัดบัญชีสำหรับผลแตกต่างชั่วคราวที่ต้องเสียภาษีทุกรายการที่เกี่ยวข้องกับเงินลงทุนในบริษัทย่อยและบริษัทร่วม ยกเว้นกรณีที่กลุ่มบริษัทสามารถควบคุมระยะเวลาในการกลับรายการของผลแตกต่างชั่วคราวและมีความเป็นไปได้ค่อนข้างแน่ว่าจะไม่มี การกลับรายการของผลแตกต่างชั่วคราวในอนาคตอันใกล้ และกลุ่มบริษัทรับรู้สินทรัพย์ภาษีเงินได้จากการตัดบัญชีสำหรับผลแตกต่างชั่วคราวที่ใช้หักภาษีทุกรายการที่เกิดขึ้นจากเงินลงทุนในบริษัทย่อยและบริษัทร่วม เฉพาะในกรณีที่มีความเป็นไปได้ค่อนข้างแน่ว่าจะมีการกลับรายการของผลแตกต่างชั่วคราวในอนาคตอันใกล้และจะมีกำไรทางภาษีเพียงพอที่จะนำผลแตกต่างชั่วคราวมาใช้ประโยชน์ได้

กลุ่มบริษัทวัดมูลค่าสินทรัพย์และหนี้สินภาษีเงินได้ของงวดปัจจุบันโดยใช้อัตราภาษีที่บังคับใช้อยู่ภายในสิ้นรอบระยะเวลารายงาน และวัดมูลค่าสินทรัพย์ภาษีเงินได้จากการตัดบัญชีด้วยอัตราภาษีสำหรับงวดที่กลุ่มบริษัทคาดว่าจะได้รับประโยชน์จากสินทรัพย์ภาษีเงินได้จากการตัดบัญชี และวัดมูลค่าหนี้สินภาษีเงินได้จากการตัดบัญชีด้วยอัตราภาษีสำหรับงวดที่กลุ่มบริษัทคาดว่าจะจ่ายชำระหนี้สินภาษีเงินได้

กลุ่มบริษัทรับรู้ภาษีเงินได้ของงวดปัจจุบันและภาษีเงินได้จากการตัดบัญชีเป็นรายได้หรือค่าใช้จ่ายและนำไปรวมคำนวณกำไรหรือขาดทุนสุทธิสำหรับงวด ยกเว้นภาษีเงินได้ที่เกิดขึ้นจากรายการที่รับรู้ในกำไรเบ็ดเสร็จอื่นหรือรับรู้โดยตรงในส่วนของผู้ถือหุ้น กลุ่มบริษัทจะรับรู้ภาษีเงินได้ดังกล่าวในกำไรขาดทุนเบ็ดเสร็จอื่นหรือรับรู้โดยตรงในส่วนของผู้ถือหุ้น

4.16 เครื่องมือทางการเงิน

สินทรัพย์ทางการเงินและหนี้สินทางการเงินที่ปรากฏในงบแสดงฐานะการเงิน ประกอบด้วยเงินสดและรายการเทียบเท่าเงินสด ลูกหนี้และเจ้าหนี้การค้า ลูกหนี้และเจ้าหนี้อื่น เงินให้กู้ยืมและเงินกู้ยืม นโยบายการบัญชีที่สำคัญ และเกณฑ์การวัดมูลค่าของสินทรัพย์ทางการเงินและหนี้สินทางการเงินดังกล่าวได้เปิดเผยไว้ในนโยบายการบัญชีของรายการที่เกี่ยวข้องแล้ว

4.17 ประมาณการทางบัญชีที่สำคัญ ข้อสมมติฐาน และการใช้ดุลยพินิจ

การประมาณการ ข้อสมมติฐาน และการใช้ดุลยพินิจได้มีการประเมินทบทวนอย่างต่อเนื่องและอยู่บนพื้นฐานของประสบการณ์ในอดีตและปัจจัยอื่น ๆ ซึ่งรวมถึงการคาดการณ์ถึงเหตุการณ์ในอนาคตที่เชื่อว่ามีเหตุผลในสถานการณ์ขณะนั้น

ลงชื่อ.....กรรมการ
(นางสาวพรทิพย์ แซ่ลิ้ม)

ลงชื่อ.....กรรมการ
(นางสาวเนติรต์ สังข์งาม)

อาคาร อุปกรณ์ และสินทรัพย์ไม่มีตัวตน

ฝ่ายบริหารเป็นผู้ประมาณการอายุการใช้งานและมูลค่าคงเหลือสำหรับ อาคาร อุปกรณ์ และสินทรัพย์ไม่มีตัวตนของกลุ่มบริษัท โดยฝ่ายบริหารจะมีการทบทวนค่าเสื่อมราคาเมื่ออายุการใช้งานและมูลค่าคงเหลือมีความแตกต่างไปจากการประมาณการในงวดก่อนหรือมีการตัดจำหน่ายสินทรัพย์ที่เสื่อมสภาพหรือโดยการขายหรือเลิกใช้

สัญญาเช่าการเงิน/สัญญาเช่าดำเนินงาน

กลุ่มบริษัทได้เข้าทำสัญญาเช่ายานพาหนะและอุปกรณ์ซึ่งกลุ่มบริษัทได้พิจารณาและประเมินขอบเขตของความเสียหายและผลตอบแทนที่ผู้เป็นเจ้าของพึงได้รับจากสินทรัพย์ที่เช่าตามสัญญาแล้วพบว่า ความเสียหายและผลตอบแทนทั้งหมดหรือเกือบทั้งหมดเป็นของผู้เช่า สัญญาเช่าดังกล่าวจัดเป็นสัญญาเช่าการเงิน

ผลประโยชน์พนักงาน

หนี้สินตามโครงการผลประโยชน์หลังออกจากการปฏิบัติงานของพนักงานประมาณขึ้นตามหลักคณิตศาสตร์ประกันภัย ซึ่งต้องอาศัยข้อสมมติฐานต่าง ๆ ในการประมาณการนั้น เช่น อัตราคิดลด อัตราการขึ้นเงินเดือนในอนาคต อัตราภาระ และอัตราการเปลี่ยนแปลงในจำนวนพนักงาน เป็นต้น

5. รายการที่เกี่ยวข้องกัน

กิจการที่เกี่ยวข้องกัน หมายถึง กิจการและหรือบุคคลที่มีอำนาจควบคุมหรือถูกควบคุมไม่ว่าจะเป็นโดยทางตรงหรือทางอ้อม ซึ่งกระทำผ่านบริษัทที่ทำหน้าที่ถือหุ้น บริษัทย่อยและกิจการที่เป็นบริษัทย่อยในเครือเดียวกันนอกจากนี้กิจการที่เกี่ยวข้องกันยังรวมความถึงบริษัทร่วมและบุคคลที่มีอิทธิพลอย่างเป็นสาระสำคัญกับกิจการไม่ว่าจะเป็นโดยทางตรงหรือทางอ้อม ผู้บริหารสำคัญที่เป็นกรรมการหรือพนักงานของกิจการ รวมตลอดทั้งสมาชิกในครอบครัวที่ใกล้ชิดกับบุคคลดังกล่าวซึ่งมีอำนาจชักจูงหรืออาจถูกชักจูงให้ปฏิบัติตามบุคคลและกิจการที่เกี่ยวข้องกับบุคคลข้างต้น

ในการพิจารณาความสัมพันธ์ระหว่างบุคคลหรือกิจการที่เกี่ยวข้องกันแต่ละรายการบริษัทคำนึงถึงเนื้อหาของความสัมพันธ์มากกว่ารูปแบบทางกฎหมาย

ณ วันที่ 31 ธันวาคม 2559ผู้ถือหุ้นรายใหญ่ของบริษัทคือ ครอบครัวพัทธวรสกุล ซึ่งถือหุ้นรวมกันร้อยละ 49.64(2558: ร้อยละ 50.53) ของทุนจดทะเบียนของบริษัท รายการค้าที่เกี่ยวข้องกับผู้ถือหุ้นหลักหรือกรรมการถือเป็นรายการระหว่างกันกับบริษัท

ลงชื่อ.....กรรมการ
(นางสาวพรทิพย์ แซ่ลิ้ม)

ลงชื่อ.....กรรมการ
(นางสาวเนติวิทย์ สังข์งาม)

ยอดคงเหลือและรายการระหว่างกันที่สำคัญระหว่างบริษัทกับกิจการและบุคคลที่เกี่ยวข้องกันสำหรับปีสิ้นสุดวันที่ 31 ธันวาคม 2559 และ 2558 มีดังนี้

5.1 สินทรัพย์และหนี้สินระหว่างกัน

	งบการเงินรวม		งบการเงินเฉพาะกิจการ	
	2559	2558	2559	2558
ลูกหนี้การค้า				
บริษัท เกรซ แอนด์ แกลมเมอร์ (ประเทศไทย) จำกัด	43,284.90	15,559.17	43,284.90	15,559.17
บริษัท เลเจนด์ ชิปปิง (ไทยแลนด์) จำกัด	-	-	112,621.78	-
NCL Inter Logistics (S) Pte.Ltd.	-	-	3,631,496.05	432,999.70
บริษัท เอสเอสเค กรุ๊ป เซลส์ แอนด์ เซอร์วิส จำกัด	290,521.77	-	290,521.77	-
บริษัท เอสเอสเค อินเตอร์ โลจิสติกส์ จำกัด	3,533.00	-	3,533.00	-
Legend Shipping PTE Ltd.	1,291,582.42	-	24,266.17	-
Legend Shipping (India) LLP	1,444,099.38	-	641,858.40	-
Legacy Tank PTE Ltd.	711,396.45	-	-	-
รวมลูกหนี้การค้า	3,784,417.92	15,559.17	4,747,582.07	448,558.87
ลูกหนี้ค่าทรัพย์สิน				
บริษัท เอสเอสเค อินเตอร์ โลจิสติกส์ จำกัด	644,948.92	-	644,948.92	-
เงินทดรองจ่ายค่าพิธีการ				
บริษัท เอสเอสเค กรุ๊ป เซลส์ แอนด์ เซอร์วิส จำกัด	45,418.04	-	45,418.04	-
บริษัท เอสเอสเค อินเตอร์ โลจิสติกส์ จำกัด	1,500.00	-	1,500.00	-
บริษัท เกรซ แอนด์ แกลมเมอร์ (ประเทศไทย) จำกัด	-	153,757.00	28,330.21	153,757.00
รวม	46,918.04	153,757.00	75,248.25	153,757.00
เงินรับแทน				
NCL Inter Logistics (S) Pte.Ltd.	-	-	509,513.69	973,258.82
บริษัท เลเจนด์ ชิปปิง (ไทยแลนด์) จำกัด	-	-	78,684.28	-
รวม	-	-	588,197.97	973,258.82
ค่าเช่าค้างรับ				
บริษัท เอสเอสเค อินเตอร์ โลจิสติกส์ จำกัด	810,000.00	-	810,000.00	-
ดอกเบี้ยค้างรับ				
NCL Inter Logistics (S) Pte.Ltd.	-	-	88,851.94	106,687.29
บริษัท เลเจนด์ ชิปปิง (ไทยแลนด์) จำกัด	-	-	139,549.19	-
รวม	-	-	228,401.13	106,687.29
รวมลูกหนี้อื่น	1,501,866.96	153,757.00	2,346,796.27	1,233,703.11
รวมลูกหนี้การค้าและลูกหนี้อื่น	5,286,284.88	169,316.17	7,094,378.34	1,682,261.98

ลงชื่อ.....กรรมการ
(นางสาวพรทิพย์ แซ่ลิ้ม)

ลงชื่อ.....กรรมการ
(นางสาวเนติรัตน์ สังข์งาม)

(หน่วย : บาท)

	งบการเงินรวม		งบการเงินเฉพาะกิจการ	
	2559	2558	2559	2558
เงินให้กู้ยืมระยะสั้นแก่กิจการที่เกี่ยวข้องกัน				
บริษัท เลเจนด์ ซิปปิง (ไทยแลนด์) จำกัด				
ยอดคงเหลือต้นงวด	-	-	-	-
ให้กู้เพิ่มในระหว่างงวด	-	-	11,000,000.00	-
รับชำระในระหว่างงวด	-	-	-	-
ยอดคงเหลือปลายงวด	-	-	11,000,000.00	-
บริษัท เอสเอสเค อินเตอร์ โลจิสติกส์ จำกัด				
ยอดคงเหลือต้นงวด	-	-	-	-
ให้กู้เพิ่มในระหว่างงวด	10,000,000.00	-	10,000,000.00	-
รับชำระในระหว่างงวด	(10,000,000.00)	-	(10,000,000.00)	-
ยอดคงเหลือปลายงวด	-	-	-	-
NCL Inter Logistics (S) Pte.Ltd.				
ยอดคงเหลือต้นงวด	-	-	17,961,650.00	-
ให้กู้เพิ่มในระหว่างงวด	-	-	-	17,967,800.00
โอนออกไปเป็นเงินลงทุนในบริษัทย่อย	-	-	(8,942,185.22)	-
ผลกระทบจากอัตราแลกเปลี่ยน	-	-	(182,559.80)	(6,150.00)
ยอดคงเหลือปลายงวด	-	-	8,836,904.98	17,961,650.00
รวม	-	-	19,836,904.98	17,961,650.00
เงินประกันจ่าย				
Transoffshore Logistics Pte.Ltd.	-	18,494,850.00	-	18,494,850.00
หัก ตัดจำหน่ายเป็นค่าใช้จ่าย	-	(18,494,850.00)	-	(18,494,850.00)
	-	-	-	-

ลงชื่อ.....กรรมการ

(นางสาวพรทิพย์ แซ่ลิ้ม)

ลงชื่อ.....กรรมการ

(นางสาวเนติรัตน์ สังข์งาม)

(หน่วย : บาท)

	งบการเงินรวม		งบการเงินเฉพาะกิจการ	
	2559	2558	2559	2558
เจ้าหนี้การค้า				
บริษัท เอสเอสเค อินเตอร์ โลจิสติกส์ จำกัด	816,507.20	-	816,507.20	-
บริษัท เลเจนด์ ชิปปิง (ไทยแลนด์) จำกัด	-	-	97,679.33	-
Legend Shipping PTE Ltd.	1,281,599.35	-	2,067.98	-
Legend Shipping (India) LLP	809,973.44	-	-	-
NCL Inter Logistics (S) Pte.Ltd.	-	-	1,751,098.96	967,173.80
รวมเจ้าหนี้การค้า	2,908,079.99	-	2,667,353.47	967,173.80
เจ้าหนี้อื่น				
NCL Inter Logistics (S) Pte.Ltd.	-	-	-	327,000.00
ค่าใช้จ่ายค้างจ่าย				
กรรมการ	798,216.28	-	798,216.28	-
ค่านายหน้าค้างจ่าย				
กรรมการ	-	1,203,414.51	-	1,203,414.51
ค่าบำเหน็จค้างจ่าย				
กรรมการ	-	340,000.00	-	340,000.00
เช็คค้างจ่าย				
บริษัท เอสเอสเค อินเตอร์ โลจิสติกส์ จำกัด	248,836.60	-	248,836.60	-
รวมเจ้าหนี้อื่น	1,047,052.88	1,543,414.51	1,047,052.88	1,870,414.51
รวมเจ้าหนี้การค้าและเจ้าหนี้อื่น	3,955,132.87	1,543,414.51	3,714,406.35	2,837,588.31
เงินกู้ยืมระยะสั้นแก่กิจการที่เกี่ยวข้องกัน				
Transoffshore Logistics Pte.Ltd.*				
ยอดคงเหลือต้นงวด	136,529.06	-	-	-
ให้กู้เพิ่มในระหว่างงวด	-	136,529.06	-	-
จ่ายชำระในระหว่างงวด	(136,529.06)	-	-	-
ยอดคงเหลือปลายงวด	-	136,529.06	-	-
ซื้อที่ดิน อาคารและอุปกรณ์				
กรรมการ	-	15,716,159.00	-	15,716,159.00

ณ วันที่ 31 ธันวาคม 2559 และ 2558 บริษัทได้ให้บริษัทย่อยแห่งหนึ่งในประเทศสิงคโปร์กู้ยืมในรูปสัญญาเงินกู้ยืมอายุ 1 ปีโดยคิดดอกเบี้ยระหว่างกันในอัตราร้อยละ 4.00 ต่อปี

ลงชื่อ.....กรรมการ

(นางสาวพรทิพย์ แซ่ลิ่ม)

ลงชื่อ.....กรรมการ

(นางสาวเนติรัต สังข์งาม)

ณ วันที่ 31 ธันวาคม 2559 บริษัทได้ให้บริษัทย่อยแห่งหนึ่งในประเทศกัมพูชาในรูปสัญญาเงินกู้ยืมอายุ 3 เดือนโดยคิดดอกเบี้ยระหว่างกันในอัตราร้อยละ 7.50 ต่อปี

ณ วันที่ 31 ธันวาคม 2559 บริษัทได้ให้กิจการร่วมค้าแห่งหนึ่งในประเทศไทยกู้ยืมในรูปสัญญาเงินกู้ยืมอายุ 3 เดือนโดยคิดดอกเบี้ยระหว่างกันในอัตราร้อยละ 7.50 ต่อปี

ณ วันที่ 31 ธันวาคม 2558 บริษัทย่อยแห่งหนึ่งในประเทศสิงคโปร์ได้กู้ยืมเงินจากบริษัทที่เกี่ยวข้องกันในประเทศสิงคโปร์โดยไม่มีการทำสัญญาและไม่มีการคิดดอกเบี้ยระหว่างกัน สำหรับปีสิ้นสุดวันที่ 31 ธันวาคม 2559 บริษัทย่อยได้จ่ายชำระคืนเงินให้กู้ยืมแล้วทั้งจำนวน

5.2 รายได้และค่าใช้จ่ายระหว่างกัน

(หน่วย : บาท)

	งบการเงินรวม		งบการเงินเฉพาะกิจการ	
	2559	2558	2559	2558
รายได้ค่าบริการขนส่งและพิธีการกรมศุลกากร				
บริษัท เอสเอสเค กรุ๊ป เซลส์ แอนด์ เซอร์วิส จำกัด	7,877,860.15	-	7,877,860.15	-
บริษัท เอสเอสเค อินเตอร์ โลจิสติกส์ จำกัด	4,797,232.46	-	4,797,232.46	-
Legend Shipping (India) LLP	11,740,894.04	-	8,176,095.28	-
Legend Shipping (Myanmar)	2,370,631.93	-	2,370,631.93	-
Legend Shipping PTE Ltd.	30,117,989.07	-	11,420,292.46	-
Legacy Tank PTE Ltd.	2,045,363.19	-	100,773.27	-
NCL Inter Logistics (S) Pte.Ltd.	-	-	11,341,169.20	3,914,475.72
Transoffshore Logistics Pte.Ltd.	-	25,710,602.76	-	25,710,602.76
บริษัท เกรซ แอนด์ แกลมเมอร์ (ประเทศไทย) จำกัด	185,788.29	292,842.62	185,788.29	292,842.62
รวม	59,135,759.13	26,003,445.38	46,269,843.04	29,917,921.10
รายได้ค่าเช่า				
บริษัท เลเจนด์ ชิปปิง (ไทยแลนด์) จำกัด	-	-	30,000.00	-
บริษัท เอสเอสเค อินเตอร์ โลจิสติกส์ จำกัด	14,492,842.11	-	14,492,842.11	-
รวม	14,492,842.11	-	14,522,842.11	-

ลงชื่อ.....กรรมการ
(นางสาวพรทิพย์ แซ่ลิ้ม)

ลงชื่อ.....กรรมการ
(นางสาวเนติรัตน์ สังข์งาม)

(หน่วย : บาท)

	งบการเงินรวม		งบการเงินเฉพาะกิจการ	
	2559	2558	2559	2558
รายได้ค่าบริการ				
บริษัท เลเจนด์ ชิปปิ้ง (ไทยแลนด์) จำกัด	-	-	800,000.00	-
ดอกเบี้ยรับ				
NCL Inter Logistics (S) Pte.Ltd.	-	-	461,019.37	-
บริษัท เลเจนด์ ชิปปิ้ง (ไทยแลนด์) จำกัด	-	-	183,196.73	-
บริษัท เอสเอสเค อินเตอร์ โลจิสติกส์ จำกัด	294,774.59	-	294,774.59	-
รวม	294,774.59	-	938,990.69	-

ต้นทุนบริการ

บริษัท เอสเอสเค อินเตอร์ โลจิสติกส์ จำกัด	497,500.00	-	497,500.00	-
Legend Shipping (India) LLP	7,099,472.30	-	6,276,185.65	-
Legend Shipping (Myanmar)	8,714,008.06	-	5,471,424.37	-
Legend Shipping PTE Ltd.	8,147,266.70	-	3,667,371.93	-
NCL Inter Logistics (S) Pte.Ltd.	-	-	9,102,623.54	13,613,211.76
Legacy Tank PTE Ltd.	143,524.68	-	36,205.02	-
Transoffshore Logistics Pte.Ltd.	-	44,629,224.74	-	44,629,224.74
รวม	24,601,771.74	44,629,224.74	25,051,310.51	58,242,436.50

ค่าเช่า

กรรมการ	-	720,000.00	-	720,000.00
บุคคลใกล้ชิดกรรมการ	94,740.00	94,740.00	94,740.00	94,740.00
รวม	94,740.00	814,740.00	94,740.00	814,740.00

5.3 ค่าตอบแทนผู้บริหารสำคัญ

(หน่วย : บาท)

	งบการเงินรวม		งบการเงินเฉพาะกิจการ	
	2559	2558	2559	2558
ผลประโยชน์ระยะสั้น	25,925,751.01	23,670,410.21	20,324,607.92	23,670,410.21
ผลประโยชน์หลังออกจากงาน	651,087.00	567,674.00	651,087.00	567,674.00
	26,576,838.01	24,238,084.21	20,975,694.92	24,238,084.21

ลงชื่อ.....กรรมการ

(นางสาวพรทิพย์ แซ่ลิ่ม)

ลงชื่อ.....กรรมการ

(นางสาวเนติรัตน์ สังข์งาม)

5.4 ลักษณะความสัมพันธ์

บริษัท	ลักษณะความสัมพันธ์
NCL Inter Logistics (S) Pte.Ltd.	ถือหุ้นทางตรงและมีผู้บริหารร่วมกัน
บริษัท เอสเอสเค อินเตอร์ โลจิสติกส์ จำกัด	ถือหุ้นทางตรง
บริษัท เอสเอสเค กรุ๊ป เซลล์ แอนด์ เซอร์วิส จำกัด	เป็นผู้ถือหุ้นร่วมในกิจการร่วมค้า
บริษัท เลเจนด์ ชิปปิง (ไทยแลนด์) จำกัด	ถือหุ้นทางตรงและมีผู้บริหารร่วมกัน
Legend Shipping PTE Ltd.	เป็นผู้ถือหุ้นในบริษัทย่อย
Legend Shipping (India) LLP	มีผู้ถือหุ้นร่วมกับบริษัทย่อย
Legend Shipping (Myanmar)	มีผู้ถือหุ้นร่วมกับบริษัทย่อย
Legacy Tank PTE Ltd.	มีผู้ถือหุ้นร่วมกับบริษัทย่อย
Transoffshore Logistics Pte.Ltd.*	ถือหุ้นทางตรงและมีผู้บริหารเป็นกรรมการ
บริษัท ยูนิทรานส์ โกลบอล จำกัด	มีผู้บริหารร่วมกัน
บริษัท วีที อินเตอร์เนชั่นแนล โลจิสติกส์ (ประเทศไทย) จำกัด	มีผู้ถือหุ้นและผู้บริหารร่วมกัน
บริษัท เซเวนเดย์ ไดอะลิซิส จำกัด	ถือหุ้นโดยญาติกรรมการ
บริษัท เกรซ แอนด์ แกลมเมอร์ (ประเทศไทย) จำกัด	มีผู้ถือหุ้นร่วมกัน
บริษัท เกรซ วอเตอร์ เมด จำกัด	ถือหุ้นทางตรงและมีผู้บริหารร่วมกัน

* บริษัทได้จำหน่ายเงินลงทุนดังกล่าวไปแล้วเมื่อวันที่ 18 มีนาคม 2559

5.5 นโยบายการกำหนดราคา

รายการธุรกิจ	นโยบายการกำหนดราคา
ซื้อ-ขายทรัพย์สิน	ราคาประเมินโดยผู้ประเมินราคาอิสระ
ค่าขนส่งระหว่างกัน	ราคาเทียบเคียงกับบุคคลภายนอก
รายได้ค่าบริการ	ราคาทุน + 10% - 30%
ค่าเช่าอาคารเพื่อจัดเก็บเอกสาร	ราคาตามสัญญาเช่า
ค่าเช่ายานพาหนะ(หัวลากและหางพ่วง)	ต้นทุน + 20% - 60%
ค่าเช่าอาคารสำนักงาน	ราคาประเมินจากผู้ประเมินราคาอิสระ
รายได้ค่าบริการจัดการ	ราคาตามสัญญา

ลงชื่อ.....กรรมการ
(นางสาวพรทิพย์ แซ่ลิ้ม)

ลงชื่อ.....กรรมการ
(นางสาวเนติรัตน์ สังข์งาม)

5.6 ภาระผูกพัน

ณ วันที่ 31 ธันวาคม 2559 และ 2558 บริษัทได้ทำสัญญาเช่าอาคารจำนวน 1 สัญญากับบุคคลใกล้ชิดกรรมการเป็นระยะเวลา 3 ปี ซึ่งสามารถต่ออายุได้บริษัทมีภาระผูกพันต้องจ่ายค่าเช่าปีละ 0.09 ล้านบาท

ณ วันที่ 31 ธันวาคม 2559 บริษัทได้ทำสัญญาให้เช่าที่ดินพร้อมสิ่งปลูกสร้างจำนวน 2 สัญญากับกิจการร่วมค้าแห่งหนึ่งเป็นระยะเวลา 3 ปี กิจการร่วมค้ามีภาระผูกพันต้องจ่ายค่าเช่าเดือนละ 250,000.00 บาทในช่วง 6 เดือนแรกของสัญญาและหลังจากนั้นจ่ายค่าเช่าเดือนละ 270,000.00 บาท

ณ วันที่ 31 ธันวาคม 2559 บริษัทย่อยแห่งหนึ่งได้ทำสัญญาเช่าช่วงอาคารสำนักงานกับกิจการร่วมค้าจำนวน 1 สัญญาเป็นระยะเวลา 3 ปี บริษัทย่อยมีภาระผูกพันต้องจ่ายค่าเช่าเดือนละ 45,000.00 บาทในช่วง 6 เดือนแรกของสัญญาและหลังจากนั้นจ่ายค่าเช่าเดือนละ 60,000 บาท

ณ วันที่ 31 ธันวาคม 2559 บริษัทย่อยแห่งหนึ่งได้ทำสัญญาบริหารจัดการจำนวน 1 สัญญากับบริษัทใหญ่ บริษัทย่อยมีภาระผูกพันต้องจ่ายค่าบริการเดือนละ 100,000.00 บาท

ในระหว่างปี 2558 บริษัทได้ทำสัญญาบริการขนส่งทางเรือกับบริษัทร่วมที่ประเทศสิงคโปร์จำนวน 1 สัญญา บริษัทมีภาระผูกพันต้องแบ่งค่าตอบแทนในอัตราร้อยละ 50 ของกำไรขั้นต้นจากการขนส่งสำหรับการขนส่งที่บริษัทร่วมเป็นผู้จัดหาลูกค้ามาให้บริษัท ซึ่งปัจจุบันบริษัทได้ยกเลิกการให้บริการดังกล่าวแล้ว

ลงชื่อ.....กรรมการ

(นางสาวพรทิพย์ แซ่ลิ้ม)

ลงชื่อ.....กรรมการ

(นางสาวเนติรัตน์ สังข์งาม)

6. ลูกหนี้การค้าและลูกหนี้อื่น - กิจกรรมที่เกี่ยวข้องกัน

ประกอบด้วย

(หน่วย : บาท)

	งบการเงินรวม		งบการเงินเฉพาะกิจการ	
	2559	2558	2559	2558
ลูกหนี้การค้า				
ยังไม่ถึงกำหนดชำระ	1,313,765.31	15,559.17	2,217,149.81	137,182.89
ค้างชำระไม่เกิน 3 เดือน	984,451.42	-	1,864,307.69	311,375.98
ค้างชำระ 3 – 6 เดือน	84,064.55	-	-	-
ค้างชำระ 6 – 12 เดือน	716,087.18	-	666,124.57	-
ค้างชำระเกินกว่า 12 เดือน	-	-	-	-
รวม	3,098,368.46	15,559.17	4,747,582.07	448,558.87
ลูกหนี้อื่น	1,467,719.25	-	1,398,197.97	973,258.82
เงินทดรองจ่ายพิธีการ	75,248.25	153,757.00	75,248.25	153,757.00
ลูกหนี้ค่าทรัพย์สิน	644,948.92	-	644,948.92	-
ดอกเบี้ยค้างรับ	-	-	228,401.13	106,687.29
รวม	5,286,284.88	169,316.17	7,094,378.34	1,682,261.98

เงินทดรองจ่ายค่าพิธีการจำแนกตามอายุหนี้ที่ค้างชำระได้ดังนี้

(หน่วย : บาท)

	งบการเงินรวม/งบการเงินเฉพาะกิจการ	
	2559	2558
ยังไม่ถึงกำหนดชำระ	7,457.91	153,757.00
ค้างชำระไม่เกิน 3 เดือน	67,790.34	-
ค้างชำระ 3 – 6 เดือน	-	-
ค้างชำระ 6 – 12 เดือน	-	-
ค้างชำระเกินกว่า 12 เดือน	-	-
รวม	75,248.25	153,757.00

ลงชื่อ.....กรรมการ

(นางสาวพรทิพย์ แซ่ลิ่ม)

ลงชื่อ.....กรรมการ

(นางสาวเนติรัตน์ สังข์งาม)

7. ลูกหนี้การค้าและลูกหนี้อื่น – กิจกรรมอื่น

ประกอบด้วย

(หน่วย : บาท)

	งบการเงินรวม		งบการเงินเฉพาะกิจการ	
	2559	2558	2559	2558
ลูกหนี้การค้า				
เช็ครับล่วงหน้า	1,213,101.38	1,406,135.41	1,141,499.86	1,406,135.41
ลูกหนี้การค้า	124,840,433.04	152,779,738.29	104,330,509.64	144,994,264.48
รวม	126,053,534.42	154,185,873.70	105,472,009.50	146,400,399.89
หัก ค่าเผื่อหนี้สงสัยจะสูญ	(9,685,488.56)	(7,729,590.42)	(9,685,488.56)	(7,729,590.42)
สุทธิ	116,368,045.86	146,456,283.28	95,786,520.94	138,670,809.47
ลูกหนี้อื่น				
เงินทดรองจ่ายค่าพิธีการ	7,038,214.67	10,837,721.37	7,038,214.67	10,837,721.37
หัก ค่าเผื่อหนี้สงสัยจะสูญ	(14,748.21)	(1,549.41)	(14,748.21)	(1,549.41)
สุทธิ	7,023,466.46	10,836,171.96	7,023,466.46	10,836,171.96
ลูกหนี้อื่น	5,165,755.66	5,230,288.76	2,254,719.66	4,448,282.22
หัก ค่าเผื่อหนี้สงสัยจะสูญ	(87,418.16)	(87,418.16)	(87,418.16)	(87,418.16)
สุทธิ	5,078,337.50	5,142,870.60	2,167,301.50	4,360,864.06
เงินมัดจำ	4,596,007.00	1,381,819.40	4,596,007.00	1,381,819.40
ค่าเบี้ยประกันจ่ายล่วงหน้า	306,801.39	2,596,823.47	139,989.86	2,596,823.47
รวมลูกหนี้อื่น	17,004,612.35	19,957,685.43	13,926,764.82	19,175,678.89
รวมลูกหนี้การค้าและลูกหนี้อื่น	133,372,658.21	166,413,968.71	109,713,285.76	157,846,488.36

ลงชื่อ.....กรรมการ

(นางสาวพรทิพย์ แซ่ลิ้ม)

ลงชื่อ.....กรรมการ

(นางสาวเนติรัตน์ สังข์งาม)

ลูกหนี้การค้า - กิจกรรมอื่นจำแนกตามอายุหนี้ที่ค้างชำระได้ดังนี้

(หน่วย : บาท)

	งบการเงินรวม		งบการเงินเฉพาะกิจการ	
	2559	2558	2559	2558
ยังไม่ถึงกำหนดชำระ	65,905,970.23	79,860,788.40	54,912,931.00	76,128,364.67
ค้างชำระไม่เกิน 3 เดือน	39,260,134.36	53,527,779.79	30,504,552.38	49,984,021.37
ค้างชำระ 3 - 6 เดือน	2,400,112.99	3,779,940.37	1,648,345.89	3,270,648.71
ค้างชำระ 6 - 12 เดือน	2,436,002.85	7,931,846.77	2,354,866.24	7,931,846.77
ค้างชำระเกินกว่า 12 เดือน	16,051,313.99	9,085,518.37	16,051,313.99	9,085,518.37
รวม	126,053,534.42	154,185,873.70	105,472,009.50	146,400,399.89
หัก ค่าเผื่อหนี้สงสัยจะสูญ	(9,685,488.56)	(7,729,590.42)	(9,685,488.56)	(7,729,590.42)
สุทธิ	116,368,045.86	146,456,283.28	95,786,520.94	138,670,809.47

รายการเคลื่อนไหวของค่าเผื่อหนี้สงสัยจะสูญลูกหนี้การค้า - กิจกรรมอื่นสำหรับปีสิ้นสุดวันที่ 31 ธันวาคม 2559 และ 2558 มีดังนี้

(หน่วย : บาท)

	งบการเงินรวม/งบการเงินเฉพาะกิจการ	
	2559	2558
ยอดคงเหลือต้นปี	(7,729,590.42)	(9,985,845.29)
ตั้งเพิ่มในระหว่างปี	(1,883,232.78)	(631,034.79)
ได้รับชำระคืนในระหว่างปี	-	2,887,289.66
ผลกระทบจากอัตราแลกเปลี่ยน	(72,665.36)	-
ยอดคงเหลือปลายปี	(9,685,488.56)	(7,729,590.42)

ลงชื่อ.....กรรมการ
(นางสาวพรทิพย์ แซ่ลิ่ม)

ลงชื่อ.....กรรมการ
(นางสาวเนติรัตน์ สังข์งาม)

เงินทดรองจ่ายค่าพิธีการจำแนกตามอายุหนี้ที่ค้างชำระได้ดังนี้

	(หน่วย : บาท)	
	งบการเงินรวม/งบการเงินเฉพาะกิจการ	
	2559	2558
ยังไม่ถึงกำหนดชำระ	4,398,826.89	6,066,589.83
ค้างชำระไม่เกิน 3 เดือน	2,508,069.65	4,755,902.89
ค้างชำระ 3 – 6 เดือน	38,650.10	9,659.44
ค้างชำระ 6 – 12 เดือน	77,919.82	4,019.80
ค้างชำระเกินกว่า 12 เดือน	14,748.21	1,549.41
รวม	7,038,214.67	10,837,721.37
หัก ค่าเผื่อนหนี้สงสัยจะสูญ	(14,748.21)	(1,549.41)
สุทธิ	7,023,466.46	10,836,171.96

รายการเคลื่อนไหวของค่าเผื่อนหนี้สงสัยจะสูญเงินทดรองจ่ายค่าพิธีการ
31 ธันวาคม 2559 และ 2558 มีดังนี้

	(หน่วย : บาท)	
	งบการเงินรวม/งบการเงินเฉพาะกิจการ	
	2559	2558
ยอดคงเหลือต้นปี	(1,549.41)	(1,549.41)
ตั้งเพิ่มในระหว่างปี	(13,198.80)	-
ได้รับชำระคืนในระหว่างปี	-	-
ยอดคงเหลือปลายปี	(14,748.21)	(1,549.41)

รายการเคลื่อนไหวของค่าเผื่อนหนี้สงสัยจะสูญ ลูกหนี้อื่น - กิจการอื่นสำหรับปีสิ้นสุดวันที่ 31 ธันวาคม 2559 และ
2558 มีดังนี้

	(หน่วย : บาท)	
	งบการเงินรวม/งบการเงินเฉพาะกิจการ	
	2559	2558
ยอดคงเหลือต้นปี	(87,418.16)	(87,418.16)
ตั้งเพิ่มในระหว่างปี	-	-
ได้รับชำระคืนในระหว่างปี	-	-
ยอดคงเหลือปลายปี	(87,418.16)	(87,418.16)

ลงชื่อ.....กรรมการ
(นางสาวพรทิพย์ แซ่ลิ่ม)

ลงชื่อ.....กรรมการ
(นางสาวเนติรัตน์ สังข์งาม)

ระยะเวลาการให้สินเชื่อแก่ลูกค้าของบริษัทมีระยะเวลาไม่เกิน 60 วัน

บริษัทมีนโยบายตั้งค่าเผื่อนี้สงสัยจะสูญในอัตราร้อยละ 100 ของยอดลูกหนี้ที่ลูกหนี้รายนั้น ๆ ไม่มีการติดต่อกับบริษัทอีกต่อไป และค้างชำระมากกว่า 181 วัน (กรณีมีลูกหนี้การค้างหนี้มากกว่าเจ้าหนี้การค้างในรายเดียวกัน จะพิจารณาตั้งค่าเผื่อนี้สงสัยจะสูญจากยอดลูกหนี้การค้างหนี้หลักด้วยยอดเจ้าหนี้การค้าง)

8. เงินฝากธนาคารติดภาระค้ำประกัน

ทั้งจำนวนเป็นเงินฝากธนาคารที่บริษัทนำไปค้ำประกันวงเงินสินเชื่อที่ได้รับจากธนาคารพาณิชย์หลายแห่ง

9. เงินลงทุนในบริษัทร่วม

ประเภทและมูลค่าตามบัญชีของเงินลงทุนในบริษัทร่วมสามารถสรุปได้ดังนี้

ชื่อบริษัท	ประเภทกิจการ	จดทะเบียนใน	(หน่วย: ล้านบาท)		อัตราร้อยละ		(หน่วย: ล้านบาท)			
			ทุนเรียกชำระแล้ว		สัดส่วนเงินลงทุน		วิธีส่วนได้เสีย		วิธีราคาทุน	
			2559	2558	2559	2558	2559	2558	2559	2558
บริษัทร่วมแต่ละรายที่มีสาระสำคัญ										
บริษัท เกรซ	ผลิตน้ำยาฟอกไต	ไทย	18.00	-	44.44%	-	7.59	-	8.00	-
วอเทอร์ เมค										
จำกัด										
ชื่อบริษัท	ประเภทกิจการ	จดทะเบียนใน	(หน่วย: ล้านเหรียญ		อัตราร้อยละ		(หน่วย: ล้านบาท)			
			สิงคโปร์)		สัดส่วนเงินลงทุน		วิธีส่วนได้เสีย		วิธีราคาทุน	
			2559	2558	2559	2558	2559	2558	2559	2558
บริษัทร่วมแต่ละรายที่ไม่มีสาระสำคัญ										
Transoffshore	ให้บริการจัดการระบบ	สิงคโปร์	1.00	1.00	22.22%	22.22%	-	-	-	32.75
Logistics	โลจิสติกส์(Logistics									
Pte.Ltd.	Provider)									
หัก ค่าเผื่อการด้อยค่า							-	-	-	(32.75)
สุทธิ							7.59	-	8.00	-

เมื่อวันที่ 22 ธันวาคม 2557 บริษัทได้ซื้อหุ้นสามัญใน Transoffshore Logistics Pte. Ltd. จำนวน 222,222 หุ้น ในราคาหุ้นละ 147.38 บาท คิดเป็นสัดส่วนร้อยละ 22.22 ของทุนเรียกชำระแล้วจากผู้ถือหุ้นเดิมของบริษัทดังกล่าวโดยบริษัทได้มอบหมายตัวแทนเข้าร่วมเป็นคณะกรรมการของบริษัทดังกล่าว

ตามรายงานการประชุมคณะกรรมการบริษัทครั้งที่ 7/2558 เมื่อวันที่ 12 พฤศจิกายน 2558 ได้มีมติเห็นชอบในการขายเงินลงทุนในบริษัทร่วมของบริษัท Transoffshore Logistics Pte. Ltd. ในประเทศสิงคโปร์

ลงชื่อ.....กรรมการ
(นางสาวพรทิพย์ แซ่ลิ้ม)

ลงชื่อ.....กรรมการ
(นางสาวเนติรัตน์ สังข์งาม)

ข้อมูลทางการเงินของบริษัทรวมแต่ละรายที่มีสาระสำคัญสามารถสรุปได้ดังนี้

(หน่วย : บาท)

บริษัท เกรท วอเตอร์ เมด จำกัด.

	2559	2558
สินทรัพย์หมุนเวียน	4,266,285.56	-
สินทรัพย์ไม่หมุนเวียน	14,805,123.56	-
หนี้สินหมุนเวียน	1,987,628.79	-
หนี้สินไม่หมุนเวียน	-	-
ส่วนได้เสียที่ไม่มีอำนาจควบคุม	9,492,192.83	-

(หน่วย : บาท)

บริษัท เกรท วอเตอร์ เมด จำกัด.

	2559	2558
รายได้	2,706,900.28	-
กำไรขาดทุนเบ็ดเสร็จอื่น	-	-
ขาดทุนเบ็ดเสร็จ	(915,419.67)	-
เงินปันผลรับจากบริษัทร่วม	-	-

รายการกระทบบยอดข้อมูลทางการเงินข้างต้นกับมูลค่าตามบัญชีที่บันทึกบัญชีโดยวิธีส่วนได้เสียในงบการเงินรวม มีดังนี้

(หน่วย : บาท)

บริษัท เกรท วอเตอร์ เมด จำกัด.

	2559	2558
สินทรัพย์สุทธิ	17,084,580.33	-
ส่วนได้เสียของกลุ่มบริษัท	44.44%	-
ส่วนแบ่งในสินทรัพย์สุทธิของกลุ่มบริษัท	7,593,146.81	-
รายการปรับปรุงเพื่อการบันทึกบัญชีตามวิธีส่วนได้เสีย	-	-
ค่าความนิยม	-	-
ราคาตามบัญชีตามวิธีส่วนได้เสีย	7,593,146.81	-

ลงชื่อ.....กรรมการ

(นางสาวพรทิพย์ แซ่ลิ้ม)

ลงชื่อ.....กรรมการ

(นางสาวเนติรัตน์ สังข์งาม)

10. เงินลงทุนในกิจการร่วมค้า

ประเภทและมูลค่าตามบัญชีของเงินลงทุนในกิจการร่วมค้าสามารถสรุปได้ดังนี้

ชื่อบริษัท	ประเภทกิจการ จดทะเบียนใน	(หน่วย: ล้านบาท)		อัตราร้อยละ		(หน่วย: ล้านบาท)			
		ทุนเรียกชำระแล้ว		สัดส่วนเงินลงทุน		วิธีส่วนได้เสีย		วิธีราคาทุน	
		2559	2558	2559	2558	2559	2558	2559	2558
กิจการร่วมค้าแต่ละรายที่มี									
สาระสำคัญ									
บริษัท เอสเอสเค	ให้บริการขนส่ง ประเทศไทย								
อินเตอร์โลจิสติกส์	ทางบก	290.00	-	43.48%	-	112.72	-	127.15	-
จำกัด									

ในเดือนมกราคม 2559 บริษัทได้ซื้อหุ้นสามัญในบริษัท เอสเอสเค อินเตอร์โลจิสติกส์ จำกัด จำนวน 50,000 หุ้นในราคาหุ้นละ 10.00 บาท คิดเป็นสัดส่วนร้อยละ 50.00 ของทุนเรียกชำระแล้ว ต่อมาในเดือนมิถุนายน 2559 บริษัท เอสเอสเค อินเตอร์โลจิสติกส์ จำกัดได้มีการเพิ่มทุนจากจำนวน 1.00 ล้านบาทเป็นจำนวน 290.00 ล้านบาทและบริษัทได้ซื้อหุ้นสามัญในหุ้นที่เพิ่มขึ้นจำนวน 12,664,999 หุ้น ในราคาหุ้นละ 10.00 บาท คิดเป็นสัดส่วนรวมร้อยละ 43.48 โดยบริษัทตกลงบริหารงานในลักษณะการควบคุมกิจการร่วมกันกับผู้ร่วมทุนอีกฝ่ายหนึ่งของบริษัทดังกล่าว

ข้อมูลทางการเงินของการร่วมค้าแต่ละรายที่มีสาระสำคัญสามารถสรุปได้ดังนี้

	(หน่วย : บาท)
	บริษัท เอสเอสเค อินเตอร์ โลจิสติกส์ จำกัด
	2559
สินทรัพย์หมุนเวียน	34,615,105.78
สินทรัพย์ไม่หมุนเวียน	340,660,265.05
หนี้สินหมุนเวียน	46,067,930.70
หนี้สินไม่หมุนเวียน	67,613,872.86
จำนวนเงินของสินทรัพย์และหนี้สินข้างต้นได้รวมรายการดังต่อไปนี้แล้ว	
เงินสดและรายการเทียบเท่าเงินสด	4,146,654.97
หนี้สินทางการเงินหมุนเวียน (ไม่รวมเจ้าหนี้และประมาณการหนี้สิน)	22,903,591.18
หนี้สินทางการเงินไม่หมุนเวียน (ไม่รวมเจ้าหนี้และประมาณการหนี้สิน)	66,097,932.32

ลงชื่อ.....กรรมการ
(นางสาวพรทิพย์ แซ่ลิ่ม)

ลงชื่อ.....กรรมการ
(นางสาวเนติรัตน์ สังข์งาม)

ข้อมูลทางการเงินของการร่วมค้าแต่ละรายที่มีสาระสำคัญสามารถสรุปได้ดังนี้

(หน่วย : บาท)

บริษัท เอสเอสเค อินเตอร์ โลจิสติกส์ จำกัด

2559

รายได้	129,019,651.35
กำไรจากการดำเนินงานต่อเนื่อง	(28,406,432.73)
กำไรขาดทุนเบ็ดเสร็จอื่น	-
กำไรเบ็ดเสร็จ	(28,406,432.73)

เงินปันผลรับจากการร่วมค้า

-

จำนวนเงินของรายได้และกำไรข้างต้นได้รวมรายการดังต่อไปนี้แล้ว

รายได้ดอกเบี้ย	17,429.37
ค่าเสื่อมราคาและค่าตัดจำหน่าย	5,682,010.56
ค่าใช้จ่ายดอกเบี้ย	2,745,307.48
ค่าใช้จ่ายภาษีเงินได้	261,662.54

รายการกระทบบยอดข้อมูลทางการเงินข้างต้นกับมูลค่าตามบัญชีที่บันทึกบัญชีโดยวิธีส่วนได้เสียในงบการเงินรวม มีดังนี้

(หน่วย : บาท)

บริษัท เอสเอสเค อินเตอร์ โลจิสติกส์ จำกัด

2559

สินทรัพย์สุทธิ	261,593,567.27
ส่วนได้เสียของกลุ่มบริษัท	43.48%

ส่วนแบ่งในสินทรัพย์สุทธิของกลุ่มบริษัท	114,695,239.53
--	----------------

รายการปรับปรุงเพื่อการบันทึกบัญชีตามวิธีส่วนได้เสีย

กำไรจากการจำหน่ายทรัพย์สิน	(1,977,179.41)
ราคาตามบัญชีตามวิธีส่วนได้เสีย	112,718,060.12

ลงชื่อ.....กรรมการ

(นางสาวพรทิพย์ แซ่ลิ่ม)

ลงชื่อ.....กรรมการ

(นางสาวเนติรัตน์ สังข์งาม)

11. เงินลงทุนในบริษัทย่อย

ส่วนประกอบของกลุ่มบริษัทในการเงินรวมและมูลค่าตามบัญชีของเงินลงทุนในบริษัทย่อยในการเงินเฉพาะกิจการสามารถสรุปได้ดังนี้

ชื่อบริษัท	ประเภทกิจการ	จดทะเบียนใน	(หน่วย: ล้านเหรียญสิงคโปร์)		(หน่วย: ล้านบาท)		(หน่วย: ล้านบาท)		(หน่วย: ล้านบาท)	
			ทุนชำระแล้ว	สัดส่วนเงินลงทุน (%)	วิธีราคาทุน	เงินปันผล	วิธีราคาทุน	เงินปันผล	วิธีราคาทุน	เงินปันผล
			2559	2558	2559	2558	2559	2558	2559	2558
บริษัทย่อยที่ไม่มีส่วนได้เสียที่ไม่มีอำนาจควบคุม										
NCL Inter	ให้บริการจัดการ	ประเทศ								
Logistics (S)	ระบบโลจิสติกส์	สิงคโปร์								
Pte.Ltd.	(Logistics Provider)		0.70	0.50	100.00	100.00	17.80	12.47	-	-
บริษัทย่อยที่มีส่วนได้เสียที่ไม่มีอำนาจควบคุมที่มีสาระสำคัญ										
บริษัท เลเจนด์ ชิปปิง	ให้บริการจัดการ	ประเทศไทย								
(ไทยแลนด์) จำกัด	ระบบโลจิสติกส์									
	(Logistics Provider)		10.00	-	60.00	-	6.00	-	-	-
บริษัทย่อยที่มีส่วนได้เสียที่ไม่มีอำนาจควบคุมที่มีสาระสำคัญ										
LegacyAsia Capital	ให้บริการจัดการ	ประเทศ								
Pte. Ltd.	ระบบโลจิสติกส์	สิงคโปร์								
	(Logistics Provider)		0.20	-	70.00	-	3.61	-	-	-
รวม							27.41	12.47	-	-

ข้อมูลเพิ่มเติมเกี่ยวกับบริษัทย่อยแต่ละรายที่มีส่วนได้เสียที่ไม่มีอำนาจควบคุมสามารถสรุปได้ดังนี้

ชื่อบริษัท	(หน่วย: ล้านบาท)		สัดส่วนเงินลงทุน (%)		ส่วนได้เสียที่ไม่มีอำนาจควบคุม (หน่วย: ล้านบาท)		ผลกำไร(ขาดทุน)ที่เป็นส่วนของผู้ถือหุ้นที่ไม่มีอำนาจควบคุม (หน่วย: ล้านบาท)	
	ทุนชำระแล้ว		2559	2558	2559	2558	2559	2558
บริษัทย่อยที่มีส่วนได้เสียที่ไม่มีอำนาจควบคุมที่มีสาระสำคัญ								
บริษัท เลเจนด์ ชิปปิง (ไทยแลนด์) จำกัด	10.00	-	40.00	-	(3.06)	-	(7.06)	-
บริษัทย่อยที่มีส่วนได้เสียที่ไม่มีอำนาจควบคุมที่มีสาระสำคัญ								
LegacyAsia Capital Pte. Ltd.	0.20	-	30.00	-	1.30	-	(0.25)	-
					(1.76)	-	(7.31)	-

ลงชื่อ.....กรรมการ
(นางสาวพรทิพย์ แซ่ลิ่ม)

ลงชื่อ.....กรรมการ
(นางสาวเนติรัตน์ สังข์งาม)

ข้อมูลทางการเงินก่อนตัดรายการระหว่างกันของบริษัทย่อยที่มีส่วนได้เสียที่ไม่มีอำนาจควบคุมที่มีสาระสำคัญสามารถสรุปได้ดังนี้

(หน่วย : บาท)

	บริษัท เลเจนด์ ซิปปิง (ไทยแลนด์) จำกัด		Legacy Asia Capital Pte. Ltd.	
	2559	2558	2559	2558
สินทรัพย์หมุนเวียน	14,741,372.96	-	5,236,577.84	-
สินทรัพย์ไม่หมุนเวียน	3,378,043.33	-	-	-
หนี้สินหมุนเวียน	25,760,329.01	-	696,870.31	-
หนี้สินไม่หมุนเวียน	-	-	-	-
ส่วนที่เป็นของบริษัท	(4,584,547.63)	-	3,239,640.96	-
ส่วนได้เสียที่ไม่มีอำนาจควบคุม	(3,056,365.09)	-	1,300,066.57	-

(หน่วย : บาท)

	บริษัท เลเจนด์ ซิปปิง (ไทยแลนด์) จำกัด		LegacyAsia Capital Pte. Ltd.	
	2559	2558	2559	2558
รายได้	81,236,327.76	-	1,739,126.63	-
กำไร(ขาดทุน)จากการดำเนินงานต่อเนื่อง	(17,640,912.72)	-	(755,077.77)	-
กำไร(ขาดทุน)หลังภาษีจากการดำเนินงานที่ยกเลิก	-	-	-	-
กำไร(ขาดทุน)เบ็ดเสร็จอื่น	-	-	-	-
กำไร(ขาดทุน)เบ็ดเสร็จรวม	(17,640,912.72)	-	(755,077.77)	-
เงินปันผลจ่ายให้กับส่วนได้เสียที่ไม่มีอำนาจควบคุม	-	-	-	-

ลงชื่อ.....กรรมการ
(นางสาวพรทิพย์ แซ่ลิ่ม)

ลงชื่อ.....กรรมการ
(นางสาวเนติรัตน์ สังข์งาม)

12. อสังหาริมทรัพย์เพื่อการลงทุน

ประกอบด้วย

(หน่วย : บาท)

	งบการเงินรวม/งบการเงินเฉพาะกิจการ		
	ที่ดินและ ส่วนปรับปรุงที่ดิน	อาคารและ ส่วนปรับปรุง	รวม
ราคาทุน:			
ณ วันที่ 1 มกราคม 2559	-	-	-
โอนเข้ามาจากที่ดิน อาคารและอุปกรณ์	56,704,970.72	22,173,423.28	78,878,394.00
ณ วันที่ 31 ธันวาคม 2559	56,704,970.72	22,173,423.28	78,878,394.00
ค่าเสื่อมราคาสะสม:			
ณ วันที่ 1 มกราคม 2559	-	-	-
ค่าเสื่อมราคาสำหรับปี	(791,761.45)	(886,939.46)	(1,678,700.91)
ณ วันที่ 31 ธันวาคม 2559	(791,761.45)	(886,939.46)	(1,678,700.91)
มูลค่าสุทธิตามบัญชี :			
ณ วันที่ 31 ธันวาคม 2559	55,913,209.27	21,286,483.82	77,199,693.09
ค่าเสื่อมราคาสำหรับปีสิ้นสุดวันที่ 31 ธันวาคม 2559			1,678,700.91

ณ วันที่ 31 ธันวาคม 2559 กลุ่มบริษัทได้จดจำนองที่ดินพร้อมสิ่งปลูกสร้างราคาทุน 78.88 ล้านบาท เพื่อค้ำประกันสินเชื่อที่กลุ่มบริษัทจากธนาคารพาณิชย์แห่งหนึ่งในวงเงิน 510.00 ล้านบาท

ในวันที่ 27 มกราคม 2560 บริษัท ที่ปรึกษา เฟิร์สสตาร์ จำกัด ในฐานะผู้ประเมินราคาอิสระได้ประเมินราคาที่ดินของ บริษัทด้วยวิธี รายได้ (ทั้งนี้ได้คำนึงถึงเกณฑ์การใช้ที่ดินให้เกิดประโยชน์สูงสุดและดีที่สุดแล้ว) โดยพิจารณาจากอัตราผลตอบแทนจากการลงทุนในอสังหาริมทรัพย์และอัตราดอกเบี้ยของรายได้พบว่าที่ดินมีมูลค่ายุติธรรมจำนวน 76.90 ล้านบาท

ลงชื่อ.....กรรมการ
(นางสาวพรทิพย์ แซ่ลิ่ม)

ลงชื่อ.....กรรมการ
(นางสาวเนติรัตน์ สังข์งาม)

มาตรฐานการรายงานทางการเงินฉบับที่ 13 เรื่อง การวัดมูลค่ายุติธรรม กำหนดลำดับชั้นของมูลค่ายุติธรรมเป็น 3 ระดับตามประเภทของข้อมูลที่ใช้ในเทคนิคการประเมินมูลค่าเพื่อวัดมูลค่ายุติธรรม ดังนี้

ระดับ 1 : เป็นข้อมูลราคาเสนอซื้อขายในตลาดที่มีสภาพคล่องสำหรับสินทรัพย์หรือหนี้สินอย่างเดียวกันและบริษัทสามารถเข้าถึงตลาดนั้น ณ วันที่วัดมูลค่า

ระดับ 2 : เป็นข้อมูลอื่นที่สังเกตได้ไม่ว่าโดยทางตรงหรือทางอ้อมสำหรับสินทรัพย์หรือหนี้สินนั้น

ระดับ 3 : เป็นข้อมูลที่ไม่สามารถสังเกตได้สำหรับสินทรัพย์หรือหนี้สินนั้น

ข้อมูลเกี่ยวกับระดับของลำดับชั้นมูลค่ายุติธรรม ณ วันที่ 31 ธันวาคม 2559 มีดังนี้

(หน่วย : บาท)

รายการสินทรัพย์/หนี้สิน	มูลค่ายุติธรรม	ลำดับชั้น	เทคนิคการประเมินมูลค่า	ข้อมูลที่ใช้ในการวัดมูลค่ายุติธรรม
		มูลค่ายุติธรรม		ที่จัดประเภทในระดับ 2 และระดับ 3 ของลำดับชั้นมูลค่ายุติธรรม
อสังหาริมทรัพย์เพื่อการลงทุน	76.90	ระดับ 3	วิธีรายได้ (Income approach)	อัตราการเพิ่มขึ้นของรายได้ค่าเช่าที่ประมาณร้อยละ 7 -10 และ อัตราคิดลดร้อยละ 10 - 12

ลงชื่อ.....กรรมการ

(นางสาวพรทิพย์ แซ่ลิ้ม)

ลงชื่อ.....กรรมการ

(นางสาวเนติรัตน์ สังข์งาม)

13. ที่ดินอาคารและอุปกรณ์
ประกอบด้วย

งบการเงินรวม (หน่วย : บาท)

	งบการเงินรวม					รวม
	ที่ดินและ ส่วนปรับปรุงที่ดิน	อาคารและส่วนปรับปรุง	ยานพาหนะ	เครื่องใช้สำนักงาน และตกแต่ง	สินทรัพย์ระหว่าง ก่อสร้าง	
ราคาทุน:-						
ณ วันที่ 1 มกราคม 2559	57,738,548.91	24,909,311.33	202,610,134.37	14,797,696.36	22,913,099.05	322,968,790.02
ซื้อเพิ่ม	-	987,570.00	-	2,663,776.68	-	3,651,346.68
โอนเข้า	5,380,274.72	16,792,760.28	-	719,229.00	-	22,892,264.00
โอนออก	-	-	-	-	(22,892,264.00)	(22,892,264.00)
จำหน่าย	(121,473.93)	(928,056.09)	(5,851,490.00)	(2,839,309.15)	-	(9,740,329.17)
ตัดจำหน่าย	-	-	-	(625,633.45)	-	(625,633.45)
โอนออกไปเป็นอสังหาริมทรัพย์เพื่อการลงทุน	(56,704,970.72)	(22,173,423.28)	-	-	-	(78,878,394.00)
โอนออกไปเป็นเงินลงทุนในกิจการร่วมค้า	-	-	(179,754,572.83)	-	-	(179,754,572.83)
ผลต่างจากการแปลงค่างบการเงิน	-	-	-	75,476.52	(20,835.05)	54,641.47
ณ วันที่ 31 ธันวาคม 2559	6,292,378.98	19,588,162.24	17,004,071.54	14,791,235.96	-	57,675,848.72
ค่าเสื่อมราคาสะสม:-						
ณ วันที่ 1 มกราคม 2559	(266,402.02)	(10,984,615.69)	(51,795,684.61)	(9,016,563.37)	-	(72,063,265.69)
ค่าเสื่อมราคาสำหรับปี	(352,659.93)	(670,188.38)	(8,736,012.85)	(1,294,161.52)	-	(11,053,022.68)
จำหน่าย	34,585.07	91,392.39	3,457,317.17	1,587,810.44	-	5,171,105.07
ตัดจำหน่าย	-	-	-	621,335.98	-	621,335.98
โอนออกไปเป็นเงินลงทุนในกิจการร่วมค้า	-	-	47,853,736.90	-	-	47,853,736.90
ผลต่างจากการแปลงค่างบการเงิน	-	-	-	(114,149.72)	-	(114,149.72)
ณ วันที่ 31 ธันวาคม 2559	(584,476.88)	(11,563,411.68)	(9,220,643.39)	(8,215,728.19)	-	(29,584,260.14)
มูลค่าสุทธิตามบัญชี:-						
ณ วันที่ 31 ธันวาคม 2559	5,707,902.10	8,024,750.56	7,783,428.15	6,575,507.77	-	28,091,588.58
ค่าเสื่อมราคาสำหรับปีสิ้นสุดวันที่ 31 ธันวาคม 2559						11,053,022.68

ลงชื่อ.....กรรมการ (นางสาวพรทิพย์ แซ่ลิ้ม)

ลงชื่อ.....กรรมการ (นางสาวเนติรัตน์ สังข์งาม)

ราคาทุน:-

ณ วันที่ 1 มกราคม 2558

ข้อเพิ่ม

โอนเข้า

โอนออก

จำหน่าย

ตัดจำหน่าย

ผลต่างจากการแปลงค่างบการเงิน

ณ วันที่ 31 ธันวาคม 2558

ค่าเสื่อมราคาสะสม:-

ณ วันที่ 1 มกราคม 2558

ค่าเสื่อมราคาสถาปัตยกรรม

จำหน่าย

ตัดจำหน่าย

ผลต่างจากการแปลงค่างบการเงิน

ณ วันที่ 31 ธันวาคม 2558

มูลค่าสุทธิตามบัญชี:-

ณ วันที่ 31 ธันวาคม 2558

ค่าเสื่อมราคาสถาปัตยกรรมปีสิ้นสุดวันที่ 31 ธันวาคม 2558

ลงชื่อ.....กรรมการ
(นางสาวพรทิพย์ แซ่ลิ้ม)

ลงชื่อ.....กรรมการ
(นางสาวเนติรัตน์ สังข์งาม)

20,139,554.14

(หน่วย : บาท)

งบการเงินรวม

ที่ดินและ ส่วนปรับปรุงที่ดิน	อาคารและส่วนปรับปรุง	ยานพาหนะ	เครื่องใช้สำนักงาน และตกแต่ง	สินทรัพย์ระหว่าง ก่อสร้าง	รวม
47,383,001.36	20,086,661.74	169,069,835.65	11,652,485.50	22,888,119.90	271,080,104.15
10,788,696.00	4,520,663.00	38,592,149.56	3,798,409.35	795,177.25	58,495,095.16
-	795,177.25	-	-	-	795,177.25
-	-	-	-	(795,177.25)	(795,177.25)
-	-	(5,051,850.84)	-	-	(5,051,850.84)
(433,148.45)	(493,190.66)	-	(667,346.53)	-	(1,593,685.64)
-	-	-	14,148.04	24,979.15	39,127.19
57,738,548.91	24,909,311.33	202,610,134.37	14,797,696.36	22,913,099.05	322,968,790.02
(123,220.17)	(10,138,814.60)	(38,792,279.38)	(7,230,755.39)	-	(56,285,069.54)
(299,750.08)	(933,263.58)	(16,464,930.57)	(2,441,609.91)	-	(20,139,554.14)
-	-	3,461,525.34	-	-	3,461,525.34
156,568.23	87,462.49	-	667,168.52	-	911,199.24
-	-	-	(11,366.59)	-	(11,366.59)
(266,402.02)	(10,984,615.69)	(51,795,684.61)	(9,016,563.37)	-	(72,063,265.69)
57,472,146.89	13,924,695.64	150,814,449.76	5,781,132.99	22,913,099.05	250,905,524.33

(หน่วย : บาท)

งบการเงินเฉพาะกิจการ

	งบการเงินเฉพาะกิจการ					รวม
	ที่ดินและ ส่วนปรับปรุงที่ดิน	อาคารและส่วนปรับปรุง	ยานพาหนะ	เครื่องใช้สำนักงาน และตกแต่ง	สินทรัพย์ระยะยาว ก่อสร้าง	
ราคาทุน:-						
ณ วันที่ 1 มกราคม 2559	57,738,548.91	24,504,291.68	202,610,134.37	12,973,470.83	22,173,035.00	319,999,480.79
ซื้อเพิ่ม	-	-	-	1,174,983.32	-	1,174,983.32
โอนเข้า	5,380,274.72	16,792,760.28	-	-	-	22,173,035.00
โอนออก	-	-	-	-	(22,173,035.00)	(22,173,035.00)
โอนออกไปเป็นอสังหาริมทรัพย์เพื่อการลงทุน	(56,704,970.72)	(22,173,423.28)	-	-	-	(78,878,394.00)
โอนออกไปเป็นเงินลงทุนในกิจการร่วมค้า	-	-	(179,754,572.83)	-	-	(179,754,572.83)
จำหน่าย	(121,473.93)	(928,056.09)	(5,851,490.00)	(2,839,309.16)	-	(9,740,329.18)
ตัดจำหน่าย	-	-	-	(625,633.45)	-	(625,633.45)
ณ วันที่ 31 ธันวาคม 2559	6,292,378.98	18,195,572.59	17,004,071.54	10,683,511.54	-	52,175,534.65
ค่าเสื่อมราคาสะสม:-						
ณ วันที่ 1 มกราคม 2559	(266,402.02)	(10,978,167.84)	(51,795,684.61)	(8,552,771.71)	-	(71,593,026.18)
ค่าเสื่อมราคาสำหรัปี	(352,659.93)	(618,452.14)	(8,736,012.85)	(745,616.93)	-	(10,452,741.85)
โอนออกไปเป็นเงินลงทุนในกิจการร่วมค้า	-	-	47,853,736.89	-	-	47,853,736.89
จำหน่าย	34,585.07	91,392.39	3,457,317.18	1,587,810.44	-	5,171,105.08
ตัดจำหน่าย	-	-	-	621,335.98	-	621,335.98
ณ วันที่ 31 ธันวาคม 2559	(584,476.88)	(11,505,227.59)	(9,220,643.39)	(7,089,242.22)	-	(28,399,590.08)
มูลค่าสุทธิตามบัญชี:-						
ณ วันที่ 31 ธันวาคม 2559	5,707,902.10	6,690,345.00	7,783,428.15	3,594,269.32	-	23,775,944.57
ค่าเสื่อมราคาสำหรับปีสิ้นสุดวันที่ 31 ธันวาคม 2559						10,452,741.85

ลงชื่อ.....กรรมการ
(นางสาวพรทิพย์ แซ่ลิ่ม)

ลงชื่อ.....กรรมการ
(นางสาวเนติรัตน์ สังข์งาม)

ราคาทุน:-

ณ วันที่ 1 มกราคม 2558

ซื้อเพิ่ม

โอนเข้า

โอนออก

จำหน่าย

ตัดจำหน่าย

ณ วันที่ 31 ธันวาคม 2558

ค่าเสื่อมราคาสะสม:-

ณ วันที่ 1 มกราคม 2558

ค่าเสื่อมราคาสำหรับปี

จำหน่าย

ตัดจำหน่าย

ณ วันที่ 31 ธันวาคม 2558

มูลค่าสุทธิตามบัญชี:-

ณ วันที่ 31 ธันวาคม 2558

ค่าเสื่อมราคาสำหรับปีสิ้นสุดวันที่ 31 ธันวาคม 2558

19,687,129.07

งบการเงินเฉพาะกิจการ

(หน่วย : บาท)

	ที่ดินและ ส่วนปรับปรุงที่ดิน	อาคารและส่วนปรับปรุง	ยานพาหนะ	เครื่องใช้สำนักงาน		สินทรัพย์ระหว่าง ก่อสร้าง	รวม
				และตกแต่ง			
ราคาทุน:-							
ณ วันที่ 1 มกราคม 2558	47,383,001.36	19,681,642.09	169,069,835.65	11,652,485.50	22,173,035.00		269,959,999.60
ซื้อเพิ่ม	10,788,696.00	4,520,663.00	38,592,149.56	1,988,331.86	795,177.25		56,685,017.67
โอนเข้า	-	795,177.25	-	-	-		795,177.25
โอนออก	-	-	-	-	(795,177.25)		(795,177.25)
จำหน่าย	-	-	(5,051,850.84)	-	-		(5,051,850.84)
ตัดจำหน่าย	(433,148.45)	(493,190.66)	-	(667,346.53)	-		(1,593,685.64)
ณ วันที่ 31 ธันวาคม 2558	57,738,548.91	24,504,291.68	202,610,134.37	12,973,470.83	22,173,035.00		319,999,480.79
ค่าเสื่อมราคาสะสม:-							
ณ วันที่ 1 มกราคม 2558	(123,220.17)	(10,132,366.75)	(38,792,279.38)	(7,230,755.39)	-		(56,278,621.69)
ค่าเสื่อมราคาสำหรับปี	(299,750.08)	(933,263.58)	(16,464,930.57)	(1,989,184.84)	-		(19,687,129.07)
จำหน่าย	-	-	3,461,525.34	-	-		3,461,525.34
ตัดจำหน่าย	156,568.23	87,462.49	-	667,168.52	-		911,199.24
ณ วันที่ 31 ธันวาคม 2558	(266,402.02)	(10,978,167.84)	(51,795,684.61)	(8,552,771.71)	-		(71,593,026.18)
มูลค่าสุทธิตามบัญชี:-							
ณ วันที่ 31 ธันวาคม 2558	57,472,146.89	13,526,123.84	150,814,449.76	4,420,699.12	22,173,035.00		248,406,454.61

ลงชื่อ.....กรรมการ

(นางสาวพรทิพย์ แซ่ลิ้ม)

(นางสาวเนติรัตน์ สังข์งาม)

ลงชื่อ.....กรรมการ

ณ วันที่ 31 ธันวาคม 2559 กลุ่มบริษัทมีสินทรัพย์ซึ่งคิดค่าเสื่อมราคาทั้งจำนวนแล้วแต่ยังใช้ดำเนินงานอยู่ในราคาทุนจำนวน 4.86 ล้านบาท (31 ธันวาคม 2558 : จำนวน 4.43 ล้านบาท)

ณ วันที่ 31 ธันวาคม 2559 กลุ่มบริษัทได้จดจำนองที่ดินพร้อมสิ่งปลูกสร้างราคาทุน 83.27 ล้านบาท (31 ธันวาคม 2558: จำนวน 83.27 ล้านบาท) เพื่อค้ำประกันสินเชื่อที่กลุ่มบริษัทได้รับจากธนาคารพาณิชย์แห่งหนึ่งในวงเงิน 510.00 ล้านบาท (31 ธันวาคม 2558: วงเงินจำนวน 420.00 ล้านบาท)

สินทรัพย์ภายใต้สัญญาเช่าทางการเงินที่กลุ่มบริษัทเป็นผู้เช่าซึ่งรวมแสดงในรายการข้างต้นประกอบด้วยอุปกรณ์และยานพาหนะมีราคาตามบัญชี ณ วันที่ 31 ธันวาคม 2559 จำนวน 0.24 ล้านบาท (31 ธันวาคม 2558 : จำนวน 123.06 ล้านบาท)

ลงชื่อ.....กรรมการ
(นางสาวพรทิพย์ แซ่ลิ้ม)

ลงชื่อ.....กรรมการ
(นางสาวเนติรัตน์ สังข์งาม)

4. สินทรัพย์ไม่มีตัวตน

ประกอบด้วย

(หน่วย : บาท)

ราคาทุน:-

ณ วันที่ 1 มกราคม 2559

ซื้อเพิ่ม

จำหน่าย

ตัดจำหน่าย

ผลกระทบจากอัตราแลกเปลี่ยน

ณ วันที่ 31 ธันวาคม 2559

ค่าตัดจำหน่ายสะสม:-

ณ วันที่ 1 มกราคม 2559

ค่าตัดจำหน่ายสำหรับปี

ผลกระทบจากอัตราแลกเปลี่ยน

ณ วันที่ 31 ธันวาคม 2559

ค่าเผื่อการด้อยค่า:-

ณ วันที่ 1 มกราคม 2559

เพิ่มขึ้น(ลดลง)ในระหว่างปี

ผลกระทบจากอัตราแลกเปลี่ยน

ณ วันที่ 31 ธันวาคม 2559

มูลค่าสุทธิตามบัญชี:-

ณ วันที่ 31 ธันวาคม 2559

ค่าตัดจำหน่ายสำหรับปีสิ้นสุดวันที่ 31 ธันวาคม 2559

891,482.30

งบการเงินรวม		
โปรแกรมระหว่าง		
โปรแกรมคอมพิวเตอร์	ติดตั้ง	รวม
3,763,112.18	2,930,756.00	6,693,868.18
1,028,962.80	711,200.00	1,740,162.80
-	(602,756.00)	(602,756.00)
-	(2,328,000.00)	(2,328,000.00)
(30,695.96)		(30,695.96)
4,761,379.02	711,200.00	5,472,579.02
(1,724,344.08)	-	(1,724,344.08)
(891,482.30)	-	(891,482.30)
10,329.11	-	10,329.11
(2,605,497.27)	-	(2,605,497.27)
-	-	-
(523,890.46)	-	(523,890.46)
19,396.71	-	19,396.71
(504,493.75)	-	(504,493.75)
1,651,388.00	711,200.00	2,362,588.00

ลงชื่อ.....กรรมการ

(นางสาวพรทิพย์ แซ่ลิ้ม)

ลงชื่อ.....กรรมการ

(นางสาวเนติรัต สังข์งาม)

(หน่วย : บาท)

	งบการเงินรวม		
	โปรแกรมคอมพิวเตอร์	โปรแกรมระหว่างติดตั้ง	รวม
ราคาทุน:-			
ณ วันที่ 1 มกราคม 2558	2,417,438.00	2,328,000.00	4,745,438.00
ซื้อเพิ่ม	1,345,674.18	602,756.00	1,948,430.18
ณ วันที่ 31 ธันวาคม 2558	3,763,112.18	2,930,756.00	6,693,868.18
ค่าตัดจำหน่ายสะสม:-			
ณ วันที่ 1 มกราคม 2558	(1,215,879.28)	-	(1,215,879.28)
ค่าตัดจำหน่ายสำหรับปี	(504,538.05)	-	(504,538.05)
ผลกระทบจากอัตราแลกเปลี่ยน	(3,926.75)	-	(3,926.75)
ณ วันที่ 31 ธันวาคม 2558	(1,724,344.08)	-	(1,724,344.08)
มูลค่าสุทธิตามบัญชี:-			
ณ วันที่ 31 ธันวาคม 2558	2,038,768.10	2,930,756.00	4,969,524.10
ค่าตัดจำหน่ายสำหรับปีสิ้นสุดวันที่ 31 ธันวาคม 2558			504,538.05

ลงชื่อ.....กรรมการ
(นางสาวพรทิพย์ แซ่ลิ้ม)

ลงชื่อ.....กรรมการ
(นางสาวเนติรัตน์ สังข์งาม)

(หน่วย : บาท)

งบการเงินเฉพาะกิจการ

โปรแกรมระหว่าง

โปรแกรมคอมพิวเตอร์	ติดตั้ง	รวม
2,672,787.30	2,930,756.00	5,603,543.30
-	(602,756.00)	(602,756.00)
-	(2,328,000.00)	(2,328,000.00)
2,672,787.30	-	2,672,787.30
(1,560,961.16)	-	(1,560,961.16)
(534,628.57)	-	(534,628.57)
(2,095,589.73)	-	(2,095,589.73)
577,197.57	-	577,197.57

ค่าตัดจำหน่ายสำหรับปีสิ้นสุดวันที่ 31 ธันวาคม 2559

534,628.57

(หน่วย : บาท)

งบการเงินเฉพาะกิจการ

โปรแกรมระหว่าง

โปรแกรมคอมพิวเตอร์	ติดตั้ง	รวม
2,417,438.00	2,328,000.00	4,745,438.00
255,349.30	602,756.00	858,105.30
2,672,787.30	2,930,756.00	5,603,543.30
(1,215,879.28)	-	(1,215,879.28)
(345,081.88)	-	(345,081.88)
(1,560,961.16)	-	(1,560,961.16)
1,111,826.14	2,930,756.00	4,042,582.14

ค่าตัดจำหน่ายสำหรับปีสิ้นสุดวันที่ 31 ธันวาคม 2558

345,081.88

ลงชื่อ.....กรรมการ

(นางสาวพรทิพย์ แซ่ลิ่ม)

ลงชื่อ.....กรรมการ

(นางสาวเนติรัตน์ สังข์งาม)

15. สินทรัพย์/หนี้สินภาษีเงินได้รอการตัดบัญชี

การเปลี่ยนแปลงของสินทรัพย์และหนี้สินภาษีเงินได้รอการตัดบัญชีสำหรับปีสิ้นสุดวันที่ 31 ธันวาคม 2559 และ 2558 มีดังนี้

(หน่วย : บาท)

	งบการเงินรวม					
	1 มกราคม 2558	รับรู้ในกำไร หรือขาดทุน	รับรู้ในกำไร ขาดทุนเบ็ดเสร็จอื่น	31 ธันวาคม 2558	รับรู้ในกำไร หรือขาดทุน	รับรู้ในกำไร ขาดทุนเบ็ดเสร็จอื่น
ลูกหนี้การค้าและลูกหนี้อื่น	1,051,846.31	-	-	1,051,846.31	-	-
ที่ดิน อาคารและอุปกรณ์	63,416.90	(73,697.20)	-	(10,280.30)	75,619.12	(1,921.92)
หนี้สินภาษีได้สัญญาเช่าการเงิน	(5,385,118.74)	(1,576,841.65)	-	(6,961,960.39)	6,961,960.39	-
ภาระผูกพันผลประโยชน์พนักงาน	577,140.20	-	-	577,140.20	252,305.03	-
สินทรัพย์และหนี้สินภาษีเงินได้ รอการตัดบัญชี	(3,692,715.33)	(1,650,538.85)	-	(5,343,254.18)	7,289,884.54	(1,921.92)
						1,944,708.44

(หน่วย : บาท)

	งบการเงินเฉพาะกิจการ					
	1 มกราคม 2558	รับรู้ในกำไร หรือขาดทุน	รับรู้ในกำไร ขาดทุนเบ็ดเสร็จอื่น	31 ธันวาคม 2558	รับรู้ในกำไร หรือขาดทุน	รับรู้ในกำไร ขาดทุนเบ็ดเสร็จ อื่น
ลูกหนี้การค้าและลูกหนี้อื่น	1,051,846.31	-	-	1,051,846.31	-	-
ที่ดิน อาคารและอุปกรณ์	63,416.90	-	-	63,416.90	-	-
หนี้สินภาษีได้สัญญาเช่าการเงิน	(5,385,118.74)	(1,576,841.65)	-	(6,961,960.39)	6,961,960.39	-
ภาระผูกพันผลประโยชน์พนักงาน	577,140.20	-	-	577,140.20	252,305.03	-
สินทรัพย์และหนี้สินภาษีเงินได้ รอการตัดบัญชี	(3,692,715.33)	(1,576,841.65)	-	(5,269,556.98)	7,214,265.42	-
						1,944,708.44

สินทรัพย์ภาษีเงินได้รอการตัดบัญชีที่บริษัทไม่ได้รับรู้ไว้ในงบแสดงฐานะการเงิน ประกอบด้วย

(หน่วย : บาท)

	งบการเงินรวม		งบการเงินเฉพาะกิจการ	
	2559	2558	2559	2558
ผลขาดทุนสะสมทางภาษีที่ยังไม่ได้ใช้				
- หักอายุในอีก 1 ปี	-	-	-	-
- หักอายุในอีก 2 -5 ปี	6,014,958.84	6,014,958.84	6,014,958.84	6,014,958.84
ผลแตกต่างชั่วคราว	6,085,489.12	4,954,930.30	12,635,569.12	11,505,010.30
รวม	12,100,447.96	10,969,889.14	18,650,527.96	17,519,969.14

ลงชื่อ.....กรรมการ
(นางสาวพรทิพย์ แซ่ลิ่ม)

ลงชื่อ.....กรรมการ
(นางสาวเนติรัตน์ สังข์งาม)

กลุ่มบริษัทแสดงรายการสินทรัพย์ภาษีเงินได้รอตัดบัญชีโดยหักกลับกับหนี้สินภาษีเงินได้รอตัดบัญชีในงบแสดงฐานะการเงินเฉพาะกรณีที่สินทรัพย์และหนี้สินดังกล่าวเกี่ยวข้องกับหน่วยภาษีเดียวกันและถูกจัดเก็บภาษีโดยหน่วยงานจัดเก็บภาษีเดียวกันดังนี้

(หน่วย : บาท)

	งบการเงินรวม		งบการเงินเฉพาะกิจการ	
	2559	2558	2559	2558
จำนวนเงินที่รับรู้เป็นสินทรัพย์/หนี้สินใน				
งบแสดงฐานะการเงิน				
-สินทรัพย์ภาษีเงินได้รอตัดบัญชี	1,944,708.44	-	1,944,708.44	-
-หนี้สินภาษีเงินได้รอตัดบัญชี	-	(5,343,254.18)	-	(5,269,556.98)
รวม	1,944,708.44	(5,343,254.18)	1,944,708.44	(5,269,556.98)

สินทรัพย์และหนี้สินภาษีเงินได้รอตัดบัญชีของเงินลงทุนในบริษัทย่อย บริษัทร่วมและบริษัทที่ควบคุมร่วมกันที่กลุ่มบริษัทไม่ได้รับรู้ไว้ในงบแสดงฐานะการเงินประกอบด้วย

(หน่วย : บาท)

	งบการเงินรวม		งบการเงินเฉพาะกิจการ	
	2559	2558	2559	2558
สินทรัพย์ภาษีเงินได้รอตัดบัญชีที่ยังไม่ได้รับรู้				
- บริษัทร่วม	81,370.64	6,550,080.58	-	-
- บริษัทที่ควบคุมร่วมกัน	2,886,385.98	-	-	-
- บริษัทย่อย	1,847,768.82	393,686.42	-	-
รวม	4,815,525.44	6,943,767.00	-	-

16. เงินเบิกเกินบัญชีและเงินกู้ยืมระยะสั้นจากสถาบันการเงิน

ประกอบด้วย

(หน่วย : บาท)

	งบการเงินรวม/งบการเงินเฉพาะกิจการ	
	2559	2558
เงินเบิกเกินบัญชีธนาคาร	887,021.32	-
เงินกู้ยืมระยะสั้น	204,874,534.27	189,829,967.12
รวม	205,761,555.59	189,829,967.12

ณ วันที่ 31 ธันวาคม 2559 และ 2558 กลุ่มบริษัทมีวงเงินเบิกเกินบัญชีธนาคารและวงเงินกู้ยืมระยะสั้นกับสถาบันการเงินหลายแห่งวงเงินจำนวน 360.00 ล้านบาทโดยมีอัตราดอกเบี้ยร้อยละ 2.58 - 6.30 ต่อปี

วงเงินสินเชื่อดังกล่าวค้ำประกันโดยที่ดินพร้อมสิ่งปลูกสร้างและเงินฝากธนาคารของกลุ่มบริษัท

ลงชื่อ.....กรรมการ

(นางสาวพรทิพย์ แซ่ลิ่ม)

ลงชื่อ.....กรรมการ

(นางสาวเนติรต์ สังข์งาม)

17. เจ้าหนี้การค้าและเจ้าหนี้อื่น – กิจการอื่น

ประกอบด้วย

	งบการเงินรวม		งบการเงินเฉพาะกิจการ	
	2559	2558	2559	2558
เจ้าหนี้การค้า	59,347,703.38	73,543,432.31	45,112,979.19	72,387,733.54
ค่าใช้จ่ายค้างจ่าย	10,257,883.85	12,411,281.04	8,171,050.92	11,954,151.13
เจ้าหนี้อื่น	7,638,969.22	9,669,893.49	5,925,976.31	6,038,602.79
เงินปันผลค้างจ่าย	5,149.21	5,149.21	5,149.21	5,149.21
รวม	77,249,705.66	95,629,756.05	59,215,155.63	90,385,636.67

18. หนี้สินภายใต้สัญญาเช่าการเงิน

เงินขั้นต่ำที่ต้องจ่ายตามสัญญาเช่าการเงินระยะยาวมีดังนี้

	งบการเงินรวม/งบการเงินเฉพาะกิจการ ณ วันที่ 31 ธันวาคม 2559		
	เจ้าหนี้ตามสัญญา เช่าการเงิน	ดอกเบี้ยจ่าย รอตัดบัญชี	สุทธิ
ไม่เกิน 1 ปี	8,028.00	(562.54)	7,465.46
เกินกว่า 1 ปี แต่ไม่เกิน 5 ปี	-	-	-
รวม	8,028.00	(562.54)	7,465.46

	งบการเงินรวม/งบการเงินเฉพาะกิจการ ณ วันที่ 31 ธันวาคม 2558		
	เจ้าหนี้ตามสัญญา เช่าการเงิน	ดอกเบี้ยจ่าย รอตัดบัญชี	สุทธิ
ไม่เกิน 1 ปี	27,619,871.07	(2,781,695.54)	24,838,175.53
เกินกว่า 1 ปี แต่ไม่เกิน 5 ปี	35,501,257.91	(2,640,306.80)	32,860,951.11
รวม	63,121,128.98	(5,422,002.34)	57,699,126.64

ลงชื่อ.....กรรมการ

(นางสาวพรทิพย์ แซ่ลิ้ม)

ลงชื่อ.....กรรมการ

(นางสาวเนติรัตน์ สังข์งาม)

ณ วันที่ 31 ธันวาคม 2559 กลุ่มบริษัทได้ทำสัญญาเช่าการเงินระยะยาวกับบริษัทหลักทรัพย์หลายแห่งเพื่อเช่าอุปกรณ์และยานพาหนะจำนวน 1 สัญญา (31 ธันวาคม 2558 : จำนวน 83 สัญญา) สัญญาเช่ากำหนดชำระค่าเช่าเป็นงวดรายเดือนๆเดือนละ 8,028.00 บาท (31 ธันวาคม 2558 : ตั้งแต่เดือนละ 5,887.85 บาทถึงเดือนละ 443,345.80 บาท) โดยมีระยะเวลาเช่า 5 ปี (31 ธันวาคม 2558 : ระยะเวลาเช่า 3 – 5 ปี) สัญญาเช่าดังกล่าวมีกรรมการของกลุ่มบริษัทเป็นผู้ค้ำประกัน กรรมสิทธิ์ในอุปกรณ์และยานพาหนะดังกล่าวจะโอนเป็นกรรมสิทธิ์ของกลุ่มบริษัทเมื่อกลุ่มบริษัทได้ชำระเงินงวดสุดท้ายตามสัญญาเช่า

กลุ่มบริษัทตัดจ่ายดอกเบี้ยตามสัญญาเช่าการเงินสำหรับปีสิ้นสุดวันที่ 31 ธันวาคม 2559 และ 2558 จำนวน 1.94 ล้านบาทและจำนวน 4.08 ล้านบาท โดยบันทึกไว้ในบัญชี “ต้นทุนทางการเงิน” ในงบกำไรขาดทุนเบ็ดเสร็จตามลำดับ

19. เงินกู้ยืมระยะยาวจากสถาบันการเงิน

ประกอบด้วย

	(หน่วย : บาท)	
	งบการเงินรวม/งบการเงินเฉพาะกิจการ	
	2559	2558
เงินกู้ยืมระยะยาวจากสถาบันการเงิน	23,600,000.00	-
หัก ส่วนของหนี้สินระยะยาวที่ถึงกำหนดชำระภายในหนึ่งปี	(9,600,000.00)	-
สุทธิ	14,000,000.00	-

ณ วันที่ 31 ธันวาคม 2559 กลุ่มบริษัทมีเงินกู้ระยะยาวจากสถาบันการเงินวงเงิน 30.00 ล้านบาท โดยมีอัตราดอกเบี้ยร้อยละ 4.15 ต่อปี กำหนดชำระคืนเงินต้นงวดละไม่ต่ำกว่า 800,000.00 บาท ณ วันที่ 31 ธันวาคม 2559 มียอดค้างชำระจำนวน 23.60 ล้านบาท

วงเงินสินเชื่อดังกล่าวใช้หลักประกันโดยการจดจำนองที่ดินพร้อมสิ่งปลูกสร้าง

จำนวนเงินขั้นต่ำที่ต้องจ่ายภายใต้สัญญาเงินกู้ยืมระยะยาวมีดังนี้

	(หน่วย : บาท)	
	งบการเงินรวม/งบการเงินเฉพาะกิจการ	
	2559	2558
ไม่เกิน 1 ปี	9,600,000.00	-
2 ปี – 5 ปี	14,000,000.00	-
รวม	23,600,000.00	-

ลงชื่อ.....กรรมการ

(นางสาวพรทิพย์ แซ่ลิ้ม)

ลงชื่อ.....กรรมการ

(นางสาวเนติวิธ สังข์งาม)

20. ภาระผูกพันผลประโยชน์พนักงาน

การเปลี่ยนแปลงมูลค่าปัจจุบันของภาระผูกพันผลประโยชน์พนักงานกรณีการเลิกจ้างหรือเกษียณอายุตามข้อกำหนดของกฎหมายแรงงานสำหรับปีสิ้นสุดวันที่ 31 ธันวาคม 2559 และ 2558 มีดังนี้

	(หน่วย : บาท)	
	งบการเงินรวม/งบการเงินเฉพาะกิจการ	
	2559	2558
ภาระผูกพันผลประโยชน์ ณ วันที่ 1 มกราคม	3,928,667.00	2,885,701.00
ต้นทุนบริการปัจจุบัน	1,147,368.67	951,210.00
ต้นทุนดอกเบี้ย	114,156.43	91,756.00
ภาระผูกพันผลประโยชน์ ณ วันที่ 31 ธันวาคม	5,190,192.10	3,928,667.00

สมมติฐานในการประมาณการตามหลักคณิตศาสตร์ประกันภัยที่สำคัญ ณ วันที่ 31 ธันวาคม 2559 และ 2558 มีดังนี้

	งบการเงินรวม/งบการเงินเฉพาะกิจการ	
	2559	2558
อัตราคิดลด ณ วันสิ้นปี	3.18%	3.18%
อัตราการเพิ่มขึ้นของเงินเดือน	5%	5%
อัตราส่วนของพนักงานที่คาดว่าจะลาออกก่อนเกษียณ	20%	20%

การเปลี่ยนแปลงสมมติฐานในการประมาณการภาระผูกพัน ณ วันที่ 31 ธันวาคม 2559 และ 2558 จะมีผลกระทบต่อภาระผูกพันผลประโยชน์พนักงาน ดังนี้

	(หน่วย : บาท)	
	งบการเงินรวม/งบการเงินเฉพาะกิจการ	
	ภาระผูกพันผลประโยชน์พนักงานเพิ่มขึ้น	
	(ลดลง)	
	2559	2558
ถ้าอัตราคิดลดเพิ่มขึ้น 0.5%	(268,059.00)	(215,582.00)
ถ้าอัตราคิดลดลดลง 0.5%	286,293.00	231,088.00
ถ้าอัตราการเพิ่มขึ้นของเงินเดือนเพิ่มขึ้น 0.5%	331,462.00	244,959.00
ถ้าอัตราการเพิ่มขึ้นของเงินเดือนลดลง 0.5%	(311,105.00)	(230,045.00)

ลงชื่อ.....กรรมการ
(นางสาวพรทิพย์ แซ่ลิ่ม)

ลงชื่อ.....กรรมการ
(นางสาวเนติรัตน์ สังข์งาม)

ข้อมูลเพิ่มเติมเกี่ยวกับการครบกำหนดของภาระผูกพันผลประโยชน์พนักงาน มีดังนี้

(หน่วย : บาท)

	2559	2558
จำนวนที่คาดว่าจะต้องจ่ายสำหรับภาระผูกพัน		
- ไม่เกิน 1 ปี	-	140,009.00

ณ วันที่ 31 ธันวาคม 2559 ระยะเวลาเฉลี่ยถ่วงน้ำหนักในการจ่ายชำระผลประโยชน์ของพนักงานของกลุ่มบริษัท ประมาณ 19 ปี (2558 : 20 ปี)

21. ทุนเรือนหุ้น

การเปลี่ยนแปลงของทุนเรือนหุ้นสำหรับปีสิ้นสุดวันที่ 31 ธันวาคม 2559 และ 2558 มีดังนี้

	จำนวนหุ้น (หน่วย : หุ้น)	หุ้นสามัญ (หน่วย : บาท)
ทุนจดทะเบียน (มูลค่าหุ้นละ 0.25 บาท)		
ณ วันที่ 1 มกราคม 2558	420,000,000	105,000,000.00
เพิ่มทุนในระหว่างปี	140,000,000	35,000,000.00
ณ วันที่ 31 ธันวาคม 2558	560,000,000	140,000,000.00
เพิ่มทุนในระหว่างปี	-	-
ณ วันที่ 31 ธันวาคม 2559	560,000,000	140,000,000.00

	จำนวนหุ้น (หน่วย : หุ้น)	หุ้นสามัญ (หน่วย : บาท)	ส่วนเกินมูลค่าหุ้น (หน่วย : บาท)	รวม (หน่วย : บาท)
ทุนจดทะเบียนชำระแล้ว (มูลค่าหุ้นละ 0.25 บาท)				
ณ วันที่ 1 มกราคม 2558	420,000,000	105,000,000.00	190,923,427.26	295,923,427.26
เพิ่มทุนในระหว่างปี	-	-	-	-
ณ วันที่ 31 ธันวาคม 2558	420,000,000	105,000,000.00	190,923,427.26	295,923,427.26
โอนส่วนเกินมูลค่าหุ้นเพื่อชดเชยผลขาดทุนสะสม	-	-	(62,990,223.27)	(62,990,223.27)
ณ วันที่ 31 ธันวาคม 2559	420,000,000	105,000,000.00	127,933,203.99	232,933,203.99

ลงชื่อ.....กรรมการ
(นางสาวพรทิพย์ แซ่ลิ้ม)

ลงชื่อ.....กรรมการ
(นางสาวเนติวิทย์ สังข์งาม)

ตามมติที่ประชุมวิสามัญผู้ถือหุ้นครั้งที่ 1/2558 เมื่อวันที่ 15 ธันวาคม 2558 มีมติดังนี้

- อนุมัติการออกและเสนอขายใบสำคัญแสดงสิทธิที่จะซื้อหุ้นสามัญที่ออกใหม่ของบริษัทรุ่นที่ 1 (NCL-W1) เพื่อจัดสรรให้แก่ผู้ถือหุ้นเดิมจำนวน 140,000,000 หน่วย โดยไม่คิดมูลค่าและมีอัตราส่วนเท่ากับ 3 หุ้นสามัญเดิมต่อ 1 หน่วยใบสำคัญแสดงสิทธิ โดยกำหนดราคาการใช้สิทธิของใบสำคัญแสดงสิทธิเท่ากับ 4.00 บาทต่อหุ้นโดยใบสำคัญแสดงสิทธิมีอายุ 2 ปี นับแต่วันที่ออกและเสนอขาย
- อนุมัติการเพิ่มทุนจดทะเบียนของบริษัทอีกจำนวน 35,000,000.00 บาท จากเดิม 105,000,000.00 บาท เป็น 140,000,000.00 บาท โดยการออกหุ้นสามัญเพิ่มทุนจำนวน 140,000,000 หุ้น มูลค่าหุ้นละ 0.25 บาท เพื่อรองรับการใช้สิทธิตามใบสำคัญแสดงสิทธิรุ่นที่ 1 (NCL-W1) และ
- อนุมัติการจัดสรรหุ้นสามัญเพิ่มทุนจำนวน 140,000,000 หุ้น มูลค่าหุ้นละ 0.25บาทเพื่อรองรับการใช้สิทธิแปลงสภาพของใบสำคัญแสดงสิทธิรุ่นที่ 1 (NCL-W1) ที่ออกและเสนอขายให้แก่ผู้ถือหุ้นเดิม

บริษัทได้ดำเนินการเปลี่ยนแปลงทุนจดทะเบียนต่อกรมพัฒนาธุรกิจการค้า กระทรวงพาณิชย์เมื่อวันที่ 23 ธันวาคม 2558 สำหรับการเพิ่มทุนจดทะเบียนดังกล่าว

ใบสำคัญแสดงสิทธิเพื่อซื้อหุ้นสามัญ (NCL-W1)

เมื่อวันที่ 20 มกราคม 2559 บริษัทได้จำหน่ายใบสำคัญแสดงสิทธิเพื่อซื้อหุ้นสามัญ (NCL-W1) จำนวน 139,997,497 หน่วยให้กับผู้ถือหุ้นเดิมในอัตรา 3 หุ้นสามัญเดิมต่อใบสำคัญแสดงสิทธิ 1 หน่วย ราคาเสนอขายหน่วยละ 0 บาท โดยใบสำคัญแสดงสิทธิที่จะซื้อหุ้นสามัญ (NCL-W1) มีรายละเอียดโดยสรุปดังนี้

- เป็นแบบระบุชื่อผู้ถือและเปลี่ยนมือได้
- เป็นหลักทรัพย์จดทะเบียนในตลาดหลักทรัพย์แห่งประเทศไทย
- อายุใบสำคัญแสดงสิทธิ 2 ปี
- วันที่ออกใบสำคัญแสดงสิทธิ 20 มกราคม 2559
- ใช้สิทธิได้ทุกวันทำการสุดท้ายของเดือนมิถุนายนและเดือนธันวาคม เริ่มครั้งแรก 30 มิถุนายน 2559 และใช้สิทธิครั้งสุดท้ายในวันที่ใบสำคัญแสดงสิทธิมีอายุครบ 2 ปี นับจากวันที่ออกใบสำคัญแสดงสิทธิ
- อัตราการใช้สิทธิคือใบสำคัญแสดงสิทธิ 1 หน่วยมีสิทธิซื้อหุ้นสามัญ 1 หุ้น (ราคาพาร์ 0.25 บาท)
- ราคาใช้สิทธิ 4.00 บาท ต่อหุ้น

ณ วันที่ 31 ธันวาคม 2559 ใบสำคัญแสดงสิทธิซื้อหุ้นสามัญ (NCL-W1) ที่ยังไม่ได้ใช้สิทธิมีจำนวน 139,997,497 หน่วย

ในระหว่างปี 2559 บริษัทได้โอนส่วนเกินมูลค่าหุ้นจำนวน 62.99 ล้านบาทและสำรองตามกฎหมายจำนวน 10.50 ล้านบาทไปลดขาดทุนสะสมจำนวน 73.49 ล้านบาทตามมติที่ประชุมสามัญผู้ถือหุ้นประจำปี 2559 เมื่อวันที่ 28 เมษายน 2559

ลงชื่อ.....กรรมการ

(นางสาวพรทิพย์ แซ่ลิ้ม)

ลงชื่อ.....กรรมการ

(นางสาวเนติรัต สังข์งาม)

การจัดการความเสี่ยงในส่วนลงทุน

วัตถุประสงค์ของกลุ่มบริษัทในการบริหารทุนของกลุ่มบริษัทนั้นเพื่อดำรงไว้ซึ่งความสามารถในการดำเนินงานอย่างต่อเนื่องของกลุ่มบริษัทเพื่อสร้างผลตอบแทนต่อผู้ถือหุ้นและเป็นประโยชน์ต่อผู้ที่มีส่วนได้เสียอื่น และเพื่อดำรงไว้ซึ่งโครงสร้างของทุนที่เหมาะสมเพื่อลดต้นทุนทางการเงินของทุน

ในการดำรงไว้หรือปรับโครงสร้างของทุน กลุ่มบริษัทอาจปรับนโยบายการจ่ายเงินปันผลให้กับผู้ถือหุ้นการคืนทุนให้แก่ผู้ถือหุ้น การออกหุ้นใหม่ หรือการขายทรัพย์สินเพื่อลดภาระหนี้

22. สำรองตามกฎหมาย

เพื่อให้เป็นไปตามมาตรา 116 แห่งพระราชบัญญัติบริษัทมหาชนจำกัด พ.ศ. 2535 บริษัทต้องจัดสรรกำไรสุทธิประจำปีส่วนหนึ่งไว้เป็นทุนสำรองไม่น้อยกว่าร้อยละ 5 ของกำไรสุทธิประจำปีหลังหักด้วยยอดขาดทุนสะสมยกมา(ถ้ามี) จนกว่าทุนสำรองนี้จะมีจำนวนไม่น้อยกว่าร้อยละ 10 ของทุนจดทะเบียน สำรองตามกฎหมายดังกล่าวไม่สามารถนำไปจ่ายเป็นเงินปันผล

ณ วันที่ 31 ธันวาคม 2559 บริษัทได้จัดสรรกำไรสุทธิสำหรับปีจำนวน 10.50 ล้านบาท ไปเป็นสำรองตามกฎหมาย

23. (รายได้)ค่าใช้จ่ายภาษีเงินได้

(รายได้)ค่าใช้จ่ายภาษีเงินได้ที่รับรู้ในกำไร(ขาดทุน)สำหรับปีสิ้นสุดวันที่ 31 ธันวาคม 2559 และ 2558 มีดังนี้

(หน่วย : บาท)

	งบการเงินรวม		งบการเงินเฉพาะกิจการ	
	2559	2558	2559	2558
ค่าใช้จ่ายภาษีเงินได้ของงวดปัจจุบัน	5,114,779.24	-	5,114,779.24	-
ค่าใช้จ่ายภาษีเงินได้รอการตัดบัญชีของผลแตกต่างชั่วคราว				
ที่รับรู้เมื่อเริ่มแรกและที่กลับรายการ	(7,289,884.54)	1,650,538.85	(7,214,265.42)	1,576,841.65
(รายได้)ค่าใช้จ่ายภาษีเงินได้ที่รับรู้ในกำไรหรือขาดทุน	(2,175,105.30)	1,650,538.85	(2,099,486.18)	1,576,841.65

ลงชื่อ.....กรรมการ

(นางสาวพรทิพย์ แซ่ลิ้ม)

ลงชื่อ.....กรรมการ

(นางสาวเนติรัตน์ สังข์งาม)

ความสัมพันธ์ระหว่าง(รายได้)ค่าใช้จ่ายภาษีเงินได้กับกำไร(ขาดทุน)ทางบัญชีสำหรับปีสิ้นสุดวันที่ 31 ธันวาคม 2559 และ 2558 มีดังนี้

(หน่วย : บาท)

	งบการเงินรวม		งบการเงินเฉพาะกิจการ	
	2559	2558	2559	2558
กำไร(ขาดทุน)ทางบัญชี	(17,699,199.29)	(78,954,044.10)	14,654,075.36	(81,007,454.99)
อัตราภาษีที่ใช้	20%	20%	20%	20%
ภาษีเงินได้คำนวณตามอัตราภาษีที่ใช้	(3,539,839.86)	(15,790,808.82)	2,930,815.07	(16,201,491.00)
ส่วนแบ่งขาดทุนจากเงินลงทุนในบริษัทร่วมและกิจการร่วมค้า	2,967,756.62	6,532,220.96	-	-
ผลต่างจากอัตราภาษีของบริษัทย่อยที่ดำเนินกิจการในต่างประเทศ	(5,316.52)	(58,923.47)	-	-
ผลแตกต่างชั่วคราวงวดก่อนที่ไม่ได้รับรู้เป็นสินทรัพย์ภาษีเงินได้รอตัดบัญชี	(10,249,050.00)	-	(10,249,050.00)	-
กำไรที่ได้รับยกเว้นของบริษัทย่อย	-	(186,009.83)	-	-
ส่วนของค่าใช้จ่ายที่ไม่สามารถหักในการคำนวณกำไรทางภาษี	774,758.88	978,803.65	815,602.26	746,305.03
รายการที่สามารถหักได้เพิ่มขึ้นในการคำนวณกำไรทางภาษี	(253,970.07)	(354,634.57)	(56,348.37)	(47,943.31)
กำไรจากการจำหน่ายทรัพย์สิน	9,558,896.01	-	9,558,896.01	-
ผลขาดทุนสะสมยกมาที่ไม่ได้รับรู้เป็นสินทรัพย์ภาษีเงินได้รอตัดบัญชี	(6,229,959.97)	-	(6,229,959.97)	-
ผลแตกต่างชั่วคราวที่ไม่ได้รับรู้เป็นสินทรัพย์ภาษีเงินได้รอตัดบัญชี	1,262,440.68	4,518,180.68	1,130,558.82	11,068,260.68
ขาดทุนจากการดำเนินงาน	3,539,178.93	6,011,710.25	-	6,011,710.25
ค่าใช้จ่ายภาษีเงินได้	(2,175,105.30)	1,650,538.85	(2,099,486.18)	1,576,841.65

อัตราภาษีที่บังคับใช้

- บริษัทย่อย

- บริษัทย่อยในต่างประเทศ

2559

20%

17%

2558

20%

17%

24. กำไร(ขาดทุน)ต่อหุ้น

กำไรหรือขาดทุนต่อหุ้นขั้นพื้นฐานคำนวณโดยการหารกำไรหรือขาดทุนสำหรับปีที่เป็นของผู้ถือหุ้นสามัญ (ไม่รวมกำไรขาดทุนเบ็ดเสร็จอื่น) ด้วยจำนวนหุ้นสามัญถัวเฉลี่ยถ่วงน้ำหนักของหุ้นสามัญที่ชำระแล้วและออกจำหน่ายอยู่ในระหว่างปี

สำหรับกำไรต่อหุ้นปรับลด จำนวนหุ้นสามัญถัวเฉลี่ยที่ออกและชำระแล้วได้ปรับปรุงด้วยจำนวนหุ้นสามัญเทียบเท่าปรับลดโดยสมมติว่าหุ้นสามัญเทียบเท่าปรับลดได้แปลงเป็นหุ้นสามัญทั้งหมด ซึ่งคำนวณจากจำนวนถัวเฉลี่ยถ่วงน้ำหนักของหุ้นสามัญที่บริษัทต้องออกเพื่อแปลงหุ้นสามัญเทียบเท่าปรับลดทั้งหมดให้เป็นหุ้นสามัญโดยสมมติว่าหากนำเงินที่ได้รับจากการใช้สิทธิจากใบสำคัญแสดงสิทธิดังกล่าวมาซื้อหุ้นสามัญกลับคืนในราคาตลาดหุ้นสามัญเทียบเท่าปรับลด ได้แก่ ใบสำคัญแสดงสิทธิซื้อหุ้นสามัญในกรณีที่ราคาตามสิทธิของใบสำคัญแสดงสิทธิมีมูลค่าต่ำกว่าราคาตลาด

ลงชื่อ.....กรรมการ

(นางสาวพรทิพย์ แซ่ลิ่ม)

ลงชื่อ.....กรรมการ

(นางสาวเนติรัตน์ สังข์งาม)

ณ วันที่ 31 ธันวาคม 2559 บริษัทไม่ได้คำนวณจำนวนของหุ้นสามัญเทียบเท่าที่บริษัทอาจต้องออกสำหรับใบสำคัญแสดงสิทธิที่จะซื้อหุ้นสามัญ เนื่องจากราคาการใช้สิทธิสูงกว่ามูลค่ายุติธรรมถัวเฉลี่ยของหุ้นสามัญ

25. เงินปันผลจ่าย

ตามรายงานการประชุมผู้ถือหุ้นครั้งที่ 1/2558 เมื่อวันที่ 28 เมษายน 2558 มีอนุมัติการจ่ายเงินปันผลให้กับผู้ถือหุ้นสำหรับผลประกอบการประจำปี 2557 ในอัตราหุ้นละ 0.023809 บาทเป็นจำนวนเงิน 10.00 ล้านบาทโดยบริษัทได้จ่ายเงินปันผลให้แก่ผู้ถือหุ้นในเดือนพฤษภาคม 2558

26. ข้อมูลเพิ่มเติมเกี่ยวกับกระแสเงินสด

26.1 เงินสดและรายการเทียบเท่าเงินสดประกอบด้วย

(หน่วย : บาท)

	งบการเงินรวม		งบการเงินเฉพาะกิจการ	
	2559	2558	2559	2558
เงินสด	149,098.31	845,787.02	140,000.00	845,000.00
เงินฝากธนาคารประเภทออมทรัพย์	66,247,810.47	43,687,895.44	64,859,722.45	17,300,320.71
เงินฝากธนาคารประเภทกระแสรายวัน	32,289,017.90	24,022,293.26	6,602,855.49	24,022,293.26
รวม	98,685,926.68	68,555,975.72	71,602,577.94	42,167,613.97

26.2 รายการที่ไม่เป็นตัวเงิน

(หน่วย : บาท)

	งบการเงินรวม		งบการเงินเฉพาะกิจการ	
	2559	2558	2559	2558
โอนเงินให้กู้ยืมระยะสั้นกิจการที่เกี่ยวข้องกันไปเป็นเงินลงทุนในบริษัทย่อย	-	-	8,942,185.22	-
ตัดจำหน่ายกำไรจากการขายแล้วเข้ากลับ	-	114,444.44	-	114,444.44
ซื้ออุปกรณ์ยังไม่ได้จ่ายชำระ	14,284.50	-	14,284.50	-
จำหน่ายสินทรัพย์ไม่มีตัวตนยังไม่ได้รับชำระ	602,756.00	-	602,756.00	-
ซื้อสินทรัพย์ตามสัญญาเช่าการเงิน	-	34,053,739.00	-	34,053,739.00
โอนอาคารและอุปกรณ์ไปเป็นอสังหาริมทรัพย์เพื่อการลงทุน	78,456,794.60	-	78,456,794.60	-
โอนอุปกรณ์ไปเป็นเงินลงทุนในกิจการร่วมค้า	120,944,939.55	-	120,944,939.55	-
โอนหนี้สินตามสัญญาเช่าการเงินออกกับรายการลงทุนในกิจการร่วมค้า	26,434,006.65	-	26,434,006.65	-
โอนสำรองตามกฎหมายไปลดขาดทุนสะสม	10,500,000.00	-	10,500,000.00	-
โอนส่วนเกินมูลค่าหุ้นไปลดขาดทุนสะสม	62,990,223.27	-	62,990,223.27	-

ลงชื่อ.....กรรมการ

(นางสาวพรทิพย์ แซ่ลิ้ม)

ลงชื่อ.....กรรมการ

(นางสาวเนติรัตน์ สังข์งาม)

27. ผลประโยชน์ของพนักงาน

27.1 กองทุนสำรองเลี้ยงชีพ

สำหรับปีสิ้นสุดวันที่ 31 ธันวาคม 2559 กลุ่มบริษัทรับรู้ค่าใช้จ่ายผลประโยชน์ของพนักงานสำหรับการจ่ายสมทบเงินเข้ากองทุนสำรองเลี้ยงชีพเป็นจำนวน 2.45 ล้านบาทในงบการเงินรวมและงบการเงินเฉพาะกิจการ (2558 : จำนวน 2.37 ล้านบาทในงบการเงินรวมและงบการเงินเฉพาะกิจการ)

27.2 ผลประโยชน์พนักงานกรณีการเลิกจ้างหรือเกษียณอายุ

สำหรับปีสิ้นสุดวันที่ 31 ธันวาคม 2559 และ 2558 กลุ่มบริษัทรับรู้ค่าใช้จ่ายผลประโยชน์พนักงานกรณีการเลิกจ้างหรือเกษียณอายุตามข้อกำหนดของกฎหมายแรงงาน ดังนี้

	(หน่วย : บาท)	
	งบการเงินรวม / งบการเงินเฉพาะกิจการ	
	2559	2558
ส่วนที่รับรู้ในกำไรหรือขาดทุน		
ต้นทุนบริการปัจจุบัน	1,147,368.67	951,210.00
ดอกเบี้ยจ่าย	114,156.43	91,756.00
รวม	1,261,525.10	1,042,966.00

รายการค่าใช้จ่ายผลประโยชน์พนักงานกรณีการเลิกจ้างหรือเกษียณอายุสำหรับปีสิ้นสุดวันที่ 31 ธันวาคม 2559 และ 2558 ได้แสดงรวมอยู่ในรายการประเภทต่าง ๆ ดังนี้

	(หน่วย : บาท)	
	งบการเงินรวม/งบการเงินเฉพาะกิจการ	
	2559	2558
ต้นทุนบริการ	216,564.00	106,209.00
ค่าใช้จ่ายในการบริหาร	393,874.10	369,083.00
ค่าตอบแทนผู้บริหาร	651,087.00	567,674.00
รวม	1,261,525.10	1,042,966.00

ลงชื่อ.....กรรมการ
(นางสาวพรทิพย์ แซ่ลิ่ม)

ลงชื่อ.....กรรมการ
(นางสาวเนติรัตน์ สังข์งาม)

28. ค่าใช้จ่ายแยกตามลักษณะ

รายการบางรายการที่รวมอยู่ในการคำนวณกำไรสุทธิสำหรับปีสิ้นสุดวันที่ 31 ธันวาคม 2559 และ 2558 สามารถนำมาแยกตามลักษณะได้ดังนี้

(หน่วย : บาท)

	งบการเงินรวม		งบการเงินเฉพาะกิจการ	
	2559	2558	2559	2558
ค่าใช้จ่ายผลประโยชน์พนักงาน	74,312,119.12	120,853,555.13	59,993,164.88	115,413,415.33
ค่าตอบแทนผู้บริหาร	21,486,792.68	24,238,084.21	20,975,694.92	24,238,084.21
ค่าเสื่อมราคา	12,731,723.59	20,139,554.14	12,131,442.76	19,687,129.07
ค่าตัดจำหน่าย	891,482.30	504,538.05	534,628.57	345,081.88
ค่าระวางเรือและอากาศ	704,501,481.43	649,797,857.87	570,535,856.39	622,022,716.97
ค่าบริการผ่านพิธีการกรมศุลกากร	13,033,325.15	31,469,924.70	5,729,924.67	31,398,845.97
ค่านายหน้า	50,957,180.75	59,469,181.21	48,586,343.31	57,406,688.64
ค่าขนส่ง	58,822,679.85	93,458,262.75	56,680,149.95	93,454,193.84
ค่าใช้จ่ายหัวลาก	17,150,892.28	62,855,690.25	17,150,892.28	62,855,690.25
ค่าบริการทางเรือ	13,252,475.16	6,121,298.90	4,722,757.46	6,121,298.90
ขาดทุนจากการด้อยค่าเงินลงทุนในบริษัทร่วม	-	32,750,400.00	-	32,750,400.00
ขาดทุนจากการตัดจ่ายเงินประกัน	-	18,494,850.00	-	18,494,850.00
ขาดทุนจากการตัดจำหน่ายสินทรัพย์ไม่มีตัวตน	2,328,000.00	-	2,328,000.00	-
หนี้สงสัยจะสูญ	5,652,794.12	4,704,648.64	5,652,794.12	4,704,648.64
ค่าเช่าและค่าบริการ	21,476,448.98	22,573,842.34	16,693,956.17	21,962,258.11
ค่าโฆษณาส่งเสริมการขาย	1,724,969.22	1,836,912.05	1,657,734.22	1,691,628.79
ค่าใช้จ่ายในการเดินทาง	5,354,951.89	9,422,014.10	4,777,474.98	9,372,852.45
ค่ารับรอง	6,304,449.45	4,293,466.81	5,896,171.67	4,130,962.98

29. วงเงินสินเชื่อสถาบันการเงิน

(หน่วย : ล้านบาท)

	งบการเงินรวม/งบการเงินเฉพาะกิจการ					
	2559			2558		
	วงเงินทั้งสิ้น	วงเงินใช้ไป	วงเงินคงเหลือ	วงเงินทั้งสิ้น	วงเงินใช้ไป	วงเงินคงเหลือ
หนังสือค้ำประกัน	2.73	(1.23)	1.50	3.03	(1.53)	1.50
วงเงินเบิกเกินบัญชี	60.00	(0.89)	59.11	60.00	-	60.00
วงเงินกู้ยืมระยะสั้น	300.00	(205.00)	95.00	300.00	(189.83)	110.17
วงเงินกู้ยืมระยะยาว	30.00	(23.60)	6.40	30.00	-	30.00
	392.73	(230.72)	162.01	393.03	(191.36)	201.67

ลงชื่อ.....กรรมการ

(นางสาวพรทิพย์ แซ่ลิ่ม)

ลงชื่อ.....กรรมการ

(นางสาวเนติรัต สังข์งาม)

(หน่วย : ล้านบาทสหรัฐ)

งบการเงินรวม/งบการเงินเฉพาะกิจการ

	2559			2558		
	วงเงินทั้งสิ้น	วงเงินใช้ไป	วงเงินคงเหลือ	วงเงินทั้งสิ้น	วงเงินใช้ไป	วงเงินคงเหลือ
วงเงินซื้อขายเงินตราต่างประเทศ	3.50	-	3.50	3.50	-	3.50
ล่วงหน้า						

กลุ่มบริษัทได้นำที่ดินพร้อมสิ่งปลูกสร้างตามหมายเหตุประกอบงบการเงินข้อ 12 และ 13 และเงินฝากธนาคารเป็นหลักทรัพย์ค้ำประกันสินเชื่อดังกล่าว

30. ส่วนงานดำเนินงาน

กลุ่มบริษัทระบุส่วนงานดำเนินงานโดยอ้างอิงจากรายงานภายในของกลุ่มบริษัท ซึ่งรายงานดังกล่าวได้รับการสอบทานโดยผู้ที่มีอำนาจตัดสินใจสูงสุดด้านการดำเนินงานเป็นประจำเพื่อการจัดสรรทรัพยากรให้กับส่วนงานและประเมินผลการปฏิบัติงานของส่วนงาน

กลุ่มบริษัทจำแนกส่วนงานดำเนินงานโดยพิจารณาจากประเภทการให้บริการ โดยกลุ่มบริษัทมีส่วนงานดำเนินงานรวม 3 ส่วนงาน ประกอบด้วย ส่วนงานให้บริการขนส่งและขนถ่ายสินค้าทางบก ให้บริการบริหารและจัดการขนส่งและพิธีการกรมศุลกากร (Freight Forwarder) และให้บริการขนส่งและกระจายสินค้าระหว่างประเทศ (NVOCC)

กลุ่มบริษัทวัดมูลค่าผลกำไรหรือขาดทุนของส่วนงานโดยพิจารณาจากกำไรขั้นต้นของส่วนงานโดยไม่ได้รวมรายการรายได้อื่น ดอกเบี้ยรับ กำไรจากการอัตราแลกเปลี่ยน ค่าใช้จ่ายส่วนกลางต่าง ๆ ต้นทุนทางการเงินและส่วนแบ่งกำไร (ขาดทุน) จากเงินลงทุนในบริษัทร่วมและการร่วมค้าในการวัดผลกำไรหรือขาดทุนของส่วนงาน

ลงชื่อ.....กรรมการ
(นางสาวพรทิพย์ แซ่ลิ่ม)

ลงชื่อ.....กรรมการ
(นางสาวเนติวิทย์ สังข์งาม)

บริษัทประกอบธุรกิจหลักดำเนินธุรกิจหลักเกี่ยวกับงานให้บริการขนส่งและขนถ่ายสินค้าทางบก ให้บริการบริหารและจัดการขนส่งและพิธีการกรมศุลกากร (Freight Forwarder) และให้บริการขนส่งและกระจายสินค้าระหว่างประเทศ (NVOCC) ข้อมูลจำแนกตามส่วนงานของบริษัทสำหรับปีสิ้นสุดวันที่ 31 ธันวาคม 2558 และ 2559 มีดังนี้

(หน่วย : ล้านบาท)

	งบการเงินรวม				
	ให้บริการขนส่งและขนถ่ายสินค้าทางบก		ให้บริการบริหารและจัดการขนส่ง และพิธีการกรมศุลกากร (Freight Forwarder)		รวม
	ให้บริการขนส่งและขนถ่ายสินค้า	2558	ให้บริการขนส่งและจัดการขนส่ง และพิธีการกรมศุลกากร (Freight Forwarder)	ให้บริการขนส่ง และกระจายสินค้าระหว่างประเทศ (NVOCC)	
รายได้จากการให้บริการ	2559	2558	2559	2558	2558
กำไรขั้นต้น	72.59	109.73	709.57	203.45	985.61
กำไรขั้นต้น	8.54	11.64	110.28	36.90	155.72
รายได้สุทธิ					25.62
ค่าใช้จ่ายในการขาย					(46.51)
ค่าใช้จ่ายในการบริหาร					(128.39)
ต้นทุนทางการเงิน					(9.30)
ส่วนแบ่งขาดทุนจากการลงทุนในบริษัทร่วมและการร่วมค้า					(14.84)
กำไรก่อนภาษีเงินได้					(17.70)
					(78.95)

ข้อมูลเพิ่มเติมเกี่ยวกับการกระทบยอดรายการสินทรัพย์และรายการอื่น ๆ ที่มีสาระสำคัญของแต่ละส่วนงานกับจำนวนรวมของบริษัท

(หน่วย : ล้านบาท)

	งบการเงินรวม				
	ให้บริการขนส่งและขนถ่ายสินค้าทางบก		ให้บริการบริหารและจัดการขนส่ง และพิธีการกรมศุลกากร (Freight Forwarder)		รวม
	ให้บริการขนส่งและขนถ่ายสินค้า	2559	ให้บริการขนส่ง และจัดการขนส่ง และพิธีการกรมศุลกากร (Freight Forwarder)	ให้บริการขนส่ง และกระจายสินค้าระหว่างประเทศ (NVOCC)	
2559	2558	2559	2558	2559	2558
ค่าเสื่อมราคา	7.89	15.18	-	-	12.73
ค่าตัดจำหน่าย	-	-	-	-	0.89
					0.50

ลงชื่อ.....กรรมการ
(นางสาวพรทิพย์ แซ่ลิ้ม)

ลงชื่อ.....กรรมการ
(นางสาวเนติวิธ สังข์งาม)

ปี 2559กลุ่มบริษัทไม่มีรายได้จากการให้บริการกับลูกค้ารายใหญ่(2558 : กลุ่มบริษัทมีรายได้จากการให้บริการกับลูกค้ารายใหญ่จำนวน 1 ราย เป็นจำนวนเงิน 154.49 ล้านบาทจากส่วนงานให้บริการบริหารและจัดการขนส่งและพิธีการกรมศุลกากร)

31. เครื่องมือทางการเงิน

กลุ่มบริษัทต้องเผชิญกับความเสี่ยงทางการเงินที่สำคัญ ได้แก่ ความเสี่ยงจากอัตราดอกเบี้ย ความเสี่ยงจากอัตราแลกเปลี่ยนและความเสี่ยงด้านการให้สินเชื่อ อย่างไรก็ตามกลุ่มบริษัทไม่มีนโยบายที่จะประกอบธุรกรรมตราสารทางการเงินที่เป็นตราสารอนุพันธ์เพื่อการเก็งกำไรหรือเพื่อการค้า

31.1 ความเสี่ยงจากอัตราดอกเบี้ย

ความเสี่ยงจากอัตราดอกเบี้ยที่เกิดขึ้นจากความผันผวนของอัตราดอกเบี้ยในท้องตลาดในอนาคต ซึ่งจะส่งผลกระทบต่อการดำเนินงานและกระแสเงินสดของกลุ่มบริษัท กลุ่มบริษัทมีความเสี่ยงจากอัตราดอกเบี้ยเนื่องจากมีเงินฝากธนาคารพาณิชย์ สินเชื่อกับธนาคารพาณิชย์ เงินกู้ยืมระยะสั้นจากบุคคลที่เกี่ยวข้องกันและหนี้สินตามสัญญาเช่าทางการเงิน อย่างไรก็ตามสินทรัพย์ทางการเงินและหนี้สินทางการเงินดังกล่าวมีอัตราดอกเบี้ยใกล้เคียงกับอัตราดอกเบี้ยในท้องตลาดกลุ่มบริษัทจึงเชื่อว่าจะไม่มีความเสี่ยงที่เป็นสาระสำคัญจากอัตราดอกเบี้ย

	จำนวนเงิน (หน่วย : บาท)		อัตราดอกเบี้ย (ร้อยละ : ต่อปี)	
	งบการเงินรวม			
	2559	2558	2559	2558
เงินฝากออมทรัพย์	66,247,810.47	43,687,895.44	0.50%	0.50%
เงินฝากธนาคารที่ติดภาระค้ำประกัน	54,695,648.99	74,747,131.29	0.50% - 2.50%	0.50% - 2.50%
เงินเบิกเกินบัญชีธนาคาร	887,021.32	-	2.87% - 6.30%	-
เงินกู้ยืมระยะสั้นจากสถาบันการเงิน	204,874,534.27	189,829,967.12	3.10% - 3.39%	3.10% - 3.39%
หนี้สินตามสัญญาเช่าทางการเงิน	7,465.46	57,699,126.64	2.99% - 5.00%	2.99% - 5.00%
เงินกู้ยืมระยะยาวจากสถาบันการเงิน	23,600,000.00	-	4.15%	-

ลงชื่อ.....กรรมการ
(นางสาวพรทิพย์ แซ่ลิ่ม)

ลงชื่อ.....กรรมการ
(นางสาวเนติรัตน์ สังข์งาม)

	จำนวนเงิน (หน่วย : บาท)	อัตราดอกเบี้ย (ร้อยละ : ต่อปี)		
	งบการเงินเฉพาะกิจการ			
	2559	2558	2559	2558
เงินฝากออมทรัพย์	64,859,722.45	17,300,320.71	0.125% - 0.375%	0.50%
เงินฝากธนาคารที่ติดภาระค้ำประกัน	54,695,648.99	74,747,131.29	0.875% - 1.600%	0.50% - 2.50%
เงินเบิกเกินบัญชีธนาคาร	887,021.32	-	7.675% - 7.700%	-
เงินกู้ยืมระยะสั้นจากสถาบันการเงิน	204,874,534.27	189,829,967.12	2.580% - 3.380%	3.10%-3.39%
หนี้สินตามสัญญาเช่าทางการเงิน	7,465.46	57,699,126.64	4.730% -6.000%	2.99% - 5.00%
เงินกู้ยืมระยะยาวจากสถาบันการเงิน	23,600,000.00	-	4.15%	-

31.2 ความเสี่ยงจากอัตราแลกเปลี่ยน

กลุ่มบริษัทมีความเสี่ยงจากความผันผวนของอัตราแลกเปลี่ยนในสกุลเงินตราต่างประเทศ เนื่องจากมีรายการค้ากับลูกหนี้การค้าและเจ้าหนี้การค้าที่เป็นเงินตราต่างประเทศซึ่งฝ่ายบริหารได้บริหารความเสี่ยงจากอัตราแลกเปลี่ยนโดยเข้าทำสัญญาซื้อขายเงินตราต่างประเทศล่วงหน้าแล้วแต่กรณี

ณ วันที่ 31 ธันวาคม 2559 และ 2558กลุ่มบริษัทมียอดคงเหลือที่มีสาระสำคัญของสินทรัพย์และหนี้สินทางการเงินที่เป็นเงินตราต่างประเทศดังนี้

	งบการเงินรวม			
	2559		2558	
สกุลเงิน	สินทรัพย์	หนี้สิน	สินทรัพย์	หนี้สิน
เหรียญสหรัฐ	2,499,236.35	739,581.93	1,223,709.40	746,407.63
ปอนด์สเตอร์ลิง	4,012.00	10,471.98	4,597.84	4,447.32
ยูโร	-	7,150.36	-	19,478.60
ดอลลาร์สิงคโปร์	-	2,440.35	-	8,696.55
ริงกิตมาเลเซีย	-	-	-	37,397.60
ดอลลาร์นิวซีแลนด์	-	-	-	184.70

	งบการเงินเฉพาะกิจการ			
	2559		2558	
สกุลเงิน	สินทรัพย์	หนี้สิน	สินทรัพย์	หนี้สิน
เหรียญสหรัฐ	2,105,612.25	517,079.90	1,153,856.20	721,997.01
ปอนด์สเตอร์ลิง	4,012.00	10,214.11	4,597.84	4,447.32
ยูโร	-	2,349.03	-	1,327.69
ริงกิตมาเลเซีย	-	-	-	36,447.60
ดอลลาร์สิงคโปร์	14,000.00	2,440.35	-	8,696.55

ลงชื่อ.....กรรมการ

(นางสาวพรทิพย์ แซ่ลิ่ม)

ลงชื่อ.....กรรมการ

(นางสาวเนติรัตน์ สังข์งาม)

31.3 ความเสี่ยงด้านการให้สินเชื่อ

ความเสี่ยงด้านการให้สินเชื่อเกิดจากการที่คู่สัญญาไม่สามารถหรือไม่ประสงค์จะปฏิบัติตามข้อตกลงที่ให้ไว้กับกลุ่มบริษัท กลุ่มบริษัทมีนโยบายในการป้องกันความเสี่ยงนี้โดยการวิเคราะห์ฐานะทางการเงินของคู่ค้าจำกัดการอนุมัติวงเงินสินเชื่อมูลค่าสูงสุดของความเสี่ยงด้านการให้สินเชื่อคือ มูลค่าตามบัญชีของสินทรัพย์ดังกล่าวสุทธิจากค่าเผื่อนี้สงสัยจะสูญตามที่แสดงในงบแสดงฐานะการเงิน นอกจากนี้กลุ่มบริษัทไม่มีความเสี่ยงจากการกระจุกตัวของสินเชื่อที่มีนัยสำคัญ

31.4 มูลค่ายุติธรรม

ราคาตามบัญชีของเงินสดและรายการเทียบเท่าเงินสด ลูกหนี้การค้าและลูกหนี้อื่น เจ้าหนี้การค้าและเจ้าหนี้อื่น เงินเบิกเกินบัญชีและเงินกู้ยืมระยะสั้นจากสถาบันการเงินมีมูลค่าใกล้เคียงกับมูลค่ายุติธรรม เนื่องจากมีระยะเวลาครบกำหนดชำระระยะสั้น ส่วนเงินกู้ยืมตามสัญญาเช่าการเงินและเงินกู้ยืมระยะยาวมีอัตราดอกเบี้ยใกล้เคียงกับสภาวะตลาด ดังนั้นราคาตามบัญชีของสัญญาเช่าการเงินและเงินกู้ยืมระยะยาวดังกล่าวมีมูลค่าใกล้เคียงกับมูลค่ายุติธรรม

32. การวัดมูลค่ายุติธรรม

มาตรฐานการรายงานทางการเงินฉบับที่ 13 (ปรับปรุง 2558) เรื่อง การวัดมูลค่ายุติธรรมได้ให้คำนิยามมูลค่ายุติธรรมว่าเป็นราคาที่จะได้รับจากการขายสินทรัพย์ หรือราคาที่จะต้องจ่ายเพื่อชำระหนี้สินในรายการที่เกิดขึ้นในสภาพปกติระหว่างผู้ร่วมตลาด ณ วันที่มีการวัดมูลค่า โดยไม่คำนึงว่าราคดังกล่าวจะสังเกตได้โดยตรงหรือได้มาจากการประมาณการโดยใช้เทคนิคการประเมินมูลค่าวิธีอื่น

มาตรฐานการรายงานทางการเงินฉบับดังกล่าวกำหนดให้บริษัทต้องเปิดเผยข้อมูลเกี่ยวกับการวัดมูลค่ายุติธรรมของสินทรัพย์และหนี้สินซึ่งมาตรฐานการรายงานทางการเงินฉบับอื่น ๆ ที่เกี่ยวข้องกับสินทรัพย์และหนี้สินดังกล่าวกำหนดหรืออนุญาตให้ทำการวัดมูลค่ายุติธรรมหรือต้องเปิดเผยมูลค่ายุติธรรม

มาตรฐานการรายงานทางการเงินฉบับดังกล่าวกำหนดลำดับขั้นของมูลค่ายุติธรรมเป็น 3 ระดับตามประเภทของข้อมูลที่น่ามาใช้ในเทคนิคการประเมินมูลค่าเพื่อวัดมูลค่ายุติธรรม ดังนี้

- ระดับ 1 : เป็นข้อมูลราคาเสนอซื้อขายในตลาดที่มีสภาพคล่องสำหรับสินทรัพย์หรือหนี้สินอย่างเดียวกันและบริษัทสามารถเข้าถึงตลาดนั้น ณ วันที่วัดมูลค่า
- ระดับ 2 : เป็นข้อมูลอื่นที่สังเกตได้ไม่ว่าโดยทางตรงหรือทางอ้อมสำหรับสินทรัพย์หรือหนี้สินนั้น
- ระดับ 3 : เป็นข้อมูลที่ไม่สามารถสังเกตได้สำหรับสินทรัพย์หรือหนี้สินนั้น

ข้อมูลเกี่ยวกับสินทรัพย์และหนี้สินของบริษัทบางรายการที่ไม่ได้วัดมูลค่ายุติธรรมในงบแสดงฐานะการเงิน ณ วันที่ 31 ธันวาคม 2559 และ 2558 ได้กล่าวไว้แล้วในหมายเหตุประกอบงบการเงินข้อที่ 12 ข้อที่ 31.4

ลงชื่อ.....กรรมการ
(นางสาวพรทิพย์ แซ่ลิ่ม)

ลงชื่อ.....กรรมการ
(นางสาวเนติรัตน์ สังข์งาม)

33. ภาระผูกพันและหนี้สินที่อาจจะเกิดขึ้น

33.1 ณ วันที่ 31 ธันวาคม 2559 กลุ่มบริษัทได้ทำสัญญาเช่าพื้นที่และสัญญาบริการกับบุคคลภายนอกหลายแห่ง โดยมีระยะเวลาเช่าตั้งแต่ 1 - 5 ปี และสามารถต่ออายุได้ กลุ่มบริษัทมีข้อผูกมัดที่จะจ่ายค่าเช่าและค่าบริการตามสัญญาเดือนละ 586,185.37 บาท (2558 : เดือนละ 655,185.37 บาท)

33.2 ณ วันที่ 31 ธันวาคม 2559 กลุ่มบริษัทมีภาระผูกพันในการให้ธนาคารภายในประเทศ ออกหนังสือค้ำประกัน จำนวน 1.23 ล้านบาท (2558 : 1.53 ล้านบาท)

34. เหตุการณ์ภายหลังรอบระยะเวลารายงาน

ตามรายงานการประชุมคณะกรรมการบริษัทครั้งที่ 1/2560 เมื่อวันที่ 24 กุมภาพันธ์ 2560 มีมติดังต่อไปนี้

- อนุมัติการออกและเสนอขายใบสำคัญแสดงสิทธิที่จะซื้อหุ้นสามัญที่ออกใหม่ของบริษัทรุ่นที่ 2 (NCL-W2) จำนวน 64,650,000 หน่วย โดยไม่คิดมูลค่าและมีอัตราส่วนเท่ากับ 6.5 หุ้นสามัญเดิมต่อ 1 หน่วยใบสำคัญแสดงสิทธิ โดยกำหนดราคาการใช้สิทธิของใบสำคัญแสดงสิทธิเท่ากับ 1.50 บาทต่อหุ้นโดยใบสำคัญแสดงสิทธิมีอายุ 1 ปี นับแต่วันที่ออกและเสนอขาย

- อนุมัติการเพิ่มทุนจดทะเบียนของบริษัทอีกจำนวน 64,650,000.00 บาท จากเดิม 140,000,000.00 บาท เป็น 156,162,500.00 บาท โดยการออกหุ้นสามัญเพิ่มทุนจำนวน 64,650,000 หุ้น มูลค่าหุ้นละ 0.25 บาท เพื่อรองรับการใช้สิทธิตามใบสำคัญแสดงสิทธิรุ่นที่ 2 (NCL-W2) และ

- อนุมัติการจัดสรรหุ้นสามัญเพิ่มทุนจำนวน 64,650,000.00 หุ้น มูลค่าหุ้นละ 0.25 บาทเพื่อรองรับการใช้สิทธิแปลงสภาพของใบสำคัญแสดงสิทธิรุ่นที่ 2 (NCL-W2) ที่ออกและเสนอขายให้แก่ผู้ถือหุ้นเดิม

35. คดีความฟ้องร้อง

บริษัทถูกฟ้องร้องจากบริษัทแห่งหนึ่งในข้อหาผิดสัญญารับขนส่งสินค้าระหว่างประเทศที่ศาลทรัพย์สินทางปัญญาและการค้าระหว่างประเทศกลางโดยมีทุนทรัพย์ในการฟ้องร้องที่ 121,289.00 บาท ซึ่งเมื่อวันที่ 3 พฤษภาคม 2559 คดีความได้สิ้นสุดแล้วโดยจำเลยร่วมคือ บริษัท อีสท์-เวสต์ โลจิสติกส์ จำกัด (มหาชน) ได้ไกล่เกลี่ยตามทุนทรัพย์ที่ฟ้องร้องแล้ว

บริษัทและพนักงานขับรถของบริษัทถูกฟ้องร้องจากพนักงานอัยการคดีศาลแขวงนนทบุรีในข้อหาบรรทุกน้ำหนักสินค้าเกินกว่าที่กฎหมายกำหนด ศาลชั้นต้นมีคำสั่งเมื่อวันที่ 8 ธันวาคม 2558 ให้ปรับรถยนต์ของกลาง (ราคาตามบัญชีเท่ากับ 953,074.95 บาท) เมื่อวันที่ 6 มิถุนายน 2559 ศาลอุทธรณ์เห็นพ้องด้วยกับคำสั่งของศาลชั้นต้น ณ ปัจจุบันบริษัทยื่นคำร้องคัดค้านต่อศาลฎีกาแล้วอยู่ระหว่างรอคำพิพากษาศาลฎีกา

ลงชื่อ.....กรรมการ
(นางสาวพรทิพย์ แซ่ลิ่ม)

ลงชื่อ.....กรรมการ
(นางสาวเนติวิทย์ สังข์งาม)

36. การจัดประเภทรายการบัญชีใหม่

รายการบางรายการในงบกำไรขาดทุนเบ็ดเสร็จรวมและงบกำไรขาดทุนเบ็ดเสร็จเฉพาะกิจการสำหรับปีสิ้นสุดวันที่ 31 ธันวาคม 2558 ได้มีการจัดประเภทรายการใหม่เพื่อให้สอดคล้องกับการแสดงรายการในงบกำไรขาดทุนเบ็ดเสร็จรวมและงบกำไรขาดทุนเบ็ดเสร็จเฉพาะกิจการสำหรับปีสิ้นสุดวันที่ 31 ธันวาคม 2559 ซึ่งสามารถสรุปได้ดังนี้

(หน่วย : บาท)

งบกำไรขาดทุนเบ็ดเสร็จ สำหรับปีสิ้นสุดวันที่ 31 ธันวาคม 2558		งบกำไรขาดทุน เบ็ดเสร็จรวม	งบกำไรขาดทุนเบ็ดเสร็จ เฉพาะกิจการ
รายการที่แสดงไว้เดิม	จัดประเภทใหม่		
ค่าใช้จ่ายในการบริหาร	ค่าใช้จ่ายในการขาย	8,507,573.46	8,507,573.46

37. การอนุมัติงบการเงิน

งบการเงินรวมและงบการเงินเฉพาะกิจการนี้ได้รับการอนุมัติจากคณะกรรมการของบริษัทเพื่อให้ออกงบการเงินได้เมื่อวันที่ 24 กุมภาพันธ์ 2560

ลงชื่อ.....กรรมการ
(นางสาวพรทิพย์ แซ่ลิ้ม)

ลงชื่อ.....กรรมการ
(นางสาวเนติรัตน์ สังข์งาม)

ข้อมูลทั่วไปและข้อมูลสำคัญอื่น

ข้อมูลทั่วไป

ข้อมูลบริษัท

ชื่อบริษัท

: บริษัท เอ็นซีแอล อินเตอร์เนชั่นแนล โลจิสติกส์ จำกัด (มหาชน)

NCL International Logistics Public Company Limited

ชื่อย่อหลักทรัพย์

: NCL

เลขทะเบียนบริษัท

: 0107556000434

ประเภทธุรกิจ

: บริการจัดการโลจิสติกส์ครบวงจร (Logistics Solution Provider) โดยแบ่งเป็น 2 กลุ่มธุรกิจได้แก่การให้บริการจัดการขนส่งระหว่างประเทศ และให้บริการขนส่งในประเทศ

ทุนจดทะเบียน

: 140,000,000 บาท

ทุนจดทะเบียนชำระแล้ว

: 105,000,000 บาท

จำนวนหุ้นที่จำหน่ายแล้วทั้งหมด

: 420,000,000 หุ้น

มูลค่าที่ตราไว้หุ้นละ

: 0.25 บาท

ที่ตั้งสำนักงานใหญ่

: 56/9-10 ซอยสมเด็จพระเจ้าตากสิน 12/1 ถนนสมเด็จพระเจ้าตากสิน แขวงบึงคอไห เขตธนบุรี กรุงเทพฯ 10600

โทรศัพท์

: 02-4737300

โทรสาร

: 02-4737374

เว็บไซต์

: www.nclthailand.com

เลขานุการบริษัท

: โทรศัพท์ : 02-4737330 ต่อ 307

อีเมล

: rachanee.l@nclthailand.com

นักลงทุนสัมพันธ์

: โทรศัพท์ : 02-4737330 ต่อ 300

อีเมล

: rungarun.b@nclthailand.com

ชื่อและสถานที่ตั้งของนิติบุคคลที่บริษัทถือหุ้นร้อยละ 10 ขึ้นไป

ชื่อบริษัท	ลักษณะการประกอบธุรกิจ	ทุนจดทะเบียน	ทุนชำระแล้ว	สัดส่วนการถือหุ้น (%)
บริษัทย่อยที่บริษัทถือหุ้นโดยตรง				
NCL INTER LOGISTICS (S) PTE. LTD. 140 PAYA LEBAR ROAD #10-08 AZ @ PAYA LEBAR SINGAPORE (409015)	ให้บริการจัดการระบบโลจิสติกส์	700,000 เหรียญดอลลาร์สิงคโปร์	700,000 เหรียญดอลลาร์สิงคโปร์	100
บริษัท เลเจนด์ ชิปปิง (ไทยแลนด์) จำกัด 56/15 ถนนสมเด็จพระเจ้าตากสิน แขวงบুদ্ধโคโล เขตธนบุรี กทม. 10600	ให้บริการขนส่งสินค้าระหว่างประเทศโดยการขนส่งสินค้าทางทะเล	10 ล้านบาท	10 ล้านบาท	60
LEGACY ASIA CAPITAL PTE. LTD. 31 UPPER CROSS STREET #04-59 HONG LIM COMPLEX SINGAPORE (050531)	ให้เช่าตู้คอนเทนเนอร์	200,000 เหรียญดอลลาร์สิงคโปร์	200,000 เหรียญดอลลาร์สิงคโปร์	70
บริษัทร่วม				
บริษัท เอสเอสเค อินเตอร์ โลจิสติกส์ จำกัด 56/15 ถนนสมเด็จพระเจ้าตากสิน แขวงบুদ্ধโคโล เขตธนบุรี กทม. 10600	ให้บริการขนส่งสินค้าในประเทศ	290 ล้านบาท	290 ล้านบาท	43.84
บริษัทร่วมอื่นๆ				
บริษัท เกรซ วอเตอร์ เมต จำกัด 13/7 หมู่ที่ 8 ถนนบางม่วง-บางคูวัด ตำบลบางม่วง อำเภอบางใหญ่ จังหวัดนนทบุรี	ผลิตน้ำยาล้างไตและจำหน่ายอุปกรณ์ที่เกี่ยวข้อง	18 ล้านบาท	18 ล้านบาท	44.44

บุคคลอ้างอิง

นายทะเบียนหุ้นสามัญ บริษัท ศูนย์รับฝากหลักทรัพย์ (ประเทศไทย) จำกัด
93 ถนนรัชดาภิเษก แขวงดินแดง เขตดินแดง กรุงเทพฯ 10400 โทรศัพท์ : 0 2009-9000 โทรสาร : 0 2009-9991

ผู้สอบบัญชี บริษัท เอส พี ออดิท จำกัด
503/31 อาคาร เค.เอส.แอล ทาวเวอร์ ชั้น18 (เอ) ถนนศรีอยุธยา แขวงพญาไท เขตราชเทวี กรุงเทพฯ 10400
โทรศัพท์ : 02-6426172-4 โทรสาร : 02-6426253

ที่ปรึกษากฎหมาย สำนักงานกฎหมายธนทรัพย์
143/2 ซอยวัดสุวรรณคีรี ถนนบรมราชชนนี แขวงอรุณอมรินทร์ เขตบางกอกน้อย กรุงเทพฯ 10700
โทรศัพท์ : 02-4343132 โทรสาร : 02-4343133

บริษัท เอ็นซีแอล อินเตอร์เนชั่นแนล โลจิสติกส์ จำกัด (มหาชน)
NCL INTERNATIONAL LOGISTICS PUBLIC COMPANY LIMITED
56/9-10 ซ.สมเด็จพระเจ้าตากสิน 12/1 แขวงบुकคโล เขตธนบุรี กรุงเทพฯ 10600
56/9-10 Soi Somdejprachaotaksin 12/1 Khwang Bukkhalo Khet Thon Buri Bangkok 10600