



รายงานประจำปี 2557

Annual Report 2014

บริษัท วิจิตรภัณฑ์ปาล์มออยล์ จำกัด (มหาชน)

Vichitbhan Palmoil Public Company Limited



พัฒนาไม่หยุดยั้ง สร้างสรรค์ความยั่งยืน

We grow. We sustain. Palm today, prospect tomorrow.





สารบัญ

	หน้า
ข้อมูลทั่วไป	1
สารสนเทศกรรมการผู้จัดการ	2-3
รายงานของคณะกรรมการตรวจสอบ	4
รายงานความรับผิดชอบของคณะกรรมการต่อรายงานทางการเงิน	5
ประวัติบริษัท	6
วิสัยทัศน์และพันธกิจ	7
ลักษณะการประกอบธุรกิจ	8-33
ภาวะอุตสาหกรรม	34-43
ข้อมูลสำคัญทางการเงิน	44-45
การวิเคราะห์และคำอธิบายของฝ่ายบริหาร	46-51
ปัจจัยเสี่ยง	52-58
โครงสร้างการถือหุ้นและการจัดการ	59-81
คณะกรรมการ	82-96
ความรับผิดชอบต่อสังคม	97-99
รายการระหว่างกัน	100-105
รายงานผู้ถือหุ้นและผู้ถือหุ้น	106-108
งบการเงิน	109-159



ชื่อ

บริษัท วิจิตรภัณฑ์ปาล์มออยล์ จำกัด (มหาชน) (ชื่อย่อ : VPO)

สำนักงานใหญ่ (สำนักงานจดทะเบียน)

2044 อาคารชวชนันท์ ถ.เพชรบุรีตัดใหม่ แขวงบางกะปิ เขตห้วยขวาง กรุงเทพฯ 10320 ประเทศไทย

โทรศัพท์ : 0-2314 - 4101 - 5 , FAX : 0-2319-7989, 0-2319 - 0921

โรงงาน

แห่งที่ 1 โรงงานท่าแซะ

ที่อยู่ 29 หมู่ 3 ถนนเพชรเกษม ตำบลทรัพย์อนันต์ อำเภوتاแซะ จังหวัดชุมพร 86140

โทรศัพท์ : 077-651 - 520 - 2 , FAX : 077-651 - 522

แห่งที่ 2 โรงงานทุ่งคา

ที่อยู่ 170 หมู่ 6 ตำบลทุ่งคา อำเภอเมือง จังหวัดชุมพร 86100

โทรศัพท์ : 077 - 641 - 603, 077 - 641-606 FAX : 077-641-606

Website:

<http://www.vcbpalmoil.com/>

เลขทะเบียนบริษัท

0107557000071

ลักษณะการประกอบธุรกิจ

ผลิตและจัดจำหน่าย น้ำมันปาล์มดิบ ผลพลอยได้ และไฟฟ้า

ทุนจดทะเบียน

หุ้นสามัญ 1,070 ล้านหุ้น

ทุนเรียกชำระแล้ว

940 ล้านบาท

มูลค่าที่ตราไว้

1.00 บาท

นายทะเบียนหลักทรัพย์

บริษัท ศูนย์รับฝากหลักทรัพย์ (ประเทศไทย) จำกัด ชั้น 7 อาคารตลาดหลักทรัพย์แห่งประเทศไทย 62

ถนนรัชดาภิเษก แขวงคลองเตย เขตคลองเตย กรุงเทพฯ 10110 โทรศัพท์ 0-2229-2800 โทรสาร 0-2359-1262-3

ผู้สอบบัญชี

นายอริพงศ์ อธิพงศ์สกุล

ผู้สอบบัญชีรับอนุญาต ทะเบียนเลขที่ 3500

บริษัท เอเอ็นเอส ออดิท จำกัด

“ผู้ลงทุนสามารถศึกษาข้อมูลของบริษัทที่ออกหลักทรัพย์เพิ่มเติมได้จากแบบแสดงรายการข้อมูลประจำปี (แบบ 56-1)”





สาส์นจากกรรมการผู้จัดการ

VPO เป็นบริษัทผู้ผลิตน้ำมันปาล์มดิบ จัดอยู่ในกลุ่มเกษตรอุตสาหกรรม ซึ่งเป็นที่ทราบกันดีว่า ธุรกิจในกลุ่มเกษตรนี้เป็นธุรกิจที่มีปัจจัยด้านสภาพภูมิอากาศและฤดูกาลที่ส่งผลต่อการดำเนินธุรกิจ ทั้งยังเป็นปัจจัยที่ควบคุมได้ยาก และจากสภาพอากาศที่แห้งแล้งฝนขาดช่วงในช่วงไตรมาสที่ 4 ปี 2556 จนถึงไตรมาสที่ 1 ปี 2557 ทำให้ปลายไตรมาส 3 และ ไตรมาส 4 ของปี 2557 ปริมาณผลปาล์มออกน้อยกว่าที่คาดการณ์ไว้อย่างมาก โดยปริมาณผลปาล์มทั้งปี 2557 ของประเทศไทยออกสู่ตลาดทั้งสิ้นเพียงแค่ 11.85 ล้านตัน จากที่คาดการณ์กันว่าจะออก 13.33 ล้านตัน โดยปัจจัยนี้จึงส่งผลให้มีการแข่งขัน

ด้านการรับซื้อผลปาล์มมีความรุนแรงมากขึ้นในปีที่ผ่านมา

นอกจากนี้ น้ำมันปาล์มดิบยังเป็นสินค้าในกลุ่มของสินค้าโภคภัณฑ์ (Commodity) ซึ่งมีความผันผวนตามภาวะเศรษฐกิจ อุปสงค์อุปทานของน้ำมันปาล์มดิบและสินค้าทดแทน และอีกปัจจัยหนึ่งก็คือผู้เข้ามาเก็งกำไรในราคาสินค้า โดยในปีที่ผ่านมามีความผันผวนและความผิดปกติของกลไกราคาให้เห็นในบางช่วง เช่น ในช่วงปลายไตรมาส 2 และ ไตรมาส 3 ของปี โดยราคาน้ำมันปาล์มดิบที่ตลาดต่างประเทศมีการปรับตัวลดลงมาก จากภาวะที่ปริมาณน้ำมันถั่วเหลืองออกสู่ตลาดมากขึ้น ประกอบกับความต้องการใช้น้ำมันไบโอดีเซลที่ลดลงตามราคาน้ำมันดิบ ในขณะที่ปริมาณน้ำมันปาล์มดิบในสต็อกของประเทศไทยตามประกาศของกรมการค้าภายในยังอยู่ในระดับที่สูง ซึ่งจากสถานการณ์ดังกล่าว ราคาน้ำมันปาล์มดิบในประเทศควรปรับตัวให้สอดคล้องกับราคาตลาดต่างประเทศ คือ ราคาปรับตัวลดลง แต่เนื่องจากการเก็งกำไรของผู้ผลิตน้ำมันปาล์มดิบในประเทศบางราย จึงทำให้อาหารน้ำมันปาล์มดิบในประเทศกลับมีราคาที่สูงกว่าราคาต่างประเทศ

บริษัทฯ ยอมรับว่าในปีที่ผ่านมาถือเป็นปีที่ค่อนข้างหนักสำหรับผู้ประกอบการโรงสกัดน้ำมันปาล์มดิบ และจากปริมาณผลปาล์มที่ออกสู่ตลาดลดลง ทำให้บริษัทฯ มีผลการดำเนินงานต่ำกว่าที่คาดการณ์ไว้ โดยในปี 2557 มีกำไรสุทธิจำนวน 93.83 ล้านบาท หรือคิดเป็น 4.10% ของรายได้

ส่วนการเปลี่ยนแปลงที่สำคัญในปี 2557 ที่ผ่านมามี คือ การที่บริษัทฯ เข้าเป็นบริษัทจดทะเบียนในตลาดหลักทรัพย์แห่งประเทศไทย โดยมีวัตถุประสงค์เพื่อเตรียมความพร้อมทางด้านการเงิน เพิ่มช่องทางการจัดหาเงินทุน เพื่อให้บริษัทฯ พร้อมที่จะเปิดรับโอกาสที่จะเข้ามาพร้อมกับการเปิดเสรีในภูมิภาคเอเชียตะวันออกเฉียงใต้ หรือประชาคมเศรษฐกิจอาเซียน (AEC) ที่ผ่านมามีบริษัทฯ ได้เตรียมตัวเพื่อรับการเปลี่ยนแปลงดังกล่าวมาตลอด เริ่มจากการสร้างความเชี่ยวชาญเฉพาะด้านตามหลักการเปิดเสรี โดยบริษัทฯ ได้มุ่งพัฒนาตนเองจนเป็นผู้เชี่ยวชาญในการผลิตน้ำมันปาล์มดิบ และพร้อมก้าวขึ้นสู่การเป็นผู้นำในธุรกิจน้ำมันปาล์มดิบรายหนึ่งของประเทศไทย นอกจากนี้ยังมีการพัฒนาระบบสารสนเทศ เพื่อใช้ควบคุมกระบวนการซ่อมให้มีประสิทธิภาพ ทั้งยังช่วยลดต้นทุนการผลิตในอนาคตอีกทาง

สำหรับอนาคตของธุรกิจน้ำมันปาล์มของไทย บริษัทฯเชื่อมั่นว่าธุรกิจน้ำมันปาล์มดิบเป็นธุรกิจที่มีมั่นคงและมีอนาคตที่ดี เนื่องจากน้ำมันปาล์มเป็นน้ำมันพืชที่ได้รับความนิยมสูงสุด และเป็นวัตถุดิบที่สำคัญของผลิตภัณฑ์ที่เราพบเห็นกันได้ในชีวิตประจำวันกว่า 200 ชนิด และด้วยภูมิประเทศของประเทศไทยเป็นพื้นที่ที่เหมาะสมแก่การปลูกปาล์มน้ำมัน ประกอบกับรัฐบาลมีนโยบายส่งเสริมให้ปาล์มน้ำมันเป็นพืชเศรษฐกิจ และข้อได้เปรียบของไทยเมื่อเทียบกับประเทศผู้ผลิตน้ำมันปาล์มรายใหญ่ในบางประการ เช่น โครงสร้างค่าแรงงาน สาธารณูปโภคพื้นฐานโดยเฉพาะทางด้านการขนส่ง ดังนั้นจึงเชื่อได้ว่า ประเทศไทยจะมีศักยภาพในการแข่งขันในตลาดต่างประเทศได้ นอกจากนี้แล้ว สหภาพยุโรปยังให้ความสนใจนำเข้าน้ำมันปาล์มจากประเทศไทยมากขึ้น จากกระแสต่อต้านสินค้าน้ำมันปาล์มจากประเทศผู้ผลิตน้ำมันปาล์มรายใหญ่ ที่มีการบุกกรุกพื้นที่ป่าเพื่อปลูกปาล์มน้ำมัน

ส่วนเป้าหมายใน 2558 นี้ บริษัทฯจะมุ่งเน้นให้ความสำคัญกับการขยายฐานการรับซื้อผลปาล์มเป็นหลัก เพื่อให้บริษัทฯมีความมั่นคงในด้านวัตถุดิบ โดยจะให้ความสำคัญกับทั้งปริมาณวัตถุดิบและคุณภาพของวัตถุดิบ โดยความมั่นคงทางด้านวัตถุดิบจะเป็นโอกาสในการสนับสนุนธุรกิจต่อเนื่องของบริษัทฯในอนาคต พร้อมกันนี้ก็ยังคงมุ่งเน้นการควบคุมต้นทุนการผลิต ลดความสูญเสียจากกระบวนการผลิต รักษาคุณภาพของสินค้าให้ได้มาตรฐานระดับสากล เพื่อเสริมศักยภาพในการแข่งขัน และเตรียมพร้อมที่จะเข้าสู่ประชาคมเศรษฐกิจอาเซียน โดยเชื่อว่าการเข้าสู่ประชาคมเศรษฐกิจอาเซียน จะเป็นโอกาสที่ดีของบริษัทฯ เนื่องจากเรามีความพร้อมทางด้านการเงิน ศักยภาพในการผลิต และศักยภาพในการส่งออกภายใต้ชื่อบริษัทของเราเอง

บริษัทฯเชื่อมั่นว่าจะสามารถก้าวไปข้างหน้าพร้อมกับความเปลี่ยนแปลงที่จะเกิดขึ้นได้ และทุกอย่างก้าวของบริษัทฯ จะดำเนินไปโดยคำนึงถึงผลประโยชน์ของผู้เกี่ยวข้องทุกฝ่าย ไม่ว่าจะเป็นผู้ถือหุ้น ลูกค้า เกษตรกร ชุมชน และพนักงาน เพื่อให้การก้าวต่อไปข้างหน้าของบริษัทฯเป็นไปอย่างยั่งยืน ตามวิสัยทัศน์ของบริษัทฯ คือ “พัฒนาไม่หยุดยั้ง สร้างสรรค์ความยั่งยืน”

และสุดท้ายนี้ผมในฐานะตัวแทนของคณะกรรมการ ผู้บริหาร และพนักงาน ขอขอบพระคุณผู้ถือหุ้น ลูกค้า เกษตรกรชาวสวนปาล์ม คู่ค้าของบริษัทฯ และชุมชน ที่ให้ความสนใจและให้การสนับสนุนบริษัทฯด้วยดีเสมอมา

นายกฤษดา ชวนะนันท์

กรรมการผู้จัดการ

รายงานของคณะกรรมการตรวจสอบ

คณะกรรมการตรวจสอบ ประกอบด้วยกรรมการอิสระดังต่อไปนี้

1. นายบัณฑิต	สุภัทวณิช	ประธานคณะกรรมการตรวจสอบ
2. นายจักรกฤต	พาราพันธกุล	กรรมการตรวจสอบ
3. นางสาวรัตน์	คงตรีแก้ว	กรรมการตรวจสอบ

ในปี 2557 คณะกรรมการตรวจสอบได้ปฏิบัติหน้าที่ตามขอบเขตการปฏิบัติงาน หน้าที่ และความรับผิดชอบตามข้อกำหนดของตลาดหลักทรัพย์แห่งประเทศไทย รวมถึงความรับผิดชอบที่ได้รับมอบหมายจากคณะกรรมการบริษัท โดยมีการประชุมคณะกรรมการตรวจสอบทั้งสิ้น 4 ครั้ง สรุปสาระสำคัญได้ดังนี้

1. พิจารณาผลการสอบทานงบการเงินรายไตรมาสและผลการตรวจสอบงบการเงินประจำปี ซึ่งรวมถึงการเปิดเผยข้อมูลในงบการเงินของบริษัท เพื่อนำเสนอให้คณะกรรมการบริษัทพิจารณารับทราบว่างบการเงินได้แสดงฐานะการเงินของบริษัท ผลการดำเนินงาน และกระแสเงินสดของบริษัทและบริษัทย่อยโดยถูกต้องและครบถ้วน เป็นไปตามมาตรฐานการรายงานทางการเงิน รวมทั้งมีการเปิดเผยข้อมูลสำคัญอย่างเพียงพอในหมายเหตุประกอบงบการเงิน
2. พิจารณารายงานผลการตรวจสอบและข้อเสนอแนะของผู้ตรวจสอบภายใน ในเรื่องระบบการควบคุมภายในของบริษัท ซึ่งได้ปฏิบัติงานตรวจสอบภายในตามแผนการตรวจสอบประจำปี และนำเสนอต่อฝ่ายบริหารเพื่อพิจารณาปรับปรุงและแก้ไขตามความเหมาะสม โดยในปี 2557 สรุปได้ว่าบริษัทมีระบบการควบคุมภายในในส่วนสำคัญที่เหมาะสมและมีประสิทธิภาพ มีการกำกับดูแลกิจการที่มีความโปร่งใส และไม่พบความเสี่ยงที่เป็นสาระสำคัญ
3. ประชุมร่วมกับผู้สอบบัญชีภายนอก และผู้ตรวจสอบภายใน เพื่อให้ข้อเสนอแนะที่มีประโยชน์ต่อการบริหารงาน โดยคณะกรรมการตรวจสอบได้แจ้งต่อผู้บริหารให้ทำการปรับปรุงแก้ไขขั้นตอนการปฏิบัติงานตามข้อเสนอแนะอย่างเหมาะสม เพื่อให้การทำงานมีประสิทธิภาพมากยิ่งขึ้น
4. พิจารณารายการที่เกี่ยวข้องกันของบริษัท ซึ่งเป็นรายการเกี่ยวโยงประเภทสนับสนุนธุรกิจปกติ และทำการการโดยใช้ราคาตลาด รวมทั้งให้ข้อสรุปว่า บริษัทได้ปฏิบัติตามข้อกำหนดต่างๆที่เกี่ยวข้องกับการดำเนินธุรกิจของบริษัทโดยไม่ก่อให้เกิดความขัดแย้งทางผลประโยชน์ และเป็นไปตามหลักเกณฑ์การกำกับดูแลกิจการที่ดี
5. ได้รายงานผลการประชุมและผลการปฏิบัติงานของคณะกรรมการตรวจสอบต่อคณะกรรมการบริษัท
6. นำเสนอคณะกรรมการบริษัทเพื่อขออนุมัติต่อที่ประชุมสามัญผู้ถือหุ้นประจำปี 2558 เพื่อแต่งตั้งผู้สอบบัญชีจากบริษัท ไพร์ซวอเตอร์เฮาส์คูเปอร์ส เอพีแอส จำกัด เป็นผู้สอบบัญชีของบริษัทสำหรับปี 2558 พร้อมกับข้อเสนอค่าสอบบัญชีสำหรับปี 2558 ต่อไป

คณะกรรมการตรวจสอบมีความเห็นว่า ผู้บริหารของบริษัทได้ปฏิบัติงานภายใต้ระบบการควบคุมภายในที่ดี และไม่พบว่ามีภาระละเมิดกฎหมายหรือข้อบังคับต่างๆ ซึ่งบริษัทต้องพึงปฏิบัติ



นายบัณฑิต สุภัทวณิช
ประธานคณะกรรมการตรวจสอบ
23 กุมภาพันธ์ 2558

รายงานความรับผิดชอบของคณะกรรมการต่อรายงานทางการเงิน

คณะกรรมการบริษัทเป็นผู้รับผิดชอบต่อการเงินรวมของบริษัทและบริษัทย่อย รวมถึงข้อมูลสารสนเทศทางการเงินที่ปรากฏในรายงานประจำปี 2557 งบการเงินดังกล่าวจัดทำขึ้นตามมาตรฐานการรายงานทางการเงินในประเทศไทยโดยเลือกใช้นโยบายบัญชีที่เหมาะสม และถือปฏิบัติอย่างสม่ำเสมอ และใช้ดุลยพินิจอย่างระมัดระวัง และประมาณการที่ดีที่สุดในการจัดทำ รวมทั้งให้มีการเปิดเผยข้อมูลที่สำคัญอย่างเพียงพอในหมายเหตุประกอบงบการเงินเพื่อให้เป็นประโยชน์ต่อผู้ถือหุ้น และนักลงทุนทั่วไปอย่างโปร่งใส

คณะกรรมการบริษัทได้จัดให้มีระบบบริหารความเสี่ยง ให้มีและดำรงรักษาไว้ซึ่งระบบควบคุมภายในที่เหมาะสมและมีประสิทธิผล เพื่อให้มั่นใจได้อย่างมีเหตุผลว่าข้อมูลทางบัญชีมีความถูกต้องครบถ้วน และเพียงพอที่จะดำรงรักษาไว้ซึ่งทรัพย์สินตลอดจนเพื่อไม่ให้เกิดการทุจริต หรือการดำเนินการที่ผิดปกติดังมีสาระสำคัญ

ในการนี้คณะกรรมการบริษัทได้แต่งตั้งคณะกรรมการตรวจสอบ เพื่อทำหน้าที่สอบทานนโยบายการบัญชี และคุณภาพของรายงานทางการเงิน สอบทานระบบการควบคุมภายใน การตรวจสอบภายใน ระบบการบริหารความเสี่ยง ตลอดจนพิจารณาการเปิดเผยข้อมูลรายการระหว่างกัน โดยความเห็นของคณะกรรมการตรวจสอบเกี่ยวกับเรื่องนี้ปรากฏในรายงานของคณะกรรมการตรวจสอบซึ่งแสดงไว้ในรายงานประจำปีแล้ว

งบการเงินรวมของบริษัทและและบริษัทย่อย ได้รับการตรวจสอบโดยผู้สอบบัญชีภายนอกซึ่งมีความเป็นอิสระในการตรวจสอบนั้นทางคณะกรรมการบริษัทได้สนับสนุนข้อมูลและเอกสารต่างๆ เพื่อให้ผู้สอบบัญชีสามารถตรวจสอบและแสดงความเห็นได้ตามมาตรฐานการสอบบัญชี โดยความเห็นของผู้สอบบัญชีได้ปรากฏในรายงานของผู้สอบบัญชีซึ่งแสดงไว้ในรายงานประจำปีแล้ว

คณะกรรมการมีความเห็นว่าการควบคุมภายในของบริษัท โดยรวมอยู่ในระดับดีเป็นที่น่าพอใจ และสามารถสร้างความเชื่อมั่นอย่างมีเหตุผลได้ว่า งบการเงินรวมของบริษัทและบริษัทย่อยสำหรับปีสิ้นสุด วันที่ 31 ธันวาคม 2557 มีความเชื่อถือได้ โดยถือปฏิบัติตามมาตรฐานการรายงานทางการเงิน และปฏิบัติถูกต้องตามกฎหมายและกฎระเบียบที่เกี่ยวข้อง



นายพิษณุ ชวนะนันท์

ประธานกรรมการ



นายกฤษดา ชวนะนันท์

กรรมการผู้จัดการ

ประวัติบริษัท

การเปลี่ยนแปลงทุนจดทะเบียนและการปรับโครงสร้างของบริษัทฯ และบริษัทย่อย

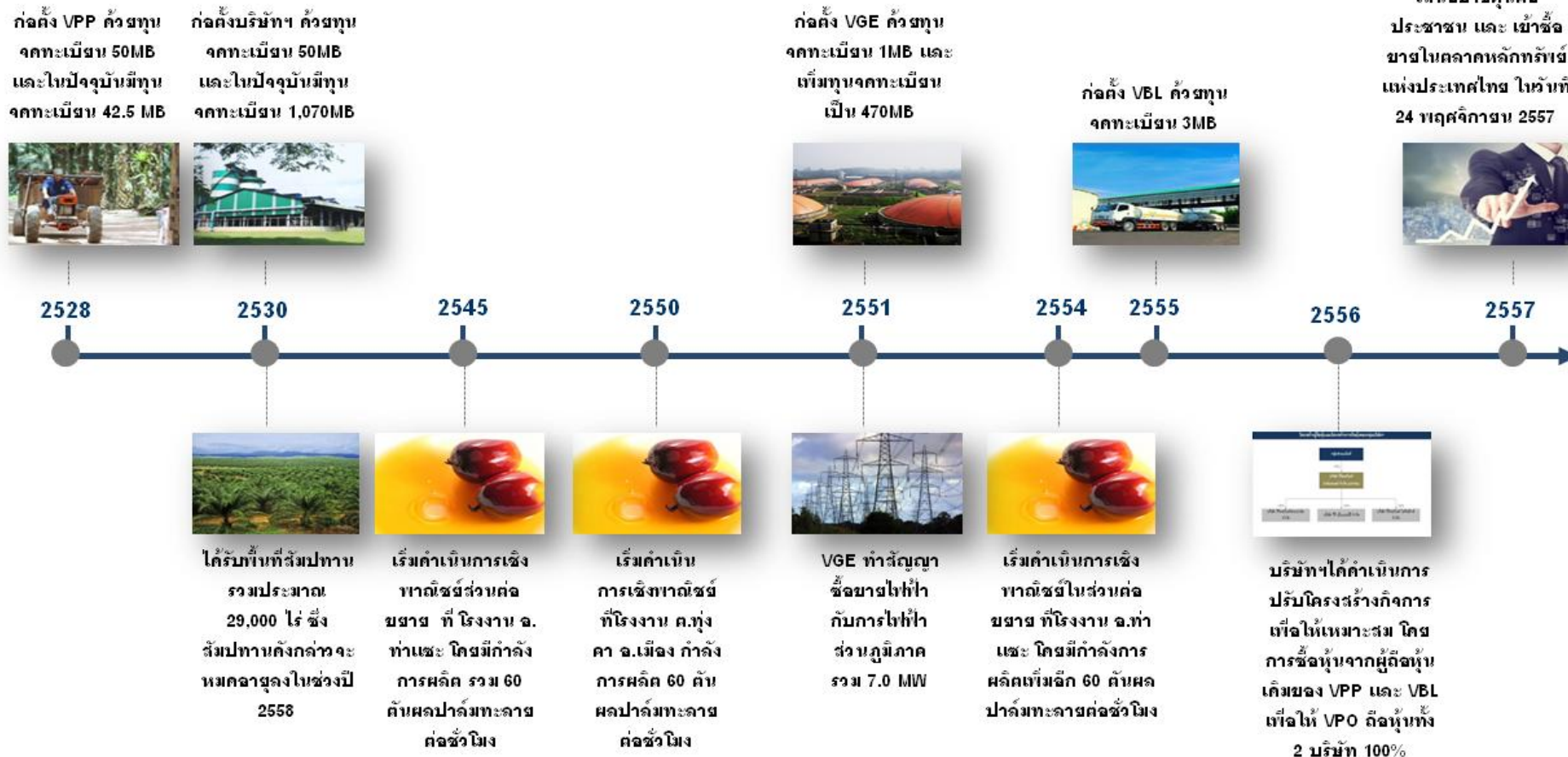

พัฒนาการที่สำคัญของกลุ่มบริษัทฯ

หมายเหตุ: VPP = บจ. วิจิตรภัณฑ์สวนปาล์ม VGE = บจ. วีจี เอ็นเนอร์ยี และ VBL = บจ. วิจิตรภัณฑ์ โลจิสติกส์

วิสัยทัศน์

“ พัฒนาไม่หยุดยั้ง สร้างสรรค์ความยั่งยืน ”

พันธกิจ

1. เป็นผู้นำในธุรกิจภายใต้การบริหารและปฏิบัติงานจากบุคลากรมืออาชีพ
2. สร้างความพึงพอใจสูงสุดแก่ลูกค้า
3. สร้างประสิทธิภาพ และประสิทธิผลสูงสุดในการผลิต
4. ควบคุมต้นทุนการผลิตที่เหมาะสม
5. มุ่งเน้นการพัฒนาอย่างต่อเนื่อง ทั้งด้านเทคโนโลยีการผลิต บุคลากร
6. เป็นมิตรกับสิ่งแวดล้อมและชุมชน



ลักษณะการประกอบธุรกิจ





ลักษณะการประกอบธุรกิจ

บริษัทฯ ดำเนินธุรกิจผลิตและจำหน่ายน้ำมันปาล์มดิบในจังหวัดชุมพร โดยบริษัทฯ มีโรงงานจำนวน 2 แห่ง กำลังการผลิตรวม 180 ตันผลปาล์มสดต่อชั่วโมง นอกจากนี้ กลุ่มบริษัทฯ ได้ดำเนินธุรกิจผลิตพลังงานทดแทนโดยนำ น้ำเสียและสิ่งเหลือใช้จากการผลิตน้ำมันปาล์มดิบมาผลิตเป็นก๊าซชีวภาพ เพื่อนำไปเป็นเชื้อเพลิงในการผลิตไฟฟ้าขาย ให้แก่การไฟฟ้าส่วนภูมิภาค ในปัจจุบันกลุ่มบริษัทฯ ดำเนินธุรกิจหลัก 2 ประเภท ดังนี้

ธุรกิจผลิตและจำหน่ายน้ำมันปาล์มดิบ

1. สวนปาล์มน้ำมัน

บริษัท วิจิตรภัณฑ์สวนปาล์ม จำกัด ซึ่งเป็นบริษัทย่อยของ บมจ. วิจิตรภัณฑ์ปาล์มออยล์ ได้รับหนังสือ อนุญาตให้เข้าทำประโยชน์ในที่ดินเขตป่าสงวนแห่งชาติจากกรมป่าไม้ ในลักษณะพื้นที่สัมปทาน ในเขตป่ารับรองและ ป่าสลุย ซึ่งเป็นพื้นที่ป่าเสื่อมโทรมบริเวณ ตำบลหงษ์เจริญ อำเภอกาบัง จังหวัดชุมพร เพื่อปลูกสวนปาล์มน้ำมัน ภายในเนื้อที่ 19,835 ไร่ 3 งาน 75 ตารางวา โดยใบอนุญาตดังกล่าวหมดอายุแล้วในวันที่ 11 กุมภาพันธ์ 2558 ปัจจุบัน อยู่ระหว่างขออนุญาตเข้าทำประโยชน์ต่อในเขตพื้นที่ดังกล่าว และยังได้รับอนุญาตให้เข้าทำประโยชน์ในที่ดินเขตป่า สงวนแห่งชาติจากกรมป่าไม้เพื่อปลูกสวนปาล์มน้ำมันอีก จำนวน 9,334 ไร่ 75 ตารางวา ในตำบลหงษ์เจริญ อำเภอกาบัง จังหวัดชุมพร ในนาม บมจ. วิจิตรภัณฑ์ปาล์มออยล์ โดยใบอนุญาตดังกล่าวหมดอายุในไตรมาส 4 ปี 2558 โดย ปกติบริษัทฯ จะนำผลปาล์มทะเลทรายที่ได้จากสวนปาล์มน้ำมันของบริษัทฯ ไปใช้เป็นวัตถุดิบในการผลิตน้ำมันปาล์มดิบ

2. โรงสกัดน้ำมันปาล์มดิบ

ณ วันที่ 31 ธันวาคม 2557 บริษัทฯ มีโรงสกัดน้ำมันปาล์มดิบ 2 โรง กำลังการผลิตรวม 180 ตันผลปาล์มสด ต่อชั่วโมง ซึ่งถือว่าบริษัทฯ มีกำลังการผลิตรวมที่ใหญ่ที่สุดในจังหวัดชุมพรที่เป็นแหล่งปลูกปาล์มน้ำมันที่สำคัญของ ประเทศ ด้วยเหตุนี้ จึงทำให้บริษัทฯ ได้รับความเชื่อถือจากกลุ่มเกษตรกรและผู้ประกอบการจากรับซื้อปาล์มสด เนื่องจากบริษัทฯ สามารถรองรับปริมาณปาล์มสดได้มาก นอกจากนี้ กำลังการผลิตขนาดใหญ่นั้น ยังเป็นปัจจัยหลักใน การสร้างโอกาสให้กับบริษัทฯ และทำให้บริษัทฯ มีปริมาณสินค้าเพียงพอต่อการจำหน่ายผลิตภัณฑ์ไปยังต่างประเทศ ได้

โรงสกัดน้ำมันปาล์มดิบของบริษัทฯ เป็นโรงสกัดที่ใช้ระบบ Automation and Monitoring System ในการผลิต ซึ่งเทคโนโลยีดังกล่าวมีส่วนช่วยเพิ่มประสิทธิภาพในการผลิตและส่งผลให้น้ำมันปาล์มดิบที่ผลิตได้มีคุณภาพดีและ เป็นไปตามเกณฑ์มาตรฐาน รวมทั้งเป็นที่ยอมรับจากบริษัทชั้นนำทั้งในและต่างประเทศ อีกทั้งยังช่วยให้บริษัทฯ สามารถควบคุมการสูญเสียน้ำมันปาล์มดิบในการผลิต ทำให้อัตราการได้น้ำมันจากกระบวนการผลิตของบริษัทฯ อยู่ใน เกณฑ์ที่ดี

ผลิตภัณฑ์ที่บริษัทฯ ผลิตได้จากโรงสกัดน้ำมันปาล์มดิบ ได้แก่ น้ำมันปาล์มดิบ (Crude Palm Oil หรือ CPO) เมล็ดในปาล์ม (Palm Kernel) และผลิตภัณฑ์พลอยได้ อาทิเช่น กะลาปาล์ม (Shell) ทั้งนี้ รายได้หลักของบริษัทฯ มา จากการจำหน่ายน้ำมันปาล์มดิบ และเนื่องจากคุณภาพของสินค้าได้มาตรฐานสากล ทำให้บริษัทฯ มีช่องทางการจัด

จำหน่ายทั้งในและต่างประเทศ โดยในปี 2557 บริษัทฯ มีสัดส่วนการส่งออกน้ำมันปาล์มดิบถึงร้อยละ 52.45 ของรายได้ทั้งหมดของบริษัทฯ

ธุรกิจผลิตและจำหน่ายไฟฟ้า

3. ธุรกิจผลิตและจำหน่ายไฟฟ้าจากก๊าซชีวภาพ

บริษัท วีจี เอ็นเนอร์ยี่ จำกัด เป็นบริษัทผลิตพลังงานไฟฟ้าจากพลังงานชีวภาพ ภายใต้สัญญาซื้อขายไฟฟ้าจากผู้ผลิตไฟฟ้าขนาดเล็กมาก (VSPP หรือผู้ผลิตปริมาณพลังไฟฟ้าไม่เกิน 10 เมกะวัตต์) กับการไฟฟ้าส่วนภูมิภาค มีโรงไฟฟ้าก๊าซชีวภาพ จำนวน 2 โรงในจังหวัดชุมพร รวมกำลังการผลิตทั้งสิ้น 8.4 เมกะวัตต์ โดยโรงไฟฟ้าทุกคามีกำลังการผลิตติดตั้ง 2.8 เมกะวัตต์ และโรงไฟฟ้าท่าแซะ มีกำลังการผลิตติดตั้ง 5.6 เมกะวัตต์ ซึ่งเชื้อเพลิงชีวภาพดังกล่าวได้จากก๊าซชีวภาพที่เกิดจากกระบวนการบำบัดน้ำเสีย และขี้สับคั่วที่ได้จากการสกัดปาล์มน้ำมันดิบ และส่งพลังงานไฟฟ้าเพื่อขายให้กับการไฟฟ้าส่วนภูมิภาค นอกจากนี้จะเป็นการสร้างมูลค่าเพิ่มให้กับของเสียจากโรงสกัดน้ำมันปาล์มดิบแล้ว ยังเป็นการลดผลกระทบด้านสิ่งแวดล้อมต่อชุมชนในพื้นที่ใกล้เคียง ได้แก่ การลดกลิ่นจากน้ำเสีย อีกทั้งโรงไฟฟ้าก๊าซชีวภาพยังมีส่วนช่วยลดการปล่อยก๊าซเรือนกระจก อันเป็นสาเหตุของภาวะโลกร้อน และได้จดทะเบียนเป็น Clean Development Mechanism (CDM) Project ภายใต้ United Nations Framework Convention on Climate Change (UNFCCC) ในเดือนตุลาคม 2554 และเมษายน 2555

นอกจากนี้ บริษัทฯ ยังได้รับสิทธิประโยชน์ทางด้านภาษีจากคณะกรรมการส่งเสริมการลงทุนสำหรับธุรกิจผลิตและจำหน่ายไฟฟ้าจากก๊าซชีวภาพเป็นระยะเวลา 8 ปี จากปี 2554 ถึง 2562 สำหรับการยกเว้นภาษีเงินได้นิติบุคคล และระยะเวลา 5 ปี จากปี 2563 ถึง 2568 สำหรับการลดหย่อนภาษีเงินได้นิติบุคคลในอัตราร้อยละ 50 ของอัตราปกติ

กลุ่มบริษัทฯ ประกอบด้วยบริษัทฯ และบริษัทย่อย 3 บริษัท โดยมีรายละเอียดดังนี้

บริษัท	ลักษณะการประกอบธุรกิจ	ทุนจดทะเบียน	สัดส่วนการถือหุ้น
บริษัท วิจิตรภัณฑ์ปาล์มออยล์ จำกัด (มหาชน)	ดำเนินธุรกิจผลิตและจำหน่ายน้ำมันปาล์มดิบ และผลพลอยได้จากการผลิต	1,070 ล้านบาท	-
บริษัท วิจิตรภัณฑ์สวนปาล์ม จำกัด ("VPP")	ดำเนินธุรกิจปลูกสวนปาล์มน้ำมัน	42.5 ล้านบาท	100.0
บริษัท วีจี เอ็นเนอร์ยี่ จำกัด ("VGE")	ดำเนินธุรกิจทางด้านการผลิตและจำหน่ายไฟฟ้าที่ได้จากของเสียหรือสิ่งเหลือใช้ของโรงสกัดน้ำมันปาล์มดิบ	470 ล้านบาท	100.0
บริษัท วิจิตรภัณฑ์โลจิสติกส์ จำกัด ("VBL")	ขนส่งน้ำมันปาล์มดิบ ปาล์มสด น้ำเสียที่บำบัดแล้ว และอื่นๆ	3 ล้านบาท	100.0

ณ วันที่ 31 ธันวาคม 2557 โครงสร้างการถือหุ้นของบริษัทฯ และบริษัทย่อยเป็นดังต่อไปนี้



โครงสร้างรายได้

รายได้หลักของกลุ่มบริษัทฯ คือ รายได้จากการขายน้ำมันปาล์มดิบ ซึ่งคิดเป็นสัดส่วนโดยประมาณร้อยละ 80 ถึงร้อยละ 85 ของรายได้รวม ตามตารางแสดงโครงสร้างรายได้ของบริษัทฯ

รายการ	งบการเงินรวม สำหรับปี สิ้นสุดวันที่					
	31-ธ.ค.-55		31-ธ.ค.-56		31-ธ.ค.-57	
	ล้านบาท	ร้อยละ	ล้านบาท	ร้อยละ	ล้านบาท	ร้อยละ
รายได้จากการจำหน่ายน้ำมันปาล์มดิบในประเทศ	1,473	40.57	715	22.07	884	38.65
รายได้จากการจำหน่ายน้ำมันปาล์มดิบต่างประเทศ	1,546	42.61	2,062	63.65	975	42.63
รวมรายได้จากการจำหน่ายน้ำมันปาล์มดิบ	3,019	83.18	2,777	85.72	1,859	81.29
รายได้จากการจำหน่ายเมล็ดในปาล์ม	425	11.71	304	9.41	319	13.95
รายได้จากการจำหน่ายไฟฟ้า	93	2.56	88	2.71	67	2.93
รายได้จากผลิตภัณฑ์พลอยได้	84	2.31	70	2.16	42	1.84
อื่นๆ ¹	9	0.24	0	-	-	-
รวมรายได้	3,630	100.00	3,239	100.00	2,287	100.00

กลุ่มบริษัทฯ สามารถจำแนกผลิตภัณฑ์ที่ผลิตและจำหน่ายเป็น 2 ประเภทหลัก ได้แก่

(1) ผลิตภัณฑ์ธุรกิจผลิตและจัดจำหน่ายน้ำมันปาล์มดิบ ซึ่งได้แก่ การผลิตและจัดจำหน่ายน้ำมันปาล์มดิบและผลพลอยได้จากการผลิตน้ำมันปาล์มดิบและผลพลอยได้ เช่น เมล็ดในปาล์ม และกะลาปาล์ม เป็นต้น

(2) ธุรกิจผลิตและจัดจำหน่ายไฟฟ้า ซึ่งนำของเสียหรือสิ่งเหลือใช้ที่เหลือจากกระบวนการผลิตของธุรกิจน้ำมันปาล์มดิบมาผลิตเป็นไฟฟ้า

ซึ่งสามารถแสดงโดยแผนภาพได้ดังนี้

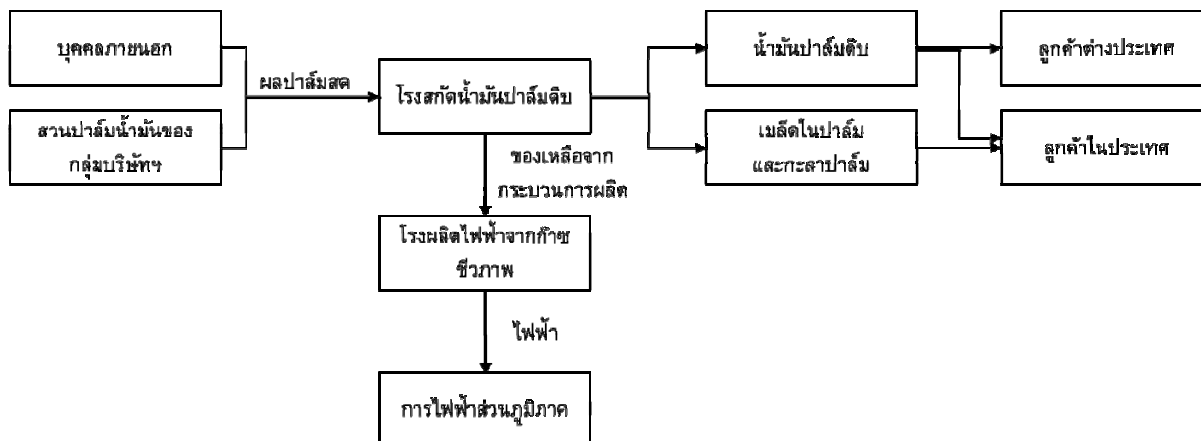

ธุรกิจผลิตและจัดจำหน่ายน้ำมันปาล์มดิบ

ผลิตภัณฑ์

1. น้ำมันปาล์มดิบ (Crude Palm Oil หรือ CPO)



น้ำมันปาล์มดิบ เป็นผลิตภัณฑ์ที่สกัดได้จากการบีบเนื้อปาล์ม ซึ่งมีลักษณะเป็นของเหลว สีน้ำตาลแดง โดยบริษัทฯ มีการควบคุมการผลิตทุกขั้นตอน ทำให้น้ำมันปาล์มดิบที่สกัดได้จากกระบวนการผลิตมีคุณสมบัติเป็นไปตามมาตรฐานสากล โดยคุณสมบัติมาตรฐานของน้ำมันปาล์มดิบและคุณสมบัติของน้ำมันปาล์มดิบที่บริษัทฯ ผลิตได้สามารถสรุปได้ ดังนี้

คุณสมบัติ	ค่ามาตรฐาน (PORAM Standard ¹)	ค่าคุณสมบัติที่ บริษัทฯ ผลิตได้	ค่าเฉลี่ยปี 2557 จากห้องทดลองของ บริษัทฯ
กรดไขมันอิสระ (Free Fatty Acid) (as PALMATIC)	ไม่เกินร้อยละ 5.00	ร้อยละ 3.50 ถึง ร้อยละ 4.50	ร้อยละ 3.81
ความชื้นและสิ่งเจือปน Moisture & Impurity (M&I)	ไม่เกินร้อยละ 0.25	ร้อยละ 0.12 ถึง ร้อยละ 0.20	ร้อยละ 0.05
ดัชนีบ่งชี้ความยากง่ายในการลดความเข้มของสี Deterioration of Bleachability Index (DOBI)	ไม่ต่ำกว่า 2.30	มากกว่า 2.50	2.67

หมายเหตุ ¹ Palm Oil Refiners Association of Malaysia - PORAM หมายถึงมาตรฐานคุณภาพน้ำมันปาล์มดิบ
ในประเทศมาเลเซีย

น้ำมันปาล์มดิบถือเป็นวัตถุดิบในอุตสาหกรรมต่อเนื่องต่างๆหลายประเภท โดยทั่วไปการใช้ประโยชน์ของน้ำมันปาล์มดิบแบ่งออกได้เป็น 2 ประเภทหลักๆ ได้แก่ การใช้ประโยชน์เพื่อการอุปโภคบริโภค และใช้เป็นวัตถุดิบในการผลิตพลังงานทดแทน โดยปริมาณการใช้ในแต่ละประเภทสามารถคิดเป็นสัดส่วนประมาณร้อยละ 56 และร้อยละ 44 ของปริมาณน้ำมันปาล์มดิบที่ใช้ในประเทศใน (ที่มา: ค่าเฉลี่ยของข้อมูลปี 2555 – 2557 สำนักส่งเสริมการค้าสินค้าเกษตร กรมการค้าภายใน) ในส่วนของบริษัทฯ นั้น บริษัทฯ ผลิตและจัดจำหน่ายน้ำมันปาล์มดิบให้แก่โรงกลั่นน้ำมันปาล์มดิบทั้งในและต่างประเทศเพื่อนำไปใช้ในอุตสาหกรรมอาหารและอุตสาหกรรมอื่นๆ หลายประเภท เช่น การผลิตบิสกิต ครีมเทียม ไอศกรีม อุตสาหกรรมเครื่องสำอาง ซึ่งได้แก่ การผลิตแชมพู และ อุตสาหกรรมโอสถโอเคมี ซึ่งได้แก่การผลิตกรดไขมันและเมทิลเอสเธอร์ เป็นต้น

2. เมล็ดในปาล์ม (Palm Kernel)



ในกระบวนการผลิตน้ำมันปาล์มดิบจากผลปาล์มทะลาย บริษัทฯ จะได้เมล็ดในปาล์มซึ่งเป็นแกนที่อยู่ที่สุดของผลปาล์ม มีลักษณะเป็นเมล็ด สีขาวขุ่น และแข็งมาก ส่วนใหญ่จะนำเมล็ดในปาล์มไปสกัดเป็นน้ำมันเมล็ดในปาล์ม และนำน้ำมันเมล็ดในปาล์มไปใช้เป็นส่วนผสมในการผลิตเนยเทียม ขนมน้ำแข็ง และไขมันที่ใช้ในการทำอาหาร

เครื่องสำอาง อาหารเสริมบำรุงสุขภาพ และเป็นวัตถุดิบตั้งต้นของอุตสาหกรรมโพลีเอสเตอร์ เป็นต้น และกากเมล็ดใน จะนำไปเป็นส่วนผสมในการผลิตอาหารสัตว์

3. ผลิตภัณฑ์พลอยได้ (กะลาปาล์ม ทะลายปาล์มเปล่า ซีสัลต์ และเส้นใยปาล์ม)



กะลาปาล์ม



ทะลายปาล์มเปล่า



ซีสัลต์



เส้นใยปาล์ม

ภายหลังกระบวนการผลิตน้ำมันปาล์มดิบจากผลปาล์มทะลาย บริษัทฯ จะได้กะลาปาล์ม ทะลายปาล์มเปล่า ซีสัลต์ และเส้นใยปาล์ม

- กะลาปาล์ม จะอยู่ระหว่างเส้นใยปาล์มที่ติดเปลือกด้านนอกสุด กับเมล็ดในปาล์มที่อยู่ด้านใน มีลักษณะสีน้ำตาล เนื้อแข็ง ส่วนใหญ่จะนำไปใช้เป็นเชื้อเพลิง
- ทะลายปาล์มเปล่า จะนำไปใช้ทำปุ๋ย ใช้ในการเพาะเห็ด
- ซีสัลต์นั้นใช้สำหรับผสมอาหารสัตว์ และใช้เป็นวัตถุดิบในการผลิตก๊าซชีวภาพ
- เส้นใยปาล์ม กลุ่มบริษัทฯ จะใช้เป็นเชื้อเพลิงในการผลิตพลังงานไฟฟ้าและพลังงานความร้อน เพื่อใช้ในกระบวนการผลิตน้ำมันปาล์มดิบ ซึ่งเป็นการลดการซื้อพลังงานจากภายนอก

สิทธิประโยชน์พิเศษจากการส่งเสริมการลงทุน

ปัจจุบันกลุ่มบริษัทฯ ได้รับสิทธิประโยชน์จากบัตรส่งเสริมการลงทุนจากสำนักงานคณะกรรมการส่งเสริมการลงทุนสำหรับการลงทุนในกิจการผลิตน้ำมันปาล์มดิบและเมล็ดในปาล์มอบแห้ง ประเภทกิจการผลิตน้ำมันจากผลผลิตทางเกษตรและกิจการผลิตน้ำมันหรือไขมันจากพืชและสัตว์ทั้งสิ้น 3 ฉบับ โดยบริษัทฯ ได้รับสิทธิประโยชน์ทางด้านภาษีที่รวมถึงการยกเว้นและลดหย่อนภาษีเงินได้นิติบุคคล และการยกเว้นและลดหย่อนอากรขาเข้าสำหรับเครื่องจักรตามที่คณะกรรมการพิจารณาอนุมัติ โดยสรุปได้ดังนี้

บัตรส่งเสริมเลขที่	1459(2)/2548	2115(2)/2551
ลงวันที่อนุมัติ	30 พฤษภาคม 2548	27 พฤศจิกายน 2551
สำหรับบริษัท	บจ. วิจิตรภัณฑ์สวนปาล์ม	บมจ. วิจิตรภัณฑ์ปาล์มออกอยล์
ประเภทกิจกรรมที่ส่งเสริม	กิจการผลิตน้ำมันปาล์มดิบและเนื้อในปาล์มอบแห้ง ประเภทกิจการผลิตน้ำมันหรือไขมันจากพืชหรือสัตว์	กิจการผลิตน้ำมันปาล์มดิบและเนื้อในปาล์มอบแห้ง ประเภทกิจการผลิตน้ำมันหรือไขมันจากพืชหรือสัตว์
วันที่เริ่มมีรายได้จากการประกอบกิจการ	8 มกราคม 2550	24 เมษายน 2554
วันที่พ้นระยะเวลา ยกเว้นภาษี	7 มกราคม 2558	23 เมษายน 2562
สิทธิและประโยชน์ที่สำคัญ	<ul style="list-style-type: none"> - อนุญาตให้นำคนต่างด้าวซึ่งเป็นช่างฝีมือหรือผู้ชำนาญการ คู่สมรสและบุคคลซึ่งอยู่ในอุปการะเข้ามาในราชอาณาจักรได้ตามจำนวนและกำหนดระยะเวลาที่คณะกรรมการเห็นสมควร - ได้รับยกเว้นอากรขาเข้าสำหรับเครื่องจักรตามที่คณะกรรมการพิจารณาอนุมัติ 	



บัตรส่งเสริมเลขที่	1459(2)/2548	2115(2)/2551
	<ul style="list-style-type: none"> - ได้รับยกเว้นภาษีเงินได้นิติบุคคลสำหรับกำไรสุทธิที่ได้จากการประกอบกิจการที่ได้รับการส่งเสริมรวมกันไม่เกินร้อยละ 100 ของเงินลงทุน ไม่รวมค่าที่ดินและทุนหมุนเวียนเป็นระยะเวลา 8 ปี นับจากวันที่เริ่มมีรายได้จากการประกอบกิจการ - ในกรณีที่ประกอบกิจการขาดทุนในระหว่างเวลาได้รับยกเว้นภาษีเงินได้นิติบุคคล จะได้รับอนุญาตให้นำผลขาดทุนประจำปีที่เกิดขึ้น ไปหักออกจากกำไรสุทธิที่เกิดขึ้นภายหลังระยะเวลาได้รับยกเว้นภาษี มีกำหนดเวลาไม่เกิน 5 ปี นับแต่วันพ้นกำหนดเวลานั้น โดยจะเลือกหักจากกำไรสุทธิของปีใดปีหนึ่งหรือหลายปีก็ได้ - ได้รับยกเว้นไม่ต้องนำเงินปันผลจากกิจการที่ได้รับการส่งเสริม ไปรวมคำนวณเพื่อเสียภาษีตามระยะเวลาที่ได้รับการยกเว้นภาษีเงินได้นิติบุคคล - อนุญาตให้หักเงินลงทุนในการติดตั้งหรือก่อสร้างสิ่งอำนวยความสะดวกร้อยละ 25 ของเงินลงทุน นอกเหนือไปจากการหักค่าเสื่อมราคาตามปกติ 	
เงื่อนไขที่สำคัญ	<ul style="list-style-type: none"> - ต้องนำเข้าเครื่องจักรที่ได้รับยกเว้นอากรขาเข้าก่อน 30 พฤศจิกายน 2550 - จะต้องเปิดดำเนินการภายใน 36 เดือนนับจากวันที่ออกบัตร - จะต้องมีทุนจดทะเบียนที่เรียกชำระแล้วไม่น้อยกว่า 155 ล้านบาท - ได้รับการส่งเสริมในเรื่องดังนี้ ผลิตภัณฑ์ น้ำมันปาล์มดิบและเมล็ดในปาล์มอบแห้ง ขนาดของกิจการ มีกำลังผลิตน้ำมันปาล์มดิบ 60 ตัน ผลปาล์มสดต่อชั่วโมง และเนื้อในปาล์มอบแห้ง ปีละประมาณ 22,464 ตัน 	<ul style="list-style-type: none"> - ต้องนำเข้าเครื่องจักรที่ได้รับยกเว้นอากรขาเข้าก่อน 27 พฤษภาคม 2554 - จะต้องเปิดดำเนินการภายใน 36 เดือนนับจากวันที่ออกบัตร - จะต้องมีทุนจดทะเบียนที่เรียกชำระแล้วไม่น้อยกว่า 80 ล้านบาท - ได้รับการส่งเสริมในเรื่องดังนี้ ผลิตภัณฑ์ น้ำมันปาล์มดิบและเมล็ดในปาล์มอบแห้ง ขนาดของกิจการ มีกำลังผลิตน้ำมันปาล์มดิบ 60 ตัน ผลปาล์มสดต่อชั่วโมง และเนื้อในปาล์มอบแห้ง ปีละประมาณ 20,600 ตัน
	<ul style="list-style-type: none"> - มีบุคคลผู้มีสัญชาติไทยถือหุ้นรวมทั้งสิ้นไม่น้อยกว่าร้อยละ 51 ของทุนจดทะเบียน - ต้องมีขนาดการลงทุน (ไม่รวมค่าที่ดินและทุนหมุนเวียน) ไม่น้อยกว่า 1 ล้านบาท 	

หมายเหตุ: ¹ สำหรับบัตรส่งเสริมเลขที่ 3-1019/2542 ได้รับลดหย่อนภาษีเงินได้นิติบุคคลสำหรับกำไรสุทธิที่ได้รับจากการลงทุนในอัตราร้อยละ 50 ของอัตราปกติเป็นระยะเวลา 5 ปี นับจากวันที่พ้นระยะเวลายกเว้นภาษี

การจัดหาวัตถุดิบ

วัตถุดิบหลักในการผลิตของบริษัทฯ คือ ผลปาล์มทะลาย ซึ่งคิดเป็นร้อยละ 85 ถึงร้อยละ 95 ของต้นทุนขายที่ใช้ในการผลิตในช่วงระยะเวลา 3 ปีที่ผ่านมาและสามารถจัดหาได้ทั้งหมดในประเทศ โดยเป็นผลปาล์มจากสวนปาล์มของกลุ่มบริษัทฯ ประมาณ 65,000 – 75,000 ตัน หรือคิดเป็นร้อยละ 12 – 18 ของผลปาล์มทะลายทั้งหมดที่กลุ่มบริษัทฯ ใช้ในการผลิต ส่วนที่เหลือเป็นวัตถุดิบผลปาล์มทะลายที่บริษัทฯ รับซื้อจากบุคคลภายนอก

แหล่งที่มาของผลปาล์มทะลาย	สำหรับปีบัญชีสิ้นสุดวันที่					
	31-ธ.ค.-55		31-ธ.ค.-56		31-ธ.ค.-57	
	ปริมาณ (ตัน)	ร้อยละ	ปริมาณ (ตัน)	ร้อยละ	ปริมาณ (ตัน)	ร้อยละ
ซื้อจากบุคคลภายนอก	502,674	88.29	448,816	85.47	302,491	82.23
จากสวนของกลุ่มบริษัทฯ	66,661	11.71	76,285	14.53	65,361	17.77



แหล่งที่มาของผลปาล์มทะเลลาย	สำหรับปีบัญชีสิ้นสุดวันที่					
	31-ธ.ค.-55		31-ธ.ค.-56		31-ธ.ค.-57	
	ปริมาณ (ตัน)	ร้อยละ	ปริมาณ (ตัน)	ร้อยละ	ปริมาณ (ตัน)	ร้อยละ
รวม	569,335	100.00	525,101	100.00	367,851	100.00

1. วัตถุประสงค์ปาล์มทะเลลายจากบุคคลภายนอก

บริษัทจัดหาผลปาล์มทะเลลายจากบุคคลภายนอก โดยชำระเป็นเงินสด ส่วนการกำหนดราคาในการรับซื้อนั้นจะขึ้นอยู่กับปริมาณผลปาล์มทะเลลาย สภาพตลาดและนโยบายของบริษัทฯ ในแต่ละช่วงของปี ซึ่งบริษัทฯรับซื้อผลปาล์มทะเลลายจากบุคคลภายนอกผ่าน 3 ช่องทางด้วยกัน คือ

- จากจุดรับซื้อของบริษัทฯ มีจำนวน 6 จุดรับซื้อ ได้แก่ จุดรับซื้อสะพลี จุดรับซื้อปากคลอง จุดรับซื้อท่าข้าม จุดรับซื้อบ้านใหม่ จุดรับซื้อละแม และจุดรับซื้อชุมโค เนื่องจากบริเวณที่ตั้งของจุดรับซื้อดังกล่าวเป็นเขตที่มีการเพาะปลูกปาล์มน้ำมันเป็นจำนวนมาก ซึ่งส่วนใหญ่จะเป็นเกษตรกรรายย่อย ทางบริษัทฯ จึงต้องการอำนวยความสะดวกให้เกษตรกรรายย่อย เพื่อให้สามารถขายผลปาล์มทะเลลายให้กับบริษัทฯ โดยไม่ต้องเดินทางมาขายเองที่โรงสกัดน้ำมันปาล์มดิบ ดังนั้น บริษัทฯ จึงมีการลงทุนเพื่อการกระจายจุดรับซื้อเข้าไปในพื้นที่ของเกษตรกรเพื่ออำนวยความสะดวก ทั้งนี้ จุดรับซื้อใกล้เคียงของแต่ละจุดรับซื้อนั้น ไม่ใช่จุดรับซื้อคู่ค้ากับบริษัทฯ จึงไม่ทำให้เกิดปัญหาการแย่งผลปาล์มทะเลลายกับคู่ค้าของบริษัทฯ
- จุดรับซื้อคู่ค้ากับบริษัทฯ เป็นจุดรับซื้อที่ไม่ได้มีโรงสกัดน้ำมันปาล์มดิบเป็นของตนเอง และเป็นผู้รับซื้อผลปาล์มทะเลลายเพื่อขายต่อให้กับบริษัทฯ ทางบริษัทฯ ก็ได้มีนโยบายส่งเสริมความสัมพันธ์ต่อจุดรับซื้อคู่ค้าทุกๆ รายในเขตบริเวณใกล้เคียง เช่น การให้ควักคู่ค้าที่มีการซื้อขายประจำ การจัดลำดับความสำคัญของคู่ค้าเพื่อจัดคิวการรับซื้อผลปาล์มทะเลลาย ทั้งนี้ ด้วยกำลังการผลิตขนาดใหญ่ของบริษัทฯ จุดรับซื้อคู่ค้าจึงได้ประโยชน์โดยเฉพาะช่วงที่มีผลผลิตออกสู่ตลาดเป็นจำนวนมาก เนื่องจากจุดรับซื้อคู่ค้าสามารถระบายผลปาล์มทะเลลายให้แก่ทางโรงสกัดน้ำมันปาล์มดิบได้ อย่างไรก็ตาม เพื่อประสิทธิภาพในการผลิตที่สูงที่สุดแล้ว บริษัทฯ ก็ยังคงนโยบายการตรวจสอบควบคุมคุณภาพผลปาล์มทะเลลายอย่างเข้มงวด และฝ่ายการตลาดก็มีการลงพื้นที่เยี่ยมจุดรับซื้อ และสุ่มตรวจคุณภาพผลปาล์มทะเลลายเป็นระยะ เพื่อควบคุมกระบวนการผลิตทั้งระบบให้ได้มาตรฐานสูงสุด
- เกษตรกรรายใหญ่ที่มีความสัมพันธ์อันดีต่อบริษัทฯ และมีความพร้อมที่จะขนส่งผลปาล์มทะเลลายด้วยตัวเอง โดยเกษตรกรจะมาส่งผลปาล์มทะเลลายที่หน้าโรงสกัดน้ำมันปาล์มดิบ ซึ่งเกษตรกรเหล่านี้ถือเป็นพันธมิตรที่สำคัญต่อบริษัทฯ และให้ความเชื่อถือและไว้วางใจซึ่งกันและกัน ทำให้บริษัทฯ มีการรับซื้อผลปาล์มทะเลลายจากเกษตรกรรายใหญ่เหล่านี้อย่างต่อเนื่องและสม่ำเสมอตลอดทั้งปี



2. วัตถุดิบผลปาล์มที่ละลายจากสวนของบริษัทฯ

บมจ. วิจิตรภัณฑ์ปาล์มออยล์ มีพื้นที่ปลูกและให้ผลผลิตประมาณ 6,804 ไร่ ส่วน บจ. วิจิตรภัณฑ์สวนปาล์ม มีพื้นที่ปลูกและให้ผลผลิตประมาณ 15,984 ไร่ ส่งผลให้บริษัทฯ มีการปลูกสวนปาล์มรวมทั้งสิ้นประมาณ 22,788 ไร่ ให้ผลผลิต เฉลี่ยประมาณ 65,000 ถึง 75,000 ตันต่อปี

กระบวนการผลิต

ปัจจุบัน บริษัทฯ มีโรงงานสกัดน้ำมันปาล์มดิบอยู่ทั้งสิ้น 2 โรงและตั้งอยู่ในจังหวัดชุมพร โดยโรงสกัดน้ำมันปาล์มดิบท่าแซะมีกำลังการผลิต 120 ตันผลปาล์มสดต่อชั่วโมง และโรงสกัดน้ำมันปาล์มดิบทุ่งคา มีกำลังการผลิต 60 ตันผลปาล์มสดต่อชั่วโมง รวมกำลังการผลิตเป็น 180 ตันผลปาล์มสดต่อชั่วโมง โดยมีรายละเอียด ดังนี้

รายละเอียดข้อมูลด้านการผลิตของกลุ่มบริษัทฯ ตั้งแต่ปี 2555 - 2557

	ปี 2555	ปี 2556	ปี 2557
กำลังการผลิต (ตันผลปาล์มสดต่อชั่วโมง)	180	180	180
ปริมาณปาล์มที่เข้าสู่กระบวนการผลิต (ตัน)	566,094	565,150	367,975
น้ำมันปาล์มดิบที่ผลิตได้ (ตัน)	99,467	98,825	62,391
เมล็ดในปาล์มที่ผลิตได้ (ตัน)	29,986	29,629	19,620

เนื่องจากผลปาล์มที่ละลายจะออกแตกต่างกันในแต่ละช่วงเวลาของปี (Seasonal) ตามสภาวะอากาศในแต่ละช่วงของปี บริษัทฯ จึงสร้างโรงสกัดน้ำมันปาล์มดิบที่มีกำลังการผลิตสูง เพื่อรองรับผลปาล์มที่ละลายในช่วงที่มีผลปาล์มออกสู่ตลาดในปริมาณมาก และมักมีราคาถูก ซึ่งส่วนใหญ่จะเป็นช่วงที่บริษัทฯ สามารถสร้างผลกำไรได้ดีกว่าช่วงอื่น ทำให้อัตราการใช้กำลังการผลิตน้ำมันปาล์มดิบเฉลี่ยของบริษัทฯ อยู่ในระดับต่ำกว่ากำลังการผลิตติดตั้ง

บริษัทฯ มีการนำเทคโนโลยีที่ทันสมัย และมีประสิทธิภาพที่ดี อย่างเช่น ระบบการควบคุมและบริหารจัดการด้วยระบบอัตโนมัติ (Automation and Monitoring System) มาใช้ในกระบวนการผลิต เพื่อให้กระบวนการผลิตมีประสิทธิภาพ และประสิทธิผลสูงสุด ทั้งยังสามารถประมวลผล วิเคราะห์ข้อมูลได้อย่างรวดเร็ว ซึ่งแตกต่างจากโรงสกัดน้ำมันปาล์มดิบรายอื่นที่ยังคงใช้ระบบเดิม คือการควบคุมการทำงานด้วยคนงาน ซึ่งการควบคุม ตรวจสอบ และการวิเคราะห์การผลิต ทำได้ยาก และใช้เวลานาน ซึ่งส่งผลต่อประสิทธิภาพการผลิตที่ต่ำกว่า รวมถึงอาจเกิดการสูญเสียการผลิตที่มากกว่า เพราะไม่สามารถแก้ไขสถานการณ์ได้ทันทั่วทั้ง

กระบวนการผลิตที่ควบคุมและบริหารจัดการด้วยระบบอัตโนมัติ (Automation and Monitoring System) เริ่มตั้งแต่ การควบคุมการขนย้ายของผลปาล์มไปยังหม้ออบหนึ่งฆ่าเชื้อ (Sterilizer) เพื่อทำการอบปาล์มด้วยไอน้ำ เพื่อให้ผลปาล์มอ่อนนุ่มและหลุดออกจากขั้วได้ง่าย จากนั้นเข้ากระบวนการแยกผลปาล์มออกจากทะลายปาล์มเพื่อส่งต่อไปยังเครื่องหีบน้ำมัน (Screw Press) จากนั้นผ่านกระบวนการทำความสะอาดน้ำมัน โดยการแยกน้ำมันปาล์มออกจากสิ่งเจือปน เช่น น้ำ ทราเย ซัสลัดจ์ ซึ่งทางบริษัทฯ ได้นำเครื่องแยกน้ำมันปาล์ม (Oil Separator Machine) ที่มีเทคโนโลยีพิเศษในการลดเวลาของการแยกน้ำมันปาล์มกับสิ่งเจือปนได้รวดเร็วกว่า 5 เท่าจากระยะเวลาเดิม ซึ่งผลที่ได้จาก

ระยะเวลาที่สั้นลงทำให้คุณภาพน้ำมันปาล์มดิบของบริษัทฯ ในส่วนของดัชนีความยากง่ายในการลดความเข้มของสี (Deterioration of Bleachability Index – DOBI) ของน้ำมันปาล์มดิบดีขึ้น จากนั้นมีการเข้าเครื่องกำจัดความชื้น เพื่อให้ได้น้ำมันปาล์มดิบที่มีคุณภาพ และผลพลอยได้ต่างๆจากการผลิต ในขณะที่โรงสกัดน้ำมันปาล์มดิบบางแห่งจะเป็นการผลิตแบบรวม คือ การหีบหรือบีบเมล็ดผลปาล์ม ทำให้ได้น้ำมันปาล์มคุณภาพที่ด้อยลง เนื่องจากการผสมระหว่างน้ำมันปาล์มดิบ และน้ำมันจากเมล็ดในปาล์ม

กรรมวิธีการผลิตน้ำมันปาล์มดิบโดยสังเขป

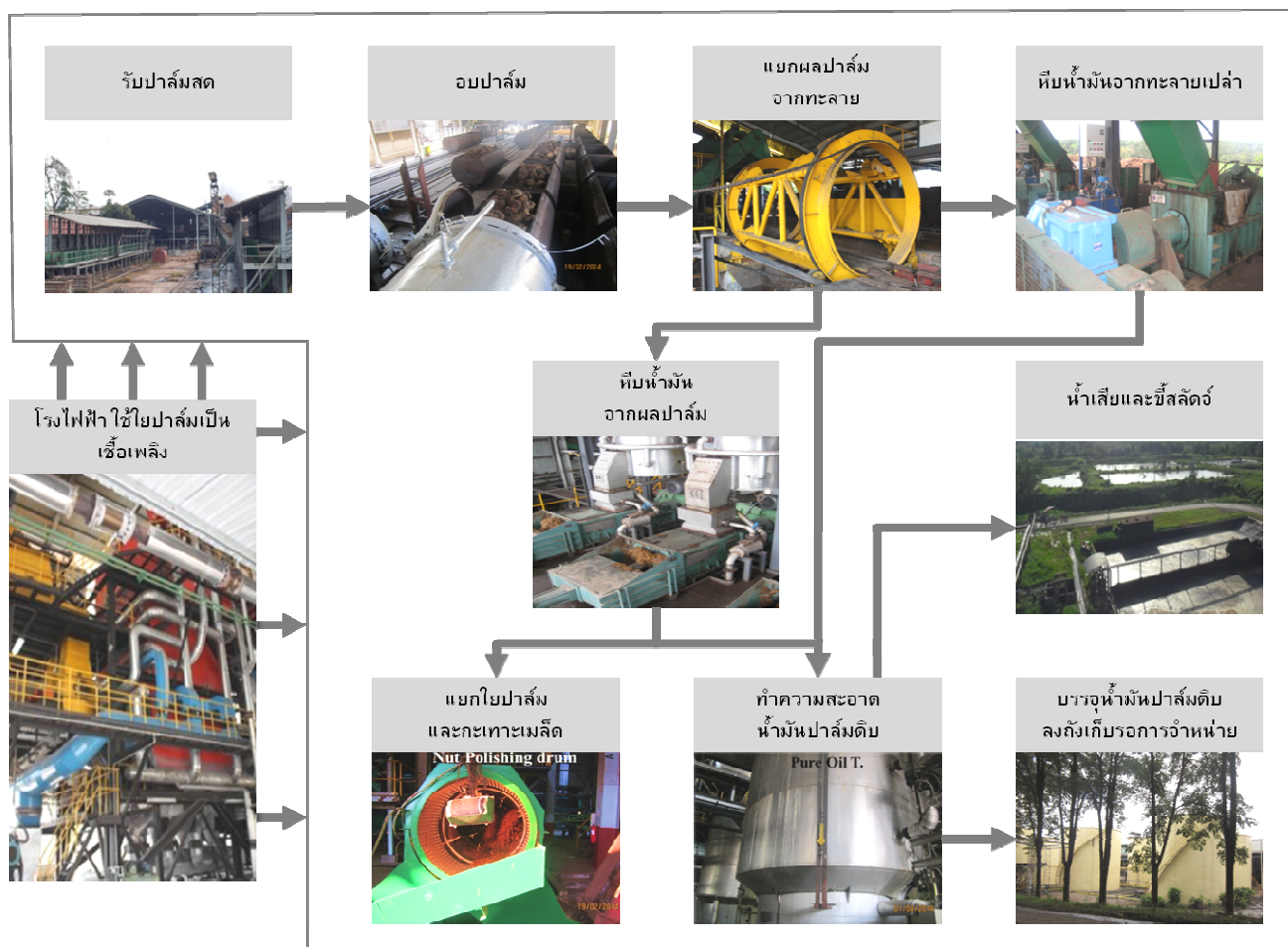

มีรายละเอียดของแต่ละสถานี ดังนี้

ภาพในแต่ละขั้นตอนการผลิต	รายละเอียด
  	<p>รับผลปาล์มทะเล - เป็นกระบวนการรับผลปาล์มทะเลจากแหล่งต่างๆ ของโรงงาน และนำมากองไว้ที่ลานเทพาล์ม ซึ่งเมื่อเริ่มกระบวนการผลิตจะทำการโหลดผลปาล์มทะเลจากลานเทพาล์มลงลำเลียง เพื่อโหลดผลปาล์มทะเลลงกระบะปาล์ม เพื่อเตรียมเข้าอบ</p>
  	<p>อบผลปาล์ม - ระบบขนย้ายจะนำกระบะปาล์มที่บรรจุผลปาล์มสดเข้าสู่หม้ออบหนึ่งฆ่าเชื้อ ซึ่งควบคุมการทำงานด้วยระบบ Automation System โดยหม้ออบหนึ่งฆ่าเชื้อทำหน้าที่อบปาล์มด้วยไอน้ำที่ความดัน 3 เท่าของบรรยากาศ เมื่อผลปาล์มทะเลสุกแล้วจึงนำออกมาเพื่อส่งต่อไปยังเครื่องแยกผลปาล์มจากทะเล ทั้งนี้ระบบ Automation System จะช่วยเพิ่มประสิทธิภาพและความแม่นยำในการควบคุมอุณหภูมิ ความดัน และเวลา ส่งผลให้การอบผลปาล์มด้วยไอน้ำเป็นไปได้อย่างสมบูรณ์และตรงตามสูตรที่ต้องการ นอกจากนี้จะลดความผิดพลาดของพนักงาน (Human Error) ทั้งยังเป็นเครื่องมือที่ช่วยให้พนักงานทำงานได้อย่างมีประสิทธิภาพมากยิ่งขึ้น</p>
  	<p>แยกผลปาล์มจากทะเล - นำกระบะปาล์มที่บรรจุปาล์มที่อบแล้วเข้าเครื่องเทกระบะปาล์ม (Tipper) เพื่อทำการเทพาล์มออกจากกระบะ เข้าสู่สายพานเพื่อลำเลียงไปยังเครื่องแยกผลปาล์มจากทะเล (Threshing Machine) ด้วยการเหวี่ยง เพื่อแยกเป็นผลปาล์มออกจากทะเลปาล์ม จากนั้นผลปาล์มจะถูกลำเลียงโดยกระพ้อลำเลียงไปยังเครื่องหีบน้ำมัน ส่วนทะเลปาล์มเปล่าส่งผ่านสายพานลำเลียงไปเครื่องหีบน้ำมันปาล์มจากทะเลปาล์มเปล่า</p>
  	<p>หีบน้ำมันจากผลปาล์ม - ผลปาล์มจะถูกลำเลียงสู่เครื่องนวดผลปาล์ม (Digester) โดยใช้ไอน้ำ จากนั้นเข้าเครื่องหีบน้ำมันปาล์ม (Screw Press) โดยจะบีบน้ำมันออกจากผลปาล์ม ซึ่งในขั้นตอนนี้จะได้ส่วนของใยปาล์มและเมล็ดปาล์ม โดยน้ำมันปาล์มดิบจะไหลเข้าสู่สถานีทำความสะอาดน้ำมัน ส่วนใยปาล์มและเมล็ดปาล์มจะเข้าสู่เครื่องแยกใยและกะเทาะเมล็ดต่อไป</p>

  	<p>ทำความสะอาดน้ำมันปาล์มดิบ - น้ำมันปาล์มดิบจะถูกแยกโดยตะแกรงเพื่อแยกทรายและสิ่งเจือปนออกจากน้ำมันปาล์มดิบ จากนั้นส่งไปพักที่ถังพักน้ำมัน และผ่านเครื่องแยกทรายโดยระบบแรงหมุนอีกครั้ง จากนั้นส่งน้ำมันไปยังเครื่องแยกน้ำมันปาล์ม (Oil Separator) เมื่อน้ำมันลอยตัวขึ้นด้านบน จะทำการส่งไปเก็บในถังน้ำมันเพื่อเข้าเครื่องแยกน้ำมันให้บริสุทธิ์และดูความชื้นโดยระบบสุญญากาศ จากนั้นจะส่งไปเก็บไว้ในถังเก็บน้ำมันเพื่อรอการจำหน่าย ส่วนน้ำมันด้านล่างจะถูกส่งกลับไปยังถังตกตะกอน เพื่อส่งไปเครื่องแยกแบบ 3 เฟส คือ น้ำมัน น้ำ และกากออกจากกัน และจะส่งกลับไปที่ถังน้ำมันเพื่อเข้าสู่ขั้นตอนข้างต้นอีกครั้ง</p>
  	<p>แยกใยปาล์มและกะเทาะเมล็ด - ใยปาล์มและเมล็ดปาล์มจากเครื่องหีบน้ำมันปาล์มจะถูกลำเลียงเข้าสู่เครื่องแยกใยโดยใช้ระบบลมดูด เส้นใยถูกป้อนเพื่อเป็นเชื้อเพลิงของเครื่องกำเนิดไอน้ำ (Boiler) ส่วนของเมล็ดปาล์มจะส่งไปอบแห้งในไซโล จากนั้นนำเข้าเครื่องกะเทาะเมล็ดเพื่อแยกเมล็ดในปาล์มกับกะลาปาล์ม ส่วนของเมล็ดในปาล์มขนาดเล็กกับกะลาปาล์มที่ปนกันอยู่ จะถูกแยกอีกครั้งด้วยเครื่องแยกกะลาและเมล็ดในปาล์ม โดยใช้ค่าความถ่วงจำเพาะของดินขาว กะลาปาล์มที่แยกออกมาได้ลำเลียงสู่ถังเก็บเพื่อจำหน่ายต่อไป ส่วนเมล็ดในปาล์มส่งเข้ากระบวนการอบแห้งและเก็บไว้ในไซโลเพื่อรอจำหน่ายต่อไป</p>
  	<p>หีบน้ำมันจากทะลายปาล์มเปล่า - ทะลายปาล์มเปล่าจะถูกส่งต่อเข้ากระบวนการหีบน้ำมัน น้ำมันปาล์มดิบจะไหลไปยังถังเก็บเพื่อแยกทราย จากนั้นจะส่งน้ำมันปาล์มดิบไปทำความสะอาดต่อไป</p>
  	<p>โรงไฟฟ้า - เส้นใยปาล์มจากกระบวนการผลิตจะถูกลำเลียงเพื่อเป็นเชื้อเพลิงในการผลิตไอน้ำ และแปลงเป็นพลังงานไฟฟ้าสำหรับขับเคลื่อนเครื่องจักรในสายการผลิต</p>

การจัดจำหน่ายและช่องทางการจำหน่าย

ปัจจุบันในการจำหน่ายน้ำมันปาล์มดิบให้แก่ลูกค้าทั้งในประเทศและต่างประเทศ บริษัทฯ จะไม่ทำสัญญาซื้อขายน้ำมันปาล์มดิบกับลูกค้าในระยะยาวหรือไม่ทำสัญญาซื้อขายล่วงหน้า แต่การกำหนดราคาซื้อขายกับลูกค้าทั้งหมดจะกำหนดที่ราคาดตลาด ณ ขณะนั้น (Spot Price) ทั้งนี้ เพื่อเป็นลดความเสี่ยงจากความผันผวนของราคาขายน้ำมันปาล์มดิบ บริษัทฯ ไม่มีนโยบายจะกักตุนน้ำมันปาล์มดิบไว้เป็นจำนวนมากเพื่อเก็งกำไร โดยบริษัทฯ จะทยอยขายน้ำมันปาล์มดิบตามปริมาณที่ผลิตจริง

การจัดจำหน่ายในประเทศ

บริษัทฯ จัดจำหน่ายผลิตภัณฑ์น้ำมันปาล์มดิบและเมล็ดในปาล์มโดยตรงไปยังโรงกลั่นน้ำมันปาล์มดิบผู้ผลิตไบโอดีเซล และโรงสกัดน้ำมันเมล็ดใน

กลุ่มลูกค้าในประเทศของบริษัทฯ ได้แก่ โรงกลั่นน้ำมันปาล์มดิบ ซึ่งจะนำน้ำมันปาล์มดิบของบริษัทฯ ไปกลั่นให้บริสุทธิ์ โรงสกัดน้ำมันเมล็ดใน ซึ่งจะนำเมล็ดในปาล์มของบริษัทฯ ไปสกัดน้ำมันเมล็ดใน โดยบริษัทฯ สามารถจัดจำหน่ายให้แก่โรงกลั่นน้ำมันปาล์มดิบ และโรงสกัดน้ำมันเมล็ดในเป็นจำนวนมาก เนื่องจากความมั่นคงในการผลิตน้ำมันปาล์มดิบและเมล็ดในปาล์ม คุณภาพสินค้าเป็นที่ยอมรับ ความตรงต่อเวลาในการจัดส่งสินค้า และการตั้งราคาในระดับที่แข่งขันได้

การจัดจำหน่ายต่างประเทศ

บริษัทฯ ส่งออกเฉพาะผลิตภัณฑ์น้ำมันปาล์มดิบเท่านั้น ด้วยศักยภาพในการส่งออก เนื่องจากบริษัทฯ มีกำลังการผลิตที่สูง คุณภาพสินค้าที่ได้มาตรฐานระดับสากล ทำให้บริษัทฯ ได้รับความเชื่อถือจากกลุ่มลูกค้าต่างประเทศ โดยบริษัทฯ จะพิจารณาเงื่อนไขการค้าและความน่าเชื่อถือของบริษัทฯ คู่ค้าน้ำมันปาล์มดิบข้ามชาติ ซึ่งบริษัทฯ เป็นผู้ผลิตในประเทศเพียงไม่กี่รายเท่านั้นที่มีขีดความสามารถในการแข่งขันในตลาดส่งออกได้โดยไม่ต้องรวมกับผู้ผลิตน้ำมันดิบรายอื่น เนื่องจากจากศักยภาพในการการจัดการวัตถุดิบ กำลังการผลิต กระบวนการผลิตและการจัดการคุณภาพของสินค้าที่ดีและได้มาตรฐานสากล

ทั้งนี้ บริษัทฯ จะพิจารณาสัดส่วนการจัดจำหน่ายในประเทศ และต่างประเทศอย่างสม่ำเสมอ โดยปัจจัยสำคัญที่บริษัทฯ จะพิจารณา ได้แก่ ราคาจำหน่าย ปริมาณความต้องการของตลาดในประเทศและต่างประเทศ

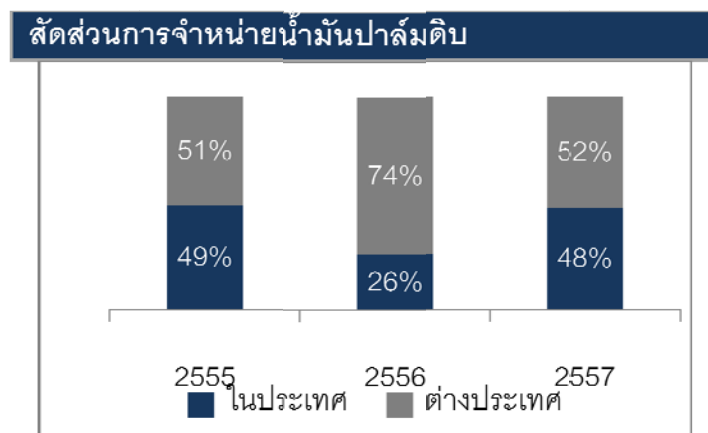



ผลกระทบสิ่งแวดล้อม

กลุ่มบริษัทฯ มีนโยบายและวิธีปฏิบัติในการดูแลและรักษาสິงแวดล้อมอย่างชัดเจน เพื่อให้แน่ใจว่ากระบวนการผลิตของบริษัทฯ จะส่งผลกระทบต่อสิ่งแวดล้อมน้อยที่สุด โดยมุ่งเน้นการจัดการอย่างต่อเนื่อง ซึ่งเริ่มต้นจากพนักงานและผู้บริหารของบริษัทฯ ต้องมีจริยธรรมในการดำเนินงานและบริหารงาน ที่ผ่านมา บริษัทฯ มุ่งมั่นที่จะลดผลกระทบต่อสิ่งแวดล้อม โดยมีการลงทุนและปรับปรุงระบบจัดการมลภาวะจากการผลิตอย่างต่อเนื่อง เช่น ลงทุนในระบบดักฝุ่นละออง และอุปกรณ์ตรวจวัดปริมาณอากาศส่วนเกิน (Oxygen Analyzer) ที่เกิดจากการเผาไหม้ของหม้อไอน้ำในโรงสกัดน้ำมันปาล์มดิบ และพร้อมจะลงทุนเพื่อแก้ไขปัญหาทางสิ่งแวดล้อมที่เกิดขึ้นจากกระบวนการผลิต การเพาะปลูก และระบบการจัดการอื่นๆ และน้ำเสียที่เกิดจากกระบวนการผลิต กลุ่มบริษัทฯ ได้ลงทุนในเทคโนโลยีที่นำน้ำเสียและของเสียจากการผลิตน้ำมันปาล์มดิบมาผ่านกระบวนการหมักเพื่อผลิตก๊าซชีวภาพและใช้เป็นเชื้อเพลิงในการผลิตเป็นไฟฟ้า สำหรับน้ำที่เหลือจากกระบวนการผลิตก๊าซชีวภาพที่ยังคงมีสารอินทรีย์ที่เป็นประโยชน์ต่อต้นปาล์มน้ำมัน บริษัทฯ จึงนำน้ำดังกล่าวไปรดต้นปาล์มน้ำมันในสวนของกลุ่มบริษัทฯ นอกจากนี้ ปัจจุบันบริษัทฯ ได้เริ่มทดลองดำเนินโครงการระบบบำบัดน้ำเสียแบบบึงประดิษฐ์ (Wet Land) ซึ่งเป็นระบบบำบัดน้ำที่เหลือจากกระบวนการผลิตก๊าซชีวภาพ โดยมีชั้นดินปนทรายสำหรับปลูกพืชน้ำและชั้นหินรองก้นบ่อเพื่อดูดซับสารอินทรีย์ที่เหลืออยู่ในน้ำ

การสร้างโรงสกัดน้ำมันปาล์มดิบนั้นได้คำนึงถึงการนำสิ่งเหลือใช้จากกระบวนการผลิตมาใช้ให้เกิดประโยชน์สูงสุด และลดมลภาวะที่อาจเกิดขึ้นได้ดังเช่นหม้อไอน้ำ (Boiler) ที่มีการนำเส้นใยปาล์มไปเป็นเชื้อเพลิงในการผลิตไอน้ำ และแปลงเป็นพลังงานไฟฟ้าสำหรับขับเคลื่อนเครื่องจักรในกระบวนการผลิต

ในปี 2552 ได้มีการเริ่มดำเนินการโรงปุ๋ยชีวภาพ โดยมีจุดประสงค์เพื่อลดมลภาวะต่างๆ เช่น มลภาวะทางอากาศที่เกิดจากกลิ่นของทะเลาะปาล์มที่เป็นผลิตภัณฑ์พลอยได้จากกระบวนการผลิตและจำหน่ายออกไปไม่หมด มลภาวะทางน้ำในกรณีที่ฝนตกและก่อให้เกิดน้ำเสียจากกองทะเลาะปาล์ม

การลงทุนเพื่อลดผลกระทบต่อสิ่งแวดล้อมที่ผ่านมา มีดังนี้

ปี	รายการ	โรงงาน
2553	- บริษัทฯ มีการเปลี่ยนอุปกรณ์ตรวจวัดปริมาณอากาศส่วนเกิน (Oxygen Analyzer) เพื่อควบคุมการป้อนอากาศเข้าหม้อไอน้ำเพื่อลดปริมาณสารเจือปนในอากาศ	ท่าชะ
2554	- บริษัทฯ มีการดำเนินการสร้างคูน้ำเพื่อปิดกั้นทางน้ำทิ้งเพื่อไม่ให้มีน้ำเสียล้นออกนอกบริเวณโรงงาน	ท่าชะ
2555	- บริษัทฯ มีการขุดร่องภายในสวนปาล์มเพื่อกักเก็บน้ำเสียให้ย่อยสลายและนำกากตะกอนจากร่องมาทำเป็นปุ๋ยภายในสวนปาล์ม รวมถึงมีการขุดสระขนาดใหญ่เพื่อกักเก็บน้ำเสียที่บำบัดแล้ว ภายในสวนปาล์ม - บริษัทฯ มีการติดตั้งเครื่องเติมอากาศในคลองเพื่อเพิ่มจำนวนออกซิเจนในน้ำ เพื่อลดผลกระทบต่อแหล่งน้ำสาธารณะของหมู่บ้านในกรณีที่มีน้ำไหลทิ้งออกภายนอก	ท่าชะ ทุ่งคา

ธุรกิจผลิตและจำหน่ายไฟฟ้าจากก๊าซชีวภาพ

ผลิตภัณฑ์

บริษัทฯ ได้จัดตั้งบริษัท วีจี เอ็นเนอร์ยี่ จำกัด (บจ. วีจี เอ็นเนอร์ยี่) บริษัทย่อยซึ่งบริษัทฯ มีสัดส่วนการถือหุ้นร้อยละ 100 เพื่อดำเนินธุรกิจผลิตและจำหน่ายไฟฟ้าจากพลังงานทดแทน เพื่อจำหน่ายให้แก่ภาครัฐ ได้แก่ การไฟฟ้าส่วนภูมิภาค (กฟภ.) ตามนโยบายการสนับสนุนการผลิตการใช้ไฟฟ้าจากพลังงานทดแทน โดยปัจจุบัน กลุ่มบริษัทฯ ประกอบธุรกิจโรงไฟฟ้าจากก๊าซชีวภาพ จำนวน 2 โรง ขนาดกำลังการผลิตติดตั้งรวม 8.4 เมกะวัตต์ ในจังหวัดชุมพร โดยก๊าซชีวภาพนั้น จะมาจากการนำน้ำเสียจากกระบวนการสกัดน้ำมันปาล์มดิบของโรงสกัดน้ำมันปาล์มดิบ ซึ่งมีส่วนประกอบของสารอินทรีย์ มาหมักย่อยสลายด้วยวิธีทางชีววิทยาภายใต้สภาวะปราศจากออกซิเจน เพื่อให้ได้มาซึ่งก๊าซมีเทน ซึ่งเป็นก๊าซชีวภาพมีคุณสมบัติในการใช้เป็นเชื้อเพลิงในการผลิตไฟฟ้า ทั้งนี้ บจ. วีจี เอ็นเนอร์ยี่ ได้มีการทำสัญญาซื้อขายไฟฟ้ากับการไฟฟ้าส่วนภูมิภาค 2 ฉบับ สำหรับโครงการโรงไฟฟ้าจากก๊าซชีวภาพ และได้ดำเนินการจำหน่ายไฟฟ้าเชิงพาณิชย์แล้วในเดือนมีนาคม 2554 และเดือนพฤษภาคม 2554 ตามลำดับ

รายละเอียดโครงการโรงไฟฟ้าพลังงานก๊าซชีวภาพ

ชื่อโครงการ	<ul style="list-style-type: none"> โครงการโรงไฟฟ้าพลังงานก๊าซชีวภาพ ตำบลทรัพย์อนันต์ อำเภอท่าแซะ จังหวัดชุมพร โครงการโรงไฟฟ้าพลังงานก๊าซชีวภาพ ตำบลทุ่งคา อำเภอเมือง จังหวัดชุมพร
ที่ตั้งโครงการ	<ul style="list-style-type: none"> เลขที่ 29 หมู่ที่ 3 ถนนเพชรเกษม ตำบลทรัพย์อนันต์ อำเภอท่าแซะ จังหวัดชุมพร 86140 ซึ่งทางบริษัทฯ พิจารณาแล้วว่าเป็นพื้นที่สูงและไม่มีความเสี่ยงต่อการเกิดอุทกภัยและประวัติที่ผ่านมาสถานที่ตั้งโครงการไม่เคยถูกน้ำท่วม 170 หมู่ที่ 6 ถนนเพชรเกษม ตำบลทุ่งคา อำเภอเมือง จังหวัดชุมพร 86100 ซึ่งทางบริษัทฯ พิจารณาแล้วว่าเป็นพื้นที่สูงและไม่มีความเสี่ยงต่อการเกิดอุทกภัย และประวัติที่ผ่านมาสถานที่ตั้งโครงการไม่เคยถูกน้ำท่วม
กำลังการผลิต	<ul style="list-style-type: none"> กำลังการผลิตติดตั้ง 5.6 เมกะวัตต์ สำหรับโรงไฟฟ้าก๊าซชีวภาพ ตำบลทรัพย์อนันต์ อำเภอท่าแซะ จังหวัดชุมพร กำลังการผลิตติดตั้ง 2.8 เมกะวัตต์ สำหรับโรงไฟฟ้าก๊าซชีวภาพ ตำบลทุ่งคา อำเภอเมือง จังหวัดชุมพร
รายละเอียดโครงการ	<p>โรงไฟฟ้าพลังงานชีวภาพจากน้ำเสียและสิ่งเหลือใช้จากกระบวนการสกัดน้ำมันปาล์มดิบ ของกลุ่มบริษัทฯ มีวัตถุประสงค์เพื่อนำของเสียมาใช้ประโยชน์ในรูปของพลังงานทดแทน โดยการนำบัตินในระบบบำบัดแบบปิด มีผลผลิตเป็นก๊าซชีวภาพเพื่อใช้เป็นเชื้อเพลิงสำหรับการผลิตไฟฟ้าส่งจำหน่ายให้แก่การไฟฟ้าส่วนภูมิภาค นอกจากนี้โครงการยังสามารถช่วยลดการปลดปล่อยก๊าซคาร์บอนไดออกไซด์และก๊าซมีเทนสู่ชั้นบรรยากาศ ซึ่งเป็นสาเหตุสำคัญที่ก่อให้เกิดภาวะเรือนกระจกอีกด้วย โดยมีวัตถุดิบและเทคโนโลยีในกระบวนการผลิต ประกอบด้วย</p> <ol style="list-style-type: none"> 1. น้ำเสียจากกระบวนการสกัดน้ำมันปาล์ม (POME) 2. ระบบบำบัดแบบ A+CSTR, A+UASB และ A+HCSR ประสิทธิภาพสูง 3. เครื่องผลิตไฟฟ้าโดยใช้ก๊าซชีวภาพเป็นเชื้อเพลิง (Biogas Engine) 4. ระบบส่งจำหน่ายไฟฟ้า
เทคโนโลยีที่ใช้ในการผลิต	<p>หลักการทำงานของระบบการผลิต คือ เริ่มจากการรับวัตถุดิบ อันได้แก่ น้ำเสีย และซีลด์จ์ (Decanter Cake) จากโรงสกัดน้ำมันปาล์มดิบ เข้าสู่ระบบบำบัดแบบปิด ผ่านระบบถังกวนแบบต่อเนื่อง (Appropriate Completely Stirred Tank Reactor) ระบบชั้นตะกอนจุลินทรีย์ไร้อากาศแบบไหลขึ้น (Appropriate Upflow Anaerobic Sludge Blower) และระบบหมักตะกอนชั้นที่มีการกวนอย่างสม่ำเสมอและต่อเนื่อง (Appropriate High concentration Sludge Reactor) ตามลำดับ ก๊าซชีวภาพที่ผลิตได้จะถูกนำไปผ่านระบบกำจัดน้ำและก๊าซไฮโดรเจนซัลไฟด์ (H₂S) โดยใช้ระบบทำความสะอาดแบบ Bio-Filter ก่อนนำไปใช้เป็นเชื้อเพลิงให้กับเครื่องผลิตไฟฟ้าโดยใช้ก๊าซชีวภาพเป็นเชื้อเพลิง (Biogas Engine) เพื่อผลิตไฟฟ้าส่งเชื่อมต่อกับหม้อแปลงและระบบจำหน่ายของการไฟฟ้าส่วนภูมิภาคต่อไป</p>

ในส่วนการดำเนินงานและซ่อมบำรุงโรงไฟฟ้านั้น บริษัทฯ ได้ทำสัญญากับบริษัท อิตัลไทย อินดัสเตรียล จำกัด เพื่อให้บริการการดำเนินงานและบำรุงรักษา (Operation and Maintenance : O&M) โครงการโรงไฟฟ้าแห่งนี้



ในส่วนเครื่องผลิตไฟฟ้าโดยใช้ก๊าซชีวภาพเป็นเชื้อเพลิง (Biogas Engine) เป็นระยะเวลา 59,999 ชั่วโมงการเดินเครื่องหลังจากโครงการก่อสร้างแล้วเสร็จ โดยมีรายละเอียดขอบเขตงาน ได้แก่ การดำเนินงาน ตรวจสอบและควบคุมความสามารถในการผลิตให้มีปริมาณพลังงานไฟฟ้าที่จะผลิตได้เป็นไปตามข้อกำหนดในสัญญา รวมไปถึงการตรวจสอบแผนงานการบำรุงรักษาโรงไฟฟ้าก๊าซชีวภาพ เพื่อป้องกันความบกพร่องของประสิทธิภาพการผลิต ซึ่งต่อมาในวันที่ 11 เมษายน 2555 ทางบริษัท อิตัลไทย อินดัสเตรียล จำกัด ได้ทำการตกลงโอนสัญญาดังกล่าวให้ กับ บริษัท นาวิกัท เอ็นเนอร์จี (ไทยแลนด์) จำกัด เพื่อรับช่วงต่อโดยยังคงรายละเอียดและเงื่อนไขตามสัญญา

รายได้และปริมาณของกลุ่มบริษัทฯ สำหรับธุรกิจผลิตและจัดจำหน่ายไฟฟ้า สามารถสรุปได้ดังตารางต่อไปนี้

ประเภทผลิตภัณฑ์	สำหรับปีบัญชีสิ้นสุดวันที่					
	31-ธ.ค.-55		31-ธ.ค.-56		31-ธ.ค.-57	
	รายได้ (ล้านบาท)	ปริมาณ (กิโลวัตต์- ชั่วโมง)	รายได้ (ล้านบาท)	ปริมาณ (กิโลวัตต์- ชั่วโมง)	รายได้ (ล้านบาท)	ปริมาณ (กิโลวัตต์- ชั่วโมง)
ไฟฟ้าที่ผลิตเพื่อจำหน่าย	85	25,925,421	81	22,556,215	62	14,597,820
ส่วนเพิ่มราคาซื้อไฟฟ้า	8		7		5	
รวมรายได้จากการขายไฟฟ้า	93	25,925,421	88	22,556,215	67	14,597,820
ราคาไฟฟ้าเฉลี่ย	3.59		3.89		4.58	
ราคาไฟฟ้าพื้นฐาน (บาทต่อหน่วย)	3.29		3.60		4.26	

สิทธิประโยชน์พิเศษจากการส่งเสริมการลงทุน

โครงการได้รับสิทธิประโยชน์ทางด้านภาษีที่รวมถึงการยกเว้นและลดหย่อนภาษีเงินได้นิติบุคคล และการยกเว้นและลดหย่อนอากรขาเข้าสำหรับเครื่องจักรตามที่คณะกรรมการส่งเสริมการลงทุนพิจารณาอนุมัติ จากการลงทุนในกิจการผลิตไฟฟ้าพลังงานก๊าซชีวภาพ ตามบัตรส่งเสริมการลงทุน เลขที่ 1474(1)/2552 และ 1662(1)/2552 จากคณะกรรมการส่งเสริมการลงทุน (BOI) เมื่อวันที่ 24 มีนาคม 2552 และ 28 กรกฎาคม 2552 ตามลำดับ โดยสรุปได้ดังนี้

บัตรส่งเสริมเลขที่	1474(1)/2552	1662(1)/2552
ลงวันที่อนุมัติ	24 มีนาคม 2552	28 กรกฎาคม 2552
สำหรับบริษัท	บจ. วีจี เอ็นเนอร์ยี	บจ. วีจี เอ็นเนอร์ยี
สถานที่ตั้ง	อ.ท่าแซะ จ.ชุมพร	ต.ทุ่งคา อ.เมือง จ.ชุมพร



บัตรส่งเสริมเลขที่	1474(1)/2552	1662(1)/2552
ประเภทกิจกรรมที่ส่งเสริม	ผลิตไฟฟ้าจากก๊าซชีวภาพ	ผลิตไฟฟ้าจากก๊าซชีวภาพ
วันที่เริ่มมีรายได้จากการประกอบกิจการ	17 มิถุนายน 2554	25 เมษายน 2554
สิทธิและประโยชน์ที่สำคัญ	<ul style="list-style-type: none"> - ได้รับยกเว้นอากรขาเข้าสำหรับเครื่องจักร ตามที่คณะกรรมการพิจารณาอนุมัติ - ได้รับยกเว้นภาษีเงินได้นิติบุคคลสำหรับกำไรสุทธิที่ได้จากการประกอบกิจการเป็นระยะเวลา 8 ปี นับแต่วันที่เริ่มมีรายได้จากการประกอบกิจการ - ได้รับยกเว้นไม่ต้องนำเงินปันผลจากกิจการที่ได้รับการส่งเสริมการลงทุนไปรวมคำนวณเพื่อเสียภาษีเงินได้ตลอดระยะเวลาที่บริษัทได้รับยกเว้นภาษีเงินได้นิติบุคคลนั้น - ได้รับลดหย่อนภาษีเงินได้นิติบุคคลสำหรับกำไรสุทธิที่ได้จากการลงทุนในอัตราร้อยละ 50 ของอัตราปกติ มีกำหนดเวลา 5 ปี นับจากวันที่พ้นกำหนดระยะเวลายกเว้นภาษีเงินได้ - ได้รับอนุญาตให้หักค่าขนส่ง ค่าไฟฟ้า และค่าประปา สองเท่าของค่าใช้จ่ายดังกล่าวเป็นระยะเวลา 10 ปี นับแต่วันที่เริ่มมีรายได้จากการประกอบกิจการ - ได้รับอนุญาตให้หักเงินลงทุนในการติดตั้งหรือก่อสร้างสิ่งอำนวยความสะดวกร้อยละ 25 ของเงินลงทุนนอกเหนือไปจากการหักค่าเสื่อมราคาปกติ 	
เงื่อนไขที่สำคัญ	<ul style="list-style-type: none"> - ต้องนำเข้าเครื่องจักรที่ได้รับยกเว้นอากรขาเข้าก่อน 12 ธันวาคม 2554 - จะต้องเปิดดำเนินการภายใน 36 เดือนนับจากวันที่ออกบัตร - จะต้องมีทุนจดทะเบียนที่เรียกชำระแล้วไม่น้อยกว่า 100 ล้านบาท - ได้รับการส่งเสริมในเรื่องดังนี้ ผลิตภัณฑ์ ไฟฟ้าจากก๊าซชีวภาพ ขนาดของกิจการ มีกำลังผลิตไฟฟ้าจากก๊าซชีวภาพ 5.6 เมกะวัตต์ (เวลาทำงาน 24 ชั่วโมง/วัน: 300 วัน/ปี) 	<ul style="list-style-type: none"> - ต้องนำเข้าเครื่องจักรที่ได้รับยกเว้นอากรขาเข้าก่อน 27 กุมภาพันธ์ 2555 - จะต้องเปิดดำเนินการภายใน 36 เดือนนับจากวันที่ออกบัตร - จะต้องมีทุนจดทะเบียนที่เรียกชำระแล้วไม่น้อยกว่า 138 ล้านบาท - ได้รับการส่งเสริมในเรื่องดังนี้ ผลิตภัณฑ์ ไฟฟ้าจากก๊าซชีวภาพ ขนาดของกิจการ มีกำลังผลิตไฟฟ้าจากก๊าซชีวภาพ 2.8 เมกะวัตต์ (เวลาทำงาน 24 ชั่วโมง/วัน: 300 วัน/ปี)
	<ul style="list-style-type: none"> - มีบุคคลผู้มีสัญชาติไทยถือหุ้นรวมทั้งสิ้นไม่น้อยกว่าร้อยละ 51 ของทุนจดทะเบียน - ต้องมีขนาดการลงทุน (ไม่รวมค่าที่ดินและทุนหมุนเวียน) ไม่น้อยกว่า 1 ล้านบาท 	

การจัดหาวัตถุดิบ

เนื่องจากการผลิตไฟฟ้าของกลุ่มบริษัทฯ เป็นการนำสิ่งที่เหลือใช้จากกระบวนการผลิตน้ำมันปาล์มดิบ ซึ่งได้แก่ น้ำเสียจากกระบวนการผลิตน้ำมันปาล์มดิบที่จะมาผลิตเป็นก๊าซชีวภาพ และชีสัลจัดที่ได้จากกระบวนการผลิตน้ำมันปาล์มดิบเช่นกัน ซึ่งกลุ่มบริษัทฯ มีกลยุทธ์ในการจัดหาวัตถุดิบจากแหล่งต่างๆ เพื่อป้อนเข้าสู่โรงสกัดน้ำมันปาล์มดิบเพื่อผลิตน้ำมันปาล์มดิบได้ตลอดทั้งปี และทางกลุ่มบริษัทฯ ได้ตระหนักถึงการใช่วัตถุดิบต่างๆ เพื่อให้เกิดประโยชน์สูงสุด และในการออกแบบโรงไฟฟ้าได้ออกแบบให้สอดคล้องกับกำลังการผลิตของโรงสกัดน้ำมันปาล์มดิบของกลุ่มบริษัทฯ

กระบวนการผลิต

(1) กำลังการผลิตและการใช้กำลังการผลิต

กำลังการผลิตติดตั้งของโรงไฟฟ้าพลังงานก๊าซชีวภาพ จำนวน 2 แห่ง มีกำลังการผลิต ดังนี้

ชื่อโครงการ	กำลังการผลิตติดตั้ง	วันเริ่มจำหน่ายไฟฟ้าเชิงพาณิชย์
โครงการโรงไฟฟ้าก๊าซชีวภาพ ตำบลทรัพย์อนันต์ อำเภอนาทม จังหวัดชุมพร	5.6 เมกะวัตต์	10 พฤษภาคม 2554
โครงการโรงไฟฟ้าก๊าซชีวภาพ ตำบลทุ่งคา อำเภอมือง จังหวัดชุมพร	2.8 เมกะวัตต์	10 มีนาคม 2554

จากกำลังการผลิตติดตั้งดังกล่าว โรงไฟฟ้าทั้ง 2 แห่ง มีอัตราการใช้กำลังการผลิต โดยสรุป ดังนี้

รายการ	โครงการท่าแซะ			โครงการทุ่งคา		
	2555	2556	2557	2555	2556	2557
ความสามารถในการผลิตไฟ (กิโลวัตต์ - ชั่วโมงต่อปี)	20,877,000	20,877,000	20,877,001	12,936,000	12,936,000	12,936,001
จำนวนไฟฟ้าที่ผลิตได้ (กิโลวัตต์ - ชั่วโมงต่อปี)	17,986,007	15,813,209	10,791,364	11,472,000	9,770,355	7,684,100
อัตราการใช้กำลังการผลิต (ร้อยละ)	86.15	75.74	51.69	88.68	75.53	59.40

กรรมวิธีการผลิตไฟฟ้าจากน้ำเสียจากกระบวนการสกัดน้ำมันปาล์มดิบ

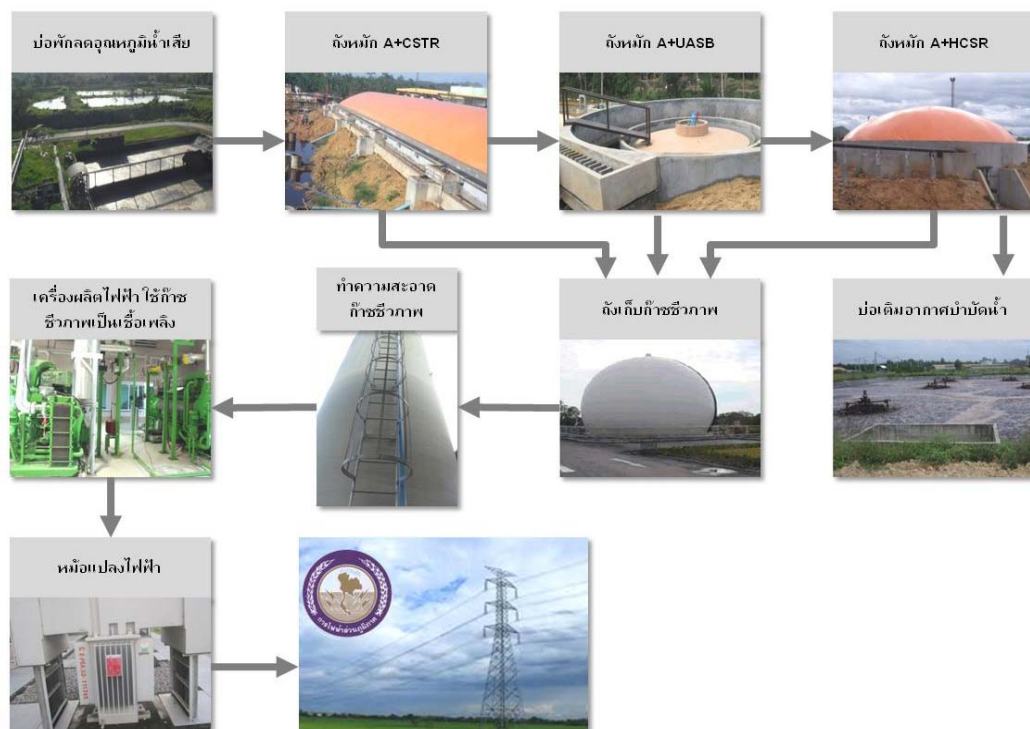

รายละเอียดกระบวนการผลิต

วัตถุประสงค์ในการผลิตก๊าซชีวภาพ ประกอบด้วย น้ำเสีย และชีสลัดจ์ (Decanter Cake) จากโรงสกัดน้ำมันปาล์มดิบของกลุ่มบริษัทฯ ซึ่งมีกำลังการผลิตรวม 180 ตันผลปาล์มสดต่อชั่วโมง

ภาพในแต่ละขั้นตอนการผลิต	รายละเอียดกระบวนการผลิตก๊าซชีวภาพ
	<p>น้ำเสียที่ออกจากกระบวนการสกัดน้ำมันปาล์มดิบ จะถูกปั๊มเข้าสู่บ่อพัก Cooling Pond เพื่อลดอุณหภูมิให้เหมาะสม และเป็นการจัดการน้ำเสียเบื้องต้น กล่าวคือ เพื่อแยกน้ำเสียกับของแข็งแขวนลอย เช่น กรวด ทราย ออกจากกัน</p>
 	<p>เป็นกระบวนการจัดการน้ำเสียแบบไม่ใช้อากาศ (Anaerobic Wastewater Treatment) เนื่องจากน้ำเสียที่เข้าสู่ระบบมีความเข้มข้นสูง ดังนั้นจึงเลือกใช้ระบบบำบัดแบบ A+CSTR (Appropriate Completely Stirred Tank Reactor) ซึ่งมีหน้าที่กักตะกอนและย่อยสลายเปลี่ยนรูปสารอินทรีย์ในน้ำเสียทั้งที่เป็นสารละลายและตะกอนสารอินทรีย์ให้เป็นก๊าซชีวภาพ โดยน้ำเสียที่ผ่านการบำบัดจากระบบ A+CSTR แล้วจะมีค่าความเข้มข้นต่ำ จากนั้นจะผ่านเข้าสู่ระบบบำบัดแบบ A+UASB (Appropriate Upflow Anaerobic Sludge Blower) เพื่อบำบัดน้ำเสียที่ยังมีส่วนที่ย่อยสลายไม่หมดและความเข้มข้นไม่สูงมากนัก ให้มีคุณภาพสูงพอที่สามารถนำไปจัดการต่อในส่วนระบบบำบัดขั้นหลังต่อไป</p>
 	<p>เป็นกระบวนการจัดการของเสียและกากตะกอนจากโรงงาน โดยใช้ระบบบำบัดแบบ A+HCSR (Appropriate High concentration Sludge Reactor) ซึ่งเป็นการจัดการน้ำเสียและของเสียที่เกิดขึ้นจากกระบวนการผลิตของโรงสกัดน้ำมันปาล์มดิบอย่างสมบูรณ์ ซึ่งในระบบนี้จะมีการนำกากตะกอน จากระบบ A+CSTR และ A+UASB มาผสมกับ -ชีสลัดจ์ (Decanter Cake) จากโรงสกัดน้ำมันปาล์มดิบ เพื่อเพิ่มประสิทธิภาพในการย่อยสลายก๊าซชีวภาพ โดยกากตะกอนที่เหลือจากระบบบำบัด จะมีค่า COD ต่ำและสามารถนำไปใช้ทำปุ๋ยให้แก่สวนปาล์มได้ ส่วนน้ำเสียที่ผ่านการบำบัดดังกล่าว จะถูกส่งไปบำบัดต่อในระบบบำบัดแบบใช้ออกซิเจนด้วยการเติมอากาศ (Aeration Pond) ซึ่งน้ำเสียที่ผ่านระบบบำบัดจากโรงงาน จะนำไปรดน้ำในสวนปาล์มของโรงงานต่อไป</p>

ภาพในแต่ละขั้นตอนการผลิต	รายละเอียดกระบวนการผลิตไฟฟ้า
  	<p>ก๊าซชีวภาพที่ผลิตได้จะถูกนำไปผ่านระบบกำจัดน้ำและกำจัดก๊าซไฮโดรเจนซัลไฟด์ (H₂S) โดยใช้ระบบทำความสะอาดก๊าซชีวภาพแบบ Bio-Filter ก่อนนำไปใช้เป็นเชื้อเพลิงให้กับ เครื่องผลิตไฟฟ้า โดยใช้ก๊าซชีวภาพเป็นเชื้อเพลิง(Biogas Engine) โดยเชื้อเพลิงก๊าซชีวภาพจะถูกนำไปจุดระเบิดเผาไหม้ผสมกับอากาศในกระบอกสูบ พลังงานความร้อนที่ได้จากการเผาไหม้จะถูกเปลี่ยนไปเป็นพลังงานเครื่องกลเพื่อนำไปหมุนขับเคลื่อนกำเนิดไฟฟ้า Generator เพื่อผลิตไฟฟ้าส่งเชื่อมต่อเข้ากับหม้อแปลงและเชื่อมต่อกับระบบจำหน่าย การไฟฟ้าส่วนภูมิภาคต่อไป</p>

การจัดจำหน่ายและช่องทางการจำหน่าย

บจ. วิจิ เอ็นเนอร์ยี่ ดำเนินธุรกิจเป็นผู้ผลิตและจำหน่ายไฟฟ้าจากก๊าซชีวภาพ จำนวนทั้งสิ้น 2 โครงการ ขนาดกำลังการผลิตรวม 8.4 เมกะวัตต์ โดยบจ. วิจิ เอ็นเนอร์ยี่ ได้มีการทำสัญญาซื้อขายไฟฟ้ากับการไฟฟ้าส่วนภูมิภาคแล้ว 2 ฉบับ โดยสาระสำคัญของสัญญาซื้อขายไฟฟ้า (PPA) ระหว่างบจ. วิจิ เอ็นเนอร์ยี่กับการไฟฟ้าส่วนภูมิภาค สำหรับโรงไฟฟ้าพลังงานก๊าซชีวภาพ สามารถสรุปได้ดังนี้

ชื่อโครงการ	โครงการโรงไฟฟ้าก๊าซชีวภาพ ตำบลทรัพย์อนันต์ อำเภอดำรงวิทยะ จังหวัดชุมพร	โครงการโรงไฟฟ้าก๊าซชีวภาพ ตำบลทุ่งคา อำเภอเมือง จังหวัดชุมพร
สัญญาเลขที่	VSPP-PEA 092/2551	VSPP-PEA 093/2551
วันที่ลงนาม	27 พฤศจิกายน 2551	18 ธันวาคม 2551
ปริมาณตามสัญญาซื้อขายไฟฟ้า	4.5 เมกะวัตต์	2.5 เมกะวัตต์
กำลังการผลิตติดตั้ง	5.6 เมกะวัตต์	2.8 เมกะวัตต์
ระดับแรงดัน	22,000 โวลท์	22,000 โวลท์
วันที่เริ่มดำเนินการเชิงพาณิชย์ (COD)	10 พฤษภาคม 2554	10 มีนาคม 2554
จุดรับซื้อไฟฟ้า	29 หมู่ 3 ถนนเพชรเกษม ตำบลทรัพย์อนันต์ อำเภอดำรงวิทยะ จังหวัดชุมพร 86140	170 หมู่ 6 ถนนเพชรเกษม ตำบลทุ่งคา อำเภอเมืองชุมพร จังหวัดชุมพร 86100
ระยะเวลาของสัญญา	5 ปี และต่อเนื่องครั้งละ 5 ปีโดยอัตโนมัติจนกว่ายุติสัญญา	

1) โครงการโรงไฟฟ้าพลังงานก๊าซชีวภาพ ตำบลทรัพย์อนันต์ อำเภอดำรงวิทยะ จังหวัดชุมพร

โครงการโรงไฟฟ้าพลังงานก๊าซชีวภาพ ตำบลทรัพย์อนันต์ อำเภอดำรงวิทยะ จังหวัดชุมพร ขนาดกำลังการผลิต 5.6 เมกะวัตต์ ตั้งอยู่ที่ เลขที่ 29 หมู่ที่ 3 ถนนเพชรเกษม ตำบลทรัพย์อนันต์ อำเภอดำรงวิทยะ จังหวัดชุมพร 86140 บนเนื้อที่ประมาณ 43,000 ตารางเมตร ซึ่งเป็นที่ดินที่เช่าสิทธิเหนือพื้นดินเพื่อโครงการผลิตไฟฟ้าจากก๊าซชีวภาพกับบริษัทฯ โดยโครงการนี้ได้เริ่มจำหน่ายไฟฟ้าเชิงพาณิชย์ (Commercial Operation Date: COD) ตั้งแต่วันที่

10 พฤษภาคม 2554 และได้รับส่วนเพิ่มราคาซื้อขายไฟฟ้า (Adder) สำหรับผู้ผลิตไฟฟ้าขนาดเล็กมาก (VSPP) จากพลังงานหมุนเวียนประเภทก๊าซชีวภาพ ในอัตรา 0.30 บาทต่อกิโลวัตต์-ชั่วโมง โดยมีระยะเวลาสนับสนุน 7 ปี นับจากวันจำหน่ายไฟฟ้าเชิงพาณิชย์ (COD) ตามประกาศการไฟฟ้าส่วนภูมิภาค เรื่องการกำหนดส่วนเพิ่มราคาซื้อขายไฟฟ้าสำหรับผู้ผลิตไฟฟ้าขนาดเล็กมากจากพลังงานหมุนเวียน ตามมติคณะกรรมการนโยบายพลังงานแห่งชาติ ลงวันที่ 9 มีนาคม 2552



2) โครงการโรงไฟฟ้าพลังงานก๊าซชีวภาพ ตำบลทุ่งคา อำเภอเมือง จังหวัดชุมพร

โครงการโรงไฟฟ้าพลังงานก๊าซชีวภาพ ตำบลทุ่งคา อำเภอเมือง จังหวัดชุมพร ขนาดกำลังการผลิต 2.8 เมกะวัตต์ ตั้งอยู่ที่ เลขที่ 170 หมู่ที่ 6 ถนนเพชรเกษม ตำบลทุ่งคา อำเภอเมือง จังหวัดชุมพร 86100 บนเนื้อที่ประมาณ 47,200 ตารางเมตร ซึ่งเป็นที่ดินที่เช่าสิทธิเหนือพื้นดินเพื่อโครงการผลิตไฟฟ้าจากก๊าซชีวภาพกับบริษัทฯ โดยโครงการนี้ได้เริ่มจำหน่ายไฟฟ้าเชิงพาณิชย์ (Commercial Operation Date: COD) ตั้งแต่วันที่ 10 มีนาคม 2554 และได้รับส่วนเพิ่มราคาซื้อขายไฟฟ้า (Adder) สำหรับผู้ผลิตไฟฟ้าขนาดเล็กมาก (VSPP) จากพลังงานหมุนเวียนประเภทก๊าซชีวภาพ ในอัตรา 0.30 บาทต่อกิโลวัตต์-ชั่วโมง โดยมีระยะเวลาสนับสนุน 7 ปี นับจากวันจำหน่ายไฟฟ้าเชิงพาณิชย์ (COD) ตามประกาศการไฟฟ้าส่วนภูมิภาค เรื่องการกำหนดส่วนเพิ่มราคาซื้อขายไฟฟ้าสำหรับผู้ผลิตไฟฟ้าขนาดเล็กมากจากพลังงานหมุนเวียน ตามมติคณะกรรมการนโยบายพลังงานแห่งชาติ ลงวันที่ 9 มีนาคม 2552



ผลกระทบสิ่งแวดล้อม

บริษัทฯ ให้ความสำคัญในเรื่องผลกระทบต่อสิ่งแวดล้อม จึงได้ดำเนินการจัดการสิ่งแวดล้อม เพื่อให้มีมาตรฐานการจัดการด้านสิ่งแวดล้อมเป็นสากล และเพื่อให้เกิดระเบียบและวิธีการปฏิบัติงานในด้านการดูแลสิ่งแวดล้อมที่มีความเหมาะสมเป็นไปตามกฎหมายและสามารถตรวจสอบได้ตามมาตรฐานเกี่ยวกับการป้องกันและแก้ไขผลกระทบต่อคุณภาพสิ่งแวดล้อม (Initial Environmental Examination : IEE) ซึ่งเป็นมาตรฐานหนึ่งที่มีบทบาทในการควบคุมผลกระทบต่อคุณภาพสิ่งแวดล้อมจากการประกอบกิจการและต้องจัดทำให้เสร็จสิ้นก่อนเริ่มก่อสร้างโครงการโรงไฟฟ้าอย่างเคร่งครัดโดยมีการดำเนินการตามมาตรการลดผลกระทบสิ่งแวดล้อม และมาตรการติดตามตรวจสอบคุณภาพสิ่งแวดล้อม พร้อมทั้งรายงานผลการดำเนินการดังกล่าวแก่หน่วยงานที่เกี่ยวข้องอย่างต่อเนื่อง

สำหรับการดำเนินงานด้านมาตรการลดผลกระทบสิ่งแวดล้อมตามที่ได้กำหนดไว้ในรายงาน IEE ได้แก่ ด้านทรัพยากรกายภาพ ทรัพยากรชีวภาพ คุณค่าการใช้ประโยชน์ของมนุษย์และคุณภาพชีวิต โดยปฏิบัติตามเงื่อนไข



ที่ได้รับตั้งแต่ในช่วงระยะก่อสร้าง จนกระทั่งถึงระยะดำเนินการในปัจจุบัน และยังคงพัฒนาให้มีมาตรการลดผลกระทบต่อสิ่งแวดล้อมที่มีประสิทธิภาพมากยิ่งขึ้น โดยเน้นนโยบายในด้านการป้องกันการเกิดมลพิษ (Pollution Prevention)

กลยุทธ์ของบริษัท

อุตสาหกรรมน้ำมันปาล์ม เป็นอุตสาหกรรมที่สำคัญของประเทศไทย ทั้งยังมีศักยภาพที่จะขยายตัวได้อย่างต่อเนื่อง ไม่ว่าจะเป็นความต้องการเพื่อการอุปโภคบริโภค การเป็นวัตถุดิบตั้งต้นของอุตสาหกรรมไบโอดีเซล และอุตสาหกรรมต่อเนื่องต่างๆ เช่น สบู่ ผงซักฟอก เครื่องสำอาง ผลิตภัณฑ์เคมีภัณฑ์ต่างๆ และอาหารสัตว์ อีกทั้งยังมีการสนับสนุนจากภาครัฐเพื่อรองรับยุทธศาสตร์พลังงานทดแทน และความมั่นคงทางด้านอาหารของประเทศ

ทางบริษัทฯ ได้เล็งเห็นถึงโอกาส และศักยภาพของอุตสาหกรรมน้ำมันปาล์มในประเทศไทย จึงได้มุ่งเน้นนโยบาย และกลยุทธ์ในการเสริมสร้างความเข้มแข็งให้กับบริษัทฯ เพื่อพัฒนาขีดความสามารถในการแข่งขัน และสร้างโอกาสทางธุรกิจทั้งในและต่างประเทศ ได้แก่

1. การสร้างความเชื่อมั่นด้วยประสบการณ์และความเชี่ยวชาญด้านการดำเนินงาน

บริษัทฯ ดำเนินธุรกิจทางด้านโรงสกัดน้ำมันปาล์มดิบมาเป็นระยะเวลานาน ทำให้เป็นที่ยอมรับและเชื่อถือ ทั้งกับเกษตรกรผู้ปลูกปาล์มน้ำมัน ผู้ประกอบกิจการจู้ดรับซื้อผลปาล์มทะเลลาย และลูกค้าทั้งในและต่างประเทศ จากการดำเนินงานด้วยความซื่อสัตย์ และจริงใจ ประกอบกับผู้บริหารมีความเชี่ยวชาญ และเป็นที่เชื่อถือในอุตสาหกรรมน้ำมันปาล์มเป็นอย่างดีด้วยประสบการณ์กว่า 25 ปี ทั้งยังได้รับความไว้วางใจให้ดำรงตำแหน่งในองค์กรสำคัญต่างๆ ทั้งหน่วยงานภาครัฐบาล และองค์กรอิสระ เช่น นายกสมาคมโรงสกัดน้ำมันปาล์ม ประธานกลุ่มอุตสาหกรรมน้ำมันปาล์ม สภาอุตสาหกรรมแห่งประเทศไทย และประธานคณะกรรมการร่างพระราชบัญญัติปาล์มน้ำมันและน้ำมันปาล์ม เป็นต้น

2. การมุ่งเน้นศักยภาพของกำลังการผลิตที่สูงที่สุดในจังหวัดชุมพร

กลุ่มบริษัทฯ มีการคำนึงถึงอุปสงค์ของน้ำมันปาล์มดิบทั้งในและต่างประเทศที่มีแนวโน้มในการขยายตัวอย่างต่อเนื่อง ดังนั้น กลุ่มบริษัทฯ จึงได้มีโครงการเพิ่มศักยภาพการผลิตให้สอดคล้องกับโอกาส และความต้องการที่เพิ่มมากขึ้น โดยการขยายกำลังการผลิตน้ำมันปาล์มดิบอย่างต่อเนื่อง โดยปัจจุบันกลุ่มบริษัทฯ มีกำลังการผลิตรวม 180 ตันผลปาล์มสดต่อชั่วโมง ซึ่งทำให้บริษัทฯ เป็นบริษัทที่มีกำลังการผลิตน้ำมันปาล์มดิบสูงที่สุดในจังหวัดชุมพรซึ่งเป็นแหล่งปลูกปาล์มน้ำมันที่สำคัญของประเทศ นอกจากนี้ กลุ่มบริษัทฯ ยังได้มีการนำเทคโนโลยีที่ทันสมัย เพื่อการควบคุมและตรวจสอบกระบวนการผลิตให้มีประสิทธิภาพ รวมถึงประสิทธิภาพในการผลิตโดยการเพิ่มอัตราการให้น้ำมันจากทะเลลายที่สูงที่สุด และลดการสูญเสียจากการผลิตให้น้อยที่สุด

และด้วยกำลังการผลิตรวม 180 ตันผลปาล์มสดต่อชั่วโมง ทำให้บริษัทฯ ได้รับความเชื่อมั่นจากเกษตรกรผู้ปลูกปาล์มและผู้ประกอบกิจการจู้ดรับซื้อผลปาล์มทะเลลายถึงศักยภาพในการรองรับปริมาณผลปาล์มทะเลลายที่ผลิตได้ ไม่ว่าจะเป็นช่วงฤดูการปาล์มที่มีปาล์มออกสู่ตลาดเป็นจำนวนมาก หรือนอกฤดูการปาล์ม ทำให้เกิดเป็นพันธมิตรทางการค้าในการเป็นคู่ค้าประจำกับบริษัทฯ ซึ่งการที่บริษัทฯ มีกำลังการผลิตที่สูงเป็นจุดแข็งที่สำคัญของบริษัทฯ นอกจากการได้รับความเชื่อมั่น และยอมรับจากเกษตรกรผู้ปลูกปาล์มและผู้ประกอบกิจการจู้ดรับซื้อผลปาล์มทะเลลายในการป้อน



ปาล์มสู่โรงสกัดน้ำมันปาล์มดิบ แล้วยังทำให้ได้เปรียบคู่แข่งในด้านการรับซื้อวัตถุดิบและการผลิตและจำหน่ายน้ำมันปาล์มดิบในช่วงที่ปริมาณปาล์มออกสู่ตลาดมากอีกด้วย

3. การเพิ่มโอกาสจากความได้เปรียบของช่องทางการจัดจำหน่าย

กลุ่มบริษัทฯ เป็นหนึ่งในสามอันดับต้นของผู้ส่งออกน้ำมันปาล์มดิบในประเทศไทย ที่มีความสามารถในการส่งออกน้ำมันปาล์มดิบภายใต้ชื่อของบริษัทฯ เอง โดยไม่ต้องส่งออกพร้อมกับผู้ผลิตน้ำมันปาล์มดิบรายอื่น อันเนื่องมาจากกำลังการผลิตที่สูง ทำให้สามารถผลิตน้ำมันปาล์มดิบได้ในปริมาณที่เพียงพอต่อการส่งออกในแต่ละครั้ง ประกอบกับคุณภาพของน้ำมันปาล์มดิบที่ได้คุณภาพตามมาตรฐานระดับสากล ทำให้บริษัทฯ ได้รับความเชื่อมั่นจากลูกค้าทั้งในและต่างประเทศที่เป็นบริษัท ชั้นแนวหน้าในการทำธุรกิจร่วมกันมาเป็นระยะเวลานาน และความสามารถในการส่งออก จัดได้ว่าเป็นจุดแข็งที่สำคัญของบริษัทฯ ในด้านช่องทางการจัดจำหน่ายที่ได้เปรียบคู่แข่งทางการค้า ซึ่งบริษัทฯ สามารถเลือกที่จะส่งออกน้ำมันปาล์มดิบเมื่อราคาน้ำมันปาล์มดิบในต่างประเทศสูงกว่าราคาภายในประเทศ หรือเมื่อความต้องการน้ำมันปาล์มดิบภายในประเทศลดน้อยลง

4. การใช้เทคโนโลยีในการผลิตที่ทันสมัยเพื่อประสิทธิภาพการผลิต และลดต้นทุนอย่างต่อเนื่อง

กลุ่มบริษัทฯ มีการนำเทคโนโลยีที่ทันสมัย และมีประสิทธิภาพ มาใช้ในการควบคุมกระบวนการผลิต โดยใช้ระบบการควบคุมและบริหารจัดการด้วยระบบอัตโนมัติ (Automation and Monitoring System) ซึ่งสามารถตรวจสอบประมวลผล และวิเคราะห์การทำงานของกระบวนการผลิต และเครื่องจักรต่างๆ ได้อย่างรวดเร็วและมีประสิทธิภาพมากขึ้น นอกจากนี้ ยังสามารถช่วยในการวิเคราะห์ เพื่อแก้ไขข้อบกพร่องต่างๆ ในกระบวนการผลิตได้ทันเวลา ซึ่งจะเป็นการช่วยลดการสูญเสียจากการผลิต และลดผลกระทบจากการหยุดชะงักของกระบวนการผลิต ซึ่งเทคโนโลยีดังกล่าวยังส่งผลให้กระบวนการผลิตเป็นไปได้อย่างต่อเนื่องและมีประสิทธิภาพสูงสุด โดยส่งผลให้ได้สินค้าที่มีคุณภาพ สูงกว่ามาตรฐานอุตสาหกรรมไทย จึงทำให้เป็นที่ยอมรับอย่างดียิ่งจากลูกค้าทั้งในและต่างประเทศ

5. การบริหารจัดการด้านส่งเสริมการจัดหาวัตถุดิบ และมวลชนสัมพันธ์

ประสิทธิผลของโรงสกัดน้ำมันปาล์มโดยส่วนใหญ่ขึ้นอยู่กับปัจจัยที่สำคัญ 2 ประการ อันได้แก่ ปริมาณและคุณภาพของผลปาล์มทะเลา ซึ่งเป็นวัตถุดิบสำคัญ

กลุ่มบริษัทฯ มีโครงการสนับสนุนเพื่อให้ความรู้กับเกษตรกรผู้ปลูกปาล์มน้ำมันในชุมชน และพื้นที่ใกล้เคียง เพื่อให้เกิดความตระหนักถึงการปลูกปาล์มน้ำมันที่ดีมีคุณภาพ โดยมีการจัดโครงการอบรมด้านการบริหารจัดการสวนปาล์มน้ำมัน ให้ความรู้ในการสร้างรายได้ และเพิ่มผลผลิตต่อไร่โดยผู้เชี่ยวชาญ อีกทั้งบริษัทฯ ยังมีโครงการศูนย์วิเคราะห์ใบปาล์ม เพื่อตรวจสอบหาธาตุอาหารที่จำเป็นสำหรับต้นปาล์ม รวมถึงการแนะนำสูตรปุ๋ยที่เหมาะสมให้กับเกษตรกรผู้ปลูกปาล์มที่สนใจ

ปัจจุบันบริษัทฯ มีโครงการขยายฐานการรับซื้อปาล์มจากเกษตรกรรายย่อยมากขึ้น เพื่อให้ได้ผลปาล์มทะเลาที่ดีมีคุณภาพและในปริมาณที่มากขึ้น



อีกทั้งบริษัทฯ ยังมีโครงการด้านการส่งเสริมการตลาดสำหรับผู้ประกอบการจูดรับซื้อผลปาล์มทะเลลายที่มีสัมพันธภาพที่ดีกับโรงสกัดน้ำมันปาล์มดิบ โดยมีการประเมินและจัดเกรดให้กับผู้ประกอบการจูดรับซื้อต่างๆ โดยคณะกรรมการร่วมของบริษัทฯ เพื่อกำหนดสิทธิประโยชน์ที่ผู้ประกอบการจูดรับซื้อผลปาล์มทะเลลายจะได้รับ สำหรับผู้ที่มีการขายปาล์มอย่างต่อเนื่อง และมีคุณภาพที่ดีอย่างสม่ำเสมอ ย่อมได้รับเกรดที่ดีกว่า ซึ่งจะส่งผลต่อความจงรักภักดี (Loyalty) กับบริษัทฯ โดยอ้อม

นอกจากนี้บริษัทฯ ยังมุ่งเน้นการสร้างมวลชนสัมพันธ์ที่ดีกับเกษตรกรผู้ปลูกปาล์ม และผู้ประกอบการจูดรับซื้อคู่ค้าเพื่อเสริมสร้างความสัมพันธ์อันดี สร้างความเชื่อมั่นในบริษัทฯ รวมถึงการรับฟังปัญหา และข้อเสนอแนะต่างๆ เพื่อเป็นแนวทางในการปรับปรุงให้เกิดการพัฒนาอย่างต่อเนื่อง

6. การพัฒนาระบบเทคโนโลยีสารสนเทศส่วนงานสนับสนุนให้เหมาะสมกับธุรกิจของบริษัทฯ

เนื่องจากบริษัทฯ เล็งเห็นถึงความสำคัญของการพัฒนาระบบเทคโนโลยีสารสนเทศในส่วนงานสนับสนุนในการช่วยบริหาร จัดการ ประมวลผล รวมถึงการวิเคราะห์ข้อมูลต่างๆ เพื่อสนับสนุนการดำเนินงานของธุรกิจให้มีศักยภาพมากขึ้น ทำให้ทางบริษัทฯ มีการเน้นการพัฒนาระบบอย่างต่อเนื่อง ไม่ว่าจะเป็นระบบการทำงานส่วนของงานด้านการคาดการณ์ผลผลิตออกสู่ตลาด การรับซื้อวัตถุดิบ (ผลปาล์มทะเลลาย) การจัดส่ง และการขายสินค้า ซึ่งเป็นกิจกรรมที่มีลักษณะเฉพาะทางของอุตสาหกรรมเกษตร รวมถึงการบริหารงานซ่อม การบริหารสินค้าคงคลัง และการจัดซื้ออย่างมีระบบ เพื่อสนับสนุนการทำงานของกระบวนการผลิตให้เกิดประสิทธิภาพสูงสุด ลดการเสียโอกาสจากการผลิตอันเนื่องมาจากเครื่องจักรเสีย นอกจากนี้บริษัทฯ ยังมีโปรแกรมที่รองรับด้านการควบคุมคุณภาพน้ำมันปาล์มดิบในกระบวนการผลิต และคุณภาพน้ำมันปาล์มดิบเพื่อจำหน่าย เพื่อให้ลูกค้าได้รับสินค้าที่มีคุณภาพที่ได้มาตรฐาน

การที่บริษัทฯ มีการพัฒนาระบบเทคโนโลยีสารสนเทศอย่างต่อเนื่อง ทำให้เกิดความได้เปรียบทางด้านข้อมูลที่จะนำมาประมวลผล และวิเคราะห์ เพื่อให้เกิดการบริหารจัดการ และตัดสินใจเป็นไปได้อย่างถูกต้อง และรวดเร็ว ทั้งยังสามารถช่วยในการกำหนดกลยุทธ์ และแนวทางในการดำเนินการในอนาคตได้อย่างมีประสิทธิภาพ

7. การบริหารสภาพคล่องของบริษัทฯ

เนื่องจากอุตสาหกรรมเกษตรมีความเกี่ยวข้องกับการรับซื้อวัตถุดิบทางการเกษตรอย่างต่อเนื่อง และขึ้นอยู่กับฤดูกาลของพืช จึงเป็นธุรกิจที่ต้องมีเงินทุนหมุนเวียนสูง และแตกต่างกันตามฤดูกาล ทำให้บริษัทฯ มุ่งเน้นการบริหารและรักษาสภาพคล่องของกลุ่มบริษัทฯ ให้เหมาะสมในต้นทุนที่ต่ำที่สุด เป็นสำคัญ เพราะเป็นการสร้างความเชื่อมั่นให้กับเกษตรกรผู้ปลูกปาล์มและผู้ประกอบการจูดรับซื้อผลปาล์มทะเลลายที่เป็นคู่ค้ากับบริษัทฯ ทั้งยังเป็นการสร้างชื่อเสียง และความเชื่อมั่นให้กับคู่ค้ารายใหม่ที่น่าสนใจในการร่วมธุรกิจกับบริษัทฯ รวมถึงการจัดช่องทางในการชำระเงินค่าผลปาล์มทะเลลายที่สะดวก รวดเร็ว และปลอดภัยให้แก่เกษตรกรผู้ปลูกปาล์มและผู้ประกอบการจูดรับซื้อผลปาล์มทะเลลาย ยังเป็นผลให้ที่ผ่านมาบริษัทฯ ไม่เคยผัดนัดชำระค่าผลปาล์มทะเลลาย



8. การเพิ่มมูลค่าผลิตภัณฑ์ผลพลอยได้

กลุ่มบริษัทฯ ตระหนักถึงการใช้วัตถุดิบให้เกิดประโยชน์สูงสุดตลอดระยะเวลาการดำเนินงานที่ผ่านมา โดยคำนึงถึงการเพิ่มมูลค่าผลิตภัณฑ์ผลพลอยได้ทุกประเภท อันได้แก่ (1) เมล็ดในปาล์ม สามารถจำหน่ายให้แก่ผู้ประกอบการกิจการสกัดน้ำมันเมล็ดในปาล์ม และอุตสาหกรรมต่อเนื่อง (2) กะลาปาล์ม สามารถจำหน่ายให้กับผู้ประกอบการโรงย้อมผ้า โรงงานผลิตพลาสติก เป็นต้น เพื่อนำไปทำเป็นเชื้อเพลิง (3) เส้นใยปาล์ม ที่ใช้เป็นเชื้อเพลิงสำหรับ Boiler เพื่อผลิตไฟฟ้าสำหรับใช้ในโรงงาน (4) ทะลายปาล์มเปล่า สามารถใช้ในการผลิตปุ๋ยชีวภาพของ บริษัทฯ และ (5) น้ำเสียและชีสลดจากโรงสกัดน้ำมันปาล์มดิบ ที่นำไปหมักเพื่อให้เกิดก๊าซชีวภาพเพื่อผลิตไฟฟ้าในโรงผลิตไฟฟ้าก๊าซชีวภาพของกลุ่มบริษัทฯ

9. การบริหารจัดการและพัฒนาบุคลากรอย่างต่อเนื่อง

แม้ว่าธุรกิจภาคการผลิตส่วนใหญ่ จะให้ความสำคัญต่อการนำเทคโนโลยีที่ทันสมัยมาใช้เพื่อลดต้นทุนการผลิต บริษัทฯ ยังคงไม่ละเลยความสำคัญต่อการพัฒนาศักยภาพของบุคลากร เพื่อให้พนักงานทุกคนมีศักยภาพและความเชี่ยวชาญในการทำงาน และมีส่วนร่วมและรู้สึกภาคภูมิใจที่เป็นส่วนหนึ่งของความสำเร็จ ดังนั้นบริษัทฯ จึงจัดให้พนักงานได้รับผลตอบแทนเพิ่มเติมตามผลงานของพนักงานที่ได้มีกำหนดตัวชี้วัดที่ชัดเจน (Key Performance Indicator: KPI) อีกทั้งยังใช้เกณฑ์การประเมินตามที่กำหนดไว้ผ่านระบบการประเมินผลแบบ 360 องศา อีกทั้งยังมีการส่งเสริมให้มีโครงการฝึกอบรมและพัฒนาศักยภาพของบุคลากรอย่างต่อเนื่อง ทั้งการพัฒนาด้านทักษะความรู้ความสามารถที่เหมาะสมกับสายงาน และทักษะทางสังคม เพื่อเสริมสร้างบรรยากาศในการทำงานซึ่งจะส่งผลต่อคุณภาพงานโดยตรง

ກະວະຕະສາກຮຽນ



ภาวะอุตสาหกรรม

ภาวะอุปสงค์อุปทาน

น้ำมันปาล์มดิบและเมล็ดในปาล์มเป็นสินค้าทางการเกษตร ที่กลไกราคาในตลาดจะถูกกำหนดโดยอุปสงค์ (Demand) และอุปทาน (Supply) ซึ่งปัจจัยสำคัญที่มีผลกระทบต่ออุปทาน คือ สภาพดินฟ้าอากาศ ซึ่งมีผลกระทบโดยตรงต่อปริมาณผลผลิตของน้ำมันปาล์มและน้ำมันพืชอื่นๆ ในตลาดโลก และปัจจัยที่มีผลกระทบต่ออุปสงค์ คือ ปริมาณความต้องการของตลาด โดยส่วนใหญ่มาจากความต้องการของภาคอุตสาหกรรมต่างๆ ภายในและต่างประเทศ ในด้าน การอุปโภค บริโภค รวมถึงด้านพลังงาน นอกจากนี้ การเติบโตทางด้านเศรษฐกิจของประเทศต่างๆ ที่บริโภค น้ำมันพืช รวมถึงนโยบายทางด้านอัตราภาษีนำเข้าของประเทศที่บริโภคน้ำมันพืชรายใหญ่ของโลก ได้แก่ อินเดีย และ จีน ก็มีผลกระทบโดยตรงต่อความต้องการการบริโภคน้ำมันปาล์มและน้ำมันพืชเช่นกัน ทั้งนี้ ในช่วงระยะเวลา 3 ปีที่ผ่านมา ประเทศไทยมีปริมาณการรับซื้อผลปาล์มทะลายทั้งประเทศ ประมาณ 600,000 ถึง 1,500,000 ตันผลปาล์มทะลายต่อเดือน โดยในปี 2557 ถือเป็นปีที่ปริมาณผลผลิตมีความผันผวนสูงกว่าปีก่อนๆ

ปริมาณผลผลิตผลปาล์มทะลายทั้งประเทศ เทียบกับ ปริมาณผลปาล์มทะลายที่ใช้ผลิตน้ำมันปาล์ม



ที่มา สำนักงานเศรษฐกิจการเกษตร กรมการค้าภายใน

ทั้งนี้ปริมาณน้ำมันปาล์มดิบทั้งประเทศที่ผลิตได้ จะเป็นไปในทิศทางเดียวกับปริมาณผลปาล์มทะลายที่ใช้ในการผลิตน้ำมันปาล์มดิบ โดยตลอดระยะเวลา 3 ปีที่ผ่านมา (ปี 2555 ถึง 2557) อุปสงค์ของน้ำมันปาล์มดิบจะเน้นไปทางการบริโภค โดยเมื่อคิดเป็นสัดส่วนของปริมาณน้ำมันปาล์มดิบที่ใช้ไปทั่วประเทศ เฉลี่ยประมาณร้อยละ 50 นั้นใช้ไปในอุตสาหกรรมอาหาร และอุตสาหกรรมอื่นๆ ที่เกี่ยวข้อง เฉลี่ยประมาณร้อยละ 30 ใช้เพื่อผลิตเป็นไบโอดีเซล และเฉลี่ยประมาณร้อยละ 20 นั้นเป็นการส่งออก

อย่างไรก็ดี ในช่วงต้นปี 2557 กระทรวงพลังงานได้มีการประกาศนโยบายในการใช้น้ำมันไบโอดีเซล บี 7 (Biodiesel B-7) ซึ่งเป็นน้ำมันดีเซลที่มีส่วนผสมของน้ำมันไบโอดีเซล บี 100 ซึ่งมีส่วนผสมจากน้ำมันปาล์มดิบ ในสัดส่วนร้อยละ 7 แทนการใช้น้ำมันไบโอดีเซล บี 5 (Biodiesel B-5) ซึ่งเป็นน้ำมันดีเซลที่มีส่วนผสมของน้ำมันไบโอดีเซล บี 100 ในสัดส่วนร้อยละ 5 โดยมีผลบังคับใช้ตั้งแต่วันที่ 1 มกราคม 2557 เป็นต้นมา และมีการตั้งเป้าหมายที่จะใช้น้ำมันไบโอดีเซล บี 10 (Biodiesel B-10) ซึ่งเป็นน้ำมันดีเซลที่มีส่วนผสมของน้ำมันไบโอดีเซล บี 100 ในสัดส่วนร้อยละ



ละ 10 ภายในปี 2562 ทั้งนี้ นโยบายของรัฐบาลดังกล่าว ส่งผลโดยตรงต่ออุตสาหกรรมน้ำมันปาล์ม โดยจะส่งผลให้มีความต้องการใช้น้ำมันปาล์มดิบเพิ่มมากขึ้นกว่าเดิมอีกประมาณ 25,000 ตันต่อเดือนสำหรับการใช้น้ำมันปาล์มดิบส่วนเพิ่มจากการปรับเปลี่ยนจากน้ำมันไบโอดีเซล บี 5 เป็นน้ำมันไบโอดีเซล บี 7 และจะเป็นการลดสต็อกคงค้างของน้ำมันปาล์มดิบที่มีแนวโน้มจะเพิ่มสูงขึ้นอย่างต่อเนื่อง

ปริมาณน้ำมันปาล์มดิบทั้งประเทศ เทียบกับ อุปสงค์น้ำมันปาล์มดิบในประเทศ

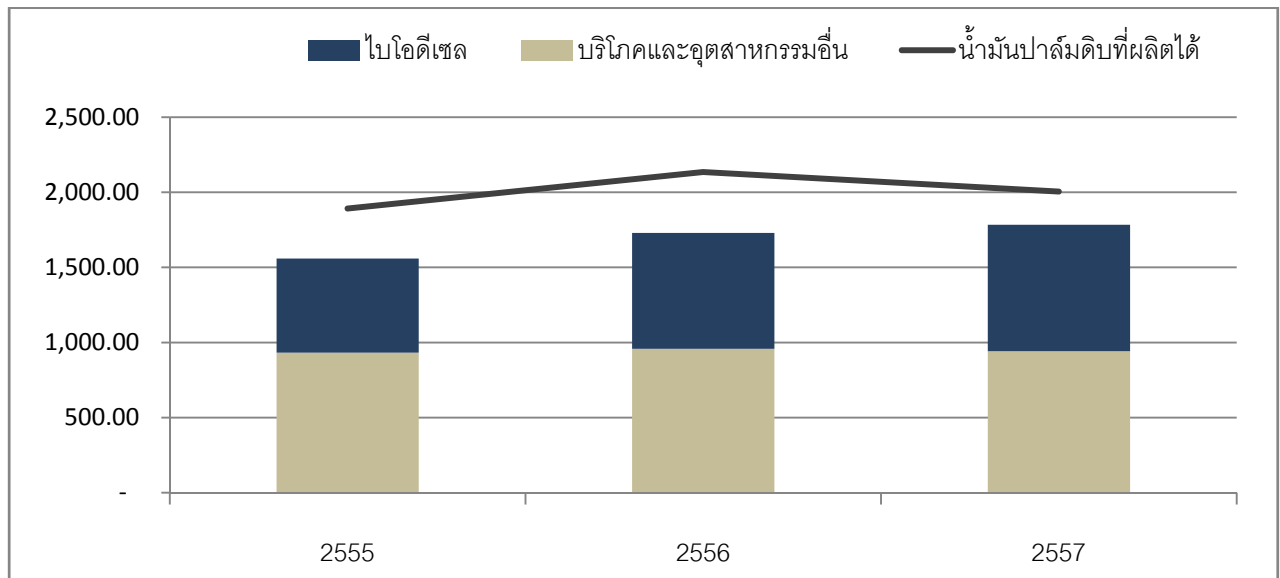

ที่มา สำนักงานเศรษฐกิจการเกษตร กรมการค้าภายใน

เมื่อเทียบการบริโภคน้ำมันปาล์มในตลาดโลกกับการบริโภคน้ำมันพืชอื่นๆ จะเห็นได้กราฟด้านล่างว่า น้ำมันปาล์มจัดได้ว่าเป็นน้ำมันพืชชนิดหลักที่เป็นที่นิยมมากที่สุด ในขณะที่การบริโภคน้ำมันพืชในตลาดโลกมีแนวโน้มที่สูงขึ้นอย่างต่อเนื่องทุกปี จากปี 2533 ที่มีความต้องการบริโภคน้ำมันพืชรวมประมาณ 81.04 ล้านตัน ขยับขึ้นเป็น 160.08 ล้านตันในปี 2555 และ 172.99 ล้านตันในปี 2557 และมีการคาดการณ์ว่าในปี 2565 การบริโภคน้ำมันพืชทั่วโลกจะสูงถึงประมาณ 195.70 ล้านตัน ซึ่งเป็นผลมาจากการเติบโตของประชากรโลกและการบริโภคน้ำมันพืชต่อคนต่อปีที่สูงขึ้น ทั้งในแง่การบริโภคเป็นอาหาร และการใช้เป็นเชื้อเพลิง

ปริมาณการบริโภคน้ำมันพืชโลก

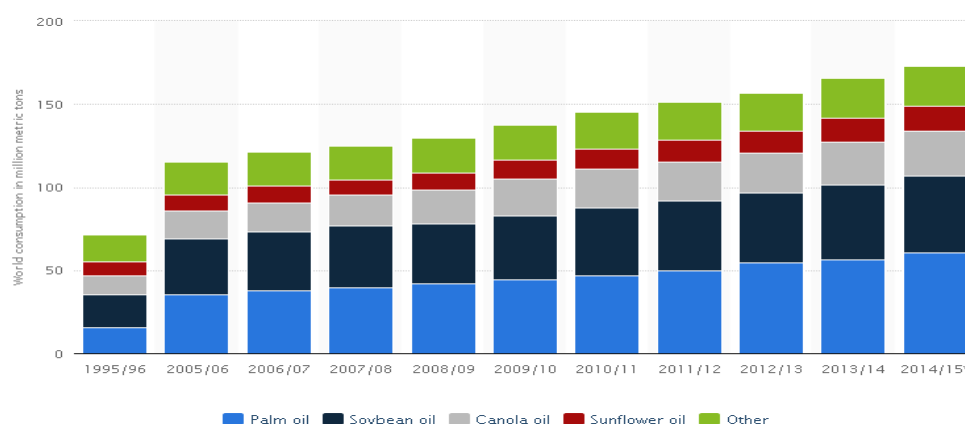

ที่มา: © Statista 2015

อัตราการบริโภคน้ำมันพืชในตลาดโลกปี 2533 - 2565 (ล้านตัน)

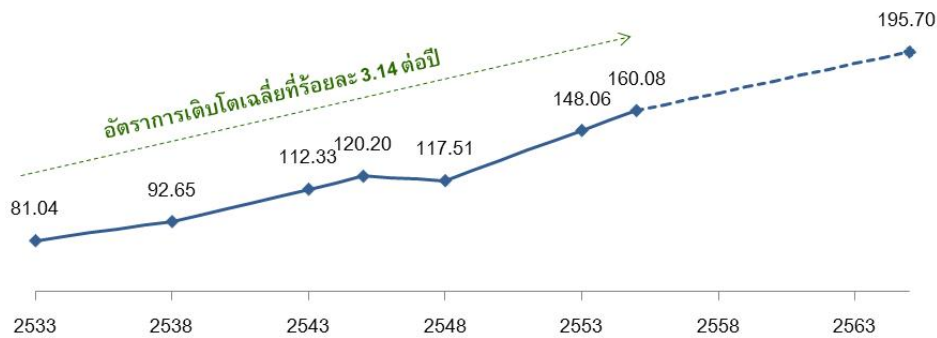

ที่มา: U.S. Department of Agriculture

โดยประเทศที่เป็นผู้บริโภคน้ำมันปาล์มหลักได้แก่ อินเดีย รองลงมาได้แก่ ประเทศในแถบยุโรป และ จีน ส่วนประเทศที่เป็นผู้ผลิตน้ำมันปาล์มดิบรายใหญ่ได้แก่ อินโดนีเซีย รองลงมาได้แก่ มาเลเซีย โดยผู้ผลิตน้ำมันปาล์มดิบทั้งสองรายใหญ่มีสัดส่วนการผลิตรวมกันกว่า 85 % ของปริมาณการผลิตทั้งหมด ส่วนประเทศไทยจัดอยู่ผู้ผลิตน้ำมันปาล์มดิบลำดับที่ 3 มีสัดส่วนการผลิตคิดเป็น 3.6% ของปริมาณการผลิตทั้งหมด ส่วนน้ำมันพืชที่ได้รับความนิยมรองลงมาคือ น้ำมันถั่วเหลือง โดยตลาดน้ำมันถั่วเหลืองที่ใหญ่ที่สุดคือประเทศสหรัฐอเมริกาซึ่งเป็นประเทศที่มีการส่งเสริมการปลูกถั่วเหลืองมากที่สุดในโลก

ประเทศผู้ผลิตน้ำมันปาล์มดิบรายใหญ่ในปี 2557

ประเทศ	ปริมาณการผลิต (ล้านตัน)	ส่วนแบ่งตลาดการผลิต (ร้อยละ)
อินโดนีเซีย	33.00	52.85
มาเลเซีย	20.50	32.83
ประเทศไทย	2.25	3.60
โคลัมเบีย	1.11	1.77
ไนจีเรีย	0.93	1.49
อื่นๆ	4.65	7.45
รวม	62.44	100.00

ที่มา: Foreign Agricultural Service, US Department of Agriculture ข้อมูลเดือน กุมภาพันธ์ 2558



ปริมาณการผลิตน้ำมันพืชชนิดต่าง ๆ ในตลาดน้ำมันพืชโลก

ประเภทน้ำมัน	ปริมาณการผลิตและสัดส่วนการผลิตในปี 2557	
	ปริมาณการผลิต (ล้านตัน)	คิดเป็นร้อยละ
น้ำมันปาล์ม	62.44	35.54
น้ำมันถั่วเหลือง	47.44	27.00
น้ำมันเรปซีด	26.95	15.34
น้ำมันดอกทานตะวัน	15.18	8.64
น้ำมันเมล็ดในปาล์ม	7.29	4.15
น้ำมันฝ้าย	5.12	2.91
น้ำมันถั่วลิสง	5.52	3.14
น้ำมันมะพร้าว	3.43	1.95
น้ำมันมะกอก	2.34	1.33
รวม	175.71	100.00

ที่มา: Foreign Agricultural Service, US Department of Agriculture ข้อมูลเดือน กุมภาพันธ์ 2558

ภาวะอุตสาหกรรมที่เกี่ยวข้องกับวัตถุดิบ

แม้ว่าประเทศไทยจะมีปัจจัยหลายด้านที่ทำให้ต้นทุนการเพาะปลูกปาล์มน้ำมันสูงกว่าประเทศที่เป็นผู้นำในอุตสาหกรรมน้ำมันปาล์มในภูมิภาค เช่น เกษตรกรส่วนใหญ่มีพื้นที่ปลูกขนาดเล็กไม่ใหญ่มาก ทำให้ไม่สามารถมีการจัดการที่ครบวงจรและการลงทุนในเทคโนโลยีและการพัฒนาเพื่อเพิ่มผลผลิตต่อพื้นที่เพาะปลูก พันธุ์ปาล์มที่ให้ผลผลิตต่ำรวมทั้งการดูแลและมาตรฐานในการตัดและเก็บเกี่ยวที่ยังไม่ได้มาตรฐานเท่าที่ควร อีกทั้งปริมาณผลผลิตของผลปาล์มทะเลายังขึ้นอยู่กับปริมาณน้ำฝนของแต่ละฤดูกาลในแต่ละปี และอายุต้นปาล์ม ซึ่งปัจจัยดังกล่าว ถือเป็นปัจจัยหลักที่ส่งผลต่อปริมาณและคุณภาพของผลปาล์มทะเลและอัตราน้ำมันปาล์มดิบที่จะได้จากผลปาล์มทะเล โดยในช่วง 3 ปีที่ผ่านมาปริมาณผลปาล์มทะเลจะมีปริมาณผลผลิตออกสู่ตลาดเป็นจำนวนมากในช่วงเดือนมีนาคมถึงเดือนพฤษภาคม และ เดือนสิงหาคมถึงเดือนพฤศจิกายน เนื่องจากช่วงดังกล่าว มีปริมาณน้ำฝนมากและต้นปาล์มจะเติบโตได้ดีในสภาพภูมิอากาศร้อนชื้น และในช่วงเดือนธันวาคมถึงเดือนมกราคม ผลปาล์มทะเลจะออกสู่ตลาดน้อยลง

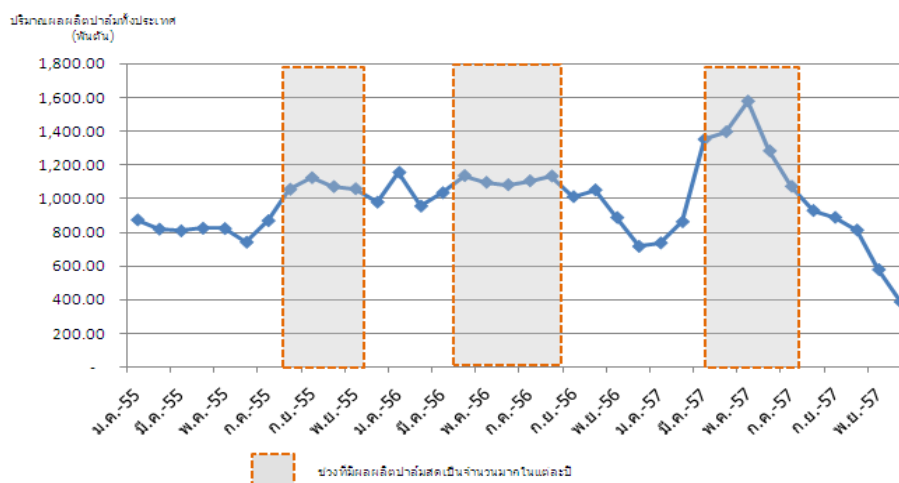

ที่มา สำนักงานเศรษฐกิจการเกษตร กรมการค้าภายใน



เนื่องจากอุตสาหกรรมน้ำมันปาล์มจะมีความเกี่ยวข้องโดยตรงกับการใช้วัตถุดิบประเภทผลปาล์มทะเลลาย ดังนั้นการแข่งขันในอุตสาหกรรมจะมี 2 ลักษณะคือ การแข่งขันรับซื้อวัตถุดิบจากเกษตรกรเพื่อป้อนเข้าสู่โรงสกัดน้ำมันปาล์มดิบ และการแข่งขันด้านการจำหน่ายน้ำมันปาล์มดิบและเมล็ดในปาล์มให้แก่ลูกค้า ทั้งนี้ การแข่งขันด้านการรับซื้อวัตถุดิบจะมีความรุนแรงกว่าการแข่งขันในการจำหน่ายน้ำมันปาล์มดิบและเมล็ดในปาล์ม

คู่แข่งของกลุ่มบริษัท ในการรับซื้อผลปาล์มทะเลลายจะเป็นโรงสกัดน้ำมันปาล์มดิบที่ตั้งอยู่ใกล้เคียงกับโรงสกัดน้ำมันปาล์มดิบของกลุ่มบริษัท เนื่องจากผลปาล์มทะเลลายที่เก็บเกี่ยวได้จากต้นปาล์มน้ำมันควรจะนำเข้ากระบวนการผลิตภายใน 24 ชั่วโมง เพื่อให้ได้คุณภาพน้ำมันปาล์มดิบที่ดี โดยกลุ่มบริษัท มีศักยภาพในการเข้าถึงผลผลิตจากเกษตรกรได้เป็นอย่างดีมีการบริหารจัดการจากรับซื้ออย่างมีประสิทธิภาพ โดยการใช้เทคโนโลยีสารสนเทศมาช่วยในการบริหารจัดการและจัดเก็บข้อมูลของเกษตรกรและจากรับซื้อคู่ค้า มีการสร้างความสัมพันธ์อันดีกับเกษตรกรรายใหญ่ และจากรับซื้อเพื่อให้มีวัตถุดิบป้อนให้แก่บริษัท อย่างต่อเนื่อง รวมทั้งมีการจัดโครงการส่งเสริมพัฒนาการเพาะปลูกปาล์มน้ำมันให้แก่เกษตรกรรายย่อยในชุมชนอย่างต่อเนื่อง เพื่อเป็นให้เกษตรกรรายย่อยสามารถลดต้นทุนและเพิ่มผลผลิต ส่งผลให้สามารถป้อนวัตถุดิบที่มีคุณภาพดีและมีปริมาณมากให้แก่บริษัท อีกทางหนึ่ง นอกจากนี้ กลุ่มบริษัท จะมีการปรับราคารับซื้อผลปาล์มทะเลลายให้สอดคล้องกับอัตราการสกัดน้ำมันปาล์มดิบที่โรงงานผลิตได้ เพื่อเป็นการจูงใจให้เกษตรกรรายย่อยส่งผลปาล์มทะเลลายที่มีคุณภาพเข้าโรงสกัดน้ำมันปาล์มดิบ

โดยช่วงปลายปี 2556 ถึงต้นปี 2557 ที่ผ่านมา ภาคใต้ของประเทศไทย มีปริมาณน้ำฝนค่อนข้างน้อย ซึ่งปริมาณน้ำฝนถือเป็นปัจจัยหลักต่อปริมาณผลผลิตและคุณภาพของผลปาล์มทะเลลาย ทำให้มีผลปาล์มทะเลลายออกสู่ตลาดน้อยและมีอัตราการให้น้ำมันปาล์มดิบที่น้อยตามไปด้วย และจากผลผลิตที่ลดลงประกอบกับการปรับตัวเพิ่มขึ้นของอุปสงค์ในการใช้น้ำมันปาล์มดิบจากปริมาณการใช้ของภาคอุตสาหกรรมที่เพิ่มสูงขึ้นและจากนโยบายการเปลี่ยนการใช้น้ำมันไบโอดีเซลจากน้ำมันไบโอดีเซล ปี 5 เป็นน้ำมันไบโอดีเซล ปี 7 ทำให้ราคาน้ำมันปาล์มดิบในประเทศปรับตัวสูงขึ้น จึงส่งผลให้ราคาผลปาล์มในประเทศมีราคาเฉลี่ยสูงขึ้นจากปี 2556

ราคารับซื้อผลปาล์มทะเลลายของกลุ่มบริษัท เทียบกับ ราคารับซื้อผลปาล์มทะเลลายเฉลี่ยของประเทศไทย

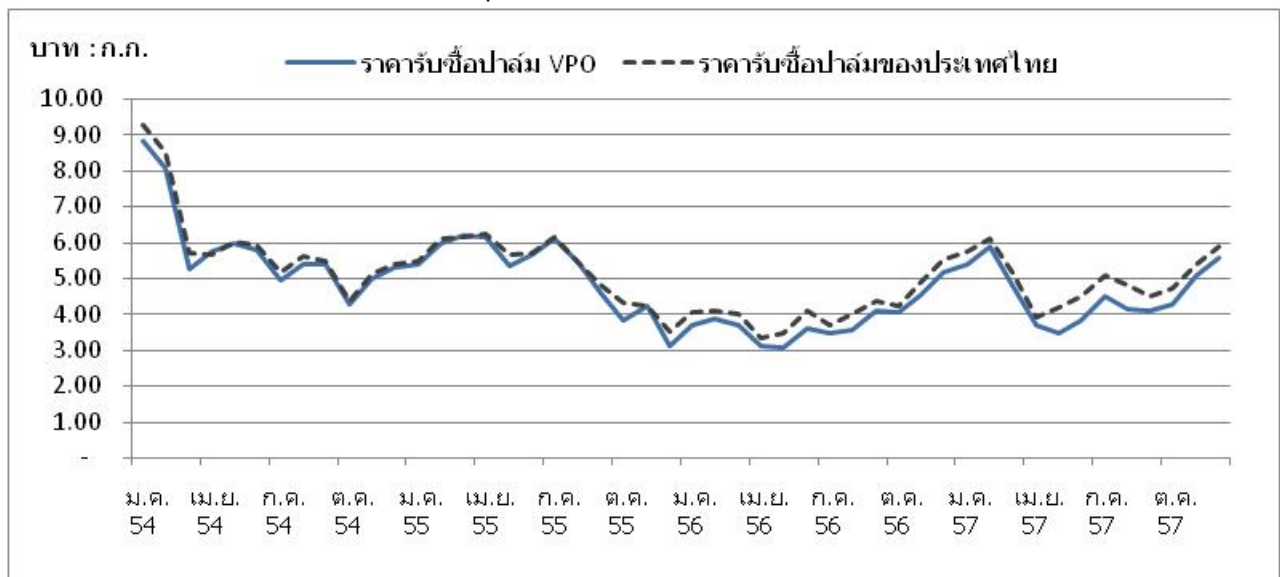

ที่มา สำนักงานเศรษฐกิจการเกษตร กรมการค้าภายใน

ภาวะด้านราคา

ราคาขายน้ำมันปาล์มดิบทั้งในประเทศและต่างประเทศจะถูกกำหนดตามราคาซื้อขายที่ตลาดมาเลเซีย เป็นหลัก และเนื่องจากปัจจุบันประเทศไทยยังจัดให้น้ำมันปาล์มดิบเป็นสินค้าที่ถูกควบคุมการนำเข้า ดังนั้นราคาขายน้ำมันปาล์มดิบในประเทศอาจจะมีการเคลื่อนไหวต่างจากราคาที่ตลาดมาเลเซียในบางช่วง ทั้งนี้ แนวโน้มราคาขายน้ำมันปาล์มดิบของประเทศไทยและประเทศมาเลเซียยังคงมีแนวโน้มไปในทิศทางเดียวกัน โดยความผันผวนของราคาขายน้ำมันปาล์มดิบนั้น จะขึ้นอยู่กับปัจจัยต่างๆ เช่น ความไม่แน่นอนของภาวะเศรษฐกิจ และ ความผันผวนของราคาน้ำมันดิบในตลาดโลก เป็นต้น กราฟดังต่อไปนี้แสดงให้เห็นถึงราคาขายน้ำมันปาล์มดิบในอดีต

ราคาขายน้ำมันปาล์มดิบของกลุ่มบริษัท เทียบกับ ราคาขายเฉลี่ยของตลาดประเทศไทยและมาเลเซีย

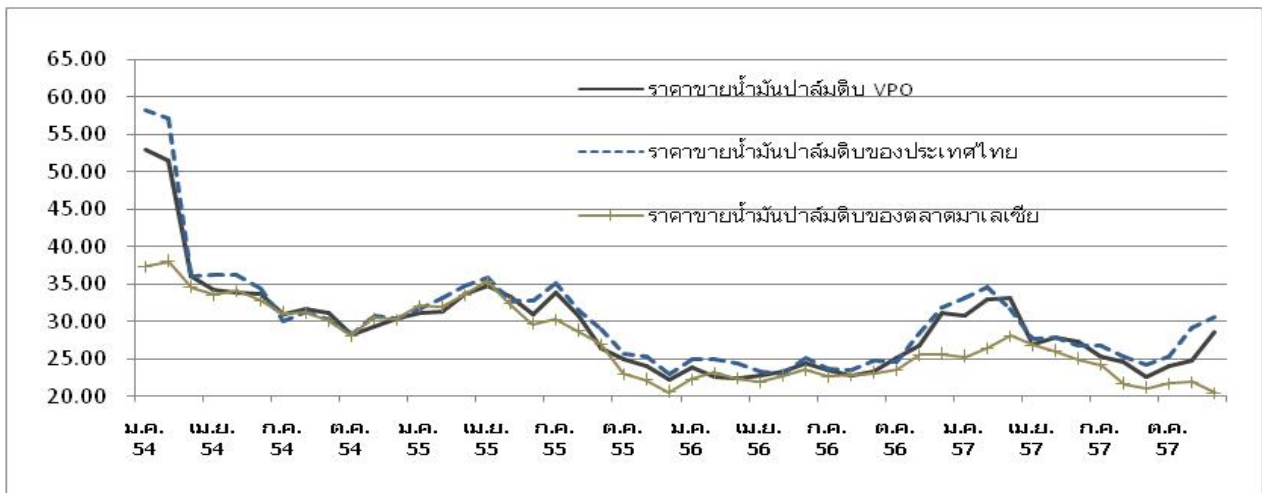

ที่มา สำนักงานเศรษฐกิจการเกษตร กรมการค้าภายใน

แต่ในปี 2557 ราคาในประเทศนั้นมีการปรับตัวสูงกว่าราคาต่างประเทศในช่วงไตรมาส 1 ปลายไตรมาส 3 และไตรมาส 4 จากสาเหตุหลักคือปริมาณปาล์มที่ออกน้อย ในขณะที่ความต้องการใช้น้ำมันปาล์มดิบปรับตัวเพิ่มขึ้นจากนโยบายการเปลี่ยนการใช้น้ำมันไบโอดีเซลจากน้ำมันไบโอดีเซล บี 5 เป็นน้ำมันไบโอดีเซล บี 7

ทั้งนี้ เนื่องจากประเทศไทยจะก้าวเข้าสู่การเป็นหนึ่งประชาคมเศรษฐกิจอาเซียน (ASEAN Economic Community: AEC) ในปี 2558 ประเทศสมาชิกอาเซียน รวมทั้งประเทศไทย ต้องทยอยปรับลดและยกเลิกภาษีนำเข้าสินค้านำเข้าทั้งน้ำมันปาล์มให้แก่ประเทศสมาชิกอาเซียนจนเหลือ ร้อยละ 0 และยกเลิกมาตรการการกีดกันที่ไม่ใช่ภาษีต่างๆ เพื่อให้สินค้าและบริการมีการเคลื่อนย้ายอย่างเสรี แม้ว่าประเทศไทยจะทยอยปรับลดภาษีนำเข้าน้ำมันปาล์มดิบลงเหลือ ร้อยละ 0 ตั้งแต่วันที่ 1 มกราคม 2553 แล้ว แต่ปัจจุบันการนำเข้าน้ำมันปาล์มของไทย ยังคงต้องขออนุญาตนำเข้า (Import License) และจะได้รับอนุญาตให้นำเข้าได้ตามความเหมาะสมของสถานการณ์ในประเทศ ดังนั้น หากประเทศไทยยกเลิกมาตรการการขออนุญาตนำเข้า ดังกล่าว คาดว่าจะไม่ส่งผลกระทบต่อธุรกิจผลิตน้ำมันปาล์มดิบเนื่องจากช่วงระยะเวลาหลายปีที่ผ่านมาราคาขายน้ำมันปาล์มดิบในประเทศมีความสอดคล้องกับราคาน้ำมันปาล์มดิบในตลาดโลก โดยจะเห็นได้จากที่ผ่านมา บริษัทฯ ก็มีปริมาณการส่งออกน้ำมันปาล์มดิบไปขายในตลาดโลกอย่างสม่ำเสมอ

อย่างไรก็ดี ที่ผ่านมากลไกตลาดของอุตสาหกรรมน้ำมันปาล์มในประเทศไทยยังไม่สะท้อนถึงอุปสงค์และอุปทานอย่างแท้จริง เนื่องจากมีบางช่วงที่รัฐบาลมีนโยบายการแทรกแซงราคา หรือประกันราคาของผลปาล์มทะลายและน้ำมันปาล์มดิบ ซึ่งผลจากนโยบายดังกล่าว ทำให้ราคาของผลปาล์มทะลายที่เป็นวัตถุดิบตั้งต้น จนถึงน้ำมันปาล์ม



บริษัทที่เป็นสินค้าปลายทาง มีราคาที่ไม่สอดคล้องกับราคาตลาดโลกในบางช่วงเวลา ซึ่งสถานการณ์เช่นนี้ถือเป็นแรงกดดันต่อการส่งออกน้ำมันปาล์ม ทำให้บางช่วงไม่สามารถที่จะดำเนินกิจกรรมด้านการส่งออกได้

การที่ประเทศไทยก้าวเข้าสู่ประชาคมเศรษฐกิจอาเซียน ย่อมส่งผลให้การแข่งขันด้านการค้าเป็นไปอย่างเสรี ทำให้อุตสาหกรรมน้ำมันปาล์มมีการปรับตัวทั้งด้านกลไกราคา กลไกทางการค้าเพื่อให้สอดคล้องกับภาวะตลาดโลก ไม่มีนโยบายการแทรกแซงจากภาครัฐ ทำให้ผู้ประกอบการสามารถแข่งขันกันได้อย่างเต็มที่และเพิ่มโอกาสในการจัดจำหน่ายออกไปต่างประเทศได้อย่างมีประสิทธิภาพ ดังนั้นกลุ่มบริษัท คาดว่าการเปิดประชาคมเศรษฐกิจอาเซียนจะไม่มีผลกระทบอย่างเป็นนัยสำคัญต่อกลุ่มบริษัท

ตลาดการจำหน่ายในประเทศ

อุตสาหกรรมน้ำมันปาล์มจัดเป็นอุตสาหกรรมการเกษตรที่สำคัญอย่างหนึ่งของประเทศไทย โดยส่วนใหญ่ผู้ประกอบการในประเทศ จะผลิตน้ำมันปาล์มเพื่อตอบสนองความต้องการในประเทศเป็นหลัก เนื่องจากความต้องการบริโภคในประเทศยังอยู่ในระดับค่อนข้างสูง ประกอบกับความสามารถในการส่งออกของผู้ประกอบการส่วนใหญ่ยังมีจำกัด

อย่างไรก็ดี ผลผลิตน้ำมันปาล์มในประเทศไทยนั้น มีมากกว่าความต้องการใช้ภายในประเทศ ในภาพรวมแล้วประเทศไทยจึงต้องมีการส่งออกน้ำมันปาล์มดิบไปในตลาดต่างประเทศ แต่ในปัจจุบัน บริษัทฯ เป็นหนึ่งในผู้ประกอบการเพียงไม่กี่รายในประเทศที่ดำเนินการส่งออกน้ำมันปาล์มดิบโดยไม่ต้องส่งร่วมกับโรงสกัดอื่น

ด้านการบริโภค ตลาดเป้าหมายของน้ำมันปาล์มในประเทศไทยคืออุตสาหกรรมอาหาร ส่วนราคาน้ำมันปาล์มดิบในประเทศไทยจะอ้างอิงกับราคาในตลาดมาเลเซียเป็นหลัก ประกอบกับอุปสงค์และอุปทานในประเทศไทย โดยมีปัจจัยหลักที่กระทบต่อราคาของน้ำมันปาล์มในตลาดมาเลเซีย ได้แก่

- ราคาน้ำมันพืชชนิดอื่น ที่ใช้แทนกันได้ เช่น น้ำมันถั่วเหลือง
- ความต้องการบริโภคและปริมาณการผลิตน้ำมันปาล์มในตลาดโลก
- สภาพดินฟ้าอากาศซึ่งส่งผลกระทบต่อผลผลิตและราคาของผลปาล์มทะเลาะที่ออกสู่ตลาด
- นโยบายอื่นๆ เช่น นโยบายการผสมน้ำมันไบโอดีเซล ภาษีส่งออก เป็นต้น

ทั้งนี้ แนวโน้มของความต้องการในการใช้น้ำมันปาล์มดิบสำหรับใช้ผลิตเป็นไบโอดีเซลนั้น ปรับตัวเพิ่มสูงขึ้น เนื่องจากนโยบายจากภาครัฐที่ประกาศให้มีการใช้น้ำมันไบโอดีเซล บี 7 แทนการใช้น้ำมันไบโอดีเซล บี 5 ซึ่งมีผลบังคับใช้แล้วตั้งแต่วันที่ 1 มกราคม 2557 และมีการตั้งเป้าหมายใช้น้ำมันไบโอดีเซล บี 10 แทนการใช้น้ำมันไบโอดีเซล บี 7 ในปี 2562 โดยนโยบายดังกล่าว ส่งผลกระทบต่อราคาและปริมาณการใช้น้ำมันปาล์มดิบภายในประเทศอย่างมีนัยสำคัญ

ตลาดการจำหน่ายต่างประเทศ

ในปี 2556 U.S. Department of Agriculture ซึ่งเป็นหน่วยงานรัฐบาลของประเทศสหรัฐอเมริกาทำการรวบรวมข้อมูลการผลิตน้ำมันปาล์มดิบทั่วโลก โดยมีประมาณประมาณ 45 ล้านตันต่อปี โดยประเทศอินโดนีเซียจัดเป็นผู้ผลิตและส่งออกน้ำมันปาล์มรายใหญ่ที่สุดของโลก โดยมีส่วนแบ่งของตลาดส่งออกเกือบร้อยละ 50 รองลงมาได้แก่ประเทศมาเลเซีย ซึ่งมีส่วนแบ่งตลาดถึงประมาณร้อยละ 40 เนื่องจากทั้งสองประเทศดังกล่าว มีภูมิอากาศซึ่งเหมาะสมต่อการปลูกปาล์ม น้ำมัน พันธุ์ปาล์มที่ปลูกเป็นพันธุ์ดี ให้ผลผลิตต่อไร่สูง และรัฐบาลให้การสนับสนุน ในขณะที่เกษตรกรปาล์มในประเทศไทย ส่วนใหญ่ยังเป็นรายย่อย การผลิตในภาคอุตสาหกรรมยังน้อย ส่งผลให้คุณภาพผลปาล์มทะเลาะและผลผลิตต่อไร่อยู่ในระดับที่ต่ำ อีกทั้งปริมาณน้ำมันปาล์มที่ผลิตได้นั้นต่ำ ส่งผลให้ปริมาณที่เหลือจากการอุปโภคบริโภคในประเทศ ดังนั้น ผลผลิตเพื่อการส่งออกจึงมีปริมาณน้อย



เนื่องด้วยการบริหารจัดการที่ดีในด้านการผลิตที่ทำให้ผลิตภัณฑ์ของบริษัทฯ มีคุณภาพได้มาตรฐานสากล เป็นที่ยอมรับและแข่งขันได้ในตลาดโลก ประกอบกับกำลังการผลิตที่สูง บริษัทฯ จึงเป็นหนึ่งในผู้นำในการผลิตน้ำมันปาล์มดิบรายใหญ่ในประเทศไทย และยังเป็นหนึ่งในผู้นำด้านการส่งออกน้ำมันปาล์มดิบไปยังตลาดต่างประเทศ

ประเทศผู้ส่งออกน้ำมันปาล์มรายใหญ่ในปี 2557

ประเทศ	ปริมาณการส่งออก (ล้านตัน)	ส่วนแบ่งตลาดการส่งออก (ร้อยละ)
อินโดนีเซีย	22.30	49.66
มาเลเซีย	18.00	40.09
ปาปัวนิวกินี	0.64	1.43
ประเทศไทย	0.50	1.11
เบนิน	0.39	0.87
อื่นๆ	3.07	6.84
รวม	44.90	100.00

ที่มา: Foreign Agricultural Service, US Department of Agriculture ข้อมูลเดือน กุมภาพันธ์ 2558

อย่างไรก็ดี ประเทศไทยก็มีข้อได้เปรียบเมื่อเทียบกับประเทศผู้ผลิตน้ำมันปาล์มรายใหญ่ในบางประการ เช่น โครงสร้างค่าแรงงานของมาเลเซียสูงกว่าประเทศไทย ในขณะที่ประเทศอินโดนีเซียขาดสาธารณูปโภคพื้นฐาน โดยเฉพาะทางด้านการขนส่ง ดังนั้นจึงเชื่อได้ว่า หากภาครัฐให้การสนับสนุนการเพาะปลูกปาล์มน้ำมันอย่างถูกวิธีแก่เกษตรกรมากขึ้น ประเทศไทยจะมีศักยภาพในการแข่งขันในตลาดต่างประเทศได้ นอกจากนี้แล้ว สหภาพยุโรปยังให้ความสนใจนำเข้าน้ำมันปาล์มจากประเทศไทยมากขึ้น จากกระแสต่อต้านสินค้าน้ำมันปาล์มจากอินโดนีเซียและมาเลเซีย ที่มีการบุกกรุกพื้นที่ป่าเพื่อปลูกปาล์มน้ำมัน ในขณะที่ประเทศไทยมีภาพลักษณ์ด้านการจัดการสิ่งแวดล้อมที่ดี อีกทั้งพื้นที่เพาะปลูกปาล์มน้ำมันของไทยมีความเป็นสัดส่วน มีการปลูกโดยคำนึงถึงระบบนิเวศ

แนวโน้มการแข่งขันในอนาคต

ในอนาคตจะยังคงมีการแข่งขันด้านการซื้อผลปาล์มทะเลทรายอยู่ อย่างไรก็ดี กระทรวงเกษตรและสหกรณ์ของประเทศไทยได้มีการจัดทำแผนพัฒนาพื้นที่เพาะปลูกน้ำมันปาล์ม ซึ่งในปี 2551 ถึงปี 2556 ที่ผ่านมา พื้นที่ให้ผลผลิตปาล์มในประเทศสูงขึ้นโดยเฉลี่ยปีละ 205,968 ไร่ต่อปี และผลผลิตผลปาล์มทะเลทรายเพิ่มสูงขึ้นเฉลี่ยปีละ 708,310 ตันต่อปี นอกจากนี้แล้วกระทรวงเกษตรและสหกรณ์ยังมีการจัดทำร่างแผนพัฒนาอุตสาหกรรมปาล์มน้ำมันและน้ำมันปาล์ม ปี 2557 ถึงปี 2564 เพื่อให้อุตสาหกรรมปาล์มน้ำมันและน้ำมันปาล์ม สามารถยืนหยัดได้อย่างมั่นคงและยั่งยืน ภายใต้เงื่อนไขการค้าเสรีประชาคมเศรษฐกิจอาเซียน พร้อมทั้งสอดคล้องกับแผนพัฒนาพลังงานทดแทนและพลังงานทางเลือก

สำหรับการจำหน่ายน้ำมันปาล์มดิบในประเทศนั้น ความต้องการบริโภคในประเทศยังคงอยู่ในระดับสูง โดยคาดว่าภาวะน้ำมันปาล์มดิบล้นตลาดน่าจะมีแนวโน้มดีขึ้นจากการนำน้ำมันปาล์มดิบไปใช้ในอุตสาหกรรมไบโอดีเซล



เพิ่มขึ้นราว ร้อยละ 20 ตามนโยบายการส่งเสริมการใช้พลังงานทดแทนของภาครัฐ ราคาจะยังคงอ้างอิงราคากับตลาดมาเลเซียประกอบกับราคาผลปาล์มทะลายในประเทศ ความต้องการใช้น้ำมันปาล์มโลกที่เพิ่มขึ้นอย่างต่อเนื่องน่าจะส่งผลให้ราคาน้ำมันปาล์มดิบทั่วโลก รวมถึงประเทศไทยมีแนวโน้มปรับตัวสูงขึ้น อย่างไรก็ตาม การปรับลดลงของราคาน้ำมันปาล์มดิบในมาเลเซียจากนโยบายส่งเสริมการเพิ่มผลผลิตปาล์มน้ำมันของรัฐบาลมาเลเซีย และแนวโน้มการยกเลิกมาตรการกีดกันทางการค้าที่ไม่ใช่ภาษีหลังการเข้าสู่ AEC ในปี 2558 รวมทั้งราคาถั่วเหลืองซึ่งเป็นสินค้าทดแทนปาล์มน้ำมัน มีแนวโน้มปรับลดลงในปี 2557 เนื่องจากการคาดการณ์ผลผลิตถั่วเหลืองโลกที่สูงกว่าความต้องการอาจเป็นปัจจัยที่อาจกระทบต่อการคาดการณ์แนวโน้มอุตสาหกรรม

สำหรับการจำหน่ายน้ำมันปาล์มดิบในต่างประเทศนั้น บริษัทฯ คาดว่าจะสามารถส่งออกไปจำหน่ายยังประเทศคู่ค้าหลักต่างๆ ได้แก่ ประเทศในแถบทวีปยุโรป มากขึ้น ทั้งนี้เนื่องจากบริษัทฯ มีระบบการบริหารจัดการด้านการผลิตที่ดีทำให้ผลิตภัณฑ์มีคุณภาพที่สามารถแข่งขันกับผู้ผลิตและส่งออกรายใหญ่จากมาเลเซียและอินโดนีเซียได้

ข้อมูลสำคัญทางการเงิน





ข้อมูลสำคัญทางการเงิน

ข้อมูลทั่วไปเกี่ยวกับหุ้นเรือนหุ้น	2557	2556	2555
ทุนจดทะเบียน (หุ้นสามัญ)	816,109,589.00	800,000,000.00	200,000.00
ทุนเรียกชำระแล้ว (ล้านบาท)	940.00	800.00	200.00
มูลค่าที่ตราไว้ (บาท/หุ้น)	1.00	1.00	1,000.00
ฐานะทางการเงิน (ล้านบาท)			
สินทรัพย์รวม	1,994.52	2,062.97	2,331.80
ลูกหนี้การค้า(สุทธิ)	46.61	96.21	83.27
ที่ดิน อาคาร และอุปกรณ์ (สุทธิ)	1,656.02	1,802.70	1,929.30
หนี้สินรวม	715.29	1,145.46	1,263.66
หนี้สินหมุนเวียน	196.76	497.57	585.74
หนี้สินระยะยาว	518.53	647.89	677.92
ส่วนของผู้ถือหุ้นรวม	1,279.22	917.51	1,068.14
ผลประกอบการ (ล้านบาท)			
รายได้จากการขาย	2,287.46	3,238.72	3,629.94
รายได้รวม	2,304.89	3,246.46	3,640.45
รายจ่ายรวม	- 2,138.34	- 3,004.23	- 3,468.40
ดอกเบี้ยจ่าย	- 49.29	-47.31	-62.12
กำไรขั้นต้น	445.85	497.21	436.56
กำไรก่อนหักภาษีเงินได้นิติบุคคล	117.26	194.92	109.93
ภาษีเงินได้นิติบุคคล	- 23.43	-22.69	-4.27
กำไรสุทธิ	93.83	172.23	105.66
กระแสเงินสดของกิจการ (ล้านบาท)			
กระแสเงินสดจากกิจกรรมดำเนินงาน	247.53	495.38	368.06
กระแสเงินสดจากกิจกรรมการลงทุน	- 123.71	-52.09	-100.63
กระแสเงินสดจากกิจกรรมการจัดหาเงิน	- 35.62	-468.89	-226.89
เงินสดและรายการเทียบเท่าเงินสดเพิ่มขึ้น (ลดลง) สุทธิ	88.21	-25.6	40.54
เงินสดและรายการเทียบเท่าเงินสดต้นปี	23.63	49.23	8.69
เงินสดและรายการเทียบเท่าเงินสดปลายปี	111.83	23.63	49.23
อัตราส่วนทางการเงิน			
กำไร (บาท/หุ้น)	0.11	0.15	305.60
มูลค่าทางบัญชีต่อหุ้น (บาท/หุ้น)	2.44	2.59	11,658.98
กำไรสุทธิต่อรายได้รวม (%)	4.10%	5.32%	2.91%
อัตราส่วนสภาพคล่อง	1.65	0.49	0.63
อัตราผลตอบแทนจากสินทรัพย์รวมเฉลี่ย (%)	4.62%	7.84%	4.39%
อัตราผลตอบแทนต่อส่วนของผู้ถือหุ้นเฉลี่ย (%)	8.54%	17.35%	9.97%
อัตราส่วนหนี้สินต่อส่วนของผู้ถือหุ้น (เท่า)	0.56	1.25	1.18

หมายเหตุ วันที่ 24 เมษายน 2557 บริษัทฯ ได้เปลี่ยนแปลงมูลค่าที่ตราไว้ของหุ้นสามัญ จากหุ้นละ 1,000 บาท เป็นหุ้นละ 1 บาท ทำให้หุ้นสามัญของบริษัทฯ จากเดิม 200,000 หุ้น เปลี่ยนเป็น 200,000,000 หุ้น วันที่ 28 เมษายน 2557 บริษัทฯ ได้จดทะเบียนเพิ่มทุนจาก 200,000,000 บาท เป็น 1,070,000,000 บาท โดยการออกหุ้นสามัญใหม่จำนวน 870,000,000 หุ้น มูลค่าที่ตราไว้หุ้นละ 1 บาท ทำให้หุ้นสามัญของบริษัทฯ เพิ่มจากเดิม 200,000,000 หุ้น เป็น 1,070,000,000 หุ้น วันที่ 29 เมษายน 2557 ได้ชำระทุนจดทะเบียน เพิ่ม 600,000,000 บาท ทำให้ทุนจดทะเบียนบริษัทฯ เพิ่มจาก 200,000,000 บาท เป็น 800,000,000 บาท เมื่อวันที่ 14 และ 17-18 พฤศจิกายน 2557 บริษัทฯ ได้เสนอขายหุ้นให้แก่ประชาชนจำนวน 140,000,000 หุ้น และจดทะเบียนเพิ่มทุนที่ชำระแล้ว 140,000,000 บาท ในวันที่ 20 พฤศจิกายน 2557 ทำให้บริษัทฯ มีทุนจดทะเบียนที่ชำระแล้วทั้งหมด 940,000,000 บาท สรุป : หุ้นที่ออกและเรียกชำระแล้วของบริษัทฯ ปี 2557 บริษัทฯ มีหุ้นสามัญ 940,000,000 หุ้น มูลค่าหุ้นละ 1 บาท ปี 2556 บริษัทฯ มีหุ้นสามัญ 200,000 หุ้น มูลค่าหุ้นละ 1,000 บาท อย่างไรก็ตาม จำนวนหุ้นสามัญถัวเฉลี่ยถ่วงน้ำหนักที่นำมาคำนวณกำไรต่อหุ้นขึ้นพื้นฐานของบริษัทฯ สำหรับปี 2557 และ 2556 คิดเป็นจำนวน 816,109,589 หุ้น และ 800,000,000 หุ้น ตามลำดับ

การวิเคราะห์และคำอธิบายของฝ่ายบริหาร



การวิเคราะห์และคำอธิบายของฝ่ายบริหาร

วิเคราะห์ผลการดำเนินงาน

รายได้

โครงสร้างรายได้ของบริษัทฯ

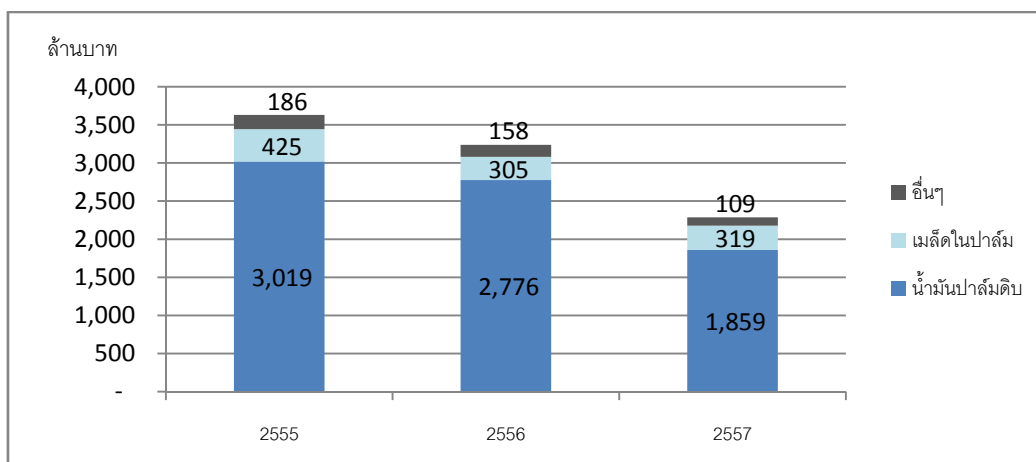

ปี 2557 บริษัทฯมีรายได้สุทธิ 2,287.46 ล้านบาท ลดลงจากปี 2556 ที่ 3,238.72 ล้านบาท หรือคิดเป็นลดลง 29.37 % โดยมีรายได้หลักจากการขายน้ำมันปาล์มดิบและเมล็ดในปาล์ม จำนวน 2,178.50 ล้านบาท ในปี 2557 ลดลงจาก 3,081.07 ล้านบาท ในปี 2556 จากปริมาณขายน้ำมันปาล์มดิบที่ลดลง 41.83% เพราะปริมาณผลปาล์มที่เข้าสู่กระบวนการผลิตของบริษัทฯลดลงจาก 565,150 ตัน ในปี 2556 เหลือ 367,851 ตัน ในปี 2557 เนื่องจากภาวะแห้งแล้งติดต่อกันหลายเดือนในช่วงปลายปี 2556 – ต้นปี 2557 ทำให้ปริมาณปาล์มทั้งประเทศลดลง และปริมาณปาล์มในจังหวัดชุมพรเองก็ลดลงประมาณ 424,000 ตัน หรือคิดเป็น 18.27% ทำให้มีการแข่งขันในการซื้อผลปาล์มสดสูงขึ้นจากสภาพอากาศที่แห้งแล้งนอกจากจะกระทบกับปริมาณปาล์มแล้ว ยังกระทบทำให้อัตราการให้น้ำมันปาล์มลดลงด้วย ดังนั้นจะเห็นได้จากกราฟด้านล่างว่าปริมาณน้ำมันปาล์มดิบลดลงเยอะกว่าปริมาณผลปาล์มสดที่ลดลง

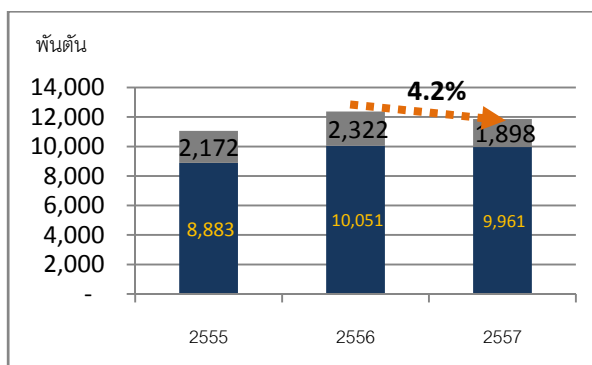

กราฟแสดงปริมาณผลปาล์มในช่วงปี 2555 – 2557

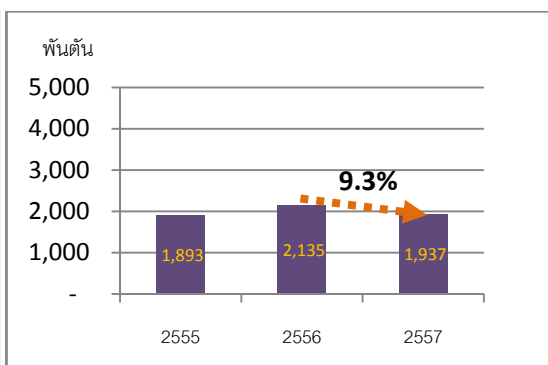

กราฟแสดงปริมาณผลผลิตน้ำมันปาล์มดิบในช่วงปี 2555 – 2557

ที่มา กรมการค้าภายในจังหวัดชุมพร

จากปริมาณปาล์มที่ลดลงทำให้กระทบถึงรายได้อื่นๆ และรายได้จากจำหน่ายไฟฟ้าของบริษัทฯ ด้วยเนื่องจากเป็นธุรกิจต่อเนื่อง

ในขณะที่ราคาขายน้ำมันปาล์มดิบในประเทศได้รับปัจจัยบวกจาก (1.) การส่งเสริมให้มีการใช้ไบโอดีเซล ปี 7 ตั้งแต่ต้นปี 2557 (2.) ปริมาณผลปาล์มออกสู่ตลาดน้อยกว่าปีก่อน ประกอบกับประเทศไทยยังไม่ได้มีการเปิดให้มีการนำเข้าน้ำมันปาล์มดิบอย่างเสรี จึงทำให้บางช่วงในปี 2557 ราคาในประเทศสูงกว่าต่างประเทศ ซึ่งหากคิดโดยเฉลี่ยแล้วราคาขายต่อหน่วยของบริษัทฯปรับเพิ่มขึ้น 15.14% จากปี 2556

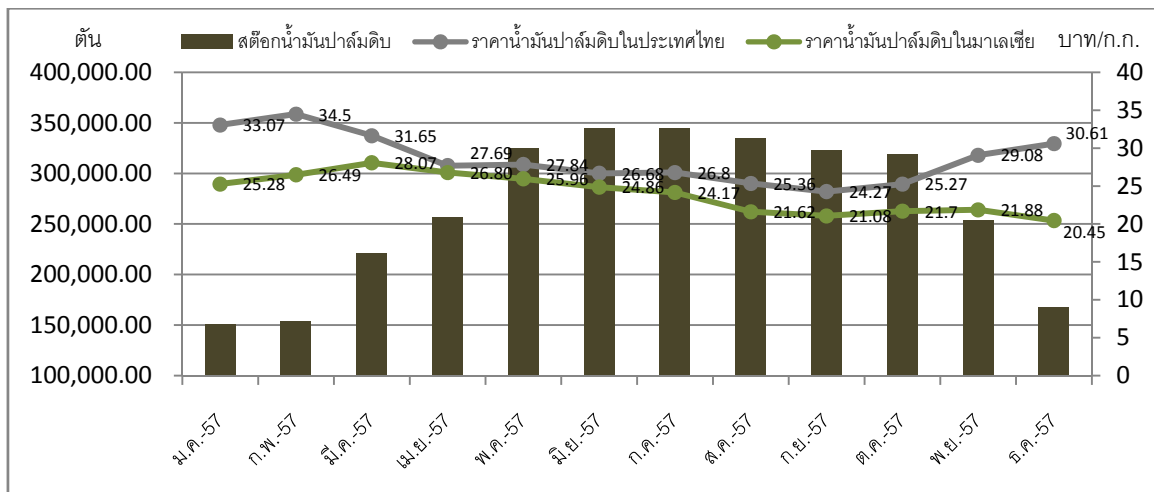

กราฟเปรียบเทียบราคาขายน้ำมันปาล์มดิบในประเทศกับราคาน้ำมันปาล์มดิบในมาเลเซีย

ที่มา กรมการค้าภายใน

ต้นทุนสินค้าขายและกำไรขั้นต้น

ต้นทุนขาย ปี 2557 เท่ากับ 1,841.61 ล้านบาท ปรับลดลงจากปี 2556 ที่เท่ากับ 2,741.51 ล้านบาท หรือลดลง 32.82 % โดยมีกำไรขั้นต้นในปี 2557 เท่ากับ 445.85 ล้านบาท ลดลงจาก 497.21 ล้านบาท ในปี 2556 หรือลดลง 10.33% ซึ่งมีสาเหตุจากปริมาณขายเป็นหลัก

แต่เมื่อคิดกำไรขั้นต้นเทียบกับรายได้ ในปี 2556 มีอัตรากำไรขั้นต้นเท่ากับ 15.35% ส่วนปี 2557 มีอัตรากำไรขั้นต้น 19.49% ซึ่งเพิ่มขึ้นจากปีก่อน โดยสาเหตุจาก จากภาวะที่มะพร้าวขาดตลาดเพราะความเสียหายจากพายุไต้ฝุ่น ที่ฟิลิปปินส์ ช่วง พฤศจิกายน 2556 ประกอบกับปริมาณผลปาล์มที่ลดลง ทำให้ราคาเมล็ดในปาล์มปรับตัวสูงขึ้น โดยราคาขายเฉลี่ยเมล็ดในปาล์มของบริษัทฯเพิ่มขึ้น 57.28% ซึ่งสูงกว่าราคาผลปาล์มที่ปรับเพิ่ม ทำให้อัตรากำไรขั้นต้นของบริษัทฯในส่วนของเมล็ดในปาล์ม เพิ่มขึ้นจาก 1.32 % ในปี 2556 เป็น 25.39 % ในปี 2557

ค่าใช้จ่ายในการขายและบริหาร

ค่าใช้จ่ายขายของบริษัทฯ ลดลง จาก 63.07 ล้านบาท ในปี 2556 เป็น 40.69 ล้านบาท ในปี 2557 หรือลดลง 35.48% ซึ่งลดลงน้อยกว่าปริมาณขายของบริษัทฯ เนื่องจากในปีที่ผ่านมาสัดส่วนการขายในประเทศของบริษัทฯเพิ่มขึ้น ซึ่งทำให้ค่าใช้จ่ายต่อหน่วยในการขนส่งน้ำมันปาล์มดิบสูงขึ้น



ส่วนค่าใช้จ่ายในการบริหาร เพิ่มขึ้นจาก 199.65 ล้านบาท ในปี 2556 เป็น 256.04 ล้านบาท ในปี 2557 หรือเพิ่มขึ้น 28.24 % สาเหตุเนื่องมาจากปริมาณผลปาล์มที่เข้าสู่กระบวนการผลิตน้อย ทำให้มีค่าเสื่อมราคาเครื่องจักรบางส่วนในวันที่ไม่ได้ทำการผลิตถูกปรับจากต้นทุนขายมาอยู่ในค่าใช้จ่ายบริหาร ซึ่งบันทึกอยู่ในบัญชีค่าใช้จ่ายในการปิดซ่อม ทำให้มีค่าใช้จ่ายในการปิดซ่อมเพิ่มขึ้น 53.21 ล้านบาท

กำไรสุทธิ

กำไรสุทธิปี 2557 เท่ากับ 93.83 ล้านบาท หรือคิดเป็น 4.10% ของรายได้ ลดลงจากปี 2556 ที่เท่ากับ 172.23 ล้านบาท หรือ คิดเป็น 5.32% ซึ่งเป็นผลมาจากปริมาณปาล์มที่ลดลง อัตราการให้น้ำมันลดลง ประกอบกับค่าใช้จ่ายหลักของบริษัทส่วนใหญ่จะเป็นค่าใช้จ่ายคงที่ เช่น ค่าเสื่อมราคาเครื่องจักร เงินเดือนและค่าแรง ปริมาณปาล์มที่ลดลงจึงส่งกระทบต่อผลการดำเนินงานของบริษัท

กระแสเงินสดของกิจการ

กระแสเงินสดสุทธิของกิจการเพิ่มขึ้นเป็น 88.21 ล้านบาท จากกระแสเงินสดปลายงวดปี 2556 ที่เท่ากับ 23.63 ล้านบาท

โดยมีกระแสเงินสดสุทธิได้มาจากการดำเนินงานเท่ากับ 247.53 ล้านบาท มาจากการที่กิจการมีกำไรสุทธิก่อนค่าใช้จ่ายที่ไม่เป็นตัวเงิน 361.59 ล้านบาท มีการลดลงของลูกหนี้การค้า 50.05 ล้านบาท สินค้าคงเหลือลดลง 59.17 ล้านบาท ใช้ไปในการจ่ายเจ้าหนี้การค้า 150.77 ล้านบาท จ่ายดอกเบี้ย 48.31 ล้านบาท และจ่ายภาษี 20.90 ล้านบาท

มีกระแสเงินสดสุทธิใช้ไปจากกิจกรรมลงทุน 123.71 ล้านบาท โดยลงทุนในกองทุน 106.54 ล้านบาท และลงทุนในทรัพย์สินอื่นๆ 24.77 ล้านบาท โดยหลักๆเป็นการลงทุนในระบบ Automation 19.8 ล้านบาท

และมีกระแสเงินสดสุทธิใช้ไปจากการจัดหาเงินเท่ากับ 35.62 ล้านบาท เป็นผลมาจากการจ่ายชำระหนี้คืนให้กับสถาบันการเงิน 543.43 ล้านบาท จ่ายปันผล 208.00 ล้านบาท และจ่ายชำระหนี้ตามสัญญาเช่าทางการเงิน 10.09 ล้านบาท ในขณะที่มีกระแสเงินสดรับจากการเสนอขายหุ้นต่อประชาชนจำนวน 367.88 ล้านบาท และกู้ยืมจากสถาบันการเงิน 360 ล้านบาท

อัตราผลตอบแทนจากสินทรัพย์

อัตราผลตอบแทนจากสินทรัพย์ 4.62% ลดลงจากปี 2556 ที่ 7.84% เป็นผลมาจากปริมาณปาล์มที่ออกสู่ตลาดลดลง และภาวะการแข่งขันด้านการรับซื้อผลปาล์มที่รุนแรงขึ้น ทำให้รายได้ และกำไรสุทธิของบริษัทลดลง ซึ่งทำให้กระทบต่ออัตราผลตอบแทนจากสินทรัพย์

อัตราผลตอบแทนจากส่วนของผู้ถือหุ้น

อัตราผลตอบแทนจากส่วนของผู้ถือหุ้นเท่ากับ 8.54% ลดลงจากปี 2556 ที่ 17.35% เป็นผลมาจากปริมาณปาล์มที่ออกสู่ตลาดลดลง และภาวะการแข่งขันด้านการรับซื้อผลปาล์มที่รุนแรงขึ้น ทำให้รายได้ และกำไรสุทธิของ



บริษัทลดลง นอกจากนี้บริษัทได้มีการจำหน่ายหุ้นเพิ่มทุนจำนวน 140 หุ้น ทำให้ส่วนของเจ้าของเพิ่มขึ้น จึงส่งผลกระทบต่ออัตราผลตอบแทนจากส่วนของเจ้าของ

วิเคราะห์ฐานะทางการเงิน

สินทรัพย์

บริษัทมีสินทรัพย์รวม 1,994.52 ล้านบาท ซึ่งลดลงจาก 2,062.97 ล้านบาท ในปี 2556 ลดลงเท่ากับ 68.45 ล้านบาท เนื่องจากค่าเสื่อมราคาโรงงานและเครื่องจักร 146.68 ล้านบาท ในขณะที่สินทรัพย์หมุนเวียนสุทธิเพิ่มขึ้นจาก 81.33 ล้านบาท จากการเพิ่มขึ้นของเงินสดและรายการเทียบเท่าเงินสด และเงินลงทุนชั่วคราว

หนี้สิน

บริษัทมีหนี้สินรวม 715.29 ล้านบาท ซึ่งลดลง จาก 1,145.46 ล้านบาท ในปี 2556 โดยบริษัทได้ชำระหนี้ที่เกิดจากการปรับโครงสร้างกลุ่มบริษัท ที่เกิดขึ้นปลายปี 2556 ไปทั้งสิ้น 423.43 ล้านบาท ด้วยกระแสเงินสดจากการเสนอขายหุ้นเพิ่มทุนและกระแสเงินสดส่วนที่ได้จากการดำเนินงานของกิจการ

ส่วนของผู้ถือหุ้น

บริษัทมีส่วนของผู้ถือหุ้นเท่ากับ 1,279.22 ล้านบาท เพิ่มขึ้นจาก 917.51 ล้านบาท ในปี 2556 โดยมีการเปลี่ยนแปลงที่สำคัญในปี 2557 ดังนี้

1. เพิ่มทุนจดทะเบียน จาก 200.00 ล้านบาท เป็น 1,070.00 ล้านบาท เพื่อรองรับการจ่ายปันผลเป็นหุ้นและเสนอขายหุ้นต่อประชาชน ตามมติที่ประชุมสามัญผู้ถือหุ้น 1/2557 เมื่อวันที่ 17 เมษายน 2557
2. ประกาศจ่ายปันผลเป็นหุ้นจำนวน 600,000 หุ้น มูลค่าที่ตราไว้หุ้นละ 1,000.00 บาท โดยการจ่ายปันผลเป็นหุ้นจากกำไรสะสมให้กับผู้ถือหุ้น ในอัตรา 1 หุ้นเดิม ต่อ 3 หุ้นปันผล รวมเป็นเงิน 600.00 ล้านบาท พร้อมกับประกาศจ่ายปันผลเป็นเงินสดอีก 100 ล้านบาท ในอัตราหุ้นละ 500 บาท ตามมติที่ประชุมสามัญผู้ถือหุ้น 1/2557 เมื่อวันที่ 17 เมษายน 2557
3. เปลี่ยนแปลงมูลค่าหุ้นที่ตราไว้ จากหุ้นละ 1,000.00 บาท เป็นหุ้นละ 1.00 บาท ตามมติที่ประชุมสามัญผู้ถือหุ้น 1/2557 เมื่อวันที่ 17 เมษายน 2557
4. บริษัทได้ออกหุ้นใหม่ 140.0 ล้านหุ้น มูลค่าที่ตราไว้หุ้นละ 1.0 บาท รวมเป็นเงิน 140.0 ล้านบาท เพื่อเสนอขายหุ้นเพิ่มทุนต่อประชาชนทั่วไป โดยบริษัทได้จดทะเบียนเปลี่ยนแปลงทุนจดทะเบียนชำระแล้ว ในวันที่ 20 พฤศจิกายน 2557
5. จากการออกหุ้นใหม่ 140.0 ล้านหุ้น (ตามข้อ 4) และเสนอขายในราคาหุ้นละ 2.7 บาท ซึ่งสูงกว่าราคาที่ตราไว้ที่ 1 บาท ทำให้บริษัทมีส่วนเกินมูลค่าหุ้นสามัญหลังจากหักค่าใช้จ่ายในการเสนอขายหุ้นต่อประชาชนจำนวนทั้งสิ้น 227.89 ล้านบาท
6. มีกำไรสะสมเพิ่มขึ้นจากผลการดำเนินงาน จำนวน 93.83 ล้านบาท (โดยมีการกันสำรองตามกฎหมาย 5.30 ล้านบาท หรือประมาณ 5% ของกำไรสุทธิของงบการเงินเฉพาะกิจการ)



ซึ่งจากงบแสดงฐานะทางการเงินของบริษัทฯ แสดงให้เห็นว่าบริษัทมีสภาพคล่องที่ดีขึ้น สัดส่วนหนี้ต่อทุนลดลง จากออกหุ้นเพิ่มทุนใหม่และเสนอขายต่อประชาชนทั่วไป

สภาพคล่องของกิจการ

ปัจจุบันสภาพคล่องของกิจการเท่ากับ 1.65 เท่า ดีขึ้นจากปี 2556 ที่เท่ากับ 0.49 เท่า จากการออกจำหน่ายหุ้นสามัญเพิ่มทุนและนำเงินไปชำระหนี้ของกิจการ โดยมีรายละเอียดการเปลี่ยนแปลงดังนี้

1. สินทรัพย์หมุนเวียนเพิ่มขึ้น 81.33 ล้านบาท จากกระแสเงินสดที่ได้จากการดำเนินงานและการออกจำหน่ายหุ้นสามัญเพิ่มทุน ดังนี้
 - เงินสดและรายการเทียบเท่าเงินสดที่เพิ่มขึ้น 88.21 ล้านบาท
 - เงินลงทุนชั่วคราวที่เพิ่มขึ้น 106.54 ล้านบาท
 - ลูกหนี้การค้าลดลง 49.60 ล้านบาท
 - สินค้าคงเหลือลดลง 64.02 ล้านบาท
2. หนี้สินระยะสั้นลดลง 300.81 ล้านบาท เนื่องจาก
 - มีการจ่ายชำระหนี้เพื่อซื้อเงินลงทุนใน บริษัท วิจิตรภัณฑ์สวนปาล์ม จำกัด จากผู้ถือหุ้นเดิม จำนวน 132.00 ล้านบาท
 - มีการจ่ายชำระหนี้การจ่ายชำระหนี้ปันผลค้างจ่ายของบริษัทย่อยส่วนที่ยังค้างจ่าย 108.00 ล้านบาท
 - นอกจากนี้การจำหน่ายหุ้นเพิ่มทุนซึ่งทำให้บริษัทฯ ได้รับกระแสเงินสดเข้ามา 367.89 ล้านบาท ซึ่งบริษัทฯ ได้นำส่วนหนึ่งไปชำระหนี้ค้ำประกันก่อนกำหนดพร้อมกับปรับเงื่อนไขการผ่อนชำระต้องงวดลง ส่งผลให้การผ่อนชำระต้องงวดของบริษัทฯ ลดลง หนี้สินระยะยาวที่ครบกำหนดชำระหนี้ใน 1 ปี ลดลง 49.35 ล้านบาท

ส่วนหนี้สินต่อทุน

สัดส่วนหนี้สินต่อทุนของกิจการเท่ากับ 0.56 เท่า ดีขึ้นจากปี 2556 ที่เท่ากับ 1.25 เท่า ซึ่งสอดคล้องกับสภาพคล่องของกิจการ เนื่องจากการเสนอขายหุ้นต่อประชาชน และจ่ายชำระหนี้ระยะยาวค้ำประกันก่อนกำหนด

ปัจจัยที่มีผลต่อการดำเนินงานและฐานะทางการเงินของบริษัทฯ ในอนาคต

เนื่องจากธุรกิจของบริษัทฯ เป็นธุรกิจเกษตร ปริมาณวัตถุดิบจะขึ้นอยู่กับสภาพภูมิอากาศ ปริมาณน้ำฝน เป็นปัจจัยหลัก ซึ่งเป็นปัจจัยดังกล่าวเป็นปัจจัยภายนอกที่ไม่สามารถควบคุมได้ และในส่วนของราคาน้ำมันปาล์มดิบ และเมล็ดในปาล์ม ยังมีความผันผวนตามภาวะตลาด เศรษฐกิจ ราคาน้ำมันพืชชนิดอื่น อีกด้วย

ส่วนสัมปทานของบริษัทฯ และบริษัทย่อยจะหมดอายุลงในปี 2558 ซึ่งการขออนุญาตใช้พื้นที่ต่อนั้นขึ้นอยู่กับนโยบายของรัฐบาล ซึ่งบริษัทฯ ไม่สามารถควบคุมได้ นอกจากนี้การเพิ่มขึ้นของโรงสกัด ทำให้การแข่งขันด้านการรับซื้อวัตถุดิบสูงขึ้น แต่อย่างไรก็ตาม บริษัทฯ ได้มีนโยบายเสริมสร้างความแข็งแกร่งด้านลูกค้าสัมพันธ์ เพิ่มความสะดวกให้กับเกษตรกรในการมาขายผลปาล์ม เพื่อรักษาส่วนแบ่งการตลาดในการรับซื้อผลปาล์ม

ปัจจัยเสี่ยง



ปัจจัยเสี่ยง

ปัจจัยเสี่ยงที่ระบุในหัวข้อนี้เป็นปัจจัยความเสี่ยงที่บริษัท เห็นว่ามีนัยสำคัญและอาจก่อให้เกิดผลกระทบในทางลบต่อฐานะทางการเงิน ผลการดำเนินงาน และมูลค่าหุ้นของบริษัท รวมทั้งอาจส่งผลกระทบต่อผลตอบแทนจากการลงทุนในหุ้นสามัญของบริษัท ในทางลบอย่างมีนัยสำคัญ นอกเหนือจากความเสี่ยงที่ระบุในหัวข้อนี้อาจมีความเสี่ยงอื่นๆ ที่บริษัท ยังไม่อาจทราบได้ในขณะนี้ หรือเป็นความเสี่ยงที่บริษัท พิจารณาในขณะนี้แล้วเห็นว่าไม่มีผลกระทบในสาระสำคัญต่อการดำเนินธุรกิจของบริษัท ซึ่งความเสี่ยงดังกล่าวอาจส่งผลกระทบต่อฐานะทางการเงิน และผลการดำเนินงานของบริษัท อย่างมีนัยสำคัญในอนาคต

ความเสี่ยงจากธุรกิจผลิตและจำหน่ายน้ำมันปาล์ม

1. ความเสี่ยงจากการที่ราคาน้ำมันปาล์มดิบมีความผันผวนไปตามราคาซื้อขายในตลาดโลก

น้ำมันปาล์มดิบและน้ำมันเมล็ดในปาล์มเป็นสินค้าทางการเกษตร ซึ่งราคาจะถูกกำหนดโดยอุปสงค์และอุปทาน ปัจจัยสำคัญที่มีผลกระทบต่ออุปสงค์และอุปทาน ได้แก่ สภาพดินฟ้าอากาศซึ่งมีผลกระทบโดยตรงต่อปริมาณผลผลิตของน้ำมันปาล์มและน้ำมันพืชอื่นๆ ในตลาดโลก นอกจากนี้การเติบโตทางด้านเศรษฐกิจของประเทศต่างๆ ที่บริโภคน้ำมันพืชรวมทั้งนโยบายทางด้านอัตราภาษีนำเข้าของประเทศที่บริโภคน้ำมันพืชรายใหญ่ของโลก ได้แก่ อินเดีย และจีนจะมีผลกระทบโดยตรงต่อความต้องการบริโภคน้ำมันพืช

นอกจากนี้จากการที่ปัจจุบันน้ำมันปาล์มได้ถูกนำมาใช้เป็นพลังงานทางเลือก เพื่อทดแทนการใช้ น้ำมันเชื้อเพลิงหรือที่เรียกกันว่าไบโอดีเซล ก็ส่งผลให้ราคาน้ำมันปาล์มในฐานะสินค้าทดแทนได้รับอิทธิพลจากการเคลื่อนไหวของราคาน้ำมันดิบในตลาดโลก ดังนั้นความต้องการเชื้อเพลิง รวมถึงปัจจัยจากเชื้อเพลิงทดแทน เช่น ราคาก๊าซธรรมชาติ ก็ย่อมส่งผลกระทบต่อเคลื่อนไหวของราคาน้ำมันปาล์มดิบด้วยเช่นกัน

ราคาขายน้ำมันปาล์มดิบทั้งในประเทศและต่างประเทศจะอ้างอิงตามราคาซื้อขายที่ตลาดมาเลเซียเป็นหลัก และเนื่องจากปัจจุบันประเทศไทยยังจัดให้น้ำมันปาล์มดิบเป็นสินค้าควบคุม ดังนั้นราคาขายน้ำมันปาล์มดิบในประเทศ อาจจะมีการเคลื่อนไหวต่างจากราคาที่ตลาดมาเลเซียในบางช่วง ตามความผันผวนของอุปสงค์อุปทานภายในประเทศ ไทย โดยทั่วไปแล้วราคาตลาดโลกและราคาในประเทศจะอยู่ในระดับที่ใกล้เคียงกัน ยกเว้นในบางกรณี เช่น ปริมาณน้ำมันปาล์มดิบในประเทศผลิตออกมามากเกินความต้องการ หรือมีการขาดแคลนน้ำมันปาล์มในประเทศ เป็นต้น

ดังนั้น หากราคาน้ำมันปาล์มดิบซึ่งมีความผันผวนไปตามราคาซื้อขายในตลาดโลกมีการปรับตัวลดลง ย่อมจะส่งผลกระทบต่อรายได้ของบริษัท อย่างไรก็ตามบริษัท คาดว่าความผันผวนของราคาน้ำมันปาล์มดิบดังกล่าวจะไม่ส่งผลกระทบต่อฐานะของบริษัท เนื่องจากในภาวะปกติแล้วหากราคาน้ำมันปาล์มดิบมีการปรับตัวลดลง ราคาวัตถุดิบผลปาล์มทะเลจะปรับตัวลดลงด้วยเช่นกันซึ่งส่งผลให้ต้นทุนการผลิตของบริษัท ลดลงตามไปด้วย ประกอบกับบริษัทฯ ไม่มีนโยบายที่จะเก็งกำไรจากความผันผวนของราคาน้ำมันปาล์มดิบ จึงไม่มีนโยบายที่จะกักตุนสินค้าไว้เป็นจำนวนมากจนทำให้เกิดผลกระทบรุนแรงต่อผลประกอบการ

2. ความเสี่ยงจากการจัดหาวัตถุดิบให้เหมาะสมกับราคา ปริมาณและคุณภาพที่ต้องการ

ปัจจัยที่จะทำให้ปริมาณวัตถุดิบมีการเปลี่ยนแปลง ได้แก่

(1) ปริมาณพื้นที่ในการเพาะปลูกที่เปลี่ยนแปลง ซึ่งอาจเกิดจากนโยบายการส่งเสริมของภาครัฐ เช่น นโยบายส่งเสริมการปลูกพืชพลังงานทดแทน นโยบายประกันราคาหรือนโยบายจํานําผลผลิตทางการเกษตร ทำให้เกษตรกรอาจจะลดตัวการขยายพื้นที่ปลูกในขณะที่กำลังการผลิตในอุตสาหกรรมเติบโตตลอดเวลา

(2) สภาพภูมิอากาศที่เปลี่ยนแปลงไป เช่น ปริมาณน้ำฝน ภัยแล้ง ซึ่งจะส่งผลกระทบต่อพื้นที่ ปริมาณและคุณภาพของผลปาล์มทะเลลาย

นอกจากนี้หากผลปาล์มทะเลลายที่ออกสู่ตลาดมีปริมาณต่ำ ก็อาจก่อให้เกิดการแย่งซื้อผลปาล์มทะเลลายจากบริษัทผู้ผลิตน้ำมันปาล์มดิบรายอื่นๆ ซึ่งจะส่งผลกระทบทำให้บริษัท มีต้นทุนในส่วนของวัตถุดิบเพิ่มขึ้นและอาจจะกระทบต่อผลการดำเนินงาน และฐานะทางการเงินของบริษัท

อย่างไรก็ดี โรงงานของบริษัท ตั้งอยู่ในพื้นที่ที่ปลูกปาล์มหนาแน่น ทำให้บริษัท สามารถรับซื้อผลปาล์มทะเลลายได้อย่างต่อเนื่อง และบริษัท ได้ตั้งจุดรับซื้อในเขตที่มีพื้นที่ปลูกปาล์มหนาแน่นในจังหวัดชุมพร เพื่อให้เข้าถึงและเพิ่มความสะดวกในการขายผลปาล์มให้กับเกษตรกร พร้อมทั้งมีแผนการขยายจุดรับซื้ออย่างต่อเนื่อง นอกจากนี้บริษัท ยังมีการจัดการด้านวัตถุดิบ เช่น การจัดตั้งทีมลูกค้าสัมพันธ์ และการพัฒนาระบบสารสนเทศ ทำให้ได้รับความไว้วางใจและเชื่อถือจากลูกค้าและเกษตรกรผู้ปลูกปาล์มน้ำมันเป็นอย่างดี

3. ความเสี่ยงจากการเปลี่ยนแปลงนโยบายภาครัฐ

นโยบายของรัฐบาลที่เกี่ยวข้องกับสินค้าเกษตรมีผลทั้งในทางตรงและทางอ้อมต่อบริษัท โดยในปัจจุบันราคาผลปาล์มทะเลลายที่บริษัท รับซื้อนั้นขึ้นอยู่กับกลไกของตลาดโดยทั่วไป โดยในอนาคตหากรัฐบาลมีนโยบายที่จะเข้ามาแทรกแซงหรือประกันราคาผลปาล์มทะเลลาย หรือนโยบายการสนับสนุนและส่งเสริมสินค้าเกษตรชนิดอื่นๆ เช่น ยางพารา อาจส่งผลกระทบต่อผลการดำเนินการ และฐานะทางการเงินของบริษัท

นอกจากนี้ ราคาจำหน่ายน้ำมันปาล์มบริสุทธิ์ภายในประเทศจัดเป็นสินค้าควบคุม ซึ่งรัฐบาลมีการกำหนดราคาจำหน่ายขึ้นสูงไว้ ดังนั้นหากรัฐบาลมีการเปลี่ยนแปลงราคาจำหน่ายขึ้นสูงดังกล่าว ก็อาจจะส่งผลกระทบต่อรายได้ของบริษัท ซึ่งในปัจจุบันบริษัท มีสัดส่วนรายได้จากการจำหน่ายน้ำมันปาล์มดิบภายในประเทศเพื่อไปกลั่นเป็นน้ำมันบริสุทธิ์คิดเป็นประมาณร้อยละ 43 ของรายได้รวม

อย่างไรก็ดี บริษัท มีความยืดหยุ่นของช่องทางการจัดจำหน่าย จึงทำให้บริษัท สามารถเลือกช่องทางการจัดจำหน่ายที่จะสร้างผลกำไรสูงสุดให้กับบริษัท กล่าวคือ บริษัท สามารถเลือกที่จะส่งออกน้ำมันปาล์มไปยังต่างประเทศได้ในกรณีที่ราคาน้ำมันปาล์มดิบภายในประเทศอยู่ในระดับต่ำกว่าราคาตลาดโลก และถึงแม้ว่านโยบายการสนับสนุนและส่งเสริมสินค้าเกษตรชนิดอื่นๆจากรัฐบาลมีโอกาที่จะเกิดขึ้นได้ แต่หากพิจารณาการประกอบกิจการด้านสวนปาล์มน้ำมันจะพบว่า ต้นปาล์มน้ำมันเป็นพืชที่ต้องใช้ระยะเวลาในการปลูกที่ยาว ทั้งยังใช้เงินลงทุนสูงในช่วงต้นของการปลูก แต่ให้ผลตอบแทนจากการปลูกที่ดี รวมทั้งมีการดูแลรักษาที่ง่าย จึงทำให้โอกาสที่เกษตรกรจะเปลี่ยนพื้นที่ปลูกปาล์มน้ำมันไปยังพืชชนิดอื่นๆ ก่อนระยะเวลาคบอายุเก็บเกี่ยวต้นปาล์มน้ำมันเป็นไปได้ยาก โดยต้นปาล์มน้ำมันจะมีอายุเก็บเกี่ยวประมาณ 25 ปี

4. ความเสี่ยงจากการที่พื้นที่ปลูกปาล์มของบริษัท เป็นพื้นที่สัมปทานและพื้นที่เช่าจากหน่วยงานราชการ

ในปี 2557 บริษัท มีสัดส่วนการรับซื้อผลปาล์มทะเลลายจากบุคคลภายนอกร้อยละ 82.2 ของปริมาณผลปาล์มทะเลลายทั้งหมดที่เข้าโรงสกัดน้ำมันปาล์มดิบ ส่วนที่เหลือร้อยละ 17.8 ของปริมาณผลปาล์มทะเลลายทั้งหมดที่เข้าโรงสกัดน้ำมันปาล์มดิบ เป็นผลผลิตที่ได้จากการปลูกปาล์มของบริษัท และบริษัทย่อย โดย ณ วันที่ 31 ธันวาคม 2557 พื้นที่ปลูกปาล์มน้ำมันของบริษัท และบริษัทย่อยทั้งหมดเป็นพื้นที่ที่ได้รับสัมปทานจากกรมป่าไม้และสามารถสรุปได้ดังนี้



ประเภทกรรมสิทธิ์	ผู้ได้รับสิทธิ	ที่ตั้ง	พื้นที่ที่ได้รับอนุญาต	พื้นที่เพาะปลูก	วันสิ้นสุดการอนุญาต
สัมปทาน	บจ.วิจิตรภัณฑ์สวนปาล์ม	เขตป่าสงวนแห่งชาติป่าดิบ รือและป่าสลุย ท้องที่ ต.หงษ์เจริญ อ.ท่า แซะ จ.ชุมพร	19,835 ไร่ 3 งาน 75 ตารางวา	15,984 ไร่	ไตรมาส 1 ปี 2558
สัมปทาน	บมจ.วิจิตรภัณฑ์ปาล์มมอยล์	เขตป่าสงวนแห่งชาติป่าดิบ รือและป่าสลุย ท้องที่ ต.หงษ์เจริญ อ.ท่า แซะ จ.ชุมพร	9,334 ไร่ 75 ตารางวา	6,804 ไร่	ไตรมาส 4 ปี 2558

เมื่อสัมปทานทั้งสองฉบับหมดอายุลงในปี 2558 หากบริษัทฯ ไม่ได้รับการต่ออายุสัมปทาน จะทำให้บริษัทฯ ต้องซื้อผลปาล์มทะเลจากบุคคลภายนอกมากขึ้นเพื่อมาชดเชยส่วนที่ขาดหายไป และอาจทำให้ต้นทุนการผลิตสูงขึ้นในบางส่วน และหากบริษัทฯ ไม่สามารถจัดหาปาล์มสดชดเชยในส่วนที่ขาดหายไปได้ อาจส่งผลกระทบต่อผลการดำเนินงาน และฐานะทางการเงินของบริษัทฯ

นอกจากนี้ ถึงแม้ว่าบริษัทฯ อาจจะได้มีการต่อสัมปทานในพื้นที่ดังกล่าว บริษัทฯ ยังมีความเสี่ยงด้านราคาสัมปทานที่อาจจะเพิ่มสูงขึ้น และการที่บริษัทฯ ได้รับการต่อสัมปทาน บริษัทฯ จะมีภาระลงทุนในการปลูกต้นปาล์มใหม่เพื่อทดแทนต้นปาล์มบนพื้นที่เดิมซึ่งมีอายุมาก โดยในการปลูกต้นปาล์มใหม่นั้นจะใช้ระยะเวลา 3 ปี จึงจะเริ่มให้ผลผลิต และ 7-8 ปีก่อนที่ต้นปาล์มจะเติบโตถึงอายุที่ให้ผลผลิตได้อย่างเต็มที่ ความเสี่ยงเหล่านี้จะส่งผลกระทบต่อผลการดำเนินงาน และฐานะทางการเงินของบริษัทฯ

อย่างไรก็ดี ผลผลิตที่ได้จากการปลูกปาล์มของบริษัทฯ คิดเป็นเพียงร้อยละ 10-18 ของปริมาณผลปาล์มทะเลทั้งหมดที่เข้าโรงสกัดน้ำมันปาล์มดิบ อีกทั้งบริษัทฯ ได้มีการสร้างระบบและเครือข่ายการรับซื้อผลปาล์มทะเลจากบุคคลภายนอกที่มีประสิทธิภาพ ทั้งจากเกษตรกรและผู้ประกอบการจัดรับซื้อ

5. ความเสี่ยงจากการพึ่งพิงลูกค้ารายใหญ่

ปัจจุบันบริษัทฯ ดำเนินธุรกิจผลิตและจัดจำหน่ายน้ำมันปาล์มดิบ โดยในปี 2556 และปี 2557 บริษัทฯ มีสัดส่วนรายได้จากผู้จัดจำหน่ายน้ำมันปาล์มดิบข้ามชาติรายหนึ่งเท่ากับร้อยละ 63.36 และร้อยละ 42.63 ของรายได้รวม และในปี 2556 และปี 2557 บริษัทฯ มีสัดส่วนรายได้จากโรงกลั่นน้ำมันปาล์มในประเทศรายหนึ่งเท่ากับ ร้อยละ 8.21 และร้อยละ 40.97 ของรายได้รวม ซึ่งสัดส่วนรายได้ดังกล่าวจัดเป็นส่วนที่มีนัยสำคัญ หากบริษัทฯ สูญเสียลูกค้ารายใหญ่เหล่านี้ไปอาจจะส่งผลกระทบต่อผลการดำเนินงาน และฐานะทางการเงินของบริษัทฯ

อย่างไรก็ตาม บริษัทฯ ได้มุ่งเน้นในการควบคุมคุณภาพสินค้าให้อยู่ในระดับมาตรฐานสากล การตั้งราคาจำหน่ายสินค้าในระดับที่แข่งขันได้ และการบริหารจัดการด้านการจัดส่งให้ได้ตามข้อกำหนดของลูกค้าอย่างดีมาตลอด ทำให้มีการค้าขายกับลูกค้ากันมาอย่างยาวนานและมีความสัมพันธ์อันดี รวมทั้งบริษัทฯ ได้จัดส่งสินค้าให้ได้ตรงตามกำหนดโดยตลอด ทำให้บริษัทฯ มีความสัมพันธ์อันดีกับลูกค้าเหล่านี้ นอกจากนี้ น้ำมันปาล์มดิบเป็นสินค้าโภคภัณฑ์ (Commodity) ซึ่งหากลูกค้ารายใหญ่ทั้งสองรายนี้ไม่ซื้อน้ำมันปาล์มดิบจากบริษัทฯ บริษัทฯ สามารถขายน้ำมันปาล์มดิบให้แก่ลูกค้ารายอื่นได้

6. ความเสี่ยงจากสินค้าทดแทน

นอกเหนือไปจากน้ำมันปาล์มที่สามารถนำมาบริโภคได้แล้ว ยังมีน้ำมันพืชชนิดอื่นๆ ที่นิยมนำมาบริโภค เช่น น้ำมันถั่วเหลือง น้ำมันทานตะวัน น้ำมันมะพร้าว น้ำมันมะกอก น้ำมันข้าวโพด และน้ำมันรำข้าว เป็นต้น ซึ่งล้วนแล้วแต่สามารถที่จะใช้ทดแทนกันได้ โดยหากผู้บริโภคมีการเปลี่ยนหันไปบริโภคน้ำมันพืชจากพืชชนิดอื่นแทน ก็ย่อมจะส่งผลกระทบต่อความต้องการบริโภคน้ำมันปาล์มลดลง

อย่างไรก็ดี จากการที่ต้นทุนในการผลิตน้ำมันพืชจากปาล์มน้ำมันนั้นอยู่ในระดับที่ต่ำเมื่อเทียบกับพืชชนิดอื่น ทำให้น้ำมันปาล์มมีข้อได้เปรียบในการแข่งขันด้านราคาเมื่อเทียบกับน้ำมันจากพืชชนิดอื่นๆ และน้ำมันปาล์มดิบยังสามารถนำไปใช้ในอุตสาหกรรมที่หลากหลายอื่นๆ เช่น อุตสาหกรรมอาหารสัตว์ และไบโอดีเซล

7. ความเสี่ยงจากการผันผวนของรายได้จากการขายระหว่างปีบัญชี

รายได้จากการขายน้ำมันปาล์มดิบของบริษัทฯ อาจมีความผันผวนเนื่องจากผลกระทบของปริมาณปาล์มที่แตกต่างกันในแต่ละช่วงเวลาของปี (Seasonal Effect) โดยในปกติแล้วผลปาล์มจะออกมามากในช่วงเดือนมีนาคมถึงเดือนพฤษภาคม และเดือนกันยายนถึงเดือนพฤศจิกายน ทำให้โดยทั่วไปบริษัทฯ จะมีสัดส่วนรายได้จากการจำหน่ายน้ำมันปาล์มดิบสูงในช่วงดังกล่าว จากปัจจัยนี้ส่งผลให้บริษัทฯ มียอดขายและกำไรไม่สม่ำเสมอในแต่ละไตรมาส ซึ่งเป็นลักษณะทั่วไปของธุรกิจที่เกี่ยวข้องกับผลผลิตทางการเกษตร

8. ความเสี่ยงด้านอัตราแลกเปลี่ยน

ในปี 2555 ถึงปี 2557 บริษัทฯ มีรายได้จากส่งออกน้ำมันปาล์มดิบคิดเป็นร้อยละ 42.61 ร้อยละ 63.65 และร้อยละ 42.63 ของรายได้รวม ตามลำดับ ราคาน้ำมันปาล์มดิบที่บริษัทฯ ส่งออกนั้นจะเป็นราคาอ้างอิงจากตลาดโลกเป็นสกุลเงินดอลลาร์สหรัฐ ดังนั้นการเปลี่ยนแปลงของอัตราแลกเปลี่ยนระหว่างสกุลเงินบาทและสกุลเงินดอลลาร์สหรัฐอาจจะส่งผลกระทบต่อผลการดำเนินงาน และฐานะทางการเงินของบริษัทฯ

อย่างไรก็ตาม บริษัทฯ ได้มีการป้องกันความเสี่ยง โดยการทำสัญญาซื้อขายเงินตราต่างประเทศล่วงหน้า (Forward) เพื่อป้องกันผลกระทบต่อกำไรของบริษัทฯ จากความผันผวนของอัตราแลกเปลี่ยน

ความเสี่ยงจากธุรกิจผลิตและจำหน่ายไฟฟ้า

1. ความเสี่ยงจากราคาจำหน่ายไฟฟ้าตามอัตราค่าไฟฟ้าอาจไม่สะท้อนถึงต้นทุนที่แท้จริงของบริษัทฯ

กลุ่มบริษัทฯ ได้ทำสัญญาซื้อขายไฟฟ้า (PPA) กับการไฟฟ้าฝ่ายผลิตแห่งประเทศไทย (กฟผ.) ประเภทผู้ผลิตไฟฟ้าขนาดเล็กมาก สำหรับการผลิตไฟฟ้าจากพลังงานหมุนเวียน ซึ่งโครงสร้างอัตราค่าไฟฟ้าดังกล่าวได้ถูกกำหนดขึ้นเพื่อสะท้อนถึงการเปลี่ยนแปลงของราคาเชื้อเพลิง อัตราดอกเบี้ย อัตราแลกเปลี่ยนเงินตรา ฯลฯ โดยปัจจัยที่มีผลต่อการกำหนดราคารับซื้อไฟฟ้านั้น อาจไม่สอดคล้องกับต้นทุนการผลิตไฟฟ้าของบริษัทฯ โดยปัจจัยดังกล่าวอาจจะส่งผลกระทบต่อกลุ่มบริษัทฯ มีสัดส่วนอัตรากำไรที่ลดลง ซึ่งอาจมีผลกระทบต่อผลการดำเนินงานและฐานะทางการเงินของบริษัทฯ

2. ความเสี่ยงจากการขาดแคลนวัตถุดิบในการผลิตไฟฟ้า

วัตถุดิบในการผลิตไฟฟ้าของบริษัทฯ ได้แก่ ก๊าซชีวภาพซึ่งได้จากน้ำเสียจากกระบวนการผลิตน้ำมันปาล์ม ดังนั้นหากโรงสกัดน้ำมันปาล์มดิบของบริษัทฯ ขาดแคลนผลทะลายปาล์มที่ใช้ในการสกัดน้ำมันปาล์มดิบ ก็ย่อมจะส่งผล

กระทบต่อปริมาณของวัตถุดิบที่ใช้ในการผลิตไฟฟ้าซึ่งเป็นผลพลอยได้จากกระบวนการผลิตน้ำมันปาล์มดิบ อาจส่งผลกระทบต่อยอดขายไฟฟ้าของบริษัทฯ ที่ลดลงได้

อย่างไรก็ดีบริษัทฯ มุ่งเน้นที่จะพัฒนาความมั่นคงด้านวัตถุดิบ โดยคิดแผนกลยุทธ์อย่างต่อเนื่องในการจัดการวัตถุดิบ เพื่อผลประโยชน์สูงสุดของธุรกิจหลักโดยไม่ลืมนำมาซึ่งธุรกิจต่อเนื่องในทุกสภาวะตลาด นอกจากนี้แล้วโรงไฟฟ้าชีวภาพนั้นถือเป็นธุรกิจต่อเนื่องที่จำเป็นสำหรับโรงงานสกัดน้ำมันปาล์มดิบ ที่มีน้ำเสียจากกระบวนการผลิตเนื่องจากต้องมีการบำบัดน้ำเสีย ดังนั้นบริษัทฯ จึงมองถึงประโยชน์นอกเหนือจากผลกำไรจากการดำเนินงาน

ความเสี่ยงอื่น ๆ

1. ความเสี่ยงด้านอัตราดอกเบี้ย

ณ วันที่ 31 ธันวาคม 2557 กลุ่มบริษัทฯ มีวงเงินกู้ยืมจากสถาบันการเงินทั้งสิ้น 1,344.00 ล้านบาท และมียอดค้างชำระจำนวน 604.53 ล้านบาท โดยเป็นเงินกู้ยืมที่มีอัตราดอกเบี้ยแบบลอยตัว ดังนั้นหากอัตราดอกเบี้ยอ้างอิงปรับตัวเพิ่มสูงขึ้นก็จะส่งผลให้กลุ่มบริษัทฯ มีภาระดอกเบี้ยจ่ายที่เพิ่มสูงขึ้นซึ่งอาจส่งผลกระทบต่อผลการดำเนินงานและฐานะทางการเงินของบริษัทฯ

2. ความเสี่ยงจากปัญหาที่อาจเกิดขึ้นในกระบวนการผลิตและการขนส่ง

การดำเนินธุรกิจของกลุ่มบริษัทฯ ขึ้นอยู่กับความสามารถในการดำเนินการผลิตได้อย่างต่อเนื่องของโรงงานและการขนส่งวัตถุดิบเข้าสู่โรงงานและสินค้าน้ำมันปาล์มดิบไปยังลูกค้าและ/หรือท่าเทียบเรือ ดังนั้นบริษัทฯ อาจมีความเสี่ยงจากการผลิตของโรงงานหยุดชะงัก หรืออุบัติเหตุที่ไม่คาดคิดซึ่งอาจส่งผลกระทบต่อความต่อเนื่องในการผลิต และการขนส่งของบริษัทฯ หากบริษัทฯ ไม่สามารถแก้ไขปัญหาได้ทันทั่วทั้งที่อาจจะส่งผลกระทบต่อผลการดำเนินงาน และฐานะทางการเงินของบริษัทฯ

นอกจากนี้แล้ว ปัญหาที่อาจเกิดขึ้นในกระบวนการผลิตและการขนส่งอาจส่งผลกระทบต่อประสิทธิภาพในกระบวนการผลิตไฟฟ้าด้วย เนื่องจากวัตถุดิบหลักในการผลิตไฟฟ้า คือ ก๊าซชีวภาพที่ได้มาจากน้ำเสียจากกระบวนการผลิตน้ำมันปาล์ม นอกจากนี้ ยังปัจจัยอื่นๆ ที่อาจส่งผลกระทบต่อประสิทธิภาพในกระบวนการผลิตไฟฟ้า เช่น ประสิทธิภาพการทำงานของบุคลากร เทคโนโลยีและอุปกรณ์โรงไฟฟ้าที่ส่งผลกระทบด้วยเช่นกัน ดังนั้นหากกลุ่มบริษัทฯ ไม่สามารถที่จะรักษาประสิทธิภาพในการผลิตของโรงไฟฟ้าได้ ก็ย่อมจะส่งผลกระทบต่อผลการดำเนินงานจากการขายไฟฟ้าของบริษัทฯ

อย่างไรก็ดี บริษัทฯ มีมาตรการป้องกันการหยุดชะงักของการผลิต 4 มาตรการ โดยมาตรการแรกคือการจัดทำโปรแกรมระบบงานซ่อมบำรุงหรือ Preventive Maintenance System (PM) ซึ่งจะทำหน้าที่ในการตรวจเช็คระบบงานซ่อมบำรุงเครื่องจักร ทั้งที่เกิดจากเครื่องจักรเสีย และหยุดเพื่อซ่อมบำรุงตามแผนงาน ซึ่งเป็นการซ่อมบำรุงก่อนที่จะเกิดเครื่องจักรจะเกิดความบกพร่อง หรือเสียหายอันเนื่องมาจากการทำงานที่นานเกินระยะเวลาของเครื่องจักร มาตรการที่ 2 คือบริษัทมีแผนที่จะหยุดการผลิตในช่วงที่ผลปาล์มทะลายออกค่อนข้างน้อย (Off peak Season) เพื่อทำการซ่อมบำรุงครั้งใหญ่ หรือ Overhaul เพื่อให้เครื่องจักรให้มีสภาพสมบูรณ์ เพื่อเตรียมความพร้อมอย่างเต็มที่ในการผลิตช่วงที่ผลปาล์มทะลายมีจำนวนมาก มาตรการที่ 3 คือบริษัทฯ มีการเก็บข้อมูลด้านการหยุดการผลิต พร้อมทั้งมีการติดตามอย่างใกล้ชิดเพื่อให้สามารถแก้ปัญหาได้อย่างทันทั่วทั้งที่ และหากโรงงานใดโรงงานหนึ่งหยุดชะงักหรือเกิดเหตุการณ์ใดๆ ที่มีผลต่อการผลิต โรงงานอีกแห่งหนึ่งก็ยังสามารถผลิตสินค้าเพื่อส่งมอบให้ลูกค้าได้ เนื่องจากบริษัทฯ มี

โรงงานสกัดน้ำมันปาล์มดิบ 2 แห่งอยู่คนละพื้นที่กัน และมาตรการสุดท้าย คือ บริษัท มีการสำรองอะไหล่เครื่องจักรและอุปกรณ์ เพื่อป้องกันการผลิตหยุดชะงัก ทั้งนี้ การออกแบบโรงงานสกัดน้ำมันปาล์มดิบ ทั้งสองโรงงานของบริษัท ที่ใช้เทคโนโลยีที่ใกล้เคียงกัน ส่งผลให้อะไหล่เครื่องจักรและอุปกรณ์สามารถใช้ได้สำหรับโรงงานสกัดน้ำมันปาล์มดิบ ทั้งสองแห่ง

ด้านการขนส่งบริษัท ทางบริษัท มีผู้ขนส่งหลายเจ้าที่ทำธุรกิจร่วมกันมาอย่างต่อเนื่อง และในการจัดส่งสินค้าทุกครั้ง จะมีการบริหารจัดการปริมาณรถบรรทุกให้เพียงพอต่อการจัดส่งทุกครั้ง สำหรับกรณีการส่งออกน้ำมันปาล์มดิบ ทางบริษัท จะมีการคำนวณปริมาณรถขนส่งให้เพียงพอหรือ มากกว่าปริมาณที่ต้องการเล็กน้อย เพื่อที่ว่าหากเกิดปัญหาความล่าช้าด้วยสาเหตุต่างๆ ก็ยังคงสามารถส่งสินค้าได้ทันเวลา ปัจจุบันได้เปิดบริษัท วิจิตรภัณฑ์โลจิสติกส์ จำกัด ซึ่งเป็นบริษัทรับจ้างขนส่งน้ำมันปาล์มดิบให้กับกลุ่มบริษัท เป็นหลัก เพื่อรองรับการเติบโตของธุรกิจในอนาคตอย่างต่อเนื่อง

นอกจากนี้บริษัท มีการนำระบบ Automation and Monitoring System ซึ่งเป็นระบบควบคุมการทำงานต่างๆ ของกระบวนการผลิตทั้งในโรงงานสกัดน้ำมันปาล์มดิบและโรงไฟฟ้าก๊าซชีวภาพด้วยระบบคอมพิวเตอร์อัตโนมัติ ซึ่งระบบจะส่งสัญญาณจากอุปกรณ์ที่ติดตามจุดต่างๆ ที่ต้องการการควบคุมการทำงาน มายังระบบ SCADA และประมวลผลแสดงข้อมูลออกมาทางหน้าจอ (Monitor) เพื่อให้ผู้ควบคุมระบบสามารถดูและระบบ และบริหารจัดการได้อย่างรวดเร็ว และทันต่อสถานการณ์ ทั้งยังเป็นการลดความผิดพลาดอันเกิดจากผู้ปฏิบัติงานนอกจากนี้ บริษัท ยังมีแผนการ shutdown เพื่อที่จะ overhaul เครื่องจักรและอุปกรณ์ต่างๆ ให้อยู่ในสภาพพร้อมปฏิบัติเป็นประจำทุกปีอย่างต่อเนื่อง

3. ความเสี่ยงอันเนื่องมาจากการที่บริษัท มีผู้ถือหุ้นรายใหญ่ถือหุ้นเกินกว่าร้อยละ 50

ณ วันที่ 20 พฤศจิกายน 2557 กลุ่มชวชนันท์ ถือหุ้นของบริษัท รวมกันทั้งสิ้น 704,000,000 หุ้น คิดเป็นร้อยละ 74.89 ของจำนวนหุ้นที่มีสิทธิออกเสียงทั้งหมดของบริษัท ซึ่งทำให้กลุ่มชวชนันท์สามารถควบคุมมติที่ประชุมผู้ถือหุ้นได้เกือบทั้งหมดไม่ว่าจะเป็นเรื่องการแต่งตั้งกรรมการหรือการขอมติในเรื่องอื่นๆ ที่ต้องใช้เสียงส่วนใหญ่ของที่ประชุมผู้ถือหุ้น ยกเว้นเรื่องที่กฎหมายหรือข้อบังคับของบริษัท กำหนดให้ต้องได้รับเสียง 3 ใน 4 ของที่ประชุมผู้ถือหุ้น ดังนั้น จึงอาจเกิดความเสี่ยงแก่ผู้ถือหุ้นรายอื่นจากการที่ผู้ถือหุ้นรายอื่นอาจไม่สามารถรวบรวมคะแนนเสียงเพื่อตรวจสอบ และถ่วงดุลเรื่องที่กลุ่มผู้ถือหุ้นรายใหญ่เสนอได้

อย่างไรก็ตาม เพื่อให้การดำเนินธุรกิจของบริษัท เป็นไปอย่างโปร่งใส และมีการถ่วงดุลอำนาจในการบริหารงานของบริษัท บริษัท จึงได้จัดโครงสร้างการจัดการซึ่งประกอบด้วยคณะกรรมการบริษัท คณะกรรมการตรวจสอบ และคณะกรรมการบริหาร ซึ่งประกอบไปด้วยบุคลากรที่มีความรู้ความสามารถ และมีการกำหนดขอบเขตการดำเนินงานและการมอบอำนาจให้แก่คณะกรรมการบริษัท คณะกรรมการตรวจสอบ คณะกรรมการบริหารและผู้บริหารอย่างชัดเจน มีการกำหนดมาตรการการทำการที่เกี่ยวกับกรรมการ ผู้ถือหุ้นรายใหญ่ ผู้มีอำนาจควบคุมกิจการ และบุคคลที่อาจมีความขัดแย้ง อีกทั้งยังมีการแต่งตั้งบุคคลภายนอกที่เป็นอิสระเข้าร่วมในคณะกรรมการบริษัท จำนวน 3 ท่าน โดยทุกท่านรับหน้าที่เป็นคณะกรรมการตรวจสอบของบริษัท เพื่อทำหน้าที่ตรวจสอบ ถ่วงดุลการตัดสินใจ และพิจารณาอนุมัติรายการต่างๆ ก่อนนำเสนอต่อผู้ถือหุ้น นอกจากนี้ บริษัท ยังจัดให้มีหน่วยงานตรวจสอบภายใน โดยมีหน้าที่หลักในการดูแลระบบควบคุมภายในเพื่อให้เป็นไปตามระบบงานที่ได้กำหนดไว้

โครงสร้างการถือหุ้นและการจัดการ



โครงสร้างการถือหุ้นและการจัดการ

โครงสร้างการถือหุ้นของกลุ่มบริษัท

ณ วันที่ 31 ธันวาคม 2557 โครงสร้างการถือหุ้นของบริษัทฯ และบริษัทย่อยเป็นดังต่อไปนี้



จำนวนทุนจดทะเบียนและทุนชำระแล้ว

บริษัทฯมีทุนจดทะเบียน 1,070,000,000 บาท แบ่งเป็นหุ้นสามัญ 1,070,000,000 หุ้น มูลค่าหุ้นละ 1 บาท เรียกชำระแล้ว 940,000,000 บาท

ข้อจำกัดการโอนหุ้น

หุ้นของบริษัทฯ สามารถโอนได้โดยไม่มีข้อจำกัด โดยการโอนหุ้นจะต้องไม่ทำให้สัดส่วนการถือหุ้นโดยบุคคลต่างตัวเกินของบริษัทฯ มากกว่าร้อยละ 49 ของหุ้นที่จำหน่ายแล้วทั้งหมดของบริษัทฯ

ผู้ถือหุ้น

รายชื่อผู้ถือหุ้นใหญ่ที่ถือหุ้นสูงสุด 10 รายแรก

ลำดับ	รายชื่อผู้ถือหุ้น	ณ วันที่ 31 ธันวาคม 2557	
		จำนวนหุ้น (หุ้น)	ร้อยละ
1.	นายกฤษดา ชวนะนันท์	366,500,000	38.99
2.	นางศุภลักษณ์ เตียเสวนากุล	72,000,000	7.66
3.	นางสาวจิตร ชวนะนันท์	56,000,000	5.96
4.	นายสำเริง มนูญผล	43,952,100	4.68
5.	นายวิทยา ชวนะนันท์	43,500,000	4.63
6.	นายวัชร ชวนะนันท์	40,000,000	4.26
7.	นางสาวเข็มเงิน ฉัตรชัยยัญ	24,000,000	2.55
8.	นางรัตติยา เอื้อสุนทรวัฒนา	24,000,000	2.55
9.	นางอังศนา วัฒนานุกิจ	24,000,000	2.55
10.	บริษัท ชวนะนันท์ โฮลดิ้ง จำกัด	16,000,000	1.70



นโยบายการจ่ายเงินปันผลของบริษัท

บริษัทฯ มีนโยบายจ่ายเงินปันผลในอัตราไม่ต่ำกว่าร้อยละ 40 ของกำไรสุทธิหลังหักภาษีเงินได้ และหักสำรองตามกฎหมายในแต่ละปี ทั้งนี้ ขึ้นอยู่กับแผนการลงทุนของบริษัทฯ ในอนาคต สภาพคล่อง และแผนการดำเนินงานของบริษัทฯ ตลอดจนเงื่อนไขและข้อกำหนดในสัญญาต่างๆ ที่บริษัทฯ ผูกพันอยู่ คณะกรรมการอาจใช้ดุลพินิจในการแก้ไขหรือเปลี่ยนแปลงนโยบายจ่ายเงินปันผลดังกล่าว

อย่างไรก็ตาม บริษัทฯ อาจประกาศจ่ายเงินปันผลต่ำกว่าจำนวนดังกล่าวหรือไม่จ่ายเงินปันผล ซึ่งขึ้นอยู่กับปัจจัย รวมถึงแต่ไม่จำกัดเพียง:

- ปริมาณเงินสด สภาพคล่อง ประสิทธิภาพสถานะภาพทางการเงิน
- ประสิทธิภาพค่าใช้จ่ายในการลงทุน และแผนการลงทุน และ
- ข้อจำกัดอื่นๆ ในการจ่ายเงินปันผล

ทั้งนี้มติของคณะกรรมการบริษัท ที่อนุมัติให้จ่ายเงินปันผลจะต้องถูกนำเสนอเพื่อขออนุมัติจากที่ประชุมผู้ถือหุ้น เว้นแต่เป็นการจ่ายเงินปันผลระหว่างกาล ซึ่งคณะกรรมการบริษัท มีอำนาจอนุมัติให้จ่ายเงินปันผลระหว่างกาลได้ โดยจะรายงานให้ที่ประชุมผู้ถือหุ้นทราบในการประชุมคราวถัดไป

โครงสร้างการจัดการ

ณ วันที่ 31 ธันวาคม 2557 โครงสร้างการจัดการของบริษัทฯ ประกอบด้วยคณะกรรมการบริษัท และคณะกรรมการชุดย่อย 2 ชุด ได้แก่ คณะกรรมการตรวจสอบ และคณะกรรมการบริหาร ดังนี้

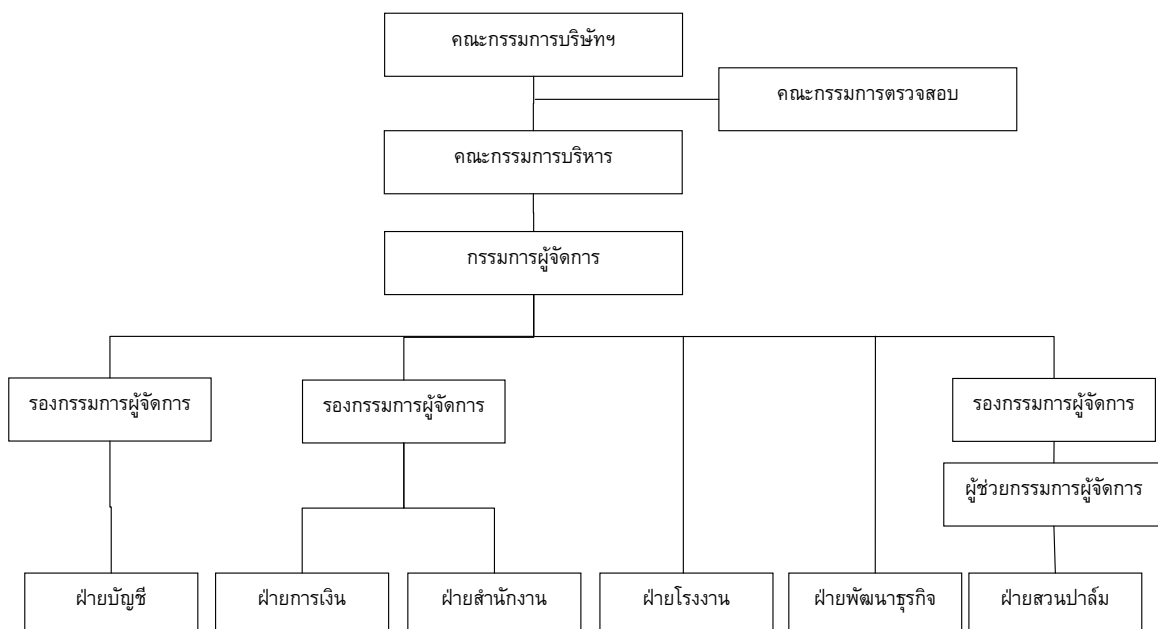



1. คณะกรรมการบริษัท

ณ วันที่ 31 ธันวาคม 2557 คณะกรรมการบริษัท ประกอบด้วยกรรมการจำนวน 9 ท่าน ดังนี้

ชื่อ - นามสกุล		ตำแหน่ง
1. นายพิษณุ	ชวนะนันท์	ประธานกรรมการ
2. นายวรวิทย์	ชวนะนันท์	รองประธานกรรมการ
3. นายวิทยา	ชวนะนันท์	รองประธานกรรมการ
4. นายกฤษดา	ชวนะนันท์	กรรมการ
5. นางศุภลักษณ์	เตียเสวนากุล	กรรมการ
6. นายวัชร	ชวนะนันท์	กรรมการ
7. นายบัณฑิต	สุภักดิ์นิช	ประธานกรรมการตรวจสอบและกรรมการอิสระ
8. นายจักรกฤษณ์	พาราพันธกุล	กรรมการตรวจสอบและกรรมการอิสระ
9. นางสุตารัตน์	คงตรีแก้ว	กรรมการตรวจสอบและกรรมการอิสระ

โดยนายวิทยา ชวนะนันท์ เป็นรักษาการเลขานุการคณะกรรมการบริษัท

กรรมการผู้มีอำนาจลงนามผูกพันบริษัท

นายพิษณุ ชวนะนันท์ ประธานกรรมการ หรือ นายวรวิทย์ ชวนะนันท์ รองประธานกรรมการคนที่ 1 หรือ นายวิทยา ชวนะนันท์ รองประธานกรรมการคนที่ 2 หรือ นายกฤษดา ชวนะนันท์ กรรมการผู้จัดการ หรือ นางศุภลักษณ์ เตียเสวนากุล กรรมการบริษัท หรือ นายวัชร ชวนะนันท์ กรรมการบริษัท สองคนลงลายมือชื่อและประทับตราสำคัญของบริษัท

การประชุมคณะกรรมการบริษัท

รายละเอียดการเข้าประชุมคณะกรรมการบริษัท ในงวดปีบัญชีสิ้นสุดวันที่ 31 ธันวาคม 2556 และวันที่ 31 ธันวาคม 2557 เป็นดังนี้

ชื่อ - นามสกุล		จำนวนครั้งที่เข้าประชุม/จำนวนการประชุมทั้งหมด	
		ปี 2556	ปี 2557
1. นายพิษณุ	ชวนะนันท์	9/10	6/6
2. นายวรวิทย์	ชวนะนันท์	9/10	6/6
3. นายวิทยา	ชวนะนันท์	10/10	6/6
4. นายกฤษดา	ชวนะนันท์	10/10	6/6
5. นางศุภลักษณ์	เตียเสวนากุล	10/10	5/6
6. นายวัชร	ชวนะนันท์	10/10	6/6
7. นายบัณฑิต	สุภักดิ์นิช	2/2 ¹	6/6
8. นายจักรกฤษณ์	พาราพันธกุล	2/2 ¹	6/6
9. นางสุตารัตน์	คงตรีแก้ว	2/2 ¹	5/6

หมายเหตุ ¹ แต่งตั้งเป็นกรรมการเมื่อวันที่ 28 สิงหาคม 2556



2. คณะกรรมการตรวจสอบ

ณ วันที่ 31 ธันวาคม 2557 คณะกรรมการตรวจสอบ ประกอบด้วยกรรมการตรวจสอบจำนวน 3 ท่าน ดังนี้

ชื่อ - นามสกุล	ตำแหน่ง
1. นายบัณฑิต สุภักดิ์	ประธานกรรมการตรวจสอบ
2. นายจักรกฤต พาราพันธกุล	กรรมการตรวจสอบ
3. นางสาวรัตน์ คงศรีแก้ว	กรรมการตรวจสอบ

โดยนายจักรกฤต พาราพันธกุลเป็นกรรมการตรวจสอบที่มีความรู้และประสบการณ์เพียงพอในการสอบทานความน่าเชื่อถือของงบการเงิน และมีนางสาวฤทัยรัตน์ บุณย์กุล เป็นรักษาการเลขานุการคณะกรรมการตรวจสอบ

การประชุมคณะกรรมการตรวจสอบ

รายละเอียดการเข้าประชุมคณะกรรมการตรวจสอบในงวดปีบัญชีสิ้นสุดวันที่ 31 ธันวาคม 2556 และ วันที่ 31 ธันวาคม 2557 เป็นดังนี้

ชื่อ - นามสกุล	จำนวนครั้งที่เข้าประชุม/จำนวนการประชุมทั้งหมด	
	ปี 2556	ปี 2557
1. นายบัณฑิต สุภักดิ์	2/2	4/4
2. นายจักรกฤต พาราพันธกุล	2/2	4/4
3. นางสาวรัตน์ คงศรีแก้ว	2/2	3/4

3. คณะกรรมการบริหาร

ณ วันที่ 31 ธันวาคม 2557 คณะกรรมการบริหาร ประกอบด้วยกรรมการจำนวน 5 ท่าน ดังนี้

ชื่อ - นามสกุล	ตำแหน่ง
1. นายวิทยา ชวนะนันท์	ประธานกรรมการบริหาร
2. นายกฤษดา ชวนะนันท์	กรรมการบริหาร
3. นายวัชร ชวนะนันท์	กรรมการบริหาร
4. นางศุภลักษณ์ เตียเสวนากุล	กรรมการบริหาร
5. นางสาวเข็มเงิน นัตริชัยบุญ	กรรมการบริหาร

ขอบเขตอำนาจหน้าที่ และความรับผิดชอบ

ขอบเขตอำนาจหน้าที่ และความรับผิดชอบของคณะกรรมการบริษัท

1. ปฏิบัติหน้าที่ให้เป็นไปตามกฎหมาย วัตถุประสงค์ และข้อบังคับของบริษัทฯ ตลอดจนมติที่ประชุมผู้ถือหุ้นด้วยความซื่อสัตย์ สุจริต และระมัดระวังรักษาผลประโยชน์ของบริษัทฯ



2. พิจารณากำหนดรายละเอียดและให้ความเห็นชอบวิสัยทัศน์ ยุทธศาสตร์การดำเนินธุรกิจ นโยบาย เป้าหมาย แนวทาง แผนการดำเนินงานของบริษัทฯ ตามที่ฝ่ายจัดการจัดทำและนำเสนอต่อคณะกรรมการบริษัท
3. กำกับดูแลการบริหารงานและผลการปฏิบัติงานของฝ่ายจัดการ หรือบุคคลใดๆ ที่ได้รับมอบหมายให้ทำหน้าที่ดังกล่าว เพื่อให้เป็นไปตามนโยบายที่คณะกรรมการบริษัทฯ กำหนด
4. ติดตามผลการดำเนินงานของบริษัทฯ อย่างต่อเนื่อง เพื่อให้เป็นไปตามแผนการดำเนินงาน และงบประมาณของบริษัทฯ
5. ดำเนินการให้ฝ่ายจัดการจัดให้มีระบบบัญชี การรายงานทางการเงิน และการสอบบัญชีที่น่าเชื่อถือได้ ตลอดจนดูแลให้มีระบบการควบคุมภายในที่เพียงพอและเหมาะสม
6. สอบทานกระบวนการบริหารความเสี่ยงและนโยบายบริหารความเสี่ยง และติดตามผลการปฏิบัติงานด้านการบริหารความเสี่ยง
7. พิจารณานุมัติการได้มาหรือจำหน่ายไปซึ่งทรัพย์สิน การลงทุน และการดำเนินการใดๆ ให้เป็นไปตามกฎหมาย ประกาศ ข้อกำหนด และระเบียบข้อบังคับต่างๆ ที่เกี่ยวข้อง
8. พิจารณานุมัติการทำรายการที่เกี่ยวข้องกันของบริษัทฯ ให้เป็นไปตามกฎหมาย ประกาศ ข้อกำหนด และระเบียบข้อบังคับต่างๆ ที่เกี่ยวข้อง
9. ดูแลมิให้เกิดปัญหาความขัดแย้งทางผลประโยชน์ระหว่างผู้มีส่วนได้เสียของบริษัทฯ
10. พิจารณาเรื่องต่างๆ โดยคำนึงถึงผลประโยชน์ของผู้ถือหุ้น และผู้มีส่วนได้เสียทุกกลุ่มของบริษัทฯ อย่างเป็นธรรม โดยกรรมการต้องแจ้งให้บริษัทฯ ทราบโดยไม่ชักช้า หากมีส่วนได้ส่วนเสียในสัญญาที่ทำกับบริษัทฯ ทั้งนี้ สำหรับรายการที่ทำกับกรรมการหรือบุคคลที่อาจมีความขัดแย้งทางผลประโยชน์ กรรมการซึ่งมีส่วนได้เสียไม่มีสิทธิออกเสียงลงคะแนนอนุมัติการทำรายการนั้น
11. จัดให้มีนโยบายเกี่ยวกับการกำกับดูแลกิจการที่ดีตามหลักธรรมาภิบาลเป็นลายลักษณ์อักษร และทบทวนนโยบายการกำกับดูแลกิจการของบริษัทฯ เพื่อให้เชื่อมั่นได้ว่าบริษัทฯ มีความรับผิดชอบต่อผู้มีส่วนเกี่ยวข้องทุกรายอย่างเป็นธรรม
12. ขอความเห็นทางวิชาชีพจากองค์กรภายนอก หากมีความจำเป็นเพื่อประกอบการตัดสินใจที่เหมาะสม
13. พิจารณาแต่งตั้งประธานเจ้าหน้าที่บริหาร และคณะกรรมการชุดย่อย เช่น คณะกรรมการตรวจสอบ และคณะกรรมการบริหาร เป็นต้น และกำหนดอำนาจหน้าที่ของประธานเจ้าหน้าที่บริหาร และคณะกรรมการชุดย่อยดังกล่าวเพื่อช่วยดูแลระบบบริหาร และระบบควบคุมภายในให้เป็นไปตามนโยบายที่กำหนดไว้
14. พิจารณาแต่งตั้งเลขานุการบริษัทฯ เพื่อดูแลให้คณะกรรมการและบริษัทฯ ปฏิบัติตามกฎหมาย ประกาศ ข้อกำหนด และระเบียบข้อบังคับต่างๆ
15. พิจารณาแก้ไขเปลี่ยนแปลงขอบเขตอำนาจหน้าที่ และความรับผิดชอบของคณะกรรมการตรวจสอบ คณะกรรมการบริหาร และประธานเจ้าหน้าที่บริหารได้ตามที่เห็นสมควร และจำเป็น



16. ประเมินผลการปฏิบัติงานของคณะกรรมการบริษัท โดยคณะกรรมการบริษัท จะประเมินผลการปฏิบัติงานของตนเองเป็นประจำทุกปี และพิจารณาหาแนวทางเพิ่มประสิทธิภาพการปฏิบัติงานของคณะกรรมการ

ทั้งนี้ การมอบอำนาจหน้าที่และความรับผิดชอบของคณะกรรมการบริษัท นั้นจะต้องไม่มีลักษณะเป็นการมอบอำนาจ หรือมอบอำนาจช่วงที่ทำให้คณะกรรมการบริษัท และ/หรือผู้รับมอบอำนาจจากคณะกรรมการบริษัท สามารถอนุมัติรายการที่ตนหรือบุคคลที่อาจมีความขัดแย้ง (ตามที่นิยามไว้ในประกาศคณะกรรมการกำกับหลักทรัพย์และตลาดหลักทรัพย์ หรือประกาศคณะกรรมการกำกับตลาดทุน) อาจมีส่วนได้เสีย หรืออาจได้รับประโยชน์ในลักษณะใดๆ หรืออาจมีความขัดแย้งทางผลประโยชน์อื่นใดกับบริษัท หรือบริษัทย่อย ยกเว้นเป็นการอนุมัติรายการที่เป็นไปตามนโยบาย และหลักเกณฑ์ที่ประชุมผู้ถือหุ้นหรือคณะกรรมการบริษัท พิจารณานุมัติไว้

ขอบเขตอำนาจ หน้าที่ และความรับผิดชอบของคณะกรรมการตรวจสอบ

1. สอบทานให้บริษัทมีรายงานทางการเงิน (รายไตรมาสและประจำปี) ที่ถูกต้องและเปิดเผยข้อมูลที่เกี่ยวข้องของบริษัทอย่างเพียงพอก่อนเสนอต่อคณะกรรมการบริษัท
2. พิจารณาให้บริษัทมีระบบควบคุมภายในและระบบตรวจสอบภายในที่เหมาะสม เพียงพอ และมีประสิทธิภาพ รวมทั้งพิจารณาความเป็นอิสระของหน่วยงานตรวจสอบภายใน ตลอดจนให้ความเห็นชอบในการพิจารณาแต่งตั้ง โยกย้าย เลิกจ้าง หัวหน้าหน่วยงานตรวจสอบภายใน หรือหน่วยงานอื่นใดที่รับผิดชอบเกี่ยวกับการตรวจสอบภายใน
3. สอบทานให้บริษัทมีระบบการประเมินความเสี่ยง การบริหารความเสี่ยงที่เหมาะสมเพียงพอ และมีประสิทธิภาพ
4. ตรวจสอบสอบทานให้บริษัทปฏิบัติตามกฎหมายว่าด้วยหลักทรัพย์และตลาดหลักทรัพย์ ข้อกำหนดของตลาดหลักทรัพย์ หรือกฎหมายที่เกี่ยวข้องกับธุรกิจของบริษัท
5. พิจารณาคัดเลือกเพื่อเสนอแต่งตั้งบุคคลซึ่งมีความเป็นอิสระและกำหนดค่าตอบแทนผู้สอบบัญชีของบริษัท ประสานงานกับผู้สอบบัญชีเกี่ยวกับวัตถุประสงค์ในการดำเนินการตรวจสอบ ขอบเขต สำคัญ แนวทาง แผนงาน ปัญหาที่พบระหว่างการตรวจสอบและประเด็นที่ผู้สอบบัญชีเห็นว่าเป็นสำคัญ รวมทั้งเข้าร่วมประชุมกับผู้สอบบัญชีโดยไม่มีฝ่ายจัดการเข้าร่วมประชุมด้วยอย่างน้อยปีละ 1 ครั้ง
6. พิจารณารายการระหว่างกัน หรือรายการที่อาจมีความขัดแย้งทางผลประโยชน์ให้มีความถูกต้องและครบถ้วนให้เป็นไปตามกฎหมายและข้อกำหนดของตลาดหลักทรัพย์ฯ รวมทั้งเปิดเผยข้อมูลในการเข้าทำรายการดังกล่าวอย่างถูกต้องครบถ้วน ทั้งนี้เพื่อให้มั่นใจว่ารายการดังกล่าวสมเหตุสมผลและเป็นประโยชน์สูงสุดต่อบริษัท
7. จัดทำรายงานผลการกำกับดูแลกิจการของคณะกรรมการตรวจสอบ โดยเปิดเผยไว้ในรายงานประจำปีของบริษัท ซึ่งรายงานดังกล่าวต้องลงนามโดยประธานกรรมการตรวจสอบ
8. ติดตามและประเมินผลการทำงานของคณะกรรมการบริษัท ให้เป็นไปอย่างมีประสิทธิภาพและเป็นไปตามหลักธรรมาภิบาล
9. ในการปฏิบัติหน้าที่ของคณะกรรมการตรวจสอบหากคณะกรรมการตรวจสอบพบหรือมีข้อสงสัยว่ามีรายการหรือการกระทำดังต่อไปนี้ ซึ่งมีผลกระทบอย่างมีนัยสำคัญต่อฐานะการเงินและผลการดำเนินงานของบริษัท



ให้คณะกรรมการตรวจสอบรายงานต่อคณะกรรมการบริษัท เพื่อดำเนินการปรับปรุงแก้ไขภายในเวลาที่คณะกรรมการตรวจสอบเห็นสมควร

- 1) รายการที่เกิดความขัดแย้งทางผลประโยชน์
- 2) การทุจริต หรือมีสิ่งผิดปกติ หรือมีความบกพร่องที่สำคัญในระบบควบคุมภายใน
- 3) การฝ่าฝืนกฎหมายว่าด้วยหลักทรัพย์และตลาดหลักทรัพย์ฯ ข้อกำหนดของตลาดหลักทรัพย์ฯ หรือกฎหมายที่เกี่ยวข้องกับธุรกิจของบริษัทฯ

10. ปฏิบัติหน้าที่อื่นๆ ตามที่ได้รับมอบหมายจากคณะกรรมการบริษัท

ในการปฏิบัติงานขอบเขตอำนาจหน้าที่และความรับผิดชอบ ให้คณะกรรมการตรวจสอบมีอำนาจเชิญฝ่ายจัดการ ผู้บริหาร หรือพนักงานของบริษัทฯ ที่เกี่ยวข้องมารายงาน ให้ความเห็น ร่วมประชุม หรือส่งเอกสารที่เห็นว่าเกี่ยวข้องและจำเป็น

ทั้งนี้คณะกรรมการบริษัทมีอำนาจในการแก้ไข เปลี่ยนแปลง นิยามและคุณสมบัติของกรรมการอิสระ และคุณสมบัติ ขอบเขตอำนาจหน้าที่ และความรับผิดชอบของคณะกรรมการตรวจสอบ เพื่อให้สอดคล้องกับกฎเกณฑ์ของสำนักงาน ก.ล.ต. ตลาดหลักทรัพย์ฯ คณะกรรมการกำกับตลาดทุน และ/หรือ บทบัญญัติของกฎหมายอื่นที่เกี่ยวข้อง

ขอบเขตอำนาจ หน้าที่ และความรับผิดชอบของคณะกรรมการบริหาร

1. บริหาร และดำเนินงานของบริษัทฯ ให้เป็นไปตามวัตถุประสงค์การประกอบกิจการของบริษัทฯ ซึ่งการบริหาร และดำเนินกิจการของบริษัทฯ ดังกล่าวต้องเป็นไปตามนโยบาย แนวทาง หรือแผนการดำเนินงาน ที่คณะกรรมการบริษัทฯ กำหนด
2. กำหนดวิสัยทัศน์ ยุทธศาสตร์การดำเนินธุรกิจ นโยบาย เป้าหมาย แนวทาง แผนการดำเนินงานของบริษัทฯ ให้สอดคล้องและเหมาะสมต่อสถานะเศรษฐกิจและการแข่งขัน เพื่อเสนอให้คณะกรรมการบริษัทฯ เห็นชอบ
3. ตรวจสอบ ติดตามการดำเนินนโยบาย และแนวทางการบริหารงานของบริษัทฯ ให้เป็นไปตามที่คณะกรรมการบริษัทฯ ที่ได้รับอนุมัติไว้อย่างมีประสิทธิภาพ
4. กำหนดโครงสร้างองค์กรและอำนาจการบริหารองค์กร
5. มีอำนาจแต่งตั้งหรือว่าจ้างที่ปรึกษาที่เกี่ยวข้องกับการบริหารงานของบริษัทฯ เพื่อให้เกิดประสิทธิภาพสูงสุด
6. พิจารณานุมัติการจัดซื้อทั่วไปในวงเงินมากกว่า 5 ล้านบาท และการจัดซื้อวัตถุดิบในวงเงินมากกว่า 3 ล้านบาทต่อวันต่อจุด และพิจารณานุมัติการลงทุน (หลังจากที่ได้รับอนุมัติงบประมาณการลงทุน) ไม่เกิน 20 ล้านบาทต่อครั้ง
7. ดำเนินการอื่นใดตามที่คณะกรรมการบริษัทฯ มอบหมาย

ทั้งนี้ การมอบอำนาจหน้าที่และความรับผิดชอบของคณะกรรมการบริหารนั้นจะต้องไม่มีลักษณะเป็นการมอบอำนาจ หรือมอบอำนาจช่วงที่ทำให้คณะกรรมการบริหาร และ/หรือผู้รับมอบอำนาจจากคณะกรรมการบริหารสามารถอนุมัติรายการที่ตนหรือบุคคลที่อาจมีความขัดแย้ง (ตามที่นิยามไว้ในประกาศคณะกรรมการกำกับหลักทรัพย์และตลาดหลักทรัพย์ หรือประกาศคณะกรรมการกำกับตลาดทุน) อาจมีส่วนได้เสีย หรืออาจได้รับประโยชน์ในลักษณะใดๆ หรืออาจมีความขัดแย้งทางผลประโยชน์อื่นใดกับบริษัทฯ หรือบริษัทย่อย ยกเว้นเป็นการอนุมัติรายการที่เป็นไปตามธุรกิจปกติและเงื่อนไขการค้าปกติ



ขอบเขตอำนาจหน้าที่ และความรับผิดชอบของกรรมการผู้จัดการ

1. ดูแล บริหารงาน ดำเนินงาน และปฏิบัติงานประจำตามธุรกิจปกติของบริษัท เพื่อประโยชน์ของบริษัท และให้เป็นไปตามนโยบาย กลยุทธ์ และแผนการดำเนินงานของบริษัท ที่ได้รับมอบหมายจากคณะกรรมการบริษัท และ/หรือ มติที่ประชุมผู้ถือหุ้น
2. จัดทำวิสัยทัศน์ ยุทธศาสตร์การดำเนินธุรกิจ นโยบาย เป้าหมาย แนวทาง แผนการดำเนินงานของบริษัท เพื่อเสนอต่อคณะกรรมการบริษัท เพื่อขออนุมัติ และมีหน้าที่รายงานความก้าวหน้าของการดำเนินงานต่อคณะกรรมการบริษัท
3. กำหนดและปรับเปลี่ยนโครงสร้างการจัดการ การบริหารของบริษัท ให้สอดคล้องกับนโยบายการดำเนินงานของบริษัท และสภาพการแข่งขันของอุตสาหกรรม
4. มีอำนาจว่าจ้าง แต่งตั้ง โยกย้าย ปลดออก เลิกจ้าง และกำหนดค่าตอบแทนสำหรับพนักงานในระดับที่ต่ำกว่าประธานเจ้าหน้าที่บริหาร โดยสามารถแต่งตั้งผู้รับมอบอำนาจให้ดำเนินการแทนได้
5. กำหนดบำเหน็จรางวัล ปรับขึ้นเงินเดือน ค่าตอบแทน เงินโบนัสพิเศษ นอกเหนือจากเงินโบนัสปกติประจำของพนักงานบริษัท โดยความเห็นชอบจากคณะกรรมการ และ/หรือ คณะกรรมการบริหาร
6. มีอำนาจในการออก แก้วไข เพิ่มเติม ปรับปรุง ระเบียบ ข้อบังคับ และคำสั่งเกี่ยวกับการปฏิบัติงานของบริษัท เพื่อให้เป็นไปตามนโยบายของบริษัท
7. พิจารณออนุมัติการทำรายการที่เกี่ยวข้องกันที่เป็นเงื่อนไขปกติการค้า เช่น การซื้อขายสินค้าตามราคาตลาด และให้เงื่อนไขทางการค้าเหมือนลูกค้าทั่วไป ทั้งนี้ ภายใต้นโยบายที่ได้รับอนุมัติจากคณะกรรมการบริษัท
8. พิจารณออนุมัติจัดซื้อทั่วไป ในวงเงินไม่เกิน 5 ล้านบาท และการจัดซื้อวัตถุดิบในวงเงินไม่เกิน 3 ล้านบาทต่อวันต่อจุด และพิจารณาอนุมัติการลงทุน (หลังจากที่ได้รับอนุมัติงบประมาณการลงทุน) ไม่เกิน 5 ล้านบาทต่อครั้ง
9. ดำเนินการอื่นใดตามที่คณะกรรมการบริษัท มอบหมาย

ทั้งนี้ การมอบอำนาจหน้าที่และความรับผิดชอบของกรรมการผู้จัดการนั้นจะต้องไม่มีลักษณะเป็นการมอบอำนาจ หรือมอบอำนาจช่วงที่ทำให้ประธานเจ้าหน้าที่บริหาร และ/หรือผู้รับมอบอำนาจจากประธานเจ้าหน้าที่บริหารสามารถถอนรายการที่ตนหรือบุคคลที่อาจมีความขัดแย้ง (ตามที่นิยามไว้ในประกาศคณะกรรมการกำกับหลักทรัพย์และตลาดหลักทรัพย์ หรือประกาศคณะกรรมการกำกับตลาดทุน) อาจมีส่วนได้เสีย หรืออาจได้รับประโยชน์ในลักษณะใดๆ หรืออาจมีความขัดแย้งทางผลประโยชน์อื่นใดกับบริษัท ยกเว้นเป็นการอนุมัติรายการที่เป็นไปตามธุรกิจปกติ และเงื่อนไขการค้าปกติ

การสรรหากรรมการ

การสรรหากรรมการอิสระ

คณะกรรมการบริษัท กำหนดคุณสมบัติของกรรมการอิสระให้เป็นไปตามประกาศคณะกรรมการตลาดทุน ดังนี้

1. ถือหุ้นไม่เกินร้อยละหนึ่งของจำนวนหุ้นที่มีสิทธิออกเสียงทั้งหมดของบริษัท บริษัทใหญ่ บริษัทย่อย บริษัทร่วม ผู้ถือหุ้นรายใหญ่ หรือผู้มีอำนาจควบคุมของบริษัท ทั้งนี้ ให้นับรวมการถือหุ้นของผู้ที่เกี่ยวข้องของกรรมการอิสระรายนั้น ๆ ด้วย



2. ไม่เป็นหรือเคยเป็นกรรมการที่มีส่วนร่วมบริหารงาน ลูกจ้าง พนักงาน ที่ปรึกษาที่ได้เงินเดือนประจำ หรือผู้มีอำนาจควบคุมของบริษัท บริษัทใหญ่ บริษัทย่อย บริษัทร่วม บริษัทย่อยลำดับเดียวกัน ผู้ถือหุ้นรายใหญ่ หรือของผู้มีอำนาจควบคุมของบริษัท เว้นแต่จะได้พ้นจากการมีลักษณะดังกล่าวมาแล้วไม่น้อยกว่าสองปีก่อนวันที่ยื่นคำขออนุญาตต่อสำนักงาน ก.ล.ต. ทั้งนี้ ลักษณะต้องห้ามดังกล่าวไม่รวมถึงกรณีที่มีการกระทำความผิดเป็นข้าราชการ หรือที่ปรึกษา ของส่วนราชการซึ่งเป็นผู้ถือหุ้นรายใหญ่ หรือผู้มีอำนาจควบคุมของบริษัท
3. ไม่เป็นบุคคลที่มีความสัมพันธ์ทางสายโลหิต หรือโดยการจดทะเบียนตามกฎหมายในลักษณะที่เป็นบิดา มารดา คู่สมรส พี่น้อง และบุตร รวมทั้งคู่สมรสของบุตร ของกรรมการรายอื่น ผู้บริหาร ผู้ถือหุ้นรายใหญ่ ผู้มีอำนาจควบคุม หรือบุคคลที่จะได้รับการเสนอให้เป็นกรรมการ ผู้บริหารหรือผู้มีอำนาจควบคุมของบริษัท หรือบริษัทย่อย
4. ไม่มีหรือเคยมีความสัมพันธ์ทางธุรกิจกับบริษัท บริษัทใหญ่ บริษัทย่อย บริษัทร่วม ผู้ถือหุ้นรายใหญ่ หรือผู้มีอำนาจควบคุมของบริษัท ในลักษณะที่อาจเป็นการขัดขวางการใช้วิจารณญาณอย่างอิสระของตน รวมทั้งไม่เป็นหรือเคยเป็นผู้ถือหุ้นที่มีนัย หรือผู้มีอำนาจควบคุมของผู้ที่มีความสัมพันธ์ทางธุรกิจกับบริษัท บริษัทใหญ่ บริษัทย่อย บริษัทร่วม ผู้ถือหุ้นรายใหญ่ หรือผู้มีอำนาจควบคุมของบริษัท เว้นแต่จะได้พ้นจากการมีลักษณะดังกล่าวมาแล้วไม่น้อยกว่าสองปีก่อนวันที่ยื่นคำขออนุญาตต่อสำนักงาน หรือการให้หรือรับความช่วยเหลือทางการเงิน ด้วยการรับหรือให้กู้ยืม ค่าประกัน การให้สินทรัพย์เป็นหลักประกันหนี้สิน รวมถึงพฤติการณ์อื่นทำนองเดียวกัน ซึ่งเป็นผลให้บริษัทหรือคู่สัญญาที่มีภาระหนี้ที่ต้องชำระต่ออีกฝ่ายหนึ่ง ตั้งแต่ร้อยละสามของสินทรัพย์ที่มีตัวตนสุทธิของบริษัทหรือตั้งแต่ยี่สิบล้านบาทขึ้นไป แล้วแต่จำนวนใดจะต่ำกว่า ทั้งนี้ การคำนวณภาระหนี้ดังกล่าวให้เป็นไปตามวิธีการคำนวณมูลค่าของรายการที่เกี่ยวข้องกันตามประกาศคณะกรรมการกำกับตลาดทุนว่าด้วยหลักเกณฑ์ในการทำรายการที่เกี่ยวข้องกัน โดยอนุโลม แต่ในการพิจารณาภาระหนี้ดังกล่าว ให้นับรวมภาระหนี้ที่เกิดขึ้นในระหว่างหนึ่งปีก่อนวันที่มีความสัมพันธ์ทางธุรกิจกับบุคคลเดียวกัน
5. ไม่เป็นหรือเคยเป็นผู้สอบบัญชีของบริษัท บริษัทใหญ่ บริษัทย่อย บริษัทร่วม ผู้ถือหุ้นรายใหญ่ หรือผู้มีอำนาจควบคุมของบริษัท และไม่เป็นผู้ถือหุ้นที่มีนัย ผู้มีอำนาจควบคุม หรือหุ้นส่วนของสำนักงานสอบบัญชี ซึ่งมีผู้สอบบัญชีของบริษัท บริษัทใหญ่ บริษัทย่อย บริษัทร่วม ผู้ถือหุ้นรายใหญ่ หรือผู้มีอำนาจควบคุมของบริษัทสังกัดอยู่ เว้นแต่จะได้พ้นจากการมีลักษณะดังกล่าวมาแล้วไม่น้อยกว่าสองปีก่อนวันที่ยื่นคำขออนุญาตต่อสำนักงาน
6. ไม่เป็นหรือเคยเป็นผู้ให้บริการทางวิชาชีพใด ๆ ซึ่งรวมถึงการให้บริการเป็นที่ปรึกษากฎหมายหรือที่ปรึกษาทางการเงิน ซึ่งได้รับค่าบริการเกินกว่าสองล้านบาทต่อปีจากบริษัท บริษัทใหญ่ บริษัทย่อย บริษัทร่วม ผู้ถือหุ้นรายใหญ่ หรือผู้มีอำนาจควบคุมของบริษัท และไม่เป็นผู้ถือหุ้นที่มีนัย ผู้มีอำนาจควบคุม หรือหุ้นส่วนของผู้ให้บริการทางวิชาชีพนั้นด้วย เว้นแต่จะได้พ้นจากการมีลักษณะดังกล่าวมาแล้วไม่น้อยกว่าสองปีก่อนวันที่ยื่นคำขออนุญาตต่อสำนักงาน
7. ไม่เป็นกรรมการที่ได้รับการแต่งตั้งขึ้นเพื่อเป็นตัวแทนของกรรมการของบริษัท ผู้ถือหุ้นรายใหญ่ หรือผู้ถือหุ้นซึ่งเป็นผู้ที่เกี่ยวข้องกับผู้ถือหุ้นรายใหญ่
8. ไม่ประกอบกิจการที่มีสภาพอย่างเดียวกันและเป็นการแข่งขันที่มีนัยกับกิจการของบริษัท หรือบริษัทย่อย หรือไม่เป็นหุ้นส่วนที่มีนัยในห้างหุ้นส่วน หรือเป็นกรรมการที่มีส่วนร่วมบริหารงาน ลูกจ้าง พนักงาน ที่ปรึกษา



ที่รับเงินเดือนประจำ หรือถือหุ้นเกินร้อยละหนึ่งของจำนวนหุ้นที่มีสิทธิออกเสียงทั้งหมดของบริษัทอื่น ซึ่งประกอบกิจการที่มีสภาพอย่างเดียวกันและเป็นการแข่งขันที่มีนัยกับกิจการของบริษัทหรือบริษัทย่อย

9. ไม่มีลักษณะอื่นใดที่ทำให้ไม่สามารถให้ความเห็นอย่างเป็นอิสระเกี่ยวกับการดำเนินงานของบริษัท

การสรรหากรรมการตรวจสอบ

คณะกรรมการบริษัท ประกอบด้วยคณะกรรมการตรวจสอบ ไม่น้อยกว่า 3 คน โดยคณะกรรมการบริษัทจะทำการคัดเลือกกรรมการอิสระเพื่อดำรงตำแหน่งทำหน้าที่กรรมการตรวจสอบ และเสนอให้ที่ประชุมคณะกรรมการบริษัท หรือที่ประชุมผู้ถือหุ้นพิจารณาแต่งตั้ง ทั้งนี้คณะกรรมการตรวจสอบจะมีขอบเขตหน้าที่ความรับผิดชอบตามประกาศตลาดหลักทรัพย์แห่งประเทศไทยว่าด้วยคุณสมบัติและขอบเขตการดำเนินงานของคณะกรรมการตรวจสอบ

การสรรหากรรมการและผู้บริหาร

ในการคัดเลือกบุคคลที่จะเข้าดำรงตำแหน่งกรรมการหรือผู้บริหารของบริษัทฯ คณะกรรมการที่ดำรงตำแหน่งในขณะนั้นจะร่วมกันพิจารณาคัดเลือกบุคคลที่เหมาะสมโดยจะพิจารณาคุณสมบัติของบุคคลดังกล่าวให้เหมาะสม และสอดคล้องกับยุทธศาสตร์ และแผนงานของบริษัทฯ ทั้งนี้ บุคคลดังกล่าวจะต้องมีคุณสมบัติเหมาะสมทั้งในด้านความรู้ความสามารถ ประสบการณ์ การอุทิศเวลา รวมทั้งบุคคลที่จะได้รับแต่งตั้งให้ดำรงตำแหน่งกรรมการและผู้บริหารของบริษัทฯ จะต้องมีความประพฤติครบถ้วนตามมาตรา 68 แห่งพระราชบัญญัติบริษัทมหาชนจำกัด พ.ศ. 2535 (รวมทั้งที่มีการแก้ไขเพิ่มเติม) ประกาศคณะกรรมการตลาดหลักทรัพย์แห่งประเทศไทย และประกาศคณะกรรมการกำกับตลาดทุนที่เกี่ยวข้อง โดยการแต่งตั้งกรรมการและผู้บริหารของบริษัทฯ ต้องได้รับการอนุมัติจากที่ประชุมคณะกรรมการบริษัท และ/หรือ ที่ประชุมผู้ถือหุ้น (แล้วแต่กรณี)

วาระการดำรงตำแหน่ง

วาระการดำรงตำแหน่งของคณะกรรมการบริษัท

ในการประชุมสามัญผู้ถือหุ้นประจำปีทุกครั้ง ให้กรรมการบริษัทฯ ออกจากตำแหน่งเป็นจำนวน 1 ใน 3 ของจำนวนกรรมการทั้งหมดในขณะนั้น ถ้าจำนวนกรรมการจะแบ่งออกให้ตรงเป็นสามส่วนไม่ได้ ก็ให้ออกโดยจำนวนใกล้เคียงกับส่วน 1 ใน 3 กรรมการที่จะต้องออกจากตำแหน่งในปีแรก และปีที่สองภายหลังจดทะเบียนบริษัท นั้น ให้จับสลากกัน ส่วนปีหลังๆ ต่อไป ให้กรรมการคนที่ยอยู่ในตำแหน่งนานที่สุดนั้น เป็นผู้ออกจากตำแหน่ง ทั้งนี้ กรรมการซึ่งพ้นจากตำแหน่งตามวาระนั้น อาจได้รับเลือกให้กลับเข้ามาดำรงตำแหน่งอีกได้

วาระการดำรงตำแหน่งของคณะกรรมการตรวจสอบ

กรรมการตรวจสอบมีวาระการดำรงตำแหน่งคราวละ 3 ปี เว้นแต่เป็นกรณีที่ออกตามวาระ ตามข้อบังคับของบริษัทฯ กรรมการตรวจสอบซึ่งพ้นจากตำแหน่งตามวาระนั้น อาจได้รับเลือกให้กลับเข้ามาดำรงตำแหน่งอีกได้ กรณีที่ตำแหน่งกรรมการตรวจสอบว่างลงเพราะเหตุอื่นใดนอกจากถึงคราวออกตามวาระให้คณะกรรมการบริษัท แต่งตั้งบุคคลที่มีคุณสมบัติครบถ้วนเป็นกรรมการตรวจสอบ เพื่อให้กรรมการตรวจสอบมีจำนวนครบตามที่คณะกรรมการบริษัท กำหนด โดยบุคคลที่เป็นกรรมการตรวจสอบแทนจะอยู่ในตำแหน่งได้เพียงวาระที่เหลือของกรรมการตรวจสอบซึ่งตนทดแทน



วาระการดำรงตำแหน่งของคณะกรรมการบริหาร

คณะกรรมการบริหารมีวาระการดำรงตำแหน่งคราวละ 3 ปี กรรมการบริหาร ซึ่งพ้นจากตำแหน่งตามวาระนั้น อาจได้รับเลือกให้กลับเข้ามาดำรงตำแหน่งอีกได้ กรณีที่ตำแหน่งกรรมการบริหารว่างลงเพราะเหตุอื่นใดนอกจากถึงคราวออกตามวาระให้คณะกรรมการบริษัท แต่งตั้งบุคคลที่มีคุณสมบัติเหมาะสมเป็นกรรมการบริหาร เพื่อให้กรรมการบริหารมีจำนวนครบตามที่คณะกรรมการบริษัท กำหนด โดยบุคคลที่เป็นกรรมการบริหารแทนจะอยู่ในตำแหน่งได้เพียงวาระที่เหลือของกรรมการบริหารซึ่งตนทดแทน

เลขานุการบริษัท

ที่ประชุมคณะกรรมการบริษัท ครั้งที่ 2/2558 ซึ่งประชุมเมื่อวันที่ 23 กุมภาพันธ์ 2558 ได้มีมติแต่งตั้งนางสาว ชไมพร ตันอนุวงศ์สกุล เป็นเลขานุการบริษัท แทนนายวิทยา ชวนะนันท์ ซึ่งได้ดำรงตำแหน่งเป็นเลขานุการบริษัท ในปี 2558

ขอบเขตอำนาจหน้าที่ และความรับผิดชอบของเลขานุการบริษัท

- 1.) ดูแลและให้คำแนะนำแก่คณะกรรมการและผู้บริหารเกี่ยวกับกฎเกณฑ์ และกฎหมายต่างๆ ที่คณะกรรมการบริษัท จะต้องทราบ
- 2.) ปฏิบัติหน้าที่ในการดูแลกิจกรรมของคณะกรรมการบริษัท รับผิดชอบในการจัดประชุมคณะกรรมการบริษัท และการประชุมผู้ถือหุ้น บันทึกรายงานการประชุมคณะกรรมการบริษัท และการประชุมผู้ถือหุ้น และดูแลประสานงานให้มีการปฏิบัติตามมติของที่ประชุมดังกล่าว
- 3.) จัดทำและเก็บเอกสารดังต่อไปนี้
 - 1) ทะเบียนกรรมการ
 - 2) หนังสือนัดประชุมคณะกรรมการ รายงานการประชุมคณะกรรมการ และรายงานประจำปีของบริษัท
 - 3) หนังสือนัดประชุมผู้ถือหุ้น และรายงานการประชุมผู้ถือหุ้น
- 4.) เก็บรักษารายงานการมีส่วนได้เสียที่รายงานโดยกรรมการหรือผู้บริหาร
- 5.) ดำเนินการอื่นๆ ตามที่คณะกรรมการกำกับตลาดทุนประกาศกำหนด



คำตอบแทนกรรมการและผู้บริหาร

คำตอบแทนกรรมการ

1) คำตอบแทนที่เป็นตัวเงิน

ทั้งนี้ รายละเอียดคำตอบแทนที่กรรมการได้รับสำหรับปี 2557 สิ้นสุดวันที่ 31 ธันวาคม 2557 มีดังนี้

หน่วย: บาท

ชื่อ - นามสกุล	งวดปี สิ้นสุดวันที่ 31 ธ.ค. 2557		
	คำตอบแทน	เบี้ยประชุม	รวม
1. นายพิษณุ ชวนะนันท์	210,000	150,000	360,000
2. นายวริทธิ์ ชวนะนันท์	170,000	120,000	290,000
3. นายวิทยา ชวนะนันท์	-	-	-
4. นายกฤษดา ชวนะนันท์	-	-	-
5. นางศุภลักษณ์ เตียเสวนากุล	-	-	-
6. นายวัชร ชวนะนันท์	-	-	-
7. นายบัณฑิต สุภักดิ์นิช	210,000	220,000	430,000
8. นายจักรกฤษณ์ พาราพันธกุล	170,000	200,000	370,000
9. นางสุตารัตน์ คงตรีแก้ว	170,000	160,000	330,000

2) คำตอบแทนที่ไม่ใช่ตัวเงิน

-ไม่มี-

คำตอบแทนผู้บริหาร

คำตอบแทนของผู้บริหารของบริษัทฯ ซึ่งเป็นกรรมการ (ไม่รวมคำตอบแทนที่ได้รับในฐานะกรรมการบริษัท) และผู้บริหารของบริษัทฯ ที่ไม่ใช่กรรมการ ในรูปของเงินเดือนโบนัส และเงินสมทบกองทุนสำรองเลี้ยงชีพ สามารถสรุปได้ดังนี้

	งวดปี สิ้นสุดวันที่ 31ธ.ค.57
จำนวน (คน)	5
คำตอบแทน (ล้านบาท)	18.16



คำตอบแทนของผู้สอบบัญชี

ในช่วงสามปีที่ผ่านมาบริษัทฯ จ่ายคำตอบแทนให้กับผู้ตรวจสอบบัญชี ดังตารางต่อไปนี้ (หน่วย: บาท)

งบการเงินสำหรับ ปีบัญชีสิ้นสุดวันที่	ผู้ตรวจสอบบัญชี	คำตอบแทน การตรวจสอบ บัญชีบริษัทฯ	คำตอบแทน การตรวจสอบ บัญชีบริษัท ย่อย	ค่าบริการ อื่น ¹	รวม
31 ธันวาคม 2555	บริษัท เอเอ็นเอส ออดิท จำกัด	685,000	705,000	33,102	1,423,102
31 ธันวาคม 2556	บริษัท เอเอ็นเอส ออดิท จำกัด	685,000	755,000	52,346	1,492,346
31 ธันวาคม 2557	บริษัท เอเอ็นเอส ออดิท จำกัด	1,050,000	400,000	164,036	1,614,036

หมายเหตุ ¹ค่าบริการอื่นหลัก ประกอบด้วย ค่าเดินทาง และค่าถ่ายเอกสาร

การกำกับดูแลกิจการ

1. การกำกับดูแลการดำเนินงานของบริษัทย่อยและบริษัทร่วม

บริษัทฯ จะส่งบุคคลที่มีความรู้ ความสามารถ และประสบการณ์ที่เหมาะสมกับการดำเนินธุรกิจของบริษัทย่อยหรือบริษัทร่วม เพื่อเข้าดำรงตำแหน่งกรรมการหรือผู้บริหารตามสัดส่วนการถือหุ้นของบริษัทฯ ในบริษัทย่อยหรือบริษัทร่วม เพื่อกำหนดนโยบายที่สำคัญและควบคุมการดำเนินธุรกิจของบริษัทย่อยหรือบริษัทร่วม เพื่อให้การดำเนินงานเป็นไปในทิศทางที่เหมาะสม และสร้างประโยชน์สูงสุดแก่กลุ่มบริษัทฯ โดยรวม นอกจากนี้ ตัวแทนของบริษัทฯ มีหน้าที่ติดตามการดำเนินธุรกิจของบริษัทย่อยหรือบริษัทร่วมอย่างใกล้ชิด และรายงานฐานะการเงิน และผลการดำเนินงานของบริษัทย่อยหรือบริษัทร่วมแก่คณะกรรมการบริษัทฯ

2. การดูแลการใช้ข้อมูลภายในและความขัดแย้งทางผลประโยชน์

บริษัทฯ มีนโยบายป้องกันกรณีที่กรรมการและผู้บริหารใช้ข้อมูลภายในเพื่อหาผลประโยชน์ให้แก่ตนเองหรือผู้ถือหุ้นทางมิชอบ ดังนี้

- 1) บริษัทกำหนดให้มีการป้องกันการนำข้อมูลของบริษัทไปใช้ โดยกำหนดให้หน่วยงานที่รู้ข้อมูลห้ามนำข้อมูลไปเปิดเผยยังหน่วยงานหรือบุคคลที่ไม่เกี่ยวข้อง
- 2) ผู้บริหารของบริษัทที่ได้รับทราบข้อมูลที่เป็นสาระสำคัญและข้อมูลทางการเงินของบริษัท ที่มีผลต่อการเปลี่ยนแปลงราคาหลักทรัพย์ ต้องไม่ใช่ประโยชน์จากข้อมูลดังกล่าวก่อนที่จะเปิดเผยสู่สาธารณชน โดยการกำหนดห้ามผู้บริหารทำการซื้อขายหลักทรัพย์ของบริษัทเป็นระยะเวลา 1 เดือน ก่อนที่งบการเงินหรือข้อมูลที่เป็นสาระสำคัญจะเปิดเผยสู่สาธารณชน
- 3) เมื่อหลักทรัพย์ของบริษัทเข้าจดทะเบียนในตลาดหลักทรัพย์แห่งประเทศไทย บริษัทฯ ได้กำหนดให้กรรมการและผู้บริหารมีหน้าที่ในการรายงานการถือหลักทรัพย์ในบริษัทตามมาตรา 59 เพื่อให้เป็นไปตามประกาศ



สำนักงานคณะกรรมการกำกับหลักทรัพย์และตลาดหลักทรัพย์ ว่าด้วยเรื่องการจัดทำและเปิดเผยรายงานการถือหลักทรัพย์ของกรรมการ และผู้บริหาร ทั้งนี้จำนวนหลักทรัพย์ที่ผู้บริหารต้องรายงานนั้น จะต้องนับรวมการถือของผู้บริหาร คู่สมรส และบุตรที่ยังไม่บรรลุนิติภาวะ ไม่ว่าจะเป็นการถือทางตรงหรือทางอ้อมซึ่งเมื่อพิจารณาถึงที่สุดแล้ว พบว่า ที่แท้จริง ผู้บริหาร คู่สมรส และบุตรที่ยังไม่บรรลุนิติภาวะเป็นผู้มีกรรมสิทธิ์ในหลักทรัพย์นั้น เช่น การถือโดยบุคคลอื่นในลักษณะอำพราง (Nominee) หรือการถือผ่านกองทุนส่วนบุคคล เป็นต้น

- 4) บริษัทฯ ได้กำหนดโทษทางวินัยสำหรับผู้แสวงหาผลประโยชน์จากการนำข้อมูลภายในบริษัทฯ ไปใช้หรือนำไปเปิดเผยจนอาจทำให้บริษัทฯ ได้รับความเสียหาย โดยพิจารณาโทษตามควรแก่กรณี ได้แก่ การตักเตือนด้วยวาจา การตักเตือนเป็นลายลักษณ์อักษร การภาคทัณฑ์ ตลอดจนการเลิกจ้างพนักงานการเป็นพนักงานด้วยความผิดนั้นๆ

3. หลักบรรษัทภิบาลของกิจการ

บริษัทฯ ได้ให้ความสำคัญกับการนำหลักบรรษัทภิบาลมาใช้เป็นแนวทางการดำเนินธุรกิจของบริษัทฯ ดังนั้นบริษัทฯ จึงได้กำหนดนโยบายการกำกับดูแลกิจการของบริษัทฯ โดยมีหลักการและแนวปฏิบัติที่สอดคล้องกับหลักการกำกับดูแลกิจการที่ดีสำหรับบริษัทจดทะเบียนปี 2555 ของตลาดหลักทรัพย์ฯ

นโยบายการกำกับดูแลกิจการของบริษัทฯ แบ่งออกเป็น 5 หมวด ดังนี้

หมวดที่ 1 สิทธิของผู้ถือหุ้น

บริษัทฯ ให้ความสำคัญต่อสิทธิผู้ถือหุ้น บริษัทฯ จะส่งเสริมให้ผู้ถือหุ้นใช้สิทธิของตนเอง โดยสิทธิขั้นพื้นฐานของผู้ถือหุ้น ได้แก่ การซื้อขายหรือโอนหุ้น การมีส่วนแบ่งในกำไรของกิจการ การได้รับข่าวสารข้อมูลอย่างเพียงพอ การเข้าร่วมประชุมเพื่อใช้สิทธิออกเสียงในที่ประชุมผู้ถือหุ้นเพื่อแต่งตั้งหรือถอดถอนกรรมการ แต่งตั้งผู้สอบบัญชี และเรื่องที่มีผลกระทบต่อบริษัทฯ เช่น การจัดสรรเงินปันผล การกำหนดหรือแก้ไขข้อบังคับและหนังสือบริคณห์สนธิ การลดทุนหรือเพิ่มทุน และการอนุมัติรายการพิเศษ เป็นต้น

บริษัทฯ มีนโยบายที่จะดำเนินการในเรื่องต่างๆ เพื่อส่งเสริมและอำนวยความสะดวกให้ผู้ถือหุ้นใช้สิทธิของตนเอง ดังนี้

- บริษัทฯ จะจัดส่งหนังสือเชิญประชุมผู้ถือหุ้นพร้อมเอกสารประกอบให้แก่ผู้ถือหุ้นทุกรายเป็นการล่วงหน้าอย่างน้อย 7 วัน หรือตามระยะเวลาที่กฎหมาย และประกาศต่างๆ กำหนด ซึ่งหนังสือเชิญประชุมจะระบุถึงวัน เวลา สถานที่ ข้อบังคับของบริษัทฯ ที่เกี่ยวข้องกับการประชุมผู้ถือหุ้น และวาระการประชุม โดยมีคำชี้แจงและเหตุผลประกอบในแต่ละวาระ พร้อมด้วยความเห็นของคณะกรรมการบริษัทฯ หนังสือมอบฉันทะตามที่กระทรวงพาณิชย์กำหนด และรายชื่อของกรรมการอิสระเพื่อให้ผู้ถือหุ้นสามารถมอบฉันทะให้เข้าประชุมผู้ถือหุ้นแทนได้ในกรณีที่ผู้ถือหุ้นไม่สามารถเข้าร่วมประชุมได้ด้วยตนเอง นอกจากนี้ บริษัทฯ จะเผยแพร่ข้อมูลสำคัญเกี่ยวกับการประชุมผู้ถือหุ้นผ่านเว็บไซต์ของตลาดหลักทรัพย์ฯ และเว็บไซต์ของบริษัทฯ เป็นการล่วงหน้าก่อนการประชุม
- ก่อนดำเนินการประชุมบริษัทฯ จะแจ้งให้ที่ประชุมทราบถึงหลักเกณฑ์การออกเสียงลงคะแนนและวิธีการนับคะแนนเสียงในที่ประชุม และเมื่อมีการให้ข้อมูลตามระเบียบวาระการประชุมแล้ว ประธานที่ประชุมจะจัดสรรเวลาอย่างเหมาะสมให้ผู้ถือหุ้นมีโอกาสแสดงความคิดเห็น และสอบถามบริษัทฯ โดยมีกรรมการและผู้บริหารที่เกี่ยวข้องร่วมประชุมผู้ถือหุ้นเพื่อตอบข้อซักถามและรับฟังความคิดเห็นและข้อเสนอแนะต่างๆ จากผู้ถือหุ้น ทั้งนี้ บริษัทฯ จะเปิดโอกาสให้ผู้ถือหุ้นสามารถส่งคำถามล่วงหน้าก่อนวันประชุม



- ในกรณีที่วาระการประชุมมีหลายรายการ เช่น วาระแต่งตั้งกรรมการ บริษัทฯ จะจัดให้มีการลงมติเป็นแต่ละรายการ
- ภายหลังการประชุมผู้ถือหุ้น บริษัทฯ จะจัดทำบันทึกถ้อยแถลงการประชุมที่ถูกต้องครบถ้วน ซึ่งจะระบุถึงขั้นตอนการลงคะแนน คำถามคำตอบ และผลการลงคะแนนในแต่ละวาระทั้งคะแนนเสียงที่เห็นด้วย ไม่เห็นด้วย และงดออกเสียง รวมทั้งจะบันทึกถ้อยแถลงการผู้เข้าร่วมประชุมและกรรมการที่ลาประชุม ทั้งนี้ บริษัทฯ จะแจ้งรายงานสรุปผลการลงมติที่เว็บไซต์ของตลาดหลักทรัพย์ฯ ภายในวันเดียวกันกับวันประชุม หรืออย่างช้าภายในเวลา 9.00 น. ของวันทำการถัดไป และจะจัดส่งรายงานการประชุมผู้ถือหุ้นให้แก่ตลาดหลักทรัพย์ฯ ภายใน 14 วัน และเผยแพร่รายงานการประชุมดังกล่าวในเว็บไซต์ของบริษัทฯ

หมวดที่ 2 การปฏิบัติต่อผู้ถือหุ้นอย่างเท่าเทียมกัน

บริษัทฯ จะปฏิบัติต่อผู้ถือหุ้นทุกรายอย่างเท่าเทียมกัน ทั้งผู้ถือหุ้นที่เป็นผู้บริหารและผู้ถือหุ้นที่ไม่ใช่ผู้บริหาร รวมทั้งผู้ถือหุ้นชาวต่างชาติ โดยบริษัทฯ มีนโยบายที่จะดำเนินการในดังกล่าว ดังนี้

- บริษัทฯ จะจัดทำหนังสือเชิญประชุมเป็นภาษาอังกฤษทั้งฉบับและเผยแพร่พร้อมกับหนังสือเชิญประชุมภาษาไทย
- บริษัทฯ จะดำเนินการประชุมผู้ถือหุ้นตามลำดับระเบียบวาระที่ได้รับไว้ในหนังสือเชิญประชุม และจะไม่เพิ่มวาระการประชุมที่ไม่ได้แจ้งไว้ล่วงหน้าโดยไม่จำเป็น โดยเฉพาะวาระสำคัญที่ผู้ถือหุ้นต้องใช้เวลาในการศึกษาข้อมูลก่อนตัดสินใจ
- บริษัทฯ จะเปิดโอกาสให้ผู้ถือหุ้นส่วนน้อยสามารถเสนอชื่อบุคคลเข้าดำรงตำแหน่งกรรมการได้ โดยส่งข้อมูลของบุคคลที่เสนอชื่อพร้อมหนังสือยินยอมให้แก่ประธานคณะกรรมการบริษัทฯ ภายใต้หลักเกณฑ์ที่บริษัทฯ กำหนด
- บริษัทฯ จะส่งเสริมให้ผู้ถือหุ้นใช้บัตรลงคะแนนเสียงในทุกวาระ โดยจะจัดเก็บบัตรลงคะแนนเสียงในที่ประชุมผู้ถือหุ้น เพื่อนำมาคิดคะแนนเสียงของผู้ถือหุ้น และบริษัทฯ จะจัดเก็บบัตรลงคะแนนไว้เพื่อความโปร่งใสและสามารถตรวจสอบได้
- บริษัทฯ ให้ความสำคัญในการเปิดเผยข้อมูลข่าวสารเกี่ยวกับบริษัทฯ อย่างถูกต้อง ครบถ้วน และทันเวลา แก่ผู้ถือหุ้นทุกรายอย่างเท่าเทียมกันผ่านเว็บไซต์ของตลาดหลักทรัพย์ฯ และเว็บไซต์ของบริษัทฯ
- บริษัทฯ มีนโยบายป้องกันกรณีที่มีการกระทำการและผู้บริหารใช้ข้อมูลภายในเพื่อหาผลประโยชน์ให้แก่ตนเองหรือผู้ถือหุ้นในทางมิชอบ
- บริษัทฯ มีนโยบายให้กรรมการที่มีส่วนได้เสียในวาระใดๆ งดเว้นจากการมีส่วนร่วมในการประชุมพิจารณาในวาระนั้นๆ

หมวดที่ 3 บทบาทของผู้มีส่วนได้เสีย

บริษัทฯ ให้ความสำคัญต่อสิทธิของผู้มีส่วนได้เสียทุกกลุ่มที่เกี่ยวข้อง เช่น ลูกค้า พนักงาน คู่ค้า ผู้ถือหุ้นหรือผู้ลงทุน เจ้าหนี้ และชุมชนที่บริษัทฯ ตั้งอยู่ รวมทั้งกลุ่มผู้มีส่วนได้เสียอื่น เช่น คู่แข่ง และผู้สอบบัญชีอิสระ เป็นต้น โดย



บริษัทฯ จะปฏิบัติต่อผู้มีส่วนได้เสียเหล่านั้นอย่างเป็นธรรม โดยบริษัทฯ เชื่อว่าความสัมพันธ์อันดีกับผู้มีส่วนได้เสียทุกกลุ่มจะช่วยส่งเสริมให้บริษัทฯ สามารถเติบโตได้อย่างยั่งยืน

ผู้ถือหุ้น

1. บริษัทฯ มีหน้าที่ส่งเสริมให้ผู้ถือหุ้นใช้สิทธิของตนเอง โดยสิทธิขั้นพื้นฐานของผู้ถือหุ้น ได้แก่ การซื้อขายหรือโอนหุ้น การมีส่วนแบ่งในกำไรของกิจการ การได้รับข่าวสารข้อมูลอย่างเพียงพอ การเข้าร่วมประชุมเพื่อใช้สิทธิออกเสียงในที่ประชุมผู้ถือหุ้นเพื่อแต่งตั้งหรือถอดถอนกรรมการ แต่งตั้งผู้สอบบัญชี และเรื่องที่มีผลกระทบต่อบริษัทฯ เช่น การจัดสรรเงินปันผล การกำหนดหรือแก้ไขข้อบังคับและหนังสือบริคณห์สนธิ การลดทุนหรือเพิ่มทุน และการอนุมัติรายการพิเศษ เป็นต้น
2. บริษัทฯ มีหน้าที่ส่งเสริมให้ผู้ถือหุ้นใช้สิทธิของตนเองในเรื่องต่างๆ ในการประชุมสามัญผู้ถือหุ้น เช่น สิทธิในการเสนอชื่อบุคคลเข้าดำรงตำแหน่งกรรมการ และสิทธิในการแสดงความเห็นและสอบถามคำถามต่างๆ ที่เกี่ยวเนื่องกับวาระการประชุม เป็นต้น
3. บริษัทฯ มีหน้าที่งดเว้นการกระทำอันเป็นการละเมิด หรือละเมิดสิทธิของผู้ถือหุ้น เช่น ไม่ส่งข้อมูลหรือเอกสารที่สำคัญก่อนการประชุมผู้ถือหุ้น และการเพิ่มวาระที่สำคัญหรือการเปลี่ยนแปลงข้อมูลสำคัญโดยไม่แจ้งให้ผู้ถือหุ้นทราบล่วงหน้า เป็นต้น

พนักงาน

1. บริษัทฯ ให้ผลตอบแทนแก่พนักงานอย่างเป็นธรรม โดยอ้างอิงจากผลการทำงานของพนักงานซึ่งบริษัทฯ จะวัดผลการดำเนินงานของพนักงานอย่างเป็นธรรมตามหลักเกณฑ์ที่บริษัทฯ กำหนด
2. บริษัทฯ มีนโยบายที่จะพัฒนาบุคลากรของบริษัทฯ โดยบริษัทฯ ได้จัดอบรมให้ความรู้แก่พนักงานและผู้บริหาร รวมทั้งบริษัทฯ ได้ส่งพนักงานและผู้บริหารไปอบรมกับหน่วยงานภายนอกในเรื่องที่เกี่ยวข้องกับการทำงาน
3. บริษัทฯ มีหน้าที่ดูแลรักษาสุขภาพแวดล้อมการทำงานให้ถูกสุขลักษณะ เอื้อต่อการทำงานอย่างมีประสิทธิภาพ และมีความปลอดภัยต่อชีวิตและทรัพย์สินของพนักงาน
4. บริษัทฯ มีหน้าที่รักษาความเป็นส่วนตัวของพนักงาน โดยบริษัทฯ จะไม่นำข้อมูลส่วนตัวของพนักงาน เช่น เงินเดือน ประวัติการรักษาพยาบาล ไปเปิดเผยต่อบุคคลภายนอก เว้นแต่บริษัทฯ มีหน้าที่ต้องเปิดเผยข้อมูลดังกล่าวตามข้อบังคับ และกฎหมาย

ลูกค้า

1. บริษัทฯ มีหน้าที่สร้างความสัมพันธ์ที่ดีและความร่วมมือกับลูกค้าในระยะยาว โดยยึดหลักการดำเนินงานด้วยความซื่อสัตย์สุจริต
2. บริษัทฯ มุ่งเน้นที่จะสร้างความพึงพอใจและความมั่นใจสูงสุดแก่ลูกค้า โดยบริษัทฯ จะให้บริการและสินค้าที่มีคุณภาพ มีความปลอดภัยต่อผู้บริโภค ตามข้อกำหนดที่ได้ให้ไว้กับลูกค้า รวมทั้งปฏิบัติตามเงื่อนไขและข้อตกลงที่มีต่อลูกค้าอย่างเคร่งครัด



คู่ค้าและเจ้าหนี้

1. บริษัทฯ คำนึงถึงความเสมอภาค เป็นธรรม และความซื่อสัตย์ในการดำเนินงานธุรกิจ โดยบริษัทฯ จะปฏิบัติตามกฎหมาย และข้อตกลงที่กำหนดร่วมกันอย่างเคร่งครัด
2. บริษัทฯ จะรักษาจรรยาบรรณในการดำเนินธุรกิจ โดยจะไม่เรียก ไม้รับ หรือจ่ายผลประโยชน์ใดๆ ที่ไม่สุจริตในการค้ากับคู่ค้า

คู่แข่งทางการค้า

1. บริษัทฯ มีนโยบายสนับสนุนและส่งเสริมการแข่งขันทางการค้าอย่างเสรีและเป็นธรรม
2. บริษัทฯ จะปฏิบัติต่อคู่แข่งทางการค้าตามหลักกฎหมาย และยึดถือการหลักปฏิบัติที่ดี ซึ่งบริษัทฯ จะไม่ทำลายชื่อเสียงของคู่แข่งทางการค้าด้วยการกล่าวหา ใส่ร้ายโดยปราศจากมูลความจริง หรือการกระทำอื่นใดที่ไม่เป็นธรรมต่อการแข่งขัน

หน่วยงานราชการ

1. บริษัทฯ มีหน้าที่ปฏิบัติตามข้อบังคับ และกฎหมายต่างๆ ที่เกี่ยวข้องกับการดำเนินงานของบริษัท
2. บริษัทฯ ให้ความสำคัญกับความโปร่งใส และความซื่อสัตย์สุจริตในการติดต่อทำธุรกรรมกับเจ้าหน้าที่ และหน่วยงานรัฐ โดยบริษัทฯ มีนโยบายที่จะต่อต้านการให้สินบนกับเจ้าหน้าที่รัฐในรูปแบบต่างๆ เพื่ออำนวยความสะดวก หรือผลประโยชน์ใดๆ กับบริษัทฯ

สิ่งแวดล้อม สังคม และชุมชน

1. บริษัทฯ มีนโยบายที่จะดำเนินธุรกิจด้วยความรับผิดชอบต่อสิ่งแวดล้อม และอนุรักษ์ทรัพยากรธรรมชาติ รวมทั้งส่งเสริมการใช้พลังงานอย่างมีประสิทธิภาพ
2. บริษัทฯ มีนโยบายที่จะดำเนินธุรกิจโดยคำนึงถึงคุณภาพชีวิตของสังคมและชุมชน โดยบริษัทฯ จะปฏิบัติตามข้อบังคับ และกฎหมายต่างๆ อย่างเคร่งครัด

นอกจากนี้ ผู้มีส่วนได้เสียสามารถสอบถามข้อมูลของบริษัทฯ หรือร้องเรียนในเรื่องต่างๆ ผ่านคณะกรรมการตรวจสอบของบริษัทฯ โดยสามารถส่งเรื่องร้องเรียนมาทางไปรษณีย์มายังสำนักงานเลขานุการบริษัทฯ ตามที่อยู่บริษัทฯ หรือทางอีเมล vpo.cs@vcbpalmoil.com ทั้งนี้ ข้อมูลเรื่องร้องเรียนจะถูกเก็บไว้เป็นความลับ โดยกรรมการตรวจสอบจะดำเนินการตรวจสอบข้อมูล และเสนอแนวทางแก้ไข และรายงานต่อคณะกรรมการบริษัทฯ ต่อไป

หมวดที่ 4 การเปิดเผยข้อมูลและความโปร่งใส

บริษัทฯ ให้ความสำคัญในการเปิดเผยข้อมูลที่ถูกต้อง ครบถ้วน ทันเวลา และโปร่งใส เพื่อให้ผู้ถือหุ้นและผู้มีส่วนได้เสียได้รับข้อมูลที่มีความเท่าเทียมกัน และมีความน่าเชื่อถือ โดยบริษัทฯ จะปรับปรุงข้อมูลบนเว็บไซต์ของบริษัทฯ อย่างสม่ำเสมอ



บริษัทฯ มีนโยบายที่จะเปิดเผยสารสนเทศที่สำคัญต่อสาธารณะชน เช่น วิสัยทัศน์และพันธกิจกิจ ลักษณะการประกอบธุรกิจ รายชื่อคณะกรรมการและผู้บริหาร งบการเงิน รายงานฐานะทางการเงิน ปัจจัยความเสี่ยงและนโยบายด้านการบริหารความเสี่ยง รวมถึงวิธีการจัดการด้านความเสี่ยงต่างๆ การถือหุ้นทั้งทางตรงและทางอ้อมของกรรมการ ผู้ถือหุ้นรายใหญ่ และผู้บริหารระดับสูง ค่าสอบบัญชีและค่าบริการอื่นของผู้สอบบัญชี และค่าตอบแทนของคณะกรรมการและผู้บริหาร เป็นต้น

นอกจากนี้ บริษัทฯ มีเจ้าหน้าที่นักลงทุนสัมพันธ์ เพื่อให้ข้อมูลของบริษัทฯ แก่ผู้ถือหุ้น นักลงทุน นักวิเคราะห์หลักทรัพย์ และประชาชนทั่วไป

หมวดที่ 5 ความรับผิดชอบของคณะกรรมการ

ณ วันที่ 31 ธันวาคม 2557 โครงสร้างการจัดการของบริษัทฯ ประกอบด้วยคณะกรรมการบริษัทฯ และคณะกรรมการชุดย่อย 2 ชุด ได้แก่ คณะกรรมการตรวจสอบ และคณะกรรมการบริหาร เพื่อกำกับดูแลกิจการเพื่อประโยชน์สูงสุดในระยะยาวของบริษัทฯ และผู้ถือหุ้นโดยรวม

โครงสร้างคณะกรรมการ

คณะกรรมการบริษัทฯ ประกอบด้วยกรรมการที่มีความรู้ ความสามารถ และมีประสบการณ์ที่หลากหลาย ทำหน้าที่พิจารณาในเรื่องสำคัญที่เกี่ยวข้องกับการบริหารงานของบริษัทฯ ทั้งนี้ กรรมการทุกคนมีอิสระในการแสดงความคิดเห็นในที่ประชุม และมีอิสระในการออกเสียงลงคะแนนในวาระต่างๆ เพื่อกำกับดูแลให้การดำเนินงานของบริษัทฯ เป็นไปอย่างถูกต้อง มีประสิทธิภาพ และโปร่งใส

ณ วันที่ 31 ธันวาคม 2557 คณะกรรมการบริษัทฯ ประกอบด้วยกรรมการจำนวน 9 ท่าน และเป็นกรรมการอิสระจำนวน 3 ท่าน โดยคณะกรรมการบริษัทฯ ประกอบด้วยกรรมการอิสระอย่างน้อย 1 ใน 3 ของกรรมการทั้งหมดและไม่น้อยกว่า 3 ท่าน ทั้งนี้ กรรมการอิสระของบริษัทฯ ไม่มีลักษณะต้องห้ามตามประกาศของคณะกรรมการกำกับตลาดทุน และตลาดหลักทรัพย์ฯ ที่เกี่ยวข้อง

บทบาท หน้าที่ และความรับผิดชอบของคณะกรรมการ

คณะกรรมการบริษัทฯ มีหน้าที่พิจารณาและให้ความเห็นชอบในเรื่องสำคัญเกี่ยวกับการดำเนินงาน เช่น วิสัยทัศน์และภารกิจ กลยุทธ์ เป้าหมายทางการเงิน ความเสี่ยง แผนงาน และงบประมาณ รวมทั้งกำกับ ควบคุม ดูแลให้ฝ่ายจัดการดำเนินงานตามนโยบายและแผนงานที่กำหนดไว้อย่างมีประสิทธิภาพและประสิทธิผล โดยคณะกรรมการบริษัทฯ จะใช้วิจารณญาณ และความรอบคอบในการตัดสินใจ และปฏิบัติหน้าที่ด้วยความรับผิดชอบ และความซื่อสัตย์สุจริต เพื่อประโยชน์ในระยะยาวของบริษัทฯ

การประเมินตนเองของคณะกรรมการ

คณะกรรมการบริษัทฯ จะจัดให้มีการประเมินผลการปฏิบัติงานด้วยตนเองประจำปี เพื่อประเมินผลการปฏิบัติงานในปีที่ผ่านมา และพิจารณาหาแนวทางเพิ่มประสิทธิภาพการปฏิบัติงานของคณะกรรมการ

ค่าตอบแทนของกรรมการและผู้บริหาร



บริษัทฯ ได้กำหนดค่าตอบแทนกรรมการของคณะกรรมการไว้อย่างชัดเจนตามประกาศของสำนักงานคณะกรรมการกำกับหลักทรัพย์และตลาดหลักทรัพย์ (กลต.) โดยค่าตอบแทนดังกล่าวต้องได้รับการอนุมัติจากการประชุมผู้ถือหุ้นสามัญประจำปี (Annual General Meeting (AGM)) ทุกปี กรณีที่กรรมการของบริษัทฯ ได้รับมอบหมายให้มีหน้าที่และความรับผิดชอบเพิ่มมากขึ้น เช่น การเป็นกรรมการตรวจสอบร่วมด้วย เป็นต้น จะได้รับค่าตอบแทนที่เหมาะสมกับหน้าที่และความรับผิดชอบที่ได้รับมอบหมายเพิ่มมากขึ้นด้วย ซึ่งต้องพิจารณาตามความสามารถของบริษัทฯ ประกอบด้วย การกำหนดค่าตอบแทนผู้บริหารได้กำหนดให้มีความเชื่อมโยงกับผลงานของบริษัท และการปฏิบัติงานของผู้บริหารแต่ละคนเป็นประจำทุกปี

การประชุมคณะกรรมการ

การประชุมคณะกรรมการบริษัทได้ให้ความสำคัญเรื่องการจัดติดตามและการรับรองผลการดำเนินงานรายไตรมาส และรายงานจากคณะกรรมการตรวจสอบเพื่อให้คณะกรรมการบริหารนำไปพิจารณาและดำเนินการให้เกิดประโยชน์สูงสุดแก่บริษัทฯ ต่อไป ตลอดจนการรายงานความเสี่ยงในการดำเนินงานของบริษัทฯ ที่สำคัญ

การประชุมคณะกรรมการบริษัททุกครั้งจะมีเลขานุการบริษัทเป็นผู้จัดทำวาระต่างๆ ของการประชุมและดำเนินการจัดส่งเอกสารการประชุมให้คณะกรรมการบริษัทล่วงหน้าอย่างน้อย 7 วันก่อนการประชุม รวมถึงการบันทึกการประชุม โดยบันทึกข้อเสนอแนะและข้อคิดเห็นเป็นรายคณะอนุกรรมการ ได้แก่ คณะกรรมการบริษัทฯ คณะกรรมการตรวจสอบและคณะกรรมการบริหาร ส่วนในภาพรวมนั้น บริษัทฯ ได้มีการบันทึกรายงานการประชุมและจัดส่งรายงานดังกล่าวให้แก่กรรมการบริษัทเป็นรายบุคคลตามความเหมาะสมและมีการจัดเก็บรายงานการประชุมกรรมการที่ผ่านการรับรองจากคณะกรรมการบริษัทอย่างเป็นระบบและพร้อมให้คณะกรรมการของบริษัทฯ และผู้ที่เกี่ยวข้องตรวจสอบได้

4. ความรับผิดชอบต่อสังคม

นโยบายความรับผิดชอบต่อสังคม (Corporate Social Responsibilities) ของบริษัทฯ มี 6 ข้อดังต่อไปนี้

1. การกำกับดูแลกิจการ

บริษัทฯ มีความมุ่งมั่นที่จะดำเนินธุรกิจอย่างถูกต้องตามกฎหมายและระเบียบที่เกี่ยวข้องกับการประกอบธุรกิจ ด้วยความสุจริต เป็นธรรม โปร่งใส เปิดเผยข้อมูลที่สำคัญ และสามารถตรวจสอบได้ ซึ่งบริษัทฯ จะคำนึงถึงผลประโยชน์และผลกระทบต่อผู้ถือหุ้น ลูกค้า คู่ค้า พนักงาน และผู้มีส่วนได้เสียทุกฝ่าย

ทั้งนี้บริษัทฯ ได้ให้ความสำคัญกับการนำหลักบรรษัทภิบาลมาใช้เป็นแนวทางการดำเนินธุรกิจของบริษัทฯ โดยบริษัทฯ ได้กำหนดนโยบายการกำกับดูแลกิจการของบริษัทฯ โดยมีหลักการและแนวปฏิบัติที่สอดคล้องกับหลักการกำกับดูแลกิจการที่ดีสำหรับบริษัทจดทะเบียนปี 2555 ของตลาดหลักทรัพย์ฯ

2. การประกอบธุรกิจด้วยความเป็นธรรม

บริษัทฯ ยินดีที่จะส่งเสริมให้มีการค้าอย่างเสรี หลีกเลี่ยงการกระทำที่อาจก่อให้เกิดความขัดแย้งทางผลประโยชน์หรือการละเมิดทางทรัพย์สินปัญญา รวมถึงส่งเสริมการต่อต้านการกระทำในทางทุจริตทุกประเภทและ



สนับสนุนให้เกิดความรับผิดชอบต่อสังคมในทุกขั้นตอนการผลิตสินค้าตั้งแต่การเริ่มต้นการแปรรูปวัตถุดิบจนถึงการจัดจำหน่ายถึงมือลูกค้า

3. สิทธิมนุษยชนและการปฏิบัติต่อพนักงาน

บริษัทฯ ให้ความสำคัญกับพนักงานทุกคนและปลูกฝังให้เกิดเป็นวัฒนธรรมของบริษัทฯ ที่จะร่วมกันปกป้องและเคารพสิทธิมนุษยชน รวมถึงปฏิบัติต่อพนักงานทุกคนอย่างเท่าเทียมกันและเป็นธรรม นอกจากนี้ บริษัทฯ จะจัดให้มีสวัสดิการ ความปลอดภัยและสุขอนามัยในสถานที่ทำงาน ส่งเสริมให้มีการเรียนรู้ในทุกระดับขององค์กรและพัฒนาทักษะในบุคลากรทุกท่านเพื่อยกระดับการทำงานของพนักงานให้เป็นมืออาชีพ ทั้งนี้บริษัทฯ จะกำหนดกฎเกณฑ์ต่างๆ ที่เกี่ยวข้องกับการดูแลพนักงานที่สอดคล้องกับกฎระเบียบต่างๆ เช่น กฎหมายแรงงาน เพื่อให้มั่นใจได้ว่าพนักงานบริษัทฯ จะได้รับการปฏิบัติอย่างเหมาะสม

4. ความรับผิดชอบต่อลูกค้า

บริษัทฯ มุ่งที่จะพัฒนาผลิตภัณฑ์ที่มีคุณภาพตรงตามหรือสูงกว่าความคาดหวังให้แก่ลูกค้า ภายใต้เงื่อนไขที่เป็นธรรม โดยให้ข้อมูลเกี่ยวกับผลิตภัณฑ์ที่ถูกต้อง เพียงพอ ไม่เกินความเป็นจริง และไม่นำความลับของลูกค้าไปใช้เพื่อประโยชน์ของตนเอง หรือนำไปใช้ในทางมิชอบ

5. สิ่งแวดล้อมและความปลอดภัย

บริษัทฯ ให้ความสำคัญกับผลกระทบต่อสิ่งแวดล้อมในทุกกระบวนการทางธุรกิจ บริษัทฯ มีการบริหารจัดการการใช้ทรัพยากรธรรมชาติให้มีประสิทธิภาพสูงสุด และนำผลพลอยได้หรือของเหลือจากการผลิตกลับมาใช้ประโยชน์ให้ได้มากที่สุด เพื่อที่จะทำให้มีของเสียกลับคืนสู่ธรรมชาติน้อยที่สุด ทั้งนี้ในกระบวนการผลิต บริษัทฯ ก็จะเลือกใช้เครื่องจักรที่มีประสิทธิภาพที่ดี ไม่ส่งผลกระทบต่อสิ่งแวดล้อม พร้อมทั้งประยุกต์ใช้กฎระเบียบที่เคร่งครัด มุ่งเน้นให้เกิดความปลอดภัยสูงสุดต่อชีวิตและทรัพย์สินที่ใช้ประกอบการดำเนินธุรกิจ

6. การมีส่วนร่วมพัฒนาชุมชนและสังคม

บริษัทฯ ส่งเสริมการกระจายรายได้สู่ภาคเกษตรกร เพื่อพัฒนาคุณภาพชีวิตของชาวสวนปาล์มให้มีความเป็นอยู่ที่ดีขึ้น ช่วยสร้างเศรษฐกิจที่เข้มแข็งให้กับชุมชนในสังคมไทย

5. นโยบายการต่อต้านการทุจริตคอร์รัปชัน

บริษัทฯ ได้ให้ความสำคัญกับการต่อต้านการทุจริตและคอร์รัปชัน โดยบริษัทฯ ได้มีการประกาศแนวทางในการปฏิบัติงานตามนโยบายต่อต้านการทุจริตคอร์รัปชันขึ้น เพื่อให้มั่นใจว่า บริษัทฯ มีนโยบายการกำหนดความรับผิดชอบต่อแนวปฏิบัติ และข้อกำหนดในการดำเนินการที่เหมาะสม เพื่อป้องกันคอร์รัปชันกับทุกกิจกรรมทางธุรกิจของบริษัทฯ และเพื่อให้การตัดสินใจและการดำเนินการทางธุรกิจที่อาจมีความเสี่ยงด้านการทุจริตคอร์รัปชันได้รับการพิจารณาและปฏิบัติอย่างรอบคอบ ดังมีรายละเอียดดังต่อไปนี้



แนวทางในการปฏิบัติงานตามนโยบายต่อต้านการทุจริตคอร์รัปชัน

1. ห้ามกรรมการ ผู้บริหาร และพนักงานของบริษัทฯ และบริษัทย่อย ดำเนินการหรือยอมรับหรือให้การสนับสนุนการทุจริตคอร์รัปชันในทุกรูปแบบทั้งทางตรงและทางอ้อม โดยครอบคลุมถึงทุกบริษัทในเครือ รวมถึงผู้รับจ้างหรือผู้รับจ้างช่วงอื่นๆ ที่เกี่ยวข้อง และกำหนดให้มีการสอบทานการปฏิบัติตามนโยบายต่อต้านการทุจริตคอร์รัปชันนี้อย่างสม่ำเสมอ ตลอดจนมีการทบทวนแนวทางการปฏิบัติให้สอดคล้องกับนโยบาย ระเบียบปฏิบัติ ข้อกำหนด ข้อบังคับ ประกาศ กฎหมาย และการเปลี่ยนแปลงทางธุรกิจ
2. มาตรฐานการต่อต้านการทุจริตคอร์รัปชัน เป็นส่วนหนึ่งของการดำเนินธุรกิจและเป็นหน้าที่ความรับผิดชอบของคณะกรรมการของบริษัทฯ ผู้บริหาร ผู้บังคับบัญชา พนักงานทุกคนทุกระดับ ผู้ส่งมอบหรือผู้รับเหมาช่วงที่จะมีส่วนในการแสดงความคิดเห็นเกี่ยวกับการปฏิบัติเพื่อให้การดำเนินการด้านการต่อต้านทุจริตคอร์รัปชันบรรลุตามนโยบายที่กำหนด
3. บริษัทฯ พัฒนามาตรการการต่อต้านทุจริตและคอร์รัปชันให้สอดคล้องกับกฎหมายที่เกี่ยวข้องรวมถึงหลักปฏิบัติด้านศีลธรรม โดยจัดให้มีการประเมินความเสี่ยงในกิจกรรมที่เกี่ยวข้องหรือสัมผัสเสี่ยงต่อการทุจริตและคอร์รัปชันและนำมาจัดทำเป็นคู่มือแนวทางในการปฏิบัติแก่ผู้เกี่ยวข้อง
4. บริษัทฯ ไม่กระทำหรือสนับสนุนการให้สินบนในทุกรูปแบบ ทุกกิจกรรมที่อยู่ภายใต้การดูแล รวมถึงการควบคุม การบริจาคเพื่อการกุศล การบริจาคให้แก่พรรคการเมือง การให้ของขวัญทางธุรกิจและสนับสนุนกิจกรรมต่างๆ ให้มีความโปร่งใสและไม่มีเจตนาเพื่อโน้มน้าวให้เจ้าหน้าที่ภาครัฐหรือเอกชนดำเนินการที่ไม่เหมาะสม
5. บริษัทฯ จัดให้มีการควบคุมภายในที่เหมาะสม สม่าเสมอเพื่อป้องกันไม่ให้นักงงานมีการปฏิบัติที่ไม่เหมาะสม โดยเฉพาะงานขาย การตลาด จัดซื้อ
6. บริษัทฯ จัดให้ความรู้ด้านการต่อต้านการทุจริตและคอร์รัปชันแก่คณะกรรมการบริษัทฯ ผู้บริหารและพนักงานเพื่อส่งเสริมความซื่อสัตย์ สุจริต และรับผิดชอบในการปฏิบัติตามหน้าที่ความรับผิดชอบ รวมถึงสื่อให้เห็นความมุ่งมั่นของบริษัทฯ
7. บริษัทฯ จัดให้มีกลไกการรายงานสถานะการเงินที่โปร่งใสและถูกต้องแม่นยำ
8. บริษัทฯ ส่งเสริมให้มีการสื่อสารที่หลากหลายช่องทางเพื่อให้พนักงานและผู้มีส่วนเกี่ยวข้องสามารถแจ้งเบาะแสอันควรสงสัยโดยมั่นใจได้ว่าผู้แจ้งเบาะแสได้รับการคุ้มครอง โดยไม่ให้ถูกลงโทษ โยกย้ายที่ไม่เป็นธรรมหรือกลั่นแกล้งด้วยประการใด และรวมถึงการแต่งตั้งบุคคลเพื่อตรวจสอบติดตามทุกเบาะแสที่มีการแจ้งเข้ามา



การควบคุมภายในและการบริหารจัดการความเสี่ยง

ความเห็นของคณะกรรมการเกี่ยวกับระบบควบคุมภายในของบริษัท

บริษัทฯ ให้ความสำคัญกับการมีระบบควบคุมภายในที่ดี และเป็นไปตามหลักการดูแลกำกับดูแลกิจการที่ดี กล่าวคือ การมีระบบการปฏิบัติงานที่โปร่งใส ยุติธรรม เชื่อถือได้ และมีการถ่วงดุลอำนาจซึ่งสามารถตรวจสอบได้ ซึ่งจะนำไปสู่ประโยชน์สูงสุดของผู้ถือหุ้น พนักงาน คู่ค้า ชุมชน และผู้ที่เกี่ยวข้องทุกฝ่าย

บริษัทฯ ได้แต่งตั้ง บริษัท ดีไอเอ แอนด์แอสโซซิเอตส์ จำกัด ทำหน้าที่ตรวจสอบและประเมินระบบควบคุมภายในของบริษัท โดยที่ผ่านมา บริษัท ดีไอเอ แอนด์แอสโซซิเอตส์ จำกัด ได้แจ้งผลการตรวจสอบและประเมินระบบควบคุมภายใน ซึ่งบริษัทฯ ได้นำผลการตรวจสอบและประเมินดังกล่าวมาปรับปรุงและพัฒนา ระบบควบคุมภายในของบริษัท อย่างต่อเนื่อง

ในการประชุมคณะกรรมการครั้งที่ 2/2558 เมื่อวันที่ 23 กุมภาพันธ์ 2558 โดยมีคณะกรรมการอิสระและคณะกรรมการตรวจสอบเข้าจำนวน 3 ท่านร่วมประชุมด้วย คณะกรรมการบริษัทได้ประเมินระบบการควบคุมภายในของบริษัทโดยใช้แบบประเมินซึ่งฝ่ายบริหารจัดการทำและรายงานของคณะกรรมการตรวจสอบ แล้วสรุปได้ว่า จากการประเมินระบบการควบคุมภายในของบริษัทในด้านต่างๆ 5 องค์ประกอบ คือ (1) การควบคุมภายในองค์กร (2) การประเมินความเสี่ยง (3) การควบคุมการปฏิบัติงาน (4) ระบบสารสนเทศและการสื่อสารข้อมูล และ (5) ระบบการติดตาม นั้นคณะกรรมการเห็นว่า ระบบการควบคุมภายในของบริษัทมีความเพียงพอ และเหมาะสมสอดคล้องกับแบบประเมินความเสี่ยงพอของระบบการควบคุมภายในของสำนักงานคณะกรรมการกำกับหลักทรัพย์และตลาดหลักทรัพย์

นอกจากนี้สำหรับการควบคุมภายใน ภายใต้หัวข้ออื่นๆของระบบการควบคุมภายใน จะถูกสอบทานโดย บริษัท ดีไอเอ แอนด์แอสโซซิเอตส์ จำกัด ซึ่งจะทำการวางแผนการตรวจสอบให้ครอบคลุมทุกส่วนงาน พร้อมทั้งนำแผนการตรวจสอบเสนอต่อคณะกรรมการตรวจสอบเพื่อพิจารณาและอนุมัติแผนการตรวจสอบ และรายงานผลการตรวจสอบต่อคณะกรรมการตรวจสอบในทุกไตรมาส โดยคณะกรรมการบริษัทจึงมีความเห็นว่าบริษัทมีระบบการควบคุมภายในที่เหมาะสมและเพียงพอ

โดยบริษัทฯ ได้จัดให้มีระบบควบคุมภายในในเรื่องการติดตามควบคุมดูแลการดำเนินงานของบริษัทย่อยให้สามารถป้องกันทรัพย์สินของบริษัทและบริษัทย่อยจากการที่กรรมการหรือผู้บริหารนำไปใช้โดยมิชอบหรือโดยไม่มีอำนาจ รวมถึงการทำธุรกรรมกับบุคคลที่อาจมีความขัดแย้งและบุคคลที่เกี่ยวข้องกันอย่างเพียงพอแล้ว

ดัชนีการ





นายพิชญ ชวนะนันท์

ตำแหน่ง ประธานคณะกรรมการ

อายุ	:	63 ปี
คุณวุฒิทางการศึกษา	:	วิศวกรรมศาสตรบัณฑิต มหาวิทยาลัยแม่โจ้ รัฐโตรีลาโด สหรัฐอเมริกา
การอบรม	:	Directors Accreditation Program (DAP สมาคมส่งเสริมสถาบันกรรมการบริษัทไทย) DAP 105/2013
วันที่ได้รับการแต่งตั้งเป็นกรรมการ	:	21 มีนาคม 2530
สัดส่วนการถือหุ้นในบริษัท (%)	:	0.32%
ความสัมพันธ์ทางครอบครัวระหว่างกรรมการและผู้บริหาร	:	
• เป็นพี่ชาย	:	นายวรวิทย์ ชวนะนันท์ (รองประธานกรรมการ)
	:	นายวิทยา ชวนะนันท์ (รองประธานกรรมการ)
	:	นายทฤษฎดา ชวนะนันท์ (กรรมการผู้จัดการ)
	:	นางศุภลักษณ์ เตียเสวนากุล (รองกรรมการผู้จัดการ)
	:	นายวัชร ชวนะนันท์ (รองกรรมการผู้จัดการ)
ประสบการณ์ทำงาน	:	
• 2540 - ปัจจุบัน	:	กรรมการบริษัท / บริษัท ชวนะนันท์โฮลดิ้ง จำกัด
• 2518 - ปัจจุบัน	:	ประธานกรรมการ / บริษัท วิจิตรภัณฑ์ก่อสร้าง จำกัด.
• 2518 - ปัจจุบัน	:	ประธานกรรมการ / บริษัท วิจิตรภัณฑ์ปาล์มออยล์ จำกัด (มหาชน)
• 2518 - ปัจจุบัน	:	ประธานกรรมการ / บริษัท วิจิตรภัณฑ์สวนปาล์ม จำกัด
• 2518 - ปัจจุบัน	:	ประธานกรรมการ / บริษัท วิจิตรภัณฑ์เรียลเอสเตท จำกัด
• 2518 - ปัจจุบัน	:	กรรมการบริษัท / บริษัท วิชญ์ ซิเมนต์ จำกัด



นายวรวิทย์ ชวนะนันท์

ตำแหน่ง รองประธานกรรมการ

อายุ	:	59 ปี
คุณวุฒิทางการศึกษา	:	ปริญญาตรี บัณฑิตบัณฑิต มหาวิทยาลัยกรุงเทพ
การอบรม	:	Director Accreditation Program(DAP สมาคมส่งเสริมสถาบันกรรมการบริษัทไทย) DAP54/2006
	:	โครงการพัฒนาผู้บริหารธนาคารแห่งประเทศไทย จำกัด รุ่นที่ 1
วันที่ได้รับการแต่งตั้งเป็นกรรมการ	:	21 มีนาคม พ.ศ.2530
สัดส่วนการถือหุ้นในบริษัท (%)	:	0.32%
ความสัมพันธ์ทางครอบครัวระหว่างกรรมการและผู้บริหาร	:	

- เป็นน้องชาย : นายพิษณุ ชวนะนันท์ (ประธานกรรมการ)
- เป็นพี่ชาย : นายวิทยา ชวนะนันท์ (รองประธานกรรมการ)
- : นายทฤษฎา ชวนะนันท์ (กรรมการผู้จัดการ)
- : นางสุกัญญา เตียสวาทกุล (รองกรรมการผู้จัดการ)
- : นายวัชร ชวนะนันท์ (รองกรรมการผู้จัดการ)

ประสบการณ์ทำงาน :

- 2546 – ปัจจุบัน : กรรมการผู้จัดการ/ บริษัท วิจิตรภัณฑ์ก่อสร้าง จำกัด
- 2539 – ปัจจุบัน : ผู้อำนวยการโครงการฯ/ โครงการจัดการน้ำเสียเขตควบคุมมลพิษ จังหวัดสมุทรปราการ กิจกรรมร่วมดำ เวนวีฟอเอสดี
- 2539 – ปัจจุบัน : กรรมการบริษัท / บริษัท ชวนะนันท์โฮลดิ้ง จำกัด
- 2537 – ปัจจุบัน : ประธานกรรมการ / บริษัท ซี.วี.เอ็น. ดีเวลลอปเม้นท์ จำกัด
- 2535 – ปัจจุบัน : รองประธานกรรมการ / บริษัท วิจิตรภัณฑ์เรียลเอสเตท จำกัด

- 2530 - ปัจจุบัน : รองประธานกรรมการ / บริษัท วิจิตรภัณฑ์ปาล์มฉวยส์ จำกัด (มหาชน)
- 2528 - ปัจจุบัน : รองประธานกรรมการ / บริษัท วิจิตรภัณฑ์สวนปาล์ม จำกัด
- 2523 - 2546 : รองกรรมการผู้จัดการ / บริษัท วิจิตรภัณฑ์ก่อสร้าง จำกัด
- 2522 - 2523 : สหพันธ์ / Far East and Marine Division Brown & Root, Inc. Houston Texas U.S.A

ประสบการณ์การทำงานในหน่วยงานอื่น :

- 2541 - 2544 : กรรมการ / บริษัท วิทยุการบินแห่งประเทศไทย จำกัด
- 2538 - 2540 : กรรมการ / บริษัท เงินทุนหลักทรัพย์ไทยธนาคาร จำกัด (มหาชน)
- 2532 - 2536 : กรรมการ / ธนาคารอาสารสงเคราะห์

ตำแหน่งที่ปรึกษา :

- 2540 - 2542 : กรรมการ / อดีตที่ปรึกษาพิเศษรัฐมนตรี ช่วยว่าการกระทรวงคมนาคม นายพุดินชัย สมนทรัพย์
- 2528 - 2529 : กรรมการ / อดีตที่ปรึกษา รัฐมนตรีช่วยว่าการกระทรวงอุตสาหกรรม นายอนันต์ ฉายแสง



นายวิทยา ชวนะนันท์

ตำแหน่ง รองประธานกรรมการ

รองกรรมการผู้จัดการฝ่ายการเงิน และฝ่ายสำนักงาน

อายุ	:	57 ปี
คุณวุฒิทางการศึกษา	:	ปริญญาโท บริหารธุรกิจ มหาวิทยาลัยขอนแก่น สหรัฐอเมริกา
	:	ปริญญาตรี รัฐศาสตร์ สาขารัฐศาสตร์ มหาวิทยาลัย
การอบรม	:	Director Accreditation Program(DAP)(สมาคมส่งเสริมสถาบันกรรมการบริษัทไทย) DAP 52/2006
	:	Directors Certification Program (DCP) (สมาคมส่งเสริมสถาบันกรรมการบริษัทไทย) DCP 84/2006
	:	Audit Committee Program (ACP) (สมาคมส่งเสริมสถาบันกรรมการบริษัทไทย) ACP 32/2010
	:	Monitoring Fraud Risk Management (MFM) (สมาคมส่งเสริมสถาบันกรรมการบริษัทไทย) MFM 4/2010
วันที่ได้รับการแต่งตั้งเป็นกรรมการ	:	21 มีนาคม 2530
สัดส่วนการถือหุ้นในบริษัท (%)	:	4.63%
ความสัมพันธ์ทางครอบครัวระหว่างกรรมการและผู้บริหาร	:	
• เป็นพี่ชาย	:	นายทฤษฎี ชวนะนันท์ (กรรมการผู้จัดการ)
	:	นางสุภาลักษณ์ เตี้ยเสวณกุล (รองกรรมการผู้จัดการ)
	:	นายวิษณุ ชวนะนันท์ (รองกรรมการผู้จัดการ)
• เป็นน้องชาย	:	นายพิษณุ ชวนะนันท์ (ประธานกรรมการ)
	:	นายวรวิทย์ ชวนะนันท์ (รองประธานกรรมการ)
ประสบการณ์ทำงาน :		
• 2555 – ปัจจุบัน	:	กรรมการบริหาร / บริษัท วิจิตรภัณฑ์โลจิสติกส์ จำกัด
• 2539 – ปัจจุบัน	:	กรรมการบริษัท / บริษัท ชวนะนันท์โฮลดิ้ง จำกัด

- 2537 – ปัจจุบัน : กรรมการผู้จัดการ / ซี.วี.เอ็ม. ดีเวลลอปเม้นท์ จำกัด
- 2535 – ปัจจุบัน : กรรมการบริษัท / บริษัท วิจิตรภัณฑ์รีไซเคิลเอสเตท จำกัด
- 2530 – ปัจจุบัน : รองประธานกรรมการ / บริษัท วิจิตรภัณฑ์ปาล์มออยล์ จำกัด (มหาชน)
- 2528 – ปัจจุบัน : กรรมการผู้จัดการ / บริษัท วิจิตรภัณฑ์สวนปาล์ม จำกัด
- 2522 – ปัจจุบัน : กรรมการบริษัท / บริษัท วิจิตรภัณฑ์ก่อสร้าง จำกัด

ประสบการณ์การทำงานในหน่วยงานอื่น

- 2554 – ปัจจุบัน : กรรมการ / บริษัท ซีทีราน เฟอร์รี่ จำกัด
- 2553 – ปัจจุบัน : ประธานคณะกรรมการบริหารความเสี่ยง / บริษัทห้างสรรพสินค้าโรบินสัน จำกัด (มหาชน)
- 2550 – ปัจจุบัน : กรรมการสรรหาและกำหนดค่าตอบแทน / บริษัทห้างสรรพสินค้าโรบินสัน จำกัด (มหาชน)
- 2549 – ปัจจุบัน : กรรมการ กรรมการอิสระ กรรมการตรวจสอบ / บริษัทห้างสรรพสินค้าโรบินสัน จำกัด (มหาชน)
- 2544 – ปัจจุบัน : กรรมการ / บริษัทเอริทรา ทาวน์โฮม จำกัด
- 2543 – ปัจจุบัน : กรรมการ / บริษัทภูเก็ต เอริทรา โฮม จำกัด



นายกฤษดา ชวนะนันท์

ตำแหน่ง กรรมการบริษัท และ กรรมการผู้จัดการ

อายุ	:	54 ปี
คุณวุฒิทางการศึกษา	:	ปริญญาโท Columbia University, สหรัฐอเมริกา สาขา Computer Science
	:	ปริญญาตรี SAM Houston state University, สหรัฐอเมริกา สาขา Computer Science
การอบรม	:	หลักสูตรการป้องกันราชอาณาจักรรัฐร่วมเอกชน รุ่นที่ 56 วิทยาลัยป้องกันราชอาณาจักร
	:	Directors Accreditation Program (DAP สมาคมส่งเสริมสถาบันกรรมการ บริษัทไทย) DAP 105/2013
	:	การบริหารจัดการความมั่นคงขั้นสูง สมาคมวิทยาลัยป้องกันราชอาณาจักร
	:	หลักสูตรภูมิพลพลังแผ่นดิน จุฬาลงกรณ์มหาวิทยาลัย
วันที่ได้รับการแต่งตั้งเป็นกรรมการ	:	3 พฤศจิกายน พ.ศ.2537
สัดส่วนการถือหุ้นในบริษัท (%)	:	38.99%
ความสัมพันธ์ทางครอบครัวระหว่าง กรรมการและผู้บริหาร :		
• เป็นน้องชาย	:	นายพิษณุ ชวนะนันท์ (ประธานกรรมการ)
	:	นายวรวิทย์ ชวนะนันท์ (รองประธานกรรมการ)
	:	นายวิทยา ชวนะนันท์ (รองประธานกรรมการ)
• เป็นพี่ชาย	:	นางสุกัญญา เตียสวนากุล (รองกรรมการผู้จัดการ)
	:	นายวัชร ชวนะนันท์ (รองกรรมการผู้จัดการ)
ประสบการณ์ทำงาน :		
• 2555 – ปัจจุบัน	:	กรรมการบริหาร / บริษัท วิจิตรภัณฑ์โลจิสติกส์ จำกัด
• 2554 – ปัจจุบัน	:	กรรมการ / บริษัท ชวนะนันท์ ีลด์ดิ้ง จำกัด

- 2551 – ปัจจุบัน : กรรมการบริหาร / บริษัท วีจี เอ็นเนอวีย์ จำกัด
- 2545 – ปัจจุบัน : กรรมการผู้จัดการ / บริษัท วิจิตรภัณฑ์ปาล์มออยล์ จำกัด (มหาชน)
- 2534 – ปัจจุบัน : รองกรรมการผู้จัดการ / บริษัท วิจิตรภัณฑ์ส่วนปาล์ม จำกัด
- 2530 – 2545 : รองกรรมการผู้จัดการ / บริษัท วิจิตรภัณฑ์ปาล์มออยล์ จำกัด (มหาชน)

ประสบการณ์การทำงานในหน่วยงานอื่น

- 2558 : ที่ปรึกษาคณะกรรมการพิจารณาตีค่าพลาพผลิตทางการเกษตร / คณะกรรมการการเกษตรและสหกรณ์ สภานิติบัญญัติแห่งชาติ
- 2554 – ปัจจุบัน : ประธานกลุ่มอุตสาหกรรมน้ำมันปาล์ม / สภาอุตสาหกรรมแห่งประเทศไทย
- 2555 – ปัจจุบัน : ประธานคณะกรรมการร่างพระราชบัญญัติปาล์มน้ำมันและน้ำมันปาล์ม
- 2551 – ปัจจุบัน : กรรมการ / คณะกรรมการนโยบายปาล์มน้ำมันแห่งชาติ
- 2551 – ปัจจุบัน : นายกสมาคม / สมาคมโรงงานสกัดน้ำมันปาล์ม
- 2546 – ปัจจุบัน : นายกสมาคม / สมาคมธุรกิจร่วมกลไกการพัฒนาที่สะอาด (CDMA)
- 2533 – 2536 : คณบดีคณะวิทยาศาสตร์และเทคโนโลยี / มหาวิทยาลัยวลัยชัย
- 2531 – 2533 : อาจารย์มหาวิทยาลัยวลัยชัย / มหาวิทยาลัยวลัยชัย

ผลงานทางวิชาการ และตำแหน่งอื่นๆ :

- กรรมการคณะกรรมการนโยบายปาล์มน้ำมันแห่งชาติ (กนป.) / แต่งตั้งโดยระเบียบสำนักนายกรัฐมนตรี
- กรรมการ / สภาอุตสาหกรรมแห่งประเทศไทย
- กรรมการ คณะกรรมการสายงานอุตสาหกรรม / สภาอุตสาหกรรมแห่งประเทศไทย
- กรรมการ คณะกรรมการสถาบันวิจัยและพัฒนาเพื่ออุตสาหกรรม/สภาอุตสาหกรรมแห่งประเทศไทย



นางสุภาลักษณ์ เตียสวนากุล

(ชื่อเดิม : นางสาวสุภาลักษณ์ ชวนะนันท์)

ตำแหน่ง กรรมการบริษัท

และ รองกรรมการผู้จัดการฝ่ายบัญชี

อายุ	:	52 ปี
คุณวุฒิทางการศึกษา	:	ปริญญาโท บริหารธุรกิจ University of New Haven, สหรัฐอเมริกา
	:	ปริญญาตรี เศรษฐศาสตร์ จุฬาลงกรณ์มหาวิทยาลัย
การอบรม	:	Directors Accreditation Program (DAP สภาส่งเสริมสถาบันกรรมการบริษัทไทย) DAP 105/2013
วันที่ได้รับการแต่งตั้งเป็นกรรมการ	:	2 ตุลาคม พ.ศ. 2540
สัดส่วนการถือหุ้นในบริษัท (%)	:	7.66 %
ความสัมพันธ์ทางครอบครัวระหว่าง		
กรรมการและผู้บริหาร	:	
• เป็นน้อง	:	นายพิษณุ ชวนะนันท์ (ประธานกรรมการ)
	:	นายวรวิทย์ ชวนะนันท์ (รองประธานกรรมการ)
	:	นายวิทยา ชวนะนันท์ (รองประธานกรรมการ)
	:	นายกฤษดา ชวนะนันท์ (กรรมการผู้จัดการ)
• เป็นพี่	:	นายวัชร: ชวนะนันท์ (รองกรรมการผู้จัดการ)
ประสบการณ์ทำงาน	:	
• 2551 – ปัจจุบัน	:	กรรมการบริษัท / บริษัท วีจี เอ็นเนอวี่ จำกัด
• 2541 – ปัจจุบัน	:	กรรมการบริษัท / บริษัท ชลพัฒนา จำกัด
• 2531 – ปัจจุบัน	:	กรรมการผู้จัดการ / บริษัท วิจิตรภัณฑ์ฟาร์ม จำกัด
• 2530 – ปัจจุบัน	:	รองกรรมการผู้จัดการ / บริษัท วิจิตรภัณฑ์ปาล์มออยล์ จำกัด (มหาชน)
• 2528 – ปัจจุบัน	:	รองกรรมการผู้จัดการ / บริษัท วิจิตรภัณฑ์สวนปาล์ม จำกัด



นายวัชร: ชวนะนันท์

ตำแหน่ง กรรมการบริษัท

และรองกรรมการผู้จัดการฝ่ายส่วนปาล์ม

อายุ	:	51 ปี
คุณวุฒิทางการศึกษา	:	มัธยมศึกษาตอนปลาย
การอบรม	:	Director Accreditation Program (DAP สมาคมส่งเสริมสถาบันกรรมการบริษัทไทย) DAP 54/2006
วันที่ได้รับการแต่งตั้งเป็นกรรมการ	:	3 พฤศจิกายน 2537
สัดส่วนการถือหุ้นในบริษัท (%)	:	4.26%
ความสัมพันธ์ทางครอบครัวระหว่าง		
กรรมการและผู้บริหาร	:	
• เป็นน้อง	:	นายพิษณุ ชวนะนันท์ (ประธานกรรมการ)
	:	นายวรวิทย์ ชวนะนันท์ (รองประธานกรรมการ)
	:	นายวิทยา ชวนะนันท์ (รองประธานกรรมการ)
	:	นายทฤษฎดา ชวนะนันท์ (กรรมการผู้จัดการ)
	:	นางศุภลักษณ์ เตียเสวนากุล (รองกรรมการผู้จัดการ)
ประสบการณ์ทำงาน	:	
• 2555 – ปัจจุบัน	:	กรรมการบริหาร / บริษัท วิจิตรภัณฑ์โลจิสติกส์ จำกัด
• 2551 – ปัจจุบัน	:	กรรมการบริษัท / บริษัท วิจิ เวิลด์เวย์ จำกัด
• 2539 – ปัจจุบัน	:	กรรมการบริษัท / บริษัท ชวนะนันท์โฮลดิ้ง จำกัด
• 2535 – ปัจจุบัน	:	กรรมการผู้จัดการ / บริษัท วิจิตรภัณฑ์เรียลเอสเตท จำกัด
• 2530 – ปัจจุบัน	:	รองกรรมการผู้จัดการ / บริษัท วิจิตรภัณฑ์ปาล์มอวอร์ด จำกัด (มหาชน)
• 2528 – ปัจจุบัน	:	รองกรรมการผู้จัดการ / บริษัท วิจิตรภัณฑ์ส่วนปาล์ม จำกัด



นายบันทูล สุกต์วณิช

ตำแหน่ง ประธานกรรมการตรวจสอบ

และกรรมการอิสระ:

อายุ	:	65 ปี
คุณวุฒิทางการศึกษา	:	ปริญญาโท รัฐศาสตรศาสตร มหาวิทยาลัยอีสเทิร์นเดนมาร์ก, สหรัฐอเมริกา
	:	ปริญญาตรี วิทยาศาสตร์ สาขานานาชาติ มหาวิทยาลัยเกษตรศาสตร์
	:	ปริญญาตรี รัฐศาสตร์ มหาวิทยาลัยรามคำแหง
การอบรม	:	Directors Certification Program (DCP) (สมาคมส่งเสริมสถาบันกรรมการบริษัทไทย) DCP 94/2007
	:	Audit Committee Program (ACP) (สมาคมส่งเสริมสถาบันกรรมการบริษัทไทย) ACP 94/2007
	:	การอบรมหลักสูตรวิทยาลัยป้องกันราชอาณาจักร (วปอ.) รุ่นที่ 39
วันที่ได้รับการแต่งตั้งเป็นกรรมการ	:	28 สิงหาคม พ.ศ. 2556
สัดส่วนการถือหุ้นในบริษัท (%)	:	-
ความสัมพันธ์ทางครอบครัวระหว่าง		
กรรมการและผู้บริหาร	:	-
ประสบการณ์ทำงาน :		
	• 2554 – 2555 :	เลขาธิการนายกรัฐมนตรี / ในรัฐบาลของนางสาวยิ่งลักษณ์ ชินวัตร
	• 2554 :	สมาชิกสภาผู้แทนราษฎรแบบบัญชีรายชื่อ / พรรคเพื่อไทย
	• 2553 – 2554 :	กรรมการกิจการโทรคมนาคมแห่งชาติ
	• 2551 – 2552 :	ผู้อำนวยการสำนักงานงบประมาณ



นายจิตรกฤต พาราพันธุ์

ตำแหน่ง กรรมการตรวจสอบและกรรมการอิสระ

อายุ	:	55 ปี
คุณวุฒิทางการศึกษา	:	ปริญญาโท บริหารธุรกิจมหาบัณฑิต Angelo State University, Texas สหรัฐอเมริกา
	:	ปริญญาตรี บัณฑิต มหาวิทยาลัยธรรมศาสตร์
การอบรม	:	หลักสูตร Director Accreditation Program (DAP) 8/2004
	:	หลักสูตร Audit Committee Program (ACP) 5/2005
	:	หลักสูตรผู้บริหารระดับสูง (วตท.) รุ่นที่ 11 สถาบันวิทยาการตลาดทุน
	:	หลักสูตรป้องกันราชอาณาจักรภาครัฐร่วมเอกชน (ปรอ.) รุ่นที่ 52 วิทยาลัยป้องกันราชอาณาจักร
วันที่ได้รับการแต่งตั้งเป็นกรรมการ	:	28 สิงหาคม พ.ศ. 2556
สัดส่วนการถือหุ้นในบริษัท (%)	:	-
ความสัมพันธ์ทางครอบครัวระหว่าง		
กรรมการและผู้บริหาร	:	-
ประสบการณ์ทำงาน :		
• 2558	:	อธิบดี/ กรมธนารักษ์
• 2555 - ปัจจุบัน	:	ประธานกรรมการ / บริษัทเหมืองแร่โปแตชอาเซียน จำกัด (มหาชน)
• 2555 - 2557	:	รองปลัดกระทรวง/ สำนักงานปลัดกระทรวงการคลัง
• 2554 - ปัจจุบัน	:	กรรมการบริษัท / บริษัท ปตท. สำรวจและผลิตปิโตรเลียม จำกัด (มหาชน)
• 2552 - ปัจจุบัน	:	ประธานคณะกรรมการด้านการกำกับดูแลกิจการที่ดี/ บริษัท หลักทรัพย์จัดการกองทุนรวม เอ็ม เอฟ ซี จำกัด(มหาชน)
• 2553 - 2554	:	ประธานกรรมการ / บริษัทไทยพาณิชย์ จำกัด

- 2552 - 2555 : พู่วำเนยการ/ สำนักงานบริหารหนีสาธารณะ:
- 2551 - ปัจจุบัน : ที่ปรึกษาคณะกรรมการตรวจสอบ / บริษัทจัดการและพัฒนาทรัพยากรน้ำภาคตะวันออกเฉียงเหนือ จำกัด (มหาชน)
- 2551 - 2552 : รองพู่วำเนยการ / สำนักงานบริหารหนีสาธารณะ:
- 2545 - 2551 : พู่วำเนยการ/ สำนักเงินกู้ตลาดเงินทุนต่างประเทศ สำนักงานบริหารหนีสาธารณะ:



นางสุดารัตน์ ดงศรีแก้ว

(ชื่อเดิม : นางสาวสุดารัตน์ เอนจรัสสกุล)

ตำแหน่ง กรรมการตรวจสอบและกรรมการอิสระ

อายุ	:	55 ปี
คุณวุฒิทางการศึกษา	:	Professional Designation in Application Programming, University of California, Los Angeles
	:	B.A. Political Science, Concentration on International Relations, Chulalongkorn University
การอบรม	:	Director Accreditation Program (DAP สมาคมส่งเสริมสถาบันกรรมการบริษัทไทย) DAP 110/2014
	:	Asia Pacific Chief Risk Officer Retreat (2010)
	:	Modern Banking for Senior Management (2009)
	:	Presentation Skill (2008)
	:	Leadership and coaching (2008)
	:	Business Continuity Management Methodology – AIG Global Business Continuity Management – Hong Kong (2007)
วันที่ได้รับการแต่งตั้งเป็นกรรมการ	:	28 สิงหาคม พ.ศ. 2556
สัดส่วนการถือหุ้นในบริษัท (%)	:	-
ความสัมพันธ์ทางครอบครัวระหว่าง		
กรรมการและผู้บริหาร	:	-
ประสบการณ์ทำงาน	:	
	• 2556 - ปัจจุบัน	: รองกรรมการผู้จัดการใหญ่ สายงานตรวจสอบภายใน/ ธนาคารพาณิชย์
		: ธารเตอร์ด (ไทย) จำกัด (มหาชน)
	• 2554 - 2556	: ที่ปรึกษา/ บริษัท ไพรชวัลทอร์ปแอสซูแรนซ์ จำกัด

- 2552 - 2554 : ผู้ช่วยกรรมการผู้จัดการใหญ่สายงานบริหารความเสี่ยง / มาตรฐานตรหลวงไทย จำกัด (มหาชน)
- 2550 - 2552 : ผู้ช่วยกรรมการผู้จัดการใหญ่สายงานสารสนเทศ / มาตรฐานตรหลวงไทย จำกัด (มหาชน)
- 2548 - 2550 : ผู้อำนวยการฝ่ายอาวุโส ฝ่ายบริหารความเสี่ยง / มาตรฐานเอไอจี เพื่อรายย่อย จำกัด (มหาชน)
- 2547 - 2548 : ผู้อำนวยการฝ่ายตรวจสอบสารสนเทศ / มาตรฐานการไทย จำกัด (มหาชน)
- 2540 - 2547 : ผู้อำนวยการฝ่ายตรวจสอบสารสนเทศ/ มาตรฐานดีบีเอสไทยทุน จำกัด (มหาชน)

ความรับผิดชอบต่อสังคม



ความรับผิดชอบต่อสังคม

บริษัทฯ มีความมุ่งมั่นที่จะดำเนินธุรกิจอย่างถูกต้องตามกฎหมายและระเบียบที่เกี่ยวข้องกับการประกอบธุรกิจ ด้วยความสุจริต เป็นธรรม โปร่งใส เปิดเผยข้อมูลที่สำคัญ และสามารถตรวจสอบได้ ซึ่งบริษัทฯ จะคำนึงถึงผลประโยชน์และผลกระทบต่อผู้ถือหุ้น ลูกค้า คู่ค้า พนักงาน และผู้มีส่วนได้เสียทุกฝ่าย

ทั้งนี้บริษัทฯ ได้ให้ความสำคัญกับการนำหลักบรรษัทภิบาลมาใช้เป็นแนวทางการดำเนินธุรกิจของบริษัทฯ โดยบริษัทฯ ได้กำหนดนโยบายการกำกับดูแลกิจการของบริษัทฯ โดยมีหลักการและแนวปฏิบัติที่สอดคล้องกับหลักการกำกับดูแลกิจการที่ดีสำหรับบริษัทจดทะเบียนปี 2555 ของตลาดหลักทรัพย์ฯ ดังนี้

การประกอบธุรกิจด้วยความเป็นธรรม

บริษัทฯ ยินดีที่จะส่งเสริมให้มีการค้าอย่างเสรี หลีกเลี่ยงการกระทำที่อาจก่อให้เกิดความขัดแย้งทางผลประโยชน์หรือการละเมิดทางทรัพย์สินปัญญา รวมถึงส่งเสริมการต่อต้านการกระทำในทางทุจริตทุกประเภทและสนับสนุนให้เกิดความรับผิดชอบต่อสังคมในทุกขั้นตอนการผลิตสินค้าตั้งแต่การเริ่มต้นการแปรรูปวัตถุดิบจนถึงการจัดจำหน่ายถึงมือลูกค้า

สิทธิมนุษยชนและการปฏิบัติต่อพนักงาน

บริษัทฯ ให้ความสำคัญกับพนักงานทุกคนและปลูกฝังให้เกิดเป็นวัฒนธรรมของบริษัทฯ ที่จะร่วมกันปกป้องและเคารพสิทธิมนุษยชน รวมถึงปฏิบัติต่อพนักงานทุกคนอย่างเท่าเทียมกันและเป็นธรรม นอกจากนี้ บริษัทฯ จะจัดให้มีสวัสดิการ ความปลอดภัยและสุขอนามัยในสถานที่ทำงาน ส่งเสริมให้มีการเรียนรู้ในทุกระดับขององค์กรและพัฒนาทักษะในบุคลากรทุกท่านเพื่อยกระดับการทำงานของพนักงานให้เป็นมืออาชีพ ทั้งนี้บริษัทฯ จะกำหนดกฎเกณฑ์ต่างๆ ที่เกี่ยวข้องกับการดูแลพนักงานที่สอดคล้องกับกฎระเบียบต่างๆ เช่น กฎหมายแรงงาน เพื่อให้มั่นใจได้ว่าพนักงานบริษัทฯ จะได้รับการปฏิบัติอย่างเหมาะสม

ความรับผิดชอบต่อลูกค้า

บริษัทฯ มุ่งที่จะพัฒนาผลิตภัณฑ์ที่มีคุณภาพตรงตามหรือสูงกว่าความคาดหวังให้แก่ลูกค้า ภายใต้เงื่อนไขที่เป็นธรรม โดยให้ข้อมูลเกี่ยวกับผลิตภัณฑ์ที่ถูกต้อง เพียงพอ ไม่เกินความเป็นจริง และไม่นำความลับของลูกค้าไปใช้เพื่อประโยชน์ของตนเอง หรือนำไปใช้ในทางมิชอบ

สิ่งแวดล้อมและความปลอดภัย

บริษัทฯ ให้ความสำคัญกับผลกระทบต่อสิ่งแวดล้อมในทุกกระบวนการทางธุรกิจ บริษัทฯ มีการบริหารจัดการการใช้ทรัพยากรธรรมชาติให้มีประสิทธิภาพสูงสุด และนำผลพลอยได้หรือของเหลือจากการผลิตกลับมาใช้ประโยชน์ให้ได้มากที่สุด เพื่อที่จะทำให้มีของเสียกลับคืนสู่ธรรมชาติน้อยที่สุด ทั้งนี้ในกระบวนการผลิต บริษัทฯ ก็จะเลือกใช้เครื่องจักรที่มีประสิทธิภาพที่ดี ไม่ส่งผลกระทบต่อสิ่งแวดล้อม พร้อมทั้งประยุกต์ใช้กฎระเบียบที่เคร่งครัด มุ่งเน้นให้เกิดความปลอดภัยสูงสุดต่อชีวิตและทรัพย์สินที่ใช้ประกอบการดำเนินธุรกิจ



การมีส่วนร่วมพัฒนาชุมชนและสังคม

บริษัทฯ ส่งเสริมการกระจายรายได้สู่ภาคเกษตรกร เพื่อพัฒนาคุณภาพชีวิตของชาวสวนปาล์มให้มีความเป็นอยู่ที่ดีขึ้น
ช่วยสร้างเศรษฐกิจที่เข้มแข็งให้กับชุมชนในสังคมไทย

รายการระหว่างกัน





รายการระหว่างกัน

สรุปรายการระหว่างกันที่สำคัญระหว่างบริษัทฯ และบริษัทย่อยกับบริษัท/บุคคลที่อาจมีความขัดแย้ง

รายการระหว่างกันที่สำคัญระหว่างบริษัทฯ และบริษัทย่อยกับบริษัท/บุคคลที่อาจมีความขัดแย้งในงวดปีบัญชีสิ้นสุดวันที่ 31 ธันวาคม 2556 และงวด 31 ธันวาคม 2557 สามารถสรุปได้ดังนี้

บริษัท /บุคคลที่เกี่ยวข้องกัน	ความสัมพันธ์	ลักษณะรายการ	มูลค่ารายการ (ล้านบาท)		ความจำเป็น ความสมเหตุสมผล และความเห็นของคณะกรรมการตรวจสอบ
			งวดปีบัญชีสิ้นสุด 31 ธ.ค. 56	งวดปีบัญชีสิ้นสุด 31 ธ.ค. 57	
1. บริษัท วิจิตรภัณฑ์ก่อสร้าง จำกัด ("วิจิตรภัณฑ์ก่อสร้าง")	1. มีกรรมการร่วมกัน 3 ท่าน คือ นาย พิษณุ ชวนะนันท์ นายวรวิทย์ ชวนะนันท์ และ นายวิทยา ชวนะนันท์ 2. กลุ่มชวนะนันท์ซึ่งเป็นผู้ถือหุ้นใหญ่ของบริษัทฯ ยังเป็นผู้ถือหุ้นรายใหญ่ของวิจิตรภัณฑ์ก่อสร้างในสัดส่วนร้อยละ 100.00 ของทุนจดทะเบียนชำระแล้ว	บริษัทฯ ขายสินทรัพย์ให้แก่ วิจิตรภัณฑ์ก่อสร้าง	0.50	-	บริษัทฯ ซื้อและขายรถยนต์ ให้แก่วิจิตรภัณฑ์ก่อสร้าง โดยรายการดังกล่าวไม่ได้เกี่ยวข้องกับการดำเนินธุรกิจผลิตและจัดจำหน่ายปาล์มน้ำมัน ซึ่งเป็นธุรกิจหลักของบริษัทฯ ทั้งนี้ ราคาซื้อและขายสินทรัพย์ก็เป็นราคาที่สามารเปรียบเทียบได้ว่าเป็นราคาตลาดของสินทรัพย์ที่มีคุณภาพใกล้เคียงกัน คณะกรรมการตรวจสอบเห็นว่ารายการดังกล่าวมีความสมเหตุสมผล
		บริษัทฯ ซื้อสินทรัพย์จากวิจิตร ภัณฑ์ก่อสร้าง	0.28	-	
		<u>ลูกหนี้</u>	ต้นงวด 0.00 เพิ่มขึ้น 0.50 ชำระแล้ว (0.50) คงเหลือ 0.00	-	
		<u>เจ้าหนี้</u>	ต้นงวด 0.00 เพิ่มขึ้น 0.28 ชำระแล้ว (0.28) คงเหลือ 0.00	-	



บริษัท /บุคคลที่เกี่ยวข้องกัน	ความสัมพันธ์	ลักษณะรายการ	มูลค่ารายการ (ล้านบาท)		ความจำเป็น ความสมเหตุสมผล และความเห็นของคณะกรรมการตรวจสอบ
			งวดบัญชีสิ้นสุด 31 ธ.ค. 56	งวดบัญชีสิ้นสุด 31 ธ.ค. 57	
2. บริษัท ชวเนนน์โฮลดิ้ง จำกัด ("ชวเนนน์โฮลดิ้ง")	1. มีกรรมการร่วมกัน 5 ท่าน คือ นายพิษณุ ชวเนนน์ นายวรวิทย์ ชวเนนน์ นายวิทยา ชวเนนน์ นายกฤษดา ชวเนนน์ และนายวิษระ ชวเนนน์ 2. กลุ่มชวเนนน์ซึ่งเป็นผู้ถือหุ้นใหญ่ของบริษัทฯ ยังเป็นผู้ถือหุ้นรายใหญ่ของชวเนนน์โฮลดิ้งในสัดส่วนร้อยละ 100.00 ของทุนชำระแล้ว 3. ชวเนนน์โฮลดิ้งเป็นผู้ถือหุ้นรายใหญ่ของบริษัทฯ ณ วันที่ 31 ธันวาคม 2557 ชวเนนน์โฮลดิ้งถือหุ้นในบริษัทฯ ร้อยละ 1.7 ของทุนชำระแล้ว	บริษัทฯ จ่ายค่าเช่า และค่าบริการอาคารสำนักงานให้แก่ ชวเนนน์โฮลดิ้ง	2.87	2.87	บริษัทฯ ใช้บริการเช่าสำนักงานจากชวเนนน์โฮลดิ้ง โดยมีราคาและเงื่อนไขในการเช่าเป็นไปตามราคาสำหรับการเช่าอาคารสำนักงานในบริเวณใกล้เคียงกัน คณะกรรมการตรวจสอบเห็นว่ารายการดังกล่าวเป็นธุรกรรมตามปกติและมีความสมเหตุสมผล
		<u>เจ้าหนี้</u>	ต้นงวด 0.00 เพิ่มขึ้น 2.87 ชำระแล้ว (2.87) คงเหลือ <u>0.00</u>	ต้นงวด 0.00 เพิ่มขึ้น 2.87 ชำระแล้ว (2.87) คงเหลือ <u>0.00</u>	



บริษัท /บุคคลที่เกี่ยวข้องกัน	ความสัมพันธ์	ลักษณะรายการ	มูลค่ารายการ (ล้านบาท)		ความจำเป็น ความสมเหตุสมผล และความเห็นของคณะกรรมการตรวจสอบ
			งวดบัญชีสิ้นสุด 31 ธ.ค. 56	งวดบัญชีสิ้นสุด 31 ธ.ค. 57	
3. บริษัท โซคอนันต์ชุมพร จำกัด ("โซคอนันต์ชุมพร")	มีกรรมการท่านหนึ่ง คือ นายภูวนารถ เตียเสวนากุล มีความสัมพันธ์เป็นสามีของกรรมการบริษัทฯ คือนางศุภลักษณ์ เตียเสวนากุล โดยกลุ่มเตียเสวนากุลเป็นผู้ถือหุ้นใหญ่ในโซคอนันต์ชุมพรร้อยละ 80 ของทุนชำระแล้ว	บริษัทฯ ชื้อน้ำมันเชื้อเพลิงจากโซคอนันต์ชุมพรเป็นวัตถุดิบในการขนส่งโดยบริษัท วิจิตรภัณฑ์โลจิสติกส์ จำกัด	28.85	28.32	บริษัทฯ ชื้อน้ำมันจากโซคอนันต์ชุมพรเพื่อใช้เป็นเชื้อเพลิงสำหรับรถบรรทุกที่ใช้ในการขนส่งน้ำมัน ปาล์มดิบ ผลปาล์มทะเล และน้ำเสียที่บำบัดแล้ว โดยมีราคาและเงื่อนไขการค้าเป็นไปตามราคาและเงื่อนไขการค้าตลาด คณะกรรมการตรวจสอบเห็นว่ารายการดังกล่าวเป็นธุรกรรมตามปกติและมีความสมเหตุสมผล
		<u>เจ้าหนี้</u>	ต้นงวด 1.57 เพิ่มขึ้น 28.85 ชำระแล้ว (28.48) คงเหลือ <u>1.94</u>	ต้นงวด 1.94 เพิ่มขึ้น 28.32 ชำระแล้ว (28.93) คงเหลือ <u>1.33</u>	



ความจำเป็นและความสมเหตุสมผลของรายการ

รายการระหว่างกันที่เกิดขึ้นระหว่างบริษัท กับบริษัทหรือบุคคลที่อาจมีความขัดแย้งที่สำคัญ คือ รายได้จากการจำหน่ายทรัพย์สิน และค่าเช่า และค่าบริการอาคารสำนักงานซึ่งคณะกรรมการตรวจสอบได้พิจารณารายการระหว่างกันดังกล่าวตามตารางข้างต้น ซึ่งกรรมการตรวจสอบได้ให้ความเห็นว่า รายการระหว่างกันเหล่านี้มีราคาและเงื่อนไขการทำรายการที่ยุติธรรม สมเหตุสมผล และเป็นไปเพื่อประโยชน์สูงสุดของบริษัท

มาตรการหรือขั้นตอนการอนุมัติการทำรายการระหว่างกัน

มาตรการหรือขั้นตอนการอนุมัติการทำรายการระหว่างกันของบริษัท ได้ถูกกำหนดไว้ เพื่อให้รายการระหว่างกันกับบุคคลหรือนิติบุคคลที่อาจมีความขัดแย้งทางผลประโยชน์มีความโปร่งใส และเพื่อเป็นการรักษาผลประโยชน์ของบริษัท โดยบริษัท จะปฏิบัติตามกฎหมายว่าด้วยหลักทรัพย์และตลาดหลักทรัพย์ ข้อบังคับของประกาศคำสั่ง หรือข้อกำหนดของคณะกรรมการกำกับตลาดทุน และตลาดหลักทรัพย์ ที่เกี่ยวข้องกับการทำรายการระหว่างกัน ทั้งนี้ กรรมการ ผู้บริหาร หรือผู้มีส่วนได้ส่วนเสีย จะไม่สามารถเข้าร่วมประชุมในการอนุมัติการทำรายการระหว่างกันดังกล่าวได้ ในกรณีที่กฎหมายกำหนดให้บริษัท ต้องได้รับอนุมัติจากที่ประชุมคณะกรรมการบริษัท บริษัท จะจัดให้มีคณะกรรมการตรวจสอบเข้าร่วมประชุม เพื่อพิจารณาและให้ความเห็นเกี่ยวกับความจำเป็นในการทำรายการระหว่างกัน และความสมเหตุสมผลของการทำรายการนั้น ๆ ทั้งนี้ การทำรายการที่เป็นข้อตกลงทางการค้าที่มีเงื่อนไขการค้าทั่วไป และการทำรายการที่เป็นข้อตกลงทางการค้าที่ไม่เป็นเงื่อนไขการค้าโดยทั่วไปให้มีหลักการดังนี้

การทำรายการที่เป็นข้อตกลงทางการค้าที่มีเงื่อนไขการค้าโดยทั่วไป

การทำรายการระหว่างกันที่เป็นข้อตกลงทางการค้า โดยทั่วไปจะถูกพิจารณาให้ความเห็นโดยคณะกรรมการตรวจสอบก่อนนำเสนอคณะกรรมการบริษัท พิจารณานุมัติในหลักการ และให้ฝ่ายจัดการสามารถอนุมัติการทำธุรกรรมเหล่านี้ได้ หากธุรกรรมดังกล่าวมีข้อตกลงทางการค้าในลักษณะเดียวกับที่วิญญูชนพึงกระทำกับคู่สัญญาทั่วไปในสถานการณ์เดียวกัน ด้วยอำนาจต่อรองทางการค้าที่ปราศจากอิทธิพลในการที่ตนมีสถานะเป็นกรรมการ ผู้บริหาร หรือบุคคลที่เกี่ยวข้อง

ทั้งนี้ บริษัท จะจัดทำรายงานสรุปการทำธุรกรรมทุกรายการ เพื่อรายงานในการประชุมคณะกรรมการตรวจสอบและการประชุมคณะกรรมการทุกไตรมาส

การทำรายการที่เป็นข้อตกลงทางการค้าที่ไม่เป็นเงื่อนไขการค้าโดยทั่วไป

การทำรายการที่เป็นข้อตกลงทางการค้าที่ไม่เป็นเงื่อนไขการค้า โดยทั่วไปจะถูกพิจารณาและให้ความเห็นโดยคณะกรรมการตรวจสอบก่อนนำเสนอคณะกรรมการบริษัท และ/หรือที่ประชุมผู้ถือหุ้น เพื่อพิจารณานุมัติต่อไป ทั้งนี้ ให้ปฏิบัติตามกฎหมายว่าด้วยหลักทรัพย์และตลาดหลักทรัพย์ และข้อบังคับของประกาศคำสั่งหรือข้อกำหนดของคณะกรรมการกำกับตลาดทุน และตลาดหลักทรัพย์ ที่เกี่ยวข้องกับการทำรายการระหว่างกัน

อย่างก็ตาม ในกรณีที่คณะกรรมการตรวจสอบไม่มีความชำนาญในการพิจารณารายการระหว่างกันที่อาจจะเกิดขึ้น บริษัท จะจัดให้มีบุคคลที่มีความรู้ความชำนาญพิเศษ เช่น ที่ปรึกษาทางการเงิน หรือผู้เชี่ยวชาญอิสระ หรือผู้ประเมินราคาทรัพย์สินที่มีความเป็นอิสระเป็นผู้ให้ความเห็นเกี่ยวกับรายการระหว่างกัน โดยความเห็นของ



คณะกรรมการตรวจสอบ หรือบุคคลที่มีความรู้ความชำนาญพิเศษ จะถูกนำไปใช้ประกอบการตัดสินใจของ คณะกรรมการบริษัท หรือผู้ถือหุ้น แล้วแต่กรณี เพื่อให้มีความมั่นใจว่าการเข้าทำรายการดังกล่าวจะไม่เป็นช่องทางการโยกย้าย หรือถ่ายเทผลประโยชน์ระหว่างบริษัท หรือผู้ถือหุ้นของบริษัท แต่เป็นการทำรายการที่บริษัท ได้คำนึงถึงประโยชน์สูงสุดของผู้ถือหุ้นทุกราย ทั้งนี้ บริษัท จะเปิดเผยรายการระหว่างกันไว้ในแบบแสดงรายการ ข้อมูลประจำปี และหมายเหตุประกอบงบการเงินที่ได้รับความตรวจสอบหรือสอบทานจากผู้สอบบัญชีของบริษัท

แนวโน้มและนโยบายการทำรายการระหว่างกันในอนาคต

บริษัท คาดว่าในอนาคตบริษัท อาจะยังคงมีการทำรายการระหว่างกันกับบริษัทและ/หรือบุคคลที่เกี่ยวข้องกัน เนื่องจากรายการระหว่างกันเหล่านี้เป็นรายการที่เกิดตามความจำเป็นและเป็นประโยชน์ต่อบริษัท ซึ่งแนวโน้มของการทำรายการระหว่างกันในอนาคตสามารถสรุปได้ดังนี้

1. รายการสนับสนุนธุรกิจปกติ ได้แก่ การเช่าอาคารสำนักงาน และการซื้อน้ำมันเชื้อเพลิง รายการเหล่านี้เป็นไปตามลักษณะสนับสนุนธุรกิจปกติของบริษัท และมีราคาและเงื่อนไขการค้าเป็นไปตามราคาและเงื่อนไขการค้าตลาด บริษัท คาดว่ารายการเหล่านี้จะยังคงเกิดขึ้นอย่างต่อเนื่อง
2. รายการเกี่ยวกับทรัพย์สินหรือบริการ ได้แก่ การซื้อหรือขายสินทรัพย์ เช่น การขายรถยนต์ให้แก่วิจิตรภัณฑ์ก่อสร้าง เป็นต้น บริษัท คาดว่ารายการประเภทนี้อาจเกิดขึ้นในอนาคตตามความจำเป็น

นอกจากนี้ ภายหลังจากที่บริษัท ได้เสนอขายหุ้นต่อประชาชนแล้ว ในการทำรายการที่เกี่ยวข้องกัน บริษัท จะปฏิบัติตามหลักเกณฑ์ของตลาดหลักทรัพย์แห่งประเทศไทย และคณะกรรมการกำกับหลักทรัพย์และตลาดหลักทรัพย์ โดยบริษัท จะปฏิบัติตามมาตรการหรือขั้นตอนการอนุมัติการทำรายการระหว่างกันที่ได้กล่าวข้างต้นอย่างเคร่งครัด

รายงานของฟู้ดสโอบบัตยธิ



รายงานผู้สอบบัญชี

รายงานของผู้สอบบัญชีรับอนุญาต

เสนอ ผู้ถือหุ้นและคณะกรรมการบริษัท วิจิตรภัณฑ์ปาล์มมอยล์ จำกัด (มหาชน) และบริษัทย่อย

ข้าพเจ้าได้ตรวจสอบงบการเงิน รวมและงบการเงินเฉพาะกิจการ ของบริษัท วิจิตรภัณฑ์ปาล์มมอยล์ จำกัด (มหาชน) และบริษัทย่อยและของเฉพาะบริษัท วิจิตรภัณฑ์ปาล์มมอยล์ จำกัด ตามลำดับ ซึ่งประกอบด้วยงบแสดงฐานะการเงินรวมและงบแสดงฐานะการเงินเฉพาะกิจการ ณ วันที่ 31 ธันวาคม 2557 งบกำไรขาดทุน เบ็ดเสร็จรวมและงบกำไรขาดทุนเบ็ดเสร็จเฉพาะกิจการ งบแสดงการเปลี่ยนแปลงส่วนของผู้ถือหุ้นรวมและงบแสดงการเปลี่ยนแปลงส่วนของผู้ถือหุ้นเฉพาะกิจการ และงบกระแสเงินสดรวมและงบกระแสเงินสดเฉพาะกิจการ สำหรับปีสิ้นสุดวันเดียวกันรวมถึงหมายเหตุสรุปนโยบายการบัญชีที่สำคัญและหมายเหตุเรื่องอื่นๆ

ความรับผิดชอบของผู้บริหารต่องบการเงิน

ผู้บริหารเป็นผู้รับผิดชอบในการจัดทำและการนำเสนองบการเงินเหล่านี้โดยถูกต้องตามที่ควรตามมาตรฐานการรายงานทางการเงิน และรับผิดชอบเกี่ยวกับการควบคุมภายในที่ผู้บริหารพิจารณาว่าจำเป็น เพื่อให้สามารถจัดทำงบการเงินที่ปราศจากการแสดงข้อมูลที่ขัดต่อข้อเท็จจริงอันเป็นสาระสำคัญไม่ว่าจะเกิดจากการทุจริตหรือข้อผิดพลาด

ความรับผิดชอบของผู้สอบบัญชี

ข้าพเจ้าเป็นผู้รับผิดชอบในการแสดงความเห็นต่องบการเงินดังกล่าวจากผลการตรวจสอบของข้าพเจ้า ข้าพเจ้าได้ปฏิบัติตามตรวจสอบตามมาตรฐานการสอบบัญชี ซึ่งกำหนดให้ข้าพเจ้าปฏิบัติตามข้อกำหนดด้านจรรยาบรรณ รวมถึงวางแผนและปฏิบัติตามตรวจสอบเพื่อให้ได้ความเชื่อมั่นอย่างสมเหตุสมผลว่างบการเงินปราศจากการแสดงข้อมูลที่ขัดต่อข้อเท็จจริงอันเป็นสาระสำคัญหรือไม่

การตรวจสอบรวมถึงการใช้วิธีการตรวจสอบเพื่อให้ได้มาซึ่งหลักฐานการสอบบัญชีเกี่ยวกับจำนวนเงิน และการเปิดเผยข้อมูลในงบการเงิน วิธีการตรวจสอบที่เลือกใช้ขึ้นอยู่กับดุลยพินิจของผู้สอบบัญชี ซึ่งรวมถึงการประเมินความเสี่ยงจากการแสดงข้อมูลที่ขัดต่อข้อเท็จจริงอันเป็นสาระสำคัญของงบการเงิน ไม่ว่าจะเกิดจากการทุจริตหรือข้อผิดพลาด ในการประเมินความเสี่ยงดังกล่าว ผู้สอบบัญชีพิจารณาการควบคุมภายในที่เกี่ยวข้องกับการจัดทำและการนำเสนองบการเงินโดยถูกต้องตามที่ควรของกิจการ เพื่อออกแบบวิธีการตรวจสอบที่เหมาะสมกับสถานการณ์ แต่ไม่ใช่เพื่อวัตถุประสงค์ในการแสดงความเห็นต่อประสิทธิภาพของการควบคุมภายในของกิจการ การตรวจสอบรวมถึงการประเมินความเหมาะสมของนโยบายการบัญชีที่ผู้บริหารใช้และความสมเหตุสมผลของประมาณการทางบัญชีที่จัดทำขึ้น โดยผู้บริหาร รวมทั้งการประเมินการนำเสนองบการเงินโดยรวม



ข้าพเจ้าเชื่อว่าหลักฐานการสอบบัญชีที่ข้าพเจ้าได้รับเพียงพอและเหมาะสมเพื่อ ใช้เป็นเกณฑ์ในการแสดง
ความเห็นของข้าพเจ้า

ความเห็น

ข้าพเจ้าเห็นว่า งบการเงินรวมและงบการเงินเฉพาะกิจการข้างต้นนี้ แสดงฐานะการเงินรวมและฐานะการเงิน
เฉพาะกิจการของบริษัท วิจิตรภัณฑ์ปาล์มออยล์ จำกัด และบริษัทย่อยและของเฉพาะ บริษัท วิจิตรภัณฑ์
ปาล์มออยล์ จำกัด ตามลำดับ ณ วันที่ 31 ธันวาคม 2557 ผลการดำเนินงานรวมและผลการดำเนินงานเฉพาะ
กิจการ และกระแสเงินสดรวมและกระแสเงินสดเฉพาะกิจการสำหรับปีสิ้นสุดวันเดียวกัน โดยถูกต้องตามที่
ควรในสาระสำคัญตามมาตรฐานการรายงานทางการเงิน

(นายอริพงศ์ อธิพงศ์สกุล)

ผู้สอบบัญชีรับอนุญาต เลขทะเบียน 3500

บริษัท เอเอ็นเอส ออดิท จำกัด

กรุงเทพ ฯ 23 กุมภาพันธ์ 2558

งบการเงิน



บริษัท วิจิตรภัณฑ์ปาล์มมอยส์ จำกัด (มหาชน) และบริษัทย่อย

งบแสดงฐานะการเงิน

ณ วันที่ 31 ธันวาคม 2557

		หน่วย: บาท			
		งบการเงินรวม		งบการเงินเฉพาะกิจการ	
หมายเหตุ		31 ธันวาคม 2557	31 ธันวาคม 2556	31 ธันวาคม 2557	31 ธันวาคม 2556
สินทรัพย์					
สินทรัพย์หมุนเวียน					
เงินสดและรายการเทียบเท่าเงินสด	6	111,834,904	23,625,942	110,334,694	6,818,098
เงินลงทุนชั่วคราว	7	106,541,405	-	106,541,405	-
ลูกหนี้การค้าและลูกหนี้อื่น - สุทธิ	5, 8	46,609,430	96,205,415	45,888,353	129,157,871
เงินให้กู้ยืมระยะสั้นแก่บริษัทที่เกี่ยวข้องกัน	5	-	-	25,569,090	6,241,140
สินค้าคงเหลือ - สุทธิ	9	58,605,326	122,626,748	55,349,817	126,494,414
สินทรัพย์ไม่หมุนเวียนที่มีไว้เพื่อขาย - สุทธิ	10	320,334	123,692	320,334	123,692
รวมสินทรัพย์หมุนเวียน		323,911,399	242,581,797	344,003,693	268,835,215
สินทรัพย์ไม่หมุนเวียน					
เงินลงทุนในบริษัทย่อย	11	-	-	416,108,348	573,606,848
ที่ดิน อาคารและอุปกรณ์ - สุทธิ	12, 16, 19	1,656,018,645	1,802,695,048	1,143,319,287	1,231,735,253
อสังหาริมทรัพย์เพื่อการลงทุน		1,150,000	1,150,000	-	-
ต้นทุนสวนปาล์มรอตัดจ่าย - สุทธิ	13	587,900	816,449	116,008	187,752
สินทรัพย์ไม่มีตัวตน - สุทธิ	14	4,938,864	11,146,238	3,380,935	2,257,097
สินทรัพย์ภาษีเงินได้รอการตัดบัญชี	15	5,456,598	2,987,686	4,004,836	1,470,494
สินทรัพย์ไม่หมุนเวียนอื่น		2,453,544	1,591,003	2,394,842	1,291,460
รวมสินทรัพย์ไม่หมุนเวียน		1,670,605,551	1,820,386,424	1,569,324,256	1,810,548,904
รวมสินทรัพย์		1,994,516,950	2,062,968,221	1,913,327,949	2,079,384,119

หมายเหตุประกอบงบการเงินเป็นส่วนหนึ่งของงบการเงินนี้

บริษัท วิจิตรลักษณ์ปาล์มมอยส์ จำกัด (มหาชน) และบริษัทย่อย

งบแสดงฐานะการเงิน

ณ วันที่ 31 ธันวาคม 2557

		หน่วย: บาท			
		งบการเงินรวม		งบการเงินเฉพาะกิจการ	
หมายเหตุ		31 ธันวาคม 2557	31 ธันวาคม 2556	31 ธันวาคม 2557	31 ธันวาคม 2556
หนี้สินและส่วนของผู้ถือหุ้น					
หนี้สินหมุนเวียน					
เงินเบิกเกินบัญชีและเงินกู้ยืมระยะสั้นจากสถาบันการเงิน	16	-	1,988,502	-	1,988,502
เจ้าหนี้การค้าและเจ้าหนี้อื่น	5, 17	45,650,854	195,010,141	106,468,195	508,609,058
หนี้สินตามสัญญาเช่าทางการเงินที่ครบกำหนดชำระภายใน 1 ปี	18	8,995,596	6,110,926	4,006,875	1,694,583
เงินกู้ยืมระยะยาวที่ครบกำหนดชำระภายใน 1 ปี	19	129,436,878	178,791,546	91,632,000	140,986,668
เงินปันผลค้างจ่าย		-	108,000,000	-	-
ภาษีเงินได้ค้างจ่าย		12,676,378	7,673,195	-	155,119
รวมหนี้สินหมุนเวียน		196,759,706	497,574,310	202,107,070	653,433,930
หนี้สินไม่หมุนเวียน					
หนี้สินตามสัญญาเช่าทางการเงิน - สุทธิ	18	22,970,848	17,153,378	9,495,241	1,185,743
เงินกู้ยืมระยะยาวจากสถาบันการเงิน - สุทธิ	12, 19	475,092,278	609,169,156	295,519,106	391,791,106
เงินประกันผลงาน		964,255	1,074,400	210,170	209,473
หนี้สินผลประโยชน์พนักงาน	21	19,506,157	20,389,095	12,670,042	12,903,080
หนี้สินไม่หมุนเวียนอื่น		-	100,000	-	100,000
รวมหนี้สินไม่หมุนเวียน		518,533,538	647,886,029	317,894,559	406,189,402
รวมหนี้สิน		715,293,244	1,145,460,339	520,001,629	1,059,623,332
ส่วนของผู้ถือหุ้น					
ทุนเรือนหุ้น					
หุ้นสามัญ 1,070,000,000 หุ้น มูลค่าหุ้นละ 1 บาท ในปี 2557					
หุ้นสามัญ 200,000 หุ้น มูลค่าหุ้นละ 1,000 บาท ในปี 2556		1,070,000,000	200,000,000	1,070,000,000	200,000,000
หุ้นที่ออกและชำระเต็มมูลค่าแล้ว	22				
หุ้นสามัญ 940,000,000 หุ้น มูลค่าหุ้นละ 1 บาท		940,000,000		940,000,000	
หุ้นสามัญ 200,000 หุ้น มูลค่าหุ้นละ 1,000 บาท			200,000,000		200,000,000
ส่วนเกินมูลค่าหุ้นสามัญ		227,888,500	-	227,888,500	-
ส่วนเกินทุน(ส่วนต่ำ)จากการรวมธุรกิจภายใต้					
การควบคุมเดียวกัน	11	(71,756,742)	(71,756,742)	-	-
กำไรสะสม					
จัดสรรแล้ว					
สำรองตามกฎหมาย	23	25,300,000	20,000,000	25,300,000	20,000,000
ยังไม่ได้จัดสรร		157,791,948	769,264,624	200,137,820	799,760,787
องค์ประกอบอื่นของส่วนของผู้ถือหุ้น		-	-	-	-
ส่วนของบริษัทใหญ่		1,279,223,706	917,507,882	1,393,326,320	1,019,760,787
ส่วนได้เสียที่ไม่มีอำนาจควบคุม		-	-	-	-
รวมส่วนของผู้ถือหุ้น		1,279,223,706	917,507,882	1,393,326,320	1,019,760,787
รวมหนี้สินและส่วนของผู้ถือหุ้น		1,994,516,950	2,062,968,221	1,913,327,949	2,079,384,119

หมายเหตุประกอบงบการเงินเป็นส่วนหนึ่งของงบการเงินนี้

บริษัท วิจิตรภัณฑ์ปาล์มมอยล์ จำกัด (มหาชน) และบริษัทย่อย

งบกำไรขาดทุนเบ็ดเสร็จ

สำหรับปี สิ้นสุดวันที่ 31 ธันวาคม 2557

		หน่วย: บาท			
		งบการเงินรวม		งบการเงินเฉพาะกิจการ	
หมายเหตุ		2557	2556	2557	2556
3, 5, 24, 26					
	รายได้จากการขาย	2,178,502,496	3,081,070,844	2,178,502,496	1,981,776,748
	รายได้จากผลิตภัณฑ์พลอยได้	42,160,110	69,993,297	43,231,379	46,963,087
	รายได้จากการขายกระแสไฟฟ้า	66,795,401	87,658,203	-	-
	รวมรายได้	2,287,458,007	3,238,722,344	2,221,733,875	2,028,739,835
	ต้นทุนขาย	(1,841,605,691)	(2,741,509,808)	(1,910,847,059)	(1,743,086,135)
	กำไรขั้นต้น	445,852,316	497,212,536	310,886,816	285,653,700
5, 11	รายได้เงินปันผล	-	-	97,918,848	80,000,000
5	ดอกเบี้ยรับ	827,880	705,470	1,424,162	12,026,459
5	รายได้อื่น	16,601,963	7,035,393	14,380,969	9,038,680
	กำไรก่อนค่าใช้จ่าย	463,282,159	504,953,399	424,610,795	386,718,839
	ค่าใช้จ่ายในการขาย	(40,692,963)	(63,068,122)	(44,798,155)	(41,251,428)
	ค่าใช้จ่ายในการบริหาร	(256,043,416)	(199,653,300)	(208,034,948)	(100,755,226)
	ขาดทุนจากการด้อยค่าเงินลงทุน	-	-	(30,000,000)	(80,000,000)
	ต้นทุนทางการเงิน	(49,287,230)	(47,313,403)	(37,459,335)	(19,155,783)
	กำไรก่อนค่าใช้จ่ายภาษีเงินได้	117,258,550	194,918,574	104,318,357	145,556,402
15	รายได้(ค่าใช้จ่าย)ภาษีเงินได้	(23,431,226)	(22,690,954)	1,358,676	(4,345,929)
	กำไรสำหรับปี	93,827,324	172,227,620	105,677,033	141,210,473
	กำไรเบ็ดเสร็จอื่น	-	-	-	-
	กำไรเบ็ดเสร็จรวมสำหรับปี	93,827,324	172,227,620	105,677,033	141,210,473
	การแบ่งปันกำไร				
	ส่วนที่เป็นของบริษัทใหญ่	93,827,324	121,011,039	105,677,033	141,210,473
	ส่วนที่เป็นของส่วนได้เสียที่ไม่มีอำนาจควบคุม	-	51,216,581	-	-
		93,827,324	172,227,620	105,677,033	141,210,473
	การแบ่งปันกำไรเบ็ดเสร็จรวม				
	ส่วนที่เป็นของบริษัทใหญ่	93,827,324	121,011,039	105,677,033	141,210,473
	ส่วนที่เป็นของส่วนได้เสียที่ไม่มีอำนาจควบคุม	-	51,216,581	-	-
		93,827,324	172,227,620	105,677,033	141,210,473
	กำไรต่อหุ้นขั้นพื้นฐาน				
	กำไรส่วนที่เป็นของบริษัทใหญ่ (บาท)	0.11	0.15	0.13	0.18
	จำนวนหุ้นสามัญถัวเฉลี่ยถ่วงน้ำหนัก (หุ้น)	816,109,589	800,000,000	816,109,589	800,000,000

หมายเหตุประกอบงบการเงินเป็นส่วนหนึ่งของงบการเงินนี้

บริษัท วิจิตรภัณฑ์ปาล์มมอยด์ จำกัด (มหาชน) และบริษัทย่อย
งบแสดงการเปลี่ยนแปลงส่วนของผู้ถือหุ้น
สำหรับปี สิ้นสุดวันที่ 31 ธันวาคม 2557

หน่วย: บาท									
งบการเงินรวม									
ส่วนของบริษัทใหญ่									
หมายเหตุ	ทุนเรือนหุ้น	ส่วนเกินมูลค่าหุ้นสามัญ	ส่วนเกินทุน(ส่วนค่า)จากการรวมธุรกิจภายใต้การควบคุมเดียวกัน	กำไรสะสม		องค์ประกอบอื่น		ส่วนได้เสียที่ไม่	รวม
				จัดสรรแล้ว	ยังไม่จัดสรร	ของส่วนของผู้ถือหุ้น	รวมส่วนของบริษัทใหญ่		
ที่ออกและชำระแล้ว				สำรองตามกฎหมาย				มีอำนาจควบคุม	
ยอดคงเหลือ ณ วันที่ 1 มกราคม 2557	200,000,000	-	(71,756,742)	20,000,000	769,264,624	-	917,507,882	-	917,507,882
การเปลี่ยนแปลงในส่วนของผู้ถือหุ้นสำหรับปี :									
เพิ่มหุ้นสามัญ	22	140,000,000	-	-	-	-	140,000,000	-	140,000,000
หุ้นปันผล	24	600,000,000	-	-	(600,000,000)	-	-	-	-
เงินปันผล	24	-	-	-	(100,000,000)	-	(100,000,000)	-	(100,000,000)
ส่วนเกินมูลค่าหุ้นสามัญ	-	227,888,500	-	-	-	-	227,888,500	-	227,888,500
จัดสรรเป็นสำรองตามกฎหมาย	23	-	-	5,300,000	(5,300,000)	-	-	-	-
กำไรเบ็ดเสร็จสำหรับปี	-	-	-	-	93,827,324	-	93,827,324	-	93,827,324
ยอดคงเหลือ ณ วันที่ 31 ธันวาคม 2557	940,000,000	227,888,500	(71,756,742)	25,300,000	157,791,948	-	1,279,223,706	-	1,279,223,706
ยอดคงเหลือ ณ วันที่ 1 มกราคม 2556	200,000,000	-	-	20,000,000	648,253,585	-	868,253,585	199,881,544	1,068,135,129
การเปลี่ยนแปลงในส่วนของผู้ถือหุ้นสำหรับปี :									
จ่ายเงินปันผล	24	-	-	-	-	-	-	(192,000,000)	(192,000,000)
ส่วนเกินทุน(ส่วนค่า)จากการรวมธุรกิจภายใต้การควบคุมเดียวกัน	11	-	-	(71,756,742)	-	-	(71,756,742)	-	(71,756,742)
กำไรเบ็ดเสร็จสำหรับปี	-	-	-	-	121,011,039	-	121,011,039	51,216,581	172,227,620
ส่วนของผู้ถือหุ้นส่วนน้อยลดลง	-	-	-	-	-	-	-	(59,098,125)	(59,098,125)
ยอดคงเหลือ ณ วันที่ 31 ธันวาคม 2556	200,000,000	-	(71,756,742)	20,000,000	769,264,624	-	917,507,882	-	917,507,882

หมายเหตุประกอบงบการเงินเป็นส่วนหนึ่งของงบการเงินนี้

บริษัท วิจิตรภัณฑ์ปาล์มมอยล์ จำกัด (มหาชน) และบริษัทย่อย

งบแสดงการเปลี่ยนแปลงส่วนของผู้ถือหุ้น

สำหรับปี สิ้นสุดวันที่ 31 ธันวาคม 2557

หน่วย: บาท						
งบการเงินเฉพาะกิจการ						
หมายเหตุ	ทุนเรือนหุ้น ที่ออกและชำระแล้ว	ส่วนเกิน มูลค่าหุ้นสามัญ	กำไรสะสม		องค์ประกอบอื่น ของส่วนของผู้ถือหุ้น	รวมส่วน ของผู้ถือหุ้น
			จัดสรรแล้ว สำรองตามกฎหมาย	ยังไม่จัดสรร		
ยอดคงเหลือ ณ วันที่ 1 มกราคม 2557	200,000,000	-	20,000,000	799,760,787	-	1,019,760,787
การเปลี่ยนแปลงในส่วนของผู้ถือหุ้นสำหรับปี :						
เพิ่มหุ้นสามัญ	22	140,000,000	-	-	-	140,000,000
หุ้นปันผล	24	600,000,000	-	(600,000,000)	-	-
เงินปันผล	24	-	-	(100,000,000)	-	(100,000,000)
ส่วนเกินมูลค่าหุ้นสามัญ	-	227,888,500	-	-	-	227,888,500
จัดสรรเป็นสำรองตามกฎหมาย	23	-	5,300,000	(5,300,000)	-	-
กำไรเบ็ดเสร็จสำหรับปี	-	-	-	105,677,033	-	105,677,033
ยอดคงเหลือ ณ วันที่ 31 ธันวาคม 2557	940,000,000	227,888,500	25,300,000	200,137,820	-	1,393,326,320
ยอดคงเหลือ ณ วันที่ 1 มกราคม 2556	200,000,000	-	20,000,000	658,550,314	-	878,550,314
การเปลี่ยนแปลงในส่วนของผู้ถือหุ้นสำหรับปี :						
กำไรเบ็ดเสร็จสำหรับปี	-	-	-	141,210,473	-	141,210,473
ยอดคงเหลือ ณ วันที่ 31 ธันวาคม 2556	200,000,000	-	20,000,000	799,760,787	-	1,019,760,787

หมายเหตุประกอบงบการเงินเป็นส่วนหนึ่งของงบการเงินนี้

บริษัท วิจิตรลักษณ์ปาล์มมอยส์ จำกัด (มหาชน) และบริษัทย่อย

งบกระแสเงินสด

สำหรับปี สิ้นสุดวันที่ 31 ธันวาคม 2557

	หน่วย: บาท			
	งบการเงินรวม		งบการเงินเฉพาะกิจการ	
	2557	2556	2557	2556
กระแสเงินสดจากกิจกรรมดำเนินงาน :				
กำไรก่อนค่าใช้จ่ายภาษีเงินได้	117,258,550	194,918,574	104,318,357	145,556,402
ปรับกระทบกำไรก่อนภาษีเป็นเงินสดสุทธิรับ(จ่าย)				
จากกิจกรรมดำเนินงาน				
ค่าเผื่อนี้สงฆ์จะสูญ(กลับรายการ)	(456,182)	(238,192)	(223,986)	(121,644)
ค่าเสื่อมราคา	181,214,535	199,062,314	127,834,279	88,301,182
ประมาณการภาระผูกพันผลประโยชน์พนักงาน	2,327,922	4,517,270	1,582,992	4,795,584
ต้นทุนส่วนปาล์มตัดจ่าย	228,549	213,316	71,744	71,744
สินทรัพย์ไม่มีตัวตนตัดจ่าย	1,091,500	1,150,616	563,338	334,523
(กำไร)ขาดทุนจากการจำหน่ายอุปกรณ์	984,378	(2,513,210)	1,175,295	(6,317,795)
ขาดทุนจากการจำหน่ายสินทรัพย์รอจำหน่าย	18,776	304,793	18,776	304,793
กลับรายการขาดทุนจากการด้อยค่าสินทรัพย์รอจำหน่าย	(1,728,713)	(1,116,977)	(1,728,713)	(1,116,977)
ขาดทุนจากการด้อยค่าทรัพย์สิน	-	4,795,477	-	-
ขาดทุนจากการด้อยค่าเงินลงทุน	-	-	30,000,000	80,000,000
ขาดทุนจากการด้อยค่าสินทรัพย์ไม่มีตัวตน	7,340,000	-	-	-
ขาดทุนจากสินค้าเสื่อมสภาพ	1,887,214	5,133,547	1,886,415	3,053,308
ขาดทุนจากการเลิกใช้ทรัพย์สิน	-	581,223	-	-
ขาดทุนจากมูลค่าสินค้าลดลง	2,960,702	59,115	6,668,897	-
ค่าใช้จ่ายดอกเบี้ยจ่าย	49,287,230	47,313,403	37,459,335	19,155,783
รายได้เงินปันผล	-	-	(97,918,848)	(80,000,000)
ดอกเบี้ยรับ	(827,875)	(705,470)	(1,424,162)	(12,026,459)
กำไรจากการดำเนินงานก่อนการเปลี่ยนแปลงในสินทรัพย์				
และหนี้สินดำเนินงาน	361,586,586	453,475,799	210,283,719	241,990,444
สินทรัพย์ดำเนินงาน (เพิ่มขึ้น) ลดลง				
ลูกหนี้การค้าและลูกหนี้อื่น - สุทธิ	50,049,719	(12,660,436)	84,391,276	(18,341,021)
สินค้าคงเหลือ - สุทธิ	59,173,506	109,559,390	62,589,285	41,496,235
สินทรัพย์ไม่หมุนเวียนอื่น	(827,085)	(1,941,842)	(1,067,925)	(2,173,531)
หนี้สินดำเนินงานเพิ่มขึ้น (ลดลง)				
เจ้าหนี้การค้าและเจ้าหนี้อื่น	(150,765,350)	(5,342,603)	(402,316,667)	59,830,059
หนี้สินไม่หมุนเวียนอื่น	(100,000)	-	(100,000)	-
เงินสดรับ (จ่าย) จากกิจกรรมดำเนินงาน	319,117,376	543,090,308	(46,220,312)	322,802,186
จ่ายดอกเบี้ย	(48,308,458)	(48,200,203)	(37,600,677)	(19,789,480)
รับดอกเบี้ย	830,323	671,471	526,389	38,293,994
จ่ายผลประโยชน์พนักงาน	(3,210,860)	-	(1,816,030)	-
จ่ายภาษีเงินได้	(20,896,955)	(180,237)	(1,330,785)	-
เงินสดสุทธิได้มาจาก (ใช้ไปใน) กิจกรรมดำเนินงาน	247,531,426	495,381,339	(86,441,415)	341,306,700

หมายเหตุประกอบงบการเงินเป็นส่วนหนึ่งของงบการเงินนี้

บริษัท วิจิตรภัณฑ์ปาล์มมอยส์ จำกัด (มหาชน) และบริษัทย่อย

งบกระแสเงินสด

สำหรับปี สิ้นสุดวันที่ 31 ธันวาคม 2557

หน่วย: บาท

หมายเหตุ	งบการเงินรวม		งบการเงินเฉพาะกิจการ	
	2557	2556	2557	2556
กระแสเงินสดจากกิจกรรมลงทุน :				
เงินให้กู้ยืมระยะสั้นแก่กิจการที่เกี่ยวข้องกันเพิ่มขึ้น(ลดลง)	-	-	(19,327,950)	214,463,860
เงินปันผลรับจากเงินลงทุน	-	-	97,918,848	35,000,000
เงินสดจ่ายซื้อที่ดิน อาคารและอุปกรณ์	(24,766,191)	(55,560,159)	(32,566,092)	(353,087,427)
เงินสดรับจากการขายอุปกรณ์	7,993,036	2,749,479	7,792,536	6,456,900
เงินสดจ่ายซื้อเงินลงทุน	(1,239,205,086)	-	(750,300,096)	(291,609,248)
เงินสดรับจากการขายเงินลงทุน	1,132,663,681	-	643,758,691	-
เงินสดรับจากการซื้อเงินลงทุนในบริษัทย่อย	-	1,142,933	-	-
เงินสดจ่ายซื้อสินทรัพย์ไม่มีตัวตน	(2,224,126)	(1,691,373)	(1,687,176)	(1,547,065)
เงินสดรับจากการขายสินทรัพย์หรือการจำหน่าย	1,833,629	1,268,996	1,833,629	1,268,996
เงินสดรับจากการคืนทุนในบริษัทย่อย	-	-	127,498,500	-
เงินสดสุทธิได้มาจาก (ใช้ไปใน) กิจกรรมลงทุน	(123,705,057)	(52,090,124)	74,920,890	(389,053,984)
กระแสเงินสดจากกิจกรรมจัดหาเงิน :				
เงินเบิกเกินบัญชีและเงินกู้ยืมระยะสั้น				
จากสถาบันการเงินลดลง - สุทธิ	(1,988,502)	(243,041,246)	(1,988,502)	(200,544,826)
เงินสดจ่ายหนี้สินภายใต้สัญญาเช่าทางการเงิน	(10,085,860)	(4,449,565)	(5,236,210)	(2,690,401)
จ่ายชำระคืนเงินกู้ยืมระยะยาวจากสถาบันการเงิน	(543,431,545)	(354,800,407)	(505,626,667)	(76,666,668)
เงินสดรับจากเงินกู้ยืมระยะยาวจากสถาบันการเงิน	360,000,000	290,000,000	360,000,000	290,000,000
เงินสดรับจากการเพิ่มทุนหุ้นสามัญ-สุทธิ	367,888,500	-	367,888,500	-
จ่ายเงินปันผล	(208,000,000)	(156,600,000)	(100,000,000)	-
เงินสดสุทธิได้มาจาก (ใช้ไปใน) กิจกรรมจัดหาเงิน	(35,617,407)	(468,891,218)	115,037,121	10,098,105
เงินสดและรายการเทียบเท่าเงินสดเพิ่มขึ้น (ลดลง) - สุทธิ	88,208,962	(25,600,003)	103,516,596	(37,649,179)
เงินสดและรายการเทียบเท่าเงินสดคงเหลือ ณ วันต้นปี	23,625,942	49,225,945	6,818,098	44,467,277
เงินสดและรายการเทียบเท่าเงินสดคงเหลือ ณ วันสิ้นปี	111,834,904	23,625,942	110,334,694	6,818,098

รายละเอียดเพิ่มเติมที่ไม่เป็นตัวเงิน

บริษัท ได้ซื้อยานพาหนะและเครื่องจักรภายใต้สัญญาเช่าทางการเงิน	18,788,000	20,404,282	15,858,000	1,290,282
---	------------	------------	------------	-----------

หมายเหตุประกอบงบการเงินเป็นส่วนหนึ่งของงบการเงินนี้

บริษัท วิจิตรภัณฑ์ปาล์มมอยล์ จำกัด (มหาชน) และบริษัทย่อย

หมายเหตุประกอบงบการเงิน

สำหรับปี สิ้นสุดวันที่ 31 ธันวาคม 2557

1. ข้อมูลทั่วไป

บริษัท วิจิตรภัณฑ์ปาล์มมอยล์ จำกัด (มหาชน) (“บริษัทฯ”) ได้จดทะเบียนเป็นนิติบุคคลตามประมวลกฎหมายแพ่งและพาณิชย์ เมื่อวันที่ 25 มีนาคม 2530 และได้แปรสภาพบริษัทเป็นบริษัทมหาชน เมื่อวันที่ 28 กุมภาพันธ์ 2557 โดยประกอบธุรกิจเกี่ยวกับอุตสาหกรรมการสกัดน้ำมันปาล์มและทำสวนปาล์ม

บริษัทมีที่อยู่ตามที่ตั้งทะเบียนเลขที่ 2044 อาคารชวชนันท์ ถนนเพชรบุรีตัดใหม่ แขวงบางกะปิ เขตห้วยขวาง กรุงเทพมหานคร

โรงงานท่าแซะ ตั้งอยู่เลขที่ 29 หมู่ที่ 3 ตำบลทรัพย์อนันต์ อำเภوتاแซะ จังหวัดชุมพร

โรงงานทุ่งคา ตั้งอยู่เลขที่ 170 หมู่ที่ 6 ตำบลทุ่งคา อำเภอเมือง จังหวัดชุมพร

บริษัทฯ เข้าจดทะเบียนเป็นหลักทรัพย์จดทะเบียนกับตลาดหลักทรัพย์แห่งประเทศไทย (SET) เมื่อวันที่ 24 พฤศจิกายน 2557

2. เกณฑ์การจัดทำงบการเงิน

งบการเงินนี้จัดทำขึ้นตามมาตรฐานการรายงานทางการเงินไทย (“มาตรฐานการรายงานทางการเงิน”) รวมถึงการตีความและแนวปฏิบัติทางการบัญชีที่ประกาศใช้โดยสภาวิชาชีพบัญชี (“สภาวิชาชีพบัญชี”) และเป็นไปตามกฎระเบียบและประกาศคณะกรรมการกำกับหลักทรัพย์และตลาดหลักทรัพย์ที่เกี่ยวข้อง

การแสดงรายการในงบการเงิน ได้ทำขึ้นเพื่อให้เป็นไปตามข้อกำหนดในประกาศกรมพัฒนาธุรกิจการค้าลงวันที่ 28 กันยายน 2554 ออกตามความในพระราชบัญญัติการบัญชี พ.ศ. 2543

งบการเงินของบริษัทได้จัดทำเป็นภาษาไทย และมีหน่วยเงินตราเป็นบาท ซึ่งการจัดทำงบการเงินดังกล่าวเป็นไปตามวัตถุประสงค์ของการจัดทำรายงานในประเทศ ดังนั้นเพื่อความสะดวกของผู้อ่านงบการเงินที่ไม่คุ้นเคยกับภาษาไทย บริษัทได้จัดทำงบการเงินฉบับภาษาอังกฤษขึ้น โดยแปลจากงบการเงินฉบับภาษาไทย

ในการจัดทำงบการเงินให้เป็นไปตามมาตรฐานการรายงานทางการเงิน ผู้บริหารต้องใช้การประมาณและข้อสมมติฐานหลายประการ ซึ่งมีผลกระทบต่อการกำหนดนโยบายและการรายงานจำนวนเงินที่เกี่ยวกับ สินทรัพย์ หนี้สิน รายได้ และค่าใช้จ่าย การประมาณและข้อสมมติฐานมาจากประสบการณ์ในอดีต และปัจจัยต่าง ๆ ที่ผู้บริหารมีความเชื่อมั่นอย่างสมเหตุสมผลภายใต้สถานการณ์แวดล้อมนั้นซึ่งไม่อาจอาศัยข้อมูลจากแหล่งอื่นและนำไปสู่การตัดสินใจเกี่ยวกับการกำหนดจำนวนสินทรัพย์และหนี้สินนั้น ๆ ดังนั้นผลที่เกิดขึ้นจริงจากการตั้งข้อสมมติฐานต่อมูลค่าตามบัญชีของสินทรัพย์และหนี้สินอาจแตกต่างไปจากที่ประมาณไว้

ประมาณการและข้อสมมติฐานที่ใช้ในการจัดทำงบการเงินจะได้รับการทบทวนอย่างสม่ำเสมอ การปรับประมาณการทางบัญชีจะบันทึกในงวดบัญชีที่การประมาณการดังกล่าวได้รับการทบทวน หากการปรับประมาณการกระทบเฉพาะงวดนั้น ๆ และจะบันทึกในงวดที่ปรับและงวดในอนาคต หากการปรับประมาณการกระทบทั้งงวดปัจจุบันและอนาคต

มาตรฐานการรายงานทางการเงินที่ออกและปรับปรุงใหม่

มาตรฐานการบัญชีที่เริ่มมีผลบังคับในปีบัญชีปัจจุบันและที่จะมีผลบังคับในอนาคตมีรายละเอียดดังนี้

มาตรฐานการบัญชีที่เริ่มมีผลบังคับในปีบัญชีปัจจุบัน

ก. กรอบแนวคิดสำหรับการรายงานทางการเงิน (ปรับปรุง 2557)

ข. มาตรฐานการบัญชี มาตรฐานการรายงานทางการเงิน การตีความมาตรฐานการบัญชี การตีความมาตรฐานการรายงานทางการเงิน และแนวปฏิบัติทางการบัญชี

มาตรฐานการบัญชี/มาตรฐานการรายงานทางการเงิน/การ

ตีความมาตรฐานการรายงานทางการเงิน/ การตีความ

มาตรฐานการบัญชี	เรื่อง
มาตรฐานการบัญชีฉบับที่ 1 (ปรับปรุง 2555)	การนำเสนองบการเงิน
มาตรฐานการบัญชีฉบับที่ 7 (ปรับปรุง 2555)	งบกระแสเงินสด
มาตรฐานการบัญชีฉบับที่ 12 (ปรับปรุง 2555)	ภาษีเงินได้
มาตรฐานการบัญชีฉบับที่ 17 (ปรับปรุง 2555)	สัญญาเช่า
มาตรฐานการบัญชีฉบับที่ 18 (ปรับปรุง 2555)	รายได้
มาตรฐานการบัญชีฉบับที่ 19 (ปรับปรุง 2555)	ผลประโยชน์ของพนักงาน
มาตรฐานการบัญชีฉบับที่ 21 (ปรับปรุง 2555)	ผลกระทบจากการเปลี่ยนแปลงของอัตราแลกเปลี่ยนเงินตราต่างประเทศ
มาตรฐานการบัญชีฉบับที่ 24 (ปรับปรุง 2555)	การเปิดเผยข้อมูลเกี่ยวกับบุคคลหรือกิจการที่เกี่ยวข้องกัน
มาตรฐานการบัญชีฉบับที่ 28 (ปรับปรุง 2555)	เงินลงทุนในบริษัทร่วม
มาตรฐานการบัญชีฉบับที่ 31 (ปรับปรุง 2555)	ส่วนได้เสียในการร่วมค้า
มาตรฐานการบัญชีฉบับที่ 34 (ปรับปรุง 2555)	งบการเงินระหว่างกาล
มาตรฐานการบัญชีฉบับที่ 36 (ปรับปรุง 2555)	การด้อยค่าของสินทรัพย์
มาตรฐานการบัญชีฉบับที่ 38 (ปรับปรุง 2555)	สินทรัพย์ไม่มีตัวตน
มาตรฐานการรายงานทางการเงินฉบับที่ 2 (ปรับปรุง 2555)	การจ่ายโดยใช้หุ้นเป็นเกณฑ์
มาตรฐานการรายงานทางการเงินฉบับที่ 3 (ปรับปรุง 2555)	การรวมธุรกิจ
มาตรฐานการรายงานทางการเงินฉบับที่ 5 (ปรับปรุง 2555)	สินทรัพย์ไม่หมุนเวียนที่ถือไว้เพื่อขายและการดำเนินงานที่ยกเลิก
มาตรฐานการรายงานทางการเงินฉบับที่ 8 (ปรับปรุง 2555)	ส่วนงานดำเนินงาน

**มาตรฐานการบัญชี/มาตรฐานการรายงานทางการเงิน/การ
ตีความมาตรฐานการรายงานทางการเงิน/ การตีความ
มาตรฐานการบัญชี**

เรื่อง

การตีความมาตรฐานการบัญชีฉบับที่ 15	สัญญาเช่าดำเนินงาน - สิ่งงูใจที่ให้แก่ผู้เช่า
การตีความมาตรฐานการบัญชีฉบับที่ 27	การประเมินเนื้อหาสัญญาเช่าที่ทําคืบตามรูปแบบ กฎหมาย
การตีความมาตรฐานการบัญชีฉบับที่ 29	การเปิดเผยข้อมูลของข้อตกลงสัมปทานบริการ
การตีความมาตรฐานการบัญชีฉบับที่ 32	สินทรัพย์ไม่มีตัวตน - ต้นทุนเว็บไซต์
การตีความมาตรฐานการรายงานทางการเงินฉบับที่ 1	การเปลี่ยนแปลงในหนี้สินที่เกิดขึ้นจากการรื้อถอน การบูรณะ และหนี้สินที่มีลักษณะคล้ายคลึงกัน
การตีความมาตรฐานการรายงานทางการเงินฉบับที่ 4	การประเมินว่าข้อตกลงประกอบด้วยสัญญาเช่า หรือไม่
การตีความมาตรฐานการรายงานทางการเงินฉบับที่ 5	สิทธิในส่วนได้เสียจากกองทุนการรื้อถอน การ บูรณะและการปรับปรุงสภาพแวดล้อม
การตีความมาตรฐานการรายงานทางการเงินฉบับที่ 7	การปรับปรุงย้อนหลังภายใต้มาตรฐานการบัญชี ฉบับที่ 29 เรื่อง การรายงานทางการเงินในสภาพ เศรษฐกิจที่มีภาวะเงินเฟ้อรุนแรง
การตีความมาตรฐานการรายงานทางการเงินฉบับที่ 10	งบการเงินระหว่างกาลและการด้อยค่า
การตีความมาตรฐานการรายงานทางการเงินฉบับที่ 12	ข้อตกลงสัมปทานบริการ
การตีความมาตรฐานการรายงานทางการเงินฉบับที่ 13	โปรแกรมสิทธิพิเศษแก่ลูกค้า
การตีความมาตรฐานการรายงานทางการเงินฉบับที่ 17	การจ่ายสินทรัพย์ที่ไม่ใช่เงินสดให้เจ้าของ
การตีความมาตรฐานการรายงานทางการเงินฉบับที่ 18	การโอนสินทรัพย์จากลูกค้า
แนวปฏิบัติทางการบัญชีสำหรับการบันทึกบัญชีหุ้นปันผล	

มาตรฐานการบัญชีทั้งหมดตามที่กล่าวข้างต้นได้รับการปรับปรุงและจัดให้มีขึ้นเพื่อให้มีเนื้อหาเท่าเทียมกับมาตรฐานการ
รายงานทางการเงินระหว่างประเทศ ซึ่งโดยส่วนใหญ่เป็นการปรับปรุงถ้อยคำและคำศัพท์ การตีความและการให้แนวปฏิบัติ
ทางการบัญชีกับผู้ใช้งมาตรฐาน

ฝ่ายบริหารของบริษัทได้ประเมินแล้วเห็นว่ามาตรฐานดังกล่าวไม่มีผลกระทบอย่างมีสาระสำคัญต่อการเงิน

มาตรฐานการบัญชีที่จะมีผลบังคับในอนาคต

สภาวิชาชีพบัญชีได้ออกมาตรฐานการบัญชีฉบับปรับปรุงและฉบับใหม่เป็นจำนวนมาก ซึ่งมีผลบังคับใช้สำหรับรอบระยะเวลาบัญชีที่เริ่มในหรือหลังวันที่ 1 มกราคม 2558 มาตรฐานการบัญชีดังกล่าวได้รับการปรับปรุงหรือจัดให้มีขึ้นเพื่อให้มีเนื้อหาทำเทียมกับมาตรฐานการรายงานทางการเงินระหว่างประเทศ โดยการเปลี่ยนแปลงมาตรฐานการบัญชีในครั้งนี้ส่วนใหญ่เป็นการปรับปรุงถ้อยคำและคำศัพท์การตีความและการให้แนวปฏิบัติทางการบัญชีกับผู้ใช้งานมาตรฐาน ฝ่ายบริหารของบริษัทฯเชื่อว่าจะไม่มีผลกระทบอย่างเป็นสาระสำคัญต่องบการเงินนี้ในปีที่นำมาตรฐานดังกล่าวมาถือปฏิบัติ อย่างไรก็ตาม มาตรฐานการบัญชีตามที่กล่าวข้างต้นบางฉบับเป็นมาตรฐานการบัญชีที่มีการเปลี่ยนแปลงหลักการสำคัญ ซึ่งประกอบด้วยมาตรฐานดังต่อไปนี้

มาตรฐานการบัญชี ฉบับที่ 19 (ปรับปรุง 2557) เรื่อง ผลประโยชน์ของพนักงาน

มาตรฐานฉบับปรับปรุงนี้กำหนดให้กิจการต้องรับรู้รายการกำไรขาดทุนจากการประมาณการตามหลักคณิตศาสตร์ประกันภัยทันทีในกำไรขาดทุนเบ็ดเสร็จอื่น ในขณะที่มาตรฐานฉบับเดิมอนุญาตให้กิจการเลือกรับรู้รายการดังกล่าวทันทีในกำไรขาดทุน หรือในกำไรขาดทุนเบ็ดเสร็จอื่น หรือทยอยรับรู้ในกำไรขาดทุนก็ได้

ปัจจุบันบริษัทฯ และบริษัทย่อยรับรู้รายการกำไรขาดทุนจากการประมาณการตามหลักคณิตศาสตร์ประกันภัยทันทีในกำไรหรือขาดทุนในงวดที่เกิดรายการ ฝ่ายบริหารของบริษัทฯ และบริษัทย่อยประเมินว่าเมื่อนำมาตรฐานฉบับปรับปรุงนี้มาใช้ในปี 2558 และเปลี่ยนมารับรู้รายการกำไรขาดทุนดังกล่าวทันทีในกำไรขาดทุนเบ็ดเสร็จอื่นจะไม่มีผลกระทบต่อหนี้สินสำรองผลประโยชน์ระยะยาวของพนักงานและกำไรสะสมขมาในงบการเงิน

มาตรฐานการรายงานทางการเงิน ฉบับที่ 10 เรื่อง งบการเงินรวม

มาตรฐานการรายงานทางการเงินฉบับที่ 10 กำหนดหลักเกณฑ์เกี่ยวกับการจัดทำงบการเงินรวม โดยใช้แทนเนื้อหาเกี่ยวกับการบัญชีสำหรับงบการเงินรวมที่เดิมกำหนดอยู่ในมาตรฐานการบัญชี ฉบับที่ 27 เรื่อง งบการเงินรวมและงบการเงินเฉพาะกิจการ มาตรฐานฉบับนี้เปลี่ยนแปลงหลักการเกี่ยวกับการพิจารณาว่าผู้ลงทุนมีอำนาจการควบคุมหรือไม่ กล่าวคือ ภายใต้มาตรฐานฉบับนี้ ผู้ลงทุนจะถือว่าตนควบคุมกิจการที่เข้าไปลงทุนได้ หากคนมีสิทธิได้รับหรือมีส่วนได้เสียในผลตอบแทนของกิจการที่เข้าไปลงทุน และตนสามารถใช้อำนาจในการสั่งการกิจกรรมที่ส่งผลกระทบต่อจำนวนเงินผลตอบแทนนั้นได้ ถึงแม้ว่าตนจะมีสัดส่วนการถือหุ้นหรือสิทธิในการออกเสียงโดยรวมน้อยกว่าถึงหนึ่งก็ตาม การเปลี่ยนแปลงที่สำคัญนี้ส่งผลให้ฝ่ายบริหารต้องใช้ดุลยพินิจอย่างมากในการทบทวนว่าบริษัทฯ และบริษัทย่อยมีอำนาจควบคุมในกิจการที่เข้าไปลงทุนหรือไม่และจะต้องนำบริษัทใดในกลุ่มกิจการมาจัดทำงบการเงินรวมบ้าง

ฝ่ายบริหารของบริษัทฯ และบริษัทย่อยเชื่อว่ามาตรฐานฉบับดังกล่าวจะไม่มีผลกระทบอย่างเป็นสาระสำคัญต่องบการเงินของบริษัทฯ และบริษัทย่อย

มาตรฐานการรายงานทางการเงิน ฉบับที่ 12 เรื่อง การเปิดเผยข้อมูลเกี่ยวกับส่วนได้เสียในกิจการอื่น

มาตรฐานฉบับนี้กำหนดเรื่องการเปิดเผยข้อมูลที่เกี่ยวข้องกับส่วนได้เสียของกิจการในบริษัทย่อย การร่วมการงาน บริษัทร่วม รวมถึงกิจการที่มีโครงสร้างเฉพาะตัว มาตรฐานฉบับนี้จึงไม่มีผลกระทบทางการเงินต่องบการเงินของบริษัทฯ และบริษัทย่อย

มาตรฐานการรายงานทางการเงิน ฉบับที่ 13 เรื่อง การวัดมูลค่ายุติธรรม

มาตรฐานฉบับนี้กำหนดแนวทางเกี่ยวกับการวัดมูลค่ายุติธรรมและการเปิดเผยข้อมูลที่เกี่ยวข้องกับการวัดมูลค่ายุติธรรม กล่าวคือ หากกิจการต้องวัดมูลค่ายุติธรรมของสินทรัพย์หรือหนี้สินใดตามข้อกำหนดของมาตรฐานที่เกี่ยวข้องอื่น กิจการจะต้องวัดมูลค่ายุติธรรมนั้นตามหลักการของมาตรฐานฉบับนี้ และใช้วิธีเปลี่ยนทันทีเป็นต้นไปในการรับรู้ผลกระทบจากการเริ่มใช้มาตรฐานนี้

จากการประเมินเบื้องต้น ฝ่ายบริหารของบริษัทฯและบริษัทย่อยเชื่อว่ามาตรฐานข้างต้นจะไม่มีผลกระทบอย่างเป็นสาระสำคัญ ต่องบการเงินของบริษัทฯและบริษัทย่อย

3. นโยบายการบัญชีที่สำคัญ

การรับรู้รายได้และค่าใช้จ่าย

รายการขายรับรู้รายได้เมื่อส่งมอบ โอนความเสี่ยงและผลตอบแทนของความเป็นเจ้าของสินค้าให้กับผู้ซื้อแล้ว

รายได้เงินปันผลรับรู้เมื่อมีสิทธิได้รับเงินปันผล

รายได้อื่นและค่าใช้จ่ายอื่นรับรู้ตามเกณฑ์คงค้าง

เงินสดและรายการเทียบเท่าเงินสด

เงินสดและรายการเทียบเท่าเงินสด ประกอบด้วย เงินสดในมือและเงินฝากธนาคารที่มีอายุไม่เกิน 3 เดือน โดยไม่รวมรายการเงินฝากที่ติดภาระค้ำประกัน

ลูกหนี้การค้า

ลูกหนี้การค้าแสดงด้วยมูลค่าที่จะได้รับ ค่าเผื่อหนี้สงสัยจะสูญประมาณจากประสบการณ์การเรียกเก็บหนี้ ในอดีต และการวิเคราะห์ข้อคงเหลือของลูกหนี้ ณ วันสิ้นปี หนี้สูญที่เกิดขึ้นในระหว่างปีตัดเป็นค่าใช้จ่ายทันทีที่เกิดขึ้น

สินค้าคงเหลือ

สินค้าคงเหลือแสดงด้วยราคาตามราคาทุนหรือมูลค่าสุทธิที่คาดว่าจะได้รับ แล้วแต่ราคาใดจะต่ำกว่า ราคาทุนคำนวณตามวิธีเข้าก่อนออกก่อน มูลค่าสุทธิที่จะได้รับ หมายถึง ราคาที่คาดว่าจะขายได้ตามปกติของธุรกิจ หักด้วยค่าใช้จ่ายอื่นที่จำเป็นเพื่อให้ขายสินค้านั้นได้

เงินลงทุนในบริษัทย่อย

เงินลงทุนในบริษัทย่อยที่แสดงในงบการเงินเฉพาะกิจการ บันทึกตามวิธีราคาทุนสุทธิจากการด้อยค่าของเงินลงทุน (ถ้ามี) การด้อยค่าของเงินลงทุนในบริษัทย่อย จะบันทึกเป็นค่าเผื่อการปรับมูลค่าของเงินลงทุน เมื่อมีสิ่งบ่งชี้ถึงการด้อยค่า

ที่ดิน อาคารและอุปกรณ์

ที่ดินแสดงในราคาทุน อาคารและอุปกรณ์ แสดงในราคาทุนหักค่าเสื่อมราคาสะสม

ค่าเสื่อมราคาคำนวณโดยวิธีเส้นตรง ตามเกณฑ์อายุการใช้งานโดยประมาณของสินทรัพย์ ดังนี้

อายุการให้ประโยชน์

(จำนวนปี)

อาคารสำนักงานและอาคารโรงงานและส่วนปรับปรุงที่ดิน	10-44
เครื่องจักร	5-27
อุปกรณ์และเครื่องมือโรงงาน	4-20
เครื่องใช้สำนักงานและเครื่องตกแต่งสำนักงาน	1-24
ยานพาหนะ	4-20

ดอกเบี้ยจ่ายที่เกิดจากเงินกู้ยืมมาโดยเฉพาะเพื่อใช้ในโครงการงานระหว่างก่อสร้างได้นำไปรวมเป็นราคาทุนของงานระหว่างก่อสร้างดังกล่าว จนกว่าจะอยู่ในสภาพพร้อมที่จะใช้งานได้ตามวัตถุประสงค์

อสังหาริมทรัพย์เพื่อการลงทุน

อสังหาริมทรัพย์เพื่อการลงทุน ซึ่งหมายถึง อสังหาริมทรัพย์ที่ถือครองเพื่อหาประโยชน์จากรายได้ค่าเช่าหรือจากการเพิ่มขึ้นของมูลค่าของสินทรัพย์หรือทั้งสองอย่างได้แก่ ที่ดินที่ยังไม่ได้ใช้ประโยชน์ แสดงไว้ในราคาทุนหักค่าเพื่อการด้อยค่า (ถ้ามี)

ต้นทุนสวนป่าล้มรอดตัดจ่าย

ต้นทุนสวนป่าล้มบันทึกรด้วยราคาทุนหักค่าตัดจำหน่ายสะสม

ค่าตัดจำหน่ายคำนวณด้วยวิธีเส้นตรงตามอายุการให้ผลผลิตโดยประมาณ 20 ปี โดยเริ่มตัดจ่ายเมื่อต้นป่าล้มเริ่มให้ผลผลิต ซึ่งประมาณไว้ในปีที่ 4 นับแต่วันเริ่มปลูก ค่าบำรุงรักษาต้นป่าล้มที่เกิดขึ้นจากต้นป่าล้มให้ผลผลิตจะบันทึกเป็นค่าใช้จ่ายทันที ณ วันที่เกิดรายการ

ต้นทุนต้นกล้าป่าล้มบันทึกรด้วยราคาทุนจนกว่าต้นกล้าจะพร้อมขาย ราคาทุนคำนวณตามวิธีถัวเฉลี่ยถ่วงน้ำหนัก

สินทรัพย์ไม่มีตัวตน

สินทรัพย์ไม่มีตัวตนแสดงด้วยมูลค่าตามราคาทุนหักค่าตัดจำหน่ายสะสมและค่าเพื่อการด้อยค่า (ถ้ามี)

บริษัทและบริษัทย่อยคำนวณค่าตัดจำหน่ายของสินทรัพย์ไม่มีตัวตนที่มีอายุการให้ประโยชน์ทราบได้แน่นอนอย่างมีระบบตลอดอายุการให้ประโยชน์ของสินทรัพย์นั้น โดยจะทบทวนระยะเวลาการตัดจำหน่ายและวิธีการตัดจำหน่ายของสินทรัพย์ไม่มีตัวตนที่มีอายุการให้ประโยชน์ทราบได้อย่างแน่นอนทุกปีเป็นอย่างน้อย ค่าตัดจำหน่ายรับรู้เป็นค่าใช้จ่ายในงบกำไรขาดทุน

สินทรัพย์ไม่มีตัวตนที่มีอายุการให้ประโยชน์ที่ทราบได้แน่นอน มีอายุการให้ประโยชน์โดยประมาณ ดังนี้

- โปรแกรมคอมพิวเตอร์ 5 ปี
- ต้นทุนในการพัฒนาและศึกษาผลกระทบสิ่งแวดล้อมเพื่อให้ได้มาซึ่งใบอนุญาตสัมปทานและใบอนุญาตขายไฟฟ้า เริ่มตัดจำหน่ายเมื่อเริ่มใช้ในการผลิตเชิงพาณิชย์กรรม โดยตัดจำหน่ายด้วยวิธีเส้นตรงตลอดอายุโรงไฟฟ้า

ค่าธรรมเนียมอนุญาตรอดตัดง่าย

ค่าธรรมเนียมอนุญาตรอดตัดง่ายบันทึกด้วยราคาทุน หักด้วยค่าตัดจำหน่ายสะสม

ค่าตัดจำหน่ายสะสมคำนวณด้วยวิธีเส้นตรงตามระยะเวลาที่ได้รับอนุญาตให้เข้าทำประโยชน์หรืออยู่อาศัยในป่าสงวนแห่งชาติ โดยมีระยะเวลา 28 ปี

สิทธิการเช่าที่ดินรอตตัดง่าย

สิทธิการเช่าที่ดินรอตตัดง่ายบันทึกด้วยราคาทุน หักด้วยค่าตัดจำหน่ายสะสม

ค่าตัดจำหน่ายสะสมคำนวณด้วยวิธีเส้นตรงตามระยะเวลาที่ได้รับอนุญาตให้เข้าทำประโยชน์จากที่ดิน โดยมีระยะเวลา 30 ปี

สัญญาเช่า – กรณีที่บริษัทและบริษัทย่อยเป็นผู้เช่า

การเช่าอุปกรณ์ ซึ่งพิจารณาว่าความเสี่ยงและผลตอบแทนของความเป็นเจ้าของทั้งหมดได้โอนไปให้ผู้ครอบครองทรัพย์สิน จะถูกจัดเป็นสัญญาเช่าการเงิน สัญญาเช่าการเงินจะบันทึกเป็นรายจ่ายฝ่ายทุนตามมูลค่ายุติธรรมสุทธิของสินทรัพย์ที่เช่าหรือมูลค่าปัจจุบันสุทธิของจำนวนเงินที่ต้องจ่ายตามสัญญาเช่า แล้วแต่จำนวนใดจะต่ำกว่า โดยจำนวนเงินที่ต้องจ่ายจะแบ่งเป็นส่วนหนึ่งของหนี้สินและค่าใช้จ่ายทางการเงิน เพื่อให้จำนวนเงินที่ต้องจ่ายในแต่ละงวดมีจำนวนคงที่ ค่าเช่าซึ่งต้องจ่ายตามภาระผูกพันหักกับค่าใช้จ่ายทางการเงินจะบันทึกเป็นหนี้สินภายใต้สัญญาเช่าการเงิน ส่วนดอกเบี้ยจ่ายจะบันทึกในงบกำไรขาดทุนตลอดอายุของสัญญาเช่า สินทรัพย์ภายใต้สัญญาเช่าการเงิน จะคิดค่าเสื่อมราคาตลอดอายุของการใช้งานทรัพย์สินนั้น การเช่าสินทรัพย์โดยที่ความเสี่ยงและผลตอบแทนของความเป็นเจ้าของตกอยู่กับผู้ให้เช่า จะถูกจัดเป็นสัญญาเช่าดำเนินงาน การชำระเงินภายใต้สัญญาเช่าดำเนินงาน จะบันทึกเป็นค่าใช้จ่ายในงบกำไรขาดทุนโดยวิธีเส้นตรงตลอดอายุสัญญาเช่า ค่าใช้จ่ายที่เกิดขึ้นจากการยกเลิกสัญญาเช่าดำเนินงานก่อนหมดอายุการเช่า เช่น เบี้ยปรับที่ต้องจ่ายให้ผู้ให้เช่า จะบันทึกเป็นค่าใช้จ่ายในรอบระยะเวลาบัญชีที่การยกเลิกนั้นเกิดขึ้น

ผลประโยชน์ของพนักงาน

ผลประโยชน์ระยะสั้น

บริษัทและบริษัทย่อยรับรู้เงินเดือน ค่าจ้าง โบนัส และเงินสมทบกองทุนประกันสังคมเป็นค่าใช้จ่ายตามเกณฑ์ คงค้าง

ผลประโยชน์หลังออกจากงาน – โครงการผลประโยชน์ที่กำหนดไว้

หนี้สินผลประโยชน์พนักงานส่วนที่เป็นเงินชดเชยตามกฎหมายแรงงานบันทึกเป็นค่าใช้จ่ายตลอดอายุการทำงานพนักงาน โดยการประมาณจำนวนเงินผลประโยชน์ในอนาคตที่พนักงานจะได้รับจากการทำงานให้กับกลุ่มบริษัทตลอดระยะเวลาทำงานถึงปีที่เกษียณอายุงานในอนาคตตามหลักคณิตศาสตร์ประกันภัย โดยผลประโยชน์ดังกล่าวได้ถูกคิดลดเป็นมูลค่าปัจจุบัน อัตราคิดลดใช้อัตราผลตอบแทนของพันธบัตรรัฐบาลเป็นอัตราอ้างอิงเริ่มต้น การประมาณการหนี้สินดังกล่าวคำนวณตามหลักคณิตศาสตร์ประกันภัย โดยใช้วิธีคิดลดแต่ละหน่วยที่ประมาณการไว้ (Projected Unit Credit Method)

เมื่อข้อสมมติที่ใช้ในการประมาณการตามหลักคณิตศาสตร์ประกันภัยมีการเปลี่ยนแปลง กลุ่มบริษัทรับรู้ผลกำไร (ขาดทุน) จากการประมาณการตามหลักคณิตศาสตร์ประกันภัยที่เกิดขึ้นในกำไรหรือขาดทุนทั้งจำนวน

ประมาณการหนี้สิน

บริษัทฯ จะบันทึกประมาณการหนี้สินไว้ในบัญชีเมื่อภาระผูกพันซึ่งเป็นผลมาจากเหตุการณ์ในอดีตได้เกิดขึ้นแล้ว และมีความเป็นไปได้ค่อนข้างแน่นอนว่าบริษัทจะเสียทรัพยากรเชิงเศรษฐกิจไปเพื่อปลดปล่อยภาระผูกพันนั้น และบริษัทฯ สามารถประมาณมูลค่าภาระผูกพันนั้นได้อย่างน่าเชื่อถือ

รายการบัญชีที่เป็นเงินตราต่างประเทศ

รายการบัญชีที่เป็นเงินตราต่างประเทศแปลงค่าเป็นสกุลเงินที่ใช้ในการดำเนินงาน โดยใช้อัตราแลกเปลี่ยน ณ วันที่เกิดรายการสินทรัพย์และหนี้สินที่เป็นตัวเงินและเป็นเงินตราต่างประเทศ ณ วันสิ้นรอบระยะเวลารายงาน แปลงค่าเป็นสกุลเงินที่ใช้ในการดำเนินงานโดยใช้อัตราแลกเปลี่ยน ณ วันสิ้นรอบระยะเวลารายงาน ส่วนกำไรหรือขาดทุนจากการแปลงค่าบันทึกในกำไรหรือขาดทุน

สินทรัพย์และหนี้สินที่ไม่เป็นตัวเงินและเป็นเงินตราต่างประเทศที่วัดมูลค่าด้วยราคาทุนเดิม ณ วันสิ้นรอบระยะเวลารายงาน แปลงค่าเป็นสกุลเงินที่ใช้ในการดำเนินงานโดยใช้อัตราแลกเปลี่ยน ณ วันที่เกิดรายการ

กำไรและขาดทุนตามสัญญาซื้อขายเงินตราต่างประเทศล่วงหน้าจะถูกบันทึกในส่วนของกำไรหรือเมื่อสิ้นสุดสัญญา

เงินกองทุนสำรองเลี้ยงชีพ

บริษัทและบริษัทย่อยในประเทศได้จัดตั้งกองทุนสำรองเลี้ยงชีพ ซึ่งกำหนดให้พนักงานและบริษัทจ่ายสมทบเข้ากองทุน โดยที่สินทรัพย์ของกองทุนได้แยกออกจากสินทรัพย์ของบริษัท และบริหารโดยผู้จัดการกองทุนสำรองเลี้ยงชีพ

เงินจ่ายสมทบเข้ากองทุนสำรองเลี้ยงชีพของบริษัทบันทึกเป็นค่าใช้จ่ายในงบกำไรขาดทุนสำหรับรอบระยะเวลาบัญชีที่เกี่ยวข้อง

ภาษีเงินได้

ค่าใช้จ่ายภาษีเงินได้สำหรับปีประกอบด้วยภาษีเงินได้ปัจจุบันและภาษีเงินได้รอการตัดบัญชี ภาษีเงินได้ปัจจุบันและภาษีเงินได้รอการตัดบัญชีรับรู้ในกำไรหรือขาดทุน เว้นแต่ภาษีเงินได้รอการตัดบัญชีในส่วนที่เกี่ยวกับรายการที่บันทึกในส่วนของผู้ถือหุ้นให้รับรู้ในกำไรขาดทุนเบ็ดเสร็จอื่น

ภาษีเงินได้ปัจจุบันได้แก่ภาษีที่คาดว่าจะจ่ายชำระหรือได้รับชำระ โดยคำนวณจากกำไรหรือขาดทุนประจำปีที่ต้องเสียภาษี โดยใช้อัตราภาษีที่ประกาศใช้หรือที่คาดว่าจะมีผลบังคับใช้ ณ วันสิ้นรอบระยะเวลารายงาน ตลอดจนการปรับปรุงทางภาษีที่เกี่ยวข้องรายการในปีก่อนๆ

ภาษีเงินได้รอการตัดบัญชีบันทึกโดยคำนวณจากผลแตกต่างชั่วคราวที่เกิดขึ้นระหว่างมูลค่าตามบัญชีและมูลค่าฐานภาษีของสินทรัพย์และหนี้สิน

ภาษีเงินได้รอการตัดบัญชีวัดมูลค่าโดยใช้อัตราภาษีที่คาดว่าจะใช้กับผลแตกต่างชั่วคราวเมื่อมีการกลับรายการโดยใช้อัตราภาษีที่ประกาศใช้หรือที่คาดว่าจะมีผลบังคับใช้ ณ วันสิ้นรอบระยะเวลารายงาน

ในการกำหนดมูลค่าของภาษีเงินได้ปัจจุบันและภาษีเงินได้รอการตัดบัญชี บริษัทต้องคำนึงถึงผลกระทบของสถานการณ์ทางภาษีที่ไม่แน่นอนและอาจทำให้จำนวนภาษีที่ต้องจ่ายเพิ่มขึ้น และมีดอกเบี้ยที่ต้องชำระ บริษัทเชื่อว่าได้ตั้งภาษีเงินได้ค้างจ่ายเพียงพอสำหรับภาษีเงินได้ที่จะจ่ายในอนาคต ซึ่งเกิดจากการประเมินผลกระทบจากหลายปัจจัย รวมถึง การตีความทาง

กฎหมายภาษี และจากประสบการณ์ในอดีต การประเมินนี้อยู่บนพื้นฐานการประมาณการและข้อสมมติฐาน และอาจจะเกี่ยวข้องกับการตัดสินใจเกี่ยวกับเหตุการณ์ในอนาคต ข้อมูลใหม่ๆอาจจะทำให้บริษัทเปลี่ยนการตัดสินใจโดยขึ้นอยู่กับความเพียงพอของภาษีเงินได้ค้างจ่ายที่มีอยู่ การเปลี่ยนแปลงในภาษีเงินได้ค้างจ่ายจะกระทบต่อค่าใช้จ่ายภาษีเงินได้ในงวดที่เกิดการเปลี่ยนแปลง

สินทรัพย์ภาษีเงินได้รอการตัดบัญชีและหนี้สินภาษีเงินได้รอการตัดบัญชีสามารถหักกลับได้เมื่อกิจการมีสิทธิตามกฎหมายที่จะนำสินทรัพย์ภาษีเงินได้ของงวดปัจจุบันมาหักกลับกับหนี้สินภาษีเงินได้ของงวดปัจจุบันและภาษีเงินได้นี้ประเมินโดยหน่วยงานจัดเก็บภาษีหน่วยงานเดียวกันสำหรับหน่วยภาษีเดียวกันหรือหน่วยภาษีต่างกัน สำหรับหน่วยภาษีต่างกันนั้นกิจการมีความตั้งใจจะชำระหนี้สินและสินทรัพย์ภาษีเงินได้ของงวดปัจจุบันด้วยยอดสุทธิหรือตั้งใจจะรับคืนสินทรัพย์และชำระหนี้สินในเวลาเดียวกัน

สินทรัพย์ภาษีเงินได้รอการตัดบัญชีจะบันทึกต่อเมื่อมีความเป็นไปได้ค่อนข้างแน่นอนว่าถ้าไรเพื่อเสียภาษีในอนาคตจะมีจำนวนเพียงพอกับการใช้ประโยชน์จากผลแตกต่างชั่วคราวดังกล่าว สินทรัพย์ภาษีเงินได้รอการตัดบัญชีจะถูกทบทวน ณ ทุกวันสิ้นรอบระยะเวลารายงานและจะถูกปรับลดลงเท่าที่ประโยชน์ทางภาษีจะมีโอกาสถูกใช้จริง

กำไรต่อหุ้นขั้นพื้นฐาน

กำไรต่อหุ้นขั้นพื้นฐานคำนวณโดยการหารกำไรสุทธิ ด้วยจำนวนหุ้นสามัญถ่วงเฉลี่ยถ่วงน้ำหนักตามจำนวนหุ้นที่ออกจำหน่าย

เครื่องมือทางการเงิน

กลุ่มบริษัท ไม่มีนโยบายที่จะประกอบธุรกรรมตราสารทางการเงินนอกงบแสดงฐานะการเงินที่เป็นตราสารอนุพันธ์เพื่อการเก็งกำไรหรือเพื่อการค้า

ข้อมูลทางการเงินจำแนกตามส่วนงาน

ข้อมูลทางการเงินจำแนกตามส่วนธุรกิจของบริษัทและบริษัทย่อย บริษัทและบริษัทย่อยนำเสนอส่วนงานธุรกิจเป็นรูปแบบหลักในการรายงาน โดยพิจารณาจากระบบการบริหารจัดการ และโครงสร้างการรายงานทางการเงินของบริษัทและบริษัทย่อย เป็นเกณฑ์ในการกำหนดส่วนงาน

4. การใช้ดุลยพินิจและประมาณการทางบัญชีที่สำคัญ

ในการจัดทำงบการเงินตามมาตรฐานการบัญชีที่รับรองทั่วไป ฝ่ายบริหารจำเป็นต้องใช้ดุลยพินิจและการประมาณการในเรื่องที่มีความไม่แน่นอนเสมอ การใช้ดุลยพินิจและการประมาณการดังกล่าวนี้ส่งผลกระทบต่อจำนวนเงินที่แสดงในงบการเงินและต่อข้อมูลที่แสดงในหมายเหตุประกอบงบการเงิน ผลที่เกิดขึ้นจริงอาจแตกต่างไปจากจำนวนที่ประมาณการไว้ การใช้ดุลยพินิจและการประมาณการที่สำคัญมีดังนี้

ค่าเผื่อหนี้สงสัยจะสูญของลูกหนี้การค้า

บริษัทและบริษัทย่อยได้บันทึกค่าเผื่อหนี้สงสัยจะสูญเท่ากับประมาณการที่คาดว่าจะขาดทุนจากการที่ลูกหนี้ไม่มีความสามารถในการชำระหนี้ ค่าเผื่อหนี้สงสัยจะสูญนั้นประเมินขึ้นบนพื้นฐานจากประสบการณ์ในอดีตของการติดตามทวงถาม ควบคู่กับการสอบทานอายุของลูกหนี้คงเหลือ ณ วันที่ในงบแสดงฐานะการเงิน

ค่าเผื่อการลดมูลค่าสำหรับสินค้าเก่า และเสื่อมคุณภาพ

บริษัทและบริษัทย่อยได้ประมาณการค่าเพื่อลดมูลค่าสำหรับสินค้าเก่า ล้าสมัย และเสื่อมคุณภาพ หรือเมื่อราคาตลาดหรือราคาทดแทนลดลง เพื่อให้สะท้อนถึงการด้อยค่าลงของสินค้าคงเหลือ โดยการประมาณการนั้นจะพิจารณาจากการหมุนเวียนและการเสื่อมสภาพ และราคาตลาดหรือราคาทดแทนของสินค้าคงเหลือประเภท ต่าง ๆ

ค่าเพื่อการด้อยค่าของเงินลงทุน

ฝ่ายบริหารของบริษัทจะมีการประเมินการด้อยค่าของเงินลงทุนในบริษัทย่อย โดยประเมินจากผลการดำเนินงานและแผนงานในอนาคตของบริษัทย่อยนั้น ซึ่งการพิจารณาดังกล่าวต้องใช้ดุลยพินิจของผู้บริหาร

ค่าเพื่อการด้อยค่าของสินทรัพย์

บริษัทและบริษัทย่อยพิจารณาค่าเพื่อการด้อยค่าของสินทรัพย์ หากมีข้อบ่งชี้ว่ามีการด้อยค่า เมื่อพบว่ามูลค่ายุติธรรมของสินทรัพย์ดังกล่าวลดลงอย่างมีสาระสำคัญ บริษัทจะประมาณมูลค่าที่คาดว่าจะได้รับคืนของสินทรัพย์ ซึ่งการประมาณการดังกล่าวขึ้นอยู่กับดุลยพินิจของฝ่ายบริหาร บริษัทจะบันทึกเป็นขาดทุนจากการด้อยค่าในงบกำไรขาดทุนเบ็ดเสร็จ

อาคาร อุปกรณ์และโปรแกรมคอมพิวเตอร์

ฝ่ายบริหารเป็นผู้ประมาณการของอายุการใช้งานและมูลค่าซากของอาคาร อุปกรณ์ และ โปรแกรมคอมพิวเตอร์ของบริษัท โดยจะทบทวนค่าเสื่อมราคาเมื่ออายุการใช้งานและมูลค่าซากมีความแตกต่างไปจากที่เคยประมาณการไว้ หรือเมื่อมีการเลิกใช้งานหรือหมดสภาพการใช้งาน

สัญญาเช่า

ในการพิจารณาประเภทของสัญญาเช่าว่าเป็นสัญญาเช่าดำเนินงานหรือสัญญาเช่าทางการเงิน ฝ่ายบริหารได้ใช้ ดุลยพินิจในการประเมินเงื่อนไขและรายละเอียดของสัญญาเพื่อพิจารณาว่า บริษัทได้โอนหรือรับโอนความเสี่ยงและผลประโยชน์ในสินทรัพย์ที่เช่าดังกล่าวแล้วหรือไม่

5. รายการกับบุคคลหรือบริษัทที่เกี่ยวข้องกัน

บุคคลหรือกิจการที่เกี่ยวข้องกันได้แก่บุคคลหรือกิจการต่างๆ ที่มีความเกี่ยวข้องกับกลุ่มบริษัทและบริษัทฯ โดยการเป็นผู้ถือหุ้น หรือมีผู้ถือหุ้นร่วมกันหรือมีการรวมกัน รายการที่มีขึ้นกับบุคคลหรือกิจการที่เกี่ยวข้องกันได้กำหนดขึ้นโดยใช้ราคาตลาดหรือในราคาที่ตกลงกันตามสัญญาหากไม่มีราคาตลาดรองรับ

รายละเอียดความสัมพันธ์ที่กลุ่มบริษัทมีกับบุคคลหรือกิจการที่เกี่ยวข้องกันซึ่งมีการควบคุม หรือเป็นกิจการที่บริษัทฯ ควบคุม หรือเป็นบุคคลหรือกิจการที่มีรายการบัญชีกับกลุ่มบริษัทมีดังนี้

<u>รายชื่อบริษัท</u>	<u>ลักษณะความสัมพันธ์</u>	<u>เกี่ยวข้องโดย</u>
บริษัท วิจิตรภัณฑ์สวนป่าลัม จำกัด	บริษัทย่อย	ถือหุ้นโดยตรง
บริษัท วีจี เอ็นเนอร์ยี จำกัด	บริษัทย่อย	ถือหุ้นโดยตรง
บริษัท วิจิตรภัณฑ์โลจิสติกส์ จำกัด	บริษัทย่อย	ถือหุ้นโดยตรงตั้งแต่วันที่ 2 ธันวาคม 2556 (เดิมไม่ได้ถือหุ้น แต่บริษัทฯมีอำนาจควบคุมโดยกรรมการและผู้ถือหุ้นร่วมกัน)
บริษัท วิจิตรภัณฑ์ก่อสร้าง จำกัด	บริษัทที่เกี่ยวข้องกัน	กรรมการร่วมกัน
กิจการร่วมค้า ทีซี	บริษัทที่เกี่ยวข้องกัน	กรรมการร่วมกัน
บริษัท ซี.วี.เอ็น.ดีเวลอปเม้นท์ จำกัด	บริษัทที่เกี่ยวข้องกัน	กรรมการร่วมกัน
บริษัท ชวนะนันท์โฮลดิ้ง จำกัด	บริษัทที่เกี่ยวข้องกัน	กรรมการร่วมกันและเป็นผู้ถือหุ้น โดยตรงและอ้อม
บริษัท ไชยคอนกรีตผสมพร จำกัด	บริษัทที่เกี่ยวข้องกัน	บุคคลใกล้ชิด

การซื้อขายและขายสินค้าและบริการ

สินค้าที่ซื้อและขายให้กับบุคคลและกิจการที่เกี่ยวข้องกันเป็นไปตามเงื่อนไขการค้าทั่วไปและใกล้เคียงกับราคาตลาดรายการบัญชีที่สำคัญที่เกิดขึ้นกับบริษัทที่เกี่ยวข้องสำหรับปีสิ้นสุดวันที่ 31 ธันวาคม 2557 และ 2556 มีดังนี้

	หน่วย: พันบาท				นโยบายการกำหนดราคา	
	งบการเงินรวม		งบการเงินเฉพาะกิจการ			
	2557	2556	2557	2556		
รายการระหว่างบริษัทฯ กับบริษัทที่เกี่ยวข้องกัน						
รายได้ค่าขนส่งน้ำมันปาล์มดิบ						
- บริษัท วิจิตรภัณฑ์สวนป่าลัม จำกัด	-	-	-	17	ตามราคาตลาด	
รายได้จากการขายซีเมนต์						
- บริษัท วีจี เอ็นเนอร์ยี จำกัด	-	-	1,071	935	ตามราคาตลาด	
รายได้จากการขายทรัพย์สิน						
- บริษัท วิจิตรภัณฑ์สวนป่าลัม จำกัด	-	-	-	54	ตามราคาตลาด	
- บริษัท วิจิตรภัณฑ์โลจิสติกส์ จำกัด	-	-	1,008	4,403	ตามราคาตลาด	
- บริษัท วิจิตรภัณฑ์ก่อสร้าง จำกัด	-	500	-	500	ตามราคาตลาด	
รายได้จากค่าโปรแกรม Formula						
- บริษัท วิจิตรภัณฑ์สวนป่าลัม จำกัด	-	-	21	-	ตามราคาตลาด	
- บริษัท วีจี เอ็นเนอร์ยี จำกัด	-	-	14	-	ตามราคาตลาด	
- บริษัท วิจิตรภัณฑ์โลจิสติกส์ จำกัด	-	-	6	-	ตามราคาตลาด	
- บริษัท วิจิตรภัณฑ์ก่อสร้าง จำกัด	64	-	64	-	ตามราคาตลาด	
ดอกเบี้ยรับ						
- บริษัท วิจิตรภัณฑ์สวนป่าลัม จำกัด	-	-	-	101	MLR - 1.9 ถึง MLR - 2.0	
- บริษัท วีจี เอ็นเนอร์ยี จำกัด	-	-	468	11,465	MLR - 1.9 ถึง MLR - 2.0	
- บริษัท วิจิตรภัณฑ์โลจิสติกส์ จำกัด	-	-	223	89	MLR - 1.9 ถึง MLR - 2.0	

	หน่วย: พันบาท				นโยบายการกำหนด ราคา
	งบการเงินรวม		งบการเงินเฉพาะกิจการ		
	2557	2556	2557	2556	
รายได้เงินปันผล					
- บริษัท วิจิตรภัณฑ์สวนปาล์ม จำกัด	-	-	97,919	80,000	ตามเกณฑ์สิทธิ์ที่ได้รับ
ค่าเช่าและค่าบริการอาคารสำนักงาน					
- บริษัท ชวนะนันท์โฮลดิ้ง จำกัด	2,865	2,865	1,178	1,178	ตามราคาที่ตกลง
ต้นทุนซื้อผลปาล์มสด					
- บริษัท วิจิตรภัณฑ์สวนปาล์ม จำกัด	-	-	193,475	12,456	ตามราคาตลาด
ต้นทุนซื้อน้ำมันปาล์มดิบ					
- บริษัท วิจิตรภัณฑ์สวนปาล์ม จำกัด	-	-	-	45,841	ตามราคาตลาด
ต้นทุนซื้อเมล็ดปาล์มเนื้อใน					
- บริษัท วิจิตรภัณฑ์สวนปาล์ม จำกัด	-	-	-	220	ตามราคาตลาด
ค่าขนส่ง					
- บริษัท วิจิตรภัณฑ์โลจิสติกส์ จำกัด	-	-	15,746	7,318	ตามราคาตลาด
ซื้อทรัพย์สิน					
- บริษัท วิจิตรภัณฑ์สวนปาล์ม จำกัด	-	-	12,180	-	ตามราคายุติธรรม
ซื้อวัสดุสิ้นเปลือง					
- บริษัท ไชยอนันต์ชุมพร จำกัด	28,316	28,854	11,922	10,064	ตามราคาตลาด
ดอกเบี้ยจ่าย					
- บริษัท วิจิตรภัณฑ์สวนปาล์ม จำกัด	-	-	558	32	MLR -1.9
- บริษัท วิจิ เอ็นเนอร์ยี จำกัด	-	-	-	2	MLR -1.9

	หน่วย: พันบาท				
	งบการเงินรวม		งบการเงินเฉพาะกิจการ		นโยบายการ
	2557	2556	2557	2556	กำหนดราคา
ณ วันที่ 17 ธันวาคม 2556 บริษัทฯ ได้ทำสัญญาซื้อขายสินทรัพย์จากบริษัท วิจิตรภัณฑ์สวนป่าลัม จำกัด ดังต่อไปนี้					
- ที่ดิน	-	-	-	102,580	ตามราคายุติธรรม
- อาคารสำนักงานและอาคารโรงงาน					
พร้อมส่วนปรับปรุงที่ดิน	-	-	-	141,453	ตามราคายุติธรรม
- ถนน	-	-	-	6,547	ตามราคายุติธรรม
- เครื่องจักร	-	-	-	319,037	ตามราคายุติธรรม
- อุปกรณ์เครื่องมือโรงงาน	-	-	-	7,864	ตามราคายุติธรรม
- เครื่องใช้ อุปกรณ์เครื่องตกแต่งสำนักงาน	-	-	-	4,104	ตามราคาตามบัญชี
- ยานพาหนะ	-	-	-	8,715	ตามราคายุติธรรม
- สินทรัพย์ระหว่างก่อสร้าง	-	-	-	3,768	ตามราคาตามบัญชี
- สินทรัพย์รอการใช้งาน	-	-	-	869	ตามราคาตามบัญชี
- สินทรัพย์ไม่มีตัวตน	-	-	-	788	ตามราคาตามบัญชี
รวม	-	-	-	595,725	

ณ วันที่ 31 ธันวาคม 2557 และ 2556 กลุ่มบริษัทมีการทำสัญญาเช่าและค่าบริการอาคารสำนักงานกับบริษัทที่เกี่ยวข้องกันแห่งหนึ่ง กำหนดระยะเวลา 3 ปี ตั้งแต่วันที่ 1 กันยายน 2553 ถึงวันที่ 1 กันยายน 2556 (เมื่อครบกำหนดสัญญาเช่า หากมิได้มีการเปลี่ยนแปลงหรือบอกเลิกสัญญาให้มีผลบังคับต่ออีก 1 ปี) อัตราค่าเช่าปีละ 2.87 ล้านบาท

ณ วันที่ 31 ธันวาคม 2557 และ 2556 บริษัทย่อยแห่งหนึ่ง ได้ทำสัญญาสิทธิเหนือพื้นที่ดินกับบริษัทฯ โดยบริษัทฯ ให้สิทธิประโยชน์ในที่ตั้งโครงการโรงงานไฟฟ้าเชื้อเพลิงก๊าซชีวภาพ โดยไม่คิดค่าธรรมเนียมระหว่างกันเป็นระยะเวลา 30 ปี นับตั้งแต่เดือนเมษายน 2552 และเดือนกรกฎาคม 2552 และสามารถต่อสัญญาได้อีก 10 ปี บริษัทย่อยตกลงจะซื้อ Decanter Cake จากบริษัทฯ เพื่อใช้ในโครงการจากกระบวนการผลิตของโรงงานในที่ดินดังกล่าว

ค่าตอบแทนแก่ผู้บริหารสำคัญ

ค่าตอบแทนแก่ผู้บริหารสำคัญสำหรับปีสิ้นสุด วันที่ 31 ธันวาคม 2557 และ 2556 ประกอบด้วย:

	หน่วย: บาท			
	งบการเงินรวม		งบการเงินเฉพาะกิจการ	
	31 ธันวาคม 2557	31 ธันวาคม 2556	31 ธันวาคม 2557	31 ธันวาคม 2556
ผลประโยชน์ระยะสั้น	12,787,692	11,010,914	10,390,440	5,527,993
ผลประโยชน์พนักงานเมื่อเกษียณอายุ	655,414	1,005,647	554,522	3,445,271
รวมค่าตอบแทนที่จ่ายให้ผู้บริหารสำคัญ	13,443,106	12,016,561	10,944,962	8,973,264

ยอดคงเหลือระหว่างบริษัทที่เกี่ยวข้องกัน ณ วันที่ 31 ธันวาคม 2557 และ 2556 มีดังนี้

	หน่วย: พันบาท			
	งบการเงินรวม		งบการเงินเฉพาะกิจการ	
	31 ธันวาคม 2557	31 ธันวาคม 2556	31 ธันวาคม 2557	31 ธันวาคม 2556
ลูกหนี้อื่น				
บริษัท วิจิตรภัณฑ์สวนป่าสั่ม จำกัด	-	-	804	804
บริษัท วิจิ เอ็นเนอริย์ จำกัด	-	-	26	74
บริษัท วิจิตรภัณฑ์โลจิสติกส์ จำกัด	-	-	5,400	4,403
รวม	-	-	6,230	5,281
ดอกเบี้ยค้างรับ				
บริษัท วิจิ เอ็นเนอริย์ จำกัด	-	-	460	2
บริษัท วิจิตรภัณฑ์โลจิสติกส์ จำกัด	-	-	311	89
รวม	-	-	771	91
เงินปันผลค้างรับ				
บริษัท วิจิตรภัณฑ์สวนป่าสั่ม จำกัด	-	-	-	45,000
รวม	-	-	-	45,000
เงินให้กู้ยืมระยะสั้นแก่กิจการที่เกี่ยวข้องกัน				
บริษัท วิจิ เอ็นเนอริย์ จำกัด	-	-	19,184	2,701
บริษัท วิจิตรภัณฑ์โลจิสติกส์ จำกัด	-	-	6,385	3,540
รวม	-	-	25,569	6,241

		หน่วย: พันบาท			
		งบการเงินรวม		งบการเงินเฉพาะกิจการ	
		31 ธันวาคม 2557	31 ธันวาคม 2556	31 ธันวาคม 2557	31 ธันวาคม 2556
เจ้าหนี้การค้า					
บริษัท วิจิตรภัณฑ์สวนป่าลัม จำกัด		-	-	73,381	58,517
รวม		-	-	73,381	58,517
เจ้าหนี้อื่น					
บริษัท วิจิตรภัณฑ์สวนป่าลัม จำกัด		-	-	-	281,488
บริษัท วิจิตรภัณฑ์โลจิสติกส์ จำกัด		-	-	829	1,167
บริษัท ไชยคอนกรีตผสมพร จำกัด		1,332	1,941	434	728
รวม		1,332	1,941	1,263	283,383
เงินปันผลค้างจ่าย					
บริษัท ชวนะนันท์โฮลดิ้ง จำกัด		-	2,160	-	-
กรรมการ		-	100,440	-	-
ผู้ถือหุ้น		-	5,400	-	-
รวม		-	108,000	-	-

ในระหว่างปี บริษัทฯ มีรายการเคลื่อนไหวของเงินให้กู้ยืมกับบริษัทที่เกี่ยวข้องกันดังนี้

		หน่วย: พันบาท			
		งบการเงินรวม		งบการเงินเฉพาะกิจการ	
		31 ธันวาคม 2557	31 ธันวาคม 2556	31 ธันวาคม 2557	31 ธันวาคม 2556
เงินให้กู้ยืมระยะสั้นแก่กิจการที่เกี่ยวข้องกัน					
บริษัทย่อย					
ยอดคงเหลือยกมาต้นปี		-	-	6,241	220,705
เพิ่มขึ้นระหว่างปี		-	-	91,148	282,290
ลดลงระหว่างปี		-	-	(71,820)	(496,754)
ยอดคงเหลือสิ้นปี		-	-	25,569	6,241
เงินกู้ยืมระยะสั้นจากกิจการที่เกี่ยวข้องกัน					
บริษัทย่อย					
ยอดคงเหลือยกมาต้นปี		-	-	-	-
เพิ่มขึ้นระหว่างปี		-	-	476,103	41,470
ลดลงระหว่างปี		-	-	(476,103)	(41,470)
ยอดคงเหลือสิ้นปี		-	-	-	-

6. เงินสดและรายการเทียบเท่าเงินสด

เงินสดและรายการเทียบเท่าเงินสด ณ วันที่ 31 ธันวาคม 2557 และ 2556 ประกอบด้วย:

	หน่วย: บาท			
	งบการเงินรวม		งบการเงินเฉพาะกิจการ	
	31 ธันวาคม 2557	31 ธันวาคม 2556	31 ธันวาคม 2557	31 ธันวาคม 2556
เงินสดในมือ	4,339,943	2,039,663	4,262,748	1,942,240
เงินฝากธนาคาร				
บัญชีกระแสรายวัน	1,045,736	823,241	511,868	260,228
บัญชีออมทรัพย์	106,449,225	20,763,038	105,560,078	4,615,630
รวม	111,834,904	23,625,942	110,334,694	6,818,098

7. เงินลงทุนชั่วคราว

เงินลงทุนชั่วคราว ณ วันที่ 31 ธันวาคม 2557 และ 31 ธันวาคม 2556 ประกอบด้วย:

	หน่วย: บาท			
	งบการเงินรวม		งบการเงินเฉพาะกิจการ	
	31 ธันวาคม 2557	31 ธันวาคม 2556	31 ธันวาคม 2557	31 ธันวาคม 2556
เงินลงทุนในกองทุนเปิดภัทร มั่นนี้ โพลีทีฟ	76,348,482	-	76,348,482	-
เงินลงทุนในกองทุนเปิดกรุงศรีตราสารเพิ่มทรัพย์	30,192,923	-	30,192,923	-
รวม	106,541,405	-	106,541,405	-

8. ลูกหนี้การค้าและลูกหนี้อื่น – สุทธิ

ลูกหนี้การค้าและลูกหนี้อื่น– สุทธิ ณ วันที่ 31 ธันวาคม 2557 และ 2556 ประกอบด้วย:

	หน่วย: บาท			
	งบการเงินรวม		งบการเงินเฉพาะกิจการ	
	31 ธันวาคม 2557	31 ธันวาคม 2556	31 ธันวาคม 2557	31 ธันวาคม 2556
ลูกหนี้การค้า				
- กิจการอื่น	37,633,656	85,236,020	33,237,026	76,011,824
รวมลูกหนี้การค้า	37,633,656	85,236,020	33,237,026	76,011,824
<u>หัก</u> ค่าเผื่อหนี้สงสัยจะสูญ	(440,241)	(896,423)	(239,917)	(463,903)
ลูกหนี้การค้า - สุทธิ	37,193,415	84,339,597	32,997,109	75,547,921
ลูกหนี้อื่น				
- กิจการที่เกี่ยวข้องกัน				
ดอกเบี้ยค้างรับ	-	-	771,096	90,622
เงินปันผลค้างรับ	-	-	-	45,000,000
อื่น ๆ	-	-	6,229,696	5,280,583
- กิจการอื่น				
ค่าใช้จ่ายจ่ายล่วงหน้า	4,030,101	3,213,815	2,776,951	1,336,280
เงินทดรองจ่าย	1,578,667	646,611	1,342,667	463,919
รายได้ค้างรับ	2,958,560	6,215,998	7,162	1,934
ภาษีเงินได้นิติบุคคลจ่ายล่วงหน้า	1,018,631	1,014,849	777,803	941,913
อื่น ๆ	1,660,763	2,618,734	1,105,872	614,702
รวมลูกหนี้อื่น	11,246,722	13,710,007	13,011,247	53,729,953
<u>หัก</u> ค่าเผื่อหนี้สงสัยจะสูญ	(1,830,707)	(1,844,189)	(120,003)	(120,003)
ลูกหนี้อื่น - สุทธิ	9,416,015	11,865,818	12,891,244	53,609,950
รวมลูกหนี้การค้าและลูกหนี้อื่น - สุทธิ	46,609,430	96,205,415	45,888,353	129,157,871

ณ วันที่ 31 ธันวาคม 2557 และ 2556 บริษัทและบริษัทย่อยมียอดลูกหนี้การค้าคงเหลือ โดยแยกตามจำนวนเดือนที่ค้างชำระได้ดังนี้

อายุลูกหนี้	หน่วย: บาท			
	งบการเงินรวม		งบการเงินเฉพาะกิจการ	
	31 ธันวาคม 2557	31 ธันวาคม 2556	31 ธันวาคม 2557	31 ธันวาคม 2556
กิจการอื่น ๆ				
ยังไม่ถึงกำหนดชำระ	36,384,388	83,481,986	32,570,417	74,926,197
ค้างชำระ				
ไม่เกิน 3 เดือน	24,518	176,030	24,518	176,030
เกิน 3 เดือน แต่ไม่เกิน 6 เดือน	-	-	-	-
เกิน 6 เดือน แต่ไม่เกิน 12 เดือน	-	681,582	-	445,694
เกิน 12 เดือน	1,224,750	896,423	642,091	463,903
รวมลูกหนี้การค้าอื่น ๆ	37,633,656	85,236,021	33,237,026	76,011,824
หัก ค่าเผื่อหนี้สงสัยจะสูญ	(440,241)	(896,424)	(239,917)	(463,903)
รวมลูกหนี้การค้า - สุทธิ	37,193,415	84,339,597	32,997,109	75,547,921

9. สินค้าคงเหลือ – สุทธิ

สินค้าคงเหลือ– สุทธิ ณ วันที่ 31 ธันวาคม 2557 และ 2556 ประกอบด้วย:

	หน่วย: บาท			
	งบการเงินรวม		งบการเงินเฉพาะกิจการ	
	31 ธันวาคม 2557	31 ธันวาคม 2556	31 ธันวาคม 2557	31 ธันวาคม 2556
วัตถุดิบ	21,407	531,582	21,408	405,208
สินค้าสำเร็จรูป	30,915,886	92,185,622	35,246,803	100,395,163
งานระหว่างทำ	2,469,208	-	2,469,208	-
อะไหล่	23,529,794	24,703,805	23,306,937	24,400,068
วัสดุสิ้นเปลือง	5,077,938	5,621,606	1,419,681	1,706,899
รวม	62,014,233	123,042,615	62,464,037	126,907,338
หัก ค่าเผื่อมูลค่าสินค้าลดลง	(3,408,907)	(415,867)	(7,114,220)	(412,924)
สินค้าคงเหลือ – สุทธิ	58,605,326	122,626,748	55,349,817	126,494,414

10. สินทรัพย์ไม่หมุนเวียนที่มีไว้เพื่อขาย – สุทธิ

สินทรัพย์ไม่หมุนเวียนที่มีไว้เพื่อขาย – สุทธิ ณ วันที่ 31 ธันวาคม 2557 ประกอบด้วย:

	หน่วย: บาท			
	งบการเงินรวมและงบการเงินเฉพาะกิจการ			
	ณ วันที่	รายการเปลี่ยนแปลงระหว่างปี		ณ วันที่
	1 มกราคม 2557	เพิ่มขึ้น/รับโอน	จำหน่าย/โอน	31 ธันวาคม 2557
ราคาทุน	27,406,481	320,334	(27,406,481)	320,334
ค่าตัดจำหน่ายสะสม	(25,554,075)	-	25,554,075	-
	1,852,406	320,334	(1,852,406)	320,334
<u>หัก</u> ค่าเผื่อการด้อยค่า	(1,728,714)	-	1,728,714	-
	123,692			320,334

11. เงินลงทุนในบริษัทย่อย

เงินลงทุนในบริษัทย่อย ณ วันที่ 31 ธันวาคม 2557 และ 2556 และเงินปันผลรับสำหรับปี สิ้นสุดวันที่ 31 ธันวาคม 2557 และ 2556 ประกอบด้วย:

ชื่อบริษัท	ทุนชำระแล้ว	หน่วย: บาท					
		งบการเงินเฉพาะกิจการ					
		(ร้อยละ)		วิธีราคาทุน		เงินปันผลรับ	
		2557	2556	2557	2556	2557	2556
บริษัท วิจิตรภัณฑ์สวนป่าสั่ม จำกัด	42,500,000	99.99	99.99	54,499,300	181,997,800	97,918,848	80,000,000
บริษัท วีจี เอ็นเนอร์ยี่ จำกัด	470,000,000	99.99	99.99	469,999,800	469,999,800	-	-
บริษัท วิจิตรภัณฑ์โลจิสติกส์ จำกัด	3,000,000	99.99	99.99	1,609,248	1,609,248	-	-
				526,108,348	653,606,848	97,918,848	80,000,000
<u>หัก</u> ค่าเผื่อการด้อยค่าของเงินลงทุน				(110,000,000)	(80,000,000)	-	-
รวมเงินลงทุน-สุทธิ				416,108,348	573,606,848	97,918,848	80,000,000

ตามมติที่ที่ประชุมวิสามัญผู้ถือหุ้นครั้งที่ 1/2557 เมื่อวันที่ 9 มิถุนายน 2557 ของบริษัท วิจิตรภัณฑ์สวนป่าสั่ม จำกัด ซึ่งเป็นบริษัทย่อย มีมติให้ลดทุนจดทะเบียนจากเดิม 170 ล้านบาทเป็น 42.5 ล้านบาทและเปลี่ยนแปลงมูลค่าหุ้นสามัญจากเดิมมูลค่าหุ้นละ 1,000 บาท เป็นมูลค่าหุ้นละ 250 บาท (จากเดิมหุ้นสามัญ 170,000 หุ้น มูลค่าหุ้นละ 1,000 บาท เป็นหุ้นสามัญ 170,000 หุ้น มูลค่าหุ้นละ 250 บาท) เพื่อจ่ายคืนผู้ถือหุ้น บริษัทฯ ได้จดทะเบียนลดทุนกับกรมพัฒนาธุรกิจการค้า กระทรวงพาณิชย์ ณ วันที่ 15 กรกฎาคม 2557

เมื่อวันที่ 25 ธันวาคม 2556 บริษัทฯ ได้ซื้อเงินลงทุนของบริษัท วิจิตรภัณฑ์สวนป่าสัสมจำกัด จำนวน 132 ล้านบาท เป็นหุ้นจำนวน 119,998 หุ้นจากผู้ถือหุ้นเดิมในราคารวมค่าหุ้นละ 1,100 บาท (มูลค่าที่ตราไว้หุ้นละ 1,000 บาท) และมีส่วนต่างของราคาหุ้นที่สูงกว่าราคาตามบัญชี เป็นจำนวนเงินประมาณ 71.56 ล้านบาท มีผลให้บริษัทมีสัดส่วนได้เสียในบริษัทดังกล่าวในอัตราร้อยละ 99.99

เมื่อวันที่ 9 ธันวาคม 2556 ตามมติที่ประชุมวิสามัญผู้ถือหุ้น ครั้งที่ 1/2556 ของบริษัท วิจิ เอ็นเนอร์ยี่ จำกัด ซึ่งเป็นบริษัทย่อยมีมติให้เพิ่มทุนจดทะเบียน จากเดิม 180 ล้านบาท เป็นทุนจดทะเบียน 470 ล้านบาท โดยการออกหุ้นสามัญใหม่จำนวน 2,900,000 หุ้น มูลค่าที่ตราไว้หุ้นละ 100 บาท ซึ่งบริษัทย่อยได้จดทะเบียนเพิ่มทุนดังกล่าวแล้วเมื่อวันที่ 18 ธันวาคม 2556

เมื่อวันที่ 2 ธันวาคม 2556 บริษัทฯ ได้ซื้อเงินลงทุนของบริษัท วิจิตรภัณฑ์โลจิสติกส์ จำกัด จำนวน 1.6 ล้านบาท เป็นหุ้นจำนวน 29,997 หุ้นจากผู้ถือหุ้นเดิมในราคารวมค่าหุ้นละ 53.65 บาท (มูลค่าที่ตราไว้หุ้นละ 100 บาท) และมีส่วนต่างของราคาหุ้นที่สูงกว่าราคาตามบัญชี เป็นจำนวนเงินประมาณ 0.24 ล้านบาท มีผลให้บริษัทมีสัดส่วนได้เสียในบริษัทดังกล่าวในอัตราร้อยละ 99.99

12. ที่ดิน อาคารและอุปกรณ์ - สุทธิ

ที่ดิน อาคารและอุปกรณ์ – สุทธิ ณ วันที่ 31 ธันวาคม 2557 ประกอบด้วย:

	หน่วย: บาท			
	งบการเงินรวม			
	ณ วันที่	รายการเปลี่ยนแปลงระหว่างปี		ณ วันที่
	1 มกราคม 2557	เพิ่มขึ้น/รับโอน	จำหน่าย/โอน	31 ธันวาคม 2557
ราคาทุน				
ที่ดิน	81,364,277	-	-	81,364,277
อาคารสำนักงานและอาคารโรงงานพร้อม				
ส่วนปรับปรุงที่ดิน	555,024,096	7,654,173	(8,618,252)	554,060,017
เครื่องจักร	2,091,647,041	34,621,963	(99,426,512)	2,026,842,492
อุปกรณ์และเครื่องมือโรงงาน	48,213,184	13,938,529	(8,438,683)	53,713,030
เครื่องใช้สำนักงานและเครื่องตกแต่ง	64,481,428	2,848,791	(7,507,293)	59,822,926
ยานพาหนะ	99,260,938	11,672,615	(5,162,795)	105,770,758
อุปกรณ์โครงการน้ำหยด	34,149,832	57,780	(237,351)	33,970,261
งานระหว่างก่อสร้าง	27,160,058	16,431,158	(31,575,672)	12,015,544
รวม	3,001,300,854	87,225,009	(160,966,558)	2,927,559,305
ค่าเสื่อมราคาสะสม				
อาคารสำนักงานและอาคารโรงงานพร้อม				
ส่วนปรับปรุงที่ดิน	(202,049,524)	(18,557,035)	8,310,421	(212,296,138)
เครื่องจักร	(732,274,211)	(149,474,136)	85,067,778	(796,680,569)
อุปกรณ์และเครื่องมือโรงงาน	(35,209,432)	(2,438,241)	2,578,817	(35,068,856)
เครื่องใช้สำนักงานและเครื่องตกแต่ง	(44,990,484)	(4,574,036)	7,376,748	(42,187,772)
ยานพาหนะ	(88,940,055)	(5,151,007)	4,729,594	(89,361,468)
อุปกรณ์โครงการน้ำหยด	(32,342,100)	(1,020,081)	216,324	(33,145,857)
รวม	(1,135,805,806)	(181,214,536)	108,279,682	(1,208,740,660)
ค่าเผื่อขาดทุนจากการด้อยค่า	(62,800,000)			(62,800,000)
ที่ดิน อาคารและอุปกรณ์ - สุทธิ	1,802,695,048			1,656,018,645

	หน่วย: บาท			
	งบการเงินเฉพาะกิจการ			
	ณ วันที่	รายการเปลี่ยนแปลงระหว่างปี		ณ วันที่
	1 มกราคม 2557	เพิ่มขึ้น/รับโอน	จำหน่าย/โอน	31 ธันวาคม 2557
ราคาทุน				
ที่ดิน	125,956,214	12,923,965	-	138,880,179
อาคารสำนักงานและอาคารโรงงานพร้อม				
ส่วนปรับปรุงที่ดิน	338,135,047	6,755,298	(8,618,252)	336,272,093
เครื่องจักร	1,150,699,667	30,005,775	(100,984,512)	1,079,720,930
อุปกรณ์เครื่องมือโรงงาน	28,498,680	13,744,484	(8,293,689)	33,949,475
เครื่องใช้อุปกรณ์เครื่องตกแต่งสำนักงาน	27,384,963	2,419,286	(7,507,296)	22,296,953
ยานพาหนะ	28,144,355	11,027,376	(1,512,459)	37,659,272
อุปกรณ์โครงการน้ำหยด	14,984,321	57,780	(237,351)	14,804,750
งานระหว่างก่อสร้าง	26,570,950	14,269,421	(29,939,484)	10,900,887
รวม	1,740,374,197	91,203,385	(157,093,043)	1,674,484,539
ค่าเสื่อมราคาสะสม				
อาคารสำนักงานและอาคารโรงงานพร้อม				
ส่วนปรับปรุงที่ดิน	(62,115,446)	(13,192,807)	8,310,421	(66,997,832)
เครื่องจักร	(389,693,153)	(103,529,848)	85,718,285	(407,504,716)
อุปกรณ์และเครื่องมือโรงงาน	(13,374,019)	(2,661,748)	2,600,970	(13,434,797)
เครื่องใช้อุปกรณ์เครื่องตกแต่งสำนักงาน	(15,310,663)	(2,841,391)	7,382,548	(10,769,506)
ยานพาหนะ	(13,514,339)	(5,542,245)	1,079,423	(17,977,161)
อุปกรณ์โครงการน้ำหยด	(14,631,324)	(66,240)	216,324	(14,481,240)
รวม	(508,638,944)	(127,834,279)	105,307,971	(531,165,252)
ที่ดิน อาคารและอุปกรณ์ - สุทธิ	1,231,735,253			1,143,319,287

ณ วันที่ 31 ธันวาคม 2557 และ 2556 บริษัทและบริษัทย่อยได้จำหน่ายที่ดินพร้อมด้วยสิ่งปลูกสร้างและเครื่องจักร มูลค่าตามบัญชีในงบการเงินรวมจำนวน 1,100.51 ล้านบาท และ 1,452.98 ล้านบาทตามลำดับ และในงบการเงินเฉพาะกิจการจำนวน 655.65 ล้านบาท และ 542.73 ล้านบาท ตามลำดับ เพื่อใช้เป็นหลักประกันเงินเบิกเกินบัญชีและเงินกู้ยืมทั้งระยะสั้นและระยะยาว (หมายเหตุข้อที่ 16 และ 19)

ณ วันที่ 31 ธันวาคม 2557 และ 2556 อาคารมูลค่าตามบัญชีในงบการเงินรวมจำนวน 3.39 ล้านบาท และ 2.95 ล้านบาทตามลำดับ และในงบการเงินเฉพาะกิจการจำนวน 0.11 ล้านบาท และ 0.23 ล้านบาท ตามลำดับ ตั้งอยู่บนที่ดินที่ได้รับอนุญาตให้เข้าทำประโยชน์หรืออยู่อาศัยในเขตป่าสงวนแห่งชาติ ป่าดิบชื้น และป่าสละจากอริบดิกรมป่าไม้ โดยมีอายุสัมปทาน 28 ปี (หมายเหตุข้อที่ 29)

ราคาทรัพย์สินก่อนหักค่าเสื่อมราคาสะสมของอุปกรณ์ ซึ่งได้คิดค่าเสื่อมราคาเต็มจำนวนแล้ว แต่ยังคงใช้งานจนถึง ณ วันที่ 31 ธันวาคม 2557 และ 2556 ในงบการเงินรวม มีจำนวน 268.24 ล้านบาท และ 373.22 ล้านบาท ตามลำดับและในงบการเงินเฉพาะกิจการ มีจำนวน 142.92 ล้านบาท และ 202.86 ล้านบาท ตามลำดับ

ค่าเสื่อมราคาอาคารและอุปกรณ์สำหรับปีสิ้นสุดวันที่ 31 ธันวาคม 2557 และ 2556 แสดงอยู่ในงบการเงินรวมจำนวน 181.21 ล้านบาท และ 199.06 ล้านบาทตามลำดับ และแสดงอยู่ในงบการเงินเฉพาะกิจการจำนวน 127.83 ล้านบาท และ 88.30 ล้านบาทตามลำดับ

13. ต้นทุนสวนป่ามรดกจ่าย – สุทธิ

ต้นทุนสวนป่ามรดกจ่าย – สุทธิ ณ วันที่ 31 ธันวาคม 2557 ประกอบด้วย:

	หน่วย: บาท			
	งบการเงินรวม			
	ณ วันที่	รายการเปลี่ยนแปลงระหว่างปี		ณ วันที่
		เพิ่มขึ้น/ รับโอน	จำหน่าย/โอน	
	1 มกราคม 2557			31 ธันวาคม 2557
ราคาทุน				
ต้นทุนสวนป่าล้ม	243,372,637	-	-	243,372,637
ต้นทุนต้นกล้า	23,401	-	-	23,401
รวม	243,396,038	-	-	243,396,038
ค่าตัดจำหน่ายสะสม				
ต้นทุนสวนป่าล้ม	(242,579,589)	(228,549)	-	(242,808,138)
รวม	(242,579,589)	(228,549)	-	(242,808,138)
ต้นทุนสวนป่าล้มรอดตัดจ่าย - สุทธิ	816,449			587,900
ค่าตัดจำหน่ายสำหรับปี				
2557				228,549
2556				213,316

หน่วย: บาท			
งบการเงินเฉพาะกิจการ			
ณ วันที่	รายการเปลี่ยนแปลงระหว่างปี		ณ วันที่
	เพิ่มขึ้น/ รับโอน	จำหน่าย/โอน	31 ธันวาคม
1 มกราคม 2557			2557
ราคาทุน			
ต้นทุนสวนปาล์ม	62,205,718	-	62,205,718
ต้นทุนต้นกล้า	-	-	-
รวม	62,205,718	-	62,205,718
ค่าตัดจำหน่ายสะสม			
ต้นทุนสวนปาล์ม	(62,017,966)	(71,744)	(62,089,710)
รวม	(62,017,966)	(71,744)	(62,089,710)
ต้นทุนสวนปาล์มรอตตัดจ่าย - สุทธิ	187,752		116,008
ค่าตัดจำหน่ายสำหรับปี			
2557			71,744
2556			71,744

ณ วันที่ 31 ธันวาคม 2557 และ 2556 ต้นทุนสวนปาล์มรอตตัดจ่ายทั้งจำนวนตั้งอยู่บนที่ดินที่ได้รับอนุญาตให้เข้าทำประโยชน์หรืออยู่อาศัยในเขตป่าสงวนแห่งชาติ ป่ารับร่อ และป่าสลุยจากอริบดิกรมป่าไม้ (ตามหมายเหตุข้อที่ 29)

14. สินทรัพย์ไม่มีตัวตน – สุทธิ

สินทรัพย์ไม่มีตัวตน– สุทธิ ณ วันที่ 31 ธันวาคม 2557 ประกอบด้วย:

	หน่วย: บาท			
	งบการเงินรวม			
	ณ วันที่	รายการเปลี่ยนแปลงระหว่างปี		ณ วันที่
		เพิ่มขึ้น/ รับโอน	จำหน่าย/ โอน	
	1 มกราคม 2557			31 ธันวาคม 2557
ราคาทุน				
โปรแกรมคอมพิวเตอร์	8,895,351	1,785,376	-	10,680,727
ต้นทุนพัฒนาและศึกษาผลกระทบสิ่งแวดล้อม	2,805,500	-	-	2,805,500
ต้นทุนวิจัยพัฒนาระหว่างทำ	7,603,250	438,750	-	8,042,000
ค่าเผื่อการค้อยค่าต้นทุนพัฒนาโครงการรอดำเนินการ	-	-	(7,340,000)	(7,340,000)
รวม	19,304,101	2,224,126	(7,340,000)	14,188,227
ค่าตัดจำหน่ายสะสม				
โปรแกรมคอมพิวเตอร์	(6,612,916)	(530,400)	-	(7,143,316)
ต้นทุนพัฒนาและศึกษาผลกระทบสิ่งแวดล้อม	(1,544,947)	(561,100)	-	(2,106,047)
รวม	(8,157,863)	(1,091,500)	-	(9,249,363)
สินทรัพย์ไม่มีตัวตน - สุทธิ	11,146,238			4,938,864
ค่าตัดจำหน่ายสำหรับปี				
2557				1,091,500
2556				1,150,616

	หน่วย: บาท			
	งบการเงินเฉพาะกิจการ			
	ณ วันที่	รายการเปลี่ยนแปลงระหว่างปี		ณ วันที่
	1 มกราคม 2557	เพิ่มขึ้น/รับโอน	จำหน่าย/โอน	31 ธันวาคม 2557
ราคาทุน				
โปรแกรมคอมพิวเตอร์	6,558,305	1,687,176	-	8,245,481
รวม	6,558,305	1,687,176	-	8,245,481
ค่าตัดจำหน่ายสะสม				
โปรแกรมคอมพิวเตอร์	(4,301,208)	(563,338)	-	(4,864,546)
รวม	(4,301,208)	(563,338)	-	(4,864,546)
สินทรัพย์หมุนเวียน - สุทธิ	2,257,097			3,380,935
ค่าตัดจำหน่ายสำหรับปี				
2557				563,338
2556				334,523

15. สินทรัพย์ภายใต้รอการตัดบัญชี

สินทรัพย์ภายใต้รอการตัดบัญชี ณ วันที่ 31 ธันวาคม ประกอบด้วย:

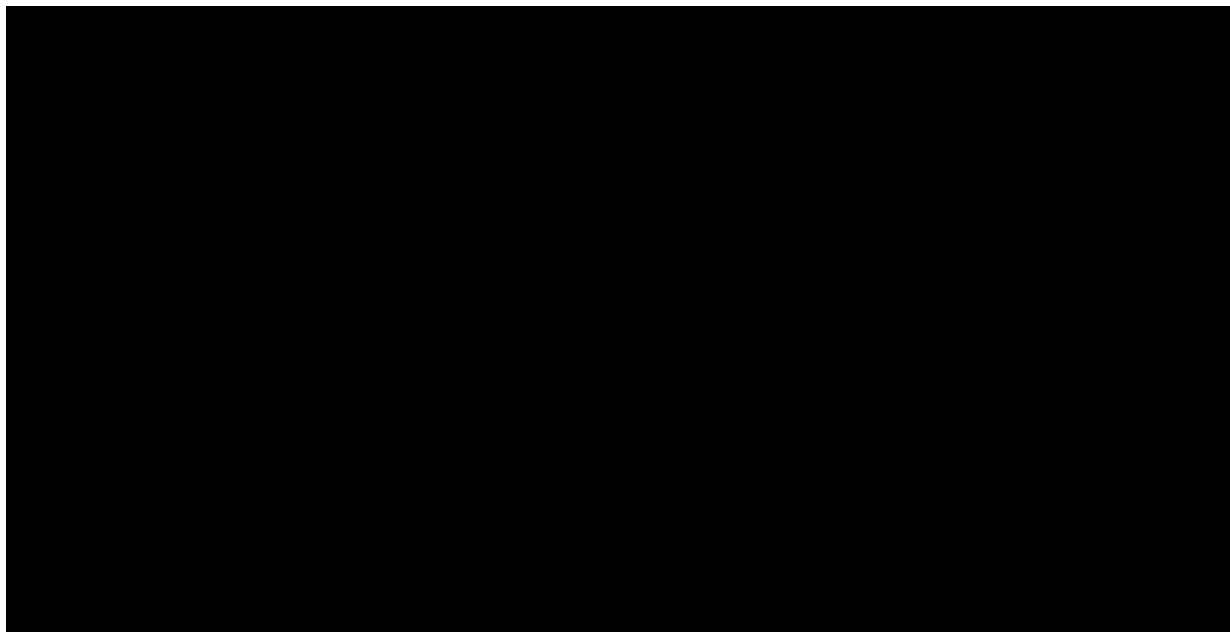

	หน่วย: บาท			
	งบการเงินเฉพาะกิจการ			
	การเปลี่ยนแปลงเพิ่มขึ้น (ลดลง)			
	งบกำไรขาดทุน			
	1 มกราคม 2557	งบกำไรขาดทุน	เบ็ดเสร็จอื่น	31 ธันวาคม 2557
สินทรัพย์ภายใต้รอตัดบัญชี :				
ลูกหนี้การค้าและลูกหนี้อื่น	46,390	1,593	-	47,983
สินค้าคงเหลือ	41,293	1,381,552	-	1,422,845
ภาระผูกพันผลประโยชน์พนักงาน	1,209,940	1,324,068	-	2,534,008
ค่าเผื่อการค้ำประกัน	172,871	(172,871)	-	-
รวมสินทรัพย์ภายใต้รอตัดบัญชี	1,470,494	2,534,342	-	4,004,836

ภาษีเงินได้สำหรับปีสิ้นสุดวันที่ 31 ธันวาคม 2557 และ 2556 มีดังนี้

	หน่วย: บาท			
	งบการเงินรวม		งบการเงินเฉพาะกิจการ	
	2557	2556	2557	2556
กำไรก่อนภาษีเงินได้	117,258,550	194,918,574	104,318,357	145,556,402
อัตราภาษีที่ใช้	20%	20%	20%	20%
ภาษีเงินได้งวดปัจจุบันตามอัตราภาษี	23,451,710	38,983,715	20,863,671	29,111,280
ค่าใช้จ่ายที่ไม่ถือเป็นค่าใช้จ่ายตามประมวลรัษฎากร	1,992,251	19,700,821	7,528,793	17,308,128
ค่าใช้จ่ายที่มีสิทธิหักได้เพิ่มขึ้นจากรายจ่ายที่จ่ายจริง	(2,354,774)	(996,491)	(2,223,776)	(592,022)
รายได้เงินปันผลที่ได้รับยกเว้น	-	-	(19,583,770)	(16,000,000)
รายได้ที่ได้รับยกเว้นภาษีจากการส่งเสริมการลงทุน	(5,823,374)	(43,010,256)	(5,823,374)	(21,135,528)
การลดอัตราภาษีครึ่งหนึ่งจากการส่งเสริมการลงทุน	-	(4,345,929)	-	(4,345,929)
ภาษีเงินได้กำไรระหว่างกัน	(928,166)	5,555,507	-	-
ขาดทุนทางภาษีในปีก่อนที่ไม่ได้รับรู้เป็นสินทรัพย์				
ภาษีเงินได้รอตัดบัญชี	(649,726)	-	(649,726)	-
เครดิตขาดทุนทางภาษีที่คาดว่าจะไม่ได้ใช้ประโยชน์	9,213,799	6,803,587	-	-
ผลกระทบจากการเปลี่ยนแปลงอัตราภาษี	(1,470,494)	-	(1,470,494)	-
ค่าใช้จ่ายภาษีเงินได้	23,431,226	22,690,954	(1,358,676)	4,345,929
อัตราภาษีที่แท้จริงถ่วงเฉลี่ย	19.98%	11.64%	-1.30%	2.99%

ภาษีเงินได้สำหรับปี สิ้นสุดวันที่ 31 ธันวาคม 2557 และ 2556 มีดังนี้

	หน่วย: พันบาท			
	งบการเงินรวม		งบการเงินเฉพาะกิจการ	
	2557	2556	2557	2556
ภาษีเงินได้นิติบุคคล	25,900,138	7,730,447	1,175,666	155,119
ภาษีเงินได้รอการตัดบัญชี	(2,468,912)	14,960,507	(2,534,342)	4,190,810
ค่าใช้จ่ายภาษีเงินได้สำหรับปี	23,431,226	22,690,954	(1,358,676)	4,345,929

พระราชกฤษฎีกาออกตามความในประมวลรัษฎากรว่าด้วยการลดอัตราและยกเว้นรัษฎากร ฉบับที่ 530 พ.ศ. 2554 ลงวันที่ 14 ธันวาคม 2554 ให้ปรับลดอัตราภาษีเงินได้นิติบุคคลจากอัตราร้อยละ 30 ของกำไรสุทธิ เป็นอัตราร้อยละ 20 ของกำไรสุทธิ สำหรับรอบระยะเวลาบัญชีที่เริ่มในหรือหลังวันที่ 1 มกราคม 2556 แต่ไม่เกิน 31 ธันวาคม 2557 และพระราชกฤษฎีกาออกตามความในประมวลรัษฎากรว่าด้วยการลดอัตราและยกเว้นรัษฎากร ฉบับที่ 577 พ.ศ. 2557 ลงวันที่ 10 พฤศจิกายน 2557 ให้คงการจัดเก็บภาษีเงินได้นิติบุคคลในอัตราร้อยละ 20 ของกำไรสุทธิสำหรับรอบระยะเวลาบัญชีที่เริ่มในหรือหลังวันที่ 1 มกราคม 2558 แต่ไม่เกิน 31 ธันวาคม 2558

บริษัทและบริษัทย่อย ได้รับสิทธิพิเศษจากคณะกรรมการส่งเสริมการลงทุนในพระราชบัญญัติส่งเสริมการลงทุน พ.ศ. 2520 โดยได้รับยกเว้นภาษีเงินได้นิติบุคคลสำหรับกำไรสุทธิที่ได้จากการประกอบกิจการที่ได้รับการส่งเสริม มีกำหนดเวลาแปดปี นับแต่วันที่เริ่มมีรายได้จากการประกอบกิจการนั้น และได้รับลดหย่อนภาษีเงินได้นิติบุคคลสำหรับกำไรสุทธิที่ได้รับจากการลงทุนในอัตราร้อยละห้าสิบของอัตราปกติ มีกำหนดห้าปี นับจากวันที่พ้นกำหนดระยะเวลา

16. เงินเบิกเกินบัญชีและเงินกู้ยืมระยะสั้นจากสถาบันการเงิน

เงินเบิกเกินบัญชี ณ วันที่ 31 ธันวาคม 2557 และ 2556 มีดอกเบี้ยในอัตราร้อยละ MOR ถึง MOR+1.5 ต่อปี และ MLR-2 ต่อปี ตามลำดับ ซึ่งค้ำประกันโดยการจำนองที่ดินพร้อมสิ่งปลูกสร้างและเครื่องจักร (หมายเหตุข้อที่ 12) รวมทั้งโอนสิทธิประกันภัยของหลักทรัพย์ค้ำประกันดังกล่าวให้แก่ผู้ให้กู้ โดยมีบริษัทย่อย และกรรมการของบริษัทและบริษัทย่อยร่วมค้ำประกัน

17. เจ้าหนี้การค้าและเจ้าหนี้อื่น

เจ้าหนี้การค้าและเจ้าหนี้อื่น ณ วันที่ 31 ธันวาคม 2557 และ 2556 ประกอบด้วย:

	หน่วย: บาท			
	งบการเงินรวม		งบการเงินเฉพาะกิจการ	
	31 ธันวาคม 2557	31 ธันวาคม 2556	31 ธันวาคม 2557	31 ธันวาคม 2556
เจ้าหนี้การค้า				
- กิจการที่เกี่ยวข้องกัน	-	-	73,381,312	58,517,358
- กิจการอื่น	492,757	8,636,348	492,757	8,636,348
รวมเจ้าหนี้การค้า	492,757	8,636,348	73,874,069	67,153,706
เจ้าหนี้อื่น				
- กิจการที่เกี่ยวข้องกัน				
เจ้าหนี้การค้า	-	-	829,199	-
ดอกเบี้ยค้างจ่าย	-	-	-	2,448
เจ้าหนี้เงินลงทุน	-	131,997,800	-	131,997,800
เจ้าหนี้ทรัพย์สิน	-	-	-	281,464,803
อื่น ๆ	1,332,000	1,941,440	433,920	1,918,607
- กิจการอื่น				
เจ้าหนี้ซื้อวัสดุสิ้นเปลือง	12,195,649	20,364,141	9,548,761	10,564,628
เจ้าหนี้ทรัพย์สิน	2,476,078	3,105,006	2,476,078	2,793,223
ค่าใช้จ่ายค้างจ่าย	24,231,938	24,803,284	16,596,127	10,894,188
ภาษีหัก ณ ที่จ่ายค้างจ่าย	891,920	1,010,077	739,504	385,455
อื่น ๆ	4,030,512	3,152,045	1,970,537	1,434,200
รวมเจ้าหนี้อื่น	45,158,097	186,373,793	32,594,126	441,455,352
รวมเจ้าหนี้การค้าและเจ้าหนี้อื่น	45,650,854	195,010,141	106,468,195	508,609,058

18. หนี้สินตามสัญญาเช่าการเงิน – สุทธิ

หนี้สินตามสัญญาเช่าการเงิน– สุทธิ ณ วันที่ 31 ธันวาคม 2557 และ 2556 ประกอบด้วย:

	หน่วย: บาท			
	งบการเงินรวม		งบการเงินเฉพาะกิจการ	
	31 ธันวาคม 2557	31 ธันวาคม 2556	31 ธันวาคม 2557	31 ธันวาคม 2556
ส่วนที่ถึงกำหนดชำระภายใน 1 ปี				
จำนวนเงินขั้นต่ำที่จะต้องจ่าย	10,479,006	7,245,181	4,605,606	1,819,788
ดอกเบี้ยลดตัดบัญชี	(1,483,410)	(1,134,255)	(598,731)	(125,205)
มูลค่าปัจจุบันของจำนวนขั้นต่ำ- สุทธิ	8,995,596	6,110,926	4,006,875	1,694,583
ส่วนที่ถึงกำหนดชำระเกิน 1 ปีแต่ไม่เกิน 5 ปี				
จำนวนเงินขั้นต่ำที่จะต้องจ่าย	24,680,062	18,726,155	10,211,908	1,226,730
ดอกเบี้ยลดตัดบัญชี	(1,709,214)	(1,572,777)	(716,667)	(40,987)
มูลค่าปัจจุบันของจำนวนขั้นต่ำ- สุทธิ	22,970,848	17,153,378	9,495,241	1,185,743
ราคาตามบัญชีของยานพาหนะและ				
เครื่องจักรภายใต้สัญญาเช่าการเงิน	41,559,212	29,555,581	17,110,879	5,395,153

กลุ่มบริษัทได้ทำสัญญาเช่าทางการเงินกับบริษัทหลายแห่ง สำหรับยานพาหนะและเครื่องจักร สัญญาเช่าดังกล่าวมีระยะเวลา 3-5 ปี สัญญาเช่าทางการเงินข้างต้นมีอัตราดอกเบี้ยอยู่ระหว่างร้อยละ 4.47 ถึง 9.43 ต่อปี กำหนดการชำระค่างวดเป็นรายเดือน ๆ ละจำนวนเงิน 0.92 ล้านบาทในงบการเงินรวม และจำนวนเงิน 0.43 ล้านบาท ในงบการเงินเฉพาะกิจการ

19. เงินกู้ยืมระยะยาวจากสถาบันการเงิน – สุทธิ

เงินกู้ยืมระยะยาวจากสถาบันการเงิน - สุทธิ ณ วันที่ 31 ธันวาคม 2557 และ 2556 ประกอบด้วย:

	หน่วย: บาท			
	งบการเงินรวม		งบการเงินเฉพาะกิจการ	
	31 ธันวาคม 2557	31 ธันวาคม 2556	31 ธันวาคม 2557	31 ธันวาคม 2556
เงินกู้ยืมระยะยาวจากสถาบันการเงิน	604,529,156	787,960,702	387,151,106	532,777,774
หัก ส่วนที่ถึงกำหนดชำระภายใน 1 ปี	(129,436,878)	(178,791,546)	(91,632,000)	(140,986,668)
รวม เงินกู้ยืมระยะยาว - สุทธิ	475,092,278	609,169,156	295,519,106	391,791,106

กลุ่มบริษัทมีวงเงินกู้ยืมระยะยาวจากสถาบันการเงิน ณ วันที่ 31 ธันวาคม 2557 และ 2556 ดังนี้

วงเงิน (ล้านบาท)	ระยะเวลา การชำระหนี้	ชำระเงินต้นพร้อม		อัตราดอกเบี้ย(ร้อยละต่อปี)	
		ดอกเบี้ยต่อเดือน	จำนวน		
		(ล้านบาท)	งวด	2557	2556
460	กุมภาพันธ์ 2554 - พฤศจิกายน 2557	6.39	46	MLR - 2.00	MLR - 2.00
	ธันวาคม 2557 - พฤศจิกายน 2563	2.28	72	1 M THBFIX+1.99%	-
	ธันวาคม 2563	ชำระส่วนที่เหลือทั้งหมด	1	1 M THBFIX+1.99%	-
434	กุมภาพันธ์ 2554 - พฤศจิกายน 2556	5.17	34	MLR - 2.00	MLR - 2.00
	ธันวาคม 2556 - กันยายน 2563	3.15	82	MLR - 2.00	MLR - 2.00
450	มกราคม 2557 - ธันวาคม 2557	5.36	12	1 M THBFIX+1.99%	1 M THBFIX+1.99%
	มกราคม 2558 - ธันวาคม 2563	3.07	72	1 M THBFIX+1.99%	-

โดยวงเงิน 450 ล้านบาท บริษัทฯ ได้ทำ SWAP อัตราดอกเบี้ย จาก 1M THBFIX + 1.99% เป็น THBFD3Month + 3.18%

วงเงินสินเชื่อทั้งหมดค้ำประกันโดยการจดจำนองที่ดินพร้อมสิ่งปลูกสร้างและเครื่องจักรพร้อมอุปกรณ์ของบริษัทและบริษัทย่อย รวมทั้งการโอนสิทธิประกันภัยของหลักทรัพย์ค้ำประกันดังกล่าวให้ผู้กู้ และค้ำประกันโดยกรรมการของบริษัทและบริษัทย่อย

นอกจากนี้กลุ่มบริษัทยังต้องปฏิบัติตามเงื่อนไขอื่น ๆ ที่สำคัญในสัญญา เช่น การรักษาสัดส่วนหนี้สินต่อส่วนของผู้ถือหุ้น และอัตราส่วนความสามารถในการชำระหนี้

20. วงเงินสินเชื่อ

ณ วันที่ 31 ธันวาคม 2557 และ 2556 บริษัทและบริษัทย่อยมีวงเงินสินเชื่อกับสถาบันการเงินดังนี้

	หน่วย: พัน											
	งบการเงินรวม						งบการเงินเฉพาะกิจการ					
	31 ธันวาคม 2557						31 ธันวาคม 2557					
	วงเงินทั้งสิ้น		วงเงินใช้ไป		วงเงินคงเหลือ		วงเงินทั้งสิ้น		วงเงินใช้ไป		วงเงินคงเหลือ	
	USD	บาท	USD	บาท	USD	บาท	USD	บาท	USD	บาท	USD	บาท
หนังสือค้ำประกัน	-	26,700	-	(5,029)	-	21,671	-	10,000	-	(1,398)	-	8,602
วงเงินร่วมของเลดเอร์ออฟเครดิต ทรัสต์รีซีท												
โดเมสติกเลดเอร์ออฟเครดิต ตัวสัญญา												
ใช้เงิน และวงเงินกู้ยืมเงินระยะยาว	-	1,344,000	-	(1,344,000)	-	-	-	910,000	-	(910,000)	-	-
วงเงินเบิกเกินบัญชี	-	65,000	-	-	-	65,000	-	50,000	-	-	-	50,000
วงเงินกู้ยืมระยะสั้น	-	740,000	-	-	-	740,000	-	740,000	-	-	-	740,000
วงเงินกู้หมุนเวียนเพื่อใช้ส่งออกสินค้า	-	80,000	-	-	-	80,000	-	80,000	-	-	-	80,000
วงเงินป้องกันความเสี่ยงจากอัตราแลกเปลี่ยน	-	25,000	-	-	-	25,000	-	25,000	-	-	-	25,000
วงเงินป้องกันความเสี่ยงจากอัตราแลกเปลี่ยน	21	1,032,000	-	-	21	1,032,000	21	932,000	-	-	21	932,000
วงเงินซื้อขายน้ำมันปาล์มดิบล่วงหน้า	-	55,000	-	-	-	55,000	-	55,000	-	-	-	55,000

	หน่วย: พัน									
	งบการเงินรวม					งบการเงินเฉพาะกิจการ				
	31 ธันวาคม 2556					31 ธันวาคม 2556				
	วงเงินทั้งสิ้น		วงเงินใช้ไป		วงเงินคงเหลือ	วงเงินทั้งสิ้น		วงเงินใช้ไป		วงเงินคงเหลือ
	USD	บาท	USD	บาท	USD บาท	USD	บาท	USD	บาท	USD บาท
หนังสือค้ำประกัน	-	20,000	-	(6,141)	- 13,859	-	5,000	-	-	- 5,000
วงเงินเลตเตอร์ออฟเครดิต	150	5,000	-	-	150 5,000	-	-	-	-	- -
วงเงินร่วมของเลตเตอร์ออฟเครดิต ทรัสต์รีซีท										
โดเมนสติกเลตเตอร์ออฟเครดิต ตัวสัญญา										
ใช้เงิน และวงเงินกู้ยืมเงินระยะยาว	-	1,594,000	-	(1,434,000)	- 160,000	-	910,000	-	(750,000)	- 160,000
วงเงินร่วมของเงินกู้ยืมระยะสั้น, แพคเกจเครดิต, การรับซื้อตัวส่งออก, ความเสี่ยง										
จากอัตราแลกเปลี่ยน	-	165,000	-	-	- 165,000	-	165,000	-	-	- 165,000
วงเงินเบิกเกินบัญชี	-	90,000	-	(1,988)	- 88,012	-	75,000	-	(1,988)	- 73,012
วงเงินกู้ยืมระยะสั้น	-	1,010,000	-	-	- 1,010,000	-	570,000	-	-	- 570,000
วงเงินกู้ยืมเงินเพื่อใช้ส่งออกสินค้า	-	40,000	-	-	- 40,000	-	40,000	-	-	- 40,000
วงเงินซื้อขายเงินตราต่างประเทศล่วงหน้า	18,000	632,000	(27)	-	17,973 632,000	18,000	532,000	(27)	-	17,973 532,000
วงเงินป้องกันความเสี่ยงจากอัตราแลกเปลี่ยน	-	250,000	-	-	- 250,000	-	-	-	-	- -
วงเงินซื้อขายน้ำมันปาล์มดิบล่วงหน้า	-	100,000	-	-	- 100,000	-	50,000	-	-	- 50,000

21. ภาระผูกพันผลประโยชน์พนักงาน

กลุ่มบริษัทฯ กำหนดโครงการผลประโยชน์ที่กำหนดไว้เป็นไปตามการจ่ายเงินชดเชยตามกฎหมายแรงงานซึ่งให้สิทธิแก่พนักงานที่เกษียณอายุและทำงานครบระยะเวลาที่กำหนด เช่น 10 ปีขึ้นไป ได้รับเงินชดเชยไม่น้อยกว่าอัตราเงินเดือนเดือนสุดท้าย 300 วัน หรือ 10 เดือน

การเปลี่ยนแปลงมูลค่าปัจจุบันของภาระผูกพันผลประโยชน์พนักงาน สำหรับปี สิ้นสุดวันที่ 31 ธันวาคม 2557 และ 2556 มีดังนี้

	หน่วย: บาท			
	โครงการผลประโยชน์หลังออกจากงาน			
	งบการเงินรวม		งบการเงินเฉพาะกิจการ	
	31 ธันวาคม 2557	31 ธันวาคม 2556	31 ธันวาคม 2557	31 ธันวาคม 2556
โครงการผลประโยชน์พนักงานเมื่อเกษียณอายุ				
ภาระผูกพันผลประโยชน์พนักงาน ณ วันต้นปี	20,389,095	15,871,825	12,903,080	7,303,818
ต้นทุนบริการปัจจุบัน	1,462,857	1,766,425	936,279	894,251
ต้นทุนดอกเบี้ย	940,371	834,616	646,713	372,583
ขาดทุนจากการประมาณการตามหลักการคณิตศาสตร์ประกันภัย	-	1,916,229	-	3,528,750
ผลประโยชน์พนักงานที่รับโอนจากบริษัทย่อย	-	-	-	803,678
จ่ายในระหว่างปี	(3,286,166)	-	(1,816,030)	-
ภาระผูกพันผลประโยชน์พนักงานเมื่อเกษียณอายุ ณ วันสิ้นปี	19,506,157	20,389,095	12,670,042	12,903,080

ค่าใช้จ่ายผลประโยชน์พนักงาน สำหรับปี สิ้นสุดวันที่ 31 ธันวาคม 2557 และ 2556 ได้แสดงไว้ในงบกำไรขาดทุนเบ็ดเสร็จ ดังนี้

	หน่วย: บาท			
	โครงการผลประโยชน์หลังออกจากราชการ			
	งบการเงินรวม		งบการเงินเฉพาะกิจการ	
	31 ธันวาคม 2557	31 ธันวาคม 2556	31 ธันวาคม 2557	31 ธันวาคม 2556
ต้นทุนขาย	953,956	1,414,438	598,943	753,446
ค่าใช้จ่ายในการบริหาร	1,449,269	3,102,832	984,049	4,042,138
รวมค่าใช้จ่ายผลประโยชน์พนักงาน	2,403,225	4,517,270	1,582,992	4,795,584
ต้นทุนบริการปัจจุบัน	1,462,857	1,766,425	936,279	894,251
ต้นทุนดอกเบี้ย	940,371	834,616	646,713	372,583
ขาดทุนจากการประมาณการตามหลักการคณิตศาสตร์ประกันภัย	-	1,916,229	-	3,528,750
รวมค่าใช้จ่ายผลประโยชน์พนักงานเมื่อเกษียณอายุ	2,403,228	4,517,270	1,582,992	4,795,584

ข้อสมมติในการประมาณการตามหลักคณิตศาสตร์ประกันภัยที่สำคัญ ณ วันที่ 31 ธันวาคม 2557 (แสดงด้วยค่าเฉลี่ยถ่วงน้ำหนัก) มีดังนี้

	(อัตราร้อยละ/ปี)	
	งบการเงินรวม	งบการเงินเฉพาะกิจการ
อัตราคิดลด ณ วันที่ 31 ธันวาคม 2557		
สำหรับพนักงานรายเดือน	4.63 - 4.87	4.70
สำหรับพนักงานรายวัน	4.70 - 4.89	4.70
เงินเดือนรายเดือนในอนาคตที่เพิ่มขึ้น		
สำหรับพนักงานรายเดือน	7.91	7.91
สำหรับพนักงานรายวัน	8.51	8.51
อัตรามรณะ	ตามตารางมรณะปี 2551	ตามตารางมรณะปี 2551

ข้อสมมติเกี่ยวกับอัตราคิดลดประมาณการจากอัตราผลตอบแทนเฉลี่ยของพันธบัตรรัฐบาล ณ วันสิ้นรอบระยะเวลารายงาน และสะท้อนประมาณการของจังหวะเวลาของการจ่ายผลประโยชน์

ข้อสมมติเกี่ยวกับอัตรามรณะในการประมาณการความเป็นไปได้ที่จะอยู่จนเกษียณในอนาคตอย่างสมเหตุสมผลประมาณการจากตารางมรณะ

22. ทุนเรือนหุ้น

ในระหว่างปี 2557 บริษัทฯ เปลี่ยนแปลงมูลค่าที่ตราไว้ของหุ้นสามัญของบริษัท จากหุ้นละ 1,000 บาท เป็นหุ้นละ 1 บาท ทำให้หุ้นสามัญของบริษัทฯ จากเดิม 200,000 หุ้น เป็น 200,000,000 หุ้น และ เพิ่มทุนจดทะเบียนของบริษัทจาก 200 ล้านบาท เป็น 800 ล้านบาท โดยการออกหุ้นสามัญใหม่จำนวน 600,000,000 หุ้น มูลค่าที่ตราไว้ 1 บาท เพื่อรับรองการจ่ายหุ้นปันผล ทำให้หุ้นสามัญของบริษัทฯ จากเดิม 200,000,000 หุ้น เป็น 800,000,000 หุ้น และ เพิ่มทุนจดทะเบียนของบริษัทจาก 800 ล้านบาท เป็น 1,070 ล้านบาท โดยเพิ่มจำนวน 270,000,000 หุ้น ทำให้หุ้นสามัญจดทะเบียนของบริษัทฯ เพิ่มจากเดิม 800,000,000 หุ้น เป็น 1,070,000,000 หุ้น

เมื่อวันที่ 14 และ 17-18 พฤศจิกายน 2557 บริษัทฯ ได้เสนอขายหุ้นให้แก่ประชาชนโดยบริษัทฯ จำนวน 140,000,000 หุ้น มูลค่าหุ้นละ 2.70 บาท และหุ้นของบริษัทฯ เริ่มการซื้อขายในตลาดหลักทรัพย์แห่งประเทศไทย เมื่อวันที่ 24 พฤศจิกายน 2557 บริษัทฯ ได้บันทึกค่าใช้จ่ายเกี่ยวกับการจำหน่ายหุ้นเพิ่มทุนดังกล่าวจำนวนประมาณ 10.11 ล้านบาท เป็นรายการหักในบัญชีส่วนเกินมูลค่าหุ้น ทั้งนี้มีผลให้ทุนเรียกชำระแล้วมีจำนวนเงิน 940 ล้านบาท

23. สำรองตามกฎหมาย

ตามพระราชบัญญัติบริษัทมหาชนจำกัด พ.ศ. 2535 บริษัทต้องจัดสรรกำไรสุทธิประจำปีส่วนหนึ่งไว้เป็นสำรองตามกฎหมายไม่น้อยกว่าร้อยละห้าของกำไรสุทธิ จนกว่าสำรองดังกล่าวจะมีจำนวนไม่น้อยกว่าร้อยละสิบของทุนจดทะเบียน สำรองตามกฎหมายนี้จะนำไปจ่ายเงินปันผลไม่ได้

24. เงินปันผล

บริษัทฯ

ตามมติที่ประชุมสามัญผู้ถือหุ้นของบริษัทประจำปี ครั้งที่ 1/2557 เมื่อวันที่ 17 เมษายน 2557 อนุมัติให้บริษัทฯ จ่ายปันผลเป็นหุ้นสามัญของบริษัท จำนวนไม่เกิน 600,000 หุ้น มูลค่าที่ตราไว้หุ้นละ 1,000 บาท ให้แก่ผู้ถือหุ้นของบริษัทฯ ในอัตรา 1 หุ้น ต่อ 3 หุ้น หุ้นปันผลรวมมูลค่าทั้งสิ้นไม่เกิน 600 ล้านบาท และจ่ายปันผลเป็นเงินสดในอัตราหุ้นละ 500 บาท คิดเป็นจำนวนเงินไม่เกิน 100 ล้านบาท การจ่ายปันผลเป็นหุ้นสามัญ และเงินสดทั้งสองกรณี เป็นการจ่ายปันผลในอัตราไม่เกินหุ้นละ 3,500 บาท หรือคิดเป็นจำนวนเงินไม่เกิน 700 ล้านบาท ซึ่งจ่ายจากกำไรสะสม ณ วันที่ 31 ธันวาคม 2556 ให้แก่ผู้ถือหุ้นที่มีรายชื่อปรากฏอยู่ในสมุดทะเบียนผู้ถือหุ้น ณ วันที่ 30 ธันวาคม 2556 ซึ่งทำการจ่ายแล้วในวันที่ 17 พฤษภาคม 2557

ทั้งนี้ บริษัทฯ ได้ปรับปรุงกำไรต่อหุ้นขึ้นพื้นฐานโดยใช้จำนวนหุ้นใหม่เสมือนว่าการจ่ายหุ้นปันผลและการเปลี่ยนแปลงมูลค่าหุ้นที่ตราไว้ได้เกิดขึ้นตั้งแต่วันเริ่มต้นของงวดที่นำเสนอรายงาน

บริษัทย่อย (บริษัทวิจิตรภัณฑ์สวนป่าสัณ จำกัด)

ในการประชุมคณะกรรมการ ครั้งที่ 10/2557 เมื่อวันที่ 28 ตุลาคม 2557 บริษัทย่อยได้มีมติให้จ่ายเงินปันผลระหว่างกาลจากกำไรสุทธิจากการดำเนินงาน ณ วันที่ 30 พฤศจิกายน 2557 ในอัตราหุ้นละ 106 บาท เป็นจำนวนทั้งสิ้น 18.02 ล้านบาท

ในการประชุมคณะกรรมการ ครั้งที่ 7/2557 เมื่อวันที่ 25 กรกฎาคม 2557 ที่ประชุมมีมติเป็นเอกฉันท์ให้จ่ายเงินปันผลจากกำไรสุทธิจากการดำเนินงาน ณ วันที่ 31 สิงหาคม 2557 ในอัตราหุ้นละ 470 บาท เป็นจำนวนเงินทั้งสิ้น 79.90 ล้านบาท

ในการประชุมวิสามัญผู้ถือหุ้น ครั้งที่ 6/2556 ของบริษัทย่อย เมื่อวันที่ 20 พฤศจิกายน 2556 มีมติอนุมัติจ่ายเงินปันผลตามสัดส่วนการถือหุ้น (เดิม) ของผู้ถือหุ้นแต่ละรายก่อนขายหุ้น โดยปันจากกำไรสะสมของกิจการที่ได้รับการส่งเสริมฯ จำนวน

10.20 ล้านบาท และจากกำไรสะสมของกิจการที่ไม่ได้รับการส่งเสริมการลงทุนจำนวน 142.80 ล้านบาท รวมจ่ายปันผลทั้งสิ้นจำนวน 153 ล้านบาท

ในการประชุมวิสามัญผู้ถือหุ้น ครั้งที่ 1/2556 ของบริษัทย่อย เมื่อวันที่ 19 สิงหาคม 2556 มีมติอนุมัติจ่ายเงินปันผลระหว่างกาลจากกำไรสุทธิจากการดำเนินงานที่ได้รับการส่งเสริมการลงทุนของปี 2555 และครึ่งปีแรกของปี 2556 ในอัตราหุ้นละ 700 บาท เป็นจำนวนเงินทั้งสิ้น 119 ล้านบาท

25. ข้อมูลทางการเงินจำแนกตามส่วนงาน

ข้อมูลทางการเงินจำแนกตามส่วนงานจะแสดงข้อมูลเกี่ยวกับผลิตภัณฑ์ของบริษัทและบริษัทย่อย และข้อมูลเกี่ยวกับเขตภูมิศาสตร์ที่บริษัทและบริษัทย่อยดำเนินงานอยู่ บริษัทและบริษัทย่อยนำเสนอส่วนงานธุรกิจเป็นรูปแบบหลักในการรายงาน โดยพิจารณาบนพื้นฐานของรายได้ผลประกอบการ และสินทรัพย์ตามส่วนงานเป็นรายการที่เกี่ยวข้องโดยตรงกับส่วนงานหรือที่สามารถปันส่วนให้ส่วนงานได้อย่างสมเหตุสมผล

บริษัทและบริษัทย่อยดำเนินกิจการหลักทางธุรกิจคือ การทำสวนปาล์มและโรงสกัดน้ำมันปาล์ม และผลิตกระแสไฟฟ้าจากพลังงานหมุนเวียน โดยดำเนินธุรกิจในส่วนงานทางภูมิศาสตร์ในประเทศไทยเท่านั้น ข้อมูลเกี่ยวกับการดำเนินงานตามส่วนธุรกิจ สำหรับปี สิ้นสุดวันที่ 31 ธันวาคม 2557 และ 2556 มีดังนี้

	หน่วย: ล้านบาท											
	งบการเงินรวม											
	ส่วนงานผลิตและ				ส่วนงานโรงไฟฟ้า				ส่วนงานอื่นที่แยก			
	ส่วนงานผลิตและ		ขายเนื้อในเมล็ด		จากพลังงาน				ส่วนงานอื่นที่แยก			
	ขายน้ำมันปาล์ม		ปาล์ม		หมุนเวียน		โลจิสติกส์		ไม่ได้		รวม	
	2557	2556	2557	2556	2557	2556	2557	2556	2557	2556	2557	2556
ขายสุทธิ - ในประเทศ	884	715	319	304	67	88	-	-	-	-	1,270	1,107
ขายสุทธิ - ต่างประเทศ	975	2,062	-	-	-	-	-	-	-	-	975	2,062
ผลิตภัณฑ์พลอยได้	-	-	-	-	-	-	-	-	42	70	42	70
รวมรายได้	1,859	2,777	319	304	67	88	-	-	42	70	2,287	3,239
ต้นทุนขาย	(1,515)	(2,362)	(238)	(300)	(74)	(75)	(15)	(6)	-	-	(1,842)	(2,743)
กำไรขั้นต้น	344	415	81	4	(7)	13	(15)	(6)	42	70	445	496
ดอกเบี้ยรับ											1	1
รายได้อื่น											17	7
กำไรก่อนค่าใช้จ่าย											463	504
ค่าใช้จ่ายในการขาย											(40)	(63)
ค่าใช้จ่ายในการบริหาร											(256)	(200)
ต้นทุนทางการเงิน											(50)	(47)
กำไรก่อนค่าใช้จ่ายภาษีเงินได้											117	194
ภาษีเงินได้											(23)	(22)
กำไรสำหรับปี											94	172
การแบ่งปันกำไร												
ส่วนที่เป็นของบริษัทใหญ่											94	121
ส่วนที่เป็นของส่วนได้เสียที่ไม่มีอำนาจควบคุม											-	51
											94	172
สินค้าคงเหลือ - สุทธิ	26	88	2	5	3	3	-	-	27	27	58	123
ที่ดิน อาคารและ												
อุปกรณ์สุทธิ	152	152	62	52	576	627	25	29	841	942	1,656	1,802
สินทรัพย์อื่น											280	138
สินทรัพย์รวม											1,994	2,063

26. ค่าใช้จ่ายตามลักษณะ

สำหรับปีสิ้นสุดวันที่ 31 ธันวาคม 2557 และ 2556 รายการค่าใช้จ่ายตามลักษณะที่สำคัญได้แก่

	หน่วย: บาท			
	งบการเงินรวม		งบการเงินเฉพาะกิจการ	
	31 ธันวาคม 2557	31 ธันวาคม 2556	31 ธันวาคม 2557	31 ธันวาคม 2556
วัตถุดิบและวัสดุสิ้นเปลืองใช้ไป	1,547,084,284	2,082,261,134	1,524,661,476	1,233,629,814
การเปลี่ยนแปลงในสินค้าสำเร็จรูป				
เพิ่มขึ้น(ลดลง)	(69,746,994)	(109,026,752)	(69,746,994)	(55,272,384)
เงินเดือน ค่าแรงและผลประโยชน์อื่น				
ของพนักงาน	167,721,917	162,578,814	124,660,706	76,146,675
ค่าเสื่อมราคาและค่าตัดจำหน่าย	182,306,036	199,039,400	128,410,938	88,628,845
ต้นทุนสวนป่าตัดตัดจำหน่าย	228,549	213,316	71,744	71,744
ค่าใช้จ่ายในการขนส่ง	75,393,914	113,143,735	75,393,914	65,744,513
ค่าซ่อมแซมบำรุงรักษา	102,094,298	106,666,876	95,088,208	55,209,518
ค่าแรงในสวน	37,851,633	40,715,268	14,532,029	13,520,628
ค่าวิจัยวิจัย	223,052	6,782,547	223,052	99,838
ขาดทุนจากสินค้าเสื่อมสภาพตัดจ่าย	4,847,916	3,053,308	8,555,312	3,053,308
ต้นทุนทางการเงิน	50,535,820	59,002,491	37,459,335	19,155,783
ค้ายค่างเงินลงทุน	-	-	30,000,000	80,000,000

27. สิทธิประโยชน์ในการรับส่งเสริมการลงทุน

กลุ่มบริษัทได้รับบัตรส่งเสริมการลงทุน โดยได้รับสิทธิประโยชน์ตามพระราชบัญญัติส่งเสริมการลงทุน พ.ศ. 2520 ซึ่งสิทธิประโยชน์ที่ได้รับรวมถึงการยกเว้นและลดหย่อนอากรขาเข้าสำหรับเครื่องจักรตามที่คณะกรรมการพิจารณาอนุมัติการได้รับยกเว้นภาษีเงินได้สำหรับกำไรสำหรับปีที่ได้รับการประกอบกิจการที่ได้รับการส่งเสริมมีกำหนด 8 ปี นับแต่วันที่เริ่มมีรายได้จากการประกอบกิจการตามรายละเอียดดังนี้

บัตรส่งเสริมเลขที่	ลงวันที่	ประเภทกิจการที่ส่งเสริม	วันที่เริ่มมีรายได้	วันหมดอายุ
1404(2)/อ./2557 (เดิม1459(2)/2548)	31 มีนาคม 2557 (เดิม ลงวันที่ 30 พฤษภาคม 2548)	ผลิตน้ำมันปาล์มดิบและเนื้อในปาล์ม อบแห้ง ประเภท 1.12 การผลิตน้ำมัน พืชไขมันจากพืชหรือสัตว์	8 มกราคม 2550	7 มกราคม 2558
2115(2)/2551	27 พฤศจิกายน 2551	ผลิตน้ำมันปาล์มดิบและเนื้อในปาล์ม อบแห้ง ประเภท 1.12 การผลิตน้ำมัน พืชไขมันจากพืชและสัตว์	24 เมษายน 2554	23 เมษายน 2562
1662(1)/2552	28 กรกฎาคม 2552	ผลิตกระแสไฟฟ้าจากก๊าซชีวภาพ	25 เมษายน 2554	24 เมษายน 2562
1474(1)/2552	24 มีนาคม 2552	ผลิตกระแสไฟฟ้าจากก๊าซชีวภาพ	17 มิถุนายน 2554	16 มิถุนายน 2562
1405(2)/อ./2557 (เดิม1679(2)/2549)	31 มีนาคม 2557 (เดิม ลงวันที่ 12 กรกฎาคม 2549)	ผลิตปุ๋ยอินทรีย์ ประเภท 1.3 กิจการผลิต ปุ๋ยชีวภาพหรือปุ๋ยอินทรีย์	11 ธันวาคม 2556	10 ธันวาคม 2564

บริษัทย่อยแห่งหนึ่งได้ออนสิทธิและประโยชน์การส่งเสริมการลงทุน ตามบัตรเลขที่ 1459(2)/2548 ลงวันที่ 30 พฤษภาคม 2548 ให้กับบริษัท ฯ ตามบัตรส่งเสริมเลขที่ 1404(2)/อ./2557 ลงวันที่ 31 มีนาคม 2557 และโอนบัตรเลขที่ 1679(2)/2549 ลงวันที่ 12 กรกฎาคม 2549 ให้กับบริษัท ฯ ตามบัตรเลขที่ 1405(2)/อ./2557 ลงวันที่ 31 มีนาคม 2557

สำหรับปีสิ้นสุดวันที่ 31 ธันวาคม 2557 และ 2556 กำไรได้รับการส่งเสริมการลงทุนและที่ไม่ได้รับการส่งเสริมการลงทุนสรุปได้ดังนี้

	หน่วย: พันบาท					
	งบการเงินเฉพาะกิจการ					
	กิจการที่ได้รับบริการ		กิจการที่ไม่ได้รับบริการ			
	การส่งเสริมการลงทุน		ส่งเสริมการลงทุน		รวม	
	2557	2556	2557	2556	2557	2556
รายได้จากการขาย	1,858,844	1,319,196	319,659	662,581	2,178,503	1,981,777
รายได้จากการขาย						
ผลิตภัณฑ์พลอยได้	36,297	33,232	6,934	13,731	43,231	46,963
รวมรายได้	1,895,141	1,352,428	326,593	676,312	2,221,734	2,028,740
ต้นทุนขาย	(1,643,128)	(1,152,978)	(267,719)	(590,108)	(1,910,847)	(1,743,086)
กำไรขั้นต้น	252,013	199,450	58,874	86,204	310,887	285,654
รายได้อื่น	10,966	1,670	102,758	99,395	113,724	101,065
กำไรก่อนค่าใช้จ่าย	262,979	201,120	161,632	185,599	424,611	386,719
ค่าใช้จ่ายในการขาย	(38,976)	(27,867)	(5,822)	(13,385)	(44,798)	(41,252)
ค่าใช้จ่ายในการบริหาร	(167,147)	(60,080)	(40,888)	(40,675)	(208,035)	(100,755)
ขาดทุนจากการด้อยค่าเงินลงทุน	-	-	(30,000)	(80,000)	(30,000)	(80,000)
ต้นทุนทางการเงิน	(31,963)	(13,575)	(5,497)	(5,581)	(37,460)	(19,156)
กำไรก่อนภาษีเงินได้	24,893	99,598	79,425	45,958	104,318	145,556
รายได้(ค่าใช้จ่าย)ภาษีเงินได้	-	(3,945)	1,359	(401)	1,359	(4,346)
กำไรสุทธิ	24,893	95,653	80,784	45,557	105,677	141,210

28. การเปิดเผยข้อมูลเกี่ยวกับเครื่องมือทางการเงิน

นโยบายการบริหารความเสี่ยงทางการเงิน

กลุ่มบริษัทมีความเสี่ยงอันเกี่ยวเนื่องกับการเปลี่ยนแปลงของอัตราดอกเบี้ย และอัตราแลกเปลี่ยนเงินตราต่างประเทศในตลาด และจากการที่คู่สัญญาไม่ปฏิบัติตามสัญญา ซึ่งกลุ่มบริษัทจะพิจารณาใช้เครื่องมือทางการเงินที่เหมาะสมเพื่อป้องกันความเสี่ยงดังกล่าว อย่างไรก็ตาม กลุ่มบริษัทไม่มีนโยบายที่จะถือหรือออกเครื่องมือทางการเงินเพื่อการเก็งกำไรหรือเพื่อการค้า

ความเสี่ยงจากอัตราแลกเปลี่ยน

ณ วันที่ 31 ธันวาคม 2557 และ 2556 กลุ่มบริษัทมีความเสี่ยงด้านอัตราแลกเปลี่ยนเกี่ยวข้อกับการขายสินค้าและซื้อสินทรัพย์เป็นเงินตราต่างประเทศ โดยกลุ่มบริษัทมีสินทรัพย์หรือหนี้สินทางการเงินที่เป็นเงินตราต่างประเทศ ซึ่งยังไม่ได้ทำสัญญาป้องกันความเสี่ยงด้านอัตราแลกเปลี่ยนดังนี้

สกุลเงิน	งบการเงินรวม		งบการเงินเฉพาะของกิจการ	
	31 ธันวาคม 2557	31 ธันวาคม 2556	31 ธันวาคม 2557	31 ธันวาคม 2556
สินทรัพย์				
USD	112,525	131,674	112,525	110,472
หนี้สิน				
USD	12,033	27,500	12,033	9,000
RM	103,932	412,034	87,152	123,832

ความเสี่ยงจากสัญญาซื้อขายเงินตราต่างประเทศล่วงหน้า

ณ วันที่ 31 ธันวาคม 2557 และ 2556 กลุ่มบริษัทฯ มีสัญญาซื้อขายเงินตราต่างประเทศล่วงหน้า กับธนาคารพาณิชย์ เพื่อป้องกันความเสี่ยงจากอัตราแลกเปลี่ยนในการรับชำระหนี้ในรูปของเงินตราต่างประเทศของลูกค้าและรายการขายที่คาดว่าจะเกิดขึ้น ซึ่งวันครบกำหนดชำระเงินของสัญญาซื้อขายเงินตราต่างประเทศล่วงหน้าที่เปิดสถานะไว้มีอายุไม่เกิน 6 เดือน โดยมีรายละเอียดดังนี้

รายการค้า	เงินตราต่างประเทศ		จำนวนเงินที่ได้ตามสัญญา (บาท)		กำไร(ขาดทุน)จากมูลค่าสุทธิที่ยังไม่รับรู้ (บาท)	
	31 ธันวาคม 2557	31 ธันวาคม 2556	31 ธันวาคม 2557	31 ธันวาคม 2556	31 ธันวาคม 2557	31 ธันวาคม 2556
ที่ป้องกันความเสี่ยง						
<u>รายการขาย</u>						
งบการเงินรวม	-	27,231	-	897,261	-	26,943
งบการเงินเฉพาะ	-	27,231	-	897,261	-	26,943

ความเสี่ยงจากอัตราดอกเบี้ย

ความเสี่ยงเกี่ยวกับอัตราดอกเบี้ยนี้เกิดขึ้นจากการเปลี่ยนแปลงของอัตราดอกเบี้ยในตลาดในอนาคต การเปลี่ยนแปลงดังกล่าวจะส่งผลกระทบต่อผลการดำเนินงานและกระแสเงินสดของบริษัท และบริษัทย่อย บริษัท และบริษัทย่อยมีความเสี่ยงเกี่ยวกับอัตราดอกเบี้ยเนื่องจากมีเงินฝากกับธนาคาร และเงินกู้ยืมจากสถาบันการเงินตามรายละเอียดดังนี้

หน่วย: บาท							
งบการเงินรวม							
31 ธันวาคม 2557							
	อัตราดอกเบี้ยคงที่			อัตราดอกเบี้ย		อัตราดอกเบี้ย	
	ภายใน 1 ปี	มากกว่า 1 ถึง 5 ปี	มากกว่า 5 ปี	ปรับขึ้นลงตามราคาดาลด	ไม่มีอัตราดอกเบี้ย		
					รวม	ร้อยละต่อปี	
สินทรัพย์ทางการเงิน							
เงินฝากธนาคาร	-	-	-	106,449,225	1,045,736	107,494,961	0.25% - 0.60%
รวม	-	-	-	106,449,225	1,045,736	107,494,961	
หนี้สินทางการเงิน							
เงินเบิกเกินบัญชีและ							
เงินกู้ยืมจากสถาบัน							
การเงิน	-	-	-	-	-	-	
สัญญาเช่าการเงิน	8,995,596	22,970,848	-	-	-	31,966,444	4.47%-9.43%
เงินกู้ยืมระยะยาว	-	-	-	604,529,156	-	604,529,156	MLR - 1 ถึง -2
							THBFD3MONTH+3.18%
รวม	8,995,596	22,970,848	-	604,529,156	-	636,495,600	

หน่วย: บาท							
งบการเงินรวม							
31 ธันวาคม 2556							
	อัตราดอกเบี้ยคงที่			อัตราดอกเบี้ย		อัตราดอกเบี้ย	
	ภายใน 1 ปี	มากกว่า 1 ถึง 5 ปี	มากกว่า 5 ปี	ปรับขึ้นลงตามราคาดาลด	ไม่มีอัตราดอกเบี้ย		
					รวม	ร้อยละต่อปี	
สินทรัพย์ทางการเงิน							
เงินฝากธนาคาร	-	-	-	20,763,038	823,241	21,586,279	0.25% - 0.60%
รวม	-	-	-	20,763,038	823,241	21,586,279	
หนี้สินทางการเงิน							
เงินเบิกเกินบัญชีและ							
เงินกู้ยืมจากสถาบัน							
การเงิน	-	-	-	1,988,520	-	1,988,520	4.5% - MOR+1.5
สัญญาเช่าการเงิน	6,110,926	17,153,378	-	-	-	23,264,304	4.48% - 8.32%
เงินกู้ยืมระยะยาว	-	-	-	787,960,702	-	787,960,702	MLR - 1 ถึง -2
							THBFD3MONTH+3.18%
รวม	6,110,926	17,153,378	-	789,949,222	-	813,213,526	

ความเสี่ยงจากการให้สินเชื่อ

การขายส่วนใหญ่เป็นลักษณะขายส่งให้กับบริษัทที่มีประวัติการชำระหนี้ดี เนื่องจากกลุ่มบริษัทติดต่อกับลูกค้าเหล่านี้มานาน และมีการพิจารณาค่าเพื่อหนี้สงสัยจะสูญอย่างเหมาะสม จึงเชื่อว่ากลุ่มบริษัทมีความเสี่ยงจากการที่ลูกหนี้จะไม่ชำระหนี้ อยู่ในระดับต่ำ

มูลค่ายุติธรรมของเครื่องมือทางการเงิน

ข้อสมมติฐานที่ใช้ในการประมาณการมูลค่ายุติธรรมของแต่ละประเภทเครื่องมือทางการเงินของบริษัท มีดังนี้

- สินทรัพย์ทางการเงิน แสดงในมูลค่ายุติธรรมโดยประมาณ
- หนี้สินทางการเงิน ราคาตามบัญชีมีมูลค่าใกล้เคียงกับราคายุติธรรม เนื่องจากหนี้สินดังกล่าวจะครบกำหนดในระยะเวลาอันใกล้และหนี้สินระยะยาวมีอัตราดอกเบี้ยลอยตัวตามอัตราตลาด

29. ภาระผูกพันและหนี้สินที่อาจจะเกิดขึ้น

ภาระผูกพันจากสัญญาเช่าที่ดิน

ณ วันที่ 31 ธันวาคม 2557 และ 2556 บริษัทและบริษัทย่อยมีภาระผูกพันตามสัญญาเช่าที่ดินที่ต้องจ่ายดังนี้

- สัญญาเช่ามีกำหนดระยะเวลา 15 ปี ตั้งแต่วันที่ 10 ตุลาคม 2548 ถึงวันที่ 10 ตุลาคม 2563 เป็นจำนวนเงินรวม 850,000 บาท โดยแบ่งชำระเป็นงวด ดังนี้

งวดที่ 1 – 5 ชำระครั้งเดียวล่วงหน้า เป็นจำนวนเงินรวม 250,000 บาท

งวดที่ 6 – 15 ชำระเป็นรายปี ๆ ละ 60,000 บาท

ต่อมาในวันที่ 11 พฤศจิกายน 2553 บริษัทได้แก้ไขสัญญาเพิ่มเติม โดยขยายระยะเวลาเช่าจาก 15 ปี เป็น 30 ปี นับตั้งแต่วันที่ 10 ตุลาคม 2548 ถึงวันที่ 10 ตุลาคม 2578 โดยแบ่งชำระเป็นงวด ดังนี้

ชำระค่าเช่าปีที่	อัตราค่าเช่าต่อปี	ชำระล่วงหน้าครั้งเดียวเป็นเงิน	ชำระภายในวันที่
1 – 5	50,000 บาท	250,000 บาท	ชำระแล้ว
6 – 10	60,000 บาท	300,000 บาท	ชำระแล้ว
11 – 15	60,000 บาท	300,000 บาท	31 ตุลาคม 2558
16 – 20	70,000 บาท	350,000 บาท	31 ตุลาคม 2563
21 – 25	70,000 บาท	350,000 บาท	31 ตุลาคม 2568
26 – 30	70,000 บาท	350,000 บาท	31 ตุลาคม 2573

- สัญญาเช่ามีกำหนดระยะเวลา 10 ปี ตั้งแต่วันที่ 10 พฤษภาคม 2547 ถึงวันที่ 10 พฤษภาคม 2557 เป็นจำนวนเงิน 550,000 บาท โดยแบ่งชำระเป็นงวด ดังนี้

งวดที่ 1 – 5 ชำระครั้งเดียวล่วงหน้าสำหรับระยะเวลา 5 ปี เป็นจำนวนเงินรวม 250,000 บาท

งวดที่ 6 – 10 ชำระเป็นรายปี ๆ ละ 60,000 บาท

- สัญญาเช่ามีกำหนดระยะเวลา 10 ปี ตั้งแต่วันที่ 10 พฤษภาคม 2557 ถึงวันที่ 10 พฤษภาคม 2567 เป็นจำนวนเงิน 950,000 บาท โดยแบ่งชำระเป็นงวด ดังนี้

งวดที่ 1 – 5 ชำระครั้งเดียวล่วงหน้าสำหรับระยะเวลา 5 ปี เป็นจำนวนเงินรวม 450,000 บาท

งวดที่ 6 – 10 ชำระเป็นรายปี ๆ ละ 100,000 บาท

- สัญญามีกำหนดระยะเวลา 20 ปี ตั้งแต่วันที่ 28 กุมภาพันธ์ 2556 ถึงวันที่ 28 กุมภาพันธ์ 2576 เป็นจำนวนเงินรวม 1,435,000 บาท โดยแบ่งชำระเป็นงวด ดังนี้

งวดที่ 1 – 5	ชำระครั้งเดียวล่วงหน้า สำหรับระยะเวลา 5 ปี เป็นจำนวนเงินรวม 350,000 บาท
งวดที่ 6 – 15	ชำระเป็นรายปี ปีละ 70,000 บาท เป็นจำนวนเงินรวม 700,000 บาท
งวดที่ 16 – 20	ชำระเป็นรายปี ปีละ 77,000 บาท เป็นจำนวนเงินรวม 385,000 บาท

ภาระผูกพันจากการเข้าทำประโยชน์ในที่ดินเขตป่าสงวนแห่งชาติ

ณ วันที่ 31 ธันวาคม 2557 และ 2556 บริษัทและบริษัทย่อยหนึ่งบริษัทได้รับอนุญาตให้เข้าทำประโยชน์หรืออยู่อาศัยในเขตป่าสงวนแห่งชาติป่าดิบและป่าสนห้วย จังหวัดชุมพรจากอธิบดีกรมป่าไม้เพื่อปลูกสวนป่าส้มเป็นการชั่วคราว โดยบริษัทได้รับเนื้อที่ 9,334 ไร่ 75 ตารางวา ตั้งแต่วันที่ 3 กรกฎาคม 2530 ถึงวันที่ 17 ตุลาคม 2558 และบริษัทย่อยได้รับเนื้อที่ 19,835 ไร่ 3 งาน 75 ตารางวา ตั้งแต่วันที่ 30 มกราคม 2530 ถึงวันที่ 11 กุมภาพันธ์ 2558 ซึ่งวันที่ 11 กุมภาพันธ์ 2558 บริษัทฯได้แจ้งถึงการที่บริษัทย่อยหมดอายุสัญญาสัมปทานต่อตลาดหลักทรัพย์แล้ว

ในวันที่ 20 มีนาคม 2557 บริษัทฯ และบริษัทย่อย ได้ยื่นเรื่องขออนุญาตต่อระยะเวลาทำการปลูกสร้างสวนป่า หรือปลูกไม้ยืนต้น ภายในเขตป่าสงวนแห่งชาติกับสำนักงานทรัพยากรธรรมชาติและสิ่งแวดล้อมจังหวัดชุมพร ตามขั้นตอนการขออนุญาตใช้ประโยชน์ที่ดินของรัฐ

ภาระผูกพันเกี่ยวกับรายจ่ายฝ่ายทุน

ณ วันที่ 31 ธันวาคม 2557 และ 2556 บริษัทและบริษัทย่อยมีภาระผูกพันที่สำคัญเกี่ยวกับสัญญาก่อสร้างและซื้อเครื่องจักร ดังนี้

สกุลเงิน	หน่วย: ล้านบาท							
	งบการเงินรวม				งบการเงินเฉพาะกิจการ			
	31 ธันวาคม 2557		31 ธันวาคม 2556		31 ธันวาคม 2557		31 ธันวาคม 2556	
	มูลค่าตามสัญญา	ภาระผูกพันตามสัญญา	มูลค่าตามสัญญา	ภาระผูกพันตามสัญญา	มูลค่าตามสัญญา	ภาระผูกพันตามสัญญา	มูลค่าตามสัญญา	ภาระผูกพันตามสัญญา
ริงกิต	-	-	0.56	0.08	-	-	0.56	0.08
ยูโร	0.09	0.01	0.09	0.01	-	-	-	-
ดอลลาร์สหรัฐ	0.25	0.02	0.30	0.03	0.25	0.02	0.30	0.03
บาท	2.89	0.88	2.89	1.33	-	-	-	-

ภาระผูกพันจากการส่งมอบสินค้า

ณ วันที่ 31 ธันวาคม 2557 และ 2556 บริษัทและบริษัทย่อยมีภาระผูกพันที่ต้องส่งมอบสินค้าให้กับผู้ซื้อตามสัญญาซื้อขายล่วงหน้า (น้ำมันปาล์มดิบ เมล็ดปาล์มเนื้อใน และกะลาปาล์ม) รวมจำนวน 4,656.78 ตัน และ 3,414.77 ตัน ตามลำดับ มูลค่าตามสัญญา รวมจำนวน 53.19 ล้านบาท และ 41.93 ล้านบาท ตามลำดับ

การค้าประกันโดยบริษัท

ณ วันที่ 31 ธันวาคม 2557 และ 2556 บริษัทมีภาระผูกพันจากการร่วมค้าประกันหนึ่งของบริษัทย่อยให้แก่สถาบันการเงิน โดยจำนวนเงินค้าประกัน 894 ล้านบาทและ 972 ล้านบาทตามลำดับ

การค้าประกันโดยธนาคาร

ณ วันที่ 31 ธันวาคม 2557 และ 2556 บริษัทและบริษัทย่อยมีภาระผูกพันจากการให้ธนาคารพาณิชย์ออกหนังสือค้าประกันจำนวน 5.03 ล้านบาทและ 6.14 ล้านบาทตามลำดับ

30. การบริหารจัดการทุน

นโยบายของคณะกรรมการบริษัทคือการดำรงฐานะเงินทุนที่แข็งแกร่งเพื่อรักษาความเชื่อมั่นของผู้ถือหุ้น ผู้ลงทุนเจ้าหนี้ และตลาดเงินทุน และเพื่อการดำเนินงานทางธุรกิจอย่างต่อเนื่องในอนาคต คณะกรรมการเฝ้าติดตามผลตอบแทนจากเงินลงทุน ซึ่งกลุ่มบริษัทกำหนดว่าเป็นผลของกิจกรรมการดำเนินงานหารด้วยส่วนของผู้ถือหุ้นทั้งหมดโดยไม่รวมส่วนได้เสียที่ไม่มีอำนาจควบคุมและติดตามระดับการจ่ายเงินปันผลให้แก่ผู้ถือหุ้นสามัญ

31. เหตุการณ์ภายหลังรอบระยะเวลาที่รายงาน

ที่ประชุมคณะกรรมการบริษัท ครั้งที่ 2/2558 เมื่อวันที่ 23 กุมภาพันธ์ 2558

1. มีมติอนุมัติจ่ายเงินปันผล จากผลการดำเนินงานครึ่งปีหลังของปี 2557 ของจำนวนหุ้นสามัญจำนวน 940 ล้านหุ้นในอัตราหุ้นละ 0.05 บาทเป็นจำนวนเงิน 47 ล้านบาท
2. มีมติให้ลดทุนจดทะเบียนจากเดิม 1,070 ล้านบาทเป็น 940 ล้านบาทโดยการตัดหุ้นที่ยังไม่ได้ออกจำหน่ายของบริษัท

32. การอนุมัติงบการเงิน

กรรมการผู้มีอำนาจของบริษัทฯ ได้อนุมัติให้ออกงบการเงินนี้เมื่อวันที่ 23 กุมภาพันธ์ 2558



Vichitbhan Palmoil Public Company Limited

www.vcbpalmoil.com