

# รายงานประจำปี 2558

## *Annual Report 2015*

*We grow. We sustain.*

*Palm today, prospect tomorrow.*



พัฒนาไม่หยุดยั้ง สร้างสรรค์ความยั่งยืน



บริษัท วิจิตรภินท์ปาล์มออยล์ จำกัด (มหาชน)

*Vichitbhan Palmoil Public Company limited*

# สารบัญ

	หน้า
ข้อมูลทั่วไป	1
สารสนเทศจากกรรมการผู้จัดการ	2
รายงานของคณะกรรมการตรวจสอบ	4
รายงานความรับผิดชอบของคณะกรรมการต่อรายงานทางการเงิน	5
เราคือวิจิตรภัณฑ์ปาล์มมอยส์	6
วิสัยทัศน์และพันธกิจ	7
สรุปการพัฒนาเปลี่ยนแปลงที่สำคัญในปี 2558	8
ลักษณะการประกอบธุรกิจ	9
ภาวะอุตสาหกรรม	31
ปัจจัยเสี่ยง	40
ข้อมูลสำคัญทางการเงิน	47
การวิเคราะห์และคำอธิบายของฝ่ายบริหาร	50
โครงสร้างการถือหุ้นและการจัดการ	56
คณะกรรมการ	73
การถือครองหุ้นของคณะกรรมการและผู้บริหาร	78
หลักการกำกับดูแลกิจการที่ดี	80
ความรับผิดชอบต่อสังคม	90
รายการระหว่างกัน	94
การออกหลักทรัพย์อื่น	ไม่มี
รายงานผู้สอบบัญชีและงบการเงิน	เอกสารแนบท้าย



## ชื่อ

บริษัท วิจิตรภัณฑ์ปาล์มออยล์ จำกัด (มหาชน) (ชื่อย่อ : VPO)

## สำนักงานใหญ่ (สำนักงานจดทะเบียน)

2044 อาคารชวชนันท์ ถ.เพชรบุรีตัดใหม่ แขวงบางกะปิ เขตห้วยขวาง กรุงเทพฯ 10320 ประเทศไทย

โทรศัพท์ : 0 - 2314 - 4101 - 5 , FAX : 0 - 2319 - 7989, 0 - 2319 - 0921

## โรงงาน

### แห่งที่ 1 โรงงานท่าแซะ

ที่อยู่ 29 หมู่ 3 ถนนเพชรเกษม ตำบลทรัพย์อนันต์ อำเภوتاแซะ จังหวัดชุมพร 86140

โทรศัพท์ : 077 - 651 - 520 - 2 , FAX : 077 - 651 - 522

### แห่งที่ 2 โรงงานทุ่งคา

ที่อยู่ 170 หมู่ 6 ตำบลทุ่งคา อำเภอเมือง จังหวัดชุมพร 86100

โทรศัพท์ : 077 - 641 - 603, 077 - 641- 606 FAX : 077- 641 - 606

## Website:

<http://www.vcbpalmoil.com/>

## เลขทะเบียนบริษัท

0107557000071

## ลักษณะการประกอบธุรกิจ

ผลิตและจัดจำหน่าย น้ำมันปาล์มดิบ ผลพลอยได้ และไฟฟ้า

## ทุนจดทะเบียน

หุ้นสามัญ 940 ล้านหุ้น

## ทุนเรียกชำระแล้ว

940 ล้านบาท

## มูลค่าที่ตราไว้

1.00 บาท

## นายทะเบียนหลักทรัพย์

บริษัท ศูนย์รับฝากหลักทรัพย์ (ประเทศไทย) จำกัด 93 ถนนรัชดาภิเษก แขวงดินแดง เขตดินแดง กรุงเทพฯ 10400

โทรศัพท์ 0-2009-9000 โทรสาร 0-2009-9991

## ผู้สอบบัญชี

นายพิสิฐ ทางธนกุล

ผู้สอบบัญชีรับอนุญาตเลขที่ 4095

บริษัท ไพร์ชวอเตอร์เฮาส์คูเปอร์ส เอบีเอส จำกัด

“ผู้ลงทุนสามารถศึกษาข้อมูลของบริษัทที่ออกหลักทรัพย์เพิ่มเติมได้จากแบบแสดงรายการข้อมูลประจำปี (แบบ 56-1)”





## สาส์นจากกรรมการผู้จัดการ

**ในปี 2558** ที่ผ่านมภาวะเศรษฐกิจโลกยังคงทรงตัว ประกอบกับราคา

สินค้าโภคภัณฑ์ต่างๆ ยังคงปรับตัวลดลงต่อเนื่องตามสภาพเศรษฐกิจและภาวะอุปทานที่เกินกว่าอุปสงค์ ซึ่งเป็นปัจจัยกดดันราคาน้ำมันปาล์มดิบให้ปรับตัวลดลงตามไปด้วย ทำให้ในปีที่ผ่านมาภาวะอุตสาหกรรมน้ำมันปาล์มในตลาดโลกค่อนข้างซบเซา ประกอบกับมีปัจจัยภายในประเทศที่กดดันอยู่หลายประการได้แก่ ภาวะการแข่งขันด้านการรับซื้อวัตถุดิบที่สูงขึ้นจากกำลังการผลิตของโรงสกัดน้ำมัน

ปาล์มดิบที่สูงเกินกว่าปริมาณผลปาล์มที่ออกทั้งประเทศ การแทรกแซงกลไกตลาดของทางภาครัฐ โดยการออกประกาศกำหนดราคารับซื้อผลปาล์มและราคาจำหน่ายน้ำมันปาล์มดิบในระดับราคาที่สูงกว่ากลไกตลาดปกติ จากนโยบายดังกล่าวทำให้ภาคเอกชนมีต้นทุนการผลิตน้ำมันปาล์มสูงกว่าราคาขายในตลาดโลก ทำให้ในปีที่ผ่านมาประเทศไทยสูญเสียตลาดน้ำมันปาล์มดิบต่างประเทศและยังทำให้เกิดการชะลอตัวด้านอุปสงค์ในประเทศอีกด้วย ถึงแม้ว่าภาครัฐจะมีนโยบายให้ทางองค์การคลังสินค้าออกมารับซื้อน้ำมันปาล์มดิบเพื่อช่วยระบายสินค้า แต่เนื่องจากข้อกำหนดที่ไม่ชัดเจนทำให้ทางนโยบายดังกล่าวไม่สามารถช่วยดึงน้ำมันปาล์มดิบออกจากระบบได้ ทำให้การจำหน่ายสินค้าของบริษัทฯช้าลง อีกทั้งยังต้องแบกรับภาระค่าใช้จ่ายในการดูแลรักษาสินค้าด้วย

นอกจากปัจจัยต่างๆ ที่ได้กล่าวมาแล้ว บริษัทฯยังได้รับผลกระทบจากการหมดอายุของใบอนุญาตในการปลูกปาล์มน้ำมันในเขตป่าสงวนแห่งชาติ ป่าดิบและป่าสลุย ของบริษัทฯและบริษัทย่อย ซึ่งส่งผลให้ปริมาณผลปาล์มเข้าสู่กระบวนการผลิตลดลง อีกทั้งต้นทุนวัตถุดิบของบริษัทฯก็ปรับเพิ่มขึ้นจากเดิมด้วย จึงส่งผลให้รายได้ของบริษัทฯ ในปี 2558 ลดลงกว่าร้อยละ 35 และมีผลประกอบการขาดทุน จากภาวะดังกล่าวทางบริษัทฯได้มีการปรับตัวโดยลดค่าใช้จ่ายในการบริหารลงบางส่วนเพื่อให้สอดคล้องกับสภาพอุตสาหกรรม

บริษัทฯได้มีการติดตามเรื่องการขออนุญาตทำการปลูกปาล์มน้ำมันในเขตป่าสงวนแห่งชาติอย่างใกล้ชิดมาโดยตลอด โดยเริ่มดำเนินการไว้ก่อนใบอนุญาตเดิมจะหมดอายุลง ซึ่งยังอยู่ในขั้นตอนของการพิจารณาจากทางภาครัฐ ด้วยบริษัทฯ เห็นว่าการพิจารณาคำขอดังกล่าวมีความล่าช้า จึงได้ดำเนินการยื่นคำฟ้องต่อศาลปกครองนครศรีธรรมราช ให้ส่วนงานราชการที่เกี่ยวข้องเร่งดำเนินการพิจารณาคำขอของบริษัทฯและบริษัทย่อย พร้อมทั้งระงับการนำพื้นที่ที่อยู่ระหว่างการพิจารณาขออนุญาตเข้าทำประโยชน์ของบริษัทฯและบริษัทย่อย ไปให้บุคคลอื่นเข้าทำประโยชน์หรืออยู่อาศัย และขออนุญาตเข้าดูแลพื้นที่ ทรัพย์สินและเก็บผลปาล์มในพื้นที่ดังกล่าวจนกว่าการพิจารณาจะแล้วเสร็จ ซึ่งอยู่ระหว่างการพิจารณารับคำฟ้องของบริษัทฯและบริษัทย่อย

สำหรับแนวโน้มอุตสาหกรรมปาล์มในปี 2559 ทางบริษัทฯคาดการณ์ว่ายังคงมีแรงกดดันต่างๆ จากทั้งภาวะตลาดโลกและปัจจัยภายในประเทศ โดยภาวะตลาดโลกที่ราคาของสินค้าโภคภัณฑ์ยังคงมีแนวโน้มที่อาจจะทรงตัวต่อเนื่อง อีกทั้ง



ทั้งการเจริญเติบโตทางเศรษฐกิจที่ยังอยู่ในระดับต่ำ ประกอบกับมีภาวะภัยแล้ง (El nino) ที่อาจจะเพิ่มแรงกดดันให้กับโรงสกัด ส่วนปัจจัยภายในประเทศคาดว่าจะยังมีภาวะกดดันจากการที่กำลังการผลิตปัจจุบันที่สูงกว่าปริมาณผลปาล์มที่ออกสู่ตลาดราว 1 เท่าตัว ประกอบกับอาจจะมีการเข้าสู่อุตสาหกรรมของผู้แข่งขันรายใหม่ หรือการขยายกำลังการผลิตของกลุ่มแข่งขันรายเดิม ถึงแม้จะคาดการณ์ว่าพื้นที่ปลูกปาล์มเพิ่มขึ้น แต่ภัยแล้ง (El nino) อาจจะกระทบต่อปริมาณผลผลิตทำให้ปริมาณปาล์มที่ออกสู่ตลาดไม่ได้เพิ่มขึ้น ดังนั้นเป็นไปได้ว่าภาวะการแข่งขันในการรับซื้อผลปาล์มจะรุนแรงขึ้นต่อไปอีก

บริษัทฯ จึงวางแผนการดำเนินงานในปี 2559 เพื่อปรับปรุงผลประกอบการ ด้วยนโยบายการเตรียมพร้อมรับมือกับภาวะการแข่งขันที่รุนแรง รักษาฐานเกษตรกรเดิม เร่งสร้างความมั่นคงทางวัตถุดิบ พร้อมทั้งควบคุมค่าใช้จ่ายให้มีประสิทธิภาพ โดยเป็นการดำเนินการต่อเนื่องจากปีก่อนโดยคาดว่าจะเห็นผลชัดเจนขึ้นในปี 2559

ทั้งนี้ในนามตัวแทนของคณะกรรมการ ผู้บริหาร และพนักงาน ขอขอบพระคุณผู้ถือหุ้น ลูกค้า เกษตรกรชาวสวนปาล์ม คู่ค้าของบริษัทฯ และชุมชน ที่ให้การสนับสนุนบริษัทฯ ด้วยดีเสมอมา และขอให้คำมั่นว่าจะดำเนินธุรกิจโดยยึดหลักการกำกับดูแลกิจการที่ดีเพื่อให้บริษัทฯ พัฒนาไปข้างหน้าอย่างยั่งยืน ตามวิสัยทัศน์ของบริษัทฯ ที่ว่า **“พัฒนาไม่หยุดยั้ง สร้างสรรค์ความยั่งยืน”**

นายกฤษดา ชวนะนันท์

กรรมการผู้จัดการ



### รายงานของคณะกรรมการตรวจสอบ

คณะกรรมการตรวจสอบ ประกอบด้วยกรรมการอิสระดังต่อไปนี้

1. นายบัณฑิต	สุภัทวณิช	ประธานคณะกรรมการตรวจสอบ
2. นายจักรกฤต	พาราพันธกุล	กรรมการตรวจสอบ
3. นางสาวรัตน์	คงศรีแก้ว	กรรมการตรวจสอบ

ในปี 2558 คณะกรรมการตรวจสอบได้ปฏิบัติหน้าที่ตามขอบเขตการปฏิบัติงาน หน้าที่ และความรับผิดชอบตามข้อกำหนดของตลาดหลักทรัพย์แห่งประเทศไทย รวมถึงความรับผิดชอบที่ได้รับมอบหมายจากคณะกรรมการบริษัท โดยมีการประชุมคณะกรรมการตรวจสอบทั้งสิ้น 5 ครั้ง สรุปสาระสำคัญได้ดังนี้

1. พิจารณาผลการสอบทานงบการเงินรายไตรมาสและผลการตรวจสอบงบการเงินประจำปี ซึ่งรวมถึงการเปิดเผยข้อมูลในงบการเงินของบริษัท เพื่อนำเสนอให้คณะกรรมการบริษัทพิจารณารับทราบว่างบการเงินได้แสดงฐานะการเงินของบริษัท ผลการดำเนินงาน และกระแสเงินสดของบริษัทและบริษัทย่อยโดยถูกต้องและครบถ้วน เป็นไปตามมาตรฐานการรายงานทางการเงิน รวมทั้งมีการเปิดเผยข้อมูลสำคัญอย่างเพียงพอในหมายเหตุประกอบงบการเงิน
2. พิจารณารายงานผลการตรวจสอบและข้อเสนอแนะของผู้ตรวจสอบภายใน ในเรื่องระบบการควบคุมภายในของบริษัท ซึ่งได้ปฏิบัติงานตรวจสอบภายในตามแผนการตรวจสอบประจำปี และนำเสนอต่อฝ่ายบริหารเพื่อพิจารณาปรับปรุงและแก้ไขตามความเหมาะสม โดยในปี 2558 สรุปได้ว่าบริษัทมีระบบการควบคุมภายในในส่วนสำคัญที่เหมาะสมและมีประสิทธิภาพ มีการกำกับดูแลกิจการที่มีความโปร่งใส และไม่พบความเสี่ยงที่เป็นสาระสำคัญ
3. ประชุมร่วมกับผู้สอบบัญชีภายนอก และผู้ตรวจสอบภายใน เพื่อให้ข้อเสนอแนะที่มีประโยชน์ต่อการบริหารงาน โดยคณะกรรมการตรวจสอบได้แจ้งต่อผู้บริหารให้ทำการปรับปรุงแก้ไขขั้นตอนการปฏิบัติงานตามข้อเสนอแนะอย่างเหมาะสม เพื่อให้การทำงานมีประสิทธิภาพมากยิ่งขึ้น
4. พิจารณารายการที่เกี่ยวข้องกันของบริษัท ซึ่งเป็นรายการเกี่ยวโยงประเภทสนับสนุนธุรกิจปกติ และทำการโดยใช้ราคาตลาด รวมทั้งให้ข้อสรุปว่า บริษัทได้ปฏิบัติตามข้อกำหนดต่างๆที่เกี่ยวข้องกับการดำเนินธุรกิจของบริษัท โดยไม่ก่อให้เกิดความขัดแย้งทางผลประโยชน์ และเป็นไปตามหลักเกณฑ์การกำกับดูแลกิจการที่ดี
5. นำเสนอคณะกรรมการบริษัทเพื่อขออนุมัติต่อที่ประชุมสามัญผู้ถือหุ้นประจำปี 2559 เพื่อแต่งตั้งผู้สอบบัญชีจากบริษัทไพร์ชวอเตอร์เฮาส์คูเปอร์ส เอบีเอส จำกัด เป็นผู้สอบบัญชีของบริษัทสำหรับปี 2559 พร้อมกับพิจารณาค่าสอบบัญชีสำหรับปี 2559
6. รับทราบผลการทำงานของคณะบริหารความเสี่ยง เพื่อทราบถึงความเสี่ยงอันอาจจะกระทบต่อผลการดำเนินงานของกิจการ

คณะกรรมการตรวจสอบมีความเห็นว่า ผู้บริหารของบริษัทได้ปฏิบัติงานภายใต้ระบบการควบคุมภายในที่ดี และไม่พบว่าการละเมิดกฎหมายหรือข้อบังคับต่างๆ ซึ่งบริษัทต้องพึงปฏิบัติ

นายบัณฑิต สุภัทวณิช

ประธานคณะกรรมการตรวจสอบ

24 กุมภาพันธ์ 2559



## รายงานความรับผิดชอบของคณะกรรมการต่อรายงานทางการเงิน

คณะกรรมการบริษัทเป็นผู้รับผิดชอบต่อการเงินรวมของบริษัทและบริษัทย่อย รวมถึงข้อมูลสารสนเทศทางการเงินที่ปรากฏในรายงานประจำปี 2558 งบการเงินดังกล่าวจัดทำขึ้นตามมาตรฐานการรายงานทางการเงินในประเทศไทยโดยเลือกใช้นโยบายบัญชีที่เหมาะสม และถือปฏิบัติอย่างสม่ำเสมอ และใช้ดุลยพินิจอย่างระมัดระวัง และประมาณการที่ดีที่สุดในการจัดทำ รวมทั้งให้มีการเปิดเผยข้อมูลที่สำคัญอย่างเพียงพอในหมายเหตุประกอบงบการเงินเพื่อให้เป็นประโยชน์ต่อผู้ถือหุ้น และนักลงทุนทั่วไปอย่างโปร่งใส

คณะกรรมการบริษัทได้จัดให้มีระบบบริหารความเสี่ยง ให้มีและดำรงรักษาไว้ซึ่งระบบควบคุมภายในที่เหมาะสมและมีประสิทธิผล เพื่อให้มั่นใจได้อย่างมีเหตุผลว่าข้อมูลทางบัญชีมีความถูกต้องครบถ้วน และเพียงพอที่จะดำรงรักษาไว้ซึ่งทรัพย์สินตลอดจนเพื่อไม่ให้เกิดการทุจริต หรือการดำเนินการที่ผิดปกติดังมีสาระสำคัญ

ในการนี้คณะกรรมการบริษัทได้แต่งตั้งคณะกรรมการตรวจสอบ เพื่อทำหน้าที่สอบทานนโยบายการบัญชี และคุณภาพของรายงานทางการเงิน สอบทานระบบการควบคุมภายใน การตรวจสอบภายใน ระบบการบริหารความเสี่ยง ตลอดจนพิจารณาการเปิดเผยข้อมูลรายการระหว่างกัน โดยความเห็นของคณะกรรมการตรวจสอบเกี่ยวกับเรื่องนี้ปรากฏในรายงานของคณะกรรมการตรวจสอบซึ่งแสดงไว้ในรายงานประจำปีแล้ว

งบการเงินรวมของบริษัทและและบริษัทย่อย ได้รับการตรวจสอบโดยผู้สอบบัญชีภายนอกซึ่งมีความเป็นอิสระในการตรวจสอบนั้นทางคณะกรรมการบริษัทได้สนับสนุนข้อมูลและเอกสารต่างๆ เพื่อให้ผู้สอบบัญชีสามารถตรวจสอบและแสดงความเห็นได้ตามมาตรฐานการสอบบัญชี โดยความเห็นของผู้สอบบัญชีได้ปรากฏในรายงานของผู้สอบบัญชีซึ่งแสดงไว้ในรายงานประจำปีแล้ว

คณะกรรมการมีความเห็นว่าการควบคุมภายในของบริษัท โดยรวมอยู่ในระดับดีเป็นที่น่าพอใจ และสามารถสร้างความเชื่อมั่นอย่างมีเหตุผลได้ว่า งบการเงินรวมของบริษัทและบริษัทย่อยสำหรับปีสิ้นสุด วันที่ 31 ธันวาคม 2558 มีความเชื่อถือได้ โดยถือปฏิบัติตามมาตรฐานการรายงานทางการเงิน และปฏิบัติถูกต้องตามกฎหมายและกฎระเบียบที่เกี่ยวข้อง

นายพิษณุ ชวนะนันท์

ประธานกรรมการ

นายกฤษดา ชวนะนันท์

กรรมการผู้จัดการ

## เราคือ “วิจิตรภัณฑ์ปาล์มออยล์”

### “วิจิตรภัณฑ์ปาล์มออยล์”

เริ่มก่อตั้งโดย

ครอบครัวชวณะนันท์ เมื่อวันที่ 25 มีนาคม 2530 เพื่อดำเนินธุรกิจผลิตและจำหน่ายน้ำมันปาล์มดิบในจังหวัดชุมพร โดยเริ่มต้นจากความสนใจลงทุนในอุตสาหกรรมน้ำมันปาล์ม ซึ่งเป็นอุตสาหกรรมที่มีแนวโน้มเติบโตอย่างยั่งยืนจากความต้องการพื้นฐานในการอุปโภคบริโภคไม่ว่าภาวะเศรษฐกิจของประเทศจะอยู่ในช่วงเศรษฐกิจขาขึ้นหรือขาลงก็ตาม อีกทั้งการอุปโภคบริโภคมีแนวโน้มที่เพิ่มขึ้นอย่างต่อเนื่อง ด้วยจำนวนประชากรที่เพิ่มขึ้นทุกปีและแนวโน้มในการเจริญเติบโตของความต้องการใช้น้ำมันปาล์มดิบเพื่อใช้เป็นพลังงานทดแทน เราจึงได้เล็งเห็นถึงโอกาสการเจริญเติบโตอย่างมีศักยภาพของพืชเศรษฐกิจที่สำคัญของทางภาคใต้ นั่นคือต้นปาล์มน้ำมัน



เรามุ่งมั่นพัฒนาอย่างต่อเนื่องเพื่อจะเป็น **“ผู้เชี่ยวชาญทางด้านการผลิตน้ำมันปาล์มดิบ”** จนปัจจุบันเราถือเป็นหนึ่งในผู้เชี่ยวชาญลำดับต้นด้านการผลิตน้ำมันปาล์มดิบของไทย ทำให้ได้รับความเชื่อถือจากลูกค้าชั้นนำทั้งในประเทศและต่างประเทศ ด้วยระบบการผลิตที่ทันสมัย และระบบการตรวจสอบคุณภาพที่เป็นที่เชื่อถือ ประกอบกับกำลังการผลิตที่สูงที่สุดในจังหวัดชุมพร



นอกจากนี้ยังได้ลงทุนในบริษัทย่อยโดยถือหุ้นร้อยละ 100 ของทุนจดทะเบียนที่ออกและชำระแล้ว ซึ่งได้แก่ วิจิตรภัณฑ์สวนปาล์ม เป็นผู้ดำเนินธุรกิจการปลูกสวนปาล์มน้ำมัน วิจิเ็นเนอร์ยี่ เป็นผู้ดำเนินธุรกิจทางด้านพลังงานทดแทนจากของเสียหรือ สิ่งเหลือใช้ของโรงสกัดน้ำมันปาล์มดิบ และ วิจิตรภัณฑ์โลจิสติกส์ เป็นดำเนินธุรกิจขนส่งน้ำมันปาล์มดิบ ผลปาล์มทะลาย น้ำเสียที่บำบัดแล้ว และอื่นๆ

## วิสัยทัศน์

“ พัฒนาไม่หยุดยั้ง สร้างสรรค์ความยั่งยืน ”

## พันธกิจ

1. เป็นผู้นำในธุรกิจภายใต้การบริหารและปฏิบัติงานจากบุคลากรมืออาชีพ
2. สร้างความพึงพอใจสูงสุดแก่ลูกค้า
3. สร้างประสิทธิภาพ และประสิทธิผลสูงสุดในการผลิต
4. ควบคุมต้นทุนการผลิตที่เหมาะสม
5. มุ่งเน้นการพัฒนาอย่างต่อเนื่อง ทั้งด้านเทคโนโลยีการผลิต บุคลากร
6. เป็นมิตรกับสิ่งแวดล้อมและชุมชน





## สรุปการพัฒนาเปลี่ยนแปลงที่สำคัญในปี 2558

### Preventive Maintenance

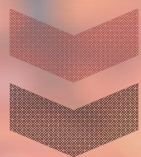

เพื่อการบำรุงรักษาเชิงป้องกันของเครื่องจักร ทำให้เกิดประสิทธิภาพในการทำงานของเครื่องจักร และลดค่าใช้จ่ายในการซ่อมแซม

### ระบบบริหารการจัดซื้อและสินค้าคงคลัง



นำระบบสารสนเทศมาเพื่อใช้ในการบริหารจัดการในการจัดซื้อและควบคุมสินค้าคงคลัง ทำให้สามารถชะลอการซื้อและลดจากการเก็บสินค้าคงคลังลงได้

### ระบบบริหารงานคุณภาพมาตรฐาน ISO 9001



เพื่อเพิ่มระบบบริหารจัดการคุณภาพมาตรฐานในการทำงาน โดยมีการกำหนดเป้าหมายคุณภาพ และการประเมินผลเพื่อการปรับปรุงกระบวนการทำงานอย่างต่อเนื่อง

### คณะกรรมการสรรหาและกำหนดค่าตอบแทน



เพื่อเป็นการประเมินการทำงานของคณะกรรมการ กรรมการผู้จัดการ และทำให้การคัดเลือกและกำหนดค่าตอบแทนกรรมการเป็นไปตามส่งเสริมหลักการกำกับดูแลกิจการที่ดี

# ลักษณะการประกอบธุรกิจ





## ลักษณะการประกอบธุรกิจ

บริษัทฯ ดำเนินธุรกิจผลิตและจำหน่ายน้ำมันปาล์มดิบในจังหวัดชุมพร โดยบริษัทฯ มีโรงงานจำนวน 2 แห่ง กำลังการผลิตรวม 180 ตันผลปาล์มสดต่อชั่วโมง นอกจากนี้ กลุ่มบริษัทฯ ได้ดำเนินธุรกิจผลิตพลังงานทดแทนโดยนำน้ำเสียและสิ่งเหลือใช้จากการผลิตน้ำมันปาล์มดิบมาผลิตเป็นก๊าซชีวภาพ เพื่อนำไปเป็นเชื้อเพลิงในการผลิตไฟฟ้าขายให้การไฟฟ้าส่วนภูมิภาค ในปัจจุบันกลุ่มบริษัทฯ ดำเนินธุรกิจหลัก 2 ประเภท ดังนี้

### ธุรกิจผลิตและจำหน่ายน้ำมันปาล์มดิบ

#### 1. สวนปาล์มน้ำมัน

บริษัท วิจิตรภัณฑ์สวนปาล์ม จำกัด ซึ่งเป็นบริษัทย่อยของ บมจ. วิจิตรภัณฑ์ปาล์มออยล์ ได้รับหนังสืออนุญาตให้เข้าทำประโยชน์ในที่ดินเขตป่าสงวนแห่งชาติจากกรมป่าไม้ ในลักษณะพื้นที่สัมปทาน ในเขตป่ารับรองและป่าสลุย ซึ่งเป็นพื้นที่ป่าเสื่อมโทรมบริเวณ ตำบลหงษ์เจริญ อำเภอกาบัง จังหวัดชุมพร เพื่อปลูกสวนปาล์มน้ำมันภายในเนื้อที่ 19,835 ไร่ 3 งาน 75 ตารางวา โดยใบอนุญาตดังกล่าวหมดอายุแล้วในวันที่ 11 กุมภาพันธ์ 2558 ปัจจุบันอยู่ระหว่างขออนุญาตเข้าทำประโยชน์ในที่ดินพื้นที่ดังกล่าว และยังได้รับอนุญาตให้เข้าทำประโยชน์ในที่ดินเขตป่าสงวนแห่งชาติจากกรมป่าไม้เพื่อปลูกสวนปาล์มน้ำมันอีก จำนวน 9,334 ไร่ 75 ตารางวา ในตำบลหงษ์เจริญ อำเภอกาบัง จังหวัดชุมพร ในนาม บมจ. วิจิตรภัณฑ์ปาล์มออยล์ โดยใบอนุญาตดังกล่าวหมดอายุแล้วในวันที่ 17 ตุลาคม 2558 ปัจจุบันอยู่ระหว่างขออนุญาตเข้าทำประโยชน์ต่อในที่ดินพื้นที่ดังกล่าว ซึ่งบริษัทฯ จะนำผลปาล์มสดที่ได้จากสวนปาล์มน้ำมันของบริษัทฯ ไปใช้เป็นวัตถุดิบในการผลิตน้ำมันปาล์มดิบต่อไป

#### 2. โรงสกัดน้ำมันปาล์มดิบ

ณ วันที่ 31 ธันวาคม 2558 บริษัทฯ มีโรงสกัดน้ำมันปาล์มดิบ 2 โรง กำลังการผลิตรวม 180 ตันผลปาล์มสดต่อชั่วโมง ซึ่งถือว่าบริษัทฯ มีกำลังการผลิตรวมที่ใหญ่ที่สุดในจังหวัดชุมพรที่เป็นแหล่งปลูกปาล์มน้ำมันที่สำคัญของประเทศ ด้วยเหตุนี้ จึงทำให้บริษัทฯ ได้รับความเชื่อถือจากกลุ่มเกษตรกรและผู้ประกอบการจذبซื้อปาล์มสด เนื่องจากบริษัทฯ สามารถรองรับปริมาณปาล์มสดได้มาก

โรงสกัดน้ำมันปาล์มดิบของบริษัทฯ เป็นโรงสกัดที่ใช้ระบบ Automation and Monitoring System ในการผลิตซึ่งเทคโนโลยีดังกล่าวมีส่วนช่วยเพิ่มประสิทธิภาพในการผลิตและส่งผลให้น้ำมันปาล์มดิบที่ผลิตได้มีคุณภาพดีและเป็นไปตามเกณฑ์มาตรฐาน รวมทั้งเป็นที่ยอมรับจากบริษัทชั้นนำทั้งในและต่างประเทศ อีกทั้งยังช่วยให้บริษัทฯ สามารถควบคุมการสูญเสียน้ำมันปาล์มดิบในการผลิต ทำให้อัตราการได้น้ำมันจากกระบวนการผลิตของบริษัทฯ อยู่ในเกณฑ์ที่ดี

ผลิตภัณฑ์ที่บริษัทฯ ผลิตได้จากโรงสกัดน้ำมันปาล์มดิบ ได้แก่ น้ำมันปาล์มดิบ (Crude Palm Oil หรือ CPO) เมล็ดในปาล์ม (Palm Kernel) และผลิตภัณฑ์พลอยได้ อาทิเช่น กะลาปาล์ม (Shell) ทั้งนี้ รายได้หลักของบริษัทฯ มาจากการจำหน่ายน้ำมันปาล์มดิบ และเนื่องจากคุณภาพของสินค้าได้มาตรฐานสากล ทำให้บริษัทฯ มีช่องทางการจัดจำหน่าย

ทั้งในและต่างประเทศ อย่างไรก็ตาม ในปี 2558 บริษัทไม่มีการส่งออกน้ำมันปาล์มดิบ สาเหตุเนื่องจากการเข้าแทรกแซงตลาดของรัฐบาล โดยการออกประกาศกำหนดราคารับซื้อผลปาล์มและราคาน้ำมันปาล์มดิบ ทำให้ต้นทุนการผลิตน้ำมันปาล์มดิบและราคาน้ำมันปาล์มดิบในประเทศ สูงกว่าราคาต่างประเทศมาก

### ธุรกิจผลิตและจำหน่ายไฟฟ้า

#### 3. ธุรกิจผลิตและจำหน่ายไฟฟ้าจากก๊าซชีวภาพ

บริษัท วิจิ เอ็นเนอร์ยี่ จำกัด เป็นบริษัทผลิตพลังงานไฟฟ้าจากพลังงานชีวภาพ ภายใต้สัญญาซื้อขายไฟฟ้าจากผู้ผลิตไฟฟ้าขนาดเล็กมาก (VSPP หรือผู้ผลิตปริมาณพลังไฟฟ้าไม่เกิน 10 เมกะวัตต์) กับการไฟฟ้าส่วนภูมิภาค มีโรงไฟฟ้าก๊าซชีวภาพ จำนวน 2 โรงในจังหวัดชุมพร รวมกำลังการผลิตทั้งสิ้น 8.4 เมกะวัตต์ โดยโรงไฟฟ้าทุ่งคามีกำลังการผลิตติดตั้ง 2.8 เมกะวัตต์ และโรงไฟฟ้าท่าแซะ กำลังการผลิตติดตั้ง 5.6 เมกะวัตต์ ซึ่งเชื้อเพลิงชีวภาพดังกล่าว ได้จากก๊าซชีวภาพที่เกิดจากกระบวนการบำบัดน้ำเสีย และชีสัลคิจ์ที่ได้จากการสกัดปาล์มน้ำมันดิบ และส่งพลังงานไฟฟ้าเพื่อขายให้กับการไฟฟ้าส่วนภูมิภาค นอกจากจะเป็นการสร้างมูลค่าเพิ่มให้กับของเสียจากโรงสกัดน้ำมันปาล์มดิบแล้ว ยังเป็นการลดผลกระทบต่อสิ่งแวดล้อมต่อชุมชนในพื้นที่ใกล้เคียง ได้แก่ การลดกลิ่นจากน้ำเสีย อีกทั้งโรงไฟฟ้าก๊าซชีวภาพยังมีส่วนช่วยลดการปล่อยก๊าซเรือนกระจก อันเป็นสาเหตุของภาวะโลกร้อน และได้จดทะเบียนเป็น Clean Development Mechanism (CDM) Project ภายใต้ United Nations Framework Convention on Climate Change (UNFCCC) ในเดือนตุลาคม 2554 และเมษายน 2555

นอกจากนี้ บริษัทฯ ยังได้รับสิทธิประโยชน์ทางด้านภาษีจากคณะกรรมการส่งเสริมการลงทุนสำหรับธุรกิจผลิตและจำหน่ายไฟฟ้าจากก๊าซชีวภาพเป็นระยะเวลา 8 ปี จากปี 2554 ถึง 2562 สำหรับการยกเว้นภาษีเงินได้นิติบุคคล และระยะเวลา 5 ปี จากปี 2563 ถึง 2568 สำหรับการลดหย่อนภาษีเงินได้นิติบุคคลในอัตราร้อยละ 50 ของอัตราปกติ

#### โครงสร้างการถือหุ้นของกลุ่มบริษัทฯ

ณ วันที่ 31 ธันวาคม 2558 โครงสร้างการถือหุ้นของบริษัทฯ และบริษัทย่อยเป็นดังต่อไปนี้

บริษัท	ลักษณะการประกอบธุรกิจ	ทุนจดทะเบียน	สัดส่วนการถือหุ้น
บริษัท วิจิตรภัณฑ์ ปาล์มออยล์ จำกัด (มหาชน)	ดำเนินธุรกิจผลิตและจำหน่ายน้ำมันปาล์มดิบ และผลพลอยได้จากการผลิต	940 ล้านบาท	-
บริษัท วิจิตรภัณฑ์สวนปาล์ม จำกัด ("VPP")	ดำเนินธุรกิจปลูกสวนปาล์มน้ำมัน	42.5 ล้านบาท	100.0
บริษัท วิจิ เอ็นเนอร์ยี่ จำกัด ("VGE")	ดำเนินธุรกิจทางด้านการผลิตและจำหน่ายไฟฟ้าที่ได้จากของเสียหรือสิ่งเหลือใช้ของโรงสกัดน้ำมันปาล์มดิบ	470 ล้านบาท	100.0
บริษัท วิจิตรภัณฑ์โลจิสติกส์ จำกัด ("VBL")	ขนส่งน้ำมันปาล์มดิบ ปาล์มสด เมล็ดในปาล์ม น้ำเสียที่บำบัดแล้ว และอื่นๆ	3 ล้านบาท	100.0

## โครงสร้างการถือหุ้นของกลุ่มบริษัทฯ

ณ วันที่ 31 ธันวาคม 2558 โครงสร้างการถือหุ้นของบริษัทฯ และบริษัทย่อยเป็นดังต่อไปนี้

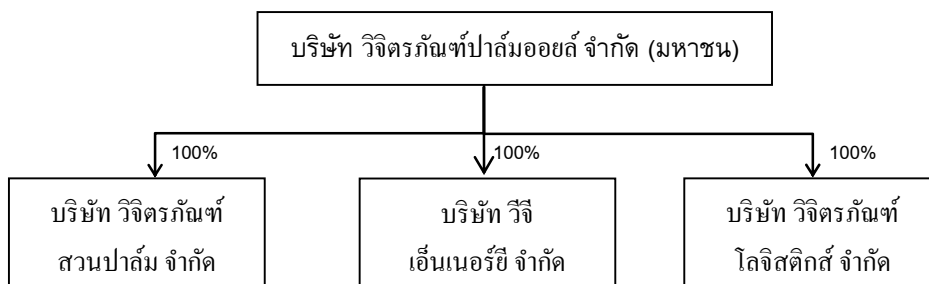

กลุ่มบริษัทฯ สามารถจำแนกผลิตภัณฑ์ที่ผลิตและจำหน่ายเป็น 2 ประเภทหลัก ได้แก่ (1) ผลิตภัณฑ์ธุรกิจผลิตและจัดจำหน่ายน้ำมันปาล์มดิบ ซึ่งได้แก่ การผลิตและจัดจำหน่ายน้ำมันปาล์มดิบและผลพลอยได้จากการผลิตน้ำมันปาล์มดิบและผลพลอยได้ เช่น เมล็ดในปาล์ม และกะลาปาล์ม เป็นต้น (2) ธุรกิจผลิตและจัดจำหน่ายไฟฟ้า ซึ่งนำของเสียหรือสิ่งเหลือใช้ที่เหลือจากกระบวนการผลิตของธุรกิจน้ำมันปาล์มดิบมาผลิตเป็นไฟฟ้า ซึ่งสามารถแสดงโดยแผนภาพได้ดังนี้

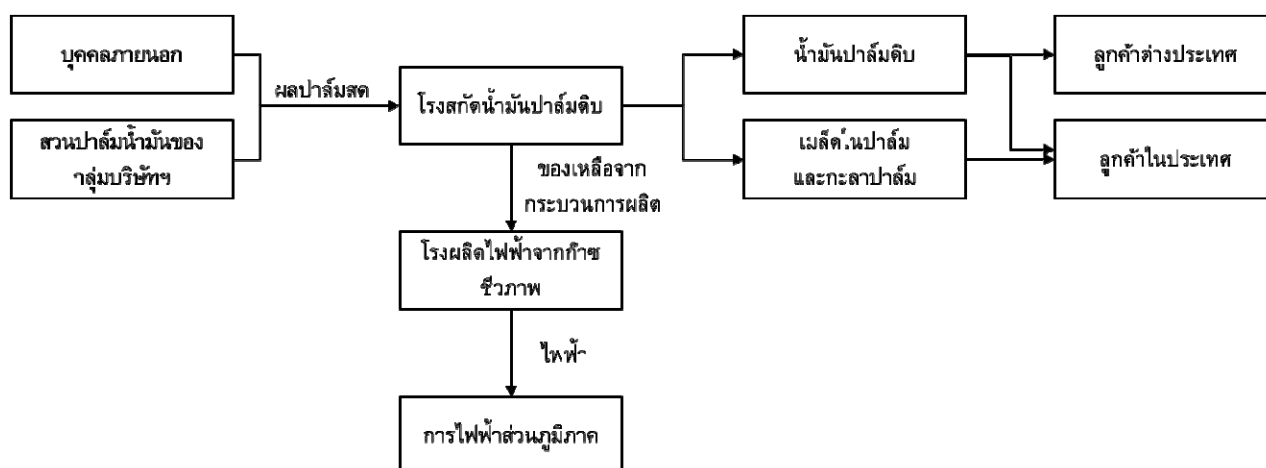

### ลักษณะผลิตภัณฑ์ - ธุรกิจผลิตและจัดจำหน่ายน้ำมันปาล์มดิบ

ผลิตภัณฑ์ของธุรกิจผลิตและจัดจำหน่ายน้ำมันปาล์มดิบสามารถจำแนกได้ 3 ประเภท ดังนี้

- (1) น้ำมันปาล์มดิบ (Crude Palm Oil หรือ CPO)





น้ำมันปาล์มดิบ เป็นผลิตภัณฑ์ที่สกัดได้จากการบีบเนื้อปาล์ม ซึ่งมีลักษณะเป็นของเหลว สีน้ำตาลแดง โดยบริษัทฯ มีการควบคุมการผลิตทุกขั้นตอน ทำให้น้ำมันปาล์มดิบที่สกัดได้จากกระบวนการผลิตมีคุณสมบัติเป็นไปตามมาตรฐานสากล โดยคุณสมบัติมาตรฐานของน้ำมันปาล์มดิบและคุณสมบัติของน้ำมันปาล์มดิบที่บริษัทฯ ผลิตได้ สามารถสรุปได้ ดังนี้

คุณสมบัติ	ค่ามาตรฐาน (PORAM Standard <sup>1</sup> )	ค่าคุณสมบัติที่ บริษัทฯ ผลิตได้	ค่าเฉลี่ยปี 2558 จากห้องทดลองของ บริษัทฯ
กรดไขมันอิสระ (Free Fatty Acid) (as PALMATIC)	ไม่เกินร้อยละ 5.00	ร้อยละ 3.50 ถึง ร้อยละ 4.50	ร้อยละ 3.72
ความชื้นและสิ่งเจือปน Moisture & Impurity (M&I)	ไม่เกินร้อยละ 0.25	ร้อยละ 0.12 ถึง ร้อยละ 0.20	ร้อยละ 0.16
ดัชนีบ่งชี้ความยากง่ายในการลดความเข้มของสี Deterioration of Bleach ability Index (DOBI)	ไม่ต่ำกว่า 2.30	มากกว่า 2.50	2.64

หมายเหตุ <sup>1</sup> Palm Oil Refiners Association of Malaysia - PORAM หมายถึงมาตรฐานคุณภาพน้ำมันปาล์มดิบในประเทศมาเลเซีย

น้ำมันปาล์มดิบถือเป็นวัตถุดิบในอุตสาหกรรมต่อเนื่องต่างๆหลายประเภท โดยทั่วไปการใช้ประโยชน์ของน้ำมันปาล์มดิบแบ่งออกได้เป็น 2 ประเภทหลักๆ ได้แก่ การใช้ประโยชน์เพื่อการอุปโภคบริโภค และใช้เป็นวัตถุดิบในการผลิตพลังงานทดแทน โดยปริมาณการใช้ในแต่ละประเภทสามารถคิดเป็นสัดส่วนประมาณร้อยละ 57 และร้อยละ 43 ของปริมาณน้ำมันปาล์มดิบที่ใช้ในประเทศ (ที่มา: ค่าเฉลี่ยของข้อมูลปี 2558 สำนักส่งเสริมการค้าสินค้าเกษตร กรมการค้าภายใน) ในส่วนของบริษัทฯ นั้น บริษัทฯ ผลิตและจัดจำหน่ายน้ำมันปาล์มดิบให้แก่โรงงานน้ำมันปาล์มดิบทั้งในและต่างประเทศเพื่อนำไปใช้ในอุตสาหกรรมอาหารและอุตสาหกรรมอื่นๆ หลายประเภท เช่น การผลิตบิสกิต ครีมเทียม ไอศกรีม อุตสาหกรรมเครื่องสำอาง ซึ่งได้แก่ การผลิตแชมพู และ อุตสาหกรรมโพลิเอสเตอร์ ซึ่งได้แก่การผลิตกรดไขมันและเมทิลเอสเทอร์ เป็นต้น

## (2) เมล็ดในปาล์ม (Palm Kernel)



ในกระบวนการผลิตน้ำมันปาล์มดิบจากผลปาล์มทะเลลาย บริษัทฯ จะได้เมล็ดในปาล์มซึ่งเป็นแกนที่อยู่ก้นของผลปาล์ม มีลักษณะเป็นเมล็ด สีขาวขุ่น และแข็งมาก ส่วนใหญ่จะนำเมล็ดในปาล์มไปสกัดเป็นน้ำมันเมล็ดในปาล์ม และนำน้ำมันเมล็ดในปาล์มไปใช้เป็นส่วนผสมในการผลิตเนยเทียม ขนมน้ำแข็ง และไขมันที่ใช้ในการทำอาหาร เครื่องสำอาง อาหารเสริมบำรุงสุขภาพ และเป็นวัตถุดิบตั้งต้นของอุตสาหกรรมโพลีเอสเตอร์ เป็นต้น และกากเมล็ดใน จะนำไปเป็นส่วนผสมในการผลิตอาหารสัตว์

(3) ผลิตภัณฑ์พลอยได้ (กะลาปาล์ม ทะลายปาล์มเปล่า ซีสัลด์จ์ และเส้นใยปาล์ม)



ภายหลังกระบวนการผลิตน้ำมันปาล์มดิบจากผลปาล์มทะเลลาย บริษัทฯ จะได้กะลาปาล์ม ทะลายปาล์มเปล่า ซีสัลด์จ์ และเส้นใยปาล์ม

- กะลาปาล์ม จะอยู่ระหว่างเส้นใยปาล์มที่ติดเปลือกด้านนอกสุด กับเมล็ดในปาล์มที่อยู่ด้านใน มีลักษณะสีน้ำตาล เนื้อแข็ง ส่วนใหญ่จะนำไปใช้เป็นเชื้อเพลิง
- ทะลายปาล์มเปล่า จะนำไปใช้ทำปุ๋ย ใช้ในการเพาะเห็ด
- ซีสัลด์จ์นั้นใช้สำหรับผสมอาหารสัตว์ และใช้เป็นวัตถุดิบในการผลิตก๊าซชีวภาพ
- เส้นใยปาล์ม กลุ่มบริษัทฯ จะใช้เป็นเชื้อเพลิงในการผลิตพลังงานไฟฟ้าและพลังงานความร้อน เพื่อใช้ในกระบวนการผลิตน้ำมันปาล์มดิบ ซึ่งเป็นการลดการซื้อพลังงานจากภายนอก

การจัดหาวัตถุดิบ การผลิต และขาย - ธุรกิจผลิตและจัดจำหน่ายน้ำมันปาล์มดิบ

1. การจัดหาวัตถุดิบ

วัตถุดิบหลักในการผลิตของบริษัทฯ คือ ผลปาล์มทะเลลาย ซึ่งคิดเป็นร้อยละ 88.24 ถึงร้อยละ 88.90 ของต้นทุนขายที่ใช้ในการผลิตในช่วงระยะเวลา 3 ปีที่ผ่านมาและสามารถจัดหาได้ทั้งหมดในประเทศ โดยเป็นผลปาล์มจากสวนปาล์มของกลุ่มบริษัทฯ ประมาณร้อยละ 10 - 18 ต่อปี แต่เนื่องจากในปีที่ผ่านมา หนังสืออนุญาตให้เข้าทำประโยชน์ในที่ดินเขตป่าสงวนแห่งชาติจากกรมป่าไม้ ในลักษณะพื้นที่สัมปทานในตำบลหงษ์เจริญ อำเภอท่าแซะ จังหวัดชุมพร เนื้อที่ 19,835 ไร่ 3 งาน 75 ตารางวา และเนื้อที่ 9,334 ไร่ 75 ตารางวา ได้หมดอายุในวันที่ 11 กุมภาพันธ์ 2558 และวันที่ 17 ตุลาคม 2558 ตามลำดับ ทำให้ผลปาล์มที่ได้จากสวนปาล์มของกลุ่มบริษัทฯ บนพื้นที่ดังกล่าว ลดลงเหลือเพียง ร้อยละ 8 ของผลปาล์มทะเลลายทั้งหมดที่กลุ่มบริษัทฯ ใช้ในการผลิต ส่วนที่เหลือเป็นวัตถุดิบผลปาล์มทะเลลายที่บริษัทฯ รับซื้อจากบุคคลภายนอก

## (1) วัตถุประสงค์ผลปาล์มทะเลลายจากบุคคลภายนอก

บริษัทจัดหาผลปาล์มทะเลลายจากบุคคลภายนอก โดยชำระเป็นเงินสด ส่วนการกำหนดราคาในการรับซื้อนั้น จะขึ้นอยู่กับปริมาณผลปาล์มทะเลลาย สภาวะตลาดและนโยบายของบริษัท ในแต่ละช่วงของปี ซึ่งบริษัทรับซื้อผลปาล์มทะเลลายจากบุคคลภายนอกผ่าน 3 ช่องทางด้วยกัน คือ

1. จากจุดรับซื้อของบริษัท เพื่ออำนวยความสะดวกให้แก่เกษตรกรรายย่อย ให้สามารถขายผลปาล์มทะเลลายให้กับบริษัทโดยไม่ต้องเดินทางมาขายเองที่โรงสกัดน้ำมันปาล์มดิบ

ดังนั้น บริษัท จึงมีการลงทุนเพื่อการกระจายจุดรับซื้อเข้าไปในพื้นที่ของเกษตรกรเพื่ออำนวยความสะดวกทั้งนี้ จุดรับซื้อใกล้เคียงของแต่ละจุดรับซื้อนั้น ไม่ใช่จุดรับซื้อคู่ค้ากับบริษัท จึงไม่ทำให้เกิดปัญหาการแย่งผลปาล์มทะเลลายกับคู่ค้าของบริษัท

2. จุดรับซื้อคู่ค้ากับบริษัท เป็นจุดรับซื้อที่ไม่ได้มีโรงสกัดน้ำมันปาล์มดิบเป็นของตัวเอง และเป็นผู้รับซื้อผลปาล์มทะเลลายเพื่อขายต่อให้กับบริษัท ทางบริษัท ก็ได้มีนโยบายส่งเสริมความสัมพันธ์ต่อจุดรับซื้อคู่ค้าทุกๆ รายในเขตบริเวณใกล้เคียง เช่น การให้คิวแก่คู่ค้าที่มีการซื้อขายประจำการจัดลำดับความสำคัญของคู่ค้าเพื่อจัดคิวการรับซื้อผลปาล์มทะเลลาย ทั้งนี้ ด้วยกำลังการผลิตขนาดใหญ่ของบริษัท จุดรับซื้อคู่ค้าจึงได้ประโยชน์โดยเฉพาะช่วงที่มีผลผลิตออกสู่ตลาดเป็นจำนวนมาก เนื่องจากจุดรับซื้อคู่ค้าสามารถระบายผลปาล์มทะเลลายให้แก่ทางโรงสกัดน้ำมันปาล์มดิบได้ อย่างไรก็ตาม เพื่อประสิทธิภาพในการผลิตที่สูงที่สุดแล้ว บริษัท ก็ยังคงนโยบายการตรวจสอบควบคุมคุณภาพผลปาล์มทะเลลายอย่างเข้มงวด และฝ่ายการตลาดก็มีการลงพื้นที่เยี่ยมจุดรับซื้อ และสุ่มตรวจคุณภาพผลปาล์มทะเลลายเป็นระยะ เพื่อควบคุมกระบวนการผลิตทั้งระบบให้ได้มาตรฐานสูงสุด

3. เกษตรกรรายใหญ่ที่มีความสัมพันธ์อันดีต่อบริษัท และมีความพร้อมที่จะขนส่งผลปาล์มทะเลลายด้วยตัวเอง โดยเกษตรกรจะมาส่งผลปาล์มทะเลลายที่หน้าโรงสกัดน้ำมันปาล์มดิบ ซึ่งเกษตรกรเหล่านี้ถือเป็นพันธมิตรที่สำคัญต่อบริษัทและให้ความเชื่อถือและไว้วางใจซึ่งกันและกัน ทำให้บริษัท มีการรับซื้อผลปาล์มทะเลลายจากเกษตรกรรายใหญ่เหล่านี้อย่างต่อเนื่อง

## (2) วัตถุประสงค์ผลปาล์มทะเลลายจากสวนของบริษัท

บริษัทมีพื้นที่ปลูกและให้ผลผลิตประมาณ 6,804 ไร่ ส่วน บจ.วิจิตรภัณฑ์สวนปาล์ม มีพื้นที่ปลูกและให้ผลผลิตประมาณ 15,984 ไร่ ส่งผลให้บริษัท มีการปลูกสวนปาล์มรวมทั้งสิ้นประมาณ 22,788 ไร่ ให้ผลผลิต ร้อยละ 10 – 18 ต่อปี แต่ในปี 2558 สัญญาการเช่าทำประโยชน์ในพื้นที่ทั้ง 2 แปลงดังกล่าวได้ทยอยหมดอายุลง ในเดือน กุมภาพันธ์ 2558 จึงทำให้ผลผลิตที่บริษัทได้จากโครงการสวนลดลงเหลือเพียง ร้อยละ 8 ในปี 2558

### สภาพปัญหาเกี่ยวกับการจัดหาวัตถุดิบ

แม้ว่าประเทศไทยจะมีปัจจัยหลายด้านที่ทำให้ต้นทุนการเพาะปลูกปาล์มน้ำมันสูงกว่าประเทศที่เป็นผู้นำในอุตสาหกรรมน้ำมันปาล์มในภูมิภาค เช่น เกษตรกรส่วนใหญ่มีพื้นที่ปลูกขนาดเล็กไม่ใหญ่มาก ทำให้ไม่สามารถมีการจัดการที่ครบวงจรและการลงทุนในเทคโนโลยีและการพัฒนาเพื่อเพิ่มผลผลิตต่อพื้นที่เพาะปลูก พันธุ์ปาล์มที่ให้ผลผลิตต่ำรวมทั้งการดูแลและมาตรฐานในการตัดและเก็บเกี่ยวที่ยังไม่ได้มาตรฐานเท่าที่ควร อีกทั้งปริมาณผลผลิตของผลปาล์มทะเลลายยังขึ้นอยู่กับปริมาณน้ำฝนของแต่ละฤดูกาลในแต่ละปี และอายุต้นปาล์ม ซึ่งปัจจัยดังกล่าว ถือเป็นปัจจัยหลักที่ส่งผลต่อ

ปริมาณและคุณภาพของผลปาล์มทะลายและอัตราน้ำมันปาล์มดิบที่จะได้จากผลปาล์มทะลาย โดยในช่วง 3 ปีที่ผ่านมา ปริมาณผลปาล์มทะลายจะมีปริมาณผลผลิตออกสู่ตลาดเป็นจำนวนมากในช่วงเดือนมีนาคมถึงเดือนกรกฎาคม เนื่องจากช่วงดังกล่าวมีปริมาณน้ำฝนมากและต้นปาล์มจะเติบโตได้ดีในสภาพภูมิอากาศร้อนชื้นและผลปาล์มทะลายจะออกสู่ตลาดน้อยลงในช่วงเดือนธันวาคมถึงเดือนมกราคม

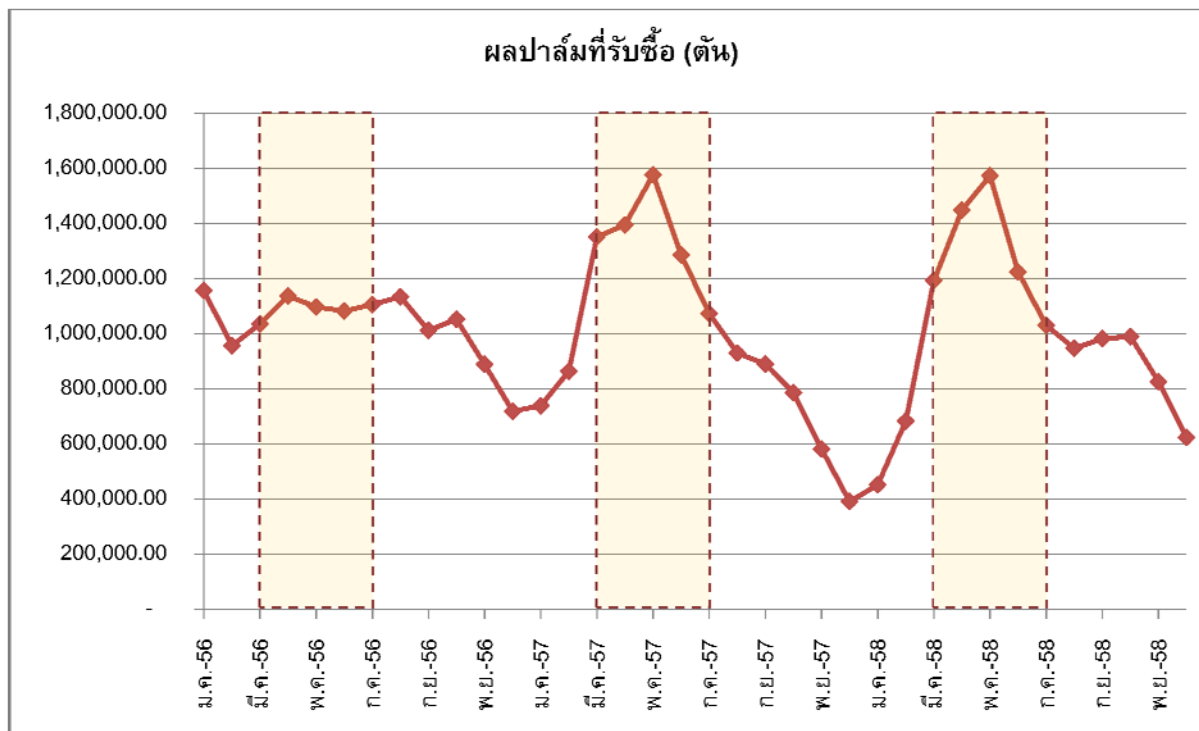

## 2. กระบวนการผลิต – ธุรกิจผลิตและจัดจำหน่ายน้ำมันปาล์มดิบ

ปัจจุบัน บริษัทฯ มีโรงงานสกัดน้ำมันปาล์มดิบอยู่ทั้งสิ้น 2 โรงและตั้งอยู่ในจังหวัดชุมพร โดยโรงสกัดน้ำมันปาล์มดิบท่าแซะมีกำลังการผลิต 120 ตันผลปาล์มสดต่อชั่วโมง และโรงสกัดน้ำมันปาล์มดิบทุ่งคา มีกำลังการผลิต 60 ตันผลปาล์มสดต่อชั่วโมง รวมกำลังการผลิตเป็น 180 ตันผลปาล์มสดต่อชั่วโมงโดยมีรายละเอียด ดังนี้

รายละเอียดข้อมูลด้านการผลิตของกลุ่มบริษัทฯ ตั้งแต่ปี 2556 - 2558

	ปี 2556	ปี 2557	ปี 2558
กำลังการผลิต (ตันผลปาล์มสดต่อชั่วโมง)	180	180	180
ปริมาณปาล์มที่เข้าสู่กระบวนการผลิต (ตัน)	565,150	367,975	305,370
น้ำมันปาล์มดิบที่ผลิตได้ (ตัน)	98,825	62,391	51,496
เมล็ดในปาล์มที่ผลิตได้ (ตัน)	29,629	19,620	17,775

เนื่องจากผลปาล์มทะลายจะออกแตกต่างกันในแต่ละช่วงเวลาของปี (Seasonal) ตามสภาวะอากาศในแต่ละช่วงของปี บริษัทฯ จึงสร้างโรงสกัดน้ำมันปาล์มดิบที่มีกำลังการผลิตสูง เพื่อรองรับผลปาล์มทะลายในช่วงที่มีผลปาล์มออกสู่ตลาดใน

ปริมาณมาก และมักมีราคาถูก ซึ่งส่วนใหญ่จะเป็นช่วงที่บริษัทฯ สามารถสร้างผลกำไรได้ดีกว่าช่วงอื่น ทำให้อัตราการใช้กำลังการผลิตน้ำมันปาล์มดิบเฉลี่ยของบริษัทฯ อยู่ในระดับต่ำกว่ากำลังการผลิตติดตั้ง

บริษัทฯ มีการนำเทคโนโลยีที่ทันสมัย และมีประสิทธิภาพที่ดี อย่างเช่น ระบบการควบคุมและบริหารจัดการด้วยระบบอัตโนมัติ (Automation and Monitoring System) มาใช้ในกระบวนการผลิต เพื่อให้กระบวนการผลิตมีประสิทธิภาพและประสิทธิผลสูงสุด ทั้งยังสามารถประมวลผล วิเคราะห์ข้อมูลได้อย่างรวดเร็ว ซึ่งแตกต่างจากโรงสกัดน้ำมันปาล์มดิบรายอื่นที่ยังคงใช้ระบบเดิม คือการควบคุมการทำงานด้วยคนงาน ซึ่งการควบคุม ตรวจสอบ และการวิเคราะห์การผลิต ทำได้ยาก และใช้เวลานาน ซึ่งส่งผลกระทบต่อประสิทธิภาพการผลิตที่ต่ำกว่า รวมถึงอาจเกิดการสูญเสียการผลิตที่มากกว่า เพราะไม่สามารถแก้ไขสถานการณ์ได้ทันท่วงที

กระบวนการผลิตที่ควบคุมและบริหารจัดการด้วยระบบอัตโนมัติ (Automation and Monitoring System) เริ่มตั้งแต่ การควบคุมการขนย้ายของผลปาล์มไปยังหม้ออบหนึ่งฆ่าเชื้อ (Sterilizer) เพื่อทำการอบปาล์มด้วยไอน้ำ เพื่อให้ผลปาล์มอ่อนนุ่มและหลุดออกจากขั้วได้ง่าย จากนั้นเข้ากระบวนการแยกผลปาล์มออกจากทะลายปาล์มเพื่อส่งต่อไปยังเครื่องหีบน้ำมัน (Screw Press) จากนั้นผ่านกระบวนการทำความสะอาดน้ำมัน โดยการแยกน้ำมันปาล์มออกจากสิ่งเจือปน เช่น น้ำ ทราาย ซีสลดจ์ ซึ่งทางบริษัทฯ ได้นำเครื่องแยกน้ำมันปาล์ม (Oil Separator Machine) ที่มีเทคโนโลยีพิเศษในการลดเวลาของการแยกน้ำมันปาล์มกับสิ่งเจือปนได้รวดเร็วกว่า 5 เท่าจากระยะเวลาเดิม ซึ่งผลที่ได้จากระยะเวลาที่สั้นลงทำให้คุณภาพน้ำมันปาล์มดิบของบริษัทฯ ในส่วนของดัชนีความยากง่ายในการลดความเข้มของสี (Deterioration of Bleachability Index – DOBI) ของน้ำมันปาล์มดิบดีขึ้น จากนั้นมีการเข้าเครื่องกำจัดความชื้น เพื่อให้ได้น้ำมันปาล์มดิบที่มีคุณภาพ และผลพลอยได้ต่างๆจากการผลิต ในขณะที่โรงสกัดน้ำมันปาล์มดิบบางแห่งจะเป็นการผลิตแบบรวม คือ การหีบหรือบีบเมล็ดผลปาล์ม ทำให้ได้น้ำมันปาล์มคุณภาพที่ด้อยลง เนื่องจากการผสมระหว่างน้ำมันปาล์มดิบ และน้ำมันจากเมล็ดในปาล์ม

### กรรมวิธีการผลิตน้ำมันปาล์มดิบโดยสังเขป

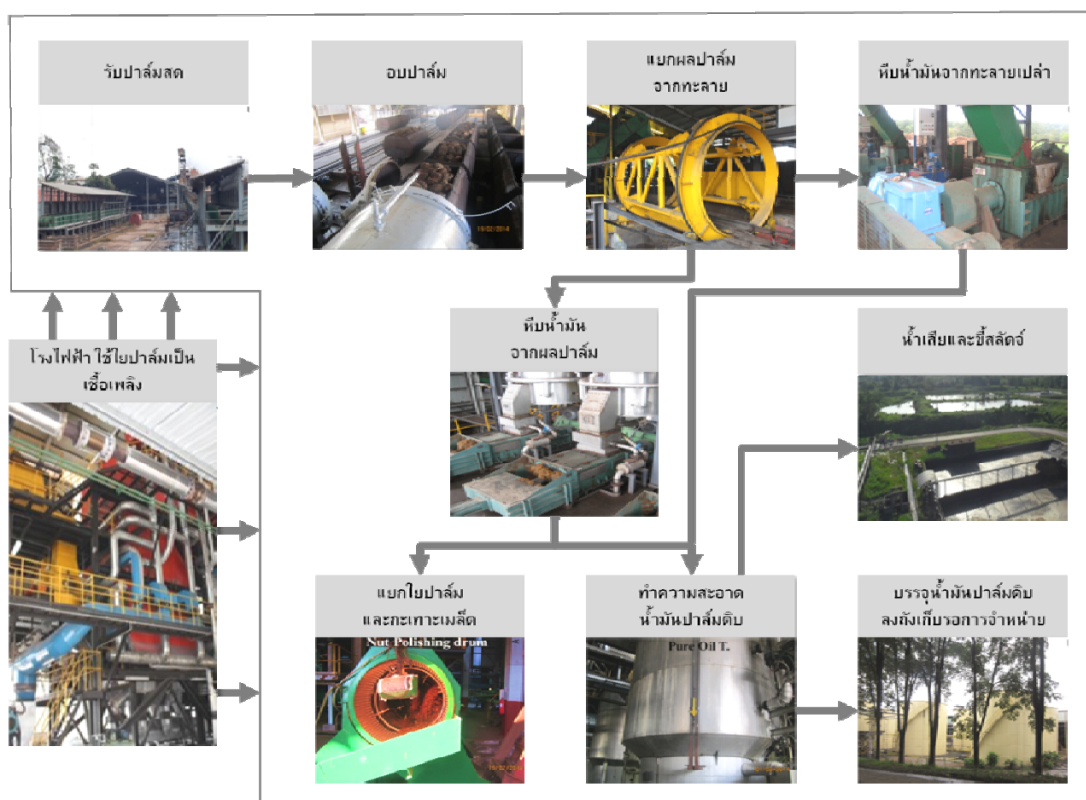



มีรายละเอียดของแต่ละสถานี ดังนี้

ภาพในแต่ละขั้นตอนการผลิต	รายละเอียด
	<p><b>รับผลปาล์มทะเล</b>–เป็นกระบวนการรับผลปาล์มทะเลจากแหล่งต่างๆ ของโรงงาน และนำมากองไว้ที่ลานเทปาล์ม ซึ่งเมื่อเริ่มกระบวนการผลิตจะทำการโหลดผลปาล์มทะเลจากลานเทปาล์มลงลำเลียง เพื่อโหลดผลปาล์มทะเลลงกระบะปาล์ม เพื่อเตรียมเข้าอบ</p>
	<p><b>อบผลปาล์ม</b>–ระบบขนย้ายจะนำกระบะปาล์มที่บรรจุผลปาล์มสดเข้าสู่หม้ออบหนึ่งชั่วโมง ซึ่งควบคุมการทำงานด้วยระบบ Automation System โดยหม้ออบหนึ่งชั่วโมงทำหน้าที่อบปาล์มด้วยไอน้ำที่ความดัน 3 เท่าของบรรยากาศ เมื่อผลปาล์มทะเลสุกแล้วจึงนำออกมาเพื่อส่งต่อไปยังเครื่องแยกผลปาล์มจากทะเล ทั้งนี้ระบบ Automation System จะช่วยเพิ่มประสิทธิภาพและความแม่นยำในการควบคุมอุณหภูมิ ความดัน และเวลา ส่งผลให้การอบผลปาล์มด้วยไอน้ำเป็นไปได้อย่างสมบูรณ์และตรงตามสูตรที่ต้องการ นอกจากนี้จะลดความผิดพลาดของพนักงาน (Human Error) ทั้งยังเป็นเครื่องมือที่ช่วยให้พนักงานทำงานได้อย่างมีประสิทธิภาพมากยิ่งขึ้น</p>
	<p><b>แยกผลปาล์มจากทะเล</b> - นำกระบะปาล์มที่บรรจุปาล์มที่อบแล้วเข้าเครื่องเทกระบะปาล์ม (Tipper) เพื่อทำการเทปาล์มออกจากกระบะ เข้าสู่สายพานเพื่อลำเลียงไปยังเครื่องแยกผลปาล์มจากทะเล (Threshing Machine) ด้วยการเหวี่ยง เพื่อแยกเป็นผลปาล์มออกจากทะเลปาล์ม จากนั้นผลปาล์มจะถูกลำเลียงโดยกระพ้อลำเลียงไปยังเครื่องหีบน้ำมัน ส่วนทะเลปาล์มเปล่าส่งผ่านสายพานลำเลียงไปเครื่องหีบน้ำมันปาล์มจากทะเลปาล์มเปล่า</p>
	<p><b>หีบน้ำมันจากผลปาล์ม</b> - ผลปาล์มจะถูกลำเลียงสู่เครื่องนวดผลปาล์ม (Digester) โดยใช้ไอน้ำ จากนั้นเข้าเครื่องหีบน้ำมันปาล์ม (Screw Press) โดยจะบีบน้ำมันออกจากผลปาล์ม ซึ่งในขั้นตอนนี้จะได้ส่วนของใยปาล์มและเมล็ดปาล์ม โดยน้ำมันปาล์มดิบจะไหลเข้าสู่สถานีทำความสะอาดน้ำมัน ส่วนใยปาล์มและเมล็ดปาล์มจะเข้าสู่เครื่องแยกใยและกะเทาะเมล็ดต่อไป</p>

  	<p><b>ทำความสะอาดน้ำมันปาล์มดิบ</b> - น้ำมันปาล์มดิบจะถูกแยกโดยตะแกรงเพื่อแยกทรายและสิ่งเจือปนออกจากน้ำมันปาล์มดิบ จากนั้นส่งไปพักที่ถังพักน้ำมัน และผ่านเครื่องแยกทรายโดยระบบแรงหมุนอีกครั้ง จากนั้นส่งน้ำมันไปยังเครื่องแยกน้ำมันปาล์ม (Oil Separator) เมื่อน้ำมันลอยตัวขึ้นด้านบน จะทำการส่งไปเก็บในถังน้ำมันเพื่อเข้าเครื่องแยกน้ำมันให้บริสุทธิ์และดูความชื้นโดยระบบสุญญากาศ จากนั้นจะส่งไปเก็บไว้ในถังเก็บน้ำมันเพื่อรอการจำหน่าย ส่วนน้ำมันด้านล่างจะถูกส่งกลับไปยังถังตกตะกอน เพื่อส่งไปเครื่องแยกแบบ 3 เฟส คือ น้ำมัน น้ำ และกากออกจากกัน และจะส่งกลับไปที่ถังน้ำมันเพื่อเข้าสู่ขั้นตอนข้างต้นอีกครั้ง</p>
  	<p><b>แยกใยปาล์มและกะเทาะเมล็ด</b> - ใยปาล์มและเมล็ดปาล์มจากเครื่องหีบน้ำมันปาล์มจะถูกลำเลียงเข้าสู่เครื่องแยกใยโดยใช้ระบบลมดูด เส้นใยถูกป้อนเพื่อเป็นเชื้อเพลิงของเครื่องกำเนิดไอน้ำ (Boiler) ส่วนของเมล็ดปาล์มจะส่งไปอบแห้งในไซโล จากนั้นนำเข้าเครื่องกะเทาะเมล็ดเพื่อแยกเมล็ดในปาล์มกับกะลาปาล์ม ส่วนของเมล็ดในปาล์มขนาดเล็กกับกะลาปาล์มที่ปนกันอยู่ จะถูกแยกอีกครั้งด้วยเครื่องแยกกะลาและเมล็ดในปาล์ม โดยใช้ค่าความถ่วงจำเพาะของดินขาว กะลาปาล์มที่แยกออกมาได้ลำเลียงสู่ถังเก็บเพื่อจำหน่ายต่อไป ส่วนเมล็ดในปาล์มส่งเข้ากระบวนการอบแห้งและเก็บไว้ในไซโลเพื่อรอจำหน่ายต่อไป</p>
  	<p><b>หีบน้ำมันจากทะลายปาล์มเปล่า</b> - ทะลายปาล์มเปล่าจะถูกส่งต่อเข้ากระบวนการหีบน้ำมัน น้ำมันปาล์มดิบจะไหลไปยังถังเก็บเพื่อแยกทราย จากนั้นจะส่งน้ำมันปาล์มดิบไปทำความสะอาดต่อไป</p>
  	<p><b>โรงไฟฟ้า</b> - เส้นใยปาล์มจากกระบวนการผลิตจะถูกลำเลียงเพื่อเป็นเชื้อเพลิงในการผลิตไอน้ำ และแปลงเป็นพลังงานไฟฟ้าสำหรับขับเคลื่อนเครื่องจักรในสายการผลิต</p>

### ผลกระทบสิ่งแวดล้อม – ธุรกิจผลิตและจัดจำหน่ายน้ำมันปาล์มดิบ

กลุ่มบริษัท มีนโยบายและวิธีปฏิบัติในการดูแลและรักษาสิ่งแวดล้อมอย่างชัดเจน เพื่อให้แน่ใจว่ากระบวนการผลิตของบริษัทจะส่งผลกระทบต่อสิ่งแวดล้อมน้อยที่สุด โดยมุ่งเน้นการจัดการอย่างต่อเนื่อง ซึ่งเริ่มต้นจากพนักงานและผู้บริหารของบริษัทต้องมีจริยธรรมในการดำเนินงานและบริหารงาน ที่ผ่านมา บริษัทมุ่งมั่นที่จะลดผลกระทบต่อสิ่งแวดล้อม โดยมีการลงทุนและปรับปรุงระบบจัดการมลภาวะจากการผลิตอย่างต่อเนื่อง เช่น ลงทุนในระบบดักฝุ่นละออง และอุปกรณ์ตรวจวัดปริมาณอากาศส่วนเกิน (Oxygen Analyzer) ที่เกิดจากการเผาไหม้ของหม้อไอน้ำในโรงสกัดน้ำมันปาล์มดิบ และพร้อมจะลงทุนเพื่อแก้ไขปัญหาทางสิ่งแวดล้อมที่เกิดขึ้นจากกระบวนการผลิต การเพาะปลูก และระบบการจัดการอื่นๆ และน้ำเสียที่เกิดจากกระบวนการผลิต กลุ่มบริษัท ได้ลงทุนในเทคโนโลยีที่นำน้ำเสียและของเสียจากการผลิตน้ำมันปาล์มดิบมาผ่านกระบวนการหมักเพื่อผลิตก๊าซชีวภาพและใช้เป็นเชื้อเพลิงในการผลิตเป็นไฟฟ้า สำหรับน้ำที่เหลือจากกระบวนการผลิตก๊าซชีวภาพที่ยังคงมีสารอินทรีย์ที่เป็นประโยชน์ต่อดินปาล์มน้ำมัน บริษัทฯ จึงนำน้ำดังกล่าวไปรดต้นปาล์มน้ำมันในสวนของกลุ่มบริษัทฯ นอกจากนี้ ปัจจุบันบริษัทฯ ได้เริ่มทดลองดำเนินโครงการระบบบำบัดน้ำเสียแบบบึงประดิษฐ์ (Wet Land) ซึ่งเป็นระบบบำบัดน้ำที่เหลือจากกระบวนการผลิตก๊าซชีวภาพ โดยมีชั้นดินปนทรายสำหรับปลูกพืชน้ำและชั้นหินรองก้นบ่อเพื่อดูดซับสารอินทรีย์ที่เหลืออยู่ในน้ำ

การสร้างโรงสกัดน้ำมันปาล์มดิบนั้นได้คำนึงถึงการนำสิ่งเหลือใช้จากกระบวนการผลิตมาใช้ให้เกิดประโยชน์สูงสุด และลดมลภาวะที่อาจเกิดขึ้นได้ดังเช่นหม้อไอน้ำ (Boiler) ที่มีการนำเส้นใยปาล์มไปเป็นเชื้อเพลิงในการผลิตไอน้ำและแปลงเป็นพลังงานไฟฟ้าสำหรับขับเคลื่อนเครื่องจักรในกระบวนการผลิต

### **3. การจัดจำหน่ายและช่องทางการจำหน่าย**

บริษัทจะไม่ทำสัญญาซื้อขายน้ำมันปาล์มดิบกับลูกค้าในระยะยาว และไม่มีนโยบายการทำสัญญาซื้อขายล่วงหน้า หรือนโยบายการกักตุนน้ำมันไว้เป็นจำนวนมากเพื่อเก็งกำไร ทั้งนี้เพื่อป้องกันความเสี่ยงจากความผันผวนของราคาน้ำมันปาล์มดิบที่อาจเกิดขึ้นจากปัจจัยหลายด้านที่บริษัทไม่สามารถควบคุมได้ แต่อย่างไรก็ตาม ในบางช่วงที่มีการแทรกแซงราคาจากทางภาครัฐ ทำให้บริษัทได้รับแรงกดดันให้ไม่สามารถระบายสินค้าออกได้ และมีความจำเป็นต้องดำรงสินค้าคงเหลือไว้ในปริมาณที่สูงกว่าปกติ

#### การจัดจำหน่ายในประเทศ

บริษัทฯ จัดจำหน่ายผลิตภัณฑ์น้ำมันปาล์มดิบและเมล็ดในปาล์มโดยตรงไปยังโรงกลั่นน้ำมันปาล์มดิบ ผู้ผลิตไบโอดีเซล และโรงสกัดน้ำมันเมล็ดใน

#### การจัดจำหน่ายต่างประเทศ

บริษัทฯ ส่งออกเฉพาะผลิตภัณฑ์น้ำมันปาล์มดิบเท่านั้น

ทั้งนี้ บริษัทฯ จะพิจารณาสัดส่วนการจัดจำหน่ายในประเทศ และต่างประเทศอย่างสม่ำเสมอ โดยปัจจัยสำคัญที่บริษัทฯ จะพิจารณา ได้แก่ ราคาจำหน่าย ปริมาณความต้องการของตลาดในประเทศและต่างประเทศ

#### ลักษณะลูกค้าและกลุ่มลูกค้าเป้าหมาย

กลุ่มลูกค้าเป้าหมายของบริษัทฯ มี 2 กลุ่ม คือ กลุ่มลูกค้าในประเทศ และกลุ่มลูกค้าต่างประเทศ

### 1. กลุ่มลูกค้าในประเทศ

กลุ่มลูกค้าในประเทศของบริษัทฯ ได้แก่ โรงกลั่นน้ำมันปาล์มดิบ ซึ่งจะนำน้ำมันปาล์มดิบของบริษัทฯ ไปกลั่นให้บริสุทธิ์ โรงสกัดน้ำมันเมล็ดใน ซึ่งจะนำเมล็ดในปาล์มของบริษัทฯ ไปสกัดน้ำมันเมล็ดใน โดยบริษัทฯ สามารถจัดจำหน่ายให้แก่โรงกลั่นน้ำมันปาล์มดิบ และโรงสกัดน้ำมันเมล็ดในเป็นจำนวนมาก เนื่องจากความมั่นคงในการผลิตน้ำมันปาล์มดิบ และเมล็ดในปาล์ม คุณภาพสินค้าเป็นที่ยอมรับ ความตรงต่อเวลาในการจัดส่งสินค้า และการตั้งราคาในระดับที่แข่งขันได้ ตัวอย่างกลุ่มลูกค้าในประเทศของบริษัทฯ ได้แก่

ประเภทสินค้า	ลูกค้า
น้ำมันปาล์มดิบ	บมจ. มรกตอินดัสตริลส์
	บจ. น้ำมันพืชปทุม
	บมจ. ล้ำสูง(ประเทศไทย)
	บจ. สุขสมบุญน้ำมันพืช
เมล็ดในปาล์ม	บจ. กิมกีกิจเจริญ

### 2. กลุ่มลูกค้าต่างประเทศ

ถึงแม้ในปีที่ผ่านมาทางบริษัทฯ จะไม่ได้มีการส่งออกน้ำมันปาล์มดิบเนื่องจากภาวะที่ทางภาครัฐเข้ามาแทรกแซงตลาดด้วยการกำหนดราคาซื้อขายผลปาล์มและน้ำมันปาล์มดิบ แต่อย่างไรก็ตาม บริษัทฯ ยังคงมีศักยภาพในการส่งออกเนื่องจากบริษัทฯ มีกำลังการผลิตที่สูง คุณภาพสินค้าที่ได้มาตรฐานระดับสากล ทำให้บริษัทฯ ได้รับความเชื่อถือจากกลุ่มลูกค้าต่างประเทศ โดยบริษัทฯ จะพิจารณาเงื่อนไขการค้าและความน่าเชื่อถือของบริษัทฯ คู่ค้าน้ำมันปาล์มดิบข้ามชาตินอกจากนี้บริษัทฯ ยังเป็นผู้ผลิตในประเทศเพียงไม่กี่รายเท่านั้นที่มีขีดความสามารถในการแข่งขันในตลาดส่งออกได้โดยลำพัง เนื่องมาจากศักยภาพในการบริหารจัดการวัตถุดิบ กำลังการผลิต กระบวนการผลิตและการจัดการคุณภาพของสินค้าที่ดีและได้มาตรฐานสากล

## การบริหารวัตถุดิบ การผลิต และขาย - ธุรกิจผลิตและจัดจำหน่ายไฟฟ้า

### ลักษณะผลิตภัณฑ์ – ธุรกิจผลิตและจัดจำหน่ายไฟฟ้า

บริษัทฯ ได้จัดตั้งบริษัท วิจิ เอ็นเนอร์ยี จำกัด (บจ. วิจิ เอ็นเนอร์ยี) บริษัทย่อยซึ่งบริษัทฯ มีสัดส่วนการถือหุ้นร้อยละ 100 เพื่อดำเนินธุรกิจผลิตและจำหน่ายไฟฟ้าจากพลังงานทดแทน เพื่อจำหน่ายให้แก่ภาครัฐ ได้แก่ การไฟฟ้าส่วนภูมิภาค (กฟภ.) ตามนโยบายการสนับสนุนการผลิตการใช้ไฟฟ้าจากพลังงานทดแทน โดยปัจจุบัน กลุ่มบริษัทฯ ประกอบธุรกิจโรงไฟฟ้าจากก๊าซชีวภาพ จำนวน 2 โรง ขนาดกำลังการผลิตติดตั้งรวม 8.4 เมกะวัตต์ ในจังหวัดชุมพร โดยก๊าซชีวภาพนั้น จะมาจากการนำน้ำเสียจากกระบวนการสกัดน้ำมันปาล์มดิบของโรงสกัดน้ำมันปาล์มดิบ ซึ่งมีส่วนประกอบของสารอินทรีย์ มาหมักย่อยสลายด้วยวิธีทางชีววิทยาภายใต้สภาวะปราศจากออกซิเจน เพื่อให้ได้มาซึ่งก๊าซมีเทน ซึ่งเป็นก๊าซชีวภาพมีคุณสมบัติในการใช้เป็นเชื้อเพลิงในการผลิตไฟฟ้า ทั้งนี้ บจ. วิจิ เอ็นเนอร์ยี ได้มีการทำสัญญาซื้อขายไฟฟ้ากับการไฟฟ้าส่วนภูมิภาค 2 ฉบับ สำหรับโครงการโรงไฟฟ้าจากก๊าซชีวภาพ และได้ดำเนินการจำหน่ายไฟฟ้าเชิงพาณิชย์แล้วในเดือนมีนาคม 2554 และเดือนพฤษภาคม 2554 ตามลำดับ



### ธุรกิจผลิตและจัดจำหน่ายไฟฟ้าจากพลังงานก๊าซชีวภาพ

บจ. วีจี เอ็นเนอร์ยี่ ดำเนินธุรกิจเป็นผู้ผลิตและจำหน่ายไฟฟ้าจากก๊าซชีวภาพ จำนวนทั้งสิ้น 2 โครงการ ขนาดกำลังการผลิตรวม 8.4 เมกะวัตต์ โดย บจ. วีจี เอ็นเนอร์ยี่ ได้มีการทำสัญญาซื้อขายไฟฟ้ากับการไฟฟ้าส่วนภูมิภาคแล้ว 2 ฉบับ โดยสาระสำคัญของสัญญาซื้อขายไฟฟ้า (PPA) ระหว่าง บจ. วีจี เอ็นเนอร์ยี่กับการไฟฟ้าส่วนภูมิภาค สำหรับโรงไฟฟ้าพลังงานก๊าซชีวภาพ สามารถสรุปได้ดังนี้

ชื่อโครงการ	โครงการโรงไฟฟ้าก๊าซชีวภาพ ตำบลทรัพย์อนันต์ อำเภอบ้านหมี่ จังหวัดลพบุรี	โครงการโรงไฟฟ้าก๊าซชีวภาพ ตำบลทุ่งคา อำเภอเมือง จังหวัดลพบุรี
สัญญาเลขที่	VSPP-PEA 092/2551	VSPP-PEA 093/2551
วันที่ลงนาม	27 พฤศจิกายน 2551	18 ธันวาคม 2551
ปริมาณตามสัญญาซื้อขาย ไฟฟ้า	4.5 เมกะวัตต์	2.5 เมกะวัตต์
กำลังการผลิตติดตั้ง	5.6 เมกะวัตต์	2.8 เมกะวัตต์
ระดับแรงดัน	22,000 โวลต์	22,000 โวลต์
วันที่เริ่มดำเนินการเชิงพาณิชย์ (COD)	10 พฤษภาคม 2554	10 มีนาคม 2554
จุดรับซื้อไฟฟ้า	29 หมู่ 3 ถนนเพชรเกษม ตำบลทรัพย์อนันต์ อำเภอบ้านหมี่ จังหวัดลพบุรี 86140	170 หมู่ 6 ถนนเพชรเกษม ตำบลทุ่งคา อำเภอเมืองลพบุรี จังหวัดลพบุรี 86100
ระยะเวลาของสัญญา	5 ปี และต่อเนื่องครั้งละ 5 ปีโดยอัตโนมัติจนกว่ายุติสัญญา	

#### 1) โครงการโรงไฟฟ้าพลังงานก๊าซชีวภาพ ตำบลทรัพย์อนันต์ อำเภอบ้านหมี่ จังหวัดลพบุรี

โครงการโรงไฟฟ้าพลังงานก๊าซชีวภาพ ตำบลทรัพย์อนันต์ อำเภอบ้านหมี่ จังหวัดลพบุรี ขนาดกำลังการผลิต 5.6 เมกะวัตต์ ตั้งอยู่ที่ เลขที่ 29 หมู่ที่ 3 ถนนเพชรเกษม ตำบลทรัพย์อนันต์ อำเภอบ้านหมี่ จังหวัดลพบุรี 86140 บนเนื้อที่ประมาณ 43,000 ตารางเมตร ซึ่งเป็นที่ดินที่เช่าสิทธิเหนือพื้นดินเพื่อโครงการผลิตไฟฟ้าจากก๊าซชีวภาพกับบริษัทฯ โดยโครงการนี้ได้เริ่มจำหน่ายไฟฟ้าเชิงพาณิชย์ (Commercial Operation Date: COD) ตั้งแต่วันที่ 10 พฤษภาคม 2554 และได้รับส่วนเพิ่มราคาซื้อไฟฟ้า (Adder) สำหรับผู้ผลิตไฟฟ้าขนาดเล็กมาก (VSPP) จากพลังงานหมุนเวียนประเภทก๊าซชีวภาพ ในอัตรา 0.30 บาทต่อกิโลวัตต์-ชั่วโมง โดยมีระยะเวลาสนับสนุน 7 ปี นับจากวันจำหน่ายไฟฟ้าเชิงพาณิชย์ (COD) ตามประกาศการไฟฟ้าส่วนภูมิภาค เรื่องการกำหนดส่วนเพิ่มราคาซื้อไฟฟ้าสำหรับผู้ผลิตไฟฟ้าขนาดเล็กมากจากพลังงานหมุนเวียน ตามมติคณะกรรมการนโยบายพลังงานแห่งชาติ ลงวันที่ 9 มีนาคม 2552





## 2) โครงการโรงไฟฟ้าพลังงานก๊าซชีวภาพ ตำบลทุ่งคา อำเภอเมือง จังหวัดชุมพร

โครงการโรงไฟฟ้าพลังงานก๊าซชีวภาพ ตำบลทุ่งคา อำเภอเมือง จังหวัดชุมพร ขนาดกำลังการผลิต 2.8 เมกะวัตต์ ตั้งอยู่ที่ เลขที่ 170 หมู่ที่ 6 ถนนเพชรเกษม ตำบลทุ่งคา อำเภอเมือง จังหวัดชุมพร 86100 บนเนื้อที่ประมาณ 47,200 ตารางเมตร ซึ่งเป็นที่ดินที่เช่าสิทธิเหนือพื้นดินเพื่อโครงการผลิตไฟฟ้าจากก๊าซชีวภาพกับบริษัทฯ โดยโครงการนี้ได้เริ่มจำหน่ายไฟฟ้าเชิงพาณิชย์ (Commercial Operation Date: COD) ตั้งแต่วันที่ 10 มีนาคม 2554 และได้รับส่วนเพิ่มราคา รับซื้อไฟฟ้า (Adder) สำหรับผู้ผลิตไฟฟ้าขนาดเล็กมาก (VSPP) จากพลังงานหมุนเวียนประเภทก๊าซชีวภาพ ในอัตรา 0.30 บาทต่อกิโลวัตต์-ชั่วโมง โดยมีระยะเวลาสนับสนุน 7 ปี นับจากวันจำหน่ายไฟฟ้าเชิงพาณิชย์ (COD) ตามประกาศการไฟฟ้าส่วนภูมิภาค เรื่องการกำหนดส่วนเพิ่มราคา รับซื้อไฟฟ้าสำหรับผู้ผลิตไฟฟ้าขนาดเล็กมากจากพลังงานหมุนเวียน ตามมติคณะกรรมการนโยบายพลังงานแห่งชาติ ลงวันที่ 9 มีนาคม 2552



### รายละเอียดโครงการโรงไฟฟ้าพลังงานก๊าซชีวภาพ

ชื่อโครงการ	<ul style="list-style-type: none"> <li>โครงการโรงไฟฟ้าพลังงานก๊าซชีวภาพ ตำบลทรัพย์อนันต์ อำเภอท่าแซะ จังหวัดชุมพร</li> <li>โครงการโรงไฟฟ้าพลังงานก๊าซชีวภาพ ตำบลทุ่งคา อำเภอเมือง จังหวัดชุมพร</li> </ul>
ที่ตั้งโครงการ	<ul style="list-style-type: none"> <li>เลขที่ 29 หมู่ที่ 3 ถนนเพชรเกษม ตำบลทรัพย์อนันต์ อำเภอท่าแซะ จังหวัดชุมพร 86140 ซึ่งทางบริษัทฯ พิจารณาแล้วว่าเป็นพื้นที่สูงและไม่มีความเสี่ยงต่อการเกิดอุทกภัยและประวัติที่ผ่านมาสถานที่ตั้งโครงการไม่เคยถูกน้ำท่วม</li> <li>170 หมู่ที่ 6 ถนนเพชรเกษม ตำบลทุ่งคา อำเภอเมือง จังหวัดชุมพร 86100 ซึ่งทางบริษัทฯ พิจารณาแล้วว่าเป็นพื้นที่สูงและไม่มีความเสี่ยงต่อการเกิดอุทกภัย และประวัติที่ผ่านมาสถานที่ตั้งโครงการไม่เคยถูกน้ำท่วม</li> </ul>
กำลังการผลิต	<ul style="list-style-type: none"> <li>กำลังการผลิตติดตั้ง 5.6 เมกะวัตต์ สำหรับโรงไฟฟ้าก๊าซชีวภาพ ตำบลทรัพย์อนันต์ อำเภอท่าแซะ จังหวัดชุมพร</li> <li>กำลังการผลิตติดตั้ง 2.8 เมกะวัตต์ สำหรับโรงไฟฟ้าก๊าซชีวภาพ ตำบลทุ่งคา อำเภอเมือง จังหวัดชุมพร</li> </ul>

รายละเอียดโครงการ	<p>โรงไฟฟ้าพลังงานชีวภาพจากน้ำเสียและสิ่งเหลือใช้จากกระบวนการสกัดน้ำมันปาล์มดิบ ของกลุ่มบริษัทฯ มีวัตถุประสงค์เพื่อนำของเสียมาใช้ประโยชน์ในรูปของพลังงานทดแทน โดยการบำบัดในระบบบำบัดแบบปิด มีผลผลิตเป็นก๊าซชีวภาพเพื่อใช้เป็นเชื้อเพลิงสำหรับการผลิตไฟฟ้าส่งจำหน่ายให้แก่การไฟฟ้าส่วนภูมิภาค นอกจากนี้โครงการยังสามารถช่วยลดการปลดปล่อยก๊าซคาร์บอนไดออกไซด์และก๊าซมีเทนสู่ชั้นบรรยากาศ ซึ่งเป็นสาเหตุสำคัญที่ก่อให้เกิดภาวะเรือนกระจกอีกด้วย โดยมีวัตถุประสงค์และเทคโนโลยีในกระบวนการผลิตประกอบด้วย</p> <ol style="list-style-type: none"> <li>1. น้ำเสียจากกระบวนการสกัดน้ำมันปาล์ม (POME)</li> <li>2. ระบบบำบัดแบบ A+CSTR, A+UASB และ A+HCSR ประสิทธิภาพสูง</li> <li>3. เครื่องผลิตไฟฟ้าโดยใช้ก๊าซชีวภาพเป็นเชื้อเพลิง (Biogas Engine)</li> <li>4. ระบบส่งจำหน่ายไฟฟ้า</li> </ol>
เทคโนโลยีที่ใช้ในการผลิต	<p>หลักการทำงานของระบบการผลิต คือ เริ่มจากการรับวัตถุดิบ อันได้แก่ น้ำเสีย และชีสล์ดจ์ (Decanter Cake) จากโรงสกัดน้ำมันปาล์มดิบ เข้าสู่ระบบบำบัดแบบปิด ผ่านระบบถังกวนแบบต่อเนื่อง (Appropriate Completely Stirred Tank Reactor) ระบบชั้นตะกอนจุลินทรีย์ไร้อากาศแบบไหลขึ้น (Appropriate Upflow Anaerobic Sludge Blower) และระบบหมักตะกอนชั้นที่มีการกวนอย่างสม่ำเสมอและต่อเนื่อง (Appropriate High concentration Sludge Reactor) ตามลำดับ ก๊าซชีวภาพที่ผลิตได้จะถูกนำไปผ่านระบบกำจัดน้ำและก๊าซไฮโดรเจนซัลไฟด์ (<math>H_2S</math>) โดยใช้ระบบทำความสะอาดแบบ Bio-Filter ก่อนนำไปใช้เป็นเชื้อเพลิงให้กับเครื่องผลิตไฟฟ้าโดยใช้ก๊าซชีวภาพเป็นเชื้อเพลิง (Biogas Engine) เพื่อผลิตไฟฟ้าส่งเชื่อมต่อกับหม้อแปลงและระบบจำหน่ายของการไฟฟ้าส่วนภูมิภาคต่อไป</p>

ในส่วนการดำเนินงานและซ่อมบำรุงโรงไฟฟ้านั้น บริษัทฯ ได้ทำสัญญากับบริษัท อิตัลไทย อินดัสเตรียล จำกัด เพื่อให้บริการการดำเนินงานและบำรุงรักษา (Operation and Maintenance : O&M) โครงการโรงไฟฟ้าแห่งนี้ ในส่วนของเครื่องผลิตไฟฟ้าโดยใช้ก๊าซชีวภาพเป็นเชื้อเพลิง (Biogas Engine) เป็นระยะเวลา 59,999 ชั่วโมงการเดินเครื่องหลังจากโครงการก่อสร้างแล้วเสร็จ โดยมีรายละเอียดขอบเขตงาน ได้แก่ การดำเนินงาน ตรวจสอบและควบคุมความสามารถในการผลิตให้มีปริมาณพลังงานไฟฟ้าที่จะผลิตได้เป็นไปตามข้อกำหนดในสัญญา รวมไปถึงการตรวจสอบแผนงานการบำรุงรักษาโรงไฟฟ้าก๊าซชีวภาพ เพื่อป้องกันความบกพร่องของประสิทธิภาพการผลิต ซึ่งต่อมาในวันที่ 11 เมษายน 2555 ทางบริษัท อิตัลไทย อินดัสเตรียล จำกัด ได้ทำการตกลงโอนสัญญาดังกล่าวให้ กับบริษัท นาวิกัท เอ็นเนอร์จี (ไทยแลนด์) จำกัด เพื่อรับช่วงต่อโดยยังคงรายละเอียดและเงื่อนไขตามสัญญา

นอกจากนี้ โครงการยังได้รับสิทธิประโยชน์ทางด้านภาษีที่รวมถึงการยกเว้นและลดหย่อนภาษีเงินได้นิติบุคคล และการยกเว้นและลดหย่อนอากรขาเข้าสำหรับเครื่องจักรตามที่คณะกรรมการส่งเสริมการลงทุนพิจารณาอนุมัติ จากการลงทุนในกิจการผลิตไฟฟ้าพลังงานชีวภาพ ตามบัตรส่งเสริมการลงทุน เลขที่ 1474(1)/2552 และ 1662(1)/2552 จากคณะกรรมการส่งเสริมการลงทุน (BOI) เมื่อวันที่ 24 มีนาคม 2552 และ 28 กรกฎาคม 2552 ตามลำดับ

### 1. การจัดหาวัตถุดิบ – ธุรกิจผลิตและจัดจำหน่ายไฟฟ้า

เนื่องจากการผลิตไฟฟ้าของกลุ่มบริษัทฯ เป็นการนำสิ่งที่เหลือใช้จากกระบวนการผลิตน้ำมันปาล์มดิบ ซึ่งได้แก่น้ำเสียจากกระบวนการผลิตน้ำมันปาล์มดิบที่จะมาผลิตเป็นก๊าซชีวภาพ และชีสล์ดจ์ที่ได้จากกระบวนการผลิตน้ำมันปาล์ม

ดิบเช่นกัน ซึ่งกลุ่มบริษัทฯ มีกลยุทธ์ในการจัดหาวัตถุดิบจากแหล่งต่างๆ เพื่อป้อนเข้าสู่โรงสกัดน้ำมันปาล์มดิบเพื่อผลิตน้ำมันปาล์มดิบได้ตลอดทั้งปี และทางกลุ่มบริษัทฯ ได้ตระหนักถึงการใช้วัตถุดิบต่างๆ เพื่อให้เกิดประโยชน์สูงสุด และในการออกแบบโรงไฟฟ้าได้ออกแบบให้สอดคล้องกับกำลังการผลิตของโรงสกัดน้ำมันปาล์มดิบของกลุ่มบริษัทฯ

## 2. กระบวนการผลิต – ธุรกิจผลิตและจัดจำหน่ายไฟฟ้า

### (1) กำลังการผลิตและการใช้กำลังการผลิต

กำลังการผลิตติดตั้งของโรงไฟฟ้าพลังงานก๊าซชีวภาพ จำนวน 2 แห่ง มีกำลังการผลิต ดังนี้

ชื่อโครงการ	กำลังการผลิตติดตั้ง	วันเริ่มจำหน่ายไฟฟ้าเชิงพาณิชย์
โครงการโรงไฟฟ้าก๊าซชีวภาพ ตำบลทรัพย์อนันต์ อำเภอท่าแซะ จังหวัดชุมพร	5.6 เมกะวัตต์	10 พฤษภาคม 2554
โครงการโรงไฟฟ้าก๊าซชีวภาพ ตำบลทุ่งคา อำเภอเมือง จังหวัดชุมพร	2.8 เมกะวัตต์	10 มีนาคม 2554

จากกำลังการผลิตติดตั้งดังกล่าว โรงไฟฟ้าทั้ง 2 แห่ง มีอัตราการใช้กำลังการผลิต โดยสรุป ดังนี้

รายการ	โครงการท่าแซะ			โครงการทุ่งคา		
	2556	2557	2558	2556	2557	2558
ความสามารถในการผลิตไฟ (กิโลวัตต์ - ชั่วโมงต่อปี)	20,877,000	20,877,000	20,877,001	12,936,000	12,936,000	12,936,000
จำนวนไฟฟ้าที่ผลิตได้ (กิโลวัตต์ - ชั่วโมงต่อปี)	15,928,648	10,791,364	8,401,511	10,131,175	7,684,100	5,543,300
อัตราการใช้กำลังการผลิต (ร้อยละ)	76.29	51.69	40.24	78.32	59.40	42.85

### กรรมวิธีการผลิตไฟฟ้าจากน้ำเสียจากกระบวนการสกัดน้ำมันปาล์มดิบ

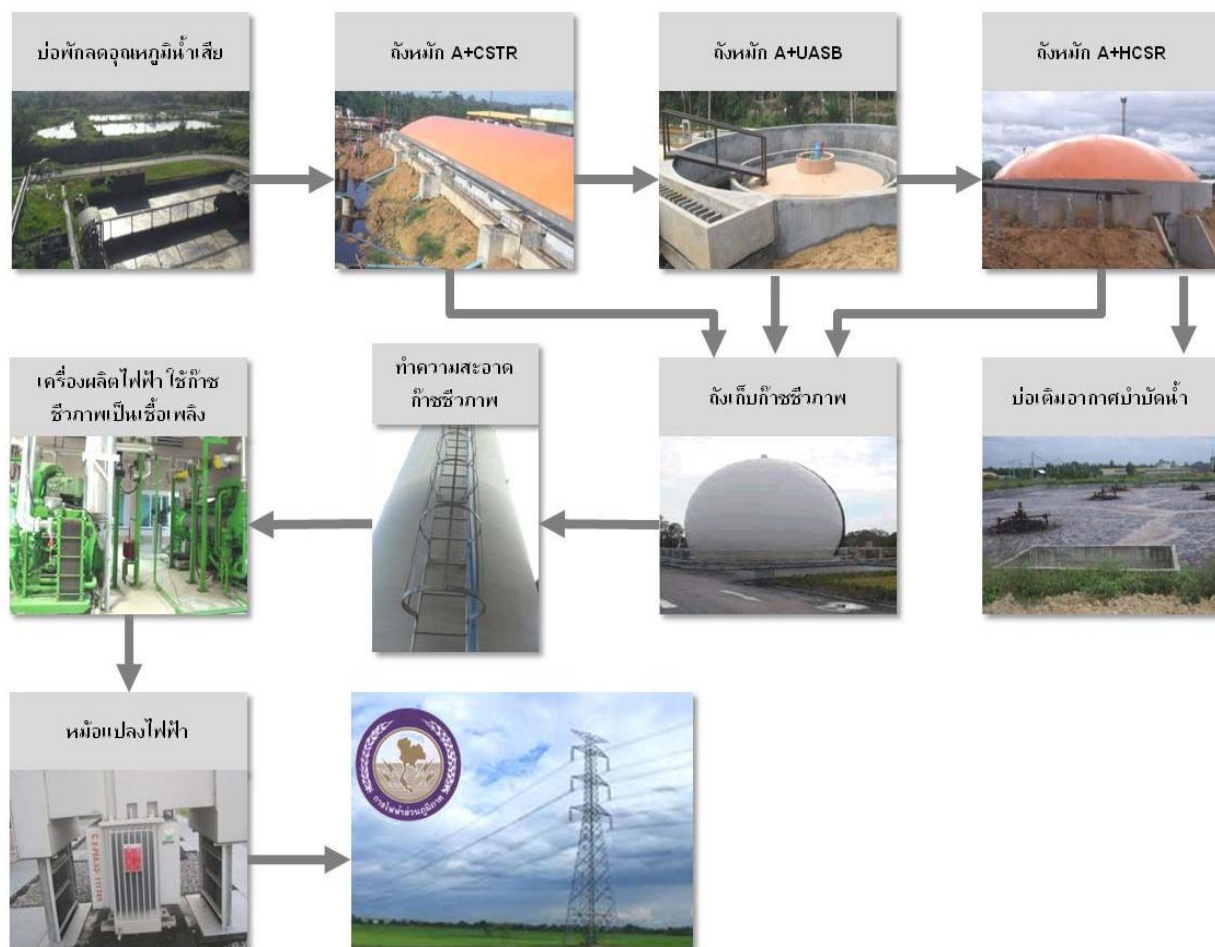

### รายละเอียดกระบวนการผลิต

วัตถุดิบในการผลิตก๊าซชีวภาพ ประกอบด้วย น้ำเสีย และชีสัลดจ์ (Decanter Cake) จากโรงสกัดน้ำมันปาล์มดิบของกลุ่มบริษัทฯ ซึ่งมีกำลังการผลิตรวม 180 ตันผลปาล์มทะลายต่อชั่วโมง

ภาพในแต่ละขั้นตอนการผลิต	รายละเอียดกระบวนการผลิตก๊าซชีวภาพ
	<p>น้ำเสียที่ออกจากกระบวนการสกัดน้ำมันปาล์มดิบ จะถูกปั๊มเข้าสู่บ่อพัก Cooling Pond เพื่อลดอุณหภูมิให้เหมาะสม และเป็นการจัดการน้ำเสียเบื้องต้น กล่าวคือ เพื่อแยกน้ำเสียกับของแข็งแขวนลอย เช่น กรวด ทราย ออกจากกัน</p>
 	<p>เป็นกระบวนการจัดการน้ำเสียแบบไม่ใช้อากาศ (Anaerobic Wastewater Treatment) เนื่องจากน้ำเสียที่เข้าสู่ระบบมีความเข้มข้นสูง ดังนั้นจึงเลือกใช้ระบบบำบัดแบบ A+CSTR (Appropriate Completely Stirred Tank Reactor) ซึ่งมีหน้าที่กักตะกอนและย่อยสลายเปลี่ยนรูปสารอินทรีย์ในน้ำเสียทั้งที่เป็นสารละลายและตะกอนสารอินทรีย์ให้เป็นก๊าซชีวภาพ โดยน้ำเสียที่ผ่านการบำบัดจากระบบ A+CSTR แล้วจะมีค่าความเข้มข้นต่ำ จากนั้นจะผ่านเข้าสู่ระบบบำบัดแบบ A+UASB (Appropriate Up flow Anaerobic Sludge Blower) เพื่อบำบัดน้ำเสียที่ยังมีส่วนที่ย่อยสลายไม่หมดและความเข้มข้นไม่สูงมากนัก ให้มีคุณภาพสูงพอที่สามารถนำไปจัดการต่อในส่วนระบบบำบัดขั้นหลังต่อไป</p>
	<p>เป็นกระบวนการจัดการของเสียและกากตะกอนจากโรงงาน โดยใช้ระบบบำบัดแบบ A+HCSR (Appropriate High concentration Sludge Reactor) ซึ่งเป็นการจัดการน้ำเสียและของเสียที่เกิดขึ้นจากกระบวนการผลิตของโรงสกัดน้ำมันปาล์มดิบอย่างสมบูรณ์ ซึ่งในระบบนี้จะมีการนำกากตะกอน จากระบบ A+CSTR และ A+UASB มาผสมกับ -ชีสัลดจ์ (Decanter Cake) จากโรงสกัดน้ำมันปาล์มดิบ เพื่อเพิ่มประสิทธิภาพในการย่อยสลายก๊าซชีวภาพ โดยกากตะกอนที่เหลือจากระบบบำบัด จะมีค่า COD ต่ำและสามารถนำไปใช้ทำปุ๋ยให้แก่สวนปาล์มได้ ส่วนน้ำเสียที่ผ่านการบำบัดดังกล่าว จะถูกส่งไปบำบัดต่อในระบบบำบัดแบบใช้ออกซิเจนด้วยการเติมอากาศ (Aeration Pond) ซึ่งน้ำเสียที่ผ่านระบบบำบัดจากโรงงาน จะนำไปรด</p>



	น้ำในสวนปาล์มของโรงงานต่อไป
ภาพในแต่ละขั้นตอนการผลิต	รายละเอียดกระบวนการผลิตไฟฟ้า
  	ก๊าซชีวภาพที่ผลิตได้จะถูกนำไปผ่านระบบกำจัดน้ำและกำจัดก๊าซไฮโดรเจนซัลไฟด์ (H <sub>2</sub> S) โดยใช้ระบบทำความสะอาดก๊าซชีวภาพแบบ Bio-Filter ก่อนนำไปใช้เป็นเชื้อเพลิงให้กับ เครื่องผลิตไฟฟ้าโดยใช้ก๊าซชีวภาพเป็นเชื้อเพลิง(Biogas Engine) โดยเชื้อเพลิงก๊าซชีวภาพจะถูกนำไปจุดระเบิดเผาไหม้ผสมกับอากาศในระบบอกสูบ พลังงานความร้อนที่ได้จากการเผาไหม้จะถูกเปลี่ยนไปเป็นพลังงานเครื่องกลเพื่อนำไปหมุนขับเคลื่อนกำเนิดไฟฟ้า Generator เพื่อผลิตไฟฟ้าส่งเชื่อมต่อเข้ากับหม้อแปลงและเชื่อมต่อกับระบบจำหน่ายการไฟฟ้าส่วนภูมิภาคต่อไป

### ผลกระทบสิ่งแวดล้อม – ธุรกิจผลิตและจัดจำหน่ายไฟฟ้า

บริษัทฯ ให้ความสำคัญตระหนักในเรื่องผลกระทบต่อสิ่งแวดล้อม จึงได้ดำเนินการจัดการสิ่งแวดล้อม เพื่อให้มีมาตรฐานการจัดการด้านสิ่งแวดล้อมเป็นสากล และเพื่อให้เกิดระเบียบและวิธีการปฏิบัติงานในด้านการดูแลสิ่งแวดล้อมที่มีความเหมาะสมเป็นไปตามกฎหมายและสามารถตรวจสอบได้ตามมาตรฐานเกี่ยวกับการป้องกันและแก้ไขผลกระทบต่อคุณภาพสิ่งแวดล้อม (Initial Environmental Examination: IEE) ซึ่งเป็นมาตรฐานหนึ่งที่มีบทบาทในการควบคุมผลกระทบต่อคุณภาพสิ่งแวดล้อมจากการประกอบกิจการและตั้งจัดทำให้เสร็จสิ้นก่อนเริ่มก่อสร้างโครงการโรงไฟฟ้าอย่างเคร่งครัดโดยมีการดำเนินการตามมาตรการลดผลกระทบสิ่งแวดล้อม และมาตรการติดตามตรวจสอบคุณภาพสิ่งแวดล้อม พร้อมทั้งรายงานผลการดำเนินการดังกล่าวแก่หน่วยงานที่เกี่ยวข้องอย่างต่อเนื่อง

สำหรับการดำเนินงานด้านมาตรการลดผลกระทบสิ่งแวดล้อมตามที่ได้กำหนดไว้ในรายงาน IEE ได้แก่ ด้านทรัพยากรกายภาพ ทรัพยากรชีวภาพ คุณค่าการใช้ประโยชน์ของมนุษย์และคุณภาพชีวิต โดยปฏิบัติตามเงื่อนไขที่ได้รับตั้งแต่ในช่วงระยะก่อสร้าง จนถึงระยะดำเนินการในปัจจุบัน และยังคงพัฒนาให้มีมาตรการลดผลกระทบต่อสิ่งแวดล้อมที่มีประสิทธิภาพมากยิ่งขึ้น โดยเน้นนโยบายในด้านการป้องกันการเกิดมลพิษ (Pollution Prevention)

### 3. การขายและการตลาด – ธุรกิจผลิตและจัดจำหน่ายไฟฟ้า

การประกอบธุรกิจผลิตและจำหน่ายไฟฟ้าพลังงานก๊าซชีวภาพของกลุ่มบริษัทฯ ถือว่าเป็นธุรกิจที่มีความเสี่ยงด้านอุปสงค์น้อย เนื่องจากเป็นสินค้าจำเป็นและจำเป็นจะทวีความสำคัญขึ้น



บริษัทฯ มุ่งมั่นที่จะเป็นผู้นำในธุรกิจผลิตและจำหน่ายน้ำมันปาล์มดิบ ทั้งยังคำนึงถึงการบริหารจัดการวัตถุดิบ เพื่อให้เกิดประโยชน์สูงสุดและคำนึงผลกระทบต่อสิ่งแวดล้อมจากของเสียและสิ่งเหลือใช้จากกระบวนการผลิตน้ำมันปาล์มดิบ โดยกลุ่มบริษัทฯ ได้ใช้เทคโนโลยีที่ทันสมัย จากการเลือกใช้อุปกรณ์และเทคโนโลยีจากผู้ผลิตที่มีคุณภาพและมีประสิทธิภาพในการผลิตไฟฟ้า เพื่อให้โครงการโรงไฟฟ้าของบริษัทดำเนินการผลิตพลังงานไฟฟ้าได้อย่างมีประสิทธิภาพ มีการจ่ายไฟฟ้าได้อย่างสม่ำเสมอและมีเสถียรภาพ

เนื่องด้วยนโยบายของภาครัฐมีการสนับสนุนธุรกิจผลิตและจำหน่ายไฟฟ้าจากพลังงานหมุนเวียนจากผู้ผลิตไฟฟ้าขนาดเล็กมาก (VSPP) โดยจะรับซื้อไฟฟ้าทั้งหมดที่ผลิตได้จากผู้ผลิตไฟฟ้าขนาดเล็กมากที่มีสัญญาขายไฟฟ้ากับ กก. ทำให้โรงไฟฟ้าของกลุ่มบริษัทฯ มีความเสี่ยงจากการจัดจำหน่ายไฟฟ้าให้ กก. ที่ต่ำ และโรงไฟฟ้าที่จะเกิดขึ้นใหม่ในอนาคตจะไม่ส่งผลต่อปริมาณการขายไฟฟ้าของกลุ่มบริษัทฯ

### **กลยุทธ์การแข่งขันของบริษัท**

ธุรกิจโรงสกัดน้ำมันปาล์มดิบเป็นเป็นเกษตรอุตสาหกรรม ดังนั้นปัจจัยหลักที่มีผลกระทบต่อผลการดำเนินงานและฐานะทางการเงินของบริษัทฯ คือปริมาณผลปาล์มที่เข้าสู่กระบวนการผลิต ทั้งนี้ปัจจัยสำคัญที่มีผลต่อปริมาณผลปาล์มที่เข้าสู่กระบวนการผลิตคือปัจจัยทางสภาพอากาศและปริมาณน้ำฝน ซึ่งเป็นปัจจัยภายนอกที่ไม่สามารถควบคุมได้ ประกอบกับภาวะที่กำลังการผลิตของโรงสกัดน้ำมันปาล์มดิบรวมทั้งประเทศนั้นมีสูงกว่าปริมาณผลปาล์มที่ออกทั้งประเทศราว 1 เท่าตัว ทำให้การแข่งขันด้านการรับซื้อวัตถุดิบในปัจจุบันมีความรุนแรงมาก อีกทั้งอาจจะมี การเข้าสู่อุตสาหกรรมของคู่แข่งรายใหม่หรือการขยายกำลังการผลิตของคู่แข่งรายเดิม ทำให้คาดการณ์ว่าการแข่งขันด้านการรับซื้อวัตถุดิบจะมีความรุนแรงขึ้นอย่างต่อเนื่อง ซึ่งทุกบริษัทต่างได้รับผลกระทบจากดังกล่าวเช่นเดียวกัน ดังนั้นข้อได้เปรียบข้อแต่ละบริษัทจึงอยู่ที่การจัดการภายในองค์กร

บริษัทฯ จึงมุ่งเน้นไปที่การวางแผนปรับปรุงโครงสร้างการจัดการภายในองค์กรพร้อมทั้งพัฒนาระบบสารสนเทศ เพื่อเพิ่มศักยภาพในการแข่งขัน โดยเน้นการพัฒนาปรับปรุงใน 3 ด้าน ได้แก่

#### **1. มุ่งเน้นการสร้างความมั่นคงทางด้านวัตถุดิบ**

บริษัทฯ ได้ตระหนักดีว่าวัตถุดิบถือเป็นหัวใจสำคัญของธุรกิจ จึงมีการนำระบบสารสนเทศเข้ามาใช้ในการจัดเก็บข้อมูลประมวลผล เพื่อที่จะนำข้อมูลไปใช้ในการกำหนดกลยุทธ์ด้านการจัดหาวัตถุดิบได้อย่างเหมาะสม พร้อมทั้งจัดให้มีโครงการพัฒนาศักยภาพฝ่ายลูกค้าสัมพันธ์ด้วยการจัดอบรมพัฒนาสร้างความเข้าใจในระบบข้อมูล และเทคนิคการคิดวิเคราะห์เพื่อให้สามารถนำข้อมูลมาใช้ในการวางแผนกลยุทธ์การรับซื้อปาล์มให้ได้ทั้งปริมาณและคุณภาพ นอกจากนี้ทางฝ่ายลูกค้าสัมพันธ์ยังมีบทบาทหน้าที่ในการสร้างความเชื่อมั่นต่อบริษัทฯ รวมถึงการรับฟังปัญหา และข้อเสนอแนะต่างๆ จากผู้ขายปาล์ม เพื่อนำมาเป็นแนวทางในการปรับปรุงให้เกิดการพัฒนาการบริการให้สอดคล้องกับความต้องการของผู้ขายปาล์ม

## 2. มุ่งเน้นพัฒนาศักยภาพด้านกระบวนการผลิต

บริษัทถือเป็นผู้นำทางด้านเทคโนโลยีการผลิต ด้วยเล็งเห็นว่ากระบวนการผลิตที่มีประสิทธิภาพจะส่งผลต่อคุณภาพสินค้า สร้างความน่าเชื่อถือให้กับบริษัท และมีความได้เปรียบในการจัดจำหน่าย โดยกระบวนการผลิตของบริษัทมีระบบการควบคุมและบริหารจัดการด้วยระบบอัตโนมัติ (Automation and Monitoring System) ซึ่งสามารถตรวจสอบ ประมวลผล วิเคราะห์การทำงานของกระบวนการผลิตและเครื่องจักรต่างๆ ได้อย่างรวดเร็วและมีประสิทธิภาพ นอกจากนี้ยังช่วยในการวิเคราะห์เพื่อแก้ไขข้อบกพร่องต่างๆ ในกระบวนการผลิตได้ทันเวลา จึงเป็นการช่วยลดการสูญเสียจากการผลิตและลดผลกระทบจากการหยุดชะงักของกระบวนการผลิต

ถึงแม้บริษัทจะมีเทคโนโลยีการผลิตที่ทันสมัย แต่บริษัทก็ยังคงให้ความสำคัญกับบุคคลกร โดยจัดอบรมแก่เจ้าหน้าที่ในฝ่ายผลิตให้มีความเข้าใจในกระบวนการทำงานของเครื่องจักรในสายการผลิต เพื่อให้การใช้งานเครื่องจักรเป็นอย่างเต็มศักยภาพและเกิดประสิทธิภาพสูงสุด อีกทั้งยังช่วยลดการเกิดอุบัติเหตุในการทำงานอีกด้วย

## 3. วางแผนค่าใช้จ่ายและควบคุมต้นทุนการผลิต

ในภาวะการแข่งขันที่สูงประกอบสินค้าของบริษัทเป็นสินค้าในกลุ่มของสินค้าโภคภัณฑ์ ดังนั้นบริษัทจึงให้ความสำคัญกับค่าใช้จ่ายและต้นทุนในการผลิต โดยบริษัทได้มีการนำระบบสารสนเทศเข้ามาเพื่อช่วยในการบริหารและวางแผนการซ่อม ซึ่งจะช่วยเพิ่มความมั่นใจได้ว่าการควบคุมค่าใช้จ่ายของบริษัทจะไม่ส่งผลกระทบต่อประสิทธิภาพในการทำงานของเครื่องจักร คุณภาพสินค้า หรือความปลอดภัยของพนักงาน

# ภาวะอุตสาหกรรม



## ภาวะอุตสาหกรรม

### สภาพการแข่งขันภายในอุตสาหกรรม

น้ำมันปาล์มดิบและเมล็ดในปาล์มเป็นสินค้าทางการเกษตร ที่กลไกราคาในตลาดจะถูกกำหนดโดยอุปสงค์ (Demand) และอุปทาน (Supply) ซึ่งปัจจัยสำคัญที่มีผลกระทบต่ออุปทาน คือ สภาพดินฟ้าอากาศ ซึ่งมีผลกระทบโดยตรงต่อปริมาณผลผลิตของน้ำมันปาล์มและน้ำมันพืชอื่นๆ ในตลาดโลก และปัจจัยที่มีผลกระทบต่ออุปสงค์ คือ ปริมาณความต้องการของตลาด โดยส่วนใหญ่มาจากความต้องการของภาคอุตสาหกรรมต่างๆ ภายในและต่างประเทศ ในด้าน การอุปโภค บริโภค รวมถึงด้านพลังงานซึ่งเพิ่มขึ้นตามจำนวนประชากร นอกจากนี้ การเติบโตทางด้านเศรษฐกิจของประเทศต่างๆ ที่บริโภคน้ำมันพืชรวมทั้งนโยบายทางด้านอัตราภาษีนำเข้าของประเทศที่บริโภคน้ำมันพืชรายใหญ่ของโลก ได้แก่ อินเดีย และจีน ก็มีผลกระทบโดยตรงต่อความต้องการการบริโภคน้ำมันปาล์มและน้ำมันพืชเช่นกัน ทั้งนี้ ในช่วงระยะเวลา 3 ปีที่ผ่านมา ประเทศไทยมีปริมาณการรับซื้อผลปาล์มทะลายทั้งประเทศประมาณปีละ 11.86 ถึง 12.37 ล้านตัน

ปริมาณผลผลิตผลปาล์มทะลายทั้งประเทศ เทียบกับ ปริมาณผลปาล์มทะลายที่ใช้ผลิตน้ำมันปาล์ม

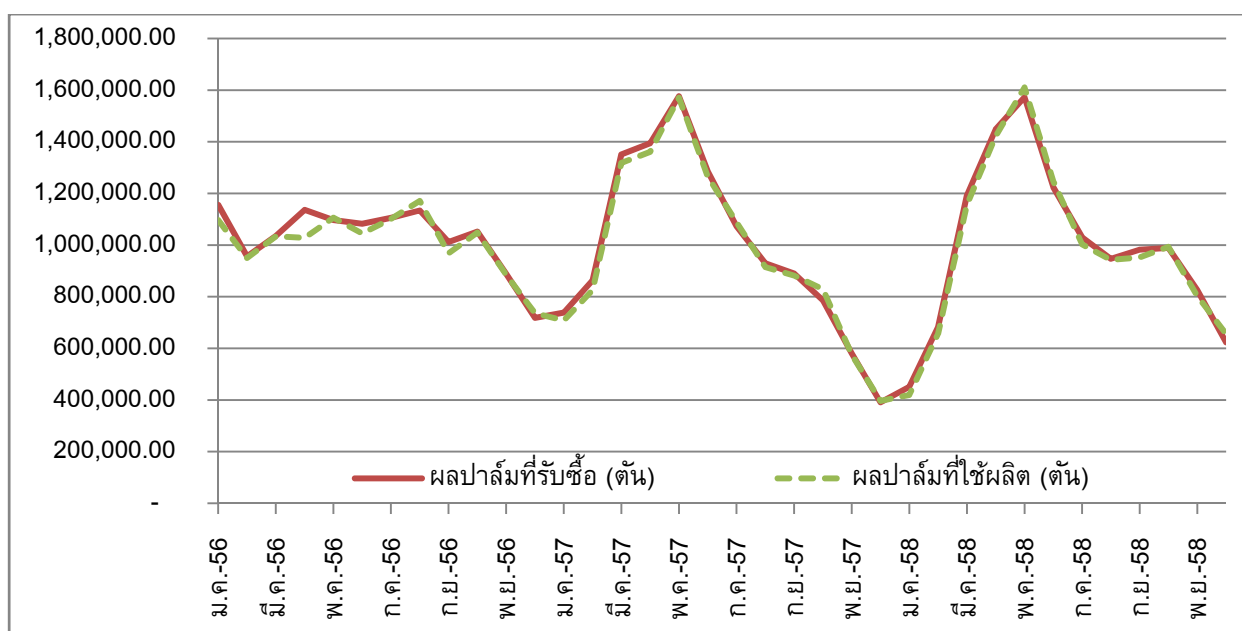

ที่มา สำนักงานเศรษฐกิจการเกษตร กรมการค้าภายใน

ทั้งนี้ปริมาณน้ำมันปาล์มดิบทั้งประเทศที่ผลิตได้ จะเป็นไปในทิศทางเดียวกับปริมาณผลปาล์มทะลายที่ใช้ในการผลิตน้ำมันปาล์มดิบ โดยตลอดระยะเวลา 3 ปีที่ผ่านมา (ปี 2556 ถึง 2558) อุปสงค์ของน้ำมันปาล์มดิบจะเน้นไปทางการบริโภค โดยล่าสุดในปี 2558 เมื่อคิดเป็นสัดส่วนของปริมาณน้ำมันปาล์มดิบที่ใช้ไปทั่วประเทศทั้งหมด เฉลี่ยประมาณร้อยละ 47 นั้นใช้ไปในอุตสาหกรรมอาหาร และอุตสาหกรรมอื่นๆ ที่เกี่ยวข้อง และเฉลี่ยประมาณร้อยละ 37 ใช้เพื่อผลิตเป็นไบโอดีเซล

ปริมาณน้ำมันปาล์มดิบทั้งประเทศ เทียบกับ อุปสงค์น้ำมันปาล์มดิบในประเทศ

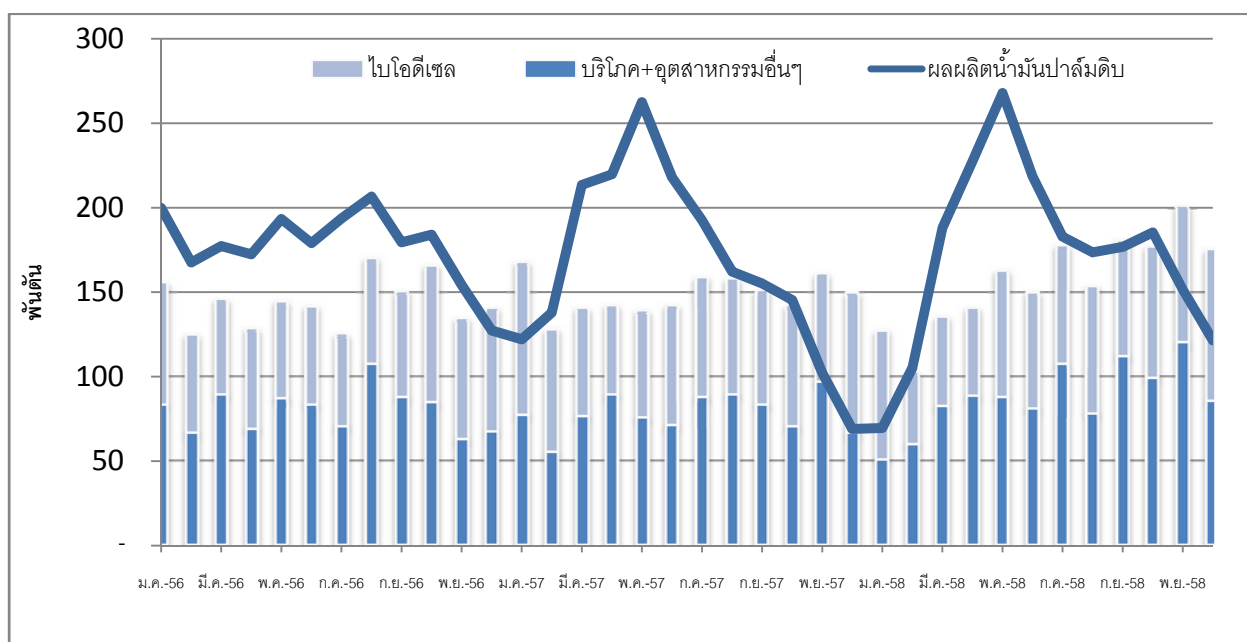

ที่มา สำนักงานเศรษฐกิจการเกษตร กรมการค้าภายใน

สัดส่วนการใช้น้ำมันปาล์มดิบ ของประเทศไทย

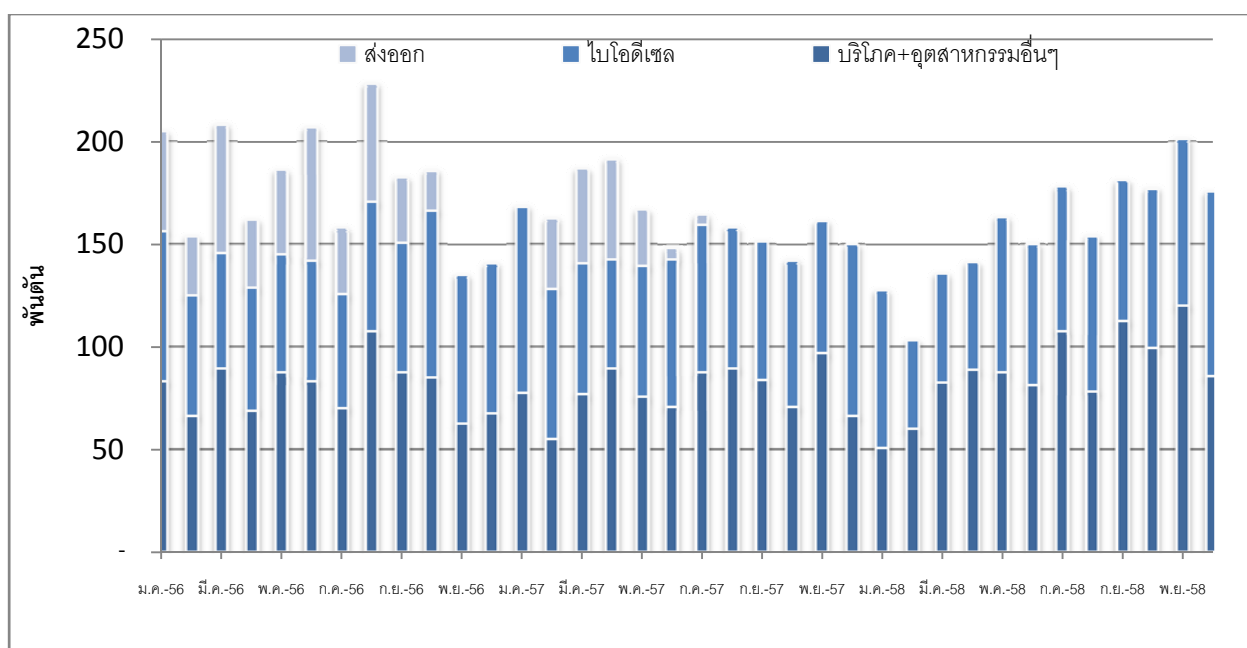

ที่มา สำนักงานเศรษฐกิจการเกษตร กรมการค้าภายใน

เนื่องด้วยการบริหารจัดการที่ดีในการผลิตที่ทำให้ผลิตภัณฑ์ของบริษัท มีคุณภาพได้มาตรฐานสากล เป็นที่ยอมรับและแข่งขันได้ในตลาดโลก ประกอบกับกำลังการผลิตที่สูง บริษัทฯ จึงเป็นหนึ่งในผู้นำในการผลิตน้ำมันปาล์มดิบรายใหญ่ในประเทศไทย และยังเป็นหนึ่งในผู้นำด้านการส่งออกน้ำมันปาล์มดิบไปยังตลาดต่างประเทศอีกด้วย



## การแข่งขัน

เนื่องจากอุตสาหกรรมน้ำมันปาล์มจะมีความเกี่ยวข้องโดยตรงกับการใช้วัตถุดิบประเภทผลปาล์มทะลาย ดังนั้น การแข่งขันในอุตสาหกรรมจะมี 2 ลักษณะคือ การแข่งขันรับซื้อวัตถุดิบจากเกษตรกรเพื่อป้อนเข้าสู่โรงสกัดน้ำมันปาล์มดิบ และการแข่งขันด้านการจำหน่ายน้ำมันปาล์มดิบและเมล็ดในปาล์มให้แก่ลูกค้า ทั้งนี้ การแข่งขันด้านการรับซื้อวัตถุดิบจะมีความรุนแรงกว่าการแข่งขันในการจำหน่ายน้ำมันปาล์มดิบและเมล็ดในปาล์ม

### การแข่งขันรับซื้อวัตถุดิบผลปาล์มทะลาย

คู่แข่งของกลุ่มบริษัท ในการรับซื้อผลปาล์มทะลายจะเป็นโรงสกัดน้ำมันปาล์มดิบที่ตั้งอยู่ใกล้เคียงกับโรงสกัดน้ำมันปาล์มดิบของกลุ่มบริษัท เนื่องจากผลปาล์มทะลายที่เก็บเกี่ยวได้จากต้นปาล์มน้ำมันควรจะนำเข้ากระบวนการผลิตภายใน 24 ชั่วโมง เพื่อให้ได้คุณภาพน้ำมันปาล์มดิบที่ดี โดยกลุ่มบริษัท มีศักยภาพในการเข้าถึงผลผลิตจากเกษตรกรได้เป็นอย่างดีมีการบริหารจัดการจัดซื้ออย่างมีประสิทธิภาพ โดยการใช้เทคโนโลยีสารสนเทศมาช่วยในการบริหารจัดการและจัดเก็บข้อมูลของเกษตรกรและจัดซื้อคู่ค้า มีการสร้างความสัมพันธ์อันดีกับเกษตรกรรายใหญ่และจัดซื้อเพื่อให้มีวัตถุดิบป้อนให้แก่บริษัท อย่างต่อเนื่อง รวมทั้งมีการจัดโครงการส่งเสริมพัฒนาการเพาะปลูกปาล์มน้ำมันให้แก่เกษตรกรรายย่อยในชุมชนอย่างต่อเนื่อง เพื่อให้เกษตรกรรายย่อยสามารถลดต้นทุนและเพิ่มผลผลิต ส่งผลให้สามารถป้อนวัตถุดิบที่มีคุณภาพดีและมีปริมาณมากให้แก่บริษัท อีกทางหนึ่ง นอกจากนี้ กลุ่มบริษัท จะมีการปรับราคาซื้อผลปาล์มทะลายให้สอดคล้องกับอัตราการสกัดน้ำมันปาล์มดิบที่โรงงานผลิตได้ เพื่อเป็นการจูงใจให้เกษตรกรรายย่อยส่งผลปาล์มทะลายที่มีคุณภาพเข้าโรงสกัดน้ำมันปาล์มดิบ

โดยในช่วงปี 2556 ถึงต้นปี 2558 ประเทศไทยได้ประสบกับปรากฏการณ์เอลนีโญ ทำให้ทั่วทั้งภูมิภาคในประเทศมีปริมาณน้ำฝนน้อย ซึ่งปริมาณน้ำฝนถือเป็นปัจจัยสำคัญต่อปริมาณผลผลิตและคุณภาพของผลปาล์มทะลาย ทำให้ผลปาล์มทะลายออกสู่ตลาดน้อยและมีอัตราการให้น้ำมันปาล์มดิบน้อยตามไปด้วย และจากผลผลิตที่ออกสู่ตลาดต่ำกว่ากำลังการผลิตราว 1 เท่าตัว จึงส่งผลให้การแข่งขันในการรับซื้อผลปาล์มทะลายปรับตัวสูงขึ้น

### ราคารับซื้อผลปาล์มทะลายของกลุ่มบริษัท เทียบกับ ราคารับซื้อผลปาล์มทะลายเฉลี่ยของประเทศไทย

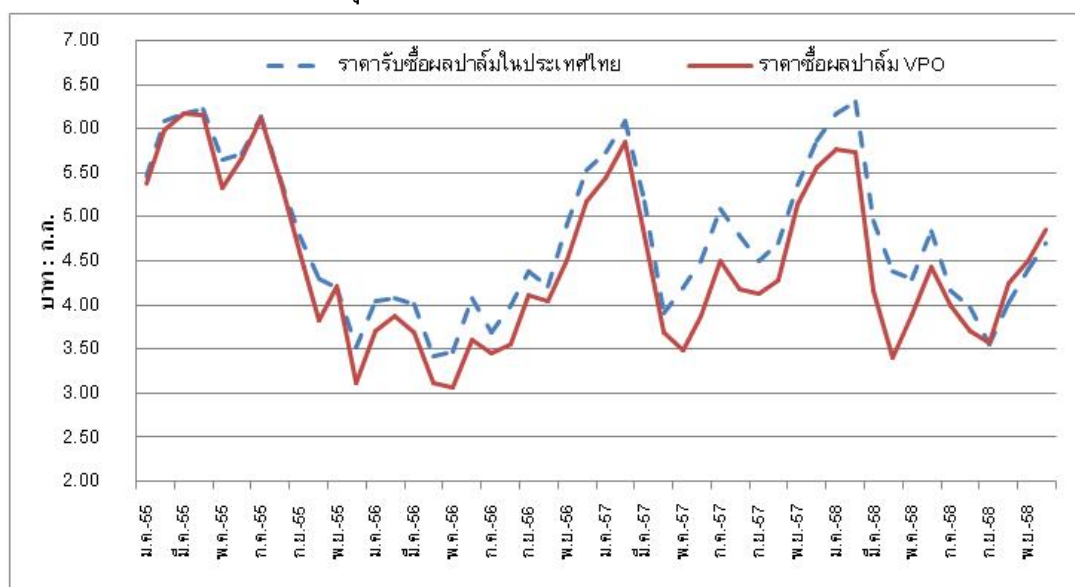

ที่มา สำนักงานเศรษฐกิจการเกษตร กรมการค้าภายใน

## ภาพรวมอุปสงค์และอุปทานการจำหน่ายน้ำมันปาล์ม

น้ำมันปาล์มเป็นน้ำมันพืชที่ได้รับความนิยมสูงสุดสำหรับการบริโภคน้ำมันพืช ซึ่งโดยภาพรวมแล้ว การบริโภคน้ำมันปาล์มในตลาดโลกมีแนวโน้มที่สูงขึ้นอย่างต่อเนื่องทุกปี โดยการบริโภคน้ำมันปาล์มทั่วโลก มีสัดส่วนการเพิ่มขึ้นจากประมาณ 32.48 ล้านตันในปี 2548 เป็น 56.98 ล้านตันในปี 2557 และ 60.82 ล้านตันในปี 2558

### ปริมาณการบริโภคน้ำมันปาล์มโลก

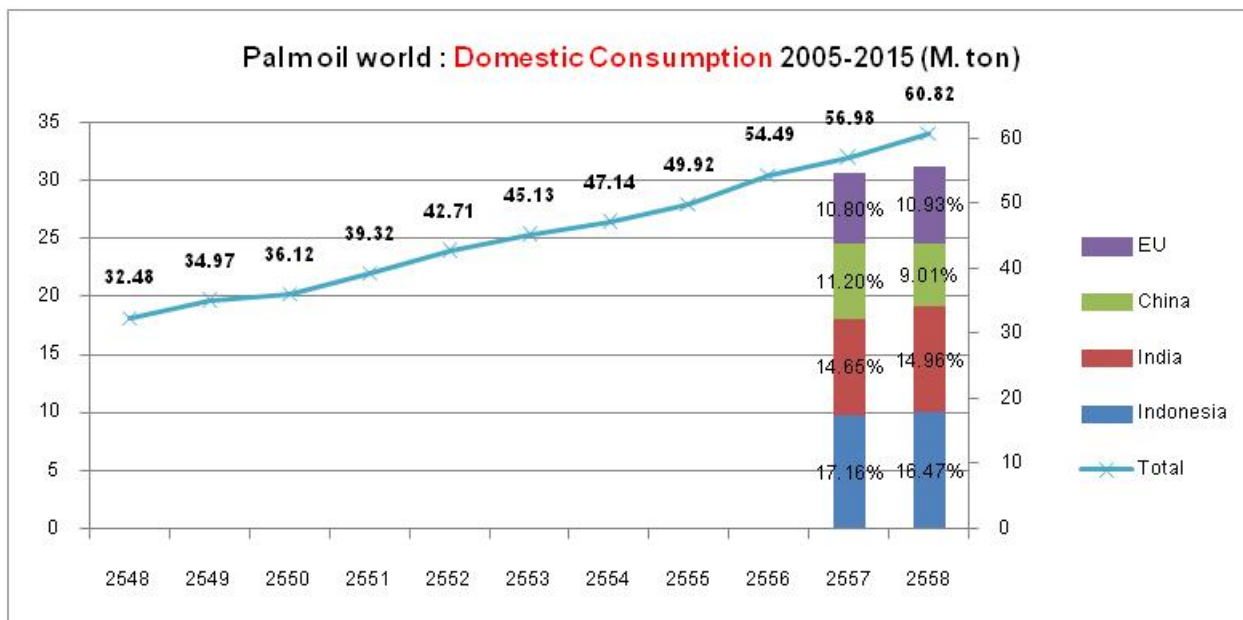

ที่มา: Asia Palm Oil Conference (APOC)

ผลผลิตน้ำมันปาล์มในตลาดโลกมีแนวโน้มที่สูงขึ้นอย่างต่อเนื่องทุกปีเช่นกัน โดยผลผลิตน้ำมันปาล์มโลกทั่วโลก มีสัดส่วนการเพิ่มขึ้นจากประมาณ 33.53 ล้านตันในปี 2548 เป็น 59.30 ล้านตันในปี 2557 และ 61.45 ล้านตันในปี 2558

### ปริมาณการผลิตน้ำมันปาล์มโลก

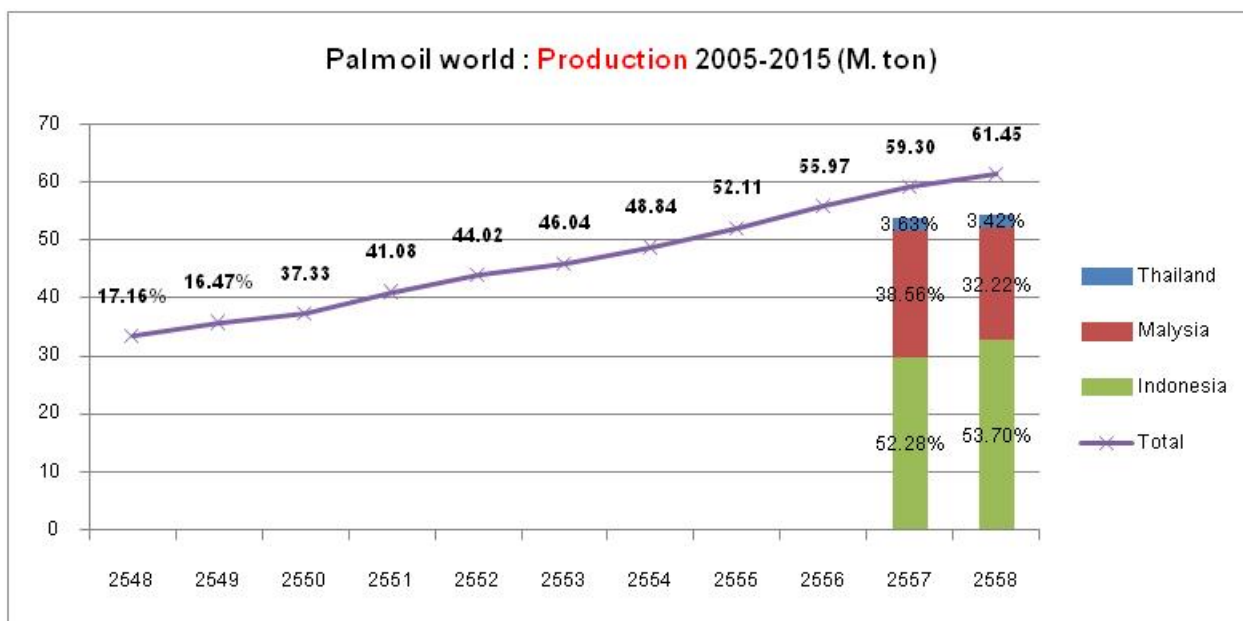

ที่มา: Asia Palm Oil Conference (APOC)

### ปริมาณการผลิตน้ำมันพืชชนิดต่างๆ ในตลาดน้ำมันพืชโลก

ประเภทน้ำมัน	ปริมาณการผลิตและสัดส่วนการผลิตในปี 2558	
	ปริมาณการผลิต (ล้านตัน)	คิดเป็นร้อยละ
น้ำมันปาล์ม	62.61	35.12
น้ำมันถั่วเหลือง	51.09	28.66
น้ำมันเรปซีด	25.87	14.51
น้ำมันดอกทานตะวัน	15.15	8.50
น้ำมันเมล็ดในปาล์ม	7.28	4.08
น้ำมันฝ้าย	4.63	2.60
น้ำมันถั่วลิสง	5.49	3.08
น้ำมันมะพร้าว	3.39	1.90
น้ำมันมะกอก	2.78	1.56
รวม	178.29	100.00

ที่มา: Foreign Agricultural Service, US Department of Agriculture ข้อมูลเดือน ธันวาคม 2558

ในภาวะปกติราคาขายน้ำมันปาล์มดิบทั้งในประเทศและต่างประเทศจะถูกกำหนดตามราคาซื้อขายที่ตลาดมาเลเซีย เป็นหลัก และเนื่องจากปัจจุบันประเทศไทยยังจัดให้น้ำมันปาล์มดิบเป็นสินค้าที่ถูกควบคุมการนำเข้า ประกอบกับการเข้าแทรกแซงราคาของรัฐบาลโดยการประกาศราคารับซื้อผลปาล์มทะเลและน้ำมันปาล์มดิบ ทำให้ราคาขายน้ำมันปาล์มดิบในประเทศมีการเคลื่อนไหวต่างจากราคาที่ตลาดมาเลเซียในช่วง ทั้งนี้ แนวโน้มราคาขายน้ำมันปาล์มดิบของประเทศไทยและประเทศมาเลเซียยังคงมีแนวโน้มไปในทิศทางเดียวกัน โดยความผันผวนของราคาขายน้ำมันปาล์มดิบนั้น จะขึ้นอยู่กับปัจจัยต่างๆ เช่น ความไม่แน่นอนของภาวะเศรษฐกิจ และ ความผันผวนของราคาน้ำมันดิบในตลาดโลก เป็นต้น กราฟดังต่อไปนี้แสดงให้เห็นถึงราคาขายน้ำมันปาล์มดิบในอดีต

### ราคาขายน้ำมันปาล์มดิบของกลุ่มบริษัทฯ เทียบกับ ราคาขายเฉลี่ยของตลาดประเทศไทยและมาเลเซีย

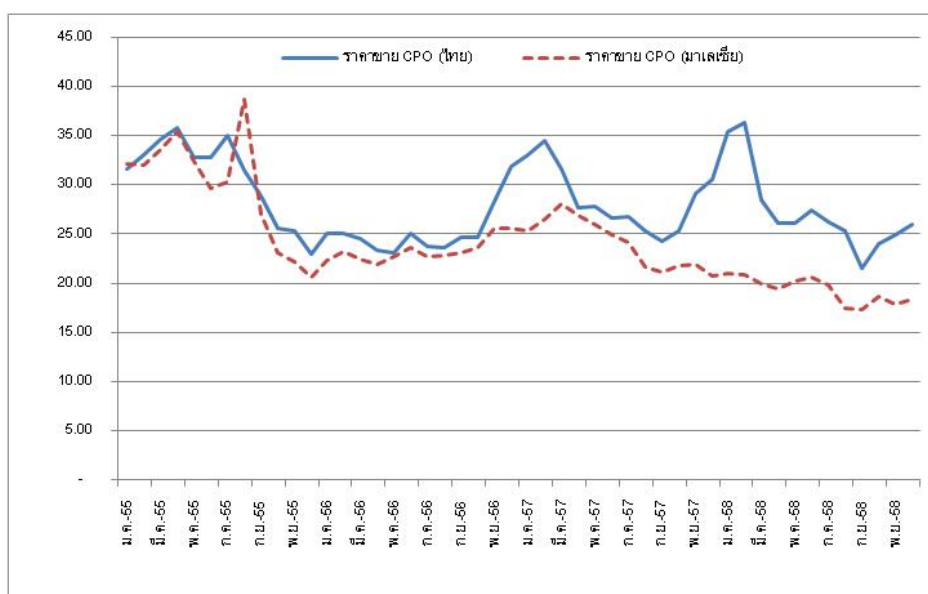

ที่มา สำนักงานเศรษฐกิจการเกษตร กรมการค้าภายใน

แต่ในปี 2558 ราคาในประเทศนั้นมีการปรับตัวสูงกว่าราคาต่างประเทศ จากสาเหตุหลักคือปริมาณปาล์มที่ออกน้อยในช่วงต้นปี อีกทั้งในปีที่ผ่านมาทางภาครัฐได้ออกมากำหนดราคารับซื้อผลปาล์ม และราคาน้ำมันปาล์มดิบในระดับราคาที่สูงกว่าราคาตลาดโลก ซึ่งผลกระทบของนโยบายดังกล่าวทำให้ราคาน้ำมันปาล์มดิบในประเทศสูงกว่าราคาตลาดโลก ประกอบกับทางภาครัฐไม่ได้ออกมาปรับขึ้นน้ำมันปาล์มดิบตามที่ได้ประกาศในตอนต้น ทำให้หลังเดือนฤดูการปาล์ม ประเทศไทยมีสต็อกน้ำมันปาล์มดิบในระดับที่สูงกว่าความต้องการใช้ถึง 3 เท่า แต่หลังจากทางภาครัฐได้ชี้แจงต่อศาลปกครองว่า ประกาศดังกล่าวไม่มีผลทางกฎหมาย เป็นเพียงการขอความร่วมมือ จึงทำให้ราคาในประเทศไทยปรับตัวลดลงใกล้เคียงกับราคาต่างประเทศ ปีที่ผ่านมาจึงเป็นปีที่ราคาขายน้ำมันปาล์มดิบมีความผันผวนสูงมาก โดยเคลื่อนไหวในกรอบ 20 – 37 บาทต่อกิโลกรัม ในขณะที่ราคาต่างประเทศที่ทรงตัวอยู่ในช่วง 16 – 20 บาทต่อกิโลกรัม ซึ่งการที่รัฐบาลมีนโยบายการแทรกแซงราคา หรือประกันราคาของผลปาล์มทะเลาะ และน้ำมันปาล์มดิบ ให้ราคาของผลปาล์มทะเลาะที่เป็นวัตถุดิบตั้งต้น จนถึงน้ำมันปาล์มบริสุทธิ์ที่เป็นสินค้าปลายทาง มีราคาที่ไม่สอดคล้องกับราคาตลาดโลกในบางช่วงเวลา จึงส่งผลให้ที่ผ่านมาตลาดของอุตสาหกรรมน้ำมันปาล์มในประเทศไทยยังไม่สะท้อนถึงอุปสงค์และอุปทานอย่างแท้จริง ซึ่งสถานการณ์เช่นนี้ถือเป็นแรงกดดันต่อการส่งออกน้ำมันปาล์ม ทำให้บางช่วงไม่สามารถที่จะดำเนินกิจกรรมด้านการส่งออกได้

ถึงแม้ปัจจุบันจะเข้าสู่ประชาคมเศรษฐกิจอาเซียน แต่รัฐบาลก็ยังคงดูแลในส่วนของการนำเข้าน้ำมันปาล์มดิบอยู่ เพื่อไม่ให้ส่งผลกระทบต่อเกษตรกรรายย่อยที่อาจจะได้รับผลกระทบเนื่องจากราคาน้ำมันปาล์มดิบในตลาดโลกปัจจุบันมีการปรับตัวลดลงตามราคาสินค้าโภคภัณฑ์อื่น

ย่อมส่งผลให้การแข่งขันด้านการค้าเป็นไปอย่างเสรี ทำให้อุตสาหกรรมน้ำมันปาล์มมีการปรับตัวทั้งด้านกลไกราคา กลไกทางการค้าเพื่อให้สอดคล้องกับภาวะตลาดโลก ไม่มีนโยบายการแทรกแซงจากภาครัฐ ทำให้ผู้ประกอบการสามารถแข่งขันกันได้อย่างเต็มที่และเพิ่มโอกาสในการจัดจำหน่ายออกไปต่างประเทศได้อย่างมีประสิทธิภาพ ดังนั้นกลุ่มบริษัท คาดว่าการเปิดประชาคมเศรษฐกิจอาเซียนจะไม่มีผลกระทบอย่างเป็นนัยสำคัญต่อกลุ่มบริษัท

### ตลาดการจำหน่ายในประเทศ

อุตสาหกรรมน้ำมันปาล์มจัดเป็นอุตสาหกรรมการเกษตรที่สำคัญอย่างหนึ่งของประเทศไทย โดยส่วนใหญ่ผู้ประกอบการในประเทศ จะผลิตน้ำมันปาล์มเพื่อตอบสนองความต้องการในประเทศเป็นหลัก เนื่องจากความต้องการบริโภคในประเทศยังอยู่ในระดับค่อนข้างสูง ประกอบกับความสามารถในการส่งออกของผู้ประกอบการส่วนใหญ่ยังมีจำกัดด้านตลาดในประเทศ ตลาดเป้าหมายของน้ำมันปาล์มในประเทศไทยคืออุตสาหกรรมอาหาร ส่วนราคาน้ำมันปาล์มดิบในประเทศไทยในภาวะปกติจะอ้างอิงกับราคาในตลาดมาเลเซียเป็นหลัก ประกอบกับอุปสงค์และอุปทานในประเทศ โดยมียุทธศาสตร์หลักที่กระทบต่อราคาของน้ำมันปาล์ม ได้แก่

- ราคาน้ำมันพืชชนิดอื่น ที่ใช้แทนกันได้ เช่น น้ำมันถั่วเหลือง
- ความต้องการบริโภคและปริมาณการผลิตน้ำมันปาล์มในประเทศ
- สภาพดินฟ้าอากาศซึ่งส่งผลกระทบต่อผลผลิตและราคาของผลปาล์มทะเลาะที่ออกสู่ตลาด
- นโยบายอื่นๆ เช่น นโยบายการผสมน้ำมันไบโอดีเซล ภาษีส่งออก เป็นต้น

ทั้งนี้ แนวโน้มของความต้องการในการใช้น้ำมันปาล์มดิบสำหรับใช้ผลิตเป็นไบโอดีเซลนั้น ปรับตัวเพิ่มสูงขึ้น เนื่องจากนโยบายจากภาครัฐที่ประกาศให้มีการใช้น้ำมันไบโอดีเซล ปี 7

## ตลาดการจำหน่ายต่างประเทศ

U.S. Department of Agriculture ซึ่งเป็นหน่วยงานรัฐบาลของประเทศสหรัฐอเมริกาทำการรวบรวมข้อมูลการผลิตน้ำมันปาล์มดิบทั่วโลก โดยล่าสุดการส่งออกน้ำมันปาล์มทั่วโลกมีปริมาณประมาณ 47 ล้านตันต่อปี โดยประเทศอินโดนีเซียจัดเป็นผู้ผลิตและส่งออกน้ำมันปาล์มรายใหญ่ที่สุดของโลก ซึ่งมีส่วนแบ่งของตลาดส่งออกกว่าร้อยละ 52 รองลงมาได้แก่ ประเทศมาเลเซีย ซึ่งมีส่วนแบ่งตลาดอยู่ที่ประมาณร้อยละ 39 เนื่องจากทั้งสองประเทศดังกล่าว มีภูมิอากาศซึ่งเหมาะสมต่อการปลูกปาล์มน้ำมัน พันธุ์ปาล์มที่ปลูกเป็นพันธุ์ดี ให้ผลผลิตต่อไร่สูง และรัฐบาลให้การสนับสนุน ในขณะที่เกษตรกรปาล์มในประเทศไทย ส่วนใหญ่ยังเป็นรายย่อย การผลิตในภาคอุตสาหกรรมยังน้อย คุณภาพผลปาล์มทะลายและผลผลิตต่อไร่จึงอยู่ในระดับที่ต่ำกว่าผู้ผลิตรายใหญ่สุดทั้งสองประเทศมาก ส่งผลให้ปริมาณน้ำมันปาล์มที่ผลิตได้นั้นต่ำ และมีปริมาณที่เหลือจากการอุปโภคบริโภคในประเทศเพื่อการส่งออกน้อย อย่างไรก็ตาม ในปีที่แล้วประเทศไทยมีปริมาณการส่งออกมากเป็นอันดับที่ 4 อยู่ที่ประมาณ 0.5 ล้านตันต่อปี แต่เนื่องจากในปี 2558 ราคาน้ำมันปาล์มในประเทศสูงกว่าต่างประเทศมาก ทำให้ผู้ผลิตในประเทศไม่สามารถส่งออกได้ ปริมาณการส่งออกของประเทศไทยจึงลดลงไปอยู่ในระดับที่ต่ำกว่า 5 อันดับแรกของประเทศผู้ส่งออกน้ำมันปาล์มรายใหญ่

### ประเทศผู้ส่งออกน้ำมันปาล์มรายใหญ่ในปี 2558

ประเทศ	ปริมาณการส่งออก (ล้านตัน)	ส่วนแบ่งตลาดการส่งออก (ร้อยละ)
อินโดนีเซีย	24.50	52.20
มาเลเซีย	18.15	38.67
เบนิน	0.58	1.24
ปาปัวนิวกินี	0.56	1.19
กัวเตมาลา	0.40	0.85
อื่นๆ	2.74	5.84
รวม	46.93	100.00

ที่มา: Foreign Agricultural Service, US Department of Agriculture

อย่างไรก็ดี ประเทศไทยก็มีข้อได้เปรียบเมื่อเทียบกับประเทศผู้ผลิตน้ำมันปาล์มรายใหญ่ในบางประการ เช่น โครงสร้างค่าแรงงานของมาเลเซียสูงกว่าประเทศไทย ในขณะที่ประเทศอินโดนีเซียขาดสาธารณูปโภคพื้นฐานโดยเฉพาะทางด้านการขนส่ง ดังนั้นจึงเชื่อได้ว่า หากภาครัฐให้การสนับสนุนการเพาะปลูกปาล์มน้ำมันอย่างถูกต้องแก่เกษตรกรมากขึ้น ประเทศไทยจะมีศักยภาพในการแข่งขันในตลาดต่างประเทศได้ นอกจากนี้แล้ว สหภาพยุโรปยังให้ความสนใจนำเข้าน้ำมันปาล์มจากประเทศไทยมากขึ้น จากกระแสต่อต้านสินค้าน้ำมันปาล์มจากประเทศผู้ผลิตรายใหญ่ ที่มีการบุกรุกพื้นที่ป่าเพื่อปลูกปาล์มน้ำมัน ในขณะที่ประเทศไทยมีภาพลักษณ์ด้านการจัดการสิ่งแวดล้อมที่ดี อีกทั้งพื้นที่เพาะปลูกปาล์มน้ำมันของไทยมีความเป็นสัดส่วน มีการปลูกโดยคำนึงถึงระบบนิเวศ



## แนวโน้มการแข่งขันในอนาคต

ในอนาคตคาดว่าจะมีการแข่งขันด้านการซื้อผลปาล์มทะลายสูงขึ้น เนื่องมาจากสภาวะแห้งแล้งที่ส่งผลโดยตรงกับการให้ผลผลิตปาล์มทะลายในตลาด อย่างไรก็ตามก็กระทรวงเกษตรและสหกรณ์ของประเทศไทยได้มีการจัดทำแผนพัฒนาพื้นที่เพาะปลูกน้ำมันปาล์ม โดยในช่วง 10 ปีที่ผ่านมา ตั้งแต่ปี 2548 ถึงปี 2558 พื้นที่ให้ผลผลิตปาล์มในประเทศสูงขึ้นโดยเฉลี่ย 4.76% ต่อปี และผลผลิตผลปาล์มทะลายเพิ่มสูงขึ้นเฉลี่ย 10.76% ต่อปี

สำหรับการจำหน่ายน้ำมันปาล์มดิบในประเทศนั้น คาดว่าความต้องการใช้น้ำมันปาล์มดิบในด้านต่างๆจะเพิ่มขึ้นโดยพิจารณาจากความต้องการใช้ในประเทศรวมในช่วง 10 ปีที่ผ่านมาซึ่งเพิ่มขึ้นเฉลี่ย 9.86% ต่อปี ทำให้ภาชนะน้ำมันปาล์มดิบในตลาดในประเทศมีแนวโน้มที่ดีขึ้น โดยการใช้้ำมันปาล์มดิบนั้น ส่วนใหญ่เป็นการใช้ไปในอุตสาหกรรมอาหาร ซึ่งการบริโภคน้ำมันปาล์มดิบในช่วง 10 ปีที่ผ่านมาขยายตัวเพิ่มขึ้นเฉลี่ย 1.48% ต่อปี และยังสามารถใช้ในด้านพลังงานทดแทนทั้งไบโอดีเซลและผลิตไฟฟ้าได้อีก โดยน้ำมันปาล์มดิบใช้เพื่อพลังงานทดแทน ในช่วง 10 ปีที่ผ่านมาขยายตัวเพิ่มขึ้นเฉลี่ยมากถึง 35.07% ต่อปี จะเห็นได้ว่า การจัดจำหน่ายน้ำมันปาล์มดิบสามารถทำได้หลากหลายช่องทางและหากไม่มีการแทรกแซงจากภาครัฐ ยังสามารถเป็นสินค้าส่งออกได้อีกด้วย สำหรับราคานั้น คาดว่ายังคงอ้างอิงราคาในตลาดมาเลเซียประกอบกับราคาผลปาล์มทะลายในประเทศ โดยจะเป็นไปตามกลไกตลาดหากไม่มีการแทรกแซงจากภาครัฐ

ภาพต้องการใช้น้ำมันปาล์มดิบของไทย ปี 49-58

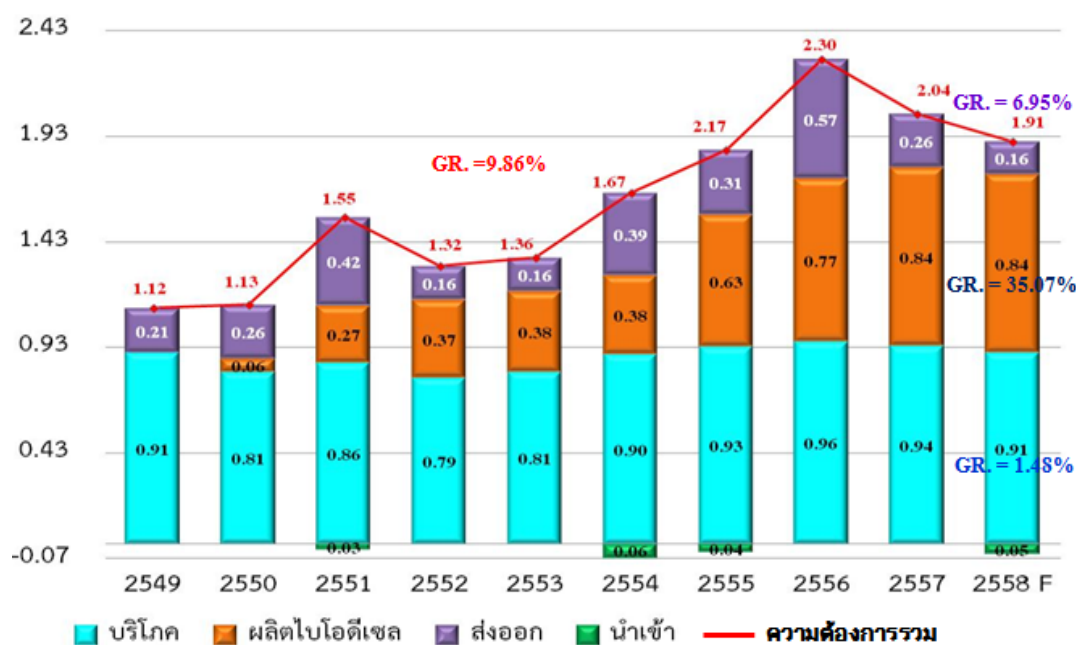

ที่มา: ประชุมวิชาการกรมพัฒนาที่ดิน ปี 2558 การศึกษาศักยภาพดินค้าเกษตรเพื่อรองรับการเข้าสู่ประชาคมเศรษฐกิจอาเซียน (AEC.)  
กรณีศึกษาสินค้าปาล์มน้ำมัน

# ปัจจัยเสี่ยง



## ปัจจัยเสี่ยง

ปัจจัยความเสี่ยงที่ระบุในหัวข้อนี้เป็นปัจจัยความเสี่ยงที่บริษัทฯ เห็นว่ามีนัยสำคัญและอาจก่อให้เกิดผลกระทบในทางลบต่อฐานะทางการเงิน ผลการดำเนินงาน และมูลค่าหุ้นของบริษัทฯ รวมทั้งอาจส่งผลกระทบต่อผลตอบแทนจากการลงทุนในหุ้นสามัญของบริษัทฯ ในทางลบอย่างมีนัยสำคัญ นอกเหนือจากความเสี่ยงที่ระบุในหัวข้อนี้อาจมีความเสี่ยงอื่นๆ ที่บริษัทฯ ยังไม่อาจทราบได้ในขณะนี้ หรือเป็นความเสี่ยงที่บริษัทฯ พิจารณาในขณะนี้แล้วเห็นว่าไม่มีผลกระทบในสาระสำคัญต่อการดำเนินธุรกิจของบริษัทฯ ซึ่งความเสี่ยงดังกล่าวอาจส่งผลกระทบต่อฐานะทางการเงิน และผลการดำเนินงานของบริษัทฯ อย่างมีนัยสำคัญในอนาคต

### ความเสี่ยงจากธุรกิจผลิตและจำหน่ายน้ำมันปาล์ม

#### 1. ความเสี่ยงจากการที่ราคาน้ำมันปาล์มดิบมีความผันผวน

น้ำมันปาล์มดิบและน้ำมันเมล็ดในปาล์มเป็นสินค้าทางการเกษตร ซึ่งราคาจะถูกกำหนดโดยอุปสงค์และ อุปทาน ปัจจัยสำคัญที่มีผลกระทบต่ออุปสงค์และอุปทาน ได้แก่ สภาพดินฟ้าอากาศซึ่งมีผลกระทบโดยตรงต่อปริมาณผลผลิตของน้ำมันปาล์มและน้ำมันพืชอื่นๆ ในตลาดโลก นอกจากนี้การเติบโตทางด้านเศรษฐกิจของประเทศต่างๆ ที่บริโภคน้ำมันพืช รวมทั้งนโยบายทางด้านอัตราภาษีนำเข้าของประเทศที่บริโภคน้ำมันพืชรายใหญ่ของโลก ได้แก่ อินเดีย และจีนจะมีผลกระทบโดยตรงต่อความต้องการบริโภคน้ำมันพืช

นอกจากนี้ปัจจุบันน้ำมันปาล์มถูกนำมาใช้เป็นพลังงานทางเลือก เพื่อทดแทนการใช้ น้ำมันเชื้อเพลิงหรือที่เรียกกันว่าไบโอดีเซล ส่งผลให้ราคาน้ำมันปาล์มในฐานะสินค้าทดแทนได้รับอิทธิพลจากการเคลื่อนไหวของราคาน้ำมันดิบในตลาดโลก ดังนั้นความต้องการเชื้อเพลิง รวมถึงปัจจัยจากเชื้อเพลิงทดแทน เช่น ราคาก๊าซธรรมชาติ ก็ย่อมส่งผลกระทบต่อเคลื่อนไหวของราคาน้ำมันปาล์มดิบด้วยเช่นกัน

ราคาขายน้ำมันปาล์มดิบทั้งในประเทศและต่างประเทศจะอ้างอิงตามราคาซื้อขายที่ตลาดมาเลเซียเป็นหลัก แต่เนื่องจากปัจจุบันประเทศไทยจัดให้น้ำมันปาล์มดิบเป็นสินค้าควบคุม ดังนั้นราคาขายน้ำมันปาล์มดิบในประเทศจึงอาจจะมี การเคลื่อนไหวต่างจากราคาที่ตลาดมาเลเซียในบางช่วง ตามความผันผวนของอุปสงค์และอุปทานภายในประเทศ โดยทั่วไปราคาสตลาดโลกและราคาในประเทศจะอยู่ในระดับที่ใกล้เคียงกัน ยกเว้นในบางกรณี เช่น ปริมาณน้ำมันปาล์มดิบในประเทศผลิตออกมามากเกินความต้องการ หรือมีการขาดแคลนน้ำมันปาล์มในประเทศ เป็นต้น

ดังนั้น หากราคาน้ำมันปาล์มดิบซึ่งมีความผันผวนไปตามราคาซื้อขายในตลาดโลกมีการปรับตัวลดลง ย่อมจะส่งผลกระทบต่อรายได้ของบริษัทฯ อย่างไรก็ตามบริษัทฯ คาดว่าความผันผวนของราคาน้ำมันปาล์มดิบดังกล่าวจะไม่ส่งผลกระทบต่อฐานะทางการเงินของบริษัทฯ เนื่องจากในภาวะปกติแล้วหากราคาน้ำมันปาล์มดิบมีการปรับตัวลดลง ราคาวัตถุดิบปาล์มทะเลาจะปรับตัวลดลงด้วยเช่นกันซึ่งส่งผลให้ต้นทุนการผลิตของบริษัทฯ ลดลงตามไปด้วย ประกอบกับบริษัทฯ ไม่มีนโยบายที่จะเก็งกำไรจากความผันผวนของราคาน้ำมันปาล์มดิบ จึงไม่มีนโยบายที่จะกักตุนสินค้าไว้เป็นจำนวนมากจนทำให้เกิดผลกระทบรุนแรงต่อผลประกอบการ

#### 2. ความเสี่ยงจากการจัดหาวัตถุดิบในราคาที่เหมาะสม

ปัจจัยที่จะทำให้ปริมาณวัตถุดิบมีการเปลี่ยนแปลง ได้แก่

(1) ปริมาณพื้นที่ในการเพาะปลูกที่เปลี่ยนแปลง ซึ่งอาจเกิดจากนโยบายการส่งเสริมของภาครัฐ เช่น นโยบายส่งเสริมการปลูกพืชพลังงานทดแทน และแนวโน้มราคาผลปาล์ม เป็นต้น

(2) สภาพภูมิอากาศที่เปลี่ยนแปลงไป เช่น ปริมาณน้ำฝน ภัยแล้ง ซึ่งจะส่งผลกระทบต่อพื้นที่ ปริมาณและคุณภาพของผลปาล์มทะเล

(3) จำนวนคู่แข่ง ซึ่งปัจจุบันมีกำลังการผลิตโรงสกัดรวมทั้งประเทศสูงกว่าปริมาณผลปาล์มที่ออกราว 1 เท่าตัว ทำให้การแข่งขันด้านการรับซื้อวัตถุดิบสูง

โดยผลกระทบจากการที่ผลปาล์มทะเลที่ออกสู่ตลาดมีปริมาณต่ำ ก็อาจก่อให้เกิดการแย่งซื้อผลปาล์มทะเลจากบริษัทผู้ผลิตน้ำมันปาล์มดิบรายอื่นๆ ซึ่งจะส่งผลกระทบทำให้บริษัทฯ มีต้นทุนในส่วนของวัตถุดิบเพิ่มขึ้นและอาจจะกระทบต่อผลการดำเนินงาน และฐานะทางการเงินของบริษัทฯ

อย่างไรก็ดี โรงงานของบริษัทฯ ตั้งอยู่ในพื้นที่ที่ปลูกปาล์มหนาแน่น ทำให้บริษัทฯ สามารถรับซื้อผลปาล์มทะเลได้อย่างต่อเนื่อง และบริษัทฯ ได้ตั้งจุดรับซื้อในเขตที่มีพื้นที่ปลูกปาล์มหนาแน่นในจังหวัดชุมพร เพื่อให้เข้าถึงและเพิ่มความสะดวกในการขายผลปาล์มให้กับเกษตรกร พร้อมทั้งมีแผนการขยายจุดรับซื้ออย่างต่อเนื่อง นอกจากนี้ บริษัทฯ ยังมีการจัดการด้านวัตถุดิบ เช่น การจัดตั้งทีมลูกค้าสัมพันธ์ และการพัฒนาระบบสารสนเทศ ทำให้ได้รับความไว้วางใจและเชื่อถือจากลูกค้าและเกษตรกรผู้ปลูกปาล์มน้ำมันเป็นอย่างดี

### 3. ความเสี่ยงจากการเปลี่ยนแปลงนโยบายภาครัฐ

จากที่ผ่านมารัฐบาลมีนโยบายที่จะเข้ามาแทรกแซงหรือออกประกาศแนะนำราคาผลปาล์มทะเล และการกำหนดราคาขึ้นสูงในการจำหน่ายน้ำมันปาล์มบริสุทธิ์ภายในประเทศ ดังนั้นหากรัฐบาลมีการเปลี่ยนแปลงนโยบายใดๆ อาจส่งผลกระทบต่อผลการดำเนินการ และฐานะทางการเงินของบริษัทฯ ได้

อย่างไรก็ดี ทางบริษัทฯ ได้มีการติดตามนโยบายของทางภาครัฐอย่างใกล้ชิด เพื่อที่จะได้มีการปรับตัวให้ทันต่อการเปลี่ยนแปลง

### 4. ความเสี่ยงจากการที่พื้นที่ปลูกปาล์มของบริษัทฯ เป็นพื้นที่สัมปทานและพื้นที่เช่าจากหน่วยงานราชการ

ในปี 2558 บริษัทฯ มีสัดส่วนการรับซื้อผลปาล์มทะเลจากบุคคลภายนอกร้อยละ 88.06 ของปริมาณผลปาล์มทะเลทั้งหมดที่เข้าโรงสกัดน้ำมันปาล์มดิบ ส่วนที่เหลือร้อยละ 11.94 ของปริมาณผลปาล์มทะเลทั้งหมดที่เข้าโรงสกัดน้ำมันปาล์มดิบ เป็นผลผลิตที่ได้จากการปลูกปาล์มของบริษัทฯ และบริษัทย่อย ซึ่งได้หมดอายุสัญญาเช่าพื้นที่ปลูกปาล์มลงในเดือนตุลาคม 2558 และ กุมภาพันธ์ 2558 ตามลำดับ ทั้งนี้อยู่ในขั้นตอนดำเนินการขออนุญาตเช่าทำประโยชน์ในพื้นที่สัมปทานในพื้นที่เดิม

หากบริษัทฯ ไม่ได้รับการต่ออายุสัมปทาน จะทำให้บริษัทฯ ต้องซื้อผลปาล์มทะเลจากบุคคลภายนอกมากขึ้น เพื่อมาชดเชยส่วนที่ขาดหายไป และอาจทำให้ต้นทุนการผลิตสูงขึ้นในบางส่วน และหากบริษัทฯ ไม่สามารถจัดหาปาล์มสดชดเชยเพื่อส่วนที่ขาดหายไปได้ อาจส่งผลกระทบต่อผลการดำเนินงาน และฐานะทางการเงินของบริษัทฯ

นอกจากนี้ ถึงแม้ว่าบริษัท อาจจะได้รับผลกระทบต่อสัมปทานในพื้นที่ดังกล่าว บริษัท ยังมีความเสี่ยงด้านราคาสัมปทานที่อาจจะเพิ่มสูงขึ้น และการที่บริษัท ได้รับการต่อสัมปทาน บริษัท จะมีภาระลงทุนในการปลูกต้นปาล์มใหม่เพื่อทดแทนต้นปาล์มบนพื้นที่เดิมซึ่งมีอายุมาก โดยในการปลูกต้นปาล์มใหม่นั้นจะใช้ระยะเวลา 3 ปี จึงจะเริ่มให้ผลผลิต และ 7-8 ปีก่อนที่ต้นปาล์มจะเติบโตถึงอายุที่ให้ผลผลิตได้อย่างเต็มที่ ความเสี่ยงเหล่านี้อาจจะส่งผลกระทบต่อผลการดำเนินงาน และฐานะทางการเงินของบริษัท

อย่างไรก็ดี ผลผลิตที่ได้จากการปลูกปาล์มของบริษัท คิดเป็นเพียงร้อยละ 10-18 ของปริมาณผลปาล์มทะเลทรายทั้งหมดที่เข้าโรงสกัดน้ำมันปาล์มดิบ อีกทั้งบริษัท ได้มีการสร้างระบบและเครือข่ายการรับซื้อผลปาล์มทะเลทรายจากบุคคลภายนอกที่มีประสิทธิภาพ ทั้งจากเกษตรกรและผู้ประกอบการจัดรับซื้อ

#### 5. ความเสี่ยงจากการพึ่งพิงลูกค้ารายใหญ่

ปัจจุบันบริษัท ดำเนินธุรกิจผลิตและจัดจำหน่ายน้ำมันปาล์มดิบ โดยในปี 2556 และปี 2557 บริษัท มีสัดส่วนรายได้จากผู้จัดจำหน่ายน้ำมันปาล์มดิบข้ามชาติรายหนึ่งเท่ากับร้อยละ 63.36 และร้อยละ 42.63 ของรายได้รวม และในปี 2556 และปี 2557 บริษัท มีสัดส่วนรายได้จากโรงกลั่นน้ำมันปาล์มในประเทศรายหนึ่งเท่ากับ ร้อยละ 8.21 และร้อยละ 40.97 ของรายได้รวม ทั้งนี้ในปี 2558 บริษัทมีสัดส่วนรายได้จากการขายให้โรงกลั่นน้ำมันปาล์มในประเทศรายใหญ่รายเดียวเท่ากับร้อยละ 83.83 ซึ่งสัดส่วนรายได้ดังกล่าวจัดเป็นส่วนที่มีนัยสำคัญ หากบริษัท สูญเสียลูกค้ารายใหญ่เหล่านี้ไปอาจจะส่งผลกระทบต่อผลการดำเนินงาน และฐานะทางการเงินของบริษัท

อย่างไรก็ตาม บริษัท ได้มุ่งเน้นในการควบคุมคุณภาพสินค้าให้อยู่ในระดับมาตรฐานสากล การตั้งราคาจำหน่ายสินค้าในระดับที่แข่งขันได้ และการบริหารจัดการด้านการจัดส่งให้ได้ตามข้อกำหนดของลูกค้าอย่างดีมาตลอด ทำให้มีการค้าขายกับลูกค้ากันมาอย่างยาวนานและมีความสัมพันธ์อันดี รวมทั้งบริษัท ได้จัดส่งสินค้าให้ได้ตรงตามกำหนดโดยตลอด ทำให้บริษัท มีความสัมพันธ์อันดีกับลูกค้าเหล่านี้ นอกจากนี้ น้ำมันปาล์มดิบเป็นสินค้าโภคภัณฑ์ (Commodity) ซึ่งหากลูกค้ารายใหญ่ทั้งสองรายนี้ไม่ซื้อน้ำมันปาล์มดิบจากบริษัท บริษัท สามารถขายน้ำมันปาล์มดิบให้แก่ลูกค้ารายอื่นได้

#### 6. ความเสี่ยงจากสินค้าทดแทน

นอกเหนือไปจากน้ำมันปาล์มที่สามารถนำมาบริโภคได้แล้ว ยังมีน้ำมันพืชชนิดอื่นๆ ที่นิยมนำมาบริโภค เช่น น้ำมันถั่วเหลือง น้ำมันทานตะวัน น้ำมันมะพร้าว น้ำมันมะกอก น้ำมันข้าวโพด และน้ำมันรำข้าว เป็นต้น ซึ่งล้วนแล้วแต่สามารถที่จะใช้ทดแทนกันได้ โดยหากผู้บริโภคมีการเปลี่ยนหันไปบริโภคน้ำมันพืชจากพืชชนิดอื่นแทน ก็ย่อมจะส่งผลกระทบต่อทำให้ความต้องการบริโภคน้ำมันปาล์มลดลง

อย่างไรก็ดี จากการที่ต้นทุนในการผลิตน้ำมันพืชจากปาล์มน้ำมันนั้นอยู่ในระดับที่ต่ำเมื่อเทียบกับพืชน้ำมันชนิดอื่น ทำให้น้ำมันปาล์มมีข้อได้เปรียบในการแข่งขันด้านราคาเมื่อเทียบกับน้ำมันจากพืชชนิดอื่นๆ และน้ำมันปาล์มดิบยังสามารถนำไปใช้ในอุตสาหกรรมที่หลากหลายอื่นๆ เช่น อุตสาหกรรมอาหารสัตว์ และไบโอดีเซล

#### 7. ความเสี่ยงจากการผันผวนของรายได้จากการขายระหว่างปีบัญชี



รายได้จากการขายน้ำมันปาล์มดิบของบริษัทฯ อาจมีความผันผวนเนื่องจากผลกระทบของปริมาณปาล์มที่แตกต่างกันในแต่ละช่วงเวลาของปี (Seasonal Effect) โดยในปีที่แล้วผลปาล์มจะออกมามากในช่วงเดือนมีนาคมถึงเดือนพฤษภาคม และเดือนกันยายนถึงเดือนพฤศจิกายน ทำให้โดยทั่วไปบริษัทฯ จะมีสัดส่วนรายได้จากการจำหน่ายน้ำมันปาล์มดิบสูงในช่วงดังกล่าว จากปัจจัยนี้ส่งผลให้บริษัทฯ มียอดขายและกำไรไม่สม่ำเสมอในแต่ละไตรมาส ซึ่งเป็นลักษณะทั่วไปของธุรกิจที่เกี่ยวข้องกับผลผลิตทางการเกษตร

#### 8. ความเสี่ยงด้านอัตราแลกเปลี่ยน

ในปี 2555 ถึงปี 2557 บริษัทฯ มีรายได้จากส่งออกน้ำมันปาล์มดิบคิดเป็นร้อยละ 42.61 ร้อยละ 63.65 และร้อยละ 42.63 ของรายได้รวม ตามลำดับ ราคาน้ำมันปาล์มดิบที่บริษัทฯ ส่งออกนั้นจะเป็นราคาอ้างอิงจากตลาดโลกเป็นสกุลเงินดอลลาร์สหรัฐ ดังนั้นการเปลี่ยนแปลงของอัตราแลกเปลี่ยนระหว่างสกุลเงินบาทและสกุลเงินดอลลาร์สหรัฐอาจจะส่งผลกระทบต่อผลการดำเนินงาน และฐานะทางการเงินของบริษัทฯ

อย่างไรก็ตาม บริษัทฯ ได้มีการป้องกันความเสี่ยง โดยการทำสัญญาซื้อขายเงินตราต่างประเทศล่วงหน้า (Forward) เพื่อป้องกันผลกระทบต่อกำไรของบริษัทฯ จากความผันผวนของอัตราแลกเปลี่ยน

#### ความเสี่ยงจากธุรกิจผลิตและจำหน่ายไฟฟ้า

##### 1. ความเสี่ยงจากราคาจำหน่ายไฟฟ้าตามอัตราค่าไฟฟ้าอาจไม่สะท้อนถึงต้นทุนที่แท้จริงของบริษัทฯ

กลุ่มบริษัทฯ ได้ทำสัญญาซื้อขายไฟฟ้า (PPA) กับการไฟฟ้าส่วนภูมิภาค (กฟภ.) สำหรับการผลิตไฟฟ้าจากพลังงานหมุนเวียน ซึ่งโครงสร้างอัตราค่าไฟฟ้างดงามได้ถูกกำหนดขึ้นเพื่อสะท้อนถึงการเปลี่ยนแปลงของราคาเชื้อเพลิง อัตราดอกเบี้ย อัตราแลกเปลี่ยนเงินตรา ฯลฯ โดยปัจจัยที่มีผลต่อการกำหนดราคารับซื้อไฟฟ้านั้น อาจไม่สอดคล้องกับต้นทุนการผลิตไฟฟ้าของบริษัทฯ โดยปัจจัยดังกล่าวอาจจะส่งผลให้กลุ่มบริษัทฯ มีสัดส่วนอัตรากำไรที่ลดลง ซึ่งอาจมีผลกระทบต่อผลการดำเนินงานและฐานะทางการเงินของบริษัทฯ

##### 2. ความเสี่ยงจากการขาดแคลนวัตถุดิบในการผลิตไฟฟ้า

วัตถุดิบในการผลิตไฟฟ้าของบริษัทฯ ได้แก่ ก๊าซชีวภาพซึ่งได้จากน้ำเสียจากกระบวนการผลิตน้ำมันปาล์ม ดังนั้นหากโรงสกัดน้ำมันปาล์มดิบของบริษัทฯ ขาดแคลนผลทะลายปาล์มที่ใช้ในการสกัดน้ำมันปาล์มดิบ ก็ย่อมจะส่งผลกระทบต่อปริมาณของวัตถุดิบที่ใช้ในการผลิตไฟฟ้าซึ่งเป็นผลพลอยได้จากกระบวนการผลิตน้ำมันปาล์มดิบ อาจส่งผลกระทบต่อยอดขายไฟฟ้าของบริษัทฯ ที่ลดลงได้

อย่างไรก็ตามบริษัทฯ มุ่งเน้นที่จะพัฒนาความมั่นคงด้านวัตถุดิบ โดยคิดแผนกลยุทธ์อย่างต่อเนื่องในการจัดการวัตถุดิบ เพื่อผลประโยชน์สูงสุดของธุรกิจหลักโดยไม่ลืมคำนึงถึงธุรกิจต่อเนื่องในทุกสภาวะตลาด นอกจากนี้แล้วโรงไฟฟ้าชีวภาพนั้นถือเป็นธุรกิจต่อเนื่องที่จำเป็นสำหรับโรงงานสกัดน้ำมันปาล์มดิบ ที่มีน้ำเสียจากกระบวนการผลิต เนื่องจากต้องมีการใช้จ่ายในการบำบัดน้ำเสีย ดังนั้นบริษัทฯ จึงมองถึงประโยชน์นอกเหนือจากผลกำไรจากการดำเนินงาน

#### ความเสี่ยงอื่นๆ

##### 1. ความเสี่ยงด้านอัตราดอกเบี้ย

ณ วันที่ 31 ธันวาคม 2558 กลุ่มบริษัท มีวงเงินกู้ยืมจากสถาบันการเงินทั้งสิ้น 2,252.99 ล้านบาท และมียอดค้างชำระจำนวน 583.76 ล้านบาท โดยเป็นเงินกู้ยืมที่มีอัตราดอกเบี้ยแบบลอยตัว ดังนั้นหากอัตราดอกเบี้ยอ้างอิงปรับตัวเพิ่มสูงขึ้นก็จะส่งผลให้กลุ่มบริษัท มีภาระดอกเบี้ยจ่ายที่เพิ่มสูงขึ้นซึ่งอาจส่งผลกระทบต่อผลการดำเนินงานและฐานะทางการเงินของบริษัทฯ

## 2. ความเสี่ยงจากปัญหาที่อาจเกิดขึ้นในกระบวนการผลิตและการขนส่ง

การดำเนินธุรกิจของกลุ่มบริษัท ขึ้นอยู่กับความสามารถในการดำเนินการผลิตได้อย่างต่อเนื่องของโรงงาน และการขนส่งวัตถุดิบเข้าสู่โรงงานและสินค้าน้ำมันปาล์มดิบไปยังลูกค้าและ/หรือท่าเทียบเรือ ดังนั้นบริษัทฯ อาจมีความเสี่ยงจากการผลิตของโรงงานหยุดชะงัก หรืออุบัติเหตุที่ไม่คาดคิดซึ่งอาจส่งผลกระทบต่อความต่อเนื่องในการผลิต และการขนส่งของบริษัทฯ หากบริษัทฯ ไม่สามารถแก้ไขปัญหาได้ทันท่วงทีอาจส่งผลกระทบต่อผลการดำเนินงาน และฐานะทางการเงินของบริษัทฯ

นอกจากนี้แล้ว ปัญหาที่อาจเกิดขึ้นในกระบวนการผลิตและการขนส่งอาจส่งผลกระทบต่อประสิทธิภาพในกระบวนการผลิตไฟฟ้าด้วย เนื่องจากวัตถุดิบหลักในการผลิตไฟฟ้า คือ ก๊าซชีวภาพที่ได้มาจากน้ำเสียจากกระบวนการผลิตน้ำมันปาล์ม นอกจากนี้ ยังมีปัจจัยอื่นๆ ที่อาจส่งผลกระทบต่อประสิทธิภาพในกระบวนการผลิตไฟฟ้า เช่น ประสิทธิภาพการทำงานของบุคคลากร เทคโนโลยีและอุปกรณ์โรงไฟฟ้าที่ส่งผลกระทบด้วยเช่นกัน ดังนั้นหากกลุ่มบริษัทฯ ไม่สามารถที่จะรักษาประสิทธิภาพในการผลิตของโรงไฟฟ้าได้ ก็ย่อมจะส่งผลกระทบต่อผลการดำเนินงานจากการขายไฟฟ้าของบริษัทฯ

อย่างไรก็ดี บริษัทฯ มีมาตรการป้องกันการหยุดชะงักของการผลิต 4 มาตรการ โดยมาตรการแรกคือการจัดทำโปรแกรมระบบงานซ่อมบำรุงหรือ Preventive Maintenance System (PM) ซึ่งจะทำหน้าที่ในการตรวจเช็คระบบงานซ่อมบำรุงเครื่องจักร ทั้งที่เกิดจากเครื่องจักรเสีย และหยุดเพื่อซ่อมบำรุงตามแผนงาน ซึ่งเป็นการซ่อมบำรุงก่อนที่จะเกิดเครื่องจักรจะเกิดความบกพร่อง หรือเสียหายอันเนื่องมาจากการทำงานที่นานเกินระยะเวลาของเครื่องจักร มาตรการที่ 2 คือบริษัทมีแผนที่จะหยุดการผลิตในช่วงที่ผลปาล์มทะลายออกค่อนข้างน้อย (Off peak Season) เพื่อทำการซ่อมบำรุงครั้งใหญ่ หรือ Overhaul เพื่อให้เครื่องจักรให้มีสภาพสมบูรณ์ เพื่อเตรียมความพร้อมอย่างเต็มที่ในการผลิตช่วงที่ผลปาล์มทะลายมีจำนวนมาก มาตรการที่ 3 คือบริษัท มีการเก็บข้อมูลด้านการหยุดการผลิต พร้อมทั้งมีการติดตามอย่างใกล้ชิดเพื่อให้สามารถแก้ปัญหาได้อย่างทันท่วงที และหากโรงงานใดโรงงานหนึ่งหยุดชะงักหรือเกิดเหตุการณ์ใดๆ ที่มีผลต่อการผลิต โรงงานอีกแห่งหนึ่งก็ยังสามารถผลิตสินค้าเพื่อส่งมอบให้ลูกค้าได้ เนื่องจากบริษัทฯ มีโรงงานสกัดน้ำมันปาล์มดิบ 2 แห่งอยู่คนละพื้นที่กัน และมาตรการสุดท้าย คือ บริษัทฯ มีการสำรองอะไหล่เครื่องจักรและอุปกรณ์ เพื่อป้องกันการผลิตหยุดชะงัก ทั้งนี้ การออกแบบโรงสกัดน้ำมันปาล์มดิบ ทั้งสองโรงงานของบริษัทฯ ที่ใช้เทคโนโลยีที่ใกล้เคียงกัน ส่งผลให้อะไหล่เครื่องจักรและอุปกรณ์สามารถใช้ได้สำหรับโรงสกัดน้ำมันปาล์มดิบ ทั้งสองแห่ง

ด้านการขนส่งบริษัทฯ ทางบริษัทฯ มีผู้ขนส่งหลายเจ้าที่ทำธุรกิจร่วมกันมาอย่างต่อเนื่อง และในการจัดส่งสินค้าทุกครั้ง จะมีการบริหารจัดการปริมาณรถบรรทุกให้เพียงพอต่อการจัดส่งทุกครั้ง สำหรับกรณีการส่งออกน้ำมันปาล์มดิบทางบริษัทฯ จะมีการคำนวณปริมาณรถขนส่งให้เพียงพอหรือ มากกว่าปริมาณรถที่ต้องการเล็กน้อย เพื่อที่ว่าหากเกิดปัญหาความล่าช้าด้วยสาเหตุต่างๆ ก็ยังคงสามารถส่งสินค้าได้ทันเวลา ปัจจุบันได้เปิดบริษัท วิจิตรภัณฑ์โลจิสติกส์ จำกัด ซึ่งเป็นบริษัทรับจ้างขนส่งน้ำมันปาล์มดิบให้กับกลุ่มบริษัทฯ เป็นหลัก เพื่อรองรับการเติบโตของธุรกิจในการอย่างต่อเนื่อง

นอกจากนี้บริษัท มีการนำระบบ Automation and Monitoring System ซึ่งเป็นระบบควบคุมการทำงานต่างๆ ของกระบวนการผลิตทั้งในโรงสกัดน้ำมันปาล์มดิบและโรงไฟฟ้าก๊าซชีวภาพด้วยระบบคอมพิวเตอร์อัตโนมัติ ซึ่งระบบจะส่งสัญญาณจากอุปกรณ์ที่ติดตั้งตามจุดต่างๆ ที่ต้องการการควบคุมการทำงานมายังระบบ SCADA และประมวลผลแสดงข้อมูลออกมาทางหน้าจอ (Monitor) เพื่อให้ผู้ควบคุมระบบสามารถดูและระบบ และบริหารจัดการได้อย่างรวดเร็ว และทันต่อสถานการณ์ ทั้งยังเป็นการลดความผิดพลาดอันเกิดจากผู้ปฏิบัติงานนอกจากนี้ บริษัทฯ ยังมีแผนการ shutdown เพื่อที่จะ overhaul เครื่องจักรและอุปกรณ์ต่างๆ ให้อยู่ในสภาพพร้อมปฏิบัติเป็นประจำทุกปีอย่างต่อเนื่อง

### 3. ความเสี่ยงอันเนื่องมาจากการที่บริษัทฯ มีผู้ถือหุ้นรายใหญ่ถือหุ้นเกินกว่าร้อยละ 50

ณ วันที่ 31 ธันวาคม 2558 กลุ่มชวชนันท์ ถือหุ้นของบริษัทฯ รวมกันทั้งสิ้น 704,000,000 หุ้น คิดเป็นร้อยละ 74.89 ของจำนวนหุ้นที่มีสิทธิออกเสียงทั้งหมดของบริษัทฯ ซึ่งทำให้กลุ่มกลุ่มชวชนันท์สามารถควบคุมมติที่ประชุมผู้ถือหุ้นได้เกือบทั้งหมดไม่ว่าจะเป็นเรื่องการแต่งตั้งกรรมการหรือการขอมติในเรื่องอื่นๆ ที่ต้องใช้เสียงส่วนใหญ่ของที่ประชุมผู้ถือหุ้น ยกเว้นเรื่องที่กฎหมายหรือข้อบังคับของบริษัทฯ กำหนดให้ต้องได้รับเสียง 3 ใน 4 ของที่ประชุมผู้ถือหุ้น ดังนั้น จึงอาจเกิดความเสี่ยงแก่ผู้ถือหุ้นรายอื่นจากการที่ผู้ถือหุ้นรายอื่นอาจไม่สามารถรวบรวมคะแนนเสียงเพื่อตรวจสอบ และถ่วงดุลเรื่องที่กลุ่มผู้ถือหุ้นรายใหญ่เสนอได้

อย่างไรก็ตาม เพื่อให้การดำเนินธุรกิจของบริษัทฯ เป็นไปอย่างโปร่งใส และมีการถ่วงดุลอำนาจในการบริหารงานของบริษัทฯ บริษัทฯ จึงได้จัดโครงสร้างการจัดการซึ่งประกอบด้วยคณะกรรมการบริษัท คณะกรรมการตรวจสอบ และคณะกรรมการบริหาร ซึ่งประกอบไปด้วยบุคลากรที่มีความรู้ความสามารถ และมีการกำหนดขอบเขตการดำเนินงานและการมอบอำนาจให้แก่คณะกรรมการบริษัท คณะกรรมการตรวจสอบ คณะกรรมการบริหารและผู้บริหารอย่างชัดเจน มีการกำหนดมาตรการการทำการรายการที่เกี่ยวข้องกับกรรมการ ผู้ถือหุ้นรายใหญ่ ผู้มีอำนาจควบคุมกิจการ และบุคคลที่อาจมีความขัดแย้ง อีกทั้งยังมีการแต่งตั้งบุคคลภายนอกที่เป็นอิสระเข้าร่วมในคณะกรรมการบริษัทจำนวน 3 ท่าน โดยทุกท่านรับหน้าที่เป็นคณะกรรมการตรวจสอบของบริษัทฯ เพื่อทำหน้าที่ตรวจสอบ ถ่วงดุลการตัดสินใจ และพิจารณาอนุมัติรายการต่างๆ ก่อนนำเสนอต่อผู้ถือหุ้น นอกจากนี้ บริษัทฯ ยังจัดให้มีหน่วยงานตรวจสอบภายใน โดยมีหน้าที่หลักในการดูและระบบควบคุมภายในเพื่อให้เป็นไปตามระบบงานที่ได้กำหนดไว้

# ข้อมูลสำคัญทางการเงิน





## ข้อมูลสำคัญทางการเงิน

ข้อมูลทั่วไปเกี่ยวกับทุนเรือนหุ้น	2558	2557	2556
ทุนจดทะเบียน (หุ้นสามัญ)	940,000,000.00	816,109,589.00	800,000,000.00
ทุนเรียกชำระแล้ว (ล้านบาท)	940.00	940.00	800.00
มูลค่าที่ตราไว้ (บาท/หุ้น)	1.00	1.00	1.00
<b>ฐานะทางการเงิน (ล้านบาท)</b>			
สินทรัพย์รวม	1,729.55	1,994.52	2,062.97
ลูกหนี้การค้า(สุทธิ)	33.18	46.61	96.21
ที่ดิน อาคาร และอุปกรณ์ (สุทธิ)	1,506.07	1,656.02	1,802.70
หนี้สินรวม	622.32	715.29	1,145.46
หนี้สินหมุนเวียน	185.33	196.76	497.57
หนี้สินระยะยาว	436.99	518.53	647.89
ส่วนของผู้ถือหุ้นรวม	1,107.23	1,279.22	917.51
<b>ผลประกอบการ (ล้านบาท)</b>			
รายได้จากการขาย	1,476.32	2,287.46	3,238.72
รายได้รวม	1,481.80	2,304.89	3,246.46
รายจ่ายรวม	-1,577.21	- 2,138.34	- 3,004.23
ดอกเบี้ยจ่าย	-26.95	- 49.29	-47.31
กำไรขั้นต้น	76.15	445.85	497.21
กำไรก่อนหักภาษีเงินได้	-122.36	117.26	194.92
ภาษีเงินได้	-2.63	- 23.43	-22.69
กำไรสุทธิ	-124.99	93.83	172.23
<b>กระแสเงินสดของกิจการ (ล้านบาท)</b>			
กระแสเงินสดจากกิจกรรมดำเนินงาน	-71.68	247.53	495.38
กระแสเงินสดจากกิจกรรมการลงทุน	69.25	- 123.71	-52.09
กระแสเงินสดจากกิจกรรมการจัดหาเงิน	-100.96	- 35.62	-468.89
เงินสดและรายการเทียบเท่าเงินสดเพิ่มขึ้น (ลดลง) สุทธิ	-103.38	88.21	-25.6
เงินสดและรายการเทียบเท่าเงินสดต้นปี	111.83	23.63	49.23
เงินสดและรายการเทียบเท่าเงินสดปลายปี	8.46	111.83	23.63
<b>อัตราส่วนทางการเงิน</b>			
กำไร (บาท/หุ้น)	-0.13	0.11	0.15
มูลค่าทางบัญชีต่อหุ้น (บาท/หุ้น)	1.84	2.44	2.59
กำไรสุทธิต่อรายได้รวม (%)	-8.44%	4.10%	5.32%
อัตราส่วนสภาพคล่อง	1.15	1.65	0.49
อัตราผลตอบแทนจากสินทรัพย์รวมเฉลี่ย (%)	-6.71%	4.62%	7.84%
อัตราผลตอบแทนต่อส่วนของผู้ถือหุ้นเฉลี่ย (%)	-10.48%	8.54%	17.35%
อัตราส่วนหนี้สินต่อส่วนของผู้ถือหุ้น (เท่า)	0.56	0.56	1.25





หมายเหตุ วันที่ 24 เมษายน 2557 บริษัทฯ ได้เปลี่ยนแปลงมูลค่าที่ตราไว้ของหุ้นสามัญ จากหุ้นละ 1,000 บาท เป็นหุ้นละ 1 บาท ทำให้หุ้นสามัญของบริษัทฯ จากเดิม 200,000 หุ้น เปลี่ยนเป็น 200,000,000 หุ้น วันที่ 28 เมษายน 2557 บริษัทฯ ได้จดทะเบียนเพิ่มทุนจาก 200,000,000 บาท เป็น 1,070,000,000 บาท โดยการออกหุ้นสามัญใหม่จำนวน 870,000,000 หุ้น มูลค่าที่ตราไว้หุ้นละ 1 บาท ทำให้หุ้นสามัญของบริษัทฯ เพิ่มจากเดิม 200,000,000 หุ้น เป็น 1,070,000,000 หุ้น วันที่ 29 เมษายน 2557 ได้ชำระทุนจดทะเบียน เพิ่ม 600,000,000 บาท ทำให้ทุนจดทะเบียนบริษัท เพิ่มจาก 200,000,000 บาท เป็น 800,000,000 บาท เมื่อวันที่ 14 และ 17-18 พฤศจิกายน 2557 บริษัทฯ ได้เสนอขายหุ้นให้แก่ประชาชนจำนวน 140,000,000 หุ้น และจดทะเบียนเพิ่มทุนที่ชำระแล้ว 140,000,000 บาท ในวันที่ 20 พฤศจิกายน 2557 ทำให้บริษัทฯ มีทุนจดทะเบียนที่ชำระแล้วทั้งหมด 940,000,000 บาท สรุป : หุ้นที่ออกและเรียกชำระแล้วของบริษัทฯ ปี 2557 บริษัทฯ มีหุ้นสามัญ 940,000,000 หุ้น มูลค่าหุ้นละ 1 บาท ปี 2556 บริษัทฯ มีหุ้นสามัญ 200,000 หุ้น มูลค่าหุ้นละ 1,000 บาท อย่างไรก็ตาม จำนวนหุ้นสามัญถัวเฉลี่ยถ่วงน้ำหนักที่นำมาคำนวณกำไรต่อหุ้นขั้นพื้นฐานของบริษัทฯ สำหรับปี 2557 และ 2556 คิดเป็นจำนวน 816,109,589 หุ้น และ 800,000,000 หุ้น ตามลำดับ

# การวิเคราะห์และคำอธิบาย ของฝ่ายบริหาร



## การวิเคราะห์และคำอธิบายของฝ่ายจัดการ

### วิเคราะห์ผลการดำเนินงาน

รายได้

โครงสร้างรายได้ของบริษัทฯ

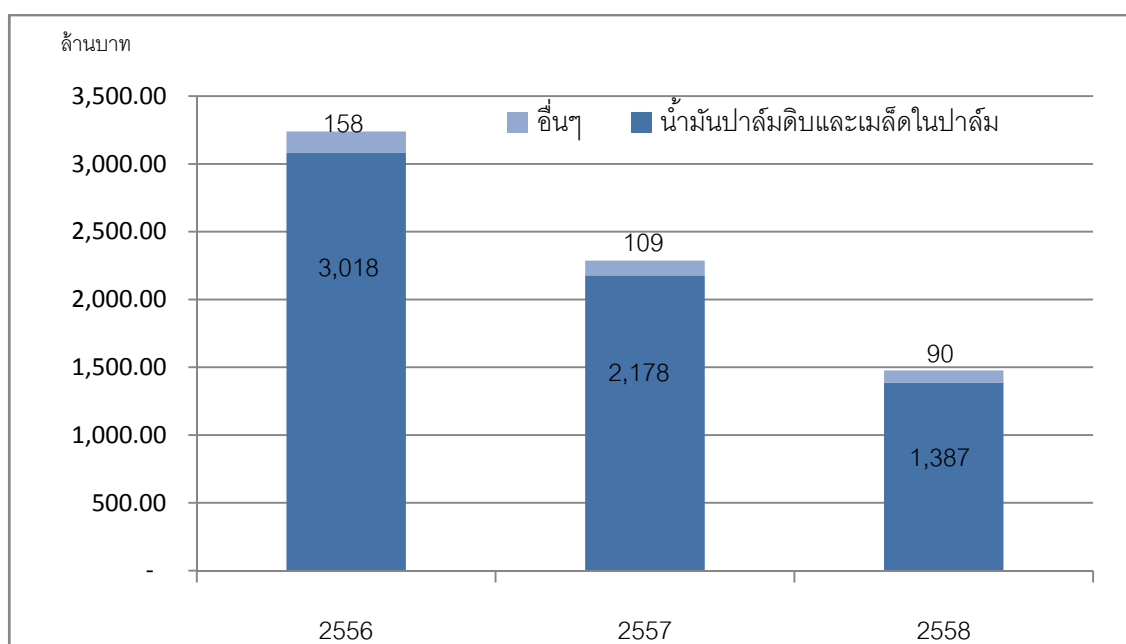

ปี 2558 บริษัทมีรายได้สุทธิ 1,476.32 ล้านบาท ลดลงจากปี 2557 ที่ 2,287.46 ล้านบาท หรือคิดเป็นลดลง 35.46% โดยมีรายได้หลักจากการขายน้ำมันปาล์มดิบและเมล็ดในปาล์ม จำนวน 1,386.13 ล้านบาทในปี 2558 ลดลงจาก 2,178.50 ล้านบาทในปี 2557 จากปริมาณขายน้ำมันปาล์มดิบและเมล็ดในปาล์มที่ลดลงร้อยละ 32.55 และ 11.15 ตามลำดับ สาเหตุหลักที่ปริมาณขายของบริษัทฯ ลดลง เพราะบริษัทฯ ไม่สามารถส่งออกน้ำมันปาล์มดิบไปยังต่างประเทศได้ จากนโยบายภาครัฐซึ่งกำหนดราคารับซื้อผลปาล์มน้ำมันและราคาจำหน่ายน้ำมันปาล์มดิบในระดับที่สูงกว่ากลไกตลาดปกติ และได้มีการประกาศให้องค์การคลังสินค้าออกมารับซื้อน้ำมันออกจากระบบจำนวน 100,000 ตัน นโยบายดังกล่าวมีวัตถุประสงค์เพื่อช่วยเหลือเกษตรกรรายย่อย แต่ไม่สามารถปฏิบัติได้เนื่องจากข้อกำหนดที่ไม่ชัดเจน จึงส่งผลกระทบต่อให้ผู้ประกอบการโรงสกัดขาดศักยภาพในการแข่งขัน เนื่องจากต้นทุนการผลิตที่สูงขึ้นทำให้ราคาน้ำมันปาล์มดิบภายในประเทศสูงกว่าราคาซื้อขายในต่างประเทศ บริษัทฯจึงไม่สามารถจัดจำหน่ายน้ำมันปาล์มดิบไปยังตลาดต่างประเทศในช่วงที่มีผลผลิตเกินความต้องการได้ตามปกติ ในขณะที่ปี 2557 บริษัทมีรายได้จากการส่งออกคิดเป็น 52.44% ของรายได้ทั้งหมด

### ปริมาณปาล์มในจังหวัดชุมพร

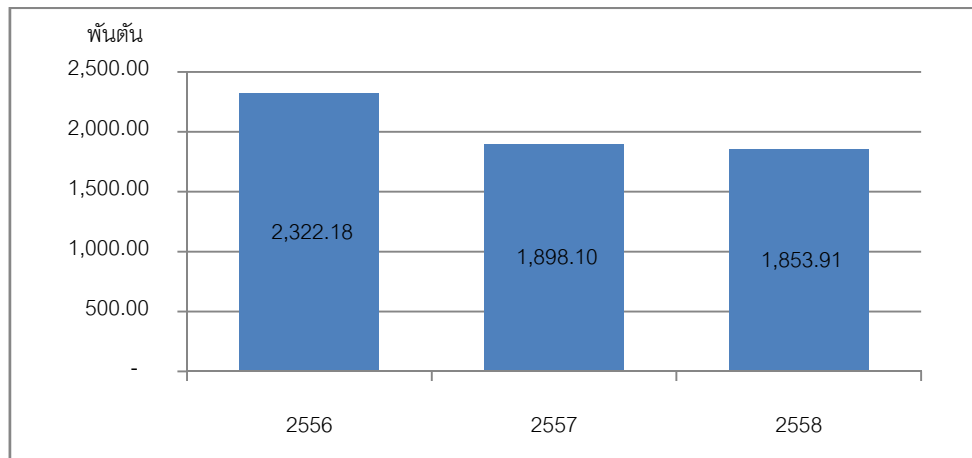

ที่มา กรมการค้าภายในจังหวัดชุมพร

### ต้นทุนขายและกำไรขั้นต้น

ต้นทุนขายปี 2558 เท่ากับ 1,400.16 ล้านบาท ปรับลดลงจากปี 2557 ที่เท่ากับ 1,841.61 ล้านบาท หรือลดลงร้อยละ 23.97 ซึ่งต่ำกว่าอัตราการลดลงของยอดขาย ถึงแม้ว่าบริษัทจะมีการควบคุมต้นทุนบางส่วน เช่น ค่าใช้จ่ายในการขนส่งที่ลดลงถึงร้อยละ 55 แต่อย่างไรก็ตามต้นทุนของบริษัทก็ยังปรับสูงขึ้นจาก (1) ปริมาณผลปาล์มที่เข้าสู่กระบวนการผลิตลดลงร้อยละ 17 จากปีก่อนหน้า เนื่องจากภาวะแห้งแล้งติดต่อกันเป็นเวลานานกว่าปกติ ทำให้ผลผลิตผลปาล์มสดโดยรวมชะลอตัวลงเป็นผลให้มีการแข่งขันสูงขึ้นประกอบกับผลปาล์มน้ำมันที่ได้จากสวนของบริษัทฯเองลดลง จากการที่หนังสืออนุญาตให้ทำประโยชน์ที่ดินเขตป่าสงวนแห่งชาติจากกรมป่าไม้ทยอยหมดอายุลงในปี 2558 (2) การแทรกแซงของภาครัฐ โดยการกำหนดราคารับซื้อผลปาล์มน้ำมันในราคาที่สูงเมื่อเทียบกับราคาขาย (3) บริษัทฯได้มีการปรับรูปแบบการบันทึกค่าใช้จ่ายของกำลังการผลิตที่สูงเปล่า จากเดิมที่เคยบันทึกอยู่ในรูปของค่าใช้จ่ายบริหารมาเป็นต้นทุนขายจำนวน 110.89 ล้านบาท

ทำให้สัดส่วนต้นทุนขายต่อรายได้ของบริษัทฯปรับเพิ่มขึ้น จากร้อยละ 80.51 ในปี 2557 เป็นร้อยละ 94.84 ในปี 2558 ดังนั้นกำไรขั้นต้นของบริษัทฯจึงปรับตัวลดลงจาก 445.85 ล้านบาทในปี 2557 เหลือ 76.15 ล้านบาท ในปี 2558 หรือคิดเป็นลดลงร้อยละ 82.92

### ค่าใช้จ่ายในการขายและบริหาร

ค่าใช้จ่ายขายของบริษัทฯ ลดลงจาก 40.69 ล้านบาท ในปี 2557 เป็น 34.15 ล้านบาท ในปี 2558 หรือลดลงร้อยละ 16.07 ซึ่งลดลงน้อยกว่าอัตราการลดลงของปริมาณการขายที่ร้อยละ 17.48 เนื่องจากในปีที่ผ่านมาบริษัทฯ จำหน่ายสินค้าเพียงในประเทศ ซึ่งเมื่อเทียบระยะทางในการขนส่งแล้วไกลกว่าการส่งสินค้าที่ทำเรือในกรณีที่ขายต่างประเทศ ทำให้บริษัทมีค่าใช้จ่ายต่อหน่วยในการขนส่งที่สูงขึ้น

ส่วนค่าใช้จ่ายในการบริหาร ลดลงจาก 256.04 ล้านบาท ในปี 2557 เป็น 142.90 ล้านบาท ในปี 2558 หรือลดลงร้อยละ 44.19 สาเหตุเนื่องจากบริษัทฯ มีการจัดประเภทรายการเพื่อแสดงในงบการเงินใหม่ โดยโอนค่าสูญสิ้นจากการหยุดผลิตจากเดิมที่ถูกจัดประเภทอยู่ในหมวดค่าใช้จ่ายในการบริหาร ไปอยู่ในต้นทุนขาย ทั้งนี้ หากปรับการจัด



ประเภทในปี 2557 ให้สอดคล้องกัน จะทำให้ค่าใช้จ่ายในการบริหารในปี 2557 ลดลงเหลือ 173.11 ล้านบาท แสดงถึงค่าใช้จ่ายในการบริหารของบริษัทฯ ในปี 2558 ลดลงจากปีก่อน เท่ากับ 30.21 ล้านบาท หรือลดลงร้อยละ 17.45 ซึ่งลดลงในส่วนของค่าใช้จ่ายบริหารหลักๆ ดังนี้ ค่าใช้จ่ายเกี่ยวกับพนักงาน ค่าวัสดุสิ้นเปลืองน้ำมันใช้ไป ค่าสำรองสินค้าลดมูลค่าน้ำมันปาล์มดิบ และค่าที่ปรึกษาอื่นๆ ทั้งนี้เป็นผลมาจากทั้งการควบคุมของบริษัทฯ และเป็นไปตามภาวะราคาสินค้าในตลาดที่ลดลง

#### กำไรสุทธิ

เนื่องจากสัดส่วนต้นทุนขายเพิ่มขึ้นมากกว่ารายได้ ทำให้บริษัทฯ มีผลขาดทุนสุทธิปี 2558 เท่ากับ 124.99 ล้านบาท หรือคิดเป็นร้อยละ -8.47 ของรายได้ ลดลงจากปี 2557 ที่เท่ากับ 93.83 ล้านบาท หรือคิดเป็นร้อยละ 4.10 ของรายได้

#### กระแสเงินสดของกิจการ

กระแสเงินสดสุทธิของกิจการลดลง 103.38 ล้านบาท จากกระแสเงินสดต้นงวดที่เท่ากับ 111.83 ล้านบาท คงเหลือกระแสเงินสดสุทธิในกิจการ 8.46 ล้านบาท

โดยมีกระแสเงินสดสุทธิใช้ไปในการดำเนินงานเท่ากับ 71.68 ล้านบาท มาจากการที่กิจการมีกำไรสุทธิปีก่อน ค่าใช้จ่ายที่ไม่เป็นตัวเงิน 92.19 ล้านบาท มีการลดลงของลูกหนี้การค้า 12.71 ล้านบาท สินค้าคงเหลือเพิ่มขึ้น 109.92 ล้านบาท ใช้ไปในการจ่ายเจ้าหนี้การค้า 27.72 ล้านบาท จ่ายดอกเบี้ย 27.21 ล้านบาท และจ่ายภาษี 13.20 ล้านบาท

มีกระแสเงินสดสุทธิได้มาจากกิจกรรมลงทุน 69.25 ล้านบาท โดยมีเงินสดรับจากการขายเงินลงทุนจำนวน 106.72 ล้านบาท มาเพื่อใช้หมุนเวียนในกิจการ และมีเงินใช้ไปในการลงทุนซื้อที่ดินอาคารและอุปกรณ์จำนวน 36.51 ล้านบาท และซื้อสินทรัพย์ไม่มีตัวตน 1.04 ล้านบาท

และมีกระแสเงินสดสุทธิใช้ไปจากการจัดหาเงินเท่ากับ 100.96 ล้านบาท จากการจ่ายชำระหนี้คืนให้กับสถาบันการเงิน 101.96 ล้านบาท จ่ายปันผล 47.00 ล้านบาท และจ่ายชำระหนี้ตามสัญญาเช่าทางการเงิน 9 ล้านบาท ในขณะที่มีกระแสเงินสดรับจากเงินกู้ยืมระยะสั้นจากสถาบันการเงิน 57.00 ล้านบาท มาเพื่อใช้หมุนเวียนในกิจการและจ่ายชำระหนี้

#### อัตราผลตอบแทนจากสินทรัพย์

อัตราผลตอบแทนจากสินทรัพย์ของบริษัทฯ ในปี 2558 เท่ากับร้อยละ -6.71 ลดลงจากปี 2557 ที่ร้อยละ 4.62 เนื่องจากบริษัทฯ มีผลการดำเนินงานขาดทุน จากปริมาณปาล์มที่เข้าสู่กระบวนการผลิตลดลงตามภาวะการแข่งขันด้านการรับซื้อผลปาล์มที่รุนแรงขึ้น ประกอบกับการหมดอายุสัญญาสัมปทานของบริษัทฯ และยังได้รับผลกระทบด้านช่องทางการจัดจำหน่ายที่ลดลง จากนโยบายของภาครัฐที่เข้ามากำหนดราคารับซื้อผลปาล์มทะลายและราคาขายน้ำมันปาล์มดิบ ทำให้บริษัทฯ ไม่สามารถส่งออกน้ำมันปาล์มดิบได้เนื่องจากการมีต้นทุนการผลิตที่สูงกว่าประเทศอื่นๆ ทำให้รายได้ของบริษัทฯ ลดลงและมีสินค้าคงเหลือเพิ่มขึ้น





### อัตราผลตอบแทนผู้ถือหุ้น

อัตราผลตอบแทนผู้ถือหุ้น ของบริษัทฯ เท่ากับร้อยละ -10.48 ลดลงจากปี 2557 ที่ร้อยละ 8.54 โดยได้รับผลกระทบที่ได้กล่าวไว้ในอัตราผลตอบแทนจากทรัพย์สิน ในขณะที่ความเสี่ยงทางการเงินของบริษัทฯ ไม่มีการเปลี่ยนแปลง โดยคงอัตราส่วนเท่ากับ 1.56 เท่า (คำนวณจากสินทรัพย์รวมส่วนด้วยส่วนของเจ้าของ)

### วิเคราะห์ฐานะทางการเงิน

#### สินทรัพย์

บริษัทมีสินทรัพย์รวม 1,729.55 ล้านบาท ลดลงจาก 1,994.52 ล้านบาท ณ สิ้นปี 2557 โดยลดลงเท่ากับ 264.97 ล้านบาท เนื่องจาก (1) สินทรัพย์ไม่หมุนเวียน อันได้แก่ ที่ดิน อาคาร และ อุปกรณ์ ลดลงประมาณ 149.95 ล้านบาท ตามการตัดค่าเสื่อมปกติ (2) มีเงินสดและรายการเทียบเท่าเงินสด และเงินลงทุนชั่วคราวลดลง 102.54 และ 106.54 ล้านบาทตามลำดับ โดยเงินสดและเงินลงทุนชั่วคราวที่ลดลง เนื่องจากนำมาใช้ลงทุนในสินค้าคงเหลือจำนวน 170.96 ล้านบาท ซึ่งเพิ่มขึ้นจากปีก่อน 112.35 ล้านบาท หรือคิดเป็นร้อยละ 191.71 จากปีก่อน นำไปจ่ายปันผลจำนวน 47 ล้านบาท ตามมติที่ประชุมสามัญผู้ถือหุ้นประจำปี 2558

#### หนี้สิน

บริษัทฯ มีหนี้สินรวม 622.32 ล้านบาท ซึ่งลดลงจาก 715.29 ล้านบาท ในปี 2557 ลดลงเท่ากับ 92.97 ล้านบาท เนื่องจากบริษัทฯ มี (1) เจ้าหนี้การค้าและเจ้าหนี้อื่นลดลง 29.48 ล้านบาท (2) ส่วนของเงินกู้ยืมระยะยาวที่ถึงกำหนดชำระภายในหนึ่งปีลดลง 27.48 ล้านบาทจากการปรับเงื่อนไขการผ่อนชำระหนี้ของบริษัทฯ (3) เงินกู้ยืมระยะยาวจากสถาบันการเงิน ลดลง 74.48 ล้านบาท ตามการผ่อนชำระปกติ และ (4) ภาษีเงินได้ค้างจ่าย ลดลง 12.40 ล้านบาท โดยมีเงินกู้ยืมระยะสั้นจากสถาบันการเงินที่เพิ่มขึ้นประมาณ 57.84 ล้านบาท เพื่อนำมาใช้หมุนเวียนในกิจการ

#### ส่วนของผู้ถือหุ้น

บริษัทมีส่วนของผู้ถือหุ้นเท่ากับ 1,107.23 ล้านบาท ลดลงจาก 1,279.22 ล้านบาท ในปี 2557 เนื่องจากบริษัทฯ มีการจ่ายเงินปันผลจำนวน 47 ล้านบาท และมีกำไรสะสมลดลงจากผลการดำเนินงานปี 2558 ที่มีขาดทุนสุทธิจำนวน 124.99 ล้านบาท

#### อัตราส่วนทางการเงินที่สำคัญ

##### ■ สภาพคล่องของกิจการ

ปัจจุบันสภาพคล่องของกิจการเท่ากับ 1.15 เท่า ลดลงจากปี 2557 ที่เท่ากับ 1.65 เท่า โดยเป็นผลมาจากสินทรัพย์หมุนเวียนลดลง 110.48 ล้านบาท ในขณะที่หนี้สินระยะสั้นลดลง 11.43 ล้านบาท จากที่บริษัทฯ มีการนำเงินสดและเงินลงทุนชั่วคราวไปใช้ในการจ่ายเงินผลและจ่ายชำระหนี้

##### ■ อัตราส่วนสภาพคล่องหมุนเร็ว

บริษัทมีอัตราสภาพคล่องหมุนเร็วลดลงจาก 1.35 เท่า ในปี 2557 เหลือ 0.23 เท่าในปี 2558 เนื่องจากสินทรัพย์หมุนเวียนของบริษัทในปี 2557 ส่วนใหญ่จะเป็นเงินสดและรายการเทียบเท่าเงินสด และเงินลงทุนชั่วคราว คิดเป็นร้อยละ 67.42 ของรายการสินทรัพย์หมุนเวียน ซึ่งสินทรัพย์ที่กล่าวมาถือว่ามีสภาพคล่องสูง แต่ในปี 2558



ด้วยช่องทางการจัดจำหน่ายที่ลดลง ทำให้บริษัทมีรายการสินค้าคงเหลือเพิ่มขึ้น คิดเป็นร้อยละ 80.10 ของสินทรัพย์หมุนเวียน

■ อัตราส่วนหมุนเวียนลูกหนี้

บริษัทมีอัตราส่วนหมุนเวียนลูกหนี้ 37.23 เท่า ในปี 2557 เป็น 45.50 เท่า ในปี 2558 เนื่องจากบริษัท มีนโยบายการให้เครดิตแก่ลูกค้าภายในประเทศนานกว่าการให้เครดิตแก่ลูกค้าต่างประเทศ ซึ่งในปี 2558 ที่ผ่าน มาบริษัทไม่ได้มีการส่งออกจึงส่งผลให้อัตราส่วนหมุนเวียนลูกหนี้ของบริษัทเพิ่มสูงขึ้น และจากการพิจารณา รายการลูกหนี้แล้ว พบว่าบริษัทมีลูกหนี้ที่มีคุณภาพโดยมีรายการหนี้สงสัยจะสูญเพียง 1.92 ล้านบาท คิดเป็น ร้อยละ 0.13 ของรายได้

■ อัตราการหมุนเวียนสินค้าคงเหลือ

บริษัทมีอัตราส่วนหมุนเวียนสินค้าคงเหลือช้าลงจากเดิม จาก 29.92 รอบ ในปี 2557 เป็น 15.95 รอบ ในปี 2558 เนื่องจากนโยบายทางภาครัฐที่เข้ามาปิดช่องทางการระบายสินค้า และการที่ราคาสินค้าไม่เป็นไปตาม กลไกตลาดทำให้ผู้ซื้อน้ำมันปาล์มดิบชะลอการซื้อเพื่อลดความเสี่ยง แต่บริษัทไม่สามารถชะลอการรับซื้อ วัตถุดิบและผลิตได้เพราะเป็นผลผลิตทางการเกษตร

■ สัดส่วนหนี้สินต่อทุน

สัดส่วนหนี้สินต่อทุนของกิจการยังคงเดิมเท่ากับ 0.56 เท่า ถึงแม้ว่าบริษัทจะมีส่วนของเจ้าของที่ลดลงจากผล การดำเนินงานที่ขาดทุน แต่ด้วยบริษัทยังมีเงินลงทุนชั่วคราวที่สามารถจำหน่ายและนำเงินสดมาหมุนเวียนในกิจการและ ชำระคืนหนี้ได้ ทำให้บริษัทยังคงรักษาสัดส่วนหนี้สินต่อทุนไว้ได้

**ปัจจัยที่มีผลต่อการดำเนินงานและฐานะทางการเงินของบริษัทในอนาคต**

เนื่องจากธุรกิจของบริษัทเป็นธุรกิจเกษตรอุตสาหกรรม ดังนั้นปัจจัยหลักที่มีผลกระทบต่อผลการดำเนินงานและ ฐานะทางการเงินของบริษัท คือปริมาณผลปาล์มที่เข้าสู่กระบวนการผลิต ทั้งนี้ปัจจัยที่มีผลต่อปริมาณปาล์มที่เข้าสู่ กระบวนการผลิตส่วนหนึ่งคือปัจจัยทางสภาพอากาศ และปริมาณน้ำฝน ซึ่งถือได้ว่าเป็นปัจจัยภายนอกที่ไม่สามารถ ควบคุมได้ ประกอบกับปัจจุบันมีการเพิ่มขึ้นของโรงสกัดจนมีกำลังการผลิตเกินกว่าปริมาณผลปาล์มที่มีในตลาดกว่า 1 เท่าตัว ทำให้มีการแข่งขันทางด้านการรับซื้อผลปาล์มสูงขึ้น อย่างไรก็ตามบริษัทมีนโยบายเสริมสร้างความมั่นคง ทางด้านวัตถุดิบ และความแข็งแกร่งด้านลูกค้าสัมพันธ์ เพื่อลดผลกระทบของภาวะการแข่งขันในการรับซื้อวัตถุดิบที่สูงนี้

ทั้งนี้ในปัจจุบันสัมปทานของกลุ่มบริษัท ได้หมดอายุลง ซึ่งบริษัท ได้ดำเนินการขออนุญาตเข้าทำประโยชน์บนพื้นที่ ดังกล่าวไว้ก่อนสัมปทานเดิมจะหมดลง แต่การดำเนินการค่อนข้างที่จะล่าช้า ดังนั้นบริษัทจึงได้มีการยื่นคำฟ้องต่อศาล ปกครองนครศรีธรรมราชเพื่อให้เร่งดำเนินการ ซึ่งทางศาลปกครองนครศรีธรรมราชได้ส่งเรื่องไปยังศาลปกครองกลาง โดย อยู่ในขั้นตอนพิจารณารับคำสั่งฟ้อง ขั้นตอนและกระบวนการดังกล่าวขึ้นอยู่กับดำเนินการและนโยบายของรัฐบาล ซึ่ง บริษัทไม่สามารถควบคุมได้เช่นกัน

นอกจากปัจจัยดังกล่าวข้างต้นแล้วในส่วนของราคาน้ำมันปาล์มดิบ และเมล็ดในปาล์ม ยังมีความผันผวนตามภาวะ ตลาด เศรษฐกิจ และราคาน้ำมันพืชชนิดอื่น ยังเป็นปัจจัยสำคัญที่อาจจะกระทบต่อผลการดำเนินงานของบริษัทได้ใน อนาคต

# โครงสร้างการถือหุ้น และการจัดการ





## โครงสร้างการถือหุ้นและการจัดการ

### ข้อมูลหลักทรัพย์และผู้ถือหุ้น

#### จำนวนทุนจดทะเบียนและทุนชำระแล้ว

บริษัทมีทุนจดทะเบียน 940,000,000 บาท แบ่งเป็นหุ้นสามัญ 940,000,000 หุ้น มูลค่าหุ้นละ 1 บาท เรียกชำระแล้ว 940,000,000 บาท

#### ข้อกำหนดการโอนหุ้น

หุ้นของบริษัทฯ สามารถโอนได้โดยไม่มีข้อจำกัด โดยการโอนหุ้นจะต้องไม่ทำให้สัดส่วนการถือหุ้นโดยบุคคลต่าง ๆ ใดเกินของบริษัทฯ มากกว่าร้อยละ 49 ของหุ้นที่จำหน่ายแล้วทั้งหมดของบริษัทฯ

#### ผู้ถือหุ้น

รายชื่อผู้ถือหุ้นใหญ่ที่ถือหุ้นสูงสุด 10 รายแรก

ลำดับ	รายชื่อผู้ถือหุ้น	ณ วันที่ 31 ธันวาคม 2558	
		จำนวนหุ้น (หุ้น)	ร้อยละ
1.	นายกฤษดา ชวนะนนท์	366,500,000	38.99
2.	นางศุภลักษณ์ เตียเสวนากุล	72,000,000	7.66
3.	นางสาวขจิตร์ ชวนะนนท์	56,000,000	5.96
4.	นายสำเริง มนูญผล	54,574,500	5.81
5.	นายวิทยา ชวนะนนท์	43,500,000	4.63
6.	นายวัชร ชวนะนนท์	40,000,000	4.26
7.	นางสาวเข็มเงิน ฉัตรชัยญู	24,000,000	2.55
8.	นางรัตติยา เอื้อสุนทรวัฒนา	24,000,000	2.55
9.	นางอังศนา วัฒนานุกิจ	24,000,000	2.55
10.	บริษัท ชวนะนนท์ โฮลดิ้ง จำกัด	16,000,000	1.70

#### นโยบายการจ่ายเงินปันผลของบริษัท

บริษัทฯ มีนโยบายจ่ายเงินปันผลในอัตราไม่ต่ำกว่าร้อยละ 40 ของกำไรสุทธิหลังหักภาษีเงินได้ และหักสำรองตามกฎหมายในแต่ละปี ทั้งนี้ ขึ้นอยู่กับแผนการลงทุนของบริษัทฯ ในอนาคต สภาพคล่อง และแผนการดำเนินงานของบริษัทฯ ตลอดจนเงื่อนไขและข้อกำหนดในสัญญาต่างๆ ที่บริษัทฯ ผูกพันอยู่ คณะกรรมการอาจใช้ดุลพินิจในการแก้ไขหรือเปลี่ยนแปลงนโยบายจ่ายเงินปันผลดังกล่าว

อย่างไรก็ตาม บริษัทฯ อาจประกาศจ่ายเงินปันผลต่ำกว่าจำนวนดังกล่าวหรือไม่จ่ายเงินปันผล ซึ่งขึ้นอยู่กับปัจจัยรวมถึงแต่ไม่จำกัดเพียง:

- ปริมาณเงินสด สภาพคล่อง ประสิทธิภาพการดำเนินงานทางการเงิน

- ประเมินการนำค่าใช้จ่ายในการลงทุน และแผนการลงทุน และ
- ข้อจำกัดอื่นๆ ในการจ่ายเงินปันผล

ทั้งนี้มติของคณะกรรมการบริษัท ที่อนุมัติให้จ่ายเงินปันผลจะต้องถูกนำเสนอเพื่อขออนุมัติจากที่ประชุมผู้ถือหุ้น เว้นแต่เป็นการจ่ายเงินปันผลระหว่างกาล ซึ่งคณะกรรมการบริษัทมีอำนาจอนุมัติให้จ่ายเงินปันผลระหว่างกาลได้ โดยจะรายงานให้ที่ประชุมผู้ถือหุ้นทราบในการประชุมคราวถัดไป

### โครงสร้างการจัดการ

ณ วันที่ 31 ธันวาคม 2558 โครงสร้างการจัดการของบริษัทฯ ประกอบด้วยคณะกรรมการบริษัท และคณะกรรมการชุดย่อย 3 ชุด ได้แก่ คณะกรรมการตรวจสอบ คณะกรรมการสรรหา และคณะกรรมการบริหาร ดังนี้

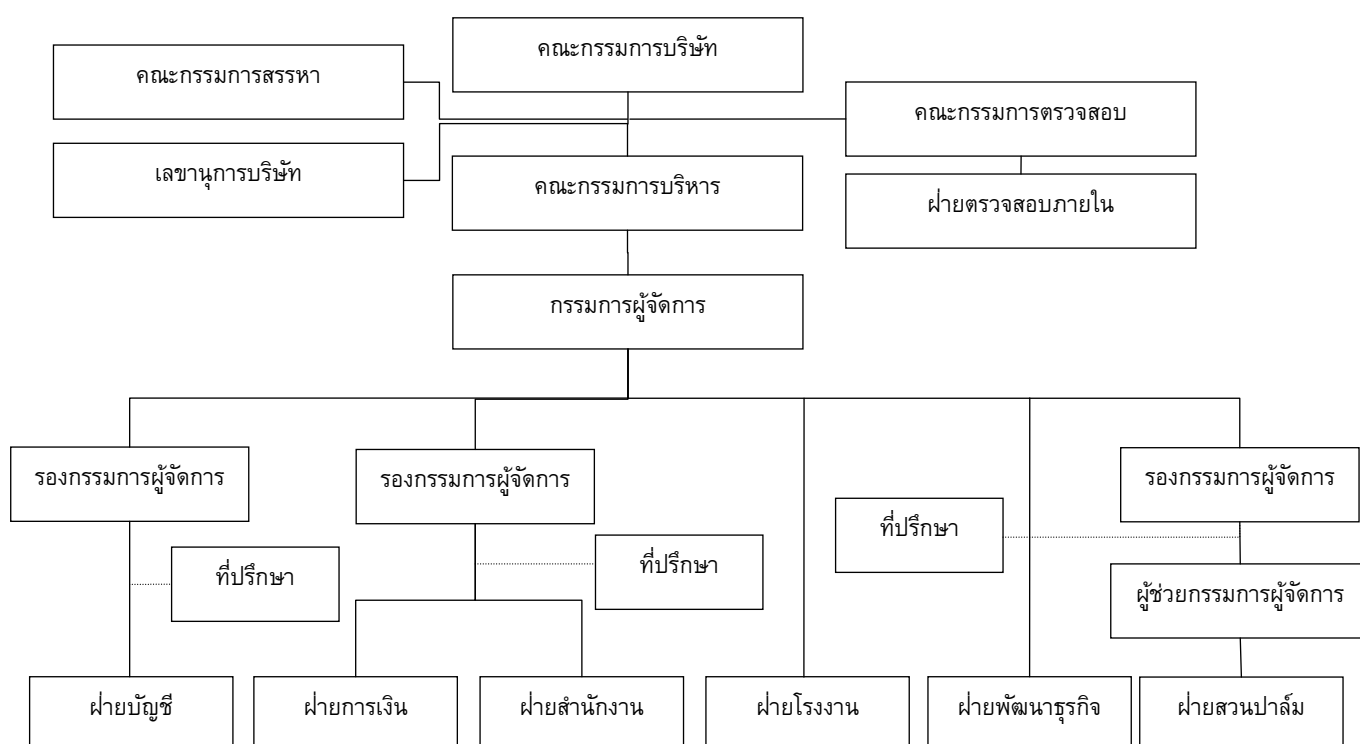

### คณะกรรมการบริษัท

ณ วันที่ 31 ธันวาคม 2558 คณะกรรมการบริษัท ประกอบด้วยกรรมการจำนวน 9 ท่าน ดังนี้

ชื่อ - นามสกุล	ตำแหน่ง
1. นายพิษณุ ชวนะนันท์	ประธานกรรมการ
2. นายวรวิทย์ ชวนะนันท์	รองประธานกรรมการ
3. นายวิทยา ชวนะนันท์	รองประธานกรรมการ
4. นายกฤษดา ชวนะนันท์	กรรมการ
5. นางศุภลักษณ์ เตียเสวนากุล	กรรมการ





ชื่อ - นามสกุล	ตำแหน่ง
6. นายวัชร ชวนะนันท์	กรรมการ
8. นายบัณฑิต สุภักดิ์	ประธานกรรมการตรวจสอบและกรรมการอิสระ
9. นายจักรกฤต พาราพันธกุล	กรรมการตรวจสอบและกรรมการอิสระ
9. นางสาวรัตน์ คงศรีแก้ว	กรรมการตรวจสอบและกรรมการอิสระ

โดย นายวิทยา ชวนะนันท์ เป็นเลขานุการคณะกรรมการบริษัท

#### กรรมการผู้มีอำนาจลงนามผูกพันบริษัทฯ

นายพิษณุ ชวนะนันท์ ประธานกรรมการ หรือ นายวรวิทย์ ชวนะนันท์ รองประธานกรรมการคนที่ 1 หรือ นายวิทยา ชวนะนันท์ รองประธานกรรมการคนที่ 2 หรือ นายกฤษดา ชวนะนันท์ กรรมการผู้จัดการ หรือ นางศุภลักษณ์ เตียเสวนากุล กรรมการบริษัท หรือ นายวัชร ชวนะนันท์ กรรมการบริษัท สองคนลงลายมือชื่อและประทับตราสำคัญของบริษัท

#### การประชุมคณะกรรมการบริษัทฯ

รายละเอียดการเข้าประชุมคณะกรรมการบริษัท ในงวดปีบัญชีสิ้นสุดวันที่ 31 ธันวาคม 2557 และวันที่ 31 ธันวาคม 2558 เป็นดังนี้

ชื่อ - นามสกุล	จำนวนครั้งที่เข้าประชุม/จำนวนการประชุมทั้งหมด	
	ปี 2557	ปี 2558
1. นายพิษณุ ชวนะนันท์	6/6	6/7
2. นายวรวิทย์ ชวนะนันท์	6/6	6/7
3. นายวิทยา ชวนะนันท์	6/6	7/7
4. นายกฤษดา ชวนะนันท์	6/6	7/7
5. นางศุภลักษณ์ เตียเสวนากุล	5/6	7/7
6. นายวัชร ชวนะนันท์	6/6	7/7
7. นายบัณฑิต สุภักดิ์	6/6	6/7
8. นายจักรกฤต พาราพันธกุล	6/6	7/7
9. นางสาวรัตน์ คงศรีแก้ว	5/6	7/7

#### คณะกรรมการตรวจสอบ

ณ วันที่ 31 ธันวาคม 2558 คณะกรรมการตรวจสอบ ประกอบด้วยกรรมการตรวจสอบจำนวน 3 ท่าน ดังนี้

ชื่อ - นามสกุล	ตำแหน่ง
1. นายบัณฑิต สุภักดิ์	ประธานกรรมการตรวจสอบ
2. นายจักรกฤต พาราพันธกุล	กรรมการตรวจสอบ
3. นางสาวรัตน์ คงศรีแก้ว	กรรมการตรวจสอบ

โดยนายจักรกฤต ภาราพันธกุลเป็นกรรมการตรวจสอบที่มีความรู้และประสบการณ์เพียงพอในการสอบทานความน่าเชื่อถือของงบการเงิน และมีนายวิทยา ขวณะนันท์ เป็นเลขานุการคณะกรรมการตรวจสอบ

#### การประชุมคณะกรรมการตรวจสอบ

รายละเอียดการเข้าประชุมคณะกรรมการตรวจสอบในงวดปีบัญชีสิ้นสุดวันที่ 31 ธันวาคม 2557 และ วันที่ 31 ธันวาคม 2558 เป็นดังนี้

ชื่อ - นามสกุล	จำนวนครั้งที่เข้าประชุม/จำนวนการประชุมทั้งหมด	
	ปี 2557	ปี 2558
1. นายบัณฑิต สุภักดิ์	4/4	5/5
2. นายจักรกฤต ภาราพันธกุล	4/4	5/5
3. นางสาวดาริต คณศิริ	3/4	5/5

คณะกรรมการสรรหาและกำหนดค่าตอบแทน

ที่ประชุมคณะกรรมการบริษัทครั้งที่ 4/2558 เมื่อวันที่ 11 สิงหาคม 2558มีมติแต่งตั้งคณะกรรมการสรรหาและกำหนดค่าตอบแทน เพื่อส่งเสริมหลักการทำงานกับดูแลกิจการที่ดี ประกอบด้วยกรรมการจำนวน 3 ท่าน ดังนี้

ชื่อ - นามสกุล	ตำแหน่ง
1. นายบัณฑิต สุภักดิ์	ประธานกรรมการสรรหาและกำหนดค่าตอบแทน
2. นายจักรกฤต ภาราพันธกุล	กรรมการสรรหาและกำหนดค่าตอบแทน
3. นายพีระพงษ์ เอื้อสุนทรวัฒนา	กรรมการสรรหาและกำหนดค่าตอบแทน

หมายเหตุ เริ่มมีการประชุมครั้งแรกในปี 2559

คณะกรรมการบริหาร

ณ วันที่ 31 ธันวาคม 2558 คณะกรรมการบริหาร ประกอบด้วยกรรมการจำนวน 5 ท่าน ดังนี้

ชื่อ - นามสกุล	ตำแหน่ง
1. นายวิทยา ขวณะนันท์	ประธานกรรมการบริหาร
2. นายกฤษดา ขวณะนันท์	กรรมการบริหาร
3. นายวัชร ขวณะนันท์	กรรมการบริหาร
4. นางศุภลักษณ์ เตียเสวนากุล	กรรมการบริหาร
5. นางสาวเข็มเงิน ฉัตรชัยยัญ	กรรมการบริหาร

เลขานุการบริษัท

คณะกรรมการบริษัทมีมติแต่งตั้ง นายวิทยา ขวณะนันท์ เป็น เลขานุการบริษัท ตั้งแต่วันที่ 5 พฤศจิกายน 2558 ตามมติที่ประชุมคณะกรรมการบริษัทครั้งที่ 6/2558 ซึ่งจัดขึ้นเมื่อวันที่ 5 พฤศจิกายน 2558



### ขอบเขตอำนาจหน้าที่ และความรับผิดชอบของเลขานุการบริษัท

- 1.) ดูแลและให้คำแนะนำแก่คณะกรรมการและผู้บริหารเกี่ยวกับกฎเกณฑ์ และกฎหมายต่างๆ ที่คณะกรรมการบริษัท จะต้องทราบ
- 2.) ปฏิบัติหน้าที่ในการดูแลกิจกรรมของคณะกรรมการบริษัท รับผิดชอบในการจัดประชุมคณะกรรมการบริษัท และการประชุมผู้ถือหุ้น บันทึกรายงานการประชุมคณะกรรมการบริษัท และการประชุมผู้ถือหุ้น และดูแลประสานงานให้มีการปฏิบัติตามมติของที่ประชุมดังกล่าว
- 3.) จัดทำและเก็บเอกสารดังต่อไปนี้
  - 1) ทะเบียนกรรมการ
  - 2) หนังสือนัดประชุมคณะกรรมการ รายงานการประชุมคณะกรรมการ และรายงานประจำปีของบริษัท
  - 3) หนังสือนัดประชุมผู้ถือหุ้น และรายงานการประชุมผู้ถือหุ้น
- 4.) เก็บรักษารายงานการมีส่วนได้เสียที่รายงานโดยกรรมการหรือผู้บริหาร
- 5.) ดำเนินการอื่นๆ ตามที่คณะกรรมการกำกับตลาดทุนประกาศกำหนด

### ผู้บริหาร

ณ วันที่ 31 ธันวาคม 2558 ผู้บริหารของบริษัทฯ ประกอบด้วยผู้บริหารจำนวน 5 ท่าน ดังนี้

ชื่อ - นามสกุล	ตำแหน่ง
1. นายกฤษดา ชวนะนันท์	กรรมการผู้จัดการ
2. นายวิทยา ชวนะนันท์	รองกรรมการผู้จัดการฝ่ายการเงิน และฝ่ายสำนักงาน
3. นางศุภลักษณ์ เตียเสวนากุล	รองกรรมการผู้จัดการฝ่ายบัญชี
4. นายวัชร ชวนะนันท์	รองกรรมการผู้จัดการฝ่ายสวนปาล์ม
5. นางสาวเข็มเงิน ฉัตรชัยญ์	ผู้ช่วยกรรมการผู้จัดการฝ่ายสวนปาล์ม

### คำตอบแทนกรรมการและผู้บริหาร

#### คำตอบแทนกรรมการ

- 1) คำตอบแทนที่เป็นตัวเงิน

ทั้งนี้ รายละเอียดคำตอบแทนที่กรรมการ(ไม่รวมถึงคำตอบแทนผู้บริหาร)ได้รับสำหรับปี 2558 สิ้นสุดวันที่ 31 ธันวาคม 2558 มีดังนี้



หน่วย: บาท

ชื่อ - นามสกุล		งวดปี สิ้นสุดวันที่ 31 ธ.ค. 2558		
		ค่าตอบแทน	เบี้ยประชุม	รวม
1. นายพิษณุ ชวนะนันท์	ชวนะนันท์	210,000	150,000	360,000
2. นายวรวิทย์ ชวนะนันท์	ชวนะนันท์	170,000	120,000	290,000
3. นายวิทยา ชวนะนันท์	ชวนะนันท์	-	-	-
4. นายกฤษดา ชวนะนันท์	ชวนะนันท์	-	-	-
5. นางศุภลักษณ์ เตียเสวนากุล	เตียเสวนากุล	-	-	-
6. นายวัชร ชวนะนันท์	ชวนะนันท์	-	-	-
7. นายบัณฑิต สุกัควณิช	สุกัควณิช	210,000	245,000	455,000
8. นายจักรกฤษณ์ พาราพันธกุล	พาราพันธกุล	170,000	240,000	410,000
9. นางสุดารัตน์ คงตรีแก้ว	คงตรีแก้ว	170,000	240,000	410,000

## 2) ค่าตอบแทนที่ไม่ใช่ตัวเงิน

-ไม่มี-

## ค่าตอบแทนผู้บริหาร

ค่าตอบแทนของผู้บริหารของบริษัทฯ ซึ่งเป็นกรรมการ (ไม่รวมค่าตอบแทนที่ได้รับในฐานะกรรมการบริษัทฯ) และผู้บริหารของบริษัทฯ ที่ไม่ใช่กรรมการ ในรูปของเงินเดือนโบนัส และเงินสมทบกองทุนสำรองเลี้ยงชีพ สามารถสรุปได้ดังนี้

	งวดปี สิ้นสุดวันที่ 31ธ.ค.58
จำนวน (คน)	5
ค่าตอบแทน (ล้านบาท)	10.39

## ค่าตอบแทนของผู้สอบบัญชี

ในช่วงสามปีที่ผ่านมาบริษัทฯ จ่ายค่าตอบแทนให้กับผู้ตรวจสอบบัญชี ดังตารางต่อไปนี้ (หน่วย: บาท)

งบการเงินสำหรับ ปีบัญชีสิ้นสุดวันที่	ผู้ตรวจสอบบัญชี	ค่าตอบแทนการ ตรวจสอบบัญชี บริษัทฯ	ค่าตอบแทนการ ตรวจสอบบัญชี บริษัทย่อย	ค่าบริการอื่น <sup>1</sup>	รวม
31 ธันวาคม 2556	บริษัท เอเอ็นเอส ออดิท จำกัด	685,000	755,000	52,346	1,492,346
31 ธันวาคม 2557	บริษัท เอเอ็นเอส ออดิท จำกัด	1,050,000	400,000	164,036	1,614,036
31 ธันวาคม 2558	บริษัท ไพรซ์วอเตอร์เฮาส์คูเปอร์ส เอบีเอส จำกัด	1,350,000	400,000	38,047	1,788,047

หมายเหตุ

<sup>1</sup>ค่าบริการอื่นหลัก ประกอบด้วย ค่าเดินทาง และค่าถ่ายเอกสาร



## บุคลากร

### จำนวนบุคลากร

พนักงานและลูกจ้างของบริษัทฯ (ไม่รวมผู้บริหาร) ณ วันที่ 31 ธันวาคม 2557 และวันที่ 31 ธันวาคม 2558 มีจำนวนรวมทั้งสิ้น 695 คน และ 618 คน ตามลำดับ ซึ่งแบ่งเป็นสายงานได้ดังต่อไปนี้

สายงานหลัก	จำนวนพนักงาน (คน)	
	31 ธ.ค. 57	31 ธ.ค. 58
พนักงานฝ่ายโรงงาน	502	428
พนักงานฝ่ายพัฒนาธุรกิจ	12	12
พนักงานฝ่ายสำนักงาน	21	17
พนักงานฝ่ายการเงิน	4	6
พนักงานฝ่ายบัญชี	25	23
พนักงานฝ่ายสวนป่าส้ม	131	132
<b>รวม</b>	<b>695</b>	<b>618</b>

### ค่าตอบแทนพนักงาน

ค่าตอบแทนพนักงานของบริษัทฯ (ไม่รวมผู้บริหาร) โดยบริษัทฯ ได้จ่ายผลตอบแทนให้แก่พนักงานได้แก่ เงินเดือน ค่าล่วงเวลา เงินช่วยเหลือค่าครองชีพ เงินโบนัส เงินช่วยเหลือพิเศษสามารถสรุปได้ดังนี้

ประเภท	สำหรับปี สิ้นสุดวันที่ 31 ธ.ค. 58 (ล้านบาท)
ค่าตอบแทนพนักงาน	124.52
<b>รวม</b>	<b>124.52</b>

พนักงานของบริษัทฯ ไม่ได้จัดตั้งสหภาพพนักงานใดๆ โดยบริษัทฯ มีนโยบายที่จะปฏิบัติต่อพนักงานทุกคนอย่างเป็นธรรม และถูกต้องตามกฎหมาย ทำให้บริษัทฯ มีความสัมพันธ์ที่ดีกับพนักงาน

### ข้อพิพาทแรงงาน

-ไม่มี-

### นโยบายการพัฒนาบุคลากร

บริษัทฯ ตระหนักถึงความสำคัญของทรัพยากรบุคคล ซึ่งเป็นส่วนสำคัญที่จะทำให้บริษัทฯ สามารถบรรลุเป้าหมายและแผนงานที่วางไว้ได้ บริษัทฯ จึงมีนโยบายส่งเสริมการพัฒนาทรัพยากรบุคคล และการฝึกอบรมอย่างต่อเนื่อง บริษัทฯ ได้มุ่งเน้นการเสริมสร้างทักษะด้านการบริหาร การบริการ ด้านช่าง และการทำงานเป็นทีม เพื่อเพิ่มประสิทธิภาพ และ



ความปลอดภัยในการทำงาน ทั้งนี้ บริษัทฯ ได้จัดฝึกอบรมโดยบุคคลที่มีความรู้และความสามารถจากทั้งภายนอกและภายในบริษัทฯ ให้แก่พนักงานอย่างสม่ำเสมอ

### กองทุนสำรองเลี้ยงชีพ

บริษัทฯ ได้จัดตั้งกองทุนสำรองเลี้ยงชีพของบริษัทฯ ตั้งแต่วันที่ 1 กุมภาพันธ์ 2557

### การกำกับดูแลกิจการ

นโยบายการกำกับดูแลกิจการของบริษัทฯ

บริษัทฯ ได้ให้ความสำคัญกับการนำหลักบรรษัทภิบาลมาใช้เป็นแนวทางการดำเนินธุรกิจของบริษัทฯ ดังนั้นบริษัทฯ จึงได้กำหนดนโยบายการกำกับดูแลกิจการของบริษัทฯ โดยมีหลักการและแนวปฏิบัติที่สอดคล้องกับหลักการกำกับดูแลกิจการที่ดีสำหรับบริษัทจดทะเบียนปี 2555 ของตลาดหลักทรัพย์ฯ

คณะกรรมการชุดย่อย

ณ วันที่ 31 ธันวาคม 2558 โครงสร้างการจัดการของบริษัทฯ ประกอบด้วยคณะกรรมการบริษัทฯ และคณะกรรมการชุดย่อย 3 ชุด ได้แก่ คณะกรรมการตรวจสอบ คณะกรรมการสรรหา และคณะกรรมการบริหาร

ขอบเขตอำนาจหน้าที่ และความรับผิดชอบของคณะกรรมการบริษัท

1. ปฏิบัติหน้าที่ให้เป็นไปตามกฎหมาย วัตถุประสงค์ และข้อบังคับของบริษัทฯ ตลอดจนมติที่ประชุมผู้ถือหุ้นด้วยความซื่อสัตย์ สุจริต และระมัดระวังรักษาผลประโยชน์ของบริษัทฯ
2. พิจารณากำหนดรายละเอียดและให้ความเห็นชอบวิสัยทัศน์ ยุทธศาสตร์การดำเนินธุรกิจ นโยบาย เป้าหมาย แนวทาง แผนการดำเนินงานของบริษัทฯ ตามที่ฝ่ายจัดการจัดทำและนำเสนอต่อคณะกรรมการบริษัท
3. กำกับดูแลการบริหารงานและผลการปฏิบัติงานของฝ่ายจัดการ หรือบุคคลใดๆ ที่ได้รับมอบหมายให้ทำหน้าที่ดังกล่าว เพื่อให้เป็นไปตามนโยบายที่คณะกรรมการบริษัท กำหนด
4. ติดตามผลการดำเนินงานของบริษัทฯ อย่างต่อเนื่อง เพื่อให้เป็นไปตามแผนการดำเนินงาน และงบประมาณของบริษัทฯ
5. ดำเนินการให้ฝ่ายจัดการจัดทำมีระบบบัญชี การรายงานทางการเงิน และการสอบบัญชีที่น่าเชื่อถือได้ ตลอดจนดูแลให้มีระบบการควบคุมภายในที่เพียงพอและเหมาะสม
6. สอบทานกระบวนการบริหารความเสี่ยงและนโยบายบริหารความเสี่ยง และติดตามผลการปฏิบัติงานด้านการบริหารความเสี่ยง

7. พิจารณานุมัติการได้มาหรือจำหน่ายไปซึ่งทรัพย์สิน การลงทุน และการดำเนินการใดๆ ให้เป็นไปตามกฎหมาย ประกาศ ข้อกำหนด และระเบียบข้อบังคับต่างๆ ที่เกี่ยวข้อง
8. พิจารณานุมัติการทำรายการที่เกี่ยวข้องกันของบริษัทฯ ให้เป็นไปตามกฎหมาย ประกาศ ข้อกำหนด และระเบียบข้อบังคับต่างๆ ที่เกี่ยวข้อง
9. ดูแลมิให้เกิดปัญหาความขัดแย้งทางผลประโยชน์ระหว่างผู้มีส่วนได้เสียของบริษัทฯ
10. พิจารณาเรื่องต่างๆ โดยคำนึงถึงผลประโยชน์ของผู้ถือหุ้น และผู้มีส่วนได้เสียทุกกลุ่มของบริษัทฯ อย่างเป็นธรรม โดยกรรมการต้องแจ้งให้บริษัทฯ ทราบโดยไม่ชักช้า หากมีส่วนได้ส่วนเสียในสัญญาที่ทำกับบริษัทฯ ทั้งนี้ สำหรับรายการที่ทำกับกรรมการหรือบุคคลที่อาจมีความขัดแย้งทางผลประโยชน์ กรรมการซึ่งมีส่วนได้เสียไม่มีสิทธิออกเสียงลงคะแนนอนุมัติการทำรายการนั้น
11. จัดให้มีนโยบายเกี่ยวกับการกำกับดูแลกิจการที่ดีตามหลักธรรมาภิบาลเป็นลายลักษณ์อักษร และทบทวนนโยบายการกำกับดูแลกิจการของบริษัทฯ เพื่อให้เชื่อมั่นได้ว่าบริษัทฯ มีความรับผิดชอบต่อผู้มีส่วนเกี่ยวข้องทุกรายอย่างเป็นธรรม
12. ขอความเห็นทางวิชาชีพจากองค์กรภายนอก หากมีความจำเป็นเพื่อประกอบการตัดสินใจที่เหมาะสม
13. พิจารณาแต่งตั้งประธานเจ้าหน้าที่บริหาร และคณะกรรมการชุดย่อย เช่น คณะกรรมการตรวจสอบ และคณะกรรมการบริหาร เป็นต้น และกำหนดอำนาจหน้าที่ของประธานเจ้าหน้าที่บริหาร และคณะกรรมการชุดย่อยดังกล่าวเพื่อช่วยดูแลระบบบริหาร และระบบควบคุมภายในให้เป็นไปตามนโยบายที่กำหนดไว้
14. พิจารณาแต่งตั้งเลขานุการบริษัทฯ เพื่อดูแลให้คณะกรรมการและบริษัทฯ ปฏิบัติตามกฎหมาย ประกาศ ข้อกำหนด และระเบียบข้อบังคับต่างๆ
15. พิจารณาแก้ไขเปลี่ยนแปลงขอบเขตอำนาจหน้าที่ และความรับผิดชอบของคณะกรรมการตรวจสอบ คณะกรรมการบริหาร และประธานเจ้าหน้าที่บริหารได้ตามที่เห็นสมควร และจำเป็น
16. ประเมินผลการปฏิบัติงานของคณะกรรมการบริษัทฯ โดยคณะกรรมการบริษัทฯ จะประเมินผลการปฏิบัติงานของตนเองเป็นประจำทุกปี และพิจารณาหาแนวทางเพิ่มประสิทธิภาพการปฏิบัติงานของคณะกรรมการ

ทั้งนี้ การมอบอำนาจหน้าที่และความรับผิดชอบของคณะกรรมการบริษัทฯ นั้นจะต้องไม่มีลักษณะเป็นการมอบอำนาจ หรือมอบอำนาจช่วงที่ทำให้คณะกรรมการบริษัทฯ และ/หรือผู้รับมอบอำนาจจากคณะกรรมการบริษัทฯ สามารถอนุมัติรายการที่ตนหรือบุคคลที่อาจมีความขัดแย้ง (ตามที่นิยามไว้ในประกาศคณะกรรมการกำกับหลักทรัพย์และตลาดหลักทรัพย์ หรือประกาศคณะกรรมการกำกับตลาดทุน) อาจมีส่วนได้เสีย หรืออาจได้รับประโยชน์ในลักษณะใดๆ หรืออาจมีความขัดแย้งทางผลประโยชน์อื่นใดกับบริษัทฯ หรือบริษัทย่อย ยกเว้นเป็นการอนุมัติรายการที่เป็นไปตามนโยบาย และหลักเกณฑ์ที่ที่ประชุมผู้ถือหุ้นหรือคณะกรรมการบริษัทฯ พิจารณานุมัติไว้

### วาระการดำรงตำแหน่งของคณะกรรมการบริษัท

ในการประชุมสามัญผู้ถือหุ้นประจำปีทุกครั้ง ให้กรรมการบริษัท ออกจากตำแหน่งเป็นจำนวน 1 ใน 3 ของจำนวนกรรมการทั้งหมดในขณะนั้น ถ้าจำนวนกรรมการจะแบ่งออกให้ตรงเป็นสามส่วนไม่ได้ ก็ให้ออกโดยจำนวนใกล้เคียงที่สุดกับส่วน 1 ใน 3 กรรมการที่จะต้องออกจากตำแหน่งในปีแรก และปีที่สองภายหลังจดทะเบียนบริษัท นั้น ให้จับสลากกัน ส่วนปีหลังๆ ต่อไป ให้กรรมการคนที่อยู่ในตำแหน่งนานที่สุดนั้น เป็นผู้ออกจากตำแหน่ง ทั้งนี้ กรรมการซึ่งพ้นจากตำแหน่งตามวาระนั้น อาจได้รับเลือกให้กลับเข้ามาดำรงตำแหน่งอีกได้

### ขอบเขตอำนาจหน้าที่ และความรับผิดชอบของคณะกรรมการตรวจสอบ

1. สอบทานให้บริษัทมีรายงานทางการเงิน (รายไตรมาสและประจำปี) ที่ถูกต้องและเปิดเผยข้อมูลที่เกี่ยวข้องของบริษัทอย่างเพียงพอก่อนเสนอต่อคณะกรรมการบริษัท
2. พิจารณาให้บริษัทมีระบบควบคุมภายในและระบบตรวจสอบภายในที่เหมาะสม เพียงพอ และมีประสิทธิภาพ รวมทั้งพิจารณาความเป็นอิสระของหน่วยงานตรวจสอบภายใน ตลอดจนให้ความเห็นชอบในการพิจารณาแต่งตั้ง โยกย้าย เลิกจ้าง หัวหน้าหน่วยงานตรวจสอบภายใน หรือหน่วยงานอื่นใดที่รับผิดชอบเกี่ยวกับการตรวจสอบภายใน
3. สอบทานให้บริษัทมีระบบการประเมินความเสี่ยง การบริหารความเสี่ยงที่เหมาะสมเพียงพอ และมีประสิทธิภาพ
4. ตรวจสอบสอบทานให้บริษัทปฏิบัติตามกฎหมายว่าด้วยหลักทรัพย์และตลาดหลักทรัพย์ ข้อกำหนดของตลาดหลักทรัพย์ หรือกฎหมายที่เกี่ยวข้องกับธุรกิจของบริษัท
5. พิจารณาคัดเลือกเพื่อเสนอแต่งตั้งบุคคลซึ่งมีความเป็นอิสระและกำหนดค่าตอบแทนผู้สอบบัญชีของบริษัท ประสานงานกับผู้สอบบัญชีเกี่ยวกับวัตถุประสงค์ในการดำเนินการตรวจสอบ ขอบเขต สาระสำคัญแนวทางแผนงาน ปัญหาที่พบระหว่างการตรวจสอบและประเด็นที่ผู้สอบบัญชีเห็นว่าเป็นสาระสำคัญ รวมทั้งเข้าร่วมประชุมกับผู้สอบบัญชีโดยไม่มีฝ่ายจัดการเข้าร่วมประชุมด้วยอย่างน้อยปีละ 1 ครั้ง
6. พิจารณารายการระหว่างกัน หรือรายการที่อาจมีความขัดแย้งทางผลประโยชน์ให้มีความถูกต้องและครบถ้วนให้เป็นไปตามกฎหมายและข้อกำหนดของตลาดหลักทรัพย์ฯ รวมทั้งเปิดเผยข้อมูลในการเข้าทำรายการดังกล่าวอย่างถูกต้องครบถ้วน ทั้งนี้เพื่อให้มั่นใจว่ารายการดังกล่าวสมเหตุสมผลและเป็นประโยชน์สูงสุดต่อบริษัท
7. จัดทำรายงานผลการกำกับดูแลกิจการของคณะกรรมการตรวจสอบ โดยเปิดเผยไว้ในรายงานประจำปีของบริษัท ซึ่งรายงานดังกล่าวต้องลงนามโดยประธานกรรมการตรวจสอบ
8. ติดตามและประเมินผลการดำเนินงานของคณะกรรมการบริษัท ให้เป็นไปอย่างมีประสิทธิภาพและเป็นไปตามหลักธรรมาภิบาล
9. ในการปฏิบัติหน้าที่ของคณะกรรมการตรวจสอบหากคณะกรรมการตรวจสอบพบหรือมีข้อสงสัยว่ามีรายการหรือการกระทำความผิดต่อไป ซึ่งมีผลกระทบอย่างมีนัยสำคัญต่อฐานะการเงินและผลการดำเนินงานของบริษัทฯ ให้

คณะกรรมการตรวจสอบรายงานต่อคณะกรรมการบริษัท เพื่อดำเนินการปรับปรุงแก้ไขภายในเวลาที่คณะกรรมการตรวจสอบเห็นสมควร

- 1) รายการที่เกิดความขัดแย้งทางผลประโยชน์
- 2) การทุจริต หรือมีสิ่งผิดปกติ หรือมีความบกพร่องที่สำคัญในระบบควบคุมภายใน
- 3) การฝ่าฝืนกฎหมายว่าด้วยหลักทรัพย์และตลาดหลักทรัพย์ ข้อกำหนดของตลาดหลักทรัพย์ฯ หรือกฎหมายที่เกี่ยวข้องกับธุรกิจของบริษัทฯ

#### 10. ปฏิบัติหน้าที่อื่นๆ ตามที่ได้รับมอบหมายจากคณะกรรมการบริษัท

ในการปฏิบัติงานขอบเขตอำนาจหน้าที่และความรับผิดชอบ ให้คณะกรรมการตรวจสอบมีอำนาจเชิญฝ่ายจัดการผู้บริหาร หรือพนักงานของบริษัทฯ ที่เกี่ยวข้องมารายงาน ให้ความเห็น ร่วมประชุม หรือส่งเอกสารที่เห็นว่าเกี่ยวข้องและจำเป็น

ทั้งนี้คณะกรรมการบริษัทมีอำนาจในการแก้ไข เปลี่ยนแปลง นิยามและคุณสมบัติของกรรมการอิสระ และคุณสมบัติ ขอบเขตอำนาจหน้าที่ และความรับผิดชอบของคณะกรรมการตรวจสอบ เพื่อให้สอดคล้องกับกฎเกณฑ์ของสำนักงาน ก.ล.ด. ตลาดหลักทรัพย์ฯ คณะกรรมการกำกับตลาดทุน และ/หรือ บทบัญญัติของกฎหมายอื่นที่เกี่ยวข้อง

#### วาระการดำรงตำแหน่งของคณะกรรมการตรวจสอบ

กรรมการตรวจสอบมีวาระการดำรงตำแหน่งคราวละ 3 ปี เว้นแต่เป็นกรณีที่ออกตามวาระ ตามข้อบังคับของบริษัทฯ กรรมการตรวจสอบซึ่งพ้นจากตำแหน่งตามวาระนั้น อาจได้รับเลือกให้กลับเข้ามาดำรงตำแหน่งอีกได้ กรณีที่ตำแหน่งกรรมการตรวจสอบว่างลงเพราะเหตุอื่นใดนอกจากถึงคราวออกตามวาระให้คณะกรรมการบริษัท แต่งตั้งบุคคลที่มีคุณสมบัติครบถ้วนเป็นกรรมการตรวจสอบ เพื่อให้กรรมการตรวจสอบมีจำนวนครบตามที่คณะกรรมการบริษัท กำหนด โดยบุคคลที่เป็นกรรมการตรวจสอบแทนจะอยู่ในตำแหน่งได้เพียงวาระที่เหลือของกรรมการตรวจสอบซึ่งตนทดแทน

#### ขอบเขตอำนาจ หน้าที่ และความรับผิดชอบของคณะกรรมการสรรหาและกำหนดค่าตอบแทน

##### 1. การสรรหา

- 1.1 กำหนดหลักเกณฑ์และนโยบายในการสรรหา กรรมการบริษัท และกรรมการชุดย่อย โดยพิจารณาความเหมาะสมของจำนวนโครงสร้าง และองค์ประกอบของคณะกรรมการ กำหนดคุณสมบัติของกรรมการ เพื่อเสนอต่อคณะกรรมการบริษัทและ/หรือเสนอขออนุมัติต่อ ที่ประชุมผู้ถือหุ้นแล้วแต่กรณี
- 1.2 พิจารณาสรรหา คัดเลือก และเสนอบุคคลที่เหมาะสม ให้ดำรงตำแหน่ง กรรมการบริษัท ที่หมดวาระและ/หรือมีตำแหน่งว่างลง รวมถึง กรรมการผู้จัดการใหญ่ที่จะแต่งตั้งใหม่

##### 2. การกำหนดค่าตอบแทน

- 2.1 พิจารณาแนวทางในการกำหนดค่าตอบแทนของคณะกรรมการบริษัท และคณะกรรมการชุดย่อย เพื่อเสนอต่อคณะกรรมการบริษัทและ/หรือ เสนอขออนุมัติต่อที่ประชุมผู้ถือหุ้นแล้วแต่กรณี
- 2.2 กำหนดวิธีการและหลักเกณฑ์การกำหนดค่าตอบแทนที่เหมาะสมทั้งที่เป็นตัวเงินและมีใช้ตัวเงินของคณะกรรมการบริษัท เพื่อเสนอให้คณะกรรมการบริษัทพิจารณาเห็นชอบและนำเสนอต่อที่ประชุมผู้ถือหุ้นเพื่ออนุมัติ

### วาระการดำรงตำแหน่งของคณะกรรมการสรรหาและกำหนดค่าตอบแทน

คณะกรรมการสรรหาและกำหนดค่าตอบแทนมีวาระการดำรงตำแหน่งคราวละ 3 ปี ซึ่งพ้นจากตำแหน่งตามวาระนั้น อาจได้รับเลือกให้กลับเข้ามาดำรงตำแหน่งอีกได้ กรณีที่ตำแหน่งกรรมการสรรหาและกำหนดค่าตอบแทนว่างลงเพราะเหตุอื่นใดนอกจากถึงคราวออกตามวาระให้คณะกรรมการบริษัท แต่งตั้งบุคคลที่มีคุณสมบัติเหมาะสมเป็นกรรมการสรรหาและกำหนดค่าตอบแทน เพื่อให้กรรมการสรรหาและกำหนดค่าตอบแทนมีจำนวนครบตามที่คณะกรรมการบริษัท กำหนด โดยบุคคลที่เป็นกรรมการสรรหาและกำหนดค่าตอบแทนแทนจะอยู่ในตำแหน่งได้เพียงวาระที่เหลือของกรรมการบริหารซึ่งตนทดแทน

### ขอบเขตอำนาจหน้าที่ และความรับผิดชอบของคณะกรรมการบริหาร

1. บริหาร และดำเนินงานของบริษัทฯ ให้เป็นไปตามวัตถุประสงค์การประกอบกิจการของบริษัทฯ ซึ่งการบริหารและดำเนินกิจการของบริษัทฯ ดังกล่าวต้องเป็นไปตามนโยบาย แนวทาง หรือแผนการดำเนินงาน ที่คณะกรรมการบริษัท กำหนด
2. กำหนดวิสัยทัศน์ ยุทธศาสตร์การดำเนินธุรกิจ นโยบาย เป้าหมาย แนวทาง แผนการดำเนินงานของบริษัทฯ ให้สอดคล้องและเหมาะสมต่อสถานะเศรษฐกิจและการแข่งขัน เพื่อเสนอให้คณะกรรมการบริษัท เห็นชอบ
3. ตรวจสอบ ติดตามการดำเนินนโยบาย และแนวทางการบริหารงานของบริษัทฯ ให้เป็นไปตามที่คณะกรรมการบริษัท ที่ได้รับอนุมัติไว้อย่างมีประสิทธิภาพ
4. กำหนดโครงสร้างองค์กรและอำนาจการบริหารองค์กร
5. มีอำนาจแต่งตั้งหรือว่าจ้างที่ปรึกษาที่เกี่ยวข้องกับการบริหารงานของบริษัทฯ เพื่อให้เกิดประสิทธิภาพสูงสุด
6. พิจารณานุมัติการจัดซื้อทั่วไป การจัดซื้อวัตถุดิบ และพิจารณานุมัติการลงทุน ตามอำนาจที่ได้รับอนุมัติจากคณะกรรมการ
7. ดำเนินการอื่นใดตามที่คณะกรรมการบริษัท มอบหมาย

ทั้งนี้ การมอบอำนาจหน้าที่และความรับผิดชอบของคณะกรรมการบริหารนั้นจะต้องไม่มีลักษณะเป็นการมอบอำนาจ หรือมอบอำนาจช่วงที่ทำให้คณะกรรมการบริหาร และ/หรือผู้รับมอบอำนาจจากคณะกรรมการบริหารสามารถอนุมัติรายการที่ตนหรือบุคคลที่อาจมีความขัดแย้ง (ตามที่นิยามไว้ในประกาศคณะกรรมการกำกับหลักทรัพย์และตลาดหลักทรัพย์ หรือประกาศคณะกรรมการกำกับตลาดทุน) อาจมีส่วนได้เสีย หรืออาจได้รับประโยชน์ในลักษณะใดๆ หรืออาจมีความขัดแย้งทางผลประโยชน์อื่นใดกับบริษัทฯ หรือบริษัทย่อย ยกเว้นเป็นการอนุมัติรายการที่เป็นไปตามธุรกิจปกติและเงื่อนไขการค้าปกติ

### ขอบเขตอำนาจหน้าที่ และความรับผิดชอบของกรรมการผู้จัดการ

1. ดูแล บริหารงาน ดำเนินงาน และปฏิบัติงานประจำตามธุรกิจปกติของบริษัทฯ เพื่อประโยชน์ของบริษัทฯ และให้เป็นไปตามนโยบาย กลยุทธ์ และแผนการดำเนินงานของบริษัทฯ ที่ได้รับมอบหมายจากคณะกรรมการบริษัท และ/หรือ มติที่ประชุมผู้ถือหุ้น



2. จัดทำวิสัยทัศน์ ยุทธศาสตร์การดำเนินธุรกิจ นโยบาย เป้าหมาย แนวทาง แผนการดำเนินงานของบริษัทฯ เพื่อเสนอต่อคณะกรรมการบริษัทฯ เพื่อขออนุมัติ และมีหน้าที่รายงานความก้าวหน้าของการดำเนินงานต่อคณะกรรมการบริษัทฯ
3. กำหนดและปรับเปลี่ยนโครงสร้างการจัดการ การบริหารของบริษัทฯ ให้สอดคล้องกับนโยบายการดำเนินงานของบริษัทฯ และสภาพการแข่งขันของอุตสาหกรรม
4. มีอำนาจว่าจ้าง แต่งตั้ง โยกย้าย ปลดออก เลิกจ้าง และกำหนดค่าตอบแทนสำหรับพนักงานในระดับที่ต่ำกว่าประธานเจ้าหน้าที่บริหาร โดยสามารถแต่งตั้งผู้รับมอบอำนาจให้ดำเนินการแทนได้
5. กำหนดบำเหน็จรางวัล ปรับขึ้นเงินเดือน ค่าตอบแทน เงินโบนัสพิเศษ นอกเหนือจากเงินโบนัสปกติประจำของพนักงานบริษัทฯ โดยความเห็นชอบจากคณะกรรมการ และ/หรือ คณะกรรมการบริหาร
6. มีอำนาจในการออก แก้ไข เพิ่มเติม ปรับปรุง ระเบียบ ข้อบังคับ และคำสั่งเกี่ยวกับการปฏิบัติงานของบริษัทฯ เพื่อให้เป็นไปตามนโยบายของบริษัทฯ
7. พิจารณาอนุมัติการทำรายการที่เกี่ยวข้องกันที่เป็นเงื่อนไขปกติการค้า เช่น การซื้อขายสินค้าตามราคาตลาด และให้เงื่อนไขทางการค้าเหมือนลูกค้าทั่วไป ทั้งนี้ ภายใต้นโยบายที่ได้รับอนุมัติจากคณะกรรมการบริษัทฯ
8. พิจารณาอนุมัติการจัดซื้อทั่วไป การจัดซื้อวัตถุดิบ และพิจารณาอนุมัติการลงทุน ตามอำนาจที่ได้รับอนุมัติจากคณะกรรมการ
9. ดำเนินการอื่นใดตามที่คณะกรรมการบริษัทฯ มอบหมาย

ทั้งนี้ การมอบอำนาจหน้าที่และความรับผิดชอบของกรรมการผู้จัดการนั้นจะต้องไม่มีลักษณะเป็นการมอบอำนาจหรือมอบอำนาจช่วงที่ทำให้ประธานเจ้าหน้าที่บริหาร และ/หรือผู้รับมอบอำนาจจากประธานเจ้าหน้าที่บริหารสามารถอนุมัติรายการที่ตนหรือบุคคลที่อาจมีความขัดแย้ง (ตามที่นิยามไว้ในประกาศคณะกรรมการกำกับหลักทรัพย์และตลาดหลักทรัพย์ หรือประกาศคณะกรรมการกำกับตลาดทุน) อาจมีส่วนได้เสีย หรืออาจได้รับประโยชน์ในลักษณะใดๆ หรืออาจมีความขัดแย้งทางผลประโยชน์อื่นใดกับบริษัทฯ ยกเว้นเป็นการอนุมัติรายการที่เป็นไปตามธุรกิจปกติและเงื่อนไขการค้าปกติ

## การสรรหากรรมการ

### การสรรหากรรมการอิสระ

### คุณสมบัติของกรรมการอิสระ

คณะกรรมการบริษัทฯ กำหนดคุณสมบัติของกรรมการอิสระให้เป็นไปตามประกาศคณะกรรมการตลาดทุน ดังนี้

1. ถือหุ้นไม่เกินร้อยละหนึ่งของจำนวนหุ้นที่มีสิทธิออกเสียงทั้งหมดของบริษัทฯ บริษัทใหญ่ บริษัทย่อย บริษัทร่วม ผู้ถือหุ้นรายใหญ่ หรือผู้มีอำนาจควบคุมของบริษัทฯ ทั้งนี้ ให้นับรวมการถือหุ้นของผู้ที่เกี่ยวข้องของกรรมการอิสระรายนั้น ๆ ด้วย



2. ไม่เป็นหรือเคยเป็นกรรมการที่มีส่วนร่วมบริหารงาน ลูกจ้าง พนักงาน ที่ปรึกษาที่ได้เงินเดือนประจำ หรือผู้มีอำนาจควบคุมของบริษัทฯ บริษัทใหญ่ บริษัทย่อย บริษัทร่วม บริษัทย่อยลำดับเดียวกัน ผู้ถือหุ้นรายใหญ่ หรือของผู้มีอำนาจควบคุมของบริษัทฯ เว้นแต่จะได้พ้นจากการมีลักษณะดังกล่าวมาแล้วไม่น้อยกว่าสองปีก่อนวันที่ยื่นคำขออนุญาตต่อสำนักงาน ก.ล.ต. ทั้งนี้ ลักษณะต้องห้ามดังกล่าวไม่รวมถึงกรณีที่กรรมการอิสระเคยเป็นข้าราชการ หรือที่ปรึกษา ของส่วนราชการซึ่งเป็นผู้ถือหุ้นรายใหญ่ หรือผู้มีอำนาจควบคุมของบริษัทฯ
3. ไม่เป็นบุคคลที่มีความสัมพันธ์ทางสายโลหิต หรือโดยการจดทะเบียนตามกฎหมายในลักษณะที่เป็นบิดา มารดา คู่สมรส พี่น้อง และบุตร รวมทั้งคู่สมรสของบุตร ของกรรมการรายอื่น ผู้บริหาร ผู้ถือหุ้นรายใหญ่ ผู้มีอำนาจควบคุม หรือบุคคลที่จะได้รับการเสนอให้เป็นกรรมการ ผู้บริหารหรือผู้มีอำนาจควบคุมของบริษัทฯ หรือบริษัทย่อย
4. ไม่มีหรือเคยมีความสัมพันธ์ทางธุรกิจกับบริษัทฯ บริษัทใหญ่ บริษัทย่อย บริษัทร่วม ผู้ถือหุ้นรายใหญ่ หรือผู้มีอำนาจควบคุมของบริษัทฯ ในลักษณะที่อาจเป็นการขัดขวางการใช้วิจารณญาณอย่างอิสระของตน รวมทั้งไม่เป็นหรือเคยเป็นผู้ถือหุ้นที่มีนัย หรือผู้มีอำนาจควบคุมของผู้ที่มีความสัมพันธ์ทางธุรกิจกับบริษัทฯ บริษัทใหญ่ บริษัทย่อย บริษัทร่วม ผู้ถือหุ้นรายใหญ่ หรือผู้มีอำนาจควบคุมของบริษัทฯ เว้นแต่จะได้พ้นจากการมีลักษณะดังกล่าวมาแล้วไม่น้อยกว่าสองปีก่อนวันที่ยื่นคำขออนุญาตต่อสำนักงาน หรือการให้หรือรับความช่วยเหลือทางการเงิน ด้วยการรับหรือให้กู้ยืม ค้ำประกัน การให้สินทรัพย์เป็นหลักประกันหนี้สิน รวมถึงพฤติกรรมอื่นที่ตนเองเดียวกัน ซึ่งเป็นผลให้บริษัทฯ หรือคู่สัญญาที่มีภาระหนี้ที่ต้องชำระต่ออีกฝ่ายหนึ่ง ตั้งแต่ร้อยละสามของสินทรัพย์ที่มีตัวตนสุทธิของบริษัทฯ หรือตั้งแต่ยี่สิบล้านบาทขึ้นไป แล้วแต่จำนวนใดจะต่ำกว่า ทั้งนี้ การคำนวณภาระหนี้ดังกล่าวให้เป็นไปตามวิธีการคำนวณมูลค่าของรายการที่เกี่ยวข้องกันตามประกาศคณะกรรมการกำกับตลาดทุนว่าด้วยหลักเกณฑ์ในการทำรายการที่เกี่ยวข้องกัน โดยอนุโลม แต่ในการพิจารณาภาระหนี้ดังกล่าว ให้นับรวมภาระหนี้ที่เกิดขึ้นในระหว่างหนึ่งปีก่อนวันที่มีความสัมพันธ์ทางธุรกิจกับบุคคลเดียวกัน
5. ไม่เป็นหรือเคยเป็นผู้สอบบัญชีของบริษัทฯ บริษัทใหญ่ บริษัทย่อย บริษัทร่วม ผู้ถือหุ้นรายใหญ่ หรือผู้มีอำนาจควบคุมของบริษัทฯ และไม่เป็นผู้ถือหุ้นที่มีนัย ผู้มีอำนาจควบคุม หรือหุ้นส่วนของสำนักงานสอบบัญชี ซึ่งมีผู้สอบบัญชีของบริษัทฯ บริษัทใหญ่ บริษัทย่อย บริษัทร่วม ผู้ถือหุ้นรายใหญ่ หรือผู้มีอำนาจควบคุมของบริษัทฯ สังกัดอยู่ เว้นแต่จะได้พ้นจากการมีลักษณะดังกล่าวมาแล้วไม่น้อยกว่าสองปีก่อนวันที่ยื่นคำขออนุญาตต่อสำนักงาน
6. ไม่เป็นหรือเคยเป็นผู้ให้บริการทางวิชาชีพใด ๆ ซึ่งรวมถึงการให้บริการเป็นที่ปรึกษากฎหมายหรือที่ปรึกษาทางการเงิน ซึ่งได้รับค่าบริการเกินกว่าสองล้านบาทต่อปีจากบริษัทฯ บริษัทใหญ่ บริษัทย่อย บริษัทร่วม ผู้ถือหุ้นรายใหญ่ หรือผู้มีอำนาจควบคุมของบริษัทฯ และไม่เป็นผู้ถือหุ้นที่มีนัย ผู้มีอำนาจควบคุม หรือหุ้นส่วนของผู้ให้บริการทางวิชาชีพนั้นด้วย เว้นแต่จะได้พ้นจากการมีลักษณะดังกล่าวมาแล้วไม่น้อยกว่าสองปีก่อนวันที่ยื่นคำขออนุญาตต่อสำนักงาน

7. ไม่เป็นกรรมการที่ได้รับการแต่งตั้งขึ้นเพื่อเป็นตัวแทนของกรรมการของบริษัทฯ ผู้ถือหุ้นรายใหญ่ หรือผู้ถือหุ้นซึ่งเป็นผู้ที่เกี่ยวข้องกับผู้ถือหุ้นรายใหญ่
8. ไม่ประกอบกิจการที่มีสภาพอย่างเดียวกันและเป็นการแข่งขันที่มีนัยกับกิจการของบริษัทฯ หรือบริษัทย่อย หรือไม่เป็นหุ้นส่วนที่มีนัยในทางหุ้นส่วน หรือเป็นกรรมการที่มีส่วนร่วมบริหารงาน ลูกจ้าง พนักงาน ที่ปรึกษาที่รับเงินเดือนประจำ หรือถือหุ้นเกินร้อยละหนึ่งของจำนวนหุ้นที่มีสิทธิออกเสียงทั้งหมดของบริษัทอื่น ซึ่งประกอบกิจการที่มีสภาพอย่างเดียวกันและเป็นการแข่งขันที่มีนัยกับกิจการของบริษัทฯหรือบริษัทย่อย
9. ไม่มีลักษณะอื่นใดที่ทำให้ไม่สามารถให้ความเห็นอย่างเป็นอิสระเกี่ยวกับการดำเนินงานของบริษัทฯ

#### การสรรหากรรมการตรวจสอบ

คณะกรรมการบริษัท ประกอบด้วยคณะกรรมการตรวจสอบ ไม่น้อยกว่า 3 คน โดยคณะกรรมการบริษัทจะทำการคัดเลือกกรรมการอิสระเพื่อดำรงตำแหน่งทำหน้าที่กรรมการตรวจสอบ และเสนอให้ที่ประชุมคณะกรรมการบริษัทหรือที่ประชุมผู้ถือหุ้นพิจารณาแต่งตั้ง ทั้งนี้คณะกรรมการตรวจสอบจะมีขอบเขตหน้าที่ความรับผิดชอบตามประกาศตลาดหลักทรัพย์แห่งประเทศไทยว่าด้วยคุณสมบัติและขอบเขตการดำเนินงานของคณะกรรมการตรวจสอบ

#### การสรรหากรรมการสรรหาและกำหนดค่าตอบแทน

คณะกรรมการบริษัทจะเป็นผู้คัดเลือกและแต่งตั้งกรรมการสรรหาและกำหนดค่าตอบแทน จำนวนไม่น้อยกว่า 3 ท่าน โดยกรรมการสรรหาและกำหนดค่าตอบแทนจำนวนไม่น้อยกว่ากึ่งหนึ่งต้องเป็นกรรมการอิสระ และผู้ที่ดำรงตำแหน่งประธานกรรมการสรรหาและกำหนดค่าตอบแทนนั้นจะต้องเป็นกรรมการอิสระ

#### การสรรหากรรมการและผู้บริหาร

ในการคัดเลือกบุคคลที่จะเข้าดำรงตำแหน่งกรรมการหรือผู้บริหารของบริษัทฯ คณะกรรมการที่ดำรงตำแหน่งในขณะนั้นจะร่วมกันพิจารณาคัดเลือกบุคคลที่เหมาะสมโดยจะพิจารณาคุณสมบัติของบุคคลดังกล่าวให้เหมาะสม และสอดคล้องกับยุทธศาสตร์ และแผนงานของบริษัทฯ ทั้งนี้ บุคคลดังกล่าวจะต้องมีคุณสมบัติเหมาะสมทั้งในด้านความรู้ความสามารถ ประสบการณ์ การอุทิศเวลา รวมทั้งบุคคลที่จะได้รับแต่งตั้งให้ดำรงตำแหน่งกรรมการและผู้บริหารของบริษัทฯ จะต้องมีความประพฤติดีตามมาตรา 68 แห่งพระราชบัญญัติบริษัทมหาชนจำกัด พ.ศ. 2535 (รวมทั้งที่มีการแก้ไขเพิ่มเติม) ประกาศคณะกรรมการตลาดหลักทรัพย์แห่งประเทศไทย และประกาศคณะกรรมการกำกับตลาดทุนที่เกี่ยวข้อง โดยการแต่งตั้งกรรมการและผู้บริหารของบริษัทฯ ต้องได้รับการอนุมัติจากที่ประชุมคณะกรรมการบริษัทฯ และ/หรือ ที่ประชุมผู้ถือหุ้น (แล้วแต่กรณี)

#### การประเมินตนเองของคณะกรรมการ

คณะกรรมการบริษัทฯ จะจัดให้มีการประเมินผลการปฏิบัติงานด้วยตนเองประจำปี เพื่อประเมินผลการปฏิบัติงานในปีที่ผ่านมา และพิจารณาหาแนวทางเพิ่มประสิทธิภาพการปฏิบัติงานของคณะกรรมการ



## คำตอบแทนของกรรมการและผู้บริหาร

บริษัทฯ ได้กำหนดคำตอบแทนกรรมการของคณะกรรมการไว้อย่างชัดเจนตามประกาศของสำนักงานคณะกรรมการกำกับหลักทรัพย์และตลาดหลักทรัพย์ (กลต.) โดยคำตอบแทนดังกล่าวต้องได้รับการอนุมัติจากการประชุมผู้ถือหุ้นสามัญประจำปี (Annual General Meeting (AGM)) ทุกปี กรณีที่กรรมการของบริษัทฯ ได้รับมอบหมายให้มีหน้าที่และความรับผิดชอบเพิ่มมากขึ้น เช่น การเป็นกรรมการตรวจสอบร่วมด้วย เป็นต้น จะได้รับคำตอบแทนที่เหมาะสมกับหน้าที่และความรับผิดชอบที่ได้รับมอบหมายเพิ่มมากขึ้นด้วย ซึ่งต้องพิจารณาตามความสามารถของบริษัทฯ ประกอบด้วย การกำหนดคำตอบแทนผู้บริหารได้กำหนดให้มีความเชื่อมโยงกับผลงานของบริษัท และการปฏิบัติงานของผู้บริหารแต่ละคนเป็นประจำทุกปี

## การประชุมคณะกรรมการ

การประชุมคณะกรรมการบริษัทได้เน้นความสำคัญเรื่องการติดตามและการรับรองผลการดำเนินงานรายไตรมาส และรายงานจากคณะกรรมการตรวจสอบเพื่อให้คณะกรรมการบริหารนำไปพิจารณาและดำเนินการให้เกิดประโยชน์สูงสุดแก่บริษัทฯ ต่อไป ตลอดจนการรายงานความเสี่ยงในการดำเนินงานของบริษัทฯ ที่สำคัญ

การประชุมคณะกรรมการบริษัททุกครั้งจะมีเลขานุการบริษัทเป็นผู้จัดทำวาระต่างๆ ของการประชุมและดำเนินการจัดส่งเอกสารการประชุมให้คณะกรรมการบริษัทล่วงหน้าอย่างน้อย 7 วันก่อนการประชุม รวมถึงการบันทึกการประชุม โดยบันทึกข้อเสนอแนะและข้อคิดเห็นเป็นรายคณะอนุกรรมการ ได้แก่ คณะกรรมการบริษัท คณะกรรมการตรวจสอบและคณะกรรมการบริหาร ส่วนในภาพรวมนั้น บริษัทฯ ได้มีการบันทึกรายงานการประชุมและจัดส่งรายงานดังกล่าวให้แก่กรรมการบริษัทเป็นรายบุคคลตามความเหมาะสม และมีการจัดเก็บรายงานการประชุมคณะกรรมการที่ผ่านการรับรองจากคณะกรรมการบริษัทอย่างเป็นระบบ และพร้อมให้คณะกรรมการของบริษัทและผู้ที่เกี่ยวข้องตรวจสอบได้

## คณะกรรมการ





## คณะกรรมการ

### นายพิษณุ ชวนะนันท์

อายุ 64 ปี สัดส่วนการถือหุ้น 0.32%

ตำแหน่ง ประธานกรรมการ

เริ่มดำรงตำแหน่ง 21 มีนาคม พ.ศ.2530

#### ประวัติการศึกษา

วิศวกรรมศาสตรบัณฑิต มหาวิทยาลัยเมโทรโพลิแตนสเตท

รัฐโคโรลาโด สหรัฐอเมริกา

#### ประสบการณ์

2540 - ปัจจุบัน : กรรมการบริษัท / บริษัท ชวนะนันท์โฮลดิ้ง จำกัด

2518 - ปัจจุบัน : ประธานกรรมการ / บริษัท วิจิตรภัณฑ์ก่อสร้าง จำกัด.

2518 - ปัจจุบัน : ประธานกรรมการ / บริษัท วิจิตรภัณฑ์ปาล์มออยล์ จำกัด (มหาชน)

2518 - ปัจจุบัน : ประธานกรรมการ / บริษัท วิจิตรภัณฑ์สวนปาล์ม จำกัด

2518 - ปัจจุบัน : ประธานกรรมการ / บริษัท วิจิตรภัณฑ์เรียลเอสเตท จำกัด

2518 - ปัจจุบัน : กรรมการบริษัท / บริษัท วิษณุ ซีเมนต์ จำกัด

#### ตำแหน่งในบริษัทจดทะเบียนอื่น

ไม่มี

### นายวรวิทย์ ชวนะนันท์

อายุ 60 ปี สัดส่วนการถือหุ้น 0.32%

ตำแหน่ง รองประธานกรรมการ

เริ่มดำรงตำแหน่ง 21 มีนาคม พ.ศ.2530

#### ประวัติการศึกษา

ปริญญาตรี บัณฑิต มหาวิทยาลัยกรุงเทพ

#### ประสบการณ์

2546 - ปัจจุบัน : กรรมการผู้จัดการ/ บริษัท วิจิตรภัณฑ์ก่อสร้าง จำกัด

2539 - ปัจจุบัน : กรรมการบริษัท / บริษัท ชวนะนันท์โฮลดิ้ง จำกัด

2537 - ปัจจุบัน : ประธานกรรมการ / บริษัท ซี.วี.เอ็น. ดีเวลลอปเม้นท์ จำกัด

2535 - ปัจจุบัน : รองประธานกรรมการ / บริษัท วิจิตรภัณฑ์เรียลเอสเตท จำกัด

2530 - ปัจจุบัน : รองประธานกรรมการ / บริษัท วิจิตรภัณฑ์ปาล์มออยล์ จำกัด (มหาชน)

2528 - ปัจจุบัน : รองประธานกรรมการ / บริษัท วิจิตรภัณฑ์สวนปาล์ม จำกัด

#### ตำแหน่งในบริษัทจดทะเบียนอื่น

ไม่มี

### นายวิทยา ชวนะนันท์

อายุ 58 ปี สัดส่วนการถือหุ้น 4.63%

ตำแหน่ง รองประธานกรรมการ

เริ่มดำรงตำแหน่ง 21 มีนาคม พ.ศ.2530

#### ประวัติการศึกษา

- ปริญญาโท บริหารธุรกิจ มหาวิทยาลัยเวบสเตอร์ สหรัฐอเมริกา

- ปริญญาตรี รัฐศาสตร์ สาขาการคลังจุฬาลงกรณ์มหาวิทยาลัย

#### ประสบการณ์

2555 - ปัจจุบัน : กรรมการบริหาร / บริษัท วิจิตรภัณฑ์โลจิสติกส์ จำกัด

2554 - ปัจจุบัน : กรรมการ / บริษัท ซีทราเน ฟอเรรี จำกัด

2544 - ปัจจุบัน : กรรมการ / บริษัท เอริเทจ ทาวน์โฮม จำกัด

2543 - ปัจจุบัน : กรรมการ / บริษัท ภูเก็ต เอริเทจ โฮม จำกัด



2539 - ปัจจุบัน : กรรมการบริษัท / บริษัท ชวนะนนท์โฮลดิ้ง จำกัด

2537 - ปัจจุบัน : กรรมการผู้จัดการ / ซี.วี.เอ็น. ดีเวลลอปเม้นท์ จำกัด

2535 - ปัจจุบัน : กรรมการบริษัท / บริษัท วิจิตรภัณฑ์เรียลเอสเตท จำกัด

2530 - ปัจจุบัน : รองประธานกรรมการ / บริษัท วิจิตรภัณฑ์ปาล์มออยล์ จำกัด (มหาชน)

2528 - ปัจจุบัน : กรรมการผู้จัดการ / บริษัท วิจิตรภัณฑ์สวนปาล์ม จำกัด

2522 - ปัจจุบัน : กรรมการบริษัท / บริษัท วิจิตรภัณฑ์ก่อสร้าง จำกัด

#### ตำแหน่งในบริษัทจดทะเบียนอื่น

2553 - ปัจจุบัน : ประธานคณะกรรมการบริหารความเสี่ยง / บริษัทห้างสรรพสินค้าโรบินสัน จำกัด (มหาชน)

2550 - ปัจจุบัน : กรรมการสรรหาและกำหนดค่าตอบแทน / บริษัทห้างสรรพสินค้าโรบินสัน จำกัด (มหาชน)

2549 - ปัจจุบัน : กรรมการ กรรมการอิสระ กรรมการตรวจสอบ / บริษัทห้างสรรพสินค้าโรบินสัน จำกัด (มหาชน)

### นายกฤษฎดา ชวนะนนท์

อายุ 55 ปี สัดส่วนการถือหุ้น 38.99%

ตำแหน่ง กรรมการ/กรรมการผู้จัดการ

เริ่มดำรงตำแหน่ง 3 พฤศจิกายน พ.ศ.2537

#### ประวัติการศึกษา

- หลักสูตรการป้องกันราชอาณาจักรภาครัฐร่วมเอกชน รุ่นที่ 26 วิทยาลัยป้องกันราชอาณาจักร

- ปริญญาโท Columbia University, สหรัฐอเมริกา สาขา Computer Science

- ปริญญาตรี SAM Houston state University , สหรัฐอเมริกา สาขา Computer Science

#### ประสบการณ์

2558 - ปัจจุบัน : ที่ปรึกษาคณะอนุกรรมการพิจารณา  
ศึกษาผลผลิตทางการเกษตร /

คณะกรรมการการเกษตรและ

สหกรณ์ สภานิติบัญญัติแห่งชาติ

2555 - ปัจจุบัน : กรรมการบริหาร / บริษัท วิจิตรภัณฑ์โลจิสติกส์ จำกัด

2555 - ปัจจุบัน : ประธานคณะอนุกรรมการร่างพระราชบัญญัติปาล์มน้ำมันและน้ำมันปาล์ม

2554 - ปัจจุบัน : กรรมการ / บริษัท ชวนะนนท์ โฮลดิ้ง จำกัด

2551 - ปัจจุบัน : กรรมการบริหาร / บริษัท วีจี เอ็นเนอวี่ จำกัด

2551 - ปัจจุบัน : กรรมการ / คณะกรรมการนโยบายปาล์มน้ำมันแห่งชาติ

2551 - ปัจจุบัน : นายกสมาคม / สมาคมโรงงานสกัดน้ำมันปาล์ม)

2545 - ปัจจุบัน : กรรมการผู้จัดการ / บริษัท วิจิตรภัณฑ์ปาล์มออยล์ จำกัด (มหาชน)

2534 - ปัจจุบัน : รองกรรมการผู้จัดการ / บริษัท วิจิตรภัณฑ์สวนปาล์ม จำกัด

#### ตำแหน่งในบริษัทจดทะเบียนอื่น

ไม่มี

### นายวัชร ชวนะนนท์

อายุ 52 ปี สัดส่วนการถือหุ้น 4.26%

ตำแหน่ง กรรมการ

เริ่มดำรงตำแหน่ง 21 มีนาคม พ.ศ.2530

#### ประวัติการศึกษา

มัธยมศึกษาตอนปลาย

#### ประสบการณ์

2555 - ปัจจุบัน : กรรมการบริหาร / บริษัท วิจิตรภัณฑ์โลจิสติกส์ จำกัด





2551 - ปัจจุบัน : กรรมการบริษัท / บริษัท วีจี เอ็นเนอร์ยี

จำกัด

2539 - ปัจจุบัน : กรรมการบริษัท / บริษัท ชวณะนันท์โฮลดิ้ง

จำกัด

2535 - ปัจจุบัน : กรรมการผู้จัดการ / บริษัท วิจิตรภัณฑ์

เรียลเอสเตท จำกัด

2530 - ปัจจุบัน : รองกรรมการผู้จัดการ / บริษัท วิจิตรภัณฑ์

ปาล์มออยล์ จำกัด (มหาชน)

2528 - ปัจจุบัน : รองกรรมการผู้จัดการ / บริษัท วิจิตรภัณฑ์

สวนปาล์ม จำกัด

#### ตำแหน่งในบริษัทจดทะเบียนอื่น

ไม่มี

### นางศุภลักษณ์ เตียเสวนากุล

(เดิม นางสาวศุภลักษณ์ ชวณะนันท์)

อายุ 53 ปี สัดส่วนการถือหุ้น 7.66%

ตำแหน่ง กรรมการ

เริ่มดำรงตำแหน่ง 2 ตุลาคม พ.ศ. 2540

#### ประวัติการศึกษา

- ปริญญาโท บริหารธุรกิจ University of New Haven

สหรัฐอเมริกา

- ปริญญาตรี เศรษฐศาสตร์ จุฬาลงกรณ์มหาวิทยาลัย

#### ประสบการณ์

2551 - ปัจจุบัน : กรรมการบริษัท / บริษัท วีจี เอ็นเนอร์ยี

จำกัด

2541 - ปัจจุบัน : กรรมการบริษัท / บริษัท ชลพัฒนา จำกัด

2531 - ปัจจุบัน : กรรมการผู้จัดการ / บริษัท วิจิตรภัณฑ์

ฟาร์ม จำกัด

2530 - ปัจจุบัน : รองกรรมการผู้จัดการ / บริษัท วิจิตรภัณฑ์

ปาล์มออยล์ จำกัด (มหาชน)

2528 - ปัจจุบัน : รองกรรมการผู้จัดการ / บริษัท วิจิตรภัณฑ์

สวนปาล์ม จำกัด

#### ตำแหน่งในบริษัทจดทะเบียนอื่น

ไม่มี

### นายบัณฑิต สุภักควณิช

อายุ 67 ปี สัดส่วนการถือหุ้น -

ตำแหน่ง ประธานกรรมการตรวจสอบและกรรมการอิสระ

เริ่มดำรงตำแหน่ง 28 สิงหาคม พ.ศ. 2556

#### ประวัติการศึกษา

- ปริญญาโท รัฐศาสตรศาสตร มหาวิทยลัยอีสเทิร์นเคน

ทักกี ประเทศสหรัฐอเมริกา

- ปริญญาตรี วิทยาศาสตร์ สาขานวนศาสตร์

มหาวิทยาลัยเกษตรศาสตร์

- ปริญญาตรี รัฐศาสตร์ มหาวิทยาลัยรามคำแหง

#### ประสบการณ์

2554 - 2555 : เลขานุการนายกรัฐมนตรี / ในรัฐบาลของ

นางสาวยิ่งลักษณ์ ชินวัตร

2554 : สมาชิกสภาผู้แทนราษฎรแบบบัญชีรายชื่อ / พรรค

เพื่อไทย

2553 - 2554 : กรรมการกิจการโทรคมนาคมแห่งชาติ

2551 - 2552 : ผู้อำนวยการสำนักงานประมาณตำแหน่งใน

#### บริษัทจดทะเบียนอื่น

ไม่มี

### นายจักรกฤตย์ พาราพันธกุล

อายุ 56 ปี สัดส่วนการถือหุ้น -

ตำแหน่ง กรรมการตรวจสอบและกรรมการอิสระ

เริ่มดำรงตำแหน่ง 28 สิงหาคม พ.ศ. 2556

#### ประวัติการศึกษา

- ปริญญาโท บริหารธุรกิจมหาบัณฑิต Angelo State

University, Texas สหรัฐอเมริกา

- ปริญญาตรี บัญชี มหาวิทยาลัยธรรมศาสตร์

#### ประสบการณ์



2558 – ปัจจุบัน : ประธาน/ บริษัท ธนารักษ์พัฒนาสินทรัพย์  
จำกัด

#### ตำแหน่งในบริษัทจดทะเบียนอื่น

2558 – ปัจจุบัน : กรรมการ/ ธนาคารไทยพาณิชย์ จำกัด  
(มหาชน)

2552– ปัจจุบัน : ประธานคณะกรรมการด้านการกำกับดูแล  
กิจการที่ดี/บริษัทหลักทรัพย์จัดการกองทุนรวม เอ็มเอฟ ซี  
จำกัด(มหาชน)

#### ตำแหน่งในบริษัทจดทะเบียนอื่น

2556 - ปัจจุบัน : รองกรรมการผู้จัดการใหญ่ สายงาน  
ตรวจสอบภายใน/ ธนาคารสแตนดาร์ดชาร์เตอร์ด (ไทย)  
จำกัด(มหาชน)

### นางสุดารัตน์ คงตรีแก้ว

(เดิม นางสาวสุดารัตน์ เจนจรัสสกุล)

อายุ 56 ปี สัดส่วนการถือหุ้น -

ตำแหน่ง กรรมการตรวจสอบและกรรมการอิสระ

เริ่มดำรงตำแหน่ง 28 สิงหาคม พ.ศ. 2556

#### ประวัติการศึกษา

- Professional Designation in Application

Programming, University of California, Los Angeles

- ปริญญาตรี รัฐศาสตรบัณฑิต สาขาความสัมพันธ์ระหว่าง  
ประเทศ จุฬาลงกรณ์มหาวิทยาลัย

#### ประสบการณ์

2554 – 2556 : ที่ปรึกษา/ บริษัท ไพร์วอเทอร์เฮาส์คูเปอร์ส์  
จำกัด

2552 - 2554 : ผู้ช่วยกรรมการผู้จัดการใหญ่สายงานบริหาร  
ความเสี่ยง / ธนาคารนครหลวงไทย จำกัด (มหาชน)

2550 - 2552 : ผู้ช่วยกรรมการผู้จัดการใหญ่สายงาน  
สารสนเทศ / ธนาคารนครหลวงไทยจำกัด (มหาชน)

2548 - 2550 : ผู้อำนวยการฝ่ายอาวุโส ฝ่ายบริหารความ  
เสี่ยง / ธนาคารเอไอจี เพื่อบริหารความเสี่ยง จำกัด (มหาชน)

2547 - 2548 : ผู้อำนวยการฝ่ายตรวจสอบสารสนเทศ /  
ธนาคารทหารไทย จำกัด (มหาชน)

2540 - 2547 : ผู้อำนวยการฝ่ายตรวจสอบสารสนเทศ/  
ธนาคารดีบีเอส ไทยทุน จำกัด (มหาชน)



# การถือครองหุ้นของคณะกรรมการ และผู้บริหาร





## การถือครองหุ้นของคณะกรรมการและผู้บริหารระดับสูง

ชื่อ	ณ วันที่ 31 ธันวาคม 2558 (หุ้น)	ณ วันที่ 31 ธันวาคม 2557 (หุ้น)	เพิ่ม (ลด) (หุ้น)
1. นายพิษณุ ชวนะนันท์ คู่สมรสและบุตรที่ยังไม่บรรลุนิติภาวะ	3,000,000	3,000,000	-
2. นายวรวิทย์ ชวนะนันท์ คู่สมรสและบุตรที่ยังไม่บรรลุนิติภาวะ	3,000,000	3,000,000	-
3. นายวิทยา ชวนะนันท์ คู่สมรสและบุตรที่ยังไม่บรรลุนิติภาวะ	43,500,000	43,500,000	-
4. นายกฤษดา ชวนะนันท์ คู่สมรสและบุตรที่ยังไม่บรรลุนิติภาวะ	366,500,000	366,500,000	-
5. นางศุภลักษณ์ เตียเสวนากุล คู่สมรสและบุตรที่ยังไม่บรรลุนิติภาวะ	72,000,000	72,000,000	-
6. นายวัชร โสิต คู่สมรสและบุตรที่ยังไม่บรรลุนิติภาวะ	40,000,000	40,000,000	-
7. นายบัณฑิต สุกัญญา คู่สมรสและบุตรที่ยังไม่บรรลุนิติภาวะ	-	-	-
8. นายจักรกฤษณ์ พาราพันธกุล คู่สมรสและบุตรที่ยังไม่บรรลุนิติภาวะ	-	-	-
9. นางสุธารัตน์ คงตรีแก้ว คู่สมรสและบุตรที่ยังไม่บรรลุนิติภาวะ	-	-	-

# หลักการกำกับดูแลกิจการที่ดี





## หลักการกำกับดูแลกิจการที่ดี

บริษัทฯ จะส่งบุคคลที่มีความรู้ ความสามารถ และประสบการณ์ที่เหมาะสมกับการดำเนินธุรกิจของบริษัทย่อยหรือบริษัทร่วม เพื่อเข้าดำรงตำแหน่งกรรมการหรือผู้บริหารตามสัดส่วนการถือหุ้นของบริษัทฯ ในบริษัทย่อยหรือบริษัทร่วม เพื่อกำหนดนโยบายที่สำคัญและควบคุมการดำเนินธุรกิจของบริษัทย่อยหรือบริษัทร่วม เพื่อให้การดำเนินงานเป็นไปในทิศทางที่เหมาะสม และสร้างประโยชน์สูงสุดแก่กลุ่มบริษัทฯ โดยรวม นอกจากนี้ ตัวแทนของบริษัทฯ มีหน้าที่ติดตามการดำเนินธุรกิจของบริษัทย่อยหรือบริษัทร่วมอย่างใกล้ชิด และรายงานฐานะการเงิน และผลการดำเนินงานของบริษัทย่อยหรือบริษัทร่วมแก่คณะกรรมการบริษัทฯ

### การดูแลการใช้ข้อมูลภายในและความขัดแย้งทางผลประโยชน์

บริษัทฯ มีนโยบายป้องกันกรณีที่กรรมการและผู้บริหารใช้ข้อมูลภายในเพื่อหาผลประโยชน์ให้แก่ตนเองหรือผู้ถือในทางมิชอบ ดังนี้

- 1) บริษัทกำหนดให้มีการป้องกันการนำข้อมูลของบริษัทไปใช้ โดยกำหนดให้หน่วยงานที่รู้ข้อมูลห้ามนำข้อมูลไปเปิดเผยยังหน่วยงานหรือบุคคลที่ไม่เกี่ยวข้อง
- 2) ผู้บริหารของบริษัทที่ได้รับทราบข้อมูลที่เป็นสาระสำคัญและข้อมูลทางการเงินของบริษัท ที่มีผลต่อการเปลี่ยนแปลงราคาหลักทรัพย์ ต้องไม่ใช้ประโยชน์จากข้อมูลดังกล่าวก่อนที่จะเปิดเผยสู่สาธารณชน โดยการกำหนดห้ามผู้บริหารทำการซื้อขายหลักทรัพย์ของบริษัทเป็นระยะเวลา 1 เดือน ก่อนที่งบการเงินหรือข้อมูลที่เป็นสาระสำคัญจะเปิดเผยสู่สาธารณชน
- 3) เมื่อหลักทรัพย์ของบริษัทเข้าจดทะเบียนในตลาดหลักทรัพย์แห่งประเทศไทย บริษัทฯ ได้กำหนดให้กรรมการและผู้บริหารมีหน้าที่ในการรายงานการถือหลักทรัพย์ในบริษัทตามมาตรา 59 เพื่อให้เป็นไปตามประกาศสำนักงานคณะกรรมการกำกับหลักทรัพย์และตลาดหลักทรัพย์ ว่าด้วยเรื่องการจัดทำและเปิดเผยรายงานการถือหลักทรัพย์ของกรรมการ และผู้บริหาร ทั้งนี้จำนวนหลักทรัพย์ที่ผู้บริหารต้องรายงานนั้น จะต้องนับรวมการถือของผู้บริหาร คู่สมรส และบุตรที่ยังไม่บรรลุนิติภาวะ ไม่ว่าจะเป็นการถือทางตรงหรือทางอ้อมซึ่งเมื่อพิจารณาถึงที่สุดแล้ว พบว่า ที่แท้จริง ผู้บริหาร คู่สมรส และบุตรที่ยังไม่บรรลุนิติภาวะเป็นผู้มีกรรมสิทธิ์ในหลักทรัพย์นั้น เช่น การถือโดยบุคคลอื่นในลักษณะอำพราง (Nominee) หรือการถือผ่านกองทุนส่วนบุคคล เป็นต้น
- 4) บริษัทฯ ได้กำหนดโทษทางวินัยสำหรับผู้แสวงหาผลประโยชน์จากการนำข้อมูลภายในบริษัทไปใช้หรือนำไปเปิดเผยจนอาจทำให้บริษัทได้รับความเสียหาย โดยพิจารณาลงโทษตามควรแก่กรณี ได้แก่ การตักเตือนด้วยวาจา การตักเตือนเป็นลายลักษณ์อักษร การภาคทัณฑ์ ตลอดจนการเลิกจ้างพ้นสภาพการเป็นพนักงานด้วยเหตุไล่ออกปลดออกหรือให้ออก ทั้งนี้ การลงโทษจะพิจารณาจากเจตนาของการกระทำ และความร้ายแรงของความผิดนั้นๆ



บริษัทฯ ได้ให้ความสำคัญกับการนำหลักบรรษัทภิบาลมาใช้เป็นแนวทางการดำเนินธุรกิจของบริษัทฯ ดังนั้นบริษัทฯ จึงได้กำหนดนโยบายการกำกับดูแลกิจการของบริษัทฯ โดยมีหลักการและแนวปฏิบัติที่สอดคล้องกับหลักการกำกับดูแลกิจการที่ดีสำหรับบริษัทจดทะเบียนปี 2555 ของตลาดหลักทรัพย์ฯ

นโยบายการกำกับดูแลกิจการของบริษัทฯ แบ่งออกเป็น 5 หมวด ดังนี้

### หมวดที่ 1 สิทธิของผู้ถือหุ้น

บริษัทฯ ให้ความสำคัญต่อสิทธิผู้ถือหุ้น บริษัทฯ จะส่งเสริมให้ผู้ถือหุ้นใช้สิทธิของตนเอง โดยสิทธิขั้นพื้นฐานของผู้ถือหุ้น ได้แก่ การซื้อขายหรือโอนหุ้น การมีส่วนแบ่งในกำไรของกิจการ การได้รับข่าวสารข้อมูลอย่างเพียงพอ การเข้าร่วมประชุมเพื่อใช้สิทธิออกเสียงในที่ประชุมผู้ถือหุ้นเพื่อแต่งตั้งหรือถอดถอนกรรมการ แต่งตั้งผู้สอบบัญชี และเรื่องที่มีผลกระทบต่อบริษัทฯ เช่น การจัดสรรเงินปันผล การกำหนดหรือแก้ไขข้อบังคับและหนังสือบริคณห์สนธิ การลดทุนหรือเพิ่มทุน และการอนุมัติรายการพิเศษ เป็นต้น

บริษัทฯ มีนโยบายที่จะดำเนินการในเรื่องต่างๆ เพื่อส่งเสริมและอำนวยความสะดวกให้ผู้ถือหุ้นใช้สิทธิของตนเอง ดังนี้

- บริษัทฯ จะจัดส่งหนังสือเชิญประชุมผู้ถือหุ้นพร้อมเอกสารประกอบให้แก่ผู้ถือหุ้นทุกรายเป็นการล่วงหน้าอย่างน้อย 7 วัน หรือตามระยะเวลาที่กฎหมาย และประกาศต่างๆ กำหนด ซึ่งหนังสือเชิญประชุมจะระบุถึงวัน เวลา สถานที่ ข้อบังคับของบริษัทฯ ที่เกี่ยวข้องกับการประชุมผู้ถือหุ้น และวาระการประชุม โดยมีคำชี้แจงและเหตุผลประกอบในแต่ละวาระ พร้อมด้วยความเห็นของคณะกรรมการบริษัทฯ หนังสือมอบฉันทะตามที่กระทรวงพาณิชย์กำหนด และรายชื่อของกรรมการอิสระเพื่อให้ผู้ถือหุ้นสามารถมอบฉันทะให้เข้าประชุมผู้ถือหุ้นแทนได้ในกรณีที่ผู้ถือหุ้นไม่สามารถเข้าร่วมประชุมได้ด้วยตนเอง นอกจากนี้ บริษัทฯ จะเผยแพร่ข้อมูลสำคัญเกี่ยวกับการประชุมผู้ถือหุ้นผ่านเว็บไซต์ของตลาดหลักทรัพย์ฯ และเว็บไซต์ของบริษัทฯ เป็นการล่วงหน้าก่อนการประชุม
- ก่อนดำเนินการประชุมบริษัทฯ จะแจ้งให้ที่ประชุมทราบถึงหลักเกณฑ์การออกเสียงลงคะแนนและวิธีการนับคะแนนเสียงในที่ประชุม และเมื่อมีการให้ข้อมูลตามระเบียบวาระการประชุมแล้ว ประธานที่ประชุมจะจัดสรรเวลาอย่างเหมาะสมให้ผู้ถือหุ้นมีโอกาสแสดงความคิดเห็น และสอบถามบริษัทฯ โดยมีกรรมการและผู้บริหารที่เกี่ยวข้องร่วมประชุมผู้ถือหุ้นเพื่อตอบข้อซักถามและรับฟังความคิดเห็นและข้อเสนอแนะต่างๆ จากผู้ถือหุ้น ทั้งนี้ บริษัทฯ จะเปิดโอกาสให้ผู้ถือหุ้นสามารถส่งคำถามล่วงหน้าก่อนวันประชุม
- ในกรณีที่วาระการประชุมมีหลายรายการ เช่น วาระแต่งตั้งกรรมการ บริษัทฯ จะจัดให้มีการลงมติเป็นแต่ละรายการ
- ภายหลังการประชุมผู้ถือหุ้น บริษัทฯ จะจัดทำบันทึกรายงานการประชุมที่ถูกต้องครบถ้วน ซึ่งจะระบุถึงขั้นตอนการลงคะแนน คำถามคำตอบ และผลการลงคะแนนในแต่ละวาระทั้งคะแนนเสียงที่เห็นด้วย ไม่เห็นด้วย และงดออกเสียง รวมทั้งจะบันทึกรายชื่อกรรมการผู้เข้าร่วมประชุมและกรรมการที่ลาประชุม ทั้งนี้ บริษัทฯ จะแจ้งรายงานสรุปผลการลงมติที่เว็บไซต์ของตลาดหลักทรัพย์ฯ ภายในวันเดียวกันกับวันประชุมหรืออย่างช้าภายในเวลา 9.00 น. ของวันทำการถัดไป และจะจัดส่งรายงานการประชุมผู้ถือหุ้นให้แก่ตลาดหลักทรัพย์ฯ ภายใน 14 วัน และเผยแพร่รายงานการประชุมดังกล่าวในเว็บไซต์ของบริษัทฯ

## หมวดที่ 2 การปฏิบัติต่อผู้ถือหุ้นอย่างเท่าเทียมกัน

บริษัทฯ จะปฏิบัติต่อผู้ถือหุ้นทุกรายอย่างเท่าเทียมกัน ทั้งผู้ถือหุ้นที่เป็นผู้บริหารและผู้ถือหุ้นที่ไม่ใช่ผู้บริหาร รวมทั้งผู้ถือหุ้นชาวต่างชาติ โดยบริษัทฯ มีนโยบายที่จะดำเนินการ ดังนี้

- บริษัทฯ จะจัดทำหนังสือเชิญประชุมเป็นภาษาอังกฤษทั้งฉบับและเผยแพร่พร้อมกับหนังสือเชิญประชุมภาษาไทย
- บริษัทฯ จะดำเนินการประชุมผู้ถือหุ้นตามลำดับระเบียบวาระที่ได้ระบุไว้ในหนังสือเชิญประชุม และจะไม่เพิ่มวาระการประชุมที่ไม่ได้แจ้งไว้ล่วงหน้าโดยไม่จำเป็น โดยเฉพาะวาระสำคัญที่ผู้ถือหุ้นต้องใช้เวลาในการศึกษาข้อมูลก่อนตัดสินใจ
- บริษัทฯ จะเปิดโอกาสให้ผู้ถือหุ้นส่วนน้อยสามารถเสนอชื่อบุคคลเข้าดำรงตำแหน่งกรรมการได้ โดยส่งข้อมูลของบุคคลที่เสนอชื่อพร้อมหนังสือยินยอมให้แก่ประธานคณะกรรมการบริษัทฯ ภายใต้หลักเกณฑ์ที่บริษัทฯ กำหนด
- บริษัทฯ จะส่งเสริมให้ผู้ถือหุ้นใช้บัตรลงคะแนนเสียงในทุกวาระ โดยจะจัดเก็บบัตรลงคะแนนเสียงในที่ประชุมผู้ถือหุ้น เพื่อนำมาคิดคะแนนเสียงของผู้ถือหุ้น และบริษัทฯ จะจัดเก็บบัตรลงคะแนนไว้เพื่อความโปร่งใสและสามารถตรวจสอบได้
- บริษัทฯ ให้ความสำคัญในการเปิดเผยข้อมูลข่าวสารเกี่ยวกับบริษัทฯ อย่างถูกต้อง ครบถ้วน และทันเวลาแก่ผู้ถือหุ้นทุกรายอย่างเท่าเทียมกันผ่านเว็บไซต์ของตลาดหลักทรัพย์ฯ และเว็บไซต์ของบริษัทฯ
- บริษัทฯ มีนโยบายป้องกันกรณีที่กรรมการและผู้บริหารใช้ข้อมูลภายในเพื่อหาผลประโยชน์ให้แก่ตนเองหรือผู้ถือหุ้นในทางมิชอบ
- บริษัทฯ มีนโยบายให้กรรมการที่มีส่วนได้เสียในวาระใดๆ จดเว้นจากการมีส่วนร่วมในการประชุมพิจารณาในวาระนั้นๆ

## หมวดที่ 3 บทบาทของผู้มีส่วนได้เสีย

บริษัทฯ ให้ความสำคัญต่อสิทธิของผู้มีส่วนได้เสียทุกกลุ่มที่เกี่ยวข้อง เช่น ลูกค้า พนักงาน คู่ค้า ผู้ถือหุ้นหรือผู้ลงทุน เจ้าหนี้ และชุมชนที่บริษัทฯ ตั้งอยู่ รวมทั้งกลุ่มผู้มีส่วนได้เสียอื่น เช่น คู่แข่ง และผู้สอบบัญชีอิสระ เป็นต้น โดยบริษัทฯ จะปฏิบัติต่อผู้มีส่วนได้เสียเหล่านี้อย่างเป็นธรรม โดยบริษัทฯ เชื่อว่าความสัมพันธ์อันดีกับผู้มีส่วนได้เสียทุกกลุ่มจะช่วยส่งเสริมให้บริษัทฯ สามารถเติบโตได้อย่างยั่งยืน

### ผู้ถือหุ้น

1. บริษัทฯ มีหน้าที่ส่งเสริมให้ผู้ถือหุ้นใช้สิทธิของตนเอง โดยสิทธิขั้นพื้นฐานของผู้ถือหุ้น ได้แก่ การซื้อขายหรือโอนหุ้น การมีส่วนแบ่งในกำไรของกิจการ การได้รับข่าวสารข้อมูลอย่างเพียงพอ การเข้าร่วมประชุมเพื่อใช้สิทธิออกเสียงใน

ที่ประชุมผู้ถือหุ้นเพื่อแต่งตั้งหรือถอดถอนกรรมการ แต่งตั้งผู้สอบบัญชี และเรื่องที่มีผลกระทบต่อบริษัทฯ เช่น การจัดสรรเงินปันผล การกำหนดหรือแก้ไขข้อบังคับและหนังสือบริคณห์สนธิ การลดทุนหรือเพิ่มทุน และการอนุมัติรายการพิเศษ เป็นต้น

2. บริษัทฯ มีหน้าที่ส่งเสริมให้ผู้ถือหุ้นใช้สิทธิของตนเองในเรื่องต่างๆ ในการประชุมสามัญผู้ถือหุ้น เช่น สิทธิในการเสนอชื่อบุคคลเข้าดำรงตำแหน่งกรรมการ และสิทธิในการแสดงความเห็นและสอบถามคำถามต่างๆ ที่เกี่ยวเนื่องกับวาระการประชุม เป็นต้น
3. บริษัทฯ มีหน้าที่แจ้งการกระทำอันเป็นการละเมิด หรือฉ้อโกงสิทธิของผู้ถือหุ้น เช่น ไม่ส่งข้อมูลหรือเอกสารที่สำคัญก่อนการประชุมผู้ถือหุ้น และการเพิ่มวาระที่สำคัญหรือการเปลี่ยนแปลงข้อมูลสำคัญโดยไม่แจ้งให้ผู้ถือหุ้นทราบล่วงหน้า เป็นต้น

#### พนักงาน

1. บริษัทฯ ให้ผลตอบแทนแก่พนักงานอย่างเป็นธรรม โดยอ้างอิงจากผลการดำเนินงานของพนักงานซึ่งบริษัทฯ จะวัดผล การดำเนินงานของพนักงานอย่างเป็นธรรมตามหลักเกณฑ์ที่บริษัทฯ กำหนด
2. บริษัทฯ มีนโยบายที่จะพัฒนาบุคลากรของบริษัทฯ โดยบริษัทฯ ได้จัดอบรมให้ความรู้แก่พนักงานและผู้บริหาร รวมทั้งบริษัทฯ ได้ส่งพนักงานและผู้บริหารไปอบรมกับหน่วยงานภายนอกในเรื่องที่เกี่ยวข้องกับการทำงาน
3. บริษัทฯ มีหน้าที่ดูแลรักษาสภาพแวดล้อมการทำงานให้ถูกสุขลักษณะ เอื้อต่อการทำงานอย่างมีประสิทธิภาพ และมีความปลอดภัยต่อชีวิตและทรัพย์สินของพนักงาน
4. บริษัทฯ มีหน้าที่รักษาความเป็นส่วนตัวของพนักงาน โดยบริษัทฯ จะไม่นำข้อมูลส่วนตัวของพนักงาน เช่น เงินเดือน ประวัติการรักษาพยาบาล ไปเปิดเผยต่อบุคคลภายนอก เว้นแต่บริษัทฯ มีหน้าที่ต้องเปิดเผยข้อมูลดังกล่าวตามข้อบังคับ และกฎหมาย

#### ลูกค้า

1. บริษัทฯ มีหน้าที่สร้างความสัมพันธ์ที่ดีและความร่วมมือกับลูกค้าในระยะยาว โดยยึดหลักการดำเนินงานด้วยความซื่อสัตย์สุจริต
2. บริษัทฯ มุ่งเน้นที่จะสร้างความพึงพอใจและความมั่นใจสูงสุดแก่ลูกค้า โดยบริษัทฯ จะให้บริการและสินค้าที่มีคุณภาพ มีความปลอดภัยต่อผู้บริโภค ตามข้อกำหนดที่ได้ให้กับลูกค้า รวมทั้งปฏิบัติตามเงื่อนไขและข้อตกลงที่มีต่อลูกค้าอย่างเคร่งครัด

#### คู่ค้าและเจ้าหนี้

1. บริษัทฯ คำนึงถึงความเสมอภาค เป็นธรรม และความซื่อสัตย์ในการดำเนินงานธุรกิจ โดยบริษัทฯ จะปฏิบัติตามกฎหมาย และข้อตกลงที่กำหนดร่วมกันอย่างเคร่งครัด

2. บริษัทฯ จะรักษาจรรยาบรรณในการดำเนินธุรกิจ โดยจะไม่เรียกรับ หรือจ่ายผลประโยชน์ใดๆ ที่ไม่สุจริตในการค้ากับคู่ค้า

#### คู่แข่งทางการค้า

1. บริษัทฯ มีนโยบายสนับสนุนและส่งเสริมการแข่งขันทางการค้าอย่างเสรีและเป็นธรรม
2. บริษัทฯ จะปฏิบัติต่อคู่แข่งทางการค้าตามหลักกฎหมาย และยึดถือตามหลักปฏิบัติที่ดี ซึ่งบริษัทฯ จะไม่ทำลายชื่อเสียงของคู่แข่งทางการค้าด้วยการกล่าวหา ใส่ร้ายโดยปราศจากมูลความจริง หรือการกระทำอื่นใดที่ไม่เป็นธรรมต่อการแข่งขัน

#### หน่วยงานราชการ

1. บริษัทฯ มีหน้าที่ปฏิบัติตามข้อบังคับ และกฎหมายต่างๆ ที่เกี่ยวข้องกับการดำเนินงานของบริษัท
2. บริษัทฯ ให้ความสำคัญกับความโปร่งใส และความซื่อสัตย์สุจริตในการติดต่อทำธุรกรรมกับเจ้าหน้าที่ และหน่วยงานรัฐ โดยบริษัทฯ มีนโยบายที่จะต่อต้านการให้สินบนกับเจ้าหน้าที่รัฐในรูปแบบต่างๆ เพื่ออำนวยความสะดวก หรือผลประโยชน์ใดๆ กับบริษัทฯ

#### สิ่งแวดล้อม สังคม และชุมชน

1. บริษัทฯ มีนโยบายที่จะดำเนินธุรกิจด้วยความรับผิดชอบต่อสิ่งแวดล้อม และอนุรักษ์ทรัพยากรธรรมชาติ รวมทั้งส่งเสริมการใช้พลังงานอย่างมีประสิทธิภาพ
2. บริษัทฯ มีนโยบายที่จะดำเนินธุรกิจโดยคำนึงถึงคุณภาพชีวิตของสังคมและชุมชน โดยบริษัทฯ จะปฏิบัติตามข้อบังคับ และกฎหมายต่างๆ อย่างเคร่งครัด

นอกจากนี้ ผู้มีส่วนได้เสียสามารถสอบถามข้อมูลของบริษัทฯ หรือร้องเรียนในเรื่องต่างๆ ผ่านคณะกรรมการตรวจสอบของบริษัทฯ โดยสามารถส่งเรื่องร้องเรียนมาทางไปรษณีย์มายังสำนักงานเลขานุการบริษัทฯ ตามที่อยู่บริษัทฯ หรือทางอีเมล [vpo.cs@vcbpalmoil.com](mailto:vpo.cs@vcbpalmoil.com) ทั้งนี้ ข้อมูลเรื่องร้องเรียนจะถูกเก็บไว้เป็นความลับ โดยกรรมการตรวจสอบจะดำเนินการตรวจสอบข้อมูล และเสนอแนวทางแก้ไข และรายงานต่อคณะกรรมการบริษัทฯ ต่อไป

#### **หมวดที่ 4 การเปิดเผยข้อมูลและความโปร่งใส**

บริษัทฯ ให้ความสำคัญในการเปิดเผยข้อมูลที่ถูกต้อง ครบถ้วน ทันเวลา และโปร่งใส เพื่อให้ผู้ถือหุ้นและผู้ที่มีส่วนได้เสียได้รับข้อมูลที่มีความเท่าเทียมกัน และมีความน่าเชื่อถือ โดยบริษัทฯ จะปรับปรุงข้อมูลบนเว็บไซต์ของบริษัทฯ อย่างสม่ำเสมอ

บริษัทฯ มีนโยบายที่จะเปิดเผยสารสนเทศที่สำคัญต่อสาธารณะชน เช่น วิสัยทัศน์และพันธกิจ ลักษณะการประกอบธุรกิจ รายชื่อคณะกรรมการและผู้บริหาร งบการเงิน รายงานฐานะทางการเงิน ปัจจัยความเสี่ยงและนโยบายด้าน

การบริหารความเสี่ยง รวมถึงวิธีการจัดการด้านความเสี่ยงต่างๆ การถือหุ้นทั้งทางตรงและทางอ้อมของกรรมการ ผู้ถือหุ้น รายใหญ่ และผู้บริหารระดับสูง ค่าสอบบัญชีและค่าบริการอื่นของผู้สอบบัญชี และค่าตอบแทนของคณะกรรมการและผู้บริหาร เป็นต้น

นอกจากนี้ บริษัทฯ มีเจ้าหน้าที่นักลงทุนสัมพันธ์ เพื่อให้ข้อมูลของบริษัทฯ แก่ผู้ถือหุ้น นักลงทุน นักวิเคราะห์หลักทรัพย์ และประชาชนทั่วไป

## หมวดที่ 5 ความรับผิดชอบของคณะกรรมการ

ณ วันที่ 31 ธันวาคม 2558 โครงสร้างการจัดการของบริษัทฯ ประกอบด้วยคณะกรรมการบริษัท และ คณะกรรมการชุดย่อย 3 ชุด ได้แก่ คณะกรรมการตรวจสอบ คณะกรรมการสรรหา และคณะกรรมการบริหาร เพื่อกำกับ ดูแลกิจการเพื่อประโยชน์สูงสุดในระยะยาวของบริษัทฯ และผู้ถือหุ้นโดยรวม

### โครงสร้างคณะกรรมการ

คณะกรรมการบริษัท ประกอบด้วยกรรมการที่มีความรู้ ความสามารถ และมีประสบการณ์ที่หลากหลาย ทำหน้าที่พิจารณาในเรื่องสำคัญที่เกี่ยวเนื่องกับการบริหารงานของบริษัทฯ ทั้งนี้ กรรมการทุกคนมีอิสระในการแสดงความคิดเห็นในที่ประชุม และมีอิสระในการออกเสียงลงคะแนนในวาระต่างๆ เพื่อกำกับดูแลให้การดำเนินงานของบริษัทฯ เป็นไปอย่างถูกต้อง มีประสิทธิภาพ และโปร่งใส

ณ วันที่ 31 ธันวาคม 2558 คณะกรรมการบริษัท ประกอบด้วยกรรมการจำนวน 9 ท่าน และเป็นกรรมการอิสระจำนวน 3 ท่าน โดยคณะกรรมการบริษัท ประกอบด้วยกรรมการอิสระอย่างน้อย 1 ใน 3 ของกรรมการทั้งหมดและไม่น้อยกว่า 3 ท่าน ทั้งนี้ กรรมการอิสระของบริษัทฯ ไม่มีลักษณะต้องห้ามตามประกาศของคณะกรรมการกำกับตลาดทุน และตลาดหลักทรัพย์ ที่เกี่ยวข้อง

### บทบาทหน้าที่ และความรับผิดชอบของคณะกรรมการ

คณะกรรมการบริษัท มีหน้าที่พิจารณาและให้ความเห็นชอบในเรื่องสำคัญเกี่ยวกับการดำเนินงาน เช่น วิสัยทัศน์และภารกิจ กลยุทธ์ เป้าหมายทางการเงิน ความเสี่ยง แผนงาน และงบประมาณ รวมทั้งกำกับ ควบคุม ดูแลให้ฝ่ายจัดการดำเนินงานตามนโยบายและแผนงานที่กำหนดไว้อย่างมีประสิทธิภาพและประสิทธิผล โดยคณะกรรมการบริษัท จะใช้วิจารณญาณ และความรอบคอบในการตัดสินใจ และปฏิบัติหน้าที่ด้วยความรับผิดชอบ และความซื่อสัตย์สุจริต เพื่อประโยชน์ในระยะยาวของบริษัทฯ

### การประเมินตนเองของคณะกรรมการ

คณะกรรมการบริษัท จะจัดให้มีการประเมินผลการปฏิบัติงานด้วยตนเองประจำปี เพื่อประเมินผลการปฏิบัติงานในปีที่ผ่านมา และพิจารณาหาแนวทางเพิ่มประสิทธิภาพการปฏิบัติงานของคณะกรรมการ

### ค่าตอบแทนของกรรมการและผู้บริหาร

บริษัทฯ ได้กำหนดค่าตอบแทนกรรมการของคณะกรรมการไว้อย่างชัดเจนตามประกาศของสำนักงานคณะกรรมการกำกับหลักทรัพย์และตลาดหลักทรัพย์ (กลต.) โดยค่าตอบแทนดังกล่าวต้องได้รับการอนุมัติจากการประชุมผู้ถือหุ้นสามัญประจำปี (Annual General Meeting (AGM)) ทุกปี กรณีที่กรรมการของบริษัทฯ ได้รับมอบหมายให้มีหน้าที่และความรับผิดชอบเพิ่มมากขึ้น เช่น การเป็นกรรมการตรวจสอบร่วมด้วย เป็นต้น จะได้รับค่าตอบแทนที่เหมาะสมกับหน้าที่และความรับผิดชอบที่ได้รับมอบหมายเพิ่มมากขึ้นด้วย ซึ่งต้องพิจารณาตามความสามารถของบริษัทฯ ประกอบด้วย การกำหนดค่าตอบแทนผู้บริหารได้กำหนดให้มีความเชื่อมโยงกับผลงานของบริษัท และการปฏิบัติงานของผู้บริหารแต่ละคนเป็นประจำทุกปี

#### การประชุมคณะกรรมการ

การประชุมคณะกรรมการบริษัทได้เน้นความสำคัญเรื่องการติดตามและการรับรองผลการดำเนินงานรายไตรมาส และรายงานจากคณะกรรมการตรวจสอบเพื่อให้คณะกรรมการบริหารนำไปพิจารณาและดำเนินการให้เกิดประโยชน์สูงสุดแก่บริษัทฯ ต่อไป ตลอดจนการรายงานความเสี่ยงในการดำเนินงานของบริษัทฯ ที่สำคัญ

การประชุมคณะกรรมการบริษัททุกครั้งจะมีเลขานุการบริษัทเป็นผู้จัดทำวาระต่างๆ ของการประชุมและดำเนินการจัดส่งเอกสารการประชุมให้คณะกรรมการบริษัทล่วงหน้าอย่างน้อย 7 วันก่อนการประชุม รวมถึงการบันทึกการประชุม โดยบันทึกข้อเสนอแนะและข้อคิดเห็นเป็นรายคณะอนุกรรมการ ได้แก่ คณะกรรมการบริษัท คณะกรรมการตรวจสอบและคณะกรรมการบริหาร ส่วนในภาพรวมนั้น บริษัทฯ ได้มีการบันทึกรายงานการประชุมและจัดส่งรายงานดังกล่าวให้แก่กรรมการบริษัทเป็นรายบุคคลตามความเหมาะสม และมีการจัดเก็บรายงานการประชุมคณะกรรมการที่ผ่านการรับรองจากคณะกรรมการบริษัทอย่างเป็นระบบ และพร้อมให้คณะกรรมการของบริษัทและผู้ที่เกี่ยวข้องตรวจสอบได้

#### **นโยบายการต่อต้านการทุจริตคอร์รัปชัน**

บริษัทฯ ได้ให้ความสำคัญกับการต่อต้านการทุจริตและคอร์รัปชัน โดยบริษัทฯ ได้มีการประกาศแนวทางในการปฏิบัติงานตามนโยบายต่อต้านการทุจริตคอร์รัปชันขึ้น เพื่อให้มั่นใจว่า บริษัทฯ มีนโยบายการกำหนดความรับผิดชอบ แนวปฏิบัติ และข้อกำหนดในการดำเนินการที่เหมาะสม เพื่อป้องกันคอร์รัปชันกับทุกกิจกรรมทางธุรกิจของบริษัทฯ และเพื่อให้การตัดสินใจและการดำเนินการทางธุรกิจที่อาจมีความเสี่ยงด้านการทุจริตคอร์รัปชันได้รับการพิจารณาและปฏิบัติอย่างรอบคอบ ดังมีรายละเอียดดังต่อไปนี้

##### แนวทางในการปฏิบัติงานตามนโยบายต่อต้านการทุจริตคอร์รัปชัน

1. ห้ามกรรมการ ผู้บริหาร และพนักงานของบริษัทฯ และบริษัทย่อย ดำเนินการหรือยอมรับหรือให้การสนับสนุนการทุจริตคอร์รัปชันในทุกรูปแบบทั้งทางตรงและทางอ้อม โดยครอบคลุมถึงทุกบริษัทในเครือ รวมถึงผู้รับจ้างหรือผู้รับจ้างช่วงอื่นๆ ที่เกี่ยวข้อง และกำหนดให้มีการสอบทานการปฏิบัติตามนโยบายต่อต้านการทุจริตคอร์รัปชันนี้อย่างสม่ำเสมอ ตลอดจนมีการทบทวนแนวทางการปฏิบัติให้สอดคล้องกับนโยบาย ระเบียบปฏิบัติ ข้อกำหนด ข้อบังคับ ประกาศ กฎหมาย และการเปลี่ยนแปลงทางธุรกิจ



2. มาตรฐานการต่อต้านการทุจริตคอร์รัปชัน เป็นส่วนหนึ่งของการดำเนินธุรกิจและเป็นหน้าที่ความรับผิดชอบของ คณะกรรมการของบริษัทฯ ผู้บริหาร ผู้บังคับบัญชา พนักงานทุกคนทุกระดับ ผู้ส่งมอบหรือผู้รับเหมาช่วงที่จะมีส่วนในการ แสดงความคิดเห็นเกี่ยวกับการปฏิบัติเพื่อให้การดำเนินการด้านการต่อต้านการทุจริตคอร์รัปชันบรรลุตามนโยบายที่กำหนด

3. บริษัทฯ พัฒนามาตรการการต่อต้านการทุจริตและคอร์รัปชันให้สอดคล้องกับกฎหมายที่เกี่ยวข้องรวมถึงหลักปฏิบัติ ด้านศีลธรรม โดยจัดให้มีการประเมินความเสี่ยงในกิจกรรมที่เกี่ยวข้องหรือสัมผัสเสี่ยงต่อการทุจริตและคอร์รัปชันและนำมา จัดทำเป็นคู่มือแนวทางในการปฏิบัติแก่ผู้เกี่ยวข้อง

4. บริษัทฯ ไม่กระทำหรือสนับสนุนการให้สินบนในทุกรูปแบบ ทุกกิจกรรมที่อยู่ภายใต้การดูแล รวมถึงการควบคุม การบริจาคเพื่อการกุศล การบริจาคให้แก่พรรคการเมือง การให้ของขวัญทางธุรกิจและสนับสนุนกิจกรรมต่าง ๆ ให้มีความ โปร่งใสและไม่มีเจตนาเพื่อโน้มน้าวให้เจ้าหน้าที่ภาครัฐหรือเอกชนดำเนินการที่ไม่เหมาะสม

5. บริษัทฯ จัดให้มีการควบคุมภายในที่เหมาะสม สม่่าเสมอเพื่อป้องกันไม่ให้นักงงานมีการปฏิบัติที่ไม่เหมาะสม โดยเฉพาะงานขาย การตลาด จัดซื้อ

6. บริษัทฯ จัดให้ความรู้ด้านการต่อต้านการทุจริตและคอร์รัปชันแก่คณะกรรมการบริษัทฯ ผู้บริหารและพนักงาน เพื่อส่งเสริมความซื่อสัตย์ สุจริต และรับผิดชอบต่อในการปฏิบัติตามหน้าที่ความรับผิดชอบ รวมถึงสื่อให้เห็นความมุ่งมั่นของ บริษัทฯ

7. บริษัทฯ จัดให้มีกลไกการรายงานสถานะการเงินที่โปร่งใสและถูกต้องแม่นยำ

8. บริษัทฯ ส่งเสริมให้มีการสื่อสารที่หลากหลายช่องทางเพื่อให้พนักงานและผู้มีส่วนเกี่ยวข้องสามารถแจ้งเบาะแสด อันควรสงสัยโดยมั่นใจได้ว่าผู้แจ้งเบาะแสดได้รับการคุ้มครอง โดยไม่ให้ถูกลงโทษ โยกย้ายที่ไม่เป็นธรรมหรือกลั่นแกล้งด้วย ประการใด และรวมถึงการแต่งตั้งบุคคลเพื่อตรวจสอบติดตามทุกเบาะแสดที่มีการแจ้งเข้ามา

## การควบคุมภายในและการบริหารจัดการความเสี่ยง

### ความเห็นของคณะกรรมการเกี่ยวกับระบบควบคุมภายในของบริษัทฯ

บริษัทฯ ให้ความสำคัญกับการมีระบบควบคุมภายในที่ดี และเป็นไปตามหลักการดูแลกำกับดูแลกิจการที่ดี กล่าวคือ การมีระบบการปฏิบัติงานที่โปร่งใส ยุติธรรม เชื่อถือได้ และมีการถ่วงดุลอำนาจซึ่งสามารถตรวจสอบได้ ซึ่งจะนำไปสู่ประโยชน์สูงสุดของผู้ถือหุ้น พนักงาน คู่ค้า ชุมชน และผู้ที่เกี่ยวข้องทุกฝ่าย

บริษัทฯ ได้แต่งตั้ง บริษัท ดีไอเอ แอนด์แอสโซซิเอตส์ จำกัด ทำหน้าที่ตรวจสอบและประเมินระบบควบคุมภายใน ของบริษัทฯ โดยที่ผ่านมา บริษัท ดีไอเอ แอนด์แอสโซซิเอตส์ จำกัด ได้แจ้งผลการตรวจสอบและประเมินระบบควบคุม ภายใน ซึ่งบริษัทฯ ได้นำผลการตรวจสอบและประเมินดังกล่าวมาปรับปรุงและพัฒนา ระบบควบคุมภายในของบริษัทฯ อย่างต่อเนื่อง

นอกจากนี้สำหรับการควบคุมภายใน ภายใต้หัวข้ออื่นๆของระบบการควบคุมภายใน จะถูกสอบทานโดย บริษัท ดีไอเอ แอนด์แอสโซซิเอตส์ จำกัด ซึ่งจะทำการวางแผนการตรวจสอบให้ครอบคลุมทุกส่วนงาน พร้อมทั้งนำ



แผนการตรวจสอบเสนอต่อคณะกรรมการตรวจสอบเพื่อพิจารณาและอนุมัติแผนการตรวจสอบ และรายงานผลการตรวจสอบต่อคณะกรรมการตรวจสอบในทุกไตรมาส โดยคณะกรรมการบริษัทจึงมีความเห็นว่าบริษัทมีระบบการควบคุมภายในที่เหมาะสมและเพียงพอ

โดยบริษัทฯ ได้จัดให้มีระบบควบคุมภายในในเรื่องการติดตามควบคุมดูแลการดำเนินงานของบริษัทย่อยให้สามารถป้องกันทรัพย์สินของบริษัทและบริษัทย่อยจากการที่กรรมการหรือผู้บริหารนำไปใช้โดยมิชอบหรือโดยไม่มีอำนาจ รวมถึงการทำธุรกรรมกับบุคคลที่อาจมีความขัดแย้งและบุคคลที่เกี่ยวข้องกันอย่างเพียงพอแล้ว

ผู้มีส่วนได้เสียสามารถสอบถามข้อมูลของบริษัทฯ หรือร้องเรียนในเรื่องต่างๆ ผ่านคณะกรรมการตรวจสอบของบริษัทฯ โดยสามารถส่งเรื่องร้องเรียนมาทางไปรษณีย์มายังสำนักงานเลขานุการบริษัทฯ ตามที่อยู่บริษัทฯ หรือทางอีเมลล์ [vpo.cs@vcbpalmoil.com](mailto:vpo.cs@vcbpalmoil.com) ทั้งนี้ ข้อมูลเรื่องร้องเรียนจะถูกเก็บไว้เป็นความลับ โดยกรรมการตรวจสอบจะดำเนินการส่งตรวจสอบข้อมูล และเสนอแนวทางแก้ไข และรายงานต่อคณะกรรมการบริษัทฯ ต่อไป

## ความรับผิดชอบต่อสังคม



## ความรับผิดชอบต่อสังคม

### นโยบายความรับผิดชอบต่อสังคมของบริษัทฯ มี 6 ข้อดังต่อไปนี้

#### 1. การกำกับดูแลกิจการ

บริษัทฯ มีความมุ่งมั่นที่จะดำเนินธุรกิจอย่างถูกต้องตามกฎหมายและระเบียบที่เกี่ยวข้องกับการประกอบธุรกิจด้วยความสุจริต เป็นธรรม โปร่งใส เปิดเผยข้อมูลที่สำคัญ และสามารถตรวจสอบได้ ซึ่งบริษัทฯ จะคำนึงถึงผลประโยชน์และผลกระทบต่อผู้ถือหุ้น ลูกค้า คู่ค้า พนักงาน และผู้มีส่วนได้เสียทุกฝ่าย

ทั้งนี้บริษัทฯ ได้ให้ความสำคัญกับการนำหลักบรรษัทภิบาลมาใช้เป็นแนวทางการดำเนินธุรกิจของบริษัทฯ โดยบริษัทฯ ได้กำหนดนโยบายการกำกับดูแลกิจการของบริษัทฯ โดยมีหลักการและแนวปฏิบัติที่สอดคล้องกับหลักการกำกับดูแลกิจการที่ดีสำหรับบริษัทจดทะเบียนปี 2555 ของตลาดหลักทรัพย์ฯ

#### 2. การประกอบธุรกิจด้วยความเป็นธรรม

บริษัทฯ ยินดีที่จะส่งเสริมให้มีการค้าอย่างเสรี หลีกเลี่ยงการกระทำที่อาจก่อให้เกิดความขัดแย้งทางผลประโยชน์หรือการละเมิดทรัพย์สินทางปัญญา รวมถึงส่งเสริมการต่อต้านการกระทำในทางทุจริตทุกประเภทและสนับสนุนให้เกิดความรับผิดชอบต่อสังคมในทุกขั้นตอนการผลิตสินค้าตั้งแต่การเริ่มต้นการแปรรูปวัตถุดิบจนถึงการจัดจำหน่ายถึงมือลูกค้า

#### 3. สิทธิมนุษยชนและการปฏิบัติต่อพนักงาน

บริษัทฯ ให้ความสำคัญกับพนักงานทุกคนและปลูกฝังให้เกิดเป็นวัฒนธรรมของบริษัทฯ ที่จะร่วมกันปกป้องและเคารพสิทธิมนุษยชน รวมถึงปฏิบัติต่อพนักงานทุกคนอย่างเท่าเทียมกันและเป็นธรรม นอกจากนี้ บริษัทฯ จะจัดให้มีสวัสดิการ ความปลอดภัยและสุขอนามัยในสถานที่ทำงาน ส่งเสริมให้มีการเรียนรู้ในทุกระดับขององค์กรและพัฒนาทักษะในบุคลากรทุกท่านเพื่อยกระดับการทำงานของพนักงานให้เป็นมืออาชีพ ทั้งนี้บริษัทฯ จะกำหนดกฎเกณฑ์ต่างๆ ที่เกี่ยวข้องกับการดูแลพนักงานที่สอดคล้องกับกฎระเบียบต่างๆ เช่น กฎหมายแรงงาน เพื่อให้มั่นใจได้ว่าพนักงานบริษัทฯ จะได้รับการปฏิบัติอย่างเหมาะสม

#### 4. ความรับผิดชอบต่อลูกค้า

บริษัทฯ มุ่งที่จะพัฒนาผลิตภัณฑ์ที่มีคุณภาพตรงตามหรือสูงกว่าความคาดหวังให้แก่ลูกค้า ภายใต้เงื่อนไขที่เป็นธรรม โดยให้ข้อมูลเกี่ยวกับผลิตภัณฑ์ที่ถูกต้อง เพียงพอ ไม่เกินความเป็นจริง และไม่นำความลับของลูกค้าไปใช้เพื่อประโยชน์ของตนเอง หรือนำไปใช้ในทางมิชอบ



## 5. สิ่งแวดล้อมและความปลอดภัย

บริษัทฯ ให้ความสำคัญกับผลกระทบต่อสิ่งแวดล้อมในทุกกระบวนการทางธุรกิจ บริษัทฯ มีการบริหารจัดการการใช้ทรัพยากรธรรมชาติให้มีประสิทธิภาพสูงสุด และนำผลพลอยได้หรือของเหลือจากการผลิตกลับมาใช้ประโยชน์ให้ได้มากที่สุด เพื่อที่จะทำให้มีของเสียกลับคืนสู่ธรรมชาติน้อยที่สุด ทั้งนี้ในกระบวนการผลิต บริษัทฯ ก็จะเลือกใช้เครื่องจักรที่มีประสิทธิภาพที่ดี ไม่ส่งผลกระทบต่อสิ่งแวดล้อม พร้อมทั้งประยุกต์ใช้กฎระเบียบที่เคร่งครัด มุ่งเน้นให้เกิดความปลอดภัยสูงสุดต่อชีวิตและทรัพย์สินที่ใช้ประกอบการดำเนินธุรกิจ

## 6. การมีส่วนร่วมพัฒนาชุมชนและสังคม

บริษัทฯ ส่งเสริมการกระจายรายได้สู่ภาคเกษตรกร เพื่อพัฒนาคุณภาพชีวิตของชาวสวนปาล์มให้มีความเป็นอยู่ที่ดีขึ้น ช่วยสร้างเศรษฐกิจที่เข้มแข็งให้กับชุมชนในสังคมไทย



## CSR in Process & CSR after Process 2016

### CSR in Process



รับซื้อปาล์ม ด้วยราคาที่เป็นธรรม ตามคุณภาพของปาล์มน้ำมัน



ไม่มีสนับสนุนการทำลายคุณภาพปาล์ม ด้วยการรับซื้อปาล์มร่วง  
ราคาเดียวกับปาล์มทะเลลาย



ใส่ใจในคุณภาพสินค้า ด้วยการพัฒนาระบบการตรวจสอบ  
คุณภาพสินค้า เพื่อให้ลูกค้าเกิดความมั่นใจ และสินค้าปลอดภัย  
ต่อการ



ผลิตไฟฟ้าเพื่อใช้ในโรงงานเอง โดยของเหลือจากระบวนการผลิต



มีการนำน้ำเสียจากระบบการไฟฟ้ามาผลิตกระแสไฟฟ้า  
ชีวภาพเพื่อจำหน่ายให้การไฟฟ้าฯ



นำทะเลลายปาล์มเปล่ามาทำปุ๋ยชีวภาพ เพื่อลดผลกระทบทาง  
อากาศ และเพิ่มมูลค่าให้กับของเหลือจากการผลิต

### CSR after Process



มีการจัดอบรมให้ความรู้แก่เกษตรกรด้านการจัดการสวนปาล์ม  
เพื่อส่งเสริมให้เกษตรกรมีความรู้ความเข้าใจในการปลูกและ  
ดูแลสวนปาล์มอย่างถูกต้อง ซึ่งจะส่งผลต่อผลผลิตและรายได้ของ  
เกษตรกร โดยไม่คิดค่าใช้จ่ายและข้อผูกพันใด ซึ่งกิจกรรมนี้ทาง  
บริษัทฯได้จัดต่อเนื่องเป็นปีที่ 10



มีการสร้างสัมพันธ์อันดีกับชุมชน ด้วยการเข้าร่วมและสนับสนุน  
การจัดกิจกรรมของชุมชน อาทิเช่น งานสงกรานต์ประจำปี



มีการจัดกิจกรรมเพื่อพัฒนาชุมชน อาทิเช่น พัฒนาวัดบริเวณ  
ใกล้เคียงโรงงาน สร้างลานกีฬาให้กับชุมชน ลอกคูคลองและ  
กำจัดผักตบชวาในคลองสาธารณะเป็นต้น



# รายการระหว่างกัน



รายการระหว่างกัน

สรุปรายการระหว่างกันที่สำคัญระหว่างบริษัท และบริษัทย่อยกับบริษัท/บุคคลที่อาจมีความขัดแย้ง

รายการระหว่างกันที่สำคัญระหว่างบริษัท และบริษัทย่อยกับบริษัท/บุคคลที่อาจมีความขัดแย้งในงวดปีบัญชีสิ้นสุดวันที่ 31 ธันวาคม 2557 และงวด 31 ธันวาคม 2558 สามารถสรุปได้ดังนี้

บริษัท /บุคคลที่เกี่ยวข้องกัน	ความสัมพันธ์	ลักษณะรายการ	มูลค่ารายการ (ล้านบาท)		ความจำเป็น ความสมเหตุสมผล และความเห็นของคณะกรรมการตรวจสอบ
			งวดปีบัญชีสิ้นสุด 31 ธ.ค. 57	งวดปีบัญชีสิ้นสุด 31 ธ.ค. 58	
1. บริษัท ชวเนนน์โฮลดิ้ง จำกัด (“ชวเนนน์โฮลดิ้ง”)	1. มีกรรมการร่วมกัน 5 ท่าน คือ นายพิษณุ ชวเนนน์ นายวรวิทย์ ชวเนนน์ นายวิทยา ชวเนนน์ นายกฤษดา ชวเนนน์ และนายวัชร ชวเนนน์ 2. กลุ่มชวเนนน์ซึ่งเป็นผู้ถือหุ้นใหญ่ของบริษัทฯ ยังเป็นผู้ถือหุ้นรายใหญ่ของชวเนนน์โฮลดิ้งในสัดส่วนร้อยละ 100.00 ของทุนชำระแล้ว 3. ชวเนนน์โฮลดิ้งเป็นผู้ถือหุ้นรายใหญ่ของบริษัทฯ ณ วันที่ 31 ธันวาคม 2557 ชวเนนน์โฮลดิ้งถือหุ้นในบริษัทฯ ร้อยละ 1.7 ของทุนชำระแล้ว	บริษัทฯ จ่ายค่าเช่า และค่าบริการอาคารสำนักงานให้แก่ ชวเนนน์โฮลดิ้ง	2.87	3.00	บริษัทฯ ใช้บริการเช่าสำนักงานจากชวเนนน์โฮลดิ้งโดยมีราคาและเงื่อนไขในการเช่าเป็นไปตามราคาสำหรับการเช่าอาคารสำนักงานในบริเวณใกล้เคียงกัน  คณะกรรมการตรวจสอบเห็นว่ารายการดังกล่าวเป็นธุรกรรมตามปกติและมีความสมเหตุสมผล
		<u>เจ้าหนี้</u>	ต้นงวด 0.00 เพิ่มขึ้น 2.87 ชำระแล้ว (2.87) คงเหลือ 0.00	ต้นงวด 0.00 เพิ่มขึ้น 3.00 ชำระแล้ว (3.00) คงเหลือ 0.00	

บริษัท /บุคคลที่เกี่ยวข้องกัน	ความสัมพันธ์	ลักษณะรายการ	มูลค่ารายการ (ล้านบาท)		ความจำเป็น ความสมเหตุสมผล และความเห็นของคณะกรรมการตรวจสอบ
			งวดปีบัญชีสิ้นสุด 31 ธ.ค. 57	งวดปีบัญชีสิ้นสุด 31 ธ.ค. 58	
2. บริษัท โซคอนันต์ซุมพร จำกัด ("โซคอนันต์ซุมพร")	มีกรรมการท่านหนึ่ง คือ นายภูวนารถ เตียเสวนากุล มีความสัมพันธ์เป็นสามีของกรรมการบริษัท คือนางศุภลักษณ์ เตียเสวนากุล โดยกลุ่มเตียเสวนากุลเป็นผู้ถือหุ้นใหญ่ในโซคอนันต์ซุมพรร้อยละ 80 ของทุนชำระแล้ว	บริษัทฯ ชื้อน้ำมันเชื้อเพลิงจาก โซคอนันต์ซุมพรเป็นวัตถุดิบในการขนส่งโดยบริษัท วิจิตร ภัณฑ์โลจิสติกส์ จำกัด	28.32	19.30	บริษัทฯ ชื้อน้ำมันจากโซคอนันต์ซุมพรเพื่อใช้เป็นเชื้อเพลิงสำหรับรถบรรทุกที่ใช้ในการขนส่งน้ำมัน ปาล์มดิบ ผลปาล์มทะเลลาย และน้ำเสียที่บำบัดแล้ว โดยมีราคาและเงื่อนไขการค้ำเป็นไปตามราคาและเงื่อนไขการค้าตลาด  คณะกรรมการตรวจสอบเห็นว่ารายการดังกล่าวเป็นธุรกรรมตามปกติและมีความสมเหตุสมผล
		<u>เจ้าหนี้</u>	ต้นงวด 1.94 เพิ่มขึ้น 28.32 ชำระแล้ว (28.93) คงเหลือ 1.33	ต้นงวด 1.33 เพิ่มขึ้น 19.30 ชำระแล้ว (20.12) คงเหลือ 0.51	

### ความจำเป็นและความสมเหตุสมผลของรายการ

รายการระหว่างกันที่เกิดขึ้นระหว่างบริษัท กับบริษัทหรือบุคคลที่มีอาจมีความขัดแย้งที่สำคัญ คือ รายได้จากการจำหน่ายทรัพย์สิน และค่าเช่า และค่าบริการอาคารสำนักงานซึ่งคณะกรรมการตรวจสอบได้พิจารณารายการระหว่างกันดังกล่าวตามตารางข้างต้น ซึ่งกรรมการตรวจสอบได้ให้ความเห็นว่า รายการระหว่างกันเหล่านี้มีราคาและเงื่อนไขการทำรายการที่ยุติธรรม สมเหตุสมผล และเป็นไปเพื่อประโยชน์สูงสุดของบริษัท

### มาตรการหรือขั้นตอนการอนุมัติการทำรายการระหว่างกัน

มาตรการหรือขั้นตอนการอนุมัติการทำรายการระหว่างกันของบริษัท ได้ถูกกำหนดไว้ เพื่อให้รายการระหว่างกันกับบุคคลหรือนิติบุคคลที่อาจมีความขัดแย้งทางผลประโยชน์มีความโปร่งใส และเพื่อเป็นการรักษาผลประโยชน์ของบริษัท โดยบริษัท จะปฏิบัติตามกฎหมายว่าด้วยหลักทรัพย์และตลาดหลักทรัพย์ ข้อบังคับของประกาศคำสั่ง หรือข้อกำหนดของคณะกรรมการกำกับตลาดทุน และตลาดหลักทรัพย์ ที่เกี่ยวข้องกับการทำรายการระหว่างกัน ทั้งนี้ กรรมการผู้บริหาร หรือผู้มีส่วนได้ส่วนเสีย จะไม่สามารถเข้าร่วมประชุมในการอนุมัติการทำรายการระหว่างกันดังกล่าวได้ ในกรณีที่กฎหมายกำหนดให้บริษัท ต้องได้รับอนุมัติจากที่ประชุมคณะกรรมการบริษัท บริษัท จะจัดให้มีคณะกรรมการตรวจสอบเข้าร่วมประชุม เพื่อพิจารณาและให้ความเห็นเกี่ยวกับความจำเป็นในการทำรายการระหว่างกัน และความสมเหตุสมผลของการทำรายการนั้น ๆ ทั้งนี้ การทำรายการที่เป็นข้อตกลงทางการค้าที่มีเงื่อนไขการค้าทั่วไป และการทำรายการที่เป็นข้อตกลงทางการค้าที่ไม่เป็นเงื่อนไขการค้าโดยทั่วไปให้มีหลักการดังนี้

#### การทำรายการที่เป็นข้อตกลงทางการค้าที่มีเงื่อนไขการค้าโดยทั่วไป

การทำรายการระหว่างกันที่เป็นข้อตกลงทางการค้า โดยทั่วไปจะถูกพิจารณาให้ความเห็นโดยคณะกรรมการตรวจสอบก่อนนำเสนอคณะกรรมการบริษัท พิจารณานุมัติในหลักการ และให้ฝ่ายจัดการสามารถอนุมัติการทำธุรกรรมเหล่านี้ได้ หากธุรกรรมดังกล่าวมีข้อตกลงทางการค้าในลักษณะเดียวกับที่วิญญูชนพึงกระทำกับคู่สัญญาทั่วไปในสถานการณ์เดียวกัน ด้วยอำนาจต่อรองทางการค้าที่ปราศจากอิทธิพลในการที่ตนมีสถานะเป็นกรรมการ ผู้บริหาร หรือบุคคลที่เกี่ยวข้อง

ทั้งนี้ บริษัท จะจัดทำรายงานสรุปการทำธุรกรรมทุกรายการ เพื่อรายงานในการประชุมคณะกรรมการตรวจสอบ และการประชุมคณะกรรมการทุกไตรมาส

#### การทำรายการที่เป็นข้อตกลงทางการค้าที่ไม่เป็นเงื่อนไขการค้าโดยทั่วไป

การทำรายการที่เป็นข้อตกลงทางการค้าที่ไม่เป็นเงื่อนไขการค้า โดยทั่วไปจะถูกพิจารณาและให้ความเห็นโดยคณะกรรมการตรวจสอบก่อนนำเสนอเข้าเสนอคณะกรรมการบริษัท และ/หรือที่ประชุมผู้ถือหุ้น เพื่อพิจารณานุมัติต่อไป

ทั้งนี้ ให้ปฏิบัติตามกฎหมายว่าด้วยหลักทรัพย์และตลาดหลักทรัพย์ และข้อบังคับของประกาศคำสั่งหรือข้อกำหนดของคณะกรรมการกำกับตลาดทุน และตลาดหลักทรัพย์ฯ ที่เกี่ยวข้องกับการทำรายการระหว่างกัน

อย่างไรก็ตาม ในกรณีที่คณะกรรมการตรวจสอบไม่มีความชำนาญในการพิจารณารายการระหว่างกันที่อาจจะเกิดขึ้น บริษัทฯ จะจัดให้มีบุคคลที่มีความรู้ความชำนาญพิเศษ เช่น ที่ปรึกษาทางการเงิน หรือผู้เชี่ยวชาญอิสระ หรือผู้ประเมินราคาทรัพย์สินที่มีความเป็นอิสระเป็นผู้ให้ความเห็นเกี่ยวกับรายการระหว่างกัน โดยความเห็นของคณะกรรมการตรวจสอบ หรือบุคคลที่มีความรู้ความชำนาญพิเศษ จะถูกนำไปใช้ประกอบการตัดสินใจของคณะกรรมการบริษัท หรือผู้ถือหุ้นแล้วแต่กรณี เพื่อให้มีความมั่นใจว่าการเข้าทำรายการดังกล่าวจะไม่เป็นช่องทางทางโยกย้าย หรือถ่ายเทพลประโยชน์ระหว่างบริษัทฯ หรือผู้ถือหุ้นของบริษัทฯ แต่เป็นการทำรายการที่บริษัทฯ ได้คำนึงถึงประโยชน์สูงสุดของผู้ถือหุ้นทุกราย ทั้งนี้ บริษัทฯ จะเปิดเผยรายการระหว่างกันไว้ในแบบแสดงรายการข้อมูลประจำปี และหมายเหตุประกอบงบการเงินที่ได้รับความตรวจสอบหรือสอบทานจากผู้สอบบัญชีของบริษัทฯ

### แนวโน้มและนโยบายการทำรายการระหว่างกันในอนาคต

บริษัทฯ คาดว่าในอนาคตบริษัทฯ อาจะยังคงมีการทำรายการระหว่างกันกับบริษัทและ/หรือบุคคลที่เกี่ยวข้องกัน เนื่องจากรายการระหว่างกันเหล่านี้เป็นรายการที่เกิดตามความจำเป็นและเป็นประโยชน์ต่อบริษัทฯ ซึ่งแนวโน้มของการทำรายการระหว่างกันในอนาคตสามารถสรุปได้ดังนี้

1. รายการสนับสนุนธุรกิจปกติ ได้แก่ การเช่าอาคารสำนักงาน และการซื้อน้ำมันเชื้อเพลิง รายการเหล่านี้เป็นไปตามลักษณะสนับสนุนธุรกิจปกติของบริษัทฯ และมีราคาและเงื่อนไขการค้าเป็นไปตามราคาและเงื่อนไขการค้าตลาด บริษัทฯ คาดว่ารายการเหล่านี้จะยังคงเกิดขึ้นอย่างต่อเนื่อง
2. รายการเกี่ยวกับทรัพย์สินหรือบริการ ได้แก่ การซื้อหรือขายสินทรัพย์ เช่น การขายรถยนต์ให้แก่กวีจิตรภัณฑ์ก่อสร้าง เป็นต้น บริษัทฯ คาดว่ารายการประเภทนี้อาจเกิดขึ้นในอนาคตตามความจำเป็น

นอกจากนี้ ภายหลังจากที่บริษัทฯ ได้เสนอขายหุ้นต่อประชาชนแล้ว ในการทำรายการที่เกี่ยวข้องกัน บริษัทฯ จะปฏิบัติตามหลักเกณฑ์ของตลาดหลักทรัพย์แห่งประเทศไทย และคณะกรรมการกำกับหลักทรัพย์และตลาดหลักทรัพย์ โดย บริษัทฯ จะปฏิบัติตามมาตรการหรือขั้นตอนการอนุมัติการทำรายการระหว่างกันที่ได้กล่าวข้างต้นอย่างเคร่งครัด

# รายงานผู้สอบบัญชี และงบการเงิน





## รายงานของผู้สอบบัญชีรับอนุญาต

เสนอ ผู้ถือหุ้นและคณะกรรมการของบริษัท วิจิตรภัณฑ์ปาล์มมอยล์ จำกัด (มหาชน)

ข้าพเจ้าได้ตรวจสอบงบการเงินรวมและงบการเงินเฉพาะบริษัทของบริษัท วิจิตรภัณฑ์ปาล์มมอยล์ จำกัด (มหาชน) และบริษัทย่อย และของเฉพาะของบริษัท วิจิตรภัณฑ์ปาล์มมอยล์ จำกัด (มหาชน) ซึ่งประกอบด้วยงบแสดงฐานะการเงินรวมและงบแสดงฐานะการเงินเฉพาะบริษัท ณ วันที่ 31 ธันวาคม พ.ศ. 2558 และงบกำไรขาดทุนเบ็ดเสร็จรวมและงบกำไรขาดทุนเบ็ดเสร็จเฉพาะบริษัท งบแสดงการเปลี่ยนแปลงส่วนของผู้ถือหุ้นรวมและงบแสดงการเปลี่ยนแปลงส่วนของผู้ถือหุ้นเฉพาะบริษัท และงบกระแสเงินสดรวมและงบกระแสเงินสดเฉพาะบริษัทสำหรับปีสิ้นสุดวันเดียวกัน รวมถึงหมายเหตุสรุปนโยบายการบัญชีที่สำคัญและหมายเหตุเรื่องอื่น ๆ

### ความรับผิดชอบของผู้บริหารต่องบการเงิน

ผู้บริหารเป็นผู้รับผิดชอบในการจัดทำและการนำเสนองบการเงินเหล่านี้โดยถูกต้องตามที่ควรตามมาตรฐานการรายงานทางการเงิน และรับผิดชอบเกี่ยวกับการควบคุมภายในที่ผู้บริหารพิจารณาว่าจำเป็นเพื่อให้สามารถจัดทำงบการเงินที่ปราศจากการแสดงข้อมูลที่ขัดต่อข้อเท็จจริงอันเป็นสาระสำคัญไม่ว่าจะเกิดจากการทุจริตหรือข้อผิดพลาด

### ความรับผิดชอบของผู้สอบบัญชี

ข้าพเจ้าเป็นผู้รับผิดชอบในการแสดงความเห็นต่องบการเงินดังกล่าวจากผลการตรวจสอบของข้าพเจ้า ข้าพเจ้าได้ปฏิบัติงานตรวจสอบตามมาตรฐานการสอบบัญชี ซึ่งกำหนดให้ข้าพเจ้าปฏิบัติตามข้อกำหนดด้านจรรยาบรรณ รวมถึงวางแผนและปฏิบัติงานตรวจสอบเพื่อให้ได้ความเชื่อมั่นอย่างสมเหตุสมผลว่างบการเงินปราศจากการแสดงข้อมูลที่ขัดต่อข้อเท็จจริงอันเป็นสาระสำคัญหรือไม่

การตรวจสอบรวมถึงการใช้วิธีการตรวจสอบเพื่อให้ได้มาซึ่งหลักฐานการสอบบัญชีเกี่ยวกับจำนวนเงินและการเปิดเผยข้อมูลในงบการเงิน วิธีการตรวจสอบที่เลือกใช้นั้นขึ้นอยู่กับดุลยพินิจของผู้สอบบัญชี ซึ่งรวมถึงการประเมินความเสี่ยงจากการแสดงข้อมูลที่ขัดต่อข้อเท็จจริงอันเป็นสาระสำคัญของงบการเงินไม่ว่าจะเกิดจากการทุจริตหรือข้อผิดพลาด ในการประเมินความเสี่ยงดังกล่าว ผู้สอบบัญชีพิจารณาการควบคุมภายในที่เกี่ยวข้องกับการจัดทำและการนำเสนองบการเงินโดยถูกต้องตามที่ควรของกิจการ เพื่อออกแบบวิธีการตรวจสอบที่เหมาะสมกับสถานการณ์ แต่ไม่ใช่เพื่อวัตถุประสงค์ในการแสดงความเห็นต่อประสิทธิภาพของการควบคุมภายในของกิจการ การตรวจสอบรวมถึงการประเมินความเหมาะสมของนโยบายการบัญชีที่ผู้บริหารใช้และความสมเหตุสมผลของประมาณการทางบัญชีที่จัดทำขึ้น โดยผู้บริหาร รวมทั้งการประเมินการนำเสนองบการเงินโดยรวม

ข้าพเจ้าเชื่อว่าหลักฐานการสอบบัญชีที่ข้าพเจ้าได้รับเพียงพอและเหมาะสมเพื่อใช้เป็นเกณฑ์ในการแสดงความเห็นของข้าพเจ้า

## ความเห็น

ข้าพเจ้าเห็นว่างบการเงินรวมและงบการเงินเฉพาะบริษัทข้างต้นนี้แสดงฐานะการเงินรวมและฐานะการเงินเฉพาะบริษัทของบริษัท วิจิตรภัณฑ์ปาล์มออยล์ จำกัด (มหาชน) และบริษัทย่อย และของเฉพาะของบริษัท วิจิตรภัณฑ์ปาล์มออยล์ จำกัด (มหาชน) ณ วันที่ 31 ธันวาคม พ.ศ. 2558 และผลการดำเนินงานรวมและผลการดำเนินงานเฉพาะบริษัท และกระแสเงินสดรวมและกระแสเงินสดเฉพาะบริษัทสำหรับปีสิ้นสุดวันเดียวกัน โดยถูกต้องตามที่ควรในสาระสำคัญตามมาตรฐานการรายงานทางการเงิน

พินิจู ทางธนกุล

ผู้สอบบัญชีรับอนุญาตเลขที่ 4095

บริษัท ไพร์ชวอเตอร์เฮาส์เพอร์ส เอบีเอส จำกัด

กรุงเทพมหานคร

24 กุมภาพันธ์ พ.ศ. 2559

บริษัท วิจิตรภัณฑ์ปาล์มออยล์ จำกัด (มหาชน)

งบการเงินรวมและงบการเงินเฉพาะบริษัท

วันที่ 31 ธันวาคม พ.ศ. 2558

## บริษัท วิจิตรภัณฑ์ปาล์มมอยส์ จำกัด (มหาชน)

## งบแสดงฐานะการเงิน

ณ วันที่ 31 ธันวาคม พ.ศ. 2558

		หน่วย : บาท			
		งบการเงินรวม		งบการเงินเฉพาะบริษัท	
หมายเหตุ		พ.ศ. 2558	พ.ศ. 2557	พ.ศ. 2558	พ.ศ. 2557
สินทรัพย์					
สินทรัพย์หมุนเวียน					
เงินสดและรายการเทียบเท่าเงินสด	7	9,296,480	111,834,904	7,825,008	110,334,694
เงินลงทุนชั่วคราว	8	-	106,541,405	-	106,541,405
ลูกหนี้การค้าและลูกหนี้อื่น	9	33,175,534	46,609,430	29,259,188	45,888,353
เงินให้กู้ยืมระยะสั้นแก่กิจการที่เกี่ยวข้องกัน	29 ง)	-	-	14,645,000	25,569,090
สินค้าคงเหลือ	10	170,958,624	58,605,326	172,021,593	55,349,817
สินทรัพย์ไม่หมุนเวียนที่มีไว้เพื่อขาย		-	320,334	-	320,334
รวมสินทรัพย์หมุนเวียน		213,430,638	323,911,399	223,750,789	344,003,693
สินทรัพย์ไม่หมุนเวียน					
เงินลงทุนในบริษัทย่อย	11	-	-	416,108,348	416,108,348
ที่ดิน อาคาร และอุปกรณ์	12	1,506,070,576	1,656,018,645	1,051,221,501	1,143,319,287
อสังหาริมทรัพย์เพื่อการลงทุน	13	1,150,000	1,150,000	-	-
ต้นทุนสวนปาล์มรอตัดจำหน่าย	14	-	587,900	-	116,008
สินทรัพย์ไม่มีตัวตน	15	3,886,946	4,938,864	3,561,679	3,380,935
สินทรัพย์ภายใต้เงินได้รอการตัดบัญชี	16	4,551,769	5,456,598	3,185,526	4,004,836
สินทรัพย์ไม่หมุนเวียนอื่น		461,729	2,453,544	441,728	2,394,842
รวมสินทรัพย์ไม่หมุนเวียน		1,516,121,020	1,670,605,551	1,474,518,782	1,569,324,256
รวมสินทรัพย์		1,729,551,658	1,994,516,950	1,698,269,571	1,913,327,949
กรรมการ		กรรมการ			

หมายเหตุประกอบงบการเงินเป็นส่วนหนึ่งของงบการเงินรวมและงบการเงินเฉพาะบริษัทนี้

## บริษัท วิจิตรภัณฑ์ปาล์มมอยล์ จำกัด (มหาชน)

## งบแสดงฐานะการเงิน (ต่อ)

ณ วันที่ 31 ธันวาคม พ.ศ. 2558

		หน่วย : บาท			
		งบการเงินรวม		งบการเงินเฉพาะบริษัท	
หมายเหตุ		พ.ศ. 2558	พ.ศ. 2557	พ.ศ. 2558	พ.ศ. 2557
หนี้สินและส่วนของผู้ถือหุ้น					
หนี้สินหมุนเวียน					
เงินเบิกเกินบัญชีธนาคารและเงินกู้ยืมระยะสั้น					
จากสถาบันการเงิน	18	57,840,552	-	57,840,552	-
เจ้าหนี้การค้าและเจ้าหนี้อื่น	17	16,166,747	45,650,854	13,943,441	106,468,195
หนี้สินตามสัญญาเช่าการเงินที่ครบกำหนด					
ชำระภายในหนึ่งปี	18	9,095,441	8,995,596	3,826,117	4,006,875
ส่วนของเงินกู้ยืมระยะยาวที่ถึงกำหนด					
ชำระภายในหนึ่งปี	18	101,956,878	129,436,878	64,152,000	91,632,000
ภาษีเงินได้ค้างจ่าย		273,874	12,676,378	-	-
รวมหนี้สินหมุนเวียน		185,333,492	196,759,706	139,762,110	202,107,070
หนี้สินไม่หมุนเวียน					
หนี้สินตามสัญญาเช่าการเงิน	18	14,253,408	22,970,848	6,047,123	9,495,241
เงินกู้ยืมระยะยาว	18	400,615,400	475,092,278	258,847,106	295,519,106
เงินประกันผลงาน		951,639	964,255	839,560	210,170
ภาระผูกพันผลประโยชน์พนักงาน	19	21,165,978	19,506,157	13,969,270	12,670,042
รวมหนี้สินไม่หมุนเวียน		436,986,425	518,533,538	279,703,059	317,894,559
รวมหนี้สิน		622,319,917	715,293,244	419,465,169	520,001,629

หมายเหตุประกอบงบการเงินเป็นส่วนหนึ่งของงบการเงินรวมและงบการเงินเฉพาะบริษัทนี้

## บริษัท วิจิตรภัณฑ์ปาล์มมอยส์ จำกัด (มหาชน)

## งบแสดงฐานะการเงิน (ต่อ)

ณ วันที่ 31 ธันวาคม พ.ศ. 2558

		หน่วย : บาท			
		งบการเงินรวม		งบการเงินเฉพาะบริษัท	
		พ.ศ. 2558	พ.ศ. 2557	พ.ศ. 2558	พ.ศ. 2557
<b>หนี้สินและส่วนของผู้ถือหุ้น (ต่อ)</b>					
<b>ส่วนของผู้ถือหุ้น</b>					
<b>ทุนเรือนหุ้น</b>					
<b>ทุนจดทะเบียน</b>					
หุ้นสามัญจำนวน 940,000,000 หุ้น					
(พ.ศ. 2557 : 1,070,000,000 หุ้น)					
มูลค่าที่ตราไว้หุ้นละ 1 บาท	20	940,000,000	1,070,000,000	940,000,000	1,070,000,000
<b>ทุนที่ออกและชำระแล้วเต็มมูลค่า</b>					
หุ้นสามัญจำนวน 940,000,000 หุ้น					
มูลค่าที่ชำระแล้วหุ้นละ 1 บาท		940,000,000	940,000,000	940,000,000	940,000,000
ส่วนเกินมูลค่าหุ้น	20	227,888,500	227,888,500	227,888,500	227,888,500
<b>ส่วนต่ำจากการรวมธุรกิจภายใต้</b>					
<b>การควบคุมเดียวกัน</b>					
		(71,756,742)	(71,756,742)	-	-
<b>กำไร(ขาดทุน)สะสม</b>					
<b>จัดสรรแล้ว</b>					
ทุนสำรองตามกฎหมาย	21	25,300,000	25,300,000	25,300,000	25,300,000
ยังไม่ได้จัดสรร		(14,200,017)	157,791,948	85,615,902	200,137,820
<b>รวมส่วนของบริษัทใหญ่</b>		<b>1,107,231,741</b>	<b>1,279,223,706</b>	<b>1,278,804,402</b>	<b>1,393,326,320</b>
<b>รวมส่วนของผู้ถือหุ้น</b>		<b>1,107,231,741</b>	<b>1,279,223,706</b>	<b>1,278,804,402</b>	<b>1,393,326,320</b>
<b>รวมหนี้สินและส่วนของผู้ถือหุ้น</b>		<b>1,729,551,658</b>	<b>1,994,516,950</b>	<b>1,698,269,571</b>	<b>1,913,327,949</b>

หมายเหตุประกอบงบการเงินเป็นส่วนหนึ่งของงบการเงินรวมและงบการเงินเฉพาะบริษัทนี้



สำหรับปีสิ้นสุดวันที่ 31 ธันวาคม พ.ศ. 2558

หมายเหตุประกอบงบการเงินเป็นส่วนหนึ่งของงบการเงินรวมและงบการเงินเฉพาะบริษัทนี้

บริษัท วิจิตรภัณฑ์ปาล์มมอยล์ จำกัด (มหาชน)

งบแสดงการเปลี่ยนแปลงส่วนของผู้ถือหุ้น

สำหรับปีสิ้นสุดวันที่ 31 ธันวาคม พ.ศ. 2558

หน่วย : บาท							
งบการเงินรวม							
ส่วนของบริษัทใหญ่							
หมายเหตุ	ทุนเรือนหุ้น ที่ออกและชำระแล้ว	ส่วนเกิน มูลค่าหุ้นสามัญ	ส่วนเกินทุน(ส่วนค่า) จากการรวมธุรกิจภายใต้ การควบคุมเดียวกัน	กำไรสะสม		รวมส่วน ของบริษัทใหญ่	รวมส่วน ของผู้ถือหุ้น
				จัดสรรแล้ว สำรองตามกฎหมาย	ยังไม่จัดสรร		
ยอดคงเหลือวันที่ 1 มกราคม พ.ศ. 2557	200,000,000	-	(71,756,742)	20,000,000	769,264,624	917,507,882	917,507,882
การเปลี่ยนแปลงในส่วนของผู้ถือหุ้นสำหรับปี							
เพิ่มหุ้นสามัญ	20	140,000,000	-	-	-	140,000,000	140,000,000
หุ้นปันผล	27	600,000,000	-	-	(600,000,000)	-	-
เงินปันผล	27	-	-	-	(100,000,000)	(100,000,000)	(100,000,000)
ส่วนเกินมูลค่าหุ้นสามัญ	-	227,888,500	-	-	-	227,888,500	227,888,500
จัดสรรเป็นสำรองตามกฎหมาย	21	-	-	5,300,000	(5,300,000)	-	-
กำไรเบ็ดเสร็จรวมสำหรับปี	-	-	-	-	93,827,324	93,827,324	93,827,324
ยอดคงเหลือวันที่ 31 ธันวาคม พ.ศ. 2557	940,000,000	227,888,500	(71,756,742)	25,300,000	157,791,948	1,279,223,706	1,279,223,706
ยอดคงเหลือวันที่ 1 มกราคม พ.ศ. 2558	940,000,000	227,888,500	(71,756,742)	25,300,000	157,791,948	1,279,223,706	1,279,223,706
การเปลี่ยนแปลงในส่วนของผู้ถือหุ้นสำหรับปี							
เงินปันผล	27	-	-	-	(47,000,000)	(47,000,000)	(47,000,000)
ขาดทุนเบ็ดเสร็จรวมสำหรับปี	-	-	-	-	(124,991,965)	(124,991,965)	(124,991,965)
ยอดคงเหลือวันที่ 31 ธันวาคม พ.ศ. 2558	940,000,000	227,888,500	(71,756,742)	25,300,000	(14,200,017)	1,107,231,741	1,107,231,741

หมายเหตุประกอบงบการเงินเป็นส่วนหนึ่งของงบการเงินรวมและงบการเงินเฉพาะบริษัทนี้

บริษัท วิจิตรภัณฑ์ปาล์มมอยล์ จำกัด (มหาชน)  
 งบแสดงการเปลี่ยนแปลงส่วนของผู้ถือหุ้น  
 สำหรับปีสิ้นสุดวันที่ 31 ธันวาคม พ.ศ. 2558

หน่วย : บาท					
งบการเงินเฉพาะบริษัท					
หมายเหตุ	ทุนเรือนหุ้น	ส่วนเกิน	กำไรสะสม		รวมส่วน ของผู้ถือหุ้น
	ที่ออกและชำระแล้ว	มูลค่าหุ้นสามัญ	จัดสรรแล้ว สำรองตามกฎหมาย	ยังไม่จัดสรร	
ยอดคงเหลือวันที่ 1 มกราคม พ.ศ. 2557	200,000,000	-	20,000,000	799,760,787	1,019,760,787
การเปลี่ยนแปลงในส่วนของผู้ถือหุ้นสำหรับปี					
เพิ่มหุ้นสามัญ	20	140,000,000	-	-	140,000,000
หุ้นปันผล	27	600,000,000	-	(600,000,000)	-
เงินปันผล	27	-	-	(100,000,000)	(100,000,000)
ส่วนเกินมูลค่าหุ้นสามัญ	-	227,888,500	-	-	227,888,500
จัดสรรเป็นสำรองตามกฎหมาย	21	-	5,300,000	(5,300,000)	-
กำไรเบ็ดเสร็จสำหรับปี	-	-	-	105,677,033	105,677,033
ยอดคงเหลือวันที่ 31 ธันวาคม พ.ศ. 2557	940,000,000	227,888,500	25,300,000	200,137,820	1,393,326,320
ยอดคงเหลือวันที่ 1 มกราคม พ.ศ. 2558	940,000,000	227,888,500	25,300,000	200,137,820	1,393,326,320
การเปลี่ยนแปลงในส่วนของผู้ถือหุ้นสำหรับปี					
เงินปันผล	27	-	-	(47,000,000)	(47,000,000)
ขาดทุนเบ็ดเสร็จสำหรับปี	-	-	-	(67,521,918)	(67,521,918)
ยอดคงเหลือวันที่ 31 ธันวาคม พ.ศ. 2558	940,000,000	227,888,500	25,300,000	85,615,902	1,278,804,402

หมายเหตุประกอบงบการเงินเป็นส่วนหนึ่งของงบการเงินรวมและงบการเงินเฉพาะบริษัทนี้

## บริษัท วิจิตรภัณฑ์ปาล์มออยล์ จำกัด (มหาชน)

## งบกระแสเงินสด

สำหรับปีสิ้นสุดวันที่ 31 ธันวาคม พ.ศ. 2558

หมายเหตุ	หน่วย : บาท			
	งบการเงินรวม		งบการเงินเฉพาะบริษัท	
	พ.ศ. 2558	พ.ศ. 2557	พ.ศ. 2558	พ.ศ. 2557
<b>กระแสเงินสดจากกิจกรรมดำเนินงาน</b>				
กำไร(ขาดทุน)ก่อนภาษีเงินได้	(122,359,662)	117,258,550	(66,527,400)	104,318,357
<b>รายการปรับปรุง</b>				
ค่าเสื่อมราคา	12	178,809,389	181,214,535	125,408,001
ต้นทุนสวนปาล์มตัดจ่าย	14	154,529	228,549	28,415
สินทรัพย์ไม่มีตัวตนตัดจ่าย	15	1,474,975	1,091,500	927,481
ขาดทุนจากการด้อยค่าเงินลงทุน	11	-	-	-
ขาดทุนจากมูลค่าสินค้าลดลง		(1,678,292)	2,960,702	(5,386,487)
ขาดทุนจากสินค้าเสื่อมสภาพ		99,835	1,887,214	241,450
ขาดทุนจากการด้อยค่าสินทรัพย์	12	8,541,459	-	363,274
ขาดทุนจากการด้อยค่าสินทรัพย์ไม่มีตัวตน	15	702,000	7,340,000	-
ขาดทุนจากการตัดจำหน่ายต้นปาล์ม	14	5,520	-	5,520
ขาดทุนจากการด้อยค่าต้นปาล์ม	14	427,851	-	82,073
ขาดทุนจากการตัดจำหน่ายอุปกรณ์		23,352	-	15,585
(กำไร)ขาดทุนจากการจำหน่ายอุปกรณ์		227,849	984,378	(3,472)
กลับรายการขาดทุนจากการด้อยค่าสินทรัพย์หรือจำหน่าย		-	(1,728,713)	-
ขาดทุนจากการจำหน่ายสินทรัพย์หรือจำหน่าย		-	18,776	-
หนี้สงสัยจะสูญ		(348,414)	(456,182)	(239,917)
(กำไร)ขาดทุนจากการขายเงินลงทุนชั่วคราว		(179,250)	-	(179,250)
(กำไร)ขาดทุนจากอัตราแลกเปลี่ยน		(542,256)	-	(542,256)
ประมาณการภาระผูกพันผลประโยชน์พนักงาน	19	1,995,860	2,403,228	1,420,608
รายการปรับปรุงเจ้าหนี้		(1,244,266)	-	(1,244,266)
ค่าใช้จ่ายดอกเบี้ยจ่าย		26,951,485	49,287,230	16,933,617
ดอกเบี้ยรับ		(871,932)	(827,875)	(1,067,845)
รายได้เงินปันผล	11	-	-	-
<b>การเปลี่ยนแปลงของสินทรัพย์และหนี้สินดำเนินงาน</b>				
ลูกหนี้การค้าและลูกหนี้อื่น		12,713,798	50,049,719	15,908,469
สินค้าคงเหลือ		(109,919,805)	59,173,506	(110,671,704)
สินทรัพย์ไม่หมุนเวียนอื่น		811,494	(827,085)	772,792
เจ้าหนี้การค้าและเจ้าหนี้อื่น		(27,722,814)	(150,765,350)	(90,758,640)
เงินประกันผลงาน		(12,616)	-	629,390
หนี้สินไม่หมุนเวียนอื่น		-	(100,000)	-
จ่ายผลประโยชน์พนักงาน		(336,039)	(3,286,166)	(121,380)
เงินสด (ใช้ไป) ได้มาจากการดำเนินงาน		(32,275,950)	315,906,516	(114,005,942)

หมายเหตุประกอบงบการเงินเป็นส่วนหนึ่งของงบการเงินรวมและงบการเงินเฉพาะบริษัทนี้

## บริษัท วิจิตรภัณฑ์ปาล์มออยล์ จำกัด (มหาชน)

## งบกระแสเงินสด (ต่อ)

สำหรับปีสิ้นสุดวันที่ 31 ธันวาคม พ.ศ. 2558

		หน่วย : บาท			
		งบการเงินรวม		งบการเงินเฉพาะบริษัท	
หมายเหตุ		พ.ศ. 2558	พ.ศ. 2557	พ.ศ. 2558	พ.ศ. 2557
กระแสเงินสดจากกิจกรรมดำเนินงาน (ต่อ)					
	เงินสด (ใช้ไป) ได้มาจากการดำเนินงาน (ต่อ)	(32,275,950)	315,906,516	(114,005,942)	(48,036,341)
	จ่ายดอกเบี้ย	(27,211,754)	(48,308,458)	(17,181,586)	(37,600,677)
	รับดอกเบี้ย	1,014,398	830,323	1,929,992	526,389
	จ่ายภาษีเงินได้	(13,203,932)	(20,896,955)	(76,741)	(1,330,785)
	เงินสดสุทธิ (ใช้ไป) ได้มาจากการดำเนินงาน	(71,677,238)	247,531,426	(129,334,277)	(86,441,414)
กระแสเงินสดจากกิจกรรมลงทุน					
	เงินให้กู้ยืมระยะสั้นแก่กิจการที่เกี่ยวข้องกัน 29 ง)	-	-	(29,729,500)	(91,147,950)
	รับชำระหนี้ให้กู้ยืมแก่กิจการที่เกี่ยวข้องกัน 29 ง)	-	-	40,653,590	71,820,000
	เงินปันผลรับจากเงินลงทุน 11	-	-	-	97,918,848
	เงินสดจ่ายเพื่อซื้อที่ดิน อาคารและอุปกรณ์	(36,508,083)	(24,766,191)	(32,482,605)	(32,566,092)
	เงินสดรับจากการขายอุปกรณ์	83,000	7,993,036	5,000	7,792,536
	เงินสดจ่ายเพื่อซื้อเงินลงทุน 8	(6,000,000)	(1,239,205,086)	(6,000,000)	(750,300,096)
	เงินสดรับจากการขายเงินลงทุน 8	112,720,655	1,132,663,681	112,720,655	643,758,691
	เงินสดจ่ายเพื่อซื้อสินทรัพย์ไม่มีตัวตน 15	(1,041,057)	(2,224,126)	(1,024,225)	(1,687,176)
	เงินสดรับจากการขายสินทรัพย์หรือการจำหน่าย	-	1,833,629	-	1,833,629
	เงินสดรับจากการคืนทุนในบริษัทย่อย	-	-	-	127,498,500
	เงินสดสุทธิได้มาจาก (ใช้ไป) กิจกรรมลงทุน	69,254,515	(123,705,057)	84,142,915	74,920,890

หมายเหตุประกอบงบการเงินเป็นส่วนหนึ่งของงบการเงินรวมและงบการเงินเฉพาะบริษัทนี้

## บริษัท วิจิตรภัณฑ์ปาล์มออยล์ จำกัด (มหาชน)

## งบกระแสเงินสด (ต่อ)

สำหรับปีสิ้นสุดวันที่ 31 ธันวาคม พ.ศ. 2558

		หน่วย : บาท				
		งบการเงินรวม		งบการเงินเฉพาะบริษัท		
หมายเหตุ		พ.ศ. 2558	พ.ศ. 2557	พ.ศ. 2558	พ.ศ. 2557	
กระแสเงินสดจากกิจกรรมจัดหาเงิน						
เงินเบิกเกินบัญชีและเงินกู้ยืมระยะสั้น						
	จากสถาบันการเงินลดลง	-	(1,988,502)	-	(1,988,502)	
	เงินสลับจากเงินกู้ยืมระยะสั้นจากสถาบันการเงิน	374,000,000	-	374,000,000	-	
	จ่ายชำระคืนเงินกู้ยืมระยะสั้นจากสถาบันการเงิน	(317,000,000)	-	(317,000,000)	-	
	เงินสลับจ่ายหนี้สินภายใต้สัญญาเช่าการเงิน	(8,999,375)	(10,085,860)	(4,006,876)	(5,236,210)	
	จ่ายชำระคืนเงินกู้ยืมระยะยาวจากสถาบันการเงิน	18	(101,956,878)	(543,431,545)	(64,152,000)	(505,626,668)
	เงินสลับจากเงินกู้ยืมระยะยาวจากสถาบันการเงิน	18	-	360,000,000	-	360,000,000
	เงินสลับจากการเพิ่มทุนหุ้นสามัญ-สุทธิ	20	-	367,888,500	-	367,888,500
	จ่ายเงินปันผล	27	(47,000,000)	(208,000,000)	(47,000,000)	(100,000,000)
เงินสดสุทธิ (ใช้ไป) ได้มาจาก กิจกรรมจัดหาเงิน		(100,956,253)	(35,617,407)	(58,158,876)	115,037,120	
เงินสดและรายการเทียบเท่าเงินสด (ลดลง) เพิ่มขึ้นสุทธิ		(103,378,976)	88,208,962	(103,350,238)	103,516,596	
เงินสดและรายการเทียบเท่าเงินสด วันต้นปี		111,834,904	23,625,942	110,334,694	6,818,098	
เงินสดและรายการเทียบเท่าเงินสด วันปลายปี		8,455,928	111,834,904	6,984,456	110,334,694	
เงินสดและรายการเทียบเท่าเงินสด						
เงินสดและรายการเทียบเท่าเงินสด		9,296,480	111,834,904	7,825,008	110,334,694	
เงินเบิกเกินบัญชีธนาคาร		(840,552)	-	(840,552)	-	
		8,455,928	111,834,904	6,984,456	110,334,694	
รายการที่ไม่ใช่เงินสด						
การลงทุนในยานพาหนะและเครื่องจักรภายใต้						
	สัญญาเช่าการเงิน	381,780	18,788,000	381,780	15,858,000	
	การลงทุนในที่ดิน อาคารและอุปกรณ์โดยยังมิได้ชำระเงิน	285,498	-	285,498	-	
การโอนจากสินทรัพย์ไม่หมุนเวียนอื่น						
	ไปสินทรัพย์ไม่มีตัวตน	84,000	-	84,000	-	
การโอนจากสินทรัพย์ไม่หมุนเวียนอื่น						
	ไปที่ดิน อาคารและอุปกรณ์	241,285	-	241,285	-	

หมายเหตุประกอบงบการเงินเป็นส่วนหนึ่งของงบการเงินรวมและงบการเงินเฉพาะบริษัทนี้



## 1 ข้อมูลทั่วไป

บริษัท วิจิตรภัณฑ์ปาล์มมอยล์ จำกัด (มหาชน) (“บริษัท”) เป็นบริษัทมหาชนจำกัด ซึ่งจัดตั้งขึ้นในประเทศไทยและมีที่อยู่ตามที่ได้จดทะเบียนดังนี้

2044 อาคารชวชนันท์ ถนนเพชรบุรีตัดใหม่ แขวงบางกะปิ เขตห้วยขวาง กรุงเทพมหานคร

โรงงานท่าเสา ตั้งอยู่เลขที่ 29 หมู่ที่ 3 ตำบลทรัพย์อนันต์ อำเภотаเสา จังหวัดชุมพร

โรงงานทุ่งคา ตั้งอยู่เลขที่ 170 หมู่ที่ 6 ตำบลทุ่งคา อำเภอเมือง จังหวัดชุมพร

บริษัทเป็นบริษัทจดทะเบียนในตลาดหลักทรัพย์แห่งประเทศไทย เพื่อวัตถุประสงค์ในการรายงานข้อมูลจึงรวมเรียกบริษัทและบริษัทย่อยว่า “กลุ่มบริษัท”

งบการเงินรวมและงบการเงินเฉพาะบริษัทได้รับอนุมัติจากคณะกรรมการบริษัท เมื่อวันที่ 24 กุมภาพันธ์ พ.ศ. 2559

## 2 นโยบายการบัญชี

นโยบายการบัญชีที่สำคัญที่ใช้ในการจัดทำงบการเงินรวมและงบการเงินเฉพาะบริษัทมีดังต่อไปนี้

### 2.1 เกณฑ์การจัดทำงบการเงิน

งบการเงินรวมและงบการเงินเฉพาะบริษัทได้จัดทำขึ้นตามหลักการบัญชีที่รับรองทั่วไปในประเทศไทยภายใต้พระราชบัญญัติการบัญชี พ.ศ. 2543 ซึ่งหมายถึงมาตรฐานการบัญชีที่ออกภายใต้พระราชบัญญัติวิชาชีพบัญชี พ.ศ. 2547 และข้อกำหนดของคณะกรรมการกำกับหลักทรัพย์และตลาดหลักทรัพย์ว่าด้วยการจัดทำและนำเสนอรายงานทางการเงิน ภายใต้พระราชบัญญัติหลักทรัพย์และตลาดหลักทรัพย์ พ.ศ. 2535

งบการเงินรวมและงบการเงินเฉพาะบริษัทได้จัดทำขึ้นโดยใช้เกณฑ์ราคาทุนเดิมในการวัดมูลค่าขององค์ประกอบของงบการเงิน

การจัดทำงบการเงินให้สอดคล้องกับหลักการบัญชีที่รับรองทั่วไปในประเทศไทย กำหนดให้ใช้ประมาณการทางบัญชีที่สำคัญ และการใช้ดุลยพินิจของผู้บริหารซึ่งจัดทำขึ้นตามกระบวนการในการนำนโยบายการบัญชีของกลุ่มกิจการไปถือปฏิบัติ และต้องเปิดเผยเรื่องการใช้ดุลยพินิจของผู้บริหารหรือความซับซ้อน หรือเกี่ยวกับข้อสมมติฐานและประมาณการที่มีนัยสำคัญต่องบการเงินรวมในหมายเหตุประกอบงบการเงินข้อที่ 4

งบการเงินรวมและงบการเงินเฉพาะบริษัทฉบับภาษาอังกฤษจัดทำขึ้นจากงบการเงินตามกฎหมายที่เป็นภาษาไทย ในกรณีที่มีเนื้อความขัดแย้งกันหรือมีการตีความในสองภาษาแตกต่างกัน ให้ใช้งบการเงินตามกฎหมายฉบับภาษาไทยเป็นหลัก

## 2 นโยบายการบัญชี (ต่อ)

### 2.2 มาตรฐานการรายงานทางการเงินใหม่ และมาตรฐานการรายงานทางการเงินที่มีการปรับปรุง

2.2.1 มาตรฐานการรายงานทางการเงินใหม่ และมาตรฐานการรายงานทางการเงินที่มีการปรับปรุง ซึ่งมีผลบังคับใช้ ณ วันที่ 1 มกราคม พ.ศ. 2558 ซึ่งเกี่ยวข้องกับกลุ่มบริษัท

ก) กลุ่มมาตรฐานการรายงานทางการเงิน ที่ส่งผลกระทบอย่างมีสาระสำคัญต่อกลุ่มบริษัท มีดังต่อไปนี้

มาตรฐานการบัญชี ฉบับที่ 1 (ปรับปรุง 2557)	เรื่อง การนำเสนองบการเงิน
มาตรฐานการบัญชี ฉบับที่ 16 (ปรับปรุง 2557)	เรื่อง ที่ดิน อาคารและอุปกรณ์
มาตรฐานการบัญชี ฉบับที่ 19 (ปรับปรุง 2557)	เรื่อง ผลประโยชน์ของพนักงาน
มาตรฐานการบัญชี ฉบับที่ 27 (ปรับปรุง 2557)	เรื่อง งบการเงินเฉพาะกิจการ
มาตรฐานการบัญชี ฉบับที่ 34 (ปรับปรุง 2557)	เรื่อง งบการเงินระหว่างกาล
มาตรฐานการรายงานทางการเงิน ฉบับที่ 10	เรื่อง งบการเงินรวม
มาตรฐานการรายงานทางการเงิน ฉบับที่ 13	เรื่อง การวัดมูลค่าสุทธิธรรม
การตีความมาตรฐานการรายงานทางการเงิน ฉบับที่ 14 (ปรับปรุง 2557)	เรื่อง ข้อจำกัดสินทรัพย์ตาม โครงการผลประโยชน์ ข้อกำหนดเงินทุนขั้นต่ำและปฏิสัมพันธ์ของรายการ เหล่านี้ สำหรับมาตรฐานการบัญชี ฉบับที่ 19 เรื่อง ผลประโยชน์ของพนักงาน

มาตรฐานการบัญชี ฉบับที่ 1 (ปรับปรุง 2557) การเปลี่ยนแปลงที่สำคัญได้แก่การเพิ่มเติมข้อกำหนดให้กิจการ จัดกลุ่มรายการที่แสดงอยู่ใน “กำไรขาดทุนเบ็ดเสร็จอื่น” โดยใช้เกณฑ์ว่ารายการนั้นสามารถจัดประเภท รายการใหม่เข้าไปไว้ในกำไรหรือขาดทุนในภายหลังได้หรือไม่ มาตรฐานที่ปรับปรุงนี้ไม่ได้ระบุว่ารายการใด จะแสดงอยู่ในกำไรขาดทุนเบ็ดเสร็จอื่น

มาตรฐานการบัญชี ฉบับที่ 16 (ปรับปรุง 2557) กำหนดให้รายการชิ้นส่วนอะไหล่ อุปกรณ์สำรองไว้ใช้งาน และ อุปกรณ์ที่ใช้ในการซ่อมบำรุง รับรู้เป็นรายการที่ดิน อาคารและอุปกรณ์หากรายการนั้นเข้าค่านิยมของที่ดิน อาคารและอุปกรณ์ หากไม่เข้าเงื่อนไขดังกล่าวให้จัดประเภทเป็นสินค้าคงเหลือ กลุ่มบริษัทได้ทบทวนรายการ ดังกล่าวแล้วพบว่ากลุ่มบริษัทได้ปฏิบัติตามมาตรฐานดังกล่าวแล้ว

มาตรฐานการบัญชี ฉบับที่ 19 (ปรับปรุง 2557) การเปลี่ยนแปลงที่สำคัญได้แก่ (ก) ผลกำไรและขาดทุน จากการประมาณการตามหลักคณิตศาสตร์ประกันภัย เปลี่ยนชื่อเป็น “การวัดมูลค่าใหม่” และต้องรับรู้ใน “กำไรขาดทุนเบ็ดเสร็จ” ทั้งนี้ ผลกำไรและขาดทุนจากการประมาณการตามหลักคณิตศาสตร์ประกันภัยจะไม่สามารถรับรู้ตามวิธีขอบเขตหรือรับรู้ในกำไรหรือขาดทุนได้ และ (ข) ต้นทุนบริการในอดีตจะรับรู้ในงวดที่มีการเปลี่ยนแปลงโครงการ ผลประโยชน์ที่ยังไม่เป็นสิทธิขาดจะไม่สามารถทยอยรับรู้ตลอดระยะเวลาการ ให้บริการในอนาคตได้ กลุ่มบริษัทถือปฏิบัติตามมาตรฐานดังกล่าวในปี พ.ศ. 2558 เป็นต้นไป

## 2 นโยบายการบัญชี (ต่อ)

### 2.2 มาตรฐานการรายงานทางการเงินใหม่ และมาตรฐานการรายงานทางการเงินที่มีการปรับปรุง (ต่อ)

2.2.1 มาตรฐานการรายงานทางการเงินใหม่ และมาตรฐานการรายงานทางการเงินที่มีการปรับปรุง ซึ่งมีผลบังคับใช้ ณ วันที่ 1 มกราคม พ.ศ. 2558 ซึ่งเกี่ยวข้องกับกลุ่มบริษัท (ต่อ)

ก) กลุ่มมาตรฐานการรายงานทางการเงิน ที่ส่งผลกระทบอย่างมีสาระสำคัญต่อกลุ่มบริษัท มีดังต่อไปนี้ (ต่อ)

มาตรฐานการบัญชี ฉบับที่ 27 (ปรับปรุง 2557) ให้ข้อกำหนดสำหรับงบการเงินเฉพาะกิจการ

มาตรฐานการบัญชี ฉบับที่ 34 (ปรับปรุง 2557) การเปลี่ยนแปลงที่สำคัญ คือ กำหนดการเปิดเผยข้อมูลเกี่ยวกับ ส่วนงานดำเนินงาน โดยให้เปิดเผยข้อมูลเกี่ยวกับตัววัดมูลค่าสินทรัพย์และหนี้สินรวมสำหรับเฉพาะส่วนงาน ที่รายงาน หากโดยปกติมีการนำเสนอข้อมูลจำนวนเงินดังกล่าวต่อผู้มีอำนาจตัดสินใจสูงสุดด้านการปฏิบัติการ และถ้ามีการเปลี่ยนแปลงที่มีสาระสำคัญจากจำนวนเงินที่ได้เปิดเผยไว้ในงบการเงินประจำปีล่าสุดสำหรับ ส่วนงานที่รายงานนั้น

มาตรฐานการรายงานทางการเงิน ฉบับที่ 10 ได้มีการกำหนดคำนิยามของคำว่า “ควบคุม” ซึ่งถูกนำมาใช้แทน หลักการของการควบคุมและการจัดทำงบการเงินรวมภายใต้มาตรฐานการบัญชี ฉบับที่ 27 งบการเงินรวมและ งบการเงินเฉพาะกิจการ มาตรฐานนี้ได้กำหนดว่าเมื่อใดกิจการควรจัดทำงบการเงินรวม ให้นิยามหลักการของการ ควบคุม อธิบายหลักการของการนำหลักการของการควบคุมไปใช้ รวมถึงอธิบายถึงข้อกำหนดในการจัดทำ งบการเงินรวม หลักการสำคัญของมาตรฐานรายงานทางการเงินฉบับใหม่ คือหากมีอำนาจควบคุม จะต้องมีการ จัดทำงบการเงินรวมเฉพาะในกรณีที่ผู้ลงทุนได้แสดงให้เห็นถึงอำนาจการควบคุมที่เหนือกว่าผู้ถูกลงทุน ผู้ลงทุนได้รับผลตอบแทนที่ผันแปรจากการที่มีส่วนเกี่ยวข้องกับผู้ถูกลงทุน และมีความสามารถในการใช้ อำนาจในผู้ถูกลงทุน ซึ่งส่งผลกระทบต่อผลตอบแทนที่กิจการจะได้รับ กลุ่มบริษัทได้ทบทวนการควบคุมตาม มาตรฐานการรายงานทางการเงินนี้และพบว่าได้ปฏิบัติตามมาตรฐานดังกล่าวแล้ว

มาตรฐานการรายงานทางการเงิน ฉบับที่ 13 มีวัตถุประสงค์เพื่อปรับปรุง และลดความซ้ำซ้อนของคำนิยาม ของมูลค่ายุติธรรม โดยการกำหนดคำนิยาม และแหล่งข้อมูลในการวัดมูลค่ายุติธรรม และการเปิดเผยข้อมูล สำหรับใช้ในมาตรฐานการรายงานทางการเงิน มาตรฐานดังกล่าวมีผลกระทบกับงบการเงินของกลุ่มบริษัท ในเรื่องการเปิดเผยข้อมูล

การตีความมาตรฐานการรายงานทางการเงิน ฉบับที่ 14 (ปรับปรุง 2557) การตีความนี้ให้ใช้กับผลประโยชน์ หลังออกจากงานประเภทโครงการผลประโยชน์ที่กำหนดไว้ และผลประโยชน์ระยะยาวอื่นของพนักงาน ข้อกำหนดเงินทุนขั้นต่ำภายใต้การตีความนี้หมายถึงข้อกำหนดใดๆที่กำหนดให้กิจการต้องสมทบเงินทุน สำหรับผลประโยชน์หลังออกจากงานประเภทโครงการผลประโยชน์ที่กำหนดไว้ และผลประโยชน์ระยะยาวอื่น ของพนักงาน การตีความนี้อธิบายถึงผลกระทบที่อาจเกิดขึ้นกับสินทรัพย์หรือหนี้สิน โครงการจาก ข้อกำหนดหรือข้อตกลงที่เกี่ยวกับเงินทุนขั้นต่ำ กลุ่มบริษัทได้ทบทวนรายการต่าง ๆ ที่เกี่ยวข้องและพบว่าได้ ปฏิบัติตามมาตรฐานดังกล่าวแล้ว

2 นโยบายการบัญชี (ต่อ)

2.2 มาตรฐานการรายงานทางการเงินใหม่ และมาตรฐานการรายงานทางการเงินที่มีการปรับปรุง (ต่อ)

2.2.1 มาตรฐานการรายงานทางการเงินใหม่ และมาตรฐานการรายงานทางการเงินที่มีการปรับปรุง ซึ่งมีผลบังคับใช้ ณ วันที่ 1 มกราคม พ.ศ. 2558 ซึ่งเกี่ยวข้องกับกลุ่มบริษัท (ต่อ)

ข) กลุ่มมาตรฐานการรายงานทางการเงินที่เปลี่ยนแปลงอย่างไม่มีสาระสำคัญและไม่มีผลกระทบต่อกลุ่มบริษัท มีดังนี้

มาตรฐานการบัญชี ฉบับที่ 2 (ปรับปรุง 2557)	เรื่อง สินค้าคงเหลือ
มาตรฐานการบัญชี ฉบับที่ 7 (ปรับปรุง 2557)	เรื่อง งบกระแสเงินสด
มาตรฐานการบัญชี ฉบับที่ 8 (ปรับปรุง 2557)	เรื่อง นโยบายการบัญชี การเปลี่ยนแปลงประมาณการทางบัญชีและข้อผิดพลาด
มาตรฐานการบัญชี ฉบับที่ 10 (ปรับปรุง 2557)	เรื่อง เหตุการณ์ภายหลังรอบระยะเวลารายงาน
มาตรฐานการบัญชี ฉบับที่ 11 (ปรับปรุง 2557)	เรื่อง สัญญาก่อสร้าง
มาตรฐานการบัญชี ฉบับที่ 12 (ปรับปรุง 2557)	เรื่อง ภาษีเงินได้
มาตรฐานการบัญชี ฉบับที่ 17 (ปรับปรุง 2557)	เรื่อง สัญญาเช่า
มาตรฐานการบัญชี ฉบับที่ 18 (ปรับปรุง 2557)	เรื่อง รายได้
มาตรฐานการบัญชี ฉบับที่ 21 (ปรับปรุง 2557)	เรื่อง ผลกระทบจากการเปลี่ยนแปลงของอัตราแลกเปลี่ยนเงินตราต่างประเทศ
มาตรฐานการบัญชี ฉบับที่ 23 (ปรับปรุง 2557)	เรื่อง ต้นทุนการกู้ยืม
มาตรฐานการบัญชี ฉบับที่ 24 (ปรับปรุง 2557)	เรื่อง การเปิดเผยข้อมูลเกี่ยวกับบุคคล หรือกิจการที่เกี่ยวข้องกัน
มาตรฐานการบัญชี ฉบับที่ 26 (ปรับปรุง 2557)	เรื่อง การบัญชีและการรายงาน โครงการผลประโยชน์เมื่อออกจากงาน
มาตรฐานการบัญชี ฉบับที่ 33 (ปรับปรุง 2557)	เรื่อง ค่าไรต่อหุ้น
มาตรฐานการบัญชี ฉบับที่ 36 (ปรับปรุง 2557)	เรื่อง การด้อยค่าของสินทรัพย์
มาตรฐานการบัญชี ฉบับที่ 37 (ปรับปรุง 2557)	เรื่อง ประมาณการหนี้สิน หนี้สินที่อาจเกิดขึ้นและสินทรัพย์ที่อาจเกิดขึ้น
มาตรฐานการบัญชี ฉบับที่ 38 (ปรับปรุง 2557)	เรื่อง สินทรัพย์ไม่มีตัวตน
มาตรฐานการบัญชี ฉบับที่ 40 (ปรับปรุง 2557)	เรื่อง อสังหาริมทรัพย์เพื่อการลงทุน
มาตรฐานการรายงานทางการเงิน ฉบับที่ 3 (ปรับปรุง 2557)	เรื่อง การรวมธุรกิจ
มาตรฐานการรายงานทางการเงิน ฉบับที่ 5 (ปรับปรุง 2557)	เรื่อง สินทรัพย์ไม่หมุนเวียนที่ถือไว้เพื่อขายและการดำเนินงานที่ยกเลิก
มาตรฐานการรายงานทางการเงิน ฉบับที่ 8 (ปรับปรุง 2557)	เรื่อง ส่วนงานดำเนินงาน
การตีความมาตรฐานการบัญชี ฉบับที่ 15 (ปรับปรุง 2557)	เรื่อง สัญญาเช่าดำเนินงาน - สิ่งจูงใจให้แก่ผู้เช่า

2 นโยบายการบัญชี (ต่อ)

2.2 มาตรฐานการรายงานทางการเงินใหม่ และมาตรฐานการรายงานทางการเงินที่มีการปรับปรุง (ต่อ)

2.2.1 มาตรฐานการรายงานทางการเงินใหม่ และมาตรฐานการรายงานทางการเงินที่มีการปรับปรุง ซึ่งมีผลบังคับใช้ ณ วันที่ 1 มกราคม พ.ศ. 2558 ซึ่งเกี่ยวข้องกับกลุ่มบริษัท (ต่อ)

ข) กลุ่มมาตรฐานการรายงานทางการเงินที่เปลี่ยนแปลงอย่างไม่มีสาระสำคัญและไม่มีผลกระทบต่อกลุ่มบริษัท มีดังนี้ (ต่อ)

การตีความมาตรฐานการบัญชี ฉบับที่ 27 (ปรับปรุง 2557)	เรื่อง การประเมินเนื้อหาสัญญาเช่าที่เพิ่มขึ้นตามรูปแบบกฎหมาย
การตีความมาตรฐานการบัญชี ฉบับที่ 29 (ปรับปรุง 2557)	เรื่อง การเปิดเผยข้อมูลของข้อตกลงสัมปทานบริการ
การตีความมาตรฐานการบัญชี ฉบับที่ 32 (ปรับปรุง 2557)	เรื่อง สินทรัพย์ไม่มีตัวตน - ต้นทุนเว็บไซต์
การตีความมาตรฐานการรายงานทางการเงิน ฉบับที่ 1 (ปรับปรุง 2557)	เรื่อง การเปลี่ยนแปลงในหนี้สินที่เกิดขึ้นจากการรื้อถอนการบูรณะ และหนี้สินที่มีลักษณะคล้ายคลึงกัน
การตีความมาตรฐานการรายงานทางการเงิน ฉบับที่ 4 (ปรับปรุง 2557)	เรื่อง การประเมินว่า ข้อตกลงประกอบด้วย สัญญาเช่าหรือไม่
การตีความมาตรฐานการรายงานทางการเงิน ฉบับที่ 5 (ปรับปรุง 2557)	เรื่อง สิทธิในส่วนได้เสียจากกองทุนการรื้อถอนการบูรณะและการปรับปรุงสภาพแวดล้อม
การตีความมาตรฐานการรายงานทางการเงิน ฉบับที่ 10 (ปรับปรุง 2557)	เรื่อง งบการเงินระหว่างกาลและการค้ำค่า
การตีความมาตรฐานการรายงานทางการเงิน ฉบับที่ 12 (ปรับปรุง 2557)	เรื่อง ข้อตกลงสัมปทานบริการ
การตีความมาตรฐานการรายงานทางการเงิน ฉบับที่ 13 (ปรับปรุง 2557)	เรื่อง โปรแกรมสิทธิพิเศษแก่ลูกค้า
การตีความมาตรฐานการรายงานทางการเงิน ฉบับที่ 15 (ปรับปรุง 2557)	เรื่อง สัญญาสำหรับการก่อสร้างอสังหาริมทรัพย์
การตีความมาตรฐานการรายงานทางการเงิน ฉบับที่ 17 (ปรับปรุง 2557)	เรื่อง การจ่ายสินทรัพย์ที่ไม่ใช่เงินสดให้เจ้าของ
การตีความมาตรฐานการรายงานทางการเงิน ฉบับที่ 18 (ปรับปรุง 2557)	เรื่อง การโอนสินทรัพย์จากลูกค้า

2 นโยบายการบัญชี (ต่อ)

2.2 มาตรฐานการรายงานทางการเงินใหม่ และมาตรฐานการรายงานทางการเงินที่มีการปรับปรุง (ต่อ)

2.2.2 มาตรฐานการรายงานทางการเงินใหม่ มาตรฐานการบัญชีที่มีการปรับปรุง และมาตรฐานการรายงานทางการเงินที่มีการปรับปรุง ซึ่งมีผลบังคับใช้ ณ วันที่ 1 มกราคม พ.ศ. 2559 ซึ่งเกี่ยวข้องกับกลุ่มบริษัทและยังไม่ได้นำมาใช้ก่อนวันที่ปฏิบัติ

ก) กลุ่มมาตรฐานการรายงานทางการเงิน ที่ส่งผลกระทบอย่างมีสาระสำคัญต่อกลุ่มบริษัท มีดังต่อไปนี้

มาตรฐานการบัญชี ฉบับที่ 16 (ปรับปรุง 2558)	เรื่อง ที่ดิน อาคารและอุปกรณ์
มาตรฐานการบัญชี ฉบับที่ 19 (ปรับปรุง 2558)	เรื่อง ผลประโยชน์ของพนักงาน
มาตรฐานการบัญชี ฉบับที่ 24 (ปรับปรุง 2558)	เรื่อง การเปิดเผยข้อมูลเกี่ยวกับบุคคล หรือกิจการที่เกี่ยวข้องกัน
มาตรฐานการบัญชี ฉบับที่ 27 (ปรับปรุง 2558)	เรื่อง งบการเงินเฉพาะกิจการ
มาตรฐานการบัญชี ฉบับที่ 36 (ปรับปรุง 2558)	เรื่อง การด้อยค่าของสินทรัพย์
มาตรฐานการบัญชี ฉบับที่ 38 (ปรับปรุง 2558)	เรื่อง สินทรัพย์ไม่มีตัวตน
มาตรฐานการบัญชี ฉบับที่ 40 (ปรับปรุง 2558)	เรื่อง อสังหาริมทรัพย์เพื่อการลงทุน
มาตรฐานการบัญชี ฉบับที่ 41 (ปรับปรุง 2558)	เรื่อง เกษตรกรรม
มาตรฐานการรายงานทางการเงิน ฉบับที่ 3 (ปรับปรุง 2558)	เรื่อง การรวมธุรกิจ
มาตรฐานการรายงานทางการเงิน ฉบับที่ 8 (ปรับปรุง 2558)	เรื่อง ส่วนงานดำเนินงาน
มาตรฐานการรายงานทางการเงิน ฉบับที่ 10 (ปรับปรุง 2558)	เรื่อง งบการเงินรวม
มาตรฐานการรายงานทางการเงิน ฉบับที่ 13 (ปรับปรุง 2558)	เรื่อง การวัดมูลค่ายุติธรรม

มาตรฐานการบัญชี ฉบับที่ 16 (ปรับปรุง 2558) เรื่อง ที่ดิน อาคาร และอุปกรณ์ ได้กำหนดให้มีความชัดเจนขึ้นเกี่ยวกับการปรับราคาตามบัญชีก่อนหักค่าเสื่อมราคาสะสม และค่าเสื่อมราคาสะสม ในกรณีที่ใช้วิธีการตีราคาใหม่

มาตรฐานการบัญชี ฉบับที่ 19 (ปรับปรุง 2558) เรื่อง ผลประโยชน์พนักงาน ได้มีการอธิบายเกี่ยวกับวิธีการปฏิบัติทางบัญชีสำหรับเงินสมทบจากพนักงานหรือบุคคลที่สามแก่โครงการผลประโยชน์ที่กำหนดไว้ให้ชัดเจนขึ้น การปรับปรุงดังกล่าวให้ความแตกต่างระหว่าง เงินสมทบที่เกี่ยวข้องกับการบริการที่เกิดขึ้นในรอบระยะเวลาบัญชีที่เงินสมทบนั้นเกิดขึ้นเท่านั้น และเงินสมทบที่เกี่ยวข้องกับการบริการที่มากกว่าหนึ่งรอบระยะเวลาบัญชี

## 2 นโยบายการบัญชี (ต่อ)

### 2.2 มาตรฐานการรายงานทางการเงินใหม่ และมาตรฐานการรายงานทางการเงินที่มีการปรับปรุง (ต่อ)

2.2.2 มาตรฐานการรายงานทางการเงินใหม่ มาตรฐานการบัญชีที่มีการปรับปรุง และมาตรฐานการรายงานทางการเงินที่มีการปรับปรุง ซึ่งมีผลบังคับใช้ ณ วันที่ 1 มกราคม พ.ศ. 2559 ซึ่งเกี่ยวข้องกับกลุ่มบริษัทและยังไม่ได้นำมาใช้ก่อนวันที่ปฏิบัติ (ต่อ)

ก) กลุ่มมาตรฐานการรายงานทางการเงิน ที่ส่งผลกระทบอย่างมีสาระสำคัญต่อกลุ่มบริษัท มีดังต่อไปนี้ (ต่อ)

มาตรฐานการบัญชี ฉบับที่ 24 (ปรับปรุง 2558) เรื่อง การเปิดเผยข้อมูลเกี่ยวกับบุคคลหรือกิจการที่เกี่ยวข้องกัน ได้รวมกิจการที่ให้บริการด้านผู้บริหารสำคัญแก่กิจการที่รายงาน หรือแก่บริษัทใหญ่ของกิจการที่รายงาน ซึ่งกิจการต้องเปิดเผยจำนวนเงินที่กิจการได้จ่ายให้แก่กิจการที่ให้บริการด้านผู้บริหารสำคัญ

มาตรฐานการบัญชี ฉบับที่ 27 (ปรับปรุง 2558) ให้กิจการที่ดำเนินธุรกิจด้านการลงทุนที่ได้รับการยกเว้น ไม่ต้องรวมบริษัทย่อยเข้ามาในการจัดทำงบการเงินรวมสามารถแสดงงบการเงินเฉพาะกิจการเพียงงบเดียวได้ และได้กำหนดให้วัดมูลค่าเงินลงทุนในบริษัทย่อยดังกล่าวด้วยมูลค่ายุติธรรมและรับรู้การเปลี่ยนแปลงในมูลค่ายุติธรรมดังกล่าวไปยังกำไรหรือขาดทุน

มาตรฐานการบัญชี ฉบับที่ 36 (ปรับปรุง 2558) เรื่อง การด้อยค่าของสินทรัพย์ ได้มีการกำหนดเพิ่มเติมเกี่ยวกับการเปิดเผยข้อมูลในกรณีที่มูลค่าที่คาดว่าจะได้รับคืนของสินทรัพย์วัดมูลค่าโดยใช้วิธีมูลค่ายุติธรรมหักต้นทุนในการจำหน่าย โดยการเปิดเผยดังกล่าวรวมถึง 1) ลำดับชั้นของมูลค่ายุติธรรม 2) กรณีที่การวัดมูลค่ายุติธรรมอยู่ในลำดับชั้นที่ 2 และ 3 จะต้องมีการเปิดเผย เทคนิคที่ใช้ในการวัดมูลค่ายุติธรรม และข้อสมมติฐานสำคัญที่ใช้

มาตรฐานการบัญชี ฉบับที่ 38 (ปรับปรุง 2558) เรื่อง สินทรัพย์ไม่มีตัวตนได้กำหนดให้ชัดเจนขึ้น เกี่ยวกับการปรับราคาตามบัญชีก่อนหักค่าตัดจำหน่ายสะสม และค่าตัดจำหน่ายสะสมในกรณีที่กิจการใช้วิธีการตีราคาใหม่

มาตรฐานการบัญชี ฉบับที่ 40 (ปรับปรุง 2558) เรื่อง อสังหาริมทรัพย์เพื่อการลงทุน ได้กำหนดให้ชัดเจนขึ้นว่า กิจการควรพิจารณาตามมาตรฐานการรายงานทางการเงิน ฉบับที่ 3 ในการพิจารณาว่าการได้มาซึ่งอสังหาริมทรัพย์เพื่อการลงทุนนั้นเข้าเงื่อนไขการรวมธุรกิจหรือไม่

มาตรฐานการบัญชี ฉบับที่ 41 เรื่อง เกษตรกรรม ได้มีการกำหนดให้สินทรัพย์ชีวภาพ รวมถึงผลผลิตทางการเกษตร ณ จุดเก็บเกี่ยวจากสินทรัพย์ชีวภาพของกิจการต้องวัดมูลค่าด้วยมูลค่ายุติธรรมหักต้นทุนในการขาย

สภาวิชาชีพได้มีการออกแนวปฏิบัติทางการบัญชีสำหรับ มาตรฐานการบัญชี ฉบับที่ 41 เรื่อง เกษตรกรรม โดยยกเว้นพืชเพื่อการให้ผลผลิต ออกจากขอบเขตของมาตรฐานการบัญชี ฉบับที่ 41 แนวปฏิบัตินี้กำหนดให้พืชเพื่อการให้ผลผลิต จะต้องวัดมูลค่าด้วย ราคาทุนหักค่าเสื่อมราคาสะสมหักค่าเพื่อการด้อยค่า (ถ้ามี) ตามมาตรฐานการบัญชี ฉบับที่ 16 เรื่อง ที่ดิน อาคารและอุปกรณ์



## 2 นโยบายการบัญชี (ต่อ)

### 2.2 มาตรฐานการรายงานทางการเงินใหม่ และมาตรฐานการรายงานทางการเงินที่มีการปรับปรุง (ต่อ)

2.2.2 มาตรฐานการรายงานทางการเงินใหม่ มาตรฐานการบัญชีที่มีการปรับปรุง และมาตรฐานการรายงานทางการเงินที่มีการปรับปรุง ซึ่งมีผลบังคับใช้ ณ วันที่ 1 มกราคม พ.ศ. 2559 ซึ่งเกี่ยวข้องกับกลุ่มบริษัทและยังไม่ได้นำมาใช้ก่อนวันที่ถือปฏิบัติ (ต่อ)

ก) กลุ่มมาตรฐานการรายงานทางการเงิน ที่ส่งผลกระทบอย่างมีสาระสำคัญต่อกลุ่มบริษัท มีดังต่อไปนี้ (ต่อ)

มาตรฐานการรายงานทางการเงิน ฉบับที่ 3 (ปรับปรุง 2558) เรื่อง การรวมธุรกิจ ได้กำหนดให้ชัดเจนขึ้นในเรื่อง ก) ภาระผูกพันที่กิจการต้องจ่ายชำระสิ่งตอบแทนที่อาจเกิดขึ้นที่เข้าค่านิยามของเครื่องมือทางการเงินว่าเป็นหนี้สินทางการเงินหรือส่วนของผู้ถือหุ้นตามค่านิยามของมาตรฐานการบัญชี ฉบับที่ 32 เรื่อง การแสดงรายการสำหรับเครื่องมือทางการเงิน (เมื่อมีการประกาศใช้) หรือตามมาตรฐานการรายงานทางการเงินอื่นที่เกี่ยวข้อง และได้กำหนดให้วัดมูลค่าสิ่งตอบแทนที่อาจเกิดขึ้นที่ไม่ได้ถูกจัดประเภทเป็นส่วนของผู้ถือหุ้นด้วยมูลค่ายุติธรรมและรับรู้การเปลี่ยนแปลงในมูลค่ายุติธรรมในกำไรหรือขาดทุนทุกสิ้นรอบระยะเวลาการรายงาน และ ข) มาตรฐานการรายงานทางการเงิน ฉบับที่ 3 ไม่ได้ถือปฏิบัติกับการบัญชีสำหรับการจัดตั้งการร่วมค้าที่อยู่ภายใต้มาตรฐานการรายงานทางการเงิน ฉบับที่ 11

มาตรฐานการรายงานทางการเงิน ฉบับที่ 8 (ปรับปรุง 2558) เรื่อง ส่วนงานดำเนินงาน ได้กำหนดให้มีการเปิดเผยข้อมูลเกี่ยวกับดุลยพินิจของผู้บริหารในการรวมส่วนงานเข้าด้วยกัน และกำหนดให้นำเสนอการกระทบยอดสินทรัพย์ของส่วนงานกับสินทรัพย์ของกิจการเมื่อกิจการรายงานข้อมูลสินทรัพย์ของส่วนงานให้กับผู้มีอำนาจตัดสินใจสูงสุดด้านการดำเนินงานของกิจการ

มาตรฐานการรายงานทางการเงิน ฉบับที่ 10 (ปรับปรุง 2558) เรื่อง งบการเงินรวม การปรับปรุงนี้ได้ให้ค่านิยามของกิจการที่ดำเนินธุรกิจด้านการลงทุนและได้กำหนดข้อยกเว้นในการจัดทำงบการเงินรวม ซึ่งการปรับปรุงดังกล่าวส่งผลให้กองทุนหลายกองทุนและกิจการที่มีธุรกิจที่คล้ายคลึงกัน ได้รับข้อยกเว้นจากการนำบริษัทย่อยเกือบทั้งหมดมารวมในการจัดทำงบการเงินรวม แต่จะวัดมูลค่าเงินลงทุนในบริษัทย่อยเหล่านั้นด้วยมูลค่ายุติธรรมผ่านกำไรหรือขาดทุน

มาตรฐานการรายงานทางการเงิน ฉบับที่ 13 (ปรับปรุง 2558) เรื่อง มูลค่ายุติธรรม ได้กำหนดให้ชัดเจนขึ้นเกี่ยวกับข้อยกเว้นในเรื่องของการวัดมูลค่ายุติธรรมเป็นกลุ่มให้ปฏิบัติใช้กับทุกสัญญาที่อยู่ในขอบเขตของมาตรฐานการบัญชี ฉบับที่ 39 เรื่อง การรับรู้และการวัดมูลค่าเครื่องมือทางการเงิน (เมื่อมีการประกาศใช้) หรือมาตรฐานการรายงานทางการเงิน ฉบับที่ 9 เรื่อง เครื่องมือทางการเงิน (เมื่อมีการประกาศใช้) ซึ่งรวมถึงสัญญาที่ไม่เป็นสัญญาทางการเงิน

2 นโยบายการบัญชี (ต่อ)

2.2 มาตรฐานการรายงานทางการเงินใหม่ และมาตรฐานการรายงานทางการเงินที่มีการปรับปรุง (ต่อ)

2.2.2 มาตรฐานการรายงานทางการเงินใหม่ มาตรฐานการบัญชีที่มีการปรับปรุง และมาตรฐานการรายงานทางการเงินที่มีการปรับปรุง ซึ่งมีผลบังคับใช้ ณ วันที่ 1 มกราคม พ.ศ. 2559 ซึ่งเกี่ยวข้องกับกลุ่มบริษัทและยังไม่ได้นำมาใช้ก่อนวันที่ปฏิบัติ (ต่อ)

ข) กลุ่มมาตรฐานการรายงานทางการเงินที่เปลี่ยนแปลงอย่างไม่มีสาระสำคัญและไม่มีผลกระทบต่อกลุ่มบริษัทมีดังนี้

มาตรฐานการบัญชี ฉบับที่ 1 (ปรับปรุง 2558)	เรื่อง การนำเสนองบการเงิน
มาตรฐานการบัญชี ฉบับที่ 2 (ปรับปรุง 2558)	เรื่อง สินค้าคงเหลือ
มาตรฐานการบัญชี ฉบับที่ 7 (ปรับปรุง 2558)	เรื่อง งบกระแสเงินสด
มาตรฐานการบัญชี ฉบับที่ 8 (ปรับปรุง 2558)	เรื่อง นโยบายการบัญชี การเปลี่ยนแปลงประมาณการทางบัญชีและข้อผิดพลาด
มาตรฐานการบัญชี ฉบับที่ 10 (ปรับปรุง 2558)	เรื่อง เหตุการณ์ภายหลังรอบระยะเวลารายงาน
มาตรฐานการบัญชี ฉบับที่ 11 (ปรับปรุง 2558)	เรื่อง สัญญาก่อสร้าง
มาตรฐานการบัญชี ฉบับที่ 12 (ปรับปรุง 2558)	เรื่อง ภาษีเงินได้
มาตรฐานการบัญชี ฉบับที่ 17 (ปรับปรุง 2558)	เรื่อง สัญญาเช่า
มาตรฐานการบัญชี ฉบับที่ 18 (ปรับปรุง 2558)	เรื่อง รายได้
มาตรฐานการบัญชี ฉบับที่ 21 (ปรับปรุง 2558)	เรื่อง ผลกระทบจากการเปลี่ยนแปลงของอัตราแลกเปลี่ยนเงินตราต่างประเทศ
มาตรฐานการบัญชี ฉบับที่ 23 (ปรับปรุง 2558)	เรื่อง ต้นทุนการกู้ยืม
มาตรฐานการบัญชี ฉบับที่ 26 (ปรับปรุง 2558)	เรื่อง การบัญชีและการรายงานโครงการผลประโยชน์เมื่อออกจากงาน
มาตรฐานการบัญชี ฉบับที่ 33 (ปรับปรุง 2558)	เรื่อง ค่าไรต่อหุ้น
มาตรฐานการบัญชี ฉบับที่ 34 (ปรับปรุง 2558)	เรื่อง งบการเงินระหว่างกาล
มาตรฐานการบัญชี ฉบับที่ 37 (ปรับปรุง 2558)	เรื่อง ประมาณการหนี้สิน หนี้สินที่อาจเกิดขึ้น และสินทรัพย์ที่อาจเกิดขึ้น
มาตรฐานการรายงานทางการเงิน ฉบับที่ 5 (ปรับปรุง 2558)	เรื่อง สินทรัพย์ไม่หมุนเวียนที่ถือไว้เพื่อขาย และการดำเนินงานที่ยกเลิก
การตีความมาตรฐานการบัญชี ฉบับที่ 15 (ปรับปรุง 2558)	เรื่อง สัญญาเช่าดำเนินงาน - สิ่งจูงใจให้แก่ผู้เช่า
การตีความมาตรฐานการบัญชี ฉบับที่ 27 (ปรับปรุง 2558)	เรื่อง การประเมินเนื้อหาสัญญาเช่าที่ทำขึ้นตามรูปแบบกฎหมาย

2 นโยบายการบัญชี (ต่อ)

2.2 มาตรฐานการรายงานทางการเงินใหม่ และมาตรฐานการรายงานทางการเงินที่มีการปรับปรุง (ต่อ)

2.2.2 มาตรฐานการรายงานทางการเงินใหม่ มาตรฐานการบัญชีที่มีการปรับปรุง และมาตรฐานการรายงานทางการเงินที่มีการปรับปรุง ซึ่งมีผลบังคับใช้ ณ วันที่ 1 มกราคม พ.ศ. 2559 ซึ่งเกี่ยวข้องกับกลุ่มบริษัทและยังไม่ได้นำมาใช้ก่อนวันที่ถือปฏิบัติ (ต่อ)

ข) กลุ่มมาตรฐานการรายงานทางการเงินที่เปลี่ยนแปลงอย่างไม่มีสาระสำคัญและไม่มีผลกระทบต่อกลุ่มบริษัทมีดังนี้ (ต่อ)

การตีความมาตรฐานการบัญชี ฉบับที่ 29 (ปรับปรุง 2558)	เรื่อง การเปิดเผยข้อมูลของข้อตกลงสัมปทานบริการ
การตีความมาตรฐานการบัญชี ฉบับที่ 32 (ปรับปรุง 2558)	เรื่อง สินทรัพย์ไม่มีตัวตน - ต้นทุนเว็บไซต์
การตีความมาตรฐานการรายงานทางการเงิน ฉบับที่ 1 (ปรับปรุง 2558)	เรื่อง การเปลี่ยนแปลงในหนี้สินที่เกิดขึ้นจากการรีดถอน การบูรณะ และหนี้สินที่มีลักษณะคล้ายคลึงกัน
การตีความมาตรฐานการรายงานทางการเงิน ฉบับที่ 4 (ปรับปรุง 2558)	เรื่อง การประเมินว่า ข้อตกลงประกอบด้วยสัญญาเช่าหรือไม่
การตีความมาตรฐานการรายงานทางการเงิน ฉบับที่ 5 (ปรับปรุง 2558)	เรื่อง สิทธิในส่วนได้เสียจากกองทุนการรีดถอน การบูรณะ และการปรับปรุงสภาพแวดล้อม
การตีความมาตรฐานการรายงานทางการเงิน ฉบับที่ 10 (ปรับปรุง 2558)	เรื่อง งบการเงินระหว่างกาลและการด้อยค่า
การตีความมาตรฐานการรายงานทางการเงิน ฉบับที่ 12 (ปรับปรุง 2558)	เรื่อง ข้อตกลงสัมปทานบริการ
การตีความมาตรฐานการรายงานทางการเงิน ฉบับที่ 14 (ปรับปรุง 2558)	เรื่อง ข้อจำกัดสินทรัพย์ตามโครงการผลประโยชน์ ข้อกำหนดเงินทุนขั้นต่ำและปฏิสัมพันธ์ของรายการเหล่านี้ สำหรับมาตรฐานการบัญชี ฉบับที่ 19 เรื่อง ผลประโยชน์ ของพนักงาน
การตีความมาตรฐานการรายงานทางการเงิน ฉบับที่ 15 (ปรับปรุง 2558)	เรื่อง สัญญาสำหรับการก่อสร้างอสังหาริมทรัพย์
การตีความมาตรฐานการรายงานทางการเงิน ฉบับที่ 17 (ปรับปรุง 2558)	เรื่อง การจ่ายสินทรัพย์ที่ไม่ใช่เงินสดให้เจ้าของ
การตีความมาตรฐานการรายงานทางการเงิน ฉบับที่ 18 (ปรับปรุง 2558)	เรื่อง การโอนสินทรัพย์จากลูกค้า

2 นโยบายการบัญชี (ต่อ)

2.3 บัญชีกลุ่มบริษัท - เงินลงทุนในบริษัทย่อย

(1) บริษัทย่อย

บริษัทย่อยหมายถึงกิจการ(ซึ่งรวมถึงกิจการเฉพาะกิจ) ที่กลุ่มบริษัทควบคุม กลุ่มบริษัทควบคุมกิจการเมื่อกลุ่มบริษัทมีการเปิดรับหรือมีสิทธิในผลตอบแทนผันแปรจากการเกี่ยวข้องกับผู้ที่ได้รับการลงทุนและมีความสามารถทำให้เกิดผลกระทบต่อผลตอบแทนจากการใช้อำนาจเหนือผู้ที่ได้รับการควบคุม กลุ่มบริษัทรวมงบการเงินของบริษัทย่อยไว้ในงบการเงินรวมตั้งแต่วันที่กลุ่มบริษัทมีอำนาจในการควบคุมบริษัทย่อย กลุ่มบริษัทจะไม่นำงบการเงินของบริษัทย่อยมารวมไว้ในงบการเงินร่วมนับจากวันที่กลุ่มบริษัทสูญเสียอำนาจควบคุม

กลุ่มบริษัทบันทึกบัญชีการรวมธุรกิจโดยถือปฏิบัติตามวิธีซื้อ สิ่งตอบแทนที่โอนให้สำหรับการซื้อบริษัทย่อยต้องวัดด้วยมูลค่ายุติธรรมของสินทรัพย์ที่ผู้ซื้อโอนให้และหนี้สินที่ก่อขึ้นเพื่อจ่ายชำระให้แก่เจ้าของเดิมของผู้ถูกซื้อ และส่วนได้เสียในส่วนของผู้ถือหุ้นที่ออกโดยกลุ่มบริษัท รวมถึงมูลค่ายุติธรรมของสินทรัพย์ หรือหนี้สินที่คาดว่าจะต้องจ่ายชำระ ต้นทุนที่เกี่ยวข้องกับการซื้อจะรับรู้เป็นค่าใช้จ่ายเมื่อเกิดขึ้น และวัดมูลค่าเริ่มแรกของสินทรัพย์ที่ได้มาที่ระบุได้และหนี้สินและหนี้สินที่อาจจะเกิดขึ้นในการรวมธุรกิจด้วยมูลค่ายุติธรรม ณ วันที่ซื้อ ในการรวมธุรกิจแต่ละครั้ง กลุ่มบริษัทวัดมูลค่าของส่วนได้เสียที่ไม่มีอำนาจควบคุมในผู้ถูกซื้อด้วยมูลค่ายุติธรรม หรือ มูลค่าของสินทรัพย์สุทธิที่ระบุได้ของผู้ถูกซื้อตามสัดส่วนของหุ้นที่ถือ

ในการรวมธุรกิจที่ดำเนินการสำเร็จจากการทยอยซื้อ ผู้ซื้อต้องวัดมูลค่าส่วนได้เสียที่ผู้ซื้อถืออยู่ในผู้ถูกซื้อก่อนหน้านี้ การรวมธุรกิจใหม่โดยใช้มูลค่ายุติธรรม ณ วันที่ซื้อและรับรู้ผลกำไรหรือขาดทุนที่เกิดขึ้นจากการวัดมูลค่าใหม่นั้นในกำไรหรือขาดทุน

สิ่งตอบแทนที่คาดว่าจะต้องจ่ายโดยกลุ่มบริษัท รับรู้ด้วยมูลค่ายุติธรรม ณ วันที่ซื้อ การเปลี่ยนแปลงในมูลค่ายุติธรรมของสิ่งตอบแทนที่คาดว่าจะต้องจ่ายที่รับรู้ภายหลังวันที่ซื้อซึ่งจัดประเภทเป็นสินทรัพย์หรือหนี้สินได้รับรู้ผลกำไรขาดทุนที่เกิดขึ้นในกำไรหรือขาดทุน หรือในกำไรขาดทุนเบ็ดเสร็จอื่น สิ่งตอบแทนที่คาดว่าจะต้องจ่ายซึ่งจัดประเภทเป็นส่วนของผู้ถือหุ้นต้องไม่มีการวัดมูลค่าใหม่ และให้บันทึกการจ่ายชำระในภายหลังไว้ในส่วนของผู้ถือหุ้น

กรณีที่มูลค่าสิ่งตอบแทนที่โอนให้ มูลค่าส่วนได้เสียที่ไม่มีอำนาจควบคุมในผู้ถูกซื้อ และมูลค่ายุติธรรม ณ วันที่ซื้อธุรกิจของส่วนได้เสียในส่วนของผู้ถือหุ้นของผู้ถูกซื้อที่ผู้ซื้อถืออยู่ก่อนการรวมธุรกิจ มากกว่ามูลค่ายุติธรรมสุทธิ ณ วันที่ซื้อของสินทรัพย์ที่ได้มาที่ระบุได้และหนี้สินที่รับมา ผู้ซื้อต้องรับรู้ค่าความนิยม หากมูลค่าของมูลค่าสิ่งตอบแทนที่โอนให้ มูลค่าส่วนได้เสียที่ไม่มีอำนาจควบคุมในผู้ถูกซื้อ และมูลค่ายุติธรรม ณ วันที่ซื้อธุรกิจของส่วนได้เสียในส่วนของผู้ถือหุ้นของผู้ถูกซื้อที่ผู้ซื้อถืออยู่ก่อนการรวมธุรกิจ น้อยกว่ามูลค่าราคายุติธรรมของสินทรัพย์สุทธิของบริษัทย่อยเนื่องจากมีการต่อรองราคาซื้อ จะรับรู้ส่วนต่างโดยตรงไปยังกำไรขาดทุน

2 นโยบายการบัญชี (ต่อ)

2.3 บัญชีกลุ่มบริษัท - เงินลงทุนในบริษัทย่อย (ต่อ)

(1) บริษัทย่อย (ต่อ)

กิจการจะตัดรายการบัญชีระหว่างกิจการ ยอดคงเหลือ และรายการกำไรหรือขาดทุนที่ยังไม่ได้เกิดขึ้นจริงระหว่างกลุ่มบริษัท นโยบายการบัญชีของบริษัทย่อยได้ถูกเปลี่ยนเพื่อให้สอดคล้องกับนโยบายการบัญชีของกลุ่มบริษัท

ในงบการเงินเฉพาะกิจการ เงินลงทุนในบริษัทย่อยจะบันทึกบัญชีด้วยราคาทุนหักค่าเผื่อการด้อยค่า ต้นทุนจะมีการปรับเพื่อสะท้อนการเปลี่ยนแปลงสิ่งตอบแทนที่เกิดขึ้นจากสิ่งตอบแทนที่คาดว่าจะได้รับ ต้นทุนนั้นจะรวมส่วนแบ่งต้นทุนทางตรง

(2) รายการและส่วนได้เสียที่ไม่มีอำนาจควบคุม

กลุ่มบริษัทปฏิบัติต่อรายการกับส่วนได้เสียที่ไม่มีอำนาจควบคุมเช่นเดียวกันกับส่วนที่เป็นของผู้ถือหุ้นกลุ่มบริษัท สำหรับการซื้อส่วนได้เสียที่ไม่มีอำนาจควบคุม ผลต่างระหว่างสิ่งตอบแทนที่จ่ายให้และหุ้นที่ได้มาของมูลค่าตามบัญชีของสินทรัพย์สุทธิของหุ้นที่ซื้อมาในบริษัทย่อยจะถูกบันทึกในส่วนของผู้ถือหุ้น และกำไรหรือขาดทุนจากการขายในส่วนได้เสียที่ไม่มีอำนาจควบคุมจะถูกบันทึกในส่วนของผู้ถือหุ้น

(3) การจำหน่ายบริษัทย่อย

เมื่อกลุ่มบริษัทสูญเสียการควบคุม ส่วนได้เสียในหุ้นที่เหลืออยู่จะวัดมูลค่าใหม่โดยใช้ราคายุติธรรม การเปลี่ยนแปลงในมูลค่าจะรับรู้ในกำไรหรือขาดทุน มูลค่ายุติธรรมนั้นจะถือเป็นมูลค่าตามบัญชีเริ่มแรกของมูลค่าของเงินลงทุนที่เหลือของบริษัทรวม กิจการร่วมค้า หรือสินทรัพย์ทางการเงิน สำหรับทุกจำนวนที่เคยรับรู้ในกำไรขาดทุนเบ็ดเสร็จอื่นในส่วนที่เกี่ยวข้องกับกิจการนั้นจะถูกจัดประเภทใหม่เสมือนว่ากลุ่มกิจการมีการจำหน่ายสินทรัพย์หรือหนี้สินที่เกี่ยวข้องนั้นโดยตรง

## 2 นโยบายการบัญชี (ต่อ)

### 2.4 การแปลงค่าเงินตราต่างประเทศ

#### ก) สกุลเงินที่ใช้ในการดำเนินงานและสกุลเงินที่ใช้นำเสนองบการเงิน

รายการที่รวมในงบการเงินของแต่ละบริษัทในกลุ่มบริษัทถูกวัดมูลค่าโดยใช้สกุลเงินของสภาพแวดล้อมทางเศรษฐกิจหลักที่บริษัทดำเนินงานอยู่ (สกุลเงินที่ใช้ในการดำเนินงาน) งบการเงินรวมและงบการเงินเฉพาะบริษัทแสดงในสกุลเงินบาท ซึ่งเป็นสกุลเงินที่ใช้ในการดำเนินงานของบริษัทและสกุลเงินที่ใช้นำเสนองบการเงินของกลุ่มบริษัท

#### ข) รายการและยอดคงเหลือ

รายการที่เป็นสกุลเงินตราต่างประเทศแปลงค่าเป็นสกุลเงินที่ใช้ในการดำเนินงานโดยใช้อัตราแลกเปลี่ยน ณ วันที่เกิดรายการหรือวันที่ตีราคาหากการนั้นถูกวัดมูลค่าใหม่ รายการกำไรและรายการขาดทุนที่เกิดจากการรับหรือจ่ายชำระที่เป็นเงินตราต่างประเทศ และที่เกิดจากการแปลงค่าสินทรัพย์และหนี้สินที่เป็นตัวเงินซึ่งเป็นเงินตราต่างประเทศ ได้บันทึกไว้ในกำไรหรือขาดทุน

เมื่อมีการรับรู้รายการกำไรหรือขาดทุนของรายการที่ไม่เป็นตัวเงินไว้ในกำไรขาดทุนเบ็ดเสร็จอื่น องค์ประกอบของอัตราแลกเปลี่ยนทั้งหมดของกำไรหรือขาดทุนนั้นจะรับรู้ไว้ในกำไรขาดทุนเบ็ดเสร็จอื่นด้วย ในทางตรงข้ามการรับรู้กำไรหรือขาดทุนของรายการที่ไม่เป็นตัวเงินไว้ในกำไรหรือขาดทุน องค์ประกอบของอัตราแลกเปลี่ยนทั้งหมดของกำไรหรือขาดทุนนั้นจะรับรู้ไว้ในกำไรขาดทุนด้วย

### 2.5 เงินสดและรายการเทียบเท่าเงินสด

ในงบกระแสเงินสดรวมและงบกระแสเงินสดเฉพาะบริษัท เงินสดและรายการเทียบเท่าเงินสดรวมถึงเงินสดในมือ เงินฝากธนาคารประเภทจ่ายคืนเมื่อทวงถาม เงินลงทุนระยะสั้นอื่นที่มีสภาพคล่องสูงซึ่งมีอายุไม่เกินสามเดือนนับจากวันที่ได้มา และเงินเบิกเกินบัญชี เงินเบิกเกินบัญชีจะแสดงไว้ในส่วนของหนี้สินหมุนเวียนในงบแสดงฐานะการเงินรวมและงบแสดงฐานะการเงินเฉพาะบริษัท

### 2.6 ลูกหนี้การค้า

ลูกหนี้การค้ารับรู้เริ่มแรกด้วยมูลค่าตามใบแจ้งหนี้ และจะวัดมูลค่าต่อมาด้วยจำนวนเงินที่เหลืออยู่หักด้วยค่าเผ่อนหนี้สงสัยจะสูญซึ่งประมาณจากการสอบทานยอดคงเหลือ ณ วันสิ้นงวด ค่าเผ่อนหนี้สงสัยจะสูญหมายถึงผลต่างระหว่างราคาตามบัญชีของลูกหนี้การค้าเปรียบเทียบกับมูลค่าที่คาดว่าจะได้รับจากลูกหนี้การค้า หนี้สูญที่เกิดขึ้นจะรับรู้ไว้ในงบกำไรขาดทุนโดยถือเป็นส่วนหนึ่งของค่าใช้จ่ายในการบริหาร

## 2 นโยบายการบัญชี (ต่อ)

### 2.7 สินค้าคงเหลือ

สินค้าคงเหลือแสดงด้วยราคาทุนหรือมูลค่าสุทธิที่จะได้รับแล้วแต่ราคาใดจะต่ำกว่า ราคาทุนของสินค้าและวัสดุสิ้นเปลืองคำนวณตามวิธีเข้าก่อนออกก่อน ต้นทุนของการซื้อประกอบด้วยราคาซื้อและค่าใช้จ่ายที่เกี่ยวข้องโดยตรงกับการซื้อสินค้านั้น เช่น ค่าอากรขาเข้าและค่าขนส่ง หักด้วยส่วนลดจากการจ่ายเงินตามเงื่อนไข ส่วนลดจากการรับประกันสินค้าหรือส่วนลดต่าง ๆ มูลค่าสุทธิที่จะได้รับประมาณจากราคาปกติที่คาดว่าจะขายได้ของธุรกิจ หักด้วยค่าใช้จ่ายที่จำเป็นเพื่อให้สินค้านั้นสำเร็จรูปรวมถึงค่าใช้จ่ายในการขาย กลุ่มบริษัทบันทึกบัญชีค่าเผื่อการลดมูลค่าของสินค้าเก่า ส้าสมัย หรือเสื่อมคุณภาพเท่าที่จำเป็น

### 2.8 เงินลงทุน

กลุ่มบริษัทจัดประเภทเงินลงทุนที่นอกเหนือจากเงินลงทุนในบริษัทย่อยและบริษัทร่วมและการร่วมค้า เป็นเงินลงทุนเพื่อขาย การจัดประเภทขึ้นอยู่กับจุดมุ่งหมายขณะลงทุน ฝ่ายบริหารจะเป็นผู้กำหนดการจัดประเภทที่เหมาะสมสำหรับเงินลงทุน ณ เวลาลงทุนและทบทวนการจัดประเภทเป็นระยะ

เงินลงทุนเพื่อขาย คือ เงินลงทุนที่จะถือไว้โดยไม่ระบุช่วงเวลาและอาจขายเพื่อเสริมสภาพคล่องหรือเมื่ออัตราดอกเบี้ยเปลี่ยนแปลง ได้แสดงรวมไว้ในสินทรัพย์ไม่หมุนเวียน เว้นแต่กรณีที่ฝ่ายบริหารแสดงเจตจำนงที่จะถือไว้ในช่วงเวลาน้อยกว่า 12 เดือนนับแต่วันที่ในงบแสดงฐานะการเงิน ก็จะแสดงรวมไว้ในสินทรัพย์หมุนเวียน หรือเว้นแต่กรณีที่ฝ่ายบริหารมีความจำเป็นต้องขายเพื่อเพิ่มเงินทุนดำเนินงาน จึงจะแสดงรวมไว้ในสินทรัพย์หมุนเวียน

เงินลงทุนเพื่อขายรับรู้มูลค่าเริ่มแรกด้วยราคาทุน ซึ่งหมายถึงมูลค่ายุติธรรมของสิ่งตอบแทนที่ไ้ไปเพื่อให้ได้มาซึ่งเงินลงทุนนั้นรวมทั้งค่าใช้จ่ายในการทำรายการ

เงินลงทุนเพื่อขายวัดมูลค่าในเวลาต่อมาด้วยมูลค่ายุติธรรม มูลค่ายุติธรรมของเงินลงทุนวัดตามราคาเสนอซื้อที่อ้างอิงจากตลาดหลักทรัพย์แห่งประเทศไทย ณ วันที่ทำการสุดท้ายของวันสิ้นรอบระยะเวลารายงาน โดยอ้างอิงราคาเสนอซื้อล่าสุดจากตลาดหลักทรัพย์แห่งประเทศไทย รายการกำไรหรือขาดทุนที่ยังไม่เกิดขึ้นจริงของเงินลงทุนเพื่อขายรับรู้ในส่วนของการขาดทุนเบ็ดเสร็จอื่น

บริษัทจะทดสอบค่าเผื่อการลดลงของมูลค่าของเงินลงทุนเมื่อมีข้อบ่งชี้ว่าเงินลงทุนนั้นอาจมีค่าเผื่อการลดลงของมูลค่าเกิดขึ้น หากราคาตามบัญชีของเงินลงทุนสูงกว่ามูลค่าที่คาดว่าจะได้รับคืนบริษัทจะบันทึกการขาดทุนจากค่าเผื่อการลดลงของมูลค่ารวมไว้ในงบกำไรขาดทุน

ในการจำหน่ายเงินลงทุน ผลต่างระหว่างมูลค่ายุติธรรมของผลตอบแทนสุทธิที่ได้รับจากการจำหน่ายเมื่อเปรียบเทียบกับราคาตามบัญชีของเงินลงทุนนั้นจะบันทึกรวมอยู่ในงบกำไรขาดทุน กรณีที่จำหน่ายเงินลงทุนที่ถือไว้ในตราสารหนี้หรือตราสารทุนชนิดเดียวกันออกไปบางส่วน ราคาตามบัญชีของเงินลงทุนที่จำหน่ายคำนวณโดยใช้วิธีถัวเฉลี่ยถ่วงน้ำหนักด้วยราคาตามบัญชีจากจำนวนทั้งหมดที่ถือไว้



## 2 นโยบายการบัญชี (ต่อ)

### 2.9 ที่ดิน อาคารและอุปกรณ์

ที่ดิน อาคารและอุปกรณ์รับรู้เมื่อเริ่มแรกตามราคาทุนหักด้วยค่าเสื่อมราคาสะสม ต้นทุนเริ่มแรกจะรวมต้นทุนทางตรงอื่นๆ ที่เกี่ยวข้องกับการซื้อสินทรัพย์นั้น ต้นทุนที่เกิดขึ้นภายหลังจะรวมอยู่ในมูลค่าตามบัญชีของสินทรัพย์หรือรับรู้แยกเป็นอีกสินทรัพย์หนึ่งตามความเหมาะสม เมื่อต้นทุนนั้นเกิดขึ้นและคาดว่าจะให้ประโยชน์เชิงเศรษฐกิจในอนาคตแก่บริษัทและต้นทุนดังกล่าวสามารถวัดมูลค่าได้อย่างน่าเชื่อถือ และจะตัดมูลค่าตามบัญชีของชิ้นส่วนที่ถูกเปลี่ยนแทนออก สำหรับค่าซ่อมแซมและบำรุงรักษาอื่น ๆ บริษัทจะรับรู้ต้นทุนดังกล่าวเป็นค่าใช้จ่ายในงบกำไรขาดทุนเมื่อเกิดขึ้น

ที่ดินไม่มีการคิดค่าเสื่อมราคา ค่าเสื่อมราคาของสินทรัพย์อื่นคำนวณโดยใช้วิธีเส้นตรง เพื่อลดราคาตามบัญชีของสินทรัพย์แต่ละชนิดตลอดอายุการให้ประโยชน์ที่ประมาณการไว้ของสินทรัพย์หรืออายุสัญญาเช่าในกรณีที่อายุสัญญาเช่าสั้นกว่าดังต่อไปนี้ ยกเว้นที่ดินซึ่งถือว่าประมาณการอายุการให้ประโยชน์ไม่จำกัด

อาคารสำนักงานและอาคาร โรงงานและส่วนปรับปรุงที่ดิน	10 - 44 ปี
เครื่องจักร	5 - 27 ปี
อุปกรณ์และเครื่องมือโรงงาน	4 - 20 ปี
เครื่องใช้สำนักงานและเครื่องตกแต่งสำนักงาน	1 - 24 ปี
ยานพาหนะ	4 - 20 ปี

ทุกสิ้นรอบรอบระยะเวลารายงาน ได้มีการทบทวนและปรับปรุงมูลค่าคงเหลือและอายุการให้ประโยชน์ของสินทรัพย์ให้เหมาะสม

ในกรณีที่มูลค่าตามบัญชีสูงกว่ามูลค่าที่คาดว่าจะได้รับคืน มูลค่าตามบัญชีจะถูกปรับลดให้เท่ากับมูลค่าที่คาดว่าจะได้รับคืนทันที

ผลกำไรหรือขาดทุนที่เกิดจากการจำหน่ายที่ดิน อาคารและอุปกรณ์ คำนวณโดยเปรียบเทียบจากสิ่งตอบแทนสุทธิที่ได้รับจากการจำหน่ายสินทรัพย์กับมูลค่าตามบัญชีของสินทรัพย์ และจะรับรู้บัญชีผลกำไรหรือขาดทุนอื่นสุทธิในงบกำไรขาดทุน

## 2 นโยบายการบัญชี (ต่อ)

### 2.10 อสังหาริมทรัพย์เพื่อการลงทุน

อสังหาริมทรัพย์ที่ถือครองโดยกลุ่มบริษัทเพื่อหาประโยชน์จากรายได้ค่าเช่า หรือจากการเพิ่มขึ้นของมูลค่าของสินทรัพย์ หรือทั้งสองอย่าง และไม่ได้มีไว้ใช้งานโดยกิจการในกลุ่มบริษัท จะถูกจัดประเภทเป็น อสังหาริมทรัพย์เพื่อการลงทุน รวมถึงอสังหาริมทรัพย์ที่อยู่ระหว่างก่อสร้างหรือพัฒนาเพื่อเป็นอสังหาริมทรัพย์เพื่อการลงทุนในอนาคต

กลุ่มบริษัทจัดประเภทที่ดินที่ถือไว้ภายใต้สัญญาเช่าดำเนินงานเป็นอสังหาริมทรัพย์เพื่อการลงทุนเมื่ออสังหาริมทรัพย์นั้น เป็นไปตามคำนิยามของอสังหาริมทรัพย์เพื่อการลงทุน สัญญาเช่าดำเนินงานนั้นจะถูกรับรู้เสมือนว่าเป็นสัญญาเช่าทางการเงิน

การรับรู้รายการเมื่อเริ่มแรกของอสังหาริมทรัพย์เพื่อการลงทุนด้วยวิธีราคาทุน รวมถึงต้นทุนในการทำรายการและต้นทุน การกู้ยืม ต้นทุนการกู้ยืมที่เกิดขึ้นเพื่อวัตถุประสงค์ของการ ได้มา การก่อสร้างหรือผลิตอสังหาริมทรัพย์เพื่อการลงทุนนั้นจะ รวมเป็นส่วนหนึ่งของต้นทุนของอสังหาริมทรัพย์เพื่อการลงทุน ต้นทุนการกู้ยืมจะถูกรวมในขณะที่การซื้อหรือการก่อสร้าง และจะหยุดพักทันทีเมื่อสินทรัพย์นั้นก่อสร้างเสร็จอย่างมีนัยสำคัญ หรือระหว่างที่การดำเนินการพัฒนาสินทรัพย์ที่เข้า เงื่อนไขหยุดชะงักลง

การรวมรายจ่ายในภายหลังเข้าเป็นมูลค่าบัญชีของสินทรัพย์จะกระทำต่อเมื่อมีความเป็นไปได้ค่อนข้างแน่ที่กลุ่มบริษัทจะ ได้รับประโยชน์เชิงเศรษฐกิจในอนาคตในรายจ่ายนั้น และต้นทุนสามารถวัดมูลค่าได้อย่างน่าเชื่อถือ ค่าซ่อมแซม และบำรุงรักษาทั้งหมดจะรับรู้เป็นค่าใช้จ่ายเมื่อเกิดขึ้น เมื่อมีการเปลี่ยนแปลงขึ้นส่วนของอสังหาริมทรัพย์เพื่อการลงทุน จะตัดมูลค่าตามบัญชีของส่วนที่ถูกเปลี่ยนแปลงออก

ที่ดิน ไม่มีการหักค่าเสื่อมราคา

### 2.11 ต้นทุนสวนปาล์มรอตัดจ่าย

ต้นทุนสวนปาล์มบันทึกด้วยราคาทุนหักค่าตัดจำหน่ายสะสมค่าตัดจำหน่ายคำนวณด้วยวิธีเส้นตรงตามอายุการให้ผลผลิต โดยประมาณ 20 ปี โดยเริ่มตัดจ่ายเมื่อต้นปาล์มเริ่มให้ผลผลิต ซึ่งประมาณไว้ในปีที่ 4 นับแต่วันเริ่มปลูก ค่าบำรุงรักษา ต้นปาล์มที่เกิดขึ้นจากต้นปาล์มให้ผลผลิตจะบันทึกเป็นค่าใช้จ่ายทันที ณ วันที่เกิดรายการ

ต้นทุนต้นกล้าปาล์มบันทึกด้วยราคาทุนจนกว่าต้นกล้าจะพร้อมขาย ราคาทุนคำนวณตามวิธีถัวเฉลี่ยถ่วงน้ำหนัก

## 2 นโยบายการบัญชี (ต่อ)

### 2.12 สินทรัพย์ไม่มีตัวตนอื่น

#### การวิจัยและพัฒนา

รายจ่ายเพื่อการวิจัยรับรู้เป็นค่าใช้จ่ายเมื่อเกิดขึ้น ต้นทุนของโครงการพัฒนา (ซึ่งเกี่ยวข้องกับการออกแบบและการทดสอบผลิตภัณฑ์ใหม่หรือการปรับปรุงผลิตภัณฑ์) รับรู้เป็นสินทรัพย์ไม่มีตัวตนในจำนวนไม่เกินต้นทุนที่สามารถวัดมูลค่าได้อย่างน่าเชื่อถือ และเมื่อประเมินแล้วว่าโครงการนั้นจะประสบความสำเร็จค่อนข้างแน่นอนทั้งในแง่การค้าและแง่เทคโนโลยี ส่วนรายจ่ายอื่นเพื่อการพัฒนารับรู้เป็นค่าใช้จ่ายเมื่อเกิดขึ้น ต้นทุนการพัฒนาที่ได้รับรู้เป็นค่าใช้จ่ายไปแล้วในงวดก่อนจะไม่นับถือเป็นสินทรัพย์ในงวดถัดไป การทยอยตัดจำหน่ายรายจ่ายที่เกิดจากการพัฒนา(ที่กิจการบันทึกไว้เป็นสินทรัพย์)จะเริ่มตั้งแต่เมื่อเริ่มใช้ผลิตภัณฑ์นั้นเพื่อการค้า ด้วยวิธีเส้นตรงตลอดระยะเวลาที่คาดว่าจะได้รับประโยชน์จากการพัฒนานั้นแต่สูงสุดไม่เกิน 5 ปี

#### โปรแกรมคอมพิวเตอร์

สิทธิการใช้โปรแกรมคอมพิวเตอร์โดยที่ซื้อมามีลักษณะเฉพาะบันทึกเป็นสินทรัพย์โดยคำนวณจากต้นทุนในการได้มาและการดำเนินการให้โปรแกรมคอมพิวเตอร์นั้นสามารถนำมาใช้งานได้ตามประสงค์ โดยจะตัดจำหน่ายตลอดอายุประมาณการให้ประโยชน์ภายในระยะเวลาไม่เกิน 5 ปี

ต้นทุนที่ใช้ในการพัฒนาและบำรุงรักษาโปรแกรมคอมพิวเตอร์ให้บันทึกเป็นค่าใช้จ่ายเมื่อเกิดขึ้น ต้นทุนโดยตรงในการจัดทำโปรแกรมคอมพิวเตอร์ที่กลุ่มบริษัทเป็นผู้ดูแลและมีลักษณะเฉพาะเจาะจงซึ่งอาจให้ประโยชน์เชิงเศรษฐกิจที่มากกว่าต้นทุนเป็นเวลาเกินกว่าหนึ่งปีจึงจะบันทึกเป็นสินทรัพย์ไม่มีตัวตน ต้นทุนโดยตรงรวมถึงต้นทุนพนักงานที่ทำงานในทีมพัฒนาโปรแกรมคอมพิวเตอร์และค่าใช้จ่ายที่เกี่ยวข้องในจำนวนเงินที่เหมาะสม

ค่าใช้จ่ายในการพัฒนาประสิทธิภาพของโปรแกรมคอมพิวเตอร์ให้สูงขึ้นกว่าเมื่อได้มาให้บันทึกเป็นต้นทุนเพื่อการพัฒนาและบวกรวมไว้ในต้นทุนเมื่อได้มาซึ่งโปรแกรมคอมพิวเตอร์นั้น ต้นทุนในการพัฒนาโปรแกรมคอมพิวเตอร์จะรับรู้เป็นสินทรัพย์และตัดจำหน่ายโดยใช้วิธีเส้นตรง ตลอดอายุการให้ประโยชน์ตามประมาณการแต่ไม่เกิน 5 ปี

#### ค่าธรรมเนียมอนุญาตรอตัดจ่าย

ค่าธรรมเนียมอนุญาตรอตัดจ่ายบันทึกด้วยราคาทุน หักด้วยค่าตัดจำหน่ายสะสม ค่าตัดจำหน่ายสะสมคำนวณด้วยวิธีเส้นตรงตามระยะเวลาที่ได้รับอนุญาตให้เข้าทำประโยชน์หรืออยู่อาศัยในป่าสงวนแห่งชาติ โดยมีระยะเวลา 28 ปี ซึ่งสิ้นสุดในเดือนกุมภาพันธ์ พ.ศ. 2558 สำหรับบริษัทย่อยและเดือนตุลาคม พ.ศ. 2558 สำหรับบริษัท

## 2 นโยบายการบัญชี (ต่อ)

### 2.13 การด้อยค่าของสินทรัพย์

สินทรัพย์ที่มีอายุการให้ประโยชน์ไม่ทราบแน่ชัด (เช่น ค่าความนิยม) ซึ่งไม่มีการตัดจำหน่ายจะถูกทดสอบการด้อยค่าเป็นประจำทุกปี สินทรัพย์อื่นที่มีการตัดจำหน่ายจะมีการทบทวนการด้อยค่า เมื่อมีเหตุการณ์หรือสถานการณ์บ่งชี้ว่าราคาตามบัญชีอาจสูงกว่ามูลค่าที่คาดว่าจะได้รับคืน รายการขาดทุนจากการด้อยค่าจะรับรู้เมื่อราคาตามบัญชีของสินทรัพย์สูงกว่ามูลค่าสุทธิที่คาดว่าจะได้รับคืน ซึ่งหมายถึงจำนวนที่สูงกว่าระหว่างมูลค่ายุติธรรมหักต้นทุนในการขายเทียบกับมูลค่าจากการใช้สินทรัพย์จะถูกจัดเป็นหน่วยที่เล็กที่สุดที่สามารถแยกออกมาได้เพื่อวัตถุประสงค์ของการประเมินการด้อยค่า สินทรัพย์ที่ไม่ใช่สินทรัพย์ทางการเงินนอกเหนือจากค่าความนิยม ซึ่งรับรู้รายการขาดทุนจากการด้อยค่าไปแล้ว จะถูกประเมินความเป็นไปได้ที่จะกลับรายการขาดทุนจากการด้อยค่า ณ วันสิ้นรอบระยะเวลารายงาน

### 2.14 สัญญาเช่าระยะยาว

สัญญาเช่าระยะยาว - กรณีที่กลุ่มบริษัทเป็นผู้เช่า

สัญญาเช่าระยะยาวเพื่อเช่าสินทรัพย์ซึ่งผู้ให้เช่าเป็นผู้รับความเสี่ยงและผลตอบแทนของความเป็นเจ้าของเป็นส่วนใหญ่ สัญญาเช่านั้นถือเป็นสัญญาเช่าดำเนินงาน เงินที่ต้องจ่ายภายใต้สัญญาเช่าดังกล่าว (สุทธิจากสิ่งตอบแทนจูงใจที่ได้รับจากผู้ให้เช่า) จะบันทึกในงบกำไรขาดทุนโดยวิธีเส้นตรงตลอดอายุของสัญญาเช่า

สัญญาเช่าอาคารและอุปกรณ์ ซึ่งผู้เช่าเป็นผู้รับความเสี่ยงและผลตอบแทนของความเป็นเจ้าของเกือบทั้งหมดถือเป็นสัญญาเช่าการเงิน ซึ่งจะบันทึกเป็นรายจ่ายฝ่ายทุนด้วยมูลค่ายุติธรรมสุทธิของสินทรัพย์ที่เช่าหรือมูลค่าปัจจุบันสุทธิของจำนวนเงินที่ต้องจ่ายตามสัญญาเช่า แล้วแต่มูลค่าใดจะต่ำกว่า

จำนวนเงินที่ต้องจ่ายดังกล่าวจะบันทึกเป็นส่วนระหว่างหนี้สินและค่าใช้จ่ายทางการเงินเพื่อให้ได้อัตราดอกเบี้ยคงที่ต่อหนี้สินคงค้างอยู่ โดยพิจารณาแยกแต่ละสัญญา ภาระผูกพันตามสัญญาเช่าหักค่าใช้จ่ายทางการเงินจะบันทึกเป็นหนี้สินระยะยาว ส่วนดอกเบี้ยจ่ายจะบันทึกในงบกำไรขาดทุนตลอดอายุของสัญญาเช่า สินทรัพย์ที่ได้มาตามสัญญาเช่าการเงินจะคิดค่าเสื่อมราคาตลอดอายุการใช้งานของสินทรัพย์ที่เช่าหรืออายุของสัญญาเช่าแล้วแต่ระยะเวลาใดจะน้อยกว่า

## 2 นโยบายการบัญชี (ต่อ)

### 2.15 เงินกู้ยืม

เงินกู้ยืมรับรู้เริ่มแรกด้วยมูลค่าธุรกรรมของสิ่งตอบแทนที่ได้รับหักด้วยต้นทุนการจัดทำรายการที่เกิดขึ้นเงินกู้ยืมวัดมูลค่าในเวลาต่อมาด้วยวิธีราคาทุนตัดจำหน่ายตามวิธีอัตราดอกเบี้ยที่แท้จริง ผลต่างระหว่างเงินที่ได้รับ (หักด้วยต้นทุนการจัดทำรายการที่เกิดขึ้น) เมื่อเทียบกับมูลค่าที่จ่ายคืนเพื่อชำระหนี้จะรับรู้ในงบกำไรขาดทุนตลอดช่วงเวลาการกู้ยืม

ค่าธรรมเนียมที่จ่ายไปเพื่อให้ได้เงินกู้มาจะรับรู้เป็นต้นทุนการจัดทำรายการเงินกู้ในกรณีที่มีความเป็นไปได้ที่จะใช้เงินกู้บางส่วนหรือทั้งหมด ในกรณีนี้ค่าธรรมเนียมจะรอการรับรู้จนกระทั่งมีการถอนเงิน หากไม่มีหลักฐานที่มีความเป็นไปได้ที่จะใช้เงินบางส่วนหรือทั้งหมด ค่าธรรมเนียมจะรับรู้เป็นค่าใช้จ่ายล่วงหน้าสำหรับการให้บริการสภาพคล่องและจะตัดจำหน่ายตามระยะเวลาของวงเงินกู้ที่เกี่ยวข้อง

เงินกู้ยืมจัดประเภทเป็นหนี้สินหมุนเวียนเมื่อกลุ่มบริษัทไม่มีสิทธิอันปราศจากเงื่อนไขให้เลื่อนชำระหนี้ออกไปอีกเป็นเวลาไม่น้อยกว่า 12 เดือน นับจากวันสิ้นรอบระยะเวลารายงาน

### 2.16 ภาษีเงินได้งวดปัจจุบันและภาษีเงินได้รอการตัดบัญชี

ค่าใช้จ่ายภาษีเงินได้สำหรับปีประกอบด้วย ภาษีเงินได้ของงวดปัจจุบันและภาษีเงินได้รอการตัดบัญชี ภาษีเงินได้จะรับรู้ในกำไรหรือขาดทุน ยกเว้นส่วนภาษีเงินได้ที่เกี่ยวข้องกับรายการที่รับรู้ในกำไรขาดทุนเบ็ดเสร็จอื่น หรือรายการที่รับรู้โดยตรงไปยังส่วนของผู้ถือหุ้น ในกรณีนี้ ภาษีเงินได้ต้องรับรู้ในกำไรขาดทุนเบ็ดเสร็จอื่น หรือโดยตรงไปยังส่วนของผู้ถือหุ้นตามลำดับ

ภาษีเงินได้ของงวดปัจจุบันคำนวณจากอัตราภาษีตามกฎหมายภาษีที่มีผลบังคับใช้อยู่ หรือ ที่คาดได้ค่อนข้างแน่ว่าจะมีผลบังคับใช้ภายในสิ้นรอบระยะเวลาที่รายงานในประเทศที่บริษัทและบริษัทย่อย และบริษัทร่วมของกลุ่มบริษัทต้องดำเนินงานอยู่และเกิดรายได้เพื่อเสียภาษี ผู้บริหารจะประเมินสถานะของการยื่นแบบแสดงรายการภาษีเป็นงวด ๆ โดยคำนึงถึงสถานการณ์ที่สามารถนำกฎหมายภาษีอากรไปปฏิบัติซึ่งขึ้นอยู่กับการศึกษา และจะตั้งประมาณการค่าใช้จ่ายภาษีอากร หากคาดว่าจะต้องจ่ายชำระภาษีแก่หน่วยงานจัดเก็บ

ภาษีเงินได้รอการตัดบัญชีตั้งเต็มจำนวนตามวิธีหนี้สิน เมื่อเกิดผลต่างชั่วคราวระหว่างฐานภาษีของสินทรัพย์และหนี้สิน และราคาตามบัญชีที่แสดงอยู่ในงบการเงิน อย่างไรก็ตามกลุ่มบริษัทจะไม่รับรู้ภาษีเงินได้รอการตัดบัญชีที่เกิดจากการรับรู้เริ่มแรกของรายการสินทรัพย์หรือรายการหนี้สินที่เกิดจากรายการที่ไม่ใช่การรวมธุรกิจ และ ณ วันที่เกิดรายการ รายการนั้นไม่มีผลกระทบต่อกำไรหรือขาดทุนทั้งทางบัญชีหรือทางภาษี ภาษีเงินได้รอการตัดบัญชีคำนวณจากอัตราภาษี (และกฎหมายภาษีอากร) ที่มีผลบังคับใช้อยู่ หรือ ที่คาดได้ค่อนข้างแน่ว่าจะมีผลบังคับใช้ภายในสิ้นรอบระยะเวลาที่รายงาน และคาดว่าอัตราภาษีดังกล่าวจะนำไปใช้เมื่อสินทรัพย์ภาษีเงินได้รอตัดบัญชีที่เกี่ยวข้องได้รับประโยชน์ หรือหนี้สินภาษีเงินได้รอตัดบัญชีได้มีการจ่ายชำระ

## 2 นโยบายการบัญชี (ต่อ)

### 2.16 ภาษีเงินได้งวดปัจจุบันและภาษีเงินได้รอการตัดบัญชี (ต่อ)

สินทรัพย์ภาษีเงินได้รอตัดบัญชีจะรับรู้หากมีความเป็นไปได้ค่อนข้างแน่ว่ากลุ่มบริษัทจะมีกำไรทางภาษีเพียงพอที่จะนำจำนวนผลต่างชั่วคราวนั้นมาใช้ประโยชน์ กลุ่มบริษัทได้ตั้งภาษีเงินได้รอตัดบัญชีโดยพิจารณาจากผลต่างชั่วคราวของเงินลงทุนในบริษัทร่วม และส่วนได้เสียในกิจการร่วมค้าที่ต้องเสียภาษีเว้นแต่กลุ่มบริษัทสามารถควบคุมจังหวะเวลาของการกลับรายการผลต่างชั่วคราวและการกลับรายการผลต่างชั่วคราวมีความเป็นไปได้ค่อนข้างแน่ว่าจะไม่เกิดขึ้นได้ภายในระยะเวลาที่คาดการณ์ได้ในอนาคต

สินทรัพย์ภาษีเงินได้รอการตัดบัญชีและหนี้สินภาษีเงินได้รอการตัดบัญชีจะแสดงหักกลบกันก็ต่อเมื่อกิจการมีสิทธิตามกฎหมายที่จะนำสินทรัพย์ภาษีเงินได้ของงวดปัจจุบันมาหักกลบกับหนี้สินภาษีเงินได้ของงวดปัจจุบัน และทั้งสินทรัพย์ภาษีเงินได้รอการตัดบัญชีและหนี้สินภาษีเงินได้รอการตัดบัญชีเกี่ยวข้องกับภาษีเงินได้ที่ประเมินโดยหน่วยงานจกเก็บภาษีหน่วยงานเดียวกันโดยการเรียกเก็บเป็นหน่วยภาษีเดียวกันหรือหน่วยภาษีต่างกันซึ่งตั้งใจจะจ่ายหนี้สินและสินทรัพย์ภาษีเงินได้ของงวดปัจจุบันด้วยยอดสุทธิ

### 2.17 ผลประโยชน์ของพนักงาน

#### ผลประโยชน์เมื่อเกษียณอายุ

บริษัทได้กำหนดโครงการผลประโยชน์เมื่อเกษียณอายุในหลายรูปแบบ บริษัทมีทั้งโครงการสมทบเงินและโครงการผลประโยชน์

สำหรับโครงการสมทบเงินบริษัทจะจ่ายเงินสมทบให้กองทุนในจำนวนเงินที่คงที่ บริษัทไม่มีภาระผูกพันทางกฎหมายหรือภาระผูกพันจากการอนุমানที่จะต้องจ่ายเงินเพิ่ม ถึงแม้กองทุนไม่มีสินทรัพย์เพียงพอที่จะจ่ายให้พนักงานทั้งหมดสำหรับการให้บริการจากพนักงานทั้งในอดีตและปัจจุบัน บริษัทจะจ่ายสมทบให้กับกองทุนสำรองเลี้ยงชีพ ซึ่งบริหารโดยผู้จัดการกองทุนภายนอกตามเกณฑ์และข้อกำหนดของ พระราชบัญญัติกองทุนสำรองเลี้ยงชีพ พ.ศ. 2530 บริษัทไม่มีภาระผูกพันที่จะจ่ายเงินเพิ่มอีกเมื่อได้จ่ายเงินสมทบไปแล้ว เงินสมทบจะถูกรับรู้เป็นค่าใช้จ่ายผลประโยชน์พนักงานเมื่อถึงกำหนดชำระ สำหรับเงินสมทบจ่ายล่วงหน้าจะถูกรับรู้เป็นสินทรัพย์จนกว่าจะมีการได้รับเงินคืนหรือหักออกเมื่อครบกำหนดจ่าย

สำหรับโครงการผลประโยชน์คือโครงการบำเหน็จบำนาญที่ไม่ใช่โครงการสมทบเงิน ซึ่งจะกำหนดจำนวนเงินผลประโยชน์ที่พนักงานจะได้รับเมื่อเกษียณอายุ โดยส่วนใหญ่จะขึ้นอยู่กับหลายปัจจัย เช่น อายุ จำนวนปีที่ให้บริการ และ ค่าตอบแทน

หนี้สินสำหรับโครงการผลประโยชน์จะรับรู้ในงบแสดงฐานะการเงินด้วยมูลค่าปัจจุบันของภาระผูกพัน ณ วันสิ้นรอบระยะเวลา รายงาน และปรับปรุงด้วยต้นทุนบริการในอดีตที่ยังไม่รับรู้ ภาระผูกพันนี้คำนวณโดยนักคณิตศาสตร์ประกันภัยอิสระทุกสามปี ด้วยวิธีคิดลดแต่ละหน่วยที่ประมาณการไว้ ซึ่งมูลค่าปัจจุบันของโครงการผลประโยชน์จะประมาณโดยการคิดลดกระแสเงินสดออกในอนาคต โดยใช้อัตราผลตอบแทนในตลาดของพันธบัตรรัฐบาล ซึ่งเป็นสกุลเงินเดียวกับสกุลเงินที่จะจ่ายภาระผูกพัน

กำไรและขาดทุนจากการประมาณการตามหลักคณิตศาสตร์ประกันภัยเกิดขึ้นจากการปรับปรุงจากประสบการณ์หรือเปลี่ยนแปลงในข้อสมมติฐานจะรับรู้ในส่วนของผู้ถือหุ้นผ่านกำไรขาดทุนเบ็ดเสร็จอื่นในงวดที่เกิด

ต้นทุนบริการในอดีตจะถูกรับรู้ทันทีในงบกำไรขาดทุน

## 2 นโยบายการบัญชี (ต่อ)

### 2.18 ประเมินการหนี้สิน

ประมาณการหนี้สินจะรับรู้ก็ต่อเมื่อกลุ่มบริษัทมีภาระผูกพันในปัจจุบันตามกฎหมายหรือตามข้อตกลงที่จัดทำไว้ อันเป็นผลสืบเนื่องมาจากเหตุการณ์ในอดีตซึ่งการชำระภาระผูกพันนั้นมีความเป็นไปได้ค่อนข้างแน่ว่าจะส่งผลให้บริษัทต้องสูญเสียทรัพยากรออกไป และตามประมาณการจำนวนที่ต้องจ่ายได้อย่างน่าเชื่อถือ ประมาณการหนี้สินจะไม่รับรู้สำหรับขาดทุนจากการดำเนินงานในอนาคต

ในกรณีที่มีภาระผูกพันที่คล้ายคลึงกันหลายรายการ กลุ่มกิจการกำหนดความน่าจะเป็นที่กิจการจะสูญเสียทรัพยากรเพื่อจ่ายชำระภาระผูกพันเหล่านั้น โดยพิจารณาจากความน่าจะเป็นโดยรวมของภาระผูกพันทั้งประเภท แม้ว่าความเป็นไปได้อย่างน้อยที่กิจการจะสูญเสียทรัพยากรเพื่อชำระภาระผูกพันบางรายการที่จัดอยู่ในประเภทเดียวกันจะมีระดับต่ำ

กลุ่มกิจการจะวัดมูลค่าของจำนวนประมาณการหนี้สิน โดยใช้มูลค่าปัจจุบันของรายจ่ายที่คาดว่าจะต้องนำมาจ่ายชำระภาระผูกพัน โดยใช้อัตราก่อนภาษีซึ่งสะท้อนถึงการประเมินสถานการณ์ตลาดในปัจจุบันของมูลค่าของเงินตามเวลาและความเสี่ยงเฉพาะของหนี้สินที่กำลังพิจารณาอยู่ การเพิ่มขึ้นของประมาณการหนี้สินเนื่องจากมูลค่าของเงินตามเวลา จะรับรู้เป็นดอกเบี้ยจ่าย

### 2.19 ทุนเรือนหุ้น

หุ้นสามัญจัดประเภทไว้เป็นส่วนของผู้ถือหุ้น

ต้นทุนส่วนเพิ่มที่เกี่ยวกับการออกหุ้นใหม่หรือสิทธิในการซื้อหุ้น ซึ่งสุทธจากภาษีจะถูกแสดงในส่วนของผู้ถือหุ้น โดยนำไปหักจากสิ่งตอบแทนที่ได้รับจากการออกตราสารทุนดังกล่าว

กรณีที่บริษัทได้ก็ตามในกลุ่มบริษัทซื้อคืนหุ้นสามัญของบริษัทกลับคืน (หุ้นทุนซื้อคืน) สิ่งตอบแทนที่จ่ายไปรวมถึงต้นทุนเพิ่มเติมที่เกี่ยวข้องโดยตรงสุทธจากภาษีเงิน จะรับรู้เป็นหุ้นทุนซื้อคืนและแสดงเป็นรายการหักจากยอดรวมของส่วนของผู้ถือหุ้นของบริษัทจนกว่าหุ้นทุนซื้อคืนดังกล่าวจะถูกยกเลิกไปหรือจำหน่ายออกไปใหม่ เมื่อมีการจำหน่ายหุ้นทุนซื้อคืนออกไปใหม่ สิ่งตอบแทนใดๆ ที่ได้รับจากการขายหรือนำหุ้นทุนซื้อคืนออกจำหน่ายใหม่สุทธจากต้นทุนเพิ่มเติมที่เกี่ยวข้องโดยตรงสุทธจากภาษีเงินได้ที่เกี่ยวข้อง จะแสดงรวมไว้ในส่วนของผู้ถือหุ้น



## 2 นโยบายการบัญชี (ต่อ)

### 2.20 การรับรู้รายได้

รายได้ประกอบด้วยมูลค่าธุรกรรมที่ได้รับจากการขายสินค้าและบริการซึ่งเกิดขึ้นจากกิจกรรมตามปกติของกลุ่มบริษัท รายได้จะแสดงด้วยที่เป็นจำนวนเงินสุทธิจากภาษีขาย เงินคืน และส่วนลด โดยไม่รวมรายการขายภายในกลุ่มบริษัท สำหรับงบการเงินรวม

รายได้จากการขายสินค้ารับรู้เมื่อผู้ซื้อโอนความเสี่ยงและผลตอบแทนที่เป็นสาระสำคัญของความเป็นเจ้าของสินค้า รายได้จากการให้บริการแก่ลูกค้ารับรู้เมื่อการให้บริการแล้วเสร็จ

รายได้อื่นรับรู้ตามเกณฑ์ดังต่อไปนี้

- รายได้ดอกเบี้ย - รับรู้ตามเกณฑ์สัดส่วนของเวลาโดยพิจารณาจากอัตราดอกเบี้ยที่แท้จริงของช่วงเวลาจนถึงวันครบอายุ และพิจารณาจากจำนวนเงินต้นที่เป็นยอดคงเหลือในบัญชีสำหรับการบันทึกค้างรับของกลุ่มบริษัท
- รายได้เงินปันผล - รับรู้เมื่อสิทธิที่จะได้รับเงินปันผลนั้นเกิดขึ้น

### 2.21 การจ่ายเงินปันผล

เงินปันผลที่จ่ายให้ผู้ถือหุ้นของบริษัทจะรับรู้เป็นหนี้สินในงบการเงินรวมและงบการเงินเฉพาะบริษัทในรอบระยะเวลาบัญชี ซึ่งที่ประชุมผู้ถือหุ้นของบริษัท ได้อนุมัติการจ่ายเงินปันผล

### 2.22 ข้อมูลจำแนกตามส่วนงาน

ข้อมูลจำแนกตามส่วนงานได้จัดทำขึ้นโดยอาศัยรายงานภายในของกลุ่มบริษัท ซึ่งจำแนกข้อมูลทางการเงินตามการให้บริการหรือผลิตภัณฑ์ของแต่ละสายธุรกิจ

ส่วนงานดำเนินงานได้ถูกรายงานในลักษณะเดียวกับรายงานภายในที่นำเสนอให้ผู้มีอำนาจตัดสินใจสูงสุดด้านการดำเนินงาน ผู้มีอำนาจตัดสินใจสูงสุดด้านการดำเนินงานหมายถึงบุคคลที่มีหน้าที่ในการจัดสรรทรัพยากรและประเมินผลการปฏิบัติงานของส่วนงานดำเนินงาน ซึ่งพิจารณาว่าคือ ประธานเจ้าหน้าที่บริหารที่ทำการตัดสินใจเชิงกลยุทธ์

### 2.23 สินทรัพย์ไม่หมุนเวียนที่ถือไว้เพื่อขาย

สินทรัพย์ไม่หมุนเวียน(หรือกลุ่มสินทรัพย์ที่ขยเล็ก)จะถูกจัดประเภทเป็นสินทรัพย์ที่ถือไว้เพื่อขายเมื่อมูลค่าตามบัญชีที่จะได้รับคืนส่วนใหญ่มาจากการขาย และการขายนั้นต้องมีความเป็นไปได้สูงมาก สินทรัพย์ไม่หมุนเวียน(หรือกลุ่มสินทรัพย์ที่ขยเล็ก)นั้นจะวัดมูลค่าด้วยจำนวนที่ต่ำกว่าระหว่างมูลค่าตามบัญชีกับมูลค่ายุติธรรมหักต้นทุนในการขาย

### 3 การจัดการความเสี่ยงทางการเงิน

#### 3.1 บัญชีความเสี่ยงทางการเงิน

กิจกรรมของกลุ่มบริษัทย่อมมีความเสี่ยงทางการเงินที่หลากหลายซึ่งได้แก่ ความเสี่ยงจากตลาด (รวมถึงความเสี่ยงจากอัตราแลกเปลี่ยน และความเสี่ยงด้านมูลค่าสุทธิรวมอันเกิดจากการเปลี่ยนแปลงในอัตราดอกเบี้ย และด้านกระแสเงินสดอันเกิดจากการเปลี่ยนแปลงในอัตราดอกเบี้ย) ความเสี่ยงด้านการให้สินเชื่อ และความเสี่ยงด้านสภาพคล่อง แผนการจัดการความเสี่ยงโดยรวมของกลุ่มบริษัทจึงมุ่งเน้นความผันผวนของตลาดการเงินและแสวงหาวิธีการลดผลกระทบที่ทำให้เสียหายต่อผลการดำเนินงานทางการเงินของกลุ่มบริษัทให้เหลือน้อยที่สุดเท่าที่เป็นไปได้

การจัดการความเสี่ยงดำเนินงานโดยฝ่ายบริหารเงินส่วนกลาง (ส่วนงานบริหารเงินของกลุ่มบริษัท) เป็นไปตามนโยบายที่อนุมัติโดยคณะกรรมการบริษัท ส่วนงานบริหารเงินของกลุ่มบริษัทจะชี้ประเด็น ประเมิน และป้องกันความเสี่ยงทางการเงินด้วยการร่วมมือกันทำงานอย่างใกล้ชิดกับหน่วยปฏิบัติงานต่างๆ ภายในกลุ่มบริษัท คณะกรรมการจัดการความเสี่ยงจะกำหนดหลักการโดยภาพรวมเพื่อจัดการความเสี่ยงและนโยบายที่เกี่ยวข้องไว้เป็นลายลักษณ์อักษรรวมถึงนโยบายสำหรับความเสี่ยงอย่างเฉพาะเจาะจง เช่น ความเสี่ยงจากอัตราแลกเปลี่ยนเงินตราต่างประเทศ ความเสี่ยงอัตราดอกเบี้ย ความเสี่ยงการให้สินเชื่อ การใช้ตราสารทั้งที่เป็นอนุพันธ์ทางการเงินและไม่ใช่อนุพันธ์ทางการเงินและการลงทุน โดยใช้สภาพคล่องส่วนเกินในการจัดการความเสี่ยง

##### 3.1.1 ความเสี่ยงจากอัตราแลกเปลี่ยน

กลุ่มบริษัทไม่มีความเสี่ยงอย่างเป็นสาระสำคัญจากอัตราแลกเปลี่ยนเงินตราต่างประเทศ เนื่องจากกลุ่มบริษัทมีลูกหนี้และเจ้าหนี้ส่วนใหญ่เป็นสกุลเงินบาท กลุ่มบริษัทไม่ได้ใช้สัญญาอัตราแลกเปลี่ยนล่วงหน้าเพื่อป้องกันความเสี่ยงจากอัตราแลกเปลี่ยนเงินตราต่างประเทศ

##### 3.1.2 ความเสี่ยงจากอัตราดอกเบี้ย

รายได้และกระแสเงินสดจากการดำเนินงานของกลุ่มบริษัทส่วนใหญ่ไม่ขึ้นกับการเปลี่ยนแปลงของอัตราดอกเบี้ยในตลาด ความเสี่ยงจากอัตราดอกเบี้ยเกิดขึ้นจากความผันผวนของอัตราดอกเบี้ยในตลาด ซึ่งอาจจะส่งผลกระทบต่อผลการดำเนินงาน และกระแสเงินสดของกลุ่มบริษัท กลุ่มบริษัทไม่มีสินทรัพย์ที่ต้องอ้างอิงอัตราดอกเบี้ยอย่างมีนัยสำคัญ กลุ่มบริษัทมีการใช้สัญญาแลกเปลี่ยนอัตราดอกเบี้ยเพื่อป้องกันความเสี่ยงกระแสเงินสดของจำนวนเงินดอกเบี้ยที่จะจ่ายในอนาคต กลุ่มบริษัทรับรู้ส่วนต่างที่จะต้องจ่ายหรือได้รับตามสัญญาแลกเปลี่ยนอัตราดอกเบี้ยไว้เป็นส่วนประกอบของรายได้ดอกเบี้ยหรือดอกเบี้ยจ่ายตลอดระยะเวลาตามข้อตกลง

##### 3.1.3 ความเสี่ยงด้านการให้สินเชื่อ

กลุ่มบริษัทไม่มีการกระจุกตัวอย่างมีนัยสำคัญของความเสี่ยงด้านการให้สินเชื่อ กลุ่มบริษัทมีนโยบายที่เหมาะสมเพื่อให้เชื่อมั่นได้ว่าได้ขายสินค้าและให้บริการแก่ลูกค้าที่มีประวัติสินเชื่ออยู่ในระดับที่เหมาะสม คู่สัญญาในอนุพันธ์ทางการเงินและรายการเงินสดได้เลือกที่จะทำรายการกับสถาบันการเงินที่มีคุณภาพและมีความน่าเชื่อถือสูง

### 3 การจัดการความเสี่ยงทางการเงิน (ต่อ)

#### 3.1 ปัจจัยความเสี่ยงทางการเงิน (ต่อ)

##### 3.1.4 ความเสี่ยงด้านสภาพคล่อง

จำนวนเงินสดที่มีอย่างเพียงพอและเงินลงทุนในหลักทรัพย์ที่มีตลาดรองรับย่อมแสดงถึงการจัดการความเสี่ยงของสภาพคล่องอย่างรอบคอบ ความสามารถในการหาแหล่งเงินทุนแสดงให้เห็นได้จากการที่มีวงเงินอำนวยความสะดวกในการกู้ยืมที่ได้มีการตกลงไว้แล้วอย่างเพียงพอ ส่วนงานบริหารเงินของกลุ่มบริษัทได้ตั้งเป้าหมายว่าจะใช้ความยืดหยุ่นในการระดมเงินลงทุนโดยการรักษาวงเงินสินเชื่อที่ตกลงไว้ให้เพียงพอที่จะหามาได้เนื่องจากลักษณะธรรมชาติของธุรกิจที่เป็นฐานของกลุ่มบริษัทมีพลวัตเปลี่ยนแปลงได้

#### 3.2 การบัญชีสำหรับอนุพันธ์ที่เป็นเครื่องมือทางการเงินและกิจกรรมป้องกันความเสี่ยง

บริษัทเป็นคู่สัญญาในอนุพันธ์ที่เป็นเครื่องมือทางการเงินซึ่งประกอบด้วยสัญญาแลกเปลี่ยนอัตราดอกเบี้ย เครื่องมือดังกล่าวไม่รับรู้ในงบการเงินในวันเริ่มแรก

สัญญาแลกเปลี่ยนอัตราดอกเบี้ยช่วยป้องกันกลุ่มบริษัทจากความเคลื่อนไหวของอัตราดอกเบี้ย ส่วนต่างที่จะต้องจ่ายหรือที่จะได้รับจากสัญญาแลกเปลี่ยนอัตราดอกเบี้ยรับรู้เป็นส่วนประกอบของรายได้ดอกเบี้ยหรือดอกเบี้ยจ่ายตลอดอายุของสัญญา รายการกำไรและรายการขาดทุนจากการเลิกสัญญาแลกเปลี่ยนอัตราดอกเบี้ยก่อนกำหนดหรือจากการจ่ายชำระเงินกู้ยืมจะรับรู้ในกำไรหรือขาดทุน

รายละเอียดของอนุพันธ์ที่เป็นเครื่องมือทางการเงินที่บริษัทเป็นคู่สัญญาได้เปิดเผยไว้ในหมายเหตุประกอบงบการเงินข้อ 28

#### 3.3 การประมาณมูลค่ายุติธรรม

ตารางต่อไปนี้แสดงการวิเคราะห์เครื่องมือทางการเงินที่วัดมูลค่าด้วยมูลค่ายุติธรรมจำแนกตามวิธีการประมาณมูลค่าความแตกต่างของระดับข้อมูลสามารถแสดงได้ดังนี้

- ราคาเสนอซื้อขาย (ไม่ต้องปรับปรุง) ในตลาดที่มีสภาพคล่องสำหรับสินทรัพย์หรือหนี้สินอย่างเดียวกัน (ข้อมูลระดับ 1)
- ข้อมูลอื่นนอกเหนือจากราคาเสนอซื้อขายซึ่งรวมอยู่ในข้อมูลระดับ 1 ทั้งที่สามารถสังเกตได้โดยตรง (ได้แก่ ข้อมูลราคา) หรือโดยอ้อม (ได้แก่ ข้อมูลที่คำนวณมาจากราคา) สำหรับสินทรัพย์นั้นหรือหนี้สินนั้น (ข้อมูลระดับที่ 2)
- ข้อมูลสำหรับสินทรัพย์หรือหนี้สินซึ่งไม่ได้มาจากข้อมูลที่สามารถสังเกตได้จากตลาด (ข้อมูลที่ไม่สามารถสังเกตได้) (ข้อมูลระดับที่ 3)

มูลค่ายุติธรรมของสินทรัพย์ทางการเงินและหนี้สินทางการเงินที่มีอายุคงเหลือต่ำกว่าหนึ่งปี มีค่าใกล้เคียงกับมูลค่าทางบัญชีเงินกู้ยืมกับกิจการที่เกี่ยวข้องกันมีอัตราดอกเบี้ยใกล้เคียงกับอัตราดอกเบี้ยในตลาด ดังนั้นฝ่ายบริหารจึงเชื่อว่ามูลค่าตามบัญชีของเงินกู้ยืมดังกล่าวมีมูลค่าใกล้เคียงกับมูลค่ายุติธรรม

#### 4 ประเมินการทางบัญชีที่สำคัญ ข้อสมมติฐาน และการใช้ดุลยพินิจ

การประมาณการ ข้อสมมติฐานและการใช้ดุลยพินิจ ได้มีการประเมินทบทวนอย่างต่อเนื่องและอยู่บนพื้นฐานของประสบการณ์ในอดีตและปัจจัยอื่น ๆ ซึ่งรวมถึงเหตุการณ์ในอนาคตที่เชื่อว่ามีเหตุผลในสถานการณ์ขณะนั้น

##### 4.1 ประเมินการทางบัญชีที่สำคัญและข้อสมมติฐาน

กลุ่มบริษัทมีการประมาณการทางบัญชี และใช้ข้อสมมติฐานที่เกี่ยวข้องกับเหตุการณ์ในอนาคต ผลของประมาณการทางบัญชีอาจไม่ตรงกับผลที่เกิดขึ้นจริง ประมาณการทางบัญชีที่สำคัญและข้อสมมติฐานที่มีความเสี่ยงอย่างเป็นสาระสำคัญ ที่อาจเป็นเหตุให้เกิดการปรับปรุงยอดคงเหลือของสินทรัพย์และหนี้สินในรอบระยะเวลาบัญชีหน้า มีดังนี้

##### ก) ค่าเผื่อการลดมูลค่าของสินค้าเก่า ล้าสมัยและเสื่อมคุณภาพ

กลุ่มบริษัทตั้งค่าเผื่อการลดมูลค่าของสินค้าเก่า ล้าสมัยและเสื่อมคุณภาพโดยประมาณการมูลค่าสุทธิที่จะได้รับ ซึ่งคำนวณจากราคาปกติที่คาดว่าจะขายได้ของธุรกิจหักด้วยค่าใช้จ่ายที่จำเป็นเพื่อให้สินค้านั้นสำเร็จรูปรวมถึงค่าใช้จ่ายในการขาย การคำนวณดังกล่าวต้องอาศัยการประมาณการของผู้บริหาร โดยพิจารณาจากข้อมูลในอดีต ประสิทธิภาพของผู้บริหารในธุรกิจ และแนวโน้มของตลาด

##### ข) ภาระผูกพันผลประโยชน์พนักงาน

มูลค่าปัจจุบันของภาระผูกพันผลประโยชน์พนักงานขึ้นอยู่กับหลายปัจจัยที่ใช้ในการคำนวณตามหลักคณิตศาสตร์ ประกันภัยโดยมีข้อสมมติฐานหลายตัว รวมถึงข้อสมมติฐานเกี่ยวกับอัตราคิดลด การเปลี่ยนแปลงของข้อสมมติฐานเหล่านี้จะส่งผลกระทบต่อมูลค่าของภาระผูกพันผลประโยชน์พนักงาน

กลุ่มบริษัทได้พิจารณาอัตราคิดลดที่เหมาะสมในแต่ละปี ซึ่งได้แก่อัตราดอกเบี้ยที่ควรจะใช้ในการกำหนดมูลค่าปัจจุบันของประมาณการกระแสเงินสดที่คาดว่าจะต้องจ่ายภาระผลประโยชน์พนักงานในการพิจารณาอัตราคิดลดที่เหมาะสมกลุ่มบริษัทพิจารณาใช้อัตราผลตอบแทนในตลาดของพันธบัตรรัฐบาล ซึ่งเป็นสกุลเงินเดียวกับสกุลเงินที่ต้องจ่ายชำระผลประโยชน์เมื่อเกษียณอายุ และมีอายุครบกำหนดใกล้เคียงกับระยะเวลาที่ต้องจ่ายชำระภาระผูกพันผลประโยชน์พนักงานที่เกี่ยวข้อง

ข้อสมมติฐานหลักอื่นๆสำหรับการภาระผูกพันผลประโยชน์พนักงานอ้างอิงกับสถานการณ์ปัจจุบันในตลาด ข้อมูลเพิ่มเติมเปิดเผยในหมายเหตุ 19

## 5 การจัดการความเสี่ยงในส่วนของทุน

วัตถุประสงค์ของกลุ่มบริษัทในการบริหารทุนของบริษัทนั้นเพื่อดำรงไว้ซึ่งความสามารถในการดำเนินงานอย่างต่อเนื่องของกลุ่มบริษัทเพื่อสร้างผลตอบแทนต่อผู้ถือหุ้นและเป็นประโยชน์ต่อผู้ที่มีส่วนได้เสียอื่น และเพื่อดำรงไว้ซึ่งโครงสร้างของทุนที่เหมาะสมเพื่อลดต้นทุนของเงินทุน

ในการดำรงไว้หรือปรับโครงสร้างของทุน กลุ่มบริษัทอาจปรับนโยบายการจ่ายเงินปันผลให้กับผู้ถือหุ้น การคืนทุนให้แก่ผู้ถือหุ้น การออกหุ้นใหม่ หรือการขายทรัพย์สินเพื่อลดภาระหนี้สิน

## 6 ข้อมูลตามส่วนงาน

ส่วนงานดำเนินงานได้ถูกรายงานในลักษณะเดียวกับรายงานภายในที่นำเสนอให้ผู้มีอำนาจตัดสินใจสูงสุดด้านการดำเนินงาน ผู้มีอำนาจตัดสินใจสูงสุดด้านการดำเนินงานหมายถึงบุคคลที่มีหน้าที่ในการจัดสรรทรัพยากรและประเมินผลการปฏิบัติงานของส่วนงานดำเนินงาน ซึ่งพิจารณาว่าคือ ประธานเจ้าหน้าที่บริหาร ที่ทำการตัดสินใจเชิงกลยุทธ์

โดยแยกการดำเนินงานเป็น 2 ส่วนงานธุรกิจ คือ

1. ธุรกิจการผลิตน้ำมันปาล์มดิบ และเนื้อในเมล็ดปาล์ม
2. ธุรกิจโรงผลิตกระแสไฟฟ้าก๊าซชีวภาพ

ในปี พ.ศ. 2558 บริษัทได้ปรับรูปแบบการนำเสนองบการเงินจำแนกตามส่วนงาน ตามเนื้อหาของรายงานที่นำเสนอต่อผู้มีอำนาจตัดสินใจสูงสุดด้านการดำเนินงาน โดยให้ความสำคัญตามส่วนงานที่มีสาระสำคัญของตัวเลขทางการเงิน เพื่อให้การพิจารณาอยู่บนพื้นฐานของรายได้ผลประโยชน์ที่เกี่ยวข้องโดยตรงอย่างมีสาระสำคัญ ตามงบการเงินที่นำเสนอ โดยองค์ประกอบของข้อมูลที่แสดงในงบการเงินนั้นมีความชัดเจนเพียงพอในการบริหารและตัดสินใจ

ทั้งนี้ส่วนงานธุรกิจโรงผลิตกระแสไฟฟ้าก๊าซชีวภาพ มีรายได้คิดเป็นร้อยละ 3.37 ของยอดรวมในงบการเงินรวมนี้ ซึ่งถือว่าไม่เป็นสาระสำคัญ ดังนั้นข้อมูลตามส่วนงานที่นำเสนอจึงจัดเป็นส่วนงานดำเนินงานเดียว

ส่วนงานภูมิศาสตร์

บริษัทดำเนินธุรกิจเฉพาะในประเทศไทย ดังนั้นบริษัทพิจารณาว่ามีส่วนงานทางภูมิศาสตร์เพียงส่วนงานเดียว

บริษัท วิจิตรภัณฑ์ปาล์มออยล์ จำกัด (มหาชน)

หมายเหตุประกอบงบการเงินรวมและงบการเงินเฉพาะบริษัท

สำหรับปีสิ้นสุดวันที่ 31 ธันวาคม พ.ศ. 2558

7 เงินสดและรายการเทียบเท่าเงินสด

	หน่วย : บาท			
	งบการเงินรวม		งบการเงินเฉพาะบริษัท	
	พ.ศ. 2558	พ.ศ. 2557	พ.ศ. 2558	พ.ศ. 2557
เงินสด	2,659,572	4,339,943	2,597,267	4,262,748
เงินฝากธนาคาร				
บัญชีกระแสรายวัน	888,905	1,045,736	358,305	511,868
บัญชีออมทรัพย์	5,748,003	106,449,225	4,869,436	105,560,078
	9,296,480	111,834,904	7,825,008	110,334,694

8 เงินลงทุนชั่วคราว

	หน่วย : บาท			
	งบการเงินรวม		งบการเงินเฉพาะบริษัท	
	พ.ศ. 2558	พ.ศ. 2557	พ.ศ. 2558	พ.ศ. 2557
เงินลงทุนชั่วคราว - หลักทรัพย์เพื่อขาย				
เงินลงทุนในกองทุนเปิดภัทร มั่นนี้ โพลีทีฟ				
- ราคาทุน	-	76,348,482	-	76,348,482
เงินลงทุนในกองทุนเปิดกรุงศรีตราสาร				
เพิ่มทรัพย์ - ราคาทุน	-	30,192,923	-	30,192,923
รวม เงินลงทุนชั่วคราว	-	106,541,405	-	106,541,405

ในระหว่างปีสิ้นสุดวันที่ 31 ธันวาคม พ.ศ. 2558 เงินลงทุนในหลักทรัพย์มีการเปลี่ยนแปลงดังนี้

	หน่วย : บาท	
	งบการเงินรวมและ	
	งบการเงินเฉพาะบริษัท	
ราคาตามบัญชีต้นปี	106,541,405	
ซื้อหรือหลักทรัพย์	6,000,000	
กำไรจากการขายเงินลงทุน	179,250	
ขอลขายหลักทรัพย์	(112,720,655)	
ราคาตามบัญชีปลายปี	-	

บริษัท วิจิตรทัศน์ปาล์มมอยด์ จำกัด (มหาชน)

หมายเหตุประกอบงบการเงินรวมและงบการเงินเฉพาะบริษัท

สำหรับปีสิ้นสุดวันที่ 31 ธันวาคม พ.ศ. 2558

9 ลูกหนี้การค้าและลูกหนี้อื่น

	หน่วย : บาท			
	งบการเงินรวม		งบการเงินเฉพาะบริษัท	
	พ.ศ. 2558	พ.ศ. 2557	พ.ศ. 2558	พ.ศ. 2557
บุคคลภายนอก				
- ลูกหนี้การค้า	25,162,704	37,633,656	23,349,533	33,237,026
- รายได้ที่ยังไม่ได้เรียกเก็บ	1,112,465	1,422,561	-	-
รวม	26,275,169	39,056,217	23,349,533	33,237,026
หัก ค่าเผื่อหนี้สงสัยจะสูญ	-	(440,241)	-	(239,917)
ลูกหนี้การค้า - สุทธิ	26,275,169	38,615,976	23,349,533	32,997,109
ลูกหนี้อื่น - กิจการที่เกี่ยวข้องกัน (หมายเหตุ 29)	14,986	-	913,013	7,000,792
ค่าใช้จ่ายจ่ายล่วงหน้า	3,756,638	4,030,101	2,637,552	2,776,951
เงินทดรองจ่าย	157,094	1,578,667	107,094	1,342,667
ภาษีเงินได้นิติบุคคลจ่ายล่วงหน้า	1,960,457	1,018,762	1,529,497	777,803
อื่นๆ	2,933,724	3,196,631	838,326	1,113,034
รวมลูกหนี้อื่น	8,822,899	9,824,161	6,025,482	13,011,247
หัก ค่าเผื่อหนี้สงสัยจะสูญ	(1,922,534)	(1,830,707)	(115,827)	(120,003)
ลูกหนี้อื่น - สุทธิ	6,900,365	7,993,454	5,909,655	12,891,244
ลูกหนี้การค้าและลูกหนี้อื่น	33,175,534	46,609,430	29,259,188	45,888,353

## 9 ลูกหนี้การค้าและลูกหนี้อื่น (ต่อ)

ลูกหนี้การค้า ณ วันที่ 31 ธันวาคม สามารถวิเคราะห์ตามอายุหนี้ที่ค้างชำระได้ดังนี้

	หน่วย : บาท			
	งบการเงินรวม		งบการเงินเฉพาะบริษัท	
	พ.ศ. 2558	พ.ศ. 2557	พ.ศ. 2558	พ.ศ. 2557
<b>บุคคลภายนอก</b>				
รายได้ที่ยังไม่ได้เรียกเก็บ	1,112,465	1,422,561	-	-
ลูกหนี้การค้า				
ยังไม่ถึงกำหนดชำระ	24,739,836	36,384,388	22,948,171	32,570,417
ค้างชำระไม่เกิน 3 เดือน	92,159	24,518	92,159	24,518
3 - 6 เดือน	-	-	-	-
6 - 12 เดือน	-	-	-	-
เกินกว่า 12 เดือน	330,709	1,224,750	309,203	642,091
รวม	26,275,169	39,056,217	23,349,533	33,237,026
หัก ค่าเผื่อหนี้สงสัยจะสูญ	-	(440,241)	-	(239,917)
ลูกหนี้การค้า - สุทธิ	26,275,169	38,615,976	23,349,533	32,997,109

## 10 สินค้าคงเหลือ

	หน่วย : บาท			
	งบการเงินรวม		งบการเงินเฉพาะบริษัท	
	พ.ศ. 2558	พ.ศ. 2557	พ.ศ. 2558	พ.ศ. 2557
สินค้าสำเร็จรูป	145,420,960	30,143,217	149,751,877	34,474,134
งานระหว่างทำ	3,126,771	2,469,208	3,126,771	2,469,208
วัตถุดิบ	-	21,407	-	21,408
อะไหล่	19,171,993	22,830,965	17,100,477	20,785,449
วัสดุสิ้นเปลือง	5,159,350	6,549,436	3,869,122	4,713,838
รวม	172,879,074	62,014,233	173,848,247	62,464,037
หัก ค่าเผื่อมูลค่าสินค้าลดลงและสินค้าเสื่อม	(1,920,450)	(3,408,907)	(1,826,654)	(7,114,220)
สินค้าคงเหลือ	170,958,624	58,605,326	172,021,593	55,349,817

ต้นทุนของสินค้าคงเหลือที่รับรู้เป็นค่าใช้จ่ายและรวมอยู่ในต้นทุนขายเป็นจำนวน 1,255,180,114 บาท (2557: 1,910,847,059 บาท)

กลุ่มบริษัทกลับรายการค่าเผื่อสินค้าคงเหลือที่เคยรับรู้จำนวน 6,668,896 บาท จำนวนที่กลับรายการได้รวมอยู่ในค่าใช้จ่ายในการบริหารในงบกำไรขาดทุนเบ็ดเสร็จ

สินค้าคงเหลือมูลค่า 4,093,756 บาท (2557 : 24,805,237 บาท) แสดงด้วยมูลค่าสุทธิที่จะได้รับ ซึ่งต่ำกว่าราคาทุน



บริษัท วิจิตรภัณฑ์ปาล์มมอยด์ จำกัด (มหาชน)

หมายเหตุประกอบงบการเงินรวมและงบการเงินเฉพาะบริษัท

สำหรับปีสิ้นสุดวันที่ 31 ธันวาคม พ.ศ. 2558

11 เงินลงทุนในบริษัทย่อย

	หน่วย : บาท	
	งบการเงินเฉพาะบริษัท	
	พ.ศ. 2558	พ.ศ. 2557
เงินลงทุนในบริษัทย่อย - ราคาทุน	526,108,348	526,108,348
หัก ค่าเผื่อการค้ำยค่า	(110,000,000)	(110,000,000)
ราคาตามบัญชี - สุทธิ	416,108,348	416,108,348
<b>สำหรับปีสิ้นสุดวันที่ 31 ธันวาคม</b>		
ราคาตามบัญชีต้นปี - สุทธิ	416,108,348	573,606,848
การลดทุนของบริษัทย่อย	-	(127,498,500)
การค้ำยค่า	-	(30,000,000)
ราคาตามบัญชีปลายปี - สุทธิ	416,108,348	416,108,348

รายละเอียดของเงินลงทุนในบริษัทย่อย มีดังนี้

บริษัท	ประเภทธุรกิจ	ประเทศที่ จดทะเบียน	สัดส่วนความเป็นเจ้าของ ร้อยละ	
			พ.ศ. 2558	พ.ศ. 2557
บริษัท วิจิตรภัณฑ์สวนปาล์ม จำกัด	ธุรกิจปลูกและ จำหน่ายผลปาล์ม	ไทย	99.99	99.99
บริษัท วิจิ เอ็นเนอร์ยี่ จำกัด	ธุรกิจผลิตและ จำหน่ายไฟฟ้า	ไทย	99.99	99.99
บริษัท วิจิตรภัณฑ์โลจิสติกส์ จำกัด	ธุรกิจบริการขนส่ง	ไทย	99.99	99.99

บริษัทย่อยดังกล่าวข้างต้นได้รวมอยู่ในการจัดทำงบการเงินรวมของกลุ่มบริษัท สัดส่วนของสิทธิในการออกเสียงในบริษัทย่อย  
ที่ถือโดยบริษัทใหญ่ไม่แตกต่างจากสัดส่วนที่ถือหุ้นสามัญ บริษัทใหญ่ไม่ได้ถือหุ้นบุริมสิทธิของบริษัทย่อยที่รวมอยู่ในกลุ่มบริษัท

บริษัทย่อย (บริษัท วิจิตรภัณฑ์สวนปาล์ม จำกัด)

เมื่อวันที่ 28 ตุลาคม พ.ศ. 2557 ที่ประชุมคณะกรรมการครั้งที่ 10/2557 ได้มีมติให้จ่ายเงินปันผลระหว่างกาลจากกำไรสุทธิจากการ  
ดำเนินงาน ณ วันที่ 30 พฤศจิกายน พ.ศ. 2557 ในอัตราหุ้นละ 106 บาท เป็นจำนวนทั้งสิ้น 18.02 ล้านบาท

เมื่อวันที่ 25 กรกฎาคม พ.ศ. 2557 ที่ประชุมคณะกรรมการครั้งที่ 7/2557 ที่ประชุมมีมติเป็นเอกฉันท์ให้จ่ายเงินปันผลจากกำไรสุทธิจาก  
การดำเนินงาน ณ วันที่ 31 สิงหาคม พ.ศ. 2557 ในอัตราหุ้นละ 470 บาท เป็นจำนวนเงินทั้งสิ้น 79.90 ล้านบาท

บริษัท วิจิตรภัณฑ์ปาล์มออยล์ จำกัด (มหาชน)

หมายเหตุประกอบงบการเงินรวมและงบการเงินเฉพาะบริษัท

สำหรับปีสิ้นสุดวันที่ 31 ธันวาคม พ.ศ. 2558

12 ที่ดิน อาคารและอุปกรณ์

หน่วย : บาท									
งบการเงินรวม									
	ที่ดิน	อาคารและ ส่วนปรับปรุง	เครื่องจักร	อุปกรณ์ และเครื่องมือ ที่ใช้ดำเนินงาน	อุปกรณ์ สำนักงาน และเครื่องตกแต่ง	ยานพาหนะ	อุปกรณ์ โครงการนำหยด	สินทรัพย์ ระหว่างก่อสร้าง	รวม
วันที่ 1 มกราคม พ.ศ. 2557									
ราคาทุน	81,364,277	555,024,096	2,091,647,041	48,213,184	64,481,428	99,260,938	34,149,832	27,160,058	3,001,300,854
หัก ค่าเสื่อมราคาสะสม	-	(202,049,524)	(732,274,211)	(35,209,432)	(44,990,484)	(88,940,055)	(32,342,100)	-	(1,135,805,806)
ค่าเผื่อการด้อยค่า	-	-	(62,800,000)	-	-	-	-	-	(62,800,000)
ราคาตามบัญชี - สุทธิ	81,364,277	352,974,572	1,296,572,830	13,003,752	19,490,944	10,320,883	1,807,732	27,160,058	1,802,695,048
จัดประเภทสินทรัพย์ใหม่	-	-	(252,588)	252,588	-	-	-	-	-
ราคาตามบัญชี - สุทธิ (ตามที่ปรับใหม่)	81,364,277	352,974,572	1,296,320,242	13,256,340	19,490,944	10,320,883	1,807,732	27,160,058	1,802,695,048
สำหรับปีสิ้นสุดวันที่ 31 ธันวาคม พ.ศ. 2557									
ราคาตามบัญชีต้นปี - สุทธิ	81,364,277	352,974,572	1,296,320,242	13,256,340	19,490,944	10,320,883	1,807,732	27,160,058	1,802,695,048
ซื้อสินทรัพย์	-	-	8,878,280	9,925,014	2,557,153	11,672,615	57,780	17,330,033	50,420,875
โอนสินทรัพย์เข้า (ออก)	-	7,347,702	14,087,283	3,098,630	291,638	-	-	(32,474,547)	(7,649,294)
จำหน่ายสินทรัพย์ - สุทธิ	-	(1,360)	(2,242,099)	(4,231,364)	440,097	(431,597)	(21,027)	-	(6,487,350)
ตัดจำหน่ายสินทรัพย์ - สุทธิ	-	-	(612,624)	(561,228)	(570,642)	(1,605)	-	-	(1,746,099)
ค่าเสื่อมราคา	-	(18,557,035)	(149,474,136)	(2,438,241)	(4,574,036)	(5,151,006)	(1,020,081)	-	(181,214,535)
ราคาตามบัญชีปลายปี - สุทธิ	81,364,277	341,763,879	1,166,956,946	19,049,151	17,635,154	16,409,290	824,404	12,015,544	1,656,018,645
วันที่ 31 ธันวาคม พ.ศ. 2557									
ราคาทุน	81,364,277	554,060,017	2,036,693,799	43,861,723	59,822,926	105,770,758	33,970,261	12,015,544	2,927,559,305
หัก ค่าเสื่อมราคาสะสม	-	(212,296,138)	(806,936,853)	(24,812,572)	(42,187,772)	(89,361,468)	(33,145,857)	-	(1,208,740,660)
ค่าเผื่อการด้อยค่า	-	-	(62,800,000)	-	-	-	-	-	(62,800,000)
ราคาตามบัญชี - สุทธิ	81,364,277	341,763,879	1,166,956,946	19,049,151	17,635,154	16,409,290	824,404	12,015,544	1,656,018,645

บริษัท วิจิตรภัณฑ์ปาล์มออยล์ จำกัด (มหาชน)

หมายเหตุประกอบงบการเงินรวมและงบการเงินเฉพาะบริษัท

สำหรับปีสิ้นสุดวันที่ 31 ธันวาคม พ.ศ. 2558

12 ที่ดิน อาคารและอุปกรณ์ (ต่อ)

หน่วย : บาท									
	งบการเงินรวม								
	ที่ดิน	อาคารและ ส่วนปรับปรุง	เครื่องจักร	อุปกรณ์ และเครื่องมือ ที่ใช้ดำเนินงาน	อุปกรณ์ สำนักงาน และเครื่องตกแต่ง	ยานพาหนะ	อุปกรณ์ โครงการนำหยด	สินทรัพย์ ระหว่างก่อสร้าง	รวม
วันที่ 1 มกราคม พ.ศ. 2558									
ราคาทุน	81,364,277	554,060,017	2,026,842,492	53,713,030	59,822,926	105,770,758	33,970,261	12,015,544	2,927,559,305
หัก ค่าเสื่อมราคาสะสม	-	(212,296,138)	(796,680,569)	(35,068,856)	(42,187,772)	(89,361,468)	(33,145,857)	-	(1,208,740,660)
ค่าเผื่อการด้อยค่า	-	-	(62,800,000)	-	-	-	-	-	(62,800,000)
ราคาตามบัญชี - สุทธิ	81,364,277	341,763,879	1,167,361,923	18,644,174	17,635,154	16,409,290	824,404	12,015,544	1,656,018,645
จัดประเภทสินทรัพย์ใหม่	-	-	(404,977)	404,977	-	-	-	-	-
ราคาตามบัญชี - สุทธิ (ตามที่ปรับใหม่)	81,364,277	341,763,879	1,166,956,946	19,049,151	17,635,154	16,409,290	824,404	12,015,544	1,656,018,645
สำหรับปีสิ้นสุดวันที่ 31 ธันวาคม พ.ศ. 2558									
ราคาตามบัญชีต้นปี - สุทธิ	81,364,277	341,763,879	1,166,956,946	19,049,151	17,635,154	16,409,290	824,404	12,015,544	1,656,018,645
ซื้อสินทรัพย์	6,173,850	936,491	1,468,052	4,083,317	2,167,868	30,495	-	22,315,288	37,175,361
โอนสินทรัพย์เข้า (ออก)	-	2,640,705	11,931,969	3,091,705	10,486	-	-	(17,113,246)	561,619
จำหน่ายสินทรัพย์ - สุทธิ	-	(309,321)	-	-	(1,528)	-	-	-	(310,849)
ตัดจำหน่ายสินทรัพย์ - สุทธิ	-	(246)	(1)	(6,014)	(17,091)	-	-	-	(23,352)
ค่าเสื่อมราคา	-	(18,796,793)	(147,443,487)	(3,828,700)	(3,602,168)	(4,917,939)	(220,302)	-	(178,809,389)
การด้อยค่าของสินทรัพย์	-	(8,227,817)	(313,642)	-	-	-	-	-	(8,541,459)
ราคาตามบัญชีปลายปี - สุทธิ	87,538,127	318,006,898	1,032,599,837	22,389,459	16,192,721	11,521,846	604,102	17,217,586	1,506,070,576
วันที่ 31 ธันวาคม พ.ศ. 2558									
ราคาทุน	87,538,127	555,124,878	2,049,726,840	50,987,160	61,646,542	105,801,253	33,970,261	17,217,586	2,962,012,647
หัก ค่าเสื่อมราคาสะสม	-	(228,890,163)	(954,013,361)	(28,597,701)	(45,453,821)	(94,279,407)	(33,366,159)	-	(1,384,600,612)
ค่าเผื่อการด้อยค่า	-	(8,227,817)	(63,113,642)	-	-	-	-	-	(71,341,459)
ราคาตามบัญชี - สุทธิ	87,538,127	318,006,898	1,032,599,837	22,389,459	16,192,721	11,521,846	604,102	17,217,586	1,506,070,576

บริษัท วิจิตรภัณฑ์ปาล์มออยล์ จำกัด (มหาชน)

หมายเหตุประกอบงบการเงินรวมและงบการเงินเฉพาะบริษัท

สำหรับปีสิ้นสุดวันที่ 31 ธันวาคม พ.ศ. 2558

12 ที่ดิน อาคารและอุปกรณ์ (ต่อ)

หน่วย : บาท

	งบการเงินเฉพาะบริษัท								รวม
	ที่ดิน	อาคารและ ส่วนปรับปรุง	เครื่องจักร	อุปกรณ์ และเครื่องมือ ที่ใช้ดำเนินงาน	อุปกรณ์ สำนักงาน และเครื่องตกแต่ง	ยานพาหนะ	อุปกรณ์ โครงการน้ำหยด	สินทรัพย์ ระหว่างก่อสร้าง	
วันที่ 1 มกราคม พ.ศ. 2557									
ราคาทุน	125,956,214	338,135,047	1,150,699,667	28,498,680	27,384,963	28,144,355	14,984,321	26,570,950	1,740,374,197
หัก ค่าเสื่อมราคาสะสม	-	(62,115,446)	(389,693,153)	(13,374,019)	(15,310,663)	(13,514,339)	(14,631,324)	-	(508,638,944)
ราคาตามบัญชี - สุทธิ	125,956,214	276,019,601	761,006,514	15,124,661	12,074,300	14,630,016	352,997	26,570,950	1,231,735,253
สำหรับปีสิ้นสุดวันที่ 31 ธันวาคม พ.ศ. 2557									
ราคาตามบัญชีต้นปี - สุทธิ	125,956,214	276,019,601	761,006,514	15,124,661	12,074,300	14,630,016	352,997	26,570,950	1,231,735,253
ซื้อสินทรัพย์	12,923,965	-	5,898,279	9,730,970	2,127,648	11,027,376	57,780	14,269,421	56,035,439
โอนสินทรัพย์เข้า (ออก)	-	6,448,827	12,451,095	3,098,629	291,638	-	-	(29,939,484)	(7,649,295)
จำหน่ายสินทรัพย์ - สุทธิ	-	(1,360)	(2,997,203)	(4,216,608)	445,897	(431,431)	(21,028)	-	(7,221,733)
ตัดจำหน่ายสินทรัพย์ - สุทธิ	-	-	(612,623)	(561,226)	(570,645)	(1,605)	-	-	(1,746,099)
ค่าเสื่อมราคา	-	(13,192,807)	(103,529,848)	(2,661,748)	(2,841,391)	(5,542,245)	(66,239)	-	(127,834,279)
ราคาตามบัญชีปลายปี - สุทธิ	138,880,179	269,274,261	672,216,214	20,514,678	11,527,447	19,682,111	323,510	10,900,887	1,143,319,287
วันที่ 31 ธันวาคม พ.ศ. 2557									
ราคาทุน	138,880,179	336,272,093	1,079,720,930	33,949,475	22,296,953	37,659,272	14,804,750	10,900,887	1,674,484,539
หัก ค่าเสื่อมราคาสะสม	-	(66,997,832)	(407,504,716)	(13,434,797)	(10,769,506)	(17,977,161)	(14,481,240)	-	(531,165,252)
ราคาตามบัญชี - สุทธิ	138,880,179	269,274,261	672,216,214	20,514,678	11,527,447	19,682,111	323,510	10,900,887	1,143,319,287

บริษัท วิจิตรภัณฑ์ปาล์มออยล์ จำกัด (มหาชน)

หมายเหตุประกอบงบการเงินรวมและงบการเงินเฉพาะบริษัท

สำหรับปีสิ้นสุดวันที่ 31 ธันวาคม พ.ศ. 2558

12 ที่ดิน อาคารและอุปกรณ์ (ต่อ)

หน่วย : บาท

	งบการเงินเฉพาะบริษัท								รวม
	ที่ดิน	อาคารและ ส่วนปรับปรุง	เครื่องจักร	อุปกรณ์ และเครื่องมือ	อุปกรณ์ สำนักงาน	ยานพาหนะ	อุปกรณ์	สินทรัพย์	
				ที่ใช้ดำเนินงาน	และเครื่องตกแต่ง		โครงการน้ำหยด	ระหว่างก่อสร้าง	
สำหรับปีสิ้นสุดวันที่ 31 ธันวาคม พ.ศ. 2558									
ราคาตามบัญชีต้นปี - สุทธิ	138,880,179	269,274,261	672,216,214	20,514,678	11,527,447	19,682,111	323,510	10,900,887	1,143,319,287
ซื้อสินทรัพย์	6,173,850	-	1,317,812	3,526,887	1,895,117	-	-	20,215,318	33,128,983
โอนสินทรัพย์เข้า (ออก)	-	1,859,441	9,757,515	3,091,704	10,486	-	-	(14,157,528)	561,619
จำหน่ายสินทรัพย์ - สุทธิ	-	-	-	-	(1,528)	-	-	-	(1,528)
ตัดจำหน่ายสินทรัพย์ - สุทธิ	-	-	-	-	(15,585)	-	-	-	(15,585)
ค่าเสื่อมราคา	-	(13,331,476)	(100,950,652)	(3,407,055)	(2,829,560)	(4,827,605)	(61,653)	-	(125,408,001)
การด้อยค่าของสินทรัพย์	-	(49,632)	(313,642)	-	-	-	-	-	(363,274)
ราคาตามบัญชีปลายปี - สุทธิ	145,054,029	257,752,594	582,027,247	23,726,214	10,586,377	14,854,506	261,857	16,958,677	1,051,221,501
วันที่ 31 ธันวาคม พ.ศ. 2558									
ราคาทุน	145,054,029	338,131,534	1,090,796,257	40,568,066	23,879,939	37,659,272	14,804,750	16,958,677	1,707,852,524
หัก ค่าเสื่อมราคาสะสม	-	(80,329,308)	(508,455,368)	(16,841,852)	(13,293,562)	(22,804,766)	(14,542,893)	-	(656,267,749)
หัก ค่าเผื่อการด้อยค่า	-	(49,632)	(313,642)	-	-	-	-	-	(363,274)
ราคาตามบัญชี - สุทธิ	145,054,029	257,752,594	582,027,247	23,726,214	10,586,377	14,854,506	261,857	16,958,677	1,051,221,501

## 12 ที่ดิน อาคารและอุปกรณ์ (ต่อ)

รายจ่ายฝ่ายทุนที่ถือเป็นภาระผูกพัน ณ วันที่ในงบแสดงฐานะการเงิน แต่ยังไม่ได้รับรู้ในงบการเงิน มีดังต่อไปนี้

		หน่วย : บาท			
		งบการเงินรวม		งบการเงินเฉพาะบริษัท	
	สกุลเงิน	พ.ศ. 2558	พ.ศ. 2557	พ.ศ. 2558	พ.ศ. 2557
ที่ดิน อาคารและอุปกรณ์	ดอลลาร์สหรัฐ	20,782	20,782	20,782	20,782
	ยูโร	10,000	10,000	-	-
	บาท	889,500	889,500	-	-

ค่าเสื่อมราคาจำนวนเงิน 178,809,389 บาท และ 125,408,001 บาท (พ.ศ. 2557 : 181,214,535 บาท และ 127,834,279 บาท) ได้ถูกบันทึกอยู่ในต้นทุนขายและในค่าใช้จ่ายในการขายจำนวนเงิน 160,792,185 บาท และ 112,997,490 บาท (พ.ศ. 2557 : 123,520,051 บาท และ 76,100,805 บาท และค่าใช้จ่ายในการบริหาร จำนวนเงิน 18,017,204 บาท และ 12,410,511 บาท (พ.ศ. 2557 : 57,694,484 บาท และ 51,733,474 บาท) ในงบกำไรขาดทุนเบ็ดเสร็จรวมและงบกำไรขาดทุนเฉพาะบริษัทตามลำดับ

รายการการซื้อในตารางข้างต้นได้รวมการได้มาซึ่งสินทรัพย์ตามสัญญาเช่าการเงินที่กลุ่มบริษัทเป็นผู้เช่าจำนวน 609,220 บาท (พ.ศ. 2557 : 15,858,000 บาท)

ในระหว่างปี พ.ศ. 2558 อาคารและส่วนปรับปรุงที่ดิน ได้เกิดการด้อยค่าจำนวน 8,227,792 บาท และ 49,607 บาท ในงบการเงินรวมและในงบการเงินเฉพาะบริษัทตามลำดับ เนื่องจาก อาคารและส่วนปรับปรุงที่ดินดังกล่าว ตั้งอยู่บนที่ดินที่ได้รับอนุญาตให้เข้าทำประโยชน์หรืออยู่อาศัยในเขตป่าสงวนแห่งชาติ ป่าดิบและป่าสลับซึ่งปัจจุบันอยู่ระหว่างการขอใบอนุญาตฉบับใหม่

## 12 ที่ดิน อาคารและอุปกรณ์ (ต่อ)

สินทรัพย์ตามสัญญาเช่าการเงินที่กลุ่มบริษัทและบริษัทเป็นผู้เช่า ซึ่งรวมแสดงในรายการข้างต้นประกอบด้วยยานพาหนะมีรายละเอียดดังนี้

	หน่วย : บาท			
	งบการเงินรวม		งบการเงินเฉพาะบริษัท	
	พ.ศ. 2558	พ.ศ. 2557	พ.ศ. 2558	พ.ศ. 2557
ราคาทุนของสินทรัพย์ตามสัญญาเช่าการเงิน	53,046,797	51,859,577	24,562,797	23,375,577
<u>หัก</u> ค่าเสื่อมราคาสะสม	(17,052,707)	(9,809,896)	(10,374,944)	(5,774,229)
ราคาตามบัญชี - สุทธิ	35,994,090	42,049,681	14,187,853	17,601,348

ณ วันที่ 31 ธันวาคม พ.ศ. 2558 บริษัทและบริษัทย่อยได้จำนองที่ดินพร้อมด้วยสิ่งปลูกสร้างและเครื่องจักร มูลค่าตามบัญชีในงบการเงินรวมจำนวน 1,003,644,673 บาท (พ.ศ. 2557 : 1,100,511,844 บาท) และในงบการเงินเฉพาะบริษัทจำนวน 599,806,000 บาท (พ.ศ. 2557 : 655,645,844 บาท) เพื่อใช้เป็นหลักประกันเงินเบิกเกินบัญชีและเงินกู้ยืมทั้งระยะสั้นและระยะยาว (หมายเหตุข้อที่ 18)

## 13 อสังหาริมทรัพย์เพื่อการลงทุน

สำหรับปีสิ้นสุดวันที่ 31 ธันวาคม	หน่วย : บาท	
	งบการเงินรวม	
	พ.ศ. 2558	พ.ศ. 2557
ราคาทุน - ที่ดิน	1,150,000	1,150,000
<u>หัก</u> ค่าตัดจำหน่ายสะสม	-	-
ราคาตามบัญชี - สุทธิ	1,150,000	1,150,000
มูลค่ายุติธรรม	2,318,625	1,127,300

มูลค่ายุติธรรมของอสังหาริมทรัพย์เพื่อการลงทุนอ้างอิงจากการประเมินราคาของกรมที่ดิน มูลค่ายุติธรรมอยู่ในระดับ 2 ของลำดับชั้นมูลค่ายุติธรรม

## 14 ต้นทุนสวนปาล์มรอตัดจ่าย

หน่วย : บาท

	งบการเงินรวม		
	ต้นทุนสวนปาล์ม	ต้นทุนต้นกล้า	รวม
<b>วันที่ 1 มกราคม พ.ศ. 2557</b>			
ราคาทุน	243,372,637	23,401	243,396,038
หัก ค่าตัดจำหน่ายสะสม	(242,579,589)	-	(242,579,589)
ราคาตามบัญชี - สุทธิ	793,048	23,401	816,449
<b>สำหรับปีสิ้นสุดวันที่ 31 ธันวาคม พ.ศ. 2557</b>			
ราคาตามบัญชีต้นปี - สุทธิ	793,048	23,401	816,449
ค่าตัดจำหน่าย	(228,549)	-	(228,549)
ราคาตามบัญชีปลายปี - สุทธิ	564,499	23,401	587,900
<b>วันที่ 31 ธันวาคม พ.ศ. 2557</b>			
ราคาทุน	243,372,637	23,401	243,396,038
หัก ค่าตัดจำหน่ายสะสม	(242,808,138)	-	(242,808,138)
ราคาตามบัญชี - สุทธิ	564,499	23,401	587,900
<b>สำหรับปีสิ้นสุดวันที่ 31 ธันวาคม พ.ศ. 2558</b>			
ราคาตามบัญชีต้นปี - สุทธิ	564,499	23,401	587,900
ตัดจำหน่ายต้นปาล์ม - สุทธิ	(5,520)	-	(5,520)
ค่าตัดจำหน่าย	(154,529)	-	(154,529)
ค้อยค่าของสินทรัพย์	(404,450)	(23,401)	(427,851)
ราคาตามบัญชีปลายปี - สุทธิ	-	-	-
<b>วันที่ 31 ธันวาคม พ.ศ. 2558</b>			
ราคาทุน	241,556,817	23,401	241,580,218
หัก ค่าตัดจำหน่ายสะสม	(241,152,367)	-	(241,152,367)
หัก ค้อยค่าของสินทรัพย์	(404,450)	(23,401)	(427,851)
ราคาตามบัญชี - สุทธิ	-	-	-



## 14 ต้นทุนสวนปาล์มรอตัดจ่าย (ต่อ)

หน่วย : บาท

	งบการเงินเฉพาะบริษัท		
	ต้นทุนสวนปาล์ม	ต้นทุนต้นกล้า	รวม
<b>วันที่ 1 มกราคม พ.ศ. 2557</b>			
ราคาทุน	62,205,718	-	62,205,718
หัก ค่าตัดจำหน่ายสะสม	(62,017,966)	-	(62,017,966)
ราคาตามบัญชี - สุทธิ	187,752	-	187,752
<b>สำหรับปีสิ้นสุดวันที่ 31 ธันวาคม พ.ศ. 2557</b>			
ราคาตามบัญชีต้นปี - สุทธิ	187,752	-	187,752
ค่าตัดจำหน่าย	(71,744)	-	(71,744)
ราคาตามบัญชีปลายปี - สุทธิ	116,008	-	116,008
<b>วันที่ 31 ธันวาคม พ.ศ. 2557</b>			
ราคาทุน	62,205,718	-	62,205,718
หัก ค่าตัดจำหน่ายสะสม	(62,089,710)	-	(62,089,710)
ราคาตามบัญชี - สุทธิ	116,008	-	116,008
<b>สำหรับปีสิ้นสุดวันที่ 31 ธันวาคม พ.ศ. 2558</b>			
ราคาตามบัญชีต้นปี - สุทธิ	116,008	-	116,008
ตัดจำหน่ายต้นปาล์ม - สุทธิ	(5,520)	-	(5,520)
ค่าตัดจำหน่าย	(28,415)	-	(28,415)
ค้อยค่าของสินทรัพย์	(82,073)	-	(82,073)
ราคาตามบัญชีปลายปี - สุทธิ	-	-	-
<b>วันที่ 31 ธันวาคม พ.ศ. 2558</b>			
ราคาทุน	60,389,898	-	60,389,898
หัก ค่าตัดจำหน่ายสะสม	(60,307,825)	-	(60,307,825)
หัก ค่าเผื่อการค้อยค่า	(82,073)	-	(82,073)
ราคาตามบัญชี - สุทธิ	-	-	-

ต้นทุนสวนปาล์มรอตัดจ่ายทั้งจำนวนตั้งอยู่บนที่ดินที่ได้รับอนุญาตให้เข้าทำประโยชน์หรืออยู่อาศัยในเขตป่าสงวนแห่งชาติป่าดิบชื้น และป่าสลับจากอธิบดีกรมป่าไม้ (ตามหมายเหตุข้อที่ 30)

บริษัท วิจิตรภัณฑ์ปาล์มออยล์ จำกัด (มหาชน)

หมายเหตุประกอบงบการเงินรวมและงบการเงินเฉพาะบริษัท

สำหรับปีสิ้นสุดวันที่ 31 ธันวาคม พ.ศ. 2558

15 สินทรัพย์ไม่มีตัวตน

	งบการเงินรวม				หน่วย : บาท
	งบการเงินเฉพาะบริษัท				
	ต้นทุนพัฒนา				
	โปรแกรมคอมพิวเตอร์	และศึกษาผลกระทบสิ่งแวดล้อม	ต้นทุนวิจัยพัฒนาระหว่างทำ	รวม	โปรแกรมคอมพิวเตอร์
วันที่ 1 มกราคม พ.ศ. 2557					
ราคาทุน	8,895,351	2,805,500	7,603,250	19,304,101	6,558,305
หัก ค่าตัดจำหน่ายสะสม	(6,612,916)	(1,544,947)	-	(8,157,863)	(4,301,208)
ราคาตามบัญชี - สุทธิ	2,282,435	1,260,553	7,603,250	11,146,238	2,257,097
สำหรับปีสิ้นสุดวันที่ 31 ธันวาคม พ.ศ. 2557					
ราคาตามบัญชีต้นปี - สุทธิ	2,282,435	1,260,553	7,603,250	11,146,238	2,257,097
ซื้อสินทรัพย์	1,785,376	-	438,750	2,224,126	1,687,176
ค่าตัดจำหน่าย	(530,400)	(561,100)	-	(1,091,500)	(563,338)
การด้อยค่าของสินทรัพย์	-	-	(7,340,000)	(7,340,000)	-
ราคาตามบัญชีปลายปี - สุทธิ	3,537,411	699,453	702,000	4,938,864	3,380,935
วันที่ 31 ธันวาคม พ.ศ. 2557					
ราคาทุน	10,680,727	2,805,500	8,042,000	21,528,227	8,245,481
หัก ค่าตัดจำหน่ายสะสม	(7,143,316)	(2,106,047)	-	(9,249,363)	(4,864,546)
ค่าเผื่อการด้อยค่า	-	-	(7,340,000)	(7,340,000)	-
ราคาตามบัญชี - สุทธิ	3,537,411	699,453	702,000	4,938,864	3,380,935

บริษัท วิจิตรภัณฑ์ปาล์มมอยล์ จำกัด (มหาชน)

หมายเหตุประกอบงบการเงินรวมและงบการเงินเฉพาะบริษัท

สำหรับปีสิ้นสุดวันที่ 31 ธันวาคม พ.ศ. 2558

15 สินทรัพย์ไม่มีตัวตน (ต่อ)

หน่วย : บาท

	งบการเงินรวม					งบการเงินเฉพาะบริษัท		
	โปรแกรมคอมพิวเตอร์		ต้นทุนพัฒนาและศึกษาผลกระทบสิ่งแวดล้อม		ต้นทุนวิจัยพัฒนาระหว่างทำ	โปรแกรมคอมพิวเตอร์		รวม
	โปรแกรมคอมพิวเตอร์	ระหว่างติดตั้ง	ระหว่างติดตั้ง	สิ่งแวดล้อม		โปรแกรมคอมพิวเตอร์	ระหว่างติดตั้ง	
สำหรับปีสิ้นสุดวันที่ 31 ธันวาคม พ.ศ. 2558								
ราคาตามบัญชีต้นปี - สุทธิ	3,537,411	-	699,453	702,000	4,938,864	3,380,935	-	3,380,935
ซื้อสินทรัพย์	997,057	44,000	-	-	1,041,057	980,225	44,000	1,024,225
โอนสินทรัพย์	-	84,000	-	-	84,000	-	84,000	84,000
ค่าตัดจำหน่าย	(913,875)	-	(561,100)	-	(1,474,975)	(927,481)	-	(927,481)
การค้ำของสินทรัพย์	-	-	-	(702,000)	(702,000)	-	-	-
ราคาตามบัญชีปลายปี - สุทธิ	3,620,593	128,000	138,353	-	3,886,946	3,433,679	128,000	3,561,679
วันที่ 31 ธันวาคม พ.ศ. 2558								
ราคาทุน	11,677,784	128,000	2,805,500	8,042,000	22,653,284	9,225,706	128,000	9,353,706
หัก ค่าตัดจำหน่ายสะสม	(8,057,191)	-	(2,667,147)	-	(10,724,338)	(5,792,027)	-	(5,792,027)
ค่าเผื่อการค้ำของ	-	-	-	(8,042,000)	(8,042,000)	-	-	-
ราคาตามบัญชี - สุทธิ	3,620,593	128,000	138,353	-	3,886,946	3,433,679	128,000	3,561,679

การตัดจำหน่ายจำนวน 1,474,975 บาท และ 927,481 บาท (พ.ศ. 2557 : 1,091,500 บาท และ 563,338 บาท) ได้รวมอยู่ในค่าใช้จ่ายในการบริหารในงบกำไรขาดทุนรวมเบ็ดเสร็จและงบกำไรขาดทุนเบ็ดเสร็จเฉพาะบริษัท

## 16 สินทรัพย์และหนี้สินภายใต้การตัดบัญชี

สินทรัพย์และหนี้สินภายใต้การตัดบัญชีสามารถวิเคราะห์ได้ดังนี้

	หน่วย : บาท			
	งบการเงินรวม		งบการเงินเฉพาะบริษัท	
	พ.ศ. 2558	พ.ศ. 2557	พ.ศ. 2558	พ.ศ. 2557
สินทรัพย์ภายใต้การตัดบัญชี				
สินทรัพย์ภายใต้การตัดบัญชี				
ที่จะใช้ประโยชน์ภายใน 12 เดือน	232,026	46,386	99,003	24,276
สินทรัพย์ภายใต้การตัดบัญชี				
ที่จะใช้ประโยชน์เกินกว่า 12 เดือน	4,319,743	5,410,212	3,086,523	3,980,560
	4,551,769	5,456,598	3,185,526	4,004,836
หนี้สินภายใต้การตัดบัญชี - สุทธิ	4,551,769	5,456,598	3,185,526	4,004,836

รายการเคลื่อนไหวของหนี้สินภายใต้การตัดบัญชีมีดังนี้

	หน่วย : บาท			
	งบการเงินรวม		งบการเงินเฉพาะบริษัท	
	พ.ศ. 2558	พ.ศ. 2557	พ.ศ. 2558	พ.ศ. 2557
วันที่ 1 มกราคม	5,456,598	2,987,686	4,004,836	1,470,494
(เพิ่ม) ลดในกำไรหรือขาดทุน	(904,829)	2,468,912	(819,310)	2,534,342
ภาษีเพิ่มบันทึกโดยตรงในส่วนของผู้อื้อหนี้	-	-	-	-
วันที่ 31 ธันวาคม	4,551,769	5,456,598	3,185,526	4,004,836

## 16 สินทรัพย์และหนี้สินภาษีเงินได้รอการตัดบัญชี (ต่อ)

รายการเคลื่อนไหวของสินทรัพย์และหนี้สินภาษีเงินได้รอการตัดบัญชีมีดังนี้

	หน่วย : บาท			
	งบการเงินรวม			
	วันที่	ภาษีเพิ่ม	วันที่	
	1 มกราคม พ.ศ. 2558	(เพิ่ม) ลดใน กำไรหรือขาดทุน	บันทึกโดยตรง ในส่วนของผู้ถือหุ้น	31 ธันวาคม พ.ศ. 2558
<b>สินทรัพย์ภาษีเงินได้รอการตัดบัญชี</b>				
ค่าเผื่อนี้สงสัยจะสูญ	88,048	(88,048)	-	-
ค่าเผื่อมูลค่าสินค้าลดลง	1,547,965	(1,182,058)	-	365,907
ผลประโยชน์พนักงาน	3,820,585	338,936	-	4,159,521
การด้อยค่าสินทรัพย์	-	26,341	-	26,341
รวม	5,456,598	(904,829)	-	4,551,769
<b>ภาษีเงินได้รอการตัดบัญชี - สุทธิ</b>	5,456,598	(904,829)	-	4,551,769

	หน่วย : บาท			
	งบการเงินรวม			
	วันที่	ภาษีเพิ่ม	วันที่	
	1 มกราคม พ.ศ. 2557	(เพิ่ม) ลดใน กำไรหรือขาดทุน	บันทึกโดยตรง ในส่วนของผู้ถือหุ้น	31 ธันวาคม พ.ศ. 2557
<b>สินทรัพย์ภาษีเงินได้รอการตัดบัญชี</b>				
ค่าเผื่อนี้สงสัยจะสูญ	132,894	(44,846)	-	88,048
ค่าเผื่อมูลค่าสินค้าลดลง	41,881	1,506,084	-	1,547,965
ผลประโยชน์พนักงาน	2,640,039	1,180,546	-	3,820,585
การด้อยค่าสินทรัพย์	172,872	(172,872)	-	-
รวม	2,987,686	2,468,912	-	5,456,598
<b>ภาษีเงินได้รอการตัดบัญชี - สุทธิ</b>	2,987,686	2,468,912	-	5,456,598

## 16 สินทรัพย์และหนี้สินภาษีเงินได้รอการตัดบัญชี (ต่อ)

รายการเคลื่อนไหวของสินทรัพย์และหนี้สินภาษีเงินได้รอการตัดบัญชีมีดังนี้ (ต่อ)

	หน่วย : บาท			
	งบการเงินเฉพาะบริษัท			
	วันที่	ภาษีเพิ่ม	วันที่	
	1 มกราคม พ.ศ. 2558	(เพิ่ม) ลดใน กำไรหรือขาดทุน	บันทึกโดยตรง ในส่วนของ ผู้ถือหุ้น	31 ธันวาคม พ.ศ. 2558
สินทรัพย์ภาษีเงินได้รอการตัดบัญชี				
ค่าเผ่อนี้สงสัยจะสูญ	47,983	(47,983)	-	-
ค่าเผ่อนี้มูลค่าสินค้านำลดลง	1,422,845	(1,057,514)	-	365,331
ผลประโยชน์พนักงาน	2,534,008	259,846	-	2,793,854
การด้อยค่าสินทรัพย์	-	26,341	-	26,341
รวม	4,004,836	(819,310)	-	3,185,526
ภาษีเงินได้รอการตัดบัญชี - สุทธิ	4,004,836	(819,310)	-	3,185,526

	หน่วย : บาท			
	งบการเงินเฉพาะบริษัท			
	วันที่	ภาษีเพิ่ม	วันที่	
	1 มกราคม พ.ศ. 2557	(เพิ่ม) ลดใน กำไรหรือขาดทุน	บันทึกโดยตรง ในส่วนของ ผู้ถือหุ้น	31 ธันวาคม พ.ศ. 2557
สินทรัพย์ภาษีเงินได้รอการตัดบัญชี				
ค่าเผ่อนี้สงสัยจะสูญ	46,390	1,593	-	47,983
ค่าเผ่อนี้มูลค่าสินค้านำลดลง	41,293	1,381,552	-	1,422,845
ผลประโยชน์พนักงาน	1,209,940	1,324,068	-	2,534,008
การด้อยค่าสินทรัพย์	172,871	(172,871)	-	-
รวม	1,470,494	2,534,342	-	4,004,836
ภาษีเงินได้รอการตัดบัญชี - สุทธิ	1,470,494	2,534,342	-	4,004,836

## 16 สินทรัพย์และหนี้สินภาษีเงินได้รอการตัดบัญชี (ต่อ)

รายการเคลื่อนไหวของสินทรัพย์และหนี้สินภาษีเงินได้รอการตัดบัญชีมีดังนี้ (ต่อ)

งบแสดงฐานะการเงินของสินทรัพย์และหนี้สินภาษีเงินได้รอการตัดบัญชีแสดงยอดคงเหลือดังนี้

	หน่วย : บาท			
	งบการเงินรวม		งบการเงินเฉพาะบริษัท	
	พ.ศ. 2558	พ.ศ. 2557	พ.ศ. 2558	พ.ศ. 2557
สินทรัพย์ภาษีเงินได้รอการตัดบัญชี	4,551,769	5,456,598	3,185,526	4,004,836
หนี้สินภาษีเงินได้รอการตัดบัญชี	-	-	-	-
ภาษีเงินได้รอการตัดบัญชี - สุทธิ	4,551,769	5,456,598	3,185,526	4,004,836

สินทรัพย์ภาษีเงินได้รอตัดบัญชีสำหรับรายการขาดทุนทางภาษีที่ยังไม่ได้ใช้ยกไปจะรับรู้ไม่เกินจำนวนที่เป็นไปได้ค่อนข้างแน่นอนว่าจะมีกำไรทางภาษีในอนาคตเพียงพอที่จะใช้ประโยชน์ทางภาษีนั้น กลุ่มบริษัทไม่ได้รับรู้สินทรัพย์ภาษีเงินได้จำนวน 48,520,630 บาท (พ.ศ.2557 : 24,887,624 บาท) ที่เกิดจากรายการขาดทุนจำนวน 242,603,150 บาท (พ.ศ.2557 : 124,438,121 บาท) ที่สามารถยกไปเพื่อหักกลับกับกำไรทางภาษีในอนาคต

รายการขาดทุนสะสมยกไปดังกล่าวสามารถแยกตามปีที่จะหมดประโยชน์ทางภาษีได้ดังนี้

	หน่วย : บาท	
	งบการเงินรวม	งบการเงินเฉพาะบริษัท
พ.ศ. 2559	4,590,989	-
พ.ศ. 2560	3,062,157	-
พ.ศ. 2561	3,798,459	-
พ.ศ. 2562	3,340,818	-
พ.ศ. 2563	61,712,975	60,838,425
พ.ศ. 2564	-	-
พ.ศ. 2565	-	-
พ.ศ. 2566	166,097,752	-
พ.ศ. 2567	-	4,875,661

## 17 เจ้าหนี้การค้าและเจ้าหนี้อื่น

	หน่วย : บาท			
	งบการเงินรวม		งบการเงินเฉพาะบริษัท	
	พ.ศ. 2558	พ.ศ. 2557	พ.ศ. 2558	พ.ศ. 2557
เจ้าหนี้การค้า - กิจการอื่น	1,864,535	492,757	1,864,535	492,757
เจ้าหนี้การค้า - กิจการที่เกี่ยวข้องกัน (หมายเหตุ 29)	-	-	130,254	73,381,312
เจ้าหนี้กิจการที่เกี่ยวข้องกัน (หมายเหตุ 29)	512,400	1,332,000	1,583,717	1,263,119
เจ้าหนี้ซื้อวัสดุสิ้นเปลือง	4,349,030	12,195,649	2,973,340	9,548,761
เจ้าหนี้ทรัพย์สิน	285,498	2,476,078	268,378	2,476,078
ค่าใช้จ่ายค้างจ่าย	8,034,664	24,231,938	6,230,397	16,596,127
ภาษี หัก ณ ที่จ่าย	541,729	891,920	442,995	739,504
อื่นๆ	578,891	4,030,512	449,825	1,970,537
เจ้าหนี้การค้าและเจ้าหนี้อื่น	16,166,747	45,650,854	13,943,441	106,468,195

## 18 เงินกู้ยืม

	หน่วย : บาท			
	งบการเงินรวม		งบการเงินเฉพาะบริษัท	
	พ.ศ. 2558	พ.ศ. 2557	พ.ศ. 2558	พ.ศ. 2557
รายการหมุนเวียน				
เงินเบิกเกินบัญชีธนาคาร	840,552	-	840,552	-
เงินกู้ยืมระยะสั้นจากสถาบันการเงิน	57,000,000	-	57,000,000	-
รวมเงินเบิกเกินบัญชีธนาคารและ เงินกู้ยืมระยะสั้นจากสถาบันการเงิน	57,840,552	-	57,840,552	-
ส่วนของเงินกู้ยืมระยะยาวที่ถึงกำหนดชำระ ภายในหนึ่งปี				
- หนี้สินตามสัญญาเช่าการเงิน	9,095,441	8,995,596	3,826,117	4,006,875
- เงินกู้ยืมระยะยาวจากธนาคาร	101,956,878	129,436,878	64,152,000	91,632,000
รวมส่วนของเงินกู้ยืมระยะยาวที่ถึงกำหนด ชำระภายในหนึ่งปี	111,052,319	138,432,474	67,978,117	95,638,875
รายการไม่หมุนเวียนของเงินกู้ยืมระยะยาว				
- หนี้สินตามสัญญาเช่าการเงิน	14,253,408	22,970,848	6,047,123	9,495,241
- เงินกู้ยืมระยะยาวจากสถาบันการเงิน	400,615,400	475,092,278	258,847,106	295,519,106
รวมรายการที่ไม่หมุนเวียนของเงินกู้ยืมระยะยาว	414,868,808	498,063,126	264,894,229	305,014,347
รวมเงินกู้ยืม	583,761,679	636,495,600	390,712,898	400,653,222

เงินกู้ยืมที่มีหลักประกัน (หนี้สินตามสัญญาเช่าระยะยาวและเงินกู้ยืมจากธนาคาร) มีจำนวนทั้งสิ้น 502,572,278 บาท (พ.ศ. 2557 : 604,529,156 บาท) การกู้ยืมจากธนาคารใช้หลักประกันเป็นที่ดินอาคาร ของกลุ่มบริษัท/บริษัท (หมายเหตุ 12) หลักประกันของหนี้สินตามสัญญาเช่าระยะยาวคือการที่บริษัทจะต้องมอบคืนสิทธิในสินทรัพย์ที่เช่าแก่ผู้ให้เช่าในกรณีที่กลุ่มบริษัท/บริษัทผิดสัญญา



บริษัท วิจิตรภัณฑ์ปาล์มออยล์ จำกัด (มหาชน)

หมายเหตุประกอบงบการเงินรวมและงบการเงินเฉพาะบริษัท

สำหรับปีสิ้นสุดวันที่ 31 ธันวาคม พ.ศ. 2558

18 เงินกู้ยืม (ต่อ)

ความเสี่ยงจากอัตราดอกเบี้ยของเงินกู้ยืมของกลุ่มบริษัทและบริษัท (ไม่รวมหนี้สินตามสัญญาเช่าการเงิน) มีดังต่อไปนี้

	หน่วย : บาท			
	งบการเงินรวม		งบการเงินเฉพาะบริษัท	
	พ.ศ. 2558	พ.ศ. 2557	พ.ศ. 2558	พ.ศ. 2557
ยอดรวมเงินกู้ยืม				
- อัตราคงที่	40,000,000	-	40,000,000	-
- อัตราลอยตัว	520,412,830	604,529,156	340,839,658	387,151,106
	560,412,830	604,529,156	380,839,658	387,151,106

เงินกู้ยืมของกลุ่มบริษัทและบริษัทที่มีความเสี่ยงในเรื่องของการเปลี่ยนแปลงอัตราดอกเบี้ยและการกำหนดราคาใหม่ตามสัญญา มีรายละเอียดดังนี้

	หน่วย : บาท			
	งบการเงินรวม			
	6 เดือน หรือน้อยกว่า	6 - 12 เดือน	1 - 5 ปี	รวม
วันที่ 31 ธันวาคม พ.ศ. 2558				
เงินกู้ยืมรวม	560,412,830	-	-	560,412,830
วันที่ 31 ธันวาคม พ.ศ. 2557				
เงินกู้ยืมรวม	640,529,156	-	-	640,529,156

	หน่วย : บาท			
	งบการเงินเฉพาะบริษัท			
	6 เดือน หรือน้อยกว่า	6 - 12 เดือน	1 - 5 ปี	รวม
วันที่ 31 ธันวาคม พ.ศ. 2558				
เงินกู้ยืมรวม	380,839,658	-	-	380,839,658
วันที่ 31 ธันวาคม พ.ศ. 2557				
เงินกู้ยืมรวม	387,151,106	-	-	387,151,106

## 18 เงินกู้ยืม (ต่อ)

อัตราดอกเบี้ยที่แท้จริง ณ วันที่ในงบแสดงฐานะการเงิน มีดังนี้

	หน่วย : ร้อยละ			
	งบการเงินรวม		งบการเงินเฉพาะบริษัท	
	พ.ศ. 2558	พ.ศ. 2557	พ.ศ. 2558	พ.ศ. 2557
- เงินเบิกเกินบัญชีธนาคาร	6.67 - 8.88	4.50 - 9.00	6.68 - 8.88	4.50 - 9.00
- เงินกู้ยืมจากธนาคาร	3.46 - 4.11	4.06 - 4.75	3.46 - 4.11	4.06 - 4.75

ราคาตามบัญชีและมูลค่ายุติธรรมของเงินกู้ยืมระยะยาวส่วนที่ไม่หมุนเวียน (ไม่รวมหนี้สินตามสัญญาเช่าการเงิน) มีดังต่อไปนี้

	หน่วย : บาท			
	งบการเงินรวม		งบการเงินเฉพาะบริษัท	
	ราคาตามบัญชี		ราคาตามบัญชี	
	พ.ศ. 2558	พ.ศ. 2557	พ.ศ. 2558	พ.ศ. 2557
เงินกู้ยืมระยะยาวจากธนาคาร	502,572,278	604,529,156	322,999,106	387,151,106
	502,572,278	604,529,156	322,999,106	387,151,106

มูลค่ายุติธรรมของเงินกู้ยืมส่วนที่หมุนเวียนมีมูลค่าเท่ากับราคาตามบัญชี เนื่องจากผลกระทบของอัตราคิดลดไม่มีสาระสำคัญ

จำนวนเงินขั้นต่ำที่ต้องจ่ายซึ่งบันทึกเป็นหนี้สินตามสัญญาเช่าการเงิน มีดังต่อไปนี้

	หน่วย : บาท			
	งบการเงินรวม		งบการเงินเฉพาะบริษัท	
	พ.ศ. 2558	พ.ศ. 2557	พ.ศ. 2558	พ.ศ. 2557
ครบกำหนดภายในไม่เกิน 1 ปี	10,104,792	10,479,006	4,231,392	4,605,606
ครบกำหนดเกิน 1 ปีแต่ไม่เกิน 5 ปี	14,957,050	24,680,062	6,362,295	10,211,908
ครบกำหนดหลังจาก 5 ปี	-	-	-	-
	25,061,842	35,159,068	10,593,687	14,817,514
<u>หัก</u> ค่าใช้จ่ายทางการเงินในอนาคตของ				
สัญญาเช่าการเงิน	(1,712,993)	(3,192,624)	(720,447)	(1,315,399)
มูลค่าปัจจุบันของหนี้สินตามสัญญาเช่าการเงิน	23,348,849	31,966,444	9,873,240	13,502,116

## 18 เงินกู้ยืม (ต่อ)

มูลค่าปัจจุบันของหนี้สินตามสัญญาเช่าการเงินมีรายละเอียดดังนี้

	หน่วย : บาท			
	งบการเงินรวม		งบการเงินเฉพาะบริษัท	
	พ.ศ. 2558	พ.ศ. 2557	พ.ศ. 2558	พ.ศ. 2557
ครบกำหนดภายในไม่เกิน 1 ปี	9,095,441	8,995,596	3,826,117	4,006,875
ครบกำหนดเกิน 1 ปี	14,253,408	22,970,848	6,047,123	9,495,241
	<u>23,348,849</u>	<u>31,966,444</u>	<u>9,873,240</u>	<u>13,502,116</u>

การเปลี่ยนแปลงของเงินกู้ยืมระยะยาวจากธนาคาร (ไม่รวมหนี้สินตามสัญญาเช่าการเงิน) สามารถวิเคราะห์ได้ดังนี้

	หน่วย : บาท			
	งบการเงินรวม		งบการเงินเฉพาะบริษัท	
	พ.ศ. 2558	พ.ศ. 2557	พ.ศ. 2558	พ.ศ. 2557
ยอดคงเหลือต้นปี	604,529,156	787,960,702	387,151,106	532,777,774
กู้ยืมเพิ่ม	-	360,000,000	-	360,000,000
จ่ายคืนเงินกู้ยืม	(101,956,878)	(543,431,546)	(64,152,000)	(505,626,668)
ยอดคงเหลือปลายปี	<u>502,572,278</u>	<u>604,529,156</u>	<u>322,999,106</u>	<u>387,151,106</u>

ระยะเวลาครบกำหนดของเงินกู้ยืมระยะยาวจากธนาคาร มีดังต่อไปนี้

	หน่วย : บาท			
	งบการเงินรวม		งบการเงินเฉพาะบริษัท	
	พ.ศ. 2558	พ.ศ. 2557	พ.ศ. 2558	พ.ศ. 2557
ครบกำหนดภายใน 1 ปี	101,956,878	99,680,878	64,152,000	61,876,000
ครบกำหนดระหว่าง 1 ปี ถึง 2 ปี	203,913,757	199,361,757	128,304,000	123,752,000
ครบกำหนดระหว่าง 2 ปี ถึง 5 ปี	196,701,643	305,486,521	130,543,106	201,523,106
	<u>502,572,278</u>	<u>604,529,156</u>	<u>322,999,106</u>	<u>387,151,106</u>

## 18 เงินกู้ยืม (ต่อ)

## วงเงินกู้ยืม

กลุ่มบริษัทและบริษัทมีวงเงินกู้ยืมที่ยังไม่ได้เบิกออกมาใช้ ดังต่อไปนี้

	หน่วย : บาท			
	งบการเงินรวม		งบการเงินเฉพาะบริษัท	
	พ.ศ. 2558	พ.ศ. 2557	พ.ศ. 2558	พ.ศ. 2557
อัตราดอกเบี้ยลอยตัว				
- ครอบคลุมภายใน 1 ปี	2,252,989,650	1,916,000,000	2,231,724,650	1,890,602,300
- ครอบคลุมเกิน 1 ปี	103,000,000	103,000,000	-	-
	<u>2,355,989,650</u>	<u>2,019,000,000</u>	<u>2,231,724,650</u>	<u>1,890,602,300</u>

วงเงินสินเชื่อทั้งหมดค้ำประกันโดยการจดจำนองที่ดินพร้อมสิ่งปลูกสร้างและเครื่องจักรพร้อมอุปกรณ์ของบริษัทและบริษัทย่อย รวมทั้งการโอนสิทธิประกันภัยของหลักทรัพย์ค้ำประกันดังกล่าวให้ผู้กู้ และค้ำประกันโดยกรรมการของบริษัทและบริษัทย่อย

นอกจากนี้กลุ่มบริษัทยังต้องปฏิบัติตามเงื่อนไขอื่น ๆ ที่สำคัญในสัญญา เช่น การรักษาสัดส่วนหนี้สินต่อส่วนของผู้ถือหุ้น และอัตราส่วนความสามารถในการชำระหนี้

## 19 ภาระผูกพันผลประโยชน์พนักงาน

จำนวนที่รับรู้ในงบแสดงฐานะการเงินมีดังนี้

	หน่วย : บาท			
	งบการเงินรวม		งบการเงินเฉพาะบริษัท	
	พ.ศ. 2558	พ.ศ. 2557	พ.ศ. 2558	พ.ศ. 2557
มูลค่าปัจจุบันของภาระผูกพันที่ไม่มี				
สินทรัพย์โครงการ	21,165,978	19,506,157	13,969,270	12,670,042
หนี้สินในงบแสดงฐานะการเงิน	<u>21,165,978</u>	<u>19,506,157</u>	<u>13,969,270</u>	<u>12,670,042</u>

## 19 การผูกพันผลประโยชน์พนักงาน (ต่อ)

รายการเคลื่อนไหวของโครงการผลประโยชน์ระหว่างปีมีดังนี้

	หน่วย : บาท			
	งบการเงินรวม		งบการเงินเฉพาะบริษัท	
	พ.ศ. 2558	พ.ศ. 2557	พ.ศ. 2558	พ.ศ. 2557
วันที่ 1 มกราคม	19,506,157	20,389,095	12,670,042	12,903,080
ต้นทุนบริการปัจจุบัน	1,140,358	1,462,857	799,472	936,279
ต้นทุนดอกเบี้ย	855,502	940,371	621,136	646,713
จ่ายในระหว่างปี	(336,039)	(3,286,166)	(121,380)	(1,816,030)
วันที่ 31 ธันวาคม	21,165,978	19,506,157	13,969,270	12,670,042

จำนวนที่รับรู้ในงบกำไรขาดทุนมีดังนี้

	หน่วย : บาท			
	งบการเงินรวม		งบการเงินเฉพาะบริษัท	
	พ.ศ. 2558	พ.ศ. 2557	พ.ศ. 2558	พ.ศ. 2557
ต้นทุนบริการปัจจุบัน	1,140,358	1,462,857	799,472	936,279
ต้นทุนดอกเบี้ย	855,502	940,371	621,136	646,713
รวม (แสดงเป็นส่วนหนึ่งของค่าใช้จ่าย ผลประโยชน์พนักงาน)	1,995,860	2,403,228	1,420,608	1,582,992

ค่าใช้จ่ายจำนวน 737,962 บาท และ 462,156 บาท (พ.ศ. 2557 : จำนวน 719,794 บาท และ 598,943 บาท) ได้รวมอยู่ใน “ต้นทุนขาย” และจำนวน 1,257,898 บาท และ 958,452 บาท (พ.ศ. 2557 : จำนวน 1,683,434 บาท และ 984,049 บาท) ได้รวมอยู่ใน “ค่าใช้จ่ายในการบริหาร” ในงบการเงินรวมและงบการเงินเฉพาะบริษัท ตามลำดับ

ข้อสมมติฐานหลักในการประมาณการตามหลักคณิตศาสตร์ประกันภัยที่ใช้เป็นดังนี้

	หน่วย : ร้อยละ			
	งบการเงินรวม		งบการเงินเฉพาะบริษัท	
	พ.ศ. 2558	พ.ศ. 2557	พ.ศ. 2558	พ.ศ. 2557
อัตราคิดลด				
สำหรับพนักงานรายเดือน	4.63 - 4.87	4.63 - 4.87	4.70	4.70
สำหรับพนักงานรายวัน	4.70 - 4.89	4.70 - 4.89	4.70	4.70
อัตราการเพิ่มขึ้นของเงินเดือนที่คาดไว้				
สำหรับพนักงานรายเดือน	7.91	7.91	7.91	7.91
สำหรับพนักงานรายวัน	8.51	8.51	8.51	8.51

## 19 ภาระผูกพันผลประโยชน์พนักงาน (ต่อ)

	ผลกระทบต่อภาระผูกพันโครงการผลประโยชน์ที่กำหนดไว้		
	การเปลี่ยนแปลง	การเพิ่มขึ้นของ	การลดลงของ
	ในข้อสมมติ	ข้อสมมติ	ข้อสมมติ
อัตราคิดลด	ร้อยละ 0.5	ลดลง ร้อยละ 3.74	เพิ่มขึ้น ร้อยละ 3.75
อัตราการเพิ่มขึ้นของเงินเดือน	ร้อยละ 0.5	เพิ่มขึ้น ร้อยละ 4.75	ลดลง ร้อยละ 4.45
อัตราการลาออก	ร้อยละ 0.5	ลดลง ร้อยละ 4.21	เพิ่มขึ้น ร้อยละ 4.55

การวิเคราะห์ความอ่อนไหวข้างต้นนี้อ้างอิงจากการเปลี่ยนแปลงข้อสมมติ ขณะที่ให้ข้อสมมติอื่นลงที่ ในทางปฏิบัติสถานการณ์ดังกล่าวยากที่จะเกิดขึ้น และการเปลี่ยนแปลงในข้อสมมติอาจมีความสัมพันธ์กัน ในการคำนวณการวิเคราะห์ความอ่อนไหวของภาระผูกพันผลประโยชน์ที่กำหนดไว้ที่มีต่อการเปลี่ยนแปลงในข้อสมมติหลักได้ใช้วิธีเดียวกับ (มูลค่าปัจจุบันของภาระผูกพันโครงการผลประโยชน์ที่กำหนดไว้คำนวณด้วยวิธีคิดลดแต่ละหน่วยที่ประมาณการไว้ (Projected Unit Credit Method)) ณ วันสิ้นรอบระยะเวลารายงาน) ในการคำนวณหนี้สินบำเหน็จบำนาญที่รับรู้ในงบแสดงฐานะการเงิน

วิธีการและประเภทของข้อสมมติที่ใช้ในการจัดทำกรวิเคราะห์ความอ่อนไหวไม่ได้เปลี่ยนแปลงจากปีก่อน

กลุ่มบริษัทมีความเสี่ยงในหลายๆด้านที่เกี่ยวข้องกับโครงการผลประโยชน์เมื่อเกษียณอายุที่กำหนดไว้ โดยความเสี่ยงที่มีนัยสำคัญมีดังต่อไปนี้

การเปลี่ยนแปลงในอัตราผลตอบแทนที่แท้จริงของพันธบัตร	อัตราผลตอบแทนที่แท้จริงของพันธบัตรรัฐบาล ที่ลดลงจะทำให้หนี้สินของโครงการเพิ่มขึ้น
ความเสี่ยงจากภาวะเงินเฟ้อ	ภาระผูกพันโครงการบำเหน็จบำนาญบางส่วนได้ผูกอยู่กับภาวะเงินเฟ้อ โดยเงินเฟ้อที่เพิ่มขึ้นจะทำให้มีภาระหนี้สินเพิ่มขึ้น

บริษัท วิจิตรทัศน์ปาล์มออยล์ จำกัด (มหาชน)

หมายเหตุประกอบงบการเงินรวมและงบการเงินเฉพาะบริษัท

สำหรับปีสิ้นสุดวันที่ 31 ธันวาคม พ.ศ. 2558

19 ภาระผูกพันผลประโยชน์พนักงาน (ต่อ)

การวิเคราะห์การครบกำหนดของการจ่ายชำระผลประโยชน์เมื่อเกษียณอายุ ที่ไม่มีการคิดลด:

	หน่วย : บาท				
	งบการเงินรวม				
	น้อยกว่า 1 ปี	ระหว่าง 1-2 ปี	ระหว่าง 2-5 ปี	เกินกว่า 5 ปี	รวม
ณ วันที่ 31 ธันวาคม พ.ศ. 2558					
ผลประโยชน์เมื่อเกษียณอายุ	-	1,160,131	11,231,252	15,092,350	27,483,833
รวม	-	1,160,131	11,231,352	15,092,350	27,483,833

	หน่วย : บาท				
	งบการเงินเฉพาะบริษัท				
	น้อยกว่า 1 ปี	ระหว่าง 1-2 ปี	ระหว่าง 2-5 ปี	เกินกว่า 5 ปี	รวม
ณ วันที่ 31 ธันวาคม พ.ศ. 2558					
ผลประโยชน์เมื่อเกษียณอายุ	-	495,017	8,345,923	9,097,044	17,937,984
รวม	-	495,017	8,345,923	9,097,044	17,937,984

20 ทุนเรือนหุ้น

	ทุนที่จดทะเบียน		ทุนที่ออกและเรียกชำระเต็มมูลค่าแล้ว		
	จำนวน		จำนวน		ส่วนเกิน
	หุ้นสามัญ	หุ้นสามัญ	หุ้นสามัญ	หุ้นสามัญ	มูลค่าหุ้น
	หุ้น	บาท	หุ้น	บาท	บาท
วันที่ 1 มกราคม พ.ศ. 2557	200,000	200,000,000	200,000	200,000,000	-
เปลี่ยนแปลงมูลค่าที่ตราไว้					
จากเดิมหุ้นละ 1,000 บาท					
เป็นหุ้นละ 1 บาท	199,800,000	-	199,800,000	-	-
การออกหุ้น	600,000,000	600,000,000	600,000,000	600,000,000	-
	800,000,000	800,000,000	600,000,000	800,000,000	-
การออกหุ้น	270,000,000	270,000,000	140,000,000	140,000,000	227,888,500
วันที่ 31 ธันวาคม พ.ศ. 2557	1,070,000,000	1,070,000,000	940,000,000	940,000,000	227,888,500
การตัดหุ้นสามัญ	(130,000,000)	(130,000,000)	-	-	-
วันที่ 31 ธันวาคม พ.ศ. 2558	940,000,000	940,000,000	940,000,000	940,000,000	227,888,500

## 20 ทุนเรือนหุ้น (ต่อ)

เมื่อวันที่ 20 เมษายน พ.ศ. 2558 ที่ประชุมสามัญผู้ถือหุ้นของบริษัท ได้มีมติอนุมัติให้ลดทุนจดทะเบียน จากทุนจดทะเบียนเดิม 1,070 ล้านบาท เป็น 940 ล้านบาท โดยตัดหุ้นสามัญในส่วนที่ยังมิได้ออกจำหน่ายจำนวน 130,000,000 หุ้น ซึ่งมีมูลค่าที่ตราไว้หุ้นละ 1 บาท รวมเป็นเงิน 130 ล้านบาท บริษัทได้จดทะเบียนลดทุนต่อกรมพัฒนาธุรกิจการค้า กระทรวงพาณิชย์ เมื่อวันที่ 28 เมษายน พ.ศ. 2558

ในระหว่างปี พ.ศ. 2557 บริษัทเปลี่ยนแปลงมูลค่าที่ตราไว้ของหุ้นสามัญของบริษัทจากหุ้นละ 1,000 บาท เป็นหุ้นละ 1 บาท ทำให้หุ้นสามัญของบริษัทจากเดิม 200,000 หุ้นเป็น 200,000,000 หุ้น และเพิ่มทุนจดทะเบียนของบริษัทจาก 200 ล้านบาท เป็น 800 ล้านบาท โดยการออกหุ้นสามัญใหม่จำนวน 600,000,000 หุ้น มูลค่าที่ตราไว้ 1 บาท เพื่อรับรองการจ่ายหุ้นปันผล ทำให้หุ้นสามัญของบริษัทจากเดิม 200,000,000 หุ้น เป็น 800,000,000 หุ้นและ เพิ่มทุนจดทะเบียนของบริษัทจาก 800 ล้านบาท เป็น 1,070 ล้านบาท โดยเพิ่มจำนวน 270,000,000 หุ้น ทำให้หุ้นสามัญจดทะเบียนของบริษัทเพิ่มจากเดิม 800,000,000 หุ้น เป็น 1,070,000,000 หุ้น

เมื่อวันที่ 14 และ วันที่ 17 ถึง วันที่ 18 พฤศจิกายน พ.ศ. 2557 บริษัทได้เสนอขายหุ้นให้แก่ประชาชนในจำนวน 140,000,000 หุ้น มูลค่าหุ้นละ 2.70 บาท และหุ้นของบริษัทเริ่มการซื้อขายในตลาดหลักทรัพย์แห่งประเทศไทย เมื่อวันที่ 24 พฤศจิกายน พ.ศ. 2557 บริษัทได้บันทึกค่าใช้จ่ายเกี่ยวกับการจำหน่ายหุ้นเพิ่มทุนดังกล่าวจำนวนประมาณ 10.11 ล้านบาท เป็นรายการหักในบัญชีส่วนเกินมูลค่าหุ้น ทั้งนี้มีผลให้ทุนเรียกชำระแล้วมีจำนวน 940 ล้านบาท

## 21 สํารองตามกฎหมาย

	หน่วย : บาท			
	งบการเงินรวม		งบการเงินเฉพาะบริษัท	
	พ.ศ. 2558	พ.ศ. 2557	พ.ศ. 2558	พ.ศ. 2557
วันที่ 1 มกราคม	25,300,000	20,000,000	25,300,000	20,000,000
จัดสรรระหว่างปี	-	5,300,000	-	5,300,000
วันที่ 31 ธันวาคม	25,300,000	25,300,000	25,300,000	25,300,000

ตามพระราชบัญญัติบริษัทมหาชนจำกัด พ.ศ. 2535 บริษัทต้องสำรองตามกฎหมายอย่างน้อยร้อยละ 5 ของกำไรสุทธิหลังจากหักส่วนของขาดทุนสะสมยกมา (ถ้ามี) จนกว่าสำรองนี้จะมีมูลค่าไม่น้อยกว่าร้อยละ 10 ของทุนจดทะเบียน สำรองนี้ไม่สามารถนำไปจ่ายเงินปันผลได้



บริษัท วิจิตรภัณฑ์ปาล์มมอยล์ จำกัด (มหาชน)

หมายเหตุประกอบงบการเงินรวมและงบการเงินเฉพาะบริษัท

สำหรับปีสิ้นสุดวันที่ 31 ธันวาคม พ.ศ. 2558

22 รายได้อื่น

	หน่วย : บาท			
	งบการเงินรวม		งบการเงินเฉพาะบริษัท	
	พ.ศ. 2558	พ.ศ. 2557	พ.ศ. 2558	พ.ศ. 2557
กำไรจากอัตราแลกเปลี่ยน	733,942	12,627,451	714,591	12,612,644
เงินชดเชยความเสียหาย	638,631	262,337	627,837	157,414
กำไรจากการจำหน่ายเงินลงทุน	499,816	2,286,722	499,816	1,011,563
กำไรจากการจำหน่ายอุปกรณ์	-	190,917	-	-
อื่น ๆ	2,741,297	1,234,536	1,998,159	599,348
	4,631,686	16,601,963	3,840,404	14,380,969

23 ค่าใช้จ่ายตามลักษณะ

	หน่วย : บาท			
	งบการเงินรวม		งบการเงินเฉพาะบริษัท	
	พ.ศ. 2558	พ.ศ. 2557	พ.ศ. 2558	พ.ศ. 2557
ค่าเสื่อมราคาของอาคารและอุปกรณ์ (หมายเหตุ 12)	178,809,389	181,214,535	125,408,001	127,834,278
ค่าตัดจำหน่ายสินทรัพย์ไม่มีตัวตน (หมายเหตุ 15)	1,474,975	1,091,500	927,481	563,338
ต้นทุนสวนปาล์มตัดจำหน่าย (หมายเหตุ 14)	154,529	228,549	28,415	71,744
ค่าใช้จ่ายในการขนส่ง	54,164,157	75,434,169	54,128,647	75,393,914
การค้ำของสินทรัพย์(กลับรายการ)	9,671,310	5,611,287	445,347	(1,728,713)
ค่าซ่อมแซมและรายจ่ายบำรุงอาคารและอุปกรณ์	49,427,426	102,123,997	42,118,204	95,088,208
ค่าใช้จ่ายเกี่ยวกับพนักงาน	147,302,813	169,675,795	121,548,201	127,660,220
หนี้สงสัยจะสูญและหนี้สูญ(กลับรายการ)	(348,414)	(456,182)	(239,917)	(223,986)
ขาดทุนจากการลดมูลค่าสินค้าคงเหลือ(กลับรายการ)	(1,578,457)	4,847,916	(5,249,994)	8,555,312
ค่าวิจัยวิจัย	-	223,052	-	223,052
วัตถุดิบและวัสดุสิ้นเปลืองใช้ไป	1,274,043,520	1,553,316,797	1,247,299,478	1,524,661,476
การเปลี่ยนแปลงในสินค้าสำเร็จรูปเพิ่มขึ้น(ลดลง)	115,277,743	(69,749,536)	115,277,743	(69,746,994)

24 ต้นทุนทางการเงิน

	หน่วย : บาท			
	งบการเงินรวม		งบการเงินเฉพาะบริษัท	
	พ.ศ. 2558	พ.ศ. 2557	พ.ศ. 2558	พ.ศ. 2557
ดอกเบี้ยจ่าย :				
เงินกู้ยืมจากธนาคาร	25,468,075	47,811,013	16,316,575	36,458,258
เงินกู้ยืมจากบริษัทย่อย	-	-	18,310	557,655
สัญญาเช่าการเงิน	1,483,410	1,476,217	598,732	443,422
	26,951,485	49,287,230	16,933,617	37,459,335

## 25 ภาษีเงินได้

	หน่วย : บาท			
	งบการเงินรวม		งบการเงินเฉพาะบริษัท	
	พ.ศ. 2558	พ.ศ. 2557	พ.ศ. 2558	พ.ศ. 2557
ภาษีเงินได้งวดปัจจุบัน:				
ภาษีเงินได้งวดปัจจุบันสำหรับกำไรทางภาษีสำหรับปี	1,101,452	25,900,138	-	1,175,666
การปรับปรุงจากงวดก่อน	626,022	-	175,208	-
<b>รวมภาษีเงินได้งวดปัจจุบัน</b>	<b>1,727,474</b>	<b>25,900,138</b>	<b>175,208</b>	<b>1,175,666</b>
ภาษีเงินได้รอการตัดบัญชี:				
รายการที่เกิดจากผลแตกต่างชั่วคราว	904,829	(2,468,912)	819,310	(2,534,342)
<b>รวมภาษีเงินได้รอการตัดบัญชี</b>	<b>904,829</b>	<b>(2,468,912)</b>	<b>819,310</b>	<b>(2,534,342)</b>
<b>รวมค่าใช้จ่ายภาษีเงินได้</b>	<b>2,632,303</b>	<b>23,431,226</b>	<b>994,518</b>	<b>(1,358,676)</b>

ภาษีเงินได้สำหรับกำไร(ขาดทุน)ก่อนหักภาษีของกลุ่มบริษัทมียอดจำนวนเงินที่แตกต่างจากการคำนวณกำไรทางบัญชีกับภาษีของประเทศที่บริษัทใหญ่ตั้งอยู่ โดยมีรายละเอียดดังนี้:

	หน่วย : บาท			
	งบการเงินรวม		งบการเงินเฉพาะบริษัท	
	พ.ศ. 2558	พ.ศ. 2557	พ.ศ. 2558	พ.ศ. 2557
กำไร(ขาดทุน)ก่อนภาษี	(122,359,662)	117,258,550	(66,527,400)	104,318,357
ภาษีคำนวณจากอัตราภาษีร้อยละ 20 (พ.ศ. 2557 : ร้อยละ 20)	(24,471,932)	23,451,710	(13,305,480)	20,863,671
ผลกระทบ:				
รายได้ที่ได้รับยกเว้นภาษีจากการส่งเสริมการลงทุน	-	(5,823,374)	-	(5,823,374)
รายได้ที่ไม่ต้องเสียภาษี	(764,225)	-	-	(19,583,770)
ค่าใช้จ่ายที่ไม่สามารถหักภาษี	3,355,403	1,992,251	983,459	7,528,793
รายจ่ายที่มีสิทธิหักได้เพิ่มขึ้นจากรายจ่ายที่จ่ายจริง	(172,806)	(2,354,774)	-	(2,223,776)
การใช้ขาดทุนทางภาษีที่ผ่านมาซึ่งยังไม่รับรู้	(584,623)	(649,726)	-	(649,726)
ขาดทุนทางภาษีที่ไม่ได้บันทึกเป็นสินทรัพย์				
ภาษีเงินได้รอการตัดบัญชี	24,789,848	9,213,799	13,142,817	-
ค่าใช้จ่ายภาษีเงินได้รอตัดบัญชีที่เกี่ยวข้องกับ				
ผลแตกต่างชั่วคราวที่รับรู้เมื่อเริ่มแรก				
และที่กลับรายการ	163,123	-	(1,486)	-
กำไรที่ยังไม่รับรู้ซึ่งเกิดจากรายการระหว่างกัน	(308,508)	(928,166)	-	-
การวัดมูลค่าใหม่เนื่องจากการเปลี่ยนแปลงอัตราภาษี	-	(1,470,494)	-	(1,470,494)
การปรับปรุงจากงวดก่อน	626,022	-	175,208	-
<b>ภาษีเงินได้</b>	<b>2,632,303</b>	<b>23,431,226</b>	<b>994,518</b>	<b>(1,358,676)</b>

อัตราภาษีเงินได้ถัวเฉลี่ยถ่วงน้ำหนักเป็นร้อยละ (2.15) และ 1.49 (พ.ศ. 2557 : ร้อยละ 19.98 และ (1.30) สำหรับงบการเงินรวมและงบการเงินเฉพาะกิจการตามลำดับ การลดลงเกิดจากขาดทุนของกลุ่มบริษัท

## 26 กำไร(ขาดทุน)ต่อหุ้น

กำไร(ขาดทุน)ต่อหุ้นขั้นพื้นฐานคำนวณ โดยการหารกำไร(ขาดทุน)เป็นของผู้ถือหุ้นสามัญของบริษัทใหญ่ด้วยจำนวนหุ้นสามัญ  
ถัวเฉลี่ยถ่วงน้ำหนักที่ถือโดยผู้ถือหุ้น

	งบการเงินรวม		งบการเงินเฉพาะบริษัท	
	พ.ศ. 2558	พ.ศ. 2557	พ.ศ. 2558	พ.ศ. 2557
ส่วนแบ่งกำไร(ขาดทุน)สำหรับปีที่เป็นของ				
ผู้ถือหุ้นของบริษัทใหญ่	(123,287,172)	93,827,324	(67,521,918)	105,677,033
จำนวนหุ้นสามัญถัวเฉลี่ยถ่วงน้ำหนักที่ถือโดย				
ผู้ถือหุ้น (หุ้น)	940,000,000	816,109,589	940,000,000	816,109,589
กำไร(ขาดทุน)ต่อหุ้นขั้นพื้นฐาน (บาทต่อหุ้น)	(0.13)	0.11	(0.07)	0.13

บริษัทไม่มีการลดหุ้นสามัญเทียบเท่าปรับลดในระหว่างปี พ.ศ. 2558

## 27 เงินปันผล

เมื่อวันที่ 20 เมษายน พ.ศ. 2558 ที่ประชุมสามัญผู้ถือหุ้นของบริษัทได้มีมติอนุมัติการจ่ายเงินปันผลจากการดำเนินงานสำหรับปี  
พ.ศ. 2557 จำนวน 0.05 บาทต่อหุ้น รวมเป็นเงินทั้งสิ้น 47 ล้านบาท โดยจ่ายให้กับผู้ถือหุ้นทั้งหมดที่มีชื่ออยู่ในทะเบียนผู้ถือหุ้น  
ณ วันที่ 29 เมษายน พ.ศ. 2558 โดยจ่ายให้แก่ผู้ถือหุ้นในวันที่ 19 พฤษภาคม พ.ศ. 2558

เมื่อวันที่ 17 เมษายน พ.ศ. 2557 ที่ประชุมสามัญผู้ถือหุ้นของบริษัทประจำปี ครั้งที่ 1/2557 ได้มีมติอนุมัติให้บริษัทจ่ายปันผลเป็น  
หุ้นสามัญของบริษัท จำนวนไม่เกิน 600,000 หุ้น มูลค่าที่ตราไว้หุ้นละ 1,000 บาท ให้แก่ผู้ถือหุ้นของบริษัทในอัตรา 1 หุ้น ต่อ 3 หุ้น  
หุ้นปันผลรวมมูลค่าทั้งสิ้นไม่เกิน 600 ล้านบาท และจ่ายปันผลเป็นเงินสดในอัตราหุ้นละ 500 บาท คิดเป็นจำนวนเงินไม่เกิน  
100 ล้านบาท การจ่ายปันผลเป็นหุ้นสามัญ และเงินสดทั้งสองกรณีเป็นการจ่ายปันผลในอัตราไม่เกินหุ้นละ 3,500 บาท หรือคิดเป็น  
จำนวนเงินไม่เกิน 700 ล้านบาท ซึ่งจ่ายจากกำไรสะสม ณ วันที่ 31 ธันวาคม พ.ศ. 2556 ให้แก่ผู้ถือหุ้นที่มีรายชื่ออยู่ในทะเบียน  
ผู้ถือหุ้น ณ วันที่ 30 ธันวาคม พ.ศ. 2556 โดยจ่ายให้แก่ผู้ถือหุ้นในวันที่ 17 พฤษภาคม พ.ศ. 2557

ทั้งนี้บริษัทได้ปรับปรุงกำไรต่อหุ้นขั้นพื้นฐาน โดยใช้จำนวนหุ้นใหม่เสมือนว่าการจ่ายหุ้นปันผลและการเปลี่ยนแปลงมูลค่าหุ้น  
ที่ตราไว้ได้เกิดขึ้นตั้งแต่วันเริ่มต้นของงวดที่นำเสนอรายงาน

## 28 เครื่องมือทางการเงิน

		หน่วย : บาท			
		พ.ศ. 2558			
		มูลค่ายุติธรรม			สุทธิ
ประเภท	วัตถุประสงค์	จำนวนเงิน	สินทรัพย์	หนี้สิน	
สัญญาแลกเปลี่ยน	บริหารความเสี่ยงจาก				
อัตราดอกเบี้ย	อัตราดอกเบี้ย	321,360,000	-	(6,756,128)	(6,756,128)
รวมเครื่องมืออนุพันธ์					
ทางการเงิน		321,360,000	-	(6,756,128)	(6,756,128)
		หน่วย : บาท			
		พ.ศ. 2557			
		มูลค่ายุติธรรม			สุทธิ
ประเภท	วัตถุประสงค์	จำนวนเงิน	สินทรัพย์	หนี้สิน	
สัญญาแลกเปลี่ยน	บริหารความเสี่ยงจาก				
อัตราดอกเบี้ย	อัตราดอกเบี้ย	385,680,000	-	(8,447,295)	(8,447,295)
รวมเครื่องมืออนุพันธ์					
ทางการเงิน		385,680,000	-	(8,447,295)	(8,447,295)

มูลค่ายุติธรรมเป็นเครื่องมือทางการเงินในระดับ 2 ของลำดับชั้นมูลค่ายุติธรรม

มูลค่ายุติธรรมของสัญญาแลกเปลี่ยนอัตราดอกเบี้ยวัดมูลค่าโดยใช้เทคนิคการประเมินมูลค่าด้วยวิธีคิดลดกระแสเงินสดจ่ายในอนาคตโดยใช้ราคาตลาดของอัตราดอกเบี้ย

## 29 รายการกับบุคคลหรือกิจการที่เกี่ยวข้องกัน

กิจการและบุคคลที่มีความสัมพันธ์กับบริษัท ไม่ว่าจะทางตรงหรือทางอ้อม โดยผ่านกิจการอื่นแห่งหนึ่งหรือมากกว่าหนึ่งแห่ง โดยที่บุคคลหรือกิจการนั้นมีอำนาจควบคุมบริษัท หรือถูกควบคุมโดยบริษัท หรืออยู่ภายใต้การควบคุมเดียวกันกับบริษัท รวมถึงบริษัทที่ดำเนินธุรกิจการลงทุน บริษัทย่อย และบริษัทย่อยในเครือเดียวกัน ถือเป็นกิจการที่เกี่ยวข้องกับบริษัท บริษัทร่วมและบุคคลที่เป็นเจ้าของส่วนได้เสียในสิทธิออกเสียงของบริษัทซึ่งมีอิทธิพลอย่างเป็นสาระสำคัญเหนือกิจการ ผู้บริหารสำคัญรวมทั้งกรรมการและพนักงานของบริษัทตลอดจนสมาชิกในครอบครัวที่ใกล้ชิดกับบุคคลเหล่านั้น กิจการและบุคคลทั้งหมดถือเป็นบุคคลหรือกิจการที่เกี่ยวข้องกับบริษัท

ในการพิจารณาความสัมพันธ์ระหว่างบุคคลหรือกิจการที่เกี่ยวข้องกันซึ่งอาจมีขึ้นได้ต้องคำนึงถึงรายละเอียดของความสัมพันธ์มากกว่ารูปแบบความสัมพันธ์ตามกฎหมาย

เงินลงทุนในบริษัทย่อยแสดงไว้ในหมายเหตุ 11

บริษัทที่เกี่ยวข้องกันอื่นเป็นบริษัทที่มีกรรมการและครอบครัวของกรรมการร่วมกัน ดังนั้นจึงถือเป็นกิจการที่เกี่ยวข้องกัน

## 29 รายการกับบุคคลหรือกิจการที่เกี่ยวข้องกัน (ต่อ)

รายละเอียดความสัมพันธ์ที่กลุ่มบริษัทมีกับบุคคลหรือกิจการที่เกี่ยวข้องกันซึ่งมีการควบคุม หรือเป็นกิจการที่บริษัท ควบคุม หรือเป็นบุคคลหรือกิจการที่มีรายการบัญชีกับกลุ่มบริษัทมีดังนี้

รายชื่อบริษัท	ลักษณะความสัมพันธ์	เกี่ยวข้องโดย
บริษัท วิจิตรภัณฑ์สวนปาล์ม จำกัด	บริษัทย่อย	ถือหุ้นโดยตรง
บริษัท วิจิ เอ็นเนอร์ยี จำกัด	บริษัทย่อย	ถือหุ้นโดยตรง
บริษัท วิจิตรภัณฑ์โลจิสติกส์ จำกัด	บริษัทย่อย	ถือหุ้นโดยตรง
บริษัท วิจิตรภัณฑ์ก่อสร้าง จำกัด	กิจการที่เกี่ยวข้องกัน	กรรมการร่วมกัน
กิจการร่วมค้า ทีซี	กิจการที่เกี่ยวข้องกัน	กรรมการร่วมกัน
บริษัท ซี.วี.เอ็น.ดีเวลอปเม้นท์ จำกัด	กิจการที่เกี่ยวข้องกัน	กรรมการร่วมกัน
บริษัท ขวณนันทโฮลดิ้ง จำกัด	กิจการที่เกี่ยวข้องกัน	กรรมการร่วมกันและถือหุ้นโดยตรงและอ้อม
บริษัท ไชยอนันต์หุมพร จำกัด	กิจการที่เกี่ยวข้องกัน	บุคคลใกล้ชิด

รายการต่อไปนี้เป็นรายการที่มีสาระสำคัญกับบุคคลหรือกิจการที่เกี่ยวข้องกัน

## ก) รายได้จากการขายและบริการ

	หน่วย : บาท			
	งบการเงินรวม		งบการเงินเฉพาะบริษัท	
	พ.ศ. 2558	พ.ศ. 2557	พ.ศ. 2558	พ.ศ. 2557
<b>รายได้จากการขายสินค้า</b>				
บริษัทย่อย	-	-	895,134	1,071,269
	-	-	895,134	1,071,269
<b>ดอกเบี้ยรับ</b>				
บริษัทย่อย	-	-	241,750	690,934
	-	-	241,750	690,934
<b>รายได้จากค่าบริการ</b>				
บริษัทย่อย	-	-	51,043	41,011
กิจการที่เกี่ยวข้องกัน	59,455	64,480	59,455	64,480
	59,455	64,480	110,498	105,491

## 29 รายการกับบุคคลหรือกิจการที่เกี่ยวข้องกัน (ต่อ)

## ข) การซื้อสินค้าและบริการ

หน่วย : บาท

	งบการเงินรวม		งบการเงินเฉพาะบริษัท	
	พ.ศ. 2558	พ.ศ. 2557	พ.ศ. 2558	พ.ศ. 2557
<b>ต้นทุนซื้อปาล์มสด</b>				
บริษัทย่อย	-	-	36,935,028	193,474,908
<b>ดอกเบี้ยจ่าย</b>				
บริษัทย่อย	-	-	18,310	557,655
<b>ค่าเช่าและค่าบริการอาคารสำนักงาน</b>				
กิจการที่เกี่ยวข้องกัน	3,066,682	2,865,274	1,379,645	1,178,237
<b>ค่าขนส่ง</b>				
บริษัทย่อย	-	-	20,775,505	15,745,739
<b>ซื้อวัสดุสิ้นเปลือง</b>				
กิจการที่เกี่ยวข้องกัน	19,296,120	28,316,070	10,412,510	11,921,600

ณ วันที่ 31 ธันวาคม พ.ศ. 2558 กลุ่มบริษัทมีการทำสัญญาเช่าและค่าบริการอาคารสำนักงานกับกิจการที่เกี่ยวข้องกันแห่งหนึ่ง กำหนดระยะเวลา 3 ปี ตั้งแต่วันที่ 1 กันยายน พ.ศ. 2557 ถึงวันที่ 31 สิงหาคม พ.ศ. 2560 (เมื่อครบกำหนดสัญญาเช่า หากมิได้มีการเปลี่ยนแปลงหรือบอกเลิกสัญญาให้มีผลบังคับต่ออีก 1 ปี) อัตราค่าเช่าปีละ 2.95 ล้านบาท

ณ วันที่ 31 ธันวาคม พ.ศ. 2557 กลุ่มบริษัทมีการทำสัญญาเช่าและค่าบริการอาคารสำนักงานกับกิจการที่เกี่ยวข้องกันแห่งหนึ่ง กำหนดระยะเวลา 3 ปี ตั้งแต่วันที่ 1 กันยายน พ.ศ. 2553 ถึงวันที่ 1 กันยายน พ.ศ. 2556 (เมื่อครบกำหนดสัญญาเช่า หากมิได้มีการเปลี่ยนแปลงหรือบอกเลิกสัญญาให้มีผลบังคับต่ออีก 1 ปี) อัตราค่าเช่าปีละ 2.87 ล้านบาท

ณ วันที่ 31 ธันวาคม พ.ศ. 2558 บริษัทย่อยแห่งหนึ่ง ได้ทำสัญญาสิทธิเหนือพื้นที่ดินกับบริษัท โดยบริษัทให้สิทธิประโยชน์ในที่ตั้งโครงการโรงงานไฟฟ้าเชื้อเพลิงก๊าซชีวภาพ โดยไม่คิดค่าธรรมเนียมระหว่างกันเป็นระยะเวลา 30 ปี นับตั้งแต่เดือนเมษายน พ.ศ. 2552 และเดือนกรกฎาคม พ.ศ. 2552 และสามารถต่อสัญญาได้อีก 10 ปี บริษัทย่อยตกลงจะซื้อ Decanter Cake จากบริษัท เพื่อใช้ในโครงการจากกระบวนการผลิตของโรงงานในที่ดินดังกล่าว

บริษัท วิจิตรทัศน์ป่าลมออยล์ จำกัด (มหาชน)

หมายเหตุประกอบงบการเงินรวมและงบการเงินเฉพาะบริษัท

สำหรับปีสิ้นสุดวันที่ 31 ธันวาคม พ.ศ. 2558

29 รายการกับบุคคลหรือกิจการที่เกี่ยวข้องกัน (ต่อ)

รายการต่อไปนี้เป็นรายการที่มีสาระสำคัญกับบุคคลหรือกิจการที่เกี่ยวข้องกัน (ต่อ)

ค) ยอดค้างชำระที่เกิดจากการซื้อ/ขายสินค้าและบริการ

	หน่วย : บาท			
	งบการเงินรวม		งบการเงินเฉพาะบริษัท	
	พ.ศ. 2558	พ.ศ. 2557	พ.ศ. 2558	พ.ศ. 2557
ลูกหนี้อื่น				
บริษัทย่อย - รายการที่ไม่ใช่การค้า	-	-	846,612	6,229,696
- ดอกเบี้ยค้างรับ	-	-	51,415	771,096
กิจการที่เกี่ยวข้องกัน	14,986	-	14,986	-
	14,986	-	913,013	7,000,792

เจ้าหนี้การค้า

บริษัทย่อย	-	-	130,254	73,381,312
------------	---	---	---------	------------

เจ้าหนี้อื่น

บริษัทย่อย	-	-	1,583,717	829,199
บริษัทกิจการที่เกี่ยวข้องกัน	512,400	1,332,000	-	433,920
	512,400	1,332,000	1,583,717	1,263,119

ง) เงินให้กู้ยืมระยะสั้นแก่กิจการที่เกี่ยวข้องกัน

	หน่วย : บาท			
	งบการเงินรวม		งบการเงินเฉพาะบริษัท	
	พ.ศ. 2558	พ.ศ. 2557	พ.ศ. 2558	พ.ศ. 2557
เงินให้กู้ยืมระยะสั้นแก่กิจการที่เกี่ยวข้องกัน				
บริษัทย่อย	-	-	14,645,000	25,569,090
	-	-	14,645,000	25,569,090

## 29 รายการกับบุคคลหรือกิจการที่เกี่ยวข้องกัน (ต่อ)

รายการต่อไปนี้เป็นรายการที่มีสาระสำคัญกับบุคคลหรือกิจการที่เกี่ยวข้องกัน (ต่อ)

## ง) เงินให้กู้ยืมระยะสั้นแก่กิจการที่เกี่ยวข้องกัน (ต่อ)

การเคลื่อนไหวของเงินให้กู้ยืมดังกล่าวมีรายละเอียดดังนี้

	หน่วย : บาท
	งบการเงินเฉพาะบริษัท
สำหรับปีสิ้นสุดวันที่ 31 ธันวาคม พ.ศ. 2558	
บริษัทย่อย :	
ยอดคงเหลือต้นงวด	25,569,090
เงินให้กู้ยืมเพิ่มระหว่างงวด	29,729,500
รับชำระคืน	(40,653,590)
ยอดคงเหลือปลายงวด	14,645,000

## จ) ค่าตอบแทนผู้บริหารสำคัญของกิจการ

	หน่วย : บาท			
	งบการเงินรวม		งบการเงินเฉพาะบริษัท	
	พ.ศ. 2558	พ.ศ. 2557	พ.ศ. 2558	พ.ศ. 2557
ผลประโยชน์ระยะสั้น	12,787,692	12,787,642	10,390,440	10,390,440
ผลประโยชน์พนักงานเมื่อเกษียณอายุ	701,236	655,414	593,328	554,522
	13,488,928	13,443,056	10,983,768	10,944,962

## 30 ภาระผูกพันและเหตุการณ์ที่อาจเกิดขึ้นในภายหลัง

## 30.1 ภาระผูกพันจากสัญญาเช่าที่ดิน

กลุ่มบริษัทมีภาระผูกพันตามสัญญาเช่าที่ดินระยะยาว โดยสัญญาเช่ามีกำหนดระยะเวลา 10 - 30 ปี

กลุ่มบริษัทและบริษัทมีภาระผูกพันตามสัญญาเช่าที่ดินที่ต้องจ่ายดังนี้

	หน่วย : บาท			
	งบการเงินรวม		งบการเงินเฉพาะบริษัท	
	พ.ศ. 2558	พ.ศ. 2557	พ.ศ. 2558	พ.ศ. 2557
ไม่เกิน 1 ปี	-	300,000	-	300,000
เกินกว่า 1 ปี แต่ไม่เกิน 5 ปี	760,000	-	760,000	-
เกินกว่า 5 ปี	1,525,000	2,635,000	1,525,000	2,635,000
	2,285,000	2,935,000	2,285,000	2,935,000



**30 การระดมทุนและเหตุการณ์ที่อาจเกิดขึ้นในภายหน้า (ต่อ)****30.2 การระดมทุนจากการเข้าทำประโยชน์ในที่ดินเขตป่าสงวนแห่งชาติ**

บริษัทและบริษัทย่อยแห่งหนึ่งบริษัทได้รับอนุญาตให้เข้าทำประโยชน์หรืออยู่อาศัยในเขตป่าสงวนแห่งชาติป่าดิบและป่าสน จังหวัดชุมพรจากอธิบดีกรมป่าไม้เพื่อปลูกสวนปาล์มเป็นการชั่วคราว โดยบริษัทได้รับเนื้อที่ 9,334 ไร่ 75 ตารางวา ตั้งแต่วันที่ 3 กรกฎาคม พ.ศ. 2530 ถึงวันที่ 17 ตุลาคม พ.ศ. 2558 และบริษัทย่อยได้รับเนื้อที่ 19,835 ไร่ 3 งาน 75 ตารางวา ตั้งแต่วันที่ 30 มกราคม พ.ศ. 2530 ถึงวันที่ 11 กุมภาพันธ์ พ.ศ. 2558 ซึ่งวันที่ 11 กุมภาพันธ์ พ.ศ. 2558 และวันที่ 19 ตุลาคม พ.ศ. 2558 บริษัทได้รายงานให้ตลาดหลักทรัพย์ทราบถึงการที่บริษัทและบริษัทย่อยหมดอายุสัญญาสัมปทานแล้ว

ในวันที่ 20 มีนาคม พ.ศ. 2557 บริษัท และบริษัทย่อย ได้ยื่นเรื่องขออนุญาตต่อระยะเวลาทำการปลูกสร้างสวนปาล์มหรือปลูกไม้ยืนต้น ภายในเขตป่าสงวนแห่งชาติกับสำนักงานทรัพยากรธรรมชาติและสิ่งแวดล้อมจังหวัดชุมพร ตามขั้นตอนการขออนุญาตใช้ประโยชน์ที่ดินของรัฐ

**30.3 การระดมทุนเกี่ยวกับรายจ่ายฝ่ายทุน**

กลุ่มบริษัทและบริษัทมีภาระผูกพันที่สำคัญเกี่ยวกับสัญญาก่อสร้างและซื้อเครื่องจักร ดังนี้

สกุลเงิน	หน่วย : ล้านบาท							
	งบการเงินรวม				งบการเงินเฉพาะบริษัท			
	พ.ศ. 2558		พ.ศ. 2557		พ.ศ. 2558		พ.ศ. 2557	
	มูลค่าตามสัญญา	ภาระผูกพันตามสัญญา	มูลค่าตามสัญญา	ภาระผูกพันตามสัญญา	มูลค่าตามสัญญา	ภาระผูกพันตามสัญญา	มูลค่าตามสัญญา	ภาระผูกพันตามสัญญา
ดอลลาร์สหรัฐ	0.25	0.02	0.25	0.02	0.25	0.02	0.25	0.02
ยูโร	0.09	0.01	0.09	0.01	-	-	-	-
บาท	2.89	0.88	2.89	0.88	-	-	-	-

**30.4 การค้ำประกันโดยธนาคาร**

ณ วันที่ 31 ธันวาคม พ.ศ. 2558 และ พ.ศ. 2557 บริษัทมีภาระผูกพันจากการให้ธนาคารพาณิชย์ออกหนังสือค้ำประกันจำนวน 5.08 ล้านบาท และ 5.03 ล้านบาท ตามลำดับ

## 31 สิทธิประโยชน์ในการรับส่งเสริมการลงทุน

กลุ่มบริษัทได้รับบัตรส่งเสริมการลงทุน โดยได้รับสิทธิประโยชน์ตามพระราชบัญญัติส่งเสริมการลงทุน พ.ศ. 2520 ซึ่งสิทธิประโยชน์ที่ได้รับรวมถึงการยกเว้นและลดหย่อนอากรขาเข้าสำหรับเครื่องจักรตามที่คณะกรรมการพิจารณาอนุมัติการได้รับยกเว้นภาษีเงินได้สำหรับกำไรสำหรับปีที่ได้รับจากการประกอบกิจการที่ได้รับการส่งเสริมมีกำหนด 8 ปี นับแต่วันที่เริ่มมีรายได้จากการประกอบกิจการตามรายละเอียดดังนี้

บัตรส่งเสริมเลขที่	ลงวันที่	ประเภทกิจการที่ส่งเสริม	วันที่เริ่มมีรายได้	วันหมดอายุ
1404(2)/อ./2557 (เดิม 1459(2)/2548)	31 มีนาคม 2557 (เดิม ลงวันที่ 30 พฤษภาคม 2548)	ผลิตน้ำมันปาล์มดิบและเนือในปาล์ม อบแห้ง ประเภท 1.12 การผลิตน้ำมันพืช ไขมันจากพืชหรือสัตว์	8 มกราคม 2550	7 มกราคม 2558
2115(2)/2551	27 พฤศจิกายน 2551	ผลิตน้ำมันปาล์มดิบและเนือในปาล์ม อบแห้ง ประเภท 1.12 การผลิตน้ำมันพืช ไขมันจากพืชและสัตว์	24 เมษายน 2554	23 เมษายน 2562
1662(1)/2552	28 กรกฎาคม 2552	ผลิตกระแสไฟฟ้าจากก๊าซชีวภาพ	25 เมษายน 2554	24 เมษายน 2562
1474(1)/2552	24 มีนาคม 2552	ผลิตกระแสไฟฟ้าจากก๊าซชีวภาพ	17 มิถุนายน 2554	16 มิถุนายน 2562
1405(2)/อ./2557 (เดิม 1679(2)/2549)	31 มีนาคม 2557 (เดิม ลงวันที่ 12 กรกฎาคม 2549)	ผลิตปุ๋ยอินทรีย์ ประเภท 1.3 กิจการผลิตปุ๋ย ชีวภาพหรือปุ๋ยอินทรีย์	11 ธันวาคม 2556	10 ธันวาคม 2564

บริษัทย่อยแห่งหนึ่งได้ออนสิทธิและประโยชน์การส่งเสริมการลงทุน ตามบัตรเลขที่ 1459(2)/2548 ลงวันที่ 30 พฤษภาคม พ.ศ. 2548 ให้กับบริษัท ฯ ตามบัตรส่งเสริมเลขที่ 1404(2)/อ./2557 ลงวันที่ 31 มีนาคม พ.ศ. 2557 และโอนบัตรเลขที่ 1679(2)/2549 ลงวันที่ 12 กรกฎาคม พ.ศ. 2549 ให้กับบริษัท ฯ ตามบัตรเลขที่ 1405(2)/อ./2557 ลงวันที่ 31 มีนาคม พ.ศ. 2557

## 31 สิทธิประโยชน์ในการรับส่งเสริมการลงทุน (ต่อ)

สำหรับปีสิ้นสุดวันที่ 31 ธันวาคม พ.ศ. 2558 และ พ.ศ. 2557 ถ้าไรได้รับการส่งเสริมการลงทุนและที่ไม่ได้รับการส่งเสริมการลงทุนสรุปได้ดังนี้

รายได้จากการขายสำหรับกิจการที่ได้รับการส่งเสริมการลงทุนและกิจการที่ไม่ได้รับการส่งเสริมการลงทุนมีดังนี้

	หน่วย : บาท		
	งบการเงินเฉพาะบริษัท		
	พ.ศ. 2558		
	กิจการที่ได้รับ	กิจการที่ไม่ได้รับ	
	การส่งเสริมการลงทุน	การส่งเสริมการลงทุน	รวม
รายได้จากการขาย	698,129,809	688,000,950	1,386,130,759
รายได้จากการขายผลิตภัณฑ์พลอยได้	23,263,886	18,416,414	41,680,300
รวม	721,393,695	706,471,364	1,427,811,059

	หน่วย : บาท		
	งบการเงินเฉพาะบริษัท		
	พ.ศ. 2557		
	กิจการที่ได้รับ	กิจการที่ไม่ได้รับ	
	การส่งเสริมการลงทุน	การส่งเสริมการลงทุน	รวม
รายได้จากการขาย	1,858,843,910	319,658,587	2,178,522,496
รายได้จากการขายผลิตภัณฑ์พลอยได้	36,297,259	6,934,120	43,231,379
รวม	1,875,141,169	326,592,707	2,221,733,875

*www.vcbpalmoil.com*

---

---



บริษัท วิจิตรภัณฑ์ปาล์มออยล์ จำกัด (มหาชน)

*Vichitbhan Palmoil Public Company limited*

---

---