



บริษัท วิจิตรภัณฑ์ปาล์มออยล์ จำกัด (มหาชน)

Vichitbhan Palmoil Public Company limited

รายงานประจำปี 2559

Annual Report 2016



*We grow. We sustain.*

*Palm today, prospect tomorrow.*

พัฒนาไม่หยุดยั้ง สร้างสรรค์ความยั่งยืน

## รายงานประจำปี 2559



บริษัท วิจิตรภัณฑ์ปาล์มออกอยล์ จำกัด (มหาชน)

VICHITBHAN PALMOIL PUBLIC COMPANY LIMITED

# สารบัญ

	หน้า
ข้อมูลทั่วไป	1
สารสนเทศจากกรรมการผู้จัดการ	2
รายงานของคณะกรรมการตรวจสอบ	4
รายงานความรับผิดชอบของคณะกรรมการต่อรายงานทางการเงิน	5
เราคือวิจิตรภัณฑ์ปาล์มมอยส์	6
วิสัยทัศน์และพันธกิจ	7
ลักษณะการประกอบธุรกิจ	8
ภาวะอุตสาหกรรม	29
ปัจจัยเสี่ยง	38
ข้อมูลสำคัญทางการเงิน	45
การวิเคราะห์และคำอธิบายของฝ่ายบริหาร	48
โครงสร้างการถือหุ้นและการจัดการ	54
คณะกรรมการ	72
การถือครองหุ้นของคณะกรรมการและผู้บริหาร	77
หลักการกำกับดูแลกิจการที่ดี	79
ความรับผิดชอบต่อสังคม	89
รายการระหว่างกัน	92
การออกหลักทรัพย์อื่น	ไม่มี
รายงานผู้สอบบัญชีและงบการเงิน	เอกสารแนบท้าย



## ชื่อ

บริษัท วิจิตรภัณฑ์ปาล์มออยล์ จำกัด (มหาชน) (ชื่อย่อ : VPO)

## สำนักงานใหญ่ (สำนักงานจดทะเบียน)

2044 อาคารชวชนันท์ ถ.เพชรบุรีตัดใหม่ แขวงบางกะปิ เขตห้วยขวาง กรุงเทพฯ 10320 ประเทศไทย

โทรศัพท์ : 0 - 2314 - 4101 - 5 , FAX : 0 - 2319 - 7989, 0 - 2319 - 0921

## โรงงาน

### แห่งที่ 1 โรงงานท่าแซะ

ที่อยู่ 29 หมู่ 3 ถนนเพชรเกษม ตำบลทรัพย์อนันต์ อำเภوتاแซะ จังหวัดชุมพร 86140

โทรศัพท์ : 077 - 630 - 891 - 3 , FAX : 077 - 630 - 894

### แห่งที่ 2 โรงงานทุ่งคา

ที่อยู่ 170 หมู่ 6 ตำบลทุ่งคา อำเภอเมือง จังหวัดชุมพร 86100

โทรศัพท์ : 077 - 641 - 603, 077 - 641- 606 FAX : 077- 641 - 606

## Website:

<http://www.vcbpalmoil.com/>

## เลขทะเบียนบริษัท

0107557000071

## ลักษณะการประกอบธุรกิจ

ผลิตและจัดจำหน่าย น้ำมันปาล์มดิบ ผลพลอยได้ และไฟฟ้า

## ทุนจดทะเบียน

หุ้นสามัญ 940 ล้านหุ้น

## ทุนเรียกชำระแล้ว

940 ล้านบาท

## มูลค่าที่ตราไว้

1.00 บาท

## นายทะเบียนหลักทรัพย์

บริษัท ศูนย์รับฝากหลักทรัพย์ (ประเทศไทย) จำกัด 93 ถนนรัชดาภิเษก แขวงดินแดง เขตดินแดง กรุงเทพฯ 10400

โทรศัพท์ 0-2009-9000 โทรสาร 0-2009-9991

## ผู้สอบบัญชี

นายพิสิฐ ทางธนกุล

ผู้สอบบัญชีรับอนุญาตเลขที่ 4095

บริษัท ไพร์ชวอเตอร์เฮาส์คูเปอร์ส เอบีเอส จำกัด

“ผู้ลงทุนสามารถศึกษาข้อมูลของบริษัทที่ออกหลักทรัพย์เพิ่มเติมได้จากแบบแสดงรายการข้อมูลประจำปี (แบบ 56-1)”



## สารสนเทศจากการผู้จัดการ

**สำหรับปี 2559** ที่ผ่านมาหากใครได้ติดตามข่าว อาจจะพอทราบว่าปี 2559 เป็นปีที่ผลผลิตทางการเกษตรได้รับผลกระทบจากภัยแล้ง (El nino) ที่รุนแรงที่สุดปีหนึ่ง ซึ่งปาล์มน้ำมันก็ได้รับผลกระทบด้วยเช่นกัน จากข้อมูลกรมการค้าภายในรายงานตัวเลขผลปาล์มที่เข้าสู่กระบวนการผลิตที่ 11 ล้านตัน ซึ่งถือเป็นปริมาณผลปาล์มที่ต่ำสุดในรอบ 5 ปี นอกจากปริมาณปาล์มที่ออกสู่ตลาดลดลงจะเป็นปัจจัยหลักที่ทำให้ราคาผลปาล์มเพิ่มขึ้นแล้ว การที่น้ำมันปาล์มดิบยังเป็นสินค้าควบคุมไม่ให้มีการนำเข้าโดยเสรี และกำลังการผลิตของโรงสกัดที่ยังเกินกว่าปริมาณปาล์ม ทำให้การแข่งขันด้านการรับซื้อวัตถุดิบยังคงมีความรุนแรง ในขณะที่รัฐบาลยังคงแทรกแซงราคาผ่านนโยบายการใช้น้ำมันไบโอดีเซล ซึ่งส่งผลกระทบต่อสภาพในการบริหารจัดการด้านการรับซื้อวัตถุดิบ การจัดการสินค้าคงคลังและการขาย โดยปัจจัยทั้งหมดที่กล่าวมาข้างต้นถือเป็นภาวะของอุตสาหกรรมที่ทุกบริษัทในกลุ่มต่างต้องเผชิญ

สำหรับบริษัทที่มีการพึ่งพิงการรับซื้อผลปาล์มจากบุคคลภายนอกเป็นหลัก ทำให้บริษัทได้รับผลกระทบจากภาวะภัยแล้งและการแข่งขันด้านการรับซื้อวัตถุดิบรุนแรง ซึ่งทางบริษัทฯ พยายามลดผลกระทบดังกล่าว ด้วยการขยายฐานการรับซื้อของบริษัทให้ครอบคลุมพื้นที่ในจังหวัดชุมพร เน้นการรับซื้อจากเกษตรกรโดยตรง เพื่อให้เกษตรกรได้รับค่าตอบแทนจากการขายปาล์มได้เต็มเม็ดเต็มหน่วย สร้างความสัมพันธ์อันดีกับเกษตรกรในพื้นที่ผ่านโครงการต่างๆ รวมถึงได้มีการจัดอบรมเรื่องการวิเคราะห์ไปปาล์มกับเกษตรกรเพื่อเพิ่มความรู้ โดยมีวัตถุประสงค์เพื่อสร้างความมั่นคงให้กับอุตสาหกรรมปาล์มของไทย ด้วยบริษัทฯ เล็งเห็นว่าโครงการดังกล่าวจะช่วยให้ผลผลิตปาล์มรวมทั้งประเทศเพิ่มขึ้นและมีคุณภาพดี

นอกจากข้อจำกัดด้านโครงสร้างของวัตถุดิบแล้ว กำลังการผลิตของบริษัทที่สูง ซึ่งเคยเป็นโอกาสในของบริษัทในช่วงปริมาณปาล์มมาก กลับเป็นข้อเสียเปรียบในภาวะแห้งแล้งและผลผลิตน้อย เพราะบริษัทจะมีกำลังการผลิตส่วนเกินสูงกว่าโรงสกัดขนาดเล็ก แต่อย่างไรก็ตามทางบริษัทฯ ได้มีการปรับตัวโดยการปิดดำเนินการโรงงานสกัดน้ำมันปาล์มของบริษัท และโรงไฟฟ้าไบโอแก๊สของบริษัทย่อย ที่ตั้งอยู่ในเขต ตำบลทุ่งคา อำเภอเมือง จังหวัดชุมพร ช่วยลดค่าใช้จ่ายในการบริหารจัดการ มีการปรับโครงสร้างด้านบุคลากรให้สอดคล้องกับการผลิต ซึ่งทำให้บริษัทสามารถลดค่าใช้จ่ายในการผลิตลงได้ร้อยละ 30.83 แต่อย่างไรก็ตามต้นทุนการผลิตดังกล่าวคิดเป็นเพียงร้อยละ 10 –15 ของต้นทุนทั้งหมด จึงไม่อาจจะชดเชยผลกระทบจากราคาวัตถุดิบได้ทั้งหมด จากปัจจัยดังกล่าวข้างต้นทำให้บริษัทมีผลประกอบการที่ขาดทุน

นอกจากนี้บริษัทฯ ยังมีประเด็นความกังวลเกี่ยวกับการขออนุญาตเข้าทำประโยชน์ในเขตพื้นที่สัมปทานเดิมทั้งหมดอายุลงที่ยังคงอยู่ระหว่างการพิจารณาของทางภาครัฐ และตามที่บริษัทฯ และบริษัทย่อยได้ยื่นคำร้องต่อศาลปกครองกลางให้มีการเร่งการพิจารณาคำขอและขออนุญาตเข้าดูแลและจัดเก็บผลปาล์มในพื้นที่ดังกล่าว ทางผู้ถูกฟ้องได้ดำเนินการยื่นคำโต้แย้งต่อศาลปกครองชั้นต้นแล้ว โดยทางบริษัทฯ และบริษัทย่อยอยู่ระหว่างการจัดทำคำชี้แจงข้อโต้แย้งของผู้ถูกฟ้องให้กับศาลปกครองชั้นต้นตามระยะเวลาที่กำหนดต่อไป และจากคำตัดสินของศาลปกครองชั้นต้นที่บริษัทฯ และบริษัทย่อยเข้าดูแลและเก็บผลปาล์มในเขตพื้นที่สัมปทานได้ในย่อน้ำก่อน ทางกรมป่าไม้ได้ยื่นอุทธรณ์ต่อศาลปกครองสูงสุด

เพื่อให้ศาลมีคำสั่งยกเลิกการคุ้มครอง โดยบริษัทและบริษัทย่อยได้ส่งคำโต้แย้งคำร้องของกรมป่าไม้แล้ว และอยู่ระหว่างรอศาลปกครองสูงสุดพิจารณาคดี ซึ่งกรณีดังกล่าวเป็นประเด็นที่ฝ่ายบริหารได้ติดตามอย่างใกล้ชิด

สำหรับแนวโน้มอุตสาหกรรมปาล์มในปี 2560 อาจจะได้รับปัจจัยบวกจากราคาของสินค้าโภคภัณฑ์จะมีแนวโน้มปรับตัวเพิ่มขึ้นจากช่วงก่อนและภาวะอากาศที่เอื้ออำนวยปริมาณฝนที่ตกชุก (La nina) แต่ยังมีภาวะกดดันจากการที่กำลังการผลิตปัจจุบันที่สูงกว่าปริมาณผลปาล์มที่ออกสู่ตลาดราว 1 เท่าตัว ดังนั้นเป็นไปได้ว่าภาวะการแข่งขันในการรับซื้อผลปาล์มจะรุนแรงต่อไปอีก

ดังนั้นในปี 2560 บริษัทฯจึงได้ใช้นโยบายการดำเนินการแบบ Proactive มาเพื่อใช้ในการจัดการภายในองค์กร ซึ่งเน้นพัฒนาบุคลากรและปรับปรุงการทำงานให้มีความรวดเร็วและปรับเปลี่ยนให้ทันตามการเปลี่ยนแปลงของภาวะอุตสาหกรรม เพื่อรับมือกับการแข่งขันในอุตสาหกรรม โดยมุ่งเน้นไปที่การเพิ่มศักยภาพในการหาวัตถุดิบ ควบคู่ไปกับการบริหารจัดการวัตถุดิบ การผลิต การจัดการสินค้าคงคลัง และการควบคุมค่าใช้จ่ายในการผลิตอย่างต่อเนื่อง โดยมุ่งหวังที่จะพัฒนาผลประกอบการของบริษัทฯให้ดีขึ้น

ทั้งนี้ในนามตัวแทนของคณะกรรมการ ผู้บริหาร และพนักงาน ขอขอบพระคุณผู้ถือหุ้น ลูกค้า เกษตรกรชาวสวนปาล์ม คู่ค้าของบริษัทฯ และชุมชน ที่ให้การสนับสนุนบริษัทด้วยดีเสมอมา และขอให้คำมั่นว่าจะดำเนินธุรกิจโดยยึดหลักการกำกับดูแลกิจการที่ดีเพื่อให้บริษัทพัฒนาไปข้างหน้าอย่างยั่งยืน ตามวิสัยทัศน์ของบริษัทฯที่ว่า **“พัฒนาไม่หยุดยั้ง สร้างสรรค์ความยั่งยืน”**



นายเกษดา ชวนะนันท์

กรรมการผู้จัดการ

## รายงานของคณะกรรมการตรวจสอบ

คณะกรรมการตรวจสอบ ประกอบด้วยกรรมการอิสระดังต่อไปนี้

1. นายบัณฑิต	สุภัทวณิช	ประธานคณะกรรมการตรวจสอบ
2. นายจิรพันธ์	อัครชนกุล	กรรมการตรวจสอบ
3. นายรัชดา	สิงคาลวณิช	กรรมการตรวจสอบ

ในปี 2559 คณะกรรมการตรวจสอบได้ปฏิบัติหน้าที่ตามขอบเขตการปฏิบัติงาน หน้าที่ และความรับผิดชอบตามข้อกำหนดของตลาดหลักทรัพย์แห่งประเทศไทย รวมถึงความรับผิดชอบที่ได้รับมอบหมายจากคณะกรรมการบริษัท โดยมีการประชุมคณะกรรมการตรวจสอบทั้งสิ้น 4 ครั้ง สรุปสาระสำคัญได้ดังนี้

1. พิจารณาผลการสอบทานงบการเงินรายไตรมาสและผลการตรวจสอบงบการเงินประจำปี ซึ่งรวมถึงการเปิดเผยข้อมูลในงบการเงินของบริษัท เพื่อนำเสนอให้คณะกรรมการบริษัท พิจารณารับทราบว่างบการเงินมีการแสดงฐานะการเงินของบริษัท ผลการดำเนินงาน และกระแสเงินสดของบริษัทและบริษัทย่อยโดยถูกต้องและครบถ้วนเป็นไปตามมาตรฐานการรายงานทางการเงิน รวมทั้งมีการเปิดเผยข้อมูลสำคัญอย่างเพียงพอในหมายเหตุประกอบงบการเงิน
2. พิจารณารายงานผลการตรวจสอบและข้อเสนอแนะของผู้ตรวจสอบภายใน ในเรื่องระบบการควบคุมภายในของบริษัท ซึ่งได้ปฏิบัติงานตรวจสอบภายในตามแผนการตรวจสอบประจำปี และนำเสนอต่อฝ่ายบริหารเพื่อพิจารณาปรับปรุงและแก้ไขตามความเหมาะสม โดยในปี 2559 สรุปได้ว่าบริษัทมีระบบการควบคุมภายในในส่วนสำคัญที่เหมาะสมและมีประสิทธิภาพ มีการกำกับดูแลกิจการที่มีความโปร่งใส และไม่พบความเสี่ยงที่เป็นสาระสำคัญ
3. ประชุมร่วมกับผู้สอบบัญชีภายนอก และผู้ตรวจสอบภายใน เพื่อให้ข้อเสนอแนะที่มีประโยชน์ต่อการบริหารงาน โดยคณะกรรมการตรวจสอบได้แจ้งต่อผู้บริหารให้ทำการปรับปรุงแก้ไขขั้นตอนการปฏิบัติงานตามข้อเสนอแนะอย่างเหมาะสม เพื่อให้การทำงานมีประสิทธิภาพมากยิ่งขึ้น
4. พิจารณารายการที่เกี่ยวข้องกันของบริษัท ซึ่งเป็นรายการเกี่ยวโยงประเภทสนับสนุนธุรกิจปกติ และทำการรายการโดยใช้ราคาตลาด รวมทั้งให้ข้อสรุปว่า บริษัทได้ปฏิบัติตามข้อกำหนดต่างๆที่เกี่ยวข้องกับการดำเนินธุรกิจของบริษัทโดยไม่ก่อให้เกิดความขัดแย้งทางผลประโยชน์ และเป็นไปตามหลักเกณฑ์การกำกับดูแลกิจการที่ดี
5. นำเสนอคณะกรรมการบริษัทเพื่อขออนุมัติต่อที่ประชุมสามัญผู้ถือหุ้นประจำปี 2560 เพื่อแต่งตั้งผู้สอบบัญชีจากบริษัท ไพร์ซวอเตอร์เฮาส์คูเปอร์ส เอ็มพีเอส จำกัด เป็นผู้สอบบัญชีของบริษัทสำหรับปี 2560 พร้อมกับพิจารณาค่าสอบบัญชีสำหรับปี 2560 ด้วย
6. รับทราบผลการทำงานของคณะบริหารความเสี่ยง เพื่อทราบถึงความเสี่ยงอันอาจจะกระทบต่อผลการดำเนินงานของกิจการ

คณะกรรมการตรวจสอบมีความเห็นว่า ผู้บริหารของบริษัทได้ปฏิบัติงานภายใต้ระบบการควบคุมภายในที่ดี และไม่พบว่ามีภาระละเมิดกฎหมายหรือข้อบังคับต่างๆ ซึ่งบริษัทต้องพึงปฏิบัติ



นายบัณฑิต สุภัทวณิช

ประธานคณะกรรมการตรวจสอบ

21 กุมภาพันธ์ 2560



## รายงานความรับผิดชอบของคณะกรรมการต่อรายงานทางการเงิน

คณะกรรมการบริษัทเป็นผู้รับผิดชอบต่อการเงินรวมของบริษัทและบริษัทย่อย รวมถึงข้อมูลสารสนเทศทางการเงินที่ปรากฏในรายงานประจำปี 2559 งบการเงินดังกล่าวจัดทำขึ้นตามมาตรฐานการรายงานทางการเงินในประเทศไทยโดยเลือกใช้นโยบายบัญชีที่เหมาะสม และถือปฏิบัติอย่างสม่ำเสมอ และใช้ดุลยพินิจอย่างระมัดระวัง และประมาณการที่ดีที่สุดในการจัดทำ รวมทั้งให้มีการเปิดเผยข้อมูลที่สำคัญอย่างเพียงพอในหมายเหตุประกอบงบการเงินเพื่อให้เป็นประโยชน์ต่อผู้ถือหุ้น และนักลงทุนทั่วไปอย่างโปร่งใส

คณะกรรมการบริษัทได้จัดให้มีระบบบริหารความเสี่ยง ให้มีและดำรงรักษาไว้ซึ่งระบบควบคุมภายในที่เหมาะสมและมีประสิทธิผล เพื่อให้มั่นใจได้อย่างมีเหตุผลว่าข้อมูลทางบัญชีมีความถูกต้องครบถ้วน และเพียงพอที่จะดำรงรักษาไว้ซึ่งทรัพย์สินตลอดจนเพื่อไม่ให้เกิดการทุจริต หรือการดำเนินการที่ผิดปกติดังมีสาระสำคัญ

ในการนี้คณะกรรมการบริษัทได้แต่งตั้งคณะกรรมการตรวจสอบ เพื่อทำหน้าที่สอบทานนโยบายการบัญชี และคุณภาพของรายงานทางการเงิน สอบทานระบบการควบคุมภายใน การตรวจสอบภายใน ระบบการบริหารความเสี่ยง ตลอดจนพิจารณาการเปิดเผยข้อมูลรายการระหว่างกัน โดยความเห็นของคณะกรรมการตรวจสอบเกี่ยวกับเรื่องนี้ปรากฏในรายงานของคณะกรรมการตรวจสอบซึ่งแสดงไว้ในรายงานประจำปีแล้ว

งบการเงินรวมของบริษัทและและบริษัทย่อย ได้รับการตรวจสอบโดยผู้สอบบัญชีภายนอกซึ่งมีความเป็นอิสระในการตรวจสอบนั้นทางคณะกรรมการบริษัทได้สนับสนุนข้อมูลและเอกสารต่างๆ เพื่อให้ผู้สอบบัญชีสามารถตรวจสอบและแสดงความเห็นได้ตามมาตรฐานการสอบบัญชี โดยความเห็นของผู้สอบบัญชีได้ปรากฏในรายงานของผู้สอบบัญชีซึ่งแสดงไว้ในรายงานประจำปีแล้ว

คณะกรรมการมีความเห็นวาระบบการควบคุมภายในของบริษัท โดยรวมอยู่ในระดับดีเป็นที่น่าพอใจ และสามารถสร้างความเชื่อมั่นอย่างมีเหตุผลได้ว่า งบการเงินรวมของบริษัทและบริษัทย่อยสำหรับปีสิ้นสุด วันที่ 31 ธันวาคม 2559 มีความเชื่อถือได้ โดยถือปฏิบัติตามมาตรฐานการรายงานทางการเงิน และปฏิบัติถูกต้องตามกฎหมายและกฎระเบียบที่เกี่ยวข้อง

นายพิศณุ ชวนะนันท์

ประธานกรรมการ

นายกฤษดา ชวนะนันท์

กรรมการผู้จัดการ



## เราคือ “วิจิตรภัณฑ์ปาล์มออยล์”

### “วิจิตรภัณฑ์ปาล์มออยล์”

เริ่มก่อตั้งโดย

ครอบครัวชวณะนันท์ เมื่อวันที่ 25 มีนาคม 2530 เพื่อดำเนินธุรกิจผลิตและจำหน่ายน้ำมันปาล์มดิบในจังหวัดชุมพร โดยเริ่มต้นจากความสนใจลงทุนในอุตสาหกรรมน้ำมันปาล์ม ซึ่งเป็นอุตสาหกรรมที่มีแนวโน้มเติบโตอย่างยั่งยืนจากความต้องการพื้นฐานในการอุปโภคบริโภคไม่ว่าภาวะเศรษฐกิจของประเทศจะอยู่ในช่วงเศรษฐกิจขาขึ้นหรือขาลงก็ตาม อีกทั้งการอุปโภคบริโภคมีแนวโน้มที่เพิ่มขึ้นอย่างต่อเนื่อง ด้วยจำนวนประชากรที่เพิ่มขึ้นทุกปีและแนวโน้มในการเจริญเติบโตของความต้องการใช้น้ำมันปาล์มดิบเพื่อใช้เป็นพลังงานทดแทน เราจึงได้เล็งเห็นถึงโอกาสการเจริญเติบโตอย่างมีศักยภาพของพืชเศรษฐกิจที่สำคัญของทางภาคใต้ นั่นคือต้นปาล์มน้ำมัน



เราจึงมุ่งมั่นพัฒนาอย่างต่อเนื่องเพื่อจะเป็น **“ผู้เชี่ยวชาญทางด้านการผลิตน้ำมันปาล์มดิบ”** จนปัจจุบันเราถือเป็นหนึ่งในผู้เชี่ยวชาญลำดับต้นด้านการผลิตน้ำมันปาล์มดิบของไทย ทำให้ได้รับความเชื่อถือจากลูกค้าชั้นนำทั้งในประเทศและต่างประเทศ ด้วยระบบการผลิตที่ทันสมัย และระบบการตรวจสอบคุณภาพที่เป็นที่เชื่อถือ ประกอบกับกำลังการผลิตที่สูงสุดในจังหวัดชุมพร



นอกจากนี้ยังได้ลงทุนในบริษัทย่อยโดยถือหุ้นร้อยละ 100 ของทุนจดทะเบียนที่ออกและชำระแล้ว ซึ่งได้แก่ วิจิตรภัณฑ์สวนปาล์ม เป็นผู้ดำเนินธุรกิจการปลูกสวนปาล์มน้ำมัน วิจิเอนเนอร์ยี่ เป็นผู้ดำเนินธุรกิจทางด้านพลังงานทดแทนจากของเสียหรือ สิ่งเหลือใช้ของโรงสกัดน้ำมันปาล์มดิบ และ วิจิตรภัณฑ์โลจิสติกส์ เป็นดำเนินธุรกิจขนส่งน้ำมันปาล์มดิบ ผลปาล์มทะลาย น้ำเสียที่บำบัดแล้ว และอื่น ๆ

## วิสัยทัศน์

“ พัฒนาไม่หยุดยั้ง สร้างสรรค์ความยั่งยืน ”

## พันธกิจ

1. เป็นผู้นำในธุรกิจภายใต้การบริหารและปฏิบัติงานจากบุคลากรมืออาชีพ
2. สร้างความพึงพอใจสูงสุดแก่ลูกค้า
3. สร้างประสิทธิภาพ และประสิทธิผลสูงสุดในการผลิต
4. ควบคุมต้นทุนการผลิตที่เหมาะสม
5. มุ่งเน้นการพัฒนาอย่างต่อเนื่อง ทั้งด้านเทคโนโลยีการผลิต บุคลากร
6. เป็นมิตรกับสิ่งแวดล้อมและชุมชน



# ลักษณะการประกอบธุรกิจ



## ลักษณะการประกอบธุรกิจ

บริษัทฯ ดำเนินธุรกิจผลิตและจำหน่ายน้ำมันปาล์มดิบในจังหวัดชุมพร โดยบริษัทฯ มีโรงงานจำนวน 2 แห่ง กำลังการผลิตรวม 180 ตันผลปาล์มสดต่อชั่วโมง นอกจากนี้ กลุ่มบริษัทฯ ได้ดำเนินธุรกิจผลิตพลังงานทดแทนโดยนำน้ำเสียและสิ่งเหลือใช้จากการผลิตน้ำมันปาล์มดิบมาผลิตเป็นก๊าซชีวภาพ เพื่อนำไปเป็นเชื้อเพลิงในการผลิตไฟฟ้าขายให้การไฟฟ้าส่วนภูมิภาค ในปัจจุบันกลุ่มบริษัทฯ ดำเนินธุรกิจหลัก 2 ประเภท ดังนี้

### ธุรกิจผลิตและจำหน่ายน้ำมันปาล์มดิบ

#### 1. สวนปาล์มน้ำมัน

บริษัท วิจิตรภัณฑ์สวนปาล์ม จำกัด ซึ่งเป็นบริษัทย่อยของ บมจ. วิจิตรภัณฑ์ปาล์มออยล์ ได้รับหนังสืออนุญาตให้เข้าทำประโยชน์ในที่ดินเขตป่าสงวนแห่งชาติจากกรมป่าไม้ ในลักษณะพื้นที่สัมปทาน ในเขตป่ารับรองและป่าสลุย ซึ่งเป็นพื้นที่ป่าเสื่อมโทรมบริเวณ ตำบลหงษ์เจริญ อำเภอกาบัง จังหวัดชุมพร เพื่อปลูกสวนปาล์มน้ำมันภายในเนื้อที่ 19,835 ไร่ 3 งาน 75 ตารางวา โดยใบอนุญาตดังกล่าวหมดอายุแล้วในวันที่ 11 กุมภาพันธ์ 2558 ปัจจุบันอยู่ระหว่างขออนุญาตเข้าทำประโยชน์ในเขตพื้นที่ดังกล่าว และทั้งนี้บริษัทฯ ยังได้รับอนุญาตให้เข้าทำประโยชน์ในที่ดินเขตป่าสงวนแห่งชาติจากกรมป่าไม้เพื่อปลูกสวนปาล์มน้ำมันอีก จำนวน 9,334 ไร่ 75 ตารางวา ในตำบลหงษ์เจริญ อำเภอกาบัง จังหวัดชุมพร ในนาม บมจ. วิจิตรภัณฑ์ปาล์มออยล์ โดยใบอนุญาตดังกล่าวหมดอายุแล้วในวันที่ 17 ตุลาคม 2558 ปัจจุบันอยู่ระหว่างขออนุญาตเข้าทำประโยชน์ในเขตพื้นที่ดังกล่าวเช่นกัน

โดยหลังจากหมดอายุสัญญา ทางบริษัทฯ และบริษัทย่อยได้หยุดเข้าจัดเก็บผลปาล์มในพื้นที่ดังกล่าว จนกระทั่งวันที่ 28 มิถุนายน 2559 มีคำสั่งคุ้มครองชั่วคราวจากศาลปกครองกลาง ให้บริษัทฯ และบริษัทย่อยเข้าดูแลรักษาและจัดเก็บผลปาล์มโดยจ่ายค่าธรรมเนียมรายเดือนให้แก่กรมป่าไม้ตามตกลง ซึ่งบริษัทฯ จะนำผลปาล์มสดที่ได้จากสวนปาล์มน้ำมันของบริษัทฯ ไปใช้เป็นวัตถุดิบในการผลิตน้ำมันปาล์มดิบต่อไป

#### 2. โรงสกัดน้ำมันปาล์มดิบ

ณ วันที่ 31 ธันวาคม 2559 บริษัทฯ มีโรงสกัดน้ำมันปาล์มดิบ 2 โรง กำลังการผลิตรวม 180 ตันผลปาล์มสดต่อชั่วโมง ซึ่งถือว่าบริษัทฯ มีกำลังการผลิตรวมที่ใหญ่ที่สุดในจังหวัดชุมพรที่เป็นแหล่งปลูกปาล์มน้ำมันที่สำคัญของประเทศ โรงสกัดน้ำมันปาล์มดิบของบริษัทฯ เป็นโรงสกัดที่ใช้ระบบ Automation and Monitoring System ในการผลิต ซึ่งเทคโนโลยีดังกล่าวมีส่วนช่วยเพิ่มประสิทธิภาพในการผลิตและส่งผลให้น้ำมันปาล์มดิบที่ผลิตได้มีคุณภาพดีและเป็นไปตามเกณฑ์มาตรฐาน รวมทั้งเป็นที่ยอมรับจากบริษัทชั้นนำทั้งในและต่างประเทศ อีกทั้งยังช่วยให้บริษัทฯ สามารถควบคุมการสูญเสียน้ำมันปาล์มดิบในการผลิต ทำให้อัตราการได้น้ำมันจากกระบวนการผลิตของบริษัทฯ อยู่ในเกณฑ์ที่ดี แต่อย่างไรก็ตาม ยังมีปัจจัยเรื่องของคุณภาพวัตถุดิบที่เข้าโรงงานซึ่งมีผลกระทบต่ออัตราการได้น้ำมันจากกระบวนการผลิตด้วย

ผลิตภัณฑ์ที่บริษัทฯ ผลิตได้จากโรงสกัดน้ำมันปาล์มดิบ ได้แก่ น้ำมันปาล์มดิบ (Crude Palm Oil หรือ CPO) เมล็ดในปาล์ม (Palm Kernel) และผลิตภัณฑ์พลอยได้ อาทิเช่น กะลาปาล์ม (Shell) ทั้งนี้ รายได้หลักของบริษัทฯ มาจากการจำหน่ายน้ำมันปาล์มดิบ และเนื่องจากคุณภาพของสินค้าได้มาตรฐานสากล ทำให้บริษัทฯ มีช่องทางการจัดจำหน่ายทั้งในและต่างประเทศ อย่างไรก็ตาม ตั้งแต่ปี 2558 ถึง 2559 บริษัทฯ ไม่มีการส่งออกน้ำมันปาล์มดิบ สาเหตุเนื่องจากการ

เข้าแทรกแซงตลาดของรัฐบาลตั้งแต่ปี 2558 โดยการออกประกาศกำหนดราคารับซื้อผลปาล์มและราคาน้ำมันปาล์มดิบ ทำให้ต้นทุนการผลิตน้ำมันปาล์มดิบและราคาน้ำมันปาล์มดิบในประเทศ สูงกว่าราคาต่างประเทศมาโดยตลอด

### ธุรกิจผลิตและจำหน่ายไฟฟ้า

#### 3. ธุรกิจผลิตและจำหน่ายไฟฟ้าจากก๊าซชีวภาพ

บริษัท วิจิ เอ็นเนอร์ยี่ จำกัด เป็นบริษัทผลิตพลังงานไฟฟ้าจากพลังงานชีวภาพ ภายใต้สัญญาซื้อขายไฟฟ้าจากผู้ผลิตไฟฟ้าขนาดเล็กมาก (VSPP หรือผู้ผลิตปริมาณพลังไฟฟ้าไม่เกิน 10 เมกะวัตต์) กับการไฟฟ้าส่วนภูมิภาค มีโรงไฟฟ้าก๊าซชีวภาพ จำนวน 2 โรงในจังหวัดชุมพร รวมกำลังการผลิตทั้งสิ้น 8.4 เมกะวัตต์ โดยโรงไฟฟ้าทุ่งคามีกำลังการผลิตติดตั้ง 2.8 เมกะวัตต์ และโรงไฟฟ้าท่าแซะ มีกำลังการผลิตติดตั้ง 5.6 เมกะวัตต์ ซึ่งเชื้อเพลิงชีวภาพดังกล่าว ได้จากก๊าซชีวภาพที่เกิดจากกระบวนการบำบัดน้ำเสีย และชีสลัดจ์ที่ได้จากการสกัดปาล์มน้ำมันดิบ และส่งพลังงานไฟฟ้าเพื่อขายให้การไฟฟ้าส่วนภูมิภาค นอกจากจะเป็นการสร้างมูลค่าเพิ่มให้กับของเสียจากโรงสกัดน้ำมันปาล์มดิบแล้ว ยังเป็นการลดผลกระทบต่อสิ่งแวดล้อมต่อชุมชนในพื้นที่ใกล้เคียง ได้แก่ การลดกลิ่นจากน้ำเสีย อีกทั้งโรงไฟฟ้าก๊าซชีวภาพยังมีส่วนช่วยลดการปล่อยก๊าซเรือนกระจก อันเป็นสาเหตุของภาวะโลกร้อน และได้จดทะเบียนเป็น Clean Development Mechanism (CDM) Project ภายใต้ United Nations Framework Convention on Climate Change (UNFCCC) ในเดือนตุลาคม 2554 และเมษายน 2555

นอกจากนี้ บริษัทฯ ยังได้รับสิทธิประโยชน์ทางด้านภาษีจากคณะกรรมการส่งเสริมการลงทุนสำหรับธุรกิจผลิตและจำหน่ายไฟฟ้าจากก๊าซชีวภาพเป็นระยะเวลา 8 ปี จากปี 2554 ถึง 2562 สำหรับการยกเว้นภาษีเงินได้นิติบุคคล และระยะเวลา 5 ปี จากปี 2563 ถึง 2568 สำหรับการลดหย่อนภาษีเงินได้นิติบุคคลในอัตราร้อยละ 50 ของอัตราปกติ

### โครงสร้างการถือหุ้นของกลุ่มบริษัทฯ

ณ วันที่ 31 ธันวาคม 2559 โครงสร้างการถือหุ้นของบริษัทฯ และบริษัทย่อยเป็นดังต่อไปนี้

บริษัท	ลักษณะการประกอบธุรกิจ	ทุนจดทะเบียน	สัดส่วนการถือหุ้น
บริษัท วิจิตรภัณฑ์ ปาล์มออยล์ จำกัด (มหาชน)	ดำเนินธุรกิจผลิตและจำหน่ายน้ำมันปาล์มดิบ และผล พลอยได้จากการผลิต	940 ล้านบาท	-
บริษัท วิจิตรภัณฑ์สวนปาล์ม จำกัด ("VPP")	ดำเนินธุรกิจปลูกสวนปาล์มน้ำมัน	42.5 ล้านบาท	100.0
บริษัท วิจิ เอ็นเนอร์ยี่ จำกัด ("VGE")	ดำเนินธุรกิจทางด้านการผลิตและจำหน่ายไฟฟ้าที่ได้ จากของเสียหรือสิ่งเหลือใช้ของโรงสกัดน้ำมันปาล์มดิบ	470 ล้านบาท	100.0
บริษัท วิจิตรภัณฑ์โลจิสติกส์ จำกัด ("VBL")	ขนส่งน้ำมันปาล์มดิบ ปาล์มสด เมล็ดในปาล์ม น้ำเสียที่ บำบัดแล้ว และอื่นๆ	8 ล้านบาท	100.0

## โครงสร้างการถือหุ้นของกลุ่มบริษัทฯ

ณ วันที่ 31 ธันวาคม 2559 โครงสร้างการถือหุ้นของบริษัทฯ และบริษัทย่อยเป็นดังต่อไปนี้

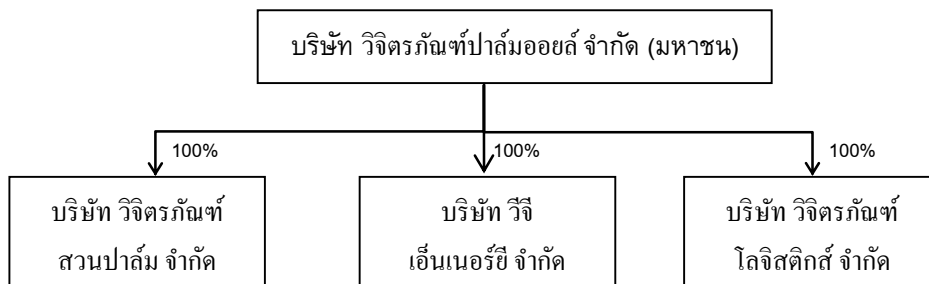

กลุ่มบริษัทฯ สามารถจำแนกผลิตภัณฑ์ที่ผลิตและจำหน่ายเป็น 2 ประเภทหลัก ได้แก่ (1) ผลิตภัณฑ์ธุรกิจผลิตและจัดจำหน่ายน้ำมันปาล์มดิบ ซึ่งได้แก่ การผลิตและจัดจำหน่ายน้ำมันปาล์มดิบและผลพลอยได้จากการผลิตน้ำมันปาล์มดิบและผลพลอยได้ เช่น เมล็ดในปาล์ม และกะลาปาล์ม เป็นต้น (2) ธุรกิจผลิตและจัดจำหน่ายไฟฟ้า ซึ่งนำของเสียหรือสิ่งเหลือใช้ที่เหลือจากการะบวนการผลิตของธุรกิจน้ำมันปาล์มดิบมาผลิตเป็นไฟฟ้า ซึ่งสามารถแสดงโดยแผนภาพได้ดังนี้

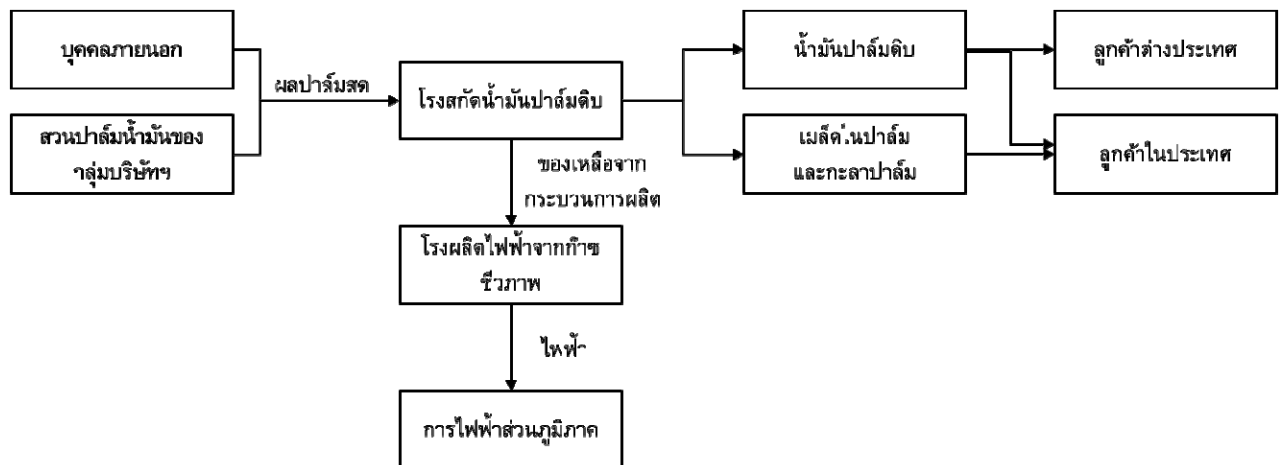

### ลักษณะผลิตภัณฑ์ - ธุรกิจผลิตและจัดจำหน่ายน้ำมันปาล์มดิบ

ผลิตภัณฑ์ของธุรกิจผลิตและจัดจำหน่ายน้ำมันปาล์มดิบสามารถจำแนกได้ 3 ประเภท ดังนี้

- (1) น้ำมันปาล์มดิบ (Crude Palm Oil หรือ CPO)



น้ำมันปาล์มดิบ เป็นผลิตภัณฑ์ที่สกัดได้จากการบีบเนื้อปาล์ม ซึ่งมีลักษณะเป็นของเหลว สีน้ำตาลแดง โดยบริษัทฯ มีการควบคุมการผลิตทุกขั้นตอน ทำให้น้ำมันปาล์มดิบที่สกัดได้จากการะบวนการผลิตมีคุณสมบัติเป็นไปตาม

มาตรฐานสากล โดยคุณสมบัติมาตรฐานของน้ำมันปาล์มดิบและคุณสมบัติของน้ำมันปาล์มดิบที่บริษัทฯ ผลิตได้ สามารถสรุปได้ ดังนี้

คุณสมบัติ	ค่ามาตรฐาน (PORAM Standard <sup>1</sup> )	ค่าคุณสมบัติที่บริษัทฯ ผลิตได้	ค่าเฉลี่ยปี 2559 จากห้องทดลองของบริษัทฯ
กรดไขมันอิสระ (Free Fatty Acid) (as PALMATIC)	ไม่เกินร้อยละ 5.00	ร้อยละ 3.50 ถึง ร้อยละ 4.50	ร้อยละ 3.63
ความชื้นและสิ่งเจือปน Moisture & Impurity (M&I)	ไม่เกินร้อยละ 0.25	ร้อยละ 0.12 ถึง ร้อยละ 0.20	ร้อยละ 0.12
ดัชนีบ่งชี้ความยากง่ายในการลดความเข้มของสี Deterioration of Bleach ability Index (DOBI)	ไม่ต่ำกว่า 2.30	มากกว่า 2.50	2.60

หมายเหตุ <sup>1</sup> Palm Oil Refiners Association of Malaysia - PORAM หมายถึงมาตรฐานคุณภาพน้ำมันปาล์มดิบในประเทศมาเลเซีย

น้ำมันปาล์มดิบถือเป็นวัตถุดิบในอุตสาหกรรมต่อเนื่องต่างๆหลายประเภท โดยทั่วไปการใช้ประโยชน์ของน้ำมันปาล์มดิบแบ่งออกได้เป็น 2 ประเภทหลักๆ ได้แก่ การใช้ประโยชน์เพื่อการอุปโภคบริโภค และใช้เป็นวัตถุดิบในการผลิตพลังงานทดแทน โดยปริมาณการใช้ในแต่ละประเภทสามารถคิดเป็นสัดส่วนประมาณร้อยละ 54.76 และร้อยละ 45.24 ของปริมาณน้ำมันปาล์มดิบที่ใช้ในประเทศ (ที่มา: ค่าเฉลี่ยของข้อมูลปี 2559 สำนักส่งเสริมการค้าสินค้าเกษตร กรมการค้าภายใน) ในส่วนของบริษัทฯ นั้น บริษัทฯ ผลิตและจัดจำหน่ายน้ำมันปาล์มดิบให้แก่โรงงานน้ำมันปาล์มดิบทั้งในและต่างประเทศเพื่อนำไปใช้ในอุตสาหกรรมอาหารและอุตสาหกรรมอื่นๆ หลายประเภท เช่น การผลิตบิสกิต ครีมเทียม ไอศกรีม อุตสาหกรรมเครื่องสำอาง ซึ่งได้แก่ การผลิตแชมพู และ อุตสาหกรรมโพลีเอสเตอร์ เป็นต้น และกากเมล็ดใน จะนำไปเป็นส่วนผสมในการผลิตอาหารสัตว์

## (2) เมล็ดในปาล์ม (Palm Kernel)



ในกระบวนการผลิตน้ำมันปาล์มดิบจากผลปาล์มทะลาย บริษัทฯ จะได้เมล็ดในปาล์มซึ่งเป็นแกนที่อยู่กึ่งกลางของผลปาล์ม มีลักษณะเป็นเมล็ด สีขาวขุ่น และแข็งมาก ส่วนใหญ่จะนำเมล็ดในปาล์มไปสกัดเป็นน้ำมันเมล็ดในปาล์ม และนำน้ำมันเมล็ดในปาล์มไปใช้เป็นส่วนผสมในการผลิตเนยเทียม ขนมอบ และไขมันที่ใช้ในการทำอาหาร เครื่องสำอาง อาหารเสริมบำรุงสุขภาพ และเป็นวัตถุดิบตั้งต้นของอุตสาหกรรมโพลีเอสเตอร์ เป็นต้น และกากเมล็ดใน จะนำไปเป็นส่วนผสมในการผลิตอาหารสัตว์



ผลิตภัณฑ์พลอยได้ (กะลาปาล์ม ทะลายปาล์มเปล่า ซีสัลด์จ์ และเส้นใยปาล์ม)



กะลาปาล์ม

ทะลายปาล์มเปล่า

ซีสัลด์จ์

เส้นใยปาล์ม

ภายหลังกระบวนการผลิตน้ำมันปาล์มดิบจากผลปาล์มทะลาย บริษัทฯ จะได้กะลาปาล์ม ทะลายปาล์มเปล่า ซีสัลด์จ์ และเส้นใยปาล์ม

- กะลาปาล์ม จะอยู่ระหว่างเส้นใยปาล์มที่ติดเปลือกด้านนอกสุด กับเมล็ดในปาล์มที่อยู่ด้านใน มีลักษณะสีน้ำตาล เนื้อแข็ง ส่วนใหญ่จะนำไปเป็นเชื้อเพลิง
- ทะลายปาล์มเปล่า จะนำไปใช้ทำปุ๋ย ใช้ในการเพาะเห็ด
- ซีสัลด์จ์นั้นใช้สำหรับผสมอาหารสัตว์ และใช้เป็นวัตถุดิบในการผลิตก๊าซชีวภาพ
- เส้นใยปาล์ม กลุ่มบริษัทฯ จะใช้เป็นเชื้อเพลิงในการผลิตพลังงานไฟฟ้าและพลังงานความร้อน เพื่อใช้ในกระบวนการผลิตน้ำมันปาล์มดิบ ซึ่งเป็นการลดการซื้อพลังงานจากภายนอก

#### การจัดหาวัตถุดิบ การผลิต และขาย - ธุรกิจผลิตและจัดจำหน่ายน้ำมันปาล์มดิบ

##### 1. การจัดหาวัตถุดิบ

วัตถุดิบหลักในการผลิตของบริษัทฯ คือ ผลปาล์มทะลาย ซึ่งคิดเป็นร้อยละ 88.83 ของต้นทุนขายที่ใช้ในการผลิต ในช่วงระยะเวลา 3 ปีที่ผ่านมาและสามารถจัดหาได้ทั้งหมดในประเทศ โดยเป็นผลปาล์มจากสวนปาล์มของกลุ่มบริษัทฯ ประมาณร้อยละ 9.35 แต่เนื่องจากในปีที่ผ่านมา หนังสืออนุญาตให้เข้าทำประโยชน์ในที่ดินเขตป่าสงวนแห่งชาติจากกรมป่าไม้ ในลักษณะพื้นที่สัมปทานในตำบลหงษ์เจริญ อำเภอท่าชะแอม จังหวัดชุมพร เนื้อที่ 19,835 ไร่ 3 งาน 75 ตารางวา และเนื้อที่ 9,334 ไร่ 75 ตารางวา ได้หมดอายุในวันที่ 11 กุมภาพันธ์ 2558 และวันที่ 17 ตุลาคม 2558 ตามลำดับ ทำให้ผลปาล์มที่ได้จากสวนปาล์มของกลุ่มบริษัทฯ บนพื้นที่ดังกล่าว ลดลงเหลือร้อยละ 2.06 ของผลปาล์มทะลายทั้งหมดที่กลุ่มบริษัทฯ ใช้ในการผลิต ส่วนที่เหลือเป็นวัตถุดิบผลปาล์มทะลายที่บริษัทฯ รับซื้อจากบุคคลภายนอก

##### (1) วัตถุดิบผลปาล์มทะลายจากบุคคลภายนอก

บริษัทฯ จัดหาผลปาล์มทะลายจากบุคคลภายนอก โดยชำระเป็นเงินสด ส่วนการกำหนดราคาในการรับซื้อนั้น จะขึ้นอยู่กับปริมาณผลปาล์มทะลาย สภาพตลาดและนโยบายของบริษัทฯ ในแต่ละช่วงของปี ซึ่งบริษัทฯ รับซื้อผลปาล์มทะลายจากบุคคลภายนอกผ่าน 3 ช่องทางด้วยกัน คือ

1. จากจุดรับซื้อของบริษัทฯ ซึ่งปัจจุบัน มีจำนวน 9 จุดรับซื้อ เพื่ออำนวยความสะดวกให้แก่เกษตรกรรายย่อย ให้สามารถขายผลปาล์มทะลายให้กับบริษัทฯ โดยไม่ต้องเดินทางมาขายเองที่โรงสกัดน้ำมันปาล์มดิบ



ดังนั้น บริษัทฯ จึงมีการลงทุนเพื่อการกระจายจุดรับซื้อเข้าไปในพื้นที่ของเกษตรกรเพื่ออำนวยความสะดวกทั้งนี้ จุดรับซื้อใกล้เคียงของแต่ละจุดรับซื้อนั้น ไม่ใช่จุดรับซื้อคู่ค้ากับบริษัทฯ จึงไม่ทำให้เกิดปัญหาการแย่งผลปาล์มทะเลาะกับคู่ค้าของบริษัทฯ

2. จุดรับซื้อคู่ค้ากับบริษัทฯ เป็นจุดรับซื้อที่ไม่ได้มีโรงสกัดน้ำมันปาล์มดิบเป็นของตัวเอง และเป็นผู้รับซื้อผลปาล์มทะเลาะเพื่อขายต่อให้กับบริษัทฯ ทางบริษัทฯ ก็ได้มีนโยบายส่งเสริมความสัมพันธ์ต่อจุดรับซื้อคู่ค้าทุกๆ รายในเขตบริเวณใกล้เคียง เช่น การให้คิวแก่คู่ค้าที่มีการซื้อขายประจำการจัดลำดับความสำคัญของคู่ค้าเพื่อจัดคิวการรับซื้อผลปาล์มทะเลาะ และเพื่อประสิทธิภาพในการผลิตที่สูงที่สุดแล้ว บริษัทฯ ก็ยังคงนโยบายการตรวจสอบควบคุมคุณภาพผลปาล์มทะเลาะอย่างเข้มงวด และมีการลงพื้นที่เยี่ยมจุดรับซื้อ และสุ่มตรวจคุณภาพผลปาล์มทะเลาะเป็นระยะ เพื่อควบคุมกระบวนการผลิตทั้งระบบให้ได้มาตรฐานสูงสุด

3. เกษตรกรรายใหญ่ที่มีความพร้อมที่จะขนส่งผลปาล์มทะเลาะด้วยตัวเอง โดยเกษตรกรจะมาส่งผลปาล์มทะเลาะที่หน้าโรงสกัดน้ำมันปาล์มดิบ

## (2) วัตถุดิบผลปาล์มทะเลาะจากสวนของบริษัทฯ

บริษัทฯ มีพื้นที่ปลูกและให้ผลผลิตประมาณ 6,804 ไร่ ส่วน บจ.วิจิตรภัณฑ์สวนปาล์ม มีพื้นที่ปลูกและให้ผลผลิตประมาณ 15,984 ไร่ ส่งผลให้บริษัทฯ มีการปลูกสวนปาล์มรวมทั้งสิ้นประมาณ 22,788 ไร่ ให้ผลผลิต เฉลี่ยประมาณ 65,000 ถึง 75,000 ตันต่อปี แต่ในปี 2559 สัญญาการเข้าทำประโยชน์ในพื้นที่ทั้ง 2 แปลงดังกล่าวได้หมดอายุลง โดยศาลปกครองได้มีคำสั่งคุ้มครองให้บริษัทฯ และบริษัทฯ ย่อยเข้าเก็บและดูแลรักษาพื้นที่ ในวันที่ 28 มิถุนายน 2559 แต่ได้มีการปรับลดพื้นที่ลง คงเหลือ 7,109 ไร่ 2 งาน 39 ตารางวา ในนามบริษัทฯ และ 16,256 ไร่ 2 งาน 34 ตารางวา ในนามบริษัทฯ ย่อยตามที่กระทรวงทรัพยากรธรรมชาติและสิ่งแวดล้อม ประกอบกับต้นปาล์มมีอายุมากและขาดดูแลรักษาในช่วงก่อนมีคำสั่งคุ้มครองจากศาลปกครอง จึงทำให้ผลผลิตที่บริษัทฯ ได้จากโครงการสวนลดลงเหลือเพียง 3,918.64 ตัน ในปี 2559

## สภาพปัญหาเกี่ยวกับการจัดหาวัตถุดิบ

แม้ว่าประเทศไทยจะมีปัจจัยหลายด้านที่ทำให้ต้นทุนการเพาะปลูกปาล์มน้ำมันสูงกว่าประเทศที่เป็นผู้นำในอุตสาหกรรมน้ำมันปาล์มในภูมิภาค เช่น เกษตรกรสวนใหญ่มีพื้นที่ปลูกขนาดใหญ่ไม่ใหญ่มาก ทำให้ไม่สามารถมีการจัดการที่ครบวงจรและการลงทุนในเทคโนโลยีและการพัฒนาเพื่อเพิ่มผลผลิตต่อพื้นที่เพาะปลูก พันธุ์ปาล์มที่ให้ผลผลิตต่ำรวมทั้งการดูแลและมาตรฐานในการตัดและเก็บเกี่ยวที่ยังไม่ได้มาตรฐานเท่าที่ควร อีกทั้งปริมาณผลผลิตของผลปาล์มทะเลาะยังขึ้นอยู่กับปริมาณน้ำฝนของแต่ละฤดูกาลในแต่ละปี และอายุต้นปาล์ม ซึ่งปัจจัยดังกล่าว ถือเป็นปัจจัยหลักที่ส่งผลต่อปริมาณและคุณภาพของผลปาล์มทะเลาะและอัตราน้ำมันปาล์มดิบที่จะได้จากผลปาล์มทะเลาะ โดยในช่วง 3 ปีที่ผ่านมาปริมาณผลปาล์มทะเลาะจะมีปริมาณผลผลิตออกสู่ตลาดเป็นจำนวนมากในช่วงเดือนมีนาคมถึงเดือนกรกฎาคม เนื่องจากช่วงดังกล่าวมีปริมาณน้ำฝนมากและต้นปาล์มจะเติบโตได้ดีในสภาพภูมิอากาศร้อนชื้นและผลปาล์มทะเลาะจะออกสู่ตลาดน้อยลงในช่วงเดือนธันวาคมถึงเดือนมกราคม

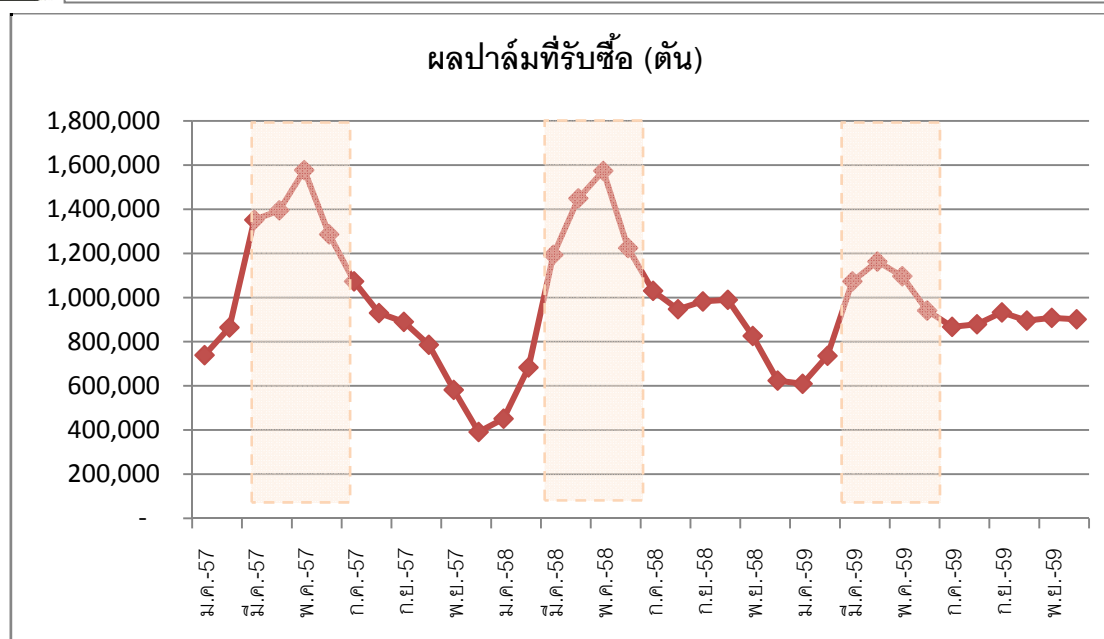

ที่มา สำนักงานเศรษฐกิจการเกษตร กรมการค้าภายใน

## 2. กระบวนการผลิต – ธุรกิจผลิตและจัดจำหน่ายน้ำมันปาล์มดิบ

ปัจจุบัน บริษัทฯ มีโรงงานสกัดน้ำมันปาล์มดิบอยู่ทั้งสิ้น 2 โรงและตั้งอยู่ในจังหวัดชุมพร โดยโรงสกัดน้ำมันปาล์มดิบท่าแซะมีกำลังการผลิต 120 ตันผลปาล์มสดต่อชั่วโมง และโรงสกัดน้ำมันปาล์มดิบทุ่งคา มีกำลังการผลิต 60 ตันผลปาล์มสดต่อชั่วโมง รวมกำลังการผลิตเป็น 180 ตันผลปาล์มสดต่อชั่วโมงโดยมีรายละเอียด ดังนี้

รายละเอียดข้อมูลด้านการผลิตของกลุ่มบริษัทฯ ตั้งแต่ปี 2557 - 2559

	ปี 2557	ปี 2558	ปี 2559
กำลังการผลิต (ตันผลปาล์มสดต่อชั่วโมง)	180	180	180
ปริมาณปาล์มที่เข้าสู่กระบวนการผลิต (ตัน)	367,975	305,370	188,991
น้ำมันปาล์มดิบที่ผลิตได้ (ตัน)	62,391	51,496	31,308
เมล็ดในปาล์มที่ผลิตได้ (ตัน)	19,620	17,775	10,384

เนื่องจากผลปาล์มทะเลาะจะออกแตกต่างกันในแต่ละช่วงเวลาของปี (Seasonal) ตามสภาวะอากาศในแต่ละช่วงของปี บริษัทฯ จึงสร้างโรงสกัดน้ำมันปาล์มดิบที่มีกำลังการผลิตสูง เพื่อรองรับผลปาล์มทะเลาะในช่วงที่มีผลปาล์มออกสู่ตลาดในปริมาณมาก และมักมีราคาถูก ซึ่งส่วนใหญ่จะเป็นช่วงที่บริษัทฯ สามารถสร้างผลกำไรได้ดีกว่าช่วงอื่น ทำให้อัตราการใช้กำลังการผลิตน้ำมันปาล์มดิบเฉลี่ยของบริษัทฯ อยู่ในระดับต่ำกว่ากำลังการผลิตติดตั้ง

บริษัทฯ มีการนำเทคโนโลยีที่ทันสมัย และมีประสิทธิภาพที่ดี อย่างเช่น ระบบการควบคุมและบริหารจัดการด้วยระบบอัตโนมัติ (Automation and Monitoring System) มาใช้ในกระบวนการผลิต เพื่อให้กระบวนการผลิตมีประสิทธิภาพและประสิทธิผลสูงสุด ทั้งยังสามารถประมวลผล วิเคราะห์ข้อมูลได้อย่างรวดเร็ว ซึ่งแตกต่างจากโรงสกัดน้ำมันปาล์มดิบรายอื่นที่ยังคงใช้ระบบเดิม คือการควบคุมการทำงานด้วยคนงาน ซึ่งการควบคุม ตรวจสอบ และการวิเคราะห์การผลิต ทำได้ยาก และใช้เวลานาน ซึ่งส่งผลกระทบต่อประสิทธิภาพการผลิตที่ต่ำกว่า รวมถึงอาจเกิดการสูญเสียการผลิตที่มากกว่า เพราะไม่สามารถแก้ไขสถานการณ์ได้ทันทั้งที่

กระบวนการผลิตที่ควบคุมและบริหารจัดการด้วยระบบอัตโนมัติ (Automation and Monitoring System) เริ่มตั้งแต่ การควบคุมการขนย้ายของผลปาล์มไปยังหม้ออบนึ่งฆ่าเชื้อ (Sterilizer) เพื่อทำการอบปาล์มด้วยไอน้ำ เพื่อให้ผลปาล์มอ่อนนุ่มและหลุดออกจากขั้วได้ง่าย จากนั้นเข้ากระบวนการแยกผลปาล์มออกจากทะลายปาล์มเพื่อส่งต่อไปยังเครื่องหีบน้ำมัน (Screw Press) จากนั้นผ่านกระบวนการทำความสะอาดน้ำมัน โดยการแยกน้ำมันปาล์มออกจากสิ่งเจือปน เช่น น้ำ ทราย ซีสลดจ์ ซึ่งทางบริษัทฯ ได้นำเครื่องแยกน้ำมันปาล์ม (Oil Separator Machine) ที่มีเทคโนโลยีพิเศษในการลดเวลาของการแยกน้ำมันปาล์มกับสิ่งเจือปนได้รวดเร็วกว่า 5 เท่าจากระยะเวลาเดิม ซึ่งผลที่ได้จากระยะเวลาที่สั้นลงทำให้คุณภาพน้ำมันปาล์มดิบของบริษัทฯ ในส่วนของดัชนีความยากง่ายในการลดความเข้มของสี (Deterioration of Bleachability Index – DOBI) ของน้ำมันปาล์มดิบดีขึ้น จากนั้นมีการเข้าเครื่องกำจัดความชื้น เพื่อให้ได้น้ำมันปาล์มดิบที่มีคุณภาพ และผลพลอยได้ต่างๆจากการผลิต ในขณะที่โรงสกัดน้ำมันปาล์มดิบบางแห่งจะเป็นการผลิตแบบรวม คือ การหีบหรือบีบเมล็ดผลปาล์ม ทำให้ได้น้ำมันปาล์มคุณภาพที่ด้อยลง เนื่องจากการผสมระหว่างน้ำมันปาล์มดิบ และน้ำมันจากเมล็ดในปาล์ม

### กรรมวิธีการผลิตน้ำมันปาล์มดิบโดยสังเขป

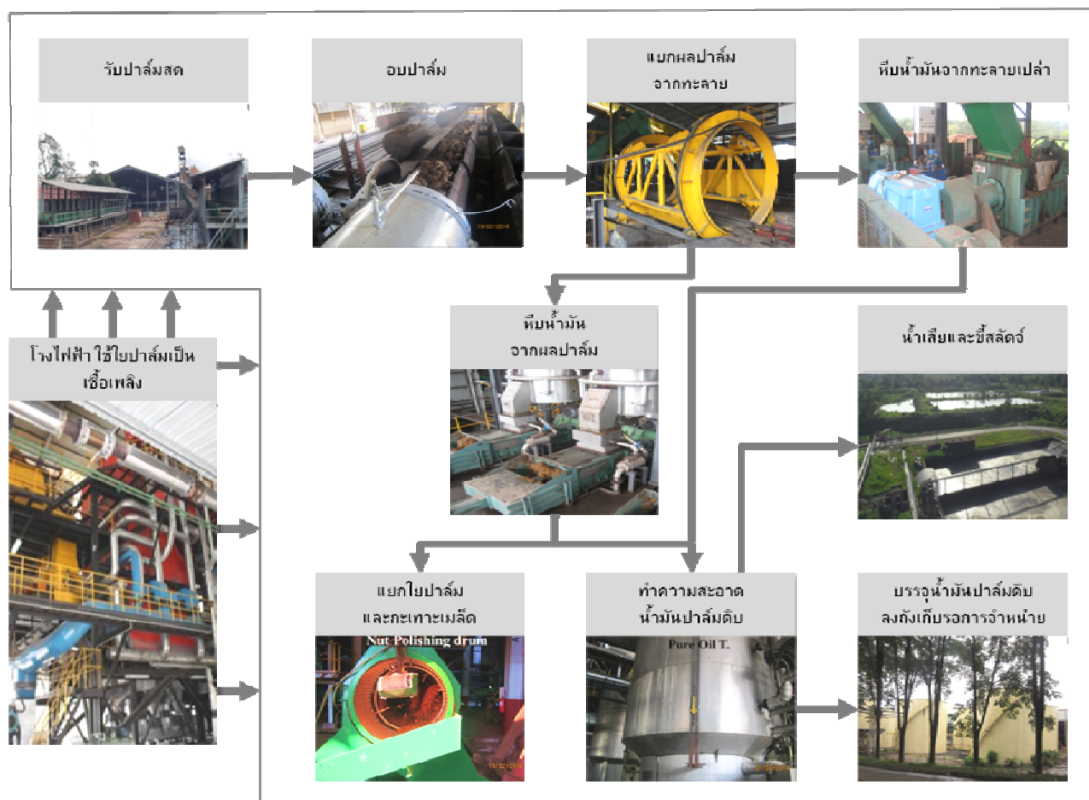

มีรายละเอียดของแต่ละสถานี ดังนี้

ภาพในแต่ละขั้นตอนการผลิต	รายละเอียด
	<p><b>รับผลปาล์มทะเล</b>–เป็นกระบวนการรับผลปาล์มทะเลจากแหล่งต่างๆ ของโรงงาน และนำมากองไว้ที่ลานเทปาล์ม ซึ่งเมื่อเริ่มกระบวนการผลิตจะทำการโหลดผลปาล์มทะเลจากลานเทปาล์มลงลำเลียง เพื่อโหลดผลปาล์มทะเลลงกระบะปาล์ม เพื่อเตรียมเข้าอบ</p>
	<p><b>อบผลปาล์ม</b>–ระบบขนย้ายจะนำกระบะปาล์มที่บรรจุผลปาล์มสดเข้าสู่หม้ออบหนึ่งชั่วโมง ซึ่งควบคุมการทำงานด้วยระบบ Automation System โดยหม้ออบหนึ่งชั่วโมงทำหน้าที่อบปาล์มด้วยไอน้ำที่ความดัน 3 เท่าของบรรยากาศ เมื่อผลปาล์มทะเลสุกแล้วจึงนำออกมาเพื่อส่งต่อไปยังเครื่องแยกผลปาล์มจากทะเล ทั้งนี้ระบบ Automation System จะช่วยเพิ่มประสิทธิภาพและความแม่นยำในการควบคุมอุณหภูมิ ความดัน และเวลา ส่งผลให้การอบผลปาล์มด้วยไอน้ำเป็นไปได้อย่างสมบูรณ์และตรงตามสูตรที่ต้องการ นอกจากนี้จะลดความผิดพลาดของพนักงาน (Human Error) ทั้งยังเป็นเครื่องมือที่ช่วยให้พนักงานทำงานได้อย่างมีประสิทธิภาพมากยิ่งขึ้น</p>
	<p><b>แยกผลปาล์มจากทะเล</b> - นำกระบะปาล์มที่บรรจุปาล์มที่อบแล้วเข้าเครื่องเทกระบะปาล์ม (Tipper) เพื่อทำการเทปาล์มออกจากกระบะ เข้าสู่สายพานเพื่อลำเลียงไปยังเครื่องแยกผลปาล์มจากทะเล (Threshing Machine) ด้วยการเหวี่ยง เพื่อแยกเป็นผลปาล์มออกจากทะเลปาล์ม จากนั้นผลปาล์มจะถูกลำเลียงโดยกระพ้อลำเลียงไปยังเครื่องหีบน้ำมัน ส่วนทะเลปาล์มเปล่าส่งผ่านสายพานลำเลียงไปเครื่องหีบน้ำมันปาล์มจากทะเลปาล์มเปล่า</p>
	<p><b>หีบน้ำมันจากผลปาล์ม</b> - ผลปาล์มจะถูกลำเลียงสู่เครื่องนวดผลปาล์ม (Digester) โดยใช้ไอน้ำ จากนั้นเข้าสู่เครื่องหีบน้ำมันปาล์ม (Screw Press) โดยจะบีบน้ำมันออกจากผลปาล์ม ซึ่งในขั้นตอนนี้จะได้ส่วนของใยปาล์มและเมล็ดปาล์ม โดยน้ำมันปาล์มดิบจะไหลเข้าสู่สถานีทำความสะอาดน้ำมัน ส่วนใยปาล์มและเมล็ดปาล์มจะเข้าสู่เครื่องแยกใยและกะเทาะเมล็ดต่อไป</p>



 	<p><b>ทำความสะอาดน้ำมันปาล์มดิบ</b> - น้ำมันปาล์มดิบจะถูกแยกโดยตะแกรงเพื่อแยกทรายและสิ่งเจือปนออกจากน้ำมันปาล์มดิบ จากนั้นส่งไปพักที่ถังพักน้ำมัน และผ่านเครื่องแยกทรายโดยระบบแรงหมุนอีกครั้ง จากนั้นส่งน้ำมันไปยังเครื่องแยกน้ำมันปาล์ม (Oil Separator) เมื่อน้ำมันลอยตัวขึ้นด้านบน จะทำการส่งไปเก็บในถังน้ำมันเพื่อเข้าเครื่องแยกน้ำมันให้บริสุทธิ์และดูความชื้นโดยระบบสุญญากาศ จากนั้นจะส่งไปเก็บไว้ในถังเก็บน้ำมันเพื่อรอการจำหน่าย ส่วนน้ำมันด้านล่างจะถูกส่งกลับไปยังถังตกตะกอน เพื่อส่งไปเครื่องแยกแบบ 3 เฟส คือ น้ำมัน น้ำ และกากออกจากกัน และจะส่งกลับไปที่ถังน้ำมันเพื่อเข้าสู่ขั้นตอนข้างต้นอีกครั้ง</p>
 	<p><b>แยกใยปาล์มและกะเทาะเมล็ด</b> - ใยปาล์มและเมล็ดปาล์มจากเครื่องหีบน้ำมันปาล์มจะถูกลำเลียงเข้าสู่เครื่องแยกใยโดยใช้ระบบลมดูด เส้นใยถูกป้อนเพื่อเป็นเชื้อเพลิงของเครื่องกำเนิดไอน้ำ (Boiler) ส่วนของเมล็ดปาล์มจะส่งไปอบแห้งในไซโล จากนั้นนำเข้าเครื่องกะเทาะเมล็ดเพื่อแยกเมล็ดในปาล์มกับกะลาปาล์ม ส่วนของเมล็ดในปาล์มขนาดเล็กกับกะลาปาล์มที่ปนกันอยู่ จะถูกแยกอีกครั้งด้วยเครื่องแยกกะลาและเมล็ดในปาล์ม โดยใช้ค่าความถ่วงจำเพาะของดินขาว กะลาปาล์มที่แยกออกมาได้ลำเลียงสู่ถังเก็บเพื่อจำหน่ายต่อไป ส่วนเมล็ดในปาล์มส่งเข้ากระบวนการอบแห้งและเก็บไว้ในไซโลเพื่อรอจำหน่ายต่อไป</p>
 	<p><b>หีบน้ำมันจากทะลายปาล์มเปล่า</b> - ทะลายปาล์มเปล่าจะถูกส่งต่อเข้ากระบวนการหีบน้ำมัน น้ำมันปาล์มดิบจะไหลไปยังถังเก็บเพื่อแยกทราย จากนั้นจะส่งน้ำมันปาล์มดิบไปทำความสะอาดต่อไป</p>
 	<p><b>โรงไฟฟ้า</b> - เส้นใยปาล์มจากกระบวนการผลิตจะถูกลำเลียงเพื่อเป็นเชื้อเพลิงในการผลิตไอน้ำ และแปลงเป็นพลังงานไฟฟ้าสำหรับขับเคลื่อนเครื่องจักรในสายการผลิต</p>

### ผลกระทบสิ่งแวดล้อม – ธุรกิจผลิตและจัดจำหน่ายน้ำมันปาล์มดิบ

กลุ่มบริษัท มีนโยบายและวิธีปฏิบัติในการดูแลและรักษาสภาพสิ่งแวดล้อมอย่างชัดเจน เพื่อให้แน่ใจว่ากระบวนการผลิตของบริษัทจะส่งผลกระทบต่อสิ่งแวดล้อมน้อยที่สุด โดยมุ่งเน้นการจัดการอย่างต่อเนื่อง ซึ่งเริ่มต้นจากพนักงานและผู้บริหารของบริษัทต้องมีจริยธรรมในการดำเนินงานและบริหารงาน ที่ผ่านมา บริษัทมุ่งมั่นที่จะลดผลกระทบต่อสิ่งแวดล้อม โดยมีการลงทุนและปรับปรุงระบบจัดการมลภาวะจากการผลิตอย่างต่อเนื่อง เช่น ลงทุนในระบบดักฝุ่นละออง และอุปกรณ์ตรวจวัดปริมาณอากาศส่วนเกิน (Oxygen Analyzer) ที่เกิดจากการเผาไหม้ของหม้อไอน้ำในโรงสกัดน้ำมันปาล์มดิบ และพร้อมจะลงทุนเพื่อแก้ไขปัญหาทางสิ่งแวดล้อมที่เกิดขึ้นจากกระบวนการผลิต การเพาะปลูก และระบบการจัดการอื่นๆ และน้ำเสียที่เกิดจากกระบวนการผลิต กลุ่มบริษัท ได้ลงทุนในเทคโนโลยีที่นำน้ำเสียและของเสียจากการผลิตน้ำมันปาล์มดิบมาผ่านกระบวนการหมักเพื่อผลิตก๊าซชีวภาพและใช้เป็นเชื้อเพลิงในการผลิตเป็นไฟฟ้า สำหรับน้ำที่เหลือจากกระบวนการผลิตก๊าซชีวภาพที่ยังคงมีสารอินทรีย์ที่เป็นประโยชน์ต่อดันปาล์มน้ำมัน บริษัทฯ จึงนำน้ำดังกล่าวไปรดต้นปาล์มน้ำมันในสวนของกลุ่มบริษัท นอกจากนี้ ปัจจุบันบริษัทฯ ได้เริ่มทดลองดำเนินโครงการระบบบำบัดน้ำเสียแบบบึงประดิษฐ์ (Wet Land) ซึ่งเป็นระบบบำบัดน้ำที่เหลือจากกระบวนการผลิตก๊าซชีวภาพ โดยมีชั้นดินปนทรายสำหรับปลูกพืชน้ำและชั้นหินรอกันบ่อเพื่อดูดซับสารอินทรีย์ที่เหลืออยู่ในน้ำ

การสร้างโรงสกัดน้ำมันปาล์มดิบนั้นได้คำนึงถึงการนำสิ่งเหลือใช้จากกระบวนการผลิตมาใช้ให้เกิดประโยชน์สูงสุด และลดมลภาวะที่อาจเกิดขึ้นได้ดังเช่นหม้อไอน้ำ (Boiler) ที่มีการนำเส้นใยปาล์มไปเป็นเชื้อเพลิงในการผลิตไอน้ำ และแปลงเป็นพลังงานไฟฟ้าสำหรับขับเคลื่อนเครื่องจักรในกระบวนการผลิต

### **3. การจัดจำหน่ายและช่องทางการจำหน่าย**

บริษัทจะไม่ทำสัญญาซื้อขายน้ำมันปาล์มดิบกับลูกค้าในระยะยาว และไม่มียุทธศาสตร์การทำสัญญาซื้อขายล่วงหน้า หรือนโยบายการกักตุนน้ำมันไว้เป็นจำนวนมากเพื่อเก็งกำไร ทั้งนี้เพื่อป้องกันความเสี่ยงจากความผันผวนของราคาน้ำมันปาล์มดิบที่อาจเกิดขึ้นจากปัจจัยหลายด้านที่บริษัทไม่สามารถควบคุมได้ แต่อย่างไรก็ตาม ในบางช่วงบริษัทอาจจะมีสินค้าคงคลังในปริมาณสูงกว่าปกติ ตามภาวะอุปสงค์อุปทานของน้ำมันปาล์มดิบ และนโยบายการใช้ไบโอดีเซลของภาครัฐ

#### การจัดจำหน่ายในประเทศ

บริษัทฯ จัดจำหน่ายผลิตภัณฑ์น้ำมันปาล์มดิบและเมล็ดในปาล์มโดยตรงไปยังโรงกลั่นน้ำมันปาล์มดิบ ผู้ผลิตไบโอดีเซล และโรงสกัดน้ำมันเมล็ดใน

#### การจัดจำหน่ายต่างประเทศ

บริษัทฯ ส่งออกเฉพาะผลิตภัณฑ์น้ำมันปาล์มดิบเท่านั้น

ทั้งนี้ บริษัทฯ จะพิจารณาสัดส่วนการจัดจำหน่ายในประเทศ และต่างประเทศอย่างสม่ำเสมอ โดยปัจจัยสำคัญที่บริษัทฯ จะพิจารณา ได้แก่ ราคาจำหน่าย ปริมาณความต้องการของตลาดในประเทศและต่างประเทศ

#### ลักษณะลูกค้าและกลุ่มลูกค้าเป้าหมาย

กลุ่มลูกค้าเป้าหมายของบริษัทฯ มี 2 กลุ่ม คือ กลุ่มลูกค้าในประเทศ และกลุ่มลูกค้าต่างประเทศ

### 1. กลุ่มลูกค้าในประเทศ

กลุ่มลูกค้าในประเทศของบริษัทฯ ได้แก่ โรงกลั่นน้ำมันปาล์มดิบ ซึ่งจะนำน้ำมันปาล์มดิบของบริษัทฯ ไปกลั่นให้บริสุทธิ์ โรงสกัดน้ำมันเมล็ดใน ซึ่งจะนำเมล็ดในปาล์มของบริษัทฯ ไปสกัดน้ำมันเมล็ดใน โดยบริษัทฯ สามารถจัดจำหน่ายให้แก่โรงกลั่นน้ำมันปาล์มดิบ และโรงสกัดน้ำมันเมล็ดในเป็นจำนวนมาก เนื่องจากความมั่นคงในการผลิตน้ำมันปาล์มดิบ และเมล็ดในปาล์ม คุณภาพสินค้าเป็นที่ยอมรับ ความตรงต่อเวลาในการจัดส่งสินค้า และการตั้งราคาในระดับที่แข่งขันได้ ตัวอย่างกลุ่มลูกค้าในประเทศของบริษัทฯ ได้แก่

ประเภทสินค้า	ลูกค้า
น้ำมันปาล์มดิบ	บมจ. มรกตอินดัสตริลส์
	บจ. น้ำมันพืชปทุม
	บมจ. ล้ำสูง(ประเทศไทย)
เมล็ดในปาล์ม	บจ. กิมกี้กิจเจริญ
	บจ. เอส.ซี.เคอร์เนล
	บจ. อนันตดา กรีน

### 2. กลุ่มลูกค้าต่างประเทศ

ถึงแม้ในปีที่ผ่านมาทางบริษัทฯ จะไม่ได้มีการส่งออกน้ำมันปาล์มดิบเนื่องจากภาวะที่ทางภาครัฐเข้ามาแทรกแซงตลาดด้วยการกำหนดราคาซื้อขายผลปาล์มและน้ำมันปาล์มดิบ แต่อย่างไรก็ตาม บริษัทฯ ยังคงมีศักยภาพในการส่งออกเนื่องจากบริษัทฯ มีกำลังการผลิตที่สูง คุณภาพสินค้าที่ได้มาตรฐานระดับสากล ทำให้บริษัทฯ ได้รับความเชื่อถือจากกลุ่มลูกค้าต่างประเทศ โดยบริษัทฯ จะพิจารณาเงื่อนไขการค้าและความน่าเชื่อถือของบริษัทฯ คู่ค้าน้ำมันปาล์มดิบข้ามชาติ นอกจากนี้บริษัทฯ ยังเป็นผู้ผลิตในประเทศเพียงไม่กี่รายเท่านั้นที่มีขีดความสามารถในการแข่งขันในตลาดส่งออกได้โดยลำพัง เนื่องมาจากศักยภาพในการบริหารจัดการวัตถุดิบ กำลังการผลิต กระบวนการผลิตและการจัดการคุณภาพของสินค้าที่ดีและได้มาตรฐานสากล

### การบริหารวัตถุดิบ การผลิต และขาย - ธุรกิจผลิตและจัดจำหน่ายไฟฟ้า

#### ลักษณะผลิตภัณฑ์ – ธุรกิจผลิตและจัดจำหน่ายไฟฟ้า

บริษัทฯ ได้จัดตั้งบริษัท วิจิ เอ็นเนอร์ยี จำกัด (บจ. วิจิ เอ็นเนอร์ยี) บริษัทย่อยซึ่งบริษัทฯ มีสัดส่วนการถือหุ้นร้อยละ 100 เพื่อดำเนินธุรกิจผลิตและจำหน่ายไฟฟ้าจากพลังงานทดแทน เพื่อจำหน่ายให้แก่ภาครัฐ ได้แก่ การไฟฟ้าส่วนภูมิภาค (กฟภ.) ตามนโยบายการสนับสนุนการผลิตการใช้ไฟฟ้าจากพลังงานทดแทน โดยปัจจุบัน กลุ่มบริษัทฯ ประกอบธุรกิจโรงไฟฟ้าจากก๊าซชีวภาพ จำนวน 2 โรง ขนาดกำลังการผลิตติดตั้งรวม 8.4 เมกะวัตต์ ในจังหวัดชุมพร โดยก๊าซชีวภาพนั้น จะมาจากการนำน้ำเสียจากกระบวนการสกัดน้ำมันปาล์มดิบของโรงสกัดน้ำมันปาล์มดิบ ซึ่งมีส่วนประกอบของสารอินทรีย์ มาหมักย่อยสลายด้วยวิธีทางชีววิทยาภายใต้สภาวะปราศจากออกซิเจน เพื่อให้ได้มาซึ่งก๊าซมีเทน ซึ่งเป็นก๊าซชีวภาพมีคุณสมบัติในการใช้เป็นเชื้อเพลิงในการผลิตไฟฟ้า ทั้งนี้ บจ. วิจิ เอ็นเนอร์ยี ได้มีการทำสัญญาซื้อขายไฟฟ้ากับการไฟฟ้าส่วนภูมิภาค 2 ฉบับ สำหรับโครงการโรงไฟฟ้าจากก๊าซชีวภาพ และได้ดำเนินการจำหน่ายไฟฟ้าเชิงพาณิชย์แล้วในเดือนมีนาคม 2554 และเดือนพฤษภาคม 2554 ตามลำดับ

### ธุรกิจผลิตและจัดจำหน่ายไฟฟ้าจากพลังงานก๊าซชีวภาพ

บจ. วีจี เอ็นเนอร์ยี่ ดำเนินธุรกิจเป็นผู้ผลิตและจำหน่ายไฟฟ้าจากก๊าซชีวภาพ จำนวนทั้งสิ้น 2 โครงการ ขนาดกำลังการผลิตรวม 8.4 เมกะวัตต์ โดย บจ. วีจี เอ็นเนอร์ยี่ ได้มีการทำสัญญาซื้อขายไฟฟ้ากับการไฟฟ้าส่วนภูมิภาคแล้ว 2 ฉบับ โดยสาระสำคัญของสัญญาซื้อขายไฟฟ้า (PPA) ระหว่าง บจ. วีจี เอ็นเนอร์ยี่กับการไฟฟ้าส่วนภูมิภาค สำหรับโรงไฟฟ้าพลังงานก๊าซชีวภาพ สามารถสรุปได้ดังนี้

ชื่อโครงการ	โครงการโรงไฟฟ้าก๊าซชีวภาพ ตำบลทรัพย์อนันต์ อำเภอท่าแซะ จังหวัดชุมพร	โครงการโรงไฟฟ้าก๊าซชีวภาพ ตำบลทุ่งคา อำเภอเมือง จังหวัดชุมพร
สัญญาเลขที่	VSPP-PEA 092/2551	VSPP-PEA 093/2551
วันที่ลงนาม	27 พฤศจิกายน 2551	18 ธันวาคม 2551
ปริมาณตามสัญญาซื้อขาย ไฟฟ้า	4.5 เมกะวัตต์	2.5 เมกะวัตต์
กำลังการผลิตติดตั้ง	5.6 เมกะวัตต์	2.8 เมกะวัตต์
ระดับแรงดัน	22,000 โวลท์	22,000 โวลท์
วันที่เริ่มดำเนินการเชิงพาณิชย์ (COD)	10 พฤษภาคม 2554	10 มีนาคม 2554
จุดรับซื้อไฟฟ้า	29 หมู่ 3 ถนนเพชรเกษม ตำบลทรัพย์อนันต์ อำเภอท่าแซะ จังหวัดชุมพร 86140	170 หมู่ 6 ถนนเพชรเกษม ตำบลทุ่งคา อำเภอเมืองชุมพร จังหวัดชุมพร 86100
ระยะเวลาของสัญญา	5 ปี และต่อเนื่องครั้งละ 5 ปีโดยอัตโนมัติจนกว่ายุติสัญญา	

#### 1) โครงการโรงไฟฟ้าพลังงานก๊าซชีวภาพ ตำบลทรัพย์อนันต์ อำเภอท่าแซะ จังหวัดชุมพร

โครงการโรงไฟฟ้าพลังงานก๊าซชีวภาพ ตำบลทรัพย์อนันต์ อำเภอท่าแซะ จังหวัดชุมพร ขนาดกำลังการผลิต 5.6 เมกะวัตต์ ตั้งอยู่ที่ เลขที่ 29 หมู่ที่ 3 ถนนเพชรเกษม ตำบลทรัพย์อนันต์ อำเภอท่าแซะ จังหวัดชุมพร 86140 บนเนื้อที่ประมาณ 43,000 ตารางเมตร ซึ่งเป็นที่ดินที่เช่าสิทธิเหนือพื้นดินเพื่อโครงการผลิตไฟฟ้าจากก๊าซชีวภาพกับบริษัทฯ โดยโครงการนี้ได้เริ่มจำหน่ายไฟฟ้าเชิงพาณิชย์ (Commercial Operation Date: COD) ตั้งแต่วันที่ 10 พฤษภาคม 2554 และได้รับส่วนเพิ่มราคารับซื้อไฟฟ้า (Adder) สำหรับผู้ผลิตไฟฟ้าขนาดเล็กมาก (VSPP) จากพลังงานหมุนเวียนประเภทก๊าซชีวภาพ ในอัตรา 0.30 บาทต่อกิโลวัตต์-ชั่วโมง โดยมีระยะเวลาสนับสนุน 7 ปี นับจากวันจำหน่ายไฟฟ้าเชิงพาณิชย์ (COD) ตามประกาศการไฟฟ้าส่วนภูมิภาค เรื่องการกำหนดส่วนเพิ่มราคารับซื้อไฟฟ้าสำหรับผู้ผลิตไฟฟ้าขนาดเล็กมากจากพลังงานหมุนเวียน ตามมติคณะกรรมการนโยบายพลังงานแห่งชาติ ลงวันที่ 9 มีนาคม 2552





## 2) โครงการโรงไฟฟ้าพลังงานก๊าซชีวภาพ ตำบลทุ่งคา อำเภอเมือง จังหวัดชุมพร

โครงการโรงไฟฟ้าพลังงานก๊าซชีวภาพ ตำบลทุ่งคา อำเภอเมือง จังหวัดชุมพร ขนาดกำลังการผลิต 2.8 เมกะวัตต์ ตั้งอยู่ที่ เลขที่ 170 หมู่ที่ 6 ถนนเพชรเกษม ตำบลทุ่งคา อำเภอเมือง จังหวัดชุมพร 86100 บนเนื้อที่ประมาณ 47,200 ตารางเมตร ซึ่งเป็นที่ดินที่เช่าสิทธิเหนือพื้นดินเพื่อโครงการผลิตไฟฟ้าจากก๊าซชีวภาพกับบริษัทฯ โดยโครงการนี้ได้เริ่มจำหน่ายไฟฟ้าเชิงพาณิชย์ (Commercial Operation Date: COD) ตั้งแต่วันที่ 10 มีนาคม 2554 และได้รับส่วนเพิ่มราคา รับซื้อไฟฟ้า (Adder) สำหรับผู้ผลิตไฟฟ้าขนาดเล็กมาก (VSPP) จากพลังงานหมุนเวียนประเภทก๊าซชีวภาพ ในอัตรา 0.30 บาทต่อกิโลวัตต์-ชั่วโมง โดยมีระยะเวลาสนับสนุน 7 ปี นับจากวันจำหน่ายไฟฟ้าเชิงพาณิชย์ (COD) ตามประกาศการไฟฟ้าส่วนภูมิภาค เรื่องการกำหนดส่วนเพิ่มราคารับซื้อไฟฟ้าสำหรับผู้ผลิตไฟฟ้าขนาดเล็กมากจากพลังงานหมุนเวียน ตามมติคณะกรรมการนโยบายพลังงานแห่งชาติ ลงวันที่ 9 มีนาคม 2552



### รายละเอียดโครงการโรงไฟฟ้าพลังงานก๊าซชีวภาพ

ชื่อโครงการ	<ul style="list-style-type: none"> <li>โครงการโรงไฟฟ้าพลังงานก๊าซชีวภาพ ตำบลทรัพย์อนันต์ อำเภอท่าแซะ จังหวัดชุมพร</li> <li>โครงการโรงไฟฟ้าพลังงานก๊าซชีวภาพ ตำบลทุ่งคา อำเภอเมือง จังหวัดชุมพร</li> </ul>
ที่ตั้งโครงการ	<ul style="list-style-type: none"> <li>เลขที่ 29 หมู่ที่ 3 ถนนเพชรเกษม ตำบลทรัพย์อนันต์ อำเภอท่าแซะ จังหวัดชุมพร 86140 ซึ่งทางบริษัทฯ พิจารณาแล้วว่าเป็นพื้นที่สูงและไม่มีความเสี่ยงต่อการเกิดอุทกภัยและประวัติที่ผ่านมาสถานที่ตั้งโครงการไม่เคยถูกน้ำท่วม</li> <li>170 หมู่ที่ 6 ถนนเพชรเกษม ตำบลทุ่งคา อำเภอเมือง จังหวัดชุมพร 86100 ซึ่งทางบริษัทฯ พิจารณาแล้วว่าเป็นพื้นที่สูงและไม่มีความเสี่ยงต่อการเกิดอุทกภัย และประวัติที่ผ่านมาสถานที่ตั้งโครงการไม่เคยถูกน้ำท่วม</li> </ul>
กำลังการผลิต	<ul style="list-style-type: none"> <li>กำลังการผลิตติดตั้ง 5.6 เมกะวัตต์ สำหรับโรงไฟฟ้าก๊าซชีวภาพ ตำบลทรัพย์อนันต์ อำเภอท่าแซะ จังหวัดชุมพร</li> <li>กำลังการผลิตติดตั้ง 2.8 เมกะวัตต์ สำหรับโรงไฟฟ้าก๊าซชีวภาพ ตำบลทุ่งคา อำเภอเมือง จังหวัดชุมพร</li> </ul>

รายละเอียดโครงการ	<p>โรงไฟฟ้าพลังงานชีวภาพจากน้ำเสียและสิ่งเหลือใช้จากกระบวนการสกัดน้ำมันปาล์มดิบ ของกลุ่มบริษัทฯ มีวัตถุประสงค์เพื่อนำของเสียมาใช้ประโยชน์ในรูปของพลังงานทดแทน โดยการบำบัดในระบบบำบัดแบบปิด มีผลผลิตเป็นก๊าซชีวภาพเพื่อใช้เป็นเชื้อเพลิงสำหรับการผลิตไฟฟ้าส่งจำหน่ายให้แก่การไฟฟ้าส่วนภูมิภาค นอกจากนี้โครงการยังสามารถช่วยลดการปลดปล่อยก๊าซคาร์บอนไดออกไซด์และก๊าซมีเทนสู่ชั้นบรรยากาศ ซึ่งเป็นสาเหตุสำคัญที่ก่อให้เกิดภาวะเรือนกระจกอีกด้วย โดยมีวัตถุประสงค์และเทคโนโลยีในกระบวนการผลิตประกอบด้วย</p> <ol style="list-style-type: none"> <li>1. น้ำเสียจากกระบวนการสกัดน้ำมันปาล์ม (POME)</li> <li>2. ระบบบำบัดแบบ A+CSTR, A+UASB และ A+HCSR ประสิทธิภาพสูง</li> <li>3. เครื่องผลิตไฟฟ้าโดยใช้ก๊าซชีวภาพเป็นเชื้อเพลิง (Biogas Engine)</li> <li>4. ระบบส่งจำหน่ายไฟฟ้า</li> </ol>
เทคโนโลยีที่ใช้ในการผลิต	<p>หลักการทำงานของระบบการผลิต คือ เริ่มจากการรับวัตถุดิบ อันได้แก่ น้ำเสีย และชีสล์ดจ์ (Decanter Cake) จากโรงสกัดน้ำมันปาล์มดิบ เข้าสู่ระบบบำบัดแบบปิด ผ่านระบบถังกวนแบบต่อเนื่อง (Appropriate Completely Stirred Tank Reactor) ระบบชั้นตะกอนจุลินทรีย์ไร้อากาศแบบไหลขึ้น (Appropriate Upflow Anaerobic Sludge Blower) และระบบหมักตะกอนชั้นที่มีการกวนอย่างสม่ำเสมอและต่อเนื่อง (Appropriate High concentration Sludge Reactor) ตามลำดับ ก๊าซชีวภาพที่ผลิตได้จะถูกนำไปผ่านระบบกำจัดน้ำและก๊าซไฮโดรเจนซัลไฟด์ (<math>H_2S</math>) โดยใช้ระบบทำความสะอาดแบบ Bio-Filter ก่อนนำไปใช้เป็นเชื้อเพลิงให้กับเครื่องผลิตไฟฟ้าโดยใช้ก๊าซชีวภาพเป็นเชื้อเพลิง (Biogas Engine) เพื่อผลิตไฟฟ้าส่งเชื่อมต่อกับหม้อแปลงและระบบจำหน่ายของการไฟฟ้าส่วนภูมิภาคต่อไป</p>

ในส่วนการดำเนินงานและซ่อมบำรุงโรงไฟฟ้านั้น บริษัทฯ ได้ทำสัญญากับบริษัท อิตัลไทย อินดัสเตรียล จำกัด เพื่อให้บริการการดำเนินงานและบำรุงรักษา (Operation and Maintenance : O&M) โครงการโรงไฟฟ้าแห่งนี้ ในส่วนของเครื่องผลิตไฟฟ้าโดยใช้ก๊าซชีวภาพเป็นเชื้อเพลิง (Biogas Engine) เป็นระยะเวลา 59,999 ชั่วโมงการเดินเครื่องหลังจากโครงการก่อสร้างแล้วเสร็จ โดยมีรายละเอียดขอบเขตงาน ได้แก่ การดำเนินงาน ตรวจสอบและควบคุมความสามารถในการผลิตให้มีปริมาณพลังงานไฟฟ้าที่จะผลิตได้เป็นไปตามข้อกำหนดในสัญญา รวมไปถึงการตรวจสอบแผนงานการบำรุงรักษาโรงไฟฟ้าก๊าซชีวภาพ เพื่อป้องกันความบกพร่องของประสิทธิภาพการผลิต ซึ่งต่อมาในวันที่ 11 เมษายน 2555 ทางบริษัท อิตัลไทย อินดัสเตรียล จำกัด ได้ทำการตกลงโอนสัญญาดังกล่าวให้ กับบริษัท นาวิกัท เอ็นเนอร์จี (ไทยแลนด์) จำกัด เพื่อรับช่วงต่อโดยยังคงรายละเอียดและเงื่อนไขตามสัญญา

นอกจากนี้ โครงการยังได้รับสิทธิประโยชน์ทางด้านภาษีที่รวมถึงการยกเว้นและลดหย่อนภาษีเงินได้นิติบุคคล และการยกเว้นและลดหย่อนอากรขาเข้าสำหรับเครื่องจักรตามที่คณะกรรมการส่งเสริมการลงทุนพิจารณาอนุมัติ จากการลงทุนในกิจการผลิตไฟฟ้าพลังงานก๊าซชีวภาพ ตามบัตรส่งเสริมการลงทุน เลขที่ 1474(1)/2552 และ 1662(1)/2552 จากคณะกรรมการส่งเสริมการลงทุน (BOI) เมื่อวันที่ 24 มีนาคม 2552 และ 28 กรกฎาคม 2552 ตามลำดับ

### 1. การจัดหาวัตถุดิบ – ธุรกิจผลิตและจัดจำหน่ายไฟฟ้า

เนื่องจากการผลิตไฟฟ้าของกลุ่มบริษัทฯ เป็นการนำสิ่งที่เหลือใช้จากกระบวนการผลิตน้ำมันปาล์มดิบ ซึ่งได้แก่น้ำเสียจากกระบวนการผลิตน้ำมันปาล์มดิบที่จะมาผลิตเป็นก๊าซชีวภาพ และชีสล์ดจ์ที่ได้จากกระบวนการผลิตน้ำมันปาล์มดิบเช่นกัน ซึ่งกลุ่มบริษัทฯ มีกลยุทธ์ในการจัดหาวัตถุดิบจากแหล่งต่างๆ เพื่อป้อนเข้าสู่โรงสกัดน้ำมันปาล์มดิบเพื่อผลิต

น้ำมันปาล์มดิบได้ตลอดทั้งปี และทางกลุ่มบริษัทฯ ได้ตระหนักถึงการใช้วัตถุดิบต่างๆ เพื่อให้เกิดประโยชน์สูงสุด และในการออกแบบโรงไฟฟ้าได้ออกแบบให้สอดคล้องกับกำลังการผลิตของโรงสกัดน้ำมันปาล์มดิบของกลุ่มบริษัทฯ

## 2. กระบวนการผลิต – ธุรกิจผลิตและจัดจำหน่ายไฟฟ้า

### (1) กำลังการผลิตและการใช้กำลังการผลิต

กำลังการผลิตติดตั้งของโรงไฟฟ้าพลังงานก๊าซชีวภาพ จำนวน 2 แห่ง มีกำลังการผลิต ดังนี้

ชื่อโครงการ	กำลังการผลิตติดตั้ง	วันเริ่มจำหน่ายไฟฟ้าเชิงพาณิชย์
โครงการโรงไฟฟ้าก๊าซชีวภาพ ตำบลทรัพย์อนันต์ อำเภอท่าแซะ จังหวัดชุมพร	5.6 เมกะวัตต์	10 พฤษภาคม 2554
โครงการโรงไฟฟ้าก๊าซชีวภาพ ตำบลทุ่งคา อำเภอเมือง จังหวัดชุมพร	2.8 เมกะวัตต์	10 มีนาคม 2554

จากกำลังการผลิตติดตั้งดังกล่าว โรงไฟฟ้าทั้ง 2 แห่ง มีอัตราการใช้กำลังการผลิต โดยสรุป ดังนี้

รายการ	โครงการท่าแซะ			โครงการทุ่งคา		
	2557	2558	2559	2557	2558	2559
ความสามารถในการผลิตไฟ (กิโลวัตต์ - ชั่วโมงต่อปี)	20,877,000	20,877,000	20,877,000	12,936,000	12,936,000	12,936,000
จำนวนไฟฟ้าที่ผลิตได้ (กิโลวัตต์ - ชั่วโมงต่อปี)	10,791,364	8,401,511	7,187,280	7,684,100	5,543,300	271,100
อัตราการใช้กำลังการผลิต (ร้อยละ)	51.69	40.24	34.43	59.40	42.85	2.10

### กรรมวิธีการผลิตไฟฟ้าจากน้ำเสียจากกระบวนการสกัดน้ำมันปาล์มดิบ

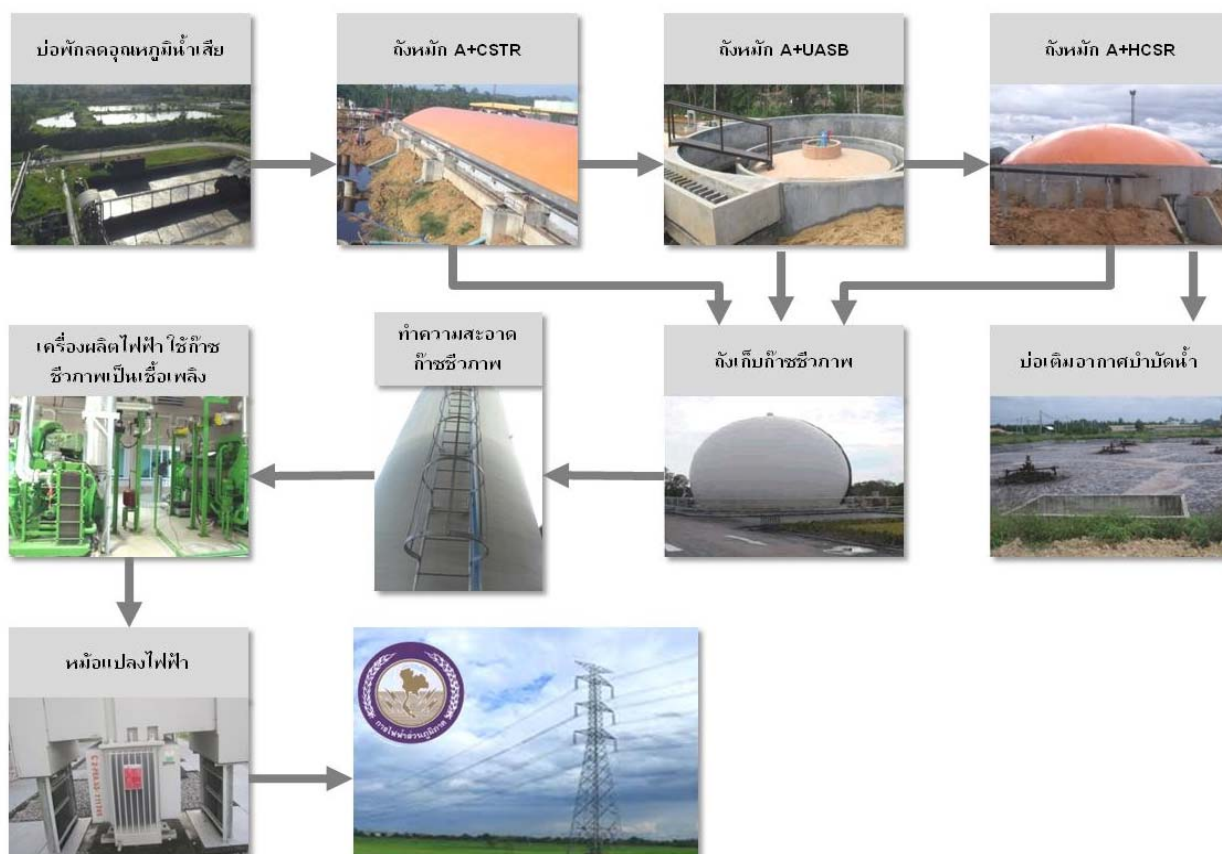



## รายละเอียดกระบวนการผลิต

วัตถุดิบในการผลิตก๊าซชีวภาพ ประกอบด้วย น้ำเสีย และชีสัลดจ์ (Decanter Cake) จากโรงสกัดน้ำมันปาล์มดิบของกลุ่มบริษัท ซึ่งมีกำลังการผลิตรวม 180 ตันผลปาล์มทะลายต่อชั่วโมง

ภาพในแต่ละขั้นตอนการผลิต	รายละเอียดกระบวนการผลิตก๊าซชีวภาพ
	<p>น้ำเสียที่ออกจากกระบวนการสกัดน้ำมันปาล์มดิบ จะถูกปั๊มเข้าสู่บ่อพัก Cooling Pond เพื่อลดอุณหภูมิให้เหมาะสม และเป็นการจัดการน้ำเสียเบื้องต้น กล่าวคือ เพื่อแยกน้ำเสียกับของแข็งแขวนลอย เช่น กรวด ทราย ออกจากกัน</p>
 	<p>เป็นกระบวนการจัดการน้ำเสียแบบไม่ใช้อากาศ (Anaerobic Wastewater Treatment) เนื่องจากน้ำเสียที่เข้าสู่ระบบมีความเข้มข้นสูง ดังนั้นจึงเลือกใช้ระบบบำบัดแบบ A+CSTR (Appropriate Completely Stirred Tank Reactor) ซึ่งมีหน้าที่กักตะกอนและย่อยสลายเปลี่ยนรูปสารอินทรีย์ในน้ำเสียทั้งที่เป็นสารละลายและตะกอนสารอินทรีย์ให้เป็นก๊าซชีวภาพ โดยน้ำเสียที่ผ่านการบำบัดจากระบบ A+CSTR แล้วจะมีค่าความเข้มข้นต่ำ จากนั้นจะผ่านเข้าสู่ระบบบำบัดแบบ A+UASB (Appropriate Up flow Anaerobic Sludge Blower) เพื่อบำบัดน้ำเสียที่ยังมีส่วนที่ย่อยสลายไม่หมดและความเข้มข้นไม่สูงมากนัก ให้มีคุณภาพสูงพอที่สามารถนำไปจัดการต่อในส่วนระบบบำบัดขั้นหลังต่อไป</p>
 	<p>เป็นกระบวนการจัดการของเสียและกากตะกอนจากโรงงาน โดยใช้ระบบบำบัดแบบ A+HCSR (Appropriate High concentration Sludge Reactor) ซึ่งเป็นการจัดการน้ำเสียและของเสียที่เกิดขึ้นจากกระบวนการผลิตของโรงสกัดน้ำมันปาล์มดิบอย่างสมบูรณ์ ซึ่งในระบบนี้จะมีการนำกากตะกอน จากระบบ A+CSTR และ A+UASB มาผสมกับ -ชีสัลดจ์ (Decanter Cake) จากโรงสกัดน้ำมันปาล์มดิบ เพื่อเพิ่มประสิทธิภาพในการย่อยสลายก๊าซชีวภาพ โดยกากตะกอนที่เหลือจากระบบบำบัด จะมีค่า COD ต่ำและสามารถนำไปใช้ทำปุ๋ยให้แก่สวนปาล์มได้ ส่วนน้ำเสียที่ผ่านการบำบัดดังกล่าว จะถูกส่งไปบำบัดต่อในระบบบำบัดแบบใช้ออกซิเจนด้วยการเติมอากาศ (Aeration Pond) ซึ่งน้ำเสียที่ผ่านระบบบำบัดจากโรงงาน จะนำไปรดน้ำในสวนปาล์มของโรงงานต่อไป</p>



ภาพในแต่ละขั้นตอนการผลิต	รายละเอียดกระบวนการผลิตก๊าซชีวภาพ
  	<p>ก๊าซชีวภาพที่ผลิตได้จะถูกนำไปผ่านระบบกำจัดน้ำและกำจัดก๊าซไฮโดรเจนซัลไฟด์ (H<sub>2</sub>S) โดยใช้ระบบทำความสะอาดก๊าซชีวภาพแบบ Bio-Filter ก่อนนำไปใช้เป็นเชื้อเพลิงให้กับ เครื่องผลิตไฟฟ้าโดยใช้ก๊าซชีวภาพเป็นเชื้อเพลิง(Biogas Engine) โดยเชื้อเพลิงก๊าซชีวภาพจะถูกนำไปจุดระเบิดเผาไหม้ผสมกับอากาศในระบบสูบ พลังงานความร้อนที่ได้จากการเผาไหม้จะถูกเปลี่ยนไปเป็นพลังงานเครื่องกลเพื่อนำไปหมุนขับเคลื่อนกำเนิดไฟฟ้า Generator เพื่อผลิตไฟฟ้าส่งเชื่อมต่อเข้ากับหม้อแปลงและเชื่อมต่อกับระบบจำหน่ายการไฟฟ้าส่วนภูมิภาคต่อไป</p>

### ผลกระทบสิ่งแวดล้อม – ธุรกิจผลิตและจัดจำหน่ายไฟฟ้า

บริษัทฯ ให้ความสำคัญตระหนักในเรื่องผลกระทบต่อสิ่งแวดล้อม จึงได้ดำเนินการจัดการสิ่งแวดล้อม เพื่อให้มีมาตรฐานการจัดการด้านสิ่งแวดล้อมเป็นสากล และเพื่อให้เกิดระเบียบและวิธีการปฏิบัติงานในการดูแลสิ่งแวดล้อมที่มีความเหมาะสมเป็นไปตามกฎหมายและสามารถตรวจสอบได้ตามมาตรฐานเกี่ยวกับการป้องกันและแก้ไขผลกระทบต่อคุณภาพสิ่งแวดล้อม (Initial Environmental Examination: IEE) ซึ่งเป็นมาตรฐานหนึ่งที่มีบทบาทในการควบคุมผลกระทบต่อคุณภาพสิ่งแวดล้อมจากการประกอบกิจการและต้องจัดทำให้เสร็จสิ้นก่อนเริ่มก่อสร้างโครงการโรงไฟฟ้าอย่างเคร่งครัดโดยมีการดำเนินการตามมาตรการลดผลกระทบต่อสิ่งแวดล้อม และมาตรการติดตามตรวจสอบคุณภาพสิ่งแวดล้อม พร้อมทั้งรายงานผลการดำเนินการดังกล่าวแก่หน่วยงานที่เกี่ยวข้องอย่างต่อเนื่อง

สำหรับการดำเนินงานด้านมาตรการลดผลกระทบต่อสิ่งแวดล้อมตามที่ได้กำหนดไว้ในรายงาน IEE ได้แก่ ด้านทรัพยากรกายภาพ ทรัพยากรชีวภาพ คุณค่าการใช้ประโยชน์ของมนุษย์และคุณภาพชีวิต โดยปฏิบัติตามเงื่อนไขที่ได้รับตั้งแต่ในช่วงระยะก่อสร้าง จนกระทั่งถึงระยะดำเนินการในปัจจุบัน และยังคงพัฒนาให้มีมาตรการลดผลกระทบต่อสิ่งแวดล้อมที่มีประสิทธิภาพมากยิ่งขึ้น โดยเน้นนโยบายในด้านการป้องกันการเกิดมลพิษ (Pollution Prevention)

### 3. การขายและการตลาด – ธุรกิจผลิตและจัดจำหน่ายไฟฟ้า

การประกอบธุรกิจผลิตและจำหน่ายไฟฟ้าพลังงานก๊าซชีวภาพของกลุ่มบริษัทฯ ถือว่าเป็นธุรกิจที่มีความเสี่ยงด้านอุปสงค์น้อย เนื่องจากเป็นสินค้าจำเป็นและนับจะทวีความสำคัญขึ้น

บริษัทฯ มุ่งมั่นที่จะเป็นผู้นำในธุรกิจผลิตและจำหน่ายน้ำมันปาล์มดิบ ทั้งยังคำนึงถึงการบริหารจัดการวัตถุดิบเพื่อให้เกิดประโยชน์สูงสุดและคำนึงผลกระทบที่อาจจะเกิดขึ้นต่อสิ่งแวดล้อมของเสียและสิ่งเหลือใช้จากกระบวนการผลิตน้ำมันปาล์มดิบ โดยกลุ่มบริษัทฯ ได้ใช้เทคโนโลยีที่ทันสมัย จากการเลือกใช้อุปกรณ์และเทคโนโลยีจากผู้ผลิตที่มีคุณภาพและมีประสิทธิภาพในการผลิตไฟฟ้า เพื่อให้โครงการโรงไฟฟ้าของบริษัทดำเนินการผลิตพลังงานไฟฟ้าได้อย่างมีประสิทธิภาพ มีการจ่ายไฟฟ้าได้อย่างสม่ำเสมอและมีเสถียรภาพ

เนื่องด้วยนโยบายของภาครัฐมีการสนับสนุนธุรกิจผลิตและจำหน่ายไฟฟ้าจากพลังงานหมุนเวียนจากผู้ผลิตไฟฟ้าขนาดเล็กมาก (VSPP) โดยจะรับซื้อไฟฟ้าทั้งหมดที่ผลิตได้จากผู้ผลิตไฟฟ้าขนาดเล็กมากที่มีสัญญาขายไฟฟ้า

กับภ.ก. ทำให้โรงไฟฟ้าของกลุ่มบริษัท มีความเสี่ยงจากการจัดจำหน่ายไฟฟ้าให้แก่ภ.ก.ที่ต่ำ และโรงไฟฟ้าที่จะเกิดขึ้นใหม่ในอนาคตจะไม่ส่งผลต่อปริมาณการขายไฟฟ้าของกลุ่มบริษัท

### **กลยุทธ์การแข่งขันของบริษัท**

ธุรกิจโรงสกัดน้ำมันปาล์มดิบเป็นเป็นเกษตรอุตสาหกรรม ดังนั้นปัจจัยหลักที่มีผลกระทบต่อผลการดำเนินงานและฐานะทางการเงินของบริษัทฯ ได้แก่ปริมาณผลปาล์มที่เข้าสู่กระบวนการผลิต ทั้งนี้ปัจจัยสำคัญที่มีผลต่อปริมาณผลปาล์มที่เข้าสู่กระบวนการผลิตคือปัจจัยทางสภาพอากาศและปริมาณน้ำฝน ซึ่งเป็นปัจจัยภายนอกที่ไม่สามารถควบคุมได้ ประกอบกับข้อมูล ณ ปัจจุบันที่กำลังการผลิตของโรงสกัดน้ำมันปาล์มดิบรวมทั้งประเทศนั้นมีสูงกว่าปริมาณผลปาล์มที่ออกทั้งประเทศราว 1 เท่าตัว และคาดว่ากำลังการผลิตนั้นจะมีแนวโน้มสูงขึ้นอีก ทำให้การแข่งขันด้านการรับซื้อวัตถุดิบในปัจจุบันมีความรุนแรงมาก อีกทั้งอาจจะมีการเข้าสู่อุตสาหกรรมของคู่แข่งรายใหม่หรือการขยายกำลังการผลิตของคู่แข่งรายเดิม ทำให้คาดการณ์ว่าการแข่งขันด้านการรับซื้อวัตถุดิบจะมีความรุนแรงขึ้นอย่างต่อเนื่อง ซึ่งทุกบริษัทต่างได้รับผลกระทบจากดังกล่าวเช่นเดียวกัน ดังนั้นกลยุทธ์ของบริษัทฯจึงมุ่งเน้นไปในการบริหารจัดการภายในองค์กร เพื่อให้สอดคล้องกับภาวะอุตสาหกรรมและเพิ่มศักยภาพในการแข่งขัน มุ่งเน้นการพัฒนาศักยภาพด้านกระบวนการผลิตเพื่อลดต้นทุนการผลิต ดังนี้

#### **1. มุ่งเน้นการสร้างความมั่นคงทางด้านวัตถุดิบ**

บริษัทฯได้ตระหนักดีว่าวัตถุดิบถือเป็นหัวใจสำคัญของธุรกิจ จึงมีการนำระบบสารสนเทศเข้ามาใช้ในการจัดเก็บข้อมูลประมวลผล เพื่อที่จะนำข้อมูลไปใช้ในการกำหนดกลยุทธ์ด้านการจัดหาวัตถุดิบ พร้อมกับจัดให้มีโครงการพัฒนาศักยภาพของฝ่ายลูกค้าสัมพันธ์ด้วยการจัดอบรมพัฒนาสร้างความเข้าใจในระบบข้อมูล และเทคนิคการคิดวิเคราะห์เพื่อให้สามารถนำข้อมูลมาใช้ในการวางแผนกลยุทธ์การรับซื้อปาล์มให้ได้ทั้งปริมาณและคุณภาพ นอกจากนี้ทางฝ่ายลูกค้าสัมพันธ์ยังมีบทบาทหน้าที่ในการสร้างความเชื่อมั่นต่อบริษัทฯ รวมถึงการรับฟังปัญหา และข้อเสนอแนะต่างๆจากผู้ขายปาล์มเพื่อนำมาเป็นแนวทางในการปรับปรุงให้เกิดการพัฒนาการบริการให้สอดคล้องกับความต้องการของผู้ขายปาล์ม

#### **2. มุ่งเน้นพัฒนาศักยภาพด้านกระบวนการผลิต**

บริษัทฯถือเป็นผู้นำทางด้านเทคโนโลยีการผลิต ด้วยเล็งเห็นว่ากระบวนการผลิตที่มีประสิทธิภาพจะส่งผลต่อคุณภาพสินค้า สร้างความน่าเชื่อถือให้กับบริษัทฯ และมีความได้เปรียบในการจัดจำหน่าย โดยกระบวนการผลิตของบริษัทฯมีระบบการควบคุมและบริหารจัดการด้วยระบบอัตโนมัติ (Automation and Monitoring System) ซึ่งสามารถตรวจสอบ ประมวลผล วิเคราะห์การทำงานของกระบวนการผลิตและเครื่องจักรต่างๆ ได้อย่างรวดเร็วและมีประสิทธิภาพ นอกจากนี้ยังช่วยในการวิเคราะห์เพื่อแก้ไขข้อบกพร่องต่างๆ ในกระบวนการผลิตได้ทันเวลา จึงเป็นการช่วยลดการสูญเสียจากการผลิตและลดผลกระทบจากการหยุดชะงักของกระบวนการผลิต

ถึงแม้บริษัทฯจะมีเทคโนโลยีการผลิตที่ทันสมัย แต่บริษัทฯก็ยังคงให้ความสำคัญกับบุคลากร โดยจัดอบรมแก่เจ้าหน้าที่ในฝ่ายผลิตให้มีความเข้าใจในกระบวนการทำงานของเครื่องจักรในสายการผลิต เพื่อให้การใช้งานเครื่องจักรเป็นไปอย่างเต็มศักยภาพและเกิดประสิทธิภาพสูงสุด อีกทั้งยังช่วยลดการเกิดอุบัติเหตุในการทำงานอีกด้วย

#### **3. วางแผนค่าใช้จ่ายและควบคุมต้นทุนการผลิต**

ในภาวะการแข่งขันที่สูงประกอบกับสินค้าของบริษัทฯเป็นสินค้าในกลุ่มของสินค้าโภคภัณฑ์ ดังนั้นบริษัทฯจึงให้ความสำคัญกับค่าใช้จ่ายและต้นทุนในการผลิต โดยบริษัทฯได้มีการนำระบบสารสนเทศเข้ามาเพื่อช่วยในการบริหารและ



วางแผนการซ่อม ซึ่งจะช่วยเพิ่มความมั่นใจได้ว่าการควบคุมค่าใช้จ่ายของบริษัทจะไม่ส่งผลกระทบต่อประสิทธิภาพในการทำงานของเครื่องจักร คุณภาพสินค้า หรือความปลอดภัยของพนักงาน

โดยในปีนี้บริษัทฯ จะมุ่งเน้นการพัฒนาศักยภาพการทำงานแบบ Proactive และมุ่งหวังให้การทำงานมีความรวดเร็วและปรับเปลี่ยนทันตามการเปลี่ยนแปลงของภาวะอุตสาหกรรม เพื่อรับมือกับการแข่งขันในอุตสาหกรรม โดยมุ่งเน้นไปที่การเพิ่มศักยภาพในการหาวัตถุดิบ ควบคู่ไปกับการบริหารจัดการวัตถุดิบ การผลิต การจัดการสินค้าคงคลัง และการควบคุมค่าใช้จ่ายในการผลิตอย่างต่อเนื่อง โดยมุ่งหวังที่จะพัฒนาผลประกอบการของบริษัทฯ ให้ดีขึ้น

# ภาวะอุตสาหกรรม





## ภาวะอุตสาหกรรม

### สภาพการแข่งขันภายในอุตสาหกรรม

น้ำมันปาล์มดิบและเมล็ดในปาล์มเป็นสินค้าทางการเกษตร ที่กลไกราคาในตลาดจะถูกกำหนดโดยอุปสงค์ (Demand) และอุปทาน (Supply) ซึ่งปัจจัยสำคัญที่มีผลกระทบต่ออุปทาน คือ สภาพดินฟ้าอากาศ ซึ่งมีผลกระทบโดยตรงต่อปริมาณผลผลิตของน้ำมันปาล์มและน้ำมันพืชอื่นๆ ในตลาดโลก และปัจจัยที่มีผลกระทบต่ออุปสงค์ คือ ปริมาณความต้องการของตลาด โดยส่วนใหญ่มาจากความต้องการของภาคอุตสาหกรรมต่างๆ ภายในและต่างประเทศ ในด้าน การอุปโภค บริโภค รวมถึงด้านพลังงานซึ่งเพิ่มขึ้นตามจำนวนประชากร นอกจากนี้ การเติบโตทางด้านเศรษฐกิจของประเทศต่างๆ ที่บริโภคน้ำมันพืชรวมทั้งนโยบายทางด้านอัตราภาษีนำเข้าของประเทศที่บริโภคน้ำมันพืชรายใหญ่ของโลก ได้แก่ อินเดีย และจีน ก็มีผลกระทบโดยตรงต่อความต้องการการบริโภคน้ำมันปาล์มและน้ำมันพืชเช่นกัน ทั้งนี้ ในช่วงระยะเวลา 3 ปีที่ผ่านมา ประเทศไทยมีปริมาณการรับซื้อผลปาล์มทะลายทั้งประเทศประมาณปีละ 11 ถึง 12 ล้านตัน

### ปริมาณผลผลิตผลปาล์มทะลายทั้งประเทศ เทียบกับ ปริมาณผลปาล์มทะลายที่ใช้ผลิตน้ำมันปาล์ม

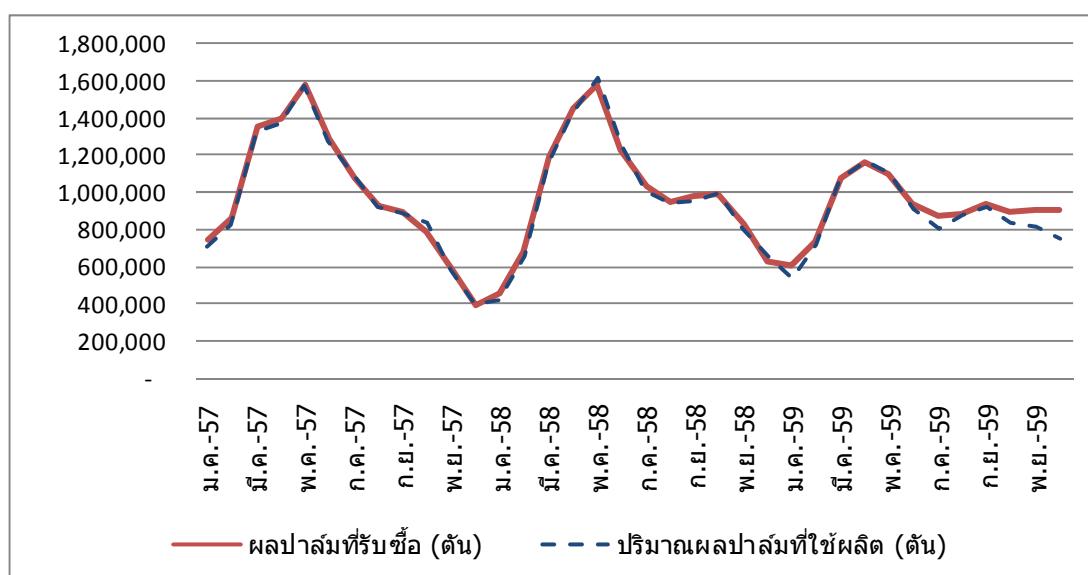

ที่มา: สำนักงานเศรษฐกิจการเกษตร กรมการค้าภายใน

ทั้งนี้ปริมาณน้ำมันปาล์มดิบทั้งประเทศที่ผลิตได้ จะเป็นไปในทิศทางเดียวกับปริมาณผลปาล์มทะลายที่ใช้ในการผลิตน้ำมันปาล์มดิบ โดยตลอดระยะเวลา 3 ปีที่ผ่านมา (ปี 2557 ถึง 2559) อุปสงค์ของน้ำมันปาล์มดิบจะเน้นไปทางการบริโภค โดยล่าสุดในปี 2559 เมื่อคิดเป็นสัดส่วนของปริมาณน้ำมันปาล์มดิบที่ใช้ไปทั่วประเทศทั้งหมด เฉลี่ยประมาณร้อยละ 54.76 นั้นใช้ไปในอุตสาหกรรมอาหาร และอุตสาหกรรมอื่นๆ ที่เกี่ยวข้อง และเฉลี่ยประมาณร้อยละ 45.24 ใช้เพื่อผลิตเป็นไบโอดีเซล

### ปริมาณน้ำมันปาล์มดิบทั้งประเทศ เทียบกับ อุปสงค์น้ำมันปาล์มดิบในประเทศ

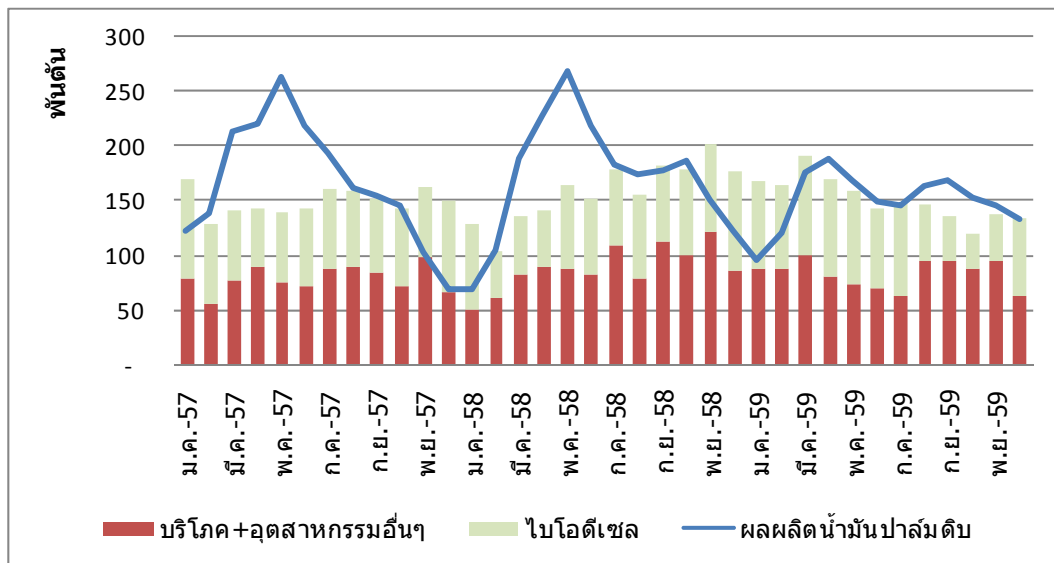

ที่มา สำนักงานเศรษฐกิจการเกษตร กรมการค้าภายใน

### สัดส่วนการใช้น้ำมันปาล์มดิบ ของประเทศไทย

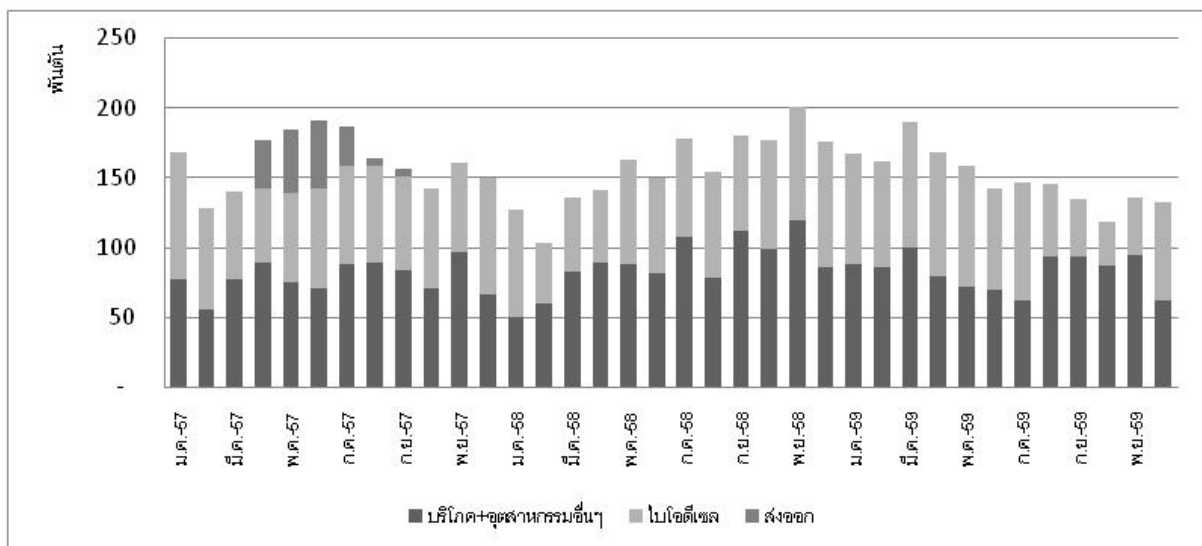

ที่มา สำนักงานเศรษฐกิจการเกษตร กรมการค้าภายใน

เนื่องด้วยการบริหารจัดการที่ดีในด้านการผลิตที่ทำให้ผลิตภัณฑ์ของบริษัทฯ มีคุณภาพได้มาตรฐานสากล เป็นที่ยอมรับและแข่งขันได้ในตลาดโลก ประกอบกับกำลังการผลิตที่สูง บริษัทฯ จึงเป็นหนึ่งในผู้นำในการผลิตน้ำมันปาล์มดิบรายใหญ่ในประเทศไทย และยังเป็นหนึ่งในผู้นำด้านการส่งออกน้ำมันปาล์มดิบไปยังตลาดต่างประเทศอีกด้วย

## การแข่งขัน

เนื่องจากอุตสาหกรรมน้ำมันปาล์มจะมีความเกี่ยวข้องโดยตรงกับการใช้วัตถุดิบประเภทผลปาล์มทะเลลาย ดังนั้น การแข่งขันในอุตสาหกรรมจะมี 2 ลักษณะคือ การแข่งขันรับซื้อวัตถุดิบจากเกษตรกรเพื่อป้อนเข้าสู่โรงสกัดน้ำมันปาล์มดิบ และการแข่งขันด้านการจำหน่ายน้ำมันปาล์มดิบและเมล็ดในปาล์มให้แก่ลูกค้า ทั้งนี้ การแข่งขันด้านการรับซื้อวัตถุดิบจะมีความรุนแรงกว่าการแข่งขันในการจำหน่ายน้ำมันปาล์มดิบและเมล็ดในปาล์ม

### การแข่งขันรับซื้อวัตถุดิบผลปาล์มทะเลลาย

คู่แข่งของกลุ่มบริษัท ในการรับซื้อผลปาล์มทะเลลายจะเป็นโรงสกัดน้ำมันปาล์มดิบที่ตั้งอยู่ใกล้เคียงกับโรงสกัดน้ำมันปาล์มดิบของกลุ่มบริษัท เนื่องจากผลปาล์มทะเลลายที่เก็บเกี่ยวได้จากต้นปาล์มน้ำมันควรจะนำเข้ากระบวนการผลิตภายใน 24 ชั่วโมง เพื่อให้ได้คุณภาพน้ำมันปาล์มดิบที่ดี โดยกลุ่มบริษัท ได้มุ่งพัฒนาศักยภาพในการเข้าถึงผลผลิตจากเกษตรกรโดยตรง ด้วยการขยายจุดรับซื้อ โดยการใช้เทคโนโลยีสารสนเทศมาช่วยในการบริหารจัดการและจัดเก็บข้อมูลของเกษตรกรและจุดรับซื้อคู่ค้า มีการสร้างความสัมพันธ์อันดีกับเกษตรกรรายใหญ่และจุดรับซื้อ รวมทั้งมีการจัดโครงการส่งเสริมพัฒนาการเพาะปลูกปาล์มให้น้ำมันให้แก่เกษตรกรรายย่อยในชุมชนอย่างต่อเนื่อง เพื่อให้เกษตรกรรายย่อยสามารถลดต้นทุนและเพิ่มผลผลิต นอกจากนี้ กลุ่มบริษัท จะมีการปรับราคารับซื้อผลปาล์มทะเลลายให้สอดคล้องกับอัตราการผลิตน้ำมันปาล์มดิบที่โรงงานผลิตได้เพื่อไม่เป็นการเอาเปรียบเกษตรกร

โดยในช่วงปี 2556 ถึงต้นปี 2559 ประเทศไทยได้ประสบกับปรากฏการณ์เอลนีโญ ทำให้ทั่วทั้งภูมิภาคในประเทศมีปริมาณน้ำฝนน้อย ซึ่งปริมาณน้ำฝนถือเป็นปัจจัยสำคัญต่อปริมาณผลผลิตและคุณภาพของผลปาล์มทะเลลาย ทำให้ผลปาล์มทะเลลายออกสู่ตลาดน้อยและมีอัตราการให้น้ำมันปาล์มดิบน้อยตามไปด้วย และจากผลผลิตที่ออกสู่ตลาดต่ำกว่ากำลังการผลิตราว 1 เท่าตัว จึงส่งผลให้การแข่งขันในการรับซื้อผลปาล์มทะเลลายปรับตัวสูงขึ้น

### ราคารับซื้อผลปาล์มทะเลลายของกลุ่มบริษัท เทียบกับ ราคารับซื้อผลปาล์มทะเลลายเฉลี่ยของประเทศไทย

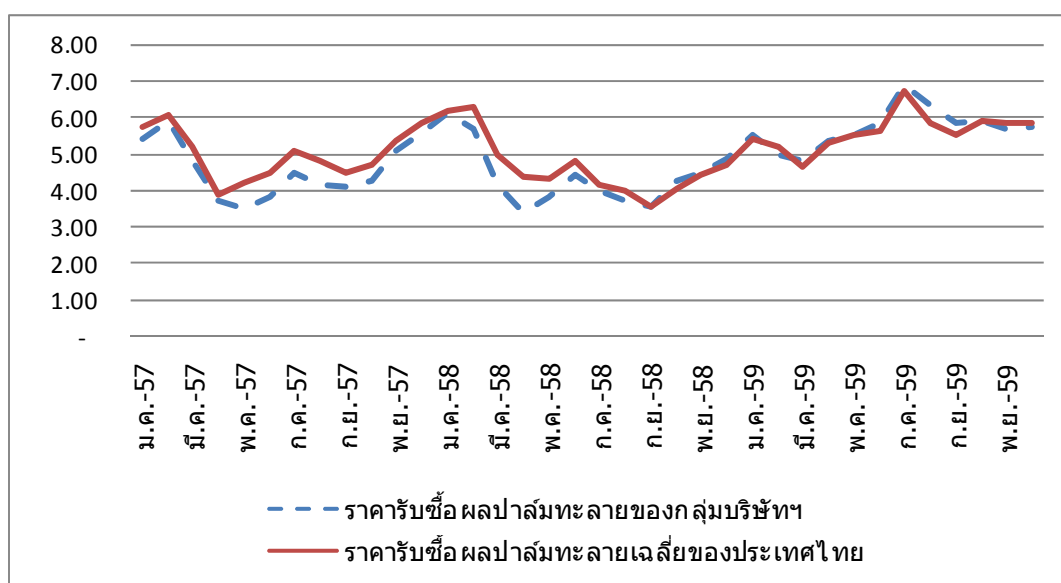

ที่มา สำนักงานเศรษฐกิจการเกษตร กรมการค้าภายใน

## ภาพรวมอุปสงค์และอุปทานการจำหน่ายน้ำมันปาล์ม

น้ำมันปาล์มเป็นน้ำมันพืชที่ได้รับความนิยมสูงสุดสำหรับการบริโภคน้ำมันพืช ซึ่งโดยภาพรวมแล้ว การบริโภคน้ำมันปาล์มในตลาดโลกมีแนวโน้มที่สูงขึ้นอย่างต่อเนื่องทุกปี โดยการบริโภคน้ำมันปาล์มทั่วโลก มีสัดส่วนการเพิ่มขึ้นจากประมาณ 32.48 ล้านตันในปี 2548 เป็น 60.82 ล้านตันในปี 2558 และ 61.35 ล้านตันในปี 2559

### ปริมาณการบริโภคน้ำมันปาล์มโลก

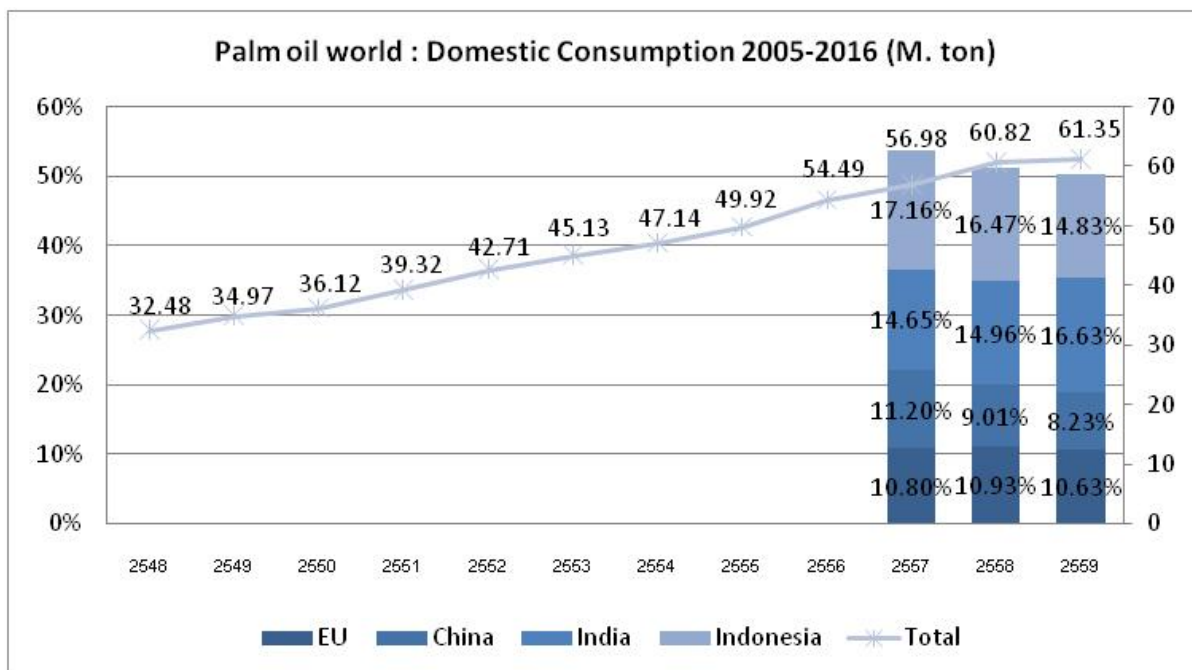

ที่มา: Asia Palm Oil Conference (APOC)

ผลผลิตน้ำมันปาล์มในตลาดโลกมีแนวโน้มที่สูงขึ้นอย่างต่อเนื่องทุกปีเช่นกัน โดยผลผลิตน้ำมันปาล์มโลกทั่วโลก มีสัดส่วนการเพิ่มขึ้นจากประมาณ 33.53 ล้านตันในปี 2548 เป็น 61.45 ล้านตันในปี 2558 และ 64.50 ล้านตันในปี 2559

### ปริมาณการผลิตน้ำมันปาล์มโลก

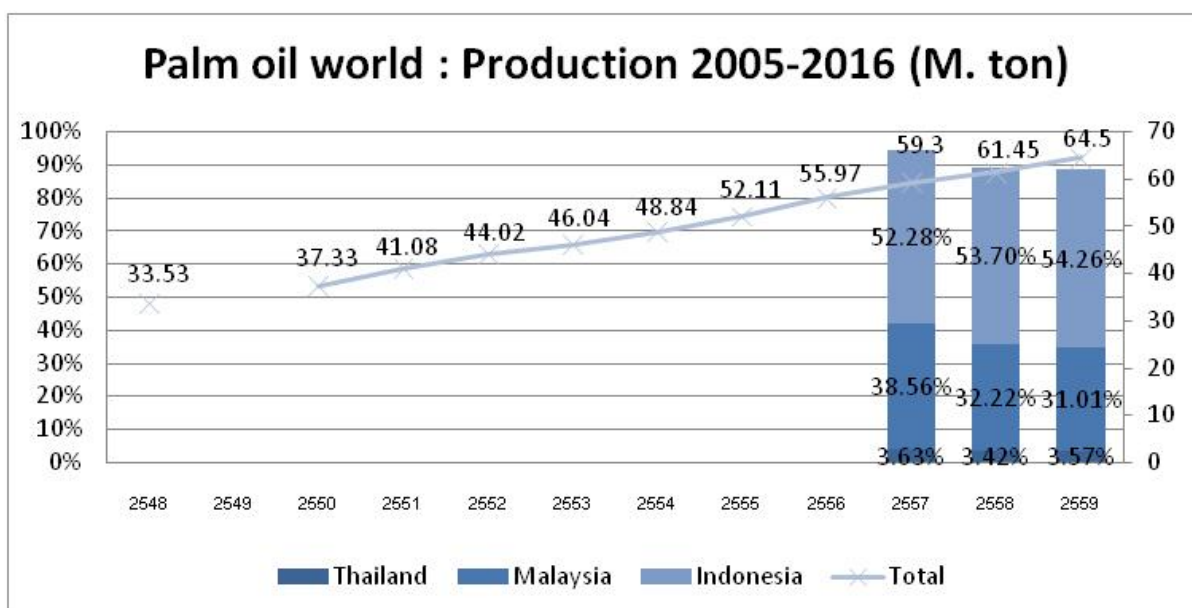

ที่มา: Asia Palm Oil Conference (APOC)

### ปริมาณการผลิตน้ำมันพืชชนิดต่างๆ ในตลาดน้ำมันพืชโลก

ประเภทน้ำมัน	ปริมาณการผลิตและสัดส่วนการผลิตในปี 2559	
	ปริมาณการผลิต (ล้านตัน)	คิดเป็นร้อยละ
น้ำมันปาล์ม	59.40	33.42
น้ำมันถั่วเหลือง	51.99	29.25
น้ำมันเรปซีด	27.63	15.55
น้ำมันดอกทานตะวัน	15.13	8.51
น้ำมันเมล็ดในปาล์ม	7.16	4.03
น้ำมันฝ้าย	5.43	3.06
น้ำมันถั่วลิสง	4.48	2.52
น้ำมันมะพร้าว	3.42	1.92
น้ำมันมะกอก	3.09	1.74
รวม	177.73	100.00

ที่มา: Foreign Agricultural Service, US Department of Agriculture ข้อมูลเดือน ธันวาคม 2559

ในภาวะปกติราคาขายน้ำมันปาล์มดิบทั้งในประเทศและต่างประเทศจะถูกกำหนดตามราคาซื้อขายที่ตลาดมาเลเซีย เป็นหลัก และเนื่องจากปัจจุบันประเทศไทยยังจัดให้น้ำมันปาล์มดิบเป็นสินค้าที่ถูกควบคุมการนำเข้า ทำให้ราคาขายน้ำมันปาล์มดิบในประเทศมีการเคลื่อนไหวต่างจากราคาที่ตลาดมาเลเซีย ประกอบกับการเข้าแทรกแซงของรัฐบาลผ่านนโยบายต่างๆ เช่น อัตราการผสมน้ำมันปาล์มลงในไบโอดีเซล ทั้งนี้ แนวโน้มราคาขายน้ำมันปาล์มดิบของประเทศไทยและประเทศมาเลเซียยังคงมีแนวโน้มไปในทิศทางเดียวกัน โดยความผันผวนของราคาขายน้ำมันปาล์มดิบนั้น จะขึ้นอยู่กับปัจจัยต่างๆ เช่น ความไม่แน่นอนของภาวะเศรษฐกิจ และความผันผวนของราคาน้ำมันดิบในตลาดโลก เป็นต้น กราฟดังต่อไปนี้แสดงให้เห็นถึงราคาขายน้ำมันปาล์มดิบในอดีต

### ราคาขายน้ำมันปาล์มดิบของกลุ่มบริษัท เทียบกับ ราคาขายเฉลี่ยของตลาดประเทศไทยและมาเลเซีย

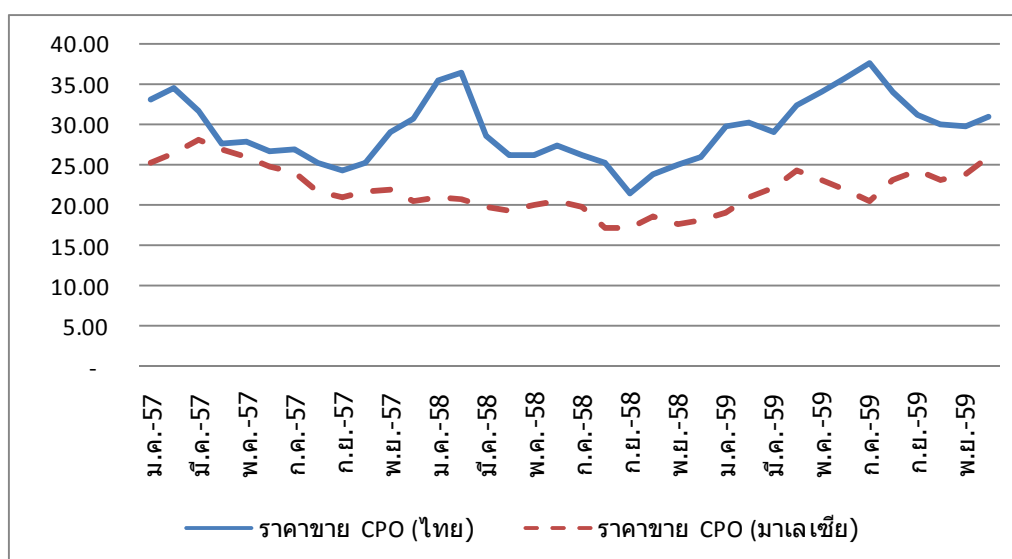

ที่มา สำนักงานเศรษฐกิจการเกษตร กรมการค้าภายใน

ในปี 2559 ราคาในประเทศนั้นยังคงสูงกว่าราคาต่างประเทศต่อเนื่องจากปี 2558 จากสาเหตุหลักคือ ปริมาณปาล์มที่ออกนอกระบบของภัยแล้ง อีกทั้งน้ำมันปาล์มยังเป็นสินค้าควบคุม ที่ไม่ได้รับอนุญาตให้นำเข้าอย่างเสรี ประกอบกับนโยบายภาครัฐในปีที่ผ่านมาที่ไม่มีนโยบายให้นำเข้าน้ำมันปาล์มดิบ เน้นไปที่การบริหารจัดการสต็อกน้ำมันปาล์มดิบผ่านเครื่องมืออื่น เช่น อัตราการผสมน้ำมันปาล์มดิบลงในไบโอดีเซล โดยการปรับเพิ่มการใช้ไขมันไบโอดีเซลเมื่อสต็อกน้ำมันปาล์มดิบสูงหรือราคาผลปาล์มตกต่ำเพื่อลดผลกระทบต่อเกษตรกร และปรับลดอัตราการผสมน้ำมันปาล์มดิบลงในไบโอดีเซล เมื่อปริมาณสต็อกน้ำมันปาล์มดิบต่ำและราคาผลปาล์มสูงเกินไปเพื่อลดผลกระทบกับผู้บริโภคและอุตสาหกรรม และจากปัจจัยดังกล่าวประกอบกับการแข่งขันด้านการรับซื้อผลปาล์มของโรงสกัดน้ำมันปาล์มดิบ ทำให้ต้นทุนวัตถุดิบในการผลิตน้ำมันปาล์มดิบสูงกว่าราคาขายต่างประเทศ จึงส่งผลให้ที่ผ่านมาตลาดของอุตสาหกรรมน้ำมันปาล์มในประเทศไทยยังไม่สะท้อนถึงอุปสงค์และอุปทานอย่างแท้จริง ซึ่งสถานการณ์เช่นนี้ถือเป็นแรงกดดันต่อการส่งออกน้ำมันปาล์ม ทำให้ในปีที่ผ่านมาบริษัทไม่สามารถส่งออกน้ำมันปาล์มดิบได้ต่อเนื่องเป็นปีที่ 2 ติดต่อกัน

### ตลาดการจำหน่ายในประเทศ

อุตสาหกรรมน้ำมันปาล์มจัดเป็นอุตสาหกรรมการเกษตรที่สำคัญอย่างหนึ่งของประเทศไทย โดยส่วนใหญ่ผู้ประกอบการในประเทศ จะผลิตน้ำมันปาล์มเพื่อตอบสนองความต้องการในประเทศเป็นหลัก เนื่องจากความต้องการบริโภคในประเทศยังอยู่ในระดับค่อนข้างสูง ประกอบกับความสามารถในการส่งออกของผู้ประกอบการส่วนใหญ่ยังมีจำกัดด้านตลาดในประเทศ ตลาดเป้าหมายของน้ำมันปาล์มในประเทศไทยคืออุตสาหกรรมอาหาร ส่วนราคาน้ำมันปาล์มดิบในประเทศไทยในภาวะปกติจะอ้างอิงกับราคาในตลาดมาเลเซียเป็นหลัก ประกอบกับอุปสงค์และอุปทานในประเทศไทย โดยมีปัจจัยหลักที่กระทบต่อราคาของน้ำมันปาล์ม ได้แก่

- ราคาน้ำมันพืชชนิดอื่น ที่ใช้แทนกันได้ เช่น น้ำมันถั่วเหลือง
- ความต้องการบริโภคและปริมาณการผลิตน้ำมันปาล์มในประเทศ
- สภาพดินฟ้าอากาศซึ่งส่งผลกระทบต่อผลผลิตและราคาของผลปาล์มทะลายที่ออกสู่ตลาด
- นโยบายอื่นๆ เช่น นโยบายการผสมน้ำมันไบโอดีเซล ภาษีส่งออก เป็นต้น

ทั้งนี้ แนวโน้มของความต้องการในการใช้น้ำมันปาล์มดิบสำหรับใช้ผลิตเป็นไบโอดีเซลนั้น ปรับตัวเพิ่มสูงขึ้น เนื่องจากนโยบายจากภาครัฐที่ประกาศให้มีการใช้น้ำมันไบโอดีเซล ปี 7

### ตลาดการจำหน่ายต่างประเทศ

U.S. Department of Agriculture ซึ่งเป็นหน่วยงานรัฐบาลของสหรัฐอเมริกาทำการรวบรวมข้อมูลการผลิตน้ำมันปาล์มดิบทั่วโลก โดยล่าสุดการส่งออกน้ำมันปาล์มทั่วโลกมีปริมาณประมาณ 47.41 ล้านตันต่อปี โดยประเทศอินโดนีเซียจัดเป็นผู้ผลิตและส่งออกน้ำมันปาล์มรายใหญ่ที่สุดของโลก ซึ่งมีส่วนแบ่งของตลาดส่งออกกว่าร้อยละ 54.85 รองลงมาได้แก่ ประเทศมาเลเซีย ซึ่งมีส่วนแบ่งตลาดอยู่ที่ประมาณร้อยละ 36.92 เนื่องจากทั้งสองประเทศดังกล่าว มีภูมิอากาศที่เหมาะสมต่อการปลูกปาล์ม น้ำมัน พันธุ์ปาล์มที่ปลูกเป็นพันธุ์ดี ให้ผลผลิตต่อไร่สูง และรัฐบาลให้การสนับสนุน ในขณะที่เกษตรกรปาล์มในประเทศไทย ส่วนใหญ่ยังเป็นรายย่อย การผลิตในภาคอุตสาหกรรมมีน้อย คุณภาพผลปาล์มทะลายและผลผลิตต่อไร่จึงอยู่ในระดับที่ต่ำกว่าผู้ผลิตรายใหญ่สุดทั้งสองประเทศมาก ส่งผลให้ปริมาณน้ำมันปาล์มที่ผลิตได้นั้นต่ำ และมีปริมาณที่เหลือจากการอุปโภคบริโภคในประเทศเพื่อการส่งออกน้อย และเนื่องจากในปี 2559 ราคาน้ำมันปาล์มในประเทศสูงกว่าต่างประเทศมาก ทำให้ผู้ผลิตในประเทศไม่สามารถส่งออกได้

## ประเทศผู้ส่งออกน้ำมันปาล์มรายใหญ่ในปี 2559

ประเทศ	ปริมาณการส่งออก (ล้านตัน)	ส่วนแบ่งตลาดการส่งออก (ร้อยละ)
อินโดนีเซีย	26.00	54.85
มาเลเซีย	17.50	36.92
เบนิน	0.58	1.22
ปาปัวนิวกินี	0.56	1.18
กัวเตมาลา	0.49	1.02
อื่นๆ	2.28	4.81
รวม	47.41	100.00

ที่มา: Foreign Agricultural Service, US Department of Agriculture

อย่างไรก็ดี ประเทศไทยก็มีข้อได้เปรียบเมื่อเทียบกับประเทศผู้ผลิตน้ำมันปาล์มรายใหญ่ในบางประการ เช่น โครงสร้างค่าแรงงานของมาเลเซียสูงกว่าประเทศไทย ในขณะที่ประเทศอินโดนีเซียขาดสาธารณูปโภคพื้นฐานโดยเฉพาะ ทางด้านการขนส่ง ดังนั้นจึงเชื่อได้ว่า หากภาครัฐให้การสนับสนุนการเพาะปลูกปาล์มน้ำมันอย่างถูกวิธีแก่เกษตรกรมากขึ้น ประเทศไทยจะมีศักยภาพในการแข่งขันในตลาดต่างประเทศได้ นอกจากนี้แล้ว สหภาพยุโรปยังให้ความสนใจนำเข้า น้ำมันปาล์มจากประเทศไทยมากขึ้น จากกระแสต่อต้านสินค้าน้ำมันปาล์มจากประเทศผู้ผลิตรายใหญ่ ที่มีการบุกรุกพื้นที่ ป่าเพื่อปลูกปาล์มน้ำมัน ในขณะที่ประเทศไทยมีภาพลักษณ์ด้านการจัดการสิ่งแวดล้อมที่ดี อีกทั้งพื้นที่เพาะปลูกปาล์ม น้ำมันของไทยมีความเป็นสัดส่วน มีการปลูกโดยคำนึงถึงระบบนิเวศ

## แนวโน้มการแข่งขันในอนาคต

ในอนาคตคาดว่าจะมีการแข่งขันด้านการซื้อผลปาล์มทะลายสูงขึ้น เนื่องจากสภาวะแห้งแล้งที่ส่งผลโดยตรง กับการให้ผลผลิตปาล์มทะลายในตลาด อย่างไรก็ดี กระทรวงเกษตรและสหกรณ์ของประเทศไทยได้มีการจัดทำ แผนพัฒนาพื้นที่เพาะปลูกน้ำมันปาล์ม โดยในช่วง 10 ปีที่ผ่านมา ตั้งแต่ปี 2550 ถึงปี 2559 พื้นที่ให้ผลผลิตปาล์มใน ประเทศสูงขึ้นเฉลี่ย 6.70% ต่อปี และผลผลิตผลปาล์มทะลายเพิ่มสูงขึ้นเฉลี่ย 6.34% ต่อปี ซึ่งยังเป็นประเด็นที่ยังต้อง ติดตาม

สำหรับการจำหน่ายน้ำมันปาล์มดิบในประเทศนั้น คาดว่าความต้องการใช้น้ำมันปาล์มดิบในด้านต่างๆจะ เพิ่มขึ้นโดยพิจารณาจากความต้องการใช้ในประเทศรวมในช่วง 10 ปีที่ผ่านมาซึ่งเพิ่มขึ้นเฉลี่ย 5.41% ต่อปี ทำให้ภาวะ น้ำมันปาล์มดิบในตลาดในประเทศมีแนวโน้มที่ดีขึ้น โดยการใช้้ำมันปาล์มดิบนั้น ส่วนใหญ่เป็นไปเพื่ออุตสาหกรรม อาหาร ซึ่งการบริโภคน้ำมันปาล์มดิบในช่วง 10 ปีที่ผ่านมาขยายตัวเพิ่มขึ้นเฉลี่ย 0.37% ต่อปี และยังสามารถใช้ในด้าน พลังงานทดแทนทั้งไบโอดีเซลและผลิตไฟฟ้าได้อีก โดยน้ำมันปาล์มดิบใช้เพื่อพลังงานทดแทน ในช่วง 10 ปีที่ผ่านมา ขยายตัวเพิ่มขึ้นเฉลี่ยมากถึง 47.55% ต่อปี จะเห็นได้ว่า การจัดจำหน่ายน้ำมันปาล์มดิบสามารถทำได้หลากหลายช่องทาง และหากภาครัฐปล่อยให้การซื้อขายน้ำมันปาล์มดิบเป็นไปอย่างเสรี และยังสามารถเป็นสินค้าส่งออกได้อีกด้วย

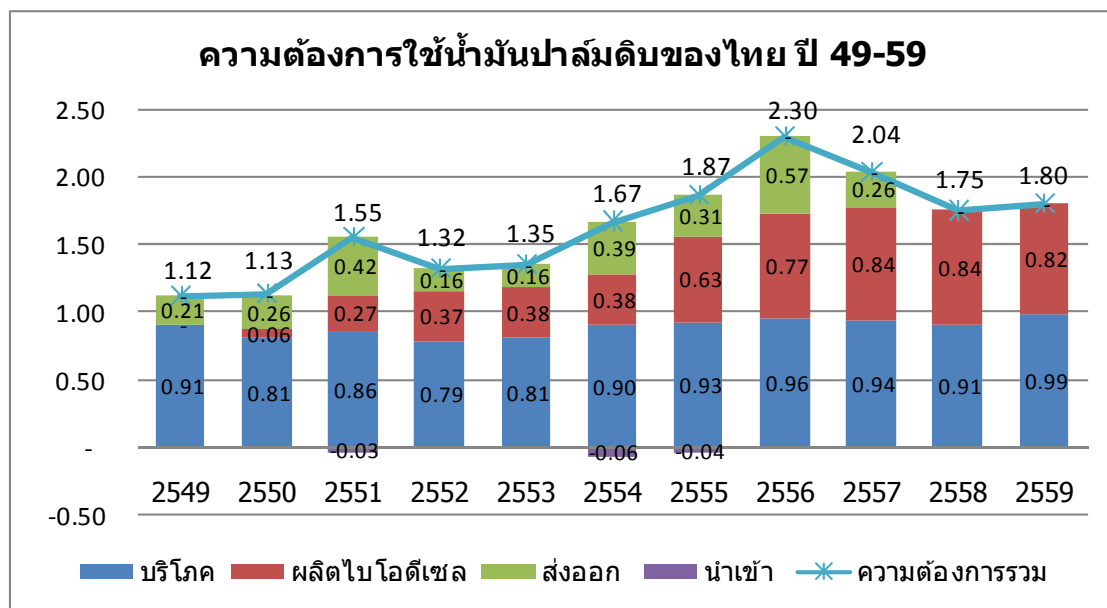

ที่มา: ประชุมวิชาการกรมพัฒนาที่ดิน กรณีศึกษาสินค้าปาล์มน้ำมัน



# ปัจจัยเสี่ยง



## ปัจจัยเสี่ยง

ปัจจัยความเสี่ยงที่ระบุในหัวข้อนี้เป็นปัจจัยความเสี่ยงที่บริษัทฯ เห็นว่ามีนัยสำคัญและอาจก่อให้เกิดผลกระทบในทางลบต่อฐานะทางการเงิน ผลการดำเนินงาน และมูลค่าหุ้นของบริษัทฯ รวมทั้งอาจส่งผลกระทบต่อผลตอบแทนจากการลงทุนในหุ้นสามัญของบริษัทฯ ในทางลบอย่างมีนัยสำคัญ นอกเหนือจากความเสี่ยงที่ระบุในหัวข้อนี้อาจมีความเสี่ยงอื่นๆ ที่บริษัทฯ ยังไม่อาจทราบได้ในขณะนี้ หรือเป็นความเสี่ยงที่บริษัทฯ พิจารณาในขณะนี้แล้วเห็นว่าไม่มีผลกระทบในสาระสำคัญต่อการดำเนินธุรกิจของบริษัทฯ ซึ่งความเสี่ยงดังกล่าวอาจส่งผลกระทบต่อฐานะทางการเงิน และผลการดำเนินงานของบริษัทฯ อย่างมีนัยสำคัญในอนาคต

### ความเสี่ยงจากธุรกิจผลิตและจำหน่ายน้ำมันปาล์ม

#### 1. ความเสี่ยงจากการที่ราคาน้ำมันปาล์มดิบมีความผันผวน

น้ำมันปาล์มดิบและน้ำมันเมล็ดในปาล์มเป็นสินค้าทางการเกษตร ซึ่งราคาจะถูกกำหนดโดยอุปสงค์และ อุปทาน ปัจจัยสำคัญที่มีผลกระทบต่ออุปสงค์และอุปทาน ได้แก่ สภาพดินฟ้าอากาศซึ่งมีผลกระทบโดยตรงต่อปริมาณผลผลิตของน้ำมันปาล์มและน้ำมันพืชอื่นๆ ในตลาดโลก นอกจากนี้การเติบโตทางด้านเศรษฐกิจของประเทศต่างๆ ที่บริโภคน้ำมันพืช รวมทั้งนโยบายทางด้านอัตราภาษีนำเข้าของประเทศที่บริโภคน้ำมันพืชรายใหญ่ของโลก ได้แก่ อินเดีย และจีนจะมีผลกระทบโดยตรงต่อความต้องการบริโภคน้ำมันพืช

นอกจากนี้ปัจจุบันน้ำมันปาล์มถูกนำมาใช้เป็นพลังงานทางเลือก เพื่อทดแทนการใช้ น้ำมันเชื้อเพลิงหรือที่เรียกกันว่าไบโอดีเซล ส่งผลให้ราคาน้ำมันปาล์มในฐานะสินค้าทดแทนได้รับอิทธิพลจากการเคลื่อนไหวของราคาน้ำมันดิบในตลาดโลก ดังนั้นความต้องการเชื้อเพลิง รวมถึงปัจจัยจากเชื้อเพลิงทดแทน เช่น ราคาก๊าซธรรมชาติ ก็ย่อมส่งผลกระทบต่อเคลื่อนไหวของราคาน้ำมันปาล์มดิบด้วยเช่นกัน

ราคาขายน้ำมันปาล์มดิบทั้งในประเทศและต่างประเทศจะอ้างอิงตามราคาซื้อขายที่ตลาดมาเลเซียเป็นหลัก แต่เนื่องจากปัจจุบันประเทศไทยจัดให้น้ำมันปาล์มดิบเป็นสินค้าควบคุม ดังนั้นราคาขายน้ำมันปาล์มดิบในประเทศจึงอาจจะมีการเคลื่อนไหวต่างจากราคาที่ตลาดมาเลเซียในบางช่วง ตามความผันผวนของอุปสงค์และอุปทานภายในประเทศ โดยทั่วไปราคาตลาดโลกและราคาในประเทศจะอยู่ในระดับที่ใกล้เคียงกัน ยกเว้นในบางกรณี เช่น ปริมาณน้ำมันปาล์มดิบในประเทศผลิตออกมาเกินความต้องการ หรือมีการขาดแคลนน้ำมันปาล์มในประเทศ เป็นต้น

ดังนั้น หากราคาน้ำมันปาล์มดิบซึ่งมีความผันผวนไปตามราคาซื้อขายในตลาดโลกมีการปรับตัวลดลง ย่อมจะส่งผลกระทบต่อรายได้ของบริษัทฯ อย่างไรก็ตามบริษัทฯ คาดว่าความผันผวนของราคาน้ำมันปาล์มดิบดังกล่าวจะไม่ส่งผลกระทบต่อฐานะทางการเงินของบริษัทฯ เนื่องจากในภาวะปกติแล้วหากราคาน้ำมันปาล์มดิบมีการปรับตัวลดลง ราคาวัตถุดิบปาล์มทะเลทรายจะปรับตัวลดลงด้วยเช่นกันซึ่งส่งผลให้ต้นทุนการผลิตของบริษัทฯ ลดลงตามไปด้วย ประกอบกับบริษัทฯ ไม่มีนโยบายที่จะเก็งกำไรจากความผันผวนของราคาน้ำมันปาล์มดิบ จึงไม่มีนโยบายที่จะกักตุนสินค้าไว้เป็นจำนวนมากจนทำให้เกิดผลกระทบรุนแรงต่อผลประกอบการ

## 2. ความเสี่ยงจากการจัดหาวัตถุดิบในราคาที่เหมาะสม

ปัจจัยที่จะทำให้ปริมาณวัตถุดิบมีการเปลี่ยนแปลง ได้แก่

- (1) ปริมาณพื้นที่ในการเพาะปลูกที่เปลี่ยนแปลง ซึ่งอาจเกิดจากนโยบายการส่งเสริมของภาครัฐ เช่น นโยบายส่งเสริมการปลูกพืชพลังงานทดแทน และแนวโน้มราคาผลปาล์ม เป็นต้น
- (2) สภาพภูมิอากาศที่เปลี่ยนแปลงไป เช่น ปริมาณน้ำฝน ภัยแล้ง ซึ่งจะส่งผลกระทบต่อพื้นที่ ปริมาณและคุณภาพของผลปาล์มทะลาย
- (3) จำนวนคู่แข่ง ซึ่งปัจจุบันมีกำลังการผลิตโรงสกัดรวมทั่วประเทศสูงกว่าปริมาณผลปาล์มที่ออกราว 1 เท่าตัว ทำให้การแข่งขันด้านการรับซื้อวัตถุดิบสูง

โดยผลกระทบจากการที่ผลปาล์มทะลายที่ออกสู่ตลาดมีปริมาณต่ำ ก็อาจก่อให้เกิดการแย่งซื้อผลปาล์มทะลายจากบริษัทผู้ผลิตน้ำมันปาล์มดิบรายอื่นๆ ซึ่งจะส่งผลกระทบทำให้บริษัทฯ มีต้นทุนในส่วนของวัตถุดิบเพิ่มขึ้นและอาจจะกระทบต่อผลการดำเนินงาน และฐานะทางการเงินของบริษัทฯ

อย่างไรก็ดี บริษัทฯ ได้ขยายจุดรับซื้อในเขตที่มีพื้นที่ปลูกปาล์มหนาแน่นในจังหวัดชุมพรและใกล้เคียง เพื่อให้เข้าถึงและเพิ่มความสะดวกในการขายผลปาล์มให้กับเกษตรกร พร้อมทั้งมีแผนการขยายจุดรับซื้ออย่างต่อเนื่องเพื่อเป็นเครื่องมือหลักในการจัดหาผลปาล์ม นอกจากนี้ บริษัทฯ ยังมีการจัดการด้านวัตถุดิบ เช่น การจัดตั้งทีมลูกค้าสัมพันธ์ และการพัฒนาระบบสารสนเทศ เพื่อให้ได้รับความไว้วางใจและสร้างความสัมพันธ์ที่ดีกับคู่ค้าและเกษตรกรผู้ปลูกปาล์มน้ำมัน

## 3. ความเสี่ยงจากการเปลี่ยนแปลงนโยบายภาครัฐ

จากที่ผ่านมารัฐบาลมีนโยบายที่จะเข้ามาแทรกแซงหรือออกประกาศแนะนำราคาผลปาล์มทะลาย และการกำหนดราคาขั้นสูงในการจำหน่ายน้ำมันปาล์มบริสุทธิ์ภายในประเทศ รวมถึงนโยบายการผสมไบโอดีเซลลงในน้ำมันดีเซล ซึ่งจะกระทบต่อความต้องการใช้น้ำมันปาล์มดิบ ดังนั้นหากรัฐบาลมีการเปลี่ยนแปลงนโยบายใดๆ อาจส่งผลกระทบต่อผลการดำเนินการ และฐานะทางการเงินของบริษัทฯ ได้

อย่างไรก็ดี ทางบริษัทฯ ได้มีการติดตามนโยบายของทางภาครัฐอย่างใกล้ชิด เพื่อที่จะได้มีการปรับตัวให้ทันต่อการเปลี่ยนแปลง

## 4. ความเสี่ยงจากการที่พื้นที่ปลูกปาล์มของบริษัทฯ เป็นพื้นที่สัมปทานและพื้นที่เช่าจากหน่วยงานราชการ

ในปี 2559 บริษัทฯ มีสัดส่วนการรับซื้อผลปาล์มทะลายจากบุคคลภายนอกร้อยละ 97.94 ของปริมาณผลปาล์มทะลายทั้งหมดที่เข้าโรงสกัดน้ำมันปาล์มดิบ ส่วนที่เหลือร้อยละ 2.06 ของปริมาณผลปาล์มทะลายทั้งหมดที่เข้าโรงสกัดน้ำมันปาล์มดิบ เป็นผลผลิตที่ได้จากการปลูกปาล์มของบริษัทฯ และบริษัทฯ ย่อย ซึ่งสัมปทานได้หมดอายุลงในเดือนตุลาคม 2558 และ กุมภาพันธ์ 2558 ตามลำดับ แต่ได้รับคำสั่งคุ้มครองชั่วคราวจากศาลปกครองกลางในระหว่างที่บริษัทฯ ดำเนินการขอต่ออายุการเข้าทำประโยชน์ในพื้นที่สัมปทานในพื้นที่เดิม

หากบริษัทฯ ไม่ได้รับการคุ้มครองชั่วคราวและ/หรือการต่ออายุสัมปทาน จะทำให้บริษัทฯ ต้องซื้อผลปาล์มทะเลจากบุคคลภายนอกทั้งหมดเพื่อใช้ในการผลิต จะทำให้ต้นทุนการผลิตสูงขึ้นในบางส่วน และหากบริษัทฯ ไม่สามารถจัดหาปาล์มสดชดเชยเพื่อส่วนที่ขาดหายไปได้ อาจส่งผลกระทบต่อผลการดำเนินงาน และฐานะทางการเงินของบริษัทฯ

นอกจากนี้ ถึงแม้ว่าบริษัทฯ อาจจะได้รับ การต่อสัมปทานในพื้นที่ดังกล่าว บริษัทฯ ยังมีความเสี่ยงด้านราคาสัมปทานที่อาจจะเพิ่มสูงขึ้น และการที่บริษัทฯ ได้รับการต่อสัมปทาน บริษัทฯ จะมีภาระลงทุนในการปลูกต้นปาล์มใหม่เพื่อทดแทนต้นปาล์มบนพื้นที่เดิมซึ่งมีอายุมาก โดยในการปลูกต้นปาล์มใหม่นั้นจะใช้ระยะเวลา 3 ปี จึงจะเริ่มให้ผลผลิต และ 7-8 ปีก่อนที่ต้นปาล์มจะเติบโตถึงอายุที่ให้ผลผลิตได้อย่างเต็มที่ ความเสี่ยงเหล่านี้ อาจส่งผลกระทบต่อผลการดำเนินงาน และฐานะทางการเงินของบริษัทฯ

อย่างไรก็ดี บริษัทฯ ได้มีการสร้างระบบและเครือข่ายการรับซื้อผลปาล์มทะเลจากบุคคลภายนอก ทั้งจากเกษตรกรและผู้ประกอบการจวบจื้อ โดยการขยายจุดรับซื้อให้ครอบคลุมพื้นที่ปลูกปาล์มในจังหวัดชุมพร รวมถึงการนำระบบสารสนเทศมาประยุกต์ใช้

#### 5. ความเสี่ยงจากการพึ่งพิงลูกค้ารายใหญ่

ปัจจุบันบริษัทฯ ดำเนินธุรกิจผลิตและจัดจำหน่ายน้ำมันปาล์มดิบ โดยในปี 2556 และปี 2557 บริษัทฯ มีสัดส่วนรายได้จากผู้จัดจำหน่ายน้ำมันปาล์มดิบข้ามชาติรายหนึ่งเท่ากับร้อยละ 63.36 และร้อยละ 42.63 ของรายได้รวม และในปี 2556 และปี 2557 บริษัทฯ มีสัดส่วนรายได้จากโรงกลั่นน้ำมันปาล์มในประเทศรายหนึ่งเท่ากับ ร้อยละ 8.21 และร้อยละ 40.97 ของรายได้รวม ทั้งนี้ในปี 2558 และ 2559 บริษัทฯ มีสัดส่วนรายได้จากการขายให้โรงกลั่นน้ำมันปาล์มในประเทศรายใหญ่รายเดียวเท่ากับร้อยละ 83.83 และร้อยละ 76.70 ซึ่งสัดส่วนรายได้ดังกล่าวจัดเป็นส่วนที่มีนัยสำคัญ หากบริษัทฯ สูญเสียลูกค้ารายใหญ่เหล่านี้ไปอาจส่งผลกระทบต่อผลการดำเนินงาน และฐานะทางการเงินของบริษัทฯ

อย่างไรก็ตาม บริษัทฯ ได้มุ่งเน้นในการควบคุมคุณภาพสินค้าให้อยู่ในระดับมาตรฐานสากล และการบริหารจัดการด้านการจัดส่งให้ได้ตามข้อกำหนดของลูกค้าอย่างเต็มตลอด ทำให้มีการค้าขายกับลูกค้ากันมาอย่างยาวนานและมีความสัมพันธ์อันดี รวมทั้งบริษัทฯ ได้จัดส่งสินค้าให้ได้ตรงตามกำหนดโดยตลอด ทำให้บริษัทฯ มีความสัมพันธ์อันดีกับลูกค้าเหล่านี้ นอกจากนี้ น้ำมันปาล์มดิบเป็นสินค้าโภคภัณฑ์ (Commodity) ซึ่งหากลูกค้ารายใหญ่ทั้งสองรายนี้ไม่ซื้อน้ำมันปาล์มดิบจากบริษัทฯ บริษัทฯ สามารถขายน้ำมันปาล์มดิบให้แก่ลูกค้ารายอื่นได้

#### 6. ความเสี่ยงจากสินค้าทดแทน

นอกเหนือไปจากน้ำมันปาล์มที่สามารถนำมาบริโภคได้แล้ว ยังมีน้ำมันพืชชนิดอื่นๆ ที่นิยมนำมาบริโภค เช่น น้ำมันถั่วเหลือง น้ำมันทานตะวัน น้ำมันมะพร้าว น้ำมันมะกอก น้ำมันข้าวโพด และน้ำมันรำข้าว เป็นต้น ซึ่งล้วนแล้วแต่สามารถที่จะใช้ทดแทนกันได้ โดยหากผู้บริโภคมีการเปลี่ยนหันไปบริโภคน้ำมันพืชจากพืชชนิดอื่นแทน ก็ย่อมจะส่งผลกระทบต่อความต้องการบริโภคน้ำมันปาล์มลดลง

อย่างไรก็ดี จากการที่น้ำมันพืชแต่ละชนิดมีคุณสมบัติเฉพาะตัวบางประการทำให้ในบางอุตสาหกรรมหรือผลิตภัณฑ์บางชนิดยังมีความจำเป็นต้องใช้น้ำมันปาล์ม นอกจากนี้ น้ำมันปาล์มยังสามารถนำไปใช้ในอุตสาหกรรมที่หลากหลายอื่นๆ เช่น อุตสาหกรรมอาหารสัตว์ และไบโอดีเซล

#### 7. ความเสี่ยงจากการผันผวนของรายได้จากการขายระหว่างปีบัญชี

รายได้จากการขายน้ำมันปาล์มดิบของบริษัทฯ อาจมีความผันผวนเนื่องจากผลกระทบของปริมาณปาล์มที่แตกต่างกันในแต่ละช่วงเวลาของปี (Seasonal Effect) โดยในปกติแล้วผลปาล์มจะออกมามากในช่วงเดือนมีนาคมถึงเดือนพฤษภาคม และเดือนกันยายนถึงเดือนพฤศจิกายน ทำให้โดยทั่วไปบริษัทฯ จะมีสัดส่วนรายได้จากการจำหน่ายน้ำมันปาล์มดิบสูงในช่วงดังกล่าว จากปัจจัยนี้ส่งผลให้บริษัทฯ มียอดขายและกำไรไม่สม่ำเสมอในแต่ละไตรมาส ซึ่งเป็นลักษณะทั่วไปของธุรกิจที่เกี่ยวข้องกับผลผลิตทางการเกษตร

#### 8. ความเสี่ยงด้านอัตราแลกเปลี่ยน

ในปี 2555 ถึงปี 2557 บริษัทฯ มีรายได้จากส่งออกน้ำมันปาล์มดิบคิดเป็นร้อยละ 42.61 ร้อยละ 63.65 และร้อยละ 42.63 ของรายได้รวม ตามลำดับ ถึงแม้ว่าในช่วงปี 2558 ถึงปี 2559 บริษัทฯ จะไม่ได้มีการส่งออกน้ำมันปาล์มดิบเนื่องจากนโยบายการแทรกแซงราคาผลปาล์มและน้ำมันปาล์มดิบในประเทศของภาครัฐ แต่เนื่องด้วยกำลังการผลิตที่สูงของบริษัทฯ อาจทำให้มีโอกาสที่บริษัทฯ จะกลับมาส่งออกได้น้ำมันปาล์มดิบอีกครั้ง โดยราคาน้ำมันปาล์มดิบที่บริษัทฯ ส่งออกนั้นจะเป็นราคาอ้างอิงจากตลาดโลกเป็นสกุลเงินดอลลาร์สหรัฐ ดังนั้นการเปลี่ยนแปลงของอัตราแลกเปลี่ยนระหว่างสกุลเงินบาทและสกุลเงินดอลลาร์สหรัฐอาจจะส่งผลกระทบต่อผลการดำเนินงาน และฐานะทางการเงินของบริษัท

อย่างไรก็ตาม บริษัทฯ ได้วางแผนการป้องกันความเสี่ยง โดยการทำสัญญาซื้อขายเงินตราต่างประเทศล่วงหน้า (Forward) เพื่อป้องกันผลกระทบต่อกำไรของบริษัทฯ จากความผันผวนของอัตราแลกเปลี่ยน

#### ความเสี่ยงจากธุรกิจผลิตและจำหน่ายไฟฟ้า

##### 1. ความเสี่ยงจากราคาจำหน่ายไฟฟ้าตามอัตราค่าไฟฟ้าอาจไม่สะท้อนถึงต้นทุนที่แท้จริงของบริษัทฯ

กลุ่มบริษัทฯ ได้ทำสัญญาซื้อขายไฟฟ้า (PPA) กับการไฟฟ้าส่วนภูมิภาค (กฟภ.) สำหรับการผลิตไฟฟ้าจากพลังงานหมุนเวียน ซึ่งโครงสร้างอัตราค่าไฟฟ้าดังกล่าวได้ถูกกำหนดขึ้นเพื่อสะท้อนถึงการเปลี่ยนแปลงของราคาเชื้อเพลิง อัตราดอกเบี้ย อัตราแลกเปลี่ยนเงินตรา ฯลฯ โดยปัจจัยที่มีผลต่อการกำหนดราคารับซื้อไฟฟ้านั้น อาจไม่สอดคล้องกับต้นทุนการผลิตไฟฟ้าของบริษัทฯ โดยปัจจัยดังกล่าวอาจจะส่งผลให้กลุ่มบริษัทฯ มีสัดส่วนอัตรากำไรที่ลดลง ซึ่งอาจมีผลกระทบต่อผลการดำเนินงานและฐานะทางการเงินของบริษัทฯ

##### 2. ความเสี่ยงจากการขาดแคลนวัตถุดิบในการผลิตไฟฟ้า

วัตถุดิบในการผลิตไฟฟ้าของบริษัทฯ ได้แก่ ก๊าซชีวภาพซึ่งได้น้ำมันเสียจากกระบวนการผลิตน้ำมันปาล์ม ดังนั้นหากโรงสกัดน้ำมันปาล์มดิบของบริษัทฯ ขาดแคลนผลทะลายปาล์มที่ใช้ในการสกัดน้ำมันปาล์มดิบ ก็ย่อมจะส่งผลกระทบต่อปริมาณของวัตถุดิบที่ใช้ในการผลิตไฟฟ้าซึ่งเป็นผลพลอยได้จากกระบวนการผลิตน้ำมันปาล์มดิบ อาจส่งผลกระทบต่อยอดขายไฟฟ้าของบริษัทฯ ที่ลดลงได้

อย่างไรก็ดีบริษัทฯ มุ่งเน้นที่จะพัฒนาความมั่นคงด้านวัตถุดิบ โดยคิดแผนกลยุทธ์อย่างต่อเนื่องในการจัดการวัตถุดิบ เพื่อผลประโยชน์สูงสุดของธุรกิจหลักโดยไม่ลืมคำนึงถึงธุรกิจต่อเนื่องในทุกสภาวะตลาด นอกจากนี้แล้วโรงไฟฟ้าชีวภาพนั้นถือเป็นธุรกิจต่อเนื่องที่จำเป็นสำหรับโรงงานสกัดน้ำมันปาล์มดิบ ที่มีน้ำเสียจากกระบวนการผลิต เนื่องจากต้องมีการใช้จ่ายในการบำบัดน้ำเสีย ดังนั้นบริษัทฯ จึงมองถึงประโยชน์นอกเหนือจากผลกำไรจากการดำเนินงาน

## **ความเสี่ยงอื่นๆ**

### **1. ความเสี่ยงด้านอัตราดอกเบี้ย**

ณ วันที่ 31 ธันวาคม 2559 กลุ่มบริษัทฯ มีเงินกู้ยืมจากสถาบันการเงินทั้งสิ้น 2,252.99 ล้านบาท และมียอดค้างชำระจำนวน 583.76 ล้านบาท โดยเป็นเงินกู้ยืมที่มีอัตราดอกเบี้ยแบบลอยตัว ดังนั้นหากอัตราดอกเบี้ยอ้างอิงปรับตัวเพิ่มสูงขึ้นก็จะส่งผลให้กลุ่มบริษัทฯ มีภาระดอกเบี้ยจ่ายที่เพิ่มสูงขึ้นซึ่งอาจส่งผลกระทบต่อผลการดำเนินงานและฐานะทางการเงินของบริษัทฯ

### **2. ความเสี่ยงจากปัญหาที่อาจเกิดขึ้นในกระบวนการผลิตและการขนส่ง**

การดำเนินธุรกิจของกลุ่มบริษัทฯ ขึ้นอยู่กับความสามารถในการดำเนินการผลิตได้อย่างต่อเนื่องของโรงงาน และการขนส่งวัตถุดิบเข้าสู่โรงงานและสินค้าน้ำมันปาล์มดิบไปยังลูกค้าและ/หรือท่าเทียบเรือ ดังนั้นบริษัทฯ อาจมีความเสี่ยงจากการผลิตของโรงงานหยุดชะงัก หรืออุบัติเหตุที่ไม่คาดคิดซึ่งอาจส่งผลกระทบต่อความต่อเนื่องในการผลิต และการขนส่งของบริษัทฯ หากบริษัทฯ ไม่สามารถแก้ไขปัญหาได้ทันเวลาที่อาจจะส่งผลกระทบต่อผลการดำเนินงาน และฐานะทางการเงินของบริษัทฯ

นอกจากนี้แล้ว ปัญหาที่อาจเกิดขึ้นในกระบวนการผลิตและการขนส่งอาจส่งผลกระทบต่อประสิทธิภาพในกระบวนการผลิตไฟฟ้าด้วย เนื่องจากวัตถุดิบหลักในการผลิตไฟฟ้า คือ ก๊าซชีวภาพที่ได้มาจากน้ำเสียจากกระบวนการผลิตน้ำมันปาล์ม นอกจากนี้ ยังปัจจัยอื่นๆ ที่อาจส่งผลกระทบต่อประสิทธิภาพในกระบวนการผลิตไฟฟ้า เช่น ประสิทธิภาพการทำงานของบุคคลากร เทคโนโลยีและอุปกรณ์โรงไฟฟ้าที่ส่งผลกระทบด้วยเช่นกัน ดังนั้นหากกลุ่มบริษัทฯ ไม่สามารถที่จะรักษาประสิทธิภาพในการผลิตของโรงไฟฟ้าได้ ก็ย่อมจะส่งผลกระทบต่อผลการดำเนินงานจากการขายไฟฟ้าของบริษัทฯ

อย่างไรก็ดี บริษัทฯ มีมาตรการป้องกันการหยุดชะงักของการผลิต 4 มาตรการ โดยมาตรการแรกคือการจัดทำโปรแกรมระบบงานซ่อมบำรุงหรือ Preventive Maintenance System (PM) ซึ่งจะทำหน้าที่ในการตรวจเช็คระบบงานซ่อมบำรุงเครื่องจักร ทั้งที่เกิดจากเครื่องจักรเสีย และหยุดเพื่อซ่อมบำรุงตามแผนงาน ซึ่งเป็นการซ่อมบำรุงก่อนที่จะเกิดเครื่องจักรจะเกิดความบกพร่อง หรือเสียหายอันเนื่องมาจากการทำงานที่นานเกินระยะเวลาของเครื่องจักร มาตรการที่ 2 คือบริษัทมีแผนที่จะหยุดการผลิตในช่วงที่ผลปาล์มทะลายออกค่อนข้างน้อย (Off peak Season) เพื่อทำการซ่อมบำรุงครั้งใหญ่หรือ Overhaul เพื่อให้เครื่องจักรให้มีสภาพสมบูรณ์ เพื่อเตรียมความพร้อมอย่างเต็มที่ในการผลิตช่วงที่ผลปาล์มทะลายมีจำนวนมาก มาตรการที่ 3 คือบริษัทฯ มีการเก็บข้อมูลด้านการหยุดการผลิต พร้อมทั้งมีการติดตามอย่างใกล้ชิดเพื่อให้สามารถแก้ไขปัญหาได้อย่างทันเวลาที่ และหากโรงงานใดโรงงานหนึ่งหยุดชะงักหรือเกิดเหตุการณ์ใดๆ ที่มีผลต่อการผลิต โรงงานอีกแห่งหนึ่งก็ยังสามารถผลิตสินค้าเพื่อส่งมอบให้ลูกค้าได้ เนื่องจากบริษัทฯ มีโรงงานสกัดน้ำมันปาล์มดิบ 2 แห่งอยู่คนละพื้นที่กัน และมาตรการสุดท้าย คือ บริษัทฯ มีการสำรองอะไหล่เครื่องจักรและอุปกรณ์ เพื่อป้องกันการผลิต



หยุดชะงัก ทั้งนี้ การออกแบบโรงสกัดน้ำมันปาล์มดิบ ทั้งสองโรงงานของบริษัทฯ ที่ใช้เทคโนโลยีที่ใกล้เคียงกัน ส่งผลให้อะไหล่เครื่องจักรและอุปกรณ์สามารถใช้ได้สำหรับโรงสกัดน้ำมันปาล์มดิบ ทั้งสองแห่ง

ด้านการขนส่งบริษัทฯ ทางบริษัทฯ มีผู้ขนส่งหลายเจ้าที่ทำธุรกิจร่วมกันมาอย่างต่อเนื่อง และในการจัดส่งสินค้าทุกครั้ง จะมีการบริหารจัดการปริมาณรถบรรทุกให้เพียงพอต่อการจัดส่งทุกครั้ง สำหรับกรณีการส่งออกน้ำมันปาล์มดิบทางบริษัทฯ จะมีการคำนวณปริมาณรถขนส่งให้เพียงพอหรือ มากกว่าปริมาณรถที่ต้องการเล็กน้อย เพื่อที่ว่าหากเกิดปัญหาความล่าช้าด้วยสาเหตุต่างๆ ก็ยังคงสามารถส่งสินค้าได้ทันเวลา ปัจจุบันได้เปิดบริษัท วิจิตรภัณฑ์โลจิสติกส์ จำกัด ซึ่งเป็นบริษัทรับจ้างขนส่งน้ำมันปาล์มดิบให้กับกลุ่มบริษัทฯ เป็นหลัก เพื่อรองรับการเติบโตของธุรกิจในอนาคตอย่างต่อเนื่อง

นอกจากนี้บริษัทฯ มีการนำระบบ Automation and Monitoring System ซึ่งเป็นระบบควบคุมการทำงานต่างๆ ของกระบวนการผลิตทั้งในโรงสกัดน้ำมันปาล์มดิบและโรงไฟฟ้าก๊าซชีวภาพด้วยระบบคอมพิวเตอร์อัตโนมัติ ซึ่งระบบจะส่งสัญญาณจากอุปกรณ์ที่ติดตั้งตามจุดต่างๆ ที่ต้องการการควบคุมการทำงาน มายังระบบ SCADA และประมวลผลแสดงข้อมูลออกมาทางหน้าจอ (Monitor) เพื่อให้ผู้ควบคุมระบบสามารถดูและระบบ และบริหารจัดการได้อย่างรวดเร็ว และทันต่อสถานการณ์ ทั้งยังเป็นการลดความผิดพลาดอันเกิดจากผู้ปฏิบัติงานนอกจากนี้ บริษัทฯ ยังมีแผนการ shutdown เพื่อที่จะ overhaul เครื่องจักรและอุปกรณ์ต่างๆ ให้อยู่ในสภาพพร้อมปฏิบัติเป็นประจำทุกปีอย่างต่อเนื่อง

### 3. ความเสี่ยงอันเนื่องมาจากการที่บริษัทฯ มีผู้ถือหุ้นรายใหญ่ถือหุ้นเกินกว่าร้อยละ 50

ณ วันที่ 31 ธันวาคม 2559 กลุ่มชวชนันท์ ถือหุ้นของบริษัทฯ รวมกันทั้งสิ้น 710,011,000 หุ้น คิดเป็นร้อยละ 75.53 ของจำนวนหุ้นที่มีสิทธิออกเสียงทั้งหมดของบริษัทฯ ซึ่งทำให้กลุ่มกลุ่มชวชนันท์สามารถควบคุมมติที่ประชุมผู้ถือหุ้นได้เกือบทั้งหมดไม่ว่าจะเป็นเรื่องการแต่งตั้งกรรมการหรือการขอมติในเรื่องอื่นๆ ที่ต้องใช้เสียงส่วนใหญ่ของที่ประชุมผู้ถือหุ้น ยกเว้นเรื่องที่เกี่ยวข้องกับอำนาจของบริษัทฯ กำหนดให้ต้องได้รับเสียง 3 ใน 4 ของที่ประชุมผู้ถือหุ้น ดังนั้น จึงอาจเกิดความเสี่ยงแก่ผู้ถือหุ้นรายอื่นจากการที่ผู้ถือหุ้นรายอื่นอาจไม่สามารถรวบรวมคะแนนเสียงเพื่อตรวจสอบ และถ่วงดุลเรื่องที่กลุ่มผู้ถือหุ้นรายใหญ่เสนอได้

อย่างไรก็ตาม เพื่อให้การดำเนินธุรกิจของบริษัทฯ เป็นไปอย่างโปร่งใส และมีการถ่วงดุลอำนาจในการบริหารงานของบริษัทฯ บริษัทฯ จึงได้จัดโครงสร้างการจัดการซึ่งประกอบด้วยคณะกรรมการบริษัท คณะกรรมการตรวจสอบ และคณะกรรมการบริหาร ซึ่งประกอบไปด้วยบุคลากรที่มีความรู้ความสามารถ และมีการกำหนดขอบเขตการดำเนินงานและการมอบอำนาจให้แก่คณะกรรมการบริษัท คณะกรรมการตรวจสอบ คณะกรรมการบริหารและผู้บริหารอย่างชัดเจน มีการกำหนดมาตรการการทำการรายการที่เกี่ยวข้องกับกรรมการ ผู้ถือหุ้นรายใหญ่ ผู้มีอำนาจควบคุมกิจการ และบุคคลที่อาจมีความขัดแย้ง อีกทั้งยังมีการแต่งตั้งบุคคลภายนอกที่เป็นอิสระเข้าร่วมในคณะกรรมการบริษัทจำนวน 3 ท่าน โดยทุกท่านรับหน้าที่เป็นคณะกรรมการตรวจสอบของบริษัทฯ เพื่อทำหน้าที่ตรวจสอบ ถ่วงดุลการตัดสินใจ และพิจารณาอนุมัติรายการต่างๆ ก่อนนำเสนอต่อผู้ถือหุ้น นอกจากนี้ บริษัทฯ ยังจัดให้มีหน่วยงานตรวจสอบภายใน โดยมีหน้าที่หลักในการดูแลระบบควบคุมภายในเพื่อให้เป็นไปตามระบบงานที่ได้กำหนดไว้

# ข้อมูลสำคัญทางการเงิน





## ข้อมูลสำคัญทางการเงิน

ข้อมูลทั่วไปเกี่ยวกับทุนเรือนหุ้น	2559	2558	2557
ทุนจดทะเบียน (หุ้นสามัญ)	940,000,000.00	940,000,000.00	816,109,589.00
ทุนเรียกชำระแล้ว (ล้านบาท)	940.00	940.00	940.00
มูลค่าที่ตราไว้ (บาท/หุ้น)	1.00	1.00	1.00
<b>ฐานะทางการเงิน (ล้านบาท)</b>			
สินทรัพย์รวม	1,708.69	1,729.55	1,994.52
ลูกหนี้การค้า(สุทธิ)	66.91	33.18	46.61
ที่ดิน อาคาร และอุปกรณ์ (สุทธิ)	1,359.32	1,506.07	1,656.02
หนี้สินรวม	806.60	622.32	715.29
หนี้สินหมุนเวียน	464.85	185.33	196.76
หนี้สินระยะยาว	341.75	436.99	518.53
ส่วนของผู้ถือหุ้นรวม	902.09	1,107.23	1,279.22
<b>ผลประกอบการ (ล้านบาท)</b>			
รายได้จากการขาย	1,181.56	1,476.32	2,287.46
รายได้รวม	1,183.39	1,481.80	2,304.89
รายจ่ายรวม	-1,091.36	-1,577.21	- 2,138.34
ดอกเบี้ยจ่าย	-26.07	-26.95	- 49.29
กำไรขั้นต้น	-48.38	76.15	445.85
กำไรก่อนหักภาษีเงินได้	-211.19	-122.36	117.26
ภาษีเงินได้	-1.17	-2.63	- 23.43
กำไรสุทธิ	-212.37	-124.99	93.83
<b>กระแสเงินสดของกิจการ (ล้านบาท)</b>			
กระแสเงินสดจากกิจกรรมดำเนินงาน	-180.36	-71.68	247.53
กระแสเงินสดจากกิจกรรมการลงทุน	-17.83	69.25	- 123.71
กระแสเงินสดจากกิจกรรมการจัดหาเงิน	192.74	-100.96	- 35.62
เงินสดและรายการเทียบเท่าเงินสดเพิ่มขึ้น (ลดลง) สุทธิ	-5.45	-103.38	88.21
เงินสดและรายการเทียบเท่าเงินสดต้นปี	8.46	111.83	23.63
เงินสดและรายการเทียบเท่าเงินสดปลายปี	3.00	8.46	111.83
<b>อัตราส่วนทางการเงิน</b>			
กำไร (บาท/หุ้น)	-0.23	-0.13	0.11
มูลค่าทางบัญชีต่อหุ้น (บาท/หุ้น)	0.96	1.84	2.44
กำไรสุทธิต่อรายได้รวม (%)	-17.97%	-8.44%	4.10%
อัตราส่วนสภาพคล่อง	0.73	1.15	1.65
อัตราผลตอบแทนจากสินทรัพย์รวมเฉลี่ย (%)	-12.35%	-6.71%	4.62%
อัตราผลตอบแทนต่อส่วนของผู้ถือหุ้นเฉลี่ย (%)	-21.14%	-10.48%	8.54%
อัตราส่วนหนี้สินต่อส่วนของผู้ถือหุ้น (เท่า)	0.89	0.56	0.56



หมายเหตุ วันที่ 24 เมษายน 2557 บริษัทฯ ได้เปลี่ยนแปลงมูลค่าที่ตราไว้ของหุ้นสามัญ จากหุ้นละ 1,000 บาท เป็นหุ้นละ 1 บาท ทำให้หุ้นสามัญของบริษัทฯ จากเดิม 200,000 หุ้น เปลี่ยนเป็น 200,000,000 หุ้น วันที่ 28 เมษายน 2557 บริษัทฯ ได้จดทะเบียนเพิ่มทุนจาก 200,000,000 บาท เป็น 1,070,000,000 บาท โดยการออกหุ้นสามัญใหม่จำนวน 870,000,000 หุ้น มูลค่าที่ตราไว้หุ้นละ 1 บาท ทำให้หุ้นสามัญของบริษัทฯ เพิ่มจากเดิม 200,000,000 หุ้น เป็น 1,070,000,000 หุ้น วันที่ 29 เมษายน 2557 ได้ชำระทุนจดทะเบียน เพิ่ม 600,000,000 บาท ทำให้ทุนจดทะเบียนบริษัท เพิ่มจาก 200,000,000 บาท เป็น 800,000,000 บาท เมื่อวันที่ 14 และ 17-18 พฤศจิกายน 2557 บริษัทฯ ได้เสนอขายหุ้นให้แก่ประชาชนจำนวน 140,000,000 หุ้น และจดทะเบียนเพิ่มทุนที่ชำระแล้ว 140,000,000 บาท ในวันที่ 20 พฤศจิกายน 2557 ทำให้บริษัทฯ มีทุนจดทะเบียนที่ชำระแล้วทั้งหมด 940,000,000 บาท สรุป : หุ้นที่ออกและเรียกชำระแล้วของบริษัทฯ ปี 2557 บริษัทฯ มีหุ้นสามัญ 940,000,000 หุ้น มูลค่าหุ้นละ 1 บาท ปี 2556 บริษัทฯ มีหุ้นสามัญ 200,000 หุ้น มูลค่าหุ้นละ 1,000 บาท อย่างไรก็ตาม จำนวนหุ้นสามัญที่เฉลี่ยถ่วงน้ำหนักที่นำมาคำนวณกำไรต่อหุ้นขั้นพื้นฐานของบริษัทฯ สำหรับปี 2557 และ 2556 คิดเป็นจำนวน 816,109,589 หุ้น และ 800,000,000 หุ้น ตามลำดับ

# การวิเคราะห์ และคำอธิบายของฝ่ายจัดการ



## การวิเคราะห์และคำอธิบายของฝ่ายจัดการ

### วิเคราะห์ผลการดำเนินงาน

รายได้

โครงสร้างรายได้ของบริษัทฯ

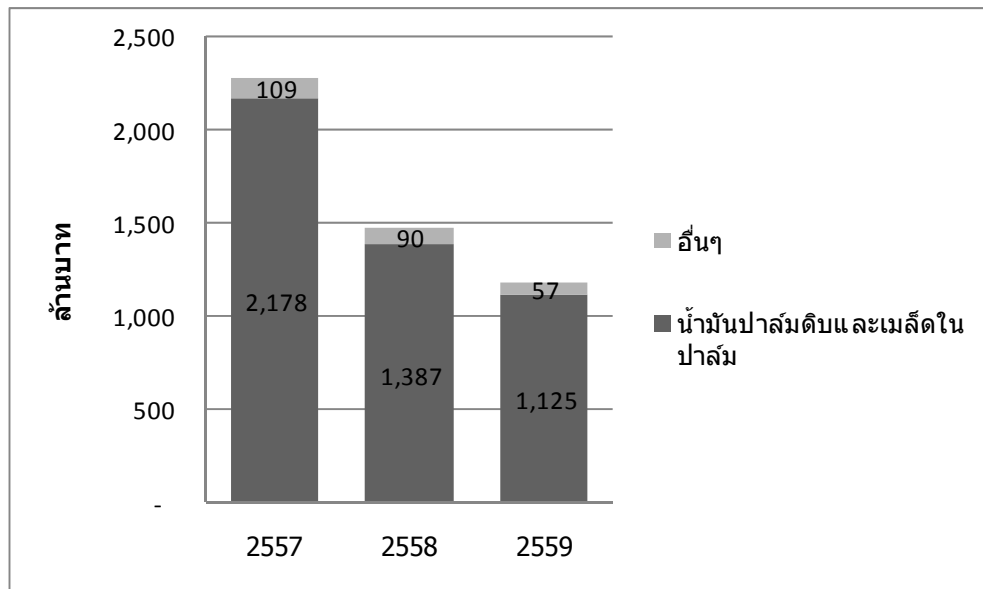

ปี 2559 บริษัทฯมีรายได้สุทธิ 1,181.56 ล้านบาท ลดลงจากปี 2558 ที่ 1,476.32 ล้านบาท หรือคิดเป็นลดลงร้อยละ 19.97 โดยมีรายได้หลักจากการขายน้ำมันปาล์มดิบและเมล็ดในปาล์ม จำนวน 1,125.40 ล้านบาทในปี 2559 ลดลงจาก 1,386.13 ล้านบาทในปี 2558 จากปริมาณขายน้ำมันปาล์มดิบและเมล็ดในปาล์มที่ลดลงร้อยละ 36.11 และ 41.11 ตามลำดับ สาเหตุหลักที่ปริมาณขายของบริษัทฯ ลดลง เนื่องจากปริมาณวัตถุดิบที่บริษัทฯจัดหาเข้าสู่กระบวนการผลิตได้ลดลง ร้อยละ 38.11 จากภาวะภัยแล้งที่ทำให้ผลปาล์มในจังหวัดชุมพรในปี 2559 ลดลงจากปีก่อนร้อยละ 12.60 ผลปาล์มทั้งประเทศในปี 2559 ลดลงจากปีก่อนร้อยละ 8.12 ประกอบกับภาวะการแข่งขันที่รุนแรง โดยบริษัทมีส่วนแบ่งการตลาดผลปาล์มในจังหวัดชุมพรลดลงจากร้อยละ 16.72 ในปี 2558 เป็นร้อยละ 11.72 ในปี 2559 ประกอบกับมีสัญญาขายบางส่วนที่ผู้ซื้อยังไม่พร้อมรับสินค้าจำนวน 2,631.50 ตัน ซึ่งมีมูลค่า 80.93 ล้านบาท โดยผู้ซื้อได้รับสินค้าตามสัญญาค้างส่งดังกล่าวแล้วในเดือน มกราคม 2560 ในขณะที่ราคาขายน้ำมันปาล์มดิบของบริษัทฯเพิ่มขึ้นร้อยละ 23.88 และราคาขายเมล็ดในปาล์มของบริษัทฯเพิ่มขึ้นร้อยละ 56.97 ตามภาวะตลาด โดยในปีนี้เป็นอีกปีที่ราคาน้ำมันปาล์มดิบในประเทศ และต้นทุนวัตถุดิบในการผลิตน้ำมันปาล์มดิบในประเทศสูงกว่าราคาตลาดโลกโดยตลอด ทำให้บริษัทฯไม่มีการส่งออกสินค้าไปยังต่างประเทศ



### ปริมาณปาล์มในจังหวัดชุมพร

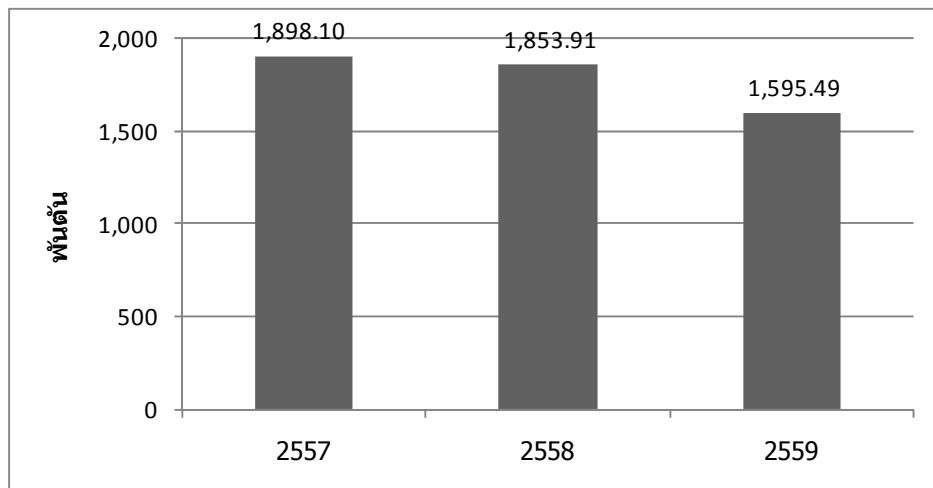

ที่มา กรมการค้าภายในจังหวัดชุมพร

### ต้นทุนขายและกำไรขั้นต้น

ต้นทุนขายปี 2559 เท่ากับ 1,229.93 ล้านบาท ปรับลดลงจากปี 2558 ที่เท่ากับ 1,400.16 ล้านบาท หรือลดลงร้อยละ 12.16 ซึ่งต่ำกว่าอัตราการลดลงของรายได้ เนื่องจากภาวะการแข่งขันในการรับซื้อปาล์มของโรงสกัดที่ทำให้ราคาผลปาล์มรับซื้อเพิ่มขึ้นร้อยละ 40.78 สูงกว่าราคาน้ำมันปาล์มดิบที่ปรับเพิ่มขึ้นร้อยละ 23.88

ทำให้สัดส่วนต้นทุนขายต่อรายได้ของบริษัทฯปรับเพิ่มขึ้น จากร้อยละ 94.84 ในปี 2558 เป็นร้อยละ 104.09 ในปี 2559 ดังนั้นกำไรขั้นต้นของบริษัทฯจึงปรับตัวลดลงจาก 76.15 ล้านบาทในปี 2558 เป็นขาดทุน 48.38 ล้านบาท ในปี 2559 หรือคิดเป็นลดลงร้อยละ 163.5

### ค่าใช้จ่ายในการขายและบริหาร

ค่าใช้จ่ายขายของบริษัทฯ ลดลงจาก 34.15 ล้านบาท ในปี 2558 เป็น 19.15 ล้านบาท ในปี 2559 หรือลดลงร้อยละ 43.92 ซึ่งลดลงมากกว่าอัตราการลดลงของปริมาณการขายเนื่องจากบริษัทฯได้มีการปรับเปลี่ยนเงื่อนไขในการขายสินค้าของลูกค้าบางราย เป็นการขายแบบส่งมอบ ณ หน้าโรงงาน ซึ่งช่วยให้บริษัทลดค่าใช้จ่ายในการขนส่งได้

ส่วนค่าใช้จ่ายในการบริหาร ลดลงจาก 142.90 ล้านบาท ในปี 2558 เป็น 119.43 ล้านบาท ในปี 2559 หรือลดลงร้อยละ 16.42 ซึ่งลดลงในส่วนของค่าใช้จ่ายบริหารหลักๆดังนี้ ค่าใช้จ่ายเกี่ยวกับพนักงาน ค่าวัสดุสิ้นเปลือง และค่าใช้จ่ายอื่นๆ ทั้งนี้เป็นผลมาจากทั้งการควบคุมค่าใช้จ่ายของบริษัทฯ

### กำไรสุทธิ

เนื่องจากสัดส่วนต้นทุนขายเพิ่มขึ้นมากกว่ารายได้ ทำให้บริษัทฯมีผลขาดทุนสุทธิปี 2559 เท่ากับ 212.37 ล้านบาท หรือคิดเป็นร้อยละ 17.97 ของรายได้ ซึ่งขาดทุนเพิ่มขึ้นจากปี 2558 ที่มีผลขาดทุนสุทธิ เท่ากับ 124.99 ล้านบาท หรือคิดเป็นร้อยละ 8.47 ของรายได้



### กระแสเงินสดของกิจการ

กระแสเงินสดสุทธิของกิจการลดลง 5.45 ล้านบาท จากกระแสเงินสดต้นงวดที่เท่ากับ 8.46 ล้านบาท คงเหลือกระแสเงินสดสุทธิในกิจการ 3.00 ล้านบาท

โดยมีกระแสเงินสดสุทธิใช้ไปในการดำเนินงานเท่ากับ 180.36 ล้านบาท มาจากการที่กิจการมีขาดทุนสุทธิก่อนค่าใช้จ่ายที่ไม่เป็นตัวเงิน 19.15 ล้านบาท มีการเพิ่มขึ้นของลูกหนี้การค้า 34.04 ล้านบาท สินค้าคงเหลือเพิ่มขึ้น 95.30 ล้านบาท ใช้ไปในการจ่ายหนี้การค้า 1.97 ล้านบาท จ่ายดอกเบี้ย 26.09 ล้านบาท และจ่ายภาษี 0.03 ล้านบาท

มีกระแสเงินสดสุทธิใช้ไปจากกิจกรรมลงทุน 17.83 ล้านบาท โดยมีเงินใช้ไปในการลงทุนซื้อที่ดินอาคารและอุปกรณ์จำนวน 18.01 ล้านบาท และซื้อสินทรัพย์ไม่มีตัวตน 0.37 ล้านบาท

และมีกระแสเงินสดสุทธิได้มาจากการจัดหาเงินเท่ากับ 192.74 ล้านบาท จากการกู้ยืมระยะสั้นจากสถาบันการเงิน 1,107.00 ล้านบาท เพื่อมาใช้หมุนเวียนในกิจการและจ่ายชำระหนี้ โดยจ่ายชำระคืนเงินกู้ยืมระยะสั้นจากสถาบันการเงิน 808.00 ล้านบาท ชำระคืนเงินกู้ยืมระยะยาวจากสถาบันการเงิน 97.01 ล้านบาท และชำระหนี้ตามสัญญาเช่าทางการเงิน 9.26 ล้านบาท

### อัตราผลตอบแทนจากสินทรัพย์

อัตราผลตอบแทนจากสินทรัพย์ของบริษัทฯ ในปี 2559 ติดลบเท่ากับร้อยละ 12.35 เพิ่มขึ้นจากปี 2558 ที่ติดลบร้อยละ 6.71 เนื่องจากบริษัทมีรายได้ที่ลดลงและผลการดำเนินงานขาดทุน จาก (1) ปริมาณปาล์มที่เข้าสู่กระบวนการผลิตลดลง จากภาวะภัยแล้งที่ทำให้ปริมาณปาล์มลดลงร้อยละ 38.11 ประกอบกับภาวะการแข่งขันด้านการรับซื้อผลปาล์มที่รุนแรงขึ้นทำให้ส่วนแบ่งการตลาดด้านการรับซื้อผลปาล์มของบริษัทฯ ลดลงเหลือร้อยละ 11.72 (2) ต้นทุนวัตถุดิบที่ปรับสูงขึ้นในสัดส่วนที่สูงกว่าราคาขาย จากปริมาณปาล์มที่ออกสู่ตลาดลดลงและการแข่งขันในการรับซื้อผลปาล์ม

### อัตราผลตอบแทนผู้ถือหุ้น

อัตราผลตอบแทนผู้ถือหุ้น ของบริษัทติดลบเท่ากับร้อยละ 21.14 เพิ่มขึ้นจากปี 2558 ที่ติดลบร้อยละ 10.48 โดยได้รับผลกระทบจากที่ได้กล่าวไว้ในอัตราผลตอบแทนจากทรัพย์สิน ประกอบกับความเสียหายทางการเงินของบริษัทฯ เพิ่มขึ้น จากผลดำเนินงานที่ขาดทุนทำให้ส่วนของเจ้าของลดลง โดยอัตราส่วนสินทรัพย์รวมต่อส่วนของเจ้าของเท่ากับ 1.71 เท่า จากปีก่อนที่ 1.56 เท่า

## วิเคราะห์ฐานะทางการเงิน

### สินทรัพย์

บริษัทมีสินทรัพย์รวม 1,708.69 ล้านบาท ลดลงจาก 1,729.55 ล้านบาท ณ สิ้นปี 2558 โดยลดลงเท่ากับ 1.21 ล้านบาท เนื่องจาก สินทรัพย์ไม่หมุนเวียน อันได้แก่ ที่ดิน อาคาร และ อุปกรณ์ ลดลงประมาณ 146.75 ล้านบาทตามการตัดค่าเสื่อมปกติ ในขณะที่สินทรัพย์หมุนเวียนเพิ่มขึ้น 126.68 ล้านบาท จากการเพิ่มขึ้นของสินค้าคงเหลือ 95.96 ล้านบาท และ ลูกหนี้การค้าที่เพิ่มขึ้น 33.73 ล้านบาท โดยลูกหนี้การค้าดังกล่าวเป็นลูกหนี้ที่ยังไม่ครบกำหนดชำระตามเงื่อนไขทางการค้าปกติ

## หนี้สิน

บริษัทฯ มีหนี้สินรวม 806.60 ล้านบาท ซึ่งเพิ่มขึ้นจาก 622.32 ล้านบาท ในปี 2558 โดยเพิ่มขึ้นเท่ากับ 29.61 ล้านบาท เนื่องจากบริษัทฯ มี (1) เงินกู้ยืมระยะสั้นจากสถาบันการเงินที่เพิ่มขึ้น 301.44 ล้านบาท โดยนำไปใช้ในการชำระหนี้ระยะยาว, ลูกหนี้การค้า, สินค้าคงเหลือ และลงทุนในทรัพย์สิน (2) เงินกู้ยืมระยะยาวจากสถาบันการเงิน ลดลง 77.21 ล้านบาท ตามการผ่อนชำระปกติ

### ส่วนของผู้ถือหุ้น

บริษัทฯ มีส่วนของผู้ถือหุ้นเท่ากับ 902.09 ล้านบาท ลดลงจาก 1,107.23 ล้านบาท ในปี 2558 เนื่องจากบริษัทฯ มีขาดทุนเบ็ดเสร็จรวมในปี 2559 จำนวน 205.14 ล้านบาท ซึ่งประกอบด้วย ขาดทุนจากการดำเนินงาน จำนวน 212.37 ล้านบาท และรายการที่จะไม่จัดประเภทรายการใหม่เข้าไปไว้ในกำไรหรือขาดทุนภายหลัง จำนวน 7.23 ล้านบาท

### อัตราส่วนทางการเงินที่สำคัญ

#### ■ สภาพคล่องของกิจการ

ปัจจุบันสภาพคล่องของกิจการเท่ากับ 0.73 เท่า ลดลงจากปี 2558 ที่เท่ากับ 1.15 เท่า โดยเป็นผลมาจากหนี้สินระยะสั้นที่เพิ่มขึ้น 279.52 ล้านบาท สูงกว่าสินทรัพย์หมุนเวียนที่เพิ่มขึ้น 126.68 ล้านบาท จากที่บริษัทมีการนำเงินกู้ยืมระยะสั้นจากสถาบันการเงินไปใช้ในการจ่ายชำระหนี้ระยะยาวดอกเบี้ยและลงทุนในที่ดินอาคารอุปกรณ์

#### ■ อัตราส่วนสภาพคล่องหมุนเร็ว

บริษัทฯ มีอัตราสภาพคล่องหมุนเร็วลดลงจาก 0.23 เท่า ในปี 2558 เหลือ 0.16 เท่า ในปี 2559 เนื่องจากหนี้สินระยะสั้นโดยเฉพาะเงินกู้ยืมระยะสั้นจากสถาบันการเงินที่เพิ่มขึ้นมากถึง 301.44 ล้านบาท และจากช่องทางการจัดจำหน่ายของบริษัทที่ยังคงน้อยตั้งแต่ปี 2558 ทำให้สินทรัพย์หมุนเวียนส่วนใหญ่ของบริษัทเป็นรายการสินค้าคงเหลือ คิดเป็นร้อยละ 78.48 ถึงร้อยละ 80.10 ของสินทรัพย์หมุนเวียน

#### ■ อัตราส่วนหมุนเวียนลูกหนี้

บริษัทฯ มีอัตราส่วนหมุนเวียนลูกหนี้ลดลงจาก 45.91 เท่า ในปี 2558 เป็น 26.90 เท่า ในปี 2559 เนื่องจากบริษัทฯ มีนโยบายการให้เครดิตแก่ลูกค้ามากขึ้น โดยมีลูกหนี้การค้าเพิ่มขึ้นจาก 26.28 ล้านบาท ในปี 2558 เป็น 61.56 ล้านบาท ในปี 2559 จึงส่งผลให้อัตราส่วนหมุนเวียนลูกหนี้ของบริษัทลดลง ซึ่งเป็นลักษณะปกติของธุรกิจที่ลูกหนี้การค้าในแต่ละช่วงจะเพิ่มลดแตกต่างกันตามการส่งมอบ และจากการพิจารณารายการลูกหนี้แล้ว พบว่าบริษัทมีลูกหนี้ที่มีคุณภาพโดยมีรายการหนี้สงสัยจะสูญเพียง 1.50 ล้านบาท คิดเป็นร้อยละ 0.13 ของรายได้

#### ■ อัตราการหมุนเวียนสินค้าคงเหลือ

บริษัทฯ มีอัตราส่วนหมุนเวียนสินค้าคงเหลือต่ำลงจากเดิม จาก 15.95 รอบ ในปี 2558 เป็น 6.30 รอบ ในปี 2559 เนื่องจากสองปัจจัยคือ มีสินค้าที่มีสัญญาขายแต่ยังไม่ได้ส่งมอบอยู่ 2,631.50 ตัน ประกอบกับช่วงไตรมาส 4 ของปี 2559 ปริมาณปาล์มที่รับซื้อได้เพิ่มขึ้นจากไตรมาส 4 ปี 2558 อยู่ราวร้อยละ 109.50

#### ■ สัดส่วนหนี้สินต่อทุน

สัดส่วนหนี้สินต่อทุนเพิ่มขึ้นจาก 0.56 เท่า ในปี 2558 เป็น 0.89 เท่า ในปี 2559 เนื่องจากบริษัทจะมีส่วนของเจ้าของที่ลดลงจากเดิม 205.14 ล้านบาท ตามผลการดำเนินงานที่ขาดทุน ประกอบกับมีหนี้สินรวมเพิ่มขึ้นจากเดิม 184.28 ล้านบาท

#### **ปัจจัยที่มีผลต่อการดำเนินงานและฐานะทางการเงินของบริษัทฯในอนาคต**

ตามที่กรมอุตุนิยมวิทยาแจ้งว่าเกิดปรากฏการณ์ลานีญาแบบกำลังอ่อนตั้งแต่ธันวาคม 2559 ถึง กลางเดือนกุมภาพันธ์ 2560 ทำให้ในภาคใต้ของไทยมีฝนตกชุกต่อเนื่องในช่วงดังกล่าว และมีน้ำท่วมในหลายพื้นที่ รวมถึงเขตพื้นที่จังหวัดชุมพรบางจุด ส่งผลกระทบในระยะสั้น ทำให้ปริมาณปาล์มในช่วงที่มีน้ำท่วมและฝนตกหนักลดลง เนื่องจากเกษตรกรไม่สามารถเข้าจัดเก็บผลปาล์มได้ ผลปาล์มบางส่วนได้รับความเสียหาย และอัตราการให้น้ำมันลดลงตามสภาพอากาศ อาจส่งผลกระทบยาวหากน้ำท่วมขังเกินกว่า 2 เดือน ในขณะเดียวกันการที่มีฝนต่อเนื่องทำให้คาดการณ์ว่าอาจจะส่งผลให้ผลผลิตปาล์มน้ำมันเพิ่มขึ้นในปีนี้ แต่อย่างไรก็ตามการให้ผลผลิตปาล์มน้ำมันยังมีปัจจัยอื่นประกอบด้วย จึงยังต้องติดตามผลกระทบดังกล่าวอย่างใกล้ชิด หากปริมาณผลปาล์มมีแนวโน้มที่จะออกสู่ตลาดมากขึ้นในระดับที่มีเพียงพอในการเปิดดำเนินการโรงงานสกัดน้ำมันปาล์มของบริษัทฯและโรงไฟฟ้าไบโอแก๊สของบริษัทย่อย ที่ตั้งอยู่ในเขต ตำบลทุ่งคา อำเภอเมือง จังหวัดชุมพรที่ปิดดำเนินการมาตั้งแต่วันที่ 1 พฤษภาคม 2559 เนื่องจากผลปาล์มไม่เพียงพอ ทางบริษัทฯก็พร้อมที่จะเปิดดำเนินการโรงงานดังกล่าวในระยะเวลาอันสั้น แต่ก็ยังมีความเสี่ยงเรื่องแรงงานไม่เพียงพอได้

ปัจจุบันความคืบหน้าของการต่ออายุสัมปทานของบริษัทฯและบริษัทย่อย ยังคงอยู่ในขั้นตอนการพิจารณาของทางราชการ ในระหว่างนี้บริษัทฯและบริษัทย่อยได้เข้าดูแลและเก็บผลปาล์มในเขตพื้นที่ตามที่ได้ศาลปกครองกลางมีคำสั่งอนุญาตชั่วคราวแล้วตั้งแต่วันที่ 28 มิถุนายน 2559 ถึงแม้ว่าบริษัทฯจะได้รับการคุ้มครองตามคำสั่งศาลปกครอง ให้สามารถเข้าจัดเก็บผลปาล์มในพื้นที่ที่อยู่ระหว่างขออนุญาตเข้าทำประโยชน์ แต่ปริมาณปาล์มที่จัดเก็บได้ก็มีปริมาณลดลงมาก เนื่องจากต้นปาล์มมีอายุมาก ขาดการบำรุงรักษาและดูแลในช่วงที่บริษัทฯและบริษัทย่อยยังไม่ได้มีการคุ้มครอง ประกอบกับที่ผ่านมามีผู้บุกรุกพื้นที่ลักลอบตัดผลปาล์มอย่างผิดกฎหมาย ทำให้ปริมาณปาล์มที่รับซื้อจากบุคคลภายนอกมีสัดส่วนเพิ่มขึ้นจากร้อยละ 91.78 เมื่อเทียบกับปี 2558 เป็นร้อยละ 97.93 ในปี 2559

ส่วนกรณีคำฟ้องที่บริษัทฯและบริษัทย่อยยื่นต่อศาลปกครอง เพื่อขอให้ทางภาครัฐเร่งพิจารณาคำขอเข้าทำประโยชน์ในพื้นที่สัมปทาน ทางผู้ถูกฟ้องได้ดำเนินการยื่นคำโต้แย้งต่อศาลปกครองชั้นต้นแล้ว โดยทางบริษัทฯและบริษัทย่อยอยู่ระหว่างการจัดทำคำชี้แจงข้อโต้แย้งของผู้ถูกฟ้องให้กับศาลปกครองชั้นต้นตามระยะเวลาที่กำหนดต่อไป และจากคำตัดสินของศาลปกครองชั้นต้นที่ให้บริษัทฯและบริษัทย่อยเข้าดูแลและเก็บผลปาล์มในเขตพื้นที่สัมปทานได้ในย่อนำก่อนทางกรมป่าไม้ได้ยื่นอุทธรณ์ต่อศาลปกครองสูงสุด เพื่อที่จะให้ศาลมีคำสั่งยกเลิกการคุ้มครอง โดยบริษัทฯและบริษัทย่อยได้ส่งคำโต้แย้งคำร้องของกรมป่าไม้แล้ว และอยู่ระหว่างรอศาลปกครองสูงสุดพิจารณาดี

# โครงสร้างการถือหุ้น และการจัดการ





## โครงสร้างการถือหุ้นและการจัดการ

### ข้อมูลหลักทรัพย์และผู้ถือหุ้น

#### จำนวนทุนจดทะเบียนและทุนชำระแล้ว

บริษัทมีทุนจดทะเบียน 940,000,000 บาท แบ่งเป็นหุ้นสามัญ 940,000,000 หุ้น มูลค่าหุ้นละ 1 บาท เรียกชำระแล้ว 940,000,000 บาท

#### ข้อกำหนดการโอนหุ้น

หุ้นของบริษัทฯ สามารถโอนได้โดยไม่มีข้อจำกัด โดยการโอนหุ้นจะต้องไม่ทำให้สัดส่วนการถือหุ้นโดยบุคคลต่าง ๆ ใดเกินของบริษัทฯ มากกว่าร้อยละ 49 ของหุ้นที่จำหน่ายแล้วทั้งหมดของบริษัทฯ

#### ผู้ถือหุ้น

รายชื่อผู้ถือหุ้นใหญ่ที่ถือหุ้นสูงสุด 10 รายแรก

ลำดับ	รายชื่อผู้ถือหุ้น	ณ วันที่ 31 ธันวาคม 2559	
		จำนวนหุ้น (หุ้น)	ร้อยละ
1.	นายกฤษดา ชวนะนนท์	366,500,000	38.99
2.	นางศุภลักษณ์ เตียเสวนากุล	72,000,000	7.66
3.	นางสาวขจิตร ชวนะนนท์	56,000,000	5.96
4.	นายวิทยา ชวนะนนท์	43,500,000	4.63
5.	นายวัชร ชวนะนนท์	40,000,000	4.26
6.	นายสำเริง มนูญผล	37,162,600	3.95
7.	นางสาวเข็มเงิน ฉัตรชัยยัญ	24,000,000	2.55
8.	นางรัตติยา เอื้อสุนทรวัฒนา	24,000,000	2.55
9.	นางอังศนา วัฒนานุกิจ	24,000,000	2.55
10.	บริษัท ชวนะนนท์ โฮลดิ้ง จำกัด	16,000,000	1.70

#### นโยบายการจ่ายเงินปันผลของบริษัท

บริษัทฯ มีนโยบายจ่ายเงินปันผลในอัตราไม่ต่ำกว่าร้อยละ 40 ของกำไรสุทธิหลังหักภาษีเงินได้ และหักสำรองตามกฎหมายในแต่ละปี ทั้งนี้ ขึ้นอยู่กับแผนการลงทุนของบริษัทในอนาคต สภาพคล่อง และแผนการดำเนินงานของบริษัท ตลอดจนเงื่อนไขและข้อกำหนดในสัญญาต่างๆ ที่บริษัทฯ ผูกพันอยู่ คณะกรรมการอาจใช้ดุลพินิจในการแก้ไขหรือเปลี่ยนแปลงนโยบายจ่ายเงินปันผลดังกล่าว

อย่างไรก็ตาม บริษัทฯ อาจประกาศจ่ายเงินปันผลต่ำกว่าจำนวนดังกล่าวหรือไม่จ่ายเงินปันผล ซึ่งขึ้นอยู่กับปัจจัยรวมถึงแต่ไม่จำกัดเพียง:

- ปริมาณเงินสด สภาพคล่อง ประสิทธิภาพการดำเนินงานทางการเงิน



- ประเมินการนำค่าใช้จ่ายในการลงทุน และแผนการลงทุน และ
- ข้อจำกัดอื่นๆ ในการจ่ายเงินปันผล

ทั้งนี้มติของคณะกรรมการบริษัท ที่อนุมัติให้จ่ายเงินปันผลจะต้องถูกนำเสนอเพื่อขออนุมัติจากที่ประชุมผู้ถือหุ้น เว้นแต่เป็นการจ่ายเงินปันผลระหว่างกาล ซึ่งคณะกรรมการบริษัทมีอำนาจอนุมัติให้จ่ายเงินปันผลระหว่างกาลได้ โดยจะรายงานให้ที่ประชุมผู้ถือหุ้นทราบในการประชุมคราวถัดไป

### โครงสร้างการจัดการ

ณ วันที่ 31 ธันวาคม 2559 โครงสร้างการจัดการของบริษัทฯ ประกอบด้วยคณะกรรมการบริษัท และคณะกรรมการชุดย่อย 3 ชุด ได้แก่ คณะกรรมการตรวจสอบ คณะกรรมการสรรหา และคณะกรรมการบริหาร ดังนี้

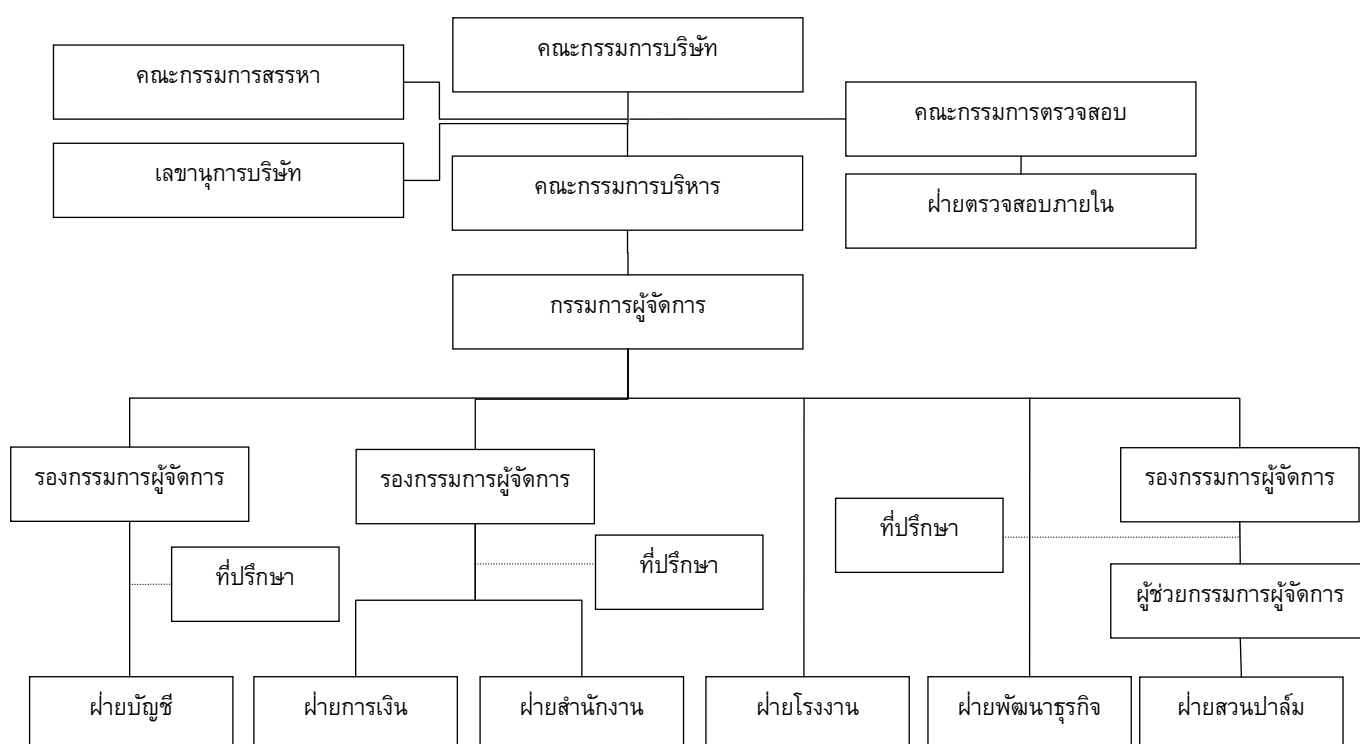

### คณะกรรมการบริษัท

ณ วันที่ 31 ธันวาคม 2559 คณะกรรมการบริษัท ประกอบด้วยกรรมการจำนวน 9 ท่าน ดังนี้

ชื่อ - นามสกุล		ตำแหน่ง
1.	นายพิศณุ ชวนะนันท์	ประธานกรรมการ
2.	นายวรวิทย์ ชวนะนันท์	รองประธานกรรมการ
3.	นายวิทยา ชวนะนันท์	รองประธานกรรมการ
4.	นายกฤษดา ชวนะนันท์	กรรมการ
5.	นางศุภลักษณ์ เตียเสวนากุล	กรรมการ



ชื่อ - นามสกุล		ตำแหน่ง
6.	นายวัชร ชวนะนันท์	กรรมการ
7.	นายบัณฑิต สุภักควณิช	ประธานกรรมการตรวจสอบและกรรมการอิสระ
8.	นายจีรพันธ์ อัครวนกุล	กรรมการตรวจสอบและกรรมการอิสระ
9.	นายรัชดา สิงคาลวณิช	กรรมการตรวจสอบและกรรมการอิสระ

โดย นายวิทยา ชวนะนันท์ เป็นเลขานุการคณะกรรมการบริษัท

#### กรรมการผู้มีอำนาจลงนามผูกพันบริษัทฯ

นายพิศณุ ชวนะนันท์ ประธานกรรมการ หรือ นายวรวิทย์ ชวนะนันท์ รองประธานกรรมการคนที่ 1 หรือ นายวิทยา ชวนะนันท์ รองประธานกรรมการคนที่ 2 หรือ นายกฤษดา ชวนะนันท์ กรรมการผู้จัดการ หรือ นางศุภลักษณ์ เตียเสวนากุล กรรมการบริษัท หรือ นายวัชร ชวนะนันท์ กรรมการบริษัท สองคนลงลายมือชื่อและประทับตราสำคัญของบริษัท

#### การประชุมคณะกรรมการบริษัทฯ

รายละเอียดการเข้าประชุมคณะกรรมการบริษัท ในงวดปีบัญชีสิ้นสุดวันที่ 31 ธันวาคม 2558 และวันที่ 31 ธันวาคม 2559 เป็นดังนี้

ชื่อ - นามสกุล	จำนวนครั้งที่เข้าประชุม/จำนวนการประชุมทั้งหมด	
	ปี 2558	ปี 2559
1. นายพิศณุ ชวนะนันท์	6/7	5/6
2. นายวรวิทย์ ชวนะนันท์	6/7	5/6
3. นายวิทยา ชวนะนันท์	7/7	6/6
4. นายกฤษดา ชวนะนันท์	7/7	5/6
5. นางศุภลักษณ์ เตียเสวนากุล	7/7	6/6
6. นายวัชร ชวนะนันท์	7/7	5/6
7. นายบัณฑิต สุภักควณิช	6/7	6/6
8. นายจีรพันธ์ อัครวนกุล	-	4/6
9. นายรัชดา สิงคาลวณิช	-	3/6

#### หมายเหตุ

1. นายจีรพันธ์ อัครวนกุล ได้รับแต่งตั้งให้เป็นกรรมการอิสระจากที่ประชุมคณะกรรมการครั้งที่ 2/2559 เมื่อวันที่ 9 พฤษภาคม 2559
2. นายรัชดา สิงคาลวณิช ได้รับแต่งตั้งให้เป็นกรรมการอิสระจากที่ประชุมคณะกรรมการครั้งที่ 4/2559 เมื่อวันที่ 10 สิงหาคม 2559

### คณะกรรมการตรวจสอบ

ณ วันที่ 31 ธันวาคม 2559 คณะกรรมการตรวจสอบ ประกอบด้วยกรรมการตรวจสอบจำนวน 3 ท่าน ดังนี้

ชื่อ - นามสกุล	ตำแหน่ง
1. นายบัณฑิต สุภักดิ์	ประธานกรรมการตรวจสอบ
2. นายจิรพันธ์ อัครนกุล	กรรมการตรวจสอบ
3. นายรัชดา สิงคาลวณิช	กรรมการตรวจสอบ

โดยนายจิรพันธ์ อัครนกุลเป็นกรรมการตรวจสอบที่มีความรู้และประสบการณ์เพียงพอในการสอบทานความน่าเชื่อถือของงบการเงิน และมีนายวิทยา ชวนะนันท์ เป็นเลขานุการคณะกรรมการตรวจสอบ

### การประชุมคณะกรรมการตรวจสอบ

รายละเอียดการเข้าประชุมคณะกรรมการตรวจสอบในงวดปีบัญชีสิ้นสุดวันที่ 31 ธันวาคม 2558 และ วันที่ 31 ธันวาคม 2559 เป็นดังนี้

ชื่อ - นามสกุล	จำนวนครั้งที่เข้าประชุม/จำนวนการประชุมทั้งหมด	
	ปี 2558	ปี 2559
1. นายบัณฑิต สุภักดิ์	5/5	4/4
2. นายจิรพันธ์ อัครนกุล	-	3/4
3. นายรัชดา สิงคาลวณิช	-	1/4

### หมายเหตุ

1. นายจิรพันธ์ อัครนกุล ได้รับแต่งตั้งให้เป็นกรรมการตรวจสอบจากที่ประชุมคณะกรรมการครั้งที่ 2/2559 เมื่อวันที่ 9 พฤษภาคม 2559
2. นายรัชดา สิงคาลวณิช ได้รับแต่งตั้งให้เป็นกรรมการตรวจสอบจากที่ประชุมคณะกรรมการครั้งที่ 4/2559 เมื่อวันที่ 10 สิงหาคม 2559

### คณะกรรมการสรรหาและกำหนดค่าตอบแทน

ณ วันที่ 31 ธันวาคม 2559 คณะกรรมการสรรหาและกำหนดค่าตอบแทน ประกอบด้วยกรรมการสรรหาและกำหนดค่าตอบแทน จำนวน 3 ท่าน ดังนี้

ชื่อ - นามสกุล	ตำแหน่ง
1. นายบัณฑิต สุภักดิ์	ประธานกรรมการสรรหาและกำหนดค่าตอบแทน
2. นายจิรพันธ์ อัครนกุล	กรรมการสรรหาและกำหนดค่าตอบแทน
3. นายพีระพงษ์ เอื้อสุนทรวัฒนา	กรรมการสรรหาและกำหนดค่าตอบแทน

คณะกรรมการบริหาร

ณ วันที่ 31 ธันวาคม 2559 คณะกรรมการบริหาร ประกอบด้วยกรรมการจำนวน 5 ท่าน ดังนี้

ชื่อ - นามสกุล	ตำแหน่ง
1. นายวิทยา ชวนะนันท์	ประธานกรรมการบริหาร
2. นายกฤษดา ชวนะนันท์	กรรมการบริหาร
3. นายวัชร ชวนะนันท์	กรรมการบริหาร
4. นางศุภลักษณ์ เตียเสวนากุล	กรรมการบริหาร
5. นางสาวเข็มเงิน ฉัตรชัยบุญ	กรรมการบริหาร

เลขานุการบริษัท

คณะกรรมการบริษัทมีมติแต่งตั้ง นายวิทยา ชวนะนันท์ เป็น เลขานุการบริษัท ตั้งแต่วันที่ 5 พฤศจิกายน 2558 ตามมติที่ประชุมคณะกรรมการบริษัทครั้งที่ 6/2558 ซึ่งจัดขึ้นเมื่อวันที่ 5 พฤศจิกายน 2558

ขอบเขตอำนาจหน้าที่ และความรับผิดชอบของเลขานุการบริษัทฯ

- 1.) ดูแลและให้คำแนะนำแก่คณะกรรมการและผู้บริหารเกี่ยวกับกฎเกณฑ์ และกฎหมายต่างๆ ที่คณะกรรมการบริษัทฯ จะต้องทราบ
- 2.) ปฏิบัติหน้าที่ในการดูแลกิจกรรมของคณะกรรมการบริษัท รับผิดชอบในการจัดประชุมคณะกรรมการบริษัทฯ และการประชุมผู้ถือหุ้น บันทึกถ้อยแถลงการประชุมคณะกรรมการบริษัทฯ และการประชุมผู้ถือหุ้น และดูแลประสานงานให้มีการปฏิบัติตามมติของที่ประชุมดังกล่าว
- 3.) จัดทำและเก็บเอกสารดังต่อไปนี้
  - 1) ทะเบียนกรรมการ
  - 2) หนังสือนัดประชุมคณะกรรมการ รายงานการประชุมคณะกรรมการ และรายงานประจำปีของบริษัทฯ
  - 3) หนังสือนัดประชุมผู้ถือหุ้น และรายงานการประชุมผู้ถือหุ้น
- 4.) เก็บรักษารายงานการมีส่วนได้เสียที่รายงานโดยกรรมการหรือผู้บริหาร
- 5.) ดำเนินการอื่นๆ ตามที่คณะกรรมการกำกับตลาดทุนประกาศกำหนด

ผู้บริหาร

ณ วันที่ 31 ธันวาคม 2559 ผู้บริหารของบริษัทฯ ประกอบด้วยผู้บริหารจำนวน 5 ท่าน ดังนี้

ชื่อ - นามสกุล	ตำแหน่ง
1. นายกฤษดา ชวนะนันท์	กรรมการผู้จัดการ
2. นายวิทยา ชวนะนันท์	รองกรรมการผู้จัดการฝ่ายการเงิน และฝ่ายสำนักงาน
3. นางศุภลักษณ์ เตียเสวนากุล	รองกรรมการผู้จัดการฝ่ายบัญชี
4. นายวัชร ชวนะนันท์	รองกรรมการผู้จัดการฝ่ายสวนปาล์ม
5. นางสาวเข็มเงิน ฉัตรชัยบุญ	ผู้ช่วยกรรมการผู้จัดการฝ่ายสวนปาล์ม



## ค่าตอบแทนกรรมการและผู้บริหาร

### ค่าตอบแทนกรรมการ

#### 1) ค่าตอบแทนที่เป็นตัวเงิน

ทั้งนี้ รายละเอียดค่าตอบแทนที่กรรมการได้รับสำหรับปี 2559 สิ้นสุดวันที่ 31 ธันวาคม 2559 (ไม่รวมค่าตอบแทนกรรมการที่เป็นผู้บริหาร) มีดังนี้

หน่วย: บาท

ชื่อ - นามสกุล	งวดปี สิ้นสุดวันที่ 31 ธ.ค. 2559		
	ค่าตอบแทน	เบี้ยประชุม	รวม
1. นายพิศณุ ชวนะนันท์	210,000	125,000	335,000
2. นายวรวิทย์ ชวนะนันท์	170,000	100,000	270,000
3. นายวิทยา ชวนะนันท์	-	-	-
4. นายกฤษดา ชวนะนันท์	-	-	-
5. นางศุภลักษณ์ เตียเสวนากุล	-	-	-
6. นายวัชร ชวนะนันท์	-	-	-
7. นายบัณฑิต สุภักควณิช	210,000	280,000	490,000
8. นายจักรกฤตภูมิ พาราพันธกุล	99,167	55,000	154,167
9. นางสุดารัตน์ คงตรีแก้ว	141,667	100,000	241,667
10. นายจิรพันธ์ อิศวธกุล	70,833	155,000	225,833
11. นายรัชดา สิงคาลวณิช	28,333	80,000	108,333

#### 2) ค่าตอบแทนที่ไม่ใช่ตัวเงิน

-ไม่มี-

### ค่าตอบแทนผู้บริหาร

ค่าตอบแทนของผู้บริหารของบริษัทฯ ซึ่งเป็นกรรมการ (ไม่รวมค่าตอบแทนที่ได้รับในฐานะกรรมการบริษัทฯ) และผู้บริหารของบริษัทฯ ที่ไม่ใช่กรรมการ ในรูปของเงินเดือนโบนัส และเงินสมทบกองทุนสำรองเลี้ยงชีพ สามารถสรุปได้ดังนี้

	งวดปี สิ้นสุดวันที่ 31ธ.ค.58	งวดปี สิ้นสุดวันที่ 31ธ.ค.59
จำนวน (คน)	5	5
ค่าตอบแทน (ล้านบาท)	10.39	9.27



## ค่าตอบแทนของผู้สอบบัญชี

ในช่วงสามปีที่ผ่านมาบริษัทฯ จ่ายค่าตอบแทนให้กับผู้ตรวจสอบบัญชี ดังตารางต่อไปนี้ (หน่วย: บาท)

งบการเงินสำหรับ ปีบัญชีสิ้นสุดวันที่	ผู้ตรวจสอบบัญชี	ค่าตอบแทนการ ตรวจสอบบัญชี บริษัทฯ	ค่าตอบแทนการ ตรวจสอบบัญชี บริษัทย่อย	ค่าบริการอื่น <sup>1</sup>	รวม
31 ธันวาคม 2557	บริษัท เอเอ็นเอส ออดิท จำกัด	1,050,000	400,000	164,036	1,614,036
31 ธันวาคม 2558	บริษัท ไพร์ซวอเตอร์เฮาส์คูเปอร์ส เอบีเอส จำกัด	1,350,000	400,000	38,047	1,788,047
31 ธันวาคม 2559	บริษัท ไพร์ซวอเตอร์เฮาส์คูเปอร์ส เอบีเอส จำกัด	1,400,000	350,000	78,475	1,828,475

หมายเหตุ <sup>1</sup>ค่าบริการอื่นหลัก ประกอบด้วย ค่าเดินทาง และค่าถ่ายเอกสาร

## บุคลากร

### จำนวนบุคลากร

พนักงานและลูกจ้างของบริษัทฯ (ไม่รวมผู้บริหาร) ณ วันที่ 31 ธันวาคม 2558 และวันที่ 31 ธันวาคม 2559 มีจำนวนรวมทั้งสิ้น 618 คน และ 487 คน ตามลำดับ ซึ่งแบ่งเป็นสายงานได้ดังต่อไปนี้

สายงานหลัก	จำนวนพนักงาน (คน)	
	31 ธ.ค. 58	31 ธ.ค. 59
พนักงานฝ่ายโรงงาน	428	363
พนักงานฝ่ายพัฒนาธุรกิจ	12	9
พนักงานฝ่ายสำนักงาน	17	17
พนักงานฝ่ายการเงิน	6	4
พนักงานฝ่ายบัญชี	23	23
พนักงานฝ่ายสวนปาล์ม	132	71
<b>รวม</b>	<b>618</b>	<b>487</b>

### ค่าตอบแทนพนักงาน

ค่าตอบแทนพนักงานของบริษัทฯ (ไม่รวมผู้บริหาร) โดยบริษัทฯ ได้จ่ายผลตอบแทนให้แก่พนักงานได้แก่ เงินเดือน ค่าล่วงเวลา เงินช่วยเหลือค่าครองชีพ เงินโบนัส เงินช่วยเหลือพิเศษสามารถสรุปได้ดังนี้



ประเภท	สำหรับปี สิ้นสุดวันที่ 31 ธ.ค. 58 (ล้านบาท)	สำหรับปี สิ้นสุดวันที่ 31 ธ.ค. 59 (ล้านบาท)
ค่าตอบแทนพนักงาน	124.52	97.82
รวม	124.52	97.82

พนักงานของบริษัทฯ ไม่ได้จัดตั้งสหภาพพนักงานใดๆ โดยบริษัทฯ มีนโยบายที่จะปฏิบัติต่อพนักงานทุกคนอย่างเป็นธรรม และถูกต้องตามกฎหมาย ทำให้บริษัทฯ มีความสัมพันธ์ที่ดีกับพนักงาน

### ข้อพิพาทแรงงาน

-ไม่มี-

### นโยบายการพัฒนาบุคลากร

บริษัทฯ ตระหนักถึงความสำคัญของทรัพยากรบุคคล ซึ่งเป็นส่วนสำคัญที่จะทำให้บริษัทฯ สามารถบรรลุเป้าหมายและแผนงานที่วางไว้ได้ บริษัทฯ จึงมีนโยบายส่งเสริมการพัฒนาทรัพยากรบุคคล และการฝึกอบรมอย่างต่อเนื่อง บริษัทฯ ได้มุ่งเน้นการเสริมสร้างทักษะด้านการบริหาร การบริการ ด้านช่าง และการทำงานเป็นทีม เพื่อเพิ่มประสิทธิภาพและความปลอดภัยในการทำงาน ทั้งนี้ บริษัทฯ ได้จัดฝึกอบรมโดยบุคคลที่มีความรู้และความสามารถจากทั้งภายนอกและภายในบริษัทฯ ให้แก่พนักงานอย่างสม่ำเสมอ

### กองทุนสำรองเลี้ยงชีพ

บริษัทฯ ได้จัดตั้งกองทุนสำรองเลี้ยงชีพของบริษัทฯ ตั้งแต่วันที่ 1 กุมภาพันธ์ 2557

### การกำกับดูแลกิจการ

#### นโยบายการกำกับดูแลกิจการของบริษัทฯ

บริษัทฯ ได้ให้ความสำคัญกับการนำหลักบรรษัทภิบาลมาใช้เป็นแนวทางการดำเนินธุรกิจของบริษัทฯ ดังนั้นบริษัทฯ จึงได้กำหนดนโยบายการกำกับดูแลกิจการของบริษัทฯ โดยมีหลักการและแนวปฏิบัติที่สอดคล้องกับหลักการกำกับดูแลกิจการที่ดีสำหรับบริษัทจดทะเบียนปี 2555 ของตลาดหลักทรัพย์ฯ

#### คณะกรรมการชุดย่อย

ณ วันที่ 31 ธันวาคม 2559 โครงสร้างการจัดการของบริษัทฯ ประกอบด้วยคณะกรรมการบริษัทฯ และคณะกรรมการชุดย่อย 3 ชุด ได้แก่ คณะกรรมการตรวจสอบ คณะกรรมการสรรหาและกำหนดค่าตอบแทน และคณะกรรมการบริหาร



### ขอบเขตอำนาจหน้าที่ และความรับผิดชอบของคณะกรรมการบริษัท

1. ปฏิบัติหน้าที่ให้เป็นไปตามกฎหมาย วัตถุประสงค์ และข้อบังคับของบริษัทฯ ตลอดจนมติที่ประชุมผู้ถือหุ้นด้วยความซื่อสัตย์ สุจริต และระมัดระวังรักษาผลประโยชน์ของบริษัทฯ
2. พิจารณากำหนดรายละเอียดและให้ความเห็นชอบวิสัยทัศน์ ยุทธศาสตร์การดำเนินธุรกิจ นโยบาย เป้าหมาย แนวทาง แผนการดำเนินงานของบริษัทฯ ตามที่ฝ่ายจัดการจัดทำและนำเสนอต่อคณะกรรมการบริษัทฯ
3. กำกับดูแลการบริหารงานและผลการปฏิบัติงานของฝ่ายจัดการ หรือบุคคลใดๆ ที่ได้รับมอบหมายให้ทำหน้าที่ดังกล่าว เพื่อให้เป็นไปตามนโยบายที่คณะกรรมการบริษัทฯ กำหนด
4. ติดตามผลการดำเนินงานของบริษัทฯ อย่างต่อเนื่อง เพื่อให้เป็นไปตามแผนการดำเนินงาน และงบประมาณของบริษัทฯ
5. ดำเนินการให้ฝ่ายจัดการจัดให้มีระบบบัญชี การรายงานทางการเงิน และการสอบบัญชีที่น่าเชื่อถือได้ ตลอดจนดูแลให้มีระบบการควบคุมภายในที่เพียงพอและเหมาะสม
6. สอบทานกระบวนการบริหารความเสี่ยงและนโยบายบริหารความเสี่ยง และติดตามผลการปฏิบัติงานด้านการบริหารความเสี่ยง
7. พิจารณานุมัติการได้มาหรือจำหน่ายไปซึ่งทรัพย์สิน การลงทุน และการดำเนินการใดๆ ให้เป็นไปตามกฎหมาย ประกาศ ข้อกำหนด และระเบียบข้อบังคับต่างๆ ที่เกี่ยวข้อง
8. พิจารณานุมัติการทำรายการที่เกี่ยวข้องกันของบริษัทฯ ให้เป็นไปตามกฎหมาย ประกาศ ข้อกำหนด และระเบียบข้อบังคับต่างๆ ที่เกี่ยวข้อง
9. ดูแลมิให้เกิดปัญหาความขัดแย้งทางผลประโยชน์ระหว่างผู้มีส่วนได้เสียของบริษัทฯ
10. พิจารณาเรื่องต่างๆ โดยคำนึงถึงผลประโยชน์ของผู้ถือหุ้น และผู้มีส่วนได้เสียทุกกลุ่มของบริษัทฯ อย่างเป็นธรรม โดยกรรมการต้องแจ้งให้บริษัทฯ ทราบโดยไม่ชักช้า หากมีส่วนได้ส่วนเสียในสัญญาที่ทำกับบริษัทฯ ทั้งนี้ สำหรับรายการที่ทำกับกรรมการหรือบุคคลที่อาจมีความขัดแย้งทางผลประโยชน์ กรรมการซึ่งมีส่วนได้เสียไม่มีสิทธิออกเสียงลงคะแนนอนุมัติการทำรายการนั้น
11. จัดให้มีนโยบายเกี่ยวกับการกำกับดูแลกิจการที่ดีตามหลักธรรมาภิบาลเป็นลายลักษณ์อักษร และทบทวนนโยบายการกำกับดูแลกิจการของบริษัทฯ เพื่อให้เชื่อมั่นได้ว่าบริษัทฯ มีความรับผิดชอบต่อผู้มีส่วนเกี่ยวข้องทุกรายอย่างเป็นธรรม
12. ขอความเห็นทางวิชาชีพจากองค์กรภายนอก หากมีความจำเป็นเพื่อประกอบการตัดสินใจที่เหมาะสม

13. พิจารณาแต่งตั้งประธานเจ้าหน้าที่บริหาร และคณะกรรมการชุดย่อย เช่น คณะกรรมการตรวจสอบ และคณะกรรมการบริหาร เป็นต้น และกำหนดอำนาจหน้าที่ของประธานเจ้าหน้าที่บริหาร และคณะกรรมการชุดย่อยดังกล่าวเพื่อช่วยดูแลระบบบริหาร และระบบควบคุมภายในให้เป็นไปตามนโยบายที่กำหนดไว้
14. พิจารณาแต่งตั้งเลขานุการบริษัท เพื่อดูแลให้คณะกรรมการและบริษัท ปฏิบัติตามกฎหมาย ประกาศข้อกำหนด และระเบียบข้อบังคับต่างๆ
15. พิจารณาแก้ไขเปลี่ยนแปลงขอบเขตอำนาจหน้าที่ และความรับผิดชอบของคณะกรรมการตรวจสอบ คณะกรรมการบริหาร และประธานเจ้าหน้าที่บริหารได้ตามที่เห็นสมควร และจำเป็น
16. ประเมินผลการปฏิบัติงานของคณะกรรมการบริษัท โดยคณะกรรมการบริษัท จะประเมินผลการปฏิบัติงานของตนเองเป็นประจำทุกปี และพิจารณหาแนวทางเพิ่มประสิทธิภาพการปฏิบัติงานของคณะกรรมการ

ทั้งนี้ การมอบอำนาจหน้าที่และความรับผิดชอบของคณะกรรมการบริษัท นั้นจะต้องไม่มีลักษณะเป็นการมอบอำนาจ หรือมอบอำนาจช่วงที่ทำให้คณะกรรมการบริษัท และ/หรือผู้รับมอบอำนาจจากคณะกรรมการบริษัท สามารถอนุมัติรายการที่ตนหรือบุคคลที่อาจมีความขัดแย้ง (ตามที่นิยามไว้ในประกาศคณะกรรมการกำกับหลักทรัพย์และตลาดหลักทรัพย์ หรือประกาศคณะกรรมการกำกับตลาดทุน) อาจมีส่วนได้เสีย หรืออาจได้รับประโยชน์ในลักษณะใดๆ หรืออาจมีความขัดแย้งทางผลประโยชน์อื่นใดกับบริษัท หรือบริษัทย่อย ยกเว้นเป็นการอนุมัติรายการที่เป็นไปตามนโยบาย และหลักเกณฑ์ที่ที่ประชุมผู้ถือหุ้นหรือคณะกรรมการบริษัท พิจารณาอนุมัติไว้

#### วาระการดำรงตำแหน่งของคณะกรรมการบริษัท

ในการประชุมสามัญผู้ถือหุ้นประจำปีทุกครั้ง ให้กรรมการบริษัท นอกจากตำแหน่งเป็นจำนวน 1 ใน 3 ของจำนวนกรรมการทั้งหมดในขณะนั้น ถ้าจำนวนกรรมการจะแบ่งออกให้ตรงเป็นสามส่วนไม่ได้ ก็ให้ออกโดยจำนวนใกล้เคียงที่สุดกับส่วน

1 ใน 3 กรรมการที่จะต้องออกจากตำแหน่งในปีแรก และปีที่สองภายหลังจดทะเบียนบริษัท นั้น ให้จับสลากกัน ส่วนปีหลังๆ ต่อไป ให้กรรมการคนที่อยู่ในตำแหน่งนานที่สุดนั้น เป็นผู้ออกจากตำแหน่ง ทั้งนี้ กรรมการซึ่งพ้นจากตำแหน่งตามวาระนั้น อาจได้รับเลือกให้กลับเข้ามาดำรงตำแหน่งอีกได้

#### ขอบเขตอำนาจ หน้าที่ และความรับผิดชอบของคณะกรรมการตรวจสอบ

1. สอบทานให้บริษัทมีรายงานทางการเงิน (รายไตรมาสและประจำปี) ที่ถูกต้องและเปิดเผยข้อมูลที่เกี่ยวข้องของบริษัทอย่างเพียงพอก่อนเสนอต่อคณะกรรมการบริษัท
2. พิจารณาให้บริษัทมีระบบควบคุมภายในและระบบตรวจสอบภายในที่เหมาะสม เพียงพอ และมีประสิทธิภาพ รวมทั้งพิจารณาความเป็นอิสระของหน่วยงานตรวจสอบภายใน ตลอดจนให้ความเห็นชอบในการพิจารณาแต่งตั้ง โยกย้าย เลิกจ้าง หัวหน้าหน่วยงานตรวจสอบภายใน หรือหน่วยงานอื่นใดที่รับผิดชอบเกี่ยวกับการตรวจสอบภายใน

3. สอบทานให้บริษัทมีระบบการประเมินความเสี่ยง การบริหารความเสี่ยงที่เหมาะสมเพียงพอ และมีประสิทธิภาพ
4. ตรวจสอบสอบทานให้บริษัทปฏิบัติตามกฎหมายว่าด้วยหลักทรัพย์และตลาดหลักทรัพย์ ข้อกำหนดของตลาดหลักทรัพย์ หรือกฎหมายที่เกี่ยวข้องกับธุรกิจของบริษัท
5. พิจารณาคัดเลือกเพื่อเสนอแต่งตั้งบุคคลซึ่งมีความเป็นอิสระและกำหนดค่าตอบแทนผู้สอบบัญชีของบริษัท ประสานงานกับผู้สอบบัญชีเกี่ยวกับวัตถุประสงค์ในการดำเนินการตรวจสอบ ขอบเขต สาระสำคัญแนวทาง แผนงาน ปัญหาที่พบบ่อยระหว่างการตรวจสอบและประเด็นที่ผู้สอบบัญชีเห็นว่าเป็นสาระสำคัญ รวมทั้งเข้าร่วมประชุมกับผู้สอบบัญชีโดยไม่มีฝ่ายจัดการเข้าร่วมประชุมด้วยอย่างน้อยปีละ 1 ครั้ง
6. พิจารณารายการระหว่างกัน หรือรายการที่อาจมีความขัดแย้งทางผลประโยชน์ให้มีความถูกต้องและครบถ้วน ให้เป็นไปตามกฎหมายและข้อกำหนดของตลาดหลักทรัพย์ฯ รวมทั้งเปิดเผยข้อมูลในการเข้าทำรายการดังกล่าว อย่างถูกต้องครบถ้วน ทั้งนี้เพื่อให้มั่นใจว่ารายการดังกล่าวสมเหตุสมผลและเป็นประโยชน์สูงสุดต่อบริษัท
7. จัดทำรายงานผลการกำกับดูแลกิจการของคณะกรรมการตรวจสอบ โดยเปิดเผยไว้ในรายงานประจำปีของบริษัท ซึ่งรายงานดังกล่าวต้องลงนามโดยประธานกรรมการตรวจสอบ
8. ติดตามและประเมินผลการดำเนินงานของคณะกรรมการบริษัท ให้เป็นไปอย่างมีประสิทธิภาพและเป็นไปตามหลักธรรมาภิบาล
9. ในการปฏิบัติหน้าที่ของคณะกรรมการตรวจสอบหากคณะกรรมการตรวจสอบพบหรือมีข้อสงสัยว่ามีรายการหรือ การกระทำดังต่อไปนี้ ซึ่งมีผลกระทบอย่างมีนัยสำคัญต่อฐานะการเงินและผลการดำเนินงานของบริษัทฯ ให้ คณะกรรมการตรวจสอบรายงานต่อคณะกรรมการบริษัทฯ เพื่อดำเนินการปรับปรุงแก้ไขภายในเวลาที่ คณะกรรมการตรวจสอบเห็นสมควร
  - 1) รายการที่เกิดความขัดแย้งทางผลประโยชน์
  - 2) การทุจริต หรือมีสิ่งผิดปกติ หรือมีความบกพร่องที่สำคัญในระบบควบคุมภายใน
  - 3) การฝ่าฝืนกฎหมายว่าด้วยหลักทรัพย์และตลาดหลักทรัพย์ฯ ข้อกำหนดของตลาดหลักทรัพย์ฯ หรือกฎหมายที่ เกี่ยวข้องกับธุรกิจของบริษัทฯ
10. ปฏิบัติหน้าที่อื่นๆ ตามที่ได้รับมอบหมายจากคณะกรรมการบริษัท

ในการปฏิบัติงานขอบเขตอำนาจหน้าที่และความรับผิดชอบ ให้คณะกรรมการตรวจสอบมีอำนาจเชิญฝ่ายจัดการ ผู้บริหาร หรือพนักงานของบริษัทฯ ที่เกี่ยวข้องมารายงาน ให้ความเห็น ร่วมประชุม หรือส่งเอกสารที่เห็นว่าเกี่ยวข้องและ จำเป็น

ทั้งนี้คณะกรรมการบริษัทมีอำนาจในการแก้ไข เปลี่ยนแปลง นโยบายและคุณสมบัติของกรรมการอิสระ และ คุณสมบัติ ขอบเขตอำนาจหน้าที่ และความรับผิดชอบของคณะกรรมการตรวจสอบ เพื่อให้สอดคล้องกับกฎเกณฑ์ของ สำนักงาน ก.ล.ต. ตลาดหลักทรัพย์ฯ คณะกรรมการกำกับตลาดทุน และ/หรือ บทบัญญัติของกฎหมายอื่นที่เกี่ยวข้อง

### วาระการดำรงตำแหน่งของคณะกรรมการตรวจสอบ

กรรมการตรวจสอบมีวาระการดำรงตำแหน่งคราวละ 3 ปี เว้นแต่เป็นกรณีที่ออกตามวาระ ตามข้อบังคับของบริษัท กรรมการตรวจสอบซึ่งพ้นจากตำแหน่งตามวาระนั้น อาจได้รับเลือกให้กลับเข้ามาดำรงตำแหน่งอีกได้ กรณีที่ตำแหน่งกรรมการตรวจสอบว่างลงเพราะเหตุอื่นใดนอกจากถึงคราวออกตามวาระให้คณะกรรมการบริษัท แต่งตั้งบุคคลที่มีคุณสมบัติครบถ้วนเป็นกรรมการตรวจสอบ เพื่อให้กรรมการตรวจสอบมีจำนวนครบตามที่คณะกรรมการบริษัท กำหนด โดยบุคคลที่เป็นกรรมการตรวจสอบแทนจะอยู่ในตำแหน่งได้เพียงวาระที่เหลือของกรรมการตรวจสอบซึ่งตนทดแทน

### ขอบเขตอำนาจหน้าที่ และความรับผิดชอบของคณะกรรมการสรรหาและกำหนดค่าตอบแทน

#### 1. การสรรหา

- 1.1 กำหนดหลักเกณฑ์และนโยบายในการสรรหา กรรมการบริษัท และกรรมการชุดย่อย โดยพิจารณาความเหมาะสมของจำนวนโครงสร้าง และองค์ประกอบของคณะกรรมการ กำหนดคุณสมบัติของกรรมการ เพื่อเสนอต่อคณะกรรมการบริษัทและหรือเสนอขออนุมัติต่อ ที่ประชุมผู้ถือหุ้นแล้วแต่กรณี
- 1.2 พิจารณาสรรหา คัดเลือก และเสนอบุคคลที่เหมาะสม ให้ดำรงตำแหน่ง กรรมการบริษัท ที่หมดวาระและหรือมีตำแหน่งว่างลง รวมถึง กรรมการผู้จัดการใหญ่ที่จะแต่งตั้งใหม่

#### 2. การกำหนดค่าตอบแทน

- 2.1 พิจารณาแนวทางในการกำหนดค่าตอบแทนของคณะกรรมการบริษัท และคณะกรรมการชุดย่อย เพื่อเสนอต่อคณะกรรมการบริษัทและหรือ เสนอขออนุมัติต่อที่ประชุมผู้ถือหุ้นแล้วแต่กรณี
- 2.2 กำหนดวิธีการและหลักเกณฑ์การกำหนดค่าตอบแทนที่เหมาะสมทั้งที่เป็นตัวเงินและมีไม่ใช่ตัวเงินของคณะกรรมการบริษัท เพื่อเสนอให้คณะกรรมการบริษัทพิจารณาเห็นชอบและนำเสนอต่อที่ประชุมผู้ถือหุ้นเพื่ออนุมัติ

### วาระการดำรงตำแหน่งของคณะกรรมการสรรหาและกำหนดค่าตอบแทน

คณะกรรมการสรรหาและกำหนดค่าตอบแทนมีวาระการดำรงตำแหน่งคราวละ 3 ปี ซึ่งพ้นจากตำแหน่งตามวาระนั้น อาจได้รับเลือกให้กลับเข้ามาดำรงตำแหน่งอีกได้ กรณีที่ตำแหน่งกรรมการสรรหาและกำหนดค่าตอบแทนว่างลงเพราะเหตุอื่นใดนอกจากถึงคราวออกตามวาระให้คณะกรรมการบริษัท แต่งตั้งบุคคลที่มีคุณสมบัติเหมาะสมเป็นกรรมการสรรหาและกำหนดค่าตอบแทน เพื่อให้กรรมการสรรหาและกำหนดค่าตอบแทนมีจำนวนครบตามที่คณะกรรมการบริษัท กำหนด โดยบุคคลที่เป็นกรรมการสรรหาและกำหนดค่าตอบแทนแทนจะอยู่ในตำแหน่งได้เพียงวาระที่เหลือของกรรมการบริหารซึ่งตนทดแทน

### ขอบเขตอำนาจหน้าที่ และความรับผิดชอบของคณะกรรมการบริหาร

1. บริหาร และดำเนินงานของบริษัทฯ ให้เป็นไปตามวัตถุประสงค์การประกอบกิจการของบริษัทฯ ซึ่งการบริหารและดำเนินกิจการของบริษัทฯ ดังกล่าวต้องเป็นไปตามนโยบาย แนวทาง หรือแผนการดำเนินงาน ที่คณะกรรมการบริษัท กำหนด



2. กำหนดวิสัยทัศน์ ยุทธศาสตร์การดำเนินธุรกิจ นโยบาย เป้าหมาย แนวทาง แผนการดำเนินงานของบริษัทฯ ให้สอดคล้องและเหมาะสมต่อสถานะเศรษฐกิจและการแข่งขัน เพื่อเสนอให้คณะกรรมการบริษัทฯ เห็นชอบ
3. ตรวจสอบ ติดตามการดำเนินนโยบาย และแนวทางการบริหารงานของบริษัทฯ ให้เป็นไปตามที่คณะกรรมการบริษัทฯ ที่ได้รับอนุมัติไว้อย่างมีประสิทธิภาพ
4. กำหนดโครงสร้างองค์กรและอำนาจการบริหารองค์กร
5. มีอำนาจแต่งตั้งหรือว่าจ้างที่ปรึกษาที่เกี่ยวข้องกับการบริหารงานของบริษัทฯ เพื่อให้เกิดประสิทธิภาพสูงสุด
6. พิจารณานุมัติการจัดซื้อทั่วไป การจัดซื้อวัตถุดิบ และพิจารณานุมัติการลงทุน ตามอำนาจที่ได้รับอนุมัติจากคณะกรรมการ
7. ดำเนินการอื่นใดตามที่คณะกรรมการบริษัทฯ มอบหมาย

ทั้งนี้ การมอบอำนาจหน้าที่และความรับผิดชอบของคณะกรรมการบริหารนั้นจะต้องไม่มีลักษณะเป็นการมอบอำนาจ หรือมอบอำนาจช่วงที่ทำให้คณะกรรมการบริหาร และ/หรือผู้รับมอบอำนาจจากคณะกรรมการบริหารสามารถอนุมัติรายการที่ตนหรือบุคคลที่อาจมีความขัดแย้ง (ตามที่นิยามไว้ในประกาศคณะกรรมการกำกับหลักทรัพย์และตลาดหลักทรัพย์ หรือประกาศคณะกรรมการกำกับตลาดทุน) อาจมีส่วนได้เสีย หรืออาจได้รับประโยชน์ในลักษณะใดๆ หรืออาจมีความขัดแย้งทางผลประโยชน์อื่นใดกับบริษัทฯ หรือบริษัทย่อย ยกเว้นเป็นการอนุมัติรายการที่เป็นไปตามธุรกิจปกติและเงื่อนไขการค้าปกติ

#### ขอบเขตอำนาจ หน้าที่ และความรับผิดชอบของกรรมการผู้จัดการ

1. ดูแล บริหารงาน ดำเนินงาน และปฏิบัติงานประจำตามธุรกิจปกติของบริษัทฯ เพื่อประโยชน์ของบริษัทฯ และให้เป็นไปตามนโยบาย กลยุทธ์ และแผนการดำเนินงานของบริษัทฯ ที่ได้รับมอบหมายจากคณะกรรมการบริษัทฯ และ/หรือ มติที่ประชุมผู้ถือหุ้น
2. จัดทำวิสัยทัศน์ ยุทธศาสตร์การดำเนินธุรกิจ นโยบาย เป้าหมาย แนวทาง แผนการดำเนินงานของบริษัทฯ เพื่อเสนอต่อคณะกรรมการบริษัทฯ เพื่อขออนุมัติ และมีหน้าที่รายงานความก้าวหน้าของการดำเนินงานต่อคณะกรรมการบริษัทฯ
3. กำหนดและปรับเปลี่ยนโครงสร้างการจัดการ การบริหารของบริษัทฯ ให้สอดคล้องกับนโยบายการดำเนินงานของบริษัทฯ และสภาพการแข่งขันของอุตสาหกรรม
4. มีอำนาจว่าจ้าง แต่งตั้ง โยกย้าย ปลดออก เลิกจ้าง และกำหนดค่าตอบแทนสำหรับพนักงานในระดับที่ต่ำกว่าประธานเจ้าหน้าที่บริหาร โดยสามารถแต่งตั้งผู้รับมอบอำนาจให้ดำเนินการแทนได้
5. กำหนดบำเหน็จรางวัล ปรับขึ้นเงินเดือน ค่าตอบแทน เงินโบนัสพิเศษ นอกเหนือจากเงินโบนัสปกติประจำของพนักงานบริษัทฯ โดยความเห็นชอบจากคณะกรรมการ และ/หรือ คณะกรรมการบริหาร
6. มีอำนาจในการออก แก้ไข เพิ่มเติม ปรับปรุง ระเบียบ ข้อบังคับ และคำสั่งเกี่ยวกับการปฏิบัติงานของบริษัทฯ เพื่อให้เป็นไปตามนโยบายของบริษัทฯ

7. พิจารณานอมนุมัติการทำรายการที่เกี่ยวข้องกันที่เป็นเงื่อนไขปกติการค้า เช่น การซื้อขายสินค้าตามราคาตลาด และให้เงื่อนไขทางการค้าเหมือนลูกค้าทั่วไป ทั้งนี้ ภายใต้นโยบายที่ได้รับอนุมัติจากคณะกรรมการบริษัท
8. พิจารณานอมนุมัติการจัดซื้อทั่วไป การจัดซื้อวัตถุดิบ และพิจารณานอมนุมัติการลงทุน ตามอำนาจที่ได้รับอนุมัติจากคณะกรรมการ
9. ดำเนินการอื่นใดตามที่คณะกรรมการบริษัท มอบหมาย

ทั้งนี้ การมอบอำนาจหน้าที่และความรับผิดชอบของกรรมการผู้ดำเนินการนั้นจะต้องไม่มีลักษณะเป็นการมอบอำนาจหรือมอบอำนาจช่วงที่ทำให้ประธานเจ้าหน้าที่บริหาร และ/หรือผู้รับมอบอำนาจจากประธานเจ้าหน้าที่บริหารสามารถอนุมัติรายการที่ตนหรือบุคคลที่อาจมีความขัดแย้ง (ตามที่นิยามไว้ในประกาศคณะกรรมการกำกับหลักทรัพย์และตลาดหลักทรัพย์ หรือประกาศคณะกรรมการกำกับตลาดทุน) อาจมีส่วนได้เสีย หรืออาจได้รับประโยชน์ในลักษณะใดๆ หรืออาจมีความขัดแย้งทางผลประโยชน์อื่นใดกับบริษัท ยกเว้นเป็นการอนุมัติรายการที่เป็นไปตามธุรกิจปกติและเงื่อนไขการค้าปกติ

## การสรรหากรรมการ

### การสรรหากรรมการอิสระ

#### คุณสมบัติของกรรมการอิสระ

คณะกรรมการบริษัท กำหนดคุณสมบัติของกรรมการอิสระให้เป็นไปตามประกาศคณะกรรมการตลาดทุน ดังนี้

1. ถือหุ้นไม่เกินร้อยละหนึ่งของจำนวนหุ้นที่มีสิทธิออกเสียงทั้งหมดของบริษัทฯ บริษัทใหญ่ บริษัทย่อย บริษัทร่วม ผู้ถือหุ้นรายใหญ่ หรือผู้มีอำนาจควบคุมของบริษัทฯ ทั้งนี้ ให้นับรวมการถือหุ้นของผู้ที่เกี่ยวข้องของกรรมการอิสระรายนั้น ๆ ด้วย
2. ไม่เป็นหรือเคยเป็นกรรมการที่มีส่วนร่วมบริหารงาน ลูกจ้าง พนักงาน ที่ปรึกษาที่ได้เงินเดือนประจำ หรือผู้มีอำนาจควบคุมของบริษัทฯ บริษัทใหญ่ บริษัทย่อย บริษัทร่วม บริษัทย่อยลำดับเดียวกัน ผู้ถือหุ้นรายใหญ่ หรือของผู้มีอำนาจควบคุมของบริษัทฯ เว้นแต่จะได้พ้นจากการมีลักษณะดังกล่าวมาแล้วไม่น้อยกว่าสองปีก่อนวันที่ยื่นคำขออนุญาตต่อสำนักงาน ก.ล.ต. ทั้งนี้ ลักษณะต้องห้ามดังกล่าวไม่รวมถึงกรณีที่กรรมการอิสระเคยเป็นข้าราชการ หรือที่ปรึกษา ของส่วนราชการซึ่งเป็นผู้ถือหุ้นรายใหญ่ หรือผู้มีอำนาจควบคุมของบริษัทฯ
3. ไม่เป็นบุคคลที่มีความสัมพันธ์ทางสายโลหิต หรือโดยการจดทะเบียนตามกฎหมายในลักษณะที่เป็นบิดา มารดา คู่สมรส พี่น้อง และบุตร รวมทั้งคู่สมรสของบุตร ของกรรมการรายอื่น ผู้บริหาร ผู้ถือหุ้นรายใหญ่ ผู้มีอำนาจควบคุม หรือบุคคลที่จะได้รับการเสนอให้เป็นกรรมการ ผู้บริหารหรือผู้มีอำนาจควบคุมของบริษัทฯ หรือบริษัทย่อย
4. ไม่มีหรือเคยมีความสัมพันธ์ทางธุรกิจกับบริษัทฯ บริษัทใหญ่ บริษัทย่อย บริษัทร่วม ผู้ถือหุ้นรายใหญ่ หรือผู้มีอำนาจควบคุมของบริษัทฯ ในลักษณะที่อาจเป็นการขัดขวางการใช้วิจารณญาณอย่างอิสระของตน รวมทั้งไม่



เป็นหรือเคยเป็นผู้ถือหุ้นที่มีนัย หรือผู้มีอำนาจควบคุมของผู้ที่มีความสัมพันธ์ทางธุรกิจกับบริษัท บริษัทใหญ่ บริษัทย่อย บริษัทร่วม ผู้ถือหุ้นรายใหญ่ หรือผู้มีอำนาจควบคุมของบริษัท เว้นแต่จะได้พ้นจากการมีลักษณะดังกล่าวมาแล้วไม่น้อยกว่าสองปีก่อนวันที่ยื่นคำขออนุญาตต่อสำนักงาน หรือการให้หรือรับความช่วยเหลือทางการเงิน ด้วยการรับหรือให้กู้ยืม คำประกัน การให้สินทรัพย์เป็นหลักประกันหนี้สิน รวมถึงพฤติกรรมอื่นทำนองเดียวกัน ซึ่งเป็นผลให้บริษัทหรือคู่สัญญาที่มีภาระหนี้ที่ต้องชำระต่ออีกฝ่ายหนึ่ง ตั้งแต่ร้อยละสามของสินทรัพย์ที่มีตัวตนสุทธิของบริษัทหรือตั้งแต่ยี่สิบล้านบาทขึ้นไป แล้วแต่จำนวนใดจะต่ำกว่า ทั้งนี้ การคำนวณภาระหนี้ดังกล่าวให้เป็นไปตามวิธีการคำนวณมูลค่าของรายการที่เกี่ยวข้องกันตามประกาศคณะกรรมการกำกับตลาดทุนว่าด้วยหลักเกณฑ์ในการทำรายการที่เกี่ยวข้องกัน โดยอนุโลม แต่ในการพิจารณาภาระหนี้ดังกล่าว ให้นับรวมภาระหนี้ที่เกิดขึ้นในระหว่างหนึ่งปีก่อนวันที่มีความสัมพันธ์ทางธุรกิจกับบุคคลเดียวกัน

5. ไม่เป็นหรือเคยเป็นผู้สอบบัญชีของบริษัท บริษัทใหญ่ บริษัทย่อย บริษัทร่วม ผู้ถือหุ้นรายใหญ่ หรือผู้มีอำนาจควบคุมของบริษัท และไม่เป็นผู้ถือหุ้นที่มีนัย ผู้มีอำนาจควบคุม หรือหุ้นส่วนของสำนักงานสอบบัญชี ซึ่งมีผู้สอบบัญชีของบริษัท บริษัทใหญ่ บริษัทย่อย บริษัทร่วม ผู้ถือหุ้นรายใหญ่ หรือผู้มีอำนาจควบคุมของบริษัทสังกัดอยู่ เว้นแต่จะได้พ้นจากการมีลักษณะดังกล่าวมาแล้วไม่น้อยกว่าสองปีก่อนวันที่ยื่นคำขออนุญาตต่อสำนักงาน
6. ไม่เป็นหรือเคยเป็นผู้ให้บริการทางวิชาชีพใด ๆ ซึ่งรวมถึงการให้บริการเป็นที่ปรึกษากฎหมายหรือที่ปรึกษาทางการเงิน ซึ่งได้รับค่าบริการเกินกว่าสองล้านบาทต่อปีจากบริษัท บริษัทใหญ่ บริษัทย่อย บริษัทร่วม ผู้ถือหุ้นรายใหญ่ หรือผู้มีอำนาจควบคุมของบริษัท และไม่เป็นผู้ถือหุ้นที่มีนัย ผู้มีอำนาจควบคุม หรือหุ้นส่วนของผู้ให้บริการทางวิชาชีพนั้นด้วย เว้นแต่จะได้พ้นจากการมีลักษณะดังกล่าวมาแล้วไม่น้อยกว่าสองปีก่อนวันที่ยื่นคำขออนุญาตต่อสำนักงาน
7. ไม่เป็นกรรมการที่ได้รับการแต่งตั้งขึ้นเพื่อเป็นตัวแทนของกรรมการของบริษัท ผู้ถือหุ้นรายใหญ่ หรือผู้ถือหุ้นซึ่งเป็นผู้ที่เกี่ยวข้องกับผู้ถือหุ้นรายใหญ่
8. ไม่ประกอบกิจการที่มีสภาพอย่างเดียวกันและเป็นการแข่งขันที่มีนัยกับกิจการของบริษัท หรือบริษัทย่อย หรือไม่เป็นหุ้นส่วนที่มีนัยในห้างหุ้นส่วน หรือเป็นกรรมการที่มีส่วนร่วมบริหารงาน ลูกจ้าง พนักงาน ที่ปรึกษาที่รับเงินเดือนประจำ หรือถือหุ้นเกินร้อยละหนึ่งของจำนวนหุ้นที่มีสิทธิออกเสียงทั้งหมดของบริษัทอื่น ซึ่งประกอบกิจการที่มีสภาพอย่างเดียวกันและเป็นการแข่งขันที่มีนัยกับกิจการของบริษัทหรือบริษัทย่อย
9. ไม่มีลักษณะอื่นใดที่ทำให้ไม่สามารถให้ความเห็นอย่างเป็นอิสระเกี่ยวกับการดำเนินงานของบริษัท

#### การสรรหากรรมการตรวจสอบ

คณะกรรมการบริษัท ประกอบด้วยคณะกรรมการตรวจสอบ ไม่น้อยกว่า 3 คน โดยคณะกรรมการบริษัทจะทำการคัดเลือกกรรมการอิสระเพื่อดำรงตำแหน่งทำหน้าที่กรรมการตรวจสอบ และเสนอให้ที่ประชุมคณะกรรมการบริษัทหรือที่

ประชุมผู้ถือหุ้นพิจารณาแต่งตั้ง ทั้งนี้คณะกรรมการตรวจสอบจะมีขอบเขตหน้าที่ความรับผิดชอบตามประกาศตลาดหลักทรัพย์แห่งประเทศไทยว่าด้วยคุณสมบัติและขอบเขตการดำเนินงานของคณะกรรมการตรวจสอบ

#### การสรรหากรรมการสรรหาและกำหนดค่าตอบแทน

คณะกรรมการบริษัทจะเป็นผู้คัดเลือกและแต่งตั้งกรรมการสรรหาและกำหนดค่าตอบแทน จำนวนไม่น้อยกว่า 3 ท่าน โดยกรรมการสรรหาและกำหนดค่าตอบแทนจำนวนไม่น้อยกว่ากึ่งหนึ่งต้องเป็นกรรมการอิสระ และผู้ที่ดำรงตำแหน่งประธานกรรมการสรรหาและกำหนดค่าตอบแทนนั้นจะต้องเป็นกรรมการอิสระ

#### การสรรหากรรมการและผู้บริหาร

ในการคัดเลือกบุคคลที่จะเข้าดำรงตำแหน่งกรรมการหรือผู้บริหารของบริษัทฯ คณะกรรมการที่ดำรงตำแหน่งในขณะนั้นจะร่วมกันพิจารณาคัดเลือกบุคคลที่เหมาะสมโดยจะพิจารณาคุณสมบัติของบุคคลดังกล่าวให้เหมาะสม และสอดคล้องกับยุทธศาสตร์ และแผนงานของบริษัทฯ ทั้งนี้ บุคคลดังกล่าวจะต้องมีคุณสมบัติเหมาะสมทั้งในด้านความรู้ความสามารถ ประสบการณ์ การอุทิศเวลา รวมทั้งบุคคลที่จะได้รับแต่งตั้งให้ดำรงตำแหน่งกรรมการและผู้บริหารของบริษัทฯ จะต้องมีความประพฤติครบถ้วนตามมาตรา 68 แห่งพระราชบัญญัติบริษัทมหาชนจำกัด พ.ศ. 2535 (รวมทั้งที่มีการแก้ไขเพิ่มเติม) ประกาศคณะกรรมการตลาดหลักทรัพย์แห่งประเทศไทย และประกาศคณะกรรมการกำกับตลาดทุนที่เกี่ยวข้อง โดยการแต่งตั้งกรรมการและผู้บริหารของบริษัทฯ ต้องได้รับการอนุมัติจากที่ประชุมคณะกรรมการบริษัทฯ และ/หรือ ที่ประชุมผู้ถือหุ้น (แล้วแต่กรณี)

#### การประเมินตนเองของคณะกรรมการ

คณะกรรมการบริษัทฯ จะจัดให้มีการประเมินผลการปฏิบัติงานด้วยตนเองประจำปี เพื่อประเมินผลการปฏิบัติงานในปีที่ผ่านมา และพิจารณาหาแนวทางเพิ่มประสิทธิภาพการปฏิบัติงานของคณะกรรมการ

#### ค่าตอบแทนของกรรมการและผู้บริหาร

บริษัทฯ ได้กำหนดค่าตอบแทนกรรมการของคณะกรรมการไว้อย่างชัดเจนตามประกาศของสำนักงานคณะกรรมการกำกับหลักทรัพย์และตลาดหลักทรัพย์ (กลต.) โดยค่าตอบแทนดังกล่าวต้องได้รับการอนุมัติจากการประชุมผู้ถือหุ้นสามัญประจำปี (Annual General Meeting (AGM)) ทุกปี กรณีที่กรรมการของบริษัทฯ ได้รับมอบหมายให้มีหน้าที่และความรับผิดชอบเพิ่มมากขึ้น เช่น การเป็นกรรมการตรวจสอบร่วมด้วย เป็นต้น จะได้รับค่าตอบแทนที่เหมาะสมกับหน้าที่และความรับผิดชอบที่ได้รับมอบหมายเพิ่มมากขึ้นด้วย ซึ่งต้องพิจารณาตามความสามารถของบริษัทฯ ประกอบด้วย การกำหนดค่าตอบแทนผู้บริหารได้กำหนดให้มีความเชื่อมโยงกับผลงานของบริษัท และการปฏิบัติงานของผู้บริหารแต่ละคนเป็นประจำทุกปี

#### การประชุมคณะกรรมการ

การประชุมคณะกรรมการบริษัทได้เน้นความสำคัญเรื่องการติดตามและการรับรองผลการดำเนินงานรายไตรมาส และรายงานจากคณะกรรมการตรวจสอบเพื่อให้คณะกรรมการบริหารนำไปพิจารณาและดำเนินการให้เกิดประโยชน์สูงสุดแก่บริษัทฯ ต่อไป ตลอดจนการรายงานความเสี่ยงในการดำเนินงานของบริษัทฯ ที่สำคัญ



การประชุมคณะกรรมการบริษัททุกครั้งจะมีเลขานุการบริษัทเป็นผู้จัดทำวาระต่างๆ ของการประชุมและดำเนินการจัดส่งเอกสารการประชุมให้คณะกรรมการบริษัทล่วงหน้าอย่างน้อย 7 วันก่อนการประชุม รวมถึงการบันทึกการประชุม โดยบันทึกข้อเสนอแนะและข้อคิดเห็นเป็นรายคณะอนุกรรมการ ได้แก่ คณะกรรมการบริษัท คณะกรรมการตรวจสอบและคณะกรรมการบริหาร ส่วนในภาพรวมนั้น บริษัทฯ ได้มีการบันทึกรายงานการประชุมและจัดส่งรายงานดังกล่าวให้แก่กรรมการบริษัทเป็นรายบุคคลตามความเหมาะสม และมีการจัดเก็บรายงานการประชุมคณะกรรมการที่ผ่านการรับรองจากคณะกรรมการบริษัทอย่างเป็นระบบ และพร้อมให้คณะกรรมการของบริษัทและผู้ที่เกี่ยวข้องตรวจสอบได้

## คณะกรรมการ



## คณะกรรมการ

### นายพิศณุ ชวนะนันท์

อายุ 65 ปี สัดส่วนการถือหุ้น 0.32%

ตำแหน่ง ประธานกรรมการ

เริ่มดำรงตำแหน่ง 21 มีนาคม พ.ศ.2530

#### ประวัติการศึกษา

วิศวกรรมศาสตรบัณฑิต มหาวิทยาลัยเมโทรโพลิแตนสเตท

รัฐโคโรลาโด สหรัฐอเมริกา

#### ประสบการณ์

2540 - ปัจจุบัน : กรรมการบริษัท / บริษัท ชวนะนันท์โฮลดิ้ง จำกัด

2518 - ปัจจุบัน : ประธานกรรมการ / บริษัท วิจิตรภัณฑ์ก่อสร้าง จำกัด.

2518 - ปัจจุบัน : ประธานกรรมการ / บริษัท วิจิตรภัณฑ์ปาล์มออยล์ จำกัด (มหาชน)

2518 - ปัจจุบัน : ประธานกรรมการ / บริษัท วิจิตรภัณฑ์สวนปาล์ม จำกัด

2518 - ปัจจุบัน : ประธานกรรมการ / บริษัท วิจิตรภัณฑ์เรียลเอสเตท จำกัด

2518 - ปัจจุบัน : กรรมการบริษัท / บริษัท วิษณุ ซีเมนต์ จำกัด

#### ตำแหน่งในบริษัทจดทะเบียนอื่น

ไม่มี

### นายวรวิทย์ ชวนะนันท์

อายุ 61 ปี สัดส่วนการถือหุ้น 0.32%

ตำแหน่ง รองประธานกรรมการ

เริ่มดำรงตำแหน่ง 21 มีนาคม พ.ศ.2530

#### ประวัติการศึกษา

ปริญญาตรี บัณฑิต มหาวิทยาลัยกรุงเทพ

#### ประสบการณ์

2546 - ปัจจุบัน : กรรมการผู้จัดการ/ บริษัท วิจิตรภัณฑ์ก่อสร้าง จำกัด

2539 - ปัจจุบัน : กรรมการบริษัท / บริษัท ชวนะนันท์โฮลดิ้ง จำกัด

2537 - ปัจจุบัน : ประธานกรรมการ / บริษัท ซี.วี.เอ็น. ดีเวลลอปเม้นท์ จำกัด

2535 - ปัจจุบัน : รองประธานกรรมการ / บริษัท วิจิตรภัณฑ์เรียลเอสเตท จำกัด

2530 - ปัจจุบัน : รองประธานกรรมการ / บริษัท วิจิตรภัณฑ์ปาล์มออยล์ จำกัด (มหาชน)

2528 - ปัจจุบัน : รองประธานกรรมการ / บริษัท วิจิตรภัณฑ์สวนปาล์ม จำกัด

#### ตำแหน่งในบริษัทจดทะเบียนอื่น

ไม่มี

### นายวิทยา ชวนะนันท์

อายุ 59 ปี สัดส่วนการถือหุ้น 4.63%

ตำแหน่ง รองประธานกรรมการ

เริ่มดำรงตำแหน่ง 21 มีนาคม พ.ศ.2530

#### ประวัติการศึกษา

- ปริญญาโท บริหารธุรกิจ มหาวิทยาลัยเวบสเตอร์  
สหรัฐอเมริกา

- ปริญญาตรี รัฐศาสตร์ สาขาการคลังจุฬาลงกรณ์  
มหาวิทยาลัย

#### ประสบการณ์

2555 - ปัจจุบัน : กรรมการบริหาร / บริษัท วิจิตรภัณฑ์โลจิสติกส์ จำกัด

2554 - ปัจจุบัน : กรรมการ / บริษัท ซีทราเน ฟอเรอ จำกัด

2539 - ปัจจุบัน : กรรมการบริษัท / บริษัท ชวนะนันท์โฮลดิ้ง จำกัด



2537 - ปัจจุบัน : กรรมการผู้จัดการ / ซี.วี.เอ็น. ดีเวลลอปเม้นท์ จำกัด

2535 - ปัจจุบัน : กรรมการบริษัท / บริษัท วิจิตรภัณฑ์เรียลเอสเตท จำกัด

2530 - ปัจจุบัน : รองประธานกรรมการ / บริษัท วิจิตรภัณฑ์ปาล์มออยล์ จำกัด (มหาชน)

2528 - ปัจจุบัน : กรรมการผู้จัดการ / บริษัท วิจิตรภัณฑ์สวนปาล์ม จำกัด

2522 - ปัจจุบัน : กรรมการบริษัท / บริษัท วิจิตรภัณฑ์ก่อสร้าง จำกัด

2544 - 2559 : กรรมการ / บริษัท เฮอร์เทจ ทาวนิโฮม จำกัด

2543 - 2559 : กรรมการ / บริษัท ภูเก็ต เฮอร์เทจ โฮม จำกัด

#### ตำแหน่งในบริษัทจดทะเบียนอื่น

2550 - ปัจจุบัน : กรรมการสรรหาและกำหนดค่าตอบแทน / บริษัท ห้างสรรพสินค้าโรบินสัน จำกัด (มหาชน)

2549 - ปัจจุบัน : กรรมการ กรรมการอิสระ กรรมการตรวจสอบ / บริษัท ห้างสรรพสินค้าโรบินสัน จำกัด (มหาชน)

2553 - 2559 : ประธานคณะกรรมการบริหารความเสี่ยง / บริษัท ห้างสรรพสินค้าโรบินสัน จำกัด (มหาชน)

### นายกฤษฎา ชวนะนันท์

อายุ 56 ปี สัดส่วนการถือหุ้น 38.99%

ตำแหน่ง กรรมการ/กรรมการผู้จัดการ

เริ่มดำรงตำแหน่ง 3 พฤศจิกายน พ.ศ.2537

#### ประวัติการศึกษา

- หลักสูตรการป้องกันราชอาณาจักรภาครัฐร่วมเอกชน รุ่นที่ 26 วิทยาลัยป้องกันราชอาณาจักร

- ปริญญาโท Columbia University, สหรัฐอเมริกา สาขา Computer Science

- ปริญญาตรี SAM Houston state University , สหรัฐอเมริกา สาขา Computer Science

#### ประสบการณ์

2558 - ปัจจุบัน : ที่ปรึกษาคณะอนุกรรมการพิจารณา  
ศึกษาผลผลิตทางการเกษตร /

คณะกรรมการการเกษตรและ

สหกรณ์ สภานิติบัญญัติแห่งชาติ

2555 - ปัจจุบัน : กรรมการบริหาร / บริษัท วิจิตรภัณฑ์โลจิสติกส์ จำกัด

2555 - ปัจจุบัน : ประธานคณะอนุกรรมการร่างพระราชบัญญัติปาล์มน้ำมันและน้ำมันปาล์ม

2554 - ปัจจุบัน : กรรมการ / บริษัท ชวนะนันท์ โฮลดิ้ง จำกัด

2551 - ปัจจุบัน : กรรมการบริหาร / บริษัท วีจี เอ็นเนอร์ยี่ จำกัด

2551 - ปัจจุบัน : กรรมการ / คณะกรรมการนโยบายปาล์มน้ำมันแห่งชาติ

2551 - ปัจจุบัน : นายกสมาคม / สมาคมโรงงานสกัดน้ำมันปาล์ม

2545 - ปัจจุบัน : กรรมการผู้จัดการ / บริษัท วิจิตรภัณฑ์ปาล์มออยล์ จำกัด (มหาชน)

2534 - ปัจจุบัน : รองกรรมการผู้จัดการ / บริษัท วิจิตรภัณฑ์สวนปาล์ม จำกัด

#### ตำแหน่งในบริษัทจดทะเบียนอื่น

ไม่มี

### นายวัชร ชวนะนันท์

อายุ 53 ปี สัดส่วนการถือหุ้น 4.26%

ตำแหน่ง กรรมการ

เริ่มดำรงตำแหน่ง 21 มีนาคม พ.ศ.2530

#### ประวัติการศึกษา

มัธยมศึกษาตอนปลาย

#### ประสบการณ์

2555 - ปัจจุบัน : กรรมการบริหาร / บริษัท วิจิตรภัณฑ์โลจิสติกส์ จำกัด



2551 - ปัจจุบัน : กรรมการบริษัท / บริษัท วีจี เอ็นเนอร์ยี

จำกัด

2539 - ปัจจุบัน : กรรมการบริษัท / บริษัท ชวณะนันท์โฮลดิ้ง

จำกัด

2535 - ปัจจุบัน : กรรมการผู้จัดการ / บริษัท วิจิตรภัณฑ์

เรียลเอสเตท จำกัด

2530 - ปัจจุบัน : รองกรรมการผู้จัดการ / บริษัท วิจิตรภัณฑ์

ปาล์มออยล์ จำกัด (มหาชน)

2528 - ปัจจุบัน : รองกรรมการผู้จัดการ / บริษัท วิจิตรภัณฑ์

สวนปาล์ม จำกัด

#### ตำแหน่งในบริษัทจดทะเบียนอื่น

ไม่มี

### นางศุภลักษณ์ เตียเสวนากุล

(เดิม นางสาวศุภลักษณ์ ชวณะนันท์)

อายุ 54 ปี สัดส่วนการถือหุ้น 7.66%

ตำแหน่ง กรรมการ

เริ่มดำรงตำแหน่ง 2 ตุลาคม พ.ศ. 2540

ประวัติการศึกษา

- ปริญญาโท บริหารธุรกิจ University of New Haven

สหรัฐอเมริกา

- ปริญญาตรี เศรษฐศาสตร์ จุฬาลงกรณ์มหาวิทยาลัย

ประสบการณ์

2551 - ปัจจุบัน : กรรมการบริษัท / บริษัท วีจี เอ็นเนอร์ยี

จำกัด

2541 - ปัจจุบัน : กรรมการบริษัท / บริษัท ชลพัฒนา จำกัด

2531 - ปัจจุบัน : กรรมการผู้จัดการ / บริษัท วิจิตรภัณฑ์

ฟาร์ม จำกัด

2530 - ปัจจุบัน : รองกรรมการผู้จัดการ / บริษัท วิจิตรภัณฑ์

ปาล์มออยล์ จำกัด (มหาชน)

2528 - ปัจจุบัน : รองกรรมการผู้จัดการ / บริษัท วิจิตรภัณฑ์

สวนปาล์ม จำกัด

#### ตำแหน่งในบริษัทจดทะเบียนอื่น

ไม่มี

### นายบัณฑิต สุภักค์วิช

อายุ 68 ปี สัดส่วนการถือหุ้น -

ตำแหน่ง ประธานกรรมการตรวจสอบและกรรมการอิสระ

เริ่มดำรงตำแหน่ง 28 สิงหาคม พ.ศ. 2556

ประวัติการศึกษา

- ปริญญาโท รัฐศาสตรศาสตร มหาวิทยลัยอีสเทิร์นเคน

ทักกี ประเทศสหรัฐอเมริกา

- ปริญญาตรี วิทยาศาสตร์ สาขานวนศาสตร์

มหาวิทยาลัยเกษตรศาสตร์

- ปริญญาตรี รัฐศาสตร์ มหาวิทยาลัยรามคำแหง

ประสบการณ์

2554 - 2555 : เลขานุการนายกรัฐมนตรี / ในรัฐบาลของ

นางสาวยิ่งลักษณ์ ชินวัตร

2554 : สมาชิกสภาผู้แทนราษฎรแบบบัญชีรายชื่อ / พรรค

เพื่อไทย

2553 - 2554 : กรรมการกิจการโทรคมนาคมแห่งชาติ

2551 - 2552 : ผู้อำนวยการสำนักงานประมาณตำแหน่งใน

บริษัทจดทะเบียนอื่น

ไม่มี

### นายจิรพันธ์ อัคระธนกุล

อายุ 57 ปี สัดส่วนการถือหุ้น 0.00022%

ตำแหน่ง กรรมการตรวจสอบและกรรมการอิสระ

เริ่มดำรงตำแหน่ง 9 พฤษภาคม พ.ศ. 2559

ประวัติการศึกษา

- ปริญญาโทการบัญชี University of Texas At Austin

(U.S.A)

- ปริญญาตรี เศรษฐศาสตร์บัณฑิต

มหาวิทยาลัยธรรมศาสตร์

ประสบการณ์





2559 – ปัจจุบัน: ประธานสภาธุรกิจไทย – อิหร่าน  
2558 – ปัจจุบัน: กรรมการเหรียญกษาปณ์ / สภาธุรกิจไทย-จีน  
2558 – ปัจจุบัน: กรรมการเหรียญกษาปณ์ / หอการค้าไทย และ  
สภาหอการค้าแห่งประเทศไทย  
2556 – ปัจจุบัน: กรรมการ / สภาธุรกิจประกันภัยไทย  
2552 – ปัจจุบัน: กรรมการ / บริษัท ที.ไอ.ไอ จำกัด (สถาบัน  
ประกันภัยไทย)  
2544 – ปัจจุบัน: รองประธานกรรมการ และประธาน  
กรรมการลงทุน / บริษัทกลางคุ้มครองผู้ประสบภัยจากรถ  
จำกัด  
2552 – 2556: นายกสมาคมประกันวินาศภัยไทย  
2551 – 2556: กรรมการกองทุนประกันวินาศภัย  
2551 – 2552: ประธานสภาประกันภัยอาเซียนตำแหน่งใน  
บริษัทจดทะเบียนอื่น  
2530 – ปัจจุบัน: ประธานเจ้าหน้าที่บริหารและกรรมการ  
ผู้อำนวยการ / บริษัท ประกันไทยวิวัฒน์ จำกัด (มหาชน)  
2557 – 2559: กรรมการ / บริษัท ไทยรีประกันชีวิต จำกัด  
(มหาชน)

## นายรัชดา สิงคาลวณิช

อายุ 68 ปี สัดส่วนการถือหุ้น -

ตำแหน่ง กรรมการตรวจสอบและกรรมการอิสระ

เริ่มดำรงตำแหน่ง 10 สิงหาคม พ.ศ. 2559

### ประวัติการศึกษา

- ปริญญาโท MSE (Industrial), West Virginia University,  
USA

- ปริญญาตรีวิศวกรรมศาสตรบัณฑิต(อุตสาหกรรม)

จุฬาลงกรณ์มหาวิทยาลัย

- ปริญญาตรี นิติศาสตรบัณฑิต มหาวิทยาลัยรามคำแหง

### ประสบการณ์

2552 - เกษียณอายุราชการ: รองปลัดกระทรวงอุตสาหกรรม /  
กระทรวงอุตสาหกรรม

2549 - 2552: อธิบดีกรมโรงงานอุตสาหกรรม / กรมโรงงาน  
อุตสาหกรรม

2547 - 2549: รองปลัดกระทรวงอุตสาหกรรม / กระทรวง  
อุตสาหกรรม

2546 - 2547: หัวหน้าผู้ตรวจราชการกระทรวงอุตสาหกรรม /  
กระทรวงอุตสาหกรรม

2544 - 2546: ผู้ตรวจราชการกระทรวงอุตสาหกรรม /  
กระทรวงอุตสาหกรรม

2541 - 2544: รองอธิบดีกรมโรงงานอุตสาหกรรม / กระทรวง  
อุตสาหกรรม

2541: ผู้อำนวยการสำนักเทคโนโลยีสิ่งแวดล้อมโรงงาน /  
กระทรวงอุตสาหกรรม

### ตำแหน่งในบริษัทจดทะเบียนอื่น

ไม่มี



**การถือครองหุ้นของคณะกรรมการ  
และผู้บริหารระดับสูง**



### การถือครองหุ้นของคณะกรรมการและผู้บริหารระดับสูง

ชื่อ	ณ วันที่ 31 ธันวาคม 2559 (หุ้น)	ณ วันที่ 31 ธันวาคม 2558 (หุ้น)	เพิ่ม (ลด) (หุ้น)
1. นายพิษณุ ชวนะนันท์ คู่สมรสและบุตรที่ยังไม่บรรลุนิติภาวะ	3,000,000	3,000,000	-
2. นายวรวิทย์ ชวนะนันท์ คู่สมรสและบุตรที่ยังไม่บรรลุนิติภาวะ	3,000,000	3,000,000	-
3. นายวิทยา ชวนะนันท์ คู่สมรสและบุตรที่ยังไม่บรรลุนิติภาวะ	43,500,000	43,500,000	-
4. นายกฤษดา ชวนะนันท์ คู่สมรสและบุตรที่ยังไม่บรรลุนิติภาวะ	366,500,000	366,500,000	-
5. นางศุภลักษณ์ เตียเสวนากุล คู่สมรสและบุตรที่ยังไม่บรรลุนิติภาวะ	72,000,000	72,000,000	-
6. นายวัชร ชวนะนันท์ ยังไม่สมรส	40,000,000	40,000,000	-
7. นายบัณฑิต สุภควณิช คู่สมรสและบุตรที่ยังไม่บรรลุนิติภาวะ	-	-	-
8. นายจิรพันธ์ อิศวะธนกุล คู่สมรสและบุตรที่ยังไม่บรรลุนิติภาวะ รวมถึงนิติบุคคลที่เกี่ยวข้อง	200,000	300,000	(100,000)
9. นายรัชดา สิงคาลวณิช คู่สมรสและบุตรที่ยังไม่บรรลุนิติภาวะ	-	-	-

# หลักการกำกับดูแลกิจการที่ดี



## หลักการกำกับดูแลกิจการที่ดี

บริษัทฯ จะส่งบุคคลที่มีความรู้ ความสามารถ และประสบการณ์ที่เหมาะสมกับการดำเนินธุรกิจของบริษัทย่อยหรือบริษัทร่วม เพื่อเข้าดำรงตำแหน่งกรรมการหรือผู้บริหารตามสัดส่วนการถือหุ้นของบริษัทฯ ในบริษัทย่อยหรือบริษัทร่วม เพื่อกำหนดนโยบายที่สำคัญและควบคุมการดำเนินธุรกิจของบริษัทย่อยหรือบริษัทร่วม เพื่อให้การดำเนินงานเป็นไปในทิศทางที่เหมาะสม และสร้างประโยชน์สูงสุดแก่กลุ่มบริษัทฯ โดยรวม นอกจากนี้ ตัวแทนของบริษัทฯ มีหน้าที่ติดตามการดำเนินธุรกิจของบริษัทย่อยหรือบริษัทร่วมอย่างใกล้ชิด และรายงานฐานะการเงิน และผลการดำเนินงานของบริษัทย่อยหรือบริษัทร่วมแก่คณะกรรมการบริษัทฯ

### การดูแลการใช้ข้อมูลภายในและความขัดแย้งทางผลประโยชน์

บริษัทฯ มีนโยบายป้องกันกรณีที่กรรมการและผู้บริหารใช้ข้อมูลภายในเพื่อหาผลประโยชน์ให้แก่ตนเองหรือผู้ถือหุ้นในทางมิชอบ ดังนี้

- 1) บริษัทฯ กำหนดให้มีการป้องกันการนำข้อมูลของบริษัทไปใช้ โดยกำหนดให้หน่วยงานที่รู้ข้อมูลห้ามนำข้อมูลไปเปิดเผยยังหน่วยงานหรือบุคคลที่ไม่เกี่ยวข้อง
- 2) ผู้บริหารของบริษัทที่ได้รับทราบข้อมูลที่เป็นสาระสำคัญและข้อมูลทางการเงินของบริษัท ที่มีผลต่อการเปลี่ยนแปลงราคาหลักทรัพย์ ต้องไม่ใช้ประโยชน์จากข้อมูลดังกล่าวก่อนที่จะเปิดเผยสู่สาธารณชน โดยการกำหนดห้ามผู้บริหารทำการซื้อขายหลักทรัพย์ของบริษัทเป็นระยะเวลา 1 เดือน ก่อนที่งบการเงินหรือข้อมูลที่เป็นสาระสำคัญจะเปิดเผยสู่สาธารณชน
- 3) เมื่อหลักทรัพย์ของบริษัทเข้าจดทะเบียนในตลาดหลักทรัพย์แห่งประเทศไทย บริษัทฯ ได้กำหนดให้กรรมการและผู้บริหารมีหน้าที่ในการรายงานการถือหลักทรัพย์ในบริษัทตามมาตรา 59 เพื่อให้เป็นไปตามประกาศสำนักงานคณะกรรมการกำกับหลักทรัพย์และตลาดหลักทรัพย์ ว่าด้วยเรื่องการจัดทำและเปิดเผยรายงานการถือหลักทรัพย์ของกรรมการ และผู้บริหาร ทั้งนี้จำนวนหลักทรัพย์ที่ผู้บริหารต้องรายงานนั้น จะต้องนับรวมการถือของผู้บริหาร คู่สมรส และบุตรที่ยังไม่บรรลุนิติภาวะ ไม่ว่าจะเป็นการถือทางตรงหรือทางอ้อมซึ่งเมื่อพิจารณาถึงที่สุดแล้ว พบว่า ที่แท้จริง ผู้บริหาร คู่สมรส และบุตรที่ยังไม่บรรลุนิติภาวะเป็นผู้มีกรรมสิทธิ์ในหลักทรัพย์นั้น เช่น การถือโดยบุคคลอื่นในลักษณะอำพราง (Nominee) หรือการถือผ่านกองทุนส่วนบุคคล เป็นต้น
- 4) บริษัทฯ ได้กำหนดโทษทางวินัยสำหรับผู้แสวงหาผลประโยชน์จากการนำข้อมูลภายในบริษัทไปใช้หรือนำไปเปิดเผยจนอาจทำให้บริษัทได้รับความเสียหาย โดยพิจารณาโทษตามควรแก่กรณี ได้แก่ การตักเตือนด้วยวาจา การตักเตือนเป็นลายลักษณ์อักษร การภาคทัณฑ์ ตลอดจนการเลิกจ้างพ้นสภาพการเป็นพนักงานด้วยเหตุไล่ออกปลดออกหรือให้ออก ทั้งนี้ การลงโทษจะพิจารณาจากเจตนาของการกระทำ และความร้ายแรงของความผิดนั้นๆ

บริษัทฯ ได้ให้ความสำคัญกับการนำหลักบรรษัทภิบาลมาใช้เป็นแนวทางการดำเนินธุรกิจของบริษัทฯ ดังนั้นบริษัทฯ จึงได้กำหนดนโยบายการกำกับดูแลกิจการของบริษัทฯ โดยมีหลักการและแนวปฏิบัติที่สอดคล้องกับหลักการกำกับดูแลกิจการที่ดีสำหรับบริษัทจดทะเบียนปี 2555 ของตลาดหลักทรัพย์ฯ

นโยบายการกำกับดูแลกิจการของบริษัทฯ แบ่งออกเป็น 5 หมวด ดังนี้

### หมวดที่ 1 สิทธิของผู้ถือหุ้น

บริษัทฯ ให้ความสำคัญต่อสิทธิผู้ถือหุ้น บริษัทฯ จะส่งเสริมให้ผู้ถือหุ้นใช้สิทธิของตนเอง โดยสิทธิขั้นพื้นฐานของผู้ถือหุ้น ได้แก่ การซื้อขายหรือโอนหุ้น การมีส่วนแบ่งในกำไรของกิจการ การได้รับข่าวสารข้อมูลอย่างเพียงพอ การเข้าร่วมประชุมเพื่อใช้สิทธิออกเสียงในที่ประชุมผู้ถือหุ้นเพื่อแต่งตั้งหรือถอดถอนกรรมการ แต่งตั้งผู้สอบบัญชี และเรื่องที่มีผลกระทบต่อบริษัทฯ เช่น การจัดสรรเงินปันผล การกำหนดหรือแก้ไขข้อบังคับและหนังสือบริคณห์สนธิ การลดทุนหรือเพิ่มทุน และการอนุมัติรายการพิเศษ เป็นต้น

บริษัทฯ มีนโยบายที่จะดำเนินการในเรื่องต่างๆ เพื่อส่งเสริมและอำนวยความสะดวกให้ผู้ถือหุ้นใช้สิทธิของตนเอง ดังนี้

- บริษัทฯ จะจัดส่งหนังสือเชิญประชุมผู้ถือหุ้นพร้อมเอกสารประกอบให้แก่ผู้ถือหุ้นทุกรายเป็นการล่วงหน้าอย่างน้อย 7 วัน หรือตามระยะเวลาที่กฎหมาย และประกาศต่างๆ กำหนด ซึ่งหนังสือเชิญประชุมจะระบุถึงวัน เวลา สถานที่ ข้อบังคับของบริษัทฯ ที่เกี่ยวข้องกับการประชุมผู้ถือหุ้น และวาระการประชุม โดยมีคำชี้แจงและเหตุผลประกอบในแต่ละวาระ พร้อมด้วยความเห็นของคณะกรรมการบริษัทฯ หนังสือมอบฉันทะตามที่กระทรวงพาณิชย์กำหนด และรายชื่อของกรรมการอิสระเพื่อให้ผู้ถือหุ้นสามารถมอบฉันทะให้เข้าประชุมผู้ถือหุ้นแทนได้ในกรณีที่ผู้ถือหุ้นไม่สามารถเข้าร่วมประชุมได้ด้วยตนเอง นอกจากนี้ บริษัทฯ จะเผยแพร่ข้อมูลสำคัญเกี่ยวกับการประชุมผู้ถือหุ้นผ่านเว็บไซต์ของตลาดหลักทรัพย์ฯ และเว็บไซต์ของบริษัทฯ เป็นการล่วงหน้าก่อนการประชุม
- ก่อนดำเนินการประชุมบริษัทฯ จะแจ้งให้ที่ประชุมทราบถึงหลักเกณฑ์การออกเสียงลงคะแนนและวิธีการนับคะแนนเสียงในที่ประชุม และเมื่อมีการให้ข้อมูลตามระเบียบวาระการประชุมแล้ว ประธานที่ประชุมจะจัดสรรเวลาอย่างเหมาะสมให้ผู้ถือหุ้นมีโอกาสแสดงความคิดเห็น และสอบถามบริษัทฯ โดยมีกรรมการและผู้บริหารที่เกี่ยวข้องร่วมประชุมผู้ถือหุ้นเพื่อตอบข้อซักถามและรับฟังความคิดเห็นและข้อเสนอแนะต่างๆ จากผู้ถือหุ้น ทั้งนี้ บริษัทฯ จะเปิดโอกาสให้ผู้ถือหุ้นสามารถส่งคำถามล่วงหน้าก่อนวันประชุม
- ในกรณีที่วาระการประชุมมีหลายรายการ เช่น วาระแต่งตั้งกรรมการ บริษัทฯ จะจัดให้มีการลงมติเป็นแต่ละรายการ
- ภายหลังการประชุมผู้ถือหุ้น บริษัทฯ จะจัดทำบันทึกรายงานการประชุมที่ถูกต้องครบถ้วน ซึ่งจะระบุถึงขั้นตอนการลงคะแนน คำถามคำตอบ และผลการลงคะแนนในแต่ละวาระทั้งคะแนนเสียงที่เห็นด้วย ไม่เห็นด้วย และงดออกเสียง รวมทั้งจะบันทึกรายชื่อกรรมการผู้เข้าร่วมประชุมและกรรมการที่ลาประชุม ทั้งนี้ บริษัทฯ จะแจ้งรายงานสรุปผลการลงมติที่เว็บไซต์ของตลาดหลักทรัพย์ฯ ภายในวันเดียวกันกับวันประชุมหรืออย่างช้าภายในเวลา 9.00 น. ของวันทำการถัดไป และจะจัดส่งรายงานการประชุมผู้ถือหุ้นให้แก่ตลาดหลักทรัพย์ฯ ภายใน 14 วัน และเผยแพร่รายงานการประชุมดังกล่าวในเว็บไซต์ของบริษัทฯ

## หมวดที่ 2 การปฏิบัติต่อผู้ถือหุ้นอย่างเท่าเทียมกัน

บริษัทฯ จะปฏิบัติต่อผู้ถือหุ้นทุกรายอย่างเท่าเทียมกัน ทั้งผู้ถือหุ้นที่เป็นผู้บริหารและผู้ถือหุ้นที่ไม่ใช่ผู้บริหาร รวมทั้งผู้ถือหุ้นชาวต่างชาติ โดยบริษัทฯ มีนโยบายที่จะดำเนินการ ดังนี้

- บริษัทฯ จะจัดทำหนังสือเชิญประชุมเป็นภาษาอังกฤษทั้งฉบับและเผยแพร่พร้อมกับหนังสือเชิญประชุมภาษาไทย
- บริษัทฯ จะดำเนินการประชุมผู้ถือหุ้นตามลำดับระเบียบวาระที่ได้ระบุไว้ในหนังสือเชิญประชุม และจะไม่เพิ่มวาระการประชุมที่ไม่ได้แจ้งไว้ล่วงหน้าโดยไม่จำเป็น โดยเฉพาะวาระสำคัญที่ผู้ถือหุ้นต้องใช้เวลาในการศึกษาข้อมูลก่อนตัดสินใจ
- บริษัทฯ จะเปิดโอกาสให้ผู้ถือหุ้นส่วนน้อยสามารถเสนอชื่อบุคคลเข้าดำรงตำแหน่งกรรมการได้ โดยส่งข้อมูลของบุคคลที่เสนอชื่อพร้อมหนังสือยินยอมให้แก่ประธานคณะกรรมการบริษัทฯ ภายใต้หลักเกณฑ์ที่บริษัทฯ กำหนด
- บริษัทฯ จะส่งเสริมให้ผู้ถือหุ้นใช้บัตรลงคะแนนเสียงในทุกวาระ โดยจะจัดเก็บบัตรลงคะแนนเสียงในที่ประชุมผู้ถือหุ้น เพื่อนำมาคิดคะแนนเสียงของผู้ถือหุ้น และบริษัทฯ จะจัดเก็บบัตรลงคะแนนไว้เพื่อความโปร่งใสและสามารถตรวจสอบได้
- บริษัทฯ ให้ความสำคัญในการเปิดเผยข้อมูลข่าวสารเกี่ยวกับบริษัทฯ อย่างถูกต้อง ครบถ้วน และทันเวลาแก่ผู้ถือหุ้นทุกรายอย่างเท่าเทียมกันผ่านเว็บไซต์ของตลาดหลักทรัพย์ฯ และเว็บไซต์ของบริษัทฯ
- บริษัทฯ มีนโยบายป้องกันกรณีที่กรรมการและผู้บริหารใช้ข้อมูลภายในเพื่อหาผลประโยชน์ให้แก่ตนเองหรือผู้ถือหุ้นในทางมิชอบ
- บริษัทฯ มีนโยบายให้กรรมการที่มีส่วนได้เสียในวาระใดๆ จดเว้นจากการมีส่วนร่วมในการประชุมพิจารณาในวาระนั้นๆ

## หมวดที่ 3 บทบาทของผู้มีส่วนได้เสีย

บริษัทฯ ให้ความสำคัญต่อสิทธิของผู้มีส่วนได้เสียทุกกลุ่มที่เกี่ยวข้อง เช่น ลูกค้า พนักงาน คู่ค้า ผู้ถือหุ้นหรือผู้ลงทุน เจ้าหนี้ และชุมชนที่บริษัทฯ ตั้งอยู่ รวมทั้งกลุ่มผู้มีส่วนได้เสียอื่น เช่น คู่แข่ง และผู้สอบบัญชีอิสระ เป็นต้น โดยบริษัทฯ จะปฏิบัติต่อผู้มีส่วนได้เสียเหล่านี้อย่างเป็นธรรม โดยบริษัทฯ เชื่อว่าความสัมพันธ์อันดีกับผู้มีส่วนได้เสียทุกกลุ่มจะช่วยส่งเสริมให้บริษัทฯ สามารถเติบโตได้อย่างยั่งยืน

### ผู้ถือหุ้น

1. บริษัทฯ มีหน้าที่ส่งเสริมให้ผู้ถือหุ้นใช้สิทธิของตนเอง โดยสิทธิขั้นพื้นฐานของผู้ถือหุ้น ได้แก่ การซื้อขายหรือโอนหุ้น การมีส่วนแบ่งในกำไรของกิจการ การได้รับข่าวสารข้อมูลอย่างเพียงพอ การเข้าร่วมประชุมเพื่อใช้สิทธิออกเสียงใน



ที่ประชุมผู้ถือหุ้นเพื่อแต่งตั้งหรือถอดถอนกรรมการ แต่งตั้งผู้สอบบัญชี และเรื่องที่มีผลกระทบต่อบริษัทฯ เช่น การจัดสรรเงินปันผล การกำหนดหรือแก้ไขข้อบังคับและหนังสือบริคณห์สนธิ การลดทุนหรือเพิ่มทุน และการอนุมัติรายการพิเศษ เป็นต้น

2. บริษัทฯ มีหน้าที่ส่งเสริมให้ผู้ถือหุ้นใช้สิทธิของตนเองในเรื่องต่างๆ ในการประชุมสามัญผู้ถือหุ้น เช่น สิทธิในการเสนอชื่อบุคคลเข้าดำรงตำแหน่งกรรมการ และสิทธิในการแสดงความเห็นและสอบถามคำถามต่างๆ ที่เกี่ยวเนื่องกับวาระการประชุม เป็นต้น
3. บริษัทฯ มีหน้าที่เตือนการกระทำอันเป็นการละเมิด หรือลดทอนสิทธิของผู้ถือหุ้น เช่น ไม่ส่งข้อมูลหรือเอกสารที่สำคัญก่อนการประชุมผู้ถือหุ้น และการเพิ่มวาระที่สำคัญหรือการเปลี่ยนแปลงข้อมูลสำคัญโดยไม่แจ้งให้ผู้ถือหุ้นทราบล่วงหน้า เป็นต้น

#### พนักงาน

1. บริษัทฯ ให้ผลตอบแทนแก่พนักงานอย่างเป็นธรรม โดยอ้างอิงจากผลการทำงานของพนักงานซึ่งบริษัทฯ จะวัดผลการดำเนินงานของพนักงานอย่างเป็นธรรมตามหลักเกณฑ์ที่บริษัทฯ กำหนด
2. บริษัทฯ มีนโยบายที่จะพัฒนาบุคลากรของบริษัทฯ โดยบริษัทฯ ได้จัดอบรมให้ความรู้แก่พนักงานและผู้บริหาร รวมทั้งบริษัทฯ ได้ส่งพนักงานและผู้บริหารไปอบรมกับหน่วยงานภายนอกในเรื่องที่เกี่ยวข้องกับการทำงาน
3. บริษัทฯ มีหน้าที่ดูแลรักษาสภาพแวดล้อมการทำงานให้ถูกสุขลักษณะ เอื้อต่อการทำงานอย่างมีประสิทธิภาพ และมีความปลอดภัยต่อชีวิตและทรัพย์สินของพนักงาน
4. บริษัทฯ มีหน้าที่รักษาความเป็นส่วนตัวของพนักงาน โดยบริษัทฯ จะไม่นำข้อมูลส่วนตัวของพนักงาน เช่น เงินเดือน ประวัติการรักษาพยาบาล ไปเปิดเผยต่อบุคคลภายนอก เว้นแต่บริษัทฯ มีหน้าที่ต้องเปิดเผยข้อมูลดังกล่าวตามข้อบังคับ และกฎหมาย

#### ลูกค้า

1. บริษัทฯ มีหน้าที่สร้างความสัมพันธ์ที่ดีและความร่วมมือกับลูกค้าในระยะยาว โดยยึดหลักการดำเนินงานด้วยความซื่อสัตย์สุจริต
2. บริษัทฯ มุ่งเน้นที่จะสร้างความพึงพอใจและความมั่นใจสูงสุดแก่ลูกค้า โดยบริษัทฯ จะให้บริการและสินค้าที่มีคุณภาพ มีความปลอดภัยต่อผู้บริโภค ตามข้อกำหนดที่ได้ให้กับลูกค้า รวมทั้งปฏิบัติตามเงื่อนไขและข้อตกลงที่มีต่อลูกค้าอย่างเคร่งครัด

#### คู่ค้าและเจ้าหนี้

1. บริษัทฯ คำนึงถึงความเสมอภาค เป็นธรรม และความซื่อสัตย์ในการดำเนินงานธุรกิจ โดยบริษัทฯ จะปฏิบัติตามกฎหมาย และข้อตกลงที่กำหนดร่วมกันอย่างเคร่งครัด

2. บริษัทฯ จะรักษาจรรยาบรรณในการดำเนินธุรกิจ โดยจะไม่เรียกรับ หรือจ่ายผลประโยชน์ใดๆ ที่ไม่สุจริตในการค้ากับคู่ค้า

#### คู่แข่งทางการค้า

1. บริษัทฯ มีนโยบายสนับสนุนและส่งเสริมการแข่งขันทางการค้าอย่างเสรีและเป็นธรรม
2. บริษัทฯ จะปฏิบัติต่อคู่แข่งทางการค้าตามหลักกฎหมาย และยึดถือตามหลักปฏิบัติที่ดี ซึ่งบริษัทฯ จะไม่ทำลายชื่อเสียงของคู่แข่งทางการค้าด้วยการกล่าวหา ใส่ร้ายโดยปราศจากมูลความจริง หรือการกระทำอื่นใดที่ไม่เป็นธรรมต่อการแข่งขัน

#### หน่วยงานราชการ

1. บริษัทฯ มีหน้าที่ปฏิบัติตามข้อบังคับ และกฎหมายต่างๆ ที่เกี่ยวข้องกับการดำเนินงานของบริษัท
2. บริษัทฯ ให้ความสำคัญกับความโปร่งใส และความซื่อสัตย์สุจริตในการติดต่อทำธุรกรรมกับเจ้าหน้าที่ และหน่วยงานรัฐ โดยบริษัทฯ มีนโยบายที่จะต่อต้านการให้สินบนกับเจ้าหน้าที่รัฐในรูปแบบต่างๆ เพื่ออำนวยความสะดวก หรือผลประโยชน์ใดๆ กับบริษัทฯ

#### สิ่งแวดล้อม สังคม และชุมชน

1. บริษัทฯ มีนโยบายที่จะดำเนินธุรกิจด้วยความรับผิดชอบต่อสิ่งแวดล้อม และอนุรักษ์ทรัพยากรธรรมชาติ รวมทั้งส่งเสริมการใช้พลังงานอย่างมีประสิทธิภาพ
2. บริษัทฯ มีนโยบายที่จะดำเนินธุรกิจโดยคำนึงถึงคุณภาพชีวิตของสังคมและชุมชน โดยบริษัทฯ จะปฏิบัติตามข้อบังคับ และกฎหมายต่างๆ อย่างเคร่งครัด

นอกจากนี้ ผู้มีส่วนได้เสียสามารถสอบถามข้อมูลของบริษัทฯ หรือร้องเรียนในเรื่องต่างๆ ผ่านคณะกรรมการตรวจสอบของบริษัทฯ โดยสามารถส่งเรื่องร้องเรียนมาทางไปรษณีย์มายังสำนักงานเลขานุการบริษัทฯ ตามที่อยู่บริษัทฯ หรือทางอีเมล [vpo.cs@vcbpalmoil.com](mailto:vpo.cs@vcbpalmoil.com) ทั้งนี้ ข้อมูลเรื่องร้องเรียนจะถูกเก็บไว้เป็นความลับ โดยกรรมการตรวจสอบจะดำเนินการส่งตรวจสอบข้อมูล และเสนอแนวทางแก้ไข และรายงานต่อคณะกรรมการบริษัทฯ ต่อไป

#### **หมวดที่ 4 การเปิดเผยข้อมูลและความโปร่งใส**

บริษัทฯ ให้ความสำคัญในการเปิดเผยข้อมูลที่ถูกต้อง ครบถ้วน ทันเวลา และโปร่งใส เพื่อให้ผู้ถือหุ้นและผู้ที่มีส่วนได้เสียได้รับข้อมูลที่มีความเท่าเทียมกัน และมีความน่าเชื่อถือ โดยบริษัทฯ จะปรับปรุงข้อมูลบนเว็บไซต์ของบริษัทฯ อย่างสม่ำเสมอ

บริษัทฯ มีนโยบายที่จะเปิดเผยสารสนเทศที่สำคัญต่อสาธารณะชน เช่น วิสัยทัศน์และพันธกิจ ลักษณะการประกอบธุรกิจ รายชื่อคณะกรรมการและผู้บริหาร งบการเงิน รายงานฐานะทางการเงิน ปัจจัยความเสี่ยงและนโยบายด้าน

การบริหารความเสี่ยง รวมถึงวิธีการจัดการด้านความเสี่ยงต่างๆ การถือหุ้นทั้งทางตรงและทางอ้อมของกรรมการ ผู้ถือหุ้น รายใหญ่ และผู้บริหารระดับสูง ค่าสอบบัญชีและค่าบริการอื่นของผู้สอบบัญชี และค่าตอบแทนของคณะกรรมการและผู้บริหาร เป็นต้น

นอกจากนี้ บริษัทฯ มีเจ้าหน้าที่นักลงทุนสัมพันธ์ เพื่อให้ข้อมูลของบริษัทฯ แก่ผู้ถือหุ้น นักลงทุน นักวิเคราะห์หลักทรัพย์ และประชาชนทั่วไป

#### หมวดที่ 5 ความรับผิดชอบของคณะกรรมการ

ณ วันที่ 31 ธันวาคม 2558 โครงสร้างการจัดการของบริษัทฯ ประกอบด้วยคณะกรรมการบริษัท และ คณะกรรมการชุดย่อย 3 ชุด ได้แก่ คณะกรรมการตรวจสอบ คณะกรรมการสรรหา และคณะกรรมการบริหาร เพื่อกำกับ ดูแลกิจการเพื่อประโยชน์สูงสุดในระยะยาวของบริษัทฯ และผู้ถือหุ้นโดยรวม

##### โครงสร้างคณะกรรมการ

คณะกรรมการบริษัท ประกอบด้วยกรรมการที่มีความรู้ ความสามารถ และมีประสบการณ์ที่หลากหลาย ทำหน้าที่พิจารณาในเรื่องสำคัญที่เกี่ยวข้องกับการบริหารงานของบริษัทฯ ทั้งนี้ กรรมการทุกคนมีอิสระในการแสดงความคิดเห็นในที่ประชุม และมีอิสระในการออกเสียงลงคะแนนในวาระต่างๆ เพื่อกำกับดูแลให้การดำเนินงานของบริษัทฯ เป็นไปอย่างถูกต้อง มีประสิทธิภาพ และโปร่งใส

ณ วันที่ 31 ธันวาคม 2558 คณะกรรมการบริษัท ประกอบด้วยกรรมการจำนวน 9 ท่าน และเป็นกรรมการอิสระจำนวน 3 ท่าน โดยคณะกรรมการบริษัท ประกอบด้วยกรรมการอิสระอย่างน้อย 1 ใน 3 ของกรรมการทั้งหมดและไม่น้อยกว่า 3 ท่าน ทั้งนี้ กรรมการอิสระของบริษัทฯ ไม่มีลักษณะต้องห้ามตามประกาศของคณะกรรมการกำกับตลาดทุน และตลาดหลักทรัพย์ ที่เกี่ยวข้อง

##### บทบาทหน้าที่ และความรับผิดชอบของคณะกรรมการ

คณะกรรมการบริษัท มีหน้าที่พิจารณาและให้ความเห็นชอบในเรื่องสำคัญเกี่ยวกับการดำเนินงาน เช่น วิสัยทัศน์และภารกิจ กลยุทธ์ เป้าหมายทางการเงิน ความเสี่ยง แผนงาน และงบประมาณ รวมทั้งกำกับ ควบคุม ดูแลให้ฝ่ายจัดการดำเนินงานตามนโยบายและแผนงานที่กำหนดไว้อย่างมีประสิทธิภาพและประสิทธิผล โดยคณะกรรมการบริษัท จะใช้วิจารณญาณ และความรอบคอบในการตัดสินใจ และปฏิบัติหน้าที่ด้วยความรับผิดชอบ และความซื่อสัตย์สุจริต เพื่อประโยชน์ในระยะยาวของบริษัทฯ

##### การประเมินตนเองของคณะกรรมการ

คณะกรรมการบริษัท จะจัดให้มีการประเมินผลการปฏิบัติงานด้วยตนเองประจำปี เพื่อประเมินผลการปฏิบัติงานในปีที่ผ่านมา และพิจารณาหาแนวทางเพิ่มประสิทธิภาพการปฏิบัติงานของคณะกรรมการ

## คำตอบแทนของกรรมการและผู้บริหาร

บริษัทฯ ได้กำหนดคำตอบแทนกรรมการของคณะกรรมการไว้อย่างชัดเจนตามประกาศของสำนักงานคณะกรรมการกำกับหลักทรัพย์และตลาดหลักทรัพย์ (กลต.) โดยคำตอบแทนดังกล่าวต้องได้รับการอนุมัติจากการประชุมผู้ถือหุ้นสามัญประจำปี (Annual General Meeting (AGM)) ทุกปี กรณีที่กรรมการของบริษัทฯ ได้รับมอบหมายให้มีหน้าที่และความรับผิดชอบเพิ่มมากขึ้น เช่น การเป็นกรรมการตรวจสอบร่วมด้วย เป็นต้น จะได้รับคำตอบแทนที่เหมาะสมกับหน้าที่และความรับผิดชอบที่ได้รับมอบหมายเพิ่มมากขึ้นด้วย ซึ่งต้องพิจารณาตามความสามารถของบริษัทฯ ประกอบด้วย การกำหนดคำตอบแทนผู้บริหารได้กำหนดให้มีความเชื่อมโยงกับผลงานของบริษัท และการปฏิบัติงานของผู้บริหารแต่ละคนเป็นประจำทุกปี

## การประชุมคณะกรรมการ

การประชุมคณะกรรมการบริษัทได้เน้นความสำคัญเรื่องการติดตามและการรับรองผลการดำเนินงานรายไตรมาส และรายงานจากคณะกรรมการตรวจสอบเพื่อให้คณะกรรมการบริหารนำไปพิจารณาและดำเนินการให้เกิดประโยชน์สูงสุดแก่บริษัทฯ ต่อไป ตลอดจนการรายงานความเสี่ยงในการดำเนินงานของบริษัทฯ ที่สำคัญ

การประชุมคณะกรรมการบริษัททุกครั้งจะมีเลขานุการบริษัทเป็นผู้จัดทำวาระต่างๆ ของการประชุมและดำเนินการจัดส่งเอกสารการประชุมให้คณะกรรมการบริษัทล่วงหน้าอย่างน้อย 7 วันก่อนการประชุม รวมถึงการบันทึกการประชุม โดยบันทึกข้อเสนอนี้และข้อคิดเห็นเป็นรายคณะอนุกรรมการ ได้แก่ คณะกรรมการบริษัท คณะกรรมการตรวจสอบและคณะกรรมการบริหาร ส่วนในภาพรวมนั้น บริษัทฯ ได้มีการบันทึกรายงานการประชุมและจัดส่งรายงานดังกล่าวให้แก่กรรมการบริษัทเป็นรายบุคคลตามความเหมาะสม และมีการจัดเก็บรายงานการประชุมคณะกรรมการที่ผ่านการรับรองจากคณะกรรมการบริษัทอย่างเป็นระบบ และพร้อมให้คณะกรรมการของบริษัทและผู้ที่เกี่ยวข้องตรวจสอบได้

## นโยบายการต่อต้านการทุจริตคอร์รัปชัน

บริษัทฯ ได้ให้ความสำคัญกับการต่อต้านการทุจริตและคอร์รัปชัน โดยบริษัทฯ ได้มีการประกาศแนวทางในการปฏิบัติงานตามนโยบายต่อต้านการทุจริตคอร์รัปชันขึ้น เพื่อให้มั่นใจว่า บริษัทฯ มีนโยบายการกำหนดความรับผิดชอบ แนวปฏิบัติ และข้อกำหนดในการดำเนินการที่เหมาะสม เพื่อป้องกันคอร์รัปชันกับทุกกิจกรรมทางธุรกิจของบริษัทฯ และเพื่อให้การตัดสินใจและการดำเนินการทางธุรกิจที่อาจมีความเสี่ยงด้านการทุจริตคอร์รัปชันได้รับการพิจารณาและปฏิบัติอย่างรอบคอบ ดังมีรายละเอียดดังต่อไปนี้

### แนวทางในการปฏิบัติงานตามนโยบายต่อต้านการทุจริตคอร์รัปชัน

1. ห้ามกรรมการ ผู้บริหาร และพนักงานของบริษัทฯ และบริษัทย่อย ดำเนินการหรือยอมรับหรือให้การสนับสนุนการทุจริตคอร์รัปชันในทุกรูปแบบทั้งทางตรงและทางอ้อม โดยครอบคลุมถึงทุกบริษัทในเครือ รวมถึงผู้รับจ้างหรือผู้รับจ้างช่วงอื่นๆ ที่เกี่ยวข้อง และกำหนดให้มีการสอบทานการปฏิบัติตามนโยบายต่อต้านการทุจริตคอร์รัปชันนี้อย่างสม่ำเสมอ

ตลอดจนมีการทบทวนแนวทางการปฏิบัติให้สอดคล้องกับนโยบาย ระเบียบปฏิบัติ ข้อกำหนด ข้อบังคับ ประกาศ กฎหมาย และการเปลี่ยนแปลงทางธุรกิจ

2. มาตรฐานการต่อต้านการทุจริตคอร์รัปชัน เป็นส่วนหนึ่งของการดำเนินธุรกิจและเป็นหน้าที่ความรับผิดชอบของ คณะกรรมการของบริษัทฯ ผู้บริหาร ผู้บังคับบัญชา พนักงานทุกคนทุกระดับ ผู้ส่งมอบหรือผู้รับเหมาช่วงที่จะมีส่วนในการ แสดงความคิดเห็นเกี่ยวกับการปฏิบัติเพื่อให้การดำเนินการด้านการต่อต้านการทุจริตคอร์รัปชันบรรลุตามนโยบายที่กำหนด

3. บริษัทฯ พัฒนามาตรการการต่อต้านการทุจริตและคอร์รัปชันให้สอดคล้องกับกฎหมายที่เกี่ยวข้องรวมถึงหลักปฏิบัติ ด้านศีลธรรม โดยจัดให้มีการประเมินความเสี่ยงในกิจกรรมที่เกี่ยวข้องหรือสุ่มเสี่ยงต่อการทุจริตและคอร์รัปชันและนำมา จัดทำเป็นคู่มือแนวทางในการปฏิบัติแก่ผู้เกี่ยวข้อง

4. บริษัทฯ ไม่กระทำหรือสนับสนุนการให้สินบนในทุกรูปแบบ ทุกกิจกรรมที่อยู่ภายใต้การดูแล รวมถึงการควบคุม การบริจาคเพื่อการกุศล การบริจาคให้แก่พรรคการเมือง การให้ของขวัญทางธุรกิจและสนับสนุนกิจกรรมต่าง ๆ ให้มีความ โปร่งใสและไม่มีเจตนาเพื่อโน้มน้าวให้เจ้าหน้าที่ภาครัฐหรือเอกชนดำเนินการที่ไม่เหมาะสม

5. บริษัทฯ จัดให้มีการควบคุมภายในที่เหมาะสม สม่าเสมอเพื่อป้องกันไม่ให้นักงงานมีการปฏิบัติที่ไม่เหมาะสม โดยเฉพาะงานขาย การตลาด จัดซื้อ

6. บริษัทฯ จัดให้ความรู้ด้านการต่อต้านการทุจริตและคอร์รัปชันแก่คณะกรรมการบริษัทฯ ผู้บริหารและพนักงาน เพื่อส่งเสริมความซื่อสัตย์ สุจริต และรับผิดชอบต่อในการปฏิบัติตามหน้าที่ความรับผิดชอบ รวมถึงสื่อให้เห็นความมุ่งมั่นของ บริษัทฯ

7. บริษัทฯ จัดให้มีกลไกการรายงานสถานะการเงินที่โปร่งใสและถูกต้องแม่นยำ

8. บริษัทฯ ส่งเสริมให้มีการสื่อสารที่หลากหลายช่องทางเพื่อให้พนักงานและผู้มีส่วนเกี่ยวข้องสามารถแจ้งเบาะแส อันควรสงสัยโดยมั่นใจได้ว่าผู้แจ้งเบาะแสดำเนินการคุ้มครอง โดยไม่ให้ถูกลงโทษ โยกย้ายที่ไม่เป็นธรรมหรือกลั่นแกล้งด้วย ประการใด และรวมถึงการแต่งตั้งบุคคลเพื่อตรวจสอบติดตามทุกเบาะแสมที่มีการแจ้งเข้ามา

## การควบคุมภายในและการบริหารจัดการความเสี่ยง

### ความเห็นของคณะกรรมการเกี่ยวกับระบบควบคุมภายในของบริษัทฯ

บริษัทฯ ให้ความสำคัญกับการมีระบบควบคุมภายในที่ดี และเป็นไปตามหลักการดูแลกำกับดูแลกิจการที่ดี กล่าวคือ การมีระบบการปฏิบัติงานที่โปร่งใส ยุติธรรม เชื่อถือได้ และมีการถ่วงดุลอำนาจซึ่งสามารถตรวจสอบได้ ซึ่งจะนำไปสู่ประโยชน์สูงสุดของผู้ถือหุ้น พนักงาน คู่ค้า ชุมชน และผู้ที่เกี่ยวข้องทุกฝ่าย

บริษัทฯ ได้แต่งตั้ง บริษัท ดีไอเอ แอนด์แอสโซซิเอตส์ จำกัด ทำหน้าที่ตรวจสอบและประเมินระบบควบคุมภายใน ของบริษัทฯ โดยที่ผ่านมา บริษัท ดีไอเอ แอนด์แอสโซซิเอตส์ จำกัด ได้แจ้งผลการตรวจสอบและประเมินระบบควบคุม ภายใน ซึ่งบริษัทฯ ได้นำผลการตรวจสอบและประเมินดังกล่าวมาปรับปรุงและพัฒนา ระบบควบคุมภายในของบริษัทฯ อย่างต่อเนื่อง



นอกจากนี้สำหรับการควบคุมภายใน ภายใต้หัวข้ออื่นๆของระบบการควบคุมภายใน จะถูกสอบทานโดย บริษัท ดีไอเอ แอนด์แอสโซซิเอตส์ จำกัด ซึ่งจะทำการวางแผนการตรวจสอบให้ครอบคลุมทุกส่วนงาน พร้อมทั้งนำแผนการตรวจสอบเสนอต่อคณะกรรมการตรวจสอบเพื่อพิจารณาและอนุมัติแผนการตรวจสอบ และรายงานผลการตรวจสอบต่อคณะกรรมการตรวจสอบในทุกไตรมาส โดยคณะกรรมการบริษัทจึงมีความเห็นว่าบริษัทมีระบบการควบคุมภายในที่เหมาะสมและเพียงพอ

โดยบริษัทฯได้จัดให้มีระบบควบคุมภายในในเรื่องการติดตามควบคุมดูแลการดำเนินงานของบริษัทย่อยให้สามารถป้องกันทรัพย์สินของบริษัทและบริษัทย่อยจากการที่กรรมการหรือผู้บริหารนำไปใช้โดยมิชอบหรือโดยไม่มีอำนาจ รวมถึงการทำธุรกรรมกับบุคคลที่อาจมีความขัดแย้งและบุคคลที่เกี่ยวข้องกันอย่างเพียงพอแล้ว

ผู้มีส่วนได้เสียสามารถสอบถามข้อมูลของบริษัทฯ หรือร้องเรียนในเรื่องต่างๆ ผ่านคณะกรรมการตรวจสอบของบริษัทฯ โดยสามารถส่งเรื่องร้องเรียนมาทางไปรษณีย์มายังสำนักงานเลขานุการบริษัทฯ ตามที่อยู่บริษัทฯ หรือทางอีเมล [vpo.cs@vcbpalmoil.com](mailto:vpo.cs@vcbpalmoil.com) ทั้งนี้ ข้อมูลเรื่องร้องเรียนจะถูกเก็บไว้เป็นความลับ โดยกรรมการตรวจสอบจะดำเนินการสืบตรวจสอบข้อมูล และเสนอแนวทางแก้ไข และรายงานต่อคณะกรรมการบริษัทฯ ต่อไป

## ความรับผิดชอบต่อสังคม





## ความรับผิดชอบต่อสังคม

### นโยบายความรับผิดชอบต่อสังคมของบริษัทฯ มี 6 ข้อดังต่อไปนี้

#### 1. การกำกับดูแลกิจการ

บริษัทฯ มีความมุ่งมั่นที่จะดำเนินธุรกิจอย่างถูกต้องตามกฎหมายและระเบียบที่เกี่ยวข้องกับการประกอบธุรกิจด้วยความสุจริต เป็นธรรม โปร่งใส เปิดเผยข้อมูลที่สำคัญ และสามารถตรวจสอบได้ ซึ่งบริษัทฯ จะคำนึงถึงผลประโยชน์และผลกระทบต่อผู้ถือหุ้น ลูกค้า คู่ค้า พนักงาน และผู้มีส่วนได้เสียทุกฝ่าย

ทั้งนี้บริษัทฯ ได้ให้ความสำคัญกับการนำหลักบรรษัทภิบาลมาใช้เป็นแนวทางการดำเนินธุรกิจของบริษัทฯ โดยบริษัทฯ ได้กำหนดนโยบายการกำกับดูแลกิจการของบริษัทฯ โดยมีหลักการและแนวปฏิบัติที่สอดคล้องกับหลักการกำกับดูแลกิจการที่ดีสำหรับบริษัทจดทะเบียนปี 2555 ของตลาดหลักทรัพย์ฯ

#### 2. การประกอบธุรกิจด้วยความเป็นธรรม

บริษัทฯ ยินดีที่จะส่งเสริมให้มีการค้าอย่างเสรี หลีกเลี่ยงการกระทำที่อาจก่อให้เกิดความขัดแย้งทางผลประโยชน์หรือการละเมิดทรัพย์สินทางปัญญา รวมถึงส่งเสริมการต่อต้านการกระทำในทางทุจริตทุกประเภทและสนับสนุนให้เกิดความรับผิดชอบต่อสังคมในทุกขั้นตอนการผลิตสินค้าตั้งแต่การเริ่มต้นการแปรรูปวัตถุดิบจนถึงการจัดจำหน่ายถึงมือลูกค้า

#### 3. สิทธิมนุษยชนและการปฏิบัติต่อพนักงาน

บริษัทฯ ให้ความสำคัญกับพนักงานทุกคนและปลูกฝังให้เกิดเป็นวัฒนธรรมของบริษัทฯ ที่จะร่วมกันปกป้องและเคารพสิทธิมนุษยชน รวมถึงปฏิบัติต่อพนักงานทุกคนอย่างเท่าเทียมกันและเป็นธรรม นอกจากนี้ บริษัทฯ จะจัดให้มีสวัสดิการ ความปลอดภัยและสุขอนามัยในสถานที่ทำงาน ส่งเสริมให้มีการเรียนรู้ในทุกระดับขององค์กรและพัฒนาทักษะในบุคลากรทุกท่านเพื่อยกระดับการทำงานของพนักงานให้เป็นมืออาชีพ ทั้งนี้บริษัทฯ จะกำหนดกฎเกณฑ์ต่างๆ ที่เกี่ยวข้องกับการดูแลพนักงานที่สอดคล้องกับกฎระเบียบต่างๆ เช่น กฎหมายแรงงาน เพื่อให้มั่นใจได้ว่าพนักงานบริษัทฯ จะได้รับการปฏิบัติอย่างเหมาะสม

#### 4. ความรับผิดชอบต่อลูกค้า

บริษัทฯ มุ่งที่จะพัฒนาผลิตภัณฑ์ที่มีคุณภาพตรงตามหรือสูงกว่าความคาดหวังให้แก่ลูกค้า ภายใต้เงื่อนไขที่เป็นธรรม โดยให้ข้อมูลเกี่ยวกับผลิตภัณฑ์ที่ถูกต้อง เพียงพอ ไม่เกินความเป็นจริง และไม่นำความลับของลูกค้าไปใช้เพื่อประโยชน์ของตนเอง หรือนำไปใช้ในทางมิชอบ



## 5. สิ่งแวดล้อมและความปลอดภัย

บริษัทฯ ให้ความสำคัญกับผลกระทบต่อสิ่งแวดล้อมในทุกกระบวนการทางธุรกิจ บริษัทฯ มีการบริหารจัดการการใช้ทรัพยากรธรรมชาติให้มีประสิทธิภาพสูงสุด และนำผลพลอยได้หรือของเหลือจากการผลิตกลับมาใช้ประโยชน์ให้ได้มากที่สุด เพื่อที่จะทำให้มีของเสียกลับคืนสู่ธรรมชาติน้อยที่สุด ทั้งนี้ในกระบวนการผลิต บริษัทฯ ก็จะเลือกใช้เครื่องจักรที่มีประสิทธิภาพที่ดี ไม่ส่งผลกระทบต่อสิ่งแวดล้อม พร้อมทั้งประยุกต์ใช้กฎระเบียบที่เคร่งครัด มุ่งเน้นให้เกิดความปลอดภัยสูงสุดต่อชีวิตและทรัพย์สินที่ใช้ประกอบการดำเนินธุรกิจ

## 6. การมีส่วนร่วมพัฒนาชุมชนและสังคม

บริษัทฯ ส่งเสริมการกระจายรายได้สู่ภาคเกษตรกร เพื่อพัฒนาคุณภาพชีวิตของชาวสวนปาล์มให้มีความเป็นอยู่ที่ดีขึ้น ช่วยสร้างเศรษฐกิจที่เข้มแข็งให้กับชุมชนในสังคมไทย

## รายการระหว่างกัน



รายการระหว่างกัน

สรุปรายการระหว่างกันที่สำคัญระหว่างบริษัทฯ และบริษัทย่อยกับบริษัท/บุคคลที่อาจมีความขัดแย้ง

รายการระหว่างกันที่สำคัญระหว่างบริษัทฯ และบริษัทย่อยกับบริษัท/บุคคลที่อาจมีความขัดแย้งในงวดปีบัญชีสิ้นสุดวันที่ 31 ธันวาคม 2558 และงวด 31 ธันวาคม 2559 สามารถสรุปได้ดังนี้

บริษัท /บุคคลที่เกี่ยวข้องกัน	ความสัมพันธ์	ลักษณะรายการ	มูลค่ารายการ (ล้านบาท)		ความจำเป็น ความสมเหตุสมผล และความเห็นของคณะกรรมการตรวจสอบ
			งวดปีบัญชีสิ้นสุด 31 ธ.ค. 58	งวดปีบัญชีสิ้นสุด 31 ธ.ค. 59	
1. บริษัท ชวนะนันท์โฮลดิ้ง จำกัด (“ชวนะนันท์โฮลดิ้ง”)	1. มีกรรมการร่วมกัน 5 ท่าน คือ นาย พิศณุ ชวนะนันท์ นายวรวิทย์ ชวนะนันท์ นายวิทยา ชวนะนันท์ นายกฤษดา ชวนะนันท์ และนาย วัชร ชวนะนันท์	บริษัทฯ จ่ายค่าเช่า และ ค่าบริการอาคารสำนักงาน ให้แก่ ชวนะนันท์โฮลดิ้ง	3.00	3.11	บริษัทฯ ใช้บริการเช่าสำนักงานจากชวนะนันท์โฮลดิ้ง โดยมีราคาและเงื่อนไขในการเช่าเป็นไปตามราคาสำหรับการเช่าอาคารสำนักงานในบริเวณใกล้เคียงกัน
		<u>เจ้าหนี้</u>	ต้นงวด 0.00 เพิ่มขึ้น 3.00 ชำระแล้ว (3.00) คงเหลือ 0.00	ต้นงวด 0.00 เพิ่มขึ้น 3.11 ชำระแล้ว (3.11) คงเหลือ 0.00	
	2. กลุ่มชวนะนันท์ซึ่งเป็นผู้ถือหุ้นใหญ่ของบริษัทฯ ยังเป็นผู้ถือหุ้นรายใหญ่ของชวนะนันท์โฮลดิ้งในสัดส่วนร้อยละ 100.00 ของทุนชำระแล้ว				คณะกรรมการตรวจสอบเห็นว่ารายการดังกล่าวเป็นธุรกรรมตามปกติและมีความสมเหตุสมผล
	3. ชวนะนันท์โฮลดิ้งเป็นผู้ถือหุ้นรายใหญ่ของบริษัทฯ ณ วันที่ 31 ธันวาคม 2557 ชวนะนันท์โฮลดิ้งถือหุ้นในบริษัทฯ ร้อยละ 1.7 ของทุนชำระแล้ว				

บริษัท /บุคคลที่เกี่ยวข้องกัน	ความสัมพันธ์	ลักษณะรายการ	มูลค่ารายการ (ล้านบาท)		ความจำเป็น ความสมเหตุสมผล และความเห็นของคณะกรรมการตรวจสอบ
			งวดปีบัญชีสิ้นสุด 31 ธ.ค. 58	งวดปีบัญชีสิ้นสุด 31 ธ.ค. 59	
2. บริษัท โซคอนันต์ซุมพร จำกัด ("โซคอนันต์ซุมพร")	มีกรรมการท่านหนึ่ง คือ นายภูวนารถ เตียเสวนากุล มีความสัมพันธ์เป็นสามีของกรรมการบริษัทฯ คือนางศุภลักษณ์ เตียเสวนากุล โดยกลุ่มเตียเสวนากุลเป็นผู้ถือหุ้นใหญ่ในโซคอนันต์ซุมพรร้อยละ 80 ของทุนชำระแล้ว	บริษัทฯ ชื้อน้ำมันเชื้อเพลิงจาก โซคอนันต์ซุมพรเป็นวัตถุดิบในการขนส่งโดยบริษัท วิจิตร ภัณฑ์โลจิสติกส์ จำกัด	19.30	11.44	บริษัทฯ ชื้อน้ำมันจากโซคอนันต์ซุมพรเพื่อใช้เป็นเชื้อเพลิงสำหรับรถบรรทุกที่ใช้ในการขนส่งน้ำมัน ปาล์มดิบ ผลปาล์มทะเลลาย และน้ำเสียที่บำบัดแล้ว โดยมีราคาและเงื่อนไขการคำนวณไปตามราคาและเงื่อนไขการค้าตลาด  คณะกรรมการตรวจสอบเห็นว่ารายการดังกล่าวเป็นธุรกรรมตามปกติและมีความสมเหตุสมผล
		<u>เจ้าหนี้</u>	ต้นงวด 1.33 เพิ่มขึ้น 19.30 ชำระแล้ว (20.12) คงเหลือ 0.51	ต้นงวด 0.51 เพิ่มขึ้น 11.44 ชำระแล้ว (10.61) คงเหลือ 1.34	

### ความจำเป็นและความสมเหตุสมผลของรายการ

รายการระหว่างกันที่เกิดขึ้นระหว่างบริษัท กับบริษัทหรือบุคคลที่มีความขัดแย้งที่สำคัญ คือ รายได้จากการจำหน่ายทรัพย์สิน และค่าเช่า และค่าบริการอาคารสำนักงานซึ่งคณะกรรมการตรวจสอบได้พิจารณารายการระหว่างกันดังกล่าวตามตารางข้างต้น ซึ่งกรรมการตรวจสอบได้ให้ความเห็นว่า รายการระหว่างกันเหล่านี้มีราคาและเงื่อนไขการทำรายการที่ยุติธรรม สมเหตุสมผล และเป็นไปเพื่อประโยชน์สูงสุดของบริษัท

### มาตรการหรือขั้นตอนการอนุมัติการทำรายการระหว่างกัน

มาตรการหรือขั้นตอนการอนุมัติการทำรายการระหว่างกันของบริษัท ได้ถูกกำหนดไว้ เพื่อให้รายการระหว่างกันกับบุคคลหรือนิติบุคคลที่มีความขัดแย้งทางผลประโยชน์มีความโปร่งใส และเพื่อเป็นการรักษาผลประโยชน์ของบริษัท โดยบริษัท จะปฏิบัติตามกฎหมายว่าด้วยหลักทรัพย์และตลาดหลักทรัพย์ ข้อบังคับของประกาศคำสั่ง หรือข้อกำหนดของคณะกรรมการกำกับตลาดทุน และตลาดหลักทรัพย์ ที่เกี่ยวข้องกับการทำรายการระหว่างกัน ทั้งนี้ กรรมการผู้บริหาร หรือผู้มีส่วนได้ส่วนเสีย จะไม่สามารถเข้าร่วมประชุมในการอนุมัติการทำรายการระหว่างกันดังกล่าวได้ ในกรณีที่กฎหมายกำหนดให้บริษัท ต้องได้รับอนุมัติจากที่ประชุมคณะกรรมการบริษัท บริษัท จะจัดให้มีคณะกรรมการตรวจสอบเข้าร่วมประชุม เพื่อพิจารณาและให้ความเห็นเกี่ยวกับความจำเป็นในการทำรายการระหว่างกัน และความสมเหตุสมผลของการทำรายการนั้น ๆ ทั้งนี้ การทำรายการที่เป็นข้อตกลงทางการค้าที่มีเงื่อนไขการค้าทั่วไป และการทำรายการที่เป็นข้อตกลงทางการค้าที่ไม่เป็นเงื่อนไขการค้าโดยทั่วไปให้มีหลักการดังนี้

#### การทำรายการที่เป็นข้อตกลงทางการค้าที่มีเงื่อนไขการค้าโดยทั่วไป

การทำรายการระหว่างกันที่เป็นข้อตกลงทางการค้า โดยทั่วไปจะถูกพิจารณาให้ความเห็นโดยคณะกรรมการตรวจสอบก่อนนำเสนอคณะกรรมการบริษัท พิจารณานุมัติในหลักการ และให้ฝ่ายจัดการสามารถอนุมัติการทำธุรกรรมเหล่านี้ได้ หากธุรกรรมดังกล่าวมีข้อตกลงทางการค้าในลักษณะเดียวกับที่วิญญูชนพึงกระทำกับคู่สัญญาทั่วไปในสถานการณ์เดียวกัน ด้วยอำนาจต่อรองทางการค้าที่ปราศจากอิทธิพลในการที่ตนมีสถานะเป็นกรรมการ ผู้บริหาร หรือบุคคลที่เกี่ยวข้อง

ทั้งนี้ บริษัท จะจัดทำรายงานสรุปการทำธุรกรรมทุกรายการ เพื่อรายงานในการประชุมคณะกรรมการตรวจสอบ และการประชุมคณะกรรมการทุกไตรมาส

#### การทำรายการที่เป็นข้อตกลงทางการค้าที่ไม่เป็นเงื่อนไขการค้าโดยทั่วไป

การทำรายการที่เป็นข้อตกลงทางการค้าที่ไม่เป็นเงื่อนไขการค้า โดยทั่วไปจะถูกพิจารณาและให้ความเห็นโดยคณะกรรมการตรวจสอบก่อนนำเสนอเข้าเสนอคณะกรรมการบริษัท และ/หรือที่ประชุมผู้ถือหุ้น เพื่อพิจารณานุมัติต่อไป

ทั้งนี้ ให้ปฏิบัติตามกฎหมายว่าด้วยหลักทรัพย์และตลาดหลักทรัพย์ และข้อบังคับของประกาศคำสั่งหรือข้อกำหนดของคณะกรรมการกำกับตลาดทุน และตลาดหลักทรัพย์ฯ ที่เกี่ยวข้องกับการทำรายการระหว่างกัน

อย่างไรก็ตาม ในกรณีที่คณะกรรมการตรวจสอบไม่มีความชำนาญในการพิจารณารายการระหว่างกันที่อาจจะเกิดขึ้น บริษัทฯ จะจัดให้มีบุคคลที่มีความรู้ความชำนาญพิเศษ เช่น ที่ปรึกษาทางการเงิน หรือผู้เชี่ยวชาญอิสระ หรือผู้ประเมินราคาทรัพย์สินที่มีความเป็นอิสระเป็นผู้ให้ความเห็นเกี่ยวกับรายการระหว่างกัน โดยความเห็นของคณะกรรมการตรวจสอบ หรือบุคคลที่มีความรู้ความชำนาญพิเศษ จะถูกนำไปใช้ประกอบการตัดสินใจของคณะกรรมการบริษัท หรือผู้ถือหุ้นแล้วแต่กรณี เพื่อให้มีความมั่นใจว่าการเข้าทำรายการดังกล่าวจะไม่เป็นช่องทางทางโยกย้าย หรือถ่ายเทพลประโยชน์ระหว่างบริษัทฯ หรือผู้ถือหุ้นของบริษัทฯ แต่เป็นการทำรายการที่บริษัทฯ ได้คำนึงถึงประโยชน์สูงสุดของผู้ถือหุ้นทุกราย ทั้งนี้ บริษัทฯ จะเปิดเผยรายการระหว่างกันไว้ในแบบแสดงรายการข้อมูลประจำปี และหมายเหตุประกอบงบการเงินที่ได้รับความตรวจสอบหรือสอบทานจากผู้สอบบัญชีของบริษัทฯ

### แนวโน้มและนโยบายการทำรายการระหว่างกันในอนาคต

บริษัทฯ คาดว่าในอนาคตบริษัทฯ อาจยังคงมีการทำรายการระหว่างกันกับบริษัทและ/หรือบุคคลที่เกี่ยวข้องกัน เนื่องจากรายการระหว่างกันเหล่านี้เป็นรายการที่เกิดตามความจำเป็นและเป็นประโยชน์ต่อบริษัทฯ ซึ่งแนวโน้มของการทำรายการระหว่างกันในอนาคตสามารถสรุปได้ดังนี้

1. รายการสนับสนุนธุรกิจปกติ ได้แก่ การเช่าอาคารสำนักงาน และการซื้อน้ำมันเชื้อเพลิง รายการเหล่านี้เป็นไปตามลักษณะสนับสนุนธุรกิจปกติของบริษัทฯ และมีราคาและเงื่อนไขการค้าเป็นไปตามราคาและเงื่อนไขการค้าตลาด บริษัทฯ คาดว่ารายการเหล่านี้จะยังคงเกิดขึ้นอย่างต่อเนื่อง

2. รายการเกี่ยวกับทรัพย์สินหรือบริการ ได้แก่ การซื้อหรือขายสินทรัพย์ เช่น การขายรถยนต์ให้แก่กวีจิตรภัณฑ์ก่อสร้าง เป็นต้น บริษัทฯ คาดว่ารายการประเภทนี้อาจเกิดขึ้นในอนาคตตามความจำเป็น

นอกจากนี้ ภายหลังจากที่บริษัทฯ ได้เสนอขายหุ้นต่อประชาชนแล้ว ในการทำรายการที่เกี่ยวข้องกัน บริษัทฯ จะปฏิบัติตามหลักเกณฑ์ของตลาดหลักทรัพย์แห่งประเทศไทย และคณะกรรมการกำกับหลักทรัพย์และตลาดหลักทรัพย์ โดยบริษัทฯ จะปฏิบัติตามมาตรการหรือขั้นตอนการอนุมัติการทำรายการระหว่างกันที่ได้กล่าวข้างต้นอย่างเคร่งครัด

# เอกสารแนบท้าย





บริษัท วิจิตรภัณฑ์ปาล์มออยล์ จำกัด (มหาชน)

งบการเงินรวมและงบการเงินเฉพาะกิจการ

วันที่ 31 ธันวาคม พ.ศ. 2559

## รายงานของผู้สอบบัญชีรับอนุญาต

เสนอผู้ถือหุ้น และคณะกรรมการ ของบริษัท วิจิตรภัณฑ์ปาล์มออกส์ จำกัด (มหาชน)

### ความเห็น

ข้าพเจ้าเห็นว่า งบการเงินรวมของบริษัท วิจิตรภัณฑ์ปาล์มออกส์ จำกัด (บริษัท) และบริษัทย่อย (กลุ่มกิจการ) และงบการเงินเฉพาะกิจการของบริษัทแสดงฐานะการเงินรวมของกลุ่มกิจการและฐานะการเงินเฉพาะกิจการของบริษัท ณ วันที่ 31 ธันวาคม พ.ศ. 2559 และผลการดำเนินงานรวมและผลการดำเนินงานเฉพาะกิจการ กระแสเงินสดรวมและกระแสเงินสดเฉพาะกิจการสำหรับปีสิ้นสุดวันเดียวกัน โดยถูกต้องตามที่ควรในสาระสำคัญตามมาตรฐานการรายงานทางการเงิน

### งบการเงินที่ตรวจสอบ

ข้าพเจ้าได้ตรวจสอบงบการเงินรวมของกลุ่มกิจการและงบการเงินเฉพาะกิจการของบริษัทข้างต้นนี้ ซึ่งประกอบด้วยงบแสดงฐานะการเงินรวมและงบแสดงฐานะการเงินเฉพาะกิจการ ณ วันที่ 31 ธันวาคม พ.ศ. 2559 งบกำไรขาดทุนเบ็ดเสร็จรวมและงบกำไรขาดทุนเบ็ดเสร็จเฉพาะกิจการ งบแสดงการเปลี่ยนแปลงส่วนของผู้ถือหุ้นรวมและงบแสดงการเปลี่ยนแปลงส่วนของผู้ถือหุ้นเฉพาะกิจการ และงบกระแสเงินสดรวมและงบกระแสเงินสดเฉพาะกิจการสำหรับปีสิ้นสุดวันเดียวกัน และหมายเหตุประกอบงบการเงินรวมและงบการเงินเฉพาะกิจการ รวมถึงหมายเหตุสรุปนโยบายการบัญชีที่สำคัญ

### เกณฑ์ในการแสดงความเห็น

ข้าพเจ้าได้ปฏิบัติงานตรวจสอบตามมาตรฐานการสอบบัญชี ความรับผิดชอบของข้าพเจ้าได้กล่าวไว้ในส่วนของความรับผิดชอบของผู้สอบบัญชีต่อการตรวจสอบงบการเงินรวมและงบการเงินเฉพาะกิจการในรายงานของข้าพเจ้า ข้าพเจ้ามีความเป็นอิสระจากกลุ่มกิจการและบริษัทตามข้อกำหนดจรรยาบรรณของผู้ประกอบวิชาชีพบัญชีในส่วนที่เกี่ยวข้องกับการตรวจสอบงบการเงินรวมและงบการเงินเฉพาะกิจการที่กำหนดโดยสภาวิชาชีพบัญชีในพระบรมราชูปถัมภ์ และข้าพเจ้าได้ปฏิบัติตามความรับผิดชอบด้านจรรยาบรรณอื่น ๆ ซึ่งเป็นไปตามข้อกำหนดเหล่านี้ ข้าพเจ้าเชื่อว่าหลักฐานการสอบบัญชีที่ข้าพเจ้าได้รับเพียงพอและเหมาะสมเพื่อใช้เป็นเกณฑ์ในการแสดงความเห็นของข้าพเจ้า

### เรื่องสำคัญในการตรวจสอบ

เรื่องสำคัญในการตรวจสอบคือเรื่องต่าง ๆ ที่มีนัยสำคัญที่สุดตามดุลยพินิจของผู้ประกอบวิชาชีพของข้าพเจ้าในการตรวจสอบงบการเงินรวมและงบการเงินเฉพาะกิจการสำหรับงวดปัจจุบัน ข้าพเจ้าได้นำเรื่องเหล่านี้มาพิจารณาในบริบทของการตรวจสอบงบการเงินรวมและงบการเงินเฉพาะกิจการ โดยรวมและในการแสดงความเห็นของข้าพเจ้า ทั้งนี้ ข้าพเจ้าไม่ได้แสดงความเห็นแยกต่างหากสำหรับเรื่องเหล่านี้

เรื่องสำคัญในการตรวจสอบ	วิธีการตรวจสอบ
<p><b>การด้อยค่าของเงินลงทุนในบริษัทย่อย</b></p> <p>อ้างอิงหมายเหตุประกอบงบการเงินข้อ 5.1 เรื่อง ประมาณการทางบัญชีที่สำคัญและข้อสมมติฐาน และหมายเหตุประกอบงบการเงินข้อ 11 เรื่อง เงินลงทุนในบริษัทย่อย</p> <p>ณ วันที่ 31 ธันวาคม พ.ศ. 2559 ราคาตามบัญชีสุทธิของเงินลงทุนในบริษัทย่อยมีจำนวน 391 ล้านบาท สุทธิจากค่าเผื่อการด้อยค่าของเงินลงทุนจำนวน 140 ล้านบาท ราคาตามบัญชีสุทธิ คิดเป็นร้อยละ 22 ของสินทรัพย์รวมในงบการเงินเฉพาะกิจการ</p> <p>เนื่องจากบริษัทย่อยแห่งหนึ่งคือ บริษัท วิจิ เอ็นเนอร์ยี จำกัด ซึ่งประกอบธุรกิจโรงไฟฟ้า มีผลประกอบการดำเนินงานต่ำ และมีผลขาดทุนต่อเนื่องเป็นระยะเวลา 8 ปี ผู้บริหารจึงมีการประเมินการด้อยค่าของเงินลงทุนในบริษัทย่อยดังกล่าว</p> <p>ผู้บริหารประเมินมูลค่าที่คาดว่าจะได้รับคืนโดยใช้มูลค่ายุติธรรมของกิจการ ซึ่งประเมินราคาโดยผู้ประเมินราคาอิสระบริษัทบันทึกการด้อยค่าเป็นจำนวน 30 ล้านบาทในปีปัจจุบัน</p> <p>ข้าพเจ้าให้ความสำคัญในเรื่องนี้เนื่องจากมูลค่าของเงินลงทุนในบริษัทย่อยมีสาระสำคัญต่องบการเงินเฉพาะกิจการ และเกี่ยวข้องกับการใช้ดุลยพินิจที่สำคัญของผู้บริหารในการพิจารณาความสมเหตุสมผลและผลกระทบของสมมติฐานที่สำคัญที่ใช้ในการประเมินมูลค่ายุติธรรมของสินทรัพย์ซึ่งประเมินโดยผู้ประเมินราคาอิสระของผู้บริหาร</p>	<p>ข้าพเจ้าทำความเข้าใจและประเมินวิธีที่ผู้บริหารใช้ในการประเมินการด้อยค่าของสินทรัพย์รวมถึงวิธีการและสมมติฐานในการประเมินมูลค่ายุติธรรมของกิจการโดยผู้ประเมินราคาอิสระ</p> <p>ข้าพเจ้าได้ประเมินคุณสมบัติของผู้ประเมินราคาอิสระว่าเป็นผู้ที่มีความรู้ความสามารถ เป็นที่รู้จัก และมีประสบการณ์ในธุรกิจของกิจการ</p> <p>ข้าพเจ้าได้ทดสอบความสมเหตุสมผลของข้อสมมติฐานที่สำคัญที่ใช้ในการประเมินการด้อยค่าโดยการเปรียบเทียบกับข้อมูลในตลาดเดียวกัน และประเมินความเหมาะสมของข้อมูลที่น่ามาใช้ในการคำนวณ เช่น จำนวนและมูลค่าของสินทรัพย์ โดยการเปรียบเทียบกับข้อมูลภายในที่ผู้บริหารจัดทำ</p> <p>จากการตรวจสอบของข้าพเจ้า พบว่าข้อสมมติฐานที่สำคัญที่ผู้บริหารใช้มีข้อมูลสนับสนุนและเหมาะสมกับสภาพแวดล้อมและสถานการณ์ในปัจจุบัน</p>
<p><b>การด้อยค่าของที่ดิน อาคารและอุปกรณ์</b></p> <p>อ้างอิงหมายเหตุประกอบงบการเงินข้อ 5.1 เรื่อง ประมาณการทางบัญชีที่สำคัญและข้อสมมติฐาน และหมายเหตุประกอบงบการเงินข้อ 12 เรื่อง ที่ดิน อาคารและอุปกรณ์</p> <p>ณ วันที่ 31 ธันวาคม พ.ศ. 2559 ราคาตามบัญชีสุทธิของที่ดิน อาคารและอุปกรณ์ มีจำนวน 1,359 ล้านบาท ซึ่งมีมูลค่าของค่าเผื่อการด้อยค่าของที่ดิน อาคารและอุปกรณ์จำนวน 72 ล้านบาท ราคาตามบัญชีสุทธิคิดเป็นร้อยละ 79 ของสินทรัพย์รวมในงบการเงินรวม</p>	<p>ข้าพเจ้าทำความเข้าใจและประเมินวิธีที่ผู้บริหารใช้ในการประเมินการด้อยค่าของสินทรัพย์และประเมินความเหมาะสมของสมมติฐานที่สำคัญที่ใช้ในการประมาณการมูลค่าที่คาดว่าจะได้รับคืน</p> <p>การตรวจสอบของข้าพเจ้า รวมถึงการประเมินกระบวนการจัดทำประมาณของกุ่มกิจการ ซึ่งใช้เป็นข้อมูลในการจัดทำประมาณการกระแสเงินสด และประเมินหลักเกณฑ์วิธีประมาณการกระแสเงินสดคิดลดของผู้บริหาร</p>

เรื่องสำคัญในการตรวจสอบ	วิธีการตรวจสอบ
<p>ผู้บริหารพบว่ามีข้อบ่งชี้ของการด้อยค่าของที่ดิน อาคารและอุปกรณ์ของกลุ่มกิจการ เนื่องจากโรงงานที่ทุ่งคาซึ่งถูกปิดชั่วคราวตั้งแต่เดือนพฤษภาคม พ.ศ. 2559 และโรงงานที่ทำหะมีผลการผลิตต่ำ ดังนั้นผู้บริหารจึงมีการประเมินมูลค่าที่คาดว่าจะได้รับคืนของที่ดิน อาคารและอุปกรณ์ โดยพิจารณาจากจำนวนที่สูงกว่าระหว่างมูลค่าจากการใช้เทียบกับมูลค่ายุติธรรมหักต้นทุนในการขาย</p> <p>ในการประเมินมูลค่าที่คาดว่าจะได้รับคืนด้วยวิธีมูลค่าจากการใช้ ต้องใช้ประมาณการและดุลยพินิจที่สำคัญของผู้บริหารเกี่ยวกับสมมติฐานที่สำคัญดังนี้</p> <ul style="list-style-type: none"><li>- ประมาณการกระแสเงินสดซึ่งได้มาจากการประมาณการภายในและผลประกอบการในอนาคต</li><li>- อัตราการคิดลดและอัตราการเติบโตในระยะยาว</li><li>- จำนวนผลปาล์มที่เข้าสู่กระบวนการผลิต</li></ul>	<p>ข้าพเจ้าได้ทดสอบความถูกต้องของการคำนวณ รวมถึงประเมินความเหมาะสมของสมมติฐานที่สำคัญที่ใช้ในการคำนวณ เช่น อัตราการเติบโตของรายได้ ผลผลิตที่ได้ และอัตราการคิดลด โดยการสอบถามผู้บริหารในเชิงทดสอบเกี่ยวกับ</p> <ul style="list-style-type: none"><li>(i) สมมติฐานที่ใช้ในงบประมาณการกระแสเงินสดและอัตราการเติบโตในระยะยาว โดย เปรียบเทียบกับภาวะเศรษฐกิจและข้อมูลในอุตสาหกรรมเดียวกัน</li><li>(ii) อัตราการคิดลด โดยการประเมินต้นทุนของเงินทุนของกลุ่มกิจการ เปรียบเทียบกับอุตสาหกรรม</li><li>(iii) จำนวนผลปาล์มที่ใช้ในการประมาณการกระแสเงินสด โดยเปรียบเทียบกับข้อมูลในอดีตและกำลังการผลิต</li></ul>
<p>ข้าพเจ้าให้ความสำคัญในการตรวจสอบเรื่องนี้ เนื่องจากจำนวนที่มีสาระสำคัญต่อการเงินและมีการใช้ดุลยพินิจที่สำคัญของผู้บริหารในการประมาณการมูลค่าที่คาดว่าจะได้รับคืน ซึ่งขึ้นอยู่กับสมมติฐานที่เป็นผลมาจากการคาดการณ์สภาวะตลาดในอนาคตหรือแนวโน้มสภาพเศรษฐกิจเพื่อใช้ในการประมาณการกระแสเงินสดในอนาคต</p>	<p>ข้าพเจ้าพบว่าข้อสมมติฐานที่สำคัญที่ผู้บริหารใช้มีข้อมูลสนับสนุนและเหมาะสมกับสภาพแวดล้อมและสถานการณ์ในปัจจุบัน</p>
<p>ผู้บริหารเชื่อมั่นว่ากลุ่มกิจการสามารถจะเพิ่มประสิทธิภาพผลผลิตได้อย่างมีสาระสำคัญ โดยกลุ่มกิจการจะได้รับผลปาล์มมากขึ้นเนื่องจากสภาพอากาศที่มีความแห้งแล้งลดลง และกลุ่มกิจการได้สิทธิในการเข้าไปเก็บเกี่ยวผลปาล์มบนพื้นที่สัมปทาน ดังนั้นผู้บริหารเห็นว่าค่าเผื่อการด้อยค่าของที่ดิน อาคารและอุปกรณ์ จำนวน 72 ล้านบาทที่บันทึกไว้นั้นเพียงพอแล้ว</p>	

## ข้อมูลอื่น

กรรมการเป็นผู้รับผิดชอบข้อมูลอื่น ข้อมูลอื่นประกอบด้วย ข้อมูลซึ่งรวมอยู่ในรายงานประจำปี แต่ไม่รวมถึงงบการเงินรวมและงบการเงินเฉพาะกิจการ และรายงานของผู้สอบบัญชีที่อยู่ในรายงานนั้น ข้าพเจ้าคาดว่าข้าพเจ้าจะได้รับรายงานประจำปีภายหลังวันที่ในรายงานของผู้สอบบัญชีนี้

ความเห็นของข้าพเจ้าต้องการเงินรวมและงบการเงินเฉพาะกิจการไม่ครอบคลุมถึงข้อมูลอื่น และข้าพเจ้าไม่ได้ให้ความเชื่อมั่นต่อข้อมูลอื่น

ความรับผิดชอบของข้าพเจ้าที่เกี่ยวข้องกับการตรวจสอบงบการเงินรวมและงบการเงินเฉพาะกิจการคือ การอ่านและพิจารณาว่าข้อมูลอื่นมีความขัดแย้งที่มีสาระสำคัญกับงบการเงินรวมและงบการเงินเฉพาะกิจการ หรือกับความรู้ที่ได้รับจากการตรวจสอบของข้าพเจ้าหรือปรากฏว่าข้อมูลอื่นมีการแสดงข้อมูลที่ขัดต่อข้อเท็จจริงอันเป็นสาระสำคัญหรือไม่

เมื่อข้าพเจ้าได้อ่านรายงานประจำปี หากข้าพเจ้าสรุปได้ว่าการแสดงข้อมูลที่ขัดต่อข้อเท็จจริงอันเป็นสาระสำคัญ ข้าพเจ้าต้องสื่อสารเรื่องดังกล่าวกับคณะกรรมการตรวจสอบ

## ความรับผิดชอบของกรรมการต่องบการเงินรวมและงบการเงินเฉพาะกิจการ

กรรมการมีหน้าที่รับผิดชอบในการจัดทำและนำเสนองบการเงินรวมและงบการเงินเฉพาะกิจการเหล่านี้ โดยถูกต้องตามที่ควรตามมาตรฐานการรายงานทางการเงิน และรับผิดชอบเกี่ยวกับการควบคุมภายในที่กรรมการพิจารณาว่าจำเป็น เพื่อให้สามารถจัดทำงบการเงินรวมและงบการเงินเฉพาะกิจการที่ปราศจากการแสดงข้อมูลที่ขัดต่อข้อเท็จจริงอันเป็นสาระสำคัญไม่ว่าจะเกิดจากการทุจริตหรือข้อผิดพลาด

ในการจัดทำงบการเงินรวมและงบการเงินเฉพาะกิจการ กรรมการรับผิดชอบในการประเมินความสามารถของกลุ่มกิจการและบริษัทในการดำเนินงานต่อเนื่อง เปิดเผยเรื่องที่เกี่ยวข้องกับการดำเนินงานต่อเนื่อง (ตามความเหมาะสม) และการใช้เกณฑ์การบัญชีสำหรับการดำเนินงานต่อเนื่อง เว้นแต่กรรมการมีความตั้งใจที่จะเลิกกลุ่มกิจการและบริษัท หรือหยุดดำเนินงาน หรือไม่สามารถดำเนินงานต่อเนื่องต่อไปได้

คณะกรรมการตรวจสอบมีหน้าที่ช่วยกรรมการในการสอดคล้องดูแลกระบวนการในการจัดทำรายงานทางการเงินของกลุ่มกิจการและบริษัท

## ความรับผิดชอบของผู้สอบบัญชีต่อการตรวจสอบงบการเงินรวมและงบการเงินเฉพาะกิจการ

การตรวจสอบของข้าพเจ้ามีวัตถุประสงค์เพื่อให้ได้ความเชื่อมั่นอย่างสมเหตุสมผลว่างบการเงินรวมและงบการเงินเฉพาะกิจการโดยรวมปราศจากการแสดงข้อมูลที่ขัดต่อข้อเท็จจริงอันเป็นสาระสำคัญหรือไม่ ไม่ว่าจะเกิดจากการทุจริตหรือข้อผิดพลาด และเสนอรายงานของผู้สอบบัญชีซึ่งรวมความเห็นของข้าพเจ้าอยู่ด้วย ความเชื่อมั่นอย่างสมเหตุสมผลคือความเชื่อมั่นในระดับสูง แต่ไม่ได้เป็นการรับประกันว่าการปฏิบัติงานตรวจสอบตามมาตรฐานการสอบบัญชีจะสามารถตรวจพบข้อมูลที่ขัดต่อข้อเท็จจริงอันเป็นสาระสำคัญที่มีอยู่ได้เสมอไป ข้อมูลที่ขัดต่อข้อเท็จจริงอาจเกิดจากการทุจริตหรือข้อผิดพลาด และถือว่ามีความสำคัญเมื่อคาดการณ์อย่างสมเหตุสมผลได้ว่ารายการที่ขัดต่อข้อเท็จจริงแต่ละรายการ หรือทุกรายการรวมกันจะมีผลต่อการตัดสินใจทางเศรษฐกิจของผู้ใช้งบการเงินรวมและงบการเงินเฉพาะกิจการเหล่านี้

ในการตรวจสอบของข้าพเจ้าตามมาตรฐานการสอบบัญชี ข้าพเจ้าได้ใช้ดุลยพินิจเยี่ยงผู้ประกอบวิชาชีพและการสังเกต และสงสัยเยี่ยงผู้ประกอบวิชาชีพตลอดการตรวจสอบ การปฏิบัติงานของข้าพเจ้ารวมถึง

- ระบุและประเมินความเสี่ยงจากการแสดงข้อมูลที่ขัดต่อข้อเท็จจริงอันเป็นสาระสำคัญในงบการเงินรวมและงบการเงินเฉพาะกิจการไม่ว่าจะเกิดจากการทุจริตหรือข้อผิดพลาด ออกแบบและปฏิบัติงานตามวิธีการตรวจสอบเพื่อตอบสนองต่อความเสี่ยงเหล่านั้น และได้หลักฐานการสอบบัญชีที่เพียงพอและเหมาะสมเพื่อเป็นเกณฑ์ในการแสดงความเห็นของข้าพเจ้า ความเสี่ยงที่ไม่พบข้อมูลที่ขัดต่อข้อเท็จจริงอันเป็นสาระสำคัญซึ่งเป็นผลมาจากการทุจริตจะสูงกว่าความเสี่ยงที่เกิดจากข้อผิดพลาด เนื่องจากการทุจริตอาจเกี่ยวกับการสมรู้ร่วมคิด การปลอมแปลงเอกสารหลักฐาน การตั้งใจละเว้นการแสดงผลการแสดงผล การแสดงผลที่ไม่ตรงตามข้อเท็จจริงหรือการแทรกแซงการควบคุมภายใน
- ทำความเข้าใจในระบบการควบคุมภายในที่เกี่ยวข้องกับการตรวจสอบ เพื่อออกแบบวิธีการตรวจสอบที่เหมาะสมกับสถานการณ์ แต่ไม่ใช่เพื่อวัตถุประสงค์ในการแสดงความเห็นต่อความมีประสิทธิภาพของการควบคุมภายในของกลุ่มกิจการและบริษัท
- ประเมินความเหมาะสมของนโยบายการบัญชีที่กรรมการใช้และความสมเหตุสมผลของประมาณการทางบัญชี และการเปิดเผยข้อมูลที่เกี่ยวข้องซึ่งจัดทำขึ้น โดยกรรมการ
- สรุปเกี่ยวกับความเหมาะสมของการใช้เกณฑ์การบัญชีสำหรับการดำเนินงานต่อเนื่องของกรรมการและจากหลักฐานการสอบบัญชีที่ได้รับ สรุปว่ามีความไม่แน่นอนที่มีสาระสำคัญที่เกี่ยวกับเหตุการณ์หรือสถานการณ์ที่อาจเป็นเหตุให้เกิดข้อสงสัยอย่างมีนัยสำคัญต่อความสามารถของกลุ่มกิจการและบริษัทในการดำเนินงานต่อเนื่องหรือไม่ ถ้าข้าพเจ้าได้ข้อสรุปว่ามีความไม่แน่นอนที่มีสาระสำคัญ ข้าพเจ้าต้องกล่าวไว้ในรายงานของผู้สอบบัญชีของข้าพเจ้าถึงการเปิดเผยที่เกี่ยวข้องในงบการเงินรวมและงบการเงินเฉพาะกิจการ หรือถ้าการเปิดเผยดังกล่าวไม่เพียงพอ ความเห็นของข้าพเจ้าจะเปลี่ยนแปลงไป ข้อสรุปของข้าพเจ้าขึ้นอยู่กับหลักฐานการสอบบัญชีที่ได้รับจนถึงวันที่ในรายงานของผู้สอบบัญชีของข้าพเจ้า อย่างไรก็ตาม เหตุการณ์หรือสถานการณ์ในอนาคตอาจเป็นเหตุให้กลุ่มกิจการและบริษัทต้องหยุดการดำเนินงานต่อเนื่อง
- ประเมินการนำเสนอ โครงสร้างและเนื้อหาของงบการเงินรวมและงบการเงินเฉพาะกิจการโดยรวม รวมถึงการเปิดเผยว่างบการเงินรวมและงบการเงินเฉพาะกิจการแสดงรายการ และเหตุการณ์ในรูปแบบที่ทำให้มีการนำเสนอข้อมูลโดยถูกต้องตามที่ควร
- ได้รับหลักฐานการสอบบัญชีที่เหมาะสมอย่างเพียงพอเกี่ยวกับข้อมูลทางการเงินของกิจการภายในกลุ่มหรือกิจกรรมทางธุรกิจภายในกลุ่มกิจการเพื่อแสดงความเห็นต่องบการเงินรวม ข้าพเจ้ารับผิดชอบต่อการกำหนดแนวทางการควบคุมดูแลและการทำงานตรวจสอบกลุ่มกิจการ ข้าพเจ้าเป็นผู้รับผิดชอบแต่เพียงผู้เดียวต่อความเห็นของข้าพเจ้า

ข้าพเจ้าได้สื่อสารกับคณะกรรมการตรวจสอบเกี่ยวกับขอบเขตและช่วงเวลาของการตรวจสอบตามที่ได้วางแผนไว้ ซึ่งรวมถึงประเด็นที่มีนัยสำคัญที่พบจากการตรวจสอบและข้อบกพร่องที่มีนัยสำคัญในระบบการควบคุมภายใน ถ้าหากข้าพเจ้าได้พบในระหว่างการตรวจสอบของข้าพเจ้า

ข้าพเจ้าได้ให้คำรับรองแก่คณะกรรมการตรวจสอบว่า ข้าพเจ้าได้ปฏิบัติตามข้อกำหนดจรรยาบรรณที่เกี่ยวข้องกับความเป็นอิสระและได้สื่อสารกับคณะกรรมการตรวจสอบเกี่ยวกับความสัมพันธ์ทั้งหมด ตลอดจนเรื่องอื่นซึ่งข้าพเจ้าเชื่อว่ามีเหตุผลที่บุคคลภายนอกอาจพิจารณาว่ากระทบต่อความเป็นอิสระของข้าพเจ้าและมาตรการที่ข้าพเจ้าใช้เพื่อป้องกันไม่ให้ข้าพเจ้าขาดความเป็นอิสระ

จากเรื่องที่เกี่ยวข้องกับการตรวจสอบ ข้าพเจ้าได้พิจารณาเรื่องต่าง ๆ ที่มีนัยสำคัญที่สุดในการตรวจสอบงบการเงินรวมและงบการเงินเฉพาะกิจการในงวดปัจจุบันและกำหนดเป็นเรื่องสำคัญในการตรวจสอบ ข้าพเจ้าได้อธิบายเรื่องเหล่านี้ในรายงานของผู้สอบบัญชีเว้นแต่กฎหมายหรือข้อบังคับไม่ให้เปิดเผยต่อสาธารณะเกี่ยวกับเรื่องดังกล่าว หรือในสถานการณ์ที่ยากที่จะเกิดขึ้น ข้าพเจ้าพิจารณาว่าไม่ควรสื่อสารเรื่องดังกล่าวในรายงานของข้าพเจ้าเพราะการกระทำดังกล่าวสามารถคาดการณ์ได้อย่างสมเหตุสมผลว่าจะมีผลกระทบในทางลบมากกว่าผลประโยชน์ต่อส่วนได้เสียสาธารณะจากการสื่อสารดังกล่าว

บริษัท ไพร์ชวอเตอร์เฮาส์โฮลเดอร์ส เอบีเอส จำกัด

พิสิฐ ทางชนกุล

ผู้สอบบัญชีรับอนุญาตเลขที่ 4095

กรุงเทพมหานคร

21 กุมภาพันธ์ พ.ศ. 2560

## บริษัท วิจิตรลักษณ์ปาล์มมอยส์ จำกัด (มหาชน)

## งบแสดงฐานะการเงิน

ณ วันที่ 31 ธันวาคม พ.ศ. 2559

		หน่วย : บาท			
		งบการเงินรวม		งบการเงินเฉพาะกิจการ	
	หมายเหตุ	พ.ศ. 2559	พ.ศ. 2558	พ.ศ. 2559	พ.ศ. 2558
สินทรัพย์					
สินทรัพย์หมุนเวียน					
เงินสดและรายการเทียบเท่าเงินสด	8	6,286,561	9,296,480	4,948,965	7,825,008
ลูกหนี้การค้าและลูกหนี้อื่น	9	66,911,534	33,175,534	62,132,876	29,259,188
เงินให้กู้ยืมระยะสั้นแก่กิจการที่เกี่ยวข้องกัน	29 ง)	-	-	63,822,500	14,645,000
สินค้าคงเหลือ	10	266,916,405	170,958,624	266,432,459	172,021,593
รวมสินทรัพย์หมุนเวียน		340,114,500	213,430,638	397,336,800	223,750,789
สินทรัพย์ไม่หมุนเวียน					
เงินลงทุนในบริษัทย่อย	11	-	-	391,108,348	416,108,348
ที่ดิน อาคารและอุปกรณ์	12	1,359,321,866	1,506,070,576	952,631,096	1,051,221,501
อสังหาริมทรัพย์เพื่อการลงทุน	13	1,150,000	1,150,000	-	-
ต้นทุนสวนปาล์มรอตัดจำหน่าย	14	-	-	-	-
สินทรัพย์ไม่มีตัวตน	15	3,070,489	3,886,946	2,864,773	3,561,679
สินทรัพย์ภายใต้เงินได้รอการตัดบัญชี	16	2,049,222	4,551,769	1,676,131	3,185,526
สินทรัพย์ไม่หมุนเวียนอื่น		2,987,009	461,729	1,632,257	441,728
รวมสินทรัพย์ไม่หมุนเวียน		1,368,578,586	1,516,121,020	1,349,912,605	1,474,518,782
รวมสินทรัพย์		1,708,693,086	1,729,551,658	1,747,249,405	1,698,269,571

กรรมการ \_\_\_\_\_

กรรมการ \_\_\_\_\_

หมายเหตุประกอบงบการเงินเป็นส่วนหนึ่งของงบการเงินรวมและงบการเงินเฉพาะกิจการนี้



## บริษัท วิจิตรลักษณ์ด้าส์ จำกัด (มหาชน)

## งบแสดงฐานะการเงิน (ต่อ)

ณ วันที่ 31 ธันวาคม พ.ศ. 2559

		หน่วย : บาท				
		งบการเงินรวม		งบการเงินเฉพาะกิจการ		
หมายเหตุ		พ.ศ. 2559	พ.ศ. 2558	พ.ศ. 2559	พ.ศ. 2558	
หนี้สินและส่วนของเจ้าของ						
หนี้สินหมุนเวียน						
เงินเบิกเกินบัญชีธนาคารและเงินกู้ยืมระยะสั้น						
	จากสถาบันการเงิน	18	359,284,810	57,840,552	357,483,074	57,840,552
	เจ้าหนี้การค้าและเจ้าหนี้อื่น	17	14,405,091	16,166,747	14,400,066	13,943,441
หนี้สินตามสัญญาเช่าการเงินที่ครบกำหนด						
	ชำระภายในหนึ่งปี	18	9,006,820	9,095,441	3,441,086	3,826,117
ส่วนของเงินกู้ยืมระยะยาวที่ถึงกำหนด						
	ชำระภายในหนึ่งปี	18	82,152,000	101,956,878	64,152,000	64,152,000
	ภาษีเงินได้ค้างจ่าย		-	273,874	-	-
รวมหนี้สินหมุนเวียน			464,848,721	185,333,492	439,476,226	139,762,110
หนี้สินไม่หมุนเวียน						
	หนี้สินตามสัญญาเช่าการเงิน	18	5,083,987	14,253,408	2,443,438	6,047,123
	เงินกู้ยืมระยะยาว	18	323,414,619	400,615,400	194,695,106	258,847,106
	เงินประกันผลงาน		435,798	951,639	435,797	839,560
	ภาระผูกพันผลประโยชน์พนักงาน	19	12,381,650	21,165,978	9,800,900	13,969,270
	หนี้สินภาษีเงินได้รอการตัดบัญชี	16	434,044	-	-	-
รวมหนี้สินไม่หมุนเวียน			341,750,098	436,986,425	207,375,241	279,703,059
รวมหนี้สิน			806,598,819	622,319,917	646,851,467	419,465,169

หมายเหตุประกอบงบการเงินเป็นส่วนหนึ่งของงบการเงินรวมและงบการเงินเฉพาะกิจการนี้

## บริษัท วิจิตรลักษณ์ปาล์มมอยส์ จำกัด (มหาชน)

## งบแสดงฐานะการเงิน (ต่อ)

ณ วันที่ 31 ธันวาคม พ.ศ. 2559

		หน่วย : บาท			
		งบการเงินรวม		งบการเงินเฉพาะกิจการ	
		พ.ศ. 2559	พ.ศ. 2558	พ.ศ. 2559	พ.ศ. 2558
<b>หนี้สินและส่วนของผู้ถือหุ้น (ต่อ)</b>					
<b>ส่วนของผู้ถือหุ้น</b>					
ทุนเรือนหุ้น					
ทุนจดทะเบียน					
หุ้นสามัญจำนวน 940,000,000 หุ้น					
(พ.ศ. 2558 : 940,000,000 หุ้น)					
มูลค่าที่ตราไว้หุ้นละ 1 บาท	20	940,000,000	940,000,000	940,000,000	940,000,000
ทุนที่ออกและชำระแล้วเต็มมูลค่า					
หุ้นสามัญจำนวน 940,000,000 หุ้น					
มูลค่าที่ชำระแล้วหุ้นละ 1 บาท		940,000,000	940,000,000	940,000,000	940,000,000
ส่วนเกินมูลค่าหุ้น	20	227,888,500	227,888,500	227,888,500	227,888,500
ส่วนต่ำจากการรวมธุรกิจภายใต้					
การควบคุมเดียวกัน		(71,756,742)	(71,756,742)	-	-
กำไร(ขาดทุน)สะสม					
จัดสรรแล้ว					
ทุนสำรองตามกฎหมาย	21	25,300,000	25,300,000	25,300,000	25,300,000
ยังไม่ได้จัดสรร		(219,337,491)	(14,200,017)	(92,790,562)	85,615,902
รวมส่วนของผู้เป็นเจ้าของของบริษัทใหญ่		902,094,267	1,107,231,741	1,100,397,938	1,278,804,402
รวมส่วนของผู้ถือหุ้น		902,094,267	1,107,231,741	1,100,397,938	1,278,804,402
รวมหนี้สินและส่วนของผู้ถือหุ้น		1,708,693,086	1,729,551,658	1,747,249,405	1,698,269,571

หมายเหตุประกอบงบการเงินเป็นส่วนหนึ่งของงบการเงินรวมและงบการเงินเฉพาะกิจการนี้

		หน่วย : บาท			
หมายเหตุ		งบการเงินรวม		งบการเงินเฉพาะกิจการ	
		พ.ศ. 2559	พ.ศ. 2558	พ.ศ. 2559	พ.ศ. 2558
รายได้จากการขาย		1,181,555,517	1,476,316,123	1,153,754,982	1,427,811,059
ต้นทุนขาย		(1,229,933,368)	(1,400,164,825)	(1,175,177,775)	(1,348,947,176)
<b>กำไร(ขาดทุน)ขั้นต้น</b>		(48,377,851)	76,151,298	(21,422,793)	78,863,883
รายได้อื่น	22	1,828,171	5,485,618	3,538,675	4,908,249
ค่าใช้จ่ายในการขาย		(19,145,697)	(34,145,129)	(18,634,159)	(33,261,669)
ค่าใช้จ่ายในการบริหาร		(119,428,192)	(142,899,964)	(96,393,749)	(100,104,246)
ขาดทุนจากการด้อยค่าเงินลงทุน	11	-	-	(30,000,000)	-
ต้นทุนทางการเงิน	24	(26,070,628)	(26,951,485)	(18,338,420)	(16,933,617)
ขาดทุนก่อนภาษีเงินได้		(211,194,197)	(122,359,662)	(181,250,446)	(66,527,400)
ค่าใช้จ่ายภาษีเงินได้	25	(1,172,994)	(2,632,303)	(638,719)	(994,518)
<b>ขาดทุนสำหรับปี</b>		(212,367,191)	(124,991,965)	(181,889,165)	(67,521,918)
<b>กำไรเบ็ดเสร็จอื่น :</b>					
รายการที่จะไม่จัดประเภทรายการใหม่					
เข้าไปในกำไรขาดทุนในภายหลัง					
การลดมูลค่าใหม่ของการผูกพันผลประโยชน์พนักงาน		8,993,315	-	4,353,376	-
ภาษีเงินได้ที่เกี่ยวข้องกับรายการจะไม่จัดประเภท					
รายการใหม่เข้าไปในกำไรหรือขาดทุนในภายหลัง		(1,763,598)	-	(870,675)	-
รวมรายการที่จะไม่จัดประเภทรายการใหม่					
เข้าไปในกำไรหรือขาดทุนในภายหลัง		7,229,717	-	3,482,701	-
<b>กำไรเบ็ดเสร็จอื่นสำหรับงวด - สุทธิจากภาษี</b>		7,229,717	-	3,482,701	-
<b>ขาดทุนเบ็ดเสร็จรวมสำหรับปี</b>		(205,137,474)	(124,991,965)	(178,406,464)	(67,521,918)
<b>การแบ่งปันขาดทุน</b>					
ส่วนที่เป็นของผู้เป็นเจ้าของของบริษัทใหญ่		(212,367,191)	(124,991,965)	(181,889,165)	(67,521,918)
ส่วนที่เป็นของส่วนได้เสียที่ไม่มีอำนาจควบคุม		-	-	-	-
		(212,367,191)	(124,991,965)	(181,889,165)	(67,521,918)
<b>การแบ่งปันขาดทุนเบ็ดเสร็จรวม</b>					
ส่วนที่เป็นของผู้เป็นเจ้าของของบริษัทใหญ่		(205,137,474)	(124,991,965)	(178,406,464)	(67,521,918)
ส่วนที่เป็นของส่วนได้เสียที่ไม่มีอำนาจควบคุม		-	-	-	-
		(205,137,474)	(124,991,965)	(178,406,464)	(67,521,918)
<b>ขาดทุนต่อหุ้นส่วนที่เป็นของบริษัทใหญ่</b>	26				
ขาดทุนต่อหุ้นขั้นพื้นฐาน		(0.23)	(0.13)	(0.19)	(0.07)

หมายเหตุประกอบงบการเงินเป็นส่วนหนึ่งของงบการเงินรวมและงบการเงินเฉพาะกิจการนี้

บริษัท วิจิตรภัณฑ์ปาล์มออยล์ จำกัด (มหาชน)

งบแสดงการเปลี่ยนแปลงส่วนของผู้ถือหุ้น

สำหรับปีสิ้นสุดวันที่ 31 ธันวาคม พ.ศ. 2559

หน่วย : บาท							
งบการเงินรวม							
ส่วนของผู้ถือหุ้นของบริษัทใหญ่							
หมายเหตุ	ทุนเรือนหุ้นที่ออก และชำระแล้ว	ส่วนเกิน มูลค่าหุ้นสามัญ	ส่วนเกินทุน(ส่วนต่ำ) จากการรวมธุรกิจภายใต้ การควบคุมเดียวกัน	กำไรสะสม		รวมส่วนของผู้ ถือหุ้นบริษัทใหญ่	รวมส่วน ของผู้ถือหุ้น
				จัดสรรแล้ว สำรองตามกฎหมาย	ยังไม่จัดสรร		
ยอดคงเหลือวันที่ 1 มกราคม พ.ศ. 2558	940,000,000	227,888,500	(71,756,742)	25,300,000	157,791,948	1,279,223,706	1,279,223,706
การเปลี่ยนแปลงในส่วนของผู้ถือหุ้นสำหรับปี							
เงินปันผล	27	-	-	-	(47,000,000)	(47,000,000)	(47,000,000)
ขาดทุนเบ็ดเสร็จรวมสำหรับปี	-	-	-	-	(124,991,965)	(124,991,965)	(124,991,965)
ยอดคงเหลือวันที่ 31 ธันวาคม พ.ศ. 2558	940,000,000	227,888,500	(71,756,742)	25,300,000	(14,200,017)	1,107,231,741	1,107,231,741
ยอดคงเหลือวันที่ 1 มกราคม พ.ศ. 2559	940,000,000	227,888,500	(71,756,742)	25,300,000	(14,200,017)	1,107,231,741	1,107,231,741
การเปลี่ยนแปลงในส่วนของผู้ถือหุ้นสำหรับปี							
ขาดทุนเบ็ดเสร็จรวมสำหรับปี	-	-	-	-	(205,137,474)	(205,137,474)	(205,137,474)
ยอดคงเหลือวันที่ 31 ธันวาคม พ.ศ. 2559	940,000,000	227,888,500	(71,756,742)	25,300,000	(219,337,491)	902,094,267	902,094,267

หมายเหตุประกอบงบการเงินเป็นส่วนหนึ่งของงบการเงินรวมและงบการเงินเฉพาะกิจการนี้

บริษัท วิจิตรภัณฑ์ปาล์มมอยล์ จำกัด (มหาชน)  
 งบแสดงการเปลี่ยนแปลงส่วนของผู้ถือหุ้น  
 สำหรับปีสิ้นสุดวันที่ 31 ธันวาคม พ.ศ. 2559

หน่วย : บาท					
หมายเหตุ	งบการเงินเฉพาะกิจการ				
	ทุนเรือนหุ้นที่ออก และชำระแล้ว	ส่วนเกิน มูลค่าหุ้นสามัญ	กำไรสะสม		รวมส่วน ของผู้ถือหุ้น
			จัดสรรแล้ว สำรองตามกฎหมาย	ยังไม่จัดสรร	
ยอดคงเหลือวันที่ 1 มกราคม พ.ศ. 2558	940,000,000	227,888,500	25,300,000	200,137,820	1,393,326,320
การเปลี่ยนแปลงในส่วนของผู้ถือหุ้นสำหรับปี					
เงินปันผล	27 -	-	-	(47,000,000)	(47,000,000)
ขาดทุนเบ็ดเสร็จสำหรับปี	-	-	-	(67,521,918)	(67,521,918)
ยอดคงเหลือวันที่ 31 ธันวาคม พ.ศ. 2558	940,000,000	227,888,500	25,300,000	85,615,902	1,278,804,402
ยอดคงเหลือวันที่ 1 มกราคม พ.ศ. 2559	940,000,000	227,888,500	25,300,000	85,615,902	1,278,804,402
การเปลี่ยนแปลงในส่วนของผู้ถือหุ้นสำหรับปี					
ขาดทุนเบ็ดเสร็จสำหรับปี	-	-	-	(178,406,464)	(178,406,464)
ยอดคงเหลือวันที่ 31 ธันวาคม พ.ศ. 2559	940,000,000	227,888,500	25,300,000	(92,790,562)	1,100,397,938

หมายเหตุประกอบงบการเงินเป็นส่วนหนึ่งของงบการเงินรวมและงบการเงินเฉพาะกิจการนี้

## บริษัท วิจิตรภัณฑ์ปาล์มมอยล์ จำกัด (มหาชน)

## งบกระแสเงินสด

สำหรับปีสิ้นสุดวันที่ 31 ธันวาคม พ.ศ. 2559

หมายเหตุ	หน่วย : บาท			
	งบการเงินรวม		งบการเงินเฉพาะกิจการ	
	พ.ศ. 2559	พ.ศ. 2558	พ.ศ. 2559	พ.ศ. 2558
<b>กระแสเงินสดจากกิจกรรมดำเนินงาน</b>				
ขาดทุนก่อนภาษีเงินได้	(211,194,197)	(122,359,662)	(181,250,446)	(66,527,400)
<b>รายการปรับปรุง</b>				
ค่าเสื่อมราคา	12	164,209,739	178,809,389	116,254,311
ต้นทุนสวนปาล์มตัดจ่าย	14	-	154,529	-
สินทรัพย์ไม่มีตัวตนตัดจ่าย	15	1,187,007	1,474,975	1,067,456
ขาดทุนจากการด้อยค่าเงินลงทุน	11	-	-	30,000,000
(กลับรายการ)ขาดทุนจากมูลค่าสินค้าลดลง		(1,282,410)	(1,678,292)	(1,282,410)
ขาดทุนจากสินค้าเสื่อมสภาพ		628,789	99,835	480,901
ขาดทุนจากการด้อยค่าสินทรัพย์	12	715,648	8,541,459	-
ขาดทุนจากการด้อยค่าสินทรัพย์ไม่มีตัวตน	15	-	702,000	-
ขาดทุนจากการตัดจำหน่ายต้นปาล์ม	14	245,616	5,520	18,708
(กลับรายการ)ขาดทุนจากการด้อยค่าต้นปาล์ม	14	(245,616)	427,851	(18,708)
ขาดทุนจากการตัดจำหน่ายอุปกรณ์		481	23,352	3
(กำไร)ขาดทุนจากการจำหน่ายอุปกรณ์		(412,287)	227,849	(370,646)
หนี้สงสัยจะสูญ (กลับรายการ)		-	(348,414)	-
กำไรจากการขายเงินลงทุนชั่วคราว		-	(179,250)	-
(กำไร)ขาดทุนจากอัตราแลกเปลี่ยน		(73,907)	(542,256)	6,639
ประมาณการภาระผูกพันผลประโยชน์พนักงาน	19	1,108,009	1,995,860	846,726
รายการปรับปรุงเจ้าหนี้		-	(1,244,266)	-
ค่าใช้จ่ายดอกเบี้ยจ่าย		26,070,628	26,951,485	18,338,420
ดอกเบี้ยรับ		(106,802)	(871,932)	(2,083,571)
<b>การเปลี่ยนแปลงของสินทรัพย์และหนี้สินดำเนินงาน</b>				
ลูกหนี้การค้าและลูกหนี้อื่น		(34,043,024)	12,713,798	(31,738,089)
สินค้าคงเหลือ		(95,304,160)	(109,919,805)	(93,609,357)
สินทรัพย์ไม่หมุนเวียนอื่น		(2,525,280)	811,494	(1,190,529)
เจ้าหนี้การค้าและเจ้าหนี้อื่น		(1,974,991)	(27,722,814)	178,536
เงินประกันผลงาน		(515,841)	(12,616)	(403,763)
จ่ายผลประโยชน์พนักงาน		(899,022)	(336,039)	(661,720)
เงินสดใช้ไปในการดำเนินงาน (ยกไป)		(154,411,620)	(32,275,950)	(145,417,539)
				(114,005,942)

หมายเหตุประกอบงบการเงินเป็นส่วนหนึ่งของงบการเงินรวมและงบการเงินเฉพาะกิจการนี้

## บริษัท วิจารณ์หลักทรัพย์ จำกัด (มหาชน)

## งบกระแสเงินสด (ต่อ)

สำหรับปีสิ้นสุดวันที่ 31 ธันวาคม พ.ศ. 2559

		หน่วย : บาท			
		งบการเงินรวม		งบการเงินเฉพาะกิจการ	
หมายเหตุ		พ.ศ. 2559	พ.ศ. 2558	พ.ศ. 2559	พ.ศ. 2558
กระแสเงินสดจากกิจกรรมดำเนินงาน (ต่อ)					
เงินสดใช้ไปในการดำเนินงาน (ยกมา)		(154,411,620)	(32,275,950)	(145,417,539)	(114,005,942)
จ่ายดอกเบี้ย		(26,089,931)	(27,211,754)	(18,347,613)	(17,181,586)
รับดอกเบี้ย		106,802	1,014,398	427,436	1,929,992
จ่ายภาษีเงินได้		33,150	(13,203,932)	520,537	(76,741)
เงินสดสุทธิใช้ไปในกิจกรรมดำเนินงาน		(180,361,599)	(71,677,238)	(162,817,179)	(129,334,277)
กระแสเงินสดจากกิจกรรมลงทุน					
เงินให้กู้ยืมระยะสั้นแก่กิจการที่เกี่ยวข้องกัน	29 ง)	-	-	(78,997,000)	(29,729,500)
รับชำระหนี้เงินให้กู้ยืมแก่กิจการที่เกี่ยวข้องกัน	29 ง)	-	-	29,819,500	40,653,590
เงินสดจ่ายเพื่อซื้อเงินลงทุนในบริษัทย่อย	11	-	-	(5,000,000)	-
เงินสดจ่ายเพื่อซื้อที่ดิน อาคารและอุปกรณ์		(18,008,559)	(36,508,083)	(17,471,852)	(32,482,605)
เงินสดรับจากการขายอุปกรณ์		550,232	83,000	459,232	5,000
เงินสดจ่ายเพื่อซื้อเงินลงทุน		-	(6,000,000)	-	(6,000,000)
เงินสดรับจากการขายเงินลงทุน		-	112,720,655	-	112,720,655
เงินสดจ่ายเพื่อซื้อสินทรัพย์ไม่มีตัวตน	15	(370,550)	(1,041,057)	(370,550)	(1,024,225)
เงินสดสุทธิ(ใช้ไป)ใน)ได้จากกิจกรรมลงทุน		(17,828,877)	69,254,515	(71,560,670)	84,142,915

หมายเหตุประกอบงบการเงินเป็นส่วนหนึ่งของงบการเงินรวมและงบการเงินเฉพาะกิจการนี้

สำหรับปีสิ้นสุดวันที่ 31 ธันวาคม พ.ศ. 2559

หมายเหตุประกอบงบการเงินเป็นส่วนหนึ่งของงบการเงินรวมและงบการเงินเฉพาะกิจการนี้



## 1 ข้อมูลทั่วไป

บริษัท วิจิตรภัณฑ์ปาล์มมอยล์ จำกัด (มหาชน) (“บริษัท”) เป็นบริษัทมหาชนจำกัด ซึ่งจัดตั้งขึ้นในประเทศไทยและมีที่อยู่ตามที่ได้จดทะเบียนดังนี้

2044 อาคารชวชนันท์ ถนนเพชรบุรีตัดใหม่ แขวงบางกะปิ เขตห้วยขวาง กรุงเทพมหานคร

โรงงานท่าแซะ ตั้งอยู่เลขที่ 29 หมู่ที่ 3 ตำบลทรัพย์อนันต์ อำเภوتاแซะ จังหวัดชุมพร

โรงงานทุ่งคา ตั้งอยู่เลขที่ 170 หมู่ที่ 6 ตำบลทุ่งคา อำเภอเมือง จังหวัดชุมพร

บริษัทเป็นบริษัทจดทะเบียนในตลาดหลักทรัพย์แห่งประเทศไทย เพื่อวัตถุประสงค์ในการรายงานข้อมูลจึงรวมเรียกบริษัทและบริษัทย่อยว่า “กลุ่มกิจการ”

งบการเงินรวมและงบการเงินเฉพาะกิจการได้รับอนุมัติจากคณะกรรมการบริษัท เมื่อวันที่ 21 กุมภาพันธ์ พ.ศ. 2560

## 2 ฐานะทางการเงิน

ณ วันที่ 31 ธันวาคม พ.ศ. 2559 ในงบการเงินรวมและงบการเงินเฉพาะกิจการ กลุ่มกิจการและกิจการ มีหนี้สินหมุนเวียนรวมมากกว่าสินทรัพย์หมุนเวียนรวมจำนวน 124.73 ล้านบาทและ 42.14 ล้านบาท และมีผลการดำเนินงานขาดทุนจำนวน 212.36 ล้านบาทและ 181.89 ล้านบาท นอกจากนี้กระแสเงินสดในกิจกรรมดำเนินงานคิดลบเป็นจำนวน 180.36 ล้านบาทและ 162.82 ล้านบาทตามลำดับ ซึ่งไม่เพียงพอต่อการดำเนินงาน จากเหตุการณ์ดังกล่าวแสดงให้เห็นว่ามีความไม่แน่นอนที่มีสาระสำคัญซึ่งอาจเป็นเหตุให้เกิดข้อสงสัยอย่างมีนัยสำคัญเกี่ยวกับความสามารถในการดำเนินงานต่อเนื่องของบริษัท ทั้งนี้ผู้บริหารได้จัดทำประมาณการกระแสเงินสดและวิเคราะห์ประมาณการนั้นว่าจะทำให้สถานการณ์ดังกล่าวดีขึ้นบนสมมติฐานที่ราคาน้ำมันปาล์มจะสูงขึ้นในปี พ.ศ. 2560 ประกอบกับสิทธิที่สามารถเก็บเกี่ยวผลปาล์มได้ของบริษัทย่อยแห่งหนึ่งและอากาศที่แห้งแล้งน้อยลงทำให้มีผลปาล์มมากขึ้น ดังนั้น กลุ่มกิจการสามารถดำเนินงานได้อย่างต่อเนื่องและรับผิดชอบในภาระหนี้สินของบริษัทในปัจจุบันและอนาคตโดยเป็นระยะเวลาอย่างน้อย 12 เดือนนับจากวันที่ 31 ธันวาคม พ.ศ. 2559 นอกจากนี้บริษัทมีวงเงินกู้ยืมระยะสั้นเพียงพอต่อการดำเนินงาน หากสมมติฐานดังกล่าวไม่เป็นไปตามที่คาดการณ์ไว้

## 3 นโยบายการบัญชี

นโยบายการบัญชีที่สำคัญที่ใช้ในการจัดทำงบการเงินรวมและงบการเงินเฉพาะกิจการมีดังต่อไปนี้

### 3.1 เกณฑ์การจัดทำงบการเงิน

งบการเงินรวมและงบการเงินเฉพาะกิจการได้จัดทำขึ้นตามหลักการบัญชีที่รับรองทั่วไปในประเทศไทยภายใต้พระราชบัญญัติการบัญชี พ.ศ. 2543 ซึ่งหมายความว่ามาตรฐานการบัญชีที่ออกภายใต้พระราชบัญญัติวิชาชีพบัญชี พ.ศ. 2547 และข้อกำหนดของคณะกรรมการกำกับหลักทรัพย์และตลาดหลักทรัพย์ว่าด้วยการจัดทำและนำเสนอรายงานทางการเงินภายใต้พระราชบัญญัติหลักทรัพย์และตลาดหลักทรัพย์ พ.ศ. 2535

### 3 นโยบายการบัญชี (ต่อ)

#### 3.1 เกณฑ์การจัดทำงบการเงิน (ต่อ)

งบการเงินรวมและงบการเงินเฉพาะกิจการได้จัดทำขึ้น โดยใช้เกณฑ์ราคาทุนเดิมในการวัดมูลค่าขององค์ประกอบของงบการเงิน

การจัดทำงบการเงินให้สอดคล้องกับหลักการบัญชีที่รับรองทั่วไปในประเทศไทย กำหนดให้ใช้ประมาณการทางบัญชีที่สำคัญ และการใช้ดุลยพินิจของผู้บริหารซึ่งจัดทำขึ้นตามกระบวนการในการนำนโยบายการบัญชีของกลุ่มกิจการไปถือปฏิบัติ และต้องเปิดเผยเรื่องการใช้ดุลยพินิจของผู้บริหารหรือความซับซ้อน หรือเกี่ยวกับข้อสมมติฐานและประมาณการที่มีนัยสำคัญต่องบการเงินรวมในหมายเหตุประกอบงบการเงินข้อที่ 5

งบการเงินรวมและงบการเงินเฉพาะกิจการฉบับภาษาอังกฤษจัดทำขึ้นจากงบการเงินตามกฎหมายที่เป็นภาษาไทย ในกรณีที่มีเนื้อความขัดแย้งกันหรือมีการตีความในสองภาษาแตกต่างกัน ให้ใช้งบการเงินตามกฎหมายฉบับภาษาไทยเป็นหลัก

#### 3.2 มาตรฐานการรายงานทางการเงินใหม่ และมาตรฐานการรายงานทางการเงินที่มีการปรับปรุง และการตีความมาตรฐานที่เกี่ยวข้อง

3.2.1 มาตรฐานการรายงานทางการเงินใหม่ มาตรฐานการรายงานทางการเงินที่มีการปรับปรุง และการตีความมาตรฐานการรายงานทางการเงิน ซึ่งมีผลบังคับใช้ ณ วันที่ 1 มกราคม พ.ศ. 2559 มีดังต่อไปนี้

- ก) กลุ่มมาตรฐานการรายงานทางการเงินใหม่ มาตรฐานการรายงานทางการเงินที่มีการปรับปรุง และการตีความมาตรฐานการรายงานทางการเงิน ที่เกี่ยวข้องและส่งผลกระทบอย่างมีสาระสำคัญต่อกลุ่มกิจการ มีดังต่อไปนี้

มาตรฐานการบัญชี ฉบับที่ 36 (ปรับปรุง 2558) เรื่อง การค้ำค่าของสินทรัพย์

มาตรฐานการบัญชี ฉบับที่ 36 (ปรับปรุง 2558) เรื่อง การค้ำค่าของสินทรัพย์ ได้มีการกำหนดเพิ่มเติมเกี่ยวกับการเปิดเผยข้อมูลในกรณีที่มูลค่าที่คาดว่าจะได้รับคืนของสินทรัพย์วัดมูลค่าโดยใช้วิธีมูลค่ายุติธรรมหักต้นทุนในการจำหน่าย โดยการเปิดเผยดังกล่าวรวมถึง 1) ลำดับชั้นของมูลค่ายุติธรรม 2) กรณีที่การวัดมูลค่ายุติธรรมอยู่ในลำดับชั้นที่ 2 และ 3 จะต้องมีการเปิดเผยเทคนิคที่ใช้ในการวัดมูลค่ายุติธรรม และข้อสมมติฐานสำคัญที่ใช้กลุ่มกิจการได้เปิดเผยข้อมูลดังกล่าวในหมายเหตุประกอบงบการเงินข้อ 12 แล้ว

3 นโยบายการบัญชี (ต่อ)

3.2 มาตรฐานการรายงานทางการเงินใหม่ และมาตรฐานการรายงานทางการเงินที่มีการปรับปรุง และการตีความมาตรฐานที่เกี่ยวข้อง (ต่อ)

3.2.1 มาตรฐานการรายงานทางการเงินใหม่ มาตรฐานการรายงานทางการเงินที่มีการปรับปรุง และการตีความมาตรฐานการรายงานทางการเงิน ซึ่งมีผลบังคับใช้ ณ วันที่ 1 มกราคม พ.ศ. 2559 มีดังต่อไปนี้ (ต่อ)

ข) กลุ่มมาตรฐานการรายงานทางการเงินที่มีการปรับปรุง และการตีความมาตรฐานที่เปลี่ยนแปลงอย่างไม่มีสาระสำคัญและไม่มีผลกระทบต่อกลุ่มกิจการ มีดังนี้

มาตรฐานการบัญชี ฉบับที่ 1 (ปรับปรุง 2558)	เรื่อง การนำเสนองบการเงิน
มาตรฐานการบัญชี ฉบับที่ 2 (ปรับปรุง 2558)	เรื่อง สินค้าคงเหลือ
มาตรฐานการบัญชี ฉบับที่ 7 (ปรับปรุง 2558)	เรื่อง งบกระแสเงินสด
มาตรฐานการบัญชี ฉบับที่ 8 (ปรับปรุง 2558)	เรื่อง นโยบายการบัญชี การเปลี่ยนแปลงประมาณการทางบัญชีและข้อผิดพลาด
มาตรฐานการบัญชี ฉบับที่ 10 (ปรับปรุง 2558)	เรื่อง เหตุการณ์ภายหลังรอบระยะเวลารายงาน
มาตรฐานการบัญชี ฉบับที่ 11 (ปรับปรุง 2558)	เรื่อง สัญญาก่อสร้าง
มาตรฐานการบัญชี ฉบับที่ 12 (ปรับปรุง 2558)	เรื่อง ภาษีเงินได้
มาตรฐานการบัญชี ฉบับที่ 16 (ปรับปรุง 2558)	เรื่อง ที่ดิน อาคารและอุปกรณ์
มาตรฐานการบัญชี ฉบับที่ 17 (ปรับปรุง 2558)	เรื่อง สัญญาเช่า
มาตรฐานการบัญชี ฉบับที่ 18 (ปรับปรุง 2558)	เรื่อง รายได้
มาตรฐานการบัญชี ฉบับที่ 19 (ปรับปรุง 2558)	เรื่อง ผลประโยชน์ของพนักงาน
มาตรฐานการบัญชี ฉบับที่ 20 (ปรับปรุง 2558)	เรื่อง การบัญชีสำหรับเงินอุดหนุนจากรัฐบาลและการเปิดเผยข้อมูลเกี่ยวกับความช่วยเหลือจากรัฐบาล
มาตรฐานการบัญชี ฉบับที่ 21 (ปรับปรุง 2558)	เรื่อง ผลกระทบจากการเปลี่ยนแปลงของอัตราแลกเปลี่ยนเงินตราต่างประเทศ
มาตรฐานการบัญชี ฉบับที่ 23 (ปรับปรุง 2558)	เรื่อง ต้นทุนการกู้ยืม
มาตรฐานการบัญชี ฉบับที่ 24 (ปรับปรุง 2558)	เรื่อง การเปิดเผยข้อมูลเกี่ยวกับบุคคล หรือกิจการที่เกี่ยวข้องกัน
มาตรฐานการบัญชี ฉบับที่ 26 (ปรับปรุง 2558)	เรื่อง การบัญชีและการรายงานโครงการผลประโยชน์เมื่อออกจากงาน
มาตรฐานการบัญชี ฉบับที่ 27 (ปรับปรุง 2558)	เรื่อง งบการเงินเฉพาะกิจการ
มาตรฐานการบัญชี ฉบับที่ 28 (ปรับปรุง 2558)	เรื่อง เงินลงทุนในบริษัทร่วม และการร่วมค้า
มาตรฐานการบัญชี ฉบับที่ 29 (ปรับปรุง 2558)	เรื่อง การรายงานทางการเงินในสภาพเศรษฐกิจที่เงินเฟ้อรุนแรง
มาตรฐานการบัญชี ฉบับที่ 33 (ปรับปรุง 2558)	เรื่อง ค่าไรต่อหุ้น

3 นโยบายการบัญชี (ต่อ)

3.2 มาตรฐานการรายงานทางการเงินใหม่ และมาตรฐานการรายงานทางการเงินที่มีการปรับปรุง และการตีความมาตรฐานที่เกี่ยวข้อง (ต่อ)

3.2.1 มาตรฐานการรายงานทางการเงินใหม่ มาตรฐานการรายงานทางการเงินที่มีการปรับปรุง และการตีความมาตรฐานการรายงานทางการเงิน ซึ่งมีผลบังคับใช้ ณ วันที่ 1 มกราคม พ.ศ. 2559 มีดังต่อไปนี้ (ต่อ)

ข) กลุ่มมาตรฐานการรายงานทางการเงินที่มีการปรับปรุง และการตีความมาตรฐานที่เปลี่ยนแปลงอย่างไม่มีสาระสำคัญและไม่มีผลกระทบต่อกลุ่มกิจการ มีดังนี้

มาตรฐานการบัญชี ฉบับที่ 34 (ปรับปรุง 2558)	เรื่อง งบการเงินระหว่างกาล
มาตรฐานการบัญชี ฉบับที่ 37 (ปรับปรุง 2558)	เรื่อง ประมาณการหนี้สิน หนี้สินที่อาจเกิดขึ้น และสินทรัพย์ที่อาจเกิดขึ้น
มาตรฐานการบัญชี ฉบับที่ 38 (ปรับปรุง 2558)	เรื่อง สินทรัพย์ไม่มีตัวตน
มาตรฐานการบัญชี ฉบับที่ 40 (ปรับปรุง 2558)	เรื่อง อสังหาริมทรัพย์เพื่อการลงทุน
มาตรฐานการบัญชี ฉบับที่ 41 (ปรับปรุง 2558)	เรื่อง เกษตรกรรม
มาตรฐานการรายงานทางการเงิน ฉบับที่ 2 (ปรับปรุง 2558)	เรื่อง การจ่ายโดยใช้หุ้นเป็นเกณฑ์
มาตรฐานการรายงานทางการเงิน ฉบับที่ 3 (ปรับปรุง 2558)	เรื่อง การรวมธุรกิจ
มาตรฐานการรายงานทางการเงิน ฉบับที่ 4 (ปรับปรุง 2558)	เรื่อง สัญญาประกัน
มาตรฐานการรายงานทางการเงิน ฉบับที่ 5 (ปรับปรุง 2558)	เรื่อง สินทรัพย์ไม่หมุนเวียนที่ถือไว้เพื่อขายและการดำเนินงานที่ยกเลิก
มาตรฐานการรายงานทางการเงิน ฉบับที่ 6 (ปรับปรุง 2558)	เรื่อง การสำรวจและประเมินค่าแหล่งทรัพยากรแร่
มาตรฐานการรายงานทางการเงิน ฉบับที่ 8 (ปรับปรุง 2558)	เรื่อง ส่วนงานดำเนินงาน
มาตรฐานการรายงานทางการเงิน ฉบับที่ 10 (ปรับปรุง 2558)	เรื่อง งบการเงินรวม
มาตรฐานการรายงานทางการเงิน ฉบับที่ 11 (ปรับปรุง 2558)	เรื่อง การร่วมกิจการ
มาตรฐานการรายงานทางการเงิน ฉบับที่ 12 (ปรับปรุง 2558)	เรื่อง การเปิดเผยข้อมูลเกี่ยวกับส่วนได้เสียในกิจการอื่น
มาตรฐานการรายงานทางการเงิน ฉบับที่ 13 (ปรับปรุง 2558)	เรื่อง การวัดมูลค่ายุติธรรม

3 นโยบายการบัญชี (ต่อ)

3.2 มาตรฐานการรายงานทางการเงินใหม่ และมาตรฐานการรายงานทางการเงินที่มีการปรับปรุง และการตีความมาตรฐานที่เกี่ยวข้อง (ต่อ)

3.2.1 มาตรฐานการรายงานทางการเงินใหม่ มาตรฐานการรายงานทางการเงินที่มีการปรับปรุง และการตีความมาตรฐานการรายงานทางการเงิน ซึ่งมีผลบังคับใช้ ณ วันที่ 1 มกราคม พ.ศ. 2559 มีดังต่อไปนี้ (ต่อ)

ข) กลุ่มมาตรฐานการรายงานทางการเงินที่มีการปรับปรุง และการตีความมาตรฐานที่เปลี่ยนแปลงอย่างไม่มีสาระสำคัญและไม่มีผลกระทบต่อกลุ่มกิจการ มีดังนี้ (ต่อ)

การตีความมาตรฐานการบัญชี ฉบับที่ 10 (ปรับปรุง 2558)	เรื่อง ความช่วยเหลือจากรัฐบาล - กรณีที่ไม่มี ความเกี่ยวข้องอย่างเฉพาะเจาะจงกับกิจกรรมดำเนินงาน
การตีความมาตรฐานการบัญชี ฉบับที่ 15 (ปรับปรุง 2558)	เรื่อง สัญญาเช่าดำเนินงาน - สิ่งสูงใจให้แก่ผู้เช่า
การตีความมาตรฐานการบัญชี ฉบับที่ 25 (ปรับปรุง 2558)	เรื่อง ภาษีเงินได้ - การเปลี่ยนแปลงสถานภาพทางภาษี ของกิจการหรือผู้ถือหุ้น
การตีความมาตรฐานการบัญชี ฉบับที่ 27 (ปรับปรุง 2558)	เรื่อง การประเมินเนื้อหาสัญญาเช่าที่ทำขึ้นตาม รูปแบบกฎหมาย
การตีความมาตรฐานการบัญชี ฉบับที่ 29 (ปรับปรุง 2558)	เรื่อง การเปิดเผยข้อมูลของข้อตกลงสัมปทานบริการ
การตีความมาตรฐานการบัญชี ฉบับที่ 31 (ปรับปรุง 2558)	เรื่อง รายได้ - รายการแลกเปลี่ยนเกี่ยวกับบริการโฆษณา
การตีความมาตรฐานการบัญชี ฉบับที่ 32 (ปรับปรุง 2558)	เรื่อง สินทรัพย์ไม่มีตัวตน - ต้นทุนเว็บไซต์
การตีความมาตรฐานการรายงานทางการเงิน ฉบับที่ 1 (ปรับปรุง 2558)	เรื่อง การเปลี่ยนแปลงในหนี้สินที่เกิดขึ้นจากการรื้อถอน การบูรณะ และหนี้สินที่มีลักษณะคล้ายคลึงกัน
การตีความมาตรฐานการรายงานทางการเงิน ฉบับที่ 4 (ปรับปรุง 2558)	เรื่อง การประเมินว่า ข้อตกลงประกอบด้วยสัญญาเช่า หรือไม่
การตีความมาตรฐานการรายงานทางการเงิน ฉบับที่ 5 (ปรับปรุง 2558)	เรื่อง สิทธิในส่วนได้เสียจากกองทุนการรื้อถอน การบูรณะและการปรับปรุงสภาพแวดล้อม

3 นโยบายการบัญชี (ต่อ)

3.2 มาตรฐานการรายงานทางการเงินใหม่ และมาตรฐานการรายงานทางการเงินที่มีการปรับปรุง และการตีความมาตรฐานที่เกี่ยวข้อง (ต่อ)

3.2.1 มาตรฐานการรายงานทางการเงินใหม่ มาตรฐานการรายงานทางการเงินที่มีการปรับปรุง และการตีความมาตรฐานการรายงานทางการเงิน ซึ่งมีผลบังคับใช้ ณ วันที่ 1 มกราคม พ.ศ. 2559 มีดังต่อไปนี้ (ต่อ)

ข) กลุ่มมาตรฐานการรายงานทางการเงินที่มีการปรับปรุง และการตีความมาตรฐานที่เปลี่ยนแปลงอย่างไม่มีสาระสำคัญและไม่มีผลกระทบต่อกลุ่มกิจการ มีดังนี้ (ต่อ)

การตีความมาตรฐานการรายงานทางการเงิน ฉบับที่ 7 เรื่อง การปรับปรุงย้อนหลังภายใต้มาตรฐานการบัญชี (ปรับปรุง 2558) ฉบับที่ 29 (ปรับปรุง 2557) เรื่อง การรายงาน

ทางการเงินในสภาพเศรษฐกิจที่เงินเฟ้อรุนแรง

การตีความมาตรฐานการรายงานทางการเงิน ฉบับที่ 10 เรื่อง งบการเงินระหว่างกาลและการด้อยค่า (ปรับปรุง 2558)

การตีความมาตรฐานการรายงานทางการเงิน ฉบับที่ 12 เรื่อง ข้อตกลงสัมปทานบริการ (ปรับปรุง 2558)

การตีความมาตรฐานการรายงานทางการเงิน ฉบับที่ 13 เรื่อง โปรแกรมสิทธิพิเศษแก่ลูกค้า (ปรับปรุง 2558)

การตีความมาตรฐานการรายงานทางการเงิน ฉบับที่ 14 เรื่อง ข้อจำกัดสินทรัพย์ตามโครงการผลประโยชน์  
(ปรับปรุง 2558) ข้อกำหนดเงินทุนขั้นต่ำและปฏิสัมพันธ์ของรายการ  
เหล่านี้ สำหรับมาตรฐานการบัญชี ฉบับที่ 19 เรื่อง  
ผลประโยชน์ของพนักงาน

การตีความมาตรฐานการรายงานทางการเงิน ฉบับที่ 15 เรื่อง สัญญาสำหรับการก่อสร้างอสังหาริมทรัพย์  
(ปรับปรุง 2558)

การตีความมาตรฐานการรายงานทางการเงิน ฉบับที่ 17 เรื่อง การขายสินทรัพย์ที่ไม่ใช่เงินสดให้แก่เจ้าของ  
(ปรับปรุง 2558)

การตีความมาตรฐานการรายงานทางการเงิน ฉบับที่ 18 เรื่อง การโอนสินทรัพย์จากลูกค้า  
(ปรับปรุง 2558)

การตีความมาตรฐานการรายงานทางการเงิน ฉบับที่ 20 เรื่อง ต้นทุนการเปิดหน้าดินในช่วงการผลิตสำหรับ  
(ปรับปรุง 2558) เหมืองหิน

### 3 นโยบายการบัญชี (ต่อ)

#### 3.2 มาตรฐานการรายงานทางการเงินใหม่ และมาตรฐานการรายงานทางการเงินที่มีการปรับปรุง และการตีความมาตรฐานที่เกี่ยวข้อง (ต่อ)

3.2.2 มาตรฐานการรายงานทางการเงินฉบับที่มีการปรับปรุงใหม่ซึ่งจะมีผลบังคับใช้สำหรับรอบระยะเวลาบัญชีที่เริ่มต้นในหรือหลังวันที่ 1 มกราคม พ.ศ. 2560 กลุ่มกิจการไม่ได้นำมามาตรฐานที่ปรับปรุงใหม่ดังกล่าวมาถือปฏิบัติก่อนวันบังคับใช้

ก) กลุ่มมาตรฐานการรายงานทางการเงินที่ปรับปรุงใหม่ที่มีการเปลี่ยนแปลงอย่างมีสาระสำคัญ และเกี่ยวข้องกับกลุ่มกิจการมีดังต่อไปนี้

มาตรฐานการบัญชี ฉบับที่ 1 (ปรับปรุง 2559)	เรื่อง การนำเสนองบการเงิน
มาตรฐานการบัญชี ฉบับที่ 16 (ปรับปรุง 2559)	เรื่อง ที่ดิน อาคารและอุปกรณ์
มาตรฐานการบัญชี ฉบับที่ 19 (ปรับปรุง 2559)	เรื่อง ผลประโยชน์ของพนักงาน
มาตรฐานการบัญชี ฉบับที่ 27 (ปรับปรุง 2559)	เรื่อง งบการเงินเฉพาะกิจการ
มาตรฐานการบัญชี ฉบับที่ 34 (ปรับปรุง 2559)	เรื่อง งบการเงินระหว่างกาล
มาตรฐานการบัญชี ฉบับที่ 38 (ปรับปรุง 2559)	เรื่อง สินทรัพย์ไม่มีตัวตน
มาตรฐานการบัญชี ฉบับที่ 41 (ปรับปรุง 2559)	เรื่อง เกษตรกรรม
มาตรฐานการรายงานทางการเงิน ฉบับที่ 10 (ปรับปรุง 2559)	เรื่อง งบการเงินรวม

มาตรฐานการบัญชี ฉบับที่ 1 (ปรับปรุง 2559) ได้ให้ความชัดเจนในหลายประเด็น ที่สำคัญดังต่อไปนี้

- ความมีสาระสำคัญ - กิจการไม่ควรรวมยอดหรือแยกแสดงข้อมูลในรูปแบบที่ทำให้ผู้ใช้งบการเงินเข้าใจรายการได้คล่อง หากเป็นรายการที่มีสาระสำคัญ จะต้องเปิดเผยข้อมูลให้เพียงพอเพื่ออธิบายผลกระทบที่มีต่อฐานะการเงินหรือผลการดำเนินงาน
- การแยกแสดงรายการและการรวมยอด - รายการบรรทัดที่ระบุใน มาตรฐานการบัญชี ฉบับที่ 1 อาจจำเป็นต้องแสดงแยกจากกันหากเกี่ยวข้องต่อความเข้าใจฐานะการเงินและผลการดำเนินงานของกิจการ นอกจากนี้ยังมีแนวปฏิบัติใหม่ของการใช้การรวมยอด
- หมายเหตุประกอบงบการเงิน - ยืนยันว่าหมายเหตุประกอบงบการเงินไม่จำเป็นต้องเรียงลำดับตามลำดับการแสดงรายการในงบการเงิน
- รายการกำไรขาดทุนเบ็ดเสร็จอื่นที่เกิดจากเงินลงทุนตามวิธีส่วนได้เสีย - ส่วนแบ่งกำไรขาดทุนเบ็ดเสร็จอื่นที่เกิดจากเงินลงทุนตามวิธีส่วนได้เสียจะถูกจัดกลุ่มโดยพิจารณาว่าเป็นรายการที่จะถูกจัดประเภทใหม่ไปยังกำไรหรือขาดทุนในภายหลังหรือไม่ โดยแต่ละกลุ่มจะแยกแสดงเป็นรายการบรรทัดแยกต่างหากในงบกำไรขาดทุนเบ็ดเสร็จอื่น

### 3 นโยบายการบัญชี (ต่อ)

#### 3.2 มาตรฐานการรายงานทางการเงินใหม่ และมาตรฐานการรายงานทางการเงินที่มีการปรับปรุง และการตีความมาตรฐานที่เกี่ยวข้อง (ต่อ)

3.2.2 มาตรฐานการรายงานทางการเงินฉบับที่มีการปรับปรุงใหม่ซึ่งจะมีผลบังคับใช้สำหรับรอบระยะเวลาบัญชีที่เริ่มต้นในหรือหลังวันที่ 1 มกราคม พ.ศ. 2560 กลุ่มกิจการไม่ได้นำมามาตรฐานที่ปรับปรุงใหม่ดังกล่าวมาถือปฏิบัติก่อนวันบังคับใช้ (ต่อ)

- ก) กลุ่มมาตรฐานการรายงานทางการเงินที่ปรับปรุงใหม่ที่มีการเปลี่ยนแปลงอย่างมีสาระสำคัญ และเกี่ยวข้องกับกลุ่มกิจการมีดังต่อไปนี้ (ต่อ)

มาตรฐานการบัญชี ฉบับที่ 16 (ปรับปรุง 2559) การเปลี่ยนแปลงที่สำคัญคือ ได้กำหนดให้มีความชัดเจนขึ้นว่าการคิดค่าเสื่อมราคาที่ดินอาคารและอุปกรณ์โดยอ้างอิงกับรายได้นั้น ไม่เหมาะสม และ แก้ไขขอบเขตให้พืชที่ให้ผลิตผลที่เกี่ยวข้องกับกิจกรรมทางการเกษตรรวมอยู่ในขอบเขตของมาตรฐานการบัญชีฉบับนี้

มาตรฐานการบัญชี ฉบับที่ 19 (ปรับปรุง 2559) การเปลี่ยนแปลงที่สำคัญคือ ได้กำหนดให้มีความชัดเจนขึ้นสำหรับการเลือกใช้อัตราคิดลดสำหรับการประมาณผลประโยชน์หลังออกจากการงานว่าให้ใช้อัตราผลตอบแทนของหนี้สินโดยพิจารณาจากสกุลเงินของหนี้สินที่มีสกุลเงินที่สอดคล้องกับสกุลเงินของหนี้สินผลประโยชน์หลังออกจากการงานเป็นสำคัญ ไม่ใช่พิจารณาจากประเทศที่หนี้สินนั้นเกิดขึ้น

มาตรฐานการบัญชี ฉบับที่ 27 (ปรับปรุง 2559) ได้มีการแก้ไขโดยให้ทางเลือกเพิ่มในการบันทึกเงินลงทุนในบริษัทย่อย การร่วมค้า หรือบริษัทร่วมในงบการเงินเฉพาะกิจการโดยใช้วิธีส่วนได้เสียตามมาตรฐานการบัญชี ฉบับที่ 28 (ปรับปรุง 2559) เพิ่มเติมจากเดิมที่ให้ใช้วิธีราคาทุน หรือวิธีมูลค่ายุติธรรม (เมื่อมีการประกาศใช้) ทั้งนี้การเลือกใช้นโยบายบัญชีสำหรับเงินลงทุนแต่ละประเภท (บริษัทย่อย การร่วมค้า หรือบริษัทร่วม) เป็นอิสระจากกัน โดยหากกิจการเลือกที่จะเปลี่ยนมาใช้วิธีส่วนได้เสียจะต้องทำโดยปรับปรุงงบการเงินย้อนหลัง

มาตรฐานการบัญชี ฉบับที่ 34 (ปรับปรุง 2559) การเปลี่ยนแปลงที่สำคัญคือได้กำหนดให้มีความชัดเจนถึงความหมายของการอ้างอิงในมาตรฐาน ไปยัง “ข้อมูลที่ได้เปิดเผยไว้ในหมายเหตุประกอบงบการเงินระหว่างกาลหรือที่อื่นในรายงานทางการเงินระหว่างกาล” ว่ากิจการที่ใช้ประโยชน์ของข้อผ่อนปรนนี้จะต้องอ้างอิงจากงบการเงินระหว่างกาลไปถึงยังรายงานอื่นที่มีข้อมูลดังกล่าวอย่างเฉพาะเจาะจง โดยที่ผู้ใช้งบการเงินต้องสามารถเข้าถึงรายงานอื่นที่มีข้อมูลนั้นในลักษณะและเวลาเดียวกันกับงบการเงินระหว่างกาล

มาตรฐานการบัญชี ฉบับที่ 38 (ปรับปรุง 2559) ได้มีการเปลี่ยนแปลงโดยให้มีการสันนิษฐานว่าการตัดจำหน่ายของสินทรัพย์ไม่มีตัวตนโดยการอ้างอิงจากรายได้นั้น ไม่เหมาะสม ข้อสันนิษฐานนี้อาจตกไปหากเข้าข้อหนึ่งข้อใดต่อไปนี้ คือสินทรัพย์ไม่มีตัวตนได้ถูกแสดงเหมือนเป็นตัววัดของรายได้ (นั่นคือรายได้เป็นปัจจัยที่เป็นข้อจำกัดของมูลค่าที่จะได้รับจากสินทรัพย์) หรือสามารถแสดงได้ว่ารายได้และการใช้ประโยชน์เชิงเศรษฐกิจที่ได้จากสินทรัพย์มีความสัมพันธ์กันเป็นอย่างมาก



3 นโยบายการบัญชี (ต่อ)

3.2 มาตรฐานการรายงานทางการเงินใหม่ และมาตรฐานการรายงานทางการเงินที่มีการปรับปรุง และการตีความมาตรฐานที่เกี่ยวข้อง (ต่อ)

3.2.2 มาตรฐานการรายงานทางการเงินฉบับที่มีการปรับปรุงใหม่ซึ่งจะมีผลบังคับใช้สำหรับรอบระยะเวลาบัญชีที่เริ่มต้นในหรือหลังวันที่ 1 มกราคม พ.ศ. 2560 กลุ่มกิจการไม่ได้นำมามาตรฐานที่ปรับปรุงใหม่ดังกล่าวมาถือปฏิบัติก่อนวันบังคับใช้ (ต่อ)

- ก) กลุ่มมาตรฐานการรายงานทางการเงินที่ปรับปรุงใหม่ที่มีการเปลี่ยนแปลงอย่างมีสาระสำคัญ และเกี่ยวข้องกับกลุ่มกิจการมีดังต่อไปนี้ (ต่อ)

มาตรฐานการบัญชี ฉบับที่ 41 (ปรับปรุง 2559) ได้มีการเปลี่ยนแปลงซึ่งสอดคล้องกับแนวปฏิบัติทางบัญชีสำหรับการวัดมูลค่าและรับรู้รายการของพืชเพื่อการให้ผลผลิตซึ่งสภาวะวิชาชีพบัญชีได้ออกประกาศเมื่อ พ.ศ. 2558

มาตรฐานการรายงานทางการเงิน ฉบับที่ 10 (ปรับปรุง 2559) ได้มีการปรับปรุงให้ชัดเจนขึ้นเกี่ยวกับ

1) ข้อยกเว้นในการจัดทางการเงินรวมว่าให้ใช้กับกิจการที่เป็นบริษัทใหญ่ขึ้นกลางที่เป็นบริษัทย่อยของกิจการที่ดำเนินธุรกิจด้านการลงทุนด้วยเหมือนกัน และ 2) กิจการที่ดำเนินธุรกิจด้านการลงทุนจะต้องนำบริษัทย่อยที่ไม่ใช่กิจการที่ดำเนินธุรกิจด้านการลงทุนและบริษัทย่อยดังกล่าวให้บริการหรือมีกิจกรรมที่เกี่ยวข้องเนื่องกับการลงทุน มารวมในการจัดทางการเงินรวมด้วย

ผู้บริหารของกิจการได้ประเมินและพิจารณาว่ามาตรฐานที่ปรับปรุงใหม่ดังกล่าวข้างต้นจะไม่มีผลกระทบที่มีนัยสำคัญต่อกลุ่มกิจการ

3 นโยบายการบัญชี (ต่อ)

3.2 มาตรฐานการรายงานทางการเงินใหม่ และมาตรฐานการรายงานทางการเงินที่มีการปรับปรุง และการตีความมาตรฐานที่เกี่ยวข้อง (ต่อ)

3.2.2 มาตรฐานการรายงานทางการเงินฉบับที่มีการปรับปรุงใหม่ซึ่งจะมีผลบังคับใช้สำหรับรอบระยะเวลาบัญชีที่เริ่มต้นในหรือหลังวันที่ 1 มกราคม พ.ศ. 2560 กลุ่มกิจการไม่ได้นำมามาตรฐานที่ปรับปรุงใหม่ดังกล่าวมาถือปฏิบัติก่อนวันบังคับใช้ (ต่อ)

ข) กลุ่มมาตรฐานการรายงานทางการเงินและการตีความมาตรฐาน ที่เปลี่ยนแปลงอย่างไม่มีสาระสำคัญและไม่มีผลกระทบต่อกลุ่มกิจการ มีดังนี้

มาตรฐานการบัญชี ฉบับที่ 2 (ปรับปรุง 2559)

เรื่อง สินค้าคงเหลือ

มาตรฐานการบัญชี ฉบับที่ 7 (ปรับปรุง 2559)

เรื่อง งบกระแสเงินสด

มาตรฐานการบัญชี ฉบับที่ 8 (ปรับปรุง 2559)

เรื่อง นโยบายการบัญชี การเปลี่ยนแปลง

ประมาณการทางบัญชีและข้อผิดพลาด

มาตรฐานการบัญชี ฉบับที่ 10 (ปรับปรุง 2559)

เรื่อง เหตุการณ์ภายหลังรอบระยะเวลารายงาน

มาตรฐานการบัญชี ฉบับที่ 11 (ปรับปรุง 2559)

เรื่อง สัญญาก่อสร้าง

มาตรฐานการบัญชี ฉบับที่ 12 (ปรับปรุง 2559)

เรื่อง ภาษีเงินได้

มาตรฐานการบัญชี ฉบับที่ 17 (ปรับปรุง 2559)

เรื่อง สัญญาเช่า

มาตรฐานการบัญชี ฉบับที่ 18 (ปรับปรุง 2559)

เรื่อง รายได้

มาตรฐานการบัญชี ฉบับที่ 20 (ปรับปรุง 2559)

เรื่อง การบัญชีสำหรับเงินอุดหนุนจากรัฐบาลและ  
การเปิดเผยข้อมูลเกี่ยวกับความช่วยเหลือจากรัฐบาล

มาตรฐานการบัญชี ฉบับที่ 21 (ปรับปรุง 2559)

เรื่อง ผลกระทบจากการเปลี่ยนแปลงของอัตรา  
แลกเปลี่ยนเงินตราต่างประเทศ

มาตรฐานการบัญชี ฉบับที่ 23 (ปรับปรุง 2559)

เรื่อง ต้นทุนการกู้ยืม

มาตรฐานการบัญชี ฉบับที่ 24 (ปรับปรุง 2559)

เรื่อง การเปิดเผยข้อมูลเกี่ยวกับบุคคลหรือกิจการ  
ที่เกี่ยวข้องกัน

มาตรฐานการบัญชี ฉบับที่ 26 (ปรับปรุง 2559)

เรื่อง การบัญชีและการรายงาน โครงการ

ผลประโยชน์เมื่อออกจากงาน

มาตรฐานการบัญชี ฉบับที่ 29 (ปรับปรุง 2559)

เรื่อง การรายงานทางการเงินในสภาพเศรษฐกิจที่  
เงินเฟ้อรุนแรง

มาตรฐานการบัญชี ฉบับที่ 33 (ปรับปรุง 2559)

เรื่อง กำไรซ่อนเร้น

มาตรฐานการบัญชี ฉบับที่ 36 (ปรับปรุง 2559)

เรื่อง การด้อยค่าของสินทรัพย์

มาตรฐานการบัญชี ฉบับที่ 37 (ปรับปรุง 2559)

เรื่อง ประมาณการหนี้สิน หนี้สินที่อาจเกิดขึ้น และ  
สินทรัพย์ที่อาจเกิดขึ้น

มาตรฐานการบัญชี ฉบับที่ 40 (ปรับปรุง 2559)

เรื่อง อสังหาริมทรัพย์เพื่อการลงทุน

3 นโยบายการบัญชี (ต่อ)

3.2 มาตรฐานการรายงานทางการเงินใหม่ และมาตรฐานการรายงานทางการเงินที่มีการปรับปรุง และการตีความมาตรฐานที่เกี่ยวข้อง (ต่อ)

3.2.2 มาตรฐานการรายงานทางการเงินฉบับที่มีการปรับปรุงใหม่ซึ่งจะมีผลบังคับใช้สำหรับรอบระยะเวลาบัญชีที่เริ่มต้นในหรือหลังวันที่ 1 มกราคม พ.ศ. 2560 กลุ่มกิจการไม่ได้นำมาตราฐานที่ปรับปรุงใหม่ดังกล่าวมาถือปฏิบัติก่อนวันบังคับใช้ (ต่อ)

มาตรฐานการรายงานทางการเงิน ฉบับที่ 2 (ปรับปรุง 2559)	เรื่อง การจ่ายโดยใช้หุ้นเป็นเกณฑ์
มาตรฐานการรายงานทางการเงิน ฉบับที่ 3 (ปรับปรุง 2559)	เรื่อง การรวมธุรกิจ
มาตรฐานการรายงานทางการเงิน ฉบับที่ 4 (ปรับปรุง 2559)	เรื่อง สัญญาประกันภัย
มาตรฐานการรายงานทางการเงิน ฉบับที่ 6 (ปรับปรุง 2559)	เรื่อง การสำรวจและประเมินค่าแหล่ง ทรัพยากรแร่
มาตรฐานการรายงานทางการเงิน ฉบับที่ 8 (ปรับปรุง 2559)	เรื่อง ส่วนงานดำเนินงาน
มาตรฐานการรายงานทางการเงิน ฉบับที่ 13 (ปรับปรุง 2559)	เรื่อง การวัดมูลค่ายุติธรรม
การตีความมาตรฐานการบัญชี ฉบับที่ 10 (ปรับปรุง 2559)	เรื่อง ความช่วยเหลือจากรัฐบาล - กรณีที่ไม่มี ความเกี่ยวข้องอย่างเฉพาะเจาะจงกับ กิจกรรมดำเนินงาน
การตีความมาตรฐานการบัญชี ฉบับที่ 15 (ปรับปรุง 2559)	เรื่อง สัญญาเช่าดำเนินงาน - สิ่งสูงใจที่ให้แก่ผู้เช่า
การตีความมาตรฐานการบัญชี ฉบับที่ 25 (ปรับปรุง 2559)	เรื่อง ภาษีเงินได้ - การเปลี่ยนแปลงสถานภาพทาง ภาษีของกิจการหรือของผู้ถือหุ้น
การตีความมาตรฐานการบัญชี ฉบับที่ 27 (ปรับปรุง 2559)	เรื่อง การประเมินเนื้อหาสัญญาเช่าที่ทำงานตาม รูปแบบกฎหมาย
การตีความมาตรฐานการบัญชี ฉบับที่ 29 (ปรับปรุง 2559)	เรื่อง การเปิดเผยข้อมูลของข้อตกลงสัมปทาน บริการ
การตีความมาตรฐานการบัญชี ฉบับที่ 31 (ปรับปรุง 2559)	เรื่อง รายได้ - รายการแลกเปลี่ยนเกี่ยวกับบริการ โฆษณา
การตีความมาตรฐานการบัญชี ฉบับที่ 32 (ปรับปรุง 2559)	เรื่อง สินทรัพย์ไม่มีตัวตน - ต้นทุนเว็บไซต์
การตีความมาตรฐานการรายงานทางการเงิน ฉบับที่ 1 (ปรับปรุง 2559)	เรื่อง การเปลี่ยนแปลงในหนี้สินที่เกิดขึ้นจาก การรื้อถอน การบูรณะ และหนี้สินที่มีลักษณะ คล้ายคลึงกัน
การตีความมาตรฐานการรายงานทางการเงิน ฉบับที่ 4 (ปรับปรุง 2559)	เรื่อง การประเมินว่าข้อตกลงประกอบด้วย สัญญาเช่าหรือไม่
การตีความมาตรฐานการรายงานทางการเงิน ฉบับที่ 5 (ปรับปรุง 2559)	เรื่อง สิทธิในส่วนได้เสียจากกองทุนการรื้อถอน การบูรณะและการปรับปรุงสภาพแวดล้อม

3 นโยบายการบัญชี (ต่อ)

3.2 มาตรฐานการรายงานทางการเงินใหม่ และมาตรฐานการรายงานทางการเงินที่มีการปรับปรุง และการตีความมาตรฐานที่เกี่ยวข้อง (ต่อ)

3.2.2 มาตรฐานการรายงานทางการเงินฉบับที่มีการปรับปรุงใหม่ซึ่งจะมีผลบังคับใช้สำหรับรอบระยะเวลาบัญชีที่เริ่มต้นในหรือหลังวันที่ 1 มกราคม พ.ศ. 2560 กลุ่มกิจการไม่ได้นำมามาตรฐานที่ปรับปรุงใหม่ดังกล่าวมาถือปฏิบัติก่อนวันบังคับใช้ (ต่อ)

การตีความมาตรฐานการรายงานทางการเงิน ฉบับที่ 7 (ปรับปรุง 2559)	เรื่อง การปรับปรุงย้อนหลังภายใต้มาตรฐานการบัญชี ฉบับที่ 29 (ปรับปรุง 2559) เรื่อง การรายงานทางการเงินในสภาพเศรษฐกิจที่เงินเฟ้อรุนแรง
การตีความมาตรฐานการรายงานทางการเงิน ฉบับที่ 10 (ปรับปรุง 2559)	เรื่อง งบการเงินระหว่างกาลและการด้อยค่า
การตีความมาตรฐานการรายงานทางการเงิน ฉบับที่ 12 (ปรับปรุง 2559)	เรื่อง ข้อตกลงสัมปทานบริการ
การตีความมาตรฐานการรายงานทางการเงิน ฉบับที่ 13 (ปรับปรุง 2559)	เรื่อง โปรแกรมสิทธิพิเศษแก่ลูกค้า
การตีความมาตรฐานการรายงานทางการเงิน ฉบับที่ 14 (ปรับปรุง 2559)	เรื่อง ข้อจำกัดสินทรัพย์ตามโครงการผลประโยชน์ ข้อกำหนดเงินทุนขั้นต่ำและปฏิสัมพันธ์ของ รายการเหล่านี้ สำหรับมาตรฐานการบัญชี ฉบับที่ 19 เรื่อง ผลประโยชน์ของพนักงาน
การตีความมาตรฐานการรายงานทางการเงิน ฉบับที่ 15 (ปรับปรุง 2559)	เรื่อง สัญญาสำหรับการก่อสร้างอสังหาริมทรัพย์
การตีความมาตรฐานการรายงานทางการเงิน ฉบับที่ 17 (ปรับปรุง 2559)	เรื่อง การจ่ายสินทรัพย์ที่ไม่ใช่เงินสดให้เจ้าของ
การตีความมาตรฐานการรายงานทางการเงิน ฉบับที่ 18 (ปรับปรุง 2559)	เรื่อง การโอนสินทรัพย์จากลูกค้า
การตีความมาตรฐานการรายงานทางการเงิน ฉบับที่ 20 (ปรับปรุง 2559)	เรื่อง ต้นทุนการเปิดหน้าดินในช่วงการผลิต สำหรับเหมืองผิวดิน
การตีความมาตรฐานการรายงานทางการเงิน ฉบับที่ 21 (ปรับปรุง 2559)	เรื่อง เงินที่นำส่งรัฐ
มาตรฐานการบัญชี ฉบับที่ 104 (ปรับปรุง 2559)	เรื่อง การบัญชีสำหรับการปรับโครงสร้างหนี้ที่มี ปัญหา
มาตรฐานการบัญชี ฉบับที่ 105 (ปรับปรุง 2559)	เรื่อง การบัญชีสำหรับเงินลงทุนในตราสารหนี้ และตราสารทุน
มาตรฐานการบัญชี ฉบับที่ 107 (ปรับปรุง 2559)	เรื่อง การแสดงรายการและการเปิดเผยข้อมูลสำหรับ เครื่องมือทางการเงิน

3 นโยบายการบัญชี (ต่อ)

3.3 บัญชีกลุ่มกิจการ - เงินลงทุนในบริษัทย่อย

(1) บริษัทย่อย

บริษัทย่อยหมายถึงกิจการ (ซึ่งรวมถึงกิจการเฉพาะกิจ) ที่กลุ่มกิจการควบคุม กลุ่มกิจการควบคุมกิจการเมื่อกลุ่มกิจการมีการเปิดรับหรือมีสิทธิในผลตอบแทนผันแปรจากการเกี่ยวข้องกับผู้ที่ได้รับการลงทุนและมีความสามารถทำให้เกิดผลกระทบต่อผลตอบแทนจากการใช้อำนาจเหนือผู้ที่ได้รับการควบคุม กลุ่มกิจการรวมงบการเงินของบริษัทย่อยไว้ในงบการเงินรวมตั้งแต่วันที่กลุ่มกิจการมีอำนาจในการควบคุมบริษัทย่อย กลุ่มกิจการจะไม่นำงบการเงินของบริษัทย่อยมารวมไว้ในงบการเงินรวมนับจากวันที่กลุ่มกิจการสูญเสียอำนาจควบคุม

กลุ่มกิจการบันทึกบัญชีการรวมธุรกิจโดยถือปฏิบัติตามวิธีซื้อ สิ่งตอบแทนที่โอนให้สำหรับการซื้อบริษัทย่อยประกอบด้วยมูลค่ายุติธรรมของสินทรัพย์ที่ผู้ซื้อโอนให้และหนี้สินที่ก่อขึ้นเพื่อจ่ายชำระให้แก่เจ้าของเดิมของผู้ถูกซื้อ และส่วนได้เสียในส่วนของผู้ถือหุ้นที่ออกโดยกลุ่มกิจการ สิ่งตอบแทนที่โอนให้รวมถึงมูลค่ายุติธรรมของสินทรัพย์หรือหนี้สินที่ผู้ซื้อคาดว่าจะต้องจ่ายชำระตามข้อตกลง ต้นทุนที่เกี่ยวข้องกับการซื้อจะรับรู้เป็นค่าใช้จ่ายเมื่อเกิดขึ้น และวัดมูลค่าเริ่มแรกของสินทรัพย์ที่ระบุได้ที่ได้มาและหนี้สินและหนี้สินที่อาจจะเกิดขึ้นที่รับมาจากการรวมธุรกิจด้วยมูลค่ายุติธรรม ณ วันที่ซื้อ ในการรวมธุรกิจแต่ละครั้ง กลุ่มกิจการวัดมูลค่าของส่วนได้เสียที่ไม่มีอำนาจควบคุมในผู้ถูกซื้อด้วยมูลค่ายุติธรรม หรือ มูลค่าของสินทรัพย์สุทธิที่ระบุได้ของผู้ซื้อตามสัดส่วนของหุ้นที่ถือโดยส่วนได้เสียที่ไม่มีอำนาจควบคุม

ในการรวมธุรกิจที่ดำเนินการสำเร็จจากการทยอยซื้อ ผู้ซื้อต้องวัดมูลค่าส่วนได้เสียที่ผู้ซื้อถืออยู่ในผู้ถูกซื้อก่อนหน้าการรวมธุรกิจใหม่โดยใช้มูลค่ายุติธรรม ณ วันที่ซื้อและรับรู้ผลกำไรหรือขาดทุนที่เกิดขึ้นที่จากการวัดมูลค่าใหม่นั้นในกำไรหรือขาดทุน

สิ่งตอบแทนที่คาดว่าจะต้องจ่ายออกไปโดยกลุ่มกิจการ รับรู้ด้วยมูลค่ายุติธรรม ณ วันที่ซื้อ การเปลี่ยนแปลงในมูลค่ายุติธรรมของสิ่งตอบแทนที่คาดว่าจะต้องจ่ายที่รับรู้ภายหลังวันที่ซื้อซึ่งจัดประเภทเป็นสินทรัพย์หรือหนี้สินให้รับรู้ในกำไรหรือขาดทุน สิ่งตอบแทนที่คาดว่าจะต้องจ่ายซึ่งจัดประเภทเป็นส่วนของผู้ถือหุ้นต้องไม่มีการวัดมูลค่าใหม่ และให้บันทึกการจ่ายชำระในภายหลังไว้ในส่วนของผู้ถือหุ้น

ส่วนเกินของมูลค่าสิ่งตอบแทนที่โอนให้ มูลค่าส่วนได้เสียที่ไม่มีอำนาจควบคุมในผู้ถูกซื้อ และมูลค่ายุติธรรม ณ วันที่ซื้อธุรกิจของส่วนได้เสียในส่วนของผู้ถือหุ้นของผู้ถูกซื้อที่ผู้ซื้อถืออยู่ก่อนการรวมธุรกิจที่มากกว่ามูลค่ายุติธรรมสุทธิ ณ วันที่ซื้อของสินทรัพย์สุทธิที่ระบุได้ที่ได้มาต้องรับรู้ค่าความนิยม หากมูลค่าของมูลค่าสิ่งตอบแทนที่โอนให้มูลค่าส่วนได้เสียที่ไม่มีอำนาจควบคุมในผู้ถูกซื้อ และมูลค่ายุติธรรม ณ วันที่ซื้อธุรกิจของส่วนได้เสียในส่วนของผู้ถือหุ้นของผู้ถูกซื้อที่ผู้ซื้อถืออยู่ก่อนการรวมธุรกิจ น้อยกว่ามูลค่าราคายุติธรรมของสินทรัพย์สุทธิของบริษัทย่อยที่ได้มา เนื่องจากการซื้อในราคาต่ำกว่ามูลค่ายุติธรรม จะรับรู้ส่วนต่างโดยตรงไปยังกำไรขาดทุน

3 นโยบายการบัญชี (ต่อ)

3.3 บัญชีกลุ่มกิจการ - เงินลงทุนในบริษัทย่อย (ต่อ)

(1) บริษัทย่อย (ต่อ)

กิจการจะตัดรายการบัญชีระหว่างกัน ยอดคงเหลือ และกำไรที่ยังไม่ได้เกิดขึ้นจริงระหว่างกันในกลุ่มกิจการ ขาดทุนที่ยังไม่เกิดขึ้นจริงก็จะตัดรายการในทำนองเดียวกัน เว้นแต่รายการนั้นมีหลักฐานว่าสินทรัพย์ที่โอนระหว่างกันเกิดการด้อยค่า นโยบายการบัญชีของบริษัทย่อยได้ถูกปรับปรุงเพื่อให้สอดคล้องกับนโยบายการบัญชีของกลุ่มกิจการ

ในงบการเงินเฉพาะกิจการ เงินลงทุนในบริษัทย่อยจะบันทึกบัญชีด้วยราคาทุนหักค่าเผื่อการด้อยค่า ต้นทุนจะมีการปรับเพื่อสะท้อนการเปลี่ยนแปลงสิ่งตอบแทนที่เกิดขึ้นจากการเปลี่ยนแปลงมูลค่าสิ่งตอบแทนที่คาดว่าจะต้องจ่าย ต้นทุนนั้นจะรวมส่วนแบ่งต้นทุนทางตรง

(2) รายการและส่วนได้เสียที่ไม่มีอำนาจควบคุม

กลุ่มกิจการปฏิบัติต่อรายการกับส่วนได้เสียที่ไม่มีอำนาจควบคุมเช่นเดียวกันกับส่วนที่เป็นของผู้ถือหุ้นกลุ่มกิจการ สำหรับการซื้อส่วนได้เสียที่ไม่มีอำนาจควบคุม ผลต่างระหว่างสิ่งตอบแทนที่จ่ายให้และหุ้นที่ได้นั้นของมูลค่าตามบัญชีของสินทรัพย์สุทธิของหุ้นที่ซื้อเข้ามาในบริษัทย่อยจะถูกบันทึกในส่วนของผู้ถือหุ้น และกำไรหรือขาดทุนจากการขายในส่วนได้เสียที่ไม่มีอำนาจควบคุมจะถูกบันทึกในส่วนของผู้ถือหุ้น

(3) การจำหน่ายบริษัทย่อย

เมื่อกลุ่มกิจการสูญเสียการควบคุม ส่วนได้เสียในหุ้นที่เหลืออยู่จะวัดมูลค่าใหม่โดยใช้ราคายุติธรรม การเปลี่ยนแปลงในมูลค่าจะรับรู้ในกำไรหรือขาดทุน มูลค่ายุติธรรมนั้นจะถือเป็นมูลค่าตามบัญชีเริ่มแรกของมูลค่าของเงินลงทุนเพื่อวัตถุประสงค์ในการวัดมูลค่าในเวลาต่อมาของเงินลงทุนที่เหลืออยู่ในรูปของบริษัทร่วม กิจการร่วมค้า หรือสินทรัพย์ทางการเงิน สำหรับทุกจำนวนที่เคยรับรู้ในกำไรขาดทุนเบ็ดเสร็จอื่นในส่วนที่เกี่ยวข้องกับกิจการนั้นจะถูกปฏิบัติเสมือนว่ากลุ่มกิจการมีการจำหน่ายสินทรัพย์หรือหนี้สินที่เกี่ยวข้องนั้นออกไป

### 3 นโยบายการบัญชี (ต่อ)

#### 3.4 การแปลงค่าเงินตราต่างประเทศ

##### ก) สกุลเงินที่ใช้ในการดำเนินงานและสกุลเงินที่ใช้นำเสนองบการเงิน

รายการที่รวมในงบการเงินของแต่ละบริษัทในกลุ่มกิจการถูกวัดมูลค่าโดยใช้สกุลเงินของสภาพแวดล้อมทางเศรษฐกิจหลักที่บริษัทดำเนินงานอยู่ (สกุลเงินที่ใช้ในการดำเนินงาน) งบการเงินรวมและงบการเงินเฉพาะกิจการแสดงในสกุลเงินบาท ซึ่งเป็นสกุลเงินที่ใช้ในการดำเนินงานของบริษัทและสกุลเงินที่ใช้นำเสนองบการเงินของกลุ่มกิจการ

##### ข) รายการและยอดคงเหลือ

รายการที่เป็นสกุลเงินตราต่างประเทศแปลงค่าเป็นสกุลเงินที่ใช้ในการดำเนินงานโดยใช้อัตราแลกเปลี่ยน ณ วันที่เกิดรายการหรือวันที่ที่ราคาหารายการนั้นถูกวัดมูลค่าใหม่ รายการกำไรและรายการขาดทุนที่เกิดจากการรับหรือจ่ายชำระที่เป็นเงินตราต่างประเทศ และที่เกิดจากการแปลงค่าสินทรัพย์และหนี้สินที่เป็นตัวเงินซึ่งเป็นเงินตราต่างประเทศด้วยอัตราแลกเปลี่ยน ณ วันสิ้นปี ได้บันทึกไว้ในกำไรหรือขาดทุน

เมื่อมีการรับรู้รายการกำไรหรือขาดทุนของรายการที่ไม่เป็นตัวเงินไว้ในกำไรขาดทุนเบ็ดเสร็จอื่น องค์ประกอบของอัตราแลกเปลี่ยนทั้งหมดของกำไรหรือขาดทุนนั้นจะรับรู้ไว้ในกำไรขาดทุนเบ็ดเสร็จอื่นด้วย ในทางตรงข้ามการรับรู้กำไรหรือขาดทุนของรายการที่ไม่เป็นตัวเงินไว้ในกำไรหรือขาดทุน องค์ประกอบของอัตราแลกเปลี่ยนทั้งหมดของกำไรหรือขาดทุนนั้นจะรับรู้ไว้ในกำไรขาดทุนด้วย

#### 3.5 เงินสดและรายการเทียบเท่าเงินสด

ในงบกระแสเงินสดเงินสดและรายการเทียบเท่าเงินสดรวมถึงเงินสดในมือ เงินฝากธนาคารประเภทจ่ายคืนเมื่อทวงถาม เงินลงทุนระยะสั้นอื่นที่มีสภาพคล่องสูงซึ่งมีอายุไม่เกินสามเดือนนับจากวันที่ได้มา และเงินเบิกเกินบัญชี เงินเบิกเกินบัญชีจะแสดงไว้ในส่วนของหนี้สินหมุนเวียนในงบแสดงฐานะการเงิน

#### 3.6 ลูกหนี้การค้า

ลูกหนี้การค้ารับรู้เริ่มแรกด้วยมูลค่าตามใบแจ้งหนี้ และจะวัดมูลค่าต่อมาด้วยจำนวนเงินที่เหลืออยู่หักด้วยค่าเผ่อนี้สงสัยจะสูญซึ่งประมาณจากการสอบทานยอดคงเหลือ ณ วันสิ้นงวด ค่าเผ่อนี้สงสัยจะสูญหมายถึงผลต่างระหว่างราคาตามบัญชีของลูกหนี้การค้าเปรียบเทียบกับมูลค่าที่คาดว่าจะได้รับจากลูกหนี้การค้า หนี้สูญที่เกิดขึ้นจะรับรู้ไว้ในงบกำไรขาดทุน โดยถือเป็นส่วนหนึ่งของค่าใช้จ่ายในการบริหาร

### 3 นโยบายการบัญชี (ต่อ)

#### 3.7 สินค้าคงเหลือ

สินค้าคงเหลือแสดงด้วยราคาทุนหรือมูลค่าสุทธิที่จะได้รับแล้วแต่ราคาใดจะต่ำกว่า ราคาทุนของสินค้าและวัสดุสิ้นเปลืองคำนวณตามวิธีเข้าก่อนออกก่อน ต้นทุนของการซื้อประกอบด้วยราคาซื้อและค่าใช้จ่ายที่เกี่ยวข้องโดยตรงกับการซื้อสินค้านั้น เช่น ค่าอากรขาเข้าและค่าขนส่ง หักด้วยส่วนลดที่เกี่ยวข้องทั้งหมด ส่วนยอมให้หรือเงินที่ได้รับคืน ต้นทุนของสินค้าสำเร็จรูปและงานระหว่างทำประกอบด้วยค่าออกแบบ ค่าวัตถุดิบ ค่าแรงทางตรง ค่าใช้จ่ายอื่นทางตรง และค่าโสฬย์ในการผลิตซึ่งปันส่วนตามเกณฑ์การดำเนินงานตามปกติ แต่ไม่รวมต้นทุนการกู้ยืม มูลค่าสุทธิที่จะได้รับประมาณจากราคาปกติที่คาดว่าจะขายได้ตามปกติหักด้วยค่าใช้จ่ายที่จำเป็นเพื่อให้สินค้านั้นสำเร็จรูปรวมถึงค่าใช้จ่ายในการขาย กลุ่มกิจการบันทึกบัญชีค่าเผื่อการลดมูลค่าของสินค้าเก่า ถ้าสมัยหรือเสื่อมคุณภาพเท่าที่จำเป็น

#### 3.8 เงินลงทุน

กลุ่มกิจการจัดประเภทเงินลงทุนที่นอกเหนือจากเงินลงทุนในบริษัทย่อยและบริษัทร่วมและการร่วมค้า เป็นเงินลงทุนเพื่อขาย การจัดประเภทขึ้นอยู่กับจุดมุ่งหมายขณะลงทุน ฝ่ายบริหารจะเป็นผู้กำหนดการจัดประเภทที่เหมาะสมสำหรับเงินลงทุน ณ เวลาลงทุนและทบทวนการจัดประเภทเป็นระยะ

เงินลงทุนเพื่อขาย คือ เงินลงทุนที่จะถือไว้โดยไม่ระบุช่วงเวลาและอาจขายเพื่อเสริมสภาพคล่องหรือเมื่ออัตราดอกเบี้ยเปลี่ยนแปลง ได้แสดงรวมไว้ในสินทรัพย์ไม่หมุนเวียน เว้นแต่กรณีที่ฝ่ายบริหารแสดงเจตจำนงที่จะถือไว้ในช่วงเวลาน้อยกว่า 12 เดือนนับแต่วันที่ในงบแสดงฐานะการเงิน ก็จะแสดงรวมไว้ในสินทรัพย์หมุนเวียน หรือเว้นแต่กรณีที่ฝ่ายบริหารมีความจำเป็นต้องขายเพื่อเพิ่มเงินทุนดำเนินงาน จึงจะแสดงรวมไว้ในสินทรัพย์หมุนเวียน

เงินลงทุนเพื่อขายรับรู้มูลค่าเริ่มแรกด้วยราคาทุน ซึ่งหมายถึงมูลค่ายุติธรรมของสิ่งตอบแทนที่ให้ไปเพื่อให้ได้มาซึ่งเงินลงทุนนั้นรวมทั้งค่าใช้จ่ายในการทำรายการ

เงินลงทุนเพื่อขายวัดมูลค่าในเวลาต่อมาด้วยมูลค่ายุติธรรม มูลค่ายุติธรรมของเงินลงทุนวัดตามราคาเสนอซื้อที่อ้างอิงจากตลาดหลักทรัพย์แห่งประเทศไทย ณ วันที่ทำการสุดท้ายของวันสิ้นรอบระยะเวลารายงาน โดยอ้างอิงราคาเสนอซื้อล่าสุดจากตลาดหลักทรัพย์แห่งประเทศไทย รายการกำไรหรือขาดทุนที่ยังไม่เกิดขึ้นจริงของเงินลงทุนเพื่อขายรับรู้ในส่วนของการขาดทุนเบ็ดเสร็จอื่น

บริษัทจะทดสอบค่าเผื่อการลดลงของมูลค่าของเงินลงทุนเมื่อมีข้อบ่งชี้ว่าเงินลงทุนนั้นอาจมีค่าเผื่อการลดลงของมูลค่าเกิดขึ้น หากราคาตามบัญชีของเงินลงทุนสูงกว่ามูลค่าที่คาดว่าจะได้รับคืนบริษัทจะบันทึกการขาดทุนจากค่าเผื่อการลดลงของมูลค่ารวมไว้ในงบกำไรขาดทุน

ในการจำหน่ายเงินลงทุน ผลต่างระหว่างมูลค่ายุติธรรมของผลตอบแทนสุทธิที่ได้รับจากการจำหน่ายเมื่อเปรียบเทียบกับราคาตามบัญชีของเงินลงทุนนั้นจะบันทึกรวมอยู่ในงบกำไรขาดทุน กรณีที่จำหน่ายเงินลงทุนที่ถือไว้ในตราสารหนี้หรือตราสารทุนชนิดเดียวกันออกไปบางส่วน ราคาตามบัญชีของเงินลงทุนที่จำหน่ายคำนวณโดยใช้วิธีถัวเฉลี่ยถ่วงน้ำหนักด้วยราคาตามบัญชีจากจำนวนทั้งหมดที่ถือไว้



### 3 นโยบายการบัญชี (ต่อ)

#### 3.9 ที่ดิน อาคารและอุปกรณ์

ที่ดิน อาคารและอุปกรณ์รับรู้เมื่อเริ่มแรกตามราคาทุนหักด้วยค่าเสื่อมราคาสะสม ต้นทุนเริ่มแรกจะรวมต้นทุนทางตรงอื่นๆ ที่เกี่ยวข้องกับการซื้อสินทรัพย์นั้น ต้นทุนที่เกิดขึ้นภายหลังจะรวมอยู่ในมูลค่าตามบัญชีของสินทรัพย์หรือรับรู้แยกเป็นอีกสินทรัพย์หนึ่งตามความเหมาะสม เมื่อต้นทุนนั้นเกิดขึ้นและคาดว่าจะให้ประโยชน์เชิงเศรษฐกิจในอนาคตแก่บริษัท และต้นทุนดังกล่าวสามารถวัดมูลค่าได้อย่างน่าเชื่อถือ และจะตัดมูลค่าตามบัญชีของชิ้นส่วนที่ถูกเปลี่ยนแทนออกสำหรับค่าซ่อมแซมและบำรุงรักษาอื่น ๆ บริษัทจะรับรู้ต้นทุนดังกล่าวเป็นค่าใช้จ่ายในงบกำไรขาดทุนเมื่อเกิดขึ้น

ที่ดินไม่มีการคิดค่าเสื่อมราคา ค่าเสื่อมราคาของสินทรัพย์อื่นคำนวณโดยใช้วิธีเส้นตรง เพื่อลดราคาตามบัญชีของสินทรัพย์แต่ละชนิดตลอดอายุการให้ประโยชน์ที่ประมาณการไว้ของสินทรัพย์หรืออายุสัญญาเช่าในกรณีที่อายุสัญญาเช่าสั้นกว่าดังต่อไปนี้ ยกเว้นที่ดินซึ่งถือว่าประมาณการอายุการให้ประโยชน์ไม่จำกัด

อาคารสำนักงานและอาคาร โรงงานและส่วนปรับปรุงที่ดิน	10 - 44 ปี
เครื่องจักร	5 - 27 ปี
อุปกรณ์และเครื่องมือโรงงาน	4 - 20 ปี
เครื่องใช้สำนักงานและเครื่องตกแต่งสำนักงาน	1 - 24 ปี
ยานพาหนะ	4 - 20 ปี

ทุกสิ้นรอบรอบระยะเวลารายงาน ได้มีการทบทวนและปรับปรุงมูลค่าคงเหลือและอายุการให้ประโยชน์ของสินทรัพย์ให้เหมาะสม

ในกรณีที่มูลค่าตามบัญชีสูงกว่ามูลค่าที่คาดว่าจะได้รับคืน มูลค่าตามบัญชีจะถูกปรับลดให้เท่ากับมูลค่าที่คาดว่าจะได้รับคืนทันที

ผลกำไรหรือขาดทุนที่เกิดจากการจำหน่ายที่ดิน อาคารและอุปกรณ์ คำนวณโดยเปรียบเทียบจากสิ่งตอบแทนสุทธิที่ได้รับจากการจำหน่ายสินทรัพย์กับมูลค่าตามบัญชีของสินทรัพย์ และจะรับรู้บัญชีผลกำไรหรือขาดทุนอื่นสุทธิในงบกำไรขาดทุน

### 3 นโยบายการบัญชี (ต่อ)

#### 3.10 อสังหาริมทรัพย์เพื่อการลงทุน

อสังหาริมทรัพย์ที่ถือครองโดยกลุ่มกิจการเพื่อหาประโยชน์จากรายได้ค่าเช่า หรือจากการเพิ่มขึ้นของมูลค่าของสินทรัพย์ หรือทั้งสองอย่าง และไม่ได้มีไว้ใช้งานโดยกิจการในกลุ่มกิจการ จะถูกจัดประเภทเป็น อสังหาริมทรัพย์เพื่อการลงทุน รวมถึงอสังหาริมทรัพย์ที่อยู่ระหว่างก่อสร้างหรือพัฒนาเพื่อเป็นอสังหาริมทรัพย์เพื่อการลงทุนในอนาคต

กลุ่มกิจการจัดประเภทที่ดินที่ถือไว้ภายใต้สัญญาเช่าดำเนินงานเป็นอสังหาริมทรัพย์เพื่อการลงทุนเมื่ออสังหาริมทรัพย์นั้น เป็นไปตามคำนิยามของอสังหาริมทรัพย์เพื่อการลงทุน สัญญาเช่าดำเนินงานนั้นจะถูกรับรู้เสมือนว่าเป็นสัญญาเช่าทางการเงิน

การรับรู้รายการเมื่อเริ่มแรกของอสังหาริมทรัพย์เพื่อการลงทุนด้วยวิธีราคาทุน รวมถึงต้นทุนในการทำรายการและ ต้นทุนการกู้ยืม ต้นทุนการกู้ยืมที่เกิดขึ้นเพื่อวัตถุประสงค์ของการได้มา การก่อสร้างหรือผลิตอสังหาริมทรัพย์เพื่อการลงทุนนั้น จะรวมเป็นส่วนหนึ่งของต้นทุนของอสังหาริมทรัพย์เพื่อการลงทุน ต้นทุนการกู้ยืมจะถูกรวมในขณะที่การซื้อหรือการ ก่อสร้างและจะหยุดพักทันทีเมื่อสินทรัพย์นั้นก่อสร้างเสร็จอย่างมีนัยสำคัญ หรือระหว่างที่การดำเนินการพัฒนาสินทรัพย์ ที่เข้าเงื่อนไขหยุดชะงักลง

การรวมรายจ่ายในภายหลังเข้าเป็นมูลค่าบัญชีของสินทรัพย์จะกระทำก็ต่อเมื่อมีความเป็นไปได้ค่อนข้างแน่ที่กลุ่มกิจการ จะได้รับประโยชน์เชิงเศรษฐกิจในอนาคตในรายจ่ายนั้น และต้นทุนสามารถวัดมูลค่าได้อย่างน่าเชื่อถือ ค่าซ่อมแซม และบำรุงรักษาทั้งหมดจะรับรู้เป็นค่าใช้จ่ายเมื่อเกิดขึ้น เมื่อมีการเปลี่ยนแปลงชิ้นส่วนของอสังหาริมทรัพย์เพื่อการลงทุน จะตัดมูลค่าตามบัญชีของส่วนที่ถูกเปลี่ยนแปลงออก

ที่ดิน ไม่มีการหักค่าเสื่อมราคา

#### 3.11 ต้นทุนสวนปาล์มรอตัดจ่าย

ต้นทุนสวนปาล์มบันทึกด้วยราคาทุนหักค่าตัดจำหน่ายสะสมค่าตัดจำหน่ายคำนวณด้วยวิธีเส้นตรงตามอายุการให้ผลผลิต โดยประมาณ 20 ปี โดยเริ่มตัดจ่ายเมื่อต้นปาล์มเริ่มให้ผลผลิต ซึ่งประมาณไว้ในปีที่ 4 นับแต่วันเริ่มปลูก ค่าบำรุงรักษา ต้นปาล์มที่เกิดขึ้นจากต้นปาล์มให้ผลผลิตจะบันทึกเป็นค่าใช้จ่ายทันที ณ วันที่เกิดรายการ

ต้นทุนต้นกล้าปาล์มบันทึกด้วยราคาทุนจนกว่าต้นกล้าจะพร้อมขาย ราคาทุนคำนวณตามวิธีถัวเฉลี่ยถ่วงน้ำหนัก

### 3 นโยบายการบัญชี (ต่อ)

#### 3.12 สินทรัพย์ไม่มีตัวตนอื่น

##### การวิจัยและพัฒนา

รายจ่ายเพื่อการวิจัยรับรู้เป็นค่าใช้จ่ายเมื่อเกิดขึ้น ต้นทุนของโครงการพัฒนา (ซึ่งเกี่ยวข้องกับการออกแบบและการทดสอบผลิตภัณฑ์ใหม่หรือการปรับปรุงผลิตภัณฑ์) รับรู้เป็นสินทรัพย์ไม่มีตัวตนในจำนวนไม่เกินต้นทุนที่สามารถวัดมูลค่าได้อย่างน่าเชื่อถือ และเมื่อประเมินแล้วว่าโครงการนั้นจะประสบความสำเร็จค่อนข้างแน่นอนทั้งในแง่การค้าและแง่เทคโนโลยี ส่วนรายจ่ายอื่นเพื่อการพัฒนารับรู้เป็นค่าใช้จ่ายเมื่อเกิดขึ้น ต้นทุนการพัฒนาที่ได้รับรู้เป็นค่าใช้จ่ายไปแล้วในงวดก่อน จะไม่บันทึกเป็นสินทรัพย์ในงวดถัดไป การทยอยตัดจำหน่ายรายจ่ายที่เกิดจากการพัฒนา (ที่กิจการบันทึกไว้เป็นสินทรัพย์) จะเริ่มตั้งแต่เมื่อเริ่มใช้ผลิตภัณฑ์นั้นเพื่อการค้า ด้วยวิธีเส้นตรงตลอดระยะเวลาที่คาดว่าจะได้รับประโยชน์จากการพัฒนานั้น แต่สูงสุดไม่เกิน 5 ปี

##### โปรแกรมคอมพิวเตอร์

สิทธิการใช้โปรแกรมคอมพิวเตอร์โดยที่ซื้อมามีลักษณะเฉพาะบันทึกเป็นสินทรัพย์โดยคำนวณจากต้นทุนในการได้มาและการดำเนินการให้โปรแกรมคอมพิวเตอร์นั้นสามารถนำมาใช้งานได้ตามประสงค์ โดยจะตัดจำหน่ายตลอดอายุประมาณการให้ประโยชน์ภายในระยะเวลาไม่เกิน 5 ปี

ต้นทุนที่ใช้ในการพัฒนาและบำรุงรักษาโปรแกรมคอมพิวเตอร์ให้บันทึกเป็นค่าใช้จ่ายเมื่อเกิดขึ้น ต้นทุนโดยตรงในการจัดทำโปรแกรมคอมพิวเตอร์ที่กลุ่มกิจการเป็นผู้ดูแลและมีลักษณะเฉพาะเจาะจงซึ่งอาจให้ประโยชน์เชิงเศรษฐกิจที่มากกว่า ต้นทุนเป็นเวลาเกินกว่าหนึ่งปีจึงจะบันทึกเป็นสินทรัพย์ไม่มีตัวตน ต้นทุนโดยตรงรวมถึงต้นทุนพนักงานที่ทำงานในทีมพัฒนาโปรแกรมคอมพิวเตอร์และค่าใช้จ่ายที่เกี่ยวข้องในจำนวนเงินที่เหมาะสม

ค่าใช้จ่ายในการพัฒนาประสิทธิภาพของโปรแกรมคอมพิวเตอร์ให้สูงขึ้นกว่าเมื่อได้มาให้บันทึกเป็นต้นทุนเพื่อการพัฒนา และบวกรวมไว้ในต้นทุนเมื่อได้มาซึ่งโปรแกรมคอมพิวเตอร์นั้น ต้นทุนในการพัฒนาโปรแกรมคอมพิวเตอร์จะรับรู้เป็นสินทรัพย์และตัดจำหน่ายโดยใช้วิธีเส้นตรง ตลอดอายุการให้ประโยชน์ตามประมาณการแต่ไม่เกิน 5 ปี

##### ค่าธรรมเนียมอนุญาตรอคัดจ่าย

ค่าธรรมเนียมอนุญาตรอคัดจ่ายบันทึกด้วยราคาทุน หักด้วยค่าตัดจำหน่ายสะสม ค่าตัดจำหน่ายสะสมคำนวณด้วยวิธีเส้นตรงตามระยะเวลาที่ได้รับอนุญาตให้เข้าทำประโยชน์หรืออยู่อาศัยในป่าสงวนแห่งชาติ โดยมีระยะเวลา 28 ปี ซึ่งสิ้นสุดในเดือนกุมภาพันธ์ พ.ศ. 2558 สำหรับบริษัทย่อยและเดือนตุลาคม พ.ศ. 2558 สำหรับบริษัท

### 3 นโยบายการบัญชี (ต่อ)

#### 3.13 การด้อยค่าของสินทรัพย์

สินทรัพย์ที่มีอายุการให้ประโยชน์ไม่ทราบแน่ชัด (เช่น ค่าความนิยม) ซึ่งไม่มีการตัดจำหน่ายจะถูกทดสอบการด้อยค่าเป็นประจำทุกปี สินทรัพย์อื่นที่มีการตัดจำหน่ายจะมีการทบทวนการด้อยค่า เมื่อมีเหตุการณ์หรือสถานการณ์บ่งชี้ว่าราคาตามบัญชีอาจสูงกว่ามูลค่าที่คาดว่าจะได้รับคืน รายการขาดทุนจากการด้อยค่าจะรับรู้เมื่อราคาตามบัญชีของสินทรัพย์สูงกว่ามูลค่าสุทธิที่คาดว่าจะได้รับคืน ซึ่งหมายถึงจำนวนที่สูงกว่าระหว่างมูลค่ายุติธรรมหักต้นทุนในการขายเทียบกับมูลค่าจากการใช้สินทรัพย์จะถูกจัดเป็นหน่วยที่เล็กที่สุดที่สามารถแยกออกมาได้เพื่อวัตถุประสงค์ของการประเมินการด้อยค่า สินทรัพย์ที่ไม่ใช่สินทรัพย์ทางการเงินนอกเหนือจากค่าความนิยม ซึ่งรับรู้รายการขาดทุนจากการด้อยค่าไปแล้ว จะถูกประเมินความเป็นไปได้ที่จะกลับรายการขาดทุนจากการด้อยค่า ณ วันสิ้นรอบระยะเวลารายงาน

#### 3.14 สัญญาเช่าระยะยาว

##### สัญญาเช่าระยะยาว - กรณีที่กลุ่มกิจการเป็นผู้เช่า

สัญญาเช่าระยะยาวเพื่อเช่าสินทรัพย์ซึ่งผู้ให้เช่าเป็นผู้รับความเสี่ยงและผลตอบแทนของความเป็นเจ้าของเป็นส่วนใหญ่ สัญญาเช่านั้นถือเป็นสัญญาเช่าดำเนินงาน เงินที่ต้องจ่ายภายใต้สัญญาเช่าดังกล่าว (สุทธิจากสิ่งตอบแทนจูงใจที่ได้รับจากผู้ให้เช่า) จะบันทึกในงบกำไรขาดทุนโดยวิธีเส้นตรงตลอดอายุของสัญญาเช่า

สัญญาเช่าอาคารและอุปกรณ์ ซึ่งผู้เช่าเป็นผู้รับความเสี่ยงและผลตอบแทนของความเป็นเจ้าของเกือบทั้งหมดถือเป็นสัญญาเช่าการเงิน ซึ่งจะบันทึกเป็นรายจ่ายฝ่ายทุนด้วยมูลค่ายุติธรรมสุทธิของสินทรัพย์ที่เช่าหรือมูลค่าปัจจุบันสุทธิของจำนวนเงินที่ต้องจ่ายตามสัญญาเช่า แล้วแต่มูลค่าใดจะต่ำกว่า

จำนวนเงินที่ต้องจ่ายดังกล่าวจะบันทึกเป็นส่วนระหว่างหนี้สินและค่าใช้จ่ายทางการเงินเพื่อให้ได้อัตราดอกเบี้ยคงที่ต่อหนี้สินคงค้างอยู่ โดยพิจารณาแยกแต่ละสัญญา ภาระผูกพันตามสัญญาเช่าหักค่าใช้จ่ายทางการเงินจะบันทึกเป็นหนี้สินระยะยาว ส่วนดอกเบี้ยจ่ายจะบันทึกในงบกำไรขาดทุนตลอดอายุของสัญญาเช่า สินทรัพย์ที่ได้มาตามสัญญาเช่าการเงินจะคิดค่าเสื่อมราคาตลอดอายุการใช้งานของสินทรัพย์ที่เช่าหรืออายุของสัญญาเช่าแล้วแต่ระยะเวลาใดจะน้อยกว่า

### 3 นโยบายการบัญชี (ต่อ)

#### 3.15 เงินกู้ยืม

เงินกู้ยืมรับรู้เริ่มแรกด้วยมูลค่าธุรกรรมของสิ่งตอบแทนที่ได้รับหักด้วยต้นทุนการจัดทำรายการที่เกิดขึ้นเงินกู้ยืมวัดมูลค่าในเวลาต่อมาด้วยวิธีราคาทุนตัดจำหน่ายตามวิธีอัตราดอกเบี้ยที่แท้จริง ผลต่างระหว่างเงินที่ได้รับ (หักด้วยต้นทุนการจัดทำรายการที่เกิดขึ้น) เมื่อเทียบกับมูลค่าที่จ่ายคืนเพื่อชำระหนี้จะรับรู้ในงบกำไรขาดทุนตลอดช่วงเวลาการกู้ยืม

ค่าธรรมเนียมที่จ่ายไปเพื่อให้ได้เงินกู้จะรับรู้เป็นต้นทุนการจัดทำรายการเงินกู้ในกรณีที่มีความเป็นไปได้ที่จะใช้วงเงินกู้บางส่วนหรือทั้งหมด ในกรณีนี้ค่าธรรมเนียมจะรอการรับรู้จนกระทั่งมีการถอนเงิน หากไม่มีหลักฐานที่มีความเป็นไปได้ที่จะใช้วงเงินบางส่วนหรือทั้งหมด ค่าธรรมเนียมจะรับรู้เป็นค่าใช้จ่ายจ่ายล่วงหน้าสำหรับการให้บริการสภาพคล่องและจะตัดจำหน่ายตามระยะเวลาของวงเงินกู้ที่เกี่ยวข้อง

เงินกู้ยืมจัดประเภทเป็นหนี้สินหมุนเวียนเมื่อกลุ่มกิจการ ไม่มีสิทธิอันปราศจากเงื่อนไขให้เลื่อนชำระหนี้ออกไปอีกเป็นเวลาไม่น้อยกว่า 12 เดือน นับจากวันสิ้นรอบระยะเวลารายงาน

#### 3.16 ภาษีเงินได้งวดปัจจุบันและภาษีเงินได้รอการตัดบัญชี

ค่าใช้จ่ายภาษีเงินได้สำหรับปีประกอบด้วย ภาษีเงินได้ของงวดปัจจุบันและภาษีเงินได้รอการตัดบัญชี ภาษีเงินได้จะรับรู้ในกำไรหรือขาดทุน ยกเว้นส่วนภาษีเงินได้ที่เกี่ยวข้องกับรายการที่รับรู้ในกำไรขาดทุนเบ็ดเสร็จอื่น หรือรายการที่รับรู้โดยตรงไปยังส่วนของผู้ถือหุ้น ในกรณีนี้ ภาษีเงินได้ต้องรับรู้ในกำไรขาดทุนเบ็ดเสร็จอื่น หรือโดยตรงไปยังส่วนของผู้ถือหุ้นตามลำดับ

ภาษีเงินได้ของงวดปัจจุบันคำนวณจากอัตราภาษีตามกฎหมายภาษีที่มีผลบังคับใช้อยู่ หรือที่คาดได้ค่อนข้างแน่ว่าจะมีผลบังคับใช้ภายในสิ้นรอบระยะเวลาที่รายงานในประเทศที่บริษัทและบริษัทย่อย และบริษัทร่วมของกลุ่มกิจการต้องดำเนินงานอยู่และเกิดรายได้เพื่อเสียภาษี ผู้บริหารจะประเมินสถานะของการยื่นแบบแสดงรายการภาษีเป็นงวด ๆ ในกรณีที่มิใช่สถานการณ์ที่การนำกฎหมายภาษีอากรไปปฏิบัติขึ้นอยู่กับการตีความ และจะตั้งประมาณการค่าใช้จ่ายภาษีที่เหมาะสมจากจำนวนที่คาดว่าจะต้องจ่ายชำระภาษีแก่หน่วยงานจัดเก็บ

ภาษีเงินได้รอการตัดบัญชีตั้งเต็มจำนวนตามวิธีนี้สิน เมื่อเกิดผลต่างชั่วคราวระหว่างฐานภาษีของสินทรัพย์และหนี้สินและราคาตามบัญชีที่แสดงอยู่ในงบการเงิน อย่างไรก็ตามกลุ่มกิจการจะไม่รับรู้ภาษีเงินได้รอการตัดบัญชีที่เกิดจากการรับรู้เริ่มแรกของรายการสินทรัพย์หรือรายการหนี้สินที่เกิดจากรายการที่ไม่ใช่การรวมธุรกิจ และ ณ วันที่เกิดรายการ รายการนั้นไม่มีผลกระทบต่อกำไรหรือขาดทุนทั้งทางบัญชีหรือทางภาษี ภาษีเงินได้รอการตัดบัญชีคำนวณจากอัตราภาษี (และกฎหมายภาษีอากร) ที่มีผลบังคับใช้อยู่ หรือ ที่คาดได้ค่อนข้างแน่ว่าจะมีผลบังคับใช้ภายในสิ้นรอบระยะเวลาที่รายงาน และคาดว่าจะสามารถนำไปใช้เมื่อสินทรัพย์ภาษีเงินได้รอตัดบัญชีที่เกี่ยวข้องได้ใช้ประโยชน์ หรือหนี้สินภาษีเงินได้รอตัดบัญชีได้มีการจ่ายชำระ

### 3 นโยบายการบัญชี (ต่อ)

#### 3.16 ภาษีเงินได้งวดปัจจุบันและภาษีเงินได้รอการตัดบัญชี (ต่อ)

สินทรัพย์ภาษีเงินได้รอตัดบัญชีจะรับรู้หากมีความเป็นไปได้ค่อนข้างแน่ว่ากลุ่มกิจการจะมีกำไรทางภาษีเพียงพอที่จะนำจำนวนผลต่างชั่วคราวนั้นมาใช้ประโยชน์ กลุ่มกิจการได้ตั้งภาษีเงินได้รอตัดบัญชีโดยพิจารณาจากผลต่างชั่วคราวของเงินลงทุนในบริษัทร่วม และส่วนได้เสียในกิจการร่วมค้าที่ต้องเสียภาษีเว้นแต่กลุ่มกิจการสามารถควบคุมจังหวะเวลาของการกลับรายการผลต่างชั่วคราวและการกลับรายการผลต่างชั่วคราวมีความเป็นไปได้ค่อนข้างแน่ว่าจะไม่เกิดขึ้นได้ภายในระยะเวลาที่คาดการณ์ได้ในอนาคต

สินทรัพย์ภาษีเงินได้รอการตัดบัญชีและหนี้สินภาษีเงินได้รอการตัดบัญชีจะแสดงหักกลบกันก็ต่อเมื่อกิจการมีสิทธิตามกฎหมายที่จะนำสินทรัพย์ภาษีเงินได้ของงวดปัจจุบันมาหักกลบกับหนี้สินภาษีเงินได้ของงวดปัจจุบัน และทั้งสินทรัพย์ภาษีเงินได้รอการตัดบัญชีและหนี้สินภาษีเงินได้รอการตัดบัญชีเกี่ยวข้องกับภาษีเงินได้ที่ประเมินโดยหน่วยงานจกเก็บภาษีหน่วยงานเดียวกันโดยการเรียกเก็บเป็นหน่วยภาษีเดียวกันหรือหน่วยภาษีต่างกันซึ่งตั้งใจจะจ่ายหนี้สินและสินทรัพย์ภาษีเงินได้ของงวดปัจจุบันด้วยยอดสุทธิ

#### 3.17 ผลประโยชน์ของพนักงาน

##### ผลประโยชน์เมื่อเกษียณอายุ

บริษัทได้กำหนดโครงการผลประโยชน์เมื่อเกษียณอายุในหลายรูปแบบ บริษัทมีทั้งโครงการสมทบเงินและโครงการผลประโยชน์

สำหรับโครงการสมทบเงินบริษัทจะจ่ายเงินสมทบให้กองทุนในจำนวนเงินที่คงที่ บริษัทไม่มีภาระผูกพันทางกฎหมายหรือภาระผูกพันจากการอนุমানที่จะต้องจ่ายเงินเพิ่ม ถึงแม้กองทุนไม่มีสินทรัพย์เพียงพอที่จะจ่ายให้พนักงานทั้งหมดสำหรับการให้บริการจากพนักงานทั้งในอดีตและปัจจุบัน บริษัทจะจ่ายสมทบให้กับกองทุนสำรองเลี้ยงชีพ ซึ่งบริหารโดยผู้จัดการกองทุนภายนอกตามเกณฑ์และข้อกำหนดของ พระราชบัญญัติกองทุนสำรองเลี้ยงชีพ พ.ศ. 2530 บริษัทไม่มีภาระผูกพันที่จะจ่ายเงินเพิ่มอีกเมื่อได้จ่ายเงินสมทบไปแล้ว เงินสมทบจะถูกรับรู้เป็นค่าใช้จ่ายผลประโยชน์พนักงานเมื่อถึงกำหนดชำระ สำหรับเงินสมทบจ่ายล่วงหน้าจะถูกรับรู้เป็นสินทรัพย์จนกว่าจะมีการได้รับเงินคืนหรือหักออกเมื่อครบกำหนดจ่าย

สำหรับโครงการผลประโยชน์คือเงินชดเชยตามกฎหมายแรงงาน ซึ่งจะกำหนดจำนวนเงินผลประโยชน์ที่พนักงานจะได้รับเมื่อเกษียณอายุ โดยส่วนใหญ่จะขึ้นอยู่กับหลายปัจจัย เช่น อายุ จำนวนปีที่ให้บริการ และ ค่าตอบแทน

หนี้สินสำหรับโครงการผลประโยชน์จะรับรู้ในงบแสดงฐานะการเงินด้วยมูลค่าปัจจุบันของภาระผูกพัน ณ วันสิ้นรอบระยะเวลา รายงาน และปรับปรุงด้วยต้นทุนบริการในอดีตที่ยังไม่รับรู้ ภาระผูกพันนี้คำนวณโดยนักคณิตศาสตร์ประกันภัยอิสระทุกสามปี ด้วยวิธีคิดลดแต่ละหน่วยที่ประมาณการไว้ ซึ่งมูลค่าปัจจุบันของโครงการผลประโยชน์จะประมาณโดยการคิดลดกระแสเงินสดออกในอนาคต โดยใช้อัตราผลตอบแทนในตลาดของพันธบัตรรัฐบาล ซึ่งเป็นสกุลเงินเดียวกับสกุลเงินที่จะจ่ายภาระผูกพัน

กำไรและขาดทุนจากการประมาณการตามหลักคณิตศาสตร์ประกันภัยเกิดขึ้นจากการปรับปรุงจากประสบการณ์หรือเปลี่ยนแปลงในข้อสมมติฐานจะรับรู้ในส่วนของเจ้าของผ่านกำไรขาดทุนเบ็ดเสร็จอื่นในงวดที่เกิด

ต้นทุนบริการในอดีตจะถูกรับรู้ทันทีในงบกำไรขาดทุน

### 3 นโยบายการบัญชี (ต่อ)

#### 3.18 ประเมินการหนี้สิน

ประมาณการหนี้สินจะรับรู้ก็ต่อเมื่อกลุ่มกิจการมีภาระผูกพันในปัจจุบันตามกฎหมายหรือตามข้อตกลงที่จัดทำไว้ อันเป็นผลสืบเนื่องมาจากเหตุการณ์ในอดีตซึ่งการชำระภาระผูกพันนั้นมีความเป็นไปได้ค่อนข้างแน่ว่าจะส่งผลให้บริษัทต้องสูญเสียทรัพยากรออกไป และตามประมาณการจำนวนที่ต้องจ่ายได้อย่างน่าเชื่อถือ ประมาณการหนี้สินจะไม่รับรู้สำหรับขาดทุนจากการดำเนินงานในอนาคต

ในกรณีที่มีภาระผูกพันที่คล้ายคลึงกันหลายรายการ กลุ่มกิจการกำหนดความน่าจะเป็นที่กิจการจะสูญเสียทรัพยากรเพื่อชำระภาระผูกพันเหล่านั้น โดยพิจารณาจากความน่าจะเป็นโดยรวมของภาระผูกพันทั้งประเภท แม้ว่าความเป็นไปได้ค่อนข้างแน่ที่กิจการจะสูญเสียทรัพยากรเพื่อชำระภาระผูกพันบางรายการที่จัดอยู่ในประเภทเดียวกันจะมีระดับต่ำ

กลุ่มกิจการจะวัดมูลค่าของจำนวนประมาณการหนี้สิน โดยใช้มูลค่าปัจจุบันของรายจ่ายที่คาดว่าจะต้องนำมาจ่ายชำระภาระผูกพัน โดยใช้อัตราก่อนภาษีซึ่งสะท้อนถึงการประเมินสถานการณ์ตลาดในปัจจุบันของมูลค่าของเงินตามเวลาและความเสี่ยงเฉพาะของหนี้สินที่กำลังพิจารณาอยู่ การเพิ่มขึ้นของประมาณการหนี้สินเนื่องจากมูลค่าของเงินตามเวลา จะรับรู้เป็นดอกเบี้ยจ่าย

#### 3.19 ทุนเรือนหุ้น

หุ้นสามัญจัดประเภทไว้เป็นส่วนของผู้ถือหุ้น

ต้นทุนส่วนเพิ่มที่เกี่ยวข้องกับการออกหุ้นใหม่หรือสิทธิในการซื้อหุ้น ซึ่งสิทธิจากภาษีจะถูกแสดงในส่วนของผู้ถือหุ้น โดยนำไปหักจากสิ่งตอบแทนที่ได้รับจากการออกตราสารทุนดังกล่าว

กรณีที่บริษัทได้ก็ตามในกลุ่มกิจการซื้อคืนหุ้นสามัญของบริษัทกลับคืน (หุ้นทุนซื้อคืน) สิ่งตอบแทนที่จ่ายไปรวมถึงต้นทุนเพิ่มเติมที่เกี่ยวข้องโดยตรง (สุทธิจากภาษีเงินได้) จะรับรู้เป็นหุ้นทุนซื้อคืนและแสดงเป็นรายการหักจากยอดรวมของส่วนของผู้ถือหุ้นของบริษัทจนกว่าหุ้นทุนซื้อคืนดังกล่าวจะถูกยกเลิกไปหรือจำหน่ายออกไปใหม่ เมื่อมีการจำหน่ายหุ้นทุนซื้อคืนออกไปใหม่ สิ่งตอบแทนใดๆ ที่ได้รับจากการขายหรือนำหุ้นทุนซื้อคืนออกจำหน่ายใหม่สุทธิจากต้นทุนเพิ่มเติมที่เกี่ยวข้องโดยตรงสุทธิจากภาษีเงินได้ที่เกี่ยวข้อง จะแสดงรวมไว้ในส่วนของผู้ถือหุ้น

### 3 นโยบายการบัญชี (ต่อ)

#### 3.20 การรับรู้รายได้

รายได้ประกอบด้วยมูลค่าธุรกรรมที่ได้รับจากการขายสินค้าและบริการซึ่งเกิดขึ้นจากกิจกรรมตามปกติของกลุ่มกิจการ รายได้จะแสดงด้วยที่เป็นจำนวนเงินสุทธิจากภาษีขาย การรับคืน เงินคืน และส่วนลด โดยไม่รวมรายการขายภายใน กลุ่มกิจการสำหรับงบการเงินรวม

รายได้จากการขายสินค้ารับรู้เมื่อผู้ซื้อรับโอนความเสี่ยงและผลตอบแทนที่เป็นสาระสำคัญของความเป็นเจ้าของสินค้า รายได้จากการให้บริการแก่ลูกค้ารับรู้เมื่อการให้บริการแล้วเสร็จ

รายได้อื่นรับรู้ตามเกณฑ์ดังต่อไปนี้

- รายได้ดอกเบี้ย - รับรู้ตามเกณฑ์สัดส่วนของเวลาโดยพิจารณาจากอัตราดอกเบี้ยที่แท้จริงของช่วงเวลาจนถึงวันครบอายุ และพิจารณาจากจำนวนเงินต้นที่เป็นยอดคงเหลือในบัญชีสำหรับการบันทึกค้างรับของกลุ่มกิจการ
- รายได้เงินปันผล - รับรู้เมื่อสิทธิที่จะได้รับเงินปันผลนั้นเกิดขึ้น

#### 3.21 การจ่ายเงินปันผล

เงินปันผลที่จ่ายไปยังผู้ถือหุ้นของบริษัทจะรับรู้ในด้านหนี้สินในงบการเงินของกลุ่มกิจการในรอบระยะเวลาบัญชีซึ่งที่ประชุมผู้ถือหุ้นของบริษัทได้อนุมัติการจ่ายเงินปันผล

#### 3.22 ข้อมูลจำแนกตามส่วนงาน

ข้อมูลจำแนกตามส่วนงานได้จัดทำขึ้นโดยอาศัยรายงานภายในของกลุ่มกิจการ ซึ่งจำแนกข้อมูลทางการเงินตามการให้บริการ หรือผลิตภัณฑ์ของแต่ละสายธุรกิจ

ส่วนงานดำเนินงานได้ถูกรายงานในลักษณะเดียวกับรายงานภายในที่นำเสนอให้ผู้มีอำนาจตัดสินใจสูงสุดด้านการดำเนินงาน ผู้มีอำนาจตัดสินใจสูงสุดด้านการดำเนินงานหมายถึงบุคคลที่มีหน้าที่ในการจัดสรรทรัพยากรและประเมินผลการปฏิบัติงานของส่วนงานดำเนินงาน ซึ่งพิจารณาว่าคือ ประธานเจ้าหน้าที่บริหารที่ทำการตัดสินใจเชิงกลยุทธ์

#### 3.23 สินทรัพย์ไม่หมุนเวียนที่ถือไว้เพื่อขาย

สินทรัพย์ไม่หมุนเวียน(หรือกลุ่มสินทรัพย์ที่ยกเลิก)จะถูกจัดประเภทเป็นสินทรัพย์ที่ถือไว้เพื่อขายเมื่อมูลค่าตามบัญชีที่จะได้รับคืนส่วนใหญ่มาจากการขาย และการขายนั้นต้องมีความเป็นไปได้สูงมาก สินทรัพย์ไม่หมุนเวียน (หรือกลุ่มสินทรัพย์ที่ยกเลิก) นั้นจะวัดมูลค่าด้วยจำนวนที่ต่ำกว่าระหว่างมูลค่าตามบัญชีกับมูลค่ายุติธรรมหักต้นทุนในการขาย



## 4 การจัดการความเสี่ยงทางการเงิน

### 4.1 บัญชีความเสี่ยงทางการเงิน

กิจกรรมของกลุ่มกิจการย่อมมีความเสี่ยงทางการเงินที่หลากหลายซึ่งได้แก่ ความเสี่ยงจากตลาด (รวมถึงความเสี่ยงจากอัตราแลกเปลี่ยน และความเสี่ยงด้านมูลค่าผู้ถือหุ้นอันเกิดจากการเปลี่ยนแปลงในอัตราดอกเบี้ย และด้านกระแสเงินสดอันเกิดจากการเปลี่ยนแปลงในอัตราดอกเบี้ย) ความเสี่ยงด้านการให้สินเชื่อ และความเสี่ยงด้านสภาพคล่อง แผนการจัดการความเสี่ยงโดยรวมของกลุ่มกิจการจึงมุ่งเน้นความผันผวนของตลาดการเงินและแสวงหาวิธีการลดผลกระทบที่ทำให้เสียหายต่อผลการดำเนินงานทางการเงินของกลุ่มกิจการให้เหลือน้อยที่สุดเท่าที่เป็นไปได้

การจัดการความเสี่ยงดำเนินงานโดยฝ่ายบริหารเงินส่วนกลาง (ส่วนงานบริหารเงินของกลุ่มกิจการ) เป็นไปตามนโยบายที่อนุมัติโดยคณะกรรมการบริษัท ส่วนงานบริหารเงินของกลุ่มกิจการจะชี้ประเด็น ประเมิน และป้องกันความเสี่ยงทางการเงินด้วยการร่วมมือกันทำงานอย่างใกล้ชิดกับหน่วยปฏิบัติงานต่างๆ ภายในกลุ่มกิจการ คณะกรรมการจัดการความเสี่ยงจะกำหนดหลักการโดยภาพรวมเพื่อจัดการความเสี่ยงและนโยบายที่เกี่ยวข้องไว้เป็นลายลักษณ์อักษรรวมถึงนโยบายสำหรับความเสี่ยงอย่างเฉพาะเจาะจง เช่น ความเสี่ยงจากอัตราแลกเปลี่ยนเงินตราต่างประเทศ ความเสี่ยงอัตราดอกเบี้ย ความเสี่ยงการให้สินเชื่อ การใช้ตราสารทั้งที่เป็นอนุพันธ์ทางการเงินและไม่ใช่อนุพันธ์ทางการเงินและการลงทุน โดยใช้สภาพคล่องส่วนเกินในการจัดการความเสี่ยง

#### 4.1.1 ความเสี่ยงจากอัตราแลกเปลี่ยน

กลุ่มกิจการไม่มีความเสี่ยงอย่างเป็นสาระสำคัญจากอัตราแลกเปลี่ยนเงินตราต่างประเทศ เนื่องจากกลุ่มกิจการมีลูกหนี้และเจ้าหนี้ส่วนใหญ่เป็นสกุลเงินบาท กลุ่มกิจการไม่ได้ใช้สัญญาอัตราแลกเปลี่ยนล่วงหน้าเพื่อป้องกันความเสี่ยงจากอัตราแลกเปลี่ยนเงินตราต่างประเทศ

#### 4.1.2 ความเสี่ยงจากอัตราดอกเบี้ย

รายได้และกระแสเงินสดจากการดำเนินงานของกลุ่มกิจการส่วนใหญ่ไม่ขึ้นกับการเปลี่ยนแปลงของอัตราดอกเบี้ยในตลาด ความเสี่ยงจากอัตราดอกเบี้ยเกิดขึ้นจากความผันผวนของอัตราดอกเบี้ยในตลาด ซึ่งอาจจะส่งผลกระทบต่อผลการดำเนินงาน และกระแสเงินสดของกลุ่มกิจการ กลุ่มกิจการไม่มีสินทรัพย์ที่ต้องอ้างอิงอัตราดอกเบี้ยอย่างมีนัยสำคัญ กลุ่มกิจการมีการใช้สัญญาแลกเปลี่ยนอัตราดอกเบี้ยเพื่อป้องกันความเสี่ยงกระแสเงินสดของจำนวนเงินดอกเบี้ยที่จะจ่ายในอนาคต กลุ่มกิจการรับรู้ส่วนต่างที่จะต้องจ่ายหรือได้รับตามสัญญาแลกเปลี่ยนอัตราดอกเบี้ยไว้เป็นส่วนประกอบของรายได้ดอกเบี้ยหรือดอกเบี้ยจ่ายตลอดระยะเวลาตามข้อตกลง

#### 4.1.3 ความเสี่ยงด้านการให้สินเชื่อ

กลุ่มกิจการไม่มีการกระจุกตัวอย่างมีนัยสำคัญของความเสี่ยงด้านการให้สินเชื่อ กลุ่มกิจการมีนโยบายที่เหมาะสมเพื่อให้เชื่อมั่นได้ว่าได้ขายสินค้าและให้บริการแก่ลูกค้าที่มีประวัติสินเชื่ออยู่ในระดับที่เหมาะสม คู่สัญญาในอนุพันธ์ทางการเงินและรายการเงินสดได้เลือกที่จะทำรายการกับสถาบันการเงินที่มีคุณภาพและมีความน่าเชื่อถือสูง

#### 4 การจัดการความเสี่ยงทางการเงิน (ต่อ)

##### 4.1 ปัจจัยความเสี่ยงทางการเงิน (ต่อ)

###### 4.1.4 ความเสี่ยงด้านสภาพคล่อง

จำนวนเงินสดที่มีอย่างเพียงพอและเงินลงทุนในหลักทรัพย์ที่มีตลาดรองรับย่อมแสดงถึงการจัดการความเสี่ยงของสภาพคล่องอย่างรอบคอบ ความสามารถในการหาแหล่งเงินทุนแสดงให้เห็นได้จากการที่มีวงเงินอำนวยความสะดวกในการกู้ยืมที่ได้มีการตกลงไว้แล้วอย่างเพียงพอ ส่วนงานบริหารเงินของกลุ่มกิจการได้ตั้งเป้าหมายว่าจะใช้ความยืดหยุ่นในการระดมเงินลงทุนโดยการรักษาวงเงินสินเชื่อที่ตกลงไว้ให้เพียงพอที่จะหามาได้เนื่องจากลักษณะธรรมชาติของธุรกิจที่เป็นฐานของกลุ่มกิจการมีพลวัตเปลี่ยนแปลงได้

##### 4.2 การบัญชีสำหรับอนุพันธ์ที่เป็นเครื่องมือทางการเงินและกิจกรรมป้องกันความเสี่ยง

บริษัทเป็นคู่สัญญาในอนุพันธ์ที่เป็นเครื่องมือทางการเงินซึ่งประกอบด้วยสัญญาแลกเปลี่ยนอัตราดอกเบี้ย เครื่องมือดังกล่าวไม่รับรู้ในงบการเงินในวันเริ่มแรก

สัญญาแลกเปลี่ยนอัตราดอกเบี้ยช่วยป้องกันกลุ่มกิจการจากความเคลื่อนไหวของอัตราดอกเบี้ย ส่วนต่างที่จะต้องจ่ายหรือที่จะได้รับจากสัญญาแลกเปลี่ยนอัตราดอกเบี้ยรับรู้เป็นส่วนประกอบของรายได้ดอกเบี้ยหรือดอกเบี้ยจ่ายตลอดอายุของสัญญารายการกำไรและรายการขาดทุนจากการเลิกสัญญาแลกเปลี่ยนอัตราดอกเบี้ยก่อนกำหนดหรือจากการจ่ายชำระเงินกู้ยืมจะรับรู้ในกำไรหรือขาดทุน

รายละเอียดของอนุพันธ์ที่เป็นเครื่องมือทางการเงินที่บริษัทเป็นคู่สัญญาได้เปิดเผยไว้ในหมายเหตุประกอบงบการเงินข้อ 28

##### 4.3 การประมาณมูลค่ายุติธรรม

ตารางต่อไปนี้แสดงการวิเคราะห์เครื่องมือทางการเงินที่วัดมูลค่าด้วยมูลค่ายุติธรรมจำแนกตามวิธีการประมาณมูลค่าความแตกต่างของระดับข้อมูลสามารถแสดงได้ดังนี้

- ราคาเสนอซื้อขาย (ไม่ต้องปรับปรุง) ในตลาดที่มีสภาพคล่องสำหรับสินทรัพย์หรือหนี้สินอย่างเดียวกัน (ข้อมูลระดับที่ 1)
- ข้อมูลอื่นนอกเหนือจากราคาเสนอซื้อขายซึ่งรวมอยู่ในข้อมูลระดับ 1 ทั้งที่สามารถสังเกตได้โดยตรง (ได้แก่ ข้อมูลราคา) หรือโดยอ้อม (ได้แก่ ข้อมูลที่คำนวณมาจากราคา) สำหรับสินทรัพย์นั้นหรือหนี้สินนั้น (ข้อมูลระดับที่ 2)
- ข้อมูลสำหรับสินทรัพย์หรือหนี้สินซึ่งไม่ได้มาจากข้อมูลที่สามารถสังเกตได้จากตลาด (ข้อมูลที่ไม่สามารถสังเกตได้) (ข้อมูลระดับที่ 3)

มูลค่ายุติธรรมของสินทรัพย์ทางการเงินและหนี้สินทางการเงินที่มีอายุคงเหลือต่ำกว่าหนึ่งปี มีค่าใกล้เคียงกับมูลค่าตามบัญชีเงินกู้ยืมกับกิจการที่เกี่ยวข้องกันมีอัตราดอกเบี้ยใกล้เคียงกับอัตราดอกเบี้ยในตลาด ดังนั้นฝ่ายบริหารจึงเชื่อว่ามูลค่าตามบัญชีของเงินกู้ยืมดังกล่าวมีมูลค่าใกล้เคียงกับมูลค่ายุติธรรม

## 5 ประเมินการทางบัญชีที่สำคัญ ข้อสมมติฐาน และการใช้ดุลยพินิจ

การประมาณการ ข้อสมมติฐานและการใช้ดุลยพินิจ ได้มีการประเมินทบทวนอย่างต่อเนื่องและอยู่บนพื้นฐานของประสบการณ์ในอดีตและปัจจัยอื่น ๆ ซึ่งรวมถึงเหตุการณ์ในอนาคตที่เชื่อว่ามีเหตุผลในสถานการณ์ขณะนั้น

### 5.1 ประเมินการทางบัญชีที่สำคัญและข้อสมมติฐาน

กลุ่มกิจการมีการประมาณการทางบัญชี และใช้ข้อสมมติฐานที่เกี่ยวข้องกับเหตุการณ์ในอนาคต ผลของประมาณการทางบัญชีอาจไม่ตรงกับผลที่เกิดขึ้นจริง ประมาณการทางบัญชีที่สำคัญและข้อสมมติฐานที่มีความเสี่ยงอย่างเป็นสาระสำคัญ ที่อาจเป็นเหตุให้เกิดการปรับปรุงยอดคงเหลือของสินทรัพย์และหนี้สินในรอบระยะเวลาบัญชีหน้า มีดังนี้

#### ก) ประมาณการด้อยค่าของสินทรัพย์

กลุ่มกิจการทดสอบการด้อยค่าของสินทรัพย์ ตามที่ได้กล่าวไว้ในหมายเหตุ 3.13 มูลค่าที่คาดว่าจะได้รับคืนของหน่วยสินทรัพย์ที่ก่อให้เกิดเงินสดซึ่งพิจารณาจากการคำนวณมูลค่าจากการใช้หรือการคำนวณมูลค่ายุติธรรมหักด้วยต้นทุนในการขายของสินทรัพย์ตามความเหมาะสม การคำนวณดังกล่าวอาศัยการประมาณการ

#### ข) ค่าเผื่อการลดมูลค่าของสินค้าเก่า ล้าสมัยและเสื่อมคุณภาพ

กลุ่มกิจการตั้งค่าเผื่อการลดมูลค่าของสินค้าเก่า ล้าสมัยและเสื่อมคุณภาพโดยประมาณการมูลค่าสุทธิที่จะได้รับ ซึ่งคำนวณจากการคาดคิดว่าขายได้ของธุรกิจหักด้วยค่าใช้จ่ายที่จำเป็นเพื่อให้สินค้านั้นสำเร็จรูปรวมถึงค่าใช้จ่ายในการขาย การคำนวณดังกล่าวต้องอาศัยการประมาณการของผู้บริหาร โดยพิจารณาจากข้อมูลในอดีต ประสบการณ์ของผู้บริหารในธุรกิจ และแนวโน้มของตลาด

#### ค) ภาระผูกพันผลประโยชน์พนักงาน

มูลค่าปัจจุบันของภาระผูกพันผลประโยชน์พนักงานขึ้นอยู่กับหลายปัจจัยที่ใช้ในการคำนวณตามหลักคณิตศาสตร์ ประกันภัยโดยมีข้อสมมติฐานหลายตัว รวมถึงข้อสมมติฐานเกี่ยวกับอัตราคิดลด การเปลี่ยนแปลงของข้อสมมติฐานเหล่านี้จะส่งผลกระทบต่อมูลค่าของภาระผูกพันผลประโยชน์พนักงาน

กลุ่มกิจการได้พิจารณาอัตราคิดลดที่เหมาะสมในแต่ละปี ซึ่งได้แก่อัตราดอกเบี้ยที่ควรจะใช้ในการกำหนดมูลค่าปัจจุบันของประมาณการกระแสเงินสดที่คาดว่าจะต้องจ่ายภาระผลประโยชน์พนักงานในการพิจารณาอัตราคิดลดที่เหมาะสมกลุ่มกิจการพิจารณาใช้อัตราผลตอบแทนในตลาดของพันธบัตรรัฐบาล ซึ่งเป็นสกุลเงินเดียวกับสกุลเงินที่ต้องจ่ายชำระผลประโยชน์เมื่อเกษียณอายุ และมีอายุครบกำหนดใกล้เคียงกับระยะเวลาที่ต้องจ่ายชำระภาระผูกพันผลประโยชน์พนักงานที่เกี่ยวข้อง

ข้อสมมติฐานหลักอื่น ๆ สำหรับการภาระผูกพันผลประโยชน์พนักงานอ้างอิงกับสถานการณ์ปัจจุบันในตลาด ข้อมูลเพิ่มเติมเปิดเผยในหมายเหตุ 19

## 6 การจัดการความเสี่ยงในส่วนของทุน

วัตถุประสงค์ของกลุ่มกิจการในการบริหารทุนของบริษัทนั้นเพื่อดำรงไว้ซึ่งความสามารถในการดำเนินงานอย่างต่อเนื่องของกลุ่มกิจการเพื่อสร้างผลตอบแทนต่อผู้ถือหุ้นและเป็นประโยชน์ต่อผู้ที่มีส่วนได้เสียอื่น และเพื่อดำรงไว้ซึ่งโครงสร้างของทุนที่เหมาะสมเพื่อลดต้นทุนของเงินทุน

ในการดำรงไว้หรือปรับโครงสร้างของทุน กลุ่มกิจการอาจปรับนโยบายการจ่ายเงินปันผลให้กับผู้ถือหุ้น การคืนทุนให้แก่ผู้ถือหุ้น การออกหุ้นใหม่ หรือการขายทรัพย์สินเพื่อลดภาระหนี้สิน

## 7 ข้อมูลตามส่วนงาน

ส่วนงานดำเนินงานได้ถูกรายงานในลักษณะเดียวกับรายงานภายในที่นำเสนอให้ผู้มีอำนาจตัดสินใจสูงสุดด้านการดำเนินงาน ผู้มีอำนาจตัดสินใจสูงสุดด้านการดำเนินงานหมายถึงบุคคลที่มีหน้าที่ในการจัดสรรทรัพยากรและประเมินผลการปฏิบัติงานของส่วนงานดำเนินงาน ซึ่งพิจารณาว่าคือ ประธานเจ้าหน้าที่บริหาร ที่ทำการตัดสินใจเชิงกลยุทธ์

โดยแยกการดำเนินงานเป็น 2 ส่วนงานธุรกิจ คือ

1. ธุรกิจการผลิตน้ำมันปาล์มดิบ และเนื้อในเมล็ดปาล์ม
2. ธุรกิจโรงผลิตกระแสไฟฟ้าก๊าซชีวภาพ

ในปี พ.ศ. 2558 บริษัทได้ปรับรูปแบบการนำเสนองบการเงินจำแนกตามส่วนงาน ตามเนื้อหาของรายงานที่นำเสนอต่อผู้มีอำนาจตัดสินใจสูงสุดด้านการดำเนินงาน โดยให้ความสำคัญตามส่วนงานที่มีสาระสำคัญของตัวเลขทางการเงิน เพื่อให้การพิจารณาอยู่บนพื้นฐานของรายได้ผลประโยชน์ที่เกี่ยวข้องโดยตรงอย่างมีสาระสำคัญ ตามงบการเงินที่นำเสนอ โดยองค์ประกอบของข้อมูลที่แสดงในงบการเงินนั้นมีความชัดเจนเพียงพอในการบริหารและตัดสินใจ

ทั้งนี้ส่วนงานธุรกิจโรงผลิตกระแสไฟฟ้าก๊าซชีวภาพ มีรายได้คิดเป็นร้อยละ 2.40 ของยอดรวมในงบการเงินรวมนี้ ซึ่งถือว่าไม่เป็นสาระสำคัญ ดังนั้นข้อมูลตามส่วนงานที่นำเสนอจึงจัดเป็นส่วนงานดำเนินงานเดียว

ส่วนงานภูมิศาสตร์

บริษัทดำเนินธุรกิจเฉพาะในประเทศไทย ดังนั้นบริษัทพิจารณาว่ามีส่วนงานทางภูมิศาสตร์เพียงส่วนงานเดียว

บริษัท วิจิตรภัณฑ์ปาล์มออยล์ จำกัด (มหาชน)

หมายเหตุประกอบงบการเงินรวมและงบการเงินเฉพาะกิจการ

สำหรับปีสิ้นสุดวันที่ 31 ธันวาคม พ.ศ. 2559

8 เงินสดและรายการเทียบเท่าเงินสด

	หน่วย : บาท			
	งบการเงินรวม		งบการเงินเฉพาะกิจการ	
	พ.ศ. 2559	พ.ศ. 2558	พ.ศ. 2559	พ.ศ. 2558
เงินสด	107,231	2,659,572	35,310	2,597,267
เงินฝากธนาคาร				
บัญชีกระแสรายวัน	929,096	888,905	602,855	358,305
บัญชีออมทรัพย์	5,250,234	5,748,003	4,310,800	4,869,436
	6,286,561	9,296,480	4,948,965	7,825,008

9 ลูกหนี้การค้าและลูกหนี้อื่น

	หน่วย : บาท			
	งบการเงินรวม		งบการเงินเฉพาะกิจการ	
	พ.ศ. 2559	พ.ศ. 2558	พ.ศ. 2559	พ.ศ. 2558
บุคคลภายนอก				
- ลูกหนี้การค้า	58,844,881	25,162,704	55,549,893	23,349,533
- รายได้ที่ยังไม่ได้เรียกเก็บ	2,713,298	1,112,465	-	-
รวม	61,558,179	26,275,169	55,549,893	23,349,533
หัก ค่าเผื่อหนี้สงสัยจะสูญ	-	-	-	-
ลูกหนี้การค้า - สุทธิ	61,558,179	26,275,169	55,549,893	23,349,533
ลูกหนี้อื่น - กิจการที่เกี่ยวข้องกัน (หมายเหตุ 29)	8,306	14,986	2,579,226	913,013
ค่าใช้จ่ายจ่ายล่วงหน้า	2,782,137	3,756,638	2,293,096	2,637,552
เงินทดรองจ่าย	171,362	157,094	162,584	107,094
ภาษีเงินได้นิติบุคคลจ่ายล่วงหน้า	1,653,433	1,960,457	1,008,960	1,529,497
อื่นๆ	2,233,813	2,933,724	654,944	838,326
รวมลูกหนี้อื่น	6,849,051	8,822,899	6,698,810	6,025,482
หัก ค่าเผื่อหนี้สงสัยจะสูญ	(1,495,696)	(1,922,534)	(115,827)	(115,827)
ลูกหนี้อื่น - สุทธิ	5,353,355	6,900,365	6,582,983	5,909,655
ลูกหนี้การค้าและลูกหนี้อื่น	66,911,534	33,175,534	62,132,876	29,259,188

## 9 ลูกหนี้การค้าและลูกหนี้อื่น (ต่อ)

ลูกหนี้การค้า ณ วันที่ 31 ธันวาคม สามารถวิเคราะห์ตามอายุหนี้ที่ค้างชำระได้ดังนี้

หน่วย : บาท

	งบการเงินรวม		งบการเงินเฉพาะกิจการ	
	พ.ศ. 2559	พ.ศ. 2558	พ.ศ. 2559	พ.ศ. 2558
<b>บุคคลภายนอก</b>				
รายได้ที่ยังไม่ได้เรียกเก็บ	2,713,298	1,112,465	-	-
ลูกหนี้การค้า				
ยังไม่ถึงกำหนดชำระ	58,458,260	24,739,836	55,163,272	22,948,171
ค้างชำระไม่เกิน 3 เดือน	243,121	92,159	243,121	92,159
3 - 6 เดือน	-	-	-	-
6 - 12 เดือน	-	-	-	-
เกินกว่า 12 เดือน	143,500	330,709	143,500	309,203
รวม	61,558,179	26,275,169	55,549,893	23,349,533
หัก ค่าเผื่อหนี้สงสัยจะสูญ	-	-	-	-
ลูกหนี้การค้า - สุทธิ	61,558,179	26,275,169	55,549,893	23,349,533

## 10 สินค้ำคงเหลือ

หน่วย : บาท

	งบการเงินรวม		งบการเงินเฉพาะกิจการ	
	พ.ศ. 2559	พ.ศ. 2558	พ.ศ. 2559	พ.ศ. 2558
สินค้าสำเร็จรูป	245,002,085	145,420,960	247,135,901	149,751,877
งานระหว่างทำ	-	3,126,771	-	3,126,771
วัตถุดิบ	-	-	-	-
อะไหล่	15,673,863	19,171,993	13,701,719	17,100,477
วัสดุสิ้นเปลือง	7,400,844	5,159,350	6,513,548	3,869,122
รวม	268,076,792	172,879,074	267,351,168	173,848,247
หัก ค่าเผื่อมูลค่าสินค้ำคงเหลือและสินค้ำเสื่อม	(1,160,387)	(1,920,450)	(918,709)	(1,826,654)
สินค้ำคงเหลือ	266,916,405	170,958,624	266,432,459	172,021,593

ต้นทุนของสินค้ำคงเหลือที่รับรู้เป็นค่าใช้จ่ายและรวมอยู่ในต้นทุนขายเป็นจำนวน 1,057,162,881 บาท (พ.ศ. 2558 : 1,255,180,114 บาท)

กลุ่มกิจการกลับรายการค่าเผื่อสินค้ำคงเหลือที่เคยรับรู้จำนวน 1,282,410 บาท จำนวนที่กลับรายการได้รวมอยู่ในค่าใช้จ่ายในการบริหารในงบกำไรขาดทุนเบ็ดเสร็จ

ณ วันที่ 31 ธันวาคม พ.ศ. 2559 กลุ่มกิจการไม่มีสินค้ำคงเหลือแสดงด้วยมูลค่าสุทธิที่จะได้รับ ซึ่งต่ำกว่าราคาทุน (พ.ศ. 2558 : 4,093,756 บาท)

## 11 เงินลงทุนในบริษัทย่อย

	หน่วย : บาท	
	งบการเงินเฉพาะกิจการ	
	พ.ศ. 2559	พ.ศ. 2558
เงินลงทุนในบริษัทย่อย - ราคาทุน	531,108,348	526,108,348
หัก ค่าเผื่อการค้อยค่า	(140,000,000)	(110,000,000)
ราคาตามบัญชี - สุทธิ	391,108,348	416,108,348
<b>สำหรับปีสิ้นสุดวันที่ 31 ธันวาคม</b>		
ราคาตามบัญชีต้นปี - สุทธิ	416,108,348	416,108,348
การเพิ่มทุนของบริษัทย่อย	5,000,000	-
การค้อยค่า	(30,000,000)	-
ราคาตามบัญชีปลายปี - สุทธิ	391,108,348	416,108,348

รายละเอียดของเงินลงทุนในบริษัทย่อย มีดังนี้

บริษัท	ประเภทธุรกิจ	ประเทศ ที่ตั้งทะเบียน	สัดส่วนความเป็นเจ้าของ ร้อยละ	
			พ.ศ. 2559	พ.ศ. 2558
บริษัท วิจิตรภัณฑ์สวนปาล์ม จำกัด	ธุรกิจปลูกและ จำหน่ายผลปาล์ม	ไทย	99.99	99.99
บริษัท วิจิ เอ็นเนอร์ยี่ จำกัด	ธุรกิจผลิตและ จำหน่ายไฟฟ้า	ไทย	99.99	99.99
บริษัท วิจิตรภัณฑ์โลจิสติกส์ จำกัด	ธุรกิจบริการขนส่ง	ไทย	99.99	99.99

บริษัทย่อยดังกล่าวข้างต้นได้รวมอยู่ในการจัดทำงบการเงินรวมของกลุ่มกิจการ สัดส่วนของสิทธิในการออกเสียงในบริษัทย่อย  
ที่ถือโดยบริษัทใหญ่ไม่แตกต่างจากสัดส่วนที่ถือหุ้นสามัญ บริษัทใหญ่ไม่ได้ถือหุ้นบุริมสิทธิของบริษัทย่อยที่รวมอยู่ในกลุ่มกิจการ

ที่ประชุมคณะกรรมการบริษัทฯ ครั้งที่ 6/2559 เมื่อวันที่ 9 ธันวาคม พ.ศ. 2559 มีมติอนุมัติให้มีการเพิ่มทุนในบริษัท วิจิตรภัณฑ์  
โลจิสติกส์ จำกัด จำนวน 50,000 หุ้น เป็นเงิน 5.0 ล้านบาท

## บริษัท วิจิตรภัณฑ์ปาล์มออยล์ จำกัด (มหาชน)

## หมายเหตุประกอบงบการเงินรวมและงบการเงินเฉพาะกิจการ

สำหรับปีสิ้นสุดวันที่ 31 ธันวาคม พ.ศ. 2559

## 12 ที่ดิน อาคารและอุปกรณ์

	งบการเงินรวม								หน่วย : บาท
	ที่ดิน	อาคารและ ส่วนปรับปรุง	เครื่องจักร	อุปกรณ์ และเครื่องมือ ที่ใช้ดำเนินงาน	อุปกรณ์ สำนักงาน และเครื่องตกแต่ง	ยานพาหนะ	อุปกรณ์ โครงการนำหยด	สินทรัพย์ ระหว่างก่อสร้าง	รวม
<b>วันที่ 1 มกราคม พ.ศ. 2558</b>									
ราคาทุน	81,364,277	554,060,017	2,036,693,799	43,861,723	59,822,926	105,770,758	33,970,261	12,015,544	2,927,559,305
หัก ค่าเสื่อมราคาสะสม	-	(212,296,138)	(806,936,853)	(24,812,572)	(42,187,772)	(89,361,468)	(33,145,857)	-	(1,208,740,660)
ค่าเผื่อการด้อยค่า	-	-	(62,800,000)	-	-	-	-	-	(62,800,000)
ราคาตามบัญชี - สุทธิ	81,364,277	341,763,879	1,166,956,946	19,049,151	17,635,154	16,409,290	824,404	12,015,544	1,656,018,645
จัดประเภทสินทรัพย์ใหม่	-	-	(27,874,549)	-	-	27,874,549	-	-	-
ราคาตามบัญชี - สุทธิ (ตามที่ปรับใหม่)	81,364,277	341,763,879	1,139,082,397	19,049,151	17,635,154	44,283,839	824,404	12,015,544	1,656,018,645
<b>สำหรับปีสิ้นสุดวันที่ 31 ธันวาคม พ.ศ. 2558</b>									
ราคาตามบัญชีต้นปี - สุทธิ	81,364,277	341,763,879	1,139,082,397	19,049,151	17,635,154	44,283,839	824,404	12,015,544	1,656,018,645
ซื้อสินทรัพย์	6,173,850	936,491	1,468,052	4,083,317	2,167,868	30,495	-	22,315,288	37,175,361
โอนสินทรัพย์เข้า (ออก)	-	2,640,705	11,931,969	3,091,705	10,486	-	-	(17,113,246)	561,619
จำหน่ายสินทรัพย์ - สุทธิ	-	(309,321)	-	-	(1,528)	-	-	-	(310,849)
ตัดจำหน่ายสินทรัพย์ - สุทธิ	-	(246)	(1)	(6,014)	(17,091)	-	-	-	(23,352)
ค่าเสื่อมราคา	-	(18,796,793)	(143,678,087)	(3,828,700)	(3,602,168)	(8,683,339)	(220,302)	-	(178,809,389)
การด้อยค่าของสินทรัพย์	-	(8,227,817)	(313,642)	-	-	-	-	-	(8,541,459)
ราคาตามบัญชีปลายปี - สุทธิ	87,538,127	318,006,898	1,008,490,688	22,389,459	16,192,721	35,630,995	604,102	17,217,586	1,506,070,576
<b>วันที่ 31 ธันวาคม พ.ศ. 2558</b>									
ราคาทุน	87,538,127	555,124,878	2,016,472,840	50,987,160	61,646,542	139,055,253	33,970,261	17,217,586	2,962,012,647
หัก ค่าเสื่อมราคาสะสม	-	(228,890,163)	(944,868,510)	(28,597,701)	(45,453,821)	(103,424,258)	(33,366,159)	-	(1,384,600,612)
ค่าเผื่อการด้อยค่า	-	(8,227,817)	(63,113,642)	-	-	-	-	-	(71,341,459)
ราคาตามบัญชี - สุทธิ	87,538,127	318,006,898	1,008,490,688	22,389,459	16,192,721	35,630,995	604,102	17,217,586	1,506,070,576



บริษัท วิจิตรภัณฑ์ปาล์มมอยล์ จำกัด (มหาชน)

หมายเหตุประกอบงบการเงินรวมและงบการเงินเฉพาะกิจการ

สำหรับปีสิ้นสุดวันที่ 31 ธันวาคม พ.ศ. 2559

12 ที่ดิน อาคารและอุปกรณ์ (ต่อ)

หน่วย : บาท

	งบการเงินรวม								
	ที่ดิน	อาคารและ ส่วนปรับปรุง	เครื่องจักร	อุปกรณ์ และเครื่องมือ ที่ใช้ดำเนินงาน	อุปกรณ์ สำนักงาน และเครื่อง ตกแต่ง	ยานพาหนะ	อุปกรณ์ โครงการน้ำหยด	สินทรัพย์ ระหว่างก่อสร้าง	รวม
<b>วันที่ 1 มกราคม พ.ศ. 2559</b>									
ราคาทุน	87,538,127	555,124,878	2,049,726,840	50,987,160	61,646,542	105,801,253	33,970,261	17,217,586	2,962,012,647
หัก ค่าเสื่อมราคาสะสม	-	(228,890,163)	(954,013,361)	(28,597,701)	(45,453,821)	(94,279,407)	(33,366,159)	-	(1,384,600,612)
ค่าเผื่อการด้อยค่า	-	(8,227,817)	(63,113,642)	-	-	-	-	-	(71,341,459)
ราคาตามบัญชี - สุทธิ	87,538,127	318,006,898	1,032,599,837	22,389,459	16,192,721	11,521,846	604,102	17,217,586	1,506,070,576
จัดประเภทสินทรัพย์ใหม่	-	-	(24,109,149)	-	-	24,109,149	-	-	-
ราคาตามบัญชี - สุทธิ (ตามที่ปรับใหม่)	87,538,127	318,006,898	1,008,490,688	22,389,459	16,192,721	35,630,995	604,102	17,217,586	1,506,070,576
<b>สำหรับปีสิ้นสุดวันที่ 31 ธันวาคม พ.ศ. 2559</b>									
ราคาตามบัญชีต้นปี - สุทธิ	87,538,127	318,006,898	1,008,490,688	22,389,459	16,192,721	35,630,995	604,102	17,217,586	1,506,070,576
ซื้อสินทรัพย์	4,650,000	-	1,228,870	147,046	911,031	246,945	-	11,131,211	18,315,103
โอนสินทรัพย์เข้า (ออก)	-	8,060,228	178,767	1,784,462	-	-	-	(10,023,457)	-
จำหน่ายสินทรัพย์ - สุทธิ	-	(49,365)	(74,563)	(4)	(4,060)	(9,953)	-	-	(137,945)
ตัดจำหน่ายสินทรัพย์ - สุทธิ	-	-	-	-	(481)	-	-	-	(481)
ค่าเสื่อมราคา	-	(18,141,128)	(131,492,845)	(4,105,573)	(2,734,489)	(7,567,950)	(167,754)	-	(164,209,739)
การด้อยค่าของสินทรัพย์	-	(715,648)	-	-	-	-	-	-	(715,648)
ราคาตามบัญชีปลายปี - สุทธิ	92,188,127	307,160,985	878,330,917	20,215,390	14,364,722	28,300,037	436,348	18,325,340	1,359,321,866
<b>วันที่ 31 ธันวาคม พ.ศ. 2559</b>									
ราคาทุน	92,188,127	559,273,874	2,017,737,085	52,864,256	62,471,875	134,856,682	33,970,261	18,325,340	2,971,687,500
หัก ค่าเสื่อมราคาสะสม	-	(243,169,424)	(1,076,292,526)	(32,648,866)	(48,107,153)	(106,556,645)	(33,533,913)	-	(1,540,308,527)
ค่าเผื่อการด้อยค่า	-	(8,943,465)	(63,113,642)	-	-	-	-	-	(72,057,107)
ราคาตามบัญชี - สุทธิ	92,188,127	307,160,985	878,330,917	20,215,390	14,364,722	28,300,037	436,348	18,325,340	1,359,321,866

บริษัท วิจิตรภัณฑ์ปาล์มมอยล์ จำกัด (มหาชน)

หมายเหตุประกอบงบการเงินรวมและงบการเงินเฉพาะกิจการ

สำหรับปีสิ้นสุดวันที่ 31 ธันวาคม พ.ศ. 2559

12 ที่ดิน อาคารและอุปกรณ์ (ต่อ)

หน่วย : บาท

	งบการเงินเฉพาะกิจการ								รวม
	ที่ดิน	อาคารและ ส่วนปรับปรุง	เครื่องจักร	อุปกรณ์ และเครื่องมือ ที่ใช้ดำเนินงาน	อุปกรณ์ สำนักงาน และเครื่องตกแต่ง	ยานพาหนะ	อุปกรณ์ โครงการน้ำหยด	สินทรัพย์ ระหว่างก่อสร้าง	
<b>วันที่ 1 มกราคม พ.ศ. 2558</b>									
ราคาทุน	138,880,179	336,272,093	1,079,720,930	33,949,475	22,296,953	37,659,272	14,804,750	10,900,887	1,674,484,539
หัก ค่าเสื่อมราคาสะสม	-	(66,997,832)	(407,504,716)	(13,434,797)	(10,769,506)	(17,977,161)	(14,481,240)	-	(531,165,252)
ราคาตามบัญชี - สุทธิ	138,880,179	269,274,261	672,216,214	20,514,678	11,527,447	19,682,111	323,510	10,900,887	1,143,319,287
<b>สำหรับปีสิ้นสุดวันที่ 31 ธันวาคม พ.ศ. 2558</b>									
ราคาตามบัญชีต้นปี - สุทธิ	138,880,179	269,274,261	672,216,214	20,514,678	11,527,447	19,682,111	323,510	10,900,887	1,143,319,287
ซื้อสินทรัพย์	6,173,850	-	1,317,812	3,526,887	1,895,117	-	-	20,215,318	33,128,984
โอนสินทรัพย์เข้า (ออก)	-	1,859,441	9,757,515	3,091,704	10,486	-	-	(14,157,528)	561,618
จำหน่ายสินทรัพย์ - สุทธิ	-	-	-	-	(1,528)	-	-	-	(1,528)
ตัดจำหน่ายสินทรัพย์ - สุทธิ	-	-	-	-	(15,585)	-	-	-	(15,585)
ค่าเสื่อมราคา	-	(13,331,476)	(100,950,652)	(3,407,055)	(2,829,560)	(4,827,605)	(61,653)	-	(125,408,001)
การด้อยค่าของสินทรัพย์	-	(49,632)	(313,642)	-	-	-	-	-	(363,274)
ราคาตามบัญชีปลายปี - สุทธิ	145,054,029	257,752,594	582,027,247	23,726,214	10,586,377	14,854,506	261,857	16,958,677	1,051,221,501
<b>วันที่ 31 ธันวาคม พ.ศ. 2558</b>									
ราคาทุน	145,054,029	338,131,534	1,090,796,257	40,568,066	23,879,939	37,659,272	14,804,750	16,958,677	1,707,852,524
หัก ค่าเสื่อมราคาสะสม	-	(80,329,308)	(508,455,368)	(16,841,852)	(13,293,562)	(22,804,766)	(14,542,893)	-	(656,267,749)
หัก ค่าเผื่อการด้อยค่า	-	(49,632)	(313,642)	-	-	-	-	-	(363,274)
ราคาตามบัญชี - สุทธิ	145,054,029	257,752,594	582,027,247	23,726,214	10,586,377	14,854,506	261,857	16,958,677	1,051,221,501

บริษัท วิจิตรภัณฑ์ปาล์มมอยล์ จำกัด (มหาชน)  
 หมายเหตุประกอบงบการเงินรวมและงบการเงินเฉพาะกิจการ  
 สำหรับปีสิ้นสุดวันที่ 31 ธันวาคม พ.ศ. 2559

12 ที่ดิน อาคารและอุปกรณ์ (ต่อ)

หน่วย : บาท									
งบการเงินเฉพาะกิจการ									
	ที่ดิน	อาคารและ ส่วนปรับปรุง	เครื่องจักร	อุปกรณ์ และเครื่องมือ ที่ใช้ดำเนินงาน	อุปกรณ์ สำนักงาน และเครื่องตกแต่ง	ยานพาหนะ	อุปกรณ์ โครงการน้ำหยด	สินทรัพย์ ระหว่างก่อสร้าง	รวม
วันที่ 1 มกราคม พ.ศ. 2559									
ราคาทุน	145,054,029	338,131,534	1,090,796,257	40,568,066	23,879,939	37,659,272	14,804,750	16,958,677	1,707,852,524
หัก ค่าเสื่อมราคาสะสม	-	(80,329,308)	(508,455,368)	(16,841,852)	(13,293,562)	(22,804,766)	(14,542,893)	-	(656,267,749)
หัก ค่าเผื่อการด้อยค่า	-	(49,632)	(313,642)	-	-	-	-	-	(363,274)
ราคาตามบัญชี - สุทธิ	145,054,029	257,752,594	582,027,247	23,726,214	10,586,377	14,854,506	261,857	16,958,677	1,051,221,501
สำหรับปีสิ้นสุดวันที่ 31 ธันวาคม พ.ศ. 2559									
ราคาตามบัญชีต้นปี - สุทธิ	145,054,029	257,752,594	582,027,247	23,726,214	10,586,377	14,854,506	261,857	16,958,677	1,051,221,501
ซื้อสินทรัพย์	4,650,000	-	1,060,040	74,213	837,031	-	-	11,131,211	17,752,495
โอนสินทรัพย์เข้า (ออก)	-	8,060,228	178,767	1,784,462	-	-	-	(10,023,457)	-
จำหน่ายสินทรัพย์ - สุทธิ	-	(14)	(74,563)	(1)	(4,058)	(9,950)	-	-	(88,586)
ตัดจำหน่ายสินทรัพย์ - สุทธิ	-	-	-	-	(3)	-	-	-	(3)
ค่าเสื่อมราคา	-	(13,878,697)	(91,616,389)	(3,744,847)	(2,743,907)	(4,207,127)	(63,344)	-	(116,254,311)
ราคาตามบัญชีปลายปี - สุทธิ	149,704,029	251,934,111	491,575,102	21,840,041	8,675,440	10,637,429	198,513	18,066,431	952,631,096
วันที่ 31 ธันวาคม พ.ศ. 2559									
ราคาทุน	149,704,029	342,932,707	1,091,891,672	42,420,588	24,685,025	33,898,106	14,804,750	18,066,431	1,718,403,308
หัก ค่าเสื่อมราคาสะสม	-	(90,948,964)	(600,002,928)	(20,580,547)	(16,009,585)	(23,260,677)	(14,606,237)	-	(765,408,938)
หัก ค่าเผื่อการด้อยค่า	-	(49,632)	(313,642)	-	-	-	-	-	(363,274)
ราคาตามบัญชี - สุทธิ	149,704,029	251,934,111	491,575,102	21,840,041	8,675,440	10,637,429	198,513	18,066,431	952,631,096

## 12 ที่ดิน อาคารและอุปกรณ์ (ต่อ)

รายจ่ายฝ่ายทุนที่ถือเป็นภาระผูกพัน ณ วันที่ในงบแสดงฐานะการเงิน แต่ยังไม่ได้รับรู้ในงบการเงิน มีดังต่อไปนี้

		หน่วย : บาท			
	สกุลเงิน	งบการเงินรวม		งบการเงินเฉพาะกิจการ	
		พ.ศ. 2559	พ.ศ. 2558	พ.ศ. 2559	พ.ศ. 2558
ที่ดิน อาคารและอุปกรณ์	ดอลลาร์สหรัฐ	20,782	20,782	20,782	20,782
	ยูโร	10,000	10,000	-	-
	บาท	5,899,678	889,500	5,010,178	-

ค่าเสื่อมราคาจำนวนเงิน 164,209,739 บาท และ 116,254,311 บาท (พ.ศ. 2558 : 178,809,389 บาท และ 125,408,001 บาท) ได้ถูกบันทึกอยู่ในต้นทุนขายและในค่าใช้จ่ายในการขายจำนวนเงิน 146,251,679 บาท และ 102,176,085 บาท (พ.ศ. 2558 : 160,792,185 บาท และ 112,997,490 บาท) และค่าใช้จ่ายในการบริหาร จำนวนเงิน 17,958,060 บาท และ 14,078,226 บาท (พ.ศ. 2558 : 18,017,204 บาท และ 12,410,511 บาท) ในงบกำไรขาดทุนเบ็ดเสร็จรวมและงบกำไรขาดทุนเฉพาะกิจการตามลำดับ

ในปี พ.ศ. 2559 บริษัทไม่มีสินทรัพย์ตามสัญญาเช่าการเงินที่กลุ่มกิจการเป็นผู้เช่า รวมในรายการการซื้อในตารางข้างต้น (พ.ศ. 2558 : 609,220 บาท)

ในระหว่างปี พ.ศ. 2559 อาคารและส่วนปรับปรุงที่ดิน ได้เกิดการด้อยค่าจำนวน 765,000 บาท ในงบการเงินรวม เนื่องจากอาคารและส่วนปรับปรุงที่ดินของบริษัทย่อยแห่งหนึ่งมีมูลค่าตามบัญชีสูงกว่ามูลค่าที่คาดว่าจะได้รับคืนซึ่งคำนวณโดยผู้ประเมินที่ได้รับความเห็นชอบจากสำนักงานคณะกรรมการกำกับหลักทรัพย์และตลาดหลักทรัพย์ สำนักงานคณะกรรมการกำกับหลักทรัพย์ โดยกำหนดมูลค่าที่คาดว่าจะได้รับคืนพิจารณาโดยอ้างอิงถึงราคาตลาดของสินทรัพย์เทียบเท่า ซึ่งเป็นการคำนวณมูลค่ายุติธรรมในระดับ 3

สินทรัพย์ตามสัญญาเช่าการเงินที่กลุ่มกิจการและบริษัทเป็นผู้เช่า ซึ่งรวมแสดงในรายการข้างต้นประกอบด้วยยานพาหนะ มีรายละเอียดดังนี้

		หน่วย : บาท			
		งบการเงินรวม		งบการเงินเฉพาะกิจการ	
		พ.ศ. 2559	พ.ศ. 2558	พ.ศ. 2559	พ.ศ. 2558
ราคาทุนของสินทรัพย์ตามสัญญาเช่าการเงิน		52,468,797	53,046,797	23,984,797	24,562,797
หัก ค่าเสื่อมราคาสะสม		(24,430,271)	(17,052,707)	(14,697,804)	(10,374,944)
ราคาตามบัญชี - สุทธิ		28,038,526	35,994,090	9,286,993	14,187,853

ณ วันที่ 31 ธันวาคม พ.ศ. 2559 บริษัทและบริษัทย่อยได้จำนองที่ดินพร้อมด้วยสิ่งปลูกสร้างและเครื่องจักร มูลค่าตามบัญชีในงบการเงินรวมจำนวน 897,702,758 บาท (พ.ศ. 2558 : 1,003,644,673 บาท) และในงบการเงินเฉพาะกิจการจำนวน 532,916,475 บาท (พ.ศ. 2558 : 599,806,000 บาท) เพื่อใช้เป็นหลักประกันเงินเบิกเกินบัญชีและเงินกู้ยืมทั้งระยะสั้นและระยะยาว (หมายเหตุข้อที่ 18)

บริษัท วิจิตรทัศน์ป่าลมออยล์ จำกัด (มหาชน)

หมายเหตุประกอบงบการเงินรวมและงบการเงินเฉพาะกิจการ

สำหรับปีสิ้นสุดวันที่ 31 ธันวาคม พ.ศ. 2559

13 อสังหาริมทรัพย์เพื่อการลงทุน

สำหรับปีสิ้นสุดวันที่ 31 ธันวาคม	หน่วย : บาท	
	งบการเงินรวม	
	พ.ศ. 2559	พ.ศ. 2558
ราคาทุน - ที่ดิน	1,150,000	1,150,000
หัก ค่าตัดจำหน่ายสะสม	-	-
ราคาตามบัญชี - สุทธิ	1,150,000	1,150,000
มูลค่ายุติธรรม	2,318,625	2,318,625

มูลค่ายุติธรรมของอสังหาริมทรัพย์เพื่อการลงทุนอ้างอิงจากการประเมินราคาของกรมที่ดิน มูลค่ายุติธรรมอยู่ในระดับที่ 2 ของลำดับชั้นมูลค่ายุติธรรม

## 14 ต้นทุนสวนปาล์มรอตัดจ่าย

หน่วย : บาท

	งบการเงินรวม		
	ต้นทุนสวนปาล์ม	ต้นทุนต้นกล้า	รวม
<b>วันที่ 1 มกราคม พ.ศ. 2558</b>			
ราคาทุน	243,372,637	23,401	243,396,038
หัก ค่าตัดจำหน่ายสะสม	(242,808,138)	-	(242,808,138)
ราคาตามบัญชี - สุทธิ	564,499	23,401	587,900
<b>สำหรับปีสิ้นสุดวันที่ 31 ธันวาคม พ.ศ. 2558</b>			
ราคาตามบัญชีต้นปี - สุทธิ	564,499	23,401	587,900
ตัดจำหน่ายต้นปาล์ม - สุทธิ	(5,520)	-	(5,520)
ค่าตัดจำหน่าย	(154,529)	-	(154,529)
ค้อยค่าของสินทรัพย์	(404,450)	(23,401)	(427,851)
ราคาตามบัญชีปลายปี - สุทธิ	-	-	-
<b>วันที่ 31 ธันวาคม พ.ศ. 2558</b>			
ราคาทุน	241,556,817	23,401	241,580,218
หัก ค่าตัดจำหน่ายสะสม	(241,152,367)	-	(241,152,367)
หัก ค้อยค่าของสินทรัพย์	(404,450)	(23,401)	(427,851)
ราคาตามบัญชี - สุทธิ	-	-	-
<b>สำหรับปีสิ้นสุดวันที่ 31 ธันวาคม พ.ศ. 2559</b>			
ราคาตามบัญชีต้นปี - สุทธิ	-	-	-
ตัดจำหน่ายต้นปาล์ม - สุทธิ	(245,616)	-	(245,616)
ค่าตัดจำหน่าย	-	-	-
กลับรายการค้อยค่าของสินทรัพย์	245,616	-	245,616
ราคาตามบัญชีปลายปี - สุทธิ	-	-	-
<b>วันที่ 31 ธันวาคม พ.ศ. 2559</b>			
ราคาทุน	200,344,298	23,401	200,367,699
หัก ค่าตัดจำหน่ายสะสม	(200,185,464)	-	(200,185,464)
หัก ค้อยค่าของสินทรัพย์	(158,834)	(23,401)	(182,235)
ราคาตามบัญชี - สุทธิ	-	-	-

บริษัท วิจิตรภัณฑ์ปาล์มมอยส์ จำกัด (มหาชน)

หมายเหตุประกอบงบการเงินรวมและงบการเงินเฉพาะกิจการ

สำหรับปีสิ้นสุดวันที่ 31 ธันวาคม พ.ศ. 2559

14 ต้นทุนสวนปาล์มรอตัดขาย (ต่อ)

หน่วย : บาท

	งบการเงินเฉพาะกิจการ		
	ต้นทุนสวนปาล์ม	ต้นทุนต้นกล้า	รวม
<b>วันที่ 1 มกราคม พ.ศ. 2558</b>			
ราคาทุน	62,205,718	-	62,205,718
หัก ค่าตัดจำหน่ายสะสม	(62,089,710)	-	(62,089,710)
ราคาตามบัญชี - สุทธิ	116,008	-	116,008
<b>สำหรับปีสิ้นสุดวันที่ 31 ธันวาคม พ.ศ. 2558</b>			
ราคาตามบัญชีต้นปี - สุทธิ	116,008	-	116,008
ตัดจำหน่ายต้นปาล์ม - สุทธิ	(5,520)	-	(5,520)
ค่าตัดจำหน่าย	(28,415)	-	(28,415)
ค้อยค่าของสินทรัพย์	(82,073)	-	(82,073)
ราคาตามบัญชีปลายปี - สุทธิ	-	-	-
<b>วันที่ 31 ธันวาคม พ.ศ. 2558</b>			
ราคาทุน	60,389,898	-	60,389,898
หัก ค่าตัดจำหน่ายสะสม	(60,307,825)	-	(60,307,825)
หัก ค่าเผื่อการค้อยค่า	(82,073)	-	(82,073)
ราคาตามบัญชี - สุทธิ	-	-	-
<b>สำหรับปีสิ้นสุดวันที่ 31 ธันวาคม พ.ศ. 2559</b>			
ราคาตามบัญชีต้นปี - สุทธิ	-	-	-
ตัดจำหน่ายต้นปาล์ม - สุทธิ	(18,708)	-	(18,708)
ค่าตัดจำหน่าย	-	-	-
กลับรายการค้อยค่าของสินทรัพย์	18,708	-	18,708
ราคาตามบัญชีปลายปี - สุทธิ	-	-	-
<b>วันที่ 31 ธันวาคม พ.ศ. 2559</b>			
ราคาทุน	47,973,024	-	47,973,024
หัก ค่าตัดจำหน่ายสะสม	(47,909,659)	-	(47,909,659)
หัก ค่าเผื่อการค้อยค่า	(63,365)	-	(63,365)
ราคาตามบัญชี - สุทธิ	-	-	-

ต้นทุนสวนปาล์มรอตัดขายทั้งจำนวนตั้งอยู่บนที่ดินที่ได้รับอนุญาตให้เข้าทำประโยชน์หรืออยู่อาศัยในเขตป่าสงวนแห่งชาติป่าดิบชื้น และป่าสนจากอธิปไตยกรมป่าไม้ (ตามหมายเหตุข้อที่ 30)

บริษัท วิจิตรภัณฑ์ปาล์มมอยล์ จำกัด (มหาชน)

หมายเหตุประกอบงบการเงินรวมและงบการเงินเฉพาะกิจการ

สำหรับปีสิ้นสุดวันที่ 31 ธันวาคม พ.ศ. 2559

15 สินทรัพย์ไม่มีตัวตน

หน่วย : บาท

	งบการเงินรวม					งบการเงินเฉพาะกิจการ		
	โปรแกรมคอมพิวเตอร์	โปรแกรมคอมพิวเตอร์ระหว่างติดตั้ง	ต้นทุนพัฒนาและศึกษาผลกระทบสิ่งแวดล้อม	ต้นทุนวิจัยพัฒนาระหว่างทำ	รวม	โปรแกรมคอมพิวเตอร์	โปรแกรมคอมพิวเตอร์ระหว่างติดตั้ง	รวม
	โปรแกรมคอมพิวเตอร์	ระหว่างติดตั้ง	สิ่งแวดล้อม	ระหว่างทำ	รวม	โปรแกรมคอมพิวเตอร์	ระหว่างติดตั้ง	รวม
<b>วันที่ 1 มกราคม พ.ศ. 2558</b>								
ราคาทุน	10,680,727	-	2,805,500	8,042,000	21,528,227	8,245,481	-	8,245,481
<u>หัก</u> ค่าตัดจำหน่ายสะสม	(7,143,316)	-	(2,106,047)	-	(9,249,363)	(4,864,546)	-	(4,864,546)
ค่าเผื่อการด้อยค่า	-	-	-	(7,340,000)	(7,340,000)	-	-	-
ราคาตามบัญชี - สุทธิ	3,537,411	-	699,453	702,000	4,938,864	3,380,935	-	3,380,935
<b>สำหรับปีสิ้นสุดวันที่ 31 ธันวาคม พ.ศ. 2558</b>								
ราคาตามบัญชีต้นปี - สุทธิ	3,537,411	-	699,453	702,000	4,938,864	3,380,935	-	3,380,935
ซื้อสินทรัพย์	997,057	44,000	-	-	1,041,057	980,225	44,000	1,024,225
โอนสินทรัพย์	-	84,000	-	-	84,000	-	84,000	84,000
ค่าตัดจำหน่าย	(913,875)	-	(561,100)	-	(1,474,975)	(927,481)	-	(927,481)
การด้อยค่าของสินทรัพย์	-	-	-	(702,000)	(702,000)	-	-	-
ราคาตามบัญชีปลายปี - สุทธิ	3,620,593	128,000	138,353	-	3,886,946	3,433,679	128,000	3,561,679
<b>วันที่ 31 ธันวาคม พ.ศ. 2558</b>								
ราคาทุน	11,677,784	128,000	2,805,500	8,042,000	22,653,284	9,225,706	128,000	9,353,706
<u>หัก</u> ค่าตัดจำหน่ายสะสม	(8,057,191)	-	(2,667,147)	-	(10,724,338)	(5,792,027)	-	(5,792,027)
ค่าเผื่อการด้อยค่า	-	-	-	(8,042,000)	(8,042,000)	-	-	-
ราคาตามบัญชี - สุทธิ	3,620,593	128,000	138,353	-	3,886,946	3,433,679	128,000	3,561,679



บริษัท วิจิตรภัณฑ์ปาล์มมอยล์ จำกัด (มหาชน)

หมายเหตุประกอบงบการเงินรวมและงบการเงินเฉพาะกิจการ

สำหรับปีสิ้นสุดวันที่ 31 ธันวาคม พ.ศ. 2559

15 สินทรัพย์ไม่มีตัวตน (ต่อ)

หน่วย : บาท

	งบการเงินรวม					งบการเงินเฉพาะกิจการ		
	โปรแกรม		ต้นทุนพัฒนา และศึกษาผลกระทบ สิ่งแวดล้อม	ต้นทุน		โปรแกรม		รวม
	โปรแกรม	คอมพิวเตอร์		วิจัยพัฒนา	รวม	โปรแกรม	คอมพิวเตอร์	
	คอมพิวเตอร์	ระหว่างติดตั้ง	ระหว่างทำ	ระหว่างทำ		คอมพิวเตอร์	ระหว่างติดตั้ง	
สำหรับปีสิ้นสุดวันที่ 31 ธันวาคม พ.ศ. 2559								
ราคาตามบัญชีต้นปี - สุทธิ	3,620,593	128,000	138,353	-	3,886,946	3,433,679	128,000	3,561,679
ซื้อสินทรัพย์	-	370,550	-	-	370,550	-	370,550	370,550
โอนสินทรัพย์	470,550	(470,550)	-	-	-	470,550	(470,550)	-
ค่าตัดจำหน่าย	(1,048,655)	-	(138,352)	-	(1,187,007)	(1,067,456)	-	(1,067,456)
ราคาตามบัญชีปลายปี - สุทธิ	3,042,488	28,000	1	-	3,070,489	2,836,773	28,000	2,864,773
วันที่ 31 ธันวาคม พ.ศ. 2559								
ราคาทุน	12,148,334	28,000	2,805,500	8,042,000	23,023,834	9,696,256	28,000	9,724,256
หัก ค่าตัดจำหน่ายสะสม	(9,105,846)	-	(2,805,499)	-	(11,911,345)	(6,859,483)	-	(6,859,483)
ค่าเผื่อการด้อยค่า	-	-	-	(8,042,000)	(8,042,000)	-	-	-
ราคาตามบัญชี - สุทธิ	3,042,488	28,000	1	-	3,070,489	2,836,773	28,000	2,864,773

การตัดจำหน่ายจำนวน 1,187,007 บาท และ 1,067,456 บาท (พ.ศ. 2558 : 1,474,975 บาท และ 927,481 บาท) ได้รวมอยู่ในค่าใช้จ่ายในการบริหารในงบกำไรขาดทุนรวมเบ็ดเสร็จและงบกำไรขาดทุนเบ็ดเสร็จเฉพาะบริษัท

## 16 สินทรัพย์และหนี้สินภายใต้การตัดบัญชี

สินทรัพย์และหนี้สินภายใต้การตัดบัญชีสามารถวิเคราะห์ได้ดังนี้

	หน่วย : บาท			
	งบการเงินรวม		งบการเงินเฉพาะกิจการ	
	พ.ศ. 2559	พ.ศ. 2558	พ.ศ. 2559	พ.ศ. 2558
<b>สินทรัพย์ภายใต้การตัดบัญชี</b>				
สินทรัพย์ภายใต้การตัดบัญชี				
ที่จะใช้ประโยชน์ภายใน 12 เดือน	-	232,026	-	99,003
สินทรัพย์ภายใต้การตัดบัญชี				
ที่จะใช้ประโยชน์เกินกว่า 12 เดือน	2,049,222	4,319,743	1,676,131	3,086,523
	<u>2,049,222</u>	<u>4,551,769</u>	<u>1,676,131</u>	<u>3,185,526</u>
<b>หนี้สินภายใต้การตัดบัญชี</b>				
หนี้สินภายใต้การตัดบัญชี				
ที่จะใช้ประโยชน์ภายใน 12 เดือน	-	-	-	-
หนี้สินภายใต้การตัดบัญชี				
ที่จะใช้ประโยชน์เกินกว่า 12 เดือน	(434,044)	-	-	-
	<u>(434,044)</u>	<u>-</u>	<u>-</u>	<u>-</u>
<b>ภายใต้การตัดบัญชี - สุทธิ</b>	<u>1,615,178</u>	<u>4,551,769</u>	<u>1,676,131</u>	<u>3,185,526</u>

บริษัท วิจิตรทัศน์ป่าส่มออยด์ จำกัด (มหาชน)

หมายเหตุประกอบงบการเงินรวมและงบการเงินเฉพาะกิจการ

สำหรับปีสิ้นสุดวันที่ 31 ธันวาคม พ.ศ. 2559

16 สินทรัพย์และหนี้สินภาษีเงินได้รอการตัดบัญชี (ต่อ)

รายการเคลื่อนไหวของภาษีเงินได้รอการตัดบัญชีมีดังนี้

	หน่วย : บาท			
	งบการเงินรวม		งบการเงินเฉพาะกิจการ	
	พ.ศ. 2559	พ.ศ. 2558	พ.ศ. 2559	พ.ศ. 2558
วันที่ 1 มกราคม	4,551,769	5,456,598	3,185,526	4,004,836
(เพิ่ม) ลดในกำไรหรือขาดทุน	(1,172,993)	(904,829)	(638,720)	(819,310)
ภาษีเพิ่มบันทึกโดยตรงในส่วนของผู้ถือหุ้น	(1,763,598)	-	(870,675)	-
วันที่ 31 ธันวาคม	1,615,178	4,551,769	1,676,131	3,185,526

รายการเคลื่อนไหวของสินทรัพย์และหนี้สินภาษีเงินได้รอการตัดบัญชีมีดังนี้

	หน่วย : บาท			
	งบการเงินรวม			
	วันที่	ภาษีเพิ่ม	วันที่	
	1 มกราคม	(เพิ่ม) ลดใน	บันทึกโดยตรง	31 ธันวาคม
	พ.ศ. 2559	กำไรหรือขาดทุน	ในส่วนของผู้ถือหุ้น	พ.ศ. 2559
สินทรัพย์ภาษีเงินได้รอการตัดบัญชี				
ค่าเผื่อมูลค่าสินค้านำเข้า	365,907	(181,589)	-	184,318
ผลประโยชน์พนักงาน	4,159,521	(593,747)	(1,763,598)	1,802,176
การด้อยค่าสินทรัพย์	26,341	36,387	-	62,728
รวม	4,551,769	(738,949)	(1,763,598)	2,049,222

## 16 สินทรัพย์และหนี้สินภาษีเงินได้รอการตัดบัญชี (ต่อ)

รายการเคลื่อนไหวของสินทรัพย์และหนี้สินภาษีเงินได้รอการตัดบัญชีมีดังนี้ (ต่อ)

หน่วย : บาท			
งบการเงินรวม			
วันที่	ภาษีเพิ่ม	วันที่	
1 มกราคม	บันทึกโดยตรง	31 ธันวาคม	
พ.ศ. 2558	(เพิ่ม) ลดใน	พ.ศ. 2558	
	กำไรหรือขาดทุน		
	ผู้ถือหุ้น		
สินทรัพย์ภาษีเงินได้รอการตัดบัญชี			
ค่าเผื่อนี้สงสัยจะสูญ	88,048	(88,048)	-
ค่าเผื่อมูลค่าสินค้าลดลง	1,547,965	(1,182,058)	-
ผลประโยชน์พนักงาน	3,820,585	338,936	-
การด้อยค่าสินทรัพย์	-	26,341	-
รวม	5,456,598	(904,829)	-

หน่วย : บาท			
งบการเงินรวม			
วันที่	ภาษีเพิ่ม	วันที่	
1 มกราคม	บันทึกโดยตรง	31 ธันวาคม	
พ.ศ. 2559	(เพิ่ม) ลดใน	พ.ศ. 2559	
	กำไรหรือขาดทุน		
	ผู้ถือหุ้น		
หนี้สินภาษีเงินได้รอการตัดบัญชี			
ค่าเสื่อมราคา	-	(434,044)	-
รวม	-	(434,044)	-

## 16 สินทรัพย์และหนี้สินภาษีเงินได้รอการตัดบัญชี (ต่อ)

รายการเคลื่อนไหวของสินทรัพย์และหนี้สินภาษีเงินได้รอการตัดบัญชีมีดังนี้ (ต่อ)

	หน่วย : บาท			
	งบการเงินรวม			
	ภาษีเพิ่ม			วันที่ 31 ธันวาคม พ.ศ. 2558
	วันที่ 1 มกราคม พ.ศ. 2558	(เพิ่ม) ลดใน (เพิ่ม) ลดใน กำไรหรือขาดทุน	บันทึกโดยตรง ในส่วนของผู้ถือหุ้น	
หนี้สินภาษีเงินได้รอการตัดบัญชี				
ค่าเสื่อมราคา	-	-	-	-
รวม	-	-	-	-
หน่วย : บาท				
	งบการเงินเฉพาะกิจการ			
	ภาษีเพิ่ม			วันที่ 31 ธันวาคม พ.ศ. 2559
	วันที่ 1 มกราคม พ.ศ. 2559	(เพิ่ม) ลดใน (เพิ่ม) ลดใน กำไรหรือขาดทุน	บันทึกโดยตรง ในส่วนของผู้ถือหุ้น	
	วันที่ 1 มกราคม พ.ศ. 2559	(เพิ่ม) ลดใน (เพิ่ม) ลดใน กำไรหรือขาดทุน	บันทึกโดยตรง ในส่วนของผู้ถือหุ้น	
สินทรัพย์ภาษีเงินได้รอการตัดบัญชี				
ค่าเผื่อมูลค่าสินค้าลดลง	365,331	(181,589)	-	183,742
ผลประโยชน์พนักงาน	2,793,854	(493,518)	(870,675)	1,429,661
การด้อยค่าสินทรัพย์	26,341	36,387	-	62,728
รวม	3,185,526	(638,720)	(870,675)	1,676,131
หน่วย : บาท				
	งบการเงินเฉพาะกิจการ			
	ภาษีเพิ่ม			วันที่ 31 ธันวาคม พ.ศ. 2558
	วันที่ 1 มกราคม พ.ศ. 2558	(เพิ่ม) ลดใน (เพิ่ม) ลดใน กำไรหรือขาดทุน	บันทึกโดยตรง ในส่วนของผู้ถือหุ้น	
	วันที่ 1 มกราคม พ.ศ. 2558	(เพิ่ม) ลดใน (เพิ่ม) ลดใน กำไรหรือขาดทุน	บันทึกโดยตรง ในส่วนของผู้ถือหุ้น	
สินทรัพย์ภาษีเงินได้รอการตัดบัญชี				
ค่าเผื่อหนี้สงสัยจะสูญ	47,983	(47,983)	-	-
ค่าเผื่อมูลค่าสินค้าลดลง	1,422,845	(1,057,514)	-	365,331
ผลประโยชน์พนักงาน	2,534,008	259,846	-	2,793,854
การด้อยค่าสินทรัพย์	-	26,341	-	26,341
รวม	4,004,836	(819,310)	-	3,185,526

## 16 สินทรัพย์และหนี้สินภาษีเงินได้รอการตัดบัญชี (ต่อ)

รายการเคลื่อนไหวของสินทรัพย์และหนี้สินภาษีเงินได้รอการตัดบัญชีมีดังนี้ (ต่อ)

งบแสดงฐานะการเงินของสินทรัพย์และหนี้สินภาษีเงินได้รอการตัดบัญชีแสดงยอดคงเหลือดังนี้

	หน่วย : บาท			
	งบการเงินรวม		งบการเงินเฉพาะกิจการ	
	พ.ศ. 2559	พ.ศ. 2558	พ.ศ. 2559	พ.ศ. 2558
สินทรัพย์ภาษีเงินได้รอการตัดบัญชี	2,049,222	4,551,769	1,676,131	3,185,526
หนี้สินภาษีเงินได้รอการตัดบัญชี	(434,044)	-	-	-
ภาษีเงินได้รอการตัดบัญชี - สุทธิ	1,615,178	4,551,769	1,676,131	3,185,526

สินทรัพย์ภาษีเงินได้รอตัดบัญชีสำหรับรายการขาดทุนทางภาษีที่ยังไม่ได้ใช้ยกไปจะรับรู้ไม่เกินจำนวนที่เป็นไปได้ก่อนข้างแน่ว่าจะมีกำไรทางภาษีในอนาคตเพียงพอที่จะใช้ประโยชน์ทางภาษีนั้น กลุ่มกิจการไม่ได้รับรู้สินทรัพย์ภาษีเงินได้จำนวน 90,468,751 บาท (พ.ศ. 2558 : 48,520,630 บาท) ที่เกิดจากรายการขาดทุนจำนวน 452,343,755 บาท (พ.ศ. 2558 : 242,603,150 บาท) ที่สามารถยกไปเพื่อหักกลับกับกำไรทางภาษีในอนาคต

รายการขาดทุนสะสมยกไปดังกล่าวสามารถแยกตามปีที่จะหมดประโยชน์ทางภาษีได้ดังนี้

	หน่วย : บาท	
	งบการเงินรวม	งบการเงินเฉพาะกิจการ
พ.ศ. 2560	2,814,338	-
พ.ศ. 2561	2,587,901	-
พ.ศ. 2562	1,863,076	-
พ.ศ. 2563	61,712,975	60,838,425
พ.ศ. 2564	120,333,359	106,473,461
พ.ศ. 2565	-	-
พ.ศ. 2566	216,022,205	-
พ.ศ. 2567	47,009,901	47,009,901

กลุ่มกิจการได้รับบัตรส่งเสริมการลงทุนโดยได้รับประโยชน์สำหรับรายการขาดทุนทางภาษีที่ยังไม่ได้ใช้ยกไปจะใช้ประโยชน์ทางภาษีได้ 8 ปี

บริษัท วิจิตรภัณฑ์ปาล์มมอยด์ จำกัด (มหาชน)

หมายเหตุประกอบงบการเงินรวมและงบการเงินเฉพาะกิจการ

สำหรับปีสิ้นสุดวันที่ 31 ธันวาคม พ.ศ. 2559

17 เจ้าหนี้การค้าและเจ้าหนี้อื่น

	หน่วย : บาท			
	งบการเงินรวม		งบการเงินเฉพาะกิจการ	
	พ.ศ. 2559	พ.ศ. 2558	พ.ศ. 2559	พ.ศ. 2558
เจ้าหนี้การค้า - กิจการอื่น	967,374	1,864,535	967,374	1,864,535
เจ้าหนี้การค้า - กิจการที่เกี่ยวข้องกัน (หมายเหตุ 29)	-	-	4,146,528	130,254
เจ้าหนี้กิจการที่เกี่ยวข้องกัน (หมายเหตุ 29)	1,342,720	512,400	1,015,373	1,583,717
เจ้าหนี้ซื้อวัสดุสิ้นเปลือง	5,043,097	4,349,030	3,880,209	2,973,340
เจ้าหนี้ทรัพย์สิน	592,042	285,498	549,020	268,378
ค่าใช้จ่ายค้างจ่าย	5,411,483	8,034,664	3,241,671	6,230,397
ภาษี หัก ณ ที่จ่าย	371,664	541,729	298,260	442,995
อื่นๆ	676,711	578,891	301,631	449,825
เจ้าหนี้การค้าและเจ้าหนี้อื่น	14,405,091	16,166,747	14,400,066	13,943,441

18 เงินกู้ยืม

	หน่วย : บาท			
	งบการเงินรวม		งบการเงินเฉพาะกิจการ	
	พ.ศ. 2559	พ.ศ. 2558	พ.ศ. 2559	พ.ศ. 2558
รายการหมุนเวียน				
เงินเบิกเกินบัญชีธนาคาร	3,284,810	840,552	1,483,074	840,552
เงินกู้ยืมระยะสั้นจากสถาบันการเงิน	356,000,000	57,000,000	356,000,000	57,000,000
รวมเงินเบิกเกินบัญชีธนาคารและ เงินกู้ยืมระยะสั้นจากสถาบันการเงิน	359,284,810	57,840,552	357,483,074	57,840,552
ส่วนของเงินกู้ยืมระยะยาวที่ถึงกำหนดชำระ ภายในหนึ่งปี				
- หนี้สินตามสัญญาเช่าการเงิน	9,006,820	9,095,441	3,441,086	3,826,117
- เงินกู้ยืมระยะยาวจากธนาคาร	82,152,000	101,956,878	64,152,000	64,152,000
รวมส่วนของเงินกู้ยืมระยะยาวที่ถึงกำหนด ชำระภายในหนึ่งปี	91,158,820	111,052,319	67,593,086	67,978,117
รายการไม่หมุนเวียนของเงินกู้ยืมระยะยาว				
- หนี้สินตามสัญญาเช่าการเงิน	5,083,987	14,253,408	2,443,438	6,047,123
- เงินกู้ยืมระยะยาวจากสถาบันการเงิน	323,414,619	400,615,400	194,695,106	258,847,106
รวมรายการที่ไม่หมุนเวียนของเงินกู้ยืมระยะยาว	328,498,606	414,868,808	197,138,544	264,894,229
รวมเงินกู้ยืม	778,942,236	583,761,679	622,214,704	390,712,898

เงินกู้ยืมที่มีหลักประกัน (หนี้สินตามสัญญาเช่าระยะยาวและเงินกู้ยืมจากธนาคาร) มีจำนวนทั้งสิ้น 405,566,619 บาท (พ.ศ. 2558 : 502,572,278 บาท) การกู้ยืมจากธนาคารใช้หลักประกันเป็นที่ดินอาคาร ของกลุ่มกิจการ/บริษัท (หมายเหตุ 12) หลักประกันของหนี้สินตามสัญญาเช่าระยะยาวคือการที่บริษัทจะต้องมอบคืนสิทธิในสินทรัพย์ที่เช่าแก่ผู้ให้เช่าในกรณีที่กลุ่มกิจการ/บริษัทผิดสัญญา

## 18 เงินกู้ยืม (ต่อ)

ความเสี่ยงจากอัตราดอกเบี้ยของเงินกู้ยืมของกลุ่มกิจการและบริษัท (ไม่รวมหนี้สินตามสัญญาเช่าการเงิน) มีดังต่อไปนี้

	หน่วย : บาท			
	งบการเงินรวม		งบการเงินเฉพาะกิจการ	
	พ.ศ. 2559	พ.ศ. 2558	พ.ศ. 2559	พ.ศ. 2558
ยอดรวมเงินกู้ยืม				
- อัตราคงที่	335,000,000	40,000,000	335,000,000	40,000,000
- อัตราลอยตัว	429,851,429	520,412,830	281,330,180	340,839,658
	764,851,429	560,412,830	616,330,180	380,839,658

เงินกู้ยืมของกลุ่มกิจการและบริษัทที่มีความเสี่ยงในเรื่องของการเปลี่ยนแปลงอัตราดอกเบี้ยและการกำหนดราคาใหม่ตามสัญญา มีรายละเอียดดังนี้

	หน่วย : บาท			
	งบการเงินรวม			
	6 เดือน หรือน้อยกว่า	6 - 12 เดือน	1 - 5 ปี	รวม
วันที่ 31 ธันวาคม พ.ศ. 2559				
เงินกู้ยืมรวม	764,851,429	-	-	764,851,429
วันที่ 31 ธันวาคม พ.ศ. 2558				
เงินกู้ยืมรวม	560,412,830	-	-	560,412,830

	หน่วย : บาท			
	งบการเงินเฉพาะกิจการ			
	6 เดือน หรือน้อยกว่า	6 - 12 เดือน	1 - 5 ปี	รวม
วันที่ 31 ธันวาคม พ.ศ. 2559				
เงินกู้ยืมรวม	616,330,180	-	-	616,330,180
วันที่ 31 ธันวาคม พ.ศ. 2558				
เงินกู้ยืมรวม	380,839,658	-	-	380,839,658



## 18 เงินกู้ยืม (ต่อ)

อัตราดอกเบี้ยที่แท้จริง ณ วันที่ในงบแสดงฐานะการเงิน มีดังนี้

	หน่วย : ร้อยละ			
	งบการเงินรวม		งบการเงินเฉพาะกิจการ	
	พ.ศ. 2559	พ.ศ. 2558	พ.ศ. 2559	พ.ศ. 2558
- เงินเบิกเกินบัญชีธนาคาร	7.12 - 8.62	6.67 - 8.88	7.12 - 8.62	6.68 - 8.88
- เงินกู้ยืมจากธนาคาร	2.71 - 4.25	3.46 - 4.11	2.71 - 4.25	3.46 - 4.11

ราคาตามบัญชีและมูลค่ายุติธรรมของเงินกู้ยืมระยะยาวส่วนที่ไม่หมุนเวียน (ไม่รวมหนี้สินตามสัญญาเช่าการเงิน) มีดังต่อไปนี้

	หน่วย : บาท			
	งบการเงินรวม		งบการเงินเฉพาะกิจการ	
	ราคาตามบัญชี		ราคาตามบัญชี	
	พ.ศ. 2559	พ.ศ. 2558	พ.ศ. 2559	พ.ศ. 2558
เงินกู้ยืมระยะยาวจากธนาคาร	405,566,619	502,572,278	258,847,106	322,999,106
	405,566,619	502,572,278	258,847,106	322,999,106

มูลค่ายุติธรรมของเงินกู้ยืมส่วนที่หมุนเวียนมีมูลค่าเท่ากับราคาตามบัญชี เนื่องจากผลกระทบของอัตราคิดลดไม่มีสาระสำคัญ

จำนวนเงินขั้นต่ำที่ต้องจ่ายซึ่งบันทึกเป็นหนี้สินตามสัญญาเช่าการเงิน มีดังต่อไปนี้

	หน่วย : บาท			
	งบการเงินรวม		งบการเงินเฉพาะกิจการ	
	พ.ศ. 2559	พ.ศ. 2558	พ.ศ. 2559	พ.ศ. 2558
ครบกำหนดภายในไม่เกิน 1 ปี	9,538,888	10,104,792	3,665,488	4,231,392
ครบกำหนดเกิน 1 ปีแต่ไม่เกิน 5 ปี	5,255,562	14,957,050	2,534,208	6,362,295
ครบกำหนดหลังจาก 5 ปี	-	-	-	-
	14,794,450	25,061,842	6,199,696	10,593,687
หัก ค่าใช้จ่ายทางการเงินในอนาคตของสัญญาเช่าการเงิน	(703,643)	(1,712,993)	(315,172)	(720,447)
มูลค่าปัจจุบันของหนี้สินตามสัญญาเช่าการเงิน	14,090,807	23,348,849	5,884,524	9,873,240

## 18 เงินกู้ยืม (ต่อ)

มูลค่าปัจจุบันของหนี้สินตามสัญญาเช่าการเงินมีรายละเอียดดังนี้

	หน่วย : บาท			
	งบการเงินรวม		งบการเงินเฉพาะกิจการ	
	พ.ศ. 2559	พ.ศ. 2558	พ.ศ. 2559	พ.ศ. 2558
ครบกำหนดภายในไม่เกิน 1 ปี	9,006,820	9,095,441	3,441,086	3,826,117
ครบกำหนดเกิน 1 ปี	5,083,987	14,253,408	2,443,438	6,047,123
	<u>14,090,807</u>	<u>23,348,849</u>	<u>5,884,524</u>	<u>9,873,240</u>

การเปลี่ยนแปลงของเงินกู้ยืมระยะยาวจากธนาคาร (ไม่รวมหนี้สินตามสัญญาเช่าการเงิน) สามารถวิเคราะห์ได้ดังนี้

	หน่วย : บาท			
	งบการเงินรวม		งบการเงินเฉพาะกิจการ	
	พ.ศ. 2559	พ.ศ. 2558	พ.ศ. 2559	พ.ศ. 2558
ยอดคงเหลือต้นปี	502,572,278	604,529,156	322,999,106	387,151,106
จ่ายคืนเงินกู้ยืม	(97,005,659)	(101,956,878)	(64,152,000)	(64,152,000)
ยอดคงเหลือปลายปี	<u>405,566,619</u>	<u>502,572,278</u>	<u>258,847,106</u>	<u>322,999,106</u>

ระยะเวลาครบกำหนดของเงินกู้ยืมระยะยาวจากธนาคาร (ไม่รวมหนี้สินตามสัญญาเช่าระยะยาว) มีดังต่อไปนี้

	หน่วย : บาท			
	งบการเงินรวม		งบการเงินเฉพาะกิจการ	
	พ.ศ. 2559	พ.ศ. 2558	พ.ศ. 2559	พ.ศ. 2558
ครบกำหนดภายใน 1 ปี	82,152,000	101,956,878	64,152,000	64,152,000
ครบกำหนดระหว่าง 1 ปี ถึง 2 ปี	176,304,000	203,913,757	128,304,000	128,304,000
ครบกำหนดระหว่าง 2 ปี ถึง 5 ปี	147,110,619	196,701,643	66,391,106	130,543,106
	<u>405,566,619</u>	<u>502,572,278</u>	<u>258,847,106</u>	<u>322,999,106</u>

## 18 เงินกู้ยืม (ต่อ)

## วงเงินกู้ยืม

กลุ่มกิจการและบริษัทที่มีวงเงินกู้ยืมที่ยังไม่ได้เบิกออกมาใช้ ดังต่อไปนี้

	หน่วย : บาท			
	งบการเงินรวม		งบการเงินเฉพาะกิจการ	
	พ.ศ. 2559	พ.ศ. 2558	พ.ศ. 2559	พ.ศ. 2558
อัตราดอกเบี้ยลอยตัว				
- ครอบคลุมภายใน 1 ปี	1,944,530,390	2,252,989,650	1,933,252,130	2,231,724,650
- ครอบคลุมเกิน 1 ปี	103,000,000	103,000,000	-	-
	<u>2,047,530,390</u>	<u>2,355,989,650</u>	<u>1,933,252,130</u>	<u>2,231,724,650</u>

วงเงินสินเชื่อทั้งหมดค้ำประกันโดยการจดจำนองที่ดินพร้อมสิ่งปลูกสร้างและเครื่องจักรพร้อมอุปกรณ์ของบริษัทและบริษัทย่อย รวมทั้งการโอนสิทธิประกันภัยของหลักทรัพย์ค้ำประกันดังกล่าวให้ผู้กู้ และค้ำประกันโดยกรรมการของบริษัทและบริษัทย่อย

นอกจากนี้กลุ่มกิจการยังต้องปฏิบัติตามเงื่อนไขอื่น ๆ ที่สำคัญในสัญญา เช่น การรักษาสัดส่วนหนี้สินต่อส่วนของผู้ถือหุ้น และอัตราส่วนความสามารถในการชำระหนี้

## 19 ภาระผูกพันผลประโยชน์พนักงาน

จำนวนที่รับรู้ในงบแสดงฐานะการเงินมีดังนี้

	หน่วย : บาท			
	งบการเงินรวม		งบการเงินเฉพาะกิจการ	
	พ.ศ. 2559	พ.ศ. 2558	พ.ศ. 2559	พ.ศ. 2558
มูลค่าปัจจุบันของภาระผูกพันที่ไม่มี				
สินทรัพย์โครงการ	12,381,650	21,165,978	9,800,900	13,969,270
หนี้สินในงบแสดงฐานะการเงิน	<u>12,381,650</u>	<u>21,165,978</u>	<u>9,800,900</u>	<u>13,969,270</u>

บริษัท วิจิตรทัศน์ปาล์มมอยด์ จำกัด (มหาชน)

หมายเหตุประกอบงบการเงินรวมและงบการเงินเฉพาะกิจการ

สำหรับปีสิ้นสุดวันที่ 31 ธันวาคม พ.ศ. 2559

19 การระบุผลประโยชน์พนักงาน (ต่อ)

รายการเคลื่อนไหวของโครงการผลประโยชน์ระหว่างปีมีดังนี้

	หน่วย : บาท			
	งบการเงินรวม		งบการเงินเฉพาะกิจการ	
	พ.ศ. 2559	พ.ศ. 2558	พ.ศ. 2559	พ.ศ. 2558
วันที่ 1 มกราคม	21,165,978	19,506,157	13,969,270	12,670,042
ต้นทุนบริการปัจจุบัน	768,341	1,140,358	578,525	799,472
ต้นทุนบริการในอดีต	7,648,087	-	5,098,364	-
ต้นทุนดอกเบี้ย	339,668	855,502	268,201	621,136
กำไรจากการประมาณการตามหลักคณิตศาสตร์ประกันภัย	(8,993,315)	-	(4,353,376)	-
จ่ายในระหว่างปี	(8,547,109)	(336,039)	(5,760,084)	(121,380)
วันที่ 31 ธันวาคม	12,381,650	21,165,978	9,800,900	13,969,270

จำนวนที่รับรู้ในงบกำไรขาดทุนมีดังนี้

	หน่วย : บาท			
	งบการเงินรวม		งบการเงินเฉพาะกิจการ	
	พ.ศ. 2559	พ.ศ. 2558	พ.ศ. 2559	พ.ศ. 2558
ต้นทุนบริการปัจจุบัน	768,341	1,140,358	578,525	799,472
ต้นทุนดอกเบี้ย	339,668	855,502	268,201	621,136
รวม (แสดงเป็นส่วนหนึ่งของค่าใช้จ่ายผลประโยชน์พนักงาน)	1,108,009	1,995,860	846,726	1,420,608

ค่าใช้จ่ายจำนวน 266,519 บาท และ 210,887 บาท (พ.ศ. 2558 : จำนวน 737,962 บาท และ 462,156 บาท) ได้รวมอยู่ใน “ต้นทุนขาย” และจำนวน 841,490 บาท และ 635,839 บาท (พ.ศ. 2558 : จำนวน 1,257,898 บาท และ 958,452 บาท) ได้รวมอยู่ใน “ค่าใช้จ่ายในการบริหาร” ในงบการเงินรวมและงบการเงินเฉพาะกิจการ ตามลำดับ

ข้อสมมติฐานหลักในการประมาณการตามหลักคณิตศาสตร์ประกันภัยที่ใช้เป็นดังนี้

	หน่วย : ร้อยละ			
	งบการเงินรวม		งบการเงินเฉพาะกิจการ	
	พ.ศ. 2559	พ.ศ. 2558	พ.ศ. 2559	พ.ศ. 2558
อัตราคิดลด				
สำหรับพนักงานรายเดือน	2.56 - 3.68	4.63 - 4.87	2.59	4.70
สำหรับพนักงานรายวัน	2.56 - 3.07	4.70 - 4.89	2.87	4.70
อัตราการเพิ่มขึ้นของเงินเดือนที่คาดไว้				
สำหรับพนักงานรายเดือน	5.26	7.91	5.26	7.91
สำหรับพนักงานรายวัน	5.44	8.51	5.44	8.51

## 19 ภาระผูกพันผลประโยชน์พนักงาน (ต่อ)

	ผลกระทบต่อการผูกพันโครงการผลประโยชน์ที่กำหนดไว้					
	การเปลี่ยนแปลงในข้อสมมติ		การเพิ่มขึ้นของข้อสมมติ		การลดลงของข้อสมมติ	
	พ.ศ. 2559	พ.ศ. 2558	พ.ศ. 2559	พ.ศ. 2558	พ.ศ. 2559	พ.ศ. 2558
อัตราคิดลด	ร้อยละ 0.5	ร้อยละ 0.5	ลดลงร้อยละ 3.18	ลดลงร้อยละ 3.74	เพิ่มขึ้นร้อยละ 3.37	เพิ่มขึ้นร้อยละ 3.75
อัตราการขึ้นเงินเดือน	ร้อยละ 0.5	ร้อยละ 0.5	เพิ่มขึ้นร้อยละ 3.67	เพิ่มขึ้นร้อยละ 4.75	ลดลงร้อยละ 3.50	ลดลงร้อยละ 4.45
อัตราการพนักงาน หมุนเวียน	ร้อยละ 0.5	ร้อยละ 0.5	ลดลงร้อยละ 4.13	ลดลงร้อยละ 4.21	เพิ่มขึ้นร้อยละ 4.38	เพิ่มขึ้นร้อยละ 4.55

การวิเคราะห์ความอ่อนไหวข้างต้นนี้อ้างอิงจากการเปลี่ยนแปลงข้อสมมติ ขณะที่ให้ข้อสมมติอื่นคงที่ ในทางปฏิบัติสถานการณ์ดังกล่าวยากที่จะเกิดขึ้น และการเปลี่ยนแปลงในข้อสมมติอาจมีความสัมพันธ์กัน ในการคำนวณการวิเคราะห์ความอ่อนไหวของภาระผูกพันผลประโยชน์ที่กำหนดไว้ที่มีต่อการเปลี่ยนแปลงในข้อสมมติหลักได้ใช้วิธีเดียวกับ (มูลค่าปัจจุบันของภาระผูกพันโครงการผลประโยชน์ที่กำหนดไว้คำนวณด้วยวิธีคิดลดแต่ละหน่วยที่ประมาณการไว้ (Projected Unit Credit Method)) ณ วันสิ้นรอบระยะเวลารายงาน) ในการคำนวณหนี้สินบำนาญที่รับรู้ในงบแสดงฐานะการเงิน

ระยะเวลาถัวเฉลี่ยถ่วงน้ำหนักของภาระผูกพันตามโครงการผลประโยชน์พนักงานคือ 11 ปี

วิธีการและประเภทของข้อสมมติที่ใช้ในการจัดทำกรวิเคราะห์ความอ่อนไหวไม่ได้เปลี่ยนแปลงจากปีก่อน

กลุ่มกิจการมีความเสี่ยงในหลายด้านที่เกี่ยวข้องกับโครงการผลประโยชน์เมื่อเกษียณอายุที่กำหนดไว้ โดยความเสี่ยงที่มีนัยสำคัญมีดังต่อไปนี้

การเปลี่ยนแปลงในอัตราผลตอบแทนที่แท้จริงของพันธบัตรรัฐบาล      อัตราผลตอบแทนที่แท้จริงของพันธบัตรรัฐบาล ที่ลดลงจะทำให้หนี้สินของโครงการเพิ่มสูงขึ้น

ผลตอบแทนที่แท้จริงของพันธบัตร

ความเสี่ยงจากภาวะเงินเฟ้อ      ภาระผูกพันโครงการบำนาญบางส่วนได้ผูกอยู่กับภาวะเงินเฟ้อ โดยเงินเฟ้อที่เพิ่มขึ้นจะทำให้มีภาระหนี้สินเพิ่มขึ้น

## 19 การผูกพันผลประโยชน์พนักงาน (ต่อ)

การวิเคราะห์การครบกำหนดของการจ่ายชำระผลประโยชน์เมื่อเกษียณอายุ ที่ไม่มีการคิดลด:

หน่วย : บาท				
	งบการเงินรวม			
	น้อยกว่า 1 ปี	ระหว่าง 1-2 ปี	ระหว่าง 2-5 ปี	เกินกว่า 5 ปี
ณ วันที่ 31 ธันวาคม พ.ศ. 2559				
ผลประโยชน์เมื่อเกษียณอายุ	-	2,162,606	5,550,287	9,834,372
รวม	-	2,162,606	5,550,287	9,834,372

หน่วย : บาท				
	งบการเงินรวม			
	น้อยกว่า 1 ปี	ระหว่าง 1-2 ปี	ระหว่าง 2-5 ปี	เกินกว่า 5 ปี
ณ วันที่ 31 ธันวาคม พ.ศ. 2558				
ผลประโยชน์เมื่อเกษียณอายุ	-	1,160,131	11,231,252	15,092,350
รวม	-	1,160,131	11,231,352	15,092,350

หน่วย : บาท				
	งบการเงินเฉพาะกิจการ			
	น้อยกว่า 1 ปี	ระหว่าง 1-2 ปี	ระหว่าง 2-5 ปี	เกินกว่า 5 ปี
ณ วันที่ 31 ธันวาคม พ.ศ. 2559				
ผลประโยชน์เมื่อเกษียณอายุ	-	2,055,150	4,392,726	7,118,222
รวม	-	2,055,150	4,392,726	7,118,222

หน่วย : บาท				
	งบการเงินเฉพาะกิจการ			
	น้อยกว่า 1 ปี	ระหว่าง 1-2 ปี	ระหว่าง 2-5 ปี	เกินกว่า 5 ปี
ณ วันที่ 31 ธันวาคม พ.ศ. 2558				
ผลประโยชน์เมื่อเกษียณอายุ	-	495,017	8,345,923	9,097,044
รวม	-	495,017	8,345,923	9,097,044

บริษัท วิจิตรภัณฑ์ปาล์มมอยด์ จำกัด (มหาชน)

หมายเหตุประกอบงบการเงินรวมและงบการเงินเฉพาะกิจการ

สำหรับปีสิ้นสุดวันที่ 31 ธันวาคม พ.ศ. 2559

20 ทุนเรือนหุ้น

	ทุนที่จดทะเบียน		ทุนที่ออกและเรียกชำระเต็มมูลค่าแล้ว			
	จำนวน		จำนวน		ส่วนเกิน	
	หุ้นสามัญ หุ้น	หุ้นสามัญ บาท	หุ้นสามัญ หุ้น	หุ้นสามัญ บาท	มูลค่าหุ้น บาท	
วันที่ 1 มกราคม พ.ศ. 2558	1,070,000,000	1,070,000,000	940,000,000	940,000,000	227,888,500	
การตัดหุ้นสามัญ	(130,000,000)	(130,000,000)	-	-	-	
วันที่ 31 ธันวาคม พ.ศ. 2558	940,000,000	940,000,000	940,000,000	940,000,000	227,888,500	
การออกหุ้น	-	-	-	-	-	
วันที่ 31 ธันวาคม พ.ศ. 2559	940,000,000	940,000,000	940,000,000	940,000,000	227,888,500	

เมื่อวันที่ 20 เมษายน พ.ศ. 2558 ที่ประชุมสามัญผู้ถือหุ้นของบริษัทได้มีมติอนุมัติให้ลดทุนจดทะเบียน จากทุนจดทะเบียนเดิม 1,070 ล้านบาท เป็น 940 ล้านบาท โดยตัดหุ้นสามัญในส่วนที่ยังมิได้ออกจำหน่ายจำนวน 130,000,000 หุ้น ซึ่งมีมูลค่าที่ตราไว้หุ้นละ 1 บาท รวมเป็นเงิน 130 ล้านบาท บริษัทได้จดทะเบียนลดทุนต่อกรมพัฒนาธุรกิจการค้า กระทรวงพาณิชย์ เมื่อวันที่ 28 เมษายน พ.ศ. 2558

21 สำรองตามกฎหมาย

	หน่วย : บาท			
	งบการเงินรวม		งบการเงินเฉพาะกิจการ	
	พ.ศ. 2559	พ.ศ. 2558	พ.ศ. 2559	พ.ศ. 2558
วันที่ 1 มกราคม	25,300,000	25,300,000	25,300,000	25,300,000
จัดสรรระหว่างปี	-	-	-	-
วันที่ 31 ธันวาคม	25,300,000	25,300,000	25,300,000	25,300,000

ตามพระราชบัญญัติบริษัทมหาชนจำกัด พ.ศ. 2535 บริษัทต้องสำรองตามกฎหมายอย่างน้อยร้อยละ 5 ของกำไรสุทธิหลังจากหัก ส่วนของขาดทุนสะสมยกมา (ถ้ามี) จนกว่าสำรองนี้จะมีมูลค่าไม่น้อยกว่าร้อยละ 10 ของทุนจดทะเบียน สำรองนี้ไม่สามารถนำไป จ่ายเงินปันผลได้

บริษัท วิจิตรภัณฑ์ปาล์มมอยด์ จำกัด (มหาชน)

หมายเหตุประกอบงบการเงินรวมและงบการเงินเฉพาะกิจการ

สำหรับปีสิ้นสุดวันที่ 31 ธันวาคม พ.ศ. 2559

22 รายได้อื่น

	หน่วย : บาท			
	งบการเงินรวม		งบการเงินเฉพาะกิจการ	
	พ.ศ. 2559	พ.ศ. 2558	พ.ศ. 2559	พ.ศ. 2558
ดอกเบี้ยรับ	106,802	871,932	2,083,571	1,067,845
กำไรจากอัตราแลกเปลี่ยน	80,547	733,942	-	714,591
เงินชดเชยความเสียหาย	16,300	638,631	12,094	627,838
กำไรจากการจำหน่ายเงินลงทุน	-	499,816	-	499,816
กำไรจากการจำหน่ายอุปกรณ์	461,161	-	370,646	-
อื่น ๆ	1,163,361	2,741,297	1,072,364	1,998,159
	<u>1,828,171</u>	<u>5,485,618</u>	<u>3,538,675</u>	<u>4,908,249</u>

23 ค่าใช้จ่ายตามลักษณะ

	หน่วย : บาท			
	งบการเงินรวม		งบการเงินเฉพาะกิจการ	
	พ.ศ. 2559	พ.ศ. 2558	พ.ศ. 2559	พ.ศ. 2558
ค่าเสื่อมราคาของอาคารและอุปกรณ์ (หมายเหตุ 12)	164,209,739	178,809,389	116,254,311	125,408,001
ค่าตัดจำหน่ายสินทรัพย์ไม่มีตัวตน (หมายเหตุ 15)	1,187,007	1,474,975	1,067,456	927,481
ต้นทุนสวนปาล์มตัดจำหน่าย (หมายเหตุ 14)	-	154,529	-	28,415
ค่าใช้จ่ายในการขนส่ง	22,832,957	54,164,157	22,822,237	54,128,647
การด้อยค่าของสินทรัพย์	715,648	9,671,310	-	445,347
ค่าซ่อมแซมและรายจ่ายบำรุงอาคารและอุปกรณ์	20,529,466	49,427,426	16,736,830	42,118,204
ค่าใช้จ่ายเกี่ยวกับพนักงาน	121,350,099	147,302,813	97,823,525	121,548,201
หนี้สงสัยจะสูญและหนี้สูญ(กลับรายการ)	-	(348,414)	-	(239,917)
ขาดทุนจากการลดมูลค่าสินค้าคงเหลือ(กลับรายการ)	(755,932)	(1,578,457)	(903,814)	(5,249,994)
ค่าวิจัยวิจัย	-	-	-	-
วัตถุดิบและวัสดุสิ้นเปลืองใช้ไป	1,123,945,534	1,274,043,520	1,112,017,101	1,247,299,478
การเปลี่ยนแปลงในสินค้าสำเร็จรูปเพิ่มขึ้น(ลดลง)	98,358,958	115,277,743	98,666,434	115,277,743



## 24 ต้นทุนทางการเงิน

หน่วย : บาท

	งบการเงินรวม		งบการเงินเฉพาะกิจการ	
	พ.ศ. 2559	พ.ศ. 2558	พ.ศ. 2559	พ.ศ. 2558
ดอกเบี้ยจ่าย :				
เงินกู้ยืมจากธนาคาร	25,061,276	25,468,075	17,933,145	16,316,575
เงินกู้ยืมจากบริษัทย่อย	-	-	-	18,310
สัญญาเช่าการเงิน	1,009,352	1,483,410	405,275	598,732
	26,070,628	26,951,485	18,338,420	16,933,617

## 25 ภาษีเงินได้

หน่วย : บาท

	งบการเงินรวม		งบการเงินเฉพาะกิจการ	
	พ.ศ. 2559	พ.ศ. 2558	พ.ศ. 2559	พ.ศ. 2558
ภาษีเงินได้งวดปัจจุบัน:				
ภาษีเงินได้งวดปัจจุบันสำหรับกำไรทางภาษีสำหรับปี	-	1,101,452	-	-
การปรับปรุงจากงวดก่อน	-	626,022	-	175,208
รวมภาษีเงินได้งวดปัจจุบัน	-	1,727,474	-	175,208
ภาษีเงินได้รอการตัดบัญชี :				
รายการที่เกิดจากผลแตกต่างชั่วคราว	1,172,994	904,829	638,719	819,310
รวมภาษีเงินได้รอการตัดบัญชี	1,172,994	904,829	638,719	819,310
รวมค่าใช้จ่ายภาษีเงินได้	1,172,994	2,632,303	638,719	994,518

## 25 ภาษีเงินได้ (ต่อ)

ภาษีเงินได้สำหรับขาดทุนก่อนหักภาษีของกลุ่มกิจการมียอดจำนวนเงินที่แตกต่างจากการคำนวณขาดทุนทางบัญชีกับภาษีของประเทศที่บริษัทใหญ่ตั้งอยู่ โดยมีรายละเอียดดังนี้ :

	หน่วย : บาท			
	งบการเงินรวม		งบการเงินเฉพาะกิจการ	
	พ.ศ. 2559	พ.ศ. 2558	พ.ศ. 2559	พ.ศ. 2558
ขาดทุนก่อนภาษี	(211,194,197)	(122,359,662)	(181,250,446)	(66,527,400)
ภาษีคำนวณจากอัตราภาษีร้อยละ 20 (พ.ศ. 2558 : ร้อยละ 20)	(42,238,839)	(24,471,932)	(36,250,089)	(13,305,480)
ผลกระทบ :				
รายได้ที่ไม่ต้องเสียภาษี	(867,892)	(764,225)	(250,310)	-
ค่าใช้จ่ายที่ไม่สามารถหักภาษี	1,376,511	3,355,403	6,944,984	983,459
รายจ่ายที่มีสิทธิหักได้เพิ่มขึ้นจากรายจ่ายที่จ่ายจริง	(141,416)	(172,806)	-	-
การใช้ขาดทุนทางภาษีที่ผ่านมาซึ่งยังไม่รับรู้	-	(584,623)	-	-
ขาดทุนทางภาษีที่ไม่ได้บันทึกเป็นสินทรัพย์				
ภาษีเงินได้รอการตัดบัญชี	43,431,179	24,789,848	29,699,176	13,142,817
ค่าใช้จ่ายภาษีเงินได้รอตัดบัญชีที่เกี่ยวข้องกับ				
ผลแตกต่างชั่วคราวที่รับรู้เมื่อเริ่มแรก				
และที่กลับรายการ	634,964	163,123	494,958	(1,486)
ขาดทุนที่ยังไม่รับรู้ซึ่งเกิดจากรายการระหว่างกัน	(1,455,557)	(308,508)	-	-
การรับรู้ภาษีเงินได้รอการตัดบัญชีที่ไม่เคยรับรู้	434,044	-	-	-
การปรับปรุงจากงวดก่อน	-	626,022	-	175,208
ภาษีเงินได้	1,172,994	2,632,303	638,719	994,518

อัตราภาษีเงินได้ตัวเฉลี่ยถ่วงน้ำหนักเป็นร้อยละ 0.56 และ 0.35 (พ.ศ. 2558 : ร้อยละ 2.15 และ 1.49) สำหรับงบการเงินรวมและงบการเงินเฉพาะกิจการตามลำดับ เนื่องจากกลุ่มบริษัทและบริษัทขาดทุนทำให้อัตราภาษีเงินได้ตัวเฉลี่ยถ่วงน้ำหนักลดลงจากปีก่อน

บริษัท วิจิตรภัณฑ์ปาล์มมอยล์ จำกัด (มหาชน)

หมายเหตุประกอบงบการเงินรวมและงบการเงินเฉพาะกิจการ

สำหรับปีสิ้นสุดวันที่ 31 ธันวาคม พ.ศ. 2559

26 ขาดทุนต่อหุ้น

ขาดทุนต่อหุ้นขั้นพื้นฐานคำนวณโดยการหารขาดทุนเป็นของผู้ถือหุ้นสามัญของบริษัทใหญ่ด้วยจำนวนหุ้นสามัญเฉลี่ยถ่วงน้ำหนักที่ถือโดยผู้ถือหุ้น

	งบการเงินรวม		งบการเงินเฉพาะกิจการ	
	พ.ศ. 2559	พ.ศ. 2558	พ.ศ. 2559	พ.ศ. 2558
ส่วนแบ่งขาดทุนสำหรับปีที่เป็นของ				
ผู้ถือหุ้นของบริษัทใหญ่ (บาท)	(212,367,191)	(124,991,965)	(181,889,165)	(67,521,918)
จำนวนหุ้นสามัญเฉลี่ยถ่วงน้ำหนักที่ถือโดย				
ผู้ถือหุ้น (หุ้น)	940,000,000	940,000,000	940,000,000	940,000,000
ขาดทุนต่อหุ้นขั้นพื้นฐาน (บาทต่อหุ้น)	(0.23)	(0.13)	(0.19)	(0.07)

บริษัทไม่มีหุ้นสามัญเทียบเท่าปรับลดในระหว่างปี

27 เงินปันผล

เมื่อวันที่ 20 เมษายน พ.ศ. 2558 ที่ประชุมสามัญผู้ถือหุ้นของบริษัทได้มีมติอนุมัติการจ่ายเงินปันผลจากการดำเนินงานสำหรับปี พ.ศ. 2557 จำนวน 0.05 บาทต่อหุ้น รวมเป็นเงินทั้งสิ้น 47 ล้านบาท โดยจ่ายให้แก่ผู้ถือหุ้นในวันที่ 19 พฤษภาคม พ.ศ. 2558 แล้ว

28 เครื่องมือทางการเงิน

หน่วย : บาท					
ประเภท	วัตถุประสงค์	พ.ศ. 2559			
		มูลค่ายุติธรรม			สุทธิ
		จำนวนเงิน	สินทรัพย์	หนี้สิน	
สัญญาแลกเปลี่ยน	บริหารความเสี่ยงจาก				
อัตราดอกเบี้ย	อัตราดอกเบี้ย	257,040,000	-	(4,872,826)	(4,872,826)
รวมเครื่องมืออนุพันธ์					
ทางการเงิน		257,040,000	-	(4,872,826)	(4,872,826)

## 28 เครื่องมือทางการเงิน (ต่อ)

หน่วย : บาท

ประเภท	วัตถุประสงค์	พ.ศ. 2558			
		จำนวนเงิน	มูลค่ายุติธรรม		สุทธิ
			สินทรัพย์	หนี้สิน	
สัญญาแลกเปลี่ยน	บริหารความเสี่ยงจาก				
อัตราดอกเบี้ย	อัตราดอกเบี้ย	321,360,000	-	(6,756,128)	(6,756,128)
รวมเครื่องมืออนุพันธ์					
ทางการเงิน		321,360,000	-	(6,756,128)	(6,756,128)

มูลค่ายุติธรรมเป็นเครื่องมือทางการเงินในระดับ 2 ของลำดับชั้นมูลค่ายุติธรรม

มูลค่ายุติธรรมของสัญญาแลกเปลี่ยนอัตราดอกเบี้ยวัดมูลค่าโดยใช้เทคนิคการประเมินมูลค่าด้วยวิธีคิดลดกระแสเงินสดจ่ายในอนาคตโดยใช้ราคาตลาดของอัตราดอกเบี้ย

## 29 รายการกับบุคคลหรือกิจการที่เกี่ยวข้องกัน

กิจการและบุคคลที่มีความสัมพันธ์กับบริษัท ไม่ว่าทางตรงหรือทางอ้อม โดยผ่านกิจการอื่นแห่งหนึ่งหรือมากกว่าหนึ่งแห่ง โดยที่บุคคลหรือกิจการนั้นมีอำนาจควบคุมบริษัท หรือถูกควบคุมโดยบริษัท หรืออยู่ภายใต้การควบคุมเดียวกันกับบริษัท รวมถึงบริษัทที่ดำเนินธุรกิจการลงทุน บริษัทย่อย และบริษัทย่อยในเครือเดียวกัน ถือเป็นกิจการที่เกี่ยวข้องกับบริษัท บริษัทร่วม และบุคคลที่เป็นเจ้าของส่วนได้เสียในสิทธิหรือความเสี่ยงของบริษัทซึ่งมีอิทธิพลอย่างเป็นสาระสำคัญเหนือกิจการ ผู้บริหารสำคัญ รวมทั้งกรรมการและพนักงานของบริษัทตลอดจนสมาชิกในครอบครัวที่ใกล้ชิดกับบุคคลเหล่านั้น กิจการและบุคคลทั้งหมดถือเป็นบุคคลหรือกิจการที่เกี่ยวข้องกับบริษัท

ในการพิจารณาความสัมพันธ์ระหว่างบุคคลหรือกิจการที่เกี่ยวข้องกันซึ่งอาจมีขึ้นได้ต้องคำนึงถึงรายละเอียดของความสัมพันธ์มากกว่ารูปแบบความสัมพันธ์ตามกฎหมาย

เงินลงทุนในบริษัทย่อยแสดงไว้ในหมายเหตุ 11

บริษัทที่เกี่ยวข้องกันอื่นเป็นบริษัทที่มีกรรมการและครอบครัวของกรรมการร่วมกัน ดังนั้นจึงถือเป็นกิจการที่เกี่ยวข้องกัน

บริษัท วิจิตรภัณฑ์ปาล์มมอยล์ จำกัด (มหาชน)

หมายเหตุประกอบงบการเงินรวมและงบการเงินเฉพาะกิจการ

สำหรับปีสิ้นสุดวันที่ 31 ธันวาคม พ.ศ. 2559

29 รายการกับบุคคลหรือกิจการที่เกี่ยวข้องกัน (ต่อ)

รายละเอียดความสัมพันธ์ที่กลุ่มกิจการมีกับบุคคลหรือกิจการที่เกี่ยวข้องกันซึ่งมีการควบคุม หรือเป็นกิจการที่บริษัท ควบคุม หรือเป็นบุคคลหรือกิจการที่มีรายการบัญชีกับกลุ่มกิจการมีดังนี้

รายชื่อบริษัท	ลักษณะความสัมพันธ์	เกี่ยวข้องโดย
บริษัท วิจิตรภัณฑ์สวนปาล์ม จำกัด	บริษัทย่อย	ถือหุ้นโดยตรง
บริษัท วิจิ เอ็นเนอร์ยี จำกัด	บริษัทย่อย	ถือหุ้นโดยตรง
บริษัท วิจิตรภัณฑ์โลจิสติกส์ จำกัด	บริษัทย่อย	ถือหุ้นโดยตรง
บริษัท วิจิตรภัณฑ์ก่อสร้าง จำกัด	กิจการที่เกี่ยวข้องกัน	กรรมการร่วมกัน
กิจการร่วมค้า ทีซี	กิจการที่เกี่ยวข้องกัน	กรรมการร่วมกัน
บริษัท ซี.วี.เอ็น.ดีเวลอปเม้นท์ จำกัด	กิจการที่เกี่ยวข้องกัน	กรรมการร่วมกัน
บริษัท ขวณนันทโฮลดิ้ง จำกัด	กิจการที่เกี่ยวข้องกัน	กรรมการร่วมกันและถือหุ้นโดยตรงและอ้อม
บริษัท ไชยอนันต์หุ้มพร จำกัด	กิจการที่เกี่ยวข้องกัน	บุคคลใกล้ชิด

รายการต่อไปนี้เป็นรายการที่มีสาระสำคัญกับบุคคลหรือกิจการที่เกี่ยวข้องกัน

ก) รายได้จากการขายและบริการ

	หน่วย : บาท			
	งบการเงินรวม		งบการเงินเฉพาะกิจการ	
	พ.ศ. 2559	พ.ศ. 2558	พ.ศ. 2559	พ.ศ. 2558
รายได้จากการขายสินค้า				
บริษัทย่อย	-	-	544,921	895,134
	-	-	544,921	895,134
ดอกเบี้ยรับ				
บริษัทย่อย	-	-	2,013,235	241,750
	-	-	2,013,235	241,750
รายได้จากค่าบริการ				
บริษัทย่อย	-	-	41,799	51,043
กิจการที่เกี่ยวข้องกัน	49,701	59,455	49,701	59,455
	49,701	59,455	91,500	110,498

## 29 รายการกับบุคคลหรือกิจการที่เกี่ยวข้องกัน (ต่อ)

รายการต่อไปนี้เป็นรายการที่มีสาระสำคัญกับบุคคลหรือกิจการที่เกี่ยวข้องกัน (ต่อ)

## ข) การซื้อสินค้าและบริการ

หน่วย : บาท

	งบการเงินรวม		งบการเงินเฉพาะกิจการ	
	พ.ศ. 2559	พ.ศ. 2558	พ.ศ. 2559	พ.ศ. 2558
<b>ต้นทุนซื้อปาล์มสด</b>				
บริษัทย่อย	-	-	13,241,668	36,935,028
<b>ดอกเบี้ยจ่าย</b>				
บริษัทย่อย	-	-	-	18,310
<b>ค่าเช่าและค่าบริการอาคารสำนักงาน</b>				
กิจการที่เกี่ยวข้องกัน	3,106,963	3,066,682	1,419,926	1,379,645
<b>ค่าขนส่ง</b>				
บริษัทย่อย	-	-	13,439,389	20,775,505
<b>ซื้อวัสดุสิ้นเปลือง</b>				
กิจการที่เกี่ยวข้องกัน	11,442,840	19,296,120	5,506,400	10,412,510

ณ วันที่ 31 ธันวาคม พ.ศ. 2559 กลุ่มกิจการมีการทำสัญญาเช่าและค่าบริการอาคารสำนักงานกับกิจการที่เกี่ยวข้องกันแห่งหนึ่ง กำหนดระยะเวลา 3 ปี ตั้งแต่วันที่ 1 กันยายน พ.ศ. 2557 ถึงวันที่ 31 สิงหาคม พ.ศ. 2560 (เมื่อครบกำหนดสัญญาเช่า หากมิได้มีการเปลี่ยนแปลงหรือบอกเลิกสัญญาให้มีผลบังคับต่ออีก 1 ปี) อัตราค่าเช่าปีละ 2.95 ล้านบาท

ณ วันที่ 31 ธันวาคม พ.ศ. 2559 บริษัทย่อยแห่งหนึ่ง ได้ทำสัญญาสิทธิเหนือพื้นที่ดินกับบริษัท โดยบริษัทให้สิทธิประโยชน์ในที่ตั้งโครงการโรงงานไฟฟ้าเชื้อเพลิงก๊าซชีวภาพ โดยไม่คิดค่าธรรมเนียมระหว่างกันเป็นระยะเวลา 30 ปี นับตั้งแต่เดือนเมษายน พ.ศ. 2552 และเดือนกรกฎาคม พ.ศ. 2552 และสามารถต่อสัญญาได้อีก 10 ปี บริษัทย่อยตกลงจะซื้อ Decanter Cake จากบริษัท เพื่อใช้ในโครงการจากกระบวนการผลิตของโรงงานในที่ดินดังกล่าว

## 29 รายการกับบุคคลหรือกิจการที่เกี่ยวข้องกัน (ต่อ)

รายการต่อไปนี้เป็นรายการที่มีสาระสำคัญกับบุคคลหรือกิจการที่เกี่ยวข้องกัน (ต่อ)

## ค) ยอดค้างชำระที่เกิดจากการซื้อ/ขายสินค้าและบริการ

หน่วย : บาท

	งบการเงินรวม		งบการเงินเฉพาะกิจการ	
	พ.ศ. 2559	พ.ศ. 2558	พ.ศ. 2559	พ.ศ. 2558
<b>ลูกหนี้อื่น</b>				
บริษัทย่อย - รายการที่ไม่ใช่การค้า	-	-	863,370	846,612
- ดอกเบี้ยค้างรับ	-	-	1,707,550	51,415
กิจการที่เกี่ยวข้องกัน	8,306	14,986	8,306	14,986
	8,306	14,986	2,579,226	913,013

**เจ้าหนี้การค้า**

บริษัทย่อย	-	-	4,146,528	130,254
------------	---	---	-----------	---------

**เจ้าหนี้อื่น**

บริษัทย่อย	-	-	490,253	1,583,717
บริษัทกิจการที่เกี่ยวข้องกัน	1,342,720	512,400	525,120	-
	1,342,720	512,400	1,015,373	1,583,717

## ง) เงินให้กู้ยืมระยะสั้นแก่กิจการที่เกี่ยวข้องกัน

หน่วย : บาท

	งบการเงินรวม		งบการเงินเฉพาะกิจการ	
	พ.ศ. 2559	พ.ศ. 2558	พ.ศ. 2559	พ.ศ. 2558
<b>เงินให้กู้ยืมระยะสั้นแก่กิจการที่เกี่ยวข้องกัน</b>				
บริษัทย่อย	-	-	63,822,500	14,645,000
	-	-	63,822,500	14,645,000

## 29 รายการกับบุคคลหรือกิจการที่เกี่ยวข้องกัน (ต่อ)

รายการต่อไปนี้เป็นรายการที่มีสาระสำคัญกับบุคคลหรือกิจการที่เกี่ยวข้องกัน (ต่อ)

## ง) เงินให้กู้ยืมระยะสั้นแก่กิจการที่เกี่ยวข้องกัน (ต่อ)

การเคลื่อนไหวของเงินให้กู้ยืมดังกล่าวมีรายละเอียดดังนี้

	หน่วย : บาท
	งบการเงินเฉพาะกิจการ
สำหรับปีสิ้นสุดวันที่ 31 ธันวาคม พ.ศ. 2559	
บริษัทย่อย :	
ยอดคงเหลือต้นงวด	14,645,000
เงินให้กู้ยืมเพิ่มระหว่างงวด	78,997,000
รับชำระคืน	(29,819,500)
ยอดคงเหลือปลายงวด	63,822,500

## จ) ค่าตอบแทนผู้บริหารสำคัญของกิจการ

	หน่วย : บาท			
	งบการเงินรวม		งบการเงินเฉพาะกิจการ	
	พ.ศ. 2559	พ.ศ. 2558	พ.ศ. 2559	พ.ศ. 2558
ผลประโยชน์ระยะสั้น	10,777,248	12,787,692	9,270,440	10,390,440
ผลประโยชน์พนักงานเมื่อเกษียณอายุ	406,054	701,236	356,323	593,328
	11,183,302	13,488,928	9,626,763	10,983,768

## 30 ภาระผูกพันและเหตุการณ์ที่อาจเกิดขึ้นในภายหน้า

## 30.1 ภาระผูกพันจากสัญญาเช่าที่ดิน

กลุ่มกิจการมีภาระผูกพันตามสัญญาเช่าที่ดินระยะยาว โดยสัญญาเช่ามีกำหนดระยะเวลา 10 - 30 ปี

กลุ่มกิจการและบริษัทมีภาระผูกพันตามสัญญาเช่าที่ดินที่ต้องจ่ายดังนี้

	หน่วย : บาท			
	งบการเงินรวม		งบการเงินเฉพาะกิจการ	
	พ.ศ. 2559	พ.ศ. 2558	พ.ศ. 2559	พ.ศ. 2558
ไม่เกิน 1 ปี	-	-	-	-
เกินกว่า 1 ปี แต่ไม่เกิน 5 ปี	930,000	760,000	930,000	760,000
เกินกว่า 5 ปี	1,705,000	1,875,000	1,705,000	1,875,000
	2,635,000	2,635,000	2,635,000	2,635,000



**30 ภาระผูกพันและเหตุการณ์ที่อาจเกิดขึ้นในภายหน้า (ต่อ)****30.2 ภาระผูกพันจากการเข้าทำประโยชน์ในที่ดินเขตป่าสงวนแห่งชาติ**

บริษัทและบริษัทย่อยแห่งหนึ่งได้รับอนุญาตให้เข้าทำประโยชน์หรืออยู่อาศัยในเขตป่าสงวนแห่งชาติป่ารับร่อและป่าสลุย จังหวัดชุมพร จากอธิบดีกรมป่าไม้ เพื่อปลูกสวนปาล์มเป็นการชั่วคราว ซึ่งสัญญาสัมปทานของบริษัทและบริษัทย่อยดังกล่าวหมดอายุเมื่อวันที่ 17 ตุลาคม พ.ศ. 2558 และวันที่ 11 กุมภาพันธ์ พ.ศ. 2558 ตามลำดับ

ในวันที่ 20 มีนาคม พ.ศ. 2557 บริษัทและบริษัทย่อยได้ยื่นขออนุญาตทำการปลูกสวนปาล์มน้ำมันในเขตป่าสงวนแห่งชาติในพื้นที่เดิม ที่ตั้งอยู่ในจังหวัดชุมพร ต่อกรมป่าไม้ กระทรวงทรัพยากรธรรมชาติและสิ่งแวดล้อม ตามขั้นตอนการขออนุญาตใช้ประโยชน์ที่ดินของรัฐ

บริษัทและบริษัทย่อยได้ยื่นเรื่องต่อศาลปกครองนครศรีธรรมราชเพื่อให้เร่งดำเนินการเมื่อวันที่ 18 มกราคม พ.ศ. 2559 และวันที่ 26 มกราคม พ.ศ. 2559 ตามลำดับ ซึ่งทางศาลปกครองนครศรีธรรมราชได้ส่งเรื่องไปยังศาลปกครองกลาง ศาลปกครองกลางได้นัดหมายเพื่อไต่สวนคำฟ้อง ในวันที่ 10 พฤษภาคม พ.ศ. 2559 ขั้นตอนและกระบวนการดังกล่าวขึ้นอยู่กับผลการดำเนินงานและนโยบายของรัฐบาล

ในวันที่ 17 มิถุนายน พ.ศ. 2559 ศาลปกครองกลาง มีคำสั่งให้บริษัทและบริษัทย่อยเข้าไปในพื้นที่ที่ยื่นขออนุญาต เพื่อดูแลและเก็บเกี่ยวผลปาล์มจากต้นปาล์มได้ โดยชำระค่าตอบแทนให้กรมป่าไม้เป็นค่าเก็บเกี่ยวผลปาล์มเป็นการเฉพาะกรณี

**30.3 ภาระผูกพันเกี่ยวกับรายจ่ายฝ่ายทุน**

กลุ่มกิจการและบริษัทมีภาระผูกพันที่สำคัญเกี่ยวกับสัญญาก่อสร้างและซื้อเครื่องจักร ดังนี้

	หน่วย : ล้านบาท							
	งบการเงินรวม				งบการเงินเฉพาะกิจการ			
	พ.ศ. 2559		พ.ศ. 2558		พ.ศ. 2559		พ.ศ. 2558	
	มูลค่าตามสัญญา	ภาระผูกพันตามสัญญา	มูลค่าตามสัญญา	ภาระผูกพันตามสัญญา	มูลค่าตามสัญญา	ภาระผูกพันตามสัญญา	มูลค่าตามสัญญา	ภาระผูกพันตามสัญญา
สกุลเงิน								
ดอลลาร์สหรัฐ	0.25	0.02	0.25	0.02	0.25	0.02	0.25	0.02
ยูโร	0.35	0.01	0.09	0.01	-	-	-	-
บาท	8.40	5.90	2.89	0.88	5.50	5.01	-	-

**30.4 การค้ำประกันโดยธนาคาร**

ณ วันที่ 31 ธันวาคม พ.ศ. 2559 และ พ.ศ. 2558 บริษัทมีภาระผูกพันจากการให้ธนาคารพาณิชย์ออกหนังสือค้ำประกันจำนวน 3.88 ล้านบาท และ 5.08 ล้านบาท ตามลำดับ

## 31 สิทธิประโยชน์ในการรับส่งเสริมการลงทุน

กลุ่มกิจการได้รับบัตรส่งเสริมการลงทุน โดยได้รับสิทธิประโยชน์ตามพระราชบัญญัติส่งเสริมการลงทุน พ.ศ. 2520 ซึ่งสิทธิประโยชน์ที่ได้รับรวมถึงการยกเว้นและลดหย่อนอากรขาเข้าสำหรับเครื่องจักรตามที่คณะกรรมการพิจารณาอนุมัติการได้รับยกเว้นภาษีเงินได้สำหรับกำไรสำหรับปีที่ได้รับการประกอบกิจการที่ได้รับการส่งเสริมมีกำหนด 8 ปี นับแต่วันที่เริ่มมีรายได้จากการประกอบกิจการตามรายละเอียดดังนี้

บัตรส่งเสริมเลขที่	ลงวันที่	ประเภทกิจการที่ส่งเสริม	วันที่เริ่มมีรายได้	วันหมดอายุ
1404(2)/อ./2557 (เดิม 1459(2)/2548)	31 มีนาคม 2557 (เดิม ลงวันที่ 30 พฤษภาคม 2548)	ผลิตน้ำมันปาล์มดิบและเนื้ในปาล์มอบแห้ง ประเภท 1.12 การผลิตน้ำมันพืชไขมันจากพืช หรือสัตว์	8 มกราคม 2550	7 มกราคม 2558
2115(2)/2551	27 พฤศจิกายน 2551	ผลิตน้ำมันปาล์มดิบและเนื้ในปาล์มอบแห้ง ประเภท 1.12 การผลิตน้ำมันพืชไขมันจากพืช และสัตว์	24 เมษายน 2554	23 เมษายน 2562
1662(1)/2552	28 กรกฎาคม 2552	ผลิตกระแสไฟฟ้าจากก๊าซชีวภาพ	25 เมษายน 2554	24 เมษายน 2562
1474(1)/2552	24 มีนาคม 2552	ผลิตกระแสไฟฟ้าจากก๊าซชีวภาพ	17 มิถุนายน 2554	16 มิถุนายน 2562
1405(2)/อ./2557 (เดิม 1679(2)/2549)	31 มีนาคม 2557 (เดิม ลงวันที่ 12 กรกฎาคม 2549)	ผลิตปุ๋ยอินทรีย์ ประเภท 1.3 กิจการผลิตปุ๋ย ชีวภาพหรือปุ๋ยอินทรีย์	11 ธันวาคม 2556	10 ธันวาคม 2564

บริษัทย่อยแห่งหนึ่งได้ออนสิทธิและประโยชน์การส่งเสริมการลงทุน ตามบัตรเลขที่ 1459(2)/2548 ลงวันที่ 30 พฤษภาคม พ.ศ. 2548 ให้กับบริษัท ฯ ตามบัตรส่งเสริมเลขที่ 1404(2)/อ./2557 ลงวันที่ 31 มีนาคม พ.ศ. 2557 และโอนบัตรเลขที่ 1679(2)/2549 ลงวันที่ 12 กรกฎาคม พ.ศ. 2549 ให้กับบริษัท ฯ ตามบัตรเลขที่ 1405(2)/อ./2557 ลงวันที่ 31 มีนาคม พ.ศ. 2557

## 31 สิทธิประโยชน์ในการรับส่งเสริมการลงทุน (ต่อ)

สำหรับปีสิ้นสุดวันที่ 31 ธันวาคม พ.ศ. 2559 และ พ.ศ. 2558 ถ้าไรได้รับการส่งเสริมการลงทุนและที่ไม่ได้รับการส่งเสริมการลงทุนสรุปได้ดังนี้

รายได้จากการขายสำหรับกิจการที่ได้รับการส่งเสริมการลงทุนและกิจการที่ไม่ได้รับการส่งเสริมการลงทุนมีดังนี้

	หน่วย : บาท		
	งบการเงินเฉพาะกิจการ		
	พ.ศ. 2559		
	กิจการที่ได้รับ	กิจการที่ไม่ได้รับ	
	การส่งเสริมการลงทุน	การส่งเสริมการลงทุน	รวม
รายได้จากการขาย	973,581,406	151,819,672	1,125,401,078
รายได้จากการขายผลิตภัณฑ์พลอยได้	24,678,629	3,675,275	28,353,904
รวม	998,260,035	155,494,947	1,153,754,982

	หน่วย : บาท		
	งบการเงินเฉพาะกิจการ		
	พ.ศ. 2558		
	กิจการที่ได้รับ	กิจการที่ไม่ได้รับ	
	การส่งเสริมการลงทุน	การส่งเสริมการลงทุน	รวม
รายได้จากการขาย	698,129,809	688,000,950	1,386,130,759
รายได้จากการขายผลิตภัณฑ์พลอยได้	23,263,886	18,416,414	41,680,300
รวม	721,393,695	706,417,364	1,427,811,059



**บริษัท วิจิตรภัณฑ์ปาล์มออยล์ จำกัด (มหาชน)**

Vichitbhan Palmoil Public Company limited

[www.vcbpalmoil.com](http://www.vcbpalmoil.com)