

รายงานประจำปี 2560

สิ้นสุดวันที่ 31 ธันวาคม 2560

ทรัสต์เพื่อการลงทุนในสิทธิการเช่าอสังหาริมทรัพย์ แอล เอช ซ้อปปิง เซ็นเตอร์

LH Shopping Centers Leasehold Real Estate Investment Trust

(LHSC)



สารบัญ

หน้า

ส่วนที่ 1 การดำเนินงานกิจการของกองทรัสต์

1. ข้อมูลเกี่ยวกับกองทรัสต์	3
2. นโยบาย ภาพรวมการประกอบธุรกิจ และการจัดหาผลประโยชน์	3
3. ภาพรวมของภาวะอุตสาหกรรมของธุรกิจการจัดหาผลประโยชน์จากอสังหาริมทรัพย์ที่ลงทุน	16
4. ปัจจัยเสี่ยง	20
5. ข้อพิพาททางกฎหมาย	27
6. ข้อมูลสำคัญอื่น	27

ส่วนที่ 2 การจัดการและการกำกับดูแลกิจการที่ดี

7. ข้อมูลหน่วยลงทุน หลักทรัพย์ คราสารที่กองทรัสต์เป็นผู้ออก	28
8. โครงสร้างการจัดการ	32
9. การกำกับดูแลกิจการ	55
10. ความรับผิดชอบต่อสังคม	63
11. การควบคุมภายในและการบริหารจัดการความเสี่ยง	64
12. การป้องกันความขัดแย้งทางผลประโยชน์	66

ส่วนที่ 3 ฐานะการเงินและผลการดำเนินงาน

13. ข้อมูลทางการเงินที่สำคัญ	74
14. การวิเคราะห์และคำอธิบายของผู้จัดการกองทรัสต์	77

รายงานความคิดเห็นของทรัสต์	85
----------------------------	----

ค่าใช้จ่ายที่ผู้จัดการกองทรัสต์เรียกเก็บจากผู้ถือหุ้นหน่วย หรือกองทรัสต์	86
--	----

รายงานผู้สอบบัญชี และงบการเงิน	87
--------------------------------	----

ส่วนที่ 1
การดำเนินกิจการ
ทรัสต์เพื่อการลงทุนในสิทธิการเช่าอสังหาริมทรัพย์ แอล เอช ซุปเปอร์ เซ็นเตอร์
LH Shopping Centers Leasehold Real Estate Investment Trust
(LHSC)

1. ข้อมูลกองทรัสต์ : ทรัสต์เพื่อการลงทุนในอสังหาริมทรัพย์ แอล เอช ซุปเปอร์ เซ็นเตอร์

1.1 ข้อมูลสำคัญ

ชื่อกองทรัสต์ (ไทย)	ทรัสต์เพื่อการลงทุนในสิทธิการเช่าอสังหาริมทรัพย์ แอล เอช ซุปเปอร์ เซ็นเตอร์
ชื่อกองทรัสต์ (อังกฤษ)	LH Shopping Centers Leasehold Real Estate Investment Trust
ชื่อย่อ	LHSC
ประเภทหลักทรัพย์ที่เสนอขาย	ใบทรัสต์ที่แสดงสิทธิของผู้ถือในฐานะผู้รับประโยชน์ในทรัสต์ (หน่วยทรัสต์)
ผู้จัดการกองทรัสต์ (REIT Manager)	บริษัทหลักทรัพย์จัดการกองทุน แลนด์ แอนด์ เฮาส์ จำกัด
ทรัสต์ดี(Trustee)	บริษัทหลักทรัพย์จัดการกองทุน ไทยพาณิชย์ จำกัด
ที่ปรึกษาทางการเงิน	ธนาคารไทยพาณิชย์ จำกัด (มหาชน)
โครงการที่เข้าลงทุน	โครงการศูนย์การค้าเทอร์มินอล 21
รูปแบบการเข้าลงทุน	เข้าลงทุนในสิทธิการเช่าอาคารเป็นระยะเวลาประมาณ 26 ปี
ทุนชำระแล้ว	4,978,259,940 บาท
อายุโครงการ	ไม่กำหนดอายุกองทรัสต์ (กองทรัสต์ลงทุนในสิทธิการเช่าอสังหาริมทรัพย์ของโครงการศูนย์การค้าเทอร์มินอล 21 เป็นระยะเวลาประมาณ 26 ปี)

2. นโยบาย ภาพรวมการประกอบธุรกิจ และ การจัดประโยชน์ของกองทรัสต์

วัตถุประสงค์การลงทุน

กองทรัสต์จัดตั้งขึ้นตามพ.ร.บ. ทรัสต์ฯ โดยมีวัตถุประสงค์ในการออกหน่วยทรัสต์ของกองทรัสต์เพื่อเสนอขายต่อประชาชนและนำหน่วยทรัสต์ดังกล่าวเข้าจดทะเบียนเป็นหลักทรัพย์จดทะเบียนในตลาดหลักทรัพย์ โดยผู้ก่อตั้งทรัสต์โอนเงินที่ได้จากการจำหน่ายหน่วยทรัสต์ให้แก่ทรัสต์ด้วยความไว้วางใจให้ทรัสต์เพื่อเก็บรักษาในนามทรัสต์และจัดการ

ทรัพย์สินโดยนำไปลงทุนในทรัพย์สินหลัก โดยการซื้อ และ/หรือ เช่า และ/หรือ เช่าช่วง และ/หรือ รับโอนสิทธิการเช่า และ/หรือ สิทธิการเช่าช่วงทรัพย์สินหลัก ตลอดจนทำการปรับปรุง เปลี่ยนแปลง พัฒนาศักยภาพ และ/หรือ จำหน่าย ทรัพย์สินต่างๆ เพื่อมุ่งก่อให้เกิดรายได้และผลตอบแทนแก่กองทรัสต์เพื่อประโยชน์สูงสุดของผู้ถือหน่วยทรัสต์ รวมถึงการลงทุนในทรัพย์สินอื่น และ/หรือ หลักทรัพย์อื่น และ/หรือ การหาผลตอบแทนโดยวิธีอื่นใด ตามที่กฎหมายหลักทรัสต์ และ/หรือ กฎหมายอื่นใดที่เกี่ยวข้องกำหนด

2.1 นโยบายการลงทุน

กองทรัสต์จะมุ่งเน้นการลงทุนในอสังหาริมทรัพย์และสิทธิการเช่าอสังหาริมทรัพย์ที่มีคุณภาพสูง เช่น ทรัพย์สินเพื่อการพาณิชย์ ศูนย์การค้า ร้านค้าปลีก เพื่อเป็นทรัพย์สินหลักของกองทรัสต์ และโดยมุ่งเน้นการจัดหาผลประโยชน์ในรูปแบบของรายได้ค่าเช่าและค่าบริการ หรือรายได้อื่นใดในทำนองเดียวกัน โดยมุ่งหวังที่จะสร้างผลตอบแทนให้แก่ผู้ถือหน่วยทรัสต์อย่างต่อเนื่องในระยะยาว อีกทั้งกองทรัสต์มีจุดมุ่งหมายที่จะลงทุนในทรัพย์สินเพิ่มเติมเพื่อการเติบโตอย่างต่อเนื่องของฐานรายได้ของกองทรัสต์ รวมถึงการลงทุนในทรัพย์สินอื่น และ/หรือ หลักทรัพย์อื่น และ/หรือ การหาผลตอบแทนโดยวิธีอื่นใด ตามที่กฎหมายหลักทรัสต์ และ/หรือ กฎหมายอื่นใดที่เกี่ยวข้องกำหนด

โครงสร้างของกองทรัสต์ภายหลังจากการก่อตั้งกองทรัสต์ เป็นไปตามแผนภาพ ดังนี้



2.2 การเปลี่ยนแปลงและพัฒนาการที่สำคัญ

ในรอบระยะเวลาดำเนินงานระหว่างวันที่ 1 มกราคม 2560 ถึง 31 ธันวาคม 2560 บริษัทจัดการ ผู้ดูแลผลประโยชน์ และผู้บริหารสหกรณ์ทรัพย์ ไม่มีการเปลี่ยนแปลงอำนาจใดๆ ในการบริหารจัดการกองทรัสต์ รวมถึงไม่มีการเปลี่ยนแปลงโครงสร้างการถือหุ้นการจัดการ หรือการประกอบธุรกิจที่เป็นอยู่อย่างมีนัยสำคัญ และกองทรัสต์ไม่ได้ลงทุนในอสังหาริมทรัพย์อื่นใดเพิ่มเติม รวมถึงไม่มีการแก้ไขหรือเปลี่ยนแปลงสัญญาที่เกี่ยวข้องที่อาจส่งผลกระทบต่อฐานะทางการเงินของกองทรัสต์อย่างมีนัยสำคัญ

อย่างไรก็ตามในรอบปี 2560 ผู้จัดการกองทรัสต์ได้ดำเนินการแก้ไขเพิ่มเติมสัญญาก่อตั้งทรัสต์ ตามมติที่ประชุมผู้ถือหุ้นหน่วยทรัสต์ ประจำปี 2560 โดยมีรายละเอียดการขอแก้ไขเพิ่มเติมดังนี้

1. แก้ไขเพิ่มเติมสัญญาก่อตั้งทรัสต์ โดยให้แก้ไขเพิ่มเติมข้อความในวรรคสุดท้ายของเอกสารแนบ 3 ของสัญญาก่อตั้งทรัสต์ สำหรับการคำนวณค่าธรรมเนียมและค่าใช้จ่ายของ ทรัสต์เพื่อความชัดเจนในการคำนวณค่าธรรมเนียม และเพื่อความคล่องตัวในการปฏิบัติงานของทรัสต์และผู้จัดการกองทรัสต์

ข้อความเดิม	ข้อความที่แก้ไข
“ทั้งนี้ กองทรัสต์ตกลงชำระค่าธรรมเนียมทรัสต์ที่คำนวณได้ตามข้อ (1) ในแต่ละเดือนเป็นรายเดือน ภายใน 10 (สิบ) วันทำการ นับแต่วันที่ทรัสต์รับรองความถูกต้องในการคำนวณมูลค่าทรัพย์สินสุทธิของกองทรัสต์ในวันสุดท้ายของแต่ละเดือน แต่จะชำระไม่เกินวันทำการสุดท้ายของเดือนถัดไป โดยผู้จัดการกองทรัสต์จะมีคำสั่งเป็นลายลักษณ์อักษรให้ตัดจ่ายจากบัญชีดำเนินงานของกองทรัสต์ตามระยะเวลาดังกล่าว เว้นแต่ในเดือนใดที่กองทรัสต์มีการเพิ่มหรือลดเงินทุน หรือจ่ายประโยชน์ตอบแทน ผู้จัดการกองทรัสต์จะดำเนินการคำนวณค่าธรรมเนียมทรัสต์ในเดือนนั้น โดยใช้มูลค่าทรัพย์สินสุทธิปรับปรุงของกองทรัสต์ช่วงก่อนการเพิ่มหรือลดเงินทุน หรือจ่ายประโยชน์ตอบแทน และช่วงหลังการเพิ่มหรือลดเงินทุน หรือจ่ายประโยชน์ตอบแทนดังกล่าว คิดเฉลี่ยถ่วงน้ำหนักตามจำนวนวัน”	“ทั้งนี้ กองทรัสต์ตกลงชำระค่าธรรมเนียมทรัสต์ที่คำนวณได้ตามข้อ (1) ในแต่ละเดือนเป็นรายเดือน ภายใน 10 (สิบ) วันทำการ นับแต่วันที่ทรัสต์ลงนามรับรองความถูกต้องในมูลค่าทรัพย์สินสุทธิของกองทรัสต์ในวันสุดท้ายของแต่ละเดือน แต่จะชำระไม่เกินวันทำการสุดท้ายของเดือนถัดไป โดยผู้จัดการกองทรัสต์จะมีคำสั่งเป็นลายลักษณ์อักษรให้ตัดจ่ายจากบัญชีดำเนินงานของกองทรัสต์ตามระยะเวลาดังกล่าว เว้นแต่ในเดือนใดที่กองทรัสต์มีการเพิ่มเงินทุน ผู้จัดการกองทรัสต์จะดำเนินการคำนวณค่าธรรมเนียมทรัสต์ในเดือนนั้น โดยใช้มูลค่าทรัพย์สินสุทธิปรับปรุงของกองทรัสต์ช่วงก่อนการเพิ่มเงินทุนและช่วงหลังการเพิ่มเงินทุนดังกล่าว คิดเฉลี่ยถ่วงน้ำหนักตามจำนวนวัน”

2. แก้ไขเพิ่มเติมสัญญาก่อตั้งทรัสต์ โดยให้แก้ไขเพิ่มเติมข้อความในข้อ 23 เกี่ยวกับค่าใช้จ่ายหรือค่าธรรมเนียมในการจ่ายประโยชน์ตอบแทน หรือเพื่อดำเนินการเกี่ยวกับการเพิ่มทุน และ/หรือ การลดทุน ของเอกสารแนบ 5 ของสัญญาก่อตั้งทรัสต์ เพื่อความชัดเจนในการปฏิบัติงานของทรัสต์และผู้จัดการกองทรัสต์

ข้อความเดิม	ข้อความที่แก้ไข
“(23) ค่าใช้จ่ายหรือค่าธรรมเนียมในการจ่ายประโยชน์ตอบแทน หรือเพื่อดำเนินการเกี่ยวกับการเพิ่มทุน และ/หรือ การลดทุน”	“(23) ค่าใช้จ่ายหรือค่าธรรมเนียมในการจ่ายประโยชน์ตอบแทน และ/หรือเงินลดทุน และ/หรือ <u>ติดตามการจ่ายประโยชน์ตอบแทน</u> และ/หรือเงินลดทุน และ/หรือ เพื่อดำเนินการเกี่ยวกับการเพิ่มทุน และ/หรือ การลดทุน”

ทั้งนี้ในรอบระยะเวลาดำเนินงานระหว่างวันที่ 1 มกราคม 2560 ถึง 31 ธันวาคม 2560 คณะกรรมการลงทุนของกองทรัสต์ ได้มีมติจ่ายเงินปันผลเป็นจำนวน 0.8830 บาทต่อหน่วยโดยมีรายละเอียดดังนี้

รอบระยะเวลาดำเนินงาน	บาทต่อหน่วย	วันที่จ่ายเงินปันผล
1 มกราคม 2560 – 28 กุมภาพันธ์ 2560	0.1350	28 เมษายน 2560
1 มีนาคม 2560 – 30 เมษายน 2560	0.1360	28 มิถุนายน 2560
1 พฤษภาคม 2560 – 30 มิถุนายน 2560	0.1420	30 สิงหาคม 2560
1 กรกฎาคม 2560 – 31 สิงหาคม 2560	0.1580	27 ตุลาคม 2560
1 กันยายน 2560 – 31 ตุลาคม 2560	0.1680	29 ธันวาคม 2560
1 พฤศจิกายน 2560 – 31 ธันวาคม 2560	0.1440	13 มีนาคม 2561

2.3 ความสัมพันธ์กับ กลุ่มธุรกิจของผู้บริหารอสังหาริมทรัพย์หรือของผู้ถือหุ้นรายใหญ่

ณ วันที่ 31 ธันวาคม 2560 บริษัท แอล แอช มอลล์ แอนด์ โฮเทล จำกัด (เดิมชื่อ: บริษัท แปซิฟิก เรียวเอสเตท จำกัด) และ GIC Private Limited เป็นผู้ถือหุ้นรายใหญ่ของกองทรัสต์ โดยถือหน่วยทรัสต์ทั้งสิ้นร้อยละ 9 และร้อยละ 6 ตามลำดับ

แม้ว่าบริษัท แอล เอช มอลล์ แอนด์ โฮเทล จำกัด จะมีความสัมพันธ์กับกองทรัสต์ทั้งในฐานะของผู้ถือหุ้นรายใหญ่ และมีบริษัทในเครือคือ บริษัท แอล แอนด์ เอช รีเทล แมเนจเม้นท์ จำกัด ซึ่งเป็นผู้บริหารทรัพย์สินของกองทรัสต์ อย่างไรก็ดี เพื่อป้องกันความขัดแย้งทางผลประโยชน์ที่อาจเกิดขึ้น กองทรัสต์ได้จัดให้มีมาตรฐานการดำเนินงานในการคัดเลือกผู้บริหารทรัพย์สินทรัพย์สินโดยการเปรียบเทียบค่าใช้จ่ายที่เรียกเก็บกับเกณฑ์ทั่วไปในตลาดและหน้าที่ของผู้บริหารอสังหาริมทรัพย์ที่ต้องรับผิดชอบ ประกอบกับเปรียบเทียบผลงานในอดีตที่ผ่านมา เพื่อประโยชน์แก่ผู้ถือหน่วยลงทุนเป็นสำคัญ

โครงสร้างการถือหุ้นและ/หรือ หน่วยลงทุน ของ บมจ. แลนด์ แอนด์ เฮ้าส์ (จำกัด) มหาชน

ณ วันที่ 31 ธันวาคม 2560

โครงสร้างการถือหุ้นในบริษัทย่อย และบริษัทร่วม (ณ วันที่ 31 ธันวาคม 2560)

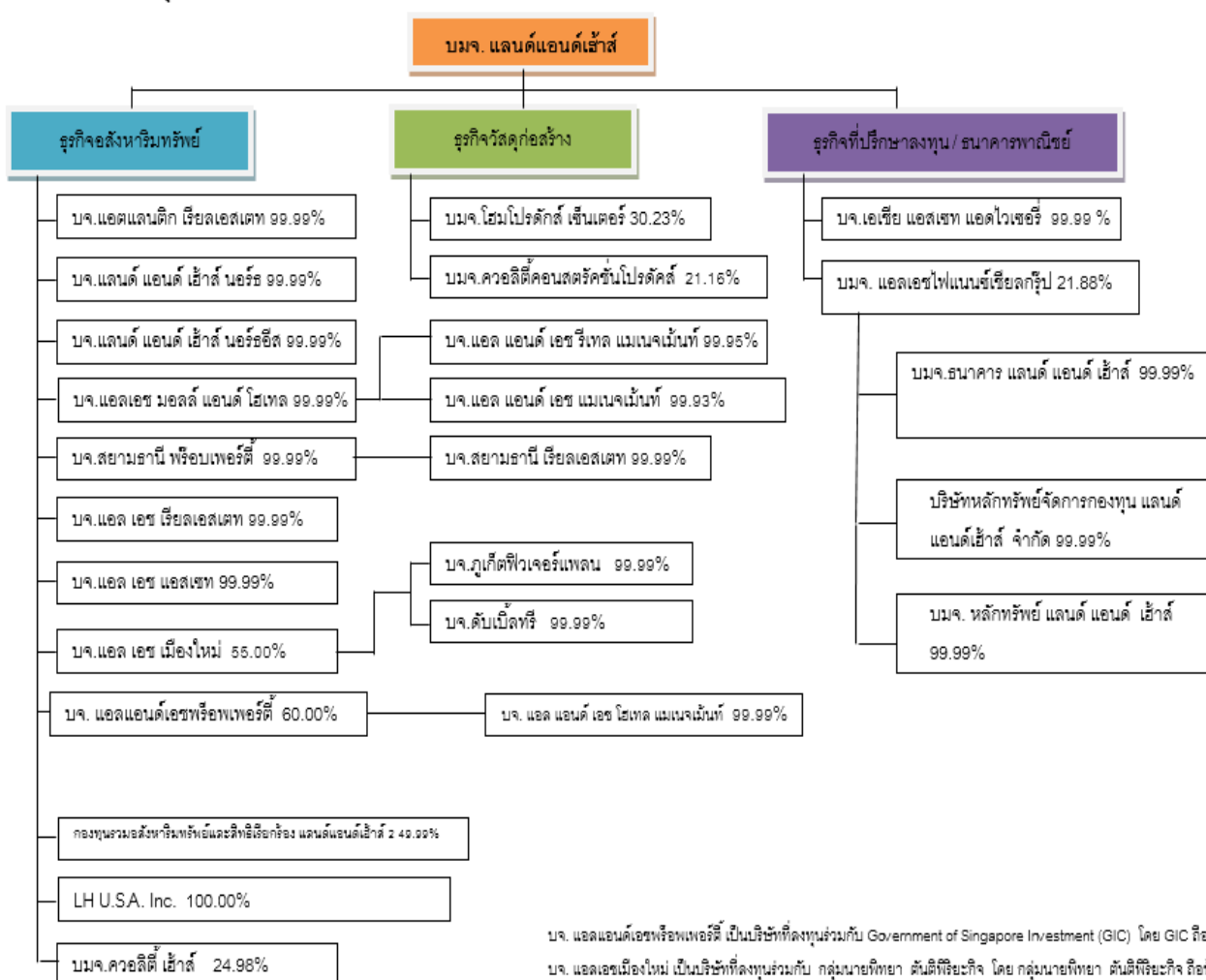

2.4 ข้อมูลของทรัพย์สินของกองทรัสต์

รายการแสดงทรัพย์สินแยกตามประเภทที่ลงทุน ณ วันที่ 31 ธันวาคม 2560

รายการทรัพย์สิน	มูลค่าตามบัญชี / มูลค่าตามราคาตลาด (บาท)	ร้อยละ ของมูลค่า ทรัพย์สินสุทธิ
1. เงินสดและเงินฝากธนาคาร	89,289,800.24	1.58
2. เงินลงทุนในตั๋วสัญญาใช้เงินและตราสารหนี้		
เงินฝาก	-	0.00
ตั๋วแลกเงิน/ตั๋วสัญญาใช้เงินที่สถาบันการเงินเป็นผู้ออก/ผู้รับรอง/ผู้รับอาวัล	-	0.00
บัตรเงินฝาก	275,000,000.00	4.86
พันธบัตร	243,238,860.85	4.29
ตั๋วเงินคลัง	-	0.00
รวม	518,238,860.85	9.15
3. เงินลงทุนในสินทรัพย์ประเภทอสังหาริมทรัพย์		
เงินลงทุนในสินทรัพย์ประเภทอสังหาริมทรัพย์	6,435,000,000.00	113.63
รวม	6,435,000,000.00	113.63
4. สินทรัพย์อื่น		
ดอกเบี้ยค้างรับ	2,903,358.75	0.05
ลูกหนี้จากการขายเงินลงทุนในหลักทรัพย์	-	0.00
ลูกหนี้จากการให้เช่าและบริการ	109,797,212.91	1.94
ลูกหนี้อื่น	-	0.00
สินทรัพย์อื่นๆ	35,435,652.94	0.63
รวม	148,136,224.60	2.62
รวมมูลค่าทรัพย์สิน	7,190,664,885.69	126.98
5. หนี้สินอื่น		
ค่าธรรมเนียมและค่าใช้จ่ายค้างจ่าย	(42,180,049.37)	(0.75)
ค่าเช่าและค่าบริการรับล่วงหน้า	(65,917,241.44)	(1.16)
เงินมัดจำค่าเช่าและบริการ	(278,627,646.94)	(4.92)
เงินกู้ยืมระยะยาว	(1,080,000,000.00)	(19.07)
หนี้สินอื่นๆ	(61,052,635.22)	(1.08)
รวมมูลค่าหนี้สิน	(1,527,777,572.97)	(26.98)
มูลค่าสินทรัพย์สุทธิของทรัสต์	5,662,887,312.72	100.00
จำนวนหน่วยทรัสต์	488,064,700.0000	หน่วย
มูลค่าหน่วยทรัสต์	11.6027	บาท

รายละเอียดเกี่ยวกับทรัพย์สินที่กองทรัสต์ลงทุน ณ วันที่ 31 ธันวาคม 2560

โครงการศูนย์การค้าเทอร์มินอล 21	
ทำเลที่ตั้ง	ศูนย์การค้าเทอร์มินอล 21 ซึ่งตั้งอยู่เลขที่ 88 ซอยสุขุมวิท 19 (วัฒนา) แขวงคลองเตย เหนือ เขตวัฒนา กรุงเทพมหานคร
ลักษณะโครงการ	โครงการศูนย์การค้าเทอร์มินอล 21 ประกอบด้วย อาคารศูนย์การค้าสูง 8 ชั้นและมีชั้นใต้ ดิน 2 ชั้น รวมถึงพื้นที่ที่จอดรถภายในอาคาร
ขนาดที่ดิน	ประมาณ 9 ไร่ 1 งาน 44 ตารางวา
ราคาดิน (ราคาที่ได้มาซึ่งสิทธิการ เช่าอสังหาริมทรัพย์ และ สิทธิอื่น ๆ ที่เกี่ยวข้อง)	ราคาที่กองทรัสต์ลงทุนครั้งแรก 5,941,624,840 บาท (รวมภาษีมูลค่าเพิ่ม)
วันที่จัดตั้งกองทรัสต์	22 ธันวาคม 2557
วันที่กองทรัสต์เข้าลงทุน	23 ธันวาคม 2557
ราคาประเมินปี 2560	<ul style="list-style-type: none"> ▪ บริษัท ทีเอฟพี แวลูเอชัน จำกัด ▪ ณ วันที่ 16 สิงหาคม 2560 ▪ มูลค่า 6,435 ล้านบาท
เจ้าของสิทธิการเช่า อสังหาริมทรัพย์	ทรัสต์เพื่อการลงทุนในสิทธิการเช่าอสังหาริมทรัพย์ แอลเอชซีอปปี้ เซ็นเตอร์
เจ้าของอสังหาริมทรัพย์	ทรัสต์เพื่อการลงทุนในสิทธิการเช่าอสังหาริมทรัพย์ แอลเอชซีอปปี้ เซ็นเตอร์
ปีที่เปิดใช้อาคาร	อาคารแล้วเสร็จและเริ่มเปิดดำเนินงานเมื่อเดือนตุลาคม 2554
ผู้บริหารอสังหาริมทรัพย์	บริษัท แอล แอนด์ เอชวี เทล แมเนจเม้นท์ จำกัด
รายได้ตั้งแต่วันที่ 1 ม.ค. – 31 ธ.ค. 2560	รายได้จากค่าเช่าและบริการ เท่ากับ 1,217,737,742 บาท
ลักษณะทั่วไปของโครงการ	โครงการศูนย์การค้าเทอร์มินอล 21ประกอบด้วย อาคารศูนย์การค้าสูง 8 ชั้นและมีชั้นใต้ ดิน 2 ชั้น รวมถึงพื้นที่ที่จอดรถภายในอาคาร ตั้งอยู่บนที่ดินประมาณ 9 ไร่ 1 งาน 44 ตาราง วา ซึ่งสร้างแล้วเสร็จและเริ่มเปิดดำเนินงานเมื่อเดือนตุลาคม 2554 โดยมีพื้นที่รวม ประมาณ 97,905 ตารางเมตรระบบสาธารณูปโภค ประกอบด้วย ระบบไฟฟ้า ระบบประปา ระบบปรับอากาศ ระบบสุขาภิบาล ระบบลิฟต์ และบันไดเลื่อน ระบบโทรศัพท์ ระบบ

โครงการศูนย์การค้าเทอร์มินอล 21	
	<p>ป้องกันอัคคีภัย ระบบดับเพลิงอัตโนมัติ และงานระบบวิศวกรรม ซึ่งติดตั้งและใช้งานอยู่ในโครงการศูนย์การค้าเทอร์มินอล 21</p> <p>โครงการศูนย์การค้าเทอร์มินอล 21 ได้รับการตกแต่งและออกแบบด้วยการจำลองถนนของเมืองต่างๆ เช่น โรม ปารีส และโตเกียว โครงการศูนย์การค้าเทอร์มินอล 21 สามารถสนองความต้องการที่หลากหลายไม่ว่าจะเป็นร้านค้าแฟชั่นทั้งต่างประเทศและในประเทศ กาดูค้าและศูนย์อาหาร โรงภาพยนตร์และร้านค้าในรูปแบบต่างๆ นอกจากนี้ โครงการศูนย์การค้าเทอร์มินอล 21 ยังเชื่อมต่อกับโรงแรม แกรนด์ เซนเตอร์พอยท์ เทอร์มินอล 21</p>
<p>รายละเอียดประกันภัย</p> <p>(ระยะเวลาประกันภัย คุ้มครองถึง 31 ธ.ค. 2561)</p>	<ol style="list-style-type: none"> 1. การประกันภัยความเสียหายในทรัพย์สิน (Property All Risks Insurance) การประกันภัยความเสียหายทรัพย์สินที่กองทรัสต์เข้าลงทุนสำหรับรอบปี 2560 ในวงเงินประกันภัยที่ไม่ต่ำกว่ามูลค่ารวมของสิ่งปลูกสร้างทดแทนใหม่ของบริษัทประเมินค่าทรัพย์สิน 2. การประกันภัยธุรกิจหยุดชะงัก (Business Interruption Insurance) สำหรับรอบปี 2560 กองทรัสต์ได้มีการจัดทำประกันภัยธุรกิจหยุดชะงักเป็นระยะเวลา 2 ปี จากการคำนวณโดยใช้ข้อมูลจากประมาณการรายได้และค่าใช้จ่ายของผู้ประเมินอิสระ 3. การประกันภัยความเสียหายบุคคลที่สาม (Public Liabilities Insurance) ในรอบปี 2560 กองทรัสต์ได้จัดทำประกันภัยความเสียหายบุคคลที่สามเพื่อคุ้มครองความบาดเจ็บทางร่างกายหรือชีวิต และความเสียหายที่อาจเกิดขึ้นต่อทรัพย์สินของบุคคลภายนอก 4. การประกันภัยสิทธิการเช่า (Leasehold Insurance) เพื่อประกันความเสียหายจากการที่สัญญาเช่าอสังหาริมทรัพย์ระหว่างกองทรัสต์และผู้ให้เช่าสิ้นสุดก่อนครบอายุสัญญาเช่า โดยคำนวณจากมูลค่าทรัพย์สินสุทธิของกองทรัสต์ และระยะเวลาอายุสิทธิการเช่าคงเหลือ ณ ขณะนั้น

2.5 การจัดหาผลประโยชน์จากอสังหาริมทรัพย์

กองทรัสต์ดำเนินการลงทุนในทรัพย์สินหลัก โดยการเช่าอาคารศูนย์การค้ารวมทั้งสิ่งปลูกสร้าง ส่วนควบของอาคาร ศูนย์การค้าที่เป็นงานระบบสาธารณูปโภคส่วนกลางที่เกี่ยวข้องกับกิจการโครงการศูนย์การค้าเทอร์มินอล 21 และซื้อเฟอร์นิเจอร์ เครื่องมือ เครื่องใช้ อุปกรณ์ตกแต่งที่ติดตั้งคงครุ และไม่ได้ติดตั้งครุ รวมทั้งอุปกรณ์อื่นใดที่ใช้เพื่อวัตถุประสงค์ในการประดับตกแต่งหรืออำนวยความสะดวกให้กับผู้ใช้บริการโครงการศูนย์การค้าเทอร์มินอล 21 จากบริษัท แอล แอนด์ เอช พร็อพเพอร์ตี้ จำกัด

ทั้งนี้ กองทรัสต์เข้าเป็นคู่สัญญากับผู้เช่าพื้นที่ภายใต้สัญญาเช่าพื้นที่และ/หรือสัญญาให้บริการ และ/หรือสัญญาให้บริการสาธารณูปโภคของอสังหาริมทรัพย์ที่กองทรัสต์เช่า และเข้าเป็นคู่สัญญากับผู้ให้บริการ อาทิ ผู้ให้บริการรักษาความปลอดภัย ผู้ให้บริการรักษาความสะอาด ผู้ให้บริการบำรุงรักษา รวมไปถึงผู้ให้บริการสาธารณูปโภค

โครงสร้างการจัดหาผลประโยชน์ของทรัพย์สินที่กองทรัสต์ลงทุน

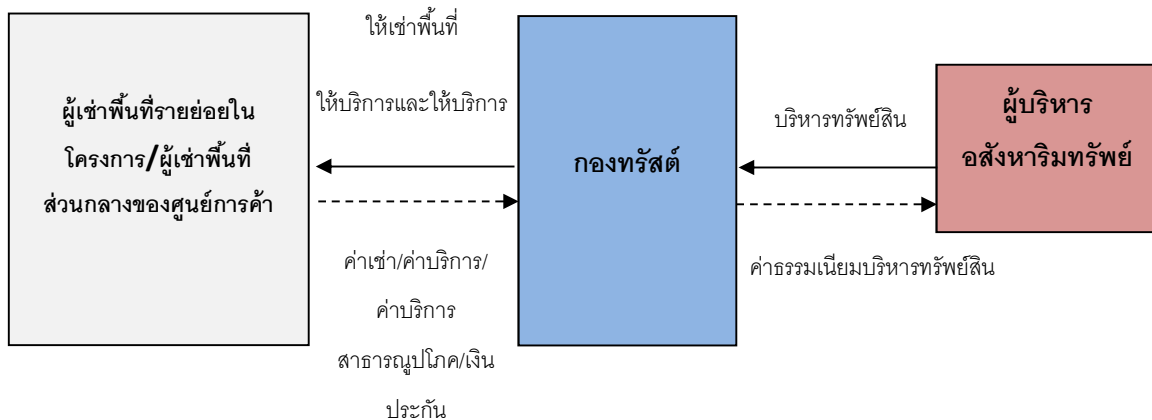

ผู้จัดการกองทรัสต์มีนโยบายที่จะดำเนินการจัดหาผลประโยชน์จากทรัพย์สินหลัก โดยนำพื้นที่เช่าของโครงการศูนย์การค้าเทอร์มินอล 21 ออกให้เช่าแก่ผู้เช่าพื้นที่ซึ่งเป็นผู้ประกอบกิจการค้าปลีกและบริการประเภทต่างๆ โดยกองทรัสต์ทำสัญญาแต่งตั้งบริษัท แอล แอนด์ เอช รีเทล แมเนจเม้นท์ จำกัด เป็นผู้บริหารอสังหาริมทรัพย์เพื่อให้เป็นผู้ดำเนินการบริหารทรัพย์สินที่กองทรัสต์ลงทุน ซึ่งผู้บริหารอสังหาริมทรัพย์จะเป็นผู้ดำเนินการหาผู้สนใจที่จะเช่าพื้นที่ของโครงการศูนย์การค้าเทอร์มินอล 21 เพื่อเพิ่มอัตราการเช่าพื้นที่

ผู้เช่าที่เป็นกลุ่มบุคคลเดียวกันกับผู้จัดการกองทรัสต์

นิติบุคคล / บริษัทที่อาจมีความขัดแย้ง

บลจ.แลนด์ แอนด์ เฮาส์

ในฐานะ ผู้จัดการกองทรัสต์

ธนาคารแลนด์ แอนด์ เฮาส์ จำกัด (มหาชน)

ในฐานะ ผู้เช่าพื้นที่ในโครงการ

ความสัมพันธ์

ธนาคารแลนด์ แอนด์ เฮาส์ จำกัด (มหาชน) มีผู้ถือหุ้นใหญ่ร่วมกันกับบริษัทหลักทรัพย์จัดการกองทุน แลนด์ แอนด์ เฮาส์ จำกัด

ลักษณะของรายการระหว่างกัน

ธนาคารแลนด์ แอนด์ เฮาส์ จำกัด (มหาชน) เป็นผู้เช่าพื้นที่ในโครงการศูนย์การค้าเทอร์มินอล 21 ประมาณ 102 ตารางเมตร ตู้ ATM จำนวนประมาณ 2 เครื่องโดยสัญญาเช่าจะสิ้นสุดลงวันที่ 10 ตุลาคม 2563 และเช่าพื้นที่แลกเปลี่ยนเงินตราต่างประเทศ ประมาณ 5 ตารางเมตร โดยสัญญาเช่าจะสิ้นสุดลงวันที่ 25 กันยายน 2561

ความสมเหตุสมผลของการทำรายการ

ผู้จัดการกองทรัสต์เห็นว่าเป็นการเข้าเพื่อประกอบธุรกิจเป็นสาขาของธนาคารแลนด์ แอนด์ เฮาส์ จำกัด (มหาชน) ตามปกติ โดยมีอัตราค่าเช่าเฉลี่ยของธนาคารแลนด์ แอนด์ เฮาส์ จำกัด (มหาชน) ต่ำกว่าอัตราค่าเช่าเฉลี่ยของผู้เช่าพื้นที่ประเภทธุรกิจเดียวกันในชั้นเดียวกันประมาณร้อยละ 10 อนึ่ง ผู้เช่ารายธนาคารแลนด์ แอนด์ เฮาส์ จำกัด (มหาชน) เป็นผู้เช่ารายแรกๆ ที่เข้ามาเช่าพื้นที่ และช่วยสร้างความเชื่อมั่นในศักยภาพของศูนย์การค้า ทั้งนี้ ในการต่อสัญญาคราวต่อไปผู้จัดการกองทรัสต์จะปรับให้ค่าเช่าใกล้เคียงกับช่วงอัตราค่าเช่าเฉลี่ยของผู้เช่าพื้นที่ในโครงการเพื่อรักษาผลประโยชน์ของผู้ถือหุ้นทรัสต์เป็นสำคัญ

ผู้เช่าที่เป็นกลุ่มบุคคลเดียวกันกับทรัสต์

นิติบุคคล / บริษัทที่อาจมีความขัดแย้ง

บลจ.ไทยพาณิชย์

ในฐานะ ทรัสต์

ธนาคารไทยพาณิชย์ จำกัด (มหาชน)

ในฐานะ ผู้เช่าพื้นที่ในโครงการ

ความสัมพันธ์

ธนาคารไทยพาณิชย์ จำกัด (มหาชน) ถือหุ้นทางตรงในบริษัทหลักทรัพย์จัดการกองทุน ไทยพาณิชย์ จำกัด จำนวนร้อยละ 99.99

ลักษณะของรายการระหว่างกัน

ธนาคารไทยพาณิชย์ จำกัด (มหาชน) เป็นผู้เช่าพื้นที่ในโครงการศูนย์การค้าเทอร์มินอล 21 ประมาณ 114 ตารางเมตร โดยสัญญาเช่าพื้นที่จะสิ้นสุดลงวันที่ 10 ตุลาคม 2563 และเช่าพื้นที่แลกเปลี่ยนเงินตราต่างประเทศรวมประมาณ 16 ตารางเมตร และตู้ ATM จำนวน 2 เครื่อง

ความสมเหตุสมผลของการทำรายการ

ผู้จัดการกองทรัสต์ได้ตรวจสอบสัญญาเช่าดังกล่าวแล้ว พบว่า เป็นการเช่าสาขาของธนาคารไทยพาณิชย์ จำกัด (มหาชน) เพื่อประกอบธุรกิจตามปกติ โดยมีอัตราค่าเช่าพื้นที่ ค่าบริการ และค่าบริการสาธารณูปโภคในอัตราตลาดซึ่งใกล้เคียงกับอัตราค่าเช่าเฉลี่ยของผู้เช่าพื้นที่ประเภทธุรกิจเดียวกันในชั้นเดียวกันในศูนย์การค้า อนึ่ง ผู้เช่ารายธนาคารไทยพาณิชย์ จำกัด (มหาชน) เป็นผู้เช่ารายแรกๆ ที่เข้ามาเช่าพื้นที่ และช่วยสร้างความเชื่อมั่นในศักยภาพของศูนย์การค้า

ทั้งนี้ ในกรณีที่จะมีการทำธุรกรรมระหว่างกองทรัสต์กับบุคคลที่เกี่ยวข้องกันกับทรัสต์ในอนาคต จะมีการดำเนินการดังนี้

- 1) มีการเปิดเผยข้อมูลผ่านตลาดหลักทรัพย์หรือช่องทางอื่นใดที่ผู้ถือหุ้นทรัสต์สามารถเข้าถึงข้อมูลการจะเข้าทำธุรกรรมได้อย่างทั่วถึง
- 2) มีระยะเวลาในการเปิดเผยข้อมูลที่สมเหตุสมผล ซึ่งต้องไม่น้อยกว่า 14 วัน

3) มีการเปิดเผยช่องทาง วิธีการ และระยะเวลาคัดค้านที่ชัดเจนโดยเวลาดังกล่าวต้องไม่น้อยกว่า 14 วัน เว้นแต่ในกรณีที่มีการขอมติผู้ถือหุ้นหน่วยทรัสต์เพื่อเข้าทำธุรกรรมดังกล่าวให้การคัดค้านกระทำการในการขอมติผู้ถือหุ้นหน่วยทรัสต์นั้น

อนึ่ง ในกรณีที่ผู้ถือหุ้นหน่วยทรัสต์แสดงการคัดค้านอย่างชัดเจนตามวิธีการที่มีการเปิดเผยตามข้อ 3) ในจำนวนที่เกินกว่า 1 ใน 4 ของจำนวนหน่วยทรัสต์ที่จำหน่ายได้แล้วทั้งหมด ทรัสต์จะกระทำการหรือยินยอมให้มีธุรกรรมดังกล่าวข้างต้นไม่ได้

ผู้บริหารอสังหาริมทรัพย์

บริษัท แอล แอนด์ เอช รีเทล แมเนจเม้นท์ จำกัด

- ข้อมูลทั่วไป

ที่ตั้ง	:	เลขที่ 1 อาคารคิวเฮาส์ลุมพินี ชั้น 15 ถนนสาทรใต้ แขวงทุ่งมหาเมฆ เขตสาทร กรุงเทพมหานคร 10120
เลขทะเบียนบริษัท	:	0105555014553
โทรศัพท์	:	02 343 8899
โทรสาร	:	02 343 8890
ทุนจดทะเบียน	:	100,000 บาท
ทุนชำระแล้ว	:	100,000 บาท

คุณสมบัติและประสบการณ์ผู้บริหารอสังหาริมทรัพย์

บริษัท แอล แอนด์ เอช รีเทล แมเนจเม้นท์ จำกัด เป็นบริษัทย่อยของ บริษัท แอล เอช มอลต์ แอนด์ โฮเทล จำกัด ซึ่งเป็นบริษัทย่อยของ บริษัท แลนด์ แอนด์ เฮาส์ จำกัด (มหาชน) จดทะเบียนจัดตั้งเมื่อวันที่ 30 มกราคม 2555

ในปัจจุบัน ไม่มีอสังหาริมทรัพย์อื่นภายใต้การจัดการของผู้บริหารอสังหาริมทรัพย์ โดยผู้บริหารอสังหาริมทรัพย์ มีประสบการณ์ในการบริหารอสังหาริมทรัพย์ คือ โครงการศูนย์การค้าเทอร์มินอล 21 ตั้งแต่ 1 กุมภาพันธ์ 2555 จนถึงปัจจุบัน

ความสัมพันธ์เชิงการถือหุ้นหรือความเกี่ยวข้องทางธุรกิจกับผู้จัดการกองทรัสต์

บริษัท แอล แอนด์ เอช รีเทล แมเนจเม้นท์ จำกัด ทำหน้าที่เป็นผู้บริหารอสังหาริมทรัพย์ของกองทรัสต์และบริษัทหลักทรัพย์จัดการกองทุน แลนด์ แอนด์ เฮาส์ จำกัด ในฐานะผู้จัดการกองทรัสต์มีความสัมพันธ์ดังนี้

- บริษัทหลักทรัพย์จัดการกองทุน แลนด์ แอนด์ เฮาส์ จำกัด ถูกถือหุ้นทางอ้อมโดยบริษัท แลนด์ แอนด์ เฮาส์ จำกัด (มหาชน) จำนวนประมาณร้อยละ 21.88
- บริษัท แอล แอนด์ เอช รีเทล แมเนจเม้นท์ จำกัด ถูกถือหุ้นทางตรงโดยบริษัท แอล เอช มอลต์ แอนด์ โฮเทล จำกัด จำนวนร้อยละ 99.95 โดยที่บริษัท แอล เอช มอลต์ แอนด์ โฮเทล จำกัด ถูกถือหุ้นทางตรงโดยบริษัท แลนด์ แอนด์ เฮาส์ จำกัด (มหาชน) จำนวนร้อยละ 99.99

หมายเหตุ- ข้อมูลการถือหุ้นข้างต้นเป็นข้อมูล ณ วันที่ 31 ธันวาคม 2560

ระยะเวลาการดำเนินการ

ผู้บริหารอสังหาริมทรัพย์จะมีวาระตามที่กำหนดในสัญญาแต่งตั้งผู้บริหารอสังหาริมทรัพย์ ซึ่งมีกำหนดเวลา 6 ปี และในกรณีที่คู่สัญญาแต่ละฝ่ายตกลงต่อสัญญาออกไปเมื่อครบกำหนดระยะเวลาให้สัญญานี้มีผลบังคับใช้ต่อไปอีกคราวละ 6 ปี โดยคู่สัญญาอาจทบทวนข้อกำหนดและเงื่อนไขของสัญญาทุกๆ รอบระยะเวลา 3 ปี หรือตามที่คู่สัญญาได้ตกลงกัน

อสังหาริมทรัพย์อื่นภายใต้การจัดการของผู้บริหารอสังหาริมทรัพย์ที่อาจแข่งขันในทางธุรกิจกับทรัพย์สินหลักของกองทรัสต์

-ไม่มี-

ค่าตอบแทนที่จะได้รับจากกองทรัสต์

ผู้บริหารอสังหาริมทรัพย์มีสิทธิได้รับค่าตอบแทนในการทำหน้าที่ผู้บริหารอสังหาริมทรัพย์จากกองทรัสต์ โดยเรียกเก็บจากกองทรัสต์เป็นรายเดือน ตามสัญญาแต่งตั้งผู้บริหารอสังหาริมทรัพย์ที่ทำขึ้นระหว่างกองทรัสต์กับผู้บริหารอสังหาริมทรัพย์

รายละเอียดอัตราค่าธรรมเนียมผู้บริหารอสังหาริมทรัพย์ สรุปได้ดังนี้

ประเภทของค่าธรรมเนียม ผู้บริหารอสังหาริมทรัพย์	อัตราค่าธรรมเนียม	
	เพดานของอัตรา ที่คาดว่าจะได้รับ	หน่วย
1. ค่าธรรมเนียมการเก็บค่าเช่าในนามของกองทรัสต์	ไม่เกินร้อยละ 3.00	ของรายได้ค่าเช่าสุทธิของทรัพย์สินหลัก
2. ค่าคอมมิชชั่น ^(๓)		
▪ ผู้เช่าพื้นที่รายเดิมต่อสัญญา	ไม่เกิน 0.50	เดือน
▪ ผู้เช่าพื้นที่รายใหม่ที่ทำสัญญาเช่าอายุไม่ถึง 1 ปี	ไม่เกิน 1.00	เดือน
▪ ผู้เช่าพื้นที่รายใหม่ที่ทำสัญญาเช่าอายุตั้งแต่ 1 ปีถึง 3 ปี	ไม่เกิน 1.00	เดือน
▪ ผู้เช่าพื้นที่รายใหม่ที่ทำสัญญาเช่าอายุ มากกว่า 3 ปีขึ้นไป	ไม่เกิน 1.50	เดือน
▪ ผู้เช่าพื้นที่ส่งเสริมการขาย	ไม่เกินร้อยละ 20.00	ของรายได้ค่าบริการพื้นที่ในแต่ละครั้ง
3. ค่าธรรมเนียมบริหารอสังหาริมทรัพย์	ไม่เกินร้อยละ 0.50	ของมูลค่าทรัพย์สินสุทธิของทรัพย์สินหลัก ^(๒)
4. ค่าธรรมเนียมพิเศษเพื่อสร้างแรงจูงใจ	ไม่เกินร้อยละ 3.00	ของรายได้สุทธิจากทรัพย์สินหลัก
5. ค่าธรรมเนียมการซื้อและขายอสังหาริมทรัพย์	ไม่เกินร้อยละ 1.50	ของมูลค่าอสังหาริมทรัพย์ที่จะลงทุนเพิ่ม
	ไม่เกินร้อยละ 0.75	ของมูลค่าอสังหาริมทรัพย์ที่จะขาย
6. ค่าธรรมเนียมในการดำเนินงานการซ่อมแซม ดูแล บำรุงรักษา ปรับปรุง และ/หรือ พัฒนาทรัพย์สินหลัก	ไม่เกินร้อยละ 2.00	ของมูลค่าการซ่อมแซม ดูแล บำรุงรักษา ปรับปรุงหรือพัฒนาทรัพย์สินหลักในแต่ละครั้ง

หมายเหตุ : ⁽¹⁾ ค่าคอมมิชชันคำนวณจากค่าเช่า ค่าบริการ และค่าบริการสาธารณูปโภครายเดือนในเดือนแรกของผู้เช่าพื้นที่รายนั้นๆ

⁽²⁾ มูลค่าทรัพย์สินสุทธิของทรัพย์สินหลัก = มูลค่าทรัพย์สินหลัก - ยอดเงินผลประโยชน์ต่างๆ ที่ได้รับจากการลงทุน ณ เวลาขณะใดขณะหนึ่งหัก มูลค่าหนี้สินทั้งหมดของทรัพย์สินหลัก

ข้อมูลเกี่ยวกับการประกันรายได้ และผู้ประกันรายได้ ณ วันที่ 31 ธันวาคม 2560

- ไม่มี -

2.6 สรุปสาระสำคัญของสัญญากู้ยืมเงิน

การลงทุนของกองทรัสต์ในโครงการศูนย์การค้าเทอร์มินอล 21 ได้ใช้แหล่งเงินทุนส่วนหนึ่งจากการกู้ยืมเงิน โดยกองทรัสต์ได้ลงนามสัญญาเงินกู้กับธนาคารไทยพาณิชย์ จำกัด (มหาชน) วงเงินกู้ 1,080 ล้านบาท โดยมีเงื่อนไขสัญญาระหว่างกองทรัสต์และผู้ให้กู้ที่สำคัญดังต่อไปนี้

ผู้ให้กู้	ธนาคารไทยพาณิชย์ จำกัด (มหาชน)
ผู้กู้	ทรัสต์ที่กระทำในนามของทรัสต์เพื่อการลงทุนในสิทธิการเช่าอสังหาริมทรัพย์ แอล เอช ซ้อป ینگ เซ็นเตอร์
วงเงินกู้	-จำนวนเงินกู้ยืม 1,080 ล้านบาท -สัดส่วนการกู้ยืม ประมาณ 18.82 เมื่อเทียบกับ Total Asset
อัตราดอกเบี้ย	อัตราคงที่ และ/หรือ อัตราอ้างอิง MLR โดยในปีที่ 1 ถึงปีที่ 3 อัตราดอกเบี้ยคงที่ไม่เกินร้อยละ 5.25 และหลังปีที่ 3 จนครบอายุสัญญา อัตราดอกเบี้ยไม่เกิน MLR – ร้อยละ 1 (MLR: Minimum Loan Rate หมายถึง อัตราดอกเบี้ยที่ธนาคารไทยพาณิชย์ จำกัด (มหาชน) เรียกเก็บจากลูกค้ารายใหญ่ชั้นดี)
อายุสัญญาเงินกู้	ระยะเวลาการชำระคืนเงินต้น 13 ปี โดยมีระยะเวลาปลอดเงินต้น 3 ปี
การชำระเงินต้น	ชำระรายไตรมาสภายหลังจากระยะเวลาปลอดเงินต้น โดยทยอยผ่อนชำระเป็นสัดส่วนที่เพิ่มขึ้นจนกระทั่งครบทั้งจำนวนภายในระยะเวลาสัญญาเงินกู้
การชำระดอกเบี้ย	ชำระรายไตรมาส
เงื่อนไขของสัญญาเงินกู้	บริษัทแลนด์แอนด์เฮาส์ จำกัด (มหาชน) (“LH”) จะให้คำรับรองในการดำรงสัดส่วนการถือหุ้นใน บริษัท แอล แอนด์ เอช พร็อพเพอร์ตี้ จำกัด ไม่น้อยกว่าร้อยละ 59.99 บริษัท แลนด์ แอนด์ เฮาส์ จำกัด (มหาชน) (“LH”) และ GIC Pte Ltd (“GIC”) (ซึ่งเป็นบริษัทในเครือเดียวกันกับ Reco Resorts Pte Ltd) ตกลงที่จะจองซื้อหน่วยทรัสต์เป็นจำนวนตั้งแต่ร้อยละ 9 และร้อยละ 6 ของจำนวนหน่วยทรัสต์ที่เสนอขายทั้งหมดในครั้งนี ตามลำดับ และตกลงว่าตลอดระยะเวลา 36 เดือนนับแต่วันก่อตั้งกองทรัสต์ LH และ GIC (แล้วแต่กรณี) จะไม่จำหน่าย ขาย โอนหน่วยทรัสต์ ในจำนวนร้อยละ 9 และร้อยละ 6 ของจำนวนหน่วยทรัสต์ที่เสนอขายทั้งหมดในครั้งนี ตามลำดับ (ไม่ว่าทั้งหมดหรือบางส่วน) ไปจำหน่ายหรือโอนให้แก่บุคคลอื่นที่ไม่ได้มีความเกี่ยวข้องกับ LH หรือ GIC (แล้วแต่กรณี) รวมทั้งจะไม่นำหน่วยทรัสต์

	ที่จำนวนร้อยละ 9 และร้อยละ 6 ของจำนวนหน่วยทรัสต์ที่เสนอขายทั้งหมดในครั้งนี้อยู่ตามลำดับ ไปจำหน่ายหรือก่อภาระผูกพันใดๆ เว้นแต่จะได้รับความยินยอมเป็นลายลักษณ์อักษรจากทรัสต์ซึ่งกระทำการในนามของกองทรัสต์
--	---

ในรอบระยะเวลาดำเนินงานระหว่างวันที่ 1 มกราคม 2560 ถึง 31 ธันวาคม 2560 กองทรัสต์ได้มีการชำระดอกเบี้ยจากการกู้เงินเป็นจำนวนเท่ากับ 45.91 ล้านบาท และจากเงื่อนไขตามสัญญาเงินกู้ข้างต้น กองทรัสต์จะมีการระดมทุนต้องเริ่มชำระคืนเงินต้นงวดแรกในเดือน มีนาคม 2561

3. ภาพรวมของภาวะอุตสาหกรรมของธุรกิจการจัดหาผลประโยชน์จากอสังหาริมทรัพย์

3.1 เศรษฐกิจไทยปี 2560 และแนวโน้มปี 2561

ข้อมูลจากสำนักงานคณะกรรมการพัฒนาการเศรษฐกิจและสังคมแห่งชาติ ณ เดือน พฤศจิกายน 2560 แสดงให้เห็นว่าเศรษฐกิจไทยในปี 2560 ขยายตัวประมาณร้อยละ 3.9 จากมูลค่าการส่งออกสินค้าขยายตัวมากที่สุดที่ร้อยละ 8.6 ซึ่งการส่งออกที่ดีขึ้นนี้กระจายตัวไปในผู้ประกอบการขนาดต่างๆ และช่วยให้รายได้ของแรงงานในภาคการผลิตที่เกี่ยวข้องกับการส่งออกขยายตัวมากขึ้น ภาคการท่องเที่ยวขยายตัวสูงจากจำนวนนักท่องเที่ยวต่างประเทศที่เพิ่มขึ้นในเกือบทุกกลุ่ม ประกอบกับมีผลของฐานต่ำจากการปราบปรามทัวร์ผิดกฎหมายในปีก่อน การบริโภคภาคเอกชน และการลงทุนรวมขยายตัวร้อยละ 3.2 และ 2.0 ตามลำดับ ขยายตัวอย่างค่อยเป็นค่อยไปแม้จะชะลอลงบ้างในเดือนตุลาคมจากปัจจัยชั่วคราว โดยมีปัจจัยสนับสนุนจากรายได้ครัวเรือนนอกภาคเกษตรกรรมที่ปรับดีขึ้น และมาตรการภาษีเพื่อกระตุ้นเศรษฐกิจที่ออกมาในช่วงปลายปี อย่างไรก็ตาม รายได้ครัวเรือนในภาคเกษตรที่ลดลงเนื่องมาจากปริมาณผลผลิตได้รับผลกระทบจากปัญหาอุทกภัยในบางพื้นที่และราคาสินค้าเกษตรที่ตกต่ำ สำหรับด้านการลงทุนภาคเอกชนในปี 2560 ปรับตัวดีขึ้นต่อเนื่องแต่ยังอยู่ในระดับต่ำ ส่วนหนึ่งจากการเกิดอุทกภัยในบางพื้นที่ ด้านการใช้จ่ายภาครัฐขยายตัวทั้งรายจ่ายประจำและรายจ่ายลงทุน โดยรายจ่ายประจำขยายตัวตามรายจ่ายบุคลากร โดยเฉพาะบำเหน็จบำนาญข้าราชการ รายจ่ายลงทุนขยายตัวจากการลงทุนของรัฐบาลกลาง โดยเฉพาะกรมทางหลวง กรมทางหลวงชนบทและกรมชลประทาน และอัดราเงินเฟ้อทั่วไปเฉลี่ยอยู่ที่ร้อยละ 0.7 จากราคาพลังงานที่ค่อนข้างทรงตัว และค่าไฟฟ้าผันแปรที่ปรับเพิ่มขึ้นเล็กน้อย

แนวโน้มในปี 2561 คาดว่าจะขยายตัวอีกร้อยละ 3.6 – 4.6 โดยมีปัจจัยบวกจากการขยายตัวของเศรษฐกิจโลกที่ยังอยู่ในเกณฑ์ดี, การลงทุนภาครัฐในโครงการสาธารณูปโภคพื้นฐานที่ต่อเนื่องจากปี 2560, การเติบโตของการลงทุนภาคเอกชน และการปรับตัวดีขึ้นของการจ้างงานและฐานรายได้ของประชาชนในระบบเศรษฐกิจ รวมถึงการท่องเที่ยวที่ขยายตัวต่อเนื่องตามภาวะเศรษฐกิจคู่ค้าที่ขยายตัวดี โดยทาง สศช. คาดว่ามูลค่าการส่งออกสินค้าจะขยายตัวดีถึงร้อยละ 5.0 ส่วนการลงทุนรวมทั้งภาครัฐและภาคเอกชนขยายตัวร้อยละ 5.5 และประมาณการอัดราเงินเฟ้อทั่วไปเฉลี่ยอยู่ในช่วงร้อยละ 0.9-1.9

3.2 ภาพรวมสถานการณ์พื้นที่ค้าปลีก

แผนภาพ 3.2.1 แสดงพื้นที่ค้าปลีกสะสมและที่จะเพิ่มขึ้นในอนาคต ณ ไตรมาสที่ 4 พ.ศ. 2560

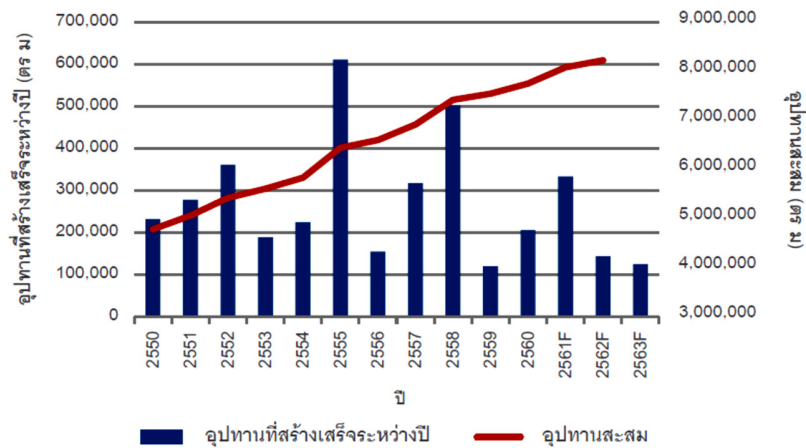

ที่มา : ฝ่ายวิจัย คอลลิเออร์ส อินเตอร์เนชั่นแนล ประเทศไทย

หมายเหตุ: F = ประมาณการพื้นที่ค้าปลีกที่มีกำหนดแล้วเสร็จในปี พ.ศ. 2561-2563

สำหรับปี พ.ศ. 2560 มีพื้นที่ค้าปลีกที่เป็นอุปทานเพิ่มขึ้นประมาณ 334,845 ตารางเมตร และคาดว่าจะมีอุปทานเข้ามาในตลาดอีกประมาณ 45,653 ตารางเมตร ในช่วงไตรมาสที่ 1 พ.ศ. 2561 ทำให้ในปี พ.ศ. 2560 ในเขตกรุงเทพมหานครมีอุปทานสะสมในอยู่ที่ประมาณ 7.88 ล้านตารางเมตร

และยังมีปัจจัยในเรื่องของพฤติกรรมผู้บริโภคที่เปลี่ยนแปลงไป เช่น การซื้อสินค้าและบริการผ่านช่องทางออนไลน์และโมบายซ์ อปิ้งซึ่งจัดว่าเป็นอุปทานทางอ้อมของอุตสาหกรรมค้าปลีกในช่วงปีที่ผ่านมา แต่อย่างไรก็ตามผู้ประกอบการและผู้พัฒนาโครงการค้าปลีกในประเทศไทยทุกรายยังคงขยายสาขาและโครงการค้าปลีกของตนเองในทำเลที่มีศักยภาพอย่างต่อเนื่อง รวมถึงผู้ประกอบการยังมีการเพิ่มการพัฒนาแอปพลิเคชันเพื่อตอบรับพฤติกรรมผู้บริโภคที่เปลี่ยนแปลงไป

แผนภาพ 3.2.2 แสดงพื้นที่ค้าปลีกในกรุงเทพมหานครและพื้นที่โดยรอบ แยกตามประเภท ณ ไตรมาส 4 พ.ศ. 2560

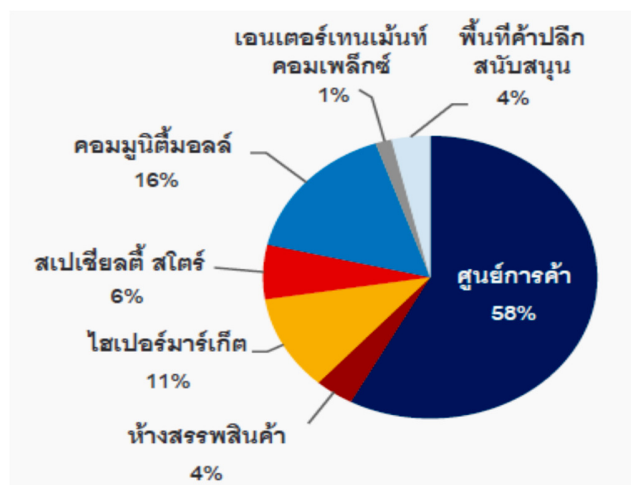

ที่มา : ฝ่ายวิจัย คอลลิเออร์ส อินเตอร์เนชั่นแนล ประเทศไทย

สำหรับพื้นที่ค้าปลีกที่ได้กล่าวไปแล้ว สามารถแบ่งตามประเภทย่อยได้ดังนี้ คือ ประเภทศูนย์การค้า, ห้างสรรพสินค้า, คอมมูนิตี้มอลล์, ไฮเปอร์มาร์เก็ต และอื่นๆ โดยพื้นที่ส่วนใหญ่เกือบร้อยละ 60 เป็นพื้นที่ค้าปลีกประเภทศูนย์การค้า และพื้นที่ประมาณร้อยละ 16 เป็นประเภท คอมมูนิตี้มอลล์ สัดส่วนที่เหลือจะเป็นค้าปลีกประเภทไฮเปอร์มาร์เก็ตและอื่นๆ ดังแสดง

ศูนย์การค้าขนาดใหญ่หลายโครงการมีกำหนดแล้วเสร็จในพื้นที่กรุงเทพมหานครรอบนอกในปีพ.ศ.2561 - 2563 ส่งผลให้พื้นที่ศูนย์การค้ารวมที่จะแล้วเสร็จในช่วงระหว่างปี พ.ศ.2561 - 2563 มากกว่า 590,000 ตารางเมตร ศูนย์การค้าเป็นรูปแบบที่มีการขยายตัวมากที่สุดในธุรกิจค้าปลีก, คอมมูนิตี้มอลล์ และไฮเปอร์มาร์เก็ตเป็นประเภทที่เติบโตรองจากศูนย์การค้าตามลำดับ สำหรับแนวโน้มปี พ.ศ. 2561-2563 ผู้ประกอบการพื้นที่ค้าปลีกให้ความสนใจกับโครงการที่มีขนาดเล็ก ซึ่งพัฒนาได้เร็วกว่า และสามารถกระจายเข้าไปใกล้ลูกค้าได้ดี ขยายไปได้ในทุกพื้นที่ทั่วประเทศไทย เพื่ออำนวยความสะดวกให้กับลูกค้าอย่างชัดเจนตอบรับกับพฤติกรรมผู้บริโภคที่เปลี่ยนแปลงไป

ที่มา : ฝ่ายวิจัย คอลลิเออร์ส อินเตอร์เนชั่นแนล ประเทศไทย

อุปสงค์

แผนภาพ 3.2.3 แสดงอัตราการเช่าเฉลี่ยของพื้นที่ค้าปลีกแยกตามทำเลที่ตั้ง ณ ไตรมาสที่ 4 พ.ศ. 2560

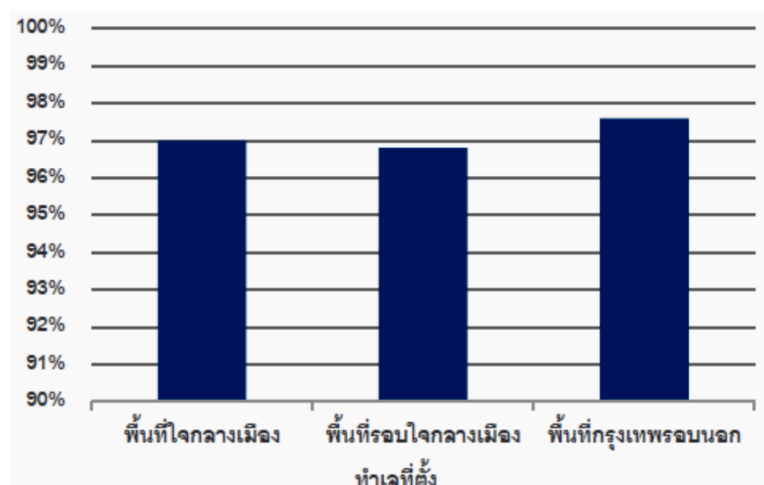

ที่มา : ฝ่ายวิจัย คอลลิเออร์ส อินเตอร์เนชั่นแนล ประเทศไทย

อัตราการเช่าเฉลี่ยในทุกทำเล ณ ไตรมาสที่ 4 พ.ศ.2560 ไม่ได้แตกต่างจากไตรมาสก่อนหน้านี้โดยอยู่ที่ประมาณ 96-97% ในทุกทำเล อัตราการเช่าเฉลี่ยในทุกทำเลไม่ได้ลดลงแม้ว่ากำลังซื้อของคนไทยในปี พ.ศ. 2560 ค่อนข้างทรงตัวสะท้อนให้เห็นถึงภาวะเศรษฐกิจในประเทศในปี พ.ศ. 2560 พื้นที่กรุงเทพมหานครรอบนอกมีอัตราการเช่าสูงที่สุดเพราะมีซูเปอร์สโตร์มอลล์ ศูนย์การค้า หลายโครงการที่มีอัตราการเช่าสูงอยู่ในพื้นที่แม้ว่าจะมีคอมมูนิตี้มอลล์บางโครงการที่ยังคงมีพื้นที่ว่างไม่สามารถดึงดูดร้านค้าที่มีชื่อเสียงมาเป็นผู้เช่าได้

ที่มา : ฝ่ายวิจัย คอลลิเออร์ส อินเตอร์เนชั่นแนล ประเทศไทย

อัตราค่าเช่า

แผนภาพ 3.2.4 แสดงอัตราการเช่าเฉลี่ยของพื้นที่ค้าปลีกแยกตามทำเลที่ตั้ง ณ ไตรมาสที่ 4 พ.ศ. 2560

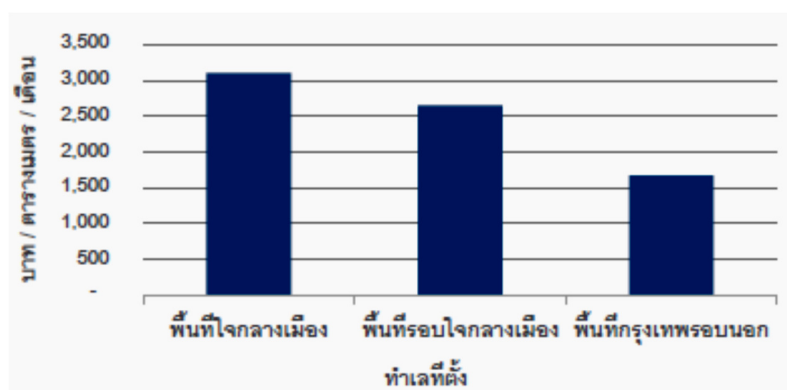

ที่มา : ฝ่ายวิจัย คอลลิเออร์ส อินเตอร์เนชั่นแนล ประเทศไทย

ค่าเช่าเฉลี่ยในทุกทำเลของกรุงเทพมหานครและพื้นที่โดยรอบในไตรมาสที่ 4 พ.ศ.2560 ใกล้เคียงกับหลายไตรมาสก่อนหน้านี้ แม้ว่าจะมีโครงการค้าปลีกเปิดให้บริการใหม่ในปี พ.ศ.2560 และส่วนใหญ่มีค่าเช่าที่สูงกว่าโครงการก่อนหน้านี้ในทำเลเดียวกัน พื้นที่ใจกลางเมืองมีค่าเช่าสูงที่สุดโดยเฉพาะศูนย์การค้าที่อยู่ในทำเลตามแนวเส้นทางรถไฟฟ้า BTS ที่สามารถเดินเข้าจากสถานีรถไฟฟ้าได้เลย

ค่าเช่าเฉลี่ยในทุกทำเลในปี พ.ศ.2561 คาดว่าจะเพิ่มขึ้นต่อเนื่องในอัตราที่ใกล้เคียงกับปี พ.ศ.2560 คือประมาณ 4 - 5% เนื่องจากยังคงมีความต้องการเช่าพื้นที่ในโครงการค้าปลีกจากร้านค้าและแบรนด์ไทยกับต่างชาติเพิ่มขึ้นต่อเนื่องในทุกพื้นที่ทั่วประเทศ ไทยแม้ว่ากำลังซื้อคนไทยจะไม่เป็นไปตามที่รัฐบาลคาดการณ์

ที่มา : ฝ่ายวิจัย คอลลิเออร์ส อินเตอร์เนชั่นแนล ประเทศไทย

แนวโน้มภาพรวมพื้นที่ค้าปลีก

ศูนย์การค้าขนาดใหญ่หลายโครงการมีกำหนดแล้วเสร็จในพื้นที่กรุงเทพมหานครรอบนอกในปี พ.ศ.2560 - 2561 ส่งผลให้พื้นที่ศูนย์การค้ารวมที่จะแล้วเสร็จในช่วงระหว่างปี พ.ศ.2560 - 2561 มากกว่า 590,000 ตารางเมตร อัตราการเช่าเฉลี่ยในทุกทำเล ณ ไตรมาสที่ 4 พ.ศ.2560 ไม่ได้แตกต่างจากไตรมาสก่อนหน้านี้โดยอยู่ที่ประมาณ 96-97% ในทุกทำเล อัตราการเช่าเฉลี่ยในทุกทำเลไม่ได้ลดลง แนวโน้มปี 2561 ไม่น่าจะเปลี่ยนแปลงไปจากเดิมมากนัก สำหรับค่าเช่าเฉลี่ยในทุกทำเลของกรุงเทพมหานครและพื้นที่โดยรอบในไตรมาสที่ 4 พ.ศ.2560 ใกล้เคียงกับหลายไตรมาสก่อนหน้านี้ แม้ว่าจะมีโครงการค้าปลีกเปิดให้บริการใหม่ในปี พ.ศ.2560 และส่วนใหญ่มีค่าเช่าที่สูงกว่าโครงการก่อนหน้านี้ในทำเลเดียวกัน พื้นที่ใจกลางเมืองมีค่าเช่าสูงที่สุดโดยเฉพาะศูนย์การค้าที่อยู่ในทำเลตามแนวเส้นทางรถไฟฟ้า BTS ที่สามารถเดินเข้าจากสถานีรถไฟฟ้าได้เลย และคาดว่าจะยังมีความต้องการพื้นที่ค้าปลีกในเมืองต่อไปในปี 2561

ที่มา : ฝ่ายวิจัย คอลลิเออร์ส อินเตอร์เนชั่นแนล ประเทศไทย

4. ปัจจัยความเสี่ยง

4.1 ความเสี่ยงที่เกี่ยวกับกองทรัสต์หรือการดำเนินงานของกองทรัสต์

- 1) ความสำเร็จของกองทรัสต์ขึ้นอยู่กับความสามารถของผู้จัดการกองทรัสต์ และผู้บริหารอสังหาริมทรัพย์ในการจัดการและจัดหาผลประโยชน์จากทรัพย์สินหลักซึ่งหากไม่สามารถดำเนินการหรือจัดการได้อย่างมีประสิทธิภาพและประสิทธิผลอาจก่อให้เกิดผลกระทบในทางลบอย่างมีนัยสำคัญต่อมูลค่าของทรัพย์สินหลัก ผลการดำเนินงาน และความสามารถในการจ่ายประโยชน์ตอบแทนของกองทรัสต์

ผู้จัดการกองทรัสต์จะเป็นผู้กำหนดนโยบายการตลาดและกลยุทธ์การบริหารจัดการกองทรัสต์เป็นไปตามที่ระบุไว้ในสัญญาก่อตั้งทรัสต์ โดยจะมอบหมายนโยบายให้แก่ผู้บริหารอสังหาริมทรัพย์ในการบริหารจัดการทรัพย์สินหลักตามสัญญาแต่งตั้งผู้บริหารอสังหาริมทรัพย์ที่กองทรัสต์และผู้จัดการกองทรัสต์ได้เข้าทำกับผู้บริหารอสังหาริมทรัพย์แต่ละราย เพื่อให้ทำหน้าที่บริหารจัดการทรัพย์สินที่กองทรัสต์ลงทุนตามธุรกิจปกติ ดังนั้น ตามสัญญาแต่งตั้งผู้บริหารอสังหาริมทรัพย์ ผู้บริหารอสังหาริมทรัพย์มีความรับผิดชอบด้านต่างๆ ภายใต้การควบคุมดูแลของผู้จัดการกองทรัสต์ ซึ่งรวมถึงส่วนที่เกี่ยวกับทรัพย์สินหลัก ได้แก่ การจัดการการเช่า การทำการตลาด การบำรุงรักษา ความมั่นคงและความปลอดภัยของอาคาร และการบริหารจัดการทางการเงิน

ทั้งนี้ หากผู้จัดการกองทรัสต์ไม่สามารถดำเนินงานตามกลยุทธ์ให้ประสบความสำเร็จ หรือผู้บริหารอสังหาริมทรัพย์ไม่อาจจัดการทรัพย์สินหลักได้อย่างเหมาะสม อาจส่งผลกระทบในทางลบต่อมูลค่าของทรัพย์สินหลัก และ/หรือ รายได้ค่าเช่าที่กองทรัสต์ควรจะได้รับ ซึ่งจะส่งผลกระทบต่อผลการดำเนินงาน และความสามารถในการจ่ายประโยชน์ตอบแทนให้กับผู้ถือหุ้นทรัสต์ ตลอดจนการชำระหนี้ที่ถึงกำหนดชำระ นอกจากนี้ การเปลี่ยนแปลงในทางลบใดๆ ที่มีผลกระทบต่อความสัมพันธ์ของผู้จัดการกองทรัสต์กับผู้บริหารอสังหาริมทรัพย์อาจส่งผลกระทบต่อความสามารถของผู้จัดการกองทรัสต์ และผู้บริหารอสังหาริมทรัพย์ในการบริหารจัดการกองทรัสต์และทรัพย์สินหลักได้นอกจากนี้หากบริษัท แอลแอลดี เอชรีเทลแมนเนจเม้นท์ จำกัด ไม่สามารถปฏิบัติหน้าที่ในฐานะผู้บริหารอสังหาริมทรัพย์ภายใต้สัญญาแต่งตั้งผู้บริหารอสังหาริมทรัพย์ได้ กองทรัสต์อาจไม่สามารถแต่งตั้งบุคคลอื่นเพื่อบริหารจัดการทรัพย์สินหลักได้อย่างมีประสิทธิภาพเทียบเท่ากัน หรืออาจไม่สามารถแต่งตั้งบุคคลอื่นได้เลย ซึ่งอาจก่อให้เกิดผลกระทบในทางลบต่อการดำเนินงาน และฐานะการเงินของกองทรัสต์

- 2) รายได้ของกองทรัสต์ขึ้นอยู่กับฐานะทางการเงินของผู้เช่าพื้นที่ และการตัดสินใจต่ออายุสัญญาเช่าพื้นที่เมื่อสัญญาเช่าพื้นที่ของผู้เช่าพื้นที่สิ้นสุดลง

ฐานะการเงินของกองทรัสต์ขึ้นอยู่กับ การหาผู้เช่าพื้นที่มาเช่าพื้นที่ในโครงการศูนย์การค้าเทอร์มินอล 21 โดยมีเงื่อนไขทางการค้าที่ดีเนื่องจากทรัพย์สินหลักที่เข้าลงทุนในครั้งนี้ประกอบด้วยทรัพย์สินในกลุ่มธุรกิจศูนย์การค้าหรือธุรกิจค้าปลีกทั้งหมด โดยรายได้ของกองทรัสต์จะประกอบด้วยรายได้ค่าเช่าและรายได้ค่าบริการที่ได้จากลูกค้ากลุ่มธุรกิจค้าปลีกเป็นหลัก จึงทำให้กองทรัสต์ตกอยู่ภายใต้ปัจจัยความเสี่ยงทั่วไปที่เกี่ยวกับการลงทุนในกลุ่มธุรกิจนี้ ดังนั้น หากผู้เช่าพื้นที่รายสำคัญรายใดรายหนึ่งหรือหลายรายหรือผู้เช่าพื้นที่จำนวนมากในขณะใดขณะหนึ่งมีฐานะการเงินที่ด้อยลง อาจทำให้ผู้เช่าพื้นที่ชำระเงินค่าเช่าหรือเกิดการผิดนัดชำระเงินค่าเช่าของผู้เช่าพื้นที่และทำให้ผู้เช่าพื้นที่ไม่สามารถชำระหนี้ได้ รวมทั้งผู้เช่าพื้นที่อาจไม่ต่ออายุสัญญาเช่าพื้นที่ หรืออาจขอต่ออายุสัญญาเช่าพื้นที่ด้วยเงื่อนไขที่เป็นประโยชน์แก่กองทรัสต์น้อยกว่าเงื่อนไขในสัญญาเช่าพื้นที่ปัจจุบัน ซึ่งอาจส่งผลกระทบในทางลบอย่างมีนัยสำคัญต่อฐานะการเงิน ผลการดำเนินงาน และความสามารถในการจ่ายประโยชน์ตอบแทนของกองทรัสต์

อย่างไรก็ตาม จากข้อมูลการเก็บค่าเช่าจากผู้เช่าพื้นที่โครงการศูนย์การค้าเทอร์มินอล 21 ในอดีตที่ผ่านมา แม้ในช่วงที่มีปัญหาสถานการณ์ทางการเมืองรุนแรง มีเพียงผู้เช่าพื้นที่บางรายที่ขอผ่อนผันและชำระล่าช้า โดยโครงการศูนย์การค้าเทอร์มินอล 21 ไม่เคยประสบปัญหาการฟ้องร้องคดีกับผู้เช่าพื้นที่อื่นเนื่องจากการผิดนัดชำระหนี้ค่าเช่าแต่อย่างใด นอกจากนั้นในการต่อสัญญาเช่าพื้นที่ซึ่งส่วนใหญ่จะหมดอายุลงในปี 2557 ผู้เช่าพื้นที่ได้แสดงความจำนงแล้วที่จะต่ออายุสัญญาเช่าพื้นที่จำนวนประมาณร้อยละ 80-90 โดยพื้นที่ส่วนที่เหลือในสัดส่วนไม่เกินประมาณร้อยละ 10-20 ผู้บริหารศูนย์การค้าเทอร์มินอล 21 ได้สำรองไว้เพื่อคัดเลือกผู้เช่ารายใหม่ ทั้งนี้ เพื่อให้อัตราส่วนการเช่าทรัพย์สินและสัดส่วนประเภทธุรกิจมีความเหมาะสมกับศูนย์การค้า และให้สอดคล้องต่อความต้องการของผู้บริโภค

3) ความเสี่ยงที่อาจเกิดขึ้นอันเป็นผลจากการที่กองทรัสต์กู้ยืมเงิน

กองทรัสต์มีการกู้ยืมเงินเพื่อเป็นแหล่งเงินทุนส่วนหนึ่งในการลงทุนในทรัพย์สินที่กองทรัสต์จะเข้าลงทุน โดยผู้จัดการกองทรัสต์และที่ปรึกษาทางการเงินได้พิจารณารายละเอียด เงื่อนไขในการชำระคืน ประกอบกับการประมาณการทางการเงินแล้ว มีความเห็นว่า กองทรัสต์มีความสามารถในการชำระคืนเงินกู้ดังกล่าว แต่อาจมีความเสี่ยงเกิดขึ้นจากความผันผวนของภาวะเศรษฐกิจและอัตราดอกเบี้ยอาจส่งผลกระทบต่อภาระดำเนินงานของกองทรัสต์ทำให้กองทรัสต์มีสภาพคล่องไม่เพียงพอในการชำระดอกเบี้ยและเงินต้นและกระทบต่อความสามารถของกองทรัสต์ในการจ่ายประโยชน์ตอบแทนให้ผู้ถือหุ้นทรัสต์

ทั้งนี้ผู้จัดการกองทรัสต์ต้องบริหารจัดการกองทรัสต์โดยคำนึงถึงความเสี่ยงดังกล่าวโดยจะมีมาตรการในการติดตามผลการดำเนินงานของกองทรัสต์และปัจจัยภายนอกต่างๆรวมถึงแนวโน้มอัตราดอกเบี้ยอย่างสม่ำเสมอ นอกจากนี้ผู้จัดการกองทรัสต์อาจพิจารณาใช้เครื่องมือทางการเงินเพื่อลดความเสี่ยงดังกล่าวเช่น บริการธุรกรรมแลกเปลี่ยนอัตราดอกเบี้ยหรือการดำเนินการใดๆกับเจ้าหนี้เช่นการขอขยายระยะเวลาการชำระหนี้การผ่อนผันเงื่อนไขที่เป็นอุปสรรคต่อการบริหารจัดการกองทรัสต์เป็นต้น โดยกองทรัสต์จะดำเนินการดังกล่าวโดยคำนึงถึงกฎหมายที่เกี่ยวข้องและประโยชน์สูงสุดของผู้ถือหุ้นทรัสต์เป็นสำคัญ

4) การเปลี่ยนแปลงนโยบายทางภาษีที่เกี่ยวข้องกับการลงทุนในหน่วยทรัสต์ของกองทรัสต์

ผู้ถือหุ้นทรัสต์อาจมีภาระภาษีเกี่ยวกับการลงทุนหรือซื้อขายหน่วยทรัสต์โดยอาจจะต้องเสียภาษีในอัตราที่สูงขึ้น หรือในกรณีประโยชน์ตอบแทนหรือผลตอบแทนที่จ่ายให้แก่ผู้ลงทุนที่ไม่ได้มีสัญชาติไทยจะต้องถูกภาษีหัก ณ ที่จ่ายที่แตกต่างกันไปจากเดิมได้ หากมีการเปลี่ยนแปลงกฎหมายและระเบียบด้านภาษีหรือด้านอื่นๆที่เกี่ยวข้อง

5) กองทรัสต์ไม่ได้เป็นคู่สัญญาโดยตรงในสัญญาเช่าที่ดินสำหรับโครงการศูนย์การค้าเทอร์มินอล 21

โครงการศูนย์การค้าเทอร์มินอล 21 ก่อสร้างขึ้นบนที่ดินที่เช่าตามสัญญาเช่าที่ดินระหว่างบริษัท แอล แอนด์ เอช พร็อพเพอร์ตี้ จำกัด (“ผู้ให้เช่า”) กับเจ้าของที่ดินอันเป็นที่ตั้งของโครงการศูนย์การค้าเทอร์มินอล 21 ทั้งนี้ ภายใต้สัญญาก่อตั้งทรัสต์ กองทรัสต์จะลงทุนในสิทธิการเช่าอาคารศูนย์การค้าในโครงการศูนย์การค้าเทอร์มินอล 21 โดยที่สิทธิการเช่าที่ดินดังกล่าวจะไม่ถูกโอนให้แก่กองทรัสต์ และเนื่องจากกองทรัสต์มิใช่คู่สัญญาโดยตรงในสัญญาเช่าที่ดิน และไม่มีอำนาจควบคุมการปฏิบัติตามสัญญาของผู้ให้เช่า ซึ่งเป็นคู่สัญญาตามสัญญาเช่าที่ดินดังกล่าว ดังนั้นจึงไม่สามารถรับประกันได้ว่าผู้ให้เช่าจะไม่ทำผิดหลักเกณฑ์และเงื่อนไขที่อาจทำให้มีการยกเลิกสัญญาเช่าที่ดินได้ ซึ่งแม้ว่าสัญญาเช่าอาคารโครงการศูนย์การค้าเทอร์มินอล 21 ที่กองทรัสต์ลงทุนจะไม่ระงับไปเพราะการยกเลิกสัญญาเช่าที่ดินดังกล่าว แต่เหตุดังกล่าวอาจส่งผลกระทบต่อการจัดหาผลประโยชน์จากโครงการศูนย์การค้าเทอร์มินอล 21 ตามสัญญาเช่าระหว่างกองทรัสต์กับผู้ให้เช่า ดังนั้นอาจจะมีผลกระทบในทางลบอย่างมีนัยสำคัญต่อฐานะการเงินและผลการดำเนินงานของกองทรัสต์ ตลอดจนความสามารถของกองทรัสต์ในการจ่ายประโยชน์ตอบแทนให้แก่ผู้ถือหุ้นทรัสต์

อย่างไรก็ดี เนื่องจากสัญญาเช่าอาคารโครงการศูนย์การค้าเทอร์มินอล 21 จะไม่ระงับไปเพราะการยกเลิกสัญญาเช่าที่ดินดังกล่าว ซึ่งผู้ให้เช่าที่ดินจะมีสถานะเป็นผู้ให้เช่าอาคารแทน ซึ่งในสัญญาเช่าอาคารระหว่างกองทรัสต์และผู้ให้เช่าได้กำหนดหน้าที่ของผู้ให้เช่าว่าจะต้องไม่กระทำการใดๆ ให้เกิดการรอนสิทธิของ

กองทรัสต์ หรือกระทำการใดๆ ที่มีผลหรือจะส่งผลให้กองทรัสต์ไม่สามารถใช้ประโยชน์ได้จากทรัพย์สินที่เช่า ซึ่งหากผู้ให้เช่าไม่สามารถปฏิบัติตามเงื่อนไขดังกล่าวได้ อาจเป็นเหตุในการผิดสัญญาของผู้ให้เช่าได้ ซึ่งผู้จัดการกองทรัสต์เห็นว่ามาตรการนี้อาจช่วยป้องกันไม่ให้ผู้ให้เช่ากระทำการใดๆ อันเป็นเหตุให้มีการยกเลิกสัญญาเช่าที่ดินที่กองทรัสต์ไม่ได้เข้าเป็นคู่สัญญาได้ ทั้งนี้ โปรดศึกษารายละเอียดเพิ่มเติมได้ที่สรุปร่างสัญญาเช่าอสังหาริมทรัพย์ ในหัวข้อหน้าที่ของผู้ให้เช่า เหตุในการสิ้นสุดสัญญา และผลอันเกิดจากเหตุในการสิ้นสุดสัญญา

4.2 ความเสี่ยงที่เกี่ยวข้องกับทรัพย์สินหลัก

- 1) กองทรัสต์และผู้เช่าพื้นที่ภายในโครงการศูนย์การค้าเทอร์มินอล 21 ต้องเผชิญกับการแข่งขันจากศูนย์การค้าและร้านค้าปลีกอื่นๆ ที่ตั้งอยู่ในบริเวณที่มีกลุ่มเป้าหมายเดียวกันและการแข่งขันจากช่องทางการค้าปลีกอื่นๆ

การแข่งขันอย่างรุนแรงในกลุ่มธุรกิจศูนย์การค้า และธุรกิจค้าปลีกประเภทอื่นอาจมีผลต่อการดำเนินธุรกิจของผู้เช่าพื้นที่ภายในโครงการศูนย์การค้าเทอร์มินอล 21 อาจส่งผลกระทบต่อในทางลบต่อยอดขายศักยภาพในการดึงดูดผู้บริโภค และความสามารถในการจ่ายค่าเช่าของผู้เช่าพื้นที่ของกองทรัสต์อย่างมีนัยสำคัญได้ โดยเฉพาะอย่างยิ่งหากคู่แข่งมีการพัฒนาปรับปรุงและตกแต่งพื้นที่ค้าปลีกของตนอย่างดี หรือประสบความสำเร็จในการจูงใจผู้บริโภคมากกว่าโครงการศูนย์การค้าเทอร์มินอล 21 นอกจากนี้ ผู้ประกอบการที่เช่าพื้นที่ของกองทรัสต์ต้องเผชิญกับความต้องการของลูกค้าที่เปลี่ยนแปลงอย่างต่อเนื่อง ได้แก่ การเปลี่ยนแปลงรูปแบบการดำเนินชีวิต และพฤติกรรมผู้บริโภคของลูกค้าที่มาจับจ่ายใช้สอยหรือรับบริการ และการแข่งขันที่สูงขึ้นจากการค้าปลีกในรูปแบบอื่นๆ เช่น การซื้อขายผ่านอินเทอร์เน็ต และการขายผ่านทางโทรศัพท์ นอกจากนี้ ความสามารถในการชำระเงินค่าเช่าบางส่วนของผู้เช่าพื้นที่ของกองทรัสต์จะขึ้นอยู่กับรายได้จากการขายของผู้เช่าพื้นที่ของกองทรัสต์ หากรายได้จากการขายของผู้เช่าพื้นที่ลดลงเนื่องจากผู้เช่าพื้นที่ของกองทรัสต์เหล่านี้ประสบกับภาวะการแข่งขัน อัตราค่าเช่าที่จ่ายอาจลดลงและกระแสเงินสดของกองทรัสต์จะลดลงตามไปด้วย

ผลกระทบดังกล่าวส่งผลกระทบต่อยอดขายของผู้เช่าพื้นที่ของกองทรัสต์ และส่งผลกระทบต่อความสามารถในการชำระเงินค่าเช่าพื้นที่และกระแสเงินสดของกองทรัสต์จะลดลงตามไปด้วย

อย่างไรก็ตาม ปัจจุบันโครงการศูนย์การค้าเทอร์มินอล 21 มีทำเลที่ตั้งที่เป็นจุดศูนย์กลางการเดินทางที่สะดวกและรวดเร็ว แวดล้อมด้วยอาคารสำนักงาน โรงแรม และคอนโดที่พักอาศัย และประสบความสำเร็จในการวางตำแหน่งทางการตลาดที่เหมาะสมด้วยแนวคิดและการออกแบบที่แตกต่างจากศูนย์การค้าในบริเวณเดียวกัน และมีกลุ่มลูกค้าเป้าหมายที่ชัดเจน

- 2) การใช้ส่วนต่อเชื่อมเพื่อเชื่อมพื้นที่บางส่วนของทรัพย์สินหลักเข้ากับรถไฟฟ้า BTS สถานีโอ โศก

เจ้าของทรัพย์สินหลักได้ทำสัญญาต่อเชื่อมพื้นที่กับระบบขนส่งมวลชน กทม. (“ระบบ BTS”) บริเวณรถไฟฟ้า BTS สถานีโอ โศก ซึ่งตามสัญญาดังกล่าวเจ้าของทรัพย์สินหลักมีสิทธิใช้ทางเชื่อมต่อดังกล่าวเป็นระยะเวลาเท่ากับระยะเวลาตามสัญญาสัมปทานระบบขนส่งมวลชน กทม. ระหว่างบริษัท ระบบขนส่งมวลชนกรุงเทพ จำกัด (มหาชน) กับกรุงเทพมหานคร (ซึ่งสัญญาสัมปทานจะสิ้นสุดลงในวันที่ 4 ธันวาคม

2572) ซึ่งระบบ BTS มีเส้นทางเดินรถไฟไฟฟ้าผ่านถนนสุขุมวิทบริเวณด้านหน้าของทรัพย์สินหลักซึ่งตรงกับบริเวณรถไฟ BTS สถานีโศก ดังนั้น หากระยะเวลาตามสัญญาสัมปทานสิ้นสุดลงก่อนระยะเวลาตามสัญญาเช่าทรัพย์สินหลัก อาจส่งผลให้กองทรัสต์ไม่สามารถใช้ประโยชน์ในทางเชื่อมต่อดังกล่าวได้ซึ่งอาจทำให้การเข้าสู่ทรัพย์สินหลักของผู้มาใช้บริการในทรัพย์สินหลักได้รับความสะดวกน้อยลง อาจส่งผลกระทบต่อผลการดำเนินงานของทรัพย์สินหลักและประโยชน์ตอบแทนต่อกองทรัสต์ที่ผู้ถือหุ้นทรัสต์คาดว่าจะได้รับ

3) **ภัยธรรมชาติและเหตุสุดวิสัยอื่นๆ การก่อการร้ายและสงครามอาจมีผลกระทบในทางลบต่อรายได้ของกองทรัสต์**

ความเสี่ยงหลายประการ เช่น ภัยธรรมชาติหรือเหตุสุดวิสัยอื่นๆ ในบริเวณที่ทรัพย์สินหลักตั้งอยู่และบริเวณอื่นๆ ที่มีลูกค้าเป็นจำนวนมากอาจส่งผลให้การอุปโภคบริโภคและการท่องเที่ยวลดลงและอาจส่งผลให้ความต้องการเช่าพื้นที่เพื่อประกอบกิจการค้าขายลดลงด้วยตัวอย่างเช่นเหตุการณ์น้ำท่วมใหญ่ในประเทศไทยที่เกิดขึ้นในช่วงปี 2554 นอกจากนี้การเกิดสงครามการก่อการร้ายความไม่สงบทางการเมืองการประท้วงและความไม่แน่นอนทางการเมืองอื่นๆ ที่เกิดขึ้นจริงหรือที่มีการอ้างว่าจะเกิดขึ้นอาจก่อให้เกิดผลกระทบในทางลบต่อเหตุการณ์ใดเหตุการณ์หนึ่งหรือหลายเหตุการณ์เหล่านี้อาจทำให้ความต้องการซื้อสินค้าในโครงการศูนย์การค้าเทอร์มินอล 21 หรือรายได้ของกองทรัสต์ที่จะได้รับจากทรัพย์สินหลักลดลงอาจมีผลกระทบในทางลบอย่างมีนัยสำคัญต่อผลการดำเนินงานฐานะการเงินและความสามารถในการจ่ายประโยชน์ตอบแทนหรือผลตอบแทนของกองทรัสต์ และเหตุการณ์ดังกล่าวอาจเป็นเหตุให้ทรัพย์สินหลักได้รับความเสียหายซึ่งไม่ได้รับความคุ้มครองตามกรมธรรม์ประกันภัย

4.3 ความเสี่ยงที่เกี่ยวกับการลงทุนในอสังหาริมทรัพย์

1) **ความเสี่ยงโดยทั่วไปในการลงทุนในอสังหาริมทรัพย์**

การลงทุนในอสังหาริมทรัพย์มีความเสี่ยงหลายด้าน เช่น (1) การเปลี่ยนแปลงในทางลบด้านการเมืองและภาวะเศรษฐกิจ เช่น ภาวะเศรษฐกิจถดถอยทั้งในประเทศและต่างประเทศและความต้องการในการบริโภคโดยรวมลดลง (2) สภาพแวดล้อมของตลาดอสังหาริมทรัพย์ในประเทศ (3) การเปลี่ยนแปลงในอัตราดอกเบี้ยอัตราเงินเฟ้อ อัตราการแลกเปลี่ยนเงินตราต่างประเทศ (4) การเปลี่ยนแปลงนโยบายทางการเงินหรือนโยบายทางเศรษฐกิจอื่นๆ ของประเทศและต่างประเทศ (5) การเพิ่มค่าใช้จ่ายในการดำเนินการเกี่ยวกับอสังหาริมทรัพย์ที่ไม่ได้คาดการณ์ไว้ (6) การเปลี่ยนแปลงกฎหมายหรือกฎระเบียบทางด้านสิ่งแวดล้อมกฎหมายผังเมือง และกฎระเบียบอื่นๆ ของรัฐ ตลอดจนนโยบายทางการคลัง (7) การเรียกร้องความรับผิดชอบด้านสิ่งแวดล้อมที่เกี่ยวข้องกับอสังหาริมทรัพย์ (8) การเปลี่ยนแปลงของราคาสินค้าของอัตราค่าเช่าอสังหาริมทรัพย์ (9) การเปลี่ยนแปลงของราคาน้ำมันและเชื้อเพลิงอื่นๆ (10) การเปลี่ยนแปลงความนิยมในประเภทของอสังหาริมทรัพย์และสถานที่ตั้งซึ่งนำไปสู่การมีพื้นที่ให้เช่ามากเกินไปเกินความต้องการ หรืออาจทำให้ความต้องการของผู้เช่าพื้นที่ในตลาดใดๆ ลดลงสำหรับอสังหาริมทรัพย์บางประเภท (11) การกระทำของผู้เช่าพื้นที่ที่อาจส่งผลกระทบต่อธุรกิจและชื่อเสียงของผู้ให้เช่า (12) ความไม่สามารถดำเนินการต่ออายุสัญญาเช่าพื้นที่ หรือในการนำพื้นที่ออกให้เช่าแก่ผู้เช่ารายใหม่เมื่อสิ้นสุดอายุสัญญาเช่า (13) ความไม่สามารถในการเก็บค่าเช่าจากผู้เช่าพื้นที่ภายในระยะเวลาที่กำหนดหรือไม่สามารถเรียกเก็บได้เนื่องจากผู้เช่าพื้นที่

ล้มละลายหรือมีหนี้สินล้นพ้นตัว หรือในกรณีอื่นๆ (14) ความไม่พอเพียงของความคุ้มครองตามกรรมธรรม์ ประกันภัยที่มี หรือค่าเบี้ยประกันภัยที่เพิ่มสูงขึ้น (15) การที่ผู้บริหารหรือสังหาริมทรัพย์ไม่สามารถให้บริการ หรือจัดหาการบริการเกี่ยวกับการบำรุงรักษาและการให้บริการอื่นๆ ได้อย่างพอเพียง (16) ความชำรุด บกพร่องของสังหาริมทรัพย์ซึ่งต้องได้รับการแก้ไข หรือซ่อมแซม ตลอดจนการบำรุงรักษาสังหาริมทรัพย์ ซึ่งก่อให้เกิดรายจ่ายลงทุน ที่ไม่ได้คาดการณ์ไว้ล่วงหน้า (17) การขาดสภาพคล่องในการลงทุนใน อสังหาริมทรัพย์ (18) การพึ่งพิงกระแสเงินสดอย่างมากในการบำรุงรักษาและปรับปรุงสังหาริมทรัพย์ที่มี อยู่ (19) การเพิ่มขึ้นของค่าใช้จ่ายในการดำเนินงานรวมถึงภาษีอากรที่เกี่ยวข้อง (20) ส่วนได้เสียหรือภาระผูกพันต่างๆ ซึ่งไม่สามารถพบได้หรือไม่เปิดเผยจากการตรวจสอบที่ดิน ณ สำนักงานที่ดินที่เกี่ยวข้องใน ขณะที่ทำการตรวจสอบ (21) เหตุสุดวิสัย ความเสียหายที่ไม่สามารถเอาประกันภัยได้ และปัจจัยอื่นๆ และ (22) การเปลี่ยนแปลงของกฎหมายและระเบียบต่างๆ ทางด้านภาษีอากรและด้านอื่นๆ

ปัจจัยหลายอย่างตามที่กล่าวข้างต้นอาจเป็นสาเหตุของความผันผวนของอัตราค่าเช่าพื้นที่ อัตราค่าเช่า หรือ ค่าใช้จ่ายในการดำเนินงาน ซึ่งจะส่งผลกระทบในทางลบต่อมูลค่าของสังหาริมทรัพย์และรายได้ที่จะได้รับ จากสังหาริมทรัพย์

การประเมินค่าทรัพย์สินหลักประจำปีจะสะท้อนปัจจัยต่างๆ ดังกล่าว และส่งผลให้มูลค่าทรัพย์สินหลักเพิ่มสูงขึ้นหรือลดต่ำลงได้ มูลค่าเงินลงทุนของทรัพย์สินหลักอาจลดลงอย่างมีนัยสำคัญหากเกิดวิกฤตในทางลบ อย่างฉับพลันต่อราคาสังหาริมทรัพย์หรือต่อเศรษฐกิจในกรุงเทพมหานครและจังหวัดต่างๆ ในประเทศไทย ซึ่งมีทรัพย์สินหลักตั้งอยู่ในปัจจุบันหรือที่จะมีในอนาคต

2) กองทรัสต์อาจได้รับผลกระทบในทางลบจากการขาดสภาพคล่องจากการลงทุนในอสังหาริมทรัพย์และการขาดทางเลือกอื่นในการใช้ประโยชน์จากทรัพย์สินหลัก

กองทรัสต์จะลงทุนในอสังหาริมทรัพย์และทรัพย์สินที่เกี่ยวข้องกับอสังหาริมทรัพย์เป็นหลัก โดยทั่วไปการลงทุนในอสังหาริมทรัพย์โดยเฉพาะการลงทุนในทรัพย์สินที่มีมูลค่าสูง เช่นที่กองทรัสต์ประสงค์ที่จะเข้าลงทุนอาจมีสภาพคล่องต่ำ การที่มีสภาพคล่องต่ำดังกล่าวอาจมีผลกระทบต่อความสามารถของกองทรัสต์ในการปรับเปลี่ยนพอร์ตการลงทุน (Investment Portfolio) หรือความสามารถในการเปลี่ยนทรัพย์สินบางส่วนเป็นเงินสด เพื่อรองรับกับการเปลี่ยนแปลงของสถานะเศรษฐกิจ ตลาดอสังหาริมทรัพย์ และปัจจัยอื่นๆ เช่น กองทรัสต์อาจไม่สามารถขายทรัพย์สินหลักได้ภายในระยะเวลาอันสั้น หรืออาจถูกบังคับให้ต้องลดราคาลงอย่างมากเพื่อให้สามารถขายได้ในระยะเวลาอันรวดเร็ว นอกจากนี้ กองทรัสต์อาจประสบปัญหาในการหาแหล่งเงินกู้ในระยะเวลาที่ทันทั่วทั้งและภายใต้เงื่อนไขทางการค้าที่ดีในกรณีที่เป็นการกู้ยืมเงินที่ใช้ทรัพย์สินหลักเป็นหลักประกัน เนื่องจากทรัพย์สินประเภทอสังหาริมทรัพย์ไม่มีสภาพคล่อง นอกจากนี้ ทรัพย์สินหลักอาจไม่สามารถเปลี่ยนแปลงลักษณะการใช้ประโยชน์ได้อย่างรวดเร็ว หากทรัพย์สินหลักเหล่านั้นไม่สามารถสร้างกำไรได้อันเนื่องมาจากสภาวะการแข่งขัน อายุของทรัพย์สิน ปริมาณความต้องการที่ลดต่ำลง หรือปัจจัยอื่นๆ การเปลี่ยนแปลงลักษณะการใช้ประโยชน์ของทรัพย์สินหลักโดยทั่วไปแล้วจะต้องมีการลงทุนใช้เงินเพิ่มเติม ปัจจัยต่างๆ เหล่านี้อาจส่งผลกระทบต่อฐานะทางการเงินและผลการดำเนินงานของกองทรัสต์ และส่งผลกระทบในทางลบต่อความสามารถของกองทรัสต์ในการจ่ายประโยชน์ตอบแทนให้แก่ผู้ถือหุ้นหน่วยทรัสต์

- 3) กลยุทธ์ของกองทรัสต์ในการลงทุนในทรัพย์สินที่ใช้ในการประกอบธุรกิจศูนย์การค้าหรือธุรกิจค้าปลีกอาจนำมาซึ่งความเสี่ยงที่สูงกว่าเมื่อเทียบกับกองทรัสต์ประเภทอื่นที่มีรูปแบบการลงทุนที่หลากหลายกว่า

กลยุทธ์หลักในการลงทุนในทรัพย์สินที่ใช้ในการประกอบธุรกิจศูนย์การค้าหรือธุรกิจค้าปลีกจะทำให้กองทรัสต์มีความเสี่ยงจากการมุ่งเน้นลงทุนในอสังหาริมทรัพย์ ซึ่งระดับของความเสี่ยงอาจจะสูงกว่าเมื่อเทียบกับกองทรัสต์ประเภทอื่นที่มีรูปแบบการลงทุนที่หลากหลายกว่าในธุรกิจด้านอื่น

การมุ่งเน้นลงทุนในสิทธิการเช่าอสังหาริมทรัพย์ที่ใช้ในการประกอบธุรกิจศูนย์การค้าหรือธุรกิจค้าปลีกทำให้กองทรัสต์มีความเสี่ยงในกรณีที่เกิดวิกฤตหรือเหตุการณ์ในทางลบของธุรกิจศูนย์การค้าหรือธุรกิจค้าปลีกในประเทศไทย วิกฤตดังกล่าวอาจนำไปสู่การลดลงของอัตราค่าเช่าพื้นที่หรืออัตราการเช่าพื้นที่ของทรัพย์สินหลัก หรือทรัพย์สินที่เกี่ยวข้องกับทรัพย์สินหลัก ซึ่งจะมีผลกระทบต่อรายได้ของกองทรัสต์ที่จะได้รับจากทรัพย์สินหลัก และ/หรือ มีผลทำให้มูลค่าทรัพย์สินสุทธิของกองทรัสต์ลดลง ซึ่งจะมีผลกระทบในทางลบต่อจำนวนประโยชน์ตอบแทนหรือผลตอบแทนที่จะจ่ายให้แก่ผู้ถือหน่วยทรัสต์ และ/หรือ ผลการดำเนินงานและฐานะทางการเงินของกองทรัสต์

- 4) ทรัพย์สินหลักอาจถูกเวนคืน

ทรัพย์สินหลักมีความเสี่ยงที่อาจถูกเวนคืนตามนโยบายของรัฐ ซึ่งค่าชดเชยที่อาจได้รับอันเนื่องมาจากความเสียหายจากการถูกเวนคืนอาจน้อยกว่ามูลค่าทรัพย์สินสุทธิของกองทรัสต์หรือน้อยกว่ามูลค่าที่กองทรัสต์ใช้ในการลงทุนในทรัพย์สินหลักที่ถูกเวนคืนดังกล่าว ซึ่งอาจส่งผลให้ผลตอบแทนที่ผู้ถือหน่วยทรัสต์จะได้รับจากการลงทุนไม่เป็นไปตามที่ได้ประมาณการไว้ทั้งในส่วนของบริษัทและส่วนการคืนเงินลงทุน ทั้งนี้ กองทรัสต์อาจได้รับเงินค่าเช่าคงเหลือตามระยะเวลาการเช่าที่เหลืออยู่คืนจากผู้ให้เช่า โดยจำนวนเงินที่กองทรัสต์ได้รับจะขึ้นอยู่กับเงื่อนไขตามที่กำหนดในสัญญาที่เกี่ยวข้อง ระยะเวลาการใช้ประโยชน์ในทรัพย์สินหลักที่เหลืออยู่ภายหลังจากการถูกเวนคืน หรือจำนวนค่าชดเชยที่ได้รับจากการเวนคืน

นอกจากนี้ จากการที่ผู้ก่อตั้งทรัสต์ได้ศึกษาข้อมูลตามพระราชกฤษฎีกากำหนดเขตที่ดินในบริเวณที่จะเวนคืนในท้องที่ที่ทรัพย์สินหลักแล้วพบว่าที่ตั้งของทรัพย์สินหลักดังกล่าวไม่ตกอยู่ภายใต้เขตเวนคืนโดยเฉพาะเจาะจง ทั้งนี้ ผู้ก่อตั้งทรัสต์ไม่สามารถประเมินถึงโอกาสในการถูกเวนคืนได้ เนื่องจากการเวนคืนที่ดินเป็นนโยบายและความจำเป็นในการใช้พื้นที่ของรัฐบาลในเวลานั้นการถูกเวนคืนดังกล่าวอาจส่งผลกระทบในทางลบต่อฐานะทางการเงิน และผลการดำเนินงานของกองทรัสต์ ซึ่งจะส่งผลกระทบในทางลบต่อความสามารถของกองทรัสต์ในการจ่ายประโยชน์ตอบแทนให้แก่ผู้ถือหน่วยทรัสต์ โปรดพิจารณาเพิ่มเติมในสรุปสาระสำคัญของร่างสัญญาเช่าอสังหาริมทรัพย์โครงการศูนย์การค้าเทอร์มินอล 21 ในหัวข้อ ผลอันเกิดจากเหตุในการสิ้นสุดสัญญา

- 5) ความเสี่ยงทางการเมือง

การดำเนินงานฐานะการเงินผลการดำเนินงานและโอกาสทางธุรกิจของกองทรัสต์อาจได้รับอิทธิพลบางส่วนจากสถานการณ์ทางการเมืองในประเทศไทย ดังจะเห็นได้ว่าสถานการณ์ทางการเมืองในประเทศไทยประสบภาวะขาดเสถียรภาพหลายครั้ง เหตุการณ์ดังกล่าวส่งผลกระทบต่อภาวะเศรษฐกิจและสังคมของประเทศไทย

ผู้ก่อตั้งทรัสต์จึงไม่สามารถรับประกันได้ว่าจะไม่มีเหตุการณ์ที่จะนำไปสู่การขาดเสถียรภาพทางการเงินเมืองอีก ซึ่งอาจมีผลในทางลบอย่างมีนัยสำคัญต่อการดำเนินงาน ฐานะการเงิน ผลการดำเนินงาน และโอกาสทางธุรกิจของกองทรัสต์

5. ข้อพิพาทหรือข้อจำกัดสิทธิในการจัดหาผลประโยชน์จากอสังหาริมทรัพย์

- ไม่มี -

6. ข้อมูลสำคัญอื่น

- ไม่มี -

ส่วนที่ 2

การจัดการและการกำกับดูแลกิจการ

7. หน่วยลงทุน หลักทรัพย์ ตราสารที่กองทรัสต์เป็นผู้ออก

7.1. ข้อมูลหน่วยลงทุนและข้อมูลราคาหลักทรัพย์

7.1.1. ข้อมูลหน่วยลงทุน

จำนวนเงินทุนของโครงการ	4,978,259,940 บาท
มูลค่าที่ตราไว้ต่อหน่วยลงทุน	10.20 บาท
จำนวนหน่วยลงทุน	488,064,700 หน่วย
ประเภทหน่วยลงทุน	ระบุชื่อผู้ถือ
ราคาของหน่วยลงทุนที่เสนอขายครั้งแรก	10.20 บาท
มูลค่าสินทรัพย์สุทธิต่อหน่วยลงทุน ณ วันที่ 29 ธันวาคม 2560	11.5964 บาท

7.1.2 ข้อมูลหลักทรัพย์

ราคาปิด ณ วันที่ 29 ธันวาคม 2560	14.50 บาท
ราคาสูงสุดของปี 2560	14.70 บาท
ราคาต่ำสุดของปี 2560	13.50 บาท
ราคาตลาด ณ วันที่ 29 ธันวาคม 2560	7,076,938,150 บาท
มูลค่าการซื้อขายต่อปี (AOM Value)	677.11 ล้านบาท
มูลค่าสินทรัพย์สุทธิ ณ วันที่ 29 ธันวาคม 2560	5,659,836,680.01 บาท

7.2 ข้อมูลผู้ถือหุ้น

7.2.1 ผู้ถือหุ้นรายใหญ่ 10 อันดับแรก ณ วันปิดสมุดทะเบียนวันที่ 14 ธันวาคม 2560

ลำดับ	ผู้ถือหุ้นรายใหญ่	จำนวนหุ้น (หุ้น)	% หุ้น
1.	สำนักงานประกันสังคม	49,022,700	10.04
2.	บริษัท แอล เอช มอลส์ แอนด์ โฮเทล จำกัด	43,926,000	9.00
3.	GIC PRIVATE LIMITED	29,284,000	6.00
4.	บริษัท เมืองไทยประกันชีวิต จำกัด (มหาชน)	22,857,200	4.68
5.	กองทุนเปิด ทหารไทย พร็อพเพอร์ตี้ อินคัม พลัส	11,655,700	2.39
6.	CIMB-Principal Property Income Fund	11,168,800	2.29
7.	บริษัท อากเนซ ประกันชีวิต จำกัด (มหาชน)	10,298,200	2.11
8.	บริษัท เมืองไทยประกันภัย จำกัด (มหาชน)	9,783,800	2.00
9.	ธนาคาร ออมสิน	9,198,600	1.88
10.	กองทุนเปิด เค พร็อพเพอร์ตี้ เซกเตอร์	8,426,000	1.73

7.2.2. ผู้ถือหุ้นรายใหญ่ (ถือหุ้นลงทุนตั้งแต่ร้อยละ 10 ขึ้นไป โดยรวมกลุ่มบุคคลเดียวกัน)

-สำนักงานประกันสังคม

7.2.3. กลุ่มผู้ถือหุ้นรายใหญ่ของกองทรัสต์ที่โดยพฤตินัยมีอิทธิพลต่อการกำหนดนโยบายการจัดการหรือการจัดการหรือการดำเนินงานของบริษัทจัดการอย่างมีนัยสำคัญ

-ไม่มี-

7.3. การจ่ายผลตอบแทนของกองทรัสต์

7.3.1 ข้อกำหนดนโยบายและวิธีการจ่ายประโยชน์ตอบแทนแก่ผู้ถือหุ้นทรัสต์

- (1) ผู้จัดการกองทรัสต์จะจ่ายประโยชน์ตอบแทนให้แก่ผู้ถือหุ้นทรัสต์ไม่น้อยกว่าร้อยละ 90 (เก้าสิบ) ของกำไรสุทธิที่ปรับปรุงแล้วของรอบบัญชี โดยจะจ่ายไม่น้อยกว่าปีละสองครั้ง อย่างไรก็ตาม ผู้จัดการกองทรัสต์อาจมีการพิจารณาจ่ายประโยชน์ตอบแทนพิเศษเกินกว่าการจ่ายประโยชน์ตอบแทนปีละสองครั้งดังกล่าวให้แก่ผู้ถือหุ้นทรัสต์ได้ตามที่ผู้จัดการกองทรัสต์มีความเห็นว่ามีความจำเป็นและสมควร และจะจ่ายภายในเก้าสิบวันนับแต่วันสิ้นรอบบัญชีหรือรอบระยะเวลาบัญชีที่มีการจ่ายประโยชน์ตอบแทนนั้น แล้วแต่กรณี

กำไรสุทธิที่ปรับปรุงแล้วตามวรรคหนึ่ง ให้หมายความรวมถึงกำไรสุทธิที่อ้างอิงสถานะเงินสดของกองทรัสต์ โดยเป็นไปตามแนวทางที่สำนักงาน ก.ล.ต. กำหนด

ในกรณีที่กองทรัสต์มีกำไรสะสมในรอบระยะเวลาบัญชีใด ผู้จัดการกองทรัสต์อาจจ่ายประโยชน์ตอบแทนให้แก่ผู้ถือหุ้นทรัสต์จากกำไรสะสมดังกล่าวด้วยก็ได้

ในกรณีที่ผู้จัดการกองทรัสต์ไม่สามารถจ่ายประโยชน์ตอบแทนได้ในระยะเวลาดังกล่าว ผู้จัดการกองทรัสต์จะแจ้งให้ผู้ถือหุ้นทรัสต์ทราบผ่านระบบสารสนเทศของตลาดหลักทรัพย์

- (2) ในกรณีที่กองทรัสต์ยังมียอดขาดทุนสะสมอยู่ ผู้จัดการกองทรัสต์จะไม่จ่ายประโยชน์ตอบแทนแก่ผู้ถือหุ้นทรัสต์

เงื่อนไขเพิ่มเติม :

- (1) ในการพิจารณาจ่ายประโยชน์ตอบแทน ถ้าประโยชน์ตอบแทนที่จะประกาศจ่ายต่อหน่วยทรัสต์ระหว่างปีบัญชี มีมูลค่าต่ำกว่าหรือเท่ากับ 0.10 (ศูนย์จุดหนึ่งศูนย์) บาท ผู้จัดการกองทรัสต์สงวนสิทธิที่จะไม่จ่ายประโยชน์ตอบแทนในครั้งนั้นและให้ยกไปจ่ายประโยชน์ตอบแทนพร้อมกันในช่วงสิ้นปีบัญชีตามวิธีการจ่ายประโยชน์ตอบแทนที่กำหนดไว้

สำหรับหลักเกณฑ์ในการจ่ายประโยชน์ตอบแทน ผู้จัดการกองทรัสต์จะดำเนินการให้เป็นไปตามที่ระบุไว้ เว้นแต่กรณีที่คณะกรรมการ ก.ล.ต. สำนักงาน ก.ล.ต. และ/หรือ หน่วยงานอื่นใดที่มีอำนาจตามกฎหมาย ได้แก้ไขเปลี่ยนแปลง เพิ่มเติม ประกาศ กำหนด สั่งการ เห็นชอบ และ/หรือ ผ่อนผันเป็นอย่างอื่น ผู้จัดการกองทรัสต์จะดำเนินการให้เป็นไปตามนั้น

- (2) ผู้จัดการกองทรัสต์จะประกาศการจ่ายประโยชน์ตอบแทน วันปิดสมุดทะเบียน และอัตราประโยชน์ตอบแทน โดยการแจ้งผู้ถือหุ้นทรัสต์ที่มีชื่ออยู่ในทะเบียนผู้ถือหุ้นทรัสต์ ณ วันปิดสมุดทะเบียนผ่านระบบสารสนเทศของตลาดหลักทรัพย์ และแจ้งให้ทรัสต์ทราบเป็นลายลักษณ์อักษร

- (3) ผู้จัดการกองทรัสต์จะจ่ายประโยชน์ตอบแทน เป็นเงิน โอนเข้าบัญชีเงินฝากของผู้ถือหน่วยทรัสต์ หรือเป็นเช็ค จัดพร้อมเฉพาะสั่งจ่ายในนามผู้ถือหน่วยทรัสต์ตามชื่อและที่อยู่ปรากฏในสมุดทะเบียนผู้ถือหน่วยทรัสต์
- (4) ในกรณีที่ผู้ถือหน่วยทรัสต์ไม่ใช่สิทธิขอรับประโยชน์ตอบแทนจำนวนใดภายในอายุความใช้สิทธิเรียกร้องตาม ประมวลกฎหมายแพ่งและพาณิชย์ ผู้จัดการกองทรัสต์จะไม่นำประโยชน์ตอบแทนจำนวนดังกล่าวไปใช้เพื่อ การอื่นใดนอกจากเพื่อประโยชน์ของกองทรัสต์

7.3.2 เงื่อนไข และวิธีการจ่ายประโยชน์ตอบแทนแก่ผู้ถือหน่วยทรัสต์

ผู้จัดการกองทรัสต์จะจ่ายประโยชน์ตอบแทนให้แก่ผู้ถือหน่วยทรัสต์ตามสัดส่วนการถือหน่วยทรัสต์ของผู้ถือ หน่วยทรัสต์แต่ละราย ทั้งนี้ ผู้จัดการกองทรัสต์ขอสงวนสิทธิในการจ่ายประโยชน์ตอบแทนให้แก่ผู้ถือ หน่วยทรัสต์ที่ถือหน่วยทรัสต์เกินกว่าอัตราหรือไม่เป็นไปตามหลักเกณฑ์ที่กำหนดในประกาศที่ ทจ. 49/2555 เฉพาะในส่วนที่เกินหรือไม่เป็นไปตามหลักเกณฑ์ดังกล่าว และให้ประโยชน์ตอบแทนในส่วนที่ไม่อาจจ่ายให้แก่ ผู้ถือหน่วยทรัสต์ดังกล่าวตกเป็นของผู้ถือหน่วยทรัสต์รายอื่นตามสัดส่วนการถือหน่วยทรัสต์

7.3.3 ประวัติการจ่ายประโยชน์ตอบแทนย้อนหลัง

ปี	2560	2559	2558	สำหรับรอบระยะเวลา ตั้งแต่วันที่ 22 ธ.ค. 2557 ถึงวันที่ 31 ธ.ค. 2557
(1) เงินปันผลต่อหน่วย (บาท)	0.8830	0.8530	0.7750	0.022
(2) การแบ่งปันส่วนทุนต่อหน่วย (บาท)	0.00	0.00	0.00	0.00
รวมเงินจ่ายผลตอบแทนต่อหน่วย (1)+(2) (บาท)	0.8830	0.8530	0.7750	0.022
(3) อัตราร้อยละเมื่อเทียบกับราคาเสนอขายครั้งแรก* (10.2 บาทต่อหน่วย ณ วันที่ 26 ธันวาคม 2557)				
(3.1) อัตราการจ่ายเงินปันผล (%)	8.66%	8.36%	7.60%	0.22%
(3.2) อัตราการแบ่งปันส่วนทุน (%)	0.00%	0.00%	0.00%	0.00%
รวมอัตราผลตอบแทนต่อหน่วย (3.1)+(3.2) (%)	8.66%	8.36%	7.60%	0.22%
(4) อัตราร้อยละเมื่อเทียบกับราคาตลาด ณ สิ้นวันที่ 29 ธันวาคม 2560* (14.50 บาท ต่อหน่วย ณ วันที่ 29 ธันวาคม 2560)				
(4.1) อัตราการจ่ายเงินปันผล (%)	6.09%	6.09%	5.54%	0.16%
(4.2) อัตราการแบ่งปันส่วนทุน (%)	0.00%	0.00%	0.00%	0.00%
รวมอัตราผลตอบแทนต่อหน่วย (4.1)+(4.2) (%)	6.09%	6.09%	5.54%	0.16%

*คำนวณจากจำนวนเงินประโยชน์ตอบแทน (Dividend Yield) และการคืนเงินจากการลดทุน / ปีย้อนหลังหารด้วยราคาต่อ หน่วยของกองทรัสต์ ณ ราคาเสนอขายครั้งแรก

8. โครงสร้างการจัดการ

8.1 บริษัทจัดการ

8.1.1 ข้อมูลทั่วไปของบริษัทจัดการ

ชื่อบริษัทจัดการ	:	บริษัทหลักทรัพย์จัดการกองทุน แลนด์ แอนด์ เฮาส์ จำกัด
ที่ตั้ง	:	เลขที่ 11 อาคารคิวเฮาส์ สาทร ชั้น 14 ถนนสาทรใต้ แขวงทุ่งมหาเมฆ เขตสาทร กรุงเทพมหานคร 10120
เลขทะเบียนบริษัท	:	0105551006645
โทรศัพท์	:	02 286 3484 และ 02 679 2155
โทรสาร	:	02 286 3585 และ 02 679 2150
เว็บไซต์	:	http://www.lhfund.co.th

รายละเอียดบริษัทจัดการ

บริษัทหลักทรัพย์จัดการกองทุน แลนด์ แอนด์ เฮาส์ จำกัด ได้จดทะเบียนเปลี่ยนชื่อบริษัทกับกระทรวงพาณิชย์ เมื่อวันที่ 23 พฤศจิกายน 2553 จากชื่อเดิมคือบริษัทหลักทรัพย์จัดการกองทุน ยูไนเต็ด จำกัด ซึ่งจัดตั้งเป็นบริษัทจำกัด ตั้งแต่วันที่ 17 มกราคม 2551 ปัจจุบันบริษัทมีทุนจดทะเบียนเรียกชำระแล้ว 300 ล้านบาท บริษัทได้รับใบอนุญาตในการประกอบธุรกิจประเภทต่าง ๆ ดังนี้

- ใบอนุญาตประกอบธุรกิจหลักทรัพย์ แบบ ค จากกระทรวงการคลัง ใบอนุญาตเลขที่ ลค-0013-01 ตั้งแต่วันที่ 21 กุมภาพันธ์ 2554
- ใบอนุญาตประกอบธุรกิจสัญญาซื้อขายล่วงหน้า จากคณะกรรมการกำกับหลักทรัพย์และตลาดหลักทรัพย์ (ก.ล.ต.) การเป็นผู้จัดการเงินทุนสัญญาซื้อขายล่วงหน้า ใบอนุญาตเลขที่ สด04-0013-10 ตั้งแต่วันที่ 2 มีนาคม 2554
- ใบอนุญาตประกอบธุรกิจสัญญาซื้อขายล่วงหน้า จากคณะกรรมการกำกับหลักทรัพย์และตลาดหลักทรัพย์ (ก.ล.ต.) การเป็นที่ปรึกษาสัญญาซื้อขายล่วงหน้า ใบอนุญาตเลขที่ สด03-0013-11 ตั้งแต่วันที่ 2 มีนาคม 2554

บริษัทได้รับความเห็นชอบจากสำนักงานคณะกรรมการกำกับหลักทรัพย์และตลาดหลักทรัพย์ (ก.ล.ต.) ดังนี้

- ให้เริ่มประกอบธุรกิจการจัดการกองทุนรวมและกองทุนส่วนบุคคล เมื่อวันที่ 6 มิถุนายน 2554
- ให้เริ่มประกอบธุรกิจการจัดการกองทุนสำรองเลี้ยงชีพ เมื่อวันที่ 3 พฤษภาคม 2555
- ให้เริ่มเป็นผู้จัดการกองทรัสต์เพื่อการลงทุนในสิทธิการเช่าอสังหาริมทรัพย์ เมื่อวันที่ 7 พฤษภาคม 2557
- ให้เริ่มเป็นทรัสต์ของกองทรัสต์เพื่อการลงทุนในอสังหาริมทรัพย์ เมื่อวันที่ 10 พฤศจิกายน 2559

ผู้ถือหุ้นของผู้จัดการกองทรัสต์

ผู้ถือหุ้นของผู้จัดการกองทรัสต์ ณ วันที่ 31 ธันวาคม 2560 มีดังนี้

รายชื่อ	จำนวนหุ้นที่ถือ (หุ้น)	สัดส่วน (ร้อยละ)
บริษัท แอล เอช ไฟแนนซ์เชียล กรุ๊ป จำกัด (มหาชน)	2,999,995	99.99

8.1.2 โครงสร้างการบริหารจัดการ รายชื่อผู้ถือหุ้น รายชื่อกรรมการ ผู้บริหาร และผู้จัดการกองทรัสต์

ณ วันที่ 31 ธันวาคม 2560 การจัดโครงสร้างองค์กร ผู้จัดการกองทรัสต์ยึดหลักการในการแบ่งหน้าที่ ความรับผิดชอบของแต่ละหน่วยงานอย่างชัดเจน แต่ละฝ่ายงานมีความเป็นอิสระ เป็นระบบ สอดคล้องต่อหลักความไว้วางใจและหลักการกำกับดูแลกิจการที่ดี คำนึงถึงการควบคุมความเสี่ยงที่จะเกิดขึ้นของการทุจริต นี้อผล ความขัดแย้งทางผลประโยชน์ เพื่อให้ผู้จัดการกองทรัสต์สามารถจัดการลงทุนให้ผู้ลงทุนด้วยความซื่อสัตย์ สุจริต หมดระวั ง คำนึงถึงประโยชน์ของลูกค้าก่อนประโยชน์ของผู้จัดการกองทรัสต์เอง และเพื่อป้องกันการรั่วไหลของข้อมูล หรือการกระทำที่ผิดกฎหมาย และความสอดคล้องกับสภาพ ขนาด และความซับซ้อนของการทำธุรกิจของบริษัท

โครงสร้างองค์กรของผู้จัดการกองทรัสต์ ประกอบด้วยสายงานหลัก 8 สายงาน ประกอบด้วย สายพัฒนาธุรกิจ สายธุรกิจตัวแทน สายธุรกิจกองทุนส่วนบุคคล สายการลงทุน สายธุรกิจกองทุนรวม โครงสร้างพื้นฐานและอสังหาริมทรัพย์ สายงานปฏิบัติการ สายเทคโนโลยีสารสนเทศ และสายงานกำกับ ตรวจสอบฯและบริหารความเสี่ยง ดังนี้

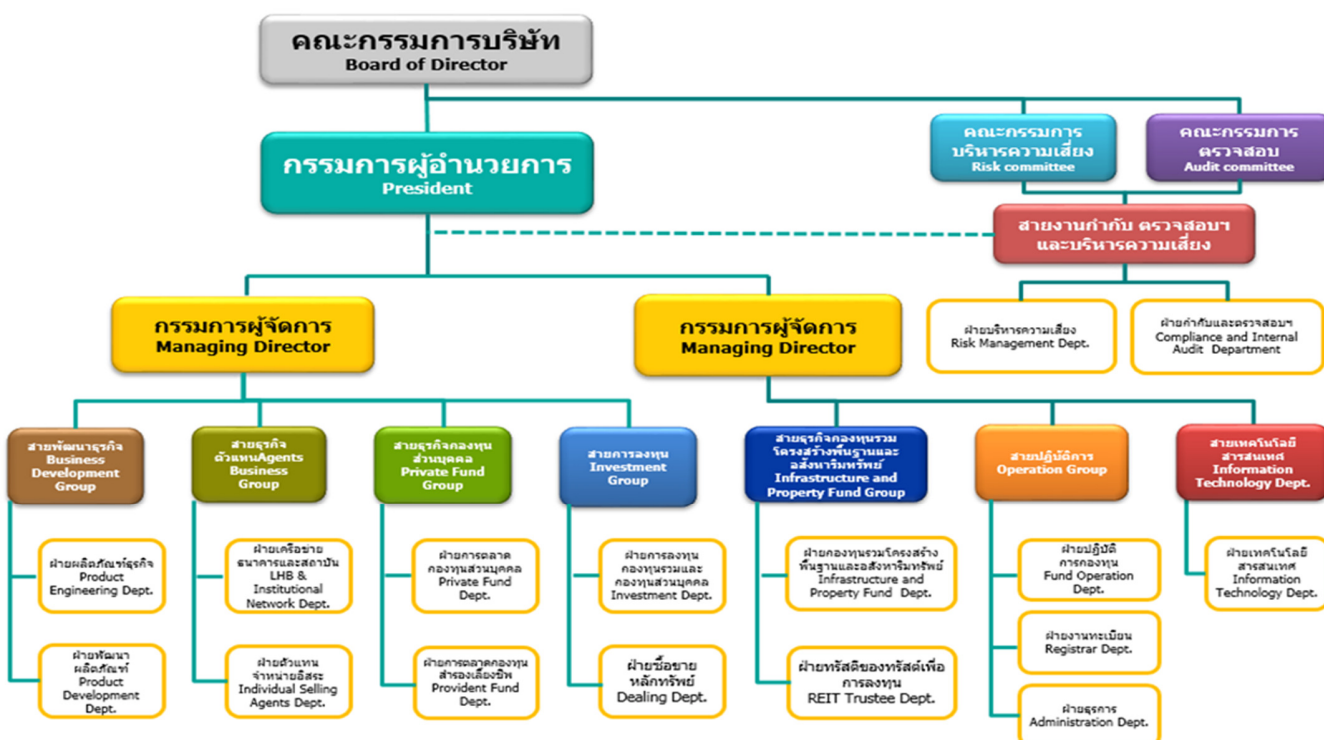

โครงสร้างกรรมการของผู้จัดการกองทรัสต์

ผู้จัดการกองทรัสต์ตระหนักว่า มีหน้าที่สำคัญในการดูแลผลประโยชน์ของผู้ถือหุ้นหน่วยลงทุน/หน่วยทรัสต์ ซึ่งเป็นผู้ลงทุนรายย่อย จึงกำหนดให้มีคณะกรรมการบริษัท และคณะกรรมการบริษัทได้แต่งตั้งคณะกรรมการชุดย่อยอีก 5 คณะ ผู้จัดการกองทุนมีคณะทำงานทั้งหมด รวม 6 คณะ ดังนี้

1. คณะกรรมการบริษัท
2. คณะกรรมการตรวจสอบ
3. คณะกรรมการบริหารความเสี่ยง
4. คณะกรรมการจัดการ
5. คณะกรรมการการลงทุน
6. คณะกรรมการการลงทุนอสังหาริมทรัพย์

1. คณะกรรมการบริษัท

● รายชื่อคณะกรรมการบริษัท ประกอบด้วย 9 คน ดังนี้

1) นายรัตน์ พานิชพันธ์	ประธานกรรมการ
2) นายอดุลย์ วินัยแพทย์	กรรมการ
3) นางศศิธร พงศธร	กรรมการ
4) นางสาวจุฑามาศ สมบุญยะวิโรจน์	กรรมการ
5) นางระวีวรรณ วัฒนานุกิจ	กรรมการ
6) นางสาววรรณาทิ พุทธประสาท	กรรมการ
7) นางจันทนา กาญจนาคม	กรรมการ
8) นางสาวเพียงดาว วัฒนายากร	กรรมการ
9) นายมนรัฐ ผดุงสิทธิ์	กรรมการ

● ขอบเขตอำนาจหน้าที่ของคณะกรรมการบริษัท

คณะกรรมการบริษัทมีบทบาทหน้าที่และความรับผิดชอบในการดำเนินกิจการของบริษัท ด้วยความซื่อสัตย์สุจริตระมัดระวังรักษาผลประโยชน์ขององค์กรโดยรวมโดยไม่มีความขัดแย้งทางผลประโยชน์ของผู้ถือหุ้นกลุ่มใดหรือรายใดโดยมีหน้าที่และความรับผิดชอบดังนี้

1. ปฏิบัติหน้าที่ให้เป็นไปตามกฎหมายวัตถุประสงค์ข้อบังคับของผู้จัดการกองทุน และของหน่วยงานภายนอกที่เกี่ยวข้องตลอดจนมติที่ประชุมผู้ถือหุ้นด้วยความซื่อสัตย์สุจริตและระมัดระวังรักษาผลประโยชน์ของผู้จัดการกองทุน
2. กำหนดทิศทางและเป้าหมายเชิงกลยุทธ์ในภาพรวมของผู้จัดการกองทรัสต์ทั้งพิจารณาอนุมัตินโยบายและทิศทางการดำเนินงานของผู้จัดการกองทรัสต์ ตามที่ฝ่ายจัดการเสนอและกำกับควบคุมดูแลให้ฝ่ายจัดการดำเนินการให้เป็นไปตามนโยบายที่ได้รับการอนุมัติไว้อย่างมีประสิทธิภาพและประสิทธิผล เพื่อระมัดระวังรักษาผลประโยชน์ของบริษัท ผู้ถือหุ้น และผู้ลงทุน
3. อนุมัติการลงทุนในทรัพย์สินหลักของกองทรัสต์

2. คณะกรรมการตรวจสอบ

ขอบเขตอำนาจหน้าที่ของคณะกรรมการตรวจสอบ

1. พิจารณาและอนุมัติแผนงานการตรวจสอบประจำปีของฝ่ายกำกับและตรวจสอบการปฏิบัติงาน สอบทานรายงานการตรวจสอบภายในอย่างสม่ำเสมอ
2. พิจารณาให้ความเห็นชอบในการแต่งตั้ง โยกย้าย เลิกจ้าง ผู้จัดการฝ่ายตรวจสอบ และพิจารณาอัตราค่าจ้างของฝ่ายตรวจสอบ เพื่อความเป็นอิสระของฝ่ายตรวจสอบ
3. สอบทานและอนุมัติกฎบัตรของงานตรวจสอบภายใน และให้มีการทบทวนกฎบัตรดังกล่าวอย่างน้อยปีละ 1 ครั้ง
4. สอบทานระบบการควบคุมภายในของบริษัท และการดำเนินงานของบริษัทให้เป็นไปอย่างเหมาะสม มีประสิทธิภาพ และปฏิบัติตามกฎหมายที่เกี่ยวข้อง

3. คณะกรรมการบริหารความเสี่ยง

ขอบเขตอำนาจหน้าที่ของคณะกรรมการบริหารความเสี่ยง

1. กลั่นกรองและเสนอ ระบบการกำกับดูแลการบริหารและการจัดการความเสี่ยง โดยกำหนดนโยบายและหลักปฏิบัติในการบริหารความเสี่ยงต่อคณะกรรมการของบริษัท เพื่อพิจารณาในเรื่องการบริหารความเสี่ยงในการประกอบธุรกิจ ทั้งนี้ ต้องครอบคลุมความเสี่ยงในเรื่องต่างๆ เช่น ความเสี่ยงด้านกลยุทธ์ ความเสี่ยงด้านการปฏิบัติการ หรือความเสี่ยงอื่นๆ ที่มีนัยสำคัญต่อบริษัทและกองทุน
2. กำหนดกลยุทธ์ โครงสร้างองค์กรและทรัพยากรที่ใช้ในการบริหารความเสี่ยงให้สอดคล้องกับนโยบายการบริหารความเสี่ยงของผู้จัดการกองทรัสต์ โดยสามารถวิเคราะห์ ประเมิน วัตถุประสงค์และติดตามกระบวนการบริหารความเสี่ยงได้อย่างมีประสิทธิภาพ
3. ติดตามผลการประเมินความเสี่ยงของผู้จัดการกองทรัสต์อย่างน้อยปีละ 1 ครั้ง หรือเมื่อมีเหตุการณ์ที่มีผลกระทบอย่างมีนัยสำคัญ

4. คณะกรรมการจัดการ

ขอบเขตอำนาจหน้าที่ของคณะกรรมการจัดการ

1. บริหารจัดการให้เป็นไปตามนโยบาย แผนงานด้านต่างๆ ของบริษัท ตามที่ได้รับอนุมัติจากคณะกรรมการบริษัท
2. พิจารณาและอนุมัติอัตราค่าธรรมเนียมที่เกี่ยวข้องในการจัดการกองทรัสต์ กองทุนส่วนบุคคล และผลิตภัณฑ์หรือบริการอื่นๆ ของบริษัท รวมทั้งค่าใช้จ่ายต่างๆ ที่เกี่ยวกับการก่อตั้งกองทรัสต์และบริหารกิจการกองทรัสต์เพื่อการลงทุนในอสังหาริมทรัพย์ และ/หรือ ค่าใช้จ่ายต่างๆ ที่เกี่ยวกับการพัฒนาผลิตภัณฑ์และการตลาด

5. คณะกรรมการการลงทุน

ขอบเขตอำนาจหน้าที่ของคณะกรรมการการลงทุน

1. มีหน้าที่ในการวางกรอบ หรือ กลยุทธ์ในการจัดการลงทุน นโยบายการลงทุน และแผนการลงทุนของกองทุน กำหนดอำนาจอนุมัติหลักทรัพย์ที่อยู่ในเกณฑ์ลงทุนได้ (Securities Universe) หรือลงทุนไม่ได้ และอนุมัติการจัดสรรน้ำหนักการลงทุนตามระดับของความน่าลงทุน
2. กำกับ ดูแล และติดตามผลการลงทุนให้เป็นไปตามกรอบ นโยบาย จรรยาบรรณการจัดการลงทุน กฎและระเบียบที่ได้กำหนดไว้
3. ติดตามและประเมินผลการดำเนินงานของกองทรัสต์
4. พิจารณากำหนดหลักเกณฑ์ และ/หรือ ข้อกำหนดอื่นๆ ที่เกี่ยวข้องกับการจัดการลงทุน

6. คณะกรรมการลงทุนอสังหาริมทรัพย์

ขอบเขตอำนาจหน้าที่ของคณะกรรมการลงทุนอสังหาริมทรัพย์

1. ติดตามและประเมินผลการดำเนินงานของกองทรัสต์
2. พิจารณากำหนดหลักเกณฑ์ และ/หรือ ข้อกำหนดอื่นๆ ที่เกี่ยวข้องกับการจัดการลงทุน
3. พิจารณาอนุมัติการคัดเลือกอสังหาริมทรัพย์ที่ทรัสต์เพื่อการลงทุนในอสังหาริมทรัพย์จะลงทุน
4. พิจารณาอนุมัติการคัดเลือกผู้บริหารอสังหาริมทรัพย์ของทรัสต์เพื่อการลงทุนในอสังหาริมทรัพย์
5. พิจารณาอนุมัติการคัดเลือก Service Provider ต่างๆ ของทรัสต์เพื่อการลงทุนในอสังหาริมทรัพย์
6. พิจารณาอนุมัติประเภทและวงเงินประกันภัยของกองทรัสต์เพื่อการลงทุนในอสังหาริมทรัพย์
7. พิจารณาอนุมัติการกู้ยืมเงินของทรัสต์เพื่อการลงทุนในอสังหาริมทรัพย์
8. พิจารณาอนุมัติผู้รับประกันรายได้ของทรัสต์เพื่อการลงทุนในอสังหาริมทรัพย์

การ Outsource หน้าที่งาน

ผู้จัดการกองทรัสต์ได้ Outsource งานฝ่ายกำกับและตรวจสอบการปฏิบัติงาน ให้แก่ธนาคารแลนด์ แอนด์ เฮาส์ จำกัด (มหาชน) โดยงานฝ่ายกำกับและตรวจสอบการปฏิบัติงาน จะอยู่ในลักษณะที่ธนาคารฯ ส่งพนักงานมาอยู่ประจำที่ผู้จัดการกองทุน และ งานด้านการบริหารอสังหาริมทรัพย์ซึ่งผู้จัดการกองทรัสต์ได้มอบหมายให้แก่ผู้บริหารอสังหาริมทรัพย์ที่ได้ผ่านการพิจารณาตามเกณฑ์ที่กำหนดเป็นผู้ปฏิบัติหน้าที่

กรณี Outsource งานฝ่ายกำกับและตรวจสอบการปฏิบัติงาน พนักงานของธนาคารจะปฏิบัติหน้าที่ ณ ที่ทำการของผู้จัดการกองทรัสต์ โดยระบบงานต่างๆ จะเป็นของผู้จัดการกองทรัสต์ทั้งหมด

กรณี Outsource งานด้านการบริหารอสังหาริมทรัพย์ผู้บริหารอสังหาริมทรัพย์จะปฏิบัติหน้าที่ ณ โครงการที่กองทรัสต์เข้าลงทุน โดยผู้บริหารอสังหาริมทรัพย์จะต้องจัดให้มีระบบงานที่สำคัญในการบริหารจัดการโครงการ เช่น

1. ระบบการจัดเก็บรายได้ เช่น การจัดทำ Invoice และ ใบเสร็จรับเงิน
2. ระบบการจัดทำค่าใช้จ่ายและการสั่งซื้อสินค้า
3. ระบบการจัดการพื้นที่เช่าและการจัดทำสัญญาเช่า

งานด้านบริหารอสังหาริมทรัพย์ ผู้จัดการกองทรัสต์ได้มีการมอบหมายให้กับผู้บริหารอสังหาริมทรัพย์บริหารและดูแลรักษาอสังหาริมทรัพย์ให้อยู่ในสภาพที่ดีและพร้อมที่จะสร้างรายได้ ยกเว้นในกรณีที่กองทรัสต์ลงทุนในอสังหาริมทรัพย์ประเภทโรงแรม ซึ่งกองทุนจะดำเนินการให้เป็นไปตามประกาศสำนักงาน ก.ล.ต. กำหนด

8.1.3 สิทธิ หน้าที่ และความรับผิดชอบของบริษัทจัดการและผู้จัดการกองทรัสต์

ผู้จัดการกองทรัสต์มีหน้าที่และความรับผิดชอบหลักในการดูแลจัดการกองทรัสต์ ซึ่งรวมถึงการลงทุนในทรัพย์สินของกองทรัสต์และควบคุมการปฏิบัติหน้าที่ของบริษัทดำเนินการ โดยผู้จัดการกองทรัสต์จะปฏิบัติหน้าที่ภายใต้การกำกับดูแลของทรัสต์โดยมีหน้าที่และความรับผิดชอบดังนี้

1. หน้าที่ต่อกองทรัสต์

1.1 ผู้จัดการกองทรัสต์ต้องปฏิบัติให้เป็นไปตามหลักการดำเนินธุรกิจดังต่อไปนี้

- (1) ปฏิบัติหน้าที่โดยใช้ความรู้ความสามารถเชิงผู้ประกอบการวิชาชีพ ด้วยความรับผิดชอบ ความระมัดระวัง และความซื่อสัตย์สุจริต โดยต้องปฏิบัติต่อผู้ถือหน่วยทรัสต์อย่างเป็นธรรม เพื่อประโยชน์ที่ดีที่สุดของผู้ถือหน่วยทรัสต์โดยรวม รวมทั้งต้องปฏิบัติให้เป็นไปตามสัญญาก่อตั้งทรัสต์ สัญญาแต่งตั้งผู้จัดการกองทรัสต์ วัตถุประสงค์ในการก่อตั้งกองทรัสต์ มติของผู้ถือหน่วยทรัสต์และตามกฎหมายที่เกี่ยวข้อง
- (2) ดำรงเงินทุนให้เพียงพอต่อการดำเนินธุรกิจและความรับผิดชอบอันอาจเกิดขึ้นจากการปฏิบัติหน้าที่ในฐานะผู้จัดการกองทรัสต์ได้อย่างต่อเนื่อง
- (3) เปิดเผย ให้ความเห็น หรือให้ข้อมูลที่มีความสำคัญและเกี่ยวข้องอย่างเพียงพอในการตัดสินใจลงทุนของผู้ลงทุน โดยข้อมูลดังกล่าวต้องสื่อสารได้อย่างชัดเจน ไม่บิดเบือน และไม่ทำให้สำคัญผิด
- (4) ไม่นำข้อมูลจากการปฏิบัติหน้าที่ผู้จัดการกองทรัสต์ไปใช้ประโยชน์อย่างไม่เหมาะสมเพื่อตนเอง หรือทำให้เกิดความเสียหาย หรือกระทบต่อผลประโยชน์โดยรวมของกองทรัสต์
- (5) ปฏิบัติงานด้วยความระมัดระวังไม่ให้เกิดความขัดแย้งทางผลประโยชน์ และในกรณีที่มีความขัดแย้งทางผลประโยชน์เกิดขึ้น ต้องดำเนินการให้มั่นใจได้ว่าผู้ลงทุนได้รับการปฏิบัติที่เป็นธรรมและเหมาะสม
- (6) ปฏิบัติตามกฎหมายหลักทรัพย์และกฎหมายอื่นที่เกี่ยวข้องกับการดำเนินการของกองทรัสต์ ตลอดจนจรรยาบรรณและมาตรฐานในการประกอบวิชาชีพที่กำหนดโดยสมาคมที่เกี่ยวข้องกับธุรกิจหลักทรัพย์ หรือองค์กรที่เกี่ยวข้องกับธุรกิจหลักทรัพย์ที่สำนักงาน ก.ล.ต. ยอมรับโดยอนุโลม และไม่สนับสนุน สั่งการ หรือให้ความร่วมมือแก่บุคคลใดในการปฏิบัติฝ่าฝืนกฎหมายหรือข้อกำหนดดังกล่าว
- (7) ให้ความร่วมมือในการปฏิบัติหน้าที่ของทรัสต์ หรือสำนักงาน ก.ล.ต. ซึ่งรวมถึงการเปิดเผยข้อมูลที่สามารถส่งผลกระทบต่อการบริหารจัดการกองทรัสต์อย่างมีนัยสำคัญ หรือข้อมูลอื่นที่ควรแจ้งให้ทราบ

1.2 ผู้จัดการกองทรัสต์ต้องจัดให้มีระบบงานที่มีคุณภาพ มีงานตรวจสอบและถ่วงดุลการปฏิบัติงานที่มีประสิทธิภาพ และสามารถรองรับงานในความรับผิดชอบได้อย่างครบถ้วน โดยอย่างน้อยต้องครอบคลุมเรื่องดังต่อไปนี้ เพื่อให้การดูแลจัดการกองทรัสต์ตามที่ได้รับมอบหมายจากทรัสต์ให้เป็นไปอย่างเหมาะสมและมีประสิทธิภาพ

- (1) การกำหนดนโยบายในการจัดการกองทรัสต์ การจัดโครงสร้างเงินทุนของกองทรัสต์ การตัดสินใจลงทุนในอสังหาริมทรัพย์ และการกำหนดนโยบายและกลยุทธ์ในการจัดหาประโยชน์จากอสังหาริมทรัพย์ เพื่อให้การจัดการลงทุนตามที่ได้รับมอบหมายเป็นไปด้วยความรอบคอบระมัดระวัง สอดคล้องกับนโยบายการลงทุนตามสัญญาก่อตั้งทรัสต์ และเป็นไปตามที่กฎหมายหลักทรัพย์และกฎหมายอื่นที่เกี่ยวข้องกับการดำเนินการของกองทรัสต์กำหนด ตลอดจนเพื่อรักษาประโยชน์ของกองทรัสต์และผู้ถือหุ้นทรัสต์โดยรวม
- (2) การบริหารและจัดการความเสี่ยงที่เกี่ยวข้องกับการดูแลจัดการกองทรัสต์ตามที่ได้รับมอบหมาย เพื่อให้สามารถป้องกันและจัดการความเสี่ยงได้อย่างมีประสิทธิภาพ
- (3) การจัดการความขัดแย้งทางผลประโยชน์ที่เกี่ยวข้อง โดยเฉพาะอย่างยิ่งระหว่างกองทรัสต์กับผู้จัดการกองทรัสต์และบุคคลที่เกี่ยวข้องกันกับผู้จัดการกองทรัสต์ ซึ่งรวมถึงมาตรการหรือแนวทางดำเนินการเพื่อรักษาประโยชน์ที่ดีที่สุดของกองทรัสต์หรือผู้ถือหุ้นทรัสต์โดยรวม เมื่อเกิดความขัดแย้งทางผลประโยชน์ขึ้น
- (4) การคัดเลือกบุคลากรของผู้จัดการกองทรัสต์และผู้รับมอบหมายในงานที่เกี่ยวข้องกับการดำเนินการของกองทรัสต์ (ถ้ามี) เพื่อให้มีผู้ที่มีความรู้ความสามารถ และมีคุณสมบัติที่เหมาะสมกับงานที่จะปฏิบัติ
- (5) การกำกับดูแลการปฏิบัติงานของผู้จัดการกองทรัสต์และบุคลากรของผู้จัดการกองทรัสต์ รวมทั้งการตรวจสอบดูแลผู้รับมอบหมายในงานที่เกี่ยวกับการจัดการกองทรัสต์เพื่อให้เป็นไปตามที่กฎหมายหลักทรัพย์ กฎหมายอื่นที่เกี่ยวข้อง และสัญญาก่อตั้งทรัสต์กำหนด
- (6) การเปิดเผยข้อมูลของกองทรัสต์ที่ครบถ้วนถูกต้องและเพียงพอเพื่อให้เป็นไปตามที่กำหนดในสัญญาก่อตั้งทรัสต์ และกฎหมายหลักทรัพย์
- (7) การปฏิบัติการด้านงานสนับสนุน (Back Office)
- (8) การตรวจสอบและควบคุมภายใน
- (9) การติดต่อสื่อสารกับผู้ลงทุนและการจัดการกับข้อร้องเรียนของผู้ลงทุน
- (10) การจัดการกับข้อพิพาททางกฎหมาย ผู้จัดการกองทรัสต์อาจมอบหมายให้บุคคลอื่นเป็นผู้รับดำเนินการในเรื่องที่เกี่ยวข้องกับการประกอบธุรกิจเป็นผู้จัดการกองทรัสต์ได้ โดยต้องเป็นไปตามหลักเกณฑ์ที่กำหนดในข้อ 1.3

1.3 ผู้จัดการกองทรัสต์อาจมอบหมายให้บุคคลอื่นเป็นผู้รับดำเนินการในเรื่องที่เกี่ยวข้องกับการประกอบธุรกิจเป็นผู้จัดการกองทรัสต์ได้เท่าที่จำเป็น เพื่อส่งเสริมให้การประกอบธุรกิจเป็นไปอย่างคล่องตัวและมีประสิทธิภาพมากยิ่งขึ้น ทั้งนี้ ภายใต้หลักเกณฑ์ดังต่อไปนี้

- (1) การมอบหมายต้องไม่มีลักษณะที่อาจส่งผลกระทบต่อประสิทธิภาพของการปฏิบัติหน้าที่ของผู้จัดการกองทรัสต์

- (2) มีมาตรการรองรับให้สามารถประกอบธุรกิจได้อย่างต่อเนื่องในกรณีที่ผู้รับดำเนินการไม่สามารถดำเนินการต่อไปได้
 - (3) ในกรณีที่มีการมอบหมายงานเกี่ยวกับการลงทุนในทรัพย์สินอื่นของกองทรัสต์ ต้องมอบหมายให้กับผู้ที่สามารถดำเนินการได้โดยชอบด้วยกฎหมาย
- ทั้งนี้ การมอบหมายให้บุคคลอื่นเป็นผู้รับดำเนินการตามข้อนี้ ต้องมิใช่การมอบหมายระบบและงานตามข้อ 1.2(1) (2) (3) (4) และ (9)
- 1.4 ให้ผู้จัดการกองทรัสต์จัดทำงบการเงินของตนให้เป็นไปตามมาตรฐานบัญชีที่กำหนดตามกฎหมายว่าด้วยวิชาชีพบัญชีและส่งงบการเงินดังกล่าวต่อสำนักงาน ก.ล.ต. ภายในสามเดือนนับแต่วันสิ้นรอบปีบัญชี
 - 1.5 ไม่ดำเนินการใดๆ ที่จะส่งผลให้ทรัสต์ไม่สามารถปฏิบัติหน้าที่ได้อย่างเป็นอิสระ เช่น การลงทุนในอสังหาริมทรัพย์ที่มีบุคคลที่เกี่ยวข้องกันกับทรัสต์เป็นผู้ทรงกรรมสิทธิ์หรือสิทธิครอบครอง
 - 1.6 ผู้จัดการกองทรัสต์ต้องจัดให้มีการประกันภัยความรับผิดที่อาจเกิดขึ้นจากการดำเนินธุรกิจหรือการปฏิบัติงานของตนในฐานะเป็นผู้จัดการกองทรัสต์ ตลอดจนการปฏิบัติงานของกรรมการ ผู้บริหาร และพนักงานของตน ตลอดระยะเวลาแห่งสัญญา ซึ่งจะไปตามระบบงานของผู้จัดการกองทรัสต์
 - 1.7 ผู้จัดการกองทรัสต์ต้องจัดให้มีการประชุมผู้ถือหุ้นหน่วยทรัสต์เพื่อพิจารณาผลในกรณีต่างๆ ตามที่กำหนดไว้ในสัญญาก่อตั้งทรัสต์ เช่น การแก้ไขเพิ่มเติมสัญญาก่อตั้งทรัสต์ การเพิ่มทุนของกองทรัสต์ การเปลี่ยนแปลงทรัสต์ เป็นต้น
 - 1.8 ในกรณีที่มีการแต่งตั้งที่ปรึกษาเพื่อให้คำปรึกษาหรือคำแนะนำเกี่ยวกับการลงทุนในอสังหาริมทรัพย์และการจัดการอสังหาริมทรัพย์ ผู้จัดการกองทรัสต์ต้องปฏิบัติให้เป็นไปตามหลักเกณฑ์ดังต่อไปนี้
 - (1) ดำเนินการให้ที่ปรึกษาแจ้งการมีส่วนได้เสียในเรื่องที่พิจารณา
 - (2) มิให้ที่ปรึกษาผู้ที่มีส่วนได้เสียในเรื่องที่พิจารณาไม่ว่าโดยทางตรงหรือทางอ้อม เข้าร่วมพิจารณาในเรื่องนั้น
 - 1.9 ในการทำธุรกรรมเกี่ยวกับอสังหาริมทรัพย์เพื่อกองทรัสต์ ผู้จัดการกองทรัสต์ต้องปฏิบัติให้เป็นไปตามหลักเกณฑ์ดังต่อไปนี้ด้วย
 - (1) ดำเนินการเพื่อให้มั่นใจได้ว่าการจำหน่าย จ่าย โอนอสังหาริมทรัพย์ หรือการเข้าทำสัญญาที่เกี่ยวข้องกับอสังหาริมทรัพย์เพื่อกองทรัสต์ เป็นไปอย่างถูกต้องและมีผลใช้บังคับได้ตามกฎหมาย
 - (2) ดำเนินการเพื่อให้มั่นใจได้ว่าการลงทุนในอสังหาริมทรัพย์ของกองทรัสต์เป็นไปอย่างเหมาะสม โดยอย่างน้อยต้องมีการดำเนินการดังต่อไปนี้
 - (ก) การประเมินความพร้อมของตนเองในการบริหารการลงทุนในอสังหาริมทรัพย์นั้นๆ ก่อนรับเป็นผู้จัดการกองทรัสต์ หรือก่อนลงทุนเพิ่มเติมในอสังหาริมทรัพย์ดังกล่าวเพื่อกองทรัสต์ แล้วแต่กรณี
 - (ข) การวิเคราะห์และศึกษาความเป็นไปได้ และการตรวจสอบและสอบทาน (การทำ Due Diligence) อสังหาริมทรัพย์ ตลอดจนการประเมินความเสี่ยงด้านต่างๆ ที่อาจเกิดจากการลงทุนในอสังหาริมทรัพย์นั้นๆ พร้อมทั้งจัดให้มีแนวทางการบริหารความเสี่ยงด้วย ทั้งนี้ ความเสี่ยงดังกล่าวให้หมายความรวมถึงความเสี่ยงที่เกี่ยวข้องกับการพัฒนาหรือก่อสร้าง

อสังหาริมทรัพย์ (ถ้ามี) เช่น ความเสี่ยงที่อาจเกิดจากการก่อสร้างล่าช้า และการไม่สามารถจัดหาประโยชน์จากอสังหาริมทรัพย์ได้ เป็นต้น

- 1.10 จัดให้มีการประเมินมูลค่าทรัพย์สินหลักที่กองทรัสต์ลงทุน โดยบริษัทประเมินมูลค่าทรัพย์สินที่ได้รับความเห็นชอบจากสำนักงาน ก.ล.ต. ตามกฎหมายที่เกี่ยวข้อง ภายใต้หลักเกณฑ์ที่กำหนดไว้ในสัญญาก่อตั้งทรัสต์ และกฎหมายที่เกี่ยวข้อง เช่น ก่อนการได้มาหรือจำหน่ายไปซึ่งทรัพย์สินหลักของกองทรัสต์ การสอบทานการประเมินมูลค่าทรัพย์สินหลักของกองทรัสต์ การประเมินมูลค่าทรัพย์สินหลักของกองทรัสต์ตามระยะเวลาที่กฎหมายกำหนด เป็นต้น
- 1.11 อสังหาริมทรัพย์ที่กองทรัสต์จะลงทุน นอกจากต้องจัดให้มีการประเมินมูลค่าตามหลักเกณฑ์ที่กฎหมายที่เกี่ยวข้องกำหนด และจัดให้มีการตรวจสอบและสอบทานแล้วผู้จัดการกองทรัสต์ยังต้องดำเนินการต่างๆ ในการตรวจสอบอสังหาริมทรัพย์ที่จะลงทุนกับผู้ประกอบวิชาชีพ เช่น สภาพของอสังหาริมทรัพย์ ความสามารถของคู่สัญญา ข้อมูลด้านการเงินและกฎหมาย ความเหมาะสมด้านอื่นๆ เป็นต้น เพื่อประกอบการตัดสินใจลงทุนและการเปิดเผยข้อมูล ไม่ว่ากรณีใดๆ หากผู้จัดการกองทรัสต์ไม่สามารถปฏิบัติหน้าที่ได้ ให้ระบุว่าทรัสต์จะจัดการกองทรัสต์ตามความจำเป็นเพื่อป้องกัน ยับยั้ง หรือจำกัดมิให้เกิดความเสียหายอย่างร้ายแรงต่อประโยชน์ของกองทรัสต์หรือผู้ถือหน่วยทรัสต์ทั้งปวง โดยทรัสต์อาจมอบหมายให้บุคคลอื่นจัดการกองทรัสต์แทนในระหว่างนี้ได้
- 1.12 ดำเนินการใดๆ เพื่อให้ได้มาซึ่งทรัพย์สินหลักหรืออสังหาริมทรัพย์ที่กองทรัสต์จะลงทุนเพิ่มเติม ในกรณีการเพิ่มทุนของกองทรัสต์เพื่อลงทุนในอสังหาริมทรัพย์เพิ่มเติม ภายใน 60 (หกสิบ) วันนับแต่วันที่ก่อตั้งกองทรัสต์แล้วเสร็จสำหรับการเสนอขายหน่วยทรัสต์ครั้งแรกหรือนับแต่วันที่ปิดการเสนอขายหน่วยทรัสต์ ในกรณีการเสนอขายหน่วยทรัสต์เพื่อการเพิ่มทุนของกองทรัสต์
- 1.13 ในการลงทุนในอสังหาริมทรัพย์ต้องเป็นการได้มาซึ่งกรรมสิทธิ์หรือสิทธิครอบครองในอสังหาริมทรัพย์เท่านั้น เฉพาะกรณีการได้มาซึ่งสิทธิครอบครองต้องเป็นกรณีการได้มาซึ่งเอกสารสิทธิเป็น น.ส.3 ก. หรือสิทธิการเช่าอสังหาริมทรัพย์ที่มีเอกสารแสดงกรรมสิทธิ์หรือสิทธิครอบครองประเภทน.ส.3 ก. เท่านั้น
- 1.14 อสังหาริมทรัพย์ที่ได้มาต้องไม่อยู่ในบังคับแห่งทรัพย์สินหรือมีข้อพิพาทใดๆ เว้นแต่ผู้จัดการกองทรัสต์และทรัสต์ได้พิจารณาโดยมีความเห็นเป็นลายลักษณ์อักษรว่า การอยู่ภายใต้บังคับแห่งทรัพย์สินหรือการมีข้อพิพาทนั้นไม่กระทบต่อการหาประโยชน์จากอสังหาริมทรัพย์ดังกล่าวอย่างมีนัยสำคัญ และเงื่อนไขการได้มาซึ่งอสังหาริมทรัพย์นั้นยังเป็นประโยชน์แก่ผู้ถือหน่วยทรัสต์โดยรวม
- 1.15 การทำสัญญาเพื่อให้ได้มาซึ่งอสังหาริมทรัพย์ต้องไม่มีข้อตกลงหรือข้อผูกพันใดๆ ที่อาจมีผลให้กองทรัสต์ไม่สามารถจำหน่ายอสังหาริมทรัพย์ในราคายุติธรรม (ในขณะที่มีการจำหน่าย) เช่น ข้อตกลงที่ให้สิทธิแก่คู่สัญญาในการซื้ออสังหาริมทรัพย์ของกองทรัสต์ได้ก่อนบุคคลอื่น โดยมีการกำหนดราคาไว้แน่นอนล่วงหน้า เป็นต้น หรืออาจมีผลให้กองทรัสต์มีหน้าที่มากกว่าหน้าที่ปกติที่ผู้เข้าพินิจเมื่อสัญญาเข้าสิ้นสุดลง
- 1.16 จัดให้มีการประกันวินาศภัยหรือการประกันภัยที่มีลักษณะความคุ้มครองประโยชน์ของผู้ถือหน่วยทรัสต์เสมือนหรือทดแทนการประกันวินาศภัยที่อาจเกิดขึ้นกับทรัพย์สินหลักตามที่คู่สัญญาตกลงร่วมกันและไม่ขัดกับกฎหมายที่เกี่ยวข้อง การประกันภัยความรับผิดชอบต่อบุคคลภายนอกที่อาจได้รับความเสียหายจาก

ทรัพย์สินหลักหรือจากการดำเนินการในทรัพย์สินหลัก กับผู้รับประกันภัยที่เป็นที่ยอมรับในวงเงินคุ้มครอง ความเสียหายที่เพียงพอและเหมาะสมกับการจัดหาผลประโยชน์ในทรัพย์สินหลักเป็นอย่างน้อย

- 1.17 ดำเนินการให้ความเห็นเกี่ยวกับลักษณะธุรกรรม พร้อมทั้งเหตุผลและข้อมูลประกอบที่ชัดเจนที่เกี่ยวข้องกับการได้มาซึ่งทรัพย์สินหลักเพิ่มเติมของกองทรัสต์ในเอกสารขอความเห็นชอบหรือหนังสือเชิญประชุมผู้ถือหุ้นหน่วยทรัสต์ เพื่อพิจารณาการเพิ่มทุนเพื่อลงทุนในทรัพย์สินหลักเพิ่มเติมของกองทรัสต์
- 1.18 การจำหน่ายไปซึ่งทรัพย์สินหลักต้องจัดให้มีการประเมินมูลค่าทรัพย์สิน การขออนุมัติจากผู้ถือหุ้นหน่วยทรัสต์ การขอความเห็นชอบจากทรัสต์ และมีการเปิดเผยข้อมูลตามหลักเกณฑ์ที่กำหนดไว้ในสัญญาก่อตั้งทรัสต์ และกฎหมายที่เกี่ยวข้อง
- 1.19 ในกรณีที่มีการเปลี่ยนแปลงผู้จัดการกองทรัสต์ ต้องดำเนินการให้ผู้จัดการกองทรัสต์รายใหม่ตกลงที่จะปฏิบัติหน้าที่ให้เป็นไปตามสัญญาก่อตั้งทรัสต์และกฎหมายที่เกี่ยวข้อง ทั้งนี้ ผู้จัดการกองทรัสต์รายเดิมต้องดำเนินการและให้ความร่วมมือตามที่จำเป็น เพื่อให้การส่งมอบงานแก่บุคคลที่จะเข้ามาปฏิบัติหน้าที่แทนตนเองสำเร็จลุล่วงไป
- 1.20 ในกรณีที่มีการแก้ไขเพิ่มเติมสัญญาก่อตั้งทรัสต์ ต้องดูแลให้การแก้ไขเพิ่มเติมดังกล่าวเป็นไปตามเงื่อนไขและวิธีการตามที่กำหนดในสัญญาก่อตั้งทรัสต์และกฎหมายที่เกี่ยวข้อง เมื่อดำเนินการแก้ไขแล้วเสร็จ ให้ดำเนินการจัดส่งสำเนาสัญญาก่อตั้งทรัสต์ฉบับที่ได้แก้ไขเพิ่มเติมแล้วให้สำนักงาน ก.ล.ด. ภายใน 15 (สิบห้า) วันนับแต่วันที่ลงนามหรือวันที่มีการแก้ไขเพิ่มเติม (แล้วแต่กรณี)
- 1.21 ในกรณีที่มีการเปลี่ยนแปลงทรัสต์ ให้ดำเนินการแจ้งการเปลี่ยนแปลงดังกล่าวให้ผู้ถือหุ้นหน่วยทรัสต์และสำนักงาน ก.ล.ด. ทราบ ภายในระยะเวลาตามที่กำหนดในสัญญาก่อตั้งทรัสต์
- 1.22 ยื่นคำขออนุญาตเสนอขายหน่วยทรัสต์พร้อมทั้งเอกสารหลักฐานใดๆ ที่เกี่ยวข้อง ในกรณีที่มีการเพิ่มทุนของกองทรัสต์ พร้อมทั้งลงนามรับรองความถูกต้องครบถ้วนของข้อมูลในส่วนที่เกี่ยวข้องกับการปฏิบัติหน้าที่ของตน
- 1.23 ให้ความเห็นเกี่ยวกับความสามารถของผู้รับประกันรายได้ในการปฏิบัติตามสัญญารับประกันรายได้ (ถ้ามี)
- 1.24 ดำเนินการให้หน่วยทรัสต์ที่เสนอขายแล้วหรือที่ออกใหม่ (กรณีเพิ่มทุนกองทรัสต์) สามารถเข้าเป็นหลักทรัพย์จดทะเบียนในตลาดหลักทรัพย์ได้ภายใน 45 (สี่สิบห้า) วันนับแต่วันปิดการเสนอขายหน่วยทรัสต์
- 1.25 ดำเนินการใดๆ เพื่อให้การจัดสรรหน่วยทรัสต์ให้แก่บุคคลใดๆ หรือกลุ่มบุคคลเดียวกันให้เป็นไปตามอัตราและหลักเกณฑ์ที่กำหนดโดยกฎหมายที่เกี่ยวข้อง

2. หน้าที่ในการบริหารจัดการกองทรัสต์และทรัพย์สินของกองทรัสต์

- 2.1 ให้ความเห็นต่อเจ้าพนักงานที่เกี่ยวข้องเกี่ยวกับคุณสมบัติหรือลักษณะของอสังหาริมทรัพย์ที่กองทรัสต์ลงทุนตามที่ได้รับการร้องขอจากหน่วยงานที่เกี่ยวข้อง
- 2.2 ดูแล และติดตามให้มีการซ่อมแซม ปรับปรุง และบำรุงรักษาให้ทรัพย์สินหลักอยู่ในสภาพที่ดีและพร้อมที่จะใช้หาผลประโยชน์ได้ตลอดเวลาตามที่กำหนดในแผนการดำเนินงานประจำปี
- 2.3 จัดให้มีการเปลี่ยนแปลง พื้นฟู และดัดแปลงทรัพย์สินหลักตามความจำเป็นและสมควรเท่าที่ไม่ขัดหรือแย้งกับสัญญาก่อตั้งทรัสต์และกฎหมายที่เกี่ยวข้อง รวมทั้งสัญญาเช่าที่ดินกับเจ้าของที่ดินอันเป็นที่ตั้งของทรัพย์สินหลัก และที่ได้มีการแก้ไขเพิ่มเติม (สัญญาเช่าหลัก) โดยจะต้องแจ้งให้ทรัสต์ทราบก่อน
- 2.4 ควบคุมดูแลและบริหารจัดการทรัพย์สินหลัก รวมตลอดถึงการบำรุงรักษาทรัพย์สินใดๆ ตามที่จำเป็นเพื่อประโยชน์ในการบริหารจัดการระบบรักษาความปลอดภัย ระบบการป้องกันอัคคีภัย ระบบการสื่อสารและการบริหารจัดการในกรณีเกิดเหตุฉุกเฉิน และซ่อมแซมอสังหาริมทรัพย์ กรณีการซ่อมแซมใหญ่จะต้องแจ้งให้ทรัสต์ทราบก่อน
- 2.5 บริหารและจัดหาผลประโยชน์จากทรัพย์สินหลัก รวมทั้งดำเนินการอื่นใดที่จำเป็นเพื่อให้การบริหารทรัพย์สินหลักเป็นไปตามแผนการดำเนินงานประจำปี สัญญาก่อตั้งทรัสต์ และกฎหมายที่เกี่ยวข้อง
- 2.6 ดำเนินการใดๆ เพื่อจัดหา และ/หรือ รับโอน และ/หรือ ดำเนินการอื่นใดร่วมกับทรัสต์ เพื่อให้ทรัสต์ได้มาซึ่งใบอนุญาต หนังสืออนุญาต หนังสือผ่อนผัน และ/หรือ เอกสารอื่นใดที่เกี่ยวข้องและจำเป็นในการจัดหาผลประโยชน์จากทรัพย์สินหลัก
- 2.7 อำนาจความสะดวกให้กับกองทรัสต์หรือนุคคลที่ได้รับมอบหมายจากทรัสต์ในการตรวจตราทรัพย์สินหลัก ภายในวันและเวลาทำการของผู้จัดการกองทรัสต์ รวมทั้งให้ข้อมูล ถ้อยคำ และ/หรือ ส่งมอบเอกสารใดๆ (ยกเว้นข้อมูล ถ้อยคำ และ/หรือ เอกสารอื่นใดอันเกี่ยวกับทรัพย์สินทางปัญญาของผู้จัดการกองทรัสต์ หรือของบริษัทในเครือของผู้จัดการกองทรัสต์) ตามที่ทรัสต์ร้องขอในกรณีที่มีความจำเป็นและเหมาะสม
- 2.8 อำนาจความสะดวกให้กับบริษัทประเมินค่าทรัพย์สินของกองทรัสต์ หรือนุคคลที่ได้รับมอบหมายจากบริษัทประเมินค่าทรัพย์สินดังกล่าวในการสำรวจทรัพย์สินหลักเพื่อการประเมินค่า รวมทั้งให้ข้อมูล ถ้อยคำ และ/หรือ ส่งมอบเอกสารใดๆ (ยกเว้นข้อมูล ถ้อยคำ และ/หรือ เอกสารอื่นใดอันเกี่ยวกับทรัพย์สินทางปัญญาของผู้จัดการกองทรัสต์ หรือของบริษัทในเครือของผู้จัดการกองทรัสต์) ตามที่บริษัทประเมินค่าทรัพย์สินร้องขอในกรณีที่มีความจำเป็นและเหมาะสม
- 2.9 จัดเตรียมเอกสารหลักฐานใดๆ ที่อยู่ในความครอบครองของผู้จัดการกองทรัสต์อันเกี่ยวกับหรือเกี่ยวเนื่องกับทรัพย์สินหลัก และ/หรือ ได้ครอบครองไว้ในนามของกองทรัสต์ รวมทั้งเอกสารหลักฐานทางบัญชีที่เกี่ยวกับหรือเกี่ยวเนื่องกับกองทรัสต์เพื่อให้ทรัสต์หรือนุคคลที่ได้รับมอบหมายจาก ทรัสต์ และ/หรือ ผู้สอบบัญชีสามารถตรวจสอบได้ภายในวันและเวลาทำการของผู้จัดการกองทรัสต์ และหากได้รับการร้องขอจากทรัสต์ หรือนุคคลที่ได้รับมอบหมายจากทรัสต์ และ/หรือ ผู้สอบบัญชี ผู้จัดการกองทรัสต์ต้องดำเนินการ

ส่งมอบบรรดาเอกสารใดๆ ที่เกี่ยวกับหรือเกี่ยวเนื่องกับกองทรัสต์ตามที่ได้รับการร้องขอให้แก่ทรัสต์ และ/หรือ ผู้สอบบัญชี (แล้วแต่กรณี) ภายใน 15 (สิบห้า) วันทำการนับแต่วันที่ได้ทราบถึงหรือควรทราบถึงการร้องขอดังกล่าว เว้นแต่จะมีเหตุอันสมควรหรือคู่สัญญาตกลงเป็นอย่างอื่น

- 2.10 ติดต่อ ประสานงาน ให้ข้อมูล ขึ้นเอกสาร และนำเสนอค่าธรรมเนียมและภาษีโรงเรือนและที่ดินอันเกิดจากทรัพย์สินหลักในนามของทรัสต์เพื่อกองทรัสต์และนำเสนอภาษีหัก ณ ที่จ่ายที่ทรัสต์มีหน้าที่หัก ณ ที่จ่าย อันเนื่องจากการบริหารจัดการทรัพย์สินหลัก และ/หรือภาษีอื่นใดที่เกี่ยวข้องกับทรัพย์สินหลัก และ/หรือการบริหารจัดการทรัพย์สินหลักต่อพนักงานเจ้าหน้าที่ของหน่วยงานราชการที่เกี่ยวข้อง
- 2.11 แจ้งให้ทรัสต์ทราบภายในระยะเวลาอันสมควรถึง (ก) ความชำรุดบกพร่องของทรัพย์สินหลัก รวมถึงอุปกรณ์และสิ่งอำนวยความสะดวกต่างๆ หรือเมื่อเกิดเหตุการณ์ใดๆ ที่จะทำให้มูลค่าของทรัพย์สินหลักลดลงอย่างมีนัยสำคัญ และ (ข) กรณีที่มีการผิดสัญญาใดๆ ในสาระสำคัญ โดยผู้เช่าพื้นที่หรือคู่สัญญาใดๆ ของกองทรัสต์ที่เกี่ยวข้องกับทรัพย์สินหลัก
- 2.12 ดำเนินการอื่นใดตามที่กองทรัสต์จะพิจารณาเห็นว่าจำเป็นและสมควร เพื่อให้ทรัพย์สินหลักอยู่ในสภาพที่ดีและพร้อมในการใช้เพื่อการจัดหาผลประโยชน์ หรือเป็นไปตามเจตนารมณ์ของสัญญานี้ทุกประการ รวมทั้งให้คำแนะนำเกี่ยวกับสถานะตลาดในกรณีที่กองทรัสต์ประสงค์จะขาย หรือโอนสิทธิการเช่าหรือเช่าช่วงทรัพย์สินหลัก

3. การจัดทำบัญชีและรายงาน เอกสารการจัดการ และการตรวจสอบภายใน

- 3.1 จัดทำและเปิดเผยข้อมูลของกองทรัสต์ตามที่สัญญาก่อตั้งทรัสต์และกฎหมายหลักทรัพย์กำหนดต่อสำนักงาน ก.ล.ต. ตลาดหลักทรัพย์ ทรัสต์ และผู้ถือหน่วยทรัสต์ซึ่งรวมถึงการจัดส่งรายงานประจำปีของกองทรัสต์ให้แก่ทรัสต์และผู้ถือหน่วยทรัสต์ พร้อมกับหนังสือนัดประชุมสามัญประจำปี
- 3.2 จัดให้มีบัญชีและรายงานต่างๆ ตามที่ได้รับมอบหมายจากทรัสต์หรือตามที่เห็นว่าจำเป็นและสมควรในการบริหารจัดการกองทรัสต์และทรัพย์สินหลัก เพื่อจัดส่งบัญชีรายงาน และเอกสารดังกล่าวให้แก่สำนักงาน ก.ล.ต. ตลาดหลักทรัพย์ ทรัสต์ และผู้ถือหน่วยทรัสต์ ภายในระยะเวลาตามที่ทรัสต์กำหนด เพื่อให้สอดคล้องกับกฎหมายหลักทรัพย์ และกฎหมายอื่น ที่เกี่ยวข้อง รวมถึงคำสั่งของเจ้าหน้าที่ของทางราชการใดๆ ที่เกี่ยวข้อง
- ทั้งนี้ ผู้จัดการกองทรัสต์จะจัดทำบัญชีดังกล่าวตามหลักการบัญชีที่เป็นที่รับรองโดยทั่วไป โดยจะแบ่งแยกทรัพย์สิน และ/หรือ ดอกผลใดๆ ที่เกิดจากทรัพย์สินที่กองทรัสต์ลงทุน และ/หรือ ทรัพย์สินใดๆ ที่ผู้จัดการกองทรัสต์ได้รับไว้ และ/หรือ พึงรับไว้ในนามกองทรัสต์ออกจากทรัพย์สินของตน และผู้จัดการกองทรัสต์จะดำเนินการจัดเก็บเอกสารหลักฐานประกอบการบัญชี และการบันทึกบัญชีเป็นระยะเวลาอย่างน้อย 1 (หนึ่ง) ปี ให้อยู่ในสภาพสมบูรณ์ ครบถ้วน และพร้อมให้ทรัสต์เข้าตรวจสอบ
- 3.3 ส่งมอบเอกสารดังต่อไปนี้ให้แก่ทรัสต์ ภายในระยะเวลาที่ได้รับมอบหมายจากทรัสต์เพื่อให้สอดคล้องกับกฎหมายหลักทรัพย์และกฎหมายอื่นที่เกี่ยวข้อง รวมถึงคำสั่งของเจ้าหน้าที่ของทางราชการใดๆ ที่เกี่ยวข้อง

- (1) รายงานประเมินมูลค่าอสังหาริมทรัพย์ฉบับเต็มโดยจัดส่งให้แก่ทริสต์ไม่น้อยกว่า 7 (เจ็ด) วันล่วงหน้าก่อนวันครบกำหนดวันประกาศมูลค่าทรัพย์สินสุทธิของกองทรัสต์ต่อผู้ถือหุ้นทรัสต์
 - (2) รายงานมูลค่าทรัพย์สินสุทธิของกองทรัสต์และมูลค่าหน่วยทรัสต์ ณ วันทำการสุดท้ายของแต่ละไตรมาสโดยจัดส่งให้แก่ทริสต์เพื่อพิจารณารับรองภายใน 45 (สี่สิบห้า) วันนับแต่วันสุดท้ายของแต่ละไตรมาส
 - (3) ข้อมูลปัจจุบันเกี่ยวกับรายชื่อบุคคลที่เกี่ยวข้องกับผู้จัดการกองทรัสต์ และสาระของรายการที่เป็นธุรกรรมระหว่างกองทรัสต์กับผู้จัดการกองทรัสต์หรือบุคคลที่เกี่ยวข้องกับผู้จัดการกองทรัสต์ โดยจัดส่งให้แก่ทริสต์ภายใน 30 (สามสิบ) วันนับจากวันที่ 30 มิถุนายน และวันที่ 31 ธันวาคม และจัดส่งให้ทริสต์เพื่อพิจารณาก่อนวันเข้าทำธุรกรรม
 - (4) ข้อมูลเกี่ยวกับธุรกรรมระหว่างกองทรัสต์กับผู้จัดการกองทรัสต์หรือบุคคลที่เกี่ยวข้องกับผู้จัดการกองทรัสต์ในรอบปีบัญชีก่อนและรอบปีบัญชีปัจจุบันโดยดำเนินการเปิดเผยในรายงานประจำปีและงบการเงินของกองทรัสต์
 - (5) ข้อมูลเกี่ยวกับความขัดแย้งทางผลประโยชน์ระหว่างเจ้าของทรัพย์สินที่กองทรัสต์ลงทุนและกองทรัสต์ ตลอดจนมาตรการที่ใช้ในการป้องกันความขัดแย้งทางผลประโยชน์ดังกล่าว โดยดำเนินการเปิดเผยข้อมูลให้ผู้ลงทุนทราบโดยชัดแจ้งตั้งแต่วันเริ่มการเสนอขายหน่วยทรัสต์ของกองทรัสต์ต่อประชาชนเป็นครั้งแรกและทุกครั้งเมื่อเกิดความขัดแย้งทางผลประโยชน์
 - (6) ข้อมูลเกี่ยวกับส่วนได้เสียหรือการได้รับประโยชน์ของผู้จัดการกองทรัสต์หรือบุคคลที่เกี่ยวข้องกับผู้จัดการกองทรัสต์ จากบริษัทหรือบุคคลที่เป็นคู่ค้ากับกองทรัสต์โดยดำเนินการเปิดเผยข้อมูลในแบบแสดงรายการข้อมูล สัญญาก่อตั้งทรัสต์ หรือในหนังสือเชิญประชุมผู้ถือหุ้นทรัสต์เพื่อขออนุมัติทำรายการต่างๆ และรายงานประจำปีของกองทรัสต์เพื่อผู้ถือหุ้นทรัสต์และทริสต์จะใช้เป็นข้อมูลประกอบการพิจารณาความเป็นอิสระของผู้จัดการกองทรัสต์ในการเข้าทำธุรกรรมต่างๆ เพื่อกองทรัสต์และความสมเหตุสมผลของธุรกรรมนั้น
- ส่วนได้เสียหรือการได้รับประโยชน์ที่ต้องพิจารณาเปิดเผยเช่นเจ้าหนี้ลูกหนี้ผู้ค้าประกันหรือได้รับการค้าประกันการถือหุ้นระหว่างกันหรือมีผู้ถือหุ้นรายใหญ่หรือผู้บริหารเป็นกลุ่มเดียวกันการให้หรือรับบริการการซื้อขายระหว่างกันและการออกค่าใช้จ่ายต่างๆ ให้แก่กันเป็นต้น
- (7) ข้อมูลเกี่ยวกับการลงทุนในอสังหาริมทรัพย์ของกองทรัสต์โดยดำเนินการเปิดเผยต่อประชาชนอย่างน้อยทุก 6 (หก) เดือนหรือโดยพลันกรณีมีการเปลี่ยนแปลงอย่างมีนัยสำคัญ และดำเนินการจัดส่งให้แก่ทริสต์เมื่อทริสต์ประสงค์จะขอตรวจสอบการจัดการลงทุน
 - (8) ข้อมูลปัจจุบันเกี่ยวกับรายการที่เป็นธุรกรรมที่ได้มาหรือจำหน่ายไปซึ่งทรัพย์สินหลักของกองทรัสต์โดยดำเนินการจัดส่งให้แก่ทริสต์และผู้ถือหุ้นทรัสต์ล่วงหน้าไม่น้อยกว่า 30 (สามสิบ) วันก่อนวันเข้าทำธุรกรรม และดำเนินการเปิดเผยต่อประชาชนและสำนักงาน ก.ล.ต. ภายใน 15 (สิบห้า) วันนับแต่วันที่ได้มาหรือจำหน่ายไปของทรัพย์สินหลัก
 - (9) ข้อมูลเกี่ยวกับธุรกรรมที่ได้มาหรือจำหน่ายไปซึ่งทรัพย์สินหลักและอุปกรณ์ของกองทรัสต์ในรอบปีบัญชีก่อนและรอบปีบัญชีปัจจุบันโดยดำเนินการเปิดเผยในรายงานประจำปีและงบการเงินของกองทรัสต์

- (10) ข้อมูลปัจจุบันเกี่ยวกับรายการที่เป็นการกู้ยืมเงินและก่อภาระผูกพันของกองทรัสต์โดยดำเนินการจัดส่งให้แก่ทรัสต์เพื่อรับทราบ ก่อนวันเข้าทำธุรกรรมพร้อมกับสัญญากู้ยืม
- (11) ข้อมูลเกี่ยวกับธุรกรรมการกู้ยืมเงินและก่อภาระผูกพันของกองทรัสต์ในรอบปีบัญชีก่อนและรอบปีบัญชีปัจจุบัน โดยดำเนินการเปิดเผยในรายงานประจำปีและงบการเงินของกองทรัสต์
- (12) ข้อมูลเกี่ยวกับธุรกรรมที่ทรัสต์เห็นว่า มีผลกระทบอย่างมีนัยสำคัญต่อทรัพย์สินของกองทรัสต์ โดยได้รับการร้องขอจากทรัสต์ โดยดำเนินการจัดส่งให้แก่ทรัสต์เพื่อพิจารณาล่วงหน้าไม่น้อยกว่า 14 (สิบสี่) วันก่อนวันเข้าทำธุรกรรม
- (13) งบการเงินของผู้จัดการกองทรัสต์และข้อมูลที่เกี่ยวข้องกับการจัดทำงบการเงิน โดยดำเนินการจัดส่งให้แก่ทรัสต์ล่วงหน้าไม่น้อยกว่า 3 (สาม) วันก่อนวันครบกำหนดการส่งงบการเงินต่อสำนักงาน ก.ล.ด.

อนึ่ง รายงานดังกล่าวข้างต้นเป็นเพียงรูปแบบ และตัวอย่างของรายงานที่ต้องใช้ในเบื้องต้น คู่สัญญาอาจจะปรับปรุง เพิ่มหรือลด จำนวนและชนิดของรายงาน หรือเปลี่ยนแปลงรูปแบบของรายงานได้ตามที่คู่สัญญา ร่วมกันกำหนด เพื่อให้สอดคล้องกับกฎหมายหลักทรัพย์และกฎหมายอื่นที่เกี่ยวข้อง รวมถึงคำสั่งของ เจ้าหน้าที่ของทางราชการใดๆ ที่เกี่ยวข้อง

4. หน้าที่ในการทำสัญญาในการจัดหาผลประโยชน์ในอสังหาริมทรัพย์ของกองทรัสต์

- 4.1 การจัดหาผลประโยชน์จากทรัพย์สินหลักจะกระทำได้โดยการให้เช่าอสังหาริมทรัพย์เท่านั้น ซึ่งต้องมีมูลค่ารวมกันไม่น้อยกว่าร้อยละ 75 (เจ็ดสิบห้า) ของมูลค่าหน่วยทรัสต์ที่เสนอขายทั้งหมดรวมทั้งจำนวนเงินกู้ยืม (ถ้ามี)
- 4.2 ควบคุม ดูแล รวมทั้งสร้างมาตรการในการควบคุมดูแล และดำเนินการใดๆ ที่จำเป็นและเหมาะสมในฐานะผู้จัดการกองทรัสต์เพื่อให้บุคคลภายนอกผู้ให้บริการ และ/หรือ ผู้เช่าพื้นที่ และ/หรือ ผู้รับบริการปฏิบัติตาม หน้าที่ เงื่อนไข และ/หรือ ข้อตกลงที่กำหนดไว้ในสัญญาว่าจ้างการให้บริการ สัญญาเช่าพื้นที่ สัญญาบริการ สัญญาให้บริการสาธารณูปโภค และ/หรือ สัญญาอื่นใดที่เกี่ยวข้องกับทรัพย์สินหลัก รวมถึงระเบียบ กฎเกณฑ์ ข้อบังคับหรือข้อกำหนดอื่นใดของทรัพย์สินหลัก หรือนโยบายที่เกี่ยวกับทรัพย์สินหลัก รวมถึง การควบคุมดูแล เรียกเก็บและส่งคืนเงินประกันการเช่า และ/หรือ เงินประกันการตกแต่งภายในพื้นที่เช่า (ถ้ามี)
- 4.3 จัดทำสัญญาเช่าพื้นที่ สัญญาบริการ สัญญาให้บริการสาธารณูปโภค สัญญาว่าจ้างกับผู้ให้บริการภายนอก และสัญญาอื่นใดที่เกี่ยวข้องกับทรัพย์สินหลักให้มีระยะเวลาสอดคล้องกับสัญญาเช่าอสังหาริมทรัพย์ ระหว่างกองทรัสต์ และเจ้าของทรัพย์สินหลัก

8.1.4 บุคลากร

ณ 31 ธันวาคม 2560 บริษัทหลักทรัพย์จัดการกองทุน แลนด์ แอนด์ เฮาส์ จำกัด มีพนักงานรวมทั้งหมดจำนวน 66 คน โดยจำนวนพนักงานในสายงานหลักและรายละเอียดประสบการณ์ของบุคลากรผู้รับผิดชอบหลักของกองทุน มีดังนี้

หน่วยงาน	จำนวน บุคลากร	ผู้รับผิดชอบหลัก	คุณสมบัติและประสบการณ์
ฝ่ายกองทุนรวม โครงสร้างพื้นฐานและอสังหาริมทรัพย์	6	นางสาวเพ็ญดาว วัฒนยากร	กรรมการผู้จัดการ / ผู้จัดการกองทุนรวม อสังหาริมทรัพย์/ผู้จัดการกองทรัสต์ ประสบการณ์การทำงานในสายการเงิน 31 ปี บริษัทหลักทรัพย์จัดการกองทุนและ อสังหาริมทรัพย์ 7 ปี
		นายวรนนท์ อัสวักคิตเมธิ์	ผู้อำนวยการฝ่ายกองทุนรวม โครงสร้างพื้นฐาน และอสังหาริมทรัพย์/ผู้จัดการกองทุนรวม อสังหาริมทรัพย์/ผู้จัดการกองทรัสต์ ประสบการณ์การทำงานในสายการเงิน บริษัท หลักทรัพย์จัดการกองทุน และอสังหาริมทรัพย์ 13 ปี
		นายจิทัต เข้มประยูร	ผู้ช่วยผู้อำนวยการ ประสบการณ์การทำงานในสายการเงิน และ อสังหาริมทรัพย์ 5 ปี
		นายปรุทธิ สมบัติ	ผู้จัดการกองทุนรวมอสังหาริมทรัพย์/ผู้จัดการ กองทรัสต์ ประสบการณ์การทำงานในสายงาน ธุรกิจกองทุนอสังหาริมทรัพย์ 9 ปี
		นายพงษ์พันธุ์ วรรณสูตร	ผู้จัดการกองทุนรวมอสังหาริมทรัพย์/ผู้จัดการ กองทรัสต์ ประสบการณ์การทำงานในสายการเงิน, อสังหาริมทรัพย์ และธุรกิจกองทุน อสังหาริมทรัพย์ 9 ปี
		นางสาวณัฐพัชร คู่มเนตร	ผู้จัดการ ประสบการณ์การทำงานในสายการเงิน และ อสังหาริมทรัพย์ 5 ปี

หน่วยงาน	จำนวนบุคลากร	ผู้รับผิดชอบหลัก	คุณสมบัติและประสบการณ์
ฝ่ายการลงทุนกองทุนรวมและกองทุนส่วนบุคคล	1	นายวิรัตน์ วิทย์ศรีธาดา	ผู้อำนวยการและผู้จัดการกองทุน ประสบการณ์การทำงานในบริษัทหลักทรัพย์ จัดการกองทุน 11 ปี
ฝ่ายซื้อขายหลักทรัพย์	3	นางสาวมณิสร เอกโยธินวงศ์	ผู้ช่วยผู้อำนวยการ ประสบการณ์การทำงานในสายการเงิน 14 ปี และบริษัทหลักทรัพย์จัดการกองทุน 2 ปี
สายปฏิบัติการ	1	นางจิราภรณ์ ภาสสุโพธิ์	ผู้ช่วยกรรมการผู้จัดการ สายปฏิบัติการ ประสบการณ์การทำงานในสายการเงินและ บริษัทหลักทรัพย์จัดการกองทุน 27 ปี
ฝ่ายปฏิบัติการกองทุน	6	นางนฤมล เส้นทอง	ผู้อำนวยการ ประสบการณ์การทำงานในสายการเงินและ บริษัทหลักทรัพย์จัดการกองทุน 16 ปี
ฝ่ายเทคโนโลยีสารสนเทศ	6	นางสาวนิศานาด วงศ์สิริฐ	ผู้ช่วยกรรมการผู้จัดการ ประสบการณ์การทำงานในบริษัทหลักทรัพย์ 27 ปี
สายกำกับ ตรวจสอบและ บริหารความเสี่ยง	1	นางนรรัตน์ พวงไพโรจน์	ผู้ช่วยกรรมการผู้จัดการ ประสบการณ์การทำงานในสายการเงินและ บริษัทหลักทรัพย์จัดการกองทุน 23 ปี
ฝ่ายบริหารความเสี่ยง	3	นางนรรัตน์ พวงไพโรจน์	ผู้ช่วยกรรมการผู้จัดการ ประสบการณ์การทำงานในสายการเงินและ บริษัทหลักทรัพย์จัดการกองทุน 23 ปี
ฝ่ายกำกับและตรวจสอบการ ปฏิบัติงาน	3	นางเสมอจิตต์ สุสุทธากุล	ผู้ช่วยผู้อำนวยการฝ่าย ประสบการณ์การทำงานในสายการเงินและ บริษัทหลักทรัพย์จัดการกองทุน 24 ปี
ฝ่ายงานทะเบียน	6	นางสาวศศิวิทย์ กฤษณะสมิต	ผู้อำนวยการอาวุโส ประสบการณ์การทำงานในสายการเงินและ บริษัทหลักทรัพย์จัดการกองทุน 21 ปี

8.1.5 ทรัสต์เพื่อการลงทุนในอสังหาริมทรัพย์อื่นภายใต้การจัดการของผู้จัดการกองทรัสต์

ชื่อกองทรัสต์ (ไทย)	ทรัสต์เพื่อการลงทุนในสิทธิการเช่าอสังหาริมทรัพย์ แอล เอช โฮเทล
ชื่อกองทรัสต์ (อังกฤษ)	LH Hotel Leasehold Real Estate Investment Trust
ชื่อย่อ	LHHOTEL
ประเภท	ใบทรัสต์ที่แสดงสิทธิของผู้ถือในฐานะผู้รับผลประโยชน์ในทรัสต์ (หน่วยทรัสต์)
ผู้จัดการกองทรัสต์ (REIT Manager)	บริษัทหลักทรัพย์จัดการกองทุน แลนด์ แอนด์ เฮ้าส์ จำกัด
ทรัสต์ (Trustee)	บริษัทหลักทรัพย์จัดการกองทุน ไทยพาณิชย์ จำกัด
ที่ปรึกษาทางการเงิน	ธนาคารไทยพาณิชย์ จำกัด (มหาชน)
โครงการที่เข้าลงทุน	1) โครงการโรงแรมแกรนด์ เซนเตอร์ พอยต์ เทอร์มินอล 21 2) โครงการโรงแรมแกรนด์ เซนเตอร์ พอยต์ ราชดำริ
รูปแบบการเข้าลงทุน	1) เข้าลงทุนในสิทธิการเช่าอาคารเป็นระยะเวลาประมาณ 25 ปี สำหรับโครงการโรงแรมแกรนด์ เซนเตอร์ พอยต์ เทอร์มินอล 21 2) เข้าลงทุนในสิทธิการเช่าช่วงอาคารเป็นระยะเวลาประมาณ 21 ปี สำหรับโครงการโรงแรมแกรนด์ เซนเตอร์ พอยต์ ราชดำริ
ทุนชำระแล้ว	6,051,964,000 บาท
อายุโครงการ	ไม่กำหนดอายุกองทรัสต์

นโยบายการลงทุน

ในส่วนของการลงทุนในอนาคต ผู้จัดการกองทรัสต์อาจพิจารณาลงทุนเพิ่มเติม และ/หรือ ปรับเปลี่ยนการลงทุน โดยจะทำการซื้อ ขาย หรือเช่าอสังหาริมทรัพย์ให้กับกองทรัสต์ และจัดหาผลประโยชน์จากทรัพย์สินที่ลงทุนเพิ่มเติมโดยจะมีแนวทางการลงทุนและการบริหารจัดการภายใต้ขอบเขตและทิศทางเดียวกันกับวัตถุประสงค์ของการจัดตั้งกองทรัสต์ และนโยบายการลงทุน คือจะเน้นลงทุนในอสังหาริมทรัพย์และสิทธิการเช่าในอสังหาริมทรัพย์เพื่อการพาณิชย์ โรงแรม เป็นต้น เพื่อจัดหาผลประโยชน์โดยการให้เช่าหรือจำหน่ายอสังหาริมทรัพย์ดังกล่าวเพื่อประโยชน์สูงสุดของผู้ถือหุ้นหน่วยทรัสต์และกองทรัสต์ ทั้งนี้ ผู้จัดการกองทรัสต์จะพิจารณาคำแนะนำการใดๆ ที่ไม่ขัดกับ

หลักเกณฑ์ของสำนักงาน ก.ล.ต. และเป็นไปตามที่กำหนดไว้ในสัญญาก่อตั้งทรัสต์และประกาศอื่นที่เกี่ยวข้อง ทั้งที่มีผลใช้บังคับอยู่ในปัจจุบันและที่จะได้มีการแก้ไขเพิ่มเติมในอนาคต

8.2 ผู้บริหารอสังหาริมทรัพย์

บริษัท แอล แอนด์ เอช รีเทลเมเนจเม้นท์ จำกัด

• ข้อมูลทั่วไป

ที่ตั้ง	:	เลขที่ 1 อาคารคิวเฮาส์ลุมพินี ชั้น 15 ถนนสาทรใต้ แขวงทุ่งมหาเมฆ เขตสาทร กรุงเทพมหานคร 10120
เลขทะเบียนบริษัท	:	0105555014553
โทรศัพท์	:	02 343 8899
โทรสาร	:	02 343 8890
ทุนจดทะเบียน	:	100,000 บาท
ทุนชำระแล้ว	:	100,000 บาท

ผู้จัดการกองทรัสต์จะระบุในสัญญาก่อตั้งทรัสต์ เมื่อประสงค์จะมอบหมายงานบางส่วนให้ผู้บริหารอสังหาริมทรัพย์ ดำเนินการบริหารทรัพย์สินหลักแทน โดยจะกำหนดอัตราค่าตอบแทนในการทำหน้าที่ผู้บริหารอสังหาริมทรัพย์ และกำหนดหน้าที่และความรับผิดชอบของผู้บริหารอสังหาริมทรัพย์ ดังนี้

1. บริหารดูแลรักษาและจัดการทรัพย์สินหลักของกองทรัสต์อย่างมีประสิทธิภาพและให้อยู่ในสภาพที่ดีและพร้อมที่จะสร้างรายได้แก่กองทรัสต์ได้อย่างสม่ำเสมอ
2. จัดให้มีการซ่อมแซมเปลี่ยนแปลงฟื้นฟูและดัดแปลงทรัพย์สินหลักของกองทรัสต์ตามความจำเป็นและสมควร
3. จัดเก็บรายได้จากทรัพย์สินหลักและทรัพย์สินอื่นที่เกี่ยวข้อง
4. ปฏิบัติหน้าที่โดยซื่อสัตย์สุจริตและใช้ความระมัดระวังโดยคำนึงถึงมาตรฐานการประกอบอาชีพของผู้บริหารอสังหาริมทรัพย์และผลประโยชน์ของกองทรัสต์
5. ปฏิบัติหน้าที่อื่นตามที่กำหนดในสัญญาแต่งตั้งผู้บริหารอสังหาริมทรัพย์หรือตามที่ได้รับมอบหมายจากผู้จัดการกองทรัสต์และคณะกรรมการการลงทุนอสังหาริมทรัพย์หรือตามที่สำนักงาน ก.ล.ต. ประกาศกำหนดให้เป็นหน้าที่ของผู้บริหารอสังหาริมทรัพย์

8.3 ทรัสต์

8.3.1 ข้อมูลทั่วไป

ชื่อทรัสต์	:	บริษัทหลักทรัพย์จัดการกองทุน ไทยพาณิชย์ จำกัด
ที่ตั้งสำนักงานใหญ่	:	ชั้น 7-8 อาคาร 1 ไทยพาณิชย์ ปาร์ค พลาซ่า เลขที่ 18 ถนนรัชดาภิเษก แขวงจตุจักร เขตจตุจักร กรุงเทพมหานคร 10900

เลขทะเบียนบริษัท	:	0105535048398
โทรศัพท์	:	02 949 1500
โทรสาร	:	02 949 1501
Website	:	http://www.scbam.com/
ทุนจดทะเบียน	:	200,000,000 บาท
ทุนชำระแล้ว	:	100,000,000 บาท

8.3.2 หน้าที่และความรับผิดชอบในการเป็นทรัสต์

- (1) ทรัสต์ต้องปฏิบัติหน้าที่ด้วยความระมัดระวัง ซื่อสัตย์สุจริต เพื่อประโยชน์ที่ดีที่สุดของผู้ถือหน่วยทรัสต์โดยรวม และเป็นไปตามสัญญาก่อตั้งทรัสต์และกฎหมายที่เกี่ยวข้อง ตลอดจนข้อผูกพันที่ได้ให้ไว้เพิ่มเติมในเอกสารที่เปิดเผยแก่ผู้ลงทุน (ถ้ามี) และในกรณีที่เกิดความเสียหายใดๆ ที่เกิดขึ้นเนื่องจาก ทรัสต์ไม่ปฏิบัติหน้าที่ดังกล่าว ให้ทรัสต์รับผิดชอบต่อความเสียหายนั้นๆ โดยไม่มีข้อจำกัดความรับผิด
- (2) ทรัสต์มีหน้าที่ติดตามดูแลให้ผู้จัดการกองทรัสต์ หรือผู้รับมอบหมายรายอื่นตามข้อ 10.3 (7) (ถ้ามี) ปฏิบัติหน้าที่ให้เป็นไปตามสัญญาก่อตั้งทรัสต์ และสัญญาอื่นที่เกี่ยวข้อง
- (3) ทรัสต์ต้องเข้าร่วมในการประชุมผู้ถือหน่วยทรัสต์ด้วยทุกครั้ง และหากมีการขอมติที่ประชุมผู้ถือหน่วยทรัสต์ เพื่อดำเนินการอย่างใดอย่างหนึ่ง ทรัสต์ต้องปฏิบัติตามดังต่อไปนี้ด้วย
 - (3.1) ตอบข้อซักถามและให้ความเห็นเกี่ยวกับการดำเนินการดังกล่าวว่าเป็นไปตามสัญญาก่อตั้ง ทรัสต์ หรือกฎหมายที่เกี่ยวข้องหรือไม่
 - (3.2) ทักท้วงและแจ้งให้ผู้ถือหน่วยทรัสต์ทราบว่าการดำเนินการดังกล่าวไม่สามารถกระทำได้ ในกรณีที่มีการดำเนินการนั้นไม่เป็นไปตามสัญญาก่อตั้งทรัสต์หรือกฎหมายที่เกี่ยวข้อง
- (4) ทรัสต์มีหน้าที่บังคับชำระหนี้หรือดูแลให้มีการบังคับชำระหนี้เพื่อให้เป็นไปตามข้อสัญญาระหว่างกองทรัสต์กับบุคคลอื่น
- (5) ทรัสต์มีหน้าที่ปฏิบัติหน้าที่แทนผู้จัดการกองทรัสต์ ในกรณีที่ไม่มีผู้จัดการกองทรัสต์ หรือมีเหตุที่ทำให้ผู้จัดการกองทรัสต์ไม่สามารถปฏิบัติหน้าที่ได้ ทั้งนี้ ภายใต้อำนาจหน้าที่ที่กำหนดไว้ในกฎหมายหลักทรัพย์และกฎหมายอื่นที่เกี่ยวข้อง
- (6) ทรัสต์มีสิทธิ หน้าที่ และความรับผิดชอบอื่นตามที่กำหนดไว้ในกฎหมายหลักทรัพย์และกฎหมายอื่นที่เกี่ยวข้อง
- (7) ทรัสต์ตกลงมอบหมายให้ผู้จัดการกองทรัสต์จัดการกองทรัสต์ในส่วนที่เกี่ยวกับการลงทุนในทรัพย์สินอื่นที่มีหลักทรัพย์หลักแทนทรัสต์
- (8) ทรัสต์มีหน้าที่ในการแก้ไขสัญญาก่อตั้งทรัสต์ตามคำสั่งของสำนักงาน ก.ล.ต.
- (9) ห้ามทรัสต์นำหนี้ที่ตนเป็นลูกหนี้บุคคลภายนอกอันมิได้เกิดจากการปฏิบัติหน้าที่เป็นทรัสต์ไปหักกลบลบหนี้กับหนี้ที่บุคคลภายนอกเป็นลูกหนี้ทรัสต์อันสืบเนื่องมาจากการจัดการกองทรัสต์ในกรณีที่มีการฝ่าฝืนข้อกำหนดในข้อนี้ ให้การกระทำเช่นนั้นเป็นโมฆะ

- (10) ในกรณีที่ทรัสต์เข้าทำนิติกรรมหรือทำธุรกรรมต่างๆ กับบุคคลภายนอกให้ทรัสต์แจ้งเป็นลายลักษณ์อักษรให้บุคคลภายนอกทราบว่าเป็นการกระทำในฐานะทรัสต์ และต้องระบุในเอกสารหลักฐานของนิติกรรมหรือธุรกรรมนั้นให้ชัดเจนว่าเป็นการกระทำในฐานะทรัสต์
- (11) ให้ทรัสต์จัดทำบัญชีทรัพย์สินของกองทรัสต์แยกต่างหากจากบัญชีอื่นๆ ของทรัสต์ ในกรณีที่ทรัสต์จัดการกองทรัสต์หลายกอง ทรัสต์ต้องจัดทำบัญชีทรัพย์สินของกองทรัสต์แต่ละกองแยกต่างหากออกจากกัน ทั้งนี้ โดยต้องบันทึกบัญชีให้ถูกต้องครบถ้วนและเป็นปัจจุบันด้วย
- ในการจัดการกองทรัสต์ ทรัสต์ต้องแยกทรัพย์สินของกองทรัสต์ไว้ต่างหากจากทรัพย์สินที่เป็นส่วนตัวของทรัสต์และทรัพย์สินอื่นที่ทรัสต์ครอบครองอยู่ และในกรณีที่ทรัสต์จัดการกองทรัสต์หลายกอง ทรัสต์ต้องแยกทรัพย์สินของกองทรัสต์แต่ละกองออกจากกันด้วย
- (12) ในกรณีที่ทรัสต์มิได้ดำเนินการให้เป็นไปตามข้อ 10.3 (11) จนเป็นเหตุให้ทรัพย์สินของกองทรัสต์ปะปนอยู่กับทรัพย์สินที่เป็นส่วนตัวของทรัสต์จนมิอาจแยกได้ว่าทรัพย์สินใดเป็นของกองทรัสต์และทรัพย์สินใดเป็นทรัพย์สินที่เป็นส่วนตัวของทรัสต์เอง ให้สันนิษฐานว่า
- (12.1) ทรัพย์สินที่ปะปนกันอยู่นั้นเป็นของกองทรัสต์
- (12.2) ความเสียหายและหนี้ที่เกิดจากการจัดการทรัพย์สินที่ปะปนกันอยู่นั้นเป็นความเสียหายและหนี้ที่เป็นส่วนตัวของทรัสต์
- (12.3) ผลประโยชน์ที่เกิดจากการจัดการทรัพย์สินที่ปะปนกันอยู่นั้นเป็นของกองทรัสต์
- ทรัพย์สินที่ปะปนกันอยู่ตามวรรคหนึ่ง ให้หมายความรวมถึงทรัพย์สินที่ถูกเปลี่ยนรูปหรือถูกเปลี่ยนสภาพไปจากทรัพย์สินที่ปะปนกันอยู่นั้นด้วย
- (13) ในกรณีที่ทรัสต์มิได้ดำเนินการให้เป็นไปตาม ข้อ 10.3 (11) จนเป็นเหตุให้กองทรัสต์แต่ละกองปะปนกันจนมิอาจแยกได้ว่าทรัพย์สินใดเป็นของกองทรัสต์ใด ให้สันนิษฐานว่าทรัพย์สินนั้น รวมทั้งทรัพย์สินที่ถูกเปลี่ยนรูปหรือถูกเปลี่ยนสภาพไปจากทรัพย์สินนั้นและประโยชน์ใดๆ หรือหนี้สินที่เกิดขึ้นจากการจัดการทรัพย์สินดังกล่าว เป็นของกองทรัสต์แต่ละกองตามสัดส่วนของทรัพย์สินที่นำมาเป็นต้นทุนที่ปะปนกัน
- (14) การจัดการกองทรัสต์เป็นเรื่องเฉพาะตัวของทรัสต์ ทรัสต์จะมอบหมายให้ผู้อื่นจัดการกองทรัสต์มิได้ เว้นแต่
- (14.1) สัญญาก่อตั้งทรัสต์กำหนดไว้เป็นอย่างอื่น
- (14.2) การทำธุรกรรมที่มีใช้เรื่องที่ต้องทำเฉพาะตัวและไม่จำเป็นต้องใช้วิชาชีพเยี่ยงทรัสต์
- (14.3) การทำธุรกรรมที่โดยทั่วไปผู้เป็นเจ้าของทรัพย์สินซึ่งมีทรัพย์สินและวัตถุประสงค์ของการจัดการในลักษณะทำนองเดียวกันกับกองทรัสต์ จะพึงกระทำการมอบหมายให้บุคคลอื่นจัดการแทน
- (14.4) การเก็บรักษาทรัพย์สินการจัดทำสมุดทะเบียนผู้ถือหุ้นทรัสต์หรือการปฏิบัติงานด้านการสนับสนุนให้บริษัทในเครือของทรัสต์หรือผู้อื่นดำเนินการได้
- (14.5) กรณีอื่นใดที่ผู้จัดการกองทรัสต์เป็นผู้รับผิดชอบและดำเนินการตามที่กำหนดไว้ในสัญญาก่อตั้งทรัสต์ หรือหลักเกณฑ์ในประกาศที่ทจ. 49/2555 ประกาศที่กร. 14/2555 และประกาศที่สช. 29/2555 ซึ่งรวมถึงกรณีที่คณะกรรมการ ก.ล.ด. ประกาศกำหนดให้มอบหมายให้บุคคลอื่นจัดการแทนหรือมีข้อกำหนดอื่นใดที่เกี่ยวข้องกำหนดเรื่องดังกล่าวไว้

ในกรณีที่ทรัสต์ฝ่าฝืนบทบัญญัติตามวรรคหนึ่ง ให้การที่ทำไปนั้นผูกพันทรัสต์เป็นการส่วนตัวไม่ผูกพันกองทรัสต์

- (15) ในกรณีที่ทรัสต์มอบหมายให้ผู้อื่นจัดการกองทรัสต์โดยชอบตามข้อ 10.3 (14) ทรัสต์ต้องเลือกผู้รับมอบหมายด้วยความรอบคอบและระมัดระวัง รวมทั้งต้องกำกับดูแลและตรวจสอบการจัดการแทนอย่างเพียงพอด้วยความระมัดระวังและความเอาใจใส่ โดยต้องกำหนดมาตรการในการดำเนินงานเกี่ยวกับการมอบหมายงานตามหลักเกณฑ์ที่กำหนดในประกาศคณะกรรมการ ก.ล.ด. ที่กข. 1/2553 เรื่อง ระบบงาน การติดต่อผู้ลงทุน และการประกอบธุรกิจโดยทั่วไปของทรัสต์ดังนี้
- (15.1) การคัดเลือกผู้ที่สมควรได้รับมอบหมายโดยพิจารณาถึงความพร้อมด้านระบบงานและบุคลากรของผู้ที่ได้รับมอบหมายตลอดจนการขัดกันทางผลประโยชน์ของผู้รับมอบหมายงานและกองทรัสต์
 - (15.2) การควบคุมและประเมินผลการปฏิบัติงานของผู้ที่ได้รับมอบหมายงาน
 - (15.3) การดำเนินการของทรัสต์เมื่อปรากฏว่าผู้ที่ได้รับมอบหมายไม่เหมาะสมที่จะได้รับมอบหมายงานอีกต่อไป
- ทั้งนี้ คณะกรรมการ ก.ล.ด. อาจประกาศกำหนดรายละเอียดในการปฏิบัติงานของทรัสต์ในกรณีดังกล่าวได้
- (16) ในกรณีที่มีการเปลี่ยนแปลงทรัสต์ หากทรัสต์รายใหม่พบว่าก่อนที่ทรัสต์รายใหม่เข้ารับหน้าที่ มีการจัดการกองทรัสต์ที่ไม่เป็นไปตามที่กำหนดไว้ในสัญญาก่อตั้งทรัสต์หรือพ.ร.บ. ทรัสต์ฯ จนเป็นเหตุให้กองทรัสต์เสียหาย ให้ทรัสต์รายใหม่ดำเนินการดังต่อไปนี้
- (16.1) เรียกชดเชยค่าเสียหายจากทรัสต์รายที่ต้องรับผิดชอบ
 - (16.2) ติดตามเอาทรัพย์สินคืนจากบุคคลภายนอก ไม่ว่าบุคคลนั้นจะได้ทรัพย์สินมาโดยตรงจากทรัสต์รายเดิมหรือไม่ และไม่ว่าทรัพย์สินในกองทรัสต์จะถูกเปลี่ยนรูปหรือถูกเปลี่ยนสภาพไปเป็นทรัพย์สินอย่างอื่นก็ตาม เว้นแต่บุคคลดังกล่าวจะได้มาโดยสุจริต เสียค่าตอบแทนและไม่รู้หรือไม่มีเหตุอันควรรู้ว่าทรัพย์สินนั้นได้มาจากการจัดการกองทรัสต์โดยมิชอบ
- (17) ในการจัดการกองทรัสต์และการมอบหมายให้ผู้อื่นจัดการกองทรัสต์โดยชอบตามข้อ 10.3 (14) หากมีค่าใช้จ่ายหรือทรัสต์ต้องชำระหนี้หรือทรัพย์สินอื่นให้กับบุคคลภายนอกด้วยเงินหรือทรัพย์สินที่เป็นส่วนตัวของทรัสต์เองโดยชอบตามความจำเป็นอันสมควร ให้ทรัสต์มีสิทธิได้รับเงินหรือทรัพย์สินคืนจากกองทรัสต์ได้ เว้นแต่สัญญาก่อตั้งทรัสต์กำหนดไว้ให้การชำระหนี้หรือทรัพย์สินอื่นนั้นเป็นภาระของทรัสต์ สิทธิที่จะได้รับเงินหรือทรัพย์สินคืนตามวรรคหนึ่ง ย่อมเป็นบุริมสิทธิที่ทรัสต์มีอยู่ก่อนผู้รับประโยชน์และบุคคลภายนอกที่มีทรัพย์สินหรือสิทธิใดๆ เหนือกองทรัสต์ และเป็นสิทธิที่อาจบังคับได้ในทันทีโดยไม่ต้องรอให้มีการเลิกทรัสต์ และในกรณีที่มีความจำเป็นต้องเปลี่ยนรูปหรือเปลี่ยนสภาพทรัพย์สินในกองทรัสต์เพื่อให้มีเงินหรือทรัพย์สินคืนแก่ทรัสต์ ให้ทรัสต์มีอำนาจดำเนินการดังกล่าวได้แต่ต้องกระทำโดยสุจริต
- เพื่อประโยชน์ในการคุ้มครองทรัพย์สินในกองทรัสต์ คณะกรรมการ ก.ล.ด. อาจประกาศกำหนดหลักเกณฑ์เงื่อนไข และวิธีการให้ทรัสต์ปฏิบัติเกี่ยวกับการชำระหนี้หรือทรัพย์สินอื่นที่เป็นส่วนตัวของทรัสต์ให้กับบุคคลภายนอกตามวรรคหนึ่ง หรือการใช้สิทธิของทรัสต์ตามวรรคสองก็ได้
- (18) ห้ามมิให้ทรัสต์ใช้สิทธิตามข้อ 10.3 (17) จนกว่าทรัสต์จะได้ชำระหนี้ที่มีอยู่ต่อกองทรัสต์จนครบถ้วนแล้ว เว้นแต่เป็นหนี้ที่อาจหักกลบลบหนี้กันได้ตามประมวลกฎหมายแพ่งและพาณิชย์
- (19) ในกรณีที่ทรัสต์จัดการกองทรัสต์ไม่เป็นไปตามที่กำหนดในสัญญาก่อตั้งทรัสต์หรือพ.ร.บ. ทรัสต์ฯ นี้ ทรัสต์ต้องรับผิดชอบความเสียหายที่เกิดขึ้นแก่กองทรัสต์

- ในกรณีที่มีความจำเป็นและมีเหตุผลอันสมควรเพื่อประโยชน์ของกองทรัสต์ ทรัสต์อาจขอความเห็นชอบจากสำนักงาน ก.ล.ต. ก่อนที่จะจัดการกองทรัสต์เป็นอย่างอื่นให้ต่างไปจากที่กำหนดไว้ในสัญญาก่อตั้งทรัสต์ได้ และหากทรัสต์ได้จัดการตามที่ได้รับความเห็นชอบนั้นด้วยความสุจริตและเพื่อประโยชน์ที่ดีที่สุดของกองทรัสต์แล้ว ทรัสต์ไม่จำเป็นต้องรับผิดชอบตามวรรคหนึ่ง
- (20) ทรัสต์ต้องดูแลให้สัญญาก่อตั้งทรัสต์มีสาระสำคัญเป็นไปตามกฎหมายที่เกี่ยวข้อง โดยในกรณีที่มีการแก้ไขเปลี่ยนแปลงสัญญาก่อตั้งทรัสต์ ให้ทรัสต์ดำเนินการตามหลักเกณฑ์ดังต่อไปนี้
- (20.1) ดูแลให้การแก้ไขเปลี่ยนแปลงสัญญาก่อตั้งทรัสต์เป็นไปตามวิธีการและเงื่อนไขที่กำหนดไว้ในสัญญาก่อตั้งทรัสต์ และเป็นไปตามหลักเกณฑ์ที่กำหนดไว้ในกฎหมายที่เกี่ยวข้อง
- (20.2) ในกรณีที่การแก้ไขเปลี่ยนแปลงสัญญาก่อตั้งทรัสต์ไม่เป็นไปตามข้อ 10.3.(20) (20.1) ให้ทรัสต์ดำเนินการให้เป็นไปตามอำนาจหน้าที่ที่ระบุไว้ในสัญญาก่อตั้งทรัสต์ และตามพ.ร.บ. ทรัสต์ฯ เพื่อดูแลรักษาสิทธิประโยชน์ของผู้ถือหน่วยทรัสต์โดยรวม
- (20.3) ในกรณีที่หลักเกณฑ์เกี่ยวกับการเสนอขายหน่วยทรัสต์หรือการจัดการกองทรัสต์ที่ออกตามพ.ร.บ. หลักทรัพย์ฯ และพ.ร.บ. ทรัสต์ฯ มีการแก้ไขเปลี่ยนแปลงในภายหลัง และสัญญาก่อตั้งทรัสต์ที่ไม่เป็นไปตามหลักเกณฑ์ดังกล่าว ให้ทรัสต์ดำเนินการเพื่อแก้ไขเปลี่ยนแปลงสัญญาก่อตั้งทรัสต์ให้เป็นไปตามหลักเกณฑ์นั้น ตามวิธีการที่กำหนดในสัญญาก่อตั้งทรัสต์ หรือตามที่สำนักงาน ก.ล.ต. มีคำสั่ง
- (21) ทรัสต์ต้องติดตาม ดูแล และตรวจสอบให้ผู้จัดการกองทรัสต์หรือผู้รับมอบหมายรายอื่น (ถ้ามี) ดำเนินการในงานที่ได้รับมอบหมายให้เป็นไปตามสัญญาก่อตั้งทรัสต์และกฎหมายที่เกี่ยวข้อง การติดตาม ดูแล และตรวจสอบ ให้หมายความว่ารวมถึงการทำหน้าที่ดังต่อไปนี้ด้วย
- (21.1) การดูแลให้การบริหารจัดการกองทรัสต์กระทำโดยผู้จัดการกองทรัสต์ที่ได้รับความเห็นชอบจากสำนักงาน ก.ล.ต. ตลอดระยะเวลาที่กองทรัสต์ตั้งอยู่วันแต่เป็นกรณีตามข้อ 10.3 (23)
- (21.2) การติดตามดูแลและดำเนินการตามที่จำเป็นเพื่อให้ผู้รับมอบหมายมีลักษณะและปฏิบัติให้เป็นไปตามหลักเกณฑ์ที่กำหนดในสัญญาก่อตั้งทรัสต์และกฎหมายที่เกี่ยวข้อง ซึ่งรวมถึงการถอดถอนผู้รับมอบหมายรายเดิม และการแต่งตั้งผู้รับมอบหมายรายใหม่
- (21.3) การควบคุมดูแลให้การลงทุนของกองทรัสต์เป็นไปตามสัญญาก่อตั้งทรัสต์และกฎหมายที่เกี่ยวข้อง
- (21.4) การควบคุมดูแลให้มีการเปิดเผยข้อมูลของกองทรัสต์อย่างถูกต้องครบถ้วนตามที่กำหนดในสัญญาก่อตั้งทรัสต์และกฎหมายที่เกี่ยวข้อง
- (21.5) การแสดงความเห็นเกี่ยวกับการดำเนินการหรือการทำธุรกรรมเพื่อกองทรัสต์ของผู้จัดการกองทรัสต์ และผู้รับมอบหมายรายอื่น (ถ้ามี) เพื่อประกอบการขอมติที่ประชุมผู้ถือหน่วยทรัสต์ การเปิดเผยข้อมูลของกองทรัสต์ต่อผู้ลงทุน หรือเมื่อสำนักงาน ก.ล.ต. ร้องขอ
- (22) ในกรณีที่ผู้จัดการกองทรัสต์กระทำการ หรืองดเว้นกระทำการ จนก่อให้เกิดความเสียหายแก่กองทรัสต์ หรือไม่ปฏิบัติตามหน้าที่ตามสัญญาก่อตั้งทรัสต์หรือกฎหมายที่เกี่ยวข้องให้ทรัสต์ดำเนินการดังต่อไปนี้
- (22.1) จัดทำรายงานเสนอต่อสำนักงาน ก.ล.ต. ภายใน 5 (ห้า) วันทำการนับแต่รู้หรือพึงรู้ถึงเหตุการณ์ดังกล่าว
- (22.2) ดำเนินการเพื่อแก้ไขยับยั้งหรือเยียวยาความเสียหายที่เกิดขึ้นแก่กองทรัสต์ ตามที่เห็นสมควร

- (23) ในกรณีที่ผู้จัดการกองทรัสต์ไม่สามารถปฏิบัติหน้าที่ได้ ให้ทรัสต์เข้าจัดการกองทรัสต์ตามความจำเป็นเพื่อป้องกัน ชัยบัง หรือจำกัดมิให้เกิดความเสียหายอย่างร้ายแรงต่อประโยชน์ของกองทรัสต์หรือผู้ถือหน่วยทรัสต์โดยรวม และดำเนินการตามอำนาจหน้าที่ที่ระบุไว้ในสัญญาก่อตั้งทรัสต์และพ.ร.บ. ทรัสต์ฯ ในการจัดให้มีผู้จัดการกองทรัสต์รายใหม่
- ทรัสต์ที่เข้าจัดการกองทรัสต์ตามวรรคหนึ่ง จะมอบหมายให้บุคคลอื่นจัดการกองทรัสต์แทนในระหว่างนั้นก็ได้ ทั้งนี้ บุคคลที่ได้รับมอบหมายดังกล่าวจะต้องปฏิบัติตามขอบเขต หลักเกณฑ์ และเงื่อนไขที่ระบุไว้ในสัญญาก่อตั้งทรัสต์
- (24) ในกรณีที่ทรัสต์เป็นผู้ถือหน่วยทรัสต์ในกองทรัสต์ที่ตนทำหน้าที่เป็นทรัสต์ หากต้องมีการออกเสียงหรือดำเนินการใดๆ ในฐานะผู้ถือหน่วยทรัสต์ ให้ทรัสต์คำนึงถึงและรักษาผลประโยชน์สูงสุดของผู้ถือหน่วยทรัสต์โดยรวมและตั้งอยู่บนหลักแห่งความซื่อสัตย์สุจริตและความรอบคอบระมัดระวัง รวมถึงไม่ก่อให้เกิดความขัดแย้งหรือกระทบต่อการปฏิบัติหน้าที่ในฐานะทรัสต์ของกองทรัสต์ดังกล่าว
- (25) ทรัสต์ต้องจัดให้มีการจัดทำทะเบียนผู้ถือหน่วยทรัสต์ โดยอาจมอบหมายให้นายทะเบียนหลักทรัพย์ดำเนินการแทนได้ การจัดทำทะเบียนผู้ถือหน่วยทรัสต์ ต้องมีรายการอย่างน้อยตามที่ประกาศคณะกรรมการ ก.ล.ต. กำหนด
- (26) ทรัสต์ต้องจัดทำหลักฐานแสดงสิทธิในหน่วยทรัสต์มอบให้แก่ผู้ถือหน่วยทรัสต์ ซึ่งอย่างน้อยต้องเป็นไปตามที่ประกาศคณะกรรมการ ก.ล.ต. กำหนด เว้นแต่การจัดทำหลักฐานตามระบบของศูนย์รับฝากหลักทรัพย์ให้เป็นไปตามเงื่อนไขที่กำหนดโดยศูนย์รับฝากหลักทรัพย์
- (27) ภายใต้บังคับของข้อ 10.3 (26) ในกรณีที่ผู้ถือหน่วยทรัสต์ขอให้ทรัสต์หรือนายทะเบียนหลักทรัพย์ออกหลักฐานแสดงสิทธิในหน่วยทรัสต์ใหม่แทนหลักฐานเก่าที่สูญหาย ลบเลือน หรือชำรุดในสาระสำคัญ ทรัสต์ต้องออกหรือดำเนินการให้มีการออกหลักฐานแสดงสิทธิในหน่วยทรัสต์ให้แก่ผู้ถือหน่วยทรัสต์ภายในเวลาอันควร

8.3.3 ค่าธรรมเนียมทรัสต์และผู้เก็บรักษาทรัพย์สิน

ทรัสต์ของกองทรัสต์มีสิทธิได้รับค่าตอบแทนเป็นค่าธรรมเนียมทรัสต์และค่าธรรมเนียมผู้เก็บรักษาทรัพย์สินเป็นรายเดือน ในอัตราไม่เกินร้อยละ 1.00 ต่อปี ของมูลค่าทรัพย์สินสุทธิปรับปรุง เท่ากับมูลค่าทรัพย์สินรวม หัก มูลค่าหนี้สินที่ไม่มีดอกเบี้ยทั้งหมด หักมูลค่าหนี้สินจากเงินกู้ยืมของกองทรัสต์ส่วนที่ไม่เกินร้อยละ 10 ของมูลค่าทรัพย์สินรวม ซึ่งคำนวณโดยผู้จัดการกองทรัสต์ และรับรองโดยทรัสต์ โดยผู้จัดการกองทรัสต์จะคำนวณค่าธรรมเนียมทรัสต์เป็นรายเดือน ทุกวันสุดท้ายของเดือน และเรียกเก็บจากกองทรัสต์ โดยการตัดจ่ายจากบัญชีของกองทรัสต์เป็นรายเดือน ทั้งนี้ ไม่ต่ำกว่า 2,000,000 บาทต่อปี

8.4 คณะกรรมการลงทุนของกองทรัสต์

-ไม่มี-

8.5 ชื่อ ที่อยู่ และหมายเลขโทรศัพท์ ของบุคคลที่เกี่ยวข้องกับกองทรัสต์

8.5.1 ผู้สอบบัญชี

ชื่อ : บริษัท สำนักงาน อี วาย จำกัด
ที่อยู่ : ชั้น 33 อาคารเลอริชดา ออฟฟิศ คอมเพล็กซ์
193/136-137 ถนนรัชดาภิเษกตัดใหม่ แขวงคลองเตย
เขตคลองเตย กรุงเทพมหานคร 10110
โทรศัพท์ : 0-2264-0777
โทรสาร : 0-2264-0789-90

8.5.2 นายทะเบียนหน่วยทรัสต์

ชื่อ : บริษัท ศูนย์รับฝากหลักทรัพย์ (ประเทศไทย) จำกัด
ที่อยู่ : 93 ถนนรัชดาภิเษก แขวงดินแดง เขตดินแดง กรุงเทพฯ 10400
โทรศัพท์ : 0-2009-9000
โทรสาร : 0-2009-9991

8.5.3 บริษัทประเมินค่าทรัพย์สิน

ชื่อ : บริษัท ทีเอฟพี แวูเอชั่น จำกัด
ที่อยู่ : 121/101 อาคารอาร์เอสทาวเวอร์ ชั้น 37 ถนนรัชดาภิเษก ดินแดง กรุงเทพมหานคร 10400
โทรศัพท์ : 02-642-2712-14, 02-641-3631-35
โทรสาร : 02-642-2711

8.6 ประวัติการถูกลงโทษและการเปรียบเทียบปรับ

-ไม่มี-

9. การกำกับดูแลกิจการ

9.1. นโยบายการกำกับดูแลกิจการ

บริษัทจัดการมีนโยบายปฏิบัติตามกฎหมายหลักทรัพย์ ประกาศ กฎเกณฑ์ กฎ คำสั่ง หรือหนังสือเวียนตามที่ได้แก้ไขหรือออกโดย ก.ล.ด. คณะกรรมการกำกับตลาดทุน สำนักงาน ก.ล.ด. และตลาดหลักทรัพย์ อย่างเคร่งครัด และมีการจัดตั้งคณะกรรมการที่ปรึกษาการลงทุน และคณะกรรมการลงทุน เพื่อพิจารณาในรายละเอียดที่เกี่ยวข้องกับการลงทุน และมีผู้ดูแลผลประโยชน์คอยสอบทานการทำงานของ บริษัทจัดการอีกด้วย

โดยทางบริษัทจัดการ ได้กำหนดให้มีการ การจัดทำรายงานความขัดแย้งทางผลประโยชน์ ระบบการปฏิบัติงานด้านธุรกิจจัดการลงทุน จรรยาบรรณในการประกอบธุรกิจจัดการลงทุน รวมถึงมาตรการอื่นๆ ที่เกี่ยวข้อง เป็นต้น

9.2. คณะกรรมการชุดย่อย

-ไม่มี-

9.3. การประชุมคณะกรรมการ

-ไม่มี-

9.4 การดูแลเรื่องการใช้ข้อมูลภายใน

บริษัทหลักทรัพย์จัดการกองทุน แลนด์ แอนด์ เฮาส์ จำกัด มีการดูแลเรื่องการใช้ข้อมูลภายใน โดยจะทำการควบคุมในเรื่องต่าง ๆ ดังนี้

1. การควบคุมการแบ่งแยกพื้นที่และการควบคุมพื้นที่เข้าออก
 - 1.1. การแบ่งแยกพื้นที่และการควบคุมพื้นที่เข้าออก ผู้จัดการกองทรัสต์ จัดให้สายการลงทุนที่ต้องทำหน้าที่ตัดสินใจลงทุน ส่งคำสั่งซื้อขายให้ Broker แยกต่างหากจากหน่วยงานอื่น โดยมีการควบคุมการเข้า-ออกด้วยระบบ Access Control
 - 1.2. กรณีที่มีฝ่ายงานอื่นต้องการเข้ามาติดต่อในพื้นที่ควบคุม จะต้องได้รับอนุญาตจากหัวหน้าสายการลงทุนก่อน และบันทึกลงในทะเบียนควบคุมการเข้า-ออก
 - 1.3. ฝ่ายบริหารความเสี่ยง และฝ่ายกำกับและตรวจสอบการปฏิบัติงานจะมีพื้นที่ทำงานแยกเป็นสัดส่วน โดยมีโครงสร้างองค์กร และรายละเอียดขอบเขตหน้าที่ของแต่ละฝ่ายงาน และแผนผังการจัดพื้นที่ทำงาน
2. การซื้อขายหลักทรัพย์ของพนักงานและบุคคลที่เกี่ยวข้องกับพนักงาน
บริษัทได้กำหนดระเบียบเกี่ยวกับการซื้อขายหลักทรัพย์ของพนักงาน โดยกำหนดให้มีขั้นตอนในการอนุมัติการซื้อขายหลักทรัพย์และหน่วยทรัสต์ที่ลงทุนในอสังหาริมทรัพย์อย่างเคร่งครัด
3. ฝ่ายกำกับและตรวจสอบการปฏิบัติงานได้ติดตามการทำธุรกรรมที่เกี่ยวข้องกับหลักทรัพย์ในบัญชี (Watch List) และบัญชีรายชื่อหลักทรัพย์ที่ต้องจำกัดการทำธุรกรรมที่เกี่ยวข้องกับหลักทรัพย์ในบัญชี (Restricted List) โดยมีรายละเอียดธุรกรรมที่กำกับดูแล ดังนี้
ธุรกรรมที่กำกับดูแล
 - กรณีหลักทรัพย์ที่บริษัทผู้ออกหลักทรัพย์ลงนามทำข้อตกลง หรือ ลงนามทำสัญญาว่าจ้างเกี่ยวกับการให้ผู้จัดการกองทรัสต์ จัดตั้ง กองทรัสต์เพื่อลงทุนใน อสังหาริมทรัพย์ (REIT)
 - กรณีหลักทรัพย์ที่บริษัทผู้ออกหลักทรัพย์ลงนามทำข้อตกลง หรือ ลงนามทำสัญญาว่าจ้างเกี่ยวกับการให้ผู้จัดการกองทรัสต์ เพิ่มทุน/ลดทุน กองทรัสต์เพื่อลงทุนในอสังหาริมทรัพย์ (REIT)
 - กรณีผู้จัดการกองทรัสต์อยู่ระหว่างเตรียมการจ่ายเงินปันผล กองทรัสต์เพื่อลงทุนในอสังหาริมทรัพย์ (REIT)
4. การเปิดเผยการทำธุรกรรมกับบุคคลที่เกี่ยวข้อง ตามประกาศสำนักงาน กลต. และข้อบังคับตลาดฯ โดยมีขั้นตอนดังนี้

- 4.1. ฝ่ายกำกับและตรวจสอบการปฏิบัติงาน จะเป็นผู้ดำเนินการควบคุมการทำธุรกรรมกับบุคคลที่เกี่ยวข้อง โดยจะกำหนดบุคคลที่เกี่ยวข้องในส่วนของการลงทุนเพื่อบริหารสภาพคล่องไว้ในระบบการลงทุน (Bonanza Investment) โดยฝ่ายบริหารความเสี่ยงเป็นผู้จัดทำและฝ่ายกำกับและตรวจสอบการปฏิบัติงานเป็นผู้อนุมัติ เพื่อทุกครั้งที่ยื่นการลงทุนได้มีการลงทุนในบุคคลดังกล่าวระบบจะต้องได้รับการอนุมัติ จากผู้มีอำนาจในการอนุมัติก่อนถึงจะทำรายการต่อไป
- 4.2. กรณีลงทุนในอสังหาริมทรัพย์ เมื่อฝ่ายการลงทุนได้มีการลงทุนในอสังหาริมทรัพย์เพื่อกองทรัสต์ ผู้จัดการกองทรัสต์จะทำการเปิดเผยการทำธุรกรรมกับบุคคลที่เกี่ยวข้องที่เกี่ยวข้องกับการลงทุนในอสังหาริมทรัพย์ในวันที่มีเหตุการณ์ต่อตลาดหลักทรัพย์ฯ

ทั้งนี้ การกำหนดมาตรการป้องกันความขัดแย้งทางผลประโยชน์ กำหนดบนพื้นฐานว่า กรรมการไม่ได้ปฏิบัติงานประจำวัน (Day to day operation) ที่ผู้จัดการกองทรัสต์ไม่สามารถเข้าถึงฐานข้อมูลที่เกี่ยวข้องกับการลงทุนทุกวัน ได้ ยกเว้นในกรณีที่มีเหตุจำเป็น ได้แก่ การผิณดชำระหนี้ของบริษัทผู้ออกหลักทรัพย์ เป็นต้น และมีการรายงานรายชื่อบริษัทดังกล่าวเข้าที่ประชุมคณะกรรมการบริษัท โดยที่ข้อมูลดังกล่าวยังไม่เปิดเผยต่อสาธารณะ รายชื่อบริษัทผู้ออกหลักทรัพย์ที่ผิณดชำระหนี้ นั้นจะต้องขึ้นบัญชีรายชื่อหลักทรัพย์ซึ่งฝ่ายกำกับและตรวจสอบการปฏิบัติงานต้องติดตามการทำธุรกรรมที่ เกี่ยวข้องกับหลักทรัพย์ในบัญชีดังกล่าว (Watch List) และบัญชีรายชื่อหลักทรัพย์ที่ต้องจำกัดการทำธุรกรรมที่เกี่ยวข้องกับหลักทรัพย์ในบัญชีดังกล่าว (Restricted List) ด้วย

9.5 การพิจารณาตัดสินใจลงทุน และการบริหารจัดการกองทรัสต์

ผู้จัดการกองทรัสต์มีกระบวนการและขั้นตอน ที่ใช้พิจารณาคัดเลือกอสังหาริมทรัพย์เพื่อตัดสินใจลงทุน โดยพิจารณาถึงความเป็นไปได้ทางด้านการตลาด ความเป็นไปได้ทางการเงิน การตรวจสอบเอกสารสิทธิทางกฎหมาย การตรวจสอบโครงสร้างอาคาร รายงานประเมินราคาอสังหาริมทรัพย์ ตลอดจนความเห็นของที่ปรึกษาทางการเงิน

ด้านการบริหารจัดการกองทรัสต์ ผู้จัดการกองทรัสต์มีระบบงานรวม 14ระบบงาน ตามที่ระบุด้านล่าง และมีความพร้อมทางด้านบุคลากร ทั้งในส่วนของผู้จัดการกองทรัสต์ ส่วนงานปฏิบัติการ และส่วนงานสนับสนุนต่างๆ โดยมีวัตถุประสงค์เพื่อการบริหารจัดการกองทรัสต์เพื่อประโยชน์ของผู้ถือหุ้นทรัสต์เป็นสำคัญ

ระบบงานของผู้จัดการกองทรัสต์

ผู้จัดการกองทรัสต์มีงานระบบที่สำคัญในการดำเนินงาน ดังนี้

ระบบงานหลัก	ระบบงานย่อย
ระบบการคัดเลือกและพิจารณาการลงทุนในอสังหาริมทรัพย์	<ul style="list-style-type: none"> ขั้นตอนในการคัดเลือกอสังหาริมทรัพย์ และวิธีประเมินความเสี่ยง ระบบอนุมัติการได้มาซึ่งทรัพย์สินหลัก วิธีการตรวจสอบสภาพอสังหาริมทรัพย์
ระบบการวางกลยุทธ์และบริหารจัดการกองทรัสต์	<ul style="list-style-type: none"> แผนงานประจำปี และแผนการตรวจสอบประจำปี การกำหนดตำแหน่งทางการตลาด
ระบบการคัดเลือกผู้บริหารอสังหาริมทรัพย์	<ul style="list-style-type: none"> กระบวนการคัดเลือกครั้งแรก เกณฑ์การคัดเลือกผู้บริหารอสังหาริมทรัพย์

ระบบงานหลัก	ระบบงานย่อย
ระบบการคัดเลือก Service Provider	<ul style="list-style-type: none"> เกณฑ์การคัดเลือก Service Provider
ระบบการตรวจสอบประเภทและวงเงินประกันภัย	<ul style="list-style-type: none"> เกณฑ์การพิจารณาประกันภัยทรัพย์สิน
ระบบการกำกับดูแลการปฏิบัติงานของผู้บริหาร อสังหาริมทรัพย์	<ul style="list-style-type: none"> การกำหนดหน้าที่ความรับผิดชอบของผู้บริหารอสังหาริมทรัพย์ การกำกับดูแลผู้บริหารอสังหาริมทรัพย์ วิธีการตรวจสอบสภาพทรัพย์สิน KPI ในการกำกับดูแลการทำหน้าที่ของผู้บริหารอสังหาริมทรัพย์
ระบบการกำกับดูแลการจัดเก็บรายได้และการ เบิกจ่าย	<ul style="list-style-type: none"> ระบบดูแลการจัดเก็บรายได้ ระบบควบคุมการเบิกค่าใช้จ่าย
ระบบการกำกับดูแลการกู้ยืมเงินหรือก่อภาระผูกพัน ของกองทรัสต์	<ul style="list-style-type: none"> ระบบการพิจารณา/วัตถุประสงค์และรายละเอียดในการกู้ยืมเงิน
ระบบการวิเคราะห์ความสามารถของผู้รับประกัน รายได้ของกองทรัสต์(หากมี)	<ul style="list-style-type: none"> ระบบวิเคราะห์ความมั่นคงทางการเงินและความสามารถในการหา รายได้
ระบบในการป้องกันความขัดแย้งทางผลประโยชน์ ระหว่างกองทรัสต์กับบุคคลที่เกี่ยวข้องกัน	<ul style="list-style-type: none"> การควบคุมบุคคลที่อาจมีความขัดแย้งทางผลประโยชน์ การทำธุรกรรมระหว่างกองทรัสต์กับผู้จัดการกองทรัสต์หรือบุคคล ที่เกี่ยวข้องกันกับผู้จัดการกองทรัสต์ ระบบป้องกันความขัดแย้งทางผลประโยชน์ในผู้จัดการกองทรัสต์ เอง
ระบบในการติดตามดูแลให้บุคคลากรที่เกี่ยวข้องกับ การดำเนินงานของกองทรัสต์ เป็นผู้ที่มิคุณสมบัติ เหมาะสมตามลักษณะงานที่ปฏิบัติ	<ul style="list-style-type: none"> ระบบดูแลผู้จัดการกองทรัสต์ให้ดำรงคุณสมบัติและปฏิบัติหน้าที่ อย่างเหมาะสม ระบบงานของฝ่ายกำกับและตรวจสอบการปฏิบัติงาน
ระบบรองรับการเปิดเผยข้อมูลของกองทรัสต์	<ul style="list-style-type: none"> ระบบงานการเปิดเผยข้อมูลของกองทรัสต์
ระบบงานปฏิบัติการดำเนินงานสนับสนุน	<ul style="list-style-type: none"> ระบบการจัดทำงบการเงินของกองทรัสต์ ระบบการจัดทำมูลค่าทรัพย์สินและมูลค่าหน่วยทรัสต์ ระบบการกำกับของฝ่ายกำกับและตรวจสอบการปฏิบัติงาน ระบบการทำประกันภัยสำหรับความรับผิดที่เกิดขึ้นจากการดำเนิน ธุรกิจหรือการปฏิบัติงานของผู้จัดการกองทรัสต์
ระบบการควบคุมภายในและการดำเนินการเกี่ยวกับ ข้อร้องเรียนและข้อพิพาท	<ul style="list-style-type: none"> ระบบการควบคุมภายในและการตรวจสอบ แนวทางการปฏิบัติงานเกี่ยวกับข้อร้องเรียน การดำเนินงานเกี่ยวกับข้อพิพาท

9.6 การคัดเลือกผู้บริหารอสังหาริมทรัพย์

บริษัทจัดการกำหนดให้มีการทำกระบวนการคัดเลือกผู้บริหารอสังหาริมทรัพย์ โดยคำนึงถึงคุณสมบัติที่จะต้องเป็นไปตามที่สำนักงาน กสท. กำหนด โดยต้องเป็นผู้ที่มีความสามารถในการบริหารอสังหาริมทรัพย์ในส่วนที่จะได้รับ

มอบหมาย และมีบุคลากรที่มีความรู้และประสบการณ์ในการบริหารอสังหาริมทรัพย์ มีฐานะทางการเงินมั่นคงโดยพิจารณาจากผลการดำเนินงานย้อนหลัง 3 ปี มีโครงสร้างการบริหารจัดการที่น่าเชื่อถือ และมีมาตรการในการป้องกันความขัดแย้งทางผลประโยชน์ในส่วนที่เกี่ยวข้องระหว่างผู้มอบหมายและผู้รับมอบหมาย

9.7 การติดตามดูแลการปฏิบัติงานของผู้บริหารอสังหาริมทรัพย์

บริษัทจัดการได้มอบหมายให้ผู้บริหารอสังหาริมทรัพย์ดำเนินการบริหารและจัดหาประโยชน์จากทรัพย์สินที่กองทรัสต์ร่วมเข้าลงทุน โดยได้กำหนดแนวทางในการกำกับดูแลผู้บริหารอสังหาริมทรัพย์ดังนี้

- 1) กำหนดผู้บริหารอสังหาริมทรัพย์จัดทำงบประมาณรายได้และรายจ่ายประจำปี ให้บริษัทจัดการในฐานะผู้จัดการกองทรัสต์เป็นผู้พิจารณาอนุมัติ
- 2) บริษัทจัดการมีการเข้าตรวจเยี่ยมอสังหาริมทรัพย์ (site visit) อย่างสม่ำเสมอเพื่อให้มั่นใจว่าทรัพย์สินนั้นยังคงอยู่ในสภาพปกติพร้อมใช้งาน และ มีการใช้ประโยชน์ตรงตามวัตถุประสงค์และรายละเอียดตามที่ระบุไว้ในโครงการ
- 3) จัดให้มีการประชุมกับผู้บริหารอสังหาริมทรัพย์เพื่อให้มีการรายงานผลการดำเนินงานอย่างสม่ำเสมอ
- 4) จัดให้มีการตรวจสอบผลการดำเนินงานในการบริหารงานของผู้บริหารอสังหาริมทรัพย์หรือติดตามผลประโยชน์ของกองทรัสต์จากงบการเงินของกองทรัสต์ เป็นรายเดือนและรายไตรมาส ทั้งด้านการจัดเก็บรายได้และการจัดการค่าใช้จ่าย
- 5) มาตรการอื่นๆ ที่เกี่ยวข้อง

9.8 การติดตามดูแลผลประโยชน์ของกองทรัสต์

ผู้จัดการกองทรัสต์มีวัตถุประสงค์หลักที่จะทำให้ผู้ถือหน่วยทรัสต์ได้รับผลประโยชน์จากการลงทุนอย่างสม่ำเสมอและต่อเนื่องในระยะยาว โดยคำนึงถึงประโยชน์ที่ได้รับต่อการพัฒนาและเพิ่มคุณภาพของทรัพย์สินหลัก โดยผู้จัดการกองทรัสต์จะมีแนวทางและระบบในการติดตามและดูแลผลประโยชน์จากทรัพย์สินหลัก ดังต่อไปนี้

- 1) ผู้จัดการกองทรัสต์และทรัสต์จะติดตามผลการดำเนินงานของกองทรัสต์ในแต่ละปี โดยการเปรียบเทียบกับงบประมาณประจำปี รวมถึงผลประโยชน์ประกอบของกองทรัสต์ในปีที่ผ่านมา เพื่อให้การประกอบกิจการของอสังหาริมทรัพย์ที่กองทรัสต์เข้าลงทุนได้รับผลกำไร และในกรณีที่ผลประโยชน์ประกอบของทรัพย์สินหลักไม่เป็นไปตามเป้าหมายที่คาดไว้ ผู้จัดการกองทรัสต์และทรัสต์จะดำเนินการวิเคราะห์อย่างละเอียดเพื่อหาสาเหตุ และจะดำเนินการร่วมกับผู้บริหารอสังหาริมทรัพย์อย่างใกล้ชิดในการพัฒนาแผนงานในการดำเนินงาน เพื่อปรับปรุงผลการดำเนินงานของทรัพย์สินหลัก ให้เป็นไปตามเป้าหมายหรือที่คาดการณ์ไว้
- 2) ผู้จัดการกองทรัสต์และผู้บริหารอสังหาริมทรัพย์จะร่วมกันในการสร้างความเจริญเติบโตทางธุรกิจและพัฒนาความสัมพันธ์ที่ดีกับลูกค้ารายต่างๆ พร้อมทั้งบริหารจัดการให้อัตรารายเข้าและอัตรารายเข้าอยู่ในระดับที่ก่อให้เกิดประโยชน์สูงสุดแก่กองทรัสต์ ในขณะเดียวกัน ผู้จัดการกองทรัสต์และผู้บริหารอสังหาริมทรัพย์จะร่วมกันควบคุมและบริหารต้นทุนด้านการตลาดและความเสี่ยงเกี่ยวกับการบริหารจัดการทรัพย์สินหลัก

- 3) ผู้จัดการกองทรัสต์จะร่วมมือกับผู้บริหารอสังหาริมทรัพย์ในการเพิ่มประสิทธิภาพในการบริหารจัดการทรัพย์สินหลัก พร้อมทั้งมีการควบคุมและบริหารค่าใช้จ่ายในการดำเนินงาน โดยจะไม่ก่อให้เกิดผลกระทบต่อคุณภาพของการให้บริการ
- 4) ผู้จัดการกองทรัสต์และผู้บริหารอสังหาริมทรัพย์จะทำงานกันอย่างใกล้ชิด เพื่อเพิ่มศักยภาพของทรัพย์สินหลัก ซึ่งการดำเนินการดังกล่าวจะรวมถึง
 - การกำหนดกลุ่มลูกค้าเป้าหมายของทรัพย์สินหลัก โดยมีการปรับเปลี่ยนกลยุทธ์ทางการตลาด ระดับการให้บริการ และมีการกำหนดราคาเช่าให้มีความเหมาะสมกับความต้องการของลูกค้าในกลุ่มเป้าหมายที่กำหนด
 - การดูแลและบำรุงรักษาพื้นที่ของทรัพย์สินหลัก เช่น การปรับปรุงพื้นที่สาธารณะและพื้นที่ส่วนกลาง และการปรับปรุงพื้นที่เฉพาะส่วนให้มีความเหมาะสมกับการใช้งาน
 - การปรับปรุงภาพลักษณ์ของทรัพย์สินหลัก การบำรุงรักษาทรัพย์สินดังกล่าวให้ได้มาตรฐาน และการซ่อมแซมทรัพย์สินหลักให้มีความเหมาะสมกับการใช้งาน เพื่อสร้างความพึงพอใจให้แก่ลูกค้า

9.9 ค่าตอบแทนของบริษัทจัดการ/ผู้จัดการกองทรัสต์

ผู้จัดการกองทรัสต์ได้รับค่าธรรมเนียมการจัดการจากกองทรัสต์เป็นรายเดือน ในอัตราไม่เกินร้อยละ 2.00 ต่อปีของมูลค่าทรัพย์สินสุทธิซึ่งคำนวณโดยผู้จัดการกองทรัสต์และรับรองโดยทริสตี โดยผู้จัดการกองทรัสต์จะคำนวณค่าธรรมเนียมการจัดการเป็นรายเดือน ทุกวันสุดท้ายของเดือน และเรียกเก็บจากกองทรัสต์ โดยการตัดจ่ายจากบัญชีกองทรัสต์เป็นรายเดือน ทั้งนี้ ไม่ต่ำกว่า 3,000,000 บาทต่อปี

9.10 การเปิดเผยข้อมูล/สารสนเทศต่อผู้ถือหุ้น

9.10.1. รายงานของกองทรัสต์

บริษัทจัดการจะจัดทำรายงานของกองทรัสต์ทุกวันสิ้นรอบระยะเวลาบัญชีประจำปี และส่งรายงานดังกล่าวให้แก่ผู้ถือหุ้นหน่วยลงทุนที่มีชื่ออยู่ในทะเบียนผู้ถือหุ้นหน่วยลงทุน และสำนักงานคณะกรรมการ ก.ล.ด. ภายใน 4 เดือนนับแต่วันสิ้นรอบระยะเวลาบัญชีประจำปี โดยรายงานดังกล่าวต้องมีรายการตามที่สำนักงานคณะกรรมการ ก.ล.ด. ประกาศกำหนด

9.10.2 รายงานการลงทุนหรือจำหน่ายอสังหาริมทรัพย์หรือสิทธิการเช่าอสังหาริมทรัพย์

บริษัทจัดการจะจัดส่งหนังสือสรุปข้อมูลที่เป็นสาระสำคัญเกี่ยวกับการลงทุนหรือจำหน่ายอสังหาริมทรัพย์หรือสิทธิการเช่าอสังหาริมทรัพย์ของกองทรัสต์ให้ผู้ถือหุ้นหน่วยลงทุนและสำนักงานคณะกรรมการ ก.ล.ด. ภายใน 15 วันนับแต่วันที่ลงทุนหรือจำหน่ายอสังหาริมทรัพย์หรือสิทธิการเช่าอสังหาริมทรัพย์นั้น รวมทั้งจัดให้มีข้อมูลที่เป็นสาระสำคัญดังกล่าวไว้ในที่เปิดเผย ณ ที่ทำการทุกแห่งของบริษัทจัดการและสำนักงานใหญ่ของผู้ดูแลผลประโยชน์ภายใน 15 วันนับแต่วันที่ลงทุนหรือจำหน่ายอสังหาริมทรัพย์หรือสิทธิการเช่าอสังหาริมทรัพย์นั้น เพื่อให้ผู้ลงทุนสามารถตรวจสอบได้ โดยหนังสือสรุปข้อมูลต้องมีสาระสำคัญตามที่สำนักงานคณะกรรมการ ก.ล.ด. ประกาศกำหนด

9.10.3 รายงานเหตุการณ์อื่นๆตามที่ คณะกรรมการ ก.ล.ด. และ ตลาดหลักทรัพย์แห่งประเทศไทยกำหนด

บริษัทจัดการจะเผยแพร่ข่าวสารที่เป็นไปตามข้อกำหนดของคณะกรรมการ ก.ล.ด. และ ตลาดหลักทรัพย์แห่งประเทศไทย ผ่านทาง เว็บไซต์ www.set.or.th

9.11 การจัดประชุมผู้ถือหุ้น

ผู้จัดการกองทรัสต์ต้องจัดให้มีการประชุมผู้ถือหุ้นทรัสต์ในกรณีดังต่อไปนี้

- (ก) การประชุมสามัญประจำปี ซึ่งต้องจัดให้มีขึ้นภายใน 4 (สี่) เดือนนับแต่วันสิ้นรอบปีบัญชีของกองทรัสต์
- (ข) การประชุมวิสามัญในกรณีดังต่อไปนี้
 1. เมื่อผู้จัดการกองทรัสต์เห็นสมควรให้เรียกประชุมผู้ถือหุ้นทรัสต์เพื่อประโยชน์ในการจัดการกองทรัสต์
 2. เมื่อผู้ถือหุ้นทรัสต์ซึ่งถือหน่วยทรัสต์รวมกันไม่น้อยกว่าร้อยละ 10 (สิบ) ของจำนวนหน่วยทรัสต์ที่จำหน่ายได้แล้วทั้งหมด เข้าชื่อกันทำหนังสือขอให้ผู้จัดการกองทรัสต์เรียกประชุมผู้ถือหุ้นทรัสต์ โดยระบุเหตุผลในการขอเรียกประชุมไว้อย่างชัดเจนในหนังสือนั้น ทั้งนี้ ผู้จัดการกองทรัสต์จะต้องดำเนินการจัดให้มีการประชุมผู้ถือหุ้นทรัสต์ภายใน 1 (หนึ่ง) เดือนนับแต่ได้รับหนังสือจากผู้ถือหุ้นทรัสต์

อนึ่ง หากผู้จัดการกองทรัสต์ไม่ได้ดำเนินการจัดให้มีการประชุมผู้ถือหุ้นทรัสต์ภายในระยะเวลาดังกล่าว ในวาระหนึ่ง ทรัสต์จะดำเนินการจัดให้มีการประชุมผู้ถือหุ้นทรัสต์เองก็ได้

การเรียกประชุมผู้ถือหุ้นทรัสต์

ให้ผู้จัดการกองทรัสต์จัดทำหนังสือนัดประชุมผู้ถือหุ้นทรัสต์ โดยระบุสถานที่ วัน เวลา ระเบียบวาระการประชุม และเรื่องที่จะเสนอต่อที่ประชุมพร้อมด้วยรายละเอียดตามสมควร และระบุให้ชัดเจนว่าเป็นเรื่องที่จะเสนอเพื่อทราบ เพื่ออนุมัติ หรือเพื่อพิจารณา แล้วแต่กรณี รวมทั้งความเห็นของผู้จัดการกองทรัสต์ในเรื่องดังกล่าว ซึ่งรวมถึงผลกระทบที่ผู้ถือหุ้นทรัสต์อาจได้รับจากการลงมติในเรื่องนั้น และจัดส่งให้แก่ผู้ถือหุ้นทรัสต์ไม่น้อยกว่า 7 (เจ็ด) วันก่อนวันประชุม ทั้งนี้ ให้ประกาศการนัดประชุมในหนังสือพิมพ์รายวันแห่งท้องถิ่นอย่างน้อย 1 (หนึ่ง) ฉบับ ไม่น้อยกว่า 3 (สาม) วันก่อนวันประชุมด้วย

การมอบฉันทะ

ในการประชุมผู้ถือหุ้นทรัสต์ ผู้ถือหุ้นทรัสต์อาจมอบฉันทะให้บุคคลอื่นเข้าประชุมและออกเสียงแทนตนในการประชุมก็ได้ หนังสือมอบฉันทะจะต้องลงวันที่และลายมือชื่อของผู้ถือหุ้นทรัสต์ที่มอบฉันทะ

หนังสือมอบฉันทะนี้จะต้องมอบให้แก่ผู้จัดการกองทรัสต์ หรือผู้ที่ผู้จัดการกองทรัสต์กำหนด ณ ที่ประชุม ก่อนผู้รับมอบฉันทะเข้าประชุม

องค์ประชุม

- (ก) การประชุมผู้ถือหุ้นทรัสต์ต้องมีผู้ถือหุ้นทรัสต์และผู้รับมอบฉันทะจากผู้ถือหุ้นทรัสต์ มาประชุมไม่น้อยกว่า 25 (ยี่สิบห้า) คน หรือไม่น้อยกว่ากึ่งหนึ่งของจำนวนผู้ถือหุ้นทรัสต์ทั้งหมด และต้องมีหน่วยทรัสต์นับรวมกันไม่น้อยกว่า 1/3 (หนึ่งในสาม) ของจำนวนหน่วยทรัสต์ที่จำหน่ายได้แล้วทั้งหมด จึงจะเป็นองค์ประชุม

- (ข) ในกรณีที่ปรากฏว่าการประชุมผู้ถือหุ้นหน่วยทรัสต์ครั้งใด [เมื่อล่วงเวลาคงไปแล้วถึง 1 (หนึ่ง) ชั่วโมงและ]จำนวนผู้ถือหุ้นหน่วยทรัสต์ซึ่งมาเข้าร่วมการประชุมไม่ครบเป็นองค์ประชุม หากว่าการประชุมผู้ถือหุ้นหน่วยทรัสต์นั้นได้เรียกนัดเพราะผู้ถือหุ้นหน่วยทรัสต์ร้องขอ ให้การประชุมเป็นอันระงับไป หากการประชุมผู้ถือหุ้นหน่วยทรัสต์นั้นมิได้ถูกเรียกประชุมเพราะผู้ถือหุ้นหน่วยทรัสต์ร้องขอ ให้ผู้จัดการกองทรัสต์เรียกนัดประชุมใหม่และให้ส่งหนังสือเชิญประชุมไปยังผู้ถือหุ้นหน่วยทรัสต์ไม่น้อยกว่า 7 (เจ็ด) วันก่อนวันประชุม ในการประชุมครั้งหลังนี้ไม่บังคับว่าจะต้องครบองค์ประชุม

ประธานที่ประชุม

ให้ผู้จัดการกองทรัสต์แต่งตั้งกรรมการรายใดรายหนึ่งซึ่งเป็นตัวแทนของผู้จัดการกองทรัสต์ทำหน้าที่เป็นประธานในที่ประชุม ประธานในที่ประชุมมีอำนาจและหน้าที่ในการดำเนินการประชุมให้เป็นไปโดยเรียบร้อยและถูกต้อง อย่างไรก็ดี ในกรณีที่ผู้จัดการกองทรัสต์มีส่วนได้เสียในเรื่องที่พิจารณา ให้ทรัสต์หรือตัวแทนของทรัสต์แต่งตั้งบุคคลหนึ่งเพื่อทำหน้าที่เป็นประธานในที่ประชุมสำหรับวาระนั้นๆ แทน

วิธีการนับคะแนนเสียง

ให้ผู้ถือหุ้นหน่วยทรัสต์มีคะแนนเสียง 1 (หนึ่ง) เสียงต่อ 1 (หนึ่ง) หน่วยทรัสต์ที่ตนถือ โดยผู้ถือหุ้นหน่วยทรัสต์ที่มีสิทธิออกเสียงลงคะแนนต้องไม่เป็นผู้ที่มีส่วนได้เสียเป็นพิเศษในเรื่องที่พิจารณา

มติของผู้ถือหุ้นหน่วยทรัสต์

- 1) ในกรณีทั่วไป ให้ถือคะแนนเสียงข้างมากของผู้ถือหุ้นหน่วยทรัสต์ที่มาประชุมและมีสิทธิออกเสียงลงคะแนน
- 2) ในกรณีดังต่อไปนี้ ให้ถือคะแนนเสียงไม่น้อยกว่า 3/4 (สามในสี่) ของจำนวนเสียงทั้งหมดของผู้ถือหุ้นหน่วยทรัสต์ที่มาประชุมและมีสิทธิออกเสียงลงคะแนน
 - (ก) การได้มาหรือจำหน่ายไปซึ่งทรัพย์สินหลักที่มีมูลค่าตั้งแต่ร้อยละ 30 (สามสิบ) ของมูลค่าทรัพย์สินรวมของกองทรัสต์
 - (ข) การเพิ่มทุนหรือการลดทุนชำระแล้วของกองทรัสต์ที่มีได้ระบุไว้เป็นการล่วงหน้าในสัญญาก่อตั้งทรัสต์
 - (ค) การเพิ่มทุนแบบมอบอำนาจทั่วไปของกองทรัสต์
 - (ง) การทำธุรกรรมกับผู้จัดการกองทรัสต์หรือบุคคลที่เกี่ยวข้องกันกับผู้จัดการกองทรัสต์ ซึ่งมีขนาดรายการตั้งแต่ 20,000,000 (ยี่สิบล้าน) บาท หรือเกินกว่าร้อยละ 3 (สาม) ของมูลค่าทรัพย์สินสุทธิของกองทรัสต์แล้วแต่มูลค่าใดจะสูงกว่า
 - (จ) การเปลี่ยนแปลงผลประโยชน์ตอบแทนและการคืนเงินทุนให้ผู้ถือหุ้นหน่วยทรัสต์
 - (ฉ) การถอดถอนหรือการแต่งตั้งทรัสต์ตามข้อกำหนดที่เกี่ยวข้องกับการเปลี่ยนแปลงทรัสต์ ตามที่กำหนดไว้ในสัญญาก่อตั้งทรัสต์
 - (ช) การถอดถอนหรือการแต่งตั้งผู้จัดการกองทรัสต์ตามข้อกำหนดที่เกี่ยวข้องกับการเปลี่ยนแปลงผู้จัดการกองทรัสต์ตามที่กำหนดไว้ในสัญญาก่อตั้งทรัสต์ และสัญญาแต่งตั้งผู้จัดการกองทรัสต์

(ข) การแก้ไขเพิ่มเติมสัญญาก่อตั้งทรัสต์ในเรื่องที่กระทบสิทธิของผู้ถือหุ้นทรัสต์อย่างมีนัยสำคัญ

(ณ) การเลิกกองทรัสต์

- 3) มติของผู้ถือหุ้นทรัสต์ที่จะเป็นผลให้กองทรัสต์หรือการจัดการกองทรัสต์มีลักษณะที่ขัดหรือแย้งกับสัญญาก่อตั้งทรัสต์ หรือหลักเกณฑ์อื่นตามพ.ร.บ. หลักทรัพย์ฯ หรือพ.ร.บ. ทรัสต์ฯ ให้ถือว่ามตินั้นไม่มีผลบังคับ

9.12 การสรรหาและแต่งตั้งกรรมการและผู้บริหารระดับสูงสุด

-ไม่มี-

9.13 ค่าตอบแทนของผู้สอบบัญชี

ในรอบปีบัญชีที่ผ่านมา กองทรัสต์ได้ชำระค่าธรรมเนียมสอบบัญชีให้กับบริษัท สำนักงาน อี วาย จำกัด ตามที่ได้เรียกเก็บจริงเป็นจำนวน 0.77 ล้านบาท

9.14 กรณีการปฏิบัติตามหลักการกำกับดูแลกิจการที่ดีในเรื่องอื่นๆ (ถ้ามี)

-ไม่มี-

10. ความรับผิดชอบต่อสังคม (Corporate Social Responsibilities:CSR)

10.1 นโยบายภาพรวม

บริษัทจัดการในฐานะผู้จัดการกองทรัสต์ ได้คำนึงถึงแนวทางความรับผิดชอบต่อสังคมของกิจการ โดยคำนึงถึง การประกอบกิจการด้วยความเป็นธรรม การต่อต้านการทุจริตคอร์รัปชัน การเคารพสิทธิมนุษยชน การปฏิบัติต่อแรงงานอย่างเป็นธรรม ความรับผิดชอบต่อผู้บริโภค การดูแลรักษาสิ่งแวดล้อม การร่วมพัฒนาชุมชนหรือสังคม การมีนวัตกรรมและเผยแพร่นวัตกรรมซึ่งได้จากการดำเนินงานที่มีความรับผิดชอบต่อสังคม สิ่งแวดล้อม และผู้มีส่วนได้ส่วนเสีย โดยมุ่งเน้นไปยังผู้มีส่วนได้เสีย เป็นต้น

10.2. การดำเนินงาน

ผู้จัดการกองทรัสต์ได้ดำเนินการรับผิดชอบต่อสังคมในปี 2560 ได้แก่ การประกอบกิจการด้วยความเป็นธรรม โดยมีการควบคุมภายในและระเบียบปฏิบัติของผู้จัดการกองทรัสต์ รวมถึงกำหนดให้มี Compliance Manual โดยจะระบุถึงจรรยาบรรณในการปฏิบัติงานของพนักงานโดยมีหลักความซื่อสัตย์สุจริต (Duty of Loyalty) และหลักความระมัดระวัง (Duty of Care) กฎระเบียบและวิธีปฏิบัติที่เกี่ยวข้องกับพนักงาน ระเบียบและวิธีปฏิบัติในการทำธุรกิจจัดการกองทรัสต์ การนำเสนอข้อมูลเกี่ยวกับการจัดการกองทรัสต์ ความขัดแย้งทางผลประโยชน์ การดูแลข้อมูลที่สำคัญ และการดำเนินการเกี่ยวกับข้อร้องเรียนของลูกค้าและรายงานผลต่อคณะกรรมการตรวจสอบและคณะกรรมการบริษัทอย่างสม่ำเสมอ เป็นต้น นอกจากนี้บริษัทจัดการยังมีการดำเนินการในการต่อต้านการทุจริตคอร์รัปชัน โดยลงนามรับทราบข้อตกลงในการเป็นแนวร่วมปฏิบัติ (Collective Action Coalition) ของภาคเอกชนไทยในการต่อต้านการทุจริต และดำเนินการปฏิบัติตามข้อตกลงมาถึงปัจจุบัน

10.3 กิจกรรมเพื่อประโยชน์ต่อสังคมและสิ่งแวดล้อม

กองทรัสต์ให้การสนับสนุนกิจกรรมอันเป็นคุณประโยชน์ต่อสังคม ชุมชน และสิ่งแวดล้อม ตามโอกาสที่เหมาะสม ดังนี้

- การบริจาคเงินให้แก่ มูลนิธิเด็กโรคหัวใจฯ ในพระอุปถัมภ์ของสมเด็จพระพี่นางเธอ เจ้าฟ้ากัลยาณิวัฒนา กรมหลวงนราธิวาสราชนครินทร์
- การบริจาคเงินให้แก่ มูลนิธิขาเทียม ในพระอุปถัมภ์ของสมเด็จพระศรีนครินทร์บรมราชชนนีจากกิจกรรม Bike & Run ระหว่างวันที่ 17-26 กุมภาพันธ์ 2560
- สนับสนุนเงินบริจาค, ร่วมเลี้ยงอาหารและขนมอื่นๆ มูลนิธิโสสะ ระหว่างวันที่ 26 พฤษภาคม – 4 มิถุนายน 2560
- จัดกิจกรรมสอนทำดอกไม้จันทน์ (สำหรับบุคคลภายนอก) ภายในศูนย์การค้า Terminal 21 ระหว่างเดือน มิถุนายน – กันยายน 2560
- จัดกิจกรรมสอนทำดอกไม้จันทน์ (สำหรับพนักงาน) ระหว่างเดือน กรกฎาคม 2560
- ลูกค้าร่วมบริจาคชุดชั้นใน แก่มูลนิธิบ้านกึ่งวิถีหญิง จังหวัดปทุมธานี ระหว่างวันที่ 1-10 กันยายน 2560
- ร่วมสนับสนุนพื้นที่สำหรับงานวิ่งการกุศล และร่วมมอบอุปกรณ์เพื่อใช้ในกิจกรรมวิ่งที่ป้อมพระจุลฯ ในวันที่ 26 ธันวาคม 2560

11. การควบคุมภายในและการบริหารจัดการความเสี่ยง

ฝ่ายกำกับและตรวจสอบการปฏิบัติงาน มีหน้าที่กำกับ ตรวจสอบ และติดตามการปฏิบัติงาน ให้เป็นไปตามกฎเกณฑ์สำนักงานคณะกรรมการกำกับหลักทรัพย์และตลาดหลักทรัพย์ ข้อกำหนดตามกฎหมายที่เกี่ยวข้อง และตามนโยบายระเบียบปฏิบัติของบริษัทจัดการ เพื่อให้มั่นใจว่าการดำเนินธุรกิจและการปฏิบัติงานของบริษัทจัดการเป็นไปตามกฎเกณฑ์ของทางการ และระเบียบบริษัทที่กำหนด รวมถึง กำหนดให้มี Compliance Manual โดยจะระบุถึงจรรยาบรรณในการปฏิบัติงานของพนักงานโดยมีหลักความซื่อสัตย์สุจริต (Duty of Loyalty) และหลักความระมัดระวัง (Duty of Care) กฎระเบียบและวิธีปฏิบัติที่เกี่ยวข้องกับพนักงาน ระเบียบและวิธีปฏิบัติในการทำธุรกิจจัดการกองทุน การนำเสนอข้อมูลเกี่ยวกับการจัดการกองทุน ความขัดแย้งทางผลประโยชน์ การดูแลข้อมูลที่สำคัญ และการดำเนินการเกี่ยวกับข้อร้องเรียนของลูกค้า โดยรายงานผลต่อคณะกรรมการตรวจสอบและคณะกรรมการบริษัทอย่างเป็นอิสระและอย่างสม่ำเสมอ

ทั้งนี้ ฝ่ายกำกับและตรวจสอบการปฏิบัติงาน เป็นผู้จัดทำแผนการกำกับดูแลและตรวจสอบการปฏิบัติงานของหน่วยงานต่าง ๆ ประจำปี (Audit Plan) ซึ่งให้ครอบคลุมประเด็นสำคัญโดยพิจารณาจากโอกาสที่จะเกิด และความเสียหายที่จะได้รับ และการประเมินความเสี่ยงในเรื่องนั้นๆ ฝ่ายกำกับและตรวจสอบการปฏิบัติงานได้พิจารณาร่วมกับฝ่ายบริหารความเสี่ยง ซึ่งได้รับการอนุมัติจากคณะกรรมการตรวจสอบ โดยมีหน้าที่กำกับและตรวจสอบให้เป็นไปตามแผนงานรวมถึงประเมินความเพียงพอของระบบการควบคุมภายใน และติดตามการปฏิบัติงานให้เป็นไปตามนโยบาย ระเบียบ หลักปฏิบัติและจรรยาบรรณในการปฏิบัติงาน

คณะกรรมการตรวจสอบมีหน้าที่พิจารณาความเหมาะสมด้านคุณสมบัติและการปฏิบัติงาน และให้ความเห็นชอบในการแต่งตั้ง ถอดถอน โยกย้าย หรือเลิกจ้าง และประเมินผลการปฏิบัติงานของผู้บริหารสูงสุดของฝ่ายกำกับและตรวจสอบการปฏิบัติงานเพื่อความเป็นอิสระของฝ่ายกำกับและตรวจสอบการปฏิบัติงาน

ประวัติหัวหน้าฝ่ายกำกับและตรวจสอบการปฏิบัติงาน

ชื่อ-สกุล : นางนวรรณ์ พวงไพโรจน์ อายุ 47 ปี

ตำแหน่ง : ผู้ช่วยกรรมการผู้จัดการ สายงานกำกับตรวจสอบ และบริหารความเสี่ยง

คุณวุฒิการศึกษา : ปริญญาตรี มหาวิทยาลัยเซ็นจอห์น บริหารธุรกิจการจัดการสารสนเทศคอมพิวเตอร์

ปริญญาโท มหาวิทยาลัยรามคำแหง บริหารธุรกิจการเงินการธนาคาร

ประวัติการทำงานในสายงานการกำกับและตรวจสอบ

ชื่อหน่วยงาน	ตำแหน่ง	ระยะเวลา
บริษัทเงินทุนเกียรตินาคิน จำกัด (มหาชน)	เจ้าหน้าที่ตรวจสอบอาวุโส 6	ส.ค.2538 – ก.ค.2545
บริษัทหลักทรัพย์ บีฟิท จำกัด (มหาชน)	ผู้จัดการ ฝ่ายกำกับดูแลการปฏิบัติงาน	ส.ค.2545- ค.ค.2550
บริษัทหลักทรัพย์จัดการกองทุน ฟินันซ่า จำกัด	ผู้อำนวยการฝ่ายกำกับดูแลการปฏิบัติงาน	พ.ย.2550 – ก.พ.2554
บริษัทหลักทรัพย์จัดการกองทุน แลนด์ แอนด์ เฮาส์ จำกัด	ผู้อำนวยการฝ่ายกำกับดูแลการปฏิบัติงาน	มี.ค.2554 – ก.พ.2559
บริษัทหลักทรัพย์จัดการกองทุน แลนด์ แอนด์ เฮาส์ จำกัด	ผู้ช่วยกรรมการผู้จัดการ สายงานกำกับ ตรวจสอบ และบริหารความเสี่ยง	มี.ค.2559 - ปัจจุบัน

การฝึกอบรม/สัมมนา

- อบรมหลักสูตร แนวทางในการกำกับดูแล : สมาคมบริษัทหลักทรัพย์ ชมรม COMPLIANCE
- อบรมหลักสูตร การตรวจสอบงานทางด้านคอมพิวเตอร์ : สมาคมผู้ตรวจสอบแห่งประเทศไทย
- อบรมหลักสูตร กฎหมายและจรรยาบรรณ ผู้จัดการกองทุน : สมาคมบริษัทจัดการลงทุน
- อบรมหลักสูตร ความรู้พื้นฐานเกี่ยวกับตลาดการเงินและการลงทุนในหลักทรัพย์ : TSI
- อบรมหลักสูตร ผู้แนะนำการลงทุนด้านหลักทรัพย์ : มหาวิทยาลัยเกษตรศาสตร์
- อบรมหลักสูตร ไขประเด็น REITs กองทุนรวมอสังหาริมทรัพย์และกองทุนรวมโครงสร้างพื้นฐาน : สมาคมบริษัทจัดการ
- อบรมหลักสูตร ธุรกรรมด้านสัญญาซื้อขายล่วงหน้า : สมาคมบริษัทจัดการ
- อบรมหลักสูตร HEAD OF COMPLIANCE : สมาคมบริษัทจัดการ
- อบรมหลักสูตร การปฏิบัติตามกฎหมายฟอกเงินด้าน AML/CFT สำหรับภาคธุรกิจการเงิน : ศูนย์บริการวิชาการแห่งจุฬาลงกรณ์มหาวิทยาลัย
- อบรมหลักสูตร Risk Management Program for Corporate Leaders (RCL) 5/2016 : IOD
- อบรมหลักสูตร มาตรฐานด้านการป้องกันและปราบปรามการฟอกเงิน และการต่อต้านการสนับสนุนทางการเงินแก่การก่อการร้าย สำหรับผู้มีหน้าที่รายงานตามมาตรา 13 และมาตรา 16 : สำนักงานป้องกันและปราบปรามการฟอกเงิน

12. การป้องกันความขัดแย้งทางผลประโยชน์

กองทรัสต์มีรายการระหว่างกันกับบุคคลหรือนิติบุคคลที่อาจมีความขัดแย้งดังนี้ (โปรดพิจารณาในหมายเหตุประกอบงบการเงินเพิ่มเติม)

ลำดับที่	บุคคล/นิติบุคคล	ความสัมพันธ์ (ณ วันที่ 31 ธ.ค. 60)	ลักษณะรายการ
1	บริษัทหลักทรัพย์จัดการกองทุน แลนด์ แอนด์ เฮาส์ จำกัด	ผู้จัดการกองทรัสต์/REIT Manager	- ค่าธรรมเนียมการจัดการ
2	บริษัทหลักทรัพย์จัดการกองทุน ไทยพาณิชย์ จำกัด	ทรัสต์ดี	- ค่าธรรมเนียมทรัสต์ดี
3	บริษัท แอล แอนด์ เอช รีเทล แมนเนจเม้นท์ จำกัด	ผู้บริหารอสังหาริมทรัพย์	- ค่าธรรมเนียมผู้บริหาร อสังหาริมทรัพย์ - ค่าธรรมเนียมจัดการด้านบุคคล
4	บริษัท แอล เอช มอลล์ แอนด์ โฮเทล จำกัด	- ผู้ถือหุ้นรายใหญ่	ไม่มีการทำธุรกรรมระหว่างกัน
5	GIC PRIVATE LIMITED	- ผู้ถือหุ้นรายใหญ่	ไม่มีการทำธุรกรรมระหว่างกัน
6	ธนาคารแลนด์ แอนด์ เฮาส์ จำกัด (มหาชน) (LHBANK)	- ผู้เข้าพื้นที่ในศูนย์การค้าที่กองทรัสต์เข้าลงทุน - ผู้ถือหุ้นรายใหญ่ร่วมกับบริษัทหลักทรัพย์ จัดการกองทุนแลนด์ แอนด์ เฮาส์ จำกัด	- รายได้ค่าเช่าพื้นที่และรายได้ ค่าบริการสาธารณูปโภค - เงินฝากธนาคาร - รายได้จากดอกเบี้ยเงินกู้ - ผลตอบแทนทางการเงินเพื่อใช้ สำหรับการบริหารความเสี่ยงของ อัตราดอกเบี้ย
7	ธนาคาร ไทยพาณิชย์ จำกัด (มหาชน)	- ผู้เข้าพื้นที่ในศูนย์การค้าที่กองทรัสต์เข้าลงทุน - ผู้ถือหุ้นในบริษัทหลักทรัพย์จัดการกองทุน ไทยพาณิชย์ จำกัด - ผู้ให้กู้	- รายได้ค่าเช่าพื้นที่และรายได้ ค่าบริการสาธารณูปโภค - รายได้จากดอกเบี้ยเงินกู้
8	บริษัท แอล แอนด์ เอช พร็อพ เพอร์ตี้ จำกัด	- เจ้าของทรัพย์สิน	- สัญญาเช่าทรัพย์สินในฐานะผู้ให้เช่า

หมายเหตุ: ผู้ลงทุนสามารถตรวจสอบการทำธุรกรรมกับบุคคลที่เกี่ยวข้องกับกองทรัสต์ ได้ที่บริษัทจัดการ โดยตรง หรือที่ website ของบริษัทหลักทรัพย์จัดการกองทุน แลนด์ แอนด์ เฮาส์ จำกัด www.lhfund.co.th และสำนักงานคณะกรรมการ ก.ล.ต. www.sec.or.th

12.1 รายการระหว่างกองทรัสต์กับผู้จัดการกองทรัสต์และบุคคลที่เกี่ยวข้องกัน มีรายละเอียด ดังนี้

12.1.1 การลงทุนโดยการเช่าอาคารโครงการศูนย์การค้าเทอร์มินอล 21

นิติบุคคล / บริษัทที่อาจมีความขัดแย้ง

บลจ.แลนด์ แอนด์ เฮาส์

ในฐานะ ผู้จัดการกองทรัสต์

บริษัท แอล แอนด์ เอช พร็อพเพอร์ตี้ จำกัด

ในฐานะ เจ้าของทรัพย์สิน

ความสัมพันธ์

บริษัทหลักทรัพย์จัดการกองทุน แลนด์ แอนด์ เฮาส์ จำกัด และบริษัทแอล แอนด์ เอช พร็อพเพอร์ตี้ จำกัด มีผู้ถือหุ้นรายใหญ่เดียวกัน คือ บริษัท แลนด์ แอนด์ เฮาส์ จำกัด (มหาชน) ซึ่งถือหุ้นทางตรงในบริษัท แอล แอนด์ เอช พร็อพเพอร์ตี้ จำกัด จำนวนร้อยละ 60 และบริษัท แลนด์ แอนด์ เฮาส์ จำกัด (มหาชน) ถือหุ้นทางอ้อมในบริษัทหลักทรัพย์จัดการกองทุน แลนด์ แอนด์ เฮาส์ จำกัดจำนวนประมาณร้อยละ 21.88

ลักษณะของรายการระหว่างกัน

กองทรัสต์ลงทุนโดยการเช่าอาคาร โครงการศูนย์การค้าเทอร์มินอล 21 และซื้อสังหาริมทรัพย์ที่เกี่ยวข้อง จำนวน 5,874.25 ล้านบาท จากบริษัท แอล แอนด์ เอช พร็อพเพอร์ตี้ จำกัด ซึ่งเป็นเจ้าของกรรมสิทธิ์ในอาคารโครงการศูนย์การค้าเทอร์มินอล 21 และสังหาริมทรัพย์ที่เกี่ยวข้อง และจะแต่งตั้งให้บริษัทหลักทรัพย์จัดการกองทุน แลนด์ แอนด์ เฮาส์ จำกัดเป็นผู้จัดการกองทรัสต์

ความสมเหตุสมผลของการทำรายการ

ผู้จัดการกองทรัสต์เห็นว่า การลงทุนดังกล่าวเป็นการลงทุนเพื่อให้ได้มาซึ่งทรัพย์สินหลักของกองทรัสต์ และมูลค่าที่กองทรัสต์ลงทุนเป็นมูลค่าที่สมเหตุสมผลเนื่องจากเป็นมูลค่าที่อ้างอิงจากราคาประเมินที่ได้จากผู้ประเมินค่าทรัพย์สินอิสระ 2 ราย กล่าวคือ 6,256 ล้านบาท และ 6,250 ล้านบาท ซึ่งประเมินมูลค่าโดยบริษัท แกรนด์ แอสเสท แอนด์ไวเซอรี่ จำกัด และบริษัท ทีเอฟพี แวลูเอชั่น จำกัด ก่อนการลงทุน

12.1.2 การแต่งตั้งผู้บริหารอสังหาริมทรัพย์

นิติบุคคล / บริษัทที่อาจมีความขัดแย้ง

บลจ.แลนด์ แอนด์ เฮาส์

ในฐานะ ผู้จัดการกองทรัสต์

บริษัท แอล แอนด์ เอช รีเทล แมเนจเม้นท์ จำกัด ในฐานะ ผู้บริหารอสังหาริมทรัพย์

ความสัมพันธ์

บริษัท แลนด์ แอนด์ เฮาส์ จำกัด (มหาชน) ถือหุ้นทางอ้อมในบริษัท แอล แอนด์ เอช รีเทล แมเนจเม้นท์ จำกัดจำนวนประมาณร้อยละ 99.95 และถือหุ้นทางอ้อมในบริษัทหลักทรัพย์จัดการกองทุน แลนด์ แอนด์ เฮาส์ จำกัดจำนวนประมาณร้อยละ 21.88

ลักษณะของรายการระหว่างกัน

ภายหลังจากที่กองทรัสต์ลงทุนในทรัพย์สินดังกล่าวแล้ว กองทรัสต์โดยผู้จัดการกองทรัสต์แต่งตั้งบริษัท แอล แอนด์ เอช รีเทล แมเนจเม้นท์ จำกัด เป็นผู้บริหารอสังหาริมทรัพย์ของกองทรัสต์

ความสมเหตุสมผลของการทำรายการ

ผู้จัดการกองทรัสต์เห็นว่า การที่กองทรัสต์ได้แต่งตั้งบริษัท แอล แอนด์ เอช รีเทล แมเนจเม้นท์ จำกัด เป็นผู้บริหารอสังหาริมทรัพย์ของกองทรัสต์เนื่องจากบุคคลดังกล่าวเป็นผู้มีประสบการณ์ในการบริหารทรัพย์สินหลักที่กองทรัสต์ลงทุน และค่าตอบแทนที่ผู้บริหารอสังหาริมทรัพย์จะได้รับเป็นอัตราที่ใกล้เคียงกับอัตราตลาด จึงมีความสมเหตุสมผลตามที่ระบุไว้ในหนังสือชี้ชวน หัวข้อรายละเอียดผู้บริหารอสังหาริมทรัพย์

12.1.3 การให้เข้าพื้นที่ในโครงการศูนย์การค้าเทอร์มินอล 21

นิติบุคคล / บริษัทที่อาจมีความขัดแย้ง

บลจ.แลนด์ แอนด์ เฮาส์

ในฐานะ ผู้จัดการกองทรัสต์

ธนาคารแลนด์ แอนด์ เฮาส์ จำกัด (มหาชน)

ในฐานะ ผู้เข้าพื้นที่ในโครงการ

ความสัมพันธ์

ธนาคารแลนด์ แอนด์ เฮาส์ จำกัด (มหาชน) มีผู้ถือหุ้นใหญ่ร่วมกันกับบริษัทหลักทรัพย์จัดการกองทุน แลนด์ แอนด์ เฮาส์ จำกัด

ลักษณะของรายการระหว่างกัน

ธนาคารแลนด์ แอนด์ เฮาส์ จำกัด (มหาชน) เป็นผู้เข้าพื้นที่ในโครงการศูนย์การค้าเทอร์มินอล 21 ประมาณ 102 ตารางเมตร โดยสัญญาเช่าจะสิ้นสุดลงวันที่ 10 ตุลาคม 2563 และเข้าพื้นที่แลกเปลี่ยนเงินตราต่างประเทศ ประมาณ 5 ตารางเมตร และตู้ ATM จำนวนประมาณ 2 เครื่อง

ความสมเหตุสมผลของการทำรายการ

ผู้จัดการกองทรัสต์เห็นว่าเป็นการเช่าเพื่อประกอบธุรกิจเป็นสาขาของธนาคารแลนด์ แอนด์ เฮาส์ จำกัด (มหาชน) ตามปกติ โดยมีอัตราค่าเช่าเฉลี่ยของธนาคารแลนด์ แอนด์ เฮาส์ จำกัด (มหาชน) ต่ำกว่าอัตราค่าเช่าเฉลี่ยของผู้เข้าพื้นที่ประเภทธุรกิจเดียวกันในชั้นเดียวกันประมาณร้อยละ 10 อนึ่ง ผู้เช่ารายธนาคารแลนด์ แอนด์ เฮาส์ จำกัด (มหาชน) เป็นผู้เช่ารายแรกๆ ที่เข้ามาเช่าพื้นที่ และช่วยสร้างความเชื่อมั่นในศักยภาพของศูนย์การค้า ทั้งนี้ ในการต่อสัญญาคราวต่อไปผู้จัดการกองทรัสต์จะปรับให้ค่าเช่าใกล้เคียงกับช่วงอัตราค่าเช่าเฉลี่ยของผู้เข้าพื้นที่ในโครงการเพื่อรักษาผลประโยชน์ของผู้ถือหุ้นทรัสต์เป็นสำคัญ

ทั้งนี้ การเข้าทำรายการดังกล่าวข้างต้นเป็นการทำธุรกรรมระหว่างกองทรัสต์และผู้จัดการกองทรัสต์หรือบุคคลที่เกี่ยวข้องกันกับผู้จัดการกองทรัสต์ โดยตามประกาศที่ สร. 26/2555 กำหนดให้ต้องผ่านระบบการอนุมัติตามประกาศดังกล่าว และต้องผ่านกระบวนการขอความเห็นชอบจากทรัสต์หรือขอมติที่ประชุมผู้ถือหุ้นทรัสต์ เว้นแต่จะได้แสดงข้อมูลไว้อย่างชัดเจนแล้วในแบบแสดงรายการข้อมูลและร่างหนังสือชี้ชวนซึ่งรวมถึงแต่ไม่จำกัดเพียง การจ่าย

ค่าธรรมเนียมและค่าใช้จ่ายจากกองทรัสต์ให้แก่ผู้จัดการกองทรัสต์ และ/หรือ ผู้บริหารอสังหาริมทรัพย์ ไม่เกินอัตราที่ได้รับระบุไว้ในหนังสือชี้ชวนข้อมูลนี้

ทั้งนี้ ในกรณีที่จะมีการทำธุรกรรมระหว่างกองทรัสต์กับผู้จัดการกองทรัสต์หรือบุคคลที่เกี่ยวข้องกับผู้จัดการกองทรัสต์ จะมีการดำเนินการตามกฎหมายหลักทรัพย์ดังนี้

- 1) บุคคลที่เกี่ยวข้องกับผู้จัดการกองทรัสต์ (บุคคลที่เกี่ยวข้องกับผู้จัดการกองทรัสต์ให้หมายความตามที่กำหนดในประกาศคณะกรรมการกำกับตลาดทุนว่าด้วยหลักเกณฑ์การทำรายการที่เกี่ยวข้องกัน)
- 2) เงื่อนไขและข้อกำหนดทั่วไปของกองทรัสต์ในการเข้าทำธุรกรรมกับบุคคลที่เกี่ยวข้องกัน ดังต่อไปนี้
 - ในการทำธุรกรรมของกองทรัสต์กับผู้จัดการกองทรัสต์หรือบุคคลที่เกี่ยวข้องกับผู้จัดการกองทรัสต์จะดำเนินการให้เป็นไปตามสัญญาก่อตั้งทรัสต์และกฎหมายที่เกี่ยวข้อง และเป็นไปเพื่อประโยชน์ที่ดีที่สุดของกองทรัสต์
 - ธุรกรรมที่กองทรัสต์ทำกับผู้จัดการกองทรัสต์หรือบุคคลที่เกี่ยวข้องกับผู้จัดการกองทรัสต์จะต้องเป็นธุรกรรมที่ใช้ราคาที่มีความสมเหตุสมผลและเป็นธรรม
 - บุคคลที่มีส่วนได้เสียกับการทำธุรกรรมไม่ว่าทางตรงหรือทางอ้อมจะต้องไม่เข้ามามีส่วนร่วมในการตัดสินใจเข้าทำธุรกรรม
- 3) การอนุมัติการทำธุรกรรมระหว่างกองทรัสต์กับผู้จัดการกองทรัสต์หรือบุคคลที่เกี่ยวข้องกับผู้จัดการกองทรัสต์ ต้องผ่านการดำเนินการตามขั้นตอนดังต่อไปนี้
 - ได้รับความเห็นชอบจากทรัสต์ว่าเป็นธุรกรรมที่เป็นไปตามสัญญาก่อตั้งทรัสต์และกฎหมายที่เกี่ยวข้อง
 - ในกรณีที่เป็นการธุรกรรมที่มีมูลค่าเกินกว่าหนึ่งล้านบาท หรือตั้งแต่ร้อยละ 0.03 ของมูลค่าทรัพย์สินสุทธิของกองทรัสต์แล้วแต่จำนวนใดจะสูงกว่า ต้องได้รับอนุมัติจากคณะกรรมการ ของผู้จัดการกองทรัสต์
 - ในกรณีที่เป็นการธุรกรรมที่มีมูลค่าตั้งแต่ยี่สิบล้านบาทขึ้นไป หรือเกินร้อยละ 3 ของมูลค่าทรัพย์สินสุทธิของกองทรัสต์ แล้วแต่จำนวนใดจะสูงกว่า ต้องได้รับมติของที่ประชุมผู้ถือหุ้นหน่วยทรัสต์ ด้วยคะแนนเสียงไม่น้อยกว่าสามในสี่ของจำนวนเสียงทั้งหมดของผู้ถือหุ้นหน่วยทรัสต์ที่มาประชุมและมีสิทธิออกเสียงลงคะแนน

ทั้งนี้ ในกรณีที่ธุรกรรมที่กองทรัสต์ทำกับผู้จัดการกองทรัสต์หรือบุคคลที่เกี่ยวข้องกับผู้จัดการกองทรัสต์ เป็นการได้มาหรือจำหน่ายไปซึ่งทรัพย์สินหลัก การคำนวณมูลค่าจะคำนวณตามมูลค่าการได้มาหรือจำหน่ายไปซึ่งทรัพย์สินทั้งหมดของแต่ละโครงการที่ทำให้โครงการนั้นๆ พร้อมจะหารายได้ ซึ่งรวมถึงทรัพย์สินที่เกี่ยวข้องกับโครงการนั้นด้วย

- 4) นโยบายการทำรายการกับผู้จัดการกองทรัสต์หรือบุคคลที่เกี่ยวข้องกับผู้จัดการกองทรัสต์
 - การทำธุรกรรมประเภทต่างๆ ระหว่างกองทรัสต์กับผู้จัดการกองทรัสต์หรือบุคคลที่เกี่ยวข้องกับผู้จัดการกองทรัสต์ จะต้องกระทำภายใต้เงื่อนไขที่มีความเป็นธรรมและมีความเหมาะสม และเป็นไปตามเงื่อนไขและข้อกำหนดตามกฎหมายหลักทรัพย์ ทั้งนี้ ในกรณีที่คณะกรรมการ ก.ล.ต. สำนักงาน ก.ล.ต. หรือคณะกรรมการกำกับตลาดทุน ประกาศกำหนดบุคคลที่มีลักษณะเป็นบุคคลที่เกี่ยวข้องกันเพิ่มเติมในอนาคต การเข้าทำธุรกรรมระหว่างกองทรัสต์และผู้จัดการกองทรัสต์หรือบุคคลที่เกี่ยวข้องกับผู้จัดการกองทรัสต์ จะถือปฏิบัติให้เป็นไปตามเงื่อนไขและข้อกำหนดตามกฎหมายหลักทรัพย์

- นอกจากนี้ กongsong ทรัสต์จะดำเนินการเปิดเผยข้อมูลเกี่ยวกับธุรกรรมที่ทำกับผู้จัดการ กongsong ทรัสต์หรือบุคคลที่เกี่ยวข้องกับ กongsong ทรัสต์ ต่อสำนักงาน ก.ล.ต. ตลาดหลักทรัพย์ รวมทั้งในหมายเหตุประกอบงบการเงินของ กongsong ทรัสต์ที่ได้รับการตรวจสอบโดยผู้สอบบัญชีและในรายงานประจำปีของ กongsong ทรัสต์ด้วย

12.2 รายการระหว่าง กongsong ทรัสต์กับ ทรัสต์และบุคคลที่เกี่ยวข้องกับ ทรัสต์

12.2.1 การกู้ยืมเงิน

นิติบุคคล / บริษัทที่อาจมีความขัดแย้ง

บลจ. ไทยพาณิชย์

ในฐานะ ทรัสต์

ธนาคาร ไทยพาณิชย์ จำกัด (มหาชน)

ในฐานะ ผู้ให้กู้

ความสัมพันธ์

ธนาคาร ไทยพาณิชย์ จำกัด (มหาชน) ถือหุ้นทางตรงในบริษัทหลักทรัพย์จัดการกองทุน ไทยพาณิชย์ จำกัด จำนวนร้อยละ 99.99

ลักษณะของรายการระหว่างกัน

ในการเข้าลงทุนใน ทรัสต์สินครั้งแรก กongsong ทรัสต์มีการกู้ยืมเงินทั้งหมดจากบุคคลที่เกี่ยวข้องกับ ทรัสต์ กล่าวคือ ธนาคาร ไทยพาณิชย์ จำกัด (มหาชน)

ความเหมาะสมผลของการทำรายการ

ผู้จัดการ กongsong ทรัสต์ได้สอบถามอัตราดอกเบี้ย ระยะเวลากู้ยืม ระยะเวลาปลอดเงินต้น ระยะเวลาการชำระคืนเงินต้นของธุรกรรม การกู้ยืมเงินในลักษณะสินเชื่อโครงการระยะยาว (Project Finance) ของธนาคารพาณิชย์อื่นๆ พบว่ารายละเอียดและเงื่อนไขดังกล่าวข้างต้นที่ กongsong ทรัสต์ได้รับจากผู้ให้กู้มีความใกล้เคียงกับราคาตลาดที่ธนาคารพาณิชย์เสนอให้แก่ลูกค้าชั้นดีในธุรกิจประเภทเดียวกัน ทั้งนี้ เงื่อนไขการชำระคืนเงินต้นและดอกเบี้ยที่ กongsong ทรัสต์ได้รับจากผู้ให้กู้เป็นเงื่อนไขที่ดีกว่าผู้ให้กู้อื่น

12.2.2 การให้เข้าพื้นที่ในโครงการศูนย์การค้าเทอร์มินอล 21

นิติบุคคล / บริษัทที่อาจมีความขัดแย้ง

บลจ. ไทยพาณิชย์

ในฐานะ ทรัสต์

ธนาคาร ไทยพาณิชย์ จำกัด (มหาชน)

ในฐานะ ผู้เช่าพื้นที่ในโครงการ

ความสัมพันธ์

ธนาคาร ไทยพาณิชย์ จำกัด (มหาชน) ถือหุ้นทางตรงในบริษัทหลักทรัพย์จัดการกองทุน ไทยพาณิชย์ จำกัด จำนวนร้อยละ 99.99

ลักษณะของรายการระหว่างกัน

ธนาคารไทยพาณิชย์ จำกัด (มหาชน) เป็นผู้เช่าพื้นที่ในโครงการศูนย์การค้าเทอร์มินอล 21 ประมาณ 114 ตารางเมตร โดยสัญญาเช่าพื้นที่จะสิ้นสุดลงวันที่ 10 ตุลาคม 2563 และเช่าพื้นที่แลกเปลี่ยนเงินตราต่างประเทศรวมประมาณ 16 ตารางเมตร และตู้ ATM จำนวน 2 เครื่อง

ความสมเหตุสมผลของการทำรายการ

ผู้จัดการกองทรัสต์ได้ตรวจสอบสัญญาเช่าดังกล่าวแล้ว พบว่า เป็นการเช่าเป็นสาขาของธนาคารไทยพาณิชย์ จำกัด (มหาชน) เพื่อประกอบธุรกิจตามปกติ โดยมีอัตราค่าเช่าพื้นที่ ค่าบริการ และค่าบริการสาธารณูปโภคในอัตราตลาดซึ่งใกล้เคียงกับอัตราค่าเช่าเฉลี่ยของผู้เช่าพื้นที่ประเภทธุรกิจเดียวกันในชั้นเดียวกันในศูนย์การค้า อนึ่ง ผู้เช่ารายธนาคารไทยพาณิชย์ จำกัด (มหาชน) เป็นผู้เช่ารายแรกๆ ที่เข้ามาเช่าพื้นที่ และช่วยสร้างความเชื่อมั่นในศักยภาพของศูนย์การค้า

12.2.3 นโยบายการทำธุรกรรมในอนาคตและแนวโน้มการทำรายการในอนาคต

ในกรณีที่จะมีการทำธุรกรรมระหว่างกองทรัสต์กับบุคคลที่เกี่ยวข้องกับทรัสต์ในอนาคต จะมีการดำเนินการดังนี้

- 1) มีการเปิดเผยข้อมูลผ่านตลาดหลักทรัพย์หรือช่องทางอื่นใดที่ผู้ถือหน่วยทรัสต์สามารถเข้าถึงข้อมูลการจะเข้าทำธุรกรรมได้อย่างทั่วถึง
- 2) มีระยะเวลาในการเปิดเผยข้อมูลที่สมเหตุสมผล ซึ่งต้องไม่น้อยกว่า 14 วัน
- 3) มีการเปิดเผยช่องทาง วิธีการ และระยะเวลาคัดค้านที่ชัดเจนโดยเวลาดังกล่าวต้องไม่น้อยกว่า 14 วัน เว้นแต่ในกรณีที่มีการขอมติผู้ถือหน่วยทรัสต์เพื่อเข้าทำธุรกรรมดังกล่าวให้การคัดค้านกระทำการขอมติผู้ถือหน่วยทรัสต์นั้น

อนึ่ง ในกรณีที่ผู้ถือหน่วยทรัสต์แสดงการคัดค้านอย่างชัดเจนตามวิธีการที่มีการเปิดเผยตามข้อ 3) ในจำนวนที่เกินกว่า 1 ใน 4 ของจำนวนหน่วยทรัสต์ที่จำหน่ายได้แล้วทั้งหมด ทรัสต์จะกระทำหรือยินยอมให้มีธุรกรรมดังกล่าวข้างต้นไม่ได้

ตามข้อกำหนดเรื่องการบริหารจัดการความขัดแย้งทางผลประโยชน์ที่กำหนดในสัญญาก่อตั้งทรัสต์ ซึ่งจัดทำขึ้นระหว่างผู้ก่อตั้งทรัสต์และทรัสต์มีข้อกำหนดในเรื่องการทำธุรกรรมที่เป็นการขัดแย้งทางผลประโยชน์ระหว่างกองทรัสต์กับทรัสต์ โดยทรัสต์จะกระทำการใดที่เป็นการขัดแย้งกับประโยชน์ของกองทรัสต์ หรืออาจทำให้ทรัสต์ขาดความเป็นอิสระมิได้ เว้นแต่เป็นธุรกรรมที่เป็นไปตามหลักเกณฑ์ดังต่อไปนี้

- (ก) เป็นธุรกรรมที่มีมาตรการหรือกลไกตรวจสอบและถ่วงดุลความเป็นธรรมของธุรกรรมดังกล่าว
- (ข) ในกรณีที่เป็นการทำธุรกรรมที่เป็นการขัดแย้งกับประโยชน์ของกองทรัสต์ต้องมีการเปิดเผยข้อมูลที่เกี่ยวข้องให้ผู้ถือหน่วยทรัสต์ทราบก่อนอย่างเพียงพอแล้ว โดยบุคคลดังกล่าวไม่คัดค้านหรือคัดค้านในจำนวนที่น้อยกว่า 1/4 (หนึ่งในสี่) ของจำนวนหน่วยทรัสต์ที่จำหน่ายได้แล้วทั้งหมด

12.3 แนวโน้มการทำธุรกรรมของกองทรัสต์ กับบุคคลที่เกี่ยวข้องกันของผู้จัดการกองทรัสต์ และทรัสต์ ในอนาคต รายละเอียด ดังนี้

ลำดับที่	บุคคล/นิติบุคคล	ความสัมพันธ์ (ณ วันที่ 31 ธ.ค. 60)	ลักษณะรายการ
1	บริษัทหลักทรัพย์จัดการกองทุน ไทยพาณิชย์ จำกัด	ทรัสต์	- ค่าธรรมเนียมดูแลผลประโยชน์
2	บริษัท แอล แอนด์ เอช รีเทล แมนเนจเม้นท์ จำกัด	ผู้บริหารอสังหาริมทรัพย์	- ค่าธรรมเนียมผู้บริหารอสังหาริมทรัพย์ - ค่าธรรมเนียมจัดการด้านบุคคล
3	บริษัท แอล เอช มอลล์ แอนด์ โฮเทล จำกัด	-ผู้ถือหุ้นรายใหญ่	- รับประโยชน์ตอบแทน (เงินปันผลจากกองทรัสต์)
4	GIC PRIVATE LIMITED	-ผู้ถือหุ้นรายใหญ่ของกองทรัสต์ -ผู้ถือหุ้นรายใหญ่ของ บริษัท แลนด์ แอนด์ เฮาส์ จำกัด (มหาชน)	- รับประโยชน์ตอบแทน (เงินปันผลจากกองทรัสต์)
5	ธนาคารแลนด์ แอนด์ เฮาส์ จำกัด (มหาชน) (LHBANK)	- ผู้เข้าพื้นที่ในศูนย์การค้าที่กองทรัสต์เข้าลงทุน - บริษัทย่อยของบริษัท แลนด์ แอนด์ เฮาส์ จำกัด (มหาชน) - ให้บริการผลิตภัณฑ์ทางการเงินเพื่อใช้ในการบริหารความเสี่ยงของอัตราดอกเบี้ย	- รายได้ค่าเช่าพื้นที่และรายได้ค่าบริการสาธารณูปโภค - เงินฝากธนาคาร - เงินลงทุนในเงินฝากประจำ - เงินลงทุนในบัตรเงินฝาก - รับดอกเบี้ยเงินกู้ยืม - ค่าธรรมเนียมจากการใช้บริการผลิตภัณฑ์ทางการเงิน
6	ธนาคาร ไทยพาณิชย์ จำกัด (มหาชน)	- ผู้เข้าพื้นที่ในศูนย์การค้าที่กองทรัสต์เข้าลงทุน - ผู้ถือหุ้นรายใหญ่ของทรัสต์ - ผู้ให้กู้ - ให้บริการผลิตภัณฑ์ทางการเงินเพื่อใช้ในการบริหารความเสี่ยงของอัตราดอกเบี้ย	- รายได้ค่าเช่าพื้นที่และรายได้ค่าบริการสาธารณูปโภค - รับดอกเบี้ยเงินกู้ยืม - ค่าธรรมเนียมจากการใช้บริการผลิตภัณฑ์ทางการเงิน
7	บริษัท แอล แอนด์ เอช พร็อพเพอร์ตี้ จำกัด	-เจ้าของทรัพย์สิน	- สัญญาเช่าทรัพย์สินในฐานะผู้ให้เช่า

12.4 ข้อมูลการรับผลประโยชน์ตอบแทนเนื่องจากกองทรัสต์ให้บริการบุคคลอื่น (Soft commission)

จำนวน	บริษัทที่ให้ผลประโยชน์	ผลประโยชน์ที่ได้รับ	เหตุผลในการรับผลประโยชน์
1	ธนาคารกสิกรไทย จำกัด (มหาชน)	ข่าวสาร, บทวิเคราะห์	เพื่อประโยชน์ในการลงทุนของกองทุน
2	ธนาคารไทยพาณิชย์ จำกัด (มหาชน)	ข่าวสาร, บทวิเคราะห์	เพื่อประโยชน์ในการลงทุนของกองทุน
3	ธนาคารกรุงเทพ จำกัด (มหาชน)	ข่าวสาร, บทวิเคราะห์	เพื่อประโยชน์ในการลงทุนของกองทุน
4	ธนาคารกรุงศรีอยุธยา จำกัด (มหาชน)	ข่าวสาร, บทวิเคราะห์	เพื่อประโยชน์ในการลงทุนของกองทุน
5	ธนาคารกรุงไทย จำกัด (มหาชน)	ข่าวสาร, บทวิเคราะห์	เพื่อประโยชน์ในการลงทุนของกองทุน
6	ธนาคารทีสโก้ จำกัด (มหาชน)	ข่าวสาร, บทวิเคราะห์	เพื่อประโยชน์ในการลงทุนของกองทุน
7	ธนาคารซีไอเอ็มบี ไทย จำกัด (มหาชน)	ข่าวสาร, บทวิเคราะห์	เพื่อประโยชน์ในการลงทุนของกองทุน
8	ธนาคารยูโอบี จำกัด (มหาชน)	ข่าวสาร, บทวิเคราะห์	เพื่อประโยชน์ในการลงทุนของกองทุน
9	ธนาคารอมสิน	ข่าวสาร, บทวิเคราะห์	เพื่อประโยชน์ในการลงทุนของกองทุน
10	บริษัทหลักทรัพย์ เอเซีย พลัส จำกัด (มหาชน)	ข่าวสาร, บทวิเคราะห์	เพื่อประโยชน์ในการลงทุนของกองทุน
11	บริษัทหลักทรัพย์ เคที ซีมิโก้ จำกัด (มหาชน)	ข่าวสาร, บทวิเคราะห์	เพื่อประโยชน์ในการลงทุนของกองทุน
12	บริษัทหลักทรัพย์ โนมูระ พัฒนสิน จำกัด (มหาชน)	ข่าวสาร, บทวิเคราะห์	เพื่อประโยชน์ในการลงทุนของกองทุน
13	บริษัทหลักทรัพย์ เคจีไอ (ประเทศไทย) จำกัด (มหาชน)	ข่าวสาร, บทวิเคราะห์	เพื่อประโยชน์ในการลงทุนของกองทุน
14	ธนาคารธนาชาด จำกัด(มหาชน)	ข่าวสาร, บทวิเคราะห์	เพื่อประโยชน์ในการลงทุนของกองทุน
15	บรรษัทตลาดรองสินเชื่อที่อยู่อาศัย	ข่าวสาร, บทวิเคราะห์	เพื่อประโยชน์ในการลงทุนของกองทุน
16	บริษัทหลักทรัพย์ ทรินิตี้ จำกัด	ข่าวสาร, บทวิเคราะห์	เพื่อประโยชน์ในการลงทุนของกองทุน
17	บริษัทหลักทรัพย์ ฟิลลิป (ประเทศไทย) จำกัด (มหาชน)	ข่าวสาร, บทวิเคราะห์	เพื่อประโยชน์ในการลงทุนของกองทุน
18	ธนาคารเกียรตินาคิน จำกัด (มหาชน)	ข่าวสาร, บทวิเคราะห์	เพื่อประโยชน์ในการลงทุนของกองทุน
19	Bank of China	ข่าวสาร, บทวิเคราะห์	เพื่อประโยชน์ในการลงทุนของกองทุน
20	ธนาคารอาคารสงเคราะห์	ข่าวสาร, บทวิเคราะห์	เพื่อประโยชน์ในการลงทุนของกองทุน
21	ธนาคารแลนด์ แอนด์ เฮาส์ จำกัด (มหาชน)	ข่าวสาร, บทวิเคราะห์	เพื่อประโยชน์ในการลงทุนของกองทุน
22	ธนาคารไอซีบีซี (ไทย) จำกัด (มหาชน)	ข่าวสาร, บทวิเคราะห์	เพื่อประโยชน์ในการลงทุนของกองทุน
23	ธนาคารทหารไทย จำกัด (มหาชน)	ข่าวสาร, บทวิเคราะห์	เพื่อประโยชน์ในการลงทุนของกองทุน
24	บริษัทหลักทรัพย์ เออีซี จำกัด (มหาชน)	ข่าวสาร, บทวิเคราะห์	เพื่อประโยชน์ในการลงทุนของกองทุน
25	บริษัทหลักทรัพย์ เคทีบี จำกัด	ข่าวสาร, บทวิเคราะห์	เพื่อประโยชน์ในการลงทุนของกองทุน

ส่วนที่ 3

ฐานะทางการเงินและผลการดำเนินงาน

13. ข้อมูลทางการเงินที่สำคัญ

13.1 สรุปรายงานการสอบบัญชี ณ วันที่ 31 ธันวาคม 2559 และ ณ วันที่ 31 ธันวาคม 2560

งบการเงินประจำปี 2557 ซึ่งตรวจสอบโดยนางสาวรุ่งนภา เลิศสุวรรณกุล ผู้สอบบัญชีรับอนุญาต เลขทะเบียน 3516 จากบริษัท สำนักงาน อีวาย จำกัด ได้ให้ความเห็นต่องบการเงินปี 2557 แบบไม่มีเงื่อนไขและไม่มีข้อสังเกตใดๆ เป็นพิเศษ

งบการเงินประจำปี 2558 ซึ่งตรวจสอบโดยนางสาวรุ่งนภา เลิศสุวรรณกุล ผู้สอบบัญชีรับอนุญาต เลขทะเบียน 3516 จากบริษัท สำนักงาน อีวาย จำกัด ได้ให้ความเห็นต่องบการเงินปี 2558 แบบไม่มีเงื่อนไขและไม่มีข้อสังเกตใดๆ เป็นพิเศษ

งบการเงินประจำปี 2559 ซึ่งตรวจสอบโดยนางสาวรุ่งนภา เลิศสุวรรณกุล ผู้สอบบัญชีรับอนุญาต เลขทะเบียน 3516 จากบริษัท สำนักงาน อีวาย จำกัด ได้ให้ความเห็นต่องบการเงินปี 2559 แบบไม่มีเงื่อนไขและไม่มีข้อสังเกตใดๆ เป็นพิเศษ

งบการเงินประจำปี 2560 ซึ่งตรวจสอบโดยนางสาวรุ่งนภา เลิศสุวรรณกุล ผู้สอบบัญชีรับอนุญาต เลขทะเบียน 3516 จากบริษัท สำนักงาน อีวาย จำกัด ได้ให้ความเห็นต่องบการเงินปี 2560 แบบไม่มีเงื่อนไขและไม่มีข้อสังเกตใดๆ เป็นพิเศษ

13.2 ตารางสรุปงบการเงิน

ก) สรุปงบแสดงฐานะการเงินของทรัสต์เพื่อการลงทุนในสิทธิการเช่าอสังหาริมทรัพย์แอแอล เอช ซ้อปิ้ง เซ็นเตอร์

รายการสินทรัพย์	31 ธันวาคม 2560		31 ธันวาคม 2559	
	บาท	%	บาท	%
สินทรัพย์				
เงินลงทุนแสดงตามมูลค่ายุติธรรม	6,945,830,237	97.43%	6,830,723,439	97.10%
เงินลงทุนในอสังหาริมทรัพย์ตามมูลค่ายุติธรรม	6,427,591,376	90.16%	6,377,079,514	90.51%
เงินลงทุนในหลักทรัพย์ตามมูลค่ายุติธรรม	518,238,861	7.27%	453,643,925	6.44%
เงินสดและเงินฝากธนาคาร	89,289,800	1.25%	99,998,266	1.42%
ลูกหนี้	58,534,777	0.82%	54,172,755	0.77%
จากดอกเบี้ย	2,903,359	0.04%	1,928,748	0.03%
จากการให้เช่าและบริการ	55,582,162	0.78%	52,217,179	0.74%
จากการขายเงินลงทุน		0.00%		0.00%
ลูกหนี้อื่น-สุทธิ	49,256	0.00%	26,828	0.00%
ค่าใช้จ่ายจ่ายล่วงหน้า	6,246,493	0.09%	5,172,211	0.07%
ค่าใช้จ่ายรอตัดบัญชี	21,327,266	0.30%	32,105,683	0.46%
สินทรัพย์อื่น - สุทธิ	7,812,638	0.11%	12,347,402	0.18%
รวมสินทรัพย์	7,129,041,211	100.00%	7,034,519,756	100.00%
เจ้าหนี้				
เจ้าหนี้การค้า	47,378,270	0.66%	49,522,751	0.70%
เจ้าหนี้อื่น	42,323,840	0.59%	33,975,974	0.48%
เจ้าหนี้อื่น	5,054,430	0.07%	15,546,777	0.22%
ค่าใช้จ่ายค้างจ่าย	42,180,049	0.59%	45,895,848	0.65%
ค่าเช่าและบริการรับล่วงหน้า	6,954,675	0.10%	5,149,854	0.07%
เงินมัดจำการเช่าและบริการ	278,627,647	3.91%	256,368,212	3.64%
เงินกู้ยืมระยะยาว	1,080,000,000	15.15%	1,080,000,000	15.35%
หนี้สินอื่น	11,013,257	0.15%	12,755,576	0.18%
รวมหนี้สิน	1,466,153,898	20.57%	1,449,692,241	20.61%
สินทรัพย์สุทธิ	5,662,887,313	79.43%	5,584,827,515	79.39%
ทุนที่ได้รับจากผู้ถือหุ้นลงทุน	4,978,259,940	69.83%	4,978,259,940	70.77%
กำไร (ขาดทุน) สะสม	684,627,373	9.60%	606,567,575	8.62%
สินทรัพย์สุทธิ	5,662,887,313	79.43%	5,584,827,515	79.39%

หมายเหตุ : อ้างอิงตามงบการเงินของกองทรัสต์สำหรับปีสิ้นสุดวันที่ 31 ธันวาคม 2560 และรายงานของผู้สอบบัญชีรับอนุญาต

ข) สรุปงบกำไรขาดทุนของทรัสต์เพื่อการลงทุนในสิทธิการเช่าอสังหาริมทรัพย์แอล เอช ซ็อบปิ้ง เซ็นเตอร์

ค่าธรรมเนียม	31 ธันวาคม 2560		31 ธันวาคม 2559	
	บาท	%	บาท	%
รายได้ค่าเช่าและบริการ	1,217,737,742	99.16%	1,162,750,721	99.19%
รายได้ดอกเบี้ย	8,356,977	0.68%	7,948,506	0.68%
รายได้อื่น	1,901,829	0.15%	1,545,858	0.13%
รวมรายได้	1,227,996,548	100.00%	1,172,245,085	100.00%
ต้นทุนค่าเช่าและค่าบริการ	444,490,546	36.20%	449,228,535	38.32%
ค่าธรรมเนียมผู้จัดการกองทรัสต์	7,148,670	0.58%	7,048,478	0.60%
ค่าธรรมเนียมทรัสต์	4,874,173	0.40%	4,815,908	0.41%
ค่าธรรมเนียมนายทะเบียน	1,921,653	0.16%	1,920,858	0.16%
ค่าธรรมเนียมผู้บริหารอสังหาริมทรัพย์	78,499,932	6.39%	55,420,810	4.73%
ค่าธรรมเนียมวิชาชีพ	1,159,563	0.09%	852,265	0.07%
ค่าใช้จ่ายในการขาย	99,983,761	8.14%	94,228,931	8.04%
ค่าใช้จ่ายในการบริหาร	68,083,032	5.54%	52,599,580	4.49%
ค่าใช้จ่ายดอกเบี้ย	45,906,658	3.74%	46,025,753	3.93%
รวมค่าใช้จ่าย	752,067,988	61.24%	712,141,118	60.75%
รายได้จากการลงทุนสุทธิ	475,928,560	38.76%	460,103,967	39.25%
รายการกำไร (ขาดทุน) สุทธิที่เกิดขึ้นทั้งสิ้นจากเงินลงทุน	114,289	0.01%	2,986	0.00%
รายการกำไรสุทธิที่ยังไม่เกิดขึ้นทั้งสิ้นจากเงินลงทุน	50,548,408	4.12%	52,453,529	4.47%
รวมรายการกำไร (ขาดทุน) สุทธิที่เกิดขึ้นจากเงินลงทุน	50,662,697	4.13%	52,456,515	4.47%
การเพิ่มขึ้น (ลดลง) ในสินทรัพย์สุทธิจากการดำเนินงาน	526,591,257		512,560,482	

หมายเหตุ : อ้างอิงตามงบการเงินของกองทรัสต์สำหรับปีสิ้นสุดวันที่ 31 ธันวาคม 2560 และรายงานของผู้สอบบัญชีรับอนุญาต

ก) สรุปงบกระแสเงินสดของทรัสต์เพื่อการลงทุนในสิทธิการเช่าอสังหาริมทรัพย์แอล เอช ซีโอปิ้ง เซ็นเตอร์

งบแสดงการเปลี่ยนแปลงสินทรัพย์สุทธิ	31 ธันวาคม 2560 (บาท)	31 ธันวาคม 2559 (บาท)
การเพิ่มขึ้นในสินทรัพย์สุทธิจากการดำเนินงานในระหว่างปี/งวด		
รายได้จากการลงทุนสุทธิ	475,928,560	460,103,967
รายการกำไร (ขาดทุน) สุทธิที่เกิดขึ้นทั้งสิ้นจากเงินลงทุน	114,289	2,986
รายการกำไรสุทธิที่ยังไม่เกิดขึ้นทั้งสิ้นจากเงินลงทุน	50,548,408	52,453,529
การเพิ่มขึ้นของสินทรัพย์สุทธิจากการดำเนินงาน	526,591,257	512,560,482
หน่วยทรัสต์ที่ขายในระหว่างปี/งวดจำนวน 488,064,700 หน่วย		
มูลค่าหน่วยละ 10.20 บาท	-	-
การแบ่งปันส่วนทุนให้ผู้ถือหน่วยทรัสต์	(448,531,459)	(521,253,100)
การเพิ่มขึ้นของสินทรัพย์สุทธิระหว่างปี/งวด (ลดลง)	78,059,798	(8,692,618)
สินทรัพย์สุทธิต้นปี/งวด	5,584,827,515	5,593,520,133
สินทรัพย์สุทธิปลายปี/งวด	5,662,887,313	5,584,827,515

หมายเหตุ : อ้างอิงตามงบการเงินของกองทรัสต์สำหรับปีสิ้นสุดวันที่ 31 ธันวาคม 2560 และรายงานของผู้สอบบัญชีรับอนุญาต

14. การวิเคราะห์และคำอธิบายของบริษัทจัดการและผู้จัดการกองทรัสต์ (Management Discussion and Analysis : MD&A)

14.1 การวิเคราะห์การดำเนินงานที่ผ่านมา

(ก) ภาพรวมของการดำเนินงานของกองทรัสต์

สำหรับผลการดำเนินงานของกองทรัสต์รวม ณ 31 ธันวาคม 2560 กองทรัสต์มีรายได้จากการลงทุนทั้งสิ้น 1,228.00 ล้านบาท โดยเป็นรายได้จากค่าเช่าและบริการ 1,217.74 ล้านบาท รายได้ดอกเบี้ย 8.36 ล้านบาท และเป็นส่วนของรายได้อื่น 1.90 ล้านบาท ทั้งนี้ ในช่วงเวลาเดียวกัน กองทรัสต์มีค่าใช้จ่ายสุทธิทั้งสิ้น 752.07 ล้านบาท โดยเป็นต้นทุนค่าเช่าและบริการ 444.49 ล้านบาท เป็นส่วนของค่าใช้จ่ายในการบริหาร 68.08 ล้านบาท ค่าใช้จ่ายในการขาย 99.98 ล้านบาท ค่าธรรมเนียมและค่าวิชาชีพ 15.10 ล้านบาท และค่าธรรมเนียมผู้บริหารอสังหาริมทรัพย์ 78.50 ล้านบาท กองทรัสต์มีรายได้จากการลงทุนสุทธิคิดเป็นจำนวน 475.93 ล้านบาท ทั้งนี้ กองทรัสต์รับรู้กำไรสุทธิที่เกิดขึ้นจริงและยังไม่ได้เกิดขึ้นจริงทั้งสิ้น 50.66 ล้านบาท ซึ่งทำให้กองทรัสต์มีสินทรัพย์จากการดำเนินงานเพิ่มขึ้น 526.59 ล้านบาท โดย ณ วันที่ 29 ธันวาคม 2560 กองทรัสต์มีมูลค่าทรัพย์สินสุทธิทั้งสิ้น 5,659.84 ล้านบาท หรือเท่ากับ 11.5964 บาทต่อหน่วย

ตารางอัตราส่วนรายได้และค่าใช้จ่ายต่อมูลค่าสินทรัพย์สุทธิ

อัตราส่วนทางการเงินที่สำคัญและข้อมูลประกอบเพิ่มเติมที่สำคัญ	31 ธันวาคม 2560	31 ธันวาคม 2559
มูลค่าสินทรัพย์สุทธิปลายปี/งวด (บาท)	5,662,887,313	5,584,827,515
อัตราส่วนของค่าใช้จ่ายรวมต่อมูลค่าสินทรัพย์สุทธิถัวเฉลี่ยระหว่างปี/งวด (%)	13.36	12.83
อัตราส่วนของรายได้จากเงินลงทุนรวมต่อมูลค่าสินทรัพย์สุทธิถัวเฉลี่ยระหว่างปี/งวด (%)	21.82	21.11
อัตราส่วนของจำนวนถัวเฉลี่ยถ่วงน้ำหนักของการซื้อขายเงินลงทุนระหว่างปี/งวดต่อมูลค่าสินทรัพย์สุทธิถัวเฉลี่ยระหว่างปี/งวด (%)*	1.86	2.35
มูลค่าสินทรัพย์สุทธิถัวเฉลี่ยระหว่างปี/งวด (บาท)	5,628,862,090	5,552,115,147

หมายเหตุ : อ้างอิงตามงบการเงินของกองทรัสต์สำหรับปีสิ้นสุดวันที่ 31 ธันวาคม 2560 และรายงานผู้สอบบัญชีรับอนุญาต

(ข) ผลการดำเนินงานของโครงการที่กองทรัสต์เข้าลงทุน

(1) รายได้จากการดำเนินงานของกองทรัสต์ (Revenue Analysis)

ในปี 2560 กองทรัสต์มีรายได้ค่าเช่าและบริการรวมทั้งสิ้น 1,217.74 ล้านบาท ซึ่งเพิ่มขึ้นจากปี 2559 ที่มีรายได้รวมรายได้ค่าเช่าและบริการรวม 1,162.75 ล้านบาท และมีรายได้ดอกเบี้ยปี 2560 ทั้งสิ้น 8.36 ล้านบาท เพิ่มขึ้นจากปี 2559 จำนวน 0.41 ล้านบาท โดยในปี 2559 มีรายได้ดอกเบี้ยทั้งสิ้น 7.95 ล้านบาท

สำหรับผลการดำเนินงานของโครงการศูนย์การค้าเทอร์มินอล 21 ซึ่งเป็นทรัพย์สินหลักที่กองทรัสต์เข้าลงทุน มีผลการดำเนินงานในปี 2559 และ 2560 โดยมีรายละเอียด ดังนี้

(2) ต้นทุนค่าใช้จ่ายของกองทรัสต์ (Expense Analysis)

กองทรัสต์มีค่าใช้จ่ายในปี 2560 รวมทั้งสิ้น 752.07 ล้านบาท เพิ่มขึ้น 39.93 ล้านบาท จากปี 2559 ที่มีค่าใช้จ่ายจำนวน 712.14 ล้านบาท

โดยเป็นต้นทุนค่าเช่าและบริการ 444.49 ล้านบาท เป็นส่วนของค่าใช้จ่ายในการบริหาร 68.08 ล้านบาท ค่าใช้จ่ายในการขาย 99.98 ล้านบาท ค่าธรรมเนียมและค่าวิชาชีพ 15.10 ล้านบาท และค่าธรรมเนียมผู้บริหารอสังหาริมทรัพย์ 78.50 ล้านบาท

(3) รายได้สุทธิของกองทรัสต์ (Net Property Income)

ณ วันที่ 31 ธันวาคม 2560 กองทรัสต์มีกำไรจากการดำเนินงานก่อนรายการกำไร (ขาดทุน) ที่เกิดขึ้นและยังไม่ได้เกิดขึ้นจากเงินลงทุน จำนวน 475.93 ล้านบาท โดยในปี 2559 มีกำไรจากการดำเนินงาน จำนวน 460.10 ล้านบาท กองทรัสต์มีรายได้จากการลงทุนสุทธิ เพิ่มขึ้น 15.83 ล้านบาท

(4) ค่าธรรมเนียมผู้จัดการกองทรัสต์ ทรัสต์ นายทะเบียน ผู้บริหารอสังหาริมทรัพย์ และค่าธรรมเนียมวิชาชีพ

ปี 2560 กองทรัสต์มีค่าธรรมเนียมรวมทั้งสิ้น 93.60 ล้านบาท ประกอบด้วย ค่าธรรมเนียมผู้จัดการกองทรัสต์ 7.15 ล้านบาท ค่าธรรมเนียมทรัสต์ 4.87 ล้านบาท ค่าธรรมเนียมนายทะเบียน 1.92 ล้านบาท และค่าธรรมเนียมผู้บริหารอสังหาริมทรัพย์จำนวนรวม 78.50 ล้านบาท และค่าธรรมเนียมวิชาชีพ ได้แก่ ค่าประเมินราคาอิสระและ ค่าธรรมเนียมผู้สอบบัญชีรวมทั้งสิ้น 1.16 ล้านบาท

ตารางค่าใช้จ่ายค่าธรรมเนียม

ค่าธรรมเนียม	31 ธันวาคม 2560 (บาท)	31 ธันวาคม 2559 (บาท)
ค่าธรรมเนียมนายทะเบียน	7,148,670	7,048,478
ค่าธรรมเนียมนายทะเบียน	4,874,173	4,815,908
ค่าธรรมเนียนายทะเบียน	1,921,653	1,920,858
ค่าธรรมเนียมนายทะเบียน	78,499,932	55,420,810
ค่าธรรมเนียนายทะเบียน	1,159,563	852,265

(5) อัตรากำไรขั้นต้น

ปี 2560 กองทรัสต์มีอัตรากำไรขั้นต้นจากการปล่อยเช่าทรัพย์สินหลักของกองทรัสต์ ดังนี้

อัตราส่วนแสดงความสามารถในการหักกำไร	31 ธันวาคม 2560	31 ธันวาคม 2559
อัตรากำไรขั้นต้น (%)	64.34%	62.18%
อัตรากำไรจากการดำเนินงาน (%)	42.85%	43.53%
อัตรากำไรสุทธิ (%)	39.08%	39.57%
อัตราผลตอบแทนผู้ถือหุ้น (%)	8.40%	8.24%

(6) ค่าใช้จ่ายทางการเงินของกองทรัสต์

ค่าใช้จ่ายทางการเงินสำหรับปี 2560 ประกอบด้วยดอกเบี้ยจ่ายจากการกู้ยืมเงินเพื่อเป็นส่วนหนึ่งของการลงทุนในโครงการศูนย์การค้าเทอร์มินอล 21 ซึ่งในปี 2560 กองทรัสต์จ่ายชำระดอกเบี้ยเป็นจำนวนเงิน 45.91 ล้านบาท

(7) ความสามารถในการบริหารทรัพย์สินของกองทรัสต์

การเพิ่มขึ้นของอัตราค่าเช่าเฉลี่ยของปี 2560 ส่งผลให้มูลค่าทรัพย์สินจากการประเมินเพิ่มสูงขึ้นอัตราร้อยละ 0.76 โดยมูลค่าอสังหาริมทรัพย์จากการประเมินค่าในปี 2560 อยู่ที่ 6,435 ล้านบาท โดย บริษัท ทีเอฟพี แวลูเอชัน จำกัด

ตารางราคาประเมิน โดยวิธี Income Approach 2 ปีซ้อนหลัง

ทรัพย์สิน	ราคาประเมินปี 2560 (ล้านบาท)	ราคาประเมินปี 2559 (ล้านบาท)
บริษัทผู้ประเมินค่าทรัพย์สิน	บริษัท ทีเอฟพี แวลูเอชัน จำกัด (วันที่ 16 สิงหาคม 2560)	บริษัท แกรนด์ แอสเซท แอดไวเซอร์ จำกัด (วันที่ 16 สิงหาคม 2559)
โครงการศูนย์การค้าเทอร์มินอล 21	6,435.00	6,386.00

ตารางอัตราส่วนทางการเงินที่เกี่ยวข้องกับความสามารถในการบริหารทรัพย์สิน

อัตราส่วนแสดงประสิทธิภาพในการดำเนินงาน	31 ธันวาคม 2560	31 ธันวาคม 2559
อัตราผลตอบแทนจากสินทรัพย์ (%)	6.68%	6.54%
อัตราหมุนเวียนของสินทรัพย์ถาวร (เท่า)	2.3498	2.5631

(8) ความสามารถในการชำระหนี้

กองทรัสต์มีหนี้สินรวมจำนวน 1,466.15 ล้านบาท เพิ่มขึ้นร้อยละ 1.14 เมื่อเทียบกับปีก่อนที่จำนวน 1,449.69 ล้านบาท อันประกอบด้วย เงินมัดจำการเช่าและบริการ จำนวน 278.63 ล้านบาท ซึ่งมาจากการเรียกเก็บเงินประกันการเช่าจากผู้เช่า และกองทรัสต์มีเงินกู้ยืมระยะยาวจำนวน 1,080.00 ล้านบาท

รายละเอียดการกู้ยืมของกองทรัสต์ เมื่อวันที่ 22 ธันวาคม 2557 กองทรัสต์ฯ ได้กู้ยืมเงินจากสถาบันการเงินจำนวน 1,080 ล้านบาท เพื่อเป็นส่วนหนึ่งของการลงทุนในโครงการศูนย์การค้าเทอร์มินอล 21 คิดดอกเบี้ยในอัตราคงที่ไม่เกินร้อยละ 5.25 ต่อปี สำหรับ 3 ปีแรก ปีถัดไปคิดดอกเบี้ยในอัตราไม่เกินร้อยละ MLRลบ 1.00 ต่อปี โดยมี

เงื่อนไขการชำระคืนเงินต้นและดอกเบี้ยเป็นรายไตรมาส ซึ่งจะเริ่มชำระคืนเงินต้นงวดแรกในเดือนมีนาคม 2561 และจะต้องชำระคืนทั้งหมดในเดือนธันวาคม 2570

(9) สภาพคล่องและความเพียงพอของเงินทุน

ณ วันที่ 31 ธันวาคม 2560 กองทรัสต์มีเงินสดและเงินฝากธนาคารเท่ากับ 89.29 ล้านบาท คิดเป็นร้อยละ 1.25 ของสินทรัพย์รวม โดยแบ่งเป็นเงินสด 2.67 ล้านบาท และเงินฝากธนาคาร 86.62 ล้านบาท

ทั้งนี้ สภาพคล่องของกองทรัสต์สำหรับปี 2560 มาจากกระแสเงินสดจากรายได้ค่าเช่าและบริการจำนวน 1,217.74 ล้านบาท โดยมีกระแสเงินสดใช้ไปสุทธิจากกิจกรรมจัดหาเงิน จำนวน 494.31 ล้านบาท

ในปี 2560 เมื่อพิจารณาความเหมาะสมของโครงสร้างเงินทุนโดยการวิเคราะห์อัตราส่วนสำคัญ เช่น อัตราส่วนสภาพคล่อง (current ratio) , อัตราส่วนความสามารถชำระหนี้ (debt service coverage ratio) , อัตราส่วนสภาพคล่องหมุนเร็ว (quick ratio) , อัตราส่วนหนี้สินต่อส่วนของผู้ถือหุ้นแล้วนั้น โดยพิจารณาจากปัจจัยที่เกี่ยวข้อง เช่น มูลค่ายุติธรรมของทรัพย์สิน , วงเงินกู้ยืมในปัจจุบันจากสถาบันการเงิน เป็นต้น บริษัทจัดการเห็นว่า กองทรัสต์มีแหล่งเงินทุนที่เพียงพอต่อการชำระหนี้ตามภาระผูกพันและตามเงินทุนหมุนเวียนที่ต้องการใช้

ตารางอัตราส่วนทางการเงินที่เกี่ยวข้องกับสภาพคล่องและความเพียงพอของเงินทุน

อัตราส่วนสภาพคล่อง	31 ธันวาคม 2560	31 ธันวาคม 2559
อัตราส่วนอัตราส่วนเงินทุนหมุนเวียน (เท่า)	1.8165	1.7783
อัตราส่วนสภาพคล่องหมุนเวียนเร็ว (เท่า)	1.8165	1.7783
อัตราส่วนสภาพคล่องเงินสด (เท่า)	0.2312	0.2705
อัตราส่วนหมุนเวียนลูกหนี้การค้า (เท่า)	21.6088	21.9037
ระยะเวลาเก็บหนี้เฉลี่ย (วัน)	17	17
อัตราส่วนหมุนเวียนเจ้าหนี้ (เท่า)	9.1741	8.3978
ระยะเวลาค่าหนี้ (วัน)	40	43

ตารางกระแสเงินสดจากการดำเนินงานกิจกรรมต่างๆในช่วงที่ผ่านมา

งบแสดงการเปลี่ยนแปลงสินทรัพย์สุทธิ	31 ธันวาคม 2560 (บาท)	31 ธันวาคม 2559 (บาท)
กระแสเงินสดจากกิจกรรมดำเนินงาน		
เงินสดสุทธิจาก (ใช้ไปใน) กิจกรรมดำเนินงาน	483,601,679	554,244,942
กระแสเงินสดจากกิจกรรมจัดหาเงิน		
เงินสดสุทธิได้จาก (ใช้ไปใน) กิจกรรมจัดหาเงิน	(494,310,145)	(567,278,853)
เงินสดและเงินฝากธนาคารเพิ่มขึ้น (ลดลง) สุทธิ	(10,708,466)	(13,033,911)
เงินสดและเงินฝากธนาคารต้นปี/งวด	99,998,266	113,032,177
เงินสดและเงินฝากธนาคารปลายปี/งวด	89,289,800	99,998,266

(10) ผลตอบแทนของกองทรัสต์

กองทรัสต์มีอัตราการจ่ายประโยชน์ตอบแทน ณ ปี 2560 รวม 0.8830 บาทต่อหน่วยทรัสต์ เทียบกับราคาเสนอขายหน่วยลงทุนในครั้งแรก (ราคา IPO) และ ราคาตลาด ณ สิ้นปี 2560 (Closing) อยู่ที่ร้อยละ 8.66 และร้อยละ 6.09 ตามลำดับ โดยการจ่ายประโยชน์ตอบแทนเป็นไปตามนโยบายการจ่ายประโยชน์ตอบแทนตามรายละเอียดข้อ 7.3

ประวัติการจ่ายประโยชน์ตอบแทน

รอบระยะเวลาดำเนินงาน	บาทต่อหน่วย	วันที่จ่ายเงินปันผล
1 มกราคม 2560 – 28 กุมภาพันธ์ 2560	0.1350	28 เมษายน 2560
1 มีนาคม 2560 – 30 เมษายน 2560	0.1360	28 มิถุนายน 2560
1 พฤษภาคม 2560 – 30 มิถุนายน 2560	0.1420	30 สิงหาคม 2560
1 กรกฎาคม 2560 – 31 สิงหาคม 2560	0.1580	27 ตุลาคม 2560
1 กันยายน 2560 – 31 ตุลาคม 2560	0.1680	29 ธันวาคม 2560
1 พฤศจิกายน 2560 – 31 ธันวาคม 2560	0.1440	13 มีนาคม 2561

ตารางการเปิดเผยข้อมูลการจ่ายประโยชน์ตอบแทนย้อนหลัง

ปี	2560	2559	2558	สำหรับรอบระยะเวลา ตั้งแต่วันที่ 22 ธ.ค. 2557 ถึงวันที่ 31 ธ.ค. 2557
(1) เงินปันผลต่อหน่วย (บาท)	0.8830	0.8530	0.7750	0.022
(2) การแบ่งปันส่วนทุนต่อหน่วย (บาท)	0.00	0.00	0.00	0.00
รวมเงินจ่ายผลตอบแทนต่อหน่วย (1)+(2) (บาท)	0.8830	0.8530	0.7750	0.022
(3) อัตราร้อยละเมื่อเทียบกับราคาเสนอขาย ครั้งแรก*				
(3.1) อัตราการจ่ายเงินปันผล (%)	8.66%	8.36%	7.60%	0.22%
(3.2) อัตราการแบ่งปันส่วนทุน (%)	0.00%	0.00%	0.00%	0.00%
รวมอัตราผลตอบแทนต่อหน่วย (3.1)+(3.2) (%)	8.66%	8.36%	7.60%	0.22%
(4) อัตราร้อยละเมื่อเทียบกับราคาตลาด ณ วันที่ 29 ธันวาคม 2560*				
(14.50 บาท ต่อหน่วย ณ วันที่ 29 ธันวาคม 2560)				
(4.1) อัตราการจ่ายเงินปันผล (%)	6.09%	6.09%	5.54%	0.16%
(4.2) อัตราการแบ่งปันส่วนทุน (%)	0.00%	0.00%	0.00%	0.00%
รวมอัตราผลตอบแทนต่อหน่วย (4.1)+(4.2) (%)	6.09%	6.09%	5.54%	0.16%

หมายเหตุ: *คำนวณจากจำนวนเงินประโยชน์ตอบแทน (Dividend Yield) และการคืนเงินจากการลงทุน 1 ปี ย้อนหลังหารด้วยราคาต่อหน่วยของกองทรัสต์

14.2 ปัจจัยหรือเหตุการณ์ที่อาจมีผลกระทบในอนาคต (Forward Looking)

แนวโน้มเศรษฐกิจไทย ปี 2560 คาดว่าจะขยายตัวร้อยละ 3.0-4.0 โดยมี

ปัจจัยสนับสนุน

- (1) การเร่งขึ้นของการใช้จ่ายและการลงทุนภาครัฐ
- (2) การฟื้นตัวของการลงทุนภาคเอกชนและภาคการท่องเที่ยว
- (3) การฟื้นตัวของเศรษฐกิจโลกและการส่งออก
- (4) การปรับตัวดีขึ้น ของราคาสินค้าเกษตร
- (5) ราคาน้ำมันที่คาดว่าจะยังอยู่ในระดับต่ำ
- (6) การขยายตัวอย่างต่อเนื่องของภาค การท่องเที่ยว โดยคาดว่ามูลค่าการส่งออกสินค้าจะขยายตัวร้อยละ 4.0 การบริโภคของครัวเรือนและการลงทุนรวมขยายตัวร้อยละ 2.6 และร้อยละ 9.5 ตามลำดับ อัตราเงินเฟ้อทั่วไปอยู่ในช่วงร้อยละ 1.0 - 2.0 และบัญชีเดินสะพัดเกินดุลร้อยละ 5.7 ของ GDP

ข้อจำกัด

- (1) นโยบายเศรษฐกิจของสหรัฐอเมริกาที่จะกระทบต่อเศรษฐกิจโลก

- (2) ค่าเงินบาทที่แข็งค่าเทียบกับเงินสกุลสำคัญ อื่นๆ ในประเทศคู่ค้าและคู่แข่ง
- (3) ผลกระทบจากปัญหาภัยธรรมชาติ

เศรษฐกิจไทยปี 2560 และแนวโน้มปี 2561

ข้อมูลจากสำนักงานคณะกรรมการพัฒนาการเศรษฐกิจและสังคมแห่งชาติ ณ เดือน พฤศจิกายน 2560 แสดงให้เห็นว่า เศรษฐกิจไทยในปี 2560 ขยายตัวประมาณร้อยละ 3.9 จากมูลค่าการส่งออกสินค้าขยายตัวมากที่สุดที่ร้อยละ 8.6 ซึ่งการส่งออกที่ดีขึ้นนี้กระจายตัวไปในผู้ประกอบการขนาดต่างๆ และช่วยให้รายได้ของแรงงานในภาคการผลิตที่เกี่ยวข้องกับการส่งออกขยายตัวมากขึ้น ภาคการท่องเที่ยวขยายตัวสูงจากจำนวนนักท่องเที่ยวต่างประเทศที่เพิ่มขึ้นในเกือบทุกกลุ่ม ประกอบกับมีผลของฐานต่ำจากการปราบปรามทัวร์ผิดกฎหมายในปีก่อน การบริโภคภาคเอกชน และการลงทุนรวมขยายตัวร้อยละ 3.2 และ 2.0 ตามลำดับ ขยายตัวอย่างค่อยเป็นค่อยไปแม้จะชะลอลงบ้างในเดือนตุลาคมจากปัจจัยชั่วคราว โดยมีปัจจัยสนับสนุนจากรายได้ครัวเรือนนอกภาคเกษตรกรรมที่ปรับตัวดีขึ้น และมาตรการภาษีเพื่อกระตุ้นเศรษฐกิจที่ออกมาในช่วงปลายปี อย่างไรก็ตาม รายได้ครัวเรือนนอกภาคเกษตรที่ลดลงเนื่องมาจากปริมาณผลผลิตได้รับผลกระทบจากปัญหาอุทกภัยในบางพื้นที่และราคาสินค้าเกษตรที่ตกต่ำ สำหรับการลงทุนภาคเอกชนในปี 2560 ปรับตัวดีขึ้นต่อเนื่องแต่ยังอยู่ในระดับต่ำ ส่วนหนึ่งจากการเกิดอุทกภัยในบางพื้นที่ ด้านการใช้จ่ายภาครัฐขยายตัวทั้งรายจ่ายประจำและรายจ่ายลงทุน โดยรายจ่ายประจำขยายตัวตามรายจ่ายบุคลากร โดยเฉพาะบำเหน็จบำนาญข้าราชการ รายจ่ายลงทุนขยายตัวจากการลงทุนของรัฐบาลกลาง โดยเฉพาะกรมทางหลวง กรมทางหลวงชนบทและกรมชลประทาน และอัตราเงินเฟ้อทั่วไปเฉลี่ยอยู่ที่ร้อยละ 0.7 จากราคาพลังงานที่ค่อนข้างทรงตัว และค่าไฟฟ้าผันแปรที่ปรับเพิ่มขึ้นเล็กน้อย

แนวโน้มในปี 2561 คาดว่าจะขยายตัวอีกร้อยละ 3.6 – 4.6 โดยมีปัจจัยบวกจากการขยายตัวของเศรษฐกิจโลกที่ยังอยู่ในเกณฑ์ดี, การลงทุนภาครัฐในโครงการสาธารณูปโภคพื้นฐานที่ต่อเนื่องจากปี 2560, การเติบโตของการลงทุนภาคเอกชน และการปรับตัวดีขึ้นของการจ้างงานและฐานรายได้ของประชาชนในระบบเศรษฐกิจ รวมถึงการท่องเที่ยวที่ขยายตัวต่อเนื่องตามภาวะเศรษฐกิจคู่ค้าที่ขยายตัวดี โดยทาง สศช. คาดว่ามูลค่าการส่งออกสินค้าจะขยายตัวดีถึงร้อยละ 5.0 ส่วนการลงทุนรวมทั้งภาครัฐและภาคเอกชนขยายตัวร้อยละ 5.5 และประมาณการอัตราเงินเฟ้อทั่วไปเฉลี่ยอยู่ในช่วงร้อยละ 0.9-1.9

(ที่มา: สำนักงานคณะกรรมการพัฒนาการเศรษฐกิจและสังคมแห่งชาติ ณ เดือน พ.ย. 2560)



รายงานความเห็นของทรัสต์

8 กุมภาพันธ์ 2561

เสนอ ผู้ถือหุ้นทรัสต์

ทรัสต์เพื่อการลงทุนในสิทธิการเช่าอสังหาริมทรัพย์ แอล เอช ซุปป์อิง เซ็นเตอร์

ตามที่ บริษัทหลักทรัพย์จัดการกองทุน ไทยพาณิชย์ จำกัด ในฐานะ “ทรัสต์” ของ ทรัสต์เพื่อการลงทุนในสิทธิการเช่าอสังหาริมทรัพย์ แอล เอช ซุปป์อิง เซ็นเตอร์ ซึ่งมีบริษัทหลักทรัพย์จัดการกองทุน แลนด์ แอนด์ เฮ้าส์ จำกัด เป็นผู้จัดการกองทรัสต์ ได้ปฏิบัติหน้าที่ดูแลการจัดการของทรัสต์นั้น

ทรัสต์มีความเห็นว่า สำหรับรอบระยะเวลาตั้งแต่วันที่ 1 มกราคม 2560 ถึงวันที่ 31 ธันวาคม 2560 บริษัทหลักทรัพย์จัดการกองทุน แลนด์ แอนด์ เฮ้าส์ จำกัด ได้ปฏิบัติหน้าที่ในการจัดการทรัสต์เพื่อการลงทุนในสิทธิการเช่าอสังหาริมทรัพย์ แอล เอช ซุปป์อิง เซ็นเตอร์ อย่างเหมาะสมและมีประสิทธิภาพ ตลอดจนเป็นไปตามกฎหมาย กฎเกณฑ์ และสัญญาก่อตั้งทรัสต์ รวมทั้งเป็นการรักษาผลประโยชน์ของกองทรัสต์และผู้ถือหุ้นทรัสต์โดยรวม

ขอแสดงความนับถือ

บริษัทหลักทรัพย์จัดการกองทุน ไทยพาณิชย์ จำกัด

(นางทิพาพรณ ภัทรวีกรม, นางสาวอรอนงค์ ชัยธง)

ทรัสต์

ตารางแสดงค่าใช้จ่ายทั้งหมดที่เรียกเก็บจากกองทรัสต์

สำหรับระยะเวลาดังตั้งแต่วันที่ 1 มกราคม 2560 – 31 ธันวาคม 2560

ค่าใช้จ่ายที่เรียกเก็บจากกองทรัสต์	จำนวนเงิน หน่วย : พันบาท ¹	ร้อยละของมูลค่าทรัพย์สินสุทธิ	
		เรียกเก็บจริง	ตามโครงการ
ค่าธรรมเนียมการจัดการ	7,148.67	0.13	ไม่เกิน 2.0%
ค่าธรรมเนียมนายทะเบียน	1,921.65	0.03	ไม่เกิน 1.0%
ค่าธรรมเนียมทรีสตี	4,874.17	0.09	ไม่เกิน 1.0%
ค่าธรรมเนียมการบริหารอาคาร	78,499.93	1.39	ตามที่จ่ายจริง
ค่าธรรมเนียมวิชาชีพ	1,159.57	0.02	ตามที่จ่ายจริง
ค่าธรรมเนียมที่ปรึกษาทางการเงิน	ไม่มี	ไม่มี	ไม่มี
ค่าใช้จ่ายดอกเบี้ย	45,906.66	0.82	ตามที่จ่ายจริง
ต้นทุนค่าเช่าและบริการ	444,490.55	7.9	ตามที่จ่ายจริง
ค่าใช้จ่ายในการขายและบริหาร	168,066.79	2.99	ตามที่จ่ายจริง
รวมค่าใช้จ่ายทั้งหมด	752,067.99	13.37	

หมายเหตุ 1. ค่าธรรมเนียมและค่าใช้จ่ายต่าง ๆ ที่เรียกเก็บจากกองทรัสต์เป็นอัตราที่รวมภาษีมูลค่าเพิ่ม ภาษีธุรกิจเฉพาะ หรือภาษีอื่นใดในตนเองเดียวกัน(ถ้ามี)
แต่ค่าธรรมเนียมหรือค่าใช้จ่ายตามโครงการเป็นอัตราที่ยังไม่รวมภาษีมูลค่าเพิ่ม

มูลค่าทรัพย์สินสุทธิเฉลี่ยรายเดือน โดยคำนวณจากวันที่ 1 มกราคม 2560 ถึงวันที่ 31 ธันวาคม 2560 เท่ากับ 5,628,862,089.99 บาท

รายงานผู้สอบบัญชี และงบการเงิน

ทริสต์เพื่อการลงทุนในสิทธิการเช่าอสังหาริมทรัพย์

แอล เอช ซ้อปปีง เซ็นเตอร์

รายงาน และ งบการเงิน

31 ธันวาคม 2560

รายงานของผู้สอบบัญชีรับอนุญาต

เสนอต่อผู้ถือหุ้นหน่วยทรัสต์ของทรัสต์เพื่อการลงทุนในสิทธิการเช่าอสังหาริมทรัพย์ แอล เอช ซ้อปปีง เซ็นเตอร์

ความเห็น

ข้าพเจ้าได้ตรวจสอบงบการเงินของทรัสต์เพื่อการลงทุนในสิทธิการเช่าอสังหาริมทรัพย์ แอล เอช ซ้อปปีง เซ็นเตอร์ (กองทรัสต์ฯ) ซึ่งประกอบด้วย งบดุลและงบประกอบรายละเอียดเงินลงทุน ณ วันที่ 31 ธันวาคม 2560 งบกำไรขาดทุน งบแสดงการเปลี่ยนแปลงสินทรัพย์สุทธิ งบกระแสเงินสดและข้อมูลทางการเงินที่สำคัญสำหรับปีสิ้นสุดวันเดียวกัน และหมายเหตุประกอบงบการเงินรวมถึงหมายเหตุสรุปนโยบายการบัญชีที่สำคัญ

ข้าพเจ้าเห็นว่างบการเงินข้างต้นนี้แสดงฐานะการเงิน ณ วันที่ 31 ธันวาคม 2560 ผลการดำเนินงาน การเปลี่ยนแปลงสินทรัพย์สุทธิ กระแสเงินสดและข้อมูลทางการเงินที่สำคัญ สำหรับปีสิ้นสุดวันเดียวกันของทรัสต์เพื่อการลงทุนในสิทธิการเช่าอสังหาริมทรัพย์ แอล เอช ซ้อปปีง เซ็นเตอร์ โดยถูกต้องตามที่ควรในสาระสำคัญ ตามมาตรฐานการรายงานทางการเงิน

เกณฑ์ในการแสดงความเห็น

ข้าพเจ้าได้ปฏิบัติตามตรวจสอบตามมาตรฐานการสอบบัญชี ความรับผิดชอบของข้าพเจ้าได้กล่าวไว้ในวรรค ความรับผิดชอบของผู้สอบบัญชีต่อการตรวจสอบงบการเงินในรายงานของข้าพเจ้า ข้าพเจ้ามีความเป็นอิสระจากกองทรัสต์ฯตามข้อกำหนดจรรยาบรรณของผู้ประกอบวิชาชีพบัญชีที่กำหนดโดยสภาวิชาชีพบัญชีในส่วนที่เกี่ยวข้องกับการตรวจสอบงบการเงิน และข้าพเจ้าได้ปฏิบัติตามข้อกำหนดด้านจรรยาบรรณอื่น ๆ ตามที่ระบุในข้อกำหนดนั้นด้วย ข้าพเจ้าเชื่อว่าหลักฐานการสอบบัญชีที่ข้าพเจ้าได้รับเพียงพอและเหมาะสมเพื่อใช้เป็นเกณฑ์ในการแสดงความเห็นของข้าพเจ้า

เรื่องสำคัญในการตรวจสอบ

เรื่องสำคัญในการตรวจสอบคือเรื่องต่าง ๆ ที่มีนัยสำคัญที่สุดตามดุลยพินิจของผู้ประกอบวิชาชีพของข้าพเจ้าในการตรวจสอบงบการเงินสำหรับงวดปัจจุบัน ข้าพเจ้าได้นำเรื่องเหล่านี้มาพิจารณาในบริบทของการตรวจสอบงบการเงินโดยรวมและในการแสดงความเห็นของข้าพเจ้า ทั้งนี้ ข้าพเจ้าไม่ได้แสดงความเห็นแยกต่างหากสำหรับเรื่องเหล่านี้

ข้าพเจ้าได้ปฏิบัติงานตามความรับผิดชอบที่ได้กล่าวไว้ในวรรคความรับผิดชอบของผู้สอบบัญชีต่อการตรวจสอบงบการเงินในรายงานของข้าพเจ้า ซึ่งได้รวมความรับผิดชอบที่เกี่ยวกับเรื่องเหล่านี้ด้วย การปฏิบัติงานของข้าพเจ้าได้รวมวิธีการตรวจสอบที่ออกแบบมาเพื่อตอบสนองต่อการประเมินความเสี่ยงจากการแสดงข้อมูลที่ขัดต่อข้อเท็จจริงอันเป็นสาระสำคัญในงบการเงิน ผลของวิธีการตรวจสอบของข้าพเจ้า ซึ่งได้รวมวิธีการตรวจสอบสำหรับเรื่องเหล่านี้ด้วย ได้ใช้เป็นเกณฑ์ในการแสดงความเห็นของข้าพเจ้าต่องบการเงินโดยรวม

เรื่องสำคัญในการตรวจสอบ พร้อมวิธีการตรวจสอบสำหรับแต่ละเรื่องมีดังต่อไปนี้

การรับรู้รายได้

กองทรัสต์ฯรับรู้รายได้ค่าเช่าและบริการตามอัตราที่ระบุในสัญญาตามนโยบายการบัญชีที่เปิดเผยไว้ในหมายเหตุประกอบงบการเงินข้อ 5.1 กองทรัสต์ฯมีรายได้ค่าเช่าและบริการที่รับรู้ในปี 2560 จำนวน 1,218 ล้านบาท หรือคิดเป็นอัตราร้อยละ 99 ของรายได้รวม เนื่องจากกองทรัสต์ฯเข้าทำสัญญากับลูกค้าจำนวนมากราย และอาจมีเงื่อนไขที่แตกต่างกัน ซึ่งส่วนใหญ่เป็นผู้เช่ารายย่อย ดังนั้น จึงมีความเสี่ยงเกี่ยวกับการเกิดขึ้นจริงและระยะเวลาในการรับรู้รายได้จากสัญญาเช่าและบริการ

ข้าพเจ้าได้ตรวจสอบการรับรู้รายได้ค่าเช่าและบริการของกองทรัสต์ฯโดยการ

- ประเมินและทดสอบระบบควบคุมภายในทั่วไปของระบบสารสนเทศและระบบการควบคุมภายในหลักของกองทรัสต์ฯที่เกี่ยวข้องกับวงจรรายได้ โดยการสอบถามผู้รับผิดชอบ ทำความเข้าใจและเลือกตัวอย่างมาสุ่มทดสอบการปฏิบัติตามการควบคุมที่กองทรัสต์ฯได้ออกแบบไว้
- สุ่มตรวจสอบเอกสารประกอบเกี่ยวกับรายได้ที่เกิดขึ้นในระหว่างปีและช่วงใกล้เคียงรอบระยะเวลาบัญชี เพื่อตรวจสอบการรับรู้รายได้ว่าเป็นไปตามเงื่อนไขที่ระบุไว้ในสัญญาเช่าและบริการของกองทรัสต์ฯ และสอดคล้องกับนโยบายการรับรู้รายได้ของกองทรัสต์ฯ
- สอบทานใบลดหนี้ที่กองทรัสต์ฯออกภายหลังวันสิ้นรอบระยะเวลาบัญชี
- วิเคราะห์เปรียบเทียบข้อมูลบัญชีรายได้แบบแยกย่อยเพื่อตรวจสอบความผิดปกติที่อาจเกิดขึ้นของรายได้ตลอดรอบระยะเวลาบัญชี

การวัดมูลค่าของเงินลงทุนในอสังหาริมทรัพย์

ตามที่กล่าวไว้ในหมายเหตุประกอบงบการเงินข้อ 7 กองทรัสต์ฯมีเงินลงทุนในอสังหาริมทรัพย์ซึ่งแสดงตามมูลค่า ยุติธรรมในงบดุล ณ วันที่ 31 ธันวาคม 2560 เป็นจำนวนเงิน 6,428 ล้านบาท หรือคิดเป็นร้อยละ 90 ของสินทรัพย์รวม เงินลงทุนดังกล่าวไม่มีการซื้อขายในตลาดที่มีสภาพคล่องและไม่สามารถหาราคาเทียบเคียงได้สำหรับเงินลงทุนอย่าง เดียวกันหรือคล้ายคลึงกัน ผู้จัดการกองทรัสต์ฯจึงกำหนดราคายุติธรรมของเงินลงทุนดังกล่าวโดยอ้างอิงจากราคา ประเมินที่ประเมินโดยผู้ประเมินราคาอิสระโดยใช้เกณฑ์วิธีพิจารณาจากรายได้ ผู้จัดการกองทรัสต์ฯต้องใช้ดุลยพินิจ ที่สำคัญเกี่ยวกับการคาดการณ์ผลการดำเนินงานในอนาคต รวมถึงการกำหนดอัตราคิดลดและข้อสมมติที่สำคัญ ซึ่ง ทำให้เกิดความเสี่ยงที่มีนัยสำคัญในการวัดมูลค่าของเงินลงทุนดังกล่าว

ข้าพเจ้าได้ทำความเข้าใจเกี่ยวกับการคำนวณมูลค่ายุติธรรมของเงินลงทุนในอสังหาริมทรัพย์ของกองทรัสต์ฯ โดย การสอบถามผู้รับผิดชอบ ข้าพเจ้าได้พิจารณาขอบเขตและวัตถุประสงค์ในการประเมินมูลค่ายุติธรรมของผู้ประเมิน ราคาอิสระ และประเมินเทคนิคและแบบจำลองที่ผู้ประเมินราคาเลือกใช้ในการประเมินมูลค่ายุติธรรมที่ระบุไว้ใน รายงานการประเมินที่จัดทำโดยผู้ประเมิน โดยการเทียบกับฐานความรู้และประสบการณ์ในอดีตเกี่ยวกับการ วัดมูลค่ายุติธรรมสำหรับสินทรัพย์ในลักษณะเดียวกันหรือคล้ายคลึงกัน ตลอดจนพิจารณาความสม่ำเสมอของการใช้ เทคนิคและแบบจำลองดังกล่าว รวมถึงประเมินความรู้ความสามารถและความเป็นอิสระของผู้ประเมินราคาอิสระ ดังกล่าว โดยการตรวจสอบกับข้อมูลสาธารณะ นอกจากนี้ ข้าพเจ้าได้สอบถามข้อมูลที่จำเป็นและข้อสมมติหลักที่ใช้ ในการประเมิน โดยการเปรียบเทียบข้อมูลประมาณการผลการดำเนินงานในอดีตกับผลการดำเนินงานที่เกิดขึ้นจริง ของกองทรัสต์ฯเพื่อประเมินการใช้ดุลยพินิจของผู้จัดการกองทรัสต์ฯในการประมาณผลการดำเนินการดังกล่าว และ ตรวจสอบกับสัญญาเช่าและบริการ ตลอดจนทดสอบการคำนวณมูลค่ายุติธรรมตามแบบจำลองและข้อสมมติข้างต้น นอกจากนี้ ข้าพเจ้าได้สอบถามการเปิดเผยข้อมูลในหมายเหตุประกอบงบการเงินที่เกี่ยวข้องกับการประเมินมูลค่า ยุติธรรมของเงินลงทุนในอสังหาริมทรัพย์

ข้อมูลอื่น

ผู้จัดการกองทรัสต์ฯเป็นผู้รับผิดชอบต่อข้อมูลอื่น ซึ่งรวมถึงข้อมูลที่รวมอยู่ในรายงานประจำปีของกองทรัสต์ฯ (แต่ไม่รวมถึงงบการเงินและรายงานของผู้สอบบัญชีที่แสดงอยู่ในรายงานนั้น) ซึ่งคาดว่าจะถูกจัดเตรียมให้กับ ข้าพเจ้าภายหลังวันที่ในรายงานของผู้สอบบัญชีนี้

ความเห็นของข้าพเจ้าต้องการเงินไม่ครอบคลุมถึงข้อมูลอื่นและข้าพเจ้าไม่ได้ให้ข้อสรุปในลักษณะการให้ความเชื่อมั่นในรูปแบบใด ๆ ต่อข้อมูลอื่นนั้น

ความรับผิดชอบของข้าพเจ้าที่เกี่ยวข้องกับการตรวจสอบงบการเงินคือ การอ่านและพิจารณาว่าข้อมูลอื่นนั้นมีความขัดแย้งที่มีสาระสำคัญกับงบการเงินหรือกับความรู้ที่ได้รับจากการตรวจสอบของข้าพเจ้าหรือไม่ หรือปรากฏว่าข้อมูลอื่นแสดงขัดต่อข้อเท็จจริงอันเป็นสาระสำคัญหรือไม่

เมื่อข้าพเจ้าได้อ่านรายงานประจำปีของกองทรัสต์ตามที่กล่าวข้างต้นแล้ว และหากสรุปได้ว่าการแสดงข้อมูลที่ขัดต่อข้อเท็จจริงอันเป็นสาระสำคัญ ข้าพเจ้าจะสื่อสารเรื่องดังกล่าวให้ผู้มีหน้าที่กำกับดูแลทราบเพื่อให้มีการดำเนินการแก้ไขที่เหมาะสมต่อไป

ความรับผิดชอบของผู้บริหารและผู้มีหน้าที่ในการกำกับดูแลต้องการเงิน

ผู้จัดการกองทรัสต์มีหน้าที่รับผิดชอบในการจัดทำและนำเสนองบการเงินเหล่านี้ โดยถูกต้องตามที่ควรตามมาตรฐานการรายงานทางการเงิน และรับผิดชอบเกี่ยวกับการควบคุมภายในที่ผู้จัดการกองทรัสต์พิจารณาว่าจำเป็นเพื่อให้สามารถจัดทำงบการเงินที่ปราศจากการแสดงข้อมูลที่ขัดต่อข้อเท็จจริงอันเป็นสาระสำคัญไม่ว่าจะเกิดจากการทุจริตหรือข้อผิดพลาด

ในการจัดทำงบการเงิน ผู้จัดการกองทรัสต์รับผิดชอบในการประเมินความสามารถของกองทรัสต์ในการดำเนินงานต่อเนื่อง การเปิดเผยเรื่องที่เกี่ยวข้องกับการดำเนินงานต่อเนื่องในกรณีที่มีเรื่องดังกล่าว และการใช้เกณฑ์การบัญชีสำหรับกิจการที่ดำเนินงานต่อเนื่องเว้นแต่ผู้จัดการกองทรัสต์มีความตั้งใจที่จะเลิกกองทรัสต์หรือหยุดดำเนินงานหรือไม่สามารถดำเนินงานต่อเนื่องอีกต่อไปได้

ผู้มีหน้าที่ในการกำกับดูแลมีหน้าที่ในการสอดส่องดูแลกระบวนการในการจัดทำรายงานทางการเงินของกองทรัสต์

ความรับผิดชอบของผู้สอบบัญชีต่อการตรวจสอบงบการเงิน

การตรวจสอบของข้าพเจ้ามีวัตถุประสงค์เพื่อให้ได้ความเชื่อมั่นอย่างสมเหตุสมผลว่างบการเงินโดยรวมปราศจากการแสดงข้อมูลที่ขัดต่อข้อเท็จจริงอันเป็นสาระสำคัญหรือไม่ ไม่ว่าจะเกิดจากการทุจริตหรือข้อผิดพลาด และเสนอรายงานของผู้สอบบัญชีซึ่งรวมความเห็นของข้าพเจ้าอยู่ด้วย ความเชื่อมั่นอย่างสมเหตุสมผลคือความเชื่อมั่นในระดับสูงแต่ไม่ได้เป็นการรับประกันว่าการปฏิบัติงานตรวจสอบตามมาตรฐานการสอบบัญชีจะสามารถตรวจพบข้อมูลที่ขัดต่อข้อเท็จจริงอันเป็นสาระสำคัญที่มีอยู่ได้เสมอไป ข้อมูลที่ขัดต่อข้อเท็จจริงอาจเกิดจากการทุจริตหรือข้อผิดพลาดและถือว่ามีสาระสำคัญเมื่อคาดการณ์อย่างสมเหตุสมผลได้ว่ารายการที่ขัดต่อข้อเท็จจริงแต่ละรายการหรือทุกรายการรวมกันจะมีผลต่อการตัดสินใจทางเศรษฐกิจของผู้ใช้งบการเงินจากการใช้งบการเงินเหล่านี้

ในการตรวจสอบของข้าพเจ้าตามมาตรฐานการสอบบัญชี ข้าพเจ้าใช้ดุลยพินิจและการสังเกตและสงสัยเกี่ยวกับผู้ประกอบวิชาชีพตลอดการตรวจสอบ และข้าพเจ้าได้ปฏิบัติงานดังต่อไปนี้ด้วย

- ระบุและประเมินความเสี่ยงที่อาจมีการแสดงข้อมูลที่ขัดต่อข้อเท็จจริงอันเป็นสาระสำคัญในงบการเงิน ไม่ว่าจะเกิดจากการทุจริตหรือข้อผิดพลาด ออกแบบและปฏิบัติงานตามวิธีการตรวจสอบเพื่อตอบสนองต่อความเสี่ยงเหล่านั้น และได้หลักฐานการสอบบัญชีที่เพียงพอและเหมาะสมเพื่อเป็นเกณฑ์ในการแสดงความเห็นของข้าพเจ้า ความเสี่ยงที่ไม่พบข้อมูลที่ขัดต่อข้อเท็จจริงอันเป็นสาระสำคัญซึ่งเป็นผลมาจากการทุจริตจะสูงกว่าความเสี่ยงที่เกิดจากข้อผิดพลาด เนื่องจากการทุจริตอาจเกี่ยวกับการสมรู้ร่วมคิด การปลอมแปลงเอกสารหลักฐาน การตั้งใจละเว้นการแสดงข้อมูล การแสดงข้อมูลที่ไม่ตรงตามข้อเท็จจริงหรือการแทรกแซงการควบคุมภายใน
- ทำความเข้าใจเกี่ยวกับระบบการควบคุมภายในที่เกี่ยวข้องกับการตรวจสอบ เพื่อออกแบบวิธีการตรวจสอบให้เหมาะสมกับสถานการณ์ แต่ไม่ใช่เพื่อวัตถุประสงค์ในการแสดงความเห็นต่อความมีประสิทธิภาพของการควบคุมภายในขององค์กร
- ประเมินความเหมาะสมของนโยบายการบัญชีที่ผู้จัดการองค์กรใช้และความสมเหตุสมผลของประมาณการทางบัญชีและการเปิดเผยข้อมูลที่เกี่ยวข้องที่ผู้จัดการองค์กรจัดทำ
- สรุปเกี่ยวกับความเหมาะสมของการใช้เกณฑ์การบัญชีสำหรับกิจการที่ดำเนินงานต่อเนื่องของผู้จัดการองค์กร และสรุปจากหลักฐานการสอบบัญชีที่ได้รับว่ามีความไม่แน่นอนที่มีสาระสำคัญเกี่ยวกับเหตุการณ์หรือสถานการณ์ที่อาจเป็นเหตุให้เกิดข้อสงสัยอย่างมีนัยสำคัญต่อความสามารถขององค์กรในการดำเนินงานต่อเนื่องหรือไม่ หากข้าพเจ้าได้ข้อสรุปว่ามีความไม่แน่นอนที่มีสาระสำคัญ ข้าพเจ้าจะต้องให้ข้อสังเกตไว้ในรายงานของผู้สอบบัญชีของข้าพเจ้าถึงการเปิดเผยข้อมูลที่เกี่ยวข้องในงบการเงิน หรือหากเห็นว่าการเปิดเผยดังกล่าวไม่เพียงพอ ข้าพเจ้าจะแสดงความเห็นที่เปลี่ยนแปลงไป ข้อสรุปของข้าพเจ้าขึ้นอยู่กับหลักฐานการสอบบัญชีที่ได้รับจนถึงวันที่ในรายงานของผู้สอบบัญชีของข้าพเจ้า อย่างไรก็ตาม เหตุการณ์หรือสถานการณ์ในอนาคตอาจเป็นเหตุให้องค์กรต้องหยุดการดำเนินงานต่อเนื่องได้
- ประเมินการนำเสนอ โครงสร้างและเนื้อหาของงบการเงินโดยรวม รวมถึงการเปิดเผยข้อมูลที่เกี่ยวข้อง ตลอดจนประเมินว่างบการเงินแสดงรายการและเหตุการณ์ที่เกิดขึ้น โดยถูกต้องตามที่ควรหรือไม่

ข้าพเจ้าได้สื่อสารกับผู้มีส่วนได้ส่วนเสียในการกำกับดูแลในเรื่องต่าง ๆ ซึ่งรวมถึงขอบเขตและช่วงเวลาของการตรวจสอบตามที่ได้วางแผนไว้ ประเด็นที่มีนัยสำคัญที่พบจากการตรวจสอบรวมถึงข้อบกพร่องที่มีนัยสำคัญในระบบการควบคุมภายในหากข้าพเจ้าได้พบในระหว่างการตรวจสอบของข้าพเจ้า

ข้าพเจ้าได้ให้คำรับรองแก่ผู้มีหน้าที่ในการกำกับดูแลว่าข้าพเจ้าได้ปฏิบัติตามข้อกำหนดจรรยาบรรณที่เกี่ยวข้องกับ
ความเป็นอิสระและได้สื่อสารกับผู้มีหน้าที่ในการกำกับดูแลเกี่ยวกับความสัมพันธ์ทั้งหมดตลอดจนเรื่องอื่นซึ่ง
ข้าพเจ้าเชื่อว่ามีเหตุผลที่บุคคลภายนอกอาจพิจารณาว่ากระทบต่อความเป็นอิสระของข้าพเจ้าและมาตรการที่
ข้าพเจ้าใช้เพื่อป้องกันไม่ให้ข้าพเจ้าขาดความเป็นอิสระ

จากเรื่องทั้งหลายที่สื่อสารกับผู้มีหน้าที่ในการกำกับดูแล ข้าพเจ้าได้พิจารณาเรื่องต่าง ๆ ที่มีนัยสำคัญที่สุดในการ
ตรวจสอบงบการเงินในงวดปัจจุบันและกำหนดเป็นเรื่องสำคัญในการตรวจสอบ ข้าพเจ้าได้อธิบายเรื่องเหล่านี้ไว้ใน
รายงานของผู้สอบบัญชี เว้นแต่กฎหมายหรือข้อบังคับห้ามไม่ให้เปิดเผยเรื่องดังกล่าวต่อสาธารณะ หรือใน
สถานการณ์ที่ยากที่จะเกิดขึ้น ข้าพเจ้าพิจารณาว่าไม่ควรสื่อสารเรื่องดังกล่าวในรายงานของข้าพเจ้าเพราะการกระทำ
ดังกล่าวสามารถคาดการณ์ได้อย่างสมเหตุสมผลว่าจะมีผลกระทบในทางลบมากกว่าผลประโยชน์ที่ผู้มีส่วนได้เสีย
สาธารณะจะได้จากการสื่อสารดังกล่าว

ข้าพเจ้าเป็นผู้รับผิดชอบงานสอบบัญชีและการนำเสนอรายงานฉบับนี้



โสภณ เพ็ญศิริวัลลภ

ผู้สอบบัญชีรับอนุญาต เลขทะเบียน 3182

บริษัท สำนักงาน อีวาย จำกัด

กรุงเทพฯ: 22 กุมภาพันธ์ 2561

ทรัพย์สินเพื่อการลงทุนในสิทธิการเช่าอสังหาริมทรัพย์ แอล เอช ซ้อปปีง เซ็นเตอร์

งบดุล

ณ วันที่ 31 ธันวาคม 2560

(หน่วย: บาท)

	หมายเหตุ	2560	2559
สินทรัพย์			
เงินลงทุนในอสังหาริมทรัพย์ตามมูลค่ายุติธรรม	7	6,427,591,376	6,377,079,514
(ราคาทุน 2560 และ 2559: 5,939,379,538 บาท)			
เงินลงทุนในหลักทรัพย์ตามมูลค่ายุติธรรม	14	518,238,861	453,643,925
(ราคาทุน 2560: 518,202,762 บาท และ 2559: 453,644,373 บาท)			
เงินสดและเงินฝากธนาคาร	8, 14	89,289,800	99,998,266
ลูกหนี้			
จากการให้เช่าและบริการ	9, 14	55,582,162	52,217,179
จากดอกเบี้ย		2,903,359	1,928,748
อื่น	14	49,256	26,828
ค่าใช้จ่ายล่วงหน้า		6,246,493	5,172,211
ค่าใช้จ่ายรอตัดบัญชี		21,327,266	32,105,683
สินทรัพย์อื่น		7,812,638	12,347,402
รวมสินทรัพย์		7,129,041,211	7,034,519,756

หมายเหตุประกอบงบการเงินเป็นส่วนหนึ่งของงบการเงินนี้

ทรัสต์เพื่อการลงทุนในสิทธิการเช่าสังหาริมทรัพย์ แอล เอช ซุปเปอร์ เซ็นเตอร์
 งบดุล (ต่อ)
 ณ วันที่ 31 ธันวาคม 2560

		(หน่วย: บาท)	
	หมายเหตุ	2560	2559
หนี้สิน			
เจ้าหนี้การค้า		42,323,840	33,975,974
เจ้าหนี้อื่น		5,054,430	15,546,777
ค่าใช้จ่ายค้างจ่าย	14	42,180,049	45,895,848
ค่าเช่าและบริการรับล่วงหน้า		6,954,675	5,149,854
เงินมัดจำค่าเช่าและบริการ	14	278,627,647	256,368,212
เงินกู้ยืมระยะยาว	10, 14	1,080,000,000	1,080,000,000
หนี้สินอื่น		11,013,257	12,755,576
รวมหนี้สิน		1,466,153,898	1,449,692,241
สินทรัพย์สุทธิ		5,662,887,313	5,584,827,515
สินทรัพย์สุทธิ:			
ทุนจดทะเบียน			
หน่วยทรัสต์ 488,064,700 หน่วย มูลค่าหน่วยละ 10.20 บาท		4,978,259,940	4,978,259,940
ทุนที่ได้รับจากผู้ถือหน่วยทรัสต์			
หน่วยทรัสต์ 488,064,700 หน่วย มูลค่าหน่วยละ 10.20 บาท		4,978,259,940	4,978,259,940
กำไรสะสม	11	684,627,373	606,567,575
สินทรัพย์สุทธิ		5,662,887,313	5,584,827,515
สินทรัพย์สุทธิต่อหน่วย (บาท)		11.6027	11.4428
จำนวนหน่วยทรัสต์ที่จำหน่ายแล้วทั้งหมด ณ วันสิ้นปี (หน่วย)		488,064,700	488,064,700

หมายเหตุประกอบงบการเงินเป็นส่วนหนึ่งของงบการเงินนี้

 (นางจิราภรณ์ ภาคสุโพธิ์ และ นางนฤมล เส้นทอง)
 ผู้อำนวยการลงนาม

วัตถุประสงค์เพื่อการลงทุนในสิทธิการเช่าอสังหาริมทรัพย์ แอล เอช ซ็อบบิง เซ็นเตอร์
งบประมาณรายละเอียดการลงทุน
ณ วันที่ 31 ธันวาคม 2560

การแสดงรายละเอียดการลงทุนสำหรับการจัดกลุ่มตามประเภทของเงินลงทุน

ประเภทเงินลงทุน	พื้นที่เฉพาะส่วนของ กองทรัสต์	หมายเลข/ รุ่นคราวสาร	วันครบกำหนด	อัตรา ผลตอบแทน (ร้อยละ)	2560	ร้อยละของ		2559	ร้อยละของ	
					มูลค่าสุทธิรวม (บาท)	มูลค่าเงินลงทุน (ร้อยละ)	มูลค่าสุทธิรวม (บาท)	มูลค่าเงินลงทุน (ร้อยละ)		
เงินลงทุนในอสังหาริมทรัพย์ (หมายเหตุ 7)										
โครงการ ศูนย์การค้าเทอร์มินอล 21										
ที่ตั้ง สุขุมวิท 19 (วัฒนา) แขวงคลองเตยเหนือ										
เขตวัฒนา กรุงเทพฯ										
	97,905 ตร.ม.		31 สิงหาคม 2583		6,427,591,376	92.54	6,377,079,514		93.36	
รวมเงินลงทุนในอสังหาริมทรัพย์					6,427,591,376	92.54	6,377,079,514	93.36		
เงินลงทุนในหลักทรัพย์										
เงินฝากประจำ										
ธนาคาร ไทยพาณิชย์ จำกัด (มหาชน)										
			3 กุมภาพันธ์ 2560	0.950	-	-	6,028,422	0.08		
ใบรับเงินฝาก										
ธนาคารอาคารสงเคราะห์										
			16 มกราคม 2560	1.850	-	-	13,300,000	0.19		
ธนาคารอาคารสงเคราะห์										
			16 มกราคม 2560	1.850	-	-	10,000,000	0.15		
ธนาคารอาคารสงเคราะห์										
			6 มีนาคม 2560	1.750	-	-	10,000,000	0.15		
ธนาคารอาคารสงเคราะห์										
			6 มีนาคม 2560	1.750	-	-	10,000,000	0.15		
ธนาคารอาคารสงเคราะห์										
			28 มีนาคม 2560	1.750	-	-	12,000,000	0.18		
ธนาคารอาคารสงเคราะห์										
			20 เมษายน 2560	1.750	-	-	17,000,000	0.25		
ธนาคารอาคารสงเคราะห์										
			20 เมษายน 2560	1.750	-	-	10,000,000	0.15		
ธนาคารอาคารสงเคราะห์										
			4 กรกฎาคม 2560	1.600	-	-	17,000,000	0.25		
ธนาคารอาคารสงเคราะห์										
			4 กรกฎาคม 2560	1.600	-	-	10,000,000	0.15		
ธนาคารอาคารสงเคราะห์										
			31 กรกฎาคม 2560	1.700	-	-	6,000,000	0.08		
ธนาคารอาคารสงเคราะห์										
			2 สิงหาคม 2560	1.650	-	-	10,000,000	0.15		
ธนาคารอาคารสงเคราะห์										
			11 สิงหาคม 2560	1.600	-	-	25,000,000	0.36		
ธนาคารอาคารสงเคราะห์										
			11 สิงหาคม 2560	1.600	-	-	25,000,000	0.36		
ธนาคารอาคารสงเคราะห์										
			28 พฤศจิกายน 2560	1.650	-	-	22,000,000	0.32		
ธนาคารอาคารสงเคราะห์										
			28 พฤศจิกายน 2560	1.650	-	-	20,000,000	0.29		
ธนาคารอาคารสงเคราะห์										
			15 มกราคม 2561	1.750	40,000,000	0.58	-	-		
ธนาคารอาคารสงเคราะห์										
			15 มกราคม 2561	1.750	30,000,000	0.43	-	-		
ธนาคารอาคารสงเคราะห์										
			16 มกราคม 2561	1.750	23,000,000	0.33	-	-		
ธนาคารอาคารสงเคราะห์										
			6 มีนาคม 2561	1.750	20,000,000	0.29	-	-		
ธนาคารอาคารสงเคราะห์										
			20 เมษายน 2561	1.700	17,000,000	0.24	-	-		
ธนาคารอาคารสงเคราะห์										
			20 เมษายน 2561	1.700	10,000,000	0.14	-	-		
ธนาคารอาคารสงเคราะห์										
			4 กรกฎาคม 2561	1.650	17,000,000	0.24	-	-		
ธนาคารอาคารสงเคราะห์										
			4 กรกฎาคม 2561	1.650	10,000,000	0.14	-	-		
ธนาคารอาคารสงเคราะห์										
			31 กรกฎาคม 2561	1.650	6,000,000	0.09	-	-		
ธนาคารอาคารสงเคราะห์										
			2 สิงหาคม 2561	1.650	10,000,000	0.14	-	-		
ธนาคารอาคารสงเคราะห์										
			14 สิงหาคม 2561	1.650	30,000,000	0.43	-	-		
ธนาคารอาคารสงเคราะห์										
			14 สิงหาคม 2561	1.650	20,000,000	0.29	-	-		
ธนาคารอาคารสงเคราะห์										
			28 พฤศจิกายน 2561	1.600	22,000,000	0.32	-	-		
ธนาคารอาคารสงเคราะห์										
			28 พฤศจิกายน 2561	1.600	20,000,000	0.29	-	-		
พันธบัตร										
ธนาคารแห่งประเทศไทย										
		CB17112A	12 มกราคม 2560	1.430	-	-	35,484,707	0.52		
ธนาคารแห่งประเทศไทย										
		CB17112B	12 มกราคม 2560	1.445	-	-	90,960,395	1.33		
ธนาคารแห่งประเทศไทย										
		CB17112D	12 มกราคม 2560	1.500	-	-	27,787,442	0.41		
ธนาคารแห่งประเทศไทย										
		CB17119A	19 มกราคม 2560	1.455	-	-	26,480,999	0.39		
ธนาคารแห่งประเทศไทย										
		CB17216A	16 กุมภาพันธ์ 2560	1.505	-	-	13,175,011	0.19		
ธนาคารแห่งประเทศไทย										
		CB17309A	9 มีนาคม 2560	1.495	-	-	29,917,898	0.44		
ธนาคารแห่งประเทศไทย										
		CB17D07A	7 ธันวาคม 2560	1.500	-	-	6,509,051	0.10		
ธนาคารแห่งประเทศไทย										
		CB18308A	8 มีนาคม 2561	1.145	60,075,619	0.87	-	-		
ธนาคารแห่งประเทศไทย										
		CB18315A	15 มีนาคม 2561	1.180	798,116	0.01	-	-		
ธนาคารแห่งประเทศไทย										
		CB18322A	22 มีนาคม 2561	1.125	36,908,991	0.53	-	-		
ธนาคารแห่งประเทศไทย										
		CB18405A	5 เมษายน 2561	1.196	35,889,486	0.52	-	-		
ธนาคารแห่งประเทศไทย										
		CB18426A	26 เมษายน 2561	1.237	44,825,242	0.65	-	-		
ธนาคารแห่งประเทศไทย										
		CB18503A	3 พฤษภาคม 2561	1.195	64,741,407	0.93	-	-		
รวมเงินลงทุนในหลักทรัพย์					518,238,861	7.46	453,643,925	6.64		
รวมเงินลงทุน					6,945,830,237	100.00	6,830,723,439	100.00		

หมายเหตุประกอบงบการเงินเป็นส่วนหนึ่งของการงบการเงินนี้

ทรัสต์เพื่อการลงทุนในสิทธิการเช่าอสังหาริมทรัพย์ แอล เอช ซุปป์ เซ็นเตอร์
งบกำไรขาดทุน
สำหรับปีสิ้นสุดวันที่ 31 ธันวาคม 2560

		(หน่วย: บาท)	
	หมายเหตุ	2560	2559
รายได้จากการลงทุน			
รายได้ค่าเช่าและบริการ	14	1,217,737,742	1,162,750,721
รายได้ดอกเบี้ย		8,356,977	7,948,506
รายได้อื่น		1,901,829	1,545,858
รวมรายได้		1,227,996,548	1,172,245,085
ค่าใช้จ่าย			
ต้นทุนการเช่าและบริการ	14	444,490,546	449,228,535
ค่าธรรมเนียมผู้จัดการกองทรัสต์	13.1, 14	7,148,670	7,048,478
ค่าธรรมเนียมทรัสต์	13.2, 14	4,874,173	4,815,908
ค่าธรรมเนียมนายทะเบียน	13.3	1,921,653	1,920,858
ค่าธรรมเนียมผู้บริหารอสังหาริมทรัพย์	13.4, 14	78,499,932	55,420,810
ค่าธรรมเนียมวิชาชีพ		1,159,563	852,265
ค่าใช้จ่ายในการขาย		99,983,761	94,228,931
ค่าใช้จ่ายในการบริหาร	14	68,083,032	52,599,580
ค่าใช้จ่ายดอกเบี้ย	14	45,906,658	46,025,753
รวมค่าใช้จ่าย		752,067,988	712,141,118
รายได้จากการลงทุนสุทธิ		475,928,560	460,103,967
รายการกำไรที่เกิดขึ้นจากเงินลงทุน			
รายการกำไรสุทธิที่เกิดขึ้นทั้งสิ้นจากเงินลงทุน		114,289	2,986
รายการกำไรสุทธิที่ยังไม่เกิดขึ้นทั้งสิ้นจากเงินลงทุน	7	50,548,408	52,453,529
รวมรายการกำไรสุทธิที่เกิดขึ้นจากเงินลงทุน		50,662,697	52,456,515
การเพิ่มขึ้นในสินทรัพย์สุทธิจากการดำเนินงาน		526,591,257	512,560,482

หมายเหตุประกอบงบการเงินเป็นส่วนหนึ่งของงบการเงินนี้

ทรัสต์เพื่อการลงทุนในสิทธิการเช่าอสังหาริมทรัพย์ แอล เอช ซ้อปิ้ง เซ็นเตอร์
 งบแสดงการเปลี่ยนแปลงสินทรัพย์สุทธิ
 สำหรับปีสิ้นสุดวันที่ 31 ธันวาคม 2560

		(หน่วย: บาท)	
	หมายเหตุ	2560	2559
การเพิ่มขึ้นในสินทรัพย์สุทธิจากการดำเนินงานในระหว่างปี			
รายได้จากการลงทุนสุทธิ		475,928,560	460,103,967
รายการกำไรสุทธิที่เกิดขึ้นทั้งสิ้นจากเงินลงทุน		114,289	2,986
รายการกำไรสุทธิที่ยังไม่เกิดขึ้นทั้งสิ้นจากเงินลงทุน		50,548,408	52,453,529
การเพิ่มขึ้นของสินทรัพย์สุทธิจากการดำเนินงาน		526,591,257	512,560,482
การแบ่งปันส่วนทุนให้ผู้ถือหุ้นหน่วยทรัสต์	12, 14	(448,531,459)	(521,253,100)
การเพิ่มขึ้น (ลดลง) ของสินทรัพย์สุทธิตั้งแต่ปี		78,059,798	(8,692,618)
สินทรัพย์สุทธิต้นปี		5,584,827,515	5,593,520,133
สินทรัพย์สุทธิปลายปี		5,662,887,313	5,584,827,515

หมายเหตุประกอบงบการเงินเป็นส่วนหนึ่งของงบการเงินนี้

ทรัสต์เพื่อการลงทุนในสิทธิการเช่าอสังหาริมทรัพย์ แอล เอช ซุปเปอร์ เซ็นเตอร์
งบกระแสเงินสด
สำหรับปีสิ้นสุดวันที่ 31 ธันวาคม 2560

	(หน่วย: บาท)	
	2560	2559
กระแสเงินสดจากกิจกรรมดำเนินงาน		
การเพิ่มขึ้นในสินทรัพย์สุทธิจากการดำเนินงาน	526,591,257	512,560,482
รายการปรับกระทบการเพิ่มขึ้นในสินทรัพย์สุทธิจากการดำเนินงานเป็น		
เงินสดรับ (จ่าย) จากกิจกรรมดำเนินงาน:		
การซื้อเงินลงทุนในหลักทรัพย์	(1,714,432,637)	(2,124,104,120)
การขายเงินลงทุนในหลักทรัพย์	1,653,250,430	2,165,236,354
การเพิ่มขึ้นในลูกหนี้จากการให้เช่าและบริการ	(3,364,983)	(2,500,915)
การลดลง (เพิ่มขึ้น) ในลูกหนี้จากดอกเบี้ย	(974,611)	283,509
การลดลง (เพิ่มขึ้น) ในลูกหนี้อื่น	(22,428)	41,250
การลดลง (เพิ่มขึ้น) ในค่าใช้จ่ายจ่ายล่วงหน้า	(1,074,282)	395,476
การลดลง (เพิ่มขึ้น) ในค่าใช้จ่ายรอตัดบัญชี	299,818	(285,546)
การลดลงในสินทรัพย์อื่น	4,534,764	3,898,757
การเพิ่มขึ้น (ลดลง) ในเจ้าหนี้การค้า	8,347,866	(13,346,774)
การเพิ่มขึ้น (ลดลง) ในเจ้าหนี้อื่น	(10,492,347)	5,404,851
การลดลงในค่าใช้จ่ายค้างจ่าย	(3,843,771)	(3,178,442)
การเพิ่มขึ้นในค่าเช่าและบริการรับล่วงหน้า	1,804,821	1,150,850
การเพิ่มขึ้นในเงินมัดจำค่าเช่าและบริการ	22,259,435	13,850,123
การลดลงในหนี้สินอื่น	(1,742,319)	(6,132,488)
ค่าใช้จ่ายรอตัดบัญชีตัดจ่าย	10,478,599	10,507,307
ส่วนต่ำกว่ามูลค่าเงินลงทุนตัดจ่าย	(3,261,894)	(3,104,970)
ค่าใช้จ่ายดอกเบี้ย	45,906,658	46,025,753
รายการกำไรสุทธิที่เกิดขึ้นทั้งสิ้นจากเงินลงทุน	(114,289)	(2,986)
รายการกำไรสุทธิที่ยังไม่เกิดขึ้นทั้งสิ้นจากเงินลงทุน	(50,548,408)	(52,453,529)
เงินสดสุทธิจากกิจกรรมดำเนินงาน	483,601,679	554,244,942
กระแสเงินสดจากกิจกรรมจัดหาเงิน		
จ่ายดอกเบี้ย	(45,778,686)	(46,025,753)
การแบ่งปันส่วนทุนให้ผู้ถือหุ้นรายไตรมาส	(448,531,459)	(521,253,100)
เงินสดสุทธิใช้ไปในกิจกรรมจัดหาเงิน	(494,310,145)	(567,278,853)
เงินสดและเงินฝากธนาคารลดลงสุทธิ	(10,708,466)	(13,033,911)
เงินสดและเงินฝากธนาคารต้นปี	99,998,266	113,032,177
เงินสดและเงินฝากธนาคารปลายปี (หมายเหตุ 8)	89,289,800	99,998,266

หมายเหตุประกอบงบการเงินเป็นส่วนหนึ่งของงบการเงินนี้

ทรัสต์เพื่อการลงทุนในสิทธิการเช่าอสังหาริมทรัพย์ แอล เอช ซุปป์ิง เซ็นเตอร์
ข้อมูลทางการเงินที่สำคัญ
สำหรับปีสิ้นสุดวันที่ 31 ธันวาคม 2560

	(หน่วย: บาท)			
	สำหรับรอบระยะเวลา			
	ตั้งแต่วันที่ 22 ธันวาคม 2557			
	2560	2559	2558	ถึงวันที่ 31 ธันวาคม 2557
ข้อมูลผลการดำเนินงาน (ต่อหน่วย)				
มูลค่าสินทรัพย์สุทธิต้นปี/งวด	11.4428	11.4606	10.2245	-
รายได้จากกิจกรรมลงทุน				
รายได้จากการลงทุนสุทธิ	0.9751	0.9427	0.8487	0.0245
รายการกำไรสุทธิที่เกิดขึ้นทั้งปี/งวด	0.0002	0.0000	0.0001	-
รายการกำไรสุทธิที่ยังไม่เกิดขึ้นทั้งปี/งวด	0.1036	0.1075	0.7893	-
รวมรายได้จากกิจกรรมลงทุน	1.0789	1.0502	1.6381	0.0245
บวก: การเพิ่มขึ้นของทุนที่ได้รับจากผู้ถือหุ้นรายไตรมาส	-	-	-	10.2000
หัก: การแบ่งปันส่วนทุนให้แก่ผู้ถือหุ้นรายไตรมาส	(0.9190)	(1.0680)	(0.4020)	-
มูลค่าสินทรัพย์สุทธิปลายปี/งวด	11.6027	11.4428	11.4606	10.2245

อัตราส่วนการเพิ่มขึ้นในสินทรัพย์สุทธิจากการดำเนินงาน

ต่อมูลค่าสินทรัพย์สุทธิเฉลี่ยระหว่างปี/งวด (ร้อยละ)	9.36	9.23	15.10	0.24
---	------	------	-------	------

อัตราส่วนทางการเงินที่สำคัญและข้อมูลประกอบเพิ่มเติมที่สำคัญ

มูลค่าสินทรัพย์สุทธิปลายปี/งวด (บาท)	5,662,887,313	5,584,827,515	5,593,520,133	4,990,224,614
อัตราส่วนของค่าใช้จ่ายรวมต่อมูลค่าสินทรัพย์สุทธิเฉลี่ยระหว่างปี/งวด (ร้อยละ)	13.36	12.83	13.57	0.30
อัตราส่วนของรายได้จากเงินลงทุนรวมต่อมูลค่าสินทรัพย์สุทธิเฉลี่ยระหว่างปี/งวด (ร้อยละ)	21.82	21.11	21.39	0.54
อัตราส่วนของจำนวนถัวเฉลี่ยถ่วงน้ำหนักของการซื้อขายเงินลงทุนระหว่างปี/งวด				
ต่อมูลค่าสินทรัพย์สุทธิเฉลี่ยระหว่างปี/งวด (ร้อยละ)*	1.86	2.35	3.14	114.17
มูลค่าสินทรัพย์สุทธิเฉลี่ยระหว่างปี/งวด (บาท)	5,628,862,090	5,552,115,147	5,295,088,356	4,990,224,614

* การซื้อขายเงินลงทุนจำนวน โดยใช้วิธีถัวเฉลี่ยถ่วงน้ำหนักด้วยมูลค่าเงินลงทุนแต่ละประเภทคงเหลือ ณ วันสิ้นปี/งวด โดยไม่รวมเงินฝากธนาคารและเงินลงทุนในตั๋วสัญญาใช้เงิน และต้องเป็นรายการซื้อขายเงินลงทุนอย่างแท้จริง ดังนั้น การซื้อโดยมีสัญญาขายคืนหรือการขายโดยมีสัญญาซื้อคืนจึงไม่ต้องนำมารวมคำนวณ

หมายเหตุประกอบงบการเงินเป็นส่วนหนึ่งของการงบการเงินนี้

ทรัสต์เพื่อการลงทุนในสิทธิการเช่าอสังหาริมทรัพย์ แอล เอช ซุปเปอร์ เซ็นเตอร์

หมายเหตุประกอบงบการเงิน

สำหรับปีสิ้นสุดวันที่ 31 ธันวาคม 2560

1. ลักษณะของทรัสต์เพื่อการลงทุนในสิทธิการเช่าอสังหาริมทรัพย์ แอล เอช ซุปเปอร์ เซ็นเตอร์

ทรัสต์เพื่อการลงทุนในสิทธิการเช่าอสังหาริมทรัพย์ แอล เอช ซุปเปอร์ เซ็นเตอร์ (“กองทรัสต์”) เป็นกองทรัสต์ตามพระราชบัญญัติทรัสต์เพื่อธุรกรรมในตลาดทุน พ.ศ. 2550 ที่ก่อตั้งขึ้นตามสัญญาก่อตั้งทรัสต์ลงวันที่ 22 ธันวาคม 2557 ระหว่างบริษัทหลักทรัพย์จัดการกองทุน แลนด์ แอนด์ เฮาส์ จำกัด ในฐานะผู้ก่อตั้งทรัสต์และบริษัทหลักทรัพย์จัดการกองทุน ไทยพาณิชย์ จำกัด ในฐานะทรัสตี กองทรัสต์ฯ ได้จัดตั้งเมื่อวันที่ 22 ธันวาคม 2557 เป็นกองทรัสต์ที่ระบุเฉพาะเจาะจง ประเภทไม่รับซื้อคืนหน่วยทรัสต์ และไม่มีกำหนดอายุกองทรัสต์ โดยมีวัตถุประสงค์เพื่อระดมเงินทุนจากนักลงทุนทั่วไป ซึ่งกองทรัสต์ฯ จะนำเงินทุนที่ได้จากการระดมทุนไปซื้อ และ/หรือ เช่า และ/หรือ เช่าช่วง และ/หรือ รับโอน สิทธิการเช่า และ/หรือ สิทธิการเช่าช่วง ตลอดจนทำการปรับปรุง เปลี่ยนแปลง พัฒนาสภาพ และ/หรือ จำหน่ายทรัพย์สินต่างๆ เพื่อมุ่งก่อให้เกิดรายได้และผลตอบแทนแก่กองทรัสต์ฯ และผู้ถือหน่วยทรัสต์ รวมถึงการลงทุนในทรัพย์สินอื่น และ/หรือ หลักทรัพย์อื่น และ/หรือ การหาดอกผลโดยวิธีอื่นใดตามกฎหมายหลักทรัพย์ และ/หรือ กฎหมายอื่นใดที่เกี่ยวข้องกำหนด

เมื่อวันที่ 26 ธันวาคม 2557 ตลาดหลักทรัพย์แห่งประเทศไทยได้รับหน่วยทรัสต์ของกองทรัสต์ฯ เป็นหลักทรัพย์จดทะเบียนและให้เริ่มซื้อขายได้ตั้งแต่วันที่ 26 ธันวาคม 2557 เป็นต้นไป

บริษัทหลักทรัพย์จัดการกองทุน แลนด์ แอนด์ เฮาส์ จำกัด (“ผู้จัดการกองทรัสต์ฯ”) ทำหน้าที่ดูแลจัดการทรัพย์สินของกองทรัสต์ฯ โดยมีบริษัทหลักทรัพย์จัดการกองทุน ไทยพาณิชย์ จำกัด ทำหน้าที่เป็นทรัสตีและบริษัท แอล แอนด์ เอช รีเทล แมเนจเม้นท์ จำกัด ทำหน้าที่เป็นผู้บริหารอสังหาริมทรัพย์

สำนักงานประกันสังคม บริษัท แอล เอช มอลล์ แอนด์ โฮเทล จำกัด และ GIC Private Limited เป็นผู้ถือหน่วยทรัสต์รายใหญ่ของกองทรัสต์ฯ โดยถือหน่วยทรัสต์ทั้งสิ้นร้อยละ 10 ร้อยละ 9 และร้อยละ 6 ตามลำดับ ตามทะเบียนผู้ถือหน่วยทรัสต์ ณ วันที่ 14 ธันวาคม 2560 (31 ธันวาคม 2559: สำนักงานประกันสังคม บริษัท แอล เอช มอลล์ แอนด์ โฮเทล จำกัด และ GIC Private Limited เป็นผู้ถือหน่วยทรัสต์รายใหญ่ของกองทรัสต์ฯ โดยถือหน่วยทรัสต์ทั้งสิ้นร้อยละ 10 ร้อยละ 9 และร้อยละ 6 ตามลำดับ)

2. นโยบายการจ่ายประโยชน์ตอบแทน

กองทรัสต์ฯ มีนโยบายจ่ายประโยชน์ตอบแทนที่สำคัญ ดังนี้

- (1) ผู้จัดการกองทรัสต์ฯ จะจ่ายประโยชน์ตอบแทนให้ผู้ถือหุ้นทรัสต์ฯ ไม่น้อยกว่าร้อยละ 90 ของกำไรสุทธิที่ปรับปรุงแล้วของรอบปีบัญชี โดยจะจ่ายไม่น้อยกว่าปีละ 2 ครั้ง อย่างไรก็ตาม ผู้จัดการกองทรัสต์ฯ อาจมีการพิจารณาจ่ายประโยชน์ตอบแทนพิเศษเกินกว่าการจ่ายประโยชน์ตอบแทนปีละสองครั้งดังกล่าวให้แก่ผู้ถือหุ้นทรัสต์ฯ ได้ตามที่ผู้จัดการกองทรัสต์ฯ มีความเห็นว่ามีผลจำเป็นและสมควร และจะจ่ายภายใน 90 วันนับแต่วันสิ้นรอบปีบัญชีหรือรอบระยะเวลาบัญชีที่มีการจ่ายประโยชน์ตอบแทนนั้น แล้วแต่กรณี

กำไรสุทธิที่ปรับปรุงแล้วข้างต้น หมายความว่า กำไรสุทธิที่อ้างอิงสถานะเงินสดของกองทรัสต์ฯ

ในกรณีที่กองทรัสต์ฯ มีกำไรสะสมในรอบระยะเวลาบัญชีใด ผู้จัดการกองทรัสต์ฯ อาจจ่ายประโยชน์ตอบแทนให้ผู้ถือหุ้นทรัสต์ฯ จากกำไรสะสมดังกล่าวได้

- (2) ในกรณีที่กองทรัสต์ฯ ยังมียอดขาดทุนสะสมอยู่ ผู้จัดการกองทรัสต์ฯ จะไม่จ่ายประโยชน์ตอบแทนแก่ผู้ถือหุ้นทรัสต์ฯ

ในการพิจารณาจ่ายประโยชน์ตอบแทน หากประโยชน์ตอบแทนที่จะประกาศจ่ายต่อหน่วยทรัสต์ระหว่างปีบัญชีมีมูลค่าต่ำกว่าหรือเท่ากับ 0.10 บาท ผู้จัดการกองทรัสต์ฯ สงวนสิทธิที่จะไม่จ่ายประโยชน์ตอบแทนในครั้งนั้น และให้ยกไปจ่ายประโยชน์ตอบแทนพร้อมกันในช่วงสิ้นปีบัญชี

3. เกณฑ์ในการจัดทำงานการเงิน

งบการเงินนี้จัดทำขึ้นตามมาตรฐานการรายงานทางการเงินที่กำหนดในพระราชบัญญัติวิชาชีพบัญชี พ.ศ. 2547 และจัดทำขึ้นตามหลักเกณฑ์และรูปแบบที่กำหนดในมาตรฐานการบัญชีฉบับที่ 106 เรื่อง การบัญชีสำหรับกิจการที่ดำเนินธุรกิจเฉพาะด้านการลงทุน

งบการเงินฉบับภาษาไทยเป็นงบการเงินฉบับที่กองทรัสต์ฯ ใช้เป็นทางการตามกฎหมาย งบการเงินฉบับภาษาอังกฤษแปลมาจากงบการเงินฉบับภาษาไทยนี้

งบการเงินนี้ได้จัดทำขึ้นโดยใช้เกณฑ์ราคาทุนเดิมเว้นแต่จะได้เปิดเผยเป็นอย่างอื่นในนโยบายการบัญชี

4. มาตรฐานการรายงานทางการเงินใหม่

ก. มาตรฐานการรายงานทางการเงินที่เริ่มมีผลบังคับใช้ในปีปัจจุบัน

ในระหว่างปี กองทรัสต์ฯได้นำมาตรฐานการรายงานทางการเงินและการตีความมาตรฐานการรายงานทางการเงินฉบับปรับปรุง (ปรับปรุง 2559) รวมถึงแนวปฏิบัติทางบัญชีฉบับใหม่ ซึ่งมีผลบังคับใช้สำหรับงบการเงินที่มีรอบระยะเวลาบัญชีที่เริ่มในหรือหลังวันที่ 1 มกราคม 2560 มาถือปฏิบัติ มาตรฐานการรายงานทางการเงินดังกล่าวได้รับการปรับปรุงหรือจัดให้มีขึ้นเพื่อให้มีเนื้อหาเท่าเทียมกับมาตรฐานการรายงานทางการเงินระหว่างประเทศ โดยส่วนใหญ่เป็นการปรับปรุงถ้อยคำและคำศัพท์ การตีความและการให้แนวปฏิบัติทางการบัญชีกับผู้ใช้งานมาตรฐาน การนำมาตรฐานการรายงานทางการเงินดังกล่าวมาถือปฏิบัตินี้ไม่มีผลกระทบอย่างเป็นสาระสำคัญต่องบการเงินของกองทรัสต์ฯ

ข. มาตรฐานการรายงานทางการเงินที่จะมีผลบังคับใช้ในอนาคต

ในระหว่างปีปัจจุบัน สภาวิชาชีพบัญชีได้ประกาศใช้มาตรฐานการรายงานทางการเงินและการตีความมาตรฐานการรายงานทางการเงินฉบับปรับปรุง (ปรับปรุง 2560) จำนวนหลายฉบับ ซึ่งมีผลบังคับใช้สำหรับงบการเงินที่มีรอบระยะเวลาบัญชีที่เริ่มในหรือหลังวันที่ 1 มกราคม 2561 มาตรฐานการรายงานทางการเงินดังกล่าวได้รับการปรับปรุงหรือจัดให้มีขึ้นเพื่อให้มีเนื้อหาเท่าเทียมกับมาตรฐานการรายงานทางการเงินระหว่างประเทศ โดยส่วนใหญ่เป็นการปรับปรุงและอธิบายให้ชัดเจนเกี่ยวกับการเปิดเผยข้อมูลในหมายเหตุประกอบงบการเงิน

ผู้จัดการกองทรัสต์ฯเชื่อว่ามาตรฐานการรายงานทางการเงินและการตีความมาตรฐานการรายงานทางการเงินฉบับปรับปรุง จะไม่มีผลกระทบอย่างเป็นสาระสำคัญต่องบการเงินเมื่อนำมาถือปฏิบัติ

5. นโยบายการบัญชีที่สำคัญ

5.1 รายได้และค่าใช้จ่าย

รายได้ค่าเช่าและบริการที่เกี่ยวข้องจะบันทึกเป็นรายได้ในงบกำไรขาดทุนตามวิธีเส้นตรงตลอดอายุสัญญาเช่า รายได้ที่ได้รับรู้แล้วแต่ยังไม่ถึงกำหนดชำระตามสัญญาเช่าดำเนินงานแสดงไว้เป็น “ลูกหนี้ตามสัญญาเช่าดำเนินงานที่ยังไม่เรียกชำระ” ณ วันสิ้นรอบระยะเวลารายงาน

ส่วนเกินมูลค่าหรือส่วนต่ำกว่ามูลค่าของตราสารหนี้ตัดจำหน่ายตามระยะเวลาที่เหลือของตราสารหนี้โดยวิธีอัตราดอกเบี้ยที่แท้จริงและถือเป็นส่วนหนึ่งของรายได้ดอกเบี้ย

ดอกเบี้ยรับถือเป็นรายได้ตามเกณฑ์คงค้างโดยคำนึงถึงอัตราผลตอบแทนที่แท้จริง

ค่าใช้จ่ายบันทึกตามเกณฑ์คงค้าง

5.2 การวัดค่าเงินลงทุน

เงินลงทุนจะรับรู้เป็นสินทรัพย์ด้วยจำนวนต้นทุนของเงินลงทุน ณ วันที่กองทรัสต์ฯมีสิทธิในเงินลงทุน ต้นทุนของเงินลงทุนประกอบด้วย รายจ่ายซื้อเงินลงทุนและค่าใช้จ่ายโดยตรงทั้งสิ้นที่กองทรัสต์ฯจ่าย เพื่อให้ได้มาซึ่งเงินลงทุนนั้น

เงินลงทุนในอสังหาริมทรัพย์

เงินลงทุนในอสังหาริมทรัพย์แสดงด้วยมูลค่ายุติธรรมโดยไม่คิดค่าเสื่อมราคา ผู้จัดการกองทรัสต์ฯกำหนดราคายุติธรรมของเงินลงทุนดังกล่าว ณ วันที่ในงบการเงินงวดแรกที่ได้ซื้ออสังหาริมทรัพย์มา โดยใช้ราคาทุนจากการซื้ออสังหาริมทรัพย์ดังกล่าว และจะกำหนดราคายุติธรรมของเงินลงทุนดังกล่าว ณ วันที่ในงบการเงินงวดถัดไป โดยใช้ราคาประเมินจากผู้ประเมินราคาอิสระที่ได้รับอนุมัติจากสำนักงานคณะกรรมการกำกับหลักทรัพย์และตลาดหลักทรัพย์ ซึ่งการประเมินราคาจะทำเมื่อสถานการณ์ทางเศรษฐกิจเปลี่ยนแปลงแต่อย่างน้อยจะจัดให้มีการประเมินราคาทุกสองปีนับตั้งแต่วันที่มีการประเมินราคาเพื่อลงทุนหรือเช่าอสังหาริมทรัพย์ และจัดให้มีการสอบทานการประเมินราคาอย่างน้อยทุกหนึ่งปีนับแต่วันที่มีการประเมินราคาล่าสุด ผู้จัดการกองทรัสต์ฯจะไม่แต่งตั้งบริษัทประเมินค่าทรัพย์สินรายใดรายหนึ่งให้ประเมินค่าอสังหาริมทรัพย์หรือสิทธิการเช่าอสังหาริมทรัพย์เดียวกันติดต่อกันเกิน 2 ครั้ง

กำไรหรือขาดทุนจากการวัดค่าเงินลงทุนในอสังหาริมทรัพย์ถือเป็นรายการกำไรหรือขาดทุนสุทธิที่ยังไม่เกิดขึ้นในงบกำไรขาดทุน

เงินลงทุนในหลักทรัพย์

เงินลงทุนในตราสารหนี้ในความต้องการของตลาดซึ่งเป็นเงินลงทุนที่มีตลาดซื้อขายคล่องรองรับแสดงตามมูลค่ายุติธรรมโดยใช้ราคาที่ยำนวนจากอัตราผลตอบแทนจากการซื้อขายครั้งล่าสุดของวันที่วัดค่าเงินลงทุน ในสมาคมตราสารหนี้ไทย เงินลงทุนที่ไม่มีตลาดซื้อขายคล่องรองรับแสดงตามมูลค่ายุติธรรมโดยพิจารณาตามหลักเกณฑ์และวิธีการที่กำหนดโดยสมาคมบริษัทจัดการลงทุน และตามข้อกำหนดหลักเกณฑ์และวิธีการกำหนดมูลค่ายุติธรรมของเงินลงทุนในตราสารหนี้ที่ไม่มีตลาดซื้อขายคล่องรองรับของสำนักงานคณะกรรมการกำกับหลักทรัพย์และตลาดหลักทรัพย์ และกองทรัสต์ฯใช้วิธีราคาทุนตัดจำหน่ายในการกำหนดมูลค่ายุติธรรมของตราสารหนี้ที่จะครบกำหนดภายใน 90 วันนับตั้งแต่วันที่ลงทุน

กำไรหรือขาดทุนจากการวัดค่าเงินลงทุนในหลักทรัพย์ถือเป็นรายการกำไรหรือขาดทุนสุทธิที่ยังไม่เกิดขึ้นในงบกำไรขาดทุน ราคาทุนของเงินลงทุนที่จำหน่ายคำนวณโดยใช้วิธีถัวเฉลี่ยถ่วงน้ำหนัก

เงินลงทุนในเงินฝากธนาคารและตั๋วแลกเงินที่ไม่สามารถโอนเปลี่ยนมือได้ ใช้มูลค่าเงินต้นบวกดอกเบี้ยค้างรับจนถึงวันวัดค่าเงินลงทุนในการกำหนดมูลค่ายุติธรรม ซึ่งได้แยกแสดงดอกเบี้ยค้างรับไว้ใน “ลูกหนี้จากดอกเบี้ย” ในงบดุล

5.3 ลูกหนี้จากการให้เช่าและบริการ

ลูกหนี้จากการให้เช่าและบริการแสดงมูลค่าตามจำนวนมูลค่าสุทธิที่จะได้รับ กองทรัสต์ฯบันทึกค่าเผื่อหนี้สงสัยจะสูญสำหรับผลขาดทุนโดยประมาณที่อาจเกิดขึ้นจากการเก็บเงินจากลูกหนี้ไม่ได้ ซึ่งโดยทั่วไปพิจารณาจากประสบการณ์การเก็บเงินและการวิเคราะห์อายุหนี้

5.4 ค่าใช้จ่ายรอตตัดบัญชี

ค่าใช้จ่ายรอตตัดบัญชีประกอบด้วย ค่าใช้จ่ายเกี่ยวกับการจำหน่ายหน่วยลงทุนเริ่มแรกตามที่จ่ายจริง เช่น ค่าธรรมเนียมการจดทะเบียนต่อสำนักงานคณะกรรมการกำกับหลักทรัพย์และตลาดหลักทรัพย์ ค่าธรรมเนียมการจดทะเบียนต่อตลาดหลักทรัพย์แห่งประเทศไทยในการเสนอขายหน่วยทรัสต์ครั้งแรก ค่าที่ปรึกษาการลงทุน ค่าใช้จ่ายที่ปรึกษากฎหมาย ค่าโฆษณาประชาสัมพันธ์ในช่วงการเสนอขายครั้งแรก ค่าธรรมเนียมการประเมินราคา และค่าธรรมเนียมที่ปรึกษาอื่นๆ ที่เกี่ยวกับการเสนอขายหน่วยทรัสต์ครั้งแรก เป็นต้น โดยจะตัดจำหน่ายตามวิธีเส้นตรงเป็นระยะเวลา 5 ปี

5.5 รายการธุรกิจกับบุคคลหรือกิจการที่เกี่ยวข้องกัน

บุคคลหรือกิจการที่เกี่ยวข้องกันกับกองทรัสต์ฯ หมายถึง บุคคลหรือกิจการที่มีอำนาจควบคุมกองทรัสต์ฯ หรือถูกกองทรัสต์ฯ ควบคุมไม่ว่าจะเป็น โดยทางตรงหรือทางอ้อม หรืออยู่ภายใต้การควบคุมเดียวกันกับกองทรัสต์ฯ

นอกจากนี้ บุคคลหรือกิจการที่เกี่ยวข้องกันยังหมายรวมถึง ผู้จัดการกองทรัสต์ฯ ทรัสต์ และบุคคลหรือกิจการที่เกี่ยวข้องกันกับผู้จัดการกองทรัสต์ฯ และทรัสต์ และรวมถึงบริษัทร่วมและบุคคลที่มีสิทธิออกเสียง โดยทางตรงหรือทางอ้อมซึ่งทำให้มีอิทธิพลอย่างเป็นสาระสำคัญต่อกองทรัสต์ฯ ผู้บริหารสำคัญและกรรมการของผู้จัดการกองทรัสต์ฯ ที่มีอำนาจในการวางแผนและควบคุมการดำเนินงานของกองทรัสต์ฯ

ความสัมพันธ์ที่มีกับบุคคลหรือกิจการที่เกี่ยวข้องกันมีดังนี้

<u>ชื่อกิจการ</u>	<u>ลักษณะความสัมพันธ์</u>	<u>รายละเอียดการทำธุรกรรม</u>
บริษัทหลักทรัพย์จัดการ กองทุน แลนด์ แอนด์ เฮาส์ จำกัด	- ผู้จัดการกองทรัสต์ฯ	- รับค่าธรรมเนียมผู้จัดการจากกองทรัสต์ฯ
บริษัทหลักทรัพย์จัดการ กองทุน ไทยพาณิชย์ จำกัด	- ทรัสต์	- รับค่าธรรมเนียมทรัสต์จาก กองทรัสต์ฯ
บริษัท แอล แอนด์ เอช รีเทล แมนเนจเม้นท์ จำกัด	- ผู้บริหารอสังหาริมทรัพย์	- รับค่าธรรมเนียมผู้บริหาร อสังหาริมทรัพย์จากกองทรัสต์ฯ - รับค่าธรรมเนียมเกี่ยวกับการบริหารจัดการด้านบุคคลจากกองทรัสต์ฯ

<u>ชื่อกิจการ</u>	<u>ลักษณะความสัมพันธ์</u>	<u>รายละเอียดการทำธุรกรรม</u>
บริษัท แอล แอนด์ เอช พร็อพเพอร์ตี้ จำกัด	- เจ้าของทรัพย์สิน	- ได้ทำสัญญาเช่าทรัพย์สินในฐานะผู้ให้เช่า
ธนาคารแลนด์ แอนด์ เฮาส์ จำกัด (มหาชน)	- มีผู้ถือหุ้นใหญ่ร่วมกันกับบริษัท หลักทรัพย์จัดการกองทุนแลนด์ เฮาส์ จำกัด	- รับฝากเงินจากกองทรัสต์ฯ - ได้ทำสัญญาเช่าพื้นที่และบริการ ในฐานะผู้เช่า
ธนาคารไทยพาณิชย์ จำกัด (มหาชน)	- ผู้ถือหุ้นใหญ่ของบริษัท หลักทรัพย์จัดการกองทุนไทยพาณิชย์ จำกัด	- รับฝากเงินและให้กองทรัสต์ฯกู้ยืมเงิน - ได้ทำสัญญาเช่าพื้นที่และบริการ ในฐานะผู้เช่า
GIC Private Limited	- ผู้ถือหุ้นรายใหญ่	- รับประโยชน์ตอบแทนจากกองทรัสต์ฯ
สำนักงานประกันสังคม	- ผู้ถือหุ้นรายใหญ่	- รับประโยชน์ตอบแทนจากกองทรัสต์ฯ
บริษัท แอล เอช มอลล์ แอนด์ โฮเทล จำกัด	- ผู้ถือหุ้นรายใหญ่	- รับประโยชน์ตอบแทนจากกองทรัสต์ฯ

5.6 การแบ่งปันส่วนทุน

กองทรัสต์ฯบันทึกผลกำไรสะสม ณ วันที่ประกาศจ่ายประโยชน์ตอบแทน

5.7 ประมวลการหนี้สิน

กองทรัสต์ฯจะบันทึกประมวลการหนี้สินไว้ในบัญชีเมื่อภาระผูกพันซึ่งเป็นผลมาจากเหตุการณ์ในอดีตได้เกิดขึ้นแล้ว และมีความเป็นไปได้ค่อนข้างแน่นอนว่ากองทรัสต์ฯจะเสียทรัพยากรเชิงเศรษฐกิจไปเพื่อปลดปล่อยภาระผูกพันนั้น และกองทรัสต์ฯสามารถประมาณมูลค่าภาระผูกพันนั้นได้อย่างน่าเชื่อถือ

5.8 ภาษีเงินได้

กองทรัสต์ฯไม่มีภาระภาษีเงินได้นิติบุคคล เนื่องจากกองทรัสต์ฯได้รับการยกเว้นภาษีเงินได้นิติบุคคลในประเทศไทย

5.9 การวัดมูลค่ายุติธรรม

มูลค่ายุติธรรม หมายถึง ราคาที่คาดว่าจะได้รับจากการขายสินทรัพย์หรือเป็นราคาที่จะต้องจ่ายเพื่อโอนหนี้สินให้ผู้อื่น โดยรายการดังกล่าวเป็นรายการที่เกิดขึ้นในสภาพปกติระหว่างผู้ซื้อและผู้ขาย (ผู้ร่วมในตลาด) ณ วันที่วัดมูลค่า กองทรัสต์ฯ ใช้ราคาเสนอซื้อขายในตลาดที่มีสภาพคล่องในการวัดมูลค่ายุติธรรมของสินทรัพย์และหนี้สินซึ่งมาตรฐานการรายงานทางการเงินที่เกี่ยวข้องกำหนดให้ต้องวัดมูลค่าด้วยมูลค่ายุติธรรม ยกเว้นในกรณีที่ไม่มีตลาดที่มีสภาพคล่องสำหรับสินทรัพย์หรือหนี้สินที่มีลักษณะเดียวกันหรือไม่สามารถหาราคาเสนอซื้อขายในตลาดที่มีสภาพคล่องได้ กองทรัสต์ฯ จะประมาณมูลค่ายุติธรรมโดยใช้เทคนิคการประเมินมูลค่าที่เหมาะสมกับแต่ละสถานการณ์ และพยายามใช้ข้อมูลที่สามารถสังเกตได้ที่เกี่ยวข้องกับสินทรัพย์หรือหนี้สินที่จะวัดมูลค่ายุติธรรมนั้นให้มากที่สุด

ลำดับชั้นของมูลค่ายุติธรรมที่ใช้วัดมูลค่าและเปิดเผยมูลค่ายุติธรรมของสินทรัพย์และหนี้สินในงบการเงินแบ่งออกเป็นสามระดับตามประเภทของข้อมูลที่นำมาใช้ในการวัดมูลค่ายุติธรรม ดังนี้

- ระดับ 1 ใช้ข้อมูลราคาเสนอซื้อขายของสินทรัพย์หรือหนี้สินอย่างเดียวกันในตลาดที่มีสภาพคล่อง
- ระดับ 2 ใช้ข้อมูลอื่นที่สามารถสังเกตได้ของสินทรัพย์หรือหนี้สิน ไม่ว่าจะเป็นข้อมูลทางตรงหรือทางอ้อม
- ระดับ 3 ใช้ข้อมูลที่ไม่สามารถสังเกตได้ เช่น ข้อมูลเกี่ยวกับกระแสเงินในอนาคตที่กิจการประมาณขึ้น

ทุกวันสิ้นรอบระยะเวลารายงาน กองทรัสต์ฯ จะประเมินความจำเป็นในการโอนรายการระหว่างลำดับชั้นของมูลค่ายุติธรรมสำหรับสินทรัพย์และหนี้สินที่ถืออยู่ ณ วันสิ้นรอบระยะเวลารายงานที่มีการวัดมูลค่ายุติธรรมแบบเกิดขึ้นประจำ

6. การใช้ดุลยพินิจและประมาณการทางบัญชีที่สำคัญ

ในการจัดทำงบการเงินตามมาตรฐานการรายงานทางการเงิน ผู้จัดการกองทรัสต์ฯ จำเป็นต้องใช้ดุลยพินิจและการประมาณการในเรื่องที่มีความไม่แน่นอนเสมอ การใช้ดุลยพินิจและการประมาณการดังกล่าวนี้ส่งผลกระทบต่อจำนวนเงินที่แสดงในงบการเงินและต่อข้อมูลที่แสดงในหมายเหตุประกอบงบการเงิน ผลที่เกิดขึ้นจริงอาจแตกต่างไปจากจำนวนที่ประมาณการไว้ การใช้ดุลยพินิจและการประมาณการที่สำคัญมีดังนี้

มูลค่ายุติธรรมของเงินลงทุนในอสังหาริมทรัพย์

ผู้จัดการกองทรัสต์ฯ ต้องใช้ดุลยพินิจในการประเมินมูลค่ายุติธรรมของเงินลงทุนในอสังหาริมทรัพย์ โดยอ้างอิงจากราคาประเมินที่ประเมินโดยผู้ประเมินราคาอิสระซึ่งใช้วิธีพิจารณาจากรายได้ ผู้จัดการกองทรัสต์ฯ ต้องใช้ดุลยพินิจที่สำคัญเกี่ยวกับการคาดการณ์ผลการดำเนินงานในอนาคต รวมถึงการกำหนดอัตราคิดลดและข้อสมมติที่สำคัญ การเปลี่ยนแปลงของสมมติฐานที่เกี่ยวข้องกับตัวแปรที่ใช้ในการคำนวณอาจมีผลกระทบต่อมูลค่ายุติธรรมที่แสดงอยู่ในงบการเงิน และการเปิดเผยลำดับชั้นของมูลค่ายุติธรรม

7. เงินลงทุนในอสังหาริมทรัพย์

(หน่วย: พันบาท)

	2560	2559
เงินลงทุนในอสังหาริมทรัพย์ต้นปี	6,377,080	6,324,626
บวก: กำไรสุทธิที่ยังไม่เกิดขึ้นจากการประเมินราคาระหว่างปี	49,000	51,000
กำไรสุทธิที่ยังไม่เกิดขึ้นจากการปรับมูลค่ายุติธรรม	1,511	1,454
เงินลงทุนในอสังหาริมทรัพย์ปลายปี	6,427,591	6,377,080

ในระหว่างปี 2560 กองทรัสต์ฯ ได้ว่าจ้างผู้ประเมินราคาอิสระรายหนึ่ง (2559: ผู้ประเมินราคาอิสระอีกรายหนึ่ง) ประเมินมูลค่าเงินลงทุนในอสังหาริมทรัพย์โดยวิธีพิจารณาจากรายได้ (Income Approach) ซึ่งกองทรัสต์ฯ ได้ปรับเงินลงทุนในอสังหาริมทรัพย์เป็นมูลค่ายุติธรรมใหม่ และรับรู้กำไรที่ยังไม่เกิดขึ้นจากเงินลงทุนในงบกำไรขาดทุน

ข้อสมมติฐานหลักที่ใช้ในการประเมินมูลค่ายุติธรรม สรุปได้ดังนี้

	2560	ผลกระทบต่อมูลค่ายุติธรรม เมื่ออัตราตามข้อสมมติฐาน เพิ่มขึ้น
อัตราคิดลด (ร้อยละ)	9.50	มูลค่ายุติธรรมลดลง
อัตราการใช้พื้นที่ (ร้อยละ)	87 - 100	มูลค่ายุติธรรมเพิ่มขึ้น

8. เงินสดและเงินฝากธนาคาร

ณ วันที่ 31 ธันวาคม 2560 และ 2559 กองทรัสต์ฯ มีเงินสดและเงินฝากธนาคารดังนี้

ธนาคาร	เงินสด (พันบาท)		อัตราดอกเบี้ย (ร้อยละต่อปี)	
	2560	2559	2560	2559
เงินสดและเงินฝากระหว่างทาง	2,673	3,783	-	-
<u>เงินฝากประเภทกระแสรายวัน</u>				
ธนาคารแลนด์ แอนด์ เฮาส์ จำกัด (มหาชน)	139	-	0.250	0.250
ธนาคารไทยพาณิชย์ จำกัด (มหาชน)	2,092	1,910	-	-
<u>เงินฝากประเภทออมทรัพย์</u>				
ธนาคารแลนด์ แอนด์ เฮาส์ จำกัด (มหาชน)	7,929	7,789	0.750	0.750
ธนาคารไทยพาณิชย์ จำกัด (มหาชน)	76,457	86,516	0.375	0.375
รวมเงินฝากธนาคาร	86,617	96,215		
รวมเงินสดและเงินฝากธนาคาร	89,290	99,998		

9. ลูกหนี้จากการให้เช่าและบริการ

ยอดคงเหลือของลูกหนี้จากการให้เช่าและบริการ ณ วันที่ 31 ธันวาคม 2560 และ 2559 แยกตามอายุหนี้ คงค้างนับจากวันที่ถึงกำหนดชำระได้ดังนี้

	(หน่วย: พันบาท)	
	2560	2559
<u>อายุหนี้ค้างชำระ</u>		
ยังไม่ถึงกำหนดชำระ	32,298	29,644
<u>ค้างชำระ</u>		
ไม่เกิน 3 เดือน	13,057	9,718
3 - 6 เดือน	432	272
6 - 12 เดือน	1,829	3,346
มากกว่า 12 เดือน	557	316
รวม	48,173	43,296
ลูกหนี้ตามสัญญาเช่าดำเนินงานที่ยังไม่เรียกชำระ	7,409	8,921
รวมลูกหนี้จากการให้เช่าและบริการ	55,582	52,217

10. เงินกู้ยืมระยะยาว

เมื่อวันที่ 22 ธันวาคม 2557 กองทรัสต์ฯ ได้กู้ยืมเงินจากสถาบันการเงินแห่งหนึ่งจำนวน 1,080 ล้านบาท เพื่อเป็นส่วนหนึ่งของการลงทุนในโครงการศูนย์การค้าเทอร์มินอล 21 คัดดอกเบี้ยในอัตราคงที่ไม่เกินร้อยละ 5.25 ต่อปี สำหรับ 3 ปีแรก ปีถัดไปคัดดอกเบี้ยในอัตราไม่เกินร้อยละ MLR ลบ 1.00 ต่อปี โดยมีเงื่อนไขการชำระคืนเงินต้นและดอกเบี้ยเป็นรายไตรมาส ซึ่งจะเริ่มชำระคืนเงินต้นงวดแรกในเดือนมีนาคม 2561 และจะต้องชำระคืนทั้งหมดในเดือนธันวาคม 2570

ณ วันที่ 31 ธันวาคม 2560 กองทรัสต์ฯ มีเงินกู้ยืมระยะยาวที่จะถึงกำหนดชำระภายในหนึ่งปี จำนวน 32 ล้านบาท

ภายใต้สัญญากู้เงิน กองทรัสต์ฯ ต้องปฏิบัติตามเงื่อนไขทางการเงินบางประการตามที่ระบุไว้ในสัญญา เช่น การดำรงอัตราส่วนหนี้สินต่อทุน และอัตราส่วนความสามารถในการชำระหนี้ให้เป็นไปตามอัตราที่กำหนดในสัญญา เป็นต้น

นอกจากนี้ บริษัทใหญ่ของบริษัท แอล เอช มอลต์ แอนด์ โฮเทล จำกัด และ GIC Private Limited ได้ตกลงให้คำรับรองกับธนาคารผู้ให้สินเชื่อแก่กองทรัสต์ฯ โดยมีข้อปฏิบัติบางประการดังนี้

- บริษัทใหญ่ของบริษัท แอล เอช มอลต์ แอนด์ โฮเทล จำกัด ดำรงสัดส่วนการถือหุ้นในบริษัท แอล แอนด์ เอช พร็อพเพอร์ตี้ จำกัด ไม่น้อยกว่าร้อยละ 59.99
- การดำรงสัดส่วนการถือหุ้นหน่วยทรัสต์ฯ ตามที่ผู้ให้กู้กำหนดและตกลงว่าตลอดระยะเวลา 36 เดือน นับจากวันก่อตั้งกองทรัสต์ฯ จะไม่จำหน่าย จ่าย โอนหน่วยทรัสต์ดังกล่าวให้แก่บุคคลอื่นที่ไม่ได้มีความเกี่ยวข้องกับบริษัทใหญ่ของบริษัท แอล เอช มอลต์ แอนด์ โฮเทล จำกัด และ GIC Private Limited รวมทั้งจะไม่นำหน่วยทรัสต์ดังกล่าวไปจำหน่ายหรือก่อภาระผูกพันใดๆ เว้นแต่จะได้รับความยินยอมเป็นลายลักษณ์อักษรจากทรัสต์ซึ่งกระทำการในนามของกองทรัสต์ฯ

11. กำไรสะสม

	(หน่วย: พันบาท)	
	31 ธันวาคม 2560	31 ธันวาคม 2559
รายได้จากการลงทุนสุทธิสะสม	886,279	426,175
กำไรสุทธิที่เกิดขึ้นจากเงินลงทุนสะสม	44	41
กำไรสุทธิที่ยังไม่เกิดขึ้นจากเงินลงทุนสะสม	437,699	385,246
หัก: การแบ่งปันส่วนทุนให้ผู้ถือหุ้นหน่วยทรัสต์สะสม	(717,455)	(196,202)
กำไรสะสมต้นปี	606,567	615,260
บวก: การเพิ่มขึ้นในสินทรัพย์สุทธิจากการดำเนินงานในระหว่างปี	526,591	512,560
หัก: การแบ่งปันส่วนทุนให้ผู้ถือหุ้นหน่วยทรัสต์ในระหว่างปี	(448,531)	(521,253)
กำไรสะสมปลายปี	684,627	606,567

12. การแบ่งปันส่วนทุนให้ผู้ถือหุ้นหน่วยทรัสต์

สำหรับปีสิ้นสุดวันที่ 31 ธันวาคม 2560			
วันที่ประกาศจ่าย	สำหรับผลการดำเนินงาน	อัตราหน่วยละ	รวม
		(บาท)	(พันบาท)
24 กุมภาพันธ์ 2560	วันที่ 1 พฤศจิกายน 2559		
	ถึงวันที่ 31 ธันวาคม 2559	0.1800	87,852
3 เมษายน 2560	วันที่ 1 มกราคม 2560		
	ถึงวันที่ 28 กุมภาพันธ์ 2560	0.1350	65,888
30 พฤษภาคม 2560	วันที่ 1 มีนาคม 2560		
	ถึงวันที่ 30 เมษายน 2560	0.1360	66,377
1 สิงหาคม 2560	วันที่ 1 พฤษภาคม 2560		
	ถึงวันที่ 30 มิถุนายน 2560	0.1420	69,305
28 กันยายน 2560	วันที่ 1 กรกฎาคม 2560		
	ถึงวันที่ 31 สิงหาคม 2560	0.1580	77,114
30 พฤศจิกายน 2560	วันที่ 1 กันยายน 2560		
	ถึงวันที่ 31 ตุลาคม 2560	0.1680	81,995
รวมประโยชน์ตอบแทนให้แก่ผู้ถือหุ้นหน่วยทรัสต์		0.9190	448,531

สำหรับปีสิ้นสุดวันที่ 31 ธันวาคม 2559

วันที่ประกาศจ่าย	สำหรับรอบระยะเวลา	อัตราหน่วยละ (บาท)	รวม (พันบาท)
16 กุมภาพันธ์ 2559	วันที่ 1 กรกฎาคม 2558 ถึงวันที่ 31 ธันวาคม 2558	0.3950	192,785
29 มีนาคม 2559	วันที่ 1 มกราคม 2559 ถึงวันที่ 29 กุมภาพันธ์ 2559	0.1324	64,620
31 พฤษภาคม 2559	วันที่ 1 มีนาคม 2559 ถึงวันที่ 30 เมษายน 2559	0.1316	64,229
2 สิงหาคม 2559	วันที่ 1 พฤษภาคม 2559 ถึงวันที่ 30 มิถุนายน 2559	0.1300	63,449
5 ตุลาคม 2559	วันที่ 1 กรกฎาคม 2559 ถึงวันที่ 31 สิงหาคม 2559	0.1420	69,305
30 พฤศจิกายน 2559	วันที่ 1 กันยายน 2559 ถึงวันที่ 31 ตุลาคม 2559	0.1370	66,865
รวมประโยชน์ตอบแทนให้แก่ผู้ถือหุ้นหน่วยทรัสต์		1.0680	521,253

13. ค่าใช้จ่าย

13.1 ค่าธรรมเนียมผู้จัดการกองทรัสต์

ค่าธรรมเนียมผู้จัดการกองทรัสต์คำนวณเป็นรายเดือนในอัตราไม่เกินร้อยละ 2 ต่อปีของมูลค่าสินทรัพย์สุทธิของกองทรัสต์ฯ ทั้งนี้ค่าธรรมเนียมผู้จัดการกองทรัสต์ฯ กำหนดขั้นต่ำ 3,000,000 บาทต่อปี (อัตราดังกล่าวยังไม่รวมภาษีมูลค่าเพิ่ม ภาษีธุรกิจเฉพาะหรือภาษีอื่นใดในทำนองเดียวกัน)

13.2 ค่าธรรมเนียมทรัสต์

ค่าธรรมเนียมทรัสต์คำนวณเป็นรายเดือนในอัตราไม่เกินร้อยละ 1 ต่อปีของมูลค่าสินทรัพย์สุทธิของกองทรัสต์ฯ ที่ปรับปรุงแล้ว ทั้งนี้ค่าธรรมเนียมทรัสต์กำหนดขั้นต่ำ 2,000,000 บาทต่อปี (อัตราดังกล่าวยังไม่รวมภาษีมูลค่าเพิ่ม ภาษีธุรกิจเฉพาะหรือภาษีอื่นใดในทำนองเดียวกัน)

มูลค่าสินทรัพย์สุทธิของกองทรัสต์ฯ ที่ปรับปรุงแล้วเท่ากับมูลค่าทรัพย์สินรวมหักมูลค่าหนี้สินที่ไม่มีดอกเบี้ยทั้งหมด หักมูลค่าหนี้สินจากเงินกู้ยืมของกองทรัสต์ฯ ส่วนที่ไม่เกินร้อยละ 10 ของมูลค่าทรัพย์สินรวม

13.3 ค่าธรรมเนียมนายทะเบียน

ค่าธรรมเนียมนายทะเบียนคำนวณเป็นรายเดือนในอัตราไม่เกินร้อยละ 1 ต่อปีของมูลค่าสินทรัพย์สุทธิของกองทรัสต์ฯ (อัตราดังกล่าวยังไม่รวมภาษีมูลค่าเพิ่ม ภาษีธุรกิจเฉพาะหรือภาษีอื่นใดในทำนองเดียวกัน)

13.4 ค่าธรรมเนียมผู้บริหารอสังหาริมทรัพย์

ผู้บริหารอสังหาริมทรัพย์มีสิทธิได้รับค่าตอบแทนในการทำหน้าที่ผู้บริหารอสังหาริมทรัพย์จาก กองทรัสต์ฯ โดยเรียกเก็บจากกองทรัสต์ฯเป็นรายเดือนตามสัญญาการจ้างที่ทำขึ้นระหว่างผู้จัดการ กองทรัสต์กับผู้บริหารอสังหาริมทรัพย์ ซึ่งสรุปได้ดังนี้ (อัตราดังกล่าวยังไม่รวมภาษีมูลค่าเพิ่ม ภาษีธุรกิจ เฉพาะหรือภาษีอื่นใดในทำนองเดียวกัน)

ประเภทของค่าธรรมเนียม	อัตราค่าธรรมเนียม
ค่าธรรมเนียมการเก็บค่าเช่าในนามของ กองทรัสต์ฯ	ไม่เกินร้อยละ 3 ต่อปี ของรายได้ค่าเช่าสุทธิของอสังหาริมทรัพย์
ค่านายหน้า	สำหรับการเช่าพื้นที่ร้านค้า: ไม่เกิน 0.5 - 1.5 เท่าของอัตราค่าเช่า ค่าบริการ และค่าบริการสาธารณูปโภครายเดือนในเดือนแรกของผู้เช่าพื้นที่ รายนั้น ๆ สำหรับการเช่าพื้นที่ส่งเสริมการขาย: ไม่เกินร้อยละ 20 ของรายได้ ค่าบริการพื้นที่ในแต่ละครั้ง
ค่าธรรมเนียมบริหารอสังหาริมทรัพย์	ไม่เกินร้อยละ 0.50 ต่อปี ของมูลค่าทรัพย์สินสุทธิของอสังหาริมทรัพย์
ค่าธรรมเนียมพิเศษเพื่อสร้างแรงจูงใจ	ไม่เกินร้อยละ 3 ต่อปี ของรายได้สุทธิของอสังหาริมทรัพย์
ค่าธรรมเนียมการซื้อและขายอสังหาริมทรัพย์	ไม่เกินร้อยละ 1.50 และ 0.75 ของมูลค่าอสังหาริมทรัพย์ที่ซื้อและขาย ตามลำดับ
ค่าธรรมเนียมในการคุมงานการซ่อมแซม ดูแล บำรุงรักษา ปรับปรุง และ/หรือ พัฒนา ทรัพย์สิน	ไม่เกินร้อยละ 2 ของมูลค่าการซ่อมแซม ดูแล บำรุงรักษา ปรับปรุงหรือ พัฒนา

14. รายการธุรกิจกับกิจการที่เกี่ยวข้องกัน

ในระหว่างปี กองทรัสต์ฯมีรายการธุรกิจที่สำคัญกับกิจการที่เกี่ยวข้องกัน รายการธุรกิจดังกล่าวเป็นไปตาม เงื่อนไขทางการค้าและเกณฑ์ตามที่ตกลงกันระหว่างกองทรัสต์ฯและกิจการที่เกี่ยวข้องกันเหล่านั้น ซึ่ง เป็นไปตามปกติธุรกิจโดยสามารถสรุปได้ดังนี้

(หน่วย: พันบาท)

	2560	2559	นโยบายการกำหนดราคา
บริษัทหลักทรัพย์จัดการกองทุน แลนด์ แอนด์ เฮาส์ จำกัด			
ค่าธรรมเนียมผู้จัดการกองทรัสต์	7,149	7,048	ตามรายละเอียดในหมายเหตุ 13.1
บริษัทหลักทรัพย์จัดการกองทุน ไทยพาณิชย์ จำกัด			
ค่าธรรมเนียมทรัสต์	4,874	4,816	ตามรายละเอียดในหมายเหตุ 13.2
บริษัท แอล แอนด์ เอช รีเทล แมเนจเม้นท์ จำกัด			
ค่าธรรมเนียมผู้บริหารอสังหาริมทรัพย์	78,500	55,421	ตามรายละเอียดในหมายเหตุ 13.4
ค่าบริการจัดการด้านบุคคล	75,966	72,952	คิดจากค่าใช้จ่ายในการจัดการด้านบุคคลตามจริง
บริษัท แอล เอช มอลล์ แอนด์ โฮเทล จำกัด			
การแบ่งปันส่วนทุนให้ผู้ถือหุ้นหน่วย	40,368	46,913	ตามที่ประกาศจ่าย
GIC Private Limited			
การแบ่งปันส่วนทุนให้ผู้ถือหุ้นหน่วย	26,912	31,275	ตามที่ประกาศจ่าย
สำนักงานประกันสังคม			
การแบ่งปันส่วนทุนให้ผู้ถือหุ้นหน่วย	45,052	52,356	ตามที่ประกาศจ่าย
ธนาคารแลนด์ แอนด์ เฮาส์ จำกัด (มหาชน)			
รายได้ค่าเช่าและบริการ	4,057	3,920	ตามอัตราที่ระบุในสัญญา
ธนาคารไทยพาณิชย์ จำกัด (มหาชน)			
รายได้ค่าเช่าและบริการ	6,002	6,312	ตามอัตราที่ระบุในสัญญา
ค่าใช้จ่ายดอกเบี้ย	45,907	46,026	ตามรายละเอียดในหมายเหตุ 10

ณ วันที่ 31 ธันวาคม 2560 และ 2559 กองทรัสต์ฯ มียอดคงเหลือกับกิจการที่เกี่ยวข้องกันดังต่อไปนี้

(หน่วย: พันบาท)

	2560	2559
บริษัทหลักทรัพย์จัดการกองทุน แลนด์ แอนด์ เฮาส์ จำกัด		
ค่าธรรมเนียมผู้จัดการกองทรัสต์ค้างจ่าย*	1,263	633
บริษัทหลักทรัพย์จัดการกองทุน ไทยพาณิชย์ จำกัด		
ค่าธรรมเนียมทรัสต์ค้างจ่าย*	860	432
บริษัท แอล แอนด์ เอช รีเทล แมเนจเม้นท์ จำกัด		
ค่าธรรมเนียมผู้บริหารอสังหาริมทรัพย์ค้างจ่าย*	8,357	11,880
ค่าบริการจัดการด้านบุคคลค้างจ่าย*	3,745	6,420

	(หน่วย: พันบาท)	
	2560	2559
บริษัท แอล แอนด์ เอช พร็อพเพอร์ตี้ จำกัด		
ลูกหนี้อื่น	46	-
ธนาคารแลนด์ แอนด์ เฮาส์ จำกัด (มหาชน)		
เงินฝากธนาคาร	8,068	7,789
ลูกหนี้จากการให้เช่าและบริการ	15	11
เงินมัดจำค่าเช่าและบริการ	1,870	1,581
ธนาคารไทยพาณิชย์ จำกัด (มหาชน)		
เงินลงทุนในหลักทรัพย์	-	6,028
เงินฝากธนาคาร	78,549	88,426
ลูกหนี้จากการให้เช่าและบริการ	124	25
ลูกหนี้จากดอกเบี้ย	5	30
ดอกเบี้ยค้างจ่าย*	379	252
เงินมัดจำค่าเช่าและบริการ	2,027	2,027
เงินกู้ยืมระยะยาว	1,080,000	1,080,000
* แสดงเป็นส่วนหนึ่งของรายการ “ค่าใช้จ่ายค้างจ่าย” ในงบดุล		

15. ข้อมูลเกี่ยวกับการซื้อขายเงินลงทุน

กองทรัสต์ฯ ได้ซื้อขายเงินลงทุนในระหว่างปี 2560 โดยไม่รวมเงินลงทุนในเงินฝากธนาคารและเงินลงทุนในตั๋วสัญญาใช้เงินเป็นจำนวนเงินรวม 2,869 ล้านบาท (2559: 3,746 ล้านบาท) โดยคิดเป็นอัตราร้อยละ 50.97 (2559: ร้อยละ 67.48) ต่อมูลค่าสินทรัพย์สุทธิถัวเฉลี่ยระหว่างปี

16. ภาระผูกพันและหนี้สินที่อาจเกิดขึ้น

- 16.1 ณ วันที่ 31 ธันวาคม 2560 และ 2559 กองทรัสต์ฯ มีภาระผูกพันที่จะต้องจ่ายค่าธรรมเนียมต่าง ๆ ตามเกณฑ์และเงื่อนไขที่กล่าวไว้ในหมายเหตุ 13
- 16.2 ณ วันที่ 31 ธันวาคม 2560 และ 2559 กองทรัสต์ฯ มีภาระผูกพันเกี่ยวกับสัญญาบริการที่ต้องจ่ายในอนาคตมีจำนวนดังต่อไปนี้

	(หน่วย: ล้านบาท)	
	2560	2559
จ่ายชำระ		
ภายใน 1 ปี	3	33
มากกว่า 1 ปี แต่ไม่เกิน 5 ปี	1	2

- 16.3 ณ วันที่ 31 ธันวาคม 2560 กองทรัสต์ฯ มีหนังสือค้ำประกันซึ่งออกโดยธนาคารในนามกองทรัสต์ฯ เหลืออยู่เป็นจำนวน 2.5 ล้านบาท (2559: 2 ล้านบาท) เพื่อค้ำประกันการใช้ไฟฟ้า
- 16.4 ในปี 2558 กองทรัสต์ฯ ได้รับหนังสือแจ้งการประเมินภาษีมูลค่าเพิ่มจากกรมสรรพากรให้เสียเบี้ยปรับสำหรับภาษีซื้อที่แจ้งไว้เกินในเดือนธันวาคม 2557 เป็นจำนวนเงินรวม 11.6 ล้านบาท โดยกองทรัสต์ฯ ได้ตั้งสำรองเบี้ยปรับภาษีแล้วทั้งจำนวนและได้ยื่นอุทธรณ์โต้แย้งผลการประเมินดังกล่าว อย่างไรก็ตาม ในระหว่างปี 2559 คณะกรรมการพิจารณาอุทธรณ์มีคำวินิจฉัยให้ยกเลิกการประเมินเบี้ยปรับดังกล่าวทั้งจำนวน

17. ข้อมูลทางการเงินจำแนกตามส่วนงาน

ข้อมูลส่วนงานดำเนินงานที่นำเสนอนี้สอดคล้องกับรายงานภายในของกองทรัสต์ฯ ที่ผู้มีอำนาจตัดสินใจสูงสุดด้านการดำเนินงานได้รับและสอบทานอย่างสม่ำเสมอเพื่อใช้ในการตัดสินใจในการจัดสรรทรัพยากรให้กับส่วนงานและประเมินผลการดำเนินงานของส่วนงาน

กองทรัสต์ฯ ดำเนินธุรกิจหลักในส่วนงานดำเนินงานที่รายงานเพียงส่วนงานเดียว คือการให้เช่าอสังหาริมทรัพย์ และดำเนินธุรกิจในเขตภูมิศาสตร์เดียว คือ ประเทศไทย กองทรัสต์ฯ ประเมินผลการปฏิบัติงานของส่วนงานโดยพิจารณาจากกำไรหรือขาดทุนจากการดำเนินงานซึ่งวัดมูลค่าโดยใช้เกณฑ์เดียวกับที่ใช้ในการวัดกำไรหรือขาดทุนจากการดำเนินงานในงบการเงิน ดังนั้น รายได้ กำไรจากการดำเนินงาน และสินทรัพย์ที่แสดงอยู่ในงบการเงินจึงถือเป็นการรายงานตามส่วนงานดำเนินงานและเขตภูมิศาสตร์แล้ว

ข้อมูลเกี่ยวกับลูกค้านายใหญ่

ในปี 2560 และ 2559 กองทรัสต์ฯ ไม่มีรายได้จากลูกค้านายใดที่มีมูลค่าเท่ากับหรือมากกว่าร้อยละ 10 ของรายได้ของกองทรัสต์ฯ

18. ลำดับชั้นของมูลค่ายุติธรรม

ณ วันที่ 31 ธันวาคม 2560 และ 2559 กองทรัสต์ฯ มีสินทรัพย์ที่วัดมูลค่าด้วยมูลค่ายุติธรรมแยกแสดงตามลำดับชั้นของมูลค่ายุติธรรม ดังนี้

	(หน่วย: ล้านบาท)			
	ณ วันที่ 31 ธันวาคม 2560			
	ระดับ 1	ระดับ 2	ระดับ 3	รวม
สินทรัพย์ที่วัดมูลค่าด้วยมูลค่ายุติธรรม				
เงินลงทุนในอสังหาริมทรัพย์	-	-	6,428	6,428
เงินลงทุนในหลักทรัพย์	275	243	-	518

(หน่วย: ล้านบาท)

	ณ วันที่ 31 ธันวาคม 2559			
	ระดับ 1	ระดับ 2	ระดับ 3	รวม
สินทรัพย์ที่วัดมูลค่าด้วยมูลค่ายุติธรรม				
เงินลงทุนในอสังหาริมทรัพย์	-	-	6,377	6,377
เงินลงทุนในหลักทรัพย์	224	230	-	454

19. เครื่องมือทางการเงิน

19.1 นโยบายการบริหารความเสี่ยง

เครื่องมือทางการเงินที่สำคัญของกองทรัสต์ฯตามที่นิยามอยู่ในมาตรฐานการบัญชีฉบับที่ 107 “การแสดงรายการและการเปิดเผยข้อมูลสำหรับเครื่องมือทางการเงิน” ประกอบด้วย เงินลงทุนในหลักทรัพย์ เงินสด และเงินฝากธนาคาร ลูกหนี้จากการให้เช่าและบริการ เจ้าหนี้การค้า เจ้าหนี้อื่น ค่าใช้จ่ายค้างจ่าย เงินมัดจำ ค่าเช่าและบริการ และเงินกู้ยืมระยะยาว กองทรัสต์ฯมีความเสี่ยงที่เกี่ยวข้องกับเครื่องมือทางการเงินดังกล่าว และมีนโยบายการบริหารความเสี่ยงดังนี้

ความเสี่ยงด้านการให้สินเชื่อ

กองทรัสต์ฯมีความเสี่ยงด้านการให้สินเชื่อที่เกี่ยวข้องกับลูกหนี้จากการให้เช่าและบริการ ฝ่ายบริหารควบคุมความเสี่ยงนี้โดยการกำหนดให้มีนโยบายและวิธีการในการควบคุมสินเชื่อที่เหมาะสม ดังนั้นกองทรัสต์ฯจึงไม่คาดว่าจะได้รับความเสียหายที่เป็นสาระสำคัญจากการให้สินเชื่อ นอกจากนี้การให้สินเชื่อของกองทรัสต์ฯไม่มีการกระจุกตัวเนื่องจากกองทรัสต์ฯมีฐานของลูกค้าที่หลากหลายและมีอยู่จำนวนมาก รายและกองทรัสต์มีการกำหนดให้มีการเรียกเก็บเงินมัดจำค่าเช่าและบริการจากลูกค้าเพื่อเป็นประกัน ในกรณีที่ไม่สามารถเก็บค่าเช่าได้ จำนวนเงินสูงสุดที่กองทรัสต์ฯอาจต้องสูญเสียจากการให้สินเชื่อคือมูลค่าตามบัญชีของลูกหนี้จากการให้เช่าและบริการที่แสดงอยู่ในงบดุล

ความเสี่ยงจากอัตราดอกเบี้ย

กองทรัสต์ฯมีความเสี่ยงจากอัตราดอกเบี้ยที่สำคัญอันเกี่ยวข้องกับเงินลงทุนในหลักทรัพย์ เงินฝากธนาคาร และเงินกู้ยืมระยะยาว สินทรัพย์และหนี้สินทางการเงินส่วนใหญ่มีอัตราดอกเบี้ยที่ปรับขึ้นลงตามอัตราตลาด หรือมีอัตราดอกเบี้ยคงที่ซึ่งใกล้เคียงกับอัตราตลาดในปัจจุบัน

สินทรัพย์และหนี้สินทางการเงินที่สำคัญสามารถจัดตามประเภทอัตราดอกเบี้ย และสำหรับสินทรัพย์และหนี้สินทางการเงินที่มีอัตราดอกเบี้ยคงที่สามารถแยกตามวันที่ครบกำหนด หรือ วันที่มีการกำหนดอัตราดอกเบี้ยใหม่ (หากวันที่มีการกำหนดอัตราดอกเบี้ยใหม่ถึงก่อน) ได้ดังนี้

(หน่วย: ล้านบาท)

ณ วันที่ 31 ธันวาคม 2560					
	อัตราดอกเบี้ยคงที่		อัตราดอกเบี้ย ปรับขึ้นลง		อัตราดอกเบี้ย (ร้อยละต่อปี)
	ภายใน 1 ปี	มากกว่า 1 - 5 ปี	ตาม ราคาตลาด	ไม่มีอัตรา ดอกเบี้ย	
สินทรัพย์ทางการเงิน					
เงินลงทุนในหลักทรัพย์	518	-	-	-	518 1.125 - 1.750
เงินสดและเงินฝากธนาคาร	-	-	84	5	89 0.250 - 0.750
ลูกหนี้จากการให้เช่าและบริการ	-	-	-	56	56 -
	518	-	84	61	663
หนี้สินทางการเงิน					
เจ้าหนี้การค้า	-	-	-	42	42 -
เจ้าหนี้อื่น	-	-	-	5	5 -
ค่าใช้จ่ายค้างจ่าย	-	-	-	42	42 -
เงินมัดจำค่าเช่าและบริการ	-	-	-	279	279 -
เงินกู้ยืมระยะยาว	-	-	1,080	-	1,080 หมายเหตุ 10
	-	-	1,080	368	1,448

(หน่วย: ล้านบาท)

ณ วันที่ 31 ธันวาคม 2559					
	อัตราดอกเบี้ยคงที่		อัตราดอกเบี้ย ปรับขึ้นลง		อัตราดอกเบี้ย (ร้อยละต่อปี)
	ภายใน 1 ปี	มากกว่า 1 - 5 ปี	ตาม ราคาตลาด	ไม่มีอัตรา ดอกเบี้ย	
สินทรัพย์ทางการเงิน					
เงินลงทุนในหลักทรัพย์	454	-	-	-	454 0.95 - 1.85
เงินสดและเงินฝากธนาคาร	-	-	94	6	100 0.375 - 0.750
ลูกหนี้จากการให้เช่าและบริการ	-	-	-	52	52 -
	454	-	94	58	606
หนี้สินทางการเงิน					
เจ้าหนี้การค้า	-	-	-	34	34 -
เจ้าหนี้อื่น	-	-	-	16	16 -
ค่าใช้จ่ายค้างจ่าย	-	-	-	46	46 -
เงินมัดจำค่าเช่าและบริการ	-	-	-	256	256 -
เงินกู้ยืมระยะยาว	-	-	1,080	-	1,080 หมายเหตุ 10
	-	-	1,080	352	1,432

ความเสี่ยงจากอัตราแลกเปลี่ยน

ณ วันที่ 31 ธันวาคม 2560 และ 2559 กองทรัสต์ฯ ไม่มีเครื่องมือทางการเงินที่เป็นเงินตราต่างประเทศ

19.2 มูลค่ายุติธรรมของเครื่องมือทางการเงิน

เนื่องจากเครื่องมือทางการเงินส่วนใหญ่ของกองทรัสต์ฯ จัดอยู่ในประเภทระยะสั้นหรือมีอัตราดอกเบี้ยใกล้เคียงกับอัตราดอกเบี้ยในตลาด กองทรัสต์ฯ จึงประมาณมูลค่ายุติธรรมของเครื่องมือทางการเงินใกล้เคียงกับมูลค่าตามบัญชีที่แสดงในงบดุล

20. ข้อมูลเกี่ยวกับตราสารหนี้ที่ใช้วิธีราคาทุนตัดจำหน่าย

ณ วันที่ 31 ธันวาคม 2560 กองทรัสต์ฯ มีเงินลงทุนในตราสารหนี้ที่ใช้วิธีราคาทุนตัดจำหน่ายในการกำหนดมูลค่ายุติธรรมเป็นจำนวนเงิน 60 ล้านบาท (2559: 224 ล้านบาท) โดยคิดเป็นร้อยละ 1.07 (2559: ร้อยละ 4.03) ของมูลค่าสินทรัพย์สุทธิ ณ สิ้นปี

21. การบริหารจัดการทุน

วัตถุประสงค์ในการบริหารทางการเงินของกองทรัสต์ฯ คือ การดำรงไว้ซึ่งความสามารถในการดำเนินงานอย่างต่อเนื่อง และการดำรงไว้ซึ่งโครงสร้างของทุนที่เหมาะสมเพื่อให้สามารถให้ผลตอบแทนต่อผู้ถือหุ้นรายไตรมาสตามเงื่อนไขการจัดตั้งกองทรัสต์ฯ

22. เหตุการณ์ภายหลังรอบระยะเวลารายงาน

เมื่อวันที่ 14 กุมภาพันธ์ 2561 ที่ประชุมคณะกรรมการลงทุนมีมติอนุมัติการจ่ายประโยชน์ตอบแทนสำหรับผลการดำเนินงานตั้งแต่วันที่ 1 พฤศจิกายน 2560 ถึงวันที่ 31 ธันวาคม 2560 ให้แก่ผู้ถือหุ้นรายไตรมาสในอัตราหน่วยละ 0.1440 บาท โดยกำหนดจ่ายประโยชน์ตอบแทนในวันที่ 13 มีนาคม 2561

23. การอนุมัติงบการเงิน

งบการเงินนี้ได้รับการอนุมัติให้ออกโดยกรรมการผู้มีอำนาจของผู้จัดการกองทรัสต์เมื่อวันที่ 22 กุมภาพันธ์ 2561