

รายงาน ประจำปี 2565



LHSC

ทรัสต์เพื่อการลงทุนในสิทธิการเช่าอสังหาริมทรัพย์
แอล เอช ซุปป์อิง เซ็นเตอร์

ทรัสต์เพื่อการลงทุนในสิทธิการเช่าอสังหาริมทรัพย์ แอล เอช ซุปป์อิง เซ็นเตอร์
(LHSC)

รายงานประจำปี 2565

สิ้นสุดวันที่ 31 ธันวาคม 2565

ทรัสต์เพื่อการลงทุนในสิทธิการเช่าอสังหาริมทรัพย์ แอล เอช ซ้อปปี้ง เซ็นเตอร์

LH Shopping Centers Leasehold Real Estate Investment Trust

(LHSC)



สารบัญ

	หน้า
ส่วนที่ 1 สรุปข้อมูลสำคัญของกองทรัสต์	1
ส่วนที่ 2 การดำเนินกิจการของกองทรัสต์	
1. ข้อมูลทั่วไป	13
2. นโยบาย ภาพรวมการประกอบธุรกิจ และการจัดหาผลประโยชน์	13
3. ภาพรวมของภาวะอุตสาหกรรมของธุรกิจการจัดหาผลประโยชน์จากอสังหาริมทรัพย์ที่ลงทุน	25
4. ปัจจัยความเสี่ยง	28
5. ข้อพิพาทและข้อจำกัดในการใช้ประโยชน์ในอสังหาริมทรัพย์	35
6. ข้อมูลสำคัญอื่น	35
ส่วนที่ 3 การจัดการและการกำกับดูแลกองทรัสต์	
7. ข้อมูลหน่วยทรัสต์และผู้ถือหน่วยทรัสต์	36
8. โครงสร้างการจัดการ	40
9. การกำกับดูแลกองทรัสต์	71
10. ความรับผิดชอบต่อสังคม	80
11. การควบคุมภายในและการบริหารจัดการความเสี่ยง	81
12. การป้องกันความขัดแย้งทางผลประโยชน์	82
ส่วนที่ 4 ฐานะการเงินและผลการดำเนินงาน	
13. ข้อมูลทางการเงินที่สำคัญ	92
14. ฐานะการเงินและผลการดำเนินการของกองทรัสต์	96
15. ความเห็นของทรัสต์เกี่ยวกับการดำเนินงานของกองทรัสต์	103
รายงานผู้สอบบัญชี และงบการเงิน	105

ส่วนที่ 1

สรุปข้อมูลสำคัญของกองทรัสต์

สรุปข้อมูลสำคัญนี้เป็นส่วนหนึ่งของแบบแสดงรายการข้อมูลประจำปีการเสนอขายหน่วยทรัสต์หรือหนังสือชี้ชวน ซึ่งเป็นเพียงข้อมูลสรุปเกี่ยวกับการเสนอขาย ลักษณะและความเสี่ยงของกองทรัสต์ ดังนั้นผู้ลงทุนต้องศึกษาข้อมูลในรายละเอียดจากหนังสือชี้ชวนฉบับเต็มซึ่งสามารถขอได้จากผู้จัดจำหน่ายหน่วยลงทุน และผู้ก่อตั้งกองทรัสต์/ผู้จัดการกองทรัสต์ หรืออาจศึกษาข้อมูลได้จากแบบแสดงรายการข้อมูลและหนังสือชี้ชวนยื่นต่อสำนักงาน ก.ล.ต. ได้ที่ website ของสำนักงานคณะกรรมการกำกับหลักทรัพย์และตลาดหลักทรัพย์ (ก.ล.ต.)

ข้อมูล ณ วันที่ 31 ธันวาคม 2565

ชื่อกองทรัสต์ (ไทย)	ทรัสต์เพื่อการลงทุนในสิทธิการเช่าอสังหาริมทรัพย์ แอล เอช ซีออปบิ่ง เซ็นเตอร์
ชื่อกองทรัสต์ (อังกฤษ)	LH Shopping Centers Leasehold Real Estate Investment Trust
ชื่อย่อหลักทรัพย์	LHSC
ผู้จัดการกองทรัสต์	บริษัท หลักทรัพย์จัดการกองทุน แลนด์ แอนด์ เฮาส์ จำกัด
ผู้บริหารอสังหาริมทรัพย์	บริษัท แอล แอนด์ เอช รีเทล แมเนจเม้นท์ จำกัด
ทรัสต์ดี	บริษัท หลักทรัพย์จัดการกองทุนไทยพาณิชย์ จำกัด
ผู้สอบบัญชี	บริษัท สำนักงาน อีวาย จำกัด
วันที่จัดตั้งกองทรัสต์	22 ธันวาคม 2557

มูลค่าหลักทรัพย์ตามราคาตลาด	5,466,324,640 ล้านบาท
ราคาปิด ณ วันทำการสุดท้ายของปี	11.20 บาท
จำนวนหน่วย	488,064,700 หน่วย
มูลค่าทรัพย์สินสุทธิ (NAV)	5,859,840,885.13 บาท
NAV ต่อหน่วย	12.0062 หน่วย
ทุนจดทะเบียน	4,978,259,940.00 บาท
Par ต่อหน่วย	10.20 บาท
P/NAV	0.93 เท่า
อายุเฉลี่ยคงเหลือถว้่นานัก (สิทธิการเช่าอสังหาริมทรัพย์)	17.68 ปี

สัดส่วนการลงทุน

100% ลงทุนตรง

0% ลงทุนทางอ้อมผ่านการถือหุ้น

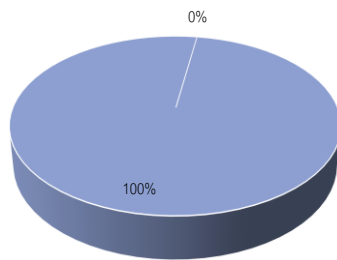

100% สิทธิการเช่า

0% กรรมสิทธิ์

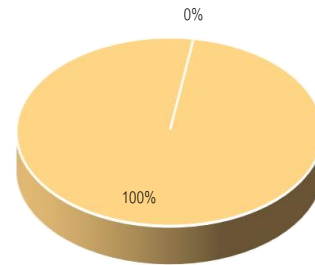

ประเภททรัพย์สิน(ตามมูลค่าประเมิน)

ศูนย์การค้า 100%

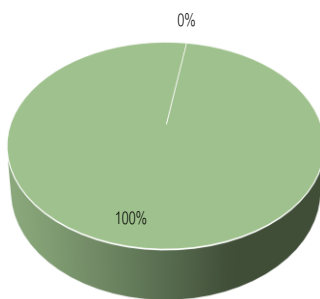

อายุสัญญาเช่าคงเหลือเฉลี่ยถ่วงน้ำหนัก

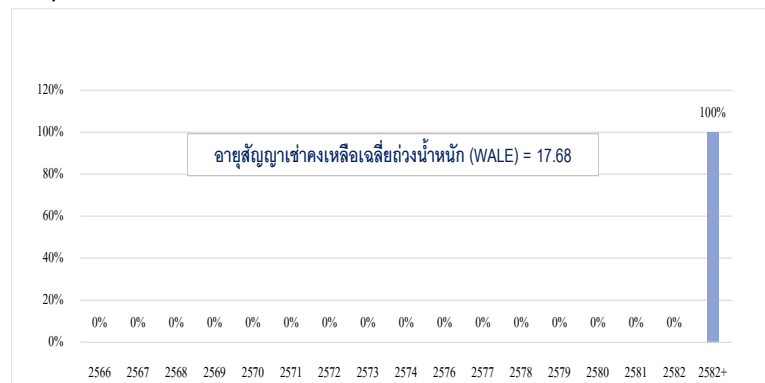

กองทรัสต์ได้ลงทุนในโครงการศูนย์การค้าเทอมินอล 21 (อโศก)

ซึ่งมีอายุสิทธิการเช่าถึง วันที่ 31 สิงหาคม 2583

โครงสร้างเงินทุนของกองทรัสต์

สินทรัพย์รวม	7,031,608,593 บาท	กำไร(ขาดทุน)สะสม	881,580,945 บาท
หนี้สินรวม	1,171,767,708 บาท	สัดส่วนการกู้ยืม	11.86% ของ Total Asset
ส่วนทุน	5,859,840,885 บาท	Credit rating	None

โครงสร้างรายได้

ประเภทของสัญญา

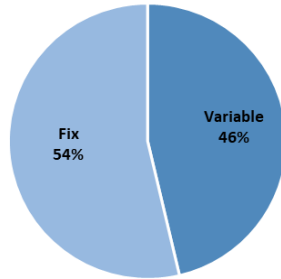

รายได้แยกตามพื้นที่

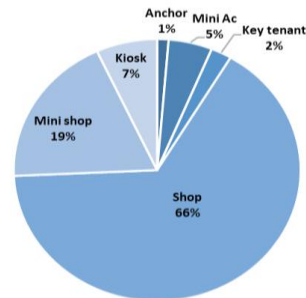

Area Name	ลักษณะผู้เช่า	ขนาดพื้นที่
Anchor	รายใหญ่	ตั้งแต่ 1,500 ตารางเมตรขึ้นไป
Mini Anchor	รายใหญ่	ตั้งแต่ 1,000 ตารางเมตรขึ้นไป
Key Tenant	รายกลาง	ตั้งแต่ 400 ตารางเมตรขึ้นไป
Shop	รายย่อย	ตั้งแต่ 40 - 399 ตารางเมตร
Mini Shop	รายย่อย	ตั้งแต่ 6 - 40 ตารางเมตร
Kiosk	หมุนเวียน	ตามรูปแบบงาน

รายละเอียดของคู่สัญญาที่ทำสัญญาเช่า

สัดส่วนประเภทผู้เช่าแยกตามธุรกิจ (พื้นที่เช่า/ตร.ม.)

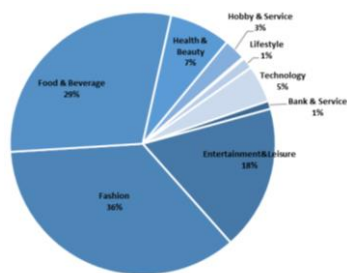

สัดส่วนผู้เช่า 10 ราย (พื้นที่เช่า/ตร.ม.)

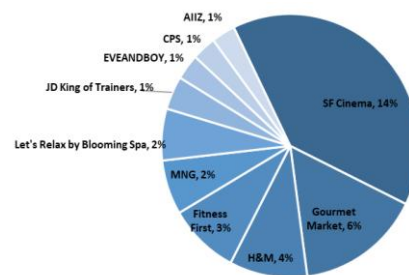

สัดส่วนผู้เช่าหลัก 10 ราย (รายได้)

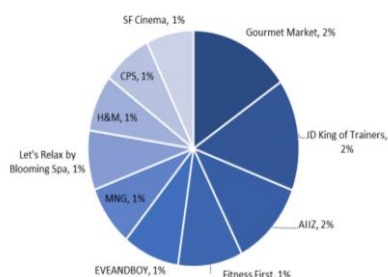

สัดส่วนสัญญาเช่าที่จะครบกำหนดอายุสัญญา

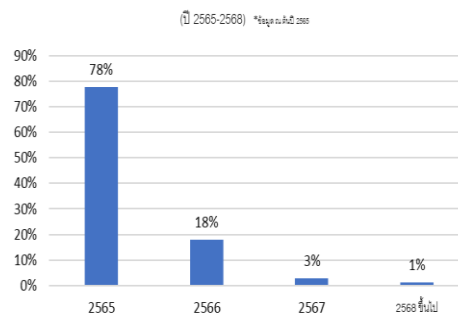

อัตราการทำสัญญาของผู้เช่า

ปี	ร้อยละ
2562	83%
2563	72%
2564	95%
2565	83%

ทรัพย์สินหลักที่ลงทุน	ราคาประเมินตามวิธีหลัก (ล้านบาท)	ผู้ประเมิน
ทรัพย์สินที่ 1 : สิทธิการเช่าของ โครงการศูนย์การค้าเทอร์มินอล 21	6,466,000,000*	บริษัท ทีเอฟพี แวลูเอชัน จำกัด

*มูลค่าประเมิน ณ วันที่ 31 ธันวาคม 2565

ผู้ถือหุ้นรายใหญ่ 10 อันดับแรก ณ วันที่ 30 ธันวาคม 2565

ลำดับ ที่	ชื่อ-สกุล	จำนวน หน่วย	คิดเป็น %
1	สำนักงานประกันสังคม	47,545,400	9.74
2	บริษัท แอล เอช มอลด์ แอนด์ โฮเทล จำกัด	43,926,000	9.00
3	บริษัท ไทยประกันชีวิต จำกัด (มหาชน)	26,331,700	5.40
4	กองทุนเปิด เค Property Infra Flexible	24,774,800	5.08
5	บริษัท เมืองไทยประกันชีวิต จำกัด (มหาชน)	24,235,500	4.97
6	PRINCIPAL PROPERTY INCOME FUND	20,193,300	4.14
7	บริษัท อาคเนย์ ประกันชีวิต จำกัด (มหาชน)	13,921,000	2.85
8	ธนาคาร ออมสิน	9,198,600	1.88
9	กองทุนเปิด ทีเอ็มบี อีสท์สปริงพรีอเพอร์ตี แอนด์ อินฟราสตรัคเจอร์ อินคัม พลัส เฟลิกซ์เบิ้ล	8,039,000	1.65
10	บริษัท เมืองไทยประกันภัย จำกัด (มหาชน)	7,176,000	1.47

นโยบายการจ่ายประโยชน์ตอบแทน :

(1) ผู้จัดการกองทรัสต์จะจ่ายประโยชน์ตอบแทนให้แก่ผู้ถือหุ้นทรัสต์ไม่น้อยกว่าร้อยละ 90 (เก้าสิบ) ของกำไรสุทธิที่ปรับปรุงแล้วของรอบปีบัญชี โดยจะจ่ายไม่น้อยกว่าปีละสองครั้ง อย่างไรก็ตาม ผู้จัดการกองทรัสต์อาจมีการพิจารณาจ่ายประโยชน์ตอบแทนพิเศษเกินกว่าการจ่ายประโยชน์ตอบแทนปีละสองครั้งดังกล่าวให้แก่ผู้ถือหุ้นทรัสต์ได้ตามที่ผู้จัดการกองทรัสต์มีความเห็นว่ามีผลจำเป็นและสมควร และจะจ่ายภายในเก้าสิบวันนับแต่วันสิ้นรอบปีบัญชีหรือรอบระยะเวลาบัญชีที่มีการจ่ายประโยชน์ตอบแทนนั้นแล้วแต่กรณี

- กำไรสุทธิที่ปรับปรุงแล้วตามวรรคหนึ่ง หมายความว่ารวมถึงกำไรสุทธิที่อ้างอิงสถานะเงินสดของกองทรัสต์ โดยเป็นไปตามแนวทางที่สำนักงาน ก.ล.ต. กำหนด ตามประกาศของสำนักงานกำกับหลักทรัพย์และตลาดหลักทรัพย์ที่ ทน. 38/2564 และประโยชน์ตอบแทนของกองทรัสต์เพื่อการลงทุนในอสังหาริมทรัพย์ ที่ สร.26/2564 โดยมีวัตถุประสงค์เพื่อให้กองทุน/กองทรัสต์ สามารถจ่ายปันผลในสอดคล้องกับสถานะเงินสดได้ ภายใต้สภาวะความผันผวนทางธุรกิจ ดังนี้

ก) การซ่อมแซม บำรุงรักษา หรือปรับปรุงอสังหาริมทรัพย์/ทรัพย์สิน Infra ของกองทุน/กองทรัสต์

(ข) การชำระหนี้เงินกู้ยืมหรือภาระผูกพันของกองทุน/กองทรัสต์ตามนโยบายการกู้ยืมเงิน

(ค) การจ่ายเงินปันผล/ประโยชน์ตอบแทนให้แก่ผู้ถือหุ้นชนิดที่ให้ สิทธิในการได้รับประโยชน์ตอบแทนหรือการคืนเงินทุนในลำดับแรก (ถ้ามี)

ในการพิจารณาจ่ายเงินปันผล/ประโยชน์ตอบแทน บลจ./RM จะต้องพิจารณาถึงความจำเป็นในการดำรงเงินสดของกองทุน/กองทรัสต์ให้เหมาะสม ทั้งนี้ ตามแนวทาง ที่สำนักงาน ก.ล.ต. กำหนด

แนวทางปฏิบัติในการพิจารณาถึงความจำเป็นในการดำรงเงินสดของกองทุน/กองทรัสต์ให้เหมาะสม

1. กำไรที่ยังไม่เกิดขึ้น (unrealized gain) จากการประเมินค่าหรือ สอบทานการประเมินค่าอสังหาริมทรัพย์/กิจการโครงสร้างพื้นฐาน
2. ผลต่างของรายได้ค่าเช่าที่รับรู้ในงบกำไรขาดทุนและรายได้ค่าเช่า ที่ได้รับจริงตามสัญญาเช่า
3. ผลต่างของค่าใช้จ่าย/ค่าธรรมเนียมจ่ายที่รับรู้ในงบกำไรขาดทุน และค่าใช้จ่าย/ค่าธรรมเนียมจ่ายที่จ่ายจริงตามสัญญา

- ในกรณีที่กองทรัสต์มีกำไรสะสมในรอบระยะเวลาบัญชีใดผู้จัดการกองทรัสต์อาจจ่ายประโยชน์ตอบแทนให้ผู้ถือหุ้นทรัสต์จากกำไรสะสมดังกล่าวด้วยก็ได้

- ในกรณีที่ผู้จัดการกองทรัสต์ไม่สามารถจ่ายประโยชน์ตอบแทนได้ในระยะเวลาดังกล่าว ผู้จัดการกองทรัสต์จะแจ้งให้ผู้ถือหุ้นทรัสต์ทราบผ่านระบบสารสนเทศของตลาดหลักทรัพย์

- ในกรณีที่กองทรัสต์ยังมียอดขาดทุนสะสมอยู่ ผู้จัดการกองทรัสต์จะไม่จ่ายประโยชน์ตอบแทนแก่ ผู้ถือหุ้นทรัสต์

การจ่ายประโยชน์ตอบแทน

รอบผลประกอบการ	ประโยชน์ตอบแทน(ต่อหน่วย)	หน่วย	วันที่จ่าย
01 พ.ย. 2565 - 31 ธ.ค. 2565	0.1100	บาท	23 มี.ค. 2566
01 ก.ย. 2565 - 31 ต.ค. 2565	0.0900	บาท	29 ธ.ค. 2565
01 ก.ค. 2565 - 31 ส.ค. 2565	0.0700	บาท	24 พ.ย. 2565
01 พ.ค. 2565 - 30 มิ.ย. 2565	0.0500	บาท	22 ก.ย. 2565
01 มี.ค. 2565 - 30 เม.ย. 2565	0.1200	บาท	20 ก.ค. 2565
01 ม.ค. 2565 - 28 ก.พ. 2565	0.0500	บาท	12 พ.ค. 2565
01 มี.ค. 2564 - 30 เม.ย. 2564	0.0500	บาท	22 ก.ค. 2564
01 ม.ค. 2564 - 28 ก.พ. 2564	0.0500	บาท	18 พ.ค. 2564
01 พ.ย. 2563 - 31 ธ.ค. 2563	0.0500	บาท	19 มี.ค. 2564
01 ก.ย. 2563 - 31 ต.ค. 2563	0.1000	บาท	30 ธ.ค. 2563
01 มี.ค. 2563 - 31 ส.ค. 2563	0.1000	บาท	05 พ.ย. 2563
01 ม.ค. 2563 - 29 ก.พ. 2563	0.1000	บาท	30 เม.ย. 2563
01 พ.ย. 2562 - 31 ธ.ค. 2562	0.1550	บาท	12 มี.ค. 2563
01 ก.ย. 2562 - 31 ต.ค. 2562	0.1900	บาท	30 ธ.ค. 2562
01 ก.ค. 2562 - 31 ส.ค. 2562	0.1600	บาท	05 พ.ย. 2562
01 พ.ค. 2562 - 30 มิ.ย. 2562	0.1550	บาท	19 ส.ค. 2562
01 มี.ค. 2562 - 30 เม.ย. 2562	0.1490	บาท	02 ก.ค. 2562
01 ม.ค. 2562 - 28 ก.พ. 2562	0.1450	บาท	26 เม.ย. 2562
01 พ.ย. 2561 - 31 ธ.ค. 2561	0.1600	บาท	14 มี.ค. 2562
01 ก.ย. 2561 - 31 ต.ค. 2561	0.1850	บาท	27 ธ.ค. 2561
01 ก.ค. 2561 - 31 ส.ค. 2561	0.1260	บาท	02 พ.ย. 2561
01 พ.ค. 2561 - 30 มิ.ย. 2561	0.1550	บาท	31 ส.ค. 2561
01 มี.ค. 2561 - 30 เม.ย. 2561	0.1450	บาท	03 ก.ค. 2561
01 ม.ค. 2561 - 28 ก.พ. 2561	0.1450	บาท	27 เม.ย. 2561

รอบผลประกอบการ	เงินปันผล (ต่อหน่วย)	หน่วย	วันจ่ายปันผล
01 พ.ย. 2560 - 31 ธ.ค. 2560	0.1440	บาท	13 มี.ค. 2561
01 ก.ย. 2560 - 31 ต.ค. 2560	0.1680	บาท	29 ธ.ค. 2560
01 ก.ค. 2560 - 31 ส.ค. 2560	0.1580	บาท	27 ต.ค. 2560
01 พ.ค. 2560 - 30 มิ.ย. 2560	0.1420	บาท	30 ส.ค. 2560
01 มี.ค. 2560 - 30 เม.ย. 2560	0.1360	บาท	28 มิ.ย. 2560
01 ม.ค. 2560 - 28 ก.พ. 2560	0.1350	บาท	28 เม.ย. 2560
01 พ.ย. 2559 - 31 ธ.ค. 2559	0.1800	บาท	23 มี.ค. 2560
01 ก.ย. 2559 - 31 ต.ค. 2559	0.1370	บาท	27 ธ.ค. 2559
01 ก.ค. 2559 - 31 ส.ค. 2559	0.1420	บาท	4 พ.ย. 2559
01 พ.ค. 2559 - 30 มิ.ย. 2559	0.1300	บาท	31 ส.ค. 2559
01 มี.ค. 2559 - 30 เม.ย. 2559	0.1316	บาท	29 มิ.ย. 2559
01 ม.ค. 2559 - 28 ก.พ. 2559	0.1324	บาท	29 เม.ย. 2559

ประมาณการผลตอบแทนระยะสั้นของกองทรัสต์ (ซึ่งผ่านการสอบทานโดยผู้สอบบัญชี)

-เนื่องจากในปี 2565 กองทรัสต์ไม่มีการเพิ่มทุน ข้อมูลในส่วนนี้จึงไม่มีข้อมูล

ประมาณการผลตอบแทนระยะยาวของกองทรัสต์

นักลงทุนสามารถสอบถามข้อมูลการประมาณการผลตอบแทนระยะยาวของกองทรัสต์ ซึ่งประมาณการจากราคาประเมินทรัพย์สิน ซึ่งผู้จัดการกองทรัสต์เป็นผู้จัดทำภายในวันและเวลาทำการ

ผลการดำเนินงาน หากกองทรัสต์ลงทุนในหลายทรัพย์สินหลัก สามารถแยกแยะหรือจัดกลุ่มทรัพย์สินได้
 อัตราค่าเช่าเฉลี่ย

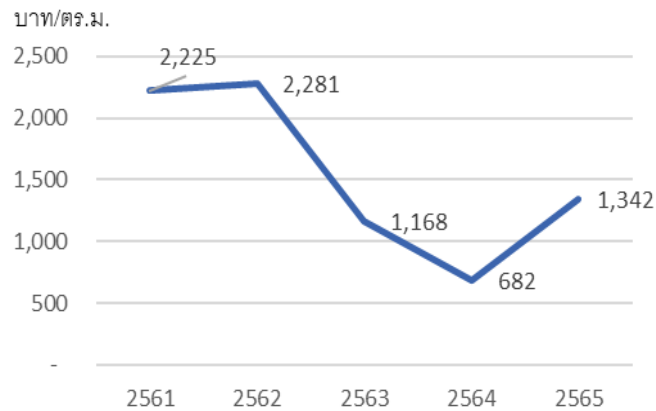

*หมายเหตุ เนื่องจากปี 2563-2564 ผลกระทบจากสถานการณ์โควิด-19 มีการให้ส่วนลดค่าเช่า เพื่อให้ความช่วยเหลือร้านค้าภายในศูนย์การค้า

รายได้ค่าเช่าและบริการ

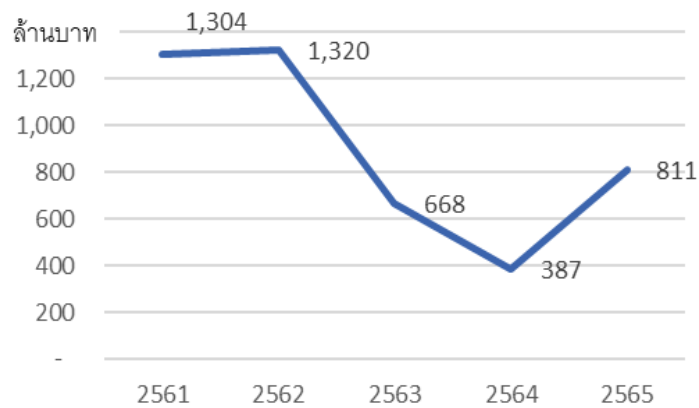

กำไรก่อนหักต้นทุนทางการเงิน ภาษีเงินได้ ค่าเสื่อมราคา และค่าตัดจำหน่าย (EBITDA)(ล้านบาท)

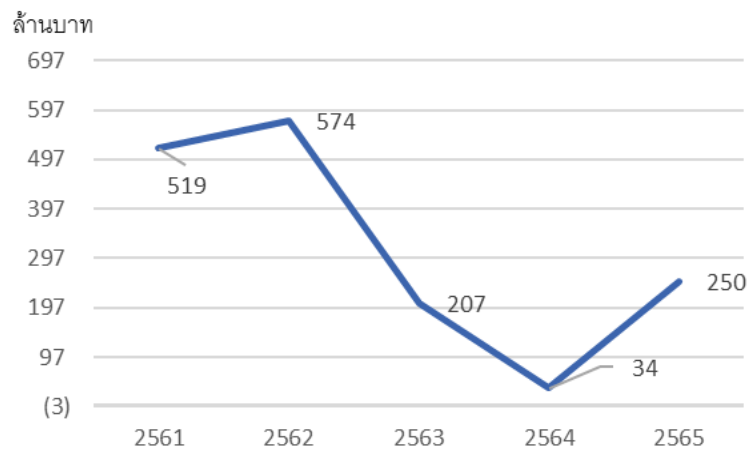

ตัวเลขทางการเงินที่สำคัญ 3 ปีย้อนหลัง

ตัวเลขทางการเงินที่สำคัญ	3 ปีย้อนหลัง		
	2565	2564	2563
รายได้ (บาท)	808,647,627	381,989,077	658,233,691
รายได้อื่น (บาท)	2,658,919	4,863,247	10,134,165
กำไรก่อนหักต้นทุนทางการเงิน ภาษีเงินได้ ค่าเสื่อมราคา และค่าตัดจำหน่าย (บาท)	250,471,448	34,387,455	206,991,815
กำไรสุทธิ (บาท)	289,228,223	(2,555,346)	148,623,465
กำไรสุทธิต่อหน่วย (บาท)	0.59	(0.01)	0.30
ประโยชน์ตอบแทนต่อหน่วย (บาท)	0.49	0.10	0.35
เงินลงทุน	-	-	-
หนี้สินที่มีภาระดอกเบี้ยต่อสินทรัพย์รวม (%)	11.86%	12.05%	11.94%
ต้นทุนทางการเงิน (%)	2.85%	2.80%	2.91%
เงินสดสุทธิได้มาจาก (ใช้ไปใน) กิจกรรมดำเนินงาน (บาท)	223,427,815	85,755,591	373,528,564
เงินสดสุทธิได้มาจาก (ใช้ไปใน) กิจกรรมลงทุน (บาท)	-	-	-
เงินสดสุทธิได้มาจาก (ใช้ไปใน) กิจกรรมจัดหาเงิน (บาท)	(207,877,462)	(100,724,719)	(310,571,905)
เงินสดสุทธิเพิ่มขึ้น (ลดลง) (บาท)	15,550,353	(14,969,128)	62,956,659
สินทรัพย์สุทธิ/NAV (บาท)	5,859,840,885	5,756,077,248	5,831,842,299
สินทรัพย์สุทธิต่อหน่วย : P/NAV (เท่า)	0.93	0.87	0.95
อัตราผลตอบแทน (Dividend Yield) (%)	4.38%	0.97%	3.07%
มูลค่าหลักทรัพย์ตามราคาตลาด (บาท)	5,466,324,640	5,027,066,410	5,563,937,580
ราคาปิด ณ สิ้นปี (บาท)	11.20	10.30	11.40

การวิเคราะห์และคำอธิบายของผู้จัดการกองทรัสต์ถึงการดำเนินงานและฐานะทางการเงินของกองทรัสต์

สำหรับผลการดำเนินงานของกองทรัสต์รวม ณ วันที่ 31 ธันวาคม 2565 กองทรัสต์มีรายได้จากการลงทุนทั้งสิ้น 811.31 ล้านบาท โดยเป็นรายได้จากค่าเช่าและบริการ 808.65 ล้านบาท รายได้ดอกเบี้ย 0.63 ล้านบาท และเป็นส่วนของรายได้อื่น 2.03 ล้านบาท ทั้งนี้ ในช่วงเวลาเดียวกัน กองทรัสต์มีค่าใช้จ่ายสุทธิทั้งสิ้น 560.84 ล้านบาท โดยเป็นต้นทุนค่าเช่าและบริการ 336.91 ล้านบาท เป็นส่วนของค่าใช้จ่ายในการบริหาร 50.12 ล้านบาท ค่าใช้จ่ายในการขาย 79.93 ล้านบาท ค่าธรรมเนียมและค่าวิชาชีพ 14.51 ล้านบาท และค่าธรรมเนียมผู้บริหารอสังหาริมทรัพย์ 58.57 ล้านบาท กองทรัสต์มีรายได้จากการลงทุนสุทธิคิดเป็นจำนวน 250.47 ล้านบาท ทั้งนี้ กองทรัสต์รับรู้กำไรสุทธิที่เกิดขึ้นจริงและกำไรยังไม่เกิดขึ้นจริงรวมทั้งสิ้น 38.76 ล้านบาท ซึ่งทำให้กองทรัสต์มีสินทรัพย์จากการดำเนินงานเพิ่มขึ้น 289.23 ล้านบาท โดย ณ วันที่ 31 ธันวาคม 2565 กองทรัสต์มีมูลค่าทรัพย์สินสุทธิทั้งสิ้น 5,859.84 ล้านบาท หรือเท่ากับ 12.0062 บาทต่อหน่วย

ประเภทรายงานของผู้สอบบัญชีล่าสุด

☒ ไม่มีเงื่อนไข

☐ อื่น ๆ

สรุปข้อมูลสำคัญเกี่ยวกับการกู้ยืมเงิน

รายละเอียดตามส่วนที่ 2 ข้อ 2.6 การกู้ยืมเงิน

ค่าใช้จ่ายที่เรียกเก็บจากกองทรัสต์	อัตราที่เรียกเก็บจริง หน่วย : พันบาท ¹	ร้อยละของกำไรสุทธิ
ค่าธรรมเนียมการจัดการ	7,336.43	2.54
ค่าธรรมเนียมนายทะเบียน	1,416.07	0.49
ค่าธรรมเนียมทรัสต์	4,807.54	1.66
ค่าธรรมเนียมการบริหารอาคาร	58,565.62	20.25
ค่าธรรมเนียมวิชาชีพ	948.92	0.33
ค่าธรรมเนียมที่ปรึกษาทางการเงิน	-	ไม่มี
ค่าใช้จ่ายดอกเบี้ย	23,807.12	8.23
ต้นทุนค่าเช่าและบริการ	336,907.63	116.49
ค่าใช้จ่ายในการขายและบริหาร	127,045.77	43.93
รวมค่าใช้จ่ายทั้งหมด	560,835.10	193.92

หมายเหตุ ค่าธรรมเนียมและค่าใช้จ่ายต่าง ๆ ที่เรียกเก็บจากกองทรัสต์เป็นอัตราที่รวมภาษีมูลค่าเพิ่ม ภาษีธุรกิจเฉพาะ หรือภาษีอื่นใดในทำนองเดียวกัน(ถ้ามี) กำไรสุทธิสำหรับปี 2565 เท่ากับ 289,228,223 บาท

สรุปปัจจัยความเสี่ยงที่สำคัญ

1. ความเสี่ยงที่เกี่ยวกับกองทรัสต์หรือการดำเนินงานของกองทรัสต์
<ul style="list-style-type: none"> - ความสำเร็จของกองทรัสต์ขึ้นอยู่กับความสามารถของผู้จัดการ ผู้บริหารหรือสังหาริมทรัพย์ ในการจัดการและจัดหาผลประโยชน์จากทรัพย์สินหลัก - รายได้ของกองทรัสต์ขึ้นอยู่กับฐานะทางการเงินของผู้เช่าพื้นที่ และการตัดสินใจต่ออายุสัญญาเช่าพื้นที่เมื่อสัญญาเช่าพื้นที่ของผู้เช่าพื้นที่สิ้นสุดลง - ความเสี่ยงที่อาจเกิดขึ้นอันเป็นผลจากการที่กองทรัสต์กู้ยืมเงิน - การเปลี่ยนแปลงนโยบายทางภาษีที่เกี่ยวข้องกับการลงทุนในหน่วยทรัสต์ของกองทรัสต์ - กองทรัสต์ไม่ได้เป็นคู่สัญญาโดยตรงในสัญญาเช่าที่ดินสำหรับโครงการศูนย์การค้าเทอร์มินอล 21
2. ความเสี่ยงที่เกี่ยวกับทรัพย์สินหลัก
<ul style="list-style-type: none"> - กองทรัสต์และผู้เช่าพื้นที่ภายในโครงการศูนย์การค้าเทอร์มินอล 21 ต้องเผชิญกับการแข่งขันจากศูนย์การค้าและร้านค้าปลีกอื่นๆที่ตั้งอยู่ในบริเวณที่มีกลุ่มเป้าหมายเดียวกันและการแข่งขันจากช่องทางทางการค้าปลีกอื่นๆ - การใช้ส่วนต่อเชื่อมเพื่อเชื่อมพื้นที่บางส่วนของทรัพย์สินหลักเข้ากับรถไฟฟ้า BTS สถานีไอศกรีม - ภัยธรรมชาติและเหตุสุดวิสัยอื่นๆ การก่อการร้ายและสงครามอาจมีผลกระทบในทางลบต่อรายได้ของกองทรัสต์
3. ความเสี่ยงที่เกี่ยวกับการลงทุนในอสังหาริมทรัพย์
<ul style="list-style-type: none"> - ความเสี่ยงโดยทั่วไปในการลงทุนในอสังหาริมทรัพย์ - กองทรัสต์อาจได้รับผลกระทบในทางลบจากการขาดสภาพคล่องจากการลงทุนในอสังหาริมทรัพย์และการขาดทางเลือกอื่นในการใช้ประโยชน์จากทรัพย์สินหลัก - กลยุทธ์ของกองทรัสต์ในการลงทุนในทรัพย์สินที่ใช้ในการประกอบธุรกิจศูนย์การค้าหรือธุรกิจค้าปลีกอาจนำมาซึ่งความเสี่ยงที่สูงกว่าเมื่อเทียบกับกองทรัสต์ประเภทอื่นที่มีรูปแบบการลงทุนที่หลากหลายกว่า - ทรัพย์สินหลักอาจถูกเวนคืน - ความเสี่ยงทางการเมือง
4. ความเสี่ยงที่เกี่ยวกับการลงทุนในหน่วยทรัสต์ของกองทรัสต์
<ul style="list-style-type: none"> - ราคาซื้อขายหน่วยทรัสต์ในตลาดรองอาจลดลงต่ำกว่าราคาเข้าซื้อ - ผู้ถือหน่วยทรัสต์ไม่สามารถขายคืนหน่วยทรัสต์ได้ - มูลค่าหน่วยทรัสต์อาจลดลงหากราคาเสนอขายของหน่วยทรัสต์ที่ออกใหม่ต่ำกว่ามูลค่าหน่วยทรัสต์ก่อนการเสนอขายหน่วยทรัสต์เพิ่มเติม - การขายหน่วยทรัสต์ในอนาคตของผู้ถือหุ้น และ/หรือ บริษัทในเครือเดียวกันกับผู้ถือหุ้นของผู้จำหน่ายทรัพย์สินแก่กองทรัสต์ อย่างมีนัยสำคัญอาจส่งผลกระทบในทางลบต่อราคาตลาดของหน่วยทรัสต์ - เงินคืนทุนจากการเลิกกองทรัสต์อาจจะน้อยกว่าจำนวนเงินที่ผู้ถือหน่วยทรัสต์ได้ลงทุนจากการเสนอขายหน่วยทรัสต์ในตลาดแรก (Primary Market) - มูลค่าสินทรัพย์สุทธิ (NAV) ของกองทรัสต์อาจไม่เท่ากับราคาที่ซื้อขายได้จริงในตลาดหลักทรัพย์ - มูลค่าสินทรัพย์สุทธิของกองทรัสต์มิได้เป็นมูลค่าที่แท้จริงของทรัพย์สินซึ่งกองทรัสต์จะได้รับหากมีการจำหน่ายทรัพย์สินออกไปทั้งหมด หรือมีการเลิกกองทรัสต์

ข้อมูลเบื้องต้น	
ผู้จัดการกองทรัสต์	บริษัท หลักทรัพย์จัดการกองทุน แลนด์ แอนด์ เฮาส์ จำกัด
ที่อยู่	เลขที่ 11 อาคารคิว.เฮาส์ สาทร ชั้น 10, 14 ถนนสาทรใต้ แขวงทุ่งมหาเมฆ เขตสาทร กรุงเทพมหานคร 10120
โทรศัพท์	0-2286-3484, 0-2679-2155
URL	www.lhfund.co.th

ผู้ดูแลผลประโยชน์	บริษัท หลักทรัพย์จัดการกองทุน ไทยพาณิชย์ จำกัด
ที่อยู่	เลขที่ 18 อาคาร 1 ไทยพาณิชย์ ปาร์ค พลาซ่า ชั้น 7-8 ถนนรัชดาภิเษก แขวงจตุจักร เขตจตุจักร กรุงเทพมหานคร 10900
โทรศัพท์	02-949-1500
URL	http://www.scbam.com/

ส่วนที่ 2

การดำเนินกิจการของกองทรัสต์

1. ข้อมูลกองทรัสต์ : ทรัสต์เพื่อการลงทุนในอสังหาริมทรัพย์ แอล เอช ซีออปอิง เซ็นเตอร์

1.1 ข้อมูลสำคัญ

ชื่อกองทรัสต์ (ไทย)	ทรัสต์เพื่อการลงทุนในสิทธิการเช่าอสังหาริมทรัพย์ แอล เอช ซีออปอิง เซ็นเตอร์
ชื่อกองทรัสต์ (อังกฤษ)	LH Shopping Centers Leasehold Real Estate Investment Trust
ชื่อย่อ	LHSC
ประเภทหลักทรัพย์ที่เสนอขาย	ใบทรัสต์ที่แสดงสิทธิของผู้ถือในฐานะผู้รับประโยชน์ในทรัสต์ (หน่วยทรัสต์)
ผู้จัดการกองทรัสต์ (REIT Manager)	บริษัท หลักทรัพย์จัดการกองทุน แลนด์ แอนด์ เฮาส์ จำกัด
ทรัสต์ดี (Trustee)	บริษัท หลักทรัพย์จัดการกองทุน ไทยพาณิชย์ จำกัด
ที่ปรึกษาทางการเงิน	ธนาคารไทยพาณิชย์ จำกัด (มหาชน)
โครงการที่เข้าลงทุน	โครงการศูนย์การค้าเทอร์มินอล 21
รูปแบบการเข้าลงทุน	เข้าลงทุนในสิทธิการเช่าอาคารเป็นระยะเวลาประมาณ 26 ปี
ทุนชำระแล้ว	4,978,259,940 บาท
อายุโครงการ	ไม่กำหนดอายุกองทรัสต์ (กองทรัสต์ลงทุนในสิทธิการเช่าอสังหาริมทรัพย์ของโครงการศูนย์การค้าเทอร์มินอล 21 เป็นระยะเวลาประมาณ 26 ปี) โดยมีอายุสิทธิการเช่าคงเหลือ ณ วันที่ 31 ธันวาคม 2565 ประมาณ 17.68 ปี

2. นโยบาย ภาพรวมการประกอบธุรกิจ และการจัดประโยชน์ของกองทรัสต์

2.1.1 วัตถุประสงค์การลงทุน

กองทรัสต์จัดตั้งขึ้นตาม พ.ร.บ. ทรัสต์ฯ โดยมีวัตถุประสงค์ในการออกหน่วยทรัสต์ของกองทรัสต์เพื่อเสนอขายต่อประชาชนและนำหน่วยทรัสต์ดังกล่าวเข้าจดทะเบียนเป็นหลักทรัพย์จดทะเบียนในตลาดหลักทรัพย์ โดยผู้ก่อตั้งทรัสต์โอนเงินที่ได้จากการจำหน่ายหน่วยทรัสต์ให้แก่ทรัสต์ด้วยความไว้วางใจให้ทรัสต์เพื่อเก็บรักษาในนามทรัสต์และจัดการทรัพย์สินโดยนำไปลงทุนในทรัพย์สินหลัก โดยการซื้อ และ/หรือ เช่า และ/หรือ เช่าช่วง และ/หรือ รับโอนสิทธิการเช่า และ/หรือ สิทธิการเช่าช่วงทรัพย์สินหลัก ตลอดจนทำการปรับปรุง เปลี่ยนแปลง พัฒนาศักยภาพ และ/หรือ จำหน่ายทรัพย์สินต่างๆ เพื่อมุ่งก่อให้เกิดรายได้และผลตอบแทนแก่กองทรัสต์เพื่อประโยชน์สูงสุดของผู้ถือหน่วยทรัสต์ รวมถึงการลงทุนในทรัพย์สินอื่น และ/หรือ หลักทรัพย์อื่น และ/หรือ การหาผลตอบแทนโดยวิธีอื่นใด ตามที่กฎหมายหลักทรัพย์ และ/หรือ กฎหมายอื่นใดที่เกี่ยวข้องกำหนด

2.1.2 นโยบายการลงทุน

กองทรัสต์จะมุ่งเน้นการลงทุนในอสังหาริมทรัพย์และสิทธิการเช่าอสังหาริมทรัพย์ที่มีคุณภาพสูง เช่น ทรัพย์สินเพื่อการพาณิชย์ ศูนย์การค้า ร้านค้าปลีก ศูนย์จำหน่ายสินค้าเฉพาะอย่าง ศูนย์กระจายสินค้าขนาดใหญ่ อาคารสำนักงาน ที่พักอาศัยให้เช่า อาคารพักอาศัยรวม โรงแรม และเซอร์วิสอพาร์ทเมนต์ เป็นต้น เพื่อเป็นทรัพย์สินหลักของกองทรัสต์ และโดยมุ่งเน้นการจัดหาผลประโยชน์ในรูปของรายได้ค่าเช่าและค่าบริการ หรือรายได้อื่นใดในตนเองเดียวกัน โดยมุ่งหวังที่จะสร้างผลตอบแทนให้แก่ผู้ถือหน่วยทรัสต์อย่างต่อเนื่องในระยะยาว อีกทั้งกองทรัสต์ มีจุดมุ่งหมายที่จะลงทุนในทรัพย์สินเพิ่มเติมเพื่อการเติบโตอย่างต่อเนื่องของฐานรายได้ของกองทรัสต์ รวมถึงการลงทุนในทรัพย์สินอื่น และ/หรือ หลักทรัพย์อื่น และ/หรือ การหาผลตอบแทนโดยวิธีอื่นใด ตามที่กฎหมายหลักทรัพย์ และ/หรือ กฎหมายอื่นใดที่เกี่ยวข้องกำหนด

2.2 การเปลี่ยนแปลงและพัฒนาการที่สำคัญ

ในรอบระยะเวลาดำเนินงานระหว่างวันที่ 1 มกราคม 2565 ถึง 31 ธันวาคม 2565 ผู้จัดการกองทรัสต์, ทรัสต์ และ ผู้บริหารอสังหาริมทรัพย์ ไม่มีการเปลี่ยนแปลงอำนาจใดๆ ในการบริหารจัดการกองทรัสต์ รวมถึงไม่มีการเปลี่ยนแปลงโครงสร้างการถือหุ้นการจัดการ หรือการประกอบธุรกิจที่เป็นอยู่อย่างมีนัยสำคัญ และกองทรัสต์ไม่ได้ลงทุนในอสังหาริมทรัพย์อื่นใดเพิ่มเติม รวมถึงไม่มีการแก้ไขหรือเปลี่ยนแปลงสัญญาที่เกี่ยวข้องที่อาจส่งผลกระทบต่อฐานะทางการเงินของกองทรัสต์อย่างมีนัยสำคัญ

2.3 โครงสร้างของการบริหารจัดการกองทรัสต์

โครงสร้างของกองทรัสต์ภายหลังจากการก่อตั้งกองทรัสต์ เป็นไปตามแผนภาพ ดังนี้

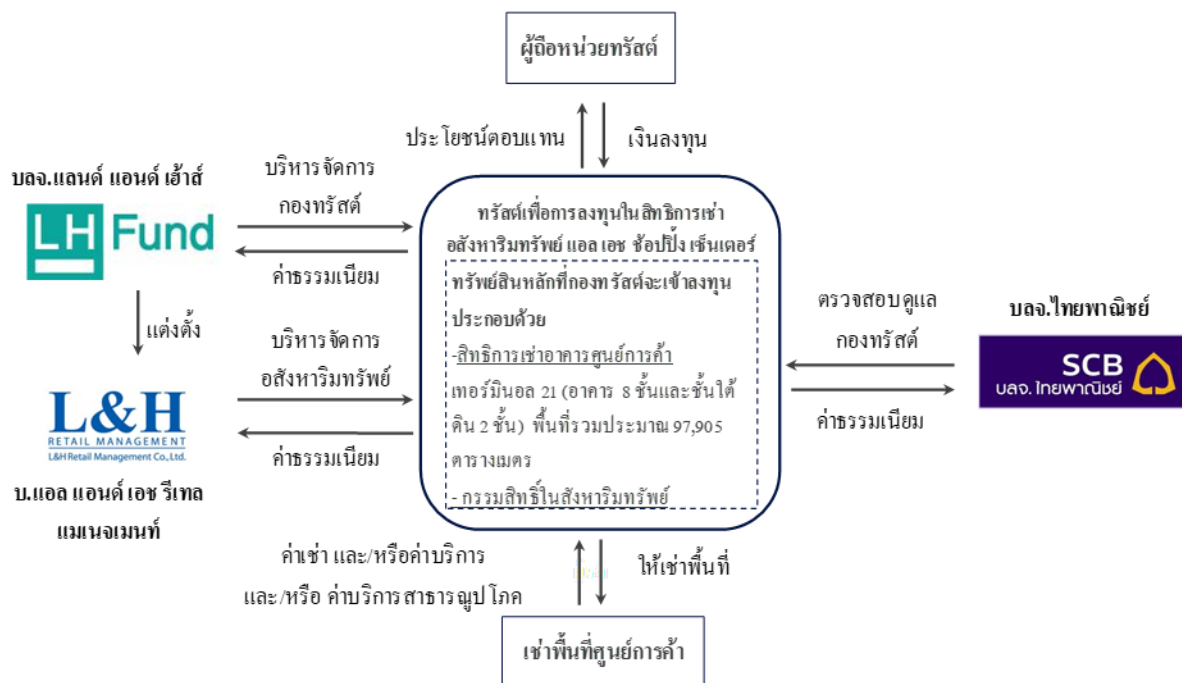

ทั้งนี้การบริหารจัดการกองทรัสต์จะอยู่ภายใต้ข้อกำหนดในสัญญาก่อตั้งทรัสต์ โดยมีสาระสำคัญตามเอกสารแนบ 2 ซึ่งผู้ถือหน่วยทรัสต์สามารถขอดูสำเนาสัญญาก่อตั้งทรัสต์ฉบับเต็มได้ที่ที่ทำงานของผู้จัดการกองทรัสต์ในวันและเวลาทำการ

2.4 ข้อมูลของทรัพย์สินของกองทรัสต์

รายละเอียดเกี่ยวกับทรัพย์สินที่กองทรัสต์ลงทุน ณ วันที่ 31 ธันวาคม 2565

โครงการศูนย์การค้าเทอร์มินอล 21	
ทำเลที่ตั้ง	ศูนย์การค้าเทอร์มินอล 21 ซึ่งตั้งอยู่ที่เลขที่ 88 ซอยสุขุมวิท 19 (วัฒนา) แขวง คลองเตยเหนือ เขตวัฒนา กรุงเทพมหานคร
ลักษณะโครงการ	โครงการศูนย์การค้าเทอร์มินอล 21 ประกอบด้วย อาคารศูนย์การค้าสูง 8 ชั้นและมี ชั้นใต้ดิน 2 ชั้น รวมถึงพื้นที่ที่จอดรถภายในอาคาร
ขนาดที่ดิน	ประมาณ 9 ไร่ 1 งาน 44 ตารางวา
ราคาทุน (ราคาที่ได้นำซึ่งสิทธิการเช่าอสังหาริมทรัพย์ และสิทธิอื่น ๆ ที่เกี่ยวข้อง)	ราคาที่กองทรัสต์ลงทุนครั้งแรก 5,941,624,840 บาท (รวมภาษีมูลค่าเพิ่ม)
วันที่จัดตั้งกองทรัสต์	22 ธันวาคม 2557
วันที่กองทรัสต์เข้าลงทุน	23 ธันวาคม 2557
ราคาประเมินปี 2565	<ul style="list-style-type: none"> บริษัท ทีเอฟ แวลูเอชัน จำกัด ณ วันที่ 31 ธันวาคม 2565 มูลค่า 6,466 ล้านบาท
เจ้าของสิทธิการเช่าอสังหาริมทรัพย์	ทรัสต์เพื่อการลงทุนในสิทธิการเช่าอสังหาริมทรัพย์ แอล เอช ซอปปิง เซ็นเตอร์
เจ้าของอสังหาริมทรัพย์	ทรัสต์เพื่อการลงทุนในสิทธิการเช่าอสังหาริมทรัพย์ แอล เอช ซอปปิง เซ็นเตอร์
ปีที่เปิดใช้อาคาร	อาคารแล้วเสร็จและเริ่มเปิดดำเนินงานเมื่อเดือนตุลาคม 2554
ผู้บริหารอสังหาริมทรัพย์	บริษัท แอล แอนด์ เอช รีเทล แมเนจเม้นท์ จำกัด
รายได้ค่าเช่าและค่าบริการ	808,647,627 บาท
ลักษณะทั่วไปของโครงการ	โครงการศูนย์การค้าเทอร์มินอล 21 ประกอบด้วย อาคารศูนย์การค้าสูง 8 ชั้นและมี ชั้นใต้ดิน 2 ชั้น รวมถึงพื้นที่ที่จอดรถภายในอาคาร ตั้งอยู่บนที่ดินประมาณ 9 ไร่ 1 งาน 44 ตารางวา ซึ่งสร้างแล้วเสร็จและเริ่มเปิดดำเนินงานเมื่อเดือนตุลาคม 2554 โดยมีพื้นที่รวมประมาณ 97,905 ตารางเมตร ระบบสาธารณูปโภค ประกอบด้วย

โครงการศูนย์การค้าเทอร์มินอล 21	
รายละเอียดประกันภัย (ระยะเวลาคุ้มครองถึง 31 ธ.ค. 2566)	<p>ระบบไฟฟ้า ระบบประปา ระบบปรับอากาศ ระบบสุขาภิบาล ระบบลิฟต์ และบันไดเลื่อน ระบบโทรศัพท์ ระบบป้องกันอัคคีภัย ระบบดับเพลิงอัตโนมัติ และงานระบบวิศวกรรม ซึ่งติดตั้งและใช้งานอยู่ในโครงการศูนย์การค้าเทอร์มินอล 21</p> <p>โครงการศูนย์การค้าเทอร์มินอล 21 ได้รับการตกแต่งและออกแบบด้วยการจำลองถนนของเมืองต่างๆ เช่น โรม ปารีส และโตเกียว โครงการศูนย์การค้าเทอร์มินอล 21 สามารถสนองความต้องการที่หลากหลายไม่ว่าจะเป็นร้านค้าแฟชั่นทั้งต่างประเทศและในประเทศ ภัตตาคารและศูนย์อาหาร โรงภาพยนตร์และร้านค้าในรูปแบบต่างๆ นอกจากนี้ โครงการศูนย์การค้าเทอร์มินอล 21 ยังเชื่อมต่อกับโรงแรม แกรนด์ เซนเตอร์พอยท์ เทอร์มินอล 21</p> <ol style="list-style-type: none"> 1. การประกันภัยความเสี่ยงภัยในทรัพย์สิน (Property All Risks Insurance) การประกันภัยความเสี่ยงภัยทรัพย์สินที่กองทรัสต์เข้าลงทุนสำหรับรอบปี 2566 ในวงเงินประกันภัยที่ไม่ต่ำกว่ามูลค่ารวมของสิ่งปลูกสร้างทดแทนใหม่ของบริษัทประเมินค่าทรัพย์สิน (บริษัท ทีเอพี แวลูเอชั่น จำกัด) ซึ่งมีมูลค่าเท่ากับ 3,426.68 ล้านบาท 2. การประกันภัยธุรกิจหยุดชะงัก (Business Interruption Insurance) สำหรับรอบปี 2566 กองทรัสต์ได้มีการจัดทำประกันภัยธุรกิจหยุดชะงักเป็นระยะเวลา 2 ปี จากการคำนวณโดยใช้ข้อมูลจากประมาณการรายได้และค่าใช้จ่ายของผู้ประเมินอิสระ ซึ่งมีมูลค่าเท่ากับ 2,224.99 ล้านบาท 3. การประกันภัยความเสี่ยงภัยบุคคลที่สาม (Public Liabilities Insurance) ในรอบปี 2566 กองทรัสต์ได้จัดทำประกันภัยความเสี่ยงภัยบุคคลที่สามเป็นวงเงินมูลค่า 100.00 ล้านบาท 4. การประกันภัยสิทธิการเช่า (Leasehold Insurance) เพื่อประกันความเสียหายจากการที่สัญญาเช่าอสังหาริมทรัพย์ระหว่างกองทรัสต์และผู้ให้เช่าสิ้นสุดก่อนครบอายุสัญญาเช่า โดยคำนวณจากมูลค่าทรัพย์สินสุทธิของกองทรัสต์ และระยะเวลาอายุสิทธิการเช่าคงเหลือ ณ ขณะนั้น โดยในรอบปี 2566 กองทรัสต์ได้จัดทำประกันภัยสิทธิการเช่าเป็นวงเงินมูลค่า 4,194.18 ล้านบาท

2.4.1 รายละเอียดเกี่ยวกับการลงทุนในอสังหาริมทรัพย์แต่ละรายการ สำหรับรอบระยะเวลาตั้งแต่วันที่ 1 มกราคม 2565 ถึง 31 ธันวาคม 2565

ในรอบปีบัญชีที่ผ่านมา กองทรัสต์ไม่มีการลงทุนในอสังหาริมทรัพย์เพิ่มเติม

2.4.2 รายละเอียดเกี่ยวกับการจำหน่ายหรือการโอนอสังหาริมทรัพย์แต่ละรายการสำหรับรอบระยะเวลาตั้งแต่วันที่ 1 มกราคม 2565 ถึง 31 ธันวาคม 2565

ในรอบปีบัญชีที่ผ่านมา ไม่มีการจำหน่ายหรือการโอนอสังหาริมทรัพย์

2.5 การจัดหาผลประโยชน์จากอสังหาริมทรัพย์

กองทรัสต์ดำเนินการลงทุนในทรัพย์สินหลัก โดยการเช่าอาคารศูนย์การค้ารวมทั้งสิ่งปลูกสร้าง ส่วนควบของอาคารศูนย์การค้าที่เป็นงานระบบสาธารณูปโภคส่วนกลางที่เกี่ยวข้องกับกิจการโครงการศูนย์การค้าเทอร์มินอล 21 และซื้อเฟอร์นิเจอร์ เครื่องมือ เครื่องใช้ อุปกรณ์ตกแต่งที่ติดตั้งตรงตรา และไม่ติดตั้งตรงตรา รวมทั้งอุปกรณ์อื่นใดที่ใช้เพื่อวัตถุประสงค์ในการประดับตกแต่งหรืออำนวยความสะดวกให้กับผู้ใช้บริการโครงการศูนย์การค้าเทอร์มินอล 21 จากบริษัท แอล แอนด์ เอช พร็อพเพอร์ตี้ จำกัด ทั้งนี้ กองทรัสต์เข้าเป็นคู่สัญญากับผู้เช่าพื้นที่ภายใต้สัญญาเช่าพื้นที่ และ/หรือสัญญาให้บริการ และ/หรือ สัญญาให้บริการสาธารณูปโภคของอสังหาริมทรัพย์ที่กองทรัสต์เช่า และเข้าเป็นคู่สัญญากับผู้ให้บริการ อาทิ ผู้ให้บริการรักษาความปลอดภัย ผู้ให้บริการรักษาความสะอาด ผู้ให้บริการบำรุงรักษา รวมไปถึงผู้ให้บริการสาธารณูปโภค

โครงสร้างการจัดหาผลประโยชน์ของทรัพย์สินที่กองทรัสต์ลงทุน

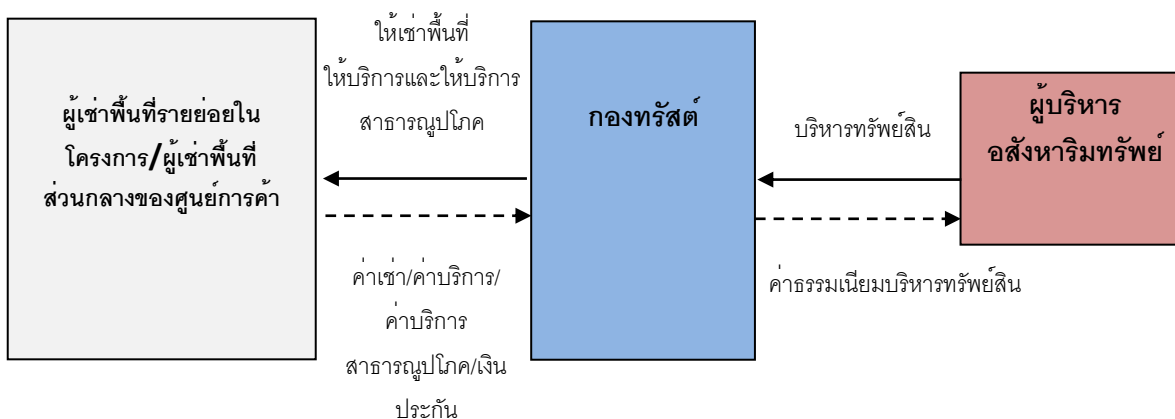

ผู้จัดการกองทรัสต์มีนโยบายที่จะดำเนินการจัดหาผลประโยชน์จากทรัพย์สินหลัก โดยนำพื้นที่เช่าของโครงการศูนย์การค้าเทอร์มินอล 21 ออกให้เช่าแก่ผู้เช่าพื้นที่ซึ่งเป็นผู้ประกอบกิจการค้าปลีกและบริการประเภทต่างๆ โดยกองทรัสต์ทำสัญญาแต่งตั้งบริษัท แอล แอนด์ เอช รีเทล แมเนจเม้นท์ จำกัด เป็นผู้บริหารอสังหาริมทรัพย์เพื่อให้เป็นผู้ดำเนินการบริหารทรัพย์สินที่กองทรัสต์ลงทุน ซึ่งผู้บริหารอสังหาริมทรัพย์จะเป็นผู้ดำเนินการหาผู้สนใจที่จะเช่าพื้นที่ของโครงการศูนย์การค้าเทอร์มินอล 21 เพื่อเพิ่มอัตราการเช่าพื้นที่

ผู้เช่าที่เป็นกลุ่มบุคคลเดียวกันกับผู้จัดการกองทรัสต์

นิติบุคคล / บริษัทที่อาจมีความขัดแย้ง

บริษัท หลักทรัพย์จัดการกองทุน แลนด์ แอนด์ เฮาส์ จำกัด

ในฐานะ ผู้จัดการกองทรัสต์

ธนาคารแลนด์ แอนด์ เฮาส์ จำกัด (มหาชน)

ในฐานะ ผู้เช่าพื้นที่ในโครงการ

ความสัมพันธ์

ธนาคารแลนด์ แอนด์ เฮาส์ จำกัด (มหาชน) เป็นบริษัทย่อยของบริษัท แลนด์แอนด์เฮาส์ จำกัด (มหาชน) ซึ่งบริษัท แลนด์แอนด์เฮาส์ จำกัด (มหาชน) เป็นผู้ถือหุ้นรายใหญ่ของผู้จัดการกองทรัสต์ ซึ่งถือหุ้นทางอ้อมในบริษัท หลักทรัพย์จัดการกองทุน แลนด์ แอนด์ เฮาส์ จำกัด จำนวนประมาณร้อยละ 21.88

ลักษณะของรายการระหว่างกัน

ธนาคารแลนด์ แอนด์ เฮาส์ จำกัด (มหาชน) เป็นผู้เช่าพื้นที่ในโครงการศูนย์การค้าเทอร์มินอล 21 เป็นพื้นที่ให้บริการประมาณ 102 ตารางเมตร โดยสัญญาเช่าจะสิ้นสุดลงวันที่ 10 ตุลาคม 2566

ความสมเหตุสมผลของการทำรายการ

ผู้จัดการกองทรัสต์เห็นว่าเป็นการเช่าเพื่อประกอบธุรกิจเป็นสาขาของธนาคารแลนด์ แอนด์ เฮาส์ จำกัด (มหาชน) ตามปกติ โดยมีอัตราค่าเช่าเฉลี่ยของธนาคารแลนด์ แอนด์ เฮาส์ จำกัด (มหาชน) ต่ำกว่าอัตราค่าเช่าเฉลี่ยของผู้เช่าพื้นที่ประเภทธุรกิจเดียวกันในชั้นเดียวกันประมาณร้อยละ 10 อนึ่ง ผู้เช่ารายธนาคารแลนด์ แอนด์ เฮาส์ จำกัด (มหาชน) เป็นผู้เช่ารายแรกๆ ที่เข้ามาเช่าพื้นที่ และช่วยสร้างความเชื่อมั่นในศักยภาพของศูนย์การค้า ทั้งนี้ ในการต่อสัญญาคราวต่อไป ผู้จัดการกองทรัสต์จะปรับให้ค่าเช่าใกล้เคียงกับช่วงอัตราค่าเช่าเฉลี่ยของผู้เช่าพื้นที่ในโครงการเพื่อรักษาผลประโยชน์ของผู้ถือหุ้นรายบุคคลเป็นสำคัญ

ผู้เช่าที่เป็นกลุ่มบุคคลเดียวกันกับทรัสต์

นิติบุคคล / บริษัทที่อาจมีความขัดแย้ง

บริษัท หลักทรัพย์จัดการกองทุน ไทยพาณิชย์ จำกัด

ในฐานะ ทรัสต์

ธนาคารไทยพาณิชย์ จำกัด (มหาชน)

ในฐานะ ผู้เช่าพื้นที่ในโครงการ

ความสัมพันธ์

ธนาคารไทยพาณิชย์ จำกัด (มหาชน) ถือหุ้นทางตรงในบริษัท หลักทรัพย์จัดการกองทุน ไทยพาณิชย์ จำกัด จำนวนร้อยละ 99.99

ลักษณะของรายการระหว่างกัน

ธนาคารไทยพาณิชย์ จำกัด (มหาชน) เป็นผู้เช่าพื้นที่ในโครงการศูนย์การค้าเทอร์มินอล 21 ประมาณ 123 ตารางเมตร ซึ่งแบ่งเป็นพื้นที่ให้บริการประมาณ 114 ตารางเมตร โดยสัญญาเช่าพื้นที่จะสิ้นสุดลงวันที่ 10 ตุลาคม 2566 , ตู้ ATM จำนวน 1 เครื่อง โดยสัญญาเช่าจะสิ้นสุดลงวันที่ 22 เมษายน 2566 และพื้นที่แลกเปลี่ยนเงินตราต่างประเทศรวมประมาณ 8 ตารางเมตร โดยสัญญาเช่าจะสิ้นสุดลงวันที่ 22 เมษายน 2566 (KIG401)

ความสมเหตุสมผลของการทำรายการ

ผู้จัดการกองทรัสต์ได้ตรวจสอบสัญญาเช่าดังกล่าวแล้ว พบว่า เป็นการเช่าสาขาของธนาคารไทยพาณิชย์ จำกัด (มหาชน) เพื่อประกอบธุรกิจตามปกติโดยมีอัตราค่าเช่าพื้นที่ ค่าบริการ และค่าบริการสาธารณูปโภคในอัตราตลาดซึ่งใกล้เคียงกับอัตราค่าเช่าเฉลี่ยของผู้เช่าพื้นที่ประเภทธุรกิจเดียวกันในชั้นเดียวกันในศูนย์การค้า อนึ่ง ผู้เช่ารายธนาคารไทยพาณิชย์ จำกัด (มหาชน) เป็นผู้เช่ารายแรกๆ ที่เข้ามาเช่าพื้นที่ และช่วยสร้างความเชื่อมั่นในศักยภาพของศูนย์การค้า

ทั้งนี้ ในกรณีที่จะมีการทำธุรกรรมระหว่างกองทรัสต์กับบุคคลที่เกี่ยวข้องกันกับทรัสต์ในอนาคต จะมีการดำเนินการดังนี้

1) มีการเปิดเผยข้อมูลผ่านตลาดหลักทรัพย์หรือช่องทางอื่นใดที่ผู้ถือหุ้นทรัสต์สามารถเข้าถึงข้อมูลการจะเข้าทำธุรกรรมได้อย่างทั่วถึง

2) มีระยะเวลาในการเปิดเผยข้อมูลที่สมเหตุสมผล ซึ่งต้องไม่น้อยกว่า 14 วัน

3) มีการเปิดเผยช่องทาง วิธีการ และระยะเวลาคัดค้านที่ชัดเจนโดยเวลาดังกล่าวต้องไม่น้อยกว่า 14 วัน เว้นแต่ในกรณีที่มีการขอมติผู้ถือหุ้นทรัสต์เพื่อเข้าทำธุรกรรมดังกล่าวให้การคัดค้านกระทำในการขอมติผู้ถือหุ้นทรัสต์นั้น

อนึ่ง ในกรณีที่ผู้ถือหุ้นทรัสต์แสดงการคัดค้านอย่างชัดเจนตามวิธีการที่มีการเปิดเผยตามข้อ 3) ในจำนวนที่เกินกว่า 1 ใน 4 ของจำนวนหน่วยทรัสต์ที่จำหน่ายได้แล้วทั้งหมด ทรัสต์จะกระทำหรือยินยอมให้มีธุรกรรมดังกล่าวข้างต้นไม่ได้

ผู้บริหารอสังหาริมทรัพย์

บริษัท แอล แอนด์ เอช รีเทล แมเนจเม้นท์ จำกัด

• ข้อมูลทั่วไป

ที่ตั้ง	:	เลขที่ 1 อาคารคิวเฮาส์ลุมพินี ชั้น 15 ถนนสาทรใต้ แขวงทุ่งมหาเมฆ เขตสาทร กรุงเทพมหานคร 10120
เลขทะเบียนบริษัท	:	0105555014553
โทรศัพท์	:	02 343 8899
โทรสาร	:	02 343 8890
ทุนจดทะเบียน	:	100,000 บาท
ทุนชำระแล้ว	:	100,000 บาท

คุณสมบัติและประสบการณ์ผู้บริหารอสังหาริมทรัพย์

บริษัท แอล แอนด์ เอช รีเทล แมเนจเม้นท์ จำกัด เป็นบริษัทย่อยของ บริษัท แอล เอช มอลล์ แอนด์ โฮเทล จำกัด ซึ่งเป็นบริษัทย่อยของ บริษัท แลนด์แอนด์เฮาส์ จำกัด (มหาชน) จัดทะเบียนจัดตั้งเมื่อวันที่ 30 มกราคม 2555

ความสัมพันธ์เชิงการถือหุ้นหรือความเกี่ยวข้องทางธุรกิจกับผู้จัดการกองทรัสต์

บริษัท แอล แอนด์ เอช รีเทล แมเนจเม้นท์ จำกัด ทำหน้าที่เป็นผู้บริหารอสังหาริมทรัพย์ของกองทรัสต์และบริษัท หลักทรัพย์จัดการกองทุน แลนด์ แอนด์ เฮาส์ จำกัด ในฐานะผู้จัดการกองทรัสต์มีความสัมพันธ์ดังนี้

- บริษัทหลักทรัพย์จัดการกองทุน แลนด์ แอนด์ เฮาส์ จำกัด ถูกถือหุ้นทางอ้อมโดยบริษัท แลนด์แอนด์เฮาส์ จำกัด (มหาชน) จำนวนประมาณร้อยละ 21.88
- บริษัท แอล แอนด์ เอช รีเทล แมเนจเม้นท์ จำกัด ถูกถือหุ้นทางตรงโดยบริษัท แอล เอช มอลล์ แอนด์ โฮเทล จำกัด จำนวนร้อยละ 99.97 โดยที่บริษัท แอล เอช มอลล์ แอนด์ โฮเทล จำกัด ถูกถือหุ้นทางตรงโดยบริษัท แลนด์แอนด์เฮาส์ จำกัด (มหาชน) จำนวนร้อยละ 99.99

หมายเหตุ - ข้อมูลการถือหุ้นข้างต้นเป็นข้อมูล ณ วันที่ 31 ธันวาคม 2565

ระยะเวลาการดำเนินการ

ผู้บริหารอสังหาริมทรัพย์จะมีวาระตามที่กำหนดในสัญญาแต่งตั้งผู้บริหารอสังหาริมทรัพย์ ซึ่งมีกำหนดเวลา 6 ปี และในกรณีที่สัญญาแต่ละฝ่ายตกลงต่อสัญญาออกไปเมื่อครบกำหนดระยะเวลาให้สัญญานี้มีผลบังคับใช้ต่อไปอีกคราวละ 6 ปี โดยคู่สัญญาอาจพบทวนข้อกำหนดและเงื่อนไขของสัญญาทุกๆ รอบระยะเวลา 3 ปี หรือตามที่คู่สัญญาได้ตกลงกัน

อสังหาริมทรัพย์อื่นภายใต้การจัดการของผู้บริหารอสังหาริมทรัพย์ที่อาจแข่งขันในทางธุรกิจกับทรัพย์สินหลักของกองทรัสต์

เนื่องจากปัจจุบัน ผู้บริหารอสังหาริมทรัพย์บริหารทรัพย์สินที่เป็นศูนย์การค้าพื้นที่กรุงเทพฯ เพียงแห่งหนึ่ง

คำตอบแทนที่จะได้รับจากกองทรัสต์

ผู้บริหารอสังหาริมทรัพย์มีสิทธิได้รับคำตอบแทนในการทำหน้าที่ผู้บริหารอสังหาริมทรัพย์จากกองทรัสต์ โดยเรียกเก็บจากกองทรัสต์เป็นรายเดือน ตามสัญญาแต่งตั้งผู้บริหารอสังหาริมทรัพย์ที่ทำงานระหว่างกองทรัสต์กับผู้บริหารอสังหาริมทรัพย์

รายละเอียดอัตราค่าธรรมเนียมผู้บริหารอสังหาริมทรัพย์ สรุปได้ดังนี้

ประเภทของค่าธรรมเนียมผู้บริหารอสังหาริมทรัพย์	อัตราค่าธรรมเนียม	
	เพดานของอัตราที่คาดว่าจะได้รับ	หน่วย
1. ค่าธรรมเนียมการเก็บค่าเช่าในนามของกองทรัสต์	ไม่เกินร้อยละ 3.00	ของรายได้ค่าเช่าสุทธิของทรัพย์สินหลัก
2. ค่าคอมมิชชั่น ^(๑)		
▪ ผู้เช่าพื้นที่รายเดิมต่อสัญญา	ไม่เกิน 0.50	เดือน
▪ ผู้เช่าพื้นที่รายใหม่ที่ทำสัญญาเช่าอายุไม่ถึง 1 ปี	ไม่เกิน 1.00	เดือน
▪ ผู้เช่าพื้นที่รายใหม่ที่ทำสัญญาเช่าอายุตั้งแต่ 1 ปี ถึง 3 ปี	ไม่เกิน 1.00	เดือน
▪ ผู้เช่าพื้นที่รายใหม่ที่ทำสัญญาเช่าอายุ มากกว่า 3 ปีขึ้นไป	ไม่เกิน 1.50	เดือน
▪ ผู้เช่าพื้นที่ส่งเสริมการขาย	ไม่เกินร้อยละ 20.00	ของรายได้ค่าบริการพื้นที่ในแต่ละครั้ง
3. ค่าธรรมเนียมบริหารอสังหาริมทรัพย์	ไม่เกินร้อยละ 0.50	ของมูลค่าทรัพย์สินสุทธิของทรัพย์สินหลัก ^(๒)
4. ค่าธรรมเนียมพิเศษเพื่อสร้างแรงจูงใจ	ไม่เกินร้อยละ 3.00	ของรายได้สุทธิจากทรัพย์สินหลัก
5. ค่าธรรมเนียมการซื้อและขายอสังหาริมทรัพย์	ไม่เกินร้อยละ 1.50	ของมูลค่าอสังหาริมทรัพย์ที่จะลงทุนเพิ่ม
	ไม่เกินร้อยละ 0.75	ของมูลค่าอสังหาริมทรัพย์ที่จะขาย
6. ค่าธรรมเนียมในการดำเนินงานการซ่อมแซม ดูแล บำรุงรักษา ปรับปรุง และ/หรือ พัฒนาทรัพย์สินหลัก	ไม่เกินร้อยละ 2.00	ของมูลค่าการซ่อมแซม ดูแล บำรุงรักษา ปรับปรุงหรือพัฒนาทรัพย์สินหลักในแต่ละครั้ง
7. ค่าธรรมเนียมการให้บริการระบบบริหารศูนย์การค้า	ไม่เกินปีละ 6.00	ลานบาท

หมายเหตุ : ^(๑) ค่าคอมมิชชันคำนวณจากค่าเช่า ค่าบริการ และค่าบริการสาธารณูปโภครายเดือนในเดือนแรกของผู้เช่าพื้นที่รายนั้นๆ

^(๒) มูลค่าทรัพย์สินสุทธิของทรัพย์สินหลัก = มูลค่าทรัพย์สินหลัก ตลอดจนผลประโยชน์ต่างๆ ที่ได้รับการลงทุน ณ เวลาขณะใดขณะหนึ่ง หัก มูลค่าหนี้สินทั้งหมดของทรัพย์สินหลัก

ข้อมูลเกี่ยวกับการประกันรายได้ และผู้ประกันรายได้ ณ วันที่ 31 ธันวาคม 2565

- ไม่มี -

2.6 การกู้ยืมเงิน

ปัจจุบันกองทรัสต์เพื่อการลงทุนในสิทธิการเช่าอสังหาริมทรัพย์ แอล เอช ซอปปิง เซ็นเตอร์ "กองทรัสต์" ได้รับอนุมัติการกู้ยืมเงินจากธนาคารแลนด์ แอนด์ เฮาส์ จำกัด (มหาชน) มีรายละเอียดของสัญญาเงินกู้ลงวันที่ 29 สิงหาคม 2561 ดังนี้

- จำนวนเงินกู้ 1,080 ล้านบาท ปัจจุบันมีเงินต้นคงค้าง (ณ 31 ธันวาคม 2565) เท่ากับ 840 ล้านบาท

กองทุนดกลดผ่อนชำระคืนเงินต้น โดยชำระคืนเงินต้นปีละครั้ง เริ่มผ่อนชำระครั้งแรกในปี 2563 และทยอยผ่อนชำระเป็นสัดส่วนที่เพิ่มขึ้น ตามเงื่อนไขดังนี้

- ตั้งแต่ปีที่ 2 ถึงปีที่ 3 (ปี 2564 – 2565)ผ่อนชำระคืนเงินต้น ปีละไม่ต่ำกว่า 30,000,000 บาท
- ตั้งแต่ปีที่ 4 ถึงปีที่ 6 (ปี 2566 – 2567)ผ่อนชำระคืนเงินต้น ปีละไม่ต่ำกว่า 50,000,000 บาท
- ตั้งแต่ปีที่ 7 (ปี 2568) เป็นต้นไปจนกว่าจะชำระหนี้ครบถ้วนเสร็จสิ้น ผ่อนชำระคืนเงินต้นปีละไม่ต่ำกว่า 75,000,000 บาท และในงวดสุดท้ายผู้กู้ดกลดผ่อนชำระหนี้เงินต้นค้างชำระทั้งหมดจนครบถ้วนเสร็จสิ้น

ในรอบระยะเวลาดำเนินงานระหว่างวันที่ 1 มกราคม 2565 ถึง 31 ธันวาคม 2565 กองทรัสต์ ได้มีการชำระดอกเบี้ยจากการกู้ยืมเงินเป็นจำนวนเท่ากับ 19.71 ล้านบาท และจากเงื่อนไขตามสัญญาเงินกู้ข้างต้น กองทรัสต์จะมีภาระผูกพันต้องเริ่มชำระคืนเงินต้นงวดแรกในเดือน มิถุนายน 2563 ทั้งนี้ผู้จัดการกองทรัสต์จะมีการกันเงินสำรองเพื่อชำระหนี้ตามเงื่อนไขข้างต้นหรือในกรณีที่มีการร้องขอจากผู้ให้กู้ยืม โดยการกันเงินสำรองเพื่อชำระหนี้ดังกล่าวเพื่อนำไปคำนวณกำไรสุทธิปรับปรุงเพื่อจ่ายประโยชน์ตอบแทนให้กับผู้ถือหุ้นทรัสต์ ตามเกณฑ์ที่สำนักงาน ก.ล.ต. กำหนดไว้ โดยในปี 2565 กองทรัสต์ได้รับการผ่อนผันไม่ต้องชำระคืนเงินต้น ซึ่งเป็นไปตาม บันทึกข้อตกลงแก้ไขเพิ่มเติมสัญญาเงินกู้ยืมซึ่งระบุการปลดการชำระคืนเงินต้นของเงินกู้ที่ต้องชำระในปี 2565 และปรับตารางการชำระคืนเงินต้นตั้งแต่ปี 2566 เป็นต้นไป ตามจำนวนเงินที่ระบุในสัญญา โดยต้องชำระให้เสร็จสิ้นภายในเดือนธันวาคม 2572 อย่างไรก็ดี เพื่อให้การบริหารต้นทุนของกองทรัสต์มีประสิทธิภาพ หากเงื่อนไขในการชำระคืนเงินกู้มีการเปลี่ยนแปลง ผู้จัดการกองทรัสต์ จะแจ้งให้ผู้ถือหุ้นทรัสต์ทราบในลำดับต่อไป

3. ภาพรวมของภาวะอุตสาหกรรมของธุรกิจการจัดหาผลประโยชน์จากอสังหาริมทรัพย์

3.1 เศรษฐกิจไทยปี 2565 และแนวโน้มปี 2566

ข้อมูลจากสำนักงานคณะกรรมการพัฒนาการเศรษฐกิจและสังคมแห่งชาติ ณ เดือนกุมภาพันธ์ พ.ศ.2566 แสดงให้เห็นว่าเศรษฐกิจไทยขยายตัวร้อยละ 2.6 ในปี 2565 เปรียบเทียบกับการขยายตัวร้อยละ 1.5 ในปี 2564 ตามการฟื้นตัวของภาคการท่องเที่ยวและการปรับตัวดีขึ้นอย่างต่อเนื่องของอุปสงค์ภายในประเทศทั้งการบริโภคและการลงทุนภาคเอกชน อัตราเงินเฟ้อทั่วไปเฉลี่ยอยู่ที่ร้อยละ 6.1 และดุลบัญชีเดินสะพัดขาดดุลร้อยละ 3.4 ของ GDP

แนวโน้มเศรษฐกิจไทยปี 2566 มีแนวโน้มที่จะขยายตัวขึ้นจากปี 2565 โดยคาดว่าจะขยายตัวร้อยละ 2.7 – 3.7 ทั้งนี้มีปัจจัยสนับสนุนสำคัญจากการฟื้นตัวของภาคการท่องเที่ยวโดยเฉพาะภายหลังการเปิดประเทศของประเทศไทย ซึ่งจะช่วยสนับสนุนการขยายตัวของการบริโภคภายในประเทศ ประกอบกับแรงสนับสนุนจากการลงทุน โดยเฉพาะการลงทุนภาครัฐที่กลับมาขยายตัวขณะเดียวกันยังมีแรงสนับสนุนจากการขยายตัวในเกณฑ์ดีของการผลิตภาคเกษตรกรรม

- (1) การฟื้นตัวของภาคธุรกิจท่องเที่ยว จากการผ่อนคลายมาตรการเดินทางระหว่างประเทศทั้งของไทยและประเทศต้นทางนักท่องเที่ยวอย่างต่อเนื่อง โดยเฉพาะอย่างยิ่งนักท่องเที่ยวจากจีนภายหลังจากรัฐบาลจีนได้ประกาศมาตรการเปิดประเทศ, แนวโน้มการเพิ่มขึ้นของเที่ยวบินจากต่างประเทศ และมาตรการส่งเสริมการท่องเที่ยวของภาครัฐ ผ่านโครงการเราเที่ยวด้วยกัน ระยะที่ 5 ระยะดำเนินการโครงการนับตั้งแต่ 7 มีนาคม 2566 จนถึง 30 เมษายน 2566 ซึ่งจะช่วยกระตุ้นการท่องเที่ยวของคนไทยให้เดินทางท่องเที่ยวภายในประเทศโดยเฉพาะในช่วงไตรมาสที่สองของปี 2566
- (2) การขยายตัวของการลงทุนภายในประเทศ ทั้งการลงทุนภาคเอกชนและภาครัฐ ตามแนวโน้มของโครงการที่ได้รับการอนุมัติส่งเสริมการลงทุนและออกบัตรส่งเสริมการลงทุน (BOI) ที่เพิ่มขึ้น และการลงทุนของรัฐวิสาหกิจในโครงการลงทุนโครงสร้างพื้นฐานที่สำคัญ เช่น โครงการพัฒนาระบบรถไฟความเร็วสูงเพื่อเชื่อมโยงภูมิภาค ช่วงกรุงเทพมหานคร – หนองคาย, โครงการรถไฟฟ้าสายสีม่วง ช่วงเตาปูน-ราษฎร์บูรณะ การขยายตัวอย่างต่อเนื่องของการบริโภคภายในประเทศ จากการที่กิจกรรมทางเศรษฐกิจและพฤติกรรมบริโภคของประชาชนฟื้นตัวกลับมาเป็นปกติ ภายหลังสถานการณ์การแพร่ระบาดของโรคโควิด-19 ที่ผ่อนคลายมากขึ้น
- (4) แนวโน้มการขยายตัวในเกณฑ์ดีของภาคเกษตร จากปริมาณน้ำที่ใช้ในภาคการเกษตรที่เพียงพอ ตามแนวโน้มการขยายตัวของผลผลิตภาคการเกษตร

3.2 ภาพรวมสถานการณ์พื้นที่ค้าปลีก

TABLE 1: Total Supply, Demand and Vacancy by Area, Q4 2022

	Total Market	Downtown	Midtown	Suburbs
Total Supply	8.1 million	1.9 million	2.2 million	4.1 million
Total Take-up	7.7 million	1.7 million	2.0 million	4.0 million
Total Vacancy	0.4 million	0.1 million	0.1 million	0.1 million
% Vacant	4.4%	6.0%	5.9%	2.9%

Source: CBRE Research, Q4 2022

ที่มา : ฝ่ายวิจัย บริษัท ซีบีอาร์อี (ประเทศไทย) จำกัด

ณ ไตรมาสที่ 4 ปี พ.ศ. 2565 การเปิดประเทศไทยอีกครั้งโดยไม่มีข้อกำหนดหรือเงื่อนไขในการเข้าประเทศ ทำให้จำนวนนักท่องเที่ยวต่างชาติเดินทางเข้ามาอย่างต่อเนื่อง และส่งผลให้การจับจ่ายใช้สอยในศูนย์การค้าปลีกเพิ่มขึ้นตามไปด้วย

ขณะที่ดัชนีความเชื่อมั่นของผู้บริโภค (Consumer Confidence Index) ของไทยเพิ่มขึ้นสู่ระดับสูงสุดในรอบ 25 เดือนที่ 49.7 ในเดือนธันวาคม 2565 จาก 47.9 ในเดือนก่อนหน้า โดยได้รับแรงหนุนจากกิจกรรมทางเศรษฐกิจที่ดีขึ้นและจำนวนนักท่องเที่ยวต่างชาติที่เพิ่มขึ้น (CCI เพิ่มขึ้น 3.5 จุด หรือเพิ่มขึ้นร้อยละ 7.6 (Y-o-Y))

อุปทานค้าปลีกทั้งหมดในกรุงเทพฯ เพิ่มขึ้นจาก 7.9 ล้าน ตร.ม. ในไตรมาสที่ 4 ปี 2564 เป็น 8.1 ล้าน ตร.ม. ในไตรมาสที่ 4 ปี 2565 เพิ่มขึ้นร้อยละ 2.0 (Y-o-Y) ภายในไตรมาสที่ 4 ปี 2565 มีพื้นที่กว่า 1.4 ล้าน ตร.ม. ของพื้นที่ค้าปลีกที่กำลังวางแผนหรือกำลังก่อสร้างตามที่มีการประกาศต่อสาธารณะ

Figure 2: Total Supply in BMR by Location
 (Sq.m., M)

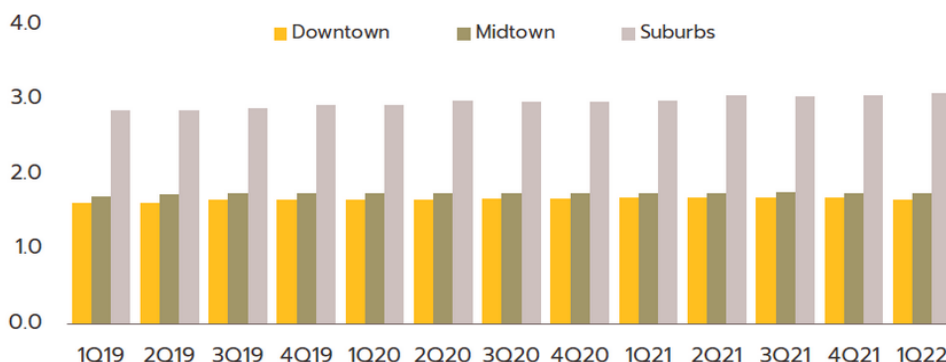

Source: CBRE Research, Krungsri Research

ปี 2565 ธุรกิจพื้นที่ค้าปลีกให้เช่ามีแนวโน้มเติบโตเล็กน้อยตามการฟื้นตัวของเศรษฐกิจ และการเปิดประเทศรับนักท่องเที่ยวต่างชาติ แต่อัตราการเติบโตจะถูกจำกัดจากกำลังซื้อที่ชะลอลง หลังค่าครองชีพเร่งตัวขึ้นตามภาวะเงินเฟ้อ อย่างไรก็ตาม คาดว่าการเติบโตของธุรกิจจะทยอยปรับตัวดีขึ้นในปี 2566-2567 จากการบริโภคภาคเอกชนที่กระเตื้องขึ้น และความคืบหน้าของการลงทุนโครงสร้างพื้นฐาน ซึ่งจะช่วยกระตุ้นการลงทุนพื้นที่ค้าปลีกตามมา รวมถึงนักท่องเที่ยวต่างชาติที่จะเพิ่มขึ้นในอัตราเร่ง ทั้งนี้ ธุรกิจจะเผชิญการแข่งขันรุนแรงจากผู้ประกอบการพื้นที่ค้าปลีกซึ่งกำลังพัฒนาโครงการขนาดใหญ่หลายแห่ง และร้านค้าออนไลน์ (E-commerce) ยังเข้ามาแย่งชิงส่วนแบ่งตลาด

ธุรกิจพื้นที่ค้าปลีกให้เช่าในกรุงเทพฯ และปริมณฑล (ยกเว้นคอมมูนิตีมอลล์): รายได้มีแนวโน้มเติบโตต่อเนื่อง โดยเฉพาะในเขตใจกลางเมือง ซึ่งเป็นที่ต้องการของแบรนด์ใหญ่และแบรนด์ต่างประเทศ อย่างไรก็ตาม อุปสงค์ที่ฟื้นตัวช้า ขณะที่อุปทานใหม่มีแนวโน้มเพิ่มขึ้นมากยังเป็นปัจจัยสำคัญกดดันธุรกิจ ตลาดส่วนใหญ่ยังเป็นของผู้ประกอบการรายใหญ่ที่มีความได้เปรียบทั้งด้านเงินทุนและการสะสมที่ดินในทำเลที่มีศักยภาพ ขณะที่ผู้ประกอบการทำเลใจกลางเมืองซึ่งมีข้อจำกัดในการขยายพื้นที่ใหม่ จะเน้นลงทุนปรับปรุงรูปแบบพื้นที่ค้าปลีกให้ทันสมัยดึงดูดให้ลูกค้าเข้ามาใช้บริการ

คอมมูนิตีมอลล์ในกรุงเทพฯ และปริมณฑล: คาดว่ารายได้จะทรงตัว จากอุปทานที่มีแนวโน้มเพิ่มขึ้นต่อเนื่อง ผลจากเป็นพื้นที่ค้าปลีกขนาดเล็ก ใช้เงินลงทุนไม่สูงมาก จึงหาทำเลเพื่อพัฒนาโครงการได้ง่าย โดยเฉพาะทำเลแถบปริมณฑลและชานเมืองที่ราคาที่ดินยังไม่สูง จึงจูงใจนักลงทุนรายใหม่เข้าสู่ตลาดทำให้การแข่งขันรุนแรง ด้านอุปสงค์มีแนวโน้มฟื้นตัวช้า โดยเฉพาะกำลังซื้อกลุ่มลูกค้าเป้าหมายรายได้ระดับกลางลงมาต้องใช้เวลาในการฟื้นตัว จึงอาจกระทบยอดขายของธุรกิจ

FIGURE 1: Bangkok Existing and Future Retail Supply by Format



Source: CBRE Research, Q4 2022

FIGURE 2: Bangkok Retail Supply, Take-up and Occupancy Rate

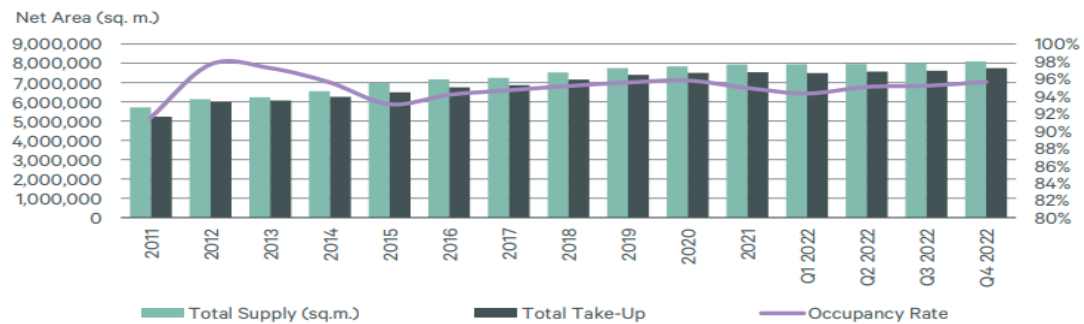

ในไตรมาสที่ 4 ปี 2565 พื้นที่ค้าปลีกสุทธิอยู่ระหว่างการก่อสร้างประมาณ 0.7 ล้าน ตร.ม. ในขณะที่ 0.1 ล้าน ตร.ม. ของพื้นที่ค้าปลีกคาดว่าจะแล้วเสร็จในช่วงครึ่งแรกของปี 2566 จะมีโครงการค้าปลีกขนาดใหญ่ใหม่ 4 แห่งที่สร้างเสร็จในไตรมาสที่ 1 ปี 2566 ได้แก่ (1) Bangkok World (สวนสยาม), (2) Marche' Thonglor (Marketplace ทองหล่อ 4 พัฒนาใหม่), (3) ไอซีเอส ทาวเวอร์ (ไอคอนสยาม เฟส 2) และ (4) ทู ดิจิทัล พาร์ค เวสต์

นอกจากนี้ผู้พัฒนาโครงการค้าปลีกรายใหญ่ยังคงให้ความสำคัญกับการพัฒนาโครงการขนาดใหญ่ที่อยู่ระหว่างการก่อสร้าง อุปทานที่เพิ่มขึ้นในอนาคตคาดว่าจะสร้างแรงกดดันให้ศูนย์ค้าปลีกเก่าต้องปรับปรุงและปรับเปลี่ยนเพื่อให้สามารถแข่งขันได้

คาดว่าในปี 2566 จะเห็นจำนวนโครงการค้าปลีกเปิดใหม่เพิ่มขึ้นอย่างมากในใจกลางเมืองและชานเมืองกรุงเทพฯ เนื่องจากผู้พัฒนาโครงการค้าปลีกรายใหญ่บางรายได้ประกาศแผนในอนาคตเมื่อมองไปข้างหน้า ในช่วงสิ้นสุดเทศกาลสิ้นปีพร้อมกับตรุษจีนในช่วงต้นปี 2566 จะกระตุ้นให้นักท่องเที่ยวทั้งชาวไทยและชาวต่างชาติใช้จ่ายเงินมากขึ้นและจะช่วยกระตุ้นอุตสาหกรรมการท่องเที่ยว ซึ่งจะช่วยเพิ่มการฟื้นตัวของรายได้และการดำเนินธุรกิจตามไปด้วย

4. ปัจจัยความเสี่ยง

4.1 ความเสี่ยงที่เกี่ยวกับกองทรัสต์หรือการดำเนินงานของกองทรัสต์

- 1) ความสำเร็จของกองทรัสต์ขึ้นอยู่กับความสามารถของผู้จัดการกองทรัสต์ และผู้บริหารอสังหาริมทรัพย์ในการจัดการและจัดหาผลประโยชน์จากทรัพย์สินหลักซึ่งหากไม่สามารถดำเนินการหรือจัดการได้อย่างมีประสิทธิภาพและประสิทธิผลอาจก่อให้เกิดผลกระทบในทางลบอย่างมีนัยสำคัญต่อมูลค่าของทรัพย์สินหลัก ผลการดำเนินงาน และความสามารถในการจ่ายประโยชน์ตอบแทนของกองทรัสต์

ผู้จัดการกองทรัสต์จะเป็นผู้กำหนดนโยบายการตลาดและกลยุทธ์การบริหารจัดการกองทรัสต์เป็นไปตามที่ระบุไว้ในสัญญาก่อตั้งทรัสต์ โดยจะมอบหมายนโยบายให้แก่ผู้บริหารอสังหาริมทรัพย์ในการบริหารจัดการทรัพย์สินหลักตามสัญญาแต่งตั้งผู้บริหารอสังหาริมทรัพย์ที่กองทรัสต์และผู้จัดการกองทรัสต์ได้เข้าทำกับผู้บริหารอสังหาริมทรัพย์แต่ละราย เพื่อให้ทำหน้าที่บริหารจัดการทรัพย์สินที่กองทรัสต์ลงทุนตามธุรกิจปกติ ดังนั้น ตามสัญญาแต่งตั้งผู้บริหารอสังหาริมทรัพย์ ผู้บริหารอสังหาริมทรัพย์มีความรับผิดชอบด้านต่างๆ ภายใต้การควบคุมดูแลของผู้จัดการกองทรัสต์ ซึ่งรวมถึงส่วนที่เกี่ยวกับทรัพย์สินหลัก ได้แก่ การจัดการการเช่า การทำการตลาด การบำรุงรักษา ความมั่นคงและความปลอดภัยของอาคาร และการบริหารจัดการทางการเงิน

ทั้งนี้ หากผู้จัดการกองทรัสต์ไม่สามารถดำเนินงานตามกลยุทธ์ให้ประสบความสำเร็จ หรือผู้บริหารอสังหาริมทรัพย์ไม่อาจจัดการทรัพย์สินหลักได้อย่างเหมาะสม อาจส่งผลกระทบในทางลบต่อมูลค่าของทรัพย์สินหลัก และ/หรือ รายได้ค่าเช่าที่กองทรัสต์ควรจะได้รับ ซึ่งจะส่งผลกระทบต่อผลการดำเนินงาน และความสามารถในการจ่ายประโยชน์ตอบแทนให้กับผู้ถือหุ้นรายทรัสต์ ตลอดจนการชำระคืนหนี้ที่ถึงกำหนดชำระ นอกจากนี้ การเปลี่ยนแปลงในทางลบใดๆ ที่มีผลกระทบต่อความสัมพันธ์ของผู้จัดการกองทรัสต์กับผู้บริหารอสังหาริมทรัพย์อาจส่งผลกระทบต่อความสามารถของผู้จัดการกองทรัสต์ และผู้บริหารอสังหาริมทรัพย์ในการบริหารจัดการกองทรัสต์และทรัพย์สินหลักได้ นอกจากนี้หากบริษัท แอล แอนด์ เอช รีเทล แมเนจเม้นท์ จำกัด ไม่สามารถปฏิบัติหน้าที่ในฐานะผู้บริหารอสังหาริมทรัพย์ภายใต้สัญญาแต่งตั้งผู้บริหารอสังหาริมทรัพย์ได้ กองทรัสต์อาจไม่สามารถแต่งตั้งบุคคลอื่นเพื่อบริหารจัดการทรัพย์สินหลักได้อย่างมีประสิทธิภาพเทียบเท่ากัน หรืออาจไม่สามารถแต่งตั้งบุคคลอื่นได้เลย ซึ่งอาจก่อให้เกิดผลกระทบในทางลบต่อการดำเนินงาน และฐานะการเงินของกองทรัสต์

- 2) รายได้ของกองทรัสต์ขึ้นอยู่กับฐานะทางการเงินของผู้เช่าพื้นที่ และการตัดสินใจต่ออายุสัญญาเช่าพื้นที่เมื่อสัญญาเช่าพื้นที่ของผู้เช่าพื้นที่สิ้นสุดลง

ฐานะการเงินของกองทรัสต์ขึ้นอยู่กับภาระหนี้ของผู้เช่าพื้นที่มาเช่าพื้นที่ในโครงการศูนย์การค้าเทอร์มินอล 21 โดยมีเงื่อนไขทางการค้าที่ดีเนื่องจากทรัพย์สินหลักที่เช่าลงทุนในครั้งนี้ประกอบด้วยทรัพย์สินในกลุ่มธุรกิจศูนย์การค้าหรือธุรกิจค้าปลีกทั้งหมด โดยรายได้ของกองทรัสต์จะประกอบด้วยรายได้ค่าเช่าและรายได้

ค่าบริการที่ได้จากลูกค้ากลุ่มธุรกิจค้าปลีกเป็นหลัก จึงทำให้กองทรัสต์ตกอยู่ภายใต้ปัจจัยความเสี่ยงทั่วไปที่เกี่ยวกับการลงทุนในกลุ่มธุรกิจนี้ ดังนั้น หากผู้เช่าพื้นที่รายสำคัญรายใดรายหนึ่งหรือหลายรายหรือผู้เช่าพื้นที่จำนวนมากในขณะใดขณะหนึ่งมีฐานะการเงินที่ด้อยลง อาจทำให้ผู้เช่าพื้นที่ชำระเงินล่าช้าหรือเกิดการผิดนัดชำระเงินค่าเช่าของผู้เช่าพื้นที่และทำให้ผู้เช่าพื้นที่ไม่สามารถชำระหนี้ได้ รวมทั้งผู้เช่าพื้นที่อาจไม่ต่ออายุสัญญาเช่าพื้นที่ หรืออาจขอต่ออายุสัญญาเช่าพื้นที่ด้วยเงื่อนไขที่เป็นประโยชน์แก่กองทรัสต์น้อยกว่าเงื่อนไขในสัญญาเช่าพื้นที่ปัจจุบัน ซึ่งอาจส่งผลกระทบต่อฐานะการเงิน ผลการดำเนินงาน และความสามารถในการจ่ายประโยชน์ตอบแทนของกองทรัสต์

อย่างไรก็ตาม จากข้อมูลการเก็บค่าเช่าจากผู้เช่าพื้นที่โครงการศูนย์การค้าเทอร์มินอล 21 ในอดีตที่ผ่านมา แม้ในช่วงที่มีปัญหาสถานการณ์ทางการเมืองรุนแรง มีเพียงผู้เช่าพื้นที่บางรายที่ขอผ่อนผันและชำระล่าช้า โดยโครงการศูนย์การค้าเทอร์มินอล 21 ไม่เคยประสบปัญหาการฟ้องร้องคดีกับผู้เช่าพื้นที่อันเนื่องจากการผิดนัดชำระหนี้ค่าเช่าแต่อย่างใด

3) ความเสี่ยงที่อาจเกิดขึ้นอันเป็นผลจากการที่กองทรัสต์กู้ยืมเงิน

กองทรัสต์มีการกู้ยืมเงินเพื่อเป็นแหล่งเงินทุนส่วนหนึ่งในการลงทุนในทรัพย์สินที่กองทรัสต์จะเข้าลงทุน โดยผู้จัดการกองทรัสต์และที่ปรึกษาทางการเงินได้พิจารณารายละเอียด เงื่อนไขในการชำระคืน ประกอบกับการประมาณการทางการเงินแล้ว มีความเห็นว่า กองทรัสต์มีความสามารถในการชำระคืนเงินกู้ดังกล่าว แต่อาจมีความเสี่ยงเกิดขึ้นจากความผันผวนของภาวะเศรษฐกิจและอัตราดอกเบี้ยอาจส่งผลกระทบต่อผลการดำเนินงานของกองทรัสต์ทำให้กองทรัสต์มีสภาพคล่องไม่เพียงพอในการชำระดอกเบี้ยและเงินต้นและกระทบต่อความสามารถของกองทรัสต์ในการจ่ายประโยชน์ตอบแทนให้ผู้ถือหุ้นยวทรัสต์

ทั้งนี้ผู้จัดการกองทรัสต์ต้องบริหารจัดการกองทรัสต์โดยคำนึงถึงความเสี่ยงดังกล่าวโดยจะมีมาตรการในการติดตามผลการดำเนินงานของกองทรัสต์และปัจจัยภายนอกต่าง ๆ รวมถึงแนวโน้มอัตราดอกเบี้ยอย่างสม่ำเสมอ นอกจากนี้ผู้จัดการกองทรัสต์อาจพิจารณาใช้เครื่องมือทางการเงินเพื่อลดความเสี่ยงดังกล่าว เช่น บริการธุรกรรมแลกเปลี่ยนอัตราดอกเบี้ยหรือการดำเนินการใด ๆ กับเจ้าหนี้ เช่น การขอขยายระยะเวลาการชำระหนี้การผ่อนผันเงื่อนไขที่เป็นอุปสรรคต่อการบริหารจัดการกองทรัสต์ เป็นต้น โดยกองทรัสต์จะดำเนินการดังกล่าวโดยคำนึงถึงกฎหมายที่เกี่ยวข้องและประโยชน์สูงสุดของผู้ถือหุ้นยวทรัสต์เป็นสำคัญ

4) การเปลี่ยนแปลงนโยบายทางภาษีที่เกี่ยวข้องกับการลงทุนในหน่วยทรัสต์ของกองทรัสต์

ผู้ถือหุ้นยวทรัสต์อาจมีภาระภาษีเกี่ยวกับการลงทุนหรือซื้อขายหน่วยทรัสต์โดยอาจจะต้องเสียภาษีในอัตราที่สูงขึ้น หรือในกรณีประโยชน์ตอบแทนหรือผลตอบแทนที่จ่ายให้แก่ผู้ลงทุนที่ไม่ได้มีสัญชาติไทยอาจจะต้องถูกภาษีหัก ณ ที่จ่ายที่แตกต่างกันไปจากเดิมได้ หากมีการเปลี่ยนแปลงกฎหมายและระเบียบด้านภาษีหรือด้านอื่น ๆ ที่เกี่ยวข้อง

5) กองทรัสต์ไม่ได้เป็นคู่สัญญาโดยตรงในสัญญาเช่าที่ดินสำหรับโครงการศูนย์การค้าเทอร์มินอล 21

โครงการศูนย์การค้าเทอร์มินอล 21 ก่อสร้างขึ้นบนที่ดินที่เช่าตามสัญญาเช่าที่ดินระหว่างบริษัท แอล แอนด์ เอช พร็อพเพอร์ตี้ จำกัด (“ผู้ให้เช่า”) กับเจ้าของที่ดินอันเป็นที่ตั้งของโครงการศูนย์การค้าเทอร์มินอล 21 ทั้งนี้ ภายใต้สัญญาก่อตั้งทรัสต์ กองทรัสต์จะลงทุนในสิทธิการเช่าอาคารศูนย์การค้าในโครงการศูนย์การค้าเทอร์มินอล 21 โดยที่สิทธิการเช่าที่ดินดังกล่าวจะไม่ถูกโอนให้แก่กองทรัสต์ และเนื่องจากกองทรัสต์จะมีคู่สัญญาโดยตรงในสัญญาเช่าที่ดิน และไม่มีอำนาจควบคุมการปฏิบัติตามสัญญาของผู้ให้เช่า ซึ่งเป็นคู่สัญญาตามสัญญาเช่าที่ดินดังกล่าว ดังนั้นจึงไม่สามารถรับประกันได้ว่าผู้ให้เช่าจะไม่ทำผิดหลักเกณฑ์และเงื่อนไขที่อาจทำให้มีการยกเลิกสัญญาเช่าที่ดินได้ ซึ่งแม้ว่าสัญญาเช่าอาคารโครงการศูนย์การค้าเทอร์มินอล 21 ที่กองทรัสต์ลงทุนจะไม่ระงับไปเพราะการยกเลิกสัญญาเช่าที่ดินดังกล่าว แต่เหตุดังกล่าวอาจส่งผลกระทบต่อการจัดหาผลประโยชน์จากโครงการศูนย์การค้าเทอร์มินอล 21 ตามสัญญาเช่าระหว่างกองทรัสต์กับผู้ให้เช่า ดังนั้นอาจจะมีผลกระทบในทางลบอย่างมีนัยสำคัญต่อฐานะการเงินและผลการดำเนินงานของกองทรัสต์ ตลอดจนความสามารถของกองทรัสต์ในการจ่ายประโยชน์ตอบแทนให้แก่ผู้ถือหุ้นหน่วยทรัสต์

อย่างไรก็ดี เนื่องจากสัญญาเช่าอาคารโครงการศูนย์การค้าเทอร์มินอล 21 จะไม่ระงับไปเพราะการยกเลิกสัญญาเช่าที่ดินดังกล่าว ซึ่งผู้ให้เช่าที่ดินจะมีสถานะเป็นผู้ให้เช่าอาคารแทน ซึ่งในสัญญาเช่าอาคารระหว่างกองทรัสต์และผู้ให้เช่าได้กำหนดหน้าที่ของผู้ให้เช่าว่าจะต้องไม่กระทำการใดๆ ให้เกิดการรอนสิทธิของกองทรัสต์ หรือกระทำการใดๆ ที่มีผลหรือจะส่งผลให้กองทรัสต์ไม่สามารถใช้ประโยชน์ได้จากทรัพย์สินที่เช่า ซึ่งหากผู้ให้เช่าไม่สามารถปฏิบัติตามเงื่อนไขดังกล่าวได้ อาจเป็นเหตุในการผิดสัญญาของผู้ให้เช่าได้ ซึ่งผู้จัดการกองทรัสต์เห็นว่ามาตรการนี้อาจช่วยป้องกันไม่ให้ผู้ให้เช่ากระทำการใดๆ อันเป็นเหตุให้มีการยกเลิกสัญญาเช่าที่ดินที่กองทรัสต์ไม่ได้เช่าเป็นคู่สัญญาได้ ทั้งนี้ โปรดศึกษารายละเอียดเพิ่มเติมได้ที่สรุปร่างสัญญาเช่าอสังหาริมทรัพย์ ในหัวข้อหน้าที่ของผู้ให้เช่า เหตุในการสิ้นสุดสัญญา และผลอันเกิดจากเหตุในการสิ้นสุดสัญญา

4.2 ความเสี่ยงที่เกี่ยวกับทรัพย์สินหลัก

- 1) กองทรัสต์และผู้เช่าพื้นที่ภายในโครงการศูนย์การค้าเทอร์มินอล 21 ต้องเผชิญกับการแข่งขันจากศูนย์การค้าและร้านค้าปลีกอื่นๆที่ตั้งอยู่ในบริเวณที่มีกลุ่มเป้าหมายเดียวกันและการแข่งขันจากช่องทางการค้าปลีกอื่นๆ

การแข่งขันอย่างรุนแรงในกลุ่มธุรกิจศูนย์การค้า และธุรกิจค้าปลีกประเภทอื่นอาจมีผลต่อการดำเนินธุรกิจของผู้เช่าพื้นที่ภายในโครงการศูนย์การค้าเทอร์มินอล 21 อาจส่งผลกระทบในทางลบต่อยอดขายศักยภาพในการดึงดูดผู้บริโภค และความสามารถในการจ่ายค่าเช่าของผู้เช่าพื้นที่ของกองทรัสต์อย่างมีนัยสำคัญได้ โดยเฉพาะอย่างยิ่งหากคู่แข่งมีการพัฒนาปรับปรุงและตกแต่งพื้นที่ค้าปลีกของตนอย่างดี หรือประสบ

ความสำเร็จในการจูงใจผู้บริโภคมากกว่าโครงการศูนย์การค้าเทอร์มินอล 21 นอกจากนี้ ผู้ประกอบการที่เข้าพื้นที่ของกองทรัสต์ต้องเผชิญกับความต้องการของลูกค้าที่เปลี่ยนแปลงอย่างต่อเนื่อง ได้แก่ การเปลี่ยนแปลงรูปแบบการดำเนินชีวิต และพฤติกรรมผู้บริโภคของลูกค้าที่มาจับจ่ายใช้สอยหรือรับบริการ และการแข่งขันที่สูงขึ้นจากการค้าปลีกในรูปแบบอื่นๆ เช่น การซื้อขายผ่านอินเทอร์เน็ต และการขายผ่านทางโทรศัพท์ นอกจากนี้ ความสามารถในการชำระราคาเช่าบางส่วนของผู้เช่าพื้นที่ของกองทรัสต์จะขึ้นอยู่กับรายได้จากการขายของผู้เช่าพื้นที่ของกองทรัสต์ หากรายได้จากการขายของผู้เช่าพื้นที่ลดลงเนื่องจากผู้เช่าพื้นที่ของกองทรัสต์เหล่านี้ประสบกับภาวะการแข่งขัน อัตราค่าเช่าที่จ่ายอาจลดลงและกระแสเงินสดของกองทรัสต์จะลดลงตามไปด้วย

ผลกระทบดังกล่าวส่งผลต่อยอดขายของผู้เช่าพื้นที่ของกองทรัสต์ และส่งผลต่อเนื่องต่อความสามารถในการชำระราคาเช่าพื้นที่และกระแสเงินสดของกองทรัสต์จะลดลงตามไปด้วย

อย่างไรก็ตาม ปัจจุบันโครงการศูนย์การค้าเทอร์มินอล 21 มีทำเลที่ตั้งที่เป็นจุดศูนย์กลางการเดินทางที่สะดวกและรวดเร็ว แวดล้อมด้วยอาคารสำนักงาน โรงแรม และคอนโดที่พักอาศัย และประสบความสำเร็จในการวางตำแหน่งทางการตลาดที่เหมาะสมด้วยแนวคิดและการออกแบบที่แตกต่างจากศูนย์การค้าในบริเวณเดียวกัน และมีกลุ่มลูกค้าเป้าหมายที่ชัดเจน

2) การใช้ส่วนต่อเชื่อมเพื่อเชื่อมพื้นที่บางส่วนของทรัพย์สินหลักเข้ากับรถไฟฟ้า BTS สถานีอโศก

เจ้าของทรัพย์สินหลักได้ทำสัญญาต่อเชื่อมพื้นที่กับระบบขนส่งมวลชน กทม. (“ระบบ BTS”) บริเวณรถไฟฟ้า BTS สถานีอโศก ซึ่งตามสัญญาดังกล่าวเจ้าของทรัพย์สินหลักมีสิทธิใช้ทางเชื่อมต่อดังกล่าวเป็นระยะเวลาเท่ากับระยะเวลาตามสัญญาสัมปทานระบบขนส่งมวลชน กทม. ระหว่างบริษัท ระบบขนส่งมวลชนกรุงเทพ จำกัด (มหาชน) กับกรุงเทพมหานคร (ซึ่งสัญญาสัมปทานจะสิ้นสุดลงในวันที่ 4 ธันวาคม 2572) ซึ่งระบบ BTS มีเส้นทางการเดินรถไฟฟ้าผ่านถนนสุขุมวิทบริเวณด้านหน้าของทรัพย์สินหลักซึ่งตรงกับบริเวณรถไฟฟ้า BTS สถานีอโศก ดังนั้น หากระยะเวลาตามสัญญาสัมปทานสิ้นสุดลงก่อนระยะเวลาตามสัญญาเช่าทรัพย์สินหลัก อาจส่งผลให้กองทรัสต์ไม่สามารถใช้ประโยชน์ในทางเชื่อมต่อดังกล่าวได้ซึ่งอาจทำให้การเข้าสู่ทรัพย์สินหลักของผู้มาใช้บริการในทรัพย์สินหลักได้รับความสะดวกน้อยลง อาจส่งผลกระทบต่อผลการดำเนินงานของทรัพย์สินหลักและประโยชน์ตอบแทนต่อกองทรัสต์ที่ผู้ถือหุ้นทรัพย์สินคาดว่าจะได้รับ

3) ภัยธรรมชาติและเหตุสุดวิสัยอื่นๆ การก่อการร้ายและสงครามอาจมีผลกระทบในทางลบต่อรายได้ของกองทรัสต์

ความเสี่ยงหลายประการ เช่น ภัยธรรมชาติหรือเหตุสุดวิสัยอื่นๆ ในบริเวณที่ทรัพย์สินหลักตั้งอยู่และบริเวณอื่นๆ ที่มีลูกค้าเป็นจำนวนมากอาจส่งผลให้การอุปโภคบริโภคและการท่องเที่ยวลดลงและอาจส่งผลกระทบต่อความต้องการเช่าพื้นที่เพื่อประกอบกิจการค้าขายลดลงด้วย ตัวอย่างเช่น เหตุการณ์น้ำท่วมใหญ่ในประเทศไทยที่

เกิดขึ้นในช่วงปี 2554 นอกจากนี้การเกิดสงครามการค้าการร้ายความไม่สงบทางการเมืองการประท้วงและความไม่แน่นอนทางการเมืองอื่น ๆ ที่เกิดขึ้นจริงหรือที่มีการอ้างว่าจะเกิดขึ้นอาจก่อให้เกิดผลกระทบในทำนองเดียวกันเหตุการณ์ใดเหตุการณ์หนึ่งหรือหลายเหตุการณ์เหล่านี้อาจทำให้ความต้องการซื้อสินค้าในโครงการศูนย์การค้าเทอร์มินอล 21 หรือรายได้ของกองทรัสต์ที่จะได้รับจากทรัพย์สินหลักลดลงอาจมีผลกระทบในทางลบอย่างมีนัยสำคัญต่อผลการดำเนินงานฐานะการเงินและความสามารถในการจ่ายประโยชน์ตอบแทนหรือผลตอบแทนของกองทรัสต์ และเหตุการณ์ดังกล่าวอาจเป็นเหตุให้ทรัพย์สินหลักได้รับความเสียหายซึ่งไม่ได้รับความคุ้มครองตามกรมธรรม์ประกันภัย

4.3 ความเสี่ยงที่เกี่ยวข้องกับการลงทุนในอสังหาริมทรัพย์

1) ความเสี่ยงโดยทั่วไปในการลงทุนในอสังหาริมทรัพย์

การลงทุนในอสังหาริมทรัพย์มีความเสี่ยงหลายด้าน เช่น (1) การเปลี่ยนแปลงในทางลบด้านการเมืองและภาวะเศรษฐกิจ เช่น ภาวะเศรษฐกิจถดถอยทั้งในประเทศและต่างประเทศและความต้องการในการบริโภคโดยรวมลดลง (2) สภาวะด้านลบของตลาดอสังหาริมทรัพย์ในประเทศ (3) การเปลี่ยนแปลงในอัตราดอกเบี้ย อัตราเงินเฟ้อ อัตราการแลกเปลี่ยนเงินตราต่างประเทศ (4) การเปลี่ยนแปลงนโยบายทางการเงินหรือนโยบายทางเศรษฐกิจอื่นๆ ของประเทศและต่างประเทศ (5) การเพิ่มค่าใช้จ่ายในการดำเนินการเกี่ยวกับอสังหาริมทรัพย์ที่ไม่ได้คาดการณ์ไว้ (6) การเปลี่ยนแปลงกฎหมายหรือกฎระเบียบทางด้านสิ่งแวดล้อม กฎหมายผังเมือง และกฎระเบียบอื่นๆ ของรัฐ ตลอดจนนโยบายทางการคลัง (7) การเรียกร้องความรับผิดชอบด้านสิ่งแวดล้อมที่เกี่ยวกับอสังหาริมทรัพย์ (8) การเปลี่ยนแปลงของราคาตลาดของอัตราค่าเช่าอสังหาริมทรัพย์ (9) การเปลี่ยนแปลงของราคาน้ำมันและเชื้อเพลิงอื่นๆ (10) การเปลี่ยนแปลงความนิยมในประเภทของอสังหาริมทรัพย์และสถานที่ตั้งซึ่งนำไปสู่การมีพื้นที่ให้เช่ามากเกินไปเกินความต้องการ หรืออาจทำให้ความต้องการของผู้เช่าพื้นที่ในตลาดใดๆ ลดลงสำหรับอสังหาริมทรัพย์บางประเภท (11) การกระทำของผู้เช่าพื้นที่ที่อาจส่งผลกระทบต่อธุรกิจและชื่อเสียงของผู้ให้เช่า (12) ความไม่สามารถดำเนินการต่ออายุสัญญาเช่าพื้นที่ หรือในการนำพื้นที่ออกให้เช่าแก่ผู้เช่ารายใหม่เมื่อสิ้นสุดอายุสัญญาเช่า (13) ความไม่สามารถในการเก็บค่าเช่าจากผู้เช่าพื้นที่ภายในระยะเวลาที่กำหนดหรือไม่สามารถเรียกเก็บได้เนื่องจากผู้เช่าพื้นที่ล้มละลายหรือมีหนี้สินล้นพ้นตัว หรือในกรณีอื่นๆ (14) ความไม่พอเพียงของความคุ้มครองตามกรมธรรม์ประกันภัยที่มี หรือค่าเบี้ยประกันภัยที่เพิ่มสูงขึ้น (15) การที่ผู้บริหารอสังหาริมทรัพย์ไม่สามารถให้บริการหรือจัดการบริการเกี่ยวกับการบำรุงรักษาและการให้บริการอื่นๆ ได้อย่างพอเพียง (16) ความชำรุดบกพร่องของอสังหาริมทรัพย์ซึ่งต้องได้รับการแก้ไข หรือซ่อมแซม ตลอดจนการบำรุงรักษาอสังหาริมทรัพย์ซึ่งก่อให้เกิดรายจ่ายลงทุนที่ไม่ได้คาดการณ์ไว้ล่วงหน้า (17) การขาดสภาพคล่องในการลงทุนในอสังหาริมทรัพย์ (18) การพึ่งพิงกระแสเงินสดอย่างมากในการบำรุงรักษาและปรับปรุงอสังหาริมทรัพย์ที่มีอยู่ (19) การเพิ่มขึ้นของค่าใช้จ่ายในการดำเนินงานรวมถึงภาษีอากรที่เกี่ยวข้อง (20) ส่วนได้เสียหรือภาระผูกพันต่างๆ ซึ่งไม่สามารถพบได้หรือไม่เปิดเผยจากการตรวจสอบที่ดิน ณ สำนักงาน

ที่ดินที่เกี่ยวข้องในขณะทำการตรวจสอบ (21) เหตุสุดวิสัย ความเสียหายที่ไม่สามารถเอาประกันภัยได้ และปัจจัยอื่นๆ และ (22) การเปลี่ยนแปลงของกฎหมายและระเบียบต่างๆ ทางด้านภาษีอากรและด้านอื่นๆ ปัจจัยหลายอย่างตามที่กล่าวข้างต้นอาจเป็นสาเหตุของความผันผวนของอัตราค่าเช่าพื้นที่ อัตราค่าเช่า หรือค่าใช้จ่ายในการดำเนินงาน ซึ่งจะส่งผลกระทบต่อมูลค่าของอสังหาริมทรัพย์และรายได้ที่จะได้รับจากอสังหาริมทรัพย์

การประเมินค่าทรัพย์สินหลักประจำปีจะสะท้อนปัจจัยต่างๆ ดังกล่าว และส่งผลให้มูลค่าทรัพย์สินหลักเพิ่มสูงขึ้นหรือลดต่ำลงได้ มูลค่าเงินลงทุนของทรัพย์สินหลักอาจลดลงอย่างมีนัยสำคัญหากเกิดวิกฤตในทางลบอย่างฉับพลันต่อราคาอสังหาริมทรัพย์หรือต่อเศรษฐกิจในกรุงเทพมหานครและจังหวัดต่างๆ ในประเทศไทย ซึ่งมีทรัพย์สินหลักตั้งอยู่ในปัจจุบันหรือที่จะมีในอนาคต

2) กองทรัสต์อาจได้รับผลกระทบในทางลบจากการขาดสภาพคล่องจากการลงทุนในอสังหาริมทรัพย์และการขาดทางเลือกอื่นในการใช้ประโยชน์จากทรัพย์สินหลัก

กองทรัสต์จะลงทุนในอสังหาริมทรัพย์และทรัพย์สินที่เกี่ยวข้องกับอสังหาริมทรัพย์เป็นหลัก โดยทั่วไปการลงทุนในอสังหาริมทรัพย์โดยเฉพาะการลงทุนในทรัพย์สินที่มีมูลค่าสูง เช่น ที่กองทรัสต์ประสงค์ที่จะเข้าลงทุนอาจมีสภาพคล่องต่ำ การที่มีสภาพคล่องต่ำดังกล่าวอาจมีผลกระทบต่อความสามารถของกองทรัสต์ในการปรับเปลี่ยนพอร์ตการลงทุน (Investment Portfolio) หรือความสามารถในการเปลี่ยนทรัพย์สินบางส่วนเป็นเงินสด เพื่อรองรับกับการเปลี่ยนแปลงของสถานะเศรษฐกิจ ตลาดอสังหาริมทรัพย์ และปัจจัยอื่นๆ เช่น กองทรัสต์อาจไม่สามารถขายทรัพย์สินหลักได้ภายในระยะเวลาอันสั้น หรืออาจถูกบังคับให้ต้องลดราคาลงอย่างมากเพื่อให้สามารถขายได้ในระยะเวลาอันรวดเร็ว นอกจากนี้ กองทรัสต์อาจประสบปัญหาในการหาแหล่งเงินทุนในระยะเวลาที่ทันท่วงทีและภายใต้เงื่อนไขทางการค้าที่ดีในกรณีที่เป็นการกู้ยืมเงินที่ทรัพย์สินหลักเป็นหลักประกัน เนื่องจากทรัพย์สินประเภทอสังหาริมทรัพย์ไม่มีสภาพคล่อง นอกจากนี้ทรัพย์สินหลักอาจไม่สามารถเปลี่ยนแปลงลักษณะการใช้ประโยชน์ได้อย่างรวดเร็ว หากทรัพย์สินหลักเหล่านั้นไม่สามารถสร้างกำไรได้อันเนื่องมาจากสถานะการแข่งขัน อายุของทรัพย์สิน ปริมาณความต้องการที่ลดต่ำลง หรือปัจจัยอื่นๆ การเปลี่ยนแปลงลักษณะการใช้ประโยชน์ของทรัพย์สินหลักโดยทั่วไปแล้วจะต้องมีการลงทุนใช้เงินเพิ่มเติม ปัจจัยต่างๆ เหล่านี้อาจส่งผลกระทบต่อฐานะทางการเงินและผลการดำเนินงานของกองทรัสต์ และส่งผลกระทบต่อความสามารถของกองทรัสต์ในการจ่ายประโยชน์ตอบแทนให้แก่ผู้ถือหุ้นทรัสต์

- 3) กลยุทธ์ของกองทรัสต์ในการลงทุนในทรัพย์สินที่ใช้ในการประกอบธุรกิจศูนย์การค้าหรือธุรกิจค้าปลีกอาจนำมาซึ่งความเสี่ยงที่สูงกว่าเมื่อเทียบกับกองทรัสต์ประเภทอื่นที่มีรูปแบบการลงทุนที่หลากหลายกว่า

กลยุทธ์หลักในการลงทุนในทรัพย์สินที่ใช้ในการประกอบธุรกิจศูนย์การค้าหรือธุรกิจค้าปลีกจะทำให้กองทรัสต์มีความเสี่ยงจากการมุ่งเน้นลงทุนในอสังหาริมทรัพย์ ซึ่งระดับของความเสี่ยงอาจจะสูงกว่าเมื่อเทียบกับกองทรัสต์ประเภทอื่นที่มีรูปแบบการลงทุนที่หลากหลายกว่าในธุรกิจด้านอื่น

การมุ่งเน้นลงทุนในสิทธิการเช่าอสังหาริมทรัพย์ที่ใช้ในการประกอบธุรกิจศูนย์การค้าหรือธุรกิจค้าปลีกทำให้กองทรัสต์มีความเสี่ยงในกรณีที่เกิดวิกฤตหรือเหตุการณ์ในทางลบของธุรกิจศูนย์การค้าหรือธุรกิจค้าปลีกในประเทศไทย วิกฤตดังกล่าวอาจนำไปสู่การลดลงของอัตราค่าเช่าพื้นที่หรืออัตราการเช่าพื้นที่ของทรัพย์สินหลัก หรือทรัพย์สินที่เกี่ยวข้องกับทรัพย์สินหลัก ซึ่งจะมีผลกระทบต่อรายได้ของกองทรัสต์ที่จะได้รับจากทรัพย์สินหลัก และ/หรือ มีผลทำให้มูลค่าทรัพย์สินสุทธิของกองทรัสต์ลดลง ซึ่งจะมีผลกระทบในทางลบต่อจำนวนประโยชน์ตอบแทนหรือผลตอบแทนที่จะจ่ายให้แก่ผู้ถือหน่วยทรัสต์ และ/หรือ ผลการดำเนินงานและฐานะทางการเงินของกองทรัสต์

- 4) ทรัพย์สินหลักอาจถูกเวนคืน

ทรัพย์สินหลักมีความเสี่ยงที่อาจถูกเวนคืนตามนโยบายของรัฐ ซึ่งค่าชดเชยที่อาจได้รับอันเนื่องมาจากความเสียหายจากการถูกเวนคืนอาจน้อยกว่ามูลค่าทรัพย์สินสุทธิของกองทรัสต์หรือน้อยกว่ามูลค่าที่กองทรัสต์ใช้ในการลงทุนในทรัพย์สินหลักที่ถูกเวนคืนดังกล่าว ซึ่งอาจส่งผลให้ผลตอบแทนที่ผู้ถือหน่วยทรัสต์จะได้รับจากการลงทุนไม่เป็นไปตามที่ได้ประมาณการไว้ทั้งในส่วนของประโยชน์ตอบแทนและการคืนเงินทุน ทั้งนี้ กองทรัสต์อาจได้รับเงินค่าเช่าคงเหลือตามระยะเวลาการเช่าที่เหลืออยู่คืนจากผู้ให้เช่า โดยจำนวนเงินที่กองทรัสต์ได้รับจะขึ้นอยู่กับเงื่อนไขตามที่กำหนดในสัญญาที่เกี่ยวข้อง ระยะเวลาการใช้ประโยชน์ในทรัพย์สินหลักที่เหลืออยู่ภายหลังจากการถูกเวนคืน หรือจำนวนค่าชดเชยที่ได้รับจากการเวนคืน

นอกจากนี้ จากการที่ผู้ก่อตั้งทรัสต์ได้ศึกษาข้อมูลตามพระราชกฤษฎีกากำหนดเขตที่ดินในบริเวณที่จะเวนคืนในท้องที่ที่ทรัพย์สินหลักแล้วพบว่าที่ตั้งของทรัพย์สินหลักดังกล่าวไม่ตกอยู่ภายใต้เขตเวนคืนโดยเฉพาะเจาะจง ทั้งนี้ ผู้ก่อตั้งทรัสต์ไม่สามารถประเมินถึงโอกาสในการถูกเวนคืนได้ เนื่องจากการเวนคืนที่ดินเป็นนโยบายและความจำเป็นในการใช้พื้นที่ของรัฐบาลในเวลานั้น การถูกเวนคืนดังกล่าวอาจส่งผลกระทบในทางลบต่อฐานะทางการเงิน และผลการดำเนินงานของกองทรัสต์ ซึ่งจะส่งผลกระทบในทางลบต่อความสามารถของกองทรัสต์ในการจ่ายประโยชน์ตอบแทนให้แก่ผู้ถือหน่วยทรัสต์ โปรดพิจารณาเพิ่มเติมในสรุปสาระสำคัญของร่างสัญญาเช่าอสังหาริมทรัพย์โครงการศูนย์การค้าเทอร์มินอล 21 ในหัวข้อ ผลอันเกิดจากเหตุในการสิ้นสุดสัญญา

5) ความเสี่ยงทางการเมือง

การดำเนินงานฐานะการเงินผลการดำเนินงานและโอกาสทางธุรกิจของกองทรัสต์อาจได้รับอิทธิพลบางส่วนจากสถานการณ์ทางการเมืองในประเทศไทย ดังจะเห็นได้ว่าสถานการณ์ทางการเมืองในประเทศไทยประสบภาวะขาดเสถียรภาพหลายครั้ง เหตุการณ์ดังกล่าวส่งผลกระทบต่อภาวะเศรษฐกิจและสังคมของประเทศไทย

ผู้ก่อตั้งทรัสต์จึงไม่สามารถรับประกันได้ว่าจะไม่เกิดเหตุการณ์ที่จะนำไปสู่การขาดเสถียรภาพทางการเมืองอีก ซึ่งอาจมีผลในทางลบอย่างมีนัยสำคัญต่อการดำเนินงาน ฐานะการเงิน ผลการดำเนินงาน และโอกาสทางธุรกิจของกองทรัสต์

5. ข้อพิพาทหรือข้อจำกัดสิทธิในการจัดหาผลประโยชน์จากอสังหาริมทรัพย์

- ไม่มี -

6. ข้อมูลสำคัญอื่น

- ไม่มี -

ส่วนที่ 3

การจัดการและการกำกับดูแลกองทรัสต์

7. ข้อมูลหน่วยทรัสต์ และผู้ถือหน่วยทรัสต์

7.1 หน่วยทรัสต์

7.1.1 ข้อมูลหน่วยทรัสต์

จำนวนเงินทุนของโครงการ	4,978,259,940 บาท
มูลค่าที่ตราไว้ต่อหน่วยลงทุน	10.20 บาท
จำนวนหน่วยลงทุน	488,064,700 หน่วย
ประเภทหน่วยลงทุน	ระบุชื่อผู้ถือ
ราคาของหน่วยลงทุนที่เสนอขายครั้งแรก	10.20 บาท
มูลค่าสินทรัพย์สุทธิต่อหน่วยลงทุน ณ วันที่ 31 ธันวาคม 2565	12.0062 บาท

7.1.2 ข้อมูลราคาหลักทรัพย์

ราคาปิด ณ วันที่ 30 ธันวาคม 2565	11.20 บาท
ราคาสูงสุดของปี 2565	11.70 บาท
ราคาต่ำสุดของปี 2565	9.30 บาท
มูลค่าตลาด ณ วันที่ 30 ธันวาคม 2565	5,466,324,64 บาท
มูลค่าการซื้อขายต่อปี (AOM Value)	336.50 ล้านบาท
มูลค่าสินทรัพย์สุทธิ ณ วันที่ 31 ธันวาคม 2565	5,859,840,885 บาท

7.1.3 ข้อมูลการจ่ายเงินลงทุนจดทะเบียนย้อนหลัง

-ไม่มี-

7.2 ตราสารที่กองทรัสต์เป็นผู้ออก

-ไม่มี-

7.3 โครงสร้างผู้ถือหน่วยทรัสต์

7.3.1 ผู้ถือหน่วยลงทุนรายใหญ่ 10 อันดับแรก ณ วันปิดสมุดทะเบียนวันที่ 30 ธันวาคม 2565

ลำดับ ที่	ชื่อ-สกุล	จำนวน หน่วย	คิดเป็น %
1.	สำนักงานประกันสังคม	47,545,400	9.74
2.	บริษัท แอล เอช มอลล์ แอนด์ โฮเทล จำกัด	43,926,000	9.00
3.	บริษัท ไทยประกันชีวิต จำกัด (มหาชน)	26,331,700	5.40
4.	กองทุนเปิด เค Property Infra Flexible	24,774,800	5.08
5.	บริษัท เมืองไทยประกันชีวิต จำกัด (มหาชน)	24,235,500	4.97
6.	PRINCIPAL PROPERTY INCOME FUND	20,193,300	4.14
7.	บริษัท อาคเนย์ ประกันชีวิต จำกัด (มหาชน)	13,921,000	2.85
8.	ธนาคาร ออมสิน	9,198,600	1.88
9.	กองทุนเปิด ทีเอ็มบี อีสท์สปริงพรีฟอเร่ต์ แอนด์ อินฟราสตรัคเจอร์ อินคัม พลัส เฟลิกซ์เปิด	8,039,000	1.65
10.	บริษัท เมืองไทยประกันภัย จำกัด (มหาชน)	7,176,000	1.47

7.3.2 ผู้ถือหน่วยรายใหญ่ (ถือหน่วยลงทุนตั้งแต่ร้อยละ 10 ขึ้นไป โดยรวมกลุ่มบุคคลเดียวกัน)

-ไม่มี-

7.3.3 กลุ่มผู้ถือหน่วยรายใหญ่ของกองทุนที่โดยพฤติการณ์มีอิทธิพลต่อการกำหนดนโยบายการจัดการ หรือการจัดสรร หรือการดำเนินงานของบริษัทจัดการอย่างมีนัยสำคัญ

-ไม่มี-

7.4 การจ่ายผลตอบแทนของกองทรัสต์

7.4.1 ข้อกำหนดนโยบายและวิธีการจ่ายประโยชน์ตอบแทนแก่ผู้ถือหุ้นทรัสต์

- (1) ผู้จัดการกองทรัสต์จะจ่ายประโยชน์ตอบแทนให้แก่ผู้ถือหุ้นทรัสต์ไม่น้อยกว่าร้อยละ 90 (เก้าสิบ) ของกำไรสุทธิที่ปรับปรุงแล้วของรอบปีบัญชี โดยจะจ่ายไม่น้อยกว่าปีละสองครั้ง อย่างไรก็ตาม ผู้จัดการกองทรัสต์อาจมีการพิจารณาจ่ายประโยชน์ตอบแทนพิเศษเกินกว่าการจ่ายประโยชน์ตอบแทนปีละสองครั้งดังกล่าวให้แก่ผู้ถือหุ้นทรัสต์ได้ตามที่ผู้จัดการกองทรัสต์มีความเห็นว่ามีความจำเป็นและสมควร และจะจ่ายภายในเก้าสิบวันนับแต่วันสิ้นรอบปีบัญชีหรือรอบระยะเวลาบัญชีที่มีการจ่ายประโยชน์ตอบแทนนั้น แล้วแต่กรณี
- กำไรสุทธิที่ปรับปรุงแล้วตามวรรคหนึ่ง ให้หมายความรวมถึงกำไรสุทธิที่อ้างอิงสถานะเงินสดของกองทรัสต์โดยเป็นไปตามแนวทางที่สำนักงาน ก.ล.ต. กำหนด
- ในกรณีที่กองทรัสต์มีกำไรสะสมในรอบระยะเวลาบัญชีใด ผู้จัดการกองทรัสต์อาจจ่ายประโยชน์ตอบแทนให้ผู้ถือหุ้นทรัสต์จากกำไรสะสมดังกล่าวด้วยก็ได้
- ในกรณีที่ผู้จัดการกองทรัสต์ไม่สามารถจ่ายประโยชน์ตอบแทนได้ในระยะเวลาดังกล่าว ผู้จัดการกองทรัสต์จะแจ้งให้ผู้ถือหุ้นทรัสต์ทราบผ่านระบบสารสนเทศของตลาดหลักทรัพย์
- (2) ในกรณีที่กองทรัสต์ยังมียอดขาดทุนสะสมอยู่ ผู้จัดการกองทรัสต์จะไม่จ่ายประโยชน์ตอบแทนแก่ผู้ถือหุ้นทรัสต์

เงื่อนไขเพิ่มเติม :

- (1) ในการพิจารณาจ่ายประโยชน์ตอบแทน ถ้าประโยชน์ตอบแทนที่จะประกาศจ่ายต่อหน่วยทรัสต์ระหว่างปีบัญชีมีมูลค่าต่ำกว่าหรือเท่ากับ 0.10 (ศูนย์จุดหนึ่งศูนย์) บาท ผู้จัดการกองทรัสต์สงวนสิทธิที่จะไม่จ่ายประโยชน์ตอบแทนในครั้งนั้นและให้ยกไปจ่ายประโยชน์ตอบแทนพร้อมกันในงวดสิ้นปีบัญชีตามวิธีการจ่ายประโยชน์ตอบแทนที่กำหนดไว้
- สำหรับหลักเกณฑ์ในการจ่ายประโยชน์ตอบแทน ผู้จัดการกองทรัสต์จะดำเนินการให้เป็นไปตามที่ระบุไว้ เว้นแต่กรณีที่คณะกรรมการ ก.ล.ต. สำนักงาน ก.ล.ต. และ/หรือ หน่วยงานอื่นใดที่มีอำนาจตามกฎหมาย ได้แก้ไขเปลี่ยนแปลง เพิ่มเติม ประกาศ กำหนด สั่งการ เห็นชอบ และ/หรือ ผ่อนผันเป็นอย่างอื่น ผู้จัดการกองทรัสต์จะดำเนินการให้เป็นไปตามนั้น
- (2) ผู้จัดการกองทรัสต์จะประกาศการจ่ายประโยชน์ตอบแทน วันปิดสมุดทะเบียน และอัตราประโยชน์ตอบแทน โดยการแจ้งผู้ถือหุ้นทรัสต์ที่มีชื่ออยู่ในทะเบียนผู้ถือหุ้นทรัสต์ ณ วันปิดสมุดทะเบียนผ่านระบบสารสนเทศของตลาดหลักทรัพย์ และแจ้งให้ทรัสต์ทราบเป็นลายลักษณ์อักษร
- (3) ผู้จัดการกองทรัสต์จะจ่ายประโยชน์ตอบแทน เป็นเงินโอนเข้าบัญชีเงินฝากของผู้ถือหุ้นทรัสต์ หรือเป็นเช็คขีดคร่อมเฉพาะสั่งจ่ายในนามผู้ถือหุ้นทรัสต์ตามชื่อและที่อยู่ที่ปรากฏในสมุดทะเบียนผู้ถือหุ้นทรัสต์
- (4) ในกรณีที่ผู้ถือหุ้นทรัสต์ไม่ใช่สิทธิขอรับประโยชน์ตอบแทนจำนวนใดภายในอายุความใช้สิทธิเรียกร้องตามประมวลกฎหมายแพ่งและพาณิชย์ ผู้จัดการกองทรัสต์จะไม่นำประโยชน์ตอบแทนจำนวนดังกล่าวไปใช้เพื่อการอื่นใดนอกจากเพื่อประโยชน์ของกองทรัสต์

7.4.2 เงื่อนไข และวิธีการจ่ายประโยชน์ตอบแทนแก่ผู้ถือหุ้นทรัพย์สิน

ผู้จัดการกองทรัสต์จะจ่ายประโยชน์ตอบแทนให้แก่ผู้ถือหุ้นทรัพย์สินตามสัดส่วนการถือหุ้นทรัพย์สินของผู้ถือหุ้นทรัพย์สินแต่ละราย ทั้งนี้ ผู้จัดการกองทรัสต์ขอสงวนสิทธิในการจ่ายประโยชน์ตอบแทนให้แก่ผู้ถือหุ้นทรัพย์สินที่ถือหุ้นทรัพย์สินเกินกว่าอัตราหรือไม่เป็นไปตามหลักเกณฑ์ที่กำหนดในประกาศที่ ทจ. 49/2555 เฉพาะในส่วนที่เกินหรือไม่เป็นไปตามหลักเกณฑ์ดังกล่าว และให้ประโยชน์ตอบแทนในส่วนที่ไม่อาจจ่ายให้แก่ผู้ถือหุ้นทรัพย์สินดังกล่าวตกเป็นของผู้ถือหุ้นทรัพย์สินรายอื่นตามสัดส่วนการถือหุ้นทรัพย์สิน

7.4.3 ประวัติการจ่ายประโยชน์ตอบแทนย้อนหลัง

ปี	2565	2564	2563	2562	2561	2560	2559	2558	2557*
(1) เงินปันผลต่อหน่วย (บาท)	0.49	0.1	0.35	0.954	0.916	0.883	0.853	0.775	0.022
(2) การแบ่งปันส่วนทุนต่อหน่วย (บาท)	0	0	0	0	0	0.00	0.00	0.00	0.00
รวมเงินจ่ายผลตอบแทนต่อหน่วย (1)+(2) (บาท)	0.490	0.100	0.350	0.954	0.916	0.883	0.853	0.775	0.02
(3) อัตราอรรถประโยชน์เมื่อเทียบกับราคาเสนอขายครั้งแรก* (10.20 บาทต่อหน่วย ณ วันที่ 26 ธันวาคม 2557) (%)									
(3.1) อัตราการจ่ายเงินปันผล (%)	4.80	0.98	3.43	9.35	8.98	8.66	8.36	7.60	0.22
(3.2) อัตราการแบ่งปันส่วนทุน (%)	0.00	0.00	0.00	0.00	0.00	0.00	0.00	0.00	0.00
รวมอัตราผลตอบแทนต่อหน่วย (3.1)+(3.2) (%)	4.80	0.98	3.43	9.35	8.98	8.66	8.36	7.60	0.22
(4) อัตราอรรถประโยชน์เมื่อเทียบกับราคาตลาด (11.20 บาท ต่อหน่วย ณ วันที่ 30 ธันวาคม 2565)									
(4.1) อัตราการจ่ายเงินปันผล (%)	4.38	0.89	3.13	8.52	8.18	7.88	7.62	6.92	0.20
(4.2) อัตราการแบ่งปันส่วนทุน (%)	0.00	0.00	0.00	0.00	0.00	0.00	0.00	0.00	0.00
รวมอัตราผลตอบแทนต่อหน่วย (4.1)+(4.2) (%)	4.38	0.89	3.13	8.52	8.18	7.88	7.62	6.92	0.20

*สำหรับรอบระยะเวลาตั้งแต่วันที่ 22 ธ.ค. 2557 ถึงวันที่ 31 ธ.ค.2557

**คำนวณจากจำนวนเงินประโยชน์ตอบแทน (Dividend Yield) และการคืนเงินจากการลงทุน 1 ปีย้อนหลังหารด้วยราคาต่อหน่วยของกองทรัสต์ ณ ราคาเสนอขายครั้งแรก

8. โครงสร้างการจัดการ

8.1 ผู้จัดการกองทรัสต์

8.1.1 ข้อมูลทั่วไปของผู้จัดการกองทรัสต์

ชื่อผู้จัดการกองทรัสต์	:	บริษัทหลักทรัพย์จัดการกองทุน แลนด์ แอนด์ เฮาส์ จำกัด
ที่ตั้ง	:	เลขที่ 11 อาคารคิวิ.เฮาส์ สาทร ชั้น 10,14 ถนนสาทรใต้ แขวงทุ่งมหาเมฆ เขตสาทร กรุงเทพมหานคร 10120
เลขทะเบียนบริษัท	:	0105551006645
โทรศัพท์	:	02 286 3484 และ 02 679 2155
โทรสาร	:	02 286 3585 และ 02 679 2150
เว็บไซต์	:	http://www.lhfund.co.th

รายละเอียดผู้จัดการกองทรัสต์

บริษัทหลักทรัพย์จัดการกองทุน แลนด์ แอนด์ เฮาส์ จำกัด ได้จดทะเบียนเปลี่ยนชื่อบริษัทกับกระทรวงพาณิชย์ เมื่อวันที่ 23 พฤศจิกายน 2553 จากชื่อเดิมคือบริษัทหลักทรัพย์จัดการกองทุน ยูไนเต็ด จำกัด ซึ่งจัดตั้งเป็นบริษัทจำกัดตั้งแต่วันที่ 17 มกราคม 2551 ปัจจุบันบริษัทมีทุนจดทะเบียนเรียกชำระแล้ว 300 ล้านบาท บริษัทได้รับใบอนุญาตในการประกอบธุรกิจประเภทต่าง ๆ ดังนี้

- ใบอนุญาตประกอบธุรกิจหลักทรัพย์ แบบ ค จากกระทรวงการคลัง ใบอนุญาตเลขที่ ลค-0013-01 ตั้งแต่วันที่ 21 กุมภาพันธ์ 2554
- ใบอนุญาตประกอบธุรกิจสัญญาซื้อขายล่วงหน้า จากคณะกรรมการกำกับหลักทรัพย์และตลาดหลักทรัพย์ (ก.ล.ต.) การเป็นผู้จัดการเงินทุนสัญญาซื้อขายล่วงหน้า ใบอนุญาตเลขที่ สด04-0013-10 ตั้งแต่วันที่ 2 มีนาคม 2554
- ใบอนุญาตประกอบธุรกิจสัญญาซื้อขายล่วงหน้า จากคณะกรรมการกำกับหลักทรัพย์และตลาดหลักทรัพย์ (ก.ล.ต.) การเป็นที่ปรึกษาสัญญาซื้อขายล่วงหน้า ใบอนุญาตเลขที่ สด03-0013-11 ตั้งแต่วันที่ 2 มีนาคม 2554

บริษัทได้รับความเห็นชอบจากสำนักงานคณะกรรมการกำกับหลักทรัพย์และตลาดหลักทรัพย์ (ก.ล.ต.) ดังนี้

- ให้เริ่มประกอบธุรกิจการจัดการกองทุนรวมและกองทุนส่วนบุคคล เมื่อวันที่ 6 มิถุนายน 2554
- ให้เริ่มประกอบธุรกิจการจัดการกองทุนสำรองเลี้ยงชีพ เมื่อวันที่ 3 พฤษภาคม 2555
- ให้เริ่มเป็นผู้จัดการกองทรัสต์เพื่อการลงทุนในสิทธิการเช่าอสังหาริมทรัพย์เมื่อวันที่ 7 พฤษภาคม 2557
- ให้เริ่มเป็นทรัสต์ของกองทรัสต์เพื่อการลงทุนในอสังหาริมทรัพย์ เมื่อวันที่ 10 พฤศจิกายน 2559

ผู้ถือหุ้นของผู้จัดการกองทรัสต์

ผู้ถือหุ้นของผู้จัดการกองทรัสต์ ณ วันที่ 31 ธันวาคม 2565 มีดังนี้

รายชื่อ	จำนวนหุ้นที่ถือ (หุ้น)	สัดส่วน (ร้อยละ)
บริษัท แอล เอช ไฟแนนซ์เชียล กรุ๊ป จำกัด (มหาชน)	2,999,995	99.99

8.1.2 โครงสร้างการบริหารจัดการ รายชื่อกรรมการ ผู้บริหาร และผู้จัดการกองทรัสต์

ณ วันที่ 31 ธันวาคม 2565 การจัดโครงสร้างองค์กร ผู้จัดการกองทุนยึดหลักการในการแบ่งหน้าที่ความรับผิดชอบของแต่ละหน่วยงานอย่างชัดเจน แต่ละฝ่ายงานมีความเป็นอิสระ เป็นระบบ สอดคล้องต่อหลักความไว้วางใจและหลักการกำกับดูแลกิจการที่ดี คำนึงถึงการควบคุมความเสี่ยงที่จะเกิดขึ้นของการทุจริต ข้อผิดพลาด ความขัดแย้งทางผลประโยชน์ เพื่อให้ผู้จัดการกองทุนสามารถจัดการลงทุนให้ผู้ลงทุนด้วยความซื่อสัตย์ สุจริต ระมัดระวัง คำนึงถึงประโยชน์ของลูกค้าก่อนประโยชน์ของผู้จัดการกองทุนเอง และเพื่อป้องกันการรั่วไหลของข้อมูล หรือการกระทำที่ผิดกฎหมาย และความสอดคล้องกับสภาพ ขนาด และความซับซ้อนของการทำธุรกิจของบริษัท

โครงสร้างองค์กรของผู้จัดการกองทุนรวมอสังหาริมทรัพย์ประกอบด้วยสายงานหลัก 7 สายงานประกอบด้วยสายพัฒนาธุรกิจและกลยุทธ์การตลาด, สายการตลาด, สายการลงทุน, สายธุรกิจกองทุนรวมโครงสร้างพื้นฐานและอสังหาริมทรัพย์, สายปฏิบัติการ, สายเทคโนโลยีสารสนเทศ และสายกำกับกับการปฏิบัติงานและบริหารความเสี่ยง ดังนี้

โครงสร้างองค์กร

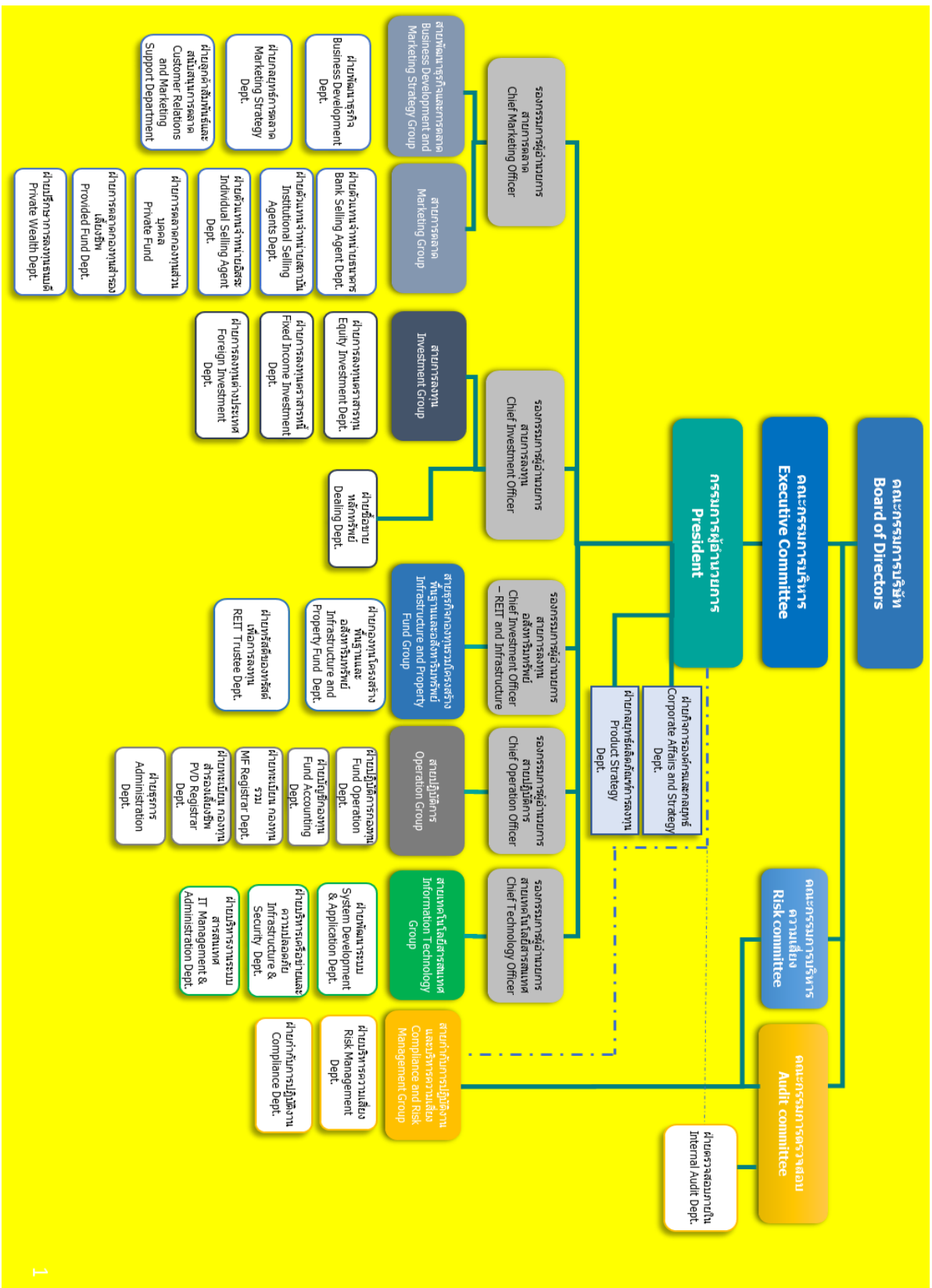

โครงสร้างกรรมการของผู้จัดการกองทุนรวมอสังหาริมทรัพย์

ผู้จัดการกองทุนตระหนักว่า มีหน้าที่สำคัญในการดูแลผลประโยชน์ของผู้ถือหุ้นรายย่อย ผู้จัดการกองทุนจึงกำหนดให้มีคณะกรรมการบริษัท และคณะกรรมการบริษัทได้แต่งตั้งคณะกรรมการชุดย่อยอีก 5 คณะ ผู้จัดการกองทุนมีคณะทำงานทั้งหมดรวม 6 คณะ ดังนี้

1. คณะกรรมการบริษัท
2. คณะกรรมการตรวจสอบ
3. คณะกรรมการบริหารความเสี่ยง
4. คณะกรรมการจัดการ
5. คณะกรรมการการลงทุน
6. คณะกรรมการการลงทุนอสังหาริมทรัพย์

1. คณะกรรมการบริษัท

รายชื่อคณะกรรมการบริษัท ประกอบด้วย 10 คน ดังนี้

1) นายรัตน์ พานิชพันธ์	ประธานกรรมการ
2) นายอดุลย์ วินัยแพทย์	กรรมการ
3) นางสาวรณมา พุทธประสาธ	กรรมการ
4) นางศศิธร พงศธร	กรรมการ
5) นางระวีวรรณ วัชรานุกิจ	กรรมการ
6) นายหลาย กวง-ฮัว	กรรมการ
7) นางดวงมน จีงเสถียรทรัพย์	กรรมการ
8) นางสาวจุฑามาศ สมบุญะวิโรจน์	กรรมการ
9) นางจันทนา กาญจนคม	กรรมการ
10) นายมนรัฐ ผดุงสิทธิ์	กรรมการ

ขอบเขตอำนาจหน้าที่ของคณะกรรมการบริษัท

- ปฏิบัติหน้าที่ให้เป็นไปตามกฎหมาย วัตถุประสงค์ ข้อบังคับของบริษัทจัดการ และของหน่วยงานภายนอกที่เกี่ยวข้องตลอดจนมติที่ประชุมผู้ถือหุ้นด้วยความซื่อสัตย์สุจริตและระมัดระวังผลประโยชน์ของบริษัทจัดการ
- กำหนดทิศทางและเป้าหมายเชิงกลยุทธ์ในภาพรวมของบริษัทจัดการ รวมทั้งพิจารณาอนุมัตินโยบายและทิศทางการดำเนินงานของบริษัทจัดการ ตามที่ฝ่ายจัดการเสนอ และกำกับควบคุม ดูแล

ให้ฝ่ายจัดการดำเนินการให้เป็นไปตาม นโยบายที่ได้รับการอนุมัติไว้อย่างมีประสิทธิภาพ และประสิทธิผล เพื่อระงับรักษาผลประโยชน์ของบริษัท ผู้ถือหุ้น และผู้ลงทุน

- จัดให้มีบทบัญญัติเกี่ยวกับจรรยาบรรณและจริยธรรมทางธุรกิจ จริยธรรมของกรรมการ ผู้บริหาร และพนักงาน เพื่อเป็นแนวทางปฏิบัติภายในองค์กร
- จัดให้มีนโยบายการกำกับดูแลกิจการของบริษัทเป็นลายลักษณ์อักษร ให้ความเห็นชอบและติดตาม การปฏิบัติงานตามนโยบายดังกล่าว ตลอดจนกำหนดให้มีการทบทวนนโยบายอย่างน้อยปีละ 1 ครั้ง
- กำหนดแนวทางเรื่องความขัดแย้งทางผลประโยชน์ และกำกับดูแลให้มีการปฏิบัติงานตามข้อกำหนด
- ติดตาม และควบคุมการดำเนินงานของบริษัทจัดการ ทั้งทางด้านรายงานทางการเงิน และการปฏิบัติตามระเบียบ นโยบาย และกฎหมายที่เกี่ยวข้อง ตลอดจนจัดให้มีระบบการควบคุมภายใน และการตรวจสอบภายในที่มีประสิทธิภาพ
- ดูแลให้ฝ่ายจัดการรายงาน และจัดให้มีกระบวนการในการรายงานข้อมูลเพื่อให้คณะกรรมการ ได้รับข้อมูลจากฝ่ายจัดการอย่างเพียงพอที่จะทำให้สามารถปฏิบัติตามอำนาจหน้าที่ และความรับผิดชอบได้อย่างสมบูรณ์
- ดูแลให้ฝ่ายจัดการกำหนดนโยบายที่สำคัญในการกำกับดูแลการประกอบธุรกิจจัดการกองทุน ตามที่ทางการกำหนด โดยเฉพาะระบบการกำกับดูแลบริหารและจัดการความเสี่ยง (Risk Management Oversight) โดยกำหนดนโยบาย และหลักปฏิบัติในการบริหารความเสี่ยงต่าง ๆ ที่เกิดขึ้น และอนุมัตินโยบายดังกล่าว รวมทั้งทบทวนกลยุทธ์การปฏิบัติจริงและนโยบาย ในเรื่องดังกล่าวอย่างสม่ำเสมอ
- พิจารณาแต่งตั้งและอนุมัติบทบาทหน้าที่ของคณะกรรมการชุดย่อยต่าง ๆ เพื่อดูแลกิจการของบริษัท ตามที่คณะกรรมการบริษัทมอบหมาย
- พิจารณาอนุมัติรายการตามอำนาจอนุมัติ โดยให้เป็นไปตามตารางกำหนดอำนาจอนุมัติ ซึ่งอนุมัติ การแก้ไขเปลี่ยนแปลงโดยคณะกรรมการบริษัท

2. คณะกรรมการตรวจสอบ

ขอบเขตอำนาจหน้าที่ของคณะกรรมการตรวจสอบ

1. พิจารณาและอนุมัติแผนงานการตรวจสอบประจำปีของฝ่ายกำกับและตรวจสอบการปฏิบัติงาน รับทราบผลการสอบทานรายงานการตรวจสอบภายในอย่างสม่ำเสมอ และสื่อสารกับฝ่ายจัดการ ในกรณีมีข้อสงสัย
2. พิจารณาให้ความเห็นชอบในการแต่งตั้ง โยกย้าย เลิกจ้าง ผู้บริหารฝ่ายกำกับและตรวจสอบ การปฏิบัติงาน และพิจารณาอัตราค่าจ้างของฝ่ายกำกับและตรวจสอบการปฏิบัติงาน เพื่อความเป็น อิสระของฝ่ายกำกับและตรวจสอบการปฏิบัติงาน

3. สอบทานและอนุมัติกฎบัตรของงานตรวจสอบภายใน และให้มีการทบทวนกฎบัตรดังกล่าวอย่างน้อยปีละ 1 ครั้ง
4. สอบทานระบบการควบคุมภายในของบริษัท และการดำเนินงานของบริษัทให้เป็นไปอย่างเหมาะสมมีประสิทธิภาพ และปฏิบัติตามกฎหมายที่เกี่ยวข้อง
5. พิจารณา คัดเลือก เสนอแต่งตั้งและเสนอคำตอบแทนผู้สอบบัญชีของบริษัท และประชุมสอบทานกับผู้สอบบัญชี ถึงประเด็นที่อาจมีผลกระทบต่อความน่าเชื่อถือได้ของรายงานทางการเงิน ปัญหาที่ประสบในการปฏิบัติงาน
6. สอบทานรายงานทางการเงินของบริษัทตามรายงานผู้สอบบัญชีให้มีความถูกต้อง และรับทราบการเปลี่ยนแปลงนโยบายบัญชีที่สำคัญ และรายการปรับปรุงของผู้สอบบัญชี
7. พิจารณาการเปิดเผยข้อมูลของบริษัท ในกรณีที่มีรายการที่เกี่ยวข้องกัน หรือรายการที่อาจมีความขัดแย้งทางผลประโยชน์ตามที่ฝ่ายกำกับตรวจสอบการปฏิบัติงาน หรือผู้สอบบัญชี รวมทั้งให้ความเห็นต่อคณะกรรมการเกี่ยวกับรายการดังกล่าว
8. จัดทำรายงานการกำกับดูแลกิจการของคณะกรรมการตรวจสอบ โดยเปิดเผยไว้ในรายงานประจำปีของบริษัท
9. สอบทานและรับทราบการปฏิบัติงานตามหลักจริยธรรม จรรยาบรรณผู้บริหาร พนักงาน และบรรษัทภิบาล
10. พิจารณาให้ความเห็นขอรายงานการกำกับดูแลการปฏิบัติตามกฎเกณฑ์ประจำปี (Annual Compliance Report) และหรือรายงานที่เกี่ยวข้อง
11. คณะกรรมการตรวจสอบต้องประกอบด้วยกรรมการบริษัทที่ไม่มีอำนาจในการจัดการ อย่างน้อย 2 ท่าน และกรรมการอย่างน้อย 1 ท่านต้องมีความรู้ด้านบัญชีหรือการเงินโดยมีผู้บริหารฝ่ายกำกับและตรวจสอบการปฏิบัติงานทำหน้าที่เป็นเลขานุการ
12. คณะกรรมการตรวจสอบต้องได้รับการแต่งตั้งจากคณะกรรมการบริษัท มีวาระการดำรงตำแหน่งคราวละ 3 ปี และเป็นไปตามวาระการดำรงตำแหน่งของการเป็นกรรมการบริษัท
13. คณะกรรมการตรวจสอบต้องจัดประชุมอย่างน้อยไตรมาสละ 1 ครั้งเมื่อมีความจำเป็น คณะกรรมการตรวจสอบอาจเชิญฝ่ายจัดการหรือผู้เกี่ยวข้องเข้าร่วมประชุมและให้ข้อมูลที่เกี่ยวข้องได้
14. รับแจ้งข้อเท็จจริงจากผู้สอบบัญชี เมื่อผู้สอบบัญชีพบพฤติกรรมอันควรสงสัยว่า กรรมการผู้จัดการหรือบุคคลซึ่งรับผิดชอบในการดำเนินงานของบริษัท ได้กระทำความผิดตามมาตรา 281/2 วรรคสอง มาตรา 305 มาตรา 306 มาตรา 308 มาตรา 309 มาตรา 310 มาตรา 311 มาตรา 312 หรือมาตรา 313 ของพระราชบัญญัติหลักทรัพย์และตลาดหลักทรัพย์ พ.ศ. 2535 และดำเนินการตรวจสอบพฤติกรรมดังกล่าวต่อไปโดยไม่ชักช้าโดยรายงานผลการตรวจสอบดังกล่าว ในเบื้องต้นให้แก่สำนักงานคณะกรรมการกำกับหลักทรัพย์และตลาดหลักทรัพย์และและผู้สอบบัญชีทราบภายใน 30 วัน นับแต่วันที่ได้รับแจ้งจากผู้สอบบัญชี

15. ปฏิบัติการอื่นใดตามที่ได้รับมอบหมายจากคณะกรรมการบริษัท

3. คณะกรรมการบริหารความเสี่ยง

ขอบเขตอำนาจหน้าที่ของคณะกรรมการบริหารความเสี่ยง

1. กลั่นกรองและเสนอระบบการกำกับดูแลการบริหารและการจัดการความเสี่ยง โดยกำหนดนโยบายและหลักปฏิบัติในการบริหารความเสี่ยงต่อคณะกรรมการบริษัท เพื่อพิจารณาในเรื่องการบริหารความเสี่ยงในการประกอบธุรกิจ ทั้งนี้ต้องครอบคลุมความเสี่ยงในเรื่องต่างๆ เช่น ความเสี่ยงด้านกลยุทธ์ ความเสี่ยงด้านสภาพคล่อง ความเสี่ยงด้านเครดิต ความเสี่ยงด้านการตลาด ความเสี่ยงด้านการปฏิบัติการ หรือความเสี่ยงอื่น ๆ ที่มีนัยสำคัญต่อบริษัทและกองทุน
2. กำหนดกลยุทธ์ โครงสร้างองค์กรและทรัพยากรที่ใช้ในการบริหารความเสี่ยงให้สอดคล้องกับนโยบายการบริหารความเสี่ยงของบริษัทจัดการ โดยสามารถวิเคราะห์ ประเมิน วัดผลและติดตามกระบวนการบริหารความเสี่ยงได้อย่างมีประสิทธิภาพ
3. กำกับดูแลทบทวนและให้ข้อเสนอแนะต่อคณะกรรมการบริษัทเกี่ยวกับนโยบายการบริหารความเสี่ยง วิธีปฏิบัติที่เป็นมาตรฐาน กลยุทธ์และการวัดความเสี่ยงโดยรวม เพื่อให้มั่นใจได้ว่ากลยุทธ์การบริหารความเสี่ยงได้นำไปปฏิบัติอย่างเหมาะสม
4. ติดตามผลการประเมินความเสี่ยงของบริษัทจัดการอย่างน้อยปีละ 1 ครั้ง หรือเมื่อมีเหตุการณ์ที่มีผลกระทบอย่างมีนัยสำคัญ
5. อนุมัติหลักเกณฑ์ในการคัดเลือกปัจจัยต่าง ๆ ในการวิเคราะห์งบการเงิน และการให้น้ำหนักแต่ละปัจจัย โดยจะทบทวนอย่างน้อยปีละ 1 ครั้ง หรือเมื่อมีเหตุการณ์ที่มีผลกระทบอย่างมีนัยสำคัญ และในกรณีที่มีการชี้ขาดการลงคะแนนในวาระที่คะแนนเสียงไม่เป็นเอกฉันท์ ให้สิทธิประธานคณะกรรมการบริหารความเสี่ยงสามารถออกเสียงเพิ่มขึ้นอีกหนึ่งเสียงเป็นเสียงชี้ขาด
- 6.

4. คณะกรรมการจัดการ

ขอบเขตอำนาจหน้าที่ของคณะกรรมการจัดการ

1. บริหารจัดการให้เป็นไปตามนโยบาย แผนงานด้านต่างๆ ของบริษัท ตามที่ได้รับอนุมัติจากคณะกรรมการบริษัท
2. พิจารณากำหนดนโยบาย หลักเกณฑ์ และ/หรือ ข้อจำกัดที่เกี่ยวข้องกับการดำเนินงานของบริษัทในด้านต่างๆ เช่น การจัดซื้อ/จัดหาทรัพย์สินของบริษัท การพนักงาน การตลาด เป็นต้น
3. พิจารณากลั่นกรอง และ/หรือให้ความเห็นชอบ แผนปฏิบัติงาน และการจัดสรรงบประมาณของแต่ละสายงาน
4. พิจารณากำหนด และ/หรือแต่งตั้งพนักงานให้เป็นผู้แทนของบริษัทในองค์กรภายนอก
5. พิจารณากำหนดหลักการในการประเมินมูลค่าทรัพย์สินของหลักทรัพย์ และทรัพย์สินประเภทต่าง ๆ ตามมาตรฐานการบัญชีเรื่องวิธีการวัดค่าเงินลงทุน

6. พิจารณาผลการดำเนินการด้านต่างๆ ของบริษัท เช่น ผลการตรวจสอบจากหน่วยงานทั้งภายในและภายนอก การดำเนินการตามนโยบายและเป้าหมายของบริษัท
7. พิจารณาให้ความเห็นชอบการแต่งตั้งบุคคลภายนอก เพื่อทำธุรกรรมร่วมกับบริษัท เช่น การแต่งตั้งของกองทุน ผู้รับฝากทรัพย์สินตัวแทนสนับสนุน (Selling Agent) บริษัทผู้รับมอบหมายงานที่เกี่ยวข้องกับธุรกิจจัดการกองทุน เป็นต้น
8. พิจารณาและอนุมัติค่าใช้จ่ายต่าง ๆ ที่เกี่ยวกับการพัฒนาผลิตภัณฑ์และการตลาดหรือบริการอื่นๆ ของบริษัท
9. พิจารณาแต่งตั้งคณะกรรมการ หรือคณะทำงาน เพื่อดำเนินการในเรื่องต่าง ๆ ตามที่คณะกรรมการจัดการมอบหมาย
10. รับทราบการจัดตั้งกองทุน และค่าใช้จ่าย ค่าธรรมเนียมต่าง ๆ ที่เกี่ยวข้องในการจัดตั้งกองทุน รวมถึงค่าใช้จ่าย ค่าธรรมเนียมต่าง ๆ ในการจดทะเบียนกองทุน เพิ่มทุน แก้ไขโครงการ

5. คณะกรรมการการลงทุน

ขอบเขตอำนาจหน้าที่ของคณะกรรมการการลงทุน

1. วางกรอบหรือกำหนดกลยุทธ์ในการจัดการลงทุน นโยบายการลงทุน และแผนการลงทุนของกองทุน กำหนดอำนาจอนุมัติหลักทรัพย์ที่อยู่ในเกณฑ์ลงทุนได้ (Securities Universe) หรือลงทุนไม่ได้ และอนุมัติการจัดสรรน้ำหนักการลงทุนตามระดับของความน่าลงทุน
2. พิจารณาการคัดเลือกและประเมิน คู่ค้าตราสารทุน คู่ค้าตราสารหนี้ และการจัดสรรปริมาณการซื้อขายหลักทรัพย์ให้กับคู่ค้า
3. พิจารณากำหนดหลักเกณฑ์ และ/หรือ ข้อกำหนดอื่น ๆ ที่เกี่ยวข้องกับการจัดการลงทุน และกำกับดูแล ติดตามผลการลงทุนให้เป็นไปตามกรอบ นโยบาย จรรยาบรรณการจัดการลงทุน กฎเกณฑ์และระเบียบที่กำหนดไว้
4. พิจารณาการใช้สิทธิออกเสียงในการประชุมผู้ถือหุ้นแทนลูกค้ากองทุนรวมและกองทุนส่วนบุคคลของบริษัท (Proxy Voting)
5. ติดตามและประเมินผลการดำเนินงานของกองทุน
6. รับทราบวงเงินลงทุนสูงสุด (Investment Limit) และวงเงินในการทำธุรกรรมกับบริษัทคู่ค้า (Counter Party Limit) ที่สามารถลงทุนได้ในตราสารหนี้ตามความเสี่ยงที่กำหนด (Risk Limit) โดยแยกเป็น Company Limit, Issue Size Limit, Product Limit และจัดสรรให้เป็นไปตามวงเงินที่ได้รับ

6. คณะกรรมการการลงทุนอสังหาริมทรัพย์

ขอบเขตอำนาจหน้าที่ของคณะกรรมการการลงทุนอสังหาริมทรัพย์

1. ติดตามและประเมินผลการดำเนินงานของกองทรัสต์
2. พิจารณากำหนดหลักเกณฑ์ และ/หรือ ข้อกำหนดอื่นๆ ที่เกี่ยวข้องกับการจัดการลงทุน
3. พิจารณาอนุมัติการคัดเลือกอสังหาริมทรัพย์ที่ทรัสต์เพื่อการลงทุนในอสังหาริมทรัพย์จะลงทุน
4. พิจารณาอนุมัติการคัดเลือกผู้บริหารอสังหาริมทรัพย์ของทรัสต์เพื่อการลงทุนในอสังหาริมทรัพย์
5. พิจารณาอนุมัติการคัดเลือก Service Provider ต่างๆ ของทรัสต์เพื่อการลงทุนในอสังหาริมทรัพย์
6. พิจารณาอนุมัติประเภทและวงเงินประกันภัยของกองทรัสต์เพื่อการลงทุนในอสังหาริมทรัพย์
7. พิจารณาอนุมัติการกู้ยืมเงินของทรัสต์เพื่อการลงทุนในอสังหาริมทรัพย์
8. พิจารณาอนุมัติผู้รับประกันรายได้ของทรัสต์เพื่อการลงทุนในอสังหาริมทรัพย์

การ Outsource หน้าที่งาน

บริษัทจัดการได้ Outsource งานในบางหน่วยงานให้กับธนาคารแลนด์ แอนด์ เฮาส์ จำกัด (มหาชน) ในการเป็นที่ปรึกษาและดำเนินการต่าง ๆ ที่เกี่ยวข้องเพื่อให้การปฏิบัติงานของบริษัทจัดการเป็นไปตามหลักเกณฑ์ของหน่วยงานทางการที่กำหนดไว้

สำหรับงานด้านบริหารอสังหาริมทรัพย์ ผู้จัดการกองทุนได้มอบหมายให้กับผู้บริหารอสังหาริมทรัพย์ที่เชี่ยวชาญและมีประสบการณ์ปฏิบัติหน้าที่นั้นๆ ในการบริหารและดูแลรักษาอสังหาริมทรัพย์อย่างมีประสิทธิภาพ ให้อยู่ในสภาพที่ดีและพร้อมที่จะสร้างรายได้ให้เป็นไปตามประกาศที่สำนักงาน ก.ล.ต. กำหนด

8.1.3 สิทธิ หน้าที่ และความรับผิดชอบของบริษัทจัดการและผู้จัดการกองทรัสต์

ผู้จัดการกองทรัสต์มีหน้าที่และความรับผิดชอบหลักในการดูแลจัดการกองทรัสต์ ซึ่งรวมถึงการลงทุนในทรัพย์สินของกองทรัสต์และควบคุมการปฏิบัติหน้าที่ของบริษัทดำเนินการ โดยผู้จัดการกองทรัสต์จะปฏิบัติหน้าที่ภายใต้การกำกับดูแลของทรัสต์โดยมีหน้าที่และความรับผิดชอบดังนี้

1. หน้าที่ต่อกองทรัสต์

1.1 ผู้จัดการกองทรัสต์ต้องปฏิบัติให้เป็นไปตามหลักการดำเนินธุรกิจดังต่อไปนี้

- (1) ปฏิบัติหน้าที่โดยใช้ความรู้ความสามารถเยี่ยงผู้ประกอบการวิชาชีพ ด้วยความรับผิดชอบต่อความระมัดระวัง และความซื่อสัตย์สุจริต โดยต้องปฏิบัติต่อผู้ถือหน่วยทรัสต์อย่างเป็นธรรม เพื่อประโยชน์ที่ดีที่สุดของผู้ถือหน่วยทรัสต์โดยรวม รวมทั้งต้องปฏิบัติให้เป็นไปตามสัญญา ก่อตั้งทรัสต์ สัญญาแต่งตั้งผู้จัดการกองทรัสต์ วัตถุประสงค์ในการก่อตั้งกองทรัสต์ มติของผู้ถือหน่วยทรัสต์และตามกฎหมายที่เกี่ยวข้อง

- (2) ดำรงเงินทุนให้เพียงพอต่อการดำเนินธุรกิจและความรับผิดชอบอันอาจเกิดขึ้นจากการปฏิบัติหน้าที่ในฐานะผู้จัดการกองทรัสต์ได้อย่างต่อเนื่อง
 - (3) เปิดเผย ให้ความเห็น หรือให้ข้อมูลที่มีความสำคัญและเกี่ยวข้องอย่างเพียงพอในการตัดสินใจลงทุนของผู้ลงทุน โดยข้อมูลดังกล่าวต้องสื่อสารได้อย่างชัดเจน ไม่บิดเบือน และไม่ทำให้สำคัญผิด
 - (4) ไม่นำข้อมูลจากการปฏิบัติหน้าที่ผู้จัดการกองทรัสต์ไปใช้ประโยชน์อย่างไม่เหมาะสมเพื่อตนเอง หรือทำให้เกิดความเสียหาย หรือกระทบต่อผลประโยชน์โดยรวมของกองทรัสต์
 - (5) ปฏิบัติงานด้วยความระมัดระวังไม่ให้เกิดความขัดแย้งทางผลประโยชน์ และในกรณีที่มีความขัดแย้งทางผลประโยชน์เกิดขึ้น ต้องดำเนินการให้มั่นใจได้ว่าผู้ลงทุนได้รับการปฏิบัติที่เป็นธรรมและเหมาะสม
 - (6) ปฏิบัติตามกฎหมายหลักทรัพย์และกฎหมายอื่นที่เกี่ยวข้องกับการดำเนินการของกองทรัสต์ ตลอดจนจรรยาบรรณและมาตรฐานในการประกอบวิชาชีพที่กำหนดโดยสมาคมที่เกี่ยวข้องกับธุรกิจหลักทรัพย์ หรือองค์กรที่เกี่ยวข้องกับธุรกิจหลักทรัพย์ที่สำนักงาน ก.ล.ต. ยอมรับโดยอนุโลม และไม่สนับสนุน สิ่งการ หรือให้ความร่วมมือแก่บุคคลใดในการปฏิบัติฝ่าฝืนกฎหมาย หรือข้อกำหนดดังกล่าว
 - (7) ให้ความร่วมมือในการปฏิบัติหน้าที่ของทรัสต์ หรือสำนักงาน ก.ล.ต. ซึ่งรวมถึงการเปิดเผยข้อมูล ที่อาจส่งผลกระทบต่อการบริหารจัดการกองทรัสต์อย่างมีนัยสำคัญ หรือข้อมูลอื่นที่ควรแจ้งให้ทราบ
- 1.2 ผู้จัดการกองทรัสต์ต้องจัดให้มีระบบงานที่มีคุณภาพ มีงานตรวจสอบและถ่วงดุลการปฏิบัติงานที่มีประสิทธิภาพ และสามารถรองรับงานในความรับผิดชอบได้อย่างครบถ้วน โดยอย่างน้อยต้องครอบคลุมเรื่องดังต่อไปนี้เพื่อให้การดูแลจัดการกองทรัสต์ตามที่ได้รับมอบหมายจากทรัสต์ให้เป็นไปอย่างเหมาะสมและมีประสิทธิภาพ
- (1) การกำหนดนโยบายในการจัดการกองทรัสต์ การจัดโครงสร้างเงินทุนของกองทรัสต์ การตัดสินใจลงทุนในอสังหาริมทรัพย์ และการกำหนดนโยบายและกลยุทธ์ในการจัดหาประโยชน์จากอสังหาริมทรัพย์ เพื่อให้การจัดการลงทุนตามที่ได้รับมอบหมายเป็นไปด้วยความรอบคอบ ระมัดระวัง สอดคล้องกับนโยบายการลงทุนตามสัญญาก่อตั้งทรัสต์ และเป็นไปตามที่กฎหมายหลักทรัพย์และกฎหมายอื่นที่เกี่ยวข้องกับการดำเนินการของกองทรัสต์กำหนด ตลอดจนเพื่อรักษาประโยชน์ของกองทรัสต์และผู้ถือหน่วยทรัสต์โดยรวม
 - (2) การบริหารและจัดการความเสี่ยงที่เกี่ยวข้องกับการดูแลจัดการกองทรัสต์ตามที่ได้รับมอบหมาย เพื่อให้สามารถป้องกันและจัดการความเสี่ยงได้อย่างมีประสิทธิภาพ
 - (3) การจัดการความขัดแย้งทางผลประโยชน์ที่เกี่ยวข้อง โดยเฉพาะอย่างยิ่งระหว่างกองทรัสต์กับผู้จัดการกองทรัสต์และบุคคลที่เกี่ยวข้องกับกองทรัสต์ ซึ่งรวมถึงมาตรการหรือแนวทางดำเนินการเพื่อรักษาประโยชน์ที่ดีที่สุดของกองทรัสต์หรือผู้ถือหน่วยทรัสต์โดยรวม เมื่อเกิดความขัดแย้งทางผลประโยชน์ขึ้น

- (4) การคัดเลือกบุคลากรของผู้จัดการกองทรัสต์และผู้รับมอบหมายในงานที่เกี่ยวข้องกับการดำเนินการของกองทรัสต์ (ถ้ามี) เพื่อให้มีผู้ที่มีความรู้ความสามารถ และมีคุณสมบัติที่เหมาะสมกับงานที่จะปฏิบัติ
 - (5) การกำกับดูแลการปฏิบัติงานของผู้จัดการกองทรัสต์และบุคลากรของผู้จัดการกองทรัสต์ รวมทั้งการตรวจสอบดูแลผู้รับมอบหมายในงานที่เกี่ยวข้องกับการจัดการกองทรัสต์เพื่อให้เป็นไปตามที่กฎหมายหลักทรัพย์ กฎหมายอื่นที่เกี่ยวข้อง และสัญญาก่อตั้งทรัสต์กำหนด
 - (6) การเปิดเผยข้อมูลของกองทรัสต์ที่ครบถ้วนถูกต้องและเพียงพอเพื่อให้เป็นไปตามที่กำหนดในสัญญาก่อตั้งทรัสต์ และกฎหมายหลักทรัพย์
 - (7) การปฏิบัติการดำเนินงานสนับสนุน (Back Office)
 - (8) การตรวจสอบและควบคุมภายใน
 - (9) การติดต่อสื่อสารกับผู้ลงทุนและการจัดการกับข้อร้องเรียนของผู้ลงทุน
 - (10) การจัดการกับข้อพิพาททางกฎหมาย ผู้จัดการกองทรัสต์อาจมอบหมายให้บุคคลอื่นเป็นผู้รับดำเนินการในเรื่องที่เกี่ยวข้องกับการประกอบธุรกิจเป็นผู้จัดการกองทรัสต์ได้ โดยต้องเป็นไปตามหลักเกณฑ์ที่กำหนดในข้อ 1.3
- 1.3 ผู้จัดการกองทรัสต์อาจมอบหมายให้บุคคลอื่นเป็นผู้รับดำเนินการในเรื่องที่เกี่ยวข้องกับการประกอบธุรกิจเป็นผู้จัดการกองทรัสต์ได้เท่าที่จำเป็น เพื่อส่งเสริมให้การประกอบธุรกิจเป็นไปอย่างคล่องตัวและมีประสิทธิภาพมากยิ่งขึ้น ทั้งนี้ ภายใต้หลักเกณฑ์ดังต่อไปนี้
- (1) การมอบหมายต้องไม่มีลักษณะที่อาจส่งผลกระทบต่อประสิทธิภาพของการปฏิบัติหน้าที่ของผู้จัดการกองทรัสต์
 - (2) มีมาตรการรองรับให้สามารถประกอบธุรกิจได้อย่างต่อเนื่องในกรณีที่ผู้รับดำเนินการไม่สามารถดำเนินการต่อไปได้
 - (3) ในกรณีที่มีการมอบหมายงานเกี่ยวกับการลงทุนในทรัพย์สินอื่นของกองทรัสต์ ต้องมอบหมายให้กับผู้ที่สามารถดำเนินการได้โดยชอบด้วยกฎหมาย
- ทั้งนี้ การมอบหมายให้บุคคลอื่นเป็นผู้รับดำเนินการตามข้อนี้ ต้องมิใช่การมอบหมายระบบและงานตามข้อ 1.2 (1) (2) (3) (4) และ (9)
- 1.4 ให้ผู้จัดการกองทรัสต์จัดทำงบการเงินของตนให้เป็นไปตามมาตรฐานบัญชีที่กำหนดตามกฎหมายว่าด้วยวิชาชีพบัญชีและส่งงบการเงินดังกล่าวต่อสำนักงาน ก.ล.ต. ภายในสามเดือนนับแต่วันสิ้นรอบปีบัญชี
- 1.5 ไม่ดำเนินการใดๆ ที่จะส่งผลให้ทรัสต์ไม่สามารถปฏิบัติหน้าที่ได้อย่างเป็นอิสระ เช่น การลงทุนในอสังหาริมทรัพย์ที่มีบุคคลที่เกี่ยวข้องกันกับทรัสต์เป็นผู้ทรงกรรมสิทธิ์หรือสิทธิครอบครอง

- 51

- 1.11 อสังหาริมทรัพย์ที่กองทรัสต์จะลงทุน นอกจากต้องจัดให้มีการประเมินมูลค่าตามหลักเกณฑ์ที่กฎหมายที่เกี่ยวข้องกำหนด และจัดให้มีการตรวจสอบและสอบทานแล้วผู้จัดการกองทรัสต์ยังต้องดำเนินการต่างๆ ในการตรวจสอบอสังหาริมทรัพย์ที่จะลงทุนเกี่ยวกับผู้ประกอบการวิชาชีพ เช่น สภาพของอสังหาริมทรัพย์ ความสามารถของคู่สัญญา ข้อมูลด้านการเงินและกฎหมาย ความเหมาะสมด้านอื่นๆ เป็นต้น เพื่อประกอบการตัดสินใจลงทุนและการเปิดเผยข้อมูล ไม่ว่ากรณีใดๆ หากผู้จัดการกองทรัสต์ไม่สามารถปฏิบัติหน้าที่ได้ ให้ระบุว่าทรัสต์จะจัดการกองทรัสต์ตามความจำเป็นเพื่อป้องกัน ยับยั้ง หรือจำกัดมิให้เกิดความเสียหายอย่างร้ายแรงต่อประโยชน์ของกองทรัสต์หรือผู้ถือหุ้นหน่วยทรัสต์ทั้งปวง โดยทรัสต์อาจมอบหมายให้บุคคลอื่นจัดการกองทรัสต์แทนในระหว่างนี้ได้
- 1.12 ดำเนินการใดๆ เพื่อให้ได้มาซึ่งทรัพย์สินหลักหรืออสังหาริมทรัพย์ที่กองทรัสต์จะลงทุนเพิ่มเติม ในกรณีการเพิ่มทุนของกองทรัสต์เพื่อลงทุนในอสังหาริมทรัพย์เพิ่มเติม ภายใน 60 (หกสิบ) วันนับแต่วันที่ก่อตั้งกองทรัสต์แล้วเสร็จสำหรับการเสนอขายหน่วยทรัสต์ครั้งแรก หรือนับแต่วันที่ปิดการเสนอขายหน่วยทรัสต์ ในกรณีการเสนอขายหน่วยทรัสต์เพื่อการเพิ่มทุนของกองทรัสต์
- 1.13 ในการลงทุนในอสังหาริมทรัพย์ต้องเป็นการได้มาซึ่งกรรมสิทธิ์หรือสิทธิครอบครองในอสังหาริมทรัพย์เท่านั้น เฉพาะกรณีการได้มาซึ่งสิทธิครอบครองต้องเป็นกรณีการได้มาซึ่งเอกสารสิทธิเป็น น.ส.3 ก. หรือสิทธิการเช่าอสังหาริมทรัพย์ที่มีเอกสารแสดงกรรมสิทธิ์หรือสิทธิครอบครองประเภท น.ส.3 ก. เท่านั้น
- 1.14 อสังหาริมทรัพย์ที่ได้มาต้องไม่อยู่ในบังคับแห่งทรัพย์สินหรือมีข้อพิพาทใดๆ เว้นแต่ผู้จัดการกองทรัสต์และทรัสต์ได้พิจารณาโดยมีความเห็นเป็นลายลักษณ์อักษรว่า การอยู่ภายใต้บังคับแห่งทรัพย์สินหรือการมีข้อพิพาทนั้นไม่กระทบต่อการหาประโยชน์จากอสังหาริมทรัพย์ดังกล่าวอย่างมีนัยสำคัญ และเงื่อนไขการได้มาซึ่งอสังหาริมทรัพย์นั้นยังเป็นประโยชน์แก่ผู้ถือหุ้นหน่วยทรัสต์โดยรวม
- 1.15 การทำสัญญาเพื่อให้ได้มาซึ่งอสังหาริมทรัพย์ต้องไม่มีข้อตกลงหรือข้อผูกพันใดๆ ที่อาจมีผลให้กองทรัสต์ไม่สามารถจำหน่ายอสังหาริมทรัพย์ในราคายุติธรรม (ในขณะที่มีการจำหน่าย) เช่น ข้อตกลงที่ให้สิทธิแก่คู่สัญญาในการซื้ออสังหาริมทรัพย์ของกองทรัสต์ได้ก่อนบุคคลอื่น โดยมีการกำหนดราคาไว้แน่นอนล่วงหน้า เป็นต้น หรืออาจมีผลให้กองทรัสต์มีหน้าที่มากกว่าหน้าที่ปกติที่ผู้เช่าพึงมีเมื่อสัญญาเช่าสิ้นสุดลง
- 1.16 จัดให้มีการประกันวินาศภัยหรือการประกันภัยที่มีลักษณะความคุ้มครองประโยชน์ของผู้ถือหุ้นหน่วยทรัสต์เสมือนหรือทดแทนการประกันวินาศภัยที่อาจเกิดขึ้นกับทรัพย์สินหลักตามที่คู่สัญญาตกลงร่วมกัน และไม่ขัดกับกฎหมายที่เกี่ยวข้อง การประกันภัยความรับผิดชอบต่อบุคคลภายนอกที่อาจได้รับความเสียหายจากทรัพย์สินหลักหรือจากการดำเนินการในทรัพย์สินหลัก กับผู้รับประกันภัยที่เป็นที่ยอมรับในวงเงินคุ้มครองความเสียหายที่เพียงพอและเหมาะสมกับการจัดผลประโยชน์ในทรัพย์สินหลักเป็นอย่งน้อย
- 1.17 ดำเนินการให้ความเห็นเกี่ยวกับลักษณะธุรกรรม พร้อมทั้งเหตุผลและข้อมูลประกอบที่ชัดเจนที่เกี่ยวข้องกับการได้มาซึ่งทรัพย์สินหลักเพิ่มเติมของกองทรัสต์ในเอกสารขอความเห็นชอบหรือหนังสือเชิญประชุมผู้ถือหุ้นหน่วยทรัสต์ เพื่อพิจารณาการเพิ่มทุนเพื่อลงทุนในทรัพย์สินหลักเพิ่มเติมของกองทรัสต์

- 1.18 การจำหน่ายไปซึ่งทรัพย์สินหลักต้องจัดให้มีการประเมินมูลค่าทรัพย์สิน การขออนุมัติจากผู้ถือหุ้นทรัพย์สิน การขอความเห็นชอบจากทรัสต์ และการเปิดเผยข้อมูลตามหลักเกณฑ์ที่กำหนดไว้ในสัญญาก่อตั้งทรัสต์ และกฎหมายที่เกี่ยวข้อง
 - 1.19 ในกรณีที่มีการเปลี่ยนแปลงผู้จัดการกองทรัสต์ ต้องดำเนินการให้ผู้จัดการกองทรัสต์รายใหม่ตกลงที่จะปฏิบัติหน้าที่ให้เป็นไปตามสัญญาก่อตั้งทรัสต์และกฎหมายที่เกี่ยวข้อง ทั้งนี้ผู้จัดการกองทรัสต์รายเดิมต้องดำเนินการและให้ความร่วมมือตามที่จำเป็น เพื่อให้การส่งมอบงานแก่บุคคลที่จะเข้ามาปฏิบัติหน้าที่แทนตนเองสำเร็จลุล่วงไป
 - 1.20 ในกรณีที่มีการแก้ไขเพิ่มเติมสัญญาก่อตั้งทรัสต์ ต้องดูแลให้การแก้ไขเพิ่มเติมดังกล่าวเป็นไปตามเงื่อนไขและวิธีการตามที่กำหนดในสัญญาก่อตั้งทรัสต์และกฎหมายที่เกี่ยวข้อง เมื่อดำเนินการแก้ไขแล้วเสร็จให้ดำเนินการจัดส่งสำเนาสัญญาก่อตั้งทรัสต์ฉบับที่ได้แก้ไขเพิ่มเติมแล้วให้สำนักงาน ก.ล.ต. ภายใน 15 (สิบห้า) วันนับแต่วันที่ลงนามหรือวันที่มีการแก้ไขเพิ่มเติม (แล้วแต่กรณี)
 - 1.21 ในกรณีที่มีการเปลี่ยนแปลงทรัสต์ ให้ดำเนินการแจ้งการเปลี่ยนแปลงดังกล่าวให้ผู้ถือหุ้นทรัพย์สิน และสำนักงาน ก.ล.ต. ทราบ ภายในระยะเวลาตามที่กำหนดในสัญญาก่อตั้งทรัสต์
 - 1.22 ยื่นคำขออนุญาตเสนอขายหน่วยทรัสต์พร้อมทั้งเอกสารหลักฐานใดๆ ที่เกี่ยวข้อง ในกรณีที่มีการเพิ่มทุนของกองทรัสต์ พร้อมทั้งลงนามรับรองความถูกต้องครบถ้วนของข้อมูลในส่วนที่เกี่ยวข้องกับการปฏิบัติหน้าที่ของตน
 - 1.23 ให้ความเห็นเกี่ยวกับความสามารถของผู้รับประกันรายได้ในการปฏิบัติตามสัญญารับประกันรายได้ (ถ้ามี)
 - 1.24 ดำเนินการให้หน่วยทรัสต์ที่เสนอขายแล้วหรือที่ออกใหม่ (กรณีเพิ่มทุนกองทรัสต์) สามารถเข้าเป็นหลักทรัพย์จดทะเบียนในตลาดหลักทรัพย์ได้ภายใน 45 (สี่สิบห้า) วันนับแต่วันปิดการเสนอขายหน่วยทรัสต์
 - 1.25 ดำเนินการใดๆ เพื่อให้การจัดสรรหน่วยทรัสต์ให้แก่บุคคลใดๆ หรือกลุ่มบุคคลเดียวกันให้เป็นไปตามอัตราและหลักเกณฑ์ที่กำหนดโดยกฎหมายที่เกี่ยวข้อง
- 2. หน้าที่ในการบริหารจัดการกองทรัสต์และทรัพย์สินของกองทรัสต์**
- 2.1 ให้ความเห็นต่อเจ้าพนักงานที่เกี่ยวข้องเกี่ยวกับคุณสมบัติหรือลักษณะของอสังหาริมทรัพย์ที่กองทรัสต์ลงทุนตามที่ได้รับคำร้องขอจากหน่วยงานที่เกี่ยวข้อง
 - 2.2 ดูแล และติดตามให้มีการซ่อมแซม ปรับปรุง และบำรุงรักษาให้ทรัพย์สินหลักอยู่ในสภาพที่ดีและพร้อมที่จะใช้หาผลประโยชน์ได้ตลอดเวลาตามที่กำหนดในแผนการดำเนินงานประจำปี
 - 2.3 จัดให้มีการเปลี่ยนแปลง พื้นฟู และดัดแปลงทรัพย์สินหลักตามความจำเป็นและสมควรเท่าที่ไม่ขัดหรือแย้งกับสัญญาก่อตั้งทรัสต์และกฎหมายที่เกี่ยวข้อง รวมทั้งสัญญาเช่าที่ดินกับเจ้าของที่ดินอันเป็นที่ตั้งของทรัพย์สินหลัก และที่ได้มีการแก้ไขเพิ่มเติม (สัญญาเช่าหลัก) โดยจะต้องแจ้งให้ทรัสต์ทราบก่อน
 - 2.4 ควบคุมดูแลและบริหารจัดการทรัพย์สินหลัก รวมตลอดถึงการบำรุงรักษาทรัพย์สินใดๆ ตามที่จำเป็นเพื่อประโยชน์ในการบริหารจัดการระบบรักษาความปลอดภัย ระบบการป้องกันอัคคีภัย ระบบการสื่อสาร

- และการบริหารจัดการในกรณีเกิดเหตุฉุกเฉิน และซ่อมแซมอสังหาริมทรัพย์ กรณีการซ่อมแซมใหญ่ จะต้องแจ้งให้ทรัพย์สินทราบก่อน
- 2.5 บริหารและจัดหาผลประโยชน์จากทรัพย์สินหลัก รวมทั้งดำเนินการอื่นใดที่จำเป็นเพื่อให้การบริหารทรัพย์สินหลักเป็นไปตามแผนการดำเนินงานประจำปี สัญญาก่อตั้งทรัสต์ และกฎหมายที่เกี่ยวข้อง
- 2.6 ดำเนินการใดๆ เพื่อจัดหา และ/หรือ รับโอน และ/หรือ ดำเนินการอื่นใดร่วมกับทรัสต์ เพื่อให้ทรัสต์ได้มาซึ่งใบอนุญาต หนังสืออนุญาต หนังสือผ่อนผัน และ/หรือ เอกสารอื่นใดที่เกี่ยวข้องและจำเป็นในการจัดหาผลประโยชน์จากทรัพย์สินหลัก
- 2.7 อำนาจความสะดวกให้กับกองทรัสต์หรือบุคคลที่ได้รับมอบหมายจากทรัสต์ในการตรวจตราทรัพย์สินหลัก ภายในวันและเวลาทำการของผู้จัดการกองทรัสต์ รวมทั้งให้ข้อมูล ถ้อยคำ และ/หรือ ส่งมอบเอกสารใดๆ (ยกเว้นข้อมูล ถ้อยคำ และ/หรือ เอกสารอื่นใดอันเกี่ยวกับทรัพย์สินทางปัญญาของผู้จัดการกองทรัสต์ หรือของบริษัทในเครือของผู้จัดการกองทรัสต์) ตามที่ทรัสต์ร้องขอในกรณีที่มีความจำเป็นและเหมาะสม
- 2.8 อำนาจความสะดวกให้กับบริษัทประเมินค่าทรัพย์สินของกองทรัสต์ หรือบุคคลที่ได้รับมอบหมายจากบริษัทประเมินค่าทรัพย์สินดังกล่าวในการสำรวจทรัพย์สินหลักเพื่อการประเมินค่า รวมทั้งให้ข้อมูล ถ้อยคำ และ/หรือ ส่งมอบเอกสารใดๆ (ยกเว้นข้อมูล ถ้อยคำ และ/หรือ เอกสารอื่นใดอันเกี่ยวกับทรัพย์สินทางปัญญาของผู้จัดการกองทรัสต์ หรือของบริษัทในเครือของผู้จัดการกองทรัสต์) ตามที่บริษัทประเมินค่าทรัพย์สินร้องขอในกรณีที่มีความจำเป็นและเหมาะสม
- 2.9 จัดเตรียมเอกสารหลักฐานใดๆ ที่อยู่ในความครอบครองของผู้จัดการกองทรัสต์อันเกี่ยวกับหรือเกี่ยวเนื่องกับทรัพย์สินหลัก และ/หรือ ได้ครอบครองไว้ในนามของกองทรัสต์ รวมทั้งเอกสารหลักฐานทางบัญชีที่เกี่ยวกับหรือเกี่ยวเนื่องกับกองทรัสต์ เพื่อให้ทรัสต์หรือบุคคลที่ได้รับมอบหมายจากทรัสต์ และ/หรือ ผู้สอบบัญชีสามารถตรวจสอบได้ภายในวันและเวลาทำการของผู้จัดการกองทรัสต์ และหากได้รับการร้องขอจากทรัสต์ หรือบุคคลที่ได้รับมอบหมายจากทรัสต์ และ/หรือ ผู้สอบบัญชี ผู้จัดการกองทรัสต์ต้องดำเนินการส่งมอบบรรดาเอกสารใดๆ ที่เกี่ยวกับหรือเกี่ยวเนื่องกับกองทรัสต์ตามที่ได้รับการร้องขอให้แก่ทรัสต์ และ/หรือ ผู้สอบบัญชี (แล้วแต่กรณี) ภายใน 15 (สิบห้า) วันทำการนับแต่วันที่ได้ทราบถึงหรือควรทราบถึงการร้องขอดังกล่าว เว้นแต่จะมีเหตุอันสมควรหรือคู่สัญญาตกลงเป็นอย่างอื่น
- 2.10 ติดต่อ ประสานงาน ให้ข้อมูล ยื่นเอกสาร และนำส่งค่าธรรมเนียมและค่าภาษีที่ดินและสิ่งปลูกสร้างอันเกิดจากทรัพย์สินหลักในนามของทรัสต์เพื่อกองทรัสต์และนำส่งภาษีหัก ณ ที่จ่ายที่ทรัสต์มีหน้าที่หัก ณ ที่จ่าย อันเนื่องจากการบริหารจัดการทรัพย์สินหลัก และ/หรือภาษีอื่นใดที่เกี่ยวข้องกับทรัพย์สินหลัก และ/หรือการบริหารจัดการทรัพย์สินหลักต่อพนักงานเจ้าหน้าที่ของหน่วยงานราชการที่เกี่ยวข้อง
- 2.11 แจ้งให้ทรัสต์ทราบภายในระยะเวลาอันสมควรถึง (ก) ความชำรุดบกพร่องของทรัพย์สินหลัก รวมถึงอุปกรณ์ และสิ่งอำนวยความสะดวกต่างๆ หรือเมื่อเกิดเหตุการณ์ใดๆ ที่จะทำให้มูลค่าของทรัพย์สินหลักลดลงอย่างมีนัยสำคัญ และ (ข) กรณีที่มีการผิดสัญญาใดๆ ในสาระสำคัญ โดยผู้เช่าพื้นที่หรือคู่สัญญาใดๆ ของกองทรัสต์ที่เกี่ยวข้องกับทรัพย์สินหลัก

2.12 ดำเนินการอื่นใดตามที่กองทรัสต์จะพิจารณาเห็นว่าจำเป็นและสมควร เพื่อให้ทรัพย์สินหลักอยู่ในสภาพที่ดี และพร้อมในการใช้เพื่อการจัดหาผลประโยชน์ หรือเป็นไปตามเจตนารมณ์ของสัญญาในทุกประการ รวมทั้งให้คำแนะนำเกี่ยวกับสถานะตลาดในกรณีที่กองทรัสต์ประสงค์จะขาย หรือโอนสิทธิการเช่าหรือเช่าช่วงทรัพย์สินหลัก

3. การจัดทำบัญชีและรายงาน เอกสารการจัดการ และการตรวจสอบภายใน

3.1 จัดทำและเปิดเผยข้อมูลของกองทรัสต์ตามที่สัญญาก่อตั้งทรัสต์และกฎหมายหลักทรัพย์กำหนด ต่อสำนักงาน ก.ล.ต. ตลาดหลักทรัพย์ ทรัสต์ และผู้ถือหุ้นหน่วยทรัสต์ซึ่งรวมถึงการจัดส่งรายงานประจำปี ของกองทรัสต์ให้แก่ทรัสต์และผู้ถือหุ้นหน่วยทรัสต์ พร้อมกับหนังสือนัดประชุมสามัญประจำปี

3.2 จัดให้มีบัญชีและรายงานต่างๆ ตามที่ได้รับมอบหมายจากทรัสต์หรือตามที่เห็นว่าจำเป็นและสมควรในการ บริหารจัดการกองทรัสต์และทรัพย์สินหลัก เพื่อจัดส่งบัญชีรายงาน และเอกสารดังกล่าวให้แก่สำนักงาน ก.ล.ต. ตลาดหลักทรัพย์ ทรัสต์ และผู้ถือหุ้นหน่วยทรัสต์ ภายในระยะเวลาตามที่ทรัสต์กำหนด เพื่อให้สอดคล้องกับกฎหมายหลักทรัพย์ และกฎหมายอื่นที่เกี่ยวข้อง รวมถึงคำสั่งของเจ้าหน้าที่ของทาง ราชการใดๆ ที่เกี่ยวข้อง

ทั้งนี้ ผู้จัดการกองทรัสต์จะจัดทำบัญชีดังกล่าวตามหลักการบัญชีที่เป็นที่รับรองโดยทั่วไป โดยจะแบ่งแยก ทรัพย์สิน และ/หรือ ดอกผลใดๆ ที่เกิดจากทรัพย์สินที่กองทรัสต์ลงทุน และ/หรือ ทรัพย์สินใดๆ ที่ผู้จัดการ กองทรัสต์ได้รับไว้ และ/หรือ พึ่งรับไว้ในนามกองทรัสต์ออกจากทรัพย์สินของตน และผู้จัดการกองทรัสต์ จะดำเนินการจัดเก็บเอกสารหลักฐานประกอบการบัญชี และการบันทึกบัญชีเป็นระยะเวลาอย่างน้อย 1 (หนึ่ง) ปี ให้อยู่ในสภาพสมบูรณ์ ครบถ้วน และพร้อมให้ทรัสต์เข้าตรวจสอบ

3.3 ส่งมอบเอกสารดังต่อไปนี้ให้แก่ทรัสต์ ภายในระยะเวลาที่ได้รับมอบหมายจากทรัสต์เพื่อให้สอดคล้องกับ กฎหมายหลักทรัพย์และกฎหมายอื่นที่เกี่ยวข้อง รวมถึงคำสั่งของเจ้าหน้าที่ของทางราชการใดๆ ที่เกี่ยวข้อง

- (1) รายงานประเมินมูลค่าค่าส่งหาริมทรัพย์ฉบับเต็มโดยจัดส่งให้แก่ทรัสต์ไม่น้อยกว่า 7 (เจ็ด) วัน ล่วงหน้าก่อนวันครบกำหนดวันประกาศมูลค่าทรัพย์สินสุทธิของกองทรัสต์ต่อผู้ถือหุ้นหน่วยทรัสต์
- (2) รายงานมูลค่าทรัพย์สินสุทธิของกองทรัสต์และมูลค่าหน่วยทรัสต์ ณ วันทำการสุดท้ายของ แต่ละไตรมาสโดยจัดส่งให้แก่ทรัสต์เพื่อพิจารณารับรองภายใน 45 (สี่สิบห้า) วัน นับแต่วันสุดท้าย ของแต่ละไตรมาส
- (3) ข้อมูลปัจจุบันเกี่ยวกับรายชื่อบุคคลที่เกี่ยวข้องกันกับผู้จัดการกองทรัสต์ และสาระของรายการ ที่เป็นธุรกรรมระหว่างกองทรัสต์กับผู้จัดการกองทรัสต์หรือบุคคลที่เกี่ยวข้องกันกับผู้จัดการกองทรัสต์ โดยจัดส่งให้แก่ทรัสต์ภายใน 30 (สามสิบ) วันนับจากวันที่ 30 มิถุนายน และวันที่ 31 ธันวาคม และจัดส่งให้ทรัสต์เพื่อพิจารณาก่อนวันเข้าทำธุรกรรม

- (4) ข้อมูลเกี่ยวกับธุรกรรมระหว่างกองทรัสต์กับผู้จัดการกองทรัสต์หรือบุคคลที่เกี่ยวข้องกันกับผู้จัดการกองทรัสต์ในรอบปีบัญชีก่อนและรอบปีบัญชีปัจจุบันโดยดำเนินการเปิดเผยในรายงานประจำปีและงบการเงินของกองทรัสต์
- (5) ข้อมูลเกี่ยวกับความขัดแย้งทางผลประโยชน์ระหว่างเจ้าของทรัพย์สินที่กองทรัสต์ลงทุนและกองทรัสต์ ตลอดจนมาตรการที่ใช้ในการป้องกันความขัดแย้งทางผลประโยชน์ดังกล่าว โดยดำเนินการเปิดเผยข้อมูลให้ผู้ลงทุนทราบโดยชัดแจ้งตั้งแต่วันเริ่มการเสนอขายหน่วยทรัสต์ กองทรัสต์ต่อประชาชนเป็นครั้งแรกและทุกครั้งเมื่อเกิดความขัดแย้งทางผลประโยชน์
- (6) ข้อมูลเกี่ยวกับส่วนได้เสียหรือการได้รับประโยชน์ของผู้จัดการกองทรัสต์หรือบุคคลที่เกี่ยวข้องกันกับผู้จัดการกองทรัสต์ จากบริษัทหรือบุคคลที่เป็นคู่ค้ากับกองทรัสต์โดยดำเนินการเปิดเผยข้อมูลในแบบแสดงรายการข้อมูล สัญญาก่อตั้งทรัสต์ หรือในหนังสือเชิญประชุมผู้ถือหน่วยทรัสต์ เพื่อขออนุมัติทำรายการต่างๆ และรายงานประจำปีของกองทรัสต์ให้ผู้ถือหน่วยทรัสต์ และทรัสต์จะใช้เป็นข้อมูลประกอบการพิจารณาความเป็นอิสระของผู้จัดการกองทรัสต์ในการเข้าทำธุรกรรมต่างๆ เพื่อกองทรัสต์และความสมเหตุสมผลของธุรกรรมนั้น
 ส่วนได้เสียหรือการได้รับประโยชน์ที่ต้องพิจารณาเปิดเผย เช่น เจ้าหนี้ลูกหนี้ผู้ค้าประกันหรือได้รับการค้าประกันการถือหุ้นระหว่างกันหรือมีผู้ถือหุ้นรายใหญ่หรือผู้บริหารเป็นกลุ่มเดียวกันการให้หรือรับบริการการซื้อขายระหว่างกันและการออกค่าใช้จ่ายต่างๆ ให้แก่กัน เป็นต้น
- (7) ข้อมูลเกี่ยวกับการลงทุนในอสังหาริมทรัพย์ของกองทรัสต์โดยดำเนินการเปิดเผยต่อประชาชนอย่างน้อยทุก 6 (หก) เดือนหรือโดยพลันกรณีมีการเปลี่ยนแปลงอย่างมีนัยสำคัญ และดำเนินการจัดส่งให้แก่ทรัสต์เมื่อทรัสต์ประสงค์จะขอตรวจสอบการจัดการลงทุน
- (8) ข้อมูลปัจจุบันเกี่ยวกับรายการที่เป็นธุรกรรมการได้มาหรือจำหน่ายไปซึ่งทรัพย์สินหลักของกองทรัสต์โดยดำเนินการจัดส่งให้แก่ทรัสต์และผู้ถือหน่วยทรัสต์ล่วงหน้าไม่น้อยกว่า 30 (สามสิบ) วันก่อนวันเข้าทำธุรกรรม และดำเนินการเปิดเผยต่อประชาชนและสำนักงาน ก.ล.ด. ภายใน 15 (สิบห้า) วันนับแต่วันที่ได้มาหรือจำหน่ายไปของทรัพย์สินหลัก
- (9) ข้อมูลเกี่ยวกับธุรกรรมการได้มาหรือจำหน่ายไปซึ่งทรัพย์สินหลักและอุปกรณ์ของกองทรัสต์ในรอบปีบัญชีก่อนและรอบปีบัญชีปัจจุบันโดยดำเนินการเปิดเผยในรายงานประจำปีและงบการเงินของกองทรัสต์
- (10) ข้อมูลปัจจุบันเกี่ยวกับรายการที่เป็นการกู้ยืมเงินและก่อภาระผูกพันของกองทรัสต์โดยดำเนินการจัดส่งให้แก่ทรัสต์เพื่อรับทราบ ก่อนวันเข้าทำธุรกรรมพร้อมกับสัญญากู้ยืม
- (11) ข้อมูลเกี่ยวกับธุรกรรมการกู้ยืมเงินและก่อภาระผูกพันของกองทรัสต์ในรอบปีบัญชีก่อนและรอบปีบัญชีปัจจุบันโดยดำเนินการเปิดเผยในรายงานประจำปีและงบการเงินของกองทรัสต์

- (12) ข้อมูลเกี่ยวกับธุรกรรมที่ทรัสต์เห็นว่าผลกระทบอย่างมีนัยสำคัญต่อทรัพย์สินของกองทรัสต์ โดยได้รับการร้องขอจากทรัสต์ โดยดำเนินการจัดส่งให้แก่ทรัสต์เพื่อพิจารณาล่วงหน้าไม่น้อยกว่า 14 (สิบสี่) วันก่อนวันเข้าทำธุรกรรม
- (13) งบการเงินของผู้จัดการกองทรัสต์และข้อมูลที่เกี่ยวข้องกับการจัดทำงบการเงินโดยดำเนินการจัดส่งให้แก่ทรัสต์ล่วงหน้าไม่น้อยกว่า 3 (สาม) วันก่อนวันครบกำหนดการส่งงบการเงินต่อสำนักงาน ก.ล.ต.

อนึ่ง รายงานดังกล่าวข้างต้นเป็นเพียงรูปแบบ และตัวอย่างของรายงานที่ต้องใช้ในเบื้องต้น คู่สัญญา อาจจะปรับปรุง เพิ่มหรือลด จำนวนและชนิดของรายงาน หรือเปลี่ยนแปลงรูปแบบของรายงานได้ตามที่คู่สัญญาร่วมกันกำหนด เพื่อให้สอดคล้องกับกฎหมายหลักทรัพย์และกฎหมายอื่นที่เกี่ยวข้อง รวมถึงคำสั่งของเจ้าหน้าที่ของทางราชการใดๆ ที่เกี่ยวข้อง

4. หน้าที่ในการทำสัญญาในการจัดหาผลประโยชน์ในอสังหาริมทรัพย์ของกองทรัสต์

- 4.1 การจัดหาผลประโยชน์จากทรัพย์สินหลักจะกระทำได้โดยการให้เช่าอสังหาริมทรัพย์เท่านั้น ซึ่งต้องมีมูลค่ารวมกันไม่น้อยกว่าร้อยละ 75 (เจ็ดสิบห้า) ของมูลค่าหน่วยทรัสต์ที่เสนอขายทั้งหมดรวมทั้งจำนวนเงินกู้ยืม (ถ้ามี)
- 4.2 ควบคุม ดูแล รวมทั้งสร้างมาตรการในการควบคุมดูแล และดำเนินการใดๆ ที่จำเป็นและเหมาะสมในฐานะผู้จัดการกองทรัสต์เพื่อให้บุคคลภายนอกผู้ให้บริการ และ/หรือ ผู้เช่าพื้นที่ และ/หรือ ผู้รับบริการปฏิบัติตามหน้าที่ เงื่อนไข และ/หรือ ข้อตกลงที่กำหนดไว้ในสัญญาว่าจ้างการให้บริการ สัญญาเช่าพื้นที่ สัญญาบริการ สัญญาให้บริการสาธารณูปโภค และ/หรือ สัญญาอื่นใดที่เกี่ยวข้องกับทรัพย์สินหลัก รวมถึงระเบียบ กฎเกณฑ์ ข้อบังคับหรือข้อกำหนดอื่นใดของทรัพย์สินหลัก หรือนโยบายที่เกี่ยวกับทรัพย์สินหลัก รวมถึงการควบคุมดูแล เรียกเก็บและส่งคืนเงินประกันการเช่า และ/หรือ เงินประกันการตกแต่งภายในพื้นที่เช่า (ถ้ามี)
- 4.3 จัดทำสัญญาเช่าพื้นที่ สัญญาบริการ สัญญาให้บริการสาธารณูปโภค สัญญาว่าจ้างกับผู้ให้บริการภายนอกและสัญญาอื่นใดที่เกี่ยวข้องกับทรัพย์สินหลักให้มีระยะเวลาสอดคล้องกับสัญญาเช่าอสังหาริมทรัพย์ ระหว่างกองทรัสต์ และเจ้าของทรัพย์สินหลัก

8.1.4 บุคลากร

ณ 31 ธันวาคม 2565 บริษัทหลักทรัพย์จัดการกองทุน แลนด์ แอนด์ เฮาส์ จำกัด มีพนักงานรวมทั้งหมดจำนวน 94 คน โดยจำนวนพนักงานในสายงานหลักและรายละเอียดประสบการณ์ของบุคลากรผู้รับผิดชอบหลัก มีดังนี้

หน่วยงาน	จำนวน บุคลากร	ผู้รับผิดชอบหลัก	คุณสมบัติและประสบการณ์
ฝ่ายกองทุนรวมโครงสร้าง พื้นฐานและ อสังหาริมทรัพย์	6	นายณัฐกวิน เจียมโชติพัฒนกุล	ผู้อำนวยการ/ผู้จัดการกองทุนรวมอสังหาริมทรัพย์/ ผู้จัดการกองทรัสต์ ประสบการณ์การทำงานในสายการเงิน บริษัท หลักทรัพย์จัดการกองทุน และอสังหาริมทรัพย์ 13 ปี
		นางณัฐพัชร ตันกิตติรัตนกุล	ผู้อำนวยการ/ผู้จัดการกองทุนรวมอสังหาริมทรัพย์/ ผู้จัดการกองทรัสต์ ประสบการณ์การทำงานในสายการเงิน 4 ปี และ บริษัทหลักทรัพย์จัดการกองทุน และอสังหาริมทรัพย์ 10 ปี
		นายธนิศร รุ่งรัตนไทร	ผู้จัดการ ประสบการณ์การทำงานในสายการเงิน และบริษัท หลักทรัพย์จัดการกองทุน 32 ปี
		นางสาวธุมมาดี อินทวาท	ผู้จัดการ ประสบการณ์การทำงานในสายการเงิน และบริษัท หลักทรัพย์จัดการกองทุน 11 ปี
		นางสาวปัทมชานิต นิลรัตน์	ผู้จัดการ ประสบการณ์การทำงานในสายการเงินและบริษัท หลักทรัพย์จัดการกองทุน 7 ปี
		นางสาวสุปราณี นิลละอ	เจ้าหน้าที่อาวุโส ประสบการณ์การทำงานในสายการเงินและบริษัท หลักทรัพย์จัดการกองทุน 6 ปี

หน่วยงาน	จำนวนบุคลากร	ผู้รับผิดชอบหลัก	คุณสมบัติและประสบการณ์
ฝ่ายการลงทุนตราสารหนี้และกลยุทธ์การลงทุน	1	นายวัชรพงศ์ รัตนมังคลานนท์	ผู้ช่วยผู้อำนวยการ ประสบการณ์การทำงานในสายการเงินและบริษัทหลักทรัพย์จัดการกองทุน 10 ปี
ฝ่ายซื้อขายหลักทรัพย์	6	นางสาวมณิสร์ เอกโชธินวงศ์	ผู้ช่วยผู้อำนวยการ ประสบการณ์การทำงานในสายการเงิน 19 ปีและบริษัทหลักทรัพย์จัดการกองทุน 7 ปี
สายปฏิบัติการกองทุน	8	นางสาวศศิวิมล กฤษณะสมิต	ผู้ช่วยกรรมการผู้จัดการ ประสบการณ์การทำงานในสายการเงินและบริษัทหลักทรัพย์จัดการกองทุน 26 ปี
ฝ่ายบัญชีกองทุน	5	นางนฤมล เสนทอง	ผู้อำนวยการ ประสบการณ์การทำงานในสายการเงินและบริษัทหลักทรัพย์จัดการกองทุน 21 ปี
ฝ่ายงานทะเบียน	8	นายนิติพัฒน์ กมลสุกิจโรจน์	ผู้อำนวยการ ประสบการณ์การทำงานในสายการเงิน 13 ปีและบริษัทหลักทรัพย์จัดการกองทุน 15 ปี
ฝ่ายกลยุทธ์องค์กร	4	นายอิฐบูรณ์ เจนชัยจิตรวนิช	ผู้อำนวยการ ประสบการณ์การทำงานในสายการเงิน 8 ปีและบริษัทหลักทรัพย์จัดการกองทุน 10 ปี
ฝ่ายลูกค้าสัมพันธ์และสนับสนุนการตลาด	1	นายธงชาติ ศิริรินทร์	ผู้จัดการ ประสบการณ์การทำงานในสายการเงินและบริษัทหลักทรัพย์จัดการกองทุน 17 ปี
สายเทคโนโลยีสารสนเทศ	11	นางสาวนิศานาถ วงศ์วิสุทธิ	ผู้ช่วยกรรมการผู้จัดการ ประสบการณ์การทำงานในบริษัทหลักทรัพย์ 32 ปี
สายกำกับกำกับการปฏิบัติงานและบริหารความเสี่ยง	6	นางสาวภาวนุช เอี่ยมมณฑา	ผู้ช่วยกรรมการผู้จัดการ การปฏิบัติงาน 31 ปี

8.1.5 วิธีการและเงื่อนไขในการเปลี่ยนตัวผู้จัดการกองทรัสต์

8.1.5.1 เหตุในการเปลี่ยนแปลงผู้จัดการกองทรัสต์

- ผู้จัดการกองทรัสต์ได้แจ้งต่อสำนักงาน ก.ล.ต. เป็นหนังสือถึงความประสงค์ที่จะยุติการปฏิบัติงานเป็นผู้จัดการกองทรัสต์ที่ได้รับความเห็นชอบจากสำนักงาน ก.ล.ต. และสำนักงาน ก.ล.ต. อนุญาตแล้ว
- สำนักงาน ก.ล.ต. สั่งเพิกถอนการให้ความเห็นชอบเป็นผู้จัดการกองทรัสต์หรือสั่งพักการปฏิบัติหน้าที่ของผู้จัดการกองทรัสต์เป็นเวลาเกิน 90 (เก้าสิบ) วัน
- กรณีการให้ความเห็นชอบเป็นผู้จัดการกองทรัสต์สิ้นอายุ และผู้จัดการกองทรัสต์ไม่ยื่นคำขอต่ออายุการให้ความเห็นชอบต่อสำนักงาน ก.ล.ต.
- ผู้จัดการกองทรัสต์ถูกศาลสั่งพิทักษ์ทรัพย์ ศาลมีคำสั่งให้ฟื้นฟูกิจการของผู้จัดการกองทรัสต์หรือผู้จัดการกองทรัสต์สิ้นสภาพความเป็นนิติบุคคล
- ที่ประชุมผู้ถือหุ้นหรือทรัสต์มีมติให้ถอดถอนผู้จัดการกองทรัสต์ เนื่องจากผู้จัดการกองทรัสต์ฝ่าฝืนหรือไม่ปฏิบัติตามหน้าที่ หรือมีลักษณะไม่เป็นไปตามกฎหมายที่เกี่ยวข้อง ตามที่ระบุไว้ในสัญญาแต่งตั้งผู้จัดการกองทรัสต์ และทรัสต์ได้ทำหนังสือแจ้งการเลิกสัญญาแต่งตั้งผู้จัดการกองทรัสต์แก่ผู้จัดการกองทรัสต์แล้ว
- ผู้จัดการกองทรัสต์ประสงค์ที่จะออกจากการเป็นผู้จัดการกองทรัสต์ภายใต้สัญญาแต่งตั้งผู้จัดการกองทรัสต์ โดยที่ผู้จัดการกองทรัสต์ไม่มีความประสงค์ที่จะยุติการปฏิบัติงานเป็นผู้จัดการกองทรัสต์ตามที่ได้รับความเห็นชอบจากสำนักงาน ก.ล.ต.
- ผู้จัดการกองทรัสต์ได้ใช้สิทธิบอกเลิกสัญญาตามที่กำหนดไว้ในสัญญาแต่งตั้งผู้จัดการกองทรัสต์ ในกรณีที่ทรัสต์จึงใจฝ่าฝืนหรือไม่ปฏิบัติตามหน้าที่ข้อตกลงที่เป็นสาระสำคัญใด ๆ หรือ ผิดคำรับรองที่เป็นสาระสำคัญใด ๆ ตามที่ให้อไว้ในสัญญาแต่งตั้งผู้จัดการกองทรัสต์

8.1.5.2 การลาออก และหน้าที่ภายหลังการลาออกของผู้จัดการกองทรัสต์

การลาออกของผู้จัดการกองทรัสต์

หากผู้จัดการกองทรัสต์ประสงค์ที่จะลาออก ให้แจ้งการลาออกต่อผู้ถือหุ้นหรือทรัสต์ผ่านระบบสารสนเทศของตลาดหลักทรัพย์และทำหนังสือแจ้งต่อทรัสต์ให้ทราบล่วงหน้าไม่น้อยกว่า 90 (เก้าสิบ) วัน ก่อนวันที่กำหนดให้การลาออกมีผลใช้บังคับ ทั้งนี้ ต้องไม่ก่อให้เกิดความเสียหายแก่ผู้รับประโยชน์และทรัสต์ โดยในระหว่างที่ทรัสต์ยังไม่สามารถแต่งตั้งผู้จัดการกองทรัสต์รายใหม่ได้นั้น ให้ผู้จัดการกองทรัสต์รายเดิมทำหน้าที่ต่อไปจนกว่าผู้จัดการกองทรัสต์รายใหม่จะสามารถเข้าปฏิบัติหน้าที่เป็นผู้จัดการกองทรัสต์ได้อย่างสมบูรณ์ตามสัญญาแต่งตั้งผู้จัดการกองทรัสต์ ทั้งนี้ ระยะเวลาในการปฏิบัติหน้าที่ดังกล่าวจะไม่เกิน 90 (เก้าสิบ) วัน นับจากวันที่มีผลเป็นการเลิกสัญญาแต่งตั้งผู้จัดการกองทรัสต์

หน้าที่ภายหลังการลาออก

ภายหลังจากที่ผู้จัดการกองทรัสต์ยื่นหนังสือลาออกดังกล่าวข้างต้นแล้ว ให้ผู้จัดการกองทรัสต์มีหน้าที่ดังต่อไปนี้

- (ก) ส่งมอบงาน ระบบงาน รายชื่อลูกค้า บัญชี เอกสาร และข้อมูลใดๆ ที่เกี่ยวกับการปฏิบัติหน้าที่เป็นผู้จัดการกองทรัสต์ ไม่ว่าจะเป็นข้อมูลความลับทางการค้าหรือไม่ก็ตามให้แก่ทรัสต์ และ/หรือ ผู้จัดการกองทรัสต์รายใหม่ ตลอดจนดำเนินการใดๆ ตามที่ทรัสต์ร้องขอตามสมควรเพื่อให้ผู้จัดการกองทรัสต์รายใหม่สามารถเข้าปฏิบัติหน้าที่เป็นผู้จัดการกองทรัสต์ได้อย่างต่อเนื่องเพื่อประโยชน์สูงสุดของกองทรัสต์และผู้ถือหน่วยทรัสต์โดยรวม
- (ข) เก็บรักษาความลับทางการค้าของกองทรัสต์โดยไม่เผยแพร่ข้อมูล แบบร่าง บัญชีรายชื่อลูกค้า และเอกสารอื่นใด ที่มีสาระสำคัญเป็นความลับทางการค้าของกองทรัสต์ต่อบุคคลภายนอกโดยไม่ได้รับความยินยอมเป็นลายลักษณ์อักษรจากทรัสต์เสียก่อน เว้นแต่เป็นการเปิดเผยข้อมูลต่อหน่วยงานราชการตามข้อกำหนดของกฎหมาย หรือการเปิดเผยข้อมูลที่เป็นสาธารณะอยู่ในขณะที่มีการเปิดเผยหรือเผยแพร่
- (ค) ดำเนินการอื่นใดตามสมควรเพื่อให้ผู้จัดการกองทรัสต์รายใหม่สามารถปฏิบัติหน้าที่ได้อย่างต่อเนื่องตามสัญญาแต่งตั้งผู้จัดการกองทรัสต์

8.1.5.3 วิธีการแต่งตั้งผู้จัดการกองทรัสต์รายใหม่

ให้ทรัสต์ขอมติผู้ถือหน่วยทรัสต์เพื่อแต่งตั้งผู้จัดการกองทรัสต์รายใหม่ภายใน 60 (หกสิบ) วัน นับแต่วันที่ปรากฏเหตุตามข้อ 8.1.5.1 และดำเนินการแต่งตั้งผู้จัดการกองทรัสต์รายใหม่ภายใน 30 (สามสิบ) วัน นับแต่วันที่ได้รับมติ หรือระยะเวลาอื่นใดตามที่สำนักงาน ก.ล.ต. ประกาศกำหนด ทั้งนี้ ในกรณีที่ขอมติแล้ว แต่ไม่ได้รับมติ ให้ทรัสต์ดำเนินการแต่งตั้งผู้จัดการกองทรัสต์รายใหม่ได้เองโดยคำนึงถึงประโยชน์ที่ดีที่สุดของผู้ถือหน่วยทรัสต์โดยรวม

ในกรณีที่ทรัสต์ไม่สามารถแต่งตั้งผู้จัดการกองทรัสต์รายใหม่ เนื่องจากไม่มีผู้มีคุณสมบัติเหมาะสมหรือไม่มีผู้สนใจเป็นผู้จัดการกองทรัสต์ ทรัสต์มีหน้าที่ปฏิบัติหน้าที่แทนผู้จัดการกองทรัสต์ตามที่ระบุไว้ในสัญญาก่อตั้งกองทรัสต์ และภายใต้กฎเกณฑ์ที่กำหนดไว้ในกฎหมายหลักทรัพย์และกฎหมายอื่นที่เกี่ยวข้อง

8.1.6 การบริหารจัดการกองทรัสต์อื่น

ชื่อกองทรัสต์ (ไทย)	ทรัสต์เพื่อการลงทุนในสิทธิการเช่าอสังหาริมทรัพย์ แอล เอช โฮเทล
ชื่อกองทรัสต์ (อังกฤษ)	LH HOTEL LEASEHOLD REAL ESTATE INVESTMENT TRUST
ชื่อย่อ	LHHOTEL
ประเภทหลักทรัพย์ที่เสนอขาย	ใบทรัสต์ที่แสดงสิทธิของผู้ถือในฐานะผู้รับประโยชน์ในทรัสต์ (หน่วยทรัสต์)
ผู้จัดการกองทรัสต์ (REIT Manager)	บริษัทหลักทรัพย์จัดการกองทุน แลนด์ แอนด์ เฮ้าส์ จำกัด
ที่ปรึกษาทางการเงิน	ธนาคารไทยพาณิชย์ จำกัด (มหาชน)
โครงการที่เข้าลงทุน	<ol style="list-style-type: none"> โครงการโรงแรมแกรนด์ เซนเตอร์ พอยต์ เทอร์มินอล 21 ณ วันที่ 16 ธันวาคม 2558 โครงการโรงแรมแกรนด์ เซนเตอร์ พอยต์ ราชดำริ ณ วันที่ 15 มิถุนายน 2560 โครงการโรงแรมแกรนด์ เซนเตอร์ พอยต์ สุขุมวิท 55 ณ วันที่ 22 พฤศจิกายน 2562
รูปแบบการเข้าลงทุน	<ol style="list-style-type: none"> เข้าลงทุนในสิทธิการเช่าอาคารเป็นระยะเวลาประมาณ 25 ปี สำหรับโครงการโรงแรมแกรนด์ เซนเตอร์ พอยต์ เทอร์มินอล 21 (ปัจจุบันคงเหลือประมาณ 18.67 ปี) เข้าลงทุนในสิทธิการเช่าช่วงอาคารเป็นระยะเวลาประมาณ 21 ปี สำหรับโครงการโรงแรมแกรนด์ เซนเตอร์ พอยต์ ราชดำริ (ปัจจุบันคงเหลือประมาณ 16.50 ปี) เข้าลงทุนในสิทธิการเช่าอาคารเป็นระยะเวลาประมาณ 27 ปี สำหรับโครงการโรงแรมแกรนด์ เซนเตอร์ พอยต์ สุขุมวิท 55 (ปัจจุบันคงเหลือประมาณ 25.27 ปี)
ทุนชำระแล้ว	6,051,964,000 บาท
อายุของกองทรัสต์	ไม่กำหนดอายุกองทรัสต์

8.2 ผู้บริหารอสังหาริมทรัพย์

บริษัท แอล แอนด์ เอช รีเทล แมเนจเม้นท์ จำกัด

• ข้อมูลทั่วไป

ที่ตั้ง	:	เลขที่ 1 อาคารคิวเฮาส์ลุมพินี ชั้น 15 ถนนสาทรใต้ แขวงทุ่ง มหาเมฆ เขตสาทร กรุงเทพมหานคร 10120
เลขทะเบียนบริษัท	:	0105555014553
โทรศัพท์	:	02 343 8899
โทรสาร	:	02 343 8890
ทุนจดทะเบียน	:	100,000 บาท
ทุนชำระแล้ว	:	100,000 บาท

ผู้จัดการกองทรัสต์จะระบุในสัญญาก่อตั้งทรัสต์ เมื่อประสงค์จะมอบหมายงานบางส่วนให้ผู้บริหารอสังหาริมทรัพย์ดำเนินการบริหารทรัพย์สินหลักแทนโดยจะกำหนดอัตราค่าตอบแทนในการทำหน้าที่ผู้บริหารอสังหาริมทรัพย์ และกำหนดหน้าที่และความรับผิดชอบของผู้บริหารอสังหาริมทรัพย์ ดังนี้

1. บริหารดูแลรักษาและจัดการทรัพย์สินหลักของกองทรัสต์อย่างมีประสิทธิภาพและให้อยู่ในสภาพที่ดีและพร้อมที่จะสร้างรายได้แก่กองทรัสต์ได้อย่างสม่ำเสมอ
2. จัดให้มีการซ่อมแซมเปลี่ยนแปลงฟื้นฟูและดัดแปลงทรัพย์สินหลักของกองทรัสต์ตามความจำเป็นและสมควร
3. จัดเก็บรายได้จากทรัพย์สินหลักและทรัพย์สินอื่นที่เกี่ยวข้อง
4. ปฏิบัติหน้าที่โดยซื่อสัตย์สุจริตและใช้ความระมัดระวังโดยคำนึงถึงมาตรฐานการประกอบอาชีพของผู้บริหารอสังหาริมทรัพย์และผลประโยชน์ของกองทรัสต์
5. ปฏิบัติหน้าที่อื่นตามที่กำหนดในสัญญาแต่งตั้งผู้บริหารอสังหาริมทรัพย์หรือตามที่ได้รับมอบหมายจากผู้จัดการกองทรัสต์และคณะกรรมการการลงทุนอสังหาริมทรัพย์หรือตามที่สำนักงาน ก.ล.ต. ประกาศกำหนดให้เป็นหน้าที่ของผู้บริหารอสังหาริมทรัพย์

8.3 ทรรศน์

8.3.1 ข้อมูลทั่วไป

ชื่อทราสต์	:	บริษัทหลักทรัพย์จัดการกองทุน ไทยพาณิชย์ จำกัด
ที่ตั้งสำนักงานใหญ่	:	ชั้น 7-8 อาคาร 1 ไทยพาณิชย์ ปาร์ค พลาซ่า เลขที่ 18 ถนนรัชดาภิเษก แขวงจตุจักร เขตจตุจักร กรุงเทพมหานคร 10900
เลขทะเบียนบริษัท	:	0105535048398
โทรศัพท์	:	02 949 1500
โทรสาร	:	02 949 1501
Website	:	http://www.scbam.com/
ทุนจดทะเบียน	:	200,000,000 บาท
ทุนชำระแล้ว	:	100,000,000 บาท

8.3.2 โครงสร้างการถือหุ้น

- ธนาคารไทยพาณิชย์ จำกัด มหาชน : 99.99%
 - ผู้ถือหุ้นรายย่อย : 0.01%
- รวม : 100%

8.3.3 หน้าที่และความรับผิดชอบในการเป็นทราสต์

- ทราสต์ต้องปฏิบัติหน้าที่ด้วยความระมัดระวัง ซื่อสัตย์สุจริต เพื่อประโยชน์ที่ดีที่สุดของผู้ถือหุ้นทราสต์โดยรวม และเป็นไปตามสัญญาก่อตั้งทราสต์และกฎหมายที่เกี่ยวข้อง ตลอดจนข้อผูกพันที่ได้ให้ไว้เพิ่มเติมในเอกสารที่เปิดเผยแก่ผู้ลงทุน (ถ้ามี) และในกรณีที่เกิดความเสียหายใดๆ ที่เกิดขึ้นเนื่องจากทราสต์ไม่ปฏิบัติหน้าที่ดังกล่าว ให้ทราสต์รับผิดชอบต่อความเสียหายนั้นๆ โดยไม่มีข้อจำกัดความรับผิด
- ทราสต์มีหน้าที่ติดตามดูแลให้ผู้จัดการกองทราสต์ หรือผู้รับมอบหมายรายอื่นตามข้อ 8.3.2 (7) (ถ้ามี) ปฏิบัติหน้าที่ให้เป็นไปตามสัญญาก่อตั้งทราสต์ และสัญญาอื่นที่เกี่ยวข้อง
- ทราสต์ต้องเข้าร่วมในการประชุมผู้ถือหุ้นทราสต์ด้วยทุกครั้ง และหากมีการขอมติที่ประชุมผู้ถือหุ้นทราสต์ เพื่อดำเนินการอย่างใดอย่างหนึ่ง ทราสต์ต้องปฏิบัติตามดังต่อไปนี้ด้วย
 - ตอบข้อซักถามและให้ความเห็นเกี่ยวกับการดำเนินการดังกล่าวว่าเป็นไปตามสัญญาก่อตั้งทราสต์หรือกฎหมายที่เกี่ยวข้องหรือไม่
 - ทักท้วงและแจ้งให้ผู้ถือหุ้นทราสต์ทราบว่าการดำเนินการดังกล่าวไม่สามารถกระทำได้ ในกรณีที่การดำเนินการนั้นไม่เป็นไปตามสัญญาก่อตั้งทราสต์หรือกฎหมายที่เกี่ยวข้อง
- ทราสต์มีหน้าที่บังคับชำระหนี้หรือดูแลให้มีการบังคับชำระหนี้เพื่อให้เป็นไปตามข้อสัญญาระหว่างกองทราสต์กับบุคคลอื่น

- (5) ทรัสตีมีหน้าที่ปฏิบัติหน้าที่แทนผู้จัดการกองทรัสต์ ในกรณีที่ไม่มีผู้จัดการกองทรัสต์ หรือมีเหตุที่ทำให้ผู้จัดการกองทรัสต์ไม่สามารถปฏิบัติหน้าที่ได้ ทั้งนี้ ภายใต้หลักเกณฑ์ที่กำหนดไว้ในกฎหมายหลักทรัพย์ และกฎหมายอื่นที่เกี่ยวข้อง
- (6) ทรัสตีมีสิทธิ หน้าที่ และความรับผิดชอบอื่นตามที่กำหนดไว้ในกฎหมายหลักทรัพย์และกฎหมายอื่นที่เกี่ยวข้อง
- (7) ทรัสตีตกลงมอบหมายให้ผู้จัดการกองทรัสต์จัดการกองทรัสต์ในส่วนที่เกี่ยวข้องกับการลงทุนในทรัพย์สินอื่นที่มีใช้ทรัพย์สินหลักแทนทรัสต์
- (8) ทรัสตีมีหน้าที่ในการแก้ไขสัญญาก่อตั้งทรัสต์ตามคำสั่งของสำนักงาน ก.ล.ต.
- (9) ห้ามทรัสต์นำหนี้ที่ตนเป็นลูกหนี้บุคคลภายนอกอันมิได้เกิดจากการปฏิบัติหน้าที่เป็นทรัสต์ไปหักกลบลบหนี้กับหนี้ที่บุคคลภายนอกเป็นลูกหนี้ทรัสต์อันสืบเนื่องมาจากการจัดการกองทรัสต์ในกรณีที่มีการฝ่าฝืนข้อกำหนดในข้อนี้ ให้การกระทำเช่นนั้นเป็นโมฆะ
- (10) ในกรณีที่ทรัสต์เข้าทำนิติกรรมหรือทำธุรกรรมต่างๆ กับบุคคลภายนอกให้ทรัสต์แจ้งเป็นลายลักษณ์อักษรให้บุคคลภายนอกทราบว่า เป็นการกระทำในฐานะทรัสต์ และต้องระบุในเอกสารหลักฐานของนิติกรรมหรือธุรกรรมนั้นให้ชัดเจนว่าเป็นการกระทำในฐานะทรัสต์
- (11) ให้ทรัสต์จัดทำบัญชีทรัพย์สินของกองทรัสต์แยกต่างหากจากบัญชีอื่นๆ ของทรัสต์ ในกรณีที่ทรัสต์จัดการกองทรัสต์หลายกอง ทรัสต์ต้องจัดทำบัญชีทรัพย์สินของกองทรัสต์แต่ละกองแยกต่างหากออกจากกัน ทั้งนี้ โดยต้องบันทึกบัญชีให้ถูกต้องครบถ้วนและเป็นปัจจุบันด้วย
 ในการจัดการกองทรัสต์ ทรัสต์ต้องแยกทรัพย์สินของกองทรัสต์ไว้ต่างหากจากทรัพย์สินที่เป็นส่วนตัวของทรัสต์และทรัพย์สินอื่นที่ทรัสต์ครอบครองอยู่ และในกรณีที่ทรัสต์จัดการกองทรัสต์หลายกอง ทรัสต์ต้องแยกทรัพย์สินของกองทรัสต์แต่ละกองออกจากกันด้วย
- (12) ในกรณีที่ทรัสต์มิได้ดำเนินการให้เป็นไปตามข้อ 8.3.2 (11) จนเป็นเหตุให้ทรัพย์สินของกองทรัสต์ปะปนอยู่กับทรัพย์สินที่เป็นส่วนตัวของทรัสต์จนมิอาจแยกได้ว่าทรัพย์สินใดเป็นของกองทรัสต์และทรัพย์สินใดเป็นทรัพย์สินที่เป็นส่วนตัวของทรัสต์เอง ให้สันนิษฐานว่า
 - (12.1) ทรัพย์สินที่ปะปนกันอยู่นั้นเป็นของกองทรัสต์
 - (12.2) ความเสียหายและหนี้ที่เกิดจากการจัดการทรัพย์สินที่ปะปนกันอยู่นั้นเป็นความเสียหายและหนี้ที่เป็นส่วนตัวของทรัสต์
 - (12.3) ผลประโยชน์ที่เกิดจากการจัดการทรัพย์สินที่ปะปนกันอยู่นั้นเป็นของกองทรัสต์
 ทรัพย์สินที่ปะปนกันอยู่ตามวรรคหนึ่ง ให้หมายความรวมถึงทรัพย์สินที่ถูกเปลี่ยนรูปหรือถูกเปลี่ยนสภาพไปจากทรัพย์สินที่ปะปนกันอยู่นั้นด้วย

(13) ในกรณีที่ทรัสต์มิได้ดำเนินการให้เป็นไปตาม ข้อ 8.3.2 (11) จนเป็นเหตุให้กองทรัสต์แต่ละกองปะปนกัน จนมีอาจแยกได้ว่าทรัพย์สินใดเป็นของกองทรัสต์ใด ให้สันนิษฐานว่าทรัพย์สินนั้น รวมทั้งทรัพย์สินที่ถูกเปลี่ยนรูปหรือถูกเปลี่ยนสภาพไปจากทรัพย์สินนั้นและประโยชน์ใดๆ หรือหนี้สินที่เกิดขึ้นจากการจัดการทรัพย์สินดังกล่าว เป็นของกองทรัสต์แต่ละกองตามสัดส่วนของทรัพย์สินที่นำมาเป็นต้นทุนที่ปะปนกัน

- (14) การจัดการกองทรัสต์เป็นเรื่องเฉพาะตัวของทรัสต์ ทรัสต์จะมอบหมายให้ผู้อื่นจัดการกองทรัสต์มิได้ เว้นแต่
- (14.1) สัญญาก่อตั้งทรัสต์กำหนดไว้เป็นอย่างอื่น
 - (14.2) การทำธุรกรรมที่มีเรื่องที่ต้องทำเฉพาะตัวและไม่จำเป็นต้องใช้วิชาชีพเยี่ยงทรัสต์
 - (14.3) การทำธุรกรรมที่โดยทั่วไปผู้เป็นเจ้าของทรัพย์สินซึ่งมีทรัพย์สินและวัตถุประสงค์ของการจัดการในลักษณะทำนองเดียวกันกับกองทรัสต์ จะพึงกระทำการมอบหมายให้บุคคลอื่นจัดการแทน
 - (14.4) การเก็บรักษาทรัพย์สินการจัดทำสมุดทะเบียนผู้ถือหุ้นทรัสต์หรือการปฏิบัติงานด้านการสนับสนุนให้บริษัทในเครือของทรัสต์หรือผู้อื่นดำเนินการได้
 - (14.5) กรณีอื่นใดที่ผู้จัดการกองทรัสต์เป็นผู้รับผิดชอบและดำเนินการตามที่กำหนดไว้ในสัญญาก่อตั้งทรัสต์ หรือหลักเกณฑ์ในประกาศที่ ทจ.49/2555 ประกาศที่ กร.14/2555 และประกาศที่ สช. 29/2555 ซึ่งรวมถึงกรณีที่คณะกรรมการ ก.ล.ต. ประกาศกำหนดให้มอบหมายให้บุคคลอื่นจัดการแทนหรือมีข้อกำหนดอื่นใดที่เกี่ยวข้องกำหนดเรื่องดังกล่าวไว้

ในกรณีที่ทรัสต์ฝ่าฝืนบทบัญญัติตามวรรคหนึ่ง ให้การที่ทำไปนั้นผูกพันทรัสต์เป็นการส่วนตัวไม่ผูกพันกองทรัสต์

- (15) ในกรณีที่ทรัสต์มอบหมายให้ผู้อื่นจัดการกองทรัสต์โดยชอบตามข้อ 8.3.2 (14) ทรัสต์ต้องเลือกผู้รับมอบหมายด้วยความรอบคอบและระมัดระวัง รวมทั้งต้องกำกับดูแลและตรวจสอบการจัดการแทนอย่างเพียงพอด้วยความระมัดระวังและความเข้าใจ โดยต้องกำหนดมาตรการในการดำเนินงานเกี่ยวกับการมอบหมายงานตามหลักเกณฑ์ที่กำหนดในประกาศคณะกรรมการ ก.ล.ต. ที่กข. 1/2553 เรื่อง ระบบงาน การติดต่อผู้ลงทุน และการประกอบธุรกิจโดยทั่วไปของทรัสต์ดังนี้
- (15.1) การคัดเลือกผู้ที่สมควรได้รับมอบหมายโดยพิจารณาถึงความพร้อมด้านระบบงานและบุคลากรของผู้ที่ได้รับมอบหมายตลอดจนการขัดกันทางผลประโยชน์ของผู้รับมอบหมายงานและกองทรัสต์
 - (15.2) การควบคุมและประเมินผลการปฏิบัติของผู้ได้รับมอบหมายงาน
 - (15.3) การดำเนินการของทรัสต์เมื่อปรากฏว่าผู้ที่ได้รับมอบหมายไม่เหมาะสมที่จะได้รับมอบหมายงานอีกต่อไป

ทั้งนี้ คณะกรรมการ ก.ล.ต. อาจประกาศกำหนดรายละเอียดในการปฏิบัติของทรัสต์ในกรณีดังกล่าวได้

- (16) ในกรณีที่มีการเปลี่ยนแปลงทรัสต์ หากทรัสต์รายใหม่พบว่าก่อนที่ทรัสต์รายใหม่เข้ารับหน้าที่ มีการจัดการกองทรัสต์ที่ไม่เป็นไปตามที่กำหนดไว้ในสัญญาก่อตั้งทรัสต์หรือพ.ร.บ. ทรัสต์ฯ จนเป็นเหตุให้กองทรัสต์เสียหาย ให้ทรัสต์รายใหม่ดำเนินการดังต่อไปนี้

- (16.1) เรียกร้องค่าเสียหายจากทรัพย์สินที่ต้องรับผิดชอบ
- (16.2) ติดตามเอาทรัพย์สินคืนจากบุคคลภายนอก ไม่ว่าบุคคลนั้นจะได้ทรัพย์สินมาโดยตรงจากทรัพย์สินเดิมหรือไม่ และไม่ว่าทรัพย์สินในกองทรัสต์จะถูกเปลี่ยนรูปหรือถูกเปลี่ยนสภาพไปเป็นทรัพย์สินอย่างอื่นก็ตาม เว้นแต่บุคคลดังกล่าวจะได้มาโดยสุจริต เสียค่าตอบแทนและไม่รู้หรือไม่มีเหตุอันควรรู้ว่าทรัพย์สินนั้นได้มาจากการจัดการกองทรัสต์โดยมิชอบ
- (17) ในการจัดการกองทรัสต์และการมอบหมายให้ผู้อื่นจัดการกองทรัสต์โดยชอบตามข้อ 8.3.2 (14) หากมีค่าใช้จ่ายหรือทรัสต์ต้องชำระเงินหรือทรัพย์สินอื่นให้กับบุคคลภายนอกด้วยเงินหรือทรัพย์สินที่เป็นส่วนตัวของทรัสต์เองโดยชอบตามความจำเป็นอันสมควร ให้ทรัสต์มีสิทธิได้รับเงินหรือทรัพย์สินคืนจากกองทรัสต์ได้ เว้นแต่สัญญาก่อตั้งทรัสต์กำหนดไว้ให้การชำระเงินหรือทรัพย์สินอื่นนั้นเป็นภาระของทรัสต์ สิทธิที่จะได้รับเงินหรือทรัพย์สินคืนตามวรรคหนึ่ง ย่อมเป็นบุริมสิทธิที่ทรัสต์มีอยู่ก่อนผู้รับประโยชน์และบุคคลภายนอกที่มีทรัพย์สินหรือสิทธิใดๆ เหนือกองทรัสต์ และเป็นสิทธิที่อาจบังคับได้ทันทีโดยไม่ต้องรอให้มีการเลิกทรัสต์ และในกรณีที่มีความจำเป็นต้องเปลี่ยนรูปหรือเปลี่ยนสภาพทรัพย์สินในกองทรัสต์เพื่อให้เงินหรือทรัพย์สินคืนแก่ทรัสต์ ให้ทรัสต์มีอำนาจดำเนินการดังกล่าวได้แต่ต้องกระทำโดยสุจริต
- เพื่อประโยชน์ในการคุ้มครองทรัพย์สินในกองทรัสต์ คณะกรรมการ ก.ล.ต. อาจประกาศกำหนดหลักเกณฑ์เงื่อนไข และวิธีการให้ทรัสต์ปฏิบัติเกี่ยวกับการชำระเงินหรือทรัพย์สินอื่นที่เป็นส่วนตัวของทรัสต์ให้กับบุคคลภายนอกตามวรรคหนึ่ง หรือการใช้สิทธิของทรัสต์ตามวรรคสองก็ได้
- (18) ห้ามมิให้ทรัสต์ใช้สิทธิตามข้อ 8.3.2 (17) จนกว่าทรัสต์จะได้ชำระหนี้ที่มีอยู่ต่อกองทรัสต์จนครบถ้วนแล้ว เว้นแต่เป็นหนี้ที่อาจหักกลบลบหนี้กันได้ตามประมวลกฎหมายแพ่งและพาณิชย์
- (19) ในกรณีที่ทรัสต์จัดการกองทรัสต์ไม่เป็นไปตามที่กำหนดในสัญญาก่อตั้งทรัสต์หรือพ.ร.บ. ทรัสต์ฯ นั้น ทรัสต์ต้องรับผิดชอบต่อความเสียหายที่เกิดขึ้นแก่กองทรัสต์
- ในกรณีที่มีความจำเป็นและมีเหตุผลอันสมควรเพื่อประโยชน์ของกองทรัสต์ ทรัสต์อาจขอความเห็นชอบจากสำนักงาน ก.ล.ต. ก่อนที่จะจัดการกองทรัสต์เป็นอย่างอื่นให้ต่างไปจากที่กำหนดไว้ในสัญญาก่อตั้งทรัสต์ได้ และหากทรัสต์ได้จัดการตามที่ได้รับความเห็นชอบนั้นด้วยความสุจริตและเพื่อประโยชน์ที่ดีที่สุดของกองทรัสต์แล้ว ทรัสต์ไม่จำเป็นต้องรับผิดชอบตามวรรคหนึ่ง
- (20) ทรัสต์ต้องดูแลให้สัญญาก่อตั้งทรัสต์มีสาระสำคัญเป็นไปตามกฎหมายที่เกี่ยวข้อง โดยในกรณีที่มีการแก้ไขเปลี่ยนแปลงสัญญาก่อตั้งทรัสต์ ให้ทรัสต์ดำเนินการตามหลักเกณฑ์ดังต่อไปนี้
- (20.1) ดูแลให้การแก้ไขเปลี่ยนแปลงสัญญาก่อตั้งทรัสต์เป็นไปตามวิธีการและเงื่อนไขที่กำหนดไว้ในสัญญาก่อตั้งทรัสต์ และเป็นไปตามหลักเกณฑ์ที่กำหนดไว้ในกฎหมายที่เกี่ยวข้อง
- (20.2) ในกรณีที่การแก้ไขเปลี่ยนแปลงสัญญาก่อตั้งทรัสต์ไม่เป็นไปตามข้อ 8.3.2 (20) (20.1) ให้ทรัสต์ดำเนินการให้เป็นไปตามอำนาจหน้าที่ที่ระบุไว้ในสัญญาก่อตั้งทรัสต์ และตามพ.ร.บ. ทรัสต์ฯ เพื่อดูแลรักษาสิทธิประโยชน์ของผู้ถือหุ้นหน่วยทรัสต์โดยรวม

- (20.3) ในกรณีที่หลักเกณฑ์เกี่ยวกับการเสนอขายหน่วยทรัสต์หรือการจัดการกองทรัสต์ที่ออกตาม พ.ร.บ. หลักทรัพย์ฯ และพ.ร.บ. ทรัสต์ฯ มีการแก้ไขเปลี่ยนแปลงในภายหลัง และสัญญาก่อตั้งทรัสต์ที่ไม่เป็นไปตามหลักเกณฑ์ดังกล่าว ให้ทรัสต์ดำเนินการเพื่อแก้ไขเปลี่ยนแปลงสัญญาก่อตั้งทรัสต์ให้เป็นไปตามหลักเกณฑ์นั้น ตามวิธีการที่กำหนดในสัญญาก่อตั้งทรัสต์ หรือตามที่สำนักงาน ก.ล.ต. มีคำสั่ง
- (21) ทรัสต์ต้องติดตาม ดูแล และตรวจสอบให้ผู้จัดการกองทรัสต์หรือผู้รับมอบหมายรายอื่น (ถ้ามี) ดำเนินการในงานที่ได้รับมอบหมายให้เป็นไปตามสัญญาก่อตั้งทรัสต์และกฎหมายที่เกี่ยวข้อง การติดตาม ดูแล และตรวจสอบ ให้หมายความรวมถึงการทำหน้าที่ดังต่อไปนี้ด้วย
- (21.1) การดูแลให้การบริหารจัดการกองทรัสต์กระทำโดยผู้จัดการกองทรัสต์ที่ได้รับความเห็นชอบจากสำนักงาน ก.ล.ต. ตลอดระยะเวลาที่กองทรัสต์ตั้งอยู่ตั้งแต่เป็นกรณีตามข้อ 8.3.2 (23)
- (21.2) การติดตามดูแลและดำเนินการตามที่จำเป็นเพื่อให้ผู้รับมอบหมายมีลักษณะและปฏิบัติให้เป็นไปตามหลักเกณฑ์ที่กำหนดในสัญญาก่อตั้งทรัสต์และกฎหมายที่เกี่ยวข้อง ซึ่งรวมถึงการถอดถอนผู้รับมอบหมายรายเดิม และการแต่งตั้งผู้รับมอบหมายรายใหม่
- (21.3) การควบคุมดูแลให้การลงทุนของกองทรัสต์เป็นไปตามสัญญาก่อตั้งทรัสต์และกฎหมายที่เกี่ยวข้อง
- (21.4) การควบคุมดูแลให้มีการเปิดเผยข้อมูลของกองทรัสต์อย่างถูกต้องครบถ้วนตามที่กำหนดในสัญญาก่อตั้งทรัสต์และกฎหมายที่เกี่ยวข้อง
- (21.5) การแสดงความเห็นเกี่ยวกับการดำเนินการหรือการทำธุรกรรมเพื่อกองทรัสต์ของผู้จัดการกองทรัสต์ และผู้รับมอบหมายรายอื่น (ถ้ามี) เพื่อประกอบการขอมติที่ประชุมผู้ถือหน่วยทรัสต์ การเปิดเผยข้อมูลของกองทรัสต์ต่อผู้ลงทุน หรือเมื่อสำนักงาน ก.ล.ต. ร้องขอ
- (22) ในกรณีที่ผู้จัดการกองทรัสต์กระทำการ หรือดเว้นกระทำการ จนก่อให้เกิดความเสียหายแก่กองทรัสต์หรือไม่ปฏิบัติหน้าที่ตามสัญญาก่อตั้งทรัสต์หรือกฎหมายที่เกี่ยวข้องให้ทรัสต์ดำเนินการดังต่อไปนี้
- (22.1) จัดทำรายงานเสนอต่อสำนักงาน ก.ล.ต. ภายใน 5 (ห้า) วันทำการนับแต่วันหรือพึงรู้ถึงเหตุการณ์ดังกล่าว
- (22.2) ดำเนินการเพื่อแก้ไขยับยั้งหรือเยียวยาความเสียหายที่เกิดขึ้นแก่กองทรัสต์ ตามที่เห็นสมควร
- (23) ในกรณีที่ผู้จัดการกองทรัสต์ไม่สามารถปฏิบัติหน้าที่ได้ ให้ทรัสต์เข้าจัดการกองทรัสต์ตามความจำเป็นเพื่อป้องกัน ยับยั้ง หรือจำกัดมิให้เกิดความเสียหายอย่างร้ายแรงต่อประโยชน์ของกองทรัสต์หรือผู้ถือหน่วยทรัสต์โดยรวม และดำเนินการตามอำนาจหน้าที่ที่ระบุไว้ในสัญญาก่อตั้งทรัสต์ และพ.ร.บ. ทรัสต์ฯ ในการจัดให้มีผู้จัดการกองทรัสต์รายใหม่
- ทรัสต์ที่เข้าจัดการกองทรัสต์ตามวรรคหนึ่ง จะมอบหมายให้บุคคลอื่นจัดการกองทรัสต์แทนในระหว่างนั้นก็ได้ ทั้งนี้ บุคคลที่ได้รับมอบหมายดังกล่าวจะต้องปฏิบัติตามขอบเขต หลักเกณฑ์ และเงื่อนไขที่ระบุไว้ในสัญญาก่อตั้งทรัสต์

- (24) ในกรณีที่ทรัสต์เป็นผู้ถือหุ้นทรัสต์ในกองทรัสต์ที่ตนทำหน้าที่เป็นทรัสต์ หากต้องมีการออกเสียงหรือดำเนินการใดๆ ในฐานะผู้ถือหุ้นทรัสต์ ให้ทรัสต์คำนึงถึงและรักษามลประโยชน์สูงสุดของผู้ถือหุ้นทรัสต์โดยรวมและตั้งอยู่บนหลักแห่งความซื่อสัตย์สุจริตและความรอบคอบระมัดระวัง รวมถึงไม่ก่อให้เกิดความขัดแย้งหรือกระทบต่อการปฏิบัติหน้าที่ในฐานะทรัสต์ของกองทรัสต์ดังกล่าว
- (25) ทรัสต์ต้องจัดทำให้มีการจัดทำทะเบียนผู้ถือหุ้นทรัสต์ โดยอาจมอบหมายให้นายทะเบียนหลักทรัพย์ดำเนินการแทนได้ การจัดทำทะเบียนผู้ถือหุ้นทรัสต์ ต้องมีรายการอย่างน้อยตามที่ประกาศคณะกรรมการ ก.ล.ต. กำหนด
- (26) ทรัสต์ต้องจัดทำหลักฐานแสดงสิทธิในหน่วยทรัสต์มอบให้แก่ผู้ถือหุ้นทรัสต์ ซึ่งอย่างน้อยต้องเป็นไปตามที่ประกาศคณะกรรมการ ก.ล.ต. กำหนด เว้นแต่การจัดทำหลักฐานตามระบบของศูนย์รับฝากหลักทรัพย์ให้เป็นไปตามเงื่อนไขที่กำหนดโดยศูนย์รับฝากหลักทรัพย์
- (27) ภายใต้บังคับของข้อ 8.3.2 (26) ในกรณีที่ผู้ถือหุ้นทรัสต์ขอให้ทรัสต์หรือนายทะเบียนหลักทรัพย์ออกหลักฐานแสดงสิทธิในหน่วยทรัสต์ใหม่แทนหลักฐานเก่าที่สูญหาย ลบเลือน หรือชำรุดในสาระสำคัญ ทรัสต์ต้องออกหรือดำเนินการให้มีการออกหลักฐานแสดงสิทธิในหน่วยทรัสต์ให้แก่ผู้ถือหุ้นทรัสต์ภายในเวลาอันควร

8.3.3 ค่าธรรมเนียมทรัสต์และผู้เก็บรักษาทรัพย์สิน

ทรัสต์ของกองทรัสต์มีสิทธิได้รับค่าตอบแทนเป็นค่าธรรมเนียมทรัสต์และค่าธรรมเนียมผู้เก็บรักษาทรัพย์สินเป็นรายเดือน ในอัตราไม่เกินร้อยละ 1.00 ต่อปี ของมูลค่าทรัพย์สินสุทธิปรับปรุง เท่ากับมูลค่าทรัพย์สินรวม หัก มูลค่าหนี้สินที่ไม่มีดอกเบี้ยทั้งหมด หักมูลค่าหนี้สินจากเงินกู้ยืมของกองทรัสต์ส่วนที่ไม่เกินร้อยละ 10 ของมูลค่าทรัพย์สินรวม ซึ่งคำนวณโดยผู้จัดการกองทรัสต์ และรับรองโดยทรัสต์ โดยผู้จัดการกองทรัสต์จะคำนวณค่าธรรมเนียมทรัสต์เป็นรายเดือน ทุกวันสุดท้ายของเดือน และเรียกเก็บจากกองทรัสต์ โดยการตัดจ่ายจากบัญชีกองทรัสต์เป็นรายเดือน ทั้งนี้ ไม่ต่ำกว่า 2,000,000 บาทต่อปี

8.4 คณะกรรมการลงทุนของกองทรัสต์

-ไม่มี-

8.5 ชื่อ ที่อยู่ และหมายเลขโทรศัพท์ ของบุคคลที่เกี่ยวข้องกับกองทรัสต์

8.5.1 ผู้สอบบัญชี

ชื่อ : บริษัท สำนักงาน อี วาย จำกัด
 ที่อยู่ : ชั้น 33 อาคารเลครัชดา ออฟฟิศ คอมเพล็กซ์
 193/136-137 ถนนรัชดาภิเษกตัดใหม่ แขวงคลองเตย
 เขตคลองเตย กรุงเทพมหานคร 10110
 โทรศัพท์ : 0-2264-9090
 โทรสาร : 0-2264-0789-90

8.5.2 นายทะเบียนหน่วยทรัสต์

ชื่อ : บริษัท ศูนย์รับฝากหลักทรัพย์ (ประเทศไทย) จำกัด
 ที่อยู่ : 93 ถนนรัชดาภิเษก แขวงดินแดง เขตดินแดง กรุงเทพฯ 10400
 โทรศัพท์ : 0-2009-9000
 โทรสาร : 0-2009-9991

8.5.3 บริษัทประเมินค่าทรัพย์สิน

ชื่อ : บริษัท ทีเอฟพี แวลูเอชัน จำกัด
 ที่อยู่ : เลขที่ 74 ซอยนาคนิวาส6 ถนนนาคนิวาส แขวงลาดพร้าว เขตลาดพร้าว กรุงเทพฯ 10230
 โทรศัพท์ : 02-105-4781 - 6
 โทรสาร : 02-539-7339

8.6 ประวัติการถูกลงโทษและการเปรียบเทียบปรับ

-ไม่มี-

9. การกำกับดูแลกิจการ

9.1 นโยบายการกำกับดูแลกิจการ

ผู้จัดการกองทรัสต์มีนโยบายปฏิบัติตามกฎหมายหลักทรัพย์ ประกาศ กฎเกณฑ์ กฎ คำสั่ง หรือ หนังสือเวียนตามที่ได้แก้ไขหรือออกโดย สำนักงานคณะกรรมการกำกับหลักทรัพย์และตลาดหลักทรัพย์ (ก.ล.ต.) และ ตลาดหลักทรัพย์ อย่างเคร่งครัด และมีการจัดตั้งคณะกรรมการที่ปรึกษาการลงทุน และคณะกรรมการลงทุน เพื่อพิจารณาในรายละเอียดที่เกี่ยวข้องกับการลงทุน และมีผู้ดูแลผลประโยชน์คอยสอบทานการทำงานของผู้จัดการกองทรัสต์อีกด้วย โดยทางผู้จัดการกองทรัสต์ได้กำหนดให้มีการจัดทำรายงานความขัดแย้งทางผลประโยชน์ ระบบการปฏิบัติงานด้านธุรกิจจัดการลงทุน จรรยาบรรณในการประกอบธุรกิจจัดการลงทุน รวมถึงมาตรการอื่นๆ ที่เกี่ยวข้อง เป็นต้น

9.2. คณะกรรมการชุดย่อย

คณะกรรมการการลงทุนอสังหาริมทรัพย์ของบริษัทจัดการประกอบด้วย

- | | |
|--------------------------------|---------------|
| 1) นายมนรัฐ ผดุงสิทธิ์ | ประธานกรรมการ |
| 2) นายพิพัฒน์ พิศณูวงศ์ | กรรมการ |
| 3) ดร.ณัฐกวิน เจียมโชติพัฒนกุล | กรรมการ |
| 4) นางณัฐพัชร ตันกิตติรัตนกุล | กรรมการ |

ทั้งนี้คณะกรรมการกำหนดให้กรรมการผู้สิทธิออกเสียงต้องไม่มีส่วนได้เสียในเรื่งนั้นๆ และหากมีส่วนได้เสียกับงานใดๆ ที่เกี่ยวข้องประธานจะเชิญกรรมการผู้มีส่วนได้เสียดังกล่าวออกจากที่ประชุม

9.3 การประชุมของผู้จัดการกองทรัสต์

การจัดประชุมเป็นไปตามวาระการประชุมของคณะกรรมการการลงทุนอสังหาริมทรัพย์ของผู้จัดการกองทรัสต์

9.4 กองทรัสต์มีการลงทุนโดยทางอ้อม โดยถือหุ้นผ่านบริษัทที่กองทุนเข้าลงทุน

- ไม่มี -

9.5 การดูแลเรื่องการใช้ข้อมูลภายใน

บริษัทหลักทรัพย์จัดการกองทุน แลนด์ แอนด์ เฮาส์ จำกัด มีการดูแลเรื่องการใช้ข้อมูลภายใน โดยจะทำการควบคุมในเรื่องต่าง ๆ ดังนี้

1. การควบคุมการแบ่งแยกพื้นที่และการควบคุมพื้นที่เข้าออก
 - 1.1. การแบ่งแยกพื้นที่และการควบคุมพื้นที่เข้าออก ผู้จัดการกองทรัสต์ จัดให้สายการลงทุนที่ต้องทำหน้าที่ตัดสินใจลงทุน ส่งคำสั่งซื้อขายให้ Broker แยกต่างหากจากหน่วยงานอื่น โดยมีการควบคุมการเข้า-ออกด้วยระบบ Access Control
 - 1.2. กรณีที่มีฝ่ายงานอื่นต้องการเข้ามาติดต่อในพื้นที่ควบคุม จะต้องได้รับอนุญาตจากหัวหน้าสายการลงทุนก่อน และบันทึกลงในทะเบียนควบคุมการเข้า-ออก
 - 1.3. ฝ่ายบริหารความเสี่ยง และฝ่ายกำกับและตรวจสอบการปฏิบัติงานจะมีพื้นที่ทำงานแยกเป็นสัดส่วน โดยมีโครงสร้างองค์กร และรายละเอียดขอบเขตหน้าที่ของแต่ละฝ่ายงาน และแผนผังการจัดพื้นที่ทำงาน
2. การซื้อขายหลักทรัพย์ของพนักงานและบุคคลที่เกี่ยวข้องกับพนักงาน
 บริษัทได้กำหนดระเบียบเกี่ยวกับการซื้อขายหลักทรัพย์ของพนักงาน โดยกำหนดให้มีขั้นตอนในการอนุมัติการซื้อขายหลักทรัพย์และหน่วยทรัสต์ที่ลงทุนในอสังหาริมทรัพย์อย่างเคร่งครัด
3. ฝ่ายกำกับและตรวจสอบการปฏิบัติงานได้ติดตามการทำความธุรกรรมที่เกี่ยวข้องกับหลักทรัพย์ในบัญชี (Watch List) และบัญชีรายชื่อหลักทรัพย์ที่ต้องจำกัดการทำความธุรกรรมที่เกี่ยวข้องกับหลักทรัพย์ในบัญชี (Restricted List) โดยมีรายละเอียดธุรกรรมที่กำกับดูแล ดังนี้

ธุรกรรมที่กำกับดูแล

 - กรณีหลักทรัพย์ที่บริษัทผู้ออกหลักทรัพย์ลงนามทำข้อตกลง หรือลงนามทำสัญญาว่าจ้างเกี่ยวกับการให้ผู้จัดการกองทรัสต์ จัดตั้ง กองทรัสต์เพื่อลงทุนในอสังหาริมทรัพย์ (REIT)
 - กรณีหลักทรัพย์ที่บริษัทผู้ออกหลักทรัพย์ลงนามทำข้อตกลง หรือลงนามทำสัญญาว่าจ้างเกี่ยวกับการให้ผู้จัดการกองทรัสต์ เพิ่มทุน/ลดทุน กองทรัสต์เพื่อลงทุนในอสังหาริมทรัพย์ (REIT)
 - กรณีผู้จัดการกองทรัสต์อยู่ระหว่างเตรียมการจ่ายเงินปันผล กองทรัสต์เพื่อลงทุนในอสังหาริมทรัพย์ (REIT)
4. การเปิดเผยการทำความธุรกรรมกับบุคคลที่เกี่ยวข้อง ตามประกาศสำนักงาน กลต. และข้อบังคับตลาดฯ โดยมีขั้นตอน ดังนี้
 - 4.1. ฝ่ายกำกับและตรวจสอบการปฏิบัติงาน จะเป็นผู้ดำเนินการควบคุมการทำความธุรกรรมกับบุคคลที่เกี่ยวข้อง โดยจะกำหนดบุคคลที่เกี่ยวข้องในส่วนของการลงทุนเพื่อบริหารสภาพคล่องไว้ในระบบการลงทุน (Bonanza Investment) โดยฝ่ายบริหารความเสี่ยงเป็นผู้จัดทำและฝ่ายกำกับและตรวจสอบการปฏิบัติงานเป็นผู้อนุมัติเพื่อทุกครั้งที่ย่อยการลงทุนได้มีการลงทุนในบุคคลดังกล่าวระบบจะต้องได้รับการอนุมัติจากผู้มีอำนาจในการอนุมัติก่อนที่จะทำการซื้อขายต่อไป

4.2. กรณีลงทุนในอสังหาริมทรัพย์ เมื่อฝ่ายการลงทุนได้มีการลงทุนในอสังหาริมทรัพย์เพื่อกองทรัสต์ ผู้จัดการกองทรัสต์จะทำการเปิดเผยการทำธุรกรรมกับบุคคลที่เกี่ยวข้องที่เกี่ยวข้องกับการลงทุนในอสังหาริมทรัพย์ในวันที่มีเหตุการณ์ต่อตลาดหลักทรัพย์ฯ

ทั้งนี้ การกำหนดมาตรการป้องกันความขัดแย้งทางผลประโยชน์ กำหนดบนพื้นฐานว่า กรรมการไม่ได้ปฏิบัติงานประจำวัน (Day to day operation) ที่ผู้จัดการกองทรัสต์ไม่สามารถเข้าถึงฐานข้อมูลที่เกี่ยวข้องกับการลงทุนทุกวันได้ ยกเว้นในกรณีที่เมื่อเหตุจำเป็นได้แก่ การผิณัดชำระหนี้ของบริษัทผู้ออกหลักทรัพย์ เป็นต้น และมีการรายงานรายชื่อบริษัทดังกล่าวเข้าที่ประชุมคณะกรรมการบริษัท โดยที่ข้อมูลดังกล่าวยังไม่เปิดเผยต่อสาธารณะรายชื่อบริษัทผู้ออกหลักทรัพย์ที่ผิณัดชำระหนี้จะต้องขึ้นบัญชีรายชื่อหลักทรัพย์ซึ่งฝ่ายกำกับและตรวจสอบการปฏิบัติงานต้องติดตามการทำธุรกรรมที่เกี่ยวข้องกับหลักทรัพย์ในบัญชีดังกล่าว (Watch List) และบัญชีรายชื่อหลักทรัพย์ที่ต้องจำกัดการทำธุรกรรมที่เกี่ยวข้องกับหลักทรัพย์ในบัญชีดังกล่าว (Restricted List) ด้วย

9.6 การพิจารณาตัดสินใจลงทุน และการบริหารจัดการกองทรัสต์

ผู้จัดการกองทรัสต์มีกระบวนการและขั้นตอนที่ใช้พิจารณาคัดเลือกอสังหาริมทรัพย์เพื่อตัดสินใจลงทุน โดยพิจารณาถึงความเป็นไปได้ทางด้านการตลาด ความเป็นไปได้ทางการเงิน การตรวจสอบเอกสารสิทธิทางกฎหมาย การตรวจสอบโครงสร้างอาคาร รายงานประเมินราคาอสังหาริมทรัพย์ ตลอดจนความเห็นของที่ปรึกษาทางการเงินด้านการบริหารจัดการกองทรัสต์ ผู้จัดการกองทรัสต์มีระบบงานรวม 14 ระบบงาน ตามที่ระบุด้านล่าง และมีความพร้อมทางด้านบุคลากร ทั้งในส่วนของผู้จัดการกองทรัสต์ ส่วนงานปฏิบัติการ และส่วนงานสนับสนุนต่างๆ โดยมีวัตถุประสงค์เพื่อการบริหารจัดการกองทรัสต์เพื่อประโยชน์ของผู้ถือหุ้นทรัสต์เป็นสำคัญ

ระบบงานของผู้จัดการกองทรัสต์
 ผู้จัดการกองทรัสต์มีงานระบบที่สำคัญในการดำเนินงาน ดังนี้

ระบบงานหลัก	ระบบงานย่อย
ระบบการคัดเลือกและพิจารณาการลงทุนในอสังหาริมทรัพย์	<ul style="list-style-type: none"> ขั้นตอนในการคัดเลือกอสังหาริมทรัพย์ และวิธีประเมินความเสี่ยง ระบบอนุมัติการได้มาซึ่งทรัพย์สินหลัก วิธีการตรวจสอบสภาพอสังหาริมทรัพย์
ระบบการวางกลยุทธ์และบริหารจัดการกองทรัสต์	<ul style="list-style-type: none"> แผนงานประจำปี และแผนการตรวจสอบประจำปี การกำหนดตำแหน่งทางการตลาด
ระบบการคัดเลือกผู้บริหารอสังหาริมทรัพย์	<ul style="list-style-type: none"> กระบวนการคัดเลือกครั้งแรก เกณฑ์การคัดเลือกผู้บริหารอสังหาริมทรัพย์
ระบบการคัดเลือก Service Provider	<ul style="list-style-type: none"> เกณฑ์การคัดเลือก Service Provider

ระบบงานหลัก	ระบบงานย่อย
ระบบการตรวจสอบประเภทและวงเงินประกันภัย	<ul style="list-style-type: none"> เกณฑ์การพิจารณาประกันภัยทรัพย์สิน
ระบบการกำกับดูแลการปฏิบัติงานของผู้บริหารอสังหาริมทรัพย์	<ul style="list-style-type: none"> การกำหนดหน้าที่ความรับผิดชอบของผู้บริหารอสังหาริมทรัพย์ การกำกับดูแลผู้บริหารอสังหาริมทรัพย์ วิธีการตรวจสอบสภาพทรัพย์สิน KPI ในการกำกับดูแลการทำหน้าที่ของผู้บริหารอสังหาริมทรัพย์
ระบบการกำกับดูแลการจัดเก็บรายได้และการเบิกจ่าย	<ul style="list-style-type: none"> ระบบดูแลการจัดเก็บรายได้ ระบบควบคุมการเบิกค่าใช้จ่าย
ระบบการกำกับดูแลการกู้ยืมเงินหรือก่อภาระผูกพันของกองทรัสต์	<ul style="list-style-type: none"> ระบบการพิจารณา/วัตถุประสงค์และรายละเอียดในการกู้ยืมเงิน
ระบบการวิเคราะห์ความสามารถของผู้รับประกันรายได้ของกองทรัสต์ (หากมี)	<ul style="list-style-type: none"> ระบบวิเคราะห์ความมั่นคงทางการเงินและความสามารถในการหารายได้
ระบบในการป้องกันความขัดแย้งทางผลประโยชน์ระหว่างกองทรัสต์กับบุคคลที่เกี่ยวข้องกัน	<ul style="list-style-type: none"> การควบคุมบุคคลที่อาจมีความขัดแย้งทางผลประโยชน์ การทำธุรกรรมระหว่างกองทรัสต์กับผู้จัดการกองทรัสต์หรือบุคคลที่เกี่ยวข้องกันกับผู้จัดการกองทรัสต์ ระบบป้องกันความขัดแย้งทางผลประโยชน์ในผู้จัดการกองทรัสต์เอง
ระบบในการติดตามดูแลให้บุคคลากรที่เกี่ยวข้องกับการดำเนินงานของกองทรัสต์ เป็นผู้ที่มีความสมบัติเหมาะสมตามลักษณะงานที่ปฏิบัติ	<ul style="list-style-type: none"> ระบบดูแลผู้จัดการกองทรัสต์ให้ดำรงคุณสมบัติและปฏิบัติหน้าที่อย่างเหมาะสม ระบบงานของฝ่ายกำกับและตรวจสอบการปฏิบัติงาน
ระบบรองรับการเปิดเผยข้อมูลของกองทรัสต์	<ul style="list-style-type: none"> ระบบงานการเปิดเผยข้อมูลของกองทรัสต์
ระบบงานปฏิบัติการดำเนินงานสนับสนุน	<ul style="list-style-type: none"> ระบบการจัดทำงบการเงินของกองทรัสต์ ระบบการจัดทำมูลค่าทรัพย์สินและมูลค่าหน่วยทรัสต์ ระบบการกำกับของฝ่ายกำกับและตรวจสอบการปฏิบัติงาน ระบบการทำประกันภัยสำหรับความรับผิดที่เกิดขึ้นจากการดำเนินธุรกิจหรือการปฏิบัติงานของผู้จัดการกองทรัสต์
ระบบการควบคุมภายในและการดำเนินการเกี่ยวกับข้อร้องเรียนและข้อพิพาท	<ul style="list-style-type: none"> ระบบการควบคุมภายในและการตรวจสอบ แนวทางการปฏิบัติงานเกี่ยวกับข้อร้องเรียน การดำเนินงานเกี่ยวกับข้อพิพาท

9.7 การคัดเลือกผู้บริหารอสังหาริมทรัพย์

ผู้จัดการกองทรัสต์กำหนดให้มีการทำกระบวนการคัดเลือกผู้บริหารอสังหาริมทรัพย์ โดยคำนึงถึงคุณสมบัติที่จะต้องเป็นไปตามที่สำนักงาน ก.ล.ต. กำหนด โดยต้องเป็นผู้ที่มีความสามารถในการบริหารอสังหาริมทรัพย์ในส่วนที่จะได้รับมอบหมาย และมีบุคลากรที่มีความรู้และประสบการณ์ในการบริหารอสังหาริมทรัพย์ มีฐานะทางการเงินมั่นคงโดยพิจารณาจากผลการดำเนินงานย้อนหลัง 3 (สาม) ปี มีโครงสร้างการบริหารจัดการที่น่าเชื่อถือ และมีมาตรการในการป้องกันความขัดแย้งทางผลประโยชน์ในส่วนที่เกี่ยวข้องระหว่างผู้มอบหมายและผู้รับมอบหมาย

9.8 การติดตามดูแลการปฏิบัติงานของผู้บริหารอสังหาริมทรัพย์

ผู้จัดการกองทรัสต์ได้มอบหมายให้ผู้บริหารอสังหาริมทรัพย์ดำเนินการบริหารและจัดหาประโยชน์จากทรัพย์สินที่กองทรัสต์ร่วมเข้าลงทุนโดยได้กำหนดแนวทางในการกำกับดูแลผู้บริหารอสังหาริมทรัพย์ดังนี้

- 1) กำหนดผู้บริหารอสังหาริมทรัพย์จัดทำงบประมาณรายได้และรายจ่ายประจำปี ให้บริษัทจัดการในฐานะผู้จัดการกองทรัสต์เป็นผู้พิจารณาอนุมัติ
- 2) ผู้จัดการกองทรัสต์มีการเข้าตรวจเยี่ยมอสังหาริมทรัพย์ (site visit) อย่างสม่ำเสมอเพื่อให้มั่นใจว่าทรัพย์สินนั้นยังคงอยู่ในสภาพปกติพร้อมใช้งาน และมีการใช้ประโยชน์ตรงตามวัตถุประสงค์และรายละเอียดตามที่ระบุไว้ในโครงการ
- 3) จัดให้มีการประชุมกับผู้บริหารอสังหาริมทรัพย์เพื่อให้มีการรายงานผลการดำเนินงานอย่างสม่ำเสมอ
- 4) จัดให้มีการตรวจสอบผลการดำเนินงานในการบริหารงานของผู้บริหารอสังหาริมทรัพย์หรือติดตามผลประโยชน์ของกองทรัสต์จากงบการเงินของกองทรัสต์ เป็นรายเดือนและรายไตรมาส ทั้งด้านการจัดเก็บรายได้และการจัดการค่าใช้จ่าย
- 5) มาตรการอื่นๆ ที่เกี่ยวข้อง

9.9 การติดตามดูแลผลประโยชน์ของกองทรัสต์

ผู้จัดการกองทรัสต์มีวัตถุประสงค์หลักที่จะทำให้ผู้ถือหน่วยทรัสต์ได้รับผลประโยชน์จากการลงทุนอย่างสม่ำเสมอและต่อเนื่องในระยะยาว โดยคำนึงถึงประโยชน์ที่ได้รับต่อการพัฒนาและเพิ่มคุณภาพของทรัพย์สินหลัก โดยผู้จัดการกองทรัสต์จะมีแนวทางและระบบในการติดตามและดูแลผลประโยชน์จากทรัพย์สินหลัก ดังต่อไปนี้

- 1) ผู้จัดการกองทรัสต์และทรัสต์จะติดตามผลการดำเนินงานของกองทรัสต์ในแต่ละปี โดยการเปรียบเทียบกับงบประมาณประจำปี รวมถึงผลประกอบการของกองทรัสต์ในปีที่ผ่านมา เพื่อให้การประกอบการของอสังหาริมทรัพย์ที่กองทรัสต์เข้าลงทุนได้รับผลกำไร และในกรณีที่ผลประกอบการของทรัพย์สินหลักไม่เป็นไปตามเป้าหมายที่คาดไว้ ผู้จัดการกองทรัสต์และทรัสต์จะดำเนินการวิเคราะห์อย่างละเอียด

- เพื่อหาสาเหตุ และจะดำเนินการร่วมกับผู้บริหารสหกรณ์อย่างใกล้ชิดในการพัฒนาแผนงานในการดำเนินงาน เพื่อปรับปรุงผลการดำเนินงานของสหกรณ์หลัก ให้เป็นไปตามเป้าหมายหรือที่คาดการณ์ไว้
- 2) ผู้จัดการกองทรัสต์และผู้บริหารสหกรณ์จะร่วมกันในการสร้างความเจริญเติบโตทางธุรกิจและพัฒนาความสัมพันธ์ที่ดีกับลูกค้ารายต่างๆ พร้อมทั้งบริหารจัดการให้อัตราการเช่าและอัตราค่าเช่าอยู่ในระดับที่ก่อให้เกิดประโยชน์สูงสุดแก่กองทรัสต์ ในขณะเดียวกัน ผู้จัดการกองทรัสต์และผู้บริหารสหกรณ์จะร่วมกันควบคุมและบริหารต้นทุนด้านการตลาดและความเสี่ยงเกี่ยวกับการบริหารจัดการสหกรณ์หลัก
 - 3) ผู้จัดการกองทรัสต์จะร่วมมือกับผู้บริหารสหกรณ์ในการเพิ่มประสิทธิภาพในการบริหารจัดการสหกรณ์หลัก พร้อมทั้งมีการควบคุมและบริหารค่าใช้จ่ายในการดำเนินงาน โดยจะไม่ก่อให้เกิดผลกระทบต่อคุณภาพของการให้บริการ
 - 4) ผู้จัดการกองทรัสต์และผู้บริหารสหกรณ์จะทำงานกันอย่างใกล้ชิด เพื่อเพิ่มศักยภาพของสหกรณ์หลัก ซึ่งการดำเนินการดังกล่าวจะรวมถึง
 - การกำหนดกลุ่มลูกค้าเป้าหมายของสหกรณ์หลัก โดยมีการปรับเปลี่ยนกลยุทธ์ทางการตลาดระดับการให้บริการ และมีการกำหนดอัตราค่าเช่าให้มีความเหมาะสมกับความต้องการของลูกค้าในกลุ่มเป้าหมายที่กำหนด
 - การดูแลและบำรุงรักษาพื้นที่ของสหกรณ์หลัก เช่น การปรับปรุงพื้นที่สาธารณะและพื้นที่ส่วนกลาง และการปรับปรุงพื้นที่เฉพาะส่วนให้มีความเหมาะสมกับการใช้งาน
 - การปรับปรุงภาพลักษณ์ของสหกรณ์หลัก การบำรุงรักษาทรัพย์สินดังกล่าวให้ได้มาตรฐาน และการซ่อมแซมสหกรณ์หลักให้มีความเหมาะสมกับการใช้งาน เพื่อสร้างความพึงพอใจให้แก่ลูกค้า

9.10 ค่าตอบแทนของบริษัทจัดการ/ผู้จัดการกองทรัสต์

ผู้จัดการกองทรัสต์ได้รับค่าธรรมเนียมการจัดการจากกองทรัสต์เป็นรายเดือน ในอัตราไม่เกินร้อยละ 2.00 ต่อปี ของมูลค่าทรัพย์สินสุทธิซึ่งคำนวณโดยผู้จัดการกองทรัสต์และรับรองโดยทราสตี โดยผู้จัดการกองทรัสต์จะคำนวณค่าธรรมเนียมการจัดการเป็นรายเดือน ทุกวันสุดท้ายของเดือน และเรียกเก็บจากกองทรัสต์ โดยการตัดจ่ายจากบัญชีกองทรัสต์เป็นรายเดือน ทั้งนี้ ไม่ต่ำกว่า 3,000,000 บาทต่อปี

9.11 การเปิดเผยข้อมูล/สารสนเทศต่อผู้ถือหุ้น

9.11.1. รายงานของกองทรัสต์

ผู้จัดการกองทรัสต์จะจัดทำรายงานของกองทรัสต์ทุกวันสิ้นรอบระยะเวลาบัญชีประจำปี และส่งรายงานดังกล่าวให้แก่ผู้ถือหุ้นรายละ 1 ชุดในนามผู้ถือหุ้นรายละ 1 ชุด และสำนักงานคณะกรรมการ ก.ล.ต. ภายใน 4 (สี่) เดือนนับแต่วันสิ้นรอบระยะเวลาบัญชีประจำปี โดยรายงานดังกล่าวต้องมีรายการตามที่สำนักงานคณะกรรมการ ก.ล.ต. ประกาศกำหนด

9.11.2 รายงานการกองทุนหรือจำหน่ายอสังหาริมทรัพย์หรือสิทธิการเช่าอสังหาริมทรัพย์

ผู้จัดการกองทรัสต์จะจัดส่งหนังสือสรุปข้อมูลที่เป็นสาระสำคัญเกี่ยวกับการลงทุนหรือจำหน่ายอสังหาริมทรัพย์หรือสิทธิการเช่าอสังหาริมทรัพย์ของกองทรัสต์ให้ผู้ถือหุ้นลงทุนและสำนักงานคณะกรรมการ ก.ล.ต. ภายใน 15 (สิบห้า) วันนับแต่วันที่ลงทุนหรือจำหน่ายอสังหาริมทรัพย์หรือสิทธิการเช่าอสังหาริมทรัพย์นั้น รวมทั้งจัดให้มีข้อมูลที่เป็นสาระสำคัญดังกล่าวไว้ในที่เปิดเผย ณ ที่ทำการทุกแห่งของผู้จัดการกองทรัสต์ และสำนักงานใหญ่ของผู้ดูแลผลประโยชน์ภายใน 15 (สิบห้า) วันนับแต่วันที่ลงทุนหรือจำหน่ายอสังหาริมทรัพย์หรือสิทธิการเช่าอสังหาริมทรัพย์นั้น เพื่อให้ผู้ลงทุนสามารถตรวจสอบได้ โดยหนังสือสรุปข้อมูลต้องมีสาระสำคัญตามที่สำนักงานคณะกรรมการ ก.ล.ต. ประกาศกำหนด

9.11.3 รายงานเหตุการณ์อื่นๆตามที่คณะกรรมการ ก.ล.ต. และตลาดหลักทรัพย์แห่งประเทศไทยกำหนด

ผู้จัดการกองทรัสต์จะเผยแพร่ข่าวสารที่เป็นไปตามข้อกำหนดของสำนักงานคณะกรรมการ ก.ล.ต. และตลาดหลักทรัพย์แห่งประเทศไทย ผ่านทางเว็บไซต์ www.set.or.th

9.12 การจัดประชุมผู้ถือหุ้นหน่วยทรัสต์

ผู้จัดการกองทรัสต์ต้องจัดให้มีการประชุมผู้ถือหุ้นหน่วยทรัสต์ในกรณีดังต่อไปนี้

(ก) การประชุมสามัญประจำปี ซึ่งต้องจัดให้มีขึ้นภายใน 4 (สี่) เดือนนับแต่วันสิ้นรอบปีบัญชีของกองทรัสต์

(ข) การประชุมวิสามัญในกรณีดังต่อไปนี้

1. เมื่อผู้จัดการกองทรัสต์เห็นสมควรให้เรียกประชุมผู้ถือหุ้นหน่วยทรัสต์เพื่อประโยชน์ในการจัดการกองทรัสต์
2. เมื่อผู้ถือหุ้นทรัสต์ซึ่งถือหุ้นทรัสต์รวมกันไม่น้อยกว่าร้อยละ 10 (สิบ) ของจำนวนหน่วยทรัสต์ที่จำหน่ายได้แล้วทั้งหมด เข้าชื่อกันทำหนังสือขอให้ผู้จัดการกองทรัสต์เรียกประชุมผู้ถือหุ้นหน่วยทรัสต์ โดยระบุเหตุผลในการขอเรียกประชุมไว้อย่างชัดเจนในหนังสือนั้น ทั้งนี้ ผู้จัดการกองทรัสต์จะต้องดำเนินการจัดให้มีการประชุมผู้ถือหุ้นหน่วยทรัสต์ภายใน 1 (หนึ่ง) เดือนนับแต่ได้รับหนังสือจากผู้ถือหุ้นหน่วยทรัสต์

อนึ่ง หากผู้จัดการกองทรัสต์ไม่ได้ดำเนินการจัดให้มีการประชุมผู้ถือหุ้นหน่วยทรัสต์ภายในระยะเวลาดังกล่าวในวาระหนึ่ง ทรัสต์จะดำเนินการจัดให้มีการประชุมผู้ถือหุ้นหน่วยทรัสต์เองก็ได้

การเรียกประชุมผู้ถือหุ้นหน่วยทรัสต์

ให้ผู้จัดการกองทรัสต์จัดทำหนังสือนัดประชุมผู้ถือหุ้นหน่วยทรัสต์ โดยระบุสถานที่ วัน เวลา ระเบียบวาระการประชุม และเรื่องที่จะเสนอต่อที่ประชุมพร้อมด้วยรายละเอียดตามสมควร และระบุให้ชัดเจนว่าเป็นเรื่องที่จะเสนอเพื่อทราบ เพื่ออนุมัติ หรือเพื่อพิจารณา แล้วแต่กรณี รวมทั้งความเห็นของผู้จัดการกองทรัสต์ในเรื่องดังกล่าว ซึ่งรวมถึงผลกระทบที่ผู้ถือหุ้นทรัสต์อาจได้รับจากการลงมติในเรื่องนั้น และจัดส่งให้แก่ผู้ถือหุ้นหน่วยทรัสต์ไม่น้อยกว่า 7 (เจ็ด) วันก่อนวันประชุม ทั้งนี้ ให้ประกาศการนัดประชุมในหนังสือพิมพ์รายวันแห่งท้องถิ่นอย่างน้อย 1 (หนึ่ง) ฉบับไม่น้อยกว่า 3 (สาม) วันก่อนวันประชุมด้วย

การมอบฉันทะ

ในการประชุมผู้ถือหน่วยทรัสต์ ผู้ถือหน่วยทรัสต์อาจมอบฉันทะให้บุคคลอื่นเข้าประชุมและออกเสียงแทนตนในการประชุมก็ได้ หนังสือมอบฉันทะจะต้องลงวันที่และลายมือชื่อของผู้ถือหน่วยทรัสต์ที่มอบฉันทะ

หนังสือมอบฉันทะนี้จะต้องมอบให้แก่ผู้จัดการกองทรัสต์ หรือผู้ที่ผู้จัดการกองทรัสต์กำหนด ณ ที่ประชุมก่อนผู้รับมอบฉันทะเข้าประชุม

องค์ประชุม

- (ก) การประชุมผู้ถือหน่วยทรัสต์ต้องมีผู้ถือหน่วยทรัสต์และผู้รับมอบฉันทะจากผู้ถือหน่วยทรัสต์ มาประชุมไม่น้อยกว่า 25 (ยี่สิบห้า) คน หรือไม่น้อยกว่ากึ่งหนึ่งของจำนวนผู้ถือหน่วยทรัสต์ทั้งหมด และต้องมีหน่วยทรัสต์นับรวมกันไม่น้อยกว่า 1/3 (หนึ่งในสาม) ของจำนวนหน่วยทรัสต์ที่จำหน่ายได้แล้วทั้งหมด จึงจะเป็นองค์ประชุม
- (ข) ในกรณีที่ปรากฏว่า การประชุมผู้ถือหน่วยทรัสต์ครั้งใด [เมื่อล่วงเวลารุ่นไปแล้วถึง 1 (หนึ่ง) ชั่วโมง และจำนวนผู้ถือหน่วยทรัสต์ซึ่งมาเข้าร่วมการประชุมไม่ครบเป็นองค์ประชุม หากว่าการประชุมผู้ถือหน่วยทรัสต์นั้นได้เรียกนัดเพราะผู้ถือหน่วยทรัสต์ร้องขอ ให้การประชุมเป็นอันระงับไป หากการประชุมผู้ถือหน่วยทรัสต์นั้นมิได้ถูกเรียกประชุมเพราะผู้ถือหน่วยทรัสต์ร้องขอ ให้ผู้จัดการกองทรัสต์เรียกนัดประชุมใหม่และให้ส่งหนังสือเชิญประชุมไปยังผู้ถือหน่วยทรัสต์ไม่น้อยกว่า 7 (เจ็ด) วันก่อนวันประชุม ในการประชุมครั้งหลังนี้ไม่บังคับว่าจะต้องครบองค์ประชุม

ประธานที่ประชุม

ให้ผู้จัดการกองทรัสต์แต่งตั้งกรรมการรายใดรายหนึ่งซึ่งเป็นตัวแทนของผู้จัดการกองทรัสต์ทำหน้าที่เป็นประธานในที่ประชุม ประธานในที่ประชุมมีอำนาจและหน้าที่ในการดำเนินการประชุมให้เป็นไปโดยเรียบร้อยและถูกต้อง อย่างไรก็ดี ในกรณีที่ผู้จัดการกองทรัสต์มีส่วนได้เสียในเรื่องที่พิจารณา ให้ทรัสต์หรือตัวแทนของทรัสต์แต่งตั้งบุคคลหนึ่งเพื่อทำหน้าที่เป็นประธานในที่ประชุมสำหรับวาระนั้นๆ แทน

วิธีการนับคะแนนเสียง

ให้ผู้ถือหน่วยทรัสต์มีคะแนนเสียง 1 (หนึ่ง) เสียงต่อ 1 (หนึ่ง) หน่วยทรัสต์ที่ตนถือ โดยผู้ถือหน่วยทรัสต์ที่มีสิทธิออกเสียงลงคะแนนต้องไม่เป็นผู้ที่มีส่วนได้เสียเป็นพิเศษในเรื่องที่พิจารณา

มติของผู้ถือหน่วยทรัสต์

- 1) ในกรณีที่ทั่วไป ให้ถือคะแนนเสียงข้างมากของผู้ถือหน่วยทรัสต์ที่มาประชุมและมีสิทธิออกเสียงลงคะแนน
- 2) ในกรณีดังต่อไปนี้ ให้ถือคะแนนเสียงไม่น้อยกว่า 3/4 (สามในสี่) ของจำนวนเสียงทั้งหมดของผู้ถือหน่วยทรัสต์ที่มาประชุมและมีสิทธิออกเสียงลงคะแนน

- (ก) การได้มาหรือจำหน่ายไปซึ่งทรัพย์สินหลักที่มีมูลค่าตั้งแต่ร้อยละ 30 (สามสิบ) ของมูลค่าทรัพย์สินรวมของกองทรัสต์
 - (ข) การเพิ่มทุนหรือการลดทุนชำระแล้วของกองทรัสต์ที่มีได้ระบุไว้เป็นการล่วงหน้าในสัญญาก่อตั้งทรัสต์
 - (ค) การเพิ่มทุนแบบมอบอำนาจทั่วไปของกองทรัสต์
 - (ง) การทำธุรกรรมกับผู้จัดการกองทรัสต์หรือบุคคลที่เกี่ยวข้องกับผู้จัดการกองทรัสต์ ซึ่งมีขนาดรายการตั้งแต่ 20,000,000 (ยี่สิบล้าน) บาท หรือเกินกว่าร้อยละ 3 (สาม) ของมูลค่าทรัพย์สินสุทธิของกองทรัสต์ แล้วแต่มูลค่าใดจะสูงกว่า
 - (จ) การเปลี่ยนแปลงผลประโยชน์ตอบแทนและการคืนเงินทุนให้ผู้ถือหุ้นทรัสต์
 - (ฉ) การถอดถอนหรือการแต่งตั้งทรัสต์ตามข้อกำหนดที่เกี่ยวข้องกับการเปลี่ยนแปลงทรัสต์ ตามที่กำหนดไว้ในสัญญาก่อตั้งทรัสต์
 - (ช) การถอดถอนหรือการแต่งตั้งผู้จัดการกองทรัสต์ตามข้อกำหนดที่เกี่ยวข้องกับการเปลี่ยนแปลงผู้จัดการกองทรัสต์ตามที่กำหนดไว้ในสัญญาก่อตั้งทรัสต์ และสัญญาแต่งตั้งผู้จัดการกองทรัสต์
 - (ซ) การแก้ไขเพิ่มเติมสัญญาก่อตั้งทรัสต์ในเรื่องที่กระทบสิทธิของผู้ถือหุ้นทรัสต์อย่างมีนัยสำคัญ
 - (ณ) การเลิกกองทรัสต์
- 3) มติของผู้ถือหุ้นทรัสต์ที่จะเป็นผลให้กองทรัสต์หรือการจัดการกองทรัสต์มีลักษณะที่ขัดหรือแย้งกับสัญญาก่อตั้งทรัสต์ หรือหลักเกณฑ์อื่นตาม พ.ร.บ. หลักทรัพย์ฯ หรือ พ.ร.บ. ทรัสต์ฯ ให้ถือว่ามตินั้นไม่มีผลบังคับ

9.13 การสรรหาและแต่งตั้งกรรมการและผู้บริหารระดับสูงสุด

กองทุนได้ว่าจ้างบริษัท แอล เอช ไฟแนนซ์เชียล กรุ๊ป จำกัด (มหาชน) เพื่อเป็นผู้สรรหาและว่าจ้างบุคลากรที่มีคุณสมบัติที่เหมาะสมในการบริหารจัดการกองทุน

9.14 ค่าตอบแทนของผู้สอบบัญชี

ในรอบปีบัญชีที่ผ่านมา กองทรัสต์ได้ชำระค่าธรรมเนียมสอบบัญชีให้กับบริษัท สำนักงาน อี วาย จำกัด ตามที่ได้เรียกเก็บจริงเป็นจำนวน 842,000 บาท

9.15 กรณีการปฏิบัติตามหลักการค้ากับดูแลกิจการที่ดีในเรื่องอื่นๆ (ถ้ามี)

-ไม่มี-

10. ความรับผิดชอบต่อสังคม

10.1 นโยบายภาพรวม

บริษัทจัดการในฐานะผู้จัดการกองทรัสต์ ได้คำนึงถึงแนวทางความรับผิดชอบต่อสังคมของกิจการ โดยคำนึงถึง การประกอบกิจการด้วยความเป็นธรรม การต่อต้านการทุจริตคอร์รัปชัน การเคารพสิทธิมนุษยชน การปฏิบัติต่อแรงงานอย่างเป็นธรรม ความรับผิดชอบต่อผู้บริโภค การดูแลรักษาสิ่งแวดล้อม การร่วมพัฒนาชุมชน หรือสังคม การมีนวัตกรรมและเผยแพร่นวัตกรรมซึ่งได้จากการดำเนินงานที่มีความรับผิดชอบต่อสังคม สิ่งแวดล้อม และผู้มีส่วนได้ส่วนเสีย โดยมุ่งเน้นไปยังผู้มีส่วนได้เสีย เป็นต้น

10.2. การดำเนินงาน

ผู้จัดการกองทรัสต์ได้ดำเนินการรับผิดชอบต่อสังคมในปี 2565 ได้แก่ การประกอบกิจการด้วยความ เป็นธรรม โดยมีการควบคุมภายในและระเบียบปฏิบัติของผู้จัดการกองทรัสต์ รวมถึงกำหนดให้มี Compliance Manual โดยจะระบุถึงจรรยาบรรณในการปฏิบัติงานของพนักงานโดยมีหลักความซื่อสัตย์สุจริต (Duty of Loyalty) และหลักความ ระมัดระวัง (Duty of Care) กฎระเบียบและวิธีปฏิบัติที่เกี่ยวข้องกับพนักงาน ระเบียบและวิธีปฏิบัติในการทำธุรกิจจัดการ กองทรัสต์ การนำเสนอข้อมูลเกี่ยวกับการจัดการกองทรัสต์ ความขัดแย้งทางผลประโยชน์ การดูแลข้อมูลที่สำคัญ และการดำเนินการเกี่ยวกับข้อร้องเรียนของลูกค้าและรายงานผลต่อคณะกรรมการตรวจสอบและคณะกรรมการบริษัท อย่างสม่ำเสมอ เป็นต้น

นอกจากนี้บริษัทจัดการยังมีการดำเนินการในการต่อต้านการทุจริตคอร์รัปชัน โดยลงนามรับทราบข้อตกลง ในการเป็นแนวร่วมปฏิบัติ (Collective Action Coalition) ของภาคเอกชนไทยในการต่อต้านการทุจริต และดำเนินการ ปฏิบัติตามข้อตกลงมาถึงปัจจุบัน

10.3 กิจกรรมเพื่อประโยชน์ต่อสังคมและสิ่งแวดล้อม (After Process)

กองทรัสต์ให้การสนับสนุนกิจกรรมอันเป็นคุณประโยชน์ต่อสังคม ชุมชน และสิ่งแวดล้อม ตามโอกาส ที่เหมาะสม ดังนี้

- กิจกรรมสนับสนุนความเท่าเทียมให้กับคนทุกเพศ (SWU Pride Month)
- กิจกรรมเปิดบ้านให้เด็กนักเรียนที่สนใจเข้ามหาวิทยาลัยของมหาวิทยาลัยศรีนครินทรวิโรฒเพื่อมา เรียนรู้รายละเอียดของคณะต่างๆ (SWU Open House)
- กิจกรรมขอขวดเป็นของขวัญและโครงการมีอิทธิพลร่วมกับ GMM Grammy : คลื่นวิทยุ GreenWave ประชาสัมพันธ์รวบรวมขวดพลาสติกใสจากศูนย์ฯและพื้นที่ใกล้เคียง เพื่อใช้ร่วมสนับสนุนการผลิตสื่อสะท้อนแสงให้กับพนักงานเก็บขยะ-กวาดถนนในพื้นที่กรุงเทพฯ
- กิจกรรม Termina21 Runway : เปิดพื้นที่ให้เข้ามาแสดงความสามารถภายในศูนย์ฯ

11. การควบคุมภายในและการบริหารจัดการความเสี่ยง

ฝ่ายกำกับและตรวจสอบการปฏิบัติงาน มีหน้าที่กำกับ ตรวจสอบ และติดตามการปฏิบัติงานให้เป็นไปตามกฎเกณฑ์สำนักงานคณะกรรมการกำกับหลักทรัพย์และตลาดหลักทรัพย์ ข้อกำหนดตามกฎหมายที่เกี่ยวข้อง และตามนโยบาย ระเบียบปฏิบัติของบริษัทจัดการ เพื่อให้มั่นใจว่าการดำเนินธุรกิจและการปฏิบัติงานของบริษัทจัดการเป็นไปตามกฎหมาย กฎเกณฑ์ของทางการ และระเบียบบริษัทที่กำหนด รวมถึงกำหนดให้มี Compliance Manual โดยจะระบุถึงจรรยาบรรณในการปฏิบัติงานของพนักงานโดยมีหลักความซื่อสัตย์สุจริต (Duty of Loyalty) และหลักความระมัดระวัง (Duty of Care) กฎระเบียบและวิธีปฏิบัติที่เกี่ยวข้องกับพนักงาน ระเบียบและวิธีปฏิบัติในการทำธุรกิจจัดการกองทุน การนำเสนอข้อมูลเกี่ยวกับการจัดการกองทุน ความขัดแย้งทางผลประโยชน์ การดูแลข้อมูลที่สำคัญ และการดำเนินการเกี่ยวกับข้อร้องเรียนของลูกค้า โดยรายงานผลต่อคณะกรรมการตรวจสอบและคณะกรรมการบริษัทอย่างเป็นอิสระและอย่างสม่ำเสมอ

ทั้งนี้ ฝ่ายกำกับและตรวจสอบการปฏิบัติงาน เป็นผู้จัดทำแผนการกำกับดูแลและตรวจสอบการปฏิบัติงานของหน่วยงานต่าง ๆ ประจำปี (Audit Plan) ซึ่งให้ครอบคลุมประเด็นสำคัญโดยพิจารณาจากโอกาสที่จะเกิดและความเสียหายที่จะได้รับ และการประเมินความเสี่ยงในเรื่องนั้นๆ ฝ่ายกำกับและตรวจสอบการปฏิบัติงานได้พิจารณาร่วมกับฝ่ายบริหารความเสี่ยง ซึ่งได้รับการอนุมัติจากคณะกรรมการตรวจสอบ โดยมีหน้าที่กำกับและตรวจสอบให้เป็นไปตามแผนงานรวมถึงประเมินความเสี่ยงของระบบการควบคุมภายใน และติดตามการปฏิบัติงานให้เป็นไปตามนโยบาย ระเบียบ หลักปฏิบัติและจรรยาบรรณในการปฏิบัติงาน

คณะกรรมการตรวจสอบมีหน้าที่พิจารณาความเหมาะสมด้านคุณสมบัติและการปฏิบัติงาน และให้ความเห็นชอบในการแต่งตั้ง ถอดถอน โยกย้าย หรือเลิกจ้าง และประเมินผลการปฏิบัติงานของผู้บริหารสูงสุดของฝ่ายกำกับและตรวจสอบการปฏิบัติงานเพื่อความเป็นอิสระของฝ่ายกำกับและตรวจสอบการปฏิบัติงาน

ประวัติหัวหน้าฝ่ายกำกับและตรวจสอบการปฏิบัติงาน

ชื่อ-สกุล : นางสาว ภาวนุช เอี่ยมนวชาต

ตำแหน่ง : ผู้ช่วยกรรมการผู้จัดการ สายกำกับตรวจสอบและบริหารความเสี่ยง

คุณวุฒิการศึกษา : บริญญาโท มหาวิทยาลัยธรรมศาสตร์ เศรษฐศาสตร์

ปริญญาตรี มหาวิทยาลัยธรรมศาสตร์ เศรษฐศาสตร์

ประวัติการทำงานในสายงานการกำกับและตรวจสอบ

ชื่อหน่วยงาน	ตำแหน่ง	ระยะเวลา
บลจ.แลนด์ แอนด์ เฮาส์ จำกัด	ผู้ช่วยกรรมการผู้จัดการ	เม.ย. 2562 – ปัจจุบัน
กองทุนบำเหน็จบำนาญข้าราชการ	ผู้ช่วยผู้อำนวยการ	เม.ย. 2550 - มี.ค. 2562
บริษัทหลักทรัพย์ ไทยพาณิชย์ จำกัด	รองผู้อำนวยการ	เม.ย. 2549 - เม.ย. 2550
กองทุนบำเหน็จบำนาญข้าราชการ	ผู้จัดการ	พ.ค. 2548 - มี.ค. 2549
สำนักงานคณะกรรมการกำกับ หลักทรัพย์และตลาดหลักทรัพย์	เจ้าหน้าที่บริหาร	ก.ค. 2535 – เม.ย. 2548

12. การป้องกันความขัดแย้งทางผลประโยชน์

กองทรัสต์มีรายการระหว่างกันกับบุคคลหรือนิติบุคคลที่อาจมีความขัดแย้งดังนี้ (โปรดพิจารณาในหมายเหตุประกอบงบการเงินเพิ่มเติม)

ลำดับ ที่	บุคคล/นิติบุคคล	ความสัมพันธ์ (ณ วันที่ 31 ธ.ค. 65)	ลักษณะรายการ
1	บริษัทหลักทรัพย์จัดการกองทุนแลนด์ แอนด์ เฮาส์ จำกัด	ผู้จัดการกองทรัสต์/REIT Manager	- ค่าธรรมเนียมการจัดการ
2	บริษัทหลักทรัพย์จัดการกองทุน ไทย พาณิชย์ จำกัด	ทรัสต์	- ค่าธรรมเนียมทรัสต์
3	บริษัท แอล แอนด์ เอช รีเทล แมเนจเม้นท์ จำกัด	ผู้บริหารอสังหาริมทรัพย์	- ค่าธรรมเนียมผู้บริหาร อสังหาริมทรัพย์ - ค่าธรรมเนียมจัดการด้านบุคคล
4	บริษัท แอล เอช มอลด์ แอนด์ โฮเทล จำกัด	ผู้ถือหุ้นรายใหญ่	- รับผลประโยชน์ตอบแทนจาก กองทรัสต์ - ค่าบริหารระบบบริหารศูนย์การค้า
5	ธนาคารแลนด์ แอนด์ เฮาส์ จำกัด (มหาชน) (LHBANK)	- ผู้เข้าพื้นที่ในศูนย์การค้าที่กองทรัสต์ เช่าลงทุน - ผู้ถือหุ้นในบริษัทหลักทรัพย์จัดการ กองทุนแลนด์ แอนด์ เฮาส์ จำกัด - ผู้ให้กู้	- รายได้ค่าเช่าพื้นที่และรายได้ ค่าบริการสาธารณูปโภค - เงินฝากธนาคาร - ค่าใช้จ่ายจากดอกเบี้ยเงินกู้ - ผลตอบแทนทางการเงินเพื่อใช้ สำหรับการบริหารความเสี่ยงของ อัตราดอกเบี้ย
6	ธนาคาร ไทยพาณิชย์ จำกัด (มหาชน)	- ผู้เข้าพื้นที่ในศูนย์การค้าที่กองทรัสต์ เช่าลงทุน - ผู้ถือหุ้นในบริษัทหลักทรัพย์จัดการ กองทุน ไทยพาณิชย์ จำกัด	- รายได้ค่าเช่าพื้นที่และรายได้ ค่าบริการสาธารณูปโภค - ผลตอบแทนทางการเงินเพื่อใช้ สำหรับการบริหารความเสี่ยงของ อัตราดอกเบี้ย
7	บริษัท แอล แอนด์ เอช พร็อพเพอร์ตี้ จำกัด	- เจ้าของทรัพย์สิน	- สัญญาเช่าทรัพย์สินในฐานะผู้ให้ เช่า
8	ทรัสต์เพื่อการลงทุนในสิทธิการเช่า อสังหาริมทรัพย์ แอล เอช โฮเทล	- มีผู้จัดการกองทรัสต์ร่วมกัน	- เบิกชดเชยค่าใช้จ่าย

หมายเหตุ: ผู้ลงทุนสามารถตรวจสอบการทำธุรกรรมกับบุคคลที่เกี่ยวข้องกับกองทรัสต์ ได้ที่ผู้จัดการกองทรัสต์โดยตรง หรือที่ website ของบริษัทหลักทรัพย์จัดการกองทุน
แลนด์ แอนด์ เฮาส์ จำกัด www.lhfund.co.th และสำนักงานคณะกรรมการ ก.ล.ด. www.sec.or.th

12.1 รายการระหว่างกองทรัสต์กับผู้จัดการกองทรัสต์และบุคคลที่เกี่ยวข้องกัน มีรายละเอียด ดังนี้

12.1.1 การลงทุนโดยการเช่าอาคารโครงการศูนย์การค้าเทอร์มินอล 21

นิติบุคคล / บริษัทที่อาจมีความขัดแย้ง

บริษัท หลักทรัพย์จัดการกองทุน แลนด์ แอนด์ เฮาส์ จำกัด	ในฐานะ ผู้จัดการกองทรัสต์
บริษัท แอล แอนด์ เอช พร็อพเพอร์ตี้ จำกัด	ในฐานะ เจ้าของทรัพย์สิน

ความสัมพันธ์

บริษัทหลักทรัพย์จัดการกองทุน แลนด์ แอนด์ เฮาส์ จำกัด และบริษัทแอล แอนด์ เอช พร็อพเพอร์ตี้ จำกัด มีผู้ถือหุ้นรายใหญ่เดียวกัน คือ บริษัท แลนด์แอนด์เฮาส์ จำกัด (มหาชน) ซึ่งถือหุ้นทางตรงในบริษัท แอล แอนด์ เอช พร็อพเพอร์ตี้ จำกัด จำนวนร้อยละ 60 และบริษัท แลนด์แอนด์เฮาส์ จำกัด (มหาชน) ถือหุ้นทางอ้อมในบริษัทหลักทรัพย์จัดการกองทุน แลนด์ แอนด์ เฮาส์ จำกัด จำนวนประมาณร้อยละ 21.88

ลักษณะของรายการระหว่างกัน

กองทรัสต์ลงทุนโดยการเช่าอาคารโครงการศูนย์การค้าเทอร์มินอล 21 และซื้อสังหาริมทรัพย์ที่เกี่ยวข้องจำนวน 5,874.25 ล้านบาท จากบริษัท แอล แอนด์ เอช พร็อพเพอร์ตี้ จำกัด ซึ่งเป็นเจ้าของกรรมสิทธิ์ในอาคารโครงการศูนย์การค้าเทอร์มินอล 21 และสังหาริมทรัพย์ที่เกี่ยวข้อง และจะแต่งตั้งให้บริษัทหลักทรัพย์จัดการกองทุน แลนด์ แอนด์ เฮาส์ จำกัดเป็นผู้จัดการกองทรัสต์

ความสมเหตุสมผลของการทำรายการ

ผู้จัดการกองทรัสต์เห็นว่า การลงทุนดังกล่าวเป็นการลงทุนเพื่อให้ได้มาซึ่งทรัพย์สินหลักของกองทรัสต์ และมูลค่าที่กองทรัสต์ลงทุนเป็นมูลค่าที่สมเหตุสมผลเนื่องจากเป็นมูลค่าที่อ้างอิงจากราคาประเมินที่ได้จากผู้ประเมินค่าทรัพย์สินอิสระ 2 ราย กล่าวคือ 6,256 ล้านบาท และ 6,250 ล้านบาท ซึ่งประเมินมูลค่าโดยบริษัท แกรนด์ แอสเซท แอดไวเซอร์ จำกัด และบริษัท ทีเอฟพี แวลูเอชัน จำกัด ก่อนการลงทุน

12.1.2 การแต่งตั้งผู้บริหารอสังหาริมทรัพย์

นิติบุคคล / บริษัทที่อาจมีความขัดแย้ง

บลจ.แลนด์ แอนด์ เฮาส์ ในฐานะ ผู้จัดการกองทรัสต์
 บริษัท แอล แอนด์ เอช รีเทล แมเนจเม้นท์ จำกัด ในฐานะ ผู้บริหารอสังหาริมทรัพย์

ความสัมพันธ์

บริษัท แอล แอนด์ เฮาส์ จำกัด (มหาชน) ถือหุ้นทางอ้อมในบริษัท แอล แอนด์ เอช รีเทล แมเนจเม้นท์ จำกัดจำนวนประมาณร้อยละ 99.97 และถือหุ้นทางอ้อมในบริษัทหลักทรัพย์จัดการกองทุน แอล แอนด์ เฮาส์ จำกัดจำนวนประมาณร้อยละ 21.88

ลักษณะของรายการระหว่างกัน

ภายหลังจากที่กองทรัสต์ลงทุนในทรัพย์สินดังกล่าวแล้ว กองทรัสต์โดยผู้จัดการกองทรัสต์แต่งตั้งบริษัท แอล แอนด์ เอช รีเทล แมเนจเม้นท์ จำกัด เป็นผู้บริหารอสังหาริมทรัพย์ของกองทรัสต์และบริหารจัดการระบบคอมพิวเตอร์เพื่อบริหารจัดการศูนย์การค้า

ความสมเหตุสมผลของการทำรายการ

ผู้จัดการกองทรัสต์เห็นว่า การที่กองทรัสต์ได้แต่งตั้งบริษัท แอล แอนด์ เอช รีเทล แมเนจเม้นท์ จำกัด เป็นผู้บริหารอสังหาริมทรัพย์ของกองทรัสต์และบริหารจัดการระบบคอมพิวเตอร์ เพื่อบริหารจัดการศูนย์การค้า เนื่องจากบุคคลดังกล่าวเป็นผู้มีประสบการณ์ในการบริหารทรัพย์สินหลักที่กองทรัสต์ลงทุน และค่าตอบแทนที่ผู้บริหารอสังหาริมทรัพย์จะได้รับเป็นอัตราที่ใกล้เคียงกับอัตราตลาด จึงมีความสมเหตุสมผลตามที่ระบุไว้ในหนังสือชี้ชวน หัวข้อรายละเอียดผู้บริหารอสังหาริมทรัพย์

12.1.3 การให้เข้าพื้นที่ในโครงการศูนย์การค้าเทอร์มินอล 21

นิติบุคคล / บริษัทที่อาจมีความขัดแย้ง

บริษัท หลักทรัพย์จัดการกองทุน แอล แอนด์ เฮาส์ จำกัด ในฐานะ ผู้จัดการกองทรัสต์
 ธนาคารแลนด์ แอนด์ เฮาส์ จำกัด (มหาชน) ในฐานะ ผู้เข้าพื้นที่ในโครงการ

ความสัมพันธ์

ธนาคารแลนด์ แอนด์ เฮาส์ จำกัด (มหาชน) เป็นบริษัทย่อยของบริษัท แอล แอนด์ เฮาส์ จำกัด (มหาชน) ซึ่งบริษัทบริษัท แอล แอนด์ เฮาส์ จำกัด (มหาชน) เป็นผู้ถือหุ้นรายใหญ่ของผู้จัดการกองทรัสต์ ซึ่งถือหุ้นทางอ้อมในบริษัทหลักทรัพย์จัดการกองทุน แอล แอนด์ เฮาส์ จำกัดจำนวนประมาณร้อยละ 21.88

ลักษณะของรายการระหว่างกัน

ธนาคารแลนด์ แอนด์ เฮาส์ จำกัด (มหาชน) เป็นผู้เช่าพื้นที่ในโครงการศูนย์การค้าเทอร์มินอล 21 เป็นพื้นที่ให้บริการประมาณ 102 ตารางเมตร โดยสัญญาเช่าจะสิ้นสุดลงวันที่ 10 ตุลาคม 2566

ความสมเหตุสมผลของการทำรายการ

ผู้จัดการกองทรัสต์เห็นว่าเป็นการเช่าเพื่อประกอบธุรกิจเป็นสาขาของธนาคารแลนด์ แอนด์ เฮาส์ จำกัด (มหาชน) ตามปกติ โดยมีอัตราค่าเช่าเฉลี่ยของธนาคารแลนด์ แอนด์ เฮาส์ จำกัด (มหาชน) ต่ำกว่าอัตราค่าเช่าเฉลี่ยของผู้เช่าพื้นที่ประเภทธุรกิจเดียวกันในชั้นเดียวกันประมาณร้อยละ 10 อนึ่ง ผู้เช่ารายธนาคารแลนด์ แอนด์ เฮาส์ จำกัด (มหาชน) เป็นผู้เช่ารายแรกๆ ที่เข้ามาเช่าพื้นที่ และช่วยสร้างความเชื่อมั่นในศักยภาพของศูนย์การค้า ทั้งนี้ในการต่อสัญญาคราวต่อไปผู้จัดการกองทรัสต์จะปรับให้ค่าเช่าใกล้เคียงกับช่วงอัตราค่าเช่าเฉลี่ยของผู้เช่าพื้นที่ในโครงการเพื่อรักษาผลประโยชน์ของผู้ถือหุ้นทรัสต์เป็นสำคัญ

ทั้งนี้ การเช่าทำรายการดังกล่าวข้างต้นเป็นการทำธุรกรรมระหว่างกองทรัสต์และผู้จัดการกองทรัสต์หรือบุคคลที่เกี่ยวข้องกันกับผู้จัดการกองทรัสต์ โดยตามประกาศที่ สร. 26/2555 กำหนดให้ต้องผ่านระบบการอนุมัติตามประกาศดังกล่าว และต้องผ่านกระบวนการขอความเห็นชอบจากทรัสต์หรือขอมติที่ประชุมผู้ถือหุ้นทรัสต์ เว้นแต่จะได้แสดงข้อมูลไว้อย่างชัดเจนแล้วในแบบแสดงรายการข้อมูลและร่างหนังสือชี้ชวนซึ่งรวมถึงแต่ไม่จำกัดเพียงการจ่ายค่าธรรมเนียมและค่าใช้จ่ายจากกองทรัสต์ให้แก่ผู้จัดการกองทรัสต์ และ/หรือผู้บริหารหรือผู้บริหารไม่เกี่ยวข้อที่ได้ระบุไว้ในหนังสือชี้ชวนข้อมูลนี้

ทั้งนี้ ในกรณีที่จะมีการทำธุรกรรมระหว่างกองทรัสต์กับผู้จัดการกองทรัสต์หรือบุคคลที่เกี่ยวข้องกันกับผู้จัดการกองทรัสต์ จะมีการดำเนินการตามกฎหมายหลักทรัพย์ดังนี้

- 1) บุคคลที่เกี่ยวข้องกันกับผู้จัดการกองทรัสต์ (บุคคลที่เกี่ยวข้องกันกับผู้จัดการกองทรัสต์ให้หมายความตามที่กำหนดในประกาศคณะกรรมการกำกับตลาดทุนว่าด้วยหลักเกณฑ์การทำรายการที่เกี่ยวข้องกัน)
- 2) เงื่อนไขและข้อกำหนดทั่วไปของกองทรัสต์ในการเข้าทำธุรกรรมกับบุคคลที่เกี่ยวข้องกัน ดังต่อไปนี้
 - ในการทำธุรกรรมของกองทรัสต์กับผู้จัดการกองทรัสต์หรือบุคคลที่เกี่ยวข้องกันกับผู้จัดการกองทรัสต์จะดำเนินการให้เป็นไปตามสัญญาก่อตั้งทรัสต์และกฎหมายที่เกี่ยวข้อง และเป็นไปเพื่อประโยชน์ที่ดีที่สุดของกองทรัสต์
 - ธุรกรรมที่กองทรัสต์ทำกับผู้จัดการกองทรัสต์หรือบุคคลที่เกี่ยวข้องกันกับผู้จัดการกองทรัสต์จะต้องเป็นธุรกรรมที่ไร้ราคาที่มีความสมเหตุสมผลและเป็นธรรม
 - บุคคลที่มีส่วนได้เสียกับการทำธุรกรรมไม่ว่าทางตรงหรือทางอ้อมจะต้องไม่เข้ามามีส่วนร่วมในการตัดสินใจเข้าทำธุรกรรม
- 3) การอนุมัติการทำธุรกรรมระหว่างกองทรัสต์กับผู้จัดการกองทรัสต์หรือบุคคลที่เกี่ยวข้องกันกับผู้จัดการกองทรัสต์ ต้องผ่านการดำเนินการตามขั้นตอนดังต่อไปนี้

- ได้รับความเห็นชอบจากทรัสต์ว่าเป็นธุรกรรมที่เป็นไปตามสัญญาก่อตั้งทรัสต์และกฎหมายที่เกี่ยวข้อง
- ในกรณีที่ธุรกรรมที่มีมูลค่าเกินกว่าหนึ่งล้านบาท หรือตั้งแต่ร้อยละ 0.03 ของมูลค่าทรัพย์สินสุทธิของ กองทรัสต์แล้วแต่จำนวนใดจะสูงกว่า ต้องได้รับอนุมัติจากคณะกรรมการ ของผู้จัดการ กองทรัสต์
- ในกรณีที่ธุรกรรมที่มีมูลค่าตั้งแต่ยี่สิบล้านบาทขึ้นไป หรือเกินร้อยละ 3 ของมูลค่าทรัพย์สินสุทธิของกองทรัสต์ แล้วแต่จำนวนใดจะสูงกว่า ต้องได้รับมติของที่ประชุมผู้ถือหุ้นหน่วยทรัสต์ ด้วยคะแนนเสียงไม่น้อยกว่าสามในสี่ของจำนวนเสียงทั้งหมดของผู้ถือหุ้นหน่วยทรัสต์ ที่มาประชุมและมีสิทธิออกเสียงลงคะแนน

ทั้งนี้ ในกรณีที่ธุรกรรมที่กองทรัสต์ทำกับผู้จัดการกองทรัสต์หรือบุคคลที่เกี่ยวข้องกันกับผู้จัดการกองทรัสต์ เป็นการได้มาหรือจำหน่ายไปซึ่งทรัพย์สินหลัก การคำนวณมูลค่าจะคำนวณตามมูลค่าการได้มาหรือจำหน่ายไป ซึ่งสินทรัพย์ทั้งหมดของแต่ละโครงการที่ทำให้โครงการนั้นๆ พร้อมจะหารายได้ ซึ่งรวมถึงทรัพย์สินที่เกี่ยวข้องกับโครงการนั้นด้วย

4) นโยบายการทำรายการกับผู้จัดการกองทรัสต์หรือบุคคลที่เกี่ยวข้องกันกับผู้จัดการกองทรัสต์

- การทำธุรกรรมประเภทต่างๆ ระหว่างกองทรัสต์กับผู้จัดการกองทรัสต์หรือบุคคลที่เกี่ยวข้องกันกับผู้จัดการกองทรัสต์ จะต้องกระทำภายใต้เงื่อนไขที่มีความเป็นธรรมและมีความเหมาะสม และเป็นไปตามเงื่อนไขและข้อกำหนดตามกฎหมายหลักทรัพย์ ทั้งนี้ ในกรณีที่คณะกรรมการ ก.ล.ต. สำนักงาน ก.ล.ต. หรือคณะกรรมการกำกับตลาดทุน ประกาศกำหนดบุคคลที่มีลักษณะเป็นบุคคลที่เกี่ยวข้องกันเพิ่มเติมในอนาคต การเข้าทำธุรกรรมระหว่างกองทรัสต์และผู้จัดการกองทรัสต์หรือบุคคลที่เกี่ยวข้องกันกับผู้จัดการกองทรัสต์ จะถือปฏิบัติให้เป็นไปตามเงื่อนไขและข้อกำหนดตามกฎหมายหลักทรัพย์
- นอกจากนี้กองทรัสต์จะดำเนินการเปิดเผยข้อมูลเกี่ยวกับธุรกรรมที่ทำกับผู้จัดการกองทรัสต์หรือบุคคลที่เกี่ยวข้องกันกับผู้จัดการกองทรัสต์ ต่อสำนักงาน ก.ล.ต. ตลาดหลักทรัพย์ รวมทั้งในหมายเหตุประกอบงบการเงินของกองทรัสต์ที่ได้รับการตรวจสอบโดยผู้สอบบัญชี และในรายงานประจำปีของกองทรัสต์ด้วย

12.1.4 การกู้ยืมเงิน

นิติบุคคล / บริษัทที่อาจมีความขัดแย้ง

บริษัท หลักทรัพย์จัดการกองทุน แลนด์ แอนด์ เฮาส์ จำกัด	ในฐานะ ผู้จัดการกองทรัสต์
ธนาคารแลนด์ แอนด์ เฮาส์ จำกัด (มหาชน)	ในฐานะ ผู้เข้าพื้นที่ในโครงการ

ความสัมพันธ์

ธนาคารแลนด์ แอนด์ เฮาส์ จำกัด (มหาชน) เป็นบริษัทย่อยของบริษัท แลนด์แอนด์เฮาส์ จำกัด (มหาชน) ซึ่งบริษัทหลักทรัพย์จัดการกองทุน แลนด์แอนด์เฮาส์ จำกัด (มหาชน) เป็นผู้ถือหุ้นรายใหญ่ของผู้จัดการกองทรัสต์ ซึ่งถือหุ้นทางอ้อมในบริษัทหลักทรัพย์จัดการกองทุน แลนด์ แอนด์ เฮาส์ จำกัดจำนวนประมาณร้อยละ 21.88

ลักษณะของรายการระหว่างกัน

กองทรัสต์มีการกู้ยืมเงินจากบุคคลที่เกี่ยวข้องกันกับ กองทรัสต์ กล่าวคือ ธนาคารแลนด์ แอนด์ เฮาส์ จำกัด (มหาชน)

ความสมเหตุสมผลของการทำรายการ

ผู้จัดการกองทรัสต์ได้สอบถามอัตราดอกเบี้ย ระยะเวลากู้ยืม ระยะเวลาปลอดเงินต้น ระยะเวลาการชำระคืนเงินต้นของธุรกรรมการกู้ยืมเงินในลักษณะสินเชื่อโครงการระยะยาว (Project Finance) ของธนาคารพาณิชย์อื่นๆ พบว่ารายละเอียดและเงื่อนไขดังกล่าวข้างต้นที่กองทรัสต์ได้รับจากผู้ให้กู้มีความใกล้เคียงกับราคาตลาดที่ธนาคารพาณิชย์เสนอให้แก่ลูกค้าชั้นดีในธุรกิจประเภทเดียวกัน ทั้งนี้ เงื่อนไขการชำระคืนเงินต้นและดอกเบี้ยที่กองทรัสต์ได้รับจากผู้ให้กู้เป็นเงื่อนไขที่ดีกว่าผู้ให้กู้รายอื่น

12.2 รายการระหว่างกองทรัสต์กับทรัสต์และบุคคลที่เกี่ยวข้องกันกับทรัสต์

12.2.1 การให้เข้าพื้นที่ในโครงการศูนย์การค้าเทอร์มินอล 21

นิติบุคคล / บริษัทที่อาจมีความขัดแย้ง

บริษัท หลักทรัพย์จัดการกองทุน ไทยพาณิชย์ จำกัด	ในฐานะ ทรัสต์
ธนาคารไทยพาณิชย์ จำกัด (มหาชน)	ในฐานะ ผู้เข้าพื้นที่ในโครงการ

ความสัมพันธ์

ธนาคารไทยพาณิชย์ จำกัด (มหาชน) ถือหุ้นทางตรงในบริษัท หลักทรัพย์จัดการกองทุน ไทยพาณิชย์ จำกัดจำนวนร้อยละ 99.99

ลักษณะของรายการระหว่างกัน

ธนาคารไทยพาณิชย์ จำกัด (มหาชน) เป็นผู้เข้าพื้นที่ในโครงการศูนย์การค้าเทอร์มินอล 21 ประมาณ 123 ตารางเมตร ซึ่งแบ่งเป็นพื้นที่ให้บริการประมาณ 114 ตารางเมตร โดยสัญญาเช่าพื้นที่จะสิ้นสุดลงวันที่ 10 ตุลาคม 2566, ตู้ ATM จำนวน 1 เครื่อง โดยสัญญาเช่าจะสิ้นสุดลงวันที่ 22 เมษายน 2566 และพื้นที่แลกเปลี่ยนเงินตราต่างประเทศรวมประมาณ 8 ตารางเมตร โดยสัญญาเช่าจะสิ้นสุดลงวันที่ 22 เมษายน 2566

ความสมเหตุสมผลของการทำรายการ

ผู้จัดการกองทรัสต์ได้ตรวจสอบสัญญาเช่าดังกล่าวแล้ว พบว่า เป็นการเช่าเป็นสาขาของธนาคารไทยพาณิชย์ จำกัด (มหาชน) เพื่อประกอบธุรกิจตามปกติ โดยมีอัตราค่าเช่าพื้นที่ ค่าบริการ และค่าบริการสาธารณูปโภคในอัตราตลาดซึ่งใกล้เคียงกับอัตราค่าเช่าเฉลี่ยของผู้เช่าพื้นที่ประเภทธุรกิจเดียวกันในชั้นเดียวกันในศูนย์การค้า อนึ่ง ผู้เช่ารายธนาคารไทยพาณิชย์ จำกัด (มหาชน) เป็นผู้เช่ารายแรกๆ ที่เข้ามาเช่าพื้นที่และช่วยสร้างความเชื่อมั่นในศักยภาพของศูนย์การค้า

12.2.2 นโยบายการทำธุรกรรมในอนาคตและแนวโน้มการทำรายการในอนาคต

ในกรณีที่จะมีการทำธุรกรรมระหว่างกองทรัสต์กับบุคคลที่เกี่ยวข้องกันกับทรัสต์ในอนาคต จะมีการดำเนินการดังนี้

- 1) มีการเปิดเผยข้อมูลผ่านตลาดหลักทรัพย์หรือช่องทางอื่นใดที่ผู้ถือหุ้นทรัสต์สามารถเข้าถึงข้อมูลการจะเข้าทำธุรกรรมได้อย่างทั่วถึง
- 2) มีระยะเวลาในการเปิดเผยข้อมูลที่สมเหตุสมผล ซึ่งต้องไม่น้อยกว่า 14 (สิบสี่) วัน
- 3) มีการเปิดเผยช่องทาง วิธีการ และระยะเวลาคัดค้านที่ชัดเจนโดยเวลาดังกล่าวต้องไม่น้อยกว่า 14 (สิบสี่) วัน เว้นแต่ในกรณีที่มีการขอมติผู้ถือหุ้นทรัสต์เพื่อเข้าทำธุรกรรมดังกล่าวให้การคัดค้านกระทำการในการขอมติผู้ถือหุ้นทรัสต์นั้น

อนึ่ง ในกรณีที่ผู้ถือหุ้นทรัสต์แสดงการคัดค้านอย่างชัดเจนตามวิธีการที่มีการเปิดเผยตามข้อ 3) ในจำนวนที่เกินกว่า 1 ใน 4 (หนึ่งในสี่) ของจำนวนหน่วยทรัสต์ที่กำหนดไว้แล้วทั้งหมด ทรัสต์จะกระทำหรือยินยอมให้มีธุรกรรมดังกล่าวข้างต้นไม่ได้

ตามข้อกำหนดเรื่องการบริหารจัดการความขัดแย้งทางผลประโยชน์ที่กำหนดในสัญญาก่อตั้งทรัสต์ ซึ่งจัดทำขึ้นระหว่างผู้ก่อตั้งทรัสต์และทรัสต์ที่มีข้อกำหนดในเรื่องการทำธุรกรรมที่เป็นการขัดแย้งทางผลประโยชน์ระหว่างกองทรัสต์กับทรัสต์ โดยทรัสต์จะกระทำการใดที่เป็นการขัดแย้งกับประโยชน์ของกองทรัสต์ หรืออาจทำให้ทรัสต์ขาดความเป็นอิสระมิได้ เว้นแต่เป็นธุรกรรมที่เป็นไปตามหลักเกณฑ์ดังต่อไปนี้

- (ก) เป็นธุรกรรมที่มีมาตรการหรือกลไกตรวจสอบและถ่วงดุลความเป็นธรรมของธุรกรรมดังกล่าว
- (ข) ในกรณีที่เป็นการทำธุรกรรมที่เป็นการขัดแย้งกับประโยชน์ของกองทรัสต์ต้องมีการเปิดเผยข้อมูลที่เกี่ยวข้องให้ผู้ถือหุ้นหน่วยทรัสต์ทราบก่อนอย่างเพียงพอแล้ว โดยบุคคลดังกล่าวไม่คัดค้านหรือคัดค้านในจำนวนที่น้อยกว่า 1/4 (หนึ่งในสี่) ของจำนวนหน่วยทรัสต์ที่จำหน่ายได้แล้วทั้งหมด

12.3 แนวโน้มการทำธุรกรรมของกองทรัสต์ กับบุคคลเกี่ยวโยงกันของผู้จัดการกองทรัสต์ และทรัสต์ ในอนาคต

รายละเอียดดังนี้

ลำดับที่	บุคคล/นิติบุคคล	ความสัมพันธ์ (ณ วันที่ 31 ธ.ค. 65)	ลักษณะรายการ
1	บริษัทหลักทรัพย์จัดการกองทุน ไทยพาณิชย์ จำกัด	ผู้ดูแลผลประโยชน์	- ค่าธรรมเนียมดูแลผลประโยชน์
2	บริษัท แอล แอนด์ เอช รีเทล แมเนจเม้นท์ จำกัด	ผู้บริหารอสังหาริมทรัพย์	- ค่าธรรมเนียมผู้บริหารอสังหาริมทรัพย์ - ค่าธรรมเนียมจัดการด้านบุคคล
3	บริษัท แอล เอช มอลล์ แอนด์ โฮเทล จำกัด	- ผู้ถือหุ้นรายใหญ่	- รับประโยชน์ตอบแทน (เงินปันผลจากกองทรัสต์)
4	ธนาคารแลนด์ แอนด์ เฮาส์ จำกัด (มหาชน) (LHBANK)	- ผู้เช่าพื้นที่ในศูนย์การค้าที่กองทรัสต์เข้าลงทุน - บริษัทร่วมของบริษัท แลนด์ แอนด์ เฮาส์ จำกัด (มหาชน) - ให้บริการผลิตภัณฑ์ทางการเงินเพื่อใช้สำหรับการบริหารความเสี่ยงของอัตราดอกเบี้ย	- รายได้ค่าเช่าพื้นที่และรายได้ค่าบริการสาธารณูปโภค - เงินฝากธนาคาร - เงินลงทุนในเงินฝากประจำ - เงินลงทุนในบัตรเงินฝาก - จ่ายดอกเบี้ยเงินกู้ยืม - ค่าธรรมเนียมจากการใช้บริการผลิตภัณฑ์ทางการเงิน
5	ธนาคารไทยพาณิชย์ จำกัด (มหาชน)	- ผู้เช่าพื้นที่ในศูนย์การค้าที่กองทรัสต์เข้าลงทุน - ผู้ถือหุ้นรายใหญ่ของทรัสต์	- รายได้ค่าเช่าพื้นที่และรายได้ค่าบริการสาธารณูปโภค - จ่ายดอกเบี้ยเงินกู้ยืม - ค่าธรรมเนียมจากการใช้บริการ

ลำดับที่	บุคคล/นิติบุคคล	ความสัมพันธ์ (ณ วันที่ 31 ธ.ค. 65)	ลักษณะรายการ
		- ผู้ให้กู้ - ให้บริการผลิตภัณฑ์ทางการเงินเพื่อ ใช้สำหรับการบริหารความเสี่ยงของ อัตราดอกเบี้ย	ผลิตภัณฑ์ทางการเงิน
6	บริษัท แอล แอนด์ เอช พร็อพเพอร์ตี้ จำกัด	- เจ้าของทรัพย์สิน	- สัญญาเช่าทรัพย์สินในฐานะผู้ให้ เช่า

12.4 ข้อมูลการรับผลประโยชน์ตอบแทนเนื่องจากกองทรัสต์ให้บริการบุคคลอื่น (Soft commission)

จำนวน	บริษัทที่ให้ผลประโยชน์	ผลประโยชน์ที่ได้รับ	เหตุผลในการรับผลประโยชน์
1	ธนาคารกสิกรไทย จำกัด (มหาชน)	ข่าวสาร, บทวิเคราะห์	เพื่อประโยชน์ในการลงทุนของกองทุน
2	ธนาคารไทยพาณิชย์ จำกัด (มหาชน)	ข่าวสาร, บทวิเคราะห์	เพื่อประโยชน์ในการลงทุนของกองทุน
3	ธนาคารกรุงเทพ จำกัด (มหาชน)	ข่าวสาร, บทวิเคราะห์	เพื่อประโยชน์ในการลงทุนของกองทุน
4	ธนาคารกรุงศรีอยุธยา จำกัด (มหาชน)	ข่าวสาร, บทวิเคราะห์	เพื่อประโยชน์ในการลงทุนของกองทุน
5	ธนาคารกรุงไทย จำกัด (มหาชน)	ข่าวสาร, บทวิเคราะห์	เพื่อประโยชน์ในการลงทุนของกองทุน
6	ธนาคารทีเอสบี จำกัด (มหาชน)	ข่าวสาร, บทวิเคราะห์	เพื่อประโยชน์ในการลงทุนของกองทุน
7	ธนาคารซีไอเอ็มบี ไทย จำกัด (มหาชน)	ข่าวสาร, บทวิเคราะห์	เพื่อประโยชน์ในการลงทุนของกองทุน
8	ธนาคารยูโอบี จำกัด (มหาชน)	ข่าวสาร, บทวิเคราะห์	เพื่อประโยชน์ในการลงทุนของกองทุน
9	ธนาคารอมสิน	ข่าวสาร, บทวิเคราะห์	เพื่อประโยชน์ในการลงทุนของกองทุน
10	บริษัทหลักทรัพย์ เอเซีย พลัส จำกัด (มหาชน)	ข่าวสาร, บทวิเคราะห์	เพื่อประโยชน์ในการลงทุนของกองทุน
11	บริษัทหลักทรัพย์ เคที ซีมิโก้ จำกัด (มหาชน)	ข่าวสาร, บทวิเคราะห์	เพื่อประโยชน์ในการลงทุนของกองทุน
12	บริษัทหลักทรัพย์ โนมูระ พัฒนสิน จำกัด (มหาชน)	ข่าวสาร, บทวิเคราะห์	เพื่อประโยชน์ในการลงทุนของกองทุน
13	บริษัทหลักทรัพย์ เคจีไอ (ประเทศไทย) จำกัด (มหาชน)	ข่าวสาร, บทวิเคราะห์	เพื่อประโยชน์ในการลงทุนของกองทุน
14	ธนาคารธนาชาต จำกัด(มหาชน)	ข่าวสาร, บทวิเคราะห์	เพื่อประโยชน์ในการลงทุนของกองทุน
15	บรรษัทตลาดรองสินเชื่อที่อยู่อาศัย	ข่าวสาร, บทวิเคราะห์	เพื่อประโยชน์ในการลงทุนของกองทุน

จำนวน	บริษัทที่ให้ผลประโยชน์	ผลประโยชน์ที่ได้รับ	เหตุผลในการรับผลประโยชน์
16	บริษัทหลักทรัพย์ ทรีนิตี้ จำกัด	ข่าวสาร, บทวิเคราะห์	เพื่อประโยชน์ในการลงทุนของกองทุน
17	บริษัทหลักทรัพย์ ฟิลลิป (ประเทศไทย) จำกัด (มหาชน)	ข่าวสาร, บทวิเคราะห์	เพื่อประโยชน์ในการลงทุนของกองทุน
18	ธนาคารเกียรตินาคิน จำกัด (มหาชน)	ข่าวสาร, บทวิเคราะห์	เพื่อประโยชน์ในการลงทุนของกองทุน
19	Bank of China	ข่าวสาร, บทวิเคราะห์	เพื่อประโยชน์ในการลงทุนของกองทุน
20	ธนาคารอาคารสงเคราะห์	ข่าวสาร, บทวิเคราะห์	เพื่อประโยชน์ในการลงทุนของกองทุน
21	ธนาคารแลนด์ แอนด์ เฮาส์ จำกัด (มหาชน)	ข่าวสาร, บทวิเคราะห์	เพื่อประโยชน์ในการลงทุนของกองทุน
22	ธนาคารไอซีบีซี (ไทย) จำกัด (มหาชน)	ข่าวสาร, บทวิเคราะห์	เพื่อประโยชน์ในการลงทุนของกองทุน
23	ธนาคารทหารไทย จำกัด (มหาชน)	ข่าวสาร, บทวิเคราะห์	เพื่อประโยชน์ในการลงทุนของกองทุน
24	บริษัทหลักทรัพย์ เออีซี จำกัด (มหาชน)	ข่าวสาร, บทวิเคราะห์	เพื่อประโยชน์ในการลงทุนของกองทุน
25	บริษัทหลักทรัพย์ เคทีบี จำกัด	ข่าวสาร, บทวิเคราะห์	เพื่อประโยชน์ในการลงทุนของกองทุน

ส่วนที่ 4

ฐานะการเงินและผลการดำเนินงาน

13. ข้อมูลทางการเงินที่สำคัญ

13.1 สรุปรายงานการสอบบัญชี ณ วันที่ 31 ธันวาคม 2565

งบการเงินประจำปี 2565 ซึ่งตรวจสอบโดยนางสาวรศพร เดชอุดม ผู้สอบบัญชีรับอนุญาต เลขทะเบียน 5659 จากบริษัท สำนักงาน อีวาย จำกัด ได้แสดงความเห็นว่า งบการเงินดังกล่าวแสดงฐานะการเงิน ณ วันที่ 31 ธันวาคม 2565

ผลการดำเนินงานการเปลี่ยนแปลงสินทรัพย์สุทธิ กระแสเงินสดและข้อมูลทางการเงินที่สำคัญ สำหรับรอบระยะเวลาตั้งแต่วันที่ 1 มกราคม 2565 ถึงวันที่ 31 ธันวาคม 2565 ของทรัสต์เพื่อการลงทุนในสิทธิการเช่าอสังหาริมทรัพย์ แอล เอช ซอปปิ้ง เซ็นเตอร์โดยถูกต้องตามที่ควรในสาระสำคัญตามมาตรฐานการรายงานทางการเงิน

13.2 สรุปงบแสดงฐานะการเงินของกองทรัสต์ ปี 2565

ก) สรุปงบแสดงฐานะการเงินของทรัสต์เพื่อการลงทุนในสิทธิการเช่าอสังหาริมทรัพย์แอล เอช ซอปปิ้ง เซ็นเตอร์

รายการสินทรัพย์	2565		2564		2563	
	บาท	%	บาท	%	บาท	%
สินทรัพย์						
เงินลงทุนในอสังหาริมทรัพย์ตามมูลค่า	6,451,107,700	91.74	6,413,413,787	92.88	6,446,956,637	92.07
ยุติธรรม						
เงินลงทุนในหลักทรัพย์ตามมูลค่ายุติธรรม	319,074,073	4.54	223,762,659	3.24	287,829,328	4.11
เงินสดและเงินฝากธนาคาร	160,940,672	2.29	145,390,319	2.11	160,359,447	2.29
จากดอกเบี้ย	6,654	0.00	1,906	0.00	2,450	0.00
จากการให้เช่าและบริการ	93,492,329	1.33	104,581,713	1.51	89,716,085	1.28
ลูกหนี้อื่น - สุทธิ	-	0.00	11,382,638	0.16	9,671,186	0.14
ค่าใช้จ่ายจ่ายล่วงหน้า	360,669	0.01	738,360	0.01	1,149,670	0.02
สินทรัพย์อื่น - สุทธิ	6,626,496	0.09	5,661,486	0.08	6,232,960	0.09
รวมสินทรัพย์	7,031,608,593	100.00	6,904,932,868	100.00	7,001,917,763	100.00

รายการสินทรัพย์	2565		2564		2563	
	บาท	%	บาท	%	บาท	%
หนี้สิน						
เจ้าหนี้การค้า	35,785,765	0.51	23,919,486	0.35	26,401,496	0.38
เจ้าหนี้อื่น	8,640,021	0.12	6,024,163	0.09	4,685,807	0.07
ค่าใช้จ่ายค้างจ่าย	13,623,416	0.19	8,116,181	0.12	12,634,925	0.18
ค่าเช่าและบริการรับล่วงหน้า	14,253,242	0.20	13,641,487	0.20	1,396,449	0.02
เงินมัดจำการเช่าและบริการ	254,294,587	3.62	259,195,158	3.75	279,204,311	3.99
เงินกู้ยืมระยะยาว	833,994,262	11.86	832,240,018	12.05	836,104,717	11.94
หนี้สินตามสัญญาเช่า	1,226,235	0.02	1,547,139	0.02	1,859,220	0.03
หนี้สินอื่น	9,950,180	0.14	4,171,988	0.06	7,788,539	0.11
รวมหนี้สิน	1,171,767,708	16.66	1,148,855,620	16.64	1,170,075,464	16.71
สินทรัพย์สุทธิ	5,859,840,885	83.34	5,756,077,248	83.36	5,831,842,299	83.29
ทุนที่ได้รับจากผู้ถือหุ้นหน่วยลงทุน	4,978,259,940	70.80	4,978,259,940	72.10	4,978,259,940	71.10
กำไร (ขาดทุน) สะสม	881,580,945	12.54	777,817,308	11.26	853,582,359	12.19
สินทรัพย์สุทธิ	5,859,840,885	83.34	5,756,077,248	83.36	5,831,842,299	83.29
สินทรัพย์สุทธิต่อหน่วย (หน่วย : บาท)	12.0062		11.7936		11.9489	

หมายเหตุ : อ้างอิงตามงบการเงินของกองทรัสต์สำหรับปีสิ้นสุดวันที่ 31 ธันวาคม 2565 และรายงานของผู้สอบบัญชีรับอนุญาต

ข) สรุปงบกำไรขาดทุนของทรัสต์เพื่อการลงทุนในสิทธิการเช่าอสังหาริมทรัพย์แอล เอช ซีบี 202 เอช ซีบี 202

งบกำไรขาดทุน	2565		2564		2563	
	บาท	%	บาท	%	บาท	%
รายได้ค่าเช่าและบริการ	808,647,627	99.67	381,989,077	98.74	658,233,691	98.48
รายได้ดอกเบี้ย	628,190	0.08	1,215,394	0.31	4,028,930	0.60
รายได้อื่น	2,030,729	0.25	3,647,853	0.94	6,105,235	0.91
รวมรายได้	811,306,546	100.00	386,852,324	100.00	668,367,856	100.00
ต้นทุนค่าเช่าและค่าบริการ	336,907,630	41.53	203,697,048	52.65	269,062,291	40.26
ค่าธรรมเนียมผู้จัดการกองทรัสต์	7,336,426	0.90	7,312,571	1.89	7,468,513	1.12
ค่าธรรมเนียมทรัสต์	4,807,536	0.59	4,795,343	1.24	4,902,713	0.73
ค่าธรรมเนียมนายทะเบียน	1,416,074	0.17	1,535,010	0.40	1,544,153	0.23
ค่าธรรมเนียมผู้บริหารอสังหาริมทรัพย์	58,565,619	7.22	29,623,767	7.66	46,284,563	6.93
ค่าธรรมเนียมวิชาชีพ	948,924	0.12	1,037,677	0.27	1,017,874	0.15
ค่าใช้จ่ายในการขาย	76,929,935	9.48	31,906,273	8.25	51,095,752	7.64
ค่าใช้จ่ายในการบริหาร	50,115,834	6.18	49,266,865	12.74	55,703,273	8.33
ค่าใช้จ่ายดอกเบี้ย	23,807,120	2.93	23,290,315	6.02	24,296,909	3.64
รวมค่าใช้จ่าย	560,835,098	69.13	352,464,869	91.11	461,376,041	69.03
กำไรจากการลงทุนสุทธิ	250,471,448	30.87	34,387,455	8.89	206,991,815	30.97
รายการกำไรสุทธิจากเงินลงทุน	300,279		16,883		212,574	
รายการกำไร(ขาดทุน)จากการเปลี่ยนแปลง ในมูลค่ายุติธรรมของเงินลงทุน	38,456,496		(36,959,684)		(58,580,924)	
รวมรายการกำไร(ขาดทุน)สุทธิที่เกิดขึ้นและ ที่ยังไม่เกิดขึ้นจากเงินลงทุน	38,756,775		(36,942,801)		(58,368,350)	
การเพิ่มขึ้นในสินทรัพย์สุทธิจากการ ดำเนินงาน	289,228,223		(2,555,346)		148,623,465	

หมายเหตุ : อ้างอิงตามงบการเงินของกองทรัสต์สำหรับปีสิ้นสุดวันที่ 31 ธันวาคม 2565 และรายงานของผู้สอบบัญชีรับอนุญาต

ค) สรุปงบแสดงการเปลี่ยนแปลงสินทรัพย์สุทธิของทรัสต์เพื่อการลงทุนในสิทธิการเช่าอสังหาริมทรัพย์แอล เอช ซอยปิ่น เต็มเตอร์

งบแสดงการเปลี่ยนแปลงสินทรัพย์สุทธิ	2565 (บาท)	2564 (บาท)	2563 (บาท)
การเพิ่มขึ้น(ลดลง)ในสินทรัพย์สุทธิจากการดำเนินงานในระหว่างปี	250,471,448	34,387,455	206,991,815
กำไรจากการลงทุนสุทธิ	300,279	16,883	212,574
รายการกำไรสุทธิจากเงินลงทุน	38,456,496	(36,959,684)	(58,580,924)
รายการกำไร(ขาดทุน)จากการเปลี่ยนแปลงในมูลค่ายุติธรรมของเงินลงทุน			
การเพิ่มขึ้น(ลดลง)ของสินทรัพย์สุทธิจากการดำเนินงาน	289,228,223	(2,555,346)	148,623,465
หน่วยทรัสต์ที่ขายในระหว่างปี จำนวน 488,064,700 หน่วย มูลค่าหน่วยละ 10.20 บาท	-	-	-
การแบ่งปันส่วนทุนให้ผู้ถือหน่วยทรัสต์	(185,464,586)	(73,209,705)	(222,069,439)
การเพิ่มขึ้นของสินทรัพย์สุทธิระหว่างปี(ลดลง)	103,763,637	(75,765,051)	(73,445,974)
สินทรัพย์สุทธิต้นปี	5,756,077,248	5,831,842,299	5,905,288,273
สินทรัพย์สุทธิปลายปี	5,859,840,885	5,756,077,248	5,831,842,299

หมายเหตุ : อ้างอิงตามงบการเงินของกองทรัสต์สำหรับปีสิ้นสุดวันที่ 31 ธันวาคม 2565 และรายงานของผู้สอบบัญชีรับอนุญาต

14. การวิเคราะห์และคำอธิบายของบริษัทจัดการและผู้จัดการกองทรัสต์ (Management Discussion and Analysis : MD&A)

14.1 การวิเคราะห์การดำเนินงานที่ผ่านมา

(ก) ภาพรวมของการดำเนินงานของกองทรัสต์

สำหรับผลการดำเนินงานของกองทรัสต์รวม ณ วันที่ 31 ธันวาคม 2565 กองทรัสต์มีรายได้จากการลงทุนทั้งสิ้น 811.31 ล้านบาท โดยเป็นรายได้จากค่าเช่าและบริการ 808.65 ล้านบาท รายได้ดอกเบี้ย 0.63 ล้านบาท และเป็นส่วนของรายได้อื่น 2.03 ล้านบาท ทั้งนี้ในช่วงเวลาเดียวกันกองทรัสต์มีค่าใช้จ่ายสุทธิทั้งสิ้น 560.84 ล้านบาท โดยเป็นต้นทุนค่าเช่าและบริการ 336.91 ล้านบาท เป็นส่วนของค่าใช้จ่ายในการบริหาร 50.12 ล้านบาท ค่าใช้จ่ายในการขาย 76.93 ล้านบาท ค่าธรรมเนียมและค่าวิชาชีพ 14.51 ล้านบาท และค่าธรรมเนียมผู้บริหารอสังหาริมทรัพย์ 58.57 ล้านบาท กองทรัสต์มีรายได้จากการลงทุนสุทธิคิดเป็นจำนวน 250.47 ล้านบาท ทั้งนี้ กองทรัสต์รับรู้รายการกำไรสุทธิจากเงินลงทุนรวมทั้งสิ้น 38.76 ล้านบาท ซึ่งทำให้กองทรัสต์มีสินทรัพย์จากการดำเนินงานเพิ่มขึ้น 289.23 ล้านบาท โดย ณ วันที่ 31 ธันวาคม 2565 กองทรัสต์มีมูลค่าทรัพย์สินสุทธิทั้งสิ้น 5,859.84 ล้านบาท หรือเท่ากับ 12.0062 บาทต่อหน่วย ในปี 2565 สถานการณ์การแพร่ระบาดของโรคติดเชื้อไวรัสโควิด-19 เริ่มผ่อนคลายส่งผลให้กองทรัสต์มีผลการดำเนินการดีขึ้นเมื่อเทียบกับปีที่ผ่านมา

(ข) ผลการดำเนินงานของโครงการที่กองทรัสต์เข้าลงทุน

(1) รายได้จากการดำเนินงานของกองทรัสต์ (Revenue Analysis)

ในปี 2565 กองทรัสต์มีรายได้ค่าเช่าและบริการรวมทั้งสิ้น 808.65 ล้านบาท ซึ่งเพิ่มขึ้นจากปี 2564 ที่มีรายได้รวมรายได้ค่าเช่าและบริการรวม 381.99 ล้านบาท และมีรายได้ดอกเบี้ยปี 2565 ทั้งสิ้น 0.63 ล้านบาท ลดลงจากปี 2564 จำนวน 0.59 ล้านบาท โดยในปี 2564 มีรายได้ดอกเบี้ยทั้งสิ้น 1.22 ล้านบาท

สำหรับผลการดำเนินงานของโครงการศูนย์การค้าเทอร์มินอล 21 ซึ่งเป็นทรัพย์สินหลักที่กองทรัสต์เข้าลงทุน มีผลการดำเนินงานในปี 2565 และ 2564 โดยมีรายละเอียด ดังนี้

(2) ต้นทุนค่าใช้จ่ายของกองทรัสต์ (Expense Analysis)

กองทรัสต์มีค่าใช้จ่ายในปี 2565 รวมทั้งสิ้น 560.84 ล้านบาท เพิ่มขึ้น 208.38 ล้านบาท จากปี 2564 ที่มีค่าใช้จ่ายจำนวน 352.46 ล้านบาท

โดยเป็นต้นทุนค่าเช่าและบริการ 336.91 ล้านบาท เป็นส่วนของค่าใช้จ่ายในการบริหาร 50.12 ล้านบาท ค่าใช้จ่ายในการขาย 76.93 ล้านบาท ค่าธรรมเนียมและค่าวิชาชีพ 14.51 ล้านบาท และค่าธรรมเนียมผู้บริหารอสังหาริมทรัพย์ 58.57 ล้านบาท

(3) รายได้สุทธิของกองทรัสต์ (Net Property Income)

ณ วันที่ 31 ธันวาคม 2565 กองทรัสต์มีกำไรจากการดำเนินงานก่อนรายการขาดทุนจากเงินลงทุนจำนวน 250.47 ล้านบาท โดยในปี 2564 มีกำไรจากการลงทุนสุทธิ จำนวน 34.39 ล้านบาท กองทรัสต์มีกำไรจากการลงทุนสุทธิเพิ่มขึ้น 216.08 ล้านบาท

(4) ค่าธรรมเนียมผู้จัดการกองทรัสต์ ทรัสต์ดี นายทะเบียน ผู้บริหารอสังหาริมทรัพย์ และค่าธรรมเนียมวิชาชีพ

ปี 2565 กองทรัสต์มีค่าธรรมเนียมรวมทั้งสิ้น 73.07 ล้านบาท ประกอบด้วย ประกอบด้วย ค่าธรรมเนียมผู้จัดการกองทรัสต์ 7.34 ล้านบาท ค่าธรรมเนียมทรัสต์ดี 4.81 ล้านบาท ค่าธรรมเนียมนายทะเบียน 1.42 ล้านบาท และค่าธรรมเนียมผู้บริหารอสังหาริมทรัพย์จำนวนรวม 58.57 ล้านบาท และค่าธรรมเนียมวิชาชีพ ได้แก่ ค่าผู้ประเมินราคาอิสระและค่าธรรมเนียมผู้สอบบัญชีรวมทั้งสิ้น 0.95 ล้านบาท

ตารางค่าใช้จ่ายค่าธรรมเนียม

ค่าธรรมเนียม	2565	2564	2563
ค่าธรรมเนียมผู้จัดการกองทรัสต์	7,336,426	7,312,571	7,468,513
ค่าธรรมเนียมทรัสต์ดี	4,807,536	4,795,343	4,902,713
ค่าธรรมเนียมนายทะเบียน	1,416,074	1,535,010	1,544,153
ค่าธรรมเนียมผู้บริหารอสังหาริมทรัพย์	58,565,619	29,623,767	46,284,563
ค่าธรรมเนียมวิชาชีพ	948,924	1,037,677	1,017,874

(5) อัตรากำไรขั้นต้น

ปี 2565 กองทรัสต์มีอัตรากำไรขั้นต้นจากการปล่อยเช่าทรัพย์สินหลักของกองทรัสต์ ดังนี้

อัตราส่วนแสดงความสามารถในการหา กำไร PROFITABILITY RATIO	2565	2564	2563
อัตรากำไรขั้นต้น	58.67%	47.95%	60.66%
อัตรากำไรจากการดำเนินงาน	33.92%	15.10%	35.14%
อัตรากำไรอื่น	0.33%	1.26%	1.52%
อัตรากำไรสุทธิ	30.97%	9.00%	31.45%
อัตราผลตอบแทนผู้ถือหุ้น	4.27%	0.60%	3.55%

(6) ค่าใช้จ่ายทางการเงินของกองทรัสต์

ค่าใช้จ่ายทางการเงินสำหรับปี 2565 ประกอบด้วยดอกเบี้ยจ่ายจากการกู้ยืมเงินเพื่อเป็นส่วนหนึ่งของการลงทุนในโครงการศูนย์การค้าเทอร์มินอล 21 ซึ่งในปี 2565 กองทรัสต์มีค่าใช้จ่ายดอกเบี้ยทางบัญชีตามอัตราดอกเบี้ยที่แท้จริงจำนวนเงิน 23.81 ล้านบาท เนื่องจากอัตราดอกเบี้ยอ้างอิง MLR มีการปรับตัวขึ้นตามอัตราดอกเบี้ยนโยบายของธนาคารแห่งประเทศไทย

(7) ความสามารถในการบริหารทรัพย์สินของกองทรัสต์

มูลค่าทรัพย์สินจากการประเมินเพิ่มขึ้นอัตราร้อยละ 0.15 คิดเป็นจำนวน 10 ล้านบาท โดยมูลค่าของอสังหาริมทรัพย์จากการประเมินค่าในปี 2565 อยู่ที่ 6,466 ล้านบาท โดยบริษัท ทีเอฟพี แวลูเอชัน จำกัด

ตารางราคาประเมิน โดยวิธี Income Approach 3 ปีย้อนหลัง

ทรัพย์สิน	ราคาประเมินปี 2565 (ล้านบาท)	ราคาประเมินปี 2564 (ล้านบาท)	ราคาประเมินปี 2563 (ล้านบาท)
บริษัทผู้ประเมินค่าทรัพย์สิน	บริษัท ทีเอฟพี แวลูเอชัน จำกัด	บริษัท เซาท์อีสต์ เอเชีย อินเตอร์เนชันแนล จำกัด	บริษัท เซาท์อีสต์ เอเชีย อินเตอร์เนชันแนล จำกัด
โครงการศูนย์การค้า เทอร์มินอล 21	6,466.00	6,456.00	6,493.00

ตารางอัตราส่วนทางการเงินที่เกี่ยวข้องกับความสามารถในการบริหารทรัพย์สิน

อัตราส่วนแสดงประสิทธิภาพในการ ดำเนินงาน(EFFICIENCY RATIO)	31 ธันวาคม 2565	31 ธันวาคม 2564	31 ธันวาคม 2563
อัตราผลตอบแทนจากสินทรัพย์ (%)	3.56	0.50	2.96
อัตราภาระหนี้ของสินทรัพย์ (เท่า)	0.12	0.06	0.09

(8) ความสามารถในการชำระหนี้

กองทรัสต์มีหนี้สินรวมจำนวน 1,171.77 ล้านบาท เพิ่มขึ้น เมื่อเทียบกับปีก่อนที่จำนวน 1,148.86 ล้านบาท อันประกอบด้วย เงินมัดจำการเช่าและบริการ จำนวน 254.29 ล้านบาท ซึ่งมาจากการเรียกเก็บเงินประกันการเช่าจากผู้เช่า และกองทรัสต์มีเงินกู้ยืมระยะยาวจำนวน 833.99 ล้านบาท

รายละเอียดการกู้ยืมของกองทรัสต์ เมื่อวันที่ 11 ตุลาคม 2561 กองทรัสต์ได้เปลี่ยนแหล่งการกู้ยืมเงินเป็นธนาคารแลนด์ แอนด์ เฮาส์ จำกัด(มหาชน) จำนวน 900 ล้านบาท เพื่อเป็นส่วนหนึ่งของการลงทุนในโครงการศูนย์การค้าเทอร์มินอล 21 คิดดอกเบี้ยในอัตราคงที่ไม่เกินร้อยละ 5.25 ต่อปี สำหรับ 3 ปีแรก ปีถัดไปคิดดอกเบี้ยในอัตราไม่เกินร้อยละ MLR ลบ 1.50 ต่อปี โดยมีเงื่อนไขการชำระคืนเงินต้นและดอกเบี้ย

เป็นรายไตรมาส ซึ่งจะเริ่มชำระคืนเงินต้นงวดแรกในเดือนมิถุนายน 2563 และจะต้องชำระคืนทั้งหมดในเดือนตุลาคม 2571

ต่อมา กองทรัสต์ได้ชำระคืนเงินกู้ในปี 2563 เป็นจำนวน 60 ล้านบาท ทำให้มียอดคงเหลือเงินกู้ยืม ณ วันที่ 31 ธันวาคม 2565 เป็นจำนวน 840 ล้านบาท หักดอกเบี้ยรอตัดบัญชีตามอัตราดอกเบี้ยที่แท้จริง กองทรัสต์จะมียอดเงินกู้ยืมคงเหลือสุทธิจำนวน 833.99 ล้านบาท โดย ณ กองทรัสต์มีเงินกู้ยืมระยะยาวที่จะถึงกำหนดชำระภายในหนึ่งปีจำนวน 50 ล้านบาท แต่เนื่องจากในเดือนกุมภาพันธ์ 2565 กองทรัสต์ได้ทำบันทึกข้อตกลงแก้ไขเพิ่มเติมสัญญาเงินกู้ยืมโดยปลอดชำระคืนเงินต้นของเงินกู้ที่ต้องชำระในปี 2565 และปรับตารางการชำระคืนเงินต้นตั้งแต่ปี 2566 เป็นต้นไป ตามจำนวนเงินที่ระบุในสัญญา โดยต้องชำระให้เสร็จภายในเดือนธันวาคม 2572

(9) สภาพคล่องและความเพียงพอของเงินทุน

ณ วันที่ 31 ธันวาคม 2565 กองทรัสต์มีเงินสดและเงินฝากธนาคารเท่ากับ 160.94 ล้านบาท คิดเป็นร้อยละ 2.29 ของสินทรัพย์รวม โดยแบ่งเป็นเงินสดจำนวน 5.45 ล้านบาท และเงินฝากธนาคารจำนวน 155.49 ล้านบาท

ทั้งนี้ สภาพคล่องของกองทรัสต์สำหรับปี 2565 มาจากกระแสเงินสดจากกิจกรรมดำเนินงานจำนวน 223.43 ล้านบาท โดยมีกระแสเงินสดใช้ไปสุทธิจากกิจกรรมจัดหาเงิน จำนวน 207.88 ล้านบาท

ในปี 2565 เมื่อพิจารณาความเหมาะสมของโครงสร้างเงินทุนโดยการวิเคราะห์อัตราส่วนสำคัญ เช่น อัตราส่วนสภาพคล่อง (current ratio), อัตราส่วนความสามารถชำระหนี้ (debt service coverage ratio), อัตราส่วนสภาพคล่องหมุนเร็ว (quick ratio), อัตราส่วนหนี้สินต่อส่วนของผู้ถือหุ้นแล้วนั้น โดยพิจารณาจากปัจจัยที่เกี่ยวข้อง เช่น มูลค่ายุติธรรมของทรัพย์สิน, วงเงินกู้ยืมในปัจจุบันจากสถาบันการเงิน เป็นต้น บริษัทจัดการเห็นว่ากองทรัสต์มีแหล่งเงินทุนที่เพียงพอต่อการชำระหนี้ตามภาระผูกพันและตามเงินทุนหมุนเวียนที่ต้องการใช้

ตารางอัตราส่วนทางการเงินที่เกี่ยวข้องกับสภาพคล่องและความเพียงพอของเงินทุน

อัตราส่วนสภาพคล่อง LIQUIDITY RATIO	31 ธันวาคม 2565	31 ธันวาคม 2564	31 ธันวาคม 2563
อัตราส่วนอัตราส่วนเงินทุนหมุนเวียน (เท่า)	1.72	1.56	1.67
อัตราส่วนสภาพคล่องหมุนเร็ว (เท่า)	0.76	0.83	0.78
อัตราส่วนสภาพคล่องเงินสด (เท่า)	0.48	0.46	0.48
อัตราส่วนหมุนเวียนลูกหนี้การค้า (เท่า)	8.65	3.65	7.34
ระยะเวลาเก็บหนี้เฉลี่ย (วัน)	42	100	50
อัตราส่วนหมุนเวียนเจ้าหนี้ (เท่า)	9.41	8.52	10.19
ระยะเวลารับหนี้ (วัน)	39	43	36

ตารางกระแสเงินสดจากการดำเนินงานใน ช่วงที่ผ่านมา

งบแสดงการเปลี่ยนแปลงสินทรัพย์สุทธิ (หน่วย: บาท)	31 ธันวาคม 2565	31 ธันวาคม 2564	31 ธันวาคม 2563
กระแสเงินสดจากกิจกรรมดำเนินงาน	223,427,815	85,755,591	373,528,564
เงินสดสุทธิจากการดำเนินงาน			
กระแสเงินสดจากกิจกรรมจัดหาเงิน	(207,877,462)	(100,724,719)	(310,571,905)
เงินสดสุทธิใช้ไปใน กิจกรรมจัดหาเงิน			
เงินสดและเงินฝากธนาคารเพิ่มขึ้น (ลดลง) สุทธิ	15,550,353	(14,969,128)	62,956,659
เงินสดและเงินฝากธนาคารต้นปี	145,390,319	160,359,447	97,402,788
เงินสดและเงินฝากธนาคารปลายปี	160,940,672	145,390,319	160,359,447

(10) ผลตอบแทนของกองทรัสต์

กองทรัสต์มีอัตราการจ่ายประโยชน์ตอบแทน ณ ปี 2565 รวม 0.4900 บาทต่อหน่วยทรัสต์ เทียบกับราคาเสนอขายหน่วยลงทุนในครั้งแรก (ราคา IPO) และราคาตลาด ณ สิ้นปี 2565 (Closing) อยู่ร้อยละ 4.80% และร้อยละ 4.38% ตามลำดับ โดยการจ่ายประโยชน์ตอบแทนเป็นไปตามนโยบายการจ่ายประโยชน์ตอบแทนตามรายละเอียดข้อ 7.3

ประวัติการจ่ายประโยชน์ตอบแทน

รอบระยะเวลาดำเนินงาน	บาทต่อหน่วย	วันที่จ่าย
01 พ.ย. 2565 - 31 ธ.ค. 2565	0.1100	23 มี.ค. 2566
01 ก.ย. 2565 - 31 ต.ค. 2565	0.0900	29 ธ.ค. 2565
01 ก.ค. 2565 - 31 ส.ค. 2565	0.0700	24 พ.ย. 2565
01 พ.ค. 2565 - 30 มิ.ย. 2565	0.0500	22 ก.ย. 2565
01 มี.ค. 2565 - 30 เม.ย. 2565	0.1200	20 ก.ค. 2565
01 ม.ค. 2565 - 28 ก.พ. 2565	0.0500	12 พ.ค. 2565

ตารางการเปิดเผยข้อมูลการจ่ายประโยชน์ตอบแทนย้อนหลัง

ปี	2565	2564	2563	2562	2561	2560	2559	2558	2557*
(1) เงินปันผลต่อหน่วย (บาท)	0.49	0.1	0.35	0.954	0.916	0.883	0.853	0.775	0.022
(2) การแบ่งปันส่วนทุนต่อหน่วย (บาท)	0	0	0	0	0	0.00	0.00	0.00	0.00
รวมเงินจ่ายผลตอบแทนต่อหน่วย (1)+(2) (บาท)	0.490	0.100	0.350	0.954	0.916	0.883	0.853	0.775	0.02
(3) อัตราอรรถประโยชน์เมื่อเทียบกับราคาเสนอขายครั้งแรก* (10.20 บาทต่อหน่วย ณ วันที่ 26 ธันวาคม 2557) (%)									
(3.1) อัตราการจ่ายเงินปันผล (%)	4.80	0.98	3.43	9.35	8.98	8.66	8.36	7.60	0.22
(3.2) อัตราการแบ่งปันส่วนทุน (%)	0.00	0.00	0.00	0.00	0.00	0.00	0.00	0.00	0.00
รวมอัตราผลตอบแทนต่อหน่วย (3.1)+(3.2) (%)	4.80	0.98	3.43	9.35	8.98	8.66	8.36	7.60	0.22
(4) อัตราอรรถประโยชน์เมื่อเทียบกับราคาตลาด (11.20 บาท ต่อหน่วย ณ วันที่ 30 ธันวาคม 2565)									
(4.1) อัตราการจ่ายเงินปันผล (%)	4.38	0.89	3.13	8.52	8.18	7.88	7.62	6.92	0.20%
(4.2) อัตราการแบ่งปันส่วนทุน (%)	0.00	0.00	0.00	0.00	0.00	0.00	0.00	0.00	0.00%
รวมอัตราผลตอบแทนต่อหน่วย (4.1)+(4.2) (%)	4.38	0.89	3.13	8.52	8.18	7.88	7.62	6.92	0.20%

*สำหรับรอบระยะเวลาดังตั้งแต่วันที่ 22 ธ.ค. 2557 ถึงวันที่ 31 ธ.ค.2557

**คำนวณจากจำนวนเงินประโยชน์ตอบแทน (Dividend Yield) และการคืนเงินจากการลดทุน 1 ปีย้อนหลังหารด้วยราคาต่อหน่วยของกองทรัสต์ ณ ราคาเสนอขายครั้งแรก

14.2 ปัจจัยหรือเหตุการณ์ที่อาจมีผลกระทบในอนาคต (Forward Looking)

14.2.1 ปัจจัยหรือเหตุการณ์ภายนอก

ข้อมูลจากสำนักงานคณะกรรมการพัฒนาการเศรษฐกิจและสังคมแห่งชาติ ณ เดือนกุมภาพันธ์ พ.ศ.2566 แนวโน้มเศรษฐกิจไทยปี 2566 คาดว่าจะขยายตัวในช่วงร้อยละ 2.7 - 3.7 และสำนักงานสภาพัฒนาการเศรษฐกิจและสังคมแห่งชาติได้คาดการณ์จำนวนนักท่องเที่ยวต่างชาติเดินทางเข้าประเทศไทยประมาณ 28.0 ล้านคน จากปัจจัยเชิงบวกทั้งสถานการณ์การระบาดของโควิด-19 ที่มีความคลี่คลายทั้งในประเทศไทยและในต่างประเทศทำให้การกลับมาเดินทางท่องเที่ยวมีแนวโน้มดีขึ้น รวมถึงแนวโน้มการกลับมาของนักท่องเที่ยวชาวจีนจากนโยบายการเปิดประเทศของรัฐบาลซึ่งเป็นการฟื้นตัวอย่างมีนัยสำคัญเมื่อเปรียบเทียบกับจำนวนนักท่องเที่ยวปีก่อนหน้า จำนวน 11.2 ล้านคน เนื่องจากภาคการท่องเที่ยวในช่วงต้นปียังได้รับผลกระทบจากสถานการณ์การแพร่ระบาดของโควิด-19

ในปี 2566 กองทรัสต์มีแนวโน้มที่จะมีผลการดำเนินงานขึ้นต้นต่อเนื่อง หลังจากสถานการณ์โควิด-19 ผ่อนคลายส่งผลให้คนไทยกลับมาทำกิจกรรมนอกบ้านมากขึ้น และแนวโน้มที่นักท่องเที่ยวที่มีเข้าในประเทศเพิ่มขึ้น อีกทั้งจากปัจจัยบวกในเรื่องการเปิดประเทศของรัฐบาลจีน ซึ่งช่วยให้โครงการเทอมินอล 21 คาดว่าจะมียอดการใช้จ่ายและรายได้ค่าเช่าที่สูงขึ้น

ปัจจัยหรือเหตุการณ์อื่นๆ

- ไม่มี -

15. ความเห็นของทรัสต์เกี่ยวกับการดำเนินงานของกองทรัสต์



รายงานความเห็นของทรัสต์

3 กุมภาพันธ์ 2566

เสนอ ผู้ถือหุ้นทรัสต์

ทรัสต์เพื่อการลงทุนในสิทธิการเช่าอสังหาริมทรัพย์ แอล เอช ซีเอ็ม บี อีเอ็ม บี

ตามที่ บริษัทหลักทรัพย์จัดการกองทุน ไทยพาณิชย์ จำกัด (“ทรัสต์”) ในฐานะทรัสต์ ของทรัสต์เพื่อ
การลงทุนในสิทธิการเช่าอสังหาริมทรัพย์ แอล เอช ซีเอ็ม บี อีเอ็ม บี (“กองทรัสต์”) ซึ่งมีบริษัทหลักทรัพย์
จัดการกองทุน แลนด์ แอนด์ เฮาส์ จำกัด (“ผู้จัดการกองทรัสต์”) เป็นผู้จัดการกองทรัสต์ ได้ปฏิบัติหน้าที่
ดูแลการจัดการของกองทรัสต์นั้น

ทรัสต์มีความเห็นว่า สำหรับรอบระยะเวลาตั้งแต่วันที่ 1 มกราคม 2565 ถึงวันที่ 31 ธันวาคม 2565
ผู้จัดการกองทรัสต์ได้ปฏิบัติหน้าที่ในการจัดการกองทรัสต์อย่างเหมาะสมและมีประสิทธิภาพ ตลอดจน
เป็นไปตามกฎหมาย กฎเกณฑ์ และสัญญาก่อตั้งทรัสต์ รวมทั้งเป็นการรักษาผลประโยชน์ของกองทรัสต์และ
ผู้ถือหุ้นทรัสต์โดยรวม

ขอแสดงความนับถือ

บริษัทหลักทรัพย์จัดการกองทุน ไทยพาณิชย์ จำกัด

(นางทิพาพรรณ ภัทรวีกรม) (นางสาววิมล พลสุขเจริญ)

ทรัสต์

ทรัสต์เพื่อการลงทุนในสิทธิการเช่าอสังหาริมทรัพย์ แอล เอช ซ้อปปีง เซ็นเตอร์ (LHSC)

ตารางแสดงค่าใช้จ่ายทั้งหมดที่เรียกเก็บจากกองทรัสต์

สำหรับระยะเวลา ตั้งแต่วันที่ 1 มกราคม 2565 – 31 ธันวาคม 2565

ค่าใช้จ่ายที่เรียกเก็บจากกองทรัสต์	จำนวนเงิน หน่วย : พันบาท ¹	ร้อยละของมูลค่าทรัพย์สินสุทธิ	
		เรียกเก็บจริง	ตามโครงการ
ค่าธรรมเนียมการจัดการ	7,336.43	0.13	ไม่เกิน 2.0%
ค่าธรรมเนียมนายทะเบียน	1,416.07	0.02	ไม่เกิน 1.0%
ค่าธรรมเนียมทรัสต์	4,807.54	0.08	ไม่เกิน 1.0%
ค่าธรรมเนียมการบริหารอาคาร	58,565.62	1.01	ตามที่จ่ายจริง
ค่าธรรมเนียมวิชาชีพ	948.92	0.02	ตามที่จ่ายจริง
ค่าธรรมเนียมที่ปรึกษาทางการเงิน	-	ไม่มี	ไม่มี
ค่าใช้จ่ายดอกเบี้ย	23,807.11	0.41	ตามที่จ่ายจริง
ต้นทุนค่าเช่าและบริการ	336,907.63	5.80	ตามที่จ่ายจริง
ค่าใช้จ่ายในการขายและบริหาร	127,045.77	2.19	ตามที่จ่ายจริง
รวมค่าใช้จ่ายทั้งหมด	560,835.09	9.66	

- หมายเหตุ 1. ค่าธรรมเนียมและค่าใช้จ่ายต่าง ๆ ที่เรียกเก็บจากกองทรัสต์เป็นอัตราที่รวมภาษีมูลค่าเพิ่ม ภาษีธุรกิจเฉพาะ หรือภาษีอื่นใดในทำนองเดียวกัน(ถ้ามี) แต่ค่าธรรมเนียมหรือค่าใช้จ่ายตามโครงการเป็นอัตราที่ยังไม่รวมภาษีมูลค่าเพิ่ม
2. มูลค่าทรัพย์สินสุทธิตัวเฉลี่ยรายเดือนโดยคำนวณจากวันที่ 1 มกราคม 2565 ถึงวันที่ 31 ธันวาคม 2565 เท่ากับ 5,804,035,155บาท

รายงานผู้สอบบัญชี และงบการเงิน

ทรัสต์เพื่อการลงทุนในสิทธิการเช่าอสังหาริมทรัพย์

แอล เอช ซ้อปปีง เซ็นเตอร์

รายงาน และ งบการเงิน

31 ธันวาคม 2565

รายงานของผู้สอบบัญชีรับอนุญาต

เสนอต่อผู้ถือหุ้นหน่วยของทรัสต์เพื่อการลงทุนในสิทธิการเช่าอสังหาริมทรัพย์ แอล เอช ซ็อบปิ้ง เซ็นเตอร์

ความเห็น

ข้าพเจ้าได้ตรวจสอบงบการเงินของทรัสต์เพื่อการลงทุนในสิทธิการเช่าอสังหาริมทรัพย์ แอล เอช ซ็อบปิ้ง เซ็นเตอร์ (กองทรัสต์ฯ) ซึ่งประกอบด้วยงบแสดงฐานะการเงินและงบประกอบรายละเอียดเงินลงทุน ณ วันที่ 31 ธันวาคม 2565 งบกำไรขาดทุนเบ็ดเสร็จ งบแสดงการเปลี่ยนแปลงสินทรัพย์สุทธิ และงบกระแสเงินสดสำหรับปีสิ้นสุดวันเดียวกัน และหมายเหตุประกอบงบการเงิน รวมถึงหมายเหตุสรุปนโยบายการบัญชีที่สำคัญ

ข้าพเจ้าเห็นว่า งบการเงินข้างต้นนี้แสดงฐานะการเงิน ณ วันที่ 31 ธันวาคม 2565 ผลการดำเนินงาน การเปลี่ยนแปลงสินทรัพย์สุทธิ และกระแสเงินสดสำหรับปีสิ้นสุดวันเดียวกันของทรัสต์เพื่อการลงทุนในสิทธิการเช่าอสังหาริมทรัพย์ แอล เอช ซ็อบปิ้ง เซ็นเตอร์ โดยถูกต้องตามที่ควรในสาระสำคัญตามแนวปฏิบัติทางบัญชีสำหรับกองทุนรวมอสังหาริมทรัพย์ ทรัสต์เพื่อการลงทุนในอสังหาริมทรัพย์ กองทุนรวมโครงสร้างพื้นฐานและทรัสต์เพื่อการลงทุนในโครงสร้างพื้นฐานที่กำหนดโดยสมาคมบริษัทจัดการลงทุนและได้รับความเห็นชอบจากสำนักงานคณะกรรมการกำกับหลักทรัพย์และตลาดหลักทรัพย์

เกณฑ์ในการแสดงความเห็น

ข้าพเจ้าได้ปฏิบัติตามตรวจสอบตามมาตรฐานการสอบบัญชี ความรับผิดชอบของข้าพเจ้าได้กล่าวไว้ในวรรค ความรับผิดชอบของผู้สอบบัญชีต่อการตรวจสอบงบการเงินในรายงานของข้าพเจ้า ข้าพเจ้ามีความเป็นอิสระจากกองทรัสต์ฯตามประมวลจริยบรรณของผู้ประกอบวิชาชีพบัญชี รวมถึงมาตรฐานเรื่องความเป็นอิสระที่กำหนดโดยสภาวิชาชีพบัญชี (ประมวลจริยบรรณของผู้ประกอบวิชาชีพบัญชี) ในส่วนที่เกี่ยวข้องกับการตรวจสอบงบการเงิน และข้าพเจ้าได้ปฏิบัติตามความรับผิดชอบด้านจริยบรรณอื่น ๆ ตามประมวลจริยบรรณของผู้ประกอบวิชาชีพบัญชี ข้าพเจ้าเชื่อว่าหลักฐานการสอบบัญชีที่ข้าพเจ้าได้รับเพียงพอและเหมาะสมเพื่อใช้เป็นเกณฑ์ในการแสดงความเห็นของข้าพเจ้า

เรื่องสำคัญในการตรวจสอบ

เรื่องสำคัญในการตรวจสอบคือเรื่องต่าง ๆ ที่มีนัยสำคัญที่สุดตามดุลยพินิจของผู้ประกอบวิชาชีพของข้าพเจ้า ในการตรวจสอบงบการเงินสำหรับงวดปัจจุบัน ข้าพเจ้าได้นำเรื่องเหล่านี้มาพิจารณาในบริบทของการตรวจสอบ งบการเงินโดยรวมและในการแสดงความเห็นของข้าพเจ้า ทั้งนี้ ข้าพเจ้าไม่ได้แสดงความเห็นแยกต่างหากสำหรับ เรื่องเหล่านี้

ข้าพเจ้าได้ปฏิบัติงานตามความรับผิดชอบที่ได้กล่าวไว้ในวรรคความรับผิดชอบของผู้สอบบัญชีต่อการตรวจสอบ งบการเงินในรายงานของข้าพเจ้า ซึ่งได้รวมความรับผิดชอบที่เกี่ยวกับเรื่องเหล่านี้ด้วย การปฏิบัติงานของข้าพเจ้าได้ รวมวิธีการตรวจสอบที่ออกแบบมาเพื่อตอบสนองต่อการประเมินความเสี่ยงจากการแสดงข้อมูลที่ขัดต่อข้อเท็จจริง อันเป็นสาระสำคัญในงบการเงิน ผลของวิธีการตรวจสอบของข้าพเจ้า ซึ่งได้รวมวิธีการตรวจสอบสำหรับเรื่อง เหล่านี้ด้วย ได้ใช้เป็นเกณฑ์ในการแสดงความเห็นของข้าพเจ้าต่องบการเงินโดยรวม

เรื่องสำคัญในการตรวจสอบ พร้อมวิธีการตรวจสอบสำหรับแต่ละเรื่องมีดังต่อไปนี้

การรับรู้รายได้

กองทรัสต์รับรู้รายได้ค่าเช่าและบริการตามอัตราที่ระบุในสัญญาตามนโยบายการบัญชีที่เปิดเผยไว้ในหมายเหตุ ประกอบงบการเงินข้อ 3.1 กองทรัสต์มีรายได้ค่าเช่าและบริการที่รับรู้ในปี 2565 จำนวน 809 ล้านบาท หรือคิด เป็นอัตราร้อยละ 100 ของรายได้รวม เนื่องจากกองทรัสต์เข้าทำสัญญากับลูกค้า ซึ่งส่วนใหญ่เป็นผู้เช่ารายย่อย จำนวนมกราย และอาจมีเงื่อนไขที่แตกต่างกัน ดังนั้น ข้าพเจ้าจึงให้ความสำคัญในการตรวจสอบการรับรู้รายได้ ค่าเช่าและบริการ

ข้าพเจ้าได้ตรวจสอบการรับรู้รายได้ค่าเช่าและบริการของกองทรัสต์ฯ รวมถึง

- ประเมินและทดสอบระบบการควบคุมภายในหลักของกองทรัสต์ฯที่เกี่ยวข้องกับวงจรรายได้ โดยการสอบถามผู้รับผิดชอบ ทำความเข้าใจและเลือกตัวอย่างมาสุ่มทดสอบการปฏิบัติตามการควบคุม ที่กองทรัสต์ฯได้ออกแบบไว้
- สุ่มตรวจสอบเอกสารประกอบเกี่ยวกับรายได้ที่เกิดขึ้นในระหว่างปีและช่วงใกล้เคียงสิ้นรอบระยะเวลาบัญชี เพื่อตรวจสอบการรับรู้รายได้ว่าเป็นไปตามเงื่อนไขที่ระบุไว้ในสัญญาเช่าและบริการของกองทรัสต์ฯ และสอดคล้องกับนโยบายการรับรู้รายได้ของกองทรัสต์ฯ
- สอบทานใบลดหนี้ที่กองทรัสต์ฯออกภายหลังวันสิ้นรอบระยะเวลาบัญชี
- วิเคราะห์เปรียบเทียบข้อมูลบัญชีรายได้แบบแยกย่อย (Disaggregated data) เพื่อตรวจสอบความผิดปกติ ที่อาจเกิดขึ้นของรายได้ตลอดรอบระยะเวลาบัญชี

การวัดมูลค่าของเงินลงทุนในอสังหาริมทรัพย์

ตามที่กล่าวไว้ในหมายเหตุประกอบงบการเงินข้อ 3.3 และข้อ 6 กองทรัสต์ฯมีเงินลงทุนในอสังหาริมทรัพย์ซึ่งแสดงตามมูลค่ายุติธรรมในงบแสดงฐานะการเงิน ณ วันที่ 31 ธันวาคม 2565 เป็นจำนวนเงิน 6,451 ล้านบาท หรือคิดเป็นร้อยละ 92 ของสินทรัพย์รวม เงินลงทุนดังกล่าวไม่มีการซื้อขายในตลาดที่มีสภาพคล่องและไม่สามารถหาราคาเทียบเคียงได้สำหรับเงินลงทุนอย่างเดียวกันหรือคล้ายคลึงกัน ผู้จัดการกองทรัสต์ฯจึงกำหนดราคายุติธรรมของเงินลงทุนดังกล่าวโดยอ้างอิงจากราคาประเมินที่ประเมินโดยผู้ประเมินราคาอิสระโดยใช้เกณฑ์วิธีพิจารณาจากรายได้ ผู้จัดการกองทรัสต์ฯต้องใช้ดุลยพินิจที่สำคัญเกี่ยวกับการคาดการณ์ผลการดำเนินงานในอนาคต รวมถึงการกำหนดอัตราคิดลดและข้อสมมติที่สำคัญ ซึ่งทำให้เกิดความเสี่ยงที่มีนัยสำคัญในการวัดมูลค่าของเงินลงทุนดังกล่าว

ข้าพเจ้าได้ประเมินระบบการควบคุมภายในของกองทรัสต์ฯที่เกี่ยวกับการคำนวณมูลค่ายุติธรรมของเงินลงทุนในอสังหาริมทรัพย์ โดยการสอบถามผู้รับผิดชอบและทำความเข้าใจการควบคุมที่ผู้จัดการกองทรัสต์ฯออกแบบไว้ ข้าพเจ้าได้พิจารณาขอบเขตและวัตถุประสงค์ในการประเมินมูลค่ายุติธรรมของผู้ประเมินราคาอิสระ และประเมินเทคนิคและแบบจำลองที่ผู้ประเมินราคาเลือกใช้ในการประเมินมูลค่ายุติธรรมที่ระบุไว้ในรายงานการประเมินที่จัดทำโดยผู้ประเมินโดยการเทียบกับฐานความรู้และประสบการณ์ในอดีตเกี่ยวกับการวัดมูลค่ายุติธรรมสำหรับสินทรัพย์ในลักษณะเดียวกันหรือคล้ายคลึงกัน ตลอดจนพิจารณาความสม่ำเสมอของการใช้เทคนิคและแบบจำลองดังกล่าว รวมถึงประเมินความรู้ความสามารถและความเป็นอิสระของผู้ประเมินราคาอิสระดังกล่าวโดยการตรวจสอบกับข้อมูลสาธารณะ นอกจากนี้ ข้าพเจ้าได้สอบถามข้อมูลที่จำเป็นและข้อสมมติหลักที่ใช้ในการประเมินโดยการเปรียบเทียบข้อมูลประมาณการผลการดำเนินงานในอดีตกับผลการดำเนินงานที่เกิดขึ้นจริงของกองทรัสต์ฯเพื่อประเมินการใช้ดุลยพินิจของผู้จัดการกองทรัสต์ฯในการประมาณผลการดำเนินการดังกล่าว และตรวจสอบกับสัญญาเช่าและบริการ ตลอดจนทดสอบการคำนวณมูลค่ายุติธรรมตามแบบจำลองและข้อสมมติข้างต้น นอกจากนี้ ข้าพเจ้าได้สอบถามการเปิดเผยข้อมูลในหมายเหตุประกอบงบการเงินที่เกี่ยวข้องกับการประเมินมูลค่ายุติธรรมของเงินลงทุนในอสังหาริมทรัพย์

ข้อมูลอื่น

ผู้จัดการกองทรัสต์ฯเป็นผู้รับผิดชอบต่อข้อมูลอื่น ซึ่งรวมถึงข้อมูลที่รวมอยู่ในรายงานประจำปีของกองทรัสต์ฯ (แต่ไม่รวมถึงงบการเงินและรายงานของผู้สอบบัญชีที่แสดงอยู่ในรายงานนั้น) ซึ่งคาดว่าจะถูกจัดเตรียมให้กับข้าพเจ้าภายหลังวันที่ในรายงานของผู้สอบบัญชีนี้

ความเห็นของข้าพเจ้าต่องบการเงินไม่ครอบคลุมถึงข้อมูลอื่นและข้าพเจ้าไม่ได้ให้ข้อสรุปในลักษณะการให้ความเชื่อมั่นในรูปแบบใด ๆ ต่อข้อมูลอื่นนั้น

ความรับผิดชอบของข้าพเจ้าที่เกี่ยวข้องเนื่องกับการตรวจสอบงบการเงินคือ การอ่านและพิจารณาว่าข้อมูลอื่นนั้นมีความขัดแย้งที่มีสาระสำคัญกับงบการเงินหรือกับความรู้ที่ได้รับจากการตรวจสอบของข้าพเจ้าหรือไม่ หรือปรากฏว่าข้อมูลอื่นแสดงขัดต่อข้อเท็จจริงอันเป็นสาระสำคัญหรือไม่

เมื่อข้าพเจ้าได้อ่านรายงานประจำปีขององค์กรฯตามที่กล่าวข้างต้น และหากสรุปได้ว่าการแสดงข้อมูลที่ขัดต่อข้อเท็จจริงอันเป็นสาระสำคัญ ข้าพเจ้าจะสื่อสารเรื่องดังกล่าวให้ผู้มีหน้าที่กำกับดูแลทราบเพื่อให้มีการดำเนินการแก้ไขที่เหมาะสมต่อไป

ความรับผิดชอบของผู้จัดการองค์กรฯและผู้มีหน้าที่ในการกำกับดูแลต้องงบการเงิน

ผู้จัดการองค์กรฯมีหน้าที่รับผิดชอบในการจัดทำและนำเสนองบการเงินเหล่านี้โดยถูกต้องตามที่ควรตามแนวปฏิบัติทางบัญชีสำหรับกองทุนรวมอสังหาริมทรัพย์ ทรัสต์เพื่อการลงทุนในอสังหาริมทรัพย์ กองทุนรวมโครงสร้างพื้นฐานและทรัสต์เพื่อการลงทุนในโครงสร้างพื้นฐานที่กำหนดโดยสมาคมบริษัทจัดการลงทุนและได้รับความเห็นชอบจากสำนักงานคณะกรรมการกำกับหลักทรัพย์และตลาดหลักทรัพย์ และรับผิดชอบเกี่ยวกับการควบคุมภายในที่ผู้จัดการองค์กรฯพิจารณาว่าจำเป็นเพื่อให้สามารถจัดทำงบการเงินที่ปราศจากการแสดงข้อมูลที่ขัดต่อข้อเท็จจริงอันเป็นสาระสำคัญไม่ว่าจะเกิดจากการทุจริตหรือข้อผิดพลาด

ในการจัดทำงบการเงิน ผู้จัดการองค์กรฯรับผิดชอบในการประเมินความสามารถขององค์กรฯในการดำเนินงานต่อเนื่อง การเปิดเผยเรื่องที่เกี่ยวข้องกับการดำเนินงานต่อเนื่องในกรณีที่มีเรื่องดังกล่าว และการใช้เกณฑ์การบัญชีสำหรับกิจการที่ดำเนินงานต่อเนื่องเว้นแต่ผู้จัดการองค์กรฯมีความตั้งใจที่จะเลิกองค์กรฯหรือหยุดดำเนินงานหรือไม่สามารถดำเนินงานต่อเนื่องอีกต่อไปได้

ผู้มีหน้าที่ในการกำกับดูแลมีหน้าที่ในการกำกับดูแลกระบวนการในการจัดทำรายงานทางการเงินขององค์กรฯ

ความรับผิดชอบของผู้สอบบัญชีต่อการตรวจสอบงบการเงิน

การตรวจสอบของข้าพเจ้ามีวัตถุประสงค์เพื่อให้ได้ความเชื่อมั่นอย่างสมเหตุสมผลว่างบการเงินโดยรวมปราศจากการแสดงข้อมูลที่ขัดต่อข้อเท็จจริงอันเป็นสาระสำคัญหรือไม่ ไม่ว่าจะเกิดจากการทุจริตหรือข้อผิดพลาด และเสนอรายงานของผู้สอบบัญชีซึ่งรวมความเห็นของข้าพเจ้าอยู่ด้วย ความเชื่อมั่นอย่างสมเหตุสมผลคือความเชื่อมั่นในระดับสูงแต่ไม่ได้เป็นการรับประกันว่าการปฏิบัติงานตรวจสอบตามมาตรฐานการสอบบัญชีจะสามารถตรวจพบข้อมูลที่ขัดต่อข้อเท็จจริงอันเป็นสาระสำคัญที่มีอยู่ได้เสมอไป ข้อมูลที่ขัดต่อข้อเท็จจริงอาจเกิดจากการทุจริตหรือข้อผิดพลาดและถือว่ามีสาระสำคัญเมื่อคาดการณ์อย่างสมเหตุสมผลได้ว่ารายการที่ขัดต่อข้อเท็จจริงแต่ละรายการหรือทุกรายการรวมกันจะมีผลต่อการตัดสินใจทางเศรษฐกิจของผู้ใช้งบการเงินจากการใช้งบการเงินเหล่านี้

ในการตรวจสอบของข้าพเจ้าตามมาตรฐานการสอบบัญชี ข้าพเจ้าใช้ดุลยพินิจและการสังเกตและสงสัยเกี่ยวกับผู้ประกอบวิชาชีพตลอดการตรวจสอบ และข้าพเจ้าได้ปฏิบัติงานดังต่อไปนี้ด้วย

- ระบุและประเมินความเสี่ยงจากการแสดงข้อมูลที่ขัดต่อข้อเท็จจริงอันเป็นสาระสำคัญในงบการเงิน ไม่ว่าจะเกิดจากการทุจริตหรือข้อผิดพลาด ออกแบบและปฏิบัติตามวิธีการตรวจสอบเพื่อตอบสนองต่อความเสี่ยงเหล่านั้น และได้หลักฐานการสอบบัญชีที่เพียงพอและเหมาะสมเพื่อเป็นเกณฑ์ในการแสดงความเห็นของข้าพเจ้า ความเสี่ยงที่ไม่พบข้อมูลที่ขัดต่อข้อเท็จจริงอันเป็นสาระสำคัญซึ่งเป็นผลมาจากการทุจริตจะสูงกว่าความเสี่ยงที่เกิดจากข้อผิดพลาด เนื่องจากการทุจริตอาจเกี่ยวกับการสมรู้ร่วมคิด การปลอมแปลงเอกสารหลักฐาน การตั้งใจละเว้นการแสดงข้อมูล การแสดงข้อมูลที่ไม่ตรงตามข้อเท็จจริงหรือการแทรกแซงการควบคุมภายใน
- ทำความเข้าใจเกี่ยวกับระบบการควบคุมภายในที่เกี่ยวข้องกับการตรวจสอบ เพื่อออกแบบวิธีการตรวจสอบให้เหมาะสมกับสถานการณ์ แต่ไม่ใช่เพื่อวัตถุประสงค์ในการแสดงความเห็นต่อความมีประสิทธิภาพของการควบคุมภายในขององค์กร
- ประเมินความเหมาะสมของนโยบายการบัญชีที่ผู้จัดการองค์กรใช้และความสมเหตุสมผลของประมาณการทางบัญชีและการเปิดเผยข้อมูลที่เกี่ยวข้องที่ผู้จัดการองค์กรจัดทำ
- สรุปเกี่ยวกับความเหมาะสมของการใช้เกณฑ์การบัญชีสำหรับกิจการที่ดำเนินงานต่อเนื่องของผู้จัดการองค์กร และสรุปจากหลักฐานการสอบบัญชีที่ได้รับว่ามีความไม่แน่นอนที่มีสาระสำคัญเกี่ยวกับเหตุการณ์หรือสถานการณ์ที่อาจเป็นเหตุให้เกิดข้อสงสัยอย่างมีนัยสำคัญต่อความสามารถขององค์กรในการดำเนินงานต่อเนื่องหรือไม่ หากข้าพเจ้าได้ข้อสรุปว่ามีความไม่แน่นอนที่มีสาระสำคัญ ข้าพเจ้าจะต้องให้ข้อสังเกตไว้ในรายงานของผู้สอบบัญชีของข้าพเจ้าถึงการเปิดเผยข้อมูลที่เกี่ยวข้องในงบการเงิน หรือหากเห็นว่าการเปิดเผยดังกล่าวไม่เพียงพอ ข้าพเจ้าจะแสดงความเห็นที่เปลี่ยนแปลงไป ข้อสรุปของข้าพเจ้าขึ้นอยู่กับหลักฐานการสอบบัญชีที่ได้รับจนถึงวันที่ในรายงานของผู้สอบบัญชีของข้าพเจ้า อย่างไรก็ตาม เหตุการณ์หรือสถานการณ์ในอนาคตอาจเป็นเหตุให้องค์กรต้องหยุดการดำเนินงานต่อเนื่องได้
- ประเมินการนำเสนอ โครงสร้างและเนื้อหาของงบการเงินโดยรวม รวมถึงการเปิดเผยข้อมูลที่เกี่ยวข้องตลอดจนประเมินว่างบการเงินแสดงรายการและเหตุการณ์ที่เกิดขึ้น โดยถูกต้องตามที่ควรหรือไม่

ข้าพเจ้าได้สื่อสารกับผู้มีส่วนที่ในการกำกับดูแลในเรื่องต่าง ๆ ซึ่งรวมถึงขอบเขตและช่วงเวลาของการตรวจสอบตามที่ได้วางแผนไว้ ประเด็นที่มีนัยสำคัญที่พบจากการตรวจสอบ รวมถึงข้อบกพร่องที่มีนัยสำคัญในระบบการควบคุมภายในหากข้าพเจ้าได้พบในระหว่างการตรวจสอบของข้าพเจ้า

ข้าพเจ้าได้ให้คำรับรองแก่ผู้มีหน้าที่ในการกำกับดูแลว่าข้าพเจ้าได้ปฏิบัติตามข้อกำหนดจรรยาบรรณที่เกี่ยวข้อง กับการเป็นอิสระและได้สื่อสารกับผู้มีหน้าที่ในการกำกับดูแลเกี่ยวกับความสัมพันธ์ทั้งหมดตลอดจนเรื่องอื่น ซึ่งข้าพเจ้าเชื่อว่ามีเหตุผลที่บุคคลภายนอกอาจพิจารณาว่ากระทบต่อความเป็นอิสระและการดำเนินการเพื่อ ขจัดอุปสรรคหรือมาตรการป้องกันของข้าพเจ้า (ถ้ามี)

จากเรื่องทั้งหลายที่สื่อสารกับผู้มีหน้าที่ในการกำกับดูแล ข้าพเจ้าได้พิจารณาเรื่องต่าง ๆ ที่มีนัยสำคัญที่สุดในการ ตรวจสอบงบการเงินในงวดปัจจุบันและกำหนดเป็นเรื่องสำคัญในการตรวจสอบ ข้าพเจ้าได้อธิบายเรื่องเหล่านี้ไว้ใน รายงานของผู้สอบบัญชี เว้นแต่กฎหมายหรือข้อบังคับห้ามไม่ให้เปิดเผยเรื่องดังกล่าวต่อสาธารณะ หรือใน สถานการณ์ที่ยากที่จะเกิดขึ้น ข้าพเจ้าพิจารณาว่าไม่ควรสื่อสารเรื่องดังกล่าวในรายงานของข้าพเจ้าเพราะการกระทำ ดังกล่าวสามารถคาดการณ์ได้อย่างสมเหตุสมผลว่าจะมีผลกระทบในทางลบมากกว่าผลประโยชน์ที่ผู้มีส่วนได้เสีย สาธารณะจะได้จากการสื่อสารดังกล่าว

ข้าพเจ้าเป็นผู้รับผิดชอบงานสอบบัญชีและการนำเสนอรายงานฉบับนี้



รศพร เดชอาคม

ผู้สอบบัญชีรับอนุญาต เลขทะเบียน 5659

บริษัท สำนักงาน อีวาย จำกัด

กรุงเทพฯ: 22 กุมภาพันธ์ 2566

ทรัสต์เพื่อการลงทุนในสิทธิการเช่าอสังหาริมทรัพย์ แอล เอช ซุปเปอร์ เซ็นเตอร์
 งบแสดงฐานะการเงิน
 ณ วันที่ 31 ธันวาคม 2565

(หน่วย: บาท)

	หมายเหตุ	2565	2564
สินทรัพย์			
เงินลงทุนในหลักทรัพย์ที่แสดงด้วยมูลค่ายุติธรรมผ่านกำไรหรือขาดทุน	5, 13	319,074,073	223,762,659
เงินลงทุนในอสังหาริมทรัพย์ตามมูลค่ายุติธรรม	6	6,451,107,700	6,413,413,787
เงินสดและรายการเทียบเท่าเงินสด	7, 13	160,940,672	145,390,319
ลูกหนี้			
จากการให้เช่าและบริการ	8, 13	93,492,329	104,581,713
จากดอกเบี้ย	13	6,654	1,906
อื่น ๆ	13	-	11,382,638
ค่าใช้จ่ายจ่ายล่วงหน้า		360,669	738,360
สินทรัพย์อื่น		6,626,496	5,661,486
รวมสินทรัพย์		7,031,608,593	6,904,932,868
หนี้สิน			
เจ้าหนี้การค้า		35,785,765	23,919,486
เจ้าหนี้อื่น	13	8,640,021	6,024,163
ค่าใช้จ่ายค้างจ่าย	13	13,623,416	8,116,181
ค่าเช่าและบริการรับล่วงหน้า		14,253,242	13,641,487
เงินมัดจำค่าเช่าและบริการ	13	254,294,587	259,195,158
เงินกู้ยืมระยะยาว	9, 13	833,994,262	832,240,018
หนี้สินตามสัญญาเช่า		1,226,235	1,547,139
หนี้สินอื่น		9,950,180	4,171,988
รวมหนี้สิน		1,171,767,708	1,148,855,620
สินทรัพย์สุทธิ		5,859,840,885	5,756,077,248

หมายเหตุประกอบงบการเงินเป็นส่วนหนึ่งของงบการเงินนี้

2564

5,756,077,248

488,064,700

[Signature]

ฝ่ายกองทุนรวมโครงสร้างพื้นฐานและอสังหาริมทรัพย์



ฝ่ายบัญชีลงทุน

ทรัพย์สินเพื่อการลงทุนในสิทธิการเช่าอสังหาริมทรัพย์ แอล เอช ซ้อปปีง เซ็นเตอร์
งบประมาณรายละเอียดการลงทุน
ณ วันที่ 31 ธันวาคม 2565

การแสดงผลรายละเอียดการลงทุนใช้การจัดกลุ่มตามประเภทของเงินลงทุน

ประเภทการลงทุน	พื้นที่ เฉพาะส่วนของ กองทรัสต์	หมายเลข/ รุ่นตราสาร	วันครบกำหนด	อัตรา หักคอปแทน (ร้อยละ)	2565			2564		
					ราคาทุน (บาท)	มูลค่ายุติธรรม (บาท)	ร้อยละ ของมูลค่า เงินลงทุน (ร้อยละ)	ราคาทุน (บาท)	มูลค่ายุติธรรม (บาท)	ร้อยละ ของมูลค่า เงินลงทุน (ร้อยละ)
เงินลงทุนในอสังหาริมทรัพย์ (หมายเหตุ 6)										
โครงการ ศูนย์การค้าเทอร์มินอล 21										
ที่ตั้ง สุขุมวิท 19 (วัฒนา)										
แขวงคลองเตยเหนือ										
เขตวัฒนา กรุงเทพฯ										
	97,905 ตร.ม.		31 สิงหาคม 2583		5,964,063,767	6,451,107,700	95.29	5,964,063,767	6,413,413,787	96.63
รวมเงินลงทุนในอสังหาริมทรัพย์					5,964,063,767	6,451,107,700	95.29	5,964,063,767	6,413,413,787	96.63
เงินลงทุนในหลักทรัพย์										
พันธบัตร										
ธนาคารแห่งประเทศไทย		CB22113A	13 มกราคม 2565	0.482	-	-	-	9,998,455	9,998,416	0.15
ธนาคารแห่งประเทศไทย		CB22120A	20 มกราคม 2565	0.475	-	-	-	4,998,741	4,998,764	0.08
ธนาคารแห่งประเทศไทย		CB22127A	27 มกราคม 2565	0.484	-	-	-	19,993,093	19,993,107	0.30
ธนาคารแห่งประเทศไทย		CB22203B	3 กุมภาพันธ์ 2565	0.485	-	-	-	9,995,608	9,995,617	0.15
ธนาคารแห่งประเทศไทย		CB22224A	24 กุมภาพันธ์ 2565	0.460	-	-	-	19,986,546	19,986,398	0.30
ธนาคารแห่งประเทศไทย		CB22310A	10 มีนาคม 2565	0.460	-	-	-	18,984,085	18,983,731	0.29
ธนาคารแห่งประเทศไทย		CB22317A	17 มีนาคม 2565	0.440	-	-	-	89,918,704	89,918,704	1.35
ธนาคารแห่งประเทศไทย		CB22512A	12 พฤษภาคม 2565	0.330	-	-	-	19,966,320	19,976,340	0.30
ธนาคารแห่งประเทศไทย		CB22804A	4 สิงหาคม 2565	0.502	-	-	-	29,910,147	29,911,582	0.45
หน่วยลงทุน										
กองทุนเปิด แอล เอช พันธบัตรรัฐบาล ระยะสั้น		LHTREASURY-L	-	-	318,300,529	319,074,073	4.71	-	-	-
รวมเงินลงทุนในหลักทรัพย์					318,300,529	319,074,073	4.71	223,751,699	223,762,659	3.37
รวมเงินลงทุน					6,282,364,296	6,770,181,773	100.00	6,187,815,466	6,637,176,446	100.00

หมายเหตุประกอบงบการเงินเป็นส่วนหนึ่งของการงบการเงินนี้

ทรัสต์เพื่อการลงทุนในสิทธิการเช่าอสังหาริมทรัพย์ แอล เอช ซ้อปิ้ง เซ็นเตอร์
งบกำไรขาดทุนเบ็ดเสร็จ
สำหรับปีสิ้นสุดวันที่ 31 ธันวาคม 2565

(หน่วย: บาท)

	หมายเหตุ	2565	2564
รายได้จากการลงทุน			
รายได้ค่าเช่าและบริการ	13	808,647,627	381,989,077
รายได้ดอกเบี้ย		628,190	1,215,394
รายได้อื่น		2,030,729	3,647,853
รวมรายได้		811,306,546	386,852,324
ค่าใช้จ่าย			
ต้นทุนการเช่าและบริการ	13	336,907,630	203,697,048
ค่าธรรมเนียมผู้จัดการกองทรัสต์	12.1, 13	7,336,426	7,312,571
ค่าธรรมเนียมทรัสต์	12.2, 13	4,807,536	4,795,343
ค่าธรรมเนียมนายทะเบียน	12.3	1,416,074	1,535,010
ค่าธรรมเนียมผู้บริหารอสังหาริมทรัพย์	12.4, 13	58,565,619	29,623,767
ค่าธรรมเนียมวิชาชีพ		948,924	1,037,677
ค่าใช้จ่ายในการขาย		76,929,935	31,906,273
ค่าใช้จ่ายในการบริหาร	13	50,115,834	49,266,865
ต้นทุนทางการเงิน	13	23,807,120	23,290,315
รวมค่าใช้จ่าย		560,835,098	352,464,869
กำไรจากการลงทุนสุทธิ		250,471,448	34,387,455
รายการกำไร (ขาดทุน) สุทธิจากเงินลงทุน			
รายการกำไรสุทธิจากเงินลงทุน		300,279	16,883
รายการกำไร (ขาดทุน) จากการเปลี่ยนแปลงในมูลค่ายุติธรรมของเงินลงทุน	5, 6	38,456,496	(36,959,684)
รวมรายการกำไร (ขาดทุน) สุทธิจากเงินลงทุน		38,756,775	(36,942,801)
การเพิ่มขึ้น (ลดลง) ในสินทรัพย์สุทธิจากการดำเนินงาน		289,228,223	(2,555,346)

หมายเหตุประกอบงบการเงินเป็นส่วนหนึ่งของงบการเงินนี้

ทรัสต์เพื่อการลงทุนในสิทธิการเช่าอสังหาริมทรัพย์ แอล เอช ซุปป์ง เซ็นเตอร์
 งบแสดงการเปลี่ยนแปลงสินทรัพย์สุทธิ
 สำหรับปีสิ้นสุดวันที่ 31 ธันวาคม 2565

(หน่วย: บาท)

	หมายเหตุ	2565	2564
การเพิ่มขึ้น (ลดลง) ในสินทรัพย์สุทธิจากการดำเนินงานในระหว่างปี			
กำไรจากการลงทุนสุทธิ		250,471,448	34,387,455
รายการกำไรสุทธิจากเงินลงทุน		300,279	16,883
รายการกำไร (ขาดทุน) จากการเปลี่ยนแปลงในมูลค่ายุติธรรมของเงินลงทุน		38,456,496	(36,959,684)
การเพิ่มขึ้น (ลดลง) ของสินทรัพย์สุทธิจากการดำเนินงาน		289,228,223	(2,555,346)
การแบ่งปันส่วนทุนให้ผู้ถือหุ้นรายไตรมาส	11, 13	(185,464,586)	(73,209,705)
การเพิ่มขึ้น (ลดลง) ของสินทรัพย์สุทธิในระหว่างปี		103,763,637	(75,765,051)
สินทรัพย์สุทธิต้นปี		5,756,077,248	5,831,842,299
สินทรัพย์สุทธิปลายปี		5,859,840,885	5,756,077,248

หมายเหตุประกอบงบการเงินเป็นส่วนหนึ่งของงบการเงินนี้

ทรัสต์เพื่อการลงทุนในสิทธิการเช่าอสังหาริมทรัพย์ แอล เอช ซ้อปิ้ง เซ็นเตอร์
งบกระแสเงินสด
สำหรับปีสิ้นสุดวันที่ 31 ธันวาคม 2565

	(หน่วย: บาท)	
	2565	2564
กระแสเงินสดจากกิจกรรมดำเนินงาน		
การเพิ่มขึ้น (ลดลง) ในสินทรัพย์สุทธิจากการดำเนินงาน	289,228,223	(2,555,346)
ปรับกระทบรายการเพิ่มขึ้น (ลดลง) ในสินทรัพย์สุทธิจากการดำเนินงาน		
ให้เป็นเงินสดสุทธิได้มาจาก (ใช้ไปใน) กิจกรรมดำเนินงาน		
รายการกำไรสุทธิจากเงินลงทุน	(300,279)	(16,883)
รายการขาดทุน (กำไร) จากการเปลี่ยนแปลงในมูลค่ายุติธรรมของเงินลงทุน	(38,456,496)	36,959,684
ซื้อเงินลงทุนในอสังหาริมทรัพย์/อุปกรณ์	-	(3,347,626)
ซื้อเงินลงทุนในหลักทรัพย์	(890,746,988)	(1,225,687,556)
ขายเงินลงทุนในหลักทรัพย์	796,969,603	1,290,808,382
ลูกหนี้จากการให้เช่าและบริการลดลง (เพิ่มขึ้น)	11,089,384	(14,865,628)
ลูกหนี้จากดอกเบี้ยลดลง (เพิ่มขึ้น)	(4,748)	544
ลูกหนี้อื่นลดลง (เพิ่มขึ้น)	11,382,638	(1,711,452)
ค่าใช้จ่ายจ่ายล่วงหน้าลดลง	377,691	411,310
สินทรัพย์อื่นลดลง (เพิ่มขึ้น)	(965,010)	571,474
เจ้าหนี้การค้าเพิ่มขึ้น (ลดลง)	11,866,279	(2,482,010)
เจ้าหนี้อื่นเพิ่มขึ้น	2,615,858	1,338,356
ค่าใช้จ่ายค้างจ่ายเพิ่มขึ้น (ลดลง)	5,507,235	(4,518,744)
ค่าเช่าและบริการรับล่วงหน้าเพิ่มขึ้น	611,755	12,245,038
เงินมัดจำค่าเช่าและบริการลดลง	(4,900,571)	(20,009,153)
หนี้สินอื่นเพิ่มขึ้น (ลดลง)	5,778,192	(3,616,551)
ส่วนต่ำกว่ามูลค่าเงินลงทุนตัดจ่าย	(471,167)	(1,106,482)
ค่าใช้จ่ายดอกเบี้ย	23,807,120	23,290,315
ดอกเบี้ยตามสัญญาเช่า	39,096	47,919
เงินสดสุทธิได้มาจากกิจกรรมดำเนินงาน	223,427,815	85,755,591
กระแสเงินสดจากกิจกรรมจัดหาเงิน		
จ่ายดอกเบี้ย	(22,052,876)	(27,155,014)
ชำระคืนเงินต้นของหนี้สินตามสัญญาเช่า	(360,000)	(360,000)
การแบ่งปันส่วนทุนให้ผู้ถือหุ้นหน่วยทรัสต์	(185,464,586)	(73,209,705)
เงินสดสุทธิใช้ไปในกิจกรรมจัดหาเงิน	(207,877,462)	(100,724,719)
เงินสดและรายการเทียบเท่าเงินสดเพิ่มขึ้น (ลดลง) สุทธิ	15,550,353	(14,969,128)
เงินสดและรายการเทียบเท่าเงินสดต้นปี	145,390,319	160,359,447
เงินสดและรายการเทียบเท่าเงินสดปลายปี (หมายเหตุ 7)	160,940,672	145,390,319

หมายเหตุประกอบงบการเงินเป็นส่วนหนึ่งของงบการเงินนี้

ทรัสต์เพื่อการลงทุนในสิทธิการเช่าอสังหาริมทรัพย์ แอล เอช ซ็อบปีง เซ็นเตอร์

หมายเหตุประกอบงบการเงิน

สำหรับปีสิ้นสุดวันที่ 31 ธันวาคม 2565

1. ข้อมูลทั่วไป

1.1 ลักษณะของทรัสต์เพื่อการลงทุนในสิทธิการเช่าอสังหาริมทรัพย์ แอล เอช ซ็อบปีง เซ็นเตอร์

ทรัสต์เพื่อการลงทุนในสิทธิการเช่าอสังหาริมทรัพย์ แอล เอช ซ็อบปีง เซ็นเตอร์ (“กองทรัสต์”) เป็นกองทรัสต์ตามพระราชบัญญัติทรัสต์เพื่อธุรกรรมในตลาดทุน พ.ศ. 2550 ที่ก่อตั้งขึ้นตามสัญญาก่อตั้งทรัสต์ลงวันที่ 22 ธันวาคม 2557 ระหว่างบริษัทหลักทรัพย์จัดการกองทุน แลนด์ แอนด์ เฮาส์ จำกัด ในฐานะผู้ก่อตั้งทรัสต์ และบริษัทหลักทรัพย์จัดการกองทุน ไทยพาณิชย์ จำกัด ในฐานะทรัสตี กองทรัสต์ฯ ได้จัดตั้งเมื่อวันที่ 22 ธันวาคม 2557 เป็นกองทรัสต์ที่ระบุเฉพาะเจาะจง ประเภทไม่รับซื้อคืนหน่วยทรัสต์ และไม่มีกำหนดอายุกองทรัสต์ โดยมีวัตถุประสงค์เพื่อระดมเงินทุนจากนักลงทุนทั่วไป ซึ่งกองทรัสต์ฯ จะนำเงินทุนที่ได้จากการระดมทุนไปซื้อ และ/หรือ เช่า และ/หรือ เช่าช่วง และ/หรือ รับโอนสิทธิการเช่า และ/หรือ สิทธิการเช่าช่วง ตลอดจนทำการปรับปรุง เปลี่ยนแปลง พัฒนาศักยภาพ และ/หรือ จำหน่ายทรัพย์สินต่าง ๆ เพื่อมุ่งก่อให้เกิดรายได้และผลตอบแทนแก่กองทรัสต์ฯ และผู้ถือหน่วยทรัสต์ รวมถึงการลงทุนในทรัพย์สินอื่น และ/หรือ หลักทรัพย์อื่น และ/หรือ การหาผลตอบแทนโดยวิธีอื่นใดตามกฎหมายหลักทรัพย์ และ/หรือ กฎหมายอื่นใดที่เกี่ยวข้องกำหนด

เมื่อวันที่ 26 ธันวาคม 2557 ตลาดหลักทรัพย์แห่งประเทศไทยได้รับหน่วยทรัสต์ของกองทรัสต์ฯ เป็นหลักทรัพย์จดทะเบียนและให้เริ่มซื้อขายได้ตั้งแต่วันที่ 26 ธันวาคม 2557 เป็นต้นไป

บริษัทหลักทรัพย์จัดการกองทุน แลนด์ แอนด์ เฮาส์ จำกัด (“ผู้จัดการกองทรัสต์”) ทำหน้าที่ดูแลจัดการทรัพย์สินของกองทรัสต์ฯ โดยมีบริษัทหลักทรัพย์จัดการกองทุน ไทยพาณิชย์ จำกัด ทำหน้าที่เป็นทรัสตี และบริษัท แอล แอนด์ เอช รีเทล แมเนจเม้นท์ จำกัด ทำหน้าที่เป็นผู้บริหารอสังหาริมทรัพย์

ณ วันที่ 31 ธันวาคม 2565 สำนักงานประกันสังคม และบริษัท แอล เอช มอลล์ แอนด์ โฮเทล จำกัด เป็นผู้ถือหน่วยทรัสต์รายใหญ่ของกองทรัสต์ฯ โดยถือหน่วยทรัสต์ทั้งสิ้นร้อยละ 9.7 และร้อยละ 9.0 ตามลำดับ ตามทะเบียนผู้ถือหน่วยทรัสต์ ณ วันที่ 30 ธันวาคม 2565 (2564: ร้อยละ 9.1 และร้อยละ 9.0 ตามลำดับ)

1.2 นโยบายการจ่ายประโยชน์ตอบแทน

กองทรัสต์ฯ มีนโยบายจ่ายประโยชน์ตอบแทนที่สำคัญ ดังนี้

- (1) ผู้จัดการกองทรัสต์จะจ่ายประโยชน์ตอบแทนให้ผู้ถือหุ้นทรัสต์ไม่น้อยกว่าร้อยละ 90 ของกำไรสุทธิที่ปรับปรุงแล้วของรอบปีบัญชี โดยจะจ่ายไม่น้อยกว่าปีละ 2 ครั้ง อย่างไรก็ตาม ผู้จัดการกองทรัสต์อาจมีการพิจารณาจ่ายประโยชน์ตอบแทนพิเศษเกินกว่าการจ่ายประโยชน์ตอบแทนปีละสองครั้งดังกล่าวให้แก่ผู้ถือหุ้นทรัสต์ได้ตามที่ผู้จัดการกองทรัสต์มีความเห็นว่ามีจำเป็นและสมควร และจะจ่ายภายใน 90 วันนับแต่วันสิ้นรอบปีบัญชีหรือรอบระยะเวลาบัญชีที่มีการจ่ายประโยชน์ตอบแทนนั้น แล้วแต่กรณี
- กำไรสุทธิที่ปรับปรุงแล้วข้างต้น หมายความว่า กำไรสุทธิที่อ้างอิงสถานะเงินสดของกองทรัสต์ฯ
- ในกรณีที่กองทรัสต์ฯ มีกำไรสะสมในรอบระยะเวลาบัญชีใด ผู้จัดการกองทรัสต์อาจจ่ายประโยชน์ตอบแทนให้ผู้ถือหุ้นทรัสต์จากกำไรสะสมดังกล่าวได้
- (2) ในกรณีที่กองทรัสต์ฯ ยังมียอดขาดทุนสะสมอยู่ ผู้จัดการกองทรัสต์จะไม่จ่ายประโยชน์ตอบแทนแก่ผู้ถือหุ้นทรัสต์

ในการพิจารณาจ่ายประโยชน์ตอบแทน หากประโยชน์ตอบแทนที่จะประกาศจ่ายต่อหน่วยทรัสต์ระหว่างปีบัญชีมีมูลค่าต่ำกว่าหรือเท่ากับ 0.10 บาท ผู้จัดการกองทรัสต์สงวนสิทธิที่จะไม่จ่ายประโยชน์ตอบแทนในครั้งนั้น และให้ยกไปจ่ายประโยชน์ตอบแทนพร้อมกันในช่วงสิ้นปีบัญชี

2. เงื่อนไขในการจัดทำงบการเงิน

งบการเงินนี้จัดทำขึ้นตามแนวปฏิบัติทางบัญชีสำหรับกองทุนรวมอสังหาริมทรัพย์ ทรัสต์เพื่อการลงทุนในอสังหาริมทรัพย์ กองทุนรวมโครงสร้างพื้นฐาน และทรัสต์เพื่อการลงทุนในโครงสร้างพื้นฐานที่กำหนดโดยสมาคมบริษัทจัดการลงทุนและได้รับความเห็นชอบจากสำนักงานคณะกรรมการกำกับหลักทรัพย์และตลาดหลักทรัพย์

งบการเงินฉบับภาษาไทยเป็นงบการเงินฉบับที่กองทรัสต์ฯ ใช้เป็นทางการตามกฎหมาย งบการเงินฉบับภาษาอังกฤษแปลจากงบการเงินฉบับภาษาไทยนี้

3. นโยบายการบัญชีที่สำคัญ

3.1 การรับรู้รายได้และค่าใช้จ่าย

รายได้ค่าเช่าและบริการที่เกี่ยวข้องจะบันทึกเป็นรายได้ในส่วนของกำไรหรือขาดทุนตามวิธีเส้นตรงตลอดอายุของสัญญาเช่า รายได้ที่รับรู้แล้วแต่ยังไม่ถึงกำหนดชำระตามสัญญาเช่าดำเนินงานแสดงไว้เป็น “ลูกหนี้ตามสัญญาเช่าที่ยังไม่เรียกชำระ” ณ วันสิ้นรอบระยะเวลารายงาน

ส่วนเกินมูลค่าหรือส่วนต่ำกว่ามูลค่าของตราสารหนี้ตัดจำหน่ายตามระยะเวลาที่เหลือของตราสารหนี้ โดยวิธีอัตราดอกเบี้ยที่แท้จริงและถือเป็นส่วนหนึ่งของรายได้ดอกเบี้ย

รายได้ดอกเบี้ยรับรู้ตามเกณฑ์คงค้าง โดยคำนึงถึงอัตราผลตอบแทนที่แท้จริง

ค่าใช้จ่ายบันทึกตามเกณฑ์คงค้าง

ค่าใช้จ่ายดอกเบี้ยจากหนี้สินทางการเงินที่วัดมูลค่าด้วยราคาทุนตัดจำหน่ายคำนวณโดยใช้วิธีดอกเบี้ยที่แท้จริงและรับรู้ตามเกณฑ์คงค้าง

3.2 เครื่องมือทางการเงิน

กองทรัสต์รับรู้รายการเมื่อเริ่มแรกของเครื่องมือทางการเงินด้วยมูลค่ายุติธรรม และหักด้วยต้นทุนการทำรายการเฉพาะในกรณีที่หนี้สินทางการเงินที่ไม่ได้วัดมูลค่าด้วยมูลค่ายุติธรรมผ่านกำไรหรือขาดทุน อย่างไรก็ตาม สำหรับลูกหนี้การค้าที่ไม่มีองค์ประกอบเกี่ยวกับการจัดหาเงินที่มีนัยสำคัญ กองทรัสต์จะรับรู้สินทรัพย์ทางการเงินดังกล่าวด้วยมูลค่าของรายการตามที่กล่าวไว้ในนโยบายการบัญชีเรื่องการรับรู้รายได้

การจัดประเภทรายการและวัดมูลค่าของเครื่องมือทางการเงิน

สินทรัพย์ทางการเงินทั้งหมดจัดประเภทเป็นสินทรัพย์ทางการเงินที่แสดงด้วยมูลค่ายุติธรรมผ่านกำไรหรือขาดทุน และวัดมูลค่าในภายหลังด้วยมูลค่ายุติธรรมผ่านกำไรหรือขาดทุน

หนี้สินทางการเงินทั้งหมดจัดประเภทเป็นหนี้สินทางการเงินที่วัดมูลค่าในภายหลังด้วยราคาทุนตัดจำหน่าย โดยใช้วิธีอัตราดอกเบี้ยที่แท้จริง

ลูกหนี้จากการให้เช่าและบริการ

ลูกหนี้จากการให้เช่าและบริการแสดงตามมูลค่าสุทธิที่จะได้รับ ซึ่งมีมูลค่าใกล้เคียงกับมูลค่ายุติธรรม

เงินลงทุนในเงินฝากธนาคาร

เงินลงทุนในเงินฝากธนาคารใช้มูลค่าเงินต้นบวกดอกเบี้ยค้างรับจนถึงวันวัดค่าเงินลงทุนในการกำหนดมูลค่ายุติธรรม ซึ่งได้แยกแสดงดอกเบี้ยค้างรับไว้ใน “ลูกหนี้จากดอกเบี้ย” ในงบแสดงฐานะการเงิน

การซื้อหรือการขายสินทรัพย์ทางการเงินตามวิธีปกติ

การซื้อหรือการขายสินทรัพย์ทางการเงินตามวิธีปกติที่มีเงื่อนไขการส่งมอบสินทรัพย์ภายในระยะเวลาที่กำหนดขึ้นจากหลักเกณฑ์หรือวิธีปฏิบัติโดยทั่วไปของตลาดจะรับรู้ ณ วันซื้อขาย ซึ่งเป็นวันที่กองทรัสต์มีข้อผูกมัดที่จะซื้อหรือขายสินทรัพย์นั้น

การตัดรายการของเครื่องมือทางการเงิน

สินทรัพย์ทางการเงินจะถูกตัดรายการออกจากบัญชี เมื่อสิทธิที่จะได้รับกระแสเงินสดของสินทรัพย์นั้นได้สิ้นสุดลง หรือได้มีการโอนสิทธิที่จะได้รับกระแสเงินสดของสินทรัพย์นั้น รวมถึงได้มีการโอนความเสี่ยงและผลตอบแทนเกือบทั้งหมดของสินทรัพย์นั้น หรือมีการโอนการควบคุมในสินทรัพย์นั้น

กองทรัสต์ฯ ตัดรายการหนี้สินทางการเงินก็ต่อเมื่อได้มีการปฏิบัติตามภาระผูกพันของหนี้สินนั้นแล้ว มีการยกเลิกภาระผูกพันนั้น หรือมีการสิ้นสุดลงของภาระผูกพันนั้น

การด้อยค่าของสินทรัพย์ทางการเงิน

กองทรัสต์ฯ ใช้วิธีการอย่างง่ายในการคำนวณผลขาดทุนด้านเครดิตที่คาดว่าจะเกิดขึ้นสำหรับลูกหนี้จากการให้เช่าและบริการ ดังนั้น ทุกวันสิ้นรอบระยะเวลารายงาน กองทรัสต์ฯ จึงไม่มีการติดตามการเปลี่ยนแปลงของความเสียหายทางด้านเครดิต แต่จะรับรู้ค่าเผื่อผลขาดทุนจากผลขาดทุนด้านเครดิตที่คาดว่าจะเกิดขึ้นตลอดอายุของลูกหนี้จากการให้เช่าและบริการ โดยอ้างอิงจากข้อมูลผลขาดทุนด้านเครดิตจากประสบการณ์ในอดีต ปรับปรุงด้วยข้อมูลการคาดการณ์ไปในอนาคตเกี่ยวกับลูกหนี้และสภาพแวดล้อมทางด้านการเศรษฐกิจ

สินทรัพย์ทางการเงินจะถูกตัดจำหน่ายออกจากบัญชี เมื่อกิจการคาดว่าจะไม่ได้รับคืนกระแสเงินสดตามสัญญาอีกต่อไป

3.3 เงินลงทุนในอสังหาริมทรัพย์ตามมูลค่ายุติธรรม

เงินลงทุนในอสังหาริมทรัพย์จะรับรู้เป็นสินทรัพย์ด้วยจำนวนต้นทุนของเงินลงทุน ณ วันที่กองทรัสต์ฯ มีสิทธิในเงินลงทุน ต้นทุนของเงินลงทุนประกอบด้วย รายจ่ายซื้อเงินลงทุนและค่าใช้จ่ายโดยตรงทั้งสิ้นที่กองทรัสต์ฯ จ่ายเพื่อให้ได้มาซึ่งเงินลงทุนนั้น

ผู้จัดการกองทรัสต์กำหนดราคายุติธรรมของเงินลงทุนดังกล่าว ณ วันที่ในงบการเงินงวดแรกที่ได้ซื้ออสังหาริมทรัพย์มา โดยใช้ราคาทุนจากการซื้ออสังหาริมทรัพย์ดังกล่าว และจะกำหนดราคายุติธรรมของเงินลงทุนดังกล่าว ณ วันที่ในงบการเงินงวดถัดไป โดยใช้ราคาประเมินจากผู้ประเมินราคาอิสระที่ได้รับความเห็นชอบจากสมาคมนักประเมินราคาอิสระไทยและสมาคมผู้ประเมินค่าทรัพย์สินแห่งประเทศไทย (ตามประกาศสำนักงานคณะกรรมการกำกับหลักทรัพย์และตลาดหลักทรัพย์ว่าด้วยการให้ความเห็นชอบบริษัทประเมินมูลค่าทรัพย์สินและผู้ประเมินหลัก เพื่อวัตถุประสงค์สาธารณะ) ซึ่งการประเมินราคาจะทำเมื่อสถานการณ์ทางเศรษฐกิจเปลี่ยนแปลง แต่อย่างน้อยจะจัดให้มีการประเมินราคาทุกสองปีนับตั้งแต่วันที่มีการประเมินราคาเพื่อลงทุนหรือเช่าอสังหาริมทรัพย์ และจัดให้มีการสอบทานการประเมินราคาทุกหนึ่งปีนับแต่วันที่มีการประเมินราคาล่าสุด ผู้จัดการกองทรัสต์จะไม่แต่งตั้งบริษัทประเมินค่าทรัพย์สินรายใดรายหนึ่งให้ประเมินค่าอสังหาริมทรัพย์หรือสิทธิการเช่าอสังหาริมทรัพย์เดียวกันติดต่อกันเกิน 2 ครั้ง

กำไรหรือขาดทุนจากการวัดค่าเงินลงทุนในอสังหาริมทรัพย์ถือเป็นรายการกำไรหรือขาดทุนจากการเปลี่ยนแปลงในมูลค่ายุติธรรมของเงินลงทุนในงบกำไรขาดทุนเบ็ดเสร็จ

3.4 รายการธุรกิจกับบุคคลหรือกิจการที่เกี่ยวข้องกัน

บุคคลหรือกิจการที่เกี่ยวข้องกันกับกองทรัสต์ฯ หมายถึง บุคคลหรือกิจการที่มีอำนาจควบคุมกองทรัสต์ฯ หรือถูกกองทรัสต์ฯ ควบคุมไม่ว่าจะเป็น โดยทางตรงหรือทางอ้อม หรืออยู่ภายใต้การควบคุมเดียวกันกับกองทรัสต์ฯ

นอกจากนี้ บุคคลหรือกิจการที่เกี่ยวข้องกันยังหมายรวมถึงผู้จัดการกองทรัสต์ ทรัสต์ และบุคคลหรือกิจการที่เกี่ยวข้องกันกับผู้จัดการกองทรัสต์และทรัสต์ และรวมถึงบริษัทร่วมและบุคคลที่มีสิทธิออกเสียง โดยทางตรงหรือทางอ้อมซึ่งทำให้มีอิทธิพลอย่างเป็นสาระสำคัญต่อกองทรัสต์ฯ ผู้บริหารสำคัญและกรรมการของผู้จัดการกองทรัสต์ที่มีอำนาจในการวางแผนและควบคุมการดำเนินงานของกองทรัสต์ฯ

3.5 การแบ่งปันส่วนทุน

กองทรัสต์ฯ บันทึกลดกำไรสะสม ณ วันที่ประกาศจ่ายประโยชน์ตอบแทน

3.6 สัญญาเช่า

ณ วันเริ่มต้นของสัญญาเช่า กองทรัสต์ฯ จะประเมินว่าสัญญาเป็นสัญญาเช่าหรือประกอบด้วยสัญญาเช่าหรือไม่ โดยสัญญาจะเป็นสัญญาเช่าหรือประกอบด้วยสัญญาเช่า ก็ต่อเมื่อสัญญานั้นมีการให้สิทธิในการควบคุมการใช้สินทรัพย์ที่ระบุได้สำหรับช่วงเวลาหนึ่งเพื่อเป็นการแลกเปลี่ยนกับสิ่งตอบแทน

กองทรัสต์ฯ ในฐานะผู้เช่า

กองทรัสต์ฯ ใช้วิธีการบัญชีเดียวสำหรับการรับรู้รายการและการวัดมูลค่าสัญญาเช่าทุกสัญญา เว้นแต่สัญญาเช่าระยะสั้นและสัญญาเช่าที่สินทรัพย์อ้างอิงมีมูลค่าต่ำ ณ วันที่สัญญาเช่าเริ่มมีผล (วันที่สินทรัพย์อ้างอิงพร้อมใช้งาน) กองทรัสต์ฯ บันทึกสินทรัพย์สิทธิการใช้ซึ่งแสดงสิทธิในการใช้สินทรัพย์อ้างอิงและหนี้สินตามสัญญาเช่าตามการจ่ายชำระตามสัญญาเช่า

สินทรัพย์สิทธิการใช้

กองทรัสต์ฯ รับรู้สินทรัพย์สิทธิการใช้ ณ วันที่สัญญาเช่าเริ่มมีผล สินทรัพย์สิทธิการใช้วัดมูลค่าด้วยราคาทุนและปรับปรุงภายหลังด้วยการวัดมูลค่ายุติธรรม ราคาทุนของสินทรัพย์สิทธิการใช้ประกอบด้วยจำนวนเงินของหนี้สินตามสัญญาเช่าจากการรับรู้เริ่มแรก ต้นทุนทางตรงเริ่มแรกที่เกิดขึ้น จำนวนเงินที่จ่ายชำระตามสัญญาเช่า ณ วันที่สัญญาเช่าเริ่มมีผลหรือก่อนวันที่สัญญาเช่าเริ่มมีผล และหักด้วยสิ่งจูงใจตามสัญญาเช่าที่ได้รับ

สินทรัพย์สิทธิการใช้ที่จัดประเภทเป็นอสังหาริมทรัพย์เพื่อการลงทุนแสดงรวมเป็นส่วนหนึ่งของอสังหาริมทรัพย์เพื่อการลงทุนในงบแสดงฐานะการเงิน

หนี้สินตามสัญญาเช่า

ณ วันที่สัญญาเช่าเริ่มมีผล กองทรัสต์ฯ รับรู้หนี้สินตามสัญญาเช่าด้วยมูลค่าปัจจุบันของจำนวนเงินที่ต้องจ่ายตามสัญญาเช่าตลอดอายุสัญญาเช่า

กองทรัสต์ฯ คิดลดมูลค่าปัจจุบันของจำนวนเงินที่ต้องจ่ายตามสัญญาเช่าด้วยอัตราดอกเบี้ยตามนัยของสัญญาเช่าหรืออัตราดอกเบี้ยการกู้ยืมส่วนเพิ่มของกองทรัสต์ฯ หลังจากวันที่สัญญาเช่าเริ่มมีผล มูลค่าตามบัญชีของหนี้สินตามสัญญาเช่าจะเพิ่มขึ้นจากดอกเบี้ยของหนี้สินตามสัญญาเช่าและลดลงจากการจ่ายชำระหนี้สินตามสัญญาเช่า นอกจากนี้ มูลค่าตามบัญชีของหนี้สินตามสัญญาเช่าจะถูกวัดมูลค่าใหม่เมื่อมีการเปลี่ยนแปลงอายุสัญญาเช่า การเปลี่ยนแปลงการจ่ายชำระตามสัญญาเช่า หรือการเปลี่ยนแปลงในการประเมินสิทธิเลือกซื้อสินทรัพย์อ้างอิง

สัญญาเช่าระยะสั้นและสัญญาเช่าซึ่งสินทรัพย์อ้างอิงมีมูลค่าต่ำ

สัญญาเช่าที่มีอายุสัญญาเช่า 12 เดือนหรือน้อยกว่านับตั้งแต่วันที่สัญญาเช่าเริ่มมีผล หรือสัญญาเช่าซึ่งสินทรัพย์อ้างอิงมีมูลค่าต่ำ จะบันทึกเป็นค่าใช้จ่ายตามวิธีเส้นตรงตลอดอายุสัญญาเช่า

กองทรัสต์ฯ ในฐานะผู้ให้เช่า

สัญญาเช่าที่ความเสี่ยงและผลตอบแทนของความเป็นเจ้าของส่วนใหญ่ไม่ได้โอนไปให้กับผู้เช่าถือเป็นสัญญาเช่าดำเนินงาน กองทรัสต์ฯ บันทึกจำนวนเงินที่ได้รับตามสัญญาเช่าดำเนินงานเป็นรายได้ในส่วนของการกำไรหรือขาดทุนตามวิธีเส้นตรงตลอดอายุของสัญญาเช่า ต้นทุนทางตรงเริ่มแรกที่เกิดขึ้นจากการได้มาซึ่งสัญญาเช่าดำเนินงานรวมในมูลค่าตามบัญชีของสินทรัพย์อ้างอิงและรับรู้เป็นค่าใช้จ่ายตลอดอายุสัญญาเช่าโดยใช้เกณฑ์เดียวกันกับรายได้จากสัญญาเช่า

3.7 ประเมินการหนี้สิน

กองทรัสต์ฯ จะบันทึกประมาณการหนี้สินไว้ในบัญชีเมื่อภาระผูกพันซึ่งเป็นผลมาจากเหตุการณ์ในอดีตได้เกิดขึ้นแล้ว และมีความเป็นไปได้ค่อนข้างแน่นอนว่ากองทรัสต์ฯ จะเสียทรัพยากรเชิงเศรษฐกิจไปเพื่อปลดปล่อยภาระผูกพันนั้น และกองทรัสต์ฯ สามารถประมาณมูลค่าภาระผูกพันนั้นได้อย่างน่าเชื่อถือ

3.8 ภาษีเงินได้

กองทรัสต์ฯ ไม่มีภาระภาษีเงินได้นิติบุคคล เนื่องจากกองทรัสต์ฯ ได้รับการยกเว้นภาษีเงินได้นิติบุคคลในประเทศไทย

3.9 การวัดมูลค่ายุติธรรม

มูลค่ายุติธรรม หมายถึง ราคาที่คาดว่าจะได้รับจากการขายสินทรัพย์หรือเป็นราคาที่จะต้องจ่ายเพื่อโอนหนี้สินให้ผู้อื่น โดยรายการดังกล่าวเป็นรายการที่เกิดขึ้นในสภาพปกติระหว่างผู้ซื้อและผู้ขาย (ผู้ร่วมในตลาด) ณ วันที่วัดมูลค่า กองทรัสต์ฯ ใช้ราคาเสนอซื้อขายในตลาดที่มีสภาพคล่องในการวัดมูลค่ายุติธรรมของสินทรัพย์และหนี้สินซึ่งแนวปฏิบัติทางบัญชีที่เกี่ยวข้องกำหนดให้ต้องวัดมูลค่าด้วยมูลค่ายุติธรรม ยกเว้นในกรณีที่ไม่มีตลาดที่มีสภาพคล่องสำหรับสินทรัพย์หรือหนี้สินที่มีลักษณะเดียวกันหรือไม่สามารถหาราคาเสนอซื้อขายในตลาดที่มีสภาพคล่องได้ กองทรัสต์ฯ จะประมาณมูลค่ายุติธรรมโดยใช้เทคนิคการประเมินมูลค่าที่เหมาะสมกับแต่ละสถานการณ์ และพยายามใช้ข้อมูลที่สามารถสังเกตได้ที่เกี่ยวข้องกับสินทรัพย์หรือหนี้สินที่จะวัดมูลค่ายุติธรรมนั้นให้มากที่สุด

ลำดับชั้นของมูลค่ายุติธรรมที่ใช้วัดมูลค่าและเปิดเผยมูลค่ายุติธรรมของสินทรัพย์และหนี้สินในงบการเงินแบ่งออกเป็นสามระดับตามประเภทของข้อมูลที่นำมาใช้ในการวัดมูลค่ายุติธรรม ดังนี้

- ระดับ 1 ใช้ข้อมูลราคาเสนอซื้อขายของสินทรัพย์หรือหนี้สินอย่างเดียวกันในตลาดที่มีสภาพคล่อง
- ระดับ 2 ใช้ข้อมูลอื่นที่สามารถสังเกตได้ของสินทรัพย์หรือหนี้สิน ไม่ว่าจะเป็นข้อมูลทางตรงหรือทางอ้อม
- ระดับ 3 ใช้ข้อมูลที่ไม่สามารถสังเกตได้ เช่น ข้อมูลเกี่ยวกับกระแสเงินสดในอนาคตที่กิจการประมาณขึ้น

ทุกวันสิ้นรอบระยะเวลารายงาน กองทรัสต์ฯ จะประเมินความจำเป็นในการโอนรายการระหว่างลำดับชั้นของมูลค่ายุติธรรมสำหรับสินทรัพย์และหนี้สินที่ถืออยู่ ณ วันสิ้นรอบระยะเวลารายงานที่มีการวัดมูลค่ายุติธรรมแบบเกิดขึ้นประจำ

4. การใช้ดุลยพินิจและประมาณการทางบัญชีที่สำคัญ

ในการจัดทำงบการเงินตามแนวปฏิบัติทางบัญชี ผู้จัดการกองทรัสต์จำเป็นต้องใช้ดุลยพินิจและการประมาณการในเรื่องที่มีความไม่แน่นอนเสมอ การใช้ดุลยพินิจและการประมาณการดังกล่าวนี้ส่งผลกระทบต่อจำนวนเงินที่แสดงในงบการเงินและต่อข้อมูลที่แสดงในหมายเหตุประกอบงบการเงิน ผลที่เกิดขึ้นจริงอาจแตกต่างไปจากจำนวนที่ประมาณการไว้ การใช้ดุลยพินิจและการประมาณการที่สำคัญมีดังนี้

มูลค่ายุติธรรมของเงินลงทุนในอสังหาริมทรัพย์

กองทรัสต์ฯวัดมูลค่าอสังหาริมทรัพย์ที่ลงทุนไว้ ณ วันที่ในงบแสดงฐานะการเงินด้วยมูลค่ายุติธรรม โดยถือพื้นฐานจากมูลค่ายุติธรรมที่ประเมินโดยผู้ประเมินราคาอิสระ มูลค่ายุติธรรมดังกล่าวใช้วิธีพิจารณาจากรายได้ เนื่องจากไม่มีราคาในตลาดที่สามารถใช้เทียบเคียงได้ ผู้จัดการกองทรัสต์ต้องใช้ดุลยพินิจที่สำคัญเกี่ยวกับการคาดการณ์ผลการดำเนินงานในอนาคต รวมถึงการกำหนดอัตราคิดลดและข้อสมมติที่สำคัญ ทั้งนี้ การเปลี่ยนแปลงของสมมติฐานที่เกี่ยวข้องกับตัวแปรที่ใช้ในการคำนวณอาจมีผลกระทบต่อมูลค่ายุติธรรมที่แสดงอยู่ในงบแสดงฐานะการเงิน อย่างไรก็ตาม ผลตอบแทนที่กองทรัสต์ฯจะได้รับจริงจากเงินลงทุนในอสังหาริมทรัพย์อาจแตกต่างกันขึ้นอยู่กับปัจจัยและเงื่อนไขต่างๆ ที่จะเกิดขึ้นกับสินทรัพย์ในอนาคต

มูลค่ายุติธรรมของเครื่องมือทางการเงิน

ในการประเมินมูลค่ายุติธรรมของเครื่องมือทางการเงินที่รับรู้ในงบแสดงฐานะการเงินที่ไม่มีการซื้อขายในตลาดและไม่สามารถหาราคาได้ในตลาดซื้อขายคล่อง ผู้บริหารของกองทรัสต์ฯต้องใช้ดุลยพินิจในการประมาณมูลค่ายุติธรรมของเครื่องมือทางการเงินดังกล่าว โดยใช้เทคนิคและแบบจำลองการประเมินมูลค่าซึ่งตัวแปรที่ใช้ในแบบจำลองได้มาจากการเทียบเคียงกับตัวแปรที่มีอยู่ในตลาด โดยคำนึงถึงความเสี่ยงทางด้านเครดิต สภาพคล่อง ข้อมูลความสัมพันธ์ และการเปลี่ยนแปลงของมูลค่าของเครื่องมือทางการเงินในระยะยาว ทั้งนี้ การเปลี่ยนแปลงของสมมติฐานที่เกี่ยวข้องกับตัวแปรที่ใช้ในการคำนวณอาจมีผลกระทบต่อมูลค่ายุติธรรมที่แสดงอยู่ในงบแสดงฐานะการเงิน และการเปิดเผยลำดับขั้นของมูลค่ายุติธรรม

5. เงินลงทุนในหลักทรัพย์ที่แสดงด้วยมูลค่ายุติธรรมผ่านกำไรหรือขาดทุน

รายการเคลื่อนไหวของเงินลงทุนในหลักทรัพย์ที่แสดงด้วยมูลค่ายุติธรรมผ่านกำไรหรือขาดทุนสำหรับปีสิ้นสุดวันที่ 31 ธันวาคม 2565 และ 2564 มีดังต่อไปนี้

	(หน่วย: พันบาท)	
	2565	2564
ยอดคงเหลือต้นปี	223,763	287,829
ซื้อเพิ่ม	890,747	1,225,688
จำหน่าย	(796,970)	(1,290,808)
ส่วนต่ำกว่ามูลค่าเงินลงทุนตัดจ่าย	471	1,106
กำไรสุทธิที่เกิดขึ้นจากเงินลงทุน	300	17
กำไร (ขาดทุน) จากการเปลี่ยนแปลงในมูลค่ายุติธรรม		
ของเงินลงทุน	763	(69)
ยอดคงเหลือปลายปี	319,074	223,763

6. เงินลงทุนในอสังหาริมทรัพย์ตามมูลค่ายุติธรรม

ในระหว่างปี เงินลงทุนในอสังหาริมทรัพย์มีการเปลี่ยนแปลงดังนี้

	(หน่วย: พันบาท)	
	2565	2564
เงินลงทุนในอสังหาริมทรัพย์ตามมูลค่ายุติธรรมต้นปี	6,413,414	6,446,957
กำไร (ขาดทุน) จากการเปลี่ยนแปลงในมูลค่ายุติธรรม		
จากการประเมินราคา	10,000	(40,348)
มูลค่ายุติธรรมจากสินทรัพย์สิทธิการใช้ลดลง	(321)	(312)
ซื้ออุปกรณ์	-	3,348
การเปลี่ยนแปลงในลูกหนี้ตามสัญญาเช่าที่ยังไม่เรียกชำระ	28,015	3,769
เงินลงทุนในอสังหาริมทรัพย์ตามมูลค่ายุติธรรมปลายปี	6,451,108	6,413,414

ยอดคงเหลือของเงินลงทุนในอสังหาริมทรัพย์มีรายละเอียด ดังนี้

	(หน่วย: พันบาท)	
	2565	2564
มูลค่าตามรายงานการประเมินราคา	6,466,000	6,456,000
บวก: มูลค่ายุติธรรมจากสินทรัพย์สิทธิการใช้	1,226	1,547
หัก: ลูกหนี้ตามสัญญาเช่าที่ยังไม่เรียกชำระ	(16,118)	(44,133)
เงินลงทุนในอสังหาริมทรัพย์	6,451,108	6,413,414

ในระหว่างปี 2565 และ 2564 กองทรัสต์ฯ ได้ว่าจ้างผู้ประเมินราคาอิสระประเมินมูลค่าเงินลงทุนในอสังหาริมทรัพย์โดยใช้วิธีพิจารณาจากรายได้ (Income Approach) ซึ่งกองทรัสต์ฯ ได้ปรับเงินลงทุนในอสังหาริมทรัพย์เป็นมูลค่ายุติธรรม และรับรู้กำไรหรือขาดทุนจากการเปลี่ยนแปลงในมูลค่ายุติธรรมของเงินลงทุนในงบกำไรขาดทุนเบ็ดเสร็จสำหรับปี

ข้อสมมติฐานหลักที่ใช้ในการประเมินมูลค่ายุติธรรม สรุปได้ดังนี้

	2565	2564	ผลกระทบต่อมูลค่ายุติธรรม เมื่ออัตราตามข้อสมมติฐาน เพิ่มขึ้น
อัตราคิดลด (ร้อยละ)	9.50	9.50	มูลค่ายุติธรรมลดลง
อัตราการใช้พื้นที่ (ร้อยละ)	80 - 100	60 - 100	มูลค่ายุติธรรมเพิ่มขึ้น
อัตราค่าเช่าเฉลี่ยต่อตารางเมตร			
ต่อเดือน (บาท)	250 - 3,660	435 - 9,000	มูลค่ายุติธรรมเพิ่มขึ้น

7. เงินสดและรายการเทียบเท่าเงินสด

ณ วันที่ 31 ธันวาคม 2565 และ 2564 กองทรัสต์ฯ มีเงินสดและรายการเทียบเท่าเงินสดดังนี้

ธนาคาร	เงินสด (พันบาท)		อัตราดอกเบี้ย (ร้อยละต่อปี)	
	2565	2564	2565	2564
เงินสดและเงินฝากระหว่างทาง	5,445	3,024	-	-
<u>เงินฝากประเภทกระแสรายวัน</u>				
ธนาคารแลนด์ แอนด์ เฮาส์ จำกัด (มหาชน)	-	30	0.100	0.100
ธนาคารไทยพาณิชย์ จำกัด (มหาชน)	-	180	-	-
<u>เงินฝากประเภทออมทรัพย์</u>				
ธนาคารแลนด์ แอนด์ เฮาส์ จำกัด (มหาชน)	10,976	9,825	0.100	0.100
ธนาคารไทยพาณิชย์ จำกัด (มหาชน)	144,520	132,331	0.300	0.100
รวมเงินฝากธนาคาร	155,496	142,366		
รวมเงินสดและเงินฝากธนาคาร	160,941	145,390		

8. ลูกหนี้จากการให้เช่าและบริการ

ยอดคงเหลือของลูกหนี้จากการให้เช่าและบริการ ณ วันที่ 31 ธันวาคม 2565 และ 2564 แยกตามอายุหนี้ คงค้างนับจากวันที่ถึงกำหนดชำระได้ดังนี้

	(หน่วย: พันบาท)	
	2565	2564
<u>อายุหนี้ค้างชำระ</u>		
ยังไม่ถึงกำหนดชำระ	17,801	22,049
<u>ค้างชำระ</u>		
ไม่เกิน 3 เดือน	55,415	32,028
3 - 6 เดือน	1,468	1,940
6 - 12 เดือน	1,521	3,064
มากกว่า 12 เดือน	1,169	1,368
รวม	77,374	60,449
ลูกหนี้ตามสัญญาเช่าที่ยังไม่เรียกชำระ	16,118	44,133
รวมลูกหนี้จากการให้เช่าและบริการ	93,492	104,582

9. เงินกู้ยืมระยะยาว

(หน่วย: พันบาท)

	2565	2564
เงินกู้ยืม	840,000	840,000
หัก: ดอกเบี้ยรอตัดบัญชีตามอัตราดอกเบี้ยที่แท้จริง	(6,006)	(7,760)
เงินกู้ยืม - สุทธิ	833,994	832,240

ณ วันที่ 31 ธันวาคม 2565 กองทรัสต์ฯ มีเงินกู้ยืมระยะยาวที่จะถึงกำหนดชำระภายในหนึ่งปีจำนวน 50 ล้านบาท (2564: ไม่มี)

เมื่อวันที่ 22 ธันวาคม 2557 กองทรัสต์ฯ ได้กู้ยืมเงินจากสถาบันการเงินแห่งหนึ่งจำนวน 1,080 ล้านบาท เพื่อเป็นส่วนหนึ่งของการลงทุนในโครงการศูนย์การค้าเทอร์มินอล 21 ต่อมาเมื่อวันที่ 28 กันยายน 2561 ที่ประชุมวิสามัญผู้ถือหุ้นหน่วยทรัสต์ฯ ครั้งที่ 1/2561 มีมติอนุมัติให้กองทรัสต์ฯ กู้ยืมเงินจากธนาคาร แลนด์ แอนด์ เฮาส์ จำกัด (มหาชน) เพื่อชำระหนี้ตามสัญญาเงินกู้เดิม

ในเดือนตุลาคม 2561 กองทรัสต์ฯ ได้เข้าทำสัญญาเงินกู้ดังกล่าว โดยสาระสำคัญของวงเงินกู้ยืม มีรายละเอียดดังนี้

- วงเงินสินเชื่อ : จำนวน 1,072 ล้านบาท
- อัตราดอกเบี้ย : อัตราคงที่ไม่เกินร้อยละ 5.25 ต่อปี สำหรับ 3 ปีแรก
ปีถัดไปคิดดอกเบี้ยในอัตราไม่เกินร้อยละ MLR ลบ 1.50 ต่อปี
- ระยะเวลากู้ยืม : ชำระคืนทั้งหมดภายในเดือนตุลาคม 2571
- กำหนดชำระดอกเบี้ย : ชำระดอกเบี้ยรายไตรมาส
- กำหนดชำระคืนเงินต้น : ชำระปีละ 1 ครั้งเริ่มจ่ายชำระครั้งแรกในปี 2563

ในระหว่างปี 2563 กองทรัสต์ฯ ได้เข้าทำบันทึกข้อตกลงแก้ไขเพิ่มเติมสัญญาเงินกู้กับธนาคาร แลนด์ แอนด์ เฮาส์ จำกัด (มหาชน) เพื่อปรับระยะเวลาการชำระคืนเงินต้นของเงินกู้ที่ต้องชำระในปี 2564

ในเดือนกุมภาพันธ์ 2565 กองทรัสต์ฯ ได้ทำบันทึกข้อตกลงแก้ไขเพิ่มเติมสัญญาเงินกู้โดยปลอดชำระคืนเงินต้นของเงินกู้ที่ต้องชำระในปี 2565 และปรับตารางการชำระคืนเงินต้นตั้งแต่ปี 2566 เป็นต้นไป ตามจำนวนเงินที่ระบุในสัญญา โดยต้องชำระให้เสร็จสิ้นภายในเดือนธันวาคม 2572 และปรับลดอัตราดอกเบี้ยเป็นระยะเวลาสามปี ตามที่กำหนดในสัญญาแก้ไขเพิ่มเติมดังกล่าว

วงเงินสินเชื่อดังกล่าวได้ถูกเบิกใช้แล้วทั้งจำนวน

วงเงินกู้ยืมระยะยาวเป็นเงินกู้ที่ไม่มีหลักประกัน ภายใต้สัญญาวงเงินกู้ยืมดังกล่าวข้างต้นกองทรัสต์ฯต้องปฏิบัติตามเงื่อนไขทางการเงินบางประการตามที่ระบุไว้ในสัญญา เช่น การดำรงอัตราส่วนหนี้สินต่อทุนและอัตราส่วนความสามารถในการชำระหนี้ให้เป็นไปตามอัตราที่กำหนดในสัญญา เป็นต้น

นอกจากนี้ บริษัทใหญ่ของบริษัท แอล เอช มอลต์ แอนด์ โฮเทล จำกัด ได้ตกลงให้คำรับรองกับธนาคารผู้ให้สินเชื่อแก่กองทรัสต์ฯ โดยจะดำรงสัดส่วนการถือหุ้นในบริษัท แอล แอนด์ เอช พร็อพเพอร์ตี้ จำกัด ไม่น้อยกว่าร้อยละ 59.99

10. กำไรสะสม

	(หน่วย: พันบาท)	
	2565	2564
ยอดคงเหลือต้นปี	777,817	853,582
กำไรจากการลงทุนสุทธิ	250,471	34,387
กำไรสุทธิจากเงินลงทุน	300	17
กำไร (ขาดทุน) จากการเปลี่ยนแปลงในมูลค่ายุติธรรม		
ของเงินลงทุน	38,457	(36,960)
การแบ่งปันส่วนทุนให้ผู้ถือหุ้นหน่วยทรัสต์	(185,464)	(73,209)
ยอดคงเหลือปลายปี	881,581	777,817

11. การแบ่งปันส่วนทุนให้ผู้ถือหุ้นหน่วยทรัสต์

สำหรับปีสิ้นสุดวันที่ 31 ธันวาคม 2565				
วันที่ประกาศจ่าย	สำหรับผลการดำเนินงาน	อัตราหน่วยละ	รวม	วันที่จ่าย
		(บาท)	(พันบาท)	
12 เมษายน 2565	วันที่ 1 มกราคม 2565			
	ถึงวันที่ 28 กุมภาพันธ์ 2565	0.0500	24,403	12 พฤษภาคม 2565
22 มิถุนายน 2565	วันที่ 1 มีนาคม 2565			
	ถึงวันที่ 30 เมษายน 2565	0.1200	58,568	20 กรกฎาคม 2565
26 สิงหาคม 2565	วันที่ 1 พฤษภาคม 2565			
	ถึงวันที่ 30 มิถุนายน 2565	0.0500	24,403	22 กันยายน 2565
27 ตุลาคม 2565	วันที่ 1 กรกฎาคม 2565			
	ถึงวันที่ 31 สิงหาคม 2565	0.0700	34,164	24 พฤศจิกายน 2565
9 ธันวาคม 2565	วันที่ 1 กันยายน 2565			
	ถึงวันที่ 31 ตุลาคม 2565	0.0900	43,926	29 ธันวาคม 2565
รวมประโยชน์ตอบแทนให้แก่ผู้ถือหุ้นหน่วยทรัสต์		0.3800	185,464	

สำหรับปีสิ้นสุดวันที่ 31 ธันวาคม 2564

วันที่ประกาศจ่าย	สำหรับผลการดำเนินงาน	อัตราหน่วยละ (บาท)	รวม (พันบาท)	วันที่จ่าย
23 กุมภาพันธ์ 2564	วันที่ 1 พฤศจิกายน 2563 ถึงวันที่ 31 ธันวาคม 2563	0.0500	24,403	19 มีนาคม 2564
20 เมษายน 2564	วันที่ 1 มกราคม 2564 ถึงวันที่ 28 กุมภาพันธ์ 2564	0.0500	24,403	18 พฤษภาคม 2564
24 มิถุนายน 2564	วันที่ 1 มีนาคม 2564 ถึงวันที่ 30 เมษายน 2564	0.0500	24,403	22 กรกฎาคม 2564
รวมประโยชน์ตอบแทนให้แก่ผู้ถือหุ้นทรัพย์สิน		0.1500	73,209	

12. ค่าใช้จ่าย

12.1 ค่าธรรมเนียมผู้จัดการกองทรัสต์

ค่าธรรมเนียมผู้จัดการกองทรัสต์คำนวณเป็นรายเดือนในอัตราไม่เกินร้อยละ 2 ต่อปีของมูลค่าสินทรัพย์สุทธิของกองทรัสต์ฯ ทั้งนี้ค่าธรรมเนียมผู้จัดการกองทรัสต์กำหนดขั้นต่ำ 3,000,000 บาทต่อปี (อัตราดังกล่าวยังไม่รวมภาษีมูลค่าเพิ่ม ภาษีธุรกิจเฉพาะหรือภาษีอื่นใดในทำนองเดียวกัน)

12.2 ค่าธรรมเนียมทรัสต์

ค่าธรรมเนียมทรัสต์คำนวณเป็นรายเดือนในอัตราไม่เกินร้อยละ 1 ต่อปีของมูลค่าสินทรัพย์สุทธิของกองทรัสต์ฯ ที่ปรับปรุงแล้ว ทั้งนี้ค่าธรรมเนียมทรัสต์กำหนดขั้นต่ำ 2,000,000 บาทต่อปี (อัตราดังกล่าวยังไม่รวมภาษีมูลค่าเพิ่ม ภาษีธุรกิจเฉพาะหรือภาษีอื่นใดในทำนองเดียวกัน)

มูลค่าสินทรัพย์สุทธิของกองทรัสต์ฯ ที่ปรับปรุงแล้วเท่ากับมูลค่าทรัพย์สินรวมหักมูลค่าหนี้สินที่ไม่มีดอกเบี้ยทั้งหมด หักมูลค่าหนี้สินจากเงินกู้ยืมของกองทรัสต์ฯ ส่วนที่ไม่เกินร้อยละ 10 ของมูลค่าทรัพย์สินรวม

12.3 ค่าธรรมเนียมนายทะเบียน

ค่าธรรมเนียมนายทะเบียนคำนวณเป็นรายเดือนในอัตราไม่เกินร้อยละ 1 ต่อปีของมูลค่าสินทรัพย์สุทธิของกองทรัสต์ฯ (อัตราดังกล่าวยังไม่รวมภาษีมูลค่าเพิ่ม ภาษีธุรกิจเฉพาะหรือภาษีอื่นใดในทำนองเดียวกัน)

12.4 ค่าธรรมเนียมผู้บริหารอสังหาริมทรัพย์

ผู้บริหารอสังหาริมทรัพย์มีสิทธิได้รับค่าตอบแทนในการทำหน้าที่ผู้บริหารอสังหาริมทรัพย์จากกองทรัสต์ฯ โดยเรียกเก็บจากกองทรัสต์ฯ เป็นรายเดือนตามสัญญาการจ้างที่ทำขึ้นระหว่างผู้จัดการกองทรัสต์ฯ กับผู้บริหารอสังหาริมทรัพย์ ซึ่งสรุปได้ดังนี้ (อัตราดังกล่าวยังไม่รวมภาษีมูลค่าเพิ่ม ภาษีธุรกิจเฉพาะหรือภาษีอื่นใดในทำนองเดียวกัน)

ประเภทของค่าธรรมเนียม	อัตราค่าธรรมเนียม
ค่าธรรมเนียมการเก็บค่าเช่าในนามของ กองทรัสต์ฯ	ไม่เกินร้อยละ 3 ต่อปี ของรายได้ค่าเช่าสุทธิของอสังหาริมทรัพย์
ค่านายหน้า	สำหรับการเช่าพื้นที่ร้านค้า: ไม่เกิน 0.5 - 1.5 เท่าของอัตราค่าเช่า ค่าบริการ และค่าบริการสาธารณูปโภครายเดือนในเดือนแรกของผู้เช่าพื้นที่ รายนั้น ๆ สำหรับการเช่าพื้นที่ส่งเสริมการขาย: ไม่เกินร้อยละ 20 ของรายได้ ค่าบริการพื้นที่ในแต่ละครั้ง
ค่าธรรมเนียมบริหารอสังหาริมทรัพย์	ไม่เกินร้อยละ 0.50 ต่อปี ของมูลค่าทรัพย์สินสุทธิของอสังหาริมทรัพย์
ค่าธรรมเนียมพิเศษเพื่อสร้างแรงจูงใจ	ไม่เกินร้อยละ 3 ต่อปี ของรายได้ค่าเช่าสุทธิของอสังหาริมทรัพย์
ค่าธรรมเนียมการซื้อและขายอสังหาริมทรัพย์	ไม่เกินร้อยละ 1.50 และ 0.75 ของมูลค่าอสังหาริมทรัพย์ที่ซื้อและขาย ตามลำดับ
ค่าธรรมเนียมในการดำเนินงานด้านการซ่อมแซม ดูแล บำรุงรักษา ปรับปรุง และ/หรือ พัฒนาทรัพย์สิน	ไม่เกินร้อยละ 2 ของมูลค่าที่มีการซ่อมแซม ดูแล บำรุงรักษา ปรับปรุง และ/หรือพัฒนา

13. รายการธุรกิจกับกิจการที่เกี่ยวข้องกัน

ลักษณะความสัมพันธ์ของกองทรัสต์ฯและกิจการที่เกี่ยวข้องกันมีดังนี้

ชื่อกิจการ	ลักษณะความสัมพันธ์	รายละเอียดการทำธุรกรรม
บริษัทหลักทรัพย์จัดการ กองทุน แลนด์ แอนด์ เฮาส์ จำกัด	- ผู้จัดการกองทรัสต์ฯ	- รับค่าธรรมเนียมผู้จัดการจากกองทรัสต์ฯ
บริษัทหลักทรัพย์จัดการ กองทุน ไทยพาณิชย์ จำกัด	- ทรัสต์	- รับค่าธรรมเนียมทรัสต์จากกองทรัสต์ฯ
บริษัท แอล แอนด์ เอช รีเทล แมนเนจเม้นท์ จำกัด	- ผู้บริหารอสังหาริมทรัพย์	- รับค่าธรรมเนียมผู้บริหาร อสังหาริมทรัพย์จากกองทรัสต์ฯ - รับค่าธรรมเนียมเกี่ยวกับการบริหาร จัดการด้านบุคคลจากกองทรัสต์ฯ
บริษัท แอล แอนด์ เอช พร็อพเพอร์ตี้ จำกัด	- เจ้าของทรัพย์สิน	- ได้ทำสัญญาเช่าทรัพย์สินในฐานะ ผู้ให้เช่า
ธนาคารแลนด์ แอนด์ เฮาส์ จำกัด (มหาชน)	- มีผู้ถือหุ้นใหญ่ร่วมกันกับบริษัท หลักทรัพย์จัดการกองทุน แลนด์ เฮาส์ จำกัด	- รับฝากเงินและให้กองทรัสต์ฯกู้ยืมเงิน - ได้ทำสัญญาเช่าพื้นที่และบริการ ในฐานะผู้เช่า
ธนาคารไทยพาณิชย์ จำกัด (มหาชน)	- ผู้ถือหุ้นใหญ่ของของบริษัท หลักทรัพย์จัดการกองทุน ไทยพาณิชย์ จำกัด	- รับฝากเงินของกองทรัสต์ฯ - ได้ทำสัญญาเช่าพื้นที่และบริการ ในฐานะผู้เช่า

ชื่อกิจการ	ลักษณะความสัมพันธ์	รายละเอียดการทำธุรกรรม
สำนักงานประกันสังคม	- ผู้ถือหุ้นรายใหญ่	- รับประโยชน์ตอบแทนจากกองทรัสต์ฯ
บริษัท แอล เอช มอลต์ แอนด์ โฮเทล จำกัด	- ผู้ถือหุ้นรายใหญ่	- รับประโยชน์ตอบแทนจากกองทรัสต์ฯ
		- ได้รับค่าบริการระบบบริหารศูนย์การค้าจากกองทรัสต์ฯ
ทรัสต์เพื่อการลงทุนในสิทธิการเช่าอสังหาริมทรัพย์ แอล เอช โฮเทล	- มีผู้จัดการกองทรัสต์ฯ ร่วมกัน	- เบิกชดเชยค่าใช้จ่าย

ในระหว่างปี กองทรัสต์ฯ มีรายการธุรกิจที่สำคัญกับกิจการที่เกี่ยวข้องกัน รายการธุรกิจดังกล่าวเป็นไปตามเงื่อนไขทางการค้าและเกณฑ์ตามที่ตกลงกันระหว่างกองทรัสต์ฯ และกิจการที่เกี่ยวข้องกันเหล่านั้น ซึ่งเป็นไปตามปกติธุรกิจโดยสามารถสรุปได้ดังนี้

	2565	2564	นโยบายการกำหนดราคา
(หน่วย: พันบาท)			
บริษัทหลักทรัพย์จัดการกองทุน แลนด์ แอนด์ เฮาส์ จำกัด			
ค่าธรรมเนียมผู้จัดการกองทรัสต์	7,336	7,313	ตามรายละเอียดในหมายเหตุ 12.1
บริษัทหลักทรัพย์จัดการกองทุน ไทยพาณิชย์ จำกัด			
ค่าธรรมเนียมทรัสต์	4,808	4,795	ตามรายละเอียดในหมายเหตุ 12.2
บริษัท แอล แอนด์ เอช รีเทล แมเนจเม้นท์ จำกัด			
ค่าธรรมเนียมผู้บริหารอสังหาริมทรัพย์	58,566	29,624	ตามรายละเอียดในหมายเหตุ 12.4
ค่าบริการจัดการด้านบุคคล	61,678	62,016	คิดจากค่าใช้จ่ายในการจัดการด้านบุคคลตามจริง
ธนาคารแลนด์ แอนด์ เฮาส์ จำกัด (มหาชน)			
รายได้ค่าเช่าและบริการ	3,825	3,200	ตามอัตราที่ระบุในสัญญา
ค่าใช้จ่ายดอกเบี้ย	23,807	23,290	ตามรายละเอียดในหมายเหตุ 9
ธนาคารไทยพาณิชย์ จำกัด (มหาชน)			
รายได้ค่าเช่าและบริการ	5,123	4,267	ตามอัตราที่ระบุในสัญญา
สำนักงานประกันสังคม			
ประโยชน์ตอบแทนจ่าย	17,949	6,668	ตามที่ประกาศจ่าย
บริษัท แอล เอช มอลต์ แอนด์ โฮเทล จำกัด			
ค่าบริการระบบบริหารศูนย์การค้า	3,638	3,646	ตามรายละเอียดในหมายเหตุ 15.3
ประโยชน์ตอบแทนจ่าย	16,692	6,589	ตามที่ประกาศจ่าย

ยอดคงค้างระหว่างกองทรัสต์ฯและบริษัทที่เกี่ยวข้องกัน ณ วันที่ 31 ธันวาคม 2565 และ 2564 มีรายละเอียดดังนี้

	(หน่วย: พันบาท)	
	2565	2564
บริษัทหลักทรัพย์จัดการกองทุน แลนด์ แอนด์ เฮาส์ จำกัด		
เงินลงทุนในหลักทรัพย์	319,074	-
ค่าธรรมเนียมผู้จัดการกองทรัสต์ค้ำจ่าย*	1,306	1,280
บริษัทหลักทรัพย์จัดการกองทุน ไทยพาณิชย์ จำกัด		
ค่าธรรมเนียมทรัสต์ค้ำจ่าย*	855	841
บริษัท แอล แอนด์ เอช รีเทล แมเนจเม้นท์ จำกัด		
ค่าธรรมเนียมผู้บริหารอสังหาริมทรัพย์ค้ำจ่าย*	9,320	4,441
ธนาคารแลนด์ แอนด์ เฮาส์ จำกัด (มหาชน)		
เงินฝากธนาคาร	10,976	9,855
ลูกหนี้จากการให้เช่าและบริการ	30	10
เงินมัดจำค่าเช่าและบริการ	1,914	1,914
เงินกู้ยืมระยะยาว	840,000	840,000
ธนาคารไทยพาณิชย์ จำกัด (มหาชน)		
เงินฝากธนาคาร	144,520	132,511
ลูกหนี้จากการให้เช่าและบริการ	41	428
ลูกหนี้จากดอกเบี้ย	7	2
เงินมัดจำค่าเช่าและบริการ	2,430	2,673
บริษัท แอล เอช มอลล์ แอนด์ โฮเทล จำกัด		
ลูกหนี้อื่น	-	24
เจ้าหนี้อื่น	-	7
ทรัสต์เพื่อการลงทุนในสิทธิการเช่าอสังหาริมทรัพย์ แอล เอช โฮเทล		
ลูกหนี้อื่น	-	11,351

* แสดงเป็นส่วนหนึ่งของรายการ “ค่าใช้จ่ายค้ำจ่าย” ในงบแสดงฐานะการเงิน

14. ข้อมูลเกี่ยวกับการซื้อขายเงินลงทุน

กองทรัสต์ฯได้ซื้อขายเงินลงทุนในระหว่างปี 2565 โดยไม่รวมเงินลงทุนในเงินฝากธนาคารและเงินลงทุนในตั๋วสัญญาใช้เงินเป็นจำนวนเงินรวม 1,688 ล้านบาท (2564: 2,520 ล้านบาท) โดยคิดเป็นอัตราร้อยละ 29.08 (2564: ร้อยละ 43.61) ต่อมูลค่าสินทรัพย์สุทธิถัวเฉลี่ยระหว่างปี

15. ภาระผูกพันและหนี้สินที่อาจเกิดขึ้น

- 15.1 ณ วันที่ 31 ธันวาคม 2565 และ 2564 กองทรัสต์ฯมีภาระผูกพันที่จะต้องจ่ายค่าธรรมเนียมต่าง ๆ ตามเกณฑ์และเงื่อนไขที่กล่าวไว้ในหมายเหตุ 12
- 15.2 ณ วันที่ 31 ธันวาคม 2565 และ 2564 กองทรัสต์ฯมีภาระผูกพันเกี่ยวกับสัญญาบริการที่ต้องจ่ายในอนาคต มีจำนวนดังต่อไปนี้

	(หน่วย: ล้านบาท)	
	2565	2564
จ่ายชำระ		
ภายใน 1 ปี	3	8
มากกว่า 1 ปี แต่ไม่เกิน 5 ปี	-	3

- 15.3 ณ วันที่ 31 ธันวาคม 2565 และ 2564 กองทรัสต์ฯมีภาระผูกพันที่จะต้องจ่ายค่าบริการระบบบริหารศูนย์การค้าให้แก่บริษัทที่เกี่ยวข้องกันแห่งหนึ่ง โดยมีกำหนดระยะเวลาของสัญญา 3 ปี ค่าบริการปีละไม่เกิน 8 ล้านบาท มีกำหนดจ่ายชำระเป็นรายเดือน
- 15.4 ณ วันที่ 31 ธันวาคม 2565 และ 2564 กองทรัสต์ฯมีหนังสือค้ำประกันซึ่งออกโดยธนาคารในนามกองทรัสต์ฯเหลืออยู่เป็นจำนวน 9 ล้านบาท เพื่อค้ำประกันการใช้ไฟฟ้า

16. ข้อมูลทางการเงินจำแนกตามส่วนงาน

ข้อมูลส่วนงานดำเนินงานที่น่าเสนอนี้สอดคล้องกับรายงานภายในของกองทรัสต์ฯที่ผู้มีอำนาจตัดสินใจสูงสุดด้านการดำเนินงานได้รับและสอบทานอย่างสม่ำเสมอเพื่อใช้ในการตัดสินใจในการจัดสรรทรัพยากรให้กับส่วนงานและประเมินผลการดำเนินงานของส่วนงาน

กองทรัสต์ฯดำเนินธุรกิจหลักในส่วนงานดำเนินงานที่รายงานเพียงส่วนงานเดียว คือการให้เช่าอสังหาริมทรัพย์ และดำเนินธุรกิจในเขตภูมิศาสตร์เดียว คือ ประเทศไทย กองทรัสต์ฯประเมินผลการปฏิบัติงานของส่วนงานโดยพิจารณาจากกำไรหรือขาดทุนจากการดำเนินงานซึ่งวัดมูลค่าโดยใช้เกณฑ์เดียวกับที่ใช้ในการวัดกำไรหรือขาดทุนจากการดำเนินงานในงบการเงิน ดังนั้น รายได้ กำไรจากการดำเนินงาน และสินทรัพย์ที่แสดงอยู่ในงบการเงินจึงถือเป็นการรายงานตามส่วนงานดำเนินงานและเขตภูมิศาสตร์แล้ว

ข้อมูลเกี่ยวกับลูกค้านายใหญ่

ในปี 2565 และ 2564 กองทรัสต์ฯไม่มีรายได้จากลูกค้ารายใดที่มีมูลค่าเท่ากับหรือมากกว่าร้อยละ 10 ของรายได้ของกองทรัสต์ฯ

17. ลำดับชั้นของมูลค่ายุติธรรม

ณ วันที่ 31 ธันวาคม 2565 และ 2564 กองทรัสต์ฯ มีสินทรัพย์ที่วัดมูลค่าด้วยมูลค่ายุติธรรมโดยแยกแสดงตามลำดับชั้นของมูลค่ายุติธรรม ดังนี้

(หน่วย: ล้านบาท)

	ณ วันที่ 31 ธันวาคม 2565			
	ระดับ 1	ระดับ 2	ระดับ 3	รวม
สินทรัพย์ที่วัดมูลค่าด้วยมูลค่ายุติธรรม				
เงินลงทุนในหลักทรัพย์	-	319	-	319
เงินลงทุนในอสังหาริมทรัพย์	-	-	6,451	6,451

(หน่วย: ล้านบาท)

	ณ วันที่ 31 ธันวาคม 2564			
	ระดับ 1	ระดับ 2	ระดับ 3	รวม
สินทรัพย์ที่วัดมูลค่าด้วยมูลค่ายุติธรรม				
เงินลงทุนในหลักทรัพย์	-	224	-	224
เงินลงทุนในอสังหาริมทรัพย์	-	-	6,413	6,413

ในระหว่างปีปัจจุบัน ไม่มีการเปลี่ยนแปลงวิธีการและสมมติฐานที่ใช้ในการประมาณมูลค่ายุติธรรมของเครื่องมือทางการเงิน และไม่มีการโอนรายการระหว่างลำดับชั้นของมูลค่ายุติธรรม

18. เครื่องมือทางการเงิน

18.1 นโยบายการบริหารความเสี่ยงทางการเงิน

เครื่องมือทางการเงินที่สำคัญของกองทรัสต์ฯ ประกอบด้วย เงินลงทุนในหลักทรัพย์ เงินสดและรายการเทียบเท่าเงินสด ลูกหนี้ เจ้าหนี้การค้า เจ้าหนี้อื่น ค่าใช้จ่ายค้างจ่าย เงินมัดจำค่าเช่าและบริการ และเงินกู้ยืมระยะยาว กองทรัสต์ฯ มีความเสี่ยงที่เกี่ยวข้องกับเครื่องมือทางการเงินดังกล่าว และมีนโยบายการบริหารความเสี่ยงดังนี้

ความเสี่ยงด้านเครดิต

กองทรัสต์มีความเสี่ยงด้านเครดิตที่เกี่ยวข้องเนื่องกับลูกหนี้จากการให้เช่าและบริการ ฝ่ายบริหารควบคุมความเสี่ยงนี้โดยการกำหนดให้มีนโยบายและวิธีการในการควบคุมการให้สินเชื่อที่เหมาะสม นอกจากนี้ การให้สินเชื่อของกองทรัสต์ฯ ไม่มีการกระจุกตัวเนื่องจากกองทรัสต์ฯ มีฐานของลูกค้าที่หลากหลายและมีจำนวนมากราย และกองทรัสต์ฯ มีการกำหนดให้มีการเรียกเก็บเงินมัดจำค่าเช่าและบริการจากลูกค้าเพื่อเป็นประกันในกรณีที่ไม่สามารถเก็บค่าเช่าได้ ดังนั้น กองทรัสต์ฯ จึงไม่คาดว่าจะได้รับความเสียหายที่เป็นสาระสำคัญจากการให้สินเชื่อ โดยจำนวนเงินสูงสุดที่กองทรัสต์ฯ อาจต้องสูญเสียจากการให้สินเชื่อคือมูลค่าตามบัญชีของลูกหนี้จากการให้เช่าและบริการที่แสดงอยู่ในงบแสดงฐานะการเงิน

ความเสี่ยงจากอัตราดอกเบี้ย

กองทรัสต์มีความเสี่ยงจากอัตราดอกเบี้ยที่สำคัญอันเกี่ยวข้องกับเงินลงทุนในหลักทรัพย์ เงินฝากธนาคาร และเงินกู้ยืมระยะยาว สินทรัพย์และหนี้สินทางการเงินส่วนใหญ่มีอัตราดอกเบี้ยที่ปรับขึ้นลงตามอัตราตลาด หรือมีอัตราดอกเบี้ยคงที่ซึ่งใกล้เคียงกับอัตราตลาดในปัจจุบัน

ณ วันที่ 31 ธันวาคม 2565 และ 2564 สินทรัพย์และหนี้สินทางการเงินที่สำคัญสามารถจัดตามประเภทอัตราดอกเบี้ย และสำหรับสินทรัพย์และหนี้สินทางการเงินที่มีอัตราดอกเบี้ยคงที่สามารถแยกตามวันที่ครบกำหนด หรือวันที่มีการกำหนดอัตราดอกเบี้ยใหม่ (หากวันที่มีการกำหนดอัตราดอกเบี้ยใหม่ถึงก่อน) ได้ดังนี้

(หน่วย: ล้านบาท)

	2565					อัตราดอกเบี้ย (ร้อยละต่อปี)
	อัตราดอกเบี้ยคงที่ ภายใน 1 ปี	มากกว่า 1 - 5 ปี	อัตราดอกเบี้ย ปรับขึ้นลง ตาม ราคาตลาด	ไม่มีอัตรา ดอกเบี้ย	รวม	
สินทรัพย์ทางการเงิน						
เงินลงทุนในหลักทรัพย์	-	-	-	319	319	-
เงินสดและรายการเทียบเท่าเงินสด	-	-	156	5	161	0.10 - 0.30
ลูกหนี้	-	-	-	93	93	-
	-	-	156	417	573	
หนี้สินทางการเงิน						
เจ้าหนี้การค้า	-	-	-	36	36	-
เจ้าหนี้อื่น	-	-	-	9	9	-
ค่าใช้จ่ายค้างจ่าย	-	-	-	14	14	-
เงินมัดจำค่าเช่าและบริการ	-	-	-	254	254	-
เงินกู้ยืมระยะยาว	-	-	834	-	834	หมายเหตุ 9
หนี้สินตามสัญญาเช่า	1	-	-	-	1	2.791
	1	-	834	313	1,148	

(หน่วย: ล้านบาท)

	2564					
	อัตราดอกเบี้ยคงที่		อัตราดอกเบี้ย ปรับขึ้นลง			
	ภายใน 1 ปี	มากกว่า 1 - 5 ปี	ตาม ราคาตลาด	ไม่มีอัตรา ดอกเบี้ย	รวม	อัตราดอกเบี้ย (ร้อยละต่อปี)
สินทรัพย์ทางการเงิน						
เงินลงทุนในหลักทรัพย์	224	-	-	-	224	0.330 - 0.502
เงินสดและรายการเทียบเท่าเงินสด	-	-	142	3	145	0.10
ลูกหนี้	-	-	-	116	116	-
	224	-	142	119	485	
หนี้สินทางการเงิน						
เจ้าหนี้การค้า	-	-	-	24	24	-
เจ้าหนี้อื่น	-	-	-	6	6	-
ค่าใช้จ่ายค้างจ่าย	-	-	-	8	8	-
เงินมัดจำค่าเช่าและบริการ	-	-	-	259	259	-
เงินกู้ยืมระยะยาว	-	-	832	-	832	หมายเหตุ 9
หนี้สินตามสัญญาเช่า	1	1	-	-	2	2.791
	1	1	832	297	1,131	

ความเสี่ยงจากอัตราแลกเปลี่ยน

ณ วันที่ 31 ธันวาคม 2565 และ 2564 กองทรัสต์ฯ ไม่มีเครื่องมือทางการเงินที่เป็นเงินตราต่างประเทศ

ความเสี่ยงด้านสภาพคล่อง

กองทรัสต์ฯ มีสินทรัพย์ที่มีสภาพคล่องสูง เช่น เงินฝากธนาคาร และเงินลงทุนในหลักทรัพย์ รวมทั้งประมาณการกระแสรายได้ของกองทรัสต์ฯ มีเพียงพอในการชำระหนี้ตามที่กำหนดในสัญญาเงินกู้ และแบ่งปันส่วนทุนให้แก่ผู้ถือหุ้นหน่วยทรัสต์

18.2 มูลค่ายุติธรรมของเครื่องมือทางการเงิน

เนื่องจากเครื่องมือทางการเงินส่วนใหญ่ของกองทรัสต์ฯ จัดอยู่ในประเภทระยะสั้นหรือมีอัตราดอกเบี้ยใกล้เคียงกับอัตราดอกเบี้ยในตลาด กองทรัสต์ฯ จึงประมาณมูลค่ายุติธรรมของเครื่องมือทางการเงินใกล้เคียงกับมูลค่าตามบัญชีที่แสดงในงบแสดงฐานะการเงิน

19. การบริหารจัดการทุน

วัตถุประสงค์ในการบริหารทางการเงินของกองทรัสต์ฯ คือ การดำรงไว้ซึ่งความสามารถในการดำเนินงานอย่างต่อเนื่อง และการดำรงไว้ซึ่งโครงสร้างของทุนที่เหมาะสมเพื่อให้สามารถให้ผลตอบแทนต่อผู้ถือหุ้นหน่วยทรัสต์ตามเงื่อนไขการจัดตั้งกองทรัสต์ฯ

20. การอนุมัติงบการเงิน

งบการเงินนี้ได้รับการอนุมัติให้ออกโดยกรรมการผู้มีอำนาจของผู้จัดการกองทรัสต์ฯเมื่อวันที่ 22 กุมภาพันธ์ 2566



YourMoney
WeCare