



ทีพีซี เพาเวอร์ โฮลดิ้ง
TPC POWER HOLDING

Renewable Power
for The Future

Commitment to Success

Vision

Being a leading manufacturer
of renewable energy
in Thailand and ASEAN.

Mission

Investment, development
and implementation
renewable energy business
for benefits of stakeholders,
and Environment.

Goal

Biomass power plants 150 MW

รายงานประจำปี 2558
Annual Report 2015

TPCH

TPC POWER HOLDING PUBLIC COMPANY LIMITED

www.tpcpower.co.th

สารบัญ

	หน้า
1. สารจากประธานกรรมการ	1
2. นโยบายและภาพรวมการประกอบธุรกิจ	2
3. ลักษณะการประกอบธุรกิจ	27
4. ปัจจัยความเสี่ยง	55
5. ข้อมูลทั่วไปและข้อมูลสำคัญอื่น	62
6. ข้อมูลหลักทรัพย์และผู้ถือหุ้น	65
7. โครงสร้างการจัดการ	73
8. การกำกับดูแลกิจการ	89
9. ความรับผิดชอบต่อสังคม	119
10. การควบคุมภายในและการบริหารจัดการความเสี่ยง	123
11. รายการระหว่างกัน	128
12. ข้อมูลทางการเงินที่สำคัญ	141
13. คำอธิบาย และการวิเคราะห์ฐานะการเงิน และผลการดำเนินงาน	148
14. งบการเงิน	155

คำศัพท์และคำย่อที่สำคัญ

บริษัทฯ หรือ TPCH	:	บริษัท ทีพีซี เพาเวอร์ โฮลดิ้ง จำกัด (มหาชน)
TPOLY	:	บริษัท ไทยโพลีคอนส์ จำกัด (มหาชน)
CRB	:	บริษัท ช้างแรก ไบโอเพาเวอร์ จำกัด
MGP	:	บริษัท มหาชัย กรีน เพาเวอร์ จำกัด
TSG	:	บริษัท ทุงส้ง กรีน จำกัด
MWE	:	บริษัท แมว่งส์ เอ็นเนอร์ยี จำกัด
PGP	:	บริษัท พัทลุง กรีน เพาเวอร์ จำกัด
SGP	:	บริษัท สตูล กรีน เพาเวอร์ จำกัด
PTG	:	บริษัท ปัตตานี กรีน จำกัด
BBRP	:	บริษัท บางสะพานน้อย ไบโอแมส จำกัด
กลุ่มบริษัท	:	ประกอบด้วย TPCH CRB MGP TSG MWE PGP SGP PTG และ BBRP
EnBW	:	บริษัท อีเอ็นบีดับเบิลยู แอร์นอยบาเรอะฮุนด์ คอนเวินโซเนลลอะ แอร์ชอยกุงอาเก จำกัด / บริษัท อีเอ็นบีดับเบิลยู คราฟท์เวอร์เก อาเก จำกัด
VSPP	:	บริษัท วีเอสพีพี คอนซัลแตนท์ จำกัด
Coco FMC	:	บริษัท โคโค่ บริหารจัดการเชื้อเพลิงชีวมวล จำกัด
GPPG	:	บริษัท กรีน เพาเวอร์ โปรดิเวอรส์ กรุป จำกัด
GPP	:	บริษัท กรีน เพาเวอร์ แพลนท์ จำกัด
COD	:	วันเริ่มต้นการเชิงพาณิชย์
Adder	:	ส่วนเพิ่มการรับซื้อไฟฟ้า
กฟภ.	:	การไฟฟ้าส่วนภูมิภาค
กฟผ. หรือ EGAT	:	การไฟฟ้าฝ่ายผลิตแห่งประเทศไทย
ก.ล.ต.	:	สำนักงานคณะกรรมการกำกับหลักทรัพย์และตลาดหลักทรัพย์
ตลาดหลักทรัพย์	:	ตลาดหลักทรัพย์แห่งประเทศไทย
หน่วย	:	กิโลวัตต์-ชั่วโมง
PPA	:	สัญญาซื้อขายไฟฟ้า
EPC	:	สัญญาจ้างเหมาก่อสร้าง
EIA	:	Environmental Impact Assessment
Carbon BW	:	บริษัท คาร์บอนบีดับเบิลยู (ไทยแลนด์) จำกัด
WWE	:	บริษัท วู้ดเวอร์คเอ็นเนอร์ยี จำกัด



บริษัท ทีพีซี เพาเวอร์ โฮลดิ้ง จำกัด (มหาชน) โทร.02-9432935-6

2,4 ซอยประเสริฐมนูกิจ 29 แยก 8 ถนนประเสริฐมนูกิจ แขวงจระเข้บัว เขตลาดพร้าว กรุงเทพฯ 10230 แฟกซ์. 02-9432935-6 ต่อ 444

TPC Power Holding Public Company Limited. Tel.02-9432935-6

2,4 Soi Prasert-Manukitch 29, Yeak 8, Prasert-Manukitch Rd., Chorakhebu, Ladprao, Bangkok 10230 Fax. 02-9432935-6 Ext. 444

สารประธานกรรมการบริษัท

เรียน ท่านผู้ถือหุ้นทุกท่าน

ในนามของคณะกรรมการ บริษัท ทีพีซี เพาเวอร์ โฮลดิ้ง จำกัด (มหาชน) หรือ TPCH ผมมีความภูมิใจที่จะเรียนให้ผู้ถือหุ้นทราบว่าผลการดำเนินงานของบริษัทในปี 2558 ที่ผ่านมา เติบโตในทิศทางที่ดีและเป็นไปตามเป้าหมายที่วางไว้ โดยมีรายได้รวม 304.90 ล้านบาท หรือเพิ่มขึ้น 18% เมื่อเทียบกับช่วงเดียวกันของปีก่อนที่มีรายได้รวม 258.26 ล้านบาท และมีกำไรสุทธิ 46.61 ล้านบาท เพิ่มขึ้น 63.60%เมื่อเทียบกับปีก่อนที่มีกำไรสุทธิ 28.49 ล้านบาท เพราะรับรู้รายได้จากโรงไฟฟ้าชีวมวลช่วงแรก ไบโอเพาเวอร์ (CRB) ที่มีกำลังการผลิต 10 เมกะวัตต์ และมีกำลังการผลิตเสนอขายจำนวน 9.2 เมกะวัตต์ เข้ามาเต็มปีและถือว่าเป็นโครงการโรงไฟฟ้าชีวมวลโครงการแรกของบริษัทที่สร้างผลประกอบการออกมาได้อย่างน่าประทับใจมาก



นอกจากนี้ในช่วงเดือนตุลาคมที่ผ่านมา โรงไฟฟ้าชีวมวล แมงวงส์ เอ็นเนอจี (MWE) กำลังการผลิตเสนอขายไฟฟ้าตามสัญญา 8 เมกะวัตต์ ที่จังหวัดนครสวรรค์ ได้เริ่มจำหน่ายไฟฟ้าทำให้บริษัทรับรู้รายได้ทันทีและเป็นอีกหนึ่งปัจจัยสำคัญที่ช่วยผลักดันให้ผลประกอบการในปีที่ผ่านมาออกมาในทิศทางที่ดี เนื่องจากโรงไฟฟ้างดกล่าวขายไฟในรูปแบบใหม่คือระบบ Feed in Tariff (FIT) ซึ่งมีราคาขายไฟฟ้าที่มากกว่าระบบ Adder ประมาณ 35-40 %

ส่วนแผนการดำเนินงานในอนาคตบริษัทยังคงเดินหน้าขยายโรงไฟฟ้าชีวมวล ควบคู่ไปกับการศึกษาเพื่อที่จะขยายโรงไฟฟ้าพลังงานทางเลือกอื่นๆ ทั้งในและต่างประเทศ และในปีนี้อาจจะมีโรงไฟฟ้าชีวมวลที่เดินเครื่องจ่ายไฟ (COD) ได้อีก 2 แห่ง ประกอบด้วย 1.โรงไฟฟ้าชีวมวลมหาชัย กรีน เพาเวอร์ 2.โรงไฟฟ้าชีวมวลทุ่งสง กรีน ดังนั้นจึงมั่นใจว่าจะช่วยสนับสนุนให้ผลประกอบการของบริษัทเติบโตอย่างมั่นคงยั่งยืนและสร้างผลตอบแทนที่ดีให้กับผู้ถือหุ้นในอนาคต

ท้ายสุดนี้ ในนามตัวแทนของคณะกรรมการบริษัท ผมขอขอบคุณผู้ถือหุ้น พันธมิตรทางธุรกิจ ผู้บริหาร พนักงานทุกท่าน หน่วยงานต่างๆ ทั้งภาครัฐและเอกชน ส่วนกลาง ส่วนภูมิภาคและท้องถิ่น สำหรับความร่วมมือในทุกด้านด้วยดีเสมอมา บริษัทพร้อมเป็นส่วนหนึ่งในการสนับสนุนนโยบายของภาครัฐด้านการพัฒนาอุตสาหกรรมพลังงานทดแทนให้เจริญก้าวหน้าและนำพาบริษัทก้าวไปข้างหน้าสู่องค์กรแห่งความยั่งยืนต่อไปในอนาคต

ขอแสดงความนับถือ

(ดร.ธนู กุลชล)

ประธานกรรมการบริษัท

การประกอบธุรกิจ

2. นโยบายและภาพรวมการประกอบธุรกิจ

2.1 วิสัยทัศน์และเป้าหมายการดำเนินธุรกิจ

บริษัท ทีพีซี เพาเวอร์ โฮลดิ้ง จำกัด (มหาชน) (“บริษัทฯ” หรือ “TPCH”) ประกอบธุรกิจหลักโดยการถือหุ้นในบริษัทอื่น (Holding Company) ที่ประกอบธุรกิจผลิตและจำหน่ายกระแสไฟฟ้าจากพลังงานหมุนเวียนประเภทต่างๆ และให้บริการสนับสนุนการดำเนินการของบริษัทในกลุ่ม โดย TPCH มีเงินลงทุนในบริษัทย่อยและกิจการที่ควบคุมร่วมกัน ที่มีแผนดำเนินการประกอบธุรกิจผลิตและจำหน่ายกระแสไฟฟ้าจากชีวมวลจำนวน 7 แห่ง ไม่นับรวมบริษัท บางสะพานน้อย ไบโอแมส จำกัด

บริษัท บางสะพานน้อย ไบโอแมส จำกัด (“BBRP”) มีการจดทะเบียนเลิกบริษัท โดยเมื่อวันที่ 31 กรกฎาคม 2557 ที่ประชุมวิสามัญผู้ถือหุ้นครั้งที่ 2/2557 ได้มีมติหยุดดำเนินกิจการพร้อมทั้งศึกษาแนวทาง ขั้นตอน ผลกระทบของการเลิกกิจการเพื่อใช้เป็นข้อมูลในการตัดสินใจเลิกกิจการในอนาคต วันที่ 22 สิงหาคม 2557 ที่ประชุมวิสามัญผู้ถือหุ้นครั้งที่ 3/2557 ได้อนุมัติการลดทุนของบริษัทโดยการลดจำนวนหุ้นลง 3 ใน 4 ส่วน จากเดิม 1,000,000 หุ้น เหลือ 250,000 หุ้น มูลค่าหุ้นละ 10 บาท ลดตามสัดส่วนของผู้ถือหุ้นแต่ละราย วันที่ 13 กุมภาพันธ์ 2558 ประชุมกรรมการบริษัทครั้งที่ 1/2558 ได้มีมติให้เลิกกิจการ วันที่ 3 เมษายน 2558 ที่ประชุมสามัญผู้ถือหุ้นประจำปี 2558 ได้พิจารณาแล้วมีมติเป็นเอกฉันท์อนุมัติให้เลิกบริษัท วันที่ 21 กันยายน 2558 ที่ประชุมวิสามัญผู้ถือหุ้น ครั้งที่ 2/2558 ได้มีมติอนุมัติงบการเงินและอนุมัติการชำระบัญชีเลิกบริษัท

โดยจะทำให้บริษัทฯ มีรายได้หลักเป็นเงินปันผลจากบริษัทที่เข้าไปถือหุ้นและบริษัทย่อยแห่งใหม่ๆ ที่ลงทุนในอนาคต ตามเป้าหมายของบริษัทฯ ที่ต้องการขยายธุรกิจผลิตและจำหน่ายไฟฟ้าจากพลังงานหมุนเวียน ทั้งนี้บริษัทฯ ได้ศึกษาถึงความเป็นไปได้ในการลงทุนในโครงการ (Project Feasibility Study) โดยโครงการที่มีความเป็นไปได้ในการลงทุน บริษัทฯ จะทำการจดทะเบียนจัดตั้งบริษัทแห่งใหม่เพื่อรองรับการพัฒนาโครงการ และจะลงทุนในโครงการที่มีความคุ้มค่าในการลงทุน ซึ่งบริษัทฯ อาจลงทุนเองทั้งหมดหรือร่วมลงทุนกับพันธมิตรของบริษัทฯ เพื่อให้การดำเนินการได้รับประโยชน์สูงสุด และนอกจากจะเป็นผู้ศึกษาและพัฒนาโครงการแล้ว บริษัทฯ ยังศึกษาถึงโอกาสในการเข้าร่วมลงทุนในโครงการโรงไฟฟ้าที่เจ้าของโครงการเดิมได้มีการพัฒนาโครงการแล้วโดยบริษัทฯ จะเข้าไปสอบทานธุรกิจก่อนการลงทุนและจะต้องสอดคล้องกับนโยบายการลงทุนที่บริษัทฯ ได้กำหนดไว้

วิสัยทัศน์	เป็นผู้นำด้านการผลิตไฟฟ้าพลังงานหมุนเวียน ทั้งในประเทศและในอาเซียน
พันธกิจ	ลงทุน พัฒนา และ ดำเนินงาน ด้านธุรกิจพลังงานหมุนเวียน เพื่อประโยชน์สูงสุดของผู้มีส่วนได้เสีย สังคม และสิ่งแวดล้อม
เป้าหมายและกลยุทธ์ในการดำเนินธุรกิจ	<p>บริษัทฯ มีเป้าหมายที่จะขยายการลงทุนในธุรกิจผลิตไฟฟ้าจากพลังงานหมุนเวียนอย่างต่อเนื่อง เพื่อมุ่งสู่การเป็นผู้นำด้านการผลิตไฟฟ้าพลังงานหมุนเวียนสอดคล้องกับวิสัยทัศน์ของบริษัทฯ โดยมุ่งเน้นลงทุนโรงไฟฟ้าประเภทใช้เชื้อเพลิงชีวมวลซึ่งเป็นประเภทที่บริษัทฯ มีประสบการณ์ ในขณะเดียวกันบริษัทฯ ก็เริ่มทำการศึกษาความเป็นไปได้ของโรงไฟฟ้าพลังงานหมุนเวียนชนิดอื่นๆ ทั้งในและต่างประเทศอีกด้วย เช่น โรงไฟฟ้าพลังน้ำ ซึ่งจะช่วยสร้างรายได้ที่มั่นคงต่อไปในอนาคต โดยเป้าหมายบริษัทฯ ในระยะกลาง และระยะยาวมีดังนี้</p> <ul style="list-style-type: none">- เป้าหมายระยะกลาง 3 ปี (ภายในปี 2560)1. มีโรงไฟฟ้าชีวมวลที่เริ่มดำเนินการเชิงพาณิชย์มีกำลังการผลิตติดตั้งรวมไม่ต่ำ

กว่าประมาณ 100-150 เมกะวัตต์

2. มีโรงไฟฟ้าพลังน้ำในประเทศสาธารณรัฐประชาธิปไตยประชาชนลาว ที่เริ่มดำเนินการเชิงพาณิชย์และมีกำลังการผลิตติดตั้งรวมไม่ต่ำกว่าประมาณ 80 เมกะวัตต์

- เป้าหมายระยะยาว 5 ปี (ภายในปี 2562)

1. มีโรงไฟฟ้าชีวมวลที่เริ่มดำเนินการเชิงพาณิชย์มีกำลังการผลิตติดตั้งรวมไม่ต่ำกว่าประมาณ 150-200 เมกะวัตต์

2. เข้าซื้อกิจการที่ประกอบธุรกิจเกี่ยวกับพลังงานทั้งในและต่างประเทศ

2.2 การเปลี่ยนแปลงและพัฒนาการที่สำคัญ

บริษัทฯ จัดทะเบียนจัดตั้งเริ่มแรกเป็นบริษัทจำกัด เมื่อวันที่ 26 ธันวาคม 2555 ตามมติของคณะกรรมการบริษัท ไทยโพลีคอนส์ จำกัด (มหาชน) ("TPOLY") ที่ให้มีการจัดตั้งบริษัทแห่งใหม่เพื่อรองรับการปรับโครงสร้างการถือหุ้นในบริษัทย่อยที่ประกอบธุรกิจโรงไฟฟ้าพลังงานหมุนเวียน โดยให้บริษัทฯ รับโอนการถือหุ้นในบริษัทย่อยดังกล่าวทั้งหมดที่ TPOLY ถืออยู่ในขณะนั้นและกำหนดให้บริษัทฯ เป็นแกนนำในการลงทุนธุรกิจโรงไฟฟ้าทั้งหมดในอนาคตแทน TPOLY ทั้งนี้ บริษัทฯ ได้จดทะเบียนแปรสภาพเป็นบริษัทมหาชนจำกัด เมื่อวันที่ 19 มิถุนายน 2557

บริษัทฯ มีทุนจดทะเบียนและเรียกชำระเริ่มต้นจาก TPOLY จำนวน 153,000,000 บาท แบ่งออกเป็นหุ้นสามัญจำนวน 15.3 ล้านหุ้น ตามมูลค่าที่ตราไว้ (par value) 10 บาทต่อหุ้น โดยได้รับชำระค่าหุ้นเป็นหุ้นของบริษัทย่อยที่ TPOLY ถือหุ้นอยู่เดิมตามมูลค่าที่ตราไว้ของบริษัทย่อยตามสัดส่วนการถือหุ้นเดิม ได้แก่ 1) บริษัท ช้างแรก ไบโอเพาเวอร์ จำกัด ("CRB") โดยถือหุ้นร้อยละ 65.0 (ปัจจุบันสัดส่วนการถือหุ้นของบริษัทฯ ได้ปรับเปลี่ยนขึ้นมาเป็นร้อยละ 73.1) 2) บริษัท ฟุ่งสัง กรีน จำกัด ("TSG") โดยถือหุ้นร้อยละ 65.0 3) บริษัท บางสะพานน้อย ไบโอแมส จำกัด ("BBRP") โดยถือหุ้นร้อยละ 85.0 ปัจจุบันได้จดทะเบียนเลิกบริษัทแล้วนั้น (ซึ่งขณะนั้นยังไม่มีบริษัทใดที่เริ่มดำเนินการในเชิงพาณิชย์ มีเพียง CRB ที่อยู่ระหว่างการก่อสร้างในขณะที่ TSG อยู่ระหว่างการขอใบอนุญาตกับหน่วยงานราชการที่เกี่ยวข้อง) โดยภายหลังการปรับโครงสร้างการถือหุ้นดังกล่าว TPOLY มีสัดส่วนการถือหุ้นในบริษัทฯ ร้อยละ 100.00

ต่อมาเมื่อวันที่ 1 กรกฎาคม 2556 บริษัทฯ ได้จดทะเบียนเพิ่มทุนจาก 210,550,000 บาท เป็น 310,550,000 บาท โดยเสนอขายหุ้นให้กับผู้ถือหุ้นเดิมจำนวน 10 ล้านหุ้น ที่ราคาหุ้นละ 33 บาท (มูลค่าที่ตราไว้หุ้นละ 10 บาท) โดยมีวัตถุประสงค์เพื่อนำเงินที่ได้มาลงทุนในโครงการโรงไฟฟ้าชีวมวลของบริษัทย่อยที่ได้ลงนามในสัญญาซื้อขายไฟฟ้ากับการไฟฟ้าส่วนภูมิภาค ("PPA") ซึ่งในขณะนั้นได้แก่ บริษัท มหาชัย กรีน เพาเวอร์ จำกัด ("MGP") TSG และ BBRP ทั้งนี้ TPOLY ซึ่งเป็นผู้ถือหุ้นร้อยละ 100.00 ได้สละสิทธิในการใช้สิทธิซื้อหุ้นเพิ่มทุน เนื่องจากมีข้อจำกัดทางการเงินที่จะซื้อหุ้นเพิ่มทุนได้ โดยผู้ถือหุ้นอื่นได้ใช้สิทธิการซื้อหุ้นตามสิทธิและเกินสิทธิ ส่งผลให้บริษัทฯ ได้รับเงินเพิ่มทุนครบจำนวน 330,000,000 บาท

วันที่ 30 กันยายน 2557 บริษัทฯ ถือหุ้นในบริษัทที่ประกอบธุรกิจผลิตและจำหน่ายไฟฟ้าจากพลังงานหมุนเวียนประเภทชีวมวลทั้งหมด 7 บริษัท ไม่นับรวมบริษัท บางสะพานน้อย ไบโอแมส จำกัด

บริษัท บางสะพานน้อย ไบโอแมส จำกัด ("BBRP") มีการจดทะเบียนเลิกบริษัท โดยเมื่อวันที่ 31 กรกฎาคม 2557 ที่ประชุมวิสามัญผู้ถือหุ้นครั้งที่ 2/2557 ได้มีมติหยุดดำเนินกิจการพร้อมทั้งศึกษาแนวทาง ขั้นตอน ผลกระทบของการเลิกกิจการเพื่อใช้เป็นข้อมูลในการตัดสินใจเลิกกิจการในอนาคต (วันที่ 22 สิงหาคม 2557 ที่ประชุมวิสามัญผู้ถือหุ้นครั้งที่ 3/2557 ได้อนุมัติการลดทุนของบริษัทโดยการลดจำนวนหุ้นลง 3 ใน 4 ส่วน จากเดิม 1,000,000 หุ้น เหลือ 250,000 หุ้น มูลค่าหุ้นละ 10 บาท ลดตามสัดส่วนของผู้ถือหุ้นแต่ละราย วันที่ 13 กุมภาพันธ์ 2558 ประชุม

กรรมการบริษัทครั้งที่ 1/2558 ได้มีมติให้เลิกกิจการและจะนำเสนอต่อที่ประชุมผู้ถือหุ้นต่อไป วันที่ 3 เมษายน 2558 ที่ประชุมสามัญผู้ถือหุ้นประจำปี 2558 ได้พิจารณาแล้วมีมติเป็นเอกฉันท์อนุมัติให้เลิกบริษัท วันที่ 21 กันยายน 2558 ที่ประชุมวิสามัญผู้ถือหุ้น ครั้งที่ 2/2558 ได้มีมติอนุมัติงบการเงินและอนุมัติการชำระบัญชีเลิกบริษัท) โดย CRB เริ่มดำเนินการในเชิงพาณิชย์เมื่อวันที่ 15 มีนาคม 2556 และ บริษัท แมว่งศ์ เอ็นเนอจี จำกัด ("MWE") เริ่มดำเนินการในเชิงพาณิชย์เมื่อวันที่ 12 ตุลาคม 2558 ในขณะที่บริษัทย่อยอีก 4 แห่ง ได้แก่ MGP TSG PGP SGP อยู่ระหว่างเตรียมการก่อสร้าง และ/ หรือ ดำเนินการก่อสร้าง นอกจากนั้นบริษัทฯ ได้มีบริษัทย่อยอีก 1 บริษัทคือบริษัท ปัตตานี กรีน จำกัด ("PTG") เพื่อที่จะดำเนินธุรกิจผลิตและจำหน่ายไฟฟ้าจากชีวมวลในภาคใต้ และใน ปัจจุบันอยู่ระหว่างการยื่นขอใบอนุญาต

ปัจจุบัน บริษัทฯ มีโครงการที่ได้รับสัญญาซื้อขายไฟฟ้า (PPA) แล้วรวมกำลังการผลิต 52.80 เมกะวัตต์ เป็นรูปแบบ Feed-in Tariff 43.60 เมกะวัตต์ รูปแบบ Adder จำนวน 9.2 เมกะวัตต์

สรุปความเป็นมาและพัฒนาการของบริษัทฯ บริษัทย่อยและกิจการที่ควบคุมร่วมกันที่สำคัญได้ดังนี้

• บริษัท ทีพีซี เพาเวอร์ โฮลดิ้ง จำกัด (มหาชน) ("บริษัทฯ")

ปี	เหตุการณ์
2555	<ul style="list-style-type: none"> - 12 พฤศจิกายน 2555 ที่ประชุมคณะกรรมการของ TPOLY มีมติอนุมัติให้จัดตั้งบริษัทย่อยใหม่ชื่อ บริษัท ทีพีซี เพาเวอร์ โฮลดิ้ง จำกัด ("TPCH") เพื่อประกอบธุรกิจหลักโดยการถือหุ้นในบริษัทอื่น (Holding Company) โดยให้ TPCH เข้าไปถือหุ้นในบริษัทที่ดำเนินโครงการโรงไฟฟ้าพลังงานหมุนเวียนแทน TPOLY ตามสัดส่วนการถือหุ้นเดิมที่ TPOLY ถืออยู่ขณะนั้น และกำหนดให้ TPCH เป็นบริษัทย่อยที่จะดำเนินโครงการโรงไฟฟ้าอื่นๆ ที่จะเกิดขึ้นในอนาคต - 26 ธันวาคม 2555 TPCH จัดทะเบียนจัดตั้งด้วยทุนจดทะเบียนเท่ากับ 153,000,000 บาท แบ่งเป็นหุ้นสามัญจำนวน 15,300,000 หุ้น มูลค่าที่ตราไว้หุ้นละ 10 บาท และเข้าถือหุ้นในบริษัทย่อยที่ทำโครงการโรงไฟฟ้าของ TPOLY ที่มีอยู่ทั้งหมดในขณะนั้น โดย TPCH มีสัดส่วนการถือหุ้นในแต่ละบริษัทย่อยภายหลังการปรับโครงสร้างการถือหุ้นดังนี้ <ul style="list-style-type: none"> สัดส่วนร้อยละ 1. CRB 65.0 2. TSG 65.0 3. BBRP 85.0
2556	<ul style="list-style-type: none"> • 18 กุมภาพันธ์ 2556 เพิ่มทุนจดทะเบียนจาก 153,000,000 บาท เป็น 164,000,000 บาท โดยเสนอขายหุ้นสามัญเพิ่มทุนให้กับผู้ถือหุ้นเดิมตามสัดส่วนการถือหุ้น • 3 พฤษภาคม 2556 เพิ่มทุนจดทะเบียนจาก 164,000,000 บาท เป็น 210,550,000 บาท โดยเสนอขายหุ้นสามัญเพิ่มทุนให้กับผู้ถือหุ้นเดิมตามสัดส่วนการถือหุ้น • 1 กรกฎาคม 2556 ที่ประชุมคณะกรรมการของ TPOLY มีมติที่สำคัญเกี่ยวกับ TPCH ดังนี้ <ul style="list-style-type: none"> 1. อนุมัติให้ TPOLY ชำระเงินค่าหุ้นส่วนที่เหลือ ส่งผลให้มีทุนจดทะเบียนชำระแล้วทั้งหมด 210,550,000 บาท 2. อนุมัติให้ TPOLY ขายหุ้นของ TPCH จำนวน 1,000,000 หุ้น มูลค่าที่ตราไว้หุ้นละ 10 บาท ในราคาหุ้น 10 บาท ให้แก่ นายไชยณรงค์ จันทร์พลังศรี ซึ่งเป็นกรรมการและผู้บริหารของ

TPOLY และเป็นกรรมการของบริษัทฯ

3. อนุมัติให้ TPCH เพิ่มทุนจดทะเบียนจากเดิม 210,550,000 บาท เป็น 310,550,000 บาท โดยออกหุ้นเพิ่มทุนจำนวน 10,000,000 หุ้น มูลค่าที่ตราไว้หุ้นละ 10 บาท ในราคาเสนอขายหุ้นละ 33 บาทโดย TPOLY สละสิทธิที่จะจองซื้อหุ้นเพิ่มทุนทั้งหมดที่จะได้รับการจัดสรรตามสัดส่วน ในขณะที่ผู้ถือหุ้นของ TPCH รายอื่นๆ ที่เหลือได้ใช้สิทธิซื้อหุ้นเพิ่มทุนตามสัดส่วนและเกินสัดส่วนที่ได้รับการจัดสรร โดยภายหลังการเสนอขายสัดส่วนการถือหุ้นใน TPCH สรุปได้ดังนี้

สัดส่วนร้อยละ

1. TPOLY	64.6
2. ผู้ถือหุ้นรายย่อย	32.2
3. นายไชยณรงค์ จันทร์พลังศรี	3.2

- 8 กรกฎาคม 2556 TPCH ซื้อหุ้นสามัญของ MGP จากนางปริญดา ศุภวัฒน์วิมล ซึ่ง MGP ประกอบธุรกิจผลิตและจำหน่ายไฟฟ้าจากชีวมวล ขนาด 8.0 เมกะวัตต์ (ในขณะนั้นอยู่ระหว่างขั้นตอนการขอใบอนุญาต) จำนวน 92,000 หุ้น ที่ราคาหุ้นละ 100 บาท (เท่ากับมูลค่าที่ตราไว้) ซึ่งมีมูลค่าทั้งหมดเท่ากับ 9,200,000 บาท หรือเทียบเท่ากับสัดส่วนการถือหุ้นร้อยละ 46.00 ของทุนจดทะเบียน นอกจากนี้ TPCH และ EnBW จะต้องชำระค่าหุ้นแทนบริษัท กรีน เพาเวอร์ โปรตีฟ เซอร์ กรุ๊ป จำกัด ("GPPG") ฝ่ายละร้อยละ 2.50 ของทุนจดทะเบียนชำระแล้วทั้งหมด ตาม Mahachai Green Power Joint Venture Agreement (รวม 2 ฝ่ายทั้ง TPCH และ EnBW เท่ากับร้อยละ 5.00) ทั้งนี้ ทุนจดทะเบียนชำระแล้วของ MGP ต้องไม่เกิน 210,000,000 บาท
- 14 สิงหาคม 2556 ที่ประชุมคณะกรรมการของ TPOLY มีมติอนุมัติให้ TPOLY ลดสัดส่วนการขายหุ้นที่ TPOLY ได้ขายให้แก่ นายไชยณรงค์ จันทร์พลังศรี ซึ่งเป็นกรรมการและผู้บริหารของ TPOLY และเป็นกรรมการของบริษัทฯ) ตามที่ได้รับการอนุมัติโดยที่ประชุมคณะกรรมการของ TPOLY วันที่ 1 กรกฎาคม 2556 จากเดิมจำนวน 1,000,000 หุ้น เหลือเท่ากับ 500,000 หุ้น โดยให้ TPOLY รับซื้อหุ้นจำนวน 500,000 หุ้น คืนจากนายไชยณรงค์ จันทร์พลังศรี ในราคาเดียวกันกับราคาที่ได้ออกหุ้น คือ ราคาหุ้นละ 10 บาท ทั้งนี้ภายหลังการรับซื้อหุ้นดังกล่าวสัดส่วนการถือหุ้นใน TPCH สรุปได้ดังนี้

สัดส่วนร้อยละ

1. TPOLY	66.2
2. ผู้ถือหุ้นรายย่อย	32.2
3. นายไชยณรงค์ จันทร์พลังศรี	1.6

- 15 สิงหาคม 2556 ที่ประชุมคณะกรรมการของ TPCH ได้มีมติเข้าร่วมลงทุนในบริษัท บัตตานี กรีน จำกัด ("PTG") ซึ่งเป็นบริษัทจัดตั้งใหม่เพื่อทำโครงการโรงไฟฟ้าชีวมวลขนาดประมาณ 42.0 เมกะวัตต์ โดยจะแบ่งออกเป็น 2 โรงไฟฟ้า ภายในบริเวณพื้นที่เดียวกัน ซึ่งแต่ละโรงไฟฟ้าจะมีกำลังการผลิตเสนอขายเท่ากับ 21.0 เมกะวัตต์ ในจังหวัดปัตตานี โดยมีทุนจดทะเบียน 10,000,000 บาท แบ่งออกเป็นหุ้นสามัญจำนวน 1,000,000 หุ้น ที่มูลค่าที่ตราไว้หุ้นละ 10 บาท โดย TPCH มีสัดส่วนการถือหุ้น ร้อยละ 65.00 ของทุนจดทะเบียน
- 31 ตุลาคม 2556 ที่ประชุมคณะกรรมการของ TPCH มีมติจัดตั้งบริษัท พัทลุง กรีน เพาเวอร์ จำกัด ("PGP") เพื่อดำเนินธุรกิจผลิตและจำหน่ายไฟฟ้าจากชีวมวลในจังหวัดพัทลุง ขนาด 9.2 เม

กะวัตต์ ด้วยทุนจดทะเบียน 15,000,000 บาท แบ่งออกเป็นหุ้นสามัญจำนวน 1,500,000 หุ้น มูลค่าที่ตราไว้หุ้นละ 10 บาท โดย TPCH มีสัดส่วนการถือหุ้นใน PGP ร้อยละ 100.00 ของทุนจดทะเบียน

2557

- 6 มีนาคม 2557 TPCH ซื้อหุ้นของ MWE ซึ่งประกอบธุรกิจผลิตและจำหน่ายไฟฟ้าจากชีวมวล ขนาด 8.0 เมกะวัตต์ (ในขณะนั้นอยู่ระหว่างขั้นตอนการขอใบอนุญาต) จากนายประภาส ศรีทองคำ จำนวน 42,500 หุ้น ที่ราคาหุ้นละ 117.4 บาท (เท่ากับมูลค่าตามบัญชี) ซึ่งมีมูลค่าทั้งหมดเท่ากับ 4,989,500 บาท ส่งผลให้ TPCH มีสัดส่วนการถือหุ้นใน MWE ร้อยละ 85.00 ของทุนจดทะเบียน
- 17 มีนาคม 2557 ที่ประชุมคณะกรรมการของ TPCH มีมติจัดตั้งบริษัท สตูล กรีน เพาเวอร์ จำกัด ("SGP") เพื่อดำเนินธุรกิจผลิตและจำหน่ายไฟฟ้าจากชีวมวลในจังหวัดสตูล ขนาด 9.2 เมกะวัตต์ ด้วยทุนจดทะเบียน 20,000,000 บาท แบ่งออกเป็นหุ้นสามัญจำนวน 2,000,000 หุ้น ที่มูลค่าที่ตราไว้หุ้นละ 10 บาท โดย TPCH มีสัดส่วนการถือหุ้นใน SGP ร้อยละ 100.0
- 27 พฤษภาคม 2557 ที่ประชุมวิสามัญผู้ถือหุ้นของ TPCH มีมติอนุมัติวาระสำคัญ ดังนี้
 1. จดทะเบียนแปรสภาพเป็นบริษัทมหาชนจำกัด และเปลี่ยนชื่อของบริษัทฯ เป็นบริษัท ทีพีซี เพาเวอร์ โฮลดิ้ง จำกัด (มหาชน)
 2. เปลี่ยนแปลงมูลค่าหุ้นที่ตราไว้ จากเดิมมูลค่าหุ้นละ 10.0 บาท เป็นมูลค่าหุ้นละ 1.0 บาท
 3. เพิ่มทุนจดทะเบียนจาก 310,550,000.00 บาท เป็น 401,200,000.00 บาท
 4. อนุมัติจัดสรรหุ้นสามัญเพิ่มทุนจำนวนไม่เกิน 90.65 ล้านหุ้น มูลค่าหุ้นที่ตราไว้หุ้นละ 1.0 บาท เพื่อเสนอขายให้แก่ประชาชนเป็นครั้งแรก (IPO) และเพื่อรองรับการเสนอขายใบสำคัญแสดงสิทธิที่จะซื้อหุ้นแก่กรรมการและพนักงาน (ESOP) โดยมีรายละเอียดดังนี้
 - จำนวน 50.39 ล้านหุ้น เพื่อเสนอขายให้แก่ผู้ถือหุ้นของ TPOLY ตามสัดส่วน (Pre-emptive Right)
 - จำนวน 39.06 ล้านหุ้น เพื่อเสนอขายให้แก่ประชาชน
 - จำนวน 1.20 ล้านหุ้น เพื่อรองรับการเสนอขายใบสำคัญแสดงสิทธิที่จะซื้อหุ้นแก่กรรมการและพนักงาน (ESOP)
- 19 มิถุนายน 2557 บริษัทแปลงสภาพเป็น บริษัท ทีพีซี เพาเวอร์ โฮลดิ้ง จำกัด (มหาชน)
- 9 กรกฎาคม 2557 ที่ประชุมคณะกรรมการของบริษัท TPCH มีมติขายหุ้น บริษัทย่อยดังนี้
 - ขายหุ้นบริษัท พัทลุง กรีน เพาเวอร์ จำกัด จำนวนร้อยละ 20 TPCH คงเหลือสัดส่วนการถือหุ้นร้อยละ 80
 - ขายหุ้นบริษัท สตูล กรีน เพาเวอร์ จำกัด จำนวนร้อยละ 49 TPCH คงเหลือสัดส่วนการถือหุ้นร้อยละ 51
- 30 ธันวาคม 2557 ทุนจดทะเบียน 401,200,000.00 ล้าน มีทุนจดทะเบียนชำระแล้ว 400,000,000.00 บาท

2558

- 8 มกราคม 2558 บริษัทฯ เข้าซื้อขายในตลาดหลักทรัพย์ MAI
จำนวนหุ้นที่เสนอขายรวมทั้งสิ้น 89,450,000 หุ้น ประกอบด้วย
 - 1.หุ้นสามัญเพิ่มทุน 50,390,435 หุ้น เสนอขายต่อผู้ถือหุ้นของบริษัท ไทยโพลีคอนส์ จำกัด (มหาชน) (TPOLY) ระหว่างวันที่ 23 - 25 ธันวาคม 2557
 - 2.หุ้นสามัญเพิ่มทุน 39,059,565 หุ้น เสนอขายต่อประชาชนระหว่างวันที่ 24 - 26 ธันวาคม 2557

- 20 เมษายน 2558 ที่ประชุมคณะกรรมการของ TPCH มีมติขายหุ้น บริษัท พัทลุง กรีน เพาเวอร์ จำกัด ร้อยละ 20 คงเหลือสัดส่วนการถือหุ้นร้อยละ 60
- 9 มิถุนายน 2558 ทุนจดทะเบียน 401,200,000 ล้านบาท มีทุนจดทะเบียนชำระแล้ว 401,200,000 บาท
- 27 พฤศจิกายน 2558 ที่ประชุมวิสามัญผู้ถือหุ้น ครั้งที่ 2/2558 ของ บริษัท ไทยโพลีคอนส์ จำกัด (มหาชน) ได้มีมติอนุมัติให้บริษัทขายหุ้นบางส่วนของ TPCH จำนวน 37,500,000 หุ้น จากเดิมถือหุ้นร้อยละ 51.23 เหลือ ร้อยละ 41.26

• บริษัท บางสะพานน้อย ไบโอมแอส จำกัด ("BBRP")

ปี	เหตุการณ์
2551	<ul style="list-style-type: none"> • กลุ่มบุคคลในพื้นที่จังหวัดประจวบคีรีขันธ์ ได้แก่ นายธีระ มงคลชีพ นายอนุภาส อ้อพรรณรังษี นายณณมิตร ลิ้มประภาณุกุล นายกิตติพันธ์ จงประเสริฐ และนางสาววริษฐา ล้อกิตติกุล ได้จัดตั้ง บริษัท บางสะพานน้อย ไบโอมแอส จำกัด ("BBRP") เมื่อวันที่ 18 ธันวาคม 2551 ด้วยทุนจดทะเบียน 1,000,000 บาท แบ่งออกเป็นหุ้นสามัญจำนวน 100,000 หุ้น ที่มูลค่าที่ตราไว้หุ้นละ 10 บาท • 19 ธันวาคม 2551 BBRP ได้ยื่นแบบคำขอจำหน่ายไฟฟ้าและเชื่อมโยงระบบไฟฟ้ากับการไฟฟ้าส่วนภูมิภาค ("กฟภ.")
2552	<ul style="list-style-type: none"> • 10 มิถุนายน 2552 BBRP ได้รับเอกสารแจ้งผลการพิจารณารับซื้อไฟฟ้าจากการไฟฟ้าส่วนภูมิภาค โดย กฟภ. จะรับซื้อไฟฟ้าจาก BBRP ในปริมาณไม่เกิน 8.0 เมกะวัตต์ และ BBRP จะได้รับส่วนเพิ่มราคาซื้อไฟฟ้า ("Adder") 0.3 บาท ต่อกิโลวัตต์-ชั่วโมง เป็นระยะเวลา 7 ปี นับจากวันที่ได้เริ่มต้นซื้อขายไฟฟ้า ("COD") • 9 ธันวาคม 2552 BBRP ได้ลงนามในสัญญาซื้อขายไฟฟ้าสำหรับการผลิตไฟฟ้าจากพลังงานหมุนเวียนกับการไฟฟ้าส่วนภูมิภาค ("PPA") ปริมาณพลังไฟฟ้าสูงสุด 8.0 เมกะวัตต์
2553	<ul style="list-style-type: none"> • 7 ธันวาคม 2553 TPOLY ซื้อหุ้นเดิมจากนายธีระ มงคลชีพ จำนวน 10,000 หุ้น โดย TPOLY มีสัดส่วนการถือหุ้นใน BBRP ร้อยละ 10.00
2554	<ul style="list-style-type: none"> • 17 กุมภาพันธ์ 2554 BBRP ได้เพิ่มทุนจากทุนจดทะเบียนเดิม 1,000,000 บาท เป็นทุนจดทะเบียนใหม่ 10,000,000 บาท โดย TPOLY จ้องซื้อหุ้นเพิ่มทุนเกินสัดส่วนการถือหุ้นเดิม และหลังจากการเพิ่มทุน TPOLY มีสัดส่วนการถือหุ้นเพิ่มขึ้นเป็นร้อยละ 85.00 ของทุนจดทะเบียน
2555	<ul style="list-style-type: none"> • 26 ธันวาคม 2555 TPOLY ได้มีการปรับโครงสร้างการถือหุ้นสำหรับธุรกิจโรงไฟฟ้าพลังงานหมุนเวียน โดย TPCH จะเข้ามาถือหุ้นใน BBRP แทน TPOLY ในสัดส่วนร้อยละ 85.00 ของทุนจดทะเบียน
2556	<ul style="list-style-type: none"> • 26 ธันวาคม 2556 BBRP เรียกชำระค่าหุ้นร้อยละ 100 ของทุนจดทะเบียน ซึ่งเท่ากับ 10,000,000 บาท โดย TPCH ชำระค่าหุ้นเต็มตามสัดส่วนการถือหุ้นของ TPCH จำนวน 8,500,000 บาท
2557	<ul style="list-style-type: none"> • ศาลปกครองมีคำพิพากษาว่า BBRP ได้ทำการขอใบอนุญาตก่อสร้างอาคาร (อ.1) ไม่ถูกต้องตามขั้นตอน จึงมีผลให้ใบอนุญาตดังกล่าวสิ้นสุดลง และ BBRP มิได้มีการอุทธรณ์ ทำให้คดี

ดังกล่าวสิ้นสุดลง

- 31 กรกฎาคม 2557 ที่ประชุมวิสามัญผู้ถือหุ้นครั้งที่ 2/2557 ของ BBRP ได้มีมติให้ BBRP หยุดดำเนินกิจการ และศึกษาแนวทาง ขั้นตอน และผลกระทบของการเลิกกิจการ เพื่อการตัดสินใจในการเลิกกิจการในอนาคต วันที่ 22 สิงหาคม 2557 ที่ประชุมวิสามัญผู้ถือหุ้นครั้งที่ 3/2557 ของ BBRP อนุมัติการลดทุนของบริษัท โดยการลดจำนวนหุ้นลง 3 ใน 4 ส่วน จากเดิม 1,000,000 หุ้น เหลือ 250,000 หุ้น มูลค่าหุ้นละ 10 บาท โดยลดตามสัดส่วนของผู้ถือหุ้นแต่ละราย

- 2558**
- 13 กุมภาพันธ์ 2558 ประชุมกรรมการบริษัทครั้งที่ 1/2558 ของ BBRP มีมติให้ BBRP เลิกกิจการ
 - 3 เมษายน 2558 ที่ประชุมสามัญผู้ถือหุ้นประจำปี 2558 ได้พิจารณาแล้วมีมติเป็นเอกฉันท์ อนุมัติให้เลิกบริษัท
 - 27 กรกฎาคม 2558 บริษัทฯ ได้จดทะเบียนเลิกบริษัทต่อกรมพัฒนาธุรกิจการค้า กระทรวงพาณิชย์
 - 21 กันยายน 2558 ที่ประชุมวิสามัญผู้ถือหุ้น ครั้งที่ 2/2558 ได้มีมติอนุมัติงบการเงินและอนุมัติการชำระบัญชีเลิกบริษัท
 - 13 ตุลาคม 2558 บริษัทฯ ได้จดทะเบียนเสร็จการชำระบัญชีต่อกรมพัฒนาธุรกิจการค้า กระทรวงพาณิชย์

• บริษัท ช้างแรก ไบโอเพาเวอร์ จำกัด ("CRB")

ปี	เหตุการณ์
2551	<ul style="list-style-type: none"> กลุ่มผู้บริหารของ บริษัท วีเอสพีที คอนซัลแตนท์ จำกัด ("VSPP") ประกอบด้วย นายก่อศักดิ์ โชติยานนท์ นายวรรณะ เสนิงค์ ณ อยุธยา และนายปรกรณ์ ศุภมณีวิทย์ศิริ จัดตั้งบริษัท ช้างแรก ไบโอเพาเวอร์ จำกัด ("CRB") เมื่อวันที่ 1 ธันวาคม 2551 ด้วยทุนจดทะเบียน 1,000,000 บาท แบ่งออกเป็นหุ้นสามัญจำนวน 10,000 หุ้น ที่มูลค่าที่ตราไว้หุ้นละ 100 บาท
2554	<ul style="list-style-type: none"> 24 มกราคม 2554 CRB ได้ยื่นแบบคำขอจำหน่ายไฟฟ้าและเชื่อมโยงระบบไฟฟ้ากับการไฟฟ้าส่วนภูมิภาค ("กฟภ.") 19 เมษายน 2554 CRB ได้รับใบอนุญาตประกอบกิจการโรงงาน (รง. 4) 14 มิถุนายน 2554 CRB ได้เพิ่มทุนจดทะเบียนจากเดิม 1,000,000 บาท เป็น 10,000,000 บาท และ TPOLY ได้เข้ามาซื้อหุ้นสามัญของ CRB จำนวนเท่ากับ 85,000 หุ้น จากผู้ถือหุ้นเดิมของ CRB ซึ่งทำให้ TPOLY ถือหุ้นอยู่ใน CRB ในสัดส่วนร้อยละ 85.0 ของทุนจดทะเบียน 8 กรกฎาคม 2554 CRB ได้เพิ่มทุนจดทะเบียนจากเดิม 10,000,000 บาท เป็น 80,000,000 บาท โดยการออกหุ้นสามัญเพิ่มทุนจำนวน 700,000 หุ้น ในราคาที่ตราไว้หุ้นละ 100 บาท เสนอขายให้แก่ ผู้ถือหุ้นเดิมของ CRB ตามสัดส่วนการถือหุ้น

- 12 กรกฎาคม 2554 CRB ได้รับเอกสารแจ้งผลการพิจารณารับซื้อไฟฟ้าจากการไฟฟ้าส่วนภูมิภาค โดย กฟภ. จะรับซื้อไฟฟ้าจาก CRB ในปริมาณไม่เกิน 9.2 เมกะวัตต์ และ CRB จะได้รับส่วนเพิ่มราคาซื้อไฟฟ้า ("Adder") 0.30 บาท ต่อกิโลวัตต์-ชั่วโมง เป็นระยะเวลา 7 ปี นับจากวันที่ได้เริ่มต้นซื้อขายไฟฟ้า ("COD")
- 3 สิงหาคม 2554 CRB ได้เพิ่มทุนจดทะเบียนจากเดิม 80,000,000 บาท เป็น 200,000,000 บาท เสนอขายหุ้นสามัญให้แก่ ผู้ถือหุ้นเดิมของ CRB ตามสัดส่วนการถือหุ้น โดยมีทุนจดทะเบียนชำระแล้ว 110,000,000 บาท
- 30 สิงหาคม 2554 CRB ลงนามในสัญญาให้สินเชื่อกับธนาคารพาณิชย์ในประเทศแห่งหนึ่งเป็นจำนวนรวมทั้งสิ้นไม่เกิน 500,000,000 บาท เพื่อสนับสนุนการก่อสร้างโครงการโรงไฟฟ้าชีวมวล
- 22 กันยายน 2554 CRB เปลี่ยนมูลค่าที่ตราไว้จากเดิมหุ้นละ 100 บาท เป็นมูลค่าที่ตราไว้ใหม่หุ้นละ 10 บาท และบริษัท อีเอ็นบีดับเบิลยู คราฟท์เวอร์เก อาเก จำกัด ("EnBW") ซึ่งเป็นบริษัทผู้ผลิตกระแสไฟฟ้าชั้นนำของประเทศเยอรมันซื้อหุ้นสามัญเดิมของ CRB จาก TPOLY จำนวน 4.00 ล้านหุ้น (หลังจากปรับมูลค่าที่ตราไว้ลงเหลือหุ้นละ 10 บาท) ซึ่งทำให้ EnBW มีสัดส่วนการถือหุ้นร้อยละ 20.0 ของทุนจดทะเบียน โดย CRB มีโครงสร้างการถือหุ้นภายหลังการซื้อขายหุ้นสามัญเดิมสรุปได้ดังนี้

สัดส่วนร้อยละ

1. TPOLY	65.0
2. VSPP	15.0
3. EnBW	20.0

- 1 พฤศจิกายน 2554 CRB ได้ลงนามในสัญญาจ้างเหมาก่อสร้าง (Engineering Procurement and Construction Contract หรือ "EPC") กับ TPOLY เพื่อดำเนินการออกแบบ งานวิศวกรรม ผลิต จัดหา จัดซื้อ ติดตั้ง ก่อสร้าง และทดสอบระบบของโรงไฟฟ้าชีวมวล
- 18 พฤศจิกายน 2554 CRB ได้ลงนามในสัญญาซื้อขายไฟฟ้าสำหรับการผลิตไฟฟ้าจากพลังงานหมุนเวียนกับการไฟฟ้าส่วนภูมิภาค ("PPA") ปริมาณพลังไฟฟ้าสูงสุด 9.2 เมกะวัตต์

2555

- 18 ธันวาคม 2555 CRB ได้เรียกชำระทุนจดทะเบียนจำนวนร้อยละ 100 ของทุนจดทะเบียน จึงมีทุนจดทะเบียนชำระแล้วทั้งหมด 200,000,000 บาท
- 26 ธันวาคม 2555 TPOLY ได้มีการปรับโครงสร้างการถือหุ้นสำหรับธุรกิจโรงไฟฟ้าพลังงานหมุนเวียน โดย TPCH จะเข้ามาถือหุ้นใน CRB แทน TPOLY ในสัดส่วนร้อยละ 65.00 ของทุนจดทะเบียน

2556

- 15 มีนาคม 2556 CRB ได้เริ่มต้นจ่ายไฟฟ้าให้กับ กฟภ. เป็นครั้งแรก ("COD")
- EnBW ได้ทำการยกเลิกสัญญาซื้อขายคาร์บอนเครดิตระหว่าง EnBW กับ CRB เนื่องจากราคาคาร์บอนเครดิตลดลงอย่างมีนัยสำคัญจากราคาที่กำหนดในสัญญาโดย EnBW ได้จ่ายเงินสดจำนวน 10,000,000 บาท ให้กับ CRB เพื่อเป็นชดเชยการยกเลิกสัญญา รวมทั้ง EnBW โอนหุ้นสามัญของ CRB จำนวน 2,000,000 หุ้น ให้กับ TPCH และ VSPP ตามสัดส่วนการถือหุ้น ซึ่งทำให้สัดส่วนการถือหุ้นใน CRB เปลี่ยนแปลง ดังนี้

	สัดส่วนร้อยละ
1. TPCH	73.1
2. VSPP	16.9
3. EnBW	10.0
2557	<ul style="list-style-type: none"> รวมจำนวนหน่วยผลิตไฟฟ้าของโรงไฟฟ้าช่วงแรกไบโอเพาเวอร์ ปี 2557 จำนวน 74,815,745 หน่วย หยุดซ่อมบำรุง 8 วัน รวมรายได้ 258,250,000 บาท
2558	<ul style="list-style-type: none"> 3 เมษายน 2558 ที่ประชุมสามัญผู้ถือหุ้นประจำปี 2558 มีมติอนุมัติจ่ายเงินปันผลในอัตรา 1.55 บาทต่อหุ้น รวมเป็นเงินจำนวน 31,000,000 บาท รวมจำนวนหน่วยผลิตไฟฟ้าของโรงไฟฟ้าช่วงแรกไบโอเพาเวอร์ ปี 2558 จำนวน 73,910,012 หน่วย หยุดซ่อมบำรุง จำนวน 17.5 วัน รวมรายได้ 241,270,000 บาท
2559	<ul style="list-style-type: none"> 18 กุมภาพันธ์ 2559 ที่ประชุมกรรมการบริษัทครั้งที่ 1/2559 มีมติอนุมัติจ่ายเงินปันผลในอัตรา 0.75 บาทต่อหุ้น รวมเป็นเงิน 15,000,000 บาท

● บริษัท ทู่งสัง กรีน จำกัด ("TSG")

ปี	เหตุการณ์
2554	<ul style="list-style-type: none"> 24 พฤศจิกายน 2554 ที่ประชุมคณะกรรมการของ TPOLY มีมติอนุมัติให้จัดตั้งบริษัท ทู่งสัง กรีน จำกัด ("TSG") ด้วยทุนจดทะเบียน 5,000,000 บาท แบ่งออกเป็นหุ้นสามัญจำนวน 50,000 หุ้น มูลค่าที่ตราไว้หุ้นละ 100 บาท โดย TPOLY ถือหุ้นในสัดส่วนร้อยละ 100.0 ของทุนจดทะเบียน 13 ธันวาคม 2554 TSG ได้ยื่นแบบคำขอจำหน่ายไฟฟ้าและเชื่อมโยงระบบไฟฟ้ากับการไฟฟ้าส่วนภูมิภาค ("กฟภ.")
2555	<ul style="list-style-type: none"> 23 กุมภาพันธ์ 2555 TSG ได้เพิ่มทุนจดทะเบียนจาก 5,000,000 บาท เป็น 6,500,000 บาท โดยเสนอขายหุ้นสามัญเพิ่มทุนให้กับผู้ถือหุ้นเดิมตามสัดส่วนการถือหุ้น 28 มิถุนายน 2555 TSG ได้เพิ่มทุนจดทะเบียนจาก 6,500,000 บาท เป็น 21,500,000 บาท โดยเสนอขายหุ้นสามัญเพิ่มทุนให้กับผู้ถือหุ้นเดิมตามสัดส่วนการถือหุ้น และ TPOLY ยังคงถือหุ้นในสัดส่วนร้อยละ 100.0 ของทุนจดทะเบียน 5 กันยายน 2555 TPOLY ได้ขายหุ้นสามัญของ TSG ให้กับ EnBW จำนวน 75,250 หุ้น ในราคาหุ้นละ 100 บาท (เท่ากับมูลค่าที่ตราไว้) ซึ่งมีมูลค่าทั้งหมดเท่ากับ 7,525,000 บาท เพื่อการมีพันธมิตรที่แข็งแกร่งและลดภาระทางการเงินของ TPOLY ในอนาคต ซึ่งมีผลให้ EnBW ถือหุ้นใน TSG สัดส่วนร้อยละ 35.0 ของทุนจดทะเบียน 1 พฤศจิกายน 2555 TSG ได้รับเอกสารแจ้งผลการพิจารณารับซื้อไฟฟ้าจากการไฟฟ้าส่วนภูมิภาค โดย กฟภ. จะรับซื้อไฟฟ้าจาก TSG ในปริมาณไม่เกิน 9.2 เมกะวัตต์ และ TSG จะได้รับส่วนเพิ่มราคาซื้อไฟฟ้า ("Adder") 0.30 บาท ต่อกิโลวัตต์-ชั่วโมง เป็นระยะเวลา 7 ปี นับจากวันที่ได้เริ่มต้นซื้อขายไฟฟ้า ("COD") 19 ธันวาคม 2555 TSG ได้ลงนามในสัญญาซื้อขายไฟฟ้าสำหรับการผลิตไฟฟ้าจากพลังงานหมุนเวียนกับการไฟฟ้าส่วนภูมิภาค ("PPA") ปริมาณพลังไฟฟ้าสูงสุด 9.2 เมกะวัตต์

	<ul style="list-style-type: none"> 26 ธันวาคม 2555 TPOLY ได้มีการปรับโครงสร้างการถือหุ้นสำหรับธุรกิจโรงไฟฟ้าพลังงานหมุนเวียน โดย TPCH จะเข้ามาถือหุ้นใน TSG แทน TPOLY ในสัดส่วนร้อยละ 65.00 ของทุนจดทะเบียน
2556	<ul style="list-style-type: none"> 4 มีนาคม 2556 TSG ได้เพิ่มทุนจดทะเบียนจาก 21,500,000 บาท เป็น 50,000,000 บาท โดยการออกหุ้นสามัญเพิ่มทุนจำนวน 285,000 หุ้น ในราคาที่เราได้หุ้นละ 100 บาท เสนอให้ผู้ถือหุ้นเดิมของ TSG ตามสัดส่วนการถือหุ้น โดย ณ 31 ธันวาคม 2556 มีทุนชำระแล้วทั้งสิ้น 50,000,000 บาท
2557	<ul style="list-style-type: none"> 21 มีนาคม 2557 TSG ได้ลงนามในสัญญาจ้างเหมาก่อสร้าง (Engineering Procurement and Construction Contract หรือ "EPC") กับ TPOLY เพื่อดำเนินการออกแบบ จัดหาอุปกรณ์ก่อสร้าง และทดสอบระบบของโรงไฟฟ้าชีวมวล โดยจะใช้ระยะเวลาในการก่อสร้างประมาณ 16 เดือน นับจากวันที่ TPOLY ได้รับหนังสือแจ้งให้เริ่มงาน (Notice to Proceed) ในวันที่ 29 สิงหาคม 2557 และคาดว่าจะสามารถเริ่มผลิตและจำหน่ายไฟฟ้าในเชิงพาณิชย์ได้ภายในไตรมาสที่ 3 ปี 2559 25 มีนาคม 2557 TSG ได้เพิ่มทุนจดทะเบียนจาก 50,000,000 บาท เป็น 200,000,000 บาท โดยเสนอขายหุ้นสามัญเพิ่มทุนให้กับผู้ถือหุ้นเดิมของ TSG ตามสัดส่วนการถือหุ้น และมีทุนชำระแล้วทั้งสิ้น 200,000,000 บาท 30 มิถุนายน 2557 TSG อยู่ระหว่างการถมดินเพื่อเตรียมความพร้อมสำหรับการก่อสร้างโรงไฟฟ้า 8 กรกฎาคม 2557 TSG ได้รับใบอนุญาตประกอบกิจการโรงงาน (รง. 4)
2558	<ul style="list-style-type: none"> 26 มิถุนายน 2558 บริษัทฯ ลงนามในสัญญาซื้อขายไฟฟ้า กรณีเปลี่ยนจากแบบ Adder เป็น Feed-in Tariff 13 พฤศจิกายน 2558 บริษัทฯ ได้ลงนามในสัญญากู้ยืมเงินโครงการก่อสร้างโรงไฟฟ้าชีวมวลทุ่งสงกรีน จำนวน 537,000,000 บาท กับธนาคารกรุงเทพจำกัด (มหาชน) การก่อสร้างโรงไฟฟ้าชีวมวลของ TSG ณ วันที่ 1 มีนาคม 2559 มีความคืบหน้าประมาณประมาณ ร้อยละ 67

• บริษัท มหาชัย กรีน เพาเวอร์ จำกัด ("MGP")

ปี	เหตุการณ์
2554	<ul style="list-style-type: none"> บริษัท มหาชัย กรีน เพาเวอร์ จำกัด ("MGP") ได้ถูกจัดตั้งขึ้นในวันที่ 7 มีนาคม 2554 โดยนางปริญาดา ศุภวัฒน์วิมล ด้วยทุนจดทะเบียน 1,000,000 บาท แบ่งออกเป็นหุ้นสามัญจำนวน 10,000 หุ้น ที่มูลค่าที่เราได้หุ้นละ 100 บาท วันที่ 8 ธันวาคม 2554 MGP ได้ยื่นแบบคำขอจำหน่ายไฟฟ้าและเชื่อมโยงระบบไฟฟ้ากับการไฟฟ้าส่วนภูมิภาค ("กฟภ.")
2555	<ul style="list-style-type: none"> 9 กรกฎาคม 2555 MGP ได้เพิ่มทุนจดทะเบียนจาก 1,000,000 บาท เป็น 10,000,000 บาท และ MGP ได้รับเอกสารแจ้งผลการพิจารณารับซื้อไฟฟ้าจากการไฟฟ้าส่วนภูมิภาค โดย กฟภ. จะรับซื้อไฟฟ้าจาก MGP ในปริมาณไม่เกิน 8.0 เมกะวัตต์ และ MGP จะได้รับส่วนเพิ่มราคา

ซื้อไฟฟ้า ("Adder") 0.3 บาท ต่อกิโลวัตต์-ชั่วโมง เป็นระยะเวลา 7 ปี นับจากวันที่ได้เริ่มต้นซื้อขายไฟฟ้า ("COD")

- 23 พฤศจิกายน 2555 MGP ได้เพิ่มทุนจดทะเบียนจาก 10,000,000 บาท เป็น 20,000,000 บาท โดยเสนอขายหุ้นสามัญเพิ่มทุนให้กับผู้ถือหุ้นเดิมของ MGP ตามสัดส่วนการถือหุ้น

2556

- 6 มีนาคม 2556 MGP ได้ลงนามในสัญญาซื้อขายไฟฟ้าสำหรับการผลิตไฟฟ้าจากพลังงานหมุนเวียนกับการไฟฟ้าส่วนภูมิภาค ("PPA") ปริมาณพลังไฟฟ้าสูงสุด 8.0 เมกะวัตต์
- 8 กรกฎาคม 2556 TPCH ได้ซื้อหุ้นสามัญของ MGP จากนางปริยดา ศุภวัฒน์วิมล จำนวน 92,000 หุ้น ที่ราคาหุ้นละ 100 บาท (เท่ากับมูลค่าที่ตราไว้) ซึ่งมีมูลค่าทั้งหมดเท่ากับ 9,200,000 บาท หรือคิดเป็นสัดส่วนร้อยละ 46.0 ของทุนจดทะเบียน โดยการแนะนำการลงทุนจากพันธมิตร EnBW นอกจากนี้ TPCH และ EnBW จะต้องชำระค่าหุ้นแทนบริษัท กรีน เพาเวอร์ โปรดิวเซอร์ กรุ๊ป จำกัด ("GPPG") ฝ่ายละร้อยละ 2.50 ของทุนจดทะเบียนชำระแล้วทั้งหมด ตาม Mahachai Green Power Joint Venture Agreement (รวม 2 ฝ่าย ทั้ง TPCH และ EnBW เท่ากับร้อยละ 5.00) ทั้งนี้ ทุนจดทะเบียนชำระแล้วของ MGP ต้องไม่เกิน 210,000,000 บาท ซึ่งทำให้สัดส่วนการถือหุ้นใน MGP สรุปได้ดังนี้

สัดส่วนร้อยละ

1. TPCH	46.0
2. บริษัท คาร์บอนบีดับเบิลยู (ไทยแลนด์) จำกัด (ในปัจจุบัน EnBW ถือหุ้นแทน)	46.0
3. บริษัท เอ็นซี โคโคไนท์ จำกัด	3.0
4. บริษัท กรีน เพาเวอร์ โปรดิวเซอร์ กรุ๊ป จำกัด ("GPPG")	5.0

- 2 สิงหาคม 2556 MGP ได้เพิ่มทุนจดทะเบียนจากเดิม 20,000,000 บาท เป็นทุนจดทะเบียนใหม่ 210,000,000 บาท และ MGP ลงนามในสัญญาให้สินเชื่อกับธนาคารพาณิชย์ในประเทศอีกแห่งหนึ่งเป็นจำนวนรวมทั้งสิ้นไม่เกิน 500,000,000 บาท เพื่อสนับสนุนการก่อสร้างโครงการโรงไฟฟ้าชีวมวล
- 28 พฤศจิกายน 2556 MGP ได้ลงนามในสัญญาจ้างเหมาก่อสร้าง (Engineering Procurement and Construction Contract หรือ "EPC") กับบริษัทที่ไม่เกี่ยวข้องกันแห่งหนึ่งเพื่อดำเนินงานวิศวกรรม จัดหา จัดซื้อ ติดตั้ง และทดสอบระบบของโรงไฟฟ้าชีวมวลซึ่งตามสัญญาดังกล่าว จะใช้ระยะเวลาในการก่อสร้างประมาณ 18 เดือน นับจากได้รับหนังสือแจ้งให้เริ่มงาน (Notice to Proceed) ในวันที่ 12 ธันวาคม 2556 และคาดว่าจะสามารถเริ่มผลิตและจำหน่ายไฟฟ้าในเชิงพาณิชย์ได้ภายในไตรมาสที่ 1 ปี 2559
- 9 ธันวาคม 2556 MGP ได้รับใบอนุญาตประกอบกิจการโรงงาน (รง. 4)

2557

- การก่อสร้างโรงไฟฟ้าชีวมวลของ MGP ณ วันที่ 15 พฤศจิกายน 2557 มีความคืบหน้าประมาณร้อยละ 60

2558

- 26 มิถุนายน 2558 บริษัทฯ ลงนามในสัญญาซื้อขายไฟฟ้า กรณีเปลี่ยนจากแบบ Adder เป็น Feed-in Tariff
- วันที่ 4 กันยายน 2558 ที่ประชุมคณะกรรมการ ครั้งที่ 2/2558 มีมติอนุมัติและเห็นชอบให้เพิ่มทุนจดทะเบียนของบริษัท จาก 210,000,000 บาท เป็น 235,000,000 บาท โดยการออกหุ้น

สามัญใหม่จำนวน 25 ล้านหุ้น มูลค่าที่ตราไว้หุ้นละ 100 บาท เพื่อใช้ในการลงทุนและดำเนินการ

- การก่อสร้างโรงไฟฟ้าชีวมวลของ MGP คาดการณ์ขนานไฟฟ้าเข้าระบบของการไฟฟ้าและขายไฟฟ้าได้ประมาณเดือนมีนาคม 2559

• บริษัท ปัตตานี กรีน จำกัด ("PTG")

ปี	เหตุการณ์								
2556	<ul style="list-style-type: none"> • 15 สิงหาคม 2556 ที่ประชุมคณะกรรมการของ TPCH ได้มีมติเข้าร่วมลงทุนในบริษัท ปัตตานี กรีน จำกัด ("PTG") ซึ่งเป็นบริษัทจัดตั้งใหม่เพื่อทำโครงการโรงไฟฟ้าชีวมวลขนาดกำลังการผลิตเสนอขายเท่ากับ 42.0 เมกะวัตต์ โดยจะแบ่งออกเป็น 2 โรงไฟฟ้า ภายในบริเวณพื้นที่เดียวกัน ซึ่งแต่ละโรงไฟฟ้าจะมีกำลังการผลิตเสนอขายเท่ากับ 21.0 เมกะวัตต์ ในจังหวัดปัตตานี โดยมีทุนจดทะเบียน 10,000,000 บาท แบ่งออกเป็นหุ้นสามัญจำนวน 1,000,000 หุ้น ที่มูลค่าที่ตราไว้หุ้นละ 10 บาท โดยมีสัดส่วนการถือหุ้น ดังนี้ <table> <tr> <th colspan="2">สัดส่วนการถือหุ้น</th></tr> <tr> <td>1. TPCH</td><td>65.0</td></tr> <tr> <td>2. บริษัท นราพารา จำกัด</td><td>25.0</td></tr> <tr> <td>3. บริษัท กรีน เพาเวอร์ แพลนท์ จำกัด</td><td>10.0</td></tr> </table>	สัดส่วนการถือหุ้น		1. TPCH	65.0	2. บริษัท นราพารา จำกัด	25.0	3. บริษัท กรีน เพาเวอร์ แพลนท์ จำกัด	10.0
สัดส่วนการถือหุ้น									
1. TPCH	65.0								
2. บริษัท นราพารา จำกัด	25.0								
3. บริษัท กรีน เพาเวอร์ แพลนท์ จำกัด	10.0								
2557	<ul style="list-style-type: none"> • ในเดือนมีนาคม 2557 PTG จัดทำรายงานสรุปการรับฟังความคิดเห็นของประชาชนครั้งที่ 1 เพื่อใช้สำหรับการประเมินผลกระทบสิ่งแวดล้อม (Environmental Impact Assessment หรือ "EIA") • 29 สิงหาคม 2557 PTG ได้ยื่นแบบคำขอจำหน่ายไฟฟ้าและเชื่อมโยงระบบไฟฟ้ากับการไฟฟ้าฝ่ายผลิตแห่งประเทศไทย ("กฟผ.") เพื่อที่จะจำหน่ายไฟฟ้าให้กับ กฟผ. ในปริมาณไฟฟ้าสูงสุด 21 เมกะวัตต์ สำหรับโรงไฟฟ้าที่ 1 ทั้งนี้ยังไม่ได้ยื่นเอกสารดังกล่าวสำหรับโรงไฟฟ้าที่ 2 ซึ่งจะดำเนินการในอนาคตต่อไป • 26 พฤศจิกายน 2557 PTG จัดทำรายงานสรุปการรับฟังความคิดเห็นของประชาชนครั้งที่ 2 เพื่อใช้สำหรับรายงานวิเคราะห์ผลกระทบสิ่งแวดล้อม (Environmental Impact Assessment หรือ "EIA") 								
2558	<ul style="list-style-type: none"> • 7 สิงหาคม 2558 บริษัทฯ ได้ยื่นรายงานการวิเคราะห์ผลกระทบสิ่งแวดล้อม (Environmental Impact Assessment หรือ "EIA") ครั้งที่ 1 ต่อสำนักงานนโยบายและแผนทรัพยากรธรรมชาติและสิ่งแวดล้อม • 17 สิงหาคม 2558 ได้รับหนังสือแจ้งผลการพิจารณารับซื้อไฟฟ้าจากการไฟฟ้าฝ่ายผลิตแห่งประเทศไทยปริมาณ 23 เมกะวัตต์ 								

• บริษัท พัทลุง กรีน เพาเวอร์ จำกัด ("PGP")

ปี	เหตุการณ์
2556	<ul style="list-style-type: none"> • 31 ตุลาคม 2556 ที่ประชุมคณะกรรมการของ TPCH มีมติจัดตั้งบริษัท พัทลุง กรีน เพาเวอร์ จำกัด ("PGP") เพื่อดำเนินธุรกิจผลิตและจำหน่ายไฟฟ้าจากชีวมวลในจังหวัดพัทลุง ขนาด 9.2

เมกะวัตต์ ด้วยทุนจดทะเบียน 15,000,000 บาท แบ่งออกเป็นหุ้นสามัญจำนวน 1,500,000 หุ้น มูลค่าที่ตราไว้หุ้นละ 10 บาท โดย TPCH มีสัดส่วนการถือหุ้นใน PGP ร้อยละ 100.00

- 13 พฤศจิกายน 2556 PGP ได้ยื่นแบบคำขอจำหน่ายไฟฟ้าและเชื่อมโยงระบบไฟฟ้ากับการไฟฟ้าส่วนภูมิภาค ("กฟภ.")

2557

- 17 กุมภาพันธ์ 2557 PGP ได้เพิ่มทุนจดทะเบียนจาก 15,000,000 บาท เป็น 20,000,000 บาท โดยเสนอขายหุ้นสามัญเพิ่มทุนให้กับผู้ถือหุ้นเดิมของ PGP ตามสัดส่วนการถือหุ้น
- 10 กรกฎาคม 2557 TPCH ขายหุ้นสามัญเดิมของ PGP ให้กับบริษัท วัตเวอร์ค เอ็นเนอร์ยี่ จำกัด ("WWE") จำนวน 400,000 หุ้น ที่ราคาหุ้นละ 10 บาท (เท่ากับมูลค่าที่ตราไว้) ซึ่งมีมูลค่าทั้งหมดเท่ากับ 4,000,000 บาท หรือคิดเป็นสัดส่วนร้อยละ 20.0 ของทุนจดทะเบียน ทำให้สัดส่วนการถือหุ้นใน PGP สามารถสรุปได้ดังนี้

สัดส่วนการถือหุ้น

1. TPCH	80.0
2. WWE	20.0

TPCH ยังอยู่ระหว่างเจรจากับผู้ร่วมทุน ดังนั้นจึงอาจมีความเป็นไปได้ที่สัดส่วนการถือหุ้นของ TPCH ใน PGP จะลดลงได้จากปัจจุบัน อย่างไรก็ตาม TPCH มีนโยบายที่จะถือในสัดส่วนไม่ต่ำกว่าร้อยละ 50.0

- 30 กรกฎาคม 2557 ที่ประชุมวิสามัญผู้ถือหุ้นของ PGP ครั้งที่ 3/2557 มีมติให้ PGP เพิ่มทุนจดทะเบียนจาก 20,000,000 บาท เป็น 60,000,000 บาท โดยเสนอขายหุ้นสามัญเพิ่มทุนให้กับผู้ถือหุ้นเดิมของ PGP ตามสัดส่วนการถือหุ้น และเรียกชำระค่าหุ้นเพิ่มทุนครั้งนี้ที่ร้อยละ 45 ส่งผลให้ทุนเรียกชำระแล้วรวมที่ 38,000,000 บาท
- 25 ตุลาคม 2557 PGP เรียกชำระค่าหุ้นเพิ่มทุนทั้งหมด ส่งผลให้ทุนเรียกชำระแล้วรวมเท่ากับ 60,000,000 บาท
- 4 ธันวาคม 2557 PGP ได้รับใบตอบรับสัญญาซื้อขายไฟฟ้า จากการไฟฟ้าส่วนภูมิภาค
- 26 ธันวาคม 2557 PGP เรียกชำระค่าหุ้นเพิ่มทุนทั้งหมด ส่งผลให้ทุนเรียกชำระแล้วรวมเท่ากับ 107,500,000 บาท
- 11 ธันวาคม 2557 ได้รับใบอนุญาตประกอบกิจการโรงงาน จาก สนง.กำกับกิจการพลังงาน

2558

- 20 เมษายน 2558 ที่ประชุมคณะกรรมการบริษัท ครั้งที่ 3/2558 ของ TPCH มีมติอนุมัติขายหุ้นของ PGP จำนวน 5 ล้านหุ้น แก่บริษัท วัตเวอร์ค เอ็นเนอร์ยี่ จำกัด ทำให้สัดส่วนการถือหุ้นของ TPCH ลดลงจากร้อยละ 80 เหลือร้อยละ 60 ส่วน บริษัท วัตเวอร์ค เอ็นเนอร์ยี่ จำกัด จะมีสัดส่วนการถือหุ้นจากเดิมร้อยละ 20 เพิ่มขึ้นเป็นร้อยละ 40 ของทุนจดทะเบียนของ PGP
- 11 กันยายน 2558 บริษัทฯ ลงนามในสัญญาซื้อขายไฟฟ้า กรณีเปลี่ยนจากแบบ Adder เป็น Feed-in Tariff
- การก่อสร้างโรงไฟฟ้าชีวมวลของ PGP ณ วันที่ 1 มีนาคม 2559 มีความคืบหน้าประมาณ ร้อยละ 10

• บริษัท สตุล กรีน เพาเวอร์ จำกัด ("SGP")

ปี	เหตุการณ์								
2557	<ul style="list-style-type: none"> 17 มีนาคม 2557 ที่ประชุมคณะกรรมการของ TPCH มีมติจัดตั้งบริษัท สตุล กรีน เพาเวอร์ จำกัด ("SGP") เพื่อดำเนินธุรกิจผลิตและจำหน่ายไฟฟ้าจากชีวมวลในจังหวัดสตุล ขนาด 9.2 เมกะวัตต์ ด้วยทุนจดทะเบียน 20,000,000 บาท แบ่งออกเป็นหุ้นสามัญจำนวน 2,000,000 หุ้น ที่มูลค่าที่ตราไว้หุ้นละ 10 บาท โดย TPCH มีสัดส่วนการถือหุ้นใน SGP ร้อยละ 100.00 15 พฤษภาคม 2557 SGP ได้ยื่นแบบคำขอจำหน่ายไฟฟ้าและเชื่อมโยงระบบไฟฟ้ากับการไฟฟ้าส่วนภูมิภาค ("กฟภ.") 15 กรกฎาคม 2557 TPCH จำหน่ายหุ้นสามัญเดิมของ SGP ให้กับ WWE จำนวน 800,000 หุ้น ราคาหุ้นละ 10 บาท (เท่ากับมูลค่าที่ตราไว้) ซึ่งมีมูลค่าทั้งหมดเท่ากับ 8,000,000 บาท หรือเทียบเท่ากับสัดส่วนการถือหุ้นใน SGP ร้อยละ 40.0 ของทุนจดทะเบียน 5 สิงหาคม 2557 TPCH จำหน่ายหุ้นสามัญเดิมของ SGP ให้กับ GPP จำนวน 180,000 หุ้น ราคาหุ้นละ 10 บาท (เท่ากับมูลค่าที่ตราไว้) ซึ่งมีมูลค่าทั้งหมดเท่ากับ 1,800,000 บาท ทำให้สัดส่วนการถือหุ้นใน SGP สามารถสรุปได้ดังนี้ <table> <tr> <th></th><th>สัดส่วนการถือหุ้น</th></tr> <tr> <td>1. TPCH</td><td>51.0</td></tr> <tr> <td>2. WWE</td><td>40.0</td></tr> <tr> <td>3. GPP</td><td>9.0</td></tr> </table> 28 ตุลาคม 2557 SGP ได้เพิ่มทุนจดทะเบียนจาก 20,000,000 บาท เป็น 250,000,000 บาท โดยมีการเรียกชำระค่าหุ้นเพิ่มทุนร้อยละ 25 ส่งผลให้มีทุนจดทะเบียนชำระแล้วเท่ากับ 77,500,000 ล้านบาท 4 ธันวาคม 2557 SGP ได้รับใบอนุญาตซื้อขายไฟฟ้า จากการไฟฟ้าส่วนภูมิภาค 24 ธันวาคม 2557 ได้รับใบอนุญาตประกอบกิจการโรงงาน จาก สนง.กำกับกิจการพลังงาน 		สัดส่วนการถือหุ้น	1. TPCH	51.0	2. WWE	40.0	3. GPP	9.0
	สัดส่วนการถือหุ้น								
1. TPCH	51.0								
2. WWE	40.0								
3. GPP	9.0								
2558	<ul style="list-style-type: none"> 11 กันยายน 2558 บริษัทฯ ลงนามในสัญญาซื้อขายไฟฟ้า กรณีเปลี่ยนจากแบบ Adder เป็น Feed-in Tariff การก่อสร้างโรงไฟฟ้าชีวมวล SGP ปัจจุบันอยู่ระหว่างการปรับพื้นที่โครงการ 								

- บริษัท แมว่งศ์ เอ็นเนอจี จำกัด ("MWE")

ปี	เหตุการณ์
2550	<ul style="list-style-type: none"> • บริษัท แมว่งศ์ เอ็นเนอจี จำกัด ("MWE") ได้ถูกจัดตั้งขึ้น ในวันที่ 3 ธันวาคม 2550 ด้วยทุนจดทะเบียน 5,000,000 บาท แบ่งออกเป็นหุ้นสามัญจำนวน 50,000 หุ้น ที่มูลค่าที่ตราไว้หุ้นละ 100 บาท
2551	<ul style="list-style-type: none"> • 7 กรกฎาคม 2551 MWE ได้ลงนามในสัญญาซื้อขายไฟฟ้าสำหรับการผลิตไฟฟ้าจากพลังงานหมุนเวียนกับการไฟฟ้าส่วนภูมิภาค ("PPA") ปริมาณพลังไฟฟ้าสูงสุด 8.0 เมกะวัตต์
2552	<ul style="list-style-type: none"> • 13 มกราคม 2552 MWE ได้รับใบอนุญาตประกอบกิจการโรงงาน (รง. 4)
2553	<ul style="list-style-type: none"> • สัญญาซื้อขายไฟฟ้าสำหรับการผลิตไฟฟ้าจากพลังงานหมุนเวียนกับการไฟฟ้าส่วนภูมิภาคฉบับเดิม กำหนดให้ MWE ต้องขายไฟฟ้าให้การไฟฟ้าภายในวันที่ 1 ธันวาคม 2553 ซึ่ง MWE ยังมิได้มีการดำเนินการก่อสร้าง ดังนั้นสัญญาดังกล่าวจึงมีผลสิ้นสุดลง
2556	<ul style="list-style-type: none"> • 28 ตุลาคม 2556 MWE ได้ยื่นแบบคำขอจำหน่ายไฟฟ้าและเชื่อมโยงระบบไฟฟ้ากับการไฟฟ้าส่วนภูมิภาค ("กฟภ.") ใหม่
2557	<ul style="list-style-type: none"> • 6 มีนาคม 2557 TPCH ได้ซื้อหุ้นของ MWE จำนวน 42,500 หุ้น จากนายประภาส ศรีทองคำ ที่ราคาหุ้นละ 117.4 บาท (เท่ากับมูลค่าตามบัญชี) ซึ่งมีมูลค่าทั้งหมดเท่ากับ 4,989,500 บาท ส่งผลให้ TPCH มีสัดส่วนการถือหุ้นใน MWE ร้อยละ 85.00 ของทุนจดทะเบียน • 21 มีนาคม 2557 MWE ได้เพิ่มทุนจดทะเบียนจาก 5,000,000 บาท เป็น 200,000,000 บาท โดยเสนอขายหุ้นสามัญเพิ่มทุนให้กับผู้ถือหุ้นเดิมของ MWE ตามสัดส่วนการถือหุ้น ทั้งนี้โดยสรุป บริษัทฯ ถือหุ้นอยู่ใน MWE ร้อยละ 85.0 GPP และ ห้างหุ้นส่วนจำกัด ช. พรหมมารักษ์ ถือหุ้นร้อยละ 10.0 และ 5.0 ของทุนจดทะเบียนตามลำดับ • 21 มีนาคม 2557 MWE ได้ลงนามในสัญญาจ้างเหมาก่อสร้าง (Engineering Procurement and Construction Contract หรือ "EPC") กับ TPOLY เพื่อดำเนินการออกแบบ จัดหาอุปกรณ์ก่อสร้าง และทดสอบระบบของโรงไฟฟ้าชีวมวล โดยกำหนดระยะเวลาส่งมอบ 14 เดือน นับจากวันที่รับเงินล่วงหน้าตามสัญญานี้ในวันที่ 25 มีนาคม 2557 • 24 มีนาคม 2557 MWE ลงนามในสัญญาให้สินเชื่อกับธนาคารพาณิชย์ในประเทศอีกแห่งหนึ่งเป็นจำนวนรวมทั้งสิ้นไม่เกิน 500,000,000 บาท เพื่อสนับสนุนการก่อสร้างโครงการโรงไฟฟ้าชีวมวล • การก่อสร้างโรงไฟฟ้าชีวมวลของ MWE ณ วันที่ 15 พฤศจิกายน 2557 มีความคืบหน้าประมาณร้อยละ 70 • 4 ธันวาคม 2557 MWE ได้รับใบตอบรับสัญญาซื้อขายไฟฟ้า จากการไฟฟ้าส่วนภูมิภาค
2558	<ul style="list-style-type: none"> • 8 กรกฎาคม 2558 บริษัทฯ ลงนามในสัญญาซื้อขายไฟฟ้า กรณีเปลี่ยนจากแบบ Adder เป็น Feed-in Tariff • 12 ตุลาคม 2558 บริษัทฯ เริ่มจำหน่ายกระแสไฟฟ้าให้การไฟฟ้าส่วนภูมิภาค



สรุปข้อมูลโครงการโรงไฟฟ้าของบริษัทย่อยและกิจกรรมที่ควบคุมร่วมกัน

	โครงการปัจจุบัน							โครงการ อนาคต
	ขายไฟฟ้าเข้าระบบ		ยังไม่ขายไฟฟ้าเข้าระบบ					
	CRB	MWE	MGP *	TSG	PGP	SGP	PTG	
	9.5/9.2	9.0/8.0	9.5/8.0	9.5/9.2	9.9/9.2	9.9/9.2	23/21.0	PTG Phase2 23/21.0
กำลังการผลิต (Installed /Sell)	73.12	85.00	46.00	65.00	60.00	51.00	65.00	-
สัดส่วนการถือหุ้น (Shareholder) %	Para Wood	Husk, Wood Chip	Coconut	Para Wood	Para Wood	Para Wood	Para Wood	-
ชนิดของเชื้อเพลิง(Fuel)	Operator	Operator	Owner	Operator	Considering	Considering	Considering	-
การจัดหาเชื้อเพลิง (Fuel Supply)	Operator	Operator	Owner	Operator	Considering	Considering	Considering	-
ผู้ดำเนินการโรงไฟฟ้า (Operator)								
สัญญาซื้อขายไฟฟ้า (PPA)	✓	✓	✓	✓	✓	✓	Accept (Lol)	
ใบอนุญาตประกอบกิจการโรงงาน (Factory Operation License)	✓	✓	✓	✓	✓	✓	on Process	-
ใบอนุญาตผลิตไฟฟ้า/ผลิตพลังงานควบคุม (Electricity Generation License /Regulated Energy Production Permit)	✓	✓	✓	on Process	on Process	on Process	on Process	-
บัตรส่งเสริมการลงทุน(BOI)	✓	✓	✓	✓	✓	✓	on Process	-
รูปแบบการรับซื้อไฟฟ้า (Adder)	✓	-	-	-	-	-	✓	-
รูปแบบการรับซื้อไฟฟ้า (FiT)	-	✓	✓	✓	✓	✓	-	-

* บริษัท มหาชัย กรีน เพาเวอร์ จำกัด เป็นกิจการที่ควบคุมร่วม คาดว่าจะเริ่มขายไฟฟ้าภายในเดือน มีนาคม – เมษายน 2559



	โครงการในปัจจุบัน							โครงการในอนาคต
	ขายไฟฟ้าในระบบ		ยังไม่ขายไฟฟ้าในระบบ					
	CRB	MWE	MGP	TSG	PGP	SGP	PTG Phase1**	
กำหนดการขายไฟฟ้าให้การไฟฟ้าตามสัญญาซื้อขายไฟฟ้า (SCOD)	ภายในวันที่ 30 มิถุนายน 2556	ภายในวันที่ 16 ธันวาคม 2558	ภายในวันที่ 31 ธันวาคม 2558	ภายในวันที่ 30 มิถุนายน 2559	ภายในวันที่ 28 กุมภาพันธ์ 2560	ภายในวันที่ 28 กุมภาพันธ์ 2560	การไฟฟ้าตอบรับซื้อไฟฟ้า	-
กำหนดการขายไฟฟ้าที่บริษัทประมาณการ	15 มีนาคม 2556	12 ตุลาคม 2558	ไตรมาสที่ 1 2559	ไตรมาสที่ 3 2559	ไตรมาสที่ 1 2560	ไตรมาสที่ 2 2560	-	-
สถานะล่าสุด	จำหน่ายไฟฟ้าแล้ว	จำหน่ายไฟฟ้าแล้ว	ทดสอบขนานเครื่อง	งานติดตั้งเครื่องจักร	งานต่อกลเสาเข็ม	งานปรับพื้นที่โครงการ	-	-

** บริษัท บัตตานี กรีน จำกัด โครงการโรงไฟฟ้าชีวมวลระยะที่ 2 ปัจจุบันการไฟฟ้าฝ่ายผลิตแห่งประเทศไทยมีประกาศหยุดรับซื้อไฟฟ้ารูปแบบ (Adder)ชั่วคราว

โครงสร้างกลุ่มของ TPCH ณ วันที่ 31 ธันวาคม 2558

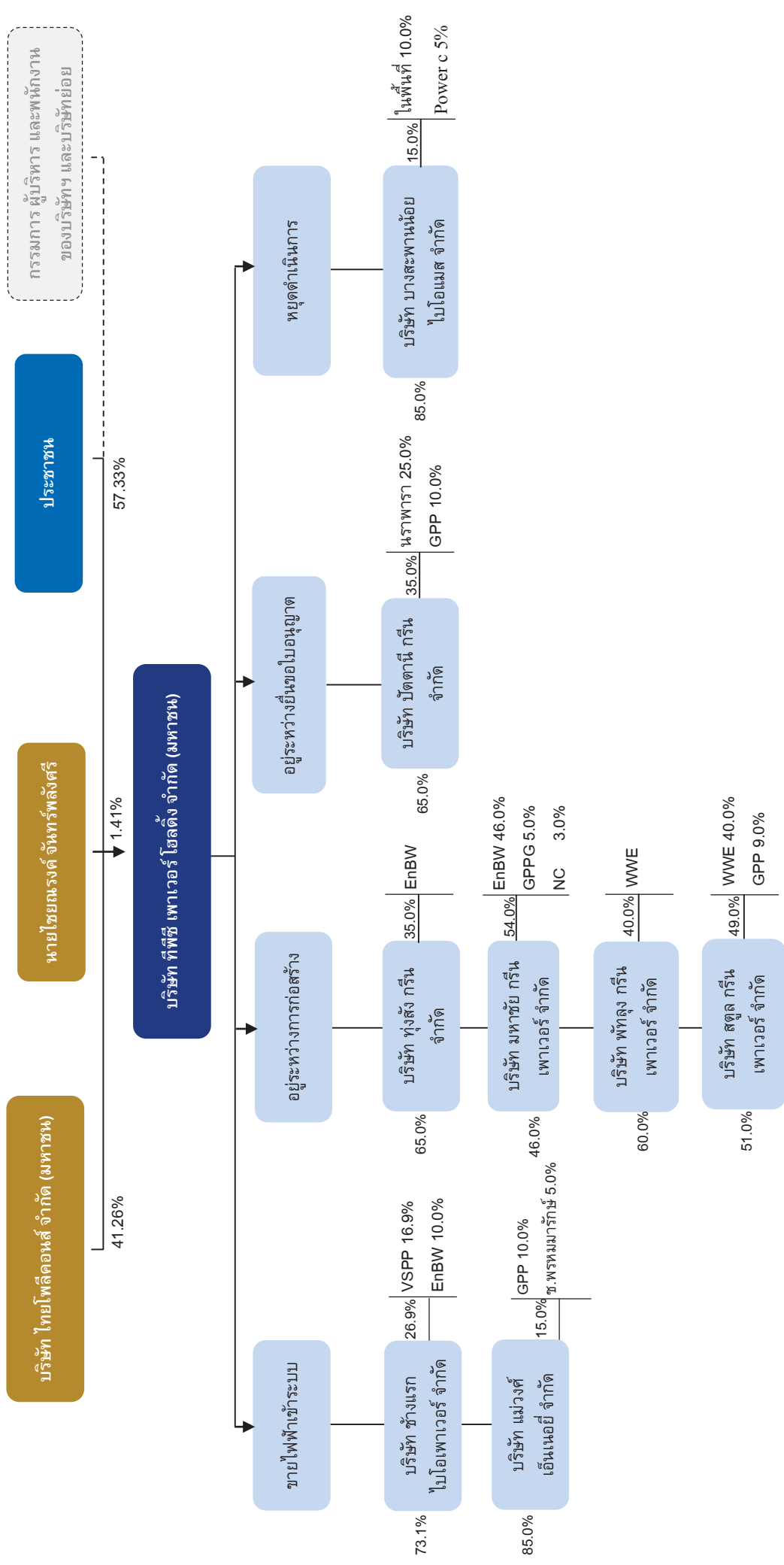

จากโครงสร้างการถือหุ้นของบริษัทฯ มูลค่าของเงินลงทุนในบริษัทย่อยที่ประกอบธุรกิจหลักธุรกิจโรงไฟฟ้าจากพลังงานหมุนเวียนตามงบการเงินเฉพาะกิจการของบริษัทฯ ล่าสุด ณ วันที่ 31 ธันวาคม 2558 เท่ากับร้อยละ 100.00 ของสินทรัพย์รวมของบริษัทฯ โดยบริษัทฯ มีกิจการที่ควบคุมร่วมกัน 1 แห่ง และไม่มีบริษัทร่วมอื่น ดังนั้นขนาดของบริษัทย่อย และกิจการที่ควบคุมร่วมกันที่ประกอบธุรกิจหลักธุรกิจโรงไฟฟ้าจากพลังงานหมุนเวียนมีขนาดเท่ากับร้อยละ 46.00 ของสินทรัพย์รวมของบริษัทฯ เช่นกัน และขนาดเงินลงทุนในบริษัทอื่นเท่ากับร้อยละ 0.00 ของสินทรัพย์รวมของบริษัทฯ

ภาพรวมลักษณะการประกอบธุรกิจของบริษัทฯ และบริษัทย่อย

- **บริษัท ทีพีซี เพาเวอร์ โฮลดิ้ง จำกัด (มหาชน) ("บริษัท" หรือ "TPCH")**

TPCH ประกอบธุรกิจหลักโดยการถือหุ้นในบริษัทอื่น (Holding Company) ที่ประกอบธุรกิจผลิตและจำหน่ายกระแสไฟฟ้าจากพลังงานหมุนเวียนประเภทต่างๆ และให้บริการสนับสนุนการดำเนินการของบริษัทในกลุ่ม โดย TPCH มีเงินลงทุนในบริษัทย่อยและกิจการที่ควบคุมร่วมกัน ที่มีแผนดำเนินการประกอบธุรกิจผลิตและจำหน่ายกระแสไฟฟ้าจากชีวมวลจำนวน 7 แห่ง ไม่นับรวมบริษัท บางสะพานน้อย ไบโอมัส จำกัด โดยเมื่อวันที่ 31 กรกฎาคม 2557 ที่ประชุมวิสามัญผู้ถือหุ้นครั้งที่ 2/2557 ได้มีมติหยุดดำเนินการ BBRP พร้อมทั้งศึกษาแนวทาง ขั้นตอน ผลกระทบของการเลิกกิจการเพื่อใช้เป็นข้อมูลในการตัดสินใจเลิกกิจการในอนาคต (วันที่ 22 สิงหาคม 2557 ที่ประชุมวิสามัญผู้ถือหุ้นครั้งที่ 3/2557 ได้อนุมัติการลดทุนของบริษัทโดยการลดจำนวนหุ้นลง 3 ใน 4 ส่วน จากเดิม 1,000,000 หุ้น เหลือ 250,000 หุ้น มูลค่าหุ้นละ 10 บาท ลดตามสัดส่วนของผู้ถือหุ้นแต่ละราย วันที่ 13 กุมภาพันธ์ 2558 ประชุมกรรมการบริษัทครั้งที่ 1/2558 ได้มีมติให้เลิกกิจการและจะนำเสนอต่อที่ประชุมผู้ถือหุ้นต่อไป วันที่ 3 เมษายน 2558 ที่ประชุมสามัญผู้ถือหุ้นประจำปี 2558 ได้พิจารณาแล้วมีมติเป็นเอกฉันท์อนุมัติให้เลิกบริษัท วันที่ 21 กันยายน 2558 ที่ประชุมวิสามัญผู้ถือหุ้น ครั้งที่ 2/2558 ได้มีมติอนุมัติงบการเงินและอนุมัติการชำระบัญชีเลิกบริษัท)

- **บริษัท ช้างแรก ไบโอมัส จำกัด ("CRB" หรือ "บริษัทแกน")**

บริษัท ช้างแรก ไบโอมัส จำกัด จัดทะเบียนจัดตั้งขึ้นเมื่อวันที่ 1 ธันวาคม 2551 เพื่อประกอบธุรกิจผลิตและจำหน่ายไฟฟ้าจากชีวมวล ซึ่งมีขนาดกำลังการผลิตเสนอขาย 9.2 เมกะวัตต์ ตั้งอยู่ที่ ตำบลนาโพธิ์ อำเภอทุ่งสง จังหวัดนครศรีธรรมราช CRB ได้ลงนามในสัญญาซื้อขายไฟฟ้าสำหรับผู้ผลิตไฟฟ้าขนาดเล็กมากกับการไฟฟ้าส่วนภูมิภาค ("กฟภ.") เมื่อวันที่ 18 พฤศจิกายน 2553 ซึ่งสัญญาซื้อขายไฟฟ้างดงามมีระยะเวลา 5 ปี นับจากวันที่ได้เริ่มต้นซื้อขายไฟฟ้า ("COD") และต่อสัญญาได้อีกครั้งละ 5 ปี โดยอัตโนมัติจนกว่าจะมีการยกเลิกสัญญาตามสัญญาดังกล่าว กฟภ. ตกลงซื้อไฟฟ้าในปริมาณพลังไฟฟ้าสูงสุด 9.2 เมกะวัตต์ และจากเอกสารแจ้งผลการพิจารณารับซื้อไฟฟ้าจากการไฟฟ้าส่วนภูมิภาค เมื่อวันที่ 12 กรกฎาคม 2553 ระบุว่า CRB จะได้รับส่วนเพิ่มราคาซื้อไฟฟ้า ("Adder") 0.30 บาท ต่อกิโลวัตต์-ชั่วโมง เป็นระยะเวลา 7 ปี นับจากวันที่ได้เริ่มต้นซื้อขายไฟฟ้า (วันที่ 15 มีนาคม 2556)

CRB ใช้ชีวมวลจากต้นยางพาราเป็นเชื้อเพลิงหลัก และยังสามารถใช้ชีวมวลจากต้นปาล์มน้ำมันเป็นเชื้อเพลิงทางเลือกในการเผาไหม้ CRB ได้จัดจ้าง VSPP ซึ่งเป็นผู้ถือหุ้นใหญ่ใน CRB สัดส่วนร้อยละ 16.88 ในการเดินเครื่องโรงไฟฟ้าชีวมวล ซึ่งขอบเขตรวมไปถึงการจัดหาเชื้อเพลิงให้เพียงพอสำหรับโรงไฟฟ้าชีวมวลอีกด้วย

วันที่ 31 ธันวาคม 2558 CRB มีทุนจดทะเบียน 200,000,000 บาท แบ่งออกเป็นหุ้นสามัญ 20,000,000 บาท มูลค่าที่ตราไว้หุ้นละ 10 บาท และมีทุนจดทะเบียนชำระแล้ว 200,000,000 บาท โดย บริษัทฯ ถือหุ้นอยู่ใน CRB ร้อยละ 73.12 VSPP และ EnBW ถือหุ้นร้อยละ 16.88 และ 10.00 ของทุนจดทะเบียนตามลำดับ

- **บริษัท มหาชัย กรีน เพาเวอร์ จำกัด ("MGP")**

บริษัท มหาชัย กรีน เพาเวอร์ จำกัด จดทะเบียนจัดตั้งขึ้นเมื่อวันที่ 7 มีนาคม 2553 เพื่อประกอบธุรกิจผลิตและจำหน่ายไฟฟ้าจากชีวมวลซึ่งมีขนาดกำลังการผลิตไฟฟ้าเสนอขาย 8.0 เมกะวัตต์ ตั้งอยู่ที่ ตำบลชัยมงคล อำเภอเมือง จังหวัดสมุทรสาคร MGP ได้ลงนามในสัญญาซื้อขายไฟฟ้าสำหรับผู้ผลิตไฟฟ้าขนาดเล็กมากกับการไฟฟ้าส่วนภูมิภาค ("กฟภ.") เมื่อวันที่ 26 มีนาคม 2556 สัญญาซื้อขายไฟฟ้างดงามมีระยะเวลา 5 ปี นับจากเริ่มต้นซื้อขายไฟฟ้าและต่อสัญญาได้อีกครั้งละ 5 ปี โดยอัตโนมัติจนกว่าจะมีการยกเลิกสัญญา ตามสัญญาดังกล่าว กฟภ. ตกลงซื้อไฟฟ้าในปริมาณพลังไฟฟ้าสูงสุด 8.0 เมกะวัตต์ และวันที่ 26 มิถุนายน 2558 บริษัทฯ ลงนามในสัญญาซื้อขายไฟฟ้า กรณีเปลี่ยนจากแบบ Adder เป็น Feed-in Tariff ส่งผลให้บริษัทฯ ได้รับอัตราค่าไฟฟ้าเพิ่มขึ้นจากเดิมตั้งประมาณการไว้

MGP ใช้ชีวมวลจากต้นมะพร้าวเป็นเชื้อเพลิงหลัก และยังสามารถใช้เศษไม้และขี้เลื่อยจากโรงงานอุตสาหกรรมในบริเวณใกล้เคียงเป็นเชื้อเพลิงทางเลือกในการเผาไหม้ ทั้งนี้บริษัทฯ จะใช้โครงการ MGP เป็นโครงการแรกที่จะพัฒนาบุคลากรเพื่อดำเนินการเองแทนการจ้างบุคคลภายนอกเพื่อดำเนินการ โดยปัจจุบันบริษัทฯ ได้จ้างวิศวกร ที่มีประสบการณ์ในการดำเนินการโรงไฟฟ้าชีวมวลและโรงไฟฟ้าพลังงานหมุนเวียนอื่น ซึ่งที่วิศวกรดังกล่าวได้เข้ามาร่วมโครงการตั้งแต่ในช่วงเริ่มต้นก่อสร้างซึ่งจะทำให้เข้าใจการดำเนินโครงการตั้งแต่เริ่มต้นและมีแผนกำลังคนจำนวน 38 คนซึ่งจะทยอยดำเนินการจัดจ้างเมื่อการก่อสร้างใกล้แล้วเสร็จ โดย MGP ทำสัญญาจะซื้อจะขายเชื้อเพลิงกับ บริษัท โคโค บริหารจัดการเชื้อเพลิงชีวมวล จำกัด ("Coco FMC") ซึ่งเป็นบริษัทที่เกี่ยวข้องกันแห่งหนึ่ง เพื่อใช้ในการผลิตไฟฟ้า

วันที่ 30 กันยายน 2557 MGP มีทุนจดทะเบียน 210,000,000 บาท แบ่งออกเป็นหุ้นสามัญ 2,100,000 หุ้น มูลค่าที่ตราไว้หุ้นละ 100 บาท และมีทุนจดทะเบียนชำระแล้ว 124,500,000 บาท โดยบริษัทฯ ถือหุ้นอยู่ใน MGP ร้อยละ 46.0 EnBW GPPG และ NC ถือหุ้นร้อยละ 46.0 5.0 และ 3.0 ของทุนจดทะเบียน ตามลำดับ

วันที่ 26 มกราคม 2558 MGP มีทุนจดทะเบียน 210,000,000 บาท แบ่งออกเป็นหุ้นสามัญ 2,100,000 หุ้น มูลค่าที่ตราไว้หุ้นละ 100 บาท และมีทุนจดทะเบียนชำระแล้ว 207,435,000 บาท

วันที่ 26 เมษายน 2558 บริษัทฯ ลงนามในสัญญาซื้อขายไฟฟ้า กรณีเปลี่ยนจากแบบ Adder เป็น Feed-in Tariff

วันที่ 4 กันยายน 2558 ที่ประชุมคณะกรรมการมีมติอนุมัติและเห็นชอบให้เพิ่มทุนจดทะเบียนของบริษัทฯ จาก 210,000,000 บาท เป็น 235,000,000 บาท โดยการออกหุ้นสามัญใหม่จำนวน 25 ล้านหุ้น มูลค่าที่ตราไว้หุ้นละ 100 บาท เพื่อใช้ในการลงทุนและดำเนินกิจการ

วันที่ 15 มีนาคม 2559 MGP มีทุนจดทะเบียนเท่ากับ 235,000,000 บาท โดยแบ่งออกเป็นหุ้นสามัญจำนวน 2,350,000 หุ้น มูลค่าที่ตราไว้หุ้นละ 100 บาท และมีทุนที่เรียกชำระแล้วเท่ากับ 233,500,000 บาท โดย บริษัทฯ ถือหุ้นใน MGP ร้อยละ 46.00 ,EnBW GPPG และ NC ถือหุ้นร้อยละ 46.0 5.0 และ 3.0 ของทุนจดทะเบียน ตามลำดับ

- **บริษัท ทู่งสัง กรีน จำกัด ("TSG")**

บริษัท ทู่งสัง กรีน จำกัด จดทะเบียนจัดตั้งขึ้นเมื่อวันที่ 11 พฤศจิกายน 2553 เพื่อประกอบธุรกิจผลิตและจำหน่ายไฟฟ้าจากชีวมวลซึ่งมีขนาดกำลังการผลิตไฟฟ้าเสนอขาย 9.2 เมกะวัตต์ ตั้งอยู่ที่ ตำบลทุ่งสัง อำเภอทุ่งใหญ่

จังหวัดนครศรีธรรมราช TSG ได้ลงนามในสัญญาซื้อขายไฟฟ้าสำหรับผู้ผลิตไฟฟ้าขนาดเล็กมากกับการไฟฟ้าส่วนภูมิภาค ("กฟภ.") เมื่อวันที่ 19 ธันวาคม 2555 ซึ่งสัญญาซื้อขายไฟฟ้างดงามมีระยะเวลา 5 ปี นับจากเริ่มต้นซื้อขายไฟฟ้าและต่อสัญญาได้อีกครั้งละ 5 ปี โดยอัตโนมัติจนกว่าจะมีการยกเลิกสัญญา ตามสัญญาดังกล่าว กฟภ. ตกลงซื้อไฟฟ้าในปริมาณพลังไฟฟ้าสูงสุด 9.2 เมกะวัตต์ และจากเอกสารแจ้งผลการพิจารณาซื้อขายไฟฟ้าจากการไฟฟ้าส่วนภูมิภาค เมื่อวันที่ 1 พฤศจิกายน 2555 โดยเมื่อวันที่ 26 มิถุนายน 2558 บริษัทฯ ลงนามในสัญญาซื้อขายไฟฟ้า กรณีเปลี่ยนจากแบบ Adder เป็น Feed-in Tariff

TSG ใช้ชีวมวลจากต้นยางพาราเป็นเชื้อเพลิงหลัก และยังสามารถใช้ชีวมวลจากต้นปาล์มน้ำมันเป็นเชื้อเพลิงทางเลือกในการเผาไหม้ TSG ทำสัญญาจ้างเดินเครื่องและบำรุงรักษาโรงไฟฟ้าชีวมวลกับ VSPP (ไม่เป็นบริษัทที่เกี่ยวข้อง) ซึ่งขอบเขตรวมไปถึงการจัดหาเชื้อเพลิงให้เพียงพอสำหรับโรงไฟฟ้าชีวมวลอีกด้วย

วันที่ 30 กันยายน 2557 TSG มีทุนจดทะเบียน 200,000,000 บาท แบ่งออกเป็นหุ้นสามัญ 2,000,000 หุ้น มูลค่าที่ตราไว้หุ้นละ 100 บาท และมีทุนจดทะเบียนชำระแล้ว 155,000,000 บาท โดยบริษัทฯ ถือหุ้นร้อยละ 65.0 และ EnBW ถือหุ้นร้อยละ 35.0 ของทุนจดทะเบียน วันที่ 5 มีนาคม 2558 TSG มีทุนจดทะเบียนชำระแล้ว 200,000,000 บาท เพื่อใช้เป็นเงินทุนในการก่อสร้าง ซื้อเครื่องจักร และการดำเนินงาน

วันที่ 26 มิถุนายน 2558 บริษัทฯ ลงนามในสัญญาซื้อขายไฟฟ้า กรณีเปลี่ยนจากแบบ Adder เป็น Feed-in Tariff วันที่

วันที่ 13 พฤศจิกายน 2558 บริษัทฯ ได้ลงนามในสัญญากู้ยืมเงินโครงการก่อสร้างโรงงานไฟฟ้าชีวมวลทุ่งสังกรีน จำนวน 537,000,000 บาท กับธนาคารกรุงเทพจำกัด (มหาชน)

วันที่ 15 มีนาคม 2559 TSG มีทุนจดทะเบียนเท่ากับ 200,000,000 บาท โดยแบ่งออกเป็นหุ้นสามัญจำนวน 2,000,000 หุ้น มูลค่าที่ตราไว้หุ้นละ 100 บาท โดยมีทุนที่เรียกชำระแล้วเท่ากับ 200,000,000 บาท โดย บริษัท ทีพีซี เพาเวอร์ โฮลดิ้ง จำกัด (มหาชน) ถือหุ้นในสัดส่วนร้อยละ 65 บริษัท คาร์บอนบีดบีแอลยู (ไทยแลนด์) จำกัด ถือหุ้น ในสัดส่วนร้อยละ 35.00

- **บริษัท แมว่งศ์ เอ็นเนอจี จำกัด ("MWE")**

บริษัท แมว่งศ์ เอ็นเนอจี จำกัด จดทะเบียนจัดตั้งขึ้นเมื่อวันที่ 3 ธันวาคม 2550 เพื่อประกอบธุรกิจผลิตและจำหน่ายไฟฟ้าจากชีวมวลซึ่งมีขนาดกำลังการผลิตไฟฟ้าเสนอขาย 8.0 เมกะวัตต์ ที่ ตำบลวังชัน อำเภอแม่วงก์ จังหวัดนครสวรรค์ MWE ได้ลงนามในสัญญาซื้อขายไฟฟ้าสำหรับผู้ผลิตไฟฟ้าขนาดเล็กมากกับการไฟฟ้าส่วนภูมิภาค ("กฟภ.") เมื่อวันที่ 7 กรกฎาคม 2551 สัญญาซื้อขายไฟฟ้างดงามมีระยะเวลา 5 ปี นับจากเริ่มต้นซื้อขายไฟฟ้าและต่อสัญญาได้อีกครั้งละ 5 ปี โดยอัตโนมัติจนกว่าจะมีการยกเลิกสัญญา ตามสัญญาดังกล่าว กฟภ. ตกลงซื้อไฟฟ้าในปริมาณพลังไฟฟ้าสูงสุด 8.0 เมกะวัตต์ โดยกำหนดให้ MWE ต้องขายไฟฟ้าให้การไฟฟ้าภายในวันที่ 1 ธันวาคม 2553 และ MWE ยังมีได้มีการดำเนินการก่อสร้าง ดังนั้น สัญญาซื้อขายไฟฟ้างดงามจึงสิ้นสุดลง นอกจากนั้น MWE ได้รับใบอนุญาตโรงงาน (รง. 3) เมื่อวันที่ 13 มกราคม 2552 ในวันที่ 28 ตุลาคม 2556 MWE ได้ยื่นแบบคำขอจำหน่ายไฟฟ้าและเชื่อมโยงระบบไฟฟ้ากับการไฟฟ้าส่วนภูมิภาค ("กฟภ.") อีกครั้ง โดย MWE ได้รับสัญญาซื้อขายไฟฟ้าในรูปแบบ FIT เลขที่ FIT-PEA-003/2558 เมื่อวันที่ 8 กรกฎาคม 2558 และเริ่มจำหน่ายกระแสไฟฟ้าให้การไฟฟ้าส่วนภูมิภาค วันที่ 12 ตุลาคม 2558 บริษัทฯ

MWE ใช้ชีวมวลจากแกลบและไม้เบญจพรรณเป็นเชื้อเพลิงหลัก และยังสามารถใช้ชีวมวลจากมันสำปะหลังเป็นเชื้อเพลิงทางเลือกในการเผาไหม้ เมื่อวันที่ 10 กรกฎาคม 2557 MWE ได้ลงนามในสัญญาจ้างเดินเครื่องและ

บำรุงรักษา กับ บริษัท กรีน เพาเวอร์ แพลนท์ จำกัด ("GPP") ซึ่งเป็นบริษัทที่เกี่ยวข้องกันแห่งหนึ่ง เพื่อดำเนินเครื่องโรงไฟฟ้าชีวมวลซึ่งขอบเขตรวมไปถึงการจัดหาเชื้อเพลิงให้เพียงพอสำหรับโรงไฟฟ้าชีวมวลอีกด้วย

วันที่ 30 กันยายน 2557 MWE มีทุนจดทะเบียน 200,000,000 บาท แบ่งออกเป็นหุ้นสามัญ 2,000,000 หุ้น มูลค่าที่ตราไว้หุ้นละ 100 บาท และมีทุนจดทะเบียนชำระแล้ว 161,000,000 บาท โดยบริษัทฯ ถือหุ้นอยู่ใน MWE ร้อยละ 85.0 GPP และ ห้างหุ้นส่วนจำกัด ช. พรหมมารักษ์ ถือหุ้นร้อยละ 10.0 และ 5.0 ของทุนจดทะเบียนตามลำดับทั้งนี้ วันที่ 22 มกราคม 2558 MWE มีทุนจดทะเบียนชำระแล้ว 194,150,000 บาท

วันที่ 8 กรกฎาคม 2558 บริษัทฯ ลงนามในสัญญาซื้อขายไฟฟ้า กรณีเปลี่ยนจากแบบ Adder เป็น Feed-in Tariff

วันที่ 12 ตุลาคม 2558 บริษัทฯ เริ่มจำหน่ายกระแสไฟฟ้าให้การไฟฟ้าส่วนภูมิภาค และในวันที่ 22 ธันวาคม 2558 บริษัทฯ ชำระทุนจดทะเบียนเต็มจำนวน 200,000,000 บาท

วันที่ 15 มีนาคม 2559 MWE มีทุนจดทะเบียน 200,000,000 บาท โดยแบ่งออกเป็นหุ้นสามัญจำนวน 2,000,000 หุ้น มูลค่าที่ตราไว้หุ้นละ 100 บาท โดยมีทุนเรียกชำระแล้วเท่ากับ 200,000,000 บาท โดยบริษัท ทีพีซี เพาเวอร์ โฮลดิ้ง จำกัด (มหาชน) ถือหุ้นในสัดส่วนร้อยละ 85.00 บริษัท กรีน เพาเวอร์ แพลนท์ จำกัด ถือหุ้นในสัดส่วนร้อยละ 10.00 ห้างหุ้นส่วนจำกัด ช.พรหมมารักษ์ ถือหุ้นในสัดส่วนร้อยละ 5.00 บริษัทฯ

● บริษัท บางสะพานน้อย ไบโอมาส จำกัด ("BBRP")

บริษัท บางสะพานน้อย ไบโอมาส จำกัด จดทะเบียนจัดตั้งขึ้นเมื่อวันที่ 18 ธันวาคม 2551 เพื่อประกอบธุรกิจผลิตและจำหน่ายไฟฟ้าจากชีวมวล ซึ่งมีขนาดกำลังการผลิตไฟฟ้าเสนอขาย 8.0 เมกะวัตต์ ตั้งอยู่ที่ ตำบลปากแพรก อำเภอบางสะพานน้อย จังหวัดประจวบคีรีขันธ์ BBRP ได้ลงนามในสัญญาซื้อขายไฟฟ้าสำหรับผู้ผลิตไฟฟ้าขนาดเล็กมากกับการไฟฟ้าส่วนภูมิภาค ("กฟภ.") เมื่อวันที่ 9 ธันวาคม 2552 สัญญาซื้อขายไฟฟ้าดังกล่าวมีระยะเวลา 5 ปี นับจากเริ่มต้นซื้อขายไฟฟ้าและต่อสัญญาได้อีกครั้งละ 5 ปี โดยอัตโนมัติจนกว่าจะมีการยกเลิกสัญญา ตามสัญญาดังกล่าว กฟภ. ตกลงซื้อไฟฟ้าในปริมาณพลังไฟฟ้าสูงสุด 8.0 เมกะวัตต์ และจากเอกสารแจ้งผลการพิจารณารับซื้อไฟฟ้าจากการไฟฟ้าส่วนภูมิภาค เมื่อวันที่ 10 มิถุนายน 2552 ระบุว่า BBRP จะได้รับส่วนเพิ่มราคาไฟฟ้า ("Adder") 0.3 บาท ต่อกิโลวัตต์-ชั่วโมง เป็นระยะเวลา 7 ปี นับจากวันที่ได้เริ่มต้นซื้อขายไฟฟ้า ("COD")

อย่างไรก็ตาม เมื่อวันที่ 31 กรกฎาคม 2557 ที่ประชุมวิสามัญผู้ถือหุ้นครั้งที่ 2/2557 ของ BBRP ได้มีมติให้ BBRP หยุดดำเนินกิจการ และศึกษาแนวทาง ขั้นตอน และผลกระทบของการเลิกกิจการ เพื่อการตัดสินใจในการเลิกกิจการในอนาคต (วันที่ 22 สิงหาคม 2557 ที่ประชุมวิสามัญผู้ถือหุ้นครั้งที่ 3/2557 ของ BBRP อนุมัติการลดทุนของบริษัท โดยการลดจำนวนหุ้นลง 3 ใน 3 ส่วน จากเดิม 1,000,000 หุ้น เหลือ 250,000 หุ้น มูลค่าหุ้นละ 10 บาท โดยลดตามสัดส่วนของผู้ถือหุ้นแต่ละราย วันที่ 13 กุมภาพันธ์ 2558 ประชุมกรรมการบริษัทครั้งที่ 1/2558 ของ BBRP มีมติให้ BBRP เลิกกิจการ วันที่ 3 เมษายน 2558 ที่ประชุมสามัญผู้ถือหุ้นประจำปี 2558 ได้พิจารณาอนุมัติให้เลิกบริษัท วันที่ 27 กรกฎาคม 2558 บริษัทฯ ได้จดทะเบียนเลิกบริษัทต่อกรมพัฒนาธุรกิจการค้า กระทรวงพาณิชย์ วันที่ 21 กันยายน 2558 ที่ประชุมวิสามัญผู้ถือหุ้น ครั้งที่ 2/2558 ได้มีมติอนุมัติงบการเงินและอนุมัติการชำระบัญชีเลิกบริษัท)

- **บริษัท พัทลุง กรีน เพาเวอร์ จำกัด ("PGP")**

บริษัท พัทลุง กรีน เพาเวอร์ จำกัด จดทะเบียนจัดตั้งขึ้นเมื่อวันที่ 31 ตุลาคม 2556 เพื่อประกอบธุรกิจผลิตและจำหน่ายไฟฟ้าจากชีวมวลซึ่งมีขนาดกำลังการผลิตไฟฟ้าเสนอขาย 9.2 เมกะวัตต์ ที่ตำบลปาบอน อำเภอปากพะยูน จังหวัดพัทลุง

วันที่ 25 ตุลาคม 2557 PGP มีทุนจดทะเบียนเท่ากับ 60,000,000 บาท แบ่งออกเป็นหุ้นสามัญ 6,000,000 หุ้น มูลค่าที่ตราไว้หุ้นละ 10 บาท และมีทุนจดทะเบียนชำระแล้ว 60,000,000 บาท วันที่ 26 ธันวาคม 2557 มีทุนจดทะเบียนเท่ากับ 250,000,000 บาท ทุนจดทะเบียนชำระแล้ว 107,500,000 บาท บริษัทฯ ถือหุ้นอยู่ใน PGP ร้อยละ 80.0 ของทุนจดทะเบียน ส่วน WWE ถือหุ้นอยู่ในสัดส่วนร้อยละ 20.0 ของทุนจดทะเบียน ปัจจุบัน TPCP อยู่ระหว่างเจรจากับผู้ร่วมทุนซึ่งอาจมีความเป็นไปได้ที่สัดส่วนการถือหุ้นของ TPCP ใน PGP จะลดลงในอนาคต อย่างไรก็ตาม TPCP มีนโยบายที่จะมีสัดส่วนการถือหุ้นไม่น้อยกว่าร้อยละ 50

วันที่ 2 กุมภาพันธ์ 2558 PGP ได้ยื่นยกเลิกการซื้อขายไฟในระบบ Adder และยื่นการซื้อขายไฟในระบบใหม่ Feed-in Tariff (FiT) เมื่อวันที่ 10 กุมภาพันธ์ 2558 ให้กับสำนักงานคณะกรรมการกำกับกิจการพลังงานและต่อมาในวันที่ 11 กันยายน 2558 บริษัทฯ ลงนามในสัญญาซื้อขายไฟฟ้า กรณีเปลี่ยนจากแบบ Adder เป็น FiT

วันที่ 20 เมษายน 2558 ที่ประชุมคณะกรรมการบริษัท ครั้งที่ 3/2558 ของ TPCP มีมติอนุมัติขายหุ้นของ PGP จำนวน 5 ล้านหุ้น แก่บริษัท วู้ตเวอร์คเอ็นเนอร์ยี จำกัด ทำให้สัดส่วนการถือหุ้นของบริษัทลดลงจากร้อยละ 80 เหลือร้อยละ 60 ส่วน บริษัท วู้ตเวอร์คเอ็นเนอร์ยี จำกัด จะมีสัดส่วนการถือหุ้นจากเดิมร้อยละ 20 เพิ่มขึ้นเป็นร้อยละ 40 ของทุนจดทะเบียนของ PGP

วันที่ 15 มีนาคม 2559 PGP มีทุนจดทะเบียน 250,000,000 โดยแบ่งออกเป็นหุ้นสามัญจำนวน 25,000,000 หุ้น มูลค่าที่ตราไว้หุ้นละ 10 บาท โดยมีทุนเรียกชำระแล้วเท่ากับ 202,500,000 บาท โดยบริษัท ทีพีซี เพาเวอร์ โฮลดิ้ง จำกัด (มหาชน) ถือหุ้นในสัดส่วนร้อยละ 60 บริษัท วู้ตเวอร์คเอ็นเนอร์ยี จำกัด ถือหุ้นในสัดส่วนร้อยละ 40

- **บริษัท สตูล กรีน เพาเวอร์ จำกัด ("SGP")**

บริษัท สตูล กรีน เพาเวอร์ จำกัด จดทะเบียนจัดตั้งขึ้นเมื่อวันที่ 25 มีนาคม 2557 เพื่อประกอบธุรกิจผลิตและจำหน่ายไฟฟ้าจากชีวมวลซึ่งมีขนาดกำลังการผลิตไฟฟ้าเสนอขาย 9.2 เมกะวัตต์ที่ ตำบลควนกาหลง อำเภอกวนกาหลง จังหวัดสตูล

วันที่ 28 ตุลาคม 2557 SGP มีทุนจดทะเบียนเท่ากับ 250,000,000 บาท แบ่งออกเป็นหุ้นสามัญ 25,000,000 หุ้น มูลค่าที่ตราไว้หุ้นละ 10 บาท และมีทุนจดทะเบียนชำระแล้ว 77,500,000 บาท บริษัทฯ ถือหุ้นอยู่ใน SGP ร้อยละ 51 ของทุนจดทะเบียน ส่วน WWE และ GPP ถือหุ้นอยู่ในสัดส่วนร้อยละ 40 และ 9 ของทุนจดทะเบียน ตามลำดับ

วันที่ 24 ธันวาคม 2557 ได้รับใบอนุญาตประกอบกิจการโรงงาน จาก สำนักงานกำกับกิจการพลังงาน

วันที่ 2 กุมภาพันธ์ 2558 ยื่นยกเลิกการซื้อขายไฟในระบบ Adder และยื่นการซื้อขายไฟในระบบใหม่ FiT

วันที่ 11 กันยายน 2558 ลงนามในสัญญาซื้อขายไฟฟ้า กรณีเปลี่ยนจาก Adder เป็น FiT

วันที่ 15 มีนาคม 2559 SGP มีทุนจดทะเบียน 250,000,000 บาท โดยแบ่งออกเป็นหุ้นสามัญจำนวน 25,000,000 หุ้น มูลค่าที่ตราไว้หุ้นละ 10 บาท มีทุนเรียกชำระแล้วเท่ากับ 182,150,000 บาท โดยบริษัท ทีพีซี เพาเวอร์ โฮลดิ้ง จำกัด (มหาชน) ถือหุ้นในสัดส่วนร้อยละ 51 บริษัท วู้ตเวอร์คเอ็นเนอร์ยี จำกัด ถือหุ้นในสัดส่วนร้อยละ 40 บริษัท กรีน เพาเวอร์ แพลนท์ จำกัด ถือหุ้นในสัดส่วนร้อยละ 9

- **บริษัท ปัตตานี กรีน จำกัด ("PTG")**

บริษัท ปัตตานี กรีน จำกัด จดทะเบียนจัดตั้งขึ้นเมื่อวันที่ 23 สิงหาคม 2556 เพื่อประกอบธุรกิจผลิตและจำหน่ายไฟฟ้าจากชีวมวล ซึ่งมีขนาดกำลังการผลิตไฟฟ้าเสนอขายประมาณ 42.0 เมกะวัตต์ ที่ ตำบลลิปะสะโง อำเภอนนทีก จังหวัดปัตตานี โดย PTG จะได้รับส่วนเพิ่มราคารับซื้อไฟฟ้า ("Adder") 1.30 บาท ต่อกิโลวัตต์-ชั่วโมง ซึ่งมากกว่าโรงไฟฟ้าชีวมวลอื่นของ TPCH เนื่องจากอยู่ในเขต 3 จัดหัดขายแดนภาคใต้ โดยในบริเวณดังกล่าวจะได้รับ Adder เพิ่มอีก 1 บาท ต่อกิโลวัตต์-ชั่วโมง

วันที่ 30 กันยายน 2557 PTG มีทุนจดทะเบียนเท่ากับ 10,000,000 บาท แบ่งออกเป็นหุ้นสามัญ 1,000,000 หุ้น มูลค่าที่ตราไว้หุ้นละ 10 บาท และมีทุนจดทะเบียนชำระแล้ว 10,000,000 บาท โดยบริษัทฯ ถือหุ้นอยู่ใน PTG ร้อยละ 65.00 ของทุนจดทะเบียน และบริษัท นราพารา จำกัด และบริษัท กรีน เพาเวอร์ แพลนท์ จำกัด ถือหุ้นอยู่ใน PTG ร้อยละ 25.00 และ 10.00 ของทุนจดทะเบียนตามลำดับ

วันที่ 29 สิงหาคม 2557 PTG ได้ยื่นแบบคำขอจำหน่ายไฟฟ้าและเชื่อมโยงระบบไฟฟ้ากับการไฟฟ้าฝ่ายผลิต ("กฟผ.") เพื่อที่จะจำหน่ายไฟฟ้าให้กับ กฟผ. ในปริมาณไฟฟ้าสูงสุด 21 เมกะวัตต์ สำหรับโรงไฟฟ้าที่ 1 และอยู่ระหว่างเตรียมเอกสารเพื่อยื่นแบบคำขอจำหน่ายไฟฟ้าและเชื่อมโยงระบบกับ กฟผ. เพิ่มเติมอีก 21 เมกะวัตต์ แต่ปัจจุบันการไฟฟ้าฝ่ายผลิตแห่งประเทศไทยมีประกาศหยุดรับซื้อชั่วคราว สำหรับโรงไฟฟ้าทั้ง 2 โรงจะอยู่ในบริเวณ พื้นที่เดียวกัน และปัจจุบัน PTG อยู่ระหว่างการประเมินผลกระทบสิ่งแวดล้อม (Environmental Impact Assessment หรือ "EIA") ซึ่ง PTG ได้ทำรายงานสรุปการรับฟังความคิดเห็นของประชาชนครั้งที่ 1 แล้ว

วันที่ 26 พฤศจิกายน 2557 PTG จัดทำรายงานสรุปการรับฟังความคิดเห็นของประชาชนครั้งที่ 2 เพื่อใช้ในการประเมินผลกระทบสิ่งแวดล้อม (Environmental Impact Assessment หรือ "EIA")

วันที่ 7 สิงหาคม 2558 บริษัทฯ ได้ยื่นรายงานการวิเคราะห์ผลกระทบสิ่งแวดล้อม (Environmental Impact Assessment หรือ "EIA") ครั้งที่ 1 ต่อสำนักงานนโยบายและแผน ทรัพยากรธรรมชาติและสิ่งแวดล้อมวันที่

วันที่ 17 สิงหาคม 2558 ได้รับหนังสือแจ้งผลการพิจารณาซื้อไฟฟ้าจากการไฟฟ้าฝ่ายผลิตแห่งประเทศไทย จำนวน 23 เมกะวัตต์

วันที่ 15 มีนาคม 2559 PTG มีทุนจดทะเบียนและเรียกชำระแล้วเท่ากับ 10,000,000 บาท โดยแบ่งออกเป็นหุ้นสามัญจำนวน 1,000,000 หุ้น มูลค่าที่ตราไว้หุ้นละ 10 บาท โดยบริษัท ทีพีซี เพาเวอร์ โฮลดิ้ง จำกัด (มหาชน) ถือหุ้นร้อยละ 65 บริษัท นราพารา จำกัด ถือหุ้นร้อยละ 25 บริษัท กรีน เพาเวอร์ แพลนท์ จำกัด ถือหุ้นร้อยละ 10

2.3 ความสัมพันธ์กับกลุ่มธุรกิจของผู้ถือหุ้นใหญ่

TPOLY จะมีสัดส่วนการถือหุ้นใน TPCH ที่ประมาณร้อยละ 41.26 โดย TPOLY ประกอบธุรกิจรับเหมาก่อสร้าง ที่มีความเชี่ยวชาญในการก่อสร้างห้วงสรรพสินค้า ที่อยู่อาศัย โรงงาน รวมถึงโรงไฟฟ้า ซึ่งในอดีต TPOLY ได้ก่อสร้างโรงไฟฟ้าให้กับบริษัทย่อยของ TPCH คือ CRB MWE นอกจากนั้น ยังได้ทำสัญญารับเหมาก่อสร้างโรงไฟฟ้าให้กับโครงการของ TSG PGP SGP อีกด้วย สำหรับ MGP TPOLY ได้ทำสัญญารับเหมาก่อสร้างเฉพาะงานโครงสร้างกับโครงการของ MGP โดย TPCH เมื่อมีฐานะเป็นบริษัทจดทะเบียน ได้กำหนดวิธีปฏิบัติในการจัดจ้าง รวมทั้งหากการจัดจ้างดังกล่าวคู่สัญญาเป็นบุคคลเกี่ยวโยงก็จะมีวิธีปฏิบัติที่ต้องเป็นไปตามระเบียบปฏิบัติของตลาดหลักทรัพย์แห่งประเทศไทย และสำนักงานคณะกรรมการกำกับหลักทรัพย์และตลาดหลักทรัพย์

นอกจากนั้น TPCH ยังมีกลยุทธ์ที่จะให้เจ้าของเชื้อเพลิง และ / หรือ ผู้รับจ้างเดินเครื่องสำหรับโรงไฟฟ้าชีวมวล เข้ามาร่วมลงทุน โดยหากเจ้าของเชื้อเพลิง และ / หรือ ผู้รับจ้างเดินเครื่อง เข้ามาถือหุ้นใหญ่ในโครงการโรงไฟฟ้า (ถือ

หุ้นมากกว่าร้อยละ 10.00) การจัดซื้อและจัดจ้างต่างๆ กับพันธมิตรเหล่านี้ ก็จะต้องเป็นไประเบียบปฏิบัติของตลาดหลักทรัพย์แห่งประเทศไทย และสำนักงานคณะกรรมการกำกับหลักทรัพย์และตลาดหลักทรัพย์ที่กำหนดไว้เช่นกัน

3 ลักษณะการประกอบธุรกิจ

การดำเนินธุรกิจของบริษัทฯ บริษัทย่อย และกิจการที่ควบคุมร่วมกัน ("กลุ่มบริษัท")

บริษัท ทีพีซี พาวเวอร์ โฮลดิ้ง จำกัด (มหาชน) ("บริษัทฯ" หรือ "TPCH") ประกอบธุรกิจหลักโดยการถือหุ้นในบริษัทอื่น (Holding Company) ที่ประกอบธุรกิจผลิตและจำหน่ายไฟฟ้าจากพลังงานหมุนเวียนประเภทต่างๆ และให้บริการสนับสนุนการดำเนินการของบริษัทย่อยและกิจการที่ควบคุมร่วมกันของบริษัทฯ โดยมีเงินลงทุนในบริษัทที่มีแผนดำเนินการผลิตและจำหน่ายไฟฟ้าจากชีวมวลเพียงประเภทเดียวจำนวน 7 บริษัท (ไม่รวม BBRP เนื่องจาก เมื่อวันที่ 31 กรกฎาคม 2557 ที่ประชุมวิสามัญผู้ถือหุ้นครั้งที่ 2/2557 ของ BBRP ได้มีมติให้ BBRP หยุดดำเนินการ วันที่ 13 กุมภาพันธ์ 2558 ประชุมกรรมการบริษัทครั้งที่ 1/2558 ของ BBRP มีมติให้ BBRP เลิกกิจการ และวันที่ 3 เมษายน 2558 ที่ประชุมสามัญผู้ถือหุ้นประจำปี 2558 มีมติให้เลิกบริษัท) และจะมีรายได้หลักเป็นเงินปันผลที่ได้รับจากการลงทุนถือหุ้นในบริษัทอื่นและมีรายได้อื่นๆ จากการให้บริการสนับสนุนการดำเนินการของบริษัทในกลุ่ม เป็นต้น โดย ณ วันที่ 1 มีนาคม 2559 มีโรงไฟฟ้าชีวมวลที่เริ่มดำเนินการเชิงพาณิชย์จำนวน 2 โรง ได้แก่ CRB ซึ่งเริ่มดำเนินการเชิงพาณิชย์เมื่อวันที่ 15 มีนาคม 2556 และ MWE ซึ่งเริ่มดำเนินการเชิงพาณิชย์เมื่อวันที่ 12 ตุลาคม 2558 วันที่ 3 เมษายน 2558 CRB ประชุมสามัญผู้ถือหุ้นประจำปี 2558 มีมติอนุมัติจ่ายเงินปันผลในอัตรา 1.55 บาทต่อหุ้น รวมเป็นเงินจำนวน 31,000,000 บาท จากกำไรสุทธิประจำปี 2557 วันที่ 18 กุมภาพันธ์ 2559 CRB ประชุมกรรมการบริษัทครั้งที่ 1/2559 พิจารณาและอนุมัติกำหนดจ่ายปันผลให้อัตราหุ้นละ 0.75 บาท รวมเป็นเงิน 15,000,000 บาท จากกำไรสุทธิประจำปี 2558

● นโยบายการลงทุนของบริษัทฯ

บริษัทฯ มีนโยบายการลงทุนในบริษัทที่ประกอบธุรกิจผลิตและจำหน่ายไฟฟ้าจากพลังงานประเภทต่างๆ ซึ่งถือเป็นการลงทุนในประเภทธุรกิจหลัก (Core Business) ของบริษัทฯ โดยปัจจุบันบริษัทฯ ลงทุนในบริษัทย่อยและกิจการที่ควบคุมร่วมกัน ที่มีแผนดำเนินโครงการโรงไฟฟ้าชีวมวลขนาดเล็ก (SPP) กำลังการผลิตไม่เกิน 90 เมกะวัตต์ ได้แก่ PTG และโรงไฟฟ้าชีวมวลขนาดเล็กมาก (VSPP) กำลังการผลิตไม่เกิน 10 เมกะวัตต์ ได้แก่ CRB, MGP, TSG, MWE, PGP และ SGP (ไม่รวม BBRP เนื่องจาก เมื่อวันที่ 31 กรกฎาคม 2557 ที่ประชุมวิสามัญผู้ถือหุ้นครั้งที่ 2/2557 ของ BBRP ได้มีมติให้ BBRP หยุดดำเนินการ วันที่ 13 กุมภาพันธ์ 2558 ประชุมกรรมการบริษัทครั้งที่ 1/2558 ของ BBRP มีมติให้ BBRP เลิกกิจการ และวันที่ 3 เมษายน 2558 ที่ประชุมสามัญผู้ถือหุ้นประจำปี 2558 มีมติให้เลิกบริษัท) ซึ่งบริษัทฯ จะทำการศึกษาความเป็นไปได้ของโครงการ (Feasibility Study) ด้านการเงิน เทคโนโลยี บุคลากร เชื้อเพลิง กฎหมายต่างๆ ที่เกี่ยวข้องเพื่อให้มั่นใจว่าโครงการที่บริษัทฯ เข้าลงทุนมีศักยภาพที่จะสามารถสร้างคุณค่าและมูลค่าเพิ่มให้แก่ บริษัทฯ ผู้ถือหุ้น และผู้มีส่วนได้เสีย ทั้งนี้ในการเข้าลงทุนในแต่ละบริษัท บริษัทฯ อาจลงทุนเองทั้งหมดหรือร่วมลงทุนกับพันธมิตรเพื่อให้การดำเนินการโรงไฟฟ้าได้รับประโยชน์สูงสุด

นอกจากนี้ บริษัทฯ มีนโยบายที่จะติดตาม กำกับ ดูแล บริษัทย่อยที่ได้เข้าไปลงทุนทั้งในด้านการบริหาร (Management) และการดำเนินการ (Operation) อย่างชัดเจน โดยมีการแต่งตั้งกรรมการตัวแทนตามมติกรรมการของบริษัทฯ เข้าไปเป็นกรรมการในแต่ละบริษัทย่อยที่เข้าไปลงทุน เพื่อให้เกิดความเชื่อมั่นว่า บริษัทย่อยจะดำเนินธุรกิจตามนโยบายเดียวกันกับบริษัทฯ บริษัทฯ กำหนดให้หน่วยงานตรวจสอบภายในของบริษัทฯ เข้าไปสอบทานการทำงาน และการปฏิบัติตามนโยบายต่างๆ ของแต่ละบริษัทย่อยและให้นำมารายงานต่อคณะกรรมการตรวจสอบของบริษัทฯ นอกจากนี้ยังจัดให้มีระบบงานที่สามารถสนับสนุนการประสานงานและการรายงานที่เป็น daily operation ระหว่างทีมผู้บริหารในด้านการปฏิบัติการของบริษัทย่อยและบริษัทฯ เพื่อให้เกิดการดำเนินการที่มีประสิทธิภาพสูงสุด โดยบริษัทฯ มีการลงทุนในเทคโนโลยีที่สามารถแสดงผลการทำงาน real-time แต่ละ site งาน มายังผู้บริหารของบริษัทฯ ได้

หลักเกณฑ์การพิจารณาการลงทุนของบริษัทฯ มีดังนี้

1. บริษัทฯ จะลงทุนในโครงการที่คาดว่าจะได้รับอัตราผลตอบแทนของโครงการ (IRR) ขั้นต่ำร้อยละ 15 รวมทั้งโครงการที่ให้ผลตอบแทนทางการเงินอื่นซึ่งสามารถสร้างมูลค่าเพิ่มให้แก่ผู้ถือหุ้นของบริษัทฯ สำหรับการลงทุนในโครงการอื่นที่บริษัทฯ ซื้อเข้ามาหรือเข้าร่วมลงทุนกับผู้พัฒนาโครงการนั้น ผลตอบแทนจากการลงทุนดังกล่าวที่บริษัทฯ จะได้รับนั้นอาจเปลี่ยนแปลงลดลงจากอัตราผลตอบแทนข้างต้น ทั้งนี้ขึ้นอยู่กับมูลค่าเงินลงทุนที่บริษัทฯ ซื้อมาเป็นปัจจัยสำคัญ
2. บริษัทฯ จะลงทุนในโครงการที่มีคู่สัญญาที่มีความน่าเชื่อถือและมีจริยธรรมในการประกอบธุรกิจ
3. บริษัทฯ จะลงทุนในโครงการที่บริษัทฯ ได้ศึกษา และสำรวจปริมาณเชื้อเพลิงว่ามีเพียงพอสำหรับโครงการโรงไฟฟ้าชีวมวลและสามารถจัดหาเชื้อเพลิงได้ในราคาที่ทำให้บริษัทฯ ยังได้รับผลตอบแทนตามที่ระบุไว้ในข้อ 1
4. บริษัทฯ จะลงทุนในโครงการที่สามารถจัดหาอุปกรณ์หลักและอะไหล่ต่าง ๆ ได้ในอัตราต้นทุนที่สมเหตุสมผลและสามารถจัดให้มีการบำรุงรักษาภายในระยะเวลาที่เหมาะสม
5. บริษัทฯ จะลงทุนในโครงการที่เป็นประโยชน์ต่อสังคมและเป็นมิตรต่อสิ่งแวดล้อม
6. บริษัทฯ จะเป็นผู้พัฒนาโครงการด้วยตนเองในกรณีที่โครงการที่จะลงทุนมีขนาดของการลงทุนเหมาะสมกับศักยภาพของบริษัทฯ
7. ในกรณีที่โครงการที่บริษัทฯ จะต้องร่วมลงทุนกับผู้ลงทุนอื่น บริษัทฯ จะเลือกลงทุนในโครงการที่มีศักยภาพและผู้ร่วมลงทุนในโครงการดังกล่าวจะต้องมีนโยบายการดำเนินธุรกิจที่สอดคล้องกัน

ปัจจุบันบริษัทฯ มีโรงไฟฟ้า 2 แห่ง ที่ได้เริ่มดำเนินการเชิงพาณิชย์แล้ว (“Commercial Operation Date” “COD”) คือโรงไฟฟ้าของ CRB ซึ่งได้เริ่มดำเนินการเชิงพาณิชย์ในวันที่ 15 มีนาคม 2556 มีกำลังการผลิตเสนอขายเท่ากับ 9.2 เมกะวัตต์ ในระบบการซื้อขายไฟฟ้าแบบ Adder และโรงไฟฟ้าของ MWE ซึ่งได้เริ่มดำเนินการเชิงพาณิชย์ในวันที่ 12 ตุลาคม 2558 มีกำลังการผลิตเสนอขายเท่ากับ 8.0 เมกะวัตต์ ในระบบการซื้อขายไฟฟ้า แบบ FiT (Feed in Tariff)

บริษัทฯ มีโครงการโรงไฟฟ้า 4 โครงการที่อยู่ระหว่างการก่อสร้าง ได้แก่ MGP TSG PGP และ SGP ซึ่งมีกำลังการผลิตเสนอขายรวมเท่ากับ 35.6 เมกะวัตต์ ได้แก่

- 1) โครงการโรงไฟฟ้าของ MGP ซึ่งมีกำลังการผลิตเสนอขายเท่ากับ 8.0 เมกะวัตต์ ในระบบการซื้อขายไฟฟ้าแบบ FiT อยู่ระหว่างการก่อสร้าง โดยคาดว่าจะการก่อสร้างจะแล้วเสร็จภายในไตรมาสที่ 1 ปี 2559
- 2) โครงการโรงไฟฟ้าของ TSG ซึ่งมีกำลังการผลิตเสนอขายเท่ากับ 9.2 เมกะวัตต์ ในระบบการซื้อขายไฟฟ้าแบบ FiT อยู่ระหว่างการก่อสร้าง และคาดว่าจะการก่อสร้างจะแล้วเสร็จภายในไตรมาสที่ 3 ปี 2559
- 3) โครงการโรงไฟฟ้าของ PGP ซึ่งมีกำลังการผลิตเสนอขายเท่ากับ 9.2 เมกะวัตต์ ในระบบการซื้อขายไฟฟ้าแบบ FiT อยู่ระหว่างการก่อสร้าง และคาดว่าจะการก่อสร้างจะแล้วเสร็จภายในไตรมาสที่ 1 ปี 2560
- 4) โครงการโรงไฟฟ้าของ SGP ซึ่งมีกำลังการผลิตเสนอขายเท่ากับ 9.2 เมกะวัตต์ ในระบบการซื้อขายไฟฟ้าแบบ FiT อยู่ระหว่างการก่อสร้าง และคาดว่าจะการก่อสร้างจะแล้วเสร็จภายในไตรมาสที่ 2 ปี 2560

นอกจากนี้ โครงการโรงไฟฟ้าในอนาคตของบริษัทฯ อีก 1 แห่ง ได้แก่ PTG ที่บริษัทฯ ได้จัดตั้งขึ้น ในปี 2556 เพื่อดำเนินธุรกิจผลิตและจำหน่ายไฟฟ้าจากโรงไฟฟ้าชีวมวล แบ่งออกเป็น 2 เฟส แต่ละเฟสมีกำลังการผลิตเสนอขายเฟสละ 2.10 เมกะวัตต์ ซึ่ง PTG ในเฟสแรกได้รับแจ้งผลการพิจารณารับซื้อไฟฟ้าจากการไฟฟ้าฝ่ายผลิต (Letter of Intent: LoI) ในวันที่ 17 สิงหาคม 2558 ในระบบการซื้อขายไฟฟ้าแบบ Adder สำหรับผู้ผลิตไฟฟ้าขนาดเล็ก (Small Power Producer: SPP)

สำหรับ BBRP เมื่อวันที่ 31 กรกฎาคม 2557 ที่ประชุมวิสามัญผู้ถือหุ้นครั้งที่ 2/2557 ของ BBRP ได้มีมติให้ BBRP หยุดดำเนินการ และศึกษาแนวทาง ขั้นตอน และผลกระทบของการเลิกกิจการ เพื่อการตัดสินใจในการเลิกกิจการในอนาคต และเมื่อวันที่ 22 สิงหาคม 2557 ที่ประชุมวิสามัญผู้ถือหุ้นครั้งที่ 3/2557 ของ BBRP อนุมัติการลดทุน

ของบริษัท โดยการลดจำนวนหุ้นลง 3 ใน 4 ส่วน จากเดิม 1,000,000 หุ้น เหลือ 250,000 หุ้น มูลค่าหุ้นละ 10 บาท โดยลดตามสัดส่วนของผู้ถือหุ้นแต่ละราย วันที่ 13 กุมภาพันธ์ 2558 ประชุมกรรมการบริษัทครั้งที่ 1/2558 ของ BBRP มีมติให้ BBRP เลิกกิจการ วันที่ 3 เมษายน 2558 ที่ประชุมสามัญผู้ถือหุ้นประจำปี 2558 มีมติให้เลิกบริษัท วันที่ 27 กรกฎาคม 2558 ได้จดทะเบียนเลิกบริษัท และวันที่ 13 ตุลาคม 2558 ได้จดทะเบียนเสร็จการชำระบัญชี

• โครงสร้างรายได้

โครงสร้างรายได้ของบริษัท ตามงบการเงินรวมสำหรับปี 2556 งบการเงินรวมสำหรับปี 2557 และงบการเงินรวมสำหรับปี 2558 สรุปได้ดังนี้

โครงสร้างรายได้	ปี 2556		ปี 2557		ปี 2558	
	ล้านบาท	ร้อยละ	ล้านบาท	ร้อยละ	ล้านบาท	ร้อยละ
รายได้จากการจำหน่ายไฟฟ้า	180.25	92.82	258.26	98.66	304.90	94.54
รายได้อื่น	13.95	7.18	3.51	1.34	17.62	5.46
รายได้รวม	194.21	100.00	261.77	100.00	322.51	100.00

เนื่องจากปัจจุบันมีเพียง CRB และ MWE ที่ผลิตและจำหน่ายไฟฟ้าเชิงพาณิชย์แล้ว ในขณะที่บริษัทย่อยอีก 4 บริษัท ยังอยู่ในระหว่างการก่อสร้างโรงไฟฟ้า ดังนั้นรายได้ของบริษัทจากในอดีตจนถึงปัจจุบันจึงมาจากรายได้ของ CRB และ MWE (MWE เริ่มดำเนินการเชิงพาณิชย์ วันที่ 12 ตุลาคม 2558) เท่านั้น รายได้อื่นๆ ได้แก่ ดอกเบี้ยรับและผลตอบแทนจากเงินลงทุนชั่วคราว เป็นสำคัญ

3.1 ลักษณะผลิตภัณฑ์หรือบริการ

บริษัทย่อยและกิจการที่ควบคุมร่วมกันดำเนินธุรกิจผลิตและจำหน่ายไฟฟ้าจากชีวมวล เพื่อจำหน่ายให้แก่ภาครัฐ ตามนโยบายการสนับสนุนการผลิตและใช้ไฟฟ้าจากพลังงานทดแทน ของสำนักงานนโยบายและพลังงานกระทรวงพลังงาน โดยได้รับการสนับสนุนจากภาครัฐในรูปแบบของเงินค่าอุดหนุนส่วนเพิ่มจากราคาไฟฟ้า (Adder) การรับซื้อไฟฟ้าในระบบ Feed in Tariff (FiT) และสิทธิประโยชน์ทางภาษีเป็นต้น ทั้งนี้รายละเอียดที่สำคัญของโรงไฟฟ้าที่ได้รับใบอนุญาตดำเนินการที่สำคัญ 6 โครงการใน 6 บริษัทย่อย (ไม่รวม BBRP เนื่องจากอยู่ระหว่างการดำเนินการเพื่อหยุดการดำเนินธุรกิจ) สรุปดังนี้

บริษัท	สัดส่วนการถือหุ้นของ TPC (ร้อยละ)	ที่ตั้งโครงการโรงไฟฟ้า	ประเภทเชื้อเพลิง	กำลังการผลิตรวม/กำลังการผลิตเสนอขาย (เมกะวัตต์)**	สถานะของโครงการ
เริ่มดำเนินการเชิงพาณิชย์แล้ว					
1. บริษัท ช่างแรก โบโอเพาเวอร์ จำกัด (CRB)	73.12	อำเภอทุ่งสัง นครศรีธรรมราช	ชีวมวลจากต้นยางพารา และปาล์มน้ำมัน	9.9/9.2 ADDER	COD เมื่อวันที่ 15 มีนาคม 2556
2. บริษัท แมว่งศ์ เอ็นเนอจี จำกัด (MWE)	85.0	อำเภอแม่วงก์ นครสวรรค์	แกลบ และชีวมวลจากไม้เบญจพรรณ	9.0/8.0 FiT	COD เมื่อวันที่ 12 ตุลาคม 2558
อยู่ระหว่างการก่อสร้าง					
3. บริษัท มหาชัย กรีนเพาเวอร์ จำกัด (MGP)	46.0*	อำเภอเมืองสมุทรสาคร	ชีวมวลจากมะพร้าว	9.5/8.0 FiT	ก่อสร้างเสร็จสิ้น คาดว่าจะเริ่มดำเนินการจำหน่ายไฟฟ้าเชิงพาณิชย์ได้ในไตรมาส 1 ปี 2559

บริษัท	สัดส่วนการถือหุ้นของ TPC (ร้อยละ)	ที่ตั้งโครงการโรงไฟฟ้า	ประเภทเชื้อเพลิง	กำลังการผลิตรวม/กำลังการผลิตเสนอขาย (เมกะวัตต์)**	สถานะของโครงการ
4. บริษัท พุ่งสูง กรีน จำกัด (TSG)	65.0	อำเภอทุ่งใหญ่ นครศรีธรรมราช	ชีวมวลจากต้นยางพารา และปาล์มน้ำมัน	9.5/9.2 FiT	อยู่ระหว่างการก่อสร้างและคาดว่าจะการก่อสร้างจะแล้วเสร็จภายในไตรมาส 3 ปี 2559 มีความคืบหน้าการก่อสร้างเท่ากับร้อยละ 67
5. บริษัท พัทลุง กรีน เพาเวอร์ จำกัด (PGP)	60.0	อำเภอป่าบอน พัทลุง	ชีวมวลจากต้นยางพารา และปาล์มน้ำมัน	9.9/9.2 FiT	อยู่ระหว่างการก่อสร้างและคาดว่าจะแล้วเสร็จภายในไตรมาส 1 ปี 2560 ณ 1 มีนาคม 2559 มีความคืบหน้าการก่อสร้างเท่ากับร้อยละ 10
6. บริษัท สตูล กรีน เพาเวอร์ จำกัด (SGP)	51.0	อำเภอควนกาหลง สตูล	ชีวมวลจากต้นยางพารา และปาล์มน้ำมัน	9.9/9.2 FiT	อยู่ระหว่างการก่อสร้างและคาดว่าจะแล้วเสร็จภายในไตรมาส 2 ปี 2560 ณ 1 มีนาคม 2559 อยู่ระหว่างการปรับพื้นที่โครงการ

*เป็นกิจการที่ควบคุมร่วมกัน

** กำลังการผลิตรวมที่เกินกว่ากำลังผลิตเสนอขาย โรงไฟฟ้าสามารถผลิตเพื่อใช้เองภายในโรงไฟฟ้าได้

สถานะของใบอนุญาตและสัญญาที่สำคัญของของบริษัทฯ บริษัทย่อย และกิจการที่ควบคุมร่วมกัน

บริษัท	เอกสารแจ้งผลการพิจารณารับซื้อไฟฟ้าจาก กฟภ.	สัญญาซื้อขายไฟฟ้ากับ กฟภ. (PPA)	ใบอนุญาตประกอบกิจการโรงงาน (แบบ ร.ง.4)	บัตรส่งเสริมจากคณะกรรมการส่งเสริมการลงทุน (BOI)
1. บริษัท ช้างแรก ไบโอ เพาเวอร์ จำกัด (CRB)	ได้รับแล้ว	ได้รับแล้ว	ได้รับแล้ว	ได้รับแล้ว
2. บริษัท แมวส์ เอ็นเนอจี จำกัด (MWE)	ได้รับแล้ว	ได้รับแล้ว	ได้รับแล้ว	ได้รับแล้ว
3. บริษัท มหาชัย กรีน เพาเวอร์ จำกัด (MGP)	ได้รับแล้ว	ได้รับแล้ว	ได้รับแล้ว	ได้รับแล้ว
4. บริษัท พุ่งสูง กรีน จำกัด (TSG)	ได้รับแล้ว	ได้รับแล้ว	ได้รับแล้ว	ได้รับแล้ว
5. บริษัท พัทลุง กรีน เพาเวอร์ จำกัด (PGP)	ได้รับแล้ว	ได้รับแล้ว	ได้รับแล้ว	ได้รับแล้ว
6. บริษัท สตูล กรีน เพาเวอร์ จำกัด (PGP)	ได้รับแล้ว	ได้รับแล้ว	ได้รับแล้ว	ได้รับแล้ว

สิทธิประโยชน์ทางภาษี

โครงการโรงไฟฟ้าในปัจจุบัน รวม 6 แห่ง ได้รับอนุมัติการส่งเสริมการลงทุนจากคณะกรรมการส่งเสริมการลงทุน (BOI) ตามบัตรส่งเสริมการลงทุน โดยมีรายละเอียดในภาพรวมดังนี้

- สิทธิประโยชน์จากภาษีเงินได้นิติบุคคล

- 1) ได้รับยกเว้นภาษีเงินได้นิติบุคคลสำหรับกำไรสุทธิที่ได้รับจากการประกอบกิจการผลิตไฟฟ้าจากชีวมวล เป็นเวลา 8 ปี นับตั้งแต่วันที่เริ่มมีรายได้จากการประกอบกิจการดังกล่าว
- 2) ได้รับลดหย่อนภาษีเงินได้นิติบุคคลสำหรับกำไรสุทธิในอัตราร้อยละ 50 ของอัตราปกติ โดยมีกำหนดระยะเวลา 5 ปี นับจากวันที่พ้นกำหนดการได้รับยกเว้นภาษีเงินได้นิติบุคคล

- สิทธิประโยชน์อื่นๆ

- 1) ผู้ถือหุ้นของโครงการยังได้รับยกเว้นไม่ต้องนำเงินปันผลที่ได้รับจากโครงการไปรวมคำนวณภาษีเงินได้ตลอดระยะเวลาที่ได้รับยกเว้นภาษีเงินได้นิติบุคคลนั้น
- 2) ได้รับยกเว้นอากรขาเข้าสำหรับเครื่องจักร ตามที่คณะกรรมการพิจารณาอนุมัติ
- 3) ได้รับอนุญาตให้หักค่าขนส่ง ค่าไฟฟ้า และค่าประปา สองเท่าของค่าใช้จ่ายดังกล่าวเป็นระยะเวลา 10 ปี นับตั้งแต่วันที่เริ่มมีรายได้จากการประกอบกิจการ
- 4) ได้รับอนุญาตให้หักเงินลงทุนในการติดตั้งหรือก่อสร้างสิ่งอำนวยความสะดวกร้อยละ 25 ของเงินลงทุน นอกเหนือไปจากการหักค่าเสื่อมราคาปกติ

3.2 การตลาดและภาวะการแข่งขัน

● กลยุทธ์การแข่งขัน

เนื่องจากการประกอบธุรกิจหลักของบริษัทย่อยทั้ง 7 แห่ง ที่ดำเนินการในเชิงพาณิชย์แล้ว 2 แห่ง อยู่ระหว่างการก่อสร้าง 4 แห่ง และดำเนินการขอใบอนุญาต 1 แห่ง คือผลิตและจำหน่ายไฟฟ้าให้กับ กฟภ. และ กฟผ. ภายใต้สัญญาซื้อขายไฟฟ้าระยะยาวกับ กฟภ. และ กฟผ. ซึ่งจะรับซื้อไฟฟ้าในจำนวนหน่วยทั้งหมดที่ผลิตได้ และไม่เกินปริมาณรับซื้อไฟฟ้าตามสัญญาซื้อขายไฟฟ้าที่ทำไว้กับการไฟฟ้าส่วนภูมิภาคและการไฟฟ้าฝ่ายผลิต

ในเงื่อนไขราคาซื้อขายที่เป็นราคาตลาดและเป็นอัตราเดียวกันกับที่ กฟภ. จ่ายให้ผู้ผลิตไฟฟ้ารายอื่นที่ทำสัญญาซื้อขายไฟฟ้าในลักษณะเดียวกัน ซึ่งระบบการรับซื้อไฟฟ้ามีด้วยกันทั้งสิ้น 2 ระบบ คือ

- 1) การรับซื้อไฟฟ้าในระบบ Adder จะได้รับเงินค่าอุดหนุนส่วนเพิ่มอีกทุก 1 หน่วยการซื้อขายไฟฟ้าที่ 0.30 บาทต่อหน่วย (Adder) เป็นระยะเวลา 7 ปี
- 2) การรับซื้อไฟฟ้าในระบบ Feed in Tariff (FiT) ค่าไฟฟ้าจะรับซื้อตามที่การไฟฟ้าได้ประกาศไว้ และจะได้รับเงินค่าอุดหนุนส่วนเพิ่ม (FiT premium) อีกทุก 1 หน่วยการซื้อขายไฟฟ้าที่ 0.30 บาทต่อหน่วย เป็นเวลา 8 ปี

ในด้านของการได้มาซึ่งสัญญาซื้อขายไฟฟ้า ("PPA") ประเภทพลังงานไฟฟ้าชีวมวล ปัจจุบันการไฟฟ้าส่วนภูมิภาคประกาศรับซื้อไฟฟ้าจากเชื้อเพลิงชีวมวลโดยใช้เกณฑ์ราคาเป็นเกณฑ์ตัดสิน โดยคณะกรรมการกำกับกิจการพลังงานจะกำหนดโควตารับซื้อไฟฟ้าในแต่ละพื้นที่ และกำหนดกรอบเวลาการรับซื้อไฟฟ้าโดยใช้เกณฑ์ราคาในการประกาศการรับซื้อไฟฟ้าจากเชื้อเพลิงชีวมวลในแต่ละครั้ง

เนื่องด้วยเป้าหมายกำลังการผลิตของโรงไฟฟ้าชีวมวลตามแผนพัฒนาพลังงานทดแทนและพลังงานทางเลือกร้อยละ 25 ใน 10 ปี (พ.ศ.2555-2564) ซึ่งเมื่อเทียบกับกำลังผลิตโรงไฟฟ้าชีวมวลในปัจจุบันจะยังมีโอกาสทางธุรกิจที่บริษัทฯ จะสามารถขยายธุรกิจ

อย่างไรก็ดีการผลิตไฟฟ้าชีวมวล บริษัทย่อมมีความจำเป็นที่จะต้องเสาะหาเชื้อเพลิงในปริมาณและราคาที่เหมาะสม เพื่อให้มีรายได้และกำไรสูงสุด ซึ่งจากการที่บริษัทฯ และบริษัทย่อย ไม่มีแหล่งเชื้อเพลิงเป็นของตนเอง และจะต้องซื้อจากผู้ประกอบการอื่น จึงอาจเกิดภาวะการแข่งขันกับผู้ผลิตไฟฟ้ารายอื่นในการเข้าถึงแหล่งเชื้อเพลิงแหล่งเดียวกันได้ ดังนั้น บริษัทฯ จึงกำหนดกลยุทธ์ที่สำคัญเพื่อสร้างความสามารถในการแข่งขัน และนำไปสู่การเป็นหนึ่งในผู้นำของผู้ผลิตพลังงานชีวมวลในประเทศและในภูมิภาค ซึ่งได้มีการดำเนินการไปแล้วและจะยังคงเป็นกลยุทธ์ที่สำคัญในการดำเนินโครงการในอนาคตของบริษัทฯ และบริษัทย่อยต่อไป ดังนี้

- 1) **การมีพันธมิตรทางธุรกิจเพื่อเข้าถึงแหล่งเชื้อเพลิง:** ในขั้นตอนการศึกษาความเป็นไปได้ของโครงการแต่ละโครงการบริษัทฯ กำหนดหลักการที่จะพัฒนาโรงไฟฟ้าในพื้นที่ที่มีความเป็นไปได้สูงที่จะมีแหล่งเชื้อเพลิงหลัก และเชื้อเพลิงทางเลือกเพียงพอที่จะสามารถผลิตไฟฟ้าได้อย่างต่อเนื่องตลอดทั้งปีและตลอดอายุโครงการ โดยบริษัทฯ จะทำการศึกษาข้อมูลและสำรวจแหล่งเชื้อเพลิงในรอบรัศมีการขนส่งมายังโครงการว่าสามารถดำเนินการได้อย่างเหมาะสมคุ้มค่าการลงทุน

ในระยะแรกบริษัทฯ ใช้กลยุทธ์ในการจัดจ้างผู้ดำเนินการโรงไฟฟ้า ("Operator") ซึ่งมีขอบเขตบริการครอบคลุมการจัดการจัดหาเชื้อเพลิงให้เพียงพอสำหรับการดำเนินการโรงไฟฟ้าด้วย โดยบริษัทฯ จะต้องพิจารณาแล้วว่าผู้ดำเนินการโรงไฟฟ้ามีความสามารถที่จะเข้าถึงแหล่งเชื้อเพลิงและสามารถผลิตและจำหน่ายไฟฟ้าได้ตามที่สัญญาในการจัดจ้างผู้ดำเนินการโรงไฟฟ้ากำหนด ได้แก่ โครงการโรงไฟฟ้าของ CRB TSG และ MWE นอกจากนี้ สำหรับโครงการ CRB และ MWE บริษัทฯ ยังใช้กลยุทธ์ที่จะให้ผู้ดำเนินการโรงไฟฟ้าเข้ามาร่วมลงทุนในโครงการ ในระยะถัดมาบริษัทฯ ได้เริ่มใช้กลยุทธ์โดยการให้เจ้าของเชื้อเพลิงเข้ามาร่วมลงทุนในโครงการโรงไฟฟ้าโดยตรง ได้แก่ โครงการโรงไฟฟ้าของ MGP PGP SGP และ PTG นอกจากนี้ ในอนาคตบริษัทฯ อาจจะใช้กลยุทธ์ในการให้บริษัทย่อยเข้าไปร่วมลงทุนกับเจ้าของเชื้อเพลิง

นอกจากนั้นบริษัทฯ ยังมุ่งเน้นที่จะสร้างความสัมพันธ์ที่ดีกับเจ้าของเชื้อเพลิงหลายๆ แหล่ง เพื่อสร้างความเชื่อมั่นในการจัดหาเชื้อเพลิงให้กับโรงไฟฟ้าได้อย่างเพียงพอในระยะยาว

- 2) **การมีพันธมิตรทางธุรกิจที่มีความเชี่ยวชาญในธุรกิจ:** EnBW ถือเป็นหนึ่งในพันธมิตรทางธุรกิจที่สำคัญของบริษัทฯ EnBW มีฐานะทางการเงินที่มั่นคงมีความชำนาญในธุรกิจพลังงานในระดับสากล โดยเป็นหนึ่งในบริษัทที่ประกอบธุรกิจผลิตและจำหน่ายพลังงานที่ใหญ่ที่สุดในประเทศเยอรมันและในทวีปยุโรป ซึ่ง EnBW สามารถถ่ายทอดความรู้และประสบการณ์ในการทำโครงการไฟฟ้าให้กับบริษัทฯ ได้เป็นอย่างดี ในปี 2556 EnBW มีกำลังผลิตติดตั้งสำหรับโรงไฟฟ้าพลังงานหมุนเวียนทั้งหมดเท่ากับ 1,059 เมกะวัตต์ และมีกำลังผลิตติดตั้งสำหรับโรงไฟฟ้าจากพลังงานเชื้อเพลิงหลักและจากพลังงานนิวเคลียร์ทั้งหมดเท่ากับ 12,653 เมกะวัตต์ ทั้งนี้ EnBW เข้ามาร่วมลงทุนในบริษัทย่อย 3 แห่ง ได้แก่ CRB MGP และ TSG ในสัดส่วนการถือหุ้นในปัจจุบันที่ร้อยละ 10.00 46.00 และ 35.00 ตามลำดับ โดยปัจจุบัน บริษัท EnBW จัดตั้ง บริษัท คาร์บอนบีตบีแอลยู (ไทยแลนด์) จำกัด ในประเทศไทย EnBW ถือหุ้น 99.99% เพื่อดำเนินธุรกิจและลงทุนในส่วนงานโครงการโรงไฟฟ้า นอกจากนี้ บริษัทฯ ยังมีพันธมิตรที่สำคัญอีก 1 บริษัท คือ VSPP ซึ่งเป็นผู้ถือหุ้นใน CRB ในสัดส่วนร้อยละ 16.88 และเป็นผู้ดำเนินการโครงการโรงไฟฟ้า CRB และ TSG ภายใต้สัญญาจ้างเดินเครื่องจักร โดย VSPP มีประสบการณ์ในการบริหารและลงทุนในโครงการโรงไฟฟ้าชีวมวล มีความสัมพันธ์ที่ดีกับชุมชนรอบโรงไฟฟ้า และ VSPP มีความสามารถที่จะจัดหาเชื้อเพลิงจากบริเวณโดยรอบโรงไฟฟ้าได้อย่างเพียงพอและต่อเนื่อง

- 3) การเลือกสรรเทคโนโลยีที่น่าเชื่อถือเป็นที่ยอมรับ: เพื่อสร้างความเชื่อมั่นให้กับผู้มีส่วนได้เสียที่สำคัญ ได้แก่ ลูกค้า คือ กฟผ. สถาบันการเงินผู้ให้เงินกู้ยืม และชุมชนรอบโครงการ ว่าโครงการโรงไฟฟ้าของบริษัทย่อย มีศักยภาพที่จะสามารถผลิตและจำหน่ายไฟฟ้าให้กับ กฟผ. ได้อย่างต่อเนื่องและมีประสิทธิภาพ ส่งผลต่อการมีรายได้ที่ต่อเนื่องซึ่งจะเพิ่มโอกาสในการจ่ายชำระเงินกู้ยืมได้ตามเวลาที่กำหนดไว้ โดยกระบวนการผลิตเป็นที่ยอมรับและเป็นมิตรต่อสิ่งแวดล้อมไม่สร้างปัญหาต่อชุมชน จะส่งผลให้การพัฒนาโครงการโรงไฟฟ้าในอนาคตของบริษัทฯ ได้รับการยอมรับจากผู้มีส่วนได้เสียกับโครงการโรงไฟฟ้าต่างๆ เหล่านี้ ซึ่งจะสนับสนุนความสำเร็จให้กับโครงการในอนาคตได้เป็นอย่างดี
- 4) มีทีมผู้บริหารที่มีความรู้ความเชี่ยวชาญทางด้านวิศวกรรมและประสบการณ์ในการทำโครงการโรงไฟฟ้า ซึ่งจะส่งผลให้บริษัทฯ สามารถพัฒนาและบริหารโครงการได้อย่างมีประสิทธิภาพ

3.3 ภาพรวมและแนวโน้มของอุตสาหกรรมผลิตไฟฟ้าจากพลังงานหมุนเวียน

สภาพทั่วไปของอุตสาหกรรม ประเทศไทยมีการใช้พลังงานทดแทนเพิ่มขึ้นอย่างต่อเนื่อง ซึ่งเป็นผลมาจากนโยบายการพัฒนาพลังงานทดแทนที่มีเป้าหมายให้มีการใช้พลังงานทดแทนเพิ่มขึ้นในทุกภาคส่วนของสังคม นอกจากนี้จะเป็นการลดการใช้พลังงานจากเชื้อเพลิงฟอสซิลแล้ว ยังเป็นการลดการนำเข้าพลังงานจากต่างประเทศอีกด้วย เนื่องจากการพัฒนาพลังงานทดแทนของประเทศไทยในปัจจุบันจะใช้พลังงานที่ผลิตภายในประเทศเป็นหลัก ซึ่งประกอบด้วยแสงอาทิตย์ ลม พลังน้ำขนาดเล็ก ชีวมวล ก๊าซชีวภาพ ขยะ และ เชื้อเพลิงชีวภาพ (เอทานอลและไบโอดีเซล)

จากข้อมูลของกรมพัฒนาพลังงานทดแทนและอนุรักษ์พลังงาน ในปี 2558 กำลังผลิตติดตั้งไฟฟ้าจากพลังงานทดแทน มีปริมาณรวม 4,887 เมกะวัตต์ เพิ่มขึ้นจากปีก่อน ร้อยละ 9 โดยพบว่า มีกำลังการผลิตติดตั้งไฟฟ้าจากชีวมวลมากที่สุด คิดเป็นร้อยละ 55 รองลงมาได้แก่ พลังงานแสงอาทิตย์ ก๊าซชีวภาพ ลม พลังน้ำขนาดเล็ก ขยะ คิดเป็นร้อยละ 27,7,5,4,3 ตามลำดับ

พลังงานทดแทน	หน่วย	เป้าหมาย	2555	2556	2557	2558
		2564				
แสงอาทิตย์	MW	3,000	376.72	823.46	1,298.51	1,313.65
พลังงานลม	MW	1,800	111.73	222.71	224.47	225.37
พลังน้ำขนาดเล็ก	MW	324	101.75	108.80	142.01	172.06
ชีวมวล	MW	4,800	1,959.95	2,320.78	2,451.82	2,676.50
ก๊าซชีวภาพ	MW	3,600	193.40	265.23	311.50	365.10
ขยะชุมชน	MW	400	42.72	47.48	65.72	134.72
พลังงานรูปแบบใหม่	MW	3	-	-	-	-
รวม	MW	13,927	2,786	3,788	4,494	4,887
	ktoe	5,370	1,138	1,341	1,467	1,561

ความต้องการกระแสไฟฟ้า

“พลังงาน” เป็นปัจจัยสำคัญในการตอบสนองความต้องการขั้นพื้นฐานการดำรงชีพของมนุษย์ ทั้งยังเป็นปัจจัยหลักในภาคธุรกิจและอุตสาหกรรม การเพิ่มขึ้นของประชากรอย่างรวดเร็วและการเติบโตทางเศรษฐกิจส่งผลให้อัตราการใช้พลังงานของโลกเพิ่มขึ้นตามไปด้วย จึงเป็นสาเหตุหนึ่งที่ทำให้แหล่งพลังงานฟอสซิลซึ่งเป็นแหล่งพลังงานเชิงพาณิชย์ที่ใช้แล้วหมดไป เช่น ก๊าซธรรมชาติ ถ่านหิน น้ำมัน มีปริมาณลดลงเรื่อยๆ

3.2. 1 เหตุสำคัญของการพัฒนาพลังงานทดแทนของประเทศ

ประเทศไทยมีได้มีแหล่งพลังงานเชิงพาณิชย์ภายในประเทศมากพอต่อความต้องการ ทำให้ต้องพึ่งพาการนำเข้าพลังงานจากต่างประเทศเป็นหลัก โดยการใช้พลังงานเชิงพาณิชย์ขั้นสุดท้าย อยู่ที่ระดับ 1,423 เทียบเท่าพันบาร์เรล น้ำมันดิบต่อวัน เพิ่มขึ้นร้อยละ 5.8 ตามภาวะเศรษฐกิจที่ปรับตัวดีขึ้น จากการใช้น้ำมันสำเร็จรูป ไฟฟ้า ถ่านหินนำเข้า และก๊าซธรรมชาติ โดยการใช้้ำมันสำเร็จรูปมีสัดส่วนการใช้สูงสุดร้อยละ 54 ของการใช้พลังงานขั้น สุดท้ายทั้งหมด มีการใช้เพิ่มขึ้นร้อยละ 3.0 มูลค่าการนำเข้าพลังงาน อยู่ที่ระดับ 220 พันล้านบาท ลดลงร้อยละ 41.1 เนื่องจากราคาพลังงานใน ตลาดโลกปรับตัวลดลง ทั้งในส่วนของการนำเข้า น้ำมันดิบ น้ำมันสำเร็จรูป และถ่านหิน ยกเว้นมูลค่าการนำเข้า ก๊าซธรรมชาติและก๊าซธรรมชาติเหลว (LNG) ที่เพิ่มขึ้นตามปริมาณการนำเข้า

ปัญหาภาวะโลกร้อนเนื่องจากการปล่อยก๊าซเรือนกระจกเป็นปัญหาที่ทั่วโลกกำลังให้ความสนใจและเร่งหามาตรการเพื่อควบคุม โดยมาตรการกีดกันทางการค้าก็เป็นมาตรการหนึ่งที่มีแนวโน้มจะนำใช้อย่างแพร่หลายในอนาคต และถึงแม้ว่าประเทศไทยยังไม่ถูกบังคับใช้ตามมาตรการดังกล่าวในปัจจุบัน แต่ก็ควรต้องดำเนินการพัฒนาและส่งเสริมพลังงานทดแทน ซึ่งเป็นหนึ่งในแนวทางลดปริมาณการปล่อยก๊าซเรือนกระจก รวมทั้งเป็นจุดเริ่มต้นให้ประเทศไทยเริ่มก้าวสู่เส้นทางของการเป็นสังคมคาร์บอนต่ำ (Low Carbon Society) และให้เป็นแบบอย่างของสังคมโลกที่กล่าวขวัญถึง ประเทศไทยว่าเป็นประเทศที่มีความมุ่งมั่นให้มีการใช้พลังงานทดแทน

ผลผลิตทางการเกษตรซึ่งสามารถนำมาเป็นวัตถุดิบนำมาผลิตพลังงาน ทั้งชีวมวล ก๊าซชีวภาพ รวมถึงไบโอดีเซลและเอทานอล อีกทั้งภายหลังการแปรรูปจากอุตสาหกรรมอาหาร วัสดุเหลือทิ้งยังสามารถก่อให้เกิดเป็นพลังงานจากขยะอีกด้วย นอกจากนี้ประเทศไทยยังมีศักยภาพด้านพลังงานธรรมชาติ เช่น พลังงานแสงอาทิตย์ที่มีความเข้มรังสีแสงอาทิตย์ เฉลี่ยประมาณ 18.2 MJ/m²/dayและบางแห่งของประเทศมีศักยภาพพลังงานลมดี จึงทำให้ประเทศไทยมีศักยภาพด้านพลังงานทดแทนอยู่ในระดับดีมาก โดยแนวทางการจัดทำแผนพัฒนากำลังผลิตไฟฟ้าของประเทศไทย พ.ศ. 2558 – 2579 (PDP20 15) โดยมีกรอบประมาณการสัดส่วนการใช้เชื้อเพลิงในการผลิตไฟฟ้าของแผน PDP20 15 ณ ปี 2579 ประกอบด้วยการซื้อไฟฟ้าพลังน้ำจากต่างประเทศร้อยละ 15 – 20 ถ่านหินสะอาดร้อยละ 20 – 25 พลังงานหมุนเวียนร้อยละ 15 – 20 ก๊าซธรรมชาติร้อยละ 30 - 40 และนิวเคลียร์ไม่เกินร้อยละ 5

ตาราง กรอบประมาณการสัดส่วนการใช้เชื้อเพลิงในการผลิตไฟฟ้าของแผน PDP 2015

ประเภทเชื้อเพลิง	ณ ปี 2557 ประมาณร้อยละ	ณ ปี 2569 ประมาณร้อยละ	ณ ปี 2579 ประมาณร้อยละ
ซื้อไฟฟ้าพลังน้ำต่างประเทศ	7	10 - 15	15 - 20
ถ่านหินเทคโนโลยีสะอาด (รวมลิกไนต์)	20	20 - 25	20 - 25
พลังงานหมุนเวียน (รวมพลังน้ำ)	8	10 - 20	15 - 20
ก๊าซธรรมชาติ	64	45 - 50	30 - 40
นิวเคลียร์	-	-	0 - 5
ดีเซล/น้ำมันเตา	1	-	-

3.2.2 เป้าหมายการพัฒนาพลังงานทดแทน

จากนโยบายของรัฐบาลที่มีเป้าหมายจะใช้พลังงานทดแทนและพลังงานทางเลือก พ.ศ. 2558 - 2579 (AEDP) เพื่อทดแทนการใช้เชื้อเพลิงฟอสซิล ให้ได้ร้อยละ 30 ภายในปี 2579 สำหรับในส่วนของภาค การผลิตไฟฟ้า แผนพัฒนากำลังผลิตไฟฟ้าของประเทศไทยฉบับนี้ ได้บรรจุโครงการโรงไฟฟ้าพลังงานหมุนเวียน ตามกรอบ รวมทั้งประเทศ จำนวนรวมทั้งสิ้น 19,634.4 เมกะวัตต์ โดยกำลังผลิตดังกล่าวเป็นกำลังผลิตติดตั้ง เมื่อนำมาจัดทำแผนฯ จะใช้เป็นกำลังผลิตตามสัญญาเท่ากับ 17,678.9 เมกะวัตต์ โดยประกอบด้วยกำลังผลิต ไฟฟ้า ตามสัญญาในระบบ

ปัจจุบัน ณ สิ้นปี 2557 จำนวน 5,872.1 เมกะวัตต์ หักออกด้วยกำลังผลิตที่ หมดอายุสัญญาจำนวน 298.1 เมกะวัตต์ เป็นกำลังผลิตไฟฟ้าใหม่จำนวน 12,104.9 เมกะวัตต์ กำลังผลิต ไฟฟ้าใหม่ จากพลังงานหมุนเวียนในช่วงปี 2558 - 2569 เท่ากับ 8,101.2 เมกะวัตต์ และช่วงปี 2570 - 2579 เท่ากับ 4,003.7 เมกะวัตต์ สรุปกำลังผลิตไฟฟ้าตามประเภทเชื้อเพลิงได้ดังนี้

โครงการโรงไฟฟ้าพลังงานหมุนเวียนใหม่ในช่วงปี 2558 - 2569		
พลังงานแสงอาทิตย์	3,292.5	เมกะวัตต์
พลังงานลม	1,643.7	เมกะวัตต์
พลังงานน้ำ	191.0	เมกะวัตต์
ชีวมวล	2,122.6	เมกะวัตต์
ก๊าซชีวภาพ	199.1	เมกะวัตต์
ขยะ	373.2	เมกะวัตต์
พืชพลังงาน	279.1	เมกะวัตต์
รวม	8,101.2	เมกะวัตต์

โครงการโรงไฟฟ้าพลังงานหมุนเวียนใหม่ในช่วงปี 2570 - 2579		
พลังงานแสงอาทิตย์	1,077.6	เมกะวัตต์
พลังงานลม	910.2	เมกะวัตต์
พลังงานน้ำ	86.9	เมกะวัตต์
ชีวมวล	1,363.9	เมกะวัตต์
ก๊าซชีวภาพ	108.2	เมกะวัตต์
ขยะ	56.0	เมกะวัตต์
พืชพลังงาน	400.9	เมกะวัตต์
รวม	4,003.7	เมกะวัตต์

กำลังผลิตของผลิตภัณฑ์ชนิดเดียวกันในประเทศ

เนื่องจากพลังงานเป็นปัจจัยสำคัญต่อการพัฒนาทางด้านเศรษฐกิจของประเทศ ดังนั้นทั้งหน่วยงานของรัฐ องค์กรเอกชนต่าง ๆ จึงมีโครงการต่าง ๆ มากมายเพื่อสนับสนุนการนำพลังงานหมุนเวียนมาผลิตไฟฟ้า ซึ่งก่อให้เกิดประโยชน์ต่อประเทศในแง่ลดการพึ่งพาพลังงานจากต่างประเทศ ลดผลกระทบต่อสิ่งแวดล้อม และเป็นการนำวัสดุเหลือใช้มาพัฒนาให้เกิดประโยชน์สูงสุด ตัวอย่างโครงการสนับสนุนจากภาครัฐ เช่น

“โครงการส่งเสริมผู้ผลิตไฟฟ้ารายเล็กที่ใช้พลังงานหมุนเวียน” โดย คณะกรรมการนโยบายพลังงานแห่งชาติ (กพข.) โดยนำเงินจากกองทุนเพื่อส่งเสริมการอนุรักษ์พลังงาน ประมาณ 3,000 ล้านบาท มาสนับสนุนการรับซื้อไฟฟ้าจากผู้ผลิตไฟฟ้ารายเล็ก

“นโยบายการรับซื้อไฟฟ้าที่ใช้พลังงานหมุนเวียนจากผู้ผลิตขนาดเล็ก” โดย สำนักงานนโยบายและแผนพลังงาน มีการสนับสนุนงานวิจัยที่เกี่ยวกับการนำพลังงานชีวมวลมาแปรรูป เช่น สนับสนุนกลุ่มพัฒนาพลังงานจากไม้ กรมป่าไม้ ในการนำวัสดุเหลือใช้จากการเกษตรมาอัดแท่งให้เป็นฟืนและถ่าน

“โครงการเงินหมุนเวียนเพื่อการอนุรักษ์พลังงาน” โดยกรมพัฒนาพลังงานทดแทนและอนุรักษ์พลังงาน ในปี พ.ศ. 2535 รัฐบาลไทยได้มีการจัดตั้ง พ.ร.บ. ส่งเสริมการอนุรักษ์พลังงานเพื่อจะส่งเสริมให้มีการอนุรักษ์พลังงาน พัฒนาระบบการ กฏระเบียบที่เหมาะสม จัดสรรเงินช่วยเหลือ และทรัพยากรองค์กรต่าง ๆ กรมพัฒนาพลังงาน ทดแทนและอนุรักษ์พลังงานภายใต้กระทรวงพลังงาน ได้รับมอบหมายให้รับผิดชอบในส่วนของการวางแผนภาคบังคับกฎ ข้อบังคับต่าง ๆ ที่โรงงานและอาคารขนาดกลางและกรมพัฒนาพลังงานทดแทนและอนุรักษ์พลังงาน ได้ตระหนักถึง ปัญหาดังกล่าวจึงจัดตั้งโครงการเงินหมุนเวียนเพื่อการอนุรักษ์พลังงาน โดยมีวัตถุประสงค์เพื่อช่วยส่งเสริมและผลักดัน

ให้เกิดการลงทุนด้านอนุรักษ์พลังงาน และเพื่อสร้างความมั่นใจ และความคุ้นเคยให้แก่สถาบันการเงินในการกู้ยืมเพื่อโครงการอนุรักษ์พลังงาน

แสดงให้เห็นถึงปริมาณพลังงานหมุนเวียนจาก SPP และ VSPP ที่เข้าระบบแล้วและที่ลงนามในสัญญาซื้อขายไฟฟ้า (PPA) แล้ว ณ กพ.พ.25/01/2559 กพ.พ.08/01/2559 กพ.พ. 14/01/2559 มีผู้ประกอบการที่ประกอบธุรกิจโรงไฟฟ้าชีวมวล สามารถสรุปได้ตามตารางดังนี้

สถานะ	โรงไฟฟ้า SPP			โรงไฟฟ้า VSPP			รวมโรงไฟฟ้าทั้งหมด		
	โครงการ	กำลังการผลิตติดตั้ง (MW)	ปริมาณขายตามสัญญา (MW)	โครงการ	กำลังการผลิตติดตั้ง (MW)	ปริมาณขายตามสัญญา (MW)	โครงการ	กำลังการผลิตติดตั้ง (MW)	ปริมาณขายตามสัญญา (MW)
ยื่นคำขอแต่ยังไม่ได้รับซื้อ	2.00	67.00	42.00	26.00	264.40	205.00	28.00	331.40	247.00
ตอบรับซื้อแล้ว ยังไม่เซ็น PPA	9.00	266.90	183.62	2.00	19.80	18.50	11.00	286.70	202.12
เซ็น PPA แล้ว ยังไม่ COD	1.00	50.00	38.00	67.00	520.94	351.56	68.00	570.94	389.56
COD แล้ว	31.00	885.90	599.60	135.00	1,555.88	827.30	166.00	2,441.78	1,426.90
รวม	43.00	1,269.80	863.22	230.00	2,361.02	1,402.36	273.00	3,630.83	2,265.58

ทั้งหมดนี้พอจะสรุปได้ว่า แนวโน้มการใช้พลังงานชีวมวลยังมีอนาคตที่สดใส และจะถูกนำมาใช้สำหรับโรงไฟฟ้ามากขึ้น เพื่อทดแทนพลังงานฟอสซิลซึ่งต้องนำเข้าและนับวันพลังงานฟอสซิลก็จะมีราคาแพงและหมดไปในที่สุด นอกจากนี้เนื่องจากชีวมวลยังมีข้อดีในด้านของสิ่งแวดล้อม ไม่เพิ่มปริมาณสุทธิของคาร์บอนไดออกไซด์ในบรรยากาศจึงไม่ทำให้เกิดภาวะเรือนกระจก ตลอดจนมีปริมาณกักเก็บต่ำ มีแหล่งผลิตมากมายในประเทศ สามารถเกิดหมุนเวียนได้ตลอดทั้งปี

3.4 การจัดหาผลิตภัณฑ์และบริการ

เนื่องจากธุรกิจหลักของบริษัทฯ คือการลงทุนในบริษัทอื่นที่ประกอบธุรกิจผลิตและจำหน่ายไฟฟ้า บริษัทฯ จะเข้าไปมีส่วนร่วมตั้งแต่เริ่มต้นในขั้นตอนของการศึกษาความเป็นไปได้ของโครงการก่อนที่จะตัดสินใจพัฒนาและลงทุนในโครงการ ซึ่งจะอยู่ในรูปแบบของการจัดตั้งบริษัทแห่งใหม่มารองรับโครงการใหม่ ซึ่งบริษัทฯ สามารถลงทุนได้ในสัดส่วนร้อยละ 100 หรือจะสรรหาพันธมิตรเพื่อชักชวนเข้ามาร่วมลงทุนสอดคล้องกับกลยุทธ์ของบริษัทฯ ดังที่ได้กล่าวมาแล้ว ทั้งนี้สามารถแสดงขั้นตอนการศึกษาและพัฒนาโครงการจนกระทั่งสามารถผลิตและจำหน่ายไฟฟ้าในภาพรวมตามแผนภาพดังนี้

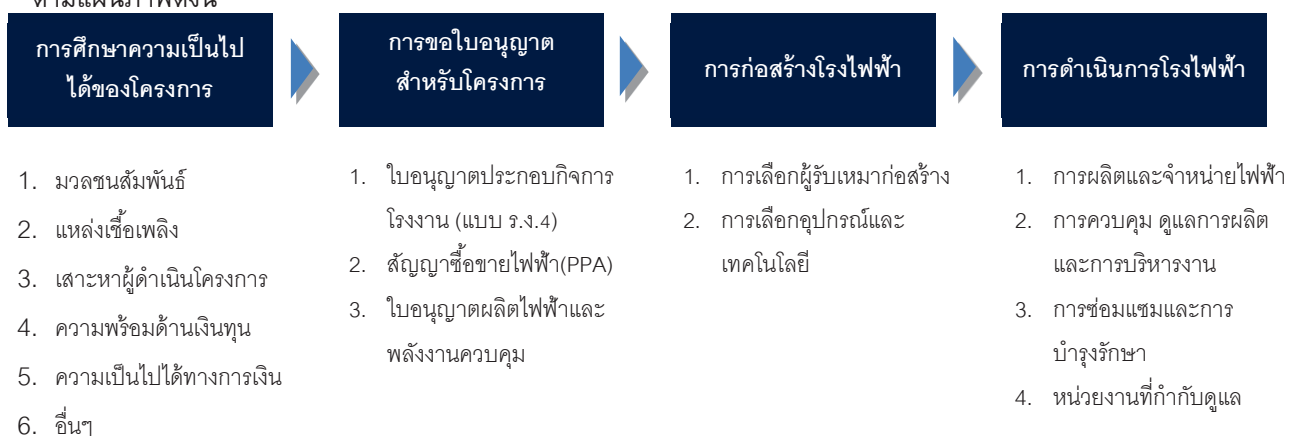

นอกจากการพัฒนาโครงการโรงไฟฟ้าเองตามขั้นตอนข้างต้นแล้ว หากมีโครงการโรงไฟฟ้าที่กำลังพัฒนาหรือดำเนินการไปแล้ว บริษัทฯ อาจพิจารณาเข้าไปร่วมลงทุนโดยการถือหุ้นหรือซื้อสินทรัพย์โดยบริษัทฯ ก็จะเข้าลงทุนภายใต้นโยบายการลงทุนและหลักเกณฑ์การลงทุน ที่บริษัทฯ ได้กำหนดไว้

● การศึกษาความเป็นไปได้ของโครงการ

บริษัทฯ จะทำการศึกษาความเป็นไปได้ของโครงการ โดยพิจารณาจากปัจจัยหลักที่มีผลต่อการทำโครงการ ก่อนที่ตัดสินใจพัฒนาและลงทุนในแต่ละโครงการ ดังนี้

1. มวลชนสัมพันธ์

การเข้าไปพัฒนาโครงการโรงไฟฟ้าชีวมวลในแต่ละพื้นที่ต้องคำนึงถึงชุมชนรอบโรงไฟฟ้า เนื่องจากโรงไฟฟ้าชีวมวลจะต้องอยู่ร่วมกับชุมชนรอบข้างโรงไฟฟ้าเป็นระยะเวลานาน และบริษัทฯ มีนโยบายที่จะพัฒนาโรงไฟฟ้าชีวมวลให้เป็น "โรงไฟฟ้าชุมชน" ก็คือการมีความสัมพันธ์ที่ดีกับชุมชนรอบโรงไฟฟ้า ดังนั้นบริษัทฯ จึงให้ความสำคัญกับชุมชนรอบโรงไฟฟ้า โดยกำหนดนโยบายทำโครงการโรงไฟฟ้าที่เกี่ยวข้องกับชุมชนตามหลักการดังนี้

- ด้านสิ่งแวดล้อมและมลภาวะ: มีนโยบายที่ให้โรงไฟฟ้าของบริษัทฯ ยึดติดตั้งอุปกรณ์ในการป้องกันมลภาวะทั้งทางด้านเสียง อากาศ และแหล่งน้ำ มิให้ส่งผลกระทบต่อชุมชนรอบข้างและอยู่ในมาตรฐานตามที่หน่วยงานของทางราชการกำหนด
- ด้านการเศรษฐกิจ: ให้ความสำคัญกับการจ้างงานจากบุคลากรในพื้นที่รอบโรงไฟฟ้า และซื้อเชื้อเพลิงจากผู้ประกอบการ และ/หรือ เกษตรกร บริเวณรอบโรงไฟฟ้าก่อน เพื่อเป็นการส่งเสริมการจ้างงาน เพิ่มรายได้ และส่งเสริมเศรษฐกิจของชุมชนรอบโรงไฟฟ้า
- ด้านสังคม: บริษัทฯ ของ TPCP จะสมทบเงินทุน 1 สตางค์/หน่วยไฟฟ้าที่จำหน่ายเข้ากองทุนพัฒนาไฟฟ้า ตามที่กฎหมายกำหนดภายใต้พระราชบัญญัติการประกอบกิจการพลังงาน พ.ศ. 2550 เพื่อนำเงินดังกล่าวไปพัฒนาชุมชนในด้านต่างๆ

บริษัทฯ มีนโยบายงบประมาณสำหรับความสัมพันธ์ ได้แก่ ค่าใช้จ่ายในการจัดกิจกรรมเพื่อให้ความรู้กับมวลชนเกี่ยวกับโรงไฟฟ้าชีวมวล ค่าใช้จ่ายในการจัดทำกรมีส่วนร่วมของประชาชนโดยรอบพื้นที่โรงไฟฟ้า ค่าใช้จ่ายในการพามวลชนไปเยี่ยมชมโรงไฟฟ้าของ CRB เป็นต้น ประมาณร้อยละ 2 - 3 ของมูลค่าโครงการ ซึ่งการอนุมัติการเข้าทำโครงการจะถูกพิจารณาโดยคณะกรรมการบริหาร และ/หรือ คณะกรรมการบริษัท (ขึ้นอยู่กับมูลค่าโครงการ โดยโครงการขนาดใหญ่ที่เกินกว่า 800 ล้านบาท จะต้องได้รับการอนุมัติโครงการจากมติกรรมการบริษัท)

2. แหล่งเชื้อเพลิง

บริษัทฯ จะเข้าไปทำการศึกษาข้อมูลปริมาณเชื้อเพลิงในพื้นที่ที่จะเข้าไปพัฒนาโครงการโรงไฟฟ้าชีวมวลโดยบริษัทฯ จะทำการสำรวจเชื้อเพลิงในรัศมีที่สามารถขนส่งมายังโรงไฟฟ้าได้ว่ามีปริมาณเพียงพอสำหรับการดำเนินการของโรงไฟฟ้าหรือไม่ โดยในพื้นที่ดังกล่าวต้องมีองค์ประกอบของเชื้อเพลิงหลักและเชื้อเพลิงรอง เพื่อลดความเสี่ยงในเรื่องความผันผวนของราคาของเชื้อเพลิงแต่ละชนิด ทั้งนี้บริษัทฯ อาจดำเนินการโดยการจ้างนักวิชาการหรือผู้เชี่ยวชาญ ซึ่งเป็นบุคคลภายนอกทำการศึกษาเพื่อเป็นข้อมูลประกอบการตัดสินใจในการลงทุน

เนื่องจากความเพียงพอของเชื้อเพลิงถือเป็นหนึ่งในปัจจัยสำคัญที่ส่งผลต่อการทำโรงไฟฟ้าชีวมวล บริษัทฯ จึงให้ความสำคัญในการเข้าถึงแหล่งเชื้อเพลิง และกำหนดกลยุทธ์ที่จะให้เจ้าของเชื้อเพลิงเข้ามาเป็นผู้ถือหุ้นในโครงการโรงไฟฟ้า และ/หรือ ทำสัญญาซื้อขายเชื้อเพลิงระยะยาวกับเจ้าของเชื้อเพลิง หรือ ผู้ดำเนินการโรงไฟฟ้าที่มีความสามารถในการจัดหาเชื้อเพลิงในพื้นที่ ตลอดจนสร้างและรักษาความสัมพันธ์ที่ดีกับเจ้าของเชื้อเพลิงอื่นๆ เพื่อ

สร้างความเชื่อมั่นในการจัดหาเชื้อเพลิงให้กับโรงไฟฟ้าที่บริษัทฯ จะเข้าไปพัฒนาได้อย่างเพียงพอและต่อเนื่องตลอดอายุของโครงการ นอกจากนั้นบริษัทฯ ยังมีนโยบายในการจัดหาพื้นที่กลางแจ้งในบริเวณโรงไฟฟ้าเพื่อที่จะสามารถเก็บเชื้อเพลิงในปริมาณมาก รวมถึงสร้างโกดังเก็บเชื้อเพลิงเพื่อจัดเก็บและควบคุมความชื้นของเชื้อเพลิงอีกด้วย โดยรายละเอียดของการเข้าถึงแหล่งเชื้อเพลิงของแต่ละบริษัทย่อย 6 แห่ง สรุปได้ดังนี้

- แหล่งเชื้อเพลิงของ CRB TSG PGP และ SGP

การผลิตไฟฟ้าของโรงไฟฟ้าชีวมวลของ CRB TSG PGP และ SGP จะใช้ตอไม้ ราก ปีกไม้ และเศษไม้จากต้นยางพาราเป็นเชื้อเพลิงในการเผาไหม้เป็นหลัก นอกจากนั้นโรงไฟฟ้าของ CRB TSG PGP และ SGP ยังสามารถใช้ทะลายปาล์ม และทางปาล์มเป็นเชื้อเพลิงทางเลือกได้ โดย VSPP จะทำหน้าที่จัดหาเชื้อเพลิงทั้งหมดตามสัญญาจ้างเดินเครื่องและบำรุงรักษาเพื่อให้โรงไฟฟ้าของ CRB และ TSG สามารถผลิตและจำหน่ายไฟฟ้าให้กับ กฟผ. ซึ่ง VSPP มีการบริหารจัดการโดยมีการทำสัญญาซื้อเชื้อเพลิงกับผู้ประกอบการ 1 ราย และซื้อจากผู้ประกอบการรายอื่นรอบๆ โครงการอีกจำนวนหลายราย ในส่วนโรงไฟฟ้าของ PGP และ SGP อยู่ในระหว่างการศึกษาว่าจะทำสัญญาจ้างเดินเครื่องและบำรุงรักษาหรือเดินเครื่องและบำรุงรักษาโดยบริษัทฯ เอง

รูปภาพ: ตอไม้และปีกไม้ยางพาราจากโครงการโรงไฟฟ้าช่วงแรกของ บริษัท ช้างแรกร ไบโอเพาเวอร์ จำกัด



ทั้งนี้ก่อนพัฒนาโครงการโรงไฟฟ้าชีวมวลของ CRB TSG PGP และ SGP บริษัทฯ ได้ทำการสำรวจเชื้อเพลิงในรัศมีที่สามารถขนส่งมายังโรงไฟฟ้าได้ซึ่งครอบคลุมจังหวัดใกล้เคียงพื้นที่โครงการ พบว่ามีเชื้อเพลิงหลักจากตอไม้ ราก ปีกไม้ และเศษไม้จากต้นยางพาราเพียงพอต่อความต้องการของโรงไฟฟ้าชีวมวลของ CRB และ TSG



ปึกไม้ยางพารา



ตอไม้ยางพารา



เศษไม้ยางพารา



ขี้เลื่อย

ต้นยางพาราซึ่งเป็นเชื้อเพลิงหลักสำหรับโรงไฟฟ้าชีวมวลของ CRB และ TSG เป็นพืชเศรษฐกิจที่สำคัญของประเทศไทย ซึ่งพื้นที่เพาะปลูกยางพาราส่วนใหญ่อยู่ในเขตภาคใต้ของประเทศไทย โดยทั่วไปเมื่อต้นยางพารามีอายุประมาณ 25 - 30 ปี จะให้ปริมาณและคุณภาพของน้ำยางที่ลดลงซึ่งส่งผลให้เกษตรกรต้องโค่นต้นยางพาราเพื่อปลูกต้นยางพาราใหม่ทดแทน ดังนั้นการโค่นต้นยางพาราที่ทำการทุกปี จะนำไปสู่แหล่งเชื้อเพลิงสำหรับโรงไฟฟ้าชีวมวลที่มีอย่างต่อเนื่อง โดยส่วนของลำต้นยางพาราจะถูกนำไปทำเฟอร์นิเจอร์เป็นส่วนใหญ่ ส่วนที่เหลือคือ ตอไม้ ราก ปึกไม้ และเศษไม้ยางพารา ไม่ได้ถูกนำไปใช้ประโยชน์อื่นใด ดังนั้นส่วนตอไม้ ราก ปึกไม้ และเศษไม้ยางพารา รวมทั้งขี้เลื่อยที่ได้จากการแปรรูปไม้ยางพารา จะสามารถนำมาใช้เป็นเชื้อเพลิงหลักในการผลิตไฟฟ้าของโรงไฟฟ้า CRB และ TSG โดยมีพื้นที่เพาะปลูกต้นยางพาราใน 4 จังหวัดดังกล่าวสามารถสรุปได้ดังนี้

	พื้นที่ปลูกต้นยางพารา (ไร่)		
	2554	2555	2556
นครศรีธรรมราช	1,484,084	1,852,270	1,851,549
สุราษฎร์ธานี	1,921,698	2,695,797	2,633,892
กระบี่	622,145	845,632	829,153
ตรัง	1,383,414	1,552,205	1,542,244
รวม	5,411,341	6,945,904	6,856,838

ที่มา: สถิติการเกษตรของประเทศไทย ปี 2556

นอกจากนี้ ปาล์มน้ำมันเป็นพืชเศรษฐกิจที่สำคัญอีกชนิดหนึ่งของประเทศไทย ในภาคใต้มีการทำสวนปาล์มน้ำมันอย่างแพร่หลาย โดยชีวมวลจากต้นปาล์มน้ำมันจะถูกใช้เป็นเชื้อเพลิงทางเลือกสำหรับโรงไฟฟ้าของ CRB TSG PGP และ SGP ซึ่งจะสามารถจัดหาทางปาล์มได้จากผู้ประกอบการสวนปาล์มซึ่งมีอยู่จำนวนมากครอบคลุมทั้ง 4 จังหวัดภาคใต้ ส่วนทะลายปาล์ม เปลือก และใยปาล์มซึ่งเป็นส่วนที่เหลือจากกระบวนการสกัดน้ำมันปาล์ม และเป็นส่วนประกอบของการผลิตน้ำมันไบโอดีเซลก็สามารถใช้เป็นเชื้อเพลิงสำหรับโรงไฟฟ้าชีวมวลของ CRB TSG PGP และ SGP ได้เช่นกัน



ทะลายปาล์ม



ทางปาล์ม



เปลือกปาล์ม



ใยปาล์ม

- แหล่งเชื้อเพลิงของ MGP

การผลิตไฟฟ้าของโรงไฟฟ้าชีวมวลของ MGP จะใช้เปลือกกะลา และทางมะพร้าวเป็นเชื้อเพลิงหลักในการเผาไหม้ และสามารถรองรับการใช้เศษไม้และขี้เลื่อยจากโรงงานอุตสาหกรรมอื่นๆ เช่น โรงเลื่อยไม้ โรงงานเฟอร์นิเจอร์ โรงงานไม้ปาร์เก้ และชีวมวลจากสวนผลไม้ส่งออกชนิดอื่นๆ เช่น มะม่วง ชมพู ลิ้นจี่ ส้มโอ เป็นเชื้อเพลิงทางเลือกได้ โดย MGP จะทำสัญญาซื้อขายเชื้อเพลิงปริมาณ 95,500 ตัน / ปี กับ บริษัท โคโค บริหารจัดการเชื้อเพลิงชีวมวล จำกัด ("Coco FMC") มีหน้าที่ในการจัดหาเชื้อเพลิงสำหรับโรงไฟฟ้าของ MGP

ทั้งนี้ก่อนพัฒนาโครงการโรงไฟฟ้าชีวมวลของ MGP ได้มีการทำการสำรวจเชื้อเพลิงในรัศมีที่สามารถขนส่งมายังโรงไฟฟ้าได้ ซึ่งครอบคลุมทั้งหมด 4 จังหวัด ได้แก่ สมุทรสาคร สมุทรสงคราม นครปฐม และราชบุรี พบว่ามีเชื้อเพลิงหลักจากเปลือก กะลา และทางมะพร้าวเพียงพอต่อความต้องการของโรงไฟฟ้าชีวมวลของ MGP



เปลือกมะพร้าว



กะลามะพร้าว



ทางมะพร้าว

ในบริเวณ 4 จังหวัดข้างต้น เป็นแหล่งในการทำสวนมะพร้าวที่สำคัญของประเทศไทย โดยการปลูกส่วนใหญ่เป็นการปลูกเชิงพาณิชย์เพื่อแปรรูปและส่งออกเป็นหลัก และจากการทำสวนมะพร้าวอย่างแพร่หลายในบริเวณดังกล่าวทำให้บริษัทฯ สามารถจัดหาทางมะพร้าวจำนวนมากจากสวนมะพร้าว นอกจากนั้น บริเวณ 4 จังหวัดข้างต้นยังเป็นที่ตั้งของโรงงานผลิตน้ำมะพร้าวกระป๋อง และโรงแปรรูปมะพร้าวจำนวนมาก ผลพลอยได้จากโรงงานดังกล่าวคือเปลือกและกะลามะพร้าวซึ่ง MGP จะใช้เป็นเชื้อเพลิงหลักในการผลิตไฟฟ้า โดยพื้นที่เพาะปลูกมะพร้าวใน 4 จังหวัดดังกล่าวสามารถสรุปได้ดังนี้

	พื้นที่ปลูกต้นมะพร้าว (ไร่)		
	2554	2555	2556
สมุทรสาคร	5,211	5,153	5,093
สมุทรสงคราม	49,084	48,998	48,017
นครปฐม	3,494	3,369	3,301
ราชบุรี	9,800	9,542	9,386
รวม	67,589	67,062	65,797

ที่มา: สถิติการเกษตรของประเทศไทย ปี 2556

นอกจากนั้น เชื้อเพลิงทางเลือกสำหรับโครงการโรงไฟฟ้า MGP ได้แก่ เศษไม้และขี้เลื่อยจากโรงงานอุตสาหกรรมอื่นๆ เช่น โรงเลื่อยไม้ โรงงานเฟอร์นิเจอร์ โรงงานไม้ปาร์เก้ เป็นต้น ซึ่งมีโรงงานเหล่านี้จำนวนมากในบริเวณดังกล่าว และชีวมวลจากสวนผลไม้ส่งออกชนิดอื่นๆ เช่น มะม่วง ชมพู ลิ้นจี่ ส้มโอ เป็นต้น เป็นเชื้อเพลิงทางเลือกได้สำหรับโรงไฟฟ้า MGP

- แหล่งเชื้อเพลิงของ MWE

การผลิตไฟฟ้าของโรงไฟฟ้าชีวมวลของ MWE จะใช้เชื้อเพลิงหลัก ได้แก่ แกลบ และไม้เบญจพรรณ โดยจะใช้ไม้ยางพารา และไม้ยูคาลิปตัสเป็นหลัก โดยจะใช้เชื้อเพลิงทั้งสองรวมกันในสัดส่วนที่ใกล้เคียงกันในกระบวนการเผาไหม้ นอกจากนี้โรงไฟฟ้าของ MWE ยังสามารถใช้ต้นและเหง้าของมันสำปะหลังเป็นเชื้อเพลิงทางเลือกได้ โดยบริษัทกรีน เพาเวอร์ แพลนท์ จำกัด ("GPP") จะทำหน้าที่จัดหาเชื้อเพลิงทั้งหมดตามสัญญาจ้างเดินเครื่องและบำรุงรักษา ทั้งนี้ GPP ทำบันทึกข้อตกลงที่จะซื้อแกลบกับโรงสีข้าวหลายแห่งเพื่อสร้างความมั่นใจให้กับ MWE ว่าจะสามารถจัดหาเชื้อเพลิงได้เพียงพอ



ทั้งนี้ก่อนพัฒนาโครงการโรงไฟฟ้าชีวมวลของ MWE ได้มีการทำการสำรวจเชื้อเพลิงในรัศมีที่สามารถขนส่งมายังโรงไฟฟ้าได้ ซึ่งครอบคลุมจังหวัดนครสวรรค์ ตาก กำแพงเพชร และอุทัยธานี พบว่ามีเชื้อเพลิงหลักทั้งสองชนิดเพียงพอต่อความต้องการของโรงไฟฟ้าชีวมวลของ MWE โดยบริเวณ 4 จังหวัดดังกล่าว เป็นแหล่งทำนาของเกษตรกรที่สำคัญอีกแห่งหนึ่ง และมีโรงสีข้าวอยู่จำนวนมากทำให้มีแกลบจำนวนมากเหลือจากการสีข้าว ดังนั้น MWE จึงเลือกที่จะใช้แกลบเป็นหนึ่งในเชื้อเพลิงหลัก นอกจากนี้ในบริเวณดังกล่าวมีการปลูกไม้ยางพารา และไม้ยูคาลิปตัสอย่างแพร่หลายเช่นกัน สำหรับไม้ยางพาราโดยทั่วไปเมื่อมีอายุประมาณ 25 - 30 ปี จะให้ปริมาณและคุณภาพของน้ำยางที่ลดลงซึ่งส่งผลให้เกษตรกรต้องโค่นต้นยางพาราเพื่อปลูกต้นยางพาราใหม่ทดแทนทุกปี ดังนั้นการโค่นต้นยางพาราจะนำไปสู่แหล่งเชื้อเพลิงสำหรับโรงไฟฟ้าชีวมวลที่ต่อเนื่อง โดยส่วนของลำต้นยางพาราจะถูกนำไปทำเฟอร์นิเจอร์เป็นส่วนใหญ่ ส่วนที่เหลือคือ ตอไม้ ราก ปีกไม้ และเศษไม้ยางพารา ซึ่งไม่ได้ถูกนำไปใช้ประโยชน์อื่นใดอย่างมีนัยสำคัญ ดังนั้น ส่วนตอไม้ ราก ปีกไม้ และเศษไม้ยางพารา รวมทั้งขี้เลื่อยที่ได้จากการแปรรูปไม้ยางพารา จะถูกใช้เป็นเชื้อเพลิงหลักในการผลิตไฟฟ้าของโรงไฟฟ้า MWE ส่วนไม้ยูคาลิปตัสเป็นวัตถุดิบที่สำคัญในการผลิตเยื่อกระดาษ ซึ่งเกษตรกร

นิยมปลูกต้นยูคาลิปตัสบนคันนา โดยทั่วไปต้นยูคาลิปตัสจะใช้เวลาปลูกประมาณ 4 - 6 ปี ก็สามารถตัดมาใช้ได้ โดย MWE จะใช้ในส่วนต่อไม้ ราก ไม้ และเศษไม้จากต้นยูคาลิปตัสและส่วนของลำต้นจะถูกนำไปใช้ในการผลิตเยื่อกระดาษ โดยพื้นที่ทำนาและปลูกต้นยางพาราใน 4 จังหวัดดังกล่าว สามารถสรุปได้ ดังนี้

	พื้นที่ทำนา (ไร่)		
	2554	2555	2556
นครสวรรค์	2,541,989	2,518,496	2,527,060
ตาก	285,895	292,147	292,730
กำแพงเพชร	1,398,688	1,487,601	1,502,775
อุทัยธานี	613,517	611,230	614,653
รวม	4,840,089	4,909,474	4,937,218

ที่มา: สถิติการเกษตรของประเทศไทย ปี 2556

	พื้นที่ปลูกต้นยางพารา (ไร่)		
	2554	2555	2556
นครสวรรค์	12,383	14,309	15,303
ตาก	19,762	14,121	14,842
กำแพงเพชร	36,591	53,424	54,430
อุทัยธานี	28,291	28,553	29,216
รวม	97,027	110,407	113,791

ที่มา: สถิติการเกษตรของประเทศไทย ปี 2556

นอกจากนั้น MWE สามารถใช้มันสำปะหลังเป็นเชื้อเพลิงทางเลือก โดยทั้ง 4 จังหวัดข้างต้นมีการปลูกมันสำปะหลังอย่างแพร่หลาย โดยเฉพาะอย่างยิ่งนครสวรรค์ กำแพงเพชร และอุทัยธานี จะมีพื้นที่ปลูกมันสำปะหลังจำนวนมาก เหมืองมันสำปะหลังเป็นวัสดุเหลือทิ้งจากการแปรรูป ซึ่งไม่สามารถใช้ประโยชน์ใดๆ ได้ เกษตรกรจึงมักจะนำไปเผาทิ้งไปโดยเปล่าประโยชน์ หากพิจารณาในแง่การให้พลังงานพบว่าเหมืองมันสำปะหลัง สามารถเผาไหม้ให้ความร้อนได้ค่อนข้างสูง จึงจัดเป็นชีวมวลที่มีศักยภาพในการนำมาเผาไหม้ในโรงไฟฟ้าชีวมวล

3. ผู้ดำเนินการโรงไฟฟ้า

สืบเนื่องจากการที่บริษัทใหญ่ ("TPOLY") ซึ่งเป็นผู้รับเหมาก่อสร้างโครงการโรงไฟฟ้าที่ภาคใต้ ได้เห็นโอกาสทางธุรกิจของธุรกิจผลิตและจำหน่ายไฟฟ้า จึงได้เริ่มเข้าสู่การทำโครงการโรงไฟฟ้าเองซึ่งในช่วงแรกบริษัทใหญ่ไม่มีประสบการณ์การบริหารโรงไฟฟ้า และยังไม่ได้มีการพัฒนาบุคลากรรองรับธุรกิจอย่างเต็มที่ จึงอาศัยการจ้างผู้ดำเนินการโครงการ ("Operator") ภายนอก ซึ่งภายหลังจากปรับโครงสร้างกลุ่มบริษัทแล้ว บริษัทฯ ก็ยังคงดำเนินการจ้างเช่นเดิม โดยจะคัดเลือกผู้ดำเนินการโรงไฟฟ้าที่มีประสบการณ์ในการควบคุมการเดินเครื่องผลิตไฟฟ้าของโรงไฟฟ้าชีวมวลมาก่อน โดยบริษัทฯ จะเริ่มเสาะหาผู้ดำเนินการโรงไฟฟ้าตั้งแต่ในช่วงเริ่มต้นของการพัฒนา เพื่อให้บุคลากรของผู้ดำเนินการโรงไฟฟ้าทราบถึงรายละเอียดของเครื่องจักรในโรงไฟฟ้า ซึ่งจะส่งผลให้สามารถดำเนินการโรงไฟฟ้าได้อย่างมีประสิทธิภาพ โดยปัจจุบันบริษัทฯ ย่อยดำเนินการและเริ่มเข้าสู่การพัฒนาโครงการ มีการดำเนินการโรงไฟฟ้าดังนี้

บริษัทย่อย	ผู้ให้บริการดำเนินการ โรงไฟฟ้า (Operator)	ขอบเขตดำเนินการ	ระยะเวลาดำเนินการ
CRB	VSPP	จัดหาเชื้อเพลิง รวมทั้งเคมีภัณฑ์ต่างๆ ที่จำเป็นสำหรับการผลิตไฟฟ้า และจัดหาบุคลากรในการเดินเครื่องและบำรุงรักษาโรงไฟฟ้า บำรุงรักษาเครื่องจักร รวมทั้งประสานงานกับหน่วยงานราชการและดูแลด้านมวลชนสัมพันธ์	5 ปี นับจากวันที่ 1 กรกฎาคม 2557
MWE	GPP	จัดหาเชื้อเพลิง รวมทั้งเคมีภัณฑ์ต่างๆ ที่จำเป็นสำหรับการผลิตไฟฟ้า และจัดหาบุคลากรในการเดินเครื่องและบำรุงรักษาโรงไฟฟ้า บำรุงรักษาเครื่องจักร รวมทั้งประสานงานกับหน่วยงานราชการและดูแลด้านมวลชนสัมพันธ์	1 ปี นับจากวันที่ 1 กุมภาพันธ์ 2559
MGP	ดำเนินการเอง	ดำเนินการทั้งหมดเอง ปัจจุบันได้มีการจัดจ้างวิศวกรแล้ว 15 อัตรา (รวมผู้จัดการโรงไฟฟ้า) จากแผนจ้างบุคลากรทั้งหมดจำนวน 48 อัตรา	N/A
TSG	VSPP	จัดหาเชื้อเพลิง รวมทั้งเคมีภัณฑ์ต่างๆ ที่จำเป็นสำหรับการผลิตไฟฟ้า และจัดหาบุคลากรในการเดินเครื่องและบำรุงรักษาโรงไฟฟ้า บำรุงรักษาเครื่องจักร รวมทั้งประสานงานกับหน่วยงานราชการและดูแลด้านมวลชนสัมพันธ์	3 ปี นับจากวันที่จะเริ่มดำเนินการผลิตเพื่อจำหน่าย
PGP	อยู่ระหว่างการศึกษา	N/A	N/A
SGP	อยู่ระหว่างการศึกษา	N/A	N/A

ปัจจุบัน บริษัทฯ ไม่ได้กำหนดรูปแบบการดำเนินการโรงไฟฟ้ารูปแบบใดรูปแบบหนึ่ง โดยจะพิจารณาความเหมาะสมของแต่ละโครงการว่าจะเลือกดำเนินโครงการเองหรือจะจัดจ้างผู้ดำเนินโครงการเป็นสำคัญ ทั้งนี้ ผลการดำเนินงานของ MGP ซึ่งเป็นโครงการแรกที่จะดำเนินโครงการเองในปี 2559 จะสามารถนำมาใช้ประเมินเปรียบเทียบกับแนวทางว่าจ้างได้อย่างชัดเจนยิ่งขึ้น และใช้ในการกำหนดแนวทางการดำเนินงานของ PGP และ SGP ต่อไป

4. ความพร้อมด้านเงินทุน

เงินลงทุนสำหรับโครงการโรงไฟฟ้าชีวมวลขนาดกำลังผลิตติดตั้งประมาณ 10 เมกะวัตต์ จะมีมูลค่าประมาณ 750 ล้านบาท โดยแหล่งที่มาของเงินทุนจะเป็น 2 ประเภท ได้แก่ เงินกู้ยืมและส่วนของผู้ถือหุ้น ทั้งนี้ปัจจุบัน บริษัทฯ ได้รับการสนับสนุนเงินกู้จากธนาคาร 6 โครงการคือ CRB MWE MGP TSG PGP และ SGP โดยมีเงื่อนไขสัดส่วนเงินกู้ต่อส่วนของผู้ถือหุ้นไม่เกินกว่า 2.5 เท่า หรือหมายถึงในแต่ละบริษัทย่อยจะมีเงินทุนจากส่วนของผู้ถือหุ้นประมาณ 250 ล้านบาทและเงินกู้ยืมจากสถาบันการเงินประมาณ 500 ล้านบาท ซึ่งจากฐานะทางการเงินในปัจจุบัน บริษัทฯ คาดว่าจะมีเงินทุนหมุนเวียนเพียงพอสำหรับการชำระหนี้ส่วนที่เหลือตามสัดส่วนการถือหุ้น สำหรับ PGP และ SGP ได้ภายในปี 2559 ทั้งนี้ในขั้นตอนการศึกษาความเป็นไปได้ บริษัทฯ ก็จะดำเนินการเจรจากับสถาบันการเงิน เพื่อให้ได้เงื่อนไขที่เหมาะสมโดยเงื่อนไขเงินกู้ยืมจากสถาบันการเงินของแต่ละบริษัทย่อย สรุปสาระสำคัญได้ดังนี้

บริษัท ย่อย	เงินกู้ยืมจาก สถาบันการเงิน	มูลค่าวงเงินกู้ (ล้านบาท)	เงื่อนไขการชำระเงินกู้	อัตราดอกเบี้ย (ร้อยละ)
CRB	ธนาคารพาณิชย์ใน ประเทศ 1 แห่ง	500	รายเดือนเป็นระยะเวลา 6 ปี และ 9 เดือน นับจากวันที่เริ่มผลิต กระแสไฟฟ้า หรือ 27 เดือนจากวันที่ นับแต่วันที่เบิกเงินกู้ครั้งแรก	MLR - 1.25
MWE	ธนาคารพาณิชย์ใน ประเทศ 1 แห่ง	500	รายเดือนภายในระยะเวลา 9 ปี 8 เดือน นับจากวันลงนามในสัญญา	เดือนที่ 1 - 48 อัตรา MLR - 1.5 เดือนที่ 49 - 116 อัตรา MLR - 1.25
MGP	ธนาคารพาณิชย์ใน ประเทศ 1 แห่ง	500	รายเดือนภายในระยะเวลา 10 ปี นับตั้งแต่วันเบิกเงินกู้ครั้งแรก	ระหว่าง 5 ปีนับแต่เบิก เงินกู้ครั้งแรก MLR - 1.5 หลังจากนั้น MLR - 1.25
TSG	ธนาคารพาณิชย์ใน ประเทศ 1 แห่ง	500	รายเดือนภายในระยะเวลา 10 ปี นับตั้งแต่วันที่เบิกเงินกู้ครั้งแรก	MLR - 1.50
PGP	ธนาคารพาณิชย์ใน ประเทศ 1 แห่ง	500	รายเดือนภายในระยะเวลา 10 ปี นับตั้งแต่วันที่เบิกเงินกู้ครั้งแรก	MLR - 2.00
SGP	ธนาคารพาณิชย์ใน ประเทศ 1 แห่ง	500	รายเดือนภายในระยะเวลา 10 ปี นับตั้งแต่วันที่เบิกเงินกู้ครั้งแรก	MLR - 2.00

5. อื่น ๆ

กระบวนการผลิตไฟฟ้าของโรงไฟฟ้าชีวมวลจำเป็นต้องมีน้ำใช้อย่างเพียงพอ เนื่องจากกระบวนการผลิตไฟฟ้าของโรงไฟฟ้าชีวมวลจะใช้น้ำทั้งในระบบกังหันไอน้ำ และระบบหล่อเย็น โดยบริษัทฯ มีนโยบายที่จะให้โครงการโรงไฟฟ้าชีวมวลของบริษัทย่อยชุดแหล่งเก็บน้ำในบริเวณที่ดินของโรงไฟฟ้าเพื่อกักเก็บน้ำสำรองให้เพียงพอสำหรับการผลิตไฟฟ้าประมาณ 5 - 8 เดือน นอกจากนั้น บริษัทฯ จะทำการตรวจสอบแนวสายส่งไฟฟ้าแรงสูงที่ผ่านบริเวณใกล้เคียงที่ตั้งโรงไฟฟ้าและสถานีไฟฟ้าว่าสามารถรับซื้อไฟฟ้าได้ในจำนวนที่เหมาะสมสอดคล้องกับแผนการลงทุนในแต่ละโครงการโรงไฟฟ้า

ในด้านการจัดหาที่ดินซึ่งเป็นอีกปัจจัยหนึ่งที่สำคัญสำหรับการพัฒนาโรงไฟฟ้าชีวมวล บริษัทฯ มีนโยบายที่จะซื้อที่ดินเป็นของตนเอง โดยจะตรวจสอบราคาที่ดินโดยทำการสืบราคาที่ดินข้างเคียง และสอบถามราคาประเมินที่ดินจากหน่วยงานราชการ ซึ่งบริษัทฯ กำหนดหลักเกณฑ์และคุณสมบัติสำคัญของที่ดินที่จะซื้อ เช่น มีการตรวจสอบสายส่งและระยะห่างจากสถานีไฟฟ้า มีการตรวจสอบการเชื่อมต่อของโรงไฟฟ้ากับสถานีไฟฟ้า ตรวจสอบเขตควบคุมอาคารกับกรมผังเมือง มีแหล่งน้ำเพียงพอ และมีถนนเข้าออกสะดวก เป็นต้น

• การขออนุญาตและการขอทำสัญญาหลักสำหรับโรงไฟฟ้าชีวมวล

ใบอนุญาตและสัญญาที่สำคัญสำหรับการดำเนินการโรงไฟฟ้าชีวมวลมี 3 ประเภท คือ ใบอนุญาตประกอบกิจการโรงงาน (แบบ ร.ง.4) สัญญาซื้อขายไฟฟ้า ("Power Purchase Agreement" หรือ "PPA") และใบอนุญาตผลิตไฟฟ้าและพลังงานควบคุม ซึ่งโดยทั่วไปสามารถดำเนินการยื่นขออนุญาตไปพร้อมกันได้ อย่างไรก็ตามในกระบวนการพิจารณาอนุมัติไม่ได้มีการระบุกรอบเวลาไว้อย่างชัดเจน โดยตัวแปรที่สำคัญเช่น ความครบถ้วน ถูกต้องของเอกสารที่

นำเสนอ ขั้นตอนและระเบียบการภายในของหน่วยงานราชการที่เกี่ยวข้องในการพิจารณาอนุมัติซึ่งอาจส่งผลกระทบต่อระยะเวลาการพิจารณาอนุมัติได้

การดำเนินการของการทำสัญญาหลักและ 2 ใบอนุญาตหลัก มีดังนี้

- สัญญาซื้อขายไฟฟ้า ("PPA")

จัดเตรียมเอกสารประกอบคำร้องขอสัญญาซื้อขายไฟฟ้ากับการไฟฟ้าส่วนภูมิภาค ("กฟภ.")*

จัดเตรียมเอกสารประกอบการเพื่อลงนามในสัญญาซื้อขายไฟฟ้ากับการไฟฟ้าส่วนภูมิภาค

- ใบอนุญาตประกอบกิจการโรงงาน (แบบ ร.ง.4)

ยื่นขอใบอนุญาตก่อสร้างและดัดแปลงอาคาร (อ. 1) ต่อเทศบาลหรือองค์การบริหารส่วนตำบล (กรณีที่ตั้งโรงงานอยู่ภายนอกเขตควบคุมอาคาร) หรือยื่นต่อคณะกรรมการกำกับกิจการพลังงาน (กรณีที่ตั้งโรงงานอยู่ในเขตควบคุมอาคาร)

จัดทำกรมีส่วนร่วมของประชาชนโดยรอบพื้นที่โรงไฟฟ้า และขอความเห็นชอบประกอบกิจการโรงไฟฟ้าในพื้นที่จากสภาองค์การบริหารส่วนตำบล ("อบต.") พร้อมทั้งจัดเตรียมรายงานผลกระทบสิ่งแวดล้อมและความปลอดภัย ("ESA")**

ยื่นคำร้องขออนุญาตประกอบกิจการโรงงานจากสำนักงานอุตสาหกรรมจังหวัด (แบบคำขอ ร.ง.3) ซึ่งรวมถึงรายงานผลกระทบสิ่งแวดล้อมและความปลอดภัย ("ESA")** เพื่อขอรับใบอนุญาตประกอบกิจการโรงงาน (แบบ ร.ง.4) จากกรมโรงงาน กระทรวงอุตสาหกรรมหลังจากได้รับการอนุมัติจากสภาเทศบาลหรือองค์การบริหารส่วนตำบลแล้ว

- ใบอนุญาตผลิตไฟฟ้าและพลังงานควบคุม

สำนักงานคณะกรรมการกำกับกิจการพลังงาน ("ERC") พิจารณาเพื่อออกใบอนุญาตประกอบกิจการโรงงาน (แบบ ร.ง.4)

จัดเตรียมและยื่นคำขออนุญาตผลิตไฟฟ้าและผลิตพลังงานควบคุมจากสำนักงานคณะกรรมการกำกับกิจการพลังงาน (ERC) เพื่อขอรับใบประกอบกิจการผลิตไฟฟ้าและใบอนุญาตผลิตพลังงานควบคุม

*PTG จะจัดเตรียมเอกสารประกอบคำร้องขอสัญญาซื้อขายไฟฟ้ากับการไฟฟ้าฝ่ายผลิต ("กฟผ.")

**PTGจะจัดทำการศึกษาประเมินผลกระทบสิ่งแวดล้อม ("EIA") เนื่องจากเป็นระเบียบของสัญญาซื้อขายไฟฟ้าที่มากกว่า 10 เมกะวัตต์

- การก่อสร้างโรงไฟฟ้าชีวมวล

การก่อสร้างโรงไฟฟ้าชีวมวลเป็นสิ่งสำคัญ เนื่องจากหากการก่อสร้างโรงไฟฟ้าที่ไม่ได้มาตรฐานจะส่งผลเสียในระยะยาวซึ่งส่งผลให้โครงการโรงไฟฟ้าไม่สามารถผลิตไฟฟ้าได้ตามเป้าหมาย และนำไปสู่ต้นทุนในการซ่อมแซมและบำรุงรักษาที่สูงขึ้น ดังนั้นบริษัท และบริษัทย่อย จึงตระหนักถึงความสำคัญกับการว่าจ้างผู้รับเหมาก่อสร้างโรงไฟฟ้า โดยบริษัท กำหนดหลักเกณฑ์เพื่อจัดจ้างผู้รับเหมาก่อสร้างโรงไฟฟ้าชีวมวลดังนี้

- มีประสบการณ์ในการก่อสร้างโรงไฟฟ้าและการรับเหมาก่อสร้างอื่นๆ และเป็นที่ยอมรับ
- บริษัท สามารถหรือมีสิทธิตัดสินใจเลือกเทคโนโลยี และอุปกรณ์เพื่อให้ได้คุณภาพตามที่ต้องการ

- ใช้ระยะเวลาในการก่อสร้างที่เหมาะสม

สำหรับหลักการเลือกเครื่องจักรและอุปกรณ์ของโรงไฟฟ้าชีวมวล มีดังนี้

1. บริษัทผู้ผลิตมีชื่อเสียง มีความน่าเชื่อถือ และมีฐานะทางการเงินมั่นคงซึ่งจะเพิ่มความเชื่อมั่นให้กับโครงการในด้านการซ่อมแซมและบำรุงรักษาเครื่องจักร การหาอะไหล่ และการให้บริการหลังการขายในอนาคต
2. เป็นเครื่องจักรและอุปกรณ์ที่เคยใช้ในการดำเนินการผลิตไฟฟ้าเชิงพาณิชย์มาแล้ว ซึ่งบริษัทสามารถศึกษาข้อมูลประสิทธิภาพในการทำงานของเครื่องจักรได้ก่อนจะตัดสินใจซื้ออุปกรณ์ดังกล่าวมาติดตั้งในโครงการ
3. เครื่องจักรที่มีประสิทธิภาพสูง ซึ่งจะสามารถลดปริมาณเชื้อเพลิงในการผลิตเพื่อเป็นการลดต้นทุนโครงการ
4. เครื่องจักรที่สามารถใช้กับเชื้อเพลิงได้หลากหลายซึ่งจะช่วยลดความเสี่ยงจากการขาดแคลนเชื้อเพลิงหลักได้

ปัจจุบันโครงการโรงไฟฟ้า 6 แห่ง มีข้อมูลสรุปอุปกรณ์หลัก ดังนี้

อุปกรณ์	เทคโนโลยี / ผู้ผลิต	ประเภท	อธิบายการทำงาน
CRB/ MWE/TSG/ PGP/SGP			
Combustion Chamber	เยอรมนี / เยอรมนี	ห้องเผาไหม้ชนิดใช้ตะกรับแบบชั้นบันได และมีห้องเผาไหม้เพิ่มเติมด้านหลัง	เชื้อเพลิงถูกป้อนเข้าห้องเผาไหม้ด้วยชุดผลึกไฮดรอลิก เข้าสู่ห้องเผาไหม้แบบชั้นบันได ซึ่งปรับความเร็วของการเคลื่อนที่ได้ เมื่อเชื้อเพลิงพลิกลงมาจากชั้นบันไดแต่ละชั้น จะมีการพลิกกลับตัว ทำให้ด้านล่างของชั้นเชื้อเพลิงที่สัมผัสอยู่กับตะกรับและยังไม่มีเผาไหม้ได้ กลับตัวขึ้นข้างบนได้ติดไฟ ทำให้มีการเผาไหม้โดยสมบูรณ์ และการมีห้องเผาไหม้เพิ่มเติมด้านหลัง (Post Combustion) จะช่วยให้เชื้อเพลิงที่ยังเผาไหม้ไม่สมบูรณ์ เกิดการเผาไหม้โดยสมบูรณ์ในห้องเผาไหม้ ซึ่งจะช่วยเพิ่มประสิทธิภาพของการเผาไหม้ ดีขึ้นมาก
Boiler	เยอรมนี / ไทย	ชนิดท่อน้ำมี Drum 1 ชุด มีท่อน้ำเป็นผนังสำหรับรับความร้อน และ น้ำหมุนเวียนแบบธรรมชาติ	อากาศร้อนที่ออกจากห้องเผาไหม้ จะถูกส่งเข้าเครื่องกำเนิดไอน้ำ (Boiler) เพื่อต้มน้ำและเปลี่ยนสภาพเป็นไอน้ำร้อนยิ่งยวด (Superheated steam) จากนั้นจะถูกส่งไปตามท่อไอน้ำเพื่อนำไปหมุนกังหันไอน้ำ
Steam Turbine	ญี่ปุ่น / ญี่ปุ่น	กังหันไอน้ำแบบอิมพัลส์ มีใบพัด 9 ชุด และไอน้ำกลั่นตัวทั้งหมด พร้อมด้วยเกียร์ทดรอบ	ไอน้ำร้อนยิ่งยวดจากเครื่องกำเนิดไอน้ำ (Boiler) จะถูกนำเข้ามาหมุนกังหันไอน้ำ หลังจากนั้น ไอน้ำจะถูกกลั่นตัวเป็นหยดน้ำในหอกลั่น (Condenser) โดยอาศัยน้ำเย็นจากถังเก็บน้ำ และหอหล่อเย็น (Cooling Tower) จากนั้นน้ำเหล่านี้จะถูกส่งกลับเข้า Boiler เพื่อต้มใหม่

อุปกรณ์	เทคโนโลยี / ผู้ผลิต	ประเภท	อธิบายการทำงาน
Generator	ญี่ปุ่น / ญี่ปุ่น	เครื่องกำเนิดกระแสไฟฟ้าแบบ ซินโครนัส ชนิดปิดหมด มีการระบายความร้อนด้วยอากาศ และแลกเปลี่ยน ความร้อนด้วยน้ำ การกำเนิดสนามแม่เหล็กเป็นแบบหมุน และไม่ต้องมีแปรงถ่าน	เครื่องกำเนิดไฟฟ้า จะถูกขับเคลื่อนด้วยกังหันไอน้ำผ่านชุดเกียร์ทดรอบ และผลิตกระแสไฟฟ้าแรงดันประมาณ 6,600 โวลต์ ป้อนเข้าสู่หม้อแปลงเพื่อแปลงแรงดันเป็น 33,000 โวลต์ สำหรับ CRB และ TSG ส่วน MWE หม้อแปลงจะแปลงแรงดันเป็น 20,000 โวลต์ เพื่อส่งจำหน่ายแก่การไฟฟ้าต่อไป พลังงานไฟฟ้าส่วนหนึ่งประมาณร้อยละ 10 ของที่ผลิตได้จะถูกใช้สำหรับอุปกรณ์ต่างๆ ที่จำเป็นในการผลิตไฟฟ้า เช่น พัดลม ปั๊มน้ำ เป็นต้น
MGP			
Combustion Chamber	เดนมาร์ก/ จีน	ห้องเผาไหม้ชนิดใช้ตะกรับแบบสั่น ระบายความร้อนด้วยน้ำ	เชื้อเพลิงถูกป้อนเข้าห้องเผาไหม้ด้วยชุดผลักไฮดรอลิก เข้าสู่ห้องเผาไหม้ที่ใช้ตะกรับแบบสั่น แบบเอียงลง ซึ่งเวลาในการเผาไหม้จะถูกตั้งให้เหมาะสมกับเชื้อเพลิงแต่ละชนิด โดยการตั้งเวลาให้ตัวเขย่าให้ทำงานเป็นช่วงๆ เชื้อเพลิงที่ถูกเผาไหม้บริเวณด้านบนของตะกรับจะไหลลงสู่ด้านล่างของตะกรับ และตกลงสู่ตัวลำเลียงซีเมนต์ด้านล่าง อากาศร้อนจากการเผาไหม้จะถ่ายเทความร้อนให้ Boiler เพื่อผลิตไอน้ำ
Boiler	เดนมาร์ก/ จีน	ชนิดท่อน้ำมี Drum 1 ชุด มีท่อน้ำเป็นผนังสำหรับรับความร้อน และ น้ำหมุนเวียนแบบธรรมชาติ มี ชุดทำไอน้ำร้อนยวดยิ่ง 4 ชุด เป็นเทคโนโลยี ผลิตไอน้ำอุณหภูมิสูง และแรงดันสูง	อากาศร้อนที่ออกจากห้องเผาไหม้ ซึ่งอยู่ด้านล่างของเครื่องกำเนิดไอน้ำ (Boiler) จะส่งความร้อนด้วยการพาความร้อน และแผ่รังสีความร้อนเพื่อต้มน้ำและเปลี่ยนสภาพเป็นไอน้ำร้อนยวดยิ่ง (Superheated steam) ไอน้ำนี้จะถูกส่งไปตามท่อไอน้ำเพื่อนำไปหมุนกังหันไอน้ำ
Steam Turbine	จีน / จีน	กังหันไอน้ำแบบรีแอคชั่น มีใบพัด 18ชุด และไอน้ำกลั่นตัวทั้งหมดพร้อมด้วยเกียร์ทดรอบ	ไอน้ำร้อนยวดยิ่งจากเครื่องกำเนิดไอน้ำ (Boiler) จะถูกนำเข้ามาหมุนกังหันไอน้ำ หลังจากนั้น ไอน้ำจะถูกกลั่นตัวเป็นหยดน้ำในหอกลั่น (Condenser) โดยอาศัยน้ำเย็นจากถังเก็บน้ำ และหอหล่อเย็น

อุปกรณ์	เทคโนโลยี / ผู้ผลิต	ประเภท	อธิบายการทำงาน
			(Cooling Tower) จากนั้นน้ำเหล่านี้จะถูกส่งกลับเข้า Boiler เพื่อต้มใหม่
Generator	เยอรมนี / เยอรมนี	เครื่องกำเนิดกระแสไฟฟ้าแบบ ซินโครนัส ชนิดปิดหุ้ม มีการระบายความร้อนด้วยอากาศ และแลกเปลี่ยนความร้อนด้วยน้ำ การกำเนิดสนามแม่เหล็กเป็นแบบหมุน และไม่ต้องมีแปรงถ่าน	เครื่องกำเนิดไฟฟ้า จะถูกขับเคลื่อนด้วยกังหันไอน้ำผ่านชุดเกียร์ทดรอบ และผลิตกระแสไฟฟ้าแรงดันประมาณ 11,000 โวลต์ บ่อนเข้าสู่หม้อแปลงเพื่อแปลงแรงดันเป็น 22,000 โวลต์ เพื่อส่งจำหน่ายแก่การไฟฟ้าต่อไป พลังงานไฟฟ้าส่วนหนึ่งประมาณร้อยละ 10 ของที่ผลิตได้จะถูกใช้สำหรับอุปกรณ์ต่างๆ ที่จำเป็นในการผลิตไฟฟ้า เช่น พัดลม ปั๊มน้ำ เป็นต้น

การผลิตและจำหน่ายไฟฟ้าของโรงงานไฟฟ้าชีวมวล

ภาพจำลองกระบวนการผลิต

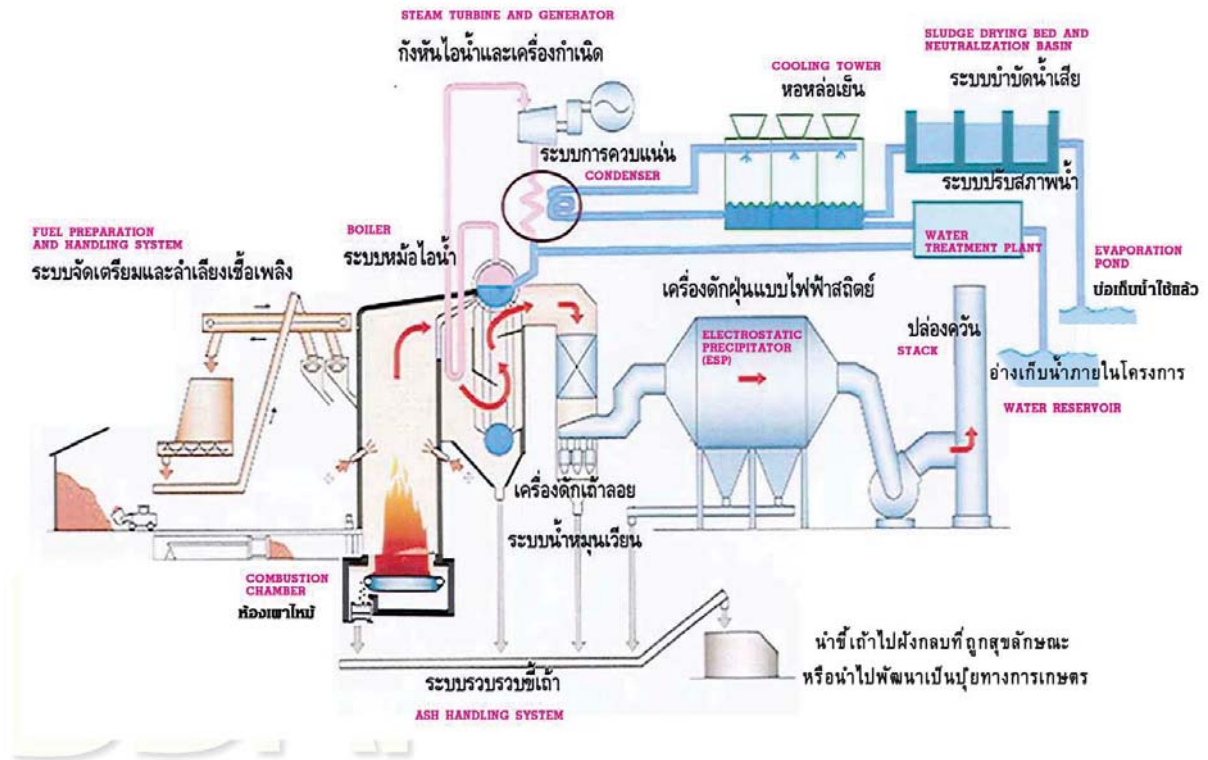

การผลิตไฟฟ้าของโรงไฟฟ้าพลังงานชีวมวล

เริ่มต้นการผลิตจากการสูบน้ำดิบจากแหล่งเก็บน้ำในโครงการโรงไฟฟ้ามาผ่านกระบวนการปรับสภาพน้ำในโรงปรับสภาพน้ำ (Water treatment plant) เพื่อให้ได้น้ำปราศจากแร่ธาตุ (Demineralized water) เพื่อป้อนเข้าสู่เครื่องกำเนิดไอน้ำ ("Boiler") ขณะที่ชีวมวลจากชิ้นส่วนต่างๆ ถูกลำเลียงเข้าสู่เครื่องบดเพื่อให้เชื้อเพลิงมีขนาดที่เหมาะสม และลำเลียงเข้าสู่ด้านบนของห้องเผาไหม้ด้วยสายพานลำเลียงชนิดเอียง (Inclined Belt Conveyor) ก่อนจะถูกป้อนไปในห้องเผาไหม้ ("Combustion Chamber") ซึ่งแบ่งออกเป็น 2 ระบบ ดังนี้

1. CRB MWE TSG PGP และ SGP ใช้ระบบชั้นบันได (Step Grate) ซึ่งมีโครงสร้างคล้ายกับชั้นบันได เชื้อเพลิงถูกป้อนเข้าห้องเผาไหม้ด้วยชุดผลักไฮดรอลิกเข้าสู่ห้องเผาไหม้แบบชั้นบันได ซึ่งปรับความเร็วของการเคลื่อนที่ได้ เมื่อเชื้อเพลิงพลิกลงมาจากชั้นบันไดแต่ละขั้นจะมีการพลิกกลับตัว ทำให้ด้านล่างของชั้นเชื้อเพลิงที่สัมผัสอยู่กับตะแกรงและยังไม่มีเผาไหม้ได้กลับตัวขึ้นข้างบนได้ติดไฟทำให้มีการเผาไหม้โดยสมบูรณ์ นอกจากนั้น การปรับความเร็วของชุดไฮดรอลิกในชั้น บันไดแต่ละโซนจะช่วยให้เวลาในการเผาไหม้เหมาะสมกับเชื้อเพลิงแต่ละชนิด และการมีห้องเผาไหม้เพิ่มเติมด้านหลัง (Post Combustion) จะช่วยให้เชื้อเพลิงที่ยังเผาไหม้ไม่สมบูรณ์และปลิวไปพร้อมกับขี้เถ้าลอย (Fly Ash) เกิดการเผาไหม้โดยสมบูรณ์ในห้องเผาไหม้นี้ซึ่งจะช่วยประสิทธิภาพของการเผาไหม้ดีขึ้นมาก

2. MGP ใช้ระบบสั่น Vibrating Grate เชื้อเพลิงถูกป้อนเข้าห้องเผาไหม้ด้วยชุดผลักไฮดรอลิกเข้าสู่ห้องเผาไหม้ที่ใช้ตะกรับแบบสั่น แบบเอียงลงซึ่งเวลาในการเผาไหม้จะถูกตั้งให้เหมาะสมกับเชื้อเพลิงแต่ละชนิด โดยการตั้งเวลาให้ตัวเขย่าให้ทำงาน เป็นช่วงๆ เชื้อเพลิงที่ถูกเผาไหม้บริเวณด้านบนของตะกรับ จะไหลลงสู่ด้านล่างของตะกรับและตกลงสู่ตัวลำเลียงซีเมนต์ด้านล่าง อากาศร้อนจากการเผาไหม้จะถ่ายเทความร้อนให้ Boiler เพื่อผลิตไอน้ำตัวตะกรับจะเป็นแผงท่อน้ำเพื่อระบายความร้อนให้ตะกรับ และอุ่นน้ำเลี้ยงให้ร้อน

โดยทั้ง 2 ระบบจะทำให้เชื้อเพลิงจะเกิดการเผาไหม้สมบูรณ์ และจะกลายเป็นซีเมนต์ ซีเมนต์นี้จะหล่นลงสู่ด้านล่างของห้องเผาไหม้ มีสายพานลำเลียงเพื่อรวบรวมซีเมนต์นี้ไปเก็บไว้ในห้องเก็บซีเมนต์ ซีเมนต์อีกส่วนหนึ่งจะไปกับอากาศร้อนจากการเผาไหม้ เรียกว่าซีเมนต์ลอย (Fly Ash) และจะถูกดักจับด้วยอุปกรณ์ดักจับฝุ่นแบบไฟฟ้าสถิต (Electrostatic Precipitator หรือ ESP) ฝุ่นนี้จะถูกลำเลียงไปรวบรวมซีเมนต์นี้ไปเก็บไว้ในห้องเก็บซีเมนต์เช่นกัน ซึ่งซีเมนต์เหล่านี้ไม่มีสารพิษ และสามารถนำไปใช้ทำประโยชน์ได้ เช่นทำเป็นปุ๋ย อีฐมวลเบา เป็นต้น

ความร้อนที่ได้จากการเผาไหม้จะทำให้ให้น้ำในเครื่องกำเนิดไอน้ำกลายเป็นไอน้ำร้อนยวดยิ่ง (Superheated steam) โดยไอน้ำแรงนี้จะทำหน้าที่หมุนกังหัน ("Turbine") ของเครื่องกำเนิดไฟฟ้า ("Generator") ทำให้เกิดกระแสไฟฟ้าเพื่อจำหน่ายแต่ก่อนจะส่งไปจำหน่ายจะต้องมีการปรับแรงดันไฟฟ้าโดยหม้อแปลง ("Transformer") ให้อยู่ในระดับที่สามารถจ่ายเข้าระบบของการไฟฟ้าตามสัญญาซื้อขายไฟฟ้ากับ กฟผ. (CRB TSG PGP และ SGP แรงดันเท่ากับ 33 กิโลโวลต์ ส่วน MWE และ MGP แรงดันเท่ากับ 22 กิโลโวลต์) ส่วนอากาศร้อนที่ถ่ายเทความร้อนให้น้ำใน Boiler แล้ว จะถูกพัดลมดูด ผ่านอุปกรณ์ดักจับฝุ่นแบบไฟฟ้าสถิต และปล่อยออกสู่บรรยากาศ โดยมีการควบคุมให้สิ่งปนเปื้อนไม่เกินตามที่กฎหมายกำหนด ไอน้ำร้อนยวดยิ่งจากเครื่องกำเนิดไอน้ำ (Boiler) จะถูกนำเข้ามาหมุนกังหันไอน้ำ หลังจากนั้น ไอน้ำ จะถูกกลั่นตัวเป็นหยดน้ำในหอกลั่น (Condenser) โดยอาศัยน้ำเย็นจากถังเก็บน้ำ และหอหล่อเย็น (Cooling Tower) จากนั้นน้ำเหล่านี้จะถูกส่งกลับเข้า Boiler เพื่อผลิตไอน้ำใหม่ต่อไป น้ำทั้งจากการกระบวนการผลิต ไม่ใช่เสียเพราะไม่มีสารที่เป็นอันตราย จะมีแต่เพียงสารเคมีปรับสภาพน้ำ หรือสารช่วยให้ตกตะกอนเท่านั้น น้ำเหล่านี้จะถูกพักไว้ในบ่อกักเก็บน้ำ เพื่อปรับสภาพน้ำ (ถ้าจำเป็น) และส่งต่อไปยังบ่อระเหย (Evaporation pond) เพื่อให้ระเหยไปตามธรรมชาติ และน้ำในบ่อนี้ ยังสามารถนำกลับมาใช้ใหม่ เช่น รดน้ำต้นไม้ ล้างถนน ใช้ในระบบลำเลียงซีเมนต์ เป็นต้น

- การควบคุมดูแล และติดตามการผลิตและการบริหารงานของโครงการโรงไฟฟ้าชีวมวล

ในโครงการโรงไฟฟ้าของ CRB MWE TSG PGP และ SGP ที่บริษัทฯ จัดจ้างผู้ดำเนินการโรงไฟฟ้าภายนอก (outsourcing) แทนการดำเนินการเอง บริษัทฯ ก็มีมาตรการในการควบคุม และติดตามการผลิตและการบริหารงานของโครงการโรงไฟฟ้าอย่างใกล้ชิด ซึ่งจะทำให้ผู้บริหารของบริษัทฯ สามารถรับทราบข้อมูลที่สำคัญได้อย่างถูกต้อง และรวดเร็ว ซึ่งส่งผลให้ผู้บริหารสามารถที่ควบคุม และตัดสินใจในการแก้ไขปัญหาต่างๆ ได้อย่างทันถ่วงที โดยบริษัทฯ สามารถ ควบคุมและติดตามการผลิตและการบริหารงานของโครงการโรงไฟฟ้าชีวมวลได้อย่างมีระบบ ดังนี้

รายงานประจำวัน (Online Daily Report) ที่สำคัญที่ผู้ดำเนินการโรงไฟฟ้านำส่งให้กับบริษัทฯ ได้แก่

- ยอดหน่วยไฟฟ้าที่ผลิตรายวัน
- ข้อมูลปริมาณการใช้เชื้อเพลิงในการผลิต
- ข้อมูลการซื้อขายเชื้อเพลิง

ในขณะเดียวกัน บริษัทฯ ยังสามารถเข้าถึงข้อมูลการดำเนินการของโรงไฟฟ้าได้ตลอดเวลา (Remotely access) ด้วยระบบ Real Time Monitoring เหมือนกับบริษัทฯ ปฏิบัติงานเองในแต่ละโครงการโรงไฟฟ้าได้

● กระบวนการบำรุงรักษาโรงไฟฟ้าชีวมวล

กระบวนการบำรุงรักษาโรงไฟฟ้าชีวมวลจะแบ่งออกเป็น 3 ประเภท ดังนี้

- 1) Plan Maintenance จะแบ่งออกเป็น
 - 1) การบำรุงรักษาประจำปี ปีละ 2 ครั้ง ได้แก่ การบำรุงรักษากลางปีใช้ระยะเวลาประมาณ 8 วัน และการบำรุงรักษาประจำปี (ช่วงปลายปี) ใช้เวลาประมาณ 12 วัน
 - 2) การบำรุงรักษาครั้งใหญ่ โดยจะทำการบำรุงรักษาทุก 4 ปี โดยใช้เวลาประมาณ 10 วัน
- 2) Un-plan Maintenance เกิดจากเหตุสุดวิสัย ไม่เกิน 10 วันต่อปี

ทั้งนี้โรงไฟฟ้าชีวมวลของ CRB ได้เริ่มต้นขายไฟฟ้าเชิงพาณิชย์ให้กับ กฟภ. เมื่อวันที่ 15 มีนาคม 2556 โดยไฟฟ้าที่ผลิตและจำหน่ายให้กับ กฟภ. ของ CRB ในแต่ละเดือนที่ผ่านมา เป็นดังนี้

*CRB เริ่มขายไฟฟ้าเชิงพาณิชย์ให้กับ กฟภ. เมื่อวันที่ 15 มีนาคม 2556

ปี 2558	จำนวนหน่วยไฟฟ้าที่จำหน่าย (หน่วย: กิโลวัตต์-ชั่วโมง)
มกราคม	6,687,699.00
กุมภาพันธ์	5,981,034.00
มีนาคม	4,753,150.00
เมษายน	6,096,353.00
พฤษภาคม	6,587,520.00
มิถุนายน	6,479,276.00
กรกฎาคม	6,713,718.00
สิงหาคม	4,328,349.00
กันยายน	6,375,830.00
ตุลาคม	6,714,857.00
พฤศจิกายน	6,470,040.00
ธันวาคม	6,722,186.00
รวม	73,910,012.00

* หยุดเดินเครื่องเพื่อการบำรุงรักษา (Maintenance Shutdown) 17.5 วัน

และโรงไฟฟ้าชีวมวลของ MWE ได้เริ่มต้นขายไฟฟ้าเชิงพาณิชย์ให้กับ กฟภ. เมื่อวันที่ 12 ตุลาคม 2558 โดยไฟฟ้าที่ผลิตและจำหน่ายให้กับ กฟภ. ของ MWE ในแต่ละเดือนที่ผ่านมา เป็นดังนี้

ปี 2558	จำนวนหน่วยไฟฟ้าที่จำหน่าย (หน่วย: กิโลวัตต์-ชั่วโมง)
ตุลาคม	3,669,478.00
พฤศจิกายน	5,070,173.00
ธันวาคม	5,559,043.00
รวม	14,298,694.00

● **หน่วยงานที่กำกับดูแลการประกอบธุรกิจผลิตและจำหน่ายไฟฟ้าพลังงานหมุนเวียน**

หน่วยงานที่กำกับดูแลโรงไฟฟ้าชีวมวลของกลุ่มบริษัทสามารถสรุปได้ดังนี้

หน่วยงาน	ขอบเขตการควบคุมดูแล
การไฟฟ้าฝ่ายผลิต / การไฟฟ้าส่วนภูมิภาค	1. สัญญาซื้อขายไฟฟ้า
คณะกรรมการกำกับกิจการพลังงาน	1. ใบอนุญาตก่อสร้างอาคาร ("อ.1") (กรณีอยู่ในเขตควบคุมอาคาร) โดยองค์การบริการส่วนตำบลทำหน้าที่เป็นผู้ให้ความเห็น 2. ใบอนุญาตประกอบกิจการโรงงาน ("รง.4") โดยใช้ ESA หรือ EIA ประกอบพิจารณาอุตสาหกรรมจังหวัด และกรมโรงงานทำหน้าที่เป็นผู้ให้ความเห็น 3. ใบอนุญาตประกอบกิจการผลิตไฟฟ้า / ระบบจำหน่ายไฟฟ้า / จำหน่ายไฟฟ้า โดยใช้ Code of Practice ("CoP") ประกอบการพิจารณา โดยหลังจากที่โรงไฟฟ้าได้เริ่มจำหน่ายไฟฟ้าเชิงพาณิชย์ คณะกรรมการกำกับกิจการพลังงานจะกำกับดูแลโรงไฟฟ้าให้เป็นไปตาม CoP 4. ใบอนุญาตให้ผลิตพลังงานควบคุม
องค์การบริการส่วนตำบล	1. มติเห็นชอบก่อสร้างโรงไฟฟ้า 2. ตรวจสอบพื้นที่ก่อสร้างโรงไฟฟ้าอยู่นอกเขตพื้นที่ควบคุมอาคาร ในกรณีพื้นที่ที่จะก่อสร้างอยู่นอกเขตควบคุมอาคาร ไม่ต้องขอใบอนุญาตก่อสร้างอาคาร ("อ.1") 3. อนุญาตขอใช้น้ำ
กรมโรงงาน	1. กำกับดูแลโรงไฟฟ้าหลังจากที่ได้เริ่มจำหน่ายไฟฟ้าเชิงพาณิชย์ว่าปฏิบัติตาม ESA หรือไม่
สำนักงานคณะกรรมการส่งเสริมการลงทุน (BOI)	2. บัตรส่งเสริมการลงทุน
กรมป่าไม้	1. อนุญาตประกอบกิจการด้านอุตสาหกรรมไม้ในส่วนภูมิภาค
สำนักงานนโยบายและแผนทรัพยากรธรรมชาติและสิ่งแวดล้อม	1. รายงานการประเมินผลกระทบสิ่งแวดล้อม (Environmental Impact Assessment; EIA)

3.4 ผลกระทบสิ่งแวดล้อม

บริษัทฯ มีมาตรการในการควบคุมเรื่องผลกระทบต่อสิ่งแวดล้อมให้เป็นไปตามประกาศกระทรวงทรัพยากรธรรมชาติและสิ่งแวดล้อม ดังนี้

3.4.1 ด้านคุณภาพน้ำ

- รวบรวมน้ำทิ้งจากอาคารสำนักงานและบ้านพักพนักงานเข้าสู่ถังบำบัดน้ำเสียสำเร็จรูปก่อนระบายน้ำทิ้งลงสู่บ่อบำบัดน้ำทิ้ง เพื่อนำไปใช้รดน้ำต้นไม้บริเวณพื้นที่โครงการต่อไป
- รวบรวมน้ำล้างระบบการผลิตไปบำบัดที่ถังปรับสภาพให้เป็นกลางก่อน ก่อนจะรวบรวมและไหลไปรวมกับน้ำทิ้งจากส่วนอื่นๆ
- จัดให้มีถังแยกน้ำ - น้ำมัน เพื่อรองรับน้ำฝนที่อาจปนเปื้อนมาบำบัด ก่อนระบายน้ำในส่วนบนลงสู่รางระบายน้ำฝนต่อไป
- จัดให้มีบุคลากรที่มีความรู้ความสามารถในการควบคุมดูแลจัดการน้ำเสียของโครงการ
- น้ำทิ้งจากกระบวนการผลิตของโครงการ ประกอบด้วย น้ำระบายทิ้งจากหม้อไอน้ำ น้ำระบายทิ้งจากหอหล่อเย็น และน้ำใช้จากระบบปรับปรุงคุณภาพน้ำ จะถูกรวบรวมเข้าสู่บ่อบำบัดน้ำทิ้งของโครงการ (Wastewater holding pond) ในกรณีที่ปริมาณน้ำฝนมากจนบ่อไม่สามารถกักเก็บน้ำไว้ได้ โครงการจะทำการตรวจวัดคุณภาพน้ำให้ได้ตามที่กฎหมายกำหนดก่อนระบายน้ำทิ้งลงสู่แหล่งน้ำสาธารณะต่อไป

3.4.2 ด้านคุณภาพฝุ่น

- ควบคุมอัตราการปล่อยมลพิษจากปล่องของเครื่องกำเนิดไอน้ำ ให้มีค่าความเข้มข้นของ TSP, SO₂, NO₂ ไม่เกินค่ามาตรฐานตามประกาศกระทรวงอุตสาหกรรม เรื่อง กำหนดค่าปริมาณของสารเจือปนในอากาศที่ระบายออกจากโรงงานผลิต ส่ง หรือจำหน่ายพลังงานไฟฟ้า พ.ศ. 2547 (สำหรับโรงไฟฟ้าใหม่ที่ใช้เชื้อเพลิงชีวมวลเป็นเชื้อเพลิง)
- จัดให้มีอุปกรณ์ดักจับฝุ่นละอองแบบลมหมุนวน (Multi-Cyclone) และระบบดักจับฝุ่นละอองแบบไฟฟ้าสถิตย์ (Electrostatic Precipitator)
- จัดให้มีแผนการบำรุงรักษาในเชิงป้องกัน (Preventive Maintenance Program) สำหรับเครื่องจักรหรืออุปกรณ์ที่เกี่ยวข้องกับการควบคุมสารมลพิษทางอากาศ ซึ่งเป็นการบำรุงรักษาตามระยะเวลาการใช้งานหรือใช้ชั่วโมงการทำงานของเครื่องจักรเป็นตัวกำหนดในการบำรุงรักษาเครื่องจักร
- เตรียมอุปกรณ์และอะไหล่ของระบบบำบัดมลพิษทางอากาศให้เพียงพอเพื่อใช้ในการแก้ไขซ่อมแซมเมื่อระบบขัดข้องได้ทันที
- รถบรรทุกทุกภาคของเสียโดยเฉพาะซีเมนต์ต้องมีสิ่งปกปิดเพื่อป้องกันการตกหล่นหรือการฟุ้งกระจายของฝุ่นละออง

3.4.3 ด้านคุณภาพเสียง

- กำหนดเขตที่มีระดับเสียงที่ต้องสวมใส่อุปกรณ์ป้องกันเสียง คือบริเวณที่มีระดับเสียงดังเกินกว่า 85 เดซิเบล
- จัดเตรียมอุปกรณ์ป้องกันเสียงส่วนบุคคล เช่น เครื่องครอบหูปลั๊กอุดหูเป็นต้น ให้กับพนักงานที่ทำงานในพื้นที่ที่มีเสียงดังอย่างเพียงพอ
- จัดให้พนักงานทำงานในห้องควบคุมที่มีระบบปรับอากาศ เพื่อหลีกเลี่ยงการสัมผัสเสียงโดยตรง
- กำหนดแนวทางการดำเนินงานเพื่อปรับปรุงการดำเนินงานและลดระดับเสียงจากแหล่งกำเนิด

- การก่อสร้างแนวป้องกันเสียงโดยใช้รั้วคอนกรีตและการปลูกต้นไม้ (Noise Barrier) รอบพื้นที่โรงไฟฟ้า

ภายหลังจากที่โรงไฟฟ้าของกลุ่มบริษัท ได้เริ่มดำเนินการจำหน่ายไฟฟ้าเข้าระบบของ กฟผ. แล้ว การบริหารจัดการด้านสิ่งแวดล้อมจะอยู่ภายใต้การกำกับดูแลของ คณะกรรมการกำกับกิจการพลังงาน คณะกรรมการนโยบายและแผนสิ่งแวดล้อม กระทรวงทรัพยากรธรรมชาติและสิ่งแวดล้อม และกรมโรงงานอุตสาหกรรม กระทรวงอุตสาหกรรม โดยที่มาตรฐานด้านคุณภาพอากาศจะต้องปฏิบัติให้เป็นไปตามประกาศของคณะกรรมการสิ่งแวดล้อมแห่งชาติ ฉบับที่ 24 (พ.ศ. 2547) เรื่อง กำหนดมาตรฐานคุณภาพอากาศในบรรยากาศโดยทั่วไป และเกณฑ์มาตรฐานของประกาศกระทรวงอุตสาหกรรม เรื่องกำหนดค่าปริมาณของสารเจือปนในอากาศที่ระบายออกจากโรงงาน พ.ศ. 2549

ทั้งนี้ในปี 2558 CRB ซึ่งเป็นโรงไฟฟ้าที่ดำเนินการแล้วในกลุ่มบริษัทได้มีการว่าจ้าง บริษัทจากภายนอก (outsourc) มาตรวจสอบคุณภาพสิ่งแวดล้อมบริเวณโรงไฟฟ้า ซึ่งผลลัพธ์จากการตรวจสอบอยู่ในเกณฑ์มาตรฐานที่กำหนดของหน่วยงานกำกับดูแลข้างต้น

3.5 งานที่ยังไม่ส่งมอบ

- ไม่มี -

4. ปัจจัยความเสี่ยง

การลงทุนในหุ้นสามัญของบริษัทฯ มีความเสี่ยง ผู้ลงทุนควรศึกษาและพิจารณาอย่างรอบคอบในเรื่องปัจจัยความเสี่ยงซึ่งอาจมีผลกระทบต่อผลการดำเนินงาน หรือมูลค่าหุ้นสามัญของบริษัทฯ ทั้งนี้ ปัจจัยความเสี่ยงที่ระบุไว้ในเอกสารฉบับนี้เป็นความเสี่ยงที่บริษัทฯ ประเมินไว้ตามสถานการณ์และข้อมูลที่มีในปัจจุบัน โดยอาจมีปัจจัยความเสี่ยงอื่นที่ไม่เป็นภัยสำคัญในปัจจุบันที่อาจเป็นปัจจัยความเสี่ยงที่มีผลกระทบต่อบริษัทฯ ในอนาคตได้

นอกจากนี้ ข้อความในลักษณะที่เป็นการคาดการณ์อนาคตที่ปรากฏในเอกสารฉบับนี้ เช่น การใช้ถ้อยคำว่า “เชื่อว่า” “คาดว่า” “เห็นว่า” “อาจ” หรือ “อาจจะ” เป็นต้น หรือคำหรือข้อความอื่นในลักษณะทำนองเดียวกันหรือการคาดการณ์เกี่ยวกับแผนการประกอบธุรกิจ ผลการดำเนินงาน การเปลี่ยนแปลงของกฎหมายที่เกี่ยวข้องในการประกอบธุรกิจของบริษัทฯ นโยบายของรัฐบาล และอื่นๆ เป็นการคาดการณ์ถึงเหตุการณ์ในอนาคต ซึ่งผลที่เกิดขึ้นจริงอาจแตกต่างอย่างมีนัยสำคัญจากการคาดการณ์หรือคาดคะเนได้

ปัจจัยความเสี่ยงที่สำคัญ ที่อาจจะมีผลกระทบต่อผลตอบแทนจากการลงทุนของผู้ลงทุน และแนวทางในการลดผลกระทบ บริหาร หรือป้องกันความเสี่ยงสามารถสรุปได้ดังนี้

4.1 ความเสี่ยงในการประกอบธุรกิจ

จากการที่บริษัทฯ มีลักษณะการประกอบธุรกิจหลักลงทุนในบริษัทอื่น (Holding Company) รายได้หลักจึงเป็นเงินปันผลที่ได้รับจากบริษัทย่อยและกิจการที่ควบคุมร่วมกัน ซึ่งขึ้นอยู่กับผลการดำเนินการของบริษัทเหล่านี้เป็นสำคัญโดยปัจจุบันบริษัทฯ ลงทุนในบริษัทอื่นทั้งหมด 7 แห่ง (ไม่รวม BBRP เนื่องจาก เมื่อวันที่ 31 กรกฎาคม 2557 ที่ประชุมวิสามัญผู้ถือหุ้นครั้งที่ 2/2557 ของ BBRP ได้มีมติให้ BBRP หยุดดำเนินการ วันที่ 13 กุมภาพันธ์ 2558 ประชุมกรรมการบริษัทครั้งที่ 1/2558 ของ BBRP มีมติให้ BBRP เลิกกิจการ โดยวันที่ 3 เมษายน 2558 ที่ประชุมสามัญผู้ถือหุ้นประจำปี 2558 ได้พิจารณาแล้วมีมติเป็นเอกฉันท์อนุมัติให้เลิกบริษัท) ประกอบกับเป้าหมายของบริษัทฯ ที่จะมีการลงทุนอย่างต่อเนื่องในธุรกิจผลิตและจำหน่ายไฟฟ้าจากพลังงานหมุนเวียนต่อไปในอนาคต จึงมีความเป็นไปได้ว่าบริษัทฯ อาจจะมีบริษัทย่อยเพิ่มเติมอีกในอนาคตซึ่งการลงทุนในแต่ละโครงการทั้งที่มีอยู่ในปัจจุบันและในอนาคตมีปัจจัยเสี่ยงที่อาจส่งผลกระทบต่อการประกอบธุรกิจผลิตและจำหน่ายไฟฟ้าจากพลังงานหมุนเวียนของกลุ่มบริษัทฯ ดังนี้

4.1.1 ความเสี่ยงจากการพึ่งพิงผู้รับจ้างดำเนินการโรงไฟฟ้า

จากการที่บริษัทฯ เพิ่งถูกจัดตั้งโดย TPOLY เมื่อปลายปี 2555 โดยมีวัตถุประสงค์เพื่อรับโอนเงินลงทุนในบริษัทย่อยที่ประกอบธุรกิจโรงไฟฟ้าชีวมวลทั้งหมดจาก TPOLY ได้แก่ CRB TSG และ BBRP ซึ่งในขณะนั้นบริษัทฯ ยังไม่มีบุคลากรที่มีประสบการณ์และความเชี่ยวชาญในการดำเนินธุรกิจโรงไฟฟ้าชีวมวลเพียงพอ ทั้งนี้ ขณะที่รับโอนหุ้นมา CRB ได้มีการทำสัญญาว่าจ้าง VSPP ซึ่งเป็นผู้ถือหุ้นใหญ่ของ CRB ในสัดส่วนร้อยละ 16.88 ของทุนจดทะเบียน และถือเป็นผู้ร่วมพัฒนาโครงการโรงไฟฟ้าชีวมวลของ CRB มาตั้งแต่ต้น มาเป็นผู้บริหารโรงไฟฟ้างดงามตามสัญญาจ้างเดินเครื่องและบำรุงรักษา ลงวันที่ 14 มิถุนายน 2554 และได้มีการทำสัญญาฉบับใหม่เพื่อขยายระยะเวลาและปรับปรุงเงื่อนไขราคาและเงื่อนไขการดำเนินงานลงวันที่ 10 กรกฎาคม 2557 โดย VSPP มีบุคลากรที่มีประสบการณ์การลงทุนในโรงไฟฟ้าชีวมวล และมีความชำนาญเกี่ยวกับดำเนินการของโรงไฟฟ้าชีวมวล รวมทั้งการควบคุมและดูแลรักษาเครื่องจักร และอุปกรณ์ที่ใช้สำหรับผลิตไฟฟ้าจากเชื้อเพลิงชีวมวล ตลอดจนมีประสบการณ์ในการบริหารจัดการโรงไฟฟ้าและเชื้อเพลิงซึ่งถือเป็นปัจจัยสำคัญในการผลิตและจำหน่ายไฟฟ้าของ

โรงไฟฟ้าชีวมวล ซึ่งหากการบริหารจัดการโรงไฟฟ้าเกิดจากผู้ที่ไม่มีความชำนาญหรือไม่มีประสบการณ์อาจเกิดความเสียหายต่อโรงไฟฟ้า อาจส่งผลกระทบต่อรายได้และผลประกอบของ CRB ซึ่งจะส่งผลกระทบโดยตรงต่อบริษัทฯ ได้ ในที่สุด โดย CRB เป็นบริษัทแรกและแห่งเดียวที่เริ่มจำหน่ายไฟฟ้าเชิงพาณิชย์แล้วตั้งนั้น จึงอาจกล่าวได้ว่า ปัจจุบันรายได้จากการดำเนินธุรกิจทั้งหมดของบริษัทฯ จะพึ่งพิงความสามารถในการผลิตไฟฟ้าที่บริหารงานโดย VSPP

ทั้งนี้ในปี 2557 CRB สามารถผลิตและจำหน่ายไฟฟ้าให้กับ กฟภ. ได้จำนวน 74,815,745 หน่วย สร้างรายได้จากการจำหน่ายไฟฟ้าให้กับ CRB จำนวน 258,256,367.55 บาท สอดคล้องกับแผนการศึกษาและเป้าหมายที่ฝ่ายจัดการได้กำหนดไว้

บริษัทฯ ตระหนักถึงความเสี่ยงของการพึ่งพิงดังกล่าว โดยยึดหลักปฏิบัติกับคู่ค้าตามนโยบายการปฏิบัติตามข้อพึงปฏิบัติที่ดี (Code of Best Practices) ที่บริษัทฯ กำหนดไว้ โดยกำหนดเงื่อนไขในสัญญาจ้างเดินเครื่องให้เหมาะสม ในขณะเดียวกันสามารถสร้างแรงจูงใจเพื่อให้เกิดประโยชน์กันทั้ง 2 ฝ่ายได้ เช่น การกำหนดค่าตอบแทนให้กับ VSPP ตามสัญญาจ้างเดินเครื่องและบำรุงรักษาฉบับใหม่ ซึ่งผันแปรตามรายได้ค่าไฟฟ้าสุทธิ โดยกำหนดเป้าหมายขั้นต่ำในการผลิตโดยหาก VSPP ผลิตไฟฟ้าได้เกินกว่าเป้าหมาย CRB ก็จะมีค่าตอบแทนส่วนเพิ่มให้แก่ VSPP เพื่อเป็นแรงจูงใจในการปฏิบัติงาน และ CRB ยังสามารถมีรายได้และกำไรเพิ่มขึ้นจากหน่วยผลิตที่เพิ่มขึ้นด้วยเช่นกัน ในทางกลับกันหาก VSPP ผลิตไฟฟ้าต่ำกว่าเป้าหมายก็จะมีค่าปรับเกิดขึ้นเพื่อป้องกันหรือลดผลกระทบไม่ให้ CRB เสียประโยชน์ เป็นต้น นอกจากนี้ บริษัทฯ มีกระบวนการคอยติดตามดูแลผลการปฏิบัติงานของ VSPP ภายใต้งานที่ที่เหมาะสมได้ อย่างไรก็ตาม เพื่อป้องกันความเสี่ยงที่เกิดจากทั้งสองฝ่ายไม่สามารถตกลงเงื่อนไขสัญญาได้ บริษัทฯ มีแผนที่จะสรรหาบุคลากรที่มีประสบการณ์และความเชี่ยวชาญจากภายนอกหรือฝึกอบรมบุคลากรของบริษัทฯ ในระหว่างที่สัญญากับ VSPP ยังไม่สิ้นสุดลง ให้สามารถปฏิบัติงานทดแทนการทำงาน VSPP

ปัจจุบัน บริษัทฯ ไม่ได้กำหนดรูปแบบการดำเนินการโรงไฟฟ้าในรูปแบบใดรูปแบบหนึ่ง โดยจะพิจารณาความเหมาะสมของแต่ละโครงการว่าจะเลือกดำเนินโครงการเองหรือจะจัดจ้างผู้ดำเนินโครงการเป็นสำคัญ นอกจากนั้นเพื่อลดการพึ่งพิง VSPP บริษัทฯ ได้เริ่มจัดจ้างวิศวกรที่มีประสบการณ์และความเชี่ยวชาญในการเดินเครื่องโรงไฟฟ้าชีวมวลเพื่อเตรียมการในการดำเนินการโรงไฟฟ้าชีวมวลของ MGP ตั้งแต่วันที่ 1 เมษายน 2557 ซึ่งปัจจุบันโครงการโรงไฟฟ้าชีวมวลของ MGP อยู่ระหว่างการก่อสร้าง และคาดว่าจะเริ่มดำเนินการเชิงพาณิชย์ภายในไตรมาสที่ 1 ปี 2559 ทั้งนี้การที่บริษัทย่อยของบริษัทฯ เริ่มมีการบริหารโรงไฟฟ้าได้เองจะสามารถนำมาประเมินเปรียบเทียบและช่วยเพิ่มความมั่นใจให้กับบริษัทฯ ว่าในอนาคตบริษัทฯ จะสามารถดำเนินการโรงไฟฟ้าชีวมวลเองได้ และลดการพึ่งพิงผู้รับจ้างดำเนินการโรงไฟฟ้าภายนอก

4.1.2 ความเสี่ยงด้านเชื้อเพลิง

(1) ความเสี่ยงจากความพอเพียงของเชื้อเพลิง

เชื้อเพลิงเป็นหนึ่งในปัจจัยที่สำคัญที่สุดสำหรับการดำเนินธุรกิจไฟฟ้าชีวมวล โดยเฉพาะอย่างยิ่งโรงไฟฟ้าที่มีได้เป็นเจ้าของแหล่งเชื้อเพลิงเอง โดยหากโรงไฟฟ้าชีวมวลไม่สามารถจัดหาเชื้อเพลิงได้อย่างเพียงพอและต่อเนื่องโรงไฟฟ้าจะไม่สามารถผลิตไฟฟ้าได้เต็มกำลังการผลิต ซึ่งส่งผลกระทบต่อรายได้และผลตอบแทนของโครงการ รวมถึงความสามารถในการชำระหนี้และความสามารถในการจ่ายปันผลมายังบริษัทฯ ในที่สุด

บริษัทฯ ตระหนักถึงผลกระทบและกำหนดแนวทางลดความเสี่ยงดังกล่าว โดยก่อนที่บริษัทฯ จะ

เริ่มลงทุนและพัฒนาโครงการโรงไฟฟ้าชีวมวล บริษัทฯ จะเข้าไปทำการศึกษาความเพียงพอของปริมาณเชื้อเพลิงโดยการเข้าไปสำรวจปริมาณเชื้อเพลิงในรัศมีที่สามารถขนส่งได้รอบโรงไฟฟ้าว่ามีปริมาณเชื้อเพลิงเพียงพอต่อความต้องการของโรงไฟฟ้าชีวมวลหรือไม่ ทั้งนี้ บริษัทฯ กำหนดให้โครงการโรงไฟฟ้าชีวมวลของบริษัทฯ ย่อย มีโกดังเก็บเชื้อเพลิงขนาดใหญ่ไว้ในบริเวณโรงไฟฟ้า และมีพื้นที่โล่งว่างที่สามารถเก็บเชื้อเพลิงในปริมาณมากไว้ได้ เพื่อใช้ในการสำรองเชื้อเพลิงในช่วงที่ขาดแคลน โดยบริษัทฯ มีนโยบายที่จะสำรองเชื้อเพลิงไว้ในโกดังอย่างต่ำ 15 วัน ซึ่งกำหนดไว้ในสัญญาจ้างเดินเครื่องกับ VSPP สำหรับโครงการ CRB

นอกจากนี้บริษัทฯ กำหนดกลยุทธ์ในการเข้าถึงแหล่งเชื้อเพลิง โดยการจัดจ้างผู้ดำเนินการโรงไฟฟ้า ("Operator") ซึ่งมีขอบเขตบริการครอบคลุมการจัดหาเชื้อเพลิงให้เพียงพอสำหรับการดำเนินการโรงไฟฟ้าด้วย โดยบริษัทฯ จะพิจารณาว่าผู้ดำเนินการโรงไฟฟ้ามีความสามารถที่จะเข้าถึงแหล่งเชื้อเพลิงและสามารถผลิตและจำหน่ายไฟฟ้าได้ตามที่สัญญาในการจัดจ้างผู้ดำเนินการโรงไฟฟ้ากำหนด ได้แก่ โครงการโรงไฟฟ้าของ CRB TSG และ MWE หรือบริษัทฯ อาจให้บริษัทย่อยทำสัญญาซื้อขายเชื้อเพลิงระยะยาวกับผู้ประกอบการที่เป็นเจ้าของเชื้อเพลิง โดยปัจจุบัน VSPP ทำสัญญาซื้อเชื้อเพลิงจากผู้ประกอบการที่เป็นเจ้าของเชื้อเพลิง 1 ราย และมีคู่ค้าที่สามารถติดต่อซื้อขายเชื้อเพลิงที่ไม่ได้มีการทำสัญญาอีกมากกว่า 20 ราย ในระยะถัดมาได้ร่วมลงทุนโครงการโรงไฟฟ้ากับเจ้าของเชื้อเพลิงโดยตรงได้แก่ โครงการโรงไฟฟ้าของ MGP PGP SGP และ PTG เพื่อสามารถเข้าถึงแหล่งเชื้อเพลิงขนาดใหญ่เพียงพอสำหรับป้อนให้กับโรงไฟฟ้าได้อย่างต่อเนื่อง นอกจากนี้ บริษัทฯ มีนโยบายสร้างความสัมพันธ์ที่ดีกับเจ้าของเชื้อเพลิงชนิดอื่นๆ เพิ่มเติม เพื่อสร้างความเชื่อมั่นในการจัดหาเชื้อเพลิงให้กับโรงไฟฟ้าได้อย่างเพียงพอในระยะยาว

(2) ความเสี่ยงจากความผันผวนของราคาเชื้อเพลิง

ต้นทุนค่าเชื้อเพลิงเป็นต้นทุนที่มีสัดส่วนสูงที่สุดสำหรับโรงไฟฟ้าชีวมวล หากราคาเชื้อเพลิงปรับตัวสูงขึ้นอย่างมีนัยสำคัญจะส่งผลกระทบต่อกำไร และผลตอบแทนของโครงการโรงไฟฟ้าชีวมวลอย่างมีนัยสำคัญเช่นกัน ซึ่งการเข้ามาของคู่แข่งรายใหม่ในบริเวณใกล้เคียงอาจเป็นปัจจัยหนึ่งที่ส่งผลกระทบต่อราคาเชื้อเพลิงได้

อย่างไรก็ตาม การลงทุนโครงการโรงไฟฟ้าชีวมวลเป็นการลงทุนที่ใช้เงินลงทุนสูง ปัจจุบันจำนวนคู่แข่งของบริษัทฯ ในการเข้าถึงแหล่งเชื้อเพลิงเดียวกันกับของบริษัทย่อยจึงยังมีไม่มาก นอกจากนี้ จากการที่บริษัทฯ และบริษัทย่อย ได้เริ่มโครงการโรงไฟฟ้าในแถบภาคใต้ คือ CRB ตั้งแต่ในปี 2554 จนปัจจุบันบริษัทฯ มีจำนวนโครงการโรงไฟฟ้าชีวมวลที่อยู่ระหว่างการผลิตและจำหน่ายไฟฟ้า การก่อสร้างและการพัฒนาในภาคใต้ทั้งหมด 5 แห่งได้แก่ CRB TSG PGP SGP และ PTG จึงถือได้ว่าเป็นหนึ่งในผู้นำโรงไฟฟ้าชีวมวลภาคใต้ โดยพื้นที่ตั้งโครงการอยู่ในรัศมีของแหล่งเชื้อเพลิงที่สำคัญ และอาจถือเป็นหนึ่งในปราการป้องกันผู้ประกอบการรายใหม่ที่จะเข้ามาทำโครงการโรงไฟฟ้าในบริเวณเดียวกัน ซึ่งไม่อาจมีความเสี่ยงเรื่องความเพียงพอและราคาของเชื้อเพลิง ดังนั้นโอกาสที่คู่แข่งรายใหม่จะเข้ามาตั้งโรงไฟฟ้าชีวมวลในบริเวณใกล้เคียงกับโรงไฟฟ้าของบริษัทฯ และมีผลให้ราคาเชื้อเพลิงเพิ่มขึ้นอย่างมีนัยสำคัญจึงค่อนข้างต่ำ โดยจากข้อมูลการดำเนินการของ CRB ในปีที่ผ่านมา ต้นทุนราคาเชื้อเพลิงเฉลี่ยรายเดือนอยู่ระหว่าง 500 – 700 บาท/ตัน ซึ่งความแตกต่างของต้นทุนส่วนหนึ่งเป็นผลของการผสมประเภทของเชื้อเพลิงใช้ในการผลิตเพื่อบริหารจัดการต้นทุน เช่น ราคาต่อไม้จะถูกกว่าราคาปึกไม้ ดังนั้นหากใช้สัดส่วนต่อไม้สูงต้นทุนราคาเฉลี่ยจะมีแนวโน้มที่ต่ำลง เป็นต้น

นอกจากนี้คู่แข่งที่จะเข้ามาตั้งโรงไฟฟ้าชีวมวลอาจประสบกับข้อจำกัดด้านความสามารถในการรับซื้อไฟฟ้าของสายส่งไฟฟ้าแรงสูงและสถานีไฟฟ้า ดังนั้นหากสายส่งไฟฟ้าแรงสูง และ/หรือ สถานีไฟฟ้า มีการรับซื้อไฟฟ้าเต็มก็จะไม่สามารถรับซื้อไฟฟ้าเพิ่มเติมได้อีก ซึ่งจะส่งผลให้คู่แข่งไม่สามารถเข้ามาตั้งโรงไฟฟ้าและจำหน่ายไฟฟ้าเข้าไปในสายส่งของการไฟฟ้าในบริเวณใกล้เคียงโรงไฟฟ้าของบริษัทย่อยได้

อนึ่ง บริษัทฯ มีนโยบายในการติดตามการเปลี่ยนแปลงของราคาเชื้อเพลิงอย่างสม่ำเสมอ โดยหากช่วงเวลาใดที่เชื้อเพลิงหลักมีปริมาณมากและราคาต่ำ บริษัทฯ จะแจ้งให้ผู้บริหารโรงไฟฟ้าทำการซื้อเชื้อเพลิงในปริมาณเพิ่มขึ้น เนื่องจากโครงการโรงไฟฟ้าของบริษัทฯ มีพื้นที่ขนาดใหญ่สำหรับเก็บเชื้อเพลิงทั้งในร่มและกลางแจ้ง นอกจากนี้ กรณีที่เชื้อเพลิงหลักมีราคาสูงมากและไม่คุ้มค่าในการผลิต บริษัทฯ อาจพิจารณาเลือกใช้เชื้อเพลิงประเภทอื่นที่สามารถใช้กับเตาเผาของโรงไฟฟ้าและไม่ก่อให้เกิดความเสียหาย เนื่องจากบริษัทฯ พิจารณาเลือกเทคโนโลยีเครื่องจักรที่สามารถใช้เชื้อเพลิงได้หลายประเภท

4.1.3 ความเสี่ยงจากความล่าช้าของโครงการโรงไฟฟ้า

บริษัทฯ ตระหนักถึงความเสี่ยงของการพัฒนาโครงการก่อนที่โรงไฟฟ้าชีวมวลจะเริ่มดำเนินการเชิงพาณิชย์ ซึ่งโครงการเหล่านี้อาจเกิดความล่าช้าอันเนื่องมาจากความล่าช้าของการขอใบอนุญาตต่าง ๆ ความล่าช้าจากผู้รับเหมาก่อสร้างแบบเบ็ดเสร็จ (EPC Contractor) ปัญหาความขัดแย้งกับชุมชน หรือปัญหาจากภัยธรรมชาติ ซึ่งปัจจัยเหล่านี้อาจส่งผลกระทบต่อระยะเวลาดำเนินการ และ/หรือ ต้นทุนที่เพิ่มขึ้นเกินกว่าที่ประมาณการเอาไว้ (Cost Overrun) และส่งผลให้ผลตอบแทนจากการลงทุนไม่เป็นไปตามเป้าหมายในที่สุด ดังนั้น บริษัทฯ จึงได้กำหนดมาตรการในการดำเนินการเพื่อลดความเสี่ยงดังกล่าว อาทิ การจัดทำคู่มือที่อธิบายถึงขั้นตอนการขอใบอนุญาตต่าง ๆ รวมทั้งเอกสารและข้อมูลที่สำคัญที่ต้องนำเสนอในแต่ละขั้นตอน เพื่อความถูกต้อง ครบถ้วนและรวดเร็วในการดำเนินการในแต่ละขั้นตอนของการยื่นขอใบอนุญาตต่าง ๆ การคัดเลือกบริษัทรับเหมาก่อสร้างที่มีชื่อเสียง ประสบการณ์และความชำนาญ รวมถึงการทำสัญญาอย่างรัดกุมและการรับประกันผลงานภายหลังการก่อสร้างแล้วเสร็จ และอาจรวมถึงการให้ผู้รับเหมารับประกันประสิทธิภาพและประสิทธิผลของการผลิตไฟฟ้า การสื่อสารทำความเข้าใจกับชุมชนใกล้เคียงโดยรอบ เพื่อสร้างความสัมพันธ์ที่ดีกับชุมชน การทำสัญญาประกันภัยเพื่อบรรเทาผลกระทบจากภัยธรรมชาติรวมทั้งบริษัทฯ จะทำการว่าจ้างบริษัทผู้เชี่ยวชาญจากภายนอกเพื่อบริษัทโครงการและงานก่อสร้าง โดยมีหน้าที่รับผิดชอบในการควบคุม ติดตามความคืบหน้าของโครงการอย่างสม่ำเสมอ เพื่อให้มั่นใจว่าการก่อสร้างจะแล้วเสร็จตามระยะเวลาที่กำหนด

4.1.4 ความเสี่ยงจากการไม่ได้รับผลตอบแทนจากการลงทุนตามเป้าหมายจากการดำเนินงานของบริษัทย่อย

บริษัทฯ ได้ตระหนักถึงความสำคัญกับการบริหารความเสี่ยงด้านนี้ จึงได้กำหนดให้ฝ่ายพัฒนารุรกิจมีหน้าที่รับผิดชอบในการติดตามผลการดำเนินงานของโรงไฟฟ้าที่บริษัทฯ เข้าไปร่วมลงทุนอย่างสม่ำเสมอ ตัวอย่างเช่น VSPP ซึ่งเป็นผู้ดำเนินการโรงไฟฟ้าชีวมวลของ CRB จะสรุปข้อมูลผลการดำเนินงานของโรงไฟฟ้าให้กับฝ่ายพัฒนารุรกิจของบริษัทฯ ทุกวัน รวมทั้งวิเคราะห์ผลตอบแทนเปรียบเทียบกับเป้าหมายที่กำหนดไว้ เพื่อให้มั่นใจว่าธุรกิจที่ บริษัทฯ เข้าไปลงทุนมีผลการดำเนินงานและประสิทธิภาพตามที่ตั้งเป้าหมายไว้ นอกจากนี้ บริษัทฯ ยังได้กำหนดมาตรการและแนวทางดำเนินการเพื่อป้องกันความเสี่ยงในเรื่องนี้ เช่น

- กำหนดนโยบายในการบริหารงานในบริษัทย่อย โดยมอบหมายให้กรรมการ และ/หรือ ผู้บริหารของบริษัทฯ เข้าดำรงตำแหน่งกรรมการในบริษัทย่อยโดยมีจำนวนไม่น้อยกว่าสัดส่วนการถือหุ้น

ของบริษัทฯ ในบริษัทย่อยหรือบริษัทร่วม (แล้วแต่กรณี) นอกจากนี้ บริษัทฯ ยังได้แต่งตั้งผู้แทนของบริษัทฯ เข้าดำรงตำแหน่งผู้บริหารระดับสูงในบริษัทย่อยด้วย

- บริษัทฯ สามารถเข้าถึงข้อมูลการดำเนินการของโรงไฟฟ้าตลอดเวลาด้วยระบบ Real Time Monitoring และบริษัทฯ จะได้รับรายงานประจำวันจากผู้ดำเนินการโรงไฟฟ้า ซึ่งทำให้ฝ่ายพัฒนาธุรกิจสามารถจัดทำรายงานวิเคราะห์ผลการดำเนินงานของบริษัทย่อยเสนอต่อผู้บริหารและคณะกรรมการของบริษัทฯ อย่างสม่ำเสมอ เพื่อให้ดำเนินการปรับปรุงแก้ไขได้อย่างเหมาะสมและทันต่อเหตุการณ์
- มอบหมายให้ผู้ตรวจสอบภายในของบริษัทฯ เข้าตรวจสอบกิจกรรมต่าง ๆ ในบริษัทย่อยอย่างสม่ำเสมอตามแผนการตรวจสอบประจำปี (Audit Plan) เพื่อให้เชื่อมั่นได้ว่า บริษัทย่อยมีระบบควบคุมภายในที่เพียงพอและมีประสิทธิภาพ และรายงานต่อคณะกรรมการตรวจสอบ

4.1.5 ความเสี่ยงจากการพึ่งพิงลูกค้ารายใหญ่

โครงการโรงไฟฟ้าในปัจจุบันของบริษัทฯ มีลูกค้ารายใหญ่เพียงรายเดียว คือ กฟผ. (สำหรับโครงการในอนาคตกฟผ. มีลูกค้า คือ กฟผ.) ซึ่งเป็นหน่วยงานรัฐวิสาหกิจที่รับซื้อไฟฟ้าที่ผลิตได้ทั้งหมด ตามสัญญาซื้อขายไฟฟ้าซึ่งได้กำหนดจำนวนหรือปริมาณและราคารับซื้อไว้อย่างแน่นอนในแต่ละช่วงเวลา ตามนโยบายการสนับสนุนการผลิตและการใช้ไฟฟ้าจากพลังงานทดแทน ของสำนักงานนโยบายและแผนพลังงาน กระทรวงพลังงาน เช่นเดียวกันผู้ผลิตไฟฟ้าจากพลังงานทดแทนรายอื่น ๆ

4.1.6 ความเสี่ยงจากอุบัติเหตุ การต่อต้านของมวลชนในพื้นที่ และการก่อวินาศกรรม

ในการประกอบธุรกิจของกลุ่มบริษัทฯ มีโอกาสจะเกิดอุบัติเหตุขึ้นจากเครื่องจักรหรืออุปกรณ์อื่น ๆ ที่อาจส่งผลให้เกิดเพลิงไหม้ รวมทั้งมีความเสี่ยงที่เกิดจากการต่อต้านของชุมชนเนื่องจากทัศนคติของชุมชนที่มีต่อโรงไฟฟ้าหรือกระบวนการผลิตอาจก่อให้เกิดผลกระทบต่อชุมชน โดยอาจมีสาเหตุมาจากอายุการใช้งานของตัวโรงไฟฟ้า การปฏิบัติงานของบุคลากร นอกจากนี้โรงไฟฟ้าอาจเป็นเป้าหมายของการก่อวินาศกรรม

บริษัทฯ เชื่อว่าจากมาตรการที่มีอยู่และการเฝ้าติดตามสถานการณ์อย่างใกล้ชิด แนวโน้มของความเสี่ยงในประเด็นนี้จึงมีไม่มาก อย่างไรก็ตาม ฝ่ายบริหารได้กำหนดมาตรการต่าง ๆ และให้ดำเนินการอย่างต่อเนื่องเพื่อเป็นการป้องกันและลดโอกาสในการเกิดความเสี่ยงดังกล่าว ดังนี้

- การเน้นย้ำกับผู้ปฏิบัติงาน (หรือผู้รับจ้างบริหารโรงไฟฟ้า) อย่างสม่ำเสมอถึงความไม่ประมาท เพราะเชื่อว่าความประมาทเพียงเล็กน้อยอาจนำมาซึ่งความเสียหายที่ประเมินค่ามิได้
- การบำรุงรักษาเครื่องจักรและอุปกรณ์ต่าง ๆ ตามระยะเวลาที่กำหนดไว้เพื่อให้เครื่องจักรหรืออุปกรณ์นั้น ๆ สามารถทำงานได้อย่างมีประสิทธิภาพ
- การสร้างความสัมพันธ์ที่ดีกับชุมชนรอบโรงไฟฟ้าและการประสานงานกับหน่วยงานภาครัฐ และส่วนราชการท้องถิ่นที่เกี่ยวข้อง เพื่อให้เกิดความเข้าใจที่ถูกต้องตรงกันทุกฝ่าย
- การกำหนดแผนการรักษาความปลอดภัยและแผนฉุกเฉิน การติดตั้งอุปกรณ์ต่าง ๆ เช่น ระบบกล้องวงจรปิด รวมทั้งการฝึกซ้อมเป็นประจำ

- การจัดทำประกันภัยโรงไฟฟ้าที่ครอบคลุมในเรื่อง All Risks, Machinery Breakdown, Business Interruption และ Third Party Liability เพื่อความมั่นใจว่าหากเกิดเหตุการณ์ที่ไม่คาดคิดจะได้รับ ความคุ้มครองอย่างพอเพียงและเหมาะสม

4.1.7 ความเสี่ยงจากการเปลี่ยนแปลงนโยบายของภาครัฐและองค์กรกำกับดูแล

ความเสี่ยงจากกระบวนการเปิดรับซื้อไฟฟ้าโดยใช้วิธีการคัดเลือกการแข่งขันทางด้านราคา (Competitive Bidding)

จากการที่คณะกรรมการกำกับกิจการพลังงาน (กกพ.) ได้ประกาศการรับซื้อไฟฟ้าจากผู้ผลิตไฟฟ้าขนาดเล็ก มาก (VSPP) โครงการผลิตไฟฟ้าจากพลังงานหมุนเวียน (ไม่รวมโครงการพลังงานแสงอาทิตย์) โดยใช้วิธีการคัดเลือก การแข่งขันทางด้านราคา (Competitive Bidding) ใช้อัตรารับซื้อไฟฟ้าในรูปแบบ แบบ Feed-in Tariff (FiT) โดยจะทำการคัดเลือกจากข้อเสนอโครงการที่เสนอส่วนลดสูงสุดของอัตรารับซื้อไฟฟ้าในรูปแบบ FiT ในส่วนคงที่ (FiT_F) ก่อน และเรียงลำดับตามส่วนลดที่เสนอจนครบปริมาณตามเป้าหมาย ซึ่งประกาศหลักเกณฑ์ดังกล่าวอาจจะส่งผลกระทบต่อเป้าหมายของบริษัท ที่จะขยายการลงทุนธุรกิจโรงไฟฟ้าในอนาคต

อย่างไรก็ตาม จากเดิมที่บริษัทฯ มีแผนการลงทุนส่วนใหญ่จะอยู่ในเขตพื้นที่ภาคใต้ ทั้งนี้เพื่อลดผลกระทบจากความเสี่ยงข้างต้น บริษัทฯ มีแผนขยายการลงทุนไปยังภาคอื่นๆ และขยายการลงทุนในต่างประเทศ รวมทั้งพิจารณาพลังงานหมุนเวียนทางเลือกชนิดอื่น เช่น พลังงานแสงอาทิตย์ พลังงานลม พลังงานขยะ ฯลฯ

4.1.8 ความเสี่ยงเรื่องการปฏิบัติตามกฎหมายเกี่ยวกับสิ่งแวดล้อม

การประกอบธุรกิจผลิตและจำหน่ายไฟฟ้าของบริษัทฯ อยู่ภายใต้กฎหมายและกฎระเบียบเกี่ยวกับการ ป้องกันและแก้ไขผลกระทบเกี่ยวกับสิ่งแวดล้อมทั้งที่เป็นของหน่วยงานของรัฐส่วนกลางและส่วนท้องถิ่น ซึ่งกฎหมาย และกฎระเบียบดังกล่าวครอบคลุมถึงเรื่องการควบคุมมลพิษทั้งทางดิน น้ำ อากาศ และสารพิษ การกำจัดและจัดการ ขยะและของเสีย สุขภาพและความปลอดภัยในการทำงาน และการจัดการวัตถุที่เป็นอันตราย ซึ่งข้อกำหนดดังกล่าวมี ความซับซ้อน เปลี่ยนแปลงบ่อย และการบังคับใช้กฎหมายและระเบียบดังกล่าวบางกรณีขึ้นอยู่กับการตีความของ หน่วยงานรัฐที่เกี่ยวข้อง

ทั้งนี้ กลุ่มบริษัทได้ตระหนักถึงผลกระทบทางด้านสิ่งแวดล้อมที่เกิดจากโรงไฟฟ้า โดยก่อนเริ่ม ดำเนินการก่อสร้างโรงไฟฟ้า บริษัทฯ ได้ดำเนินการจัดทำรายงานผลกระทบสิ่งแวดล้อมและความปลอดภัย ("ESA") และจัดทำกิจกรรมมีส่วนร่วมของประชาชนโดยรอบพื้นที่โรงไฟฟ้า สำหรับบริษัทฯ ยกเว้นโครงการ PTG ที่บริษัทฯ จะจ้างที่ปรึกษาเพื่อศึกษาและจัดทำรายงานผลกระทบสิ่งแวดล้อม ("EIA") เนื่องจากเป็นโครงการที่มีกำลังผลิตเกินกว่า 10 เมกะวัตต์ ทั้งนี้ กลุ่มบริษัท ได้ดำเนินมาตรการป้องกันผลกระทบต่อสิ่งแวดล้อมต่าง ๆ อาทิ ระบบการระบาย สารออกจากโครงการ ระบบควบคุมมลสาร ระบบการจัดการน้ำเสีย ระบบกำจัดกากและของเสียโดยใช้ประโยชน์จาก กากซีเมนต์ที่เหลือจากการเผาไหม้เชื้อเพลิงมาแจกจ่ายให้กับชาวบ้านและชุมชนรอบข้างเพื่อใช้เป็นปุ๋ย ระบบดักจับฝุ่น ละอองแบบลมหมุนวน (Multi-Cyclone) และระบบดักจับฝุ่นละอองแบบไฟฟ้าสถิตย์ (Electrostatic Precipitator) เป็น ต้น นอกจากนี้ บริษัทฯ และบริษัทย่อยยังมีการดำเนินการติดตามและตรวจสอบผลกระทบด้านสิ่งแวดล้อมที่อาจเกิด ขึ้นอย่างใกล้ชิด เพื่อให้กระบวนการผลิตกระแสไฟฟ้าของบริษัทฯ เป็นไปตามกฎหมายและกฎระเบียบที่เกี่ยวข้อง และลดมลภาวะด้านสิ่งแวดล้อม เพื่อให้โรงไฟฟ้าของบริษัทฯ เป็นโรงไฟฟ้าเพื่อชุมชนโดยแท้จริง

จากผลการตรวจวัดมลภาวะด้านเสียง ด้านฝุ่น และด้านอากาศ ของโรงไฟฟ้า CRB ในปี 2558 มีผลการตรวจวัดเป็นไปตามเกณฑ์ที่กฎหมายกำหนดทุกรายการ

4.2 ความเสี่ยงด้านการเงิน

4.2.1 ความเสี่ยงจากความผันผวนของอัตราดอกเบี้ย

การลงทุนโครงการโรงไฟฟ้าชีวมวลจะใช้เงินลงทุนสูง ซึ่งผู้ประกอบการโรงไฟฟ้าส่วนใหญ่ใช้เงินกู้ในรูปแบบวงเงินกู้สินเชื่อโครงการระยะยาว (Project Finance) จากสถาบันการเงิน โดยมีอัตราส่วนเงินกู้ต่อทุนโดยประมาณตั้งแต่ 2:1 จนถึง 3:1 และส่วนใหญ่กำหนดเป็นอัตราดอกเบี้ยแบบลอยตัว (Floating Interest Rate) ซึ่งโครงการโรงไฟฟ้าของบริษัทย่อยก็อาศัยเงินกู้ในรูปแบบเดียวกัน ทั้งนี้ ณ วันที่ 31 ธันวาคม 2558 บริษัทฯ และบริษัทย่อยมีเงินกู้ระยะยาวจำนวน 995.52 ล้านบาท แบ่งเป็นเงินกู้ระยะยาวจาก CRB จำนวน 339.32 ล้านบาท และเงินกู้ระยะยาวจาก MWE จำนวน 488.70 ล้านบาท และ TSG จำนวน 147.50 ล้านบาท และเงินกู้ระยะยาว PGP 20 ล้านบาท ที่มีเงื่อนไขอัตราดอกเบี้ยแบบลอยตัว ดังนั้นการเปลี่ยนแปลงของอัตราดอกเบี้ยจะส่งผลกระทบต่อค่าใช้จ่ายทางการเงินของบริษัทฯ

บริษัทฯ ได้ตระหนักถึงความเสี่ยงดังกล่าว โดยในช่วงการศึกษาความเป็นไปได้ของโครงการ (Project Feasibility) บริษัทฯ ได้ศึกษาถึงผลกระทบจากการเปลี่ยนแปลงอัตราดอกเบี้ยในกรณีต่าง ๆ เพื่อให้ครอบคลุมในกรณีที่อัตราดอกเบี้ยมีความผันผวนมาก เพื่อประเมินถึงผลกระทบทางการเงินก่อนการตัดสินใจที่จะลงทุนในโครงการโรงไฟฟ้าแต่ละแห่ง นอกจากนี้ภายหลังจากที่บริษัทฯ ได้รับอนุญาตให้เป็นบริษัทจดทะเบียนในตลาดหลักทรัพย์แล้วบริษัทฯ อาจพิจารณาทางเลือกจากแหล่งเงินกู้อื่นๆ นอกจากสถาบันการเงิน เช่น การออกตราสารหนี้ที่มีอัตราดอกเบี้ยคงที่ซึ่งจะช่วยลดผลกระทบจากความผันผวนของอัตราดอกเบี้ยได้ เป็นต้น

4.3 ความเสี่ยงที่มีผลกระทบต่อสิทธิหรือการลงทุนของผู้ถือหุ้น

4.3.1 ความเสี่ยงด้านการบริหารจัดการในบริษัทย่อยที่ประกอบธุรกิจหลักจากการถือหุ้นไม่ถึงร้อยละ 50 และ ร้อยละ 75

เนื่องจากบริษัทฯ มีลักษณะการประกอบธุรกิจเป็น Holding Company ไม่มีการประกอบธุรกิจหลักเป็นของตนเอง โดยที่รายได้หลักของบริษัทฯ จะเป็นเงินปันผลมาจากบริษัทย่อย ซึ่งการมีมติจ่ายเงินปันผลในแต่ละบริษัทต้องได้รับคะแนนเสียงข้างมาก นอกจากนี้การเข้าทำรายการที่สำคัญรวมถึง การเพิ่มทุน การลดทุน และการซื้อหรือขายกิจการ ซึ่งต้องได้รับเสียงสนับสนุนจากที่ประชุมผู้ถือหุ้นไม่น้อยกว่า 3 ใน 4 เช่นกัน ดังนั้น บริษัทฯ อาจได้รับความเสี่ยงจากการที่บริษัทฯ ไม่สามารถควบคุมสิทธิในการออกเสียงจนได้รับมติที่สำคัญดังกล่าวในบริษัทย่อยได้ ทั้งนี้ ณ วันที่ 31 ธันวาคม 2558 บริษัทฯ มีสัดส่วนการถือหุ้นในบริษัทย่อยที่น้อยกว่าร้อยละ 50 ได้แก่ MGP และที่น้อยกว่าร้อยละ 75 ได้แก่ CRB TSG PTG PGP และ SGP

จากสัดส่วนการถือหุ้นในบริษัทย่อย บริษัทฯ มีสัดส่วนจำนวนกรรมการไม่น้อยกว่าสัดส่วนการถือหุ้นในบริษัทย่อยทุกแห่ง และสามารถใช้อิทธิพลในฐานะผู้ถือหุ้นควบคุมเสียงข้างมากในบริษัทย่อยทุกแห่งซึ่งจะสามารถควบคุมวาระสำคัญเรื่องการอนุมัติการจ่ายเงินปันผลได้ ยกเว้น MGP ซึ่งบริษัทฯ ถือหุ้นร้อยละ 46 อย่างไรก็ดี ในด้านการบริหารงานนั้น ข้อบังคับของบริษัทย่อยทุกแห่งได้ถูกกำหนดให้แต่ละบริษัทดำเนินการตามนโยบายที่บริษัทฯ กำหนดไว้

5. ข้อมูลทั่วไปและข้อมูลสำคัญอื่น

5.1 ข้อมูลทั่วไป (ณ วันที่ 31 ธันวาคม 2558)

● ข้อมูลเกี่ยวกับบริษัท

ชื่อบริษัท	บริษัท ทีพีซี เพาเวอร์ โฮลดิ้ง จำกัด (มหาชน)
ที่ตั้งสำนักงานใหญ่	2, 4 ซอยประเสริฐมนูกิจ 29 แยก 8 ถนนประเสริฐมนูกิจ แขวงจระเข้บัว เขตลาดพร้าว กรุงเทพฯ 10230
ประเภทธุรกิจ	ลงทุนในกิจการอื่น (Holding Company) ที่ประกอบธุรกิจเกี่ยวกับโรงไฟฟ้าชีวมวล
โทรศัพท์	02-9432935-6
โทรสาร	02-9432935-6 ต่อ 444
เว็บไซต์	http://www.tpcpower.co.th
ทุนจดทะเบียน	401,200,000 บาท
ทุนชำระแล้ว	401,200,000 บาท

● ข้อมูลเกี่ยวกับนิติบุคคลที่บริษัท ถือหุ้นตั้งแต่ร้อยละ 10 ขึ้นไปของจำนวนหุ้นที่จำหน่ายได้แล้วทั้งหมด

1. ชื่อบริษัท	บริษัท ช้างแรก ไบโอเพาเวอร์ จำกัด
ที่ตั้งสำนักงานใหญ่	2, 4 ซอยประเสริฐมนูกิจ 29 แยก 8 ถนนประเสริฐมนูกิจ แขวงจระเข้บัว เขตลาดพร้าว กรุงเทพฯ 10230
ประเภทธุรกิจ	โรงไฟฟ้าชีวมวล
โทรศัพท์	02-9432935-6
โทรสาร	02-9432935-6 ต่อ 444
ทุนจดทะเบียน	200,000,000 บาท
ทุนชำระแล้ว	200,000,000 บาท
2. ชื่อบริษัท	บริษัท มหาชัย กรีน เพาเวอร์ จำกัด
ที่ตั้งสำนักงานใหญ่	2, 4 ซอยประเสริฐมนูกิจ 29 แยก 8 ถนนประเสริฐมนูกิจ แขวงจระเข้บัว เขตลาดพร้าว กรุงเทพฯ 10230
ประเภทธุรกิจ	โรงไฟฟ้าชีวมวล
โทรศัพท์	02-9432935-6
โทรสาร	02-9432935-6 ต่อ 444
ทุนจดทะเบียน	235,000,000 บาท
ทุนชำระแล้ว	233,500,000 บาท
3. ชื่อบริษัท	บริษัท พุ่งสัง กรีน จำกัด
ที่ตั้งสำนักงานใหญ่	2, 4 ซอยประเสริฐมนูกิจ 29 แยก 8 ถนนประเสริฐมนูกิจ แขวงจระเข้บัว เขตลาดพร้าว กรุงเทพฯ 10230
ประเภทธุรกิจ	โรงไฟฟ้าชีวมวล
โทรศัพท์	02-9432935-6
โทรสาร	02-9432935-6 ต่อ 444

ทุนจดทะเบียน	200,000,000 บาท
ทุนชำระแล้ว	200,000,000 บาท
4. ชื่อบริษัท	บริษัท แมว่งส์ เอ็นเนอจี จำกัด
ที่ตั้งสำนักงานใหญ่	2, 4 ซอยประเสริฐมนูกิจ 29 แยก 8 ถนนประเสริฐมนูกิจ แขวงจระเข้บัว เขตลาดพร้าว กรุงเทพฯ 10230
ประเภทธุรกิจ	โรงไฟฟ้าชีวมวล
โทรศัพท์	02-9432935-6
โทรสาร	02-9432935-6 ต่อ 444
ทุนจดทะเบียน	200,000,000 บาท
ทุนชำระแล้ว	200,000,000 บาท
5. ชื่อบริษัท	บริษัท พัทลุง กรีน เพาเวอร์ จำกัด
ที่ตั้งสำนักงานใหญ่	2, 4 ซอยประเสริฐมนูกิจ 29 แยก 8 ถนนประเสริฐมนูกิจ แขวงจระเข้บัว เขตลาดพร้าว กรุงเทพฯ 10230
ประเภทธุรกิจ	โรงไฟฟ้าชีวมวล
โทรศัพท์	02-9432935-6
โทรสาร	02-9432935-6 ต่อ 444
ทุนจดทะเบียน	250,000,000 บาท
ทุนชำระแล้ว	202,500,000 บาท
6. ชื่อบริษัท	บริษัท บัตตานี กรีน จำกัด
ที่ตั้งสำนักงานใหญ่	2, 4 ซอยประเสริฐมนูกิจ 29 แยก 8 ถนนประเสริฐมนูกิจ แขวงจระเข้บัว เขตลาดพร้าว กรุงเทพฯ 10230
ประเภทธุรกิจ	โรงไฟฟ้าชีวมวล
โทรศัพท์	02-9432935-6
โทรสาร	02-9432935-6 ต่อ 444
ทุนจดทะเบียน	10,000,000 บาท
ทุนชำระแล้ว	10,000,000 บาท
7. ชื่อบริษัท	บริษัท สตูล กรีน เพาเวอร์ จำกัด
ที่ตั้งสำนักงานใหญ่	2, 4 ซอยประเสริฐมนูกิจ 29 แยก 8 ถนนประเสริฐมนูกิจ แขวงจระเข้บัว เขต ลาดพร้าว กรุงเทพฯ 10230
ประเภทธุรกิจ	โรงไฟฟ้าชีวมวล
โทรศัพท์	02-9432935-6
โทรสาร	02-9432935-6 ต่อ 444
ทุนจดทะเบียน	250,000,000 บาท
ทุนชำระแล้ว	182,150,000 บาท

- **นายทะเบียนหลักทรัพย์**

ชื่อบริษัท	บริษัท ศูนย์รับฝากหลักทรัพย์ (ประเทศไทย) จำกัด
ที่ตั้งสำนักงานใหญ่	เลขที่ 62 อาคารตลาดหลักทรัพย์แห่งประเทศไทย ถนนรัชดาภิเษก แขวง คลองเตย เขตคลองเตย กรุงเทพฯ 10110
โทรศัพท์	02-229-2800
โทรสาร	02-359-1259

- **ผู้สอบบัญชี**

ชื่อบริษัท	บริษัท สอบบัญชี ดี ไอ เอ อินเตอร์เนชั่นแนล จำกัด
ที่ตั้งสำนักงานใหญ่	เลขที่ 316/32 สุขุมวิท 22 ถนนสุขุมวิท แขวงคลองเตย เขตคลองเตย กรุงเทพฯ 10110
โทรศัพท์	02-259-5300
โทรสาร	02-260-1553

5.2 ข้อมูลสำคัญอื่น

- ไม่มี -

การจัดการและการกำกับดูแลกิจการ

6. ข้อมูลหลักทรัพย์และผู้ถือหุ้น

6.1. จำนวนทุนจดทะเบียนและทุนชำระแล้ว

6.1.1 บริษัท ทีพีซี เพาเวอร์ โฮลดิ้ง จำกัด (มหาชน) (“บริษัท”)

ณ วันที่ 30 กันยายน 2557 บริษัท มีทุนจดทะเบียนจำนวนทั้งสิ้น 401,200,000 ล้านบาท ประกอบด้วยหุ้นสามัญจำนวน 401,200,000 หุ้น มูลค่าที่ตราไว้หุ้นละ 1 บาท และเรียกชำระแล้ว 401,200,000 บาท โดยแบ่งออกเป็นหุ้นสามัญจำนวน 310,550,000 หุ้น มูลค่าที่ตราไว้หุ้นละ 1 บาท และภายหลังการเสนอขายหุ้นสามัญต่อประชาชนในตลาดหลักทรัพย์ เอ็ม เอ ไอ บริษัท จะมีทุนจดทะเบียนชำระแล้วจำนวน 400,000,000 บาท ประกอบด้วย

- 1) หุ้นสามัญเดิมจำนวน 310,550,000 หุ้น
- 2) หุ้นสามัญเพิ่มทุนจำนวน 89,450,000 หุ้น ที่จะจัดสรรเพื่อเสนอขายให้แก่ประชาชน (IPO) โดยแบ่งเป็นการเสนอขายหุ้นสามัญเพิ่มทุนต่อนักลงทุนทั่วไป นักลงทุนสถาบัน และผู้มีอุปการคุณของบริษัท จำนวน 39,059,565 หุ้น และเสนอขายให้แก่ผู้ถือหุ้นสามัญของ TPOLY ตามสัดส่วนการถือหุ้นใน TPOLY จำนวน 50,390,435 หุ้น (Pre-emptive Right) โดยมีราคาเสนอขายเดียวกัน

ทุนจดทะเบียนส่วนที่เหลือที่ยังไม่ได้เรียกชำระจำนวน 1,200,000 หุ้นจะเป็นหุ้นสามัญที่จดทะเบียนไว้เพื่อรองรับการแปลงสภาพของใบสำคัญแสดงสิทธิ ตามโครงการออกเสนอขายใบสำคัญแสดงสิทธิ เพื่อซื้อหุ้นสามัญให้แก่กรรมการ ผู้บริหารและพนักงานของบริษัท และบริษัทย่อย (ESOP Warrant) จำนวน 1,200,000 หน่วย ซึ่งสามารถแปลงเป็นหุ้นสามัญจำนวน 1,200,000 หุ้น มูลค่าที่ตราไว้หุ้นละ 1 บาท โดยมีราคาใช้สิทธิแปลงสภาพ 3.30 บาทต่อหน่วย ทั้งนี้ เมื่อวันที่ 15 สิงหาคม 2557 บริษัท ได้ออกเสนอขายและจัดสรรใบสำคัญแสดงสิทธิเพื่อซื้อหุ้นสามัญของบริษัท ให้แก่ กรรมการ ผู้บริหารและพนักงานของบริษัท และบริษัทย่อยจำนวน 1,200,000 หน่วย

ณ วันที่ 15 มีนาคม 2559 บริษัท มีทุนจดทะเบียนจำนวนทั้งสิ้น 401,200,000 ล้านบาท ประกอบด้วยหุ้นสามัญจำนวน 401,200,000 หุ้น มูลค่าที่ตราไว้หุ้นละ 1 บาท และเรียกชำระแล้ว 401,200,000 บาท

6.1.2 บริษัท ช้างแรก ไบโอเพาเวอร์ จำกัด (“CRB”)

ณ วันที่ 15 มีนาคม 2559 CRB มีทุนจดทะเบียนและเรียกชำระแล้วเท่ากับ 200,000,000 บาท โดยแบ่งออกเป็นหุ้นสามัญจำนวน 20,000,000 หุ้น มูลค่าที่ตราไว้หุ้นละ 10 บาท ทุนชำระแล้ว 200,000,000 บาท

6.1.3 บริษัท มหาชัย กรีน เพาเวอร์ จำกัด (“MGP”)

ณ วันที่ 15 มีนาคม 2559 MGP มีทุนจดทะเบียนเท่ากับ 235,000,000 บาท โดยแบ่งออกเป็นหุ้นสามัญจำนวน 2,350,000 หุ้น มูลค่าที่ตราไว้หุ้นละ 100 บาท โดยมีทุนที่เรียกชำระแล้วเท่ากับ 233,500,000 บาท

6.1.4 บริษัท ทูมัส กรีน จำกัด (“TSG”)

ณ วันที่ 15 มีนาคม 2559 TSG มีทุนจดทะเบียนเท่ากับ 200,000,000 บาท โดยแบ่งออกเป็นหุ้นสามัญจำนวน 2,000,000 หุ้น มูลค่าที่ตราไว้หุ้นละ 100 บาท โดยมีทุนที่เรียกชำระแล้วเท่ากับ 200,000,000 บาท

6.1.5 บริษัท แมว่งส์ เอ็นเนอจี จำกัด (“MWE”)

ณ วันที่ 15 มีนาคม 2559 MWE มีทุนจดทะเบียน 200,000,000 บาท โดยแบ่งออกเป็นหุ้นสามัญจำนวน 2,000,000 หุ้น มูลค่าที่ตราไว้หุ้นละ 100 บาท โดยมีทุนเรียกชำระแล้วเท่ากับ 200,000,000 บาท

6.1.6 บริษัท พัทลุง กรีน เพาเวอร์ จำกัด (“PGP”)

ณ วันที่ 15 มีนาคม 2559 PGP มีทุนจดทะเบียน 250,000,000 บาท โดยแบ่งออกเป็นหุ้นสามัญจำนวน 25,000,000 หุ้น มูลค่าที่ตราไว้หุ้นละ 10 บาท โดยมีทุนเรียกชำระแล้วเท่ากับ 202,500,000 บาท

6.1.7 บริษัท สตูล กรีน เพาเวอร์ จำกัด (“SGP”)

ณ วันที่ 15 มีนาคม 2559 SGP มีทุนจดทะเบียน 250,000,000 บาท โดยแบ่งออกเป็นหุ้นสามัญจำนวน 25,000,000 หุ้น มูลค่าที่ตราไว้หุ้นละ 10 บาท โดยมีทุนเรียกชำระแล้วเท่ากับ 182,150,000 บาท

6.1.8 บริษัท ปัตตานี กรีน จำกัด (“PTG”)

ณ วันที่ 15 มีนาคม 2559 PTG มีทุนจดทะเบียนและเรียกชำระแล้วเท่ากับ 10,000,000 บาท โดยแบ่งออกเป็นหุ้นสามัญจำนวน 1,000,000 หุ้น มูลค่าที่ตราไว้หุ้นละ 10 บาท

6.2 ผู้ถือหุ้น

6.2.1 รายชื่อผู้ถือหุ้นของบริษัทฯ

มีผู้ถือหุ้นใหญ่ 10 อันดับแรกตามสมุดทะเบียนรายชื่อผู้ถือหุ้นของ TPCH ซึ่งปิดสมุดทะเบียน ข้อมูล ณ วันที่ 31 ธันวาคม 2558 ดังนี้

รายชื่อ	จำนวนหุ้น (หุ้น)	สัดส่วนร้อยละ ของหุ้นที่ถือ
1. บริษัท ไทยโพลีคอนส์ จำกัด (มหาชน)	165,549,960	41.26
2. นพ.พงศ์ศักดิ์ ธรรมธัชอารี	59,715,500	14.88
3. บริษัท ไทยเอ็นวีดีอาร์ จำกัด	8,229,601	2.05
4. กองทุนเปิด บัวหลวงหุ้นระยะยาว	6,345,100	1.58
5. นายไชยณรงค์ จันทร์พลังศรี	5,641,343	1.41
6. นายทวีภครฐิต วทัญญศิริปัญญา	5,035,000	1.25
7. กองทุนสำรองเลี้ยงชีพ ทิสโก้มาสเตอร์ร่วมทุน ซึ่งจดทะเบียนแล้ว	4,960,100	1.24
8. นายกฤษณพัฒน์ นิธิธนัตกุล	4,460,800	1.11
9. นายมนต์ชัย กิตติपालกุล	2,848,100	0.71
10. นายพรชัย รัตนนันทชัยสุข	2,596,100	0.65
รวมผู้ถือหุ้นใหญ่	26,538,160	66.15
ผู้ถือหุ้นอื่น ๆ จำนวน 4,096 ราย	374,661,840	33.85
รวมทั้งสิ้น	401,200,000	100

บริษัทย่อยที่ประกอบธุรกิจหลัก

(1) บริษัท ช้างแรก ไบโอเพาเวอร์ จำกัด (“CRB”)

รายชื่อ	ณ วันที่ 15 มีนาคม 2559	
	จำนวนหุ้นที่ถือ	สัดส่วนการถือหุ้น (ร้อยละ)
1. บริษัท ทีพีซี พาวเวอร์ โฮลดิ้ง จำกัด (มหาชน)	14,624,980	73.13
2. บริษัท วีเอสพีพี คอนซัลแตนท์ จำกัด (“VSPP”) ^{1/}	3,374,990	16.87
3. บริษัท คาร์บอนบีดับเบิลยู (ไทยแลนด์) จำกัด ^{2/}	2,000,000	10.00
4. นายไชยณรงค์ จันทร์พลังศรี	10	0.00
5. นายเชิดศักดิ์ วัฒนวิจิตรกุล	10	0.00
6. นายวรรณะ เสนีวงศ์ ณ อยุธยา	10	0.00
รวม	20,000,000	100.00

หมายเหตุ: ^{1/}VSPP ประกอบธุรกิจผลิตและจำหน่ายไฟฟ้า มีทุนจดทะเบียนชำระแล้วจำนวน 2,500,000 บาท โดยมีรายชื่อผู้ถือหุ้น ณ วันที่ 15 มีนาคม 2559 ประกอบด้วย

รายชื่อ	สัดส่วนการถือหุ้น (ร้อยละ)
1. นายปรกรณ์ ศุภมณีวิทย์ศิริ	26.00
2. นางอังศนา ทิพย์ทะเบียนการ	21.00
3. นายวรรณะ เสนีวงศ์ ณ อยุธยา	13.00
4. นางสาวจิณห์จุฑา รุ่งเรือง	14.00
5. นางกัลยานี กิตติจุจิต	6.00
6. นางสาวชิชาพร สุจริตกุล	5.00
7. นางมาลัย วิบูลรังสรรค์	3.00
8. นางอรุโณทัย วิบูลรังสรรค์	3.00
9. นายอรรถพล ณ นคร	9.00
รวม	100.00

^{2/}บริษัท คาร์บอนบีดับเบิลยู (ไทยแลนด์) จำกัด ถือหุ้นโดย EnBW 99.99% ที่จัดตั้งขึ้นเพื่อลงทุนในการดำเนินธุรกิจโรงไฟฟ้าในประเทศไทย

รายชื่อ	สัดส่วนการถือหุ้น (ร้อยละ)
1. อีเอ็นบีดับเบิลยู เอเนอร์ยี บาเดน-เวทเทิมแบร์กอาเก	99.99
2. นางจรรยา เจริญสุข เดชไธ	0.00
3. นางสาวธาราศรี วงศ์ศรีวัฒนกุล	0.00
รวม	100.00

(2) บริษัท มหาชัย กรีน เพาเวอร์ จำกัด (“MGP”)

รายชื่อ	ณ วันที่ 15 มีนาคม 2559	
	จำนวนหุ้นที่ถือ	สัดส่วนการถือหุ้น (ร้อยละ)
1. บริษัท ทีพีซี เพาเวอร์ โฮลดิ้ง จำกัด (มหาชน) (“บริษัทฯ”)	1,081,000	46.00
2. บริษัท คาร์บอนปีดับเบิลยู (ไทยแลนด์) จำกัด ^{2/}	1,081,000	46.00
3. บริษัท กรีน เพาเวอร์ โปรดิวเซอร์ กรุ๊ป จำกัด	117,500	5.00
4. บริษัท เอ็นซี โคโคเนท จำกัด	70,500	3.00
รวม	2,350,000	100.00

(3) บริษัท ทู่งสัง กรีน จำกัด (“TSG”)

รายชื่อ	ณ วันที่ 15 มีนาคม 2559	
	จำนวนหุ้นที่ถือ	สัดส่วนการถือหุ้น (ร้อยละ)
1. บริษัท ทีพีซี เพาเวอร์ โฮลดิ้ง จำกัด (มหาชน)	1,299,997	64.99
2. บริษัท คาร์บอนปีดับเบิลยู (ไทยแลนด์) จำกัด ^{2/}	700,000	35.00
3. นายเจริญ จันทร์พลังศรี	1	0.00
4. นายไชยณรงค์ จันทร์พลังศรี	1	0.00
5. นายเชิดศักดิ์ วัฒนวิจิตรกุล	1	0.00
รวม	2,000,000	100.00

(4) บริษัท แมว่งส์ เอ็นเนอร์ยี่ จำกัด (“MWE”)

รายชื่อ	ณ วันที่ 15 มีนาคม 2559	
	จำนวนหุ้นที่ถือ	สัดส่วนการถือหุ้น (ร้อยละ)
1. บริษัท ทีพีซี เพาเวอร์ โฮลดิ้ง จำกัด (มหาชน) (“บริษัทฯ”)	1,700,000	85.00
2. บริษัท กรีน เพาเวอร์ แพลนท์ จำกัด ^{3/}	200,000	10.00
3. ห้างหุ้นส่วนจำกัด ข.พรหมมารักษ์	100,000	5.00
รวม	2,000,000	100.00

^{3/}บริษัท กรีน เพาเวอร์ แพลนท์ จำกัด มีทุนจดทะเบียนชำระแล้วจำนวน 1,000,000 บาท ประกอบธุรกิจผลิตพลังงานไฟฟ้า โดยมีรายชื่อผู้ถือหุ้น ณ วันที่ 15 มีนาคม 2559 ประกอบด้วย

รายชื่อ	สัดส่วนการถือหุ้น(ร้อยละ)
1. นางกุลสิน ศรีทองคำ	10.00
2. นางสาวนิรมล ศรีทองคำ	5.00
3. นายสุวิทย์ ศรีทองคำ	5.00
4. นางสาวกัลดา ศรีทองคำ	5.00
5. นางกัลยาณี บรรณะศรี	5.00
6. นายสุรศักดิ์ บรรณะศรี	5.00
7. นายประภาส ศรีทองคำ	65.00
รวม	100.00

(5) บริษัท พัทลุง กรีน เพาเวอร์ จำกัด (“PGP”)

รายชื่อ	ณ วันที่ 15 มีนาคม 2559	
	จำนวนหุ้นที่ถือ	สัดส่วนการถือหุ้น (ร้อยละ)
1. บริษัท ทีพีซี เพาเวอร์ โฮลดิ้ง จำกัด (มหาชน) (“บริษัทฯ”)	14,999,997	60.00
2. บริษัท วู้ดเวอร์คเอ็นเนอร์ยี่ จำกัด ^{4/}	10,000,000	40.00
3. นายไชยณรงค์ จันทร์พลังศรี	1	0.00
4. นายเชิดศักดิ์ วัฒนวิจิตรกุล	1	0.00
5. นายรุ่งศักดิ์ บุญชู	1	0.00
รวม	25,000,000	100.00

^{4/}บริษัท วู้ดเวอร์คเอ็นเนอร์ยี่ จำกัด มีทุนจดทะเบียนชำระแล้วจำนวน 250,000 บาท ประกอบธุรกิจผลิตพลังงานไฟฟ้า โดยมีรายชื่อผู้ถือหุ้น ณ วันที่ 15 มีนาคม 2559 ประกอบด้วย

รายชื่อ	สัดส่วนการถือหุ้น(ร้อยละ)
1. นายวิกิจ สุพิทักษ์	22.50
2. นายวิที สุพิทักษ์	22.50
3. นายประกิจ วุฒิเศรษฐรักษ์	10.00
4. นายมานพ อัครกิจพานิช	6.00
5. นายเชียวไชย นิยม	5.00
6. นายวินัส วีระพรสวรรค์	5.00
7. นายบุญชัย ลิขิตพิชิตชัย	4.00
8. นางวิมลรัตน์ เสงี่ยมกุล	5.00
9. เด็กหญิงสวรรยา สุพิทักษ์	5.00
10. ผู้ถือหุ้นรายย่อยอื่น 10 ราย	15.00
รวม	100.00

(6) บริษัท สตูล กรีน เพาเวอร์ จำกัด (“SGP”)

รายชื่อ	ณ วันที่ 15 มีนาคม 2559	
	จำนวนหุ้นที่ถือ	สัดส่วนการถือหุ้น (ร้อยละ)
1. บริษัท ทีพีซี เพาเวอร์ โฮลดิ้ง จำกัด (มหาชน) (“บริษัทฯ”)	12,749,997	51.00
2. บริษัท วู้ดเวอร์คเอ็นเนอร์ยี่ จำกัด ^{4/}	10,000,000	40.00
3. บริษัท กรีน เพาเวอร์ แพลนท์ จำกัด ^{3/}	2,250,000	9.00
4. นายไชยณรงค์ จันทร์พลั่งศรี	1	0.00
5. นายเชิดศักดิ์ วัฒนวิจิตรกุล	1	0.00
6. นายรุ่งศักดิ์ บุญชู	1	0.00
รวม	25,000,000	100.00

(7) บริษัท ปัตตานี กรีน จำกัด (“PTG”)

รายชื่อ	ณ วันที่ 15 มีนาคม 2559	
	จำนวนหุ้นที่ถือ	สัดส่วนการถือหุ้น (ร้อยละ)
1. บริษัท ทีพีซี เพาเวอร์ โฮลดิ้ง จำกัด (มหาชน) (“บริษัทฯ”)	649,997	65.00
2. บริษัท นราพารา จำกัด ^{6/}	250,000	25.00
3. บริษัท กรีน เพาเวอร์ แพลนท์ จำกัด ^{3/}	100,000	10.00
4. นายไชยณรงค์ จันทร์พลั่งศรี	1	0.00
5. นายเชิดศักดิ์ วัฒนวิจิตรกุล	1	0.00
6. นายรุ่งศักดิ์ บุญชู	1	0.00
รวม	1,000,000	100.00

หมายเหตุ: ^{6/}บริษัท นราพารา จำกัด มีทุนจดทะเบียนชำระแล้วจำนวน 100,000,000 บาท ประกอบธุรกิจผลิตและจำหน่ายไม้ยางพาราแปรรูปอบแห้ง โดยมีรายชื่อผู้ถือหุ้น ณ วันที่ 15 มีนาคม 2559 ประกอบด้วย

รายชื่อ	สัดส่วนการถือหุ้น(ร้อยละ)
1. นายสมบัติ ชัยรัตน์มโนกร	79.00
2. นางนภารัตน์ ชัยรัตน์มโนกร	20.00
3. นายदनัย รุจิदानนท์	0.40
4. น.ส.นภาพร รุจิदानนท์	0.20
5. นายพรชัย รุจิदानนท์	0.20
6. นางสุนีย์ เจียรเวโรจน์	0.20
รวม	100.00

6.2.3 ข้อตกลงระหว่างผู้ถือหุ้นใหญ่ (Shareholders' Agreement)

บริษัทฯ ไม่มีข้อตกลงระหว่างผู้ถือหุ้นใหญ่ ในเรื่องที่มีผลกระทบต่อการออกและเสนอขายหลักทรัพย์ หรือการบริหารงานของบริษัทฯ โดยที่ข้อตกลงดังกล่าวมีบริษัทฯ ร่วมลงนามด้วย

6.3 รายละเอียดของใบสำคัญแสดงสิทธิที่จะซื้อหุ้นสามัญ

ประเภท	: ใบสำคัญแสดงสิทธิที่จะซื้อหุ้นสามัญของบริษัทฯ ชนิดระบุชื่อผู้ถือ และไม่สามารถเปลี่ยนมือได้ เว้นแต่เป็นการโอนในกรณีที่กรรมการ และ/หรือพนักงานเสียชีวิต
จำนวนใบสำคัญแสดงสิทธิของ บริษัทฯ	: 1,200,000 หน่วย
ราคาเสนอขาย	: หน่วยละ 0 บาท (ศูนย์บาท)
มูลค่าการเสนอขาย	: 0 บาท (ศูนย์บาท)
อายุของใบสำคัญแสดงสิทธิ	: ไม่เกิน 3 ปี นับตั้งแต่วันที่ออกใบสำคัญแสดงสิทธิครั้งแรก
วันที่ออกและเสนอขายใบสำคัญแสดงสิทธิ	: วันที่ 15 สิงหาคม 2557
จำนวนหุ้นสามัญที่จัดสรรไว้เพื่อรองรับการใช้สิทธิตามใบสำคัญแสดงสิทธิ	: 1,200,000 หุ้น คิดเป็นร้อยละ 0.30 ของจำนวนหุ้นที่จำหน่ายได้แล้ว ทั้งหมดของบริษัทฯ จำนวน 401,200,000 หุ้น (ทุนจดทะเบียนชำระแล้วภายหลังจากที่บริษัทฯ ได้มีการเสนอขายหุ้นเพิ่มทุนให้แก่ประชาชนเป็นครั้งแรก และผู้ถือหุ้นเดิมของบริษัทฯ ไทยโพลีคอนส์ จำกัด (มหาชน) และการใช้สิทธิตามใบสำคัญแสดงสิทธิทั้งจำนวน)
อัตราการใช้สิทธิ	: ใบสำคัญแสดงสิทธิ 1 หน่วย ต่อหุ้นสามัญ 1 หุ้น (อัตราการใช้สิทธิอาจเปลี่ยนแปลงในภายหลังตามเงื่อนไขการปรับสิทธิ)
ราคาการใช้สิทธิ	: เท่ากับหุ้นละ 3.30 บาท (ราคาการใช้สิทธิอาจเปลี่ยนแปลงในภายหลังตามเงื่อนไขการปรับสิทธิ)
วิธีการจัดสรรใบสำคัญแสดงสิทธิ	: จัดสรรให้แก่กรรมการและ/หรือพนักงานของบริษัทฯ และบริษัทย่อยของบริษัทฯ โดยมีจำนวนไม่เกิน 50 ราย
ระยะเวลาการใช้สิทธิ	: ผู้ถือใบสำคัญแสดงสิทธิสามารถใช้สิทธิตามใบสำคัญแสดงสิทธิได้ทันทีภายหลังจากวันที่ออกใบสำคัญแสดงสิทธิ ในวันทำการสุดท้ายของเดือนพฤษภาคมและเดือนพฤศจิกายนของแต่ละปีตลอดอายุของใบสำคัญแสดงสิทธิ (วันกำหนดใช้สิทธิ) ทั้งนี้ วันกำหนดใช้สิทธิครั้งแรกจะตรงกับวันทำการสุดท้ายของเดือนพฤษภาคมหรือเดือนพฤศจิกายน (แล้วแต่กรณี) หลังจากวันออกใบสำคัญแสดงสิทธิ (วันกำหนดใช้สิทธิครั้งแรก) และวันกำหนดใช้สิทธิครั้งสุดท้ายจะตรงกับวันทำการสุดท้ายของวันที่ครบกำหนดระยะเวลา 3 ปีนับตั้งแต่วันที่ออกใบสำคัญแสดงสิทธิ (วันกำหนดใช้สิทธิครั้งสุดท้าย) ภายใต้อำนาจการให้สิทธิตามสัดส่วนดังนี้

- ผู้ถือใบสำคัญแสดงสิทธิสามารถใช้สิทธิตามใบสำคัญแสดงสิทธิในวันกำหนดใช้สิทธิครั้งแรกได้ไม่เกินร้อยละ 50 ของจำนวนใบสำคัญแสดงสิทธิทั้งหมดที่กรรมการและ/หรือพนักงานแต่ละรายได้รับจัดสรร

ภายหลังการใช้สิทธิครั้งแรก ผู้ถือใบสำคัญแสดงสิทธิสามารถใช้สิทธิได้โดยไม่จำกัดจำนวนจนกว่าจะครบอายุของใบสำคัญแสดงสิทธิ ใบสำคัญแสดงสิทธิที่เหลือจากการใช้สิทธิหรือไม่ได้ใช้สิทธิในวันกำหนดการใช้สิทธิใดๆ สามารถสะสมเพื่อนำไปใช้สิทธิได้ในวันกำหนดการใช้สิทธิครั้งต่อไป ตลอดอายุของใบสำคัญแสดงสิทธิ แต่หากครบกำหนดอายุของใบสำคัญแสดงสิทธิแล้ว ใบสำคัญแสดงสิทธิใดๆ ที่ไม่ถูกใช้สิทธิจะถูกยกเลิกและสิ้นผลไป

- ตลาดรองของใบสำคัญแสดงสิทธิ : บริษัทฯ จะไม่นำใบสำคัญแสดงสิทธิที่ออกในครั้งนี้อาจจดทะเบียนในตลาดหลักทรัพย์แห่งประเทศไทย
- ตลาดรองของหุ้นสามัญที่เกิดจากการใช้สิทธิตามใบสำคัญแสดงสิทธิ : บริษัทฯ จะดำเนินการนำหุ้นสามัญที่เกิดจากการใช้สิทธิเข้าจดทะเบียนในตลาดหลักทรัพย์แห่งประเทศไทย

6.4 นโยบายการจ่ายเงินปันผล

6.4.1 นโยบายการจ่ายเงินปันผลของบริษัทฯ และบริษัทย่อยทุกบริษัท

บริษัทฯ และบริษัทย่อยมีนโยบายจ่ายเงินปันผลให้แก่ผู้ถือหุ้นของบริษัทฯ และบริษัทย่อยในอัตราไม่น้อยกว่าร้อยละ 40 ของกำไรสุทธิหลังหักภาษีเงินได้นิติบุคคลของงบการเงินเฉพาะกิจการของบริษัทฯ หรือบริษัทย่อยตามแต่กรณี ภายหลังหักสำรองตามกฎหมาย ทั้งนี้ อัตราการจ่ายเงินปันผลดังกล่าวอาจเปลี่ยนแปลงไปจากที่กำหนดไว้ข้างต้นขึ้นอยู่กับผลการดำเนินงาน สถานะการเงิน สภาพคล่อง ความจำเป็นในการลงทุนหมุนเวียน การลงทุนเพิ่มเติม การขยายธุรกิจ เงื่อนไขและข้อจำกัดตามที่กำหนดไว้ในสัญญาเงินกู้ยืม และปัจจัยอื่นๆที่เกี่ยวข้องในการบริหารงานตามที่คณะกรรมการ และ/หรือผู้ถือหุ้นของบริษัทฯ หรือบริษัทย่อยเห็นสมควร

ทั้งนี้ เงื่อนไขในสัญญาเงินกู้ยืมระยะยาวกับสถาบันการเงินที่บริษัทย่อยมีอยู่ในปัจจุบัน ได้แก่

สัญญาเงินกู้ยืมระยะยาวกับสถาบันการเงินของ CRB ได้กำหนดว่า ในช่วงระยะเวลา 3 ปี นับแต่วันเริ่มการผลิตกระแสไฟฟ้า (วันที่ 15 มีนาคม 2556) หาก CRB จะจ่ายเงินปันผลให้แก่ผู้ถือหุ้นไม่ว่าจะเป็นครั้งใดคราวใดหรือจะโดยทางใดหรือวิธีใดก็ตาม ถ้าในปีใด CRB จะจ่ายเงินปันผลให้แก่ผู้ถือหุ้นเกินกว่าร้อยละ 50 ของเงินกำไรสุทธิหลังหักภาษีที่ปรากฏในงบการเงินในปีนั้นๆ CRB จะต้องนำเงินมาชำระหนี้ต้นของวงเงินกู้ให้แก่ผู้ให้สินเชื่อเพิ่มเติมในอัตราร้อยละ 70 ของเงินปันผลส่วนเกินดังกล่าวในปีนั้นๆ ทั้งนี้ ให้ถือว่า การชำระหนี้ในกรณีดังกล่าวเป็นการชำระหนี้คืนก่อนกำหนด นอกจากนี้ CRB จะจ่ายเงินปันผลได้ก็ต่อเมื่อผู้ให้สินเชื่อเห็นว่าจ่ายเงินปันผลดังกล่าวแล้วไม่กระทบกระเทือนต่อความสามารถในการชำระหนี้ของ CRB หรือมีเหตุการณ์ดังต่อไปนี้เกิดขึ้นครบทุกข้อแล้ว

- 1) CRB ไม่ได้ตกเป็นผู้ผิดนัดตามสัญญานี้
- 2) เงินในบัญชีสำรองเพื่อการชำระหนี้ (Debt Service Reserve Account) มีจำนวนเพียงพอที่จะชำระหนี้ตามข้อกำหนดและเงื่อนไขของสัญญา
- 3) อัตราส่วน DSCR ของ CRB ในปีที่ย่อยปันผลต้องไม่ต่ำกว่า 1.25 : 1

7. โครงสร้างการจัดการ

7.1 คณะกรรมการบริษัท

7.1.1 คณะกรรมการของบริษัทฯ

ณ วันที่ 31 ธันวาคม 2558 คณะกรรมการบริษัทประกอบด้วยกรรมการจำนวนทั้งสิ้น 10 ท่าน ดังนี้

รายชื่อ	ตำแหน่ง	จำนวนครั้งที่เข้าร่วมประชุม / การประชุมทั้งหมด (ภายหลังเข้ารับตำแหน่ง)		วันที่เข้ารับตำแหน่ง
		ปี 2557 (มกราคม-ธันวาคม)	ปี 2558 (มกราคม-ธันวาคม)	
1. ดร. ธนู กุลชล	ประธานกรรมการบริษัท/กรรมการอิสระ	12/13	7/7	24 เมษายน 58
2. นายไชยณรงค์ จันทร์พลังศรี	กรรมการบริษัท/กรรมการบริหาร	12/13	7/7	30 เมษายน 57
3. นางกนกทิพย์ จันทร์พลังศรี	กรรมการบริษัท	13/13	7/7	24 เมษายน 58
4. นายเชิดศักดิ์ วัฒนวิจิตรกุล	กรรมการบริษัท/กรรมการบริหาร	13/13	7/7	30 เมษายน 57
5. นายรุ่งศักดิ์ บุญชู	กรรมการบริษัท/กรรมการบริหาร	13/13	7/7	30 เมษายน 57
6. นางสาววรรณวรงค์ ธนรัฐประยูร	กรรมการบริษัท/กรรมการบริหาร	13/13	7/7	26 ธันวาคม 55
7. นางบุญทิพา สิมะสกุล	กรรมการบริษัท/กรรมการอิสระ/ ประธานกรรมการตรวจสอบ	13/13	7/7	24 เมษายน 58
8. ดร. ขวัญใจ อังตระกูล	กรรมการบริษัท/กรรมการอิสระ/กรรมการตรวจสอบ	8/13	-	
9. นายธันวา ธีระวิทย์เลิศ	กรรมการบริษัท/กรรมการอิสระ/กรรมการตรวจสอบ	13/13	7/7	13 พฤศจิกายน 56
10. นายนรชัย ศรีพิมล	กรรมการบริษัท/กรรมการอิสระ/กรรมการตรวจสอบ	-	6/6	26 มกราคม 58

- หมายเหตุ:
- ที่ประชุมคณะกรรมการบริษัท ครั้งที่ 5/2556 เมื่อวันที่ 13 พฤศจิกายน 2556 มีมติเปลี่ยนแปลงคณะกรรมการบริษัท โดยอนุมัติแต่งตั้ง ดร. ธนู กุลชล นางกนกทิพย์ จันทร์พลังศรี เป็นกรรมการแทน นายวิกุล โลหะมงคล และนายสุรชา ตันสถาพรชัย ซึ่งลาออกจากการเป็นกรรมการบริษัทเมื่อวันที่ 12 พฤศจิกายน 2556 และอนุมัติแต่งตั้งกรรมการใหม่เพิ่ม 3 ท่าน คือ นางบุญทิพา สิมะสกุล ดร. ขวัญใจ อังตระกูล และนายธันวา ธีระวิทย์เลิศ
 - กรรมการบริษัททั้งหมด 9 ท่าน ได้ผ่านการอบรมหลักสูตรสมาคมส่งเสริมสถาบันกรรมการบริษัทไทย
 - นางสาวยุพาดี ไชยยะ เป็นเลขานุการบริษัท
 - วันที่ 30 ธันวาคม 2557 ดร.ขวัญใจ อังตระกูล ออกจากการเป็นกรรมการตรวจสอบ เนื่องจากเสียชีวิตในวันที่ 30 ธันวาคม 2557
 - วันที่ 26 มกราคม 2558 ที่ประชุมคณะกรรมการบริษัท ครั้งที่ 1/2558 มีมติแต่งตั้ง นายนรชัย ศรีพิมล ดำรงตำแหน่งกรรมการตรวจสอบแทน ดร.ขวัญใจ อังตระกูล ซึ่งบุคคลซึ่งเข้าเป็นกรรมการแทนดังกล่าว จะอยู่ในตำแหน่งกรรมการได้เพียงวาระที่ยังเหลืออยู่ของกรรมการที่แทน
 - วันที่ 25 ธันวาคม 2558 นางสาววรรณวรงค์ ธนรัฐประยูร ลาออกจากการเป็นกรรมการบริษัท โดยมีผลตั้งแต่วันที่ 1 มกราคม 2559

กรรมการผู้มีอำนาจลงนามผูกพันบริษัทฯ

กรรมการผู้มีอำนาจลงนาม คือ นายไชยณรงค์ จันทร์พลังศรี นายเชิดศักดิ์ วัฒนวิจิตรกุล นางกนกทิพย์ จันทร์พลังศรี นายรุ่งศักดิ์ บุญชู กรรมการสองในสี่คนนี้ลงลายมือชื่อร่วมกันและประทับตราสำคัญบริษัทฯ

7.1.2 คณะกรรมการของ บริษัท ช้างแรก ไบโอเพาเวอร์ จำกัด (“CRB”)

ณ วันที่ 31 ธันวาคม 2558 คณะกรรมการของ CRB มีจำนวน 8 ท่านดังนี้

รายชื่อ	ตำแหน่ง	จำนวนครั้งที่เข้าร่วมประชุม / การประชุมทั้งหมด(ภายหลังเข้ารับตำแหน่ง)		วันที่เข้ารับตำแหน่ง
		ปี 2557 (มกราคม-ธันวาคม)	ปี 2558 (มกราคม-ธันวาคม)	
1. นายไชยณรงค์ จันทร์พลศรี*	กรรมการ	8/8	1/1	29 เมษายน 57
2. นางกนกทิพย์ จันทร์พลศรี*	กรรมการ	5/5	1/1	26 มิถุนายน 57
3. นายเชิดศักดิ์ วัฒนวิจิตรกุล*	กรรมการ	8/8	1/1	29 เมษายน 57
4. นายวิกุล โลหะมงคล*	กรรมการ	8/8	1/1	3 เมษายน 58
5. นายรุ่งศักดิ์ บุญชู*	กรรมการ	8/8	1/1	3 เมษายน 58
6. นางสาววรรณวรางค์ ธนรัฐประยูร*	กรรมการ	8/8	1/1	28 ตุลาคม 56
7. นายวรรณะ เสนิงค์ ณ อุษยา	กรรมการ	8/8	1/1	29 เมษายน 57
8. นายโรแลนด์ โพเกล	กรรมการ	7/8	1/1	3 เมษายน 58

- หมายเหตุ: 1. ที่ประชุมคณะกรรมการบริษัทครั้งที่ 5/2557 มีมติแต่งตั้งกรรมการที่เป็นตัวแทนของบริษัทฯ (*) ในสัดส่วนไม่น้อยกว่า สัดส่วนการถือหุ้นใน CRB (ร้อยละ 73.1) เพื่อดูแลผลประโยชน์ของบริษัทฯ ใน CRB
2. กรรมการที่ผ่านการอบรมหลักสูตรสมาคมส่งเสริมสถาบันกรรมการบริษัทไทย ได้แก่ นายไชยณรงค์ จันทร์พลศรี นางกนกทิพย์ จันทร์พลศรี นายเชิดศักดิ์ วัฒนวิจิตรกุล นายรุ่งศักดิ์ บุญชู และนางสาววรรณวรางค์ ธนรัฐประยูร
3. วันที่ 25 ธันวาคม 2558 นางสาววรรณวรางค์ ธนรัฐประยูร ลาออกจากกรรมการบริษัท โดยมีผลตั้งแต่วันที่ 1 มกราคม 2559

กรรมการผู้มีอำนาจลงนามผูกพัน CRB

นายไชยณรงค์ จันทร์พลศรี นายเชิดศักดิ์ วัฒนวิจิตรกุล และนายรุ่งศักดิ์ บุญชู กรรมการสองในสามคนนี้ลงลายมือชื่อร่วมกันและประทับตราสำคัญของ CRB

7.1.3 คณะกรรมการของ บริษัท มหาชัย กรีน เพาเวอร์ จำกัด (“MGP”)

ณ วันที่ 31 ธันวาคม 2558 คณะกรรมการของ MGP มีจำนวน 8 ท่านดังนี้

รายชื่อ	ตำแหน่ง	จำนวนครั้งที่เข้าร่วมประชุม / การประชุมทั้งหมด(ภายหลังเข้ารับตำแหน่ง)		วันที่เข้ารับตำแหน่ง
		ปี 2557 (มกราคม-ธันวาคม)	ปี 2558 (มกราคม-ธันวาคม)	
1. นายไชยณรงค์ จันทร์พลศรี*	กรรมการ	4/4	2/2	8 กรกฎาคม 56
2. นางกนกทิพย์ จันทร์พลศรี*	กรรมการ	2/2	2/2	7 เมษายน 58
3. นายเชิดศักดิ์ วัฒนวิจิตรกุล*	กรรมการ	4/4	2/2	8 กรกฎาคม 56
4. นายรุ่งศักดิ์ บุญชู*	กรรมการ	4/4	2/2	7 เมษายน 58
5. นายโรแลนด์ โพเกล	กรรมการ	4/4	2/2	7 เมษายน 58
6. นางสาวธราศรี วงศ์ศรีวัฒนกุล	กรรมการ	3/4	2/2	29 เมษายน 57
7. นายสเทพาน ดิทธิธิ	กรรมการ	4/4	2/2	8 กรกฎาคม 55
8. นางสาวปาริชาติ เข็มภาค	กรรมการ	2/2	2/2	10 มิถุนายน 57

- หมายเหตุ: 1. ที่ประชุมคณะกรรมการบริษัท ครั้งที่ 5/2557 มีมติแต่งตั้งกรรมการที่เป็นตัวแทนของบริษัท (*) ในสัดส่วนไม่น้อยกว่า สัดส่วนการถือหุ้นใน MGP (ร้อยละ 46.0) เพื่อดูแลผลประโยชน์ของบริษัทฯ ใน MGP
2. กรรมการที่ผ่านการอบรมหลักสูตรสมาคมส่งเสริมสถาบันกรรมการบริษัทไทย ได้แก่ นายไชยณรงค์ จันทร์พลังศรี นางกนกทิพย์ จันทร์พลังศรี นายเชตศักดิ์ วัฒนวิจิตรกุล และนายรุ่งศักดิ์ บุญชู

กรรมการผู้มีอำนาจลงนามผูกพัน MGP

นายไชยณรงค์ จันทร์พลังศรี หรือนายเชตศักดิ์ วัฒนวิจิตรกุล หรือนายรุ่งศักดิ์ บุญชู คนใดคนหนึ่งลงลายมือชื่อ ร่วมกับนายโรแลนด์ โฟเกิล หรือนางสาวธาราศรี วงศ์ศรีวัฒนกุลหรือนายสเตฟาน ดิททริช คนใดคนหนึ่งรวมเป็นสอง คนและประทับตราสำคัญของ MGP

7.1.4 คณะกรรมการของ บริษัท พุ่งสูง กรีน จำกัด (“TSG”)

ณ วันที่ 31 ธันวาคม 2558 คณะกรรมการของ TSG มีจำนวน 9 ท่าน ดังนี้

รายชื่อ	ตำแหน่ง	จำนวนครั้งที่เข้าร่วมประชุม / การประชุม ทั้งหมด(ภายหลังเข้ารับตำแหน่ง)		วันที่เข้ารับ ตำแหน่ง
		ปี 2557 (มกราคม- ธันวาคม)	ปี 2558 (มกราคม-ธันวาคม)	
1. นายไชยณรงค์ จันทร์พลังศรี*	กรรมการ	5/5	7/7	29 เมษายน 57
2. นางกนกทิพย์ จันทร์พลังศรี*	กรรมการ	2/2	7/7	10 มิถุนายน 57
3. นายเชตศักดิ์ วัฒนวิจิตรกุล*	กรรมการ	5/5	7/7	29 เมษายน 57
4. นายรุ่งศักดิ์ บุญชู*	กรรมการ	5/5	7/7	7 เมษายน 58
5. นายโรแลนด์ โฟเกิล	กรรมการ	4/5	6/7	7 เมษายน 58
6. นางสาวธาราศรี วงศ์ศรีวัฒนกุล	กรรมการ	5/5	7/7	5 พฤศจิกายน 55
7. นายปฐมพล สวาททรัพย์	กรรมการ		2/2	14 กันยายน 58
8. นายวิกุล โลหะมงคล	กรรมการ		2/2	14 กันยายน 58
9. นายสเตฟาน ดิททริช	กรรมการ		2/2	14 กันยายน 58

- หมายเหตุ: 1. ที่ประชุมคณะกรรมการบริษัทครั้งที่ 5/2557 มีมติแต่งตั้งกรรมการที่เป็นตัวแทนของบริษัท (*) ในสัดส่วนไม่น้อยกว่า สัดส่วนการถือหุ้นใน TSG (ร้อยละ 65.0) เพื่อดูแลผลประโยชน์ของบริษัทฯ ใน TSG
2. กรรมการที่ผ่านการอบรมหลักสูตรสมาคมส่งเสริมสถาบันกรรมการบริษัทไทย ได้แก่ นายไชยณรงค์ จันทร์พลังศรี นางกนกทิพย์ จันทร์พลังศรี นายเชตศักดิ์ วัฒนวิจิตรกุล และนายรุ่งศักดิ์ บุญชู
5. วันที่ 14 กันยายน 2558 ที่ประชุมวิสามัญผู้ถือหุ้น ครั้งที่ 2/2558 มีมติแต่งตั้ง นายปฐมพล สวาททรัพย์, นายวิกุล โลหะมงคล และนายสเตฟาน ดิททริช ดำรงตำแหน่งกรรมการ

กรรมการผู้มีอำนาจลงนามผูกพัน TSG

นายไชยณรงค์ จันทร์พลังศรี หรือนายเชตศักดิ์ วัฒนวิจิตรกุล หรือนายรุ่งศักดิ์ บุญชู คนใดคนหนึ่งลงลายมือชื่อ ร่วมกับนายโรแลนด์ โฟเกิล หรือนางสาวธาราศรี วงศ์ศรีวัฒนกุลหรือนายสเตฟาน ดิททริช คนใดคนหนึ่งรวมเป็นสอง คนและประทับตราสำคัญของ TSG

7.1.5 คณะกรรมการของบริษัท แมว่งส์ เอ็นเนอจี จำกัด (“MWE”)

ณ วันที่ 31 ธันวาคม 2558 คณะกรรมการของ MWE มีจำนวน 3 ท่าน ดังนี้

รายชื่อ	ตำแหน่ง	จำนวนครั้งที่เข้าร่วมประชุม / การประชุมทั้งหมด(ภายหลังเข้ารับตำแหน่ง)		วันที่เข้ารับตำแหน่ง
		ปี 2557 (มกราคม-ธันวาคม)	ปี 2558 (มกราคม-ธันวาคม)	
1. นายไชยณรงค์ จันทร์พลั่งศรี*	กรรมการ	11/11	4/4	21 มีนาคม 57
2. นายเชิดศักดิ์ วัฒนวิจิตรกุล*	กรรมการ	11/11	4/4	21 มีนาคม 57
3. นายรุ่งศักดิ์ บุญชู*	กรรมการ	11/11	4/4	7 เมษายน 58

หมายเหตุ: 1. ที่ประชุมคณะกรรมการบริษัท ครั้งที่ 5/2557 มีมติแต่งตั้งกรรมการที่เป็นตัวแทนของบริษัท (*) ในสัดส่วนไม่น้อยกว่า สัดส่วนการถือหุ้นใน MWE (ร้อยละ 85.0) เพื่อดูแลผลประโยชน์ของบริษัทฯ ใน MWE

2. กรรมการที่ผ่านการอบรมหลักสูตรสมาคมส่งเสริมสถาบันกรรมการบริษัทไทย ได้แก่ นายไชยณรงค์ จันทร์พลั่งศรี นายเชิดศักดิ์ วัฒนวิจิตรกุล และนายรุ่งศักดิ์ บุญชู

กรรมการผู้มีอำนาจลงนามผูกพัน MWE

กรรมการสองในสามคน ลงลายมือชื่อร่วมกัน และประทับตราสำคัญของ MWE

7.1.6 คณะกรรมการบริษัทของบริษัท พัทลุง กรีน เพาเวอร์ จำกัด (“PGP”)

ณ วันที่ 31 ธันวาคม 2558 คณะกรรมการของ PGP มีจำนวน 10 ท่าน ดังนี้

รายชื่อ	ตำแหน่ง	จำนวนครั้งที่เข้าร่วมประชุม / การประชุมทั้งหมด(ภายหลังเข้ารับตำแหน่ง)		วันที่เข้ารับตำแหน่ง
		ปี 2557 (มกราคม-ธันวาคม)	ปี 2558 (มกราคม-ธันวาคม)	
1. นายไชยณรงค์ จันทร์พลั่งศรี*	กรรมการ	9/9	6/6	31 ตุลาคม 56
2. นางกนกทิพย์ จันทร์พลั่งศรี*	กรรมการ	3/3	6/6	8 เมษายน 58
3. นายเชิดศักดิ์ วัฒนวิจิตรกุล*	กรรมการ	9/9	6/6	8 เมษายน 58
4. นายรุ่งศักดิ์ บุญชู*	กรรมการ	9/9	6/6	8 เมษายน 58
5. นางสาววรรณวรางค์ ชนรัฐประยูร*	กรรมการ	3/3	6/6	8 เมษายน 58
6. นายวิกุล โลหะมงคล*	กรรมการ	3/3	4/4	30 กรกฎาคม 57
7. นายสุรชา ตันสถาพรชัย*	กรรมการ	3/3	4/4	30 กรกฎาคม 57
8. นางสาวสมพิศ แสนเรือง*	กรรมการ	3/3	4/4	30 กรกฎาคม 57
9. นายวิที สุพิทักษ์	กรรมการ	3/3	6/6	30 กรกฎาคม 57
10. นายประกิจ วุฒิเศรษฐรักษ์	กรรมการ	3/3	6/6	30 กรกฎาคม 57
11. นายวิกิจ สุพิทักษ์	กรรมการ		2/2	6 กรกฎาคม 58

หมายเหตุ: 1. ที่ประชุมคณะกรรมการบริษัท ครั้งที่ 6/2557 มีมติแต่งตั้งกรรมการที่เป็นตัวแทนของบริษัท (*) ในสัดส่วนไม่น้อยกว่า สัดส่วนการถือหุ้นใน PGP (ร้อยละ 80.00) เพื่อดูแลผลประโยชน์ของบริษัทฯ ใน PGP

2. กรรมการที่ผ่านการอบรมหลักสูตรสมาคมส่งเสริมสถาบันกรรมการบริษัทไทย ได้แก่ นายไชยณรงค์ จันทร์พลั่งศรี นางกนกทิพย์ จันทร์พลั่งศรี นายเชิดศักดิ์ วัฒนวิจิตรกุล นายรุ่งศักดิ์ บุญชู และนางสาววรรณวรางค์ ชนรัฐประยูร

3. วันที่ 18 มิถุนายน 2558 นายสุรชา ตันสถาพรชัย นางสาวสมพิศ แสนเรืองและนายวิกุล โลหะมงคล ลาออกจากกรรมการบริษัท โดยมีผลตั้งแต่วันที่ 18 มิถุนายน 2558

4. วันที่ 6 กรกฎาคม 2558 ที่ประชุมวิสามัญผู้ถือหุ้น ครั้งที่ 2/2558 มีมติแต่งตั้ง นายวิกิจ สุพิทักษ์ ดำรงตำแหน่งกรรมการบริษัท

5. วันที่ 25 ธันวาคม 2558 นางสาววรรณวรางค์ ชนรัฐประยูร ลาออกจากกรรมการบริษัท โดยมีผลตั้งแต่วันที่ 1 มกราคม 2559

กรรมการผู้มีอำนาจลงนามผูกพัน PGP

นายไชยณรงค์ จันทร์พลังศรี หรือนายเชดศักดิ์ วัฒนวิจิตรกุล หรือนายรุ่งศักดิ์ บุญชู คนใดคนหนึ่งลงลายมือชื่อร่วมกับ นายวิที สุพิทักษ์ หรือนายประกิจ วุฒิสเรษฐรักษ์ หรือนายวิกิจ สุพิทักษ์ คนใดคนหนึ่งรวมเป็นสองคนและประทับตรา สำคัญของ PGP

7.1.7 คณะกรรมการของบริษัท สตุล กรีน เพาเวอร์ จำกัด (“SGP”)

ณ วันที่ 31 ธันวาคม 2558 คณะกรรมการของ SGP มีจำนวน 8 ท่าน

รายชื่อ	ตำแหน่ง	จำนวนครั้งที่เข้าร่วมประชุม / การประชุมทั้งหมด (ภายหลังเข้ารับตำแหน่ง)		วันที่เข้ารับตำแหน่ง
		ปี 2557 (มกราคม-ธันวาคม)	ปี 2558 (มกราคม-ธันวาคม)	
1. นายไชยณรงค์ จันทร์พลังศรี*	กรรมการ	9/9	4/4	25 มีนาคม 57
2. นางกนกทิพย์ จันทร์พลังศรี*	กรรมการ	4/4	4/4	8 เมษายน 58
3. นายเชดศักดิ์ วัฒนวิจิตรกุล*	กรรมการ	9/9	4/4	8 เมษายน 58
4. นายรุ่งศักดิ์ บุญชู*	กรรมการ	9/9	4/4	8 เมษายน 58
5. นางสาววรรณวรางค์ ธนรัฐประยูร*	กรรมการ	4/4	4/4	8 เมษายน 58
6. นายวิที สุพิทักษ์	กรรมการ	4/4	4/4	30 กรกฎาคม 57
7. นายวิกิจ สุพิทักษ์	กรรมการ	4/4	4/4	30 กรกฎาคม 57
8. นายประกิจ วุฒิสเรษฐรักษ์	กรรมการ	4/4	4/4	30 กรกฎาคม 57

หมายเหตุ: 1. ที่ประชุมคณะกรรมการบริษัท ครั้งที่ 6/2557 มีมติแต่งตั้งกรรมการที่เป็นตัวแทนของบริษัทฯ (*) ในสัดส่วนไม่น้อยกว่า สัดส่วนการถือหุ้นใน SGP (ร้อยละ 51.00) เพื่อดูแลผลประโยชน์ของบริษัทฯ ใน SGP

2. กรรมการที่ผ่านการอบรมหลักสูตรสมาคมส่งเสริมสถาบันกรรมการบริษัทไทย ได้แก่ นายไชยณรงค์ จันทร์พลังศรี นางกนกทิพย์ จันทร์พลังศรี นายเชดศักดิ์ วัฒนวิจิตรกุล นายรุ่งศักดิ์ บุญชู และนางสาววรรณวรางค์ ธนรัฐประยูร

3. วันที่ 25 ธันวาคม 2558 นางสาววรรณวรางค์ ธนรัฐประยูร ลาออกจากกรรมการบริษัท โดยมีผลตั้งแต่วันที่ 1 มกราคม 2559

กรรมการผู้มีอำนาจลงนามผูกพันของ SGP

นายไชยณรงค์ จันทร์พลังศรี หรือนายเชดศักดิ์ วัฒนวิจิตรกุล หรือนายรุ่งศักดิ์ บุญชู คนใดคนหนึ่งลงลายมือชื่อ ร่วมกับนายวิที สุพิทักษ์ หรือนายประกิจ วุฒิสเรษฐรักษ์ หรือนายวิกิจ สุพิทักษ์ คนใดคนหนึ่งรวมเป็นสองคน และประทับตราสำคัญของ SGP

7.1.8 คณะกรรมการของบริษัท ปัตตานี กรีน จำกัด (“PTG”)

ณ วันที่ 31 ธันวาคม 2558 คณะกรรมการของ PTG มีจำนวน 3 ท่าน ดังนี้

รายชื่อ	ตำแหน่ง	จำนวนครั้งที่เข้าร่วมประชุม / การประชุมทั้งหมด(ภายหลังเข้ารับตำแหน่ง)		วันที่เข้ารับตำแหน่ง
		ปี 2557 (มกราคม-ธันวาคม)	ปี 2558 (มกราคม-ธันวาคม)	
1. นายไชยณรงค์ จันทร์พลังศรี*	กรรมการ	4/4	1/1	29 เมษายน 57
2. นายเชดศักดิ์ วัฒนวิจิตรกุล*	กรรมการ	4/4	1/1	23 สิงหาคม 56
3. นายรุ่งศักดิ์ บุญชู*	กรรมการ	4/4	1/1	8 เมษายน 58

- หมายเหตุ: 1. ที่ประชุมคณะกรรมการบริษัทครั้งที่ 5/2557 มีมติแต่งตั้งกรรมการที่เป็นตัวแทนของบริษัท (*) ในสัดส่วนไม่น้อยกว่า สัดส่วนการถือหุ้นใน PTG (ร้อยละ 65.0) เพื่อดูแลผลประโยชน์ของบริษัทฯ ใน PTG
2. กรรมการที่ผ่านการอบรมหลักสูตรสมาคมส่งเสริมสถาบันกรรมการบริษัทไทย ได้แก่ นายไชยณรงค์ จันทร์พลงค์ศรี นายเชตศักดิ์ วัฒนวิจิตรกุล และนายรุ่งศักดิ์ บุญชู

กรรมการผู้มีอำนาจลงนามผูกพัน PTG

กรรมการสองในสามคนลงลายมือชื่อร่วมกันและประทับตราสำคัญของ PTG

7.1.9 คณะกรรมการของบริษัท บางสะพานน้อย ไบโอบีโอส จำกัด ("BBRP")

ณ วันที่ 31 ธันวาคม 2558 คณะกรรมการของ BBRP มีจำนวน 7 ท่าน ดังนี้

รายชื่อ	ตำแหน่ง	จำนวนครั้งที่เข้าร่วมประชุม / การประชุม ทั้งหมด(ภายหลังเข้ารับตำแหน่ง)		วันที่เข้ารับ ตำแหน่ง
		ปี 2557 (มกราคม-ธันวาคม)	ปี 2558 (มกราคม-ธันวาคม)	
1. นายไชยณรงค์ จันทร์พลงค์*	กรรมการ	5/5	2/2	5 มีนาคม 56
2. นางกนกทิพย์ จันทร์พลงค์*	กรรมการ	1/1	2/2	22 สิงหาคม 57
3. นายเชตศักดิ์ วัฒนวิจิตรกุล*	กรรมการ	5/5	2/2	17 ธันวาคม 53
4. นายรุ่งศักดิ์ บุญชู*	กรรมการ	1/1	2/2	22 สิงหาคม 57
5. นางสาววรรณวรางค์ ธนรัฐประยูร*	กรรมการ	1/1	2/2	22 สิงหาคม 57
6. นายวิกุล โลหะมงคล*	กรรมการ	1/1	2/2	22 สิงหาคม 57
7. นายอนุภาส อื้อพรรณรังษี	กรรมการ	5/5	2/2	17 ธันวาคม 53

- หมายเหตุ: 1. ที่ประชุมคณะกรรมการบริษัท ครั้งที่ 5/2557 มีมติแต่งตั้งกรรมการที่เป็นตัวแทนของบริษัท (*) ในสัดส่วนไม่น้อยกว่า สัดส่วนการถือหุ้นใน BBRP (ร้อยละ 85.0) เพื่อดูแลผลประโยชน์ของบริษัทฯ ใน BBRP
2. กรรมการที่ผ่านการอบรมหลักสูตรสมาคมส่งเสริมสถาบันกรรมการบริษัทไทย ได้แก่ นายไชยณรงค์ จันทร์พลงค์ศรี นางกนกทิพย์ จันทร์พลงค์ศรี นายเชตศักดิ์ วัฒนวิจิตรกุล นายรุ่งศักดิ์ บุญชู และนางสาววรรณวรางค์ ธนรัฐประยูร
3. วันที่ 3 เมษายน 2558 ที่ประชุมสามัญผู้ถือหุ้นประจำปี 2558 มีมติให้เลิกบริษัท
4. วันที่ 27 กรกฎาคม 2558 ได้จดทะเบียนเลิกบริษัท
5. วันที่ 13 ตุลาคม 2558 ได้จดทะเบียนเสร็จการชำระบัญชี

กรรมการผู้มีอำนาจลงนามผูกพัน BBRP

กรรมการสองคนลงลายมือชื่อร่วมกันและประทับตราสำคัญของ BBRP

7.2 ผู้บริหาร

7.2.1 ผู้บริหารของบริษัท

ณ วันที่ 1 มีนาคม 2559 คณะผู้บริหารและโครงสร้างองค์กรของบริษัทฯ มีดังนี้

รายชื่อ	ตำแหน่ง
1. นายเชตศักดิ์ วัฒนวิจิตรกุล	กรรมการผู้จัดการ/รักษาการรองกรรมการผู้จัดการฝ่ายบริหารสำนักงาน
2. นายรุ่งศักดิ์ บุญชู	รองกรรมการผู้จัดการฝ่ายพัฒนาธุรกิจในประเทศ
3. นางสาวสมพิศ แสนเรือง	รองกรรมการผู้จัดการฝ่ายการเงิน บัญชี และนักลงทุนสัมพันธ์
4. นางสาวนันท์นภัส สาระบงกช	ผู้ช่วยรองกรรมการผู้จัดการ ฝ่ายพัฒนาธุรกิจต่างประเทศ

แผนโครงสร้างองค์กรของบริษัทฯ*

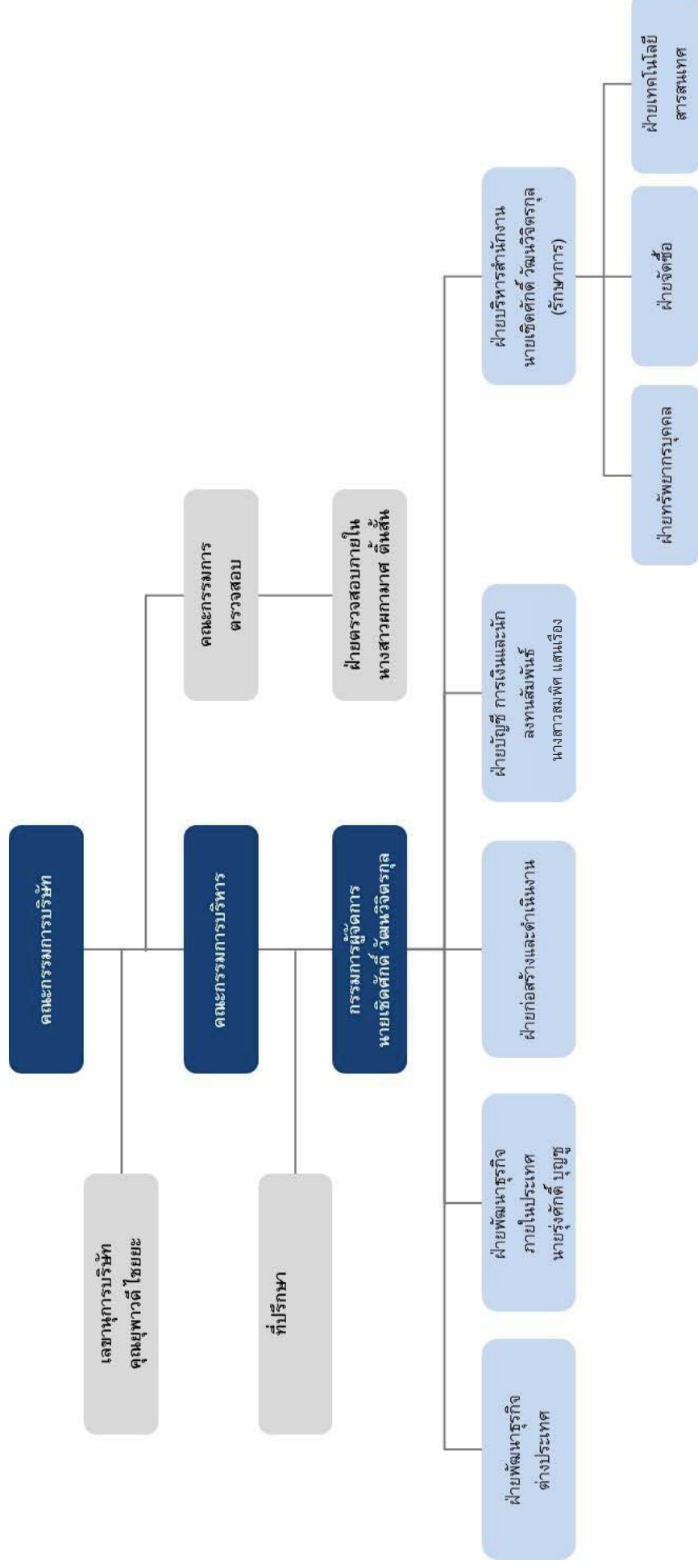

* โครงสร้างองค์กรของบริษัทฯ ได้รับการอนุมัติจากคณะกรรมการบริษัท ในการประชุมคณะกรรมการบริษัทครั้งที่ 5/2557 วันที่ 15 พฤษภาคม 2557

7.2.2 ผู้บริหารของ CRB

ณ วันที่ 31 ธันวาคม 2558 ตำแหน่งผู้บริหารของ CRB มี 1 ตำแหน่ง

รายชื่อ	ตำแหน่ง
1. นายเชิดศักดิ์ วัฒนวิจิตรกุล	กรรมการผู้จัดการ

แผนโครงสร้างองค์กรของ CRB

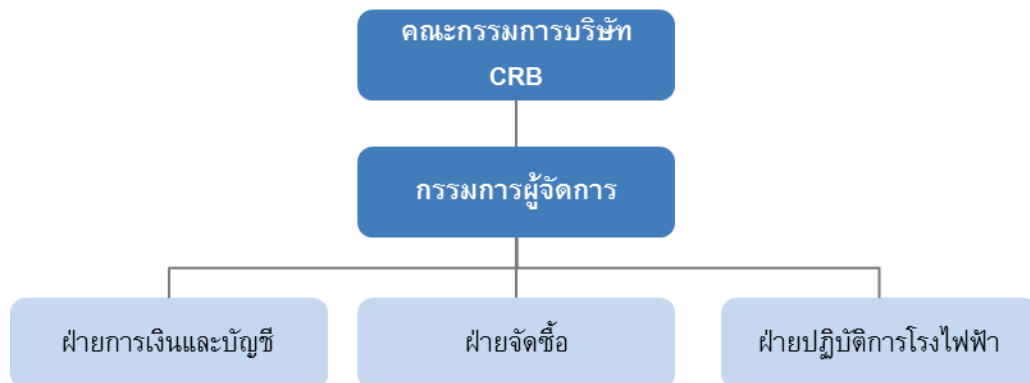

หมายเหตุ: CRB จ้าง VSPP ดำเนินการและบริหารโรงไฟฟ้าทั้งหมด และจ้าง TPCH ดำเนินการฝ่ายการเงินและบัญชี และฝ่ายจัดซื้อตามสัญญาจ้างบริการ

7.2.3 ผู้บริหารของ MGP

ณ วันที่ 31 ธันวาคม 2558 ตำแหน่งผู้บริหารของ MGP มี 1 ตำแหน่ง

รายชื่อ	ตำแหน่ง
1. นายเชิดศักดิ์ วัฒนวิจิตรกุล	กรรมการผู้จัดการ

แผนโครงสร้างองค์กรของ MGP

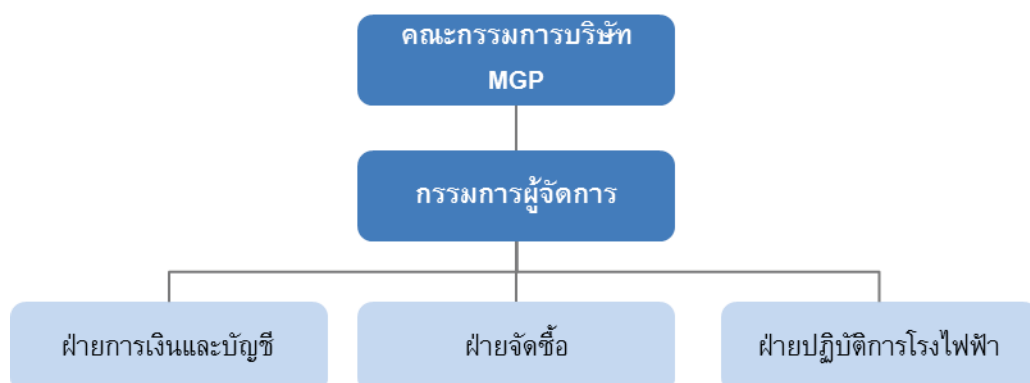

หมายเหตุ: MGP บริหารและดำเนินโครงการโรงไฟฟ้าเอง (โดยมีนายเนเรศ หลิมไพโรจน์เป็นผู้จัดการโรงไฟฟ้า สังกัดฝ่ายปฏิบัติการโรงไฟฟ้าและมีแผนจ้างงานจำนวน 48 อัตรา) และจ้าง TPCH ดำเนินการฝ่ายการเงินและบัญชี

7.2.4 ผู้บริหารของ TSG

ณ วันที่ 31 ธันวาคม 2558 ตำแหน่งผู้บริหารของ TSG มี 1 ตำแหน่ง

รายชื่อ	ตำแหน่ง
1. นายเชิดศักดิ์ วัฒนวิจิตรกุล	กรรมการผู้จัดการ

แผนโครงสร้างองค์กรของ TSG

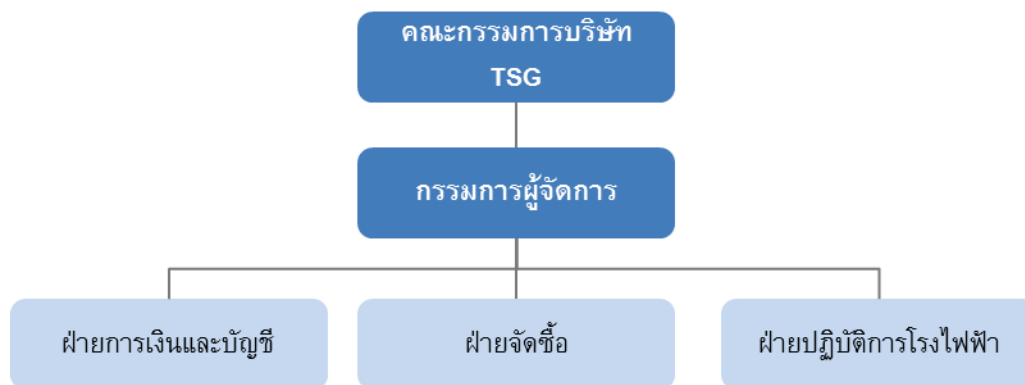

หมายเหตุ: TSG จ้าง VSPP เพื่อดำเนินการและบริหารโรงไฟฟ้าทั้งหมด และจ้าง TPCH ดำเนินการฝ่ายการเงินและบัญชีและฝ่ายจัดซื้อ ตามสัญญาจ้างบริการ

7.2.5 ผู้บริหารของ MWE

ณ วันที่ 31 ธันวาคม 2558 ตำแหน่งผู้บริหารของ MWE มี 1 ตำแหน่ง

รายชื่อ	ตำแหน่ง
1. นายเชิดศักดิ์ วัฒนวิจิตรกุล	กรรมการผู้จัดการ

แผนโครงสร้างองค์กรของ MWE

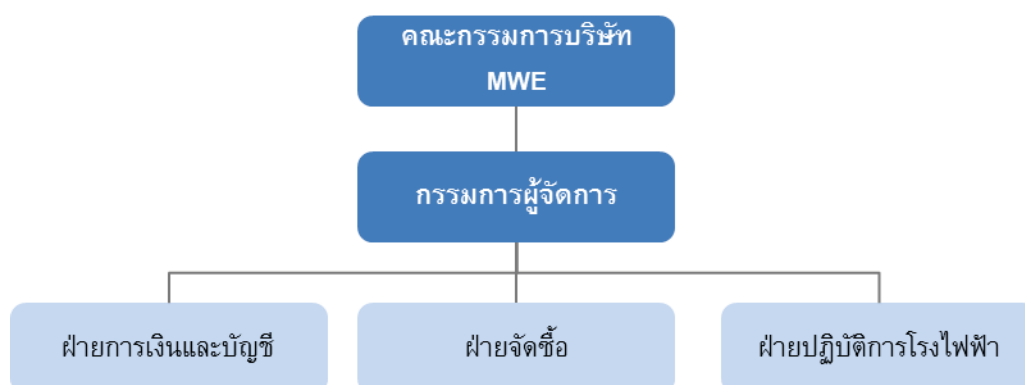

หมายเหตุ: MWE จ้างบริษัท กรีน เพาเวอร์ แพลนท์ จำกัด ซึ่งเป็นผู้ถือหุ้นใน MWE ร้อยละ 10.0 ดำเนินการและบริหารโรงไฟฟ้าทั้งหมด และจ้าง TPCH ดำเนินการฝ่ายการเงินและบัญชี และฝ่ายจัดซื้อ ตามสัญญาจ้างบริการ

7.2.6 ผู้บริหารของ PGP

ณ วันที่ 31 ธันวาคม 2558 ตำแหน่งผู้บริหารของ PGP มี 1 ตำแหน่ง

รายชื่อ	ตำแหน่ง
1. นายเชิดศักดิ์ วัฒนวิจิตรกุล	กรรมการผู้จัดการ

แผนโครงสร้างองค์กรของ PGP

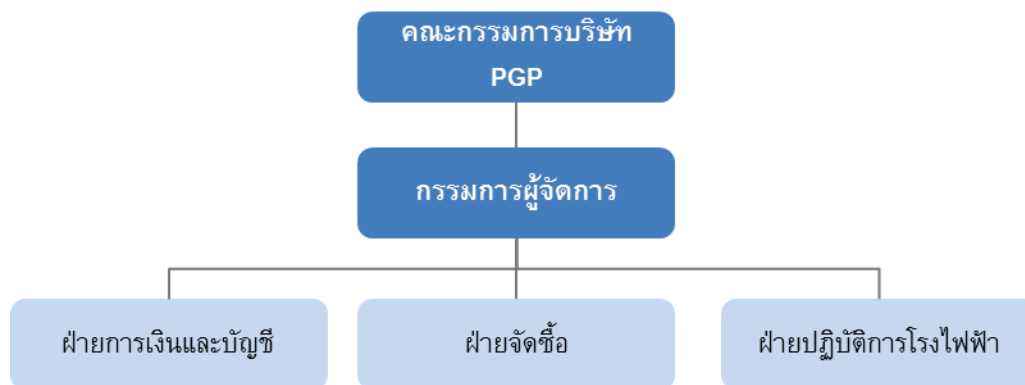

บริษัทฯ ยังไม่ได้มีแผนดำเนินการที่ชัดเจนว่าจะให้บริษัทย่อยบริหารโรงไฟฟ้าเอง หรือ จะเป็นการจ้างผู้บริหารโรงไฟฟ้าภายนอก ทั้งนี้ในช่วงการศึกษาและพัฒนาโครงการนับตั้งแต่จัดตั้ง PGP ได้ว่าจ้างบริษัทฯ เพื่อดำเนินการทางด้านการเงินและบัญชี และจัดซื้อ ตามสัญญาจ้างบริการ

7.2.7 ผู้บริหารของ SGP

ณ วันที่ 31 ธันวาคม 2558 ตำแหน่งผู้บริหารของ SGP มี 1 ตำแหน่ง

รายชื่อ	ตำแหน่ง
1. นายเชิดศักดิ์ วัฒนวิจิตรกุล	กรรมการผู้จัดการ

แผนโครงสร้างองค์กรของ SGP



บริษัทฯ ยังไม่ได้มีแผนดำเนินการที่ชัดเจนว่าจะให้บริษัทย่อยบริหารโรงไฟฟ้าเอง หรือ จะเป็นการจ้างผู้บริหารโรงไฟฟ้าภายนอก ทั้งนี้ในช่วงการศึกษาและพัฒนาโครงการนับตั้งแต่จัดตั้ง SGP ได้ว่าจ้างบริษัทฯ เพื่อดำเนินการทางด้านการเงินและบัญชี และจัดซื้อ ตามสัญญาจ้างบริการ

7.2.8 ผู้บริหารของ PTG

ณ วันที่ 31 ธันวาคม 2558 ตำแหน่งผู้บริหารของ PTG มี 1 ตำแหน่ง

รายชื่อ	ตำแหน่ง
1. นายเชิดศักดิ์ วัฒนวิจิตรกุล	กรรมการผู้จัดการ

แผนโครงสร้างองค์กรของ PTG

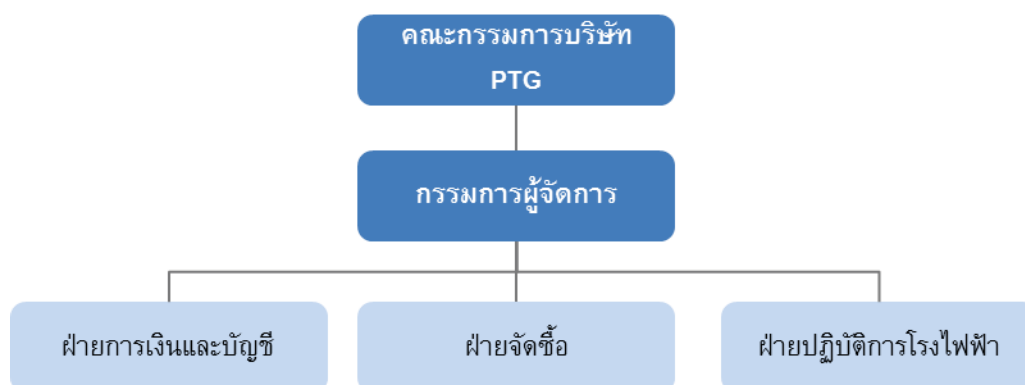

บริษัทฯ ยังมีได้มีแผนดำเนินการที่ชัดเจนว่าจะให้บริษัทย่อยบริหารโรงไฟฟ้าเอง หรือ จะเป็นการจ้างผู้บริหารโรงไฟฟ้าภายนอก ทั้งนี้ในช่วงการศึกษาและพัฒนาโครงการนับตั้งแต่จัดตั้ง PTG ได้ว่าจ้างบริษัทฯ เพื่อดำเนินการทางด้านการเงินและบัญชี และจัดซื้อ ตามสัญญาจ้างบริการ

7.2.9 ผู้บริหารของ BBRP

ณ วันที่ 31 ธันวาคม 2558 ตำแหน่งผู้บริหารของ BBRP มี 1 ตำแหน่ง

รายชื่อ	ตำแหน่ง
1. นายเชิดศักดิ์ วัฒนวิจิตรกุล	กรรมการผู้จัดการ

อนึ่ง เมื่อวันที่ 31 กรกฎาคม 2557 ที่ประชุมวิสามัญผู้ถือหุ้นครั้งที่ 2/2557 ของ BBRP ได้มีมติให้ BBRP หยุดดำเนินการ และศึกษาแนวทาง ขั้นตอน และผลกระทบของการเลิกกิจการ เพื่อการตัดสินใจในการเลิกกิจการในอนาคต และเมื่อวันที่ 22 สิงหาคม 2557 ที่ประชุมวิสามัญผู้ถือหุ้นครั้งที่ 3/2557 ของ BBRP อนุมัติการลดทุนของบริษัท โดยการลดจำนวนหุ้นลง 3 ใน 4 ส่วน จากเดิม 1,000,000 หุ้น เหลือ 250,000 หุ้น มูลค่าหุ้นละ 10 บาท โดยลดตามสัดส่วนของผู้ถือหุ้นแต่ละราย วันที่ 13 กุมภาพันธ์ 2558 ประชุมกรรมการบริษัทครั้งที่ 1/2558 ของ BBRP มีมติให้ BBRP เลิกกิจการ วันที่ 3 เมษายน 2558 ที่ประชุมสามัญผู้ถือหุ้นประจำปี 2558 มีมติให้เลิกบริษัท วันที่ 27 กรกฎาคม 2558 ได้จดทะเบียนเลิกบริษัท วันที่ 13 ตุลาคม 2558 ได้จดทะเบียนเสร็จการชำระบัญชี

7.3 เลขาธิการบริษัท

คณะกรรมการบริษัทได้มีมติแต่งตั้งนางสาวยุพาวดี ไชยยะ ดำรงตำแหน่งเลขาธิการบริษัท ในการประชุมคณะกรรมการบริษัทครั้งที่ 2/2557 เมื่อวันที่ 5 มีนาคม 2557 เพื่อให้เป็นไปตามพระราชบัญญัติหลักทรัพย์และตลาดหลักทรัพย์ นางสาวยุพาวดี ไชยยะ ได้เข้ารับการอบรมหลักสูตรเลขาธิการบริษัท จากสมาคมส่งเสริมสถาบันกรรมการบริษัทไทย รุ่นที่ 57 โดยคุณสมบัติของเลขาธิการบริษัท

7.4 ค่าตอบแทนกรรมการและผู้บริหาร

7.4.1 ค่าตอบแทนที่เป็นตัวเงิน

● คณะกรรมการบริษัท

ที่ประชุมสามัญผู้ถือหุ้นประจำปี 2558 เมื่อวันที่ 24 เมษายน 2558 ได้มีมติกำหนดค่าตอบแทนแก่คณะกรรมการบริษัทและคณะกรรมการบริหาร โดยมีรายละเอียด ดังนี้

เบี้ยประชุมและค่าตอบแทนรายปี

ค่าตอบแทน/ตำแหน่ง	เบี้ยประชุม (บาท/ครั้ง)	ค่าตอบแทนรายปี (บาท)
ประธานกรรมการ	20,000	1,440,000
ประธานกรรมการตรวจสอบ	20,000	780,000
ประธานกรรมการบริหาร	-	780,000
กรรมการตรวจสอบ/กรรมการอิสระ	10,000	600,000
กรรมการ	10,000	540,000
กรรมการบริหาร	-	540,000

หมายเหตุ

- กรรมการที่ดำรงตำแหน่งหลายตำแหน่งในบริษัทเดียวกัน ให้รับค่าตอบแทนในตำแหน่งสูงสุดตำแหน่งเดียวเท่านั้น
- กรรมการจะได้รับเบี้ยประชุม 4 ครั้งต่อปีเท่านั้น การประชุมนอกเหนือจาก 4 ครั้งที่บริษัทกำหนด กรรมการจะไม่ได้รับเบี้ยประชุมแต่อย่างใด
- กรรมการตรวจสอบจะได้รับค่าตอบแทนรายปีตามที่กำหนด และเบี้ยประชุมในการเข้าร่วมประชุมกรรมการบริษัทเท่านั้น
- กรรมการบริหารที่ได้รับค่าตอบแทนในฐานะพนักงานของบริษัทจะไม่ได้รับค่าตอบแทนในฐานะกรรมการบริหารอีก

โบนัสกรรมการ

ในกรณีที่บริษัทมีกำไรจากผลการดำเนินงานจะจ่ายโบนัสให้แก่คณะกรรมการบริษัท คณะกรรมการชุดย่อยของบริษัท ในวงเงินรวมไม่เกิน 5,000,000 บาท โดยกรรมการและกรรมการชุดย่อยแต่ละคนจะได้รับโบนัสจากตำแหน่งเดียวที่อัตราที่สูงที่สุดเท่านั้น และกรรมการที่เป็นผู้บริหารของบริษัทจะไม่ได้รับเงินโบนัสกรรมการ

ในการกำหนดค่าตอบแทนกรรมการในครั้งนี้คณะกรรมการได้พิจารณา กำหนดค่าตอบแทนสำหรับ คณะกรรมการชุดย่อยของบริษัท ซึ่งได้แก่ คณะกรรมการตรวจสอบ และคณะกรรมการบริหาร โดยคณะกรรมการชุดย่อยดังกล่าวจะได้รับค่าตอบแทนตามรายละเอียดที่กำหนดข้างต้นเท่านั้น

ในรอบปี 2558 สิ้นสุดวันที่ 31 ธันวาคม 2558 บริษัทฯ มีการจ่ายค่าตอบแทนให้กับคณะกรรมการบริษัท ดังนี้

รายชื่อ	ตำแหน่ง	ค่าตอบแทนกรรมการ	
		ปี 2557	ปี 2558
1. ดร. ธนู กุลชล*	ประธานกรรมการบริษัท/ กรรมการอิสระ	1,082,500.00	1,995,000
2. นายไชยณรงค์ จันทร์พลังศรี	กรรมการบริษัท/กรรมการบริหาร	55,000.00	1,080,000
3. นางกนกทิพย์ จันทร์พลังศรี	กรรมการบริษัท/กรรมการบริหาร	60,000.00	760,000
4. นายเชิดศักดิ์ วัฒนวิจิตรกุล	กรรมการบริษัท/กรรมการบริหาร	60,000.00	40,000
5. นายรุ่งศักดิ์ บุญชู	กรรมการบริษัท/กรรมการบริหาร	60,000.00	40,000

รายชื่อ	ตำแหน่ง	ค่าตอบแทนกรรมการ	
		ปี 2557	ปี 2558
6. นางสาววรรณวรางค์ ธนรัฐประยูร	กรรมการบริษัท/กรรมการบริหาร	60,000.00	760,000
7. นางบุญทิพา สิมะสกุล	กรรมการบริษัท/กรรมการอิสระ/ ประธานกรรมการตรวจสอบ	790,000.00	1,115,000
8. ดร. ขวัญใจ อังตระกูล	กรรมการบริษัท/กรรมการอิสระ/ กรรมการตรวจสอบ	535,000.00	-
9. นายธันวา ธีระวิทย์เลิศ	กรรมการบริษัท/กรรมการอิสระ/ กรรมการตรวจสอบ	560,000.00	840,000
10. นายณรงค์ ศรีพิมล	กรรมการบริษัท/กรรมการอิสระ/ กรรมการตรวจสอบ	-	840,000

*ดร. ธนู กุลชล ดำรงตำแหน่งประธานกรรมการและกรรมการอิสระของบริษัทใหญ่ (TPOLY) โดยได้รับค่าตอบแทนจาก TPOLY ในปี 2558 จำนวน 1.98 ล้านบาท

● คณะกรรมการบริษัทย่อย

ไม่มีการจ่ายค่าตอบแทนให้แก่คณะกรรมการบริษัทย่อย

● กรรมการบริหารและผู้บริหารของบริษัทฯ และบริษัทย่อย

บริษัท	จำนวน	ลักษณะค่าตอบแทน	ค่าตอบแทน ปี 2557	ค่าตอบแทน ปี 2558
บริษัทฯ	7	เงินเดือนโบนัส และ ค่าตอบแทนกรรมการบริหาร	6,831,000	8,084,000.00
CRB	1	-	3,000	12,000
TSG	1	-	-	
MGP	1	-	-	
MWE	1	-	-	
BBRP	1	-	-	
PTG	1	-	-	
PGP	1	-	-	

หมายเหตุ: นายเชิดศักดิ์ วัฒนวิจิตรกุล และนายรุ่งศักดิ์ บุญชู เริ่มเข้ารับตำแหน่งในบริษัทฯ เมื่อวันที่ 1 สิงหาคม 2556

นางสาวสมพิศ แสนเรือง เริ่มเข้ารับตำแหน่งเมื่อวันที่ 16 มีนาคม 2557

นางสาวนันท์นภัส สระบงกช เริ่มเข้ารับตำแหน่งเมื่อวันที่ 2 กุมภาพันธ์ 2558

7.4.2. คำตอบแทนอื่นๆ

1. เงินกองทุนสำรองเลี้ยงชีพ

บริษัทฯ ได้จัดให้มีกองทุนสำรองเลี้ยงชีพให้แก่ผู้บริหารโดยบริษัทฯ ได้สมทบในอัตราส่วนร้อยละ 5 ของเงินเดือน โดยในปี 2556 บริษัทฯ ได้จ่ายเงินสมทบทุนกองทุนสำรองเลี้ยงชีพสำหรับผู้บริหาร 2 ราย รวมทั้งสิ้น 85,750 บาท, ปี 2557 บริษัทฯ ได้จ่ายเงินสมทบทุนกองทุนสำรองเลี้ยงชีพสำหรับผู้บริหาร 3 ราย รวมทั้งสิ้น 231,800 บาท และ ปี 2558 บริษัทฯ ได้จ่ายเงินสมทบทุนกองทุนสำรองเลี้ยงชีพสำหรับผู้บริหาร 4 ราย รวมทั้งสิ้น 320,400 บาท

2. โครงการเสนอขายใบสำคัญแสดงสิทธิที่จะซื้อหุ้นสามัญต่อผู้บริหารและพนักงาน (ESOP)

ที่ประชุมวิสามัญผู้ถือหุ้นครั้งที่ 1/2557 เมื่อวันที่ 27 พฤษภาคม 2557 ได้อนุมัติเสนอขายใบสำคัญแสดงสิทธิที่จะซื้อหุ้นสามัญต่อกรรมการ ผู้บริหาร และ/หรือพนักงานของบริษัทฯ (ESOP) จำนวน 1,200,000 หน่วย เพื่อเป็นการสร้างแรงจูงใจให้บุคลากรที่มีความสำคัญให้มีความตั้งใจในการทำงานเพื่อสร้างประโยชน์สูงสุดให้แก่องค์กร และมีความรู้สึกเป็นเจ้าขององค์กรและมีส่วนร่วมในความสำเร็จและการเติบโตขององค์กร อีกทั้งยังเป็นเครื่องมือในการรักษาและจูงใจให้บุคลากรที่สำคัญทำงานกับองค์กรต่อไปในระยะยาว ซึ่งบริษัทฯ ได้ออกและเสนอขาย ESOP เมื่อวันที่ 15 สิงหาคม 2557 โดยมีหลักเกณฑ์และวิธีการจัดสรร ดังนี้

หลักเกณฑ์ เงื่อนไขการจัดสรรและการใช้สิทธิตามใบสำคัญแสดงสิทธิ

- 1) บริษัทฯ จะจัดสรรใบสำคัญแสดงสิทธิให้แก่กรรมการ ผู้บริหาร และ/หรือพนักงานของบริษัทฯ และบริษัทย่อยของบริษัทฯ ตามเกณฑ์การจัดสรรที่บริษัทฯ กำหนด ให้แล้วเสร็จภายใน 1 ปี นับจากวันที่ได้รับอนุญาตให้ออกและเสนอขายใบสำคัญแสดงสิทธิจากที่ประชุมวิสามัญผู้ถือหุ้นครั้งที่ 1/2557 ของบริษัท ไทยโพลีคอนส์ จำกัด (มหาชน) ซึ่งประชุมในวันที่ 27 พฤษภาคม 2557 และที่ประชุมวิสามัญผู้ถือหุ้นครั้งที่ 1/2557 ของบริษัทฯ ซึ่งประชุมในวันที่ 27 พฤษภาคม 2557
- 2) ในกรณีที่มิได้ใบสำคัญแสดงสิทธิเหลือจากการจัดสรรในครั้งนี้ และใบสำคัญแสดงสิทธิที่ไม่ได้มีการใช้สิทธิภายในอายุของใบสำคัญแสดงสิทธิ ให้ยกเลิกใบสำคัญแสดงสิทธิดังกล่าวทั้งหมด
- 3) ไม่มีกรรมการและ/หรือพนักงานคนใดที่จะได้รับจัดสรรใบสำคัญแสดงสิทธิเกินกว่าร้อยละ 5 ของจำนวนใบสำคัญแสดงสิทธิทั้งหมด
- 4) คุณสมบัติของกรรมการและ/หรือพนักงานที่มีสิทธิได้รับการจัดสรรใบสำคัญแสดงสิทธิ มีดังนี้
 - (1) มีสถานะเป็นกรรมการและ/หรือพนักงานของบริษัทฯ หรือบริษัทย่อยของบริษัทฯ ในวันที่ยื่นขอและจัดสรรใบสำคัญแสดงสิทธิ
 - (2) จำนวนใบสำคัญแสดงสิทธิที่กรรมการและ/หรือพนักงานแต่ละรายจะได้รับ ดูรายละเอียดการจัดสรรในหัวข้อ 9.2.1
- 5) เงื่อนไขการใช้สิทธิ
 - (1) นอกเหนือจากกรณีที่ระบุไว้ในข้อ (2) ดังที่กล่าวต่อไป ผู้ถือใบสำคัญแสดงสิทธิที่จะใช้สิทธิซื้อหุ้นตามใบสำคัญแสดงสิทธิ ต้องมีสถานะภาพเป็นกรรมการหรือพนักงานของบริษัทฯ หรือบริษัทย่อยของบริษัทฯ ในวันกำหนดใช้สิทธิซื้อหุ้นสามัญตามใบสำคัญแสดงสิทธิตามที่กำหนดไว้
 - (2) ในกรณีที่ผู้ถือใบสำคัญแสดงสิทธิสิ้นสุดสภาพการเป็นกรรมการและ/หรือพนักงานของบริษัทฯ หรือบริษัทย่อยของบริษัทฯ เนื่องจากถึงเสียชีวิต ให้สิทธิหายาก หรือผู้รับมรดกตามพินัยกรรมของผู้ถือใบสำคัญแสดงสิทธิดังกล่าวสามารถใช้สิทธิซื้อหุ้นสามัญตามใบสำคัญแสดงสิทธิในวันกำหนดใช้สิทธิตามเงื่อนไขการใช้สิทธิตลอดอายุของใบสำคัญแสดงสิทธิที่เหลืออยู่

- (3) ในกรณีที่ผู้ถือใบสำคัญแสดงสิทธิลาออกหรือพ้นสภาพจากการเป็นกรรมการและ/หรือพนักงานของบริษัทฯ หรือบริษัทย่อยของบริษัทฯ ด้วยเหตุอื่น นอกจากที่กำหนดในข้อ (2) ข้างต้น ให้ถือว่าสิทธิของบุคคลดังกล่าวในการใช้สิทธิตามใบสำคัญแสดงสิทธิที่จะซื้อหุ้นสามัญของบริษัทฯ สิ้นสุดลงทันที ผู้ถือใบสำคัญแสดงสิทธินั้นไม่สามารถใช้สิทธิซื้อหุ้นสามัญตามใบสำคัญแสดงสิทธิดังกล่าวได้ และต้องคืนใบสำคัญแสดงสิทธิในส่วนที่ยังไม่ได้ใช้สิทธิทั้งหมดที่ถืออยู่ให้แก่บริษัทฯ หากบุคคลดังกล่าวไม่ส่งคืนใบสำคัญแสดงสิทธิให้แก่บริษัทฯ ให้ถือว่าสิทธิตามใบสำคัญแสดงสิทธิที่เจื่อนั้นสิ้นสุดลง และใบสำคัญแสดงสิทธิส่วนที่เจื่อนั้นเป็นอันยกเลิกโดยอัตโนมัติ

ทั้งนี้ ใบสำคัญแสดงสิทธิที่จะซื้อหุ้นสามัญดังกล่าวมีอัตราการใช้สิทธิ 1 ใบสำคัญแสดงสิทธิต่อ 1 หุ้นสามัญของบริษัทฯ และมีราคาการใช้สิทธิซื้อหุ้น 3.30 บาท ต่อหน่วย โดยผู้บริหารของบริษัทฯ จำนวน 3 ราย ได้รับการจัดสรรใบสำคัญแสดงสิทธิที่จะซื้อหุ้นของบริษัทฯ คิดเป็นสัดส่วนร้อยละ 14.50 เมื่อเทียบกับใบสำคัญแสดงสิทธิที่จะซื้อหุ้นบริษัทฯ ของทั้งโครงการ

7.5 บุคลากร

7.5.1 จำนวนพนักงาน

บริษัทฯ และบริษัทย่อยมีจำนวนพนักงาน (ไม่รวมผู้บริหาร) โดยแบ่งตามบริษัท ดังนี้

หน่วยงาน	จำนวนพนักงาน ณ วันที่ 31 ธันวาคม 2557	จำนวนพนักงาน ณ วันที่ 31 ธันวาคม 2558
บริษัทฯ	11	14
CRB	-	-
TSG	-	-
MGP	6	24
MWE	-	-
BBRP	1	1
PTG	-	-
PGP	-	-
รวม	18	39

7.5.2 ค่าตอบแทนพนักงาน

ณ วันที่ 31 ธันวาคม 2556 บริษัทฯ และบริษัทย่อยมีจำนวนพนักงาน (ไม่รวมผู้บริหาร) รวมทั้งสิ้น 9 คน และได้จ่ายค่าตอบแทนพนักงานในปี 2556 รวม 1,661,552.49 บาท (พนักงานส่วนใหญ่ของบริษัทฯ เริ่มเข้าทำงานเมื่อวันที่ 1 สิงหาคม 2556 โดยเป็นการรับโอนมาจาก บริษัท ไทยโพลีคอนส์ จำกัด (มหาชน) ซึ่งพนักงานเหล่านี้ได้ปฏิบัติหน้าที่ในหน่วยงานที่เกี่ยวข้องกับการดำเนินธุรกิจของบริษัทฯ ก่อนการ Spin-off บริษัทฯ)

ณ วันที่ 31 ธันวาคม 2557 บริษัทฯ และบริษัทย่อยมีจำนวนพนักงาน (ไม่รวมผู้บริหาร) รวมทั้งสิ้น 18 คน และบริษัทฯ ได้จ่ายค่าตอบแทนพนักงานสำหรับงวด ปี 2557 รวม 7,193,882.57 บาท โดยเป็นค่าตอบแทนในรูปแบบเงินเดือน ค่าล่วงเวลา เงินประกันสังคม และสวัสดิการต่างๆ

ณ วันที่ 31 ธันวาคม 2558 บริษัทฯ และบริษัทย่อยมีจำนวนพนักงาน (ไม่รวมผู้บริหาร) รวมทั้งสิ้น 39 คน และบริษัทฯ ได้จ่ายค่าตอบแทนพนักงานสำหรับงวด ปี 2558 รวม 10,594,269.02 บาท โดยเป็นค่าตอบแทนในรูปแบบเงินเดือน ค่าล่วงเวลา เงินประกันสังคม และสวัสดิการต่างๆ

กองทุนสำรองเลี้ยงชีพ

บริษัทฯ ได้จัดทะเบียนกองทุนสำรองเลี้ยงชีพเมื่อวันที่ 14 สิงหาคม 2556 ภายใต้การจัดการของบริษัท หลักทรัพย์จัดการกองทุนกรุงศรีจำกัด โดยมีวัตถุประสงค์เพื่อสร้างขวัญและกำลังใจให้แก่พนักงาน และเพื่อจูงใจให้พนักงานทำงานกับบริษัทฯ ในระยะยาว

7.5.3 นโยบายด้านการพัฒนาบุคลากร

บริษัทฯ และบริษัทย่อยมีนโยบายในการพัฒนาบุคลากรอย่างสม่ำเสมอ โดยมีวัตถุประสงค์เพื่อเพิ่มพูนความรู้ ทักษะ และความชำนาญ รวมทั้งประสิทธิภาพในการปฏิบัติงานของพนักงานในทุกระดับ ทั้งนี้ บริษัทฯ และบริษัทย่อยส่งเสริมให้บุคลากรสามารถพัฒนาความรู้ความชำนาญจากการปฏิบัติงานจริง (On the Job Training) โดยพนักงานที่เข้าใหม่จะมี Supervisor ในแต่ละสายงานทำหน้าที่ฝึกสอนงานในสายงานนั้นๆ บริษัทฯ และบริษัทย่อย จะพิจารณาจัดส่งพนักงานและผู้บริหารในสายงานต่างๆ เข้าร่วมการอบรมและสัมมนาในเรื่องที่เกี่ยวข้องกับการปฏิบัติงานของแต่ละฝ่ายเป็นการเพิ่มเติม นอกจากนี้ บริษัทฯ และบริษัทย่อยมีนโยบายจัดส่งพนักงานไปทัศนศึกษาดูงานในต่างประเทศ เพื่อนำเทคโนโลยี วิทยาการใหม่ๆ มาพัฒนา ปรับปรุงการดำเนินงานของบริษัทฯ และบริษัทย่อยให้ดียิ่งขึ้น

บริษัทฯ และบริษัทย่อยให้ความสำคัญกับการพัฒนาคุณภาพของบุคลากร และพยายามที่จะผลิตบุคลากรที่มีคุณภาพเพื่อความก้าวหน้าขององค์กรโดยมีกลยุทธ์ดังนี้

- พัฒนาผู้บริหาร และพนักงานทุกระดับอย่างต่อเนื่อง เพื่อเพิ่มขีดความสามารถในการปฏิบัติงาน โดยการส่งเสริม และสนับสนุนให้บุคลากรได้รับการศึกษาต่อ การอบรม สัมมนา ดูงาน ทั้งภายในประเทศและต่างประเทศ
- จัดทำแผนพัฒนาบุคลากร (Training Road Map) สำหรับแต่ละตำแหน่ง เพื่อให้บุคลากรมีสมรรถนะตรงตามตำแหน่งงาน และมีความก้าวหน้าในสายอาชีพ รวมทั้งมีความเตรียมพร้อมสำหรับการสืบทอดตำแหน่ง
- ส่งเสริมการพัฒนาบุคลากรโดยการสอนงาน (Coaching) การฝึกอบรมขณะปฏิบัติงาน (On the Job Training)
- สร้างจิตสำนึกของบุคลากรให้มีการปฏิบัติงานบนพื้นฐานของจริยธรรมและธรรมาภิบาล โดยการยกย่อง และส่งเสริมคนดี
- ส่งเสริมให้บุคลากรยึดมั่นในวัฒนธรรมองค์กร มีทัศนคติความเป็นเจ้าของ มีจิตสำนึกในการทำงานร่วมกัน การให้บริการที่ดีและประทับใจแก่ลูกค้าทั้งภายในและภายนอก

7.5.4. ข้อพิพาททางด้านแรงงาน

- ไม่มี -

8. การกำกับดูแลกิจการ

เพื่อให้เป็นไปตามนโยบายการปฏิบัติตามข้อพึงปฏิบัติที่ดี (Code of Best Practices) บริษัทฯ และบริษัทย่อย จึงได้นำหลักการกำกับดูแลกิจการที่ดีสำหรับบริษัทจดทะเบียนปี 2555 ซึ่งกำหนดโดยตลาดหลักทรัพย์แห่งประเทศไทย มาเป็นแนวทางในการดำเนินงานของบริษัทฯ และบริษัทย่อย เพื่อประโยชน์ต่อการดำเนินธุรกิจของบริษัทฯ และบริษัทย่อย และเป็นการเสริมสร้างความโปร่งใส ความมีประสิทธิภาพของฝ่ายจัดการ อันจะทำให้เกิดความเชื่อมั่นขึ้นในกลุ่มผู้ถือหุ้นผู้ลงทุนและผู้ที่เกี่ยวข้องทุกฝ่าย ซึ่งปัจจุบันบริษัทฯ ได้มีการปฏิบัติตามหลักการดังกล่าวโดยรวม

8.1 นโยบายการกำกับดูแลกิจการ

ที่ประชุมคณะกรรมการบริษัทครั้งที่ 4/2557 ณ วันที่ 21 เมษายน 2557 มีมติอนุมัตินโยบายการกำกับดูแลกิจการตามหลักการกำกับดูแลกิจการที่ดีข้างต้นตามหลักการ ดังนี้

1. สิทธิของผู้ถือหุ้น

บริษัทฯ ได้ให้ความสำคัญต่อสิทธิ และความเท่าเทียมกันของผู้ถือหุ้นในการได้รับข้อมูลของบริษัทฯ และบริษัทย่อย อย่างถูกต้อง ครบถ้วน เพียงพอ ทันเวลา และเท่าเทียมกัน เพื่อประกอบการตัดสินใจในทุกๆ เรื่อง ดังนั้น คณะกรรมการบริษัทจึงมีนโยบาย ดังนี้

- บริษัทฯ จะจัดส่งหนังสือนัดประชุมพร้อมทั้งข้อมูลประกอบการประชุมตามวาระต่างๆ อย่างเพียงพอเพื่อให้ผู้ถือหุ้นใช้ประกอบการพิจารณา โดยจะจัดส่งเป็นการล่วงหน้าก่อนวันประชุมผู้ถือหุ้น 14 วัน เพื่อเปิดโอกาสให้ผู้ถือหุ้นได้ศึกษาข้อมูลอย่างครบถ้วน ในกรณีที่ผู้ถือหุ้นไม่สามารถเข้าร่วมประชุมด้วยตนเองได้ บริษัทฯ จะเปิดโอกาสให้ผู้ถือหุ้นสามารถมอบฉันทะให้กรรมการอิสระ หรือบุคคลใดๆ เข้าร่วมประชุมแทนตนได้ โดยใช้หนังสือมอบฉันทะ ที่บริษัทฯ ได้จัดส่งไปพร้อมกับหนังสือเชิญประชุม
- อำนาจความสะดวกแก่ผู้ถือหุ้นทุกรายอย่างเท่าเทียมกันในการเข้าร่วมประชุม ทั้งในเรื่องสถานที่ และเวลาที่เหมาะสม
- ในการประชุมผู้ถือหุ้นจะพิจารณาและลงคะแนนเรียงตามวาระที่กำหนด โดยไม่เปลี่ยนแปลงข้อมูลสำคัญ หรือเพิ่มวาระการประชุมในการประชุมอย่างกะทันหัน และเปิดโอกาสให้ผู้ถือหุ้นมีสิทธิเท่าเทียมกันในการตรวจสอบการดำเนินงานของบริษัทฯ และบริษัทย่อยสอบถาม แสดงความคิดเห็นและข้อเสนอแนะต่างๆ และกำหนดให้กรรมการและผู้บริหารที่เกี่ยวข้องเข้าร่วมประชุมผู้ถือหุ้นโดยพร้อมเพรียงกัน เพื่อตอบข้อซักถามในที่ประชุมด้วย
- บริษัทฯ นำเทคโนโลยีมาใช้ในการประชุมผู้ถือหุ้น ทั้งการลงทะเบียนผู้ถือหุ้น การนับคะแนนและแสดงผล เพื่อให้การดำเนินการประชุมสามารถกระทำได้รวดเร็ว ถูกต้อง แม่นยำ รวมทั้งให้มีบุคคลที่เป็นอิสระเป็นผู้ตรวจนับ หรือตรวจสอบคะแนนเสียงในการประชุมสามัญ และวิสามัญผู้ถือหุ้น เผยแพร่ให้ที่ประชุมรับทราบพร้อมบันทึกไว้ในรายงานการประชุม
- เพิ่มช่องทางในการรับทราบข่าวสารของผู้ถือหุ้นผ่านทาง Website ของบริษัทฯ โดยนำข่าวสารต่างๆ และรายละเอียดไว้ที่ Website ของบริษัทฯ โดยเฉพาะหนังสือเชิญประชุมผู้ถือหุ้นให้เผยแพร่ก่อนวันประชุมล่วงหน้า เพื่อให้ผู้ถือหุ้นสามารถดาวน์โหลดข้อมูลระเบียบวาระการประชุมได้อย่างสะดวก

2. การปฏิบัติต่อผู้ถือหุ้นอย่างเท่าเทียมกัน

บริษัทฯ ได้กำหนดให้มีการปฏิบัติต่อผู้ถือหุ้นทุกรายอย่างเท่าเทียมกัน ดังนั้นคณะกรรมการบริษัทจึงมีนโยบาย ดังนี้

- กำหนดให้จัดส่งหนังสือนัดประชุมพร้อมทั้งข้อมูลประกอบการประชุมในวาระต่างๆ ให้ผู้ถือหุ้นทราบล่วงหน้าก่อนการประชุม 14 วันเพื่อเปิดโอกาสให้ผู้ถือหุ้นได้ศึกษาข้อมูลอย่างครบถ้วนก่อนวันประชุมผู้ถือหุ้น
- ให้เพิ่มการอำนวยความสะดวกแก่ผู้ถือหุ้นที่ไม่สามารถเข้าร่วมประชุมได้ด้วยตนเองโดยให้ผู้ถือหุ้นสามารถมอบฉันทะให้บุคคลใดบุคคลหนึ่งหรือให้มีการกรรมการอิสระอย่างน้อย 1 คนเข้าร่วมประชุม และลงมติแทนได้ และแจ้งรายชื่อกรรมการอิสระดังกล่าวไว้ในหนังสือนัดประชุมผู้ถือหุ้น
- ให้ปฏิบัติต่อผู้ถือหุ้นทุกรายอย่างเท่าเทียมกัน ไม่ว่าจะเป็นผู้ถือหุ้นรายใหญ่หรือผู้ถือหุ้นส่วนน้อยไม่ว่าจะเป็นผู้ถือหุ้นชาวไทย หรือผู้ถือหุ้นต่างชาติ
- บริษัทฯ ให้ความสำคัญในเรื่องการกำกับดูแลการใช้ข้อมูลภายในโดยจัดทำจริยธรรมธุรกิจ เป็นลายลักษณ์อักษรซึ่งได้ครอบคลุมการดูแลเรื่องการนำข้อมูลภายในของพนักงานและผู้บริหารรวมถึงได้กำหนดโทษเกี่ยวกับการเปิดเผยข้อมูล หรือการนำข้อมูลของบริษัทฯ และบริษัทย่อยไปใช้ เพื่อประโยชน์ส่วนตนไว้แล้วตามนโยบายการป้องกันการนำข้อมูลภายในไปใช้ประโยชน์

3. บทบาทของผู้มีส่วนได้เสีย

บริษัทฯ และบริษัทย่อยตระหนัก และรับรู้ถึงสิทธิของผู้มีส่วนได้เสียทุกกลุ่ม ไม่ว่าจะเป็นผู้มีส่วนได้เสียภายใน ได้แก่ ผู้ถือหุ้น พนักงาน และผู้มีส่วนได้เสียภายนอก ได้แก่ ลูกค้า คู่ค้า เจ้าหนี้ คู่แข่งภาครัฐ และหน่วยงานอื่นๆ รวมทั้งชุมชนใกล้เคียงที่เกี่ยวข้องให้ทุกกลุ่มมีสิทธิได้รับการปฏิบัติอย่างเท่าเทียมกันและเป็นธรรม เนื่องจากบริษัทฯ และบริษัทย่อยได้รับการสนับสนุนจากผู้มีส่วนได้เสียต่างๆ ซึ่งสร้างความสามารถในการแข่งขันและสร้างกำไรให้บริษัทฯ และบริษัทย่อย ซึ่งถือว่าการสร้างคุณค่าในระยะยาวให้กับบริษัทฯ และบริษัทย่อยโดยมีการกำหนดนโยบาย ดังนี้

- นโยบายและแนวปฏิบัติต่อพนักงาน

บริษัทฯ และบริษัทย่อย ได้ให้ความสำคัญต่อพนักงาน เนื่องจากเป็นปัจจัยแห่งความสำเร็จของการบรรลุเป้าหมายของบริษัทฯ และบริษัทย่อย โดยให้ได้รับการดูแลทั้งในด้านโอกาสการทำงาน ผลตอบแทน การแต่งตั้ง โยกย้ายตลอดจนการพัฒนาศักยภาพ และการส่งเสริมความปลอดภัยในการทำงาน อย่างเพียงพอ เหมาะสม เพื่อให้เป็นไปตามนโยบายดังกล่าว จึงมีหลักปฏิบัติ ดังนี้

1. ปฏิบัติต่อพนักงานและลูกจ้างด้วยความสุภาพและเป็นธรรม
2. บริษัทฯ และบริษัทย่อยจะให้ผลตอบแทนที่เหมาะสมและเป็นธรรมแก่พนักงาน
3. บริษัทฯ และบริษัทย่อยจะดูแลรักษาสภาพแวดล้อมในสถานที่ทำงานให้มีความปลอดภัยต่อชีวิตของพนักงานตลอดจนทรัพย์สินของบริษัทฯ และบริษัทย่อย และของพนักงานให้ปลอดภัยอยู่เสมอ
4. การแต่งตั้ง และโยกย้าย รวมถึงการให้รางวัล และการลงโทษพนักงาน บริษัทฯ และบริษัทย่อย จะกระทำด้วยความเสมอภาค สุจริตใจ เทียบธรรม และตั้งอยู่บนพื้นฐานของความรู้ความสามารถและความเหมาะสมของพนักงานนั้นๆ
5. บริษัทฯ และบริษัทย่อยจะส่งเสริมให้พนักงานได้พัฒนาความรู้ ความสามารถอย่างทั่วถึง และสม่ำเสมอ
6. บริษัทฯ และบริษัทย่อยจะปฏิบัติตามกฎหมาย และข้อบังคับต่างๆ ที่เกี่ยวข้องกับพนักงานอย่างเคร่งครัด

- นโยบาย และแนวปฏิบัติต่อผู้ถือหุ้น

บริษัทฯ และบริษัทย่อยจะเล็งอยู่เสมอว่าผู้ถือหุ้นคือเจ้าของกิจการและบริษัทฯ และบริษัทย่อยมีหน้าที่สร้างมูลค่าเพิ่มให้แก่ผู้ถือหุ้นในระยะยาวจึงกำหนดให้ กรรมการ ผู้บริหาร และพนักงานต้องปฏิบัติตามแนวทางดังต่อไปนี้

1. บริษัทฯ และบริษัทย่อยจะพยายามสร้างความเจริญเติบโต เพื่อให้ผู้ถือหุ้นได้รับผลตอบแทนที่ดี
2. บริษัทฯ และบริษัทย่อยจะเคารพสิทธิของผู้ถือหุ้นในการรับทราบข้อมูลที่จำเป็นเพื่อใช้ในการประเมินการบริหารงานของบริษัทฯ และบริษัทย่อย และจะเปิดเผยข้อมูลเกี่ยวกับผลประกอบการอย่างถูกต้อง ตามความจริงรวมทั้งรายงานฐานะการเงินของบริษัทฯ และบริษัทย่อยต่อผู้ถือหุ้นอย่างสม่ำเสมอ ตามหลักสากลอันเป็นที่ยอมรับของตลาดเงินทุนในประเทศ และต่างประเทศ
3. บริษัทฯ และบริษัทย่อยจะบันทึกการรายการทางบัญชีอย่างถูกต้อง ครบถ้วน เป็นไปตามมาตรฐานการบัญชี และกฎหมายที่เกี่ยวข้อง โดยผ่านการตรวจสอบจากผู้ตรวจสอบภายใน คณะกรรมการตรวจสอบและผู้สอบบัญชีอิสระของบริษัทฯ

- นโยบาย และแนวปฏิบัติต่อลูกค้า

บริษัทฯ และบริษัทย่อยตระหนักถึงความสำคัญของลูกค้าจึงได้กำหนดนโยบายในการปฏิบัติต่อลูกค้าดังนี้

1. บริการลูกค้าด้วยความสุภาพมีความกระตือรือร้น พร้อมให้บริการต้อนรับด้วยความจริงใจเต็มใจ ตั้งใจ และใส่ใจดูแลผู้รับบริการดุจญาติสนิท บริการด้วยความรวดเร็ว ถูกต้อง และน่าเชื่อถือ
2. รักษาความลับของลูกค้า และไม่นำไปใช้เพื่อประโยชน์ของตนเอง หรือผู้ที่เกี่ยวข้องโดยมิชอบ
3. ให้ข้อมูลข่าวสารที่ถูกต้องเพียงพอ และทันต่อเหตุการณ์แก่ลูกค้า เพื่อให้ทราบเกี่ยวกับบริการโดยไม่มีการโฆษณาเกินความเป็นจริงที่เป็นเหตุให้ลูกค้าเข้าใจผิดเกี่ยวกับคุณภาพหรือเงื่อนไขใดๆ ของบริการของบริษัทฯ และบริษัทย่อย
4. ให้คำแนะนำเกี่ยวกับวิธีการให้บริการของบริษัทฯ และบริษัทย่อยให้มีประสิทธิภาพและเป็นประโยชน์กับลูกค้าสูงสุด

- นโยบาย และแนวปฏิบัติต่อคู่ค้าและคู่แข่งทางการค้า

บริษัทฯ และบริษัทย่อยจะประกอบธุรกิจอย่างซื่อตรง มีจริยธรรม และคุณธรรม เป็นแนวทางการประกอบธุรกิจที่ถูกต้อง และยั่งยืน ดังนั้นบริษัทฯ และบริษัทย่อยจะยึดถือการปฏิบัติตามกฎหมายที่ใช้กับธุรกิจการค้าอย่างเคร่งครัด โปร่งใส มีคุณธรรมและมีความรับผิดชอบ

1. บริษัทฯ และบริษัทย่อยประสงค์ที่จะให้การจัดหาสินค้าและบริการเป็นไปอย่างมีมาตรฐาน และมีจริยธรรม โดยดำเนินการภายใต้หลักการดังนี้
 - มีการแข่งขันจากผู้เสนอราคา และการคัดเลือกอย่างเหมาะสมและเที่ยงธรรม
 - มีหลักเกณฑ์ในการประเมินและคัดเลือกคู่ค้า
 - จัดทำรูปแบบสัญญาที่เหมาะสมและเป็นสากล
 - จัดให้มีระบบการจัดการและการติดตามการปฏิบัติตามสัญญา เพื่อให้มั่นใจว่ามีการปฏิบัติตามเงื่อนไขของสัญญาอย่างครบถ้วน เพื่อป้องกันการทุจริตประพฤติมิชอบในทุกขั้นตอนของกระบวนการจัดหา

2. บริษัทฯ และบริษัทย่อยมุ่งหมายที่จะพัฒนาและรักษาสัมพันธภาพที่ยั่งยืนกับคู่ค้าที่มีวัตถุประสงค์ชัดเจนในเรื่องคุณภาพทางด้านเทคนิค คุณค่าของสินค้าและบริการที่คู่ควรกับมูลค่าเงิน และมีความเชื่อถือซึ่งกันและกัน
 3. บริษัทฯ และบริษัทย่อยไม่มีนโยบายให้กรรมการและพนักงานรับผลประโยชน์ใดๆ เป็นส่วนตัวจากคู่ค้า
 4. บริษัทฯ และบริษัทย่อยจะประพฤติปฏิบัติภายใต้กรอบกติกาของการแข่งขันที่ดี
 5. บริษัทฯ และบริษัทย่อยจะไม่แสวงหาข้อมูลที่เป็นความลับของคู่แข่งทางการค้าด้วยวิธีการที่ไม่สุจริตหรือไม่เหมาะสม
 6. บริษัทฯ และบริษัทย่อยจะไม่กล่าวหาในทางร้ายแก่คู่แข่งทางการค้าโดยปราศจากซึ่งมูลแห่งความจริง
- นโยบาย และแนวปฏิบัติต่อสังคมและสิ่งแวดล้อม
1. บริษัทฯ และบริษัทย่อยมีนโยบายที่จะประกอบธุรกิจ โดยคำนึงถึงสภาพสิ่งแวดล้อมเป็นสำคัญ และจะปฏิบัติตามกฎหมาย และข้อบังคับเกี่ยวกับสิ่งแวดล้อมที่ใช้บังคับอยู่
 2. บริษัทฯ และบริษัทย่อยจะส่งเสริมให้พนักงานมีจิตสำนึก และมีความรับผิดชอบต่อสิ่งแวดล้อม
 3. บริษัทฯ และบริษัทย่อยจะแลกเปลี่ยนความรู้และประสบการณ์กับบุคคล และหน่วยงานอื่น เพื่อให้มีการรักษาสภาพแวดล้อมปรับปรุงการผลิต และการปฏิบัติงานให้เหมาะสมกับสภาพแวดล้อมอย่างต่อเนื่องและสม่ำเสมอ
 4. บริษัทฯ และบริษัทย่อยจะเคารพต่อขนบธรรมเนียม และวัฒนธรรมของแต่ละท้องถิ่น
 5. บริษัทฯ และบริษัทย่อยจะให้ความร่วมมือในกิจกรรมต่างๆ กับชุมชนที่บริษัทฯ และบริษัทย่อยดำเนินธุรกิจอยู่ตามควรแก่กรณี

4. การเปิดเผยข้อมูลและความโปร่งใส

คณะกรรมการบริษัทมุ่งมั่นที่จะดูแลให้มีการปฏิบัติตามกฎหมาย ข้อบังคับ และระเบียบที่เกี่ยวข้องเกี่ยวกับการเปิดเผยข้อมูล โดยบริษัทฯ และบริษัทย่อยจะให้ความสำคัญกับการเปิดเผยข้อมูลอย่างถูกต้อง ครบถ้วน และโปร่งใสทั้งข้อมูลของบริษัทฯ และบริษัทย่อย ข้อมูลทางการเงิน และข้อมูลทั่วไปที่มีใช้ข้อมูลทางการเงิน เพื่อให้ผู้ที่เกี่ยวข้องทั้งหมดได้รับทราบข้อมูลอย่างเท่าเทียมกัน โดยภายหลังจากที่บริษัทฯ ได้เข้าเป็นบริษัทจดทะเบียนในตลาดหลักทรัพย์แห่งประเทศไทยแล้ว บริษัทฯ จะทำการเผยแพร่ข้อมูลสารสนเทศของบริษัทฯ ต่อผู้ถือหุ้น และสาธารณชนผ่านช่องทางและสื่อการเผยแพร่ข้อมูลของตลาดหลักทรัพย์แห่งประเทศไทย และ Website ของบริษัทฯ

นอกจากนี้ บริษัทฯ ให้ความสำคัญต่อรายงานทางการเงินเพื่อให้แสดงถึงสถานะทางการเงินและผลการประกอบกิจการที่แท้จริงของบริษัทฯ โดยอยู่บนพื้นฐานของข้อมูลทางบัญชีที่ถูกต้องครบถ้วน และเพียงพอตามมาตรฐานการบัญชีซึ่งเป็นที่ยอมรับโดยทั่วไป บริษัทฯ จะเปิดเผยข้อมูลเกี่ยวกับกรรมการของบริษัทฯ และบริษัทย่อยแต่ละท่าน ตลอดจนบทบาท และหน้าที่ของคณะกรรมการบริษัท และคณะกรรมการชุดย่อยของบริษัทฯ ในรายงานประจำปีของบริษัทฯ (แบบ 56-2) และแบบแสดงรายการข้อมูลประจำปี (แบบ 56-1) และจะเปิดเผยคำตอบแทนของกรรมการและผู้บริหารระดับสูงในรายงานประจำปีของบริษัทฯ (แบบ 56-2) และแบบแสดงรายการข้อมูลประจำปี (แบบ 56-1)

5. ความรับผิดชอบของคณะกรรมการบริษัท

คณะกรรมการบริษัทมีความรับผิดชอบต่อผู้ถือหุ้นเกี่ยวกับการดำเนินธุรกิจของบริษัทฯ และบริษัทย่อย การกำกับดูแลกิจการให้เป็นไปตามเป้าหมายและแนวทางที่จะก่อให้เกิดประโยชน์สูงสุดต่อผู้ถือหุ้น โดยคำนึงถึงผลประโยชน์ของผู้มีส่วนได้เสียทุกฝ่าย คณะกรรมการบริษัทมีหน้าที่ปฏิบัติให้เป็นไปตามกฎหมาย วัตถุประสงค์ ข้อบังคับของบริษัทฯ และมติที่ประชุมผู้ถือหุ้น โดยปฏิบัติหน้าที่ด้วยความซื่อสัตย์สุจริต และระมัดระวังรักษาผลประโยชน์ของผู้ถือหุ้น และผู้มีส่วนได้เสีย ทั้งในระยะสั้นและระยะยาวและเพื่อให้มั่นใจว่าการดำเนินงานของบริษัทฯ และบริษัทย่อยเป็นไปในทิศทางที่ก่อให้เกิดประโยชน์สูงสุดต่อผู้ถือหุ้น และผู้มีส่วนได้เสีย คณะกรรมการบริษัทจะดูแลให้มีการจัดทำวิสัยทัศน์ พันธกิจ เป้าหมาย นโยบาย ทิศทางการดำเนินงาน แผนกลยุทธ์ แผนงาน และงบประมาณประจำปีของบริษัทฯ และบริษัทย่อย โดยคณะกรรมการบริษัทจะร่วมแสดงความคิดเห็น เพื่อให้เกิดความเข้าใจในภาพรวมของธุรกิจร่วมกันก่อนที่จะพิจารณาอนุมัติ และติดตามให้มีการบริหารงาน เพื่อให้เป็นไปตามเป้าหมายที่วางไว้ โดยจะยึดถือแนวทางของตลาดหลักทรัพย์แห่งประเทศไทย และสำนักงานคณะกรรมการกำกับหลักทรัพย์และตลาดหลักทรัพย์

• องค์ประกอบของคณะกรรมการบริษัท

คณะกรรมการบริษัทประกอบด้วยกรรมการที่มีความรู้ ความสามารถ และประสบการณ์ในการดำเนินธุรกิจทำหน้าที่กำหนดนโยบาย วิสัยทัศน์ กลยุทธ์ เป้าหมาย ภารกิจ แผนธุรกิจ และงบประมาณของบริษัทฯ และบริษัทย่อย ตลอดจนกำกับดูแลให้คณะผู้บริหารบริหารงานให้เป็นไปตามนโยบายที่กำหนดไว้อย่างมีประสิทธิภาพ และประสิทธิผลภายใต้กรอบของกฎหมาย วัตถุประสงค์ ข้อบังคับ และมติที่ประชุมผู้ถือหุ้น มติที่ประชุมคณะกรรมการด้วยความรับผิดชอบต่อผู้ถือหุ้นและระมัดระวังตามหลักการข้อพึงปฏิบัติที่ดี เพื่อเพิ่มมูลค่าทางเศรษฐกิจสูงสุดให้แก่กิจการและความมั่นคงสูงสุดให้แก่ผู้ถือหุ้น

คณะกรรมการบริษัทมีทั้งหมด 9 ท่าน โดยแบ่งเป็นกรรมการบริษัทที่เป็นผู้บริหารจำนวน 2 ท่าน กรรมการที่ไม่เป็นผู้บริหารจำนวน 3 ท่าน และเป็นกรรมการอิสระจำนวน 4 ท่าน ซึ่งบริษัทมีสัดส่วนกรรมการอิสระเกินกว่า 1 ใน 3 ของจำนวนกรรมการบริษัททั้งหมดโดยกรรมการอิสระเป็นบุคคลที่มีคุณสมบัติครบถ้วนตามประกาศคณะกรรมการกำกับตลาดทุน และประกาศคณะกรรมการตลาดหลักทรัพย์แห่งประเทศไทย เพื่อสอบทานการบริหารงานได้อย่างเป็นอิสระ

• บทบาทหน้าที่ของคณะกรรมการบริษัท

บริษัทฯ กำหนดให้กรรมการบริษัทปฏิบัติตามข้อพึงปฏิบัติที่ดีสำหรับกรรมการบริษัทจดทะเบียน (Code of Best Practice) ตามแนวทางของตลาดหลักทรัพย์แห่งประเทศไทย โดยคณะกรรมการบริษัทต้องเข้าใจ และทราบถึงบทบาทหน้าที่ และความรับผิดชอบต่อตน และต้องปฏิบัติหน้าที่ให้เป็นไปตามกฎหมาย วัตถุประสงค์ และข้อบังคับของบริษัทฯ ตลอดจนมติที่ประชุมผู้ถือหุ้นด้วยความซื่อสัตย์สุจริต และคำนึงถึงผลประโยชน์ของบริษัทฯ และผู้ถือหุ้นเป็นสำคัญ ทั้งนี้คณะกรรมการบริษัทเป็นผู้กำหนดนโยบาย เป้าหมายการดำเนินธุรกิจ แผนธุรกิจตลอดจนงบประมาณของบริษัทฯ และกำกับดูแลให้ฝ่ายจัดการดำเนินการให้เป็นไปตามนโยบาย แผนงานและงบประมาณที่กำหนดไว้อย่างมีประสิทธิภาพและประสิทธิผล เพื่อประโยชน์สูงสุดของบริษัทฯ และผู้ถือหุ้นโดยรวม

• การประชุมคณะกรรมการบริษัท

- กำหนดให้มีการประชุมอย่างน้อย 4 ครั้งต่อปี และมีการประชุมวาระพิเศษเพิ่มเติมตามความจำเป็น ซึ่งต้องแจ้งล่วงหน้าอย่างน้อย 7 วัน โดยเลขานุการบริษัท ทำหน้าที่จัดส่งหนังสือเชิญประชุมพร้อมระเบียบวาระการ

ประชุม และเอกสารประกอบการประชุมล่วงหน้า เพื่อให้กรรมการมีเวลาเพียงพอสำหรับการศึกษาข้อมูลก่อนเข้าประชุม และจะต้องมีกรรมการมาประชุมไม่น้อยกว่ากึ่งหนึ่งของจำนวนกรรมการทั้งหมด จึงจะครบเป็นองค์ประชุม

- ประธานกรรมการบริษัท ทำหน้าที่เป็นประธานที่ประชุม มีหน้าที่ดูแล จัดสรรเวลาแต่ละวาระให้ได้อย่างเพียงพอ โดยที่กรรมการแต่ละท่านมีอิสระในการแสดงความคิดเห็นในประเด็นที่สำคัญโดยคำนึงถึงผลประโยชน์ของผู้ถือหุ้น และผู้มีส่วนเกี่ยวข้องอย่างเป็นธรรม
- ในการประชุมกรรมการผู้ที่มีส่วนได้ส่วนเสีย โดยนัยสำคัญในเรื่องที่พิจารณาต้องออกจากที่ประชุมระหว่างการพิจารณาเรื่องนั้นๆ และไม่มีสิทธิออกเสียงในเรื่องดังกล่าว
- การลงมติให้ใช้เสียงข้างมาก และหากมีกรรมการคัดค้านมติดังกล่าว ให้บันทึกคำคัดค้านไว้ในรายงานการประชุม
- ในการพิจารณาเรื่องหนึ่งเรื่องใด กรรมการมีสิทธิขอหรือตรวจเอกสารที่เกี่ยวข้อง โดยขอให้ฝ่ายบริหารที่เกี่ยวข้องเข้าร่วมประชุมชี้แจงข้อมูลรายละเอียดเพิ่มเติมได้
- เลขานุการบริษัท ทำหน้าที่ในการจดบันทึกและจัดทำรายงานการประชุม ภายใน 14 วัน จัดเก็บรายงานการประชุม เอกสารประกอบการประชุม สนับสนุนติดตามให้คณะกรรมการบริษัทสามารถปฏิบัติหน้าที่ให้เป็นไปตามกฎหมาย ข้อบังคับ และมติที่ประชุมผู้ถือหุ้น รวมทั้งประสานงานกับผู้ที่เกี่ยวข้อง

● คำตอบแทน

บริษัทฯ กำหนดคำตอบแทนกรรมการบริษัทในอัตราที่เหมาะสม โดยกำหนดองค์ประกอบเป็น 2 ส่วนคือ คำตอบแทนประจำ และค่าเบี้ยประชุม โดยคณะกรรมการบริษัท ทำหน้าที่พิจารณากำหนดคำตอบแทนกรรมการบริษัทในเบื้องต้น เพื่อนำเสนอที่ประชุมผู้ถือหุ้นอนุมัติเป็นประจำทุกปี โดยจะพิจารณาจากแนวปฏิบัติของอุตสาหกรรม ผลประกอบการและขนาดธุรกิจของบริษัทฯ และความรับผิดชอบ ความรู้ ความสามารถและประสบการณ์ของกรรมการที่บริษัทฯ ต้องการ

● การพัฒนากรรมการและผู้บริหาร

การพัฒนากรรมการและผู้บริหาร บริษัทฯ มีนโยบายส่งเสริมและอำนวยความสะดวกให้มีการฝึกอบรมและให้ความรู้แก่ผู้ที่เกี่ยวข้องในระบบการกำกับดูแลกิจการของบริษัทฯ ซึ่งรวมถึงกรรมการบริษัท กรรมการตรวจสอบผู้บริหาร และเลขานุการบริษัท เพื่อให้มีการปรับปรุงการปฏิบัติงานอย่างต่อเนื่อง เช่น การเข้าอบรมหลักสูตรของสมาคมส่งเสริมสถาบันกรรมการบริษัทไทย (Thai Institute of Directors Association: IOD)

● รายงานประจำปีของคณะกรรมการบริษัท

คณะกรรมการบริษัทเป็นผู้รับผิดชอบในการจัดทำรายงานทางการเงินของบริษัทฯ และสารสนเทศทางการเงินที่ปรากฏในรายงานประจำปี การจัดทำรายงานทางการเงินเป็นการจัดทำตามมาตรฐานการบัญชีที่รับรองโดยทั่วไป โดยเลือกใช้นโยบายบัญชีที่เหมาะสมและถือปฏิบัติสม่ำเสมอและใช้ดุลยพินิจอย่างระมัดระวังในการจัดทำ รวมทั้งกำหนดให้มีการเปิดเผยข้อมูลสำคัญอย่างเพียงพอในหมายเหตุประกอบงบการเงิน โดยคณะกรรมการบริษัทมอบหมายให้คณะกรรมการตรวจสอบเป็นผู้ดูแลเกี่ยวกับคุณภาพของรายงานทางการเงินและเป็นผู้ให้ความเห็นต่อคณะกรรมการบริษัท

8.2 คณะกรรมการชุดย่อย

โครงสร้างกรรมการบริษัท ประกอบด้วยคณะกรรมการบริษัทและคณะกรรมการชุดย่อยอีก 2 ชุด ซึ่งประกอบด้วยคณะกรรมการตรวจสอบ และคณะกรรมการบริหาร และผู้บริหารของบริษัทฯ

กรรมการบริษัท กรรมการตรวจสอบ กรรมการบริหาร และผู้บริหารของบริษัทฯ มีคุณสมบัติครบถ้วน และไม่มีลักษณะต้องห้ามตามมาตรา 68 แห่งพระราชบัญญัติมหาชนจำกัด พ.ศ. 2535 รวมทั้งไม่มีลักษณะต้องห้าม และลักษณะที่แสดงถึงการขาดความเหมาะสมที่จะได้รับความไว้วางใจให้บริหารจัดการกิจการที่มีมหาชนเป็นผู้ถือหุ้นตามมาตรา 89/3 และมาตรา 89/6 แห่งพระราชบัญญัติหลักทรัพย์และตลาดหลักทรัพย์พ.ศ. 2535 และตามประกาศคณะกรรมการกำกับตลาดทุนที่เกี่ยวข้อง โดยคณะกรรมการแต่ละชุดมีขอบเขตอำนาจหน้าที่และความรับผิดชอบ ดังนี้

8.2.1 คณะกรรมการบริษัท

ณ วันที่ 31 ธันวาคม 2558 คณะกรรมการบริษัทประกอบด้วยกรรมการจำนวนทั้งสิ้น 10 ท่าน ดังนี้

รายชื่อ	ตำแหน่ง	จำนวนครั้งที่เข้าร่วมประชุม / การประชุมทั้งหมด (ภายหลังเข้ารับตำแหน่ง)		วันที่เข้ารับตำแหน่ง
		ปี 2557 (มกราคม-ธันวาคม)	ปี 2558 (มกราคม-ธันวาคม)	
1. ดร. ธนู กุลชล	ประธานกรรมการบริษัท/กรรมการอิสระ	12/13	7/7	24 เมษายน 58
2. นายไชยณรงค์ จันทร์พลั่งศรี	กรรมการบริษัท/กรรมการบริหาร	12/13	7/7	30 เมษายน 57
3. นางกนกทิพย์ จันทร์พลั่งศรี	กรรมการบริษัท	13/13	7/7	24 เมษายน 58
4. นายเชิดศักดิ์ วัฒนวิจิตรกุล	กรรมการบริษัท/กรรมการบริหาร	13/13	7/7	30 เมษายน 57
5. นายรุ่งศักดิ์ บุญชู	กรรมการบริษัท/กรรมการบริหาร	13/13	7/7	30 เมษายน 57
6. นางสาววรรณวรงค์ ธนรัฐประยูร	กรรมการบริษัท/กรรมการบริหาร	13/13	7/7	26 ธันวาคม 55
7. นางบุญทิพา สิมะสกุล	กรรมการบริษัท/กรรมการอิสระ/ ประธานกรรมการตรวจสอบ	13/13	7/7	24 เมษายน 58
8. ดร. ขวัญใจ อังตระกูล	กรรมการบริษัท/กรรมการอิสระ/กรรมการตรวจสอบ	8/13	-	
9. นายธันวา ธีระวิทย์เลิศ	กรรมการบริษัท/กรรมการอิสระ/กรรมการตรวจสอบ	13/13	7/7	13 พฤศจิกายน 56
10. นายณรงค์ ศรีพิมล	กรรมการบริษัท/กรรมการอิสระ/กรรมการตรวจสอบ	-	6/6	26 มกราคม 58

- หมายเหตุ: 1. ที่ประชุมคณะกรรมการบริษัท ครั้งที่ 5/2556 เมื่อวันที่ 13 พฤศจิกายน 2556 มีมติเปลี่ยนแปลงคณะกรรมการบริษัท โดยอนุมัติแต่งตั้ง ดร. ธนู กุลชล นางกนกทิพย์ จันทร์พลั่งศรี เป็นกรรมการแทน นายวิบูล โลหะมงคล และนายสุรชา ตันสถาพรชัย ซึ่งลาออกจากการเป็นกรรมการบริษัทเมื่อวันที่ 12 พฤศจิกายน 2556 และอนุมัติแต่งตั้งกรรมการใหม่เพิ่ม 3 ท่าน คือ นางบุญทิพา สิมะสกุล ดร. ขวัญใจ อังตระกูล และนายธันวา ธีระวิทย์เลิศ
2. กรรมการบริษัททั้งหมด 9 ท่าน ได้ผ่านการอบรมหลักสูตรสมาคมส่งเสริมสถาบันกรรมการบริษัทไทย
3. นางสาวยุพาวิไล ไชยยะ เป็นเลขานุการบริษัท
4. วันที่ 30 ธันวาคม 2557 ดร.ขวัญใจ อังตระกูล ออกจากการเป็นกรรมการตรวจสอบ เนื่องจากเสียชีวิตในวันที่ 30 ธันวาคม 2557
5. วันที่ 26 มกราคม 2558 ที่ประชุมคณะกรรมการบริษัท ครั้งที่ 1/2558 มีมติแต่งตั้ง นายณรงค์ ศรีพิมล ดำรงตำแหน่งกรรมการตรวจสอบแทน ดร.ขวัญใจ อังตระกูล ซึ่งบุคคลซึ่งเข้าเป็นกรรมการแทนดังกล่าว จะอยู่ในตำแหน่งกรรมการได้เพียงวาระที่ยังเหลืออยู่ของกรรมการที่แทน
6. วันที่ 25 ธันวาคม 2558 นางสาววรรณวรงค์ ธนรัฐประยูร ลาออกจากการเป็นกรรมการบริษัท โดยมีผลตั้งแต่วันที่ 1 มกราคม 2559

ขอบเขตอำนาจหน้าที่และความรับผิดชอบของคณะกรรมการบริษัท

1. คณะกรรมการบริษัทมีอำนาจ หน้าที่และความรับผิดชอบในการบริหารจัดการและดำเนินกิจการของบริษัทฯ ให้เป็นไปตามกฎหมาย วัตถุประสงค์ ขอบบังคับของบริษัทฯ ตลอดจนมติของที่ประชุมผู้ถือหุ้น ด้วยความซื่อสัตย์ สุจริต รอบคอบ และระมัดระวังรักษาผลประโยชน์ของบริษัทฯ
 2. จัดให้มีการประชุมคณะกรรมการบริษัทอย่างน้อย 3 เดือนต่อครั้ง
 3. จัดให้มีการทำงบแสดงฐานะการเงิน และงบกำไรขาดทุนเบ็ดเสร็จของบริษัทฯ ณ วันสิ้นสุดรอบระยะเวลาบัญชีของบริษัทฯ ซึ่งผู้สอบบัญชีตรวจสอบแล้ว และนำเสนอต่อที่ประชุมผู้ถือหุ้นเพื่อพิจารณาและอนุมัติ
 4. พิจารณาคัดเลือกและให้ความเห็นชอบการเสนอรายชื่อผู้สอบบัญชีของบริษัทฯ และบริษัทย่อย และพิจารณา กำหนดค่าตอบแทนที่เหมาะสม ตามที่คณะกรรมการตรวจสอบนำเสนอ ก่อนนำเสนอต่อที่ประชุมผู้ถือหุ้นในการประชุมสามัญประจำปี เพื่อพิจารณาและอนุมัติ
 5. ดำเนินการให้บริษัทฯ และบริษัทย่อยนำระบบงานบัญชีที่เหมาะสมและมีประสิทธิภาพมาใช้ รวมทั้งจัดให้มีระบบควบคุมภายในและระบบตรวจสอบภายใน
 6. พิจารณาทบทวน ตรวจสอบ และอนุมัตินโยบาย วิสัยทัศน์ พันธกิจ ทิศทาง กลยุทธ์ และแผนงานการดำเนินธุรกิจของบริษัทฯ และบริษัทย่อยที่เสนอโดยฝ่ายบริหาร
 7. พิจารณากำหนดนโยบายด้านการบริหารความเสี่ยง (Risk Management) ให้ครอบคลุมทั้งองค์กร และกำกับดูแล ให้มีระบบหรือกระบวนการในการบริหารจัดการความเสี่ยงโดยมีมาตรการรองรับและวิธีควบคุมเพื่อลดผลกระทบ ต่อธุรกิจของบริษัทฯ และบริษัทย่อยอย่างเหมาะสม
 8. กำหนดเป้าหมาย แนวทาง นโยบาย แผนงานการดำเนินธุรกิจ งบประมาณของบริษัทฯ และบริษัทย่อย รวมทั้งควบคุมกำกับดูแล (Monitoring and Supervision) การบริหาร การจัดการและติดตามผลการดำเนินงาน ของฝ่ายบริหารของทั้งบริษัทฯ และบริษัทย่อยให้เป็นไปตามนโยบาย แผนงาน และงบประมาณที่กำหนดไว้อย่างมีประสิทธิภาพและประสิทธิผล
 9. จัดให้มีนโยบายเกี่ยวกับการกำกับดูแลกิจการของบริษัทฯ และบริษัทย่อยตามหลักธรรมาภิบาล ที่เป็นลายลักษณ์อักษร และการปรับใช้นโยบายดังกล่าวอย่างมีประสิทธิภาพ เพื่อให้เชื่อมั่นได้ว่าบริษัทฯ และบริษัทย่อยมีความรับผิดชอบต่อผู้มีส่วนเกี่ยวข้องทุกกลุ่มด้วยความเป็นธรรม
 10. พิจารณากำหนดและแก้ไขเปลี่ยนแปลงชื่อกรรมการผู้มีอำนาจลงนามผูกพันบริษัทฯ ได้
 11. พิจารณาให้ความเห็นหรืออนุมัติการทำรายการที่เกี่ยวข้องกัน และ/หรือรายการได้มาจำหน่ายไปซึ่งสินทรัพย์ของ บริษัทและ/หรือบริษัทย่อย เว้นแต่รายการดังกล่าวจะต้องได้รับอนุมัติจากที่ประชุมผู้ถือหุ้น ทั้งนี้ ในการพิจารณาอนุมัติดังกล่าวจะเป็นไปตามประกาศที่เกี่ยวข้องของคณะกรรมการกำกับตลาดทุนและประกาศคณะกรรมการ ตลาดหลักทรัพย์แห่งประเทศไทย
 12. พิจารณาอนุมัติการจ่ายเงินปันผลระหว่างกาลให้แก่ผู้ถือหุ้น เมื่อเห็นว่าบริษัทฯ มีกำไรพอสมควรที่จะทำเช่นนั้น และรายงานการจ่ายเงินปันผลดังกล่าวให้ที่ประชุมผู้ถือหุ้นทราบในการประชุมผู้ถือหุ้นคราวถัดไป
 13. พิจารณากำหนดโครงสร้างการบริหารงาน มีอำนาจในการแต่งตั้งคณะกรรมการบริหาร คณะกรรมการตรวจสอบ กรรมการผู้จัดการ และคณะอนุกรรมการอื่นตามความเหมาะสม รวมถึงการกำหนดขอบเขตอำนาจหน้าที่ของ คณะกรรมการบริหาร กรรมการผู้จัดการ และคณะอนุกรรมการชุดต่างๆ ที่แต่งตั้ง
- ทั้งนี้ การมอบอำนาจตามขอบเขตอำนาจหน้าที่ที่กำหนดนั้นต้องไม่มีลักษณะเป็นการมอบอำนาจที่ทำให้ คณะกรรมการบริหาร คณะกรรมการตรวจสอบ กรรมการผู้จัดการ และคณะอนุกรรมการชุดต่างๆ ดังกล่าว สามารถพิจารณาและอนุมัติรายการที่ตนเองมีความขัดแย้งมีส่วนได้เสีย หรือมีความขัดแย้งทางผลประโยชน์อื่นใด ทำกับบริษัทฯ หรือบริษัทย่อย ยกเว้นเป็นการอนุมัติรายการที่เป็นไปตามนโยบายและหลักเกณฑ์ที่ คณะกรรมการบริษัทพิจารณาและอนุมัติไว้แล้ว

14. พิจารณาแต่งตั้งผู้บริหารของบริษัทฯ และเลขานุการบริษัท รวมทั้งพิจารณากำหนดค่าตอบแทนของผู้บริหารดังกล่าว
15. จัดทำรายงานประจำปีของคณะกรรมการบริษัท และรับผิดชอบต่อการจัดทำและการเปิดเผยงบการเงิน เพื่อแสดงถึงฐานะการเงินและผลการดำเนินงานในรอบปีที่ผ่านมา และนำเสนอต่อที่ประชุมผู้ถือหุ้นเพื่อพิจารณาและอนุมัติ
16. ส่งเสริมให้กรรมการและผู้บริหารของบริษัทฯ และบริษัทย่อย เข้าร่วมหลักสูตรสัมมนาต่าง ๆ ของสมาคมส่งเสริมสถาบันกรรมการบริษัทไทย ในหลักสูตรที่เกี่ยวข้องกับหน้าที่และความรับผิดชอบของกรรมการและผู้บริหารนั้น
17. ในกรณีที่บริษัทย่อยจะดำเนินการใด ๆ ที่อาจมีผลกระทบต่อฐานะการเงินและผลการดำเนินงานของบริษัทฯ หรือผลประโยชน์อื่นใดที่บริษัทฯ ควรได้รับในฐานะผู้ถือหุ้นของบริษัทย่อยอย่างมีนัยสำคัญ บริษัทย่อยจะดำเนินการในเรื่องดังกล่าวได้ จะต้องได้รับการพิจารณาและอนุมัติจากที่ประชุมผู้ถือหุ้นและ/หรือที่ประชุมคณะกรรมการของบริษัทฯ ตามที่คณะกรรมการบริษัทเห็นสมควร โดยคณะกรรมการของบริษัทฯ จะเป็นผู้กำหนดรายละเอียดดังกล่าว ซึ่งรวมถึงเรื่องดังต่อไปนี้ที่จะต้องได้รับการพิจารณาและอนุมัติจากที่ประชุมผู้ถือหุ้นของบริษัทฯ หรือที่ประชุมคณะกรรมการบริษัทก่อนที่บริษัทย่อยจะดำเนินการ
 - 17.1.1 เรื่องที่จะต้องได้รับการพิจารณาและอนุมัติจากที่ประชุมผู้ถือหุ้นของบริษัทฯ
 - (1) การเพิ่มทุนหรือการลดทุนที่ไม่เป็นไปตามสัดส่วนการถือหุ้น หรือการดำเนินการใด ๆ ซึ่งจะทำให้สัดส่วนการถือหุ้นของบริษัทฯ ทั้งทางตรงและทางอ้อมในทอดใด ๆ ลดลงเกินกว่าร้อยละ 10 ของทุนจดทะเบียนชำระแล้วของบริษัทย่อย หรือทำให้สัดส่วนการถือหุ้นของบริษัทฯ ในบริษัทย่อยไม่ว่าโดยทางตรงหรือทางอ้อมในทอดใด ๆ ลดลงเหลือน้อยกว่าร้อยละ 50 ของทุนจดทะเบียนชำระแล้วของบริษัทย่อย
 - (2) การเลิกกิจการ ซึ่งเมื่อคำนวณขนาดรายการโดยเทียบขนาดของกิจการของบริษัทย่อยที่เลิกกิจการตามสัดส่วนการถือหุ้นของบริษัทฯ กับกิจการของบริษัทฯ ตามประกาศของคณะกรรมการกำกับตลาดทุน และ/หรือประกาศคณะกรรมการตลาดหลักทรัพย์แห่งประเทศไทย (แล้วแต่กรณี) เกี่ยวกับการทำรายการได้มาหรือจำหน่ายไปซึ่งสินทรัพย์ที่สำคัญโดยอนุโลมแล้วมีขนาดรายการที่ต้องขออนุมัติจากที่ประชุมผู้ถือหุ้นของบริษัทฯ
 - (3) รายการอื่นใดที่ไม่ใช่รายการธุรกิจปกติของบริษัทย่อย และเป็นรายการที่จะมีผลกระทบต่อบริษัทย่อยอย่างมีนัยสำคัญ
 - 17.1.2 เรื่องที่จะต้องได้รับการพิจารณาและอนุมัติจากที่ประชุมคณะกรรมการของบริษัทฯ
 - (1) การอนุมัติงบประมาณประจำปีของบริษัทย่อย
 - (2) การกู้ยืมเงิน แต่ไม่รวมแผนการกู้ยืมที่อยู่ในงบประมาณประจำปี หรือการกู้ยืมเงินเพื่อใช้ในการดำเนินธุรกิจปกติของบริษัทย่อย
 - (3) การให้กู้ยืมเงิน การให้สินเชื่อ การค้ำประกัน หรือการทำนิติกรรมผูกพันบริษัทย่อยให้ต้องรับภาระทางการเงินเพิ่มขึ้นอย่างมีสาระสำคัญ ในกรณีที่บุคคลภายนอกขาดสภาพคล่องหรือไม่สามารถปฏิบัติการชำระหนี้ได้ หรือการให้ความช่วยเหลือทางการเงินในลักษณะอื่นใดแก่บุคคลอื่น และมีใช้ธุรกิจปกติของบริษัทย่อย
 - (4) การโอนหรือสละสิทธิประโยชน์ รวมตลอดถึงการสละสิทธิ์เรียกร้องที่มีต่อผู้ที่ก่อความเสียหายแก่บริษัทย่อย โดยนำหลักเกณฑ์ที่กำหนดตามประกาศของคณะกรรมการกำกับตลาดทุนและคณะกรรมการตลาดหลักทรัพย์แห่งประเทศไทย เรื่องการได้มาหรือจำหน่ายไปซึ่งทรัพย์สิน มาบังคับใช้โดยอนุโลม และมีขนาดรายการที่ต้องได้รับอนุมัติจากที่ประชุมคณะกรรมการของบริษัทฯ
 - (5) การขายหรือโอนกิจการทั้งหมดหรือแต่บางส่วนที่สำคัญให้แก่บุคคลอื่น
 - (6) การซื้อหรือรับโอนกิจการของบริษัทอื่นทั้งหมดหรือแต่บางส่วนที่สำคัญมาเป็นของบริษัทย่อย

- (7) การเข้าทำ แก๊ซ หรือเลิกสัญญาเกี่ยวกับการให้เช่ากิจการของบริษัทย่อยทั้งหมดหรือบางส่วนที่สำคัญ การมอบหมายให้บุคคลอื่นเข้าจัดการธุรกิจของบริษัทย่อย หรือการรวมกิจการกับบุคคลอื่นโดยมีวัตถุประสงค์จะแบ่งกำไรขาดทุนกัน
 - (8) การแก้ไขข้อบังคับของบริษัทย่อย
 - (9) การเลิกกิจการซึ่งเมื่อคำนวณขนาดรายการโดยเทียบขนาดของกิจการของบริษัทย่อยที่เลิกกิจการตามสัดส่วนการถือหุ้นของบริษัทฯ กับกิจการของบริษัทฯ ตามประกาศของคณะกรรมการกำกับตลาดทุน และ/หรือประกาศตลาดหลักทรัพย์แห่งประเทศไทย (แล้วแต่กรณี) เกี่ยวกับการทำรายการได้มาหรือจำหน่ายไปซึ่งสินทรัพย์ที่สำคัญโดยอนุโลมแล้วมีขนาดรายการที่ไม่ต้องได้รับอนุมัติจากที่ประชุมผู้ถือหุ้นของบริษัทฯ
 - (10) การจ่ายเงินปันผลประจำปี หรือการจ่ายเงินปันผลระหว่างกาล (ถ้ามี) ของบริษัทย่อย
18. คณะกรรมการบริษัทมีหน้าที่ติดตามให้บริษัทย่อยเปิดเผยข้อมูลเกี่ยวกับฐานะการเงินและผลการดำเนินงาน การทำรายการระหว่างกัน และรายการได้มาจำหน่ายไปซึ่งทรัพย์สินที่มีนัยสำคัญ ตามหลักเกณฑ์ที่กำหนดของคณะกรรมการกำกับตลาดทุน และประกาศคณะกรรมการตลาดหลักทรัพย์แห่งประเทศไทย (แล้วแต่กรณี) มาบังคับใช้โดยอนุโลม อย่างครบถ้วนและถูกต้อง
 19. คณะกรรมการบริษัทต้องจัดให้บริษัทย่อยที่ประกอบธุรกิจหลักมีระบบการควบคุมภายในที่เหมาะสมและรัดกุมเพียงพอเพื่อป้องกันการทุจริตที่อาจเกิดขึ้นกับบริษัทย่อยรวมทั้งควรให้บริษัทย่อยจัดให้มีระบบงานที่ชัดเจนเพื่อแสดงได้ว่าบริษัทย่อยมีระบบเพียงพอในการเปิดเผยข้อมูลการทำรายการที่มีนัยสำคัญ ตามหลักเกณฑ์ที่กำหนดได้อย่างต่อเนื่อง และน่าเชื่อถือและมีช่องทางให้กรรมการและผู้บริหารของบริษัทฯ สามารถได้รับข้อมูลของบริษัทย่อยในการติดตามดูแลผลการดำเนินงาน และฐานะการเงิน การทำรายการระหว่างบริษัทย่อยกับกรรมการและ/หรือผู้บริหารของบริษัทย่อย และการทำรายการที่มีนัยสำคัญของบริษัทย่อยได้อย่างมีประสิทธิภาพ นอกจากนี้ คณะกรรมการบริษัทต้องจัดให้บริษัทย่อยมีกลไกในการตรวจสอบระบบงานดังกล่าวในบริษัทย่อย โดยให้ทีมงานผู้ตรวจสอบภายในและกรรมการอิสระของบริษัทฯ สามารถเข้าถึงข้อมูลได้โดยตรงและให้มีการรายงานผลการตรวจสอบระบบงานดังกล่าวให้กรรมการและผู้บริหารของบริษัทฯ เพื่อให้มั่นใจได้ว่าบริษัทย่อยมีการปฏิบัติตามระบบงานที่จัดทำไว้อย่างสม่ำเสมอ
 20. คณะกรรมการบริษัทจะติดตามดูแลให้กรรมการและผู้บริหารของบริษัทย่อยปฏิบัติให้เป็นไปตามหน้าที่และความรับผิดชอบตามที่กฎหมายกำหนด
 21. คณะกรรมการบริษัทอาจมอบอำนาจให้กรรมการบริษัทคนหนึ่งหรือหลายคนหรือบุคคลอื่นใดปฏิบัติกรอย่างหนึ่งอย่างใดแทนคณะกรรมการบริษัทได้ โดยอยู่ภายใต้การควบคุมของคณะกรรมการบริษัท หรืออาจมอบอำนาจเพื่อให้บุคคลดังกล่าวมีอำนาจ ตามที่คณะกรรมการบริษัทเห็นสมควร และภายในระยะเวลาที่คณะกรรมการบริษัทเห็นสมควร ซึ่งคณะกรรมการบริษัทอาจยกเลิก เพิกถอน เปลี่ยนแปลงหรือแก้ไขการมอบอำนาจนั้น ๆ ได้เมื่อเห็นสมควร
- ทั้งนี้ การมอบอำนาจนั้นต้องไม่มีลักษณะเป็นการมอบอำนาจที่ทำให้บุคคลดังกล่าวสามารถพิจารณาและอนุมัติรายการที่ตนหรือบุคคลที่อาจมีความขัดแย้ง มีส่วนได้เสีย หรืออาจมีความขัดแย้งทางผลประโยชน์ในลักษณะอื่นใดที่จะทำขึ้นกับบริษัทฯ หรือบริษัทย่อย (ตามที่นิยามไว้ในประกาศคณะกรรมการกำกับตลาดทุน และ/หรือตลาดหลักทรัพย์แห่งประเทศไทย และ/หรือประกาศอื่นใดของหน่วยงานที่เกี่ยวข้อง) เว้นแต่เป็น การอนุมัติรายการที่เป็นไปตามนโยบายและหลักเกณฑ์ที่คณะกรรมการบริษัทพิจารณาและอนุมัติไว้แล้ว
22. พิจารณาแต่งตั้งเปลี่ยนแปลงบุคคลเข้าเป็นกรรมการ และ/หรือ ผู้บริหารในบริษัทย่อย และบริษัทร่วมอย่างน้อยตามสัดส่วนการถือหุ้นในบริษัทย่อย และบริษัทร่วม โดยกำหนดให้กรรมการ และผู้บริหารที่ได้รับการแต่งตั้งต้องมีคุณสมบัติ บทบาท หน้าที่ และความรับผิดชอบ ตลอดจนไม่มีลักษณะขาดความน่าไว้วางใจ ตามประกาศ

คณะกรรมการกำกับตลาดทุน นอกจากนี้ คณะกรรมการบริษัทจะใช้นโยบายการบริหารงานในบริษัทย่อย และบริษัทร่วม เพื่อควบคุมและเป็นกลไกการกำกับดูแลกิจการที่บริษัทฯ เข้าไปลงทุนในบริษัทย่อยเพื่อแสดงว่าบริษัทฯ มีกลไกการกำกับดูแลบริษัทย่อย และบริษัทร่วมตามที่กำหนดในประกาศคณะกรรมการกำกับตลาดทุนที่ ทจ. 28/2551 เรื่องการขออนุญาตและการอนุญาตให้เสนอขายหุ้นที่ออกใหม่ ฉบับลงวันที่ 15 ธันวาคม 2551 (รวมทั้งที่ได้มีการแก้ไขเพิ่มเติม)

8.2.2 คณะกรรมการตรวจสอบ

คณะกรรมการตรวจสอบของบริษัทฯ ได้รับการแต่งตั้งจากที่ประชุมคณะกรรมการบริษัท ครั้งที่ 2/2557 เมื่อวันที่ 5 มีนาคม 2557 และตามที่ประชุมวิสามัญผู้ถือหุ้นครั้งที่ 1/2557 วันที่ 27 พฤษภาคม 2557 มีมติอนุมัติให้บริษัทฯ แปรสภาพเป็นบริษัทมหาชนจำกัด และมีมติแต่งตั้งกรรมการทั้ง 3 ท่านดังกล่าว เป็นกรรมการตรวจสอบ ซึ่งมีคุณสมบัติครบถ้วนตามประกาศคณะกรรมการตลาดทุน โดยคณะกรรมการตรวจสอบประกอบด้วยกรรมการจำนวน 3 ท่าน ดังนี้

รายชื่อ	ตำแหน่ง	จำนวนครั้งที่เข้าร่วมประชุม / การประชุมทั้งหมด (ภายหลังเข้ารับตำแหน่ง)	
		ปี 2557 (มกราคม-ธันวาคม)	ปี 2558 (มกราคม-ธันวาคม)
1. นางบุญทิพา สิมะสกุล	ประธานกรรมการตรวจสอบและกรรมการอิสระ	10/10	8/8
2. ดร.ขวัญใจ อังตระกูล	กรรมการตรวจสอบและกรรมการอิสระ	7/10	-
3. นายธันวา ชีระวิทย์เลิศ ^{1/}	กรรมการตรวจสอบและกรรมการอิสระ	10/10	8/8
4. นายนรชัย ศรีพิมล	กรรมการตรวจสอบและกรรมการอิสระ	-	7/7

หมายเหตุ: 1. เป็นกรรมการตรวจสอบที่มีความรู้และประสบการณ์ที่เพียงพอที่จะสามารถทำหน้าที่ในการสอบทานความน่าเชื่อถือของงบการเงินของบริษัทฯ

*นางสาวผกามาศ ดันสัน ทำหน้าที่เลขานุการคณะกรรมการตรวจสอบ

- วันที่ 30 ธันวาคม 2557 ดร.ขวัญใจ อังตระกูล ออกจากการเป็นกรรมการตรวจสอบ เนื่องจากเสียชีวิตในวันที่ 30 ธันวาคม 2557
- วันที่ 26 มกราคม 2558 บริษัทฯ มีมติแต่งตั้ง นายนรชัย ศรีพิมล ดำรงตำแหน่งกรรมการตรวจสอบ

ขอบเขตอำนาจหน้าที่และความรับผิดชอบของคณะกรรมการตรวจสอบ

- สอบทานให้บริษัทฯ มีการเปิดเผยข้อมูลรายงานทางการเงินอย่างถูกต้องครบถ้วน เพียงพอและตรงตามกำหนดเวลาที่ทางตลาดหลักทรัพย์ฯ กำหนด โดยการประสานงาน กับผู้สอบบัญชีและผู้บริหารที่รับผิดชอบจัดทำรายงานทางการเงิน ทั้งในรายไตรมาสและประจำปี คณะกรรมการตรวจสอบอาจแต่งตั้งผู้สอบบัญชีสอบทานหรือตรวจสอบรายการใดๆ ที่เห็นว่าจำเป็นและเป็นเรื่องสำคัญในระหว่างการตรวจสอบบัญชีของบริษัทฯ ก็ได้
- สอบทานให้บริษัทฯ และบริษัทย่อยมีระบบการควบคุมภายใน (internal control) และระบบการตรวจสอบภายใน (internal audit) ที่มีความเหมาะสมและมีประสิทธิภาพโดยสอบทานร่วมกับผู้สอบบัญชี และผู้ตรวจสอบภายในและพิจารณาความเป็นอิสระของหน่วยงานตรวจสอบภายใน ตลอดจนให้ความเห็นชอบในการพิจารณาแต่งตั้งโยกย้าย เลิกจ้างหัวหน้าหน่วยงานตรวจสอบภายในหรือหน่วยงานอื่นใดที่รับผิดชอบเกี่ยวกับการตรวจสอบภายใน
- สอบทานให้บริษัทฯ ปฏิบัติตามกฎหมายว่าด้วยหลักทรัพย์และตลาดหลักทรัพย์ ข้อกำหนดของตลาดหลักทรัพย์ฯ และกฎหมายที่เกี่ยวข้องกับธุรกิจของบริษัทฯ
- พิจารณาคัดเลือกและเสนอแต่งตั้งผู้สอบบัญชีของบริษัทฯ และบริษัทย่อย และเสนอคำตอบแทนของผู้สอบบัญชีต่อคณะกรรมการบริษัทโดยคำนึงถึงความน่าเชื่อถือ ความเพียงพอของทรัพยากร ปริมาณงานตรวจสอบของสำนักงานตรวจสอบบัญชานั้น รวมถึงประสบการณ์ของบุคลากรที่ได้รับมอบหมายให้ทำการตรวจสอบบัญชีของ

บริษัทฯ นอกจากนี้ คณะกรรมการตรวจสอบต้องเข้าร่วมประชุมกับผู้สอบบัญชีโดยไม่มีฝ่ายจัดการเข้าร่วมประชุมด้วยอย่างน้อยปีละ 1 ครั้ง

5. พิจารณารายการที่เกี่ยวข้องกันหรือรายการที่อาจมีความขัดแย้งทางผลประโยชน์ ให้เป็นไปตามกฎหมายที่เกี่ยวข้องและข้อกำหนดของตลาดหลักทรัพย์แห่งประเทศไทย ทั้งนี้ เพื่อให้มั่นใจว่ารายการดังกล่าวสมเหตุสมผลและเป็นประโยชน์สูงสุดต่อบริษัท
6. จัดทำรายงานของคณะกรรมการตรวจสอบโดยเปิดเผยไว้ในรายงานประจำปีของบริษัทฯ ซึ่งรายงานดังกล่าวลงนามโดยประธานกรรมการตรวจสอบ และรายงานดังกล่าวควรประกอบด้วยข้อมูลอย่างน้อยดังต่อไปนี้
 - (ก) ความเห็นเกี่ยวกับความถูกต้อง ครบถ้วน เป็นที่เชื่อถือได้ของรายงานทางการเงินของบริษัท
 - (ข) ความเห็นเกี่ยวกับความเพียงพอของระบบการควบคุมภายในของบริษัทฯ และบริษัทย่อย
 - (ค) ความเห็นเกี่ยวกับการปฏิบัติตามกฎหมายว่าด้วยหลักทรัพย์และตลาดหลักทรัพย์ ข้อกำหนดของตลาดหลักทรัพย์ฯ หรือกฎหมายที่เกี่ยวข้องกับธุรกิจของบริษัทฯ และบริษัทย่อย
 - (ง) ความเห็นเกี่ยวกับความเหมาะสมของผู้สอบบัญชี
 - (จ) ความเห็นเกี่ยวกับรายการที่อาจมีความขัดแย้งทางผลประโยชน์
 - (ฉ) จำนวนการประชุมคณะกรรมการตรวจสอบ และการเข้าร่วมประชุมของกรรมการตรวจสอบแต่ละท่าน
 - (ช) ความเห็นหรือข้อสังเกตโดยรวมที่คณะกรรมการตรวจสอบได้รับจากการปฏิบัติหน้าที่ตามกฎหมายบัตร (charter)
 - (ซ) รายงานอื่นใดที่เห็นว่าผู้ถือหุ้นและผู้ลงทุนทั่วไปควรทราบ ภายใต้ขอบเขตหน้าที่และความรับผิดชอบที่ได้รับมอบหมายจากคณะกรรมการบริษัท
7. ปฏิบัติการอื่นใดตามที่คณะกรรมการของบริษัทฯมอบหมาย ด้วยความเห็นชอบจากคณะกรรมการตรวจสอบ
8. มีอำนาจในการดำเนินการตรวจสอบและสอบสวนตามที่จำเป็นในเรื่องต่างๆ ซึ่งมีข้อบ่งชี้ได้ว่าอาจมีผลกระทบอย่างมีนัยสำคัญต่อชื่อเสียง ฐานะการเงินและผลการดำเนินงานของบริษัทฯ และบริษัทย่อย รวมถึงผลประโยชน์ที่ผู้ถือหุ้นพึงได้รับ เช่น
 - (ก) รายการที่เกิดความขัดแย้งทางผลประโยชน์
 - (ข) การทุจริตหรือมีสิ่งผิดปกติหรือมีความบกพร่องที่สำคัญในระบบควบคุมภายใน
 - (ค) การฝ่าฝืนกฎหมายว่าด้วยหลักทรัพย์และตลาดหลักทรัพย์ ข้อกำหนดของตลาดหลักทรัพย์ฯ หรือกฎหมายที่เกี่ยวข้องกับธุรกิจของบริษัทฯ และบริษัทย่อย

โดยคณะกรรมการตรวจสอบมีอำนาจในการแสวงหาความเห็นที่เป็นอิสระจากที่ปรึกษาทางวิชาชีพอื่นใด เมื่อเห็นว่าจำเป็นด้วยค่าใช้จ่ายของบริษัทฯ เพื่อให้การปฏิบัติงานภายใต้หน้าที่ความรับผิดชอบสำเร็จลุล่วงด้วยดี ทั้งนี้ คณะกรรมการตรวจสอบมีหน้าที่รายงานผลการตรวจสอบและสอบสวนต่อคณะกรรมการของบริษัทฯ เพื่อดำเนินการปรับปรุงแก้ไขภายในเวลาที่คณะกรรมการตรวจสอบเห็นควร อย่างไรก็ตาม หากคณะกรรมการตรวจสอบพบว่ามี การเพิกเฉยต่อการดำเนินการแก้ไขดังกล่าว โดยไม่มีเหตุผลอันสมควร กรรมการตรวจสอบรายใดรายหนึ่งอาจรายงานสิ่งที่พบดังกล่าวต่อสำนักงานคณะกรรมการกำกับหลักทรัพย์และตลาดหลักทรัพย์ และ/หรือตลาดหลักทรัพย์ฯ ได้

8.2.3 คณะกรรมการบริหาร

คณะกรรมการบริหารของบริษัทฯ ได้รับการแต่งตั้งจากที่ประชุมคณะกรรมการบริษัท ครั้งที่ 2/2557 เมื่อวันที่ 5 มีนาคม 2557 จำนวน 6 ท่าน และได้มีการแต่งตั้งเพิ่มอีก 1 ท่าน ได้แก่ นางกนกทิพย์ จันทรพลังศรี ตามมติคณะกรรมการบริษัทครั้งที่ 6/2557 เมื่อวันที่ 9 กรกฎาคม 2557 โดยประกอบด้วยกรรมการบริหารทั้งสิ้น 7 ท่าน ดังนี้

รายชื่อ	ตำแหน่ง	จำนวนครั้งที่เข้าร่วมประชุม / การประชุมทั้งหมด	
		ปี 2557 (มกราคม-ธันวาคม)	ปี 2558 (มกราคม-ธันวาคม)
1. นายไชยณรงค์ จันทร์พลั่งศรี	ประธานกรรมการบริหาร	15/15	18/18
2. นางกนกทิพย์ จันทร์พลั่งศรี	กรรมการบริหาร	9/9	16/18
3. นายเชตศักดิ์ วัฒนวิจิตรกุล	กรรมการบริหาร	15/15	18/18
4. นายรุ่งศักดิ์ บุญชู	กรรมการบริหาร	15/15	17/18
5. นางสาววรรณวรางค์ ธนรัฐประยูร	กรรมการบริหาร	15/15	16/18
6. นายสุรชา ตันสถาพรชัย	กรรมการบริหาร	15/15	4/7
7. นายวิกุล โลหะมงคล	กรรมการบริหาร	15/15	17/18
8. นายปฐมพล สวาททรัพย์	กรรมการบริหาร	-	12/16

วันที่ 26 มกราคม 2558 ได้มีการแต่งตั้งกรรมการบริหารเพิ่มอี 1 ท่าน ได้แก่ นายปฐมพล สวาททรัพย์ ตามมติคณะกรรมการบริษัทครั้งที่ 1/2558

วันที่ 25 ธันวาคม 2558 นางสาววรรณวรางค์ ธนรัฐประยูร ลาออกจากกรรมการบริหาร โดยมีผลตั้งแต่วันที่ 1 มกราคม 2559

วันที่ 23 กุมภาพันธ์ 2559 ได้มีการแต่งตั้งกรรมการบริหารเพิ่มอีก 1 ท่าน ได้แก่ นายจักรกฤษณ์ พงษ์ประเสริฐ ตามมติคณะกรรมการบริษัทครั้งที่ 1/2559

ขอบเขตอำนาจหน้าที่และความรับผิดชอบของคณะกรรมการบริหาร

- พิจารณา และกำหนดเป้าหมาย และแผนธุรกิจของบริษัทฯ และบริษัทย่อยกำกับดูแลการดำเนินงานของบริษัทฯ และบริษัทย่อยให้เป็นไปตาม วิสัยทัศน์ พันธกิจ กลยุทธ์ และนโยบายของคณะกรรมการบริษัท กฎหมาย เงื่อนไข กฎระเบียบ และข้อบังคับของบริษัทฯ
- กำหนดแนวทางการดำเนินกิจการ การพัฒนา และการขยายธุรกิจให้เป็นไปตามแนววิสัยทัศน์ พันธกิจ กลยุทธ์ นโยบาย และมติคณะกรรมการบริษัท
- แต่งตั้งผู้บริหารของบริษัทฯ เพื่อปฏิบัติหน้าที่ทุกตำแหน่ง เว้นแต่การแต่งตั้งผู้บริหารระดับสูง ต้องได้รับความเห็นชอบจากคณะกรรมการบริษัท รวมทั้งสามารถมอบอำนาจให้บุคคลใดๆ ไปดำเนินการแทนในเรื่องใดๆ ที่อยู่ในหน้าที่ และรับผิดชอบตามที่คณะกรรมการบริหารเห็นสมควร

ทั้งนี้การมอบอำนาจตามขอบเขตอำนาจหน้าที่ที่กำหนดนั้นต้องไม่มีลักษณะเป็นการมอบอำนาจให้กับผู้ที่มีส่วนได้เสียหรือมีความขัดแย้งทางผลประโยชน์อื่นใดกับบริษัทฯ หรือบริษัทย่อย ยกเว้นเป็นการมอบอำนาจที่เป็นไปตามนโยบายและหลักเกณฑ์ที่คณะกรรมการบริหารพิจารณาและอนุมัติไว้แล้ว

- กำหนดระเบียบปฏิบัติงานของพนักงานบริษัทฯ โดยไม่ขัดหรือแย้งต่อข้อบังคับ และกฎหมายที่เกี่ยวข้อง
- พิจารณาให้ความเห็นชอบโครงสร้างตำแหน่ง และโครงสร้างเงินเดือน และผลประโยชน์ตอบแทนอื่นๆ ของพนักงาน ตลอดจนให้ความเห็นชอบโครงสร้างการบริหารตั้งแต่ระดับฝ่ายลงไป
- พิจารณาถ่วงดุลการปฏิบัติงาน และการบริหารงบประมาณ และสินทรัพย์ประจำปีไตรมาส / ประจำปีก่อนนำเสนอคณะกรรมการบริษัท เพื่อพิจารณา
- พิจารณาอนุมัติเพื่อเสนอแผนงบประมาณประจำปีต่อคณะกรรมการบริษัท กำกับดูแล และติดตามประเมินผลการดำเนินงาน ให้เป็นไปตามนโยบาย เป้าหมาย แผนงบประมาณที่ได้รับอนุมัติจากคณะกรรมการบริษัท พิจารณาอนุมัติเงินโบนัส และรางวัลพนักงาน ผลประโยชน์อย่างอื่น เพื่อสร้างขวัญกำลังใจพนักงาน

8. ดูแลให้บริษัทฯ และบริษัทย่อยมีระบบการควบคุมภายในที่เหมาะสมรัดกุม โดยประสานงานกับคณะกรรมการตรวจสอบ
9. เสนอชื่อผู้มีคุณสมบัติเหมาะสม ให้คณะกรรมการบริษัทแต่งตั้งเป็นกรรมการ และ/หรือผู้บริหารในบริษัทย่อย หรือบริษัทร่วม

ทั้งนี้ การมอบหมายอำนาจหน้าที่และความรับผิดชอบของคณะกรรมการบริหารนั้น จะไม่มีลักษณะเป็นการมอบอำนาจ หรือมอบอำนาจช่วงที่ทำให้ผู้รับมอบอำนาจจากคณะกรรมการบริหารสามารถอนุมัติรายการที่ตนหรือบุคคลที่อาจมีความขัดแย้ง (ตามนิยามประกาศคณะกรรมการกำกับตลาดทุน และ/หรือ ตลาดหลักทรัพย์แห่งประเทศไทย และ/หรือหน่วยงานที่เกี่ยวข้องกำหนด) มีส่วนได้เสีย หรืออาจมีความขัดแย้งทางผลประโยชน์อื่นใดกับบริษัทฯ หรือบริษัทย่อย และ/หรือ บริษัทที่เกี่ยวข้อง คณะกรรมการบริหารไม่มีอำนาจอนุมัติการดำเนินการในเรื่องดังกล่าว โดยเรื่องดังกล่าวจะต้องเสนอต่อที่ประชุมคณะกรรมการและ/หรือที่ประชุมผู้ถือหุ้น (แล้วแต่กรณี) เพื่ออนุมัติต่อไป ยกเว้นเป็นการอนุมัติรายการที่เป็นไปตามธุรกิจปกติและเงื่อนไขการค้ำปกติซึ่งเป็นไปตามประกาศของคณะกรรมการกำกับตลาดทุน และ/หรือ ตลาดหลักทรัพย์แห่งประเทศไทย และ/หรือหน่วยงานที่เกี่ยวข้องกำหนด

8.2.4 ผู้บริหารของบริษัทฯ

ณ วันที่ 1 ธันวาคม 2558 คณะผู้บริหารและโครงสร้างของบริษัทฯ มีดังนี้

รายชื่อ	ตำแหน่ง
1. นายเชิดศักดิ์ วัฒนวิจิตรกุล	กรรมการผู้จัดการ/รักษาการรองกรรมการผู้จัดการฝ่ายบริหารสำนักงาน
2. นายรุ่งศักดิ์ บุญชู	รองกรรมการผู้จัดการฝ่ายพัฒนาธุรกิจในประเทศ
3. นางสาวสมพิศ แสนเรือง	รองกรรมการผู้จัดการฝ่ายการเงิน บัญชี และนักลงทุนสัมพันธ์
4. นางสาวนันท์นภัส สระบงกช	ผู้ช่วยรองกรรมการผู้จัดการฝ่ายพัฒนาธุรกิจต่างประเทศ

ขอบเขตอำนาจหน้าที่และความรับผิดชอบของกรรมการผู้จัดการ

1. ควบคุมการบริหารงานของบริษัทฯ ให้เป็นไปตามนโยบาย กลยุทธ์ และเป้าหมายที่คณะกรรมการบริษัท หรือคณะกรรมการบริหารกำหนดไว้
2. ติดตาม และรายงานผลการดำเนินงานของบริษัทฯ เสนอแนะทางเลือกและกลยุทธ์ที่สอดคล้องกับนโยบาย ต่อคณะกรรมการบริษัท หรือคณะกรรมการบริหาร
3. พิจารณาและกลั่นกรองการดำเนินงานทางธุรกิจ รวมทั้งมีอำนาจในการดำเนินธุรกิจใดๆ เพื่อให้เป็นไปตามวัตถุประสงค์และนโยบาย
4. ดูแล ควบคุม และประเมินการดำเนินงานของบริษัทฯ และบริษัทย่อย อย่างสม่ำเสมอ เพื่อป้องกันความเสี่ยงจากปัจจัยต่างๆ ไม่ว่าจะเป็นภายในหรือภายนอก อาทิ การเงิน การบริหารความเสี่ยง การควบคุมภายใน งานด้านปฏิบัติการ งานด้านสนับสนุนต่างๆ และงานทรัพยากร
5. พิจารณาการจัดสรรงบประมาณประจำปีที่ย่อยบริหารจัดการทำ เพื่อนำเสนอให้คณะกรรมการบริหารพิจารณาอนุมัติ รวมทั้งควบคุมการใช้จ่ายงบประมาณประจำปีของแต่ละหน่วยงาน
6. มีอำนาจสั่งการ ออกระเบียบ ประกาศ บันทึก เพื่อให้การปฏิบัติงานเป็นไปตามนโยบายของคณะกรรมการบริษัท หรือคณะกรรมการบริหาร หรือเพื่อผลประโยชน์ของบริษัทฯ
7. เป็นตัวแทนบริษัทฯ ตลอดจนมีอำนาจมอบหมายในการติดต่อกับหน่วยงานราชการและหน่วยงานกำกับดูแลอื่นๆ
8. ดูแลให้การสื่อสารกับสาธารณชน ผู้ถือหุ้น ลูกค้า และพนักงานเพื่อเสริมชื่อเสียงและภาพพจน์ที่ดีของบริษัทฯ

9. ติดตาม ตรวจสอบและประเมินผลการดำเนินงานของบริษัทย่อย และ/หรือบริษัทร่วมที่เข้าไปลงทุนเพื่อให้มีผลประกอบการตามเป้าหมาย และรายงานต่อคณะกรรมการทุกไตรมาส
10. พิจารณาผลกำไร และขาดทุนของบริษัท การเสนอจ่ายเงินปันผลระหว่างกาลหรือเงินปันผลประจำปี เพื่อเสนอคณะกรรมการบริษัทอนุมัติ
11. ดูแลให้บุคลากรในฝ่ายงานต่างๆ สามารถดำเนินการให้สอดคล้องกับแผนกลยุทธ์และเป้าหมายของแต่ละฝ่ายได้อย่างมีประสิทธิภาพและประสิทธิผล รวมถึงพัฒนาบุคลากรอย่างต่อเนื่อง
12. ดำเนินการใดๆ เพื่อสนับสนุนการดำเนินงานของบริษัท ตามการให้อำนาจจากคณะกรรมการบริษัท ซึ่งอยู่ภายใต้นโยบายคณะกรรมการบริษัท

ทั้งนี้ การมอบหมายอำนาจหน้าที่และความรับผิดชอบของกรรมการผู้จัดการนั้น จะไม่มีลักษณะเป็นการมอบอำนาจ หรือมอบอำนาจช่วงที่ให้ผู้รับมอบอำนาจจากกรรมการผู้จัดการสามารถอนุมัติรายการที่ตนหรือบุคคลที่อาจมีความขัดแย้ง (ตามนิยามประกาศคณะกรรมการกำกับตลาดทุน และ/หรือ ตลาดหลักทรัพย์แห่งประเทศไทย และ/หรือ หน่วยงานที่เกี่ยวข้องกำหนด) มีส่วนได้เสีย หรืออาจมีความขัดแย้งทางผลประโยชน์อื่นใดกับบริษัท หรือบริษัทย่อย และ/หรือบริษัทที่เกี่ยวข้อง กรรมการผู้จัดการไม่มีอำนาจอนุมัติการดำเนินการในเรื่องดังกล่าว โดยเรื่องดังกล่าวจะต้องเสนอต่อที่ประชุมคณะกรรมการและ/หรือที่ประชุมผู้ถือหุ้น (แล้วแต่กรณี) เพื่ออนุมัติต่อไป ยกเว้นเป็นการอนุมัติรายการที่เป็นไปตามธุรกิจปกติและเงื่อนไขการค้าปกติซึ่งเป็นไปตามประกาศของคณะกรรมการกำกับตลาดทุน และ/หรือตลาดหลักทรัพย์แห่งประเทศไทย และ/หรือหน่วยงานที่เกี่ยวข้องกำหนด

อำนาจอนุมัติวงเงินที่สำคัญ

บริษัทฯ ได้มีการกำหนดอำนาจอนุมัติวงเงินสำหรับการทำรายการของบริษัท โดยสรุปได้ ดังนี้

รายการ	กรรมการผู้จัดการ	คณะกรรมการบริหาร	คณะกรรมการบริษัท
การศึกษาความเป็นไปได้ในการลงทุน	≤ 10 ล้านบาท	> 10-30 ล้านบาท	> 30 ล้านบาท
อนุมัติการลงทุนในโครงการใหม่	-	≤ 800 ล้านบาท	> 800 ล้านบาท
การอนุมัติการจัดหา/สัญญา	-	≤ 800 ล้านบาท	> 800 ล้านบาท

ทั้งนี้ หากการทำรายการใดมีลักษณะเป็นการทำรายการที่เกี่ยวข้องกัน หรือรายการที่ได้มาหรือจำหน่ายไปซึ่งสินทรัพย์ของบริษัท คณะกรรมการ และผู้บริหารของบริษัท มีหน้าที่ปฏิบัติตามกฎเกณฑ์ที่เกี่ยวข้องของสำนักงานคณะกรรมการกำกับหลักทรัพย์และตลาดหลักทรัพย์ ตลอดจนตลาดหลักทรัพย์แห่งประเทศไทย

8.3 การสรรหากรรมการและกรรมการชุดย่อย

8.3.1 การสรรหาคณะกรรมการบริษัท

คณะกรรมการบริษัทให้ความสำคัญต่อการสรรหาและแต่งตั้งกรรมการบริษัทที่ทรงคุณวุฒิ เพื่อทำหน้าที่กำกับดูแลกิจการ เพื่อประโยชน์สูงสุดแก่บริษัท โดยกรรมการบริษัททุกท่านต้องมีคุณสมบัติเบื้องต้น ดังนี้

- มีคุณสมบัติไม่ขัดแย้งกับข้อกำหนดของกฎหมายประกาศของที่เกี่ยวข้อง ประกาศคณะกรรมการกำกับตลาดทุน และประกาศคณะกรรมการตลาดหลักทรัพย์แห่งประเทศไทย และข้อบังคับบริษัทเกี่ยวกับคุณสมบัติของกรรมการบริษัท
- มีความซื่อสัตย์ คุณธรรม ความคิดริเริ่ม ความเป็นเลิศ ความรับผิดชอบ ความยุติธรรม ความเป็นอิสระและการให้ออกาสผู้ถือหุ้นอย่างเท่าเทียมกัน
- ประวัติการศึกษาและประวัติการทำงานอันเป็นประโยชน์ต่อการกำกับดูแลกิจการ

- การอบรมที่เกี่ยวข้องกับการกำกับดูแลกิจการและการกำหนดนโยบายในระดับสูง
- ความมุ่งมั่นที่จะดูแลรักษาผลประโยชน์ของผู้ถือหุ้นอย่างเท่าเทียมกัน
- การอุทิศเวลาและความสามารถเพื่อยกระดับการพัฒนากิจการของบริษัทฯ

คณะกรรมการบริษัทจะเป็นผู้พิจารณาเลือกบุคคลที่เหมาะสมเพื่อแต่งตั้งเป็นกรรมการบริษัท ไม่ว่าจะเป็นกรรมการบริษัทที่เป็นผู้แทนของผู้ถือหุ้นหรือกรรมการอิสระ จากความเหมาะสมของทักษะและประสบการณ์ที่จะสร้างความเข้มแข็งของคณะกรรมการบริษัท ซึ่งจะมีการทบทวนเป็นครั้งคราวตามความเหมาะสม

การแต่งตั้งกรรมการบริษัท

การเลือกตั้งกรรมการบริษัทในที่ประชุมผู้ถือหุ้น มีหลักเกณฑ์และวิธีการดังนี้

- ให้ที่ประชุมผู้ถือหุ้นเป็นผู้กำหนดจำนวนกรรมการบริษัท แต่ต้องไม่น้อยกว่า 5 คน อย่างมากไม่เกิน 20 คน และกรรมการบริษัทไม่น้อยกว่ากึ่งหนึ่งของจำนวนกรรมการบริษัททั้งหมดต้องมีถิ่นที่อยู่ในราชอาณาจักร
- ผู้ถือหุ้นแต่ละคนมีคะแนนเสียงเท่ากับจำนวนหุ้นที่ถือโดยหนึ่งหุ้นเท่ากับหนึ่งเสียง
- ในกรณีที่ผู้ถือหุ้นใช้สิทธิเลือกบุคคลมากกว่า 1 คน เป็นกรรมการบริษัท ผู้ถือหุ้นมีสิทธิลงคะแนนเสียงให้แก่บุคคลแต่ละท่านได้เท่ากับจำนวนคะแนนเสียงที่ตนมีอยู่ โดยจะแบ่งคะแนนเสียงไม่ได้
- การออกเสียงลงคะแนนเลือกตั้งกรรมการบริษัท ให้ใช้เสียงข้างมาก หากมีคะแนนเสียงเท่ากัน ให้ผู้เป็นประธานในที่ประชุมเป็นผู้ออกเสียงชี้ขาด
- ในการประชุมสามัญประจำปีทุกครั้ง ให้กรรมการบริษัทออกจากตำแหน่งเป็นอัตราหนึ่งในสาม ถ้าจำนวนกรรมการบริษัทที่จะแบ่งออกให้ตรงเป็นสามส่วนไม่ได้ ก็ให้ออกโดยจำนวนใกล้เคียงที่สุดกับส่วนหนึ่งในสาม กรรมการบริษัทที่จะต้องออกจากตำแหน่งในปีแรกและปีที่สองภายหลังจดทะเบียนในตลาดหลักทรัพย์นั้น ให้ใช้วิธีจับสลากออก ส่วนในปีต่อไป ให้กรรมการบริษัทที่อยู่ในตำแหน่งนานที่สุดจำนวนหนึ่งในสาม เป็นผู้ออกจากตำแหน่ง กรรมการบริษัทที่พ้นจากตำแหน่งตามวาระในข้อนี้ อาจได้รับเลือกตั้งกลับเข้ามาเป็นกรรมการบริษัทใหม่ได้

ในกรณีที่ตำแหน่งกรรมการบริษัทว่างลงเพราะเหตุอื่น นอกจากถึงคราวออกตามวาระ คณะกรรมการบริษัทจะพิจารณาและแต่งตั้งผู้มีคุณสมบัติเหมาะสมเป็นกรรมการบริษัทแทนในการประชุมครั้งถัดไปด้วยคะแนนเสียงไม่ต่ำกว่าสามในสี่ของจำนวนกรรมการบริษัทที่เหลืออยู่ และบุคคลที่เข้าเป็นกรรมการบริษัทแทน จะมีวาระการดำรงตำแหน่งเพียงเท่าวาระที่เหลืออยู่ของกรรมการบริษัทที่ออกไป

8.3.2 การสรรหากรรมการอิสระ

คณะกรรมการตรวจสอบ ประกอบด้วยกรรมการที่เป็นกรรมการอิสระอย่างน้อย 3 คน โดยมีวาระอยู่ในตำแหน่งคราวละ 3 ปี บริษัทฯ มีนโยบายในการกำหนดคุณสมบัติและการสรรหากรรมการตรวจสอบ/กรรมการอิสระ ที่สอดคล้องกับประกาศคณะกรรมการกำกับตลาดทุน ที่ ทอ. 28/2551 เรื่อง การขออนุญาตและการอนุญาตให้เสนอขายหุ้นที่ออกใหม่ ฉบับลงวันที่ 15 ธันวาคม พ.ศ. 2551 (รวมทั้งที่ได้มีการแก้ไขเพิ่มเติม)

● คุณสมบัติกรรมการอิสระ

(ก) ถือหุ้นไม่เกินร้อยละหนึ่งของจำนวนหุ้นที่มีสิทธิออกเสียงทั้งหมดของบริษัทฯ บริษัทใหญ่ บริษัทย่อย บริษัทร่วม ผู้ถือหุ้นรายใหญ่ หรือผู้มีอำนาจควบคุมของบริษัทฯ ทั้งนี้ ให้นับรวมการถือหุ้นของผู้ที่เกี่ยวข้องของกรรมการอิสระรายนั้นๆ ด้วย

(ข) ไม่เป็นหรือเคยเป็นกรรมการที่มีส่วนร่วมบริหารงาน ลูกจ้าง พนักงาน ที่ปรึกษา ที่ได้เงินเดือนประจำ หรือผู้มีอำนาจควบคุมของบริษัทฯ บริษัทใหญ่ บริษัทย่อย บริษัทร่วม บริษัทย่อย ลำดับเดียวกัน ผู้ถือหุ้นรายใหญ่ หรือผู้มีอำนาจควบคุมของบริษัทฯ เว้นแต่จะได้พ้นจากการมีลักษณะดังกล่าวมาแล้วไม่น้อยกว่าสองปีก่อนวันที่ยื่นคำขออนุญาตต่อสำนักงาน ทั้งนี้ลักษณะต้องห้ามดังกล่าวไม่รวมถึงกรณีที่มีการกระทำความผิดเป็นข้าราชการหรือที่ปรึกษาของส่วนราชการซึ่งเป็นผู้ถือหุ้นรายใหญ่ หรือผู้มีอำนาจควบคุมของบริษัทฯ

(ค) ไม่เป็นบุคคลที่มีความสัมพันธ์ทางสายโลหิต หรือโดยการจดทะเบียนตามกฎหมาย ในลักษณะที่เป็น บิดา มารดา คู่สมรส พี่น้อง และบุตร รวมทั้งคู่สมรสของบุตรของกรรมการรายอื่น ผู้บริหาร ผู้ถือหุ้นรายใหญ่ ผู้มีอำนาจควบคุมหรือบุคคลที่จะได้รับการเสนอให้เป็นกรรมการ ผู้บริหาร หรือผู้มีอำนาจควบคุมของบริษัทฯ หรือบริษัทย่อย

(ง) ไม่มี หรือเคยมีความสัมพันธ์ทางธุรกิจกับบริษัทฯ บริษัทใหญ่ บริษัทย่อย บริษัทร่วม ผู้ถือหุ้นรายใหญ่ หรือผู้มีอำนาจควบคุมของบริษัทฯ ในลักษณะที่อาจเป็นการขัดขวางการใช้วิจารณญาณอย่างอิสระของตน รวมทั้งไม่เป็นหรือเคยเป็นผู้ถือหุ้นที่มีนัย หรือผู้มีอำนาจควบคุมของผู้ที่มีความสัมพันธ์ทางธุรกิจกับบริษัทฯ บริษัทใหญ่ บริษัทย่อย บริษัทร่วม ผู้ถือหุ้นรายใหญ่ หรือผู้มีอำนาจควบคุมของบริษัทฯ เว้นแต่จะได้พ้นจากการมีลักษณะดังกล่าวมาแล้วไม่น้อยกว่าสองปีก่อนวันที่ยื่นคำขออนุญาตต่อสำนักงาน

ความสัมพันธ์ทางธุรกิจตามวรรคหนึ่ง รวมถึงการทำรายการทางการเงินที่กระทำเป็นประจำ เพื่อประกอบกิจการ การเช่า หรือให้เช่าอสังหาริมทรัพย์ รายการเกี่ยวกับสินทรัพย์หรือบริการหรือการให้หรือรับความช่วยเหลือทางการเงิน ด้วยการรับหรือให้กู้ยืม ค่าประกัน การให้สินทรัพย์เป็นหลักประกันหนี้สิน รวมถึงพฤติกรรมอื่นที่ตนเองได้ทำซึ่งจะเป็นผลให้บริษัทฯ หรือคู่สัญญาที่มีภาระหนี้ที่ต้องชำระต่ออีกฝ่ายหนึ่ง ตั้งแต่ร้อยละสามของสินทรัพย์ที่มีตัวตนสุทธิของ บริษัทฯ หรือตั้งแต่ยี่สิบล้านบาทขึ้นไป แล้วแต่จำนวนใดจะต่ำกว่า ทั้งนี้การคำนวณภาระหนี้ดังกล่าวให้เป็นไปตามวิธีการคำนวณมูลค่าของรายการที่เกี่ยวข้องกัน ตามประกาศคณะกรรมการกำกับตลาดทุนว่าด้วยหลักเกณฑ์ในการทำ รายการที่เกี่ยวข้องกันโดยอนุโลม แต่ในการพิจารณาภาระหนี้ดังกล่าวให้นับรวมภาระหนี้ที่เกิดขึ้นในระหว่างหนึ่งปีก่อน วันที่มีความสัมพันธ์ทางธุรกิจกับบุคคลเดียวกัน

(จ) ไม่เป็นหรือเคยเป็นผู้สอบบัญชีของบริษัทฯ บริษัทใหญ่ บริษัทย่อย บริษัทร่วม ผู้ถือหุ้นรายใหญ่ หรือผู้มีอำนาจควบคุมของบริษัทฯ และไม่เป็นผู้ถือหุ้นที่มีนัยผู้มีอำนาจควบคุมหรือหุ้นส่วนของสำนักงานสอบบัญชีซึ่งมีผู้สอบบัญชีของบริษัทฯ บริษัทใหญ่ บริษัทย่อย บริษัทร่วม ผู้ถือหุ้นรายใหญ่ หรือผู้มีอำนาจควบคุมของบริษัทฯ สังกัดอยู่ เว้นแต่จะได้พ้นจากการมีลักษณะดังกล่าวมาแล้วไม่น้อยกว่าสองปีก่อนวันที่ยื่นคำขออนุญาตต่อสำนักงาน

(ฉ) ไม่เป็น หรือเคยเป็นผู้ให้บริการทางวิชาชีพใดๆ ซึ่งรวมถึงการให้บริการเป็นที่ปรึกษากฎหมาย หรือที่ปรึกษาทางการเงิน ซึ่งได้รับค่าบริการเกินกว่าสองล้านบาทต่อปี จากบริษัทฯ บริษัทใหญ่ บริษัทย่อย บริษัทร่วม ผู้ถือหุ้นรายใหญ่ หรือผู้มีอำนาจควบคุมของบริษัทฯ และไม่เป็นผู้ถือหุ้นที่มีนัยผู้มีอำนาจควบคุมหรือหุ้นส่วนของผู้ให้บริการทางวิชาชีพนั้นด้วย เว้นแต่จะได้พ้นจากการมีลักษณะดังกล่าวมาแล้วไม่น้อยกว่าสองปีก่อนวันที่ยื่นคำขออนุญาตต่อสำนักงาน

(ช) ไม่เป็นกรรมการที่ได้รับการแต่งตั้งขึ้นเพื่อเป็นตัวแทนของกรรมการของบริษัทฯ ผู้ถือหุ้นรายใหญ่ หรือผู้ถือหุ้นซึ่งเป็นผู้ที่เกี่ยวข้องกับผู้ถือหุ้นรายใหญ่

(ซ) ไม่ประกอบกิจการที่มีสภาพอย่างเดียวกัน และเป็นการแข่งขันที่มีนัยกับกิจการของบริษัทฯ หรือบริษัทย่อย หรือไม่เป็นหุ้นส่วนที่มีนัยในห้างหุ้นส่วน หรือเป็นกรรมการที่มีส่วนร่วมบริหารงาน ลูกจ้าง พนักงาน ที่ปรึกษาที่รับเงินเดือนประจำ หรือถือหุ้นเกินร้อยละหนึ่งของจำนวนหุ้นที่มีสิทธิออกเสียงทั้งหมดของบริษัทอื่น ซึ่งประกอบกิจการที่มีสภาพอย่างเดียวกันและเป็นการแข่งขันที่มีนัยกับกิจการของบริษัทฯ หรือบริษัทย่อย

(ฌ) ไม่มีลักษณะอื่นใดที่ทำให้ไม่สามารถให้ความเห็นอย่างเป็นอิสระเกี่ยวกับการดำเนินงานของบริษัทฯ

ภายหลังได้รับการแต่งตั้งให้เป็นกรรมการอิสระที่มีลักษณะเป็นไปตามวรรคหนึ่ง (ก) ถึง (ฉ) แล้ว กรรมการอิสระ อาจได้รับมอบหมายจากคณะกรรมการให้ตัดสินใจในการดำเนินการของบริษัทฯ บริษัทใหญ่ บริษัทย่อย บริษัทร่วม บริษัทย่อยลำดับเดียวกันผู้ถือหุ้นรายใหญ่ หรือผู้มีอำนาจควบคุมของบริษัทฯ โดยมีการตัดสินใจในรูปแบบขององค์คณะ (collective decision) ได้

ในกรณีที่บุคคลที่บริษัทฯ แต่งตั้งให้ดำรงตำแหน่งกรรมการอิสระเป็นบุคคลที่มี หรือเคยมีความสัมพันธ์ทางธุรกิจ หรือการให้บริการทางวิชาชีพเกินมูลค่าที่กำหนดตามวรรคหนึ่ง (ง) หรือ (ฉ) ให้บริษัทฯ ได้รับการผ่อนผันข้อห้ามการมี หรือเคยมีความสัมพันธ์ทางธุรกิจ หรือการให้บริการทางวิชาชีพเกินมูลค่าดังกล่าวก็ต่อเมื่อบริษัทฯ ได้จัดให้มีการเห็นคณะกรรมการบริษัทที่แสดงว่าได้พิจารณาตามหลักในมาตรา 89/7 แล้วว่า การแต่งตั้งบุคคลดังกล่าวไม่มีผลกระทบต่อการปฏิบัติหน้าที่และการให้ความเห็นที่เป็นอิสระ และจัดให้มีการเปิดเผยข้อมูลต่อไปนี้ ในหนังสือนัดประชุมผู้ถือหุ้นในวาระพิจารณาแต่งตั้งกรรมการอิสระด้วย

- (ก) ลักษณะความสัมพันธ์ทางธุรกิจหรือการให้บริการทางวิชาชีพที่ทำให้บุคคลดังกล่าวมีคุณสมบัติไม่เป็นไปตามหลักเกณฑ์ที่กำหนด
- (ข) เหตุผลและความจำเป็นที่ยังคงหรือแต่งตั้งให้บุคคลดังกล่าวเป็นกรรมการอิสระ
- (ค) ความเห็นของคณะกรรมการของบริษัทฯ ในการเสนอให้มีการแต่งตั้งบุคคลดังกล่าวเป็นกรรมการอิสระ

เพื่อประโยชน์ตามวรรคหนึ่ง (จ) และ (ฉ) คำว่า “หุ้นส่วน” หมายความว่า บุคคลที่ได้รับมอบหมายจากสำนักงานสอบบัญชี หรือผู้ให้บริการทางวิชาชีพให้เป็นผู้ลงลายมือชื่อในรายงานการสอบบัญชี หรือรายงานการให้บริการทางวิชาชีพ (แล้วแต่กรณี) ในนามของนิติบุคคลนั้น

● คุณสมบัติของกรรมการตรวจสอบ

- (ก) ได้รับแต่งตั้งจากคณะกรรมการหรือที่ประชุมผู้ถือหุ้นของบริษัทฯ ให้เป็นกรรมการตรวจสอบ
- (ข) เป็นกรรมการอิสระที่เป็นไปตามคุณสมบัติของกรรมการอิสระและต้อง
 1. ไม่เป็นกรรมการที่ได้รับมอบหมายจากคณะกรรมการให้ตัดสินใจในการดำเนินการของบริษัทฯ บริษัทใหญ่ บริษัทย่อย บริษัทร่วม บริษัทย่อย ลำดับเดียวกันผู้ถือหุ้นรายใหญ่หรือผู้มีอำนาจควบคุมของบริษัทฯ และ
 2. ไม่เป็นกรรมการของบริษัทใหญ่ บริษัทย่อย หรือบริษัทย่อยลำดับเดียวกันเฉพาะที่เป็นบริษัทจดทะเบียน
- (ค) มีหน้าที่ในลักษณะเดียวกับที่กำหนดไว้ในประกาศตลาดหลักทรัพย์แห่งประเทศไทยว่าด้วยคุณสมบัติและขอบเขตการดำเนินงานของคณะกรรมการตรวจสอบ
- (ง) มีความรู้และประสบการณ์เพียงพอที่จะสามารถทำหน้าที่ในฐานะกรรมการตรวจสอบ ทั้งนี้ต้องมีกรรมการตรวจสอบอย่างน้อยหนึ่งคนที่มีความรู้และประสบการณ์เพียงพอที่จะสามารถทำหน้าที่ในการสอบทานความน่าเชื่อถือของงบการเงินได้

8.3.3 การสรรหาคณะกรรมการบริหาร

1. คณะกรรมการบริหารไม่จำเป็นต้องเป็นกรรมการบริษัท
2. คณะกรรมการบริหาร ประกอบด้วยคณะกรรมการจำนวนไม่น้อยกว่า 5 คนแต่ไม่มากกว่า 10 คน
3. การแต่งตั้งกรรมการบริหาร โดยต้องมีรายละเอียดประวัติการศึกษา และประสบการณ์การประกอบวิชาชีพของบุคคลนั้นๆ เพื่อประโยชน์ในการตัดสินใจของกรรมการบริษัท

4. ประธานคณะกรรมการบริหารต้องไม่เป็นบุคคลคนเดียวกับการกรรมการผู้จัดการ

8.3.4 การสรรหาผู้บริหาร

คณะกรรมการบริษัท และ/หรือ บุคคลที่ได้รับมอบหมายจากคณะกรรมการบริษัทจะพิจารณาแต่งตั้งผู้บริหารจากบุคลากรที่มีประสบการณ์ และมีความรู้ความสามารถในการบริหารงานในสายงานที่เกี่ยวข้อง

8.4 การกำกับดูแลการดำเนินงานของบริษัทย่อยและบริษัทร่วม

8.4.1 กลไกในการกำกับดูแลจัดการและรับผิดชอบการดำเนินงานในบริษัทย่อย และ/หรือบริษัทร่วม

บริษัทฯ มีกลไกกำกับดูแลบริษัทย่อย และ/หรือบริษัทร่วมทั้งทางตรงและทางอ้อม รวมทั้งมีมาตรการในการติดตามการบริหารงานของบริษัทย่อย และ/หรือบริษัทร่วม เพื่อดูแลรักษาผลประโยชน์ในเงินลงทุนของบริษัทฯ และสามารถควบคุมดูแลจัดการ และรับผิดชอบการดำเนินงานของบริษัทย่อยได้เสมือนเป็นหน่วยงานหนึ่งของบริษัทฯ ดังนี้

1. บริษัทฯ มีหน้าที่ติดตาม และกำกับดูแลการบริหารจัดการและการดำเนินงานต่างๆ ของบริษัทย่อย และ/หรือบริษัทร่วม ให้เป็นไปตามนโยบายที่บริษัทฯ กำหนด กฎหมายที่เกี่ยวข้องกับการดำเนินธุรกิจ รวมทั้งกฎหมายว่าด้วยหลักทรัพย์และตลาดหลักทรัพย์ ประกาศคณะกรรมการกำกับตลาดทุน ข้อกำหนดของตลาดหลักทรัพย์แห่งประเทศไทย โดยอนุโลม เท่าที่ไม่ขัดหรือแย้งกับกฎหมายอื่น รวมถึงกำกับดูแลให้บริษัทย่อย และ/หรือบริษัทร่วมเปิดเผยข้อมูลเกี่ยวกับฐานะการเงินและผลการดำเนินงานของบริษัทย่อย และ/หรือบริษัทร่วม การเข้าทำรายการที่มีนัยสำคัญที่เข้าข่ายเป็นรายการที่เกี่ยวข้องกัน หรือการได้มาหรือจำหน่ายไปซึ่งสินทรัพย์ของบริษัทย่อย และ/หรือบริษัทร่วม หรือรายการอื่นใดที่สำคัญซึ่งมิได้เป็นรายการธุรกิจปกติของบริษัทย่อย และ/หรือบริษัทร่วมให้ บริษัทฯ ทราบก่อนการเข้าทำรายการดังกล่าวอย่างครบถ้วนถูกต้องภายในระยะเวลาที่กำหนด

2. บริษัทฯ จะดำเนินการแต่งตั้งผู้แทนเข้าไปเป็นกรรมการและผู้บริหารในบริษัทย่อย และ/หรือบริษัทร่วมอย่างน้อยตามสัดส่วนการถือหุ้นในบริษัทย่อย และ/หรือบริษัทร่วมที่ประกอบธุรกิจหลัก เว้นแต่จะมีข้อจำกัดตามกฎหมายอื่นหรือเงื่อนไขการร่วมทุนกับภาครัฐ หรือกรณีอื่นใดตามที่กฎหมายหลักทรัพย์และตลาดหลักทรัพย์ ประกาศคณะกรรมการกำกับตลาดทุน หรือข้อบังคับของตลาดหลักทรัพย์แห่งประเทศไทยจะกำหนด

3. ในกรณีที่บริษัทย่อยตกลงเข้าทำรายการที่เกี่ยวข้องกันกับบุคคลที่เกี่ยวข้องกันของบริษัทย่อย หรือรายการเกี่ยวกับการได้มาหรือจำหน่ายไปซึ่งสินทรัพย์ของบริษัทย่อยตามหลักเกณฑ์ที่กำหนดไว้ตามประกาศของคณะกรรมการกำกับตลาดทุน และ/หรือประกาศตลาดหลักทรัพย์แห่งประเทศไทย (แล้วแต่กรณี) บริษัทฯ และบริษัทย่อยจะต้องปฏิบัติตามหลักเกณฑ์และวิธีการตามที่ประกาศดังกล่าวกำหนดไว้ในเรื่องนั้นๆ ก่อนเข้าทำรายการดังกล่าวโดยอนุโลม โดยบริษัทย่อยจะต้องปฏิบัติตามหลักเกณฑ์และวิธีการตามที่ประกาศดังกล่าวกำหนดเช่นเดียวกับการที่บริษัทฯ เป็นผู้ทำรายการดังกล่าวเอง

ทั้งนี้ รายการประเภทดังกล่าวจำเป็นต้องได้รับอนุมัติจากที่ประชุมคณะกรรมการ และ/หรือที่ประชุมผู้ถือหุ้นของบริษัทฯ ตามประกาศของคณะกรรมการกำกับตลาดทุน และ/หรือประกาศคณะกรรมการตลาดหลักทรัพย์แห่งประเทศไทยนั้น ให้บริษัทฯ และบริษัทย่อยพิจารณาขนาดของรายการเทียบกับงบการเงินรวมของบริษัทฯ

4. ในกรณีที่บริษัทย่อย และ/หรือบริษัทร่วมจะดำเนินการใดๆ ที่อาจมีผลกระทบต่อฐานะการเงินและผลการดำเนินงานของบริษัทฯ หรือผลประโยชน์อื่นใดที่บริษัทฯ ควรได้รับในฐานะผู้ถือหุ้นของบริษัทย่อย และ/หรือบริษัทร่วมอย่างมีนัยสำคัญ บริษัทย่อย และ/หรือบริษัทร่วมจะดำเนินการในเรื่องดังกล่าวได้ จะต้องได้รับการพิจารณาและอนุมัติจากที่ประชุมผู้ถือหุ้นและ/หรือที่ประชุมคณะกรรมการของบริษัทฯ ตามที่คณะกรรมการของบริษัทฯ เห็นสมควร โดย

คณะกรรมการของบริษัทฯ จะเป็นผู้กำหนดรายละเอียดดังกล่าว ซึ่งรวมถึงเรื่องดังต่อไปนี้ที่จะต้องได้รับการพิจารณา และอนุมัติจากที่ประชุมผู้ถือหุ้น หรือที่ประชุมคณะกรรมการบริษัทก่อนที่บริษัทย่อย และ/หรือบริษัทร่วมจะดำเนินการ

- เรื่องที่จะต้องได้รับการพิจารณาและอนุมัติจากที่ประชุมผู้ถือหุ้นของบริษัทฯ
 - (1) การเพิ่มทุนหรือการลดทุนที่ไม่เป็นไปตามสัดส่วนการถือหุ้น หรือการดำเนินการใดๆ ซึ่งจะทำให้สัดส่วนการถือหุ้นของบริษัทฯ ทั้งทางตรงและทางอ้อมในทอดใดๆ ลดลงเกินกว่าร้อยละ 10 ของทุนจดทะเบียนชำระแล้วของบริษัทย่อย หรือทำให้สัดส่วนการถือหุ้นของบริษัทฯ ในบริษัทย่อย ไม่ว่าโดยทางตรงหรือทางอ้อมในทอดใดๆ ลดลงเหลือน้อยกว่าร้อยละ 50 ของทุนจดทะเบียนชำระแล้วของบริษัทย่อย
 - (2) การเลิกกิจการ ซึ่งเมื่อคำนวณขนาดรายการโดยเทียบขนาดของกิจการของบริษัทย่อยที่เลิกกิจการตามสัดส่วนการถือหุ้นของบริษัทฯ กับกิจการของบริษัทฯ ตามประกาศของคณะกรรมการกำกับตลาดทุน และ/หรือประกาศคณะกรรมการตลาดหลักทรัพย์แห่งประเทศไทย (แล้วแต่กรณี) เกี่ยวกับการทำรายการได้มาหรือจำหน่ายไปซึ่งสินทรัพย์ที่สำคัญโดยอนุโลมแล้วมีขนาดรายการที่ต้องขออนุมัติจากที่ประชุมผู้ถือหุ้นของบริษัทฯ
 - (3) รายการอื่นใดที่ไม่ใช่รายการธุรกิจปกติของบริษัทย่อยและเป็นรายการที่จะมีผลกระทบต่อบริษัทย่อยอย่างมีนัยสำคัญ
- เรื่องที่จะต้องได้รับการพิจารณาและอนุมัติจากที่ประชุมคณะกรรมการบริษัท
 - (1) การอนุมัติงบประมาณประจำปีของบริษัทย่อย
 - (2) การกู้ยืมเงิน แต่ไม่รวมแผนการกู้ยืมที่อยู่ในงบประมาณประจำปี หรือการกู้ยืมเงินเพื่อใช้ในการดำเนินธุรกิจปกติของบริษัทย่อย
 - (3) การให้กู้ยืมเงิน การให้สินเชื่อ การค้ำประกัน หรือการทอนัดกรรมผูกพันบริษัทย่อยให้ต้องรับภาระทางการเงินเพิ่มขึ้นอย่างมีสาระสำคัญ ในกรณีที่บุคคลภายนอกขาดสภาพคล่องหรือไม่สามารถปฏิบัติตามชำระหนี้ได้ หรือการให้ความช่วยเหลือทางการเงินในลักษณะอื่นใดแก่บุคคลอื่น และมีใช้ธุรกิจปกติของบริษัทย่อย
 - (4) การโอนหรือสละสิทธิประโยชน์ รวมตลอดถึงการสละสิทธิเรียกร้องที่มีต่อผู้ที่ก่อความเสียหายแก่บริษัทย่อย โดยนำหลักเกณฑ์ที่กำหนดตามประกาศของคณะกรรมการกำกับตลาดทุนและคณะกรรมการตลาดหลักทรัพย์แห่งประเทศไทย เรื่องการได้มาหรือจำหน่ายไปซึ่งทรัพย์สินมาบังคับใช้โดยอนุโลม และมีขนาดรายการที่ต้องได้รับอนุมัติจากที่ประชุมคณะกรรมการของบริษัทฯ
 - (5) การขายหรือโอนกิจการทั้งหมดหรือแต่บางส่วนที่สำคัญให้แก่บุคคลอื่น
 - (6) การซื้อหรือรับโอนกิจการของบริษัทอื่นทั้งหมดหรือแต่บางส่วนที่สำคัญมาเป็นของบริษัทย่อย
 - (7) การเข้าทำ แก้วไข หรือเลิกสัญญาเกี่ยวกับการให้เช่ากิจการของบริษัทย่อยทั้งหมดหรือบางส่วนที่สำคัญ การมอบหมายให้บุคคลอื่นเข้าจัดการธุรกิจของบริษัทย่อย หรือการรวมกิจการกับบุคคลอื่นโดยมีวัตถุประสงค์จะแบ่งกำไรขาดทุนกัน
 - (8) การแก้ไขข้อบังคับของบริษัทย่อย
 - (9) การเลิกกิจการซึ่งเมื่อคำนวณขนาดรายการโดยเทียบขนาดของกิจการของบริษัทย่อยที่เลิกกิจการตามสัดส่วนการถือหุ้นของบริษัทฯ กับกิจการของบริษัทฯ ตามประกาศของคณะกรรมการกำกับตลาดทุน และ/หรือประกาศคณะกรรมการตลาดหลักทรัพย์แห่งประเทศไทย (แล้วแต่กรณี) เกี่ยวกับการทำรายการได้มาหรือจำหน่ายไปซึ่งสินทรัพย์ที่สำคัญโดยอนุโลมแล้วมีขนาดรายการที่ไม่ต้องได้รับอนุมัติจากที่ประชุมผู้ถือหุ้นของบริษัทฯ

(10) การจ่ายเงินปันผลประจำปี หรือการจ่ายเงินปันผลระหว่างกาล (ถ้ามี) ของบริษัทย่อย

ขอบเขตอำนาจหน้าที่และความรับผิดชอบของกรรมการและผู้บริหารของบริษัทย่อย และบริษัทร่วม

คณะกรรมการบริษัทย่อย และ/หรือบริษัทร่วมมีอำนาจ หน้าที่และความรับผิดชอบในการจัดการบริษัทย่อย และ/หรือบริษัทร่วมให้เป็นไปตามกฎหมาย วัตถุประสงค์ และข้อบังคับของบริษัทย่อย และ/หรือบริษัทร่วม ตลอดจนมติของที่ประชุมคณะกรรมการบริษัทย่อย และ/หรือบริษัทร่วม มติที่ประชุมผู้ถือหุ้นของบริษัทย่อย และ/หรือบริษัทร่วมด้วยความซื่อสัตย์สุจริตและระมัดระวังรักษาผลประโยชน์ของบริษัทย่อย และ/หรือบริษัทร่วม การปฏิบัติหน้าที่ของกรรมการและผู้บริหารของบริษัทย่อย และ/หรือบริษัทร่วมนั้น ให้มีขอบเขตหน้าที่และความรับผิดชอบตามที่คณะกรรมการบริษัทย่อย และ/หรือบริษัทร่วม และ/หรือที่ประชุมผู้ถือหุ้นของบริษัทย่อย และ/หรือบริษัทร่วมจะกำหนด กรรมการและผู้บริหารของบริษัทย่อย และ/หรือบริษัทร่วมมีดุลพินิจในการพิจารณา และออกเสียงในการประชุมคณะกรรมการของบริษัทย่อย และ/หรือบริษัทร่วมในเรื่องที่เกี่ยวกับการบริหารจัดการทั่วไป และการดำเนินธุรกิจตามปกติของบริษัทย่อย และ/หรือบริษัทร่วมได้ตามที่กรรมการและผู้บริหารของบริษัทย่อย และ/หรือบริษัทร่วมจะเห็นสมควรเพื่อประโยชน์สูงสุดของบริษัทย่อย และ/หรือบริษัทร่วม และผู้ถือหุ้น ทั้งนี้ ในการบริหารจัดการเพื่อปฏิบัติตามนโยบายการบริหารงานในบริษัทย่อย และ/หรือบริษัทร่วมกรรมการและผู้บริหารของบริษัทย่อย และ/หรือบริษัทร่วมมีขอบเขตหน้าที่และความรับผิดชอบ ดังต่อไปนี้

1. เพื่อปฏิบัติตามนโยบายควบคุมดูแลการจัดการของบริษัทฯ ให้กรณีดังต่อไปนี้ต้องได้รับการอนุมัติจากที่ประชุมคณะกรรมการของบริษัทฯ หรือที่ประชุมผู้ถือหุ้นของบริษัทฯ (แล้วแต่กรณี) ก่อนที่จะได้รับการอนุมัติจากที่ประชุมคณะกรรมการ หรือที่ประชุมผู้ถือหุ้นของบริษัทย่อย และ/หรือบริษัทร่วม (แล้วแต่กรณี)

- เรื่องที่จะต้องได้รับการพิจารณาและอนุมัติจากที่ประชุมผู้ถือหุ้นของบริษัทฯ

- (1) การเพิ่มทุนหรือการลดทุนที่ไม่เป็นไปตามสัดส่วนการถือหุ้น หรือการดำเนินการใดๆ ซึ่งจะทำให้สัดส่วนการถือหุ้นของบริษัททั้งทางตรงและทางอ้อมในทอดใดๆ ลดลงเกินกว่าร้อยละ 10 ของทุนจดทะเบียนชำระแล้วของบริษัทย่อย หรือทำให้สัดส่วนการถือหุ้นของบริษัทในบริษัทย่อยไม่ว่าโดยทางตรงหรือทางอ้อมในทอดใดๆ ลดลงเหลือน้อยกว่าร้อยละ 50 ของทุนจดทะเบียนชำระแล้วของบริษัทย่อย
- (2) การเลิกกิจการ ซึ่งเมื่อคำนวณขนาดรายการโดยเทียบขนาดของกิจการของบริษัทย่อยที่เลิกกิจการตามสัดส่วนการถือหุ้นของบริษัทกับกิจการของบริษัทตามประกาศของคณะกรรมการกำกับตลาดทุน และ/หรือประกาศตลาดหลักทรัพย์แห่งประเทศไทย (แล้วแต่กรณี) เกี่ยวกับการทำรายการได้มาหรือจำหน่ายไปซึ่งสินทรัพย์ที่สำคัญโดยอนุโลมแล้วมีขนาดรายการที่ต้องขออนุมัติจากที่ประชุมผู้ถือหุ้นของบริษัท
- (3) รายการอื่นใดที่ไม่ใช่รายการธุรกิจปกติของบริษัทย่อยและเป็นรายการที่จะมีผลกระทบต่อบริษัทย่อยอย่างมีนัยสำคัญ

- เรื่องที่จะต้องได้รับการพิจารณาและอนุมัติจากที่ประชุมคณะกรรมการของบริษัทฯ

- (1) การอนุมัติงบประมาณประจำปีของบริษัทย่อย
- (2) การกู้ยืมเงิน แต่ไม่รวมแผนการกู้ยืมที่อยู่ในงบประมาณประจำปี หรือการกู้ยืมเงินเพื่อใช้ในการดำเนินธุรกิจปกติของบริษัทย่อย
- (3) การให้กู้ยืมเงิน การให้สินเชื่อ การค้ำประกัน หรือการทำนิติกรรมผูกพันบริษัทย่อยให้ต้องรับภาระทางการเงินเพิ่มขึ้นอย่างมีสาระสำคัญ ในกรณีที่บุคคลภายนอกขาดสภาพคล่องหรือไม่สามารถปฏิบัติตามชำระหนี้ได้ หรือการให้ความช่วยเหลือทางการเงินในลักษณะอื่นใดแก่บุคคลอื่น และมีใช้ธุรกิจปกติของบริษัทย่อย

- (4) การโอนหรือสละสิทธิประโยชน์ รวมตลอดถึงการสละสิทธิเรียกร้องที่มีต่อผู้ที่ก่อความเสียหายแก่บริษัทย่อย โดยนำหลักเกณฑ์ที่กำหนดตามประกาศของคณะกรรมการกำกับตลาดทุนและคณะกรรมการตลาดหลักทรัพย์แห่งประเทศไทย เรื่องการได้มาหรือจำหน่ายไปซึ่งทรัพย์สิน มาบังคับใช้โดยอนุโลม และมีขนาดรายการที่ต้องได้รับอนุมัติจากที่ประชุมคณะกรรมการของบริษัท
- (5) การขายหรือโอนกิจการทั้งหมดหรือแต่บางส่วนที่สำคัญให้แก่บุคคลอื่น
- (6) การซื้อหรือรับโอนกิจการของบริษัทอื่นทั้งหมดหรือแต่บางส่วนที่สำคัญมาเป็นของบริษัทย่อย
- (7) การเข้าทำ แก้วไข หรือเลิกสัญญาเกี่ยวกับการให้เชากิจการของบริษัทย่อยทั้งหมดหรือบางส่วนที่สำคัญ การมอบหมายให้บุคคลอื่นเข้าจัดการธุรกิจของบริษัทย่อย หรือการรวมกิจการกับบุคคลอื่นโดยมีวัตถุประสงค์จะแบ่งกำไรขาดทุนกัน
- (8) การแก้ไขข้อบังคับของบริษัทย่อย
- (9) การเลิกกิจการซึ่งเมื่อคำนวณขนาดรายการโดยเทียบขนาดของกิจการของบริษัทย่อยที่เลิกกิจการตามสัดส่วนการถือหุ้นของบริษัทกับกิจการของบริษัทตามประกาศของคณะกรรมการกำกับตลาดทุน และ/หรือประกาศคณะกรรมการตลาดหลักทรัพย์แห่งประเทศไทย (แล้วแต่กรณี) เกี่ยวกับการทำรายการได้มาหรือจำหน่ายไปซึ่งสินทรัพย์ที่สำคัญโดยอนุโลมแล้วมีขนาดรายการที่ไม่ต้องได้รับอนุมัติจากที่ประชุมผู้ถือหุ้นของบริษัท
- (10) การจ่ายเงินปันผลประจำปี หรือการจ่ายเงินปันผลระหว่างกาล (ถ้ามี) ของบริษัทย่อย

2. กรรมการและผู้บริหารของบริษัทย่อย ต้องเปิดเผยข้อมูลเกี่ยวกับฐานะทางการเงินและผลการดำเนินงาน การทำรายการระหว่างกันของบริษัทย่อย ตลอดจนการได้มาหรือจำหน่ายไปซึ่งสินทรัพย์ที่มีนัยสำคัญให้แก่บริษัทฯ ทราบโดยครบถ้วน ถูกต้องและภายในกำหนดเวลาที่สมควรตามที่บริษัทฯ กำหนด อนึ่ง ให้คณะกรรมการของบริษัทย่อยพิจารณาการเข้าทำรายการระหว่างกัน การได้มาหรือจำหน่ายไปซึ่งสินทรัพย์ที่มีนัยสำคัญของบริษัทย่อย โดยนำประกาศที่เกี่ยวข้องของคณะกรรมการกำกับตลาดทุนและประกาศคณะกรรมการตลาดหลักทรัพย์แห่งประเทศไทยมาใช้บังคับโดยอนุโลม

3. กรรมการและผู้บริหารของบริษัทย่อย และ/หรือบริษัทร่วมต้องเปิดเผยและนำส่งข้อมูลส่วนได้เสียของตน และบุคคลที่มีความเกี่ยวข้องต่อคณะกรรมการของบริษัทย่อย และ/หรือบริษัทร่วม ให้ทราบถึงความสัมพันธ์ และการทำธุรกรรมกับบริษัทย่อย และ/หรือบริษัทร่วมหรือบริษัทฯ ในลักษณะที่อาจก่อให้เกิดความขัดแย้งทางผลประโยชน์ และหลีกเลี่ยงการทำรายการที่อาจก่อให้เกิดความขัดแย้งทางผลประโยชน์กับบริษัทย่อย และ/หรือบริษัทร่วม หรือบริษัทฯ โดยคณะกรรมการของบริษัทย่อย และ/หรือบริษัทร่วมมีหน้าที่แจ้งเรื่องดังกล่าวให้คณะกรรมการของบริษัทฯ ทราบภายในกำหนดเวลาที่บริษัทฯ กำหนด เพื่อเป็นข้อมูลประกอบการพิจารณาตัดสินใจหรืออนุมัติใด ๆ ซึ่งการพิจารณานั้นจะคำนึงถึงประโยชน์โดยรวมของบริษัทย่อยและบริษัทฯ เป็นสำคัญ

ทั้งนี้ กรรมการของบริษัทย่อย และ/หรือบริษัทร่วมต้องไม่มีส่วนร่วมอนุมัติในเรื่องที่ตนเองมีส่วนได้เสียหรือมีความขัดแย้งทางผลประโยชน์นั้นด้วย

อนึ่ง การกระทำดังต่อไปนี้ซึ่งเป็นผลให้กรรมการ ผู้บริหารหรือบุคคลที่มีความเกี่ยวข้องของบริษัทย่อย และ/หรือบริษัทร่วมได้รับประโยชน์ทางการเงินอื่นนอกเหนือจากที่พึงได้ตามปกติ หรือเป็นเหตุให้บริษัทย่อย และ/หรือบริษัทร่วม หรือบริษัทฯ ได้รับความเสียหาย ให้สันนิษฐานว่าเป็นการกระทำที่ขัดหรือแย้งกับประโยชน์ของบริษัทย่อย และ/หรือบริษัทร่วมอย่างมีนัยสำคัญ

- (ก) การทำธุรกรรมระหว่างบริษัทย่อย และ/หรือบริษัทร่วมกับกรรมการ ผู้บริหาร หรือบุคคลที่มีความเกี่ยวข้องของบริษัทย่อย และ/หรือบริษัทร่วมโดยมิได้ เป็นไปตามหลักเกณฑ์ของการทำรายการที่เกี่ยวข้องกัน

- (ข) การใช้ประโยชน์ข้อมูลของบริษัทฯ หรือบริษัทย่อย และ/หรือบริษัทร่วมที่ล่วงรู้มา เว้นแต่เป็นข้อมูลที่เปิดเผยต่อสาธารณชนแล้ว
- (ค) การใช้ทรัพย์สินหรือโอกาสทางธุรกิจของบริษัทฯ บริษัทย่อย และ/หรือบริษัทร่วมในลักษณะเดียวกันกับที่บริษัทฯ กระทำและเป็นการฝ่าฝืนหลักเกณฑ์หรือหลักปฏิบัติทั่วไปตามที่คณะกรรมการกำกับตลาดทุนประกาศกำหนด

4. กรรมการและผู้บริหารของบริษัทย่อย และ/หรือบริษัทร่วมต้องรายงานแผนการประกอบธุรกิจ การขยายธุรกิจ โครงการลงทุนขนาดใหญ่ ตลอดจนการเข้าร่วมลงทุนกับผู้ประกอบการรายอื่นๆ ต่อบริษัทฯ ผ่านรายงานผลการดำเนินงานรายไตรมาส และเข้าชี้แจงหรือนำส่งเอกสารประกอบการพิจารณากรณีดังกล่าวในกรณีที่บริษัทฯ ร้องขอ

5. กรรมการและผู้บริหารของบริษัทย่อย และ/หรือบริษัทร่วมต้องนำส่งข้อมูลหรือเอกสารที่เกี่ยวข้องกับการดำเนินงานให้กับ บริษัทฯ เมื่อได้รับการร้องขอตามความเหมาะสม

6. กรรมการและผู้บริหารของบริษัทย่อย และ/หรือบริษัทร่วมต้องชี้แจงหรือนำส่งเอกสารประกอบแก่บริษัทฯ ในกรณีที่บริษัทฯ ตรวจพบประเด็นที่มีนัยสำคัญใด ๆ

7. กรรมการ ผู้บริหาร พนักงาน ลูกจ้างหรือผู้รับมอบหมายของบริษัทย่อย และ/หรือบริษัทร่วม รวมถึงคู่สมรส และบุตรที่ยังไม่บรรลุนิติภาวะของบุคคลดังกล่าวต้องไม่ใช้ข้อมูลภายในของบริษัทฯ ของบริษัทย่อย และ/หรือของ บริษัทร่วม ทั้งที่ได้มาจากการกระทำตามหน้าที่หรือในทางอื่นใด ที่มีหรืออาจจะมีผลกระทบเป็นนัยสำคัญต่อบริษัทย่อย และ/หรือบริษัทร่วม และ/หรือ บริษัทฯ เพื่อประโยชน์ต่อตนเองหรือผู้อื่น ไม่ว่าทางตรงหรือทางอ้อม และไม่ว่าจะได้รับผลตอบแทนหรือไม่ก็ตาม

8. กรรมการ ผู้บริหาร หรือบุคคลที่มีความเกี่ยวข้องของบริษัทฯ จะกระทำธุรกรรมกับบริษัทย่อยได้ต่อเมื่อธุรกรรมดังกล่าวได้รับอนุมัติจากคณะกรรมการบริษัทย่อย และ/หรือ คณะกรรมการของบริษัทฯ หรือผู้ถือหุ้นของบริษัทฯ และ/หรือ ผู้ถือหุ้นของบริษัทฯ (แล้วแต่กรณี) ตามแต่ขนาดรายการที่คำนวณได้โดยนำตามหลักเกณฑ์ที่กำหนดในประกาศรายการที่เกี่ยวข้องกัน และหลักเกณฑ์ที่เกี่ยวข้องของสำนักงานคณะกรรมการกำกับหลักทรัพย์และตลาดหลักทรัพย์ และคณะกรรมการตลาดหลักทรัพย์แห่งประเทศไทยกำหนดมาใช้โดยอนุโลม ทั้งนี้ เว้นแต่เป็นการทำธุรกรรมที่เป็นข้อตกลงทางการค้าในลักษณะเดียวกับที่วิญญูชนจะพึงกระทำกับคู่สัญญาทั่วไปในสถานการณ์เดียวกันด้วยอำนาจต่อรองทางการค้าที่ปราศจากอิทธิพลในการที่ดินมีสถานะเป็นกรรมการ ผู้บริหาร หรือบุคคลที่มีความเกี่ยวข้อง แล้วแต่กรณี และเป็นข้อตกลงทางการค้าที่ได้รับอนุมัติจากคณะกรรมการของบริษัทฯ หรือเป็นไปตามหลักการที่คณะกรรมการของบริษัทฯ อนุมัติไว้แล้ว

9. กรรมการและผู้บริหารของบริษัทย่อย และ/หรือบริษัทร่วมต้องจัดให้มีระบบการควบคุมภายในที่เหมาะสมและรัดกุมเพียงพอ เพื่อป้องกันการทุจริตที่อาจเกิดขึ้นในบริษัทย่อย และ/หรือบริษัทร่วม รวมทั้งควรให้บริษัทย่อย และ/หรือบริษัทร่วมจัดให้มีระบบงานที่ชัดเจน เพื่อแสดงได้ว่า บริษัทย่อย และ/หรือบริษัทร่วมมีระบบเพียงพอในการเปิดเผยข้อมูล การทำรายการที่มีนัยสำคัญตามหลักเกณฑ์ที่กำหนดได้อย่างต่อเนื่องและน่าเชื่อถือ และมีช่องทางให้กรรมการและผู้บริหารของบริษัทฯ สามารถได้รับข้อมูลของบริษัทย่อย และ/หรือบริษัทร่วมในการติดตามดูแลผลการดำเนินงานและฐานะการเงิน การทำรายการระหว่างบริษัทย่อยกับกรรมการหรือผู้บริหารของบริษัทย่อย และ/หรือบริษัทร่วม และการทำรายการที่มีนัยสำคัญของบริษัทย่อย และ/หรือบริษัทร่วมได้อย่างมีประสิทธิภาพ นอกจากนี้ ต้องจัดให้บริษัทย่อย และ/หรือบริษัทร่วมมีกลไกในการตรวจสอบระบบงานดังกล่าวในบริษัทย่อย และ/หรือบริษัทร่วม โดยให้ทีมงานผู้ตรวจสอบภายในและกรรมการอิสระของบริษัทฯ สามารถเข้าถึงข้อมูลได้โดยตรง และให้มีการรายงานผลการตรวจสอบระบบงานดังกล่าวให้กรรมการและผู้บริหารของบริษัทฯ ทราบ เพื่อให้มั่นใจได้ว่า บริษัทย่อยมีการปฏิบัติตามระบบงานที่จัดทำไว้อย่างสม่ำเสมอ

อนึ่ง ขอบเขตหน้าที่และความรับผิดชอบของกรรมการและผู้บริหารของบริษัทย่อย และ/หรือบริษัทร่วม ข้อ 1 ถึงข้อ 9 จะมีผลใช้บังคับครบถ้วนเท่าที่บริษัทฯ ยังคงความเป็นบริษัทจดทะเบียนในตลาดหลักทรัพย์ เอ็ม เอ ไอ และบริษัทฯ มีอำนาจควบคุมกิจการในบริษัทย่อย และ/หรือบริษัทร่วม ทั้งนี้ คำนิยามของบริษัทฯ และอำนาจควบคุมกิจการเป็นไปตามกฎหมายว่าด้วยหลักทรัพย์และตลาดหลักทรัพย์

8.4.2 สรุปสาระสำคัญของข้อตกลงระหว่างบริษัทฯ กับผู้ถือหุ้นอื่นในการบริหารจัดการบริษัทย่อย
(Shareholders' Agreement)

1) สัญญาระหว่างผู้ถือหุ้นของบริษัท ช้างแรก ไปโอเพาเวอร์ จำกัด ("CRB")

คู่สัญญา	<ul style="list-style-type: none"> - บริษัท ทีพีซี เพาเวอร์ โฮลดิ้ง จำกัด (มหาชน) ("TPCH" หรือ "บริษัทฯ") ถือหุ้นใน CRB ร้อยละ 73.12 (เดิมคู่สัญญาเป็นบริษัท ไทยโพลีคอนส์ จำกัด (มหาชน)) - บริษัท อีเอ็นบีดับเบิลยู แอร์บอยบาเรอะ อุนด์ คอนเวนโชนเนลเลอะ แอร์ชอย กุง อาเก จำกัด ("EnBW") ถือหุ้นใน CRB ร้อยละ 10 ปัจจุบันเปลี่ยนเป็นบริษัท คาร์บอนบีดับเบิลยู (ไทยแลนด์) จำกัด - บริษัท วีเอสพีพี คอนซัลแตนท์ จำกัด ("VSPP") ถือหุ้นใน CRB ร้อยละ 16.87
วันที่ลงนามในสัญญา	14 มิถุนายน 2554 และมีแก้ไขเพิ่มเติมอีก 3 ครั้ง
กรรมการผู้มีอำนาจลงนาม	1) นายไชยณรงค์ จันทร์พลศรี 2) นายรุ่งศักดิ์ บุญชู 3) นายเชิดศักดิ์ วัฒนวิจิตรกุล กรรมการสองในสามคนข้างต้น ลงลายมือชื่อร่วมกันและประทับตราสำคัญของ CRB
ข้อตกลงการบริหารที่สำคัญ	1) คณะกรรมการประกอบด้วยกรรมการ 8 ท่าน โดยที่ 6 ท่านเป็นตัวแทนจาก TPCH และอีก 2 ท่านเป็นตัวแทนจาก EnBW และ VSPP บริษัทละ 1 ท่าน 2) คู่สัญญาทั้งสามฝ่ายเห็นชอบให้ CRB ทำสัญญาว่าจ้าง VSPP ในการบริหารงานก่อสร้างโครงการโรงไฟฟ้าเชื้อเพลิงเศษไม้ยางและทางปาล์มขนาด 9.5 เมกะวัตต์ รวมทั้งทำสัญญาว่าจ้าง VSPP เดินเครื่องและบำรุงรักษาโรงไฟฟ้า 3) มติพิเศษของผู้ถือหุ้น (ที่ประชุมผู้ถือหุ้นต้องลงมติด้วยคะแนนเสียงข้างมากไม่ต่ำกว่าสามในสี่ของจำนวนเสียงทั้งหมดของผู้ถือหุ้นที่มีประชุมและมีสิทธิออกเสียงลงคะแนน) นอกจากที่กำหนดไว้ตามกฎหมายแล้ว กิจกรรมอื่นที่จะต้องใช้มติพิเศษด้วย เช่น <ul style="list-style-type: none"> - การอนุมัติเงินกู้ให้แก่บริษัทที่เกี่ยวข้องกับการทำโรงไฟฟ้า และ/หรือบุคคลหรือนิติบุคคลอื่น - การควบรวมบริษัท การแก้ไขข้อบังคับบริษัท และการขายทรัพย์สินหลักของบริษัท - การเข้าร่วมจัดตั้งห้างหุ้นส่วน สัญญาร่วมทุนเพื่อแบ่งปันผลกำไร หรือทำสัญญาซึ่งต้องชำระค่าธรรมเนียมสิทธิ (Royalty fee) หรือสัญญาอื่นที่คล้ายคลึงกัน - การกำหนดเงื่อนไขทำสัญญาซื้อเชื้อเพลิงสำหรับใช้ในโรงไฟฟ้าชีวมวลของ CRB

ข้อจำกัดในการโอนหุ้น	<ol style="list-style-type: none"> 1) คู่สัญญาแต่ละฝ่ายมีสิทธิที่จะเปลี่ยนแปลงชื่อผู้ถือหุ้นในอัตราส่วนของตน และ/หรือให้ผู้ถือหุ้นรายใหม่เข้ามาเป็นผู้ถือหุ้นในอัตราส่วนของหุ้นของผู้ถือหุ้นฝ่ายใดฝ่ายหนึ่ง โดยความเห็นชอบด้วยมติเอกฉันท์ของผู้ถือหุ้นทั้งสามฝ่าย 2) กรณีการเพิ่มทุนเพื่อให้มีผู้ถือหุ้นรายใหม่ ให้นำเข้าที่ประชุมผู้ถือหุ้นโดยใช้มติพิเศษเพื่ออนุมัติ 3) ภายใต้ข้อกำหนดของข้อ 1) ผู้ถือหุ้นไม่มีสิทธิขายหุ้นหรือโอนหุ้นให้แก่บุคคลหรือนิติบุคคลอื่น เว้นแต่ <ul style="list-style-type: none"> - ต้องบอกกล่าวเป็นหนังสือถึงผู้ถือหุ้นอื่นทั้งหมด ระบุนับจำนวนหุ้นที่ต้องการขาย ราคาขาย เงื่อนไขทั้งหมดของการขายและชื่อผู้ซื้อ - ผู้ถือหุ้นอื่นมีสิทธิในการซื้อหุ้นก่อนผู้ซื้อจากผู้ถือหุ้นที่ประสงค์จะขายหุ้นตามเงื่อนไขของการขาย หากผู้ถือหุ้นอื่นปฏิเสธการซื้อหุ้น ผู้ขายจึงมีสิทธิขายให้แก่ผู้ซื้อโดยจำนวน ราคาและเงื่อนไขต้องไม่ถูกลดหรือเป็นผลดีมากกว่าตามหนังสือบอกกล่าว ซึ่งต้องดำเนินการขายภายใน 2 เดือนนับจากผู้ถือหุ้นอื่นปฏิเสธการซื้อ โดยผู้ซื้อต้องผูกพันตามสัญญาด้วย - กรณีมีผู้ถือหุ้นอื่นต้องการซื้อมากกว่า 1 ราย ให้ผู้ถือหุ้นแต่ละรายได้รับสิทธิตามอัตราส่วนการถือหุ้นเดิม - สิทธิการซื้อหุ้นก่อนของผู้ถือหุ้นอื่น ไม่ใช้บังคับกับการโอนหุ้นหรือขายหุ้นให้แก่บริษัทในเครือของผู้ขายหุ้น ซึ่งมีรายการถือหุ้นระหว่างกันไม่น้อยกว่าร้อยละ 50 ของจำนวนหุ้นในบริษัทผู้ขายหุ้น หรือบริษัทในเครือของผู้ขายหุ้น แต่ผู้รับโอนหุ้นต้องผูกพันตามสัญญาและรับไปซึ่งภาระหนี้ทั้งหมดของผู้โอนหุ้นด้วย
----------------------	---

2) สัญญาระหว่างผู้ถือหุ้นของบริษัท พุ่งสัง กรีน จำกัด ("TSG")

คู่สัญญา	<ol style="list-style-type: none"> 1) บริษัท ทีพีซี เพาเวอร์ โฮลดิ้ง จำกัด (มหาชน) ("TPCH" หรือ "บริษัทฯ") ถือหุ้นใน TSG ร้อยละ 65 (เดิมคู่สัญญาเป็นบริษัท ไทยโพลีคอนส์ จำกัด (มหาชน)) 2) บริษัท บริษัท คาร์บอนบีตบีแอล (ไทยแลนด์) จำกัด ถือหุ้นใน TSG ร้อยละ 35
วันที่ลงนามในสัญญา	13 กรกฎาคม 2555 และมีแก้ไขเพิ่มเติมอีก 2 ครั้ง
กรรมการผู้มีอำนาจลงนาม	กรรมการผู้มีอำนาจลงนาม 2 ท่าน ซึ่งได้รับการแต่งตั้งโดยผู้ถือหุ้นแต่ละฝ่ายๆ ละ 1 ท่านลงนามชื่อร่วมกันพร้อมประทับตราสำคัญของ TSG
ข้อตกลงการบริหารที่สำคัญ	<ol style="list-style-type: none"> 1) คณะกรรมการประกอบด้วยกรรมการ 6 ท่าน โดยที่ 4 ท่านเป็นตัวแทนจาก TPCH และอีก 2 ท่านเป็นตัวแทนจาก EnBW 2) คณะกรรมการมีมติแต่งตั้งนายเชิดศักดิ์ วัฒนวิจิตรกุล เป็นกรรมการผู้จัดการ จนถึงวันที่เริ่ม COD โดยมีหน้าที่บริหารงานของ TSG ตามที่ได้รับมอบหมายจากคณะกรรมการ 3) องค์กรประชุมของคณะกรรมการประกอบด้วยจำนวนกรรมการไม่น้อยกว่ากึ่งหนึ่งของจำนวนกรรมการทั้งหมด โดยที่ต้องมีกรรมการอย่างน้อยฝ่ายละ 1 ท่าน เป็นตัวแทนของผู้ถือหุ้นแต่ละฝ่ายเข้าร่วมประชุมด้วย

	<p>4) ให้ TSG เข้าทำบันทึกข้อตกลงจัดหาซื้อเพลิง เติมน้ำมันและบำรุงรักษากับ บริษัท วีเอสพีพี คอนซัลแตนท์ จำกัด</p> <p>5) มติพิเศษของผู้ถือหุ้น (ที่ประชุมผู้ถือหุ้นต้องลงมติด้วยคะแนนเสียงข้างมากไม่ต่ำกว่าสามในสี่ของจำนวนเสียงทั้งหมดของผู้ถือหุ้นที่มาประชุมและมีสิทธิออกเสียงลงคะแนน) นอกจากที่กำหนดไว้ตามกฎหมายแล้ว กิจกรรมอื่นที่จะต้องใช้มติพิเศษด้วย เช่น</p> <ul style="list-style-type: none"> - การอนุมัติเงินกู้ให้แก่บุคคลหรือนิติบุคคลอื่น - การควบรวมบริษัท การปรับโครงสร้างการถือหุ้น การแก้ไขข้อบังคับบริษัท และการขายทรัพย์สินหลักของบริษัท - การเข้าร่วมจัดตั้งห้างหุ้นส่วน สัญญาร่วมทุนเพื่อแบ่งปันผลกำไร หรือทำสัญญาซึ่งต้องชำระค่าธรรมเนียมสิทธิ (Royalty fee) หรือสัญญาอื่นที่คล้ายคลึงกัน - การกำหนดเงื่อนไขทำสัญญาซื้อเชื้อเพลิงสำหรับใช้ในโรงไฟฟ้าชีวมวลของ TSG
ข้อจำกัดในการถือหุ้น	<p>1) ห้ามคู่สัญญาขายหรือโอนหุ้นภายในช่วง 2 ปีนับจากวันที่ลงนามในสัญญา</p> <p>2) เมื่อพ้นกำหนดเวลาข้อ 1) กรณีที่ผู้ถือหุ้นประสงค์จะขายหุ้นในส่วนของตนเอง ผู้ถือหุ้นจะต้องให้สิทธิคู่สัญญาฝ่ายอื่นในการซื้อก่อน หากคู่สัญญาฝ่ายอื่นไม่ตอบรับข้อเสนอภายใน 90 วัน ผู้ถือหุ้นจึงมีสิทธิขายหุ้นให้แก่บุคคลที่สามด้วยราคาและเงื่อนไขเดียวกัน</p> <p>3) การโอนหุ้น TSG ให้กับบุคคลที่สามสามารถกระทำได้ โดยที่บุคคลที่สามที่ได้รับหุ้นยอมรับเป็นหนังสือต่อคู่สัญญาอื่นๆ และ TSG โดยตกลงจะยอมรับข้อผูกพันตามเงื่อนไขในสัญญาฉบับนี้ และผู้ขายรับประกันว่าได้เปิดเผยผู้รับผลประโยชน์ที่แท้จริงของบุคคลที่สาม</p> <p>4) คู่สัญญาสามารถโอนหุ้น TSG ในส่วนของตนเองให้กับบริษัทในเครือ โดยการแจ้งเป็นลายลักษณ์อักษรไปยังคู่สัญญาฝ่ายอื่น</p>
การสิ้นสุดสัญญา	<p>1) คู่สัญญาฝ่ายใดฝ่ายหนึ่งกระทำผิดสัญญาอย่างเป็นการสำคัญ โดยที่ฝ่ายที่ไม่ผิดสัญญามีสิทธิดำเนินการกับฝ่ายที่ผิดสัญญาดังนี้</p> <ul style="list-style-type: none"> (ก) ยกเลิกสัญญาและเรียกร้องให้ฝ่ายที่ผิดสัญญาลงมติชำระบัญชีบริษัท (ข) ชำระบัญชีบริษัท ตามที่กฎหมายอนุญาตให้กระทำ (ค) ซื้อหุ้นบางส่วนหรือทั้งหมดจากฝ่ายที่ผิดสัญญาเป็นเงินสดในราคามูลค่าตามบัญชี (ง) เสนอปรับโครงสร้างบริษัทหรือโครงสร้างการถือหุ้น <p>2) คู่สัญญาฝ่ายใดฝ่ายหนึ่งซื้อหุ้นทั้งหมดของ TSG</p> <p>3) การประกาศใช้กฎหมายใดๆ ที่มีผลต่อการดำเนินงานของโรงไฟฟ้าอย่างมีสาระสำคัญ ซึ่งอาจรวมถึงการเพิกถอนใบอนุญาตต่าง ๆ ที่จำเป็นสำหรับการดำเนินงานโรงไฟฟ้า</p> <p>4) คู่สัญญาทุกฝ่ายยินยอมร่วมกันยกเลิกสัญญาฉบับนี้</p>

3) สัญญาระหว่างผู้ถือหุ้นของบริษัท มหาชัย กรีน เพาเวอร์ จำกัด (“MGP”)

คู่สัญญา	<ol style="list-style-type: none"> 1) บริษัท ทีพีซี เพาเวอร์ โฮลดิ้ง จำกัด (มหาชน) (“TPCH”) ถือหุ้นใน MGP ร้อยละ 46 (เดิมคู่สัญญาเป็นบริษัท ไทยโพลีคอนส์ จำกัด (มหาชน)) 2) บริษัท คาร์บอนปีตัมเบิ้ลยู (ไทยแลนด์) จำกัดถือหุ้นใน MGP ร้อยละ 46 3) บริษัท กรีน เพาเวอร์ โปรดิวเซอร์ กรุ๊ป จำกัด (“บจก. กรีน เพาเวอร์ฯ”) ถือหุ้นใน MGP ร้อยละ 5 (เดิมคู่สัญญาเป็นบริษัท เวสต์ทูปาเวอร์ คอร์ปอเรชั่น จำกัด) 4) บริษัท เอ็นซี โคโคเนท จำกัด ถือหุ้นใน MGP ร้อยละ 3
วันที่ลงนามในสัญญา	26 กันยายน 2555 และมีแก้ไขเพิ่มเติม 3 ครั้ง
กรรมการผู้มีอำนาจลงนาม	กรรมการผู้มีอำนาจลงนาม 2 ท่าน ซึ่งได้รับการแต่งตั้งโดย TPCH และ EnBW ฝ่ายละหนึ่งท่าน ทั้งนี้ การเปลี่ยนแปลงในอนาคตขึ้นกับผู้ถือหุ้น
ข้อตกลงการบริหารที่สำคัญ	<ol style="list-style-type: none"> 1) คณะกรรมการประกอบด้วยกรรมการ 6 ท่าน โดยที่ 3 ท่านเป็นตัวแทนจาก TPCH และอีก 3 ท่านเป็นตัวแทนจาก EnBW 2) องค์กรประชุมของคณะกรรมการประกอบด้วยจำนวนกรรมการไม่น้อยกว่ากึ่งหนึ่งของจำนวนกรรมการทั้งหมด โดยที่ต้องมีกรรมการอย่างน้อยฝ่ายละ 1 ท่าน เป็นตัวแทนของ TPCH และ EnBW เข้าร่วมประชุมด้วย 3) MGP จะมีทุนจดทะเบียนไม่เกิน 210 ล้านบาท (2.1 ล้านหุ้น มูลค่าที่ตราไว้หุ้นละ 100 บาท) 4) บจก. กรีน เพาเวอร์ฯ ได้รับหุ้นสามัญของ MGP ทั้งสิ้นจำนวน 105,000 หุ้น เพื่อเป็นค่าตอบแทนสำหรับการทำงานในการพัฒนาโรงไฟฟ้า เช่น การประสานงานและขอใบอนุญาตต่าง ๆ จากหน่วยงานราชการ งานด้านมวลชนสัมพันธ์ และการเจรจาจัดหาเชื้อเพลิง เป็นต้น โดยที่ TPCH และ EnBW จะเป็นผู้ชำระค่าหุ้นให้ บจก. กรีนเพาเวอร์ฯ ฝ่ายละครึ่ง 5) ให้ MGP เข้าทำบันทึกข้อตกลงจัดหาเชื้อเพลิงกับ บริษัท โคโค บริหารจัดการเชื้อเพลิงชีวมวล จำกัด 6) มติพิเศษของผู้ถือหุ้น (ที่ประชุมผู้ถือหุ้นต้องลงมติด้วยคะแนนเสียงข้างมากไม่ต่ำกว่าสามในสี่ของจำนวนเสียงทั้งหมดของผู้ถือหุ้นที่มาประชุมและมีสิทธิออกเสียงลงคะแนน) นอกจากที่กำหนดไว้ตามกฎหมายแล้ว กิจกรรมอื่นที่จะต้องใช้มติพิเศษด้วย เช่น <ul style="list-style-type: none"> - การอนุมัติเงินกู้ให้แก่บุคคลหรือนิติบุคคลอื่น - การควบรวมบริษัท การปรับโครงสร้างการถือหุ้น การแก้ไขข้อบังคับบริษัท และการขายทรัพย์สินหลักของบริษัท - การเข้าร่วมจัดตั้งห้างหุ้นส่วน สัญญาร่วมทุนเพื่อแบ่งปันผลกำไร หรือทำสัญญาซึ่งต้องชำระค่าธรรมเนียมสิทธิ (Royalty fee) หรือสัญญาอื่นที่คล้ายคลึงกัน
ข้อจำกัดในการโอนหุ้น	<ol style="list-style-type: none"> 1) ห้ามคู่สัญญาขายหรือโอนหุ้นภายในช่วง 3 ปีนับจากวันที่ลงนามในสัญญา 2) เมื่อพ้นกำหนดเวลาข้อ 1) กรณีที่ผู้ถือหุ้นประสงค์จะขายหุ้นในส่วนของตนเอง ผู้ถือหุ้นจะต้องให้สิทธิแก่คู่สัญญาฝ่ายอื่นในการซื้อก่อน หากคู่สัญญาฝ่ายอื่นไม่

	<p>ตอบรับข้อเสนอภายใน 90 วัน ผู้ถือหุ้นจึงมีสิทธิขายหุ้นให้แก่บุคคลที่สามด้วยราคาและเงื่อนไขเดียวกัน</p> <p>3) การโอนหุ้น MGP ให้กับบุคคลที่สามสามารถกระทำได้ โดยที่บุคคลที่สามที่ได้รับหุ้นยอมรับเป็นหนังสือต่อคู่สัญญาอื่นๆ และ MGP โดยตกลงจะยอมรับข้อผูกพันตามเงื่อนไขในสัญญาฉบับนี้ และผู้ขายหุ้นรับประกันว่าได้เปิดเผยเจ้าของผลประโยชน์ที่แท้จริงของบุคคลที่สาม</p> <p>4) คู่สัญญาสามารถโอนหุ้น MGP ในส่วนของตนเองให้กับบริษัทในเครือ โดยการแจ้งเป็นลายลักษณ์อักษรไปยังคู่สัญญาฝ่ายอื่น</p>
การสิ้นสุดสัญญา	<p>1) คู่สัญญาฝ่ายใดฝ่ายหนึ่งกระทำผิดสัญญาอย่างเป็นสาระสำคัญ โดยที่ฝ่ายที่ไม่ผิดสัญญามีสิทธิดำเนินการกับฝ่ายที่ผิดสัญญาดังนี้</p> <p>(ก) ยกเลิกสัญญาและเรียกร้องให้ฝ่ายที่ผิดสัญญาลงมติชำระบัญชีบริษัท</p> <p>(ข) ชำระบัญชีบริษัท ตามที่กฎหมายอนุญาตให้กระทำ</p> <p>(ค) ชื้อหุ้นบางส่วนหรือทั้งหมดจากฝ่ายที่ผิดสัญญาเป็นเงินสดในราคาดุลค่าตามบัญชี</p> <p>(ง) เสนอปรับโครงสร้างบริษัทหรือโครงสร้างการถือหุ้น</p> <p>2) คู่สัญญาฝ่ายใดฝ่ายหนึ่งซื้อหุ้นทั้งหมดของ MGP</p> <p>3) การประกาศใช้กฎหมายใดๆ ที่มีผลต่อการดำเนินงานของโรงไฟฟ้าอย่างมีสาระสำคัญ ซึ่งอาจรวมถึงการเพิกถอนใบอนุญาตต่าง ๆ ที่จำเป็นสำหรับการดำเนินงานโรงไฟฟ้า</p> <p>4) คู่สัญญาทุกฝ่ายยินยอมร่วมกันยกเลิกสัญญาฉบับนี้</p>

4) สัญญาระหว่างผู้ถือหุ้นของบริษัท แมว่งส์ เอ็นเนอร์ยี่ จำกัด ("MWE")

คู่สัญญา	<p>1) บริษัท ทีพีซี เพาเวอร์ โฮลดิ้ง จำกัด (มหาชน) ("TPCH") ถือหุ้นใน MWE ร้อยละ 85</p> <p>2) บริษัท กรีน เพาเวอร์ แพลนท์ จำกัด ถือหุ้นใน MWE ร้อยละ 10</p> <p>3) ห้างหุ้นส่วนจำกัด ข.พรหมมาร์กซ์ ถือหุ้นใน MWE ร้อยละ 5</p>
วันที่ลงนามในสัญญา	3 มีนาคม 2557 และมีแก้ไขเพิ่มเติม 1 ครั้ง
ข้อตกลงการบริหารที่สำคัญ	<p>1) กรรมการของ MWE จะประกอบด้วยกรรมการที่มาจาก TPCH</p> <p>2) MWE จะจัดสรรผลกำไรในรูปแบบของเงินปันผลให้แก่ผู้ถือหุ้นในอัตรามากที่สุด ยกเว้น</p> <p>(ก) ผลกำไรที่ MWE ได้รับถูกนำไปชดเชยกับผลขาดทุนจากปีก่อนหน้า</p> <p>(ข) จำเป็นต้องกันไว้เพื่อเป็นเงินสำรองตามกฎหมาย</p>
ข้อจำกัดในการโอนหุ้น	<p>1) หากผู้ถือหุ้นรายใดประสงค์จะขายหุ้น MWE จะต้องแจ้งเป็นลายลักษณ์อักษรแก่คู่สัญญารายอื่นทราบ โดยที่คู่สัญญารายอื่นมีเวลา 30 วันในการซื้อหุ้นดังกล่าวในราคาเท่ากับราคาตามบัญชีสิทธิต่อหุ้น หากมีคู่สัญญามากกว่าหนึ่งรายประสงค์จะซื้อหุ้นจำนวนดังกล่าว คู่สัญญาที่ประสงค์จะซื้อหุ้นจะได้รับการจัดสรรตามสัดส่วนการถือหุ้นใน MWE โดยหุ้นทั้งหมดจะซื้อขายและชำระเงินภายใน 90 วันนับจากวันที่ผู้ถือหุ้นได้เสนอขายหุ้นของตนให้แก่ผู้ถือหุ้นรายอื่น</p>

	<p>2) หากไม่มีคู่สัญญารายใดประสงค์จะซื้อหุ้นตามข้อ 1) หรือไม่สามารถชำระราคาหุ้นได้ภายในเวลาที่กำหนด ผู้ถือหุ้นที่ประสงค์จะขายหุ้นสามารถขายหุ้น MWE ให้แก่บุคคลที่สามโดยได้รับความเห็นชอบจากคู่สัญญารายอื่น</p> <p>3) ในการขายหรือโอนหุ้น MWE ให้แก่บุคคลภายนอก คู่สัญญาที่เป็นผู้ขายต้องให้ผู้ซื้อหรือผู้รับโอนยอมรับข้อตกลงที่จะปฏิบัติตามและผูกพันร่วมกันตามสัญญาฉบับนี้</p> <p>4) คู่สัญญาจะไม่จำหน่ายหุ้นหรือสิทธิในการจองซื้อหุ้นใหม่ของ MWE ให้แก่ผู้หนึ่งผู้ใดโดยปราศจากการยินยอมเป็นลายลักษณ์อักษรจากคู่สัญญาอื่น</p>
การสิ้นสุดสัญญา	<p>1) ได้รับการยินยอมเป็นลายลักษณ์อักษรจากคู่สัญญาทุกฝ่าย</p> <p>2) MWE เลิกกิจการหรือมีคำสั่งศาลให้ตกเป็นบุคคลล้มละลาย หรือเหตุการณ์อื่นในทำนองเดียวกัน</p>

8.5 นโยบายการดูแลเรื่องการใช้ข้อมูลภายใน

บริษัทฯ ให้ความสำคัญกับการดูแลการใช้ข้อมูลภายใน ให้เป็นไปตามหลักการกำกับดูแลกิจการที่ดี โดยยึดมั่นในหลักธรรมาภิบาล ความซื่อสัตย์สุจริตในการดำเนินธุรกิจ และเพื่อให้แน่ใจว่านักลงทุนในหลักทรัพย์ของบริษัทฯ ได้รับสารสนเทศที่เชื่อถือได้อย่างเท่าเทียมและทันทั่วถึง บริษัทฯ จึงได้กำหนดระเบียบการกำกับดูแลการใช้ข้อมูลภายใน ให้สอดคล้องกับกฎหมายเกี่ยวกับหลักทรัพย์ และมุ่งเน้นความโปร่งใสในการประกอบธุรกิจ โดยได้รับอนุมัติจากที่ประชุมคณะกรรมการบริษัทครั้งที่ 6/2556 เมื่อวันที่ 23 ธันวาคม 2556 สรุปสาระสำคัญได้ดังนี้

1. กรรมการ ผู้บริหาร และพนักงานทุกระดับของบริษัทฯ และบริษัทย่อยต้องไม่ใช้ข้อมูลภายในของบริษัทฯ และบริษัทย่อยที่มีสาระสำคัญต่อการเปลี่ยนแปลงราคาหลักทรัพย์ของบริษัทฯ ที่ยังมิได้เปิดเผยต่อสาธารณชนหรือตลาดหลักทรัพย์แห่งประเทศไทย เพื่อการซื้อขายหลักทรัพย์ของบริษัทฯ อันนำมาซึ่งผลประโยชน์ของตนเองและผู้อื่น
2. บริษัทฯ มีหน้าที่เปิดเผยสารสนเทศเกี่ยวกับการดำเนินงานที่สำคัญของบริษัทฯ และบริษัทย่อยให้สาธารณชนทราบโดยทันที และอย่างทั่วถึง โดยผ่านสื่อและวิธีการที่ตลาดหลักทรัพย์ฯ และนโยบายการเปิดเผยข้อมูลของบริษัทฯ กำหนด และผ่านสื่ออื่นๆ ของฝ่ายนักลงทุนสัมพันธ์ และประชาสัมพันธ์ เพื่อให้แน่ใจว่าข้อมูลข่าวสารได้เข้าถึงนักลงทุนทุกกลุ่มอย่างทันทั่วถึงและเท่าเทียม
3. บริษัทฯ กำหนดให้กรรมการ และผู้บริหาร รวมทั้งคู่สมรสและบุตรที่ยังไม่บรรลุนิติภาวะ รายงานการเปลี่ยนแปลงการถือหลักทรัพย์ของบริษัทฯ ต่อสำนักงานคณะกรรมการกำกับหลักทรัพย์และตลาดหลักทรัพย์ ตามมาตรา 59 แห่งพระราชบัญญัติหลักทรัพย์และตลาดหลักทรัพย์ พ.ศ. 2535 (รวมทั้งที่มีการแก้ไขเพิ่มเติม) (“พรบ. หลักทรัพย์ฯ”) และประกาศสำนักงานคณะกรรมการ ก.ล.ต. ที่ สจ.12/2552 เรื่อง การจัดทำและเปิดเผยรายงานการถือหลักทรัพย์ของกรรมการ ผู้บริหารและผู้สอบบัญชี และจัดส่งสำเนารายงานนี้ให้แก่บริษัทฯ ในวันเดียวกับที่ส่งรายงานต่อสำนักงานคณะกรรมการกำกับหลักทรัพย์และตลาดหลักทรัพย์ และรายงานถือครองหลักทรัพย์ของบริษัทฯ ต่อคณะกรรมการบริษัทเป็นประจำทุกไตรมาส
4. บริษัทฯ กำหนดห้ามกรรมการ ผู้บริหาร หรือผู้ปฏิบัติงานของบริษัทฯ และบริษัทย่อยที่ได้รับทราบข้อมูลภายในเปิดเผยข้อมูลต่อบุคคลภายนอก หรือบุคคลที่ไม่มีหน้าที่ที่เกี่ยวข้อง และควรละเว้นการซื้อขายหุ้นของบริษัทฯ ในช่วงเวลา 1 เดือน ก่อนที่บริษัทฯ จะเผยแพร่ทางการเงิน หรือเผยแพร่ข้อมูลที่เป็นสาระสำคัญอื่นๆ สู่อสาธารณชน

5. กรรมการ ผู้บริหาร และพนักงานของบริษัทฯ และบริษัทย่อยจะต้องไม่ทำการซื้อขายโอนหรือรับโอนหลักทรัพย์ของบริษัทฯ โดยใช้ข้อมูลภายในของบริษัทฯ หรือบริษัทย่อย และ/หรือ เข้าทำนิติกรรมอื่นใด โดยใช้ข้อมูลภายในของบริษัทฯ หรือบริษัทย่อย อันอาจก่อให้เกิดความเสียหายต่อบริษัทฯ ไม่ว่าโดยทางตรงหรือทางอ้อม ข้อกำหนดนี้ให้รวมถึง คู่สมรสและบุตรที่ยังไม่บรรลุนิติภาวะของกรรมการ ผู้บริหาร และพนักงานของบริษัทฯ และบริษัทย่อยด้วย ผู้ใดที่ฝ่าฝืนระเบียบข้อ บังคับ ดังกล่าวจะถือว่าได้กระทำความผิดอย่างร้ายแรง
6. บริษัทฯ มีกฎระเบียบการรักษาความปลอดภัยทางด้านระบบคอมพิวเตอร์ และข้อมูลสารสนเทศอย่างเข้มงวด เพื่อป้องกันไม่ให้ข้อมูลข่าวสารที่สำคัญถูกเปิดเผย กรณีที่กรรมการ ผู้บริหารหรือพนักงานนำข้อมูลภายในของบริษัทฯ ไปใช้ในทางมิชอบ โดยบริษัทฯ ได้กำหนดบทลงโทษ หากผู้ใดฝ่าฝืนจะถือเป็นความผิดอย่างร้ายแรงและอาจถูกลงโทษทางวินัยและตามที่กฎหมาย กำหนด ทั้งนี้ บริษัทฯ ได้จำกัดการเข้าถึงข้อมูลภายในซึ่งยังไม่เปิดเผยต่อสาธารณชน แต่เพียงผู้มีหน้าที่เกี่ยวข้อง ได้แก่ เจ้าหน้าที่ฝ่ายบัญชี และการเงิน เจ้าหน้าที่ฝ่ายนักลงทุนสัมพันธ์
7. การเปิดเผยข้อมูลของบริษัทฯ จะต้องสอดคล้องกับแนวปฏิบัติของกฎหมายและกฎระเบียบต่างๆ อีกทั้งข้อมูลที่เปิดเผยต้องมีความถูกต้อง ครบถ้วน ทันเวลาและสม่ำเสมอไม่ว่าข้อมูลเหล่านั้นจะเป็นเรื่องบวกหรือลบต่อบริษัทฯ ต่อนักลงทุนหรือตลาดทุน ข้อมูลที่มีความสำคัญและปกติมิได้เปิดเผยเป็นการทั่วไปจะถูกเปิดเผยอย่างเท่าเทียมให้กับผู้ลงทุน ทุกราย และต้องได้รับความเห็นชอบจาก กรรมการผู้จัดการ หรือผู้ที่ได้รับมอบหมายเท่านั้น เช่น ฝ่ายประชาสัมพันธ์ ส่วนนักลงทุนสัมพันธ์ เป็นต้น

8.6 ค่าตอบแทนผู้สอบบัญชี

1. ค่าตอบแทนจากการสอบบัญชี (audit fee)

บริษัทฯ และบริษัทย่อยจ่ายค่าตอบแทนจากการสอบบัญชีให้แก่บริษัท สอบบัญชี ดี ไอ เอ อินเตอร์เนชั่นแนล จำกัด ซึ่งเป็นผู้สอบบัญชีของบริษัทฯ และบริษัทย่อยสำหรับรอบปีบัญชีสิ้นสุดวันที่ 31 ธันวาคม 2558 เป็นจำนวนเงินรวม 2,480,000 บาท (โดยไม่รวมค่าใช้จ่ายอื่นๆ)

8.7 การปฏิบัติตามหลักการค้ากับดูแลกิจการที่ดีในเรื่องอื่นๆ

-ไม่มี-

9. ความรับผิดชอบต่อสังคม (Corporate Social Responsibility: CSR)

9.1 นโยบายภาพรวม

บริษัทฯ และบริษัทย่อยดำเนินธุรกิจภายใต้การกำกับดูแลกิจการที่ดี และยึดหลักจริยธรรมควบคู่ไปกับการใส่ใจสังคมและดูแลสิ่งแวดล้อม โดยคำนึงถึงผู้ที่มีส่วนได้ส่วนเสียที่เกี่ยวข้องทั้งภายใน และภายนอกองค์กร ตั้งแต่ผู้ถือหุ้น พนักงาน ลูกค้า ชุมชน ตลอดจนสังคมวงกว้าง เพื่อนำไปสู่การพัฒนาธุรกิจอย่างยั่งยืน

ทั้งนี้ บริษัทฯ และบริษัทย่อยได้ให้ความสำคัญเกี่ยวกับสิ่งแวดล้อมและสังคมรอบข้าง เพื่อให้สามารถอยู่ร่วมกับชุมชนได้อย่างมีความสุข โดยกำหนดเป้าหมายที่ชัดเจนในการเป็น “โรงไฟฟ้าของชุมชน” ด้วยความสำนึกรับผิดชอบต่อสังคมและสิ่งแวดล้อมและยึดมั่นในการประกอบธุรกิจโดยคำนึงถึงสัมพันธภาพที่ดีและยั่งยืนกับคนในชุมชน โดยให้ความสำคัญในเรื่องการรักษามาตรฐานระเบียบปฏิบัติด้านการจัดการสิ่งแวดล้อม และความปลอดภัยของพนักงาน รวมถึงชุมชนโดยรอบ เพื่อให้ความมั่นใจกับชุมชนรอบโรงไฟฟ้าว่าสามารถอยู่ร่วมกับชุมชนได้ โดยไม่มีผลกระทบด้านสิ่งแวดล้อมหรือมลพิษต่างๆ เช่น คาร์บอนไดออกไซด์ และฝุ่น เนื่องจากบริษัทฯ เลือกใช้เทคโนโลยีที่ทันสมัย เพื่อลดปริมาณคาร์บอนไดออกไซด์และฝุ่นให้น้อยที่สุด ซึ่งให้ผลที่ดีกว่ามาตรฐานที่กำหนด นอกจากนี้ บริษัทฯ ยังให้ความสำคัญในเรื่องการพัฒนาคุณภาพชีวิตของคนในชุมชนรอบพื้นที่ที่โรงไฟฟ้าตั้งอยู่ ซึ่งรวมถึงการจัดสรรงบประมาณสมทบเข้ากองทุนพัฒนาชุมชนต่างๆ ในพื้นที่และการดำเนินโครงการส่งเสริมและพัฒนาชุมชนอย่างยั่งยืนต่อเนื่อง รวมทั้งส่งเสริมและสนับสนุนความรู้ ความชำนาญต่างๆ ให้กับผู้ที่สนใจเกี่ยวกับการผลิตไฟฟ้าจากพลังงานทดแทน เพื่อเป็นแนวทางให้กับผู้ที่สนใจทั่วไป

9.2 การดำเนินงาน

การดำเนินธุรกิจตามปกติของบริษัทฯ และบริษัทย่อยได้คำนึงถึงผลประโยชน์ของชุมชน และสังคมบริเวณรอบโรงไฟฟ้า (CSR in process) โดยบริษัทฯ ได้กำหนดเป็นแนวทางในการดำเนินธุรกิจที่ชัดเจนในการเป็น “โรงไฟฟ้าชุมชน” ซึ่งจะอยู่ร่วมกับชุมชนได้อย่างมีความสุข โดยกระบวนการผลิตกระแสไฟฟ้าของบริษัทย่อยมีขั้นตอนที่เป็นมิตรกับสิ่งแวดล้อม และไม่ส่งผลกระทบต่อคนในชุมชนรอบโรงไฟฟ้า นอกจากนี้บริษัทฯ และบริษัทย่อยให้ความสำคัญกับการต่อต้านทุจริตเพื่อเป็นแบบอย่างที่ดีของสังคม และดำเนินกิจการด้วยหลักจริยธรรม เพื่อให้สอดคล้องกับหลักการกำกับดูแลกิจการที่ดีอันจะส่งผลประโยชน์แก่สังคมและสิ่งแวดล้อมเพื่อการพัฒนาที่ยั่งยืน

เพื่อการดำเนินงานให้บรรลุเป้าหมายเชิงธุรกิจและเป้าหมายด้านความรับผิดชอบต่อสังคม บริษัทฯและบริษัทย่อยมีการกำหนดแนวทางเป็นรูปธรรมชัดเจนเพื่อเป็นแนวทางให้แก่ผู้บริหารนำไปปฏิบัติ โดยมุ่งเน้นใน 5 ข้อหลักได้แก่

1. การต่อต้านการทุจริตคอร์รัปชัน

คณะกรรมการบริษัท มีมติพิจารณาอนุมัตินโยบายการต่อต้านการทุจริตคอร์รัปชันในการประชุมครั้งที่ 1/2557 เมื่อวันที่ 20 มกราคม 2557 ซึ่งเป็นนโยบายการดำเนินธุรกิจของบริษัทฯ และบริษัทย่อย ในการไม่มีส่วนเกี่ยวข้องกับการทุจริตคอร์รัปชัน โดยการกำหนดแนวทางเป็นรูปธรรมชัดเจนได้แก่ กำหนดความรับผิดชอบต่อ แนวปฏิบัติและข้อกำหนดในการดำเนินการที่เหมาะสมและป้องกันการทุจริตคอร์รัปชันกับทุกกิจกรรมทางธุรกิจของบริษัทฯ และบริษัทย่อย และเพื่อให้การตัดสินใจและการดำเนินการทางธุรกิจที่อาจมีความเสี่ยงด้านการทุจริตคอร์รัปชันได้รับการพิจารณาและปฏิบัติอย่างรอบคอบและเหมาะสม

2. การปฏิบัติต่อแรงงานอย่างเป็นธรรม

บริษัทฯ และบริษัทย่อยมีแนวทางปฏิบัติต่อแรงงานด้วยความยุติธรรม โดยมีการจ่ายค่าตอบแทนอย่างเหมาะสม ตรงเวลา และเป็นธรรมให้แก่พนักงาน รวมถึงการฝึกอบรมและพัฒนาฝีมือแรงงานโดยมีการจัดฝึกอบรมงานด้านอื่นๆ ของโรงไฟฟ้า นอกเหนือจากงานประจำ ให้สามารถเข้าใจถึงการทำงานในแต่ละด้านและสามารถนำมาบูรณาการเพื่อเพิ่มประสิทธิภาพในการทำงานได้

3. การร่วมพัฒนาชุมชนและสังคม

บริษัทฯ และบริษัทย่อยมีนโยบายกำหนดให้ผู้รับจ้างดำเนินการและบำรุงรักษาโรงไฟฟ้า คัดเลือกพนักงานจากชุมชนใกล้เคียง เพื่อเป็นการสนับสนุนและให้โอกาสแก่คนในชุมชนในการสร้างรายได้ ทั้งนี้ ผู้รับจ้างดำเนินการและบำรุงรักษาโรงไฟฟ้า CRB มีจำนวนพนักงานจากพื้นที่รอบโรงไฟฟ้าประมาณร้อยละ 95 ของจำนวนพนักงานทั้งหมด นอกจากนี้ ในกระบวนการผลิตกระแสไฟฟ้า ส่วนที่เหลือจากการเผาไหม้คือขี้เถ้า ซึ่งมีสารฟอสฟอรัสเป็นจำนวนมาก และสามารถนำมาใช้ในการผลิตปุ๋ยชีวภาพเพื่อใช้ในการเกษตรของชุมชนได้บริษัทฯ จึงได้มอบขี้เถ้าให้แก่ชุมชนเพื่อนำไปผลิตปุ๋ยชีวภาพ โดยมีการจัดทำโครงการให้ความรู้แก่ชุมชนโดยรอบในเรื่องการผลิตปุ๋ยชีวภาพจากขี้เถ้าทำให้เกษตรกรสามารถนำความรู้ไปใช้เพื่อลดต้นทุนทางการเกษตรได้

4. การดูแลรักษาสิ่งแวดล้อม

เนื่องจากขั้นตอนในการผลิตกระแสไฟฟ้าอาจส่งผลกระทบต่อสิ่งแวดล้อมได้ บริษัทฯ จึงมีการกำหนดนโยบายเพื่อลดผลกระทบทางมลพิษจากกระบวนการผลิต ซึ่งบริษัทฯ และบริษัทย่อยได้มีการติดตั้งระบบดักจับฝุ่นแบบเปียกเพื่อลดฝุ่นที่จะปล่อยออกสู่ภายนอก รวมถึงระบบควบคุมมลพิษจากการเผาไหม้ ให้อยู่ในระดับที่ปลอดภัยสำหรับคนในชุมชนรอบโรงไฟฟ้าเพื่อไม่ให้เกิดผลกระทบต่อสุขภาพความเป็นอยู่ของคนในชุมชน

นอกจากนี้ บริษัทฯ ได้กำหนดให้โรงไฟฟ้าของบริษัทฯ ใช้วัสดุเหลือใช้ทางการเกษตร เช่น ปีกและตอไม้ ยาง กากมะพร้าว แกลบ ในการผลิตกระแสไฟฟ้าจากพลังงานชีวมวลเพื่อเป็นการดูแลและรักษาสังแวดล้อมโดยเป็นการนำวัสดุเหลือใช้ทางการเกษตรมาผลิตกระแสไฟฟ้าแทนการใช้น้ำมัน หรือถ่านหินซึ่งเป็นทรัพยากรที่ใช้แล้วหมดไปและก่อให้เกิดมลพิษต่อสิ่งแวดล้อม

5. นวัตกรรมและการเผยแพร่นวัตกรรมจากการดำเนินงานที่มีความรับผิดชอบต่อสังคม

บริษัทฯ มีการเผยแพร่ความรู้เกี่ยวกับการผลิตกระแสไฟฟ้าจากพลังงานชีวมวลให้แก่ผู้คนในชุมชนและผู้ที่เกี่ยวข้องกับขั้นตอนการผลิตไฟฟ้าของบริษัทฯ ทำให้มีความเข้าใจที่แท้จริงของการผลิตกระแสไฟฟ้า ที่มีกระบวนการผลิตเป็นมิตรกับสิ่งแวดล้อมและชุมชน ไม่ก่อให้เกิดมลพิษและไม่ส่งผลกระทบต่อสุขภาพความเป็นอยู่ของคนในชุมชน ทำให้สามารถอยู่ร่วมกับชุมชนได้อย่างมีความสุข

9.3 การดำเนินธุรกิจมีผลกระทบต่อความรับผิดชอบต่อสังคม (ถ้ามี)

- ไม่มี -

9.4 กิจกรรมเพื่อประโยชน์ต่อสังคมและสิ่งแวดล้อม (after process)

นอกจากการดำเนินธุรกิจตามปกติของโรงไฟฟ้าแล้ว บริษัทฯ ยังมีการดำเนินกิจกรรมเพื่อสังคม (CSR after process) ซึ่งเป็นการสนับสนุนชุมชนที่อยู่ใกล้เคียงที่ตั้งโรงไฟฟ้าในการทำกิจกรรมต่างๆ และเพื่อเป็นการตอบแทนผลการดำเนินงานคืนสู่สังคมด้วยความสำนึกรับผิดชอบต่อสังคมอย่างแท้จริง

โครงการกองทุนชุมชนรอบโรงไฟฟ้า

เพื่อรับผิดชอบในส่วนหนึ่งของผลกระทบของชุมชนรอบข้างโรงไฟฟ้า บริษัทฯ และบริษัทย่อยจึงได้กำหนดนโยบายจัดตั้งกองทุนชุมชนรอบโรงไฟฟ้า โดยทุกหน่วยการผลิตกระแสไฟฟ้าที่โรงไฟฟ้าสามารถผลิตได้นั้น โรงไฟฟ้าจะสมทบเงินให้แก่กองทุนของคณะกรรมการกำกับกิจการพลังงาน 1 สตางค์ต่อหน่วยผลิตไฟฟ้าตามที่กฎหมายกำหนด ซึ่งเงินกองทุนนี้ชุมชนสามารถนำไปพัฒนาชุมชนในส่วนต่างๆ ได้ต่อไป นอกจากนี้ในทุกๆ ปี ตั้งแต่ปี 2556 จนถึงปัจจุบัน CRB ได้สมทบเงินเพิ่มเติมให้แก่หมู่บ้านรอบโรงไฟฟ้า 100,000 บาทต่อหมู่บ้าน จำนวน 5 หมู่บ้าน และ 1 อบต รวมเป็นเงิน 600,000 บาท เพื่อเป็นการสนับสนุนโครงการและกิจกรรมต่างๆ ของชุมชนในการพัฒนาหมู่บ้าน การพัฒนาอาชีพ ซึ่งเป็นการกระตุ้นเศรษฐกิจในระดับรากหญ้าและเสริมสร้างภูมิคุ้มกันทางเศรษฐกิจและสังคมของประชาชนและเสริมสร้างความเข้มแข็งของชุมชน



แนวทางปฏิบัติเพิ่มเติมเกี่ยวกับการป้องกันการมีส่วนเกี่ยวข้องกับการคอร์รัปชัน

บริษัทฯ และบริษัทย่อยมีแนวคิดในการดำเนินธุรกิจอย่างโปร่งใส มีคุณธรรม โดยยึดมั่นในความรับผิดชอบต่อสังคมและผู้มีส่วนได้เสียทุกกลุ่มตามหลักบรรษัทภิบาลที่ดี ตลอดจนนโยบายและแนวปฏิบัติต่อผู้มีส่วนได้เสียกลุ่มต่างๆ ทั้งนี้ เพื่อให้มั่นใจว่า บริษัทฯและบริษัทย่อยมีนโยบายการกำหนดความรับผิดชอบต่อสังคม แนวปฏิบัติและข้อกำหนดในการดำเนินการที่เหมาะสม เพื่อป้องกันการทุจริตคอร์รัปชันกับทุกกิจกรรมทางธุรกิจของบริษัทฯ และบริษัทย่อย และเพื่อให้การตัดสินใจและการดำเนินการทางธุรกิจที่อาจมีความเสี่ยงด้านการทุจริตคอร์รัปชันได้รับการพิจารณาและปฏิบัติอย่างรอบคอบและเหมาะสม บริษัทฯ จึงได้จัดทำ “นโยบายการต่อต้านการทุจริตและคอร์รัปชัน” เป็นลายลักษณ์อักษรขึ้น เพื่อเป็นแนวทางการปฏิบัติที่ชัดเจนในการดำเนินธุรกิจ และคณะกรรมการบริษัท มีมติพิจารณาอนุมัตินโยบายการต่อต้านการทุจริต และคอร์รัปชันในการประชุมกรรมการครั้งที่ 1/2557 วันที่ 20 มกราคม 2557 โดยมีแนวทางในการปฏิบัติ ดังนี้

1. คณะกรรมการบริษัท ผู้บริหาร และพนักงานของบริษัทฯ และบริษัทย่อยทุกระดับ ต้องปฏิบัติตามนโยบายการต่อต้านคอร์รัปชันและจรรยาบรรณธุรกิจ (Code of Conduct) โดยต้องไม่เข้าไปเกี่ยวข้องกับเรื่องคอร์รัปชัน ไม่ว่าจะโดยทางตรงหรือทางอ้อม
2. พนักงานของบริษัทฯ และบริษัทย่อย ไม่พึงละเลยหรือเพิกเฉย เมื่อพบเห็นการกระทำที่เข้าข่ายคอร์รัปชันที่เกี่ยวข้องกับบริษัทฯ หรือบริษัทย่อยต้องแจ้งให้ผู้บังคับบัญชา หรือบุคคลที่รับผิดชอบทราบ และให้ความร่วมมือในการตรวจสอบข้อเท็จจริงต่างๆ หากมีข้อสงสัย หรือข้อซักถามให้ปรึกษากับผู้บังคับบัญชา หรือบุคคลที่กำหนดให้ทำหน้าที่รับผิดชอบเกี่ยวกับการติดตามการปฏิบัติตามจรรยาบรรณธุรกิจ (Code of Conduct) ผ่านช่องทางต่างๆ ที่กำหนดไว้
3. บริษัทฯ และบริษัทย่อยจะให้ความสำคัญและคุ้มครองพนักงานที่แจ้งเรื่องทุจริตคอร์รัปชันที่เกี่ยวข้องกับบริษัทฯ หรือบริษัทย่อย
4. ผู้ที่กระทำคอร์รัปชัน เป็นการกระทำผิดจรรยาบรรณธุรกิจ (Code of Conduct) ซึ่งจะต้องได้รับการพิจารณาทางวินัยตามระเบียบที่บริษัทฯ กำหนดไว้ นอกจากนี้ อาจได้รับโทษตามกฎหมาย หากการกระทำนั้นผิดกฎหมาย
5. บริษัทฯ และบริษัทย่อยตระหนักถึงความสำคัญในการเผยแพร่ให้ความรู้และทำความเข้าใจกับบุคคลอื่นที่ต้องปฏิบัติหน้าที่ที่เกี่ยวข้องกับบริษัทฯ และบริษัทย่อย หรืออาจเกิดผลกระทบต่อบริษัทฯ และบริษัทย่อย ในเรื่องที่ต้องปฏิบัติให้เป็นไปตามนโยบายการต่อต้านคอร์รัปชัน
6. บริษัทฯ และบริษัทย่อยมุ่งมั่นที่จะสร้างและรักษาวรรณมรดกที่ยึดมั่นว่าการคอร์รัปชันเป็นสิ่งที่ยอมรับไม่ได้ ทั้งการทำธุรกรรมกับภาครัฐหรือภาคเอกชน
7. บริษัทฯ และบริษัทย่อยจะไม่ให้การสนับสนุนหรือความช่วยเหลือไม่ว่าทางตรงหรือทางอ้อมกับองค์กรใดๆ ที่เข้าไปมีส่วนเกี่ยวข้องกับขั้นตอนการทุจริตคอร์รัปชัน

10. การควบคุมภายในและการบริหารจัดการความเสี่ยง

10.1 ความเห็นของคณะกรรมการบริษัทและคณะกรรมการตรวจสอบเกี่ยวกับระบบการควบคุมภายในของบริษัท

คณะกรรมการบริษัทให้ความสำคัญของการจัดการระบบควบคุมภายในที่ดีเพื่อเป็นการสนับสนุนให้การดำเนินงานของกลุ่มบริษัทเป็นไปอย่างมีประสิทธิภาพ โดยมีระบบควบคุมภายในที่เพียงพอและครอบคลุมทุกด้านเพื่อให้เป็นไปตามกฎหมาย ข้อบังคับ และระเบียบที่เกี่ยวข้อง จัดให้มีกลไกการตรวจสอบ และถ่วงดุลระหว่างกันอย่างเหมาะสม โดยให้มีการกำหนดลำดับขั้นของอำนาจอนุมัติ และความรับผิดชอบของผู้บริหาร ผู้ปฏิบัติงาน และกำหนดระเบียบการปฏิบัติงานอย่างเป็นลายลักษณ์อักษรอย่างชัดเจน คณะกรรมการบริษัทได้มอบหมายให้คณะกรรมการตรวจสอบ เป็นผู้สอบทานความเหมาะสมและความมีประสิทธิภาพของระบบการควบคุมภายใน และติดตามประเมินผลอย่างสม่ำเสมอโดยมุ่งเน้นให้ระบบการควบคุมภายในมีความเพียงพอและเหมาะสมกับความเสี่ยง รวมทั้งพิจารณาผลการตรวจสอบของฝ่ายตรวจสอบภายใน และความเห็นของผู้สอบบัญชีที่เกี่ยวกับระบบการควบคุมภายในของบริษัท ตลอดจนรายงานผลการปฏิบัติงานต่อคณะกรรมการบริษัททุกไตรมาส

คณะกรรมการบริษัทได้พิจารณาความเพียงพอของระบบควบคุมภายในของกลุ่มบริษัท ตามแบบประเมินความเพียงพอของระบบควบคุมภายในของสำนักงานคณะกรรมการกำกับหลักทรัพย์และตลาดหลักทรัพย์ ในด้านต่างๆ ทั้ง 5 ด้าน ได้แก่ 1) สภาพแวดล้อมภายในองค์กร 2) การประเมินความเสี่ยง 3) การควบคุมการปฏิบัติงานของฝ่ายบริหาร 4) ระบบสารสนเทศและการสื่อสารข้อมูล และ 5) ระบบการติดตาม คณะกรรมการบริษัทมีความเห็นตรงกันกับคณะกรรมการตรวจสอบว่า กลุ่มบริษัทมีระบบการควบคุมภายในที่มีความเหมาะสม และเพียงพอตามสภาพแวดล้อมการควบคุมที่เป็นอยู่ นอกจากนี้ บริษัทฯ ได้จัดให้มีบุคลากรอย่างเพียงพอที่จะดำเนินการตามระบบได้อย่างมีประสิทธิภาพ รวมทั้งมีระบบควบคุมภายในในเรื่องการติดตามควบคุมดูแลการดำเนินงานของกลุ่มบริษัทให้สามารถป้องกันทรัพย์สินของกลุ่มบริษัท จากการที่กรรมการหรือผู้บริหารนำไปใช้โดยมิชอบ หรือโดยไม่มีอำนาจ รวมถึงการทำธุรกรรมกับบุคคลที่อาจมีความขัดแย้ง และบุคคลที่เกี่ยวข้องกันอย่างเพียงพอแล้ว

สภาพแวดล้อมภายในองค์กร

- บริษัทฯ ได้กำหนดวิสัยทัศน์ พันธกิจ และเป้าหมายการดำเนินธุรกิจ นโยบาย ระเบียบคู่มือการปฏิบัติงานในด้านธุรกรรมทางการเงิน งบประมาณ การจัดซื้อจัดจ้าง ฯลฯ รวมทั้งการจัดโครงสร้างองค์กรสายการบังคับบัญชา รวมถึงอำนาจการอนุมัติ ตลอดจนหน้าที่ความรับผิดชอบเป็นลายลักษณ์อักษรไว้อย่างชัดเจนเหมาะสม โดยมีการประกาศให้พนักงานทุกคนรับทราบ และปฏิบัติตาม รวมถึงการกำหนดบทลงโทษหากฝ่าฝืน
- มีการกำหนดจรรยาบรรณทางธุรกิจ และหลักการกำกับดูแลกิจการที่ดีเป็นลายลักษณ์อักษรให้กรรมการผู้บริหาร และพนักงานยึดถือปฏิบัติ

การประเมินความเสี่ยง

- บริษัทฯ ตระหนักถึงความสำคัญในการบริหารความเสี่ยงซึ่งเป็นพื้นฐานที่สำคัญในการประกอบธุรกิจ โดยมีการกำหนดนโยบายการบริหารความเสี่ยง และมีการประเมินความเสี่ยงของบริษัท บริษัทย่อย และบริษัทร่วมอย่างต่อเนื่อง โดยกำหนดวัตถุประสงค์ของการบริหารความเสี่ยง การจำแนกปัจจัยเสี่ยง โอกาสและผลกระทบ ตลอดจนมาตรการควบคุมและลดความเสี่ยงให้อยู่ในระดับที่ยอมรับได้ เพื่อให้มีกลไกกำกับดูแลการบริหารความเสี่ยงที่มีประสิทธิภาพ

การควบคุมการปฏิบัติงาน

- บริษัทฯ ให้ความสำคัญต่อระบบควบคุมภายใน โดยมีการกำหนดขอบเขต อำนาจ หน้าที่ และระดับวงเงินอนุมัติรายการประเภทต่างๆ อำนาจการสั่งจ่ายเช็คของผู้บริหารระดับต่างๆ ไว้อย่างชัดเจน เป็นลายลักษณ์อักษรในระเบียบอำนาจการอนุมัติของบริษัท การทำธุรกรรมที่เข้าเงื่อนไขรายการที่เกี่ยวข้องกัน เป็นไปตามข้อกำหนดของตลาดหลักทรัพย์ โดยคำนึงถึงความสมเหตุสมผล เป็นประโยชน์สูงสุดต่อบริษัท และผ่านการอนุมัติจากผู้มีอำนาจอนุมัติซึ่งไม่เป็นผู้ที่มีส่วนได้เสีย อีกทั้งมีการติดตามดูแลผลการดำเนินงานของบริษัทย่อย บริษัทร่วม อย่างสม่ำเสมอ

ระบบสารสนเทศและการสื่อสารข้อมูล

บริษัทฯ จัดระบบสารสนเทศให้มีข้อมูลสำคัญเพียงพอต่อการตัดสินใจของคณะกรรมการบริษัท คณะกรรมการชุดย่อย และฝ่ายบริหาร จึงจัดให้มีช่องทางการสื่อสารภายในองค์กรที่มีประสิทธิภาพ ดังนี้

- บริษัทฯ ได้กำหนดให้มีการส่งหนังสือเชิญประชุม และเอกสารประกอบที่มีข้อมูลที่จำเป็นและเพียงพอ ก่อนการประชุมล่วงหน้าในระยะเวลาที่เหมาะสม รวมทั้งบันทึกสรุปความเห็นและมติของที่ประชุมไว้อย่างชัดเจนในรายงานการประชุมของคณะกรรมการบริษัทฯ ทุกไตรมาส เพื่อเป็นข้อมูลอ้างอิงภายหลัง
- มีการประชุมระหว่างคณะกรรมการตรวจสอบ กับผู้สอบบัญชี และฝ่ายบริหารที่เกี่ยวข้อง เพื่อทบทวนการปฏิบัติตามมาตรฐานการบัญชีที่รับรองทั่วไป รวมถึงมาตรฐานการบัญชีสากล
- มีการประชุมคณะกรรมการบริหาร ร่วมกับผู้บริหารที่เกี่ยวข้องอย่างน้อยเดือนละ 1 ครั้ง เพื่อรายงานผลการดำเนินงานและติดตามความคืบหน้าของงาน การแก้ไขปัญหา (ถ้ามี) เพื่อให้มีข้อมูลที่สำคัญอย่างเพียงพอต่อการปฏิบัติงาน และการตัดสินใจ
- บริษัทฯ จัดช่องทางการสื่อสารภายในองค์กรผ่านทาง e-mail ของบริษัท เพื่อให้พนักงานทุกคนได้รับข้อมูลสารสนเทศที่เกี่ยวข้องกับนโยบาย ระเบียบ/คำสั่ง และประกาศต่างๆ ของบริษัท
- บริษัทฯ มีการเปิดเผยข้อมูลสารสนเทศผ่านระบบของ ตลท. และผ่านทาง www.tpcpower.co.th เพื่อให้บุคคลภายนอก ผู้ถือหุ้น นักลงทุนหรือผู้สนใจ สามารถรับข้อมูลสารสนเทศของบริษัทฯ ได้ตลอดเวลา
- บริษัทฯ กำหนดช่องทางให้ลูกค้า หรือพนักงานสามารถแจ้งเบาะแสหรือข้อร้องเรียนการกระทำที่ไม่เหมาะสม เช่น การกระทำผิดกฎหมาย การไม่ปฏิบัติตามมาตรฐาน และจรรยาบรรณในการประกอบธุรกิจ โดยกำหนดให้เลขานุการคณะกรรมการตรวจสอบทำหน้าที่เป็นหน่วยรับข้อร้องเรียน และรายงานต่อกรรมการอิสระ/กรรมการตรวจสอบ ของบริษัท โดยผู้แจ้งเบาะแสจะได้รับการปกป้องจากบริษัท

ระบบการติดตาม

- บริษัทฯ มีกระบวนการติดตามประสิทธิผลของการดำเนินการ โดยมีการรายงานผลความคืบหน้าของการดำเนินงานต่อคณะกรรมการบริษัทฯ ได้รับทราบทุกไตรมาส นอกจากนี้มีฝ่ายตรวจสอบภายในทำหน้าที่ตรวจสอบการปฏิบัติงานตามระบบควบคุมภายในของกิจกรรมต่างๆ ตามแผนตรวจสอบที่ได้รับอนุมัติจากคณะกรรมการตรวจสอบ เพื่อประเมินความเพียงพอ และความมีประสิทธิภาพของระบบควบคุมภายใน และรายงานผลการตรวจสอบโดยตรงต่อคณะกรรมการตรวจสอบทุกไตรมาส ซึ่งในระยะเวลาที่ผ่านมาผลการตรวจสอบภายในไม่พบรายการข้อบกพร่องที่เป็นสาระสำคัญ

10.2 หัวหน้างานตรวจสอบภายในและหัวหน้างานกำกับดูแลการปฏิบัติงานของบริษัทฯ

ในการประชุมคณะกรรมการตรวจสอบครั้งที่ 1/2557 เมื่อวันที่ 20 มกราคม 2557 ได้แต่งตั้ง นางสาว ผกามาศ ตันสัน ให้ดำรงตำแหน่งหัวหน้างานตรวจสอบภายใน โดยคณะกรรมการตรวจสอบมีความเห็นว่า ผู้ดำรงตำแหน่งผู้ดำรงตำแหน่งหัวหน้างานตรวจสอบภายในมีวุฒิการศึกษา ประสบการณ์ การอบรม ที่เหมาะสม และมีความเข้าใจในกิจกรรมและการดำเนินงานของบริษัทฯ จึงเห็นว่า มีความเหมาะสมที่จะปฏิบัติหน้าที่ดังกล่าวได้อย่างเหมาะสมเพียงพอ ทั้งนี้ การพิจารณา และอนุมัติ แต่งตั้ง ถอดถอน โยกย้ายผู้ดำรงตำแหน่งหัวหน้างานตรวจสอบภายในของบริษัทฯ จะต้องผ่านการอนุมัติจากจากคณะกรรมการตรวจสอบ

สำหรับการกำกับดูแลการปฏิบัติงานของบริษัทฯ บริษัทฯ มอบหมายให้ นางสาวสมพิศ แสนเรือง ดำรงตำแหน่ง หัวหน้างานกำกับดูแลการปฏิบัติงานของบริษัทฯ เพื่อทำหน้าที่กำกับดูแลการปฏิบัติตาม กฎเกณฑ์ของหน่วยงาน การทำงานที่กำกับดูแลการประกอบธุรกิจของบริษัทฯ

โดยคุณสมบัติของผู้ดำรงตำแหน่งเป็นหัวหน้างานตรวจสอบภายใน และหัวหน้างานกำกับดูแลการปฏิบัติงาน ปรากฏใน

รายงานคณะกรรมการตรวจสอบ

คณะกรรมการตรวจสอบของบริษัททีพีซี พาวเวอร์ โฮลดิ้ง จำกัด (มหาชน) ประกอบด้วยกรรมการอิสระ 3 ท่าน ซึ่งเป็นผู้มีความรู้ ความสามารถ มีประสบการณ์เฉพาะด้าน มีคุณสมบัติครบถ้วนตามข้อกำหนดของสำนักงานคณะกรรมการกำกับหลักทรัพย์ และตลาดหลักทรัพย์ (ก.ล.ต.) และตลาดหลักทรัพย์แห่งประเทศไทย (ตลท.) และมีความอิสระในการปฏิบัติหน้าที่ตามกฎหมายว่าด้วยการตรวจสอบ ทั้งนี้ในไตรมาสที่ 1 ปี 2558 มีการเปลี่ยนแปลงกรรมการ 1 ท่าน โดยเปลี่ยนจาก ดร. ขวัญใจ อังตระกูล เป็น นายนรชัย ศรีพิมล ซึ่งรายชื่อคณะกรรมการประกอบด้วย

- | | | |
|---------------|---------------|----------------------|
| 1. นางบุญทิพา | ลิ้มสกุล | ประธานกรรมการตรวจสอบ |
| 2. นายธันวา | ธีระวิทย์เลิศ | กรรมการตรวจสอบ |
| 3. นายนรชัย | ศรีพิมล | กรรมการตรวจสอบ |

คณะกรรมการตรวจสอบได้ปฏิบัติหน้าที่ตามขอบเขตความรับผิดชอบ ที่ได้รับมอบหมายจากคณะกรรมการบริษัท และกฎบัตรคณะกรรมการตรวจสอบที่กำหนดไว้ ในการกำกับดูแลกิจการที่ดีตามประกาศของตลาดหลักทรัพย์แห่งประเทศไทย กฎหมาย และระเบียบข้อบังคับต่างๆ ที่เกี่ยวข้องตามมาตรฐานสากล โดยในปี 2558 มีการประชุมคณะกรรมการตรวจสอบจำนวน 8 ครั้ง โดย เป็นการประชุมร่วมกับผู้ตรวจสอบภายใน ผู้สอบบัญชี ผู้บริหารฝ่ายบัญชีการเงิน โดยมี 1 ครั้งที่ฝ่ายบริหารไม่ได้ร่วมประชุมด้วย ผลการปฏิบัติงานสรุปได้ดังนี้

ความถูกต้อง และเชื่อถือได้ของรายงานทางการเงิน

สอบทานงบการเงินรายไตรมาส และงบการเงินประจำปี 2558 โดยมีการประชุมร่วมกันกับผู้สอบบัญชี ฝ่ายบริหาร และฝ่ายตรวจสอบภายใน มีการหารือแลกเปลี่ยนข้อคิดเห็นที่เป็นประโยชน์ถึงเรื่องความถูกต้อง ครบถ้วนของการจัดทำงบการเงินของบริษัทฯ คณะกรรมการตรวจสอบ มีความเห็นว่าการจัดทำงบการเงินเป็นไปตามข้อกำหนดของกฎหมาย และมาตรฐานการบัญชีตามหลักการบัญชีที่รับรองทั่วไป มีความถูกต้องและเชื่อถือได้ และมีการเปิดเผยข้อมูลที่สำคัญอย่างเพียงพอ และทันกาล เพื่อเป็นประโยชน์ต่อผู้ถือหุ้น นักลงทุน และผู้ใช้งบการเงินในการตัดสินใจ นอกจากนี้คณะกรรมการตรวจสอบได้ประชุมร่วมกับผู้สอบบัญชีโดยไม่มีฝ่ายบริหารเข้าร่วมประชุมด้วย 1 ครั้ง เพื่อซักถามแลกเปลี่ยนความคิดเห็นประเด็นต่างๆ จากผลการตรวจสอบของผู้สอบบัญชี

รายการที่เกี่ยวข้องกัน หรือรายการที่อาจมีความขัดแย้งทางผลประโยชน์

พิจารณา และให้ความเห็นเกี่ยวกับรายการที่เกี่ยวข้องกัน หรือรายการที่อาจขัดแย้งทางผลประโยชน์ตามหลักเกณฑ์ของตลาดหลักทรัพย์แห่งประเทศไทย ซึ่งคณะกรรมการตรวจสอบมีความเห็น ว่า รายการที่เกี่ยวข้องกันดังกล่าวเป็นไปอย่างสมเหตุสมผล มีความเป็นธรรม มีเงื่อนไขต่างๆ ตามปกติของธุรกิจ และคำนึงถึงประโยชน์ของผู้มีส่วนได้เสียของบริษัทเป็นสำคัญ รวมถึงการเปิดเผยข้อมูลอย่างถูกต้อง ครบถ้วน และเพียงพอ

ความเพียงพอของระบบการควบคุมภายใน การบริหารความเสี่ยง การตรวจสอบภายใน และการกำกับดูแลกิจการที่ดี

สอบทานความเพียงพอของระบบการควบคุมภายใน ร่วมกับผู้สอบบัญชี และหัวหน้าฝ่ายตรวจสอบภายในทุกไตรมาส โดยพิจารณาจากรายงานผลการตรวจสอบภายใน และรายงานของผู้สอบบัญชี แบบประเมินความเพียงพอของระบบการควบคุมภายใน ซึ่งมีความเห็นสอดคล้องกันว่าไม่พบประเด็นปัญหาหรือข้อบกพร่องที่เป็นสาระสำคัญ รวมทั้งสอบทานการบริหารความเสี่ยงของบริษัท และบริษัทย่อย ซึ่งความเสี่ยงโดยรวมของบริษัทมีอยู่ในระดับต่ำ และธุรกรรมที่มีความเสี่ยงสูงได้มีการควบคุม และจัดการอย่างเหมาะสม

การกำกับดูแลงานตรวจสอบภายใน คณะกรรมการตรวจสอบได้อนุมัติแผนการตรวจสอบภายในประจำปี และสอบทานรายงานผลการตรวจสอบตามแผนการตรวจสอบภายในเป็นรายไตรมาส ตลอดจนให้ข้อเสนอแนะ และติดตามการดำเนินการแก้ไขตามรายงานผลการตรวจสอบในประเด็นที่มีนัยสำคัญ เพื่อให้มีการควบคุมภายในที่เพียงพอ เหมาะสม และมีประสิทธิภาพ

สอบทานการปฏิบัติตามกฎหมายว่าด้วยหลักทรัพย์ และตลาดหลักทรัพย์ ข้อกำหนดตลาดหลักทรัพย์แห่งประเทศไทย และกฎหมายที่เกี่ยวข้องกับการดำเนินธุรกิจของบริษัทฯ คณะกรรมการตรวจสอบมีความเห็นว่า บริษัทฯ ได้ปฏิบัติตามกฎหมาย และเหมาะสมแล้ว

ความเหมาะสมของผู้สอบบัญชี การพิจารณาคัดเลือก และเสนอแต่งตั้งผู้สอบบัญชี

พิจารณาคัดเลือก และเสนอแต่งตั้งผู้สอบบัญชีประจำปี โดยพิจารณาความเป็นอิสระ ทักษะความรู้ความสามารถ และผลการปฏิบัติงานของผู้สอบบัญชีในปีที่ผ่านมา รวมถึงความเหมาะสมของค่าตอบแทน คณะกรรมการตรวจสอบได้ให้ความเห็นชอบเสนอต่อคณะกรรมการบริษัทฯ เพื่อเสนอขออนุมัติต่อที่ประชุมผู้ถือหุ้น แต่งตั้งให้ นางสาวสุวิมล กฤตยาเกียรติ ผู้สอบบัญชีรับอนุญาตเลขที่ 2982 และ/หรือ นางสาวสมจินตนา พลหิรัญรัตน์ ผู้สอบบัญชีรับอนุญาตเลขที่ 5599 และ/หรือ นางสาวสุภาภรณ์ มั่งจิตร ผู้สอบบัญชีรับอนุญาตเลขที่ 8125 แห่งบริษัท ดี ไอ เอ อินเตอร์เนชั่นแนล จำกัด เป็นผู้สอบบัญชีของบริษัทฯ และบริษัทย่อย ประจำปี 2559

คณะกรรมการตรวจสอบมีความเห็นว่า ได้ปฏิบัติตามหน้าที่ตามกฎบัตรคณะกรรมการตรวจสอบ และตามที่ได้รับมอบหมายจากคณะกรรมการบริษัทฯ ครบถ้วนแล้ว และบริษัทฯ ได้จัดทำรายงานทางการเงิน และเปิดเผยข้อมูลอย่างเพียงพอเหมาะสม และเชื่อถือได้ เป็นไปตามหลักการบัญชีที่รับรองทั่วไป และมาตรฐานการรายงานทางการเงิน มีระบบการควบคุมภายในที่เพียงพอ มีการกำกับดูแลกิจการที่ดี ตลอดจนการดำเนินธุรกิจเป็นไปตามกฎระเบียบ และข้อกำหนดของตลาดหลักทรัพย์แห่งประเทศไทย หรือกฎหมายอื่นที่เกี่ยวข้อง

ในนามคณะกรรมการตรวจสอบ



(นางบุญทิพา สิมะสกุล)

ประธานคณะกรรมการตรวจสอบ



รายการระหว่างกัน ปี 2558

ความสัมพันธ์ระหว่างบริษัทและบริษัทย่อยกับบริษัทบุคคลที่เกี่ยวข้อง

บริษัท	สัดส่วนถือหุ้นของ TPCH ในบริษัทย่อย	ประกอบธุรกิจ
TPCH	-	TPCH ประกอบธุรกิจหลักโดยการถือหุ้นในบริษัทอื่น (Holding Company) ที่ประกอบธุรกิจผลิตและจำหน่ายไฟฟ้าจากพลังงานหมุนเวียนประเภทต่าง ๆ
CRB	ถือหุ้นร้อยละ 73.12 โดย TPCH	ประกอบธุรกิจผลิตและจำหน่ายไฟฟ้าจากพลังงานชีวมวล (เริ่มมีรายได้จากการจำหน่ายกระแสไฟฟ้า ตั้งแต่วันที่ 15 มีนาคม 2556)
MGP*	ถือหุ้นร้อยละ 46.00 โดย TPCH	ประกอบธุรกิจผลิตและจำหน่ายไฟฟ้าจากพลังงานชีวมวล (อยู่ระหว่างการก่อสร้าง)
TSG	ถือหุ้นร้อยละ 65.00 โดย TPCH	ประกอบธุรกิจผลิตและจำหน่ายไฟฟ้าจากพลังงานชีวมวล (อยู่ระหว่างการก่อสร้าง)
MWE	ถือหุ้นร้อยละ 85.00 โดย TPCH	ประกอบธุรกิจผลิตและจำหน่ายไฟฟ้าจากพลังงานชีวมวล (เริ่มมีรายได้จากการจำหน่ายกระแสไฟฟ้า ตั้งแต่วันที่ 12 ตุลาคม 2558)
PGP	ถือหุ้นร้อยละ 60.00 โดย TPCH	ประกอบธุรกิจผลิตและจำหน่ายไฟฟ้าจากพลังงานชีวมวล (อยู่ระหว่างการก่อสร้าง)
SGP	ถือหุ้นร้อยละ 51.00 โดย TPCH	ประกอบธุรกิจผลิตและจำหน่ายไฟฟ้าจากพลังงานชีวมวล (อยู่ระหว่างการก่อสร้าง)
PTG	ถือหุ้นร้อยละ 65.00 โดย TPCH	ประกอบธุรกิจผลิตและจำหน่ายไฟฟ้าจากพลังงานชีวมวล (อยู่ระหว่างการขอใบอนุญาต)

*กิจการที่ควบคุมร่วมกัน



บริษัท / บุคคลที่เกี่ยวข้อง

บริษัท	ลักษณะการประกอบธุรกิจ	ลักษณะความสัมพันธ์
บริษัท ไทยโพลีคองส์ จำกัด (มหาชน) ("TPOLY")	ธุรกิจรับเหมาก่อสร้าง	1. TPOLY เป็นผู้ถือหุ้นรายใหญ่ของ TPCH โดยถือหุ้นส่วนร้อยละ 41.26 ของทุนจดทะเบียนและเรียกชำระแล้ว 2. มีการรวมการร่วมกับ TPCH จำนวน 4 ท่าน ได้แก่ (1) นายธนุ กุลชล (2) นายไชยณรงค์ จันทร์พลังศรี (3) นายเชิดศักดิ์ วัฒนวิจิตรกุล และ (4) นางกนกทิพย์ จันทร์พลังศรี
บริษัท ทีพีดี แอสเสท จำกัด ("TPC Asset")	ธุรกิจพัฒนาอสังหาริมทรัพย์	1. TPC Asset เป็นหนึ่งในบริษัทย่อยของ TPOLY โดยถือหุ้นในสัดส่วนร้อยละ 100.00 ของทุนจดทะเบียนและเรียกชำระแล้ว 2. มีการรวมการร่วมกับ TPCH จำนวน 2 ท่าน ได้แก่ (1) นายไชยณรงค์ จันทร์พลังศรี (2) นายเชิดศักดิ์ วัฒนวิจิตรกุล (3) นางกนกทิพย์ จันทร์พลังศรี
บริษัท วีเอสพี คอนซัลแตนท์ จำกัด ("VSPP")	ธุรกิจรับจ้างเดินเครื่องและบริหารโรงไฟฟ้า	1. VSPP เป็นหนึ่งในผู้ถือหุ้นของ CRB โดยมีสัดส่วนการถือหุ้นร้อยละ 16.88 ของทุนจดทะเบียนและเรียกชำระแล้ว 2. มีการรวมการร่วมกับ CRB จำนวน 1 ท่าน คือ นายวรรณะ เสนิงส์ ณ อยู่ธยา
EnBW	ธุรกิจผลิตและจำหน่ายกระแสไฟฟ้าในประเทศเยอรมัน	1. EnBW เป็นหนึ่งในผู้ถือหุ้นของ CRB ในสัดส่วนร้อยละ 10.00 ของทุนจดทะเบียนและเรียกชำระแล้ว 2. EnBW เป็นหนึ่งในผู้ถือหุ้นของ MGP ในสัดส่วนร้อยละ 46.00 ของทุนจดทะเบียนและเรียกชำระแล้ว 3. EnBW เป็นหนึ่งในผู้ถือหุ้นของ TSG ในสัดส่วนร้อยละ 35.00 ของทุนจดทะเบียนและเรียกชำระแล้ว
บริษัท โคโค บริหารจัดการเชื้อเพลิงชีวมวล จำกัด ("Coco FMC")	ธุรกิจเกี่ยวกับการอนุรักษ์พลังงานหรือการแก้ไขปัญหาสิ่งแวดล้อมจากการใช้และการผลิตพลังงาน	1. มีการรวมการร่วมกับ MGP คือ นางปริญาตา สุภวัฒน์วิมล ซึ่งเป็นกรรมการและผู้ถือหุ้นใหญ่ของ Coco FMC (นางปริญาตา สุภวัฒน์วิมล ลาออกจากกรรมการเป็นกรรมการใน MGP เมื่อวันที่ 26 มิถุนายน 2557)
นายประภาส ศรีทองคำ	-	1. เป็นกรรมการในบริษัท กรีน เพาเวอร์ แพลนท์ จำกัด ("GPP") ซึ่งเป็นผู้ถือหุ้นของ PTG MWE และ SGP ในสัดส่วนร้อยละ 10.00 10.00 และ 9.00 ของทุนจดทะเบียนและเรียกชำระแล้ว ตามลำดับ
บริษัท กรีน เพาเวอร์ แพลนท์ จำกัด ("GPP")	ธุรกิจรับจ้างเดินเครื่องและบริหารโรงไฟฟ้า	1. GPP ซึ่งเป็นผู้ถือหุ้นของ PTG MWE และ SGP ในสัดส่วนร้อยละ 10.00 10.00 และ 9.00 ของทุนจดทะเบียนและเรียกชำระแล้ว ตามลำดับ



รายการระหว่าง TPCH กับ TPOLY

รายการ	ขนาดรายการ (ล้านบาท)		ลักษณะรายการ/ความจำเป็นและ ความสมเหตุสมผลของรายการ	ความเห็นของคณะกรรมการตรวจสอบ
	ปี 2557	ปี 2558		
TPCH เช่าพื้นที่จาก TPOLY <ul style="list-style-type: none">• ค่าเช่าพื้นที่• เจ้าหน้าอื่น	0.18 0.00	0.19 0.05	ณ วันที่ 1 สิงหาคม 2556 TPCH ทำสัญญาเช่าพื้นที่พร้อมบริการ ส่วนกลาง กับ TPOLY เนื้อที่ 74 ตารางเมตรละ 200 บาท/เดือนและผู้ให้เช่ามีสิทธิ ปรับ อัตราค่าเช่าเพิ่มขึ้นไม่เกินร้อยละ 5 ต่อปี ปัจจุบันค่าเช่าเดือนละ 16,317 บาท/เดือน หรือ ตารางเมตรละ 220.50 บาท/เดือน รวมค่า เช่าพื้นที่ปี 2558 เป็น 190,365.00 บาท ส่วนเจ้าหน้าอื่น จำนวน 52,377.57 จ่ายเช็คแล้วใน เดือน มกราคม 2559	คณะกรรมการตรวจสอบ มีความเห็นว่า เนื่องจาก TPCH เป็น Holding Company ไม่มีความหมาย จำเป็นต้องใช้พื้นที่ในการ ดำเนินการมากนัก ส่วนเงินค่าใช้จ่ายและราคา เช่าพื้นที่ที่มีความเหมาะสม โดย เทียบเคียงได้และราคาไม่สูงกว่าอัตรา ให้สำนักงานในบริเวณใกล้เคียง
TPCH ให้เงินกู้ยืมกับ TPOLY <ul style="list-style-type: none">• เงินให้กู้ยืม• ดอกเบี้ยรับ	100.00 0.63	50.00 1.23	สัญญาเงินกู้ยืมวันที่ 1 จำนวนเงินกู้ยืม 15.00 ล้านบาท ณ วันที่ 27 มกราคม 2558 TPCH ให้เงินกู้ยืมแก่ TPOLY 15.00 ล้านบาท โดยมีดอกเบี้ยอัตรา ร้อยละ 5 บาทต่อปี ระยะเวลาคืนเงินกู้ วันที่ 31 กรกฎาคม 2558 ชำระทั้งจำนวนพร้อมดอกเบี้ย โดย ณ วันที่ 29 กรกฎาคม 2558 ได้ บันทึกข้อตกลงซื้อขายสัญญา ขยายระยะเวลาชำระเริ่มต้น จากเดิม 31 กรกฎาคม 2558 เป็น 31 มกราคม 2559 โดยจ่ายชำระดอกเบี้ย ทุกสิ้นเดือน สัญญาเงินกู้ยืมวันที่ 2 จำนวนเงินกู้ยืม 35.00 ล้านบาท ณ วันที่ 15 กันยายน 2558 TPCH ให้เงินกู้ยืมแก่ TPOLY 35.00 ล้านบาท โดยมี ดอกเบี้ยอัตราร้อยละ 5 บาทต่อปีระยะเวลาคืนเงินกู้ วันที่ 15 มีนาคม 2559 โดยจ่ายชำระดอกเบี้ยทุกสิ้นเดือน	คณะกรรมการตรวจสอบ มีความเห็นว่า รายการดังกล่าวมีความเหมาะสม เนื่องจาก เป็นการหาผลตอบแทนจากเงินลงทุนของ TPCH ในช่วงระหว่างรอนำเงินไปลงทุน ดำเนินการในโรงไฟฟ้า ได้นอกจากนี้ เงินไขและอัตราดอกเบี้ยของสัญญาเงินกู้มี ความเหมาะสม จากอัตราดอกเบี้ยเงินฝาก อย่างมีนัยสำคัญ และไม่ได้อัปเดต ให้กับบุคคลที่อาจมีความขัดแย้ง



รายการ	ขนาดรายการ (ล้านบาท)		ลักษณะรายการ/ความจำเป็นและ ความสมเหตุสมผลของรายการ	ความเห็นของคณะกรรมการตรวจสอบ
	ปี 2557	ปี 2558		
			ณ วันที่ 31 ธันวาคม 2558 มีเงินให้กู้ยืมแก่ TPOLY รวมทั้ง 2 สัญญา เป็นจำนวน 50.00 ล้านบาท และมีดอกเบี้ยรับในสำหรับปี 2558 รวม เป็นจำนวน 1.23 ล้านบาท	

รายการระหว่าง TPCH กับ TSG

รายการ	ขนาดรายการ (ล้านบาท)		ลักษณะรายการ/ความจำเป็นและ ความสมเหตุสมผลของรายการ	ความเห็นของคณะกรรมการตรวจสอบ
	ปี 2557	ปี 2558		
รายการระหว่าง TPCH กับ TSG <ul style="list-style-type: none">เงินให้กู้ยืมดอกเบี้ยรับ	0.00 0.00	110.00 2.24	ณ วันที่ 30 กันยายน 2558 TPCH ให้กู้ยืมเงินแก่ TSG รวม 2 สัญญา เป็นจำนวน 153.00 ล้านบาท สัญญากู้ยืมเงิน ฉบับที่ 1 จำนวน 33.00 ล้านบาท ลงวันที่ 28 กรกฎาคม 2558 กำหนดชำระคืนเงินต้น เมื่อได้รับเงินกู้ยืมจาก ธนาคารกรุงเทพ (ตามสัญญาเงินกู้ยืมระหว่างธนาคารและ TSG) อัตราดอกเบี้ย ร้อยละ 5 ชำระดอกเบี้ยทุกสิ้นเดือน สัญญากู้ยืมเงินฉบับที่ 2 จำนวน 120.00 ล้านบาท ลงวันที่ 25 กันยายน 2558 กำหนดชำระคืนเงินต้น เมื่อได้รับเงินกู้ยืมจากธนาคารกรุงเทพ (ตามสัญญาเงินกู้ยืมระหว่างธนาคารและ TSG) อัตราดอกเบี้ย ร้อยละ 5 ชำระดอกเบี้ยทุกสิ้นเดือน ในไตรมาส 4/2558 TSG ได้รับเงินกู้ยืมจากธนาคารเป็นจำนวน 147.50 ล้านบาท ชำระชำระคืนเงินกู้ให้แก่ TPCH จำนวน 43.00	คณะกรรมการตรวจสอบ มีความเห็นว่า รายการดังกล่าวมีความเหมาะสม เนื่องจากเป็น การหาผลตอบแทนจากเงินลงทุนของ TPCH ในช่วงระหว่างรอนำเงินไปลงทุนดำเนินการใน โรงไฟฟ้า ได้ นอกจากนั้น เงินไขและอัตรา ดอกเบี้ยของสัญญาเงินกู้มีความเหมาะสม จาก อัตราดอกเบี้ยเงินฝากออมทรัพย์มีนัยสำคัญ และ ไม่ได้เอื้อผลประโยชน์ให้กับบุคคลที่อาจมีความ ขัดแย้ง



			ล้านบาท ดอกเบี้ยรับในระหว่างปีรวมเป็นจำนวนเงิน 2.24 ล้านบาท	
--	--	--	---	--

รายการระหว่าง TPCHและ MWE

รายการ	ขนาดรายการ (ล้านบาท)		ลักษณะรายการ/ความจำเป็นและ ความสมดุลของรายการ	ความเห็นของคณะกรรมการตรวจสอบ
	ปี 2557	ปี 2558		
รายการระหว่าง TPCHและ MWE <ul style="list-style-type: none">เงินให้กู้ยืมดอกเบี้ยรับ	0.00 0.00	50.00 0.42	วันที่ 10 กันยายน 2558 TPCH ทำสัญญาเงินกู้ยืมกับ MWE โดยมีวงเงินกู้ยืมเป็นจำนวน 75.00 ล้านบาท อัตราดอกเบี้ยร้อยละ 5 กำหนดชำระคืนเงินกู้เสร็จสิ้นภายใน 31 ธันวาคม 2559 ชำระดอกเบี้ยทุกสิ้นเดือน ในวันที่ 10 กันยายน 2558 MWE เบิกเงินกู้ยืมจาก TPCH ตามสัญญาเงินกู้ยืมเป็นจำนวน 15.00 ล้านบาท ในไตรมาส 4/2558 เบิกเพิ่มอีกจำนวน 35.00 ล้านบาท รวมเป็นเงินกู้ยืม ณ 31 ธันวาคม 2558 เป็นจำนวน 50.00 ล้านบาท โดยมีดอกเบี้ยรับทั้งปี เป็นจำนวน 0.42 ล้านบาท	คณะกรรมการตรวจสอบ มีความเห็นว่า รายการดังกล่าวมีความเหมาะสม เนื่องจากเป็นการหาผลตอบแทนจากเงินลงทุนของ TPCH ในช่วงระหว่างรอนำเงินไปลงทุนดำเนินการในโรงไฟฟ้า ได้ นอกจากนี้เงินกู้มีความเหมาะสม จากดอกเบี้ยของสัญญาเงินกู้มีความเหมาะสม จากอัตราดอกเบี้ยเงินฝากอย่างมีนัยสำคัญ และไม่ได้อัปเดตนโยบายนี้ให้กับบุคคลที่อาจมีความขัดแย้ง



รายการระหว่าง CRB กับ VSPP

รายการ	ขนาดรายการ (ล้านบาท)		ลักษณะรายการ/ความจำเป็นและ ความสมเหตุผลของรายการ	ความเห็นของคณะกรรมการตรวจสอบ
	ปี 2557	ปี 2558		
รายการระหว่าง CRB กับ VSPP <ul style="list-style-type: none">ค่าบริการจัดการเจ้าหน้าที่การค้าเงินจ่ายล่วงหน้าค่าบริการ	114.33 21.54 18.50	110.01 20.06 18.50	ณ วันที่ 10 กรกฎาคม 2557 คู่สัญญา CRB & VSPP ได้ทำ สัญญาจ้าง เดินเครื่องแท่นฉบับเดิม (ลงวันที่ 1 กรกฎาคม 2556) อัตรา ค่าบริการในอัตราร้อยละ 44.75 ของรายได้ค่าไฟฟ้าสุทธิ และมี เงินจ่ายล่วงหน้า สำหรับเป็นทุนหมุนเวียนและสำรองเชื่อเพลิง เป็นจำนวน 18.50 ล้านบาท โดยจะคืนให้เมื่อครบกำหนดการว่าจ้างและผู้ว่าจ้างไม่ประสงค์จะ ต่อสัญญา ค่าบริการสำหรับปีสิ้นสุดปี 2558 เป็นจำนวนเงิน 100.01 ล้าน บาท และมีเจ้าหน้าที่การค้า เป็นจำนวนเงิน 20.06 ล้านบาท เป็นยอด ค่าบริการของเดือน ธันวาคม 2558	คณะกรรมการตรวจสอบ มีความเห็นว่าการ เข้าทำสัญญามีความเหมาะสม เนื่องจากผลงาน ที่ VSPP ได้เดินเครื่องให้กับ CRB สามารถ เป็นไปตามเป้าหมายที่บริษัทได้กำหนดไว้ อัตรา ค่าบริการเป็นอัตราที่เหมาะสม CRB ไม่ต้องรับ ความเสียหายในเรื่องความผันผวนของราคา เชื้อเพลิง



รายการระหว่าง MWE กับ TPOLY

รายการ	ขนาดรายการ (ล้านบาท)		ลักษณะรายการ/ความจำเป็นและ ความสมเหตุสมผลของรายการ	ความเห็นของคณะกรรมการตรวจสอบ
	ปี 2557	ปี 2558		
รายการระหว่าง MWE กับ TPOLY			ณ วันที่ 21 มีนาคม 2557 MWE ได้ทำสัญญา จ้างเหมา ออกแบบจัดหาอุปกรณ์ก่อสร้างทดสอบ โรงไฟฟ้าชีวมวล 9.9 MW กับ TPOLY โดยแบ่งออกเป็น 2 สัญญา สัญญาฉบับที่ 1 มูลค่าสัญญา 98.00 ล้านบาท ฉบับที่ 2 มีมูลค่า 402.80 ล้านบาท รวมทั้ง 2 สัญญามีมูลค่า 500.80 ล้านบาท ณ วันที่ 31 ธันวาคม 2558 ก่อสร้างแล้วเสร็จและส่งมอบโรงไฟฟ้า โดยมีเงินประกันผลงาน ทั้ง 2 สัญญา เป็นจำนวน 24.77 ล้านบาท และได้จำหน่ายไฟฟ้าในเชิงพาณิชย์ (COD) แล้วในวันที่ 12 ตุลาคม 2558	คณะกรรมการตรวจสอบ มีความเห็นว่า รายการดังกล่าวมีความเหมาะสม เนื่องจาก TPOLY มีประสบการณ์ในการก่อสร้างโรงไฟฟ้าชีวมวลของ CRB ที่ขนาดเท่ากันสำหรับราคาต่ำจึงมีความเหมาะสมเทียบเคียงได้กับราคาตลาด และ MGP ยังได้รับ IRR ไม่น้อยกว่า ร้อยละ 15
● เงินจ่ายล่วงหน้าตามสัญญา	2.88	0.00		
● งานระหว่างก่อสร้าง/โรงไฟฟ้า	362.20	500.80		
● เงินประกันผลงาน	32.28	24.77		
● เจ้าหนี้ค้างงานก่อสร้าง	0.00	0.28		



รายการระหว่าง MWE กับ GPP

รายการ	ขนาดรายการ (ล้านบาท)		ลักษณะรายการ/ความจำเป็นและ ความสมดุลของรายการ	ความเห็นของคณะกรรมการตรวจสอบ
	ปี 2557	ปี 2558		
รายการระหว่าง MWE กับ GPP				
● ค่าบริหารจัดการ	0.0	25.02	ณ วันที่ 10 กรกฎาคม 2557 คู่สัญญา MWE & GPP ได้ทำสัญญาจ้างเดินเครื่องและบำรุงรักษา อัตราค่าจ้าง 1.75 บาท/หน่วย เป็นระยะเวลา 1 ปี นับตั้งแต่วันที่ตกลงกัน และมีเงินจ่ายล่วงหน้า สำหรับเป็นทุนหมุนเวียน และสำรองเชื้อเพลิง ไม่น้อยกว่า 19,000 ตัน เป็นจำนวน 18.50 ล้านบาท 18.50 ล้านบาท โดยจะคืนให้เมื่อครบกำหนดการว่าจ้าง	คณะกรรมการตรวจสอบ มีความเห็นว่า การเข้าทำสัญญามีความเหมาะสม เนื่องจากผลงานที่ GPP ได้เดินเครื่องให้กับ MWE สามารถเป็นไปตามเป้าหมายที่บริษัทได้กำหนดไว้ อัตราค่าบริการเป็นอัตราที่เหมาะสม MWE ไม่ต้องรับความเสี่ยงในเรื่องความผันผวนของราคาเชื้อเพลิง
● เจ้าหน้าที่การค้า	0.0	19.90		
● เงินจ่ายล่วงหน้าค่าบริหาร	0.0	18.50		
			ค่าบริการสำหรับปีสิ้นสุดปี 2558 เป็นจำนวนเงิน 25.02 ล้านบาท เจ้าหน้าที่การค้าเป็นจำนวนเงิน 19.90 ล้านบาท เป็นยอดค่าบริการของเดือน พฤศจิกายน และ ธันวาคม 2558	



รายการระหว่าง TSG กับ TPOLY

รายการ	ขนาดรายการ (ล้านบาท)		ลักษณะรายการ/ความจำเป็นและ ความสมเหตุสมผลของรายการ	ความเห็นของคณะกรรมการตรวจสอบ
	ปี 2557	ปี 2558		
รายการระหว่าง TSG กับ TPOLY				
เงินจ่ายล่วงหน้าตามสัญญา	94.50	74.81	วันที่ 21 มีนาคม 2557 TSG ได้ทำสัญญาจ้างเหมา ออกแบบ จัดหาอุปกรณ์ ก่อสร้างและทดสอบ (EPC Contract) โรงไฟฟ้าชีวมวลขนาด 9.9 เมกะวัตต์ กับ TPOLY โดยมีมูลค่าตามสัญญาจำนวน 630.00 ล้านบาท TSG ได้ชำระเงินล่วงหน้างวดที่ 1 ร้อยละ 15.00 เป็น จำนวนเงิน 94.50 ล้านบาท และชำระเงินล่วงหน้างวดที่ 2 ร้อยละ 10.00 เป็นจำนวน 63.00 ล้านบาท ในวันที่ 5 สิงหาคม 2558	คณะกรรมการตรวจสอบ มีความเห็นว่าการ ดังกล่าวมีความสมเหตุสมผล เนื่องจาก TPOLY มี ประสบการณ์ในการก่อสร้างโรงไฟฟ้าแล้วหลายครั้ง และข้อเสนอของ TPOLY ใช้ระยะเวลาในการก่อสร้าง สั้นกว่าผู้รับเหมารายอื่น นอกจากนี้ราคาค่าจ้าง TPOLY เป็นราคาที่เหมาะสม จากการทำ TPOLY เงื่อนไขการชำระเงินล่วงหน้ายังสามารถเทียบเคียงกับ เงื่อนไขที่ TPOLY ไปทำกับลูกค้ารายอื่น
งานระหว่างก่อสร้าง	0.00	330.75	วันที่ 31 ธันวาคม 2558 TPOLY เบิกค่าแรงงานตาม สัญญา ก่อสร้างโครงการโรงไฟฟ้า พุ่งสัง กรีน จำนวน 52.50% เป็นจำนวนเงิน 330.75 ล้านบาท หัก เงินจ่าย ล่วงหน้าสัญญาไว้ 40.70 ล้านบาท คงเหลือจ่ายล่วงหน้า ตามสัญญา จำนวน 74.81 ล้านบาท และ หัก เงินประกัน ผลงานรวมไว้เป็นจำนวน 30.28 ล้านบาทเจ้าหนี้การค้า 22.39 ล้านบาท	
เงินประกันผลงาน	0.00	30.28		
เจ้าหนี้การค้า	0.00	22.39		
ค่าเช่ารถยนต์ เจ้าหนี้อื่น	0.04 0.01	0.12 0.02	ณ วันที่ 1 กันยายน 2557 TSG ได้ทำสัญญากับ TPOLY ดำเนินงานทดสอบสมรรถนะเพื่อตั้งโรงไฟฟ้า โดย มีค่าเช่ารถ เดือนละ 10,000 บาทและผลตอบแทนของ บุคคลากรที่ได้รับมอบหมายในการดูแลวอลชน ซึ่ง ณ วันที่ 30 กันยายน 2558 TSG ได้ทำบันทึกข้อตกลง	คณะกรรมการตรวจสอบ มีความเห็นว่า รายการ ดังกล่าวมีความเหมาะสม เนื่องจาก TPOLY มี ประสบการณ์ในเรื่องของวอลชน และเป็นคนในพื้นที่ และเป็นคนเริ่มพัฒนาโครงการก่อสร้างใน CRB ส่วน ราคาค่าบริการมีความเหมาะสมเนื่องจากเป็น



รายการ	ขนาดรายการ (ล้านบาท)		ลักษณะรายการ/ความจำเป็นและ ความเหมาะสมของรายการ	ความเห็นของคณะกรรมการตรวจสอบ
	ปี 2557	ปี 2558		
			ยกเลิกสัญญา	คำตอบแทนของบุคคลากรที่ได้รับมอบหมายและ คำชี้แจงต่างๆ ที่เกิดขึ้นจริงตามที่ไปปฏิบัติงานใน พื้นที่

รายการระหว่าง PGP กับ TPOLY

รายการ	ขนาดรายการ (ล้านบาท)		ลักษณะรายการ/ความจำเป็นและ ความเหมาะสมของรายการ	ความเห็นของคณะกรรมการตรวจสอบ
	ปี 2557	ปี 2558		
รายการระหว่าง PGP กับ TPOLY <ul style="list-style-type: none">เงินระหว่างก่อสร้างเงินค่าจ้างล่วงหน้าตามสัญญา	5.00 0.00	0.0 97.20	วันที่ 1 ตุลาคม 2557 PGP ได้ทำสัญญาจ้าง TPOLY เป็นผู้เตรียมเอกสารและดำเนินการขออนุญาตต่อหน่วยงานต่างๆ โดยมีมูลค่า 10 ล้านบาท วันที่ 27 เมษายน 2558 PGP ได้ทำสัญญาก่อสร้างโรงไฟฟ้าชีวมวลแบบจ้างเหมาเบ็ดเสร็จ ขนาด 9.9 เมกะวัตต์ กับ TPOLY โดยมีมูลค่าตามสัญญาจำนวน 648.00 ล้านบาท PGP ได้ชำระเงินล่วงหน้างวดที่ 1 ร้อยละ 15.00 เป็นจำนวนเงิน 97.20 ล้านบาท	คณะกรรมการตรวจสอบ มีความเห็นว่า รายการดังกล่าวมีความเหมาะสม เนื่องจากราคาที่ตกลงกันเป็นราคาที่ประเมินโดย OWL มีราคาที่สูงกว่าเท่ากับ 27.58 ล้านบาทหรือคิดเป็นสูงกว่าร้อยละ 4.26 นอกจากนี้เงื่อนไขการชำระเงินที่กำหนดค่าปรับสำหรับงานล่าช้าในการก่อสร้างเป็นไปตามเงื่อนไขการกำกับโดยทั่วไปและเป็นธรรมต่อ PGP

รายการระหว่าง SGP กับ TPOLY

รายการ	ขนาดรายการ (ล้านบาท)		ลักษณะรายการ/ความจำเป็นและ ความสมดุลของรายการ	ความเห็นของคณะกรรมการตรวจสอบ
	ปี 2557	ปี 2558		
รายการระหว่าง SGP กับ TPOLY <ul style="list-style-type: none"> งานระหว่างก่อสร้าง เงินจ่ายล่วงหน้าตามสัญญา 	7.00 0.00	0.00 97.20	วันที่ 26 มีนาคม 2557 SGP ได้ทำสัญญาจ้าง TPOLY เป็นผู้ดำเนินการจัดเตรียมเอกสาร และดำเนินการขออนุญาตต่อหน่วยงานต่างๆ โดยมีมูลค่า 10 ล้านบาท วันที่ 27 เมษายน 2558 SGP ได้ทำสัญญาก่อสร้างโรงไฟฟ้าชีวมวลแบบจ้างเหมาเบ็ดเสร็จ ขนาด 9.9 เมกะวัตต์ กับ TPOLY โดยมีมูลค่าตามสัญญาจำนวน 648.00 ล้านบาท SGP ได้ชำระเงินล่วงหน้างวดที่ 1 ร้อยละ 15.00 เป็นจำนวนเงิน 97.20 ล้านบาท	คณะกรรมการตรวจสอบ มีความเห็นว่า รายการดังกล่าวมีความเหมาะสม เนื่องจากราคาที่ตกลงกันเป็นราคาที่ประเมินโดย OWL มีราคาที่สูงกว่าเท่ากับ 27.58 ล้านบาท หรือคิดเป็นสูงกว่าร้อยละ 4.26 นอกจากนี้ เงื่อนไขการชำระเงินการกำหนดค่าปรับสำหรับงานล่าช้าในการก่อสร้างเป็นไปตามเงื่อนไขการกำกับกติ โดยทั่วไปและเป็นธรรมต่อ SGP

1. มาตรการและขั้นตอนในการอนุมัติการทำรายการระหว่างกัน

บริษัทฯ ได้กำหนดมาตรการการทำรายการระหว่างกันของบริษัทฯ และบริษัทย่อย กับบุคคลที่อาจมีความขัดแย้งทางผลประโยชน์ มีส่วนได้ส่วนเสีย หรืออาจมีความขัดแย้งทางผลประโยชน์ในอนาคต ตามประกาศของคณะกรรมการกำกับตลาดทุน และคณะกรรมการตลาดหลักทรัพย์แห่งประเทศไทย โดยคณะกรรมการตรวจสอบจะเป็นผู้ให้ความเห็นเกี่ยวกับความจำเป็นในการเข้าทำรายการและความเหมาะสมทางด้านราคาของรายการ โดยพิจารณาจากเงื่อนไขต่าง ๆ ให้เป็นไปตามลักษณะการดำเนินการค้าปกติในตลาด และมีการเปรียบเทียบราคาที่เกิดขึ้นกับบุคคลภายนอก ในกรณีที่คณะกรรมการตรวจสอบไม่มีความชำนาญในการพิจารณารายการระหว่างกันที่เกิดขึ้น บริษัทฯ จะจัดให้มีผู้เชี่ยวชาญอิสระหรือผู้สอบบัญชีของบริษัทฯ เป็นผู้ให้ความเห็นเกี่ยวกับรายการระหว่างกันดังกล่าว เพื่อนำไปประกอบการตัดสินใจของคณะกรรมการบริษัท และ/หรือ คณะกรรมการตรวจสอบ และ/หรือ ผู้ถือหุ้น ก่อนการเข้าทำรายการ ตามแต่กรณี ซึ่งผู้ที่อาจมีความขัดแย้งทางผลประโยชน์หรือมีส่วนได้ส่วนเสียในการทำรายการระหว่างกันจะไม่มีสิทธิออกเสียงในการอนุมัติการทำรายการระหว่างกันดังกล่าว

นอกจากนั้น บริษัทฯ จะดำเนินการเปิดเผยข้อมูลในการทำรายการที่เกี่ยวข้องกัน และการได้มาหรือจำหน่ายไปของสินทรัพย์ที่สำคัญของบริษัทฯ และบริษัทย่อย ตามข้อกำหนดของคณะกรรมการกำกับตลาดทุน และคณะกรรมการตลาดหลักทรัพย์แห่งประเทศไทย ตลอดจนรวมถึงมาตรฐานบัญชีที่กำหนดโดยสมาคมนักบัญชีและผู้สอบบัญชีอนุญาตแห่งประเทศไทย

2. นโยบายหรือแนวโหม้การทำรายการระหว่างกันในอนาคต

บริษัทฯ และ/หรือ บริษัทย่อย อาจมีการทำรายการระหว่างกันกับบุคคลที่อาจมีความขัดแย้งทางผลประโยชน์ในอนาคต โดยบริษัทฯ ได้กำหนดนโยบายในการเข้าทำรายการที่มีลักษณะเป็นธุรกิจปกติ หรือรายการสนับสนุนธุรกิจปกติ ให้มีเงื่อนไขทางการค้าทั่วไป สามารถเปรียบเทียบ อ้างอิงได้กับลักษณะเงื่อนไขทางธุรกิจประเภทเดียวกันกับการทำธุรกิจกับบุคคลอื่น พร้อมทั้งกำหนดราคาและเงื่อนไขรายการให้ชัดเจน เป็นธรรม และไม่ก่อให้เกิดการถ่ายเทผลประโยชน์ ทั้งนี้ผู้ตรวจสอบภายในจะทำหน้าที่ในการตรวจสอบข้อมูลและจัดทำรายงานเพื่อให้คณะกรรมการตรวจสอบพิจารณาและให้ความเห็นถึงความเหมาะสมของราคาและความสมเหตุสมผลของการทำรายการเป็นรายไตรมาส

สำหรับการเข้าทำรายการระหว่างกันกับบุคคลที่อาจมีความขัดแย้งทางผลประโยชน์ ที่มีลักษณะนอกเหนือจากวรรคแรก ได้แก่ การทำรายการธุรกิจปกติและรายการสนับสนุนธุรกิจปกติ ซึ่งไม่มีเงื่อนไขการค้าทั่วไป และรายการระหว่างกันอื่นๆ บริษัทฯ ได้กำหนดนโยบายให้ดำเนินการตามมาตรการและขั้นตอนในการอนุมัติการทำรายการระหว่างกัน และเปิดเผยข้อมูลในการทำรายการ ตามที่ได้ระบุไว้ใน ข้อ 1. ข้างต้น

ทั้งนี้ บริษัทฯ คาดว่าในอนาคต บริษัทฯ และบริษัทย่อย จะยังคงมีการทำรายการระหว่างกันที่มีความต่อเนื่อง เช่น การเช่าพื้นที่สำนักงานจาก TPOLY โดยบริษัทฯ กำหนดให้การเข้าทำรายการเป็นไปตามเงื่อนไขการค้าปกติและไม่ก่อให้เกิดการถ่ายเทผลประโยชน์ ซึ่งกำหนดอายุสัญญา 1 ปีและต่ออายุครั้งละ 1 ปี โดยอัตโนมัติ ซึ่งบริษัทฯ จะทำการเปรียบเทียบราคาก่อนต่อสัญญาทุกปี นอกจากนี้ บริษัทย่อย CRB ยังมีสัญญาจ้าง VSPP ซึ่งเป็นบุคคลที่อาจมีความขัดแย้งทางผลประโยชน์ เดินเครื่องและบำรุงรักษาโรงไฟฟ้าตามสัญญาจ้างลงวันที่ 10 กรกฎาคม 2557 ซึ่งมีระยะเวลาสัญญา 5 ปี สิ้นสุดในปี 2562 เนื่องจากมีประสบการณ์ในการดำเนินงานโรงไฟฟ้า และผลงานที่ผ่านมาเป็นไปตามเป้าหมาย รวมทั้งมีความเป็นไปได้ในอนาคตที่บริษัทย่อยอาจจ้าง TPOLY เป็นผู้รับเหมาก่อสร้างโรงไฟฟ้าแบบเบ็ดเสร็จ (EPC) เนื่องจาก TPOLY เป็นผู้ที่มีประสบการณ์การก่อสร้างโรงไฟฟ้าหลายแห่งรวมถึงให้กับบริษัทย่อย และสามารถทำตามเงื่อนไขที่บริษัทฯ กำหนด

อย่างไรก็ตาม บริษัทฯ ได้ตระหนักถึงความสำคัญของการทำรายการระหว่างกันโดยเฉพาะรายการที่ไม่มีเงื่อนไขการค้าทั่วไป เช่น งานก่อสร้างโรงไฟฟ้าของบริษัทย่อย เป็นต้น บริษัทฯ จึงได้กำหนดวิธีการคัดเลือกผู้รับเหมาก่อสร้างโรงไฟฟ้าอย่างเหมาะสมและเป็นธรรมกับผู้รับเหมารายอื่น โดยมีการเปรียบเทียบราคา เทคโนโลยีที่ใช้และเงื่อนไขทางการค้า รวมถึงประสบการณ์และขนาดธุรกิจของผู้รับเหมา เพื่อประโยชน์สูงสุดของผู้ถือหุ้นทุกราย โดยหากบริษัทฯ จะเข้ารายการ

ดังที่กล่าวมานี้ ตลอดจนรายการระหว่างกันอื่นๆ ที่เกิดขึ้นในอนาคต บริษัทฯ และ บริษัทย่อย ก็จะดำเนินการมาตรการและขั้นตอนในการอนุมัติการทำรายการระหว่างกันตามที่ประกาศคณะกรรมการกำกับตลาดทุน และประกาศคณะกรรมการตลาดหลักทรัพย์ฯ กำหนด

ฐานะการเงินและผลการดำเนินงาน

12. ข้อมูลทางการเงินที่สำคัญ

12.1 รายงานของผู้สอบบัญชีและงบการเงิน

12.1.1 รายงานการสอบบัญชีและงบการเงิน สำหรับปีสิ้นสุดวันที่ 31 ธันวาคม 2558

รายงานของผู้สอบบัญชีสำหรับงบการเงินรวมและงบการเงินเฉพาะกิจการของบริษัทฯ และบริษัทย่อย สำหรับงวดสิ้นสุดวันที่ 31 ธันวาคม 2558 ซึ่งตรวจสอบโดยนางสุวิมล กฤตยาเกียรติ ผู้สอบบัญชีรับอนุญาตเลขทะเบียน 2982 บริษัท สอบบัญชี ดี ไอ เอ อินเตอร์เนชั่นแนล จำกัด ซึ่งเป็นผู้ตรวจสอบบัญชีที่ได้รับความเห็นชอบจากสำนักงานคณะกรรมการกำกับหลักทรัพย์และตลาดหลักทรัพย์ ได้ตรวจสอบงบการเงินดังกล่าวแล้วและได้แสดงความเห็นอย่างไม่มีเงื่อนไข โดยว่างบการเงินนี้แสดงฐานะการเงินรวม และงบการเงินแสดงฐานะการเงินเฉพาะกิจการของบริษัทฯ และบริษัทย่อย และของเฉพาะบริษัทฯ ณ วันที่ 31 ธันวาคม 2558 ผลการดำเนินงานรวมและผลการดำเนินงานเฉพาะกิจการ และกระแสเงินสดรวม และกระแสเงินสดเฉพาะกิจการสำหรับปีสิ้นสุดวันเดียวกัน โดยถูกต้องตามที่ควรในสาระสำคัญตามมาตรฐานการรายงานทางการเงิน ตามรายงานลงวันที่ 23 กุมภาพันธ์ 2559

12.1.2 รายงานการสอบบัญชีและงบการเงิน สำหรับปีสิ้นสุดวันที่ 31 ธันวาคม 2557

รายงานของผู้สอบบัญชีสำหรับงบการเงินรวมและงบการเงินเฉพาะกิจการของบริษัทฯ และบริษัทย่อย สำหรับงวดสิ้นสุดวันที่ 31 ธันวาคม 2557 ซึ่งตรวจสอบโดยนางสุวิมล กฤตยาเกียรติ ผู้สอบบัญชีรับอนุญาตเลขทะเบียน 2982 บริษัท สอบบัญชี ดี ไอ เอ อินเตอร์เนชั่นแนล จำกัด ซึ่งเป็นผู้ตรวจสอบบัญชีที่ได้รับความเห็นชอบจากสำนักงานคณะกรรมการกำกับหลักทรัพย์และตลาดหลักทรัพย์ ได้ตรวจสอบงบการเงินดังกล่าวแล้วและได้แสดงความเห็นอย่างไม่มีเงื่อนไข โดยว่างบการเงินนี้แสดงฐานะการเงินรวม และงบการเงินแสดงฐานะการเงินเฉพาะกิจการของบริษัทฯ และบริษัทย่อย และของเฉพาะบริษัทฯ ณ วันที่ 31 ธันวาคม 2557 ผลการดำเนินงานรวมและผลการดำเนินงานเฉพาะกิจการ และกระแสเงินสดรวม และกระแสเงินสดเฉพาะกิจการสำหรับปีสิ้นสุดวันเดียวกัน โดยถูกต้องตามที่ควรในสาระสำคัญตามมาตรฐานการรายงานทางการเงิน ตามรายงานลงวันที่ 18 กุมภาพันธ์ 2558

12.1.3 รายงานของผู้สอบบัญชีและงบการเงิน สำหรับปีสิ้นสุดวันที่ 31 ธันวาคม 2556

รายงานของผู้สอบบัญชีสำหรับงบการเงินรวมและงบการเงินเฉพาะกิจการของบริษัทฯ และบริษัทย่อย สำหรับงวดสิ้นสุดวันที่ 31 ธันวาคม 2556 ซึ่งตรวจสอบโดยนางสุวิมล กฤตยาเกียรติ ผู้สอบบัญชีรับอนุญาตเลขทะเบียน 2982 บริษัท สอบบัญชี ดี ไอ เอ อินเตอร์เนชั่นแนล จำกัด ซึ่งเป็นผู้ตรวจสอบบัญชีที่ได้รับความเห็นชอบจากสำนักงานคณะกรรมการกำกับหลักทรัพย์และตลาดหลักทรัพย์ ได้ตรวจสอบงบการเงินดังกล่าวแล้วและได้แสดงความเห็นอย่างไม่มีเงื่อนไข โดยว่างบการเงินนี้แสดงฐานะการเงินรวม และงบการเงินแสดงฐานะการเงินเฉพาะกิจการของบริษัทฯ และบริษัทย่อย และของเฉพาะบริษัทฯ ณ วันที่ 31 ธันวาคม 2556 ผลการดำเนินงานรวมและผลการดำเนินงานเฉพาะกิจการ และกระแสเงินสดรวม และกระแสเงินสดเฉพาะกิจการสำหรับปีสิ้นสุดวันเดียวกัน โดยถูกต้องตามที่ควรในสาระสำคัญตามมาตรฐานการรายงานทางการเงิน ตามรายงานลงวันที่ 25 มีนาคม 2557 (ยกเว้นรายการที่เกี่ยวข้องกับหมายเหตุ ประกอบงบการเงินข้อที่ 33 เป็นวันที่ 24 ตุลาคม 2557)

● งบแสดงฐานะทางการเงิน

รายการ	งบการเงินรวม		งบการเงินรวม (ปรับปรุงใหม่)		งบการเงินรวม	
	31-ธ.ค.-56		31-ธ.ค.-57		31-ธ.ค.-58	
	ล้านบาท	ร้อยละ	ล้านบาท	ร้อยละ	ล้านบาท	ร้อยละ
สินทรัพย์หมุนเวียน						
เงินสดและรายการเทียบเท่าเงินสด	178.07	15.05	1,226.96	41.34	54.00	1.64
เงินลงทุนชั่วคราว	100.73	8.51	139.32	4.70	700.39	21.26
ลูกหนี้การค้าและลูกหนี้อื่น - กิจกรรมที่เกี่ยวข้องกัน	-	-	-	-	-	-
ลูกหนี้การค้าและลูกหนี้อื่น - บริษัทอื่น	42.10	3.56	49.03	1.65	97.30	2.95
ลูกหนี้การค้าและลูกหนี้อื่น - ลูกหนี้อื่น	14.42	1.22	45.36	1.53	95.04	2.89
เงินให้กู้ยืมระยะสั้นแก่กิจการที่เกี่ยวข้องกัน	77.14	6.52	-	-	50.00	1.52
เงินจ่ายล่วงหน้าค่าที่ดิน	10.00	0.85	12.90	0.43	-	-
เงินจ่ายล่วงหน้าค่าก่อสร้าง	8.07	0.68	129.49	4.37	269.21	8.17
วัสดุคงเหลือ	-	-	-	-	-	-
รวมสินทรัพย์หมุนเวียน	430.52	36.39	1,602.24	54.01	1,265.94	38.43
สินทรัพย์ไม่หมุนเวียน						
เงินฝากติดภาระค้ำประกัน	-	-	14.06	0.47	15.78	0.48
เงินลงทุนในบริษัทย่อย	-	-	-	-	-	-
เงินลงทุนในกิจการร่วมค้า	-	-	58.39	1.97	106.80	3.24
ที่ดินอาคารและอุปกรณ์	718.14	60.70	1,255.89	42.34	1,846.67	56.06
สินทรัพย์ไม่มีตัวตน	13.10	1.11	9.14	0.31	9.73	0.30
เงินจ่ายล่วงหน้าค่าบริหารจัดการ	19.05	1.61	18.50	0.62	37.00	1.12
ภาษีเงินได้ถูกหัก ณ ที่จ่าย	0.04	0.00	0.07	0.00	0.20	0.01
สินทรัพย์ภาษีเงินได้รอตัดบัญชี	2.19	0.18	8.06	0.27	12.12	0.37
สินทรัพย์ไม่หมุนเวียนอื่น	-	-	-	-	-	-
รวมสินทรัพย์ไม่หมุนเวียน	752.51	63.61	1,364.11	45.99	2,028.30	61.57
รวมสินทรัพย์	1,183.04	100.00	2,966.35	100.00	3,294.24	100.00

รายการ	งบการเงินรวม		งบการเงินรวม (ปรับปรุงใหม่)		งบการเงินรวม	
	31-ธ.ค.-56		31-ธ.ค.-57		31-ธ.ค.-58	
	ล้านบาท	ร้อยละ	ล้านบาท	ร้อยละ	ล้านบาท	ร้อยละ
หนี้สินหมุนเวียน						
เงินเบิกเกินบัญชีและเงินกู้ยืมระยะสั้นจากสถาบันการเงิน	-	-	99.49	3.35	-	-
เจ้าหนี้การค้า	20.10	1.70	23.84	0.80	43.05	1.31
เจ้าหนี้อื่น	9.47	0.80	40.86	1.38	49.18	1.49
เงินกู้ยืมระยะยาวที่ถึงกำหนดชำระภายในหนึ่งปี	74.16	6.27	74.16	2.50	136.68	4.15
เงินกู้ยืมจากกิจการที่เกี่ยวข้อง	-	-	-	-	-	-
หนี้สินตามสัญญาเช่าการเงินที่ถึงกำหนดชำระภายในหนึ่งปี	1.02	0.09	1.10	0.04	1.65	0.05

รายการ	งบการเงินรวม		งบการเงินรวม (ปรับปรุงใหม่)		งบการเงินรวม	
	31-ธ.ค.-56		31-ธ.ค.-57		31-ธ.ค.-58	
	ล้านบาท	ร้อยละ	ล้านบาท	ร้อยละ	ล้านบาท	ร้อยละ
เงินประกันผลงานส่วนที่ครบกำหนดชำระภายในหนึ่งปี	-	-	-	-	30.43	0.92
ภาษีเงินได้นิติบุคคลค้างจ่าย	1.83	0.16	-	-	0.02	0.00
หนี้สินหมุนเวียนอื่น	-	-	-	-	-	-
รวมหนี้สินหมุนเวียน	106.58	9.01	239.44	8.07	261.01	7.92
หนี้สินไม่หมุนเวียน						
เงินกู้ยืมระยะยาว-สุทธิจากส่วนที่ถึงกำหนดชำระภายในหนึ่งปี	413.48	34.95	730.11	24.61	858.84	26.07
หนี้สินตามสัญญาเช่าการเงิน-สุทธิจากส่วนที่ถึงกำหนดชำระภายในหนึ่งปี	2.72	0.23	1.62	0.05	2.28	0.07
เจ้าหนี้เงินประกันผลงาน	-	-	42.45	1.43	30.28	0.92
ภาระผูกพันผลประโยชน์พนักงาน	0.38	0.03	2.97	0.10	4.67	0.14
ประมาณการหนี้สินระยะยาว	2.14	0.18	2.14	0.07	-	-
รวมหนี้สินไม่หมุนเวียน	418.72	35.39	779.29	26.27	896.07	27.20
รวมหนี้สิน	525.30	44.40	1,018.73	34.34	1,157.08	35.12
ส่วนของผู้ถือหุ้น						
ทุนจดทะเบียน	310.55	26.25	401.20	13.53	401.20	12.18
ทุนชำระแล้ว	310.55	26.25	400.00	13.48	401.20	12.18
ส่วนเกินมูลค่าหุ้น	223.32	18.88	1,251.55	42.19	1,254.31	38.08
สำรองสำหรับการจ่ายโดยใช้หุ้นเป็นเกณฑ์	11.50	0.97	-	-	-	-
ผลต่างจากการรวมกิจการภายใต้การควบคุมเดียวกัน	0.47	0.04	-	-	-	-
สำรองตามกฎหมาย	-	-	-	-	4.08	0.12
กำไรสะสมที่ยังไม่ได้จัดสรร	12.06	1.02	40.30	1.36	79.84	2.42
องค์ประกอบอื่นของส่วนของผู้ถือหุ้น	-	-	30.66	1.03	32.17	0.98
รวมส่วนของบริษัทใหญ่	574.31	48.55	1722.51	58.07	1,771.60	53.78
ส่วนได้เสียที่ไม่มีอำนาจควบคุม	83.42	7.05	225.11	7.59	365.56	11.10
ส่วนของผู้ถือหุ้น - สุทธิ	657.74	55.60	1,947.62	65.66	2,137.16	64.88
รวมหนี้สินและส่วนของผู้ถือหุ้น	1,183.04	100.00	2,966.34	100.00	3,294.24	100.00

● **งบกำไรขาดทุนเบ็ดเสร็จ**

งบกำไรขาดทุนเบ็ดเสร็จ	งบการเงินรวม		งบการเงินรวม (ปรับปรุงใหม่)		งบการเงินรวม	
	31-ธ.ค.-56		31-ธ.ค.-57		31-ธ.ค.-58	
	ล้านบาท	ร้อยละ	ล้านบาท	ร้อยละ	ล้านบาท	ร้อยละ
รายได้						
รายได้จากการขายไฟฟ้า	164.19	91.09	235.84	91.32	282.76	92.74
รายได้เงินอุดหนุนส่วนเพิ่ม	16.06	8.91	22.41	8.68	22.13	7.26
ราคาซื้อไฟฟ้า	-	-	-	-	-	-
รวมรายได้	180.25	100.00	258.26	100.00	304.89	100.00

งบกำไรขาดทุนเบ็ดเสร็จ	งบการเงินรวม		งบการเงินรวม (ปรับปรุงใหม่)		งบการเงินรวม	
	31-ธ.ค.-56		31-ธ.ค.-57		31-ธ.ค.-58	
	ล้านบาท	ร้อยละ	ล้านบาท	ร้อยละ	ล้านบาท	ร้อยละ
ต้นทุนขาย	114.32	63.42	146.39	56.68	181.30	59.46
กำไรขั้นต้น	65.94	36.58	111.87	43.32	123.59	40.54
รายได้อื่น	13.95	17.46	3.47	1.34	17.61	5.78
กำไรก่อนค่าใช้จ่าย	79.89	44.32	115.34	44.66	141.20	46.31
ค่าใช้จ่าย						
ค่าใช้จ่ายในการบริหาร	32.44	18.00	42.48	16.45	47.35	15.53
ขาดทุนจากเงินลงทุนในกิจการร่วมค้า	-	-	1.92		2.42	
ต้นทุนทางการเงิน	23.06	12.79	27.56	10.67	27.04	8.87
รวมค่าใช้จ่าย	55.50	30.79	71.96	27.12	76.81	24.40
กำไรก่อนภาษีเงินได้	24.39	13.53	43.38	17.54	64.39	21.91
ภาษีเงินได้	0.45	0.25	6.14	2.38	3.99	1.31
กำไรสำหรับงวด	23.93	13.28	49.52	19.92	68.38	23.22
กำไร(ขาดทุน)เบ็ดเสร็จอื่น						
กำไร(ขาดทุน)เบ็ดเสร็จอื่นสำหรับปี	-	-	0.04	0.02	(1.16)	(0.38)
กำไร(ขาดทุน)เบ็ดเสร็จรวมสำหรับปี	23.93	13.28	49.56	19.19	67.22	22.05
การแบ่งปันกำไร						
ส่วนที่เป็นของบริษัทใหญ่	12.37		28.54		46.61	
ส่วนที่เป็นของส่วนได้เสียที่ไม่มีย่านควบคุม	11.56		21.02		21.77	
กำไรต่อหุ้น	0.53		0.09		0.12	

● งบกระแสเงินสด

งบกระแสเงินสด	งบการเงินรวม	งบการเงินรวม (ปรับปรุงใหม่)	งบการเงินรวม
	31-ธ.ค.-56	31-ธ.ค.-57	31-ธ.ค.-58
	ล้านบาท	ล้านบาท	ล้านบาท
กระแสเงินสดจากกิจกรรมดำเนินงาน			
กำไร(ขาดทุน)ก่อนภาษีเงินได้	24.39	43.38	64.39
รายการปรับกระทบกำไรเป็นเงินสดสุทธิได้มาจาก			
ค่าเสื่อมราคาและค่าตัดจำหน่าย	21.52	27.19	34.19
กำไรจากการเปลี่ยนแปลงเงินทุน	-	(0.16)	(1.44)
ค่าเผื่อการด้อยค่าในสินทรัพย์	2.24	-	(2.24)
ประมาณการหนี้สินของผลประโยชน์พนักงาน	0.38	2.60	0.56
ค่าใช้จ่ายดอกเบี้ย	23.06	27.56	27.04
กำไรจากอัตราแลกเปลี่ยน	-	(0.05)	0.08
ขาดทุนจากการตัดจำหน่าย	-	0.04	-
หนี้สงสัยจะสูญ	-	0.33	-
สำรองสำหรับการจ่ายโดยใช้หุ้นเป็นเกณฑ์	11.50	2.67	2.97
กำไรขาดทุนจากเงินลงทุนในกิจการร่วมค้า	-	1.92	2.42
กำไรจากกิจกรรมดำเนินงานก่อนการเปลี่ยนแปลงใน สินทรัพย์และหนี้สินดำเนินงาน	83.09	105.48	127.97
สินทรัพย์ดำเนินงานลดลง (เพิ่มขึ้น)			
ลูกหนี้การค้า - กิจการที่เกี่ยวข้องกัน	0.25	-	-
ลูกหนี้การค้า - บริษัทอื่น	(42.10)	(6.93)	(48.27)
ลูกหนี้อื่น	(1.84)	(32.36)	(49.64)
วัสดุคงเหลือ	0.34	-	-
เงินจ่ายล่วงหน้า	12.49	-	-
เงินจ่ายล่วงหน้าค่าบริการจัดการ	(19.05)	-	(18.50)
สินทรัพย์ไม่หมุนเวียนอื่น	0.35	-	0.20
หนี้สินดำเนินงานเพิ่มขึ้น (ลดลง)			
เจ้าหนี้การค้า	18.92	3.99	19.14
เจ้าหนี้อื่น	6.93	9.10	9.04
เจ้าหนี้ค่าก่อสร้าง	-	-	-
ภาระผูกพันผลประโยชน์พนักงาน	-	-	(0.03)
เจ้าหนี้เงินประกันผลงาน	-	42.45	18.26
เงินสดรับ(จ่าย)จากการดำเนินงาน	59.37	121.74	58.17
จ่ายดอกเบี้ย	(23.17)	(26.94)	(44.39)
จ่ายภาษีเงินได้	(0.11)	(1.88)	(0.19)
เงินสดสุทธิได้มาจาก(ใช้ไปใน)กิจกรรมดำเนินงาน	36.09	92.92	13.59
กระแสเงินสดจากกิจกรรมลงทุน			
เงินฝากที่ติดภาระค้ำประกันเพิ่มขึ้น	-	(7.88)	(1.72)
เงินลงทุนชั่วคราว	(100.73)	(38.38)	(559.63)
เงินสดจ่ายเพื่อการลงทุนเพิ่มในกิจการร่วมค้า	-	-	(50.83)
เงินสดจ่ายเพื่อการซื้อธุรกิจ-บริษัทย่อย	-	(4.99)	-
เงินสดจ่ายชำระประมาณการหนี้สินระยะยาว	-	-	(2.14)
เงินสดจ่ายล่วงหน้าค่าที่ดิน	-	(2.90)	-
เงินจ่ายล่วงหน้าตามสัญญาก่อสร้าง	(120.81)	(129.49)	(257.40)

งบกระแสเงินสด	งบการเงินรวม	งบการเงินรวม (ปรับปรุงใหม่)	งบการเงินรวม
	31-ธ.ค.-56	31-ธ.ค.-57	31-ธ.ค.-58
	ล้านบาท	ล้านบาท	ล้านบาท
เงินสดจ่ายเพื่อซื้อที่ดินอาคารและอุปกรณ์	(5.50)	(581.19)	(471.98)
เงินสดจ่ายเพื่อซื้อสินทรัพย์ไม่มีตัวตน – ค่าความนิยม	-	-	-
เงินสดจ่ายเพื่อซื้อสินทรัพย์ไม่มีตัวตน – โปรแกรมคอมพิวเตอร์	-	(1.57)	(0.65)
เงินสดลดลงจากการยกเลิกกิจการของบริษัทย่อย	-	-	-
เงินสดสุทธิได้ในกิจกรรมลงทุน	(237.04)	(766.33)	(1,344.92)

งบกระแสเงินสด	งบการเงินรวม	งบการเงินรวม	งบการเงินรวม
	31-ธ.ค.-56	31-ธ.ค.-57	31-ธ.ค.-58
	ล้านบาท	ล้านบาท	ล้านบาท
กระแสเงินสดจากกิจกรรมจัดหาเงิน			
เงินเบิกเกินบัญชีและเงินกู้ยืมระยะสั้นจากสถาบันการเงินเพิ่มขึ้น	-	98.69	(100.00)
เงินสดจ่ายเงินให้กู้ยืมแก่กิจการที่เกี่ยวข้องกัน	(209.26)	(106.00)	(50.00)
เงินสดรับเงินให้กู้ยืมแก่กิจการที่เกี่ยวข้องกัน	135.36	187.75	-
เงินสดรับจากเงินกู้ยืมระยะยาวจากสถาบันการเงิน	61.20	390.79	270.62
เงินสดจ่ายคืนเงินกู้ยืมระยะยาวจากสถาบันการเงิน	(12.36)	(74.16)	(79.37)
หนี้สินตามสัญญาเช่าการเงิน	(0.56)	(1.02)	(1.79)
เงินเพิ่มทุนในบริษัทย่อยของผู้มีส่วนได้เสียที่ไม่มีอำนาจควบคุมของบริษัทย่อย	13.48	120.38	124.10
เงินลดทุนในบริษัทย่อยของผู้มีส่วนได้เสียที่ไม่มีอำนาจควบคุมของบริษัทย่อย	-	(0.29)	-
กำไรในบริษัทย่อยของผู้มีส่วนได้เสียที่ไม่มีอำนาจควบคุมของบริษัทย่อย	-	0.13	-
เงินปันผลของผู้มีส่วนได้เสียที่ไม่มีอำนาจควบคุมของบริษัทย่อย	-	-	(8.33)
รับเงินค่าหุ้นสามัญเพิ่มทุน	380.87	1,140.49	3.96
เงินสดสุทธิได้จากกิจกรรมจัดหาเงิน	368.72	1,756.76	159.19
เงินสดและรายการเทียบเท่าเงินสดเพิ่มขึ้น(ลดลง) - สุทธิ	167.76	1,083.35	(1,172.14)
เงินสดและรายการเทียบเท่าเงินสด ณ ต้นงวด	10.30	142.79	1,226.14
เงินสดและรายการเทียบเท่าเงินสด ณ สิ้นงวด	178.07	1,226.14	54.00

● อัตราส่วนทางการเงินที่สำคัญ

อัตราส่วนทางการเงิน	หน่วย	งบการเงินรวม	งบการเงินรวม	งบการเงินรวม
		31-ธ.ค.-56	31-ธ.ค.-57	31-ธ.ค.-58
อัตราส่วนสภาพคล่อง (LIQUIDITY RATIO)				
อัตราส่วนสภาพคล่อง	เท่า	4.04	6.69	4.85
อัตราส่วนสภาพคล่องหมุนเร็ว	เท่า	3.15	6.10	3.63
อัตราส่วนสภาพคล่องกระแสเงินสด	เท่า	0.61	0.54	0.10
อัตราส่วนหมุนเวียนลูกหนี้การค้า	เท่า	8.56	5.67	6.16
ระยะเวลาเก็บหนี้เฉลี่ย	วัน	42.04	63.52	58.42
อัตราส่วนหมุนเวียนเจ้าหนี้	เท่า	10.74	6.66	8.27
ระยะเวลาชำระหนี้เฉลี่ย	วัน	33.51	54.02	43.54
Cash Cycle	วัน	8.54	9.49	14.88
อัตราส่วนแสดงความสามารถในการหากำไร (PROFITABILITY RATIO)				
อัตรากำไรขั้นต้นจากการขาย	ร้อยละ	36.58	43.32	40.54
อัตรากำไรจากการดำเนินงาน	ร้อยละ	26.32	28.21	30.78
อัตราส่วนเงินสดต่อการทำกำไร	ร้อยละ	76.05	127.53	14.48
อัตรากำไรสุทธิ	ร้อยละ	12.32	18.92	21.20
อัตราผลตอบแทนผู้ถือหุ้น	ร้อยละ	5.40	3.80	6.21
อัตราส่วนแสดงประสิทธิภาพในการดำเนินงาน (EFFICIENCY RATIO)				
อัตราผลตอบแทนจากสินทรัพย์	ร้อยละ	2.57	2.32	4.03
อัตราผลตอบแทนจากสินทรัพย์ถาวร	ร้อยละ	6.81	7.77	10.12
อัตราการใช้หมุนของสินทรัพย์	เท่า	0.21	0.13	0.19
อัตราส่วนวิเคราะห์นโยบายทางการเงิน (FINANCIAL POLICY RATIO)				
อัตราส่วนหนี้สินต่อส่วนของผู้ถือหุ้น	เท่า	0.80	0.52	0.54
อัตราส่วนความสามารถชำระดอกเบี้ย	เท่า	2.56	4.50	1.57
อัตราการจ่ายเงินปันผล	ร้อยละ	N/A	N/A	N/A

13 คำอธิบาย และการวิเคราะห์ฐานะการเงิน และผลการดำเนินงาน

13.1 การวิเคราะห์การดำเนินงานและฐานะทางการเงิน และการเปลี่ยนแปลงที่สำคัญ

13.1.1 ภาพรวมผลการดำเนินงานและฐานะทางการเงินที่ผ่านมา

บริษัทฯ ก่อตั้งขึ้นเมื่อวันที่ 26 ธันวาคม 2555 ประกอบธุรกิจหลักโดยการถือหุ้นในบริษัทอื่น (Holding Company) เพื่อประกอบธุรกิจผลิตและจำหน่ายไฟฟ้าจากพลังงานหมุนเวียน และให้บริการสนับสนุนการดำเนินการของบริษัทในกลุ่ม ซึ่ง ณ วันที่ 31 ธันวาคม 2558 บริษัทฯ ลงทุนในบริษัท 7 แห่ง ดังนี้

รายชื่อบริษัท	ตัวย่อ	ทุนจดทะเบียน ชำระแล้ว (ล้านบาท)	สัดส่วนการ ถือหุ้นของ บริษัทฯ	สถานะปัจจุบัน
บริษัท ช้างแรก ไบโอเพาเวอร์ จำกัด	CRB	200.00	73.12%	ดำเนินการจำหน่ายไฟฟ้าแล้ว
บริษัท มหาชัย กรีน เพาเวอร์ จำกัด	MGP	233.50	46.00%	อยู่ระหว่างการก่อสร้าง
บริษัท พุ่งสูง กรีน จำกัด	TSG	200.00	65.00%	อยู่ระหว่างการก่อสร้าง
บริษัท แมว่งส์ เอ็นเนอจี จำกัด	MWE	200.00	85.00%	ดำเนินการจำหน่ายไฟฟ้าแล้ว
บริษัท พัทลุง กรีน เพาเวอร์ จำกัด	PGP	202.50	60.00%	อยู่ระหว่างการก่อสร้าง
บริษัท ปัตตานี กรีน จำกัด	PTG	10.00	65.00%	อยู่ระหว่างการขอใบอนุญาต
บริษัท สตูล กรีน เพาเวอร์ จำกัด	SGP	182.15	51.00%	อยู่ระหว่างการก่อสร้าง

บริษัท ทีพีซี เพาเวอร์ โฮลดิ้ง จำกัด (มหาชน) เป็นบริษัท ลงทุนในบริษัทอื่นที่ประกอบธุรกิจโรงไฟฟ้าจากพลังงานหมุนเวียนเป็นหลัก ในระหว่าง ปี 2558 ต้นทุนซื้อเพลิงในตลาดโลกมีแนวโน้มปรับลดลงอย่างต่อเนื่อง ซึ่งทางคณะกรรมการกำกับกิจการพลังงาน (กกพ.) ได้ปรับอัตราค่าไฟฟ้าโดยอัตโนมัติ (Ft) ขายส่ง ซึ่งรับซื้อจากผู้ผลิตไฟฟ้าพลังงานทดแทนขนาดเล็กและขนาดเล็กมากลดลง เพื่อให้สอดคล้องกับต้นทุนซื้อเพลิงในตลาดโลกที่มีแนวโน้มปรับลดลงประกอบกับภาวะเศรษฐกิจและค่าครองชีพของประชาชน

ในวันที่ 12 ตุลาคม 2558 บริษัท แมว่งส์ เอ็นเนอจี จำกัด ได้เริ่มต้นจำหน่ายไฟฟ้าเชิงพาณิชย์ ให้กับการไฟฟ้าส่วนภูมิภาค ในระบบการรับซื้อไฟฟ้าแบบ Feed in Tariff (FiT) เป็นที่เรียบร้อยแล้ว อีกทั้ง บริษัทฯ ยังมีโครงการโรงไฟฟ้าชีวมวลที่อยู่ในระหว่างการก่อสร้างอีก 4 โครงการ คือ MGP TSG PGP และ SGP ซึ่งรายได้ทั้ง 4 โครงการได้รับการสนับสนุนราคารับซื้อไฟฟ้าจากการไฟฟ้าส่วนภูมิภาคแบบ Feed in Tariff (FiT) และโรงไฟฟ้า MGP ที่อยู่ระหว่างการก่อสร้างคาดว่าจะแล้วเสร็จและจ่ายไฟฟ้าเข้าระบบเชิงพาณิชย์ได้ภายในไตรมาสที่ 1 ปี พ.ศ. 2559 ส่วนโรงไฟฟ้าอื่นๆ ก่อสร้างแล้วเสร็จและสามารถจำหน่ายไฟฟ้าได้ตามการคาดการณ์ จะทำให้บริษัทฯ มีรายได้จากการจำหน่ายกระแสไฟฟ้าเพิ่มขึ้นในอนาคตรวมเป็น 5 โครงการในระบบแบบ Feed in Tariff (FiT) และมีโรงไฟฟ้าอยู่ในระหว่างการพัฒนา 1 โครงการ คือ โรงไฟฟ้า PTG โดยจำหน่ายไฟฟ้าให้กับการไฟฟ้าฝ่ายผลิต มีผลทำให้การดำเนินงานของบริษัทดีขึ้นในอนาคต

13.2 ผลการดำเนินงาน และความสามารถในการทำกำไร

● รายได้จากการจำหน่ายกระแสไฟฟ้า

รายได้หลักของบริษัท มาจากการจำหน่ายกระแสไฟฟ้า ประกอบด้วย รายได้จากการจำหน่ายกระแสไฟฟ้าให้แก่การไฟฟ้าส่วนภูมิภาคในระบบ Adder และ Feed in Tariff (FiT) โดย ในปี 2558 โรงไฟฟ้าชีวมวล ช้างแรก ไบโอเพาเวอร์ จำหน่ายกระแสไฟฟ้าให้การไฟฟ้าส่วนภูมิภาคในระบบ Adder และโรงไฟฟ้าชีวมวล แม่วงศ์ เอ็นเนอจี จำหน่ายกระแสไฟฟ้าให้การไฟฟ้าส่วนภูมิภาคในระบบ Feed in Tariff (FiT)

โรงไฟฟ้า ช้างแรก ไบโอเพาเวอร์ จำกัด ปริมาณการขายไฟฟ้าตามสัญญาซื้อขายไฟฟ้า 9.2 เมกกะวัตต์ จำหน่ายไฟฟ้าให้การไฟฟ้าส่วนภูมิภาคในระบบ Adder ตั้งแต่วันที่ 15 มีนาคม พ.ศ. 2556 รายได้จากการจำหน่ายกระแสไฟฟ้าให้แก่การไฟฟ้าส่วนภูมิภาคในระบบ Adder ประกอบด้วย รายได้จากการจำหน่ายกระแสไฟฟ้าให้แก่การไฟฟ้าส่วนภูมิภาคในระบบ Adder และเงินอุดหนุนส่วนเพิ่มราคารับซื้อไฟฟ้า (Adder) ซึ่งเงินอุดหนุนส่วนเพิ่มราคารับซื้อไฟฟ้าจะมีระยะเวลานับสนุน 7 ปี

โรงไฟฟ้า แม่วงศ์ เอ็นเนอจี จำกัด ปริมาณการขายไฟฟ้าตามสัญญาซื้อขายไฟฟ้า 8.0 เมกกะวัตต์ จำหน่ายไฟฟ้าให้การไฟฟ้าส่วนภูมิภาคในระบบ Feed in Tariff (FiT) การสนับสนุนราคารับซื้อค่าไฟฟ้าพลังงานหมุนเวียนแบบ Feed in Tariff (FiT) ที่มีขนาดกำลังการผลิตติดตั้งมากกว่า 3 เมกกะวัตต์ มีราคารับซื้อไฟฟ้า 4.54 บาทต่อหน่วยขาย โดยราคา 4.54 บาทจะคงที่จนถึงปี พ.ศ. 2560 และหลังจากปี พ.ศ. 2560 ราคา FiT_v จะปรับตัวตามอัตราเงินเฟ้อขึ้นพื้นฐาน รายได้จากการจำหน่ายกระแสไฟฟ้าให้แก่การไฟฟ้าส่วนภูมิภาคในระบบ Feed in Tariff (FiT) ประกอบด้วย รายได้จากการจำหน่ายกระแสไฟฟ้าให้แก่การไฟฟ้าส่วนภูมิภาคในระบบ Feed in Tariff (FiT) และรายได้จาก FIT Premium ซึ่งเงินอุดหนุน FIT Premium จะมีระยะเวลานับสนุน 8 ปี นับจากดำเนินการขายไฟฟ้าเชิงพาณิชย์ (COD)

งบกำไรขาดทุนเบ็ดเสร็จ	งบการเงินรวม (ล้านบาท)					
	ปี 2558				ปี 2557	
	จำนวน			ร้อยละ	จำนวน	ร้อยละ
รายได้หลัก	Adder	FiT	รวม		Adder	
รายได้จากการขายไฟฟ้า	219.14	63.62	282.76	92.74	235.84	91.32
รายได้เงินอุดหนุนส่วนเพิ่มราคารับซื้อไฟฟ้า	22.13	0	22.13	7.26	22.41	8.68
รวมรายได้หลัก	241.27	63.62	304.89	100.00	258.25	100.00

รายได้ของ บริษัท ช้างแรก ไบโอเพาเวอร์ จำกัด ในปี 2558 มีรายได้จากการขายไฟฟ้า 241.27 ล้านบาท ลดลงจากปี 2557 เป็นจำนวนเงิน 16.98 ล้านบาท หรือคิดเป็น 6.58% ของรายได้ในปี 2557 มีสาเหตุหลักมาจากค่า Ft ที่ลดลงอย่างต่อเนื่องในปี 2558

ราคาขายไฟฟ้าเฉลี่ย บริษัท ช้างแรก ไบโอ
เพาเวอร์ จำกัด ม.ค.-ธ.ค. 2557 เทียบ 2558

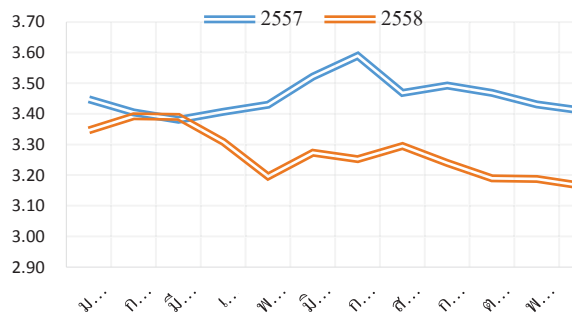

อัตราค่าไฟฟ้าอัตโนมัติ (FT) ม.ค.-ธ.ค.
2557 เทียบ 2558

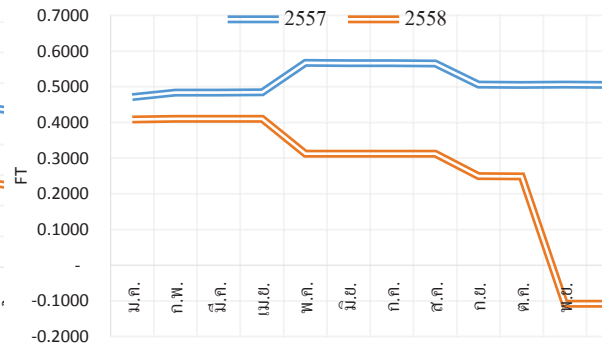

ในเดือน พ.ย. 2558 การไฟฟ้าส่วนภูมิภาคได้มีการปรับราคาซื้อไฟฟ้าโดยมีการเพิ่มราคาซื้อไฟฟ้าและปรับลด Ft ลง แต่ไม่ได้มีผลกระทบต่อราคาซื้อไฟฟ้าเฉลี่ยที่รับซื้อจากโรงไฟฟ้าชีวมวลแต่อย่างใด ดังที่ได้แสดงไว้ในแผนภูมิแสดงราคาขายไฟฟ้าเฉลี่ยของบริษัท ช้างแรก ไบโอเพาเวอร์ จำกัด

จำนวนหน่วยที่จำหน่ายให้กับภ.ภ.
ของบริษัท ช้างแรก ไบโอเพาเวอร์ จำกัด

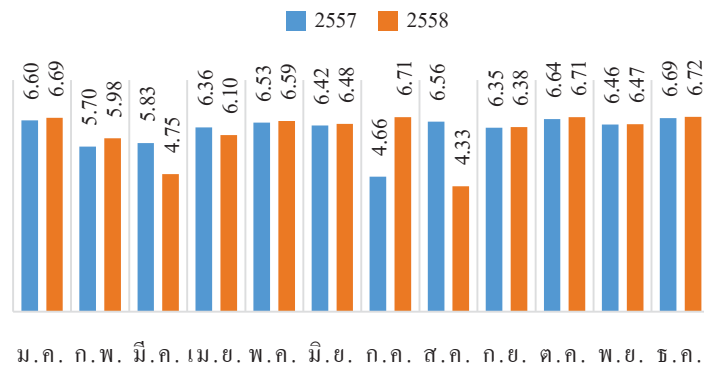

อีกทั้ง ในปี 2558 โรงไฟฟ้า CRB ได้หยุดเดินเครื่องเพื่อซ่อมบำรุงตามแผนซ่อมบำรุงของบริษัทให้สอดคล้องกับแผนซ่อมบำรุงสายส่งของการไฟฟ้าภูมิภาค รวมเป็นเวลา 17.5 วัน ส่งผลให้ไม่สามารถผลิตกระแสไฟฟ้าเพื่อจำหน่าย ในขณะที่ใน ปี 2557 หยุดเดินเครื่อง รวมเป็นเวลา 8 วัน

รายได้ของโรงไฟฟ้าของบริษัท แมงคส์ เอ็นเนอร์ยี จำกัด ในปี 2558 มีรายได้ ระบบ Feed in Tariff (FiT) ราคาซื้อไฟฟ้า 4.54 บาทต่อหน่วยขาย ตั้งแต่วันที่ 12 ตุลาคม พ.ศ. 2558 รวมเป็นเวลา 81 วัน สามารถผลิตกระแสไฟฟ้าเพื่อจำหน่ายรวมเป็นจำนวน 14,298,694 หน่วย คิดเป็นรายได้ 63.62 ล้านบาท มีปริมาณการขายไฟฟ้าตามสัญญาซื้อขายไฟฟ้า 8.0 เมกกะวัตต์ มีปริมาณหน่วยไฟฟ้าที่ขายให้การไฟฟ้าในปี พ.ศ. 2558 ตามแผนภูมิที่ได้แสดงไว้

ปริมาณหน่วยไฟฟ้าที่บริษัท แมว่งศ์ เอ็นเอชอี จำกัด ขายให้กับการไฟฟ้าส่วนภูมิภาค ในปี

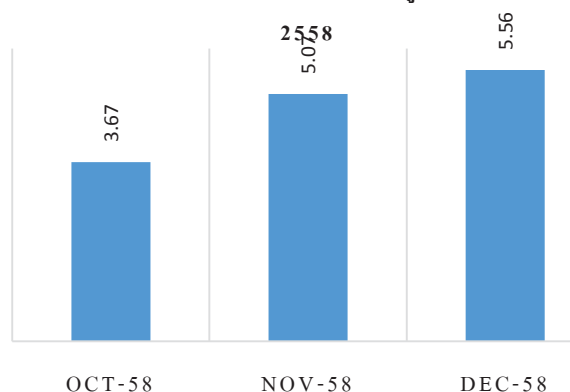

อัตราส่วนร้อยละของหน่วยไฟฟ้าที่ขายให้กับการไฟฟ้าส่วนภูมิภาค เทียบปริมาณหน่วยไฟฟ้าสูงสุดที่ขายได้ตามสัญญา

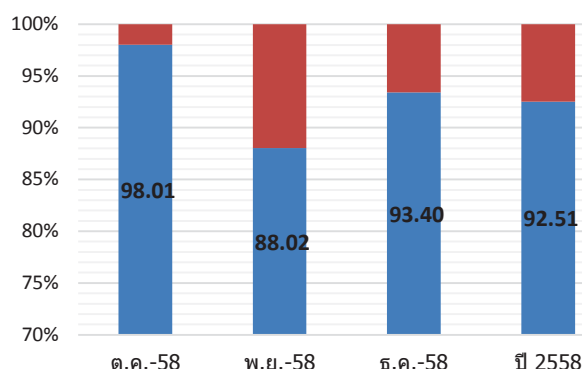

นอกจากนี้ ยังมีอีก 4 โครงการ ได้แก่ MGP TSG PGP และ SGP ที่อยู่ระหว่างการก่อสร้าง ทำให้กำลังการผลิตเสนอขายรวมเพิ่มขึ้นอีก 35.60 เมกะวัตต์ โดยรายได้จากโครงการทั้ง 4 โครงการ ได้รับการสนับสนุนราคาซื้อขายไฟฟ้าจากการไฟฟ้าส่วนภูมิภาคแบบ Feed in Tariff (FiT) ซึ่งไม่ได้รับผลกระทบจากการลดลงจากอัตราค่าไฟฟ้าโดยอัตโนมัติ (Ft) และอยู่ในระหว่างการพัฒนาโครงการ 1 โครงการคือ โครงการ PTG กำลังการผลิตเสนอขาย 42 เมกะวัตต์ ขายไฟฟ้าให้กับการไฟฟ้าฝ่ายผลิต ส่วนโรงไฟฟ้าระหว่างก่อสร้างคาดว่าจะก่อสร้างแล้วเสร็จอีก 1 โครงการ ได้แก่ MGP และจ่ายไฟฟ้าเข้าระบบเชิงพาณิชย์ได้ภายในไตรมาสที่ 1 ปี พ.ศ. 2559 จะทำให้บริษัทฯ จะมีรายได้จากการจำหน่ายกระแสไฟฟ้าเพิ่มขึ้นในอนาคตในระบบแบบ Feed in Tariff (FiT) เพิ่มอีก 1 โครงการ

• ต้นทุนจากการขายไฟฟ้า

ต้นทุนขายไฟฟ้าของบริษัทฯ ประกอบด้วยค่าใช้จ่ายหลัก ได้แก่ ค่าจ้างเดินเครื่อง/ค่าบริหารจัดการเดินเครื่อง ค่าวัสดุอุปกรณ์ต่างๆ เพื่อเสริมสร้างเครื่องจักรทรัพย์สินหลักให้มีประสิทธิภาพเพิ่มขึ้น ค่าเสื่อมราคาและค่าตัดจำหน่ายของทรัพย์สินหลักที่ใช้ในการดำเนินงานโรงไฟฟ้า โดยค่าจ้างเดินเครื่อง/ค่าบริหารจัดการเดินเครื่องของบริษัทฯ เป็นค่าจ้างบริษัท วีเอสพีที คอนสตรัคชั่น จำกัด ("VSPP") (เป็นผู้ถือหุ้นใหญ่ร้อยละ 16.87 ใน CRB) ในการเดินเครื่องและบำรุงรักษาโรงไฟฟ้า CRB และบริษัท กรีน เพาเวอร์ แพลนท์ จำกัด (เป็นผู้ถือหุ้นร้อยละ 10 ใน MWE) ในการเดินเครื่องและบำรุงรักษาโรงไฟฟ้า MWE

งบกำไรขาดทุนเบ็ดเสร็จ	งบการเงินรวม (ล้านบาท)					
	ปี 2558				ปี 2557	
	จำนวน			ร้อยละ	จำนวน	ร้อยละ
ต้นทุนการขายไฟฟ้า	Adder	FiT	รวม		Adder	
ค่าจ้างเดินเครื่องและบำรุงรักษา	110.01	25.02	135.03	74.48	114.33	78.10
ค่าเสื่อมราคา และค่าตัดจำหน่าย	26.49	6.39	32.88	18.14	26.41	18.04
ค่าซ่อมแซมบำรุงรักษา	11.07	0.00	11.07	6.10	4.06	2.78
ค่าไฟฟ้าใช้ในโครงการ	1.79	0.53	2.32	1.28	1.58	1.08
รวม	149.36	31.94	181.30	100.00	146.38	100.00
ร้อยละเมื่อเทียบกับรายได้หลัก	59.46				56.68	

ปี 2558 บริษัทมีต้นทุนขายจำนวน 181.30 ล้านบาท เทียบ ปี 2557 จำนวน 146.38 ล้านบาท เพิ่มขึ้นจำนวน 34.92 ล้านบาท คิดเป็นเพิ่มขึ้นร้อยละ 23.86 สาเหตุหลักเกิดจากโรงไฟฟ้าชีวมวลบริษัท แม่วงศ์ เอ็นเนอร์ยี่ จำกัด เริ่มต้นการผลิตไฟฟ้าเพิ่มจำหน่ายให้กับการไฟฟ้าส่วนภูมิภาค ทำให้ค่าจ้างเดินเครื่องและบำรุงรักษาเพิ่มขึ้นจาก 114.33 ล้านบาท ในปี 2557 เป็น 135.03 ล้านบาท ในปี 2558 เพิ่มขึ้นจำนวน 20.70 ล้านบาท คิดเป็นเพิ่มขึ้นร้อยละ 18.11 ของค่าจ้างเดินเครื่องและบำรุงรักษา ปี 2557

- รายได้อื่น

รายได้อื่นของบริษัทฯ เป็นรายได้มาจากดอกเบี้ยรับและผลตอบแทนจากเงินลงทุนชั่วคราว

งบกำไรขาดทุนเบ็ดเสร็จ	งบการเงินรวม (ล้านบาท)			
	ปี 2558		ปี 2557	
	จำนวน	ร้อยละ	จำนวน	ร้อยละ
รายได้อื่น				
ดอกเบี้ยรับ	10.55	59.91	2.85	81.20
ผลตอบแทนจากเงินลงทุนชั่วคราว	7.05	40.03	-	
รายได้อื่นๆ	0.01	0.06	0.66	18.80
รวม	17.61	100	3.51	100
ร้อยละเมื่อเทียบกับรายได้หลัก		5.78		1.36

สำหรับ ปี 2558 รายได้อื่นของบริษัทฯ เท่ากับ 17.61 ล้านบาท เมื่อเทียบกับปี 2557 จำนวน 3.51 ล้านบาท เพิ่มขึ้นจำนวน 14.10 ล้านบาท คิดเป็นเพิ่มขึ้นร้อยละ 401.71 โดยในระหว่างปี 2558 บริษัทฯได้จัดสรรเงินลงทุนที่ระหว่างรอพัฒนาตามระยะเวลาของโครงการโรงไฟฟ้าต่างๆ ลงทุนในเงินลงทุนชั่วคราว-ตราสารหนี้ที่ให้ผลตอบแทนสูงและมีความเสี่ยงต่ำ ในขณะที่เงินลงทุนที่ได้จากการระดมทุนในช่วงปลายปี 2557 มีเพียงดอกเบี้ยรับ

- ค่าใช้จ่ายในการบริหาร

งบกำไรขาดทุนเบ็ดเสร็จ	งบการเงินรวม(ล้านบาท)			
	ปี 2558		ปี 2557	
	จำนวน	ร้อยละ	จำนวน	ร้อยละ
ค่าใช้จ่ายในการบริหาร				
ค่าใช้จ่ายเกี่ยวกับพนักงาน กรรมการ และผู้บริหาร	27.05	57.12	18.50	43.55
ค่าตอบแทนโดยใช้หุ้นเป็นเกณฑ์	2.96	6.25	2.67	6.29
ค่าบริหารจัดการและที่ปรึกษา	4.47	9.44	4.37	10.29
อื่นๆ*	12.87	27.18	16.94	39.88
รวม	47.35	100	42.48	100
ร้อยละเมื่อเทียบกับรายได้หลัก		15.53		16.45

* ค่าใช้จ่ายอื่นๆ เช่น ค่าเสื่อมราคา ค่าธรรมเนียมเพิ่มทุน ค่าธรรมเนียมขอใบอนุญาต ค่าใช้จ่ายการเดินทาง ค่าเบี้ยประกันภัย และค่าธรรมเนียมสอบบัญชี เป็นต้น

สำหรับปี 2558 บริษัทฯ มีค่าใช้จ่ายในการบริหารจำนวน 47.35 ล้านบาท หรือคิดเป็นร้อยละ 15.53 ของรายได้หลัก ซึ่งค่าใช้จ่ายในการบริหารของปี 2557 จำนวน 42.48 เพิ่มขึ้นเป็นจำนวน 4.87 ล้านบาทหรือเพิ่มขึ้นร้อยละ 11.46 โดยมีค่าใช้จ่ายเกี่ยวกับพนักงาน กรรมการ และผู้บริหาร จำนวน 27.05 ล้านบาทหรือคิดเป็นร้อยละ 57.12 ของค่าใช้จ่ายในการบริหารทั้งหมดซึ่งเพิ่มขึ้นจากงวดเดียวกันของปีก่อน จำนวน 8.55 ล้านบาท คิดเป็นร้อยละ 46.22 สาเหตุหลักเกิดจากการเพิ่มขึ้นของพนักงานบริษัทเพื่อรองรับการเติบโตอย่างรวดเร็วของบริษัท และมีค่าตอบแทนโดยใช้หุ้นเป็นเกณฑ์เป็นค่าใช้จ่ายของใบสำคัญแสดงสิทธิ ("ESOP Warrant") จำนวน 2.96 เป็น ใบสำคัญแสดงสิทธิ (ESOP Warrant) จำนวน 1,200,000 หน่วย ใช้สิทธิในการซื้อหุ้นสามัญครบถ้วนทุกจำนวนในเดือน พฤษภาคม 2558

• ต้นทุนทางการเงิน

สำหรับ ปี 2558 บริษัทฯมีต้นทุนทางการเงิน จำนวน 27.04 ล้านบาท เทียบกับงวดเดียวกันของปี 2557 จำนวน 27.56 ล้านบาท ลดลงจำนวน 0.52 ล้านบาท คิดเป็นลดลงร้อยละ 1.89 เนื่องจากโรงไฟฟ้า CRB จ่ายชำระเงินกู้ยืมตามงวดสัญญาเงินกู้ทำให้ต้นทุนเงินกู้ยืมลดลงและอัตราดอกเบี้ยเงินกู้ยืม MLR ลดลง

• กำไร(ขาดทุน)รวม

งบกำไรขาดทุน	งบการเงินรวม(ล้านบาท)			
	ปี 2558		ปี 2557	
	จำนวน	ร้อยละ	จำนวน	ร้อยละ
การแบ่งปันกำไร(ขาดทุน)รวม				
ส่วนที่เป็นของบริษัทใหญ่	46.61	68.16	28.50	57.55
ส่วนที่เป็นของส่วนได้เสียที่ไม่มีอำนาจควบคุม	21.77	31.84	21.02	42.45
กำไร(ขาดทุน)รวมสำหรับงวด	68.38	100.00	49.52	100.00
ร้อยละเมื่อเทียบกับรายได้หลัก				

สำหรับปี 2558 และ 2557 บริษัทฯ มีกำไรสุทธิเท่ากับ 68.38 ล้านบาท และ 49.52 ล้านบาทตามลำดับ และมีกำไรในส่วนที่เป็นของบริษัทใหญ่ สำหรับปี 2558 และ 2557 เท่ากับ 46.61 ล้านบาท และ 28.50 ล้านบาทตามลำดับ เมื่อเทียบกับช่วงเดียวกันของปีก่อนเพิ่มขึ้น 18.11 ล้านบาท คิดเป็นเพิ่มขึ้นอัตราร้อยละ 63.54 โดยมีสาเหตุหลักจากในไตรมาส 4 ปี 2558 โรงไฟฟ้า MWE ผลิตและจำหน่ายไฟฟ้าในเชิงพาณิชย์ ในระบบ FiT รวมเป็นเวลา 81 วัน โรงไฟฟ้าCRB หยุดเดินเครื่องเพื่อซ่อมบำรุง ในปี 2558 รวมเป็นเวลา 17.50 วันส่งผลให้รายได้หลักของกิจการเพิ่มขึ้น และค่าใช้จ่ายส่วนของการซ่อมบำรุงเพิ่มขึ้น และค่า Ftเฉลี่ยของทั้งปีลดลง อีกทั้งยังมีค่าใช้จ่ายเกี่ยวกับพนักงาน กรรมการ และผู้บริหาร เพิ่มขึ้น ส่วนในปี 2557 โรงไฟฟ้า CRB หยุดเดินเครื่องเพื่อซ่อมบำรุงรวมเป็นจำนวน 8 วัน โดยมีค่าFt เฉลี่ยเพิ่มขึ้น

แนวโน้มสถานการณ์ธุรกิจในปี พ.ศ. 2559

วันที่ 15 ม.ค. 2559 คณะกรรมการกำกับกิจการพลังงาน (กกพ.) ประกาศรับซื้อไฟฟ้าจากผู้ผลิตไฟฟ้าขนาดเล็กมาก โครงการผลิตไฟฟ้าจากพลังงานหมุนเวียน (ไม่รวมโครงการพลังงานแสงอาทิตย์) ในแบบ Feed-in Tariff พ.ศ. 2559 (ระยะที่ 1 สำหรับพื้นที่ 3 จังหวัดชายแดนภาคใต้ (จังหวัดปัตตานี จังหวัดยะลา และจังหวัดนราธิวาส) และ 4 อำเภอในจังหวัดสงขลา (อำเภอจะนะ อำเภอเทพา อำเภอบันยาสัย และอำเภอนาทวี)) เป็นการคัดเลือกผู้ประกอบการโดยใช้การแข่งขันด้านราคา พิจารณาจากอัตราส่วนลดเป็นร้อยละของราคารับซื้อไฟฟ้าในส่วน FiT, มีเป้าหมายรับซื้อไฟฟ้า กำลังการผลิตติดตั้งรวมไม่เกิน 46 เมกกะวัตต์ โดยแยกประเภทเชื้อเพลิงตามที่กรมพัฒนาพลังงานทดแทนและอนุรักษ์พลังงาน กระทรวงพลังงาน กำหนด รับซื้อไฟฟ้าจากพลังงานก๊าซชีวภาพ (น้ำเสีย/ของเสีย) ไม่เกิน 10 เมกกะวัตต์ และจากพลังงานชีวมวล ไม่เกิน 36 เมกกะวัตต์ เป็นโอกาสให้กับบริษัท ได้ขยายธุรกิจโรงผลิตกระแสไฟฟ้าจากเชื้อเพลิงชีวมวล โดยบริษัท มีความชำนาญในพื้นที่ 3 จังหวัดชายแดนภาคใต้และ 4 อำเภอพิเศษ ทั้งในส่วนของการก่อสร้าง การจัดหาเชื้อเพลิง และการดำเนินการผลิตกระแสไฟฟ้า ในพื้นที่ 3 จังหวัดชายแดนภาคใต้และ 4 อำเภอพิเศษ

ปัจจุบันบริษัท ได้ทำการศึกษาความเป็นไปได้ในการพัฒนาโครงการโรงไฟฟ้าพลังงานทดแทนในต่างประเทศ เพื่อเป็นการเตรียมความพร้อมที่จะเข้าไปลงทุนในประเทศลาวและประเทศกัมพูชา สืบเนื่องจากการคาดการณ์ของบริษัท ถึงการเติบโตของธุรกิจพลังงานทดแทนในประเทศไทย ในอีก 3 ปีข้างหน้าอาจอยู่ในช่วงชะลอตัว เนื่องจากในช่วงปี พ.ศ.2556- พ.ศ.2558 ภาครัฐได้ให้การสนับสนุนธุรกิจพลังงานทดแทนและพลังงานทางเลือก ส่งผลให้ธุรกิจมีการเติบโตอย่างมาก ได้แก่ โรงไฟฟ้าพลังงานแสงอาทิตย์ ลม ชีวมวล ชีวภาพ และขยะ ทำให้เกิดข้อจำกัดของระบบส่งไฟฟ้าในประเทศไม่เพียงพอต่อการเติบโตของธุรกิจโรงไฟฟ้า

บริษัท ทีทีซี เพาเวอร์ โฮลดิ้ง จำกัด (มหาชน) และบริษัทย่อย

รายงานของผู้สอบบัญชีและงบการเงิน

สำหรับปี สิ้นสุดวันที่ 31 ธันวาคม พ.ศ. 2558



รายงานของผู้สอบบัญชีรับอนุญาต

เสนอ ผู้ถือหุ้นของบริษัท ทีพีซี เพาเวอร์ โซลดิ้ง จำกัด(มหาชน) และบริษัทย่อย

ข้าพเจ้าได้ตรวจสอบงบการเงินรวมและงบการเงินเฉพาะกิจการของบริษัท ทีพีซี เพาเวอร์ โซลดิ้ง จำกัด (มหาชน) และบริษัทย่อย และของเฉพาะบริษัท ทีพีซี เพาเวอร์ โซลดิ้ง จำกัด(มหาชน) ซึ่งประกอบด้วย งบแสดงฐานะการเงินรวมและงบแสดงฐานะการเงินเฉพาะกิจการ ณ วันที่ 31 ธันวาคม พ.ศ. 2558 งบกำไรขาดทุนเบ็ดเสร็จรวมและงบกำไรขาดทุนเบ็ดเสร็จเฉพาะกิจการ งบแสดงการเปลี่ยนแปลงส่วนของผู้ถือหุ้นรวมและงบแสดงการเปลี่ยนแปลงส่วนของผู้ถือหุ้นเฉพาะกิจการ และงบกระแสเงินสดรวมและงบกระแสเงินสดเฉพาะกิจการ สำหรับปีสิ้นสุดวันเดียวกัน รวมถึงหมายเหตุสรุปนโยบายการบัญชีที่สำคัญและหมายเหตุเรื่องอื่นๆ

ความรับผิดชอบของผู้บริหารต่องบการเงิน

ผู้บริหารเป็นผู้รับผิดชอบในการจัดทำและการนำเสนองบการเงินเหล่านี้โดยถูกต้องตามที่ควรตามมาตรฐานการรายงานทางการเงิน และรับผิดชอบเกี่ยวกับการควบคุมภายในที่ผู้บริหารพิจารณาว่าจำเป็นเพื่อให้สามารถจัดทำงบการเงินที่ปราศจากการแสดงข้อมูลที่ขัดต่อข้อเท็จจริงอันเป็นสาระสำคัญไม่ว่าจะเกิดจากการทุจริตหรือข้อผิดพลาด

ความรับผิดชอบของผู้สอบบัญชี

ข้าพเจ้าเป็นผู้รับผิดชอบในการแสดงความเห็นต่องบการเงินดังกล่าวจากผลการตรวจสอบของข้าพเจ้า ข้าพเจ้าได้ปฏิบัติตามตรวจสอบตามมาตรฐานการสอบบัญชี ซึ่งกำหนดให้ข้าพเจ้าปฏิบัติตามข้อกำหนดด้านจรรยาบรรณ รวมถึงวางแผนและปฏิบัติตามตรวจสอบเพื่อให้ได้ความเชื่อมั่นอย่างสมเหตุสมผลว่างบการเงินปราศจากการแสดงข้อมูลที่ขัดต่อข้อเท็จจริงอันเป็นสาระสำคัญหรือไม่

การตรวจสอบรวมถึงการใช้วิธีการตรวจสอบเพื่อให้ได้มาซึ่งหลักฐานการสอบบัญชีเกี่ยวกับจำนวนเงินและการเปิดเผยข้อมูลในงบการเงิน วิธีการตรวจสอบที่เลือกใช้ขึ้นอยู่กับดุลพินิจของผู้สอบบัญชี ซึ่งรวมถึงการประเมินความเสี่ยงจากการแสดงข้อมูลที่ขัดต่อข้อเท็จจริงอันเป็นสาระสำคัญของงบการเงินไม่ว่าจะเกิดจากการทุจริตหรือข้อผิดพลาดในการประเมินความเสี่ยงดังกล่าว ผู้สอบบัญชีพิจารณาการควบคุมภายในที่เกี่ยวข้องกับการจัดทำและการนำเสนองบการเงินโดยถูกต้องตามที่ควรของกิจการ เพื่อออกแบบวิธีการตรวจสอบที่เหมาะสมกับสถานการณ์ แต่ไม่ใช่เพื่อวัตถุประสงค์ในการแสดงความเห็นต่อประสิทธิภาพของการควบคุมภายในของกิจการ การตรวจสอบรวมถึงการประเมินความเหมาะสมของนโยบายการบัญชีที่ผู้บริหารใช้และความสมเหตุสมผลของประมาณการทางบัญชีที่จัดทำขึ้นโดยผู้บริหาร รวมทั้งการประเมินการนำเสนอของงบการเงินโดยรวม

ข้าพเจ้าเชื่อว่าหลักฐานการสอบบัญชีที่ข้าพเจ้าได้รับเพียงพอและเหมาะสมเพื่อใช้เป็นเกณฑ์ในการแสดงความเห็นของข้าพเจ้า

ความเห็น

ข้าพเจ้าเห็นว่า งบการเงินข้างต้นนี้แสดงฐานะการเงินรวมและเฉพาะกิจการของบริษัท ทีพีซี เพาเวอร์ โซลดิ้ง จำกัด(มหาชน) และบริษัทย่อย และของเฉพาะบริษัท ทีพีซี เพาเวอร์ โซลดิ้ง จำกัด(มหาชน) ณ วันที่ 31 ธันวาคม พ.ศ. 2558 ผลการดำเนินงานรวมและผลการดำเนินงานเฉพาะกิจการ และกระแสเงินสดรวมและกระแสเงินสดเฉพาะกิจการ สำหรับปีสิ้นสุดวันเดียวกัน โดยถูกต้องตามที่ควรในสาระสำคัญตามมาตรฐานการรายงานทางการเงิน

ข้อมูลและเหตุการณ์ที่เน้น

โดยมิได้เป็นการแสดงความเห็นอย่างมีเงื่อนไข ข้าพเจ้าขอให้สังเกตหมายเหตุประกอบงบการเงิน ข้อ 37 ซึ่งได้อธิบายถึงผลกระทบ จากการเปลี่ยนแปลงนโยบายการบัญชีใหม่เนื่องจากการนำมาตรฐานการรายงานทางการเงิน ฉบับที่ 28 (ปรับปรุง 2557) เรื่อง การลงทุนในบริษัทร่วมและการร่วมค้า มาถือปฏิบัติ

บริษัท สออบบัญชี ดี ไอ เอ อินเตอร์เนชั่นแนล จำกัด



(นางสุวิมล กตยาเกียรติ)

ผู้สอบบัญชีรับอนุญาตเลขทะเบียน 2982

วันที่ 23 กุมภาพันธ์ พ.ศ. 2559

บริษัท ทีพีซี เพาเวอร์ โฮลดิ้ง จำกัด (มหาชน) และบริษัทย่อย

งบแสดงฐานะการเงิน

ณ วันที่ 31 ธันวาคม 2558

สินทรัพย์	หมายเหตุ	บาท				
		งบการเงินรวม			งบการเงินเฉพาะกิจการ	
		31 ธันวาคม 2558	31 ธันวาคม 2557	1 มกราคม 2557	31 ธันวาคม 2558	31 ธันวาคม 2557
สินทรัพย์หมุนเวียน			ปรับปรุงใหม่	ปรับปรุงใหม่		
เงินสดและรายการเทียบเท่าเงินสด	6	53,998,178.18	1,226,135,533.04	142,785,875.11	7,539,700.17	1,059,966,602.71
เงินลงทุนชั่วคราว	7	700,389,860.88	139,317,407.64	100,729,644.47	636,120,381.01	119,271,157.74
ลูกหนี้การค้าและลูกหนี้อื่น						
ลูกหนี้การค้าและตัวเงินรับ	8.1	97,301,701.93	49,029,769.59	42,103,343.42	-	-
ลูกหนี้อื่น	8.2	95,036,531.54	45,360,379.03	12,918,889.77	5,023,796.69	3,003,025.98
เงินให้กู้ยืมระยะสั้นแก่กิจการที่เกี่ยวข้องกัน	5.2	50,000,000.00	-	77,135,000.00	210,000,000.00	-
เงินจ่ายล่วงหน้าค่าที่ดิน		-	12,900,000.00	10,000,000.00	-	-
เงินจ่ายล่วงหน้าตามสัญญาก่อสร้าง	5.2	269,212,500.00	129,492,900.00	-	-	-
รวมสินทรัพย์หมุนเวียน		1,265,938,772.53	1,602,235,989.30	385,672,752.77	858,683,877.87	1,182,240,786.43
สินทรัพย์ไม่หมุนเวียน						
เงินฝากคิดการค่าประกัน	9	15,777,018.00	14,060,000.00	6,180,000.00	-	-
เงินลงทุนในบริษัทย่อย	10	-	-	-	661,796,068.35	502,529,948.77
เงินลงทุนในกิจการร่วมค้า	11	106,801,454.61	58,388,451.38	60,303,882.31	113,350,000.00	62,520,000.00
ที่ดิน อาคารและอุปกรณ์	12	1,846,667,051.27	1,255,890,050.11	701,968,118.72	2,714,768.37	1,223,582.17
สินทรัพย์ไม่มีตัวตน	13	9,734,138.26	9,139,642.29	7,600,000.00	2,055,117.75	1,435,640.77
ภาษีเงินได้ถูกหัก ณ ที่จ่าย		205,149.42	65,306.14	35,979.68	165,555.93	49,573.29
เงินจ่ายล่วงหน้าค่าบริหาร	5.2	37,000,000.00	18,500,000.00	18,500,000.00	-	-
สินทรัพย์ภาษีเงินได้รอตัดบัญชี	28	12,119,682.55	8,068,702.12	1,933,088.64	10,789,749.56	7,190,255.61
รวมสินทรัพย์ไม่หมุนเวียน		2,028,304,494.11	1,364,112,152.04	796,521,069.35	790,871,259.96	574,949,000.61
รวมสินทรัพย์		3,294,243,266.64	2,966,348,141.34	1,182,193,822.12	1,649,555,137.83	1,757,189,787.04

หมายเหตุประกอบงบการเงินเป็นส่วนหนึ่งของงบการเงินนี้

บริษัท ทีพีซี เพาเวอร์ โฮลดิ้ง จำกัด (มหาชน)
TPC POWER HOLDING PUBLIC COMPANY LIMITED

(ลงชื่อ)

นายเชิดศักดิ์ วัฒนจิตรกุล

นายรุ่งศักดิ์ บุญข

กรรมการตามอำนาจ

บริษัท ทีพีซี เพาเวอร์ โฮลดิ้ง จำกัด (มหาชน) และบริษัทย่อย

งบแสดงฐานะการเงิน (ต่อ)

ณ วันที่ 31 ธันวาคม 2558

หนี้สินและส่วนของผู้ถือหุ้น	หมายเหตุ	บาท				
		งบการเงินรวม			งบการเงินเฉพาะกิจการ	
		31 ธันวาคม 2558	31 ธันวาคม 2557	1 มกราคม 2557	31 ธันวาคม 2558	31 ธันวาคม 2557
หนี้สินหมุนเวียน			ปรับปรุงใหม่	ปรับปรุงใหม่		
เงินเบิกเกินบัญชีและเงินกู้ยืมระยะสั้น						
จากสถาบันการเงิน	14	-	99,488,954.38	-	-	99,488,954.38
เจ้าหนี้การค้าและเจ้าหนี้อื่น						
เจ้าหนี้การค้า	15	43,048,556.48	23,835,986.64	19,893,007.53	-	-
เจ้าหนี้อื่น	15	49,186,934.46	40,860,050.19	9,089,576.34	13,154,026.51	31,308,712.14
เงินกู้ยืมระยะยาวจากสถาบันการเงินส่วนที่ครบ						
กำหนดชำระภายในหนึ่งปี	16	136,680,000.00	74,160,000.00	74,160,000.00	-	-
หนี้สินตามสัญญาเช่าการเงินส่วนที่ครบ						
กำหนดชำระภายในหนึ่งปี	17	1,647,927.18	1,096,576.39	1,017,622.90	316,892.35	-
เจ้าหนี้เงินประกันผลงานส่วนที่ครบกำหนด						
ชำระภายในหนึ่งปี	18	30,428,612.01	-	-	-	-
ภาษีเงินได้คืนบุคคลค้างจ่าย		22,957.52	-	1,834,201.31	-	-
รวมหนี้สินหมุนเวียน		261,014,987.65	239,441,567.60	105,994,408.08	13,470,918.86	130,797,666.52
หนี้สินไม่หมุนเวียน						
เงินกู้ยืมระยะยาวจากสถาบันการเงิน	16	858,840,000.00	730,110,000.00	413,480,000.00	-	-
หนี้สินตามสัญญาเช่าการเงิน	17	2,281,199.95	1,619,376.03	2,717,180.34	684,007.79	-
เจ้าหนี้เงินประกันผลงาน	18	30,284,100.00	42,448,530.01	-	-	-
ภาระผูกพันผลประโยชน์พนักงาน	19	4,668,576.00	2,975,362.50	380,349.00	4,668,576.00	2,950,007.00
ประมาณการหนี้สินระยะยาว	20	-	2,137,500.00	2,137,500.00	-	2,137,500.00
รวมหนี้สินไม่หมุนเวียน		896,073,875.95	779,290,768.54	418,715,029.34	5,352,583.79	5,087,507.00
รวมหนี้สิน		1,157,088,863.60	1,018,732,336.14	524,709,437.42	18,823,502.65	135,885,173.52

หมายเหตุประกอบงบการเงินเป็นส่วนหนึ่งของงบการเงินนี้



บริษัท ทีพีซี เพาเวอร์ โฮลดิ้ง จำกัด (มหาชน)
TPC POWER HOLDING PUBLIC COMPANY LIMITED

(ลงชื่อ)  กรรมการตามอำนาจ
นายเชิดศักดิ์ วัฒนวิจิตรกุล นายรุ่งศักดิ์ บุญข (

บริษัท ทีพีซี เพาเวอร์ โฮลดิ้ง จำกัด (มหาชน) และบริษัทย่อย

งบแสดงฐานะการเงิน (ต่อ)

ณ วันที่ 31 ธันวาคม 2558

หนี้สินและส่วนของผู้ถือหุ้น (ต่อ)	หมายเหตุ	บาท				
		งบการเงินรวม			งบการเงินเฉพาะกิจการ	
		31 ธันวาคม 2558	31 ธันวาคม 2557	1 มกราคม 2557	31 ธันวาคม 2558	31 ธันวาคม 2557
ส่วนของผู้ถือหุ้น			ปรับปรุงใหม่	ปรับปรุงใหม่		
ทุนเรือนหุ้น	21					
ทุนจดทะเบียน						
หุ้นสามัญ 401,200,000 หุ้น มูลค่าหุ้นละ 1 บาท		401,200,000.00	401,200,000.00		401,200,000.00	401,200,000.00
หุ้นสามัญ 31,055,000 หุ้น มูลค่าหุ้นละ 10 บาท				310,550,000.00		
หุ้นที่ออกและชำระแล้ว						
หุ้นสามัญ 401,200,000 หุ้น มูลค่าหุ้นละ 1 บาท		401,200,000.00			401,200,000.00	
หุ้นสามัญ 400,000,000 หุ้น มูลค่าหุ้นละ 1 บาท			400,000,000.00			400,000,000.00
หุ้นสามัญ 31,055,000 หุ้น มูลค่าหุ้นละ 10 บาท				310,550,000.00		
ส่วนเกินมูลค่าหุ้น		1,254,305,250.00	1,251,545,250.00	223,317,500.00	1,254,305,250.00	1,251,545,250.00
กำไรสะสม						
จัดสรรแล้ว						
สำรองตามกฎหมาย		4,081,764.31	-	-	-	-
ที่ยังไม่ได้จัดสรร		79,840,139.28	40,302,619.73	11,804,477.78	(42,381,722.74)	(44,880,906.24)
องค์ประกอบอื่นของส่วนของผู้ถือหุ้น		32,168,073.29	30,659,756.09	28,391,319.33	17,608,107.92	14,640,269.76
รวมส่วนของบริษัทใหญ่		1,771,595,226.88	1,722,507,625.82	574,063,297.11	1,630,731,635.18	1,621,304,613.52
ส่วนได้เสียที่ไม่มีอำนาจควบคุม		365,559,176.16	225,108,179.38	83,421,087.59	-	-
รวมส่วนของผู้ถือหุ้น		2,137,154,403.04	1,947,615,805.20	657,484,384.70	1,630,731,635.18	1,621,304,613.52
รวมหนี้สินและส่วนของผู้ถือหุ้น		3,294,243,266.64	2,966,348,141.34	1,182,193,822.12	1,649,555,137.83	1,757,189,787.04

หมายเหตุประกอบงบการเงินเป็นส่วนหนึ่งของงบการเงินนี้



บริษัท ทีพีซี เพาเวอร์ โฮลดิ้ง จำกัด (มหาชน)
TPC POWER HOLDING PUBLIC COMPANY LIMITED

(ลงชื่อ)  กรรมการตามอำนาจ
นายรุ่งศักดิ์ วัฒนวิจิตรกุล (นายรุ่งศักดิ์ บุญชู)

บริษัท ทีพีซี เพาเวอร์ โฮลดิ้ง จำกัด (มหาชน) และบริษัทย่อย

งบกำไรขาดทุนเบ็ดเสร็จ
สำหรับปีสิ้นสุดวันที่ 31 ธันวาคม 2558

หมายเหตุ	บาท			
	งบการเงินรวม		งบการเงินเฉพาะกิจการ	
	2558	2557	2558	2557
	ปรับปรุงใหม่			
รายได้เงินปันผล	5.3	-	-	22,668,719.00
รายได้จากการขายไฟฟ้า		282,761,677.25	235,842,846.05	-
รายได้เงินอุดหนุนส่วนเพิ่มราคาซื้อไฟฟ้า	24	22,134,159.60	22,413,511.50	-
รวมรายได้		304,895,836.85	258,256,357.55	22,668,719.00
ต้นทุนจากการขายไฟฟ้า		(181,304,629.90)	(146,386,775.46)	-
กำไรขั้นต้น		123,591,206.95	111,869,582.09	22,668,719.00
รายได้อื่น	26	17,615,279.32	3,471,168.19	19,024,709.94
กำไรก่อนค่าใช้จ่าย		141,206,486.27	115,340,750.28	41,693,428.94
ค่าใช้จ่ายในการบริหาร		(47,353,023.90)	(42,481,666.71)	(40,805,220.71)
ขาดทุนจากเงินลงทุนในกิจการร่วมค้า		(2,416,996.77)	(1,915,430.93)	-
ขาดทุนจากการเลิกบริษัทย่อย		-	-	(712,057.06)
โอนกลับค่าเผื่อการด้อยค่าเงินลงทุน		-	-	428,176.64
ต้นทุนทางการเงิน		(27,043,102.21)	(27,561,999.62)	(545,575.26)
รวมค่าใช้จ่าย		(76,813,122.88)	(71,959,097.26)	(41,634,676.39)
กำไร(ขาดทุน)ก่อนภาษีเงินได้		64,393,363.39	43,381,653.02	58,752.55
(ค่าใช้จ่าย)รายได้ภาษีเงินได้	28	3,987,967.15	6,135,613.48	3,599,493.95
กำไร(ขาดทุน)สำหรับงวด		68,381,330.54	49,517,266.50	3,658,246.50
กำไร(ขาดทุน)เบ็ดเสร็จอื่น				(25,756,537.48)
รายการที่จะไม่ถูกจัดประเภทรายการใหม่เข้าไป				
ไว้ในกำไรขาดทุน				
กำไร(ขาดทุน)จากการประมาณการตามหลัก				
คณิตศาสตร์ประกันภัยสำหรับการระงับหนี้				
ประโยชน์พนักงาน	19	(1,159,063.00)	-	(1,159,063.00)
รายการที่อาจถูกจัดประเภทรายการใหม่				
เข้าไปไว้ในกำไรขาดทุน				
กำไร(ขาดทุน)จากการวัดมูลค่าเงินลงทุนเพื่อขาย		-	46,249.90	-
กำไร(ขาดทุน)เบ็ดเสร็จอื่นสำหรับงวด		(1,159,063.00)	46,249.90	(1,159,063.00)
กำไร(ขาดทุน)เบ็ดเสร็จรวมสำหรับงวด		67,222,267.54	49,563,516.40	2,499,183.50
การแบ่งปันกำไรรวม				
ส่วนที่เป็นของบริษัทใหญ่		46,612,657.72	28,498,141.95	3,658,246.50
ส่วนที่เป็นของส่วนได้เสียที่ไม่มีอำนาจควบคุม		21,768,672.82	21,019,124.55	-
กำไร(ขาดทุน) รวมสำหรับงวด		68,381,330.54	49,517,266.50	3,658,246.50
การแบ่งปันกำไรเบ็ดเสร็จรวม				
ส่วนที่เป็นของบริษัทใหญ่		45,453,594.72	28,544,391.85	2,499,183.50
ส่วนที่เป็นของส่วนได้เสียที่ไม่มีอำนาจควบคุม		21,768,672.82	21,019,124.55	-
กำไร(ขาดทุน)เบ็ดเสร็จรวมสำหรับงวด		67,222,267.54	49,563,516.40	2,499,183.50
กำไร(ขาดทุน)ต่อหุ้นขั้นพื้นฐาน				
กำไร(ขาดทุน)ส่วนที่เป็นของบริษัทใหญ่		0.1163	0.0916	0.0091
จำนวนหุ้นสามัญเฉลี่ยถ่วงน้ำหนัก(หุ้น)		400,905,495	311,040,137	400,905,495
กำไรต่อหุ้นปรับลด				
กำไรต่อหุ้น - ส่วนที่เป็นของบริษัทใหญ่		0.1163	0.0914	0.0091
จำนวนหุ้นสามัญ (หุ้น)	4.16	400,905,495	311,929,549	400,905,495

หมายเหตุประกอบงบการเงินเป็นส่วนหนึ่งของงบการเงินนี้



(ลงชื่อ)

นายเชิดศักดิ์ วัฒนวิจิตรกุล

นายรุ่งศักดิ์ บุญชู

กรรมการตามอำนาจ

חירט

[illegible]

นายเชิดศักดิ์ วัฒนวิจิตรกุล

นายรุ่งศักดิ์ บุญ

บริษัท พาวเวอร์ โฮลดิ้ง จำกัด (มหาชน)
THE POWER HOLDING PUBLIC COMPANY LIMITED

บริษัท ทีพีอี เพาเวอร์ โฮลดิ้ง จำกัด (มหาชน) และบริษัทย่อย

งบแสดงการเปลี่ยนแปลงส่วนของผู้ถือหุ้นเฉพาะกิจการ

สำหรับปี สิ้นสุดวันที่ 31 ธันวาคม 2558

บาท

หมายเหตุ	องค์ประกอบอื่นของส่วนผู้ถือหุ้น						
	ทุนที่ออก และชำระแล้ว	ส่วนเกิน มูลค่าหุ้น	กำไรสะสม ที่ยังไม่ได้จัดสรร	ผลต่างจากการ			รวม
				สำรองสำหรับการจ่าย โดยใช้หุ้นเป็นเกณฑ์	รวมกิจการภายใต้ การควบคุมเดียวกัน	รวมองค์ประกอบอื่น ของส่วนของผู้ถือหุ้น	
ยอดคงเหลือ ณ วันที่ 31 ธันวาคม 2556	310,550,000.00	223,317,500.00	(19,124,368.76)	11,500,000.00	469,215.41	11,969,215.41	526,712,346.65
รับชำระค่าหุ้น	89,450,000.00	1,028,227,750.00	-	-	-	-	1,117,677,750.00
สำรองสำหรับการจ่ายโดยใช้หุ้นเป็นเกณฑ์	-	-	-	2,671,054.35	-	2,671,054.35	2,671,054.35
กำไร(ขาดทุน)เบ็ดเสร็จรวมสำหรับงวด	-	-	(25,756,537.48)	-	-	-	(25,756,537.48)
ยอดคงเหลือ ณ วันที่ 31 ธันวาคม 2557	400,000,000.00	1,251,545,250.00	(44,880,906.24)	14,171,054.35	469,215.41	14,640,269.76	1,621,304,613.52
รับชำระค่าหุ้น	1,200,000.00	2,760,000.00	-	-	-	-	3,960,000.00
สำรองสำหรับการจ่ายโดยใช้หุ้นเป็นเกณฑ์	-	-	-	2,967,838.16	-	2,967,838.16	2,967,838.16
กำไร(ขาดทุน)เบ็ดเสร็จรวมสำหรับงวด	-	-	3,658,246.50	-	-	-	3,658,246.50
ขาดทุน(กำไร)เบ็ดเสร็จอื่น	-	-	(1,159,063.00)	-	-	-	(1,159,063.00)
ยอดคงเหลือ ณ วันที่ 31 ธันวาคม 2558	401,200,000.00	1,254,305,250.00	(42,381,722.74)	17,138,892.51	469,215.41	17,608,107.92	1,630,731,635.18

หมายเหตุประกอบงบการเงินเป็นส่วนหนึ่งของงบการเงินนี้



บริษัท ทีพีอี เพาเวอร์ โฮลดิ้ง จำกัด (มหาชน)
TPE POWER HOLDING PUBLIC COMPANY LIMITED

(ลงชื่อ) กรรมการตามอำนาจ
นายเบ็ญจศักดิ์ วัฒนเว็จฉรกุล
นายรุ่งศักดิ์ บุญชู

บริษัท ทีพีซี เพาเวอร์ โฮลดิ้ง จำกัด (มหาชน) และบริษัทย่อย

งบกระแสเงินสด

สำหรับปี สิ้นสุดวันที่ 31 ธันวาคม 2558

	บาท			
	งบการเงินรวม		งบการเงินเฉพาะกิจการ	
	2558	2557	2558	2557
กระแสเงินสดจากกิจกรรมดำเนินงาน				
กำไร(ขาดทุน)ก่อนภาษีเงินได้	64,393,363.39	43,381,653.02	58,752.55	(31,455,315.10)
รายการปรับกระทบกำไรเป็นเงินสดสุทธิได้มาจาก				
(ใช้ไป/ใน)กิจกรรมดำเนินงาน				
ค่าเสื่อมราคา	34,140,449.93	27,153,058.01	401,937.73	147,855.87
ค่าตัดจำหน่าย	53,004.03	35,001.71	28,023.02	14,098.23
ค่าเผื่อการด้อยค่าในสินทรัพย์	(2,236,163.66)	-	-	-
กำไรจากการเปลี่ยนแปลงมูลค่ายุติธรรมที่ยังไม่เกิดขึ้น	(1,444,223.64)	(163,026.02)	(1,192,426.07)	(163,026.02)
ขาดทุน(กำไร)จากอัตราแลกเปลี่ยน	76,010.66	(46,977.41)	-	-
ขาดทุนจากการเลิกบริษัทย่อย	-	-	712,057.06	-
โอนกลับรายการค่าเผื่อด้อยค่าเงินลงทุน	-	-	(428,176.64)	(490,631.13)
ขาดทุน(กำไร)จากการตัดจำหน่าย	-	43,338.70	-	-
ประมาณการหนี้สินของผลประโยชน์พนักงาน	559,506.00	2,595,013.50	559,506.00	2,617,465.00
สำรองสำหรับการจ่ายโดยใช้น้ำมันเป็นเกณฑ์	2,967,838.16	2,671,054.35	2,967,838.16	2,671,054.35
ขาดทุน(กำไร)จากเงินลงทุนในกิจการร่วมค้า	2,416,996.77	1,915,430.93	-	-
หนี้สงสัยจะสูญ	-	333,332.64	-	200,000.00
ค่าใช้จ่ายดอกเบี้ย	27,043,102.21	27,561,999.62	545,575.26	2,176,962.73
กำไรจากกิจกรรมดำเนินงานก่อนการเปลี่ยนแปลง				
ในสินทรัพย์และหนี้สินดำเนินงาน	127,969,883.85	105,479,879.05	3,653,087.07	(24,281,536.07)
สินทรัพย์ดำเนินงานลดลง (เพิ่มขึ้น)				
ลูกหนี้การค้า - บริษัทอื่น	(48,271,932.34)	(6,926,426.17)	-	(875,840.15)
ลูกหนี้อื่น	(49,638,885.17)	(32,357,473.60)	(2,020,770.71)	-
เงินยืมล่วงหน้าการบริหารจัดการ	(18,500,000.00)	-	-	-
สินทรัพย์ไม่หมุนเวียนอื่น	202,521.56	-	-	-
หนี้สินดำเนินงานเพิ่มขึ้น (ลดลง)				
เจ้าหนี้การค้า	19,136,559.18	3,989,956.52	-	-
เจ้าหนี้อื่น	9,038,451.47	9,103,213.46	(18,154,685.63)	5,981,479.50
ภาระผูกพันผลประโยชน์พนักงาน	(25,355.50)	-	-	-
เจ้าหนี้เงินประกันผลงาน	18,264,182.00	42,448,530.01	-	-
เงินสดรับ(จ่าย)จากการดำเนินงาน	58,175,425.05	121,737,679.27	(16,522,369.27)	(19,175,896.72)
จ่ายดอกเบี้ย	(44,390,962.01)	(26,935,909.39)	(34,529.64)	(1,382,002.89)
จ่ายภาษีเงินได้	(192,999.97)	(1,881,696.07)	(115,982.64)	(32,239.46)
เงินสดสุทธิได้มาจาก(ใช้ไป)ในกิจกรรมดำเนินงาน	13,591,463.07	92,920,073.81	(16,672,881.55)	(20,590,139.07)

หมายเหตุประกอบงบการเงินเป็นส่วนหนึ่งของงบการเงินนี้

บริษัท ทีพีซี เพาเวอร์ โฮลดิ้ง จำกัด (มหาชน)
TFC Power Holding Co., Ltd. (มหาชน)

นายเชิดศักดิ์ วัฒนวิจิตรกุล

นายรุ่งศักดิ์ บุญชู)

กรรมการตามอำนาจ

บริษัท ทีพีซี เพาเวอร์ โฮลดิ้ง จำกัด (มหาชน) และบริษัทย่อย

งบกระแสเงินสด (ต่อ)

สำหรับปี สิ้นสุดวันที่ 31 ธันวาคม 2558

	บาท			
	งบการเงินรวม		งบการเงินเฉพาะกิจการ	
	2558	2557	2558	2557
กระแสเงินสดจากกิจกรรมลงทุน				
เงินฝากที่ติดการระงับเพิ่มขึ้น	(1,717,018.00)	(7,880,000.00)	-	-
เงินสดจ่ายเพื่อเงินลงทุนเพื่อค้า - คราสารหนี้	(2,741,941,010.74)	(250,000,000.00)	(2,626,777,984.78)	(250,000,000.00)
เงินสดรับจากเงินลงทุนเพื่อค้า - คราสารหนี้	2,162,266,531.24	231,621,512.75	2,111,121,187.58	231,621,512.75
เงินสดรับจากเงินลงทุนเพื่อขาย - คราสารหนี้	20,046,249.90	(20,000,000.00)	-	-
เงินสดจ่ายเพื่อการลงทุนเพิ่มในบริษัทย่อย	-	-	(172,050,000.00)	(319,155,470.00)
เงินสดรับจากการลงทุนในบริษัทย่อย	-	-	-	5,750,250.00
เงินสดจ่ายเพื่อการลงทุนเพิ่มในกิจการร่วมค้า	(50,830,000.00)	-	(50,830,000.00)	-
เงินสดจ่ายเพื่อซื้อธุรกิจ - บริษัทย่อย	-	(4,989,500.00)	-	(4,989,500.00)
เงินสดรับจากการขายเงินลงทุนในบริษัทย่อย	-	-	12,500,000.00	-
เงินสดจ่ายชำระประมาณการหนี้สินระยะยาว	(2,137,500.00)	-	(2,137,500.00)	-
เงินสดจ่ายล่วงหน้าค่าที่ดิน	-	(2,900,000.00)	-	(1,371,438.04)
เงินจ่ายล่วงหน้าตามสัญญาก่อสร้าง	(257,400,000.00)	(129,492,900.00)	-	-
เงินสดจ่ายเพื่อซื้อที่ดิน อาคารและอุปกรณ์	(471,975,749.21)	(581,118,328.10)	(272,123.93)	-
เงินสดจ่ายสินทรัพย์ไม่มีตัวตน	-	-	-	-
- โปรแกรมคอมพิวเตอร์	(647,500.00)	(1,574,644.00)	(647,500.00)	(1,449,739.00)
เงินสดลดลงจากการยกเลิกกิจการของบริษัทย่อย	(579,647.49)	-	-	-
เงินสดสุทธิที่ใช้ไปในกิจกรรมลงทุน	(1,344,915,644.30)	(766,333,859.35)	(729,093,921.13)	(339,594,384.29)
กระแสเงินสดจากกิจกรรมจัดหาเงิน				
เงินเบิกเกินบัญชีและเงินกู้ยืมระยะสั้น	-	-	-	-
จากสถาบันการเงินเพิ่มขึ้น	(100,000,000.00)	98,693,994.54	(100,000,000.00)	98,693,994.54
เงินสดจ่ายแก่กิจการที่เกี่ยวข้องกัน	(50,000,000.00)	(106,000,000.00)	(253,000,000.00)	(106,000,000.00)
เงินสดรับแก่กิจการที่เกี่ยวข้องกัน	-	187,751,700.00	43,000,000.00	183,135,000.00
เงินสดรับจากเงินกู้ยืมระยะยาวจากสถาบันการเงิน	270,620,000.00	390,790,000.00	-	-
เงินสดจ่ายคืนเงินกู้ยืมระยะยาวจากสถาบันการเงิน	(79,370,000.00)	(74,160,000.00)	-	-
หนี้สินตามสัญญาเช่าการเงิน	(1,791,892.63)	(1,018,850.82)	(620,099.86)	-
เงินเพิ่มทุนในบริษัทย่อยของผู้มีส่วนได้เสียที่ไม่มี	-	-	-	-
อำนาจควบคุมของบริษัทย่อย	124,100,000.00	120,375,030.00	-	-
เงินสดทุนในบริษัทย่อยของผู้มีส่วนได้เสียที่ไม่มี	-	-	-	-
อำนาจควบคุมของบริษัทย่อย	-	(286,500.00)	-	-
กำไรในบริษัทย่อยของผู้มีส่วนได้เสียที่ไม่มี	-	-	-	-
อำนาจควบคุมของบริษัทย่อย	-	130,569.75	-	-
เงินปันผลของผู้มีส่วนได้เสียที่ไม่มีอำนาจควบคุม	-	-	-	-
ของบริษัทย่อย	(8,331,281.00)	-	-	-
รับเงินค่าหุ้นสามัญเพิ่มทุน	3,960,000.00	1,140,487,500.00	3,960,000.00	1,140,487,500.00
เงินสดสุทธิได้มาจากการจัดหาเงิน	159,186,826.37	1,756,763,443.47	(306,660,099.86)	1,316,316,494.54
เงินสดและรายการเทียบเท่าเงินสดเพิ่มขึ้น(ลดลง) - สุทธิ	(1,172,137,354.86)	1,083,349,657.93	(1,052,426,902.54)	956,131,971.18
เงินสดและรายการเทียบเท่าเงินสด ณ วันต้นปี	1,226,135,533.04	142,785,875.11	1,059,966,602.71	103,834,631.53
เงินสดและรายการเทียบเท่าเงินสด ณ วันสิ้นปี	53,998,178.18	1,226,135,533.04	7,539,700.17	1,059,966,602.71

หมายเหตุประกอบงบการเงินเป็นส่วนหนึ่งของงบการเงินนี้
บริษัท ทีพีซี เพาเวอร์ โฮลดิ้ง จำกัด (มหาชน)
TPC POWER HOLDING PUBLIC COMPANY LIMITED

(ลงชื่อ)

นายเชิดศักดิ์ วัฒนวิจิตรกุล

นายรุ่งศักดิ์ บุญชู

กรรมการตามอำนาจ

บริษัท ทีพีซี เพาเวอร์ โฮลดิ้ง จำกัด (มหาชน) และบริษัทย่อย

หมายเหตุประกอบงบการเงิน

สำหรับปี สิ้นสุดวันที่ 31 ธันวาคม 2558

1. ข้อมูลทั่วไป

- 1.1 บริษัท ทีพีซี เพาเวอร์ โฮลดิ้ง จำกัด (มหาชน) ประกอบกิจการลงทุนในกลุ่มกิจการที่ประกอบธุรกิจพลังงาน ได้จดทะเบียนนิติบุคคล เมื่อวันที่ 26 ธันวาคม 2555 ทะเบียนเลขที่ 0105555186711 และได้จดทะเบียนเป็น บริษัทจำกัด (มหาชน) เมื่อวันที่ 19 มิถุนายน 2557 ทะเบียนเลขที่ 0107557000233
- 1.2 บริษัท ทีพีซี เพาเวอร์ โฮลดิ้ง จำกัด (มหาชน) มีที่อยู่ตามที่ได้จดทะเบียนไว้ดังนี้
เลขที่ 2, 4 ซอยประเสริฐมนูกิจ 29 แยก 8 ถนนประเสริฐมนูกิจ แขวงจระเข้บัว เขตลาดพร้าว กรุงเทพมหานคร
- 1.3 บริษัทฯ เป็นบริษัทย่อยของบริษัท ไทยโพลีคอนส์ จำกัด (มหาชน) ซึ่งถือหุ้นในอัตราส่วนร้อยละ 41.26

2. เกณฑ์ในการจัดทำงบการเงินและนำเสนองบการเงิน

2.1 เกณฑ์ในการจัดทำงบการเงิน

งบการเงินนี้ได้จัดทำขึ้นตามมาตรฐานการรายงานทางการเงิน ภายใต้พระราชบัญญัติวิชาชีพบัญชี พ.ศ. 2547 และแสดงรายการตามประกาศกรมพัฒนาธุรกิจการค้าโดยกระทรวงพาณิชย์ ลงวันที่ 28 กันยายน 2554 เรื่อง กำหนดรายการย่อที่ต้องมีในงบการเงิน พ.ศ. 2554 และตามข้อกำหนดของคณะกรรมการกำกับหลักทรัพย์และตลาดหลักทรัพย์ว่าด้วยการจัดทำและนำเสนอรายงานทางการเงิน ภายใต้พระราชบัญญัติหลักทรัพย์และตลาดหลักทรัพย์ พ.ศ. 2535

งบการเงินของบริษัทฯ และบริษัทย่อยจัดทำขึ้นโดยใช้เกณฑ์ราคาทุนเดิมในการวัดมูลค่าขององค์ประกอบของรายการในงบการเงินยกเว้นรายการที่เปิดเผยไว้ในนโยบายการบัญชีที่เกี่ยวข้อง

2.2 มาตรฐานการรายงานทางการเงินที่เริ่มมีผลบังคับในปีบัญชีปัจจุบันและที่จะมีผลบังคับในอนาคต มีรายละเอียดดังนี้

ก. มาตรฐานการรายงานทางการเงินที่เริ่มมีผลบังคับในปีปัจจุบัน

บริษัทฯ และบริษัทย่อยได้นำมาตรฐานการรายงานทางการเงินฉบับปรับปรุง (ปรับปรุง 2557) และฉบับใหม่ ที่ออกโดยสภาวิชาชีพบัญชี ซึ่งมีผลบังคับใช้สำหรับรอบระยะเวลาบัญชีที่เริ่มในหรือหลังวันที่ 1 มกราคม 2558 มาถือปฏิบัติ มาตรฐานการรายงานทางการเงินดังกล่าวได้รับการปรับปรุงหรือจัดให้มีขึ้นเพื่อให้มีเนื้อหาเท่าเทียมกับมาตรฐานการรายงานทางการเงินระหว่างประเทศ โดยส่วนใหญ่เป็นการปรับปรุงถ้อยคำและคำศัพท์ การตีความและการให้แนวปฏิบัติทางการบัญชีกับผู้ใช้มาตรฐาน การนำมาตรฐานการรายงานทางการเงินดังกล่าวมาถือปฏิบัตินี้ไม่มีผลกระทบอย่างเป็นสาระสำคัญต่อการเงินของบริษัทฯ อย่างไรก็ตาม มาตรฐานการรายงานทางการเงินตามที่กล่าวข้างต้นบางฉบับมีการเปลี่ยนแปลงหลักการสำคัญซึ่งสามารถสรุปได้ดังนี้



นายเชิดศักดิ์ วัฒนวิจิตรกุล

นายรุ่งศักดิ์ นุญ

มาตรฐานการบัญชี ฉบับที่ 19 (ปรับปรุง 2557) เรื่อง ผลประโยชน์ของพนักงาน

มาตรฐานการบัญชีฉบับปรับปรุงนี้กำหนดให้กิจการต้องรับรู้รายการกำไรขาดทุนจากการประมาณการตามหลักคณิตศาสตร์ประกันภัยทันทีในกำไรขาดทุนเบ็ดเสร็จอื่นในขณะที่มาตรฐานการบัญชีฉบับเดิมอนุญาตให้กิจการเลือกรับรู้รายการดังกล่าวทันทีในกำไรขาดทุน หรือในกำไรขาดทุนเบ็ดเสร็จอื่น หรือทยอยรับรู้ในกำไรขาดทุนก็ได้

มาตรฐานการบัญชีฉบับปรับปรุงดังกล่าวไม่มีผลกระทบต่องบการเงินนี้เนื่องจากบริษัทฯ และบริษัทย่อยรับรู้รายการกำไรขาดทุนจากการประมาณการตามหลักคณิตศาสตร์ประกันภัยทันทีในกำไรขาดทุนเบ็ดเสร็จอื่นอยู่แต่เดิมแล้ว

มาตรฐานการรายงานทางการเงิน ฉบับที่ 10 เรื่อง งบการเงินรวม

มาตรฐานการรายงานทางการเงินฉบับที่ 10 กำหนดหลักเกณฑ์เกี่ยวกับการจัดทำงบการเงินรวม โดยใช้แทนเนื้อหาเกี่ยวกับการบัญชีสำหรับงบการเงินรวมที่เดิมกำหนดอยู่ในมาตรฐานการบัญชี ฉบับที่ 27 เรื่อง งบการเงินรวมและงบการเงินเฉพาะกิจการ มาตรฐานฉบับนี้เปลี่ยนแปลงหลักการเกี่ยวกับการพิจารณาว่าผู้ลงทุนมีอำนาจควบคุมหรือไม่ กล่าวคือ ภายใต้มาตรฐานการรายงานทางการเงินฉบับนี้ผู้ลงทุนจะถือว่าตนควบคุมกิจการที่เข้าไปลงทุนได้ หากคนมีสิทธิได้รับหรือมีส่วนได้เสียในผลตอบแทนของกิจการที่เข้าไปลงทุน และสามารถใช้อำนาจในการสั่งการกิจกรรมที่ส่งผลกระทบต่อจำนวนเงินผลตอบแทนนั้นได้ ถึงแม้ว่าตนจะมีสัดส่วนการถือหุ้นหรือสิทธิในการออกเสียงโดยรวมน้อยกว่ากึ่งหนึ่งก็ตาม การเปลี่ยนแปลงที่สำคัญนี้ส่งผลให้ฝ่ายบริหารต้องใช้ดุลยพินิจอย่างมากในการทบทวนว่าบริษัทฯ และบริษัทย่อยมีอำนาจควบคุมในกิจการที่เข้าไปลงทุนหรือไม่และจะต้องนำบริษัทใดในกลุ่มกิจการมาจัดทำงบการเงินรวมบ้าง

การเปลี่ยนแปลงหลักการนี้ไม่มีผลกระทบต่องบการเงินของบริษัทฯ และบริษัทย่อย



บริษัท ลอดจิง พับลิก จำกัด (มหาชน)
LODING PUBLIC COMPANY LIMITED

นายเชิดศักดิ์ วัฒนวิจิตรกุล

นายรุ่งศักดิ์ บุญชู

มาตรฐานการรายงานทางการเงิน ฉบับที่ 11 เรื่อง การร่วมการงาน

มาตรฐานการรายงานทางการเงินฉบับที่ 11 ใช้แทนมาตรฐานการบัญชี ฉบับที่ 31 เรื่อง ส่วนได้เสียในการร่วมค้า ซึ่งได้ถูกยกเลิกไป มาตรฐานการรายงานทางการเงินฉบับนี้กำหนดให้กิจการที่ลงทุนในกิจการใดๆต้องพิจารณาว่าตนมีการควบคุมร่วม (Joint control) กับผู้ลงทุนรายอื่นในกิจการนั้นหรือไม่ หากกิจการมีการควบคุมร่วมกับผู้ลงทุนรายอื่นในกิจการที่ถูกลงทุนนั้นแล้วให้ถือว่ากิจการนั้นเป็นการร่วมการงาน (Joint arrangement) หลังจากนั้น กิจการต้องใช้ดุลยพินิจในการกำหนดประเภทของการร่วมการงานนั้นว่าเป็น การดำเนินงานร่วมกัน (Joint operation) หรือ การร่วมค้า (Joint venture) และบันทึกส่วนได้เสียจากการลงทุนให้เหมาะสมกับประเภทของการร่วมการงาน กล่าวคือ หากเป็นการดำเนินงานร่วมกัน ให้กิจการรับรู้ส่วนแบ่งในสินทรัพย์ หนี้สิน รายได้ และค่าใช้จ่ายแต่ละรายการของการดำเนินงานร่วมกันตามส่วนที่ตนมีสิทธิตามสัญญาในงบการเงินเฉพาะกิจการของตน แต่หากเป็นการร่วมค้า ให้กิจการรับรู้เงินลงทุนในการร่วมค้าตามวิธีส่วนได้เสียในงบการเงินที่แสดงเงินลงทุนตามวิธีส่วนได้เสีย หรือ งบการเงินรวม (หากมี) และรับรู้เงินลงทุนในการร่วมค้าตามวิธีราคาทุนในงบการเงินเฉพาะกิจการ

มาตรฐานการรายงานทางการเงินฉบับนี้มีผลกระทบต่องบการเงินรวมตามที่กล่าวในหมายเหตุประกอบงบการเงิน ข้อ 11

มาตรฐานการรายงานทางการเงิน ฉบับที่ 12 เรื่อง การเปิดเผยข้อมูลเกี่ยวกับส่วนได้เสียในกิจการอื่น

มาตรฐานการรายงานทางการเงินฉบับนี้กำหนดเรื่องการเปิดเผยข้อมูลที่เกี่ยวข้องกับส่วนได้เสียของกิจการในบริษัทย่อย การร่วมการงาน บริษัทร่วม รวมถึงกิจการที่มีโครงสร้างเฉพาะตัว มาตรฐานการรายงานทางการเงินฉบับนี้จึงไม่มีผลกระทบทางการเงินต่องบการเงินของบริษัทฯและบริษัทย่อย

มาตรฐานการรายงานทางการเงิน ฉบับที่ 13 เรื่อง การวัดมูลค่ายุติธรรม

มาตรฐานการรายงานทางการเงินฉบับนี้กำหนดแนวทางเกี่ยวกับการวัดมูลค่ายุติธรรมและการเปิดเผยข้อมูลที่เกี่ยวข้องกับการวัดมูลค่ายุติธรรม กล่าวคือ หากกิจการต้องวัดมูลค่ายุติธรรมของสินทรัพย์หรือหนี้สินใดตามข้อกำหนดของมาตรฐานที่เกี่ยวข้องอื่น กิจการจะต้องวัดมูลค่ายุติธรรมนั้นตามหลักการของมาตรฐานฉบับนี้และใช้วิธีเปลี่ยนทันทีเป็นต้นไปในการรับรู้ผลกระทบจากการเริ่มใช้มาตรฐาน การรายงานทางการเงินนี้

มาตรฐานการรายงานทางการเงินฉบับนี้ไม่มีผลกระทบอย่างเป็นสาระสำคัญต่องบการเงินของบริษัทฯและบริษัทย่อย



2.3 มาตรฐานการรายงานทางการเงินที่ประกาศแล้วแต่ยังไม่มีผลบังคับใช้

สภาวิชาชีพบัญชี ได้ ประกาศใช้มาตรฐานการรายงานทางการเงินฉบับปรับปรุง (ปรับปรุง 2558) จำนวนหลายฉบับ ซึ่งมีผลบังคับใช้สำหรับงบการเงินที่มีรอบระยะเวลาบัญชีที่เริ่มในหรือหลังวันที่ 1 มกราคม 2559 ดังต่อไปนี้

เรื่อง

มาตรฐานการบัญชี

ฉบับที่ 1 (ปรับปรุง 2558)	การนำเสนองบการเงิน
ฉบับที่ 2 (ปรับปรุง 2558)	สินค้าคงเหลือ
ฉบับที่ 7 (ปรับปรุง 2558)	งบกระแสเงินสด
ฉบับที่ 8 (ปรับปรุง 2558)	นโยบายการบัญชี การเปลี่ยนแปลงประมาณการทางบัญชีและ ข้อผิดพลาด
ฉบับที่ 10 (ปรับปรุง 2558)	เหตุการณ์ภายหลังรอบระยะเวลารายงาน
ฉบับที่ 11 (ปรับปรุง 2558)	สัญญาก่อสร้าง
ฉบับที่ 12 (ปรับปรุง 2558)	ภาษีเงินได้
ฉบับที่ 16 (ปรับปรุง 2558)	ที่ดิน อาคารและอุปกรณ์
ฉบับที่ 17 (ปรับปรุง 2558)	สัญญาเช่า
ฉบับที่ 18 (ปรับปรุง 2558)	รายได้
ฉบับที่ 19 (ปรับปรุง 2558)	ผลประโยชน์พนักงาน
ฉบับที่ 20 (ปรับปรุง 2558)	การบัญชีสำหรับเงินอุดหนุนจากรัฐบาลและการเปิดเผยข้อมูล เกี่ยวกับความช่วยเหลือจากรัฐบาล
ฉบับที่ 21 (ปรับปรุง 2558)	ผลกระทบจากการเปลี่ยนแปลงของอัตราแลกเปลี่ยน เงินตราต่างประเทศ
ฉบับที่ 23 (ปรับปรุง 2558)	ต้นทุนการกู้ยืม
ฉบับที่ 24 (ปรับปรุง 2558)	การเปิดเผยข้อมูลเกี่ยวกับบุคคลหรือกิจการที่เกี่ยวข้องกัน
ฉบับที่ 26 (ปรับปรุง 2558)	การบัญชีและการรายงาน โครงการผลประโยชน์เมื่อออกจากงาน
ฉบับที่ 27 (ปรับปรุง 2558)	งบการเงินเฉพาะกิจการ
ฉบับที่ 28 (ปรับปรุง 2558)	เงินลงทุนในบริษัทร่วมและการร่วมค้า
ฉบับที่ 29 (ปรับปรุง 2558)	การรายงานทางการเงินในสภาพเศรษฐกิจที่เงินเฟ้อรุนแรง



เรื่อง

มาตรฐานการบัญชี

ฉบับที่ 33 (ปรับปรุง 2558)	กำไรต่อหุ้น
ฉบับที่ 34 (ปรับปรุง 2558)	งบการเงินระหว่างกาล
ฉบับที่ 36 (ปรับปรุง 2558)	การด้อยค่าของสินทรัพย์
ฉบับที่ 37 (ปรับปรุง 2558)	ประมาณการหนี้สิน หนี้สินที่อาจเกิดขึ้น และสินทรัพย์ ที่อาจเกิดขึ้น
ฉบับที่ 38 (ปรับปรุง 2558)	สินทรัพย์ไม่มีตัวตน
ฉบับที่ 40 (ปรับปรุง 2558)	อสังหาริมทรัพย์เพื่อการลงทุน
ฉบับที่ 41	เกษตรกรรม

มาตรฐานการรายงานทางการเงิน

ฉบับที่ 2 (ปรับปรุง 2558)	การจ่ายโดยใช้หุ้นเป็นเกณฑ์
ฉบับที่ 3 (ปรับปรุง 2558)	การรวมธุรกิจ
ฉบับที่ 4 (ปรับปรุง 2558)	สัญญาประกันภัย
ฉบับที่ 5 (ปรับปรุง 2558)	สินทรัพย์ไม่หมุนเวียนที่ถือไว้เพื่อขายและการดำเนินงานที่ยกเลิก
ฉบับที่ 6 (ปรับปรุง 2558)	การสำรวจและประเมินค่าแหล่งทรัพยากรแร่
ฉบับที่ 8 (ปรับปรุง 2558)	ส่วนงานดำเนินงาน
ฉบับที่ 10 (ปรับปรุง 2558)	งบการเงินรวม
ฉบับที่ 11 (ปรับปรุง 2558)	การร่วมกิจการ
ฉบับที่ 12 (ปรับปรุง 2558)	การเปิดเผยข้อมูลเกี่ยวกับส่วนได้เสียในกิจการอื่น
ฉบับที่ 13 (ปรับปรุง 2558)	การวัดมูลค่ายุติธรรม

การตีความมาตรฐานการบัญชี

ฉบับที่ 10 (ปรับปรุง 2558)	ความช่วยเหลือจากรัฐบาล-กรณีที่ไม่มีความเกี่ยวข้องอย่าง เฉพาะเจาะจงกับกิจกรรมดำเนินงาน
ฉบับที่ 15 (ปรับปรุง 2558)	สัญญาเช่าดำเนินงาน-สิ่งจูงใจให้แก่ผู้เช่า
ฉบับที่ 25 (ปรับปรุง 2558)	ภาษีเงินได้ - การเปลี่ยนแปลงสถานภาพทางภาษีของกิจการ หรือของผู้ถือหุ้น



เรื่อง

ฉบับที่ 27 (ปรับปรุง 2558)	การประเมินเนื้อหาสัญญาเช่าที่ทำขึ้นตามรูปแบบกฎหมาย
ฉบับที่ 29 (ปรับปรุง 2558)	การเปิดเผยข้อมูลของข้อตกลงสัมปทานบริการ
ฉบับที่ 31 (ปรับปรุง 2558)	รายได้-รายการแลกเปลี่ยนเกี่ยวกับบริการโฆษณา
ฉบับที่ 32 (ปรับปรุง 2558)	สินทรัพย์ไม่มีตัวตน-ต้นทุนเว็บไซต์

การตีความมาตรฐานการรายงานทางการเงิน

ฉบับที่ 1 (ปรับปรุง 2558)	การเปลี่ยนแปลงในหนี้สินที่เกิดขึ้นจากการรื้อถอน การบูรณะ และหนี้สินที่มีลักษณะคล้ายคลึงกัน
ฉบับที่ 4 (ปรับปรุง 2558)	การประเมินว่าข้อตกลงประกอบด้วยสัญญาเช่าหรือไม่
ฉบับที่ 5 (ปรับปรุง 2558)	สิทธิในส่วนได้เสียจากกองทุนการรื้อถอน การบูรณะและ การปรับปรุงสภาพแวดล้อม
ฉบับที่ 7 (ปรับปรุง 2558)	การปรับปรุงย้อนหลังภายใต้มาตรฐานการบัญชี ฉบับที่ 29 (ปรับปรุง 2558) เรื่อง การรายงานทางการเงินในสภาพเศรษฐกิจที่เงินเฟ้อรุนแรง
ฉบับที่ 10 (ปรับปรุง 2558)	งบการเงินระหว่างกาลและการค้ำค่า
ฉบับที่ 12 (ปรับปรุง 2558)	ข้อตกลงสัมปทานบริการ
ฉบับที่ 13 (ปรับปรุง 2558)	โปรแกรมสิทธิพิเศษแก่ลูกค้า
ฉบับที่ 14 (ปรับปรุง 2558)	ข้อจำกัดสินทรัพย์ตามโครงการผลประโยชน์ข้อกำหนดเงินทุน ขึ้นค่าและปฏิสัมพันธ์ของรายการเหล่านี้สำหรับมาตรฐานการบัญชีฉบับที่ 19 (ปรับปรุง 2558) เรื่อง ผลประโยชน์ของพนักงาน
ฉบับที่ 15 (ปรับปรุง 2558)	สัญญาการก่อสร้างอสังหาริมทรัพย์
ฉบับที่ 17 (ปรับปรุง 2558)	การจ่ายสินทรัพย์ที่ไม่ใช่เงินสดให้เจ้าของ
ฉบับที่ 18 (ปรับปรุง 2558)	การโอนสินทรัพย์จากลูกค้า
ฉบับที่ 20 (ปรับปรุง 2558)	ต้นทุนการเปิดหน้าดินในช่วงการผลิตสำหรับเหมืองขุดดิน
ฉบับที่ 21	เงินที่นำส่งรัฐ

ผู้บริหารพิจารณาถึงผลกระทบที่อาจเกิดขึ้นจากการใช้มาตรฐานการรายงานทางการเงินที่ปรับปรุงใหม่ดังกล่าวต่อการ
การเงินของบริษัทฯ และคาดว่าไม่มีผลกระทบที่มีสาระสำคัญต่อการเงินในงวดที่เริ่มถือปฏิบัติ



2.4 การวัดมูลค่ายุติธรรม

นโยบายการบัญชีและการเปิดเผยข้อมูลของบริษัทฯ หลายข้อกำหนดให้มีการวัดมูลค่ายุติธรรมทั้งสินทรัพย์ และหนี้สินทางการเงินและไม่ใช้ทางการเงิน

บริษัทฯ และบริษัทย่อยกำหนดกรอบแนวคิดของการควบคุมเกี่ยวกับการวัดมูลค่ายุติธรรม กรอบแนวคิดนี้ รวมถึงผู้ประเมินมูลค่าซึ่งมีความรับผิดชอบโดยรวมต่อการวัดมูลค่ายุติธรรมที่มีนัยสำคัญ รวมถึงการวัดมูลค่ายุติธรรมระดับ 3 และรายงานโดยตรงต่อผู้บริหารสูงสุดทางด้านการเงิน

ผู้ประเมินมูลค่ามีการทบทวนข้อมูลที่ไม่สามารถสังเกตได้ และปรับปรุงการวัดมูลค่าที่มีนัยสำคัญอย่างสม่ำเสมอ หากมีการใช้ข้อมูลจากบุคคลที่สามเพื่อวัดมูลค่ายุติธรรม เช่น ราคาจากนายหน้า หรือการตั้งราคา ผู้ประเมินได้ประเมินหลักฐานที่ได้มาจากบุคคลที่สามที่สนับสนุนข้อสรุปเกี่ยวกับการวัดมูลค่ารวมถึงการจัดระดับชั้นของมูลค่ายุติธรรมว่าเป็นไปตามที่กำหนดไว้ในมาตรฐานการรายงานทางการเงินอย่างเหมาะสม

เมื่อวัดมูลค่ายุติธรรมของสินทรัพย์หรือหนี้สิน บริษัทได้ใช้ข้อมูลที่สามารถสังเกตได้ให้มากที่สุดเท่าที่จะทำได้มูลค่ายุติธรรมเหล่านี้ถูกจัดประเภทในแต่ละลำดับชั้นของมูลค่ายุติธรรมตามข้อมูลที่ใช้ในการประเมินมูลค่า ดังนี้

- ข้อมูลระดับ 1 เป็นราคาเสนอซื้อขาย (ไม่ต้องปรับปรุง) ในตลาดที่มีสภาพคล่องสำหรับสินทรัพย์หรือหนี้สินอย่างเดียวกัน และกิจการสามารถเข้าถึงตลาดนั้น ณ วันที่วัดมูลค่า
- ข้อมูลระดับ 2 เป็นข้อมูลอื่นที่สังเกตได้โดยตรง (เช่น ราคาขาย) หรือโดยอ้อม (เช่น ราคาที่สังเกตได้) สำหรับสินทรัพย์นั้นหรือหนี้สินนั้นนอกเหนือจากราคาเสนอซื้อขายซึ่งรวมอยู่ในข้อมูลระดับ 1
- ข้อมูลระดับ 3 เป็นข้อมูลที่ไม่สามารถสังเกตได้สำหรับสินทรัพย์นั้นหรือหนี้สินนั้น

หากข้อมูลที่นำมาใช้ในการวัดมูลค่ายุติธรรมของสินทรัพย์หรือหนี้สินถูกจัดประเภทลำดับชั้นที่แตกต่างกันของมูลค่ายุติธรรมในภาพรวม การวัดมูลค่ายุติธรรมในภาพรวมจะถูกจัดประเภทในระดับเดียวกันกับลำดับชั้นของมูลค่ายุติธรรมของข้อมูลที่อยู่ในระดับต่ำสุดที่มีนัยสำคัญสำหรับการวัดมูลค่ายุติธรรมในภาพรวม

บริษัทฯ และบริษัทย่อยรับรู้การโอนระหว่างลำดับชั้นของมูลค่ายุติธรรม ณ วันสิ้นรอบระยะเวลารายงานที่การโอนเกิดขึ้น



3. เกณฑ์ในการจัดทำงบการเงินรวม

- 3.1 ในการจัดทำงบการเงินรวมถือหลักเกณฑ์การรวมเฉพาะบริษัท ซึ่งบริษัท ทีพีซี เพาเวอร์ โซลคิง จำกัด (มหาชน) มีอำนาจควบคุมในบริษัทเหล่านั้น หลังจากได้ตัดยอดคงเหลือและรายการระหว่างกันที่เป็นสาระสำคัญแล้ว บริษัทฯ จะนำบริษัทย่อยมาจัดทำงบการเงินรวมตั้งแต่วันที่บริษัทย่อยดังกล่าวอยู่ภายใต้ อำนาจการควบคุม จนถึงวันที่บริษัทฯ สิ้นสุดการควบคุมบริษัทย่อยนั้น
- 3.2 งบการเงินรวมนี้จัดทำขึ้น โดยมีวัตถุประสงค์เพื่อแสดงฐานะการเงินและผลการดำเนินงานรวมของบริษัท ทีพีซี เพาเวอร์ โซลคิง จำกัด (มหาชน) และบริษัทย่อยเท่านั้น การใช้ข้อมูลตามงบการเงินเพื่อวัตถุประสงค์อื่นอาจมีข้อจำกัดด้านลักษณะธุรกิจที่ค่อนข้างแตกต่างกันในบรรดาบริษัทต่าง ๆ ที่นำงบการเงินมาประกอบเป็นงบการเงินรวม
- 3.3 งบการเงินรวมประกอบด้วยงบการเงินของบริษัท ทีพีซี เพาเวอร์ โซลคิง จำกัด (มหาชน) ซึ่งเป็นบริษัทใหญ่ และงบการเงินบริษัทย่อยซึ่งบริษัท ทีพีซี เพาเวอร์ โซลคิง จำกัด (มหาชน) เข้าถือหุ้นหรือมีอำนาจควบคุม อย่างเป็นสาระสำคัญในบริษัทย่อย ดังนี้

ชื่อกิจการ	การประกอบธุรกิจ	จัดตั้งขึ้น ในประเทศ	วันที่เริ่มมีอำนาจ ควบคุม/ควบคุมร่วมกัน	อัตราส่วนร้อยละที่ถือโดย บริษัทหรือส่วนแบ่งกำไร	
				31 ธันวาคม 2558	31 ธันวาคม 2557
บริษัทย่อย					
บริษัท บางสะพานน้อย ไบโอแมส จำกัด (จดทะเบียนเลิกบริษัท วันที่ 27 ก.ค. 2558)	ผลิตและจำหน่าย กระแสไฟฟ้า	ไทย	ไตรมาส 4 ปี 2555	-	85.00
บริษัท ช้างแรก ไบโอเพาเวอร์ จำกัด	ผลิตและจำหน่าย กระแสไฟฟ้า	ไทย	ไตรมาส 4 ปี 2555	73.12	73.12
บริษัท รุ่งสาง กรีน จำกัด	ผลิตและจำหน่าย กระแสไฟฟ้า	ไทย	ไตรมาส 4 ปี 2555	65.00	65.00
บริษัท ปัตตานี กรีน จำกัด	ผลิตและจำหน่าย กระแสไฟฟ้า	ไทย	ไตรมาส 3 ปี 2556	65.00	65.00
บริษัท พัทลุง กรีน เพาเวอร์ จำกัด	ผลิตและจำหน่าย กระแสไฟฟ้า	ไทย	ไตรมาส 4 ปี 2556	60.00	80.00
บริษัท สตูล กรีน เพาเวอร์ จำกัด	ผลิตและจำหน่าย กระแสไฟฟ้า	ไทย	ไตรมาส 1 ปี 2557	51.00	51.00
บริษัท แม่วงศ์ เอ็นเนอจี จำกัด	ผลิตและจำหน่าย กระแสไฟฟ้า	ไทย	ไตรมาส 1 ปี 2557	85.00	85.00



4. สรุปนโยบายการบัญชีที่สำคัญ

นโยบายการบัญชีที่สำคัญที่ใช้ในการจัดทำงบการเงินของบริษัทฯ และบริษัทย่อย มีดังนี้

4.1 การรับรู้รายได้และค่าใช้จ่าย

4.1.1 กลุ่มบริษัท รับรู้รายได้จากการขายเมื่อมีการส่งมอบสินค้า และได้โอนความเสี่ยงและผลตอบแทนที่เป็นสาระสำคัญให้กับผู้ซื้อแล้ว

4.1.2 บริษัทฯ และบริษัทย่อยรับรู้รายได้อื่นและค่าใช้จ่ายตามเกณฑ์คงค้าง

4.2 เงินสดและรายการเทียบเท่าเงินสด

เงินสดและรายการเทียบเท่าเงินสด หมายถึง เงินสดและเงินฝากธนาคาร และเงินลงทุนระยะสั้นที่มีสภาพคล่องสูงซึ่งถึงกำหนดจ่ายคืนภายในระยะเวลาไม่เกิน 3 เดือนนับจากวันที่ได้มาและไม่มีข้อจำกัดในการเบิกใช้เงินฝากสถาบันการเงินที่มีข้อจำกัดในการใช้ได้แสดงไว้แยกต่างหากในบัญชี “เงินฝากที่ติดภาระค้ำประกัน” ภายใต้สินทรัพย์ไม่หมุนเวียนในงบแสดงฐานะการเงิน

4.3 เงินลงทุนชั่วคราว

4.3.1 เงินลงทุนชั่วคราวที่จัดประเภทเป็นเงินลงทุนในหลักทรัพย์เพื่อขาย แสดงตามมูลค่ายุติธรรมบริษัทฯ บันทึกผลการเปลี่ยนแปลงจากการวัดมูลค่าเงินลงทุนเป็นรายการกำไรหรือขาดทุนที่ยังไม่เกิดขึ้นในกำไรขาดทุนเบ็ดเสร็จอื่นและรับรู้จำนวนสะสมในบัญชีเงินลงทุนเพื่อขาย ในส่วนของผู้ถือหุ้น

4.3.2 เงินลงทุนชั่วคราวที่จัดประเภทเป็นเงินลงทุนในหลักทรัพย์เพื่อค้า แสดงตามมูลค่ายุติธรรมบริษัทฯ บันทึกผลการเปลี่ยนแปลงจากการวัดมูลค่าเงินลงทุนเป็นรายการกำไรหรือขาดทุนในงบกำไรขาดทุน

4.3.3 มูลค่ายุติธรรมของหลักทรัพย์เพื่อค้าและหลักทรัพย์เพื่อขายจะใช้ราคามูลค่าหน่วยลงทุน (NAV) ที่ประกาศ ณ วันที่รายงาน



นายเชิดศักดิ์ วัฒนวิจิตรกุล

นายรุ่งศักดิ์ บุญข

4.4 ลูกหนี้การค้าและลูกหนี้อื่น

ลูกหนี้การค้าและลูกหนี้อื่นแสดงตามมูลค่าสุทธิที่จะได้รับหักค่าเผื่อหนี้สงสัยจะสูญ บริษัทฯ ตั้งค่าเผื่อหนี้สงสัยจะสูญเท่ากับจำนวนหนี้ที่คาดว่าจะเก็บเงินไม่ได้ โดยประมาณจากประสบการณ์ในการเก็บหนี้และวิเคราะห์ฐานะลูกหนี้แต่ละรายตามความเห็นชอบของฝ่ายบริหาร

หนี้สูญที่เกิดขึ้น จะรับรู้ไว้ในงบกำไรขาดทุนโดยถือเป็นส่วนหนึ่งของค่าใช้จ่ายในการบริหาร

4.5 วัสดุคงเหลือ

วัสดุคงเหลือแสดงด้วยราคาทุนคำนวณ โดยใช้วิธีเข้าก่อนออกก่อนหรือมูลค่าสุทธิที่จะได้รับ แล้วแต่ราคาใดจะต่ำกว่ากลุ่มบริษัทได้บันทึกค่าเผื่อการลดมูลค่าสำหรับวัสดุเก่า ถ้าสมทบหรือเสื่อมคุณภาพ

4.6 เงินลงทุนในบริษัทย่อย

บริษัทย่อย หมายถึง บริษัทที่บริษัทใหญ่ในกลุ่มบริษัทมีสิทธิออกเสียงทั้งทางตรงและทางอ้อมมากกว่าถึงหนึ่งของสิทธิในการออกเสียงทั้งหมด หรือมีอำนาจในการควบคุมนโยบายการเงินและการดำเนินงานของบริษัทย่อย บริษัทย่อยดังกล่าวได้ถูกนำมารวมในการจัดทำงบการเงิน โดยเริ่มตั้งแต่วันที่บริษัทใหญ่มีอำนาจควบคุม จนถึงวันที่บริษัทย่อยดังกล่าวได้ขายออกไปรายการและยอดคงเหลือระหว่างกลุ่มบริษัท ตลอดจนกำไรขาดทุนที่ยังไม่เกิดขึ้นได้ตัดออกจากงบการเงินรวมนี้แล้ว นโยบายการบัญชีสำหรับบริษัทย่อยจะเปลี่ยนแปลงเพื่อใช้นโยบายบัญชีเดียวกับกลุ่มบริษัทในการจัดทำงบการเงินรวม

เงินลงทุนในบริษัทย่อยแสดงในงบการเงินเฉพาะกิจการ โดยใช้วิธีราคาทุนหักด้วยค่าเผื่อการด้อยค่า (ถ้ามี)

4.7 เงินลงทุนในกิจการร่วมค้า

ส่วนได้เสียของบริษัทฯ ในกิจการที่มีอำนาจควบคุมร่วมกันที่เป็นการร่วมค้าแสดงในงบการเงินรวมโดยวิธีส่วนได้เสีย โดยรวมส่วนแบ่งกำไรหรือ ขาดทุน และกำไรขาดทุนเบ็ดเสร็จอื่นของกิจการที่ควบคุมร่วมกันนับจากวันที่มีอำนาจควบคุมร่วมกัน จนถึงวันที่อำนาจควบคุมร่วมสิ้นสุดลง ในกรณีที่ส่วนแบ่งขาดทุนของกิจการที่ควบคุมร่วมกันที่กลุ่มบริษัทได้รับรู้ มีจำนวนเกินกว่ามูลค่าเงินลงทุนในกิจการที่ควบคุมร่วมกัน มูลค่าเงินลงทุนจะถูกลดลงจนเป็นศูนย์ และหยุดรับรู้ส่วนแบ่งขาดทุน

เงินลงทุนในกิจการที่ควบคุมร่วมกันแสดงในงบการเงินเฉพาะกิจการ โดยใช้วิธีราคาทุนหักด้วยค่าเผื่อการด้อยค่า (ถ้ามี)



4.8 ที่ดิน อาคารและอุปกรณ์

อาคารและอุปกรณ์แสดงตามราคาทุนหลังหักค่าเสื่อมราคาสะสมแล้ว ส่วนที่ดินแสดงตามราคาทุน บริษัทฯ ตัดค่าเสื่อมราคาอาคารและอุปกรณ์ โดยวิธีเส้นตรงตามอายุการใช้งาน โดยประมาณของสินทรัพย์ ดังนี้

	จำนวนปี
อาคาร	20 - 30
เครื่องมือและอุปกรณ์	5
เครื่องจักร	15 - 25
เครื่องตกแต่งและเครื่องใช้สำนักงาน	3 - 5
ยานพาหนะ	5

เมื่อมีการขายหรือเลิกใช้งานสินทรัพย์ กลุ่มบริษัทจะบันทึกตัดราคาทุนและค่าเสื่อมราคาสะสมของสินทรัพย์นั้นออกจากบัญชีและรับรู้ผลกำไรหรือขาดทุนจากการจำหน่ายสินทรัพย์เหล่านั้นในงบกำไรขาดทุนเบ็ดเสร็จ

ในกรณีที่ราคาตามบัญชีสูงกว่ามูลค่าที่คาดว่าจะได้รับคืนซึ่งคำนวณจากมูลค่าปัจจุบันของกระแสเงินสดที่คาดว่าจะเกิดในอนาคตจากการใช้สินทรัพย์อย่างต่อเนื่อง หรือจำนวนที่จะได้รับจากการจำหน่ายสินทรัพย์หักด้วยต้นทุนจากการจำหน่ายสินทรัพย์นั้นแล้วแต่จำนวนใดจะสูงกว่า ราคาตามบัญชีจะถูกปรับลดให้เท่ากับมูลค่าที่คาดว่าจะได้รับคืน

การซ่อมแซมและบำรุงรักษา จะรับรู้ในงบกำไรขาดทุนเบ็ดเสร็จในระหว่างงวดบัญชีที่เกิดรายการขึ้น ต้นทุนของการปรับปรุงให้ดีขึ้นอย่างสำคัญจะถูกรวมไว้ในราคาตามบัญชีของสินทรัพย์เมื่อมีความเป็นไปได้ค่อนข้างแน่ที่ประโยชน์เชิงเศรษฐกิจในอนาคตที่จะไหลเข้าสู่กลุ่มบริษัทจะมีมูลค่าสูงเกินกว่ามาตรฐานการใช้ประโยชน์เดิมของสินทรัพย์ที่มีไว้ตั้งแต่ต้นเมื่อได้มาซึ่งสินทรัพย์ที่มีอยู่ในปัจจุบัน การปรับปรุงหลักจะถูกตัดค่าเสื่อมราคาตลอดอายุการให้ประโยชน์ที่เหลืออยู่ของสินทรัพย์ที่เกี่ยวข้อง



กำไรขาดทุนจากการขายที่ดิน อาคาร และอุปกรณ์กำหนดขึ้นจากราคาตามบัญชี และได้รวมอยู่ในการคำนวณกำไรจากการดำเนินงาน

สินทรัพย์ระหว่างคิดตั้งแสดงในราคาทุน โดยที่ยังไม่มีการตัดค่าเสื่อมราคาจนกระทั่งสินทรัพย์นั้นจะแล้วเสร็จและพร้อมที่จะใช้งานได้ตามวัตถุประสงค์

ดอกเบี้ยจากการกู้ยืมเงินเพื่อนำมาใช้ในการก่อสร้างอาคาร และอุปกรณ์ได้บันทึกเป็นส่วนหนึ่งของต้นทุนของสินทรัพย์นั้นตลอดช่วงเวลาการก่อสร้างและเตรียมสินทรัพย์นั้นให้อยู่ในสภาพพร้อมที่จะใช้ได้ตามประสงค์ ต้นทุนการกู้ยืมประกอบด้วย ดอกเบี้ยที่เกิดจากเงินกู้ยืม

4.9 การด้อยค่าของสินทรัพย์

กลุ่มบริษัทได้สอบทานการด้อยค่าของสินทรัพย์เมื่อมีข้อบ่งชี้ว่า มูลค่าตามบัญชีของสินทรัพย์อาจจะไม่ได้รับคืนหรือเมื่อมูลค่าตามบัญชีของสินทรัพย์เกินกว่ามูลค่าที่คาดว่าจะได้รับคืน (ราคาขายสุทธิหรือมูลค่าจากการใช้ของสินทรัพย์นั้นแล้วแต่ราคาใดจะสูงกว่า) โดยที่การประเมินจะพิจารณาสินทรัพย์แต่ละรายการหรือพิจารณาจากหน่วยสินทรัพย์ที่ก่อให้เกิดเงินสดแล้วแต่กรณี

ในกรณีที่มูลค่าตามบัญชีของสินทรัพย์เกินกว่ามูลค่าที่คาดว่าจะได้รับคืน กลุ่มบริษัทได้รับรู้รายการขาดทุนจากการด้อยค่าในงบกำไรขาดทุนเบ็ดเสร็จ กลุ่มบริษัทจะบันทึกกลับรายการผลขาดทุนจากการด้อยค่าของสินทรัพย์ที่รับรู้ในงวดก่อน ๆ โดยบันทึกเป็นรายได้อื่นเมื่อมีข้อบ่งชี้ว่ารายการขาดทุนจากการด้อยค่าของสินทรัพย์หมดไปหรือยังคงมีอยู่แต่เป็นไปในทางที่ลดลง

4.10 สินทรัพย์ไม่มีตัวตน

4.10.1 สินทรัพย์ไม่มีตัวตน - โปรแกรมคอมพิวเตอร์ แสดงตามราคาทุนหักค่าตัดจำหน่ายสะสม ค่าตัดจำหน่ายของสินทรัพย์ไม่มีตัวตนคำนวณโดยวิธีเส้นตรงตามอายุการใช้งานของสินทรัพย์ 5 ปี

4.10.2 ค่าความนิยมที่เกิดจากการซื้อกิจการของบริษัทย่อยรับรู้ในสินทรัพย์ไม่มีตัวตน การรับรู้มูลค่าเริ่มแรกของค่าความนิยม ภายหลังจากการรับรู้รายการเริ่มแรกค่าความนิยมจะถูกวัดมูลค่าด้วยวิธีราคาทุนหักจากการด้อยค่าสะสม



นายเชิดศักดิ์ วัฒนวิจิตรกุล

นายรุ่งศักดิ์ บุญฯ

4.11 สัญญาเช่าระยะยาว

สัญญาเช่าสินทรัพย์ที่ความเสี่ยงและผลตอบแทนของความเป็นเจ้าของส่วนใหญ่ได้โอนไปให้กับผู้เช่าถือเป็นสัญญาเช่าการเงิน สัญญาเช่าการเงินจะบันทึกเป็นรายจ่ายฝ่ายทุนด้วยมูลค่ายุติธรรมของสินทรัพย์ที่เช่า หรือมูลค่าปัจจุบันสุทธิของจำนวนเงินที่ต้องจ่ายตามสัญญาเช่า แล้วแต่มูลค่าใดจะต่ำกว่า โดยจำนวนเงินที่ต้องจ่ายจะป็นส่วนระหว่างหนี้สินและค่าใช้จ่ายทางการเงินเพื่อให้ได้อัตราดอกเบี้ยคงที่ต่อหนี้สินคงค้างอยู่โดยพิจารณาแยกแต่ละสัญญา ภาระผูกพันตามสัญญาเช่าหักค่าใช้จ่ายทางการเงินจะบันทึกเป็นหนี้สินระยะยาว

ส่วนดอกเบี้ยจ่ายจะบันทึกในงบกำไรขาดทุนเบ็ดเสร็จตลอดอายุของสัญญาเช่า สินทรัพย์ที่ได้มาตามสัญญาเช่าการเงิน จะคิดค่าเสื่อมราคาตลอดอายุการใช้งานของสินทรัพย์ที่เช่า

สัญญาเช่าระยะยาวเพื่อเช่าสินทรัพย์โดยที่ความเสี่ยงและผลตอบแทนของความเป็นเจ้าของส่วนใหญ่ตกอยู่กับผู้ให้เช่าจะจัดเป็นสัญญาเช่าดำเนินงาน เงินที่ต้องจ่ายภายใต้สัญญาเช่าดำเนินงาน (สุทธิจากสิ่งตอบแทนจูงใจที่ได้รับจากผู้ให้เช่า) จะบันทึกในงบกำไรขาดทุนเบ็ดเสร็จโดยใช้วิธีเส้นตรงตลอดอายุของสัญญาเช่านั้น

4.12 เครื่องมือทางการเงิน

สินทรัพย์ทางการเงินที่แสดงในงบแสดงฐานะการเงินประกอบด้วย เงินสดและรายการเทียบเท่าเงินสด ลูกหนี้การค้าเงินให้กู้ยืมและลูกหนี้เงินประกันผลงาน หนี้สินทางการเงินที่แสดงในงบแสดงฐานะการเงินประกอบด้วย เงินเบิกเกินบัญชีและเงินกู้ยืม เจ้าหนี้การค้า หนี้สินตามสัญญาเช่าการเงิน เจ้าหนี้จากการลงทุนในบริษัทย่อย และเจ้าหนี้เงินประกันผลงานซึ่งนโยบายการบัญชีเฉพาะสำหรับรายการแต่ละรายการได้เปิดเผยแยกไว้ในแต่ละหัวข้อที่เกี่ยวข้อง กลุ่มบริษัทไม่ได้ใช้เครื่องมือทางการเงินอื่นเพื่อลดความเสี่ยงจากการผันผวนของอัตราแลกเปลี่ยนเงินตราต่างประเทศและอัตราดอกเบี้ย

4.13 ประมาณการทางบัญชี

ในการจัดทํางบการเงินตามมาตรฐานการรายงานทางการเงิน ฝ่ายบริหารต้องใช้การประมาณการรายการบัญชีบางรายการ ซึ่งมีผลกระทบต่อจำนวนเงินที่แสดงในงบการเงิน และหมายเหตุประกอบงบการเงิน ด้วยเหตุนี้ผลที่เกิดขึ้นจริงในภายหลัง จึงอาจแตกต่างไปจากจำนวนต่อจำนวนเงินที่แสดงในงบการเงิน และหมายเหตุประกอบงบการเงิน ด้วยเหตุนี้ผลที่เกิดขึ้นจริงในภายหลัง จึงอาจแตกต่างไปจากจำนวนที่ประมาณไว้



4.14 ประเมินการหนี้สิน

กลุ่มบริษัทจะบันทึกประมาณการหนี้สินเมื่อมีความเป็นไปได้ค่อนข้างแน่ของการเกิดภาระผูกพันในปัจจุบันตามกฎหมายหรือจากการอนุมานอันเป็นผลสืบเนื่องมาจากเหตุการณ์ในอดีต ภาระผูกพันดังกล่าวคาดว่าจะส่งผลให้ต้องเกิดการไหลออกของทรัพยากรเพื่อชำระภาระผูกพันและจำนวนที่ต้องจ่ายสามารถประมาณการได้อย่างน่าเชื่อถือ รายจ่ายที่จะได้รับคืนบันทึกเป็นสินทรัพย์แยกต่างหาก ก็ต่อเมื่อการได้รับคืนคาดว่าจะได้รับอย่างแน่นอน เมื่อได้ชำระประมาณการหนี้สินไปแล้ว

4.15 กำไรต่อหุ้น

กำไรต่อหุ้น ที่แสดงไว้ในงบกำไรขาดทุนเบ็ดเสร็จเป็นกำไรต่อหุ้นขั้นพื้นฐานคำนวณโดยการหารกำไรหรือขาดทุนสำหรับงวดด้วยจำนวนหุ้นสามัญถ่วงเฉลี่ยถ่วงน้ำหนักที่ถือโดยผู้ถือหุ้นในระหว่างงวด

4.16 กำไรต่อหุ้นปรับลด

กำไรต่อหุ้นปรับลดคำนวณโดยหารกำไรสำหรับงวดที่เป็นของผู้ถือหุ้นของบริษัท (ไม่รวมกำไรขาดทุนเบ็ดเสร็จอื่น) ด้วยผลรวมของจำนวนถ่วงเฉลี่ยถ่วงน้ำหนักของหุ้นสามัญที่ออกอยู่ในระหว่างปีกับจำนวนถ่วงเฉลี่ยถ่วงน้ำหนักของหุ้นสามัญที่บริษัทอาจต้องออกเพื่อแปลงหุ้นสามัญเทียบเท่าปรับลดทั้งสิ้นให้เป็นหุ้นสามัญ โดยสมมติว่าพนักงานได้มีการใช้ใบสำคัญแสดงสิทธิซื้อหุ้นมาแปลงเป็นหุ้นสามัญ ณ วันต้นปีหรือ ณ วันออกหุ้นสามัญเทียบเท่า

กำไรต่อหุ้นปรับลดสำหรับปี สิ้นสุดวันที่ 31 ธันวาคม 2558 และ 2557 มีดังนี้

หน่วย : บาท

	งบการเงินรวม					
	สำหรับปี สิ้นสุดวันที่ 31 ธันวาคม					
	2558			2557		
	กำไร(ขาดทุน)	จำนวนหุ้น	กำไรต่อหุ้น	กำไร(ขาดทุน)	จำนวนหุ้น	กำไรต่อหุ้น
ขั้นพื้นฐาน	46,612,657.72	400,905,495	0.1163	28,498,141.95	311,040,137	0.0916
ผลกระทบของหุ้นสามัญ						
เทียบเท่าปรับลด	-	-	-	-	889,412	-
กำไรต่อหุ้นปรับลด	-	400,905,495	0.1163	-	311,929,549	0.0914

หน่วย : บาท

	งบการเงินเฉพาะ					
	สำหรับปี สิ้นสุดวันที่ 31 ธันวาคม					
	2558			2557		
	กำไร(ขาดทุน)	จำนวนหุ้น	กำไรต่อหุ้น	กำไร(ขาดทุน)	จำนวนหุ้น	กำไรต่อหุ้น
ขั้นพื้นฐาน	3,658,246.50	400,905,495	0.0091	(25,756,537.48)	311,040,137	(0.0828)
ผลกระทบของหุ้นสามัญ						
เทียบเท่าปรับลด	-	-	-	-	889,412	-
กำไรต่อหุ้นปรับลด	-	400,905,495	0.0091	-	311,929,549	(0.0826)

ในระหว่างงวดไตรมาส 2 ปี 2558 พนักงานได้มีการใช้ใบสำคัญแสดงสิทธิซื้อหุ้นครบถ้วนแล้วจำนวนเงิน 1,200,000 หุ้น ในวันที่ 29 พฤษภาคม 2558 ดังนั้น กำไรต่อหุ้นปรับลดสำหรับปีสิ้นสุดวันที่ 31 ธันวาคม 2558 จึงแสดงเท่ากับกำไรต่อหุ้นขั้นพื้นฐาน

4.17 บุคคลหรือกิจการที่เกี่ยวข้องกัน

บุคคลหรือกิจการที่เกี่ยวข้องกันกับบริษัทฯ หมายถึง บุคคลหรือกิจการที่มีอำนาจควบคุมบริษัทฯ ถูกควบคุมโดยบริษัทฯ ไม่ว่าจะเป็นโดยทางตรงหรือทางอ้อม หรืออยู่ภายใต้การควบคุมเดียวกันกับบริษัทฯ รวมถึงบริษัทที่ทำหน้าที่ถือหุ้น บริษัทย่อย และกิจการที่เป็นบริษัทย่อยในเครือเดียวกัน นอกจากนี้บุคคลหรือกิจการที่เกี่ยวข้องกันยังหมายรวมถึงกิจการที่ควบคุมร่วมกันและบุคคลซึ่งถือหุ้นที่มีสิทธิออกเสียงไม่ว่าทางตรงหรือทางอ้อมและมีอิทธิพลอย่างเป็นสาระสำคัญกับบริษัทฯ ผู้บริหารสำคัญกรรมการหรือพนักงานของบริษัทฯ ตลอดทั้งสมาชิกในครอบครัวที่ใกล้ชิดกับบุคคลดังกล่าว และกิจการที่เกี่ยวข้องกับบุคคลเหล่านั้น

ในการพิจารณาความสัมพันธ์ระหว่างบุคคลหรือกิจการที่เกี่ยวข้องกันกับบริษัทฯ แต่ละรายการ บริษัทฯ คำนึงถึงเนื้อหาของความสัมพันธ์มากกว่ารูปแบบทางกฎหมาย

4.18 กองทุนสำรองเลี้ยงชีพพนักงานและผลประโยชน์ของพนักงาน

4.18.1 บริษัทฯ จัดให้มีกองทุนสำรองเลี้ยงชีพ ซึ่งเป็นลักษณะของแผนการจ่ายสมทบตามที่ได้กำหนดการจ่ายสมทบไว้แล้ว สิทธิประโยชน์ของกองทุนสำรองเลี้ยงชีพ ได้แยกออกไปจากสิทธิประโยชน์ของบริษัท และได้รับการบริหาร โดยผู้จัดการกองทุนภายนอก กองทุนสำรองเลี้ยงชีพดังกล่าวได้รับเงินสะสมเข้ากองทุนจากพนักงานและเงินสมทบจากบริษัทฯ เงินจ่ายสมทบกองทุนสำรองเลี้ยงชีพบันทึกเป็นค่าใช้จ่ายในงบกำไรขาดทุนเบ็ดเสร็จสำหรับรอบระยะเวลาบัญชีที่เกิดรายการนั้น

4.18.2 ผลประโยชน์ของพนักงาน

ภาระผูกพันของบริษัทฯ เกี่ยวกับผลประโยชน์หลังออกจากงาน ได้บันทึกในงบการเงิน ด้วยวิธีคิดลดแต่ละหน่วยที่ประมาณการไว้ ซึ่งคำนวณโดยนักคณิตศาสตร์ประกันภัย



4.18.3 การจ่ายโดยใช้หุ้นเป็นเกณฑ์ที่ชำระด้วยตราสารทุน

บริษัทฯ รับรู้โครงการ โดยใช้หุ้นเป็นเกณฑ์ เมื่อได้รับบริการจากพนักงานตามมูลค่ายุติธรรมของสิทธิซื้อ ณ วันที่ให้สิทธิ โดยบันทึกเป็นค่าใช้จ่ายตามเงื่อนไขของระยะเวลาการให้บริการของพนักงานที่กำหนดไว้ในโครงการ พร้อมกับรับรู้ “ส่วนทุนจากการจ่ายโดยใช้หุ้นเป็นเกณฑ์” ในส่วนของเจ้าของ

4.19 ภาษีเงินได้

ภาษีเงินได้ประกอบด้วยภาษีเงินได้ปัจจุบันและภาษีเงินได้รอตัดบัญชี

4.19.1 ภาษีเงินได้ปัจจุบัน

บริษัทฯ บันทึกภาษีเงินได้ปัจจุบันตามจำนวนที่คาดว่าจะจ่ายให้กับหน่วยงานจัดเก็บภาษีของรัฐ โดยคำนวณจากกำไรทางภาษีตามหลักเกณฑ์ที่กำหนดในกฎหมายภาษีอากร

4.19.2 ภาษีเงินได้รอการตัดบัญชี

บริษัทฯ บันทึกภาษีเงินได้รอการตัดบัญชีของผลแตกต่างชั่วคราวระหว่างราคาตามบัญชีของสินทรัพย์ และหนี้สิน ณ วันที่สิ้นรอบระยะเวลารายงานกับฐานภาษีของสินทรัพย์และหนี้สินที่เกี่ยวข้องนั้น โดยใช้อัตราภาษีที่มีผลบังคับใช้ ณ วันที่สิ้นรอบระยะเวลารายงาน

- หนี้สินภาษีเงินได้รอการตัดบัญชีที่เกิดจากการรับรู้รายการเมื่อเริ่มแรกของค่าความนิยมหรือเกิดจากการรับรู้รายการเมื่อเริ่มแรกของสินทรัพย์หรือหนี้สินที่ไม่ใช่การรวมธุรกิจและไม่ส่งผลกระทบต่อกำไรทางบัญชี และกำไรหรือขาดทุนทางภาษี
- หนี้สินภาษีเงินได้รอการตัดบัญชีที่เกิดจากผลแตกต่างชั่วคราวที่ต้องเสียภาษีที่เกี่ยวข้องกับเงินลงทุนในบริษัทย่อยที่กิจการสามารถควบคุมระยะเวลาในการกลับรายการของผลแตกต่างชั่วคราว และมีความเป็นไปได้ค่อนข้างแน่นอนว่าจะไม่มีการกลับรายการของผลแตกต่างชั่วคราวในอนาคตอันใกล้
- สินทรัพย์ภาษีเงินได้รอการตัดบัญชีจะถูกรับรู้สำหรับผลแตกต่างชั่วคราวที่ใช้หักภาษี และผลขาดทุนทางภาษีที่ยังไม่ได้ใช้ในจำนวนเท่าที่มีความเป็นไปได้ค่อนข้างแน่ที่บริษัทฯ และบริษัทย่อยจะมีกำไรทางภาษีในอนาคตเพียงพอที่จะใช้ประโยชน์จากผลแตกต่างชั่วคราวที่ใช้หักภาษีและผลขาดทุนทางภาษีที่ยังไม่ได้ใช้นั้น ยกเว้นกรณีดังต่อไปนี้



- สิ้นทรัพย์ภาษีเงินได้รอการตัดบัญชีที่เกิดจากการรับรู้รายการเมื่อเริ่มแรกของสิ้นทรัพย์หรือหนี้สินที่ไม่ใช่การรวมธุรกิจและไม่ส่งผลกระทบต่อกำไรทางบัญชีและกำไรหรือขาดทุนทางภาษี
- สิ้นทรัพย์ภาษีเงินได้รอการตัดบัญชีที่เกิดจากผลแตกต่างชั่วคราวที่ใช้หักภาษีที่เกี่ยวข้องกับเงินลงทุนในบริษัทย่อยจะถูกรับรู้ เมื่อมีความเป็นไปได้ค่อนข้างแน่ที่จะมีการกลับรายการของผลแตกต่างชั่วคราวในอนาคตอันใกล้และจะมีกำไรทางภาษีเพียงพอที่จะนำผลแตกต่างชั่วคราวมาใช้ประโยชน์ได้

บริษัทฯ จะทบทวนมูลค่าตามบัญชีของสิ้นทรัพย์ภาษีเงินได้รอการตัดบัญชีทุกวันสิ้นรอบระยะ เวลารายงานและจะทำการปรับลดมูลค่าตามบัญชีดังกล่าว หากมีความเป็นไปได้ค่อนข้างแน่ว่าบริษัทฯ และบริษัทย่อยจะไม่มีกำไรทางภาษีเพียงพอต่อการนำสิ้นทรัพย์ภาษีเงินได้รอการตัดบัญชีทั้งหมดหรือบางส่วนมาใช้ประโยชน์

นอกจากนี้บริษัทฯ จะประเมินสิ้นทรัพย์ภาษีเงินได้รอการตัดบัญชีที่ยังไม่ได้รับรู้ใหม่ทุกวันสิ้นรอบระยะเวลารายงานและจะทำการรับรู้สิ้นทรัพย์ภาษีเงินได้รอการตัดบัญชีที่ยังไม่ได้รับรู้นั้นได้ตามจำนวนที่มีความเป็นไปได้ค่อนข้างแน่ที่จะมีกำไรทางภาษีในอนาคตที่จะทำให้ได้รับประโยชน์ในอนาคตในสิ้นทรัพย์ภาษีเงินได้รอการตัดบัญชีดังกล่าว บริษัทฯ จะบันทึกรายการภาษีเงินได้รอการตัดบัญชีโดยตรงไปยังส่วนของผู้ถือหุ้นหากภาษีที่เกิดขึ้นเกี่ยวข้องกับรายการที่ได้บันทึกโดยตรงไปยังส่วนของผู้ถือหุ้น

บริษัทฯ และบริษัทย่อยจะนำรายการสิ้นทรัพย์ภาษีเงินได้รอการตัดบัญชีและรายการหนี้สินภาษีเงินได้รอการตัดบัญชีมาหักกลบกัน หากบริษัทฯ และบริษัทย่อยมีสิทธิตามกฎหมายในการนำสิ้นทรัพย์ภาษีเงินได้ปัจจุบันและหนี้สินภาษีเงินได้ ปัจจุบันมาหักกลบกัน และภาษีเงินได้รอการตัดบัญชีนั้นเกี่ยวข้องกับหน่วยภาษีเดียวกันและหน่วยงานจัดเก็บภาษีเงินได้เป็นหน่วยงานเดียวกัน ผลประโยชน์ทางภาษีที่ได้มาจากการรวมธุรกิจอาจจะไม่เข้าเงื่อนไขในการแยกรับรู้ในวันที่มีการซื้อธุรกิจ แต่ในภายหลังอาจจะรับรู้ผลประโยชน์ทางภาษีได้ถ้าบริษัทฯ ได้รับข้อมูลใหม่เกี่ยวกับข้อเท็จจริงและสถานการณ์ที่มีอยู่ ณ วันที่ซื้อธุรกิจ โดยนำไปปรับลดมูลค่าตามบัญชีของค่าความนิยม (ตราใบที่ที่ยังไม่เกินจำนวนค่าความนิยม) ถ้ายังอยู่ในช่วงระยะเวลาในการวัดมูลค่า (Measurement period) หรือรับรู้ในกำไรหรือขาดทุน



นายเชิดศักดิ์ วัฒนวิจิตรกุล

นายรุ่งศักดิ์ บุญชู

5. รายการธุรกิจกับกิจการที่เกี่ยวข้องกัน

5.1 ลักษณะความสัมพันธ์และนโยบายในการกำหนดราคา

	ลักษณะความสัมพันธ์
บริษัท บางสะพานน้อย ไบโอมาส จำกัด (จดทะเบียนเลิกบริษัท วันที่ 27 ก.ค. 2558)	ถือหุ้นโดยบริษัท ร้อยละ 85.00 และกรรมการร่วมกัน
บริษัท ช้างแรก ไบโอเพาเวอร์ จำกัด	ถือหุ้นโดยบริษัท ร้อยละ 73.12 และกรรมการร่วมกัน
บริษัท พุ่งสัง กรีน จำกัด	ถือหุ้นโดยบริษัท ร้อยละ 65.00 และกรรมการร่วมกัน
บริษัท มหาชัย กรีน เพาเวอร์ จำกัด	ถือหุ้นโดยบริษัท ร้อยละ 46.00 และกรรมการร่วมกัน
บริษัท ปัตตานี กรีน จำกัด	ถือหุ้นโดยบริษัท ร้อยละ 65.00 และกรรมการร่วมกัน
บริษัท พัทลุง กรีน เพาเวอร์ จำกัด	ถือหุ้นโดยบริษัท ร้อยละ 60.00 และกรรมการร่วมกัน
บริษัท สตูล กรีน เพาเวอร์ จำกัด	ถือหุ้นโดยบริษัท ร้อยละ 51.00 และกรรมการร่วมกัน
บริษัท แม่วงศ์ เอ็นเนอจี จำกัด	ถือหุ้นโดยบริษัท ร้อยละ 85.00 และกรรมการร่วมกัน
บริษัท วีเอสพีที คอนซัลแตนท์ จำกัด	เป็นผู้ถือหุ้นบริษัท ช้างแรก ไบโอเพาเวอร์ จำกัด อัตราส่วนร้อยละ 16.87
บริษัท การบอนด์บีเคยู (ไทยแลนด์) จำกัด	เป็นผู้ถือหุ้นบริษัท ช้างแรก ไบโอเพาเวอร์ จำกัด อัตราส่วนร้อยละ 10.00 บริษัท พุ่งสัง กรีน จำกัด อัตราส่วนร้อยละ 35.00 และ บริษัท มหาชัย กรีน เพาเวอร์ จำกัด อัตราส่วนร้อยละ 46.00
บริษัท เอ็นซี โค โคนัท จำกัด	เป็นผู้ถือหุ้นบริษัท มหาชัย กรีน เพาเวอร์ จำกัด อัตราส่วนร้อยละ 3.00
บริษัท ไทยโพลีคอนส์ จำกัด (มหาชน)	เป็นผู้ถือหุ้นและกรรมการร่วมกัน
บริษัท กรีน เพาเวอร์ แพลนท์ จำกัด	เป็นผู้ถือหุ้นบริษัท ปัตตานี กรีน จำกัด อัตราส่วนร้อยละ 10.00 และ บริษัท แม่วงศ์ เอ็นเนอจี จำกัด อัตราส่วนร้อยละ 10.00
บริษัท โกลด์ บริหารจัดการเชื้อเพลิง ชีวมวล จำกัด	กรรมการร่วมกับบริษัท กรีน เพาเวอร์ โปรคิวเซอร์ กรุ๊ป จำกัด ซึ่งบริษัทดังกล่าว เป็นผู้ถือหุ้นในบริษัท มหาชัย กรีน เพาเวอร์ จำกัด อัตราส่วนร้อยละ 5.00
บริษัท ชันเทก เอ็นจิเนียริง จำกัด	กรรมการร่วมกับบริษัท กรีน เพาเวอร์ แพลนท์ จำกัด ซึ่งบริษัทดังกล่าวเป็นผู้ถือหุ้น ในบริษัท แม่วงศ์ เอ็นเนอจี จำกัด และบริษัท ปัตตานี กรีน จำกัด



ไทยโพลีคอน (มหาชน)
THAI POLICON (PUBLIC) CO., LTD.

นายเชตศักดิ์ วัฒนวิจิตรกุล

นายรุ่งศักดิ์ บุญชู

	นโยบายราคา
เงินให้กู้ยืม/เงินกู้ยืม	อัตราดอกเบี้ยร้อยละ 4.00 – 7.00 ต่อปี
ค่าบริหารจัดการ โรงไฟฟ้า	บริษัท ช้างแรก ไบโอเพาเวอร์ จำกัด ช้าง บริษัท วีเอสพีที คอนซัลแตนท์ จำกัด ตามสัญญาปีที่ 1 วันที่ 15 กรกฎาคม 2556 - 30 กันยายน 2557 คิดตามอัตราที่ตกลงร่วมกันตามหน่วยไฟฟ้าที่ผลิตได้ในอัตราหน่วยละ 1.4151 - 1.4307 บาทซึ่งได้รวมค่าเชื้อเพลิงในอัตราหน่วยละ 1.1550 บาท ตามสัญญาฉบับใหม่ลงวันที่ 10 กรกฎาคม 2557 ค่าบริหารจัดการคิดตามอัตราใหม่ในอัตราร้อยละ 44.75 ของรายได้ค่าไฟฟ้าสุทธิ (รายได้จากการจำหน่ายให้การไฟฟ้ารวมส่วนเพิ่มราคาตามนโยบายรัฐบาล (Adder) และค่าไฟฟ้าผันแปร (FT) หักด้วยค่าดำเนินการที่การไฟฟ้าเรียกเก็บ บริษัท แมวส์ เอ็นเนอจี จำกัด ช้าง บริษัท กรีน เพาเวอร์ แพลนท์ จำกัด ตามสัญญาจ้างเดินเครื่องลงวันที่ 10 กรกฎาคม 2558 และบันทึกข้อตกลงแนบท้ายครั้งที่ 1 ลงวันที่ 24 กรกฎาคม 2558 อัตราค่าจ้างหน่วยละ 1.75 บาทของจำนวนหน่วยที่ขายให้แก่การไฟฟ้า
ค่าบริหารจัดการ	ตามราคาที่ตกลงในสัญญา
ค่าเช่าพื้นที่	คิดจากพื้นที่เช่าตามที่ตกลงร่วมกันในสัญญาในอัตรา 200 - 220 บาทต่อตารางเมตร

5.2 ยอดคงเหลือกับกิจการที่เกี่ยวข้องกัน

ยอดคงเหลือกับกิจการที่เกี่ยวข้องกัน ณ วันที่ 31 ธันวาคม 2558 และ 31 ธันวาคม 2557 ดังนี้

	บาท			
	งบการเงินรวม		งบการเงินเฉพาะกิจการ	
	31 ธันวาคม 2558	31 ธันวาคม 2557	31 ธันวาคม 2558	31 ธันวาคม 2557
ลูกหนี้อื่น				
บริษัท ไทยโพลีคอนส์ จำกัด (มหาชน)	-	853,651.87	-	-
เงินให้กู้ยืมระยะสั้น				
บริษัท ไทยโพลีคอนส์ จำกัด (มหาชน)	50,000,000.00	-	50,000,000.00	-
บริษัท พุ่งสูง กรีน จำกัด	-	-	110,000,000.00	-
บริษัท แมวส์ เอ็นเนอจี จำกัด	-	-	50,000,000.00	-
รวม	50,000,000.00	-	210,000,000.00	-



บริษัท ทีพีซี เพาเวอร์ โฮลดิ้ง จำกัด (มหาชน)
TPC POWER HOLDING PUBLIC COMPANY LIMITED

นายเชิดศักดิ์ วัฒนวิจิตรกุล

นายรุ่งศักดิ์ บุญชู

เงินให้กู้ยืมระยะสั้นแก่ บริษัท ไทยโพลีคอน จำกัด(มหาชน) อัตราดอกเบี้ยร้อยละ 5.00 ต่อปี ชำระดอกเบี้ยทุกสิ้นเดือน ระยะเวลาคืนเงินกู้วันที่ 15 มีนาคม 2559

เงินให้กู้ยืมระยะสั้นแก่ บริษัท หุ่นสัง กรีน จำกัด อัตราดอกเบี้ยร้อยละ 5.00 ต่อปี ชำระดอกเบี้ยทุกสิ้นเดือน กำหนดชำระคืนเงินต้นเมื่อ บริษัท หุ่นสัง กรีน จำกัด ได้รับเงินกู้ยืมจากธนาคารตามเงื่อนไขสัญญากู้ยืม

เงินให้กู้ยืมระยะสั้นแก่ บริษัท แมวส์ เอ็นเนอจี จำกัด อัตราดอกเบี้ยร้อยละ 5.00 ต่อปี ชำระดอกเบี้ยทุกสิ้นเดือน ระยะเวลาคืนเงินกู้วันที่ 31 ธันวาคม 2559

	บาท			
	งบการเงินรวม		งบการเงินเฉพาะกิจการ	
	31 ธันวาคม 2558	31 ธันวาคม 2557	31 ธันวาคม 2558	31 ธันวาคม 2557
เงินย่ำล่วงหน้าที่ตามสัญญาค่าก่อสร้าง				
บริษัท ไทยโพลีคอนส์ จำกัด (มหาชน)	269,212,500.00	129,492,900.00	-	-
เงินย่ำล่วงหน้าที่การบริหารจัดการ				
บริษัท วีเอสพีที คอนซัลแตนท์ จำกัด	18,500,000.00	18,500,000.00	-	-
บริษัท กรีนเพาเวอร์ แพลนท์ จำกัด	18,500,000.00	-	-	-
รวม	37,000,000.00	18,500,000.00	-	-



บริษัท ช้างแรก ไบโอเพาเวอร์ จำกัด ซึ่งเป็นบริษัทย่อยได้ตกลงว่าจ้าง บริษัท วิเอสพีที คอนซัลแตนท์ จำกัด ซึ่งเป็นผู้ถือหุ้นในบริษัทย่อยดังกล่าวเป็นผู้เดินเครื่องและบำรุงรักษาโรงไฟฟ้า โดยอัตราค่าจ้างตามจำนวนหน่วยที่ขายไฟฟ้าได้ในอัตรา 1.4151 บาท - 1.4307 บาท ซึ่งได้รวมค่าเชื้อเพลิงอัตรา 1.1550 บาท ต่อจำนวนหน่วยที่ขายไฟฟ้าได้ และได้มีการจ่ายเงินล่วงหน้าจำนวน 18,500,000.00 บาท ต่อมา ณ วันที่ 10 กรกฎาคม 2557 บริษัทย่อย ได้จัดทำสัญญาจ้าง เพื่อเดินเครื่องและบำรุงรักษาโรงงานผลิตไฟฟ้า ฉบับใหม่ทดแทนฉบับเดิม เป็นระยะเวลา 5 ปี เริ่มตั้งแต่วันที่ 1 กรกฎาคม 2557 ถึงวันที่ 30 กันยายน 2562 โดยตกลงค่าจ้างในอัตราร้อยละ 44.75 ของรายได้ค่าไฟฟ้าสุทธิ (รายได้จากการจำหน่ายให้การไฟฟ้ารวมส่วนเพิ่มราคาตามนโยบายรัฐบาล (Adder) และค่าไฟฟ้าผันแปร (Ft) หักด้วยค่าดำเนินการที่การไฟฟ้าเรียกเก็บ) และให้นำเงินค่าจ้างล่วงหน้าตามสัญญาเดิมจำนวน 18,500,000.00 บาทมาเป็นเงินค่าจ้างล่วงหน้าตามสัญญาฉบับใหม่ โดยให้จ่ายเงินค่าจ้างล่วงหน้าเมื่อครบกำหนดการว่าจ้างและไม่ต่อสัญญา โดยจ่ายเงินเป็น 5 งวด นับตั้งแต่เดือนที่สามก่อนครบกำหนดตามสัญญา ถึงเดือนที่สองหลังครบกำหนดสัญญา

ณ วันที่ 10 กรกฎาคม 2557 บริษัทแม่วงส์ เอ็นเนอจี จำกัด ได้จัดทำสัญญาจ้างบริษัท กรีน เพาเวอร์ แพลนท์ จำกัด เพื่อเดินเครื่องและบำรุงรักษาโรงไฟฟ้า ลงวันที่ 14 กรกฎาคม 2558 โดยมีอัตราค่าจ้าง 1.75 บาทต่อหน่วย เป็นระยะเวลา 1 ปี นับตั้งแต่วันที่ตกลงกัน และตกลงจ่ายค่าจ้างล่วงหน้า จำนวน 18,500,000.00 บาท เพื่อเป็นค่าสำรองเชื้อเพลิงและค่าใช้จ่ายในการเดินเครื่อง โดยกำหนดให้จ่ายเงินค่าจ้างล่วงหน้าเมื่อครบกำหนดการว่าจ้าง โดยจ่ายเงินเป็น 5 งวด นับตั้งแต่เดือนที่สามก่อนครบกำหนดตามสัญญา ถึงเดือนที่สองหลังครบกำหนดสัญญา

	บาท			
	งบการเงินรวม		งบการเงินเฉพาะกิจการ	
	31 ธันวาคม 2558	31 ธันวาคม 2557	31 ธันวาคม 2558	31 ธันวาคม 2557
เจ้าหนี้การค้า				
บริษัท วิเอสพีที คอนซัลแตนท์ จำกัด	20,065,254.11	21,539,846.76	-	-
บริษัท กรีน เพาเวอร์ แพลนท์ จำกัด	19,903,206.96	-	-	-
รวม	39,968,461.07	21,539,846.76	-	-
เจ้าหนี้อื่น				
บริษัท ไทยโพลีคอนส์ จำกัด (มหาชน)	22,804,761.27	10,700.00	52,377.57	-
เจ้าหนี้เงินประกันผลงาน				
บริษัท ไทยโพลีคอนส์ จำกัด (มหาชน)	55,062,712.00	32,278,530.00	-	-



การเปลี่ยนแปลงในเงินให้กู้ยืมระยะสั้นแก่กิจการที่เกี่ยวข้องกันสำหรับปี สิ้นสุดวันที่ 31 ธันวาคม 2558 สรุปได้ดังนี้

	บาท			
	ยอดคงเหลือ 31 ธันวาคม 2557	การเปลี่ยนแปลง		ยอดคงเหลือ 31 ธันวาคม 2558
		เพิ่มขึ้น	ลดลง	
งบการเงินรวม				
บริษัท ไทยโพลีคอนส์ จำกัด (มหาชน)	-	50,000,000.00	-	50,000,000.00
งบการเงินเฉพาะกิจการ				
บริษัท ไทยโพลีคอนส์ จำกัด (มหาชน)	-	50,000,000.00	-	50,000,000.00
บริษัท พุ่งสูง กรีน จำกัด	-	153,000,000.00	43,000,000.00	110,000,000.00
บริษัท แมวส์ เอ็นเนอจี จำกัด	-	50,000,000.00	-	50,000,000.00
รวม	-	253,000,000.00	43,000,000.00	210,000,000.00

5.3 รายได้และค่าใช้จ่ายกับกิจการที่เกี่ยวข้องกัน

รายการกับกิจการที่เกี่ยวข้องกันสำหรับปี สิ้นสุดวันที่ 31 ธันวาคม 2558 และ 2557 ที่มีสาระสำคัญโดยสรุปดังนี้

	บาท			
	งบการเงินรวม		งบการเงินเฉพาะกิจการ	
	2558	2557	2558	2557
รายได้อื่น – ค่าบริหารจัดการ				
บริษัท ช้างแรก ไบโอเพาเวอร์ จำกัด	-	-	25,800.00	25,800.00
รายได้เงินปันผล				
บริษัท ช้างแรก ไบโอเพาเวอร์ จำกัด	-	-	22,668,719.00	-



	บาท			
	งบการเงินรวม		งบการเงินเฉพาะกิจการ	
	2558	2557	2558	2557
ดอกเบี้ยรับ				
บริษัท ไทยโพลีคอนส์ จำกัด (มหาชน)	1,214,383.57	629,859.04	1,214,383.57	629,859.04
บริษัท พุงสัง กรีน จำกัด	-	-	2,237,260.27	-
บริษัท แมว่งส์ เอ็นเนอจี จำกัด	-	-	425,342.46	-
บริษัท ทีพีซี แอสเสท จำกัด	-	1,050,410.96	-	1,050,410.96
บริษัท เอ็นซี โกลด์ จำกัด	-	42,515.76	-	42,515.76
รวม	1,214,383.57	1,722,515.76	3,876,986.30	1,722,515.76
ค่าเช่า				
บริษัท ไทยโพลีคอนส์ จำกัด (มหาชน)	310,365.00	217,966.00	190,365.00	181,300.00
ค่าวัสดุสิ้นเปลือง				
บริษัท ไทยโพลีคอนส์ จำกัด (มหาชน)	-	20,800.00	-	20,800.00
บริษัท วีเอสพีที คอนซัลแตนท์ จำกัด	-	28,985.98	-	-
รวม	-	49,785.98	-	20,800.00
ค่าบริการจัดการโรงไฟฟ้า				
บริษัท วีเอสพีที คอนซัลแตนท์ จำกัด	110,012,315.73	114,329,095.31	-	-
บริษัท กรีน เพาเวอร์ แพลนท์ จำกัด	25,022,714.50	-	-	-
รวม	135,035,030.23	114,329,095.31	-	-
ค่าบริการจัดการ				
บริษัท ไทยโพลีคอนส์ จำกัด (มหาชน)	-	83,154.20	-	-
ค่าบำรุงซ่อมแซม				
บริษัท วีเอสพีที คอนซัลแตนท์ จำกัด	-	892,311.64	-	-



6. เงินสดและรายการเทียบเท่าเงินสด

	บาท			
	งบการเงินรวม		งบการเงินเฉพาะกิจการ	
	31 ธันวาคม 2558	31 ธันวาคม 2557	31 ธันวาคม 2558	31 ธันวาคม 2557
เงินสด	101,079.50	69,225.00	9,656.50	13,414.50
เงินฝากประเภทออมทรัพย์	53,787,205.12	1,195,970,028.04	7,530,043.67	1,059,953,188.21
เงินฝากกระแสรายวัน	109,893.56	30,096,280.00	-	-
รวม	53,998,178.18	1,226,135,533.04	7,539,700.17	1,059,966,602.71

7. เงินลงทุนชั่วคราว

	บาท			
	งบการเงินรวม			
	31 ธันวาคม 2558		31 ธันวาคม 2557	
	ราคาทุน	มูลค่ายุติธรรม	ราคาทุน	มูลค่ายุติธรรม
เงินลงทุนในหลักทรัพย์เพื่อค้า	698,945,637.24	700,389,860.88	119,108,131.66	119,271,157.74
เงินลงทุนในหลักทรัพย์เพื่อขาย	-	-	20,000,000.00	20,046,249.90
รวม	698,945,637.24	700,389,860.88	139,108,131.66	139,317,407.64

	บาท			
	งบการเงินเฉพาะกิจการ			
	31 ธันวาคม 2558		31 ธันวาคม 2557	
	ราคาทุน	มูลค่ายุติธรรม	ราคาทุน	มูลค่ายุติธรรม
เงินลงทุนในหลักทรัพย์เพื่อค้า	634,927,954.94	636,120,381.01	119,108,131.66	119,271,157.74

- ตราสารหนี้

เงินลงทุนชั่วคราวเป็นเงินลงทุนในกองทุนตราสารหนี้ระยะสั้น และเพื่อซื้อขายตราสารหนี้



บริษัท ไทยพาณิชย์ จำกัด (มหาชน)
THANACHARN PANYAT COMPANY LIMITED

นายเชิดศักดิ์ วัฒนวิจิตรกุล

นายรุ่งศักดิ์ นุญช

8. ลูกหนี้การค้าและลูกหนี้อื่น

8.1 ลูกหนี้การค้า

ลูกหนี้การค้า ณ วันที่ 31 ธันวาคม 2558 และวันที่ 31 ธันวาคม 2557 มีดังนี้

	บาท			
	งบการเงินรวม		งบการเงินเฉพาะกิจการ	
	31 ธันวาคม 2558	31 ธันวาคม 2557	31 ธันวาคม 2558	31 ธันวาคม 2557
ลูกหนี้การค้าและตัวเงินรับ				
ลูกหนี้การค้า - บริษัทอื่น	97,301,701.93	49,029,769.59	-	-
ตัวเงินรับ	-	-	-	-
รวม	97,301,701.93	49,029,769.59	-	-

8.2 ลูกหนี้อื่น

	บาท			
	งบการเงินรวม		งบการเงินเฉพาะกิจการ	
	31 ธันวาคม 2558	31 ธันวาคม 2557	31 ธันวาคม 2558	31 ธันวาคม 2557
ลูกหนี้กรมสรรพากร	88,150,915.51	38,920,363.70	3,469,387.94	1,252,371.98
ภาษีซื้อรอใบกำกับภาษี	4,321,927.90	3,202,443.17	27,461.27	1,706,393.14
ค่าใช้จ่ายจ่ายล่วงหน้า	1,053,780.47	2,084,868.05	121,269.40	35,356.75
ดอกเบี้ยค้างรับ	1,055,191.35	124,068.45	1,019,178.08	8,904.11
อื่น ๆ	654,716.31	1,343,800.00	586,500.00	200,000.00
รวม	95,236,531.54	45,675,543.37	5,223,796.69	3,203,025.98
หัก ค่าเผื่อหนี้สงสัยจะสูญ	(200,000.00)	(315,164.34)	(200,000.00)	(200,000.00)
รวมลูกหนี้อื่น	95,036,531.54	45,360,379.03	5,023,796.69	3,003,025.98



บริษัท (มหาชน)
PUBLIC COMPANY LIMITED

นายเชิดศักดิ์ วัฒนวิจิตรกุล

นายรุ่งศักดิ์ บุญชู

9. เงินฝากที่ติดภาระค้ำประกัน

	บาท			
	งบการเงินรวม		งบการเงินเฉพาะกิจการ	
	31 ธันวาคม 2558	31 ธันวาคม 2557	31 ธันวาคม 2558	31 ธันวาคม 2557
เงินฝากออมทรัพย์	6,180,000.00	6,180,000.00	-	-
เงินฝากประจำ	9,597,018.00	7,880,000.00	-	-
รวม	15,777,018.00	14,060,000.00	-	-

กลุ่มบริษัท ได้นำเงินฝากไว้เป็นหลักประกันค้ำประกันจากการที่ธนาคารออกหนังสือค้ำประกันตามหมายเหตุ 35.3.3, 35.5.1, 35.6.1, 35.7.1 และ 35.8.4

บริษัท ช้างแรก ไบโอเพาเวอร์ จำกัด ซึ่งเป็นบริษัทย่อย ได้นำเงินฝากธนาคาร ค้ำประกันวงเงินกู้ยืมระยะยาวกับสถาบันการเงิน ตามหมายเหตุ 16

10. เงินลงทุนในบริษัทย่อย

		งบการเงินเฉพาะกิจการ					
		31 ธันวาคม 2558		สัดส่วนเงินลงทุน		เงินลงทุน-วิธีราคาทุน	
		ทุนจดทะเบียน	ทุนชำระแล้ว	(ร้อยละ)		(บาท)	
ชื่อบริษัท	ประเภทกิจการ	(บาท)	(บาท)	31 ธันวาคม 2558	31 ธันวาคม 2557	31 ธันวาคม 2558	31 ธันวาคม 2557
บริษัท บางสะพานน้อย ไบโอแมส จำกัด (จดทะเบียนเลิกบริษัท วันที่ 27 กรกฎาคม 2558)	ผลิตและจำหน่าย กระแสไฟฟ้า	-	-	-	85.00	-	712,057.06
บริษัท ช้างแรก ไบโอเพาเวอร์ จำกัด	ผลิตและจำหน่าย กระแสไฟฟ้า	200,000,000	200,000,000	73.12	73.12	135,143,869.86	135,143,869.86
บริษัท หุ่นสัง กรีน จำกัด (ปี 2557 ทุนชำระแล้ว 155 ล้านบาท)	ผลิตและจำหน่าย กระแสไฟฟ้า	200,000,000	200,000,000	65.00	65.00	126,737,788.49	97,487,788.49
บริษัท ปัตตานี กรีน จำกัด	ผลิตและจำหน่าย กระแสไฟฟ้า	10,000,000	10,000,000	65.00	65.00	6,499,970.00	6,499,970.00
บริษัท พัทลุง กรีน เพาเวอร์ จำกัด	ผลิตและจำหน่าย กระแสไฟฟ้า	250,000,000	202,500,000	60.00	80.00	124,499,970.00	85,999,970.00
บริษัท สตูล กรีน เพาเวอร์ จำกัด	ผลิตและจำหน่าย กระแสไฟฟ้า	250,000,000	182,150,000	51.00	51.00	98,174,970.00	39,524,970.00
บริษัท แม่ฮ่องสอน เอนเนอร์ยี จำกัด (ปี 2557 ทุนชำระแล้ว 161 ล้านบาท)	ผลิตและจำหน่าย กระแสไฟฟ้า	200,000,000	194,150,000	85.00	85.00	170,739,500.00	137,589,500.00
รวม						661,796,068.35	502,958,125.41
หัก ค่าเผื่อการด้อยค่า-เงินลงทุนในบริษัท บางสะพานน้อย ไบโอแมส จำกัด						-	(428,176.64)
รวม						661,796,068.35	502,529,948.77



บริษัท ทีพีซี เพาเวอร์ โฮลดิ้ง จำกัด (มหาชน)
TFC POWER HOLDING PUBLIC COMPANY LIMITED

(Signature)

นายเชิดศักดิ์ วัฒนวิจิตรกุล

(Signature)

นายรุ่งศักดิ์ บุญยา

- 10.1 ในไตรมาส 1 ปี 2557 บริษัทฯ ได้ลงทุนเพิ่มในหุ้นสามัญและจ่ายชำระค่าหุ้นเพิ่ม ดังนี้
- 10.1.1 บริษัทฯ ได้จ่ายชำระค่าหุ้นของบริษัท หุ่นยนต์ กรีน จำกัด เพิ่มอีก 7.8 ล้านบาท และลงทุนเพิ่มจากการเพิ่มทุนตามสัดส่วน จำนวน 975,000 หุ้น มูลค่าหุ้นละ 100 บาท เรียกชำระหุ้นละ 70 บาท รวมจำนวนเงิน 68.25 ล้านบาท
- 10.1.2 บริษัทฯ ได้ลงทุนเพิ่มในหุ้นสามัญของบริษัท พัทลุง กรีน เพาเวอร์ จำกัด จำนวน 500,000 หุ้น จากการเพิ่มทุนของบริษัทดังกล่าว มูลค่าหุ้นละ 10 บาท เรียกชำระหุ้นละ 5 บาท รวมจำนวนเงิน 2.5 ล้านบาท
- 10.1.3 บริษัทฯ ได้ลงทุนในบริษัท สตุล กรีน เพาเวอร์ จำกัด เป็นจำนวน 1,999,997 หุ้น มูลค่าหุ้นละ 10 บาท เรียกชำระหุ้นละ 2.50 บาท รวมเป็นจำนวนเงิน 5 ล้านบาท โดยมีสัดส่วนการถือหุ้นในอัตรา ร้อยละ 99.99
- 10.1.4 บริษัทฯ ได้เข้าซื้อหุ้นสามัญในบริษัท แมว่งส์ เอ็นเนอจี จำกัด จำนวน 42,500 หุ้น คิดเป็นสัดส่วน ร้อยละ 85 ของทุนจดทะเบียน เป็นจำนวนเงิน 4.25 ล้านบาท ราคาที่ซื้อหุ้นสามัญดังกล่าว จำนวน 4.99 ล้านบาท และบริษัทฯ ได้ลงทุนในบริษัท แมว่งส์ เอ็นเนอจี จำกัด อีกจำนวน 1,657,000 หุ้น จากการเพิ่มทุนของบริษัทดังกล่าว ซึ่งได้เพิ่มทุนจดทะเบียนเป็น 2,000,000 หุ้น มูลค่าที่ตราไว้หุ้นละ 100 บาท โดยจ่ายชำระเงินลงทุน ดังกล่าวในราคา 107.74 ล้านบาท
- 10.2 ในไตรมาส 2 ปี 2557 บริษัทฯ ได้ลงทุนเพิ่มในหุ้นสามัญ และจ่ายชำระค่าหุ้นเพิ่ม ดังนี้
- 10.2.1 บริษัทฯ ได้จ่ายชำระค่าหุ้นของบริษัท พัทลุง กรีน เพาเวอร์ จำกัด เพิ่มอีกมูลค่าหุ้นละ 5 บาท รวมจำนวนเงิน 2.5 ล้านบาท
- 10.2.2 บริษัทฯ จ่ายชำระค่าหุ้นของบริษัท สตุล กรีน เพาเวอร์ จำกัด เพิ่มอีก มูลค่าหุ้นละ 7.50 บาท รวมจำนวนเงิน 15.00 ล้านบาท รวมเป็นเงินลงทุนทั้งสิ้นจำนวน 20.00 ล้านบาท
- 10.2.3 บริษัทฯ ได้จ่ายชำระค่าหุ้นของบริษัท แมว่งส์ เอ็นเนอจี จำกัด เพิ่มอีกมูลค่าหุ้นละ 15 บาทรวมจำนวนเงิน 24.86 ล้านบาท



- 10.3 ในไตรมาส 3 ปี 2557 คณะกรรมการบริษัท บางสะพานน้อย ไปโอแมส จำกัด ซึ่งเป็นบริษัทย่อย มีมติให้หยุดดำเนินกิจการและลดทุนจดทะเบียน โดยการลดจำนวนหุ้นลง 3 ใน 4 ส่วนจากเดิม 1,000,000 หุ้น เหลือ 250,000 หุ้น มูลค่าหุ้นละ 10 บาท โดยลดตามสัดส่วนของผู้ถือหุ้นแต่ละราย ตามรายงานการประชุมคณะกรรมการครั้งที่ 4/2557 ลงวันที่ 1 สิงหาคม 2557
- 10.4 ในไตรมาส 3 ปี 2557 บริษัทฯ ได้ลงทุนเพิ่มและจำหน่ายหุ้นสามัญ ดังนี้
- 10.4.1 โอนหุ้นสามัญบริษัท พัทลุง กรีน เพาเวอร์ จำกัด จำนวน 400,000 หุ้น มูลค่าหุ้นละ 10 บาท รวมจำนวนเงิน 4,000,000 บาท ให้กับบริษัท วู้ดเวอร์ค เอ็นเนอจี จำกัด ซึ่งทำให้สัดส่วนเงินลงทุนที่บริษัทฯ ถือในบริษัท พัทลุง กรีน เพาเวอร์ จำกัด ลดลงเหลือร้อยละ 80.00 บริษัทฯ โอนหุ้นสามัญบริษัท สตูล กรีน เพาเวอร์ จำกัด จำนวน 980,000 หุ้น มูลค่าหุ้นละ 10 บาท รวมจำนวนเงิน 9,800,000 บาท ให้กับบริษัท วู้ดเวอร์ค เอ็นเนอจี จำกัด และบริษัท กรีน เพาเวอร์ แพลนท์ จำกัด ซึ่งทำให้สัดส่วนเงินลงทุนที่ถือในบริษัท สตูล กรีน เพาเวอร์ จำกัด ลดลงเหลือร้อยละ 50.99
- 10.4.2 บริษัทฯ ได้ลงทุนเพิ่มในหุ้นสามัญของบริษัท พัทลุง กรีน เพาเวอร์ จำกัด จำนวน 3,200,000 หุ้น จากการเพิ่มทุนของบริษัทดังกล่าว มูลค่าหุ้นละ 10 บาท เรียกชำระหุ้นละ 4.5 บาท รวมจำนวนเงิน 14.40 ล้านบาท
- 10.5 ในไตรมาส 4 ปี 2557 บริษัทฯ ได้ลงทุนเพิ่มพร้อมกับจ่ายชำระค่าหุ้นเพิ่ม และได้รับเงินคืนจากการลดทุนในบริษัทย่อย ดังนี้
- 10.5.1 บริษัทฯ ได้ลงทุนเพิ่มในหุ้นสามัญของบริษัท สตูล กรีน เพาเวอร์ จำกัด จำนวน 11,730,000 หุ้น ราคาตามมูลค่าหุ้นละ 10 บาท ชำระหุ้นละ 2.50 บาท เป็นจำนวนเงิน 29,325,000 บาท โดยมีสัดส่วนการถือหุ้นในอัตราร้อยละ 51
- 10.5.2 บริษัทฯ ได้จ่ายชำระค่าหุ้นสามัญของบริษัท พัทลุง กรีน เพาเวอร์ จำกัด เพิ่มอีกหุ้นละ 5.50 บาท จำนวน 3,200,000 หุ้น เป็นจำนวนเงิน 17,600,000 บาท และลงทุนในหุ้นสามัญเพิ่มทุนจำนวน 15,200,000 หุ้น จากการเพิ่มทุนของบริษัทดังกล่าว ราคาตามมูลค่าหุ้นละ 10 บาท ชำระหุ้นละ 2.50 บาท เป็นจำนวนเงิน 38,000,000 บาท รวมเป็นจำนวนเงินทั้งสิ้น 55,600,000 บาท โดยมีสัดส่วนการถือหุ้นในอัตราร้อยละ 80



- 10.5.3 บริษัท บางสะพานน้อย ไบโอมาส จำกัด ซึ่งเป็นบริษัทย่อย ทำการลดทุนจดทะเบียนจากเดิม 10,000,000 หุ้น เป็น 250,000 หุ้น ตามข้อ 10.3 โดยจดทะเบียนลดทุนกับกระทรวงพาณิชย์ วันที่ 9 ตุลาคม 2557 และจ่ายคืนทุนให้แก่ผู้ถือหุ้น โดยบริษัทฯ ได้รับเงินคืนตามสัดส่วน การถือหุ้นเป็นจำนวน 5.75 ล้านบาท และมีสัดส่วนการถือหุ้นหลังลดทุนแล้วในอัตราร้อยละ 85
- 10.6 ในไตรมาส 1 ปี 2558 บริษัทฯ ได้ลงทุนเพิ่มพร้อมจ่ายชำระค่าหุ้นเพิ่ม ดังนี้
- 10.6.1 บริษัทฯ ได้จ่ายชำระค่าหุ้นสามัญของบริษัท พลัง กรีน จำกัด เพิ่มอีกจำนวน 975,000 หุ้น หุ้นละ 30.00 บาท คิดเป็นจำนวนเงิน 29,250,000 บาท
- 10.6.2 บริษัทฯ ได้จ่ายชำระค่าหุ้นสามัญของบริษัท แมวส์ เอ็นเนอจี จำกัด เพิ่มอีกจำนวน 1,657,500 หุ้น หุ้นละ 20.00 บาท คิดเป็นจำนวนเงิน 33,150,000 บาท
- 10.7 ในไตรมาส 2 ปี 2558 บริษัทฯ ได้ลงทุนเพิ่ม(ลด)พร้อมจ่าย(รับ)ชำระค่าหุ้นเพิ่มเติม ดังนี้
- 10.7.1 ณ วันที่ 20 เมษายน 2558 บริษัทฯ ลดสัดส่วนการถือหุ้นใน บริษัท พลัง กรีน เพาเวอร์ จำกัด โดยการจำหน่ายหุ้นสามัญจำนวน 5,000,000 หุ้น มูลค่าที่ตราไว้ หุ้นละ 10 บาท ชำระแล้วหุ้นละ 2.50 บาทคิดเป็นจำนวนเงิน 12,500,000.00 บาท ขายในราคาหุ้นละ 2.5397 บาท เป็นจำนวนเงิน 12,698,630.14 บาท ให้กับบริษัท วู้ดเวอร์ค เอ็นเนอจี จำกัดโดยมีสัดส่วนคงเหลือหลังการจำหน่ายหุ้นร้อยละ 60
- 10.7.2 บริษัทฯ ได้จ่ายชำระค่าหุ้นสามัญของบริษัท พลัง กรีน เพาเวอร์ จำกัด เพิ่มอีก จำนวน 10,200,000 หุ้น หุ้นละ 5.00 บาท คิดเป็นจำนวนเงิน 51,000,000.00 บาท
- 10.7.3 บริษัทฯ ได้จ่ายชำระค่าหุ้นสามัญของ บริษัท สตุล กรีน เพาเวอร์ จำกัด เพิ่มอีก จำนวน 11,730,000 หุ้น หุ้นละ 5.00 บาท คิดเป็นเงิน 58,650,000.00 บาท
- 10.8 ในไตรมาส 3 ปี 2558 บริษัท บางสะพานน้อย ไบโอมาส จำกัด ได้เลิกบริษัท ดังนี้
- ตามรายงานการประชุมสามัญผู้ถือหุ้นประจำปี 2558 วันที่ 3 เมษายน 2558 ของบริษัท บางสะพานน้อย ไบโอมาส จำกัด ซึ่งเป็นบริษัทย่อย มีมติให้เลิกบริษัทฯ และได้จดทะเบียนเลิกบริษัทแล้วในวันที่ 27 กรกฎาคม 2558



11. เงินลงทุนในกิจการร่วมค้า

				งบการเงินรวม		งบการเงินเฉพาะ	
		สัดส่วนเงินลงทุน		เงินลงทุน-วิธีส่วนได้เสีย		เงินลงทุน-วิธีราคาทุน	
31 ธันวาคม 2558		(ร้อยละ)		(บาท)		(บาท)	
ชื่อบริษัท	ประเภทกิจการ	ทุนจด	ทุนชำระแล้ว				
		ทะเบียน		31 ธันวาคม	31 ธันวาคม	31 ธันวาคม	31 ธันวาคม
		(บาท)	(บาท)	2558	2557	2558	2557
บริษัท มหาชัย กรีน	ผลิตและจำหน่าย						
เพาเวอร์ จำกัด							
(ปี 2557 ทุนชำระ	กระแสไฟฟ้า	235,000,000	233,500,000	46	46	106,801,454.61	58,388,451.38
แล้ว 124.50 ล้านบาท)	รวม					106,801,454.61	58,388,451.38
						113,350,000.00	62,520,000.00

เมื่อวันที่ 28 กันยายน 2558 บริษัทฯ ลงทุนในหุ้นสามัญเพิ่มทุนจำนวน 115,000 หุ้น จากการเพิ่มทุนของบริษัท มหาชัย กรีน เพาเวอร์ จำกัด จำนวน 250,000 หุ้น ราคาตามมูลค่าหุ้นละ 100 บาท จ่ายชำระหุ้นละ 100 บาท คิดเป็น จำนวนเงิน 11,500,000 บาท โดยมีสัดส่วนการถือหุ้นในอัตราร้อยละ 46

ณ วันที่ 31 ธันวาคม 2557 บริษัทฯ มีเงินลงทุนในบริษัท มหาชัย กรีน เพาเวอร์ จำกัด ซึ่งเป็นกิจการร่วมค้า จำนวน 966,000 หุ้น จำนวน 62.52 ล้านบาท ในไตรมาส 1 ปี 2558 บริษัทฯ ชำระค่าหุ้นในส่วนที่เหลือ จำนวน 874,100 หุ้น หุ้นละ 45 บาท คิดเป็นจำนวนเงิน 39.33 ล้านบาท รวมมูลค่าเงินลงทุนทั้งสิ้น จำนวน 101.85 ล้านบาท และ บริษัทฯ ได้จ่ายชำระค่าเงินลงทุนแทน บริษัท กรีน เพาเวอร์ โปรวีเซอร์ กรุป จำกัด ตามสัญญาครบถ้วนแล้ว ตามหมายเหตุ 20 เป็นจำนวนเงินทั้งสิ้น 2.14 ล้านบาท



บริษัท ทีพีซี เพาเวอร์ โฮลดิ้ง จำกัด (มหาชน)
TPC POWER HOLDING PUBLIC COMPANY LIMITED

นายเชตศักดิ์ วัฒนวิจิตรกุล

นายรุ่งศักดิ์ นวน

12. ที่ดิน อากาศ และอุปกรณ์

งบการเงินรวม							(หน่วย : บาท)
31 ธันวาคม 2556	เพิ่มขึ้น	ลดลง	โอนเข้า (ออก)	31 ธันวาคม 2557	เพิ่มขึ้น	ลดลง	โอนเข้า (ออก)
ราคาทุน :-							
ที่ดินและส่วนปรับปรุงที่ดิน	59,788,445.70	90,223,948.00	-	150,012,393.70	76,744,042.77	-	-
อาคาร	101,028,204.09	-	-	101,698,294.36	248,447.00	-	102,077,800.40
เครื่องมือและอุปกรณ์	364,114.76	310,500.00	60,600.00	614,014.76	48,000.00	-	-
เครื่องจักร	562,387,912.05	-	-	562,387,912.05	9,979,869.16	-	550,872,793.17
เครื่องตกแต่งและ							
เครื่องใช้สำนักงาน	1,284,933.91	1,075,850.38	7,800.00	2,352,984.29	1,451,621.97	-	-
ยานพาหนะ	1,197,277.25	725,000.00	-	1,922,277.25	3,545,000.00	-	-
รวม	726,050,887.76	92,335,298.38	68,400.00	818,987,876.41	92,016,980.90	-	652,950,593.57
ค่าเสื่อมราคาสะสม :-							
อาคาร	1,731,380.43	2,175,424.29	-	3,906,804.72	2,753,464.46	-	-
เครื่องมือและอุปกรณ์	51,305.15	102,923.08	23,599.62	130,628.61	127,856.27	-	-
เครื่องจักร	19,661,501.66	24,237,827.16	-	43,899,328.82	30,129,594.53	-	-
เครื่องตกแต่งและ							
เครื่องใช้สำนักงาน	185,134.38	388,338.22	1,461.68	572,010.92	620,840.34	-	-
ยานพาหนะ	217,283.76	248,545.26	-	465,829.02	508,694.33	-	-
รวม	21,846,605.38	27,153,058.01	25,061.30	48,974,602.09	34,140,449.93	-	-
สินทรัพย์ระหว่างติดตั้ง	-	488,783,029.72	-	(670,090.27)	530,664,306.53	-	(652,950,593.57)
รวม	704,204,282.38	-	-	1,258,126,213.77	-	(2,236,163.66)	-
ค่าเผื่อการด้อยค่าในสินทรัพย์	2,236,163.66	-	-	2,236,163.66	-	-	-
มูลค่าสุทธิ	701,968,118.72	-	-	1,255,890,050.11	-	-	-

ค่าเสื่อมราคาสำหรับปีสิ้นสุดวันที่ 31 ธันวาคม 2558 จำนวน 34,140,449.93 บาท

ค่าเสื่อมราคาลำหรับปีสิ้นสุดวันที่ 31 ธันวาคม 2557 จำนวน 27,153,058.01 บาท

ณ วันที่ 31 ธันวาคม 2558 กลุ่มบริษัทฯ ได้จัดจ้างองค์การร่วมสิ่งปลูกสร้างและเครื่องจักรของโครงการโรงไฟฟ้าของกิจการ ซึ่งเป็นหลักทรัพยภายใต้การกำกับ

การเงิน ตามหมายเหตุ 16 และ 35

คัดค้านองค์การเพื่อสิ่งแวดล้อม

30

๒๕๖๓/๐๑/๐๑
นาย ๒๕๖๓/๐๑/๐๑

13. สินทรัพย์ไม่มีตัวตน

(หน่วย : บาท)					
งบการเงินรวม					
	31 ธันวาคม 2556	เพิ่มขึ้น	ลดลง	31 ธันวาคม 2557	เพิ่มขึ้น
ราคาทุน :-					
โปรแกรมสำเร็จรูป	-	265,020.00	-	265,020.00	-
ค่าความนิยม	7,600,000.00	-	-	7,600,000.00	-
รวม	7,600,000.00	265,020.00	-	7,865,020.00	-
ค่าตัดจำหน่าย :-					
โปรแกรมสำเร็จรูป	-	35,001.71	-	35,001.71	53,004.03
รวม	-	35,001.71	-	35,001.71	53,004.03
มูลค่าสุทธิ	7,600,000.00			7,830,018.29	
โปรแกรมระหว่างติดตั้ง	-	1,309,624.00	-	1,309,624.00	647,500.00
มูลค่าสุทธิ	7,600,000.00			9,139,642.29	
ค่าตัดจำหน่ายสำหรับปีสิ้นสุดวันที่ 31 ธันวาคม 2558 จำนวน 53,004.03 บาท					
ค่าตัดจำหน่ายสำหรับปีสิ้นสุดวันที่ 31 ธันวาคม 2557 จำนวน 35,001.71 บาท					



บริษัท อีพีซี โฮลดิ้ง จำกัด (มหาชน)
IPC POWER HOLDING PUBLIC COMPANY LIMITED

(Signature)

นายเชิดศักดิ์ วัฒนวิจิตรกุล

(Signature)
นายรังสรรค์ บุญชู

งบการเงินเฉพาะกิจการ						(หน่วย : บาท)
31 ธันวาคม 2556	เพิ่มขึ้น	ลดลง	31 ธันวาคม 2557	เพิ่มขึ้น	ลดลง	31 ธันวาคม 2558
ราคาทุน :-						
โปรแกรมสำเร็จรูป	-	140,115.00	-	140,115.00	-	140,115.00
รวม	-	140,115.00	-	140,115.00	-	140,115.00
ค่าตัดจำหน่าย :-						
โปรแกรมสำเร็จรูป	-	14,098.23	-	14,098.23	28,023.02	42,121.25
รวม	-	14,098.23	-	14,098.23	28,023.02	42,121.25
มูลค่าสุทธิ	-			126,016.77		97,993.75
โปรแกรมระหว่างติดตั้ง	-	1,309,624.00	-	1,309,624.00	647,500.00	1,957,124.00
มูลค่าสุทธิ	-			1,435,640.77		2,055,117.75

ค่าตัดจำหน่ายสำหรับปี สิ้นสุดวันที่ 31 ธันวาคม 2558 จำนวน 28,023.02 บาท

ค่าตัดจำหน่ายสำหรับปี สิ้นสุดวันที่ 31 ธันวาคม 2558 จำนวน 14,098.23 บาท



บริษัท ไทย สาธารณชน จำกัด (มหาชน)
THAI PUBLIC COMPANY LIMITED

นายเชิดศักดิ์ วัฒนวิจิตรกุล

นายรุ่งศักดิ์ บุญชู

14. เงินเบิกเกินบัญชีและเงินกู้ยืมระยะสั้นจากสถาบันการเงิน

	บาท					
	วงเงิน (ล้านบาท)	อัตราดอกเบี้ย (ร้อยละ) ต่อปี		งบการเงินรวม		งบการเงินเฉพาะ
		2558	2557	31 ธันวาคม 2558	31 ธันวาคม 2557	31 ธันวาคม 2558
เงินเบิกเกินบัญชี	10.00	MLR-1.5	MLR-1.5	-	-	-
	10.00	MOR	-	-	-	-
เงินกู้ยืมระยะสั้น	55.00	MLR-1.25,1.5	MLR-1.25,1.5	-	-	-
	50.00	ตามเงื่อนไขของสัญญา	-	-	-	-
ค้ำประกันเงิน	100.00	5.25	-	-	99,488,954.38	99,488,954.38

เงินกู้ยืมระยะสั้นจากสถาบันการเงิน ค้ำประกันโดยการจดจำนองที่ดินพร้อมสิ่งปลูกสร้างและเครื่องจักรตามหมายเหตุ 12 และค้ำประกันโดยบริษัทผู้ถือหุ้น

15. เจ้าหนี้การค้าและเจ้าหนี้อื่น

	บาท			
	งบการเงินรวม		งบการเงินเฉพาะกิจการ	
	31 ธันวาคม 2558	31 ธันวาคม 2557	31 ธันวาคม 2558	31 ธันวาคม 2557
เจ้าหนี้การค้า	43,048,556.48	23,835,986.64	-	-
เจ้าหนี้อื่น				
ภาษีหัก ณ ที่จ่ายค้างจ่าย	3,181,139.25	2,292,652.77	58,915.85	42,109.13
ดอกเบี้ยค้างจ่าย	1,342,313.19	2,043,880.39	-	-
ค่าใช้จ่ายค้างจ่ายอื่น	13,413,761.24	6,096,797.16	12,410,020.97	5,131,159.23
เจ้าหนี้กรมสรรพากร	760,011.92	826,981.20	-	-
ภาษีขายไม่ถึงกำหนด	6,366,343.04	3,207,555.02	-	-
เจ้าหนี้อื่น ๆ	24,123,365.81	26,392,183.65	685,089.69	26,135,443.78
รวม	49,186,934.45	40,860,050.19	13,154,025.51	31,308,712.14



บริษัท ปตท. จำกัด (มหาชน)
PTT PUBLIC COMPANY LIMITED

(Signature)

นายเชิดศักดิ์ วัฒนวิจิตรกุล

(Signature)

นายรุ่งศักดิ์ บุญข

16. เงินกู้ยืมระยะยาวจากสถาบันการเงิน

	บาท			
	งบการเงินรวม		งบการเงินเฉพาะกิจการ	
	31 ธันวาคม 2558	31 ธันวาคม 2557	31 ธันวาคม 2558	31 ธันวาคม 2557
เงินกู้ยืมระยะยาวบริษัทย่อย	995,520,000.00	804,270,000.00	-	-
หัก ส่วนที่ถึงกำหนดชำระ				
ภายในหนึ่งปี	(136,680,000.00)	(74,160,000.00)	-	-
เงินกู้ยืมระยะยาว – สุทธิ	858,840,000.00	730,110,000.00	-	-

บริษัท ช้างแรก ไบโอเพาเวอร์ จำกัด มีวงเงินกู้ยืมระยะยาวจากสถาบันการเงินภายในประเทศจำนวน 500 ล้านบาท กำหนดชำระเงินต้นคืนทั้งหมดตามสัญญาภายใน 81 งวด นับตั้งแต่เบิกเงินกู้ครั้งแรก และชำระดอกเบี้ยทุกเดือน โดยมีอัตราดอกเบี้ยร้อยละ MLR-1.25% ต่อปี ค่าประกันโดยจดจำนองที่ดินพร้อมสิ่งปลูกสร้างและเครื่องจักรของโครงการ ตามหมายเหตุ 12 และโดยบริษัท ไทยโพลีคอนส์ จำกัด (มหาชน)

บริษัท แมว่งส์ เอ็นเนอจี จำกัด มีวงเงินสินเชื่อจากสถาบันการเงินภายในประเทศ จำนวน 500 ล้านบาท ครอบคลุมชำระภายใน 116 เดือน (รวมระยะเวลาปลอดชำระต้นเงิน) โดยปลอดชำระต้นเงิน 20 เดือน นับจากวันที่ลงนามในสัญญา หรือ 6 เดือน หลังจากผู้กู้เปิดดำเนินการในเชิงพาณิชย์ของโรงไฟฟ้า แล้วแต่เหตุการณ์ใดจะเกิดขึ้นก่อนและชำระดอกเบี้ยทุกเดือน โดยมีอัตราดอกเบี้ย (เดือนที่ 1 - 48) ในอัตรา MLR - 1.50 ต่อปี (เดือน 49 - 116) ในอัตรา MLR - 1.25 ต่อปี ค่าประกันโดยจดจำนองที่ดินพร้อมสิ่งปลูกสร้างและเครื่องจักรพร้อมอุปกรณ์ทั้งหมดในระบบการผลิตกระแสไฟฟ้า ค่าประกันโดยบริษัทฯ ซึ่งค่าประกันตามสัดส่วนการถือหุ้น โอนสิทธิรับเงินค่าไฟฟ้าจากการไฟฟ้าส่วนภูมิภาคให้กับธนาคารเป็นผู้รับเงิน



ไทย ไบโอฟาวเออร์ จำกัด (มหาชน)
THAI BIO-POWER PUBLIC COMPANY LIMITED

นายเชิดศักดิ์ วัฒนวิจิตรกุล

นายรุ่งศักดิ์ นุญช

บริษัท พลัง กรีน จำกัด มีวงเงินสินเชื่อจากสถาบันการเงินภายในประเทศ จำนวน 500 ล้านบาท โดยชำระคืนเงินงวดแรกในวันครบกำหนดระยะเวลา 25 เดือน และชำระคืนหนี้ทั้งหมดตามสัญญาภายใน 120 เดือนนับจากวันเบิกเงินกู้ครั้งแรก (ปลอดชำระหนี้ ระยะเวลา 24 เดือน นับจากวันที่เบิกเงินกู้งวดแรก) ชำระดอกเบี้ยทุกเดือน โดยมีอัตราดอกเบี้ย MLR - 1.5 ต่อปี ตลอดอายุสัญญาเงินกู้ ค่าประกันโดยจดจำนองที่ดินพร้อมสิ่งปลูกสร้างและเครื่องจักรพร้อมอุปกรณ์ทั้งหมดในระบบการผลิตกระแสไฟฟ้า ค่าประกันโดยบริษัทฯ ซึ่งค่าประกันตามสัดส่วนการถือหุ้น โอนสิทธิรับเงินค่าไฟฟ้าจากการไฟฟ้าส่วนภูมิภาคให้กับธนาคารเป็นผู้รับเงิน และกำหนดให้ดำรงเงินสดในบัญชีเพื่อรองรับการชำระหนี้ต้นและดอกเบี้ยจำนวน 1 งวด โดยทยอยให้ครบภายใน 4 เดือนนับจากเริ่มจำหน่ายไฟในเชิงพาณิชย์ (COD)

บริษัท พลัง กรีน เพาเวอร์ จำกัด มีวงเงินสินเชื่อจากสถาบันการเงินภายในประเทศ จำนวน 500 ล้านบาท โดยชำระคืนเงินงวดแรกในวันครบกำหนดระยะเวลา 25 เดือน และชำระคืนหนี้ทั้งหมดตามสัญญาภายใน 120 เดือนนับจากวันเบิกเงินกู้ครั้งแรก (ปลอดชำระหนี้ ระยะเวลา 24 เดือน นับจากวันที่เบิกเงินกู้งวดแรก)ชำระดอกเบี้ยทุกเดือน โดยมีอัตราดอกเบี้ย MLR - 2 ต่อปี ตลอดอายุสัญญาเงินกู้ ค่าประกันโดยจดจำนองที่ดินพร้อมสิ่งปลูกสร้างและเครื่องจักรพร้อมอุปกรณ์ทั้งหมดในระบบการผลิตกระแสไฟฟ้า ค่าประกันโดยบริษัทฯ ซึ่งค่าประกันตามสัดส่วนการถือหุ้น โอนสิทธิรับเงินค่าไฟฟ้าจากการไฟฟ้าส่วนภูมิภาคให้กับธนาคารเป็นผู้รับเงิน และกำหนดให้ดำรงเงินสดในบัญชีเพื่อรองรับการชำระหนี้ต้นและดอกเบี้ยจำนวน 1 งวด โดยทยอยให้ครบภายใน 4 เดือนนับจากเริ่มจำหน่ายไฟในเชิงพาณิชย์ (COD)

สัญญาเงินกู้ระบุข้อปฏิบัติและข้อจำกัดบางประการ เช่น การดำรงอัตราส่วนหนี้สินต่อส่วนของผู้ถือหุ้น ข้อจำกัดในการจ่ายเงินปันผล เป็นต้น

รายการเคลื่อนไหวของเงินกู้ยืมระยะยาวจากสถาบันการเงิน สรุปได้ดังนี้

	บาท	
	งบการเงินรวม	งบการเงินเฉพาะกิจการ
ยอดคงเหลือ ณ วันที่ 31 ธันวาคม 2557	804,270,000.00	-
บวก รับเงินกู้ยืม	270,620,000.00	-
หัก จ่ายคืนเงินกู้ยืม	(79,370,000.00)	-
รวม	995,520,000.00	-
หัก เงินกู้ยืมระยะยาวที่ถึงกำหนดชำระภายใน 1 ปี	(136,680,000.00)	-
ยอดคงเหลือ ณ วันที่ 31 ธันวาคม 2558	858,840,000.00	-



17. หนี้สินตามสัญญาเช่าการเงิน

	บาท			
	งบการเงินรวม		งบการเงินเฉพาะกิจการ	
	31 ธันวาคม 2558	31 ธันวาคม 2557	31 ธันวาคม 2558	31 ธันวาคม 2557
หนี้สินตามสัญญาเช่าการเงิน	3,929,127.13	2,715,952.42	1,000,900.14	-
หัก หนี้สินตามสัญญาเช่าการเงินส่วนที่				
ครบกำหนดชำระภายในหนึ่งปี	(1,647,927.18)	(1,096,576.39)	(316,892.35)	-
สุทธิ	2,281,199.95	1,619,376.03	684,007.79	-

จำนวนขั้นต่ำที่ต้องจ่ายสำหรับสัญญาเช่าการเงินข้างต้น มีดังนี้

	บาท			
	งบการเงินรวม		งบการเงินเฉพาะกิจการ	
	31 ธันวาคม 2558	31 ธันวาคม 2557	31 ธันวาคม 2558	31 ธันวาคม 2557
ภายใน 1 ปี	1,854,643.52	1,248,512.52	360,217.00	-
เกิน 1 ปี แต่ไม่เกิน 5 ปี	2,472,466.00	1,704,358.78	720,434.00	-
รวม	4,327,109.52	2,952,871.30	1,080,651.00	-
หัก ดอกเบี้ยจ่ายในอนาคตของสัญญาเช่า				
ทางการเงิน	(397,982.39)	(236,918.88)	(79,750.86)	-
มูลค่าปัจจุบันของหนี้สินตามสัญญาเช่า				
ทางการเงิน	3,929,127.13	2,715,952.42	1,000,900.14	-





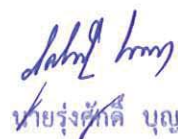

รายละเอียดเกี่ยวกับสินทรัพย์ที่เข้าตามสัญญาเช่าทางการเงิน ดังนี้

	บาท			
	งบการเงินรวม		งบการเงินเฉพาะกิจการ	
	31 ธันวาคม 2558	31 ธันวาคม 2557	31 ธันวาคม 2558	31 ธันวาคม 2557
ยานพาหนะ	4,443,211.83	898,211.83	1,621,000.00	-
เครื่องจักร	3,878,504.67	3,878,505.67	-	-
รวม	8,321,716.50	4,776,717.50	1,621,000.00	-
หัก ค่าเสื่อมราคาสะสม	(2,267,355.55)	(1,010,533.99)	(151,355.03)	-
ราคาตามบัญชี	6,054,360.95	3,766,183.51	1,469,644.97	-

18. เจ้าหนี้เงินประกันผลงาน

บริษัทฯ และบริษัทย่อยหักเงินประกันการปฏิบัติตามสัญญาจากผู้รับเหมาในอัตราร้อยละ 5 ของมูลค่างานก่อสร้างที่ผู้รับเหมาเรียกเก็บ โดยกลุ่มบริษัทจะคืนเงินประกันนี้แก่ผู้รับเหมาเมื่องานนั้น ๆ ได้แล้วเสร็จและผู้รับเหมาไม่ได้ผิดสัญญาข้อหนึ่งข้อใด

19. ภาระผูกพันผลประโยชน์พนักงาน

การเปลี่ยนแปลงในมูลค่าปัจจุบันภาระผูกพันของโครงการผลประโยชน์สำหรับปี สิ้นสุดวันที่ 31 ธันวาคม 2558 และ 2557

	บาท			
	งบการเงินรวม		งบการเงินเฉพาะกิจการ	
	2558	2557	2558	2557
ภาระผูกพันของโครงการผลประโยชน์				
ณ วันที่ 1 มกราคม	2,975,362.50	380,349.00	2,950,007.00	332,542.00
ต้นทุนบริการงวดปัจจุบันและดอกเบี้ย	559,506.00	2,667,049.25	559,506.00	2,689,500.75
ผลประโยชน์จ่าย	(25,335.50)	-	-	-
ขาดทุน(กำไร)จากการประมาณ				
การตามหลัก คณิตศาสตร์ประกันภัย	1,159,063.00	(72,035.75)	1,159,063.00	(72,035.75)
ภาระผูกพันของโครงการผลประโยชน์				
ณ วันที่ 31 ธันวาคม	4,668,576.00	2,975,362.50	4,668,576.00	2,950,007.00



ขาดทุน (กำไร) จากการประมาณตามหลักคณิตศาสตร์ประกันภัยที่รับรู้ในกำไรขาดทุนเบ็ดเสร็จอื่น เกิดขึ้นจาก

	งบการเงินรวม		งบการเงินเฉพาะกิจการ	
	2558	2557	2558	2557
สมมติฐานทางการเงิน	395,843.00	-	395,843.00	-
สมมติฐานประชากร	32,138.00	-	32,138.00	-
การปรับปรุงจากประสบการณ์	731,082.00	-	731,082.00	-
รวม	1,159,063.00	-	1,159,063.00	-

ข้อสมมติหลักในการประมาณการตามหลักคณิตศาสตร์ประกันภัย ณ วันที่รายงาน

	งบการเงินรวม	งบการเงินเฉพาะกิจการ
สำหรับปี สิ้นสุดวันที่ 31 ธันวาคม 2558		
อัตราคิดลด	3.45	3.45
อัตราการเพิ่มขึ้นของเงินเดือน	7.24	7.24
อัตราหมุนเวียนพนักงาน (พนักงานทุกช่วงอายุ)	0 - 8	0 - 8
อัตราการมรณะ (ของตารางมรณะไทย ปี 2551)	100.00	100.00
อัตราการทุพพลภาพ (ของตารางมรณะไทย ปี 2551)	10.00	10.00

การวิเคราะห์ความอ่อนไหว

การเปลี่ยนแปลงในแต่ละข้อสมมติฐานที่เกี่ยวข้องในการประมาณการตามหลักคณิตศาสตร์ประกันภัยที่อาจเป็นไปได้ อย่างสมเหตุสมผล ณ วันที่รายงาน โดยถือว่าข้อสมมติฐานอื่นๆ คงที่ จะมีผลกระทบต่อภาระผูกพันผลประโยชน์ที่กำหนดไว้เป็นจำนวนเงินดังต่อไปนี้

	งบการเงินรวม		งบการเงินเฉพาะกิจการ	
	เพิ่มขึ้น	ลดลง	เพิ่มขึ้น	ลดลง
ภาระผูกพันของโครงการผลประโยชน์				
ณ วันที่ 31 ธันวาคม 2558				
อัตราคิดลด (เปลี่ยนแปลงร้อยละ 0.50)	(262,422.00)	288,425.00	(262,422.00)	288,425.00
การเพิ่มขึ้นของเงินเดือนในอนาคต				
(เปลี่ยนแปลงร้อยละ 0.50)	269,294.00	(248,084.00)	269,294.00	(248,084.00)

แม้ว่าการวิเคราะห์นี้ไม่ได้คำนึงการกระจายตัวแบบเต็มรูปแบบของกระแสเงินสดที่คาดหวังกภายใต้โครงการดังกล่าว แต่ได้แสดงประมาณการความอ่อนไหวของข้อสมมติฐานต่างๆ



20. ประมวลการหนี้สินระยะยาว

เมื่อวันที่ 8 กรกฎาคม 2556 บริษัท ทีพีซี เพาเวอร์ โฮลดิ้ง จำกัด (มหาชน) ได้เข้าร่วมทุนกับบริษัทอื่นเพื่อซื้อเงินลงทุนในบริษัท มหาชัย กรีน เพาเวอร์ จำกัด ซึ่งเป็นกิจการร่วมค้าโดยมีสัดส่วนการถือหุ้น ดังนี้

สัดส่วนร้อยละ

บริษัท ทีพีซี เพาเวอร์ โฮลดิ้ง จำกัด (มหาชน)	46
บริษัท คาร์บอน บิโด้เบิ้ลยู (ไทยแลนด์) จำกัด	46
บริษัท กรีน เพาเวอร์ โปรคิวเซอร์ กรุ๊ป จำกัด	5
บริษัท เอ็น ซี โคโคเนท จำกัด	3

สัญญาการร่วมทุน ระบุว่า เพื่อเป็นการตอบแทนสำหรับการทำงานของบริษัท กรีน เพาเวอร์ โปรคิวเซอร์ กรุ๊ป จำกัด ทั้งนี้บริษัท ทีพีซี เพาเวอร์ โฮลดิ้ง จำกัด (มหาชน) และ บริษัท คาร์บอน บิโด้เบิ้ลยู (ไทยแลนด์) จำกัด จะร่วมเป็นผู้ชำระค่าหุ้นสามัญ แทนบริษัท กรีน เพาเวอร์ โปรคิวเซอร์ กรุ๊ป จำกัด ตั้งแต่ต้นและทุกครั้งที่เพิ่มทุนเพื่อคงสัดส่วนการถือหุ้นในอัตราร้อยละ 5 ทั้งนี้ไม่เกินกว่าทุนจดทะเบียน 210 ล้านบาท ดังนั้นบริษัทผู้ถือหุ้นรายใหญ่ทั้งสองจึงมีภาระที่ต้องจ่ายแทนจำนวนร้อยละ 5 คิดเป็นเงิน 10.5 ล้านบาท ซึ่งการร่วมทุนดังกล่าวในบริษัท มหาชัย กรีน เพาเวอร์ จำกัด ทุนจดทะเบียนเริ่มต้นจำนวน 20 ล้านบาท เรียกชำระทั้งจำนวน ต่อมาบริษัทดังกล่าวเพิ่มทุนจดทะเบียนจำนวน 190 ล้านบาท เรียกชำระแล้วร้อยละ 55 เป็นเงิน 104.5 ล้านบาท บริษัท กรีน เพาเวอร์ โปรคิวเซอร์ กรุ๊ป จำกัด จึงได้รับค่าตอบแทนเป็นหุ้นสามัญส่วนที่เรียกชำระแล้วจากผู้ถือหุ้นรายใหญ่ 2 ราย จำนวน 6.23 ล้านบาท คงเหลือยังไม่เรียกชำระจำนวน 4.28 ล้านบาท ดังนั้น บริษัทฯ จะต้องจ่ายชำระค่าหุ้นสามัญส่วนที่เหลือ แทนบริษัท กรีน เพาเวอร์ โปรคิวเซอร์ กรุ๊ป จำกัด ในอัตราร้อยละ 2.5 ร่วมกับ บริษัท คาร์บอน บิโด้เบิ้ลยู (ไทยแลนด์) จำกัด บริษัทฯ จึงประมาณการหนี้สินที่จะต้องจ่ายชำระอีก จำนวน 2.14 ล้านบาท และบันทึกไว้ในบัญชีประมาณการหนี้สินระยะยาวในไตรมาส 1 ปี 2558 บริษัทฯ ได้จ่ายชำระค่าหุ้น ในส่วนที่เหลือแล้ว จำนวน 39.33 ล้านบาท และบริษัทฯ ได้จ่ายชำระค่าหุ้นสามัญส่วนที่เหลือแทนบริษัท กรีน เพาเวอร์ โปรคิวเซอร์ กรุ๊ป จำกัด จำนวน 2.14 ล้านบาท ตามสัญญาแล้ว



บริษัท ทีพีซี เพาเวอร์ โฮลดิ้ง จำกัด (มหาชน)
TPC POWER HOLDING PUBLIC COMPANY LIMITED

นายเชิดศักดิ์ วัฒนวิจิตรกุล

นายรุ่งศักดิ์ บุญชู

21. ทุนเรือนหุ้น

21.1 ณ วันที่ 27 พฤษภาคม 2557 ที่ประชุมวิสามัญผู้ถือหุ้นครั้งที่ 1/2557 ของบริษัทฯ มีมติดังนี้

21.1.1 อนุมัติให้แปรสภาพจากบริษัทเป็นบริษัทมหาชน และได้นำจดทะเบียนกับกระทรวงพาณิชย์ เมื่อวันที่ 19 มิถุนายน 2557

21.1.2 อนุมัติให้เปลี่ยนมูลค่าที่ตราไว้ของหุ้นจากเดิม 10 บาท (สิบบาท) เป็นหุ้นละ 1 บาท (หนึ่งบาท) และได้นำจดทะเบียนกับกระทรวงพาณิชย์ เมื่อวันที่ 19 มิถุนายน 2557

21.1.3 อนุมัติเพิ่มทุนจดทะเบียนจำนวน 90.65 ล้านบาท โดยออกเป็นหุ้นสามัญใหม่จำนวน 90.65 ล้านหุ้น มูลค่าหุ้นละ 1.00 บาท จดทะเบียนกับกระทรวงพาณิชย์ เมื่อวันที่ 19 มิถุนายน 2557 โดยมีรายละเอียดการจัดสรรหุ้นสามัญเพิ่มทุน ดังนี้

- หุ้นสามัญจำนวน 1,200,000 หุ้น เพื่อรับรองการใช้สิทธิตามใบสำคัญแสดงสิทธิที่จะออกให้แก่กรรมการและ/หรือพนักงานของบริษัทและบริษัทย่อย
- หุ้นสามัญจำนวน 39,059,565 หุ้น เพื่อเสนอขายให้แก่ประชาชนเป็นครั้งแรก
- หุ้นสามัญจำนวน 50,390,435 หุ้น เพื่อเสนอขายให้แก่ผู้ถือหุ้นของบริษัท ไทยโพลีคอนส์ จำกัด (มหาชน)

21.2 ในไตรมาส 4 ปี 2557 บริษัทฯ ได้รับชำระค่าหุ้นสามัญจากการเสนอขายตามหมายเหตุข้อ 21.5.3 จำนวน 89,450,000.00 หุ้น มูลค่าหุ้นละ 12.75 บาท ทำให้มีทุนจดทะเบียนเพิ่มขึ้นจากเดิม 310.55 ล้านบาท เป็นทุนจดทะเบียน 401 ล้านบาท ทุนที่ชำระแล้ว 400 ล้านบาท และมีส่วนเกินมูลค่าหุ้นจำนวน 1,028.22 ล้านบาท โดยบริษัทฯ ได้จดทะเบียนทุนที่ชำระแล้วกับกระทรวงพาณิชย์ เมื่อวันที่ 30 ธันวาคม 2557

21.3 ในไตรมาส 2 ปี 2558 บริษัทฯ ได้รับชำระค่าหุ้นสามัญจากการใช้ใบสำคัญแสดงสิทธิ ตามหมายเหตุข้อ 22 จำนวน 1,200,000 หุ้น ในราคาหุ้นละ 3.30 บาท รวมเป็นจำนวนเงิน 3.96 ล้านบาท ทำให้บริษัทฯ มีทุนจดทะเบียนที่ชำระแล้วเพิ่มขึ้นจากเดิม 400 ล้านบาท เป็น 401.2 ล้านบาท และมีส่วนเกินมูลค่าหุ้นเพิ่มขึ้นจาก 1,251.55 ล้านบาท เป็นจำนวน 1,254.30 ล้านบาท โดยบริษัทฯ ได้จดทะเบียนทุนที่ชำระแล้วกับกระทรวงพาณิชย์เมื่อวันที่ 9 มิถุนายน 2558



บริษัท ไทยโพลีคอน จำกัด (มหาชน)
THAI POLICON PUBLIC COMPANY LIMITED

นายเชิดศักดิ์ วัฒนวิจิตรกุล

นายรุ่งศักดิ์ บุญชู

22. ใบสำคัญแสดงสิทธิ

เมื่อวันที่ 15 สิงหาคม 2557 บริษัทฯ ได้ออกใบสำคัญแสดงสิทธิที่จะซื้อหุ้นสามัญเพิ่มทุนแก่กรรมการและพนักงานของบริษัทจำนวน 1,200,000 หน่วย ประเภพระบุซื้อผู้ถือและไม่สามารถโอนเปลี่ยนมือได้ โดยไม่มีราคาเสนอขาย ใบสำคัญแสดงสิทธิ มีอายุไม่เกิน 3 ปี นับแต่วันที่ออกใบสำคัญแสดงสิทธิครั้งแรก โดยมีอัตราการใช้สิทธิ คือใบสำคัญแสดงสิทธิ 1 หน่วยมีสิทธิซื้อหุ้นสามัญได้ 1 หุ้นในราคาใช้สิทธิ 3.30 บาทต่อ 1 หุ้นสามัญ อย่างไรก็ตาม ราคาการใช้สิทธิและหรืออัตราการใช้สิทธิข้างต้นอาจมีการเปลี่ยนแปลงตามเงื่อนไขของการปรับสิทธิผู้ถือใบสำคัญแสดงสิทธิสามารถใช้สิทธิตามใบสำคัญแสดงสิทธิได้ในวันทำการสุดท้ายของเดือนพฤษภาคมหรือเดือนพฤศจิกายน ตลอดอายุของใบสำคัญแสดงสิทธิ หลังจากออกใบสำคัญแสดงสิทธิ วันกำหนดใช้สิทธิครั้งแรกตรงกับวันที่ 28 พฤศจิกายน 2557 และกำหนดใช้สิทธิวันสุดท้ายตรงกับวันที่ 14 สิงหาคม 2560 ของวันที่ครบกำหนดระยะเวลา 3 ปี ภายใต้เงื่อนไขการใช้สิทธิดังนี้

การใช้สิทธิครั้งแรก กำหนดใช้สิทธิครั้งแรกได้ไม่เกินร้อยละ 50 ของจำนวนใบสำคัญแสดงสิทธิทั้งหมดที่กรรมการและ/หรือพนักงานแต่ละรายได้รับจัดสรร

ภายหลังการใช้สิทธิครั้งแรก ผู้ถือใบสำคัญแสดงสิทธิสามารถใช้สิทธิได้โดยไม่จำกัดจำนวนจนกว่าจะครบอายุของใบสำคัญแสดงสิทธิ

มูลค่ายุติธรรมโดยประมาณของสิทธิซื้อหุ้นแต่ละสิทธิที่ออกเท่ากับ 6.44 บาท คำนวณโดยใช้แบบจำลองการกำหนดราคาสิทธิตามแบบจำลองของ Binomial option pricing model ได้แก่ราคา 3.3 บาท ความผันผวนที่คาดหวังร้อยละ 43.67 ความคาดหวังอัตราดอกเบี้ยเงินป็นผลร้อยละ 0 อายุสัญญา 3 ปี และอัตราดอกเบี้ยปลอดความเสี่ยงร้อยละ 2.35 บริษัทบันทึกค่าใช้จ่ายสำหรับโครงการ ESOP ในไตรมาส 3 ปี 2557 จำนวน 788,043.98 บาท และไตรมาส 4 ปี 2557 จำนวน 2,671,054.35 บาท และในไตรมาส 1 ปี 2558 จำนวน 1,780,702.90 บาท และไตรมาส 2 ปี 2558 จำนวน 1,187,135.26 บาท ซึ่งรวมอยู่ในค่าใช้จ่ายเกี่ยวกับพนักงาน พร้อมกับรับรู้ “ส่วนทุนจากการจ่ายหุ้นเป็นเกณฑ์” ในส่วนของเจ้าของด้วยจำนวนเดียวกัน

ในระหว่างงวดไตรมาส 2 ปี 2558 พนักงานได้มีการใช้ใบสำคัญแสดงสิทธิซื้อหุ้นครบถ้วนแล้วจำนวนเงิน 1,200,000 หุ้น ในวันที่ 29 พฤษภาคม 2558



บริษัท ซีเมนต์ ไซลิง จำกัด (มหาชน)
SIAM CEMENT PUBLIC COMPANY LIMITED

นายเชิดศักดิ์ วัฒนวิจิตรกุล

นายรุ่งศักดิ์ บุญชู

23. ดำรงตามกฎหมาย

บริษัทฯ ต้องจัดสรรสำรองตามกฎหมายอย่างน้อยร้อยละ 5 ของกำไรสุทธิประจำปีหักด้วยยอดเงินขาดทุนสะสมยกมา (ถ้ามี) จนกว่าจะครบร้อยละ 10 ของทุนจดทะเบียนของบริษัทตามพระราชบัญญัติบริษัทมหาชน จำกัด พ.ศ. 2535 โดยสำรองตามกฎหมายไม่สามารถนำมาจ่ายเงินปันผลได้

24. รายได้เงินอุดหนุนส่วนเพิ่มราคาซื้อขายไฟฟ้า

รายได้เงินอุดหนุนส่วนเพิ่มราคาซื้อขายไฟฟ้า เป็นรายได้จากการได้รับเงินสนับสนุนส่วนเพิ่มราคาซื้อขายไฟฟ้า (Adder) จากการไฟฟ้าส่วนภูมิภาคจากการจำหน่ายกระแสไฟฟ้าจากชีวมวลโดยใช้เศษไม้ ในอัตรา 0.30 บาทต่อกิโลวัตต์ - ชั่วโมง เป็นระยะเวลา 7 ปี นับตั้งแต่วันที่เริ่มต้นซื้อขายไฟฟ้าเชิงพาณิชย์ กลุ่มบริษัทรับรู้เงินอุดหนุนดังกล่าวเป็นรายได้ทั้งจำนวน เมื่อกลุ่มบริษัทจำหน่ายกระแสไฟฟ้าและลูกค้ายอมรับการส่งมอบนั้น

25. สัญญาและข้อตกลงที่สำคัญ

กลุ่มบริษัทย่อยได้ทำสัญญาซื้อขายไฟฟ้า ประเภทการรับซื้อไฟฟ้าจากผู้ผลิตไฟฟ้าขนาดเล็กมากสำหรับการผลิตไฟฟ้าจากพลังงานหมุนเวียนการไฟฟ้าส่วนภูมิภาค โดยกลุ่มบริษัทย่อยและการไฟฟ้าส่วนภูมิภาคตกลงที่จะซื้อและขายพลังไฟฟ้า ซึ่งมีการทำสัญญาซื้อขายไฟฟ้า บริษัทย่อยได้รับการสนับสนุนส่วนเพิ่มราคาซื้อขายไฟฟ้า (Adder) ในอัตรา 0.30 บาทต่อกิโลวัตต์ - ชั่วโมง ระยะเวลา 7 ปี นับตั้งแต่วันที่เริ่มต้นซื้อขายไฟฟ้าเชิงพาณิชย์

ณ วันที่ 31 ธันวาคม 2558 บริษัทย่อยและกิจการที่ควบคุมร่วมกัน มีการทำสัญญาซื้อขายไฟฟ้า การรับซื้อไฟฟ้าจากผู้ผลิตไฟฟ้าขนาดเล็กมากสำหรับการผลิตไฟฟ้าจากพลังงานหมุนเวียนกับการไฟฟ้าส่วนภูมิภาค โดยทำการตกลงที่จะซื้อและขายไฟฟ้า แบบ Adder มีดังนี้

<u>บริษัท</u>	<u>พื้นที่โครงการ</u>	<u>ระยะเวลาการขายไฟฟ้า</u>
บริษัท ช้างแรก ไบโอเพาเวอร์ จำกัด	จังหวัดนครศรีธรรมราช	เริ่มดำเนินการจำหน่ายกระแสไฟฟ้าแล้ว เมื่อวันที่ 15 มีนาคม 2556



บริษัท ช้างแรก ไบโอเพาเวอร์ จำกัด (มหาชน)
THAI BIO-POWER HOLDING PUBLIC COMPANY LIMITED

นายเอ็คศักดิ์ วัฒนวิจิตรกุล

นายรุ่งศักดิ์ นุ่น

บริษัทที่ได้มีการทำสัญญาซื้อขายไฟฟ้า การรับซื้อไฟฟ้าจากผู้ผลิตไฟฟ้าขนาดเล็กมากสำหรับการผลิตไฟฟ้าจากพลังงานหมุนเวียนกับการไฟฟ้าส่วนภูมิภาค เป็นแบบ Feed-in tariff มีดังนี้

บริษัท	พื้นที่โครงการ	ระยะเวลาการขายไฟฟ้า
บริษัท พุ่งสัง กรีน จำกัด	จังหวัดนครศรีธรรมราช	ยังไม่เริ่มดำเนินงาน (อยู่ระหว่างก่อสร้าง)
บริษัท มหาชัย กรีน เพาเวอร์ จำกัด	จังหวัดสมุทรสาคร	ยังไม่เริ่มดำเนินงาน (อยู่ระหว่างก่อสร้าง)
บริษัท แม่วงศ์ เอ็นเนอจี จำกัด	จังหวัดนครสวรรค์	เริ่มดำเนินการจำหน่ายกระแสไฟฟ้าแล้ว เมื่อวันที่ 12 ตุลาคม 2558
บริษัท พัทลุง กรีน เพาเวอร์ จำกัด	จังหวัดพัทลุง	ยังไม่เริ่มดำเนินงาน(อยู่ระหว่างก่อสร้าง)
บริษัท สตูล กรีน เพาเวอร์ จำกัด	จังหวัดสตูล	ยังไม่เริ่มดำเนินงาน(อยู่ระหว่างก่อสร้าง)

26 รายได้อื่น

รายได้อื่นสำหรับปี สิ้นสุดวันที่ 31 ธันวาคม 2558 และ 2557 มีดังนี้

	บาท			
	งบการเงินรวม		งบการเงินเฉพาะกิจการ	
	2558	2557	2558	2557
ดอกเบี้ยรับ	10,553,146.39	2,809,046.49	12,531,157.84	2,440,193.81
อื่น ๆ	7,062,132.93	662,121.70	6,493,552.10	639,449.04
รวม	17,615,279.32	3,471,168.19	19,024,709.94	3,079,642.85



บริษัท ทีพีซี เพาเวอร์ โฮลดิ้ง จำกัด (มหาชน)
TPC POWER HOLDING PUBLIC COMPANY LIMITED

นายเชิดศักดิ์ วัฒนวิจิตรกุล

นายรังศักดิ์ บุญชู

27. ค่าใช้จ่ายตามลักษณะ

รายการค่าใช้จ่ายตามลักษณะที่สำคัญสำหรับปี สิ้นสุดวันที่ 31 ธันวาคม 2558 และ 2557 มีดังนี้

	บาท			
	งบการเงินรวม		งบการเงินเฉพาะกิจการ	
	2558	2557	2558	2557
ค่าใช้จ่ายเกี่ยวกับพนักงาน	10,532,108.54	8,952,022.26	10,359,368.35	5,484,756.05
ค่าตอบแทนกรรมการ	8,910,000.00	3,262,500.00	8,910,000.00	3,262,500.00
ค่าตอบแทนผู้บริหาร	7,608,000.00	5,511,000.00	7,608,000.00	5,511,000.00
ค่าตอบแทนโดยการจ่ายหุ้น				
เป็นเกณฑ์	2,967,838.16	2,671,064.34	2,967,838.16	2,671,054.35
ค่าเสื่อมราคาและค่าตัดจำหน่าย	34,193,453.96	27,188,059.72	429,960.75	161,594.10
ค่าบริหารจัดการ	135,035,030.23	114,329,095.31	-	-

28. ค่าใช้จ่ายภาษีเงินได้ / ภาษีเงินได้รอการตัดบัญชี

28.1 ค่าใช้จ่ายภาษีเงินได้สำหรับปี สิ้นสุดวันที่ 31 ธันวาคม 2558 และ 2557 สรุปได้ดังนี้

	บาท			
	งบการเงินรวม		งบการเงินเฉพาะกิจการ	
	2558	2557	2558	2557
ภาษีเงินได้ปัจจุบัน :				
ภาษีเงินได้นิติบุคคลสำหรับงวด	63,013.28	-	-	-
ภาษีเงินได้รอการตัดบัญชี :				
ภาษีเงินได้รอการตัดบัญชีจากการ				
เกิดผลแตกต่างชั่วคราวและการกลับรายการ				
การผลแตกต่างชั่วคราว	(4,050,980.43)	(6,135,613.48)	(3,599,493.95)	(5,698,777.62)
ค่าใช้จ่าย(รายได้)ภาษีเงินได้ที่แสดงอยู่ใน				
งบกำไรขาดทุนเบ็ดเสร็จ	(3,987,967.15)	(6,135,613.48)	(3,599,493.95)	(5,698,777.62)



28.2 รายการกระทบยอดจำนวนเงินระหว่างค่าใช้จ่ายภาษีเงินได้กับผลคูณของกำไรทางบัญชีกับอัตราภาษีที่ใช้สำหรับปี สิ้นสุดวันที่ 31 ธันวาคม 2558 และ 2557 สามารถแสดงได้ดังนี้

	บาท			
	งบการเงินรวม			
	2558		2557	
	รายได้ที่ได้	รายได้ที่ไม่ได้	รายได้ที่ได้	รายได้ที่ไม่ได้
	รับการยกเว้น	รับการยกเว้น	รับการยกเว้น	รับการยกเว้น
	ภาษีเงินได้	ภาษีเงินได้	ภาษีเงินได้	ภาษีเงินได้
กำไรทางบัญชีก่อนภาษีเงินได้นิติบุคคล	93,771,881.81	(29,378,518.42)	81,635,286.29	(38,253,633.27)
อัตราภาษีเงินได้นิติบุคคล	0%	20%	0%	20%
กำไรทางบัญชีก่อนภาษีเงินได้นิติบุคคล				
คูณอัตราภาษี	-	(5,875,703.68)	-	(7,650,726.65)

ผลกระทบทางภาษีสำหรับ :

ผลขาดทุนทางภาษีที่ยังไม่รับรู้
รายการต้องห้ามทางภาษี
ภาษีเงินได้รอการตัดบัญชีจากการ
เกิดผลแตกต่างชั่วคราวและการกลับ
รายการผลแตกต่างชั่วคราว
อื่น ๆ

-	163,607.10	-	-
-	775,027.74	-	734,426.70
			-
-	-	-	-
-	949,101.69	-	780,686.47
-	1,887,736.53	-	1,515,113.17

รวม

ค่าใช้จ่าย(รายได้)ภาษีเงินได้ที่แสดงอยู่ใน

งบกำไรขาดทุนเบ็ดเสร็จ	-	(3,987,967.15)	-	(6,135,613.48)
อัตราภาษีเงินได้ที่แท้จริง	0%	13.57%	0%	16.04%



	งบการเงินเฉพาะกิจการ	
	2558	2557
กำไรทางบัญชีก่อนภาษีเงินได้นิติบุคคล	58,752.55	(31,455,315.10)
อัตราภาษีเงินได้นิติบุคคล	20 %	20 %
กำไรทางบัญชีก่อนภาษีเงินได้นิติบุคคลคูณอัตราภาษี	11,750.51	(6,291,063.02)

ผลกระทบทางภาษีสำหรับ :

ผลขาดทุนทางภาษีที่ยังไม่รับรู้

รายการต้องห้ามทางภาษี

ภาษีเงินได้รอการตัดบัญชีจากการเกิดผลแตกต่าง

ชั่วคราวและการกลับรายการผลแตกต่างชั่วคราว

อื่น ๆ

- รายได้เงินปันผลจากบริษัทย่อย

รวม

163,607.10	-
758,892.24	592,285.40
-	-
-	-
(4,533,743.80)	-
(3,611,244.46)	592,285.40

ค่าใช้จ่าย (รายได้) ภาษีเงินได้ที่แสดงอยู่ใน

งบกำไรขาดทุนเบ็ดเสร็จ

อัตราภาษีเงินได้ที่แท้จริง

(3,599,493.95) (5,698,777.62)

(6,126.53) % 18.12 %

28.3 ส่วนประกอบของสินทรัพย์ภาษีเงินได้รอการตัดบัญชีและหนี้สินภาษีเงินได้รอการตัดบัญชี ณ วันที่ 31 ธันวาคม 2558 และ 31 ธันวาคม 2557

	บาท			
	งบการเงินรวม		งบการเงินเฉพาะกิจการ	
	31 ธันวาคม 2558	31 ธันวาคม 2557	31 ธันวาคม 2558	31 ธันวาคม 2557
สินทรัพย์ภาษีเงินได้รอการตัดบัญชี				
ค่าเผื่อหนี้สงสัยจะสูญ	40,000.00	40,000.00	40,000.00	40,000.00
สำรองผลประโยชน์ระยะยาว				
ของพนักงาน	590,001.40	590,001.40	590,001.40	590,001.40
ขาดทุนสะสม	11,489,681.15	7,438,700.72	10,159,748.16	6,560,254.21
รวม	12,119,682.55	8,068,702.12	10,789,749.56	7,190,255.61



29. ค่าตอบแทนกรรมการและผู้บริหาร

- 29.1 ค่าตอบแทนกรรมการนี้เป็นผลประโยชน์ที่จ่ายให้แก่กรรมการของบริษัทฯ และบริษัทย่อย ตามมาตรา 90 ของพระราชบัญญัติบริษัทมหาชน จำกัด โดยไม่รวมเงินเดือนและประโยชน์ที่เกี่ยวข้องที่จ่ายให้กับกรรมการ
- 29.2 ค่าตอบแทนผู้บริหารเป็นค่าใช้จ่ายเกี่ยวกับเงินเดือน ค่าตอบแทนและผลประโยชน์อื่นให้แก่กรรมการและผู้บริหารตามนิยามในประกาศของสำนักงานคณะกรรมการกำกับหลักทรัพย์และตลาดหลักทรัพย์อันได้แก่ ผู้จัดการหรือผู้ดำรงตำแหน่งระดับบริหารที่รายชื่อจากผู้จัดการลงมา และผู้ซึ่งดำรงตำแหน่งเทียบเท่าผู้ดำรงตำแหน่งระดับผู้บริหารรายชื่อที่ 4 ทุกราย

30. ข้อมูลทางการเงินจำแนกตามส่วนงาน

บริษัทฯ ดำเนินการในส่วนงานธุรกิจเดียว คือ ขายพลังงาน และดำเนินธุรกิจในส่วนงานทางภูมิศาสตร์เดียวในประเทศไทย ดังนั้น รายได้ กำไรและสินทรัพย์ทั้งหมดที่แสดงในงบการเงินจึงเกี่ยวกับส่วนงานทางภูมิศาสตร์ตามที่กล่าวไว้

ข้อมูลส่วนงานดำเนินงานที่น่าเสนอนี้สอดคล้องกับรายงานภายในของบริษัทฯ ที่ผู้มีอำนาจตัดสินใจสูงสุดด้านดำเนินงานได้รับและสอบทานอย่างสม่ำเสมอ เพื่อใช้ในการตัดสินใจในการจัดสรรทรัพยากรให้กับส่วนงานและประเมินผลการดำเนินงานของส่วนงาน

31. การซื้อธุรกิจ

เมื่อวันที่ 4 มีนาคม 2557 บริษัทฯ ได้เข้าไปลงทุนในหุ้นสามัญของบริษัท แมงส์ เอ็นเนอร์ยี จำกัด ในสัดส่วนร้อยละ 85 ของหุ้นที่ออกและเรียกชำระแล้ว และได้นำงบการเงินของบริษัทดังกล่าวเข้ามารวมในงบการเงินรวมตั้งแต่วันที่ดังกล่าว ด้วยราคาตามบัญชีของสินทรัพย์และหนี้สินในแต่ละรายการ ส่วนเกินของจำนวนเงินที่จ่ายซื้อสูงกว่าสินทรัพย์ ได้แสดงไว้เป็นส่วนเกินของราคาหุ้นที่สูงกว่าราคาตามบัญชีจากการลงทุนในบริษัทย่อย ตามมาตรฐานการรายงานทางการเงิน ราคาที่ซื้อหุ้นสามัญดังกล่าวเป็นจำนวนเงิน 4,989,500 บาท โดยฝ่ายบริหารเห็นว่าเป็นมูลค่ายุติธรรมที่ใกล้เคียงกับมูลค่าตามบัญชี เนื่องจากบริษัทดังกล่าว ยังไม่ได้ประกอบการ



บริษัท แมงส์ เอ็นเนอร์ยี จำกัด (มหาชน)
MANGS ENERGY COMPANY LIMITED

นายเชิดศักดิ์ วัฒนวิจิตรกุล

นายรังสรรค์ บุญชู

	บาท
เงินให้กู้ยืมระยะสั้นแก่บุคคลหรือกิจการที่เกี่ยวข้องกัน	5,486,400.00
ดอกเบี้ยค้างรับ	383,600.00
ลูกหนี้อื่น	26,845.00
เจ้าหนี้อื่น	(26,380.00)
มูลค่าตามบัญชีของสินทรัพย์สุทธิก่อนส่วนได้เสียที่ไม่มีอำนาจควบคุม	5,870,465.00
ส่วนได้เสียที่ไม่มีอำนาจควบคุม	(880,569.75)
มูลค่าตามบัญชีของสินทรัพย์สุทธิที่ได้รับ	4,989,895.25
ส่วนเกินของราคาทุนที่สูงกว่าราคาตามบัญชีจากการลงทุนในบริษัทย่อย	(395.25)
หัก เงินสดและรายการเทียบเท่าเงินสดที่มีอยู่ในบริษัทย่อย ณ วันซื้อกิจการ	-
เงินสดจ่ายซื้อบริษัทย่อยสุทธิจากเงินสดที่มีอยู่เดิมในบริษัทย่อย	4,989,500.00

32. เงินกองทุนสำรองเลี้ยงชีพพนักงาน

บริษัทฯ ได้จัดตั้งเงินกองทุนสำรองเลี้ยงชีพพนักงานตามความในพระราชบัญญัติกองทุนสำรองเลี้ยงชีพ พ.ศ. 2530 และเข้าเป็นกองทุนจดทะเบียนเมื่อวันที่ 23 สิงหาคม 2556

ตามระเบียบกองทุน พนักงานจ่ายสะสมเข้ากองทุนในอัตราร้อยละ 3.00 - 10.00 ของเงินเดือนแต่ละเดือนและ บริษัท จ่ายสมทบในอัตราร้อยละ 3.00 - 15.00 ของเงินเดือนพนักงาน บริษัทฯ ได้แต่งตั้งผู้จัดการกองทุนเพื่อ บริหารกองทุนให้เป็นไปตามข้อกำหนดของกฎกระทรวงฉบับที่ 2 (พ.ศ. 2532) ออกตามความในพระราชบัญญัติ กองทุนสำรองเลี้ยงชีพ พ.ศ. 2530

เงินสมทบที่บริษัทฯ จ่ายกองทุนและบันทึกเป็นค่าใช้จ่ายสำหรับปี สิ้นสุดวันที่ 31 ธันวาคม 2558 มีจำนวน 486,287.52 บาท



บริษัท ทีพีซี เพาเวอร์ โฮลดิ้ง จำกัด (มหาชน)
TPC POWER HOLDING PUBLIC COMPANY LIMITED

นายเชิดศักดิ์ วัฒนวิจิตรกุล

นายรุ่งศักดิ์ บุญชู

33. เครื่องมือทางการเงิน

ณ วันที่ 31 ธันวาคม 2558 กลุ่มบริษัทไม่มีนโยบายที่จะประกอบธุรกรรมตราสารทางการเงินที่เป็นตราสารอนุพันธ์เพื่อการเก็งกำไรหรือการค้า

33.1 ความเสี่ยงด้านสภาพคล่อง

ความเสี่ยงด้านสภาพคล่องหรือความเสี่ยงในการระดมทุน คือ ความเสี่ยงที่กลุ่มบริษัทจะเผชิญกับความยุ่งยากในการระดมทุนให้เพียงพอและทันเวลาต่อการปฏิบัติตามภาระผูกพันที่ระบุไว้ในเครื่องมือทางการเงิน ความเสี่ยงด้านสภาพคล่องอาจเกิดจากการที่กิจการไม่สามารถขายสินทรัพย์ทางการเงินได้ทันเวลาด้วยราคาที่ไม่ใกล้เคียงกับมูลค่ายุติธรรม

33.2 ความเสี่ยงจากอัตราดอกเบี้ย

เป็นความเสี่ยงที่เกิดจากการเปลี่ยนแปลงระดับอัตราดอกเบี้ยที่อาจเกิดขึ้นในอนาคตเนื่องจากบริษัทฯ และบริษัทย่อยมีเงินกู้ยืมจากสถาบันการเงินส่วนใหญ่เป็นเงินกู้ระยะยาวดังนั้นความเสี่ยงในเรื่อง อัตราดอกเบี้ยจึงไม่ก่อให้เกิดความเสียหายแก่บริษัท ประกอบกับการที่กิจการจะมีการขอเปลี่ยนแปลงเงื่อนไขการกู้ยืมหรือมีการหาแหล่งเงินกู้ใหม่ ที่มีภาระดอกเบี้ยต่ำมาทดแทนแหล่งเงินกู้เดิม

33.3 มูลค่ายุติธรรมของเครื่องมือทางการเงิน

ราคาตามบัญชีของสินทรัพย์และหนี้สินทางการเงิน อันได้แก่ เงินสดและรายการเทียบเท่าเงินสด ลูกหนี้การค้า เงินให้กู้ยืมระยะสั้น ลูกหนี้เงินประกันผลงาน เจ้าหนี้การค้า เงินกู้ยืมและเจ้าหนี้ เงินประกันผลงาน มีมูลค่าใกล้เคียงกับมูลค่ายุติธรรม

34. การบริหารจัดการทุน

วัตถุประสงค์ในการบริหารจัดการทุนที่สำคัญของกลุ่มบริษัทคือการจัดให้มีซึ่งโครงสร้างทางการเงินที่เหมาะสมและการดำรงไว้ซึ่งความสามารถในการดำเนินธุรกิจอย่างต่อเนื่อง

ณ วันที่ 31 ธันวาคม 2558 งบการเงินรวมแสดงอัตราส่วนหนี้สินต่อทุน เท่ากับ 0.54:1 (งบการเงินเฉพาะกิจการ 0.01:1)



บริษัท อีพีพี พาวเวอร์ โฮลดิ้ง จำกัด (มหาชน)
IPC POWER HOLDING PUBLIC COMPANY LIMITED

นายเชตศักดิ์ วัฒนวิจิตรกุล

นายรุ่งศักดิ์ นุญช

35. ภาระผูกพันและหนี้สินที่อาจจะเกิดขึ้นภายหลัง

35.1 บริษัท ทีพีซี เพาเวอร์ โฮลดิ้ง จำกัด (มหาชน)

35.1.1 บริษัทฯ มีภาระผูกพันการค้ำประกันวงเงินสินเชื่อเงิน 500.00 ล้านบาท ให้กับบริษัท มหาชัย กรีน เพาเวอร์ จำกัด ซึ่งเป็นกิจการที่ควบคุมร่วมกัน โดยค้ำประกันตามสัดส่วนการถือหุ้น ภายในวงเงิน 230.00 ล้านบาท

35.1.2 บริษัทฯ มีภาระผูกพันจากการค้ำประกันวงเงินสินเชื่อ 500.00 ล้านบาท ให้กับบริษัท แม่วงศ์ เอ็นเนอจี จำกัด ซึ่งเป็นบริษัทย่อยโดยค้ำประกันตามสัดส่วนการถือหุ้น ภายในวงเงิน 425.00 ล้านบาท

35.1.3 บริษัทฯ มีภาระผูกพันจากการเข้าค้ำประกันบัตรเครดิต และค่าบริการอื่น ณ สถานีบริการน้ำมัน วงเงิน 1 ล้านบาท ให้กับบริษัทย่อยและกิจการที่ควบคุมร่วมกัน จำนวน 3 ราย

35.1.4 บริษัทฯ มีภาระผูกพันจากการเข้าค้ำประกันวงเงินสินเชื่อ 500 ล้านบาท ให้กับบริษัท พัทลุง กรีน เพาเวอร์ จำกัด ซึ่งเป็นบริษัทย่อยโดยค้ำประกันตามสัดส่วนการถือหุ้น ภายในวงเงิน 300.00 ล้านบาท

35.1.5 บริษัทฯ มีภาระผูกพันจากการเข้าค้ำประกันวงเงินสินเชื่อ 500 ล้านบาท ให้กับบริษัท พุ่งสูง กรีน จำกัด ซึ่งเป็นบริษัทย่อยโดยค้ำประกันตามสัดส่วนการถือหุ้น ภายในวงเงิน 325.00 ล้านบาท

35.2 บริษัท ช้างแรก ไบโอเพาเวอร์ จำกัด

บริษัทฯ ซึ่งเป็นบริษัทย่อย มีหนี้สินที่อาจจะเกิดขึ้นจากการที่ธนาคารออกหนังสือค้ำประกันเป็นจำนวนเงิน 1.0 ล้านบาท ค้ำประกันโดยจดจำนองที่ดินพร้อมสิ่งปลูกสร้างและเครื่องจักรของโครงการ ตามหมายเหตุ 12 และโดยบริษัท ไทยโพลีคอนส์ จำกัด (มหาชน)



บริษัท ทีพีซี เพาเวอร์ โฮลดิ้ง จำกัด (มหาชน)
TPC POWER HOLDING PUBLIC COMPANY LIMITED

นายเชิดศักดิ์ วัฒนวิจิตรภว

นายรุ่งศักดิ์ บุญข

35.3 บริษัท พุ่งสัง กรีน จำกัด

- 35.3.1 บริษัทฯ มีภาระผูกพันจากการจ้างผู้รับเหมาก่อสร้าง ซึ่งเป็นบริษัทที่เกี่ยวข้องกัน มูลค่าตามสัญญาจำนวน 630 ล้านบาท ซึ่งจ่ายชำระแล้วจำนวน 405.56 ล้านบาท และมียอดคงเหลือที่ต้องชำระจำนวน 224.44 ล้านบาท
- 35.3.2 บริษัทฯ ซึ่งเป็นบริษัทย่อยมีหนี้สินที่อาจจะเกิดขึ้นจากการที่ธนาคารออกหนังสือค้ำประกันการใช้กระแสไฟฟ้าเป็นจำนวนเงิน 0.4 ล้านบาท ค้ำประกันโดย เงินฝากธนาคาร ตามหมายเหตุ 9
- 35.3.3 บริษัทฯ ซึ่งเป็นบริษัทย่อยมีภาระผูกพันจากการจ้างที่ปรึกษาก่อสร้างโรงไฟฟ้ามูลค่าตามสัญญาจำนวน 8.00 ล้านบาท จ่ายชำระแล้วจำนวน 4.00 ล้านบาท และมียอดคงเหลือที่ต้องจ่ายชำระอีกจำนวน 4.00 ล้านบาท
- 35.3.4 บริษัทฯ ซึ่งเป็นบริษัทย่อยมีภาระผูกพันจากการจ้างทนายความ มูลค่าตามสัญญาจำนวน 1.00 ล้านบาท ซึ่งยังไม่ได้จ่ายชำระตามสัญญาทั้งจำนวน

35.4 บริษัท มหาชัย กรีน เพาเวอร์ จำกัด

- 35.4.1 บริษัทฯ มีหนี้สินที่อาจจะเกิดขึ้นจากการที่ธนาคารออกหนังสือค้ำประกันเป็นจำนวนเงิน 2.40 ล้านบาท ค้ำประกัน โดยจดจำนองที่ดินพร้อมสิ่งปลูกสร้างและเครื่องจักรของโครงการ ตามหมายเหตุ 12 และโดยบริษัทที่เป็นผู้ถือหุ้น
- 35.4.2 บริษัทฯ มีภาระผูกพันจากการจ้างผู้รับเหมาก่อสร้าง ซึ่งเป็นบริษัทที่เกี่ยวข้องกัน เป็นจำนวน 92.96 ล้านบาท ซึ่งจ่ายชำระแล้วจำนวน 91.91 ล้านบาท และมียอดคงเหลือ ที่จะต้องจ่ายชำระอีก 1.05 ล้านบาท
- 35.4.3 บริษัทฯ มีภาระผูกพันจากการจ้างที่ปรึกษาก่อสร้างโรงไฟฟ้า มูลค่าตามสัญญาจำนวน 9.50 ล้านบาท กิจการชำระแล้วจำนวน 8.75 ล้านบาท และมียอดคงเหลือ ที่จะต้องจ่ายชำระอีก 0.75 ล้านบาท
- 35.4.4 บริษัทฯ มีวงเงินสินเชื่อ กับสถาบันการเงินแห่งหนึ่ง โดยมีวงเงินเกี่ยวกับ Letter of Credit, Trust Receipt จำนวน 325 ล้านบาท วงเงิน Forward Contract (sold) และวงเงินขายตั๋วสัญญาใช้เงินจำนวน 25 ล้านบาท ค้ำประกันโดยที่ดินพร้อมสิ่งปลูกสร้างของบริษัท ตามหมายเหตุ 12 การจดจำนองเครื่องจักรกรรมสิทธิ์ของบริษัท และค้ำประกันโดยผู้ถือหุ้นตามสัดส่วน



- 35.4.5 บริษัทฯ มีภาระผูกพันจากการจ้างผู้รับเหมาก่อสร้าง เป็นจำนวน 480.00 ล้านบาท ซึ่งจ่ายชำระแล้ว จำนวน 398.40 ล้านบาท และมียอดคงเหลือที่จะต้องจ่ายตามสัญญาอีกจำนวน 81.60 ล้านบาท
- 35.4.6 บริษัทฯ มีภาระผูกพันจากการจ้างผู้รับเหมาติดตั้งงานระบบ เป็นจำนวน 1.27 ล้านบาท ซึ่งจ่ายชำระแล้ว จำนวน 0.55 ล้านบาท และมียอดคงเหลือที่จะต้องจ่ายชำระอีก จำนวน 0.72 ล้านบาท
- 35.4.7 บริษัทฯ มีภาระผูกพันจากการทำสัญญาซื้อขายเครื่องจักร เป็นจำนวนเงิน 4.90 ล้านบาท ซึ่งจ่ายชำระแล้ว 1.47 ล้านบาท และมียอดคงเหลือที่จะต้องจ่ายชำระอีก จำนวน 3.43 ล้านบาท
- 35.4.8 บริษัทฯ มีภาระผูกพันจากการทำสัญญาติดตั้งระบบน้ำหล่อเย็น เป็นจำนวนเงิน 6.58 ล้านบาทซึ่งจ่ายชำระแล้วจำนวน 1.32 ล้านบาท และมียอดคงเหลือที่จะต้องจ่ายชำระอีก จำนวน 5.27 ล้านบาท
- 35.4.9 บริษัทฯ มีภาระผูกพันจากการทำสัญญาซื้อขายและติดตั้งระบบลำเลียงเชื้อเพลิง เป็นจำนวนเงิน 11.50 ล้านบาทซึ่งจ่ายชำระแล้ว 2.30 ล้านบาท และมียอดคงเหลือที่จะต้องจ่ายชำระอีก จำนวน 9.20 ล้านบาท
- 35.4.10 บริษัทฯ มีภาระผูกพันจากการทำสัญญาก่อสร้าง อาคารเชื้อเพลิงเป็นจำนวน 5.69 ล้านบาท ซึ่งจ่ายชำระแล้วจำนวน 4.99 ล้านบาท และมียอดคงเหลือที่จะต้องจ่ายชำระอีกจำนวน 0.70 ล้านบาท
- 35.5 บริษัท ปัตตานี กรีน จำกัด
- 35.5.1 บริษัทฯ ซึ่งเป็นบริษัทย่อยมีหนี้สินที่อาจจะเกิดขึ้นจากการที่ธนาคารออกหนังสือค้ำประกันการปฏิบัติตามสัญญาซื้อขายเป็นจำนวนเงิน 4.2 ล้านบาท ค้ำประกันโดยเงินฝาก ตามหมายเหตุ 9
- 35.5.2 บริษัทฯ ซึ่งเป็นบริษัทย่อยมีภาระผูกพันจากการจ้างจัดทำรายงานวิเคราะห์ผลกระทบต่อสิ่งแวดล้อม เป็นจำนวนเงิน 1.7 ล้านบาท ซึ่งจ่ายชำระแล้ว 1.45 ล้านบาท และมียอดคงเหลือที่ต้องจ่ายชำระตามสัญญาอีก 0.26 ล้านบาท



บริษัท ทีพีบี เบริลลอส โอลีน จำกัด (มหาชน)
PTC TOWER BOREALIS PUBLIC COMPANY LIMITED

นายเชิดศักดิ์ วัฒนวิจิตรกุล

นายรุ่งศักดิ์ บุญ

35.6 บริษัท พัทลุง กรีน เพาเวอร์ จำกัด

35.6.1 บริษัทฯ ซึ่งเป็นบริษัทย่อยมีหนี้สินที่อาจจะเกิดขึ้นจากการที่ธนาคารออกหนังสือค้ำประกันการปฏิบัติตามสัญญาซื้อขายเป็นจำนวน 1.84 ล้านบาท ค้ำประกันโดยเงินฝาก ตามหมายเหตุ 9

35.6.2 บริษัทฯ มีภาระผูกพันที่ต้องจ่ายชำระตามสัญญาจ้างดำเนินการยื่นขอใบอนุญาตโครงการก่อสร้างโรงไฟฟ้า มูลค่าตามสัญญาจำนวน 6.0 ล้านบาท ซึ่งจ่ายชำระแล้วจำนวน 5.5 ล้านบาท และยังมียอดคงเหลือที่ต้องจ่ายชำระอีก จำนวน 0.5 ล้านบาท

35.6.3 บริษัทฯ มีภาระผูกพัน จากการจ้างผู้รับเหมาก่อสร้าง มูลค่าตามสัญญาจำนวน 648.00 ล้านบาท ซึ่งได้จ่ายชำระแล้วจำนวน 97.20 ล้านบาท และคงเหลือที่ต้องชำระจำนวน 550.80 ล้านบาท

35.7 บริษัท สตูล กรีน เพาเวอร์ จำกัด

35.7.1 บริษัทฯ ซึ่งเป็นบริษัทย่อยมีหนี้สินที่อาจจะเกิดขึ้นจากการที่ธนาคารออกหนังสือค้ำประกันการปฏิบัติตามสัญญาซื้อขายเป็นจำนวน 1.84 ล้านบาท ค้ำประกันโดยเงินฝาก ตามหมายเหตุ 9

35.7.2 บริษัทฯ มีภาระผูกพัน จากการจ้างผู้รับเหมาก่อสร้าง มูลค่าตามสัญญาจำนวน 648.00 ล้านบาท ซึ่งได้จ่ายชำระแล้วจำนวน 97.20 ล้านบาท และคงเหลือที่ต้องชำระจำนวน 550.80 ล้านบาท

35.8 บริษัท แม่่วงส์ เอ็นเนอจี จำกัด

บริษัทฯ มีหนี้สินที่อาจจะเกิดขึ้นจากการที่ธนาคารออกหนังสือค้ำประกันการใช้ไฟฟ้าเป็นจำนวนเงิน 1.2 ล้านบาท ค้ำประกันโดยเงินฝาก ตามหมายเหตุ 9

36. สิทธิและหน้าที่ในการได้รับการส่งเสริมการลงทุน

บริษัทย่อย ที่ได้รับสิทธิและประโยชน์ตามบัตรส่งเสริมการลงทุน มีดังนี้

<u>บริษัท</u>	<u>บัตรส่งเสริมการลงทุน</u>
บริษัท ช้างแรก ไบโอเพาเวอร์ จำกัด	เลขที่ 1767(1)/2555
บริษัท แม่่วงส์ เอ็นเนอจี จำกัด	เลขที่ 2707/2556
บริษัท พุ่งสัง กรีน จำกัด	เลขที่ 2141(1)/2557
บริษัท พัทลุง กรีน เพาเวอร์ จำกัด	เลขที่ 58-1871-0-00-2-0
บริษัท สตูล กรีน เพาเวอร์ จำกัด	เลขที่ 58-1870-0-02-2-0



บริษัท พาวเวอร์ โฮลดิ้ง จำกัด (มหาชน)
THE POWER HOLDING PUBLIC COMPANY LIMITED

นายเชิดศักดิ์ วัฒนวิจิตรกุล

นายรุ่งศักดิ์ นุญ

บริษัทย่อย ได้รับสิทธิและประโยชน์ตามบัตรส่งเสริมการลงทุนตามพระราชบัญญัติส่งเสริมการลงทุน พ.ศ. 2520 ซึ่งสิทธิที่ได้รับโดยสังเขปมีดังนี้

- ได้รับยกเว้นอากรขาเข้าสำหรับเครื่องจักรตามที่คณะกรรมการพิจารณาอนุมัติ
- ได้รับยกเว้นภาษีเงินได้นิติบุคคลสำหรับกำไรสุทธิที่ได้จากการประกอบกิจการที่ได้รับการส่งเสริมมีกำหนดเวลาแปดปี นับแต่วันที่เริ่มมีรายได้จากการประกอบกิจการ ซึ่งบริษัท ช้างแดง ไบโอเพาเวอร์ จำกัด มีรายได้จากการประกอบกิจการวันที่ 15 มีนาคม 2556, บริษัท แม่วงศ์ เอ็นเนอจี จำกัด มีรายได้จากการประกอบกิจการ วันที่ 12 ตุลาคม 2558 และ ส่วนบริษัท พุ่งส่ง กรีน จำกัด, บริษัท พัทลุง กรีนเพาเวอร์ จำกัด และบริษัท สตุล กรีน เพาเวอร์ จำกัดอยู่ระหว่างการก่อสร้างและยังไม่มีรายได้จากการดำเนินงาน โดยรวมถึงรายได้จากการจำหน่ายผลพลอยได้
- ในกรณีที่ประกอบกิจการขาดทุนในระหว่างที่ได้รับการยกเว้นภาษีเงินได้นิติบุคคลจะได้รับอนุญาตให้นำผลขาดทุนประจำปีที่เกิดขึ้นในระหว่างเวลานั้นไปหักออกจากกำไรสุทธิที่เกิดขึ้นภายหลังระยะเวลาได้รับการยกเว้นภาษีเงินได้นิติบุคคลเป็นระยะเวลาห้าปี โดยจะเลือกหักจากกำไรสุทธิของปีใดปีหนึ่งหรือหลายปีก็ได้
- ได้รับยกเว้นไม่ต้องนำเงินปันผลจากกิจการที่ได้รับการส่งเสริมซึ่งได้รับยกเว้นภาษีเงินได้นิติบุคคลไปรวมคำนวณเพื่อเสียภาษีเงินได้ตลอดระยะเวลาที่ได้รับยกเว้นภาษีเงินได้นิติบุคคลนั้น
- ได้รับลดหย่อนภาษีเงินได้นิติบุคคลสำหรับกำไรสุทธิที่ได้จากการลงทุนในอัตราร้อยละห้าสิบของอัตรากกติมีกำหนดเวลาห้าปี นับจากวันที่พ้นกำหนดระยะเวลาตามบัตรส่งเสริมการลงทุน ยกเว้น บริษัท พัทลุงกรีนเพาเวอร์ จำกัด ที่ไม่ได้รับสิทธิลดหย่อนสำหรับอัตราร้อยละห้าสิบของอัตรากกติ
- ได้รับอนุญาตให้หักค่าขนส่ง ค่าไฟฟ้า และค่าน้ำประปาสองเท่าของค่าใช้จ่ายดังกล่าวเป็นระยะเวลาสิบปี นับแต่วันที่เริ่มมีรายได้จากการประกอบกิจการนั้น ยกเว้น บริษัท สตุล กรีน เพาเวอร์ จำกัด ได้รับเป็นระยะเวลาเพิ่มเติมเป็นสิบห้าปี
- ได้รับอนุญาตให้หักเงินลงทุนในการติดตั้งหรือก่อสร้างสิ่งอำนวยความสะดวกร้อยละยี่สิบห้าของเงินลงทุนนอกเหนือไปจากการหักค่าเสื่อมราคาตามปกติ



บริษัท พิวส์ เพาเวอร์ โฮลดิ้ง จำกัด (มหาชน)
TPC POWER HOLDING PUBLIC COMPANY LIMITED

นายเชิดศักดิ์ วัฒนวิจิตรกุล

นายรุ่งศักดิ์ บุญช

บริษัทฯ มีรายได้และค่าใช้จ่ายที่ได้รับการส่งเสริมการลงทุนสำหรับปี สิ้นสุดวันที่ 31 ธันวาคม 2558 และ 2557 มีรายละเอียดดังนี้

	บาท		
	งบการเงินรวม		
	2558		
	ที่ได้รับการส่งเสริม	ที่ไม่ได้รับการส่งเสริม	
	การลงทุน	การลงทุน	รวม
รายได้จากการขายไฟฟ้า	282,761,677.25	-	282,761,677.25
รายได้เงินอุดหนุนส่วนเพิ่มราคารับซื้อไฟฟ้า	22,134,159.60	-	22,134,159.60
รายได้อื่น	-	17,615,279.32	17,615,279.32
รวมรายได้	304,895,836.85	17,615,279.32	322,511,116.17
ต้นทุนขาย	181,278,829.90	-	181,278,829.90
ขาดทุนจากเงินลงทุนในกิจการร่วมค้า	-	2,416,996.77	2,416,996.77
ค่าใช้จ่ายขายและบริหาร	4,221,004.61	43,157,819.29	47,378,823.90
ต้นทุนทางการเงิน	25,624,120.53	1,418,981.68	27,043,102.21
รวมค่าใช้จ่าย	211,123,955.04	46,993,797.74	258,117,752.78
กำไร(ขาดทุน)ก่อนภาษีเงินได้	93,771,881.81	(29,378,518.42)	64,393,363.39

	บาท		
	งบการเงินรวม		
	2557		
	ที่ได้รับการส่งเสริม	ที่ไม่ได้รับการ	
	การลงทุน	ส่งเสริมการลงทุน	รวม
รายได้จากการขายไฟฟ้า	235,842,846.05	-	235,842,846.05
รายได้เงินอุดหนุนส่วนเพิ่มราคารับซื้อไฟฟ้า	22,413,511.50	-	22,413,511.50
รายได้อื่น	172,926.21	3,298,241.98	3,471,168.19
รวมรายได้	258,429,283.76	3,298,241.98	261,727,525.74
ต้นทุนขาย	146,386,775.46	-	146,386,775.46
ขาดทุนจากเงินลงทุนในกิจการร่วมค้า	-	1,915,430.93	1,915,430.93
ค่าใช้จ่ายขายและบริหาร	5,465,198.80	37,016,467.91	42,481,666.71
ต้นทุนทางการเงิน	24,942,023.21	2,619,976.41	27,561,999.62
รวมค่าใช้จ่าย	176,793,997.47	41,551,875.25	218,345,872.72
กำไร(ขาดทุน)ก่อนภาษีเงินได้	81,635,286.29	(38,253,633.27)	43,381,653.02



37. ผลสะสมจากการเปลี่ยนแปลงนโยบายการบัญชีเนื่องจากการนำมาตราฐานการบัญชีใหม่มาถือปฏิบัติ

ณ วันที่ 1 มกราคม 2558 บริษัทฯ ได้ถือปฏิบัติตามมาตรฐานการบัญชี ฉบับที่ 28 (ปรับปรุง 2557) เรื่องการลงทุนในบริษัทร่วมและการร่วมค้า ซึ่งกำหนด ให้บันทึกเงินลงทุน ในกิจการร่วมค้าในงบการเงินด้วยวิธีส่วนได้เสียแทนการจัดทำงบการเงินรวมตามสัดส่วน บริษัท ฯ ได้ปรับแก้งบการเงินย้อนหลัง โดยถือว่า มีการใช้วิธีส่วนได้เสียตั้งแต่ต้น และผลกระทบต่องบการเงินรวมจากการปรับปรุงย้อนหลังดังนี้

งบแสดงฐานะการเงินรวม

	บาท		
	งบการเงินรวม		
	31 ธันวาคม 2557		
	ก่อนปรับปรุง	หลังปรับปรุง	ผลต่าง
เงินสด	1,232,961,554.47	1,226,135,533.04	(6,826,021.43)
ลูกหนี้อื่น	55,452,244.16	45,360,379.03	(10,091,865.13)
เงินล่วงหน้าตามสัญญาก่อสร้าง	132,526,578.50	129,492,900.00	(3,033,678.50)
เงินลงทุนในกิจการร่วมค้า	-	58,388,451.38	58,388,451.38
เงินฝากติดภาระค้ำประกัน	7,880,000.00	14,060,000.00	6,180,000.00
ที่ดิน อาคารและอุปกรณ์	1,406,366,239.42	1,255,890,050.11	(150,476,189.31)
สินทรัพย์ไม่มีตัวตน	14,640,334.93	9,139,642.29	(5,500,692.64)
ภาษีเงินได้ถูกหัก ณ ที่จ่าย	66,071.28	65,306.14	(765.14)
เงินจ่ายล่วงหน้าค่าบริหาร	22,180,000.00	18,500,000.00	(3,680,000.00)
สินทรัพย์ภาษีเงินได้รอตัดบัญชี	8,793,571.43	8,068,702.12	(724,869.31)
เจ้าหนี้อื่น	43,586,800.05	40,860,050.19	(2,726,749.86)
เงินกู้ยืมระยะยาวจากสถาบันการเงิน	841,687,600.00	730,110,000.00	111,577,600.00
เจ้าหนี้เงินประกันผลงาน	43,634,498.69	42,448,530.01	(1,185,968.68)
ภาระผูกพันผลประโยชน์พนักงาน	2,999,981.40	2,975,362.50	(24,618.90)
กำไรสะสมที่ยังไม่ได้จัดสรร	40,553,312.37	40,302,619.73	(250,692.64)



บริษัท ทีพีพี เพาเวอร์ โฮลดิ้ง จำกัด (มหาชน)
TPC POWER HOLDING PUBLIC COMPANY LIMITED

นายเชิดศักดิ์ วัฒนวิจิตรกุล

นายรุ่งศักดิ์ บุญชู

	บาท		
	งบการเงินรวม		
	วันที่ 31 ธันวาคม 2556		
	ก่อนปรับปรุง	หลังปรับปรุง	ผลต่าง
เงินสด	178,065,522.49	142,785,875.11	(35,279,647.38)
ลูกหนี้อื่น	14,418,230.35	12,918,889.77	(1,499,340.58)
เงินล่วงหน้าตามสัญญาก่อสร้าง	8,073,000.00	-	8,073,000.00
เงินลงทุนในกิจการร่วมค้า	-	60,303,882.31	60,303,882.31
เงินฝากติดภาระค้ำประกัน	-	6,180,000.00	6,180,000.00
ที่ดิน อาคารและอุปกรณ์	718,137,775.72	701,968,118.72	(16,169,657.00)
สินทรัพย์ไม่มีตัวตน	13,100,692.64	7,600,000.00	(5,500,692.64)
ภาษีเงินได้ถูกหัก ณ ที่จ่าย	36,321.35	35,979.68	(341.67)
เงินจ่ายล่วงหน้าค่าบริหาร	19,052,000.00	18,500,000.00	(552,000.00)
สินทรัพย์ภาษีเงินได้รอตัดบัญชี	2,185,517.34	1,933,088.64	(252,428.70)
เจ้าหนี้การค้า	20,100,959.33	19,893,007.53	(207,951.80)
เจ้าหนี้อื่น	9,474,157.56	9,089,576.34	(384,581.22)
กำไรสะสมที่ยังไม่ได้จัดสรร	12,055,170.42	11,804,477.78	(250,692.64)
งบกำไรขาดทุนเบ็ดเสร็จ			

	บาท		
	งบการเงินรวม		
	31 ธันวาคม 2557		
	ก่อนปรับปรุง	หลังปรับปรุง	ผลต่าง
รายได้อื่น	3,513,514.91	3,471,168.19	(42,346.72)
ค่าใช้จ่ายบริหาร	44,557,243.88	42,481,666.71	(2,075,577.17)
ขาดทุนจากเงินลงทุนในกิจการร่วมค้า	-	1,915,430.93	1,915,430.93
รายได้ภาษีเงินได้	6,608,054.09	6,135,613.48	(472,440.61)



บริษัท ปตท. จำกัด (มหาชน)
PTT PUBLIC COMPANY LIMITED

นายเชิดศักดิ์ วัฒนวิจิตรกุล

นายรุ่งศักดิ์ นวน

38. เรื่องอื่น ๆ

เมื่อวันที่ 3 กันยายน 2558 ชาวบ้านจำนวนหนึ่งได้ร่วมกันยื่นฟ้องหน่วยงานราชการต่อศาลปกครองเพื่อขอให้เพิกถอนใบอนุญาตประกอบกิจการโรงงาน และใบอนุญาตก่อสร้างโรงไฟฟ้า ของบริษัท พุ่งสัง กรีน จำกัด เนื่องจากเห็นว่าเป็นการออกใบอนุญาตโดยมิชอบ อันจะก่อให้เกิดผลกระทบต่อสิ่งแวดล้อม และโดยที่ศาลได้พิจารณาแล้วเห็นว่าคำพิพากษาหรือคำสั่งในคดีนี้อาจมีผลกระทบต่อบริษัท พุ่งสัง กรีน จำกัด จึงมีคำสั่งเมื่อ วันที่ 14 พฤศจิกายน 2558 เรียก บริษัท พุ่งสัง กรีน จำกัด เข้ามาเป็นผู้ร้องสอดฝ่ายผู้ถูกฟ้องคดีโดยกำหนดให้เป็นผู้ถูกฟ้องคดีที่ 3 โดยบริษัท พุ่งสัง กรีน จำกัด จะต้องทำคำให้การและพยานหลักฐานเพื่อยื่นต่อศาลต่อไป

39. การอนุมัติงบการเงิน

งบการเงินนี้ได้รับการอนุมัติให้ออกงบการเงินโดยคณะกรรมการของบริษัท และได้มีการอนุมัติงบการเงินเมื่อวันที่ 23 กุมภาพันธ์ 2559



บริษัท ทาวเวอร์ โฮลดิ้ง จำกัด (มหาชน)
TPC TOWER HOLDING PUBLIC COMPANY LIMITED

นายเชิดศักดิ์ วัฒนวิจิตรฤา

นายรุ่งศักดิ์ นุญช

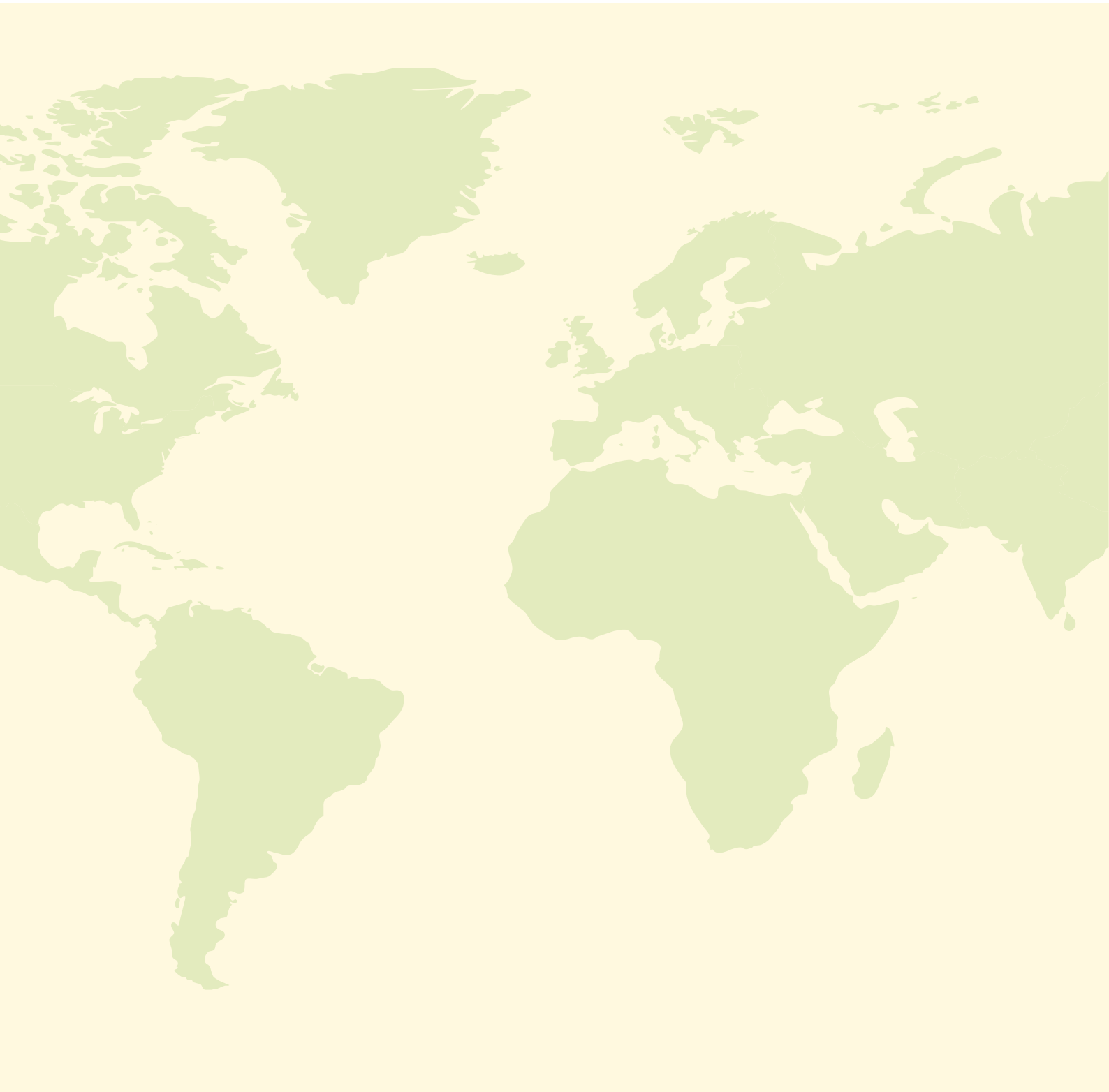

ทีพีซี เพาเวอร์ โฮลดิ้ง
TPC POWER HOLDING

TPC POWER HOLDING PUBLIC COMPANY LIMITED

Address : 2,4 Soi prasert-Manukitch 29 Yak 8,
Prasert-Manukitch Rd., Chaorakhehua,
Ladprao, Bangkok 10230

Phone : (+66) 2943-2935 to 6

website : <http://www.tpcpower.co.th/>

facebook : www.facebook.com/tpcpowerholding