



สารบัญ

รายงานของคณะกรรมการตรวจสอบ	4
สารจากกรรมการผู้จัดการ	7
คณะกรรมการ และผู้บริหาร	8
ข้อมูลทั่วไปและข้อมูลสำคัญอื่นของบริษัท	16
ข้อมูลทางการเงินที่สำคัญ	19
นโยบายและภาพรวมการประกอบธุรกิจ	41
ลักษณะการประกอบธุรกิจ	45
ปัจจัยความเสี่ยง	72
ข้อมูลหลักทรัพย์และผู้ถือหุ้น	80
นโยบายการจ่ายเงินปันผล	81
โครงสร้างการจัดการ	82
ค่าตอบแทนของกรรมการและผู้บริหาร	89
การกำกับดูแลกิจการ	91
ความรับผิดชอบต่อสังคม	106
การควบคุมภายในและการบริหารจัดการความเสี่ยง	109
รายการระหว่างกัน	110
งบการเงิน	128

รายงานของคณะกรรมการตรวจสอบ

เรียน ท่านผู้ถือหุ้น

คณะกรรมการตรวจสอบของบริษัท โฮม พอตเทอรี จำกัด (มหาชน) ประกอบด้วยกรรมการอิสระทั้งหมด 3 ท่าน เป็นผู้มีความรู้ความสามารถ และมีคุณสมบัติตามข้อกำหนดของตลาดหลักทรัพย์แห่งประเทศไทย ดังนี้

1. นายเทพกุล พูลลาภ
2. ดร.สมนึก ศิริสุนทร
3. นางธิดาพร คงนิม

ในปี 2558 คณะกรรมการตรวจสอบได้ปฏิบัติหน้าที่ตามขอบเขตที่กำหนดไว้ในกฎบัตรของคณะกรรมการตรวจสอบและหน้าที่ตามที่ได้รับมอบหมายจากคณะกรรมการบริษัทอย่างครบถ้วน โดยมีการประชุมร่วมกันทั้งหมด 4 ครั้ง ซึ่งสามารถสรุปสาระสำคัญได้ ดังนี้

1. สอบทานงบการเงินรายไตรมาส และงบการเงินประจำปี 2558 ร่วมกับผู้บริหารระดับสูงของบริษัทฯ ก่อนเปิดเผยไปยังตลาดหลักทรัพย์แห่งประเทศไทย โดยผลการสอบทานพบว่าบริษัทฯ มีรายงานทางการเงินถูกต้องเป็นไปตามมาตรฐานการบัญชี รวมถึงมีการเปิดเผยข้อมูลในรายงานการเงินอย่างเพียงพอและทันเวลา

2. สอบทานรายการระหว่างกิจการ และบุคคลที่เกี่ยวข้องกับบริษัทฯ โดยผลการทดสอบพบว่ารายการทางการเงินที่เกิดขึ้นนั้นเป็นไปตามเงื่อนไขธุรกิจปกติ ไม่ก่อให้เกิดการถ่ายเทผลประโยชน์ รวมถึงได้มีการเปิดเผยข้อมูลในงบการเงินของบริษัทครบถ้วนแล้ว

3. สอบทานระบบการควบคุมภายในของบริษัทฯ โดยคณะกรรมการตรวจสอบ มีความเห็นว่าบริษัทฯ มีระบบการควบคุมภายในที่เพียงพอ ซึ่งครอบคลุมถึงเรื่อง องค์กร สภาพแวดล้อม การบริหารความเสี่ยง การควบคุมการปฏิบัติงานของฝ่ายบริหาร ระบบสารสนเทศและการสื่อสารข้อมูล และระบบการติดตาม

4. กำกับงานตรวจสอบภายในของบริษัทฯ โดยคณะกรรมการตรวจสอบได้สอบทานแผนการตรวจสอบประจำปี 2558 และรับทราบผลการตรวจสอบ พร้อมให้ข้อเสนอแนะในการปฏิบัติงานแก่ฝ่ายตรวจสอบภายใน เพื่อให้การปฏิบัติงานมีประสิทธิภาพยิ่งขึ้น

5. สอบทานการปฏิบัติงานตามกฎหมายว่าด้วยหลักทรัพย์ และตลาดหลักทรัพย์ ข้อกำหนดของตลาดหลักทรัพย์และกฎหมายที่เกี่ยวข้องกับการดำเนินธุรกิจของบริษัทฯ โดยผลการสอบทานพบ

ว่าบริษัทฯ มีได้ปฏิบัติฝ่าฝืนและกำชับให้ปฏิบัติตามกฎหมายว่าด้วยหลักทรัพย์และตลาดหลักทรัพย์ ข้อกำหนดของตลาดหลักทรัพย์ หรือกฎหมายที่เกี่ยวข้องกับธุรกิจของบริษัทอย่างเคร่งครัด

6. พิจารณาคัดเลือกเสนอแต่งตั้งผู้สอบบัญชีประจำปี 2558 ของบริษัทฯ และกำหนดค่าสอบบัญชีที่เหมาะสมเสนอต่อคณะกรรมการบริษัทฯ เพื่อนำเสนอขออนุมัติต่อที่ประชุมสามัญผู้ถือหุ้นประจำปี 2558 โดยคณะกรรมการตรวจสอบได้เสนอนายประดิษฐ์ รอดลอยทุกข์ ผู้สอบบัญชีรับอนุญาตเลขที่ 218 หรือ นางสาวนงราม เลหาอารีดิolk ผู้สอบบัญชีรับอนุญาตเลขที่ 4334 แห่งบริษัท เอเอสที มาสเตอร์ จำกัด เป็นผู้สอบบัญชีของบริษัท ประจำปี 2558 และกำหนดค่าสอบบัญชีเป็นจำนวนเงินไม่เกิน 830,000 บาท(แปดแสนสามหมื่นบาท) โดยลดลงจากปีที่ผ่านมา 240,000 บาทและค่าสอบทานกระดาศทำการ โดย ก.ล.ต. (ถ้ามี) อีก 100,000 บาท (หนึ่งแสนบาท)(บริษัทว่าจ้างผู้สอบบัญชีเข้าตรวจสอบการปฏิบัติตามเงื่อนไขของบัตรส่งเสริมการลงทุน (BOI) ในปี 2558 โดยมีค่าตรวจสอบเป็นจำนวนเงิน 50,000 บาท)

7. ประชุมหารือกับผู้สอบบัญชี เพื่อปรึกษาถึงประเด็นสำคัญในการจัดทำงบการเงิน รวมถึงรับทราบผลการปฏิบัติงานสอบบัญชี ข้อสังเกตที่ตรวจพบ และข้อเสนอแนะต่างๆ จากผู้สอบบัญชี โดยการประชุมนั้นไม่มีฝ่ายบริหารเข้าร่วมประชุมด้วย

8. ผลการสอบทานการดำเนินงานในด้านต่างๆ ของบริษัทฯ ตามรายละเอียดข้างต้น คณะกรรมการตรวจสอบมีความเห็นว่าในปี 2558 บริษัทฯ ได้ดำเนินการตามกฎหมายและข้อบังคับต่างๆ ที่เกี่ยวข้องอย่างครบถ้วน สอดคล้องกับแนวปฏิบัติเกี่ยวกับการกำกับดูแลกิจการที่ดี และบริษัทยังมีระบบการควบคุมภายในที่ดีเหมาะสมกับการดำเนินธุรกิจ

ผลการสอบทานการดำเนินงานในด้านต่างๆ ของบริษัทตามรายละเอียดข้างต้น คณะกรรมการตรวจสอบมีความเห็นว่าในปี 2558 บริษัทฯ ได้ดำเนินการตามกฎหมายและข้อบังคับต่างๆ ที่เกี่ยวข้องอย่างครบถ้วน สอดคล้องกับแนวปฏิบัติเกี่ยวกับการกำกับดูแลกิจการที่ดี และบริษัทยังมีระบบการควบคุมภายในที่ดีเหมาะสมกับการดำเนินธุรกิจ



นายเทพกุล พูลลาภ
ประธานกรรมการตรวจสอบ



HOME



สารจาก กรรมการผู้จัดการ

“

ตลอดระยะในการดำเนินธุรกิจ บริษัท โฮม พอตเทอรี่ จำกัด (มหาชน) มีการพัฒนาศักยภาพการผลิตและจำหน่ายผลิตภัณฑ์เครื่องเคลือบดินเผาประเภทไฟน์ไชน่า (Fine China) เพื่อใช้บนโต๊ะอาหารและเป็นเครื่องใช้ในครัวอยู่เสมอ เพื่อให้ตอบรับกับยุคสมัยของสังคมและสอดคล้องไปกับแนวความคิดการดำเนินธุรกิจที่เน้นคุณภาพของสินค้า ตั้งแต่การเลือกสรรวัตถุดิบ กระบวนการผลิตที่ได้มาตรฐาน ออกแบบสินค้าใหม่ๆ ได้อยู่เสมอ จากแนวคิดดังกล่าว ทำให้ผลิตภัณฑ์ของบริษัทเป็นที่ยอมรับอย่างแพร่หลายจากกลุ่มลูกค้าโดยเฉพาะในต่างประเทศ

ดังนั้น ความสำเร็จที่เกิดขึ้นในวันนี้ ผมขอขอบคุณคณะผู้บริหารและพนักงานทุกท่าน สำหรับความอุตสาหะ ความทุ่มเทและเป็นกำลังใจสำคัญในการสร้างความสำเร็จและการเติบโตของธุรกิจ รวมทั้งการดำเนินงานโดยยึดหลักความโปร่งใส สอดคล้องตามหลักธรรมาภิบาล ผมเชื่อมั่นว่าพื้นฐานการทำงานที่แข็งแกร่งเหล่านี้จะนำมาซึ่งความเติบโตอย่างยั่งยืนของบริษัทต่อไปในอนาคต ”

ขอแสดงความนับถือ

(นายนิรันดร์ เชาว์กิตติโสภณ)

กรรมการผู้จัดการ

คณะกรรมการบริษัท



นายเทพกุล พูลลาภ

ประธานกรรมการบริษัท, กรรมการอิสระ, ประธานกรรมการตรวจสอบ, ประธานกรรมการสรรหาและพิจารณาค่าตอบแทน
อายุ 45 ปี (วันที่ได้รับแต่งตั้งเป็นกรรมการ 19 พฤศจิกายน 2557)

คุณวุฒิการศึกษา

- ปริญญาตรี วิศวกรรมศาสตรบัณฑิต สาขาวิศวกรรมอุตสาหการ มหาวิทยาลัยขอนแก่น

ประวัติการอบรม

- หลักสูตร Director Accreditation Program (DAP) รุ่น 68/2008 สมาคมส่งเสริมสถาบันกรรมการบริษัทไทย (IOD)

สัดส่วนการถือหุ้นในบริษัท (%)

- จำนวนหุ้น ณ สิ้นปี 2558 : ไม่มี

ประสบการณ์การทำงานในระยะ 5 ปี ย้อนหลัง

- ปี 2557 – ปัจจุบัน ประธานกรรมการบริษัท/กรรมการอิสระ/ประธานกรรมการตรวจสอบ/ประธานกรรมการสรรหาและพิจารณาค่าตอบแทน บริษัท โฮม โปรดักส์ จำกัด(มหาชน)

ความสัมพันธ์ทางครอบครัวระหว่างผู้บริหาร

- ไม่มี

การดำรงตำแหน่งกรรมการในบริษัทจดทะเบียนอื่น

- ไม่มี

การดำรงตำแหน่งกรรมการในบริษัทอื่น

- ไม่มี

Board of Directors



นายนิรันดร์ เชาว์กิตติโสภณ

กรรมการบริษัท, ประธานกรรมการบริหารความเสี่ยง, ประธานกรรมการบริหาร
และกรรมการผู้จัดการ
อายุ 57 ปี (วันที่ได้รับแต่งตั้งเป็นกรรมการ 28 มีนาคม 2544)

คุณวุฒิการศึกษา

- ปริญญาตรี บริหารธุรกิจบัณฑิต (การจัดการทั่วไป) มหาวิทยาลัยสุโขทัย
ธรรมาธิราช

ประวัติการอบรม

- หลักสูตร Director Accreditation Program (DAP) รุ่น 109/2014
สมาคมส่งเสริมสถาบันกรรมการบริษัทไทย (IOD)

สัดส่วนการถือหุ้นในบริษัท (%)

- จำนวนหุ้น ณ สิ้นปี 2558 : ผู้ถือหุ้นรายใหญ่คิดเป็นสัดส่วนร้อยละ
33.45 ของทุนจดทะเบียนบริษัท

ประสบการณ์การทำงานในระยะ 5 ปี ย้อนหลัง

- ปี 2544 – ปัจจุบัน กรรมการบริษัท/ประธานกรรมการบริหารความเสี่ยง/
ประธานกรรมการบริหาร/กรรมการผู้จัดการ บริษัท โฮม พอตเทอรี
จำกัด (มหาชน)
- ปี 2535 – ปัจจุบัน กรรมการบริษัท บริษัท สวนป่าหรรษา จำกัด
- ปี 2523 – ปัจจุบัน กรรมการบริษัท บริษัท เซา์ลำปางเครื่องเคลือบดินเผา จำกัด
- ปี 2530 – 2557 กรรมการผู้จัดการ บริษัท กาสะลองเซรามิคส์ จำกัด
(นายนิรันดร์ เชาว์กิตติโสภณ ได้ลาออกจากการเป็นกรรมการและกรรมการ
ผู้มีอำนาจลงนามของบริษัท กาสะลองเซรามิคส์ จำกัด แล้วเมื่อวันที่ 19
ธันวาคม 2557)

ความสัมพันธ์ทางครอบครัวระหว่างผู้บริหาร

- คู่สมรสของนางวรรณิ เชาว์กิตติโสภณ
- บิดาของนางสาวนิจวรรณเชาว์กิตติโสภณ
- พี่ชายของนางสาวจินดา เชาว์กิตติโสภณ

การดำรงตำแหน่งกรรมการในบริษัทจดทะเบียนอื่น

- ไม่มี

การดำรงตำแหน่งกรรมการในบริษัทอื่น

- 2 บริษัท : กรรมการบริษัท บริษัท สวนป่าหรรษา จำกัด
กรรมการบริษัท บริษัท เซา์ลำปางเครื่องเคลือบดินเผา จำกัด

คณะกรรมการบริษัท



นางวรรณิ เชาว์กิตติโสภณ

กรรมการบริษัท, กรรมการสรรหาและพิจารณาค่าตอบแทน, กรรมการบริหารความเสี่ยง, รองประธานกรรมการบริหารและรองกรรมการผู้จัดการ

อายุ 50 ปี (วันที่ได้รับแต่งตั้งเป็นกรรมการ 28 มีนาคม 2544)

คุณวุฒิการศึกษา

- ปริญญาโท บริหารธุรกิจมหาบัณฑิต สาขาวิชาวิทยาการจัดการ มหาวิทยาลัยสุโขทัยธรรมาธิราช
- ปริญญาตรี บริหารธุรกิจบัณฑิต (การจัดการทั่วไป) มหาวิทยาลัยสุโขทัยธรรมาธิราช

ประวัติการอบรม

- หลักสูตร Director Accreditation Program (DAP) รุ่น 109/2014 สมาคมส่งเสริมสถาบันกรรมการบริษัทไทย (IOD)

สัดส่วนการถือหุ้นในบริษัท (%)

- จำนวนหุ้น ณ สิ้นปี 2558 : ผู้ถือหุ้นรายใหญ่คิดเป็นสัดส่วนร้อยละ 33.38 ของทุนจดทะเบียนบริษัท

ประสบการณ์การทำงานในระยะ 5 ปี ย้อนหลัง

- ปี 2544 – ปัจจุบัน กรรมการบริษัท/กรรมการสรรหาและพิจารณาค่าตอบแทน/กรรมการบริหารความเสี่ยง/รองประธานกรรมการบริหาร/รองกรรมการผู้จัดการ บริษัท โฮม พอตเทอรี จำกัด(มหาชน)

ความสัมพันธ์ทางครอบครัวระหว่างผู้บริหาร

- บุตรีของนางทองใบ รวยถาวรรกิจ
- คู่สมรสของนายนิรันดร์ เชาว์กิตติโสภณ
- มารดาของนางสาวนิจวรรณ เชาว์กิตติโสภณ
- พี่สาวของนางวรรณุช บุณณจินดารัตน์

การดำรงตำแหน่งกรรมการในบริษัทจดทะเบียนอื่น

- ไม่มี

การดำรงตำแหน่งกรรมการในบริษัทอื่น

- ไม่มี

Board of Directors



นางสาวนิจวรรณ เชาว์กิตติโสภณ

กรรมการบริษัท, กรรมการบริหารความเสี่ยง, กรรมการบริหาร
และผู้อำนวยการฝ่ายการตลาด
อายุ 28 ปี (วันที่ได้รับแต่งตั้งเป็นกรรมการ 19 พฤศจิกายน 2557)

คุณวุฒิการศึกษา

- ปริญญาตรี สถาปัตยกรรมศาสตรบัณฑิต สาขาวิชาศิลปอุตสาหกรรม (หลักสูตรภาษาอังกฤษ) มหาวิทยาลัยเทคโนโลยีพระจอมเกล้าธนบุรี (มจธ.)

ประวัติการอบรม

- หลักสูตร Director Accreditation Program (DAP) รุ่น 116/2015 สมาคมส่งเสริมสถาบันกรรมการบริษัทไทย (IOD)

สัดส่วนการถือหุ้นในบริษัท (%)

- จำนวนหุ้น ณ สิ้นปี 2558 : ผู้ถือหุ้นคิดเป็นสัดส่วนร้อยละ 3.86 ของทุนจดทะเบียนบริษัท

ประสบการณ์การทำงานในระยะ 5 ปี ย้อนหลัง

- ปี 2556 – ปัจจุบัน กรรมการบริษัท/กรรมการบริหารความเสี่ยง/กรรมการบริหาร/ผู้อำนวยการฝ่ายการตลาด บริษัท โฮมพอตเทอรี จำกัด(มหาชน)

ความสัมพันธ์ทางครอบครัวระหว่างผู้บริหาร

- บุตรของนายนิรันดร์ เชาว์กิตติโสภณและนางวรรณิ เชาว์กิตติโสภณ

การดำรงตำแหน่งกรรมการในบริษัทจดทะเบียนอื่น

- ไม่มี

การดำรงตำแหน่งกรรมการในบริษัทอื่น

- ไม่มี

คณะกรรมการบริษัท



นางวรนุช บุรณจินดารัตน์

กรรมการบริษัท และกรรมการบริหาร

อายุ 45 ปี (วันที่ได้รับแต่งตั้งเป็นกรรมการ 19 พฤศจิกายน 2557)

คุณวุฒิการศึกษา

- ปริญญาตรี บริหารธุรกิจบัณฑิต (การจัดการทั่วไป) มหาวิทยาลัยสุโขทัยธรรมาธิราช

ประวัติการอบรม

- หลักสูตร Director Accreditation Program (DAP) รุ่น 116/2015 สมาคมส่งเสริมสถาบันกรรมการบริษัทไทย (IOD)

สัดส่วนการถือหุ้นในบริษัท (%)

- จำนวนหุ้น ณ สิ้นปี 2558 : ผู้ถือหุ้นคิดเป็นสัดส่วนร้อยละ 2.32 ของทุนจดทะเบียนของบริษัท

ประสบการณ์การทำงานในระยะ 5 ปี ย้อนหลัง

- ปี 2557 – ปัจจุบัน กรรมการบริษัท/กรรมการบริหาร บริษัท โฮมพอตเทอรี จำกัด (มหาชน)
- ปี 2545 – ปัจจุบัน หุ้นส่วนผู้จัดการ ห้างหุ้นส่วนจำกัด เสรีชัย คอมเมอร์เชียล

ความสัมพันธ์ทางครอบครัวระหว่างผู้บริหาร

- บุตรของนางทองใบ รวยถาวรกิจ
- น้องสาวของนางวรรณิ์ เชาว์กิตติโสภณ

การดำรงตำแหน่งกรรมการในบริษัทจดทะเบียนอื่น

- ไม่มี

การดำรงตำแหน่งกรรมการในบริษัทอื่น

- 1 บริษัท : หุ้นส่วนผู้จัดการ ห้างหุ้นส่วนจำกัด เสรีชัย คอมเมอร์เชียล

Board of Directors



นางริลาพร กองจิ้ม

กรรมการบริษัท, กรรมการอิสระ, กรรมการตรวจสอบ, กรรมการ
สรรหาและพิจารณาค่าตอบแทน

อายุ 55 ปี (วันที่ได้รับแต่งตั้งเป็นกรรมการ 19 พฤศจิกายน 2557)

คุณวุฒิการศึกษา

- ปริญญาโทบริหารธุรกิจมหาบัณฑิต สาขาการบัญชีเพื่อการวางแผน
และควบคุม มหาวิทยาลัยเกษตรศาสตร์
- ปริญญาตรี บริหารธุรกิจบัณฑิต (บธ.บ.) การบัญชี มหาวิทยาลัยพายัพ

ประวัติการอบรม

- หลักสูตร Director Accreditation Program (DAP) รุ่น 114/2014
สมาคมส่งเสริมสถาบันกรรมการบริษัทไทย (IOD)

สัดส่วนการถือหุ้นในบริษัท (%)

- จำนวนหุ้น ณ สิ้นปี 2558 : ไม่มี

ประสบการณ์การทำงานในระยะ 5 ปี ย้อนหลัง

- ปี 2557 – ปัจจุบัน กรรมการบริษัท/กรรมการอิสระ/กรรมการ
ตรวจสอบ/กรรมการสรรหาและพิจารณาค่าตอบแทน บริษัท โฮม
พोटเทอรี จำกัด (มหาชน)
- ปี 2557 – ปัจจุบัน ผู้อำนวยการวิทยาลัยอาชีวศึกษา จังหวัดลำปาง
- ปี 2549 – ปัจจุบัน ผู้สอบบัญชี สำนักงานสอบบัญชี ริลาพร
- ปี 2556 – 2557 ผู้อำนวยการวิทยาลัยอาชีวศึกษา จังหวัดแพร่
- ปี 2554 - 2555 รองผู้อำนวยการวิทยาลัยเทคนิคตาก
- ปี 2553 รองผู้อำนวยการวิทยาลัยอาชีวศึกษาลำปาง

ความสัมพันธ์ทางครอบครัวระหว่างผู้บริหาร

- ไม่มี

การดำรงตำแหน่งกรรมการในบริษัทจดทะเบียนอื่น

- ไม่มี

การดำรงตำแหน่งกรรมการในบริษัทอื่น

- ไม่มี

คณะกรรมการบริษัท



ดร.สมนึก ศิริสุนทร

กรรมการบริษัท, กรรมการอิสระ และกรรมการตรวจสอบ
อายุ 49 ปี (วันที่ได้รับแต่งตั้งเป็นกรรมการ 19 พฤศจิกายน 2557)

คุณวุฒิการศึกษา

- ปริญญาเอกอิเล็กทรอนิกส์ University of Leeds ประเทศอังกฤษ
- ปริญญาตรี วิทยาศาสตร์บัณฑิต สาขาวิชาฟิสิกส์ มหาวิทยาลัยเชียงใหม่

ประวัติการอบรม

- หลักสูตร Director Accreditation Program (DAP) รุ่น 112/2014 สมาคมส่งเสริมสถาบันกรรมการบริษัทไทย (IOD)

สัดส่วนการถือหุ้นในบริษัท (%)

- จำนวนหุ้น ณ สิ้นปี 2558 : ไม่มี

ประสบการณ์การทำงานในระยะ 5 ปี ย้อนหลัง

- ปี 2557 – ปัจจุบัน กรรมการบริษัท/กรรมการอิสระ/กรรมการตรวจสอบ บริษัท โฮมพอตเทอรี จำกัด (มหาชน)
- ปี 2557 – ปัจจุบัน กรรมการบริษัท/กรรมการอิสระ/กรรมการตรวจสอบ บริษัท บางกอกสตีลไวร์ จำกัด
- ปี 2552 – ปัจจุบัน ผู้อำนวยการอาวุโส ฝ่ายสำนักอำนวยการ ศูนย์เทคโนโลยีโลหะและวัสดุแห่งชาติ
- ปี 2552 – ปัจจุบัน ผู้อำนวยการโปรแกรมวิจัยวัสดุเฉพาะทาง สำนักงานพัฒนาวิทยาศาสตร์และเทคโนโลยีแห่งชาติ
- ปี 2549 – ปัจจุบัน นายกสมาคมเซรามิกส์ไทย สมาคมเซรามิกส์ไทย
- ปี 2551-2557 ผู้อำนวยการโครงการ TAIST-Tokyo Tech สำนักงานพัฒนาวิทยาศาสตร์และเทคโนโลยีแห่งชาติ

ความสัมพันธ์ทางครอบครัวระหว่างผู้บริหาร

- ไม่มี

การดำรงตำแหน่งกรรมการในบริษัทจดทะเบียนอื่น

- ไม่มี

การดำรงตำแหน่งกรรมการในบริษัทอื่น

- 1 บริษัท : กรรมการบริษัท/กรรมการอิสระ/กรรมการตรวจสอบ บริษัท บางกอกสตีลไวร์ จำกัด



HOME POTTERY

1.

ข้อมูลทั่วไปและข้อมูลสำคัญอื่นของบริษัท

1.1 ข้อมูลทั่วไปของบริษัท

ชื่อบริษัท	บริษัท โฮม พอตเทอรี จำกัด (มหาชน) Home Pottery Public Company Limited
เลขทะเบียนบริษัท	0107557000497
ชื่อย่อหลักทรัพย์	HPT
ผู้ก่อตั้ง	นายนิรันดร์ เชาว์กิตติโสภณ
ปีที่ก่อตั้ง	2544
ลักษณะธุรกิจ	ผู้ผลิตและจัดจำหน่ายผลิตภัณฑ์เครื่องเคลือบดินเผาประเภทไฟน์ไชน่า (Fine China) เพื่อใช้บนโต๊ะอาหารและเป็นเครื่องใช้ในครัว
ที่ตั้งสำนักงาน	เลขที่ 119 หมู่ที่ 15 ถนนลำปาง-ตาก ตำบลสบปราบ อำเภอ สบปราบ จังหวัดลำปาง 52170
เบอร์โทรศัพท์/เบอร์โทรสาร	(66) 5432 5180/ (66) 5432 5181
เว็บไซต์	www.homepottery.com
ทุนที่ออกจำหน่ายและชำระแล้ว	130,000,000 บาท (ร้อยสามสิบล้านบาทถ้วน) ณ วันที่ 31 ธันวาคม 2558
มูลค่าที่ตราไว้หุ้นละ	0.25 บาท (ยี่สิบห้าสตางค์)

1.2 บุคคลอ้างอิงอื่นๆ

นายทะเบียนหลักทรัพย์ บริษัท ศูนย์รับฝากหลักทรัพย์ (ประเทศไทย) จำกัด
93 ถนนรัชดาภิเษก แขวงดินแดง เขตดินแดง กรุงเทพฯ 10400
โทรศัพท์ : 0 2009 9000
โทรสาร : 0 2009 9991
Website: <http://www.set.or.th/tsd>
E-mail: TSDMailSystem@set.or.th

ผู้สอบบัญชีรับอนุญาต บริษัท เอเอสที มาสเตอร์ จำกัด
ผู้สอบบัญชีรับอนุญาตเลขที่ 4334
790/12 ทองหล่อทาวเวอร์ ซอยทองหล่อ 18
ถนนสุขุมวิท 55 แขวงคลองตันเหนือ เขตวัฒนา กรุงเทพฯ 10110
โทรศัพท์ : 02-714-8842-3, 02-185-0342
โทรสาร : 02-185-0225

ที่ปรึกษาทางการเงิน บริษัท แอสเซท โปร แมเนจเม้นท์ จำกัด
เลขที่ 999/9 ดี ออฟฟิศเสส แอท เซ็นทรัล เวิลด์ ชั้น 10 ห้อง 1011-1012
ถนนพระราม 1 แขวงปทุมวัน เขตปทุมวัน กรุงเทพมหานคร 10330
โทรศัพท์ : (66) 2 264 5678
โทรสาร : (66) 2 264 5679

1.3 ข้อมูลสำคัญอื่นๆ

ไม่มี



บริษัท โฮมพอตเทอรี จำกัด

๓๑

**HOME
POTTERY**

2. ข้อมูลทางการเงินที่สำคัญ

2.1 ความเห็นของผู้สอบบัญชี

รายงานของผู้สอบบัญชีรับอนุญาตที่ได้ตรวจสอบงบการเงินของบริษัท ระหว่างปี 2556 – ปี 2558 สามารถสรุปได้ดังนี้

งบการเงินรอบบัญชี	ผู้ตรวจสอบบัญชี	การแสดงความเห็นในรายงานของผู้สอบบัญชี
งวด 12 เดือน สิ้นสุด ณ วันที่ 31 ธันวาคม 2556	นางสาวปราณี ผลิตาม ผู้สอบบัญชีรับอนุญาตเลขทะเบียน 4987 จากบริษัท สหการสอบบัญชี จำกัด (ไม่อยู่ในรายชื่อผู้สอบบัญชีที่ได้รับการเห็นชอบจากสำนักงานคณะกรรมการกำกับหลักทรัพย์และตลาดหลักทรัพย์) หมายถึงนางสาวปราณี ผลิตาม เคยอยู่ในรายชื่อผู้สอบบัญชีที่ได้รับการเห็นชอบจากสำนักงานคณะกรรมการกำกับหลักทรัพย์และตลาดหลักทรัพย์ ระหว่างวันที่ 16 ตุลาคม 2553 ถึง 16 ตุลาคม 2558 แต่ได้มีการขอถอนรายชื่อออกเมื่อเดือนกรกฎาคม 2557	งบการเงินแสดงฐานะการเงินของบริษัท โฮม พอตเทอรี จำกัด ณ วันที่ 31 ธันวาคม 2556 และผลการดำเนินงานและกระแสเงินสดสำหรับปีสิ้นสุดวันเดียวกันของบริษัทโดยถูกต้องตามที่ควรในสาระสำคัญตามมาตรฐานการรายงานทางการเงิน
งวด 12 เดือน สิ้นสุด ณ วันที่ 31 ธันวาคม 2557	นางสาวนงราม เลหาอารีดิolk ผู้สอบบัญชีรับอนุญาตเลขทะเบียน 4334 จากบริษัท เอเอสทีมาสเตอร์ จำกัด (อยู่ในรายชื่อผู้สอบบัญชีที่ได้รับการเห็นชอบจากสำนักงานคณะกรรมการกำกับหลักทรัพย์และตลาดหลักทรัพย์)	งบการเงินแสดงฐานะการเงินของบริษัท โฮม พอตเทอรี จำกัด (มหาชน) ณ วันที่ 31 ธันวาคม 2557 และผลการดำเนินงานและกระแสเงินสด สำหรับปีสิ้นสุดวันเดียวกันของบริษัทโดยถูกต้องตามที่ควรในสาระสำคัญตามมาตรฐานการรายงานทางการเงิน

งบการเงินรอบบัญชี	ผู้ตรวจสอบบัญชี	การแสดงความคิดเห็นใน รายงานของผู้สอบบัญชี
งวด 12 เดือน สิ้นสุด ณ วันที่ 31 ธันวาคม 2558	นางสาวนงราม เลหาอารีติก ผู้สอบบัญชีรับอนุญาตเลขทะเบียน 4334จากบริษัทเอเอสทีมาสเตอร์ จำกัด (อยู่ในรายชื่อผู้สอบบัญชี ที่ได้รับความเห็นชอบจากสำนักงาน คณะกรรมการกำกับหลักทรัพย์ และตลาดหลักทรัพย์)	งบการเงินแสดงฐานะการเงิน ของบริษัท โฮม พอตเทอรี จำกัด ณ วันที่ 31 ธันวาคม 2558 และ ผลการดำเนินงานและกระแส เงินสดสำหรับปีสิ้นสุดวันเดียวกัน ของบริษัท โดยถูกต้องตามที่ควร ในสาระสำคัญตามมาตรฐาน การรายงานทางการเงิน

2.2 ตารางสรุปฐานะทางการเงินและผลการดำเนินงาน

(1) งบแสดงฐานะการเงิน : บริษัท โฮม พอตเทอรี จำกัด (มหาชน)

หน่วย : ล้านบาท

งบดุล	สิ้นสุดวันที่		สิ้นสุดวันที่		สิ้นสุดวันที่	
	31 ธันวาคม 2556 ¹		31 ธันวาคม 2557		31 ธันวาคม 2558	
	ตรวจสอบ (ปรับปรุงใหม่)		ตรวจสอบ		ตรวจสอบ	
	ล้านบาท	ร้อยละ	ล้านบาท	ร้อยละ	ล้านบาท	ร้อยละ
สินทรัพย์						
สินทรัพย์หมุนเวียน						
เงินสดและรายการเทียบเท่า เงินสด	10.02	5.38%	1.48	0.81%	12.52	4.88%
เงินลงทุนชั่วคราว	0.00	0.00%	0.00	0.00%	50.35	19.62%
ลูกหนี้การค้าและลูกหนี้อื่น	6.75	3.62%	8.55	4.67%	13.48	5.25%
สินค้าคงเหลือ	26.50	14.22%	25.90	14.15%	27.86	10.86%
สินทรัพย์หมุนเวียนอื่น	0.07	0.04%	0.01	0.01%	0.00	0.00%
รวมสินทรัพย์หมุนเวียน	43.34	23.26%	35.94	19.64%	104.21	40.61%

หน่วย : ล้านบาท

งบดุล	สิ้นสุดวันที่		สิ้นสุดวันที่		สิ้นสุดวันที่	
	31 ธันวาคม 2556 ^{/1}		31 ธันวาคม 2557		31 ธันวาคม 2558	
	ตรวจสอบ (ปรับปรุงใหม่)		ตรวจสอบ		ตรวจสอบ	
	ล้านบาท	ร้อยละ	ล้านบาท	ร้อยละ	ล้านบาท	ร้อยละ
สินทรัพย์ไม่หมุนเวียน						
ที่ดิน อาคารและอุปกรณ์ - สุทธิ	142.59	76.53%	146.62	80.12%	151.88	59.19%
สินทรัพย์ไม่มีตัวตน	0.00	0.00%	0.01	0.00%	0.01	0.00%
สินทรัพย์ภาษีเงินได้รอการ ตัดบัญชี	0.38	0.21%	0.44	0.24%	0.49	0.20%
สินทรัพย์ไม่หมุนเวียนอื่น	0.01	0.00%	0.00	0.00%	-	0.00%
รวมสินทรัพย์ไม่หมุนเวียน	142.98	76.74%	147.07	80.36%	152.38	59.39%
รวมสินทรัพย์	186.32	100.00%	183.01	100.00%	256.59	100.00%
หนี้สินและส่วนของผู้ถือหุ้น						
หนี้สินหมุนเวียน						
เงินเบิกเกินบัญชีและเงินกู้ยืม ระยะสั้นจากสถาบันการเงิน	15.97	8.57%	13.75	7.52%	0.00	0.00%
เจ้าหนี้การค้าและเจ้าหนี้อื่น	15.53	8.34%	17.21	9.40%	13.03	5.08%
เงินปันผลค้างจ่าย	0.00	0.00%	16.00	8.74%	0.00	0.00%
หนี้สินตามสัญญาเช่าซื้อที่ถึง กำหนดชำระภายในหนึ่งปี	0.89	0.48%	0.94	0.51%	0.64	0.25%
เงินกู้ยืมระยะยาวจากสถาบัน การเงินที่ถึงกำหนดชำระ ภายในหนึ่งปี	15.01	8.05%	13.45	7.35%	5.70	2.22%
ภาษีเงินได้ค้างจ่าย	0.01	0.01%	0.00	0.00%	0.00	0.00%
หนี้สินหมุนเวียนอื่น	0.08	0.04%	0.18	0.10%	0.17	0.07%
รวมหนี้สินหมุนเวียน	47.49	25.49%	61.53	33.62%	19.54	7.62%

หน่วย : ล้านบาท

งบดุล	สิ้นสุดวันที่		สิ้นสุดวันที่		สิ้นสุดวันที่	
	31 ธันวาคม 2556 ¹		31 ธันวาคม 2557		31 ธันวาคม 2558	
	ตรวจสอบ (ปรับปรุงใหม่)		ตรวจสอบ		ตรวจสอบ	
	ล้านบาท	ร้อยละ	ล้านบาท	ร้อยละ	ล้านบาท	ร้อยละ
หนี้สินไม่หมุนเวียน						
หนี้สินตามสัญญาเช่าการเงิน	1.48	0.79%	0.64	0.35%	0.00	0.00%
เงินกู้ยืมระยะยาว	23.46	12.59%	8.65	4.73%	3.20	1.24%
ภาระผูกพันผลประโยชน์ของพนักงาน	1.23	0.66%	1.57	0.86%	2.00	0.78%
หนี้สินไม่หมุนเวียนอื่น	0.09	0.05%	0.30	0.16%	0.82	0.32%
รวมหนี้สินไม่หมุนเวียน	26.26	14.09%	11.16	6.10%	6.02	2.34%
รวมหนี้สิน	73.75	39.58%	72.69	39.72%	25.56	9.96%
ส่วนของผู้ถือหุ้น						
ทุนที่ออกและเรียกชำระแล้ว ²	100.00	53.67%	100.00	54.64%	130.00	50.66%
ส่วนเกินมูลค่าหุ้น	0.00	0.00%	0.00	0.00%	80.21	31.26%
กำไรสะสม						
จัดสรรเพื่อทุนสำรองตามกฎหมาย	0.00	0.00%	1.40	0.76%	1.93	0.75%
ที่ยังไม่ได้จัดสรร	12.57	6.75%	8.92	4.88%	18.89	7.37%
รวมส่วนของผู้ถือหุ้น	112.57	60.42%	110.32	60.28%	231.03	90.04%
รวมหนี้สินและส่วนของผู้ถือหุ้น	186.32	100.00%	183.01	100.00%	256.59	100.00%

หมายเหตุ : ¹ บริษัทได้ปรับปรุงงบการเงินสำหรับปีสิ้นสุดวันที่ 31 ธันวาคม 2556 เพื่อให้เปรียบเทียบกับงบการเงินสำหรับปีสิ้นสุดวันที่ 31 ธันวาคม 2557 ใหม่ ในรายการบัญชีต่าง ๆ ดังนี้

- บริษัทได้จัดประเภทรายการบัญชีบางรายการในงบการเงินงวดก่อนใหม่เพื่อให้สอดคล้องกับการจัดประเภทรายการบัญชีในงวดบัญชีปัจจุบัน ซึ่งไม่มีผลกระทบต่อกำไรหรือส่วนของผู้ถือหุ้น การจัดประเภทรายการบัญชีใหม่มีดังต่อไปนี้

1. เงินสดและรายการเทียบเท่าเงินสด ณ วันที่ 31 ธันวาคม 2556 ลดลง 87 บาท ตามที่เคยรายงานไว้
2. ลูกหนี้การค้าและลูกหนี้อื่น ณ วันที่ 31 ธันวาคม 2556 เพิ่มขึ้น 0.12 ล้านบาท และ ณ วันที่ 1 มกราคม 2556 เพิ่มขึ้น 0.08 ล้านบาท
3. สินค้าคงเหลือ ณ วันที่ 31 ธันวาคม 2556 ลดลง 1.76 ล้านบาท และ ณ วันที่ 1 มกราคม 2556 ลดลง 2.03 ล้านบาท
4. สินทรัพย์หมุนเวียนอื่น ณ วันที่ 31 ธันวาคม 2556 ลดลง 0.16 ล้านบาท และ ณ วันที่ 1 มกราคม 2556 ลดลง 0.09 ล้านบาท
5. ที่ดิน อาคารและอุปกรณ์ ณ วันที่ 31 ธันวาคม 2556 ลดลง 0.68 ล้านบาท และ ณ วันที่ 1 มกราคม 2556 ลดลง 1.44 ล้านบาท
6. สินทรัพย์ภาษีเงินได้รอการตัดบัญชี ณ วันที่ 31 ธันวาคม 2556 เพิ่มขึ้น 0.38 ล้านบาท และ ณ วันที่ 1 มกราคม 2556 เพิ่มขึ้น 0.37 ล้านบาท
7. สินทรัพย์ไม่หมุนเวียนอื่น ณ วันที่ 31 ธันวาคม 2556 เพิ่มขึ้น 0.01 ล้านบาท และ ณ วันที่ 1 มกราคม 2556 เพิ่มขึ้น 0.01 ล้านบาท
8. เงินเบิกเกินบัญชีและเงินกู้ยืมระยะสั้นจากสถาบันการเงิน ณ วันที่ 31 ธันวาคม 2556 ลดลง 87 บาท
9. เจ้าหนี้การค้าและเจ้าหนี้อื่น ณ วันที่ 31 ธันวาคม 2556 ลดลง 0.02 ล้านบาท และ ณ วันที่ 1 มกราคม 2556 เพิ่มขึ้น 0.78 ล้านบาท
10. ภาษีเงินได้ค้างจ่าย ณ วันที่ 31 ธันวาคม 2556 เพิ่มขึ้น 0.01 ล้านบาท และ ณ วันที่ 1 มกราคม 2556 เพิ่มขึ้น 0.09 ล้านบาท
11. หนี้สินหมุนเวียนอื่น ณ วันที่ 31 ธันวาคม 2556 ลดลง 0.11 ล้านบาท และ ณ วันที่ 1 มกราคม 2556 ลดลง 0.86 ล้านบาท
12. หนี้สินไม่หมุนเวียนอื่น ณ วันที่ 31 ธันวาคม 2556 เพิ่มขึ้น 0.86 ล้านบาท
13. กำไรสะสม ณ วันที่ 31 ธันวาคม 2556 ลดลง 2.06 ล้านบาท และ ณ วันที่ 1 มกราคม 2556 ลดลง 3.11 ล้านบาท

- ปี 2557 บริษัท ได้ทำการแก้ไขข้อผิดพลาดของรายการบางรายการในงบการเงินปีก่อนหน้า (ปี 2556) เนื่องจากการคิดค่าเสื่อมราคาและการบันทึกภาษีเงินได้รอการตัดบัญชีไม่ถูกต้อง จึงได้บันทึกปรับปรุงย้อนหลังงบการเงินให้เสมือนบันทึกมาตั้งแต่ต้น ซึ่งมีผลกระทบต่องบการเงิน ดังนี้

1. กำไรสะสมต้นงวดปี 2556 ลดลงจำนวน 3.07 ล้านบาท เนื่องจากค่าเสื่อมราคาเพิ่มขึ้นจำนวน 3.44 ล้านบาท ภาษีเงินได้รอการจัดบัญชีเพิ่มขึ้นจำนวน 0.37 ล้านบาท นอกจากนี้กำไรสุทธิสำหรับปี สิ้นสุดวันที่ 31 ธันวาคม 2556 เพิ่มขึ้น 1.01 ล้านบาทและกำไรสุทธิต่อหุ้นเพิ่มขึ้น 0.003 บาท
2. กำไรสะสมต้นงวดปี 2557 ลดลงจำนวน 2.06 ล้านบาท เนื่องจากค่าเสื่อมราคาเพิ่มขึ้นจำนวน 2.44 ล้านบาทและภาษีเงินได้รอการจัดบัญชีเพิ่มขึ้นจำนวน 0.38 ล้านบาท

¹²ในการประชุมวิสามัญผู้ถือหุ้น ครั้งที่ 3/2557 เมื่อวันที่ 13 ธันวาคม 2557 ผู้ถือหุ้นได้มีมติเปลี่ยนมูลค่าหุ้นของบริษัทฯ จากเดิมมูลค่าหุ้นที่ตราไว้หุ้นละ 1,000 บาท (หนึ่งพันบาท) เป็นมูลค่าหุ้นที่ตราไว้หุ้นละยี่สิบห้าสตางค์ (25 สตางค์) โดยหุ้นทั้งหมดยังคงเป็นหุ้นสามัญ ซึ่งบริษัทฯ มีทุนชำระแล้วทั้งสิ้นหนึ่งร้อยล้านบาท (100,000,000 บาท) โดยภายหลังจากการเปลี่ยนมูลค่าหุ้นดังกล่าวแล้วจะมีหุ้นสามัญชำระแล้วทั้งสิ้นสี่ร้อยล้านหุ้น (400,000,000 หุ้น) นอกจากนี้ในการประชุมวิสามัญผู้ถือหุ้นดังกล่าวผู้ถือหุ้นมีมติเพิ่มทุนจดทะเบียนของบริษัทจาก 100.00 ล้านบาท (แบ่งเป็น 400,000,000 หุ้น มูลค่าที่ตราไว้หุ้นละ 0.25 บาท) เป็น 130.00 ล้านบาท(แบ่งเป็น 520,000,000 หุ้น มูลค่าที่ตราไว้หุ้นละ 0.25 บาท) โดยบริษัทได้ดำเนินการจดทะเบียนเพิ่มทุนดังกล่าวกับกระทรวงพาณิชย์แล้ว เมื่อวันที่ 30 ธันวาคม 2557

(2) งบกำไรขาดทุนเบ็ดเสร็จ : บริษัท โฮม พอตเทอรี่ จำกัด (มหาชน)

หน่วย : ล้านบาท

งบกำไรขาดทุน	ปี 2556		ปี 2557		ปี 2558	
	ตรวจสอบ (ปรับปรุงใหม่)		ตรวจสอบ		ตรวจสอบ	
	ล้านบาท	ร้อยละ	ล้านบาท	ร้อยละ	ล้านบาท	ร้อยละ
รายได้จากการขาย	134.45	99.85%	131.04	98.71%	114.01	99.04%
รายได้อื่น	0.21	0.15%	1.71	1.29%	1.11	0.96%
รวมรายได้	134.66	100.00%	132.75	100.00%	115.12	100.00%
ต้นทุนขาย	98.90	73.44%	96.93	73.02%	79.71	69.24%
ค่าใช้จ่ายในการขาย	8.17	6.07%	8.95	6.74%	9.42	8.19%
ค่าใช้จ่ายในการบริหาร	9.51	7.06%	11.18	8.42%	14.56	12.65%
รวมค่าใช้จ่าย	116.58	86.57%	117.06	88.18%	103.69	90.08%
กำไรก่อนต้นทุนทางการเงิน และภาษีเงินได้	18.08	13.43%	15.69	11.82%	11.43	9.92%
ต้นทุนทางการเงิน	2.85	2.12%	1.99	1.50%	0.98	0.85%
กำไรก่อนภาษีเงินได้	15.23	11.31%	13.70	10.32%	10.45	9.07%
รายได้(ค่าใช้จ่าย)ภาษีเงินได้	0.00	0.00%	0.05	0.04%	0.05	0.05%
กำไรสำหรับงวด	15.23	11.31%	13.75	10.36%	10.50	9.12%
กำไร (ขาดทุน) เบ็ดเสร็จ	0.00	0.00%	0.00	0.00%	0.00	0.00%
กำไรเบ็ดเสร็จสำหรับงวด	15.23	11.31%	13.75	10.36%	10.50	9.12%

(3) งบกระแสเงินสด : บริษัท โฮม พอตเทอรี่ จำกัด (มหาชน)

หน่วย : ล้านบาท

งบกำไรขาดทุน	ตรวจสอบ (ปรับปรุงใหม่)	ตรวจสอบ	ตรวจสอบ
	ปี 2556	ปี 2557	ปี 2558
กระแสเงินสดจากกิจกรรมดำเนินงาน			
กำไรสุทธิก่อนภาษีเงินได้	15.24	13.70	10.45
รายการปรับกระทบกำไร(ขาดทุน)เป็นเงินสดสุทธิได้มาจาก กิจกรรมดำเนินงาน			
ขาดทุน(กำไร)จากอัตราแลกเปลี่ยนที่ยังไม่เกิดขึ้น หนี้สูญ	1.18 0.00	0.30 0.16	-0.07 0.00
ค่าเสื่อมราคา	11.19	9.67	10.12
ค่าตัดจำหน่าย	0.00	0.00	0.00
ค่าเผื่อการลดมูลค่าสินค้าคงเหลือ (กลับรายการ)	-0.35	-0.05	-0.15
ขาดทุน(กำไร)จากการเลิกใช้ทรัพย์สิน	0.02	0.20	0.08
ภาษีเงินได้รอตัดจ่าย	0.00	0.01	0.00
กำไรที่ยังไม่เกิดขึ้นจากการเปลี่ยนแปลงมูลค่าเงินลงทุน	0.00	0.00	-0.34
ประมาณการหนี้สินผลประโยชน์พนักงาน	0.41	0.34	0.43
ค่าใช้จ่ายดอกเบี้ย	2.85	1.99	0.98
กำไรจากการดำเนินงานก่อนการเปลี่ยนแปลงในสินทรัพย์ และหนี้สินดำเนินงาน	30.54	26.30	21.50
สินทรัพย์ดำเนินงาน(เพิ่มขึ้น)ลดลง			
ลูกหนี้การค้าและลูกหนี้อื่น	4.56	-1.94	-4.87
สินค้าคงเหลือ	2.43	0.65	-1.80
สินทรัพย์หมุนเวียนอื่น	0.01	0.06	0.01
หนี้สินดำเนินงาน(เพิ่มขึ้น)ลดลง			
เจ้าหนี้การค้าและเจ้าหนี้อื่น	-10.05	5.44	-3.70
หนี้สินหมุนเวียนอื่น	-0.02	0.11	-0.02
หนี้สินไม่หมุนเวียนอื่น	0.09	0.23	0.53
เงินสดรับจากการดำเนินงาน	27.56	30.85	11.65
จ่ายดอกเบี้ย	-2.73	-2.20	-1.03
จ่ายภาษีเงินได้	-0.09	-0.01	0.00

หน่วย : ล้านบาท

งบกำไรขาดทุน	ตรวจสอบ (ปรับปรุงใหม่)	ตรวจสอบ	ตรวจสอบ
	ปี 2556	ปี 2557	ปี 2558
เงินสดสุทธิได้มาจากกิจกรรมดำเนินงาน	24.74	28.64	10.62
กระแสเงินสดจากกิจกรรมลงทุน			
เงินลงทุนชั่วคราวเพิ่มขึ้น	0.00	0.00	-50.01
เงินสดจ่ายซื้ออาคารและอุปกรณ์	-7.07	-24.20	-15.89
เงินสดจ่ายซื้อสินทรัพย์ไม่มีตัวตน	0.00	-0.01	0.00
เงินสดรับจากการจำหน่ายสินทรัพย์	0.00	6.75	0.00
เงินสดสุทธิใช้ไปในกิจกรรมลงทุน	-7.07	-17.46	-65.90
กระแสเงินสดจากกิจกรรมจัดหาเงิน			
เงินเบิกเกินบัญชีและเงินกู้ยืมระยะสั้นจากสถาบันการเงินลดลง	-2.90	-2.55	-13.75
เงินสดรับเงินกู้ยืมระยะยาว	8.00	0.00	0.00
เงินสดจ่ายเงินกู้ยืมระยะยาว	-13.27	-16.37	-13.20
เงินสดจ่ายหนี้สินตามสัญญาเช่าการเงิน	-0.89	-0.79	-0.94
จ่ายเงินสดปันผล	0.00	0.00	-16.00
เงินสดรับจากการออกหุ้นสามัญ	0.00	0.00	110.21
เงินสดสุทธิได้มาจาก (ใช้ไปใน) กิจกรรมจัดหาเงิน	-9.06	-19.71	66.32
เงินสดและรายการเทียบเท่าเงินสดเพิ่มขึ้น (ลดลง) สุทธิ	<u>8.61</u>	<u>-8.54</u>	<u>11.04</u>
เงินสดและรายการเทียบเท่าเงินสด ณ วันต้นปี	1.40	10.02	1.48
เงินสดและรายการเทียบเท่าเงินสด ณ วันสิ้นปี	<u>10.02</u>	<u>1.48</u>	<u>12.52</u>

(4) อัตราส่วนทางการเงิน : บริษัท โฮม พอตเทอรี่ จำกัด (มหาชน)

หน่วย : ล้านบาท

อัตราส่วนทางการเงินที่สำคัญ	ปี 2556	ปี 2557	ปี 2558
	ตรวจสอบ	ตรวจสอบ	ตรวจสอบ
อัตราส่วนสภาพคล่อง (LIQUIDITY RATIO)			
อัตราส่วนสภาพคล่อง (เท่า)	0.91	0.58	5.33
อัตราส่วนสภาพคล่องหมุนเร็ว (เท่า)	0.31	0.12	1.23
อัตราส่วนสภาพคล่องกระแสเงินสด (เท่า)	0.48	0.53	0.26
อัตราส่วนหมุนเวียนลูกหนี้การค้า (เท่า)	22.18	24.68	13.18
ระยะเวลาเก็บหนี้เฉลี่ย (วัน)	17	15	28
อัตราส่วนหมุนเวียนสินค้าคงเหลือ (เท่า)	11.57	11.35	9.06
ระยะเวลาขายสินค้าเฉลี่ย (วัน)	32	32	40
อัตราส่วนหมุนเวียนเจ้าหนี้ (เท่า)	12.46	15.58	12.23
ระยะเวลาชำระหนี้ (วัน)	28	23	30
CASH CYCLE (วัน)	21	24	38
อัตราส่วนแสดงความสามารถในการหากำไร (PROFITABILITY RATIO)			
อัตรากำไรขั้นต้น (%)	26.44	26.03	28.98
อัตรากำไรจากการดำเนินงาน (%)	13.45	11.97	10.02
อัตราส่วนเงินสดต่อการหากำไร (%)	136.81	182.55	93.00
อัตรากำไรสุทธิ (%)	11.31	10.36	9.21
อัตราผลตอบแทนผู้ถือหุ้น (%)	14.52	12.34	6.15
อัตราส่วนแสดงประสิทธิภาพในการดำเนินการ (EFFICIENCY RATIO)			
อัตราผลตอบแทนสินทรัพย์ (%)	8.13	7.45	4.78
อัตราผลตอบแทนสินทรัพย์ถาวร (%)	18.26	16.20	13.82
อัตราหมุนของสินทรัพย์ (เท่า)	0.72	0.72	0.53

หน่วย : ล้านบาท

อัตราส่วนทางการเงินที่สำคัญ	ปี 2556	ปี 2557	ปี 2558
	ตรวจสอบ	ตรวจสอบ	ตรวจสอบ
อัตราส่วนวิเคราะห์นโยบายทางการเงิน (FINANCIAL POLICY RATIO)			
มูลค่าทางบัญชีต่อหุ้น (บาท) ^{1/}	0.2814	0.2758	0.4443
อัตราส่วนหนี้สินต่อส่วนของผู้ถือหุ้น (เท่า)	0.66	0.66	0.11
อัตราส่วนความสามารถชำระดอกเบี้ย (เท่า)	9.68	15.37	11.79
อัตราส่วนความสามารถชำระภาระผูกพัน (Cash Basis) (เท่า)	1.03	0.78	0.11
อัตราการจ่ายเงินปันผล (%)	0.00	116.32 ^{2/}	0.00

หมายเหตุ :

- ^{1/} ปรับปรุงมูลค่าหุ้นที่ตราไว้ให้เป็นมูลค่าเดียวกันเพื่อการเปรียบเทียบข้อมูลต่อหุ้น โดยปรับปรุงมูลค่าหุ้นที่ตราไว้ปี 2555 ถึง ปี 2557 จาก 1,000 บาท/หุ้น เป็น 0.25 บาท/หุ้น
- ^{2/} ที่ผ่านมา บริษัทไม่เคยมีการจ่ายเงินปันผล โดยที่ประชุมคณะกรรมการครั้งที่ 9/2557 เมื่อวันที่ 24 ธันวาคม 2557 มีมติอนุมัติการจ่ายเงินปันผลจากกำไรสะสมที่ยังไม่ได้จัดสรรในอัตราหุ้นละ 0.04 บาท (รวมทั้งสิ้น 16.00 ล้านบาท) และจัดสรรเป็นเงินสำรองตามกฎหมายจำนวน 1.40 ล้านบาท โดยกำหนดจ่ายเงินปันผลดังกล่าวให้แก่ผู้ถือหุ้นภายในวันที่ 31 มกราคม 2558

การวิเคราะห์และคำอธิบายของฝ่ายจัดการ

1. ผลการดำเนินงาน

ภาพรวมของผลการดำเนินงานที่ผ่านมา

บริษัท โฮม พอตเทอรี จำกัด (มหาชน) ปัจจุบันดำเนินธุรกิจเป็นผู้ผลิตและจัดจำหน่ายผลิตภัณฑ์เครื่องเคลือบดินเผา ประเภทไฟน์ไชน่า (Fine China) เพื่อใช้บนโต๊ะอาหารและเป็นเครื่องใช้ในครัว สำหรับการใช้งานในโรงแรม ภัตตาคาร ร้านอาหารหรือบ้านที่อยู่อาศัย อาทิ จาน ชาม ชุดน้ำชา ชุดกาแฟ และ แก้ว เป็นต้น โดยปัจจุบันบริษัทจัดจำหน่ายผลิตภัณฑ์ให้แก่ลูกค้าทั้งต่างประเทศและในประเทศ ซึ่งที่ผ่านมามีบริษัทได้มุ่งเน้นลูกค้าต่างประเทศเป็นสำคัญ โดยในปี 2556 - 2558 บริษัทมีสัดส่วนการจำหน่ายสินค้าไปยังต่างประเทศคิดเป็น ร้อยละ 99.31 ร้อยละ 99.19 และร้อยละ 98.87 ของรายได้จากการจำหน่ายสินค้า ตามลำดับ ปัจจุบันบริษัทส่งออกสินค้าไปจำหน่ายยังประเทศสหรัฐอเมริกา ประเทศในกลุ่มทวีปยุโรป ทวีปออสเตรเลีย ทวีปเอเชีย และทวีปอเมริกาใต้

เมื่อพิจารณาจากภาพรวมผลการดำเนินงานของบริษัท จะพบว่ารายได้จากการขายปี 2557 มีอัตราการเติบโตลดลงที่ร้อยละ 2.53 เมื่อเทียบกับปี 2556 และปี 2558 ลดลงคิดเป็นร้อยละ 13.00 เมื่อเทียบกับปี 2557 สำหรับต้นทุนขายของบริษัท ปี 2556 - 2557 มีการเคลื่อนไหวตามสัดส่วนของรายได้จากการจำหน่ายสินค้า ส่วนต้นทุนขายของปี 2558 บริษัทฯ สามารถบริหารจัดการต้นทุนได้ดีขึ้นทำให้มีอัตรากำไรขั้นต้นมากขึ้น จากเดิมกำไรขั้นต้นระหว่างปี 2556 - 2558 คิดเป็นร้อยละ 26.55, 26.98 และ 30.76 ตามลำดับ ส่วนค่าใช้จ่ายในการขายและบริหารระหว่างปี 2556 - 2558 มีการปรับตัวเพิ่มขึ้นโดยสาเหตุหลักเกิดจากค่านายหน้า ค่าใช้จ่ายเกี่ยวกับการเตรียมตัวเพื่อเข้าตลาดหลักทรัพย์ ขาดทุนจากอัตราแลกเปลี่ยนอันเป็นผลมาจากค่าเงินที่ผันผวน การเพิ่มขึ้นของค่าใช้จ่ายในการประชาสัมพันธ์บริษัท และการปรับโครงสร้างกรรมการ และพนักงานฝ่ายบริหาร การเปลี่ยนแปลงโครงสร้างค่าตอบแทนพนักงาน จากสาเหตุดังกล่าว ทำให้กำไรของบริษัทในปี 2557 ลดลงคิดเป็นร้อยละ 9.71 เมื่อเทียบกับ

ปี 2556 และปี 2558 ลดลงคิดเป็นร้อยละ 23.65 เมื่อเทียบกับปี 2557 นอกจากนี้บริษัทยังมีการลงทุนในสินทรัพย์เพิ่มเติมเพื่อการปรับปรุงอาคารโรงงานและลงทุนในเครื่องจักรเพื่อปรับปรุงการผลิตให้มีประสิทธิภาพมากขึ้น สำหรับหนี้สินของบริษัทในปี 2556 – 2558 ลดลงอย่างต่อเนื่อง เนื่องจากบริษัทมีเงินทุนหมุนเวียนในกิจการ (Working Capital) อย่างเพียงพอจึงพยายามลดการใช้เงินเบิกเกินบัญชีและเงินกู้ยืมระยะสั้นจากสถาบันการเงิน อีกทั้งบริษัทไม่ได้มีการกู้เงินเพิ่มเติมแต่อย่างใด

ผลการดำเนินงาน

รายได้

รายได้หลักของบริษัท คือ รายได้ที่เกิดจากการผลิตและจำหน่ายเครื่องเคลือบดินเผาประเภทไฟน์ไชน่า (Fine China) ในขณะที่รายได้อื่น ๆ ของบริษัท ได้แก่ รายได้จากดอกเบียร์รับ - เงินฝากธนาคาร กำไร (ขาดทุน) จากอัตราแลกเปลี่ยนรายได้ (ค่าใช้จ่าย) ภาษีเงินได้ และรายได้ที่เกิดขึ้นเฉพาะปี อาทิเช่น เงินรับคืนต่าง ๆ และกำไร (ขาดทุน) จากการจำหน่ายทรัพย์สิน โดยในปี 2556 ปี 2557 และปี 2558 บริษัทมีสัดส่วนรายได้หลักจากการจำหน่ายสินค้าต่อรายได้รวมเท่ากับร้อยละ 99.85 ร้อยละ 98.71 และร้อยละ 99.04 ตามลำดับ

บริษัทมีรายได้รวม ในปี 2556 2557 และ 2558 เท่ากับ 134.66 ล้านบาท 132.75 ล้านบาทและ 115.12 ล้านบาท ตามลำดับ ในปี 2557 บริษัทมีรายได้รวมลดลงเล็กน้อยจากปี 2556 ซึ่งเกิดจากการที่ลูกค้ารายหนึ่งของบริษัทมีการสั่งซื้อสินค้าลดลง เพราะอยู่ในระหว่างการบริหารสภาพคล่องในช่วงปลายปี 2557 สำหรับปี 2558 บริษัทมีรายได้รวมคิดเป็นมูลค่า 115.12 ล้านบาท ซึ่งลดลงจากปี 2557 เท่ากับ 17.63 ล้านบาท หรือลดลงคิดเป็นสัดส่วนร้อยละ 13.28 เนื่องจากช่วงไตรมาส 2 ของปี 2558 บริษัทมีความจำเป็นที่จะต้องปิดซ่อมบำรุงเตาเผา และช่วงไตรมาส 3 ของปี 2558 บริษัทมีคำสั่งซื้อที่ได้รับมาเป็นผลิตภัณฑ์ที่มีการเปลี่ยนรูปแบบการตกแต่งเป็นแบบ hand paint ที่ต้องใช้เทคนิคสูงทางโรงงานต้องใช้เวลาในการทดลอง เพื่อปรับเปลี่ยนขั้นตอนการทำงานในการตกแต่งผลิตภัณฑ์ที่เปลี่ยนไปตามเทรนของตลาด ทำให้มีความล่าช้าในช่วงเริ่มต้น ปริมาณผลิตจึงลดลงแต่จะเป็นการเพิ่มโอกาสทางการตลาดในปีต่อไปและในอนาคต นอกจากนี้อัตราแลกเปลี่ยนเงินตราต่างประเทศที่ผันผวนทำให้เมื่อแลกเปลี่ยนเป็นเงินบาทแล้ว ทำให้มีรายได้ลดลง

โครงสร้างรายได้ของบริษัทสามารถแบ่งจำแนกได้ 3 รูปแบบ ดังนี้

1. รายได้แยกตามลักษณะการสั่งซื้อสินค้าจากลูกค้า
2. รายได้แยกตามช่องทางการจัดจำหน่าย
3. รายได้แยกตามพื้นที่การจัดจำหน่าย

โดยมีรายละเอียด ดังนี้



1. รายได้แบ่งตามลักษณะการสั่งซื้อสินค้าจากลูกค้า

บริษัทสามารถจำแนกรายได้โดยแบ่งตามลักษณะการสั่งซื้อสินค้าจากลูกค้า ซึ่งรายได้ประเภทแรก คือ รายได้จากการจำหน่ายสินค้าที่บริษัทเป็นผู้ออกแบบหรือขายภายใต้ตราสินค้าของบริษัทเอง (ODM&OBM) ส่วนรายได้อีกประเภทเป็นรายได้จากการผลิตตามคำสั่งผลิตของลูกค้า (OEM)

บริษัทมีรายได้จากการจำหน่ายสินค้าที่บริษัทเป็นผู้ออกแบบหรือขายภายใต้ตราสินค้าของบริษัท ในปี 2556 ปี 2557 และ ปี 2558 คิดเป็นมูลค่า 64.42 ล้านบาท 69.64 ล้านบาทและ 70.99 ล้านบาท หรือคิดเป็นสัดส่วนร้อยละ 47.91 ร้อยละ 53.14 และร้อยละ 62.27 ของรายได้จากการขายสุทธิทั้งหมด ตามลำดับ ในขณะที่รายได้จากการผลิตตามคำสั่งผลิตในปี 2556 ปี 2557 และ ปี 2558 มีมูลค่าเท่ากับ 70.03 ล้านบาท 61.41 ล้านบาท และ 43.02 ล้านบาท หรือคิดเป็นสัดส่วนร้อยละ 52.09 ร้อยละ 46.86 และร้อยละ 37.73 ของรายได้จากการขายสุทธิทั้งหมด ตามลำดับ

สัดส่วนรายได้แบ่งแยกตามประเภทลักษณะการสั่งซื้อสินค้าจากลูกค้า (สัดส่วนต่อรายได้จากการขาย) ปี 2556 – ปี 2558

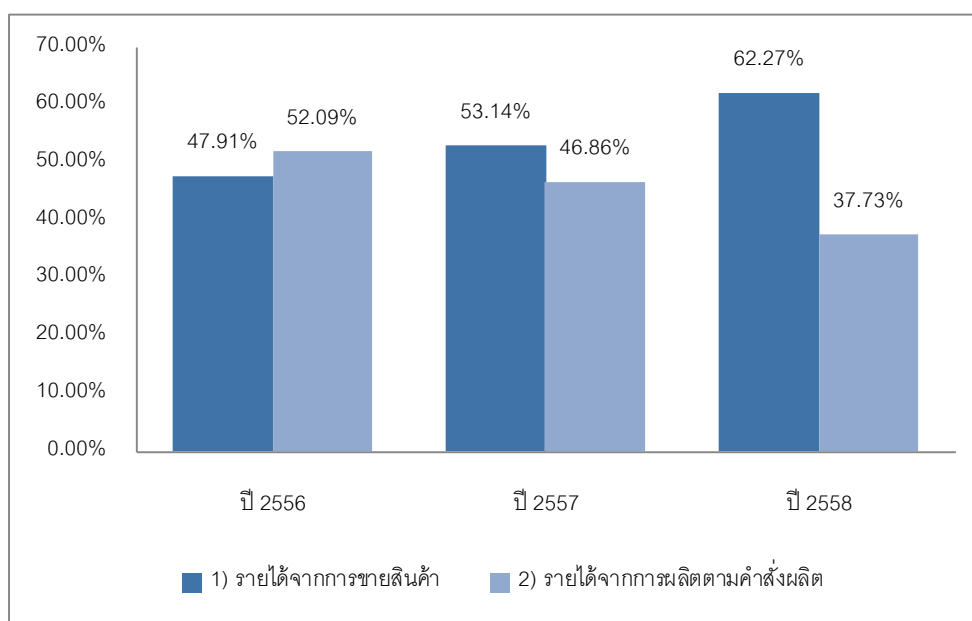

หากจำแนกรายได้โดยแบ่งตามลักษณะการสั่งซื้อสินค้าจากลูกค้า จะเห็นได้ว่าสัดส่วนของรายได้จากการจำหน่ายสินค้าที่บริษัทเป็นผู้ออกแบบหรือขายภายใต้ตราสินค้าของบริษัทเองมีสัดส่วนที่เพิ่มขึ้นอย่างต่อเนื่องตลอดช่วงปี 2556 – 2558 เนื่องจากตั้งแต่ปี 2556 บริษัทและผู้แทนจำหน่าย (Agent) มีการประชาสัมพันธ์ และเน้นการจัดจำหน่ายสินค้าผ่านตราสินค้า ซึ่งเป็นตราสินค้าของบริษัทอย่างสม่ำเสมอ โดยการจัดทำแคตตาล็อกของสินค้าตราเพทาย (PE'TYE) พร้อมทั้งมีการไปร่วมจัดบูธแสดงสินค้าของบริษัทตามงานแสดงสินค้าต่าง ๆ และมีการลงชื่อโฆษณาประชาสัมพันธ์ซึ่งจะเน้นการกล่าวถึงตราสินค้าเพทาย (PE'TYE) เพื่อให้เป็นที่รู้จักมากขึ้น

2. รายได้ของบริษัทแบ่งแยกตามช่องทางการจัดจำหน่าย

บริษัทสามารถจำแนกรายได้โดยแบ่งแยกตามช่องทางการจัดจำหน่ายซึ่งประกอบด้วยรายได้จากการจัดจำหน่ายไปยังลูกค้าโดยตรง และรายได้จากการจัดจำหน่ายผ่านผู้แทนจำหน่าย โดยบริษัทมีการใช้ผู้แทนจำหน่ายจำนวน 2 ราย ส่วนการจำหน่ายสินค้าไปยังลูกค้าโดยตรง บริษัทจะมีผู้บริหารและทีมงานของบริษัทเป็นผู้จัดหาลูกค้า

บริษัทมีรายได้จากการจัดจำหน่ายไปยังลูกค้าโดยตรง ในปี 2556 2557 และ 2558 คิดเป็นมูลค่า 94.85 ล้านบาท 82.32 ล้านบาทและ 63.61 ล้านบาทหรือคิดเป็นสัดส่วนร้อยละ 70.54 ร้อยละ 62.82 และร้อยละ 55.80 ของรายได้จากการขายสุทธิทั้งหมด ตามลำดับ ส่วนรายได้จากการจัดจำหน่ายผ่านผู้แทนจำหน่าย ในปี 2556 2557 และ 2558 คิดเป็นมูลค่า 39.60 ล้านบาท 48.72 ล้านบาทและ 50.40 ล้านบาท หรือคิดเป็นสัดส่วน ร้อยละ 29.46 ร้อยละ 37.18 และร้อยละ 44.20 ของรายได้จากการขายสุทธิทั้งหมด ตามลำดับ

สัดส่วนรายได้แบ่งแยกตามช่องทางการจัดจำหน่าย (สัดส่วนต่อรายได้จากการขาย)

ปี 2556 – 2558

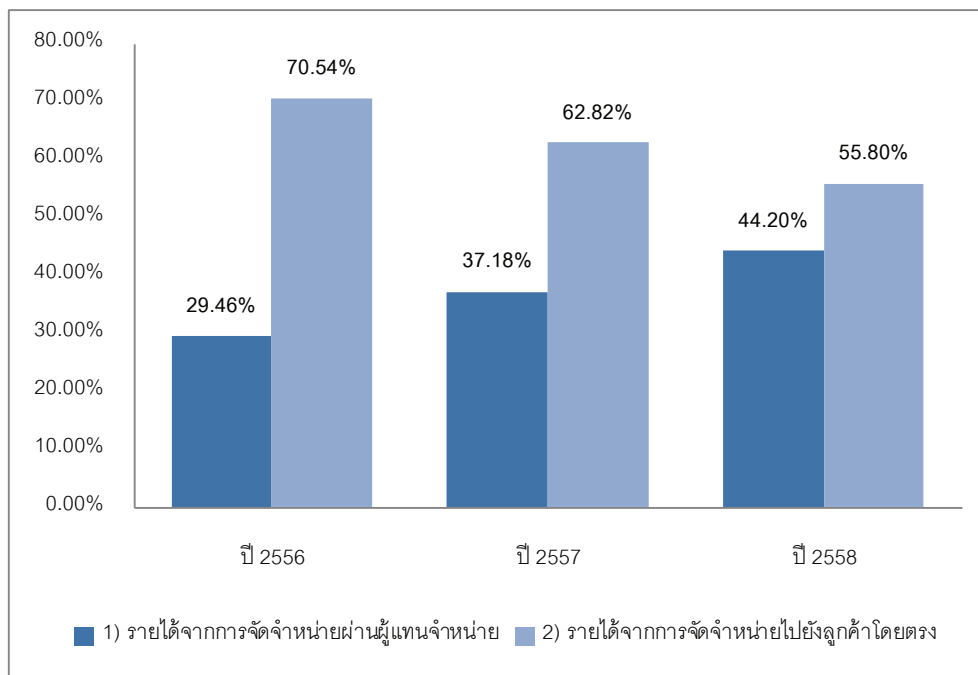

เมื่อพิจารณารายได้โดยแบ่งแยกตามช่องทางการจัดจำหน่าย จะเห็นว่าบริษัทมีสัดส่วนการจัดจำหน่ายผ่านผู้แทนจำหน่ายบางส่วน เนื่องจากบริษัทเห็นว่าตัวแทนจำหน่ายในต่างประเทศมีความสามารถในการเข้าถึงฐานลูกค้าต่างประเทศได้ดีกว่าบริษัท ซึ่งทำให้บริษัทสามารถขยายฐานลูกค้าได้เร็วและมากขึ้น และตัวแทนจำหน่ายยังสามารถเป็นตัวแทนของบริษัทในการดูแลและประสานงานกับลูกค้าต่างประเทศได้ ซึ่งช่วยลดภาระของบริษัทในการดำเนินงานติดต่อกับลูกค้าต่างประเทศโดยตรง นอกจากนี้ ในปี 2557 และ ปี 2558 จะเห็นได้ว่าบริษัทมีสัดส่วนรายได้จากการจัดจำหน่ายสินค้าผ่านผู้แทนจำหน่ายที่เพิ่มขึ้นอย่างมีนัยสำคัญ โดยเพิ่มขึ้นจากร้อยละ 29.46 ของรายได้จากการขายสุทธิในปี 2556 เป็นร้อยละ 37.18 ของรายได้จากการขายสุทธิในปี 2557 และยังคงเพิ่มขึ้นอย่างต่อเนื่อง ในปี 2558 เป็นร้อยละ 44.20 ของรายได้จากการขายสุทธิในปี 2558 ซึ่งสาเหตุที่ทำให้สัดส่วนดังกล่าวเพิ่มขึ้น เกิดจากการที่ผู้แทนจำหน่ายของบริษัทสามารถขยายฐานลูกค้าใหม่ๆ และรักษาฐานลูกค้าเดิมไว้อย่างต่อเนื่อง

3. รายได้ของบริษัทแบ่งแยกตามพื้นที่การจัดจำหน่าย

บริษัทสามารถจำแนกรายได้แบ่งแยกตามพื้นที่การจัดจำหน่าย ซึ่งประกอบด้วย รายได้จากการจำหน่ายสินค้าไปยังต่างประเทศ และรายได้จากการจำหน่ายสินค้าในประเทศ

บริษัทมีรายได้จากการจำหน่ายสินค้าไปยังต่างประเทศ ในปี 2556 2557 และ 2558 คิดเป็นมูลค่า 133.52 ล้านบาท 129.98 ล้านบาท และ 112.72 ล้านบาท หรือคิดเป็นสัดส่วนประมาณร้อยละ 99.31 ร้อยละ 99.19 และร้อยละ 98.87 ของรายได้จากการขายสุทธิทั้งหมด ส่วนรายได้จากการจำหน่ายสินค้าในประเทศในปี 2556 2557 และ 2558 คิดเป็นมูลค่า 0.93 ล้านบาท 1.06 ล้านบาท และ 1.29 ล้านบาท หรือคิดเป็นสัดส่วนประมาณ ร้อยละ 0.69 ร้อยละ 0.81 และร้อยละ 1.13 ของรายได้จากการขายสุทธิทั้งหมด ตามลำดับ

สัดส่วนรายได้แบ่งแยกตามพื้นที่การจัดจำหน่าย (สัดส่วนต่อรายได้จากการขาย) ปี 2556 – 2558

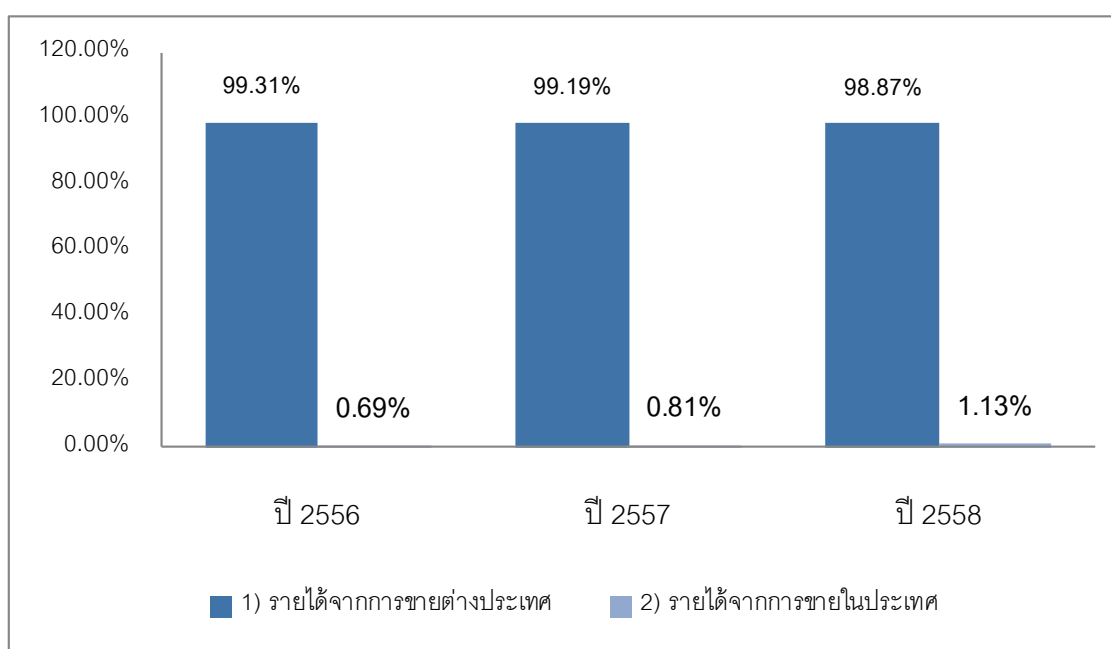

หากพิจารณารายได้ของบริษัทแบ่งแยกตามพื้นที่การจัดจำหน่าย จะพบว่าตั้งแต่ปี 2556 บริษัทยังคงเน้นการจำหน่ายสินค้าไปยังลูกค้าต่างประเทศ อาทิเช่น สหรัฐอเมริกา ออสเตรเลีย นิวซีแลนด์ ฯลฯ เป็นสำคัญ เนื่องจากความต้องการสินค้าเครื่องเคลือบดินเผาในประเทศไทยยังมีไม่สูงมาก อีกทั้งในประเทศไทยยังไม่มีผู้กระจายสินค้าประเภท Hospitality and Food Service Industry รายใหญ่ จึงทำให้การสั่งซื้อโดยส่วนใหญ่เป็นการสั่งซื้อจากลูกค้ารายย่อยซึ่งมักจะสั่งซื้อต่อครั้งในปริมาณที่ไม่มากพอถึงระดับที่จะคุ้มทุนในการผลิตของบริษัท ดังนั้นบริษัทจึงไม่ได้เน้นการจำหน่ายไปยังลูกค้าในประเทศ สำหรับการจำหน่ายสินค้าไปยังลูกค้าต่างประเทศ บริษัทมีการจำหน่ายผ่านทั้งทางการจัดจำหน่ายไปยังลูกค้าโดยตรงและจัดจำหน่ายผ่านทางผู้แทนจำหน่ายในต่างประเทศ โดยในปี 2556 2557 และ 2558 สัดส่วนการจำหน่ายไปยังลูกค้าต่างประเทศโดยตรง (ไม่ผ่านผู้แทนจำหน่าย) เท่ากับร้อยละ 70.34 ร้อยละ 62.41 และร้อยละ 55.29 ของรายได้จากการจำหน่ายไปยังลูกค้าต่างประเทศสุทธิ ตามลำดับ

แผนภาพแสดงสัดส่วนการจัดจำหน่ายสินค้าของบริษัทไปยังต่างประเทศ
ปี 2558

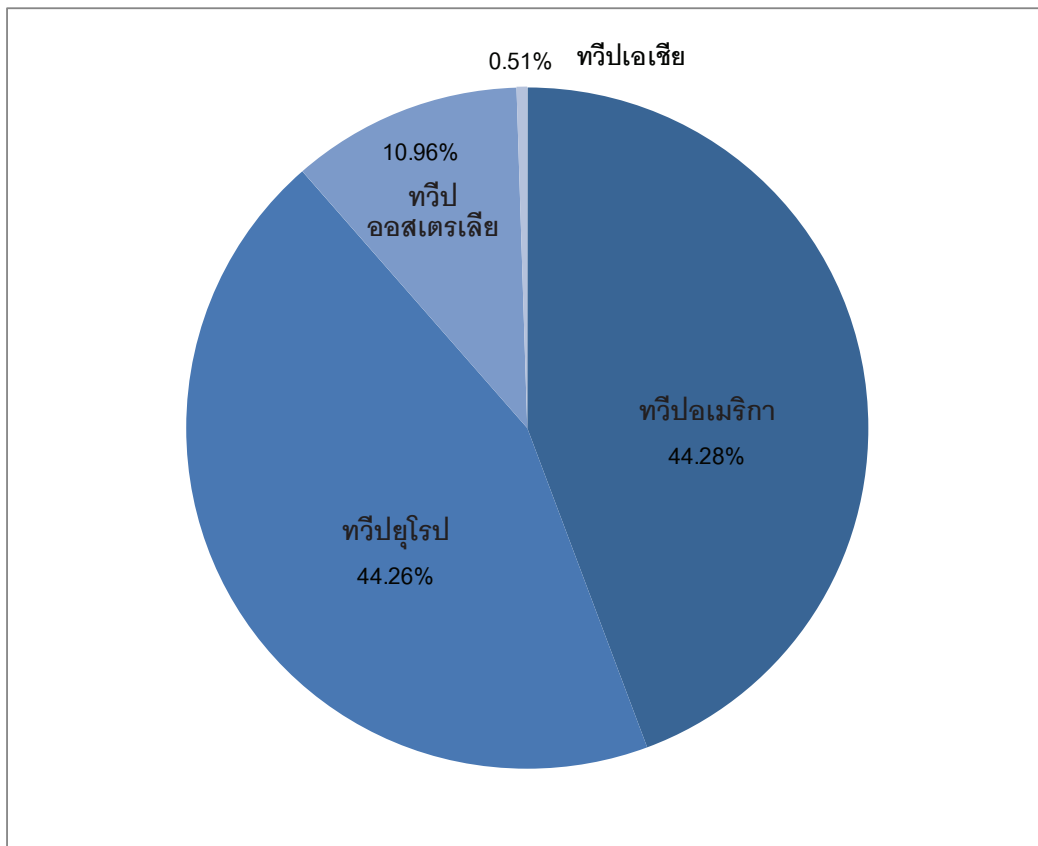

หากพิจารณารายได้จากการขายสินค้าไปยังลูกค้าต่างประเทศปี 2558 จะพบว่าบริษัทยังคงเน้นการขายสินค้าไปยังทวีปอเมริกา และทวีปยุโรป (สเปน เนเธอร์แลนด์ นอร์เวย์ เป็นต้น) ในสัดส่วนที่สูงถึงร้อยละ 43.78 และร้อยละ 43.76 ของรายได้จากการขายไปยังลูกค้าต่างประเทศสุทธิ ตามลำดับ เนื่องจากลูกค้ารายใหญ่ของบริษัทตั้งอยู่ที่สหรัฐอเมริกา ส่วนในทวีปยุโรปนั้น บริษัทมีผู้แทนจำหน่ายที่เน้นลูกค้าแถบยุโรปเป็นหลัก ทำให้บริษัทมีสัดส่วนการจัดจำหน่ายสินค้าไปยังลูกค้าในแถบทวีปยุโรปอยู่ในระดับต้น ๆ

รายได้อื่นของบริษัทประกอบด้วย ดอกเบี้ยรับ - เงินฝากธนาคาร กำไร (ขาดทุน) จากอัตราแลกเปลี่ยน รายได้ (ค่าใช้จ่าย) ภาษีเงินได้ เงินรับคืนต่าง ๆ และกำไร (ขาดทุน) จากการจำหน่ายทรัพย์สิน โดยในปี 2556 2557 และ 2558 บริษัทมีรายได้อื่นเท่ากับ 0.21 ล้านบาท 1.71 ล้านบาทและ 1.10 ล้านบาท หรือคิดเป็นสัดส่วน ร้อยละ 0.15 ร้อยละ 1.29 และร้อยละ 0.96 ของรายได้รวม ตามลำดับ โดยสาเหตุที่บริษัทมีรายได้อื่นในช่วงปี 2557 สูงขึ้นเมื่อเทียบกับปี 2556 เกิดจากการที่บริษัทมีผลขาดทุนจากอัตราแลกเปลี่ยนที่ลดลงถึง 3.80 ล้านบาท สำหรับปี 2558 บริษัทมีรายได้อื่นเท่ากับ 1.10 ล้านบาท ซึ่งลดลง 0.61 ล้านบาทเมื่อเทียบกับปี 2557 เนื่องจากการลดลงของกำไรจากอัตราแลกเปลี่ยน

ต้นทุนขายและค่าใช้จ่าย

ต้นทุนขายของบริษัทประกอบด้วย ต้นทุนวัตถุดิบ เงินเดือนและค่าจ้างแรงงานในแผนกต่าง ๆ ค่าจ้างเหมาจากบุคคลอื่น และค่าใช้จ่ายในการผลิตต่าง ๆ ที่เกี่ยวข้องกับการผลิตโดยตรง โดยในปี 2556 2557 และ 2558 บริษัทมีมูลค่าต้นทุนขาย เท่ากับ 98.90 ล้านบาท 96.94 ล้านบาทและ 79.71 ล้านบาท หรือคิดเป็นสัดส่วนต้นทุนขายต่อรายได้จากการขายสุทธิเท่ากับ ร้อยละ 73.56 ร้อยละ 73.97 และร้อยละ 69.91 ตามลำดับ

ในปี 2557 ต้นทุนขายลดลง 1.96 ล้านบาท หรือคิดเป็นร้อยละ 1.98 เมื่อเทียบกับปี 2556 ซึ่งเป็นไปตามการลดลงของรายได้ในปี 2557 สำหรับปี 2558 ต้นทุนขายของบริษัท มีมูลค่าคิดเป็น 79.71 ล้านบาท หรือคิดเป็นสัดส่วนร้อยละ 69.91 ของรายได้จากการขายสุทธิ ซึ่งลดลงคิดเป็นสัดส่วนร้อยละ 17.77 เมื่อเทียบกับช่วงเดียวกันของปี 2557 เนื่องจากบริษัทสามารถบริหารต้นทุนได้อย่างมีประสิทธิภาพมากยิ่งขึ้น เช่น การลดการใช้วัสดุสิ้นเปลืองและวัสดุโรงงาน เป็นต้น

ค่าใช้จ่ายในการขายและบริหาร ประกอบด้วย ผู้บริหารและเงินเดือนพนักงานระดับสูง ค่าสอบบัญชี ค่านายหน้าเงินสมทบต่าง ๆ และค่าใช้จ่ายที่เกี่ยวข้องกับการขายและบริหาร เป็นต้น บริษัทมีสัดส่วนค่าใช้จ่ายในการขายและบริหารต่อรายได้รวม ในปี 2556 2557 และ 2558 คิดเป็นสัดส่วน ร้อยละ 13.12 ร้อยละ 15.16 และร้อยละ 20.83 หรือคิดเป็นค่าใช้จ่ายในการขายและบริหารเท่ากับ 17.67 ล้านบาท 20.13 ล้านบาทและ 23.98 ล้านบาท ตามลำดับ

หากเปรียบเทียบสัดส่วนค่าใช้จ่ายในการขายและบริหารต่อรายได้รวม ตั้งแต่ช่วงปี 2556 ถึงช่วงปี 2558 จะพบว่า สัดส่วนค่าใช้จ่ายในการขายและบริหารต่อรายได้รวมเพิ่มขึ้นอย่างต่อเนื่อง โดยมีสาเหตุสำคัญมาจากการเพิ่มขึ้นของค่าใช้จ่ายในการขายและบริหาร ดังต่อไปนี้

1. ค่านายหน้า - ในการจำหน่ายสินค้าผ่านผู้แทนจำหน่าย บริษัทจะมีการจัดทำสัญญาผู้แทนจำหน่าย ซึ่งในสัญญาจะระบุค่าตอบแทนที่ทางบริษัทจะต้องจ่ายให้กับผู้แทนจำหน่ายเป็นสัดส่วนจากยอดขายที่ผู้แทนจำหน่ายสามารถทำได้ ดังนั้นเนื่องจากบริษัทมีมูลค่าการจำหน่ายสินค้าผ่านทางผู้แทนจำหน่ายของบริษัทเพิ่มขึ้นอย่างต่อเนื่อง ส่งผลให้บริษัทมีค่านายหน้าสูงขึ้น โดยค่านายหน้าสำหรับการจัดจำหน่ายผ่านผู้แทนจำหน่ายเพิ่มขึ้นจาก 3.53 ล้านบาทในปี 2556 เป็น 4.72 ล้านบาท ในปี 2557 และเป็น 4.68 ล้านบาท ในปี 2558 หรือคิดเป็นสัดส่วนร้อยละ 20.02 ร้อยละ 23.47 และร้อยละ 19.53 ของค่าใช้จ่ายการขายและบริหารทั้งหมด ตามลำดับ
2. ค่าใช้จ่ายต่าง ๆ ในการเตรียมตัวเพื่อเข้าเป็นบริษัทจดทะเบียนในตลาดหลักทรัพย์ที่เพิ่มขึ้นจากเดิม ซึ่งได้แก่ ค่าใช้จ่ายเกี่ยวกับผู้สอบบัญชี ที่ปรึกษาทางการเงิน และค่าใช้จ่ายการว่าจ้างผู้ตรวจสอบระบบควบคุมภายใน ฯลฯ
3. ค่าใช้จ่ายเกี่ยวกับเงินพิเศษที่จ่ายให้กับพนักงานปี 2558 เพิ่มขึ้น 1.58 ล้านบาท หรือเพิ่มขึ้นคิดเป็นสัดส่วนร้อยละ 32.58 เมื่อเปรียบเทียบกับปี 2557 เนื่องจากบริษัทมีงานด้านเอกสารเพิ่มมากขึ้นจากการปรับเปลี่ยนและพัฒนาระบบควบคุมภายในให้มีประสิทธิภาพมากยิ่งขึ้น
4. ขาดทุนจากอัตราแลกเปลี่ยนอันเป็นผลมาจากค่าเงินที่ผันผวนในปี 2558 เท่ากับ 1.44 ล้านบาท ซึ่งในปี 2557 มียอดกำไรจากอัตราแลกเปลี่ยน
5. ค่าตอบแทนกรรมการและผู้บริหารปี 2558 เพิ่มขึ้น 1.08 ล้านบาท เพิ่มขึ้นคิดเป็นสัดส่วนร้อยละ 37.43 เมื่อเทียบกับปี 2557 เนื่องจากการปรับโครงสร้างกรรมการ และพนักงานฝ่ายบริหาร การเปลี่ยนแปลงโครงสร้างค่าตอบแทน
6. ค่าเสื่อมราคาเครื่องจักรโรงงานปี 2558 เพิ่มขึ้น 0.81 ล้านบาท เมื่อเทียบกับปี 2557 ซึ่งเป็นค่าเสื่อมราคาของเครื่องจักรที่ยังไม่ได้ใช้งาน ดังนั้นตามหลักการทางบัญชี บริษัทจึงมีการปรับเปลี่ยนมาบันทึกค่าเสื่อมราคาดังกล่าวอยู่ในส่วนของค่าใช้จ่ายในการขายและบริหาร

ต้นทุนทางการเงินของบริษัท ประกอบด้วย ดอกเบี้ยจ่ายที่เกิดจากการกู้ยืมเงินกับสถาบันการเงินและดอกเบี้ยที่เกิดจากการเช่าซื้อรถยนต์สำหรับใช้งานในบริษัท โดยบริษัทมีต้นทุนทางการเงิน ในปี 2556 - 2558 เท่ากับ 2.85 ล้านบาท 1.99 ล้านบาท และ 0.98 ล้านบาท หรือคิดเป็นสัดส่วน ร้อยละ 2.12 ร้อยละ 1.50 และร้อยละ 0.85 ของรายได้รวมของบริษัท ตามลำดับ

หากพิจารณาการเปลี่ยนแปลงของต้นทุนทางการเงินของบริษัท จะเห็นว่าต้นทุนทางการเงินของบริษัทลดลงอย่างต่อเนื่องตั้งแต่ปี 2556 ซึ่งเกิดจากการที่บริษัทใช้เงินเบิกเกินบัญชีน้อยลง ประกอบกับบริษัทมีการชำระคืนเงินต้นของเงินกู้ยืมระยะยาวตามงวดที่ต้องผ่อนชำระในสัญญาเงินกู้ โดยในปี 2556 2557 และปี 2558 บริษัทมีเงินกู้ยืมระยะยาวเท่ากับ 23.46 ล้านบาท 8.65 ล้านบาท และ 3.20 ล้านบาท ตามลำดับ

อัตรากำไรขั้นต้น และอัตรากำไรสุทธิ

บริษัทมีกำไรขั้นต้น ในปี 2556 2557 และ 2558 เท่ากับ 35.55 ล้านบาท 34.11 ล้านบาทและ 34.30 ล้านบาท หรือคิดเป็นสัดส่วนต่อรายได้จากการขายสุทธิเท่ากับ ร้อยละ 26.44 ร้อยละ 26.03 และร้อยละ 30.09 ตามลำดับ

บริษัทมีอัตรากำไรขั้นต้นที่ค่อนข้างคงที่ในปี 2556 และ 2557 ในขณะที่ปี 2558 บริษัทมีอัตรากำไรขั้นต้นเท่ากับร้อยละ 30.09 ซึ่งสูงกว่าปี 2557 ที่ร้อยละ 26.03 เนื่องจากบริษัทสามารถบริหารต้นทุนได้อย่างมีประสิทธิภาพมากยิ่งขึ้น เช่น การลดการใช้วัสดุสิ้นเปลือง วัสดุโรงงาน และยังมีการเปลี่ยนการใช้พลังงานเชื้อเพลิง จากแก๊ส LPG ที่มีต้นทุนสูง เปลี่ยนมาใช้แก๊ส LNG ซึ่งมีต้นทุนที่ถูกลง

เมื่อพิจารณากำไรสุทธิของบริษัท พบว่า ในปี 2556 2557 และ 2558 บริษัทมีกำไรสุทธิเท่ากับ 15.23 ล้านบาท 13.75 ล้านบาท และ 10.50 ล้านบาท หรือคิดเป็นอัตรากำไรสุทธิ เท่ากับร้อยละ 11.31 ร้อยละ 10.36 และร้อยละ 9.13 ตามลำดับ ซึ่งโดยภาพรวมกำไรสุทธิของบริษัทอยู่ในระดับที่ไม่ต่างจากเดิม แต่ในปี 2557 อัตรากำไรสุทธิของบริษัทลดลงจากปี 2556 ร้อยละ 0.95 ซึ่งถึงแม้ว่าต้นทุนขายและต้นทุนทางการเงินจะปรับตัวลดลงในปี 2557 แต่บริษัทมีค่าใช้จ่ายในการเตรียมตัวเพื่อเข้าเป็นบริษัทจดทะเบียนในตลาดหลักทรัพย์ที่เพิ่มเข้ามาจากเดิม ทำให้โดยรวมบริษัทมีอัตรากำไรสุทธิลดลง

สำหรับปี 2558 บริษัทมีอัตรากำไรสุทธิเท่ากับร้อยละ 9.13 หรือคิดเป็นมูลค่าเท่ากับ 10.50 ล้านบาท ลดลงจากปี 2557 ที่มีสัดส่วนร้อยละ 1.23 หรือคิดเป็นมูลค่าเท่ากับ 3.25 ล้านบาท โดยสาเหตุสำคัญที่ทำให้บริษัทมีอัตรากำไรสุทธิที่ลดลงเมื่อเทียบกับช่วงเดียวกันของปีก่อนหน้า คือ การขาดทุนจากอัตราแลกเปลี่ยนอันเป็นผลมาจากค่าเงินที่ผันผวน การเพิ่มขึ้นของค่าใช้จ่ายในการประชาสัมพันธ์บริษัทฯ และการปรับโครงสร้างกรรมการ และพนักงานฝ่ายบริหาร การเปลี่ยนแปลงโครงสร้างค่าตอบแทนพนักงาน การพัฒนาระบบควบคุมภายในให้มีประสิทธิภาพมากยิ่งขึ้นเพื่อการเตรียมตัวเข้าจดทะเบียนในตลาดหลักทรัพย์



2. สถานะการเงินของบริษัท

สินทรัพย์

สินทรัพย์รวม

บริษัทมีมูลค่าสินทรัพย์รวม ณ วันที่ 31 ธันวาคม ปี 2556 2557 และ 2558 เท่ากับ 186.32 ล้านบาท 183.01 ล้านบาท และ 256.59 ล้านบาท ตามลำดับ

สินทรัพย์หมุนเวียน

บริษัทมีมูลค่าสินทรัพย์หมุนเวียน ณ วันที่ 31 ธันวาคม ปี 2556 2557 และ 2558 เท่ากับ 43.34 ล้านบาท 35.94 ล้านบาท และ 104.21 ล้านบาท ตามลำดับ โดยมีรายละเอียดในแต่ละรายการที่สำคัญ ดังต่อไปนี้

- บริษัทมีรายการเงินสดและรายการเทียบเท่าเงินสด ณ วันที่ 31 ธันวาคม ปี 2556 2557 และ 2558 เท่ากับ 10.02 ล้านบาท 1.48 ล้านบาท และ 12.52 ล้านบาท หรือคิดเป็นสัดส่วนต่อสินทรัพย์รวมร้อยละ 5.38 ร้อยละ 0.81 และร้อยละ 4.88 ตามลำดับ โดยรายการดังกล่าวประกอบด้วย เงินสด เงินสดย่อย และเงินฝากธนาคารทั้งในรูปแบบเงินฝากออมทรัพย์และเงินฝากกระแสรายวัน
- ลูกหนี้การค้าของบริษัทส่วนใหญ่ประกอบด้วยลูกหนี้การค้าต่างประเทศ ซึ่งมีมูลค่าไม่สูงมากนัก เมื่อเทียบกับมูลค่าของสินทรัพย์รวมเนื่องจากโดยทั่วไปบริษัทไม่มีการให้เครดิตเทอมแก่กลุ่มลูกค้าต่างประเทศ เพราะการชำระหนี้ส่วนใหญ่จะอยู่ในรูปแบบของการเปิด L/C (Letter of Credit) และการจ่ายชำระค่าสินค้าแบบโอนเงิน (Telegraphic Transfer: TT) โดยลูกหนี้การค้า ณ วันที่ 31 ธันวาคม ปี 2556 2557 และ 2558 มีมูลค่าเท่ากับ 4.89 ล้านบาท 5.73 ล้านบาท และ 11.57 ล้านบาท คิดเป็นสัดส่วนต่อสินทรัพย์รวม เท่ากับ ร้อยละ 2.62 ร้อยละ 3.13 และร้อยละ 4.51 ตามลำดับ นอกจากนี้บริษัทยังมีระยะเวลาเก็บหนี้เฉลี่ยในช่วง ปี 2556 2557 และ 2558 เท่ากับ 17 วัน 15 วัน และ 28 วัน ตามลำดับ ซึ่งแสดงให้เห็นว่าบริษัทสามารถบริหารจัดการการเก็บหนี้ที่ดีเป็นไปตามเครดิตเทอมที่กำหนดให้ลูกค้า ในปี 2556 ปี 2557 และ ปี 2558

ณ วันที่ 31 ธันวาคม 2557 บริษัทมีรายการลูกหนี้การค้าที่เกินกำหนดชำระ เท่ากับ 3.48 ล้านบาท หรือคิดเป็นสัดส่วนร้อยละ 60.73 ของลูกหนี้การค้าสุทธิทั้งหมด โดยลูกหนี้ดังกล่าวเป็นลูกหนี้การค้าต่างประเทศรายหนึ่ง ซึ่งในช่วงไตรมาสที่ 4 ปี 2557 ลูกค้านรายดังกล่าวได้มีการร้องขอเลื่อนการชำระค่าสินค้าออกไปเป็นช่วงต้นปี 2558 เพื่อจุดประสงค์ในการบริหารสภาพคล่องภายในของลูกค้า ทั้งนี้เมื่อเดือนมกราคม 2558 ที่ผ่านมา ลูกค้าต่างประเทศรายดังกล่าวได้ชำระค่าสินค้าทั้งหมดจำนวน 3.48 ล้านบาทให้แก่บริษัทเรียบร้อยแล้ว

ณ วันที่ 31 ธันวาคม 2558 บริษัทมีรายการลูกหนี้การค้าที่เกินกำหนดชำระ เท่ากับ 4.76 ล้านบาท หรือคิดเป็นสัดส่วน 41.12 ของลูกหนี้การค้าสุทธิทั้งหมด โดยลูกหนี้รายดังกล่าวเป็นลูกหนี้การค้าต่างประเทศรายหนึ่งซึ่งสาเหตุที่ลูกหนี้รายนี้มีมูลหนี้ที่เกินกำหนดชำระเนื่องจากความล่าช้าของเอกสารที่เกี่ยวข้องกับพิธีการศุลกากร ทำให้ลูกค้านรายดังกล่าวได้รับเอกสารช้า อย่างไรก็ตามลูกหนี้รายดังกล่าวชำระเงินค่าสินค้าให้แก่บริษัทเรียบร้อยแล้วตั้งแต่ช่วงต้นไตรมาสที่ 2 ปี 2558

ข้อมูลอายุหนี้ที่ค้างชำระ ณ วันที่ 31 ธันวาคม 2558 มีรายละเอียด ตามตารางดังนี้

มูลค่าลูกหนี้การค้า	ล้านบาท	ร้อยละ
ยังไม่ถึงกำหนดชำระ	6.81	58.88
เกินกำหนด:		
- น้อยกว่าหรือเท่ากับ 3 เดือน	4.76	41.12
- มากกว่า 3 เดือน ถึง 6 เดือน	0.08	-
รวมลูกหนี้การค้า	11.57	100.00

บริษัทได้กำหนดนโยบายการตั้งค่าเผื่อหนี้สงสัยจะสูญ โดยใช้หลักเกณฑ์การวิเคราะห์อายุของลูกหนี้ ประกอบกับการประเมินสภาพทางการเงินปัจจุบันของลูกหนี้เป็นเกณฑ์ในการพิจารณาการตั้งค่าเผื่อหนี้สงสัยจะสูญโดยมีการกำหนดช่วงอายุลูกหนี้และสภาพของลูกหนี้ไว้เป็นเกณฑ์ในการตั้งค่าเผื่อหนี้สงสัยจะสูญของลูกหนี้ที่มีอายุหนี้ค้างชำระ โดยในปี 2557 บริษัทมีการตั้งหนี้สูญเป็นมูลค่า 0.16 ล้านบาท ซึ่งเป็นลูกหนี้การค้าต่างประเทศ จำนวน 2 ราย ที่เกิดขึ้นตั้งแต่ปี 2555 โดยหนี้ดังกล่าวเป็นหนี้ที่เกิดจากการที่บริษัทได้พัฒนาผลิตภัณฑ์เซรามิคให้แก่ลูกค้า (ค่าพัฒนาสินค้า) แต่สุดท้ายลูกค้าทั้ง 2 รายตัดสินใจไม่ใช้ผลิตภัณฑ์ที่ได้รับการพัฒนาดังกล่าวและไม่ได้มีการชำระเงินให้แก่บริษัทแต่มีการตกลงกันว่าจะให้ผลิตภัณฑ์ที่ได้รับการพัฒนาดังกล่าวตกเป็นกรรมสิทธิ์ของบริษัท

สินค้าคงเหลือของบริษัท ประกอบด้วย วัตถุดิบที่ใช้ในการผลิต อาทิเช่น ดินขาว และแร่ชนิดต่าง ๆ ที่ใช้เป็นส่วนผสมของเซรามิค วัสดุอุปกรณ์ และวัสดุสิ้นเปลืองจำพวกส่ายพานที่ใช้ในกระบวนการเจียขึ้นงานพลาสติกใสสำหรับการขึ้นงาน กล้องกระดาศบรรจุสินค้าสำเร็จรูป และโมลด์สำหรับการขึ้นรูปขึ้นงาน เป็นต้น ขึ้นงานที่ยังอยู่ในระหว่างกระบวนการผลิต (Work in Process) และสินค้าสำเร็จรูป โดย ณ วันที่ 31 ธันวาคม ปี 2556 2557 และ 2558 บริษัทมีมูลค่าของสินค้าคงเหลือ เท่ากับ 26.50 ล้านบาท 25.90 ล้านบาท และ 27.85 ล้านบาท หรือคิดเป็นสัดส่วนต่อสินทรัพย์รวม เท่ากับ ร้อยละ 14.22 ร้อยละ 14.15 และร้อยละ 10.86 ตามลำดับ

การแสดงผลค่าสินค้าคงเหลือของบริษัทจะแสดงด้วยราคาทุนหรือมูลค่าสุทธิที่จะได้รับแล้วแต่ราคาใดจะต่ำกว่าโดยบริษัทมีวิธีการคำนวณราคาทุนของสินค้าคงเหลือ ดังนี้

- วัตถุดิบ วัสดุอุปกรณ์และวัสดุสิ้นเปลือง จะใช้วิธีเข้าก่อนออกก่อน (FIFO)
- งานระหว่างทำและสินค้าสำเร็จรูป จะคำนวณโดยใช้วิธีราคาถัวเฉลี่ยถ่วงน้ำหนัก

หากพิจารณาจากอดีตที่ผ่านมาจะพบว่ามูลค่าสินค้าคงเหลือของบริษัทอยู่ในระดับที่ใกล้เคียงกันตลอดช่วงปี 2556 - 2558 โดยในปี 2556 ปี 2557 และปี 2558 บริษัทมีระยะเวลาขายสินค้าเฉลี่ย เท่ากับ 32 วัน 32 วัน และ 41 วัน ตามลำดับ ซึ่งแสดงให้เห็นถึงความสามารถของบริษัทในการรักษาระดับการหมุนเวียนสินค้าอยู่ในระดับใกล้เคียงกันตลอดช่วงระยะเวลาดังกล่าว

อนึ่ง บริษัทได้มีการกำหนดนโยบายการตั้งค่าเผื่อการลดมูลค่าสินค้าคงเหลือ โดยพิจารณาค่าเผื่อการลดมูลค่าสินค้าคงเหลือจากราคาที่คาดว่าจะขายได้ตามปกติของธุรกิจและตามสภาพปัจจุบันของสินค้าคงเหลือตามเกณฑ์มูลค่าสุทธิที่คาดว่าจะได้รับซึ่งหมายถึงมูลค่าที่คาดว่าจะได้รับจากการขายหักด้วยต้นทุนส่วนเพิ่มจากการทำต่อเพื่อให้สินค้านั้นสำเร็จรูป หรือค่าใช้จ่ายที่เกิดขึ้นจากการทำให้สินค้านั้นพร้อมขายได้ในราคาที่คาดว่าจะได้รับ โดย ณ วันที่ 31 ธันวาคม 2558 บริษัทมีตั้งค่าเผื่อการลดมูลค่าสินค้าสำหรับ

สินค้าสำเร็จรูป งานระหว่างทำ วัตถุดิบ และสินค้าระหว่างทาง จำนวน 0.33 ล้านบาท 0.09 ล้านบาท 0.05 ล้านบาท และ 0.00 ล้านบาท ตามลำดับ ซึ่งสินค้าที่ได้รับการตั้งค่าเผื่อการลดมูลค่าส่วนใหญ่ ได้แก่ สินค้าสำเร็จรูป และชิ้นงานระหว่างทำ ที่มีอายุเกิน 2 ปี และวัตถุดิบจำพวกรูปหล่อ หรือสต็อกเกอร์ สำหรับสินค้าสำเร็จรูป บริษัทมีแผนที่จะคัดเลือกชิ้นงานที่ด้อยคุณภาพ และจำหน่ายออกไปในราคาส่วนลด

สินทรัพย์ไม่หมุนเวียน

ณ วันที่ 31 ธันวาคม ปี 2556 2557 และ 2558 บริษัทมีมูลค่าสินทรัพย์ไม่หมุนเวียน เท่ากับ 142.98 ล้านบาท 147.07 ล้านบาท และ 152.38 ล้านบาท ตามลำดับ ซึ่งมูลค่าสินทรัพย์ไม่หมุนเวียนส่วนใหญ่ ได้แก่ ที่ดิน อาคาร และอุปกรณ์ - สุทธิ โดย ณ วันที่ 31 ธันวาคม ปี 2556 2557 และ 2558 บริษัทมีมูลค่าที่ดิน อาคาร และอุปกรณ์ - สุทธิ เท่ากับ 142.59 ล้านบาท 146.62 ล้านบาท และ 151.88 ล้านบาท หรือคิดเป็นสัดส่วนต่อสินทรัพย์รวม เท่ากับร้อยละ 76.53 ร้อยละ 80.12 และร้อยละ 59.19 ตามลำดับ โดยสาเหตุที่มูลค่าที่ดิน อาคาร และอุปกรณ์ - สุทธิ ปรับตัวเพิ่มขึ้น ในปี 2557 และปี 2558 เนื่องจากบริษัทมีการลงทุนก่อสร้างอาคารโรงงานเพื่อรองรับการลงทุนติดตั้งเตาเผาเคลือบเตาใหม่สำหรับการเผาเคลือบและเผาซ่อมรวมทั้งมีการลงทุนติดตั้งเครื่องจักรและอุปกรณ์ส่วนควบอื่น ๆ นอกจากนั้นบริษัทยังได้ลงทุนปรับปรุงผังโรงงานใหม่ เพื่อให้สายการผลิตของบริษัทมีความต่อเนื่องและสมบูรณ์มากขึ้น

หนี้สิน

หนี้สินรวม

ณ วันที่ 31 ธันวาคม ปี 2556 2557 และ 2558 บริษัทมีหนี้สินรวม เท่ากับ 73.75 ล้านบาท 72.69 ล้านบาท และ 25.56 ล้านบาท ตามลำดับ

หนี้สินหมุนเวียน

ณ วันที่ 31 ธันวาคม ปี 2556 2557 และ 2558 บริษัทมีมูลค่าหนี้สินหมุนเวียน เท่ากับ 47.50 ล้านบาท 61.53 ล้านบาท และ 19.54 ล้านบาท ตามลำดับ โดยมีรายละเอียดในแต่ละรายการที่สำคัญ ดังต่อไปนี้

- เงินเบิกเกินบัญชีและเงินกู้ยืมระยะสั้นจากสถาบันการเงิน ณ วันที่ 31 ธันวาคม ปี 2556 2557 และ 2558 มีมูลค่าเท่ากับ 15.98 ล้านบาท 13.75 ล้านบาท และ 0.00 ล้านบาท คิดเป็นสัดส่วนต่อหนี้สินและส่วนของผู้ถือหุ้น เท่ากับ ร้อยละ 8.57 ร้อยละ 7.51 และร้อยละ 0.00 ตามลำดับ โดยเงินเบิกเกินบัญชีและเงินกู้ยืมระยะสั้นจากสถาบันการเงินส่วนใหญ่ได้แก่ตัวเงินจ่ายประเภทสินเชื่อที่มีใบสั่งซื้อสินค้ากำกับ(Packing Credit against Purchase Order)
- เจ้าหนี้การค้าและเจ้าหนี้อื่น ณ วันที่ 31 ธันวาคม ปี 2556 2557 และ 2558 มีมูลค่าเท่ากับ 15.53 ล้านบาท 17.20 ล้านบาท และ 13.03 ล้านบาท ตามลำดับ คิดเป็นสัดส่วนต่อหนี้สินและส่วนของผู้ถือหุ้น เท่ากับ ร้อยละ 8.34 ร้อยละ 9.40 และร้อยละ 5.08 ตามลำดับ นอกจากนี้ในช่วงที่ผ่านมาบริษัทมีระยะเวลาการจ่ายชำระหนี้ ในปี 2556 2557 และ 2558 เท่ากับ 28 วัน 23 วัน และ 30 วันตามลำดับ

หนี้สินไม่หมุนเวียน

ณ วันที่ 31 ธันวาคม ปี 2556 2557 และ 2558 บริษัทมีมูลค่าหนี้สินไม่หมุนเวียน เท่ากับ 26.26 ล้านบาท 11.16 ล้านบาท และ 6.01 ล้านบาท ตามลำดับ โดยมีรายละเอียดในแต่ละรายการที่สำคัญ ดังต่อไปนี้

- หนี้สินตามสัญญาเช่าการเงิน ณ วันที่ 31 ธันวาคม ปี 2556 2557 และ 2558 มีมูลค่าเท่ากับ 1.48 ล้านบาท 0.64 ล้านบาท และ 0.00 ล้านบาท หรือคิดเป็นสัดส่วนต่อหนี้สินและส่วนของผู้ถือหุ้น เท่ากับ

ร้อยละ 0.79 ร้อยละ 0.35 และร้อยละ 0.00 ตามลำดับ โดยหนี้สินตามสัญญาเช่าการเงิน ประกอบด้วย สัญญาเช่าซื้อรถยนต์ที่ใช้สำหรับการดำเนินธุรกรรมทั่วไปภายในบริษัท อาทิเช่น การใช้รถยนต์เพื่อไปรับส่ง ลูกจ้างของบริษัท หรือการใช้รถยนต์เพื่อไปติดต่อหน่วยงานราชการต่าง ๆ เป็นต้น

- เงินกู้ยืมระยะยาว ณ วันที่ 31 ธันวาคม ปี 2556 2557 และ 2558 มีมูลค่าเท่ากับ 23.46 ล้านบาท 8.65 ล้านบาท และ 3.20 ล้านบาท คิดเป็นสัดส่วนต่อหนี้สินและส่วนของผู้ถือหุ้น เท่ากับ ร้อยละ 12.59 ร้อยละ 4.73 และร้อยละ 1.25 ตามลำดับ โดยเมื่อนำไปรวมกับมูลค่าของเงินกู้ยืมระยะยาวจากสถาบันการเงินที่ถึงกำหนดชำระภายในหนึ่งปี บริษัทจะมียอดคงค้างวงเงินกู้ยืมระยะยาวทั้งหมดเท่ากับ 38.47 ล้านบาท 22.10 ล้านบาท และ 8.9 ล้านบาท ตามลำดับ ซึ่งมูลค่าเงินกู้ยืมระยะยาวลดลงอย่างต่อเนื่องตลอดช่วงระยะเวลาดังกล่าว มีสาเหตุมาจากการผ่อนชำระคืนเงินต้นตามงวดให้กับสถาบันการเงินตามที่ระบุในสัญญาเงินกู้

ส่วนของผู้ถือหุ้น

ณ วันที่ 31 ธันวาคม ปี 2556 2557 และ 2558 บริษัทมีมูลค่าส่วนของผู้ถือหุ้น เท่ากับ 112.57 ล้านบาท 110.32 ล้านบาท และ 231.03 ล้านบาท ตามลำดับ โดยมีรายละเอียดในแต่ละรายการที่สำคัญ ดังต่อไปนี้

- ทุนจดทะเบียนที่ออกและชำระแล้ว ณ วันที่ 31 ธันวาคม 2558 มีมูลค่าเท่ากับ 130 ล้านบาท คิดเป็นสัดส่วนร้อยละ 50.66 ต่อหนี้สินและส่วนของผู้ถือหุ้น ณ วันที่ 31 ธันวาคม 2558 โดยในการประชุมวิสามัญผู้ถือหุ้น ครั้งที่ 3/2557 เมื่อวันที่ 13 ธันวาคม 2557 ผู้ถือหุ้นมีมติอนุมัติการเพิ่มทุนจดทะเบียนของบริษัท จาก 100.00 ล้านบาท (แบ่งเป็น 400,000,000 หุ้น มูลค่าที่ตราไว้หุ้นละ 0.25 บาท) เป็น 130.00 ล้านบาท (แบ่งเป็น 520,000,000 หุ้น มูลค่าที่ตราไว้หุ้นละ 0.25 บาท) ซึ่งมีหุ้นสามัญเพิ่มทุนจำนวน 30 ล้านบาท (แบ่งเป็น 120,000,000 หุ้น มูลค่าที่ตราไว้หุ้นละ 0.25 บาท) โดยบริษัทได้ดำเนินการจดทะเบียนเพิ่มทุนดังกล่าวกับกระทรวงพาณิชย์แล้ว เมื่อวันที่ 30 ธันวาคม 2557

- กำไรสะสม – ที่ยังไม่ได้จัดสรร ณ วันที่ 31 ธันวาคม ปี 2556 ปี 2557 และปี 2558 มีมูลค่าเท่ากับ 12.57 ล้านบาท 8.92 ล้านบาท และ 18.90 ล้านบาท คิดเป็นสัดส่วนต่อหนี้สินและส่วนของผู้ถือหุ้น เท่ากับ ร้อยละ 6.75 ร้อยละ 4.88 และร้อยละ 7.36 ตามลำดับ โดยบริษัทมีมูลค่ากำไรสะสม – ที่ยังไม่ได้จัดสรรลดลงในปี 2557 เนื่องจากบริษัทมีการจ่ายเงินปันผลจำนวน 16.00 ล้านบาท และมีการจัดสรรเป็นเงินสำรองตามกฎหมายในปี 2557 จำนวน 1.40 ล้านบาท และในปี 2558 จัดสรรเงินสำรองตามกฎหมายเพิ่มจำนวน 0.53 ล้านบาท รวมเป็นเงิน 1.93 ล้านบาท

อัตราส่วนโครงสร้างทางการเงิน

บริษัทมีอัตราส่วนหนี้สินต่อส่วนของผู้ถือหุ้น (Debt to Equity Ratio) ณ วันที่ 31 ธันวาคม ปี 2556 2557 และ 2558 เท่ากับ 0.66 เท่า 0.66 เท่า และ 0.11 เท่า ตามลำดับ ซึ่งโดยภาพรวมตลอดระยะเวลาดังกล่าว บริษัทมีอัตราส่วนหนี้สินต่อส่วนของผู้ถือหุ้นลดลงอย่างต่อเนื่อง เนื่องจากบริษัทมีการคืนเงินกู้ยืมระยะยาวตามงวดที่ระบุในสัญญาเงินกู้ ซึ่งสะท้อนให้เห็นว่าบริษัทมีความเสี่ยงทางการเงินที่ไม่สูงมากนัก

สภาพคล่อง

บริษัทมีอัตราส่วนสภาพคล่อง ณ วันที่ 31 ธันวาคม ปี 2556 2557 และ 2558 เท่ากับ 0.91 เท่า 0.58 เท่า และ 5.33 เท่า ตามลำดับ บริษัทมีอัตราส่วนสภาพคล่องในปี 2557 ลดลงจากปี 2556 อย่างมีนัยสำคัญ เนื่องจากบริษัทมีหนี้สินหมุนเวียนสูงขึ้นในขณะที่สินทรัพย์หมุนเวียนกลับลดลง โดยสินทรัพย์หมุนเวียนที่ลดลงในปี 2557 มีสาเหตุมาจากจำนวนเงินสดที่ลดลง เนื่องจากบริษัทมีการใช้เงินสดเพื่อชำระค่าซื้อเครื่องจักรและอุปกรณ์สำหรับการผลิต รวมทั้งชำระคืนเงินกู้ยืมระยะยาวที่ครบกำหนด ในขณะที่หนี้สินหมุนเวียนเพิ่มขึ้นอย่างมีนัยสำคัญ เนื่องจากบริษัท

มีการประกาศจ่ายเงินปันผล จำนวน 16.00 ล้านบาท ตามมติที่ประชุมคณะกรรมการบริษัทครั้งที่ 9/2557 เมื่อวันที่ 24 ธันวาคม 2557 โดยกำหนดจ่ายเงินปันผลดังกล่าวให้แก่ผู้ถือหุ้นภายในวันที่ 31 มกราคม 2558 ทำให้บริษัท มีการตั้งค่าเงินปันผลค้างจ่ายด้วยจำนวนดังกล่าว

นอกจากนี้หากพิจารณาจากอัตราส่วนสภาพคล่องหมุนเร็ว พบว่าบริษัทมีอัตราส่วนสภาพคล่องหมุนเร็ว ณ วันที่ 31 ธันวาคม ปี 2556 2557 และ 2558 เท่ากับ 0.31 เท่า 0.12 เท่า และ 1.23 เท่า ตามลำดับ โดยหากพิจารณา ข้อมูล ณ วันที่ 31 ธันวาคม 2557 จะพบว่า บริษัทมีอัตราส่วนสภาพคล่องหมุนเร็วลดลงเมื่อเปรียบเทียบกับช่วงอดีต ที่ผ่านมา เนื่องจากบริษัทมีการตั้งค่าเงินปันผลค้างจ่าย ตามรายละเอียดที่กล่าวมาข้างต้น สำหรับ ณ วันที่ 31 ธันวาคม 2558 บริษัทมีอัตราส่วนสภาพคล่องหมุนเร็วเพิ่มขึ้นอย่างมีนัยสำคัญ เนื่องจากมีการจ่ายเงินเบิกเกินบัญชีและเงิน กู้ยืมระยะสั้นจากสถาบันการเงิน และจ่ายเงินปันผลค้างจ่าย

งบกระแสเงินสด สำหรับงวด 12 เดือน สิ้นสุดวันที่ 31 ธันวาคม 2558

เงินสดสุทธิได้มา (ใช้ไป) ในกิจกรรมดำเนินงาน

บริษัทมีเงินสดได้มาจากกิจกรรมดำเนินงาน เท่ากับ 10.63 ล้านบาท โดยรายการที่สำคัญประกอบด้วยกำไร จากการดำเนินงาน 10.45 ล้านบาท

เงินสดสุทธิได้มา (ใช้ไป) ในกิจกรรมลงทุน

บริษัทมีเงินสดสุทธิใช้ไปในกิจกรรมลงทุน เท่ากับ (65.90) ล้านบาท รายการที่สำคัญประกอบด้วย เงินลงทุน ชั่วคราวเพิ่มขึ้น 50.01 ล้านบาท และจ่ายเงินซื้ออาคารและอุปกรณ์จำนวน 15.89 ล้านบาท

รายการจ่ายเพื่อการลงทุน

รายการจ่ายเพื่อการลงทุนของบริษัทที่ผ่านมา มีวัตถุประสงค์เพื่อลงทุนในการก่อสร้างอาคารโรงงาน เครื่องจักร และอุปกรณ์สำหรับขยายกำลังการผลิต และเพิ่มประสิทธิภาพในการผลิต โดยมีรายละเอียดรายการจ่ายเพื่อการลงทุน ดังต่อไปนี้

เปรียบเทียบมูลค่ารายการจ่ายเพื่อการลงทุนปี 2556 – 2558

หน่วย : ล้านบาท

	ปี 2556	ปี 2557	ปี 2558
รายการจ่ายเพื่อการลงทุนในสินทรัพย์ถาวร	7.07	24.20	15.89

เงินสดสุทธิได้มา (ใช้ไป) ในกิจกรรมจัดหาเงิน

บริษัทมีเงินสดสุทธิใช้ไปในกิจกรรมจัดหาเงิน เท่ากับ 66.32 ล้านบาท โดยเป็นเงินสดรับจากการออกหุ้น สามัญแก่ประชาชนจำนวน 120 ล้านหุ้นในราคา 1.00 บาทต่อหุ้น และมีการจ่ายเงินเบิกเกินบัญชีและเงินกู้ยืม ระยะสั้นจากสถาบันการเงิน 13.75 ล้านบาท จ่ายเงินกู้ยืมระยะยาวจากสถาบันการเงิน 13.20 ล้านบาท และจ่ายเงิน ปันผล 16.00 ล้านบาท

ดังนั้น ณ วันที่ 31 ธันวาคม 2558 บริษัทมีเงินสดและรายการเทียบเท่าเงินสด เท่ากับ 12.52 ล้านบาท

3. นโยบายและภาพรวมการประกอบธุรกิจ

3.1 วิสัยทัศน์ พันธกิจ และเป้าหมาย

บริษัทมีเป้าหมายในการดำเนินธุรกิจระยะยาวคือเป็นผู้นำในการผลิตและจัดจำหน่ายเครื่องใช้บนโต๊ะอาหารประเภทไฟน์ไชน่าโดยเน้นกลุ่มลูกค้าโรงแรม และร้านอาหารระดับ 3-5 ดาว และเป็นผู้นำในการจัดจำหน่ายผลิตภัณฑ์เครื่องใช้บนโต๊ะอาหารแบบครบวงจร

ทั้งนี้ คณะกรรมการและผู้บริหารของบริษัท ได้กำหนดวิสัยทัศน์ พันธกิจ และนโยบายคุณภาพสินค้า ดังนี้

วิสัยทัศน์

“พัฒนาคุณภาพสินค้า เพื่อพัฒนาคุณภาพชีวิต”

พันธกิจ

1. พัฒนาผลิตภัณฑ์ให้มีคุณภาพเป็นที่ต้องการของลูกค้า ตามเวลาที่กำหนด
2. พัฒนาคุณภาพชีวิตของพนักงาน
3. รับผิดชอบต่อสังคมและรักษาสภาพแวดล้อม

นโยบายคุณภาพสินค้า

“ออกแบบดี มีมาตรฐาน งานเรียบง่าย ได้ของไว ร่วมใจพัฒนาคุณภาพ”

3.2 การเปลี่ยนแปลงและพัฒนาการที่สำคัญ

นับตั้งแต่ก่อตั้งบริษัท ในปี 2544 เป็นต้นมา บริษัทมีความเป็นมาและพัฒนาการที่สำคัญ ดังรายละเอียดต่อไปนี้

ปี	เหตุการณ์ที่สำคัญ
ปี 2544	<ul style="list-style-type: none"> วันที่ 28 มีนาคม 2544 ก่อตั้ง บริษัท โฮม พอตเทอรี จำกัด ด้วยทุนจดทะเบียนเริ่มแรก 1,000,000 บาท (หนึ่งล้านบาทถ้วน) แบ่งเป็นหุ้นสามัญจำนวน 1,000 หุ้น มูลค่าที่ตราไว้หุ้นละ 1,000 บาท เรียกชำระเต็มมูลค่า และได้จัดตั้งสำนักงานของบริษัทซึ่งตั้งอยู่เลขที่ 66 ถนนมนตรี ตำบลสบตุ๋ย อำเภอเมือง จังหวัดลำปาง
ปี 2545	<ul style="list-style-type: none"> วันที่ 3 กรกฎาคม 2545 มีการเพิ่มทุนจดทะเบียนครั้งแรก โดยการออกและเสนอขายหุ้นสามัญเพิ่มทุนแก่ผู้ถือหุ้นเดิมตามสัดส่วน (Rights Offering) จากทุนจดทะเบียนเดิม 1,000,000 บาท (หนึ่งล้านบาทถ้วน) เป็น 15,000,000 บาท (สิบห้าล้านบาทถ้วน) แบ่งเป็นหุ้นสามัญจำนวน 15,000 หุ้น มูลค่าที่ตราไว้หุ้นละ 1,000 บาท เรียกชำระเต็มมูลค่า เพื่อใช้เป็นเงินลงทุนสร้างอาคารโรงงานและซื้อเครื่องจักร

ปี	เหตุการณ์ที่สำคัญ
ปี 2545	<ul style="list-style-type: none"> วันที่ 30 กรกฎาคม 2545 บริษัทได้รับบัตรส่งเสริมการลงทุนจากสำนักงานคณะกรรมการส่งเสริมการลงทุน (BOI) ภายใต้กระทรวงอุตสาหกรรม สำหรับการผลิตเครื่องใช้บนโต๊ะอาหารเครื่องใช้ในครัว ของข้าวสวย เครื่องประดับ ประเภทสโตนแวร์และปอร์ซเลน (ประเภท 2.4 กิจกรรมผลิตเครื่องดินเผา)
ปี 2547	<ul style="list-style-type: none"> วันที่ 12 เมษายน 2547 ได้มีการจดทะเบียนเพิ่มทุนจดทะเบียนครั้งที่สอง โดยการออกและเสนอขายหุ้นสามัญเพิ่มทุนแก่ผู้ถือหุ้นเดิมตามสัดส่วน (Rights Offering) จากทุนจดทะเบียนเดิม 15,000,000 บาท (สิบห้าล้านบาทถ้วน) เป็น 37,000,000 บาท (สามสิบเจ็ดล้านบาทถ้วน) แบ่งเป็นหุ้นสามัญจำนวน 37,000 หุ้น มูลค่าที่ตราไว้หุ้นละ 1,000 บาท เรียกชำระเต็มมูลค่าเพื่อใช้เป็นเงินลงทุนในเครื่องจักร ขยายอาคารโรงงาน และเพิ่มเงินทุนหมุนเวียนในการดำเนินธุรกิจ
ปี 2549	<ul style="list-style-type: none"> วันที่ 3 พฤศจิกายน 2549 บริษัทได้ผ่านการรับรองระบบการจัดการคุณภาพมาตรฐาน ISO9001:2000 จากบริษัท วิท แอสเซสเม้นท์ จำกัด (WIT ASSESSMENT Co.,Ltd.) สำหรับการเป็นผู้ผลิตเครื่องเคลือบดินเผาสำหรับใช้บนโต๊ะอาหาร (หมดอายุวันที่ 2 พฤศจิกายน 2552)
ปี 2551	<ul style="list-style-type: none"> วันที่ 6 มีนาคม 2551 บริษัทได้รับพิจารณาให้จัดระดับเป็นผู้ส่งออกที่ดี โดยสำนักงานสรรพากรพื้นที่ลำปาง ภายใต้กรมสรรพากร กระทรวงการคลัง วันที่ 9 กันยายน 2551 มีการเพิ่มทุนจดทะเบียนครั้งที่สาม โดยการออกและเสนอขายหุ้นสามัญเพิ่มทุนแก่ผู้ถือหุ้นเดิมตามสัดส่วน (Rights Offering) จากทุนจดทะเบียนเดิม 37,000,000 บาท (สามสิบเจ็ดล้านบาทถ้วน) เป็น 100,000,000 บาท (หนึ่งร้อยล้านบาทถ้วน) แบ่งเป็นหุ้นสามัญจำนวน 100,000 หุ้น มูลค่าที่ตราไว้หุ้นละ 1,000 บาท เรียกชำระเต็มมูลค่าเพื่อใช้เป็นเงินลงทุนในที่ดินและเครื่องจักรที่มีความทันสมัยมากขึ้นเพื่อขยายกำลังการผลิตตามความต้องการผลิตภณที่ในตลาดที่เพิ่มมากขึ้น อีกทั้งยังใช้เงินทุนบางส่วนเพื่อเป็นเพิ่มเงินทุนหมุนเวียนในการดำเนินธุรกิจ
ปี 2552	<ul style="list-style-type: none"> วันที่ 3 กรกฎาคม 2552 บริษัทได้รับบัตรส่งเสริมการลงทุนจากสำนักงานคณะกรรมการส่งเสริมการลงทุน (BOI) ภายใต้กระทรวงอุตสาหกรรม สำหรับการผลิตเครื่องใช้บนโต๊ะอาหารเครื่องใช้ในครัว ของข้าวสวย เครื่องประดับ ประเภทสโตนแวร์และปอร์ซเลน (ประเภท 2.4 กิจกรรมผลิตเครื่องดินเผา)
ปี 2554	<ul style="list-style-type: none"> บริษัทได้รับรางวัล “2010 Outstanding Supplier Award” จากลูกค้ารายใหญ่ของบริษัท
ปี 2556	<ul style="list-style-type: none"> วันที่ 1 กุมภาพันธ์ 2556 บริษัทได้รับตราสัญลักษณ์รับประกันคุณภาพสินค้าคุณภาพไทยแลนด์ (Thailand Trust Mark: TTM) ที่ออกให้โดยกรมส่งเสริมการค้าระหว่างประเทศ กระทรวงพาณิชย์ เพื่อเป็นการรับรองคุณภาพของสินค้าซึ่งได้รับการเลือกสรรว่าเป็นสินค้าชั้นเยี่ยม เพราะสินค้าที่ได้รับการติดสัญลักษณ์นี้จะต้องมีมาตรฐานการผลิตที่น่าเชื่อถือและได้คุณภาพตามมาตรฐานสากล

ปี	เหตุการณ์ที่สำคัญ
ปี 2557	<ul style="list-style-type: none"> วันที่ 17 มิถุนายน 2557 บริษัทได้เปลี่ยนแปลงที่ตั้งสำนักงานใหญ่เป็น เลขที่ 119 ถนน ลำปาง-ตาก ตำบลสบปราบ อำเภอสบปราบ จังหวัดลำปาง 52170 ซึ่งเป็นที่ตั้งเดียวกับ โรงงาน เพื่อความสะดวกและคล่องตัวในการติดต่อประสานงานระหว่างสำนักงานและโรงงาน วันที่ 13 ธันวาคม 2557 ที่ประชุมวิสามัญผู้ถือหุ้นครั้งที่ 3/2557 มีมติอนุมัติเรื่องต่างๆ ที่มีนัยสำคัญ ดังรายละเอียดต่อไปนี้ <ul style="list-style-type: none"> อนุมัติการแปรสภาพเป็นบริษัทมหาชนจำกัดและเปลี่ยนชื่อเป็น “บริษัท โฮม พอตเทอรี จำกัด (มหาชน)” อนุมัติเปลี่ยนแปลงมูลค่าหุ้นที่ตราไว้จากหุ้นละ 1,000 บาท เป็นหุ้นละ 0.25 บาท ส่งผลให้บริษัทมีจำนวนหุ้นสามัญเป็น 400,000,000 หุ้น อนุมัติการเพิ่มทุนจดทะเบียนจาก 100,000,000 บาท เป็น 130,000,000 บาท โดยการ ออกหุ้นสามัญเพิ่มทุนจำนวน 120,000,000 หุ้น มูลค่าที่ตราไว้หุ้นละ 0.25 บาท ทำให้บริษัท มีทุนจดทะเบียนเพิ่มขึ้นเป็น 130,000,000 บาท แบ่งเป็นหุ้นสามัญจำนวน 520,000,000 หุ้น มูลค่าที่ตราไว้หุ้นละ 0.25 บาท เพื่อเสนอขายให้แก่ประชาชน(Initial Public Offering : IPO) วันที่ 30 ธันวาคม 2557 บริษัทได้ดำเนินการจดทะเบียนเพื่อแปรสภาพจากบริษัทเป็น บริษัทมหาชนจำกัด และเปลี่ยนแปลงชื่อเป็น บริษัท โฮม พอตเทอรี จำกัด (มหาชน)
ปี 2558	<ul style="list-style-type: none"> วันที่ 12 มิถุนายน 2558 บริษัทได้รับหนังสือจากสำนักงานคณะกรรมการกำกับหลักทรัพย์ และตลาดหลักทรัพย์แจ้งอนุญาตให้เสนอขายหุ้นที่ออกใหม่ต่อประชาชนเป็นครั้งแรก (Initial Public Offering) วันที่ 18 19 และ 22 มิถุนายน 2558 บริษัทได้เสนอขายหุ้นสามัญแก่ประชาชนจำนวน 120 ล้านหุ้นในราคา 1.00 บาทต่อหุ้น ซึ่งในระหว่างระยะเวลาเสนอขายดังกล่าว มีนักลงทุน สนใจจองซื้อหุ้นสามัญของบริษัทครบตามจำนวนที่เสนอขาย ทำให้บริษัทได้รับเงินเพิ่มทุน ทั้งสิ้นจำนวน 120.00 ล้านบาท วันที่ 29 มิถุนายน 2558 บริษัทได้นำหุ้นสามัญของบริษัทเข้าจดทะเบียนในตลาด หลักทรัพย์ mai เป็นวันแรก (First Trading Day) กันยายน 2558 เริ่มดำเนินการทดสอบเตาเผาเคลือบเตาใหม่ ตามโครงการขยายกำลัง การผลิต โดยมีการทดสอบระบบการเผา และการขับเคลื่อนรอบตัวเตา ไตรมาส 4 ปี 2558 ปรับปรุงเตาเผาเคลือบเตาใหม่ให้ได้ตามมาตรฐานที่ต้องการ หลังจากการทดสอบระบบในรอบแรก นอกจากการเพิ่มกำลังผลิตในส่วนของเตาเผาแล้ว บริษัทยังได้นำเครื่องจักรที่มีอยู่เดิมปรับปรุงใหม่ให้สามารถผลิตสินค้าได้อย่างมีประสิทธิภาพ เพิ่มขึ้น โดยเริ่มจากส่วนของแผนกขึ้นรูปผลิตภัณฑ์

3.3 ความสัมพันธ์กับกลุ่มธุรกิจของผู้ถือหุ้นใหญ่

ไม่มีการดำเนินธุรกิจที่มีนัยสำคัญกับบริษัท หรือกลุ่มของผู้ถือหุ้นใหญ่



4.

ลักษณะการประกอบธุรกิจ

บริษัท โฮม พอตเทอรี จำกัด (มหาชน) ดำเนินธุรกิจเป็นผู้ผลิตและจัดจำหน่ายผลิตภัณฑ์เครื่องเคลือบดินเผาประเภทไฟน์ไชน่า (Fine china) เพื่อใช้บนโต๊ะอาหารและเป็นเครื่องใช้ในครัว สำหรับการใช้งานในโรงแรม ภัตตาคาร ร้านอาหารหรือบ้านที่อยู่อาศัย อาทิ จาน ชาม ช้อนน้ำชา ชุดกาแฟ และ แก้ว เป็นต้น โดยจัดจำหน่ายผลิตภัณฑ์ให้แก่ลูกค้าทั้งต่างประเทศและในประเทศ ที่ผ่านมามีบริษัทได้มุ่งเน้นลูกค้าต่างประเทศเป็นสำคัญอีกทั้งยังได้รับการตอบรับจากลูกค้าต่างประเทศเป็นอย่างดีและกลายเป็นที่รู้จักแพร่หลายสำหรับลูกค้ากลุ่มต่างประเทศดังกล่าว ปัจจุบันบริษัทส่งออกสินค้าไปจำหน่ายยังประเทศสหรัฐอเมริกา ประเทศในกลุ่มทวีปยุโรป ทวีปออสเตรเลีย ทวีปเอเชีย และทวีปอเมริกาใต้ ซึ่งสามารถบ่งบอกได้จากยอดขายต่างประเทศของบริษัท ในช่วงปี 2555 จนถึงปัจจุบัน โดยบริษัทมีรายได้จากการจำหน่ายสินค้าไปยังลูกค้าต่างประเทศในปี 2556 – 2558 เท่ากับ 133.52 ล้านบาท 129.84 ล้านบาท และ 112.72 ล้านบาท หรือคิดเป็นร้อยละ 99.31 ร้อยละ 99.09 และร้อยละ 98.87 ของรายได้จากการขายของบริษัท ตามลำดับ นอกจากนี้บริษัทจะสามารถผลิตและจัดจำหน่ายผลิตภัณฑ์ภายใต้ตราสินค้าของผู้ผลิตแล้วบริษัทยังมีการทำการตลาดภายใต้ตราสินค้าของบริษัทเอง อาทิ ฮาร์ทแอนด์โฮม (Heart@Home), วันโฮเทล แอนด์ เรสเทอรองส์ (One hotel & restaurant), โฮเทลแอนด์ฮาร์ท (Hotel&Heart) และเพทาย (PE'TYE) สำหรับการจำหน่ายสินค้าภายใต้ตราของบริษัทเอง บริษัทได้เริ่มดำเนินการประชาสัมพันธ์สร้างตราสินค้าเพทาย (PE'TYE) ให้เป็นที่รู้จักตั้งแต่กลางปี 2556 เป็นต้นมา ซึ่งบริษัทมีเป้าหมายที่จะสร้างตราสินค้านี้ให้เป็นที่รู้จักสำหรับตัวผลิตภัณฑ์เพื่อเป็นการสร้างมูลค่าเพิ่มให้สินค้าของบริษัทในอนาคต

บริษัทมีนโยบายในการพัฒนาผลิตภัณฑ์อย่างสม่ำเสมอทั้งทางด้านคุณภาพและรูปลักษณ์ให้มีความทันสมัย เพื่อตอบสนองความต้องการของลูกค้าตามมาตรฐานที่บริษัทกำหนดไว้โดยคำนึงถึงความปลอดภัยของผู้บริโภคเป็นสำคัญ เพื่อให้ผู้บริโภคได้รับความพึงพอใจและมีความปลอดภัยมากที่สุดจากการเลือกใช้ผลิตภัณฑ์ตามนโยบายคุณภาพสินค้าของบริษัทที่ว่า “ออกแบบดี มีมาตรฐาน งานเรียบง่าย ได้ของไว ร่วมใจพัฒนาคุณภาพ” ในการผลิตสินค้าให้ได้คุณภาพสูงที่วิจัยและพัฒนาของบริษัทได้มีการเก็บข้อมูลและพัฒนารูปแบบของสินค้าอย่างสม่ำเสมอในทุก ๆ ขั้นตอนของกระบวนการผลิตผลิตภัณฑ์และจะมีการตรวจสอบเพื่อควบคุมคุณภาพของสินค้าโดยทีมงานที่มีความเชี่ยวชาญของบริษัท นอกจากนี้บริษัทยังได้มีการส่งผลิตภัณฑ์บางประเภทของบริษัทไปทำการทดสอบคุณภาพกับศูนย์เทคโนโลยีโลหะและวัสดุแห่งชาติ (National Metal and Materials Technology Center: MTEC) ภายใต้สำนักงานพัฒนาวิทยาศาสตร์และเทคโนโลยีแห่งชาติกระทรวงวิทยาศาสตร์และเทคโนโลยีแห่งประเทศไทยเพื่อทำการทดสอบคุณภาพสินค้าในด้านต่าง ๆ อาทิ การทดสอบความสามารถในการทนทานต่อการใช้งานในเครื่องล้างจาน (Dishwasher Safe) ความทนทานต่อการแตกร้าวของเครื่องเคลือบผลิตภัณฑ์ (Crazing Resistance) และความทนทานต่อการยัดขีดด้วยโลหะ (Metal Marking) เป็นต้น

โครงสร้างรายได้ของบริษัท

สำหรับโครงสร้างรายได้ของบริษัทโดยแยกตามลักษณะการสั่งซื้อสินค้าจากลูกค้า ปี 2556 – 2558 มีรายละเอียดดังนี้

	ปี 2556		ปี 2557		ปี 2558	
	ล้านบาท	ร้อยละ	ล้านบาท	ร้อยละ	ล้านบาท	ร้อยละ
รายได้จากการขายสินค้า						
รายได้จากการขายสินค้า ¹	64.42	47.91	69.64	53.14	70.99	62.27
รายได้จากการผลิตตามคำสั่งผลิต	70.03	52.09	61.41	46.86	43.02	37.73
รวมรายได้จากการขายสุทธิ	134.45	100.00	131.04	100.00	114.01	100.00

หมายเหตุ : ¹รายได้จากการขายสินค้า คือ รายได้จากการขายสินค้าซึ่งเป็นผลิตภัณฑ์ที่บริษัทเป็นผู้ออกแบบหรือเสนอขายภายใต้ตราสินค้าของบริษัท

สำหรับโครงสร้างรายได้ของบริษัทโดยแยกตามช่องทางการจัดจำหน่าย ปี 2556 – 2558 มีรายละเอียด ดังนี้

	ปี 2556		ปี 2557		ปี 2558	
	ล้านบาท	ร้อยละ	ล้านบาท	ร้อยละ	ล้านบาท	ร้อยละ
1) รายได้จากการจัดจำหน่ายผ่านผู้แทนจำหน่าย						
1.1 ต่างประเทศ	39.60	29.46	48.72	37.18	50.40	44.20
1.2 ในประเทศ	0.00	0.00	0.00	0.00	0.00	0.00
2) รายได้จากการจัดจำหน่ายไปยังลูกค้าโดยตรง						
2.1 ต่างประเทศ	93.92	69.85	81.12	61.90	62.32	54.67
2.2 ในประเทศ	0.93	0.69	1.20	0.92	1.29	1.13
รวมรายได้จากการขายสุทธิ	134.45	100.00	131.04	100.00	114.01	100.00

สำหรับโครงสร้างรายได้ของบริษัทโดยแยกตามพื้นที่การจัดจำหน่าย ปี 2556 – 2558 มีรายละเอียด ดังนี้

	ปี 2556		ปี 2557		ปี 2558	
	ล้านบาท	ร้อยละ	ล้านบาท	ร้อยละ	ล้านบาท	ร้อยละ
1) รายได้จากการขายต่างประเทศ	133.52	99.31	129.98	99.19	112.72	98.87
1.1 ทวีปอเมริกา	77.55	57.68	63.49	48.45	49.91	43.78
1.2 ทวีปยุโรป	39.65	29.49	47.90	36.56	49.89	43.76
1.3 ทวีปออสเตรเลีย	16.32	12.14	17.49	13.35	12.35	10.83
1.4 ทวีปเอเชีย	0.00	0.00	0.24	0.18	0.57	0.50
1.5 ทวีปอเมริกาใต้	0.00	0.00	0.86	0.66	0.00	0.00
2) รายได้จากการขายในประเทศ	0.93	0.69	1.06	0.81	1.29	1.13
รวมรายได้จากการขายสุทธิ	134.45	100.00	131.04	100.00	114.01	100.00

4.1 ลักษณะผลิตภัณฑ์และบริการ

โดยทั่วไปผลิตภัณฑ์เซรามิคสำหรับใช้บนโต๊ะอาหารและเป็นเครื่องใช้ในครัว ประกอบด้วย 4 ประเภท คือ เอิร์ทเทนแวร์ (Earthenware) สโตนแวร์ (Stoneware) พอร์ซเลน (Porcelain) และโบนไชน่า (Bone china) ซึ่งเซรามิคทั้ง 4 ประเภทนี้ มีความแตกต่างกัน ดังต่อไปนี้

เอิร์ทเทนแวร์ (Earthenware) ทำจากดินเหนียวที่หาได้ในท้องถิ่น ผลิตภัณฑ์ที่ได้จะมีสีน้ำตาลแดง เนื้อหยาบ มีรูพรุนมาก ไม่สามารถป้องกันการดูดซึมของน้ำได้ มีความแข็งแรงต่ำเนื่องจากยังเผาไม่ถึงจุดสุกตัว จึงแตกหักง่าย ทำให้ผลิตภัณฑ์ประเภทนี้มีราคาถูก ปัจจุบันสามารถพบเซรามิคประเภทนี้ในรูปหม้อดิน กระถางต้นไม้ รูปปั้นต่างๆ เป็นต้น ส่วนสโตนแวร์ (Stoneware) จะมีลักษณะเนื้อดินที่หลอมกันแน่นกว่าเอิร์ทเทนแวร์เนื่องจากเผาที่อุณหภูมิสูงกว่าเนื้อเอิร์ทเทนแวร์ ผลิตภัณฑ์ส่วนใหญ่จะมีสีขาวออกเทา เนื้อหยาบ ผิวขรุขระ มีรูพรุนน้อย ดูดซึมน้ำ ไม่เปราะ และแตกง่ายเมื่อกระทบกัน ผลิตภัณฑ์ประเภทนี้จะเหมาะสำหรับการใช้สอยในบ้านหรือร้านอาหารทั่วไป ทั้งนี้เมื่อพิจารณาจากคุณสมบัติโปร่งแสงแล้ว เอิร์ทเทนแวร์และสโตนแวร์จะมีลักษณะทึบแสง

สำหรับพอร์ซเลน (Porcelain) เป็นผลิตภัณฑ์เซรามิคที่บาง เบา มีความหรูหราและทันสมัย เนื้อดินมีความแข็งแกร่งมากเนื่องจากเผาที่อุณหภูมิสูง สีขาว ผิวเนียนเป็นมันวาว สวยงาม เหมาะแก่การใช้ตกแต่งเป็นเครื่องประดับ เครื่องใช้บนโต๊ะอาหารสำหรับภัตตาคารหรือโรงแรม ไม่เปราะและแตกง่ายเมื่อกระทบกัน แสงสามารถผ่านได้เมื่อส่องไฟ ซึ่งโดยทั่วไปเซรามิคประเภทพอร์ซเลน ประกอบด้วย เซรามิคประเภทรีดักชั่นพอร์ซเลน (Reduction Porcelain) เซรามิคประเภทวิทรีสไชน่า (Vitreous china) และเซรามิคประเภทไฟน์ไชน่า (Fine china) โดยเซรามิคประเภทไฟน์ไชน่า (Fine china) จะเป็นพอร์ซเลนระดับสูงกว่า วิทรีสไชน่า (Vitreous china) เนื่องจากไฟน์ไชน่า (Fine china) จะมีความขาวนวล แวววาวกว่าวิทรีสไชน่า (Vitreous china) ซึ่งทำให้ไฟน์ไชน่า (Fine china) มีความสวยงาม และเป็นที่นิยมในกลุ่มโรงแรมหรือร้านอาหารระดับ 3-5 ดาวมากกว่า

ส่วนโบนไชน่า (Bone china) เป็นเซรามิคที่มีความหรูหราเช่นเดียวกันแต่มีส่วนผสมของเถ้ากระดูกซึ่งจะทำให้เนื้อผลิตภัณฑ์มีความขาวมากขึ้น และมีความโปร่งใส (Translucent) มากกว่า

บริษัทดำเนินธุรกิจเป็นผู้ผลิตและจัดจำหน่ายผลิตภัณฑ์เครื่องเคลือบดินเผาประเภทไฟน์ไชน่า (Fine china) เพื่อใช้บนโต๊ะอาหารและเป็นเครื่องใช้ในครัวโดยจะเน้นสีของผลิตภัณฑ์เครื่องเคลือบดินเผาเป็นสีขาวซึ่งเหมาะสำหรับการใช้งานในโรงแรมและร้านอาหาร ซึ่งการผลิตเครื่องเคลือบดินเผาประเภทไฟน์ไชน่าจะมีลักษณะพิเศษที่แตกต่างไปจากการผลิตเซรามิคประเภทอื่นๆในประเทศไทยที่มีอยู่ในปัจจุบัน ส่วนขั้นตอนการผลิตเครื่องเคลือบดินเผาประเภทไฟน์ไชน่าจะมีลักษณะคล้ายกับการผลิตเครื่องเคลือบดินเผาประเภทโบนไชน่า (Bone china) ที่จัดว่าเป็นเครื่องปั้นดินเผาชั้นดีที่สุด เนื่องจากมีส่วนผสมของเถ้ากระดูก (Bone ash) ถึงร้อยละ 50 จึงทำให้ผลิตภัณฑ์มีความแวววาวสวยงามและแข็งแกร่ง นอกจากนี้เครื่องเคลือบดินเผาประเภทไฟน์ไชน่ายังมีลักษณะการใช้งานเหมือนเซรามิคประเภทพอร์ซเลน (Porcelain) ที่มีลักษณะโปร่งใสและไม่ดูดซึมน้ำ ดังนั้นการผสมผสานกันระหว่างข้อดีของเซรามิคทั้งสองประเภทนี้ ทำให้เซรามิคประเภทไฟน์ไชน่า (Fine china) มีจุดเด่น คือ เนื้อดินมีความแกร่ง แข็งแรงทนทาน ไม่เปราะง่าย เนื้อเคลือบโปร่งใส มันแวววาว ไม่ร่อน ไม่ดูดซึมน้ำ ตกแต่งลวดลายได้เคลือบได้ โดยที่ยังสามารถคงความสดใสของสีได้เป็นอย่างดี ในขณะที่ต้นทุนการผลิตของเซรามิคประเภทไฟน์ไชน่าจะมีต้นทุนต่ำกว่าเซรามิคประเภทโบนไชน่า มีคุณสมบัติของผลิตภัณฑ์ของบริษัทที่โดดเด่น ดังต่อไปนี้

- ผลิตภัณฑ์สามารถทนทานต่อการใช้งานในไมโครเวฟได้ (Microwave Safe)
- ผลิตภัณฑ์สามารถทนทานต่อการใช้งานในเครื่องล้างจานได้ (Dishwasher Safe)
- ผลิตภัณฑ์สามารถทนทานต่อการใช้งานระหว่างเตาอบและตู้แช่แข็ง (Oven & Freezer Safe)
- ผลิตภัณฑ์สามารถทนต่อการเปลี่ยนแปลงของอุณหภูมิได้ระหว่าง 0°C - 220°C (Thermal Shock Resistance)
- ผลิตภัณฑ์สามารถทนต่อรอยขีดข่วนและคราบเปื้อน (Stain Resistance)

จากลักษณะผลิตภัณฑ์ตามที่กล่าวมา บริษัทได้จำแนกกลุ่มผลิตภัณฑ์ที่บริษัทเป็นผู้ผลิตและจัดจำหน่าย ออกได้เป็น 3 กลุ่ม ตามลักษณะของผลิตภัณฑ์และความสามารถในการใช้งาน ซึ่งทำให้ง่ายต่อการนำเสนอผลิตภัณฑ์ของบริษัท และการเลือกใช้งานของลูกค้า โดยมีรายละเอียดดังต่อไปนี้

(1) Gracious

ลักษณะของผลิตภัณฑ์ในกลุ่มนี้จะมีความเบาบาง น้ำหนักเบา สามารถเพิ่มความสวยงามด้วยการเติมแต่ง ลวดลายหรือติดรูปลอก(Sticker) เหมาะสำหรับลูกค้าที่ต้องการใช้ผลิตภัณฑ์ในบ้าน ร้านอาหาร ร้านจำหน่าย เครื่องดื่มหรือขนม และโรงแรม โดยผลิตภัณฑ์มีดีไซน์ที่หลากหลายดังต่อไปนี้

- Classic Round



- Modern Square



- Everyday



- Latitude



- Forum



- Dorothy



- Atlantic



- Café



(2) Efficient

ลักษณะของผลิตภัณฑ์ในกลุ่มนี้ออกแบบมาสำหรับการใช้งานหนักมีความคงทนโดยรูปแบบของตัวผลิตภัณฑ์จะมีความเรียบง่าย ทนทาน เน้นประโยชน์ใช้สอย ผลิตภัณฑ์ในกลุ่มนี้จึงเหมาะสำหรับร้านอาหารหรือโรงอาหารที่มีอัตราการหมุนเวียนของลูกค้า (Turnover) สูง อีกทั้งผลิตภัณฑ์บางชิ้นในกลุ่มนี้ยังถูกออกแบบให้ประหยัดพื้นที่จัดเก็บในการเรียงซ้อนกันได้ถึงร้อยละ 30 ของพื้นที่จัดเก็บเดิม โดยผลิตภัณฑ์มีดีไซน์ที่หลากหลายดังต่อไปนี้

- Jasya



- Rio



- Metro



- Mabel



- Artisense



- Rustic



- Ray



- Madison



- Stripe



(3) Inspired

ลักษณะของผลิตภัณฑ์ในกลุ่มนี้ได้ถูกออกแบบให้มีรูปทรงพิเศษมีความเป็นเอกลักษณ์เฉพาะตัวแต่จะไม่เน้นลวดลายของผลิตภัณฑ์ เหมาะสำหรับร้านอาหาร ภัตตาคาร โรงแรมระดับ 3 - 5 ดาว ที่ต้องการความแปลกใหม่ในการนำเสนออาหารให้กับลูกค้าและต้องการสร้างบรรยากาศที่ดีให้กับการรับประทานอาหาร โดยผลิตภัณฑ์มีดีไซน์ที่หลากหลายดังต่อไปนี้

- Valla



- Marvin



- Accessories



- Time Square

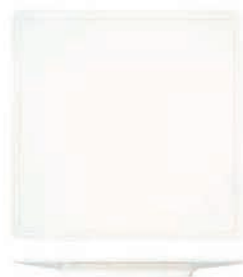

- East Meets West



- À La Carte



ปัจจัยที่มีผลกระทบต่อโอกาสและข้อจำกัดในการประกอบธุรกิจ

บริษัทได้รับบัตรส่งเสริมการลงทุน เลขที่ 1512(2)/2552 ลงวันที่ 3 กรกฎาคม 2552 จากสำนักงานคณะกรรมการส่งเสริมการลงทุน (BOI) ภายใต้กระทรวงอุตสาหกรรม สำหรับการผลิตเครื่องใช้บนโต๊ะอาหาร เครื่องใช้ในครัว ของชำร่วย เครื่องประดับ ประเภสโตนแวร์และปอร์ซเลน (ประเภท 2.4 กิจการผลิตเครื่องดินเผา) โดยบริษัทได้รับสิทธิและประโยชน์ที่สำคัญ ดังนี้

- 1) ได้รับอนุญาตนำคนต่างด้าวซึ่งเป็นช่างฝีมือหรือผู้ชำนาญการคู่สมรสและบุคคลซึ่งอยู่ในอุปการะของบุคคลทั้งสองประเภทนี้เข้ามาในราชอาณาจักรได้ตามจำนวนและกำหนดระยะเวลาให้อยู่ในราชอาณาจักรได้ตามจำนวนและกำหนดระยะเวลาให้อยู่ในราชอาณาจักรเท่าที่คณะกรรมการพิจารณาเห็นสมควร
- 2) ให้คนต่างด้าวซึ่งเป็นช่างฝีมือหรือผู้ชำนาญการที่ได้รับอนุญาตให้อยู่ในราชอาณาจักรตามข้อด้านบนได้รับอนุญาตให้ทำงานเฉพาะตำแหน่งหน้าที่การทำงานที่คณะกรรมการให้ความเห็นชอบตลอดระยะเวลาที่อยู่ในราชอาณาจักร
- 3) ได้รับยกเว้นอากรขาเข้าสำหรับเครื่องจักรตามที่คณะกรรมการพิจารณาอนุมัติสำหรับเครื่องจักรที่ผลิตตั้งแต่ปี พ.ศ. 2542
- 4) ได้รับการยกเว้นภาษีเงินได้นิติบุคคลสำหรับกำไรสุทธิที่ได้จากการประกอบกิจการที่ได้รับการส่งเสริมรวมกันไม่เกินร้อยละ 100 ของเงินลงทุนไม่รวมค่าที่ดินและทุนหมุนเวียนมีกำหนดเวลา 8 ปี นับตั้งแต่วันที่เริ่มมีรายได้จากการประกอบกิจการ
- 5) ได้รับการยกเว้นไม่ต้องนำเงินปันผลจากกิจการที่ได้รับการส่งเสริม ซึ่งได้รับยกเว้นภาษีเงินได้นิติบุคคลตามข้อ 4) ไปรวมคำนวณเพื่อเสียภาษีเงินได้ ตลอดระยะเวลาที่ได้รับการส่งเสริม

- 6) ได้รับอนุญาตให้หักเงินลงทุนในการติดตั้งหรือก่อสร้างสิ่งอำนวยความสะดวกร้อยละ 25 ของเงินลงทุน นอกเหนือไปจากการหักค่าเสื่อมราคาตามปกติ
- 7) ได้รับยกเว้นอากรขาเข้าสำหรับวัตถุดิบและวัสดุจำเป็นที่ต้องนำเข้ามาจากต่างประเทศเพื่อใช้ในการผลิตเพื่อการส่งออกเป็นระยะเวลา 5 ปี นับแต่วันนำเข้าครั้งแรก
- 8) ได้รับยกเว้นอากรขาเข้าสำหรับของที่ผู้ได้รับการส่งเสริมนำเข้ามาเพื่อส่งกลับออกไปเป็นระยะเวลา 5 ปี นับแต่วันนำเข้าครั้งแรก

หมายเหตุ:

- บริษัทได้ยื่นขอใช้สิทธิครั้งแรกในรอบระยะเวลาบัญชี ตั้งแต่ 1 มกราคม 2556 ถึง 31 ธันวาคม 2556
- บริษัทได้รับการอนุมัติให้ได้รับการขยายเวลาการนำเข้าเครื่องจักรออกไปอีกจนถึงวันที่ 3 มกราคม 2558 และขยายเวลาเปิดดำเนินการออกไปอีกจนถึงวันที่ 3 กรกฎาคม 2558

4.2 การตลาดและภาวะการแข่งขัน

4.2.1 กลยุทธ์การตลาด

บริษัทมีความเชี่ยวชาญในการผลิตผลิตภัณฑ์เซรามิกสำหรับใช้บนโต๊ะอาหารประเภทไฟน์ไชน่าที่มีคุณภาพได้มาตรฐานและเป็นที่ยอมรับจากกลุ่มลูกค้าต่าง ๆ โดยเฉพาะกลุ่มลูกค้าที่เป็นบริษัทจัดหาและกระจายสินค้าที่เกี่ยวข้องกับอุตสาหกรรมอาหารและบริการ (Foodservice) ให้กับลูกค้าในธุรกิจโรงแรมและร้านอาหารโดยมีกลยุทธ์ทางการตลาดดังนี้

1) กลยุทธ์ด้านผลิตภัณฑ์ (Product)

บริษัทให้ความสำคัญกับคุณภาพของผลิตภัณฑ์เป็นหลักโดยเน้นการควบคุมคุณภาพของผลิตภัณฑ์ให้ได้มาตรฐานตามกำหนดนอกจากนี้ยังให้ความสำคัญในทุกขั้นตอนการผลิตตั้งแต่การเลือกใช้วัตถุดิบที่มีคุณภาพการควบคุมส่วนผสมวัตถุดิบในการผลิตแต่ละครั้งโดยทีมงานที่มีความเชี่ยวชาญ การเลือกใช้เครื่องจักรและเตาเผาที่มีคุณภาพสูงและมีระบบเทคโนโลยีที่ทันสมัยจากต่างประเทศเพื่อเพิ่มประสิทธิภาพในการผลิต รวมถึงการตรวจสอบคุณภาพในทุกขั้นตอนของกระบวนการผลิตเพื่อควบคุมคุณภาพของผลิตภัณฑ์เพื่อให้มั่นใจว่าผลิตภัณฑ์ที่ส่งไปยังลูกค้าเป็นผลิตภัณฑ์ที่มีคุณภาพและได้มาตรฐานตามกำหนด

จุดเด่นด้านผลิตภัณฑ์ของบริษัทคือเป็นผลิตภัณฑ์เครื่องใช้บนโต๊ะอาหารประเภทไฟน์ไชน่า ซึ่งมีคุณสมบัติเหมาะสมสำหรับการนำไปใช้งานในโรงแรมและร้านอาหาร ที่ต้องอาศัยความแข็งแรงของผลิตภัณฑ์ มีรอบการใช้งานที่นาน อีกทั้งยังออกแบบให้มีรูปแบบที่ทันสมัยและหลากหลายครอบคลุมทุกลักษณะการใช้งานตั้งแต่ผลิตภัณฑ์รูปแบบทั่วไปที่เรียบง่ายทนทานเหมาะสำหรับการใช้สอยในร้านอาหารทั่วไปจนถึงผลิตภัณฑ์ที่มีรูปทรงพิเศษและมีเอกลักษณ์เฉพาะตัวสำหรับใช้ในภัตตาคารหรูหราที่ต้องการความแปลกใหม่ในการนำเสนออาหารและสร้างบรรยากาศในการรับประทานอาหารให้แก่ลูกค้า โดยบริษัทมีรูปแบบการเสนอขายผลิตภัณฑ์ 2 รูปแบบ รูปแบบแรกคือการผลิตผลิตภัณฑ์ตามคำสั่งผลิตตามแบบที่ลูกค้ากำหนด (OEM) คือการที่บริษัทนำสินค้าตัวอย่างหรือรูปแบบดรออิง (Drawing) จากลูกค้ามาพัฒนาเป็นสินค้าตัวอย่างเพื่อให้ลูกค้าอนุมัติรูปแบบก่อนและเมื่อลูกค้าอนุมัติแล้ว บริษัทก็จะพิจารณาขั้นตอนและเวลาโดยประมาณในการผลิต และเจรจาเกี่ยวกับราคาและกำหนดวันส่งมอบสินค้าให้กับลูกค้าต่อไป ส่วนรูปแบบที่สองคือการผลิตผลิตภัณฑ์ที่บริษัทเป็นผู้ออกแบบหรือเสนอขายภายใต้ตราสินค้าของบริษัท โดยฝ่ายพัฒนาผลิตภัณฑ์ของบริษัทจะมีหน้าที่ในการออกแบบและพัฒนาผลิตภัณฑ์ให้รูปแบบสินค้ามีความหลากหลายยิ่งขึ้น ยิ่งขึ้น ในปี 2556 - 2558 บริษัทมีสัดส่วนการจำหน่ายผลิตภัณฑ์ตามแบบที่ลูกค้ากำหนด (OEM) ต่อผลิตภัณฑ์ที่บริษัทเป็นผู้ออกแบบหรือเสนอขายภายใต้ตราสินค้าของบริษัท เท่ากับร้อยละ 52.09 : ร้อยละ 47.91 ของ

รายได้จากการขายสุทธิในปี 2556 ร้อยละ 46.86 : ร้อยละ 53.14 ของรายได้จากการขายสุทธิในปี 2557 และ ร้อยละ 37.73 : ร้อยละ 62.27 ของรายได้จากการขายสุทธิในปี 2558 ตามลำดับ อย่างไรก็ตาม บริษัทมีเป้าหมายที่จะขยายสัดส่วนการจำหน่ายผลิตภัณฑ์ที่ทางบริษัทเป็นผู้ออกแบบหรือเสนอขายภายใต้ตราสินค้าของบริษัทเองมากขึ้นเพื่อเป็นการสร้างมูลค่าเพิ่มให้กับผลิตภัณฑ์ที่บริษัทเป็นผู้ออกแบบให้เพิ่มขึ้นจากเดิม นอกจากนี้ ด้วยขั้นตอนการผลิตของบริษัทที่ไม่ส่งผลกระทบต่อสิ่งแวดล้อมและไม่ใช้สารตะกั่วและแคดเมียมซึ่งเป็นโลหะหนักเป็นส่วนผสมในขั้นตอนการผลิตสินค้า ลูกค้าน่าจะสามารถมั่นใจได้ว่าผลิตภัณฑ์ของบริษัทไม่เป็นอันตรายต่อสุขภาพของผู้บริโภค ดังนั้นผลิตภัณฑ์ของบริษัทจึงเป็นที่ต้องการของลูกค้าที่ให้ความสำคัญต่อสิ่งแวดล้อม โดยเฉพาะประเทศในทวีปยุโรปและประเทศสหรัฐอเมริกา ซึ่งเป็นกลุ่มประเทศที่มีข้อกำหนดและกฎระเบียบมาตรฐานสูงไม่ว่าจะเป็นทั้งทางด้านความปลอดภัยของวัสดุที่ใช้สัมผัสอาหาร ด้านสารพิษและด้านสิ่งแวดล้อม

ฉะนั้นด้วยคุณภาพ มาตรฐานและความมีเอกลักษณ์เฉพาะของผลิตภัณฑ์ ประกอบกับการที่ทางบริษัทได้รับตราสัญลักษณ์รับประกันคุณภาพสินค้า “Thailand Trust Mark” หรือสัญลักษณ์ TTM ซึ่งออกโดยกรมส่งเสริมการค้าระหว่างประเทศ ภายใต้กระทรวงพาณิชย์ เมื่อปี 2556 ที่ผ่านมา จึงนับเป็นการการันตีคุณภาพและรับรองความเป็นมาตรฐานสากลของผลิตภัณฑ์ของบริษัทได้เป็นอย่างดีส่งผลทำให้ผลิตภัณฑ์ของบริษัทเป็นที่รู้จักและได้รับการยอมรับจากลูกค้ามาจวบจนปัจจุบัน

2) กลยุทธ์ด้านการกำหนดราคาขาย (Price)

บริษัทมีนโยบายกำหนดราคาคงผลิตภัณฑ์โดยใช้การกำหนดราคาขายตามใบเสนอราคา (Pricelist) ซึ่งแสดงให้เห็นส่วนประกอบราคาคำนวณราคา ได้แก่ “ต้นทุนวัตถุดิบ (Materials Cost) บวกค่าใช้จ่ายในการผลิต (Overhead Cost) บวกค่าใช้จ่ายในการขายและการบริหาร (General and Administrative Expenses) และบวกกำไรส่วนเพิ่ม (Margin)” ซึ่งบริษัทมีนโยบายพิจารณาปรับราคาตามใบเสนอราคาให้สอดคล้องกับต้นทุนการผลิตเป็นประจำทุกปีหรือกรณีที่ภาวะตลาดมีการเปลี่ยนแปลงอย่างมีนัยสำคัญทั้งนี้ปัจจัยอื่นที่บริษัทจะนำมาพิจารณาการให้ส่วนลดหรือเงื่อนไขการค้าพิเศษแก่ลูกค้า ประกอบด้วยปริมาณในการสั่งซื้อและพฤติกรรมในการสั่งซื้อของลูกค้า นอกจากนี้บริษัทมีนโยบายลดราคาขายร้อยละ 5 - 10 สำหรับลูกค้ารายใหม่ในประเทศที่ไม่เคยมีการซื้อขายกับบริษัทหรือลูกค้าในประเทศที่เคยซื้อขายแต่ต่างภูมิภาคกัน เพื่อเพิ่มแรงจูงใจให้กับลูกค้าในการสั่งซื้อในปีแรก ซึ่งเงื่อนไขนี้จะปฏิบัติตามประกาศของฝ่ายการตลาดในกรณีที่มีการขอส่วนลดหรือเงื่อนไขทางการค้าเพิ่มเติมจากที่กล่าวพนักงานขายก็ต้องทำตามขั้นตอนการปฏิบัติในการให้ผู้บริหารพิจารณาอนุมัติตามนโยบายและอำนาจการอนุมัติตามที่กำหนดไว้สำหรับการสั่งซื้อผลิตภัณฑ์ประเภทผลิตตามรูปแบบที่ลูกค้ากำหนด (OEM) ทางบริษัทจะเรียกเก็บค่าพัฒนาผลิตภัณฑ์จากลูกค้าโดยอ้างอิงจากขนาดและรูปทรงของผลิตภัณฑ์รวมทั้งการเจรจาต่อรองกับลูกค้า อย่างไรก็ตามบริษัทจะคืนค่าพัฒนาผลิตภัณฑ์ให้กับลูกค้าหากลูกค้าสั่งซื้อผลิตภัณฑ์ครบตามปริมาณที่ตกลงกันแล้ว

รูปแบบการชำระเงินทางการค้าระหว่างประเทศ มี 2 รูปแบบคือ การชำระเงินโดยการเปิดเลตเตอร์ออฟเครดิต (Letter of Credit : L/C) และการชำระเงินโดยการโอนเงินผ่านธนาคาร (Telegraphic Transfer: TT) สำหรับลูกค้าใหม่บริษัทมีนโยบายให้ลูกค้าเปิดเลตเตอร์ออฟเครดิต (L/C) กับธนาคารในต่างประเทศที่มีความน่าเชื่อถือเพื่อป้องกันความเสี่ยงทางการค้าที่อาจเกิดขึ้น

ในส่วนของลูกค้าในประเทศนั้นบริษัทมีการกำหนดราคาในการขายปลีกราคาที่ใช้ในการจำหน่ายในงานแสดงสินค้า ราคาที่ใช้กับพนักงาน ราคาที่ใช้กับผู้ซื้ออุปกรณ์และราคาขายส่งที่ใช้กับลูกค้าประจำ ซึ่งอ้างอิงจากใบเสนอราคา (Pricelist) ที่ใช้ในแต่ละปี โดยมีเงื่อนไขการชำระเงินตามนโยบายทางการตลาด ทั้งนี้บริษัทไม่มีนโยบายการแข่งขันด้านราคาหรือตัดราคาขายเพื่อแข่งขันกับคู่แข่งแต่จะมุ่งเน้นในเรื่องคุณภาพของผลิตภัณฑ์ให้ลูกค้าเห็นถึงความคุ้มค่าในการเลือกใช้ผลิตภัณฑ์ของบริษัท

3) กลยุทธ์ด้านช่องทางการจัดจำหน่าย (Place)

เนื่องด้วยรายได้จากการจำหน่ายสินค้าของบริษัทส่วนใหญ่มาจากการจำหน่ายให้กับลูกค้าต่างประเทศ ในปี 2556 - 2558 บริษัทมีรายได้จากการขายต่างประเทศเท่ากับ เท่ากับ 133.52 ล้านบาท 129.84 ล้านบาท และ 112.72 ล้านบาท หรือคิดเป็นร้อยละ 99.31 ร้อยละ 99.09 และร้อยละ 98.87 ของรายได้จากการขายสุทธิตามลำดับ และมีการจำหน่ายภายในประเทศเพียงส่วนน้อยเท่านั้น ดังนั้น บริษัทจึงจำหน่ายผลิตภัณฑ์ไปยังลูกค้าต่างประเทศผ่านช่องทางการจัดจำหน่าย 2 ช่องทางหลัก ดังนี้

1. การจัดจำหน่ายไปยังลูกค้าต่างประเทศโดยตรง

เป็นช่องทางที่บริษัทจัดจำหน่ายผลิตภัณฑ์ให้กับลูกค้าโดยตรงไม่ผ่านผู้แทนจำหน่ายของบริษัทซึ่งลูกค้าส่วนใหญ่จะรู้จักผลิตภัณฑ์ของบริษัทจากการที่บริษัทได้ไปร่วมออกบูธในงานแสดงสินค้าในประเทศต่าง ๆ ลูกค้ากลุ่มนี้ส่วนใหญ่เป็นผู้นำเข้า ผู้ค้าส่ง ผู้จัดหาและจัดจำหน่ายผลิตภัณฑ์สำหรับใช้บริโภคอาหารที่มีลักษณะการดำเนินธุรกิจเหมือนตัวกลางในการกระจายผลิตภัณฑ์ไปยังผู้บริโภคอีกทอดหนึ่ง ในปี 2556 - 2558 บริษัทมีมูลค่าการจำหน่ายผลิตภัณฑ์ไปยังลูกค้าต่างประเทศโดยตรงเท่ากับ 93.92 ล้านบาท 81.12 ล้านบาท และ 62.32 ล้านบาทหรือคิดเป็นสัดส่วน ร้อยละ 69.85 ร้อยละ 61.90 และร้อยละ 54.67 ของรายได้จากการขายสุทธิในปี 2556- 2558 ตามลำดับ

2. การจัดจำหน่ายผ่านผู้แทนจำหน่ายในต่างประเทศ (Agent)

ถือเป็นช่องทางการจัดจำหน่ายผลิตภัณฑ์ที่สำคัญอีกช่องทางหนึ่ง เนื่องด้วยบริษัทมีการจำหน่ายสินค้าไปยังต่างประเทศเกือบทั้งหมด และบริษัทไม่ได้มีการตั้งสำนักงานสาขาในต่างประเทศ บริษัทจึงมีการแต่งตั้งบริษัทผู้แทนจำหน่ายในต่างประเทศ เพื่อทำหน้าที่ในการประสานงานการติดต่อซื้อขายระหว่างลูกค้ากับบริษัทรวมถึงการหาลูกค้ารายใหม่ให้กับบริษัท ซึ่งลูกค้าในกลุ่มนี้อาจเป็นร้านค้าปลีกหรือผู้จัดจำหน่ายและกระจายสินค้า ในการนี้บริษัทมีการจ่ายค่าตอบแทนให้กับผู้แทนจำหน่ายในต่างประเทศในลักษณะของค่านายหน้า ในปี 2556- 2558 บริษัทมีมูลค่าการจำหน่ายผลิตภัณฑ์ไปยังลูกค้าต่างประเทศผ่านผู้แทนจำหน่ายเท่ากับ 39.60 ล้านบาท 48.86 ล้านบาท และ 50.40 ล้านบาท หรือ คิดเป็นสัดส่วน ร้อยละ 29.46 ร้อยละ 37.29 และร้อยละ 44.20 ของรายได้จากการขายสุทธิในปี 2556- 2558 ตามลำดับ ปัจจุบันบริษัทมีผู้แทนจำหน่ายผลิตภัณฑ์ของบริษัทในต่างประเทศ 2 ราย โดยรายแรกเป็นผู้ประกอบการในประเทศสเปนที่ประสานงานระหว่างบริษัทกับลูกค้าในทวีปยุโรปเป็นหลัก ส่วนผู้แทนจำหน่ายอีกรายเป็นผู้ประกอบการในประเทศนอร์เวย์ที่ประสานงานระหว่างบริษัทกับลูกค้าในแถบสแกนดิเนเวียเป็นหลัก และเพื่อให้สอดคล้องกับเป้าหมายในการขายที่เพิ่มขึ้นทุก ๆ ปี บริษัทจึงมีนโยบายเพิ่มผู้แทนจำหน่ายในต่างประเทศที่เป็นกลุ่มเป้าหมายของบริษัทเพิ่มเติม เช่น ประเทศในกลุ่มประชาคมเศรษฐกิจอาเซียน ประเทศในทวีปแอฟริกาใต้ เป็นต้น

สำหรับการจำหน่ายในประเทศยังมีน้อย เนื่องจากบริษัทเน้นส่งออกผลิตภัณฑ์ไปจำหน่ายยังต่างประเทศเป็นหลัก ดังนั้น บริษัทจึงยังไม่มีโอกาสประชาสัมพันธ์และจัดจำหน่ายผลิตภัณฑ์ในประเทศมากนัก อย่างไรก็ตาม บริษัทได้มีการร่วมออกบูธจำหน่ายผลิตภัณฑ์ในงานแสดงสินค้าในประเทศและมีการจำหน่ายให้กับลูกค้ารายย่อยบ้าง ในปี 2556 - 2558 บริษัทมีมูลค่าการจำหน่ายสินค้าให้กับลูกค้าในประเทศเท่ากับ 0.93 ล้านบาท 1.20 ล้านบาท และ 1.29 ล้านบาท หรือคิดเป็นสัดส่วนร้อยละ 0.69 ร้อยละ 0.91 และร้อยละ 1.13 ของรายได้จากการขายสุทธิในปี 2556 - 2558 ตามลำดับ

4) กลยุทธ์ด้านการตลาดและการประชาสัมพันธ์ (Promotion)

บริษัทให้ความสำคัญต่อการส่งเสริมการขายและประชาสัมพันธ์ผลิตภัณฑ์ของบริษัทมาตลอดระยะเวลาที่ผ่านมา โดยมีกิจกรรมหรือการดำเนินการตลาดอย่างสม่ำเสมอเพื่อประชาสัมพันธ์ผลิตภัณฑ์ของบริษัทให้เป็นที่รู้จัก โดยผ่านช่องทางหลักได้แก่ การร่วมจัดแสดงสินค้าในงานแสดงสินค้าทั้งในและต่างประเทศ ซึ่งงานแสดงสินค้านั้น ส่วนใหญ่จะเป็นงานที่จัดขึ้นสำหรับผู้ประกอบการเกี่ยวกับอาหาร โรงแรม ภัตตาคาร (Food, Hotel and Restaurant, and Food Service) เนื่องจากผู้ร่วมงานส่วนใหญ่จะเป็นกลุ่มผู้บริหาร เจ้าของกิจการ พ่อครัวระดับ Chef Executive รวมถึงผู้จัดซื้อและผู้ที่มีอำนาจหรืออิทธิพลในการสั่งซื้อสินค้า นอกจากนี้ยังมีผู้นำเข้าและผู้ค้าส่งสินค้าในประเทศนั้น ๆ ทั้งที่เป็นผู้แสดงสินค้า (Exhibitor) และผู้เข้าเยี่ยมชม (Visitors) จึงเป็นการช่วยเสริมสร้างโอกาสให้บริษัทได้รู้จักกับผู้นำเข้า ผู้ค้าส่งและตัวแทนจำหน่ายในประเทศต่าง ๆ เหล่านั้นโดยตรงด้วย ซึ่งเป็นที่น่ายินดีว่าในการร่วมออกแสดงสินค้าของบริษัทในปีที่ผ่านมา บริษัทได้รับความสนใจจากลูกค้าอย่างมากมาย อีกทั้งการร่วมออกบูธแสดงสินค้า ยังเป็นช่องทางที่บริษัทสามารถจะสำรวจความคิดเห็นของลูกค้าที่นำมาประกอบกลยุทธ์ด้านการตลาดได้ โดยเฉพาะลูกค้าที่เป็นผู้ใช้ผลิตภัณฑ์จริง (End User) ซึ่งได้แก่ พ่อครัวและผู้ให้บริการในร้านอาหาร ที่มักจะมาเยี่ยมชมสินค้าในงานแสดงสินค้านี้ดังกล่าวด้วย บริษัทจึงให้ความสำคัญอย่างมากต่อการเข้าร่วมงานแสดงสินค้า เพราะนอกจากจะเป็นการติดตามความเคลื่อนไหวของของอุตสาหกรรมเครื่องใช้บนโต๊ะอาหารแล้วยังทำให้ได้รับข้อมูลที่เป็นประโยชน์ในการพัฒนาหรือปรับเปลี่ยนผลิตภัณฑ์ให้ตรงกับความต้องการของผู้ใช้งานอยู่เสมอ ที่ผ่านมามีงานแสดงสินค้าที่บริษัทเคยเข้าร่วมจัดแสดง ได้แก่

- 1) งาน Ambiente Fair : จัดขึ้นในเดือนกุมภาพันธ์ของทุกปี ที่เมืองแฟรงก์เฟิร์ต (Frankfurt) ประเทศเยอรมนี
- 2) งาน THAIFEX World of Food Asia : จัดขึ้นในเดือนพฤษภาคมของทุกปีที่กรุงเทพมหานคร ประเทศไทย
- 3) งาน Fine Food Australia : จัดขึ้นในเดือนกันยายนของทุกปี ที่เมืองเมลเบิร์น (Melbourne) และเมืองซิดนีย์ (Sydney) ประเทศออสเตรเลีย
- 4) งาน Seoul Food & Hotel จัดขึ้นในเดือนพฤษภาคมของทุกปีที่กรุงโซล ประเทศเกาหลีใต้
- 5) งาน Myan Food & Myan Hotel จัดขึ้นในเดือนพฤศจิกายนของทุกปีที่กรุงย่างกุ้ง ประเทศพม่า

นอกจากนี้บริษัทยังมีการส่งเสริมการตลาดผ่านสื่ออิเล็กทรอนิกส์ต่าง ๆ เช่น แคตตาล็อกออนไลน์ เว็บไซต์ของบริษัท (www.homepottery.com) โซเชียลมีเดียต่าง ๆ รวมถึงการแจกผลิตภัณฑ์ตัวอย่างให้ทดลองใช้จริง เพื่อประชาสัมพันธ์ผลิตภัณฑ์ของบริษัทให้เป็นที่รู้จักมากยิ่งขึ้น

4.2.2 ลักษณะลูกค้าและกลุ่มลูกค้าเป้าหมาย

กลุ่มลูกค้าของบริษัทเป็นตลาดเฉพาะกลุ่มที่เฉพาะเจาะจง (Niche Market) แบ่งออกเป็นทั้งกลุ่มลูกค้าทางตรงและกลุ่มลูกค้าทางอ้อม โดยกลุ่มลูกค้าทางตรงจะมีลักษณะเป็นผู้นำเข้า ผู้ค้าส่ง ผู้จัดหา ผู้จัดจำหน่ายและกระจายผลิตภัณฑ์ที่เกี่ยวข้องกับอุตสาหกรรม Hospitality and Food Service ซึ่งจะนำผลิตภัณฑ์ของบริษัทไปจำหน่ายให้แก่กลุ่มลูกค้าทางอ้อมของบริษัทที่เป็นผู้ใช้งานจริง (End user) อีกทีหนึ่ง เช่น โรงแรม ภัตตาคาร ร้านอาหารและหน่วยบริการอาหารต่าง ๆ เช่น สถานจัดเลี้ยง สถานจัดประชุมโรงพยาบาล รวมถึงลูกค้ากลุ่มผู้นำเข้าที่เป็นผู้ค้าส่งและค้าปลีกของใช้ในบ้านกลุ่มระดับกลางถึงระดับสูงที่ต้องการสินค้าที่คุณภาพสูงและมีรูปแบบที่ทันสมัยสวยงาม โดยที่ลูกค้ากลุ่มเป้าหมายของบริษัทจะเป็นกลุ่มลูกค้าที่เน้นให้ความสำคัญต่อคุณภาพและความหลากหลายของผลิตภัณฑ์เป็นสำคัญ บริษัทจึงมุ่งเน้นการจำหน่ายสินค้าให้แก่ลูกค้าในประเทศสหรัฐอเมริกาและประเทศในทวีปยุโรปเป็นหลัก

ปัจจุบันบริษัทมีลูกค้ารายสำคัญประมาณ 2-3 รายสำหรับลูกค้าที่บริษัทมีสัดส่วนการจำหน่ายเกินกว่าร้อยละ 30 ของรายได้จากการขายสุทธิมีจำนวน 1 ราย ที่มีการติดต่อซื้อขายกับบริษัทต่อเนื่องมาเป็นระยะเวลานานกว่า 6 ปี ซึ่งลูกค้ารายดังกล่าวเป็นบริษัทผู้ผลิตแก้วชั้นนำของโลกและเป็นผู้ผลิตและจัดจำหน่ายผลิตภัณฑ์เครื่องใช้บนโต๊ะอาหารให้กับกลุ่มอุตสาหกรรมอาหารและบริการรายใหญ่ในประเทศสหรัฐอเมริกา ที่มีเครือข่ายการจัดจำหน่ายกว่า 100

ประเทศทั่วโลก โดยบริษัทจำหน่ายสินค้าให้กับลูกค้ารายดังกล่าวทั้งในรูปแบบของการผลิตสินค้าตามคำสั่งซื้อ (OEM) และสินค้าซึ่งออกแบบโดยบริษัทภายใต้ตราสินค้าของลูกค้า สำหรับผลิตภัณฑ์เครื่องใช้บนโต๊ะอาหารทำด้วยเซรามิคประเภทไฟน์ไชน่าให้แก่ลูกค้ารายดังกล่าว

นอกเหนือจากการรักษาสถานลูกค้ารายเดิมแล้ว บริษัทยังมีการเจรจาติดต่อกับลูกค้ารายใหม่ๆหรือลูกค้าในประเทศใหม่ๆ เพื่อขยายฐานลูกค้าของบริษัทให้กว้างขึ้นซึ่งจะช่วยเพิ่มยอดขายให้กับบริษัท โดยปัจจุบันกลุ่มลูกค้าเป้าหมายของบริษัทได้แก่ลูกค้าในประเทศในกลุ่มประชาคมเศรษฐกิจอาเซียน เช่น ประเทศเมียนมาร์ ประเทศกัมพูชา ซึ่งเป็นประเทศกำลังพัฒนาที่นักลงทุนโดยเฉพาะโรงแรมเครือข่าย (Chain Hotel) ชื่อนำจากต่างประเทศ มีแนวโน้มขยายการลงทุนในธุรกิจโรงแรม อีกทั้ง บริษัทยังมีเป้าหมายขยายตลาดไปยังลูกค้าในกลุ่มประเทศอาหรับ เช่น สหรัฐอาหรับเอมิเรตส์ ประเทศซาอุดีอาระเบีย และประเทศในทวีปอเมริกาใต้ เช่น ประเทศบราซิล ประเทศชิลี และประเทศอาร์เจนตินา เป็นต้น ซึ่งลูกค้าในประเทศดังกล่าวจะกลายเป็นกลุ่มลูกค้าที่มีนัยสำคัญของบริษัทในอนาคต เนื่องจากประเทศเหล่านี้เป็นประเทศขนาดใหญ่ มีกำลังซื้อและมีศักยภาพในการเติบโตของอุตสาหกรรมโรงแรมและร้านอาหารในระดับสูง

4.2.3 ภาวะอุตสาหกรรม

ภาพรวมอุตสาหกรรมโรงแรมและการลงทุนด้านโรงแรม

ผลิตภัณฑ์ของบริษัทเป็นผลิตภัณฑ์ที่เหมาะสมสำหรับการใช้งานในโรงแรมและร้านอาหารเป็นหลัก ด้วยเหตุนี้ภาวะอุตสาหกรรมการลงทุนด้านโรงแรมจึงเป็นตัวบ่งชี้ที่สามารถสะท้อนถึงแนวโน้มการส่งออกของอุตสาหกรรมเซรามิคประเภทเครื่องใช้บนโต๊ะอาหารสำหรับโรงแรมที่คาดว่าจะเกิดขึ้นในอนาคต

ในปี 2557 ทวีปอเมริกามีอัตราการเข้าพัก (Occupancy Rate) เพิ่มขึ้น 3.4% จากปีก่อนเป็น 64.4% ทำให้มีอัตราการเติบโตรายได้ต่อห้องพักที่มีให้บริการ (Revenue per available room: RevPAR) เพิ่มขึ้น 7.6% เป็น 75.48 ดอลลาร์สหรัฐ ในขณะที่ทวีปยุโรปมีการขยายตัวของอัตราการเข้าพัก 0.9% เมื่อเทียบกับปีก่อน ในขณะที่อัตราการเติบโตรายได้ต่อห้องพักที่มีให้บริการ (Revenue per available room: RevPAR) เพิ่มขึ้น 5.8% สูงสุดตั้งแต่ปี 2554 ส่วนกลุ่มประเทศตะวันออกกลางและทวีปแอฟริกาอัตราการเข้าพัก (Occupancy Rate) เพิ่มขึ้น 3.8% จากปีก่อนเป็น 63.3% ทำให้มีอัตราการเติบโตรายได้ต่อห้องพักที่มีให้บริการ (Revenue per available room: RevPAR) เพิ่มขึ้น 4.9% เป็น 105.13 ดอลลาร์สหรัฐ ในขณะที่ภูมิภาคเอเชียแปซิฟิกอัตราการเข้าพัก (Occupancy Rate) เพิ่มขึ้น 0.5% จากปีก่อนเป็น 3.8% และมีอัตราการหดตัวของรายได้ต่อห้องพักที่มีให้บริการ (Revenue per available room: RevPAR) 2.5% จากปีก่อน เป็น 79.39 ดอลลาร์สหรัฐ (ที่มา: STR Global)

สำหรับแนวโน้มการลงทุนด้านโรงแรมในปี 2558 มีการคาดการณ์ว่าการเติบโตของอุปทานด้านโรงแรมจะขยายตัว 1.3% ในทวีปอเมริกา โดยมีโครงการการก่อสร้างโรงแรมที่อยู่ระหว่างการดำเนินการก่อสร้างและขั้นตอนการวางแผน จำนวน 3,566 โครงการคิดเป็นกว่า 433,589 ห้อง ซึ่งโรงแรมระดับ Upper Upscale นั้นมีอัตราเพิ่มขึ้นสูงสุด 45% จากช่วงเดียวกันของปีก่อน เมื่อเทียบกับระดับ chain scale อื่นๆ ส่วนทวีปยุโรปมีโครงการในการก่อสร้าง 868 โรงแรม ทั้งหมดจำนวน 139,057 ห้อง ที่อยู่ระหว่างการดำเนินการก่อสร้างและขั้นตอนการวางแผน ในขณะที่กลุ่มประเทศตะวันออกกลางและทวีปแอฟริกา มีโครงการการก่อสร้างโรงแรม 626 โรงแรม จำนวน 147,680 ห้อง ที่อยู่ระหว่างการดำเนินการก่อสร้างและขั้นตอนการวางแผน โดยจากรายงานพบว่าสหรัฐอาหรับเอมิเรตส์มีห้องที่อยู่ระหว่างการดำเนินการก่อสร้างมากที่สุดจำนวน 14,385 ห้องจาก 49 โรงแรม ในส่วนของภูมิภาคเอเชียแปซิฟิกมีโรงแรม 2,384 โรงแรม จำนวนกว่า 545,056 ห้องที่อยู่ระหว่างการดำเนินการก่อสร้างและขั้นตอนการวางแผน (ที่มา: STR Global Construction Pipeline ฉบับเดือนมีนาคม 2558)

จะเห็นได้ว่าอุตสาหกรรมโรงแรมมีแนวโน้มการเติบโตและมีการลงทุนในอุตสาหกรรมโรงแรมอย่างต่อเนื่อง ถือเป็นปัจจัยสนับสนุนต่อการเติบโตของอุตสาหกรรมเครื่องเคลือบดินเผาสำหรับใช้บนโต๊ะอาหารที่ต้องพึ่งพิงกับการเติบโตของอุตสาหกรรมโรงแรม

ภาพรวมอุตสาหกรรมการผลิตเครื่องเคลือบดินเผาสำหรับใช้บนโต๊ะอาหารของประเทศไทย

อุตสาหกรรมเซรามิกนับเป็นอุตสาหกรรมที่มีความสำคัญต่อเศรษฐกิจไทย เนื่องจากเป็นแหล่งสร้างอาชีพของคนในท้องถิ่นเป็นแหล่งจ้างงานสร้างรายได้ให้กับเศรษฐกิจไทยและยังนำเงินตราเข้าประเทศจากการส่งออกอีกด้วย สำหรับสถานที่ตั้งของโรงงานผลิตส่วนใหญ่ตั้งอยู่ที่ทางภาคเหนือของประเทศไทยโดยเฉพาะในจังหวัดลำปางซึ่งมีโรงงานเซรามิกมากที่สุดในประเทศไทยเนื่องจากมีความได้เปรียบที่อยู่ใกล้แหล่งวัตถุดิบและการคมนาคมขนส่งที่สะดวก อย่างไรก็ตาม อุตสาหกรรมผลิตภัณฑ์เครื่องใช้บนโต๊ะอาหารทำด้วยเซรามิกมีตลาดภายในประเทศที่ค่อนข้างจำกัด ดังนั้นการเติบโตของอุตสาหกรรมนี้จำเป็นต้องพึ่งพาการส่งออกเป็นสำคัญ ซึ่งภาวะอุตสาหกรรมของการผลิตผลิตภัณฑ์เครื่องเคลือบดินเผาสำหรับใช้บนโต๊ะอาหารที่มีลักษณะเดียวกับของบริษัท มีรายละเอียดดังนี้

FOB Value

HS.6911.10 Tableware and Kitchenware of Porcelain or china

หน่วย : ล้านบาท

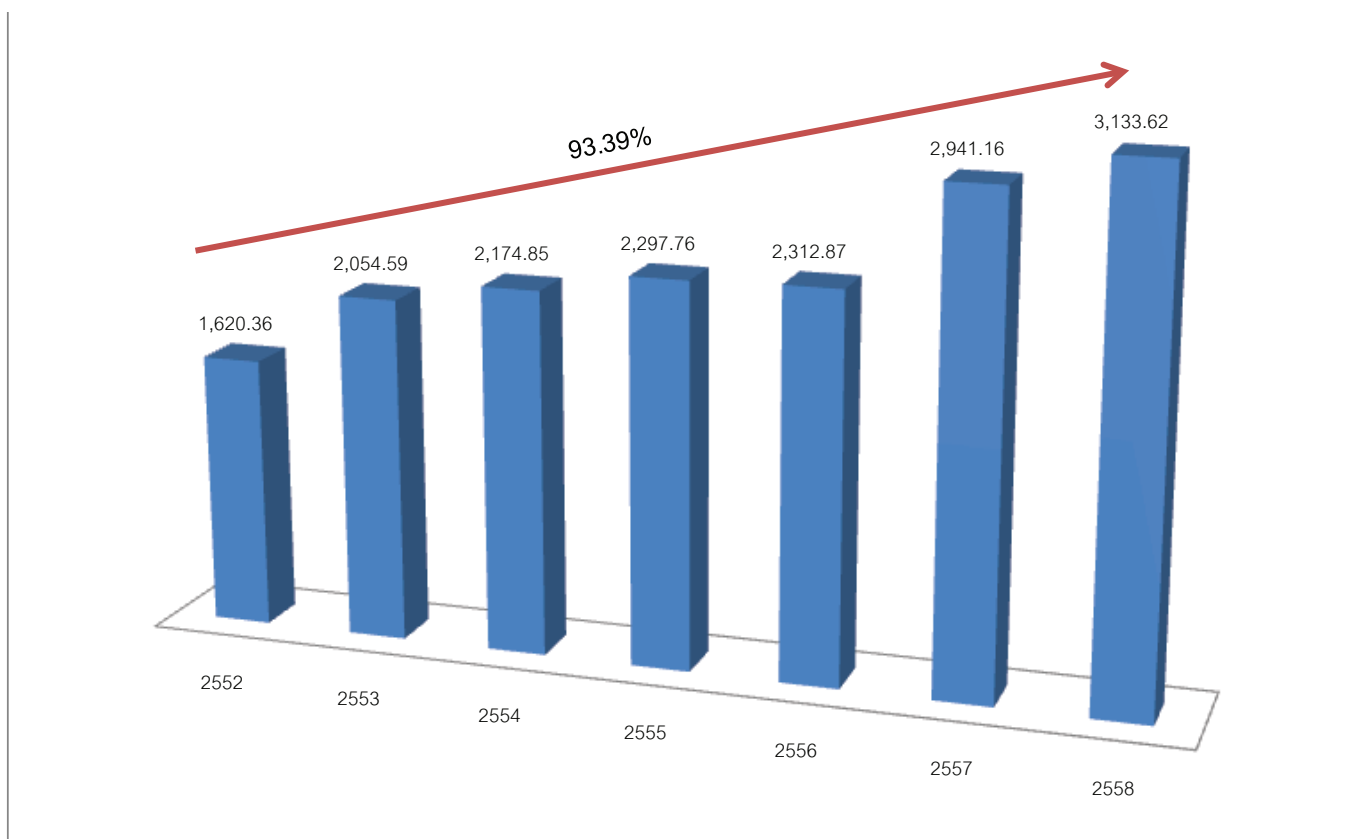

ที่มา: ศูนย์เทคโนโลยีสารสนเทศและการสื่อสาร สำนักงานปลัดกระทรวงพาณิชย์ โดยความร่วมมือจากกรมศุลกากร

สถิติการส่งออกผลิตภัณฑ์เครื่องใช้บนโต๊ะอาหารทำด้วยเซรามิกประเภทพอร์ซเลนและเซรามิกที่ตกแต่งด้วยสี 6911.10 (HS.6911.10) ของประเทศไทยตั้งแต่ปี 2552 – 2558 มีมูลค่าเพิ่มขึ้นอย่างต่อเนื่อง โดยมีอัตราเติบโตเฉลี่ยเท่ากับร้อยละ 93.39 ต่อปี และในปี 2557 ประเทศไทยมีมูลค่าการส่งออกผลิตภัณฑ์ประเภทนี้เท่ากับ 2,941.16 ล้านบาท เทียบกับปี 2558 มูลค่าการส่งออกผลิตภัณฑ์เครื่องใช้บนโต๊ะอาหารทำด้วยเซรามิกประเภทพอร์ซเลนและเซรามิกของประเทศไทยเท่ากับ 3,133.62 ล้านบาท เพิ่มขึ้นประมาณร้อยละ 6.54 โดยประเทศเดนมาร์ก มีมูลค่าการสั่งซื้อผลิตภัณฑ์ประเภทนี้จากประเทศไทยสูงที่สุดถึงร้อยละ 22.37 รองลงมาคือประเทศสหรัฐอเมริกา และประเทศเยอรมนี ตามลำดับ

10 อันดับตลาดส่งออกของประเทศไทยสำหรับผลิตภัณฑ์เครื่องใช้บนโต๊ะอาหารประเภทพอร์ซเลนและเซรามิก
พิกัดกรมศุลกากร 6911.10 (H.S.6911.10) ปี 2558

ลำดับ	ประเทศ	FOB value (ล้านบาท)	สัดส่วน (ร้อยละ)
1	เดนมาร์ก	700.89	22.37
2	สหรัฐอเมริกา	592.31	18.90
3	เยอรมนี	336.01	10.72
4	ญี่ปุ่น	184.99	5.90
5	จีน	129.13	4.12
6	ออสเตรเลีย	105.85	3.38
7	อิตาลี	90.93	2.90
8	อังกฤษ	86.93	2.77
9	เนเธอร์แลนด์	86.36	2.76
10	เกาหลีใต้	63.09	2.01
11	ประเทศอื่น	757.15	24.16

ที่มา: ศูนย์เทคโนโลยีสารสนเทศและการสื่อสาร สำนักงานปลัดกระทรวงพาณิชย์ โดยความร่วมมือจากกรมศุลกากร

หากพิจารณาสัดส่วนประเทศคู่ค้า 10 รายแรก จะเห็นได้ว่ามีกว่า 5 ประเทศได้แก่ ประเทศสหรัฐอเมริกาและประเทศในทวีปยุโรปที่ต่างก็เป็นศูนย์กลางของเศรษฐกิจโลกที่สำคัญ ดังนั้นหากประเทศเหล่านี้ได้รับผลกระทบจากวิกฤตเศรษฐกิจจะส่งผลกระทบต่อความต้องการผลิตภัณฑ์ประเภทนี้โดยตรง กล่าวคือทิศทางการเติบโตของอุตสาหกรรมเซรามิกสำหรับเครื่องใช้บนโต๊ะอาหารนั้นพึ่งพิงกับการเติบโตทางเศรษฐกิจของกลุ่มประเทศดังกล่าวการเติบโตทางด้านการค้าและการลงทุนในธุรกิจโรงแรมธุรกิจร้านอาหารและธุรกิจอสังหาริมทรัพย์จะเชื่อมโยงกับความต้องการผลิตภัณฑ์เซรามิกบนโต๊ะอาหารที่ส่งผลให้ความต้องการผลิตภัณฑ์เครื่องใช้บนโต๊ะอาหารมีทิศทางการขยายตัวในเกณฑ์ที่ดีและมีแนวโน้มสูงขึ้นจากการฟื้นตัวของสถานะเศรษฐกิจโลก ประกอบกับการที่ผู้ประกอบการไทยมีความได้เปรียบด้านรูปแบบสินค้าที่โดดเด่น มีดีไซน์ที่เป็นเอกลักษณ์ ก็จะทำให้ลูกค้าหันมาซื้อผลิตภัณฑ์เซรามิกสำหรับใช้บนโต๊ะอาหารของประเทศไทยมากขึ้น

อย่างไรก็ตาม ประเด็นที่ต้องจับตามองของอุตสาหกรรมเซรามิกคือการควบคุมต้นทุนการผลิตเพื่อรักษาขีดความสามารถในการแข่งขันที่จะส่งผลกระทบอย่างชัดเจน จาก 2 ปัจจัยหลัก ได้แก่ ปัจจัยแรกคือต้นทุนเกี่ยวกับเชื้อเพลิง (ก๊าซหุงต้มแอลพีจี) รวมถึงต้นทุนพลังงานอื่นๆ เช่น ราคาน้ำมันดีเซล และก๊าซเอ็นจีวี ซึ่งเป็นต้นทุนหลักในการขนส่งสินค้า เนื่องจากผู้ประกอบการส่วนมากมีโรงงานผลิตตั้งอยู่ทางภาคเหนือของประเทศไทย อีกทั้งผลิตภัณฑ์ประเภทดังกล่าวมีน้ำหนักมาก โดยผลกระทบดังกล่าวจะส่งผลกระทบต่อขีดความสามารถในการแข่งขันของผู้ผลิตส่งออกไปยังตลาดโลก

ส่วนปัจจัยที่สอง คือการปรับขึ้นค่าจ้างแรงงานขั้นต่ำ เนื่องจากผลิตภัณฑ์เครื่องใช้บนโต๊ะอาหารเป็นอุตสาหกรรมที่ใช้แรงงานเข้มข้น (Labor Intensive) ต้นทุนค่าจ้างแรงงานในอุตสาหกรรมเซรามิกคิดเป็นสัดส่วนร้อยละ 15-20 ของต้นทุนรวม ดังนั้น การปรับเพิ่มค่าจ้างแรงงานขั้นต่ำขึ้นเป็น 300 บาท จะส่งผลกระทบต่อผู้ประกอบการอย่างมากโดย

เฉพาะผู้ประกอบการในเขตกรุงเทพมหานครและปริมณฑล ในขณะที่ผู้ประกอบการในต่างจังหวัด อาจประสบปัญหาขาดแคลนแรงงานเนื่องจากแรงงานส่วนใหญ่หันกลับเข้าสู่ภาคเกษตรหรือให้ความสนใจเข้ามาทำงานในภาคอุตสาหกรรมในเขตกรุงเทพมหานครและปริมณฑลมากขึ้น เนื่องจากได้รับผลตอบแทนที่สูงใจมากกว่า (ที่มา: ศูนย์วิจัยกสิกรไทย, กุมภาพันธ์ 2555)

โดยสรุปอุตสาหกรรมการผลิตเครื่องเคลือบดินเผาสำหรับใช้บนโต๊ะอาหารนั้นมีแนวโน้มขยายตัวได้ดีปัจจัยหลักขึ้นกับสถานการณ์การฟื้นตัวทางเศรษฐกิจของประเทศสหรัฐอเมริกาและประเทศในทวีปยุโรปรวมถึงการเติบโตของอุตสาหกรรมที่เกี่ยวข้องในประเทศดังกล่าว ส่วนปัจจัยรอง ได้แก่การให้ความสำคัญต่อการปรับตัวให้เข้ากับการเปลี่ยนแปลงต้นทุนและค่าจ้างแรงงานที่มีแนวโน้มปรับตัวสูงขึ้น ซึ่งผู้ประกอบการต้องให้ความสำคัญต่อการบริหารจัดการต้นทุนการผลิต เพื่อให้เกิดการใช้พลังงานอย่างประหยัดและเกิดประสิทธิภาพสูงสุด ทั้งนี้ จะต้องให้ความสำคัญต่อการพัฒนาคุณภาพผลิตภัณฑ์ เพื่อสร้างตราสินค้าให้เป็นที่รู้จักและยอมรับในตลาดโลกไปพร้อม ๆ กัน

4.2.4 ภาวะการแข่งขัน

แม้ว่าภาวะอุตสาหกรรมการผลิตผลิตภัณฑ์เซรามิคสำหรับใช้บนโต๊ะอาหารโดยรวมเป็นอุตสาหกรรมที่มีการแข่งขันสูง เนื่องจากเป็นอุตสาหกรรมที่ไม่ต้องอาศัยเงินลงทุนมาก จึงอาจส่งผลให้ผู้ประกอบการรายใหม่เกิดขึ้นได้ง่ายทั้งผู้ประกอบการทั้งขนาดเล็ก ขนาดกลางและขนาดใหญ่ ทั้งจากในและต่างประเทศ ปัจจุบันผลิตภัณฑ์เซรามิคสำหรับใช้บนโต๊ะอาหารในตลาดนั้นมีความหลากหลายแตกต่างกันทั้งเซรามิคประเภทเอิร์ทเทิร์นแวร์สโตนแวร์พอร์ซเลนไฟน์ไชน่า และโบนไชน่า ซึ่งผลิตภัณฑ์แต่ละประเภทจะมีลักษณะ คุณสมบัติและลักษณะการนำไปใช้งาน รวมถึงเทคโนโลยีที่ใช้ในการผลิตที่แตกต่างกันสำหรับผลิตภัณฑ์เซรามิคประเภทไฟน์ไชน่านั้นมีคุณสมบัติเหมาะสมกับการนำไปใช้งานในโรงแรมและร้านอาหาร เนื่องจากต้องอาศัยความแข็งแรงของผลิตภัณฑ์เพื่อให้มีรอบการใช้งานที่มากขึ้น ดังนั้น หากพิจารณาถึงความสามารถของผู้ประกอบการในการผลิตและจำหน่ายผลิตภัณฑ์เครื่องใช้บนโต๊ะอาหารทำด้วยเซรามิคประเภทไฟน์ไชน่าที่มีคุณภาพสูง รวมถึงมีลักษณะการนำผลิตภัณฑ์ไปใช้งานสำหรับโรงแรมและร้านอาหาร เช่นเดียวกับบริษัทนั้นยังมีจำนวนน้อยราย ทั้งนี้ อุตสาหกรรมการผลิตเครื่องเคลือบดินเผาสำหรับใช้บนโต๊ะอาหารยังต้องอาศัย Know How จากประสบการณ์ของผู้ประกอบการในการเรียนรู้ ปรับปรุงและพัฒนากระบวนการผลิต เพื่อให้ได้ผลิตภัณฑ์ที่มีคุณภาพและมาตรฐานตามกำหนด รวมถึงมีการรักษาอัตราสูญเสียให้อยู่ในระดับต่ำ ซึ่งจะส่งผลโดยตรงต่อต้นทุนในการผลิตและความสามารถในการแข่งขันกับคู่แข่งในตลาด

การแข่งขันจากผู้ประกอบการต่างประเทศ

ข้อมูลจาก International Trade Center (ITC) ของประเทศสวิตเซอร์แลนด์ พบว่าในปี 2558 ประเทศสหรัฐอเมริกามีมูลค่าการนำเข้าผลิตภัณฑ์เครื่องใช้บนโต๊ะอาหารทำด้วยเซรามิคประเภทพอร์ซเลนและไชน่าเท่ากับ 419.438 ล้านดอลลาร์สหรัฐ ซึ่งเป็นผลิตภัณฑ์จากประเทศไทยมูลค่า 17.76 ล้านดอลลาร์หรือคิดเป็นสัดส่วนร้อยละ 4.23 ของมูลค่าการนำเข้าทั้งหมดของประเทศสหรัฐอเมริกา ถือเป็นคู่ค้าอันดับที่ 5 ของประเทศสหรัฐอเมริกา รองจากประเทศจีน ประเทศอินโดนีเซีย ประเทศเยอรมนีและสหราชอาณาจักร ที่มีสัดส่วนตลาดเท่ากับร้อยละ 58.09, ร้อยละ 12.27, ร้อยละ 4.69 และร้อยละ 4.62 ของมูลค่าการนำเข้าทั้งหมดของประเทศสหรัฐอเมริกา ในปี 2558 ตามลำดับ

ตลาดนำเข้าผลิตภัณฑ์เครื่องใช้บนโต๊ะอาหารทำด้วยเซรามิคประเภทพอร์ซเลนและไชน่า
พิกัด HS.6911.10 ของประเทศสหรัฐอเมริกา 10 ประเทศแรก

ลำดับ	ประเทศ	หน่วย: ล้านเหรียญดอลลาร์สหรัฐ			อัตราขยายตัว (%)			สัดส่วนตลาด (%)		
		2556	2557	2558	56/55	57/56	58/57	2556	2557	2558
1	จีน	225.049	213.099	243.648	11.2	-5.31	14.34	53.11	52.18	58.09
2	อินโดนีเซีย	47.337	58.104	51.439	- 9.1	22.75	- 11.47	11.17	14.23	12.27
3	เยอรมนี	22.048	21.63	19.673	15.63	- 1.9	- 9.05	5.2	5.3	4.69
4	สหราชอาณาจักร	25.488	22.969	19.39	4.17	- 9.88	- 5.58	6.01	5.62	4.62
5	ไทย	27.359	21.246	17.76	32.95	-22.34	- 16.41	6.46	5.2	4.23
6	ฝรั่งเศส	19.569	18.273	16.081	- 1.36	- 6.62	- 12.00	4.62	4.47	3.83
7	ศรีลังกา	10.317	7.076	7.29	30.4	-31.41	3.02	2.43	1.73	1.74
8	บังคลาเทศ	7.935	7.175	6.261	15.69	-9.58	- 12.74	1.87	1.76	1.49
9	ญี่ปุ่น	9.792	6.2	6.016	- 15.7	-36.68	- 2.97	2.31	1.52	1.44
10	โปรตุเกส	5.581	5.009	5.458	46.98	-10.25	8.96	1.32	1.23	1.3
11	อื่นๆ	23.289	27.594	26.422	- 3.38	18.49	- 4.25	5.5	6.76	6.3
รวม		423.764	408.375	419.438	7.91	-3.63	2.71	100	100	100

ที่มา: Trademap, Market Analysis and Research, International Trade Centre (ITC)

สำหรับผู้ประกอบการจากประเทศจีน ผู้บริหารบริษัทพิจารณาว่า แนวโน้มที่ผู้ประกอบการจากจีนจะย้ายมาเจาะกลุ่มลูกค้าเดียวกับบริษัทเป็นไปได้น้อย เนื่องจากผู้ประกอบการจากจีนส่วนใหญ่เน้นการผลิตผลิตภัณฑ์เซรามิคประเภทสโตนแวร์ (Stoneware) และเน้นรูปแบบการผลิตในปริมาณมาก (Mass Production) เพื่อต้องการควบคุมต้นทุนการผลิตให้ต่ำทั้งในส่วนของคุณภาพวัตถุดิบ ค่าจ้างแรงงาน ค่าพลังงาน ซึ่งจะสอดคล้องกับราคาจำหน่ายที่ต่ำ ดังนั้นผลิตภัณฑ์จากประเทศจีนจึงมีคุณภาพที่แตกต่างจากผลิตภัณฑ์ของบริษัท โดยเฉพาะเรื่องความแกร่งของเนื้อผลิตภัณฑ์เซรามิค ซึ่งผลิตภัณฑ์ของบริษัทมีความเหนียวกว่า เนื่องจากมีบางโรงงานในประเทศจีนที่ส่วนใหญ่ยังมีระบบจัดการผลิตที่ยังไม่รัดกุมและคุณภาพของเตาเผาที่คุณภาพไม่เทียบเท่า จึงทำให้มีปัญหาในเรื่องการควบคุมความคงที่ของอุณหภูมิในการเผา นอกจากนี้ผู้บริหารบริษัทประเมินว่าข้อได้เปรียบในด้านต้นทุนการผลิตสินค้าของประเทศจีนนั้นเริ่มลดลง เนื่องด้วยปัจจุบันประเทศจีนมีแนวโน้มที่ต้นทุนในการผลิตสินค้าจะสูงขึ้น กล่าวโดยสรุป บริษัทยังคงได้เปรียบผลิตภัณฑ์จากประเทศจีนทั้งในด้านรูปแบบที่ทันสมัย การมีคุณภาพที่เหนือกว่าและความคงที่ของมาตรฐานในการผลิตซึ่งเป็นหัวใจหลักที่ลูกค้าของบริษัทให้ความสำคัญเป็นพิเศษในเรื่องคุณภาพและความทนทานมากกว่าผลิตภัณฑ์จากประเทศจีน ในส่วนของผู้ประกอบการจากประเทศอินโดนีเซีย ซึ่งเป็นผู้ประกอบการที่ย้ายฐานการผลิตมาจากประเทศเกาหลี ประเทศญี่ปุ่นและประเทศในทวีปยุโรป จะมีศักยภาพในการแข่งขันทางด้านคุณภาพค่อนข้างสูง อย่างไรก็ตาม บริษัทประเมินว่าประเทศอินโดนีเซียมักประสบปัญหาจากภัยธรรมชาติและปัญหาจากการขนส่ง สำหรับผลิตภัณฑ์จากผู้ประกอบการในทวีปยุโรป เช่น ผู้ประกอบการรายใหญ่ในประเทศอังกฤษ ที่แม้ว่าจะผลิตผลิตภัณฑ์เซรามิคประเภทไฟน์ไชน่า และผลิตภัณฑ์มีคุณภาพสูงเช่นเดียวกันกับผลิตภัณฑ์ของบริษัท แต่มีรูปแบบผลิตภัณฑ์ที่

ไม่หลากหลาย อีกทั้งยังประสบปัญหาด้านต้นทุนการผลิตที่สูงจนโรงงานผลิตหลายโรงในทวีปยุโรปต้องปิดตัวลงและย้ายฐานการผลิตมาอยู่ที่ไชนทวิปเอเชีย เนื่องจากมีต้นทุนการผลิตที่ต่ำกว่า

ดังนั้น บริษัทจึงมีความเชื่อมั่นว่าด้วยคุณภาพและมาตรฐานของผลิตภัณฑ์รวมถึงรูปแบบผลิตภัณฑ์ที่เป็นเอกลักษณ์ของบริษัท จะยังเป็นข้อได้เปรียบในการแข่งขันกับคู่แข่งจากประเทศดังกล่าว

การแข่งขันจากผู้ประกอบการในประเทศ

ข้อมูลจากศูนย์พัฒนาอุตสาหกรรมเซรามิค กรมส่งเสริมอุตสาหกรรม กระทรวงอุตสาหกรรม พบว่าผู้ผลิตเครื่องใช้บนโต๊ะอาหารประเภทเซรามิคในประเทศไทยเป็นจำนวนมากกว่า 700 รายซึ่งส่วนใหญ่จะเป็นผู้ผลิตขนาดกลางและขนาดเล็กที่มักดำเนินการผลิตในลักษณะรับจ้างผลิต สินค้าที่ผลิตได้เป็นประเภทเอิร์ทเทิร์นแวร์และสโตนแวร์ซึ่งคุณภาพอยู่ในระดับปานกลาง ซึ่งไม่เหมาะสำหรับการนำไปใช้งานในโรงแรมและร้านอาหาร โรงงานขนาดเล็กเหล่านี้มักจะประสบปัญหาในการควบคุมมาตรฐานการผลิต ความสม่ำเสมอของวัตถุดิบให้ได้ตามมาตรฐาน คุณภาพของผลิตภัณฑ์ตลอดจนการขาดความรู้ความสามารถด้านเทคนิคของแรงงาน และเครื่องมือเครื่องจักรที่จำเป็น ในขณะที่ผู้ผลิตรายใหญ่ที่มีเงินลงทุนในการพัฒนาเทคโนโลยีสมัยใหม่ในการผลิตที่สามารถผลิตผลิตภัณฑ์ได้ครบทุกประเภทนั้นยังมีจำนวนน้อยรายเนื่องด้วยเทคโนโลยีของโรงงานขนาดใหญ่เป็นเทคโนโลยีที่มีการลงทุนสูง โดยเฉพาะเครื่องจักรอัตโนมัติสำหรับการขึ้นรูป เช่น เครื่องจิกเกอร์ เครื่องโรลเลอร์และเครื่องจักรสำหรับกระบวนการเผา อย่างไรก็ตาม โรงงานขนาดใหญ่ก็มีข้อจำกัดเรื่องความยืดหยุ่นในการปรับเปลี่ยนรูปแบบผลิตภัณฑ์ให้ตรงต่อตามความต้องการของลูกค้า

บริษัทได้พิจารณาว่า ปัจจุบัน ผู้ประกอบการที่มีศักยภาพในการผลิตและจำหน่ายผลิตภัณฑ์เครื่องใช้บนโต๊ะอาหารทำด้วยเซรามิคประเภทไฟน์ไชน่าในประเทศไทยมีจำนวน 2 ราย ผู้ประกอบการรายหนึ่งเป็นผู้ผลิตและจำหน่ายผลิตภัณฑ์เครื่องใช้บนโต๊ะอาหารทำด้วยเซรามิคหลายประเภททั้งพอร์ซเลน ประเภทไฟน์ไชน่าและโบนไชน่า โดยทำการตลาดภายใต้หลายตราสินค้าจำแนกตามประเภทของผลิตภัณฑ์ โดยมุ่งเน้นจำหน่ายผลิตภัณฑ์ประเภทพอร์ซเลนเป็นหลัก คิดเป็นร้อยละ 50 ของรายได้จากการขายทั้งหมด สำหรับผลิตภัณฑ์ประเภทไฟน์ไชน่าส่วนใหญ่จะเป็นผลิตภัณฑ์สำหรับการขายปลีกซึ่งมีรูปทรงและลวดลายพิเศษที่มีลักษณะแตกต่างไปจากผลิตภัณฑ์ของบริษัทอย่างชัดเจน ส่วนผลิตภัณฑ์ไฟน์ไชน่าที่ใช้สำหรับโรงแรมและร้านอาหารมีเพียงจำนวนน้อยแบบเท่านั้น ซึ่งในปี 2556 ผู้ประกอบการรายนี้มีสัดส่วนการจำหน่ายผลิตภัณฑ์ประเภทไฟน์ไชน่าคิดเป็นสัดส่วนประมาณร้อยละ 6 ของรายได้จากการขายทั้งหมด ส่วนผู้ประกอบการอีกรายหนึ่งเป็นผู้ผลิตและจำหน่ายผลิตภัณฑ์เซรามิคประเภทไฟน์ไชน่าสำหรับใช้บนโต๊ะอาหารและทำการตลาดภายใต้ 2 ตราสินค้าจำแนกตามลักษณะการใช้งาน โดยมีตราสินค้าหนึ่งเน้นการทำตลาดสำหรับกลุ่มลูกค้าที่นำผลิตภัณฑ์ไปใช้ในโรงแรมและร้านอาหารเช่นเดียวกับบริษัท ดังนั้นจึงถือได้ว่าผู้ประกอบการทั้ง 2 รายเป็นคู่แข่งโดยตรงของบริษัท เนื่องจากเน้นการจัดจำหน่ายผลิตภัณฑ์ผ่านการส่งออกไปยังต่างประเทศและมีกลุ่มลูกค้ากลุ่มเดียวกันโดยจะเน้นจำหน่ายลูกค้าในกลุ่มโรงแรมภัตตาคารและร้านอาหารนอกจากนี้ผู้ประกอบการที่ดำเนินธุรกิจผลิตและจำหน่ายผลิตภัณฑ์เครื่องใช้บนโต๊ะอาหารทำด้วยเซรามิคประเภทอื่น ๆ เช่น โบนไชน่า พอร์ซเลนสามารถปรับเปลี่ยนมาผลิตผลิตภัณฑ์เครื่องใช้บนโต๊ะอาหารทำด้วยเซรามิคประเภทไฟน์ไชน่าได้ จึงอาจถือว่าเป็นคู่แข่งทางอ้อมของบริษัท อย่างไรก็ตาม ผู้ประกอบการเหล่านี้ต้องอาศัยความรู้ความสามารถในการปรับปรุงกระบวนการผลิตและมีศักยภาพด้านการลงทุนในเทคโนโลยีและเครื่องจักร เนื่องจากการผลิตผลิตภัณฑ์เซรามิคแต่ละประเภทจะมีขั้นตอนและเทคโนโลยี รวมถึงวัตถุดิบที่ใช้ในการผลิตที่มีความแตกต่างกัน

บริษัทได้ตระหนักถึงความเสี่ยงจากการแข่งขันของผู้ประกอบการรายอื่น ทั้งคู่แข่งโดยตรงและโดยอ้อม บริษัทจึงได้วางกลยุทธ์เน้นการออกแบบผลิตภัณฑ์ให้มีความสวยงามครอบคลุมทุก ๆ ลักษณะการใช้งานและสามารถปรับเปลี่ยนรูปแบบผลิตภัณฑ์ทั้งขนาดและรูปทรงได้ตามความต้องการของลูกค้าที่หลากหลาย รวมถึงพัฒนาผลิตภัณฑ์ให้ตรงกับความต้องการของลูกค้าอย่างสม่ำเสมอ นอกจากนี้ บริษัทยังให้ความสำคัญต่อการพัฒนากระบวนการผลิตให้ดีขึ้น

อย่างต่อเนื่องเพื่อให้ได้ผลิตภัณฑ์ที่มีคุณภาพและมาตรฐานตามที่กำหนด เพื่อสร้างความพึงพอใจให้กับลูกค้า มุ่งเน้นเป้าหมายที่จะลดต้นทุนการผลิตในแต่ละขั้นตอนการผลิต รวมถึงมีการรักษาอัตราสูญเสียให้อยู่ในระดับต่ำซึ่งจะส่งผลโดยตรงต่อต้นทุนในการผลิตและความสามารถในการแข่งขันกับคู่แข่งในตลาดดังนั้นบริษัทจึงมีความเชื่อมั่นว่าปัจจัยต่างๆ ที่บริษัทให้ความสำคัญตามที่กล่าวมาข้างต้นนั้นจะทำให้บริษัทยังคงรักษาระดับและเพิ่มขีดความสามารถในการแข่งขันในอุตสาหกรรมผลิตและจำหน่ายผลิตภัณฑ์เซรามิคสำหรับใช้บนโต๊ะอาหารประเภทไฟน์ไชน่าได้ในระยะยาว

4.3 การจัดหาวัตถุดิบที่หรือบริการ

ในปี 2544 บริษัทเริ่มต้นธุรกิจด้วยการลงทุนก่อสร้างโรงงานผลิตผลิตภัณฑ์เซรามิคส์สำหรับใช้บนโต๊ะอาหาร และเป็นเครื่องใช้ในครัวเรือนประเภทวิเทรียสไชน่า (Vitreous china) ซึ่งเป็นผลิตภัณฑ์เซรามิคส์ประเภทที่มีความใกล้เคียงกับไฟน์ไชน่า (Fine china) แต่ความขาวของตัวผลิตภัณฑ์ยังด้อยกว่า โดยบริษัทใช้ระยะเวลาในการก่อสร้างโรงงาน และพัฒนากระบวนการผลิตจนถึงกลางในปี 2547 และสามารถจำหน่ายสินค้าไปยังทวีปยุโรปได้เป็นครั้งแรก เมื่อวันที่ 24 ธันวาคม 2547 ซึ่งหลังจากนั้นบริษัทก็มียอดผลิตและจำหน่ายสินค้าอย่างต่อเนื่องทุกปี เฉลี่ยปีละประมาณ 500 ตัน หรือประมาณ 1.2 ล้านชิ้น โดยลูกค้าส่วนใหญ่เป็นลูกค้าในทวีปอเมริกาและทวีปยุโรปจนกระทั่งในปี 2552 ได้เกิดวิกฤตเศรษฐกิจขึ้นในสหรัฐอเมริกาและประเทศในโซนทวีปยุโรป ส่งผลให้ยอดขายสินค้าของบริษัทมีการปรับตัวลดลง

อย่างไรก็ตาม ในปี 2552 ถึงแม้ว่าจะเกิดวิกฤตเศรษฐกิจขึ้น แต่บริษัทยังคงเน้นทำการตลาดและประชาสัมพันธ์สินค้าของบริษัทอย่างต่อเนื่อง ผ่านช่องทางการเข้าร่วมงานแสดงสินค้าประเภทเครื่องใช้ในครัวเรือนซึ่งจัดขึ้นในต่างประเทศ ในขณะที่บริษัทออกงานแสดงสินค้างานหนึ่งในประเทศเยอรมนีบริษัทได้พบกับผู้ผลิตและจำหน่ายผลิตภัณฑ์เซรามิคส์สำหรับใช้บนโต๊ะอาหารและเป็นเครื่องใช้ในครัวเรือนรายใหญ่รายหนึ่งจากสหรัฐอเมริกา โดยเมื่อผู้ผลิตรายดังกล่าวได้เห็นตัวอย่างสินค้าของบริษัท จึงเกิดความสนใจ เนื่องจากผลิตภัณฑ์ของบริษัทมีคุณสมบัติใกล้เคียงกับผลิตภัณฑ์เซรามิคประเภทไฟน์ไชน่า (Fine china) ที่ตนผลิตและจำหน่ายอยู่ ก่อปรกับผู้ผลิตรายดังกล่าวมีแผนที่จะปิดโรงงานซึ่งตั้งอยู่ในสหรัฐอเมริกาเพื่อย้ายฐานการผลิตไปสู่แหล่งต้นทุนที่ต่ำกว่า ดังนั้นผู้ผลิตรายใหญ่จากสหรัฐอเมริการายนี้จึงได้หารือและเสนอให้บริษัทเป็นผู้ผลิตและจำหน่ายผลิตภัณฑ์เซรามิคประเภทไฟน์ไชน่า (Fine china) ให้แก่ตน โดยตกลงที่จะจำหน่ายเครื่องจักร และร่วมกันพัฒนาปรับปรุงกระบวนการผลิตผลิตภัณฑ์เซรามิคประเภทไฟน์ไชน่า (Fine china) ให้มีคุณภาพและได้มาตรฐาน จนกระทั่งในปี 2556 บริษัทสามารถผลิตผลิตภัณฑ์เซรามิคประเภทไฟน์ไชน่า (Fine china) ได้อย่างเต็มรูปแบบ มีคุณภาพและได้มาตรฐาน จนสามารถจำหน่ายไปยังทั่วโลกได้ โดยปัจจุบันบริษัทมียอดการผลิตและจำหน่ายต่อปีประมาณ 1,200 ตัน หรือประมาณ 3 ล้านชิ้น ขึ้นอยู่กับรูปแบบของผลิตภัณฑ์ที่ลูกค้าสั่งซื้อ ซึ่งเป็นกำลังการผลิตเต็มที่แล้วในปัจจุบัน

4.3.1 การผลิต

บริษัทมีโรงงานผลิตจำนวน 1 แห่ง บนเนื้อที่ทั้งหมด 30-3-4 ไร่ ตั้งอยู่เลขที่ 119 หมู่ที่ 15 ถนนลำปาง-ตาก ตำบลสบปราบ อำเภอสบปราบ จังหวัดลำปาง 52170 นอกจากนี้พื้นที่ดังกล่าวยังถูกใช้เป็นสำนักงาน สถานที่เก็บผลิตภัณฑ์สำเร็จรูปและศูนย์กระจายสินค้า โดยมีสิ่งปลูกสร้าง คือ

- อาคารโรงผลิต	1 อาคาร	พื้นที่รวม 5,765 ตารางเมตร
- อาคารวัตถุดิบ	1 อาคาร	พื้นที่รวม 1,378 ตารางเมตร
- อาคารโรงอัดดิน	1 อาคาร	พื้นที่รวม 695 ตารางเมตร
- อาคารประปาโรงงาน	1 อาคาร	พื้นที่รวม 1,035 ตารางเมตร
- สถานีแก๊ส	1 สถานี	พื้นที่รวม 154 ตารางเมตร

ในกระบวนการผลิตของบริษัทมีรายละเอียดเกี่ยวกับการใช้เครื่องจักรแรงงานและกำลังการผลิตดังรายละเอียดต่อไปนี้

เครื่องจักร	จำนวน (เครื่อง)
เครื่องกวนดิน (Blunger)	2
เครื่องบดดิน (Ball Mill)	2
เครื่องอัดดิน (Filter Press)	2
เครื่องนวดดิน (Extruder)	2
เครื่องขึ้นรูป (Forming)	14
เครื่องอบแห้ง (Dryer)	8
เตาเผา (Roller Kiln)	2
เครื่องขัด (Vibro Polishing Machine)	2
เครื่องปั๊มโลโก้ (Back Stamp Machine)	4
เครื่องเจียร (Polishing (Grinding) Machine)	6
เครื่องพ่นเคลือบ (Glaze Spraying Machine)	2

กำลังการผลิต

ปัจจุบัน บริษัทมีเตาเคลือบทั้งหมด 2 เตา ซึ่งสามารถรองรับการเผาชิ้นงานสูงสุด (Full Capacity) เฉลี่ยประมาณ 15,000 ชิ้นต่อวัน ซึ่งประกอบด้วย การเผาของดี ของซ่อม และชิ้นงานตกแต่ง ในภาวะปกติบริษัทจะผลิตได้ต่างจากค่าเฉลี่ยซึ่งอยู่ในเกณฑ์มากกว่าหรือน้อยกว่าค่าเฉลี่ยประมาณร้อยละ 20 ซึ่งขึ้นอยู่กับขนาดของชิ้นงานที่ผลิต กล่าวคือ หากชิ้นส่วนที่ต้องการผลิตมีขนาดเล็กจะทำให้ผลิตได้เร็ว จำนวนชิ้นงานที่ผลิตได้ก็จะมากกว่าค่าเฉลี่ย ในทางตรงกันข้ามหากชิ้นส่วนที่ต้องการผลิตมีขนาดใหญ่หรือมีการตกแต่งเพิ่มเติม (Decoration) เช่น การตกแต่งด้วยสี สติกเกอร์ หรือ รูปลอก เป็นต้น จะทำให้ผลิตได้ช้าลงและจำนวนที่ผลิตได้ก็จะน้อยกว่าค่าเฉลี่ย

หากพิจารณากำลังการผลิตเฉพาะของดี (ชิ้นงานที่มีคุณภาพและมาตรฐานตามที่กำหนด) ปัจจุบันบริษัทกำลังการผลิตสูงสุดเฉลี่ยอยู่ที่ 1,200 ต้นต่อปี หรือประมาณ 5 ล้านชิ้นต่อปี ขึ้นอยู่กับขนาดและรูปทรงของชิ้นงานที่ผลิต

อัตราสูญเสียจากการผลิต

บริษัทคำนึงถึงคุณภาพของผลิตภัณฑ์ในทุกๆ ชิ้นงาน ทั้งด้านประสิทธิภาพในการผลิตและความปลอดภัยของผู้บริโภค อาทิ รูปร่างไม่ได้ตามที่ต้องการ รอยต่างๆ ที่ทำให้ชิ้นงานมีตำหนิ (เช่น เกิดจุดดำ ผิวส้ม เป็นต้น) ฯลฯ อย่างไรก็ตาม ชิ้นงานที่ไม่ได้คุณภาพตามที่กล่าวบางส่วนสามารถจะนำไปแก้ไขในจุดที่ไม่ได้มาตรฐานตามที่บริษัท

กำหนดไว้ โดยจะนำชิ้นงานดังกล่าวกลับไปเผาซ่อม(Re-fire) อีกครั้ง เพื่อให้ชิ้นงานที่มีตำหนิดังกล่าว (ของซ่อม) กลับมาเป็นชิ้นงานที่มีคุณภาพและพร้อมจำหน่าย (ของดี) โดยบริษัทมีอัตราการสูญเสียจากการเผาปิสกิตหรือเผาดิบ อยู่ที่ประมาณร้อยละ 3.00 ในขณะที่อัตราการสูญเสียจากการเผาเคลือบอยู่ที่ประมาณร้อยละ 1.00 ประกอบกับผู้บริหารได้ให้ความสำคัญกับการควบคุมประสิทธิภาพการผลิตในทุกๆ ขั้นตอน ตั้งแต่ต้นน้ำ (การคัดเลือกวัตถุดิบ การผสมวัตถุดิบ และการขึ้นรูป) กลางน้ำ (การเผาปิสกิตและการชุบเคลือบ) และปลายน้ำ (การเผา) เพื่อเป็นการควบคุมอัตราการสูญเสียจากการผลิตให้เกิดขึ้นน้อยที่สุด

ตารางแสดงปริมาณอัตราการสูญเสียการผลิต ตั้งแต่ปี 2556 - 2558

- ตารางแสดงอัตราการสูญเสียในขั้นตอนการเผาปิสกิต (การเผาดิบ)

	ปี 2556		ปี 2557		ปี 2558	
	จำนวน(ชิ้น)	ร้อยละ	จำนวน(ชิ้น)	ร้อยละ	จำนวน(ชิ้น)	ร้อยละ
ของดี	2,270,281	85.84	2,678,493	85.46	2,128,949	84.98
ของซ่อม	293,023	11.08	359,400	11.47	303,126	12.10
ของเสีย	81,383	3.08	96,339	3.07	73,034	2.92
รวม	2,644,687	100.00	3,134,231	100.00	2,505,109	100.00

- ตารางแสดงอัตราการสูญเสียในขั้นตอนการเผาเคลือบ

	ปี 2556		ปี 2557		ปี 2558	
	จำนวน(ชิ้น)	ร้อยละ	จำนวน(ชิ้น)	ร้อยละ	จำนวน(ชิ้น)	ร้อยละ
ของดี	980,886	61.84	1,267,280	56.57	1,078,223	55.10
ของซ่อม	591,254	37.27	957,456	42.74	862,993	44.10
ของเสีย	14,096	0.89	15,631	0.70	15,505	0.80
รวม	1,586,236	100.00	2,240,367	100.00	1,956,721	100.00

บุคลากรฝ่ายผลิต

ณ วันที่ 31 ธันวาคม 2558 บริษัทมีบุคลากรฝ่ายผลิตจำนวน 135 คน บุคลากรแต่ละคนทำงาน 1 กะต่อวัน ชั่วโมงแรงงาน 8 ชั่วโมง เริ่มตั้งแต่ 08.00 น. – 17.00 น. (รวมเวลาพักเที่ยง 60 นาที) ทั้งนี้ ในส่วนของฝ่ายผลิตที่ควบคุมการทำงานของเตาเผาและการขึ้นรูปบางส่วน) จะแบ่งช่วงเวลาการทำงานเป็น 3 กะต่อวัน โดยบุคลากรส่วนที่ควบคุมเตาเผาและการขึ้นรูปส่วนนี้จะแบ่งช่วงเวลาการทำงานออกเป็น 3 กะ ดังนี้

- กะที่ 1 : 08.00 น. – 16.00 น.
- กะที่ 2 : 16.00 น. – 24.00 น.
- กะที่ 3 : 24.00 น. - 08.00 น.

4.3.2 การจัดหาวัตถุดิบ

วัตถุดิบหลักที่ใช้ในการผลิตผลิตภัณฑ์เครื่องเคลือบดินเผา ประกอบด้วย ดินขาว (Kaolinate) ดินเหนียว (Clay) หินฟันม้า (Feldspar) หินควอร์ต (Quartz) และแร่อื่นๆที่ใช้เป็นส่วนประกอบในการผลิตเซรามิก ซึ่งบริษัทสามารถจัดซื้อได้ภายในประเทศทั้งหมด ก่อนที่บริษัทจะสั่งซื้อวัตถุดิบแต่ละชนิดนั้นผู้จัดจำหน่ายหรือตัวแทนจำหน่ายวัตถุดิบ อาทิ ดินขาว ดินเหนียว หินฟันม้า และหินควอร์ต จะต้องส่งตัวอย่างวัตถุดิบดังกล่าวที่จะจัดส่งให้บริษัทเข้ามาตรวจสอบคุณภาพวัตถุดิบเพื่อให้มีความมั่นใจว่าวัตถุดิบดังกล่าวที่จะสั่งซื้อนั้นมีคุณภาพตรงตามมาตรฐานที่ได้กำหนดไว้ก่อนที่จะตัดสินใจสั่งซื้อวัตถุดิบจากผู้จำหน่ายทุกครั้ง บริษัทจะไม่สั่งซื้อวัตถุดิบนั้นๆหากไม่ผ่านตามมาตรฐานที่กำหนด นอกจากนี้หลังจากที่มีการตกลงสั่งซื้อแล้ว บริษัทยังคงจะทำการตรวจสอบคุณภาพของวัตถุดิบที่เข้ามาในโรงงานทุกครั้ง เพื่อให้แน่ใจว่าวัตถุดิบที่นำมาเป็นส่วนผสมในการผลิตเครื่องเคลือบดินเผาจะมีมาตรฐานตามที่บริษัทกำหนด การคัดเลือกวัตถุดิบจึงมีความสำคัญเป็นอย่างมาก และถือเป็นหัวใจสำคัญของกระบวนการผลิต เนื่องจากจะส่งผลกระทบต่อคุณภาพของสินค้าและปริมาณของเสียที่อาจจะเกิดขึ้น รวมถึงยังส่งผลกระทบต่อต้นทุนการผลิต ความเชื่อถือในบริษัทของลูกค้า ตลอดจนอาจส่งผลถึงความสามารถในการแข่งขันในอนาคตต่อไป

สำหรับการบริหารจัดการและการสั่งซื้อวัตถุดิบที่ใช้ในการผลิตทุกประเภทในแต่ละครั้งนั้นบริษัทได้พิจารณาถึงปริมาณวัตถุดิบที่เหมาะสมสอดคล้องกับปริมาณที่จะใช้ในการผลิต ช่วงเวลาในการจัดส่งวัตถุดิบของผู้จัดจำหน่ายวัตถุดิบ และระยะเวลาในการส่งมอบสินค้าให้กับลูกค้าของบริษัทที่จะเกิดขึ้น เพื่อไม่ให้เกิดปัญหาในการขาดแคลนวัตถุดิบที่จะใช้ในกระบวนการผลิตและยังอาจส่งผลถึงการส่งสินค้าให้กับลูกค้าของบริษัทที่จะต้องล่าช้าออกไป หากเกิดปัญหาวัตถุดิบไม่เพียงพอ ที่ผ่านมามีบริษัทไม่ได้มีการจัดทำสัญญาซื้อขายกับผู้จัดจำหน่ายวัตถุดิบแต่อย่างใด เนื่องจากมีการติดต่อซื้อขายร่วมกันมานานและทางบริษัทยังมีความสัมพันธ์ที่ดีกับผู้จัดจำหน่ายวัตถุดิบและตัวแทนจำหน่ายวัตถุดิบตลอดระยะเวลาที่มีการซื้อขายกัน บริษัทไม่เคยประสบปัญหาขาดแคลนวัตถุดิบแต่อย่างใด จึงทำให้มั่นใจได้ว่าผู้จำหน่ายวัตถุดิบจะสามารถจัดเตรียมวัตถุดิบได้เพียงพอต่อความต้องการเมื่อมีการสั่งซื้อ อย่างไรก็ตามผู้บริหารของบริษัทที่มีประสบการณ์และมีความคุ้นเคยในวงการเซรามิกอย่างยาวนานจึงทำให้สามารถทราบถึงแหล่งวัตถุดิบสำรอง นอกจากนี้ทีมจัดซื้อของบริษัทก็ยังเสาะหาแหล่งวัตถุดิบใหม่ๆ อยู่เสมอ เพื่อไม่ให้เกิดความเสี่ยงในกรณีผู้จัดจำหน่ายรายเดิมไม่สามารถจำหน่ายวัตถุดิบให้บริษัทหรือคุณภาพของวัตถุดิบไม่ผ่านตามเกณฑ์มาตรฐาน รวมทั้งวางข้อกำหนดเกี่ยวกับการจัดซื้อวัตถุดิบแต่ละประเภทให้มีผู้จัดจำหน่ายมากกว่า 1 ราย จึงทำให้บริษัทมีอำนาจต่อรองกับผู้จัดจำหน่ายมากขึ้น

ขั้นตอนการรับวัตถุดิบ

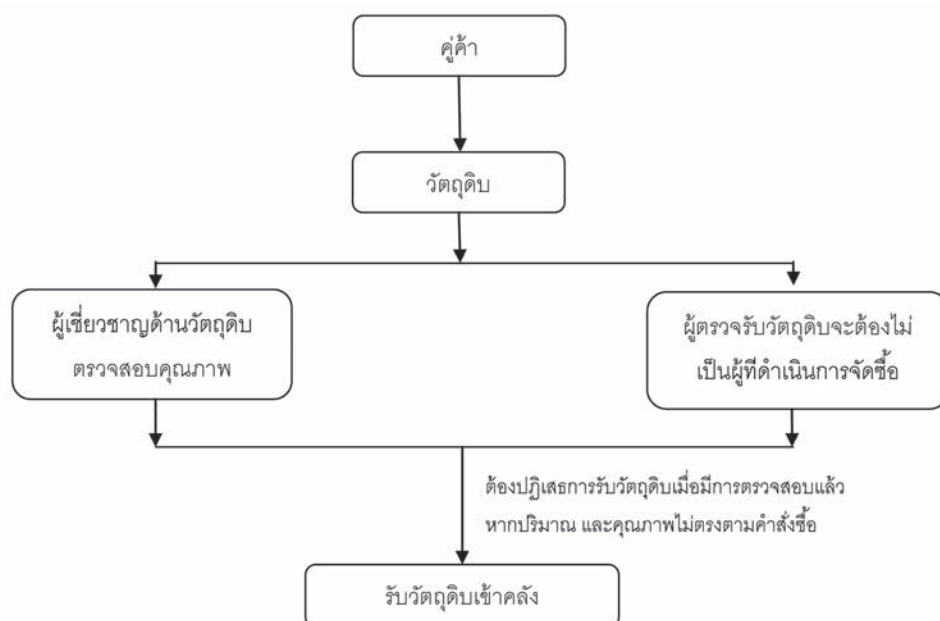

ตารางแสดงปริมาณการสั่งซื้อวัตถุดิบแต่ละประเภท ตั้งแต่ปี 2556 - 2558

ประเภทวัตถุดิบ	2556		2557		2558	
	ปริมาณ(kg)	ร้อยละ	ปริมาณ(kg)	ร้อยละ	ปริมาณ(kg)	ร้อยละ
ดินขาว	805,205.00	34.80	840,410.00	42.46	618,407.00	38.07
ดินเหนียว	60,500.00	2.62	28,000.00	1.41	35,000.00	2.15
หินฟันม้า	361,400.00	15.62	317,000.00	16.02	230,500.00	14.19
หินควอตซ์	510,000.00	22.04	435,000.00	21.98	480,000.00	29.55
อะลูมินา	109,000.00	4.71	192,000.00	9.70	140,000.00	8.62
ฟริต	109,000.00	4.71	135,000.00	6.82	102,551.00	6.31
แร่(อื่นๆ)	358,430.03	15.49	31,850.00	1.61	17,860.00	1.10
รวม	2,313,535.03	100.00	1,979,260.00	100.00	1,624,318.00	100.00

ขั้นตอนการผลิต

แผนภาพขั้นตอนแสดงการผลิต

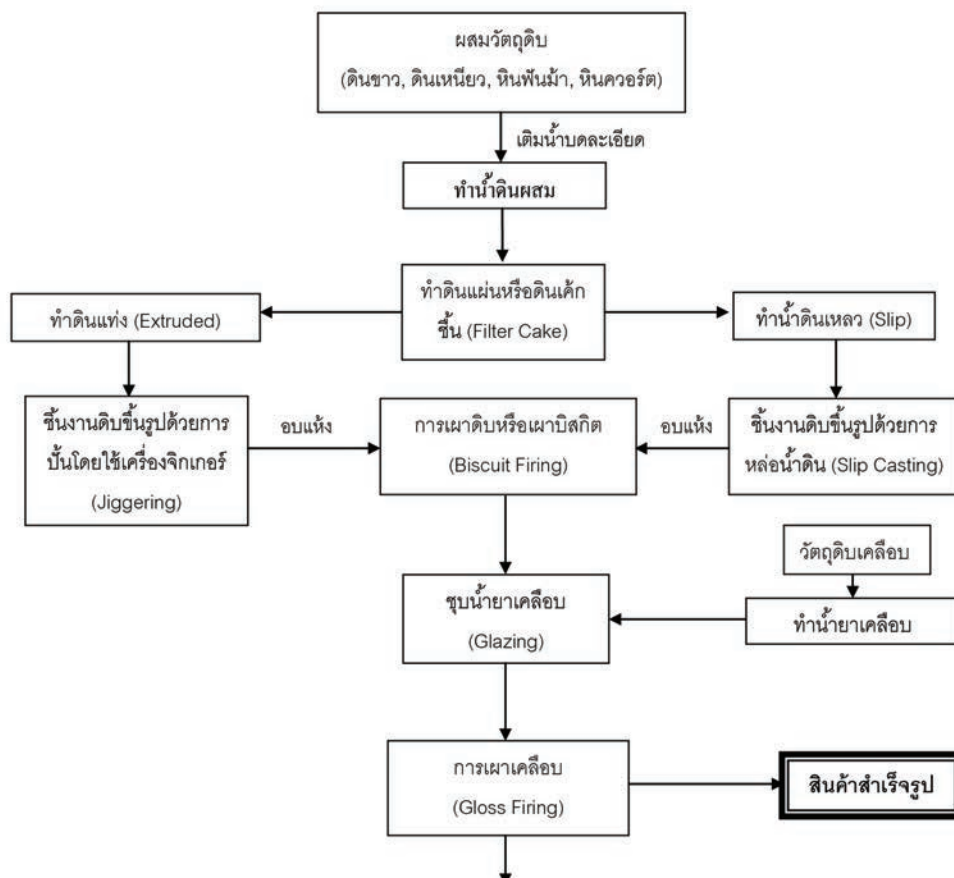

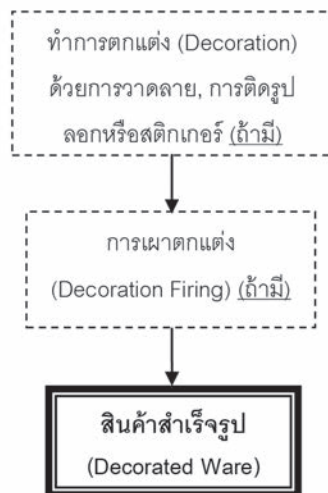

ขั้นตอนที่ 1 การเตรียมดินปั้นและการเตรียมน้ำเคลือบ

บริษัทจะผสมวัสดุดิบตามสูตรดินและสูตรน้ำเคลือบ เติมน้ำแล้วบดในหม้อบด(Ball Mill) (น้ำดินใช้เวลาบดนาน 8 ชั่วโมง ส่วนน้ำเคลือบใช้เวลาบดนาน 18 ชั่วโมง)

ขั้นตอนที่ 2 การนวดดิน (สำหรับงานปั้น)และการเตรียมน้ำดิน (สำหรับงานหล่อ)

สำหรับงานปั้นต้องเอาดินแผ่นหรือดินเค้กขึ้น (Filter Cake) ที่ได้มาทำการนวดด้วย เพื่อให้ดินเป็นเนื้อเดียวกัน ส่วนกรณีงานหล่อจากการนำดินแผ่นมาผสมน้ำและสารเคมีแล้วปั้นให้เป็นน้ำดินแล้วปรับคุณสมบัติให้ได้ตามมาตรฐานสำหรับงานหล่อ

ขั้นตอนที่ 3 การขึ้นรูปผลิตภัณฑ์ (Forming)

ขั้นตอนการขึ้นรูปผลิตภัณฑ์แบ่งออกวิธีการได้เป็น 2 แบบคือ

- 1.การขึ้นรูปโดยใช้เครื่องจักรเกอร์ (Jiggering): สำหรับงานปั้นผลิตภัณฑ์ ประกอบจาน, ถ้วย, แก้ว ชิงัน โดยมีแป้นหมุนและมีหัวโรลเลอร์และพิมพ์ปูนพลาสติกเป็นตัวกำหนดรูปร่างของผลิตภัณฑ์แต่ละรายการ
- 2.การขึ้นรูปด้วยวิธีการหล่อน้ำดินลงในแม่พิมพ์ (Slip Casting) สามารถแบ่งได้เป็น 3 วิธี ดังต่อไปนี้
 - 2.1 การหล่อด้วยมือ (Low Pressure Casting) โดยการเทน้ำสลิปลงในแบบปูนพลาสติกที่จะเป็นตัวกำหนดรูปร่างของผลิตภัณฑ์แต่ละรายการ
 - 2.2 การหล่อแบบแรงดันปานกลาง (Medium Pressure Casting) โดยใช้แรงดันน้ำดิน 16 บาร์อัดน้ำดินเข้าไปในพิมพ์ปูนชนิดพิเศษ ซึ่งจะมีระบบไฮดรอลิค (Hydraulic) ที่ทำหน้าที่ประกบยึดพิมพ์เอา 80 บาร์
 - 2.3 การหล่อแบบแรงดันสูง (High Pressure Casting) โดยใช้แรงดันน้ำดินถึง 40 บาร์อัดน้ำเข้าไปในพิมพ์เรซิน ซึ่งจะมีระบบไฮดรอลิค (Hydraulic) ที่ทำหน้าที่ประกบยึดพิมพ์เอา 270 บาร์

ขั้นตอนที่ 4 การอบแห้งผลิตภัณฑ์ก่อนเผา

บริษัทจะนำผลิตภัณฑ์ที่ได้จากการขึ้นรูปเข้าตู้อบแห้งเพื่อลดความชื้นของชิ้นงานและให้ชิ้นงานเป็นรูปร่างมีความอยู่ตัว โดยใช้อุณหภูมิในการอบแห้งประมาณ 60-70 องศาเซลเซียส และใช้เวลาไม่น้อยกว่า 6 ชั่วโมงขึ้นอยู่กับความหนากับประเภทของผลิตภัณฑ์

ขั้นตอนที่ 5 การเผาดิบหรือเผาบิสกิต (Biscuit Firing)

การเผาบิสกิตเป็นการเผาผลิตภัณฑ์เซรามิกหลังจากการขึ้นรูปโดยวางบนวัสดุทนไฟแล้วเผาแบบโรลเลอร์ให้มีการแข็งตัวหรือสุกตัวเพื่อไล่ความชื้นคงเหลือ, ขจัดมลทินในเนื้อดิน โดยจะใช้อุณหภูมิประมาณ 1,250 - 1,290 องศาเซลเซียส และใช้เวลาเผาประมาณ 8 -16 ชั่วโมง

ขั้นตอนที่ 6 การล้างขัดผิวก่อนเคลือบ

บริษัทจะนำผลิตภัณฑ์บิสกิตที่ได้จากการเผาและผ่านการคัดเลือกคุณภาพแล้วมาล้างขัดผิวโดยเครื่องขัด (Vibro Polishing Machine) ซึ่งจะมีหินขัดทำหน้าที่ขัดเอาเศษผงหรือสิ่งสกปรกที่เกาะอยู่บนผิวผลิตภัณฑ์ออกโดยใช้น้ำ

เป็นตัวกลาง

ขั้นตอนที่ 7 การเคลือบ (Glazing)

หลังจากการป้อนโลโก้ผลิตภัณฑ์เรียบร้อยแล้ว จะเข้าสู่กระบวนการเคลือบ โดยปกติจะมีรูปแบบการเคลือบอยู่ 2 แบบคือ แบบเซตซา(โดยการเซตเอาน้ำเคลือบที่เคลือบส่วนขาออกไปก่อนนำไปเผาเคลือบ) และแบบไม่เซตซา ทั้งนี้มีวิธีการเคลือบอยู่ 3 วิธีคือ

1. แบบสเปรย์ (Auto-Glaze) สำหรับเคลือบจานและกลุ่มภาชนะทรงตื้น
2. แบบชุบด้วยมือ (Manual Glazing) สำหรับแก้วหรือกลุ่มภาชนะทรงลึก
3. แบบสเปรย์ด้วยมือ (Hand-Spray) สำหรับเคลือบสีและงานซ่อมผิวเคลือบ

ขั้นตอนที่ 8 การเผาเคลือบ(Gloss Firing)

บริษัทจะทำการเผาผลิตภัณฑ์บิสกิตหลังการเคลือบ โดยจะวางผลิตภัณฑ์บนวัสดุทนไฟ และใช้เตาเผาแบบโรลเลอร์โดยใช้อุณหภูมิประมาณ 1,100 องศาเซลเซียส ใช้เวลาเผา 5-9 ชั่วโมงโดยประมาณ เพื่อให้เคลือบหลอมเป็นเนื้อแก้วติดแน่นอยู่บนผิวผลิตภัณฑ์ ทำให้เกิดความมันวาวของผิวเคลือบและผลิตภัณฑ์มีความสวยงาม

ขั้นตอนที่ 9 การตกแต่งผลิตภัณฑ์ (Decoration) (ถ้ามี)

ในกรณีที่ลูกค้ามีการออกแบบผลิตภัณฑ์ที่มีการแต่งเติมสีสัน นอกเหนือจากเนื้อสีขาวทั่วไป บริษัทจะทำการตกแต่งด้วยการติดรูปลอกหรือสติกเกอร์ นอกจากนี้บริษัทฯ ยังได้เพิ่มมูลค่าสินค้าด้วยการนำศิลปะแบบหัตถกรรมเข้ามาผสมผสาน เช่น การวาด และเทคนิคการทำสีแบบต่างๆ

ขั้นตอนที่ 10 การเผารูปลอก(ถ้ามี)

ในกรณีที่มีการตกแต่งผลิตภัณฑ์เพิ่มเติม บริษัทจะทำการเผาผลิตภัณฑ์หลังจากติดรูปลอกหรือสติกเกอร์ โดยใช้อุณหภูมิประมาณ 1,000 องศาเซลเซียส และใช้เวลาเผาประมาณ 5 ชั่วโมง

ขั้นตอนที่ 11 การบรรจุกล่อง (Packing)

ขั้นตอนสุดท้ายคือการบรรจุผลิตภัณฑ์ใส่กล่องตามประเภทของผลิตภัณฑ์และ(หรือ)ตามที่ลูกค้ากำหนด และจัดลงพาเลต(Pallet) เพื่อรอการจัดส่งตามเวลาที่ลูกค้าแต่ละรายกำหนด

ปัจจุบันบริษัทมีสายการผลิต 1 สายการผลิต โดยมีเครื่องจักรบางส่วนทำงานตลอด 24 ชั่วโมง และเพื่อเป็นการป้องกันปัญหาเครื่องจักรชำรุด บริษัทจึงมีการกำหนดแผนงานในการซ่อมบำรุงสายการผลิตที่ชัดเจน สำหรับการผลิตสินค้าบริษัทมีการควบคุมกระบวนการผลิตด้วยทีมงานที่มีความเชี่ยวชาญซึ่งจะควบคุม ตรวจสอบตั้งแต่กระบวนการจัดหาวัตถุดิบจนถึงขั้นตอนการผลิต เพื่อให้เกิดความมั่นใจได้ว่าส่วนผสมต่างๆ มีความถูกต้องและได้ผลิตภัณฑ์ตามมาตรฐานที่บริษัทได้วางไว้ อันจะส่งผลให้ลูกค้าของบริษัทสามารถมั่นใจในคุณภาพของผลิตภัณฑ์เครื่องเคลือบดินเผาของบริษัททุกชิ้น

4.4 ผลกระทบต่อสิ่งแวดล้อม

เนื่องจากในกระบวนการผลิตของบริษัทใช้วัตถุดิบหลัก คือ ดินขาว, ดินเหนียว, หินฟันม้า, หินควอร์ต, ฟrit (สำหรับเคลือบ) และแร่ต่างๆ ซึ่งเป็นส่วนผสมที่มาจากธรรมชาติ อีกทั้งกระบวนการเผาไหม้เป็นแบบการเผาไหม้สมบูรณ์ (Complete combustion) จะไม่ก่อให้เกิดก๊าซที่อันตรายเช่นเดียวกับการเผาไหม้ไม่สมบูรณ์ (Incomplete combustion) สำหรับฝุ่นละอองที่อาจเกิดขึ้นจากกระบวนการผลิต บริษัทมีการติดตั้งเครื่องกรองอากาศ (Filter) จึงไม่ได้มีอันตรายหรือมีสารตกค้างใดๆที่อาจก่อให้เกิดอันตรายและส่งผลกระทบต่อทั้งสุขภาพของพนักงานและสิ่งแวดล้อม

ในการดำเนินการผลิตที่ผ่านมาจนถึงปัจจุบัน บริษัทไม่เคยถูกร้องเรียนหรือมีข้อพิพาทกับประชาชนในพื้นที่หรือหน่วยงานของรัฐที่เกี่ยวข้องเกี่ยวกับมลภาวะทางสิ่งแวดล้อมหรือผลกระทบใดๆอันเกิดจากการกระบวนการผลิตของบริษัท

4.5 งานที่ไม่ได้ส่งมอบ

- ไม่มี -

5. ปัจจัยความเสี่ยง

บริษัทมีปัจจัยความเสี่ยงที่อาจส่งผลกระทบต่ออย่างมีนัยสำคัญ ดังต่อไปนี้

5.1 ความเสี่ยงในการประกอบธุรกิจ

5.1.1 ความเสี่ยงจากการพึ่งพิงลูกค้ารายใหญ่รายเดียวในทวีปอเมริกา

ในช่วงปี 2556 – 2558 บริษัทมีการจำหน่ายสินค้าไปยังลูกค้าในทวีปต่าง ๆ ซึ่งลูกค้าส่วนใหญ่เป็นผู้กระจายสินค้ารายใหญ่ (Distributor) ดังจะเห็นได้จากโครงสร้างรายได้ของบริษัทระหว่างปี 2556 – 2558 ตามที่ปรากฏในตาราง

โครงสร้างรายได้แยกตามพื้นที่การจัดจำหน่าย ปี 2556 – 2558

	ปี 2556		ปี 2557		ปี 2558	
	ล้านบาท	ร้อยละ	ล้านบาท	ร้อยละ	ล้านบาท	ร้อยละ
1) รายได้จากการขายต่างประเทศ	133.52	99.31	129.98	99.19	112.72	98.87
1.1 ทวีปอเมริกา	77.55	57.68	63.49	48.45	49.91	43.78
1.2 ทวีปยุโรป	39.65	29.49	47.90	36.56	49.89	43.76
1.3 ทวีปออสเตรเลีย	16.32	12.14	17.49	13.35	12.35	10.83
1.4 ทวีปเอเชีย	0.00	0.00	0.24	0.18	0.57	0.50
1.5 ทวีปอเมริกาใต้	0.00	0.00	0.86	0.66	0.00	0.00
2) รายได้จากการขายในประเทศ	0.93	0.69	1.06	0.81	1.29	1.13
รวมรายได้จากการขายสุทธิ	134.45	100.00	131.04	100.00	114.01	100.00

จากตารางโครงสร้างรายได้ของบริษัทแยกตามพื้นที่การจัดจำหน่ายตามที่กล่าวข้างต้น จะเห็นได้ว่ารายได้ในการจำหน่ายสินค้าของบริษัท เป็นการจำหน่ายไปยังลูกค้าที่ทวีปอเมริกา ซึ่งมียอดจำหน่ายตั้งแต่ปี 2556 – 2558 คิดเป็นร้อยละ 57.68 ร้อยละ 48.45 และร้อยละ 43.78 ของรายได้จากการขายสุทธิ ตามลำดับ ซึ่งถือว่าเป็นสัดส่วนการจำหน่ายสินค้าที่ค่อนข้างสูง โดยในปี 2557 และปี 2558 รายได้ดังกล่าวเป็นรายได้ที่เกิดจากการจำหน่ายสินค้าไปยังบริษัทใหญ่แห่งหนึ่งในสหรัฐอเมริกา ซึ่งคิดเป็นร้อยละ 46.10 และร้อยละ 36.01 ของรายได้จากการขายสุทธิ ตามลำดับ ซึ่งจากการตรวจสอบข้อมูลของบริษัทรายนี้ พบว่าเป็นบริษัทที่ทำธุรกิจเกี่ยวกับการผลิตและจำหน่ายผลิตภัณฑ์เกี่ยวกับ Glass Tableware Products ซึ่งเป็นบริษัทชั้นนำ และเป็นที่รู้จักดีในสหรัฐอเมริกาและเม็กซิโก รวมทั้งมีการส่งสินค้าไปจำหน่ายยังประเทศต่าง ๆ อีกกว่า 100 ประเทศ

การที่บริษัทเลือกจำหน่ายสินค้าของบริษัทให้กับบริษัทใหญ่ที่สหรัฐอเมริกาดังกล่าว ก็เนื่องจากเห็นว่าลูกค้ารายนี้สามารถที่จะนำสินค้าของบริษัทไปขายในสหรัฐอเมริกาและประเทศต่าง ๆ ได้หลายประเทศ รวมทั้งการจำหน่ายสินค้าผ่านร้านค้าย่อย (Retail Customers) นอกจากนี้ยังเห็นว่าลูกค้ารายดังกล่าวเป็นบริษัทใหญ่ มีฐานะการเงินมั่นคง ซึ่งจะทำให้บริษัทไม่มีความเสี่ยงเกี่ยวกับการได้รับชำระราคาค่าสินค้า

การที่บริษัทจำหน่ายผลิตภัณฑ์ของบริษัทในทวีปอเมริกา ให้กับลูกค้ารายใหญ่รายเดียวตามที่กล่าว อาจมีความเสี่ยงถ้าหากลูกค้ารายนั้น ไม่ซื้อสินค้าของบริษัท หรือซื้อสินค้าของบริษัทในปริมาณที่ลดลงอย่างมีนัยสำคัญ อย่างไรก็ตาม ตลอดระยะเวลาที่ผ่านมา ลูกค้ารายดังกล่าวมียอดสั่งซื้อสินค้าของบริษัทค่อนข้างสม่ำเสมอและมีปริมาณสูง ก็เนื่องจากสินค้าของบริษัทคือเครื่องเคลือบดินเผาประเภทไฟน์ไชน่า (Fine China) ซึ่งเป็นผลิตภัณฑ์ที่มีคุณภาพสูง แข็งแรงทนทาน และมีรูปแบบหลากหลายทั้งการผลิตในรูปแบบตามความต้องการของผู้สั่งซื้อ อีกทั้งลูกค้ารายดังกล่าวยังไม่เคยมีปัญหาเรื่องการชำระเงินให้แก่บริษัท เพราะลูกค้ารายนี้มีฐานะทางการเงินที่มั่นคง ดังจะเห็นได้จากปี 2556 ลูกค้ารายนี้มียอดจำหน่ายผลิตภัณฑ์ต่าง ๆ มูลค่ากว่า 800 ล้านดอลลาร์สหรัฐ หรือประมาณ 25,000 ล้านบาท ก็เนื่องจากลูกค้ารายนี้มีลูกค้าที่อยู่ตามประเทศต่าง ๆ อีกกว่า 100 ประเทศ

บริษัทได้ตระหนักถึงประเด็นการพึ่งพิงลูกค้ารายใหญ่และได้มีการประเมินถึงผลกระทบที่อาจจะเกิดขึ้น รวมทั้งได้หาแนวทางการจัดการเพื่อป้องกันผลกระทบที่อาจเกิดขึ้นหากลูกค้ารายใหญ่เลิกสั่งซื้อสินค้าจากบริษัทหรือสั่งซื้อในจำนวนที่ลดลงอย่างมีนัยสำคัญ บริษัทจึงได้วางแผนขยายช่องทางการจัดจำหน่ายเพิ่มขึ้นไปยังกลุ่มลูกค้ารายอื่นๆ ในสหรัฐอเมริกา และในประเทศแถบอาเซียน อาทิเช่น บรูไนดารุสซาลาม เมียนมาร์ กัมพูชา มาเลเซีย สิงคโปร์ เวียดนาม เพื่อสร้างความสามารถในการแข่งขันที่จะเกิดขึ้นจากการเปิดประชาคมเศรษฐกิจอาเซียน (Asean Economic Community) หรือ AEC ในอนาคตอันใกล้ นอกจากนี้บริษัทยังมุ่งเน้นการจำหน่ายสินค้าผ่านตราสินค้าของบริษัทเอง ที่ผ่านมามีบริษัทได้เริ่มทำให้สินค้าภายใต้ตราสินค้าเพทาย (PE'TYE) เป็นที่รู้จักมากขึ้น ด้วยการไปร่วมออกงานแสดงสินค้าต่าง ๆ โดยใช้ตราสินค้าเพทายเป็นเสมือนสัญลักษณ์ของบริษัท และมีการจัดทำแคตตาล็อกภายใต้ตราสินค้าเพทาย (PE'TYE) เพื่อนำเสนอแก่ลูกค้ารายใหม่ ๆ เป็นต้น ซึ่งบริษัทเชื่อว่าสิ่งเหล่านี้จะสามารถช่วยขยายฐานลูกค้าเป้าหมายของบริษัทให้มากขึ้น เพื่อลดระดับการพึ่งพิงลูกค้ารายใหญ่ในอนาคต

5.1.2 ความเสี่ยงจากภาวะการแข่งขันในอุตสาหกรรม

แม้ว่าภาวะอุตสาหกรรมการผลิตผลิตภัณฑ์เซรามิกสำหรับใช้บนโต๊ะอาหารจะเป็นอุตสาหกรรมที่มีการแข่งขันสูงก็ตาม แต่สำหรับผลิตภัณฑ์เซรามิกสำหรับใช้บนโต๊ะอาหารในตลาดนั้นมีความหลากหลายแตกต่างกันทั้งเซรามิกประเภทเอิร์ทเทิร์นแวร์ สโตนแวร์ พอร์ซเลน ไฟน์ไชน่า และโบนไชน่า ซึ่งผลิตภัณฑ์แต่ละประเภทจะมีลักษณะคุณสมบัติ และการนำไปใช้งาน รวมถึงเทคโนโลยีที่ใช้ในการผลิตที่แตกต่างกัน สำหรับผลิตภัณฑ์เซรามิกประเภทไฟน์ไชน่านั้นมีคุณสมบัติเหมาะสมกับการนำไปใช้งานในโรงแรมและร้านอาหาร เพราะต้องอาศัยความแข็งแรงของผลิตภัณฑ์เพื่อให้มีรอบการใช้งานที่มากขึ้น ดังนั้นผลิตภัณฑ์ของบริษัทซึ่งเป็นเซรามิกประเภทไฟน์ไชน่าจึงได้รับผลกระทบจากการแข่งขันน้อยกว่าผลิตภัณฑ์ประเภทอื่นๆ กอปรกับการที่ผลิตภัณฑ์ของบริษัทมีคุณภาพสูง มีการยืดหยุ่นให้ผู้สั่งซื้อสามารถขอให้ออกแบบผลิตภัณฑ์ตามรูปแบบที่ผู้สั่งซื้อต้องการ รวมทั้งการที่ผลิตภัณฑ์ของบริษัทมีรูปแบบหลากหลาย

บริษัทได้ตระหนักถึงความเสี่ยงจากการแข่งขันของผู้ประกอบการรายอื่น ซึ่งมีทั้งคู่แข่งโดยตรงและโดยอ้อม บริษัทจึงวางกลยุทธ์เน้นการออกแบบผลิตภัณฑ์ให้มีความสวยงาม มีรูปแบบหลากหลาย ครอบคลุมทุก ๆ ลักษณะการใช้งาน และสามารถปรับเปลี่ยนรูปแบบผลิตภัณฑ์ทั้งขนาดและรูปร่างได้ตามความต้องการของลูกค้า รวมถึงพัฒนาผลิตภัณฑ์ให้ตรงตามความต้องการของลูกค้า นอกจากนี้ บริษัทยังให้ความสำคัญต่อการพัฒนากระบวนการผลิตให้ดีขึ้นอย่างต่อเนื่องเพื่อให้ได้ผลิตภัณฑ์ที่มีคุณภาพสูง และได้มาตรฐานตามที่กำหนด เพื่อสร้างความพึงพอใจให้กับลูกค้า ดังนั้นบริษัทจึงเชื่อว่าบริษัทจะสามารถรักษาระดับและเพิ่มขีดความสามารถในการแข่งขันในอุตสาหกรรมผลิตผลิตภัณฑ์เซรามิกสำหรับใช้บนโต๊ะอาหารประเภทไฟน์ไชน่า ได้ในระยะยาว

5.1.3 ความเสี่ยงจากความเสียหายในสินค้าอันเนื่องมาจากการขนส่ง

ผลิตภัณฑ์เซรามิกเป็นผลิตภัณฑ์ที่แตกหักได้ง่ายถ้ามีการกระแทกที่รุนแรง โดยที่ลูกค้าของบริษัทส่วนใหญ่เป็นลูกค้าต่างประเทศ ซึ่งต้องใช้ระยะทางและเวลาในการขนส่งค่อนข้างมาก ทำให้บริษัทมีความเสี่ยงในการขนส่งผลิตภัณฑ์เซรามิกของบริษัทไปยังลูกค้าต่างประเทศ ซึ่งอาจทำให้ผลิตภัณฑ์ของบริษัทได้รับความเสียหายจากการแตกหักระหว่างการขนส่งได้หากบริษัทไม่มีวิธีการบรรจุสินค้า (Packaging) ที่ดี

บริษัทตระหนักถึงความเสี่ยงในการขนส่งผลิตภัณฑ์ของบริษัทตามที่กล่าว บริษัทจึงมีมาตรการป้องกันความเสี่ยงโดยเน้นที่ภาชนะหรือกล่องที่ใช้บรรจุสินค้า (Packaging) ต้องมีความแข็งแรง มีวัสดุที่ใช้สำหรับป้องกันการกระแทกเพื่อป้องกันความเสียหายอันเนื่องจากการขนส่งในระยะทางไกล ๆ นอกจากนี้ ในการว่าจ้างบริษัทขนส่ง บริษัทจะมีการทำสัญญาว่าจ้างขนส่งอย่างเป็นลายลักษณ์อักษร โดยมีข้อกำหนดในสัญญาให้บริษัทขนส่งรับผิดชอบในการขนส่งสินค้าของบริษัท หากเกิดความเสียหายของสินค้าในระหว่างการขนส่ง บริษัทขนส่งจะต้องรับผิดชอบทั้งหมดเพื่อให้บริษัทขนส่งใช้ความระมัดระวังในการขนส่งสินค้าของบริษัท ที่ผ่านมายังไม่ปรากฏว่าสินค้าของบริษัทที่ส่งไปยังผู้ซื้อต่างประเทศเกิดความเสียหายจากการแตกหักของสินค้า จึงนับว่าบริษัทเป็นบริษัทหนึ่งที่มีระบบการบรรจุสินค้า (Packaging) ที่ดี

5.1.4 ความเสี่ยงจากการอยู่ระหว่างดำเนินการเกี่ยวกับตราสินค้า

ปัจจุบัน บริษัทมีตราสินค้าที่ใช้ในการจำหน่ายสินค้ารวมทั้งสิ้น 4 ตราสินค้า แบ่งเป็น ตราสินค้าที่ได้ต่ออายุเครื่องหมายการค้าแล้ว 1 ตราสินค้า ได้แก่ “Heart@Home” ตราสินค้าที่บริษัทได้ยื่นขอจดทะเบียนกับกรมทรัพย์สินทางปัญญา กระทรวงพาณิชย์ 1 ตราสินค้า ได้แก่ “PE'TYE” ส่วนตราสินค้าของบริษัทอีก 2 ตราสินค้า ได้แก่ “Hotel & Heart” และ “One Hotel & Restaurant” ยังไม่ได้มีการจดทะเบียน เพราะบริษัทมีแผนที่จะยกเลิกการใช้ 2 ตราสินค้านี้ โดยจะใช้ตราสินค้า “PE'TYE” แทน

ในการดำเนินการขอจดทะเบียนตราสินค้าโดยทั่วไป กรมทรัพย์สินทางปัญญาจะต้องดำเนินการตรวจสอบเครื่องหมายการค้าโดยละเอียดว่า เครื่องหมายการค้าผู้ขอจดทะเบียนนั้น เป็นเครื่องหมายการค้าอันพึงรับจดทะเบียนได้ตามที่กฎหมายกำหนดไว้หรือไม่ ดังนั้น หากกรมทรัพย์สินทางปัญญาไม่รับจดทะเบียนเครื่องหมายการค้า “PE'TYE” เนื่องจากบุคคลอื่นได้จดทะเบียนเครื่องหมายการค้าไว้แล้ว ก็จะส่งผลให้บริษัทมีความเสี่ยงเรื่องการถูกละเมิดเครื่องหมายการค้าได้ อย่างไรก็ตาม บริษัทได้ส่งผลิตภัณฑ์สินค้าของบริษัทโดยใช้เครื่องหมายการค้า “PE'TYE” ตั้งแต่ช่วงกลางปี 2556 แต่ก็ยังไม่ปรากฏว่ามีบุคคลหนึ่งบุคคลใดกล่าวอ้างความเป็นเจ้าของเครื่องหมายการค้า “PE'TYE” จึงเชื่อว่าบริษัทน่าจะสามารถจดทะเบียนเครื่องหมายการค้าที่กล่าวได้

5.1.5 ความเสี่ยงจากการที่ความคุ้มครองตามกฎหมายประกันภัยของบริษัทยังไม่ครอบคลุมสินทรัพย์ทุกรายการ

บริษัทเชื่อว่าบริษัทได้จัดทำกรมธรรม์ประกันภัยที่มีความคุ้มครองในวงเงินเอาประกันภัยที่สอดคล้องกับธรรมเนียมปฏิบัติเช่นเดียวกับบริษัทอื่นในอุตสาหกรรมลักษณะเดียวกันในประเทศ และมีจำนวนเงินครอบคลุมความเสียหายในจำนวนที่เหมาะสมทางธุรกิจ ปรากฏตามตาราง บริษัทไม่ได้ทำประกันภัยสินทรัพย์ให้ครอบคลุมสินทรัพย์และสินค้าทุกรายการ ส่งผลให้บริษัทไม่ได้รับชดเชยหากเกิดความเสียหายต่อทรัพย์สินที่ไม่ได้ทำประกันภัย

ลำดับ	รายการทรัพย์สิน	มูลค่าตามบัญชี ณ วันที่ 31 ธันวาคม 2558 (ล้านบาท)	ทุนประกันภัย (ล้านบาท)
1.	สิ่งปลูกสร้างอาคาร	35.01	35.50
2.	เครื่องจักร	149.15	32.28
3.	เครื่องจักรระหว่างติดตั้ง	33.03	16.12
4.	สินค้าสำเร็จรูปและวัสดุ บรรจุ	11.35	8.00
5.	ชิ้นงานระหว่างทำปลาย งวด	7.16	-
6.	วัตถุดิบที่เตรียมไว้ใช้ สำหรับการผลิต	6.26	-
7.	วัสดุสิ้นเปลือง	0.50	-
8.	วัสดุโรงงาน	3.07	-
	รวม	245.53	91.90

สำหรับรายการทรัพย์สินตามรายการที่ 5 - 8 บริษัทได้ทำประกันภัย ก็เนื่องจากเห็นว่า (1) ทรัพย์สินรายการที่ 5 ซึ่งเป็นชิ้นงานระหว่างทำปลายงวด (ผลิตภัณฑ์ที่ขึ้นรูปแล้ว แต่ยังไม่เสร็จสิ้นกระบวนการ) เป็นทรัพย์สินที่ไม่มีความเสี่ยงต่อการถูกไหม้เนื่องจากทำจากวัสดุประเภทดินขาว ดินเหนียว หินฟันม้า หินควอร์ต และฟริต ซึ่งมีลักษณะเป็นวัสดุทนไฟ (2) ทรัพย์สินรายการที่ 6 ซึ่งเป็นวัตถุดิบที่เตรียมไว้ใช้สำหรับการผลิต ซึ่งมีความเสี่ยงน้อยมากที่จะได้รับผลกระทบจากการเกิดเพลิงไหม้ เนื่องจากเป็นวัสดุเช่นเดียวกับวัสดุตามรายการที่ 5 (3) ทรัพย์สินรายการที่ 7 ซึ่งเป็นวัสดุจำพวกเทปขาว พลาสติกที่ใช้สำหรับพันสินค้าที่อยู่ระหว่างการผลิต เป็นต้น เหตุที่ไม่ทำประกันก็เนื่องจากลักษณะการใช้งานมีระยะเวลาสั้น กอปรกับมีมูลค่าเล็กน้อย (4) ทรัพย์สินรายการที่ 8 ซึ่งเป็นวัสดุโรงงาน อาทิเช่น โมลด์แม่พิมพ์สำหรับการขึ้นรูปชิ้นงานซึ่งทำจากวัสดุประเภทปูนปลาสเตอร์ ซึ่งมีความเสี่ยงน้อยมากที่จะได้รับผลกระทบจากการเกิดเพลิงไหม้

สำหรับสินทรัพย์ลำดับที่ 1 แม้จะมูลค่าทางบัญชีต่ำกว่าทุนประกันก็ตาม แต่เนื่องจากมูลค่าของทรัพย์สิน ณ ปัจจุบันมีราคาสูงกว่ามูลค่าทางบัญชีมาก (ประเมินราคาโดยบริษัทประเมินราคาอิสระ) ทำให้บริษัทประกันภัยยอมรับการทำประกันในวงเงินที่สูงกว่าได้ ส่วนทรัพย์สินรายการที่ 2 และ 3 ซึ่งมีการทำประกันภัยไว้ต่ำกว่ามูลค่าทางบัญชีมาก ก็เนื่องจากบริษัทไม่ได้ทำประกันภัยทรัพย์สินกับเตาเผาและเครื่องจักรบางรายการ ก็เนื่องจากบริษัทเห็นว่าทรัพย์สินดังกล่าวไม่มีความเสี่ยงจากอัคคีภัย

สำหรับสินทรัพย์ที่ยังไม่มีการทำประกันหรือยังทำประกันไม่ครอบคลุมมูลค่า บริษัทได้รับข้อเสนอแนะจากผู้ตรวจ สอบระบบควบคุมภายในของบริษัทให้พิจารณาทำประกันเพิ่มกับทรัพย์สินบางรายการ ตามความเหมาะสมของสินทรัพย์แต่ละประเภท ซึ่งบริษัทอยู่ระหว่างการพิจารณาดำเนินการ

5.1.6 ความเสี่ยงจากการพึ่งพิงผู้แทนจำหน่ายในต่างประเทศจำนวนน้อยราย

ปัจจุบันในการขายสินค้าและผลิตภัณฑ์ของบริษัทไปยังต่างประเทศ บริษัทได้มีการตั้งตัวแทนสำหรับการจำหน่ายสินค้า (Sale Agent) 2 ราย เพื่อเป็นตัวแทนจำหน่าย และมีหน้าที่ในการติดต่อประสานงานกับลูกค้าและช่วยส่งเสริมการขายและให้บริการต่างๆ แก่ลูกค้ารายเดิม รวมทั้งจัดหาลูกค้ารายใหม่ (Prospects) ให้กับบริษัท การที่บริษัทมีตัวแทนจำหน่ายสินค้า (Sale Agent) ในทวีปยุโรป และประเทศในแถบแอฟริกาใต้เพียง 2 ราย บริษัทจึงอาจมีความเสี่ยงถ้าผู้แทนจำหน่ายในต่างประเทศ (Sale Agent) ขอยกเลิกการเป็นตัวแทนในการจำหน่ายสินค้าให้กับบริษัท ซึ่งจะส่งผลกระทบต่อยอดขายของบริษัท รวมทั้งการติดตามประสานงานกับลูกค้าหรือการช่วยส่งเสริมการขายสินค้าของบริษัท

โครงสร้างรายได้ของบริษัทโดยแยกตามช่องทางการจัดจำหน่าย ปี 2556 - 2558

	ปี 2556		ปี 2557		ปี 2558	
	ล้านบาท	ร้อยละ	ล้านบาท	ร้อยละ	ล้านบาท	ร้อยละ
1) รายได้จากการจัดจำหน่ายผ่านผู้แทนจำหน่าย						
1.1 ต่างประเทศ	39.60	29.46	48.72	37.18	50.40	44.20
1.2 ในประเทศ	0.00	0.00	0.00	0.00	0.00	0.00
2) รายได้จากการจัดจำหน่ายไปยังลูกค้าโดยตรง						
2.1 ต่างประเทศ	93.92	69.85	81.12	61.90	62.32	54.67
2.2 ในประเทศ	0.93	0.69	1.20	0.92	1.29	1.13
รวมรายได้จากการขายสุทธิ	134.45	100.00	131.04	100.00	114.01	100.00

อย่างไรก็ตาม บริษัทดำเนินธุรกิจกับผู้แทนจำหน่ายในต่างประเทศทั้ง 2 รายนี้มาเป็นระยะเวลานานกว่า 10 ปี โดยไม่มีปัญหาต่อกัน ถึงแม้ว่าก่อนหน้านี้จะไม่ได้มีการจัดทำสัญญาเป็นหนังสือ นอกจากนี้ ตลอดระยะเวลาที่ผ่านมาผู้แทนจำหน่ายสามารถปฏิบัติงานได้อย่างดีและมีส่วนสำคัญในการจัดจำหน่ายผลิตภัณฑ์ให้กับลูกค้าในกลุ่มทวีปยุโรปและแอฟริกาใต้มาโดยตลอด ซึ่งสัดส่วนการจำหน่ายผลิตภัณฑ์ไปยังลูกค้าต่างประเทศผ่านผู้แทนจำหน่ายในปี 2556 - 2558 มีมูลค่าเท่ากับ 39.60 ล้านบาท 48.72 ล้านบาทและ 50.40 ล้านบาท หรือคิดเป็นสัดส่วนร้อยละ 29.46 ร้อยละ 37.18 และร้อยละ 44.20 ของรายได้จากการขายสุทธิในปี 2556 - 2558 ตามลำดับ บริษัทเชื่อว่าการที่มีผู้แทนจำหน่ายในต่างประเทศ (Sale Agent) ทั้ง 2 รายมียอดขายสินค้าได้จำนวนมาก ทำให้ผู้แทนจำหน่ายสินค้าได้รับค่านายหน้า (Commission) เป็นจำนวนสูงตามยอดที่สามารถจำหน่ายสินค้าได้ ดังนั้นบริษัทจึงเชื่อว่าตราใบที่ผลิตภัณฑ์ของบริษัทยังเป็นที่ยอมรับของผู้ใช้ ก็ไม่น่าจะมีเหตุผลใดที่จะทำให้ผู้แทนจำหน่ายสินค้าในต่างประเทศของบริษัท ยกเลิกการเป็นตัวแทนจำหน่ายสินค้า สำหรับการทำข้อตกลงกับตัวแทนจำหน่ายสินค้า (Sale Agent) ปัจจุบันบริษัทได้มีการทำสัญญากับตัวแทนเป็นหนังสือเรียบร้อยแล้ว

5.2 ความเสี่ยงเกี่ยวกับการผลิต

5.2.1. ความเสี่ยงจากการเพิ่มขึ้นของราคาเชื้อเพลิงที่ใช้ในการผลิต

ในปี 2556 2557 และ 2558 บริษัทใช้แก๊สปิโตรเลียมเหลว หรือ แอลพีจี (Liquefied Petroleum Gas: LPG) และในปี 2558 บริษัทเปลี่ยนมาใช้ก๊าซธรรมชาติเหลว หรือแอลเอ็นจี (Liquefied Natural Gas: LNG) โดยบริษัทมีต้นทุนเชื้อเพลิงในปี 2556 – ปี 2558 เท่ากับ 14.57 ล้านบาท 13.79 ล้านบาท และ 10.63 ล้านบาท ซึ่งคิดเป็นสัดส่วนร้อยละ 14.58 ร้อยละ 14.23 และร้อยละ 13.33 ของต้นทุนขายทั้งหมด ตามลำดับ ซึ่งความผันผวนของสัดส่วนต้นทุนเชื้อเพลิง LPG เป็นผลจากการเปลี่ยนแปลงของปริมาณการใช้และราคา LPG โดยในช่วงที่ผ่านมา ราคาขายปลีก LPG หน้าโรงกลั่นมีการปรับราคาสูงขึ้นอย่างต่อเนื่อง ซึ่งเป็นผลมาจากการลอยตัวราคาขาย LPG ตามนโยบายของภาครัฐ สำหรับราคาขายปลีก LPG เฉลี่ยจากทุกภาค ในช่วงปี 2554 ถึงปี 2557 แสดงได้ดังภาพ

ราคาขายปลีกแก๊สปิโตรเลียมเหลว ภาคอุตสาหกรรม

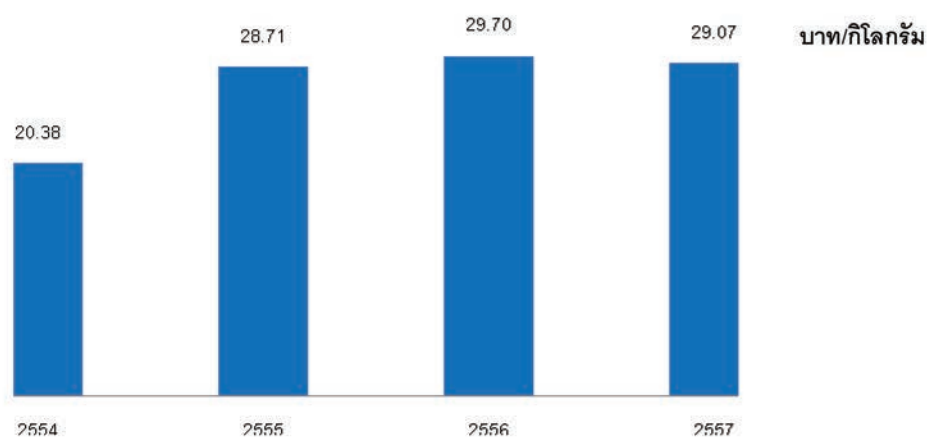

ที่มา : สำนักงานนโยบายและแผนพลังงาน กระทรวงพลังงาน (www.eppo.go.th)

จากการที่รัฐบาลเริ่มมีนโยบายที่จะลอยตัวราคา LPG โดยกระทรวงพลังงานมีเป้าหมายที่จะให้กองทุนน้ำมันฯ มีฐานะทางการเงินเป็นบวกภายในปี 2556 (ที่มา: ศูนย์วิจัยเศรษฐกิจและธุรกิจ ธนาคารไทยพาณิชย์ วันที่ 3 กันยายน 2556) ส่งผลให้ ในวันที่ 1 ตุลาคม 2557 ที่ผ่านมามีคณะกรรมการบริหารนโยบายพลังงาน (กบง.) มีมติให้ปรับขึ้นราคา แอลพีจี ภาคขนส่งในอัตรา 0.62 บาทต่อกิโลกรัม จาก 21.38 บาทต่อกิโลกรัมเป็น 22 บาทต่อกิโลกรัมเพื่อให้สะท้อนต้นทุนที่แท้จริง และภาครัฐยังคงมีการพิจารณาปรับเพิ่มราคา LPG อีกในอนาคต โดยคาดว่าจะทยอยปรับขึ้นราคาในภาคขนส่งและภาคครัวเรือนให้เท่ากับราคาหน้าโรงแยกก๊าซที่ 24.82 บาทต่อกิโลกรัม (ที่มา: ศูนย์วิจัยเศรษฐกิจและธุรกิจ ธนาคารไทยพาณิชย์ วันที่ 29 สิงหาคม 2557) เพื่อลดการอุดหนุนราคาพลังงานและเพื่อปรับโครงสร้างราคาพลังงานเพื่อให้ประเทศมีการใช้พลังงานอย่างมีประสิทธิภาพมากขึ้น นอกจากนี้ เมื่อวันที่ 7 มกราคม 2558 คณะกรรมการบริหารนโยบายพลังงาน (กบง.) ได้มีมติยกเลิกการกำหนดราคาหน้าโรงกลั่นของโรงแยกก๊าซที่ระดับ 333 เหรียญสหรัฐ/ตัน พร้อมกับกำหนดราคาซื้อตั้งต้นของก๊าซ LPG สำหรับการบริโภคต่าง ๆ ให้อยู่ในระดับเดียวกัน โดยใช้วิธีเฉลี่ยแบบถ่วงน้ำหนัก (LPG Pool) เพื่อสะท้อนต้นทุนการจัดหาและผลิตก๊าซ LPG ซึ่งส่งผลให้ราคาแก๊ส LPG มีความผันผวนตามราคาตลาดโลก

ด้วยเหตุปัจจัยดังกล่าวข้างต้น จะเห็นได้ว่าโครงสร้างราคาแก๊ส LPG ,มีแนวโน้มที่จะมีความผันผวนไปตามนโยบายภาครัฐ ก่อปรกับราคาตลาดโลก ดังนั้นบริษัทจึงอาจได้รับความเสี่ยงจากความผันผวนของต้นทุนการผลิตผ่านการเพิ่มขึ้นของราคา LPG ซึ่งอาจส่งผลกระทบต่อต้นทุนในการผลิตของบริษัท

อย่างไรก็ตาม บริษัทได้ตระหนักถึงปัญหาดังกล่าวเป็นอย่างดี บริษัทจึงเริ่มมีการใช้เชื้อเพลิงชนิดอื่นซึ่งได้แก่ ก๊าซธรรมชาติเหลว หรือแอลเอ็นจี (Liquefied Natural Gas: LNG) เพื่อทดแทนการใช้ก๊าซ LPG ตั้งแต่ไตรมาสที่ 4 ของ ปี 2557 ซึ่งในส่วนของราคา LNG ในตลาดโลกนั้น ได้รับผลกระทบจากการเปลี่ยนแปลงของอุปสงค์ โดยความต้องการ LNG ของเกาหลีใต้ลดลง เนื่องจากการชะลอตัวของอุปสงค์ในช่วงหลายเดือนที่ผ่านมาทำให้ยังมี LNG คงเหลืออยู่จำนวนมากไม่มีความจำเป็นต้องนำเข้าเพิ่ม เช่นเดียวกับจีนที่มีอุปสงค์ของ LNG ลดลงจากการปฏิรูปราคาซึ่งทำให้ ราคาของ LNG สูงขึ้น ความต้องการใช้ LNG ของผู้บริโภคจึงลดลง ในทวีปยุโรป การนำเข้าก๊าซธรรมชาติจากรัสเซีย ทำให้มีความจำเป็นที่จะต้องนำเข้า LNG น้อยลง ประกอบกับสภาพอากาศที่ไม่หนาวเย็นเกินไปส่งผลให้มีการใช้ ก๊าซธรรมชาติน้อยและมีปริมาณก๊าซสำรอง สำรองอยู่จำนวนมาก ต่างจากสภาพอากาศที่หนาวเย็นของสหรัฐอเมริกา ที่ทำให้มีการใช้ก๊าซธรรมชาติมากขึ้น (ที่มา: High natural gas storage levels help keep European prices low, U.S. Energy Information Administration, 5 มิถุนายน 2557) ส่วนญี่ปุ่นซึ่งเป็นผู้นำเข้า LNG รายใหญ่ของโลก มีความ ต้องการใช้ LNG สูง เนื่องจากมีความจำเป็นที่ต้องใช้ LNG เป็นเชื้อเพลิงแทนที่พลังงานนิวเคลียร์ ขณะที่มีการชะลอ ตัวของความต้องการใช้ LNG ในหลายประเทศ แต่ปริมาณการผลิต LNG กลับสูงขึ้น โดยมีสาเหตุจากการสร้างโรงงาน ในปาปัวนิวกินี เป็นผลให้ราคาของ LNG ลดลง และทิศทางของราคายังมีแนวโน้มลดลงอีกจากปริมาณการผลิตที่ เพิ่มขึ้นจากแหล่ง Shale gas และก๊าซธรรมชาติประเภทอื่นอีกด้วย (ที่มา: ศูนย์วิจัยเศรษฐกิจและธุรกิจ ธนาคาร ไทยพาณิชย์ 10 มกราคม 2556) พร้อมทั้ง ในอนาคต มีแผนการสร้างโรงงาน LNG ในออสเตรเลียและสหรัฐอเมริกา โดย FGE คาดการณ์ว่าราคา LNG จะอยู่ที่ 8 ดอลลาร์ต่อ MMBtu ในปี 2560 (ที่มา: Asian prices flat as market looks set for longer-term slide, Facts Global Energy, 24 ตุลาคม 2557)

ด้วยปัจจัยราคาที่มีแนวโน้มปรับตัวลดลงของก๊าซ LNG ตามที่กล่าวข้างต้น บริษัทจึงเชื่อว่าจะสามารถบริหาร จัดการต้นทุนการผลิต หากเกิดผลกระทบจากการปรับขึ้นของราคาก๊าซ LPG ในอนาคตได้

5.3 ความเสี่ยงด้านการบริหาร การจัดการ

5.3.1 ความเสี่ยงจากการที่ผู้ถือหุ้นใหญ่มีอิทธิพลต่อการกำหนดนโยบายการบริหารงาน

บริษัทมีกลุ่มครอบครัวชาวกิตติโสภณ เป็นกลุ่มผู้ถือหุ้นใหญ่ โดยถือหุ้นรวมกันคิดเป็นสัดส่วนร้อยละ 70.78 ของทุนชำระแล้ว (หลังการเสนอขายหุ้นสามัญเพิ่มทุนต่อประชาชน) ซึ่งสัดส่วนการถือหุ้นดังกล่าว จะทำให้ผู้ถือหุ้น รายใหญ่โดยกลุ่มครอบครัวชาวกิตติโสภณมีอำนาจในการควบคุมมติที่ประชุมผู้ถือหุ้นได้เกือบทั้งหมด ดังนั้น บริษัท และ/หรือผู้ถือหุ้นรายย่อยจึงอาจมีความเสี่ยงจากการที่กลุ่มผู้ถือหุ้นใหญ่มีอิทธิพลต่อการกำหนดนโยบายการ บริหารงานไปในทิศทางใดทิศทางหนึ่ง เนื่องจากถือหุ้นรวมกันเกินกว่ากึ่งหนึ่งและเป็นกรรมการบริษัทรวมอยู่ในคณะ กรรมการบริษัทด้วย ทำให้บริษัทสามารถตัดสินใจดำเนินการใด ๆ โดยไม่คำนึงถึงผู้ถือหุ้นกลุ่มอื่น ๆ ซึ่งบางครั้งอาจ ทำให้เกิดผลกระทบหรือความเสียหายกับผู้ถือหุ้นกลุ่มอื่น ๆ ได้

อย่างไรก็ตาม บริษัทมีคณะกรรมการตรวจสอบซึ่งเป็นกรรมการอิสระจำนวน 3 ท่าน จากจำนวนคณะ กรรมการบริษัททั้งหมด 7 ท่าน ซึ่งกรรมการตรวจสอบของบริษัททุกท่านล้วนแต่เป็นผู้ทรงคุณวุฒิ เป็นที่รู้จักและ ยอมรับในสังคม ซึ่งถือเป็นการช่วยเพิ่มประสิทธิภาพและความโปร่งใสในการบริหารจัดการ ผ่านกลไกของระบบควบคุม ภายในและเป็นการถ่วงดุลอำนาจของคณะกรรมการบริษัท นอกจากนี้บริษัทยังได้วางจ้าง บริษัท สอบบัญชี โอวีแอล จำกัด เข้าทำหน้าที่เป็นหน่วยงานตรวจสอบภายในที่มีความเป็นอิสระจากฝ่ายจัดการและขึ้นตรงต่อคณะกรรมการตรวจสอบ รวมทั้ง คณะกรรมการบริษัทยังคำนึงถึงความสำคัญของนโยบายเกี่ยวกับการกำกับดูแลกิจการที่ดี (Principles of Good Corporate Governance) หลักจริยธรรมและจรรยาบรรณทางธุรกิจ โดยจะปฏิบัติตามแนวทางการกำกับดูแลกิจการที่ดี อย่างเคร่งครัด อีกทั้งบริษัทมีการกำหนดของเขตอำนาจหน้าที่และกำหนดตารางอำนาจอนุมัติรายการสำหรับแต่ละ ขอบเขตหรือวงเงินที่เหมาะสม ดังนั้นด้วยโครงสร้างที่มีการตรวจสอบและถ่วงดุลดังกล่าว บริษัทจึงมั่นใจว่าผู้ถือหุ้นทุกท่าน รวมถึงผู้มีส่วนได้ส่วนเสียกับบริษัท จะได้รับการปฏิบัติอย่างเป็นธรรมและเท่าเทียมกัน

5.3.2 ความเสี่ยงจากการพึ่งพิงบุคลากรหลักในการบริหารงาน

เนื่องจากนายนิรันดร์ เชาว์กิตติโสภณ ซึ่งเป็นผู้ก่อตั้งบริษัทและดำรงตำแหน่งเป็นกรรมการ กรรมการผู้มีอำนาจลงนาม ประธานกรรมการบริหารความเสี่ยง ประธานกรรมการบริหาร กรรมการผู้จัดการ และเป็นผู้ถือหุ้นใหญ่ของบริษัทในสัดส่วนร้อยละ 33.45 ของทุนชำระแล้วของบริษัทหลัง IPO โดยนายนิรันดร์ฯ เป็นผู้มีความรู้และประสบการณ์ในธุรกิจมาเป็นเวลานาน เป็นผู้มิวสิคัลและมีความรู้ที่โดยตรงในการกำหนดนโยบาย ทิศทางและการดำเนินธุรกิจหลักของบริษัท ดังนั้น หากมีการเปลี่ยนแปลงกรรมการและผู้บริหารรายดังกล่าว อาจทำให้บริษัทประสบปัญหาในการดำเนินธุรกิจในอนาคตได้

อย่างไรก็ตาม เพื่อเป็นการกระจายอำนาจการจัดการและลดความเสี่ยงในการพึ่งพิงนายนิรันดร์ฯ บริษัทจึงจัดโครงสร้างองค์กรให้มีการแต่งตั้งบุคลากรของบริษัทที่มีความรู้ ความสามารถ และประสบการณ์ในการทำงานทำหน้าที่เป็นผู้บริหารหลักในสายงานด้านต่าง ๆ ตามความรู้ความสามารถของแต่ละท่าน นอกจากนี้บริษัทได้กำหนดให้ผู้บริหารในระดับต่าง ๆ ได้มีส่วนร่วมในการตัดสินใจและกำหนดทิศทางของบริษัทมากขึ้น มีการกระจายอำนาจการบริหาร มีการกำหนดหน้าที่ความรับผิดชอบในงานด้านต่าง ๆ อย่างชัดเจน ดังนั้นแม้ว่านายนิรันดร์ฯ ยังคงเป็นผู้กำหนดนโยบายหลักของบริษัท แต่ผู้บริหารหลักในแต่ละฝ่ายเป็นผู้มีอำนาจตัดสินใจดำเนินการด้านต่าง ๆ ในรายละเอียด ซึ่งสามารถลดความเสี่ยงจากการพึ่งพิงกรรมการและผู้บริหารงานหลักได้

5.4 ความเสี่ยงด้านการเงิน

5.4.1 ความเสี่ยงจากความผันผวนของอัตราแลกเปลี่ยนเงินตราต่างประเทศ

บริษัทเน้นการจัดจำหน่ายสินค้าไปยังต่างประเทศ ทั้งทวีปอเมริกา ทวีปยุโรป ทวีปเอเชีย และทวีปออสเตรเลีย โดยกำหนดเงื่อนไขการชำระเป็นเงินสกุลต่างประเทศ ไม่ว่าจะเป็น สกุลเงินดอลลาร์สหรัฐ ยูโร ดอลลาร์ออสเตรเลีย โดยในงวดบัญชีปี 2556 - 2558 บริษัทมีสัดส่วนการจำหน่ายสินค้าไปยังต่างประเทศคิดเป็นร้อยละ 99.31 ร้อยละ 99.19 และร้อยละ 98.87 ของรายได้จากการขายสุทธิ ดังนั้นบริษัทจึงอาจได้รับความเสี่ยงจากความผันผวนของอัตราแลกเปลี่ยน ซึ่งอาจส่งผลกระทบต่อผลประกอบการของบริษัท ที่ผ่านมามีบริษัทมีรายการขาดทุนจากอัตราแลกเปลี่ยนในปี 2556 เท่ากับ 1.38 ล้านบาท และมีกำไรจากอัตราแลกเปลี่ยนในปี 2557 เท่ากับ 1.59 ล้านบาท และปี 2558 บริษัทมีขาดทุนจากอัตราแลกเปลี่ยน เท่ากับ 1.44 ล้านบาท

อย่างไรก็ตาม บริษัทมีนโยบายการบริหารจัดการความเสี่ยงจากความผันผวนของอัตราแลกเปลี่ยน ด้วยการทำสัญญาซื้อขายเงินตราต่างประเทศล่วงหน้า (Forward Contract) จากเงินสกุลต่างประเทศที่มีค่าเงินผันผวนในทางที่ค่าเงินอ่อน นอกจากนี้ บริษัทยังมีการติดตามอย่างใกล้ชิดเกี่ยวกับแนวโน้มทิศทางการเคลื่อนไหวของอัตราแลกเปลี่ยนของเงินสกุลต่าง ๆ จากการวิเคราะห์ข้อมูลข่าวสาร หากพิจารณาแล้วแนวโน้มของค่าเงินบาทมีทิศทางที่น่าจะปรับตัวแข็งค่าขึ้นเมื่อเทียบกับสกุลของเงินที่บริษัทจะได้รับการชำระค่าสินค้า บริษัทก็จะดำเนินการทำสัญญาซื้อขายเงินตราต่างประเทศล่วงหน้า (Forward Contract) ทั้งจำนวนของมูลค่าที่จะถึงกำหนดชำระในงวดนั้นทันที ซึ่งจะช่วยบริหารจัดการความเสี่ยงจากความผันผวนของอัตราแลกเปลี่ยนที่อาจจะเกิดขึ้นได้ ณ วันที่ 31 ธันวาคม 2558 บริษัทมีวงเงินสัญญาซื้อขายเงินตราต่างประเทศล่วงหน้า (Forward Contract) กับธนาคาร เท่ากับ 100 ล้านบาท

6. ข้อมูลหลักทรัพ์และผู้ถือหุ้น

ณ วันที่ 31 ธันวาคม 2558 บริษัทมีทุนจดทะเบียนและทุนจดทะเบียนเรียกชำระแล้วเท่ากับ 130,000,000 บาท แบ่งเป็นหุ้นสามัญจำนวน 520,000,000 หุ้น มูลค่าที่ตราไว้หุ้นละ 0.25 บาท

6.1 โครงสร้างผู้ถือหุ้น

รายชื่อผู้ถือหุ้นรายใหญ่ 10 ลำดับแรกของบริษัท ณ วันที่ 11 กุมภาพันธ์ 2559 มีดังนี้

ลำดับ	รายชื่อผู้ถือหุ้น	จำนวนหุ้น (หุ้น)	สัดส่วน (%)
1	นายนิรันดร์ เชาวักิตติโสภณ	173,960,000	33.45
2	นางวรรณิ เชาวักิตติโสภณ	173,560,000	33.38
3	นางสาวนิจวรรณ เชาวักิตติโสภณ	20,080,000	3.86
4	นางทองใบ รวยถาวรกิจ	20,080,000	3.86
5	นางวรรณุช บุรณจินดารัตน์	12,080,000	2.32
6	นางสาวศรัญญา บำรุงเกาะ	3,000,000	0.58
7	นายอนุชา แสงเจริญวนากุล	3,000,000	0.58
8	นายวิวัฒน์ จิตปรีดากร	2,130,000	0.41
9	นางสาวอทตยา นิลทองคำ	1,913,100	0.37
10	นางสาวสุติารีย์ เลิศศิริมหาคุณ	1,600,000	0.31
รวม		411,403,100	79.12

ที่มา: บริษัท ศูนย์รับฝากหลักทรัพย์ (ประเทศไทย) จำกัด

6.2 การออกหลักทรัพ์อื่น

- ไม่มี-

7.

นโยบายการจ่ายปันผล

บริษัทกำหนดนโยบายการจ่ายเงินปันผลในแต่ละปีในอัตราไม่ต่ำกว่าร้อยละ 40 ของกำไรสุทธิหลังจากหักเงินสำรองต่างๆทุกประเภทตามที่ได้กำหนดไว้ในข้อบังคับของบริษัทและกฎหมาย หากไม่มีเหตุจำเป็นอื่นใดและการจ่ายเงินปันผลนั้นไม่มีผลกระทบต่อการดำเนินงานปกติของบริษัทอย่างมีนัยสำคัญ

อย่างไรก็ตาม การจ่ายเงินปันผลดังกล่าวอาจมีการเปลี่ยนแปลง โดยขึ้นอยู่กับผลการดำเนินงาน สถานะทางการเงินของบริษัท สภาพคล่อง แผนการลงทุน รวมถึงปัจจัยที่เกี่ยวข้องในการบริหารงาน ความจำเป็น และความเหมาะสมอื่นๆ ในอนาคต ซึ่งการจ่ายเงินปันผลดังกล่าวอยู่ในอำนาจของคณะกรรมการบริษัทเป็นผู้พิจารณา ทั้งนี้มติคณะกรรมการบริษัทเกี่ยวกับการอนุมัติการจ่ายเงินปันผลจะต้องนำเสนอต่อที่ประชุมผู้ถือหุ้นเพื่อพิจารณา เว้นแต่เป็นการจ่ายเงินปันผลระหว่างกาล ซึ่งคณะกรรมการบริษัทมีอำนาจอนุมัติจ่ายเงินปันผลระหว่างกาลได้ โดยต้องแจ้งให้ที่ประชุมผู้ถือหุ้นทราบในการประชุมครั้งต่อไป

รายการ		ปี 2557	ปี 2558
กำไร (ขาดทุน) สุทธิ	ล้านบาท	13.75	10.50
เงินปันผลจ่าย	ล้านบาท	16.00 ^{/2}	9.464 ^{/4}
อัตรการจ่ายปันผล ^{/1}	%	116.32% ^{/3}	90.12%

หมายเหตุ:

/1 = อัตรการจ่ายปันผล = เงินจ่ายปันผล / กำไรสุทธิ

/2 = ที่ประชุมคณะกรรมการบริษัทครั้งที่ 9/2557 เมื่อวันที่ 24 ธันวาคม 2557 มีมติอนุมัติการจ่ายเงินปันผลระหว่างกาลจากกำไรสะสมที่ยังไม่ได้จัดสรร ณ วันที่ 30 กันยายน 2557 ให้แก่ผู้ถือหุ้นที่มีรายชื่อในบัญชีรายชื่อผู้ถือหุ้นของบริษัท ณ วันที่ 1 พฤศจิกายน 2557 จำนวน 100,000 หุ้น ในอัตราหุ้นละ 160 บาท คิดเป็นเงินปันผลรวมทั้งสิ้น 16.00 ล้านบาท โดยจ่ายจากกำไรส่วนที่ได้รับการส่งเสริมการลงทุน (BOI) และได้กำหนดให้จ่ายเงินปันผลให้แก่ผู้ถือหุ้นภายในวันที่ 31 มกราคม 2558

/3 = คำนวณจากเงินจ่ายปันผล หาดด้วยกำไรสุทธิสำหรับปี 2557 สิ้นสุดวันที่ 31 ธันวาคม 2557 จำนวน 13.75 ล้านบาท ในกรณีคำนวณอัตรการจ่ายปันผล โดยคิดจากเงินปันผลจ่าย 16.00 ล้านบาท หาดด้วยกำไรสะสมส่วนที่ยังไม่ได้จัดสรร ณ วันที่ 30 กันยายน 2557 (งบตรวจสอบฉบับล่าสุด ณ วันที่พิจารณาจ่ายปันผล) จำนวน 26.20 ล้านบาท จะได้อัตรการจ่ายปันผล เท่ากับร้อยละ 61.0

/4 = ที่ประชุมคณะกรรมการบริษัทครั้งที่ 1/2559 เมื่อวันที่ 26 กุมภาพันธ์ 2559 มีมติให้นำเสนอต่อที่ประชุมสามัญผู้ถือหุ้นประจำปี 2559 เพื่อพิจารณาอนุมัติการจ่ายเงินปันผลประจำปี 2558 ในอัตราหุ้นละ 0.0182 บาท หรือคิดเป็นจำนวนเงิน 9.464 ล้านบาท โดยเงินปันผลดังกล่าวจ่ายจากกำไรสุทธิของธุรกิจในส่วนที่ได้รับการส่งเสริมการลงทุน (BOI)

8.

โครงสร้างการจัดการ

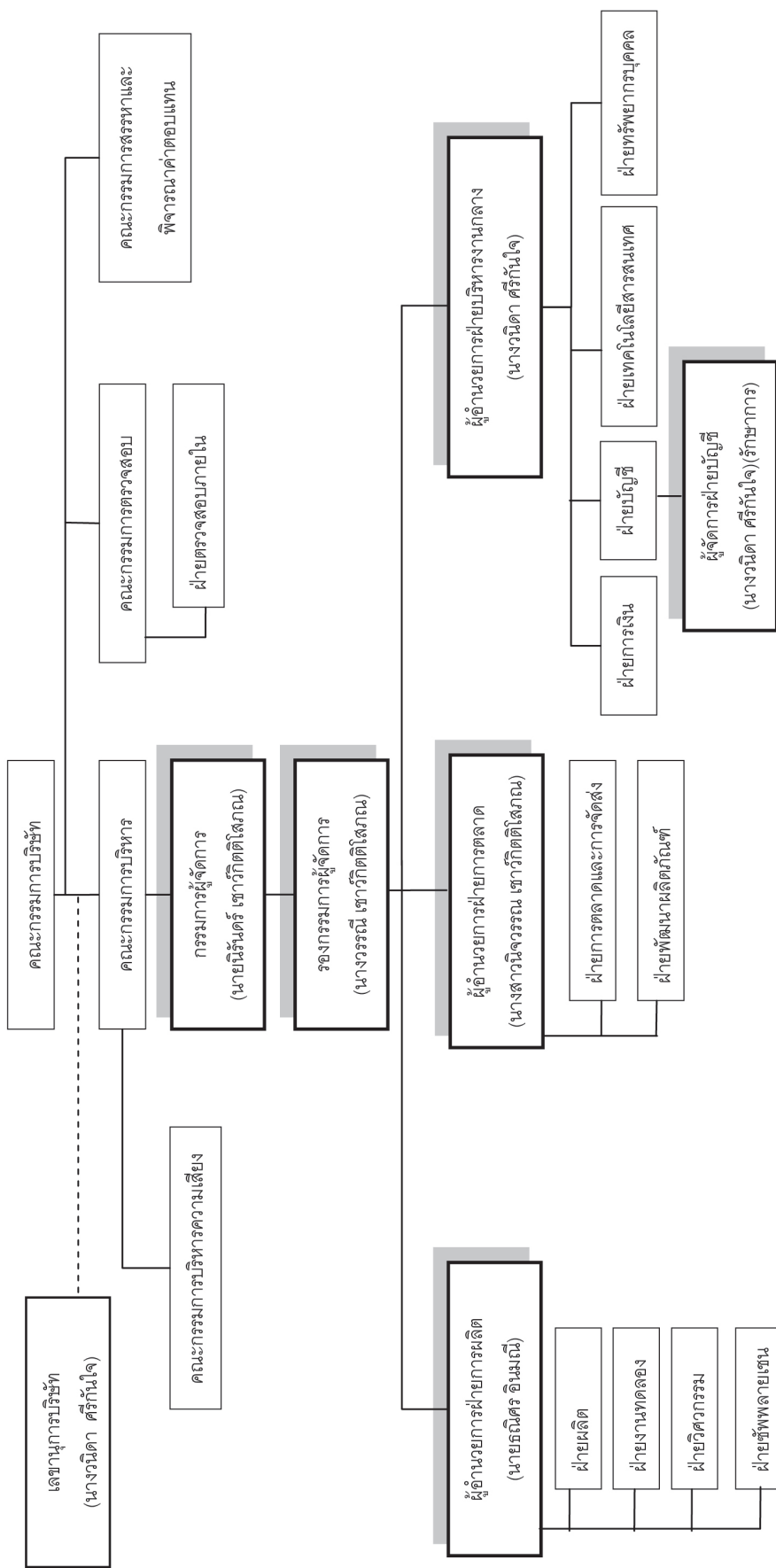

- หมายเหตุ
- นโยบายของ “ผู้บริหาร” ตามประกาศคณะกรรมการกำกับหลักทรัพย์และตลาดหลักทรัพย์ที่ ก.จ. 17/2551 จะอยู่ในเส้นกรอบหนา
 - ผู้ตรวจสอบภายในของบริษัท เป็นการจ้างบุคคลภายนอก (Outsource) โดยได้แต่งตั้ง บริษัท สอบบัญชี ไอ วีแอล จำกัด ทำหน้าที่ดังกล่าว
 - ฝ่ายเทคโนโลยีสารสนเทศของบริษัท เป็นการว่าจ้างบุคคลภายนอก (Outsource) โดยให้ นายธนวิศร ชัยวงศ์ล้วน ทำหน้าที่ดังกล่าว

8.1 คณะกรรมการบริษัท (Board of Director)

ณ วันที่ 31 ธันวาคม 2558 บริษัทมีคณะกรรมการบริษัท จำนวน 7 ท่าน ดังนี้

ชื่อ - นามสกุล	ตำแหน่ง	วันที่ได้รับแต่งตั้ง เป็นกรรมการบริษัท	จำนวนครั้งที่เข้าร่วม ประชุม / จำนวนครั้ง การประชุม
1. นายเทพกุล พูลลาภ	ประธานกรรมการ บริษัท/ ประธาน กรรมการตรวจสอบ / กรรมการอิสระ	19 พฤศจิกายน 2557	5/5
2. นายนิรันดร์ เชาว์กิตติโสภณ	กรรมการบริษัท	28 มีนาคม 2544	5/5
3. นางวรรณิ เชาว์กิตติโสภณ	กรรมการบริษัท	28 มีนาคม 2544	5/5
4. นางสาวนิจวรรณ เชาว์กิตติโสภณ	กรรมการบริษัท	19 พฤศจิกายน 2557	5/5
5. นางวรรณุช บุณจินดารัตน์	กรรมการบริษัท	19 พฤศจิกายน 2557	5/5
6. นางธิลาพร คงนิม	กรรมการตรวจสอบ / กรรมการอิสระ	19 พฤศจิกายน 2557	5/5
7. ดร.สมนึก ศิริสุนทร	กรรมการตรวจสอบ / กรรมการอิสระ	19 พฤศจิกายน 2557	5/5

โดยมีนางวนิดา ศรีกันใจ ทำหน้าที่เป็นเลขานุการบริษัท

กรรมการผู้มีอำนาจลงนามผูกพันบริษัท : นายนิรันดร์ เชาว์กิตติโสภณ นางวรรณิ เชาว์กิตติโสภณ
นางสาวนิจวรรณ เชาว์กิตติโสภณ หรือนางวรรณุช บุณจินดารัตน์
สองในสี่คนนี้ลงลายมือชื่อร่วมกันรวมเป็นสองคนและประทับตรา
สำคัญของบริษัท

Home Pottery
Public Company Limited



ขอบเขตอำนาจหน้าที่และความรับผิดชอบของคณะกรรมการบริษัท

1. ปฏิบัติหน้าที่ด้วยความรับผิดชอบ ความระมัดระวัง ความซื่อสัตย์สุจริต และระมัดระวัง ตลอดจนปฏิบัติหน้าที่ให้เป็นไปตามกฎหมาย วัตถุประสงค์ ข้อบังคับของบริษัท ตลอดจนมติของผู้ถือหุ้น
2. พิจารณานุมัติแต่งตั้งบุคคลที่มีคุณสมบัติและไม่มีลักษณะต้องห้ามตามที่กำหนดใน พ.ร.บ.บริษัทมหาชน จำกัด พ.ศ. 2535 และกฎหมายว่าด้วยหลักทรัพย์และตลาดหลักทรัพย์ รวมถึงประกาศข้อบังคับ และ/หรือระเบียบที่เกี่ยวข้องกับตำแหน่งกรรมการในกรณีที่ตำแหน่งกรรมการว่างลงเพราะเหตุอื่นนอกจากการออกตามวาระ
3. พิจารณาแต่งตั้งคณะกรรมการบริหาร โดยเลือกจากกรรมการของบริษัท พร้อมทั้งกำหนดขอบเขตอำนาจหน้าที่และความรับผิดชอบของกรรมการบริหาร
4. พิจารณาแต่งตั้งกรรมการอิสระและกรรมการตรวจสอบโดยพิจารณาจากคุณสมบัติและลักษณะต้องห้ามของกรรมการอิสระและกรรมการตรวจสอบตามกฎหมายว่าด้วยหลักทรัพย์และตลาดหลักทรัพย์รวมถึงประกาศข้อบังคับ และ/หรือ ระเบียบที่เกี่ยวข้องของตลาดหลักทรัพย์ฯ หรือเสนอต่อที่ประชุมผู้ถือหุ้นเพื่อพิจารณาแต่งตั้งเป็นกรรมการอิสระและกรรมการตรวจสอบของบริษัทต่อไป
5. พิจารณากำหนดและแก้ไขเปลี่ยนแปลงชื่อกรรมการซึ่งมีอำนาจผูกพันบริษัทได้
6. แต่งตั้งบุคคลอื่นใดให้ดำเนินกิจการของบริษัทภายใต้การควบคุมของคณะกรรมการหรืออาจมอบอำนาจเพื่อให้บุคคลดังกล่าวมีอำนาจ และ/หรือ ภายในเวลาตามที่คณะกรรมการเห็นสมควร ซึ่งคณะกรรมการอาจยกเลิก เพิกถอน เปลี่ยนแปลงหรือแก้ไขอำนาจนั้น ๆ ได้
7. พิจารณานุมัติการทำรายการการได้มาหรือจำหน่ายไปซึ่งสินทรัพย์ของบริษัทเว้นแต่ในกรณีที่รายการดังกล่าวจะต้องได้รับอนุมัติจากที่ประชุมผู้ถือหุ้นทั้งนี้ในการพิจารณานุมัติดังกล่าวให้เป็นไปตามประกาศข้อบังคับ และ/หรือ ระเบียบที่เกี่ยวข้องของตลาดหลักทรัพย์ฯ
8. พิจารณานุมัติการทำรายการที่เกี่ยวข้องกัน เว้นแต่ในกรณีที่รายการดังกล่าวจะต้องได้รับอนุมัติจากที่ประชุมผู้ถือหุ้นทั้งนี้ในการพิจารณานุมัติดังกล่าวให้เป็นไปตามประกาศข้อบังคับและ/หรือระเบียบที่เกี่ยวข้องกับตลาดหลักทรัพย์ฯ
9. พิจารณานุมัติการจ่ายเงินปันผลระหว่างกาลให้แก่ผู้ถือหุ้น เมื่อเห็นได้ว่าบริษัทมีกำไรพอสมควรที่จะทำเช่นนั้น และรายงานการจ่ายเงินปันผลดังกล่าวให้ที่ประชุมผู้ถือหุ้นทราบในการประชุมผู้ถือหุ้นคราวต่อไป
10. มีหน้าที่กำหนดวิสัยทัศน์ นโยบายและทิศทางการดำเนินงานของบริษัท กลยุทธ์ธุรกิจ งบประมาณประจำปี และกำกับควบคุมดูแลให้ฝ่ายบริหารดำเนินการให้เป็นไปตามนโยบายที่กำหนดไว้ อย่างมีประสิทธิภาพและประสิทธิผลเพื่อเพิ่มมูลค่าทางเศรษฐกิจสูงสุดให้แก่ผู้ถือหุ้น และการเติบโตอย่างยั่งยืน
11. ประเมินผลการปฏิบัติงานและกำหนดค่าตอบแทนของกรรมการ และผู้บริหารระดับสูง
12. รับผิดชอบต่อผลประโยชน์และการปฏิบัติหน้าที่ของฝ่ายบริหาร โดยมีความตั้งใจและระมัดระวังในการปฏิบัติงาน
13. กำกับดูแลให้ฝ่ายบริหารมีระบบการบริหารความเสี่ยงอย่างเหมาะสมและมีประสิทธิภาพ
14. กำกับดูแลให้มีการกำหนดเป้าหมายการดำเนินธุรกิจที่ชัดเจน และวัดผลได้ เพื่อใช้เป็นแนวทางในการกำหนดเป้าหมายในการปฏิบัติงาน โดยพิจารณาถึงความเป็นไปได้และความสมเหตุสมผล
15. รับผิดชอบต่อผู้ถือหุ้นโดยสม่ำเสมอ ดำเนินงานโดยรักษาผลประโยชน์ของผู้ถือหุ้น มีการเปิดเผยข้อมูลที่เป็นสาระสำคัญต่อผู้ลงทุนอย่างถูกต้องครบถ้วน มีมาตรฐานและโปร่งใส
16. ประเมินผลการปฏิบัติงานและกำหนดค่าตอบแทนของผู้บริหารระดับสูง
17. กำกับดูแลให้ฝ่ายบริหารมีระบบการบริหารความเสี่ยงอย่างเหมาะสมและมีประสิทธิภาพ

18. พิจารณาตัดสินในเรื่องที่มีสาระสำคัญ เช่น นโยบายและแผนธุรกิจโครงการลงทุนขนาดใหญ่ อำนาจการบริหาร การได้มาหรือจำหน่ายไปซึ่งทรัพย์สิน และรายการอื่นใดที่กฎหมายกำหนด
19. กำหนดอำนาจและระดับการอนุมัติในการทำธุรกรรม และการดำเนินการต่าง ๆ ที่เกี่ยวข้องกับงานของบริษัทให้คณะหรือบุคคลตามความเหมาะสม และให้เป็นไปตามข้อกำหนดที่เกี่ยวข้องโดยจัดทำเป็นคู่มืออำนาจดำเนินการ และให้มีการทบทวนอย่างน้อยปีละ 1 ครั้ง
20. จัดให้มีระบบบัญชี การรายงานทางการเงินและการสอบบัญชีที่เชื่อถือได้ รวมทั้งดูแลจัดให้มีกระบวนการในการประเมินความเหมาะสมของการควบคุมภายใน
21. ให้ความเห็นชอบในการเสนอแต่งตั้งผู้สอบบัญชี และพิจารณาค่าสอบบัญชีประจำปี เพื่อนำเสนอต่อผู้ถือหุ้นในการพิจารณาอนุมัติแต่งตั้ง
22. รายงานความรับผิดชอบของคณะกรรมการในการจัดทำรายงานทางการเงินโดยแสดงควบคู่กับรายงานของผู้สอบบัญชีไว้ในรายงานประจำปีและครอบคลุมในเรื่องสำคัญ ๆ ตามนโยบายข้อพึงปฏิบัติที่ดีสำหรับกรรมการบริษัทจดทะเบียนของตลาดหลักทรัพย์แห่งประเทศไทย
23. กำกับดูแลการปฏิบัติงานของคณะกรรมการชุดย่อยต่าง ๆ ให้เป็นไปตามกฎบัตรที่กำหนดไว้
24. คณะกรรมการต้องประเมินผลการปฏิบัติด้วยตนเอง และประเมินผลการปฏิบัติงานโดยรวม

ทั้งนี้ กำหนดให้กรรมการซึ่งมีหรืออาจมีความขัดแย้งในส่วนได้เสียหรือความขัดแย้งทางผลประโยชน์อื่นใดกับบริษัท ไม่มีสิทธิออกเสียงลงคะแนนในเรื่องนั้น

นอกจากนั้น ในกรณีต่อไปนี้จะต้องได้รับความเห็นชอบจากที่ประชุมคณะกรรมการ และที่ประชุมผู้ถือหุ้นด้วย ด้วยคะแนนเสียงไม่น้อยกว่า 3 ใน 4 ของจำนวนเสียงทั้งหมดของผู้ถือหุ้นที่เข้าประชุมและมีสิทธิออกเสียงลงคะแนน

- (ก) การขายหรือโอนกิจการของบริษัททั้งหมดหรือบางส่วนที่สำคัญให้แก่บุคคลอื่น
- (ข) การซื้อหรือรับโอนกิจการของบริษัทเอกชน หรือบริษัทมหาชนอื่นมาเป็นของบริษัท
- (ค) การทำ แก้ว หรือยกเลิกสัญญาเกี่ยวกับการให้เชากิจการของบริษัททั้งหมดหรือบางส่วนที่สำคัญ การมอบหมายให้บุคคลอื่นใดเข้าจัดการธุรกิจของบริษัทหรือการควบรวมกิจการกับบุคคลอื่นโดยมีวัตถุประสงค์เพื่อการแบ่งผลกำไรขาดทุนกัน
- (ง) การแก้ไขเพิ่มเติมหนังสือบริคณห์สนธิหรือข้อบังคับของบริษัท
- (จ) การเพิ่มหรือลดทุนจดทะเบียนของบริษัท
- (ฉ) การเลิกบริษัท
- (ช) การออกหุ้นกู้ของบริษัท
- (ซ) การควบรวมกิจการบริษัทกับบริษัทอื่น
- (ณ) การอื่นใดที่ได้กำหนดไว้ภายใต้บทบัญญัติแห่งกฎหมายว่าด้วยหลักทรัพย์และ/หรือข้อกำหนดของตลาดหลักทรัพย์แห่งประเทศไทยให้ต้องได้รับความเห็นชอบจากที่ประชุมผู้ถือหุ้นด้วยคะแนนเสียงดังกล่าวข้างต้น อาทิ รายการได้มาหรือจำหน่ายไปซึ่งทรัพย์สิน รายการที่เกี่ยวข้องกัน เป็นต้น

Home Pottery
Public Company Limited



วาระการดำรงตำแหน่งกรรมการบริษัท

มีวาระการดำรงตำแหน่งตามข้อบังคับของบริษัทกล่าวคือ ในการประชุมสามัญผู้ถือหุ้นประจำปีทุกครั้งที่ให้กรรมการออกจากตำแหน่งจำนวนหนึ่งในสาม (1/3) ของจำนวนกรรมการในขณะนั้น ถ้าจำนวนกรรมการจะแบ่งออกให้ตรงเป็นสามส่วนไม่ได้ ก็ให้ออกโดยจำนวนใกล้เคียงที่สุดกับส่วนหนึ่งในสาม (1/3) กรรมการซึ่งพ้นจากตำแหน่งอาจได้รับเลือกให้กลับเข้ามารับตำแหน่งอีกได้

ทั้งนี้ การมอบอำนาจหน้าที่และความรับผิดชอบของคณะกรรมการบริษัทนั้น จะไม่มีลักษณะเป็นการมอบอำนาจ หรือมอบอำนาจช่วงที่ทำให้คณะกรรมการบริษัทหรือผู้รับมอบอำนาจจากคณะกรรมการบริษัทสามารถอนุมัติรายการที่ตนหรือบุคคลที่อาจมีความขัดแย้ง (ตามที่นิยามไว้ในประกาศคณะกรรมการกำกับหลักทรัพย์และตลาดหลักทรัพย์)

สถิติการเข้าประชุมคณะกรรมการ ปี 2556 - 2558

ชื่อ-นามสกุล	ปี 2556	ปี 2557		ปี 2558	
	กรรมการบริษัท	กรรมการบริษัท	กรรมการตรวจสอบ	กรรมการบริษัท	กรรมการตรวจสอบ
1. นายเทพกุล พูลลาภ	-	2/3	1/1	5/5	4/4
2. นายนิรันดร์ เชาว์กิตติโสภณ	1/1	9/9	-	5/5	-
3. นางวรรณิ์ เชาว์กิตติโสภณ	1/1	9/9	-	5/5	-
4. นางสาวนิจวรรณ เชาว์กิตติโสภณ	-	2/3	-	5/5	-
5. นางวรรณุช บุรณจินดารัตน์	-	3/3	-	5/5	-
6. นางธิลาพร คงฉิม	-	2/3	1/1	5/5	4/4
7. ดร.สมนึก ศิริสุนทร	-	2/3	1/1	5/5	4/4

8.2 ผู้บริหาร

8.2.1 คณะผู้บริหาร (Management Team)

ณ วันที่ 31 ธันวาคม 2558 บริษัทมีคณะผู้บริหารจำนวน 5 ท่าน ดังนี้

ชื่อ-นามสกุล	ตำแหน่ง
1. นายนิรันดร์ เชาว์กิตติโสภณ	กรรมการผู้จัดการ
2. นางวรรณิ์ เชาว์กิตติโสภณ	รองกรรมการผู้จัดการ
3. นางสาวนิจวรรณ เชาว์กิตติโสภณ	ผู้อำนวยการฝ่ายการตลาด
4. นายธนิศร อินมณี	ผู้อำนวยการฝ่ายการผลิต
5. นางวนิดา ศรีกันใจ	ผู้อำนวยการฝ่ายบริหารงานกลาง / ผู้จัดการฝ่ายบัญชี (รักษาการ)

ขอบเขตอำนาจหน้าที่และความรับผิดชอบของกรรมการผู้จัดการ

1. ควบคุมการดำเนินงานกิจการ วางแผนกลยุทธ์ในการดำเนินงาน และบริหารงานประจำวันของบริษัท
2. ตัดสินในเรื่องที่สำคัญของบริษัท กำหนดภารกิจ วัตถุประสงค์ แนวทาง นโยบายของบริษัท รวมถึงการควบคุมการบริหารงานในสายงานต่าง ๆ
3. เป็นผู้มีอำนาจในการบังคับบัญชา ติดต่อ สั่งการ ตลอดจนเข้าลงนามในนิติกรรมสัญญา เอกสารคำสั่ง หนังสือแจ้งใด ๆ ตามที่กำหนดไว้ในคู่มืออำนาจดำเนินการ
4. มีอำนาจจ้าง แต่งตั้ง โยกย้าย บุคคลตามที่เห็นสมควร ตลอดจนกำหนดขอบเขตอำนาจหน้าที่ และผลตอบแทนที่เหมาะสม และให้มีอำนาจปลดออก ให้ออกตามความเหมาะสม ของพนักงานระดับต่าง ๆ ตามที่กำหนดไว้ในคู่มืออำนาจดำเนินการ
5. มีอำนาจในการกำหนดเงื่อนไขทางการค้า เพื่อประโยชน์ของบริษัท
6. พิจารณาการลงทุนในธุรกิจใหม่ หรือการเลิกธุรกิจ เพื่อนำเสนอต่อคณะกรรมการบริหาร และ/หรือ กรรมการบริษัท
7. อนุมัติและแต่งตั้งที่ปรึกษาด้านต่าง ๆ ที่จำเป็นต่อการดำเนินงาน
8. ดำเนินการใด ๆ ตามที่ได้รับมอบหมายจากคณะกรรมการบริหาร และ/หรือ กรรมการบริษัท

ทั้งนี้ การมอบหมายอำนาจหน้าที่และความรับผิดชอบของกรรมการผู้จัดการดังกล่าวข้างต้นนั้น จะไม่รวมถึงอำนาจ และ/หรือ การมอบอำนาจช่วงในการอนุมัติรายการใดที่ตน หรือผู้รับมอบอำนาจช่วง หรือบุคคลที่อาจมีความขัดแย้ง (ตามที่นิยามไว้ในประกาศคณะกรรมการกำกับตลาดทุน) มีส่วนได้เสียหรือผลประโยชน์ในลักษณะอื่นใดขัดแย้งกับบริษัท ซึ่งการอนุมัติรายการในลักษณะดังกล่าวจะต้องเสนอต่อที่ประชุมคณะกรรมการ และ/หรือ ที่ประชุมผู้ถือหุ้น (แล้วแต่กรณี) เพื่อพิจารณาอนุมัติรายการดังกล่าว ตามที่ข้อบังคับของบริษัท หรือกฎหมายที่เกี่ยวข้องกำหนด

8.3 เลขานุการบริษัท

ตามข้อกำหนดในมาตรา 89/15 แห่งพระราชบัญญัติบริษัทมหาชน พ.ศ.2535 กำหนดให้คณะกรรมการต้องจัดให้มีเลขานุการบริษัทรับผิดชอบในนามของบริษัทหรือคณะกรรมการบริษัท โดยที่ประชุมคณะกรรมการบริษัท ครั้งที่ 8/2557 เมื่อวันที่ 28 พฤศจิกายน 2557 มีมติแต่งตั้งให้นางวนิดา ศรีกันใจ ดำรงตำแหน่งเป็นเลขานุการบริษัท โดยมีบทบาทหน้าที่และความรับผิดชอบสำหรับเลขานุการบริษัท ดังนี้

1. จัดทำและเก็บรักษาเอกสาร ดังต่อไปนี้
 - (ก) ทะเบียนกรรมการ
 - (ข) หนังสือนัดประชุมคณะกรรมการ รายงานการประชุมคณะกรรมการ และรายงานประจำปีของบริษัท
 - (ค) หนังสือนัดประชุมผู้ถือหุ้น และรายงานการประชุมผู้ถือหุ้น
2. เก็บรักษารายงานการมีส่วนได้เสียที่รายงานโดยกรรมการหรือผู้บริหารและส่งสำเนารายงานดังกล่าวให้ประธานกรรมการและประธานกรรมการตรวจสอบทราบภายในเจ็ดวันทำการนับแต่วันที่บริษัทได้รับรายงาน
3. จัดทำระบบการเก็บรักษาเอกสารและหลักฐานที่เกี่ยวข้องกับการแสดงข้อมูลดังต่อไปนี้ รวมทั้งดูแลให้มีการเก็บรักษาเอกสารหรือหลักฐานดังกล่าวให้ถูกต้องครบถ้วนและสามารถตรวจสอบได้ในระยะเวลาไม่น้อยกว่าห้าปีนับแต่วันที่มีการจัดทำเอกสารหรือข้อมูลดังกล่าว

การเก็บรักษาเอกสารและหลักฐานข้างต้นให้หมายความรวมถึงการเก็บรักษาด้วยระบบคอมพิวเตอร์หรือระบบอื่นใดที่สามารถเรียกดูได้โดยไม่มีการเปลี่ยนแปลงข้อความ

- (1) การให้ข้อมูลประกอบการขอมติที่ประชุมผู้ถือหุ้น
 - (2) งบการเงินและรายงานเกี่ยวกับฐานะการเงินและผลการดำเนินงานของบริษัทหรือรายงานอื่นใดที่ต้องเปิดเผยตามมาตรา 56 มาตรา 57 มาตรา 58 หรือ มาตรา 199 แห่งพระราชบัญญัติหลักทรัพย์และตลาดหลักทรัพย์
 - (3) ความเห็นของบริษัทเมื่อมีผู้ทำคำเสนอซื้อหุ้นของบริษัทจากผู้ถือหุ้นเป็นการทั่วไป
 - (4) การให้ข้อมูลหรือรายงานอื่นใดเกี่ยวกับกิจการที่บริษัทจัดทำขึ้นเพื่อเผยแพร่ต่อผู้ถือหุ้นหรือประชาชนทั่วไปตามที่คณะกรรมการกำกับตลาดทุนกำหนด
4. ดำเนินการอื่น ๆ ตามที่คณะกรรมการกำกับตลาดทุนประกาศกำหนดต่อไป
5. ต้องปฏิบัติหน้าที่ด้วยความรับผิดชอบ ความระมัดระวังและซื่อสัตย์สุจริต รวมทั้งต้องปฏิบัติให้เป็นไปตามกฎหมาย วัตถุประสงค์ ข้อบังคับของบริษัท มติคณะกรรมการตลอดจนมติผู้ถือหุ้นและไม่กระทำการใดอันเป็นการขัดหรือแย้งกับประโยชน์ของบริษัทอย่างมีนัยสำคัญ
6. ต้องปฏิบัติหน้าที่ด้วยความรับผิดชอบและความระมัดระวังเยี่ยงวิญญูชนผู้ประกอบธุรกิจเช่นนั้นจะพึงกระทำภายใต้สถานการณ์อย่างเดียวกัน โดย
- (1) การตัดสินใจได้กระทำไปด้วยความเชื่อโดยสุจริตและสมเหตุสมผลว่าเป็นไปเพื่อประโยชน์สูงสุดของบริษัทเป็นสำคัญ
 - (2) การตัดสินใจได้กระทำบนพื้นฐานข้อมูลที่เชื่อโดยสุจริตว่าเพียงพอ และ
 - (3) การตัดสินใจได้กระทำไปโดยตนไม่มีส่วนได้เสีย ไม่ว่าโดยตรงหรือโดยอ้อมในเรื่องที่ตัดสินใจนั้น

ทั้งนี้ ในกรณีที่เลขานุการบริษัทพ้นจากตำแหน่งไม่อาจปฏิบัติหน้าที่ได้ให้คณะกรรมการบริษัทแต่งตั้งเลขานุการบริษัทคนใหม่ภายในเก้าสิบวันนับแต่วันที่เลขานุการบริษัทคนเดิมพ้นจากตำแหน่งหรือไม่อาจปฏิบัติหน้าที่ได้



9.

ค่าตอบแทนของกรรมการและผู้บริหาร

9.1 ค่าตอบแทนที่เป็นตัวเงิน

ก) ค่าตอบแทนกรรมการบริษัท

ที่ประชุมสามัญผู้ถือหุ้นประจำปี 2558 เมื่อวันที่ 27 เมษายน 2558 ได้มีมติอนุมัติกำหนดค่าตอบแทนให้แก่คณะกรรมการบริษัทและคณะกรรมการตรวจสอบ ประจำปี 2558 โดยมีรายละเอียดดังนี้

หน่วย : บาท

ตำแหน่ง	ค่าเบี้ยประชุมปี 2558
ประธานกรรมการบริษัท	12,500 บาท/ ท่าน/ ครั้ง
กรรมการบริษัท	10,000 บาท/ ท่าน/ ครั้ง
ประธานกรรมการตรวจสอบ	12,500 บาท/ ท่าน/ ครั้ง
กรรมการตรวจสอบ	10,000 บาท/ ท่าน/ ครั้ง

ทั้งนี้ ที่ประชุมได้กำหนดค่าตอบแทนกรรมการ รวมถึงค่าตอบแทนกรรมการในรูปแบบอื่นๆ ในวงเงินรวมไม่เกิน 2,000,000 บาท ต่อปี

สรุปค่าตอบแทนกรรมการบริษัท ปี 2556 – 2558

รายชื่อกรรมการ	ปี 2556	ปี 2557		ปี 2558	
	กรรมการบริษัท	กรรมการบริษัท	กรรมการ	กรรมการบริษัท	กรรมการตรวจสอบ
1. นายเทพกุล พูลลาภ	-	25,000	12,500	62,500	50,000
2. นายนิรันดร์ เซาว์กิตติโสภณ ¹	-	20,000	-	50,000	-
3. นางวรรณิ์ เซาว์กิตติโสภณ	360,000	20,000	-	50,000	-
4. นางสาวนิจวรรณ เซาว์กิตติโสภณ	-	10,000	-	50,000	-
5. นางวรรณุช บุณจินดารัตน์	-	20,000	-	50,000	-
6. นางธิลาพร คงนิม	-	20,000	10,000	50,000	40,000
7. ดร.สมนึก ศิริสุนทร	-	20,000	10,000	50,000	40,000

ข) ค่าตอบแทนผู้บริหาร

บริษัทจ่ายค่าตอบแทนผู้บริหารในรูปแบบเงินเดือน และสวัสดิการต่าง ๆ อาทิ เงินกองทุนสำรองเลี้ยงชีพ ผลประโยชน์หลังออกจางาน เป็นต้น

ค่าตอบแทนผู้บริหาร	ปี 2556		ปี 2557		ปี 2558	
	จำนวน (คน)	จำนวนเงิน (ล้านบาท)	จำนวน (คน)	จำนวนเงิน (ล้านบาท)	จำนวน (คน)	จำนวนเงิน (ล้านบาท)
เงินเดือน ผลประโยชน์หลังออก จากงาน เงินกองทุนสำรองเลี้ยงชีพ	5	2.15	5	2.41	5	3.39
อื่น ๆ ¹	5	0.23	5	0.30	5	0.07
รวม		2.38		2.71		3.46

หมายเหตุ :

- ¹ค่าตอบแทนผู้บริหารอื่น ๆ ได้แก่ ค่าเบี้ยประกันชีวิตสำหรับผู้บริหารบริษัทบางท่าน โดยค่าเบี้ยประกันชีวิตในปี 2556 = 0.23 ล้านบาท ปี 2557 = 0.30 ล้านบาท และงวด 3 เดือนแรกปี 2558 = 0.07 ล้านบาท อย่างไรก็ตาม ที่ประชุมคณะกรรมการบริษัทครั้งที่ 6/2557 เมื่อวันที่ 11 พฤศจิกายน 2557 มีมติให้ยกเลิกการชำระค่าเบี้ยประกันชีวิตให้แก่ผู้บริหารของบริษัททั้งหมด
- ที่ประชุมคณะกรรมการบริษัทครั้งที่ 1/2558 (ครั้งแรกหลังแปรสภาพ) เมื่อวันที่ 26 กุมภาพันธ์ 2558 ได้รับทราบการจัดตั้งกองทุนสำรองเลี้ยงชีพซึ่งบริษัทดำเนินการจัดตั้งกับกองทุนสำรองเลี้ยงชีพไทยมั่นคง มาสเตอร์ พูล ฟินด์ ภายใต้การจัดการของบริษัทหลักทรัพย์จัดการลงทุนกรุงไทย จำกัด(มหาชน) เมื่อวันที่ 26 พฤศจิกายน 2557 โดยจะมีผลบังคับใช้ตั้งแต่วันที่ 1 มกราคม 2558 เป็นต้นไป

9.2 ค่าตอบแทนอื่น

- ไม่มี -



10. การกำกับดูแลกิจการ

10.1 นโยบายการกำกับดูแลกิจการที่ดี

ที่ประชุมคณะกรรมการบริษัทครั้งที่ 1/2558 (ครั้งแรกหลังแปรสภาพ) เมื่อวันที่ 26 กุมภาพันธ์ 2558 ได้มีมติอนุมัติการกำหนดนโยบายเกี่ยวกับการกำกับดูแลกิจการตามแนวทางของตลาดหลักทรัพย์แห่งประเทศไทย เพื่อให้มีความโปร่งใสในการดำเนินงานของบริษัทในทุกระดับชั้นทั้งในส่วนของพนักงานระดับปฏิบัติงาน ผู้บริหาร ตลอดจนคณะกรรมการ และเพื่อประโยชน์ในระยะยาวของผู้ถือหุ้น ลูกค้า นักลงทุนและสาธารณชนทั่วไปซึ่งรวมถึงการกำหนดระเบียบปฏิบัติเกี่ยวกับจริยธรรมทางธุรกิจ (Code of Business Ethics) และจรรยาบรรณ (Code of Conduct) เพื่อเป็นแนวทางในการปฏิบัติหน้าที่ของกรรมการและผู้บริหารให้สอดคล้องกับข้อพึงปฏิบัติที่ดีสำหรับกรรมการบริษัท จดทะเบียน (Code of Best Practice) เพื่อให้เป็นไปตามหลักการกำกับดูแลกิจการที่ดี (Good Corporate Governance) ตามที่ตลาดหลักทรัพย์แห่งประเทศไทยได้ให้แนวทางไว้ ซึ่งสาระสำคัญของการกำกับดูแลกิจการแบ่งออกเป็น 5 หมวด ดังนี้

หมวดที่ 1 : สิทธิของผู้ถือหุ้น (Rights of Shareholders)

บริษัทให้ความสำคัญกับสิทธิของผู้ถือหุ้นทุกรายอย่างเท่าเทียมกัน ซึ่งสิทธิของผู้ถือหุ้นดังกล่าวครอบคลุมสิทธิพื้นฐานต่าง ๆ อาทิ การซื้อขายหรือโอนหลักทรัพย์ที่ถืออยู่ การมีส่วนแบ่งในกำไรของกิจการ การได้รับข่าวสารข้อมูลของกิจการอย่างเพียงพอ การเข้าร่วมประชุมเพื่อออกเสียงในการประชุมผู้ถือหุ้นเพื่อแต่งตั้งหรือถอดถอนกรรมการ แต่งตั้งผู้สอบบัญชีและเรื่องที่มีผลกระทบต่อบริษัท อาทิ การจัดสรรเงินปันผล การกำหนดหรือการแก้ไขข้อบังคับและหนังสือบริคณห์สนธิ และการลดทุนหรือเพิ่มทุน เป็นต้น ซึ่งนอกเหนือจากสิทธิพื้นฐานดังกล่าวแล้วบริษัทกำหนดให้มีการดำเนินการในเรื่องต่าง ๆ เพื่อเป็นการส่งเสริมและอำนวยความสะดวกในการใช้สิทธิของผู้ถือหุ้น ดังนี้

- 1) บริษัทจะเผยแพร่ข้อมูลประกอบวาระการประชุมผู้ถือหุ้นล่วงหน้าในเว็บไซต์ของบริษัทก่อนจัดส่งเอกสาร โดยบริษัทจะจัดส่งหนังสือเชิญประชุมผู้ถือหุ้นและเอกสารประกอบล่วงหน้าก่อนวันประชุมไม่น้อยกว่า 7 วัน โดยระบุวัน เวลา สถานที่ วาระการประชุม ตลอดจนเอกสารข้อมูลประกอบการประชุมอย่างครบถ้วน รวมถึงแจ้งกฎเกณฑ์ต่าง ๆ ที่ใช้ในการประชุมและสิทธิของผู้ถือหุ้นในการเข้าประชุมและออกเสียงลงมติ
- 2) ในกรณีที่ผู้ถือหุ้นไม่สามารถเข้าร่วมประชุมด้วยตนเอง บริษัทจะเปิดโอกาสให้ผู้ถือหุ้นสามารถมอบฉันทะให้กรรมการอิสระหรือบุคคลใด ๆ เข้าร่วมประชุมแทนได้โดยใช้หนังสือมอบฉันทะแบบหนึ่งแบบใดที่บริษัทได้จัดส่งไปพร้อมกับหนังสือนัดประชุม
- 3) เปิดโอกาสให้ผู้ถือหุ้นสามารถส่งความคิดเห็นข้อเสนอแนะข้อซักถามได้ล่วงหน้าก่อนวันประชุมผู้ถือหุ้น รวมถึงในการประชุมบริษัทจะจัดสรรเวลาให้เหมาะสมเพื่อเปิดโอกาสให้ผู้ถือหุ้นได้ซักถาม แสดงความคิดเห็น และข้อเสนอแนะต่าง ๆ ได้อย่างเต็มที่และเป็นอิสระ โดยบริษัทจะให้ข้อมูลรายละเอียดในเรื่องดังกล่าวอย่างเพียงพอแก่ผู้ถือหุ้น
- 4) กรรมการทุกคนจะเข้าร่วมประชุมเว้นแต่ในกรณีที่มีเหตุจำเป็น เพื่อให้ผู้ถือหุ้นสามารถซักถามในเรื่องที่เกี่ยวข้องได้
- 5) เมื่อการประชุมเสร็จสิ้นบริษัทจะจัดทำรายงานการประชุมเพื่อแสดงข้อมูลอย่างถูกต้อง ครบถ้วน เพื่อให้ผู้ถือหุ้นสามารถตรวจสอบได้
- 6) บริษัทฯ ได้นำระบบบาร์โค้ด (Barcode) มาใช้ในการลงทะเบียนและนับคะแนนเสียง เพื่อช่วยให้ขั้นตอนการลงทะเบียนและการประมวลผลการลงคะแนนเสียงเป็นไปอย่างรวดเร็วยิ่งขึ้น
- 7) บริษัทฯ ได้จัดเตรียมอาคารแสดมบีให้แก่ผู้ถือหุ้นในการมอบฉันทะ เพื่ออำนวยความสะดวกให้แก่ผู้ถือหุ้น

หมวดที่ 2 : การปฏิบัติต่อผู้ถือหุ้นอย่างเท่าเทียมกัน (Equitable Treatment of Shareholders)

บริษัทมีแนวทางในการปฏิบัติต่อผู้ถือหุ้นทุกราย ทั้งผู้ถือหุ้นที่เป็นผู้บริหารและผู้ถือหุ้นที่ไม่เป็นผู้บริหารของบริษัท ผู้ถือหุ้นรายใหญ่หรือผู้ถือหุ้นรายย่อยอย่างเป็นธรรมและเท่าเทียมกัน เพื่อเป็นการสร้างความมั่นใจให้กับผู้ถือหุ้นว่า คณะกรรมการและฝ่ายจัดการของบริษัทจะดูแลให้การใช้เงินของผู้ถือหุ้นเป็นไปอย่างเหมาะสมโดยได้กำหนดแนวทางปฏิบัติให้ผู้ถือหุ้นได้รับการปฏิบัติและปกป้องสิทธิขั้นพื้นฐานอย่างเท่าเทียมกัน ซึ่งในการจัดการประชุมผู้ถือหุ้นบริษัท จะเปิดโอกาสให้ผู้ถือหุ้นสามารถเสนอชื่อบุคคลเพื่อเข้าดำรงตำแหน่งกรรมการล่วงหน้าในเวลาอันควร รวมถึงเปิดโอกาสให้ผู้ถือหุ้นที่ไม่สามารถเข้าประชุมด้วยตนเองสามารถใช้สิทธิออกเสียงโดยการมอบฉันทะให้กรรมการอิสระ หรือผู้อื่นมาประชุมและออกเสียงลงมติแทนได้ ทั้งนี้การดำเนินการประชุมจะเป็นไปตามข้อบังคับของบริษัทและตามลำดับวาระการประชุมที่มีซึ่งบริษัทจะจัดเตรียมเอกสารประกอบการพิจารณาในแต่ละวาระอย่างชัดเจนและเพียงพอ รวมทั้งจะไม่เพิ่มวาระการประชุมหากไม่ได้แจ้งให้ทราบล่วงหน้าโดยไม่จำเป็น โดยเฉพาะวาระสำคัญที่ผู้ถือหุ้นต้องใช้เวลาในการศึกษาข้อมูลก่อนตัดสินใจ

บริษัทได้กำหนดมาตรการป้องกันกรณีที่กรรมการ ผู้บริหาร พนักงานและลูกจ้างใช้ข้อมูลภายในเพื่อหาประโยชน์ให้แก่ตนเองหรือผู้อื่นในทางมิชอบ โดยกำหนดแนวทางเป็นลายลักษณ์อักษรและได้แจ้งแนวทางดังกล่าวให้ทุกคนในองค์กรถือปฏิบัติโดยนโยบายและวิธีการติดตามดูแลในการนำข้อมูลภายในไปใช้เพื่อประโยชน์ส่วนตนนั้น บริษัทได้มอบหมายให้คณะกรรมการบริษัทเป็นผู้ดูแลและพิจารณาตัดสินความผิดในกรณีที่มีกรรมการและ/หรือผู้บริหารมีการใช้ข้อมูลภายในเพื่อประโยชน์ส่วนตัว และมอบหมายให้กรรมการผู้จัดการเป็นผู้พิจารณาความผิดตามมาตรการลงโทษที่กำหนดไว้ นอกจากนี้ บริษัทยังได้แจ้งให้กรรมการและผู้บริหารทราบถึงหน้าที่ในการรายงานการถือครองหลักทรัพย์ของบริษัทสำหรับตนเอง คู่สมรสและบุตรที่ยังไม่บรรลุนิติภาวะ ตลอดจนการรายงานการเปลี่ยนแปลงการถือครองหลักทรัพย์ต่อสำนักงานคณะกรรมการกำกับหลักทรัพย์และตลาดหลักทรัพย์ตามกฎหมายตามมาตรา 59 และบทลงโทษตามพระราชบัญญัติหลักทรัพย์และตลาดหลักทรัพย์ พ.ศ. 2535

หมวดที่ 3 : บทบาทของผู้มีส่วนได้เสีย (Roles of Stakeholders)

บริษัทให้ความสำคัญกับการกำกับดูแลผู้มีส่วนได้เสียทุกกลุ่ม อาทิ ลูกค้า พนักงาน คู่ค้า ผู้ถือหุ้นหรือผู้ลงทุน เจ้าหนี้และชุมชนที่บริษัทตั้งอยู่ เป็นต้น ผู้มีส่วนได้เสียจะได้รับการดูแลจากบริษัทตามสิทธิที่มีตามกฎหมายที่เกี่ยวข้องบริษัทจะไม่กระทำการใดๆ ที่เป็นการละเมิดสิทธิของผู้มีส่วนได้เสียตามกฎหมายหรือตามข้อตกลงที่มี บริษัทได้พิจารณาให้มีกระบวนการส่งเสริมให้เกิดการมีส่วนร่วมของผู้มีส่วนได้เสียตามบทบาทและหน้าที่ที่มีในการสร้างเสริมผลการดำเนินงานของบริษัทเพื่อให้การดำเนินธุรกิจของบริษัทเป็นไปด้วยดี รวมถึงสร้างความมั่นคงอย่างยั่งยืนให้กับกิจการและสร้างผลประโยชน์ที่เป็นธรรมให้แก่ทุกฝ่าย นอกจากนี้บริษัทยังจัดให้มีช่องทางให้ผู้มีส่วนได้เสียสามารถติดต่อสื่อสาร เสนอแนะหรือให้ข้อมูลต่อคณะกรรมการบริษัทผ่านทางกรรมการอิสระหรือกรรมการตรวจสอบของบริษัท

บริษัทได้พิจารณาให้มีกระบวนการส่งเสริมให้เกิดความร่วมมือระหว่างบริษัทกับผู้มีส่วนได้เสียในการสร้างความมั่งคั่ง ความมั่นคงทางการเงิน และความยั่งยืนของกิจการ ดังนี้

- ผู้ถือหุ้น โดยบริษัทมุ่งมั่นที่จะเป็นตัวแทนที่ดีของผู้ถือหุ้น ในการดำเนินธุรกิจอย่างโปร่งใส มีระบบบัญชีและการเงินที่มีความเชื่อถือได้ สร้างความพึงพอใจสูงสุดให้กับผู้ถือหุ้น ด้วยการดำเนินงานให้เกิดผลประโยชน์ในระยะยาวสูงสุดแก่ผู้ถือหุ้น โดยมีผลประกอบการที่ดีอย่างสม่ำเสมอและยั่งยืน มีการเติบโตอย่างต่อเนื่อง โดยคณะกรรมการ ผู้บริหารและพนักงานทุกคน ปฏิบัติหน้าที่ด้วยความซื่อสัตย์สุจริต ตลอดจนตัดสินใจดำเนินการใดๆ ด้วยความบริสุทธิ์ใจและเป็นธรรมต่อผู้ถือหุ้นทั้งรายใหญ่และรายย่อย และเพื่อผลประโยชน์ของกลุ่มผู้ที่เกี่ยวข้องอย่างเต็มความสามารถ ไม่ดำเนินการใดๆ ในลักษณะที่อาจก่อให้เกิดความขัดแย้งทางผลประโยชน์ต่อบริษัท ไม่แสวงหาประโยชน์ให้ตนเอง และไม่เปิดเผยข้อมูลลับต่อบุคคลภายนอก พร้อมทั้งคำนึงถึงการเปิดเผยข้อมูลที่สำคัญต่อผู้ถือหุ้นทุกราย

อย่างถูกต้อง ครบถ้วนและทันเวลา เพื่อตอบสนองความเชื่อมั่นที่ผู้ถือหุ้นมีให้กับบริษัท ตลอดจนสร้างผลตอบแทนการลงทุนให้เป็นที่พอใจสูงสุดแก่ผู้ถือหุ้น

- พนักงาน บริษัทให้ความสำคัญกับพนักงานทุกระดับของบริษัท โดยปฏิบัติกับพนักงานอย่างเท่าเทียม เป็นธรรมและให้ผลตอบแทนที่เหมาะสมกับความรู้ความสามารถของพนักงานแต่ละคนควบคู่ไปกับการมุ่งเน้นการพัฒนาศักยภาพและความรู้ความสามารถอย่างต่อเนื่อง รวมถึงการให้ความสำคัญกับการดูแลรักษาสภาพแวดล้อมในการทำงานโดยคำนึงถึงความปลอดภัยในการทำงานและคุณภาพชีวิตของพนักงานเป็นสำคัญ ตลอดจนจัดให้มีสวัสดิการต่างๆ ซึ่งมากกว่าที่กฎหมายกำหนด เช่น การจัดตั้งกองทุนสำรองเลี้ยงชีพ
- ลูกค้า บริษัทสร้างความพึงพอใจและรับผิดชอบต่อลูกค้า ด้วยความมุ่งมั่นพัฒนาการผลิตสินค้าที่มีคุณภาพและมาตรฐานทั้งด้านคุณภาพสินค้า และการให้บริการที่ตรงเวลา ด้วยราคาที่ยุติธรรม รวมถึงการให้ข้อมูลและความรู้กับลูกค้าอย่างถูกต้อง ตลอดจนการรักษาความลับของลูกค้า และมีหน่วยงานหรือบุคคลที่ทำหน้าที่ รับข้อร้องเรียนของลูกค้า เพื่อรับดำเนินการให้แก่ลูกค้าโดยเร็ว
- คู่ค้า บริษัทปฏิบัติต่อคู่ค้าอย่างเสมอภาคและเป็นธรรม โดยเป็นไปตามเงื่อนไขทางการค้า และจะปฏิบัติตามสัญญาที่ทำร่วมกันอย่างเคร่งครัด เพื่อสร้างความสัมพันธ์ที่จะก่อให้เกิดประโยชน์ในระยะยาวกับทั้งสองฝ่าย รวมทั้งเปิดโอกาสให้คู่ค้าได้แสดงความคิดเห็นและยินดียินยอมรับฟังข้อเสนอแนะต่างๆ ในการทำงานร่วมกัน ตลอดจนการเก็บรักษาความลับทางการค้าของคู่ค้า โดยไม่นำไปเปิดเผยต่อบุคคลอื่น
- เจ้าหนี้ บริษัทยึดมั่นในการปฏิบัติตามเงื่อนไขสัญญาที่ได้ตกลงไว้อย่างสุจริตและเคร่งครัด เพื่อให้เจ้าหนี้การค้าและสถาบันการเงินได้รับผลตอบแทนที่ถูกต้องและยุติธรรม โดยจะหลีกเลี่ยงสถานการณ์ที่จะนำไปสู่ความขัดแย้งทางผลประโยชน์ ตลอดจนไม่ปกปิดข้อมูลหรือข้อเท็จจริง ซึ่งจะทำให้เกิดความเสียหายต่อเจ้าหนี้ แต่หากมีเหตุที่จะทำให้ไม่สามารถปฏิบัติตามข้อผูกพันในสัญญา บริษัทก็จะแจ้งเจ้าหนี้และสถาบันการเงินเพื่อหาแนวทางแก้ไขปัญหาร่วมกัน
- คู่แข่ง บริษัทประพฤติตามกรอบกติกาการแข่งขันที่ดีอย่างยุติธรรม มีจรรยาบรรณ และอยู่ในกรอบของกฎหมาย ไม่แสวงหาข้อมูลที่เป็นความลับของคู่แข่งทางการค้าด้วยวิธีที่ไม่สุจริต จึงทำให้บริษัทไม่มีข้อพิพาทใดๆ ในเรื่องที่เกี่ยวข้องกับคู่แข่งทางการค้า
- ความรับผิดชอบต่อชุมชน สังคม และสิ่งแวดล้อม บริษัทให้ความสำคัญและรับผิดชอบต่อชุมชน สังคม และสิ่งแวดล้อม รวมถึงให้การสนับสนุนกิจกรรมสาธารณประโยชน์ของชุมชนตลอดจนพัฒนาสภาพแวดล้อมของชุมชนและสังคม เพื่อชีวิตความเป็นอยู่ที่ดีขึ้น โดยพิจารณาตามความเหมาะสม
- การต่อต้านการทุจริต คอร์รัปชัน บริษัท มีนโยบายไม่ให้การรวมการ ผู้บริหารและพนักงานดำเนินการหรือยอมรับการคอร์รัปชันในทุกรูปแบบทั้งทางตรงและทางอ้อม และให้มีการสอบทานระบบรายงานทางการเงินและบัญชี ระบบควบคุมภายใน ระบบตรวจสอบภายใน และระบบบริหารความเสี่ยงให้มั่นใจว่าเป็นไปตามมาตรฐานสากลที่มีความรัดกุมเหมาะสมและมีประสิทธิภาพสูงสุด
- การแจ้งเบาะแสและข้อร้องเรียนบริษัทได้จัดให้มีช่องทางแจ้งเบาะแสหรือข้อร้องเรียนที่แสดงว่าผู้มีส่วนได้เสียได้รับผลกระทบอันจะก่อให้เกิดความเสียหายจากการดำเนินงานของบริษัท หรือการที่พนักงานคนใดหรือกลุ่มใดกระทำการใดที่ทุจริต ผิดกฎหมายโดยสามารถยื่นเรื่องได้ที่
บริษัท โฮม พอตเทอรี จำกัด (มหาชน) 119 หมู่ที่ 15 ตำบลสบปราบ อำเภอสบปราบ จังหวัดลำปาง 52170 หรือ E-mail: wanida@homepottery.com (เลขานุการบริษัท)

หมวดที่ 4 : การเปิดเผยข้อมูลและความโปร่งใส (Disclosure and Transparency)

บริษัทให้ความสำคัญกับการเปิดเผยข้อมูลโดยคณะกรรมการจะดูแลให้บริษัทเปิดเผยข้อมูลสำคัญที่เกี่ยวข้องกับบริษัท ทั้งข้อมูลด้านการเงินและข้อมูลที่ไม่ใช่ด้านการเงินอย่างถูกต้อง ครบถ้วน ทันเวลาและโปร่งใส โดยเปิดเผยผ่าน

ช่องทางต่างๆที่เข้าถึงข้อมูลได้ง่าย มีความเท่าเทียมกันและน่าเชื่อถือ เป็นไปตามช่องทางที่กฎหมายกำหนดซึ่งข้อมูลสำคัญที่บริษัทจะเปิดเผย ได้แก่ รายงานทางการเงินและข้อมูลที่มีใช้ข้อมูลทางการเงินต่างๆที่อาจส่งผลกระทบต่อราคาหลักทรัพย์ของบริษัทซึ่งเป็นไปตามข้อกำหนดของสำนักงานคณะกรรมการกำกับหลักทรัพย์และตลาดหลักทรัพย์และตลาดหลักทรัพย์แห่งประเทศไทย

บริษัทจะดูแลให้คุณภาพของรายงานทางการเงินมีความถูกต้องเป็นไปตามมาตรฐานการบัญชีที่รับรองโดยทั่วไป และผ่านการตรวจสอบจากผู้สอบบัญชีที่เป็นอิสระซึ่งได้รับการรับรองจากสำนักงานคณะกรรมการกำกับหลักทรัพย์และตลาดหลักทรัพย์ นอกจากนี้บริษัทจะเปิดเผยข้อมูลต่อไปนี้เพื่อแสดงถึงความโปร่งใสในการดำเนินธุรกิจ ได้แก่เปิดเผยข้อมูลการปฏิบัติหน้าที่ของคณะกรรมการและคณะกรรมการตรวจสอบ อาทิ จำนวนครั้งของการประชุมและจำนวนครั้งที่กรรมการแต่ละท่านเข้าร่วมประชุมในปีที่ผ่านมา เปิดเผยนโยบายการจ่ายค่าตอบแทนแก่กรรมการและผู้บริหารระดับสูงรวมถึงรูปแบบและลักษณะของค่าตอบแทนและรายงานนโยบายการกำกับดูแลกิจการและผลการปฏิบัติงานตามนโยบายทั้งนี้ ข้อมูลต่างๆข้างต้นนอกจากจะเปิดเผยสู่สาธารณะผ่านช่องทางสำนักงานคณะกรรมการกำกับหลักทรัพย์และตลาดหลักทรัพย์หรือตลาดหลักทรัพย์แห่งประเทศไทยแล้วบริษัทจะเปิดเผยผ่านทางเว็บไซต์ของบริษัทด้วย

หมวดที่ 5 : ความรับผิดชอบของคณะกรรมการ (Board Responsibilities)

คณะกรรมการบริษัท ประกอบด้วยผู้ทรงคุณวุฒิที่มีความรู้ ความสามารถ และประสบการณ์ที่หลากหลาย ซึ่งสามารถนำประสบการณ์ที่มีมาพัฒนาและกำหนดแนวนโยบายที่จะก่อให้เกิดประโยชน์ต่อการดำเนินธุรกิจของบริษัท โดยคณะกรรมการของบริษัทมีความเป็นอิสระในการตัดสินใจเพื่อประโยชน์สูงสุดของกิจการและผู้ถือหุ้นโดยรวมและมีหน้าที่สำคัญในการกำหนดนโยบายบริษัทรวมถึงกำกับดูแลติดตามและตรวจสอบการปฏิบัติงานของฝ่ายบริหารรวมถึงประเมินผลการดำเนินงานของกิจการเทียบกับแผนงานที่วางไว้ ซึ่งบริษัทมีคณะกรรมการจำนวน 7 ท่าน ประกอบด้วยกรรมการที่มาจากฝ่ายบริหารจำนวน 4 ท่าน กรรมการบริษัทที่ไม่เป็นผู้บริหารจำนวน 3 ท่าน โดยมีกรรมการที่มีคุณสมบัติเป็นอิสระจำนวน 3 ท่าน ซึ่งเกินกว่า 1 ใน 3 ของจำนวนกรรมการทั้งคณะจึงถือเป็นการถ่วงดุลของกรรมการที่เป็นผู้บริหารอย่างเหมาะสม นอกจากนี้ บริษัทได้แต่งตั้งคณะกรรมการตรวจสอบซึ่งประกอบด้วยกรรมการอิสระจำนวน 3 ท่านและมีวาระการดำรงตำแหน่งคราวละ 3 ปีโดยได้กำหนดขอบเขตและอำนาจในการดำเนินการของคณะกรรมการดังกล่าวไว้อย่างชัดเจนในกฎบัตรคณะกรรมการตรวจสอบ

บริษัทมีกระบวนการกำหนดค่าตอบแทนที่ชัดเจนและโปร่งใส โดยนำเสนอเพื่อขอความเห็นชอบจากที่ประชุมผู้ถือหุ้นซึ่งจะพิจารณาความเหมาะสมในการกำหนดค่าตอบแทนกรรมการตามขอบเขตภาระหน้าที่ความรับผิดชอบของกรรมการแต่ละคน เพื่อให้อยู่ในระดับที่สามารถจูงใจและรักษากรรมการที่มีความรู้ความสามารถให้ปฏิบัติหน้าที่กับบริษัทได้รวมทั้งอัตราค่าตอบแทนที่กำหนดสามารถเทียบเคียงได้กับค่าตอบแทนกรรมการในอุตสาหกรรมเดียวกันหรือใกล้เคียงกัน

กรรมการของบริษัททุกคนเข้าใจถึงหน้าที่ความรับผิดชอบในฐานะกรรมการบริษัทและพร้อมที่จะแสดงความคิดเห็นของตนอย่างเป็นอิสระและปรับปรุงตัวเองให้ทันสมัยอยู่ตลอดเวลา รวมถึงปฏิบัติหน้าที่ด้วยความซื่อสัตย์สุจริต รับผิดชอบและรอบคอบโดยคำนึงถึงประโยชน์สูงสุดของบริษัทและเป็นธรรมต่อผู้ถือหุ้นทุกคน นอกจากนี้กรรมการบริษัททุกคนยังอุทิศเวลาเพื่อปฏิบัติหน้าที่ตามความรับผิดชอบอย่างเต็มที่และเพียงพอรวมทั้งถือปฏิบัติในการเข้าประชุมคณะกรรมการยกเว้นกรณีที่มีเหตุจำเป็น

นอกจากนี้คณะกรรมการของบริษัทยังให้ความสำคัญกับการเปิดเผยข้อมูลที่เพียงพอต่อผู้ถือหุ้น ผู้ลงทุนและผู้ที่เกี่ยวข้องทุกฝ่าย ข้อมูลที่เปิดเผยจะต้องมีความถูกต้อง ครบถ้วน โปร่งใส ทัวถึง และทันเวลาซึ่งรวมถึงรายงานทางการเงิน ผลการดำเนินงาน ข้อมูลอื่นๆที่เกี่ยวข้องตลอดจนข้อมูลที่มีผลกระทบต่อราคาหลักทรัพย์ของบริษัทตามหลักการกำกับดูแลกิจการที่ดี โดยเผยแพร่ข้อมูลและข่าวสารต่างๆเพื่อให้ผู้ถือหุ้น ผู้ลงทุนและผู้ที่เกี่ยวข้องได้ใช้ประกอบการตัดสินใจลงทุนผ่านช่องทางต่างๆทั้งการจัดส่งเอกสารทางไปรษณีย์ สื่อของตลาดหลักทรัพย์และสำนักงาน ก.ล.ต. รวมถึงเว็บไซต์ของบริษัทภายหลังจากการนำหุ้นสามัญเข้าจดทะเบียนในตลาดหลักทรัพย์แล้ว

10.2 คณะกรรมการชด้อย

10.2.1 คณะกรรมการตรวจสอบ (Audit Committee)

ณ วันที่ 31 ธันวาคม 2558 คณะกรรมการตรวจสอบของบริษัทประกอบด้วย กรรมการอิสระ 3 ท่านที่มีคุณสมบัติครบถ้วนตามที่กำหนดโดยสำนักงาน ก.ล.ต. โดยมีรายชื่อดังต่อไปนี้

ชื่อ-นามสกุล	ตำแหน่ง
1. นายเทพกุล พูลลาภ	ประธานกรรมการตรวจสอบ / กรรมการอิสระ
2. นางธิดาพร คงนิม	กรรมการตรวจสอบ / กรรมการอิสระ
3. ดร.สมนึก ศิริสุนทร	กรรมการตรวจสอบ / กรรมการอิสระ

หมายเหตุ : - กรรมการตรวจสอบ ที่มีความรู้และประสบการณ์ในการสอบทานความน่าเชื่อถือของงบการเงินคือ นางธิดาพร คงนิม เป็นผู้สอบบัญชีรับอนุญาตเลขทะเบียน 8520 ซึ่งจบการศึกษาระดับปริญญาตรี บริหารธุรกิจบัณฑิต(บธ.บ) การบัญชี มหาวิทยาลัยพายัพ และการศึกษาระดับปริญญาโท บริหารธุรกิจมหาบัณฑิต สาขาการบัญชีเพื่อการวางแผนและควบคุม มหาวิทยาลัยเกษตรศาสตร์

ขอบเขตอำนาจหน้าที่และความรับผิดชอบของคณะกรรมการตรวจสอบ (Audit Committee)

1. สอบทานรายงานทางการเงินเพื่อให้มั่นใจว่า มีความถูกต้องและเชื่อถือได้ รวมถึงการเปิดเผยข้อมูลอย่างเพียงพอ โดยการประสานงานกับผู้สอบบัญชีภายนอก และผู้บริหารที่รับผิดชอบจัดทำรายงานทางการเงินทั้งรายไตรมาสและประจำปี
2. สอบทานให้บริษัทมีระบบการควบคุมภายใน (Internal Control) และการตรวจสอบภายใน (Internal Audit) ให้มีความเหมาะสมและมีประสิทธิภาพ และพิจารณาความเป็นอิสระของหน่วยงานตรวจสอบภายใน ตลอดจนให้ความเห็นชอบในการพิจารณาแต่งตั้ง โยกย้าย เลิกจ้างหัวหน้าหน่วยงานตรวจสอบภายใน หรือหน่วยงานอื่นใดที่รับผิดชอบเกี่ยวกับการตรวจสอบภายใน และอาจเสนอแนะให้มีการสอบทานหรือตรวจสอบรายการใดที่เห็นว่าจำเป็นและเป็นสิ่งสำคัญ พร้อมทั้งนำข้อเสนอแนะเกี่ยวกับการปรับปรุงแก้ไขระบบการควบคุมภายในที่สำคัญและจำเป็นเสนอคณะกรรมการบริษัทโดยสอบทานร่วมกับผู้สอบบัญชีภายนอก และผู้จัดการแผนกตรวจสอบระบบงานภายใน
3. สอบทานการปฏิบัติตามกฎหมายว่าด้วยหลักทรัพย์และตลาดหลักทรัพย์หรือข้อกำหนดของตลาดหลักทรัพย์ฯ นโยบาย กฎ ระเบียบ ข้อบังคับ และกฎหมายอื่น ๆ ที่เกี่ยวข้องกับธุรกิจของบริษัท
4. พิจารณาคัดเลือกและเสนอแต่งตั้งบุคคลซึ่งมีความเป็นอิสระเพื่อทำหน้าที่เป็นผู้สอบบัญชีรวมถึงพิจารณาเสนอคำตอบแทนของผู้สอบบัญชีของบริษัทต่อคณะกรรมการบริษัท รวมทั้งเข้าร่วมประชุมกับผู้สอบบัญชี โดยไม่มีฝ่ายจัดการเข้าร่วมประชุมด้วยอย่างน้อยปีละ 1 ครั้ง
5. สอบทานแผนงานตรวจสอบภายในของบริษัท ตามวิธีการและมาตรฐานที่ยอมรับโดยทั่วไป
6. พิจารณารายการที่เกี่ยวข้องกันหรือรายการที่อาจมีความขัดแย้งทางผลประโยชน์ให้เป็นไปตามกฎหมาย และข้อกำหนดของตลาดหลักทรัพย์ ตลอดจนการเปิดเผยข้อมูลของบริษัทในเรื่องดังกล่าวให้มีความถูกต้องและครบถ้วน ทั้งนี้เพื่อให้มั่นใจว่ารายการดังกล่าวสมเหตุสมผลและเป็นประโยชน์สูงสุดต่อบริษัท
7. สอบทานให้บริษัทมีระบบการบริหารความเสี่ยงที่เหมาะสมและมีประสิทธิภาพ
8. รายงานผลการปฏิบัติงานของคณะกรรมการตรวจสอบ ให้คณะกรรมการบริษัททราบอย่างน้อยปีละ 4 ครั้ง
9. จัดทำรายงานของคณะกรรมการตรวจสอบโดยเปิดเผยไว้ในรายงานประจำปีของบริษัทซึ่งรายงานดังกล่าวต้องลงนามโดยประธานคณะกรรมการตรวจสอบและต้องประกอบด้วยข้อมูลอย่างน้อยดังต่อไปนี้
(ก) ความเห็นเกี่ยวกับความถูกต้อง ครบถ้วน เป็นที่เชื่อถือได้ของรายงานทางการเงินของบริษัท

- (ข) ความเห็นเกี่ยวกับความเพียงพอของระบบควบคุมภายในของบริษัท
 - (ค) ความเห็นเกี่ยวกับการปฏิบัติตามกฎหมายว่าด้วยหลักทรัพย์และตลาดหลักทรัพย์ ข้อกำหนดของตลาดหลักทรัพย์หรือกฎหมายที่เกี่ยวข้องกับธุรกิจของบริษัท
 - (ง) ความเห็นเกี่ยวกับความเหมาะสมของผู้สอบบัญชี
 - (จ) ความเห็นเกี่ยวกับรายการที่เกี่ยวข้องกันหรือรายการที่อาจมีความขัดแย้งทางผลประโยชน์
 - (ฉ) จำนวนการประชุมคณะกรรมการตรวจสอบและการเข้าร่วมประชุมของกรรมการตรวจสอบแต่ละท่าน
 - (ช) ความเห็นหรือข้อสังเกตโดยรวมที่คณะกรรมการตรวจสอบได้รับการปฏิบัติหน้าที่ตามกฎหมายบัตร (Charter)
 - (ซ) รายการอื่นที่เห็นว่าผู้ถือหุ้นและผู้ลงทุนทั่วไปควรทราบ ภายใต้ขอบเขตหน้าที่และความรับผิดชอบที่ได้รับมอบหมายจากคณะกรรมการบริษัท
10. ร่วมให้ความเห็นในการพิจารณาแต่งตั้ง ถอดถอน ประเมินผลงานของเจ้าหน้าที่ของหน่วยงานตรวจสอบภายใน
 11. ในการปฏิบัติงานตามขอบเขตหน้าที่ให้คณะกรรมการตรวจสอบมีอำนาจเชิญให้ฝ่ายจัดการผู้บริหารหรือพนักงานของบริษัทที่เกี่ยวข้องมาให้ความเห็น เข้าร่วมประชุมหรือส่งเอกสารที่เห็นว่าเกี่ยวข้องหรือจำเป็น
 12. ให้มีอำนาจว่าจ้างที่ปรึกษาหรือบุคคลภายนอกตามระเบียบของบริษัทมาให้ความเห็นหรือให้คำปรึกษาในกรณีจำเป็น
 13. คณะกรรมการตรวจสอบต้องประเมินผลการปฏิบัติงานโดยการประเมินตนเองและรายงานผลการประเมินพร้อมทั้งปัญหาอุปสรรคในการปฏิบัติงานที่อาจเป็นเหตุให้การปฏิบัติงานไม่บรรลุวัตถุประสงค์ในการจัดตั้งคณะกรรมการตรวจสอบให้คณะกรรมการบริษัททราบทุกปี
 14. พิจารณาทบทวนและปรับปรุงกฎบัตรคณะกรรมการตรวจสอบ
 15. ปฏิบัติงานอื่นตามที่คณะกรรมการบริษัทมอบหมายภายในขอบเขตหน้าที่และความรับผิดชอบของคณะกรรมการตรวจสอบ

วาระการดำรงตำแหน่งกรรมการตรวจสอบ

กรรมการตรวจสอบ มีวาระดำรงตำแหน่งคราวละ 3 ปี โดย 1 ปี ในที่นี้ หมายถึง ช่วงเวลาระหว่างวันประชุมสามัญผู้ถือหุ้นของปีที่ได้รับการแต่งตั้งจนถึงวันประชุมสามัญผู้ถือหุ้นในปีถัดไป กรรมการตรวจสอบซึ่งพ้นจากตำแหน่งตามวาระอาจได้รับการเสนอชื่อและแต่งตั้งเข้าดำรงตำแหน่งใหม่ได้

10.2.2 คณะกรรมการบริหาร (Executive Committee)

ณ วันที่ 31 ธันวาคม 2558 บริษัทมีคณะกรรมการบริหารจำนวน 5 ท่าน ประกอบด้วย

ชื่อ-นามสกุล		ตำแหน่ง
1. นายนิรันดร์	เชาว์กิตติโสภณ	ประธานกรรมการบริหาร
2. นางวรรณิ	เชาว์กิตติโสภณ	รองประธานกรรมการบริหาร
3. นางสาวนิจวรรณ	เชาว์กิตติโสภณ	กรรมการบริหาร
4. นางวรรณุช	บุรณจินดารัตน์	กรรมการบริหาร
5. นายธนิศร	อินมณี	กรรมการบริหาร

ขอบเขตอำนาจหน้าที่และความรับผิดชอบของคณะกรรมการบริหาร (Executive Committee)

1. ทำหน้าที่ควบคุมการบริหารงานของบริษัทให้เป็นไปตามนโยบายที่คณะกรรมการบริษัทกำหนดไว้และรายงานผลการดำเนินงานต่อคณะกรรมการบริษัท ทั้งนี้ในการดำเนินการประชุมของคณะกรรมการบริหารต้องมีคณะกรรมการเข้าร่วมประชุมไม่น้อยกว่ากึ่งหนึ่งของกรรมการบริหาร ส่วนการลงมติของคณะกรรมการบริหารต้องได้รับคะแนนเสียงข้างมากจากที่ประชุมและคะแนนเสียงดังกล่าวที่นับได้อย่างน้อยกึ่งหนึ่งจากคะแนนเสียงของคณะกรรมการบริหารทั้งหมด
2. พิจารณาการกำหนดอำนาจและระดับการอนุมัติของแต่ละบุคคลให้เป็นไปอย่างเหมาะสมและจัดให้มีการแบ่งแยกหน้าที่ที่อาจก่อให้เกิดการทำทุจริตออกจากกัน รวมถึงการกำหนดขั้นตอนและวิธีการทำธุรกรรมกับผู้ถือหุ้นรายใหญ่ กรรมการ ผู้บริหาร หรือผู้ที่เกี่ยวข้องกับบุคคลดังกล่าวอย่างเหมาะสมเพื่อป้องกันการถ่ายเทผลประโยชน์ และนำเสนอต่อคณะกรรมการบริษัทเพื่ออนุมัติหลักการ รวมถึงควบคุมให้มีการถือปฏิบัติตามหลักการและข้อกำหนดที่ได้รับอนุมัติแล้ว
3. พิจารณางบประมาณประจำปีและขั้นตอนในการใช้จ่ายงบประมาณเพื่อเสนอต่อคณะกรรมการบริษัทและควบคุมดูแลการใช้จ่ายตามงบประมาณที่ได้รับอนุมัติจากคณะกรรมการบริษัทแล้ว
4. พิจารณาปรับปรุงแผนการดำเนินธุรกิจของบริษัทให้เหมาะสมเพื่อประโยชน์ของบริษัท
5. พิจารณาอนุมัติการลงทุนและกำหนดงบประมาณในการลงทุน ตามอำนาจในคู่มืออำนาจดำเนินการ
6. พิจารณาการทำสัญญาต่างๆที่มีผลผูกพันบริษัท ตามอำนาจในคู่มืออำนาจดำเนินการ
7. รับผิดชอบให้มีข้อมูลที่สำคัญต่างๆของบริษัทอย่างเพียงพอ เพื่อใช้ประกอบการตัดสินใจของคณะกรรมการบริษัท ผู้ถือหุ้นรวมถึงจัดทำรายงานทางการเงินที่น่าเชื่อถือ เป็นไปตามมาตรฐานที่ดีและโปร่งใส
8. พิจารณาผลกำไรและขาดทุนของบริษัทและเสนอจ่ายปันผลประจำปีต่อคณะกรรมการบริษัท
9. พิจารณาการดำเนินธุรกิจใหม่หรือการเลิกธุรกิจ เพื่อเสนอต่อคณะกรรมการบริษัท
10. กำกับดูแลให้มีขั้นตอนให้ผู้ปฏิบัติงานต้องรายงานเหตุการณ์หรือการกระทำที่ผิดปกติหรือการกระทำผิดกฎหมาย ต่อคณะกรรมการบริหารอย่างทันท่วงที และในกรณีที่เหตุการณ์ดังกล่าวมีผลกระทบที่มีสาระสำคัญจะต้องรายงานให้คณะกรรมการบริษัททราบ เพื่อพิจารณาแก้ไขภายในระยะเวลาอันสมควร
11. ดำเนินการใดๆเพื่อสนับสนุนการดำเนินการดังกล่าวข้างต้นหรือตามความเห็นของคณะกรรมการบริษัทหรือตามที่ได้รับมอบอำนาจจากคณะกรรมการบริษัท
12. การดำเนินเสนอต่อที่ประชุมคณะกรรมการบริหารในเรื่องใด ๆ ซึ่งได้รับการลงมติ และ/หรือ อนุมัติจากที่ประชุมคณะกรรมการบริหารจะต้องรายงานให้คณะกรรมการบริษัททราบในการประชุมคณะกรรมการบริษัทครั้งถัดไป

ทั้งนี้ การมอบหมายอำนาจหน้าที่และความรับผิดชอบของคณะกรรมการบริหารดังกล่าวข้างต้นนั้น จะไม่รวมถึงอำนาจ และ/หรือ การมอบอำนาจช่วงในการอนุมัติรายการใดที่ตน หรือผู้รับมอบอำนาจช่วง หรือบุคคลที่อาจมีความขัดแย้ง (ตามที่นิยามไว้ในประกาศคณะกรรมการกำกับตลาดทุน) มีส่วนได้เสียหรือผลประโยชน์ในลักษณะอื่นใดขัดแย้งกับบริษัท ซึ่งการอนุมัติรายการในลักษณะดังกล่าวจะต้องเสนอต่อที่ประชุมคณะกรรมการและ/หรือที่ประชุมผู้ถือหุ้น(แล้วแต่กรณี) เพื่อพิจารณาอนุมัติรายการดังกล่าว ตามที่ข้อบังคับของบริษัท หรือกฎหมายที่เกี่ยวข้องกำหนด

10.2.3 คณะกรรมการบริหารความเสี่ยง (Risk Management Committee)

ณ วันที่ 31 ธันวาคม 2558 บริษัทมีคณะกรรมการบริหารความเสี่ยงจำนวน 5 ท่าน ประกอบด้วย

ชื่อ-นามสกุล		ตำแหน่ง
1. นายนิรันดร์	เชาว์กิตติโสภณ	ประธานกรรมการบริหารความเสี่ยง
2. นางวรรณิ	เชาว์กิตติโสภณ	กรรมการบริหารความเสี่ยง
3. นางสาวนิจวรรณ	เชาว์กิตติโสภณ	กรรมการบริหารความเสี่ยง
4. นายธนิศร	อินมณี	กรรมการบริหารความเสี่ยง
5. นางวนิดา	ศรีกันใจ	กรรมการบริหารความเสี่ยง

ขอบเขตอำนาจหน้าที่และความรับผิดชอบของคณะกรรมการบริหารความเสี่ยง

- กำหนดนโยบายและโครงสร้างการบริหารความเสี่ยงเพื่อเสนอต่อคณะกรรมการบริหารโดยให้สอดคล้องและเป็นไปตามแนวทางการบริหารความเสี่ยงของตลาดหลักทรัพย์แห่งประเทศไทยและสมาคมผู้ตรวจสอบภายในแห่งประเทศไทย
- วางกลยุทธ์ให้สอดคล้องกับนโยบายการบริหารความเสี่ยง เพื่อให้สามารถประเมิน ติดตามและควบคุมความเสี่ยงแต่ละประเภทให้อยู่ในระดับที่ยอมรับได้ โดยให้หน่วยงานต่าง ๆ มีส่วนร่วมในการบริหารและควบคุมความเสี่ยง
- ประเมินความเสี่ยงในระดับองค์กร และกำหนดวิธีการบริหารความเสี่ยงนั้นให้อยู่ในระดับที่ยอมรับได้ รวมทั้งควบคุมดูแลให้มีการบริหารความเสี่ยงตามวิธีการที่กำหนดไว้
- ทบทวนนโยบายการบริหารความเสี่ยงและปรับปรุงให้มีประสิทธิภาพและประสิทธิผลอย่างเพียงพอที่จะควบคุมความเสี่ยง
- มีอำนาจในการเรียกบุคคลที่เกี่ยวข้องมาชี้แจงหรือแต่งตั้งและกำหนดบทบาทให้ผู้ปฏิบัติงานทุกระดับ มีหน้าที่บริหารความเสี่ยงตามความเหมาะสม และให้รายงานต่อคณะกรรมการบริหารความเสี่ยงเพื่อให้การบริหารความเสี่ยงบรรลุวัตถุประสงค์
- รายงานผลของการบริหารความเสี่ยงต่อคณะกรรมการบริหารและคณะกรรมการตรวจสอบเพื่อเสนอต่อคณะกรรมการบริษัทเป็นประจำทุกไตรมาส
- จัดทำคู่มือการบริหารความเสี่ยง
- ระบุความเสี่ยงด้านต่าง ๆ พร้อมทั้ง วิเคราะห์ และประเมินความเสี่ยงที่อาจเกิดขึ้น รวมทั้งแนวโน้มซึ่งมีผลกระทบต่อบริษัท
- จัดทำแผนงานเพื่อป้องกัน หรือลดความเสี่ยง
- ประเมินผล และจัดทำรายงานการบริหารความเสี่ยง
- จัดวางระบบบริหารความเสี่ยงแบบบูรณาการโดยเชื่อมโยงระบบสารสนเทศ
- ปฏิบัติงานอื่น ๆ ตามที่คณะกรรมการบริษัทเห็นสมควร

10.2.4 คณะกรรมการสรรหาและพิจารณาค่าตอบแทน (Nomination and Compensation Committee)

ณ วันที่ 31 ธันวาคม 2558 บริษัทมีคณะกรรมการสรรหาและพิจารณาค่าตอบแทน จำนวน 3 ท่าน ดังนี้

ชื่อ-นามสกุล	ตำแหน่ง
1. นายเทพกุล พูลลาภ	ประธานกรรมการสรรหาและพิจารณาค่าตอบแทน
2. นางธีลาพร คงฉิม	กรรมการสรรหาและพิจารณาค่าตอบแทน
3. นางวรรณิ์ เชาวักิตติโสภณ	กรรมการสรรหาและพิจารณาค่าตอบแทน

ขอบเขตหน้าที่และความรับผิดชอบของคณะกรรมการสรรหาและพิจารณาค่าตอบแทนด้านการสรรหา

- กำหนดวิธีการสรรหาบุคคลที่เหมาะสมเพื่อดำรงตำแหน่งกรรมการให้เหมาะสมกับลักษณะและ การดำเนินธุรกิจขององค์กร โดยการกำหนดคุณสมบัติ และความรู้ความชำนาญแต่ละด้านที่ต้องการให้มี
- สรรหากรรมการ เมื่อถึงวาระที่จะต้องเสนอชื่อกรรมการให้แก่คณะกรรมการบริษัทพิจารณา โดยการ สรรหาอาจพิจารณาจากกรรมการเดิมให้ดำรงตำแหน่งต่อ หรือเปิดรับการเสนอชื่อจากผู้ถือหุ้น หรือ การใช้บริษัทภายนอกช่วยสรรหา หรือพิจารณาจากบุคคลจากทำเนียบกรรมการอาชีพ หรือการให้ กรรมการแต่ละคนเสนอชื่อบุคคลที่เหมาะสม เป็นต้น
- พิจารณารายชื่อบุคคลที่ได้รับการเสนอชื่อมาและคัดเลือกบุคคลที่มีคุณสมบัติสอดคล้องกับเกณฑ์ คุณสมบัติที่กำหนดไว้
- ตรวจสอบว่าบุคคลที่จะถูกเสนอชื่อนั้นมีคุณสมบัติตามกฎหมายและข้อกำหนดของหน่วยงานที่ เกี่ยวข้อง
- ดำเนินการทบทวนบุคคลที่มีคุณสมบัติสอดคล้องกับเกณฑ์คุณสมบัติที่กำหนดไว้ เพื่อให้มั่นใจว่าบุคคล ดังกล่าวมีความยินดีที่จะมารับตำแหน่งกรรมการของบริษัท หากได้รับการแต่งตั้งจากผู้ถือหุ้น
- เสนอชื่อให้คณะกรรมการเพื่อพิจารณาและบรรจุชื่อในหนังสือนัดประชุมผู้ถือหุ้น เพื่อให้ที่ประชุมผู้ถือหุ้น พิจารณาแต่งตั้ง
- พิจารณาสรรหาผู้บริหารระดับสูง ตามที่ได้รับมอบหมายจากคณะกรรมการบริษัท

ด้านการพิจารณาค่าตอบแทน

- พิจารณาหลักเกณฑ์การจ่ายค่าตอบแทนของกรรมการและผู้บริหารระดับสูง เพื่อให้มีความเหมาะสม โดยทบทวนความเหมาะสมของเกณฑ์ที่ใช้อยู่ในปัจจุบัน เปรียบเทียบกับข้อมูลการจ่ายค่าตอบแทนของ บริษัทอื่นที่อยู่ในอุตสาหกรรมเดียวกับบริษัท และกำหนดหลักเกณฑ์ให้เหมาะสมเพื่อให้เกิดผลงานตามที่ คาดหวัง ให้มีความเป็นธรรม และเป็นการตอบแทนบุคคลที่ช่วยให้งานของบริษัทประสบผลสำเร็จ
- ทบทวนรูปแบบการจ่ายค่าตอบแทนทุกประเภท เช่นค่าตอบแทนประจำ ค่าตอบแทนตามผลการดำเนินงาน และค่าเบี้ยประชุมโดยคำนึงถึงแนวปฏิบัติที่อุตสาหกรรมเดียวกันใช้อยู่ผลประโยชน์และขนาดของ ธุรกิจของบริษัท และความรับผิดชอบ ความรู้ ความสามารถและประสบการณ์ของกรรมการและ ผู้บริหารระดับสูงที่บริษัทต้องการ
- พิจารณาเกณฑ์การประเมินผลงานกรรมการผู้จัดการ กรรมการบริหารสายงาน และผู้บริหารระดับสูง ตามที่ได้รับมอบหมายจากคณะกรรมการบริษัท
- กำหนดค่าตอบแทนประจำปีของกรรมการ กรรมการผู้จัดการ กรรมการบริหารสายงาน และผู้บริหาร

ระดับสูง ตามหลักเกณฑ์การจ่ายได้พิจารณาไว้ และนำเสนอต่อคณะกรรมการบริษัทเพื่ออนุมัติ ค่าตอบแทนของกรรมการผู้จัดการ กรรมการบริหารสายงาน และผู้บริหารระดับสูง ส่วนของกรรมการ ให้คณะกรรมการบริษัทนำเสนอในที่ประชุมผู้ถือหุ้นอนุมัติ

5. พิจารณาความเหมาะสมและให้ความเห็นชอบ ในกรณีที่มีการเสนอขายหลักทรัพย์ใหม่ให้กรรมการและพนักงาน โดยยึดหลักให้เกิดความเป็นธรรมต่อผู้ถือหุ้น และสร้างแรงจูงใจให้กรรมการและพนักงาน ปฏิบัติหน้าที่เพื่อให้เกิดการสร้างมูลค่าเพิ่มให้ผู้ถือหุ้นในระยะยาวและสามารถรักษาบุคลากรที่มีคุณภาพได้อย่างแท้จริง

10.3 การสรรหาและแต่งตั้งกรรมการและผู้บริหารระดับสูงสุด

การคัดเลือกบุคคลที่จะแต่งตั้งเป็นกรรมการหรือผู้บริหารของบริษัทนั้น บุคคลที่ได้รับการแต่งตั้งให้ดำรงตำแหน่ง กรรมการและผู้บริหารของบริษัทจะต้องเป็นบุคคลที่มีคุณสมบัติครบตามมาตรา 68 แห่งพระราชบัญญัติบริษัทมหาชน จำกัด พ.ศ. 2535 และตามประกาศคณะกรรมการกำกับตลาดทุน ที่ ทจ. 28/2551 เรื่องการขออนุญาตและการอนุญาตให้เสนอขายหุ้นที่ออกใหม่ ฉบับลงวันที่ 15 ธันวาคม 2552 โดยมีองค์ประกอบและหลักเกณฑ์การสรรหา ดังนี้

10.3.1 องค์ประกอบและการสรรหาคณะกรรมการบริษัท

1. ให้บริษัทมีคณะกรรมการของบริษัทเพื่อดำเนินกิจการของบริษัท ประกอบด้วยกรรมการอย่างน้อยห้า (5) คน โดยกรรมการไม่น้อยกว่ากึ่งหนึ่งของจำนวนกรรมการทั้งหมดจะต้องมีถิ่นที่อยู่ในราชอาณาจักร และกรรมการของบริษัทจะต้องเป็นผู้มีคุณสมบัติตามที่กฎหมายกำหนด และกรรมการบริษัทจะเป็นผู้ถือหุ้นของบริษัทหรือไม่ก็ได้
2. ให้ที่ประชุมผู้ถือหุ้นเป็นผู้แต่งตั้งกรรมการบริษัท ตามหลักเกณฑ์และวิธีการดังต่อไปนี้
 - 2.1 ผู้ถือหุ้นคนหนึ่งมีคะแนนเสียงเท่ากับหนึ่ง (1) หุ้นต่อหนึ่ง (1) เสียง
 - 2.2 ผู้ถือหุ้นแต่ละคนจะใช้คะแนนเสียงที่มีอยู่ทั้งหมดตาม 2.1 เลือกตั้งบุคคลคนเดียวหรือหลายคน เป็นกรรมการก็ได้ กรณีเลือกบุคคลหลายคนเป็นกรรมการจะแบ่งคะแนนเสียงให้แก่ผู้ใดมากที่สุดเพียงใดไม่ได้
 - 2.3 บุคคลซึ่งได้รับคะแนนเสียงสูงสุดตามลำดับลงมาเป็นผู้ได้รับเลือกตั้งเป็นกรรมการเท่าจำนวน กรรมการที่จะพึงมีหรือจะพึงเลือกตั้งในครั้งนั้น ในกรณีที่บุคคลซึ่งได้รับการเลือกตั้งในลำดับ ถัดลงมามีคะแนนเสียงเท่ากันเกินจำนวนกรรมการที่จะพึงมีหรือจะพึงเลือกตั้งในครั้งนั้น ให้เป็นประธานที่ประชุมเป็นผู้ออกเสียงชี้ขาด
3. ในการประชุมผู้ถือหุ้นสามัญประจำปีทุกครั้งให้กรรมการออกจากตำแหน่งจำนวนหนึ่งในสาม (1/3) ของจำนวนกรรมการในขณะนั้นถ้าจำนวนกรรมการจะแบ่งออกให้ตรงเป็นสามส่วนไม่ได้ก็ให้ออกโดย จำนวนใกล้เคียงที่สุดกับส่วนหนึ่งในสาม (1/3) และกรรมการซึ่งพ้นจากตำแหน่งอาจได้รับเลือกให้กลับ เข้ามารับตำแหน่งอีกได้ และกรรมการที่จะต้องออกจากตำแหน่งในปีแรกและปีที่สองภายหลังจดทะเบียนบริษัทนั้นให้จับสลากกัน ส่วนปีหลังๆต่อไปให้กรรมการคนที่อยู่ในตำแหน่งนานที่สุดนั้น เป็นผู้ออกจากตำแหน่ง
4. กรรมการคนใดจะลาออกจากตำแหน่งให้ยื่นใบลาออกต่อบริษัท โดยการลาออกนั้นจะมีผลนับแต่ วันที่ใบลาออกไปถึงบริษัท
5. ที่ประชุมผู้ถือหุ้นอาจลงมติให้กรรมการคนใดออกจากตำแหน่งก่อนถึงคราวออกตามวาระได้ด้วย คะแนนเสียงไม่น้อยกว่าสามในสี่ (3/4) ของจำนวนผู้ถือหุ้นซึ่งมาประชุมและมีสิทธิออกเสียงและมีหุ้นนับรวมกันได้ไม่น้อยกว่ากึ่งหนึ่งของจำนวนหุ้นที่ถือโดยผู้ถือหุ้นที่มาประชุมและมีสิทธิออกเสียง

6. ในกรณีที่ตำแหน่งกรรมการว่างลงเพราะเหตุอื่นนอกจากถึงคราวออกตามวาระ ให้คณะกรรมการเลือกบุคคลซึ่งมีคุณสมบัติและไม่มีลักษณะต้องห้ามตามกฎหมายว่าด้วยบริษัทมหาชนจำกัดหรือกฎหมายว่าด้วยหลักทรัพย์และตลาดหลักทรัพย์เข้าเป็นกรรมการแทนในการประชุมคณะกรรมการคราวถัดไปเว้นแต่วาระของกรรมการผู้นั้นจะเหลือน้อยกว่าสอง (2) เดือน โดยบุคคลซึ่งเข้าเป็นกรรมการแทนดังกล่าวจะอยู่ในตำแหน่งกรรมการได้เพียงเท่าวาระที่ยังเหลืออยู่ของกรรมการที่ตนเข้ามาแทน และมติของคณะกรรมการตามความในวรรคแรกจะต้องประกอบด้วยคะแนนเสียงไม่น้อยกว่าสามในสี่ (3/4) ของจำนวนกรรมการที่ยังเหลืออยู่
7. ให้คณะกรรมการเลือกกรรมการหนึ่งคนเป็นประธานกรรมการ และในกรณีที่กรรมการพิจารณาเห็นสมควรจะเลือกกรรมการคนหนึ่งหรือหลายคนเป็นรองประธานกรรมการก็ได้ รองประธานกรรมการมีหน้าที่ตามข้อบังคับในกิจการซึ่งประธานกรรมการมอบหมาย

10.3.2 องค์ประกอบและการสรรหาคณะกรรมการตรวจสอบ

กรรมการตรวจสอบของบริษัทจะต้องได้รับการแต่งตั้งจากคณะกรรมการบริษัทและเห็นชอบโดยที่ประชุมผู้ถือหุ้นของบริษัท ให้ดำรงตำแหน่งกรรมการบริษัทและมีคุณสมบัติตามที่กฎหมายหลักทรัพย์และตลาดหลักทรัพย์รวมถึงประกาศ ข้อบังคับและ/หรือระเบียบของตลาดหลักทรัพย์กำหนด โดยมีจำนวนไม่น้อยกว่า 3 คน ทั้งนี้ กรรมการตรวจสอบอย่างน้อย 1 คนต้องเป็นผู้มีความรู้ด้านการบัญชีและการเงิน วาระการดำรงตำแหน่งของคณะกรรมการตรวจสอบมีวาระการดำรงตำแหน่งคราวละ 3 ปี นับจากวันที่มีมติแต่งตั้ง และเมื่อครบวาระแล้วหากคณะกรรมการบริษัทหรือที่ประชุมผู้ถือหุ้นยังไม่ได้มีมติแต่งตั้งคณะกรรมการตรวจสอบชุดใหม่ก็ให้คณะกรรมการตรวจสอบชุดเดิมปฏิบัติหน้าที่ต่อไปจนกว่าคณะกรรมการบริษัทหรือที่ประชุมผู้ถือหุ้นจะได้แต่งตั้งคณะกรรมการตรวจสอบชุดใหม่ แทนคณะกรรมการตรวจสอบชุดเดิมที่หมดวาระลง และ/หรือเป็นไปตามวาระการดำรงตำแหน่งกรรมการบริษัท โดยกรรมการตรวจสอบที่สรรหามาได้จะต้องเป็นกรรมการอิสระและมีคุณสมบัติเป็นคณะกรรมการตรวจสอบ ดังนี้

คุณสมบัติคณะกรรมการอิสระ

1. ถือหุ้นไม่เกินร้อยละ 1 ของจำนวนหุ้นที่มีสิทธิออกเสียงทั้งหมดของบริษัท บริษัทใหญ่ บริษัทย่อย บริษัทร่วม ผู้ถือหุ้นรายใหญ่ หรือผู้มีอำนาจควบคุมของบริษัท ทั้งนี้ นับรวมการถือหุ้นของผู้ที่เกี่ยวข้องของกรรมการอิสระรายนั้นๆ ด้วย
2. ไม่เป็นหรือเคยเป็นกรรมการที่มีส่วนร่วมบริหารงาน ลูกจ้าง พนักงาน ที่ปรึกษาที่ได้เงินเดือนประจำ หรือผู้มีอำนาจควบคุมของบริษัท บริษัทใหญ่ บริษัทย่อย บริษัทร่วม บริษัทย่อยลำดับเดียวกัน ผู้ถือหุ้นรายใหญ่หรือของผู้มีอำนาจควบคุมของบริษัทเว้นแต่จะได้พ้นจากการมีลักษณะดังกล่าวมาแล้วไม่น้อยกว่า 2 ปี ก่อนวันที่ยื่นคำขออนุญาตต่อสำนักงานคณะกรรมการกำกับหลักทรัพย์และตลาดหลักทรัพย์ ทั้งนี้ ลักษณะต้องห้ามดังกล่าวไม่รวมถึงกรณีที่กรรมการอิสระเคยเป็นข้าราชการหรือที่ปรึกษาของส่วนราชการซึ่งเป็นผู้ถือหุ้นรายใหญ่หรือผู้มีอำนาจควบคุมของบริษัท
3. ไม่เป็นบุคคลที่มีความสัมพันธ์ทางสายโลหิตหรือโดยการจดทะเบียนตามกฎหมายในลักษณะที่เป็นบิดามารดา คู่สมรส พี่น้อง และบุตร รวมทั้งคู่สมรสของบุตร ของผู้บริหาร ผู้ถือหุ้นรายใหญ่ ผู้มีอำนาจควบคุม หรือบุคคลที่จะได้รับการเสนอให้เป็นผู้บริหารหรือผู้มีอำนาจควบคุมของบริษัท
4. ไม่มีหรือเคยมีความสัมพันธ์ทางธุรกิจกับบริษัท บริษัทใหญ่ บริษัทย่อย บริษัทร่วม ผู้ถือหุ้นรายใหญ่ หรือผู้มีอำนาจควบคุมของบริษัท ในลักษณะที่อาจเป็นการขัดขวางการใช้วิจารณญาณอย่างอิสระของตน รวมทั้งไม่เป็นหรือเคยเป็นผู้ถือหุ้นที่มีนัยหรือผู้มีอำนาจควบคุมของผู้ที่มีความสัมพันธ์ทางธุรกิจกับบริษัท บริษัทใหญ่ บริษัทย่อย บริษัทร่วม ผู้ถือหุ้นรายใหญ่ หรือผู้มีอำนาจควบคุมของบริษัท เว้นแต่จะได้พ้นจากการมีลักษณะดังกล่าวมาแล้วไม่น้อยกว่า 2 ปี ก่อนวันที่ยื่นคำขออนุญาตต่อสำนักงานคณะกรรมการ

กรรมการกำกับหลักทรัพย์และตลาดหลักทรัพย์

5. ไม่เป็นหรือเคยเป็นผู้สอบบัญชีของบริษัท บริษัทใหญ่ บริษัทย่อย บริษัทร่วม ผู้ถือหุ้นรายใหญ่หรือผู้มีอำนาจควบคุมของบริษัทและไม่เป็นผู้ถือหุ้นที่มีนัย ผู้มีอำนาจควบคุม หรือหุ้นส่วนของสำนักงานสอบบัญชีซึ่งมีผู้สอบบัญชีของบริษัท บริษัทใหญ่ บริษัทย่อย บริษัทร่วม ผู้ถือหุ้นรายใหญ่ หรือผู้มีอำนาจควบคุมของบริษัทสังกัดอยู่ เว้นแต่จะได้พ้นจากการมีลักษณะดังกล่าวมาแล้วไม่น้อยกว่า 2 ปี ก่อนวันที่ยื่นคำขออนุญาตต่อสำนักงานคณะกรรมการกำกับหลักทรัพย์และตลาดหลักทรัพย์
6. ไม่เป็นหรือเคยเป็นผู้ให้บริการทางวิชาชีพใด ๆ ซึ่งรวมถึงการให้บริการเป็นที่ปรึกษากฎหมายหรือที่ปรึกษาทางการเงิน ซึ่งได้รับค่าบริการเกินกว่า 2 ล้านบาทต่อปีจากบริษัท บริษัทใหญ่ บริษัทย่อย บริษัทร่วม ผู้ถือหุ้นรายใหญ่หรือผู้มีอำนาจควบคุมของบริษัท และไม่เป็นผู้ถือหุ้นที่มีนัย ผู้มีอำนาจควบคุมหรือหุ้นส่วนของผู้ให้บริการทางวิชาชีพนั้น เว้นแต่จะได้พ้นจากการมีลักษณะดังกล่าวมาแล้วไม่น้อยกว่า 2 ปี ก่อนวันที่ยื่นคำขออนุญาตต่อสำนักงานคณะกรรมการกำกับหลักทรัพย์และตลาดหลักทรัพย์
7. ไม่เป็นกรรมการที่ได้รับการแต่งตั้งขึ้นเพื่อเป็นตัวแทนของกรรมการของบริษัท ผู้ถือหุ้นรายใหญ่ หรือผู้ถือหุ้นซึ่งเป็นผู้ที่เกี่ยวข้องกับผู้ถือหุ้นรายใหญ่
8. ไม่ประกอบกิจการที่มีสภาพอย่างเดียวกันและเป็นการแข่งขันที่มีนัยกับกิจการของบริษัทหรือบริษัทย่อยหรือไม่เป็นหุ้นส่วนที่มีนัยในห้างหุ้นส่วนหรือเป็นกรรมกรที่มีส่วนร่วมบริหารงาน ลูกจ้าง พนักงานที่ปรึกษาที่รับเงินเดือนประจำหรือถือหุ้นเกินร้อยละ 1 ของจำนวนหุ้นที่มีสิทธิออกเสียงทั้งหมดของบริษัทอื่นซึ่งประกอบกิจการที่มีสภาพอย่างเดียวกันและเป็นการแข่งขันที่มีนัยกับกิจการของบริษัท
9. ไม่มีลักษณะอื่นใดที่ทำให้ไม่สามารถให้ความเห็นอย่างเป็นอิสระเกี่ยวกับการดำเนินงานของบริษัท
10. กรรมการอิสระตามคุณสมบัติข้างต้น อาจได้รับมอบหมายจากคณะกรรมการบริษัทให้ตัดสินใจในการดำเนินกิจการของบริษัท บริษัทใหญ่ บริษัทย่อย บริษัทร่วม บริษัทย่อยลำดับเดียวกัน ผู้ถือหุ้นรายใหญ่ หรือผู้มีอำนาจควบคุม โดยมีการตัดสินใจในรูปแบบองค์คณะ (Collective Decision) ได้

คุณสมบัติคณะกรรมการตรวจสอบ

1. ไม่เป็นกรรมการที่ได้รับมอบหมายจากคณะกรรมการให้ตัดสินใจในการดำเนินกิจการของบริษัท บริษัทใหญ่ บริษัทย่อย บริษัทร่วม บริษัทย่อยลำดับเดียวกัน ผู้ถือหุ้นรายใหญ่ หรือผู้มีอำนาจควบคุมของบริษัท และ
2. ไม่เป็นกรรมการของบริษัทใหญ่ บริษัทย่อย หรือบริษัทย่อยลำดับเดียวกัน เฉพาะที่เป็นบริษัทจดทะเบียน
3. มีความรู้และประสบการณ์เพียงพอที่จะสามารถทำหน้าที่ในฐานะกรรมการตรวจสอบ ทั้งนี้ ต้องมีกรรมการตรวจสอบอย่างน้อยหนึ่งคนที่มีความรู้และประสบการณ์เพียงพอที่จะสามารถทำหน้าที่ในการสอบทานความน่าเชื่อถือของงบการเงินได้
4. มีหน้าที่ในลักษณะเดียวกับที่กำหนดไว้ในประกาศตลาดหลักทรัพย์แห่งประเทศไทยว่าด้วยคุณสมบัติและขอบเขตการดำเนินงานของคณะกรรมการตรวจสอบ

10.3.3 องค์ประกอบและการสรรหาคณะกรรมการบริหาร

คณะกรรมการบริหารจะต้องเป็นกรรมการบริษัทและ/หรือผู้บริหารของบริษัทซึ่งได้รับการแต่งตั้งจากคณะกรรมการบริษัท โดยมีจำนวนตามที่คณะกรรมการบริษัทเห็นสมควรและโดยที่คณะกรรมการบริษัทจะแต่งตั้งกรรมการบริหารคนหนึ่งเป็นประธานกรรมการบริหาร

10.3.4 องค์ประกอบและการสรรหาคณะกรรมการสรรหาและพิจารณาคำตอบแทน

คณะกรรมการสรรหาและพิจารณาคำตอบแทนจะต้องได้รับการแต่งตั้งจากคณะกรรมการบริษัท โดยประกอบด้วยกรรมการไม่น้อยกว่า 3 คน และควรประกอบด้วยกรรมการอิสระและกรรมการที่ไม่เป็นผู้บริหารโดย

ส่วนใหญ่ ทั้งนี้ให้แต่งตั้งกรรมการสรรหาและพิจารณาค่าตอบแทนหนึ่งคน ขึ้นเป็นประธานคณะกรรมการสรรหาและพิจารณาค่าตอบแทน

10.3.5 องค์ประกอบและการสรรหาคณะกรรมการบริหารความเสี่ยง

คณะกรรมการบริหารความเสี่ยง จะต้องเป็นกรรมการบริษัท และ/หรือผู้บริหารของบริษัท ซึ่งได้รับการแต่งตั้งจากคณะกรรมการบริษัท โดยมีจำนวนตามที่คณะกรรมการบริษัทเห็นสมควร และโดยที่คณะกรรมการบริษัท จะแต่งตั้งกรรมการบริหารความเสี่ยงคนหนึ่งเป็นประธานกรรมการบริหารความเสี่ยง

10.3.6 องค์ประกอบและการสรรหากรรมการผู้จัดการ

กรรมการผู้จัดการให้มาจากการเสนอชื่อของคณะกรรมการบริหารโดยคัดเลือกจากบุคคลที่มีชื่อเป็นคณะกรรมการบริหารอยู่ในขณะที่ทำการคัดเลือกเพื่อนำเสนอให้คณะกรรมการบริษัทเป็นผู้อนุมัติแต่งตั้งบุคคลที่ถูกเสนอชื่อเข้ามาดำรงตำแหน่งกรรมการผู้จัดการ

10.4 การกำกับดูแลการดำเนินงานของบริษัทย่อยและบริษัทร่วม

ณ วันที่ 31 ธันวาคม 2558 บริษัทไม่ได้มีเงินลงทุนในบริษัทย่อยหรือบริษัทร่วมแต่อย่างใด ทำให้ไม่มีการกำหนดนโยบายการกำกับดูแลการดำเนินงานของบริษัทย่อยและบริษัทร่วม

10.5 การดูแลเรื่องการใช้ข้อมูลภายใน

ที่ประชุมคณะกรรมการบริษัทครั้งที่ 1/2558 (ครั้งแรกหลังแปรสภาพ) เมื่อวันที่ 26 กุมภาพันธ์ 2558 มีมติที่เกี่ยวข้องกับระเบียบข้อบังคับในการนำข้อมูลภายในของบริษัทที่ยังไม่ได้เปิดเผยไปใช้เพื่อประโยชน์ของตนเองหรือผู้อื่น ทางบริษัทมีข้อกำหนด ดังนี้

1. กรรมการ ผู้บริหาร พนักงาน และลูกจ้างของบริษัท ต้องปฏิบัติดังนี้

- ก) ต้องรักษาความลับและ/หรือข้อมูลภายในของบริษัท
- ข) ต้องไม่นำความลับและ/หรือข้อมูลภายในของบริษัทไปเปิดเผยหรือแสวงหาผลประโยชน์แก่ตนเองหรือเพื่อประโยชน์แก่บุคคลอื่นใดไม่ว่าจะโดยทางตรงหรือทางอ้อม และไม่ว่าจะได้รับผลตอบแทนหรือไม่ก็ตาม
- ค) ต้องไม่ทำการซื้อขาย โอน หรือรับโอน หลักทรัพย์ของบริษัท โดยใช้ความลับและ/หรือข้อมูลภายในบริษัท และ/หรือเข้าทำนิติกรรมอื่นใดโดยใช้ความลับและ/หรือข้อมูลภายในของบริษัท อันอาจก่อให้เกิดความเสียหายต่อบริษัทไม่ว่าโดยทางตรงหรือทางอ้อม

ทั้งนี้ กรรมการ ผู้บริหาร พนักงาน และลูกจ้างของบริษัทซึ่งอยู่ในหน่วยงานที่ได้รับทราบข้อมูลภายในของบริษัท ควรหลีกเลี่ยงหรืองดการซื้อขายหลักทรัพย์ของบริษัทในช่วงระยะเวลา 1 เดือนก่อนการเปิดเผยงบการเงินต่อสาธารณชน และ 24 ชั่วโมงหลังจากการเปิดเผยงบการเงินหรือข้อมูลสารสนเทศที่สำคัญต่อสาธารณชน โดยข้อกำหนดดังกล่าวให้รวมความถึงคู่สมรสและบุตรที่ยังไม่บรรลุนิติภาวะของกรรมการ ผู้บริหาร และลูกจ้างของบริษัท ด้วย หากผู้ใดฝ่าฝืนระเบียบข้อบังคับดังกล่าวจะถือว่าได้กระทำความผิดร้ายแรง

2. กรรมการและผู้บริหารของบริษัทรวมถึงผู้สอบบัญชีของบริษัท ต้องรายงานการเปลี่ยนแปลงการถือครองหลักทรัพย์ในบริษัทของตนเอง ตลอดจนคู่สมรสและบุตรที่ยังไม่บรรลุนิติภาวะต่อสำนักงานคณะกรรมการกำกับหลักทรัพย์และตลาดหลักทรัพย์ตามมาตรา 59

3. ทางบริษัทได้ประกาศข้อบังคับดังกล่าวให้กรรมการ ผู้บริหาร พนักงานและลูกจ้างทราบโดยทั่วกัน

นอกจากนี้ เนื่องจากบริษัทมีความเสี่ยงในการประกอบธุรกิจ โดยเฉพาะความเสี่ยงจากการพึ่งพิงลูกค้ารายใหญ่รายเดียวในทวีปอเมริกา ซึ่งการเปลี่ยนแปลงเหตุการณ์ในทางลบอย่างมีนัยสำคัญอาจส่งผลกระทบต่อความมั่นคงในการดำเนินธุรกิจ และผลประกอบการของบริษัท ซึ่งจะส่งผลโดยตรงต่อผู้ลงทุนในหลักทรัพย์ของบริษัทด้วยเช่นกัน ดังนั้นในกรณีที่มีข้อมูลซึ่งเกิดจากปัจจัยภายในหรือปัจจัยภายนอกที่มีผลกระทบต่อบริษัท บริษัทจะมีการจำกัดการเข้าถึงข้อมูลดังกล่าว รวมถึงจะควบคุมและพิจารณาโดยคณะกรรมการของบริษัทว่าจะเปิดเผยข้อมูลหรือไม่ และจะเปิดเผยข้อมูลต่อสาธารณชน รวมถึงพนักงานและลูกค้าของบริษัทให้ทราบโดยพร้อมเพรียงกัน และเปิดเผยข้อมูลต่อสำนักงานคณะกรรมการกำกับหลักทรัพย์และตลาดหลักทรัพย์ตามมาตรา 57 ตามพระราชบัญญัติหลักทรัพย์และตลาดหลักทรัพย์ พ.ศ. 2535 โดยบริษัทได้กำหนดแนวทางปฏิบัติในการเปิดเผยข้อมูลภายในที่เกี่ยวข้องกับความเสี่ยงดังกล่าว ให้แก่ผู้ลงทุนในหลักทรัพย์ของบริษัท โดยเมื่อผู้บริหารของบริษัทเห็นว่า หากมีการเปลี่ยนแปลงเหตุการณ์บางอย่างที่มีแนวโน้มที่จะส่งผลกระทบทางลบต่อความมั่นคงในการดำเนินการธุรกิจ และผลประกอบการของบริษัทอย่างมีนัยสำคัญ ผู้บริหารของบริษัทจะรีบดำเนินการเรียกประชุมกรรมการบริษัทโดยเร็วที่สุด เพื่อพิจารณาประเมินระดับของผลกระทบจากสถานการณ์ที่เกิดขึ้น และบริษัทจะรีบดำเนินการเปิดเผยสารสนเทศเกี่ยวกับเหตุการณ์ ความเสี่ยงที่เกิดขึ้น และแนวทางการป้องกัน แก่ไขความเสี่ยงดังกล่าว โดยจะรายงานต่อตลาดหลักทรัพย์โดยไม่ชักช้า ในวันที่คณะกรรมการบริษัทมีความเห็นว่าควรเปิดเผยข้อมูลดังกล่าว โดยจะรายงานก่อนเวลาการซื้อหรือขายหลักทรัพย์ในตลาดหลักทรัพย์ในแต่ละรอบอย่างน้อย 1 ชั่วโมง หรือหลังเวลาการซื้อหรือขายหลักทรัพย์ในตลาดหลักทรัพย์ ซึ่งในกรณีที่บริษัทมีเหตุสุดวิสัยไม่อาจปฏิบัติตามภายในระยะเวลาที่กำหนดข้างต้นได้ บริษัทจะรายงานก่อนเวลาการซื้อหรือขายหลักทรัพย์ในตลาดหลักทรัพย์ในรอบแรกอย่างน้อย 1 ชั่วโมงของวันทำการถัดไป

10.6 ค่าตอบแทนของผู้สอบบัญชี

1. ค่าตอบแทนของผู้สอบบัญชี (Audit Fee)

บริษัทได้จ่ายค่าตอบแทนการตรวจสอบงบการเงินสำหรับงวดบัญชีปี 2557 และ 2558 ให้แก่นางสาวนงราม เลหาอริดีลิก ผู้สอบบัญชีรับอนุญาต เลขทะเบียน 4334 จากบริษัท เอเอสที มาสเตอร์ จำกัด เป็นผู้ตรวจสอบบัญชีของบริษัท โดยมีรายละเอียดค่าธรรมเนียมการสอบบัญชี ดังนี้

หน่วย : บาท

ค่าตอบแทนผู้สอบบัญชี	ปี 2557	ปี 2558
1. ค่าสอบบัญชีประจำปี	500,000	500,000 ¹
2. ค่าสอบทานงบการเงินระหว่างกาล	620,000	330,000
รวม	1,120,000	830,000

หมายเหตุ: ¹ ยังไม่รวมค่าตรวจสอบการปฏิบัติตามเงื่อนไขของบัตรส่งเสริมการลงทุน (BOI)

2. ค่าบริการอื่นๆ (Non Audit Fee)

- ไม่มี -

HOME POTTERY



11.

ความรับผิดชอบต่อสังคม

บริษัทมีนโยบายเพื่อให้การดำเนินธุรกิจของบริษัทเป็นไปด้วยความรับผิดชอบต่อสังคม สิ่งแวดล้อมและกลุ่มผู้มีส่วนได้ส่วนเสีย ซึ่งเป็นไปตามแนวทางความรับผิดชอบต่อสังคมของกิจการที่จัดทำโดยตลาดหลักทรัพย์แห่งประเทศไทย ซึ่งกำหนดหลักการ 8 ข้อ ได้แก่ 1) การประกอบกิจการด้วยความเป็นธรรม 2) การต่อต้านการทุจริตคอร์รัปชัน 3) การเคารพสิทธิมนุษยชน 4) การปฏิบัติต่อแรงงานอย่างเป็นธรรม 5) ความรับผิดชอบต่อผู้บริโภค 6) การดูแลรักษาสิ่งแวดล้อม 7) การร่วมพัฒนาชุมชนหรือสังคม และ 8) การมีนวัตกรรมและเผยแพร่นวัตกรรมซึ่งได้จากการดำเนินงานที่มีความรับผิดชอบต่อสังคม สิ่งแวดล้อมและผู้มีส่วนได้เสีย

11.1 นโยบายภาพรวม

ที่ประชุมคณะกรรมการบริษัทครั้งที่ 1/2558 (ครั้งแรกหลังแปรสภาพ) เมื่อวันที่ 26 กุมภาพันธ์ 2558 ได้มีมติอนุมัติคู่มือจริยธรรมทางธุรกิจและนโยบายต่อต้านการทุจริตและคอร์รัปชันเพื่อเป็นแนวทางการปฏิบัติในการดำเนินการของบริษัทให้แก่กรรมการผู้บริหารและพนักงานทุกคนยึดถือปฏิบัติตามอย่างเคร่งครัดโดยให้มีผลบังคับใช้ในทุกส่วนงานในการดำเนินธุรกิจให้มีระบบการบริหารจัดการที่มีประสิทธิภาพโปร่งใสตรวจสอบได้ซึ่งช่วยเพิ่มความเชื่อมั่นและความมั่นใจต่อผู้ถือหุ้นผู้ลงทุนผู้มีส่วนได้เสียและผู้ที่เกี่ยวข้องทุกฝ่ายผ่านการดำเนินธุรกิจปกติตั้งแต่กระบวนการจัดซื้อจัดหากับผู้คู่ค้าการศึกษาและวิจัยผลิตภัณฑ์บริการที่ไม่ส่งผลกระทบต่อสิ่งแวดล้อมรวมถึงการสร้างจิตสำนึกถึงบทบาทหน้าที่การเป็นสมาชิกที่ดีต่อสังคมโดยให้ความสำคัญในการมีส่วนร่วมและสร้างความสัมพันธ์อันดีให้เกิดขึ้นระหว่างบริษัทและสังคมบนพื้นฐานของความถูกต้อง โปร่งใส เป็นธรรมและส่งเสริมกิจกรรมด้านต่างๆที่เป็นประโยชน์ในการพัฒนาสังคมและชุมชนการดูแลสวัสดิการของพนักงานโดยกำหนดระเบียบการปฏิบัติงานส่วนต่างๆที่ชัดเจนและบังคับใช้อย่างเคร่งครัดเพื่อความปลอดภัยและความเท่าเทียมในการทำงาน รวมถึงการกำหนดแนวทางปฏิบัติให้กรรมการ ผู้บริหารและพนักงานต้องปฏิบัติหน้าที่ของตนด้วยความซื่อสัตย์สุจริต การให้ความสำคัญและเอาใจใส่ต่อลูกค้า ตลอดจนการมอบสินค้าที่มีคุณภาพในราคาเป็นธรรมให้กับลูกค้าและผู้บริโภค ตามอุดมการณ์ของบริษัทที่ยึดมั่น จริจใจ และซื่อตรงในการดำเนินธุรกิจมากกว่า 10 ปี

นอกจากนี้บริษัทยังมีการกำกับดูแลระบบการบริหารจัดการให้มีประสิทธิภาพและป้องกันการความขัดแย้งทางผลประโยชน์รวมถึงการทุจริตคอร์รัปชัน โดยผู้สอบบัญชีและผู้ตรวจสอบระบบควบคุมภายในที่ได้รับอนุญาตจากสำนักงานคณะกรรมการกำกับหลักทรัพย์และตลาดหลักทรัพย์ เพื่อให้มั่นใจได้ว่าบริษัทรับรู้สิทธิของผู้มีส่วนได้เสียต่างๆทั้งที่ได้กำหนดไว้ในกฎหมายและที่บริษัทกำหนดนโยบายขึ้นไม่ว่าจะเป็นการปฏิบัติต่อผู้ถือหุ้น พนักงาน ลูกค้า คู่ค้า เป็นต้น

11.2 การดำเนินงานและการจัดทำรายงาน

บริษัทมีการกำหนดความรับผิดชอบต่อสังคมภายใต้คู่มือจริยธรรมทางธุรกิจ (Code of Business Conduct) ดังนี้

1. การประกอบกิจการด้วยความเป็นธรรม

บริษัทมุ่งมั่นประกอบธุรกิจด้วยความซื่อสัตย์ สุจริต และดำเนินงานธุรกิจอย่างมีความรับผิดชอบต่อสังคม มุ่งมั่นทำความดีต่อบุคคล กลุ่มชุมชน สังคมและสิ่งแวดล้อม และประกอบธุรกิจโดยมีระบบการดำเนินงานที่มีมาตรฐานและมีการควบคุมที่ดี โดยใช้ความรู้ความสามารถอย่างเต็มที่ด้วยความระมัดระวัง ด้วยข้อมูลที่เพียงพอและมีหลักฐานสามารถอ้างอิงได้ รวมทั้งถือปฏิบัติตามข้อกำหนดและข้อกำหนดอย่างเคร่งครัด รวมถึงการปฏิบัติต่อลูกค้า

อย่างเป็นธรรม ไม่เปิดเผยข้อมูลของลูกค้าที่บริษัทได้ล่วงรู้มาเนื่องจากการดำเนินธุรกิจ อันเป็นข้อมูลที่ตามปกติวิสัยจะพึงสงวนไว้ไม่เปิดเผย เว้นแต่จะเป็นการเปิดเผยตามหน้าที่ตามกฎหมาย

2. การต่อต้านการทุจริตคอร์รัปชัน

บริษัทมีแนวทางปฏิบัติให้กรรมการ ผู้บริหารและพนักงาน ต้องไม่เรียกรับ รับเงิน ผลประโยชน์ หรือสิ่งของที่ไม่สมควร ไม่ทุจริตหรือเินปกตติวิสัยจากผู้เกี่ยวข้องในกิจการของบริษัท รวมถึงไม่เรียกรับ รับเงิน ผลประโยชน์ หรือสิ่งของจากบุคคลหรือนิติบุคคลที่ร่วมทำธุรกิจด้วย ไม่ว่าจะเป็นการดำเนินการโดยตรงหรือโดยอ้อม เพื่อให้มีการตอบแทนปฏิบัติที่เอื้อประโยชน์ต่อกัน หรือหวังผลประโยชน์เกี่ยวกับงานของบริษัท

3. การเคารพสิทธิมนุษยชน

บริษัทตระหนักต่อการเคารพต่อชีวิตและศักดิ์ศรีความเป็นมนุษย์ของทุกคนซึ่งนับเป็นรากฐานของการบริหารและการพัฒนาทรัพยากรบุคคล รวมทั้งการสร้างมนุษยสัมพันธ์ในสังคม ดังนั้นบริษัทจึงมีแนวทางส่งเสริมให้มีการปฏิบัติตามหลักการสิทธิมนุษยชนขั้นพื้นฐานและความเสมอภาคโดยไม่คำนึงถึงความแตกต่างในเรื่องเชื้อชาติ สีผิว เพศ ภาษา ศาสนา ความเชื่อทางการเมืองหรือความเชื่อในทางอื่นใด ชชาติพันธุ์หรือพื้นเพทางสังคม ทรัพย์สิน กำนินิดหรือสถานะ

4. การปฏิบัติต่อแรงงานอย่างเป็นธรรม

บริษัทเชื่อว่าทรัพยากรบุคคลเป็นปัจจัยที่สำคัญที่สุดในการดำเนินธุรกิจเพื่อการสร้างมูลค่าและผลตอบแทนให้แก่กิจการ เนื่องจากการปฏิบัติงานในด้านต่าง ๆ ของบริษัทจำเป็นต้องใช้ความรู้ ความสามารถ รวมทั้งความทุ่มเททั้งร่างกายและแรงใจในการทำงานให้บรรลุเป้าหมายดังนั้นบริษัทจึงกำหนดแนวทางการปฏิบัติต่อพนักงานบริษัท โดยผู้บริหารจะต้องปฏิบัติต่อพนักงานอย่างยุติธรรม บริหารงานด้วยความไม่ลำเอียง สนับสนุนในการสร้างศักยภาพในความก้าวหน้าและเพิ่มประสิทธิภาพในการทำงานของพนักงานรวมทั้งส่งเสริมให้พนักงานมีความเข้าใจในเรื่องจรรยาบรรณที่พนักงานต้องพึงปฏิบัติ จัดสวัสดิการให้แก่พนักงานอย่างเหมาะสมและปฏิบัติต่อพนักงานด้วยความสุจริตใจด้วยการรับฟังข้อคิดเห็นและข้อเสนอแนะอย่างมีเหตุผล

5. ความรับผิดชอบต่อผู้บริโภค

ทางบริษัทมีนโยบายที่จะส่งมอบผลิตภัณฑ์ที่มีคุณภาพได้ตามมาตรฐานที่กำหนดให้กับผู้บริโภค ใส่ใจในทุกกระบวนการผลิต คำนึงถึงความพึงพอใจสูงสุดของลูกค้าและมุ่งเน้นให้ลูกค้าได้รับผลิตภัณฑ์ที่ดี มีคุณภาพ ด้วยราคาที่เป็นธรรมและมีความรับผิดชอบต่อลูกค้า รวมถึงให้บริการลูกค้าด้วยความเต็มใจและสุภาพโดยการแนะนำให้ข้อมูลที่เป็นประโยชน์ต่อลูกค้า

6. การดูแลรักษาสิ่งแวดล้อม

บริษัทเล็งเห็นถึงความสำคัญของสิ่งแวดล้อมต่อการดำรงชีวิตของมนุษย์ จึงตระหนักในความรับผิดชอบต่อสังคมและชุมชน โดยถือเป็นภารกิจหลักอย่างหนึ่งของบริษัทโดยให้กรรมการ ผู้บริหารและพนักงานต้องอนุรักษ์ทรัพยากรธรรมชาติและรักษาสิ่งแวดล้อม รวมทั้งมีการปฏิบัติตามกฎหมายด้านสิ่งแวดล้อมอย่างเคร่งครัด ระมัดระวังไม่ให้เกิดการดำเนินกิจการเกิดผลกระทบต่อสิ่งแวดล้อมในบริเวณชุมชนใกล้เคียงหรือให้เกิดผลกระทบน้อยที่สุด รวมถึงการจัดกิจกรรมหรือสนับสนุนการจัดกิจกรรมของผู้มีส่วนได้ส่วนเสียอันเป็นกิจกรรมเพื่อสาธารณประโยชน์และการบริการสังคมอย่างต่อเนื่อง

7. การร่วมพัฒนาชุมชนหรือสังคม

บริษัทมีแนวทางที่จะปฏิบัติหรือควบคุมให้มีการปฏิบัติตามกฎหมายและกฎระเบียบที่เกี่ยวข้องและรับผิดชอบต่อสังคม รวมถึงให้ความร่วมมือ ช่วยเหลือ สนับสนุนและอาสาทำกิจกรรมที่เป็นประโยชน์ต่อชุมชนและสังคม เพื่อส่งเสริมให้เกิดความเข้มแข็งทางเศรษฐกิจตลอดจนการฟื้นฟูสังคมและวัฒนธรรม โดยบริษัทมีนโยบายในการว่าจ้างพนักงานโดยพิจารณาพนักงานที่มีภูมิลำเนาใกล้เคียงบริเวณโรงงานเป็นอันดับแรกเพื่อเป็นการช่วยสนับสนุนการสร้างงาน สร้างอาชีพ และสร้างรายได้ ให้กับประชากรในชุมชนบริเวณโรงงาน รวมถึงการเล็งเห็นถึงความสำคัญของสุขภาพที่ดีของพนักงานของบริษัท โดยในปี 2555 บริษัทได้รับมอบโล่ประกาศเกียรติคุณจากโรงพยาบาลสบปราบ อำเภอ สบปราบ จังหวัดลำปาง ในสังกัดกระทรวงสาธารณสุข สำหรับสถานประกอบการที่มีความมุ่งมั่นให้พนักงานมีสุขภาพดี โดยการเข้าร่วม” โครงการสุขภาพดี วิถีอาชีพ”

8. การมีนวัตกรรมและเผยแพร่นวัตกรรมซึ่งได้จากการดำเนินงานที่มีความรับผิดชอบต่อสังคม สิ่งแวดล้อม และผู้มีส่วนได้เสีย

บริษัทจะสนับสนุนให้มีความนวัตกรรมทั้งในระดับกระบวนการทำงานในองค์กรและในระดับความร่วมมือระหว่างองค์กร ซึ่งหมายถึงการทำสิ่งต่างๆด้วยวิธีใหม่ๆและยังอาจหมายถึงการเปลี่ยนแปลงทางความคิด การผลิต เพื่อเพิ่มมูลค่า เป้าหมายของนวัตกรรมคือการเปลี่ยนแปลงในเชิงบวกเพื่อทำให้สิ่งต่างๆเกิดเปลี่ยนแปลงในทางที่ดีขึ้น ก่อให้เกิดผลที่เพิ่มขึ้น ทั้งนี้เพื่อให้เกิดประโยชน์ต่อสังคมสูงสุด

การเผยแพร่วัตกรรมถือเป็นความรับผิดชอบต่อสังคมโดยการสื่อสารและเผยแพร่ให้กับกลุ่มผู้มีส่วนได้ส่วนเสียรับทราบทั้งทางตรงและทางอ้อม โดยผ่านช่องทางการสื่อสารที่หลากหลายเพื่อให้มั่นใจว่าข้อมูลข่าวสารของบริษัทเข้าถึงกลุ่มผู้มีส่วนได้ส่วนเสียของบริษัทได้อย่างทั่วถึง

11.3 กิจกรรมเพื่อประโยชน์ต่อสังคมและสิ่งแวดล้อม

บริษัทให้ความสำคัญในการมีส่วนร่วมในการสร้างความสัมพันธ์อันดีให้เกิดขึ้นระหว่างบริษัทกับชุมชนและสังคมโดยให้การสนับสนุนส่งเสริมการดำเนินกิจกรรมด้านต่างๆที่เกี่ยวข้องกับการพัฒนาสังคมและชุมชน เช่น การบริจาคเงินและสิ่งของสนับสนุนกิจกรรมทางศาสนา องค์กรการกุศลและโรงเรียนในบริเวณใกล้เคียง

ที่ผ่านมาบริษัทได้ร่วมสนับสนุนกิจกรรมเพื่อบำเพ็ญสาธารณะประโยชน์หลายกิจกรรม เช่น ร่วมสนับสนุนทำบุญทอดกฐินและทอดผ้าป่าแก้ววัดในชุมชน การร่วมบริจาคสิ่งของในงานกาชาดจังหวัด การสนับสนุนงานกีฬาในหมู่บ้านและการร่วมบริจาคเงินให้แก่โรงเรียนในจังหวัดเพื่อเป็นการสนับสนุนการศึกษาของนักเรียน เป็นต้น



12.

การควบคุมภายในและการบริหารจัดการความเสี่ยง

12.1 ระบบการควบคุมภายในและการบริหารความเสี่ยง

ในการประชุมคณะกรรมการบริษัทครั้งที่ 1/2558 (ครั้งแรกหลังแปรสภาพ) เมื่อวันที่ 26 กุมภาพันธ์ 2558 โดยมีคณะกรรมการตรวจสอบในฐานะกรรมการอิสระของบริษัทรวม 3 ท่าน เข้าร่วมประชุม ทางคณะกรรมการบริษัทได้ประเมินความเพียงพอของระบบการควบคุมภายในของบริษัทในแง่ต่างๆ ทั้ง 5 ประเด็น ได้แก่ ประเด็นเกี่ยวกับองค์กรและสภาพแวดล้อม การบริหารความเสี่ยง การควบคุมการปฏิบัติงานของฝ่ายบริหาร ระบบสารสนเทศและการสื่อสารข้อมูล และระบบการติดตาม คณะกรรมการบริษัทมีความเห็นว่า บริษัทมีระบบควบคุมภายในที่เพียงพอและเหมาะสมกับการดำเนินธุรกิจของบริษัทแล้ว

สำหรับการดำเนินการเกี่ยวกับระบบควบคุมภายใน บริษัทมีคณะกรรมการตรวจสอบเข้ามาสอบทานระบบการควบคุมภายใน และระบบการปฏิบัติงานของบริษัท โดยมีการประสานงานกับผู้สอบบัญชี ผู้ตรวจสอบระบบควบคุมภายในและผู้บริหารบริษัท เกี่ยวกับการสอบทานรายงานทางการเงินให้มีการเปิดเผยข้อมูลอย่างเพียงพอและเชื่อถือได้ เพื่อให้การปฏิบัติงานของบริษัทเป็นไปตามกฎหมายว่าด้วยหลักทรัพย์และตลาดหลักทรัพย์ ข้อกำหนดของตลาดหลักทรัพย์ กฎ ระเบียบ ประกาศ และกฎหมายที่เกี่ยวข้องกับการดำเนินธุรกิจของบริษัท โดยจะมีการจัดทำรายงานการปฏิบัติงานของคณะกรรมการตรวจสอบเสนอต่อคณะกรรมการบริษัทและรายงานในรายงานประจำปีของบริษัท ซึ่งรายงานดังกล่าวลงนามโดยประธานคณะกรรมการตรวจสอบ

12.2 หน่วยงานตรวจสอบภายในและหน่วยงานกำกับดูแลกิจการ

บริษัทไม่มีหน่วยงานตรวจสอบภายในของบริษัท อย่างไรก็ตาม บริษัทได้แต่งตั้ง บริษัท สอบบัญชี โอ วิแอล จำกัด ให้ปฏิบัติหน้าที่ผู้ตรวจสอบภายในของบริษัทตั้งแต่ปี 2556 ซึ่งบริษัท สอบบัญชี โอ วิแอล จำกัด โดยมีนางสาววัลดี สิบญะเรือง ตำแหน่ง Audit Partner เป็นผู้รับผิดชอบหลักในการปฏิบัติหน้าที่ผู้ตรวจสอบภายในของบริษัท ซึ่งบริษัทได้พิจารณาคุณสมบัติของ บริษัท สอบบัญชี โอ วิแอล จำกัดและนางสาววัลดี สิบญะเรือง แล้วเห็นว่ามี ความเหมาะสมเพียงพอกับการปฏิบัติหน้าที่ดังกล่าว เนื่องจากมีความเป็นอิสระและมีประสบการณ์ในการปฏิบัติงานด้านการตรวจสอบภายใน โดยบริษัท สอบบัญชี โอวิแอล จำกัด ให้บริการทางด้านวิชาชีพตรวจสอบบัญชีและตรวจสอบภายใน มาเป็นระยะเวลา 20 ปี

HOME
POTTERY

13. รายการระหว่างกัน

13.1 รายละเอียดรายการระหว่างกัน

รายละเอียดรายการระหว่างกันของบริษัทกับบุคคลที่อาจมีความขัดแย้งทางผลประโยชน์ที่เกิดขึ้นในรอบปี 2557 (สิ้นสุด ณ วันที่ 31 ธันวาคม 2557) และปี 2558 (สิ้นสุดวันที่ 31 ธันวาคม 2558) มีดังนี้



บุคคลที่อาจมีความขัดแย้ง	ความสัมพันธ์	ลักษณะรายการระหว่างกัน	มูลค่ารายการระหว่างกัน (ล้านบาท)		ความจำเป็นและความสมเหตุสมผล
			ณ วันที่ 31 ธ.ค. 2557	ณ วันที่ 31 ธ.ค. 2558	
1. นายนิรันดร์ เซาว์กิตติโสภณ	<p>ผู้ถือหุ้นรายใหญ่คิดเป็นสัดส่วนร้อยละ 33.45 ของทุนจดทะเบียนบริษัท</p> <ul style="list-style-type: none">- กรรมการบริษัท- กรรมการผู้มีอำนาจลงนาม- ประธานกรรมการบริหาร- ประธานกรรมการบริหารความเสี่ยง- กรรมการผู้จัดการ- คู่สมรสของนางวรรณิ เซาว์กิตติโสภณ- บิดาของนางสาวนิจวรรณ เซาว์กิตติโสภณ- พี่ชายของนางสาวจินดา เซาว์กิตติโสภณ	<p>คำประกันหนี้สินของบริษัทในนามส่วนบุคคล :</p> <p>บริษัทมีวงเงินสินเชื่อกับเจ้าหนี้สถาบันการเงินเพื่อใช้ในการดำเนินธุรกิจ โดยมีหลักประกันคือที่ดิน อาคาร พร้อมสิ่งปลูกสร้างทั้งหมดและเครื่องจักรและอุปกรณ์บางส่วน รวมทั้งมีการค้ำประกันส่วน บุคคล โดยมีนายนิรันดร์ เซาว์กิตติโสภณ และนางวรรณิ เซาว์กิตติโสภณ เป็นผู้ค้ำประกันร่วมกัน ซึ่งการค้ำประกันดังกล่าวเป็นไปตามเงื่อนไขที่สถาบันการเงินเรียกร้องโดยค้ำประกันเต็มวงเงินของสถาบันการเงิน ทั้งนี้การค้ำประกันทั้งหมดที่กล่าวมาไม่มีการคิดค่าตอบแทนการค้ำประกันจากบริษัทแต่อย่างใด</p>	<p>มีการค้ำประกันเงินกู้กับสถาบันการเงินแห่งหนึ่งมีวงเงินค้ำประกันรวมกับนางวรรณิ เซาว์กิตติโสภณ เท่ากับ 195.60 ล้านบาท</p>	<p>เป็นการค้ำประกันวงเงินสินเชื่อกับเจ้าหนี้สถาบันการเงินที่ใช้ในการสนับสนุนวงเงินสินเชื่อเพื่อใช้ในการดำเนินธุรกิจของบริษัทนอกเหนือจากหลักประกันอื่นซึ่งเป็นไปตามเงื่อนไขของเจ้าหนี้สถาบันการเงิน</p> <p>ความเห็นกรรมการตรวจสอบ</p> <p>คณะกรรมการตรวจสอบพิจารณาและมีความเห็นว่า รายการดังกล่าวมีความสมเหตุสมผลและเป็นไปเพื่อประโยชน์ในการดำเนินธุรกิจของบริษัท เนื่องจากมีความจำเป็นที่จะต้องปฏิบัติตามเงื่อนไขในการขอรับการสนับสนุนวงเงินสินเชื่อจากสถาบันการเงินเพื่อใช้ในการดำเนินธุรกิจ</p>	

บุคคลที่อาจมีความขัดแย้ง	ความสัมพันธ์	ลักษณะรายการระหว่างกัน	มูลค่ารายการระหว่างกัน (ล้านบาท)			ความจำเป็นและความสมเหตุ สมผล
			ณ วันที่ 31 ธ.ค. 2557	ณ วันที่ 31 ธ.ค. 2558		
		<p>ค้าประกันสัญญาเช่าซื้อขายพาณิชย์ให้แก่บริษัท:</p> <p>บริษัทมีการทำสัญญาเช่าซื้อรถยนต์สำหรับผู้บริหารจำนวน 1 คัน กับบริษัทลิสซิ่งแห่งหนึ่งในปี 2555 ซึ่งสัญญาเช่ามีระยะเวลา 4 ปี ซึ่งจะครบกำหนดในปี 2559 ซึ่งกรรมสิทธิ์ในสินทรัพย์ตามสัญญาเช่าการเงินนี้จะโอนเป็นของบริษัทก็ต่อเมื่อได้ชำระเงินงวดสุดท้ายแล้ว โดยมีนายบันด์เรศวร กิตติโสภณเป็นผู้ค้าประกันสัญญาเช่าซื้อรถยนต์เป็นวงเงินรวม 1.27 ล้านบาท โดยมีภาระค่าเช่าที่จะต้องชำระคงเหลือ 0.64 ล้านบาทและ 0.32 ล้านบาท ณ วันที่ 31 ธันวาคม 2557 และ ณ วันที่ 31 ธันวาคม 2558 ตามลำดับ ทั้งนี้ การค้าประกันสัญญาเช่าซื้อรถยนต์ทั้งต้น ไม่มีการคิดค่าตอบแทนการการค้าประกันจากบริษัทแต่อย่างใด</p>	มีการค้าประกันสัญญาเช่าซื้อรถยนต์มีวงเงินค้าประกันเท่ากับ 1.27 ล้านบาท		<p>เป็นการค้าประกันสัญญาเช่าซื้อยานพาหนะกับบริษัทลิสซิ่งแห่งหนึ่งเพื่อให้ในการดำเนินธุรกิจของบริษัทซึ่งเป็นไปตามเงื่อนไขของ บริษัทลิสซิ่งดังกล่าว</p> <p><u>ความเห็นกรรมการตรวจสอบ</u></p> <p>คณะกรรมการตรวจสอบพิจารณาและมีความเห็นว่า รายการดังกล่าวมีความสมเหตุสมผลและเป็นไปเพื่อประโยชน์ในการดำเนินงานของบริษัท เนื่องจากมีความจำเป็นที่จะต้องปฏิบัติตามเงื่อนไขสัญญาเช่าซื้อยานพาหนะกับ บริษัทลิสซิ่งเพื่อให้ในการดำเนินธุรกิจ</p>	

บุคคลที่อาจมีความขัดแย้ง	ความสัมพันธ์	ลักษณะรายการระหว่างกัน	มูลค่ารายการระหว่างกัน (ล้านบาท)		ความจำเป็นและความสมเหตุสมผล
			ณ วันที่ 31 ธ.ค. 2557	ณ วันที่ 31 ธ.ค. 2558	
2. นางวรรณิ์ เซาว์กิตติโสภณ	<p>- ผู้ถือหุ้นรายใหญ่คิดเป็นสัดส่วนร้อยละ 33.38 ของทุนจดทะเบียนบริษัท</p> <p>- กรรมการบริษัท</p> <p>- กรรมการผู้มีส่วนจางลงนาม</p> <p>- กรรมการสรรหาและพิจารณา</p> <p>- ค่าตอบแทน</p> <p>- กรรมการบริหารความเสี่ยง</p> <p>- รองประธานกรรมการบริหาร</p> <p>- รองกรรมการผู้จัดการ</p> <p>- บุตรของนางทองใบ รวยถาวรกิจ</p> <p>- คู่สมรสของนายนิรันดร์ เซาว์กิตติโสภณ</p> <p>- มารดาของนางสาวนิจวรรณ เซาว์กิตติโสภณ</p>	<p>คำประกันหนี้สินของบริษัทในนามส่วนบุคคล :</p> <p>บริษัทมีวงเงินสินเชื่อกับเจ้าหนี้สถาบันการเงินเพื่อใช้ในการดำเนินธุรกิจโดยมีหลักประกันคือที่ดิน อาคาร พร้อมสิ่งปลูกสร้างทั้งหมดและเครื่องจักรและอุปกรณ์บางส่วน รวมทั้งมีการค้าประกันส่วนบุคคลโดยมีนายนิรันดร์ เซาว์กิตติโสภณ และนางวรรณิ์ เซาว์กิตติโสภณ เป็นผู้ค้ำประกันร่วมกัน ซึ่งการค้าประกันดังกล่าวเป็นไปตามเงื่อนไขที่สถาบันการเงินเรียกร้อง โดยค้ำประกันเต็มวงเงินของสถาบันการเงิน ทั้งนี้การค้าประกันทั้งหมดที่กล่าวมาไม่มีการคิดค่าตอบแทนการค้าประกันจากบริษัทแต่อย่างใด</p>	มีการค้าประกันเงินกู้กับสถาบันการเงินแห่งหนึ่ง มีวงเงินค้ำประกันร่วมกับนายนิรันดร์เซาว์กิตติโสภณ เท่ากับ 195.60 ล้านบาท	มีการค้าประกันเงินกู้กับสถาบันการเงินแห่งหนึ่ง มีวงเงินค้ำประกันร่วมกับนายนิรันดร์เซาว์กิตติโสภณ เท่ากับ 195.60 ล้านบาท	<p>เป็นการค้าประกันวงเงินสินเชื่อกับเจ้าหนี้สถาบันการเงินที่ให้การสนับสนุนวงเงินสินเชื่อเพื่อใช้ในการดำเนินธุรกิจของบริษัทนอกเหนือจากหลักประกันซึ่งเป็นไปตามเงื่อนไขของเจ้าหนี้สถาบันการเงิน</p> <p>ความเห็นกรรมการตรวจสอบ</p> <p>คณะกรรมการตรวจสอบพิจารณาและมีความเห็นว่า รายการดังกล่าวมีความสมเหตุสมผลและเป็นไปเพื่อประโยชน์ในการดำเนินธุรกิจของบริษัท เนื่องจากมีความจำเป็นที่จะต้องปฏิบัติตามเงื่อนไขในการขอรับการสนับสนุนวงเงินสินเชื่อจากสถาบันการเงินเพื่อใช้ในการดำเนินธุรกิจ</p>

บุคคลที่อาจมีความขัดแย้ง	ความสัมพันธ์	ลักษณะรายการระหว่างกัน	มูลค่ารายการระหว่างกัน (ล้านบาท)		ความจำเป็นและความสมเหตุสมผล
			ณ วันที่ 31 ธ.ค. 2557	ณ วันที่ 31 ธ.ค. 2558	
		รายได้จากการจำหน่ายสินค้า: บริษัทจำหน่ายสินค้าของบริษัทให้แก่นางวรรณิ เทวาทิตติโสภณ	0.01 ล้านบาท	-	บริษัทจำหน่ายสินค้าให้แก่นางวรรณิ เทวาทิตติโสภณ เพื่อเป็นของขวัญมอบให้แก่บุคคลอื่นในโอกาสต่างๆ โดยจำหน่ายในราคาต่ำกว่าราคาขายให้กับลูกค้าทั่วไป อย่างไรก็ตาม ปัจจุบัน บริษัทได้กำหนดนโยบายการตลาด และนโยบายการทำการค้าระหว่างกัน เพื่อบริษัทในฐานะมาตรฐานในการทำการค้า โดยมติที่ประชุมคณะกรรมการบริษัทครั้งที่ 1/2558 (ครั้งแรกหลังแปรสภาพ) เมื่อวันที่ 26 กุมภาพันธ์ 2558 ความเห็นกรรมการตรวจสอบ คณะกรรมการตรวจสอบพิจารณา รับทราบรายการดังกล่าว และได้แนะนำให้บริษัทปฏิบัติตามนโยบายการตลาดและนโยบายการทำการค้าระหว่างกันอย่างเคร่งครัด(ตามที่ได้อนุมัติโดยที่ประชุมคณะกรรมการบริษัทครั้งที่ 1/2558 (ครั้งแรกหลังแปรสภาพ) เมื่อวันที่ 26 กุมภาพันธ์ 2558) เพื่อป้องกันไม่ให้เกิดความขัดแย้งทางผลประโยชน์ในอนาคต

บุคคลที่อาจมีความขัดแย้ง	ความสัมพันธ์	ลักษณะรายการระหว่างกัน	มูลค่ารายการระหว่างกัน (ล้านบาท)		ความจำเป็นและความสมเหตุสมผล
			ณ วันที่ 31 ธ.ค. 2557	ณ วันที่ 31 ธ.ค. 2558	
3. นางสาวนิจวรรณ เชาว์กิตติโสภณ	<p>ผู้ถือหุ้นคิดเป็นสัดส่วนร้อยละ 3.86 ของทุนจดทะเบียนบริษัท</p> <ul style="list-style-type: none"> - กรรมการบริษัท - กรรมการผู้มีอำนาจลงนาม - กรรมการบริหารความเสี่ยง - กรรมการบริหาร - ผู้อำนวยการฝ่ายการตลาด - บุตรของนายนิรันดร์ เชาว์กิตติโสภณและนางวรรณิ์ เชาว์กิตติโสภณ 	<p>รายได้จากการจำหน่ายสินค้า: บริษัทจำหน่ายสินค้าของบริษัทให้แก่นางสาวนิจวรรณ เชาว์กิตติโสภณ</p>	0.01 ล้านบาท	-	<p>บริษัทจำหน่ายสินค้าให้แก่นางสาวนิจวรรณ เชาว์กิตติโสภณ เพื่อเป็นของขวัญมอบให้แก่บุคคลอื่นในโอกาสต่างๆ โดยจำหน่ายในราคาต่ำกว่าราคาขายให้กับลูกค้าทั่วไป อย่างไรก็ตาม ปัจจุบัน บริษัทได้กำหนดนโยบายการตลาด และนโยบายการทำการขายระหว่างกัน เพื่อบริษัทในฐานะมาตรฐานในการทำการขายระหว่างกันของบริษัทในอนาคตโดยมติที่ประชุมคณะกรรมการบริษัทครั้งที่ 1/2558 (ครั้งแรกหลังแปรสภาพ) เมื่อวันที่ 26 กุมภาพันธ์ 2558</p> <p>ความเห็นกรรมการตรวจสอบ คณะกรรมการตรวจสอบพิจารณา รับทราบรายการดังกล่าว และได้แนะนำให้บริษัทปฏิบัติตามนโยบายการตลาด และนโยบายการทำการขายระหว่างกันอย่างเคร่งครัด(ตามที่ได้อนุมัติโดยที่ประชุมคณะกรรมการบริษัทครั้งที่ 1/2558 (ครั้งแรกหลังแปรสภาพ) เมื่อวันที่ 26 กุมภาพันธ์ 2558) เพื่อป้องกันไม่ให้เกิดความขัดแย้งทางผลประโยชน์ในอนาคต</p>

บุคคลที่อาจมีความขัดแย้ง	ความสัมพันธ์	ลักษณะรายการระหว่างกัน	มูลค่ารายการระหว่างกัน (ล้านบาท)		ความจำเป็นและความสมเหตุสมผล
			ณ วันที่ 31 ธ.ค. 2557	ณ วันที่ 31 ธ.ค. 2558	
4. นางทองใบ รวยถาวรกิจ	- ผู้ถือหุ้นคิดเป็นสัดส่วนร้อยละ 3.86 ของทุนจดทะเบียนบริษัท - มารดาของนางวรรณิ์ เทวฤทธิ์โสภณ	บริษัทเช่าที่ดินพร้อมสิ่งปลูกสร้าง (บางส่วน) เพื่อใช้เป็นอาคารสำนักงาน : บริษัทได้ตกลงทำสัญญาเช่าที่ดินโฉนดเลขที่ 39263,39264,39265 และ 39266 รวมเนื้อที่ 3 งาน 36 ตารางวา พร้อมสิ่งปลูกสร้างบนโฉนดที่ดินดังกล่าวตั้งอยู่เลขที่ 47 หมู่บ้านกนกวิมาน ตำบลชมพู อำเภอเมือง จังหวัดลำปาง ซึ่งเป็นการรวมสิทธิ์ของนางทองใบ รวยถาวรกิจ เพื่อใช้สำหรับประกอบกิจการสำนักงาน มีกำหนดระยะเวลาการเช่า 3 ปี เริ่มตั้งแต่วันที่ 1 มกราคม 2557 ถึงวันที่ 31 มกราคม 2559 ในอัตราค่าเช่าเท่ากับ 40,000 บาทต่อเดือน โดยผู้เช่าสามารถต่อสัญญาได้อีกครั้งละ 3 ปี รวมกันไม่เกิน 21 ปี หากผู้เช่ามีความประสงค์จะเช่าสถานที่เช่าต่อไปต้องแจ้งความประสงค์ดังกล่าวไปยังผู้ให้เช่าล่วงหน้าเป็นลายลักษณ์อักษรภายใน 60 วันก่อนวันสิ้นสุดอายุของสัญญา	0.36 ล้านบาท	-	บริษัทได้เช่าที่ดินพร้อมสิ่งปลูกสร้างดังกล่าวจากผู้ถือหุ้นเพื่อประกอบกิจการสำนักงานสาขา โดยมีการคิดค่าเช่าในอัตราเดือนละ 40,000 บาท หรือ คิดเป็น 480,000 บาทต่อปี มีระยะเวลาสัญญาตรวจสอบ 3 ปี และเมื่อเปรียบเทียบกับราคาประเมินมูลค่าการเช่าที่ดินพร้อมสิ่งปลูกสร้าง โดยวิธีรายได้ (Profit Rent Method) เป็นเกณฑ์ในการพิจารณามูลค่าทรัพย์สินภายใต้สิทธิการเช่าที่ดินคงเหลือตามรายงานประเมินราคาทรัพย์สิน วันที่ 9 กันยายน 2557 ของบริษัท ซึ่งมีผู้ประเมินราคาหลัก วม. 035 ซึ่งได้รับความเห็นชอบจากสำนักงานกต. ตามวัตถุประสงค์การประเมินเพื่อสาธิตการพบว่าค่าเช่าตลาดของทรัพย์สินที่ประเมินมูลค่าเท่ากับเดือนละ 45,000 บาท หรือเท่ากับ 540,000 บาทต่อปี

บุคคลที่อาจมีความขัดแย้ง	ความสัมพันธ์	ลักษณะรายการระหว่างกัน	มูลค่ารายการระหว่างกัน (ล้านบาท)		ความจำเป็นและความสมเหตุสมผล
			ณ วันที่ 31 ธ.ค. 2557	ณ วันที่ 31 ธ.ค. 2558	
		<p>โดยทั้งสองฝ่ายจะตกลงหลักเกณฑ์เงื่อนไขและอัตราค่าเช่า รวมถึงทำสัญญาเช่าฉบับใหม่ ในกรณีให้ผู้เช่ายกเลิกสัญญาก่อนวันหมดอายุสัญญาเช่าฉบับนี้หรือไม่ยินยอมให้ผู้เช่าต่ออายุสัญญาตามที่ระบุ ผู้ให้เช่าตกลงจะจ่ายชดเชยค่าปรับปรุงต่อเติมตามในราคาต้นทุนที่ผู้เช่าจ่ายไปหักด้วยค่าเสื่อมราคาในอัตราร้อยละ 5 ต่อปีตั้งแต่วันที่ส่วนปรับปรุงต่อเติมพร้อมใช้งานจนถึงวันที่ยกเลิกสัญญา อย่างไรก็ตามบริษัทได้พิจารณาแล้วว่าเพื่อให้จ่ายแก่การดำเนินงานและสะดวกต่อการบริหารจัดการรวมถึงประหยัดค่าใช้จ่ายของบริษัท การประชุมคณะกรรมการบริษัทครั้งที่ 3/2557 เมื่อวันที่ 1 สิงหาคม 2557 จึงได้มีมติยกเลิกการเช่าสำนักงานสาขา ส่วนสินทรัพย์ที่เกิดจากการปรับปรุงสำนักงานและปรับภูมิทัศน์นั้นได้เสนอขายให้กับผู้เช่าตามมูลค่าสินทรัพย์สุทธิของบริษัทคือที่ราคาทุนหักค่าเสื่อมราคา ณ วันที่ 30 กันยายน 2557 เท่ากับ 7,118,494 ล้านบาท (รวม VAT)</p>			<p>อย่างไรก็ตามบริษัทได้ยกเลิกสัญญาเช่าดังกล่าวเรียบร้อยแล้วเมื่อวันที่ 30 กันยายน 2557 รวมถึงได้จดทะเบียนยกเลิกสำนักงานสาขาต่อกระทรวงพาณิชย์และกรมสรรพากร เมื่อวันที่ 10 พฤศจิกายน 2557 ตามมติการประชุมคณะกรรมการบริษัทครั้งที่ 3/2557 เมื่อวันที่ 1 สิงหาคม 2557 ทั้งนี้ บริษัทได้รับชำระเงินค่าสินทรัพย์ที่เกิดจากการปรับปรุงสำนักงานและปรับภูมิทัศน์จากผู้เช่าแล้วเมื่อวันที่ 30 กันยายน 2557 ตามเงื่อนไขในสัญญาเช่าที่ดินพร้อมสิ่งปลูกสร้าง</p>

บุคคลที่อาจมีความขัดแย้ง	ความสัมพันธ์	ลักษณะรายการระหว่างกัน	มูลค่ารายการระหว่างกัน (ล้านบาท)		ความจำเป็นและความสมเหตุสมผล
			ณ วันที่ 31 ธ.ค. 2557	ณ วันที่ 31 ธ.ค. 2558	
		รายได้จากการจำหน่ายสินทรัพย์ : บริษัทได้รับรายได้จากการชำระเงินค่าสินทรัพย์ที่เกิดจากการปรับปรุงสำนักงานและปรับปรุงที่ดินดังกล่าวจากผู้เช่า ตามสัญญาเช่าที่ดินพร้อมสิ่งปลูกสร้างดังกล่าว	6.65 ล้านบาท	-	ความเห็นกรรมการตรวจสอบคณะกรรมการตรวจสอบพิจารณาและมีความเห็นว่า รายการดังกล่าวมีความสมเหตุสมผลและเป็นไปเพื่อประโยชน์ในการดำเนินธุรกิจของบริษัท เนื่องจากเงินจากการทำสัญญาและราคาที่มีความสมเหตุสมผลเมื่อเปรียบเทียบกับราคาประเมินมูลค่าการเช่าที่ดินพร้อมสิ่งปลูกสร้างโดยผู้ประเมินราคาซึ่งอยู่ในรายชื่อบริษัทประเมินมูลค่าทรัพย์สินในตลาดทุนและผู้ประเมินหลักที่ได้รับความเห็นชอบจากสำนักงานคณะกรรมการกำกับหลักทรัพย์และตลาดหลักทรัพย์
5. นางสาวจินดา เซาว์กิตติโสภณ	- ผู้ถือหุ้นคิดเป็นสัดส่วนร้อยละ 0.02 ของทุนจดทะเบียนบริษัท - น้องสาวของ นาย นิรันดร์ เซาว์กิตติโสภณ	รายได้จากการจำหน่ายสินค้า : บริษัทจำหน่ายสินค้าของบริษัทให้แก่นางสาวจินดา เซาว์กิตติโสภณ	0.05 ล้านบาท	-	บริษัทจำหน่ายสินค้าให้แก่นางสาวจินดา เซาว์กิตติโสภณ เพื่อเป็นของขวัญมอบให้แก่บุคคลอื่นในโอกาสต่างๆ โดยจำหน่ายในราคาต่ำกว่าราคาขายให้กับลูกค้าทั่วไป อย่างไรก็ตาม ปัจจุบัน บริษัทได้กำหนดนโยบายการตลาด

บุคคลที่อาจมีความขัดแย้ง	ความสัมพันธ์	ลักษณะรายการระหว่างกัน	มูลค่ารายการระหว่างกัน (ล้านบาท)		ความจำเป็นและความสมเหตุสมผล
			ณ วันที่ 31 ธ.ค. 2557	ณ วันที่ 31 ธ.ค. 2558	
					<p>และนโยบายการเข้าทำรายการระหว่างกัน เพื่อเป็นมาตรฐานในการทำรายการระหว่างกันของ บริษัทในอนาคต โดยมติที่ประชุมคณะกรรมการบริษัทครั้งที่ 1/2558 (ครั้งแรกหลังแปรสภาพ) เมื่อวันที่ 26 กุมภาพันธ์ 2558</p> <p>ความเห็นกรรมการตรวจสอบ</p> <p>คณะกรรมการตรวจสอบพิจารณา รับทราบรายการดังกล่าว และได้แนะนำให้บริษัทปฏิบัติตามนโยบายการตลาดและนโยบายการทำรายการระหว่างกันอย่างเคร่งครัด (ตามที่ได้อนุมัติโดยที่ประชุมคณะ กรรมการบริษัทครั้งที่ 1/2558 (ครั้งแรกหลังแปรสภาพ) เมื่อวันที่ 26 กุมภาพันธ์ 2558) เพื่อป้องกันไม่ให้เกิดความขัดแย้งทางผลประโยชน์ในอนาคต</p>

บุคคลที่อาจมีความขัดแย้ง	ความสัมพันธ์	ลักษณะรายการระหว่างกัน	มูลค่ารายการระหว่างกัน (ล้านบาท)		ความจำเป็นและความสมเหตุสมผล
			ณ วันที่ 31 ธ.ค. 2557	ณ วันที่ 31 ธ.ค. 2558	
<p>6. บริษัท กาสะลองเซรามิคส์ จำกัด: ดำเนินธุรกิจผู้ผลิตและจำหน่ายผลิตภัณฑ์เซรามิคส์สำหรับบริโภคอาหาร และผลิตภัณฑ์ที่อยู่ในครัวเรือน ปัจจุบันกรรมการบริษัทมี 7 คน ประกอบด้วย</p> <p>1) นายนิวัฒน์ เซวกิตติโสภณ</p> <p>2) นายนิคม เซวกิตติโสภณ</p> <p>3) นายนิทัศน์ เซวกิตติโสภณ</p> <p>4) นางสาวจินดา เซวกิตติโสภณ</p> <p>5) นายนิพนธ์ เซวกิตติโสภณ</p> <p>6) นายนิยม เซวกิตติโสภณ</p> <p>7) นางจินแสง ธารีสาร</p>	<p>เป็นบริษัทที่นายนิรันดร์ เซวกิตติโสภณ เคยดำรงตำแหน่งเป็นกรรมการ กรรมการผู้มีอำนาจลงนามและเป็นผู้ถือหุ้นคิดเป็นสัดส่วนร้อยละ 11.10 ของทุนจดทะเบียนบริษัท กาสะลองเซรามิคส์ จำกัด ทั้งนี้ นายนิรันดร์ เซวกิตติโสภณ ได้ลาออกจากกรรมการเป็นกรรมการและกรรมการผู้มีอำนาจลงนามของ บริษัท กาสะลองเซรามิคส์ จำกัด เมื่อวันที่ 19 ธันวาคม 2557 และลดสัดส่วนการถือหุ้นเหลือเป็น สัดส่วนร้อยละ 5.76 ของทุนจดทะเบียนบริษัท กาสะลองเซรามิคส์ จำกัด</p>	<p>ค่าใช้จ่ายจากการซื้อวัตถุดิบ: บริษัทซื้อวัตถุดิบ (สี) จาก บริษัท กาสะลองเซรามิคส์ จำกัด</p> <p>เจ้าหนี้การค้า: บริษัทมียอดเจ้าหนี้การค้าจากรายการซื้อสินค้าดังกล่าว</p>	0.09 ล้านบาท	0.06 ล้านบาท	<p>บริษัทซื้อวัตถุดิบ(สี)สำหรับใช้ในการผลิตสินค้า แต่เนื่องบริษัทเน้นการผลิตสินค้าสีขาว จึงมีความจำเป็นในการใช้สีในปริมาณที่น้อย ดังนั้นการจัดซื้อวัตถุดิบจึงเป็นการแบ่งซื้อจากบจก. กาสะลองเซรามิคส์ โดยบริษัทซื้อวัตถุดิบสีดังกล่าวในราคาต้นทุนที่ไม่ได้คิดกำไรส่วนเพิ่ม</p> <p>ความเห็นกรรมการตรวจสอบ</p> <p>คณะกรรมการตรวจสอบพิจารณาแล้วมีความเห็นว่ารายการดังกล่าวถือเป็นรายการระหว่างกันประเภท ถือเป็นรายการระหว่างกันประเภท สบสนนธุรกิจปกติซึ่งเป็นรายการที่เกิดขึ้นในอดีตและบริษัทไม่เสียผลประโยชน์อย่างใดก็ตามในอนาคต บริษัทควรสั่งซื้อวัตถุดิบดังกล่าวโดยตรงกับผู้จำหน่าย เพื่อให้บริษัทลดการพึ่งพิง</p>

บุคคลที่อาจมีความขัดแย้ง	ความสัมพันธ์	ลักษณะรายการระหว่างกัน	มูลค่ารายการระหว่างกัน (ล้านบาท)		ความจำเป็นและความสมเหตุสมผล
			ณ วันที่ 31 ธ.ค. 2557	ณ วันที่ 31 ธ.ค. 2558	
					บจก.กาสิโนไฮแลนด์ นอกจากรายการตรวจสอบได้และนำให้บริษัทปฏิบัติตามนโยบายการตลาด และนโยบายการทำการค้าระหว่างกันอย่างเคร่งครัด(ตามที่ได้อนุมัติโดยที่ประชุมคณะกรรมการบริษัทครั้งที่ 1/2558 (ครั้งแรกหลังแปรสภาพ) เมื่อวันที่ 26 กุมภาพันธ์ 2558) เพื่อป้องกันไม่ให้เกิดความขัดแย้งทางผลประโยชน์ในอนาคต
		ค่าใช้จ่าขายวิจัยพัฒนาการผลิต บริษัทซื้ออุปกรณ์จากบริษัท กาสิโนไฮแลนด์ จำกัด เจ้าหน้าที่การค้า : บริษัทมียอดเจ้าหนี้การค้าจาก รายการซื้ออุปกรณ์ดังกล่าว	0.017 ล้านบาท	-	บริษัทซื้ออุปกรณ์ ได้แก่ กล้องจุลทรรศน์อิเล็กตรอนและใช้สินค้าจากบริษัท กาสิโนไฮแลนด์ จำกัด สำหรับใช้ในการติดตั้งแก๊สระบบใหม่ (ระบบกาสิโน) เนื่องจากบริษัทอยู่ในระหว่างการพัฒนาเพื่อทดแทนการใช้กาสิโนเดิมเพื่อลดต้นทุนการผลิต ซึ่งบริษัทจำเป็นต้องใช้เครื่องมือ อุปกรณ์เหล่านี้โดยเร็ว เพราะบริษัทได้ติดตั้งกาสิโนแล้ว นอกจากนี้การที่บริษัทจำเป็นต้องซื้อเครื่องมือ

บุคคลที่อาจมีความขัดแย้ง	ความสัมพันธ์	ลักษณะรายการระหว่างกัน	มูลค่ารายการระหว่างกัน (ล้านบาท)		ความจำเป็นและความสมเหตุสมผล
			ณ วันที่ 31 ธ.ค. 2557	ณ วันที่ 31 ธ.ค. 2558	
					<p>อุปกรณ์ดังกล่าวจากบริษัท กาสะลอง เซรามิคส์ จำกัด ก็เพราะ เครื่องมือ อุปกรณ์ที่มีคุณสมบัติตรงกับที่ ต้องการใช้งานไม่มีจำหน่ายในจังหวัดลำปาง ซึ่งหากสั่งซื้อจากผู้ขายในกรุงเทพมหานคร จะต้องใช้ระยะเวลา นาน และเสียค่าใช้จ่ายด้านขนส่ง สูงกว่าโดยบริษัท กาสะลอง เซรามิคส์ จำกัด มีการทดลองใช้ก๊าซ LNG อยู่ ก่อนแล้ว จึงมีเครื่องมือ อุปกรณ์นี้ อยู่</p> <p>ด้วยเหตุผลดังกล่าวข้างต้น บริษัทจึงตัดสินใจซื้อ เครื่องมือ อุปกรณ์ ดังกล่าวจากบริษัท กาสะลอง เซรามิคส์ จำกัด โดยบริษัทซื้อในราคาต้นทุน ที่ไม่ได้คิดกำไรส่วนเพิ่ม ซึ่งแตกต่างจากราคาตลาดทั่วไป อย่างไรก็ตาม ในอนาคตหากบริษัทต้องการใช้ อุปกรณ์ดังกล่าว บริษัทสามารถสั่งซื้อจากผู้ขายได้โดยตรง</p> <p>ความเห็นกรรมการตรวจสอบ คณะกรรมการตรวจสอบพิจารณา และมีความเห็นว่า รายการดังกล่าว มีความสมเหตุสมผลและเป็นไป เพื่อประโยชน์ในการดำเนินงานของบริษัท</p>

บุคคลที่อาจมีความขัดแย้ง	ความสัมพันธ์	ลักษณะรายการระหว่างกัน	มูลค่ารายการระหว่างกัน (ล้านบาท)		ความจำเป็นและความสมเหตุสมผล
			ณ วันที่ 31 ธ.ค. 2557	ณ วันที่ 31 ธ.ค. 2558	
7. ห้างหุ้นส่วนจำกัด เสรีชัย คอมเมอริเชียล: ดำเนินธุรกิจ จำหน่ายเครื่องจักรและอุปกรณ์ ที่ดำเนินงานอุตสาหกรรมหุ้นส่วน ผู้จัดการมี 1 คน คือนางวรรณ บุรณจินดารัตน์	เป็นกิจการที่เกี่ยวข้องกับบริษัท เนื่องจากเป็นกิจการที่นางวรรณ บุรณจินดารัตน์ ซึ่งเป็นกรรมการ บริษัท กรรมการผู้มีอำนาจลงนาม กรรมการ บริหารและเป็นผู้ถือหุ้น คิดเป็นสัดส่วนร้อยละ 2.32 ของ ทุนจดทะเบียนของบริษัท ดำรงตำแหน่ง เป็นหุ้นส่วนผู้จัดการและเป็น หุ้นส่วนของห้างหุ้นส่วนคิดเป็น สัดส่วนร้อยละ 70 ของทุนเจด ทะเบียนห้างหุ้นส่วนจำกัด เสรีชัย คอมเมอริเชียล	รายได้จากการจำหน่ายสินค้า: บริษัทจำหน่ายสินค้าของบริษัท ให้แก่ห้างหุ้นส่วนจำกัด เสรีชัย คอมเมอริเชียล	0.01 ล้านบาท	-	กำหนดนโยบายการตลาด และนโยบาย การเข้าทำรายการระหว่างกัน เพื่อเป็น มาตรฐานในการทำรายการระหว่างกัน ของบริษัทในอนาคต โดยมีมติที่ประชุม คณะกรรมการบริษัทครั้งที่ 1/2558 (ครั้งแรกหลังแปรสภาพ) เมื่อวันที่ 26 กุมภาพันธ์ 2558
			0.004 ล้านบาท	-	
		ค่าใช้จ่ายจากการซื้อวัตถุดิบ: บริษัทซื้อวัตถุดิบเปลี่ยนแปลง(น้ำมันแวนดัม) จาก ห้างหุ้นส่วนจำกัด เสรีชัย คอมเมอริเชียล			บริษัทซื้อวัตถุดิบเปลี่ยนแปลง(น้ำมันแวนดัม) ให้สำหรับเครื่องจักรในการผลิตสินค้า ซึ่งในลำปางไม่มีการนำมาจำหน่าย โดยทั่วไป หากสั่งซื้อจากผู้ขายใน กรุงเทพมหานครจะเสียค่าใช้จ่ายด้าน ขนส่ง และมีต้นทุนรวมสูงกว่า ดังนั้น จึงซื้อวัตถุดิบเปลี่ยนแปลงดังกล่าวจาก ห้างหุ้นส่วนจำกัด เสรีชัย คอมเมอริเชียล โดยบริษัทซื้อในราคาต้นทุนที่ไม่ได้ คิดกำไรส่วนเพิ่ม ความเห็นกรรมการตรวจสอบ คณะกรรมการตรวจสอบพิจารณาพบว่า รายการดังกล่าว และได้แนะนำให้บริษัท ปฏิบัติตามนโยบายการตลาด และ นโยบายการทำรายการระหว่างกันอย่าง เคร่งครัด (ตามที่ได้อนุมัติโดยที่ประชุม คณะกรรมการบริษัทครั้งที่ 1/2558 (ครั้งแรกหลังแปรสภาพ) เมื่อวันที่ 26 กุมภาพันธ์ 2558) เพื่อป้องกันไม่ให้เกิด ความขัดแย้งทางผลประโยชน์ในอนาคต

บุคคลที่อาจมีความขัดแย้ง	ความสัมพันธ์	ลักษณะรายการระหว่างกัน	มูลค่ารายการระหว่างกัน (ล้านบาท)		ความจำเป็นและความสมเหตุสมผล
			ณ วันที่ 31 ธ.ค. 2557	ณ วันที่ 31 ธ.ค. 2558	
8. ห้างหุ้นส่วนสามัญไม่: ดำเนินธุรกิจให้บริการที่פקใน จังหวัดลำปาง	เป็นกิจการที่เกี่ยวข้องกับบริษัท เนื่องจากเป็นกิจการที่นางสาว จินดา เทวฤทธิติโสภณ ซึ่งเป็น ผู้ถือหุ้นคิดเป็นสัดส่วนร้อยละ 0.02 ของทุนจดทะเบียน บริษัท เป็นหุ้นส่วนคิดเป็นสัดส่วนร้อยละ 50.00 ของเงินลงทุนของห้างหุ้น ส่วนสามัญไม่	รายได้จากการจำหน่ายสินค้า : บริษัทจำหน่ายสินค้าของบริษัท ให้แก่ห้างหุ้นส่วนสามัญไม่	0.004 ล้านบาท	-	บริษัทจำหน่ายสินค้าให้แก่ห้างหุ้นส่วน สามัญไม่ เพื่อสำหรับใช้ในกิจการ โดยจำหน่ายในราคาต่ำกว่าราคาขาย ให้กับลูกค้าทั่วไป อย่างไรก็ตาม ปัจจุบัน บริษัทได้กำหนดนโยบาย การตลาด และนโยบายการขายทำ รายการระหว่างกันเพื่อเป็นมาตรฐาน ในการทำการค้าระหว่างกันของ บริษัทในอนาคต โดยมติที่ประชุม คณะกรรมการบริษัทครั้งที่ 1/2558 (ครั้งแรกหลังแปรสภาพ) เมื่อวันที่ 26 กุมภาพันธ์ 2558 ความเห็นกรรมการตรวจสอบ คณะกรรมการตรวจสอบพิจารณา รับทราบรายการดังกล่าว และได้แนะนำ ให้บริษัทปฏิบัติตามนโยบายการตลาด และนโยบายการทำรายการระหว่าง กันอย่างเคร่งครัด(ตามที่ได้อนุมัติโดย ที่ประชุมคณะกรรมการบริษัทครั้งที่ 1/2558 (ครั้งแรกหลังแปรสภาพ) เมื่อ วันที่ 26 กุมภาพันธ์ 2558) เพื่อ ป้องกันไม่ให้เกิดความขัดแย้งทาง ผลประโยชน์ในอนาคต

13.2 มาตรการหรือขั้นตอนการอนุมัติการทำรายการระหว่างกัน

ในการประชุมคณะกรรมการบริษัทครั้งที่ 1/2558 (ครั้งแรกภายหลังการแปรสภาพ) เมื่อวันที่ 26 กุมภาพันธ์ 2558 คณะกรรมการบริษัทได้พิจารณาอนุมัติหลักการเกี่ยวกับข้อตกลงทางการค้าที่มีเงื่อนไขการค้าโดยทั่วไปในการทำธุรกรรมระหว่างบริษัท กับบริษัทหรือกับบุคคลที่มีความเกี่ยวข้อง บุคคลที่อาจมีความขัดแย้งทางผลประโยชน์มีส่วนได้ส่วนเสียหรืออาจมีความขัดแย้งทางผลประโยชน์ในอนาคตโดยได้อนุมัติในหลักการให้ฝ่ายจัดการสามารถอนุมัติการทำธุรกรรมดังกล่าวได้ หากธุรกรรมนั้นมีข้อตกลงทางการค้าในลักษณะเดียวกับที่วิญญูชนจะพึงกระทำกับคู่สัญญาทั่วไปในสถานการณ์เดียวกัน ด้วยอำนาจต่อรองทางการค้าที่ปราศจากอิทธิพลในการที่ตนมีสถานะเป็นกรรมการ ผู้บริหารหรือบุคคลที่มีความเกี่ยวข้อง ทั้งนี้ ฝ่ายบริหารของบริษัทสามารถดำเนินการได้ตามปกติภายใต้หลักการที่ทางคณะกรรมการบริษัทได้พิจารณาอนุมัติและจัดทำรายการสรุปการทำธุรกรรมดังกล่าวที่เกิดขึ้นในช่วงเวลาที่ผ่านมา เพื่อรายงานในการประชุมของคณะกรรมการตรวจสอบทุกไตรมาสหรือตามความประสงค์ของคณะกรรมการบริษัท

สำหรับในกรณีที่มียาการระหว่างกันไม่เป็นรายการทางการค้าปกติ บริษัทจะจัดให้มีความเห็นโดยคณะกรรมการตรวจสอบเกี่ยวกับความจำเป็นและความเหมาะสมของรายการนั้น ในกรณีที่คณะกรรมการตรวจสอบไม่มีความชำนาญในการพิจารณารายการระหว่างกันที่อาจเกิดขึ้น บริษัทจะพิจารณาให้ผู้ประเมินราคาอิสระ ผู้เชี่ยวชาญอิสระเฉพาะด้านหรือผู้ตรวจสอบบัญชีเป็นผู้ให้ความเห็นเกี่ยวกับรายการระหว่างกันดังกล่าวต่อคณะกรรมการตรวจสอบเพื่อให้คณะกรรมการตรวจสอบใช้ในการประกอบการตัดสินใจและให้ความเห็นต่อคณะกรรมการบริษัทหรือผู้ถือหุ้นตามแต่กรณีเพื่ออนุมัติรายการดังกล่าวก่อนการเข้าทำรายการ ทั้งนี้บริษัทจะเปิดเผยรายการระหว่างกันไว้ในหมายเหตุประกอบงบการเงินที่ได้รับการตรวจสอบจากผู้สอบบัญชีของบริษัทและหากหุ้นสามัญของบริษัทได้จดทะเบียนในตลาดหลักทรัพย์เอ็ม เอ ไอ (mai) แล้ว บริษัทจะเปิดเผยรายการระหว่างกันดังกล่าวไว้ในแบบแสดงรายการข้อมูลประจำปี (แบบ 56-1) และรายงานประจำปีของบริษัท (แบบ 56-2) ตามหลักเกณฑ์และกฎหมายว่าด้วยหลักทรัพย์และตลาดหลักทรัพย์ ทั้งนี้การพิจารณาอนุมัติการทำรายการระหว่างกันดังกล่าวต้องปฏิบัติให้เป็นไปตามกฎหมายว่าด้วยหลักทรัพย์และตลาดหลักทรัพย์ และข้อบังคับ ประกาศ คำสั่ง หรือข้อกำหนดของตลาดหลักทรัพย์แห่งประเทศไทย ซึ่งผู้ที่มีความขัดแย้งหรือมีส่วนได้เสียในการทำรายการระหว่างกันจะไม่มีสิทธิออกเสียงลงมติในการทำรายการระหว่างกันนั้นๆ

13.3 นโยบายหรือแนวโน้มการทำรายการระหว่างกันในอนาคต

ตามมติที่ประชุมคณะกรรมการบริษัท ครั้งที่ 1/2558 (ครั้งแรกภายหลังการแปรสภาพ) เมื่อวันที่ 26 กุมภาพันธ์ 2558 ได้กำหนดนโยบายการเข้าทำรายการระหว่างกันไว้ว่าในอนาคตหากบริษัทมีความจำเป็นต้องทำรายการระหว่างกันกับบุคคลที่อาจมีความขัดแย้งทางผลประโยชน์กับบริษัท บริษัทจะกำหนดเงื่อนไขต่าง ๆ ให้เป็นไปตามลักษณะการดำเนินการค้าปกติและเป็นราคาตลาดซึ่งสามารถอ้างอิงเปรียบเทียบได้กับเงื่อนไขหรือราคาที่เกิดขึ้นกับธุรกิจประเภทเดียวกันกับที่บริษัทกระทำกับบุคคลภายนอก ทั้งนี้บริษัทจะให้คณะกรรมการตรวจสอบเป็นผู้ให้ความเห็นเกี่ยวกับราคา อัตราค่าตอบแทนรวมทั้งความจำเป็นและความเหมาะสมของรายการระหว่างกันดังกล่าว ในกรณีที่คณะกรรมการตรวจสอบไม่มีความชำนาญในการพิจารณารายการระหว่างกันที่อาจเกิดขึ้นบริษัทจะพิจารณาให้ผู้ประเมินราคาอิสระ ผู้เชี่ยวชาญอิสระเฉพาะด้านหรือผู้สอบบัญชีของบริษัทเป็นผู้ให้ความเห็นเกี่ยวกับการทำรายการระหว่างกันดังกล่าว เพื่อให้คณะกรรมการตรวจสอบใช้ในการประกอบการตัดสินใจและให้ความเห็นต่อคณะกรรมการบริษัทหรือผู้ถือหุ้นตามแต่กรณี ทั้งนี้บริษัทจะเปิดเผยรายการระหว่างกันไว้ในหมายเหตุประกอบงบการเงินที่ได้รับการตรวจสอบจากผู้สอบบัญชีของบริษัท และหากหุ้นสามัญของบริษัท

ได้จดทะเบียนในตลาดหลักทรัพย์ เอ็ม เอ ไอ (mai) แล้ว บริษัทจะเปิดเผยรายการระหว่างกันดังกล่าวไว้ในแบบแสดงรายการข้อมูลประจำปี (56-1) และรายงานประจำปีของบริษัท (56-2) ตามหลักเกณฑ์และกฎหมายว่าด้วยหลักทรัพย์ และตลาดหลักทรัพย์และข้อบังคับ ประกาศ คำสั่ง หรือข้อกำหนดของตลาดหลักทรัพย์แห่งประเทศไทย

สำหรับรายการระหว่างกันที่อาจเกิดขึ้นในอนาคตนั้น กรรมการจะต้องปฏิบัติตามระเบียบต่างๆ ที่ได้กำหนดขึ้น และกรรมการจะต้องไม่อนุมัติรายการใดๆ ที่ตนหรือบุคคลที่อาจมีความขัดแย้งทางผลประโยชน์ในลักษณะอื่นใดกับ บริษัท และจะต้องเปิดเผยรายการดังกล่าวต่อคณะกรรมการบริษัทเพื่อให้คณะกรรมการบริษัทพิจารณา ซึ่งบริษัทจะต้องปฏิบัติให้เป็นไปตามกฎหมายว่าด้วยหลักทรัพย์และตลาดหลักทรัพย์และข้อบังคับ ประกาศ คำสั่งหรือข้อกำหนดของตลาดหลักทรัพย์แห่งประเทศไทย รวมตลอดถึงการปฏิบัติตามข้อกำหนดที่เกี่ยวกับการเปิดเผยข้อมูลการทำรายการเกี่ยวโยงกันและการได้มาหรือจำหน่ายไปซึ่งทรัพย์สินของบริษัทและตามมาตรฐานบัญชีที่กำหนดโดยสมาคมนักบัญชี โดยเคร่งครัด นอกจากนี้บริษัทจะไม่ทำรายการระหว่างกันกับบริษัทที่เกี่ยวข้องที่ไม่ใช่การดำเนินธุรกิจตามปกติของบริษัท

ทั้งนี้ รายการระหว่างกันที่อาจเกิดขึ้นในอนาคตนั้นคาดว่าจะจะเป็นลักษณะรายการการค้าประกันหนี้สินของบริษัทในนามส่วนบุคคล ซึ่งจะไม่มีการคิดค่าตอบแทนกับทางบริษัทแต่อย่างใด

13.4 การกำหนดนโยบายการเข้าทำรายการกับบริษัท กาสะลองเซรามิคส์ จำกัด

ที่ผ่านมา บริษัทมีการเข้าทำรายการระหว่างกันกับบริษัท กาสะลองเซรามิคส์ จำกัด ซึ่งเป็นบริษัทที่ คุณนิรันดร์ เชาว์กิตติโสภณ เคยดำรงตำแหน่งเป็นผู้บริหารระดับสูง และปัจจุบันมีสัดส่วนการถือหุ้นอยู่ที่ร้อยละ 5.76 ของทุนจดทะเบียนชำระแล้วของบริษัท กาสะลองเซรามิคส์ จำกัด ดังนั้นเพื่อป้องกันความขัดแย้งทางผลประโยชน์ระหว่างบริษัท และบริษัท กาสะลองเซรามิคส์ จำกัด บริษัทจึงได้กำหนดนโยบายการเข้าทำรายการระหว่างกันกับ บริษัท กาสะลองเซรามิคส์ จำกัด ดังนี้

- สำหรับรายการซื้อขายวัตถุดิบบางประเภทซึ่งบริษัท และบริษัท กาสะลองเซรามิคส์ จำกัด อาจมีการใช้งานเหมือนกัน อาทิเช่น สีสำหรับตกแต่งชิ้นงานเซรามิค เป็นต้น บริษัทได้กำหนดนโยบายว่า หากไม่มีความจำเป็นเร่งด่วน บริษัทก็จะไม่จัดซื้อจัดหาวัตถุดิบบางประเภทดังกล่าวผ่านบริษัท กาสะลองเซรามิคส์ จำกัด แต่หากปรากฏได้ว่ามีความจำเป็นเร่งด่วนที่จะต้องจัดซื้อจัดหาวัตถุดิบบางประเภทดังกล่าวจากบริษัท กาสะลองเซรามิคส์ จำกัด จนหากบริษัทไม่ได้จัดซื้อจัดหาผ่านบริษัท กาสะลองเซรามิคส์ จำกัด จะทำให้บริษัทสูญเสียผลประโยชน์อย่างมีนัยสำคัญ บริษัทจะจัดซื้อจัดหาในราคาที่ไม่สูงกว่าราคาที่จัดซื้อจัดหาจากผู้จัดจำหน่ายรายอื่น ๆ หรือหากบริษัทได้รับข้อเสนอในราคาที่สูงกว่าผู้จัดจำหน่ายรายอื่น ๆ แต่เมื่อพิจารณาถึงเงื่อนไข และผลประโยชน์อื่น ๆ ว่ามีความคุ้มค่ามากกว่า บริษัทอาจเลือกที่จะจัดซื้อจัดหาผ่านบริษัท กาสะลองเซรามิคส์ จำกัด
- สำหรับรายการการส่งซ่อมเครื่องจักรโดยบริษัท กาสะลองเซรามิคส์ จำกัด หรือพนักงานของบริษัท กาสะลองเซรามิคส์ จำกัด บริษัทได้กำหนดนโยบายที่จะส่งเสริมให้มีการถ่ายทอดความรู้ และฝึกฝนด้านระบบเครื่องจักรต่าง ๆ แก่พนักงานของบริษัท เพื่อให้พนักงานบริษัทมีความรู้และความเชี่ยวชาญในการซ่อมเครื่องจักรได้เอง ซึ่งบริษัทได้เริ่มดำเนินการแล้ว และคาดว่าจะในอนาคตบริษัทไม่มีความจำเป็นที่จะต้องส่งเครื่องจักรไปซ่อมแซมที่บริษัท กาสะลองเซรามิคส์ จำกัด แล้ว
- สำหรับธุรกรรมการซื้อขายสินทรัพย์ถาวร อาทิเช่น เครื่องจักร เครื่องมือ และอุปกรณ์ ที่ใช้ในกระบวนการผลิตของบริษัท บริษัทคาดว่าธุรกรรมดังกล่าวมีแนวโน้มที่จะเกิดขึ้นได้น้อย เนื่องจากปัจจุบันบริษัทมีระบบการผลิต (ระบบเปียง) ที่แตกต่างจากระบบการผลิตของบริษัท กาสะลองเซรามิคส์ จำกัด (ระบบแห้ง) แต่อย่างไรก็ตาม หากบริษัทมีความจำเป็นที่จะต้องซื้อหรือขายสินทรัพย์ถาวรกับ

บริษัท กาสะลองเซรามิกส์ จำกัด บริษัทได้กำหนดนโยบายในการทำรายการระหว่างกัน โดยให้มีการกำหนดราคาและเงื่อนไขในรายการต่าง ๆ ให้ชัดเจน เป็นธรรม และไม่ก่อให้เกิดการถ่ายเทผลประโยชน์ และต้องเป็นไปตามหลักการในคู่มืออำนาจอนุมัติที่คณะกรรมการบริษัทได้อนุมัติไว้แล้ว

- สำหรับธุรกรรมการยืม ให้ยืม หรือเช่าสินทรัพย์ระหว่างบริษัท และบริษัท กาสะลองเซรามิกส์ จำกัด บริษัทได้กำหนดนโยบายที่จะไม่มีการยืม ให้ยืม หรือเช่าสินทรัพย์กับบริษัท กาสะลองเซรามิกส์ จำกัด ในอนาคต

ทั้งนี้ ในกรณีที่มีการเข้าทำรายการใหม่ หรือมีการเปลี่ยนแปลงของราคาและเงื่อนไขที่แตกต่างจากเดิม ฝ่ายตรวจสอบระบบควบคุมภายในจะทำหน้าที่ตรวจสอบข้อมูลและจัดทำรายงานเพื่อให้คณะกรรมการตรวจสอบพิจารณาและให้ความเห็นถึงความเหมาะสมของราคาและความสมเหตุสมผลของการทำรายการดังกล่าวทุก ๆ ไตรมาส

สำหรับการเข้าทำรายการหรือธุรกรรมระหว่างกันกับบริษัท กาสะลองเซรามิกส์ จำกัด ข้างต้น บริษัทจะดำเนินการตามมาตรการและขั้นตอนในการอนุมัติการทำรายการระหว่างกันที่ระบุไว้ในมาตรการและขั้นตอนการอนุมัติการทำรายการระหว่างกันข้างต้น ก่อนการทำรายการ

13.5 มาตรการคุ้มครองผู้ลงทุน

เพื่อเป็นการคุ้มครองผู้ลงทุน ในอนาคตถ้ามีรายการระหว่างกันของบริษัทเกิดขึ้นกับบุคคลที่อาจมีความขัดแย้งทางผลประโยชน์ มีส่วนได้ส่วนเสีย หรืออาจมีความขัดแย้งทางผลประโยชน์ในอนาคต บริษัทจะจัดให้นำเสนอรายการดังกล่าวผ่านที่ประชุมคณะกรรมการที่มีกรรมการตรวจสอบเข้าร่วมประชุม (ยกเว้น การทำธุรกรรมรายการระหว่างกัน ที่มีข้อตกลงทางการค้าที่มีเงื่อนไขการค้าโดยทั่วไป ซึ่งทางคณะกรรมการบริษัทได้อนุมัติหลักการให้ฝ่ายจัดการสามารถดำเนินการได้ไว้แล้ว เมื่อครั้งการประชุมคณะกรรมการบริษัท 1/2558 (ครั้งแรกภายหลังการแปรสภาพ) เมื่อวันที่ 26 กุมภาพันธ์ 2558 ทั้งนี้ เพื่อดูแลให้รายการระหว่างกันเป็นไปอย่างยุติธรรมและมีนโยบายการกำหนดราคาที่เหมาะสม โดยคณะกรรมการบริษัทจะต้องปฏิบัติหน้าที่ให้เป็นไปตามกฎหมายว่าด้วยหลักทรัพย์และตลาดหลักทรัพย์ และข้อบังคับ ประกาศ ข้อกำหนดของตลาดหลักทรัพย์แห่งประเทศไทย รวมถึงการปฏิบัติตามข้อกำหนดเกี่ยวกับการเปิดเผยข้อมูลการทำรายการที่เกี่ยวข้องกัน และการได้มาหรือจำหน่ายไปซึ่งทรัพย์สินที่สำคัญของบริษัทจดทะเบียนอย่างเคร่งครัด

Home Pottery
Public Company Limited

14. งบการเงิน

บริษัท โฮม พอตเทอรี จำกัด (มหาชน)

งบการเงินและรายงานของผู้สอบบัญชีรับอนุญาต

สำหรับปีสิ้นสุดวันที่ 31 ธันวาคม 2558

รายงานของผู้สอบบัญชีรับอนุญาต

เสนอ คณะกรรมการและผู้ถือหุ้นของบริษัท โฮม พอตเทอรี จำกัด (มหาชน)

ข้าพเจ้าได้ตรวจสอบงบการเงินของบริษัท โฮม พอตเทอรี จำกัด (มหาชน) ซึ่งประกอบด้วยงบแสดงฐานะการเงิน ณ วันที่ 31 ธันวาคม 2558 งบกำไรขาดทุนเบ็ดเสร็จ งบแสดงการเปลี่ยนแปลงส่วนของผู้ถือหุ้นและงบกระแสเงินสด สำหรับปีสิ้นสุดวันเดียวกัน รวมถึงหมายเหตุสรุปนโยบายการบัญชีที่สำคัญและหมายเหตุเรื่องอื่นๆ

ความรับผิดชอบของผู้บริหารต่องบการเงิน

ผู้บริหารเป็นผู้รับผิดชอบในการจัดทำและการนำเสนองบการเงินเหล่านี้โดยถูกต้องตามที่ควรตามมาตรฐานการรายงานทางการเงินและรับผิดชอบเกี่ยวกับการควบคุมภายในที่ผู้บริหารพิจารณาว่าเป็นเพื่อให้สามารถจัดทำงบการเงินที่ปราศจากการแสดงข้อมูลที่ขัดต่อข้อเท็จจริงอันเป็นสาระสำคัญไม่ว่าจะเกิดจากการทุจริตหรือข้อผิดพลาด

ความรับผิดชอบของผู้สอบบัญชี

ข้าพเจ้าเป็นผู้รับผิดชอบในการแสดงความเห็นต่องบการเงินดังกล่าวจากผลการตรวจสอบของข้าพเจ้า ข้าพเจ้าได้ปฏิบัติตามตรวจสอบตามมาตรฐานการสอบบัญชี ซึ่งกำหนดให้ข้าพเจ้าปฏิบัติตามข้อกำหนดด้านจรรยาบรรณ รวมถึงวางแผนและปฏิบัติตามตรวจสอบเพื่อให้ได้ความเชื่อมั่นอย่างสมเหตุสมผลว่างบการเงินปราศจากการแสดงข้อมูลที่ขัดต่อข้อเท็จจริงอันเป็นสาระสำคัญหรือไม่

การตรวจสอบรวมถึงการใช้วิธีการตรวจสอบเพื่อให้ได้มาซึ่งหลักฐานการสอบบัญชีเกี่ยวกับจำนวนเงินและการเปิดเผยข้อมูลในงบการเงิน วิธีการตรวจสอบที่เลือกใช้ขึ้นอยู่กับดุลพินิจของผู้สอบบัญชี ซึ่งรวมถึงการประเมินความเสี่ยงจากการแสดงข้อมูลที่ขัดต่อข้อเท็จจริงอันเป็นสาระสำคัญของงบการเงินไม่ว่าจะเกิดจากการทุจริตหรือข้อผิดพลาด ในการประเมินความเสี่ยงดังกล่าว ผู้สอบบัญชีพิจารณาการควบคุมภายในที่เกี่ยวข้องกับการจัดทำและการนำเสนองบการเงินโดยถูกต้องตามที่ควรของกิจการ เพื่อออกแบบวิธีการตรวจสอบที่เหมาะสมกับสถานการณ์ แต่ไม่ใช่เพื่อวัตถุประสงค์ในการแสดงความเห็นต่อประสิทธิภาพของการควบคุมภายในของกิจการ การตรวจสอบรวมถึงการประเมินความเหมาะสมของนโยบายการบัญชีที่ผู้บริหารใช้และความสมเหตุสมผลของประมาณการทางบัญชีที่จัดทำขึ้นโดยผู้บริหาร รวมทั้งการประเมินการนำเสนองบการเงินโดยรวม

ข้าพเจ้าเชื่อว่าหลักฐานการสอบบัญชีที่ข้าพเจ้าได้รับเพียงพอและเหมาะสมเพื่อใช้เป็นเกณฑ์ในการแสดงความเห็นของข้าพเจ้า



AST MASTER

บริษัท เอเอสที มาสเตอร์ จำกัด

ความเห็น

ข้าพเจ้าเห็นว่า งบการเงินข้างต้นนี้แสดงฐานะการเงิน ณ วันที่ 31 ธันวาคม 2558 ผลการดำเนินงานและกระแสเงินสด สำหรับปีสิ้นสุดวันเดียวกันของบริษัท โฮม พอตเทอรี จำกัด (มหาชน) โดยถูกต้องตามที่ควรในสาระสำคัญตามมาตรฐานการรายงานทางการเงิน

 /เลฮาอริค

นางสาวนงราม เลฮาอริค

ผู้สอบบัญชีรับอนุญาต เลขที่ 4334

บริษัท เอเอสที มาสเตอร์ จำกัด

วันที่ 26 กุมภาพันธ์ 2559

บริษัท โฮม พอตทอรี่ จำกัด (มหาชน)

งบแสดงฐานะการเงิน

ณ วันที่ 31 ธันวาคม 2558

สินทรัพย์	หมายเหตุ	บาท	
		2558	2557
สินทรัพย์หมุนเวียน			
เงินสดและรายการเทียบเท่าเงินสด	6	12,524,443	1,478,736
เงินลงทุนชั่วคราว	7	50,349,265	-
ลูกหนี้การค้าและลูกหนี้อื่น	8	13,482,678	8,544,315
สินค้าคงเหลือ	9	27,854,851	25,903,149
สินทรัพย์หมุนเวียนอื่น		-	10,000
รวมสินทรัพย์หมุนเวียน		104,211,237	35,936,200
สินทรัพย์ไม่หมุนเวียน			
ที่ดิน อาคารและอุปกรณ์	10	151,877,790	146,624,850
สินทรัพย์ไม่มีตัวตน		6,994	8,794
สินทรัพย์ภายใต้การดัดบัญชี	20	494,247	439,174
สินทรัพย์ไม่หมุนเวียนอื่น		-	2,084
รวมสินทรัพย์ไม่หมุนเวียน		152,379,031	147,074,902
รวมสินทรัพย์		256,590,268	183,011,102

หมายเหตุประกอบงบการเงินเป็นส่วนหนึ่งของงบการเงินนี้



บริษัท โฮม พอตเทอรี จำกัด (มหาชน)

งบแสดงฐานะการเงิน (ต่อ)

ณ วันที่ 31 ธันวาคม 2558

		บาท	
หนี้สินและส่วนของผู้ถือหุ้น	หมายเหตุ	2558	2557
หนี้สินหมุนเวียน			
เงินเบิกเกินบัญชีและเงินกู้ยืมระยะสั้นจากสถาบันการเงิน	11	-	13,751,078
เจ้าหนี้การค้าและเจ้าหนี้อื่น	12	13,032,521	17,203,042
เงินปันผลค้างจ่าย	18	-	16,000,000
หนี้สินตามสัญญาเช่าการเงินส่วนที่ครบกำหนดชำระภายในหนึ่งปี	13	643,604	938,498
เงินกู้ยืมระยะยาวส่วนที่ครบกำหนดชำระภายในหนึ่งปี	14	5,700,000	13,450,411
หนี้สินหมุนเวียนอื่น		166,318	181,985
รวมหนี้สินหมุนเวียน		19,542,443	61,525,014
หนี้สินไม่หมุนเวียน			
หนี้สินตามสัญญาเช่าการเงิน	13	-	643,604
เงินกู้ยืมระยะยาว	14	3,200,000	8,649,850
ภาระผูกพันของผลประโยชน์พนักงาน	15	1,993,537	1,567,168
หนี้สินไม่หมุนเวียนอื่น		821,228	301,630
รวมหนี้สินไม่หมุนเวียน		6,014,765	11,162,252
รวมหนี้สิน		25,557,208	72,687,266
ส่วนของผู้ถือหุ้น			
ทุนเรือนหุ้น	16		
ทุนจดทะเบียน			
หุ้นสามัญ 520,000,000 หุ้น มูลค่าหุ้นละ 0.25 บาท		130,000,000	130,000,000
ทุนที่ออกและชำระแล้ว			
2558 : หุ้นสามัญ 520,000,000 หุ้น มูลค่าหุ้นละ 0.25 บาท			
(2557 : หุ้นสามัญ 400,000,000 หุ้น มูลค่าหุ้นละ 0.25 บาท)		130,000,000	100,000,000
ส่วนเกินมูลค่าหุ้น	16	80,207,437	-
กำไรสะสม			
จัดสรรเพื่อทุนสำรองตามกฎหมาย		1,930,000	1,400,000
ที่ยังไม่ได้จัดสรร		18,895,623	8,923,836
รวมส่วนของผู้ถือหุ้น		231,033,060	110,323,836
รวมหนี้สินและส่วนของผู้ถือหุ้น		256,590,268	183,011,102
หมายเหตุประกอบงบการเงินเป็นส่วนหนึ่งของการงบการเงินนี้			



บริษัท โฮม พอตเทอรี จำกัด (มหาชน)

งบกำไรขาดทุนเบ็ดเสร็จ

สำหรับปีสิ้นสุดวันที่ 31 ธันวาคม 2558

		บาท	
	หมายเหตุ	2558	2557
รายได้			
รายได้จากการขาย		114,011,962	131,042,512
รายได้อื่น		1,104,049	1,709,068
รวมรายได้		115,116,011	132,751,580
ค่าใช้จ่าย			
ต้นทุนขาย		79,710,980	96,935,563
ค่าใช้จ่ายในการขาย		9,422,496	8,950,797
ค่าใช้จ่ายในการบริหาร		14,555,910	11,178,562
รวมค่าใช้จ่าย		103,689,386	117,064,922
กำไรก่อนต้นทุนทางการเงินและภาษีเงินได้		11,426,625	15,686,658
ต้นทุนทางการเงิน		(979,911)	(1,988,684)
กำไรก่อนภาษีเงินได้		10,446,714	13,697,974
รายได้ภาษีเงินได้	20	55,073	57,022
กำไรสำหรับปี		10,501,787	13,754,996
กำไรขาดทุนเบ็ดเสร็จอื่นสำหรับปี		-	-
กำไรขาดทุนเบ็ดเสร็จรวมสำหรับปี		10,501,787	13,754,996
กำไรต่อหุ้นขั้นพื้นฐาน			
กำไรสำหรับปี		0.023	0.034
จำนวนหุ้นสามัญเฉลี่ยถ่วงน้ำหนัก (หุ้น)		462,794,521	400,000,000

หมายเหตุประกอบงบการเงินเป็นส่วนหนึ่งของงบการเงินนี้



บริษัท โฮม พอตเทอรี่ จำกัด (มหาชน)
งบแสดงการเปลี่ยนแปลงส่วนของผู้ถือหุ้น
สำหรับปีสิ้นสุดวันที่ 31 ธันวาคม 2558

บาท

หมายเหตุ	ทุนที่ออกและ ชำระแล้ว	ส่วนเกิน มูลค่าหุ้น	กำไรสะสม		
			จัดสรรเพื่อทุนสำรอง ตามกฎหมาย	ที่ยังไม่ได้จัดสรร	รวม
ยอดคงเหลือ ณ วันที่ 1 มกราคม 2557	100,000,000	-	-	12,568,840	112,568,840
กำไรขาดทุนเบ็ดเสร็จรวมสำหรับปี	-	-	-	13,754,996	13,754,996
ทุนสำรองตามกฎหมายเพิ่มขึ้น	-	-	1,400,000	(1,400,000)	-
เงินปันผลจ่าย	-	-	-	(16,000,000)	(16,000,000)
ยอดคงเหลือ ณ วันที่ 31 ธันวาคม 2557	100,000,000	-	1,400,000	8,923,836	110,323,836
ยอดคงเหลือ ณ วันที่ 1 มกราคม 2558	100,000,000	-	1,400,000	8,923,836	110,323,836
เพิ่มทุน	30,000,000	80,207,437	-	-	110,207,437
กำไรขาดทุนเบ็ดเสร็จรวมสำหรับปี	-	-	-	10,501,787	10,501,787
ทุนสำรองตามกฎหมายเพิ่มขึ้น	-	-	530,000	(530,000)	-
ยอดคงเหลือ ณ วันที่ 31 ธันวาคม 2558	130,000,000	80,207,437	1,930,000	18,895,623	231,033,060

หมายเหตุประกอบงบการเงินเป็นส่วนหนึ่งของงบการเงิน



บริษัท โฮม พอตเทอรี จำกัด (มหาชน)
งบกระแสเงินสด
สำหรับปีสิ้นสุดวันที่ 31 ธันวาคม 2558

	บาท	
	2558	2557
กระแสเงินสดจากกิจกรรมดำเนินงาน		
กำไรก่อนภาษีเงินได้	10,446,714	13,697,974
รายการปรับกระทบกำไรเป็นเงินสดสุทธิได้มาจากกิจกรรมดำเนินงาน		
ขาดทุน (กำไร) จากอัตราแลกเปลี่ยนที่ยังไม่เกิดขึ้นจริง	(71,156)	298,814
หนี้สูญ	-	155,868
ค่าเสื่อมราคา	10,123,408	9,667,638
ค่าตัดจำหน่าย	1,800	206
กลับรายการค่าเพื่อการลดมูลค่าสินค้าคงเหลือ	(151,003)	(53,788)
ขาดทุนจากการตัดจำหน่ายทรัพย์สิน	84,760	198,459
ภาษีเงินได้รอเรียกคืนตัดจำหน่าย	2,084	7,208
กำไรที่ยังไม่เกิดขึ้นจากการเปลี่ยนแปลงมูลค่าเงินลงทุน	(339,265)	-
ประมาณการหนี้สินผลประโยชน์พนักงาน	426,369	338,898
ค่าใช้จ่ายดอกเบี้ย	979,911	1,988,684
กำไรจากการดำเนินงานก่อนการเปลี่ยนแปลงในสินทรัพย์และหนี้สินดำเนินงาน	21,503,622	26,299,961
สินทรัพย์ดำเนินงาน (เพิ่มขึ้น) ลดลง		
ลูกหนี้การค้าและลูกหนี้อื่น	(4,871,116)	(1,940,760)
สินค้าคงเหลือ	(1,800,699)	654,556
สินทรัพย์หมุนเวียนอื่น	10,000	60,693
หนี้สินดำเนินงานเพิ่มขึ้น (ลดลง)		
เจ้าหนี้การค้าและเจ้าหนี้อื่น	(3,697,608)	5,440,479
หนี้สินหมุนเวียนอื่น	(15,667)	105,255
หนี้สินไม่หมุนเวียนอื่น	527,606	230,865
เงินสดรับจากกิจกรรมดำเนินงาน	11,656,138	30,851,049
จ่ายดอกเบี้ย	(1,028,923)	(2,201,226)
จ่ายภาษีเงินได้	-	(13,915)
เงินสดสุทธิได้มาจากกิจกรรมดำเนินงาน	10,627,215	28,635,908

หมายเหตุประกอบงบการเงินเป็นส่วนหนึ่งของงบการเงินนี้



บริษัท โฮม พอตเทอรี่ จำกัด (มหาชน)
งบกระแสเงินสด (ต่อ)
สำหรับปีสิ้นสุดวันที่ 31 ธันวาคม 2558

	บาท	
	2558	2557
กระแสเงินสดจากกิจกรรมลงทุน		
เงินลงทุนชั่วคราวเพิ่มขึ้น	(50,010,000)	-
เงินสดจ่ายซื้ออาคารและอุปกรณ์ (ข้อมูลกระแสเงินสดเปิดเผยเพิ่มเติม 1)	(15,889,108)	(24,198,007)
เงินสดจ่ายเพื่อซื้อสินทรัพย์ไม่มีตัวตน	-	(9,000)
เงินสดรับจากการจำหน่ายสินทรัพย์	-	6,746,256
เงินสดสุทธิใช้ไปในกิจกรรมลงทุน	(65,899,108)	(17,460,751)
กระแสเงินสดจากกิจกรรมจัดหาเงิน		
เงินเบิกเกินบัญชีและเงินกู้ยืมระยะสั้นจากสถาบันการเงินลดลง	(13,751,078)	(2,552,647)
เงินสดจ่ายเงินกู้ยืมระยะยาวจากสถาบันการเงิน	(13,200,261)	(16,371,891)
เงินสดจ่ายหนี้สินตามสัญญาเช่าการเงิน	(938,498)	(787,139)
จ่ายเงินปันผล (ข้อมูลกระแสเงินสดเปิดเผยเพิ่มเติม 2)	(16,000,000)	-
เงินสดรับจากการออกหุ้นสามัญ	110,207,437	-
เงินสดสุทธิได้มาจาก(ใช้ไปใน)กิจกรรมจัดหาเงิน	66,317,600	(19,711,677)
เงินสดและรายการเทียบเท่าเงินสดเพิ่มขึ้น (ลดลง) - สุทธิ	11,045,707	(8,536,520)
เงินสดและรายการเทียบเท่าเงินสด ณ วันต้นปี	1,478,736	10,015,256
เงินสดและรายการเทียบเท่าเงินสด ณ วันสิ้นปี	12,524,443	1,478,736
ข้อมูลกระแสเงินสดเปิดเผยเพิ่มเติม		
1. เงินสดจ่ายเพื่อซื้ออาคารและอุปกรณ์		
อาคารและอุปกรณ์ที่ได้มาในระหว่างปี	(15,461,108)	(20,644,747)
เข้าหนี้ซื้อสินทรัพย์ลดลง	(428,000)	(3,553,260)
เงินสดจ่ายเพื่อซื้ออาคารและอุปกรณ์	(15,889,108)	(24,198,007)
2. เงินสดจ่ายเงินปันผล		
เงินปันผลจ่าย	-	(16,000,000)
เงินปันผลค้างจ่ายลดลง	(16,000,000)	16,000,000
เงินสดจ่ายเงินปันผล	(16,000,000)	-



หมายเหตุประกอบงบการเงินเป็นส่วนหนึ่งของงบการเงินนี้

บริษัท โฮม พอตเทอรี จำกัด (มหาชน)

หมายเหตุประกอบงบการเงิน

สำหรับปีสิ้นสุดวันที่ 31 ธันวาคม 2558

1. ข้อมูลทั่วไป

บริษัท โฮม พอตเทอรี จำกัด (มหาชน) (“บริษัท”) จัดทะเบียนและจัดตั้งเป็นนิติบุคคลเมื่อวันที่ 28 มีนาคม 2544 และได้แปรสภาพเป็นบริษัทมหาชนจำกัด เมื่อวันที่ 30 ธันวาคม 2557 บริษัทมีภูมิลำเนาในประเทศไทย โดยประกอบธุรกิจหลักในการผลิตและจำหน่ายเครื่องเคลือบดินเผา

ผู้ถือหุ้นรายใหญ่ คือ กลุ่มครอบครัวชาวักคิตโสภณ ซึ่งถือหุ้นในบริษัท รวมประมาณร้อยละ 70.71 ของจำนวนหุ้นทั้งหมดของบริษัท

ที่อยู่ตามที่จดทะเบียนของบริษัท คือ เลขที่ 119 หมู่ที่ 15 ต.สบปราบ อ.สบปราบ จ.ลำปาง

บริษัทได้จดทะเบียนเข้าเป็นบริษัทในตลาดหลักทรัพย์แห่งประเทศไทย เมื่อวันที่ 29 มิถุนายน 2558 โดยหลักทรัพย์ทำการซื้อขายในส่วนในตลาดหลักทรัพย์ เอ็ม เอ ไอ (MAI: Market of Alternative Investment)

2. เกณฑ์การจัดทำงบการเงิน

งบการเงินนี้จัดทำขึ้นตามมาตรฐานการรายงานทางการเงิน รวมถึงแนวปฏิบัติทางการบัญชีที่ประกาศใช้โดยสภาวิชาชีพบัญชี (“สภาวิชาชีพบัญชี”) กฎระเบียบและประกาศคณะกรรมการกำกับหลักทรัพย์และตลาดหลักทรัพย์ที่เกี่ยวข้อง

การจัดทำงบการเงินให้สอดคล้องกับหลักการบัญชีที่รับรองทั่วไปในประเทศไทยซึ่งกำหนดให้ฝ่ายบริหารประมาณการและกำหนดสมมติฐานที่เกี่ยวข้องอันจะมีผลต่อตัวเลขของสินทรัพย์และหนี้สินรวมทั้งเปิดเผยข้อมูลเกี่ยวกับสินทรัพย์และหนี้สินที่อาจเกิดขึ้น ณ วันที่ในงบการเงิน และข้อมูลรายได้และค่าใช้จ่ายในรอบระยะเวลาที่เสนองบการเงินดังกล่าวตัวเลขที่เกิดขึ้นจริงอาจแตกต่างจากตัวเลขประมาณการ ถึงแม้ว่าฝ่ายบริหารได้จัดทำตัวเลขประมาณการขึ้นจากความเข้าใจในเหตุการณ์และสิ่งที่ได้กระทำไปในปัจจุบันอย่างดีที่สุดแล้ว

งบการเงินได้จัดทำขึ้นโดยใช้เกณฑ์ราคาทุนเดิมในการวัดมูลค่าขององค์ประกอบของงบการเงิน เว้นแต่จะได้เปิดเผยเป็นอย่างอื่นในนโยบายการบัญชี

เพื่อความสะดวกของผู้ใช้งบการเงินจึงได้มีการแปลงงบการเงินเป็นภาษาอังกฤษจากงบการเงินตามกฎหมายที่จัดทำเป็นภาษาไทย

3. มาตรฐานการรายงานทางการเงินใหม่

มาตรฐานการรายงานทางการเงินที่เริ่มมีผลบังคับในปีบัญชีปัจจุบันและที่จะมีผลบังคับในอนาคตมีรายละเอียดดังนี้

3.1 มาตรฐานการรายงานทางการเงินที่เริ่มมีผลบังคับใช้ในปีปัจจุบัน

บริษัทได้นำมาตรฐานการรายงานทางการเงินฉบับปรับปรุง (ปรับปรุง 2557) และฉบับใหม่ที่ออกโดยสภาวิชาชีพบัญชี ซึ่งมีผลบังคับใช้สำหรับรอบระยะเวลาบัญชีที่เริ่มในหรือหลังวันที่ 1 มกราคม 2558 มาถือปฏิบัติ มาตรฐานการรายงานทางการเงินดังกล่าวได้รับการปรับปรุงหรือจัดให้มีขึ้นเพื่อให้มีเนื้อหาเท่าเทียมกับมาตรฐานการรายงานทางการเงินระหว่างประเทศ โดยส่วนใหญ่เป็นการปรับปรุงถ้อยคำและคำศัพท์ การตีความและการให้แนวปฏิบัติทางการบัญชีกับผู้ใช้มาตรฐาน การนำมาตรฐานการรายงานทางการเงินดังกล่าวมาถือปฏิบัตินี้ไม่มีผลกระทบอย่างเป็นสาระสำคัญต่องบการเงินของบริษัท อย่างไรก็ตาม มาตรฐานการรายงานทางการเงินดังกล่าวข้างต้นบางฉบับมีการเปลี่ยนแปลงหลักการสำคัญซึ่งสามารถสรุปได้ดังนี้



บริษัท โฮม พอตเทอรี จำกัด (มหาชน)

หมายเหตุประกอบงบการเงิน (ต่อ)

สำหรับปีสิ้นสุดวันที่ 31 ธันวาคม 2558

มาตรฐานการบัญชี ฉบับที่ 1 (ปรับปรุง 2557) เรื่อง การนำเสนองบการเงิน

การเปลี่ยนแปลงที่สำคัญได้แก่การเพิ่มเติมข้อกำหนดให้กิจการจัดกลุ่มรายการที่แสดงอยู่ใน “กำไรขาดทุนเบ็ดเสร็จอื่น” โดยใช้เกณฑ์ว่ารายการนั้นสามารถจัดประเภทรายการใหม่เข้าไปไว้ในกำไรหรือขาดทุนในภายหลังได้หรือไม่ มาตรฐานที่ปรับปรุงนี้ไม่ได้ระบุว่ารายการใดจะแสดงอยู่ในกำไรขาดทุนเบ็ดเสร็จอื่น

มาตรฐานการบัญชี ฉบับที่ 19 (ปรับปรุง 2557) เรื่อง ผลประโยชน์ของพนักงาน

มาตรฐานฉบับปรับปรุงนี้กำหนดให้กิจการต้องรับรู้รายการกำไรขาดทุนจากการประมาณการตามหลักคณิตศาสตร์ ประกันภัยทันทีในกำไรขาดทุนเบ็ดเสร็จอื่น ในขณะที่มาตรฐานฉบับเดิมอนุญาตให้กิจการเลือกรับรู้รายการดังกล่าวทันทีในกำไรขาดทุน หรือในกำไรขาดทุนเบ็ดเสร็จอื่น หรือทยอยรับรู้ในกำไรขาดทุนก็ได้

มาตรฐานฉบับปรับปรุงดังกล่าวไม่มีผลกระทบต่องบการเงินนี้เนื่องจากบริษัทรับรู้รายการกำไรขาดทุนจากการประมาณการตามหลักคณิตศาสตร์ประกันภัยทันทีในกำไรขาดทุนเบ็ดเสร็จอื่นอยู่แต่เดิมแล้ว

มาตรฐานการรายงานทางการเงิน ฉบับที่ 13 เรื่อง การวัดมูลค่ายุติธรรม

มาตรฐานฉบับนี้กำหนดแนวทางเกี่ยวกับการวัดมูลค่ายุติธรรมและการเปิดเผยข้อมูลที่เกี่ยวข้องกับการวัดมูลค่ายุติธรรม กล่าวคือ หากกิจการต้องวัดมูลค่ายุติธรรมของสินทรัพย์หรือหนี้สินใดตามข้อกำหนดของมาตรฐานที่เกี่ยวข้องอื่น กิจการจะต้องวัดมูลค่ายุติธรรมนั้นตามหลักการของมาตรฐานฉบับนี้และใช้วิธีเปลี่ยนทันทีเป็นต้นทุนในการรับรู้ผลกระทบจากการเริ่มใช้มาตรฐานนี้

มาตรฐานฉบับนี้ไม่มีผลกระทบอย่างเป็นสาระสำคัญต่องบการเงินของบริษัท

3.2 มาตรฐานการรายงานทางการเงินที่ยังไม่ได้ใช้

ในระหว่างปีปัจจุบัน สภาวิชาชีพบัญชีได้ประกาศใช้มาตรฐานการรายงานทางการเงินฉบับปรับปรุง (ปรับปรุง 2558) และฉบับใหม่ รวมถึงแนวปฏิบัติทางบัญชี จำนวนหลายฉบับ ซึ่งมีผลบังคับใช้สำหรับงบการเงินที่มีรอบระยะเวลาบัญชีที่เริ่มในหรือหลังวันที่ 1 มกราคม 2559 มาตรฐานการรายงานทางการเงินดังกล่าวได้รับการปรับปรุงหรือจัดให้มีขึ้นเพื่อให้มีเนื้อหาเท่าเทียมกับมาตรฐานการรายงานทางการเงินระหว่างประเทศ ฝ่ายบริหารของบริษัทเชื่อว่ามาตรฐานการรายงานทางการเงิน ฉบับปรับปรุงและฉบับใหม่ รวมถึงแนวปฏิบัติทางบัญชีดังกล่าวจะไม่มีผลกระทบอย่างเป็นสาระสำคัญต่องบการเงินเมื่อนำมาถือปฏิบัติ

มาตรฐานการรายงานทางการเงิน	เรื่อง
มาตรฐานการบัญชี ฉบับที่ 1 (ปรับปรุง 2558)	การนำเสนองบการเงิน
มาตรฐานการบัญชี ฉบับที่ 2 (ปรับปรุง 2558)	สินค้าคงเหลือ
มาตรฐานการบัญชี ฉบับที่ 7 (ปรับปรุง 2558)	งบกระแสเงินสด
มาตรฐานการบัญชี ฉบับที่ 8 (ปรับปรุง 2558)	นโยบายการบัญชี การเปลี่ยนแปลงประมาณการทางบัญชีและข้อผิดพลาด
มาตรฐานการบัญชี ฉบับที่ 10 (ปรับปรุง 2558)	เหตุการณ์ภายหลังรอบระยะเวลารายงาน
มาตรฐานการบัญชี ฉบับที่ 11 (ปรับปรุง 2558)	สัญญาก่อสร้าง
มาตรฐานการบัญชี ฉบับที่ 12 (ปรับปรุง 2558)	ขายเงินได้
มาตรฐานการบัญชี ฉบับที่ 16 (ปรับปรุง 2558)	ที่ดินอาคารและอุปกรณ์



บริษัท โฮม พอตเทอรี จำกัด (มหาชน)

หมายเหตุประกอบงบการเงิน (ต่อ)

สำหรับปีสิ้นสุดวันที่ 31 ธันวาคม 2558

มาตรฐานการรายงานทางการเงิน	เรื่อง
มาตรฐานการบัญชี ฉบับที่ 17 (ปรับปรุง 2558)	สัญญาเช่า
มาตรฐานการบัญชี ฉบับที่ 18 (ปรับปรุง 2558)	รายได้
มาตรฐานการบัญชี ฉบับที่ 19 (ปรับปรุง 2558)	ผลประโยชน์ของพนักงาน
มาตรฐานการบัญชี ฉบับที่ 20 (ปรับปรุง 2558)	การบัญชีสำหรับเงินอุดหนุนจากรัฐบาลและการเปิดเผยข้อมูลเกี่ยวกับความช่วยเหลือจากรัฐบาล
มาตรฐานการบัญชี ฉบับที่ 21 (ปรับปรุง 2558)	ผลกระทบจากการเปลี่ยนแปลงของอัตราแลกเปลี่ยนเงินตราต่างประเทศ
มาตรฐานการบัญชี ฉบับที่ 23 (ปรับปรุง 2558)	ต้นทุนการกู้ยืม
มาตรฐานการบัญชี ฉบับที่ 24 (ปรับปรุง 2558)	การเปิดเผยข้อมูลเกี่ยวกับบุคคลหรือกิจการที่เกี่ยวข้องกัน
มาตรฐานการบัญชี ฉบับที่ 26 (ปรับปรุง 2558)	การบัญชีและการรายงานโครงการผลประโยชน์เมื่อออกจากงาน
มาตรฐานการบัญชี ฉบับที่ 27 (ปรับปรุง 2558)	งบการเงินเฉพาะกิจการ
มาตรฐานการบัญชี ฉบับที่ 28 (ปรับปรุง 2558)	เงินลงทุนในบริษัทร่วมและการร่วมค้า
มาตรฐานการบัญชี ฉบับที่ 29 (ปรับปรุง 2558)	การรายงานทางการเงินในสภาพเศรษฐกิจที่เงินเพื่อรุนแรง
มาตรฐานการบัญชี ฉบับที่ 33 (ปรับปรุง 2558)	กำไรต่อหุ้น
มาตรฐานการบัญชี ฉบับที่ 34 (ปรับปรุง 2558)	งบการเงินระหว่างกาล
มาตรฐานการบัญชี ฉบับที่ 36 (ปรับปรุง 2558)	การค้ำประกันของสินทรัพย์
มาตรฐานการบัญชี ฉบับที่ 37 (ปรับปรุง 2558)	ประมาณการหนี้สิน หนี้สินที่อาจเกิดขึ้น และสินทรัพย์ที่อาจเกิดขึ้น
มาตรฐานการบัญชี ฉบับที่ 38 (ปรับปรุง 2558)	สินทรัพย์ไม่มีตัวตน
มาตรฐานการบัญชี ฉบับที่ 40 (ปรับปรุง 2558)	อสังหาริมทรัพย์เพื่อการลงทุน
มาตรฐานการบัญชี ฉบับที่ 41	เกษตรกรรม
มาตรฐานการรายงานทางการเงิน ฉบับที่ 2 (ปรับปรุง 2558)	การจ่ายโดยใช้หุ้นเป็นเกณฑ์
มาตรฐานการรายงานทางการเงิน ฉบับที่ 3 (ปรับปรุง 2558)	การรวมธุรกิจ
มาตรฐานการรายงานทางการเงิน ฉบับที่ 4 (ปรับปรุง 2558)	สัญญาประกันภัย
มาตรฐานการรายงานทางการเงิน ฉบับที่ 5 (ปรับปรุง 2558)	สินทรัพย์ไม่หมุนเวียนที่ถือไว้เพื่อขายและการดำเนินงานที่ยกเลิก
มาตรฐานการรายงานทางการเงิน ฉบับที่ 6 (ปรับปรุง 2558)	การสำรวจและประเมินค่าแหล่งทรัพยากรแร่
มาตรฐานการรายงานทางการเงิน ฉบับที่ 8 (ปรับปรุง 2558)	ส่วนงานดำเนินงาน
มาตรฐานการรายงานทางการเงิน ฉบับที่ 10 (ปรับปรุง 2558)	งบการเงินรวม
มาตรฐานการรายงานทางการเงิน ฉบับที่ 11 (ปรับปรุง 2558)	การร่วมกิจการ
มาตรฐานการรายงานทางการเงิน ฉบับที่ 12 (ปรับปรุง 2558)	การเปิดเผยข้อมูลเกี่ยวกับส่วนได้เสียในกิจการอื่น
มาตรฐานการรายงานทางการเงิน ฉบับที่ 13 (ปรับปรุง 2558)	การวัดมูลค่ายุติธรรม



บริษัท โฮม พอตเทอรี จำกัด (มหาชน)

หมายเหตุประกอบงบการเงิน (ต่อ)

สำหรับปีสิ้นสุดวันที่ 31 ธันวาคม 2558

มาตรฐานการรายงานทางการเงิน	เรื่อง
การตีความมาตรฐานการบัญชี ฉบับที่ 10 (ปรับปรุง 2558)	ความช่วยเหลือจากรัฐบาล - กรณีที่ไม่มี ความเกี่ยวข้องอย่างเฉพาะเจาะจงกับกิจกรรมดำเนินงาน
การตีความมาตรฐานการบัญชี ฉบับที่ 15 (ปรับปรุง 2558)	สัญญาเช่าดำเนินงาน-สิ่งจูงใจที่ให้แก่ผู้เช่า
การตีความมาตรฐานการบัญชี ฉบับที่ 25 (ปรับปรุง 2558)	ภาษีเงินได้-การเปลี่ยนแปลงสถานภาพทางภาษี ของกิจการหรือของผู้ถือหุ้น
การตีความมาตรฐานการบัญชี ฉบับที่ 27 (ปรับปรุง 2558)	การประเมินเนื้อหาสัญญาเช่าที่เพิ่มขึ้นตามรูปแบบกฎหมาย
การตีความมาตรฐานการบัญชี ฉบับที่ 29 (ปรับปรุง 2558)	การเปิดเผยข้อมูลของข้อตกลงสัมปทานบริการ รายได้-รายการแลกเปลี่ยนเกี่ยวกับบริการโฆษณา
การตีความมาตรฐานการบัญชี ฉบับที่ 31 (ปรับปรุง 2558)	สินทรัพย์ไม่มีตัวตน-ต้นทุนเว็บไซต์
การตีความมาตรฐานการบัญชี ฉบับที่ 32 (ปรับปรุง 2558)	การเปลี่ยนแปลงในหนี้สินที่เกิดขึ้นจากการรื้อถอนการบูรณะ และหนี้สินที่มีลักษณะคล้ายคลึงกัน
การตีความมาตรฐานการรายงานทางการเงิน ฉบับที่ 1 (ปรับปรุง 2558)	การประเมินว่าข้อตกลงประกอบด้วยสัญญาเช่าหรือไม่
การตีความมาตรฐานการรายงานทางการเงิน ฉบับที่ 4 (ปรับปรุง 2558)	สิทธิในส่วนได้เสียจากกองทุนการรื้อถอน การบูรณะ และการปรับปรุงสภาพแวดล้อม
การตีความมาตรฐานการรายงานทางการเงิน ฉบับที่ 5 (ปรับปรุง 2558)	การปรับปรุงย้อนหลังภายใต้มาตรฐานการบัญชี ฉบับที่ 29 (ปรับปรุง 2558) เรื่องการรายงานทางการเงิน ในสภาพเศรษฐกิจที่เงินเฟ้อรุนแรง
การตีความมาตรฐานการรายงานทางการเงิน ฉบับที่ 7 (ปรับปรุง 2558)	งบการเงินระหว่างกาลและการด้อยค่า
การตีความมาตรฐานการรายงานทางการเงิน ฉบับที่ 10 (ปรับปรุง 2558)	ข้อตกลงสัมปทานบริการ
การตีความมาตรฐานการรายงานทางการเงิน ฉบับที่ 12 (ปรับปรุง 2558)	โปรแกรมสิทธิพิเศษแก่ลูกค้า
การตีความมาตรฐานการรายงานทางการเงิน ฉบับที่ 13 (ปรับปรุง 2558)	ข้อจำกัดสินทรัพย์ตามโครงการผลประโยชน์
การตีความมาตรฐานการรายงานทางการเงิน ฉบับที่ 14 (ปรับปรุง 2558)	ข้อกำหนดเงินทุนขั้นต่ำและปฏิสัมพันธ์ของรายการเหล่านี้ สำหรับมาตรฐานการบัญชี ฉบับที่ 19 (ปรับปรุง 2558) เรื่อง ผลประโยชน์ของพนักงาน
การตีความมาตรฐานการรายงานทางการเงิน ฉบับที่ 15 (ปรับปรุง 2558)	สัญญาสำหรับการก่อสร้างอสังหาริมทรัพย์



บริษัท โฮม พอตเทอรี จำกัด (มหาชน)

หมายเหตุประกอบงบการเงิน (ต่อ)

สำหรับปีสิ้นสุดวันที่ 31 ธันวาคม 2558

มาตรฐานการรายงานทางการเงิน	เรื่อง
การตีความมาตรฐานการรายงานทางการเงิน ฉบับที่ 17 (ปรับปรุง 2558)	การจ่ายสินทรัพย์ที่ไม่ใช่เงินสดให้แก่เจ้าของ
การตีความมาตรฐานการรายงานทางการเงิน ฉบับที่ 18 (ปรับปรุง 2558)	การโอนสินทรัพย์จากลูกค้า
การตีความมาตรฐานการรายงานทางการเงิน ฉบับที่ 20 (ปรับปรุง 2558)	ต้นทุนการเปิดหน้าดินในช่วงการผลิตสำหรับเหมือง ผิวดิน
การตีความมาตรฐานการรายงานทางการเงิน ฉบับที่ 21 (ปรับปรุง 2558)	เงินที่นำส่งรัฐ

4. นโยบายการบัญชีที่สำคัญ

นโยบายการบัญชีที่สำคัญที่ใช้ในการจัดทำงบการเงินของบริษัท มีดังนี้

4.1 เงินสดและรายการเทียบเท่าเงินสด

เงินสดและรายการเทียบเท่าเงินสด หมายถึง เงินสดและเงินฝากสถาบันการเงิน และเงินลงทุนระยะสั้นที่มีสภาพคล่องสูง ซึ่งถึงกำหนดจ่ายคืนภายในระยะเวลาไม่เกิน 3 เดือนนับจากวันที่ได้มาและไม่มีข้อจำกัดในการเบิกใช้

4.2 ลูกหนี้การค้า

ลูกหนี้การค้าแสดงมูลค่าตามจำนวนมูลค่าสุทธิที่จะได้รับ บริษัทพิจารณาหนี้ที่สงสัยจะสูญ โดยอาศัยการประเมินผลของฝ่ายบริหารเกี่ยวกับความสูญเสียที่อาจเกิดขึ้น จากยอดลูกหนี้ที่ค้างอยู่ ณ วันสิ้นปี การประเมินผลดังกล่าวได้คำนึงถึงประสบการณ์การชำระเงินในอดีตและปัจจัยอย่างอื่น ซึ่งรวมทั้ง การเปลี่ยนแปลงในส่วนประกอบและปริมาณของลูกหนี้ ความสัมพันธ์ของยอดหนี้ที่สงสัยจะสูญต่อยอดลูกหนี้ ตลอดจนสถานะทางเศรษฐกิจภายในประเทศ ณ หนี้ที่เกิดขึ้นในระหว่างปีตัดเป็นค่าใช้จ่ายทันทีที่เกิดขึ้น

4.3 สินค้าคงเหลือ

สินค้าคงเหลือแสดงด้วยราคาทุนหรือมูลค่าสุทธิที่จะได้รับแล้วแต่ราคาใดจะต่ำกว่า บริษัทมีวิธีการคำนวณราคาทุนของสินค้าคงเหลือดังนี้

วัตถุดิบ วัสดุอุปกรณ์ และวัสดุสิ้นเปลือง	วิธีเข้าก่อนออกก่อน
งานระหว่างทำ และสินค้าสำเร็จรูป	วิธีถัวเฉลี่ยถ่วงน้ำหนัก

ต้นทุนของการซื้อประกอบด้วยราคาซื้อ และค่าใช้จ่ายทางตรงที่เกี่ยวข้องกับการซื้อสินค้านั้น เช่น ค่าอากรขาเข้าและค่าขนส่งหักด้วยส่วนลดและเงินที่ได้รับคืนจากการซื้อสินค้า

ต้นทุนของสินค้าสำเร็จรูปประกอบด้วย ค่าวัตถุดิบ ค่าแรงทางตรง ค่าใช้จ่ายอื่นทางตรง และค่าสูญญในการผลิตซึ่งปันส่วนตามเกณฑ์การดำเนินงานตามปกติ

มูลค่าสุทธิที่จะได้รับประมาณจากราคาที่คาดว่าจะขายได้ตามปกติของธุรกิจหักด้วยค่าใช้จ่ายที่จำเป็นเพื่อให้สินค้านั้นสำเร็จรูปและค่าใช้จ่ายในการขาย บริษัทบันทึกค่าเผื่อการลดมูลค่าของสินค้าเก่า ล้าสมัย หรือเสื่อมคุณภาพ เท่าที่จำเป็น



4.4 ที่ดิน อาคารและอุปกรณ์

ที่ดิน อาคาร และอุปกรณ์ รับรู้เมื่อเริ่มแรกตามราคาทุน อาคารและอุปกรณ์แสดงด้วยราคาทุนหักด้วยค่าเสื่อมราคาสะสม และค่าเผื่อการด้อยค่า (ถ้ามี)

ค่าเสื่อมราคาคำนวณ โดยวิธีเส้นตรงเพื่อลดราคาตามบัญชีของสินทรัพย์แต่ละชนิดตลอดประมาณการอายุการให้ประโยชน์ของสินทรัพย์ดังต่อไปนี้ ยกเว้นที่ดินซึ่งถือว่าประมาณการอายุการให้ประโยชน์มีไม่จำกัด

อาคารและสิ่งปลูกสร้าง	20 ปี
เครื่องจักร	20 ปี
อุปกรณ์โรงงาน	5 - 10 ปี
เครื่องตกแต่งและเครื่องใช้สำนักงาน	5 ปี
ยานพาหนะ	5 ปี

ในกรณีที่ราคาตามบัญชีสูงกว่ามูลค่าที่คาดว่าจะได้รับคืนซึ่งคำนวณจากมูลค่าปัจจุบันของกระแสเงินสดที่คาดว่าจะเกิดในอนาคตจากการใช้สินทรัพย์อย่างต่อเนื่อง หรือจำนวนที่จะได้รับจากการจำหน่ายสินทรัพย์หักด้วยต้นทุนจากการจำหน่ายสินทรัพย์นั้นแล้วแต่จำนวนใดจะสูงกว่า ราคาตามบัญชีจะถูกปรับลดให้เท่ากับมูลค่าที่คาดว่าจะได้รับคืน

การซ่อมแซมและบำรุงรักษาจะรับรู้ในกำไรหรือขาดทุนในระหว่างงวดบัญชีที่เกิดรายการขึ้น ต้นทุนของการปรับปรุงให้ดีขึ้นอย่างสำคัญจะถูกรวมไว้ในราคาตามบัญชีของสินทรัพย์เมื่อมีความเป็นไปได้ค่อนข้างแน่ที่ประโยชน์เชิงเศรษฐกิจในอนาคตที่จะไหลเข้าสู่บริษัทจะมีมูลค่าสูงเกินกว่ามาตรฐานการใช้ประโยชน์เดิมของสินทรัพย์ที่มีไว้ตั้งแต่ต้นเมื่อได้มาซึ่งสินทรัพย์ที่มีอยู่ในปัจจุบัน การปรับปรุงหลักจะถูกตัดค่าเสื่อมราคาลดอายุการให้ประโยชน์ที่เหลืออยู่ของสินทรัพย์ที่เกี่ยวข้อง ค่าซ่อมแซมและค่าบำรุงรักษารับรู้เป็นค่าใช้จ่ายในรอบระยะเวลาบัญชีที่เกิดขึ้น

ต้นทุนดอกเบี้ยสำหรับการกู้ยืมเพื่อเป็นเงินทุนในการก่อสร้างเพื่อให้ได้มาซึ่งที่ดิน อาคารและอุปกรณ์ได้บันทึกเป็นส่วนหนึ่งของต้นทุนของสินทรัพย์ตลอดช่วงเวลาที่สร้างให้เสร็จและเตรียมสินทรัพย์ให้อยู่ในสภาพพร้อมที่จะใช้ได้ตามวัตถุประสงค์ ต้นทุนการกู้ยืมประกอบด้วยดอกเบี้ยที่เกิดจากเงินกู้ยืมระยะยาวสุทธิจากการตัดจำหน่ายค่าใช้จ่ายทางการเงินที่เกี่ยวข้องกัน

อาคารระหว่างก่อสร้างและเครื่องจักรระหว่างติดตั้งแสดงในราคาทุน โดยที่ยังไม่มีการตัดค่าเสื่อมราคาจนกระทั่งสินทรัพย์นั้นจะแล้วเสร็จและพร้อมที่จะใช้งานได้ตามวัตถุประสงค์

กำไรขาดทุนจากการขายที่ดิน อาคาร และอุปกรณ์กำหนดขึ้นจากราคาตามบัญชี และได้รวมอยู่ในการคำนวณกำไรจากการดำเนินงาน

4.5 สินทรัพย์ไม่มีตัวตน

โปรแกรมคอมพิวเตอร์แสดงตามราคาทุนหักค่าตัดจำหน่ายสะสม บริษัทตัดจำหน่ายโปรแกรมคอมพิวเตอร์โดยวิธีเส้นตรงตามอายุการใช้งานของสินทรัพย์เป็นระยะเวลา 5 ปี



4.6 การค้ำยของสินทรัพย์

บริษัทได้สอบทานการค้ำยของที่ดิน อาคาร และอุปกรณ์และสินทรัพย์อื่นเมื่อมีเหตุการณ์หรือการเปลี่ยนแปลงของสถานการณ์ที่เป็นข้อบ่งชี้ว่ามูลค่าที่คาดว่าจะได้รับคืนของสินทรัพย์มีจำนวนต่ำกว่ามูลค่าสินทรัพย์ที่บันทึกบัญชีไว้ โดยบริษัทจะรับรู้รายการขาดทุนจากการค้ำยเป็นค่าใช้จ่ายและจะบันทึกกลับรายการขาดทุนจากการค้ำยของสินทรัพย์เป็นรายได้เมื่อมูลค่าของสินทรัพย์ที่คาดว่าจะได้รับคืนสูงกว่ามูลค่าที่บันทึกบัญชีไว้ ทั้งนี้จำนวนผลขาดทุนที่กลับรายการนี้ต้องไม่สูงกว่ามูลค่าตามบัญชี (สุทธิจากค่าเสื่อมราคาและรายการตัดบัญชีที่เกี่ยวข้อง) ที่ควรจะเป็น หากบริษัทไม่เคยรับรู้ผลขาดทุนจากการค้ำยของสินทรัพย์ในงวดก่อนๆ

4.7 การบัญชีสำหรับสัญญาเช่าระยะยาว - กรณีที่บริษัทเป็นผู้เช่า

สัญญาเช่าสินทรัพย์ที่ความเสี่ยงและผลตอบแทนของความเป็นเจ้าของส่วนใหญ่ได้โอนไปให้กับผู้เช่าถือเป็นสัญญาเช่าการเงิน สัญญาเช่าการเงินจะบันทึกเป็นรายจ่ายฝ่ายทุนด้วยมูลค่ายุติธรรมของสินทรัพย์ที่เช่า หรือมูลค่าปัจจุบันสุทธิของจำนวนเงินที่ต้องจ่ายตามสัญญาเช่า แล้วแต่มูลค่าใดจะต่ำกว่า โดยจำนวนเงินที่ต้องจ่ายจะป็นส่วนระหว่างหนี้สินและค่าใช้จ่ายทางการเงินเพื่อให้ได้อัตราก่อหนี้คงที่ต่อหนี้สินคงค้างอยู่โดยพิจารณาแยกแต่ละสัญญา ภาระผูกพันตามสัญญาเช่าหักค่าใช้จ่ายทางการเงินจะบันทึกเป็นหนี้สินระยะยาว ส่วนดอกเบี้ยจ่ายจะบันทึกในกำไรหรือขาดทุนตลอดอายุของสัญญาเช่า สินทรัพย์ที่ได้มาตามสัญญาเช่าการเงินจะคิดค่าเสื่อมราคาตลอดอายุการให้ประโยชน์ของสินทรัพย์ที่เช่า

สัญญาเช่าระยะยาวเพื่อเช่าสินทรัพย์โดยที่ความเสี่ยงและผลตอบแทนของความเป็นเจ้าของส่วนใหญ่คงอยู่กับผู้ให้เช่า จะจัดเป็นสัญญาเช่าดำเนินงาน เงินที่ต้องจ่ายภายใต้สัญญาเช่าดำเนินงาน (สุทธิจากสิ่งตอบแทนจูงใจที่ได้รับจากผู้ให้เช่า) จะบันทึกในกำไรหรือขาดทุนโดยใช้วิธีเส้นตรงตลอดอายุของสัญญาเช่า

4.8 ประมาณการหนี้สิน

บริษัทจะบันทึกประมาณการหนี้สินเมื่อมีความเป็นไปได้ก่อนข้างแน่ของภาระผูกพันในปัจจุบันตามกฎหมายหรือจากการอนุমানอันเป็นผลสืบเนื่องมาจากเหตุการณ์ในอดีต ภาระผูกพันดังกล่าวคาดว่าจะส่งผลให้ต้องเกิดการไหลออกของทรัพยากรเพื่อชำระภาระผูกพันและจำนวนที่ต้องจ่ายสามารถประมาณการได้อย่างน่าเชื่อถือ รายจ่ายที่จะได้รับคืนบันทึกเป็นสินทรัพย์แยกต่างหากก็ต่อเมื่อการได้รับคืนคาดว่าจะได้รับอย่างแน่นอนเมื่อได้ชำระประมาณการหนี้สินไปแล้ว

4.9 ผลประโยชน์ของพนักงาน

ผลประโยชน์ระยะสั้นของพนักงาน

บริษัทรับรู้ เงินเดือน ค่าจ้าง โบนัส และเงินสมทบกองทุนประกันสังคมเป็นค่าใช้จ่ายเมื่อเกิดรายการ

ผลประโยชน์หลังออกจากงานของพนักงาน

โครงการสมทบเงิน

บริษัทและพนักงานของบริษัทได้ร่วมกันจัดตั้งกองทุนสำรองเลี้ยงชีพ ซึ่งประกอบด้วยเงินที่พนักงานจ่ายสะสมและเงินที่บริษัทจ่ายสมทบให้เป็นรายเดือน สินทรัพย์ของกองทุนสำรองเลี้ยงชีพได้แยกออกจากสินทรัพย์ของบริษัท เงินที่บริษัทจ่ายสมทบกองทุนสำรองเลี้ยงชีพบันทึกเป็นค่าใช้จ่ายเมื่อเกิดรายการ



บริษัท โฮม พอตเทอรี จำกัด (มหาชน)

หมายเหตุประกอบงบการเงิน (ต่อ)

สำหรับปีสิ้นสุดวันที่ 31 ธันวาคม 2558

โครงการผลประโยชน์หลังออกจากงาน

บริษัทมีภาระสำหรับเงินชดเชยที่ต้องจ่ายให้แก่พนักงานเมื่อออกจากงานตามกฎหมายแรงงาน ซึ่งบริษัทถือว่าเงินชดเชยดังกล่าวเป็นโครงการผลประโยชน์หลังออกจากงานสำหรับพนักงาน

บริษัทคำนวณหนี้สินตามโครงการผลประโยชน์หลังออกจากงานของพนักงานโดยใช้วิธีคิดลดแต่ละหน่วยที่ประมาณการไว้ (Projected Unit Credit Method) โดยผู้เชี่ยวชาญอิสระได้ทำการประเมินภาระผูกพันดังกล่าวตามหลักคณิตศาสตร์ประกันภัย

ผลกำไรหรือขาดทุนจากการประมาณการตามหลักคณิตศาสตร์ประกันภัย (Actuarial gains and losses) สำหรับโครงการผลประโยชน์หลังออกจากงานของพนักงานจะรับรู้ทันทีในกำไรขาดทุนเบ็ดเสร็จอื่น

4.10 การรับรู้รายได้

บริษัทรับรู้รายได้จากการขายสินค้าเมื่อได้โอนความเสี่ยงและผลตอบแทนที่เป็นสาระสำคัญของความเป็นเจ้าของสินค้าให้กับผู้ซื้อแล้ว รายได้จากการขายแสดงมูลค่าตามราคาในใบกำกับสินค้าโดยไม่รวมภาษีมูลค่าเพิ่ม สำหรับสินค้าที่ได้ส่งมอบหลังจากหักส่วนลดแล้ว

ดอกเบี้ยรับถือเป็นรายได้ตามเกณฑ์คงค้างโดยคำนึงถึงอัตราผลตอบแทนที่แท้จริง (Effective Interest Rate)

รายได้อื่นรับรู้ตามเกณฑ์คงค้าง

4.11 รายการบัญชีที่เป็นเงินตราต่างประเทศ

บริษัทแปลงค่ารายการที่เป็นเงินตราต่างประเทศที่เกิดขึ้นให้เป็นเงินบาทโดยใช้อัตราแลกเปลี่ยน ณ วันที่ที่เกิดรายการ และแปลงค่าสินทรัพย์และหนี้สินที่เป็นตัวเงินที่เป็นเงินตราต่างประเทศ ณ วันที่ในงบแสดงฐานะการเงินให้เป็นเงินบาทโดยใช้อัตราแลกเปลี่ยน ณ วันนั้น กำไรและขาดทุนที่เกิดจากรับหรือจ่ายชำระที่เป็นเงินตราต่างประเทศและที่เกิดจากการแปลงค่าสินทรัพย์และหนี้สินที่เป็นตัวเงินดังกล่าวได้บันทึกทันทีในกำไรหรือขาดทุน

4.12 ภาษีเงินได้

ภาษีเงินได้ประกอบด้วยภาษีเงินได้ปัจจุบันและภาษีเงินได้รอการตัดบัญชี

ภาษีเงินได้ปัจจุบัน

บริษัทบันทึกภาษีเงินได้ปัจจุบันตามจำนวนที่คาดว่าจะจ่ายให้กับหน่วยงานจัดเก็บภาษีของรัฐ โดยคำนวณจากกำไรทางภาษีตามหลักเกณฑ์ที่กำหนดในกฎหมายภาษีอากร

ภาษีเงินได้รอการตัดบัญชี

บริษัทบันทึกภาษีเงินได้รอการตัดบัญชีของผลแตกต่างชั่วคราวระหว่างราคาตามบัญชีของสินทรัพย์และหนี้สิน ณ วันสิ้นรอบระยะเวลารายงานกับฐานภาษีของสินทรัพย์และหนี้สินที่เกี่ยวข้องนั้น โดยใช้อัตราภาษีที่มีผลบังคับใช้ ณ วันสิ้นรอบระยะเวลารายงาน



หน้า 17

บริษัทรับรู้หนี้สินภาษีเงินได้รอการตัดบัญชีของผลแตกต่างชั่วคราวที่ต้องเสียภาษีทุกรายการ แต่รับรู้สินทรัพย์ภาษีเงินได้รอการตัดบัญชีสำหรับผลแตกต่างชั่วคราวที่ใช้หักภาษี รวมทั้งผลขาดทุนทางภาษีที่ยังไม่ได้ใช้ในจำนวนเท่าที่มีความเป็นไปได้ค่อนข้างแน่ที่บริษัทจะมีกำไรทางภาษีในอนาคตเพียงพอที่จะใช้ประโยชน์จากผลแตกต่างชั่วคราวที่ใช้หักภาษีและผลขาดทุนทางภาษีที่ยังไม่ได้ใช้นั้น

บริษัทจะทบทวนมูลค่าตามบัญชีของสินทรัพย์ภาษีเงินได้รอการตัดบัญชีทุกสิ้นรอบระยะเวลารายงานและจะทำการปรับลดมูลค่าตามบัญชีดังกล่าว หากมีความเป็นไปได้ค่อนข้างแน่ว่าบริษัทจะไม่มีกำไรทางภาษีเพียงพอต่อการนำสินทรัพย์ภาษีเงินได้รอการตัดบัญชีทั้งหมดหรือบางส่วนมาใช้ประโยชน์

บริษัทจะบันทึกภาษีเงินได้รอการตัดบัญชีโดยตรงไปยังส่วนของผู้ถือหุ้นหากภาษีที่เกิดขึ้นเกี่ยวข้องกับรายการที่ได้บันทึกโดยตรงไปยังส่วนของผู้ถือหุ้น

4.13 กำไรต่อหุ้นขั้นพื้นฐาน

กำไรต่อหุ้นขั้นพื้นฐานคำนวณโดยการหารกำไรสำหรับปีด้วยจำนวนหุ้นสามัญถ่วงเฉลี่ยถ่วงน้ำหนักของหุ้นสามัญที่ออกอยู่ในระหว่างปี

4.14 เครื่องมือทางการเงิน

สินทรัพย์ทางการเงินที่แสดงในงบแสดงฐานะการเงินประกอบด้วยเงินสดและรายการเทียบเท่าเงินสด ลูกหนี้การค้า และลูกหนี้อื่น หนี้สินทางการเงินที่แสดงอยู่ในงบแสดงฐานะการเงินประกอบด้วย เจ้าหนี้การค้าและเจ้าหนี้อื่น เงินเบิกเกินบัญชีและเงินกู้ยืมจากสถาบันการเงิน หนี้สินภายใต้สัญญาเช่าการเงิน ภาษีเงินได้และค่าใช้จ่ายค้างจ่าย นโยบายการบัญชีเฉพาะสำหรับรายการแต่ละรายการได้เปิดเผยแยกไว้ในแต่ละหัวข้อที่เกี่ยวข้อง

บริษัทได้ใช้เครื่องมือทางการเงิน ซึ่งส่วนใหญ่เป็นสัญญาอัตราแลกเปลี่ยนล่วงหน้า เพื่อลดความเสี่ยงจากการผันผวนของอัตราแลกเปลี่ยนเงินตราต่างประเทศ เครื่องมือทางการเงินดังกล่าวไม่ได้รับรู้ในงบการเงิน

4.15 การใช้ดุลยพินิจและประมาณการทางบัญชีที่สำคัญ

ในการจัดทำงบการเงินตามมาตรฐานการบัญชีที่รับรองทั่วไป ฝ่ายบริหารจำเป็นต้องใช้ดุลยพินิจและการประมาณการในเรื่องที่มีความไม่แน่นอนเสมอ การใช้ดุลยพินิจและการประมาณการดังกล่าวนี้ ส่งผลกระทบต่อจำนวนเงินที่แสดงในงบการเงินและต่อข้อมูลที่แสดงในหมายเหตุประกอบงบการเงิน ผลที่เกิดขึ้นจริงอาจแตกต่างไปจากจำนวนที่ประมาณการไว้ การใช้ดุลยพินิจและการประมาณการที่สำคัญมีดังนี้

ค่าเผื่อหนี้สงสัยจะสูญ

บริษัทใช้หลักเกณฑ์การวิเคราะห์อายุของลูกหนี้ประกอบการประเมินสถานภาพทางการเงินปัจจุบันของลูกหนี้เป็นเกณฑ์ในการพิจารณาการตั้งค่าเผื่อหนี้สงสัยจะสูญ โดยมีการกำหนดช่วงอายุลูกหนี้และสถานภาพของลูกหนี้ไว้เป็นเกณฑ์ในการตั้งค่าเผื่อหนี้สงสัยจะสูญของลูกหนี้ที่มีอายุนี้อย่างชำระ

ค่าเผื่อการลดมูลค่าสินค้าคงเหลือ

บริษัทพิจารณาค่าเผื่อการลดมูลค่าสินค้าคงเหลือซึ่งการวัดมูลค่าจะทำได้ตามปกติของธุรกิจและตามสภาพปัจจุบันของสินค้าคงเหลือเป็นเกณฑ์มูลค่าสุทธิที่คาดว่าจะได้รับหมายถึงมูลค่าที่คาดว่าจะได้รับจากการขาย หักด้วยต้นทุนส่วนเพิ่มจากการทำต่อเพื่อให้สินค้านั้นสำเร็จรูป หรือค่าใช้จ่ายที่เกิดขึ้นจากการทำให้สินค้านั้นพร้อมขายได้ในราคาที่คาดว่าจะได้รับ



ที่ดิน อาคารและอุปกรณ์

ในการคำนวณค่าเสื่อมราคาของอาคารและอุปกรณ์ ฝ่ายบริหารจำเป็นต้องทำการประมาณอายุการให้ประโยชน์และมูลค่าคงเหลือเมื่อเลิกใช้งานของอาคารและอุปกรณ์และต้องทบทวนอายุการให้ประโยชน์และมูลค่าคงเหลือใหม่หากมีการเปลี่ยนแปลงเช่นนั้นเกิดขึ้น

นอกจากนี้บริษัทได้พิจารณาทบทวนการด้อยค่าของที่ดิน อาคารและอุปกรณ์ในแต่ละช่วงเวลาและบันทึกขาดทุนจากการด้อยค่า หากคาดว่ามูลค่าที่คาดว่าจะได้รับคืนต่ำกว่ามูลค่าตามบัญชีของสินทรัพย์นั้น ในกรณีนี้ฝ่ายบริหารของบริษัทได้ใช้ดุลยพินิจที่เกี่ยวข้องกับการคาดการณ์รายได้และค่าใช้จ่ายในอนาคตซึ่งเกี่ยวข้องกับสินทรัพย์นั้น

สินทรัพย์ถาวรที่ได้รับการตัดบัญชี

บริษัทจะรับรู้สินทรัพย์ถาวรที่ได้รับการตัดบัญชีสำหรับผลแตกต่างชั่วคราวที่ใช้หักภาษีและขาดทุนทางภาษีที่ไม่ได้ใช้เมื่อมีความเป็นไปได้ค่อนข้างแน่นอนว่าบริษัทจะมีกำไรทางภาษีในอนาคตเพียงพอที่จะใช้ประโยชน์จากผลแตกต่างชั่วคราวและขาดทุนนั้น ในการนี้ฝ่ายบริหารจำเป็นต้องประมาณการว่าบริษัทควรรับรู้จำนวนสินทรัพย์ถาวรที่ได้รับการตัดบัญชีเป็นจำนวนเท่าใด โดยพิจารณาถึงจำนวนกำไรทางภาษีที่คาดว่าจะเกิดในอนาคตในแต่ละช่วงเวลา

สัญญาเช่า

ในการพิจารณาประเภทของสัญญาเช่าว่าเป็นสัญญาเช่าดำเนินงานหรือสัญญาเช่าการเงิน ฝ่ายบริหารของบริษัทได้ใช้ดุลยพินิจในการประเมินเงื่อนไขและรายละเอียดของสัญญาเพื่อพิจารณาว่าบริษัทได้โอนหรือรับโอนความเสี่ยงและผลประโยชน์ในสินทรัพย์ที่เช่าดังกล่าวแล้วหรือไม่

ผลประโยชน์หลังจากออกจากงานของพนักงานตามโครงการผลประโยชน์

หนี้สินตามโครงการผลประโยชน์หลังจากออกจากงานของพนักงานประมาณขึ้นตามหลักคณิตศาสตร์ประกันภัย ซึ่งต้องอาศัยข้อสมมติฐานต่างๆในการประมาณการนั้น เช่น อัตราคิดลด อัตราการขึ้นเงินเดือนในอนาคต อัตราภาระ และอัตราเปลี่ยนแปลงในจำนวนพนักงาน เป็นต้น

4.16 บุคคลและกิจการที่เกี่ยวข้องกัน

บุคคลและกิจการที่เกี่ยวข้องกันกับบริษัท หมายถึง บุคคลหรือกิจการที่มีอำนาจควบคุมบริษัทหรือถูกควบคุมโดยบริษัท ไม่ว่าจะเป็นโดยตรงหรือทางอ้อม หรืออยู่ภายใต้การควบคุมเดียวกันกับบริษัท นอกจากนี้บุคคลหรือกิจการที่เกี่ยวข้องกันยังหมายรวมถึงบริษัทร่วมและบุคคลซึ่งถือหุ้นที่มีสิทธิออกเสียง ไม่ว่าทางตรงหรือทางอ้อมและมีอิทธิพลอย่างเป็นสาระสำคัญกับบริษัท ผู้บริหารสำคัญ กรรมการหรือพนักงานของบริษัทที่มีอำนาจในการวางแผนและควบคุมการดำเนินงานของบริษัท ตลอดจนทั้งสมาชิกในครอบครัวที่ใกล้ชิดกับบุคคลดังกล่าวและกิจการที่เกี่ยวข้องกับบุคคลเหล่านั้น

ในการพิจารณาความสัมพันธ์ระหว่างบุคคลหรือกิจการที่เกี่ยวข้องกันกับบริษัทแต่ละรายการ บริษัทคำนึงถึงเนื้อหาของความสัมพันธ์มากกว่ารูปแบบทางกฎหมาย

4.17 การจ่ายเงินปันผล

เงินปันผลที่จ่ายให้ผู้ถือหุ้นของบริษัทจะรับรู้เป็นหนี้สินในงบการเงินในรอบระยะเวลาบัญชี ซึ่งที่ประชุมผู้ถือหุ้นของบริษัทได้อนุมัติการจ่ายเงินปันผล



5. รายการธุรกิจกับบุคคลและกิจการที่เกี่ยวข้องกัน

5.1 ลักษณะความสัมพันธ์และนโยบายในการกำหนดราคา

ลักษณะความสัมพันธ์และนโยบายในการกำหนดราคาระหว่างบริษัทกับบุคคลและกิจการที่เกี่ยวข้องกันมีดังนี้

บุคคลและกิจการที่เกี่ยวข้องกัน

บริษัท กาสะลองเซรามิกส์ จำกัด

ห้างหุ้นส่วนจำกัด เสรีชัย คอมเมอร์เชียล

ห้างหุ้นส่วนสามัญร่วมไม่

คุณวรรณิ์ เชาวักคิตโสภณ

คุณทองใบ รวยถาวรกิจ

ลักษณะความสัมพันธ์

ผู้ถือหุ้นและกรรมการร่วมกัน

ผู้ถือหุ้นและกรรมการร่วมกัน

ผู้ถือหุ้นร่วมกัน

ผู้ถือหุ้นและกรรมการร่วมกัน

ผู้ถือหุ้นบริษัท

นโยบายราคา

รายได้จากการขายสินค้า

ราคาทุนบวกกำไรส่วนเพิ่ม

รายได้จากการจำหน่ายสินทรัพย์

ราคาเทียบเคียงราคาตลาด และ/หรือราคาที่ตกลงร่วมกันตามสัญญา

ซื้อวัตถุดิบ

ราคาเทียบเคียงราคาตลาด

ค่าเช่าจ่าย

ราคาที่ตกลงร่วมกันตามสัญญา

การค้าประกันโดยกรรมการ

กรรมการ ไม่คิดค่าธรรมเนียม

5.2 ยอดคงเหลือระหว่างบริษัทกับบุคคลและกิจการที่เกี่ยวข้องกัน

ยอดคงเหลือระหว่างบริษัทกับบุคคลและกิจการที่เกี่ยวข้องกัน ณ วันที่ 31 ธันวาคม 2558 และ 2557 มีดังนี้

	บาท	
	2558	2557
เจ้าหนี้การค้า		
กิจการที่เกี่ยวข้องกัน	-	32,237

5.3 รายได้และค่าใช้จ่ายระหว่างบริษัทกับบุคคลและกิจการที่เกี่ยวข้องกัน

รายได้และค่าใช้จ่ายระหว่างบริษัทกับบุคคลและกิจการที่เกี่ยวข้องกันสำหรับปีสิ้นสุดวันที่ 31 ธันวาคม 2558 และ 2557 มีดังนี้

	บาท	
	2558	2557
รายได้จากการขายสินค้า		
กิจการที่เกี่ยวข้องกัน	-	14,953
บุคคลที่เกี่ยวข้องกัน	-	71,655
รวม	-	86,608



บริษัท โฮม พอตเทอรี จำกัด (มหาชน)
 หมายเหตุประกอบงบการเงิน (ต่อ)
 สำหรับปีสิ้นสุดวันที่ 31 ธันวาคม 2558

	บาท	
	2558	2557
ซื้อวัตถุดิบ		
กิจการที่เกี่ยวข้องกัน	67,734	86,745
ค่าเช่าจ่าย		
บุคคลที่เกี่ยวข้องกัน	-	360,000
ค่าใช้จ่ายอื่น		
กิจการที่เกี่ยวข้องกัน	-	17,000
การจำหน่ายสินทรัพย์		
บุคคลที่เกี่ยวข้อง	-	6,652,798
ค่าตอบแทนกรรมการและผู้บริหาร	3,957,509	2,879,559

6. เงินสดและรายการเทียบเท่าเงินสด

	บาท	
	2558	2557
เงินสด	32,000	32,000
เงินฝากกระแสรายวัน	11,644	115
เงินฝากออมทรัพย์	12,480,799	1,446,621
รวม	12,524,443	1,478,736

7. เงินลงทุนชั่วคราว

	อัตราดอกเบี้ย (ร้อยละ)		บาท	
	2558	2557	2558	2557
เงินฝากประจำ 12 เดือน	1.50	-	10,000	-
หน่วยลงทุนหลักทรัพย์เพื่อค้า			50,339,265	-
รวม			50,349,265	-

มูลค่าหน่วยลงทุน ณ วันที่ 31 ธันวาคม 2558 และ 2557 มีดังนี้

	บาท	
	หลักทรัพย์เพื่อค้า	
	2558	2557
ราคาทุน	50,000,000	-
การเปลี่ยนแปลงมูลค่ายุติธรรมของหน่วยลงทุน	339,265	-
มูลค่ายุติธรรม	50,339,265	-



บริษัท โฮม พอตเทอรี จำกัด (มหาชน)

หมายเหตุประกอบงบการเงิน (ต่อ)

สำหรับปีสิ้นสุดวันที่ 31 ธันวาคม 2558

การเปลี่ยนแปลงในหน่วยลงทุนสำหรับปีสิ้นสุดวันที่ 31 ธันวาคม 2558 มีดังนี้

	บาท
หลักทรัพย์เพื่อค้า	
ยอดยกมาต้นปี	-
ซื้อหน่วยลงทุน	50,000,000
การเปลี่ยนแปลงมูลค่ายุติธรรม	339,265
ยอดคงเหลือสิ้นปี	50,339,265

8. ลูกหนี้การค้าและลูกหนี้อื่น

	บาท	
	2558	2557
ลูกหนี้การค้า	11,569,794	5,734,118
ลูกหนี้อื่น		
เงินมัดจำจ่ายล่วงหน้า	909,588	1,583,394
ลูกหนี้กรมสรรพากร	278,181	897,181
ค่าใช้จ่ายจ่ายล่วงหน้า	114,146	191,798
เงินทรองจ่าย	325,381	88,000
ลูกหนี้อื่น	285,588	49,824
รวมลูกหนี้อื่น	1,912,884	2,810,197
รวมลูกหนี้การค้าและลูกหนี้อื่น	13,482,678	8,544,315

ลูกหนี้การค้า ณ วันที่ 31 ธันวาคม 2558 และ 2557 แยกตามอายุหนี้ที่ค้างชำระดังนี้

	บาท	
	2558	2557
แยกตามอายุหนี้ ประกอบด้วย		
ยังไม่ครบกำหนดชำระ	6,812,359	2,254,693
เกินกำหนดชำระ :		
น้อยกว่า 3 เดือน	4,679,736	3,479,425
3-6 เดือน	77,699	-
รวม	11,569,794	5,734,118



บริษัท โฮม พอตเทอรี่ จำกัด (มหาชน)
หมายเหตุประกอบงบการเงิน (ต่อ)
สำหรับปีสิ้นสุดวันที่ 31 ธันวาคม 2558

9. สินค้ำคงเหลือ

	บาท					
	ราคาทุน		ค่าเพื่อการลดมูลค่าสินค้า		สินค้ำคงเหลือ - สุทธิ	
	2558	2557	2558	2557	2558	2557
สินค้ำสำเร็จรูป	9,484,710	8,395,260	(333,397)	(354,300)	9,151,313	8,040,960
งานระหว่างทำ	7,158,178	6,917,675	(94,080)	(76,210)	7,064,098	6,841,465
วัตถุดิบ	6,256,957	7,172,799	(50,223)	(188,977)	6,206,734	6,983,822
วัสดุและอุปกรณ์	4,484,802	4,046,118	-	(9,216)	4,484,802	4,036,902
สินค้ำระหว่างทาง	947,904	-	-	-	947,904	-
รวม	28,332,551	26,531,852	(477,700)	(628,703)	27,854,851	25,903,149

ต้นทุนของสินค้ำคงเหลือที่รับรู้เป็นค่าใช้จ่ายและรวมอยู่ในต้นทุนขายเป็นจำนวน 79.86 ล้านบาท (ปี 2557: 96.99 ล้านบาท)

บริษัท ได้มีการบันทึกขาดทุนจากการลดมูลค่าสินค้าสำหรับปีสิ้นสุดวันที่ 31 ธันวาคม 2558 และ 2557 เป็นจำนวน 151,003 บาท และ 53,788 บาท ตามลำดับ



บริษัท โฮม พอตเทอรี จำกัด (มหาชน)
หมายเหตุประกอบงบการเงิน (ต่อ)
สำหรับปีสิ้นสุดวันที่ 31 ธันวาคม 2558

10. ที่ดิน อาคารและอุปกรณ์

	บาท				
	ที่ดิน	อาคารและสิ่งปลูกสร้าง	เครื่องจักรและอุปกรณ์โรงงาน	เครื่องตกแต่งและเครื่องใช้สำนักงาน	อาคารระหว่างก่อสร้างและเครื่องจักรระหว่างติดตั้ง
ณ วันที่ 1 มกราคม 2557					
ราคาทุน	6,823,828	34,361,883	158,497,550	1,292,321	21,123,376
หัก ค่าเสื่อมราคาสะสม	-	(11,560,830)	(70,678,993)	(642,650)	-
มูลค่าสุทธิตามบัญชี	6,823,828	22,801,053	87,818,557	649,671	21,123,376
รายการระหว่างปีสิ้นสุดวันที่ 31 ธันวาคม 2557					
มูลค่าสุทธิตามบัญชีต้นปี	6,823,828	22,801,053	87,818,557	649,671	21,123,376
ซื้อสินทรัพย์	-	-	2,649,188	98,766	17,896,793
รับโอน (โอนออก)	-	285,032	9,687,533	-	(9,972,565)
จำหน่ายสินทรัพย์	-	(6,652,798)	-	-	(6,746,256)
ตัดจำหน่ายสินทรัพย์	-	-	(198,459)	-	(198,459)
ค่าเสื่อมราคา	-	(1,629,863)	(7,658,817)	(211,158)	-
มูลค่าสุทธิตามบัญชีสิ้นปี	6,823,828	14,803,424	92,298,002	537,279	28,954,146
ณ วันที่ 31 ธันวาคม 2557					
ราคาทุน	6,823,828	27,642,960	170,555,934	1,391,087	28,954,146
หัก ค่าเสื่อมราคาสะสม	-	(12,839,536)	(78,257,932)	(653,808)	-
มูลค่าสุทธิตามบัญชี	6,823,828	14,803,424	92,298,002	537,279	28,954,146

หน้า 24

บริษัท โฮม พอตเทอรี่ จำกัด (มหาชน)
หมายเหตุประกอบงบการเงิน (ต่อ)
สำหรับปีสิ้นสุดวันที่ 31 ธันวาคม 2558

	บาท					
	ที่ดิน	อาคารและสิ่ง ปลูกสร้าง	เครื่องจักรและ อุปกรณ์โรงงาน	เครื่องตกแต่งและ เครื่องใช้สำนักงาน	ยานพาหนะ	อาคารระหว่างก่อสร้าง และเครื่องจักรระหว่าง ติดตั้ง
รายการระหว่างปีสิ้นสุดวันที่ 31 ธันวาคม 2558						
มูลค่าสุทธิตามบัญชีต้นปี	6,823,828	14,803,424	92,298,002	537,279	3,208,171	28,954,146
ซื้อสินทรัพย์	-	-	1,122,468	356,283	-	13,982,357
รับโอน (โอนออก)	-	7,366,389	2,447,631	-	-	(9,814,020)
ตัดจำหน่ายสินทรัพย์	-	-	(71,274)	(13,486)	-	(84,760)
ค่าเสื่อมราคา	-	(1,528,596)	(8,187,642)	(239,370)	(167,800)	(10,123,408)
มูลค่าสุทธิตามบัญชีสิ้นปี	6,823,828	20,641,217	87,609,185	640,706	3,040,371	151,877,790
ณ วันที่ 31 ธันวาคม 2558						
ราคาทุน	6,823,828	35,009,349	172,584,056	1,545,336	5,858,000	254,943,052
หัก ค่าเสื่อมราคาสะสม	-	(14,368,132)	(84,974,871)	(904,630)	(2,817,629)	(103,065,262)
มูลค่าสุทธิตามบัญชีสิ้นปี	6,823,828	20,641,217	87,609,185	640,706	3,040,371	151,877,790

ณ วันที่ 31 ธันวาคม 2558 บริษัทมียานพาหนะซึ่งได้ขายให้สัญญาเช่าการเงิน โดยมีมูลค่าสุทธิตามบัญชีเป็นจำนวนเงิน 3.04 ล้านบาท (31 ธันวาคม 2557: 3.21 ล้านบาท)

ณ วันที่ 31 ธันวาคม 2558 มูลค่าตามบัญชีของที่ดิน สิ่งปลูกสร้าง และเครื่องจักรเป็นจำนวนเงิน 96 ล้านบาท (31 ธันวาคม 2557: 102.25 ล้านบาท) ได้ถูกจดจำนองไว้เป็นหลักทรัพย์ค้ำประกันวงเงินเบิกเกินบัญชีและเงินกู้ยืมจากสถาบันการเงินตามหมายเหตุ 11



บริษัท โฮม พอตเทอรี จำกัด (มหาชน)

หมายเหตุประกอบงบการเงิน (ต่อ)

สำหรับปีสิ้นสุดวันที่ 31 ธันวาคม 2558

11. เงินเบิกเกินบัญชีและเงินกู้ยืมระยะสั้นจากสถาบันการเงิน

	บาท	
	2558	2557
เงินเบิกเกินบัญชี	-	31,584
เงินกู้ยืมระยะสั้นจากสถาบันการเงิน	-	13,719,494
รวม	-	13,751,078

ณ วันที่ 31 ธันวาคม 2558 และ 2557 บริษัทมีวงเงินเบิกเกินบัญชี และวงเงินกู้ยืมระยะสั้นกับสถาบันการเงินในประเทศแห่งหนึ่ง เป็นจำนวน 75 ล้านบาท โดยเงินเบิกเกินบัญชีมีอัตราดอกเบี้ยร้อยละ MOR ต่อปี และเงินกู้ยืมระยะสั้นมีอัตราดอกเบี้ยร้อยละ MOR-1.5 ต่อปี เงินเบิกเกินบัญชีและเงินกู้ยืมระยะสั้นดังกล่าว ค่าประกัน โดยการจดจำนอง ที่ดิน สิ่งปลูกสร้าง และเครื่องจักร เป็นหลักทรัพย์ค้ำประกันตามหมายเหตุ 10 และค้ำประกันโดยกรรมการของบริษัท

12. เจ้าหนี้การค้าและเจ้าหนี้อื่น

	บาท	
	2558	2557
เจ้าหนี้การค้า	5,822,818	7,417,363
ค่าใช้จ่ายค้างจ่าย	4,570,879	4,839,391
เจ้าหนี้ซื้อสินทรัพย์	-	428,000
เจ้าหนี้อื่น	2,145,760	3,330,907
รายได้รับล่วงหน้า	493,064	1,187,381
รวม	13,032,521	17,203,042

13. หนี้สินตามสัญญาเช่าการเงิน

	บาท	
	2558	2557
หนี้สินตามสัญญาเช่าการเงิน	656,364	1,651,020
หัก ดอกเบี้ยรอตัดบัญชี	(12,760)	(68,918)
	643,604	1,582,102
หัก ส่วนที่ครบกำหนดชำระภายในหนึ่งปี	(643,604)	(938,498)
หนี้สินตามสัญญาเช่าการเงิน – สุทธิจากส่วนที่ครบกำหนดชำระภายในหนึ่งปี	-	643,604

กรรมสิทธิ์ในสินทรัพย์ตามสัญญาเช่าการเงินนี้จะโอนเป็นของบริษัทก็ต่อเมื่อได้ชำระเงินงวดสุดท้ายแล้ว



บริษัท โฮม พอตทอรี่ จำกัด (มหาชน)
หมายเหตุประกอบงบการเงิน (ต่อ)
สำหรับปีสิ้นสุดวันที่ 31 ธันวาคม 2558

14. เงินกู้ยืมระยะยาว

เงินกู้	วงเงินกู้ (ล้านบาท)	อัตราดอกเบี้ย (ต่อปี)	เงื่อนไขการชำระคืน	บาท	
				2558	2557
1	43.00	ปีที่ 1-2 อัตราร้อยละ MLR-1 ปีที่ 3 เป็นต้นไป อัตราร้อยละ MLR	เดือนที่ 1-74 ชำระคืนเงินต้น เดือนละไม่ น้อยกว่า 500,000 บาท เดือนที่ 75-84 ชำระคืนเดือนละไม่น้อยกว่า 600,000 บาท และชำระดอกเบี้ยทุกเดือน	-	5,400,000
2	13.00	ปีที่ 1-2 อัตราร้อยละ MLR-1 ปีที่ 3 เป็นต้นไป อัตราร้อยละ MLR	เดือนที่ 1-12 ปลอดชำระเงินต้น เดือนที่ 13-26 ชำระคืนเงินต้นเดือนละไม่น้อย กว่า 100,000 บาท เดือนที่ 27-84 ชำระคืน เดือนละไม่น้อยกว่า 200,000 บาท และ ชำระดอกเบี้ยทุกเดือน	-	1,600,000
3	20.00	เงินฝากประจำสูงสุด 12 เดือน บวกร้อยละ 2.25 หาร 2	เดือนที่ 1-24 ปลอดชำระเงินต้น เดือนที่ 25-36 ชำระคืนเงินต้นเดือนละไม่น้อย กว่า 200,000 บาท เดือนที่ 37-72 ชำระคืน เดือนละไม่น้อยกว่า 300,000 บาท เดือน ที่ 73-84 ชำระคืนเดือนละไม่น้อยกว่า 600,000 บาท และชำระดอกเบี้ยทุกเดือน	8,900,000	12,200,000
4	0.20	ร้อยละ MLR	ชำระเงินต้นพร้อมดอกเบี้ย ไม่น้อยกว่าเดือนละ 3,000 บาท	-	81,328
5	8.00	ร้อยละ 3	ชำระเงินต้นพร้อมดอกเบี้ย ไม่น้อยกว่าเดือนละ 260,000 บาท	-	2,818,933
รวม	84.20			8,900,000	22,100,261
หัก ส่วนที่ครบกำหนดชำระภายในหนึ่งปี				(5,700,000)	(13,450,411)
เงินกู้ยืมระยะยาว – สุทธิจากส่วนที่ครบกำหนดชำระภายในหนึ่งปี				3,200,000	8,649,850

วงเงินกู้ยืมระยะยาวจากสถาบันการเงินดังกล่าวค้ำประกันโดยการจดจำนอง ที่ดิน สิ่งปลูกสร้าง และเครื่องจักรเป็นหลักทรัพย์ค้ำ
ประกันตามหมายเหตุ 10 และค้ำประกันโดยกรรมการ

รายการเคลื่อนไหวของเงินกู้ยืมระยะยาวจากสถาบันการเงินสำหรับปีสิ้นสุดวันที่ 31 ธันวาคม 2558 สรุปได้ดังนี้

	บาท
ยอดคงเหลือต้นปี	22,100,261
จ่ายคืนเงินกู้ยืม	(13,200,261)
ยอดคงเหลือสิ้นปี	8,900,000



หน้า 27

บริษัท โฮม พอตเทอรี่ จำกัด (มหาชน)
หมายเหตุประกอบงบการเงิน (ต่อ)
สำหรับปีสิ้นสุดวันที่ 31 ธันวาคม 2558

15. ภาระผูกพันผลประโยชน์พนักงาน

บริษัทจ่ายค่าชดเชยผลประโยชน์หลังจากออกจากงานและบำเหน็จ ตามข้อกำหนดของพระราชบัญญัติคุ้มครองแรงงาน พ.ศ. 2541 ในการให้ผลประโยชน์เมื่อเกษียณ และผลประโยชน์ระยะยาวอื่นแก่พนักงานตามสิทธิและอายุงาน

การเปลี่ยนแปลงในมูลค่าปัจจุบันของภาระผูกพันของโครงการผลประโยชน์ มีดังนี้

	บาท	
	2558	2557
ภาระผูกพันของโครงการผลประโยชน์ ณ วันที่ 1 มกราคม	1,567,168	1,228,270
ส่วนที่รับรู้ในกำไรหรือขาดทุน :		
ดอกเบี้ยจากภาระผูกพัน	61,256	46,896
ต้นทุนบริการปัจจุบัน	365,113	292,002
ภาระผูกพัน ณ วันที่ 31 ธันวาคม	1,993,537	1,567,168

ค่าใช้จ่ายเกี่ยวกับผลประโยชน์ระยะยาวของพนักงานรับรู้ในรายการต่อไปนี้ในส่วนของกำไรหรือขาดทุน

	บาท	
	2558	2557
ต้นทุนขาย	301,041	238,660
ค่าใช้จ่ายในการบริหาร	125,328	100,238
รวม	426,369	338,898

บริษัทคาดว่าจะไม่มีจำนวนที่จ่ายชำระผลประโยชน์ระยะยาวของพนักงานภายใน 1 ปีข้างหน้า

ณ วันที่ 31 ธันวาคม 2558 และ 2557 ระยะเวลาเฉลี่ยถ่วงน้ำหนักในการจ่ายชำระผลประโยชน์ระยะยาวของพนักงานของบริษัทประมาณ 13 ปี

ข้อสมมติหลักในการประมาณการตามหลักคณิตศาสตร์ประกันภัย ณ วันที่รายงานสำหรับปีสิ้นสุดวันที่ 31 ธันวาคม 2558 และ 2557

อัตราคิดลด	ร้อยละ 3.91 ต่อปี
อัตราการเพิ่มขึ้นของเงินเคียน	ร้อยละ 1.00 - 3.00
อัตราการหมุนเวียนพนักงาน	ผันแปรตามอายุพนักงานร้อยละ 0 - 18
อัตรามรณะ	อัตราตามตารางมรณะไทยปี 2551
	แยกเกณฑ์ตามเพศชายและหญิง



การวิเคราะห์ความอ่อนไหว

การเปลี่ยนแปลงในแต่ละข้อสมมติฐานที่เกี่ยวข้องในการประมาณการตามหลักคณิตศาสตร์ประกันภัยที่อาจเป็นไปได้อย่างสมเหตุสมผล ณ วันที่รายงาน โดยถือว่าข้อสมมติฐานอื่นๆ คงที่ จะมีผลกระทบต่อภาระผูกพันผลประโยชน์ที่กำหนดไว้เป็นจำนวนเงินดังต่อไปนี้

ภาระผูกพันของโครงการผลประโยชน์ ณ วันที่ 31 ธันวาคม 2558	บาท	
	เพิ่มขึ้น	ลดลง
อัตราคิดลด (เปลี่ยนแปลงร้อยละ 1)	(229,843)	272,826
การเพิ่มขึ้นของเงินเดือนในอนาคต (เปลี่ยนแปลงร้อยละ 1)	298,888	(253,958)
อัตราการหมุนเวียนพนักงาน (เปลี่ยนแปลงร้อยละ 1)	(246,117)	106,517

แม้ว่าการวิเคราะห์นี้ไม่ได้คำนึงการกระจายตัวแบบเต็มรูปแบบของกระแสเงินสดที่คาดหวังภายใต้โครงการดังกล่าว แต่ได้แสดงประมาณการความอ่อนไหวของข้อสมมติฐานต่างๆ

16. ทุนจดทะเบียนและทุนที่ออกและชำระแล้ว

	บาท					
	ทุนจดทะเบียน		ทุนที่ออกและชำระแล้ว		ส่วนเกิน	
	จำนวนหุ้น	บาท	จำนวนหุ้น	จำนวนหุ้น	มูลค่าหุ้น	รวม
ยอดคงเหลือ ณ วันที่ 1 มกราคม 2558	520,000,000	130,000,000	400,000,000	100,000,000	-	100,000,000
เพิ่มทุน	-	-	120,000,000	30,000,000	80,207,437	110,207,437
ยอดคงเหลือ ณ วันที่ 31 ธันวาคม 2558	520,000,000	130,000,000	520,000,000	130,000,000	80,207,437	210,207,437

ณ วันที่ 31 ธันวาคม 2558 บริษัทมีทุนจดทะเบียน เป็นจำนวนเงิน 130.00 ล้านบาท (หุ้นสามัญ จำนวน 520,000,000 หุ้น มูลค่าหุ้นละ 0.25 บาท) และมีทุนที่ออกและชำระแล้วเป็นจำนวนเงิน 130.00 ล้านบาท (หุ้นสามัญ จำนวน 520,000,000 หุ้น มูลค่าหุ้นละ 0.25 บาท)

ณ วันที่ 31 ธันวาคม 2557 บริษัทมีทุนจดทะเบียน เป็นจำนวนเงิน 130.00 ล้านบาท (หุ้นสามัญ จำนวน 520,000,000 หุ้น มูลค่าหุ้นละ 0.25 บาท) และมีทุนที่ออกและชำระแล้วเป็นจำนวนเงิน 100.00 ล้านบาท (หุ้นสามัญ จำนวน 400,000,000 หุ้น มูลค่าหุ้นละ 0.25 บาท)

ในระหว่างวันที่ 18 มิถุนายน 2558 ถึงวันที่ 22 มิถุนายน 2558 บริษัทได้เสนอขายหุ้นสามัญเพิ่มทุนในส่วนที่จะเสนอขายแก่ประชาชนทั่วไป จำนวน 120,000,000 หุ้น ในราคาหุ้นละ 1.00 บาท คิดเป็นเงินจำนวน 120.00 ล้านบาท และในวันที่ 23 มิถุนายน 2558 บริษัทได้รับชำระเงินค่าหุ้นเพิ่มทุนดังกล่าวแล้วทั้งจำนวน ค่าใช้จ่ายทางตรงที่เกี่ยวข้องกับการเสนอขายหุ้นดังกล่าวจำนวน 9.79 ล้านบาท ได้แสดงหักจากส่วนเกินมูลค่าหุ้น บริษัทได้จดทะเบียนการเพิ่มทุนชำระแล้วดังกล่าวต่อกระทรวงพาณิชย์เมื่อวันที่ 24 มิถุนายน 2558



บริษัท โฮม พอตเทอรี จำกัด (มหาชน)
หมายเหตุประกอบงบการเงิน (ต่อ)
สำหรับปีสิ้นสุดวันที่ 31 ธันวาคม 2558

17. ทุนสำรองตามกฎหมาย

ตามพระราชบัญญัติมหาชนจำกัด พ.ศ. 2535 บริษัทต้องจัดสรรทุนสำรองตามกฎหมายอย่างน้อยร้อยละ 5 ของกำไรประจำปีหักขาดทุนสะสมต้นปี (ถ้ามี) จนกว่าทุนสำรองตามกฎหมายดังกล่าวมีจำนวนเท่ากับร้อยละ 10 ของทุนจดทะเบียน ทุนสำรองตามกฎหมายนี้ไม่อาจนำไปจ่ายเป็นเงินปันผลได้ บริษัทมีการตั้งสำรองกฎหมายเพิ่มจำนวน 0.53 ล้านบาท ในปี 2558

18. เงินปันผล

เมื่อวันที่ 24 ธันวาคม 2557 ที่ประชุมคณะกรรมการบริษัทได้มีมติอนุมัติให้จ่ายเงินปันผลระหว่างกาลในอัตราหุ้นละ 160 บาท เป็นจำนวนเงิน 16.00 ล้านบาท จากกำไรสะสมที่ยังไม่ได้จัดสรรของบริษัท บริษัทได้จ่ายเงินปันผลดังกล่าวแล้วทั้งจำนวนในเดือนมกราคม 2558

19. ค่าใช้จ่ายตามลักษณะ

รายการค่าใช้จ่ายตามลักษณะที่สำคัญสำหรับปีสิ้นสุดวันที่ 31 ธันวาคม 2558 และ 2557 ได้แก่

	บาท	
	2558	2557
การเปลี่ยนแปลงในสินค้าสำเร็จรูปและงานระหว่างทำ	(1,329,952)	79,113
วัตถุดิบและวัสดุสิ้นเปลืองใช้ไป	30,748,414	35,683,463
ค่าใช้จ่ายเกี่ยวกับพนักงาน	31,139,495	28,902,457
ค่าเสื่อมราคา	10,123,408	9,667,638
ค่าสาธารณูปโภค	4,237,951	4,909,753

20. ภาษีเงินได้

ค่าใช้จ่ายภาษีเงินได้สำหรับปีสิ้นสุดวันที่ 31 ธันวาคม 2558 และ 2557 สรุปได้ดังนี้

	บาท	
	2558	2557
ภาษีเงินได้ปัจจุบัน		
ภาษีเงินได้นิติบุคคล	-	-
ภาษีเงินได้รอการตัดบัญชี		
ภาษีเงินได้รอการตัดบัญชีจากการกลับรายการผลแตกต่างชั่วคราว	(55,073)	(57,022)
รายได้ภาษีเงินได้ที่แสดงอยู่ในงบกำไรขาดทุนเบ็ดเสร็จ	(55,073)	(57,022)



บริษัท โฮม พอตเทอรี จำกัด (มหาชน)
หมายเหตุประกอบงบการเงิน (ต่อ)
สำหรับปีสิ้นสุดวันที่ 31 ธันวาคม 2558

รายการกระทบยอดจำนวนเงินระหว่างค่าใช้จ่ายภาษีเงินได้กับผลคูณของกำไรทางบัญชีกับอัตราภาษีที่ใช้สำหรับปีสิ้นสุดวันที่ 31 ธันวาคม 2558 และ 2557 สามารถแสดงได้ดังนี้

	บาท	
	2558	2557
กำไรทางบัญชีก่อนภาษีเงินได้นิติบุคคล	10,446,715	13,697,974
อัตราภาษีเงินได้นิติบุคคล	20%	20%
กำไรทางบัญชีก่อนภาษีเงินได้นิติบุคคลคูณอัตราภาษี	2,089,343	2,739,595
ผลกระทบทางภาษีสำหรับ:		
การส่งเสริมการลงทุน	(2,070,508)	(4,007,432)
ค่าใช้จ่ายที่มีสิทธิหักได้เพิ่มขึ้น	(6,440)	(46,440)
ผลขาดทุนในปีปัจจุบันที่ไม่รับรู้เป็นสินทรัพย์ภาษีเงินได้รอการตัดบัญชี	1,929,679	1,241,068
ค่าใช้จ่ายต้องห้าม	16,439	73,209
ภาษีเงินได้ปัจจุบัน	-	-
การเปลี่ยนแปลงของผลแตกต่างชั่วคราว	(55,073)	(57,022)
รายได้ภาษีเงินได้ที่แสดงอยู่ในงบกำไรขาดทุนเบ็ดเสร็จ	(55,073)	(57,022)

บริษัท ไม่มีภาระภาษีเงินได้นิติบุคคลสำหรับปีสิ้นสุดวันที่ 31 ธันวาคม 2558 เนื่องจากบริษัทได้รับผลประโยชน์ทางภาษีจากบัตรส่งเสริมการลงทุนตามหมายเหตุ 21

สินทรัพย์ภาษีเงินได้รอการตัดบัญชี ประกอบด้วยรายการดังต่อไปนี้

	บาท	
	2558	2557
สินทรัพย์ภาษีเงินได้รอการตัดบัญชี		
ค่าเผื่อการลดลงของมูลค่าสินค้างเหลือ	95,540	125,740
ภาระผูกพันของผลประโยชน์พนักงาน	398,707	313,434
รวม	494,247	439,174

21. สิทธิพิเศษที่ได้รับจากการส่งเสริมการลงทุน

บริษัท ได้รับสิทธิพิเศษบางประการจากการส่งเสริมการลงทุนตามพระราชบัญญัติส่งเสริมการลงทุน พ.ศ. 2520 ตามบัตรส่งเสริมการลงทุนเลขที่ 1512(2)/2552 ในกิจการผลิตเครื่องดินเผา ซึ่งสิทธิพิเศษที่ได้รับโดยสังเขปดังนี้

- ก. ได้รับยกเว้นอากรขาเข้าสำหรับเครื่องจักรตามคณะกรรมการพิจารณาอนุมัติ (หมดอายุในเดือนมกราคม 2558)
- ข. ได้รับยกเว้นภาษีเงินได้นิติบุคคลสำหรับกำไรสุทธิเป็นระยะเวลาแปดปีนับตั้งแต่วันที่เริ่มมีรายได้จากการประกอบกิจการ (วันที่ 1 มิถุนายน 2552)

ในฐานะที่เป็นอุตสาหกรรมที่ได้รับการส่งเสริมการลงทุน บริษัทต้องปฏิบัติตามเงื่อนไขที่ระบุไว้ในบัตรส่งเสริมการลงทุน



บริษัท โฮม พอตเทอรี่ จำกัด (มหาชน)
หมายเหตุประกอบงบการเงิน (ต่อ)
สำหรับปีสิ้นสุดวันที่ 31 ธันวาคม 2558

รายได้จากการขายจำแนกตามธุรกิจที่ได้รับการส่งเสริมและไม่ได้รับการส่งเสริมสำหรับปีสิ้นสุดวันที่ 31 ธันวาคม 2558 และ 2557 มีดังนี้

	บาท					
	2558			2557		
	ธุรกิจที่ได้รับ การส่งเสริม	ธุรกิจที่ไม่ได้รับ การส่งเสริม	รวม	ธุรกิจที่ได้รับ การส่งเสริม	ธุรกิจที่ไม่ได้รับ การส่งเสริม	รวม
รายได้จากการขายสินค้า	114,011,962	-	114,011,962	131,027,792	14,720	131,042,512
รายได้อื่น	959,881	144,168	1,104,049	1,364,570	344,498	1,709,068
รวมรายได้	114,971,843	144,168	115,116,011	132,392,362	359,218	132,751,580

22. ข้อมูลทางการเงินจำแนกตามส่วนงาน

บริษัทดำเนินการในส่วนงานทางธุรกิจการผลิตและจำหน่ายเครื่องเคลือบดินเผาและดำเนินการในประเทศไทยเท่านั้น ดังนั้นรายได้จากการดำเนินงานและสินทรัพย์ทั้งหมดที่แสดงในงบการเงินจึงเกี่ยวข้องกับส่วนงานธุรกิจและส่วนงานทางภูมิศาสตร์เดียว

รายได้สำหรับปีสิ้นสุดวันที่ 31 ธันวาคม 2558 และ 2557 แบ่งออกเป็นดังนี้

	บาท	
	2558	2557
รายได้จากการขายต่างประเทศ	112,721,813	129,844,997
รายได้จากการขายในประเทศ	1,290,149	1,179,515

ข้อมูลเกี่ยวกับลูกค้ารายใหญ่

บริษัทมีรายได้จากการขายสินค้าในต่างประเทศจากลูกค้ารายใหญ่จำนวน 3 ราย สำหรับปีสิ้นสุดวันที่ 31 ธันวาคม 2558 และ 2557 คิดเป็นร้อยละ 59.42 และร้อยละ 66.22 ของยอดรวมรายได้จากการขายตามลำดับ

23. เครื่องมือทางการเงิน

23.1 ความเสี่ยงด้านการให้สินเชื่อ

บริษัทมีความเสี่ยงด้านการให้สินเชื่อที่เกี่ยวข้องกับลูกหนี้การค้าของกิจการ อย่างไรก็ตาม หากมีลูกหนี้การค้าที่บริษัท คาดว่าอาจจะมีปัญหาด้านการชำระหนี้แล้วผู้บริหารของกิจการมีนโยบายที่จะบันทึกค่าเผื่อหนี้สงสัยจะสูญให้ เพียงพอกับโอกาสที่จะเกิดความสูญเสียดังกล่าว

23.2 ความเสี่ยงจากอัตราแลกเปลี่ยนและการบริหารความเสี่ยง

บริษัทมีความเสี่ยงจากอัตราแลกเปลี่ยนที่สำคัญอันเนื่องมาจากการขายสินค้าเป็นเงินตราต่างประเทศ บริษัทได้ตกลง ทำสัญญาซื้อขายเงินตราต่างประเทศล่วงหน้ากับสถาบันการเงินแห่งหนึ่ง ซึ่งส่วนใหญ่มีอายุสัญญาไม่เกินหนึ่งปีเพื่อใช้เป็นเครื่องมือในการบริหารความเสี่ยง



หน้า 32

บริษัท โฮม พอตเทอรี จำกัด (มหาชน)

หมายเหตุประกอบงบการเงิน (ต่อ)

สำหรับปีสิ้นสุดวันที่ 31 ธันวาคม 2558

ณ วันที่ 31 ธันวาคม 2558 บริษัทมียอดคงเหลือของสินทรัพย์และหนี้สินทางการเงินที่เป็นสกุลเงินตราต่างประเทศดังนี้

สกุลเงิน	สินทรัพย์ทาง		อัตราแลกเปลี่ยนเฉลี่ย ณ วันที่ 31 ธันวาคม 2558 (บาทต่อหน่วยเงินตราต่างประเทศ)
	การเงิน	หนี้สินทางการเงิน	
	(ล้าน)	(ล้าน)	
เหรียญสหรัฐอเมริกา	0.2500	0.0007	35.8295
ยูโร	0.0390	0.0516	38.9721
ปอนด์สเตอร์ลิง	0.0003	-	52.9157
ดอลลาร์ออสเตรเลีย	0.0766	-	25.8144

ณ วันที่ 31 ธันวาคม 2558 บริษัทมีสัญญาซื้อและขายเงินตราต่างประเทศล่วงหน้าจำนวน 0.10 ล้านดอลลาร์สหรัฐอเมริกา และมีมูลค่ายุติธรรมสุทธิตามสัญญาซื้อขายเงินตราต่างประเทศล่วงหน้าเชิงบวกเป็นจำนวน 3.62 ล้านบาท

มูลค่ายุติธรรมสุทธิตามสัญญาซื้อขายเงินตราต่างประเทศล่วงหน้าคำนวณโดยใช้อัตราแลกเปลี่ยนเงินตราต่างประเทศ ณ วันที่ในงบแสดงฐานะการเงินโดยอ้างอิงจากธนาคารที่ผู้กู้ยืมเสมือนว่าบริษัทได้ยกเลิกสัญญาเหล่านั้น ณ วันที่ในงบแสดงฐานะการเงิน

23.3 ความเสี่ยงจากอัตราดอกเบี้ย

บริษัทมีความเสี่ยงจากอัตราดอกเบี้ยอันเนื่องมาจากเงินฝากสถาบันการเงิน เงินเบิกเกินบัญชี เงินกู้ยืม และหนี้สินตามสัญญาเช่าการเงิน ที่มีดอกเบี้ย อย่างไรก็ตาม เนื่องจากสินทรัพย์และหนี้สินทางการเงินส่วนใหญ่มีอัตราดอกเบี้ยที่ปรับขึ้นลงตามอัตราตลาด หรือมีอัตราดอกเบี้ยคงที่ซึ่งใกล้เคียงกับอัตราตลาดในปัจจุบัน ความเสี่ยงจากอัตราดอกเบี้ยของบริษัทจึงอยู่ในระดับต่ำ

สินทรัพย์และหนี้สินทางการเงินที่สำคัญสามารถจัดตามประเภทอัตราดอกเบี้ย และสำหรับสินทรัพย์และหนี้สินทางการเงินที่มีอัตราดอกเบี้ยคงที่สามารถแยกตามวันที่ครบกำหนดได้ดังนี้

ณ วันที่ 31 ธันวาคม 2558	อัตราดอกเบี้ยคงที่			อัตราดอกเบี้ย ที่แท้จริง (ร้อยละต่อปี)
	ภายใน 1 ปี	มากกว่า 1 ถึง 3 ปี	รวม	
	(ล้านบาท)			
สินทรัพย์ (หนี้สิน) ทางการเงิน				
เงินสดและรายการเทียบเท่าเงินสด	12.52	-	12.52	0.50
หนี้สินตามสัญญาเช่าการเงิน	(0.64)	-	(0.64)	2.5-2.6
เงินกู้ยืมระยะยาว	(5.70)	(3.20)	(8.90)	1.75-3.0, MLR to MLR-1
สุทธิ	6.18	(3.20)	2.98	



หน้า 33

23.4 มูลค่ายุติธรรมของเครื่องมือทางการเงิน

ราคาตามบัญชีของสินทรัพย์และหนี้สินทางการเงิน อันได้แก่ เงินสดและรายการเทียบเท่าเงินสด ลูกหนี้การค้า เจ้าหนี้การค้า ภาษีเงินได้ค้างจ่ายและค่าใช้จ่ายค้างจ่ายมีมูลค่าใกล้เคียงกับมูลค่ายุติธรรม

24. ภาระผูกพันและหนี้สินที่อาจเกิดขึ้น

ณ วันที่ 31 ธันวาคม 2558 บริษัทมีหนี้สินที่อาจเกิดขึ้นจากการที่ธนาคารออกหนังสือค้ำประกันบริษัทต่อหน่วยงานราชการเป็นจำนวนเงินประมาณ 0.50 ล้านบาท

25. การบริหารจัดการทุน

วัตถุประสงค์ในการบริหารจัดการทุนที่สำคัญของบริษัท คือการจัดให้มีซึ่งโครงสร้างทางการเงินที่เหมาะสมและการดำรงไว้ซึ่งความสามารถในการดำรงธุรกิจอย่างต่อเนื่อง

ณ วันที่ 31 ธันวาคม 2558 งบการเงินแสดงอัตราส่วนหนี้สินต่อทุนเป็น 0.11:1 (วันที่ 31 ธันวาคม 2557: 0.66:1)

26. เหตุการณ์ภายหลังรอบระยะเวลารายงาน

ตามมติที่ประชุมคณะกรรมการ ครั้งที่ 1/2559 เมื่อวันที่ 26 กุมภาพันธ์ 2559 มีมติอนุมัติจ่ายเงินปันผลให้แก่ผู้ถือหุ้นในอัตราหุ้นละ 0.0182 บาท จำนวน 520,000,000 หุ้น เป็นจำนวนเงิน 9.46 ล้านบาท โดยจ่ายจากผลการดำเนินงานปี 2558 ทั้งนี้ มติดังกล่าวจะนำเสนอต่อที่ประชุมสามัญผู้ถือหุ้นประจำปี 2559 เพื่อพิจารณาอนุมัติต่อไป

27. การอนุมัติงบการเงิน

งบการเงินนี้ได้รับการอนุมัติให้ออกโดยคณะกรรมการของบริษัทเมื่อวันที่ 26 กุมภาพันธ์ 2559

