



# HOME POTTERY

บริษัท โฮม พอตทอรี่ จำกัด (มหาชน)  
Home Pottery Public Company Limited

รายงานประจำปี 2563







# สารบัญ

สารจากประธานกรรมการ	4
สารจากกรรมการผู้จัดการ	5
ข้อมูลทางการเงินที่สำคัญ	6
รางวัลและความภูมิใจ	7
โครงสร้างองค์กร	8
คณะกรรมการบริษัท	9
ข้อมูลทั่วไป และข้อมูลสำคัญอื่นของบริษัท	17
นโยบายและภาพรวมการประกอบธุรกิจ	19
การวิเคราะห์และคำอธิบายของฝ่ายจัดการ	34
ภาวะอุตสาหกรรมและการแข่งขัน	46
ปัจจัยความเสี่ยง	57
ข้อมูลหลักทรัพย์และผู้ถือหุ้น	60
นโยบายการจ่ายปันผล	62
โครงสร้างการจัดการ	63
การกำกับดูแลกิจการ	83
ความรับผิดชอบต่อสังคม	99
การควบคุมภายในและการบริหารจัดการความเสี่ยง	104
รายการระหว่างกัน	105
รายงานความรับผิดชอบต่อคณะกรรมการบริษัทฯต่อ	
รายงานทางการเงิน	113
รายงานคณะกรรมการบริหารความเสี่ยง	114
รายงานคณะกรรมการสรรหาและพิจารณาคำตอบแทน	115
รายงานคณะกรรมการตรวจสอบ	116
รายงานของผู้สอบบัญชีรับอนุญาต	118
งบการเงิน	121

# สารจาก ประธานกรรมการ



สำหรับปี 2563 ที่ผ่านมา ถือเป็นปีแห่งความท้าทาย เนื่องจากสภาพเศรษฐกิจที่ยังชะลอตัว และสถานการณ์ที่ไม่คาดคิดต่าง ๆ รวมถึงเกิดการแพร่ระบาดของโรคติดเชื้อไวรัสโคโรนา 2019 (COVID-19) ขึ้นทั่วโลก ทำให้เศรษฐกิจทั่วโลกถูกกระทบอย่างรุนแรง ส่งผลให้ธุรกิจหลายภาคส่วนต้องมีการปรับตัว

จากสถานการณ์นี้ บริษัทฯ และบริษัทย่อยได้ตระหนักถึงผลกระทบที่เกิดขึ้น และได้ปรับเปลี่ยนกลยุทธ์ให้เหมาะสม เพื่อรับมือกับสถานการณ์ต่าง ๆ โดยในปี 2563 บริษัทฯ มุ่งที่จะบริหารสภาพคล่องทางการเงิน ให้ความสำคัญกับกระแสเงินสด ควบคุมต้นทุน รวมถึงชะลอแผนการลงทุน เพื่อให้ธุรกิจสามารถกลับมาเติบโตได้อย่างมั่นคง

ในนามของประธานกรรมการ ผมขอขอบคุณผู้ถือหุ้นและผู้มีส่วนได้เสียที่ให้ความไว้วางใจและสนับสนุนบริษัทฯ ด้วยดีเสมอมา คณะกรรมการ คณะผู้บริหาร และพนักงาน ยังคงมุ่งมั่น ท่วมเทในการปฏิบัติหน้าที่ภายใต้จริยธรรม และจรรยาบรรณในการดำเนินธุรกิจ การต่อต้านการทุจริตคอร์รัปชันในทุกรูปแบบ โดยคำนึงถึงประโยชน์ของผู้มีส่วนได้ส่วนเสียเป็นสำคัญ และให้องค์กรกลับมาเติบโตมีผลประกอบการที่ดี ซึ่งนำไปสู่ความยั่งยืนขององค์กรต่อไป

ขอแสดงความนับถือ

นายเทพกุล พูลลภ  
ประธานกรรมการบริษัท



# สารจาก กรรมการผู้จัดการ



จากสภาพเศรษฐกิจที่ยังชะลอตัว และสถานการณ์ที่เปลี่ยนแปลงอย่างรวดเร็ว รวมถึงการแพร่ระบาดของโรคติดเชื้อไวรัสโคโรนา 2019 (COVID-19) ที่เกิดขึ้นทั่วโลก ทำให้บริษัทฯ ได้รับผลกระทบ โดยลูกค้าหลักของบริษัทฯ ส่วนใหญ่ เป็นลูกค้าที่อยู่ในประเทศสหรัฐอเมริกา ประเทศในกลุ่มทวีปยุโรป และทวีปออสเตรเลีย ซึ่งเป็นกลุ่มประเทศที่เกิดการแพร่ระบาดของ COVID-19 ที่ค่อนข้างมาก จึงส่งผลทำให้แผนการผลิต และการส่งมอบสินค้า ถูกชะลอ หรือเลื่อนออกไปจนกว่าสถานการณ์จะดีขึ้น ส่วนบริษัทย่อยช่วงที่เกิดการ Lock Down ทำให้สถานที่ และร้านอาหารต่างๆ ถูกปิด ส่งผลให้ความต้องการอุปกรณ์ครัว และเครื่องใช้ชะลอตัวตามไปด้วย ส่งผลให้ในปี 2563 บริษัทฯ ขาดทุนสุทธิที่ 8.44 ล้านบาท (งบการเงินรวม) ลดลงจำนวน 20.75 ล้านบาท หรือลดลง 168.56% เมื่อเทียบกับปี 2562 ที่ผ่านมา

สำหรับการดำเนินงานของปี 2563 ผมขอเรียนว่า เป็นปีที่มีความผันผวนมากจากผลกระทบของโรคระบาด COVID-19 ซึ่งมีผลต่อเศรษฐกิจในทุกภูมิภาคทั่วโลก โดยเฉพาะภาคการผลิตและการท่องเที่ยว

แต่อย่างไรก็ตามบริษัทฯ ยังคงมุ่งมั่นที่จะพัฒนาผลิตภัณฑ์และบริการที่มีคุณภาพเพื่อตอบสนองความต้องการของลูกค้า ในช่องทางทางการตลาดใหม่ๆ รวมถึงรักษาความไว้วางใจของลูกค้า โดยบริษัทฯ เชื่อมั่นเป็นอย่างยิ่งว่าประสบการณ์และความตั้งใจของคณะผู้บริหารและพนักงานทุกคนจะทำให้บริษัทฯ สามารถกลับมาเติบโตได้อย่างมั่นคง

ในนามของกรรมการผู้จัดการ ผมขอขอบคุณสำหรับความไว้วางใจและความเชื่อมั่นจากทุกท่าน ไม่ว่าจะเป็นผู้ถือหุ้น นักลงทุน พันธมิตรทางธุรกิจ ลูกค้า ตลอดจนพนักงานทุกท่านที่ร่วมแรงร่วมใจ ดำเนินธุรกิจด้วยความทุ่มเท เสียสละ ซื่อสัตย์และอดทนด้วยดีเสมอมา โดยบริษัทฯ และบริษัทย่อย จะยังคงยึดมั่นการดำเนินธุรกิจภายใต้หลักจริยธรรมและหลักการทำกับดูแลกิจการที่ดีเพื่อการเติบโตอย่างยั่งยืนสืบไป

ขอแสดงความนับถือ

(นายนิรันดร์ เชาว์กิตติโสภณ)  
กรรมการผู้จัดการ



# ข้อมูลทางการเงินที่สำคัญ

ข้อมูลจากงบการเงินรวม ณ วันที่ 31 ธันวาคม

		ปี 2563	ปี 2562	ปี 2561
<b>ผลการดำเนินงาน</b>				
รายได้จากการขายและการให้บริการ	ล้านบาท	96.83	194.63	179.87
ต้นทุนขายและต้นทุนการให้บริการ	ล้านบาท	77.68	138.5	130.45
กำไรขั้นต้น	ล้านบาท	19.15	56.13	49.42
กำไร (ขาดทุน) ส่วนที่เป็นของบริษัทใหญ่	ล้านบาท	(8.36)	12.66	18.99
<b>ฐานะการเงิน</b>				
สินทรัพย์รวม	ล้านบาท	270.49	295.59	280.62
หนี้สินรวม	ล้านบาท	27.11	43.77	31.11
ส่วนของผู้ถือหุ้นของบริษัทใหญ่	ล้านบาท	242.71	251.07	248.83
<b>ข้อมูลหุ้นสามัญ</b>				
จำนวนหุ้นสามัญที่ออกและชำระเต็มมูลค่า	ล้านหุ้น	552.5	552.5	520
ราคาพาร์ต่อหุ้น	บาท	0.25	0.25	0.25
มูลค่าตามบัญชีต่อหุ้น	บาท	0.44	0.48	0.48
เงินปันผลจ่ายต่อหุ้น	บาท	-	0.0181	0.015625
อัตราการจ่ายเงินปันผลต่อกำไรสุทธิ	ร้อยละ	-	81.25	42.68
<b>อัตราส่วนทางการเงิน</b>				
อัตราผลตอบแทนผู้ถือหุ้น	ร้อยละ	(3.41)	4.91	7.67
อัตราผลตอบแทนจากสินทรัพย์	ร้อยละ	(2.98)	4.27	6.87
อัตรากำไรขั้นต้น	ร้อยละ	19.77	28.84	27.48
อัตรากำไรสุทธิ	ร้อยละ	(8.43)	6.21	10.42
อัตราส่วนสภาพคล่อง	เท่า	7.59	3.81	4.22
อัตราส่วนหนี้สินต่อส่วนของผู้ถือหุ้น	เท่า	0.11	0.17	0.12



# รางวัลและความภูมิใจ

---

บริษัทได้รับรางวัล “2020 Outstanding Supplier Award”  
จากลูกค้ารายใหญ่ของบริษัท

---



ผลประเมินด้านการกำกับดูแลกิจการบริษัทจดทะเบียนไทย  
ประจำปี 2563 ระดับ “ดีมาก” (Very Good)

////////////////////////////////////



สมาคมส่งเสริมพลังทุนไทย  
THAI INVESTORS ASSOCIATION

ผลประเมินคุณภาพการจัดประชุมสามัญผู้ถือหุ้น  
ประจำปี 2563 ร้อยละ 98

////////////////////////////////////



# โครงสร้างองค์กร

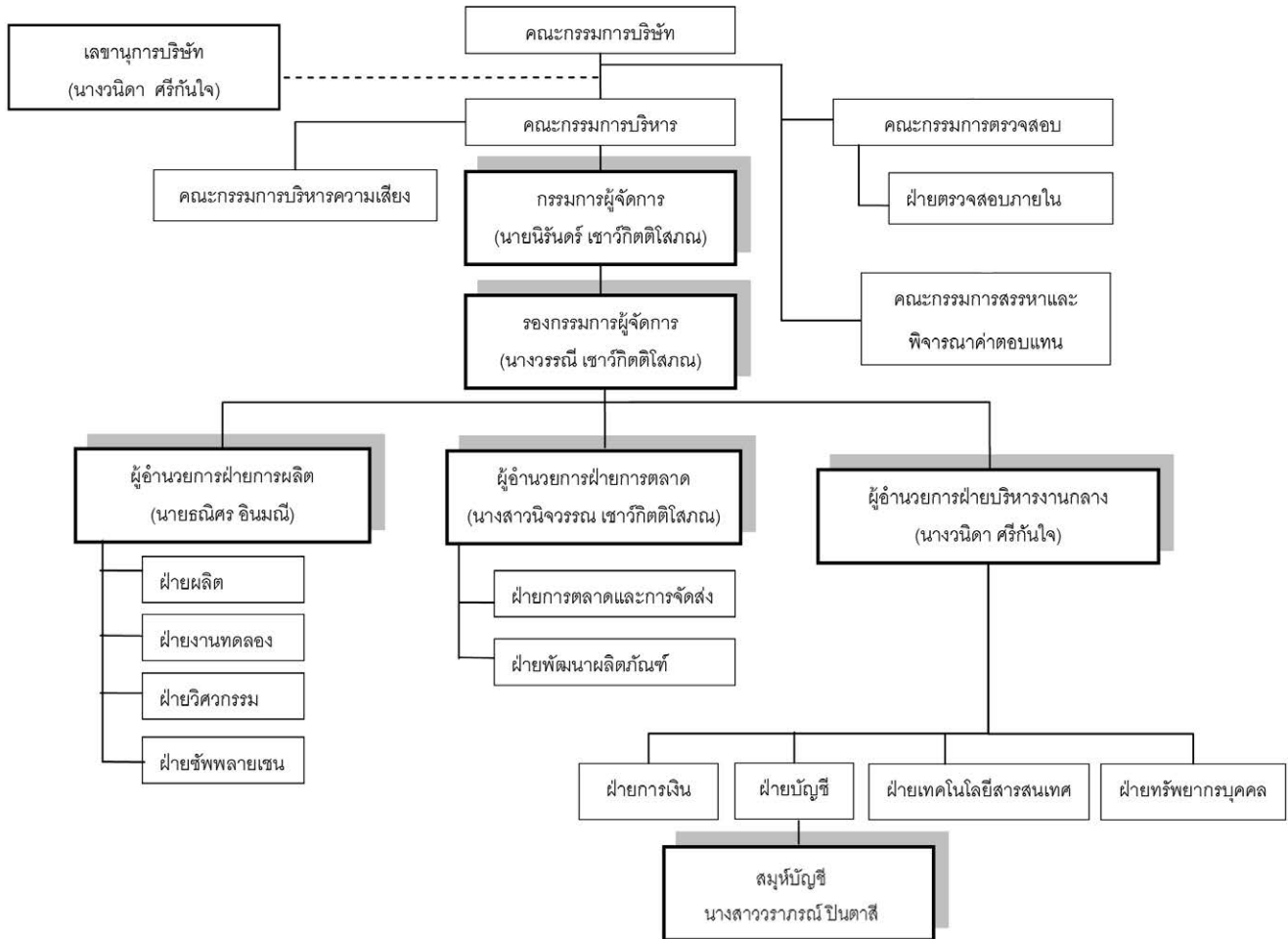

- หมายเหตุ
- นิยามของ “ผู้บริหาร” ตามประกาศคณะกรรมการกำกับหลักทรัพย์และตลาดหลักทรัพย์ที่ ก.จ. 17/2551 จะอยู่ในเส้นกรอบหนา
  - ผู้ตรวจสอบภายในของบริษัท เป็นการว่าจ้างบุคคลภายนอก (Outsource) โดยได้แต่งตั้ง บริษัท สอบบัญชี เอสเอส ออดิท แอนด์ แอดไวเซอร์ จำกัด ทำหน้าที่ดังกล่าว
  - ฝ่ายเทคโนโลยีสารสนเทศของบริษัท เป็นการว่าจ้างบุคคลภายนอก (Outsource) โดยให้นายนริศ ชัยวงศ์ล้วน ทำหน้าที่ดังกล่าว

## นายเทพกุล พูลลาภ



### วุฒิการศึกษา

- ปริญญาตรี วิศวกรรมศาสตรบัณฑิต สาขาวิศวกรรมอุตสาหการ มหาวิทยาลัยขอนแก่น

### ประวัติการอบรม

- Role of the Chairman Program (RCP) : RCP 45/2019
- How to Develop a Risk Management Plan (HRP) : HRP 20/2018
- Chairman Forum 2017 ภายใต้หัวข้อ “The Role of Chairman in Leading Strategic Risk Oversight”
- หลักสูตร Director Accreditation Program (DAP) รุ่น 68/2008 สมาคมส่งเสริมสถาบันกรรมการบริษัทไทย (IOD)

### ประสบการณ์การทำงานในระยะ 5 ปี ย้อนหลัง

- ปี 2563 – ปัจจุบัน กรรมการสรรหาและพิจารณาค่าตอบแทน บริษัท โฮม โปรดักส์ รี จำกัด(มหาชน)
- ปี 2561 – ปัจจุบัน กรรมการอิสระ/กรรมการตรวจสอบ/ประธานกรรมการบริหารความเสี่ยง บริษัท นอร์ทอีส รับเบอร์ จำกัด (มหาชน)
- ปี 2557 – ปัจจุบัน ประธานกรรมการบริษัท/ กรรมการอิสระ/ ประธานกรรมการตรวจสอบ บริษัท โฮม โปรดักส์ รี จำกัด (มหาชน)
- ปี 2557 – ปี 2562 ประธานกรรมการสรรหาและพิจารณาค่าตอบแทน บริษัท โฮม โปรดักส์ รี จำกัด(มหาชน)

### การดำรงตำแหน่งกรรมการในบริษัทจดทะเบียนอื่น

- 1 บริษัท : กรรมการอิสระ/กรรมการตรวจสอบ/ประธานกรรมการบริหารความเสี่ยง บริษัท นอร์ทอีส รับเบอร์ จำกัด (มหาชน)

### การดำรงตำแหน่งกรรมการในบริษัทอื่น

- ไม่มี

### สัดส่วนการถือหุ้นในบริษัทฯ ณ วันที่ 5 มีนาคม 2564

- ตนเอง : ไม่มี
- คู่สมรสและบุตรที่ยังไม่บรรลุนิติภาวะ : ไม่มี

### ความสัมพันธ์ทางครอบครัวระหว่างกรรมการและผู้บริหาร

- ไม่มี

- อายุ 50 ปี (วันที่ได้รับแต่งตั้งเป็น กรรมการ 19 พฤศจิกายน 2557)
- ประธานกรรมการบริษัท
- กรรมการอิสระ
- ประธานกรรมการตรวจสอบ
- กรรมการสรรหาและพิจารณาค่าตอบแทน



## นายนิรันดร์ เชาว์กิตติโสภณ



### วุฒิการศึกษา

- ปริญญาตรี บริหารธุรกิจบัณฑิต (การจัดการทั่วไป)  
มหาวิทยาลัยสุโขทัยธรรมมาธิราช

### ประวัติการอบรม

- หลักสูตร Director Accreditation Program (DAP) รุ่น 109/2014  
สมาคมส่งเสริมสถาบันกรรมการบริษัทไทย (IOD)

### ประสบการณ์การทำงานในระยะ 5 ปี ย้อนหลัง

- ปี 2559 – ปัจจุบัน กรรมการบริษัท/กรรมการบริหาร  
บริษัท เซ็นทรัล ฮอสพิเทลลิที จำกัด
- ปี 2544 – ปัจจุบัน กรรมการบริษัท/ ประธานกรรมการบริหาร/  
กรรมการผู้จัดการ บริษัท โฮมพอดเทอรี่ จำกัด (มหาชน)
- ปี 2562 – ปัจจุบัน กรรมการบริหารความเสี่ยง บริษัท โฮมพอดเทอรี่ จำกัด (มหาชน)
- ปี 2544 – 2561 ประธานกรรมการบริหารความเสี่ยง บริษัท โฮมพอดเทอรี่ จำกัด (มหาชน)
- ปี 2535 – ปัจจุบัน กรรมการบริษัท บริษัท สวนป่าหรรษา จำกัด
- ปี 2523 – ปัจจุบัน กรรมการบริษัท บริษัท เซวาลำปางเครื่องเคลือบดินเผา จำกัด
- ปี 2530 – 2557 กรรมการผู้จัดการ บริษัท กาสะลองเซรามิคส์ จำกัด  
(นายนิรันดร์ เชาว์กิตติโสภณ ได้ลาออกจากการ เป็นกรรมการและ  
กรรมการผู้มีอำนาจลงนามของบริษัท กาสะลองเซรามิคส์ จำกัด  
แล้วเมื่อวันที่ 19 ธันวาคม 2557)

### การดำรงตำแหน่งกรรมการในบริษัทจดทะเบียนอื่น

- ไม่มี

### การดำรงตำแหน่งกรรมการในบริษัทอื่น

- 3 บริษัท : กรรมการบริษัท เซ็นทรัล ฮอสพิเทลลิที จำกัด  
กรรมการบริษัท บริษัท สวนป่าหรรษา จำกัด  
กรรมการบริษัท บริษัท เซวาลำปางเครื่องเคลือบดินเผา จำกัด

### สัดส่วนการถือหุ้นในบริษัทฯ ณ วันที่ 5 มีนาคม 2564 :

- ตนเอง : ร้อยละ 32.78 ของทุนจดทะเบียนบริษัท (181,195,000 หุ้น)
- คู่สมรสและบุตรที่ยังไม่บรรลุนิติภาวะ : ร้อยละ 30.11 ของทุนจดทะเบียนบริษัท (166,467,987 หุ้น)

### ความสัมพันธ์ทางครอบครัวระหว่างกรรมการและผู้บริหาร

- คู่สมรสของนางวรรณิ เชาว์กิตติโสภณ
- บิดาของนางสาวนิจวรรณเชาว์กิตติโสภณ

- อายุ 62 ปี (วันที่ได้รับแต่งตั้งเป็น  
กรรมการ 28 มีนาคม 2544)
- กรรมการบริษัท
- กรรมการบริหารความเสี่ยง
- ประธานกรรมการบริหาร
- กรรมการผู้จัดการ

## นางวรรณิ เชาว์กิตติโสภณ



### วุฒิการศึกษา

- ปริญญาโท บริหารธุรกิจมหาบัณฑิต สาขาวิชาวิทยาการจัดการ มหาวิทยาลัยสุโขทัยธรรมาธิราช
- ปริญญาตรี บริหารธุรกิจบัณฑิต (การจัดการทั่วไป) มหาวิทยาลัยสุโขทัยธรรมาธิราช

### ประวัติการอบรม

- หลักสูตร Director Accreditation Program (DAP) รุ่น 109/2014 สมาคมส่งเสริมสถาบันกรรมการบริษัทไทย (IOD)

### ประสบการณ์การทำงานในระยะ 5 ปี ย้อนหลัง

- ปี 2561 – ปัจจุบัน กรรมการบริษัท/กรรมการบริหาร บริษัท เซ็นทรัล ฮอสพิเทลลิที จำกัด
- ปี 2544 – ปัจจุบัน กรรมการบริษัท/กรรมการสรรหา และพิจารณาค่าตอบแทน/กรรมการบริหารความเสี่ยง /รองประธานกรรมการบริหาร/รองกรรมการผู้จัดการ บริษัท โฮมพอตเทอรี่ จำกัด (มหาชน)

### การดำรงตำแหน่งกรรมการในบริษัทจดทะเบียนอื่น

- ไม่มี

### การดำรงตำแหน่งกรรมการในบริษัทอื่น

- 1 บริษัท : กรรมการบริษัท เซ็นทรัล ฮอสพิเทลลิที จำกัด

### สัดส่วนการถือหุ้นในบริษัทฯ ณ วันที่ 5 มีนาคม 2564 :

- ตนเอง : ร้อยละ 30.11 ของทุนจดทะเบียนบริษัท (166,467,987 หุ้น)
- คู่สมรสและบุตรที่ยังไม่บรรลุนิติภาวะ : ร้อยละ 32.78 ของทุนจดทะเบียนบริษัท (181,195,000 หุ้น)

### ความสัมพันธ์ทางครอบครัวระหว่างกรรมการและผู้บริหาร

- คู่สมรสของนายนิรันดร์ เชาว์กิตติโสภณ
- มารดาของนางสาวนิจวรรณ เชาว์กิตติโสภณ
- พี่สาวของนางวรรณุช บุณจินดารัตน์

- อายุ 55 ปี (วันที่ได้รับแต่งตั้งเป็น กรรมการ 28 มีนาคม 2544)
- กรรมการบริษัท
- กรรมการสรรหาและพิจารณาค่าตอบแทน
- กรรมการบริหารความเสี่ยง
- รองประธานกรรมการบริหาร
- รองกรรมการผู้จัดการ



## นางสาวนิจวรรณ เชาวักิตติโสภณ



### วุฒิการศึกษา

- ปริญญาตรี สถาปัตยกรรมศาสตรบัณฑิต สาขาวิชาศิลปอุตสาหกรรม (หลักสูตรภาษาอังกฤษ) มหาวิทยาลัยเทคโนโลยีพระจอมเกล้าธนบุรี (มจธ.)

### ประวัติการอบรม

- หลักสูตร Director Accreditation Program (DAP) รุ่น 116/2015 สมาคมส่งเสริมสถาบันกรรมการบริษัทไทย (IOD)

### ประสบการณ์การทำงานในระยะ 5 ปี ย้อนหลัง

- ปี 2559 – ปัจจุบัน กรรมการบริษัท/กรรมการบริหาร บริษัท เซ็นทรัล ฮอสพิเทลลิที จำกัด
- ปี 2556 – ปัจจุบัน กรรมการบริษัท/ กรรมการบริหารความเสี่ยง/ กรรมการบริหาร/ ผู้อำนวยการฝ่ายการตลาด บริษัท โฮมพोटเทอรี จำกัด (มหาชน)

### การดำรงตำแหน่งกรรมการในบริษัทจดทะเบียนอื่น

- ไม่มี

### การดำรงตำแหน่งกรรมการในบริษัทอื่น

- 1 บริษัท : กรรมการบริษัท เซ็นทรัล ฮอสพิเทลลิที จำกัด

### สัดส่วนการถือหุ้นในบริษัทฯ ณ วันที่ 5 มีนาคม 2564 :

- ตนเอง : ร้อยละ 4.08 ของทุนจดทะเบียนบริษัท (22,547,500 หุ้น)
- คู่สมรสและบุตรที่ยังไม่บรรลุนิติภาวะ : ไม่มี

### ความสัมพันธ์ทางครอบครัวระหว่างกรรมการและผู้บริหาร

- บุตรของนายนิรันดร์ เชาวักิตติโสภณและนางวรรณิ เชาวักิตติโสภณ

- อายุ 33 ปี (วันที่ได้รับแต่งตั้งเป็น กรรมการ 19 พฤศจิกายน 2557)
- กรรมการบริษัท
- กรรมการบริหารความเสี่ยง
- กรรมการบริหาร
- ผู้อำนวยการฝ่ายการตลาด

## นางวรณัฐ บุณจินดารัตน์



### วุฒิการศึกษา

- ปริญญาตรี บริหารธุรกิจบัณฑิต (การจัดการทั่วไป)  
มหาวิทยาลัยหอการค้าไทย

### ประวัติการอบรม

- หลักสูตร Director Accreditation Program (DAP) รุ่น 116/2015  
สมาคมส่งเสริมสถาบันกรรมการบริษัทไทย (IOD)

### ประสบการณ์การทำงานในระยะ 5 ปี ย้อนหลัง

- ปี 2557 – ปัจจุบัน กรรมการบริษัท/กรรมการบริหาร  
บริษัท โฮมพอตเทอรี่ จำกัด (มหาชน)
- ปี 2545 – ปัจจุบัน หัวหน้าผู้จัดการ ห้างหุ้นส่วนจำกัด เสรีชัย คอมเมอร์เชียล

### การดำรงตำแหน่งกรรมการในบริษัทจดทะเบียนอื่น

- ไม่มี

### การดำรงตำแหน่งกรรมการในบริษัทอื่น

- 1 บริษัท : หัวหน้าผู้จัดการ ห้างหุ้นส่วนจำกัด เสรีชัย คอมเมอร์เชียล

### สัดส่วนการถือหุ้นในบริษัทฯ ณ วันที่ 5 มีนาคม 2564 :

- ตนเอง : ร้อยละ 2.32 ของทุนจดทะเบียนบริษัท (12,835,000 หุ้น)
- คู่สมรสและบุตรที่ยังไม่บรรลุนิติภาวะ : ร้อยละ 0.10 ของทุนจดทะเบียนบริษัท (540,812 หุ้น)

### ความสัมพันธ์ทางครอบครัวระหว่างกรรมการและผู้บริหาร

- น้องสาวของนางวรณัฐ เซาว์กิตติโสภณ

- อายุ 50 ปี (วันที่ได้รับแต่งตั้งเป็น  
กรรมการ 19 พฤศจิกายน 2557)
- กรรมการบริษัท
- กรรมการบริหาร



## นางธิลาพร คงจิ้ม

### วุฒิการศึกษา

- ปริญญาโท บริหารธุรกิจมหาบัณฑิต  
สาขาการบัญชีเพื่อการวางแผนและควบคุมมหาวิทยาลัยเกษตรศาสตร์
- ปริญญาตรี บริหารธุรกิจบัณฑิต (บธ.บ.) การบัญชี มหาวิทยาลัยพายัพ

### ประวัติการอบรม

- หลักสูตร Director Accreditation Program (DAP) รุ่น 114/2014  
สมาคมส่งเสริมสถาบันกรรมการบริษัทไทย (IOD)

### ประสบการณ์การทำงานในระยะ 5 ปี ย้อนหลัง

- ปี 2557 – ปัจจุบัน กรรมการบริษัท/ กรรมการอิสระ/  
กรรมการตรวจสอบ/กรรมการสรรหาและพิจารณา  
คำตอบแทน บริษัท โฮมพอตเทอรี จำกัด (มหาชน)
- ปี 2557 – ปัจจุบัน ผู้อำนวยการวิทยาลัยอาชีพเกาะคา จังหวัดลำปาง
- ปี 2549 – ปัจจุบัน ผู้สอบบัญชี สำนักงานสอบบัญชี ธิลาพร
- ปี 2556 – 2557 ผู้อำนวยการวิทยาลัยอาชีพลอง จังหวัดแพร่
- ปี 2554 – 2555 รองผู้อำนวยการวิทยาลัยเทคนิคตาก
- ปี 2553 รองผู้อำนวยการวิทยาลัยอาชีวศึกษาลำปาง

### การดำรงตำแหน่งกรรมการในบริษัทจดทะเบียนอื่น

- ไม่มี

### การดำรงตำแหน่งกรรมการในบริษัทอื่น

- ไม่มี

### สัดส่วนการถือหุ้นในบริษัทฯ ณ วันที่ 5 มีนาคม 2564 :

- ตนเอง : ไม่มี
- คู่สมรสและบุตรที่ยังไม่บรรลุนิติภาวะ : ไม่มี

### ความสัมพันธ์ทางครอบครัวระหว่างกรรมการและผู้บริหาร

- ไม่มี



- อายุ 60 ปี (วันที่ได้รับแต่งตั้งเป็น  
กรรมการ 19 พฤศจิกายน 2557)
- กรรมการบริษัท
- กรรมการอิสระ
- กรรมการตรวจสอบ
- ประธานกรรมการสรรหาและ  
พิจารณาคำตอบแทน

## ดร.สมนึก ศิริสุนทร



### วุฒิการศึกษา

- ปริญญาเอกอิเล็กทรอนิกส์ University of Leeds ประเทศอังกฤษ
- ปริญญาตรี วิทยาศาสตร์บัณฑิต สาขาวิชาฟิสิกส์ มหาวิทยาลัยเชียงใหม่

### ประวัติการอบรม

- Risk Management Program for Corporate Leaders (RCL) : RCL 18/2019
- หลักสูตร Director Accreditation Program (DAP) รุ่น 112/2014 สมาคมส่งเสริมสถาบันกรรมการบริษัทไทย (IOD)

### ประสบการณ์การทำงานในระยะ 5 ปี ย้อนหลัง

- ปี 2562 – ปัจจุบัน ประธานกรรมการบริหารความเสี่ยง บริษัท โฮมพอตเทอรี จำกัด (มหาชน)
- ปี 2557 – ปัจจุบัน กรรมการบริษัท/ กรรมการอิสระ/ กรรมการตรวจสอบ บริษัท โฮมพอตเทอรี จำกัด (มหาชน)
- ปี 2557 – ปัจจุบัน กรรมการบริษัท/กรรมการอิสระ/กรรมการตรวจสอบ บริษัท บางกอกสตีลไวร์ จำกัด
- ปี 2552 – ปัจจุบัน ผู้อำนวยการอาวุโส ฝ่ายสำนักอำนวยการ ศูนย์เทคโนโลยีโลหะและวัสดุแห่งชาติ
- ปี 2552 – ปัจจุบัน ผู้อำนวยการโปรแกรมวิจัยวัสดุเฉพาะทาง สำนักงานพัฒนาวิทยาศาสตร์และเทคโนโลยีแห่งชาติ
- ปี 2549 – ปัจจุบัน นายกสมาคมเซรามิกส์ไทย สมาคมเซรามิกส์ไทย
- ปี 2551 - 2557 ผู้อำนวยการโครงการ TAIST-Tokyo Tech สำนักงานพัฒนาวิทยาศาสตร์และเทคโนโลยีแห่งชาติ

### การดำรงตำแหน่งกรรมการในบริษัทจดทะเบียนอื่น

- ไม่มี

### การดำรงตำแหน่งกรรมการในบริษัทอื่น

- 1 บริษัท : กรรมการบริษัท/กรรมการอิสระ/กรรมการตรวจสอบ บริษัท บางกอกสตีลไวร์ จำกัด

### สัดส่วนการถือหุ้นในบริษัทฯ ณ วันที่ 5 มีนาคม 2564:

- ตนเอง : ไม่มี
- คู่สมรสและบุตรที่ยังไม่บรรลุนิติภาวะ : ไม่มี

### ความสัมพันธ์ทางครอบครัวระหว่างกรรมการและผู้บริหาร

- ไม่มี

- อายุ 54 ปี (วันที่ได้รับแต่งตั้งเป็นกรรมการ 19 พฤศจิกายน 2557)
- กรรมการบริษัท
- กรรมการอิสระ
- กรรมการตรวจสอบ
- ประธานกรรมการบริหารความเสี่ยง





# HOME POTTERY

# ข้อมูลทั่วไป และข้อมูลสำคัญอื่นของบริษัท

## ข้อมูลทั่วไปของบริษัท

ชื่อบริษัท ชื่อภาษาอังกฤษ	บริษัท โฮม พอตเทอรี จำกัด (มหาชน) Home Pottery Public Company Limited
ชื่อย่อหลักทรัพย์	HPT
เลขทะเบียนบริษัท	0107557000497
ทุนจดทะเบียน	165,978,562.75 บาท
ทุนที่ชำระแล้ว	138,124,830.75 บาท
ลักษณะการประกอบธุรกิจ	ผู้ผลิตและจัดจำหน่ายผลิตภัณฑ์เครื่องเคลือบดินเผาประเภทไฟน์ไชน่า (Fine China) เพื่อใช้บนโต๊ะอาหารและเป็นเครื่องใช้ในครัว
ที่ตั้งสำนักงานใหญ่และโรงงาน	เลขที่ 119 หมู่ที่ 15 ถนนลำปาง-ตาก ตำบลสบปราบ อำเภอ สบปราบ จังหวัดลำปาง 52170
เบอร์โทรศัพท์	(66) 89 191 9071
เว็บไซต์	www.homepottery.com

บริษัทย่อย ชื่อภาษาอังกฤษ	บริษัท เซ็นทรัล ฮอสพิเทลลิที จำกัด Central Hospitality Company Limited
ชื่อย่อหลักทรัพย์	CHL
เลขทะเบียนบริษัท	0525559000677
ปีที่ก่อตั้ง	2559
ลักษณะการประกอบธุรกิจ	บริการให้คำปรึกษา และจำหน่ายอุปกรณ์ครัวและเครื่องใช้ สำหรับธุรกิจบริการด้านอาหาร แบบครบวงจร
ที่ตั้งสำนักงานบริษัทย่อย	เลขที่ 417 ถนนเทพรัตน แขวงบางนาเหนือ เขตบางนา กรุงเทพมหานคร 10260
เบอร์โทรศัพท์/เบอร์โทรสาร	(66) 2399 2599 / (66) 2399 2588
เว็บไซต์	www.chl.co.th
ทุนที่ออกจำหน่ายและชำระแล้ว	หุ้นสามัญ จำนวน 40,000,000 บาท (สี่สิบล้านบาทถ้วน) ณ วันที่ 31 ธันวาคม 2560
มูลค่าที่ตราไว้หุ้นละ	100 บาท (หนึ่งร้อยบาทถ้วน)



## บุคคลอ้างอิงอื่นๆ

### เลขานุการบริษัท :

นางวนิดา ศรีกันใจ  
เลขที่ 119 หมู่ที่ 15 ถนนลำปาง-ตาก ตำบล  
สบปราบ อำเภอสบปราบ จังหวัดลำปาง 52170  
โทรศัพท์ : (66) 89 191 9071  
E-mail: wanida@homepottery.com

### นักลงทุนสัมพันธ์ :

นางสาวโชติมนต์ แวเจริญ  
โทรศัพท์ : (66) 89 191 9071  
E-mail: chotimon@homepottery.com

### นายทะเบียนหลักทรัพย์ :

บริษัท ศูนย์รับฝากหลักทรัพย์ (ประเทศไทย) จำกัด  
เลขที่ 93 ถนนรัชดาภิเษก แขวงดินแดง เขตดินแดง  
กรุงเทพฯ 10400  
โทรศัพท์ : (66) 2 009 9000  
โทรสาร : (66) 2 009 9991  
Website: <http://www.set.or.th/tsd>  
E-mail: TSDCallCenter@set.or.th

### ผู้สอบบัญชีรับอนุญาต :

บริษัท เอเอสที มาสเตอร์ จำกัด  
ผู้สอบบัญชีรับอนุญาตเลขที่ 218 หรือ 4334 หรือ  
7633 และ/หรือ 9211  
เลขที่ 790/12 ทองหล่อทาวเวอร์ ซอยทองหล่อ 18  
ถนนสุขุมวิท 55 แขวงคลองตันเหนือ เขตวัฒนา  
กรุงเทพฯ 10110  
โทรศัพท์ : (66) 2 714 8842-3, (66) 2 185 0342  
โทรสาร : (66) 2 185 0225

### ผู้ตรวจสอบภายใน :

บริษัท เอสเอส ออดิท แอนด์ แอดไวเซอร์ จำกัด  
เลขที่ 460/83 อาคารเดอะนิช คอนโด  
ซอยลาดพร้าว 130 (มหาดไทย) ถนนลาดพร้าว  
แขวงคลองจั่น เขตบางกะปิ กรุงเทพมหานคร 10240  
โทรศัพท์ : (66) 2 117 0714  
โทรสาร : (66) 2 117 0715

### ที่ปรึกษาทางการเงิน :

บริษัท แอสเซท โปร แมเนจเม้นท์ จำกัด  
เลขที่ 999/9 ดิ ออฟฟิศเสส แอท เซ็นทรัล เวิลด์  
ชั้น 10 ห้อง 1011-1012 ถนนพระราม 1 แขวง  
ปทุมวัน เขตปทุมวัน กรุงเทพมหานคร 10330  
โทรศัพท์ : (66) 2 264 5678  
โทรสาร : (66) 2 264 5679

### ที่ปรึกษาทางกฎหมาย :

บริษัท ลีกัล แอดไวเซอร์ เคาน์ซิล จำกัด  
ชั้น 16 โอลิมเปียไทย ทาวเวอร์ (สำนักงานใหญ่)  
เลขที่ 444 ถนนรัชดาภิเษก แขวงสามเสนนอก  
เขตห้วยขวาง กรุงเทพมหานคร 10310  
โทรศัพท์ : (66) 2 512 6090

## ข้อมูลสำคัญอื่นๆ

ผู้ลงทุนสามารถศึกษาข้อมูลบริษัทฯ เพิ่มเติมได้จากแบบแสดงรายการข้อมูลประจำปี (แบบ 56-1) ของ  
บริษัทฯ ที่แสดงไว้ในเว็บไซต์ของสำนักงานคณะกรรมการกำกับหลักทรัพย์และตลาดหลักทรัพย์ที่ [www.set.or.th](http://www.set.or.th)  
หรือเว็บไซต์ของบริษัทฯที่ [www.homepottery.com](http://www.homepottery.com)

# นโยบายและภาพรวมการประกอบธุรกิจ

บริษัท โฮม พอตเทอรี จำกัด (มหาชน) ดำเนินธุรกิจเป็นผู้ผลิตและจัดจำหน่ายผลิตภัณฑ์เครื่องใช้บนโต๊ะอาหารเซรามิคประเภทไฟน์ไชน่า (Fine china) โดยจัดจำหน่ายผลิตภัณฑ์ให้แก่ลูกค้าทั้งในประเทศและต่างประเทศ โดยบริษัทฯ มีการส่งออกสินค้าไปจำหน่ายยังประเทศสหรัฐอเมริกา ประเทศในกลุ่มทวีปยุโรป ทวีปออสเตรเลีย และทวีปเอเชีย

## 1. วิสัยทัศน์ พันธกิจ และเป้าหมาย

กลุ่มบริษัทมีเป้าหมายในการดำเนินธุรกิจระยะยาว (3-5 ปี) คือ เป็นแบรนด์สินค้าบริษัทชั้นนำระดับประเทศในการผลิตและจัดจำหน่ายเครื่องใช้บนโต๊ะอาหารประเภทไฟน์ไชน่าโดยเน้นกลุ่มลูกค้าโรงแรม และร้านอาหารระดับ 3-5 ดาว รวมถึงการเป็นผู้นำในการจัดจำหน่ายเครื่องใช้ และอุปกรณ์สำหรับธุรกิจบริการด้านอาหารแบบครบวงจร

ทั้งนี้ คณะกรรมการและผู้บริหารของบริษัท ได้กำหนดวิสัยทัศน์ พันธกิจ และนโยบายคุณภาพสินค้า ดังนี้

**วิสัยทัศน์** “เป็นผู้นำในการขายและให้บริการสินค้าสำหรับโรงแรม ร้านอาหารแบบครบวงจร”

**พันธกิจ**

1. มุ่งเน้นที่จะสรรหาพันธมิตรทางการค้า (Business Partners)
2. มุ่งมั่นพัฒนาสินค้าให้มีคุณภาพ และการบริการที่เป็นเลิศ
3. ให้ความสำคัญในการพัฒนาองค์กรให้มั่นคง และยั่งยืน

**นโยบายคุณภาพสินค้า** “ออกแบบดี มีมาตรฐาน งานเรียบร้อย ได้ของไว ร่วมใจพัฒนาคุณภาพ”

## 2. การเปลี่ยนแปลงและพัฒนาการที่สำคัญ

ปี	เหตุการณ์ที่สำคัญ
ปี 2544	<ul style="list-style-type: none"><li>วันที่ 28 มีนาคม 2544 ก่อตั้ง บริษัท โฮม พอตเทอรี จำกัด ด้วยทุนจดทะเบียนเริ่มแรก 1,000,000 บาท (หนึ่งล้านบาทถ้วน) แบ่งเป็นหุ้นสามัญจำนวน 1,000 หุ้น มูลค่าที่ตราไว้หุ้นละ 1,000 บาท เรียกชำระเต็มมูลค่า และได้จัดตั้งสำนักงานของบริษัทซึ่งตั้งอยู่เลขที่ 66 ถนนมนตรี ตำบลสบตุ๋ย อำเภอเมือง จังหวัดลำปาง</li></ul>
ปี 2545	<ul style="list-style-type: none"><li>วันที่ 3 กรกฎาคม 2545 มีการเพิ่มทุนจดทะเบียนครั้งแรก โดยการออกและเสนอขายหุ้นสามัญเพิ่มทุนแก่ผู้ถือหุ้นเดิมตามสัดส่วน (Rights Offering) จากทุนจดทะเบียนเดิม 1,000,000 บาท (หนึ่งล้านบาทถ้วน) เป็น 15,000,000 บาท (สิบห้าล้านบาทถ้วน) แบ่งเป็นหุ้นสามัญจำนวน 15,000 หุ้น มูลค่าที่ตราไว้หุ้นละ 1,000 บาท เรียกชำระเต็มมูลค่า เพื่อใช้เป็นเงินลงทุนสร้างอาคารโรงงานและซื้อเครื่องจักร</li></ul>



ปี	เหตุการณ์ที่สำคัญ
ปี 2545	<ul style="list-style-type: none"> <li>วันที่ 30 กรกฎาคม 2545 บริษัทได้รับบัตรส่งเสริมการลงทุนจากสำนักงานคณะกรรมการส่งเสริมการลงทุน (BOI) ภายใต้กระทรวงอุตสาหกรรม สำหรับการผลิตเครื่องใช้บนโต๊ะอาหารเครื่องใช้ในครัว ของชำร่วย เครื่องประดับ ประเภทสโตนแวร์และปอร์ซเลน (ประเภท 2.4 กิจการผลิตเครื่องดินเผา)</li> </ul>
ปี 2547	<ul style="list-style-type: none"> <li>วันที่ 12 เมษายน 2547 ได้มีการจดทะเบียนเพิ่มทุนครั้งที่สอง โดยการออกและเสนอขายหุ้นสามัญเพิ่มทุนแก่ผู้ถือหุ้นเดิมตามสัดส่วน (Rights Offering) จากทุนจดทะเบียนเดิม 15,000,000 บาท (สิบห้าล้านบาทถ้วน) เป็น 37,000,000 บาท (สามสิบเจ็ดล้านบาทถ้วน) แบ่งเป็นหุ้นสามัญจำนวน 37,000 หุ้น มูลค่าที่ตราไว้หุ้นละ 1,000 บาท เรียกชำระเต็มมูลค่าเพื่อใช้เป็นเงินลงทุนในเครื่องจักร ขยายอาคารโรงงาน และเพิ่มเงินทุนหมุนเวียนในการดำเนินธุรกิจ</li> </ul>
ปี 2549	<ul style="list-style-type: none"> <li>วันที่ 3 พฤศจิกายน 2549 บริษัทได้ผ่านการรับรองระบบการจัดการคุณภาพมาตรฐาน ISO9001:2000 จากบริษัท วิท แอสเซสเมนต์ จำกัด (WIT ASSESSMENT Co.,Ltd.) สำหรับการเป็นผู้ผลิตเครื่องเคลือบดินเผาสำหรับใช้บนโต๊ะอาหาร (หมดอายุวันที่ 2 พฤศจิกายน 2552)</li> </ul>
ปี 2551	<ul style="list-style-type: none"> <li>วันที่ 6 มีนาคม 2551 บริษัทได้รับพิจารณาให้จัดระดับเป็นผู้ส่งออกที่ดี โดยสำนักงานสรรพากรพื้นที่ลำปาง ภายใต้กรมสรรพากร กระทรวงการคลัง</li> <li>วันที่ 9 กันยายน 2551 มีการเพิ่มทุนจดทะเบียนครั้งที่สาม โดยการออกและเสนอขายหุ้นสามัญเพิ่มทุนแก่ผู้ถือหุ้นเดิมตามสัดส่วน (Rights Offering) จากทุนจดทะเบียนเดิม 37,000,000 บาท (สามสิบเจ็ดล้านบาทถ้วน) เป็น 100,000,000 บาท (หนึ่งร้อยล้านบาทถ้วน) แบ่งเป็นหุ้นสามัญจำนวน 100,000 หุ้น มูลค่าที่ตราไว้หุ้นละ 1,000 บาท เรียกชำระเต็มมูลค่าเพื่อใช้เป็นเงินลงทุนในที่ดินและเครื่องจักรที่มีความทันสมัยมากขึ้นเพื่อขยายกำลังการผลิตตามความต้องการผลิตภัณฑ์ในตลาดที่เพิ่มมากขึ้น อีกทั้งยังใช้เงินทุนบางส่วนเพื่อเป็นเพิ่มเงินทุนหมุนเวียนในการดำเนินธุรกิจ</li> </ul>
ปี 2552	<ul style="list-style-type: none"> <li>วันที่ 3 กรกฎาคม 2552 บริษัทได้รับบัตรส่งเสริมการลงทุนจากสำนักงานคณะกรรมการส่งเสริมการลงทุน (BOI) ภายใต้กระทรวงอุตสาหกรรม สำหรับการผลิตเครื่องใช้บนโต๊ะอาหารเครื่องใช้ในครัว ของชำร่วย เครื่องประดับ ประเภทสโตนแวร์และปอร์ซเลน (ประเภท 2.4 กิจการผลิตเครื่องดินเผา)</li> </ul>
ปี 2554	<ul style="list-style-type: none"> <li>บริษัทได้รับรางวัล “2010 Outstanding Supplier Award” จากลูกค้ารายใหญ่ของบริษัท</li> </ul>
ปี 2556	<ul style="list-style-type: none"> <li>วันที่ 1 กุมภาพันธ์ 2556 บริษัทได้รับตราสัญลักษณ์รับประกันคุณภาพสินค้าคุณภาพไทยแลนด์ (Thailand Trust Mark: TTM) ที่ออกให้โดยกรมส่งเสริมการค้าระหว่างประเทศ กระทรวงพาณิชย์ เพื่อเป็นการรับรองคุณภาพของสินค้าซึ่งได้รับการเลือกสรรว่าเป็นสินค้าชั้นเยี่ยม เพราะสินค้าที่ได้รับการติดสัญลักษณ์นี้จะต้องมีมาตรฐานการผลิตที่น่าเชื่อถือและได้คุณภาพตามมาตรฐานสากล</li> </ul>

ปี	เหตุการณ์ที่สำคัญ
ปี 2557	<ul style="list-style-type: none"> <li>วันที่ 17 มิถุนายน 2557 บริษัทได้เปลี่ยนแปลงที่ตั้งสำนักงานใหญ่เป็น เลขที่ 119 ถนน ลำปาง-ตาก ตำบลสบปราบ อำเภอสบปราบ จังหวัดลำปาง 52170 ซึ่งเป็นที่ตั้งเดียวกับกับ โรงงาน เพื่อความสะดวกและคล่องตัวในการติดต่อประสานงานระหว่างสำนักงานและโรงงาน</li> <li>วันที่ 13 ธันวาคม 2557 ที่ประชุมวิสามัญผู้ถือหุ้นครั้งที่ 3/2557 มีมติอนุมัติเรื่องต่างๆ ที่มีนัยสำคัญ ดังรายละเอียดต่อไปนี้ <ul style="list-style-type: none"> <li>อนุมัติการแปรสภาพเป็นบริษัทมหาชนจำกัดและเปลี่ยนชื่อเป็น “บริษัท โฮม พอตเทอรี จำกัด (มหาชน)”</li> <li>อนุมัติเปลี่ยนแปลงมูลค่าหุ้นที่ตราไว้จากหุ้นละ 1,000 บาท เป็นหุ้นละ 0.25 บาท ส่งผลให้บริษัทมีจำนวนหุ้นสามัญเป็น 400,000,000 หุ้น</li> <li>อนุมัติการเพิ่มทุนจดทะเบียนจาก 100,000,000 บาท เป็น 130,000,000 บาท โดยการ ออกหุ้นสามัญเพิ่มทุนจำนวน 120,000,000 หุ้น มูลค่าที่ตราไว้หุ้นละ 0.25 บาท ทำให้บริษัท มีทุนจดทะเบียนเพิ่มขึ้นเป็น 130,000,000 บาท แบ่งเป็นหุ้นสามัญจำนวน 520,000,000 หุ้น มูลค่าที่ตราไว้หุ้นละ 0.25 บาท เพื่อเสนอขายให้แก่ประชาชน(Initial Public Offering : IPO)</li> </ul> </li> <li>วันที่ 30 ธันวาคม 2557 บริษัทได้ดำเนินการจดทะเบียนเพื่อแปรสภาพจากบริษัทเป็น บริษัทมหาชนจำกัด และเปลี่ยนแปลงชื่อเป็น บริษัท โฮม พอตเทอรี จำกัด (มหาชน)</li> </ul>
ปี 2558	<ul style="list-style-type: none"> <li>วันที่ 12 มิถุนายน 2558 บริษัทได้รับหนังสือจากสำนักงานคณะกรรมการกำกับหลักทรัพย์ และตลาดหลักทรัพย์แจ้งอนุญาตให้เสนอขายหุ้นที่ออกใหม่ต่อประชาชนเป็นครั้งแรก (Initial Public Offering)</li> <li>วันที่ 18 19 และ 22 มิถุนายน 2558 บริษัทได้เสนอขายหุ้นสามัญแก่ประชาชนจำนวน 120 ล้านหุ้นในราคา 1.00 บาทต่อหุ้น ซึ่งในระหว่างระยะเวลาเสนอขายดังกล่าว มีนักลงทุน สนใจจองซื้อหุ้นสามัญของบริษัทครบตามจำนวนที่เสนอขาย ทำให้บริษัทได้รับเงินเพิ่มทุน ทั้งสิ้นจำนวน 120.00 ล้านบาท</li> <li>วันที่ 29 มิถุนายน 2558 บริษัทได้นำหุ้นสามัญของบริษัทเข้าจดทะเบียนในตลาด หลักทรัพย์ mai เป็นวันแรก (First Trading Day)</li> <li>กันยายน 2558 เริ่มดำเนินการทดสอบเตาเผาเคลือบเตาใหม่ ตามโครงการขยายกำลัง การผลิต โดยมีการทดสอบระบบการเผา และการขับเคลื่อนรอบตัวเตา</li> <li>ไตรมาส 4 ปี 2558 ปรับปรุงเตาเผาเคลือบเตาใหม่ให้ได้ตามมาตรฐานที่ต้องการ หลังจากการทดสอบระบบในรอบแรก นอกจากการเพิ่มกำลังผลิตในส่วนของเตาเผาแล้ว บริษัทยังได้นำเครื่องจักรที่มีอยู่เดิมปรับปรุงใหม่ให้สามารถผลิตสินค้าได้อย่างมีประสิทธิภาพ เพิ่มขึ้น โดยเริ่มจากส่วนของแผนกขึ้นรูปผลิตภัณฑ์</li> </ul>

ปี	เหตุการณ์ที่สำคัญ
ปี 2559	<ul style="list-style-type: none"> <li>วันที่ 12 พฤษภาคม 2559 ที่ประชุมคณะกรรมการครั้งที่ 2/2559 มีมติอนุมัติการลงนามในสัญญาร่วมทุนในกิจการร่วมค้า (Joint Venture) และจัดตั้งบริษัท เซ็นทรัล ฮอสพิเทลลิที่ จำกัด ด้วยเงินลงทุนจำนวน 40 ล้านบาท</li> <li>วันที่ 15 กรกฎาคม 2559 ได้จัดตั้งจดทะเบียน บริษัท เซ็นทรัล ฮอสพิเทลลิที่ จำกัด ซึ่งตั้งอยู่ที่ 417 ถนนบางนา-ตราด แขวงบางนา เขตบางนา จังหวัดกรุงเทพมหานคร</li> <li>วันที่ 8 ธันวาคม 2559 บริษัทได้เริ่มเปิดดำเนินการธุรกิจบริษัท เซ็นทรัล ฮอสพิเทลลิที่อย่างเป็นทางการ</li> </ul>
ปี 2560	<ul style="list-style-type: none"> <li>ไตรมาส 4 ปี 2560 เพิ่มเติมอาคารสำหรับเก็บวัตถุดิบ, สินค้าคงเหลือ เพื่อรองรับการขยายกำลังการผลิต ลงทุนเพิ่มและปรับปรุงเครื่องจักรในกระบวนการผลิตแผนกขึ้นรูปผลิตภัณฑ์</li> <li>ในไตรมาส 3 - 4 ปี 2560 บริษัท เซ็นทรัล ฮอสพิเทลลิที่ จำกัด ปรับเปลี่ยนกลยุทธ์ทางการตลาดทำให้เข้าถึงกลุ่มลูกค้าเป้าหมายได้มากขึ้น และมีกำไรจากการดำเนินงาน</li> </ul>
ปี 2561	<ul style="list-style-type: none"> <li>วันที่ 28 กุมภาพันธ์ 2561 เข้ารับรางวัลเกียรติยศแห่งความภาคภูมิใจของเอสเอ็มอีไทย “Bai Po Business Awards by Sasin ครั้งที่ 13” ที่จัดขึ้นโดยธนาคารไทยพาณิชย์ร่วมกับสถาบันบัณฑิตบริหารธุรกิจ ศศินทร์ แห่งจุฬาลงกรณ์มหาวิทยาลัย โดยบริษัทฯ ได้รับรางวัลเกียรติยศ 1 ใน 5 ผู้ประกอบการในมิติความโดดเด่นในด้านการดำเนินธุรกิจด้วยการมุ่งเน้นการบริหารจัดการด้านสินค้าและบริการที่สร้างความพึงพอใจให้กับลูกค้าและมีการสร้างธุรกิจด้วยพลังแห่งการเป็นผู้ประกอบการ</li> <li>วันที่ 12 กรกฎาคม 2561 บริษัทได้ผ่านการรับรองระบบบริหารงานคุณภาพตามมาตรฐานสากล ISO 9001:2015 จากบริษัท เอเจเอ รีจิสตร้าส์ จำกัด (AJA Registrars Ltd. Thailand) (หมดอายุวันที่ 11 กรกฎาคม 2564)</li> <li>บริษัทฯ ได้เข้าร่วมกิจกรรมอุตสาหกรรมสีเขียวระดับที่ 2 กับกระทรวงอุตสาหกรรม</li> <li>บริษัทฯ ได้รับผลการประเมินโครงการสำรวจการกำกับดูแลกิจการบริษัทจดทะเบียน ประจำปี 2561 (CGR 2018) จากสมาคมส่งเสริมสถาบันกรรมการบริษัทไทยในระดับ “ดีมาก”</li> <li>ในไตรมาส 4 ปี 2561 บริษัทได้เข้าซื้อหุ้นสามัญของบริษัท เซ็นทรัล ฮอสพิเทลลิที่ จำกัด (“CHL”) และจดทะเบียนเปลี่ยนแปลงข้อมูลกรรมการและผู้ถือหุ้นต่อกระทรวงพาณิชย์</li> </ul>
ปี 2562	<ul style="list-style-type: none"> <li>ออกและจัดสรรใบสำคัญแสดงสิทธิที่จะซื้อหุ้นสามัญเพิ่มทุนของบริษัท โฮม พอตเทอรี จำกัด (มหาชน) ครั้งที่ 1 (HPT-W1) จำนวนไม่เกิน 110,500,000 หน่วย ให้แก่ผู้ถือหุ้นเดิมตามสัดส่วนการถือหุ้น (Right Offering)</li> </ul>
ปี 2563	<ul style="list-style-type: none"> <li>บริษัทฯ ได้รับรางวัล “2021 Outstanding Supplier Award” จากลูกค้ารายใหญ่ของบริษัท</li> </ul>

# โครงสร้างของกลุ่ม บริษัท โฮม พอตเทอรี่ จำกัด (มหาชน)

บริษัท โฮม พอตเทอรี่ จำกัด (มหาชน)

HOME  
POTTERY

เป็นผู้ผลิตเครื่องใช้บนโต๊ะอาหาร  
เซรามิคไฟน์ไชน่า (Fine china)  
โดยสินค้ามีทั้งรับจ้างผลิต และ  
ผลิตภายใต้ตราสินค้าของบริษัทฯ



98%

ลงทุนในบริษัทย่อย บริษัท  
เซ็นทรัล โฮสพิเทลลิที จำกัด  
จำหน่ายอุปกรณ์ครัวสำหรับ  
ธุรกิจบริการด้านอาหารครบวงจร



# ลักษณะการประกอบธุรกิจของบริษัทและบริษัทย่อย

## ลักษณะการประกอบธุรกิจ และโครงสร้างรายได้ของบริษัท

บริษัท โฮม พอตเทอรี จำกัด (มหาชน) ดำเนินธุรกิจเป็นผู้ผลิตและจัดจำหน่ายผลิตภัณฑ์เครื่องใช้บนโต๊ะอาหารเซรามิคประเภทไฟน์ไชน่า (Fine china) โดยจัดจำหน่ายผลิตภัณฑ์ให้แก่ลูกค้าทั้งในประเทศและต่างประเทศที่ผ่านมาบริษัทได้มุ่งเน้นลูกค้าต่างประเทศเป็นสำคัญอีกทั้งยังได้รับการตอบรับจากลูกค้าต่างประเทศเป็นอย่างดี และกลายเป็นที่รู้จักแพร่หลายสำหรับลูกค้ากลุ่มต่างประเทศดังกล่าว ปัจจุบันบริษัทส่งออกสินค้าไปจำหน่ายยังประเทศสหรัฐอเมริกา ประเทศในกลุ่มทวีปยุโรป ทวีปออสเตรเลีย และทวีปเอเชีย ซึ่งสามารถบ่งบอกได้จากยอดขายต่างประเทศของบริษัท โดยบริษัทมีรายได้จากการจำหน่ายสินค้าไปยังลูกค้าต่างประเทศในปี 2561 – 2563 เท่ากับ 157.37 ล้านบาท 157.71 ล้านบาท และ 78.82 ล้านบาท หรือคิดเป็นร้อยละ 87.49 ร้อยละ 81.03 และ ร้อยละ 81.40 ของรายได้จากการขายของบริษัท ตามลำดับ นอกจากนี้บริษัทจะสามารถผลิตและจัดจำหน่ายผลิตภัณฑ์ภายใต้ตราสินค้าของผู้สั่งผลิตแล้ว บริษัทยังมีการทำการตลาดภายใต้ตราสินค้าของบริษัทเอง ปัจจุบันตราสินค้าที่เป็นที่รู้จัก ได้แก่ ตราสินค้าเพทาย (Petye) นอกจากนี้บริษัทยังมีตราสินค้าอื่นๆ ที่จำหน่ายไปยังต่างประเทศ ได้แก่ ฮาร์ทแอทโฮม (Heart @ Home), วันโฮเทล แอนด์ เรสเทอรองส์ (One hotel & restaurant), โฮเทลแอนด์ฮาร์ท (Hotel&Heart) สำหรับการจำหน่ายสินค้าภายใต้ตราของบริษัทเองบริษัทได้เริ่มดำเนินการประชาสัมพันธ์สร้างตราสินค้าเพทาย (PE'TYE) ให้เป็นที่รู้จัก โดยสินค้าตราเพทาย (Petye) ได้รับการตอบรับเป็นอย่างดี ไม่ว่าจะเป็นกลุ่มลูกค้าในประเทศ หรือต่างประเทศ ซึ่งนับเป็นการสร้างมูลค่าเพิ่มให้สินค้าของบริษัทเพื่อเป็นการสนับสนุนการสร้างตราสินค้าของตนเอง รวมถึงบริษัทได้เพิ่มช่องทางการจัดจำหน่าย ภายใต้บริษัทย่อยชื่อ บริษัท เซ็นทรัล ฮอสพิเทลลิที จำกัด

## โครงสร้างรายได้ของกลุ่มบริษัท

สำหรับโครงสร้างรายได้ของบริษัทโดยแยกตามลักษณะการสั่งซื้อสินค้าจากลูกค้า ปี 2561 – 2563 มีรายละเอียด ดังนี้

	ปี 2563		ปี 2562		ปี 2561	
	ล้านบาท	ร้อยละ	ล้านบาท	ร้อยละ	ล้านบาท	ร้อยละ
รายได้จากการขายสินค้า						
รายได้จากการขายสินค้าภายใต้ตราสินค้าของบริษัท <sup>1</sup> (OBM)	13.08	13.51	43.87	22.54	31.66	17.60
รายได้จากการขายสินค้าที่รูปแบบผลิตภัณฑ์เป็นของบริษัท <sup>2</sup> (ODM)	60.31	62.28	98.27	50.49	102.44	56.95
รายได้จากการขายสินค้าที่ผลิตตามคำสั่งของลูกค้า <sup>3</sup> (OEM)	9.55	9.86	29.56	15.19	34.88	19.39
รายได้จากการซื้อมาขายไป (Trading)	13.89	14.35	22.93	11.78	10.89	6.06
รวมรายได้จากการขายสุทธิ	96.83	100.00	194.63	100.00	179.87	100.00

หมายเหตุ : <sup>1</sup> รายได้จากการขายสินค้าซึ่งเป็นผลิตภัณฑ์ที่บริษัทเป็นผู้ออกแบบภายใต้ตราสินค้าของบริษัทเอง

<sup>2</sup> รายได้จากการขายสินค้าซึ่งเป็นผลิตภัณฑ์ที่บริษัทเป็นผู้ออกแบบภายใต้ตราสินค้าของลูกค้า

<sup>3</sup> รายได้จากการขายสินค้าที่ผลิตตามคำสั่งของลูกค้า

สำหรับโครงสร้างรายได้ของบริษัทโดยแยกตามช่องทางการจัดจำหน่าย ปี 2561 – 2563 มีรายละเอียด ดังนี้

	ปี 2563		ปี 2562		ปี 2561	
	ล้านบาท	ร้อยละ	ล้านบาท	ร้อยละ	ล้านบาท	ร้อยละ
1) รายได้จากการจัดจำหน่ายผ่านผู้แทนจำหน่าย						
1.1 ต่างประเทศ	39.18	40.46	80.78	41.50	57.50	31.97
1.2 ในประเทศ	0.00	0.00	0.00	0.00	0.00	0.00
2) รายได้จากการจัดจำหน่ายไปยังลูกค้าโดยตรง						
2.1 ต่างประเทศ	39.64	40.94	76.93	39.53	99.87	55.52
2.2 ในประเทศ	18.01	18.60	36.92	18.97	22.50	12.51
รวมรายได้จากการขายสุทธิ	96.83	100.00	194.63	100.00	179.87	100.00

สำหรับโครงสร้างรายได้ของบริษัทโดยแยกตามพื้นที่การจัดจำหน่าย ปี 2561 – 2563 มีรายละเอียด ดังนี้

	ปี 2563		ปี 2562		ปี 2561	
	ล้านบาท	ร้อยละ	ล้านบาท	ล้านบาท	ร้อยละ	ล้านบาท
1) รายได้จากการขายต่างประเทศ	78.82	81.40	157.71	81.03	157.37	87.49
1.1 ทวีปอเมริกา	28.24	29.16	54.71	28.11	70.91	39.42
1.2 ทวีปยุโรป	39.13	40.41	80.78	41.50	57.50	31.97
1.3 ทวีปออสเตรเลีย	8.15	8.42	12.19	6.26	21.57	11.99
1.4 ทวีปเอเชีย	3.30	3.41	10.03	5.15	7.39	4.11
2) รายได้จากการขายในประเทศ	18.01	18.60	36.92	18.97	22.50	12.51
รวมรายได้จากการขายสุทธิ	96.83	100.00	194.63	100.00	179.87	100.00

## ลักษณะผลิตภัณฑ์และบริการของบริษัท

โดยทั่วไปผลิตภัณฑ์เซรามิคสำหรับใช้บนโต๊ะอาหาร จำแนกได้เป็น 4 ประเภทหลักๆ คือ เอิร์ทเทนแวร์ (Earthenware) สโตนแวร์ (Stoneware) พอร์ซเลน (Porcelain) และโบนไชน่า (Bone china) ซึ่งเซรามิคทั้ง 4 ประเภทนี้ มีความแตกต่างกัน ดังต่อไปนี้

**เอิร์ทเทนแวร์(Earthenware)** ทำจากดินเหนียวที่หาได้ในท้องถิ่นผลิตภัณฑ์ที่ได้จะมีสีน้ำตาลแดงเนื้อหยาบ มีรูพรุนมาก ทึบแสง มีการดูดซึมน้ำสูง ความแข็งแรงต่ำเนื่องจากยังเผาไม่ถึงจุดสุกตัว จึงแตกหักง่าย ทำให้ผลิตภัณฑ์ประเภทนี้มีราคาถูก ปัจจุบันสามารถพบเซรามิคประเภทนี้ในรูปแบบอัดดิน กระถางต้นไม้ รูปปั้นต่างๆ เป็นต้น

**สโตนแวร์ (Stoneware)** จะมีลักษณะเนื้อดินที่หลอมกันแน่นกว่าเอิร์ทเทนแวร์เนื่องจากเผาที่อุณหภูมิสูงกว่าเนื้อเอิร์ทเทนแวร์ ผลิตภัณฑ์ส่วนใหญ่จะมีสีขาวออกเทา ทึบแสง เนื้อหยาบ ผิวขรุขระ มีรูพรุนน้อย ดูดซึมน้ำน้อยกว่าเอิร์ทเทนแวร์ ความทนทานต่อการแตกบิ่น เมื่อกระทบกันมากกว่าเอิร์ทเทนแวร์ ผลิตภัณฑ์ประเภทนี้จะเหมาะสำหรับการใช้สอยในบ้านเรือนทั่วไป

**พอร์ซเลน (Porcelain)** เป็นผลิตภัณฑ์เซรามิกที่มีเนื้อละเอียด ผิวเนียนและมันแวววาว มีสีขาวสว่าง บ้างออกขาวฟ้า ขาวเทา หรือ ขาวเหลือง ทึบแสง ไม่ดูดซึมน้ำ สามารถทนต่อการแตกบิ่นเมื่อกระทบกันมากกว่าสโตนแวร์ เนื่องจากเผาที่อุณหภูมิสูง เหมาะแก่การเป็นเครื่องใช้บนโต๊ะอาหารสำหรับภัตตาคาร ร้านอาหาร หรือโรงแรม โดยเซรามิกประเภทพอร์ซเลน สามารถแบ่งประเภทเป็นกลุ่มย่อยตามคุณลักษณะ ดังนี้ เซรามิกประเภทรีดักชั่นพอร์ซเลน (Reduction Porcelain)ซึ่งจะมีสีขาวอมฟ้า หรือสีขาวอมเทา เซรามิกประเภทวิทรีสไชน่า (Vitreous china) จะมีสีขาวเหลือง และเซรามิกประเภทไฟน์ไชน่า (Fine china) มีสีขาวนวล เหมือนสีของ Bone china โดยเซรามิกประเภทไฟน์ไชน่า (Fine china) จะมีเนื้อที่ละเอียด และแวววาวกว่า รีดักชั่นพอร์ซเลน (Reduction Porcelain) และ วิทรีสไชน่า (Vitreous china)

**โบนไชน่า (Bone china)** เป็นเซรามิกที่มีเนื้อละเอียด สีขาวนวลแวววาว เนื่องจากมีส่วนผสมของเถ้ากระดูก จึงทำให้เนื้อผลิตภัณฑ์มีความสว่าง และโปร่งแสง (Translucent) เนื่องจากวัตถุดิบในการผลิตราคาสูง ทำให้เซรามิกประเภทนี้มีราคาที่สูงตามไปด้วย โดยมากนิยมในการให้เป็นของขวัญ หรือเป็นของที่ระลึก

บริษัทดำเนินธุรกิจเป็นผู้ผลิตและจัดจำหน่ายผลิตภัณฑ์เครื่องเคลือบดินเผาประเภทไฟน์ไชน่า (Fine china) เพื่อเป็นเครื่องใช้บนโต๊ะอาหาร โดยการผลิตเครื่องเคลือบดินเผาประเภทไฟน์ไชน่าจะมีลักษณะพิเศษที่แตกต่างไปจากการผลิตเซรามิกประเภทอื่น ๆ ในประเทศไทยที่มีอยู่ในปัจจุบัน ส่วนขั้นตอนการผลิตเครื่องเคลือบดินเผาประเภทไฟน์ไชน่าจะมีลักษณะคล้ายกับการผลิตเครื่องเคลือบดินเผาประเภทโบนไชน่า (Bone china) ที่จัดว่าเป็นเครื่องปั้นดินเผาชั้นดีที่สุด เนื่องจากมีส่วนผสมของเถ้ากระดูก (Bone ash) ถึงร้อยละ 50 จึงทำให้ผลิตภัณฑ์มีความแวววาวสวยงาม และแข็งแกร่งนอกจากนี้เครื่องเคลือบดินเผาประเภทไฟน์ไชน่ายังมีลักษณะการใช้งานเหมือนเซรามิกประเภทพอร์ซเลน (Porcelain) ที่มีลักษณะโปร่งใสและไม่ดูดซึมน้ำ ดังนั้นการผสมผสานกันระหว่างข้อดีของเซรามิกทั้งสองประเภทนี้ทำให้เซรามิกประเภทไฟน์ไชน่า (Fine china) มีจุดเด่น คือ เนื้อดินมีความแกร่ง แข็งแรงทนทาน ไม่บิ่นง่าย เนื้อเคลือบโปร่งใส มันแวววาว ไม่ร้าว ไม่ดูดซึมน้ำ ตกแต่งลวดลายได้เคลือบได้ โดยที่ยังสามารถคงความสดใสของสีได้เป็นอย่างดี ในขณะที่ต้นทุนการผลิตของเซรามิกประเภทไฟน์ไชน่าจะมีต้นทุนต่ำกว่าเซรามิกประเภทโบนไชน่า มีคุณสมบัติของผลิตภัณฑ์ของบริษัทที่โดดเด่น ดังต่อไปนี้

- ผลิตภัณฑ์สามารถทนทานต่อการใช้งานในไมโครเวฟได้ (Microwave Safe)
- ผลิตภัณฑ์สามารถทนทานต่อการใช้งานในเครื่องล้างจานได้ (Dishwasher Safe)
- ผลิตภัณฑ์สามารถทนทานต่อการใช้งานระหว่างเตาอบและตู้แช่แข็ง (Oven & Freezer Safe)
- ผลิตภัณฑ์สามารถทนต่อการเปลี่ยนแปลงของอุณหภูมิได้ระหว่าง 0°C - 220°C (Thermal Shock Resistance)
- ผลิตภัณฑ์สามารถทนต่อรอยขีดข่วนและคราบเปื้อน (Stain Resistance)

จากลักษณะผลิตภัณฑ์ตามที่กล่าวมา บริษัทได้จำแนกกลุ่มผลิตภัณฑ์ที่บริษัทเป็นผู้ผลิตและจัดจำหน่าย ออกได้เป็น 4 กลุ่ม ตามลักษณะของผลิตภัณฑ์และความสามารถในการใช้งาน ซึ่งทำให้ง่ายต่อการนำเสนอผลิตภัณฑ์ของบริษัท และการเลือกใช้งานของลูกค้า โดยมีรายละเอียดดังต่อไปนี้

## (1) Gracious

ลักษณะของผลิตภัณฑ์ในกลุ่มนี้จะมีความเบาบาง น้ำหนักเบา สามารถเพิ่มความสวยงามด้วยการเติมแต่งลวดลายหรือติดรูปลอก(Sticker) เหมาะสำหรับลูกค้าครัวเรือน ร้านอาหาร



Universal

## (2) Efficient

ลักษณะของผลิตภัณฑ์ในกลุ่มนี้ออกแบบมาสำหรับการใช้งานหนัก มีความคงทน โดยรูปแบบของตัวผลิตภัณฑ์จะมีความเรียบง่าย ทนทาน เน้นประโยชน์ใช้สอย ผลิตภัณฑ์ในกลุ่มนี้จึงเหมาะสำหรับร้านอาหารหรือโรงอาหารที่มีอัตราการหมุนเวียนของลูกค้า (Turnover) สูง อีกทั้งผลิตภัณฑ์บางชิ้นในกลุ่มนี้ยังถูกออกแบบให้ประหยัดพื้นที่จัดเก็บในการเรียงซ้อนกันได้ถึงร้อยละ 30 ของพื้นที่จัดเก็บเดิม



Mabel



### (3) Inspired

ลักษณะของผลิตภัณฑ์ในกลุ่มนี้ได้ถูกออกแบบให้มีรูปทรงพิเศษ มีความเป็นเอกลักษณ์เฉพาะตัว แต่จะไม่เน้นลวดลายของผลิตภัณฑ์ เหมาะสำหรับร้านอาหาร ภัตตาคาร โรงแรมระดับ 3 - 5 ดาว ที่ต้องการความแปลกใหม่ในการนำเสนออาหารให้กับลูกค้าและต้องการสร้างบรรยากาศที่ดีให้การรับประทานอาหาร



Element

### (4) Expose

เพื่อตอบรับเทรนด์ตลาดที่นิยมสินค้าที่มีสีสัน บริษัทจึงได้พัฒนาการตกแต่งลวดลายด้วยสีสันท่างๆ บนไฟน์ไชน่าเป็นครั้งแรก สินค้าในกลุ่ม Expose จะมีสีสันหลากหลาย สวยงาม แต่ยังคงฟังก์ชันการใช้งานสำหรับโรงแรมร้านอาหารได้เหมือนเดิม



Celadon



Amazon



Retro



Shino

## ลักษณะการประกอบธุรกิจ และโครงสร้างรายได้ของบริษัทย่อย

บริษัท เซ็นทรัล ฮอสพิเทลลิที จำกัด เปิดดำเนินธุรกิจอย่างเป็นทางการ ณ วันที่ 8 ธันวาคม 2559 และได้จดทะเบียนจัดตั้งบริษัทแล้วเมื่อวันที่ 15 กรกฎาคม 2559 ก่อตั้งขึ้นด้วยทุนจดทะเบียน 40 ล้านบาท (ทุนที่เรียกเก็บและชำระแล้ว 40 ล้านบาท (100%) ณ 7 มีนาคม 2560)

เมื่อวันที่ 10 ตุลาคม 2561 บริษัท โฮม พอตเทอรี จำกัด (มหาชน) ได้เข้าซื้อหุ้นสามัญของบริษัท เซ็นทรัล ฮอสพิเทลลิที จำกัด (CHL) ทำให้บริษัท โฮม พอตเทอรี จำกัด (มหาชน) มีสัดส่วนที่ถือหุ้นเท่ากับร้อยละ 98 ส่วนอีกร้อยละ 2 ถือหุ้นโดยนางสาวนิจวรรณ เชาว์กิตติโสภณ (1%) และนายนิพัทธ์ เชาว์กิตติโสภณ (1%)

บริษัท เซ็นทรัล ฮอสพิเทลลิที จำกัดดำเนินธุรกิจบริการให้คำปรึกษา และจำหน่ายอุปกรณ์ครัวและเครื่องใช้สำหรับธุรกิจบริการด้านอาหาร แบบครบวงจร โดยมีกลุ่มผลิตภัณฑ์กว่า 24 กลุ่มผลิตภัณฑ์ และมีสินค้ากว่า 5,000 รายการ นอกจากนี้ยังมีสินค้าส่งผลิตภายใต้ตราสินค้าของตนเองซึ่งเป็นสินค้าที่ได้ผ่านการคัดสรรแล้วว่าผลิตจากผู้ผลิตที่มีคุณภาพมาตรฐาน ครอบคลุมทุกลักษณะการใช้งานของลูกค้า โดยลูกค้ากลุ่มเป้าหมาย ได้แก่ กลุ่มธุรกิจบริการด้านอาหารในประเทศไทย และในภูมิภาคอาเซียน (AEC) และช่องทางการจัดจำหน่าย มีด้วยกันทั้งหมด 7 ช่องทาง ได้แก่ ผ่านตัวแทนจำหน่าย (Sale Representative), ลูกค้ามาเลือกซื้อสินค้าด้วยตัวเอง (Cash & Carry), สั่งซื้อผ่านทางเว็บ (Web Order), สั่งซื้อออนไลน์ผ่านทางแอปพลิเคชัน Shopee, Lazada, JD CENTRAL, Shopat24 และMakroclick, โทรสั่งซื้อสินค้า (Call Center Order), สั่งซื้อสินค้าทางโทรสาร (Fax Order) และสั่งซื้อสินค้าทาง E-mail (E-mail Order) โดยใช้ข้อมูลของบริษัทตั้งอยู่เลขที่ 417 ถนนเทพรัตน แขวงบางนาเหนือ เขตบางนา กรุงเทพมหานคร 10260 มีพื้นที่กว่า 2,500 ตารางเมตร แบ่งเป็นส่วนจัดแสดงสินค้าและ Cash & Carry 1,000 ตารางเมตร

## โครงสร้างรายได้ของบริษัทย่อย

สำหรับโครงสร้างรายได้ของบริษัทย่อยโดยแยกตามประเภทการขายของสินค้า ปี 2561 – 2563 มีรายละเอียดดังนี้

	ปี 2563		ปี 2562		ปี 2561	
	ล้านบาท	ร้อยละ	ล้านบาท	ร้อยละ	ล้านบาท	ร้อยละ
รายได้จากการขายสินค้า						
- เซรามิค เครื่องใช้บนโต๊ะอาหาร	9.09	49.81	23.14	60.12	23.28	57.07
- เครื่องครัว อื่น ๆ	8.89	48.69	14.28	37.10	16.56	40.60
รายได้อื่น	0.27	1.50	1.07	2.78	0.95	2.33
รวมรายได้สุทธิ	18.25	100	38.49	100.00	40.79	100.00

หมายเหตุ : รายได้อื่นมาจากค่าบริการ และกำไรขาดทุนจากอัตราแลกเปลี่ยน

บริษัทและบริษัทย่อยมีนโยบายในการพัฒนาและคัดสรรผลิตภัณฑ์อย่างสม่ำเสมอ ทั้งทางด้านคุณภาพและรูปลักษณะให้มีความทันสมัย รวมถึงการให้บริการแบบครบวงจร เพื่อตอบสนองความต้องการของลูกค้าตามมาตรฐานที่บริษัทกำหนดไว้ โดยคำนึงถึงความปลอดภัยของผู้บริโภคเป็นสำคัญ เพื่อให้ผู้บริโภคได้รับความพึงพอใจและมีความปลอดภัยมากที่สุดจากการเลือกใช้ผลิตภัณฑ์ของบริษัท



## ลักษณะผลิตภัณฑ์และบริการของบริษัทย่อย

บริการให้คำปรึกษา และจำหน่าย รวมถึงให้บริการครบวงจรสำหรับธุรกิจบริการด้านอาหาร โดยมีกลุ่มผลิตภัณฑ์กว่า 24 กลุ่มผลิตภัณฑ์ และมีสินค้ากว่า 5,000 รายการ อาทิ เครื่องใช้บนโต๊ะอาหาร แก้ว จานชาม ช้อนส้อม อุปกรณ์ประกอบอาหาร หม้อ กระทะ มีดครัว ตู้เย็น เตาอบ ชุดเซฟ และอื่นๆอีกมากมาย ซึ่งครอบคลุมทุกลักษณะการใช้งานของลูกค้า ผลิตภัณฑ์ที่จำหน่าย และให้บริการของบริษัทได้ผ่านการคัดสรรจากแบรนด์สินค้าชั้นนำ และผู้ผลิตที่มีมาตรฐาน ได้รับการยอมรับระดับโลก อาทิ Delta, Centro, Maestro, Eurochill, Petye, Roma, Fairway, Blue Seal, Turbofan, Fagor, Robot Coupe, Simply Stainless, Suprema, Food Safety, Spar Food, Cobra และแบรนด์ชั้นนำอื่นๆอีกมากมาย บริษัทกำหนดขอบเขตการจำหน่ายสินค้า มุ่งเน้นกลุ่มธุรกิจบริการด้านอาหารในประเทศไทย และประเทศในกลุ่ม AEC



ภาพการจัดแสดง และจำหน่าย สินค้าตราเทพาย ซึ่งผลิตโดย บริษัท โฮม พอตเทอรี จำกัด (มหาชน)



ภาพภายในโชว์รูม สำหรับแสดงสินค้า





ภาพภายในโชว์รูม สำหรับแสดงสินค้า



ภาพภายในโชว์รูม สำหรับแสดงสินค้า



จำหน่ายและติดตั้งชุดครัวประกอบอาหาร สำหรับครัวโซว์



จำหน่ายและติดตั้งชุดครัวประกอบอาหารในครัวโรงแรม



งานผลิตและติดตั้งชุดครัวสแตนเลส และเคาน์เตอร์อาหาร



งานผลิตและติดตั้งชุดครัวสแตนเลสภายในครัว



# การวิเคราะห์และคำอธิบายของฝ่ายจัดการ

## 1. ผลการดำเนินงาน

### ภาพรวมของผลการดำเนินงานที่ผ่านมา

บริษัท โฮม พอตเทอรี จำกัด (มหาชน) ปัจจุบันดำเนินธุรกิจเป็นผู้ผลิตและจัดจำหน่ายผลิตภัณฑ์เครื่องเคลือบดินเผาประเภทไฟน์ไชน่า (Fine China) เพื่อใช้บนโต๊ะอาหารและเป็นเครื่องใช้ในครัว สำหรับการใช้งานในโรงแรม ภัตตาคาร ร้านอาหารหรือบ้านที่อยู่อาศัย อาทิ จาน ชาม ช้อนน้ำชา ชุดกาแฟ และ แก้ว เป็นต้น

เมื่อเดือนกรกฎาคม 2559 บริษัท โฮม พอตเทอรี จำกัด (มหาชน) ได้เข้าร่วมลงทุนในหุ้นของบริษัท เซ็นทรัล ฮอสพิเทลลิที จำกัด โดยถือหุ้นในสัดส่วนร้อยละ 75 ของทุนชำระแล้วของบริษัท เซ็นทรัล ฮอสพิเทลลิที จำกัด ดังนั้น บริษัทจึงมีการจัดทำงบการเงินที่แสดงเงินลงทุนตามวิธีส่วนได้เสีย และเพื่อให้การวิเคราะห์เปรียบเทียบฐานะการเงินและผลการดำเนินงานของบริษัทสะท้อนถึงผลกระทบจากการลงทุนของบริษัทในบริษัท เซ็นทรัล ฮอสพิเทลลิที จำกัด ข้อมูลทางการเงินของปี ของปี 2560 ที่ใช้ในการวิเคราะห์ จึงเป็นข้อมูลจากงบการเงินที่แสดงเงินลงทุนตามวิธีส่วนได้เสีย

เมื่อวันที่ 10 ตุลาคม 2561 บริษัทได้เข้าซื้อหุ้นสามัญของบริษัท เซ็นทรัล ฮอสพิเทลลิที จำกัด (CHL) ทำให้สัดส่วนที่ถือหุ้นเท่ากับร้อยละ 98 จึงแสดงงบการเงินรวมในปี 2561 - 2563

โดยปัจจุบันบริษัทจัดจำหน่ายผลิตภัณฑ์ให้แก่ลูกค้าทั้งต่างประเทศและในประเทศ ซึ่งที่ผ่านมาบริษัทได้มุ่งเน้นลูกค้าต่างประเทศเป็นสำคัญ โดยในปี 2561 - 2563 บริษัทมีสัดส่วนการจำหน่ายสินค้าไปยังต่างประเทศคิดเป็น ร้อยละ 87.49 ร้อยละ 81.03 และร้อยละ 81.40 ของรายได้จากการจำหน่ายสินค้า ตามลำดับ ปัจจุบันบริษัทส่งออกสินค้าไปจำหน่ายยังประเทศสหรัฐอเมริกา ประเทศในกลุ่มทวีปยุโรป ทวีปออสเตรเลีย ทวีปเอเชีย และทวีปอเมริกาใต้

จากสถานการณ์การแพร่ระบาดของเชื้อไวรัสโคโรนา 2019 (“COVID-19”) ในปัจจุบันยังคงมีการแพร่ระบาดในกลุ่มประเทศลูกค้าของบริษัท และในเดือนมีนาคม 2563 องค์การอนามัยโลกได้ประกาศยกระดับการแพร่ระบาดใหญ่ (Pandemic) เนื่องจากการกระจายรุนแรงเป็นวงกว้างไปทั่วโลก และยากต่อการควบคุม จึงทำให้กลุ่มลูกค้าหลักของบริษัทฯ เลื่อนคำสั่งซื้อ และการส่งสินค้าออกไป ส่งผลทำให้บริษัทฯ ไม่สามารถผลิต และจัดส่งสินค้าได้จึงทำให้บริษัทฯ ต้องปิดโรงงานชั่วคราวในเดือนมิถุนายน - สิงหาคม 2563 จึงส่งผลต่อการลดลงของรายได้ และผลการดำเนินงาน ดังนี้

งบการเงินของบริษัทสำหรับปีสิ้นสุดวันที่ 31 ธันวาคม 2563 ตามงบการเงินเฉพาะกิจการ แสดงรายได้รวม 85.95 ล้านบาท ต้นทุนขายรวม 71.13 ล้านบาท ต้นทุนในการจัดจำหน่าย ค่าใช้จ่ายในการบริหาร และต้นทุนทางการเงินรวม จำนวน 19.69 ล้านบาท โดยแสดงผลขาดทุนสุทธิรวม 4.64 ล้านบาท สามารถอธิบายการเปลี่ยนแปลงได้ดังนี้

## ผลการดำเนินงาน

### รายได้

รายได้หลักของกลุ่มบริษัท คือ รายได้ที่เกิดจากการผลิตและจำหน่ายเครื่องเคลือบดินเผาประเภทไฟน์ไชน่า (Fine China) ในขณะที่รายได้อื่น ๆ ของบริษัท ได้แก่ รายได้จากดอกเบี้ยรับ - เงินฝากธนาคาร กำไร (ขาดทุน) จากอัตราแลกเปลี่ยน รายได้ (ค่าใช้จ่าย)ภาษีเงินได้ และรายได้ที่เกิดขึ้นเฉพาะปี อาทิเช่น เงินรับคืนต่างๆ และกำไร (ขาดทุน)จากการจำหน่ายทรัพย์สิน โดยในปี 2561 -2563 บริษัทมีสัดส่วนรายได้หลักจากการจำหน่ายสินค้าต่อรายได้รวมเท่ากับ เท่ากับ ร้อยละ 98.50 ร้อยละ 98.25 และร้อยละ 96.77 ตามลำดับ

ในปี 2563 บริษัทมีรายได้จากการขายคิดเป็นมูลค่า 82.94 ล้านบาท ลดลงจากปี 2562 ซึ่งมีรายได้จากการขายเท่ากับ 171.70 ล้านบาท หรือลดลงคิดเป็นสัดส่วนร้อยละ 51.69 เนื่องจากผลกระทบจากการระบาดของ COVID-19 ทำให้กลุ่มลูกค้าหลักของบริษัทฯ เลื่อนคำสั่งซื้อและการส่งสินค้าออกไป ปริมาณการขายจึงลดลง

บริษัทมีรายได้รวม ในปี 2561 - 2563 เท่ากับ 182.62 ล้านบาท 198.09 ล้านบาท และ 100.06 ล้านบาท ตามลำดับ

โครงสร้างรายได้ของบริษัทสามารถแบ่งจำแนกได้ 3 รูปแบบ ดังนี้

1. รายได้แยกตามลักษณะการสั่งซื้อสินค้าจากลูกค้า
2. รายได้แยกตามช่องทางการจัดจำหน่าย
3. รายได้แยกตามพื้นที่การจัดจำหน่าย

โดยมีรายละเอียด ดังนี้

#### 1. รายได้แบ่งตามลักษณะการสั่งซื้อสินค้าจากลูกค้า

บริษัทสามารถจำแนกรายได้โดยแบ่งตามลักษณะการสั่งซื้อสินค้าจากลูกค้า ซึ่งรายได้ประเภทแรก คือ รายได้จากการจำหน่ายสินค้าที่บริษัทเป็นผู้ออกแบบขายภายใต้ตราสินค้าของบริษัทเอง (OBM), รายได้จากการจำหน่ายสินค้าที่บริษัทเป็นผู้ออกแบบขายภายใต้ตราสินค้าของลูกค้า (ODM) ส่วนรายได้อีกประเภทเป็นรายได้จากการผลิตตามคำสั่งผลิตของลูกค้า (OEM)

บริษัทมีรายได้จากการขายสินค้าภายใต้ตราสินค้าของบริษัท (OBM) ในปี 2561 ปี 2562 และ ปี 2563 คิดเป็นมูลค่า 31.66 ล้านบาท 43.87 ล้านบาท และ 13.08 ล้านบาท หรือคิดเป็นสัดส่วนร้อยละ 17.60 ร้อยละ 22.54 และร้อยละ 13.51 ของรายได้จากการขายสุทธิทั้งหมด ตามลำดับ ส่วนรายได้จากการขายสินค้าที่บริษัทเป็นผู้ออกแบบ (ODM) ในปี 2561 ปี 2562 และ ปี 2563 คิดเป็นมูลค่า 102.44 ล้านบาท 98.27 ล้านบาท และ 60.31 ล้านบาท หรือคิดเป็นสัดส่วนร้อยละ 56.95 ร้อยละ 50.49 และร้อยละ 62.28 ของรายได้จากการขายสุทธิทั้งหมด ตามลำดับ ในขณะที่รายได้จากการผลิตตามคำสั่งผลิต (OEM) ในปี 2561 ปี 2562 และ ปี 2563 มีมูลค่าเท่ากับ 34.88 ล้านบาท 29.56 ล้านบาท และ 9.55 ล้านบาท หรือคิดเป็นสัดส่วนร้อยละ 19.39 ร้อยละ 15.19 และร้อยละ 9.86 ของรายได้จากการขายสุทธิทั้งหมด ตามลำดับ

เมื่อวันที่ 10 ตุลาคม 2561 บริษัทได้เข้าซื้อหุ้นสามัญของบริษัท เชนทรัล ฮอสพิแทลลิตี้ จำกัด (CHL) ทำให้สัดส่วนที่ถือหุ้นเท่ากับร้อยละ 98 จึงแสดงงบการเงินรวมในปี 2561 ปี 2562 และ 2563 โดย CHL มีรายได้จากการซื้อมาขายไป (Trading) คิดเป็นมูลค่า 10.89 ล้านบาท 22.93 ล้านบาท และ 13.89 ล้านบาท หรือคิดเป็นสัดส่วนร้อยละ 6.06 ร้อยละ 11.78 และร้อยละ 14.35 ของรายได้จากการขายสุทธิทั้งหมด



สัดส่วนรายได้แบ่งแยกตามประเภทลักษณะการสั่งซื้อสินค้าจากลูกค้า (สัดส่วนต่อรายได้จากการขาย)  
ปี 2561 – 2563 (งบการเงินรวม)

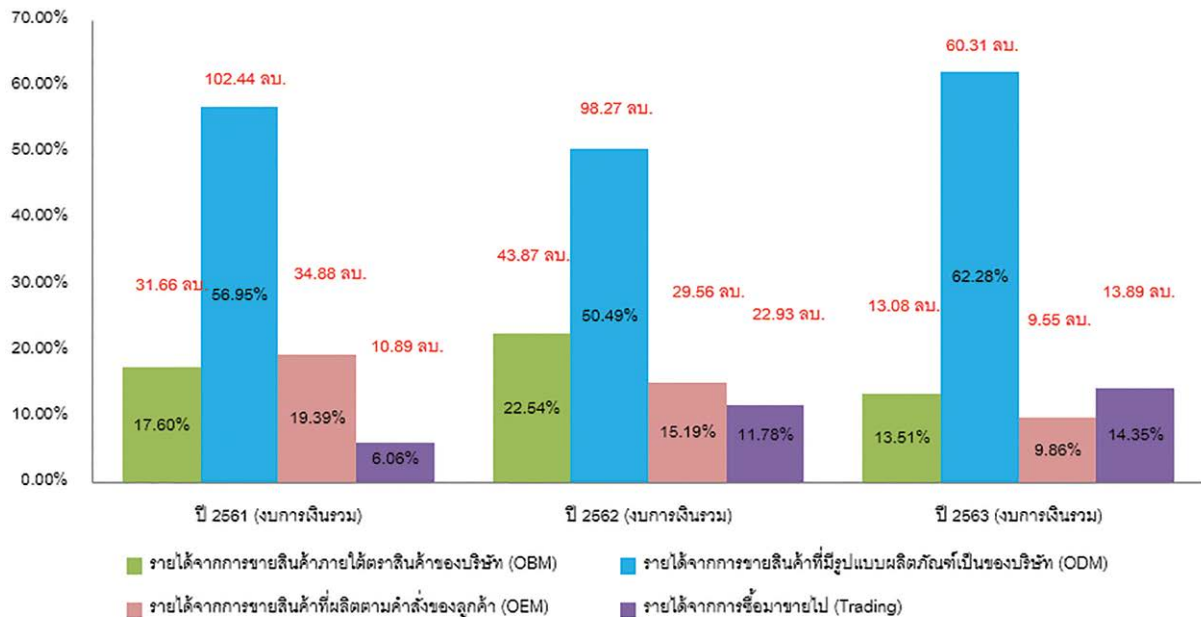

หากจำแนกรายได้โดยแบ่งตามลักษณะการสั่งซื้อสินค้าจากลูกค้า จะเห็นได้ว่าสัดส่วนของรายได้จากการจำหน่ายสินค้าภายใต้ตราสินค้าของบริษัท (OBM) และรายได้จากการจำหน่ายสินค้าที่บริษัทเป็นผู้ออกแบบเอง (ODM) มีสัดส่วนที่เพิ่มขึ้นอย่างต่อเนื่องตลอดช่วงปี 2561-2563 โดยการเพิ่มขึ้นของรายได้จากการจำหน่ายสินค้าทั้ง OBM และ ODM เกิดจากการที่บริษัทและผู้แทนจำหน่าย (Agent) มีการประชาสัมพันธ์ และเน้นการจัดจำหน่ายสินค้าผ่านตราสินค้า ซึ่งเป็นตราสินค้าของบริษัทอย่างสม่ำเสมอ โดยการจัดทำแคตตาล็อกของสินค้าตราเพทาย (PE'TYE) พร้อมทั้งมีการไปร่วมจัดบูธแสดงสินค้าของบริษัทตามงานแสดงสินค้าต่าง ๆ และมีการลงชื่อโฆษณาประชาสัมพันธ์ซึ่งจะเน้นการกล่าวถึงตราสินค้าเพทาย (PE'TYE) เพื่อให้เป็นที่รู้จักมากขึ้น

## 2. รายได้ของบริษัทแบ่งแยกตามช่องทางการจัดจำหน่าย

บริษัทสามารถจำแนกรายได้โดยแบ่งแยกตามช่องทางการจัดจำหน่ายซึ่งประกอบด้วยรายได้จากการจัดจำหน่ายไปยังลูกค้าโดยตรง และรายได้จากการจัดจำหน่ายผ่านผู้แทนจำหน่าย โดยบริษัทมีการใช้ผู้แทนจำหน่ายจำนวน 2 ราย ส่วนการจัดจำหน่ายสินค้าไปยังลูกค้าโดยตรง บริษัทจะมีผู้บริหารและทีมงานของบริษัทเป็นผู้จัดหาลูกค้า

บริษัทมีรายได้จากการจัดจำหน่ายไปยังลูกค้าโดยตรง ในปี 2561 2562 และ 2563 คิดเป็นมูลค่า 122.37 ล้านบาท 113.85 ล้านบาท และ 57.65 ล้านบาท หรือคิดเป็นสัดส่วนร้อยละ 68.03 ร้อยละ 58.50 และร้อยละ 59.54 ของรายได้จากการขายสุทธิทั้งหมด ตามลำดับ ส่วนรายได้จากการจัดจำหน่ายผ่านผู้แทนจำหน่าย ในปี 2561 2562 และ 2563 คิดเป็นมูลค่า 57.50 ล้านบาท 80.78 ล้านบาท และ 39.18 ล้านบาท หรือคิดเป็นสัดส่วน ร้อยละ 31.97 ร้อยละ 41.50 และร้อยละ 40.46 ของรายได้จากการขายสุทธิทั้งหมด ตามลำดับ

**สัดส่วนรายได้แบ่งแยกตามช่องทางการจัดจำหน่าย (สัดส่วนต่อรายได้จากการขาย)  
ปี 2561 – 2563 (งบการเงินรวม)**

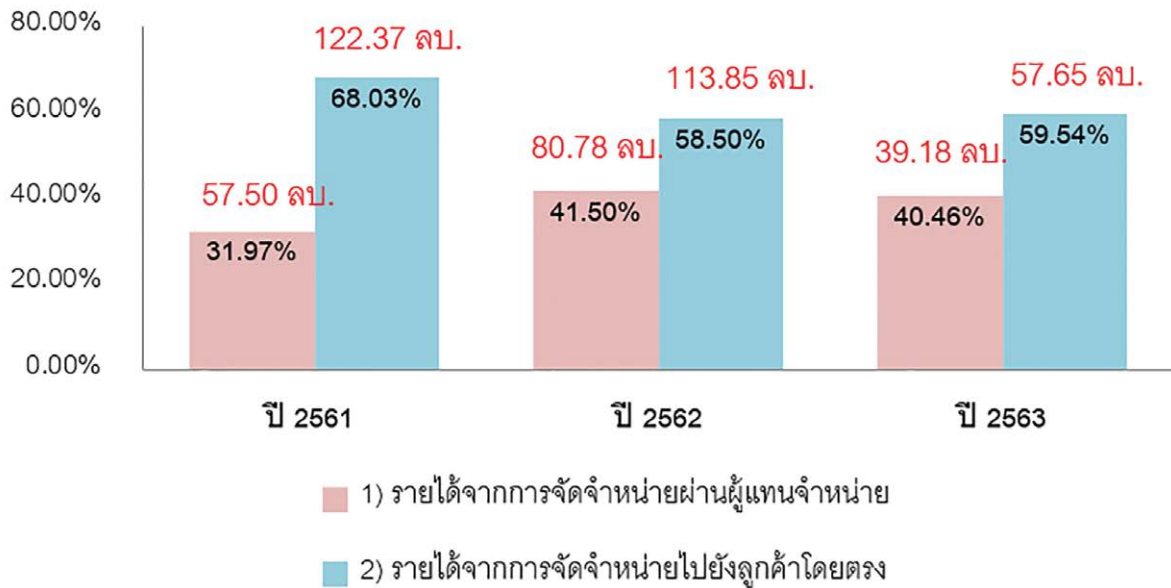

เมื่อพิจารณารายได้โดยแบ่งแยกตามช่องทางการจัดจำหน่าย จะเห็นว่าบริษัทมีสัดส่วนการจัดจำหน่ายผ่านผู้แทนจำหน่ายบางส่วน เนื่องจากบริษัทเห็นว่าตัวแทนจำหน่ายในต่างประเทศมีความสามารถในการเข้าถึงฐานลูกค้าต่างประเทศได้ดีกว่าบริษัท ซึ่งทำให้บริษัทสามารถขยายฐานลูกค้าได้เร็วและมากขึ้น และตัวแทนจำหน่ายยังสามารถเป็นตัวแทนของบริษัทในการดูแลและประสานงานกับลูกค้าต่างประเทศได้ ซึ่งช่วยลดภาระของบริษัทในการดำเนินงานติดต่อกับลูกค้าต่างประเทศเองโดยตรง จะเห็นได้ว่า ปี 2563 บริษัทมีสัดส่วนรายได้จากการจัดจำหน่ายสินค้าผ่านผู้แทนจัดจำหน่ายที่เพิ่มขึ้นจากปี 2561 และปี 2562 โดยเพิ่มขึ้นจากร้อยละ 31.97 ร้อยละ 41.50 และร้อยละ 40.46 ของรายได้จากการขายสุทธิ

### 3. รายได้ของบริษัทแบ่งแยกตามพื้นที่การจัดจำหน่าย

บริษัทสามารถจำแนกรายได้แบ่งแยกตามพื้นที่การจัดจำหน่าย ซึ่งประกอบด้วย รายได้จากการจำหน่ายสินค้าไปยังต่างประเทศ และรายได้จากการจำหน่ายสินค้าในประเทศ

บริษัทมีรายได้จากการจำหน่ายสินค้าไปยังต่างประเทศ ในปี 2561 2562 และ 2563 คิดเป็นมูลค่า 157.37 ล้านบาท 157.71 ล้านบาท และ 78.82 ล้านบาท หรือคิดเป็นสัดส่วนประมาณ ร้อยละ 87.49 ร้อยละ 81.03 และร้อยละ 81.40 ของรายได้จากการขายสุทธิทั้งหมดตามลำดับ ส่วนรายได้จากการจำหน่ายสินค้าในประเทศในปี 2561 2562 และ 2563 คิดเป็นมูลค่า 22.50 ล้านบาท 36.92 ล้านบาท และ 18.01 ล้านบาท หรือคิดเป็นสัดส่วนประมาณ ร้อยละ 12.51 ร้อยละ 18.97 และร้อยละ 18.60 ของรายได้จากการขายสุทธิทั้งหมด ตามลำดับ

สัดส่วนรายได้แบ่งแยกตามพื้นที่การจัดจำหน่าย (สัดส่วนต่อรายได้จากการขาย)  
ปี 2561 - 2563 (งบการเงินรวม)

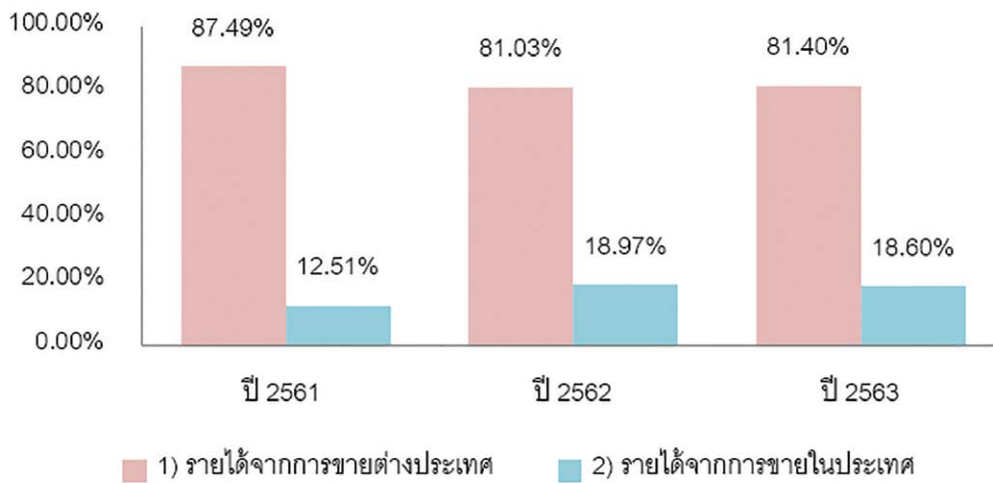

สัดส่วนรายได้แบ่งแยกตามภูมิศาสตร์การจัดจำหน่าย (สัดส่วนต่อรายได้จากการขาย)  
ปี 2561 - 2563 (งบการเงินรวม)

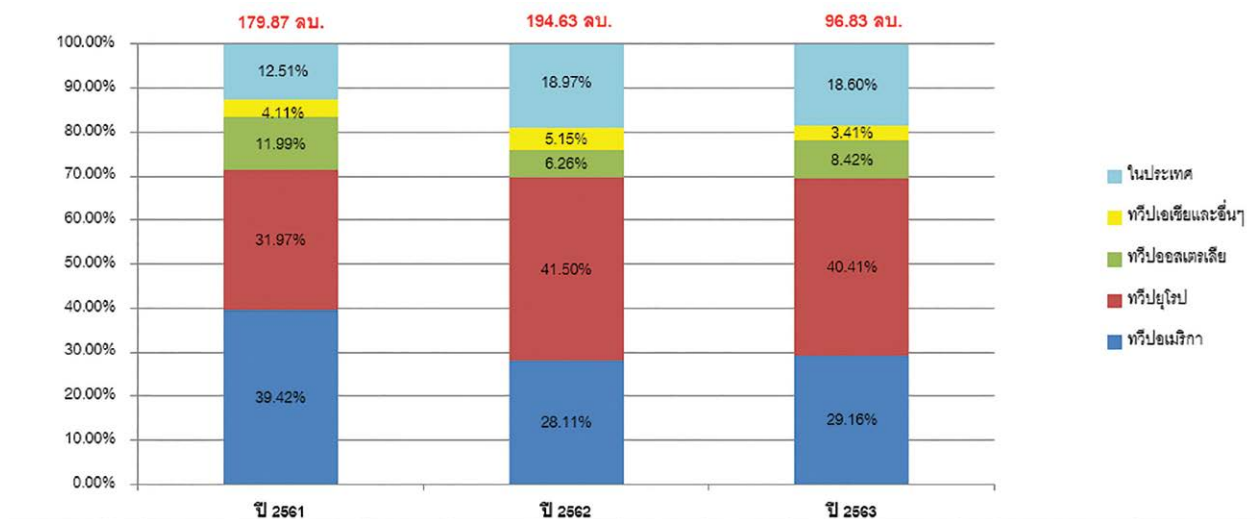

หากพิจารณารายได้ของบริษัทแบ่งแยกตามพื้นที่การจัดจำหน่าย บริษัทยังคงเน้นการจำหน่ายสินค้าไปยังลูกค้าต่างประเทศ อาทิเช่น สหรัฐอเมริกา ออสเตรเลีย นิวซีแลนด์ ฯลฯ เป็นสำคัญ ในปี 2561 - 2563 บริษัทมีมูลค่าและสัดส่วนรายได้จากการขายในประเทศเพิ่มขึ้น เนื่องจากเพิ่มช่องทางโดยการให้มีบริษัทย่อยเป็นผู้กระจายสินค้าประเภท Hospitality and Food Service Industry

แผนภาพแสดงสัดส่วนการจัดจำหน่ายสินค้าของบริษัทไปยังต่างประเทศ  
ปี 2563

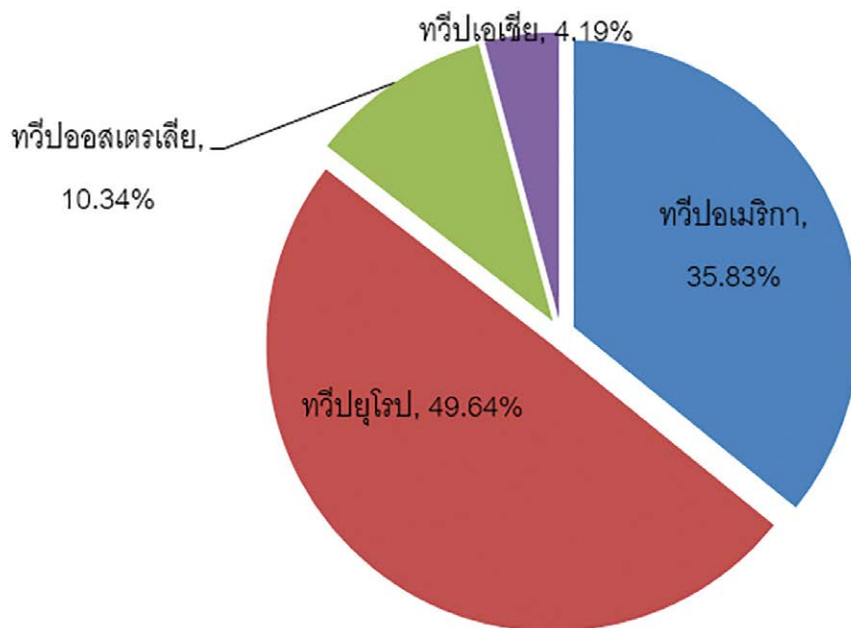

หากพิจารณารายได้จากการขายสินค้าไปยังลูกค้าต่างประเทศปี 2563 จะพบว่าบริษัทยังคงเน้นการขายสินค้าไปยังทวีปอเมริกา และทวีปยุโรป (สเปน เนเธอร์แลนด์ นอร์เวย์ เป็นต้น) ในสัดส่วนที่สูงถึงร้อยละ 35.83 และ ร้อยละ 49.64 ของรายได้จากการขายไปยังลูกค้าต่างประเทศสุทธิ ตามลำดับ เนื่องจากลูกค้ารายใหญ่ของบริษัทตั้งอยู่ที่สหรัฐอเมริกา ส่วนในทวีปยุโรปนั้น บริษัทมีผู้แทนจำหน่ายที่เน้นลูกค้าแถบยุโรปเป็นหลัก ทำให้บริษัทมีสัดส่วนการจัดจำหน่ายสินค้าไปยังลูกค้าในแถบทวีปยุโรปอยู่ในระดับต้น ๆ

รายได้อื่นของบริษัทประกอบด้วย ดอกเบี้ยรับ - เงินฝากธนาคาร กำไร (ขาดทุน)จากอัตราแลกเปลี่ยน เงินรับคืนต่าง ๆ และกำไร(ขาดทุน)จากการจำหน่ายทรัพย์สิน โดยในปี 2561 2562 และ 2563 บริษัทมีรายได้อื่นเท่ากับ 2.75 ล้านบาท 3.46 ล้านบาท และ 3.23 ล้านบาท หรือคิดเป็นสัดส่วน ร้อยละ 1.51 ร้อยละ 1.75 และร้อยละ 3.23 ของรายได้รวม ตามลำดับ

### ต้นทุนขายและค่าใช้จ่าย

ต้นทุนขายของบริษัทประกอบด้วย ต้นทุนวัตถุดิบ เงินเดือนและค่าจ้างแรงงานในแผนกต่าง ๆ ค่าจ้างเหมาจากบุคคลอื่น และค่าใช้จ่ายในการผลิตต่าง ๆ ที่เกี่ยวข้องกับการผลิตโดยตรง โดยในปี 2561 2562 และ 2563 บริษัทมีมูลค่าต้นทุนขาย เท่ากับ 130.45 ล้านบาท 138.50 ล้านบาท และ 77.68 ล้านบาท หรือคิดเป็นสัดส่วนต้นทุนขายต่อรายได้รวมเท่ากับ ร้อยละ 71.43 ร้อยละ 69.92 และร้อยละ 77.63 ตามลำดับ

ต้นทุนขายของบริษัทในปี 2561 และ 2562 มีมูลค่าเท่ากับ 130.45 ล้านบาท และ 138.50 ล้านบาท เนื่องจากต้นทุนการผลิตที่เพิ่มขึ้น ตามปริมาณการผลิตที่เพิ่มขึ้น อีกทั้งมีสาเหตุหลักมาจากค่าแรงฝ่ายผลิตที่เพิ่มสูงขึ้นเนื่องจากการเพิ่มขึ้นตอนการตกแต่งสินค้า และการเพิ่มขึ้นของค่าแก๊สและค่าไฟฟ้า รวมถึงค่าเสื่อมราคาที่เกิดขึ้นจากเครื่องจักรใหม่ แต่อย่างไรก็ตาม บริษัทสามารถบริหารจัดการเพื่อลดต้นทุนด้านวัตถุดิบลงได้ โดยการปรับปรุงการผลิตและเปลี่ยน



แหล่งวัตถุดิบนำเข้าให้ราคาถูกลง ในปี 2563 บริษัทมีต้นทุนขายเท่ากับ 77.68 ล้านบาท ลดลงจากปี 2562 ซึ่งลดลงตามปริมาณการขายที่ลดลง แต่ค่ามีค่าใช้จ่ายคงที่อื่น ๆ เช่น เสียมราคาอาคาร, เครื่องจักรยังมีการคำนวณและบันทึกอยู่ในต้นทุนขาย

ต้นทุนในการจัดจำหน่าย และค่าใช้จ่ายในการบริหาร ประกอบด้วย ค่าตอบแทนผู้บริหารและเงินเดือนพนักงานระดับสูง ค่าสอบบัญชี ค่านายหน้า เงินสมทบต่าง ๆ และค่าใช้จ่ายที่เกี่ยวข้องกับการขายและบริหาร เป็นต้น บริษัทมีสัดส่วนต้นทุนในการจัดจำหน่าย และค่าใช้จ่ายในการบริหารต่อรายได้รวม ในปี 2561 - 2563 เท่ากับ 32.07 ล้านบาท 46.67 ล้านบาท และ 30.72 ล้านบาท หรือคิดเป็นสัดส่วนต่อรายได้รวมเท่ากับ ร้อยละ 17.56 ร้อยละ 23.56 และร้อยละ 30.70 ตามลำดับ

ในปี 2562 บริษัทมีต้นทุนในการจัดจำหน่าย และค่าใช้จ่ายในการบริหารเพิ่มขึ้นจากปี 2561 เท่ากับ 14.60 ล้านบาท หรือเพิ่มขึ้นคิดเป็นสัดส่วนร้อยละ 45.53 โดยการเพิ่มขึ้นในส่วนของต้นทุนในการจัดจำหน่าย เกิดจากค่านายหน้า ซึ่งเพิ่มขึ้นตามปริมาณการขายผ่านนายหน้าที่เพิ่มขึ้น, ค่าส่งเสริมการขาย จากการไปออกงานแสดงสินค้าที่ประเทศฟิลิปปิน และค่าขนส่งเพื่อกระจายสินค้าทั้งใน และต่างประเทศ ซึ่งค่าใช้จ่ายในการขายที่เกิดขึ้นทั้งหมดมีส่วนทำให้บริษัทได้ฐานลูกค้าใหม่เพิ่มขึ้น ส่วนค่าใช้จ่ายในการบริหารที่เพิ่มขึ้นเกิดจากค่าใช้จ่ายในการออกใบสำคัญแสดงสิทธิซื้อหุ้นสามัญของบริษัทฯ ครั้งที่ 1 (HPT-W1)

ในปี 2563 ต้นทุนในการจัดจำหน่าย และค่าใช้จ่ายในการบริหาร มีมูลค่าเท่ากับ 30.72 ล้านบาท ลดลงจากปีก่อนหน้าซึ่งเท่ากับ 46.67 ล้านบาท โดยการลดลงในส่วนของต้นทุนในการจัดจำหน่าย เกิดจากค่านายหน้า, ค่าขนส่งเพื่อกระจายสินค้าทั้งใน และต่างประเทศ และค่าส่งเสริมการขาย เมื่อปริมาณการขายลดลงส่งผลทำให้ต้นทุนในการจัดจำหน่ายที่ลดลงเป็นสัดส่วนผันแปรตามกัน

ต้นทุนทางการเงินของบริษัท ประกอบด้วย ดอกเบี้ยจ่ายที่เกิดจากการกู้ยืมเงินกับสถาบันการเงินและดอกเบี้ยที่เกิดจากการดำเนินธุรกิจเพื่อใช้สำหรับเป็นเงินทุนหมุนเวียน โดยบริษัทมีต้นทุนทางการเงิน ในปี 2561 - 2563 เท่ากับ 0.21 ล้านบาท 0.54 ล้านบาท และ 0.39 ล้านบาท หรือคิดเป็นสัดส่วน ร้อยละ 0.11 ร้อยละ 0.27 และร้อยละ 0.39 ของรายได้รวมของบริษัท ตามลำดับ

### **อัตรากำไรขั้นต้น และอัตรากำไรสุทธิ**

บริษัทมีกำไรขั้นต้น ในปี 2561 - 2563 เท่ากับ 49.42 ล้านบาท 56.13 ล้านบาทและ 19.15 ล้านบาทหรือคิดเป็นอัตรากำไรขั้นต้นเท่ากับ ร้อยละ 27.48 ร้อยละ 28.84 และร้อยละ 19.78 ตามลำดับ

ในปี 2561 และ 2562 บริษัทมีอัตรากำไรขั้นต้นสูงขึ้นถึงร้อยละ 27.48 และ 28.84 เนื่องจากบริษัทฯ สามารถบริหารต้นทุนได้อย่างมีประสิทธิภาพมากยิ่งขึ้น เช่น การลดการใช้วัสดุสิ้นเปลือง และวัสดุโรงงาน เป็นต้น

ในปี 2563 บริษัทมีอัตรากำไรขั้นต้นลดลง ตามปริมาณการขายที่ลดลง แต่ค่ามีค่าใช้จ่ายคงที่อื่น ๆ เช่น เสียมราคาอาคาร, เครื่องจักรยังมีการคำนวณและบันทึกอยู่ในต้นทุนขาย ส่งผลให้บริษัทมีกำไรขั้นต้นเท่ากับ 19.15 ล้านบาท หรือคิดเป็นอัตรากำไรขั้นต้นร้อยละ 19.78 ของรายได้จากการขาย

เมื่อพิจารณากำไร(ขาดทุน)สุทธิของบริษัท พบว่า ในปี 2561 2562 และ 2563 บริษัทมีกำไรสุทธิเท่ากับ 19.04 ล้านบาท 12.31 ล้านบาท และ (8.44) ล้านบาท หรือคิดเป็นอัตรากำไร(ขาดทุน)สุทธิ เท่ากับร้อยละ 10.42 ร้อยละ 6.21 และร้อยละ (8.43) ตามลำดับ

ในปี 2561 บริษัทมีอัตรากำไรสุทธิลดลงจากปี 2560 เนื่องจากอัตรากำไรสุทธิที่แท้จริงเมื่อเทียบกับช่วงเดียวกันของปีก่อน จึงส่งผลต่อการรับรู้รายได้ กำไร และอัตรากำไรสุทธิลดลง ทั้งนี้ บริษัทฯ มีแผนที่จะเพิ่มยอดขายในประเทศ และเพิ่มมาตรการลดของเสียจากการกระบวนการผลิตลง เพื่อเพิ่มอัตรากำไรสุทธิ และเมื่อวันที่ 10 ตุลาคม

2561 บริษัทได้เข้าซื้อหุ้นสามัญของบริษัท เซ็นทรัล ฮอสพิเทลลิที จำกัด (CHL) ทำให้สัดส่วนที่ถือหุ้นเท่ากับร้อยละ 98 จึงแสดงงบการเงินรวมในปี 2561 แสดงรายได้จากการขายเท่ากับ 179.87 ล้านบาท ต้นทุนขายเท่ากับ 130.45 ล้านบาท แสดงกำไรสุทธิสำหรับปี 2561 เท่ากับ 19.04 ล้านบาท มีผลกำไรที่ลดลงจากปีก่อน เนื่องจากค่าเงินบาทที่แข็งค่าขึ้นอย่างต่อเนื่อง จึงส่งผลทำให้บริษัทรับรู้รายได้จากการขายสินค้าที่เป็นเงินตราต่างประเทศลดลง อย่างไรก็ตามบริษัทและบริษัทย่อย ได้ปรับเปลี่ยนกลยุทธ์และส่งเสริมด้านการตลาดทั้งภายในประเทศและต่างประเทศ เพื่อให้เข้าถึงกลุ่มเป้าหมายได้มากขึ้น

ในปี 2562 บริษัทมีอัตรากำไรสุทธิเท่ากับร้อยละ 6.21 หรือ 12.31 ล้านบาท ลดลงจากปี 2561 เนื่องจากการเพิ่มขึ้นของต้นทุนในการจัดจำหน่าย และค่าใช้จ่ายในการบริหาร เมื่อเทียบกับช่วงเดียวกันของปีก่อน จึงส่งผลต่อการรับรู้กำไร และอัตรากำไรลดลง ทั้งนี้ บริษัทฯ มีแผนที่จะเพิ่มยอดขายในประเทศ, พัฒนาสินค้าใหม่ และเพิ่มมาตรการลดของเสียจากการกระบวนการผลิตลง เพื่อเพิ่มอัตรากำไรสุทธิให้เพิ่มขึ้นในไตรมาสถัดไป

สำหรับปี 2563 แสดงขาดทุนสุทธิสำหรับปี เท่ากับ 8.44 ล้านบาท เนื่องจากผลกระทบจากการระบาดของ COVID-19 ทำให้ปริมาณการขายลดลงจึงทำให้ขาดทุน

อย่างไรก็ตามเมื่อพิจารณากำไรก่อนดอกเบี้ย ภาษี ค่าเสื่อมราคาและค่าตัดจำหน่าย (EBITDA) บริษัทฯ ยังมีกำไรเท่ากับ 9.69 ล้านบาท และบริษัทฯ ยังสามารถเก็บหนี้ลูกหนี้ได้ ส่งผลให้กระแสเงินสดของบริษัทมีสภาพคล่องและยังสามารถดำเนินงานในช่วงวิกฤตนี้ต่อไปได้

## 2. ฐานะการเงินของบริษัท

### สินทรัพย์

#### สินทรัพย์รวม

บริษัทมีมูลค่าสินทรัพย์รวม ณ วันที่ 31 ธันวาคม ปี 2561 2562 และ 2563 เท่ากับ 280.62 ล้านบาท 295.59 ล้านบาท และ 270.49 ล้านบาท ตามลำดับ

#### สินทรัพย์หมุนเวียน

บริษัทมีมูลค่าสินทรัพย์หมุนเวียน ณ วันที่ 31 ธันวาคม ปี 2561 2562 และ 2563 เท่ากับ 111.56 ล้านบาท 124.00 ล้านบาท และ 115.25 ล้านบาท ตามลำดับ โดยมีรายละเอียดในแต่ละรายการที่สำคัญ ดังต่อไปนี้

- บริษัทมีรายการเงินสดและรายการเทียบเท่าเงินสด ณ วันที่ 31 ธันวาคม ปี 2561 2562 และ 2563 เท่ากับ 10.36 ล้านบาท 18.06 ล้านบาท และ 19.83 ล้านบาท หรือคิดเป็นสัดส่วนต่อสินทรัพย์รวมร้อยละ 3.69 ร้อยละ 6.11 และร้อยละ 7.33 ตามลำดับ โดยรายการดังกล่าวประกอบด้วย เงินสด เงินสดย่อย และเงินฝากธนาคารทั้งในรูปแบบเงินฝากออมทรัพย์และเงินฝากกระแสรายวัน

- ลูกหนี้การค้าของบริษัทส่วนใหญ่ประกอบด้วยลูกหนี้การค้าต่างประเทศ ซึ่งมีมูลค่าไม่สูงมากนักเมื่อเทียบกับมูลค่าของสินทรัพย์รวม เนื่องจากโดยทั่วไปบริษัทไม่มีการให้เครดิตเทอมแก่กลุ่มลูกค้าต่างประเทศ เพราะการชำระหนี้ส่วนใหญ่จะอยู่ในรูปแบบของการเปิด L/C (Letter of Credit) และการจ่ายชำระค่าสินค้าแบบโอนเงิน (Telegraphic Transfer: TT) โดยลูกหนี้การค้า ณ วันที่ 31 ธันวาคม ปี 2561 2562 และ 2563 มีมูลค่าเท่ากับ เท่ากับ 25.00 ล้านบาท 23.63 ล้านบาท และ 9.63 ล้านบาท คิดเป็นสัดส่วนต่อสินทรัพย์รวม เท่ากับร้อยละ 8.91 ร้อยละ 7.99 และร้อยละ 3.56 ตามลำดับ นอกจากนี้บริษัทยังมีระยะเวลาเก็บหนี้เฉลี่ยในช่วง ปี 2561 2562 และ 2563 เท่ากับ 49 วัน 45 วัน และ 62 วัน สำหรับระยะเวลาเก็บหนี้เฉลี่ยเพิ่มสูงขึ้นเนื่องจาก ในปี 2561 บริษัทให้เครดิตเทอมกับบริษัทย่อยมากกว่าลูกค้าทั่วไป เนื่องจากกิจการร่วมค้ายังเป็นช่วงเริ่มต้นธุรกิจ การให้เครดิตเทอมที่นานขึ้นจะทำให้กระแสเงินสดของกิจการร่วมค้ามีสภาพคล่องขึ้น และในปี 2563 เนื่องจากผลกระทบจากการระบาดของ COVID-19 ทำให้ลูกค้าของบริษัทขอขยายเวลาในการชำระหนี้ออกไปทำให้ระยะเวลาการเก็บหนี้เพิ่มขึ้น

ข้อมูลอายุหนี้ที่ค้างชำระ ณ วันที่ 31 ธันวาคม 2563 และ 2562 มีรายละเอียด ตามตารางดังนี้

	ล้านบาท	
	งบการเงินรวม	งบการเงินรวม
	2563	2562
แยกตามอายุหนี้ ประกอบด้วย		
ลูกหนี้การค้า - บุคคลที่เกี่ยวข้อง		
เกินกำหนดชำระ		
6 - 12 เดือน	0.05	-
ลูกหนี้การค้า - บริษัทย่อย		
ยังไม่ครบกำหนดชำระ	-	-
ลูกหนี้การค้า - บริษัทที่เกี่ยวข้องกัน		
ยังไม่ครบกำหนดชำระ	-	0.07
ลูกหนี้การค้า - บริษัทอื่น		
ยังไม่ครบกำหนดชำระ	6.01	16.69
เกินกำหนดชำระ		
น้อยกว่า 3 เดือน	3.05	6.61
3 - 6 เดือน	0.08	0.19
6 - 12 เดือน	0.46	0.07
มากกว่า 12 เดือน	0.17	-
รวม	9.77	23.56
หัก ค่าเผื่อผลขาดทุนด้านเครดิตที่คาดว่าจะเกิดขึ้น	(0.19)	-
รวมลูกหนี้การค้า - บริษัทอื่น	9.58	23.56
รวมลูกหนี้การค้า	9.63	23.63

ณ วันที่ 31 ธันวาคม 2561 บริษัทมีรายการลูกหนี้การค้าที่เกินกำหนดชำระ เท่ากับ 6.30 ล้านบาท หรือคิดเป็นสัดส่วนร้อยละ 25.19 ของลูกหนี้การค้าสุทธิทั้งหมด ซึ่งลูกหนี้ได้ชำระแล้วในไตรมาสที่ 1 ปี 2562

ณ วันที่ 31 ธันวาคม 2562 บริษัทมีรายการลูกหนี้การค้าที่เกินกำหนดชำระ เท่ากับ 6.86 ล้านบาท หรือคิดเป็นสัดส่วนร้อยละ 29.03 ของลูกหนี้การค้าสุทธิทั้งหมด ซึ่งลูกหนี้ได้ชำระแล้วในไตรมาสที่ 1 ปี 2563

ณ วันที่ 31 ธันวาคม 2563 บริษัทมีรายการลูกหนี้การค้าที่เกินกำหนดชำระ เท่ากับ 3.81 ล้านบาท หรือคิดเป็นสัดส่วนร้อยละ 39.54 ของลูกหนี้การค้าสุทธิทั้งหมด

บริษัทได้กำหนดนโยบายการตั้งค่าเผื่อหนี้สงสัยจะสูญ โดยใช้หลักเกณฑ์การวิเคราะห์อายุของลูกหนี้ประกอบกับการประเมินสภาพทางการเงินปัจจุบันของลูกหนี้เป็นเกณฑ์ในการพิจารณาการตั้งค่าเผื่อหนี้สงสัยจะสูญโดยมีการกำหนดช่วงอายุลูกหนี้และสภาพของลูกหนี้ไว้เป็นเกณฑ์ในการตั้งค่าเผื่อหนี้สงสัยจะสูญของลูกหนี้ที่มีอายุหนี้ค้างชำระ

สินค้าคงเหลือของบริษัท ประกอบด้วย วัตถุดิบที่ใช้ในการผลิต อาทิเช่น ดินขาว และแร่ชนิดต่าง ๆ ที่ใช้เป็นส่วนผสมของเซรามิค วัสดุอุปกรณ์ และวัสดุสิ้นเปลืองจำพวกสยายพานที่ใช้ในกระบวนการเจียขึ้นงาน พลาสติกใสสำหรับการขึ้นงาน กล้องกระดาษบรรจุสินค้าสำเร็จรูป และโมลด์สำหรับการขึ้นรูปขึ้นงาน เป็นต้น ขึ้นงานที่ยังอยู่ในระหว่างกระบวนการผลิต (Work in Process) และสินค้าสำเร็จรูป โดย ณ วันที่ 31 ธันวาคม ปี 2561 2562 และ 2563 บริษัทมีมูลค่าของสินค้าคงเหลือ เท่ากับ 71.91 ล้านบาท 74.35 ล้านบาท และ 79.00 ล้านบาท หรือคิดเป็นสัดส่วนต่อสินทรัพย์รวม เท่ากับ ร้อยละ 25.63 ร้อยละ 25.15 และร้อยละ 29.20 ตามลำดับ

บริษัทได้กำหนดนโยบายการตั้งค่าเผื่อหนี้สงสัยจะสูญ โดยใช้หลักเกณฑ์การวิเคราะห์อายุของลูกค้าประกอบกับการประเมินสภาพทางการเงินปัจจุบันของลูกค้าเป็นเกณฑ์ในการพิจารณาการตั้งค่าเผื่อหนี้สงสัยจะสูญโดยมีการกำหนดช่วงอายุลูกค้าและสภาพของลูกค้าไว้เป็นเกณฑ์ในการตั้งค่าเผื่อหนี้สงสัยจะสูญของลูกค้าที่มีอายุหนี้ค้างชำระ

สินค้าคงเหลือของบริษัท ประกอบด้วย วัตถุดิบที่ใช้ในการผลิต อาทิเช่น ดินขาว และแร่ชนิดต่าง ๆ ที่ใช้เป็นส่วนผสมของเซรามิค วัสดุอุปกรณ์ และวัสดุสิ้นเปลืองจำพวกสายพานที่ใช้ในกระบวนการเจียขึ้นงาน พลาสติกใสสำหรับการพันขึ้นงาน กล้องกระดาศบรรจุสินค้าสำเร็จรูป และโมลด์สำหรับการขึ้นรูปขึ้นงาน เป็นต้น ขึ้นงานที่ยังอยู่ในระหว่างกระบวนการผลิต (Work in Process) และสินค้าสำเร็จรูป โดย ณ วันที่ 31 ธันวาคม ปี 2561 2562 และ 2563 บริษัทมีมูลค่าของสินค้าคงเหลือ เท่ากับ 71.91 ล้านบาท 74.35 ล้านบาท และ 79.00 ล้านบาท หรือคิดเป็นสัดส่วนต่อสินทรัพย์รวม เท่ากับ ร้อยละ 25.63 ร้อยละ 25.15 และร้อยละ 29.20 ตามลำดับ

การแสดงผลค่าสินค้าคงเหลือของบริษัทจะแสดงด้วยราคาทุนหรือมูลค่าสุทธิที่จะได้รับแล้วแต่ราคาใดจะต่ำกว่า โดยบริษัทมีวิธีการคำนวณราคาทุนของสินค้าคงเหลือ ดังนี้

- วัตถุดิบ วัสดุอุปกรณ์และวัสดุสิ้นเปลือง จะใช้วิธีเข้าก่อนออกก่อน (FIFO)
- งานระหว่างทำและสินค้าสำเร็จรูป จะคำนวณโดยใช้วิธีราคาถัวเฉลี่ยถ่วงน้ำหนัก

หากพิจารณาจากอดีตที่ผ่านมาจะพบว่า มูลค่าสินค้าคงเหลือของบริษัทมีมูลค่าที่เพิ่มขึ้น เนื่องจากบริษัทมีปริมาณการขายที่เพิ่มขึ้น จึงมีสินค้าคงเหลือที่เตรียมจะส่งให้ลูกค้ามีมากขึ้น โดยในปี 2561 ปี 2562 และปี 2563 บริษัทมีระยะเวลาขายสินค้าเฉลี่ย เท่ากับ 69 วัน 98 วัน และ 196 วัน ตามลำดับ ซึ่งแสดงให้เห็นถึงระดับการหมุนเวียนสินค้าสูงขึ้นเนื่องจากบริษัท และบริษัทย่อยมีสินค้าคงเหลือเพื่อเตรียมส่งมากขึ้น

อนึ่ง บริษัทได้มีการกำหนดนโยบายการตั้งค่าเผื่อการลดมูลค่าสินค้าคงเหลือ โดยพิจารณาค่าเผื่อการลดมูลค่าสินค้าคงเหลือจากราคาที่คาดว่าจะขายได้ตามปกติของธุรกิจและตามสภาพปัจจุบันของสินค้าคงเหลือตามเกณฑ์มูลค่าสุทธิที่คาดว่าจะได้รับ ซึ่งหมายถึงมูลค่าที่คาดว่าจะได้รับจากการขายหักด้วยต้นทุนส่วนเพิ่มจากการทำต่อเพื่อให้สินค้านั้นสำเร็จรูป หรือค่าใช้จ่ายที่เกิดขึ้นจากการทำให้สินค้านั้นพร้อมขายได้ในราคาที่คาดว่าจะได้รับ โดยในปี 2561 ปี 2562 และปี 2563 บริษัทมีตั้งค่าเผื่อการลดมูลค่าสินค้าสำหรับสินค้าสำเร็จรูป งานระหว่างทำ วัตถุดิบ และวัสดุอุปกรณ์ จำนวน จำนวน 0.77 ล้านบาท 1.00 ล้านบาท และ 1.39 ล้านบาท ตามลำดับ ซึ่งสินค้าที่ได้รับการตั้งค่าเผื่อการลดมูลค่าส่วนใหญ่ ได้แก่ สินค้าสำเร็จรูป และชิ้นงานระหว่างทำ ที่มีอายุเกิน 2 ปี และวัตถุดิบจำพวกรูปลอก หรือสติกเกอร์ สำหรับสินค้าสำเร็จรูป บริษัทมีแผนที่จะคัดเลือกชิ้นงานที่ด้อยคุณภาพ และจำหน่ายออกไปในราคาส่งลด

#### สินทรัพย์ไม่หมุนเวียน

ณ วันที่ 31 ธันวาคม ปี 2561 2562 และ 2563 บริษัทมีมูลค่าสินทรัพย์ไม่หมุนเวียน เท่ากับ 169.06 ล้านบาท 171.59 ล้านบาท และ 155.24 ล้านบาท ตามลำดับ ซึ่งมูลค่าสินทรัพย์ไม่หมุนเวียนส่วนใหญ่ ได้แก่ ที่ดิน อาคาร และอุปกรณ์ - สุทธิ โดย ณ วันที่ 31 ธันวาคม ปี 2561 2562 และ 2563 บริษัทมีมูลค่าที่ดิน อาคาร และอุปกรณ์ - สุทธิ เท่ากับ 166.54 ล้านบาท 168.77 และ 152.61 ล้านบาท หรือคิดเป็นสัดส่วนต่อสินทรัพย์รวม เท่ากับร้อยละ 59.35 ร้อยละ 57.10 และร้อยละ 56.42 ตามลำดับ โดยสาเหตุที่มูลค่าที่ดิน อาคาร และอุปกรณ์ - สุทธิ ปรับตัวเพิ่มขึ้น เนื่องจากบริษัทมีการลงทุนก่อสร้างอาคารโรงงานเพิ่มเติมเพื่อรองรับการลงทุนติดตั้งเตาเผาเคลือบเตาใหม่สำหรับการเผาเคลือบและเผาซ่อม, เพิ่มเติมอาคารสำหรับเก็บวัตถุดิบ, อุปกรณ์ใช้ในเตาเผา และเก็บสินค้า รวมทั้งมีการลงทุนติดตั้งเครื่องจักร และอุปกรณ์ส่วนควบอื่น ๆ นอกจากนี้บริษัทยังได้ลงทุนปรับปรุงผังโรงงานใหม่ เพื่อให้สายการผลิตของบริษัทมีความต่อเนื่องและสมบูรณ์มากขึ้น



## หนี้สิน

### หนี้สินรวม

ณ วันที่ 31 ธันวาคม ปี 2561 2562 และ 2563 บริษัทมีหนี้สินรวม เท่ากับ 31.11 ล้านบาท 43.77 ล้านบาท และ 31.11 ล้านบาท ตามลำดับ

### หนี้สินหมุนเวียน

ณ วันที่ 31 ธันวาคม ปี 2561 2562 และ 2563 บริษัทมีมูลค่าหนี้สินหมุนเวียน เท่ากับ 26.46 ล้านบาท 32.57 ล้านบาท และ 15.18 ล้านบาท ตามลำดับ โดยมีรายละเอียดในแต่ละรายการที่สำคัญ ดังต่อไปนี้

- เจ้าหนี้การค้าและเจ้าหนี้อื่น ณ วันที่ 31 ธันวาคม ปี 2561 2562 และ 2563 มีมูลค่าเท่ากับ 26.45 ล้านบาท 25.70 ล้านบาท และ 14.60 ล้านบาท คิดเป็นสัดส่วนต่อหนี้สินและส่วนของผู้ถือหุ้น เท่ากับ ร้อยละ 9.43 และร้อยละ 8.69 และร้อยละ 5.40 ตามลำดับ นอกจากนี้ในช่วงที่ผ่านมาบริษัทมีระยะเวลาการจ่ายชำระหนี้ ในปี 2561 2562 และ 2563 เท่ากับ 27 วัน 28 วัน และ 42 วัน ตามลำดับ

### หนี้สินไม่หมุนเวียน

ณ วันที่ 31 ธันวาคม ปี 2561 2562 และ 2563 บริษัทมีมูลค่าหนี้สินไม่หมุนเวียน เท่ากับ 4.65 ล้านบาท 11.20 ล้านบาท และ 11.93 ล้านบาท ตามลำดับ โดยมีรายละเอียดในแต่ละรายการที่สำคัญ ดังต่อไปนี้

- ภาระผูกพันผลประโยชน์ของพนักงาน ณ วันที่ 31 ธันวาคม ปี 2561 2562 และ 2563 มีมูลค่าเท่ากับ 3.84 ล้านบาท 6.07 ล้านบาท และ 7.23 ล้านบาท คิดเป็นสัดส่วนต่อหนี้สินและส่วนของผู้ถือหุ้น เท่ากับ ร้อยละ 1.37 ร้อยละ 2.05 และร้อยละ 2.67 เนื่องจากบริษัทมีภาระการจ่ายค่าชดเชยผลประโยชน์หลังออกจากงานและบำเหน็จที่เพิ่มสูงขึ้น จากการที่บริษัทได้คำนวณค่าใช้จ่ายผลประโยชน์ของพนักงานตามเกณฑ์ใหม่ (พระราชบัญญัติคุ้มครองแรงงาน ฉบับที่ 7 พ.ศ. 2562)

### ส่วนของผู้ถือหุ้น

ณ วันที่ 31 ธันวาคม ปี 2561 2562 และ 2563 บริษัทมีมูลค่าส่วนของผู้ถือหุ้น เท่ากับ 249.51 ล้านบาท 251.82 ล้านบาท และ 243.38 ล้านบาท ตามลำดับ โดยมีรายละเอียดในแต่ละรายการที่สำคัญ ดังต่อไปนี้

- ทุนจดทะเบียนที่ออกและชำระแล้ว ณ วันที่ 31 ธันวาคม 2563 มีมูลค่าเท่ากับ 138.12 ล้านบาท คิดเป็นสัดส่วนร้อยละ 51.06 ต่อหนี้สินและส่วนของผู้ถือหุ้น

- ส่วนเกินมูลค่าหุ้น - ณ วันที่ 31 ธันวาคม 2563 บริษัทมีส่วนเกินมูลค่าหุ้นสามัญจำนวน 80.21 ล้านบาท คิดเป็นสัดส่วนหนี้สินและส่วนของผู้ถือหุ้น ร้อยละ 29.65 จากการที่บริษัทได้ออกหุ้นสามัญใหม่จำนวน 120 ล้านหุ้น มูลค่าที่ตราไว้หุ้นละ 0.25 บาทต่อหุ้น เพื่อเสนอขายหุ้นสามัญเพิ่มทุนต่อประชาชนเป็นครั้งแรก (IPO) ระหว่างวันที่ 18-19 และ 22 มิถุนายน 2558 ที่ราคา 1.00 บาทต่อหุ้น โดยการออกเสนอขายหุ้นสามัญดังกล่าว บริษัทได้รับเงินสุทธิหลังหักค่าธรรมเนียมการจัดจำหน่ายและค่าใช้จ่ายที่เกี่ยวข้องกับการเสนอขายหุ้นเท่ากับ 116.40 ล้านบาท

- กำไรสะสม - ที่ยังไม่ได้จัดสรร ณ วันที่ 31 ธันวาคม ปี 2561 2562 และปี 2563 มีมูลค่าเท่ากับ 33.90 ล้านบาท 27.52 ล้านบาท และ 19.16 ล้านบาท คิดเป็นสัดส่วนต่อหนี้สินและส่วนของผู้ถือหุ้น เท่ากับร้อยละ 12.08 ร้อยละ 9.31 และร้อยละ 7.08 ตามลำดับ จัดสรรเงินสำรองตามกฎหมาย ปี 2561 2562 และปี 2563 เป็นเงิน 4.72 ล้านบาท 5.22 ล้านบาท และ 5.22 ล้านบาท ตามลำดับ

## อัตราส่วนโครงสร้างทางการเงิน

บริษัทมีอัตราส่วนหนี้สินต่อส่วนของผู้ถือหุ้น (Debt to Equity Ratio) ณ วันที่ 31 ธันวาคม ปี 2561 2562 และ 2563 เท่ากับ 0.12 เท่า, 0.17 เท่า และ 0.11 ตามลำดับ เนื่องจากบริษัทมีหนี้สินจากการดำเนินงานปกติ เช่น เจ้าหนี้การค้าและเจ้าหนี้อื่น และภาระผูกพันผลประโยชน์พนักงาน เป็นต้น ซึ่งสะท้อนให้เห็นว่าบริษัทมีความเสี่ยงทางการเงินที่ไม่สูงมากนัก

## สภาพคล่อง

บริษัทมีอัตราส่วนสภาพคล่อง ณ วันที่ 31 ธันวาคม ปี 2561 2562 และ 2563 เท่ากับ 4.22 เท่า 3.81 เท่า และ 7.59 เท่า ตามลำดับ นอกจากนี้หากพิจารณาจากอัตราส่วนสภาพคล่องหมุนเร็ว พบว่าบริษัทมีอัตราส่วนสภาพคล่องหมุนเร็ว ณ วันที่ 31 ธันวาคม ปี 2561 2562 และ 2563 เท่ากับ 1.34 เท่า 1.28 เท่าและ 1.94 เท่า ตามลำดับ บริษัทมีอัตราส่วนสภาพคล่องหมุนเร็วค่อนข้างต่ำ

## งบกระแสเงินสด สำหรับงวด 12 เดือน สิ้นสุดวันที่ 31 ธันวาคม 2563

### เงินสดสุทธิได้มาจากกิจกรรมดำเนินงาน

บริษัทมีเงินสดได้มาจากกิจกรรมดำเนินงาน เท่ากับ 12.45 ล้านบาท โดยรายการที่สำคัญประกอบด้วย ขาดทุนจากการดำเนินงาน (8.73) ล้านบาท แม้ว่าจะมีผลขาดทุนจากการดำเนินงาน แต่มีรายการปรับกระทบกำไร (ขาดทุน) เป็นเงินสดสุทธิได้มาจากกิจกรรมดำเนินงาน หลักๆ คือค่าเสื่อมราคา เท่ากับ 17.85 ล้านบาท ทำให้บริษัทมีกำไรจากการดำเนินงานก่อนการเปลี่ยนแปลงในสินทรัพย์และหนี้สินดำเนินงานจำนวน 11.45 ล้านบาท

### เงินสดสุทธิใช้ไปในกิจกรรมลงทุน

บริษัทมีเงินสดสุทธิใช้ไปในกิจกรรมลงทุน เท่ากับ 3.55 ล้านบาท รายการที่สำคัญประกอบด้วย จ่ายเงินซื้อเครื่องจักร และอุปกรณ์จำนวน 3.47 ล้านบาท

### รายจ่ายเพื่อการลงทุน

รายจ่ายเพื่อการลงทุนของบริษัทที่ผ่านมา มีวัตถุประสงค์เพื่อลงทุนในการก่อสร้างอาคารโรงงาน เครื่องจักรและอุปกรณ์สำหรับขยายกำลังการผลิต เพิ่มประสิทธิภาพในการผลิต และลงทุนในบริษัทย่อยเมื่อวันที่ 5 ตุลาคม 2561 บริษัทได้เข้าซื้อหุ้นสามัญของ บริษัท เซ็นทรัล ฮอสพิเทลลิที จำกัด เป็นจำนวนเงิน 7.04 ล้านบาท โดยมีรายละเอียดรายจ่ายเพื่อการลงทุน ดังต่อไปนี้

## เปรียบเทียบมูลค่ารายจ่ายเพื่อการลงทุนปี 2561 – 2563

หน่วย : ล้านบาท

	ปี 2563	ปี 2562	ปี 2561
รายจ่ายเพื่อการลงทุนในสินทรัพย์ถาวร	3.47	13.71	14.89

### เงินสดสุทธิได้มา (ใช้ไป) ในกิจกรรมจัดหาเงิน

บริษัทมีเงินสดสุทธิใช้ไปในกิจกรรมจัดหาเงิน เท่ากับ 7.13 ล้านบาท โดยเป็นเงินสดจ่ายเงินเบิกเกินบัญชี เท่ากับ 6.40 ล้านบาท และจ่ายดอกเบี้ย 0.40 ล้านบาท

ดังนั้น ณ วันที่ 31 ธันวาคม 2563 บริษัทมีเงินสดและรายการเทียบเท่าเงินสด เท่ากับ 19.82 ล้านบาท

# ภาวะอุตสาหกรรมและการแข่งขัน

## ภาพรวมอุตสาหกรรมโรงแรมและการลงทุนด้านโรงแรม

ผลิตภัณฑ์ของบริษัทเป็นผลิตภัณฑ์ที่เหมาะสมสำหรับการใช้งานในโรงแรมและร้านอาหารเป็นหลัก ด้วยเหตุนี้ภาวะอุตสาหกรรมการลงทุนด้านโรงแรมจึงเป็นตัวบ่งชี้ที่สามารถสะท้อนถึงแนวโน้มการส่งออกของอุตสาหกรรมเซรามิคประเภทเครื่องใช้บนโต๊ะอาหารสำหรับโรงแรมที่คาดว่าจะเกิดขึ้นในอนาคต

ในปี 2563 มีการแพร่ระบาดของเชื้อไวรัส COVID-19 ซึ่งเกิดขึ้นในประเทศจีนและประเทศอื่น ๆ ในเอเชีย ที่นำไปสู่การจำกัดการเดินทางของนักท่องเที่ยวจีนและการระงับการเดินทางชั่วคราวของนักท่องเที่ยวจากประเทศอื่นที่กังวลต่อสถานการณ์ที่เกิดขึ้น จึงส่งผลกระทบต่ออุตสาหกรรมการท่องเที่ยวและระบบเศรษฐกิจอื่น ๆ ทั่วโลกอย่างหลีกเลี่ยงไม่ได้ โดยผลกระทบดังกล่าวทำให้ผู้ประกอบการในกลุ่มอุตสาหกรรมท่องเที่ยว เช่น โรงแรม ร้านค้า ร้านอาหาร และสถานที่ท่องเที่ยว ได้รับผลกระทบในกิจการเนื่องจากรายได้จากนักท่องเที่ยวลดลง และส่งผลกระทบเป็นวงกว้างทำให้เกิดการชะลอตัวทางเศรษฐกิจในที่สุด

โดยอุตสาหกรรมที่พักโรงแรมในสหรัฐอเมริกา, ทวีปยุโรป, กลุ่มประเทศตะวันออกกลาง, ทวีปแอฟริกา และภูมิภาคเอเชียแปซิฟิก มีอัตราการเข้าพักลดลง เท่ากับ 27.70%, 26.4%, 17.30%, 3.30% และ 22.20% ตามลำดับ

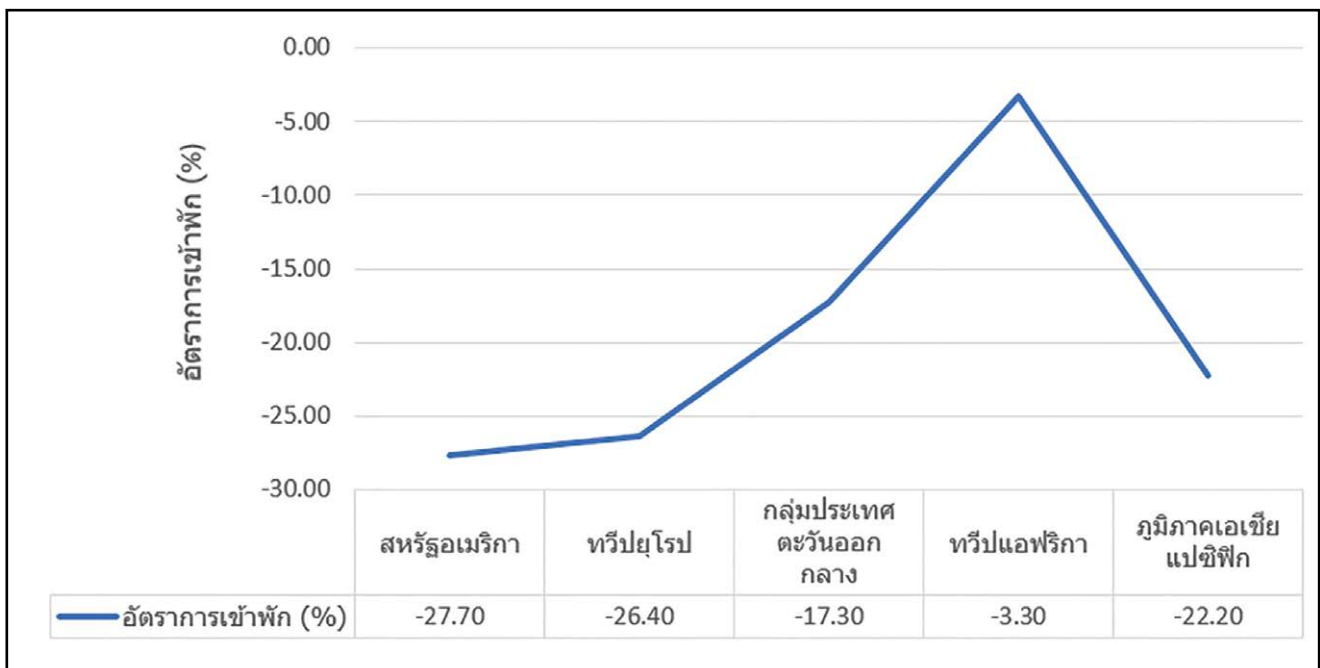

ส่งผลให้อัตราการหดตัวของรายได้ต่อห้องพักที่มีให้บริการ (Revenue per available room: RevPAR) ในสหรัฐอเมริกา, ทวีปยุโรป, กลุ่มประเทศตะวันออกกลาง, ทวีปแอฟริกา และภูมิภาคเอเชียแปซิฟิก ลดลง เท่ากับ 52.6% คิดเป็น 36.67 ดอลลาร์สหรัฐ, 69.0% คิดเป็น 27.39 ยูโร, 42.4 % คิดเป็น 53.77 ดอลลาร์สหรัฐ, 54.1% คิดเป็น 29.86 ดอลลาร์สหรัฐ และ 49.9% คิดเป็น 33.39 ดอลลาร์สหรัฐ ตามลำดับ (ที่มา: Smith Travel Research (STR,Inc))

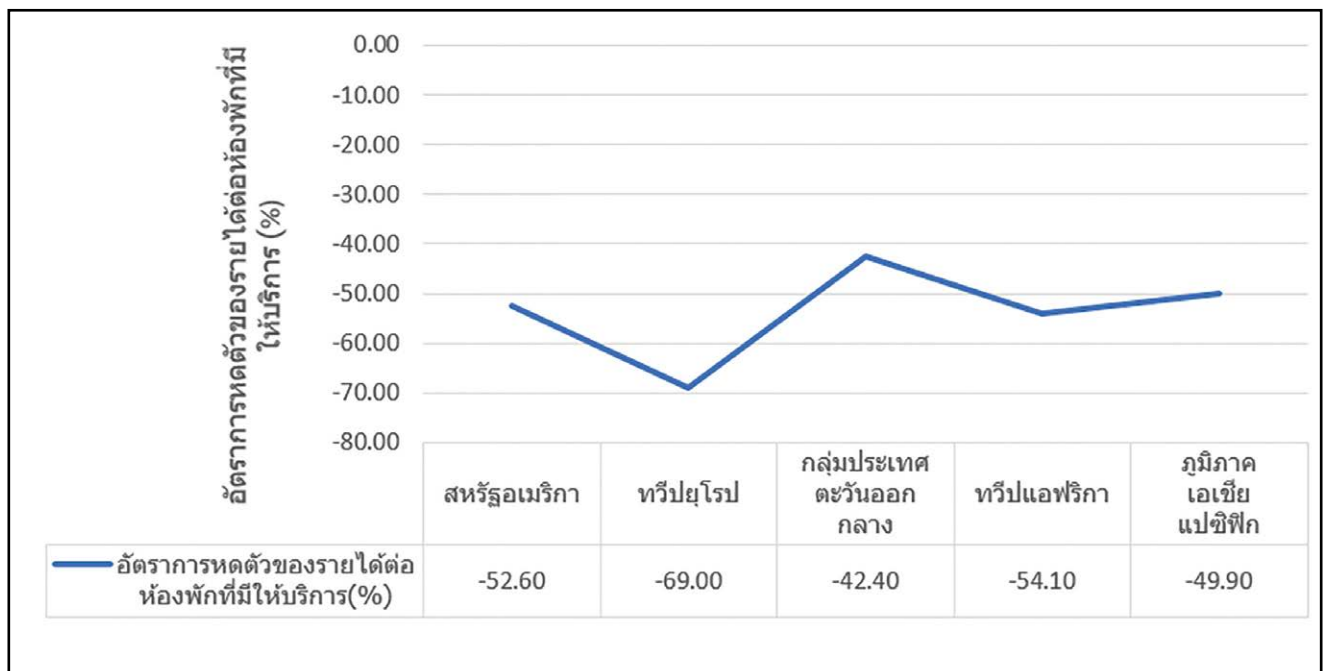

อุตสาหกรรมที่พักโรงแรมในประเทศไทย ในปี 2563 จากการแพร่ระบาดของ COVID-19 ส่งผลกระทบต่อภาคท่องเที่ยวของไทยทำให้จำนวนนักท่องเที่ยวต่างชาติหดตัว 81.4% YoY นำโดยชาวจีน (-87.7% YoY) และอินเดีย (-85.5% YoY) วิจัยกรุงศรีประเมินว่าไทยจะสูญเสียรายได้จากนักท่องเที่ยวต่างชาติราว 1.5 ล้านล้านบาท ในปี 2563 จากที่เคยได้รับจำนวน 1.9 ล้านล้านบาทในปี 2562 รวมถึงธุรกิจโรงแรมของไทย อัตราการเข้าพักเฉลี่ยทั่วประเทศในช่วง 11 เดือนแรกอยู่ที่ 29.3% เทียบกับช่วงเดียวกันปีก่อนที่ 69.7% ขณะที่รายได้เฉลี่ยต่อห้องพักทั่วประเทศหดตัว 73.6% (ที่มา: วิจัยกรุงศรี ธุรกิจท่องเที่ยวและโรงแรมหลัง COVID-19/22 มกราคม 2564)

จากข้อมูลเบื้องต้นจะเห็นได้ว่าอุตสาหกรรมโรงแรมทั้งในประเทศและต่างประเทศ มีแนวโน้มหดตัวเนื่องจากเศรษฐกิจและการค้าโลกที่หดตัว รวมถึงการแพร่ระบาดของ COVID-19

## ภาพรวมอุตสาหกรรมการผลิตเครื่องเคลือบดินเผาสำหรับใช้บนโต๊ะอาหารของประเทศไทย

อุตสาหกรรมเซรามิกนับเป็นอุตสาหกรรมที่มีความสำคัญต่อเศรษฐกิจไทย เนื่องจากเป็นแหล่งสร้างอาชีพของคนในท้องถิ่น เป็นแหล่งจ้างงานสร้างรายได้ให้กับเศรษฐกิจไทยและยังนำเงินตราเข้าประเทศจากการส่งออกอีกด้วย สำหรับสถานที่ตั้งของโรงงานผลิตส่วนใหญ่ตั้งอยู่ที่ทางภาคเหนือของประเทศไทยโดยเฉพาะในจังหวัดลำปางซึ่งมีโรงงานเซรามิกมากที่สุดในประเทศไทยเนื่องจากมีความได้เปรียบที่อยู่ใกล้แหล่งวัตถุดิบและการคมนาคมขนส่งที่สะดวก

อย่างไรก็ตาม อุตสาหกรรมผลิตภัณฑ์เครื่องใช้บนโต๊ะอาหารทำด้วยเซรามิกมีตลาดภายในประเทศที่ค่อนข้างจำกัด ดังนั้นการเติบโตของอุตสาหกรรมนี้จำเป็นต้องพึ่งพาการส่งออกเป็นสำคัญ ซึ่งภาวะอุตสาหกรรมของการผลิตผลิตภัณฑ์เครื่องเคลือบดินเผาสำหรับใช้บนโต๊ะอาหารที่มีลักษณะเดียวกับของบริษัท มีรายละเอียดดังนี้



## FOB Value

HS.6911.10 Tableware and Kitchenware of Porcelain or china

หน่วย : ล้านบาท

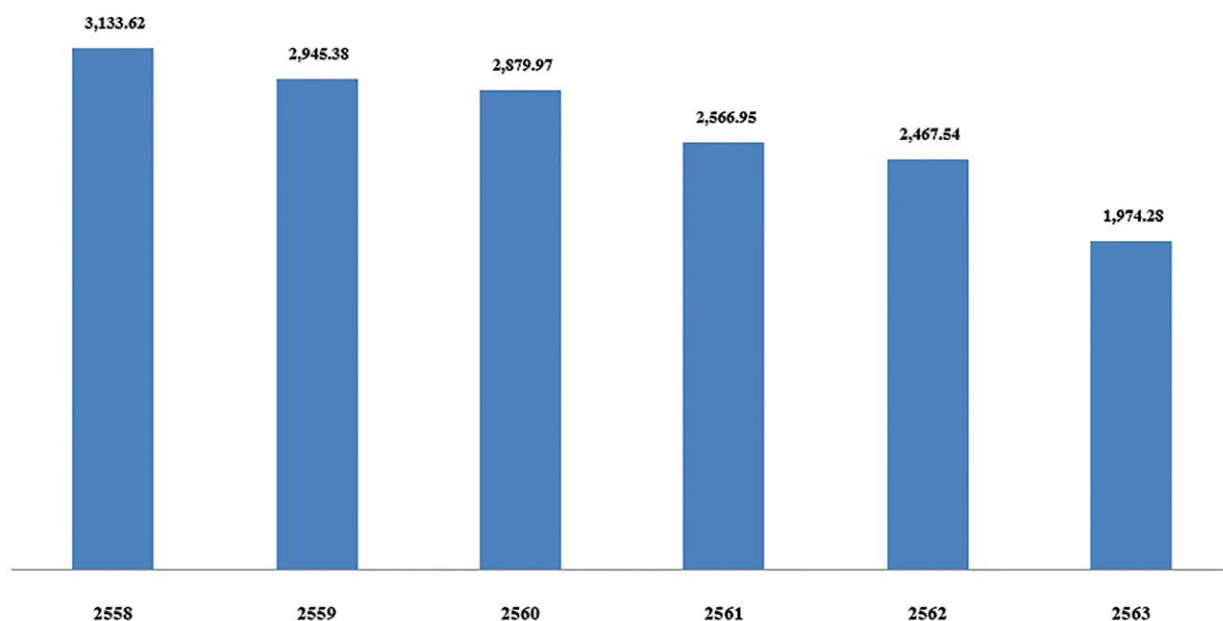

ที่มา: ศูนย์เทคโนโลยีสารสนเทศและการสื่อสาร สำนักงานปลัดกระทรวงพาณิชย์ โดยความร่วมมือจากกรมศุลกากร

จากสถิติการส่งออกผลิตภัณฑ์เครื่องใช้บนโต๊ะอาหารทำด้วยเซรามิคประเภทพอร์ซเลนและเซาณา พิกัดกรมศุลกากร 6911.10 (HS.6911.10) ของประเทศไทยตั้งแต่ปี 2558 – 2563 จะเห็นได้ว่าในปี 2563 มูลค่าการส่งออก ลดลงเล็กน้อยจากปี 2562 จาก 2,467.54 ล้านบาท ลดลงเหลือ 1,974.28 ล้านบาทหรือลดลงร้อยละ 19.99 ซึ่งการส่งออกลดลงเกือบทุกผลิตภัณฑ์ตามภาวะเศรษฐกิจโลกที่มีความผันผวนและเปราะบาง

สำหรับความท้าทายในปี 2564 นั้น นอกจากปัจจัยความเสี่ยงทางเศรษฐกิจที่ยังคงมีความเปราะบาง อาทิ สงครามการค้าระหว่างสหรัฐอเมริกาและจีน แนวโน้มการชะลอตัวของเศรษฐกิจโลก รวมถึงการแพร่ระบาดของ COVID-19 ซึ่งส่งผลด้านการค้า การลงทุน และการท่องเที่ยว นอกจากนี้การเปลี่ยนแปลงพฤติกรรมของผู้บริโภคยุคใหม่ที่มีความต้องการสินค้าและบริการในรูปแบบใหม่ และช่องทางใหม่ ก็ยังคงเป็นความท้าทายที่บริษัทจะต้องพัฒนาและปรับกลยุทธ์ในการขายและพัฒนาสินค้าอย่างต่อเนื่อง

## การจัดหาวัตถุดิบหรือบริการ

ในปี 2544 บริษัทเริ่มต้นธุรกิจด้วยการลงทุนก่อสร้างโรงงานผลิตผลิตภัณฑ์เซรามิคส์สำหรับใช้บนโต๊ะอาหารและเป็นเครื่องใช้ในครัวเรือนประเภทวิเทรียสเซาณา (Vitreous china) ซึ่งเป็นผลิตภัณฑ์เซรามิคส์ประเภทที่มีความใกล้เคียงกับไฟน์เซาณา (Fine china) แต่ความขาวของตัวผลิตภัณฑ์ยังด้อยกว่า โดยบริษัทใช้ระยะเวลาในการก่อสร้างโรงงาน และพัฒนากระบวนการผลิตจนถึงกลางในปี 2547 และสามารถจำหน่ายสินค้าไปยังทวีปยุโรปได้เป็นครั้งแรกเมื่อวันที่ 24 ธันวาคม 2547 ซึ่งหลังจากนั้นบริษัทก็มียอดผลิตและจำหน่ายสินค้าอย่างต่อเนื่องทุกปี เฉลี่ยปีละประมาณ 500 ตัน หรือประมาณ 1.2 ล้านชิ้น โดยลูกค้าส่วนใหญ่เป็นลูกค้าในทวีปอเมริกาและทวีปยุโรปจนกระทั่งในปี 2552 - 2563 ได้เกิดวิกฤตเศรษฐกิจขึ้นในสหรัฐอเมริกาและประเทศในโซนทวีปยุโรปประกอบกับผลกระทบจากการระบาดของ COVID-19 ส่งผลให้ยอดจำหน่ายสินค้าของบริษัทมีการปรับตัวลดลง

ปัจจุบันบริษัทมีขีดการผลิตและจำหน่ายต่อปีประมาณ 800 ตัน หรือประมาณ 1.6 ล้านชิ้น ขึ้นอยู่กับรูปแบบของผลิตภัณฑ์ที่ลูกค้าสั่งซื้อ

### การผลิต

บริษัทมีโรงงานผลิตจำนวน 1 แห่ง บนเนื้อที่ทั้งหมด 30-3-4 ไร่ ตั้งอยู่เลขที่ 119 หมู่ที่ 15 ถนนลำปาง-ตาก ตำบลสบปราบ อำเภอสบปราบ จังหวัดลำปาง 52170 นอกจากนี้พื้นที่ดังกล่าวยังถูกใช้เป็นสำนักงาน สถานที่เก็บผลิตภัณฑ์สำเร็จรูปและศูนย์กระจายสินค้า โดยมีสิ่งปลูกสร้าง คือ

- อาคารโรงผลิต	1 อาคาร	พื้นที่รวม	6,285	ตารางเมตร
- อาคารวัตถุดิบ	1 อาคาร	พื้นที่รวม	1,378	ตารางเมตร
- อาคารโรงอัดดิน	1 อาคาร	พื้นที่รวม	695	ตารางเมตร
- อาคารประปาโรงงาน	1 อาคาร	พื้นที่รวม	1,035	ตารางเมตร
- สถานีแก๊ส	1 สถานี	พื้นที่รวม	154	ตารางเมตร
- อาคารเก็บวัตถุดิบ(ปูน)	1 อาคาร	พื้นที่รวม	144	ตารางเมตร
- อาคารเก็บวัตถุดิบ,อุปกรณ์	1 อาคาร	พื้นที่รวม	633	ตารางเมตร
- อาคารคลังสินค้า	1 อาคาร	พื้นที่รวม	528	ตารางเมตร
- อาคารตลาดและออกแบบ	1 อาคาร	พื้นที่รวม	84	ตารางเมตร

ในกระบวนการผลิตของบริษัทมีรายละเอียดเกี่ยวกับการใช้เครื่องจักรแรงงานและกำลังการผลิตดังรายละเอียดต่อไปนี้

เครื่องจักร	จำนวน (เครื่อง)
1.เครื่องกวนดิน (Blunger)	2
2.เครื่องบดดิน (Ball Mill)	2
3.เครื่องอัดดิน (Filter Press)	2
4.เครื่องนวดดิน (Extruder)	3
5.เครื่องขึ้นรูป (Forming)	22
6.เครื่องอบแห้ง (Dryer)	15
7.เตาเผา (Roller Kiln)	3
8.เครื่องขัด (Vibro Polishing Machine)	2
9.เครื่องปั๊มโลโก้ (Back Stamp Machine)	4
10.เครื่องเจียร (Polishing (Grinding) Machine)	7
11.เครื่องพ่นเคลือบ (Glaze Spraying Machine)	2
12.เครื่องล้างจาน	1
13.เครื่องขัดขอบจาน Automatic Finishing	2
14.เครื่องขัดขอบ Fetting 6 ตำแหน่ง	5

## กำลังการผลิต

ปัจจุบัน บริษัทมีเตาเผาทั้งหมด 3 เตา โดยเป็นเตาเผาปิสกิต 1 เตา และเตาเผาเคลือบ 2 เตา ซึ่งสามารถรองรับการเผาชิ้นงานสูงสุด (Full Capacity) เฉลี่ยประมาณ 15,000 ชิ้นต่อวัน ซึ่งประกอบด้วย การเผาของดี ของซ่อม และชิ้นงานตกแต่ง ในภาวะปกติบริษัทจะผลิตได้ต่างจากค่าเฉลี่ยซึ่งอยู่ในเกณฑ์มากกว่าหรือน้อยกว่าค่าเฉลี่ยประมาณร้อยละ 20 ซึ่งขึ้นอยู่กับขนาดของชิ้นงานที่ผลิต กล่าวคือ หากชิ้นส่วนที่ต้องการผลิตมีขนาดเล็กจะทำให้ผลิตได้เร็ว จำนวนชิ้นงานที่ผลิตได้ก็จะมากกว่าค่าเฉลี่ยในทางตรงกันข้ามหากชิ้นส่วนที่ต้องการผลิตมีขนาดใหญ่หรือมีการตกแต่งเพิ่มเติม (Decoration) เช่น การตกแต่งด้วยสี สติกเกอร์ หรือ รูปลอก เป็นต้น จะทำให้ผลิตได้ช้าลงและจำนวนที่ผลิตได้ก็จะน้อยกว่าค่าเฉลี่ย

หากพิจารณากำลังการผลิตเฉพาะของดี (ชิ้นงานที่มีคุณภาพและมาตรฐานตามที่กำหนด) ปัจจุบันบริษัทมีกำลังการผลิตสูงสุด (Full Capacity) เฉลี่ยอยู่ที่ 1,880 ตันต่อปี หรือประมาณ 5 ล้านชิ้นต่อปี ขึ้นอยู่กับขนาดและรูปทรงของชิ้นงานที่ผลิต

## อัตราสูญเสียจากการผลิต

บริษัทคำนึงถึงคุณภาพของผลิตภัณฑ์ในทุกๆ ชิ้นงาน ทั้งด้านประสิทธิภาพในการผลิตและความปลอดภัยของผู้บริโภค อาทิ รูปร่างไม่ได้ตามที่ต้องการ รอยต่าง ๆ ที่ทำให้ชิ้นงานมีตำหนิ (เช่น เกิดจุดดำ ผิวส้ม เป็นต้น) ฯลฯ อย่างไรก็ตาม ชิ้นงานที่ไม่ได้คุณภาพตามที่กล่าวบางส่วนสามารถจะนำไปแก้ไขในจุดที่ไม่ได้มาตรฐานตามที่บริษัทกำหนดไว้ โดยจะนำชิ้นงานดังกล่าวกลับไปเผาซ่อม (Re-fire) อีกครั้ง เพื่อทำให้ชิ้นงานที่มีตำหนิดังกล่าว (ของซ่อม) กลับมาเป็นชิ้นงานที่มีคุณภาพและพร้อมจำหน่าย (ของดี) โดยบริษัทมีอัตราการสูญเสียจากการเผาปิสกิตหรือเผาเคลือบอยู่ที่ประมาณร้อยละ 4.64 ในขณะที่อัตราการสูญเสียจากการเผาเคลือบอยู่ที่ประมาณร้อยละ 0.39 ประกอบกับผู้บริหารได้ให้ความสำคัญกับการควบคุมประสิทธิภาพการผลิตในทุกๆ ขั้นตอน ตั้งแต่ต้นน้ำ (การคัดเลือกวัตถุดิบ การผสมวัตถุดิบ และการขึ้นรูป) กลางน้ำ (การเผาปิสกิตและการชุบเคลือบ) และปลายน้ำ (การเผา) เพื่อเป็นการควบคุมอัตราการสูญเสียจากการผลิตให้เกิดขึ้นน้อยที่สุด

## ตารางแสดงปริมาณอัตราการสูญเสียการผลิต ตั้งแต่ปี 2561 – 2563

- ตารางแสดงอัตราการสูญเสียในขั้นตอนการเผาปิสกิต (การเผาเคลือบ)

	2563		2562		2561	
	จำนวน(ชิ้น)	ร้อยละ	จำนวน(ชิ้น)	ร้อยละ	จำนวน(ชิ้น)	ร้อยละ
ของดี	1,588,929	85.28	3,142,645	85.17	3,434,600	80.29
ของซ่อม	187,818	10.08	363,023	9.84	593,097	13.86
ของเสีย	86,417	4.64	184,254	4.99	250,292	5.85
รวม	1,863,164	100.00	3,689,922	100.00	4,277,989	100.00

- ตารางแสดงอัตราการสูญเสียในขั้นตอนการเผาเคลือบ

	2563		2562		2561	
	จำนวน(ชิ้น)	ร้อยละ	จำนวน(ชิ้น)	ร้อยละ	จำนวน(ชิ้น)	ร้อยละ
ของดี	1,712,138	50.88	3,346,945	50.02	3,495,335	49.77
ของซ่อม	1,639,860	48.73	3,306,694	49.42	3,479,490	49.54
ของเสีย	13,230	0.39	37,597	0.56	48,345	0.69
รวม	3,365,228	100.00	6,691,236	100.00	7,023,170	100.00

### บุคลากรฝ่ายผลิต

ณ วันที่ 31 ธันวาคม 2563 บริษัทมีบุคลากรฝ่ายผลิตจำนวน 109 คน บุคลากรแต่ละคนทำงาน 1 กะต่อวัน ชั่วโมงแรงงาน 8 ชั่วโมง เริ่มตั้งแต่ 08.00 น. – 17.00 น. (รวมเวลาพักเที่ยง 60 นาที) ทั้งนี้ ในส่วนของฝ่ายผลิตที่ควบคุมการทำงานของเตาเผาและการขึ้นรูปบางส่วน) จะแบ่งช่วงเวลาการทำงานเป็น 3 กะต่อวัน โดยบุคลากรส่วนที่ควบคุมเตาเผาและการขึ้นรูปส่วนนี้จะแบ่งช่วงเวลาการทำงานออกเป็น 3 กะ ดังนี้

- กะที่ 1 : 08.00 น. – 16.00 น.
- กะที่ 2 : 16.00 น. – 24.00 น.
- กะที่ 3 : 24.00 น. - 08.00 น.

## การจัดหาวัตถุดิบ

วัตถุดิบหลักที่ใช้ในการผลิตผลิตภัณฑ์เครื่องเคลือบดินเผา ประกอบด้วย ดินขาว (Kaolinate) ดินเหนียว (Clay) หินฟันม้า (Feldspar) หินควอร์ต (Quartz) และแร่อื่นๆที่ใช้เป็นส่วนประกอบในการผลิตเซรามิค ซึ่งบริษัทสามารถจัดซื้อได้ภายในประเทศทั้งหมด ก่อนที่บริษัทจะสั่งซื้อวัตถุดิบแต่ละชนิดนั้นผู้จัดจำหน่ายหรือตัวแทนจำหน่ายวัตถุดิบ อาทิ ดินขาว ดินเหนียว หินฟันม้า และหินควอร์ต จะต้องส่งตัวอย่างวัตถุดิบดังกล่าวที่จะจัดส่งให้บริษัทเข้ามาตรวจสอบคุณภาพวัตถุดิบเพื่อให้มีความมั่นใจว่าวัตถุดิบดังกล่าวที่จะสั่งซื้อนั้นมีคุณภาพตรงตามมาตรฐานที่ได้กำหนดไว้ก่อนที่จะตัดสินใจสั่งซื้อวัตถุดิบจากผู้จำหน่ายทุกครั้ง บริษัทจะไม่สั่งซื้อวัตถุดิบนั้นๆหากไม่ผ่านตามมาตรฐานที่ได้กำหนด นอกจากนี้หลังจากที่มีการตกลงสั่งซื้อแล้ว บริษัทยังคงจะทำการตรวจสอบคุณภาพของวัตถุดิบที่เข้ามาในโรงงานทุกครั้ง เพื่อให้แน่ใจว่าวัตถุดิบที่นำมาเป็นส่วนผสมในการผลิตเครื่องเคลือบดินเผาจะมีมาตรฐานตามที่บริษัทกำหนด การคัดเลือกวัตถุดิบจึงมีความสำคัญเป็นอย่างมาก และถือเป็นหัวใจสำคัญของกระบวนการผลิต เนื่องจากจะส่งผลต่อคุณภาพของสินค้าและปริมาณของเสียที่อาจจะเกิดขึ้น รวมถึงยังส่งผลกระทบต่อต้นทุนการผลิต ความเชื่อถือในบริษัทของลูกค้า ตลอดจนอาจส่งผลถึงความสามารถในการแข่งขันในอนาคตต่อไป

สำหรับการบริหารจัดการและการสั่งซื้อวัตถุดิบที่ใช้ในการผลิตทุกประเภทในแต่ละครั้งนั้นบริษัทได้พิจารณาถึงปริมาณวัตถุดิบที่เหมาะสมสอดคล้องกับปริมาณที่จะใช้ในการผลิต ช่วงเวลาในการจัดส่งวัตถุดิบของผู้จัดจำหน่ายวัตถุดิบ และระยะเวลาในการส่งมอบสินค้าให้กับลูกค้าของบริษัทที่จะเกิดขึ้น เพื่อไม่ให้เกิดปัญหาในการขาดแคลนวัตถุดิบที่จะใช้ในกระบวนการผลิตและยังอาจส่งผลถึงการส่งสินค้าให้กับลูกค้าของบริษัทที่จะต้องล่าช้าออกไป หากเกิดปัญหาวัตถุดิบไม่เพียงพอ ที่ผ่านมามีบริษัทไม่ได้มีการจัดทำสัญญาซื้อขายกับผู้จัดจำหน่ายวัตถุดิบแต่อย่างใด เนื่องจากมีการติดต่อซื้อขายร่วมกันมานานและทางบริษัทยังมีความสัมพันธ์ที่ดีกับผู้จัดจำหน่ายวัตถุดิบและตัวแทน



จำหน่ายวัตถุดิบตลอดระยะเวลาที่มีการซื้อขายกัน บริษัทไม่เคยประสบปัญหาขาดแคลนวัตถุดิบแต่อย่างใด จึงทำให้มั่นใจได้ว่าผู้จำหน่ายวัตถุดิบจะสามารถจัดเตรียมวัตถุดิบได้เพียงพอต่อความต้องการเมื่อมีการสั่งซื้อ อย่างไรก็ตามผู้บริหารของบริษัทมีประสบการณ์และมีความคุ้นเคยในวงการเซรามิคอย่างยาวนานจึงทำให้สามารถทราบถึงแหล่งวัตถุดิบสำรอง นอกจากนี้ทีมจัดซื้อของบริษัทก็ยังเสาะหาแหล่งวัตถุดิบใหม่ๆ อยู่เสมอ เพื่อไม่ให้เกิดความเสี่ยงในกรณีผู้จัดจำหน่ายรายเดิมไม่สามารถจำหน่ายวัตถุดิบให้บริษัทหรือคุณภาพของวัตถุดิบไม่ผ่านตามเกณฑ์มาตรฐาน รวมทั้งวางข้อกำหนดเกี่ยวกับการจัดซื้อวัตถุดิบแต่ละประเภทให้มีผู้จัดจำหน่ายมากกว่า 1 ราย จึงทำให้บริษัทมีอำนาจต่อรองกับผู้จัดจำหน่ายมากขึ้น

ผู้บริหารเล็งเห็นความสำคัญของการลดต้นทุน และจึงได้มีการพัฒนาสูตรการผลิต และสรรหาแหล่งวัตถุดิบที่ถูกกลงโดยได้นำเข้าวัตถุดิบจากต่างประเทศ นำมาผสมกับวัตถุดิบเดิม แต่ยังคงคุณภาพของสินค้าไว้ ทำให้ได้สูตรการผลิตที่สามารถลดต้นทุนลงมาได้

### ขั้นตอนการรับวัตถุดิบ

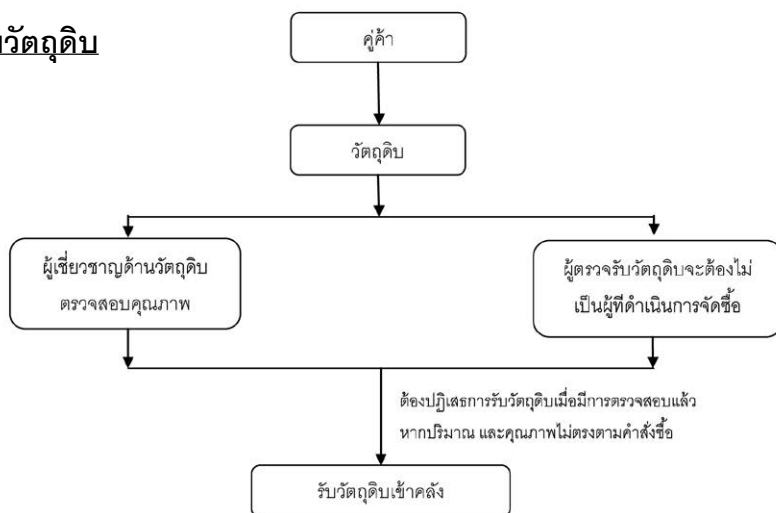

### ตารางแสดงปริมาณการสั่งซื้อวัตถุดิบแต่ละประเภท ตั้งแต่ปี 2561 - 2563

ประเภทวัตถุดิบ	2563		2562		2561	
	ปริมาณ(kg)	ร้อยละ	ปริมาณ(kg)	ร้อยละ	ปริมาณ(kg)	ร้อยละ
ดินขาว	210,576.00	19.18	977,257.00	38.77	1,060,488.00	40.63
ดินเหนียว	127,000.00	11.57	46,000.00	1.83	65,000.00	2.49
หินฟันม้า	203,300.00	18.52	385,000.00	15.27	367,480.00	14.08
หินควอตซ์	210,000.00	19.13	690,000.00	27.38	600,000.00	22.99
อะลูมินา	86,000.00	7.83	266,000.00	10.55	238,000.00	9.12
ฟrit	99,100.00	9.03	127,000.00	5.04	252,000.00	9.65
แร่(อื่น ๆ)	161,797.00	14.74	29,291.00	1.16	27,272.00	1.04
รวม	1,097,773.00	100.00	2,520,548.00	100.00	2,610,240.00	100.00

## ขั้นตอนการผลิต

### แผนภาพขั้นตอนแสดงการผลิต

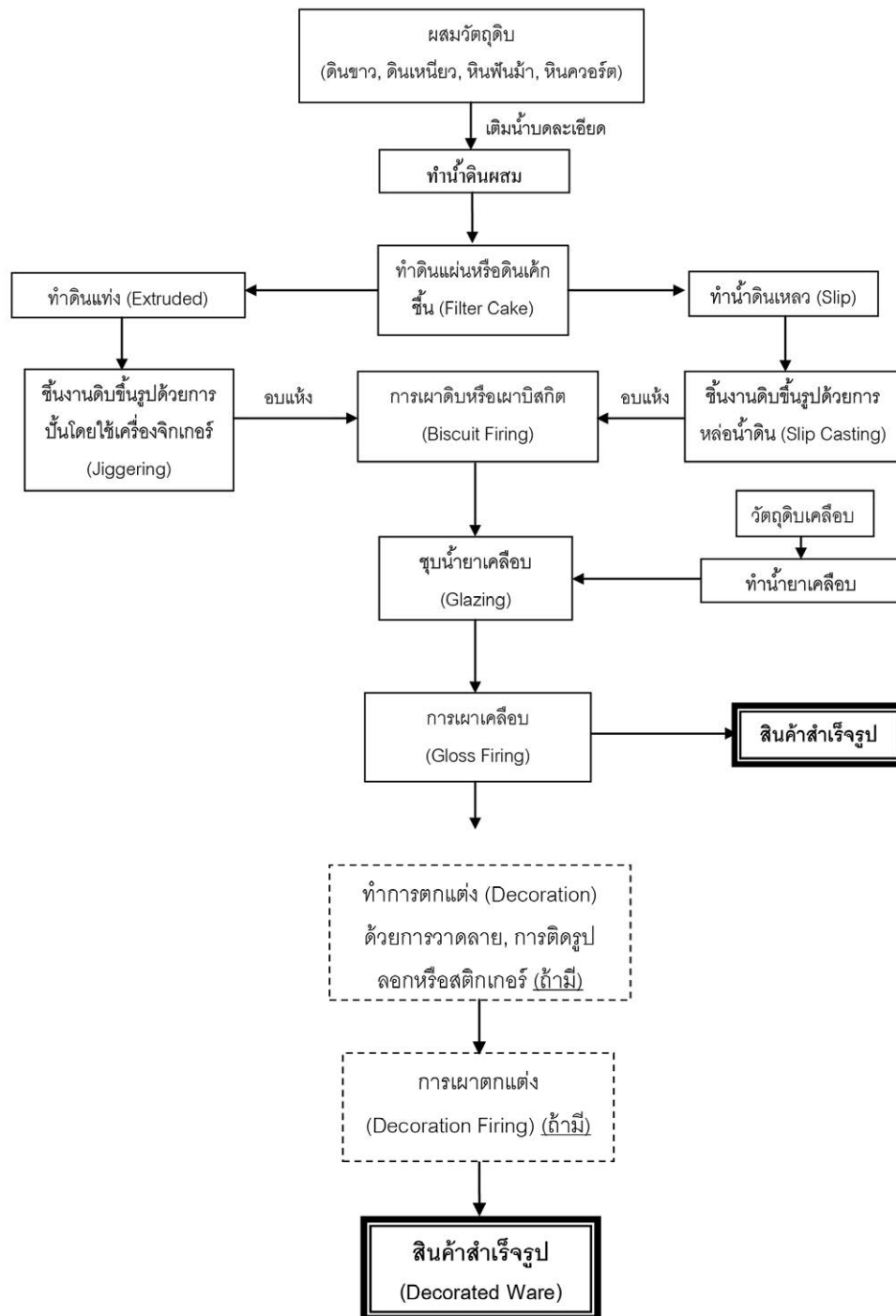

### **ขั้นตอนที่ 1 การเตรียมดินปั้นและการเตรียมน้ำเคลือบ**

บริษัทจะผสมวัสดุดิบตามสูตรดินและสูตรน้ำเคลือบ เติมน้ำแล้วบดในหม้อบด(Ball Mill) (น้ำดินใช้เวลาบดนาน 8 ชั่วโมง ส่วนน้ำเคลือบใช้เวลาบดนาน 18 ชั่วโมง)

### **ขั้นตอนที่ 2 การนวดดิน (สำหรับงานปั้น)และการเตรียมน้ำดิน (สำหรับงานหล่อ)**

สำหรับงานปั้นต้องเอาดินแผ่นหรือดินเค้กขึ้น (Filter Cake) ที่ได้มาทำการนวดด้วย เพื่อให้ดินเป็นเนื้อเดียวกัน ส่วนกรณีสานหล่อจากการนำดินแผ่นมาผสมน้ำและสารเคมีแล้วปั้นให้เป็นน้ำดินแล้วปรับคุณสมบัติให้ได้ตามมาตรฐานสำหรับงานหล่อ

### **ขั้นตอนที่ 3 การขึ้นรูปผลิตภัณฑ์ (Forming)**

ขั้นตอนการขึ้นรูปผลิตภัณฑ์แบ่งออกวิธีการได้เป็น 2 แบบคือ

1.การขึ้นรูปโดยใช้เครื่องจิกเกอร์ (Jiggering): สำหรับงานปั้นผลิตภัณฑ์ ประกอบจาน, ถ้วย, แก้ว ซึ่งปั้น โดยมีแป้นหมุนและมีหัวโรลเลอร์และพิมพ์ปูนพลาสเตอร์เป็นตัวกำหนดรูปร่างของผลิตภัณฑ์แต่ละรายการ

2.การขึ้นรูปด้วยวิธีการหล่อหน้าดินลงในแม่พิมพ์ (Slip Casting) สามารถแบ่งได้เป็น 3 วิธี ดังต่อไปนี้

2.1 การหล่อด้วยมือ (Low Pressure Casting) โดยการเทน้ำสลิปลงในแบบปูนพลาสเตอร์ที่จะเป็นตัวกำหนดรูปร่างของผลิตภัณฑ์แต่ละรายการ

2.2 การหล่อแบบแรงดันปานกลาง (Medium Pressure Casting) โดยใช้แรงดันน้ำดิน 16 บาร์อัดน้ำดินเข้าไปในพิมพ์ปูนชนิดพิเศษ ซึ่งจะมีระบบไฮดรอลิก (Hydraulic) ที่ทำหน้าที่ประกบยึดพิมพ์เอา 80 บาร์

2.3 การหล่อแบบแรงดันสูง (High Pressure Casting) โดยใช้แรงดันน้ำดินถึง 40 บาร์อัดน้ำเข้าไปในพิมพ์เรซิน ซึ่งจะมีระบบไฮดรอลิก (Hydraulic) ที่ทำหน้าที่ประกบยึดพิมพ์เอา 270 บาร์

### **ขั้นตอนที่ 4 การอบแห้งผลิตภัณฑ์ก่อนเผา**

บริษัทจะนำผลิตภัณฑ์ที่ได้จากการขึ้นรูปเข้าตู้อบแห้งเพื่อลดความชื้นของชิ้นงานและให้ชิ้นงานเป็นรูปร่างมีความอยู่ตัว โดยใช้อุณหภูมิในการอบแห้งประมาณ 60-70 องศาเซลเซียส และใช้เวลาไม่น้อยกว่า 6 ชั่วโมงขึ้นอยู่กับความหนาของประเภทของผลิตภัณฑ์

### **ขั้นตอนที่ 5 การเผาไหม้หรือเผาบิสกิต (Biscuit Firing)**

การเผาบิสกิตเป็นการเผาผลิตภัณฑ์เซรามิกหลังจากการขึ้นรูปโดยวางบนวัสดุทนไฟแล้วเผาแบบโรลเลอร์ให้มีการแข็งตัวหรือสุกตัวเพื่อไล่ความชื้นคงเหลือ, ขจัดมลทินในเนื้อดิน โดยจะใช้อุณหภูมิประมาณ 1,250 - 1,290 องศาเซลเซียส และใช้เวลาเผาประมาณ 8 -16 ชั่วโมง

### **ขั้นตอนที่ 6 การล้างขัดผิวก่อนเคลือบ**

บริษัทจะนำผลิตภัณฑ์บิสกิตที่ได้จากการเผาและผ่านการคัดเลือกคุณภาพแล้วมาล้างขัดผิวโดยเครื่องขัด (Vibro Polishing Machine) ซึ่งจะมีหินขัดทำหน้าที่ขัดเอาเศษผงหรือสิ่งสกปรกที่เกาะอยู่บนผิวผลิตภัณฑ์ออกโดยใช้น้ำเป็นตัวกลาง

### **ขั้นตอนที่ 7 การเคลือบ (Glazing)**

หลังจากการป้อนโลโก้ผลิตภัณฑ์เรียบร้อยแล้ว จะเข้าสู่กระบวนการเคลือบ โดยปกติจะมีรูปแบบการเคลือบอยู่ 2 แบบคือ แบบเช็ดชา(โดยการเช็ดเอาน้ำเคลือบที่เคลือบส่วนขาออกไปก่อนนำไปเผาเคลือบ) และแบบไม่เช็ดชา ทั้งนี้มีวิธีการเคลือบอยู่ 3 วิธีคือ

1. แบบสเปรย์ (Auto-Glaze) สำหรับเคลือบจานและกลุ่มภาชนะทรงตื้น
2. แบบชุบด้วยมือ (Manual Glazing) สำหรับแก้วหรือกลุ่มภาชนะทรงลึก
3. แบบสเปรย์ด้วยมือ (Hand-Spray) สำหรับเคลือบสีและงานซ่อมผิวเคลือบ

### **ขั้นตอนที่ 8 การเผาเคลือบ(Gloss Firing)**

บริษัทจะทำการเผาผลิตภัณฑ์บิสกิตหลังการเคลือบ โดยจะวางผลิตภัณฑ์บนวัสดุทนไฟ และใช้เตาเผาแบบโรลเลอร์โดยใช้อุณหภูมิประมาณ 1,100 องศาเซลเซียส ใช้เวลาเผา 5-9 ชั่วโมงโดยประมาณ เพื่อให้เคลือบหลอมเป็น

เนื้อแก้วติดแน่นอยู่บนผิวผลิตภัณฑ์ ทำให้เกิดความมันวาวของผิวเคลือบและผลิตภัณฑ์ที่มีความสวยงาม

#### **ขั้นตอนที่ 9 การตกแต่งผลิตภัณฑ์ (Decoration) (ถ้ามี)**

ในกรณีที่ลูกค้ามีการออกแบบผลิตภัณฑ์ที่มีการแต่งเติมสีสัน นอกเหนือจากเนื้อสีขาวทั่วไป บริษัทจะทำการตกแต่งด้วยการติดรูปลอกหรือสติกเกอร์ นอกจากนี้บริษัทฯ ยังได้เพิ่มมูลค่าสินค้าด้วยการนำศิลปะแบบหัตถกรรมเข้ามาผสมผสาน เช่น การวาด และเทคนิคการทำสีแบบต่าง ๆ

#### **ขั้นตอนที่ 10 การเผารูปลอก(ถ้ามี)**

ในกรณีที่มีการตกแต่งผลิตภัณฑ์เพิ่มเติม บริษัทจะทำการเผาผลิตภัณฑ์หลังจากติดรูปลอกหรือสติกเกอร์ โดยใช้อุณหภูมิประมาณ 1,000 องศาเซลเซียส และใช้เวลาเผาประมาณ 5 ชั่วโมง

#### **ขั้นตอนที่ 11 การบรรจุกล่อง (Packing)**

ขั้นตอนสุดท้ายคือการบรรจุผลิตภัณฑ์ใส่กล่องตามประเภทของผลิตภัณฑ์และ(หรือ)ตามที่ลูกค้ากำหนด และจัดลงพาเลต(Pallet) เพื่อรอการจัดส่งตามเวลาที่ลูกค้าแต่ละรายกำหนด

ปัจจุบันบริษัทมีสายการผลิต 1 สายการผลิต โดยมีเครื่องจักรบางส่วนทำงานตลอด 24 ชั่วโมง และเพื่อเป็นการป้องกันปัญหาเครื่องจักรชำรุด บริษัทจึงมีการกำหนดแผนงานในการซ่อมบำรุงสายการผลิตที่ชัดเจน สำหรับการผลิตสินค้าบริษัทมีการควบคุมกระบวนการผลิตด้วยทีมงานที่มีความเชี่ยวชาญซึ่งจะควบคุม ตรวจสอบตั้งแต่กระบวนการจัดหาวัตถุดิบจนถึงขั้นตอนการผลิต เพื่อให้เกิดความมั่นใจได้ว่าส่วนผสมต่างๆ มีความถูกต้องและได้ผลิตภัณฑ์ตามมาตรฐานที่บริษัทได้วางไว้ อันจะส่งผลให้ลูกค้าของบริษัทสามารถมั่นใจในคุณภาพของผลิตภัณฑ์เครื่องเคลือบดินเผาของบริษัททุกชิ้น

## **ผลกระทบต่อสิ่งแวดล้อม**

เนื่องจากในกระบวนการผลิตของบริษัทใช้วัตถุดิบหลัก คือ ดินขาว, ดินเหนียว, หินฟืนม้า, หินควอร์ต, ฟrit (สำหรับเคลือบ) และแร่ต่าง ๆ ซึ่งเป็นส่วนผสมที่มาจากธรรมชาติ อีกทั้งกระบวนการเผาไหม้เป็นแบบการเผาไหม้สมบูรณ์ (Complete combustion) จะไม่ก่อให้เกิดก๊าซที่อันตรายเช่นเดียวกับการเผาไหม้ไม่สมบูรณ์ (Incomplete combustion) สำหรับฝุ่นละอองที่อาจเกิดขึ้นจากกระบวนการผลิต บริษัทมีการติดตั้งเครื่องกรองอากาศ (Filter) จึงไม่ได้มีอันตรายหรือมีสารตกค้างใดๆที่อาจก่อให้เกิดอันตรายและส่งผลกระทบต่อทั้งสุขภาพของพนักงานและสิ่งแวดล้อม

ในการดำเนินการผลิตที่ผ่านมาจนถึงปัจจุบัน บริษัทไม่เคยถูกร้องเรียนหรือมีข้อพิพาทกับประชาชนในพื้นที่หรือหน่วยงานของรัฐที่เกี่ยวข้องเกี่ยวกับมลภาวะทางสิ่งแวดล้อมหรือผลกระทบใดๆอันเกิดจากการกระบวนการผลิตของบริษัท



## ปัจจัยที่มีผลกระทบต่อโอกาสและข้อจำกัดในการประกอบธุรกิจ

บริษัทได้รับบัตรส่งเสริมการลงทุน เลขที่ 1512(2)/2552 ลงวันที่ 3 กรกฎาคม 2552 จากสำนักงานคณะกรรมการส่งเสริมการลงทุน (BOI) ภายใต้กระทรวงอุตสาหกรรม สำหรับการผลิตเครื่องใช้บนโต๊ะอาหาร เครื่องใช้ในครัว ของชำร่วย เครื่องประดับ ประเภทสโตนแวร์และปอร์ซเลน (ประเภท 2.4 กิจกรรมผลิตเครื่องดินเผา) โดยบริษัทได้รับสิทธิและประโยชน์ที่สำคัญ ดังนี้

- 1) ได้รับอนุญาตนำคนต่างด้าวซึ่งเป็นช่างฝีมือหรือผู้ชำนาญการคู่สมรสและบุคคลซึ่งอยู่ในอุปการะของบุคคลทั้งสองประเภทนี้เข้ามาในราชอาณาจักรได้ตามจำนวนและกำหนดระยะเวลาให้อยู่ในราชอาณาจักรได้ตามจำนวนและกำหนดระยะเวลาให้อยู่ในราชอาณาจักรเท่าที่คณะกรรมการพิจารณาเห็นสมควร
- 2) ให้คนต่างด้าวซึ่งเป็นช่างฝีมือหรือผู้ชำนาญการที่ได้รับอนุญาตให้อยู่ในราชอาณาจักรตามข้อด้านบนได้รับอนุญาตให้ทำงานเฉพาะตำแหน่งหน้าที่การทำงานที่คณะกรรมการให้ความเห็นชอบตลอดระยะเวลาที่อยู่ในราชอาณาจักร
- 3) ได้รับยกเว้นอากรขาเข้าสำหรับเครื่องจักรตามที่คณะกรรมการพิจารณาอนุมัติสำหรับเครื่องจักรที่ผลิตตั้งแต่ปี พ.ศ. 2542
- 4) ได้รับการยกเว้นภาษีเงินได้นิติบุคคลสำหรับกำไรสุทธิที่ได้จากการประกอบกิจการที่ได้รับการส่งเสริมรวมกันไม่เกินร้อยละ 100 ของเงินลงทุนไม่รวมค่าที่ดินและทุนหมุนเวียนมีกำหนดเวลา 8 ปี นับตั้งแต่วันที่เริ่มมีรายได้จากการประกอบกิจการ
- 5) ได้รับการยกเว้นไม่ต้องนำเงินปันผลจากกิจการที่ได้รับการส่งเสริม ซึ่งได้รับยกเว้นภาษีเงินได้นิติบุคคลตามข้อ 4) ไปรวมคำนวณเพื่อเสียภาษีเงินได้ ตลอดระยะเวลาที่ได้รับการส่งเสริม
- 6) ได้รับอนุญาตให้หักเงินลงทุนในการติดตั้งหรือก่อสร้างสิ่งอำนวยความสะดวกร้อยละ 25 ของเงินลงทุนนอกเหนือไปจากการหักค่าเสื่อมราคาตามปกติ
- 7) ได้รับยกเว้นอากรขาเข้าสำหรับวัตถุดิบและวัสดุจำเป็นที่ต้องนำเข้ามาจากต่างประเทศเพื่อใช้ในการผลิตเพื่อการส่งออกเป็นระยะเวลา 5 ปี นับแต่วันนำเข้าครั้งแรก
- 8) ได้รับยกเว้นอากรขาเข้าสำหรับของที่ผู้ได้รับการส่งเสริมนำเข้ามาเพื่อส่งกลับออกไปเป็นระยะเวลา 5 ปี นับแต่วันนำเข้าครั้งแรก

### หมายเหตุ :

- บริษัทได้ยื่นขอใช้สิทธิครั้งแรกในรอบระยะเวลาบัญชี ตั้งแต่ 1 มกราคม 2556 ถึง 31 ธันวาคม 2556
- บริษัทได้รับการอนุมัติให้ได้รับการขยายเวลาการนำเข้าเครื่องจักรออกไปอีกจนถึงวันที่ 3 มกราคม 2558
- บริษัทได้รับการอนุมัติให้เปิดดำเนินการตามบัตรส่งเสริมเมื่อวันที่ 7 ธันวาคม 2559

# ปัจจัยความเสี่ยง

บริษัทมีปัจจัยความเสี่ยงที่อาจส่งผลกระทบต่ออย่างมีนัยสำคัญ ดังต่อไปนี้

## 1. ความเสี่ยงในการประกอบธุรกิจ

### 1.1 ความเสี่ยงจากการพึ่งพิงลูกค้ารายใหญ่รายเดียวในทวีปอเมริกา

ในช่วงปี 2561 – 2563 บริษัทมีการจำหน่ายสินค้าไปยังลูกค้าในทวีปต่าง ๆ ซึ่งลูกค้าส่วนใหญ่เป็นผู้กระจายสินค้ารายใหญ่ (Distributor) ดังจะเห็นได้จากโครงสร้างรายได้ของบริษัทระหว่างปี 2561 – 2563 ตามที่ปรากฏในตาราง

โครงสร้างรายได้แยกตามพื้นที่การจำหน่าย ปี 2561 – 2563

	ปี 2563		ปี 2562		ปี 2561	
	ล้านบาท	ร้อยละ	ล้านบาท	ร้อยละ	ล้านบาท	ร้อยละ
1) รายได้จากการขายต่างประเทศ	78.82	81.40	157.71	81.03	157.37	87.49
1.1 ทวีปอเมริกา	28.24	29.16	54.71	28.11	70.91	39.42
1.2 ทวีปยุโรป	39.13	40.41	80.78	41.50	57.50	31.97
1.3 ทวีปออสเตรเลีย	8.15	8.42	12.19	6.26	21.57	11.99
1.4 ทวีปเอเชีย	3.30	3.41	10.03	5.15	7.39	4.11
2) รายได้จากการขายในประเทศ	18.01	18.60	36.92	18.97	22.50	12.51
รวมรายได้จากการขายสุทธิ	96.83	100.00	194.63	100.00	179.87	100.00

จากตารางโครงสร้างรายได้ของบริษัทแยกตามพื้นที่การจำหน่ายตามที่กล่าวข้างต้น จะเห็นได้ว่ารายได้ในการจำหน่ายสินค้าของบริษัท เป็นการจำหน่ายไปยังลูกค้าที่ทวีปอเมริกา ซึ่งมียอดขายตั้งแต่ปี 2561 – 2563 คิดเป็นร้อยละ 39.42 ร้อยละ 28.11 และร้อยละ 29.16 ของรายได้จากการขายสุทธิ ตามลำดับ โดยในปี 2561 ปี 2562 และปี 2563 รายได้ดังกล่าวเป็นรายได้ที่เกิดจากการจำหน่ายสินค้าไปยังบริษัทใหญ่แห่งหนึ่งในสหรัฐอเมริกา ซึ่งคิดเป็น ร้อยละ 34.50 ร้อยละ 26.05 และร้อยละ 26.70 ของรายได้จากการขายสุทธิ ตามลำดับ ซึ่งจากการตรวจสอบข้อมูลของบริษัทรายนี้ พบว่าเป็นบริษัทที่ทำธุรกิจเกี่ยวกับการผลิตและจำหน่ายผลิตภัณฑ์เกี่ยวกับ Glass Tableware Products ซึ่งเป็นบริษัทชั้นนำ และเป็นที่รู้จักดีในประเทศสหรัฐอเมริกาและเม็กซิโก รวมทั้งมีการส่งสินค้าไปจำหน่ายยังประเทศต่าง ๆ อีกกว่า 100 ประเทศ

การที่บริษัทเลือกจำหน่ายสินค้าของบริษัทให้กับบริษัทใหญ่ที่สหรัฐอเมริกาดังกล่าว ก็เนื่องจากเห็นว่าลูกค้ารายนี้สามารถที่จะนำสินค้าของบริษัทไปขายในสหรัฐอเมริกาและประเทศต่าง ๆ ได้หลายประเทศ รวมทั้งการจำหน่ายสินค้าผ่านร้านค้าย่อย (Retail Customers) นอกจากนี้ยังเห็นว่าลูกค้ารายดังกล่าวเป็นบริษัทใหญ่ มีฐานะการเงินมั่นคง ซึ่งจะทำให้บริษัทไม่มีความเสี่ยงเกี่ยวกับการได้รับชำระราคาสินค้า

การที่บริษัทจำหน่ายผลิตภัณฑ์ของบริษัทในทวีปอเมริกา ให้กับลูกค้ารายใหญ่รายเดียวตามที่กล่าว อาจมีความเสี่ยงถ้าหากลูกค้ารายนั้น ไม่ซื้อสินค้าของบริษัท หรือซื้อสินค้าของบริษัทในปริมาณที่ลดลงอย่างมีนัยสำคัญ

อย่างไรก็ตาม ตลอดระยะเวลาที่ผ่านมา ลูกค้ายาวยังคงมียอดขายสูงของสินค้าของบริษัทค่อนข้างสม่ำเสมอและมีปริมาณสูง ก็เนื่องจากสินค้าของบริษัทคือเครื่องเคลือบดินเผาประเภทไฟน์ไชน่า (Fine China) ซึ่งเป็นผลิตภัณฑ์ที่มีคุณภาพสูง แข็งแรงทนทาน และมีรูปแบบหลากหลายทั้งการผลิตในรูปแบบตามความต้องการของผู้สั่งซื้อ อีกทั้งลูกค้ายาวยังไม่เคยมีปัญหาเรื่องการชำระเงินให้แก่บริษัท เพราะลูกค้ายาวยังมีฐานะทางการเงินที่มั่นคง ดังจะเห็นได้จากปี 2562 ลูกค้ายาวยังมียอดจำหน่ายผลิตภัณฑ์ต่าง ๆ มูลค่ากว่า 782 ล้านดอลลาร์สหรัฐ หรือประมาณ 23,000 ล้านบาท ก็เนื่องจากลูกค้ายาวยังมีลูกค้าที่อยู่ตามประเทศต่าง ๆ อีกกว่า 100 ประเทศ

บริษัทได้ตระหนักถึงประเด็นการพึ่งพิงลูกค้ายาวยิ่งใหญ่และได้มีการประเมินถึงผลกระทบที่อาจจะเกิดขึ้นรวมทั้งได้หาแนวทางการจัดการเพื่อป้องกันผลกระทบที่อาจเกิดขึ้นหากลูกค้ายาวยิ่งใหญ่เลิกสั่งซื้อสินค้าจากบริษัทหรือสั่งซื้อในจำนวนที่ลดลงอย่างมีนัยสำคัญ บริษัทจึงได้วางแผนขยายช่องทางการจัดจำหน่ายเพิ่มขึ้นไปยังกลุ่มลูกค้ายาวยื่นๆ ในสหรัฐอเมริกา และในประเทศแถบอาเซียน อาทิเช่น บรูไนดารุสซาลาม เมียนมาร์ กัมพูชา มาเลเซีย สิงคโปร์ เวียดนาม เพื่อสร้างความสามารถในการแข่งขันที่จะเกิดขึ้นจากการเปิดประชาคมเศรษฐกิจอาเซียน (Asean Economic Community) หรือ AEC ในอนาคตอันใกล้ นอกจากนี้บริษัทยังมุ่งเน้นการจำหน่ายสินค้าผ่านตราสินค้าของบริษัทเอง ที่ผ่านมาบริษัทได้เริ่มทำให้สินค้าภายใต้ตราสินค้าเพทาย (PE'TYE) เป็นที่รู้จักมากขึ้น ด้วยการโปรโมตออกงานแสดงสินค้าต่างๆ โดยใช้ตราสินค้าเพทายเป็นเสมือนสัญลักษณ์ของบริษัท และมีการจัดทำแคตตาล็อกภายใต้ตราสินค้าเพทาย (PE'TYE) เพื่อนำเสนอแก่ลูกค้ายาวยิ่งใหม่ ๆ รวมถึงได้จัดตั้ง บริษัท เซ็นทรัล ฮอสพิเทลลิที จำกัด เพื่อเป็นการเพิ่มช่องทางการจัดจำหน่าย โดยดำเนินธุรกิจบริการให้คำปรึกษา และจำหน่ายอุปกรณ์ครัวและเครื่องใช้ สำหรับธุรกิจบริการด้านอาหาร แบบครบวงจร เป็นต้น ซึ่งบริษัทเชื่อว่าสิ่งเหล่านี้จะสามารถช่วยขยายฐานลูกค้าเป้าหมายของบริษัทให้มากขึ้น และเป็นการลดระดับการพึ่งพิงลูกค้ายาวยิ่งใหญ่ในอนาคต

## 1.2 ความเสี่ยงจากการพึ่งพิงผู้แทนจำหน่ายในต่างประเทศจำนวนน้อยราย

ปัจจุบันในการขายสินค้าและผลิตภัณฑ์ของบริษัทไปยังต่างประเทศ บริษัทได้มีการแต่งตั้งตัวแทนสำหรับการจำหน่ายสินค้า (Sale Agent) 3 ราย เพื่อเป็นตัวแทนจำหน่าย และมีหน้าที่ในการติดต่อประสานงานกับลูกค้าและช่วยส่งเสริมการขายและให้บริการต่างๆ แก่ลูกค้ายาวยิ่งเดิม รวมทั้งจัดหาลูกค้ายาวยิ่งใหม่ (Prospects) ให้กับบริษัท การที่บริษัทมีตัวแทนจำหน่ายสินค้า (Sale Agent) ในทวีปยุโรป และประเทศในแถบแอฟริกาใต้เพียง 3 ราย บริษัทจึงอาจมีความเสี่ยงถ้าผู้แทนจำหน่ายในต่างประเทศ (Sale Agent) ขอยกเลิกการเป็นตัวแทนในการจำหน่ายสินค้าให้กับบริษัท ซึ่งจะส่งผลกระทบต่อยอดขายของบริษัท รวมทั้งการติดตามประสานงานกับลูกค้าหรือการช่วยส่งเสริมการขายสินค้าของบริษัท

### โครงสร้างรายได้ของบริษัทโดยแยกตามช่องทางการจัดจำหน่าย ปี 2561 - 2563

	ปี 2563		ปี 2562		ปี 2561	
	ล้านบาท	ร้อยละ	ล้านบาท	ร้อยละ	ล้านบาท	ร้อยละ
<b>1) รายได้จากการจัดจำหน่ายผ่านผู้แทนจำหน่าย</b>						
1.1 ต่างประเทศ	39.18	40.46	80.78	41.50	57.50	31.97
1.2 ในประเทศ	0.00	0.00	0.00	0.00	0.00	0.00
<b>2) รายได้จากการจัดจำหน่ายไปยังลูกค้าโดยตรง</b>						
2.1 ต่างประเทศ	39.64	40.94	76.93	39.53	99.87	55.52
2.2 ในประเทศ	18.01	18.60	36.92	18.97	22.50	12.51
<b>รวมรายได้จากการขายสุทธิ</b>	<b>96.83</b>	<b>100.00</b>	<b>194.63</b>	<b>100.00</b>	<b>179.87</b>	<b>100.00</b>

อย่างไรก็ตาม บริษัทดำเนินธุรกิจกับผู้แทนจำหน่ายในต่างประเทศมาเป็นระยะเวลานานกว่า 10 ปี โดยไม่มีปัญหาต่อกัน นอกจากนี้ ตลอดระยะเวลาที่ผ่านมาผู้แทนจำหน่ายสามารถปฏิบัติงานได้อย่างดีและมีส่วนสำคัญในการจัดจำหน่ายผลิตภัณฑ์ให้กับลูกค้าในกลุ่มทวีปยุโรปและแถบสแกนดิเนเวียมาโดยตลอด ซึ่งสัดส่วนการจำหน่ายผลิตภัณฑ์ไปยังลูกค้าต่างประเทศผ่านผู้แทนจำหน่ายในปี 2561 - 2563 มีมูลค่าเท่ากับ 57.50 ล้านบาท 80.78 ล้านบาท และ 39.18 ล้านบาท หรือคิดเป็นสัดส่วนร้อยละ 31.97 ร้อยละ 41.50 และร้อยละ 40.46 ของรายได้จากการขายสุทธิในปี 2561 - 2563 ตามลำดับ บริษัทเชื่อว่าการที่มีผู้แทนจำหน่ายในต่างประเทศ (Sale Agent) ทั้ง 3 รายมี ยอดจำหน่ายสินค้าได้จำนวนมาก ทำให้ผู้แทนจำหน่ายสินค้าได้รับค่านายหน้า (Commission) เป็นจำนวนสูงตามยอดที่สามารถจำหน่ายสินค้าได้ ดังนั้นบริษัทจึงเชื่อว่าตราบดที่ผลิตภัณฑ์ของบริษัทยังเป็นที่นิยมหรือยอมรับของผู้ใช้ ก็ไม่น่าจะมีเหตุผลใดที่จะทำให้ผู้แทนจำหน่ายสินค้าในต่างประเทศของบริษัท ยกเลิกการเป็นตัวแทนจำหน่ายสินค้าสำหรับการทำข้อตกลงกับตัวแทนจำหน่ายสินค้า (Sale Agent) ปัจจุบันบริษัทได้มีการทำสัญญากับตัวแทนเป็นหนังสือเรียบร้อยแล้ว

## 2. ความเสี่ยงด้านการเงิน

### ความเสี่ยงจากความผันผวนของอัตราแลกเปลี่ยนเงินตราต่างประเทศ

บริษัทเน้นการจัดจำหน่ายสินค้าไปยังต่างประเทศ ทั้งทวีปอเมริกา ทวีปยุโรป ทวีปเอเชีย และทวีปออสเตรเลีย โดยกำหนดเงื่อนไขการชำระเป็นเงินสกุลต่างประเทศ ไม่ว่าจะเป็น สกุลเงินดอลลาร์สหรัฐ ยูโร ดอลลาร์ออสเตรเลีย โดยในงวดบัญชีปี 2561 - 2563 บริษัทมีสัดส่วนการจำหน่ายสินค้าไปยังต่างประเทศคิดเป็น ร้อยละ 87.49 ร้อยละ 81.03 และร้อยละ 81.40 ของรายได้จากการขายสุทธิ ดังนั้นบริษัทจึงอาจได้รับความเสี่ยงจากความผันผวนของอัตราแลกเปลี่ยน ซึ่งอาจส่งผลกระทบต่อผลประกอบการของบริษัท ในปี 2561 - 2563 บริษัทมีรายการกำไรจากอัตราแลกเปลี่ยน เท่ากับ 0.91 ล้านบาท 0.89 ล้านบาท และ 1.75 ล้านบาท ตามลำดับ ณ วันที่ 31 ธันวาคม 2563 บริษัทมีวงเงินสัญญาซื้อขายเงินตราต่างประเทศล่วงหน้า (Forward Contract) กับธนาคาร เท่ากับ 100 ล้านบาท

อย่างไรก็ตาม บริษัทมีนโยบายการบริหารจัดการความเสี่ยงจากความผันผวนของอัตราแลกเปลี่ยน ด้วยการทำสัญญาซื้อขายเงินตราต่างประเทศล่วงหน้า (Forward Contract) จากเงินสกุลต่างประเทศที่มีค่าเงินผันผวนในทางที่ค่าเงินอ่อน ควบคู่กับการนำเข้าวัตถุดิบ หรืออุปกรณ์ที่เกี่ยวข้องกับกระบวนการผลิต เพื่อเป็นการกระจายความเสี่ยงด้านอัตราแลกเปลี่ยนและลดผลกระทบจากการพึ่งพิงเงินสกุลใดสกุลหนึ่งมากเกินไป ตลอดจนเจรจากับลูกค้าเพื่อขอปรับราคาขาย เมื่ออัตราแลกเปลี่ยนมีความผันผวนอย่างมีนัยสำคัญ

ในส่วนของบริษัทย่อยมีรายได้เป็นเงินสกุลบาทที่ได้จากการจำหน่ายสินค้าให้กับลูกค้าทั้งภายในประเทศและต่างประเทศ ซึ่งบริษัทย่อยได้บริหารจัดการเพื่อลดความเสี่ยงจากอัตราแลกเปลี่ยนโดยใช้แนวปฏิบัติเช่นเดียวกันกับของบริษัทตามสภาวการณ์ รวมถึงการปรับเปลี่ยนกลยุทธ์ตามสถานการณ์ และส่งเสริมด้านการตลาดทั้งภายในประเทศและต่างประเทศเพื่อให้เข้าถึงกลุ่มเป้าหมายได้มากขึ้น



# ข้อมูลหลักทรัพย์และผู้ถือหุ้น

ณ วันที่ 31 ธันวาคม 2563 บริษัทมีทุนจดทะเบียนและทุนจดทะเบียนเรียกชำระแล้วเท่ากับ 138,124,830.75 บาท แบ่งเป็นหุ้นสามัญจำนวน 552,499,323 หุ้น มูลค่าที่ตราไว้หุ้นละ 0.25 บาท

บริษัท**ไม่**มีการออกหุ้นประเภทอื่นนอกเหนือจากหุ้นสามัญ

## โครงสร้างผู้ถือหุ้น

ผู้ถือหุ้นรายใหญ่ 10 รายแรก ณ วันที่ 5 มีนาคม 2564

ลำดับ	รายชื่อผู้ถือหุ้น		จำนวนหุ้น (หุ้น)	สัดส่วน (%)
1	นายนิรันดร์	เชาว์กิตติโสภณ	181,195,000	32.78
2	นางวรรณิ	เชาว์กิตติโสภณ	166,467,987	30.11
3	นายอนุชา	แสงเจริญวนากุล	26,488,531	4.79
4	นางสาวนิจวรรณ	เชาว์กิตติโสภณ	22,547,500	4.08
5	นางทองใบ	รวยถาวรกิจ	21,335,000	3.86
6	นายนิพัทธ์	เชาว์กิตติโสภณ	20,612,500	3.73
7	นางวรรณุช	บุรณจินดารัตน์	12,835,000	2.32
8	นายวีระศักดิ์	สกวรัตน์กุล	6,000,000	1.09
9	นายสุรินทร์	บุรณพงศ์วัฒนะ	2,954,387	0.53
10	นางสาวณัฐิตา	บุญประเสริฐ	1,797,887	0.33
ผู้ถือหุ้นรายย่อย			90,588,180	16.39
รวม			552,821,972	100.00

ที่มา: บริษัท ศูนย์รับฝากหลักทรัพย์ (ประเทศไทย) จำกัด

## การเปลี่ยนแปลงการถือครองหุ้นบริษัทยุ ของกรรมการและผู้บริหารระดับสูง

ชื่อ-นามสกุล	หุ้นสามัญ (หุ้น)				
	ข้อมูลจากปิด รายชื่อผู้ถือหุ้น (Record Date) ณ วันที่ 5 มีนาคม 2564	ข้อมูลจากปิดราย ชื่อผู้ถือหุ้น (Record Date) ณ วันที่ 12 มีนาคม 2563	ข้อมูลจากปิดราย ชื่อผู้ถือหุ้น (Record Date) ณ วันที่ 15 มีนาคม 2562	ข้อมูลจากปิดราย ชื่อผู้ถือหุ้น (Record Date) ณ วันที่ 15 มีนาคม 2561	ข้อมูลจากปิดราย ชื่อผู้ถือหุ้น (Record Date) ณ วันที่ 16 มีนาคม 2560
1. นายเทพกุล พูลลาภ	-	-	-	-	-
2. นายนิรันดร์ เซาว์กิตติโสภณ	181,195,000	122,995,000	115,760,000	173,960,000	173,960,000
3. นางวรรณิ์ เซาว์กิตติโสภณ	166,467,987	205,267,987	193,193,400	173,863,500	173,710,000
4. นางสาวนิจวรรณ เซาว์กิตติโสภณ	22,547,500	41,947,500	39,480,000	20,080,000	20,080,000
5. นางวรรณุช บุรณจินดารัตน์	12,835,000	12,835,000	12,080,000	12,080,000	12,080,000
6. นางธิลาพร คงฉิม	-	-	-	-	-
7. ดร.สมนึก ศิริสุนทร	-	-	-	-	-

บริษัทไม่มีข้อตกลงระหว่างผู้ถือหุ้นใหญ่ (Shareholders' Agreement) ในเรื่องที่มีผลกระทบต่อการเสนอขายหลักทรัพย์และการบริหารงานของบริษัท

## รายชื่อผู้ถือหุ้นบริษัทย่อย

บริษัท เซ็นทรัล ฮอสพิเทลลิที จำกัด มีทุนจดทะเบียนที่ออกและเรียกชำระแล้ว จำนวน 40,000,000 บาท มูลค่าที่ตราไว้หุ้นละ 100 บาท โดยมีรายชื่อผู้ถือหุ้น ดังนี้

ลำดับ	รายชื่อผู้ถือหุ้น	จำนวนหุ้น	%
1	บริษัท โฮม พอตเทอรี จำกัด (มหาชน)	392,000	98
2	นางสาวนิจวรรณ เซาว์กิตติโสภณ	4,000	1
3	นายนิพัทธ์ เซาว์กิตติโสภณ	4,000	1
	<b>รวม</b>	<b>400,000</b>	<b>100</b>

# นโยบายการจ่ายปันผล

บริษัทกำหนดนโยบายการจ่ายเงินปันผลในแต่ละปีในอัตราไม่ต่ำกว่าร้อยละ 40 ของกำไรสุทธิหลังจากหักเงินสำรองต่าง ๆ ทุกประเภทตามที่ได้กำหนดไว้ในข้อบังคับของบริษัทและกฎหมาย หากไม่มีเหตุจำเป็นอื่นใดและการจ่ายเงินปันผลนั้นไม่มีผลกระทบต่อภาระดำเนินงานปกติของบริษัทอย่างมีนัยสำคัญ

อย่างไรก็ตาม การจ่ายเงินปันผลดังกล่าวอาจมีการเปลี่ยนแปลง ขึ้นอยู่กับผลการดำเนินงาน สถานะทางการเงินของบริษัท สภาพคล่อง แผนการลงทุน รวมถึงปัจจัยที่เกี่ยวข้องในการบริหารงาน ความจำเป็น และความเหมาะสมอื่น ๆ ในอนาคต โดยข้อบังคับของบริษัท ข้อ 48. กำหนดว่า “ห้ามจ่ายเงินปันผลจากเงินประเภทอื่นนอกจากเงินกำไร ในกรณีที่บริษัทยังมียอดขาดทุนสะสมอยู่ ห้ามมิให้จ่ายเงินปันผล และคณะกรรมการอาจจ่ายเงินปันผลระหว่างกาลให้แก่ผู้ถือหุ้นได้เป็นครั้งคราว เมื่อเห็นว่าบริษัทมีผลกำไรสมควรพอที่จะทำเช่นนั้น และเมื่อได้จ่ายเงินปันผลระหว่างกาลแล้ว ให้รายงานการจ่ายเงินปันผลดังกล่าวให้ที่ประชุมผู้ถือหุ้นทราบในการประชุมผู้ถือหุ้นคราวต่อไป”

รายการ		งบการเงินรวม	งบการเงินรวม	งบการเงินรวม
		ปี 2563	ปี 2562	ปี 2561
กำไร (ขาดทุน) สุทธิ	ล้านบาท	(8.44)	12.31	19.04
เงินปันผลจ่าย	ล้านบาท	0	10.00/4	8.13/3
อัตราการจ่ายปันผล <sup>1</sup>	%	0%	81.25%	42.68%

**หมายเหตุ:**

- /1 = อัตราการจ่ายปันผล = เงินจ่ายปันผล / กำไรสุทธิ
- /2 = ที่ประชุมคณะกรรมการบริษัทครั้งที่ 1/2561 เมื่อวันที่ 24 กุมภาพันธ์ 2561 มีมติให้นำเสนอต่อที่ประชุมสามัญผู้ถือหุ้นประจำปี 2561 เพื่อพิจารณาอนุมัติการจ่ายเงินปันผลประจำปี 2560 ในอัตราหุ้นละ 0.0323 บาท หรือคิดเป็นจำนวนเงิน 16.80 ล้านบาท โดยเงินปันผลดังกล่าวจ่ายจากกำไรสุทธิของธุรกิจในส่วนที่ได้รับส่งเสริมการลงทุน (BOI)
- /3 = ที่ประชุมคณะกรรมการบริษัทครั้งที่ 1/2562 เมื่อวันที่ 26 กุมภาพันธ์ 2562 มีมติให้นำเสนอต่อที่ประชุมสามัญผู้ถือหุ้นประจำปี 2562 เพื่อพิจารณาอนุมัติการจ่ายปันผลเป็นหุ้นประจำปี 2561 ในอัตราหุ้นละ 0.015625 บาท หรือคิดเป็นจำนวนเงิน 8.13 ล้านบาท โดยหุ้นปันผลดังกล่าวจ่ายจากกำไรสุทธิของธุรกิจในส่วนที่ได้รับส่งเสริมการลงทุน (BOI)
- /4 = ที่ประชุมคณะกรรมการบริษัทครั้งที่ 5/2562 เมื่อวันที่ 12 พฤศจิกายน 2562 ได้มีมติอนุมัติให้จ่ายเงินปันผลระหว่างกาล จากผลการดำเนินงานของเบญจเพสกิจการตั้งแต่วันที่ 1 มกราคม 2562 ถึงวันที่ 30 กันยายน 2562 และกำไรสะสม ในอัตราหุ้นละ 0.0181 บาท หรือคิดเป็นจำนวนเงินปันผลทั้งสิ้น 10.00 ล้านบาท โดยหุ้นปันผลดังกล่าวจ่ายจากกำไรสุทธิของธุรกิจในส่วนที่ได้รับส่งเสริมการลงทุน (BOI)

# โครงสร้างการจัดการ

## 1. คณะกรรมการบริษัท (Board of Director)

ณ วันที่ 31 ธันวาคม 2563 บริษัทมีคณะกรรมการบริษัท จำนวน 7 ท่าน ดังนี้

ชื่อ - นามสกุล	ตำแหน่ง
1. นายเทพกุล พูลลาภ	ประธานกรรมการบริษัท/ กรรมการอิสระ
2. นายนิรันดร์ เชาว์กิตติโสภณ	กรรมการที่เป็นผู้บริหาร
3. นางวรรณิ เชาว์กิตติโสภณ	กรรมการที่เป็นผู้บริหาร
4. นางสาวนิจวรรณ เชาว์กิตติโสภณ	กรรมการที่เป็นผู้บริหาร
5. นางวรรณุช บุณจินดารัตน์	กรรมการที่เป็นผู้บริหาร
6. นางธิลาพร คงฉิม	กรรมการอิสระ
7. ดร.สมนึก ศิริสุนทร	กรรมการอิสระ

โดยมีนางวนิดา ศรีกันใจ ทำหน้าที่เป็นเลขานุการบริษัท

### กรรมการผู้มีอำนาจลงนามผูกพันบริษัท :

กรรมการผู้มีอำนาจลงนามผูกพันบริษัทฯ ประกอบด้วย นายนิรันดร์ เชาว์กิตติโสภณ  
นางวรรณิ เชาว์กิตติโสภณ นางสาวนิจวรรณ เชาว์กิตติโสภณ และนางวรรณุช บุณจินดารัตน์  
โดยกรรมการสองในสี่คนนี้ลงลายมือชื่อร่วมกันและประทับตราสำคัญของบริษัท

## วาระการดำรงตำแหน่ง

ในการประชุมสามัญประจำปี ทุกครั้งให้กรรมการออกจากตำแหน่งหนึ่งในสาม ถ้าจำนวนกรรมการที่จะแบ่งออกให้ตรงเป็นสามส่วนไม่ได้ให้ออกโดยจำนวนที่ใกล้ที่สุดกับส่วนหนึ่งในสาม กรรมการที่จะต้องออกจากตำแหน่งในปีแรก และปีที่สองภายหลังจดทะเบียนบริษัทนั้นให้จับสลากกันว่าผู้ใดจะออกส่วนปีต่อไปให้กรรมการคนที่อยู่ในตำแหน่งนานที่สุดนั้นเป็นผู้ออกจากตำแหน่งกรรมการซึ่งพ้นจากตำแหน่งแล้วอาจได้รับเลือกเข้ามาดำรงตำแหน่งกรรมการอีกวาระหนึ่งก็ได้



## ขอบเขตอำนาจหน้าที่และความรับผิดชอบของคณะกรรมการบริษัท

คณะกรรมการบริษัทฯ มีความรับผิดชอบต่อการดำเนินธุรกิจของบริษัทฯ โดยต้องปฏิบัติให้เป็นไปตามกฎหมาย วัตถุประสงค์ ข้อบังคับของบริษัทฯ และมติที่ประชุมผู้ถือหุ้น รวมถึงการปฏิบัติให้เป็นไปตามหลักเกณฑ์และข้อบังคับของตลาดหลักทรัพย์แห่งประเทศไทย และคณะกรรมการกำกับหลักทรัพย์และตลาดหลักทรัพย์ ซึ่งต้องปฏิบัติหน้าที่ด้วยความซื่อสัตย์สุจริต อยู่ในกรอบของการมีจริยธรรมที่ดี ตลอดจนคำนึงถึงผลประโยชน์ของผู้มีส่วนได้ส่วนเสียทุกฝ่าย ทั้งในปัจจุบันและในระยะยาว โดยเรื่องดังต่อไปนี้ถือเป็นอำนาจหน้าที่และความรับผิดชอบของคณะกรรมการบริษัทฯ

1. กำหนดและทบทวนวิสัยทัศน์ นโยบายและทิศทางการดำเนินงานของบริษัท กลยุทธ์ธุรกิจ งบประมาณประจำปีของบริษัทฯ และบริษัทย่อย รวมถึงกำกับควบคุมดูแลให้ฝ่ายบริหารดำเนินการให้เป็นไปตามนโยบายที่กำหนดไว้ อย่างมีประสิทธิภาพและประสิทธิผลเพื่อเพิ่มมูลค่าทางเศรษฐกิจสูงสุดให้แก่ผู้มีส่วนได้ส่วนเสียทุกฝ่าย
2. พิจารณาผลงานและผลประกอบการประจำปีไตรมาสของบริษัทฯและบริษัทย่อย เทียบกับแผนและงบประมาณ เพื่อนำมาพิจารณาแนวโน้มต่อไปของปี
3. การใช้เงินลงทุนเกินงบลงทุนโครงการที่ได้รับอนุมัติไว้ และการลงทุนในโครงการที่ไม่มีในงบประมาณประจำปี
4. การทำธุรกรรมหรือการกระทำใด ๆ อันมีผลกระทบที่สำคัญต่อฐานะทางการเงิน ภาระหนี้สิน และชื่อเสียงของบริษัทฯ
5. การแต่งตั้งบุคคลอื่นใดให้ดำเนินการกิจการของบริษัท ภายใต้การควบคุมของคณะกรรมการหรืออาจมอบอำนาจเพื่อให้บุคคลดังกล่าวมีอำนาจ และ/หรือ ภายในเวลาตามที่คณะกรรมการเห็นสมควร ซึ่งคณะกรรมการอาจยกเลิก เพิกถอน เปลี่ยนแปลงหรือแก้ไขอำนาจนั้น ๆ ได้
6. การกำหนดอำนาจและระดับการอนุมัติในการทำธุรกรรม และการดำเนินการต่าง ๆ ที่เกี่ยวข้องกับงานของบริษัทให้คณะหรือบุคคลตามความเหมาะสม และให้เป็นไปตามข้อกำหนดที่เกี่ยวข้องโดยจัดทำเป็นคู่มืออำนาจดำเนินการ และให้มีการทบทวนอย่างน้อยปีละ 1 ครั้ง
7. พิจารณาอนุมัติการทำรายการการได้มาหรือจำหน่ายไปซึ่งสินทรัพย์ของบริษัท หรือการทำรายการที่เกี่ยวข้องกัน เว้นแต่ในกรณีที่รายการดังกล่าวจะต้องได้รับอนุมัติจากที่ประชุมผู้ถือหุ้น
8. พิจารณาอนุมัติการจ่ายเงินปันผลระหว่างกาลให้แก่ผู้ถือหุ้น เมื่อเห็นได้ว่าบริษัทมีกำไรพอสมควรที่จะทำเช่นนั้น และรายงานการจ่ายเงินปันผลดังกล่าวให้ที่ประชุมผู้ถือหุ้นทราบในการประชุมผู้ถือหุ้นคราวต่อไป
9. จัดให้มีระบบบัญชี การรายงานทางการเงินและการสอบบัญชีที่เชื่อถือได้ รวมทั้งดูแลจัดให้มีกระบวนการในการประเมินความเหมาะสมของการควบคุมภายใน และการบริหารความเสี่ยง
10. ให้ความเห็นชอบในการเสนอแต่งตั้งผู้สอบบัญชี และพิจารณาค่าสอบบัญชีประจำปี เพื่อนำเสนอต่อผู้ถือหุ้นในการพิจารณาอนุมัติแต่งตั้ง
11. รายงานความรับผิดชอบของคณะกรรมการในการจัดทำรายงานทางการเงินโดยแสดงควบคู่กับรายงานของผู้สอบบัญชีไว้ในรายงานประจำปี และครอบคลุมในเรื่องสำคัญ ๆ ตามนโยบายข้อพึงปฏิบัติที่ดีสำหรับกรรมการบริษัทจดทะเบียนของตลาดหลักทรัพย์แห่งประเทศไทย
12. การแต่งตั้งและกำหนดอำนาจหน้าที่ของคณะกรรมการชุดย่อย
13. กำกับดูแลการปฏิบัติงานของคณะกรรมการชุดย่อยต่าง ๆ ให้เป็นไปตามกฎบัตรที่กำหนดไว้
14. การจัดให้มีและกำกับดูแลให้มีการบริหารจัดการตามหลักการกำกับดูแลกิจการ

ทั้งนี้ กำหนดให้กรรมการซึ่งมีหรืออาจมีความขัดแย้งในส่วนได้เสียหรือความขัดแย้งทางผลประโยชน์อื่นใด กับบริษัท ไม่มีสิทธิออกเสียงลงคะแนนในเรื่องนั้น

นอกจากนั้น ในกรณีต่อไปนี้จะต้องได้รับความเห็นชอบจากที่ประชุมคณะกรรมการ และที่ประชุมผู้ถือหุ้น ด้วย ด้วยคะแนนเสียงไม่น้อยกว่า 3 ใน 4 ของจำนวนเสียงทั้งหมดของผู้ถือหุ้นที่เข้าประชุมและมีสิทธิออกเสียงลงคะแนน

- (ก) การขายหรือโอนกิจการของบริษัททั้งหมดหรือบางส่วนที่สำคัญให้แก่บุคคลอื่น
- (ข) การซื้อหรือรับโอนกิจการของบริษัทเอกชน หรือบริษัทมหาชนอื่นมาเป็นของบริษัท
- (ค) การทำ แก๊ซ หรือยกเลิกสัญญาเกี่ยวกับการให้เช่ากิจการของบริษัททั้งหมดหรือบางส่วนที่สำคัญ การมอบหมายให้บุคคลอื่นใดเข้าจัดการธุรกิจของบริษัทหรือการควบรวมกิจการกับบุคคลอื่นโดยมีวัตถุประสงค์เพื่อการแบ่งผลกำไรขาดทุนกัน
- (ง) การแก้ไขเพิ่มเติมหนังสือบริคณห์สนธิหรือข้อบังคับของบริษัท
- (จ) การเพิ่มหรือลดทุนจดทะเบียนของบริษัท
- (ฉ) การเลิกบริษัท
- (ช) การออกหุ้นกู้ของบริษัท
- (ฌ) การควบรวมกิจการบริษัทกับบริษัทอื่น
- (ณ) การอื่นใดที่ได้กำหนดไว้ภายใต้บทบัญญัติแห่งกฎหมายว่าด้วยหลักทรัพย์และ/หรือข้อกำหนดของตลาดหลักทรัพย์แห่งประเทศไทยให้ต้องได้รับความเห็นชอบจากที่ประชุมผู้ถือหุ้นด้วยคะแนนเสียงดังกล่าวข้างต้น อาทิ รายการได้มาหรือจำหน่ายไปซึ่งทรัพย์สิน รายการที่เกี่ยวข้องกัน เป็นต้น

## ขอบเขต อำนาจหน้าที่และความรับผิดชอบของประธานกรรมการ

1. พิจารณา และกำหนดวาระการประชุมคณะกรรมการบริษัท และดูแลให้กรรมการบริษัทได้รับข้อมูลอย่างถูกต้อง ครบถ้วน และทันเวลาก่อนการประชุม เพื่อให้กรรมการบริษัทสามารถนำข้อมูลที่ได้ประกอบการตัดสินใจได้อย่างเหมาะสม
2. เป็นผู้นำของคณะกรรมการบริษัท และเป็นประธานในการประชุม โดยดำเนินการประชุมตามระเบียบวาระ ข้อบังคับของบริษัท และกฎหมาย และจัดสรรเวลาอย่างเพียงพอ เพื่อให้กรรมการทุกคนสามารถอภิปรายและแสดงความคิดเห็นได้อย่างอิสระ รวมถึงประมวลความเห็นและสรุปประเด็นที่ได้จากการประชุมอย่างชัดเจน
3. เป็นผู้นำในการประชุมผู้ถือหุ้น โดยดำเนินการประชุมตามระเบียบวาระ ข้อบังคับของบริษัท และกฎหมาย และจัดสรรเวลาอย่างเพียงพอ เพื่อเปิดโอกาสให้ผู้ถือหุ้นได้แสดงความคิดเห็นอย่างเท่าเทียมกัน รวมถึงการตอบข้อซักถามของผู้ถือหุ้นอย่างเหมาะสมและโปร่งใส
4. สนับสนุนและเป็นแบบอย่างที่ดีในการปฏิบัติตามหลักบรรษัทภิบาลและจรรยาบรรณของบริษัท
5. สนับสนุนการปฏิบัติหน้าที่ และเสริมสร้างความสัมพันธ์อันดีระหว่างคณะกรรมการบริษัทกับฝ่ายจัดการ
6. กำกับดูแลให้การปฏิบัติหน้าที่ของคณะกรรมการบริษัท และคณะกรรมการชุดย่อยต่างๆ เป็นไปตามนโยบายที่บริษัทกำหนด

## 2. คณะกรรมการตรวจสอบ (Audit Committee)

คณะกรรมการตรวจสอบ มีหน้าที่รับผิดชอบในการสอบทานรายการทางการเงินของบริษัท สอบทานความเพียงพอของระบบการควบคุมภายใน และระบบบริหารความเสี่ยง การปฏิบัติตามกฎหมาย กฎเกณฑ์ และระเบียบที่เกี่ยวข้องรวมถึงการจัด ทำรายงาน หรือให้ความเห็นต่อคณะกรรมการบริษัท เพื่อการอนุมัติ หรือเพื่อเสนอต่อที่ประชุมผู้ถือหุ้นแล้วแต่กรณี

ณ วันที่ 31 ธันวาคม 2563 คณะกรรมการตรวจสอบของบริษัทประกอบด้วย กรรมการอิสระทั้งคณะ ซึ่ง 1 ใน 3 เป็นผู้มีความรู้และประสบการณ์ด้านบัญชีและการเงิน โดยมีรายชื่อดังต่อไปนี้

ชื่อ-นามสกุล	ตำแหน่ง
1. นายเทพกุล พูลลาภ	ประธานกรรมการตรวจสอบ / กรรมการอิสระ
2. นางธิดาพร คงฉิม	กรรมการตรวจสอบ / กรรมการอิสระ
3. ดร.สมนึก ศิริสุนทร	กรรมการตรวจสอบ / กรรมการอิสระ

หมายเหตุ : - กรรมการตรวจสอบ ที่มีความรู้และประสบการณ์ในการสอบทานความน่าเชื่อถือของงบการเงินคือ นางธิดาพร คงฉิม เป็นผู้สอบบัญชีรับอนุญาตเลขทะเบียน 8520 ซึ่งจบการศึกษาระดับปริญญาตรี บริหารธุรกิจบัณฑิต(บร.บ) การบัญชี มหาวิทยาลัยพายัพ และการศึกษาระดับปริญญาโท บริหารธุรกิจมหาบัณฑิต สาขาการบัญชี เพื่อการวางแผนและควบคุม มหาวิทยาลัยเกษตรศาสตร์

### วาระการดำรงตำแหน่งของกรรมการตรวจสอบ

กรรมการตรวจสอบ มีวาระดำรงตำแหน่งคราวละ 3 ปี โดยครบรอบออกตามวาระในวันประชุมสามัญผู้ถือหุ้นประจำปี ทั้งนี้ เมื่อครบกำหนดออกตามวาระก็อาจได้รับการเสนอชื่อและแต่งตั้งให้เข้าดำรงตำแหน่งใหม่ได้

### ขอบเขต อำนาจหน้าที่และความรับผิดชอบของคณะกรรมการตรวจสอบ

1. สอบทานรายงานทางการเงินเพื่อให้มั่นใจว่า มีความถูกต้องและเชื่อถือได้ รวมถึงการเปิดเผยข้อมูลอย่างเพียงพอ โดยการประสานงานกับผู้สอบบัญชีภายนอก และผู้บริหารที่รับผิดชอบจัดทำรายงานทางการเงินทั้งรายไตรมาสและประจำปี
2. สอบทานให้บริษัทมีระบบการควบคุมภายใน (Internal Control) และการตรวจสอบภายใน (Internal Audit) ให้มีความเหมาะสมและมีประสิทธิผล และพิจารณาความเป็นอิสระของหน่วยงานตรวจสอบภายใน ตลอดจนให้ความเห็นชอบในการพิจารณาแต่งตั้ง โยกย้าย เลิกจ้างหัวหน้าหน่วยงานตรวจสอบภายใน หรือหน่วยงานอื่นใดที่รับผิดชอบเกี่ยวกับการตรวจสอบภายใน และอาจเสนอแนะให้มีการสอบทานหรือตรวจสอบรายการใดที่เห็นว่าจำเป็นและเป็นสิ่งสำคัญ พร้อมทั้งนำเสนอแนะเกี่ยวกับการปรับปรุงแก้ไขระบบการควบคุมภายในที่สำคัญและจำเป็นเสนอคณะกรรมการบริษัท โดยสอบทานร่วมกับผู้สอบบัญชีภายนอก และผู้จัดการแผนกตรวจสอบระบบงานภายใน
3. สอบทานการปฏิบัติตามกฎหมายว่าด้วยหลักทรัพย์และตลาดหลักทรัพย์หรือข้อกำหนดของตลาดหลักทรัพย์ฯ นโยบาย กฎ ระเบียบ ข้อบังคับ และกฎหมายอื่นๆที่เกี่ยวข้องกับธุรกิจของบริษัท
4. พิจารณา และสอบทานรายการที่เกี่ยวข้องกันหรือรายการที่อาจมีความขัดแย้งทางผลประโยชน์ให้เป็นไปตามกฎหมายและข้อกำหนดของตลาดหลักทรัพย์ ตลอดจนการเปิดเผยข้อมูลของบริษัทในเรื่อง

ดังกล่าวให้มีความถูกต้องและครบถ้วน ทั้งนี้เพื่อให้มั่นใจว่ารายการดังกล่าวสมเหตุสมผลและเป็นประโยชน์สูงสุดต่อบริษัท

5. สอบทานและให้ความเห็นเกี่ยวกับมาตรการปลอดคอร์รัปชันในเรื่องความชัดเจนเหมาะสม และสอดคล้องกับนโยบายการต่อต้านทุจริตคอร์รัปชัน ของบริษัทฯ รวมทั้งมีกระบวนการนำมาตรการไปสู่การปฏิบัติจริง
6. สอบทานให้บริษัทมีระบบการบริหารความเสี่ยงที่เหมาะสมและมีประสิทธิภาพ
7. พิจารณาคัดเลือก และเสนอแต่งตั้งบุคคลซึ่งมีความเป็นอิสระเพื่อทำหน้าที่เป็นผู้สอบบัญชี รวมถึงพิจารณาเสนอคำตอบแทนของผู้สอบบัญชีของบริษัทต่อคณะกรรมการบริษัท รวมทั้งเข้าร่วมประชุมกับผู้สอบบัญชีโดยไม่มีฝ่ายจัดการเข้าร่วมประชุมด้วยอย่างน้อยปีละ 1 ครั้ง
8. สอบทานแผนงานตรวจสอบภายในของบริษัท ตามวิธีการและมาตรฐานที่ยอมรับโดยทั่วไป
9. รายงานผลการปฏิบัติงานของคณะกรรมการตรวจสอบ ให้คณะกรรมการบริษัททราบทุกไตรมาส
10. จัดทำรายงานของคณะกรรมการตรวจสอบโดยเปิดเผยไว้ในรายงานประจำปีของบริษัท ซึ่งรายงานดังกล่าวต้องลงนามโดยประธานคณะกรรมการตรวจสอบ
11. ร่วมให้ความเห็นในการพิจารณาแต่งตั้ง ถอดถอน ประเมินผลงานของเจ้าหน้าที่ของหน่วยงานตรวจสอบภายใน
12. ในการปฏิบัติงานตามขอบเขตหน้าที่ให้คณะกรรมการตรวจสอบมีอำนาจเชิญให้ฝ่ายจัดการผู้บริหาร หรือพนักงานของบริษัทที่เกี่ยวข้องมาให้ความเห็น เข้าร่วมประชุมหรือส่งเอกสารที่เห็นว่าเกี่ยวข้องหรือจำเป็น
13. ให้มีอำนาจว่าจ้างที่ปรึกษาหรือบุคคลภายนอกตามระเบียบของบริษัทมาให้ความเห็นหรือให้คำปรึกษาในกรณีจำเป็น
14. คณะกรรมการตรวจสอบต้องประเมินผลการปฏิบัติงานโดยการประเมินตนเองและรายงานผลการประเมินพร้อมทั้งปัญหาอุปสรรคในการปฏิบัติงานที่อาจเป็นเหตุให้การปฏิบัติงานไม่บรรลุวัตถุประสงค์ในการจัดตั้งคณะกรรมการตรวจสอบให้คณะกรรมการบริษัททราบทุกปี
15. พิจารณาทบทวนและปรับปรุงกฎบัตรคณะกรรมการตรวจสอบ ตามความจำเป็นและเหมาะสมอย่างน้อยปีละ 1 ครั้ง
16. ทบทวนนโยบายการกำกับดูแลกิจการ จริยธรรมทางธุรกิจและติดตามการปฏิบัติตามนโยบายอย่างน้อยปีละ 1 ครั้ง
17. ปฏิบัติงานอื่นตามที่คณะกรรมการบริษัทมอบหมายภายในขอบเขตหน้าที่และความรับผิดชอบของคณะกรรมการตรวจสอบ



### 3. คณะกรรมการสรรหาและพิจารณาค่าตอบแทน (Nomination and Compensation Committee)

คณะกรรมการสรรหาและกำหนดค่าตอบแทน ประกอบไปด้วยกรรมการจำนวนอย่างน้อย 3 ท่าน และต้องมีกรรมการอิสระอย่างน้อยหนึ่งท่าน โดยประธานกรรมการสรรหาและพิจารณาค่าตอบแทนต้องเป็นกรรมการอิสระ

ณ วันที่ 31 ธันวาคม 2563 บริษัทมีคณะกรรมการสรรหาและพิจารณาค่าตอบแทน จำนวน 3 ท่าน ดังนี้

ชื่อ-นามสกุล	ตำแหน่ง
1. นางธิลาพร คงจิณ	ประธานกรรมการสรรหาและพิจารณาค่าตอบแทน
2. นายเทพกุล พูลลาภ	กรรมการสรรหาและพิจารณาค่าตอบแทน
3. นางวรรณิ์ เชาว์กิตติโสภณ	กรรมการสรรหาและพิจารณาค่าตอบแทน

#### วาระการดำรงตำแหน่งของกรรมการสรรหาและพิจารณาค่าตอบแทน

กรรมการสรรหาและพิจารณาค่าตอบแทน มีวาระดำรงตำแหน่งคราวละ 3 ปี โดยครบรอบออกตามวาระในวันประชุมสามัญผู้ถือหุ้นประจำปี ทั้งนี้ เมื่อครบกำหนดออกตามวาระก็อาจได้รับการเสนอชื่อและแต่งตั้งให้เข้าดำรงตำแหน่งใหม่ได้

#### ขอบเขต อำนาจหน้าที่และความรับผิดชอบของคณะกรรมการสรรหาและพิจารณาค่าตอบแทน

- กำหนดและทบทวนนโยบายหลักเกณฑ์และวิธีในการสรรหาบุคคลที่เหมาะสมเพื่อดำรงตำแหน่งกรรมการให้เหมาะสมกับลักษณะและการดำเนินธุรกิจขององค์กรโดยการกำหนดคุณสมบัติและความรู้ความชำนาญแต่ละด้านที่ต้องการให้มี
- คัดเลือกและเสนอชื่อบุคคลที่มีคุณสมบัติเหมาะสม เพื่อเสนอต่อคณะกรรมการบริษัท พิจารณา ดังนี้
  - กรรมการ
  - กรรมการในคณะกรรมการชุดย่อยต่างๆ ที่ได้รับมอบอำนาจหน้าที่และความรับผิดชอบโดยตรงจากคณะกรรมการบริษัท
- กำหนดและทบทวนนโยบายหลักเกณฑ์วิธีการจ่ายค่าตอบแทนและผลประโยชน์อื่นที่จ่ายให้แก่คณะกรรมการบริษัทและคณะกรรมการชุดย่อยโดยทบทวนความเหมาะสมของเกณฑ์ที่ใช้อยู่ในปัจจุบันเปรียบเทียบกับข้อมูลการจ่ายค่าตอบแทนของบริษัทอื่นที่อยู่ในอุตสาหกรรมเดียวกับบริษัท
- ดูแลให้คณะกรรมการบริษัทมีขนาดและองค์ประกอบที่เหมาะสมกับองค์กรรวมทั้งการปรับเปลี่ยนให้สอดคล้องกับสภาพแวดล้อมที่เปลี่ยนแปลง
- ติดตามการทบทวนสืบทอดตำแหน่งงานของกรรมการและรองกรรมการเสนอต่อคณะกรรมการบริษัทเพื่อพิจารณาอย่างน้อยปีละ 1 ครั้ง
- ประเมินผลการปฏิบัติงานตนเองของคณะกรรมการสรรหาและกำหนดค่าตอบแทนปีละ 1 ครั้งเพื่อนำเสนอต่อคณะกรรมการบริษัท
- รายงานผลการปฏิบัติงานต่อคณะกรรมการบริษัท อย่างน้อยปีละ 1 ครั้ง
- กำหนดนโยบายความรับผิดชอบต่อสังคมและการพัฒนาที่ยั่งยืน
- ทบทวนและติดตามการดำเนินงานของบริษัทฯ ให้เป็นไปตามนโยบายบริษัท อย่างน้อยปีละ 2 ครั้ง
- ดำเนินการอื่นๆ ตามที่คณะกรรมการบริษัท มอบหมาย

## 4. คณะกรรมการบริหารความเสี่ยง (Risk Management Committee)

ณ วันที่ 31 ธันวาคม 2563 บริษัทมีคณะกรรมการบริหารความเสี่ยงจำนวน 6 ท่าน ประกอบด้วย

ชื่อ-นามสกุล	ตำแหน่ง
1. ดร.สมนึก ศิริสุนทร	ประธานกรรมการบริหารความเสี่ยง
2. นายนิรันดร์ เชาวักิตติโสภณ	กรรมการบริหารความเสี่ยง
3. นางวรรณิ เชาวักิตติโสภณ	กรรมการบริหารความเสี่ยง
4. นางสาวนิจวรรณ เชาวักิตติโสภณ	กรรมการบริหารความเสี่ยง
5. นายธนิศร อินมณี	กรรมการบริหารความเสี่ยง
6. นางวนิดา ศรีกันใจ	กรรมการบริหารความเสี่ยง

### วาระการดำรงตำแหน่งของกรรมการบริหารความเสี่ยง

กรรมการบริหารความเสี่ยง มีวาระดำรงตำแหน่งคราวละ 3 ปี โดยครบรอบออกตามวาระในวันประชุมสามัญผู้ถือหุ้นประจำปี ทั้งนี้ เมื่อครบกำหนดออกตามวาระก็อาจได้รับการเสนอชื่อและแต่งตั้งให้เข้าดำรงตำแหน่งใหม่ได้

### ขอบเขต อำนาจหน้าที่และความรับผิดชอบของคณะกรรมการบริหารความเสี่ยง

- กำหนดนโยบายและโครงสร้างการบริหารความเสี่ยง เพื่อเสนอต่อคณะกรรมการบริหารโดยให้สอดคล้องและเป็นไปตามแนวทางการบริหารความเสี่ยงของตลาดหลักทรัพย์แห่งประเทศไทยและสมาคมผู้ตรวจสอบภายในแห่งประเทศไทย
- วางกลยุทธ์ให้สอดคล้องกับนโยบายการบริหารความเสี่ยง เพื่อให้สามารถประเมิน ติดตามและควบคุมความเสี่ยงแต่ละประเภทให้อยู่ในระดับที่ยอมรับได้ โดยให้หน่วยงานต่างๆมีส่วนร่วมในการบริหารและควบคุมความเสี่ยง
- ประเมินความเสี่ยงในระดับองค์กร และกำหนดวิธีการบริหารความเสี่ยงนั้นให้อยู่ในระดับที่ยอมรับได้ รวมทั้งควบคุมดูแลให้มีการบริหารความเสี่ยงตามวิธีการที่กำหนดไว้
- ทบทวนนโยบายการบริหารความเสี่ยงและปรับปรุงให้มีประสิทธิภาพและประสิทธิผลอย่างเพียงพอที่จะควบคุมความเสี่ยง
- จัดให้มีการประชุมทบทวนผลการดำเนินงานตามระบบบริหารความเสี่ยง พร้อมรายงานผลต่อคณะกรรมการตรวจสอบอย่างน้อยปีละ 1 ครั้ง
- มีอำนาจในการเรียกบุคคลที่เกี่ยวข้องมาชี้แจงหรือแต่งตั้งและกำหนดบทบาทที่ให้ผู้ปฏิบัติงานทุกระดับ มีหน้าที่บริหารความเสี่ยงตามความเหมาะสม และให้รายงานต่อคณะกรรมการบริหารความเสี่ยงเพื่อการบริหารความเสี่ยงบรรลุวัตถุประสงค์
- รายงานผลของการบริหารความเสี่ยงต่อคณะกรรมการบริหารและคณะกรรมการตรวจสอบเพื่อนำเสนอต่อคณะกรรมการบริษัทเป็นประจำทุกไตรมาส
- จัดทำคู่มือการบริหารความเสี่ยง
- ระบุความเสี่ยงด้านต่างๆ พร้อมทั้ง วิเคราะห์ และประเมินความเสี่ยงที่อาจเกิดขึ้น รวมทั้งแนวโน้มซึ่งมีผลกระทบต่อบริษัท
- จัดทำแผนงานเพื่อป้องกัน หรือลดความเสี่ยง
- ประเมินผล และจัดทำรายงานการบริหารความเสี่ยง
- ปฏิบัติงานอื่น ๆ ตามที่คณะกรรมการบริษัทเห็นสมควร

## 5. คณะกรรมการบริหาร (Management Team)

ณ วันที่ 31 ธันวาคม 2563 บริษัทมีคณะกรรมการบริหาร จำนวน 5 ท่าน ดังนี้

ชื่อ-นามสกุล	ตำแหน่ง
1. นายนิรันดร์ เชาว์กิตติโสภณ	ประธานกรรมการบริหาร
2. นางวรรณิ เชาว์กิตติโสภณ	รองประธานกรรมการบริหาร
3. นางสาวนิจวรรณ เชาว์กิตติโสภณ	กรรมการบริหาร
4. นางวรรณุช บุรณจินดารัตน์	กรรมการบริหาร
5. นายธนิศร อินมณี	กรรมการบริหาร

### ขอบเขตอำนาจหน้าที่และความรับผิดชอบของคณะกรรมการบริหาร

- ทำหน้าที่ควบคุมการบริหารงานของบริษัทให้เป็นไปตามนโยบายที่คณะกรรมการบริษัทกำหนดไว้และรายงานผลการดำเนินงานต่อคณะกรรมการบริษัท ทั้งนี้ในการดำเนินการประชุมของคณะกรรมการบริหารต้องมีคณะกรรมการเข้าร่วมประชุมไม่น้อยกว่ากึ่งหนึ่งของกรรมการบริหาร ส่วนการลงมติของคณะกรรมการบริหารต้องได้รับคะแนนเสียงข้างมากจากที่ประชุมและคะแนนเสียงดังกล่าวที่นับได้อย่างน้อยกึ่งหนึ่งจากคะแนนเสียงของคณะกรรมการบริหารทั้งหมด
- พิจารณาการกำหนดอำนาจและระดับการอนุมัติของแต่ละบุคคลให้เป็นไปอย่างเหมาะสมและจัดให้มีการแบ่งแยกหน้าที่ที่อาจก่อให้เกิดการทำทุจริตออกจากกัน รวมถึงการกำหนดขั้นตอนและวิธีการทำธุรกรรมกับผู้ถือหุ้นรายใหญ่ กรรมการ ผู้บริหาร หรือผู้ที่เกี่ยวข้องกับบุคคลดังกล่าวอย่างเหมาะสมเพื่อป้องกันการถ่ายเทผลประโยชน์และนำเสนอต่อคณะกรรมการบริษัทเพื่ออนุมัติหลักการรวมถึงควบคุมให้มีการถือปฏิบัติตามหลักการและข้อกำหนดที่ได้รับอนุมัติแล้ว
- พิจารณางบประมาณประจำปีและขั้นตอนในการใช้จ่ายงบประมาณเพื่อเสนอต่อคณะกรรมการบริษัทและควบคุมดูแลการใช้จ่ายตามงบประมาณที่ได้รับอนุมัติจากคณะกรรมการบริษัทแล้ว
- พิจารณาปรับปรุงแผนการดำเนินธุรกิจของบริษัทให้เหมาะสมเพื่อประโยชน์ของบริษัท
- พิจารณาอนุมัติการลงทุนและกำหนดงบประมาณในการลงทุน ตามอำนาจในคู่มืออำนาจดำเนินการ
- พิจารณาการทำสัญญาต่าง ๆ ที่มีผลผูกพันบริษัท ตามอำนาจในคู่มืออำนาจดำเนินการ
- รับผิดชอบให้มีข้อมูลที่สำคัญต่าง ๆ ของบริษัทอย่างเพียงพอ เพื่อใช้ประกอบการตัดสินใจของคณะกรรมการบริษัท ผู้ถือหุ้นรวมถึงจัดทำรายงานทางการเงินที่น่าเชื่อถือ เป็นไปตามมาตรฐานที่ดีและโปร่งใส
- พิจารณาผลกำไรและขาดทุนของบริษัทและเสนอจ่ายปันผลประจำปีต่อคณะกรรมการบริษัท
- พิจารณาการดำเนินธุรกิจใหม่หรือการเลิกธุรกิจ เพื่อเสนอต่อคณะกรรมการบริษัท
- กำกับดูแลให้มีขั้นตอนให้ผู้ปฏิบัติงานต้องรายงานเหตุการณ์หรือการกระทำที่ผิดปกติหรือการกระทำผิดกฎหมาย ต่อคณะกรรมการบริหารอย่างทันท่วงที และในกรณีที่เหตุการณ์ดังกล่าวมีผลกระทบที่มีสาระสำคัญจะต้องรายงานให้คณะกรรมการบริษัททราบ เพื่อพิจารณาแก้ไขภายในระยะเวลาอันสมควร
- ดำเนินการใด ๆ เพื่อสนับสนุนการดำเนินการดังกล่าวข้างต้นหรือตามความเห็นของคณะกรรมการบริษัทหรือตามที่ได้รับมอบอำนาจจากคณะกรรมการบริษัท
- การดำเนินเสนอต่อที่ประชุมคณะกรรมการบริหารในเรื่องใด ๆ ซึ่งได้รับการลงมติและ/หรืออนุมัติจากที่ประชุมคณะกรรมการบริหาร จะต้องรายงานให้คณะกรรมการบริษัททราบในการประชุมคณะกรรมการบริษัทครั้งถัดไป

## 6. คณะผู้บริหาร (Management Team)

ณ วันที่ 31 ธันวาคม 2563 บริษัทมีคณะผู้บริหารจำนวน 5 ท่าน ดังนี้

ชื่อ-นามสกุล	ตำแหน่ง
1. นายนิรันดร์ เชาว์กิตติโสภณ	กรรมการผู้จัดการ
2. นางวรรณิ เชาว์กิตติโสภณ	รองกรรมการผู้จัดการ
3. นางสาวนิจวรรณ เชาว์กิตติโสภณ	ผู้อำนวยการฝ่ายการตลาด
4. นายธนิศร อินมณี	ผู้อำนวยการฝ่ายการผลิต
5. นางวนิดา ศรีกันใจ	ผู้อำนวยการฝ่ายบริหารงานกลาง

### ขอบเขต อำนาจหน้าที่และความรับผิดชอบของกรรมการผู้จัดการ

1. จัดทำนโยบาย แนวทางยุทธศาสตร์การทำธุรกิจ เป้าหมาย แผนงานและงบประมาณประจำปีของ บริษัทฯ และบริษัทย่อย และนำเสนอให้คณะกรรมการบริษัทฯ อนุมัติ
2. ดำเนินการให้เป็นไปตามนโยบาย แนวทางยุทธศาสตร์การทำธุรกิจ เป้าหมาย แผนงานและงบประมาณประจำปีของ บริษัทฯ และบริษัทย่อย ตามที่คณะกรรมการบริษัทฯ อนุมัติ
3. รายงานผลงานและผลประกอบการประจำปีไตรมาสของบริษัทฯ และบริษัทย่อย โดยเปรียบเทียบกับแผนและงบประมาณให้คณะกรรมการบริษัทฯ รับทราบพร้อมข้อเสนอแนะ
4. พิจารณาการลงทุนในธุรกิจใหม่หรือการเลิกธุรกิจเพื่อนำเสนอต่อคณะกรรมการบริหารและ/หรือกรรมการบริษัทฯ
5. อนุมัติและแต่งตั้งที่ปรึกษาด้านต่างๆ ที่จำเป็นต่อการดำเนินงาน
6. ดำเนินการใดๆ ตามที่ได้รับมอบหมายจากคณะกรรมการบริหาร และ/หรือกรรมการบริษัทฯ

ทั้งนี้ การมอบหมายอำนาจหน้าที่และความรับผิดชอบของกรรมการผู้จัดการดังกล่าวข้างต้นนั้น จะไม่รวมถึงอำนาจ และ/หรือ การมอบอำนาจช่วงในการอนุมัติรายการใดที่ตน หรือผู้รับมอบอำนาจช่วง หรือบุคคลที่อาจมีความขัดแย้ง (ตามที่นิยามไว้ในประกาศคณะกรรมการกำกับตลาดทุน) มีส่วนได้เสียหรือผลประโยชน์ในลักษณะอื่นใดขัดแย้งกับบริษัท ซึ่งการอนุมัติรายการในลักษณะดังกล่าวจะต้องเสนอต่อที่ประชุมคณะกรรมการ และ/หรือ ที่ประชุมผู้ถือหุ้น (แล้วแต่กรณี) เพื่อพิจารณาอนุมัติรายการดังกล่าว ตามที่ข้อบังคับของบริษัท หรือกฎหมายที่เกี่ยวข้องกำหนด

## 7. เลขานุการบริษัท

ตามข้อกำหนดในมาตรา 89/15 แห่งพระราชบัญญัติบริษัทมหาชน พ.ศ.2535 กำหนดให้คณะกรรมการต้องจัดให้มีเลขานุการบริษัทรับผิดชอบในนามของบริษัทหรือคณะกรรมการบริษัท โดยที่ประชุมคณะกรรมการบริษัท ครั้งที่ 8/2557 เมื่อวันที่ 28 พฤศจิกายน 2557 มีมติแต่งตั้งให้นางวนิดา ศรีกันใจ ดำรงตำแหน่งเป็นเลขานุการบริษัท โดยมีบทบาทหน้าที่และความรับผิดชอบสำหรับเลขานุการบริษัท ดังนี้

1. จัดทำและเก็บรักษาเอกสาร ดังต่อไปนี้
  - (ก) ทะเบียนกรรมการ
  - (ข) หนังสือนัดประชุมคณะกรรมการ รายงานการประชุมคณะกรรมการ และรายงานประจำปีของบริษัท
  - (ค) หนังสือนัดประชุมผู้ถือหุ้น และรายงานการประชุมผู้ถือหุ้น
2. เก็บรักษารายงานการมีส่วนได้เสียที่รายงานโดยกรรมการหรือผู้บริหารและส่งสำเนารายงานดังกล่าวให้



ประธานกรรมการและประธานกรรมการตรวจสอบทราบภายในเจ็ดวันทำการนับแต่วันที่บริษัทได้รับรายงาน

3. จัดทำระบบการเก็บรักษาเอกสารและหลักฐานที่เกี่ยวข้องกับการแสดงข้อมูลดังต่อไปนี้ รวมทั้งดูแลให้มีการเก็บรักษาเอกสารหรือหลักฐานดังกล่าวให้ถูกต้องครบถ้วนและสามารถตรวจสอบได้ในระยะเวลาไม่น้อยกว่าห้าปีนับแต่วันที่มีการจัดทำเอกสารหรือข้อมูลดังกล่าว

การเก็บรักษาเอกสารและหลักฐานข้างต้นให้หมายความรวมถึงการเก็บรักษาด้วยระบบคอมพิวเตอร์หรือระบบอื่นใดที่สามารถเรียกดูได้โดยไม่มีการเปลี่ยนแปลงข้อความ

- (1) การให้ข้อมูลประกอบการขอมติที่ประชุมผู้ถือหุ้น
  - (2) งบการเงินและรายงานเกี่ยวกับฐานะการเงินและผลการดำเนินงานของบริษัทหรือรายงานอื่นใดที่ต้องเปิดเผยตามมาตรา 56 มาตรา 57 มาตรา 58 หรือ มาตรา 199 แห่งพระราชบัญญัติหลักทรัพย์และตลาดหลักทรัพย์
  - (3) ความเห็นของบริษัทเมื่อมีผู้ทำคำเสนอซื้อหุ้นของบริษัทจากผู้ถือหุ้นเป็นการทั่วไป
  - (4) การให้ข้อมูลหรือรายงานอื่นใดเกี่ยวกับกิจการที่บริษัทจัดทำขึ้นเพื่อเผยแพร่ต่อผู้ถือหุ้นหรือประชาชนทั่วไปตามที่คณะกรรมการกำกับตลาดทุนกำหนด
4. ดำเนินการอื่น ๆ ตามที่คณะกรรมการกำกับตลาดทุนประกาศกำหนดต่อไป
5. ต้องปฏิบัติหน้าที่ด้วยความรับผิดชอบ ความระมัดระวังและซื่อสัตย์สุจริต รวมทั้งต้องปฏิบัติให้เป็นไปตามกฎหมาย วัตถุประสงค์ ข้อบังคับของบริษัท มติคณะกรรมการตลอดจนมติผู้ถือหุ้นและไม่กระทำการใดอันเป็นการขัดหรือแย้งกับประโยชน์ของบริษัทอย่างมีนัยสำคัญ
6. ต้องปฏิบัติหน้าที่ด้วยความรับผิดชอบและความระมัดระวังเยี่ยงวิญญูชนผู้ประกอบธุรกิจเช่นนั้นจะพึงกระทำภายใต้สถานการณ์อย่างเดียวกัน โดย
- (1) การตัดสินใจได้กระทำไปด้วยความเชื่อโดยสุจริตและสมเหตุสมผลว่าเป็นไปเพื่อประโยชน์สูงสุดของบริษัทเป็นสำคัญ
  - (2) การตัดสินใจได้กระทำบนพื้นฐานข้อมูลที่เชื่อโดยสุจริตว่าเพียงพอ และ
  - (3) การตัดสินใจได้กระทำไปโดยตนไม่มีส่วนได้เสีย ไม่ว่าโดยตรงหรือโดยอ้อมในเรื่องที่ตัดสินใจนั้น
- ทั้งนี้ ในกรณีที่เลขาธิการบริษัทพ้นจากตำแหน่งไม่อาจปฏิบัติหน้าที่ได้ให้คณะกรรมการบริษัทแต่งตั้งเลขาธิการบริษัทคนใหม่ภายในเก้าสิบวันนับแต่วันที่เลขาธิการบริษัทคนเดิมพ้นจากตำแหน่งหรือไม่อาจปฏิบัติหน้าที่ได้

## ประวัติโดยสังเขปของเลขาธิการบริษัท

นางวนิดา ศรีกันใจ

**การศึกษา** - ปริญญาตรี บริหารธุรกิจบัณฑิต สาขาวิชาการบัญชี วิทยาลัยโยนก

**การอบรม** - หลักสูตรแกระ योगบการเงิน รหัสหลักสูตร 6310-06-121-013-04-E

- หลักสูตรภาษีสำหรับผู้ประกอบการ ตอนที่ 1 รหัสหลักสูตร 6310-06-121-019-04-E

- หลักสูตรรายได้จากสัญญาที่ทำกับลูกค้า (TFRS 15) รหัสหลักสูตร 6210-06-121-020-04-E

- หลักสูตรการบันทึกบัญชีด้วยโปรแกรม EXCEL รหัสหลักสูตร 6210-06-121-010-04-E

- หลักสูตร Company Secretary Program (CSP) รุ่น 58/2014,สมาคมส่งเสริมสถาบันกรรมการบริษัทไทย (IOD)

# การสรรหาและแต่งตั้งกรรมการและผู้บริหาร

การคัดเลือกบุคคลที่จะแต่งตั้งเป็นกรรมการหรือผู้บริหารของบริษัทนั้นบุคคลที่ได้รับการแต่งตั้งให้ดำรงตำแหน่ง กรรมการและผู้บริหารของบริษัทจะต้องเป็นบุคคลที่มีคุณสมบัติครบตามมาตรา 68 แห่งพระราชบัญญัติบริษัทมหาชน จำกัด พ.ศ. 2535 และตามประกาศคณะกรรมการกำกับตลาดทุน ที่ ทจ. 28/2551 เรื่องการขออนุญาตและการอนุญาตให้เสนอขายหุ้นที่ออกใหม่ ฉบับลงวันที่ 15 ธันวาคม 2552 โดยมีองค์ประกอบและหลักเกณฑ์การสรรหา ดังนี้

## องค์ประกอบและการสรรหาคณะกรรมการบริษัท

1. ให้บริษัทมีคณะกรรมการของบริษัทเพื่อดำเนินกิจการของบริษัท ประกอบด้วยกรรมการอย่างน้อยห้า (5) คน โดยกรรมการไม่น้อยกว่ากึ่งหนึ่งของจำนวนกรรมการทั้งหมดจะต้องมีถิ่นที่อยู่ในราชอาณาจักร และกรรมการของบริษัทจะต้องเป็นผู้มีคุณสมบัติตามที่กฎหมายกำหนด และกรรมการบริษัทจะเป็นผู้ถือหุ้นของบริษัทหรือไม่ก็ได้
2. ให้ที่ประชุมผู้ถือหุ้นเป็นผู้แต่งตั้งกรรมการบริษัท ตามหลักเกณฑ์และวิธีการดังต่อไปนี้
  - 2.1 ผู้ถือหุ้นคนหนึ่งมีคะแนนเสียงเท่ากับหนึ่ง (1) หุ้นต่อหนึ่ง (1) เสียง
  - 2.2 ผู้ถือหุ้นแต่ละคนจะใช้คะแนนเสียงที่มีอยู่ทั้งหมดตาม 2.1 เลือกตั้งบุคคลคนเดียวหรือหลายคนเป็นกรรมการก็ได้ กรณีเลือกบุคคลหลายคนเป็นกรรมการจะแบ่งคะแนนเสียงให้แก่ผู้ใดมากที่สุดเพียงใดไม่ได้
  - 2.3 บุคคลซึ่งได้รับคะแนนเสียงสูงสุดตามลำดับลงมาเป็นผู้ได้รับเลือกตั้งเป็นกรรมการเท่าจำนวนกรรมการที่จะพึงมีหรือจะพึงเลือกตั้งในครั้งนั้น ในกรณีที่บุคคลซึ่งได้รับการเลือกตั้งในลำดับถัดลงมามีคะแนนเสียงเท่ากันเกินจำนวนกรรมการที่จะพึงมีหรือจะพึงเลือกตั้งในครั้งนั้นให้เป็นประธานที่ประชุมเป็นผู้ออกเสียงชี้ขาด
3. ในการประชุมผู้ถือหุ้นสามัญประจำปีทุกครั้งให้กรรมการออกจากตำแหน่งจำนวนหนึ่งในสาม (1/3) ของจำนวนกรรมการในขณะนั้น ถ้าจำนวนกรรมการจะแบ่งออกให้ตรงเป็นสามส่วนไม่ได้ก็ให้ออกโดยจำนวนใกล้เคียงที่สุดกับส่วนหนึ่งในสาม (1/3) และกรรมการซึ่งพ้นจากตำแหน่งอาจได้รับเลือกให้กลับเข้ามารับตำแหน่งอีกได้ และกรรมการที่จะต้องออกจากตำแหน่งในปีแรกและปีที่สองภายหลังจดทะเบียนบริษัทนั้นให้จับสลากกัน ส่วนปีหลัง ๆ ต่อไปให้กรรมการคนที่อยู่ในตำแหน่งนานที่สุดนั้นเป็นผู้ออกจากตำแหน่ง
4. กรรมการคนใดจะลาออกจากตำแหน่งให้ยื่นใบลาออกต่อบริษัท โดยการลาออกนั้นจะมีผลนับแต่วันที่ยื่นใบลาออกไปถึงบริษัท
5. ที่ประชุมผู้ถือหุ้นอาจลงมติให้กรรมการคนใดออกจากตำแหน่งก่อนถึงคราวออกตามวาระได้ด้วยคะแนนเสียงไม่น้อยกว่าสามในสี่ (3/4) ของจำนวนผู้ถือหุ้นซึ่งมาประชุมและมีสิทธิออกเสียงและมีหุ้นนับรวมกันได้ไม่น้อยกว่ากึ่งหนึ่งของจำนวนหุ้นที่ถือโดยผู้ถือหุ้นที่มาประชุมและมีสิทธิออกเสียง
6. ในกรณีที่ตำแหน่งกรรมการว่างลงเพราะเหตุอื่นนอกจากถึงคราวออกตามวาระ ให้คณะกรรมการเลือกบุคคลซึ่งมีคุณสมบัติและไม่มีลักษณะต้องห้ามตามกฎหมายว่าด้วยบริษัทมหาชนจำกัดหรือกฎหมายว่าด้วยหลักทรัพย์และตลาดหลักทรัพย์เข้าเป็นกรรมการแทนในการประชุมคณะกรรมการคราวถัดไป เว้นแต่วาระของกรรมการผู้นั้นจะเหลือน้อยกว่าสอง (2) เดือน โดยบุคคลซึ่งเข้าเป็นกรรมการแทนดังกล่าวจะอยู่ในตำแหน่งกรรมการได้เพียงเท่าวาระที่ยังเหลืออยู่ของกรรมการที่ตนเข้ามาแทนและมติของคณะกรรมการตามความในวรรคแรกจะต้องประกอบด้วยคะแนนเสียงไม่น้อยกว่าสามในสี่ (3/4) ของจำนวนกรรมการที่ยังเหลืออยู่

7. ให้คณะกรรมการเลือกกรรมการหนึ่งคนเป็นประธานกรรมการ และในกรณีที่กรรมการพิจารณาเห็นสมควรจะเลือกกรรมการคนหนึ่งหรือหลายคนเป็นรองประธานกรรมการก็ได้ รองประธานกรรมการมีหน้าที่ตามข้อบังคับในกิจการซึ่งประธานกรรมการมอบหมาย

## คุณสมบัติของกรรมการ

- กรรมการต้องเป็นบุคคลธรรมดา ที่มีคุณสมบัติดังนี้ มีคุณสมบัติและไม่มีลักษณะต้องห้ามตามมาตรา 68 แห่งพร.บ.มหาชนจำกัด พ.ศ.2535 (รวมแก้ไขเพิ่มเติม) ไม่มีลักษณะแสดงถึงการขาดความเหมาะสมที่จะได้รับความไว้วางใจให้เป็นกรรมการในบริษัทที่มีมหาชนเป็นผู้ถือหุ้นตามมาตรา 89/3 แห่งพร.บ.หลักทรัพย์และตลาดหลักทรัพย์ พ.ศ.2535 (รวมแก้ไขเพิ่มเติม)
  - บรรลุนิติภาวะ
  - ไม่เป็นบุคคลล้มละลาย คนไร้ความสามารถ หรือคนเสมือนไร้ความสามารถ
  - ไม่เคยรับโทษจำคุกโดยคำพิพากษาถึงที่สุดให้จำคุกในความผิดเกี่ยวกับทรัพย์สินที่ได้กระทำโดยทุจริต
  - ไม่เคยถูกลงโทษไล่ออกหรือปลดออกจากราชการ หรือองค์กร หรือหน่วยงานของรัฐบาลทุจริตต่อหน้าที่
- มีคุณสมบัติที่หลากหลาย มีความรู้ความสามารถ ประสบการณ์ที่เกี่ยวข้องและเป็นประโยชน์ต่อการดำเนินธุรกิจรวมถึงการกำหนดกลยุทธ์ นโยบาย กำกับดูแล ติดตามผลการดำเนินงานตามแผนกลยุทธ์ได้อย่างมีประสิทธิภาพ มีคุณธรรม จริยธรรม มีความซื่อสัตย์ และมีเวลาเพียงพอที่จะอุทิศให้กับการปฏิบัติหน้าที่กรรมการอย่างเต็มที่
- กำหนดนโยบายให้กรรมการและกรรมการอิสระแต่ละคนไปดำรงตำแหน่งกรรมการบริษัทจดทะเบียนได้ไม่เกิน 5 บริษัท
- กรรมการอิสระ หมายถึง กรรมการที่มีความเป็นอิสระจากการควบคุมของฝ่ายบริหาร ผู้ถือหุ้นรายใหญ่ ผู้มีอำนาจควบคุม และต้องไม่มีส่วนเกี่ยวข้องหรือส่วนได้เสียกับการตัดสินใจในการบริหารงาน ทั้งนี้ต้องมีคุณสมบัติความเป็นอิสระ ดังนี้
  - 1) ถือหุ้นไม่เกินร้อยละ 1 ของจำนวนหุ้นที่มีสิทธิออกเสียงทั้งหมดของบริษัท บริษัทใหญ่ บริษัทย่อย บริษัทร่วม ผู้ถือหุ้นรายใหญ่ หรือผู้ที่มีอำนาจควบคุมของบริษัท
  - 2) ไม่เป็นหรือเคยเป็นกรรมการที่มีส่วนร่วมบริหารงาน ลูกจ้าง พนักงาน ที่ปรึกษาที่ได้เงินเดือนประจำ หรือผู้ที่มีอำนาจควบคุมของบริษัท บริษัทใหญ่ บริษัทย่อย บริษัทร่วม บริษัทย่อยลำดับเดียวกัน ผู้ถือหุ้นรายใหญ่หรือของผู้มีอำนาจควบคุมของบริษัท
  - 3) ไม่เป็นบุคคลที่มีความสัมพันธ์ทางสายโลหิต ทางสมรส หรือโดยการจดทะเบียนตามกฎหมายกับบุคคลที่อาจมีความขัดแย้ง
  - 4) ไม่มีหรือเคยมีความสัมพันธ์ทางธุรกิจกับบริษัท บริษัทใหญ่ บริษัทย่อย บริษัทร่วม ผู้ถือหุ้นรายใหญ่ หรือผู้ที่มีอำนาจควบคุมของบริษัท ในลักษณะที่อาจเป็นการขัดขวางการใช้วิจารณญาณอย่างอิสระของตน
  - 5) ไม่เป็นหรือเคยเป็นผู้สอบบัญชีของบริษัท บริษัทใหญ่ บริษัทย่อย บริษัทร่วม หรือ นิติบุคคลที่อาจมีความขัดแย้ง
  - 6) ไม่มีลักษณะอื่นใดที่ทำให้ไม่สามารถให้ความเห็นอย่างเป็นอิสระเกี่ยวกับการดำเนินงานของบริษัท

## วิธีการและกระบวนการในการสรรหากรรมการบริษัท

1. ทบทวนโครงสร้างของคณะกรรมการบริษัทในปัจจุบันว่าเหมาะสมกับความจำเป็นเชิงกลยุทธ์ของบริษัทหรือไม่ และเสนอแนวทางในการปรับปรุง รวมทั้งเสนอแนวทางในการสรรหากรรมการให้สอดคล้องกับโครงสร้างดังกล่าวเสนอต่อคณะกรรมการบริษัท
2. สรรหารายชื่อผู้ที่มีคุณสมบัติสมควรเสนอชื่อเป็นกรรมการบริษัท
3. พิจารณากลับกรองรายชื่อและประวัติของผู้ที่จะเสนอชื่อเป็นกรรมการและเสนอให้คณะกรรมการบริษัทพิจารณา
4. ดำเนินการติดต่อเพื่อทำการสัมภาษณ์ผู้ที่ผ่านการพิจารณาจากคณะกรรมการสรรหาและพิจารณาคำตอบแทน และเสนอรายชื่อให้คณะกรรมการบริษัทพิจารณาและนำเสนออนุมัติจากที่ประชุมผู้ถือหุ้น
5. ในการสรรหารายชื่อกรรมการ คณะกรรมการสรรหาและพิจารณาคำตอบแทน กำหนดกรอบการสรรหาที่จะสร้างความมั่นใจว่าผู้ที่ได้รับการสรรหาสามารถปฏิบัติหน้าที่ของกรรมการด้วยความรอบคอบระมัดระวัง และความซื่อสัตย์สุจริต
6. นอกเหนือจากการสรรหารายชื่อโดยคณะกรรมการสรรหาและพิจารณาคำตอบแทนแล้วคณะกรรมการสรรหาและพิจารณาคำตอบแทนได้เปิดโอกาสให้ผู้ถือหุ้นรายย่อยมีโอกาสเสนอชื่อผู้ที่มีคุณสมบัติเหมาะสมเพื่อแต่งตั้งเป็นกรรมการให้คณะกรรมการสรรหาและพิจารณาคำตอบแทนพิจารณา โดยกำหนดระยะเวลาที่เพียงพอในการพิจารณากลับกรองตามกระบวนการที่คณะกรรมการสรรหาและพิจารณาคำตอบแทนกำหนด
7. เพื่อความชัดเจนโปร่งใส คณะกรรมการสรรหาและพิจารณาคำตอบแทนได้เปิดเผยนโยบายการสรรหาและขั้นตอนกระบวนการในการเสนอชื่อกรรมการให้ผู้ถือหุ้นทราบ รวมทั้งจัดเตรียมแบบฟอร์มในการเสนอชื่อที่ระบุถึงข้อมูลที่จำเป็นในการพิจารณา เหตุผลสนับสนุน รวมทั้งความเต็มใจของผู้ที่ได้รับการเสนอชื่อไว้ในแบบเสนอชื่อนั้นด้วย
8. กลับกรองและตรวจสอบรายชื่อผู้ที่จะเสนอชื่อเป็นกรรมการกับหน่วยงานที่เกี่ยวข้องว่า ไม่ได้เป็นผู้ที่ถูกขึ้นบัญชีดำหรือถอดถอนจากบัญชีรายชื่อที่หน่วยงานเหล่านี้จัดทำขึ้นรวมทั้งทำการพบปะและสัมภาษณ์บุคคลที่ผ่านการกลับกรองและสรรหาจากคณะกรรมการสรรหาและพิจารณาคำตอบแทน
9. ในการเสนอชื่อกรรมการ คณะกรรมการสรรหาและพิจารณาคำตอบแทนควรเสนอรายชื่อให้คณะกรรมการบริษัทในจำนวนที่เหมาะสมเพื่อให้กรรมการบริษัทมีโอกาสคัดเลือกและเสนอให้ที่ประชุมผู้ถือหุ้นพิจารณาตามจำนวนที่ต้องการแต่งตั้ง
10. คณะกรรมการสรรหาและพิจารณาคำตอบแทนส่งรายชื่อและประวัติกรรมการที่จะพิจารณาแต่งตั้งให้ผู้ถือหุ้นล่วงหน้าพร้อมหนังสือเชิญประชุมผู้ถือหุ้นประจำปี
11. ในกรณีที่มีการเสนอชื่อกรรมการที่พ้นวาระกลับเข้าดำรงตำแหน่งจะนำเสนอผลงาน และประวัติการเข้าร่วมประชุมคณะกรรมการบริษัทและการประชุมผู้ถือหุ้นให้ผู้ถือหุ้นใช้ประกอบการพิจารณาด้วย
12. ในการเสนอรายชื่อกรรมการให้ผู้ถือหุ้นพิจารณา คณะกรรมการบริษัทเปิดโอกาสให้ผู้ถือหุ้นลงคะแนนที่ละคน เพื่อให้ผู้ถือหุ้นมีโอกาสพิจารณากรรมการเป็นรายบุคคล และเปิดเผยผลการลงคะแนนในที่ประชุม
13. จัดให้มีการปฐมนิเทศให้กับกรรมการใหม่อย่างเป็นทางการก่อนการเข้าร่วมประชุมคณะกรรมการบริษัทครั้งแรก

เมื่อผ่านการพิจารณาเห็นชอบจากคณะกรรมการบริษัทแล้วคณะกรรมการสรรหาและพิจารณาคำตอบแทนจะเสนอต่อที่ประชุมสามัญผู้ถือหุ้นเพื่อลงมติแต่งตั้งเป็นกรรมการบริษัทต่อไป  
ทั้งนี้ที่ประชุมผู้ถือหุ้นอาจลงมติให้กรรมการคนใดคนหนึ่งออกจากตำแหน่งก่อนถึงคราวออกตามวาระได้

ด้วยคะแนนเสียงไม่น้อยกว่าสามในสี่ของจำนวนผู้ถือหุ้นซึ่งมาประชุมและมีสิทธิออกเสียง และมีหุ้นนับรวมกันได้ไม่น้อยกว่ากึ่งหนึ่งของจำนวนหุ้นที่ถือโดยผู้ถือหุ้นที่มาประชุมและมีสิทธิออกเสียงในการประชุม

## กรรมการอิสระ:

คณะกรรมการบริษัทหรือที่ประชุมผู้ถือหุ้น (แล้วแต่กรณี) เป็นผู้แต่งตั้งกรรมการอิสระเข้าร่วมเป็นกรรมการอิสระในคณะกรรมการบริษัท โดยการแต่งตั้งกรรมการอิสระไม่น้อยกว่า 1 ใน 3 ของจำนวนกรรมการทั้งหมดและต้องมีกรรมการอิสระอย่างน้อย 3 คน

หลักเกณฑ์ในการคัดเลือกกรรมการอิสระอิงตามหลักเกณฑ์การคัดเลือกกรรมการบริษัท โดยคุณสมบัติของกรรมการอิสระ พิจารณาจากคุณสมบัติและลักษณะต้องห้ามของกรรมการตามพระราชบัญญัติบริษัทมหาชน และกฎหมายว่าด้วยหลักทรัพย์และตลาดหลักทรัพย์ รวมถึงประกาศข้อบังคับ และ/หรือระเบียบของสำนักงานคณะกรรมการกำกับหลักทรัพย์และตลาดหลักทรัพย์กำหนดตามนัยามกรรมการอิสระ ดังต่อไปนี้

## คุณสมบัติของกรรมการอิสระ:

บริษัทได้กำหนดนัยามกรรมการอิสระไว้ **เท่ากับ**ข้อกำหนดของคณะกรรมการกำกับหลักทรัพย์และตลาดหลักทรัพย์แห่งประเทศไทย

1. ถือหุ้นไม่เกินร้อยละ 1 ของจำนวนหุ้นที่มีสิทธิออกเสียงทั้งหมดของบริษัท บริษัทใหญ่ บริษัทย่อย บริษัทรวม ผู้ถือหุ้นรายใหญ่ หรือผู้มีอำนาจควบคุมของบริษัท ทั้งนี้ นับรวมการถือหุ้นของผู้ที่เกี่ยวข้องของกรรมการอิสระรายนั้น ๆ ด้วย
2. ไม่เป็นหรือเคยเป็นกรรมการที่มีส่วนร่วมบริหารงาน ลูกจ้าง พนักงาน ที่ปรึกษาที่ได้เงินเดือนประจำ หรือผู้มีอำนาจควบคุมของบริษัท บริษัทใหญ่ บริษัทย่อย บริษัทรวม บริษัทย่อยลำดับเดียวกัน ผู้ถือหุ้นรายใหญ่หรือของผู้มีอำนาจควบคุมของบริษัท เว้นแต่จะได้พ้นจากการมีลักษณะดังกล่าวมาแล้วไม่น้อยกว่า 2 ปี ก่อนวันที่ยื่นคำขออนุญาตต่อสำนักงานคณะกรรมการกำกับหลักทรัพย์และตลาดหลักทรัพย์ ทั้งนี้ ลักษณะต้องห้ามดังกล่าวไม่รวมถึงกรณีที่กรรมการอิสระเคยเป็นข้าราชการหรือที่ปรึกษาของส่วนราชการซึ่งเป็นผู้ถือหุ้นรายใหญ่หรือผู้มีอำนาจควบคุมของบริษัท
3. ไม่เป็นบุคคลที่มีความสัมพันธ์ทางสายโลหิตหรือโดยการจดทะเบียนตามกฎหมายในลักษณะที่เป็นบิดามารดา คู่สมรส พี่น้อง และบุตร รวมทั้งคู่สมรสของบุตร ของผู้บริหาร ผู้ถือหุ้นรายใหญ่ ผู้มีอำนาจควบคุม หรือบุคคลที่จะได้รับการเสนอให้เป็นกรรมการ ผู้บริหารหรือผู้มีอำนาจควบคุมของบริษัท หรือบริษัทย่อย
4. ไม่มีหรือเคยมีความสัมพันธ์ทางธุรกิจกับบริษัท บริษัทใหญ่ บริษัทย่อย บริษัทรวม ผู้ถือหุ้นรายใหญ่ หรือผู้มีอำนาจควบคุมของบริษัท ในลักษณะที่อาจเป็นการขัดขวางการใช้วิจารณญาณอย่างอิสระของตนรวมทั้งไม่เป็นหรือเคยเป็นผู้ถือหุ้นที่มีนัยหรือผู้มีอำนาจควบคุมของผู้ที่มีความสัมพันธ์ทางธุรกิจกับบริษัท บริษัทใหญ่ บริษัทย่อย บริษัทรวม ผู้ถือหุ้นรายใหญ่ หรือผู้มีอำนาจควบคุมของบริษัท เว้นแต่จะได้พ้นจากการมีลักษณะดังกล่าวมาแล้วไม่น้อยกว่า 2 ปี
5. ไม่เป็นหรือเคยเป็นผู้สอบบัญชีของบริษัท บริษัทใหญ่ บริษัทย่อย บริษัทรวม ผู้ถือหุ้นรายใหญ่หรือผู้มีอำนาจควบคุมของบริษัทและไม่ใช่ผู้ถือหุ้นที่มีนัย ผู้มีอำนาจควบคุม หรือหุ้นส่วนของสำนักงานสอบบัญชี ซึ่งมีผู้สอบบัญชีของบริษัท บริษัทใหญ่ บริษัทย่อย บริษัทรวม ผู้ถือหุ้นรายใหญ่ หรือผู้มีอำนาจควบคุมของบริษัทสังกัดอยู่ เว้นแต่จะได้พ้นจากการมีลักษณะดังกล่าวมาแล้วไม่น้อยกว่า 2 ปี ก่อนวันที่ยื่นคำขออนุญาตต่อสำนักงาน
6. ไม่เป็นหรือเคยเป็นผู้ให้บริการทางวิชาชีพใดๆ ซึ่งรวมถึงการให้บริการเป็นที่ปรึกษากฎหมายหรือที่ปรึกษาทางการเงิน ซึ่งได้รับค่าบริการเกินกว่า 2 ล้านบาทต่อปีจากบริษัท บริษัทใหญ่ บริษัทย่อย บริษัทรวม ผู้ถือหุ้นรายใหญ่หรือผู้มีอำนาจควบคุมของบริษัท และไม่ใช่ผู้ถือหุ้นที่มีนัย ผู้มีอำนาจควบคุม



หรือหุ้นส่วนของผู้ให้บริการทางวิชาชีพนั้น เว้นแต่จะได้พ้นจากการมีลักษณะดังกล่าวมาแล้วไม่น้อยกว่า 2 ปี ก่อนวันที่ยื่นคำขออนุญาตต่อสำนักงาน

7. ไม่เป็นกรรมการที่ได้รับการแต่งตั้งขึ้นเพื่อเป็นตัวแทนของกรรมการของบริษัท ผู้ถือหุ้นรายใหญ่ หรือผู้ถือหุ้นซึ่งเป็นผู้ที่เกี่ยวข้องกับผู้ถือหุ้นรายใหญ่
8. ไม่ประกอบกิจการที่มีสภาพอย่างเดียวกันและเป็นการแข่งขันที่มีนัยกับกิจการของบริษัทหรือบริษัทย่อยหรือไม่เป็นหุ้นส่วนที่มีนัยในห้างหุ้นส่วนหรือเป็นกรรมการที่มีส่วนร่วมบริหารงาน ลูกจ้าง พนักงานที่ปรึกษาที่รับเงินเดือนประจำหรือถือหุ้นเกินร้อยละ 1 ของจำนวนหุ้นที่มีสิทธิออกเสียงทั้งหมดของบริษัทอื่นซึ่งประกอบกิจการที่มีสภาพอย่างเดียวกันและเป็นการแข่งขันที่มีนัยกับกิจการของบริษัทหรือบริษัทย่อย
9. ไม่มีลักษณะอื่นใดที่ทำให้ไม่สามารถให้ความเห็นอย่างเป็นอิสระเกี่ยวกับการดำเนินงานของบริษัท
10. กรรมการอิสระตามคุณสมบัติข้างต้น อาจได้รับมอบหมายจากคณะกรรมการบริษัทให้ตัดสินใจในการดำเนินกิจการของบริษัท บริษัทใหญ่ บริษัทย่อย บริษัทร่วม บริษัทย่อยลำดับเดียวกัน ผู้ถือหุ้นรายใหญ่ หรือผู้มีอำนาจควบคุม โดยมีการตัดสินใจในรูปแบบองค์คณะ (Collective Decision) ได้

นอกจากนี้กรรมการอิสระจะมีคุณสมบัติการศึกษา ความเชี่ยวชาญเฉพาะด้าน ประสบการณ์ทำงาน และความเหมาะสมอื่นๆ ประกอบกัน เพื่อนำเสนอต่อที่ประชุมผู้ถือหุ้นเพื่อพิจารณาแต่งตั้งเป็นกรรมการของบริษัทต่อไป ทั้งนี้หากมีกรรมการอิสระคนหนึ่งคนใดพ้นจากตำแหน่งก่อนครบวาระ คณะกรรมการบริษัทอาจแต่งตั้งกรรมการอิสระที่มีคุณสมบัติตามที่กำหนดข้างต้นเข้ามาดำรงตำแหน่งแทน โดยกรรมการอิสระที่เข้าเป็นกรรมการแทนจะอยู่ในตำแหน่งได้เพียงวาระที่ยังเหลืออยู่ของกรรมการอิสระที่ตนแทน

## การนำเสนอแต่งตั้งกรรมการโดยที่ประชุมผู้ถือหุ้น

โดยบริษัทจะนำเสนอข้อมูลกรรมการโดยสังเขปส่งไปพร้อมกับหนังสือเชิญประชุมเพื่อประกอบการพิจารณาวาระแต่งตั้ง กรรมการใหม่แทนกรรมการที่ครบกำหนดวาระประกอบด้วย ประเภทกรรมการที่เสนอตำแหน่ง ปัจจุบันวันเริ่มต้นและจำนวนปีที่ เป็นกรรมการ สัดส่วนการถือหุ้น (ทางตรงและทางอ้อม) ประวัติการศึกษาและการอบรม ประสบการณ์ทำงาน รวมถึงการดำรงตำแหน่งกรรมการในบริษัทจดทะเบียนและมีใช้บริษัทจดทะเบียน และข้อพิพาททางกฎหมาย (ถ้ามี) และในกรณีที่เสนอชื่อกรรมการที่พ้นวาระให้กลับเข้าดำรงตำแหน่งอีกวาระหนึ่ง จะมีข้อมูลเพิ่มเติมเรื่องจำนวนครั้งที่เข้าประชุม รวมถึงผลงานของกรรมการในรอบปีที่ผ่านมาเพื่อประกอบการพิจารณาของผู้ถือหุ้น

ในกรณีที่ตำแหน่งกรรมการว่างลงเพราะเหตุอื่นนอกจากถึงคราวออกตามวาระ คณะกรรมการสรรหาและพิจารณาคำตอบแทนจะเสนอชื่อบุคคลที่มีคุณสมบัติเหมาะสมให้คณะกรรมการบริษัทแต่งตั้งเป็นกรรมการแทนในการประชุมครั้งต่อไปด้วยคะแนนเสียงไม่ต่ำกว่าสามในสี่ของจำนวนกรรมการที่เหลืออยู่ และบุคคลที่เข้าเป็นกรรมการแทนจะมีวาระการดำรงตำแหน่งเพียงเท่าวาระที่เหลืออยู่ของกรรมการที่ออกไป

# คำตอบแทนของกรรมการและผู้บริหาร

บริษัทกำหนดคำตอบแทนกรรมการในอัตราที่เหมาะสมและสามารถเทียบเคียงกับบริษัทในอุตสาหกรรมเดียวกัน โดยมีคณะกรรมการสรรหาและกำหนดคำตอบแทน เป็นผู้พิจารณากำหนดนโยบายคำตอบแทนสำหรับกรรมการ และผู้บริหารระดับสูงอื่น ได้แก่ ประธานเจ้าหน้าที่บริหาร และผู้บริหารระดับผู้อำนวยการฝ่ายขึ้นไป พร้อมทั้งเสนอหลักการและข้อเสนอคำตอบแทนที่เหมาะสมสอดคล้องกับภาระหน้าที่รับผิดชอบ และโครงสร้างเงินเดือนของบริษัท นำเสนอต่อคณะกรรมการบริษัทเพื่อพิจารณาอนุมัติคำตอบแทนและนำเสนอที่ประชุมผู้ถือหุ้นอนุมัติคำตอบแทนกรรมการเป็นประจำทุกปี โดยมีหลักการดังนี้

1. นโยบายและหลักเกณฑ์การจ่ายคำตอบแทนคณะกรรมการบริษัท แบ่งเป็น 2 รูปแบบ คือ
  - คำตอบแทนที่จ่ายเป็นเบี้ยประชุมต่อครั้งที่มาประชุม โดยพิจารณาจากผลประกอบการ หน้าที่ความรับผิดชอบ ความรู้ความสามารถและประสบการณ์ของกรรมการ การปฏิบัติหน้าที่กรรมการที่ก่อให้เกิดประโยชน์กับบริษัท โดยเทียบเคียงกับบริษัทอื่นที่อยู่ในรูปแบบธุรกิจเดียวกัน
  - โบนัสกรรมการ พิจารณาจากผลประกอบการของบริษัทหรือเงินปันผลที่จ่ายให้แก่ผู้ถือหุ้น
2. นโยบายและหลักเกณฑ์การจ่ายคำตอบแทนผู้บริหารระดับสูง
 

คณะกรรมการสรรหาและพิจารณาคำตอบแทนเป็นผู้พิจารณาทบทวนคำตอบแทนผู้บริหารระดับสูงในรูปแบบของคำตอบแทนรายเดือน เพื่อเสนอต่อคณะกรรมการบริษัทเพื่อพิจารณาอนุมัติ โดยคำตอบแทนดังกล่าวได้ผ่านการกลั่นกรองจากคณะกรรมการสรรหาและพิจารณาคำตอบแทน กำหนดคำตอบแทนที่เหมาะสมตามโครงสร้างคำตอบแทนที่สอดคล้องกับภาระหน้าที่ ความรับผิดชอบ และผลงานดำเนินงานของบริษัท สถานะทางการเงินและพิจารณาเปรียบเทียบกับตลาดอุตสาหกรรมเดียวกันได้แก่

  - ข้อมูลการสำรวจคำตอบแทนจาก สถาบันกรรมการบริษัทไทย (IOD)
  - เชื่อมโยงกับผลการดำเนินงานของบริษัท และผลงานของแต่ละบุคคลที่สอดคล้องกับเป้าหมาย และภาระหน้าที่ ความรับผิดชอบ
3. คำตอบแทน

## คำตอบแทนกรรมการ

ก) เบี้ยประชุม

ตำแหน่ง	เบี้ยประชุม/ครั้ง (บาท)				
	คณะกรรมการบริษัท	คณะกรรมการตรวจสอบ	คณะกรรมการสรรหาและพิจารณาคำตอบแทน	คณะกรรมการบริหารความเสี่ยง	ประชุมผู้ถือหุ้น
ระดับประธาน	13,000	13,000	8,000	8,000	13,000
กรรมการ	12,000	12,000	6,000	6,000	12,000

### สรุปค่าตอบแทนกรรมการบริษัท ประจำปี 2563

รายชื่อกรรมการ	ค่าตอบแทนประชุม (บาท)						ค่าตอบแทนรวม (บาท)
	คณะกรรมการบริษัท	คณะกรรมการตรวจสอบ	คณะกรรมการสรรหาและพิจารณา ค่าตอบแทน	คณะกรรมการบริหารความเสี่ยง	ประชุมผู้ถือหุ้น ปี 2563	คณะกรรมการที่ไม่เป็นผู้บริหาร	
1. นายเทพกุล พูลลาภ	52,000	52,000	6,000	-	13,000	-	123,000
2. นายนิรันดร์ เชาว์กิตติโสภณ	48,000	-	-	6,000	12,000	-	66,000
3. นางวรรณิ เชาว์กิตติโสภณ	48,000	-	6,000	6,000	12,000	-	72,000
4. นางสาวนิจวรรณ เชาว์กิตติโสภณ	48,000	-	-	6,000	12,000	-	66,000
5. นางวรรณุช บุรณจินดารัตน์	48,000	-	-	-	12,000	-	60,000
6. นางธิลาพร คงนิม	48,000	48,000	8,000	-	12,000	-	116,000
7. ดร.สมนึก ศิริสุนทร	48,000	48,000	-	8,000	12,000	-	116,000
รวม	340,000	148,000	20,000	26,000	85,000	-	619,000

#### ข) ค่าตอบแทนอื่น

ที่ประชุมสามัญผู้ถือหุ้นครั้งที่ 3 เมื่อวันที่ 7 เมษายน 2561 มีมติอนุมัติสิทธิประโยชน์อื่นใด โดยจะจ่ายค่าตอบแทนให้คณะกรรมการแต่ละท่าน 50,000 บาทในกรณีที่บริษัทมีอัตรากำไรสุทธิเกิน 10 % ขึ้นไปและกำหนดให้มีผลตั้งแต่วันที่ได้รับอนุมัติจากที่ประชุมผู้ถือหุ้นเป็นต้นไปจนกว่าที่ประชุมผู้ถือหุ้นจะมีมติเปลี่ยนแปลงเป็นอย่างอื่น

### ค่าตอบแทนผู้บริหารระดับสูง

#### ก) ค่าตอบแทนที่เป็นตัวเงินของผู้บริหารของบริษัทฯ ในรูปของเงินเดือน

	จำนวน (คน)	ปี 2563	ปี 2562	ปี 2562
เงินเดือน (ล้านบาท)	5	3.21	3.45	3.45
รวม		3.21	3.45	3.45

หมายเหตุ : ปี 2563 - ปี 2561 ประกอบด้วยผู้บริหาร 5 คน คือ นายนิรันดร์ เชาว์กิตติโสภณ นางวรรณิ เชาว์กิตติโสภณ นางสาวนิจวรรณ เชาว์กิตติโสภณ นายธนิศร อินมณี และนางวนิดา ศรีกันใจ

ข) ค่าตอบแทนอื่น

สวัสดิการต่าง ๆ อาทิ เงินกองทุนสำรองเลี้ยงชีพ, ประกันสังคม และผลประโยชน์หลังออกจากการงาน

ค่าตอบแทนผู้บริหาร	ปี 2563		ปี 2562		ปี 2561	
	จำนวน (คน)	จำนวนเงิน (ล้านบาท)	จำนวน (คน)	จำนวนเงิน (ล้านบาท)	จำนวน (คน)	จำนวนเงิน (ล้านบาท)
ผลประโยชน์หลังออกจากการงาน เงินกองทุนสำรองเลี้ยงชีพ	5	0.21	5	0.66	5	0.14
<b>รวม</b>		<b>0.21</b>		<b>0.66</b>		<b>0.14</b>

หมายเหตุ :

- ที่ประชุมคณะกรรมการบริษัทครั้งที่ 1/2558 (ครั้งแรกหลังแปรสภาพ) เมื่อวันที่ 26 กุมภาพันธ์ 2558 ได้รับทราบการจัดตั้งกองทุนสำรองเลี้ยงชีพซึ่งบริษัทดำเนินการจัดตั้งกับกองทุนสำรองเลี้ยงชีพไทย มั่นคง มาสเตอร์ พูล ฟันด์ ภายใต้การจัดการของบริษัทหลักทรัพย์จัดการลงทุนกรุงไทย จำกัด(มหาชน) เมื่อวันที่ 26 พฤศจิกายน 2557 โดยจะมีผลบังคับใช้ตั้งแต่วันที่ 1 มกราคม 2558 เป็นต้นไป

บุคลากร

จำนวนพนักงานของบริษัทฯ มีดังนี้

	จำนวนพนักงาน (คน)					
	31 ธันวาคม 2563		31 ธันวาคม 2562		31 ธันวาคม 2561	
	ชาย	หญิง	ชาย	หญิง	ชาย	หญิง
	31	113	37	144	41	151
<b>รวม</b>	<b>144</b>		<b>181</b>		<b>192</b>	

โดยสามารถแบ่งออกตามสายงานได้ดังต่อไปนี้

ฝ่ายงาน	จำนวนพนักงาน (คน)		
	ณ 31 ธันวาคม 2563	ณ 31 ธันวาคม 2562	ณ 31 ธันวาคม 2561
1.ฝ่ายบัญชีการเงิน	6	7	7
2.ฝ่ายทรัพยากรบุคคล	1	1	1
3.ฝ่ายการตลาดและจัดส่ง	10	10	9
4.ฝ่ายพัฒนาผลิตภัณฑ์	1	2	2
5.ฝ่ายผลิต			
ผู้จัดการฝ่ายผลิต	1	1	1
แผนกขึ้นรูป	44	51	52
แผนกคัดบิส	8	11	12
แผนกเตา	18	27	30
แผนกเคลือบ	10	15	16
แผนกสติกเกอร์	7	10	9
แผนกคัดเคลือบ	13	17	23
แผนกแพค	1	1	1
แผนกโรงดิน	5	5	5
แผนกหล่อพิมพ์	2	4	5
6.ฝ่ายงานทดลอง และ QCC	6	6	7
7.ฝ่ายวิศวกรรม	1	1	1
8.ฝ่ายซัพพลายเชน	10	12	11
<b>รวม</b>	<b>144</b>	<b>181</b>	<b>192</b>

## ค่าตอบแทนพนักงาน

บริษัทฯ มีการจ่ายผลตอบแทนให้แก่พนักงานอย่างเหมาะสมกับความรู้ความสามารถของพนักงานแต่ละคน โดยจัดให้มีสวัสดิการเกี่ยวกับการปฏิบัติงาน เช่น เบี้ยเลี้ยง ค่าใช้จ่ายในการเดินทาง ที่พัก และชุดฟอร์มพนักงาน นอกจากนี้ยังมีสวัสดิการซึ่งมากกว่าที่กฎหมายกำหนด เช่น การจัดตั้งกองทุนสำรองเลี้ยงชีพ เงินพิเศษที่ผูกกับผลงาน (จากการทำงานที่ได้เกินเป้าหมายต่อวัน) เงินพิเศษที่เกี่ยวข้องกับลักษณะงาน (ค่าทำงานในกะกลางคืน) และผลประโยชน์อื่น ๆ (เงินดูแลช่วยงานแต่ง งานศพของพนักงาน)



ก) ค่าตอบแทนที่เป็นตัวเงินของพนักงานของบริษัทฯ ในรูปของเงินเดือน , ค่าแรง

	จำนวน (คน)	ปี 2563	จำนวน (คน)	ปี 2562	จำนวน (คน)	ปี 2561
เงินเดือน, ค่าแรง (ล้านบาท)	144	11.75	181	18.89	192	20.29
รวม	144	11.75	181	18.89	192	20.29

ข) ค่าตอบแทนอื่น

- สมทบเงินเข้ากองทุนสำรองเลี้ยงชีพ, ค่าล่วงเวลา, ผลประโยชน์พนักงาน, เงินพิเศษ

	จำนวน (คน)	ปี 2563	จำนวน (คน)	ปี 2562	จำนวน (คน)	ปี 2561
ค่าตอบแทนอื่น(ล้านบาท)	144	8.61	181	16.25	192	16.55
รวม	144	8.61	181	16.25	192	16.55

## ข้อพิพาทด้านแรงงานที่สำคัญในรอบระยะเวลา 3 ปี ที่ผ่านมา

บริษัทไม่มีข้อพิพาทด้านแรงงานที่สำคัญ ในรอบระยะเวลา 3 ปี ที่ผ่านมา

## การพัฒนาบุคลากร

บริษัทให้ความสำคัญในเรื่องของการพัฒนาบุคลากรอย่างต่อเนื่อง เพื่อเพิ่มศักยภาพของพนักงานในการที่จะดำเนินงานให้เป็นไปตามเป้าหมาย และทิศทางการดำเนินงานของบริษัท และเพื่อรองรับการเติบโตในอนาคต สามารถแข่งขัน ได้ในระดับสากล โดยบริษัทมีการจัดทำแผนการฝึกอบรมและแผนการดำเนินกิจกรรมต่างๆให้กับพนักงาน เพื่อเพิ่มความรู้ความสามารถและทักษะในการทำงานด้านต่างๆ

โดยในปี 2563 บริษัทได้ผ่านการฝึกอบรม ในเรื่องต่างๆ ดังนี้

1. การฝึกยกระดับฝีมือแรงงานและฝึกเปลี่ยนสาขาอาชีพตามมาตรา 20 แห่งพระราชบัญญัติส่งเสริมการพัฒนาฝีมือแรงงานในหัวข้อ วิธีการเคลือบสีด้านและสีเงาบนผลิตภัณฑ์ชิ้นเดียวกัน จำนวน 15 คน
2. การอบรมของฝ่ายบัญชี ประกอบด้วย
  - หลักสูตร แกะรอยงบการเงิน
  - หลักสูตร ภาษีสำหรับผู้ประกอบการ ตอนที่ 1
3. กิจกรรมด้านอาชีวอนามัยและความปลอดภัย โดยเป็นการเตรียมความพร้อม เพื่อรองรับสถานการณ์ฉุกเฉินในกรณีต่างๆ เช่น การฝึกซ้อมดับเพลิง และอพยพหนีไฟ
4. การให้ความสำคัญกับการดูแลสุขภาพแวดล้อมในการทำงานโดยคำนึงถึงความปลอดภัยในการทำงานและคุณภาพชีวิตของพนักงานเป็นสำคัญ

นอกจากนี้บริษัทได้ให้ความสำคัญกับการสร้างความมุ่งมั่นในการสร้างสถานที่ทำงานให้มีความปลอดภัย เพื่อให้พนักงานมีคุณภาพชีวิตในการทำงานที่ดี โดยให้ความสำคัญกับการสร้างวัฒนธรรมและพฤติกรรมที่ปลอดภัย เช่น การตรวจสอบพื้นที่และเครื่องจักรก่อนเริ่มงาน เพื่อมุ่งสู่อุบัติเหตุเป็นศูนย์ และปราศจากความสูญเสียต่างๆ

# การกำกับดูแลกิจการ

คณะกรรมการบริษัท ยึดมั่นในการดำเนินธุรกิจอย่างมีจริยธรรมตามหลักการกำกับดูแลกิจการที่ดี และจรรยาบรรณธุรกิจของบริษัทอย่างต่อเนื่อง กำหนดนโยบาย หลักเกณฑ์และแนวทางปฏิบัติภายในองค์กรแก่กรรมการ ผู้บริหาร และพนักงาน ให้มีการดำเนินธุรกิจด้วยความโปร่งใส มีความรับผิดชอบต่อสังคม ชุมชน สิ่งแวดล้อมและผู้มีส่วนได้เสียทุกฝ่าย มุ่งเน้นการสร้างคุณค่าของธุรกิจในระยะยาว เพื่อให้เกิดการเติบโตอย่างยั่งยืน

## 1. นโยบายการกำกับดูแลกิจการที่ดี

บริษัทได้จัดให้มีการส่งเสริมและสื่อสารข้อมูลให้แก่พนักงานทุกระดับทั่วทั้งองค์กร รับทราบผ่านระบบการสื่อสารข้อมูลภายในทางอิเล็กทรอนิกส์ และบอร์ดประชาสัมพันธ์ การปฐมนิเทศพนักงานใหม่ โดยมุ่งเน้นเสริมสร้างความรู้ความเข้าใจเพื่อนำไปสู่การปฏิบัติตามนโยบายการกำกับดูแลกิจการ และจรรยาบรรณธุรกิจของบริษัท ทั้งนี้ คณะกรรมการบริษัท ผู้บริหาร และพนักงานของบริษัท และบริษัทย่อย ได้ปฏิบัติตามนโยบายการกำกับดูแลกิจการ และติดตามผลการปฏิบัติอย่างสม่ำเสมอ สำหรับในปี 2563 ไม่มีประเด็นหรือสถานการณ์ใดที่การปฏิบัติไม่เป็นไปตามนโยบายข้างต้น

ในปี 2563 คณะกรรมการบริษัท มุ่งมั่นพัฒนาระดับการกำกับดูแลกิจการและปฏิบัติตามหลักการที่ดีของสำนักงานคณะกรรมการกำกับหลักทรัพย์และตลาดหลักทรัพย์ (CG Code) และสมาคมส่งเสริมสถาบันกรรมการบริษัทไทย ดังนี้

- ได้รับผลการประเมินโครงการสำรวจการกำกับดูแลกิจการบริษัทจดทะเบียน (Corporate Governance Report of Thai Listed Companies-CGR) จากสมาคมส่งเสริมสถาบันกรรมการบริษัทไทย (IOD) ประจำปี 2563 ในระดับ “ดีมาก” (Very Good) และเมื่อเปรียบเทียบกับคะแนนเฉลี่ยของบริษัทที่ทำการสำรวจทั้งหมด 692 บริษัท ทั้งภาพรวมและรายหมวดพบว่าได้สูงกว่าคะแนนเฉลี่ยของบริษัทจดทะเบียนโดยรวม
- ได้รับการประเมินคุณภาพการจัดประชุมสามัญผู้ถือหุ้น (AGM Checklist) ประจำปี 2563 จากสมาคมส่งเสริมผู้ลงทุนไทย (TIA) ด้วยคะแนน 98

ซึ่งสาระสำคัญของการกำกับดูแลกิจการแบ่งออกเป็น 5 หมวด ดังนี้

### หมวดที่ 1 : สิทธิของผู้ถือหุ้น (Rights of Shareholders)

บริษัทให้ความสำคัญกับสิทธิของผู้ถือหุ้นทุกรายอย่างเท่าเทียมกัน ซึ่งสิทธิของผู้ถือหุ้นดังกล่าวครอบคลุมสิทธิพื้นฐานต่างๆ อาทิ การซื้อขายหรือโอนหลักทรัพย์ที่ถืออยู่ การมีส่วนร่วมในกำไรของกิจการ การได้รับข่าวสารข้อมูลของกิจการอย่างเพียงพอ การเข้าร่วมประชุมเพื่อออกเสียงในการประชุมผู้ถือหุ้นเพื่อแต่งตั้งหรือถอดถอนกรรมการ แต่งตั้งผู้สอบบัญชีและเรื่องที่มีผลกระทบต่อบริษัท อาทิ การจัดสรรเงินปันผล การกำหนดหรือการแก้ไขข้อบังคับและหนังสือบริคณห์สนธิ และการลดทุนหรือเพิ่มทุน เป็นต้น ซึ่งนอกเหนือจากสิทธิพื้นฐานดังกล่าวแล้วบริษัทกำหนดให้มีการดำเนินการในเรื่องต่างๆ เพื่อเป็นการส่งเสริมและอำนวยความสะดวกในการใช้สิทธิของผู้ถือหุ้น ดังนี้

1) บริษัทเปิดโอกาสให้ผู้ถือหุ้นเสนอวาระการประชุมสามัญผู้ถือหุ้น และการเสนอชื่อบุคคลเพื่อเข้ารับการเลือกตั้งเป็นกรรมการล่วงหน้า ตั้งแต่วันที่ 21 ตุลาคม 2563 ถึงวันที่ 31 มกราคม 2564 โดยได้เผยแพร่ข้อมูลลงบนเว็บไซต์ของบริษัท รวมถึงแจ้งข่าวสารผ่านเว็บไซต์ของตลาดหลักทรัพย์แห่งประเทศไทย

2) บริษัทได้เผยแพร่ข้อมูลและเอกสารประกอบวาระการประชุมผู้ถือหุ้น (ฉบับภาษาไทย) ลงบนเว็บไซต์ของบริษัทล่วงหน้า 30 วัน และฉบับภาษาอังกฤษ ล่วงหน้า 7 วัน รวมถึงจัดส่งหนังสือเชิญประชุมและเอกสารที่

เกี่ยวข้องให้ผู้ถือหุ้นล่วงหน้าทางไปรษณีย์อย่างน้อย 21 วันก่อนวันประชุม

3) โดยระบุวัน เวลา สถานที่ วาระการประชุมตลอดจนเอกสารข้อมูลประกอบการประชุมอย่างครบถ้วน รวมถึงแจ้งกฎเกณฑ์ต่าง ๆ ที่ใช้ในการประชุมและสิทธิของผู้ถือหุ้นในการเข้าประชุมและออกเสียงลงมติ

4) ในกรณีที่ผู้ถือหุ้นไม่สามารถเข้าร่วมประชุมด้วยตนเอง บริษัทจะเปิดโอกาสให้ผู้ถือหุ้นสามารถมอบฉันทะให้กรรมการอิสระหรือบุคคลใด ๆ เข้าร่วมประชุมแทนได้โดยใช้หนังสือมอบฉันทะแบบหนึ่งแบบใดที่บริษัทได้จัดส่งไปพร้อมกับหนังสือนัดประชุม รวมถึงเปิดโอกาสให้ผู้ถือหุ้นจัดส่งเอกสารลงทะเบียนเข้าร่วมประชุมล่วงหน้าก่อนวันประชุม เพื่อลดระยะเวลาในการตรวจสอบเอกสารในวันประชุม

5) บริษัทได้นำระบบบาร์โค้ด (Barcode) มาใช้ในการลงทะเบียนและนับคะแนนเสียง เพื่อช่วยให้ขั้นตอนการลงทะเบียนและการประมวลผลการลงคะแนนเสียงเป็นไปอย่างรวดเร็วยิ่งขึ้น

6) บริษัทมีนโยบายส่งเสริมและอำนวยความสะดวกให้แก่ผู้ถือหุ้น รวมถึงนักลงทุนสถาบัน ในการเข้าร่วมการประชุมผู้ถือหุ้น โดยบริษัทมีรถตู้บริการ รับ - ส่ง ที่เพียงพอเพื่อให้ผู้ถือหุ้นสามารถเดินทางเข้าร่วมการประชุมได้อย่างสะดวก

7) บริษัทได้จัดเตรียมอาหารแถมให้ให้แก่ผู้ถือหุ้นในการมอบฉันทะ เพื่ออำนวยความสะดวกให้แก่ผู้ถือหุ้น

8) บริษัทนำเสนอคำตอบแทนกรรมการทุกรูปแบบ ได้แก่ คำตอบแทน เบี้ยประชุม โบนัส/บำเหน็จ และสิทธิประโยชน์อื่น ให้ผู้ถือหุ้นพิจารณาอนุมัติเป็นประจำทุกปี

9) บริษัทได้เปิดโอกาสให้ผู้ถือหุ้นลงคะแนนเสียงเลือกตั้งกรรมการเป็นรายบุคคล โดยเสนอชื่อกรรมการให้ผู้ถือหุ้น ลงคะแนนทีละคน

10) ในปี 2563 กรรมการบริษัททุกคนเข้าร่วมการประชุมสามัญผู้ถือหุ้น

11) ในการประชุมผู้ถือหุ้นทุกครั้ง บริษัทจัดให้มีผู้ตรวจสอบอิสระที่ไม่มีส่วนได้ส่วนเสียกับบริษัทและตัวแทนอาสาพิทักษ์สิทธิผู้ถือหุ้นจากสมาคมส่งเสริมผู้ลงทุนไทยเข้าร่วมสังเกตการณ์ และทำหน้าที่ตรวจสอบเอกสารของผู้ถือหุ้น นับองค์ประชุม นับคะแนนเสียง ตรวจสอบผลของมติ และผลของการลงคะแนนเสียง เพื่อให้การประชุมเป็นไปอย่างโปร่งใส ถูกต้องตามกฎหมาย และข้อบังคับของบริษัท

12) บริษัทไม่ได้เพิ่มวาระการประชุม หรือเปลี่ยนแปลงข้อมูลสำคัญ โดยไม่ได้แจ้งให้ผู้ถือหุ้นทราบล่วงหน้าในการประชุมผู้ถือหุ้นสามัญประจำปี 2563 อีกทั้งยังเปิดโอกาสให้ผู้ถือหุ้นสามารถส่งความคิดเห็น ข้อเสนอแนะ ข้อซักถามได้ล่วงหน้าก่อนวันประชุมผู้ถือหุ้น รวมถึงในการประชุมบริษัทจะจัดสรรเวลาให้เหมาะสมเพื่อเปิดโอกาสให้ผู้ถือหุ้นได้ซักถาม แสดงความคิดเห็นและข้อเสนอแนะต่าง ๆ ได้อย่างเต็มที่และเป็นอิสระ โดยบริษัทจะให้ข้อมูลรายละเอียดในเรื่องดังกล่าวอย่างเพียงพอแก่ผู้ถือหุ้น ซึ่งรายละเอียดได้มีการบันทึกไว้ในรายงานการประชุมผู้ถือหุ้น

13) บริษัทได้เปิดเผยมติการประชุมสามัญผู้ถือหุ้น ประจำปี 2563 เพื่อให้ผู้ถือหุ้นได้ทราบถึงผลการลงคะแนนในแต่ละวาระผ่านระบบ SET Portal ของตลาดหลักทรัพย์แห่งประเทศไทยและเผยแพร่ลงบนเว็บไซต์ของบริษัทในวันถัดไป

14) บริษัทมีการบันทึกรายงานการประชุมที่ประกอบด้วยข้อมูลสำคัญต่าง ๆ ไว้อย่างครบถ้วน และได้จัดทำรายงานการประชุมสามัญผู้ถือหุ้นประจำปี 2563 แล้วเสร็จภายใน 14 วันนับแต่วันประชุมและส่งเอกสารดังกล่าวให้ตลาดหลักทรัพย์แห่งประเทศไทย และกระทรวงพาณิชย์ภายในระยะเวลาที่กฎหมายกำหนด รวมถึงเผยแพร่ลงบนเว็บไซต์บริษัท

## **หมวดที่ 2 : การปฏิบัติต่อผู้ถือหุ้นอย่างเท่าเทียมกัน (Equitable Treatment of Shareholders)**

บริษัทมีแนวทางในการปฏิบัติต่อผู้ถือหุ้นทุกรายทั้งผู้ถือหุ้นที่เป็นผู้บริหารและผู้ถือหุ้นที่ไม่เป็นผู้บริหารของบริษัท ผู้ถือหุ้นรายใหญ่หรือผู้ถือหุ้นรายย่อยอย่างเป็นธรรมและเท่าเทียมกัน เพื่อเป็นการสร้างความมั่นใจให้กับผู้ถือหุ้นว่าคณะกรรมการและฝ่ายจัดการของบริษัทจะดูแลให้การใช้เงินของผู้ถือหุ้นเป็นไปอย่างเหมาะสมโดยได้กำหนดแนวทางปฏิบัติให้ผู้ถือหุ้นได้รับการปฏิบัติและปกป้องสิทธิขั้นพื้นฐานอย่างเท่าเทียมกัน ดังนี้

1) เปิดโอกาสให้ผู้ถือหุ้นเสนอชื่อบุคคลเพื่อพิจารณาแต่งตั้งเป็นกรรมการล่วงหน้า ตั้งแต่วันที่ 21 ตุลาคม 2563 ถึงวันที่ 31 มกราคม 2564 โดยแจ้งให้ผู้ถือหุ้นทราบผ่านระบบข่าวของตลาดหลักทรัพย์แห่งประเทศไทย พร้อมทั้งประกาศหลักเกณฑ์ และระบุขั้นตอนที่ชัดเจนไว้ในเว็บไซต์ของบริษัทที่ [www.homepottery.com](http://www.homepottery.com) ส่วนของ “นักลงทุนสัมพันธ์”, “ข้อมูลสำหรับผู้ถือหุ้นทุน” ภายใต้หัวข้อ “การประชุมผู้ถือหุ้น”

2) บริษัทได้กำหนดข้อปฏิบัติสำหรับการประชุมผู้ถือหุ้นในหนังสือเชิญประชุมสามัญผู้ถือหุ้น เพื่อให้ผู้ถือหุ้นทั้งที่มาร่วมด้วยตนเอง และ/หรือผู้รับมอบฉันทะ สามารถจัดเตรียมเอกสาร/หลักฐานการเข้าประชุม ได้อย่างถูกต้องและไม่เกิดปัญหาในการเข้าร่วมประชุม

3) ให้สิทธิออกเสียงแก่ผู้ถือหุ้น ตามจำนวนหุ้นที่ถืออย่างเท่าเทียมกัน

4) บริษัทได้แนบหนังสือมอบฉันทะแบบ ข. ซึ่งเป็นแบบที่ผู้ถือหุ้นสามารถกำหนดทิศทางการลงคะแนนเสียงได้เองในแต่ละวาระ สำหรับผู้ถือหุ้นที่ไม่สะดวกเข้าร่วมประชุมด้วยตนเอง สามารถมอบอำนาจ ให้กรรมการอิสระหรือบุคคลอื่น เข้าประชุมและออกเสียงลงคะแนนแทน

5) บริษัทจัดการประชุมผู้ถือหุ้นทั้งหมด 1 ครั้ง ซึ่งเป็นการประชุมสามัญผู้ถือหุ้นประจำปีในวันที่ 9 พฤษภาคม 2563 โดยมีกรรมการเข้าร่วมประชุมครบทั้ง 7 คน และได้มอบให้บริษัทศูนย์รับฝากหลักทรัพย์ (ประเทศไทย) จำกัด ซึ่งเป็นนายทะเบียนหุ้นของบริษัทฯ ดำเนินการจัดส่งหนังสือเชิญประชุมให้แก่ผู้ถือหุ้นล่วงหน้าเป็นเวลา 21 วันและได้นำหนังสือเชิญประชุมเผยแพร่ไว้ในเว็บไซต์ของบริษัททั้งภาษาไทยและภาษาอังกฤษ ล่วงหน้าเป็นเวลา 30 และ 7 วัน ตามลำดับ เพื่อให้ผู้ถือหุ้นได้ศึกษาข้อมูลก่อนวันประชุม

6) คณะกรรมการบริษัทฯ ได้กำหนดนโยบายให้กรรมการ และผู้บริหารต้องแจ้งให้บริษัททราบอย่างน้อย 1 วัน ล่วงหน้าก่อนทำการซื้อขายหลักทรัพย์ ผ่านเลขานุการบริษัทและรายงานให้ที่ประชุมคณะกรรมการบริษัทฯ ทราบรายไตรมาส

## **หมวดที่ 3 : บทบาทของผู้มีส่วนได้เสีย (Roles of Stakeholders)**

บริษัทให้ความสำคัญกับการกำกับดูแลผู้มีส่วนได้เสียทุกกลุ่ม อาทิ ลูกค้า พนักงาน คู่ค้า ผู้ถือหุ้นหรือผู้ลงทุน เจ้าหนี้และชุมชนที่บริษัทตั้งอยู่ เป็นต้น ผู้มีส่วนได้เสียจะได้รับการดูแลจากบริษัทตามสิทธิที่มีตามกฎหมายที่เกี่ยวข้องบริษัทจะไม่กระทำการใดๆ ที่เป็นการละเมิดสิทธิของผู้มีส่วนได้เสียตามกฎหมายหรือตามข้อตกลงที่มี บริษัทได้พิจารณาให้มีกระบวนการส่งเสริมให้เกิดการมีส่วนร่วมของผู้มีส่วนได้เสียตามบทบาทและหน้าที่ที่มีในการสร้างเสริมผลการดำเนินงานของบริษัทเพื่อให้การดำเนินธุรกิจของบริษัทเป็นไปด้วยดี รวมถึงสร้างความมั่นคงอย่างยั่งยืนให้กับกิจการและสร้างผลประโยชน์ที่เป็นธรรมให้แก่ทุกฝ่าย นอกจากนี้บริษัทยังจัดให้มีช่องทางให้ผู้มีส่วนได้เสียสามารถติดต่อสื่อสาร เสนอแนะหรือให้ข้อมูลต่อคณะกรรมการบริษัทผ่านทางกรรมการอิสระหรือกรรมการตรวจสอบของบริษัท

บริษัทได้พิจารณาให้มีกระบวนการส่งเสริมให้เกิดความร่วมมือระหว่างบริษัทกับผู้มีส่วนได้เสียในการสร้างความมั่งคั่ง ความมั่นคงทางการเงิน และความยั่งยืนของกิจการ ดังนี้

- **ผู้ถือหุ้น** โดยบริษัทฯ มุ่งมั่นที่จะเป็นตัวแทนที่ดีของผู้ถือหุ้น ในการดำเนินธุรกิจอย่างโปร่งใส มีระบบบัญชีและการเงินที่มีความเชื่อถือได้ สร้างความพึงพอใจสูงสุดให้กับผู้ถือหุ้น ด้วยการดำเนินงานให้เกิดผลประโยชน์ในระยะยาวสูงสุดแก่ผู้ถือหุ้น โดยมีผลประโยชน์ที่ดีอย่างสม่ำเสมอและยั่งยืน มีการเติบโตอย่างต่อเนื่อง โดย

คณะกรรมการ ผู้บริหารและพนักงานทุกคน ปฏิบัติหน้าที่ด้วยความซื่อสัตย์สุจริต ตลอดจนตัดสินใจดำเนินการใด ๆ ด้วยความบริสุทธิ์ใจและเป็นธรรมต่อผู้ถือหุ้นทั้งรายใหญ่และรายย่อย และเพื่อผลประโยชน์ของกลุ่มผู้ที่เกี่ยวข้องอย่างเต็มความสามารถ ไม่ดำเนินการใด ๆ ในลักษณะที่อาจก่อให้เกิดความขัดแย้งทางผลประโยชน์ต่อบริษัท ไม่แสวงหาประโยชน์ให้ตนเอง และไม่เปิดเผยข้อมูลลับต่อบุคคลภายนอก พร้อมทั้งคำนึงถึงการเปิดเผยข้อมูลที่สำคัญต่อผู้ถือหุ้นทุกรายอย่างถูกต้อง ครบถ้วนและทันเวลา เพื่อตอบสนองความเชื่อมั่นที่ผู้ถือหุ้นมีให้กับบริษัท ตลอดจนสร้างผลตอบแทนการลงทุนให้เป็นที่พอใจสูงสุดแก่ผู้ถือหุ้น

• **พนักงาน** บริษัทให้ความสำคัญกับพนักงานทุกระดับ โดยได้ปฏิบัติกับพนักงานอย่างเท่าเทียมและเป็นธรรม ไม่มีข้อยกเว้นในเรื่องเชื้อชาติ ศาสนา เพศ หรือตำแหน่ง ไม่มีการใช้หรือสนับสนุนการใช้แรงงานเด็ก การค้ามนุษย์ และไม่สนับสนุนแนวทางการทุจริตและคอร์รัปชันทุกรูปแบบ

นอกจากนี้บริษัทได้ให้ความสำคัญกับการสร้างความมุ่งมั่นในการสร้างสถานที่ทำงานให้มีความปลอดภัย เพื่อให้พนักงานมีคุณภาพชีวิตในการทำงานที่ดี โดยให้ความสำคัญกับการสร้างวัฒนธรรมและพฤติกรรมที่ปลอดภัย เช่น การตรวจสอบพื้นที่และเครื่องจักรก่อนเริ่มงาน เพื่อมุ่งสู่อุบัติเหตุเป็นศูนย์ และปราศจากความสูญเสียต่าง ๆ โดยในปี 2563 สามารถสรุปผลการดำเนินงานด้านอาชีวอนามัยและความปลอดภัยได้ดังนี้

ตัวชี้วัด	เป้าหมาย	ปี		
		2563	2562	2561
1. อุบัติเหตุถึงขั้นหยุดงาน (คน)	0	0	0	2
2. อุบัติเหตุไม่หยุดงาน (คน)	0	0	0	0
3. อุบัติภัยจากอัคคีภัยขั้นรุนแรง (ครั้ง)	0	0	0	0

• **ลูกค้า** บริษัทฯสร้างความพึงพอใจและรับผิดชอบต่อลูกค้า ด้วยความมุ่งมั่นพัฒนาการผลิตสินค้าที่มีคุณภาพและมาตรฐานทั้งด้านคุณภาพสินค้า และการให้บริการที่ตรงเวลา ด้วยราคาที่ยุติธรรม รวมถึงการให้ข้อมูลและความรู้กับลูกค้าอย่างถูกต้อง ตลอดจนการรักษาความลับของลูกค้า และมีหน่วยงานหรือบุคคลที่ทำหน้าที่ รับข้อร้องเรียนของลูกค้า เพื่อรีบดำเนินการให้แก่ลูกค้าโดยเร็ว

• **คู่ค้า** บริษัทฯปฏิบัติต่อคู่ค้าอย่างเสมอภาคและเป็นธรรม โดยเป็นไปตามเงื่อนไขทางการค้า และจะปฏิบัติตามสัญญาที่ทำร่วมกันอย่างเคร่งครัด เพื่อสร้างความสัมพันธ์ที่จะก่อให้เกิดประโยชน์ในระยะยาวกับทั้งสองฝ่าย รวมทั้งเปิดโอกาสให้คู่ค้าได้แสดงความคิดเห็นและยินดียินยอมรับฟังข้อเสนอแนะต่าง ๆ ในการทำงานร่วมกัน ตลอดจนการเก็บรักษาความลับทางการค้าของคู่ค้า โดยไม่นำไปเปิดเผยต่อบุคคลอื่น หลีกเลี่ยงการซื้อสินค้ากับคู่ค้าที่ละเมิดสิทธิมนุษยชนหรือละเมิดทรัพย์สินทางปัญญา รวมถึงไม่ทำธุรกิจกับคู่ค้าที่มีพฤติกรรมที่ไม่ชอบด้วยกฎหมาย

• **เจ้าหนี้** บริษัทฯยึดมั่นในการปฏิบัติตามเงื่อนไขสัญญาที่ได้ตกลงไว้อย่างสุจริตและเคร่งครัด เพื่อให้เจ้าหนี้การค้าและสถาบันการเงินได้รับผลตอบแทนที่ถูกต้องและยุติธรรม โดยจะหลีกเลี่ยงสถานการณ์ที่จะนำไปสู่ความขัดแย้งทางผลประโยชน์ ตลอดจนไม่ปกปิดข้อมูลหรือข้อเท็จจริง ซึ่งจะทำให้เกิดความเสียหายต่อเจ้าหนี้ แต่หากมีเหตุที่จะทำให้ไม่สามารถปฏิบัติตามข้อผูกพันในสัญญา บริษัทฯก็จะแจ้งเจ้าหนี้และสถาบันการเงินเพื่อหาแนวทางแก้ไขปัญหาร่วมกัน

อย่างไรก็ตาม คณะกรรมการบริษัทฯ ได้ให้ความสำคัญต่อการติดตาม วางแผนและควบคุมสภาพคล่องทางการเงินให้มีความเหมาะสมกับกิจกรรมทางการเงินของบริษัทฯ โดยมีกระบวนการประเมินความสามารถเพื่อป้องกันความเสี่ยงที่มีนัยสำคัญครบทุกด้าน ทั้งภายใต้ภาวะปกติและภาวะวิกฤต

• **คู่แข่ง** บริษัทฯประพฤติตามกรอบกติกาการแข่งขันที่ดีอย่างยุติธรรม มีจรรยาบรรณ และอยู่ในกรอบของกฎหมาย ไม่แสวงหาข้อมูลที่เป็นความลับของคู่แข่งทางการค้าด้วยวิธีที่ไม่สุจริต จึงทำให้บริษัทฯ ไม่มีข้อพิพาทใด ๆ



ในเรื่องที่เกี่ยวกับคู่แข่งทางการค้า

- **ความรับผิดชอบต่อชุมชน สังคม และสิ่งแวดล้อม** บริษัทฯ ให้ความสำคัญและรับผิดชอบต่อชุมชน สังคมและสิ่งแวดล้อม รวมถึงให้การสนับสนุนกิจกรรมสาธารณประโยชน์ของชุมชนตลอดจนพัฒนาสภาพแวดล้อมของชุมชนและสังคม เพื่อชีวิตความเป็นอยู่ที่ดีขึ้น โดยพิจารณาตามความเหมาะสม ซึ่งในปี 2561 ที่ผ่านมามีบริษัทได้สนับสนุนการแข่งขันกีฬาฟุตบอลพรีเมียร์ลีกให้กับโรงเรียนสบปราบพิทยาคม อำเภอสบปราบ จังหวัดลำปาง ในการคัดเลือกตัวแทนนักกีฬาจังหวัดลำปางในระดับเยาวชนอายุ 14 ปีและ 18 ปี เข้าแข่งขันในระดับภูมิภาค (ภาคเหนือตอนบน) จากผลการแข่งขัน พบว่าโรงเรียนสบปราบพิทยาคมได้แชมป์ในระดับเยาวชนอายุ 14 ปีและ 18 ปี

- **การต่อต้านการทุจริต คอร์รัปชัน** บริษัทฯ มีนโยบายไม่ให้การกระทำ ผู้บริหารและพนักงานดำเนินการหรือยอมรับการคอร์รัปชันในทุกรูปแบบทั้งทางตรงและทางอ้อม และให้มีการสอบทานระบบรายงานทางการเงินและบัญชี ระบบควบคุมภายใน ระบบตรวจสอบภายใน และระบบบริหารความเสี่ยงให้มั่นใจว่าเป็นไปตามมาตรฐานสากลที่มีความรัดกุมเหมาะสมและมีประสิทธิภาพสูงสุด

บริษัทมีแนวทางในการติดตามประเมินผลการปฏิบัติตามแนวทางปฏิบัติในการป้องกันการมีส่วนเกี่ยวข้องกับการคอร์รัปชัน ดังนี้

1. กำหนดให้ผู้บริหารและพนักงานประเมินผลการปฏิบัติงานตนเองเกี่ยวกับการปฏิบัติตามนโยบายต่อต้านการทุจริตคอร์รัปชัน อย่างสม่ำเสมอ
2. มีฝ่ายตรวจสอบภายใน ทำหน้าที่ตรวจสอบระบบการควบคุมภายใน การบริหารความเสี่ยง การกำกับดูแลกิจการและให้ข้อเสนอแนะอย่างต่อเนื่อง ซึ่งดำเนินการตรวจสอบตามแผนการตรวจสอบประจำปีที่ได้รับความเห็นชอบจากคณะกรรมการตรวจสอบและรายงานผลการตรวจสอบที่มีนัยสำคัญและข้อเสนอแนะต่อคณะกรรมการตรวจสอบ
3. กำหนดให้ฝ่ายบริหารความเสี่ยงและควบคุมภายใน รับผิดชอบในการทดสอบและประเมินความเสี่ยงจากการทุจริตและคอร์รัปชันอย่างต่อเนื่อง เพื่อให้การนำมาตรการไปปฏิบัติอย่างมีประสิทธิภาพ ตลอดจนถึงติดตาม ทบทวนและปรับปรุงมาตรการอย่างสม่ำเสมอ
4. หากพบเห็นการกระทำที่เข้าข่ายการทุจริต หรือส่อไปในทางทุจริต ที่มีผลเกี่ยวข้องกับบริษัท ทั้งทางตรงหรือทางอ้อม คณะกรรมการตรวจสอบจะรายงานต่อคณะกรรมการบริษัท เพื่อดำเนินการปรับปรุงแก้ไขภายในระยะเวลาที่คณะกรรมการตรวจสอบเห็นสมควร

ซึ่งบริษัทจัดให้มีการสื่อสารนโยบายการต่อต้านการทุจริตคอร์รัปชัน โดยได้เผยแพร่บนเว็บไซต์ของบริษัท เพื่อให้ผู้บริหารและพนักงานทุกคนรับทราบและถือปฏิบัติอย่างสม่ำเสมอโดยทั่วกัน

- **การไม่ละเมิดทรัพย์สินทางปัญญาหรือลิขสิทธิ์** บริษัทฯ มีนโยบายในการปฏิบัติเกี่ยวกับการไม่ละเมิดทรัพย์สินทางปัญญาหรือลิขสิทธิ์ ซึ่งได้แก่ พนักงานทุกคนจะต้องลงนามในบันทึกข้อตกลงการไม่กระทำผิดเกี่ยวกับคอมพิวเตอร์ และการไม่ละเมิดทรัพย์สินทางปัญญา โดยบริษัทมีการกำหนดนโยบายการใช้งานระบบเทคโนโลยีสารสนเทศของบริษัท และได้มีการตรวจสอบการใช้ระบบโปรแกรมซอฟต์แวร์การทำงานของพนักงาน เพื่อป้องกันการใช้ซอฟต์แวร์ที่ละเมิดลิขสิทธิ์

- **การแจ้งเบาะแสและข้อร้องเรียน** บริษัทฯ ได้จัดให้มีช่องทางแจ้งเบาะแสหรือข้อร้องเรียนที่แสดงว่าผู้มีส่วนได้เสียได้รับผลกระทบอันจะก่อให้เกิดความเสียหายจากการดำเนินงานของบริษัท หรือการที่พนักงานคนใดหรือกลุ่มใดกระทำการใดที่ทุจริต ผิดกฎหมาย ซึ่งบริษัทจะเก็บข้อมูลที่เกี่ยวข้องไว้เป็นความลับ และคำนึงถึงความปลอดภัยของผู้ร้องเรียน รวมถึงผู้ที่ให้ความร่วมมือในการตรวจสอบข้อเท็จจริง จะได้รับความคุ้มครองจากการปฏิบัติที่ไม่เป็นธรรม โดยสามารถยื่นเรื่องได้ที่ บริษัท โฮม โพตเทอรี่ จำกัด (มหาชน) 119 หมู่ที่ 15 ตำบลสบปราบ อำเภอสบปราบ จังหวัดลำปาง 52170 โทรสาร 054 – 296 556 หรือ E-mail: wanida@homepottery.com (เลขานุการบริษัท)

**ทั้งนี้ในปี 2563 ไม่ปรากฏว่ามีข้อร้องเรียนใดๆ**

#### **หมวดที่ 4 : การเปิดเผยข้อมูลและความโปร่งใส (Disclosure and Transparency)**

บริษัทให้ความสำคัญกับการเปิดเผยข้อมูลโดยคณะกรรมการจะดูแลให้บริษัทเปิดเผยข้อมูลสำคัญที่เกี่ยวข้องกับบริษัท ทั้งข้อมูลด้านการเงินและข้อมูลที่ไม่ใช่ด้านการเงินอย่างถูกต้อง ครบถ้วน ทันเวลาและโปร่งใส โดยเปิดเผยผ่านระบบข่าวของตลาดหลักทรัพย์แห่งประเทศไทยและเว็บไซต์บริษัท เพื่อให้ผู้มีส่วนได้ส่วนเสียทุกกลุ่มมีความเท่าเทียมกันและน่าเชื่อถือ ดังนี้

- 1) บริษัทจัดส่งรายงานทางการเงินต่อสำนักงานคณะกรรมการกำกับหลักทรัพย์และตลาดหลักทรัพย์/ตลาดหลักทรัพย์แห่งประเทศไทย ภายในระยะเวลาที่กำหนด และไม่มีรายการที่ผู้สอบบัญชีแสดงความเห็นอย่างมีเงื่อนไข
- 2) เปิดเผยข้อมูลในรายงานประจำปี และเว็บไซต์ของบริษัทไว้ค่อนข้างครบถ้วน เช่น งบการเงิน นโยบายการกำกับดูแลกิจการ นโยบายความรับผิดชอบต่อสังคม บทวิเคราะห์จากนักวิเคราะห์สถาบันต่างๆ ลักษณะการประกอบธุรกิจ รายงานประจำปี แบบแสดงรายการข้อมูลประจำปี การประชุมผู้ถือหุ้น รายชื่อผู้ถือหุ้นรายใหญ่ และข่าวแจ้งตลาดหลักทรัพย์ฯ
- 3) จัดให้มีหน่วยงานนักลงทุนสัมพันธ์เพื่อเป็นช่องทางในการติดต่อสื่อสารข้อมูลอย่างหลากหลาย เช่น จัดให้มีการประชุมนักวิเคราะห์และแถลงข่าวผลประกอบการของบริษัทฯ ทุกไตรมาสที่ 2,3 และไตรมาสที่ 4
- 4) เปิดเผยข้อมูลเกี่ยวกับกรรมการ และผู้บริหาร ไว้ในเว็บไซต์ของบริษัทฯ ประกอบด้วย ชื่อ ตำแหน่ง การศึกษา การถือหุ้นในบริษัท ประสบการณ์ทำงาน และภาพถ่าย
- 5) เปิดเผยบทบาทหน้าที่ของคณะกรรมการและคณะกรรมการชุดย่อยและจำนวนครั้งที่กรรมการแต่ละคนเข้าประชุมเป็นรายบุคคล
- 6) เปิดเผยวิธีการสรรหาและผลการประเมินของคณะกรรมการ
- 7) เปิดเผยหลักเกณฑ์และการกำหนดค่าตอบแทนของกรรมการและผู้บริหารไว้ในรายงานประจำปีอย่างชัดเจน
- 8) เปิดเผยข้อมูลเกี่ยวกับการถือหุ้นของกรรมการและผู้บริหารไว้อย่างชัดเจนและกำหนดนโยบายให้กรรมการและผู้บริหารต้องรายงานเรื่องดังต่อไปนี้
  - การซื้อ-ขายหุ้นของบริษัท : กำหนดนโยบายให้กรรมการ และผู้บริหาร ต้องแจ้งให้บริษัทฯ ทราบอย่างน้อย 1 วันล่วงหน้าก่อนทำการซื้อขายหลักทรัพย์ผ่านเลขาธิการบริษัท และรายงานให้ที่ประชุมคณะกรรมการ บริษัทฯ ทราบเป็นรายไตรมาส
  - รายการเกี่ยวโยงและรายงานการมีส่วนได้ส่วนเสีย ของกรรมการและผู้บริหาร เพื่อป้องกันความขัดแย้งทางผลประโยชน์ของกรรมการและผู้บริหาร จึงได้รายงานต่อประธานกรรมการ และบรรจุเป็นวาระเพื่อแจ้งให้ที่ประชุมคณะกรรมการบริษัทฯ ทราบเป็นรายไตรมาส
- 9) ไม่มีประวัติการถูกสั่งให้แก้ไขงบการเงินจากตลาดหลักทรัพย์แห่งประเทศไทยและสำนักงานคณะกรรมการกำกับหลักทรัพย์และตลาดหลักทรัพย์
- 10) แต่งตั้งผู้สอบบัญชีรับอนุญาตที่ผ่านความเห็นชอบจากที่ประชุมสามัญผู้ถือหุ้น ซึ่งผู้สอบบัญชีไม่ได้ให้บริการอื่นๆ แก่บริษัทฯ และไม่มีความสัมพันธ์ และ/หรือการมีส่วนได้เสียกับบริษัท/บริษัทย่อย/ ผู้บริหาร/ผู้ถือหุ้นรายใหญ่หรือผู้ที่เกี่ยวข้องและเปิดเผยค่าสอบบัญชีรวมถึงค่าบริการอื่นนอกเหนือจากค่าสอบบัญชีในรายงานประจำปี
- 11) งบการเงินของบริษัทฯ ได้รับการรับรองโดยไม่มีเงื่อนไขจากผู้สอบบัญชี
- 12) กำหนดมาตรการป้องกันกรณีที่กรรมการ ผู้บริหาร พนักงานและลูกจ้างใช้ข้อมูลภายในเพื่อหาประโยชน์ให้แก่ตนเองหรือผู้อื่นในทางมิชอบโดยกำหนดแนวทางเป็นลายลักษณ์อักษรและได้แจ้งแนวทางดังกล่าวให้ทุกคนในองค์กรถือปฏิบัติโดยนโยบายและวิธีการติดตามดูแลในการนำข้อมูลภายในไปใช้เพื่อประโยชน์ส่วนตนนั้น บริษัทได้มอบหมายให้คณะกรรมการบริษัทเป็นผู้ดูแลและพิจารณาตัดสินความผิดในกรณีที่มีกรรมการและ/หรือผู้บริหารมีการใช้ข้อมูลภายในเพื่อประโยชน์ส่วนตัว และมอบหมายให้

กรรมการผู้จัดการเป็นผู้พิจารณาความผิดตามมาตราลงโทษที่กำหนดไว้ นอกจากนี้ บริษัทยังได้แจ้งให้กรรมการและผู้บริหารทราบถึงหน้าที่ในการรายงานการถือครองหลักทรัพย์ของบริษัทสำหรับตนเอง คู่สมรสและบุตรที่ยังไม่บรรลุนิติภาวะ ตลอดจนการรายงานการเปลี่ยนแปลงการถือครองหลักทรัพย์ต่อสำนักงานคณะกรรมการกำกับหลักทรัพย์และตลาดหลักทรัพย์ตามกฎหมายตามมาตรา 59 และบทลงโทษตามพระราชบัญญัติหลักทรัพย์และตลาดหลักทรัพย์ พ.ศ. 2535

- 13) ความสัมพันธ์กับผู้ลงทุนผู้บริหารระดับสูงของบริษัทให้ความสำคัญต่องานนักลงทุนสัมพันธ์โดยมีส่วนร่วมในการพบปะให้ข้อมูลและแลกเปลี่ยนความคิดเห็นกับผู้ถือหุ้น นักลงทุน นักวิเคราะห์ และนักข่าว โดยบริษัทมีแผนกนักลงทุนสัมพันธ์ (Investor Relations) ขึ้นนับตั้งแต่เข้าจดทะเบียนในตลาดหลักทรัพย์แห่งประเทศไทย เพื่อให้ผู้ถือหุ้น นักลงทุน นักวิเคราะห์ นักข่าว และผู้สนใจทั่วไป สามารถเข้าถึงข้อมูลของบริษัทได้อย่างรวดเร็ว และเท่าเทียมกัน โดยข้อมูลที่ได้จากบริษัทจะเป็นข้อมูลที่มีความถูกต้อง ครบถ้วน โปร่งใสและทันต่อเหตุการณ์โดยเฉพาะข้อมูลสำคัญที่จะมีผลกระทบต่อราคาหลักทรัพย์ของบริษัท

บริษัทฯ ได้มีการเปิดเผยข้อมูลสารสนเทศและข่าวสารต่าง ๆ ผ่านทาง IR Contact ทั้งทางโทรศัพท์ และจดหมายอิเล็กทรอนิกส์ รวมถึงการเผยแพร่ข้อมูลข่าวสารผ่าน Company Website ([www.homepottery.com](http://www.homepottery.com)) ซึ่งมีการปรับปรุงข้อมูลส่วนของ IR อย่างสม่ำเสมอ ทั้งในส่วนของการเงิน รายงานประจำปีแบบ 56-1 เอกสารประกอบการนำเสนอข้อมูลบริษัท บทวิเคราะห์หลักทรัพย์และอื่น ๆ

โดยในปี 2563 ที่ผ่านมา บริษัทฯ มีกิจกรรมในการนำเสนอข้อมูลทั้งทางตรงและทางอ้อม ดังนี้

1. บริษัทมีการเผยแพร่ข่าว (Press Releases) ในกรณีที่บริษัทฯ มีกิจกรรมการลงทุน หรือกิจกรรมทางธุรกิจที่สำคัญ
2. บริษัทมีการให้ข้อมูลและตอบข้อซักถามของนักลงทุนและสื่อมวลชนที่ติดต่อทางจดหมายอิเล็กทรอนิกส์ที่ [ir@homepottery.com](mailto:ir@homepottery.com) อย่างสม่ำเสมอ

3. บริษัทมีการให้ข้อมูลและตอบข้อซักถามของนักลงทุนและสื่อมวลชนที่ติดต่อทางจดหมายอิเล็กทรอนิกส์ที่ [ir@homepottery.com](mailto:ir@homepottery.com) และ ทางโทรศัพท์ +66(0)54 325 180 อย่างสม่ำเสมอ

## **หมวดที่ 5 : ความรับผิดชอบของคณะกรรมการ (Board Responsibilities)**

5.1 คณะกรรมการบริษัท ต้องประกอบด้วยผู้ทรงคุณวุฒิที่มีความรู้ ความสามารถ ประสบการณ์ที่หลากหลาย รวมทั้งวิชาชีพ ความเชี่ยวชาญ เฉพาะด้าน ซึ่งสามารถนำประสบการณ์ที่มีมาพัฒนาและกำหนดแนวนโยบายที่จะก่อให้เกิดประโยชน์ต่อการดำเนินธุรกิจของบริษัท โดยคณะกรรมการของบริษัทมีความเป็นอิสระในการตัดสินใจเพื่อประโยชน์สูงสุดของกิจการและผู้ถือหุ้นโดยรวมและมีหน้าที่สำคัญในการกำหนดนโยบายบริษัท รวมถึงกำกับดูแลติดตามและตรวจสอบการปฏิบัติงานของฝ่ายบริหารรวมถึงประเมินผลการดำเนินงานของกิจการเทียบกับแผนงานที่วางไว้ ซึ่งบริษัทมีคณะกรรมการจำนวน 7 ท่าน ประกอบด้วยกรรมการที่มาจากฝ่ายบริหารจำนวน 4 ท่าน กรรมการบริษัทที่ไม่เป็นผู้บริหารจำนวน 3 ท่าน โดยมีกรรมการที่มีคุณสมบัติเป็นอิสระจำนวน 3 ท่าน ซึ่งเกินกว่า 1 ใน 3 ของจำนวนกรรมการทั้งคณะจึงถือเป็นการถ่วงดุลของกรรมการที่เป็นผู้บริหารอย่างเหมาะสม นอกจากนี้ บริษัทได้แต่งตั้งคณะกรรมการตรวจสอบซึ่งประกอบด้วยกรรมการอิสระจำนวน 3 ท่านและมีวาระการดำรงตำแหน่งคราวละ 3 ปีโดยได้กำหนดขอบเขตและอำนาจในการดำเนินการของคณะกรรมการดังกล่าวไว้อย่างชัดเจนในกฎบัตรคณะกรรมการตรวจสอบ

5.2 มีการกำหนดและเปิดเผยกระบวนการในการแต่งตั้งกรรมการใหม่ ซึ่งในการคัดเลือกกรรมการ คณะกรรมการบริษัทมุ่งเน้นถึงความโปร่งใสในการสรรหาและคัดเลือกบุคคลที่เข้ามาดำรงตำแหน่งกรรมการบริษัทฯ โดยบริษัทมีนโยบายในการให้สิทธิผู้ถือหุ้นเสนอรายชื่อผู้ที่เหมาะสมเข้าเป็นกรรมการ อีกทั้งบริษัทมีคณะกรรมการสรรหาและพิจารณาคำตอบแทนโดยทำหน้าที่ในการกลั่นกรองคุณสมบัติและความเหมาะสมของผู้สมัครและในกรณีที่กรรมการบริษัทครบ

กำหนดที่ต้องออกตามวาระหรือลาออกคณะกรรมการสรรหาและพิจารณาค่าตอบแทนมีหน้าที่เสนอความเห็นต่อคณะกรรมการบริษัทเพื่อเห็นชอบให้เสนอที่ประชุมผู้ถือหุ้นเลือกตั้งเป็นกรรมการบริษัท

5.3 จัดให้มีการทบทวน ขอบเขต บทบาท และอำนาจหน้าที่ของกรรมการบริษัทฯ เป็นประจำอย่างน้อย ปีละ 1 ครั้ง

5.4 มีการกำหนดช่องทางการแจ้งข้อร้องเรียนและข้อเสนอแนะในเรื่องต่างๆ รวมถึงการแจ้งเบาะแสการกระทำผิดกฎหมาย โดยเปิดโอกาสให้พนักงานและผู้มีส่วนได้ส่วนเสียมีช่องทางการแสดงความเห็นได้อย่างอิสระ เพื่อนำไปสู่การปรับปรุงระบบบริหารจัดการ โดยการส่งจดหมายร้องเรียนผ่านเลขานุการบริษัทฯ

5.5 ไม่มีประวัติการกระทำผิดกฎระเบียบของสำนักงานคณะกรรมการกำกับหลักทรัพย์และตลาดหลักทรัพย์/ตลาดหลักทรัพย์แห่งประเทศไทย

5.6 คณะกรรมการบริษัทฯ ได้แต่งตั้งคณะกรรมการชุดย่อย โดยกำหนดอำนาจหน้าที่ไว้อย่างชัดเจน ซึ่งประกอบด้วย คณะกรรมการตรวจสอบ, คณะกรรมการบริหาร, คณะกรรมการบริหารความเสี่ยง และคณะกรรมการสรรหาและพิจารณาค่าตอบแทน

5.7 คณะกรรมการบริษัทฯ ได้พิจารณาทบทวนและอนุมัติวิสัยทัศน์และพันธกิจของบริษัทฯ เพื่อให้ผู้บริหารและพนักงาน มีจุดมุ่งหมายไปในทิศทางเดียวกัน อย่างน้อยทุก ๆ 5 ปี และกำหนดแนวปฏิบัติของการมีส่วนร่วม ดังนี้

- กำหนดให้แต่ละปีมีการทบทวนเพื่อติดตามให้ฝ่ายบริหารปฏิบัติตามแผนงานให้เป็นไปตามทิศทางและกลยุทธ์องค์กรอย่างสม่ำเสมอ
- ให้คำแนะนำข้อคิดเห็นและแนวทางบริหารจัดการองค์กรเพื่อใช้ในการจัดทำแผนงานที่ชัดเจนตอบสนองเป้าหมายองค์กร

5.8 คณะกรรมการบริษัทฯ จัดให้มีระบบการควบคุมภายในที่ครอบคลุมทั้งด้านการเงิน การปฏิบัติงาน การดำเนินการให้เป็นไปตามกฎหมาย ข้อบังคับ และระเบียบที่เกี่ยวข้องรวมทั้งจัดให้มีการบริหารความเสี่ยงที่เหมาะสมเพียงพอ

5.9 คณะกรรมการบริษัทฯ จัดให้มีระบบบริหารความเสี่ยงที่เพียงพอและติดตามการบริหารความเสี่ยงอย่างสม่ำเสมอ จึงได้จัดตั้งคณะกรรมการนโยบายบริหารความเสี่ยง เพื่อพิจารณาปัจจัยความเสี่ยงที่มีผลต่อการบรรลุเป้าหมายเชิงกลยุทธ์ขององค์กรและรายงานผลการบริหารความเสี่ยง ต่อคณะกรรมการบริษัทฯ ทราบอย่างน้อยปีละครั้ง

5.10 คณะกรรมการบริษัทฯ ได้ศึกษา ปรับปรุง ประเมิน ทบทวน เสนอแนะหลักเกณฑ์การกำกับดูแลกิจการ รวมถึงการส่งเสริม และเผยแพร่นโยบายการกำกับดูแลกิจการ จริยธรรมทางธุรกิจและข้อพึงปฏิบัติในการทำงานของบริษัทฯ ให้เป็นปัจจุบัน เพื่อให้สอดคล้องกับกฎหมายของตลาดหลักทรัพย์แห่งประเทศไทย และสำนักงานคณะกรรมการกำกับหลักทรัพย์และตลาดหลักทรัพย์

5.11 คณะกรรมการบริษัทฯ กำหนดการประชุมคณะกรรมการบริษัทฯ และคณะกรรมการชุดย่อย เป็นการล่วงหน้าทั้งปี

## **การประชุมคณะกรรมการ**

คณะกรรมการบริษัทฯ มีการกำหนดการประชุมคณะกรรมการบริษัทฯ เป็นการล่วงหน้าทั้งปีและแจ้งให้กรรมการแต่ละท่านทราบตั้งแต่ต้นปี เพื่อกรรมการแต่ละท่านจะได้จัดสรรเวลาในการเข้าร่วมประชุม รวมถึงเปิดโอกาสให้กรรมการสามารถเสนอเรื่องต่างๆ เพื่อเข้ารับการพิจารณาเป็นวาระการประชุมได้ โดยจัดให้มีการประชุมคณะกรรมการบริษัทฯ มากกว่า 6 ครั้งต่อปี รวมทั้งการประชุมกรณีพิเศษตามความจำเป็น ซึ่งในการประชุมแต่ละครั้งมีการกำหนดวาระการประชุมที่ชัดเจน ทั้งวาระเพื่อทราบและวาระเพื่อพิจารณา มีเอกสารประกอบการประชุมที่ครบถ้วนเพียงพอ และจัดส่งให้กับคณะกรรมการบริษัทฯ ล่วงหน้าอย่างน้อย 7 วันทำการ เพื่อให้คณะกรรมการบริษัทฯ ได้มีเวลาศึกษาข้อมูลอย่างเพียงพอก่อนเข้าร่วมประชุม และในการประชุมประธานได้จัดสรรเวลาอย่างเพียงพอ เพื่อให้กรรมการทุกคนสามารถอภิปรายและแสดงความเห็นได้อย่างอิสระ และประธานจะเป็นผู้ประมวลความเห็นและสรุป

ประเด็นที่ได้จากการประชุม อีกทั้งยังมีการจัดทำบันทึกการประชุมเป็นลายลักษณ์อักษรโดยเลขานุการคณะกรรมการบริษัทสำหรับให้กรรมการและผู้ที่เกี่ยวข้องตรวจสอบได้

ในปี 2563 กรรมการบริษัททั้งคณะเข้าร่วมประชุมร้อยละ 100 โดยรายละเอียดการเข้าร่วมประชุมของกรรมการแต่ละท่าน ประจำปี 2563 สามารถสรุปได้ดังนี้

ชื่อ-นามสกุล	การเข้าร่วมประชุม/การประชุมทั้งหมด (ครั้ง)					
	คณะกรรมการ บริษัท  (จำนวน7คน)	คณะกรรมการ การตรวจสอบ  (จำนวน3คน)	คณะกรรมการ การสรรหาและ พิจารณาค่า ตอบแทน (จำนวน3คน)	คณะกรรมการ บริหาร ความเสี่ยง  (จำนวน4คน)	ประชุมผู้ถือหุ้น ปี 2563  (จำนวน7คน)	คณะกรรมการ ที่ไม่เป็นผู้ บริหาร  (จำนวน3คน)
1. นายเทพกุล พูลลาภ	4/4	4/4	1/1	-	1/1	1/1
2. นายนิรันดร์ เซาว์กิตติโสภณ	4/4	-	-	1/1	1/1	-
3. นางวรรณิ์ เซาว์กิตติโสภณ	4/4	-	1/1	1/1	1/1	-
4. นางสาวนิจวรรณ เซาว์กิตติโสภณ	4/4	-	-	1/1	1/1	-
5. นางวรรณุช บุรณจินดารัตน์	4/4	-	-	-	1/1	-
6. นางธิดาพร คงฉิม	4/4	4/4	1/1	-	1/1	1/1
7. ดร.สมนึก ศิริสุนทร	4/4	4/4	-	1/1	1/1	1/1

หมายเหตุ: การประชุมสามัญผู้ถือหุ้นประจำปี 2563 เมื่อวันที่ 9 พฤษภาคม 2563

ทั้งนี้ คณะกรรมการบริษัทฯ ได้กำหนดนโยบายเกี่ยวกับองค์ประชุมขั้นต่ำ ณ ขณะที่กรรมการจะลงมติในที่ประชุมคณะกรรมการว่าต้องมีกรรมการอยู่ไม่น้อยกว่า 2 ใน 3 ของจำนวนกรรมการทั้งหมด

#### 5.12 การพัฒนากรรมการและผู้บริหาร ดังนี้

##### - การปฏิรูประบบนิเทศกรรมการใหม่

คณะกรรมการบริษัทฯ กำหนดให้มีการปฏิรูประบบนิเทศกรรมการใหม่ทุกคน เพื่อสร้างความรู้ความเข้าใจในธุรกิจและการดำเนินการด้านต่าง ๆ ของบริษัทฯ เพื่อเตรียมความพร้อมในการปฏิบัติหน้าที่ของกรรมการและช่วยสนับสนุนการปฏิบัติหน้าที่อย่างมีประสิทธิภาพของกรรมการให้สามารถเข้ารับตำแหน่งได้เร็วที่สุด โดยมีเลขานุการบริษัทฯ เป็นผู้ประสานงานในเรื่องต่าง ๆ โดยในปี 2563 บริษัทฯ ไม่ได้มีการสรรหากรรมการใหม่

##### - การพัฒนาความรู้

บริษัทฯ ได้สนับสนุนให้กรรมการ และผู้บริหาร เข้าร่วมสัมมนาหลักสูตรที่เป็นประโยชน์ต่อการปฏิบัติหน้าที่ รวมทั้งพบปะแลกเปลี่ยนความคิดเห็นกับคณะกรรมการบริษัทฯ โดยเลขานุการบริษัทฯ จะเป็นผู้ประสานงานกับกรรมการบริษัทฯ เพื่อเข้าอบรมหลักสูตรกรรมการของสถาบันกรรมการบริษัทไทย

##### - การประเมินผลการปฏิบัติงาน

คณะกรรมการบริษัทฯ กำหนดให้มีการประเมินผลการปฏิบัติงานเป็นประจำทุกปี โดยมีวัตถุประสงค์ให้นำผลการประเมินไปใช้ประโยชน์ในการปรับปรุงการปฏิบัติหน้าที่ของคณะกรรมการบริษัทและคณะกรรมการชุดย่อยในด้านต่าง ๆ เพื่อเพิ่มประสิทธิผลการกำกับดูแลของปฏิบัติของคณะกรรมการบริษัท สำหรับปี 2563 คณะกรรมการกำหนดให้มีการประเมินผลการปฏิบัติงานของกรรมการ โดยใช้แบบประเมินตนเองตามแนวทางตลาดหลักทรัพย์แห่งประเทศไทยเป็นเกณฑ์เช่นเดียวกับปีก่อน ประกอบด้วย



(1) การประเมินตนเองของคณะกรรมการทั้งคณะ (2) ประเมินตนเองของกรรมการเป็นรายบุคคล (3) ประเมินตนเองของคณะกรรมการชุดย่อย 3 คณะ ได้แก่ คณะกรรมการตรวจสอบ, คณะกรรมการสรรหาและพิจารณา ค่าตอบแทน และคณะกรรมการบริหารความเสี่ยง เพื่อให้กรรมการได้ร่วมกันพิจารณาผลงานและแก้ไขปัญหาาร่วมกัน เพื่อนำไปสู่การปรับปรุงและพัฒนา

(1) ผลการประเมินตนเองของคณะกรรมการทั้งคณะ ประจำปี 2563

**คะแนนเฉลี่ย 3.76 อยู่ในระดับดี**

**หัวข้อประเมิน**

- โครงสร้างและคุณสมบัติของกรรมการ	ค่าเฉลี่ย 3.82
- บทบาท หน้าที่ และความรับผิดชอบของกรรมการ	ค่าเฉลี่ย 3.85
- การประชุมคณะกรรมการ	ค่าเฉลี่ย 3.85
- การปฏิบัติหน้าที่ของกรรมการ	ค่าเฉลี่ย 3.86
- ความสัมพันธ์กับฝ่ายจัดการ	ค่าเฉลี่ย 3.53
- การพัฒนาตนเองของกรรมการและการพัฒนาผู้บริหาร	ค่าเฉลี่ย 3.67

**กระบวนการประเมินตนเอง – คณะกรรมการทั้งคณะ**

คณะกรรมการบริษัทฯ เป็นผู้อนุมัติ และทบทวนแบบประเมินผล เพื่อให้เป็นไปตามหลักเกณฑ์ที่ ตลาดหลักทรัพย์แห่งประเทศไทยกำหนด (ฝ่ายพัฒนาธรรมาภิบาลเพื่อตลาดทุน)

(2) ผลการประเมินตนเองของกรรมการเป็นรายบุคคล ประจำปี 2563

**คะแนนเฉลี่ย 3.82 อยู่ในระดับดี**

**หัวข้อประเมิน**

- โครงสร้างและคุณสมบัติของกรรมการ	ค่าเฉลี่ย 3.76
- บทบาท หน้าที่ และความรับผิดชอบของกรรมการ	ค่าเฉลี่ย 3.85
- การประชุมคณะกรรมการ	ค่าเฉลี่ย 3.81
- การปฏิบัติหน้าที่ของกรรมการ	ค่าเฉลี่ย 3.88
- ความสัมพันธ์กับฝ่ายจัดการ	ค่าเฉลี่ย 3.87
- การพัฒนาตนเองของกรรมการและการพัฒนาผู้บริหาร	ค่าเฉลี่ย 3.72

(3) ประเมินตนเองของคณะกรรมการชุดย่อย ประจำปี 2563

**3.1 คณะกรรมการตรวจสอบ**

**คะแนนเฉลี่ย 3.83 อยู่ในระดับดี**

**หัวข้อประเมิน**

- โครงสร้างและคุณสมบัติของกรรมการ	ค่าเฉลี่ย 3.80
- การประชุมคณะกรรมการ	ค่าเฉลี่ย 3.80
- บทบาท หน้าที่ และความรับผิดชอบของกรรมการ	ค่าเฉลี่ย 3.89

**3.2 คณะกรรมการสรรหาและพิจารณาค่าตอบแทน**

**คะแนนเฉลี่ย 3.66 อยู่ในระดับดี**

**หัวข้อประเมิน**

- โครงสร้างและคุณสมบัติของกรรมการ	ค่าเฉลี่ย 3.81
-----------------------------------	----------------

- การประชุมคณะกรรมการ ค่าเฉลี่ย 3.67
- บทบาท หน้าที่ และความรับผิดชอบของกรรมการ ค่าเฉลี่ย 3.50

### 3.3 คณะกรรมการบริหารความเสี่ยง

#### คะแนนเฉลี่ย 3.56 อยู่ในระดับดี

##### หัวข้อประเมิน

- โครงสร้างและคุณสมบัติของกรรมการ ค่าเฉลี่ย 3.64
- การประชุมคณะกรรมการ ค่าเฉลี่ย 3.53
- บทบาท หน้าที่ และความรับผิดชอบของกรรมการ ค่าเฉลี่ย 3.50

#### กระบวนการประเมินตนเอง – คณะกรรมการทั้งคณะและกรรมการรายบุคคล

1. คณะกรรมการบริษัท เป็นผู้อนุมัติ และทบทวนแบบประเมินผล เพื่อให้เกิดความถูกต้อง ครบถ้วน และเป็นไปตามหลักเกณฑ์ที่หน่วยงานกำกับดูแลกำหนด
2. เลขานุการบริษัทเป็นผู้สรุปและวิเคราะห์ผลการประเมินประสิทธิภาพการดำเนินงานของคณะกรรมการบริษัท และรายงานผลการวิเคราะห์จากการประเมินให้คณะกรรมการบริษัททราบ
3. เลขานุการบริษัท เป็นผู้นำผลวิเคราะห์และความเห็นเพิ่มเติมจากคณะกรรมการบริษัท ไปจัดทำแผนเพื่อดำเนินการปรับปรุง

#### หลักเกณฑ์การประเมินตนเอง – คณะกรรมการทั้งคณะ

1. โครงสร้างและคุณสมบัติของคณะกรรมการ ประกอบด้วย ความหลากหลายของกรรมการ สัดส่วนของกรรมการ คุณสมบัติของคณะกรรมการชุดย่อยแต่ละคณะ
2. บทบาทหน้าที่และความรับผิดชอบของคณะกรรมการ ประกอบด้วย การใช้เวลาที่เพียงพอต่อการพิจารณาเรื่องที่สำคัญ รายการที่มีความขัดแย้งทางผลประโยชน์ระบบการควบคุมภายใน การจัดการความเสี่ยง
3. การประชุมคณะกรรมการประกอบด้วย กำหนดการประชุมล่วงหน้าทั้งปี คุณภาพเอกสาร มีข้อมูลเพียงพอต่อการตัดสินใจของกรรมการ
4. การปฏิบัติหน้าที่ของกรรมการ ประกอบด้วย การเข้าร่วมประชุมอย่างสม่ำเสมอการแสดงความเห็นได้อย่างอิสระ
5. ความสัมพันธ์กับฝ่ายบริหาร ประกอบด้วย การเปิดโอกาสให้มีการหารือร่วมกัน เปิดโอกาสให้มีส่วนร่วมในการแก้ไขปัญหา
6. การพัฒนาตนเองของกรรมการและการพัฒนาผู้บริหาร ประกอบด้วย ความเข้าใจบทบาทหน้าที่ มีความรู้ในธุรกิจบริษัท ส่งเสริมให้กรรมการเข้าฝึกอบรม แผนสืบทอดตำแหน่งเป็นต้น

#### หลักเกณฑ์การประเมินตนเอง – กรรมการรายบุคคล

1. คุณสมบัติของคณะกรรมการ ประกอบด้วย ความหลากหลายของคณะกรรมการ ความเห็นชอบต่อการปฏิบัติหน้าที่ของกรรมการ
2. การประชุม ประกอบด้วย การเข้าร่วมประชุม การแสดงความเห็นในการประชุม การศึกษาข้อมูลเป็นการล่วงหน้า
3. บทบาทหน้าที่และความรับผิดชอบ ประกอบด้วย ความเป็นอิสระของกรรมการ การแสดงความเห็น และการเข้าร่วมกิจกรรมที่เพียงพอ ระบบการควบคุมภายใน และการจัดการความเสี่ยง การเปิดเผยข้อมูล
4. การแสดงความเห็นอื่นๆ ที่เป็นประโยชน์ต่อการบริหารจัดการองค์กร

โดยในปี 2563 มีเรื่องที่ยังไม่ปฏิบัติตามและมีมาตรการทดแทนที่เหมาะสม ดังต่อไปนี้

ข้อที่ยังไม่ปฏิบัติ	เหตุผล
1. คณะกรรมการควรประกอบด้วย กรรมการอิสระมากกว่ากึ่งหนึ่ง	ประธานกรรมการเป็นบุคคลคนละคนกับประธานเจ้าหน้าที่บริหาร มีการแบ่งแยกหน้าที่ความรับผิดชอบของคณะกรรมการและผู้บริหารระดับสูงอย่างชัดเจน ไม่มีส่วนร่วมบริหารงานประจำ ซึ่งสามารถถ่วงดุลอำนาจระหว่างการทำกับดูแลกิจการและการบริหารได้
2. คณะกรรมการควรระบุวาระการดำรงตำแหน่งของกรรมการอิสระไว้ อย่างชัดเจนในนโยบายกำกับดูแลกิจการของบริษัท โดยควรกำหนดไม่เกิน 9 ปี โดย ไม่มีข้อยกเว้น	คณะกรรมการบริษัทและกรรมการชุดย่อยมีวาระดำรงตำแหน่ง 3 ปี และยังไม่มีการกำหนดวาระต่อเนื่องของกรรมการอิสระ 9 ปี เนื่องจากคณะกรรมการเชื่อมั่นว่ากรรมการทุกท่านเป็นผู้ที่มีความรู้ ประสบการณ์ เป็นกรรมการที่เป็นอิสระจากฝ่ายจัดการ รวมถึงไม่มีความสัมพันธ์ทางธุรกิจกับบริษัทที่จะทำให้มีข้อจำกัดในการแสดงความเห็นอย่างเป็นอิสระ และไม่เป็นหรือไม่มีส่วนเกี่ยวข้องกับผู้ถือหุ้นรายใหญ่ หรือมีอำนาจควบคุม ไม่ถูกโน้มน้าวหรือครอบงำจากฝ่ายจัดการ มีคุณสมบัติตามนิยามกรรมการอิสระตามข้อกำหนดของสำนัก ก.ล.ต. ตลาด. และของบริษัท
3. คณะกรรมการสรรหาและพิจารณาค่าตอบแทนเป็นกรรมการอิสระทั้ง คณะ	คณะกรรมการสรรหาและพิจารณาค่าตอบแทน มีจำนวนอย่างน้อย 3 คน ต้องมีกรรมการอิสระอย่างน้อยกึ่งหนึ่ง องค์ประชุมเกินกึ่งหนึ่งโดยประธานกรรมการสรรหาและพิจารณาค่าตอบแทนต้องเป็นกรรมการอิสระ
4. กำหนดให้กรรมการหรือผู้บริหารระดับสูงแจ้งต่อคณะกรรมการหรือผู้ที่กรรมการมอบหมายเกี่ยวกับการซื้อขายหุ้นของบริษัทตนเองอย่างน้อย 1 วันล่วงหน้า ก่อนทำการซื้อขาย	คณะกรรมการได้กำหนดนโยบายการเปิดเผยข้อมูลและสารสนเทศของบริษัท โดยมีแนวทางและกระบวนการเปิดเผยข้อมูล ตลอดจนมาตรการป้องกันการใช้ข้อมูลภายในโดยมิชอบของกรรมการ ผู้บริหาร รวมถึงคู่สมรสและบุตรที่ยังไม่บรรลุนิติภาวะ ตลอดจนบุคคลที่เกี่ยวข้องกับข้อมูล ห้ามนำข้อมูลที่ยังไม่เปิดเผยต่อสาธารณชนไปใช้กระทำการซื้อขายเพื่อประโยชน์ส่วนตนที่อาจเกิดความขัดแย้งทางผลประโยชน์ ถือเป็นความผิดอย่างร้ายแรง ตามที่ระบุไว้ในจริยธรรมธุรกิจ และข้อพึงปฏิบัติในการทำงาน

## 2. การสรรหาและแต่งตั้งกรรมการและผู้บริหารระดับสูงสุด

คณะกรรมการสรรหาและพิจารณาค่าตอบแทน ได้รับการแต่งตั้งจากคณะกรรมการบริษัท โดยมีหน้าที่สรรหาบุคคลที่มีความรู้ความสามารถ ความเชี่ยวชาญ และประสบการณ์หลากหลาย มีคุณสมบัติเหมาะสมตามหลักเกณฑ์ที่บริษัทกำหนด เป็นประโยชน์สอดคล้องกับกลยุทธ์การดำเนินธุรกิจของบริษัท คำนึงถึงความหลากหลายของกรรมการ ความเป็นอิสระและความขัดแย้ง ทางผลประโยชน์ ตามแนวทางปฏิบัติที่ดีหลักการกำกับดูแลกิจการ เมื่อถึงคราวที่ตำแหน่งกรรมการบริษัทว่างลงหรือกรรมการถึงกำหนดออกตามวาระ โดยมีแนวทางในการพิจารณา ดังนี้

### **การสรรหากรรมการ**

บริษัทเปิดโอกาสให้ผู้ถือหุ้นส่วนน้อยมีส่วนร่วมในการเสนอชื่อบุคคลที่มีคุณสมบัติเหมาะสม นอกเหนือจากฐานข้อมูลกรรมการจากสถาบันที่มีความน่าเชื่อถือเพื่อให้เกิดประโยชน์สูงสุดต่อบริษัทสำหรับการเสนอแต่งตั้งกรรมการรายเดิม จะพิจารณาจากผลการปฏิบัติงานในปีที่ผ่านมา การอุทิศเวลา และการเข้าร่วมกิจกรรมต่างๆ ของกรรมการแต่ละคน และต้องไม่มีคุณสมบัติและไม่มีลักษณะต้องห้ามตามกฎหมาย มาประกอบการพิจารณาเลือกตั้งกรรมการใหม่หรือทดแทนตำแหน่งที่ว่างลงดังกล่าว

### **การสรรหากรรมการอิสระ**

พิจารณาจำนวนกรรมการอิสระในองค์ประกอบของคณะกรรมการบริษัท อย่างน้อยต้องมีหนึ่งในสามของจำนวนกรรมการทั้งหมดและมีคุณสมบัติตามนิยามกรรมการอิสระให้มีความสอดคล้องและเป็นไปตามข้อกำหนดของสำนักงาน ก.ล.ต. และข้อบังคับบริษัท ทั้งนี้ คณะกรรมการเชื่อมั่นว่ากรรมการทุกท่านเป็นผู้ที่มีความรู้ ประสบการณ์ เป็นกรรมการที่เป็นอิสระจากฝ่ายจัดการ ไม่มีความสัมพันธ์ทางธุรกิจกับบริษัทที่จะทำให้มีข้อจำกัดในการแสดงความเห็นอย่างเป็นอิสระ ไม่เป็นหรือไม่มีส่วนเกี่ยวข้องกับผู้ถือหุ้นรายใหญ่ หรือมีอำนาจควบคุม ไม่ถูกโน้มน้าวหรือครอบงำจากฝ่ายจัดการ มีคุณสมบัติตามนิยามกรรมการอิสระตามข้อกำหนดของสำนักงาน ก.ล.ต. ตลท. และตามหลักเกณฑ์และวิธีการสรรหากรรมการที่ได้เปิดเผยไว้ในเว็บไซต์ของบริษัท

โดยการเสนอแต่งตั้งกรรมการหรือกรรมการอิสระ เป็นอำนาจของที่ประชุมผู้ถือหุ้นพิจารณาแต่งตั้งในการประชุมสามัญผู้ถือหุ้นประจำปี โดยการพิจารณากลับกรองและเสนอจากคณะกรรมการบริษัท

### **ประธานเจ้าหน้าที่บริหาร**

คณะกรรมการสรรหาและพิจารณาค่าตอบแทน จะพิจารณาผู้บริหารระดับสูงจากภายในองค์กรเข้ามาดำรงตำแหน่งผู้นำองค์กร เป็นผู้ที่มีความรู้ความสามารถ ทักษะประสบการณ์ที่เกี่ยวข้องกับธุรกิจทั้งทางตรงและทางอ้อม หรืออาจเป็นบุคคลภายนอกที่ไม่ใช่ผู้บริหารก็ได้ ทั้งนี้ เพื่อให้ได้บุคคลที่มีคุณสมบัติเหมาะสมที่สุดเข้ามาดำรงตำแหน่งผู้นำองค์กรสู่การเจริญเติบโตอย่างมั่นคง และยั่งยืน โดยเสนอต่อคณะกรรมการบริษัทฯ เพื่อพิจารณาเห็นชอบและอนุมัติแต่งตั้ง (รายละเอียดหลักเกณฑ์และวิธีการสรรหาและแต่งตั้งกรรมการและผู้บริหาร แสดงในหัวข้อ “โครงสร้างการจัดการ”)

## **3. คณะกรรมการชุดย่อย**

คณะกรรมการบริษัทได้แต่งตั้งคณะกรรมการชุดย่อยต่างๆ จำนวน 3 ชุด ได้แก่ คณะกรรมการตรวจสอบ คณะกรรมการสรรหาและพิจารณาค่าตอบแทน และคณะกรรมการบริหารความเสี่ยง ซึ่งเป็นผู้ที่มีความรู้ความชำนาญที่เหมาะสมในการทำ หน้าที่เป็นกรรมการเฉพาะเรื่อง ตามข้อบังคับบริษัทกำหนด เพื่อช่วยกลั่นกรองงานด้านต่างๆ ที่ได้รับมอบหมาย โดยได้กำหนดคุณสมบัติวาระดำรงตำแหน่ง และขอบเขตหน้าที่ความรับผิดชอบ รายละเอียดแสดงในหัวข้อ “โครงสร้างการจัดการ”

### **3.1 คณะกรรมการตรวจสอบ**

กรรมการตรวจสอบของบริษัทจะต้องได้รับการแต่งตั้งจากคณะกรรมการบริษัทและเห็นชอบโดยที่ประชุมผู้ถือหุ้นของบริษัท ให้ดำรงตำแหน่งกรรมการบริษัทและมีคุณสมบัติตามที่กฎหมายหลักทรัพย์และตลาดหลักทรัพย์ รวมถึงประกาศ ข้อบังคับและ/หรือระเบียบของตลาดหลักทรัพย์กำหนด โดยมีจำนวนไม่น้อยกว่า 3 คน ทั้งนี้ กรรมการตรวจสอบอย่างน้อย 1 คนต้องเป็นผู้มีความรู้ด้านการบัญชีและการเงิน วาระการดำรงตำแหน่งของคณะกรรมการตรวจสอบมีวาระการดำรงตำแหน่งคราวละ 3 ปี นับจากวันที่มีมติแต่งตั้ง และเมื่อครบวาระแล้วหากคณะกรรมการบริษัทหรือที่ประชุมผู้ถือหุ้นยังไม่ได้มีมติแต่งตั้งคณะกรรมการตรวจสอบชุดใหม่ก็ให้คณะกรรมการตรวจสอบชุดเดิมปฏิบัติหน้าที่ต่อไปจนกว่าคณะกรรมการบริษัทหรือที่ประชุมผู้ถือหุ้นจะได้แต่งตั้งคณะกรรมการตรวจสอบชุดใหม่แทน คณะกรรมการตรวจสอบชุดเดิมที่หมดวาระลง และ/หรือเป็นไปตามวาระการดำรงตำแหน่งกรรมการบริษัท ในปี 2563 คณะกรรมการตรวจสอบมีการประชุม 4 ครั้ง และกรรมการทุกคนเข้าประชุมครบทุกครั้ง

### **3.2 คณะกรรมการสรรหาและพิจารณาค่าตอบแทน**

คณะกรรมการสรรหาและพิจารณาค่าตอบแทน ประกอบด้วยกรรมการไม่น้อยกว่า 3 คน และควรประกอบด้วย กรรมการอิสระอย่างน้อย 2 ท่าน โดยประธานกรรมการสรรหาและพิจารณาค่าตอบแทนต้องเป็นกรรมการอิสระ เพื่อทำหน้าที่พิจารณา ทบทวนโครงสร้าง องค์ประกอบ คุณสมบัติที่หลากหลายของกรรมการ รวมถึงการสรรหาบุคคลที่มีคุณสมบัติเหมาะสมเข้าดำรงตำแหน่งกรรมการที่ครบวาระ หรือแทนกรรมการที่ลาออก ตลอดจนการกำหนดค่าตอบแทนกรรมการและผู้บริหารระดับ สูงที่สุดสอดคล้องกับตลาดในอุตสาหกรรมลักษณะเดียวกัน โดยใช้ผลสำรวจค่าตอบแทนกรรมการจากสมาคมส่งเสริมสถาบัน กรรมการบริษัทไทย (IOD) เป็นแนวทางในการพิจารณา

### **3.3 คณะกรรมการบริหารความเสี่ยง**

คณะกรรมการบริหารความเสี่ยง จะต้องเป็นกรรมการบริษัท และ/หรือผู้บริหารของบริษัท ซึ่งได้รับการแต่งตั้งจากคณะกรรมการบริษัท โดยมีจำนวนตามที่คณะกรรมการบริษัทเห็นสมควร และโดยที่คณะกรรมการบริษัท จะแต่งตั้งกรรมการบริหารความเสี่ยงคนหนึ่งเป็นประธานกรรมการบริหารความเสี่ยง โดยกำหนดกรอบการบริหารความเสี่ยงให้เหมาะสมและเชื่อมโยงกลยุทธ์การดำเนินงานของบริษัททบทวนปัจจัยเสี่ยงที่อาจส่งผลกระทบต่อ การบรรลุเป้าหมายองค์กรและจัดทำมาตรการป้องกันความเสี่ยงให้เหมาะสมกับสภาพแวดล้อมที่เปลี่ยนแปลง ตลอดจน ทบทวนนโยบายและแนวทางปฏิบัติเรื่องการป้องกันและต่อต้านการทุจริตคอร์รัปชันให้เหมาะสม และรายงาน ผลการบริหารความเสี่ยงต่อคณะกรรมการบริษัท รับทราบ

## **4. การแบ่งแยกบทบาทหน้าที่ของคณะกรรมการ**

บริษัทกำหนดโครงสร้างการจัดการที่แบ่งแยกอำนาจของคณะกรรมการบริษัทและฝ่ายจัดการในระดับ ต่างๆไว้อย่างชัดเจน โดยการพิจารณาและตัดสินใจเรื่องที่สำคัญๆ จะต้องผ่านการเห็นชอบจากคณะกรรมการบริษัท และคณะกรรมการชุดย่อย เพื่อถ่วงดุลและสอบทานให้เกิดความโปร่งใสและเป็นธรรมต่อผู้ที่เกี่ยวข้อง นอกจากนี้บริษัทได้มีนโยบายในการแบ่งแยกหน้าที่ความรับผิดชอบของประธานกรรมการบริษัท ประธานเจ้าหน้าที่ บริหาร โดยต้องเป็นบุคคลที่มีความรู้ความสามารถ และประสบการณ์ที่เหมาะสม และต้องไม่เป็นบุคคลเดียวกัน เพื่อให้มีการถ่วงดุลอำนาจ โดยแยกหน้าที่การกำกับดูแลและบริหารงานออกจากกัน ซึ่งมีบทบาทหน้าที่ ดังนี้



## 1. ประธานกรรมการ

ไม่มีอำนาจลงนามผูกพันบริษัทไม่มีส่วนร่วมในการบริหารงาน และไม่มีความสัมพันธ์ใดๆ กับฝ่ายบริหาร มีบทบาทในการกำกับดูแลให้การทำหน้าที่ของคณะกรรมการบริษัทมีประสิทธิภาพ ปฏิบัติตามหลักการกำกับดูแลกิจการที่ดีและจรรยาบรรณธุรกิจของบริษัท ทำหน้าที่ประธานในที่ประชุมคณะกรรมการบริษัท กำหนดแผนการประชุมล่วงหน้า (ประจำปี) กำหนดระเบียบวาระประชุมตามหน้าที่รับผิดชอบร่วมกับประธานเจ้าหน้าที่บริหาร แต่ไม่ได้เข้าไปมีส่วนร่วมในการบริหารงานประจำของบริษัทดำเนินการประชุมให้เป็นตามข้อบังคับบริษัทและกฎหมายที่เกี่ยวข้อง

## 2. ประธานเจ้าหน้าที่บริหาร

เป็นผู้บริหารสูงสุดขององค์กรที่ได้รับการแต่งตั้งจากคณะกรรมการบริษัททำหน้าที่บริหารจัดการบริษัทให้เป็นไปตามนโยบายและทิศทางที่คณะกรรมการบริษัทกำหนดไว้ ภายใต้กรอบอำนาจหน้าที่ได้รับและผังโครงสร้างองค์กรของบริษัท เป็นผู้ถ่ายทอดวิสัยทัศน์ทิศทางและกลยุทธ์ เพื่อให้ผู้บริหารนำไปปฏิบัติให้เกิดผล รวมถึงการควบคุมดูแล ติดตามให้มีการดำเนินการตามแผนกลยุทธ์และงบประมาณที่กำหนด และรายงานผลการดำเนินงานเทียบกับแผนงานและเป้าหมายพร้อมคำชี้แจงอธิบายเหตุผลในกรณีที่ไม่เป็นไปตามเป้าหมายและแนวทางแก้ไข นำเสนอต่อคณะกรรมการบริษัทรับทราบ

## 3. ผู้อำนวยการฝ่ายบัญชีและการเงิน

เป็นผู้บริหารสูงสุดที่ดูแลรับผิดชอบด้านบัญชีและการเงิน ทำหน้าที่บริหารจัดการด้านบัญชีและการเงิน โดยกำหนดนโยบายการบริหารการเงิน ทรัพย์สินองค์กร กำหนดกลยุทธ์การเงิน บัญชี และภาษีอากร เพื่อสร้างสภาพคล่องทางการเงินให้กับองค์กร

## การกำกับดูแลการดำเนินงานของบริษัทย่อยหรือบริษัทร่วม

ณ วันที่ 31 ธันวาคม 2560 บริษัทมีเงินลงทุนในบริษัทย่อยหรือบริษัทร่วม คณะกรรมการบริษัทกำหนดกลไกในการกำกับดูแลบริษัทย่อย/หรือบริษัทร่วม เพื่อรักษาผลประโยชน์จากเงินลงทุนของบริษัท โดยการส่งบุคคลเพื่อเป็นตัวแทนของบริษัทเข้าเป็นกรรมการ ผู้บริหารและผู้มีอำนาจควบคุมในบริษัทย่อย/หรือบริษัทร่วม รวมถึงกำหนดขอบเขตอำนาจหน้าที่และความรับผิดชอบเพื่อใช้เป็นแนวทางในการบริหารงานที่ รวมถึงกำหนดกลไกการกำกับดูแลผ่านการเปิดเผยข้อมูลรายงานทางการเงิน รวมถึงการทำรายการระหว่างกันกับบริษัทย่อย/หรือบริษัทร่วมดังกล่าว โดยใช้หลักเกณฑ์ที่เกี่ยวข้องกับการเปิดเผยข้อมูลและการทำรายการซึ่งเป็นไปตามหลักเกณฑ์และข้อกำหนดของหน่วยงานที่เกี่ยวข้อง นอกจากนี้ ยังมีการติดตามเพื่อประเมินและตรวจสอบอย่างรัดกุมผ่านระบบควบคุมภายในที่เพียงพอและเหมาะสม เพื่อให้การประกอบธุรกิจของบริษัทย่อย/หรือบริษัทร่วม เป็นไปเพื่อก่อให้เกิดประโยชน์สูงสุดแก่บริษัท

## การดูแลเรื่องการใช้ข้อมูลภายใน

ที่ประชุมคณะกรรมการบริษัทครั้งที่ 1/2558 (ครั้งแรกหลังแปรสภาพ) เมื่อวันที่ 26 กุมภาพันธ์ 2558 มีมติที่เกี่ยวข้องกับระเบียบข้อบังคับในการนำข้อมูลภายในของบริษัทที่ยังไม่ได้เปิดเผยไปใช้เพื่อประโยชน์ของตนเองหรือผู้อื่น ทางบริษัทมีข้อกำหนด ดังนี้

1. กรรมการ ผู้บริหาร พนักงาน และลูกจ้างของบริษัท ต้องปฏิบัติดังนี้
  - ก ต้องรักษาความลับและ/หรือข้อมูลภายในของบริษัท
  - ข ต้องไม่นำความลับและ/หรือข้อมูลภายในของบริษัทไปเปิดเผยหรือแสวงหาผลประโยชน์แก่ตนเองหรือเพื่อประโยชน์แก่บุคคลอื่นใดไม่ว่าจะโดยทางตรงหรือทางอ้อม และไม่ว่าจะได้รับผลตอบแทนหรือไม่ก็ตาม
  - ค ต้องไม่ทำการซื้อขาย โอน หรือรับโอน หลักทรัพย์ของบริษัท โดยใช้ความลับและ/หรือข้อมูลภายในบริษัท และ/หรือเข้าทำนิติกรรมอื่นใดโดยใช้ความลับและ/หรือข้อมูลภายในของบริษัท อันอาจก่อให้เกิดความเสียหายต่อบริษัทไม่ว่าโดยทางตรงหรือทางอ้อม

ทั้งนี้ กรรมการ ผู้บริหาร พนักงาน และลูกจ้างของบริษัทซึ่งอยู่ในหน่วยงานที่ได้รับทราบข้อมูลภายในของบริษัท ควรหลีกเลี่ยงหรืองดการซื้อขายหลักทรัพย์ของบริษัทในช่วงระยะเวลา 1 เดือนก่อนการเปิดเผยงบการเงินต่อสาธารณชน และ 24 ชั่วโมงหลังจากการเปิดเผยงบการเงินหรือข้อมูลสารสนเทศที่สำคัญต่อสาธารณชน โดยข้อกำหนดดังกล่าวให้รวมความถึงคู่สมรสและบุตรที่ยังไม่บรรลุนิติภาวะของกรรมการ ผู้บริหาร และลูกจ้างของบริษัทด้วย หากผู้ใดฝ่าฝืนระเบียบข้อบังคับดังกล่าวจะถือว่าได้กระทำความผิดร้ายแรง

2. กรรมการและผู้บริหารของบริษัทรวมถึงผู้สอบบัญชีของบริษัท ต้องรายงานการเปลี่ยนแปลงการถือครองหลักทรัพย์ในบริษัทของตนเอง ตลอดจนคู่สมรสและบุตรที่ยังไม่บรรลุนิติภาวะต่อสำนักงานคณะกรรมการกำกับหลักทรัพย์และตลาดหลักทรัพย์ตามมาตรา 59

3. ทางบริษัทได้ประกาศข้อบังคับดังกล่าวให้กรรมการ ผู้บริหาร พนักงานและลูกจ้างทราบโดยทั่วกัน

## คำตอบแทนของผู้สอบบัญชี

### 1. ค่าตอบแทนของผู้สอบบัญชี (Audit Fee)

บริษัทได้จ่ายค่าตอบแทนการตรวจสอบงบการเงินสำหรับงวดบัญชีปี 2561 2562 และ 2563 ให้แก่บริษัท เอเอสที มาสเตอร์ จำกัด โดยมีรายละเอียดค่าธรรมเนียมการสอบบัญชี ดังนี้

หน่วย : บาท

ค่าตอบแทนผู้สอบบัญชี	ปี 2563	ปี 2562	ปี 2561
ค่าสอบบัญชีสำหรับปีสิ้นสุดวันที่ 31 ธันวาคม	500,000	500,000	500,000
ค่าสอบทานงบการเงินรายไตรมาส 3 ไตรมาส	330,000	330,000	330,000
ค่าตรวจสอบงบการเงินรวม	50,000	50,000	50,000
ค่าบริการอื่น (ตรวจสอบ BOI)	50,000	50,000	50,000
ค่าสอบบัญชีประจำปี ของบริษัทย่อย	190,000	190,000	ไม่มี
<b>รวมค่าสอบบัญชี</b>	<b>1,120,000</b>	<b>1,120,000</b>	<b>930,000</b>

### 2. ค่าบริการอื่น ๆ (Non Audit Fee)

- ไม่มี -

# ความรับผิดชอบต่อสังคม

บริษัทมีนโยบายเพื่อให้การดำเนินธุรกิจของบริษัทเป็นไปด้วยความรับผิดชอบต่อสังคม สิ่งแวดล้อมและกลุ่มผู้มีส่วนได้ส่วนเสีย ซึ่งเป็นไปตามแนวทางความรับผิดชอบต่อสังคมของกิจการที่จัดทำโดยตลาดหลักทรัพย์แห่งประเทศไทย ซึ่งกำหนดหลักการ 8 ข้อ ได้แก่ 1) การประกอบกิจการด้วยความเป็นธรรม 2) การต่อต้านการทุจริตคอร์รัปชัน 3) การเคารพสิทธิมนุษยชน 4) การปฏิบัติต่อแรงงานอย่างเป็นธรรม 5) ความรับผิดชอบต่อผู้บริโภค 6) การดูแลรักษาสิ่งแวดล้อม 7) การร่วมพัฒนาชุมชนหรือสังคม และ 8) การมีนวัตกรรมและเผยแพร่นวัตกรรมซึ่งได้จากการดำเนินงานที่มีความรับผิดชอบต่อสังคม สิ่งแวดล้อมและผู้มีส่วนได้เสีย

## 1. นโยบายภาพรวม

ที่ประชุมคณะกรรมการบริษัทครั้งที่ 1/2558 (ครั้งแรกหลังแปรสภาพ) เมื่อวันที่ 26 กุมภาพันธ์ 2558 ได้มีมติอนุมัติคู่มือจริยธรรมทางธุรกิจและนโยบายต่อต้านการทุจริตและคอร์รัปชันเพื่อเป็นแนวทางการปฏิบัติในการดำเนินการของบริษัทให้แก่กรรมการผู้บริหารและพนักงานทุกคนยึดถือปฏิบัติตามอย่างเคร่งครัดโดยให้มีผลบังคับใช้ในทุกส่วนงานในการดำเนินธุรกิจให้มีระบบการบริหารจัดการที่มีประสิทธิภาพโปร่งใสตรวจสอบได้ซึ่งช่วยเพิ่มความเชื่อมั่นและความมั่นใจต่อผู้ถือหุ้นผู้ลงทุนผู้มีส่วนได้เสียและผู้ที่เกี่ยวข้องทุกฝ่ายผ่านการดำเนินธุรกิจปกติตั้งแต่กระบวนการจัดซื้อจัดหากับผู้คู่ค้าการศึกษาและวิจัยผลิตภัณฑ์บริการที่ไม่ส่งผลกระทบต่อสิ่งแวดล้อมรวมถึงการสร้างจิตสำนึกถึงบทบาทหน้าที่การเป็นสมาชิกที่ดีต่อสังคมโดยให้ความสำคัญในการมีส่วนร่วมและสร้างความสัมพันธ์อันดีให้เกิดขึ้นระหว่างบริษัทและสังคมบนพื้นฐานของความถูกต้อง โปร่งใส เป็นธรรมและส่งเสริมกิจกรรมด้านต่างๆที่เป็นประโยชน์ในการพัฒนาสังคมและชุมชนการดูแลสวัสดิการของพนักงานโดยกำหนดระเบียบการปฏิบัติงานส่วนต่างๆที่ชัดเจนและบังคับใช้อย่างเคร่งครัดเพื่อความปลอดภัยและความเท่าเทียมในการทำงาน รวมถึงการกำหนดแนวทางปฏิบัติให้กรรมการ ผู้บริหารและพนักงานต้องปฏิบัติหน้าที่ของตนด้วยความซื่อสัตย์สุจริต การให้ความสำคัญและเอาใจใส่ต่อลูกค้า ตลอดจนการมอบสินค้าที่มีคุณภาพในราคาเป็นธรรมให้กับลูกค้าและผู้บริโภค ตามอุดมการณ์ของบริษัทที่ยึดมั่น จริยใจ และซื่อตรงในการดำเนินธุรกิจมากกว่า 10 ปี

นอกจากนี้บริษัทยังมีการกำกับดูแลระบบการบริหารจัดการให้มีประสิทธิภาพและป้องกันการความขัดแย้งทางผลประโยชน์รวมถึงการทุจริตคอร์รัปชัน โดยผู้สอบบัญชีและผู้ตรวจสอบระบบควบคุมภายในที่ได้รับอนุญาตจากสำนักงานคณะกรรมการกำกับหลักทรัพย์และตลาดหลักทรัพย์ เพื่อให้มั่นใจได้ว่าบริษัทรับรู้สิทธิของผู้มีส่วนได้เสียต่างๆทั้งที่ได้กำหนดไว้ในกฎหมายและที่บริษัทกำหนดนโยบายขึ้นไม่ว่าจะเป็นการปฏิบัติต่อผู้ถือหุ้น พนักงาน ลูกค้า คู่ค้า เป็นต้น

## 2. การดำเนินงานและการจัดทำรายงาน

บริษัทมีการกำหนดความรับผิดชอบต่อสังคมภายใต้คู่มือจริยธรรมทางธุรกิจ (Code of Business Conduct) ดังนี้

### 1. การประกอบกิจการด้วยความเป็นธรรม

บริษัทมุ่งมั่นประกอบธุรกิจด้วยความซื่อสัตย์ สุจริต และดำเนินงานธุรกิจอย่างมีความรับผิดชอบต่อสังคม มุ่งมั่นทำความดีต่อบุคคล กลุ่มชุมชน สังคมและสิ่งแวดล้อม และประกอบธุรกิจโดยมีระบบการดำเนินงานที่มีมาตรฐานและมีการควบคุมที่ดี โดยใช้ความรู้ความสามารถอย่างเต็มที่ด้วยความระมัดระวัง ด้วยข้อมูลที่เพียงพอและมีหลักฐานสามารถอ้างอิงได้ รวมทั้งถือปฏิบัติตามข้อกำหนดและข้อกำหนดอย่างเคร่งครัด รวมถึงการปฏิบัติต่อลูกค้า

อย่างเป็นธรรม ไม่เปิดเผยข้อมูลของลูกค้าที่บริษัทได้ล่วงรู้มาเนื่องจากการดำเนินธุรกิจ อันเป็นข้อมูลที่ตามปกติวิสัยจะพึงสงวนไว้ไม่เปิดเผย เว้นแต่จะเป็นการเปิดเผยตามหน้าที่ตามกฎหมาย

## 2. การต่อต้านการทุจริตคอร์รัปชัน

บริษัทมีแนวทางปฏิบัติให้กรรมการ ผู้บริหารและพนักงาน ต้องไม่เรียกรับ รับเงิน ผลประโยชน์ หรือสิ่งของที่ไม่สมควร ไม่ทุจริตหรือเกินปกติวิสัยจากผู้เกี่ยวข้องในกิจการของบริษัท รวมถึงไม่เรียกรับ ไม่รับเงิน ผลประโยชน์ หรือสิ่งของจากบุคคลหรือนิติบุคคลที่ร่วมทำธุรกิจด้วย ไม่ว่าจะเป็นการดำเนินการโดยตรงหรือโดยอ้อม เพื่อให้มีการตอบแทนปฏิบัติที่เอื้อประโยชน์ต่อกัน หรือหวังผลประโยชน์เกี่ยวกับงานของบริษัท

## 3. การเคารพสิทธิมนุษยชน

บริษัทตระหนักต่อการเคารพต่อชีวิตและศักดิ์ศรีความเป็นมนุษย์ของทุกคนซึ่งนับเป็นรากฐานของการบริหารและการพัฒนาทรัพยากรบุคคล รวมทั้งการสร้างมนุษยสัมพันธ์ในสังคม ดังนั้นบริษัทจึงมีแนวทางส่งเสริมให้มีการปฏิบัติตามหลักการสิทธิมนุษยชนขั้นพื้นฐานและความเสมอภาคโดยไม่คำนึงถึงความแตกต่างในเรื่องเชื้อชาติ สีผิว เพศ ภาษา ศาสนา ความเชื่อทางการเมืองหรือความเชื่อในทางอื่นใด ชชาติพันธุ์หรือพื้นเพทางสังคม ทรัพย์สิน กำเนิดหรือสถานะ

## 4. การปฏิบัติต่อแรงงานอย่างเป็นธรรม

บริษัทเชื่อว่าทรัพยากรบุคคลเป็นปัจจัยที่สำคัญที่สุดในการดำเนินธุรกิจเพื่อการสร้างมูลค่าและผลตอบแทนให้แก่กิจการ เนื่องจากการปฏิบัติงานในด้านต่างๆของบริษัทจำเป็นต้องใช้ความรู้ ความสามารถ รวมทั้งความทุ่มเททั้งร่างกายและแรงใจในการทำงานให้บรรลุเป้าหมายดังนั้นบริษัทจึงกำหนดแนวทางการปฏิบัติต่อพนักงานบริษัท โดยผู้บริหารจะต้องปฏิบัติต่อพนักงานอย่างยุติธรรม บริหารงานด้วยความไม่ลำเอียง สนับสนุนในการสร้างศักยภาพในความก้าวหน้าและเพิ่มประสิทธิภาพในการทำงานของพนักงานรวมทั้งส่งเสริมให้พนักงานมีความเข้าใจในเรื่องจรรยาบรรณที่พนักงานต้องพึงปฏิบัติ จัดสวัสดิการให้แก่พนักงานอย่างเหมาะสมและปฏิบัติต่อพนักงานด้วยความสุจริตใจด้วยการรับฟังข้อคิดเห็นและข้อเสนอแนะอย่างมีเหตุผล

## 5. ความรับผิดชอบต่อผู้บริโภค

ทางบริษัทมีนโยบายที่จะส่งมอบผลิตภัณฑ์ที่มีคุณภาพได้ตามมาตรฐานที่กำหนดให้กับผู้บริโภค ใส่ใจในทุกกระบวนการผลิต คำนึงถึงความพึงพอใจสูงสุดของลูกค้าและมุ่งเน้นให้ลูกค้าได้รับผลิตภัณฑ์ที่ดี มีคุณภาพ ด้วยราคาที่เป็นธรรมและมีความรับผิดชอบต่อลูกค้า รวมถึงให้บริการลูกค้าด้วยความเต็มใจและสุภาพโดยการแนะนำข้อมูลที่เป็นประโยชน์ต่อลูกค้า

## 6. การดูแลรักษาสิ่งแวดล้อม

บริษัทเล็งเห็นถึงความสำคัญของสิ่งแวดล้อมต่อการดำรงชีวิตของมนุษย์ จึงตระหนักในความรับผิดชอบต่อสังคมและชุมชน โดยถือเป็นภารกิจหลักอย่างหนึ่งของบริษัทโดยให้กรรมการ ผู้บริหารและพนักงานต้องอนุรักษ์ทรัพยากรธรรมชาติและรักษาสังแวดล้อม รวมทั้งมีการปฏิบัติตามกฎหมายด้านสิ่งแวดล้อมอย่างเคร่งครัด ระมัดระวังไม่ให้การดำเนินกิจการเกิดผลกระทบต่อสิ่งแวดล้อมในบริเวณชุมชนใกล้เคียงหรือให้เกิดผลกระทบน้อยที่สุด

### นโยบายสิ่งแวดล้อม

1. ส่งเสริม สนับสนุน ให้บุคลากรทุกคนในองค์กรตระหนักถึงความสำคัญของสิ่งแวดล้อม และถือปฏิบัติหน้าที่ในการคุ้มครอง ปกป้องป้องกัน และลดผลกระทบด้านสิ่งแวดล้อมต่างๆต่อผู้ที่เกี่ยวข้องและชุมชนทั้งหมด



- ส่งเสริม สนับสนุนการดำเนินการให้สอดคล้อง และปฏิบัติตามกฎหมาย มาตรฐาน หรือข้อกำหนด ต่างๆ ที่เกี่ยวข้องด้านสิ่งแวดล้อมอย่างเคร่งครัด
- ดำเนินการจัดการ ปฏิบัติการ ควบคุม ติดตาม ปรับปรุง ทบทวน และพัฒนาส่วนที่เกี่ยวข้องเพื่อการอนุรักษ์สิ่งแวดล้อมอย่างสม่ำเสมอและต่อเนื่อง
- ส่งเสริมและรณรงค์การใช้ทรัพยากรและพลังงานในองค์กรให้เกิดประโยชน์อย่างคุ้มค่าสูงสุดเพื่อให้เกิดความยั่งยืนในทางธุรกิจ สังคมและสิ่งแวดล้อม

## 7. การร่วมพัฒนาชุมชนหรือสังคม

บริษัทมีแนวทางที่จะปฏิบัติหรือควบคุมให้มีการปฏิบัติตามกฎหมายและกฎระเบียบที่เกี่ยวข้องและรับผิดชอบต่อสังคม รวมถึงให้ความร่วมมือ ช่วยเหลือ สนับสนุนและอาสาทำกิจกรรมที่เป็นประโยชน์ต่อชุมชนและสังคม เพื่อส่งเสริมให้เกิดความเข้มแข็งทางเศรษฐกิจตลอดจนการฟื้นฟูสังคมและวัฒนธรรม โดยในปี 2563

- ร่วมสนับสนุนการแข่งขันกีฬาฟุตบอล มดแดงไฟ ยูไนเต็ดคัพ ครั้งที่ 1 ประจำปี 2563 ณ สนามโรงเรียนสปราบพิทยาคม



- ร่วมสนับสนุนทอดกฐินวัดหลวงสปราบ ผ่าน โรงเรียนสปราบพิทยาคม





### 3. ร่วมกิจกรรมสนับสนุนป้องกันโควิด



สนับสนุนเจลแอลกอฮอล์ ให้กับโรงพยาบาลสบปราบ อำเภอสบปราบ จังหวัดลำปาง



สนับสนุนเจลแอลกอฮอล์ ให้กับจุดคัดกรองในเขตตำบลแม่กัวะ อำเภอสบปราบ จังหวัดลำปาง

### 8. การมีนวัตกรรมและเผยแพร่นวัตกรรมซึ่งได้จากการดำเนินงานที่มีความรับผิดชอบต่อสังคม สิ่งแวดล้อม และผู้มีส่วนได้เสีย

บริษัทจะสนับสนุนให้มีนวัตกรรมทั้งในระดับกระบวนการทำงานในองค์กรและในระดับความร่วมมือระหว่างองค์กร ซึ่งหมายถึงการทำสิ่งต่าง ๆ ด้วยวิธีใหม่ ๆ และยังอาจหมายถึงการเปลี่ยนแปลงทางความคิด การผลิตเพื่อเพิ่มมูลค่า เป้าหมายของนวัตกรรมคือการเปลี่ยนแปลงในเชิงบวกเพื่อทำให้เกิดสิ่งต่าง ๆ เกิดเปลี่ยนแปลงในทางที่ดีขึ้น ก่อให้เกิดผลที่เพิ่มขึ้น ทั้งนี้เพื่อให้เกิดประโยชน์ต่อสังคมสูงสุด

การเผยแพร่นวัตกรรมถือเป็นความรับผิดชอบต่อสังคมโดยการสื่อสารและเผยแพร่ให้กับกลุ่มผู้มีส่วนได้ส่วนเสียรับทราบทั้งทางตรงและทางอ้อม โดยผ่านช่องทางการสื่อสารที่หลากหลายเพื่อให้มั่นใจว่าข้อมูลข่าวสารของบริษัทเข้าถึงกลุ่มผู้มีส่วนได้ส่วนเสียของบริษัทได้อย่างทั่วถึง

## 3. กิจกรรมของบริษัท

### 1. กิจกรรม 5 ส.

บริษัทฯ ได้ให้ความสำคัญในเรื่องคุณภาพและนโยบายในการพัฒนาคุณภาพโดยใช้กิจกรรม 5ส เป็นส่วนหนึ่งของการพัฒนาคุณภาพในการปฏิบัติงานตั้งแต่บัดนั้นเป็นต้นมาจนถึงปัจจุบัน

## หลักการในการดำเนินงาน คือ

- สะสาง สะดวก สะอาด เป็นการพัฒนาพื้นที่ทำงานและสภาพแวดล้อม
- สุขลักษณะ สร้างนิสัย เป็นการพัฒนาคนให้มีระเบียบวินัยมากขึ้น

## นโยบายกิจกรรมคุณภาพ 5 ส.

บริษัทฯ ได้ให้ความสำคัญในเรื่องคุณภาพและมีนโยบายในการพัฒนาคุณภาพทุก ๆ ด้านโดยใช้กิจกรรม 5ส เป็นพื้นฐานในการพัฒนาคุณภาพภายในองค์กร มุ่งเน้นการปรับปรุงสภาพแวดล้อมของที่ทำงานให้เป็นระเบียบเรียบร้อย เพื่อให้เกิดความสะดวก สะดวก ถูกสุขลักษณะและได้งานที่มีคุณภาพ ทั้งนี้เพื่อรักษาและพัฒนาตนเองให้มีคุณภาพและมาตรฐานอยู่เสมอ บริษัทฯ จึงประกาศนโยบาย ดังนี้

1. ผู้บริหารทุกระดับดูแลและกำกับการทำกิจกรรม 5ส รวมทั้งให้คำแนะนำในการดำเนินกิจกรรม 5ส ตลอดจนร่วมแก้ไขปัญหาอย่างใกล้ชิด
2. บุคลากรทุกคนมีจิตสำนึกและดำเนินกิจกรรม 5ส โดยเป็นส่วนหนึ่งของการปฏิบัติงาน นำไปปรับใช้ในการปฏิบัติงานเสมือนหนึ่งเป็นภารกิจประจำและต้องทำอย่างต่อเนื่อง เพื่อปรับปรุงพัฒนาให้ดีขึ้นตลอดไป
3. สนับสนุนส่งเสริมให้บุคลากร มีความรู้ ความเข้าใจในเรื่อง 5ส เพื่อเป็นพื้นฐานในการพัฒนาตนเอง
4. ปฏิบัติกิจกรรม 5ส ให้ดีที่สุด เพื่อเป็นตัวอย่างที่ดีในการพัฒนาสังคม

## ตัวชี้วัดความสำเร็จ

1. ผู้บริหารและพนักงานทุกคนในบริษัทฯ ให้ความร่วมมือในการปฏิบัติตามกิจกรรม 5ส อย่างต่อเนื่อง
2. หน่วยงานภายในบริษัทฯ ผ่านเกณฑ์การตรวจประเมินพื้นที่ 5ส ในอัตราคะแนน  $\geq 85\%$

## 2. การอนุรักษ์สิ่งแวดล้อมและประหยัดพลังงาน

บริษัทฯ ตระหนักดีว่าทรัพยากรและสิ่งแวดล้อมเป็นปัจจัยสำคัญในการดำรงชีวิตของมนุษย์ที่จะมีผลกระทบต่อเนื่องมาจากการดำเนินธุรกิจ ดังนั้นบริษัทฯ จึงให้ความสำคัญกับการดูแลรักษาสิ่งแวดล้อมโดยได้ดำเนินการทั้งภายในและภายนอกองค์กรเพื่อส่งเสริมให้เกิดการใช้ทรัพยากรอย่างมีประสิทธิภาพ ตลอดจนรณรงค์ให้พนักงานและผู้มีส่วนได้เสียของบริษัทฯ มีจิตสำนึกในการอนุรักษ์พลังงานทรัพยากรธรรมชาติและการรักษาสภาพแวดล้อม ควบคู่ไปกับการพัฒนาธุรกิจไปสู่ความยั่งยืน

ในขณะเดียวกัน บริษัทฯ ส่งเสริมให้บุคลากรได้มีส่วนร่วมในการอนุรักษ์สิ่งแวดล้อมและประหยัดพลังงาน ช่วยกันดูแลรักษาให้คงสภาพเดิมไม่ให้เกิดความเสื่อมโทรม เพื่อประโยชน์ในการดำรงชีวิต การประสานงานเพื่อสร้างความรู้ความเข้าใจ และความตระหนักระหว่างบริษัทฯ และบุคลากรของบริษัทฯ ให้มีบทบาทหน้าที่ในการปกป้องคุ้มครองฟื้นฟูการใช้ทรัพยากรอย่างคุ้มค่าและเกิดประโยชน์สูงสุด แม้การดำเนินธุรกิจของบริษัทฯ จะเป็นอุตสาหกรรมที่ไม่ส่งผลกระทบต่อสภาวะแวดล้อมเป็นสาระสำคัญก็ตาม แต่บริษัทฯ ไม่ได้ละเลยในเรื่องดังกล่าวซึ่งเป็นประเด็นที่อ่อนไหวในทางสังคม บริษัทฯ จึงให้ความสำคัญกับการดำเนินการ เพื่อปกป้องสิ่งแวดล้อมและอนุรักษ์พลังงานมาโดยตลอด

## 3. ธนาคาขยะ

บริษัทฯ ได้มีการจัดตั้งธนาคารขยะรีไซเคิล โดยมีเป้าหมายเพื่อบริหารจัดการขยะภายในบริษัทฯ พร้อมทั้งได้ประชาสัมพันธ์ให้พนักงานได้มีส่วนร่วมอย่างทั่วถึง โดยส่งเสริมให้เกิดการ Reduce เพื่อเป็นการลดการเกิดขยะโดยไม่จำเป็น, Reuse สนับสนุนให้นำวัสดุกลับมาใช้แทนการทิ้งเป็นขยะ และRecycle โดยการเลือกใช้วัสดุที่นำกลับมาใช้ใหม่หมุนเวียน

# การควบคุมภายในและการบริหารจัดการความเสี่ยง

## 1. ระบบการควบคุมภายในและการบริหารความเสี่ยง

ในการประชุมคณะกรรมการบริษัทครั้งที่ 1/2562 เมื่อวันที่ 26 กุมภาพันธ์ 2562 โดยมีคณะกรรมการตรวจสอบในฐานะกรรมการอิสระของบริษัทรวม 3 ท่าน เข้าร่วมประชุม ทางคณะกรรมการบริษัทได้ประเมินความเพียงพอของระบบการควบคุมภายในของบริษัทในแง่ต่างๆ ได้แก่ ระบบงานการตลาดและจัดส่ง, ระบบงานผลิตและควบคุมคุณภาพ, ระบบงานคลังสินค้า, ระบบงานบัญชี การเงิน และภาษีอากร, กิจการร่วมค้า (รายจ่าย และสินทรัพย์) (บริษัท เซ็นทรัล ฮอสพิเทลลิที จำกัด), การประเมินความเพียงพอของระบบการควบคุมภายในตามแบบประเมินของ ก.ล.ด. และระบบงานเทคโนโลยีสารสนเทศ รวมถึงการติดตามผลการปรับปรุงและการรายงานคณะกรรมการบริษัทมีความเห็นว่า บริษัทมีระบบควบคุมภายในที่เพียงพอและเหมาะสมกับการดำเนินธุรกิจของบริษัทแล้ว

สำหรับการดำเนินการเกี่ยวกับระบบควบคุมภายใน บริษัทมีคณะกรรมการตรวจสอบเข้ามาสอบทานระบบการควบคุมภายใน และระบบการปฏิบัติงานของบริษัท โดยมีการประสานงานกับผู้สอบบัญชี ผู้ตรวจสอบระบบควบคุมภายในและผู้บริหารบริษัท เกี่ยวกับการสอบทานรายงานทางการเงินให้มีการเปิดเผยข้อมูลอย่างเพียงพอและเชื่อถือได้ เพื่อให้การปฏิบัติงานของบริษัทเป็นไปตามกฎหมายว่าด้วยหลักทรัพย์และตลาดหลักทรัพย์ ข้อกำหนดของตลาดหลักทรัพย์ กฎ ระเบียบ ประกาศ และกฎหมายที่เกี่ยวข้องกับการดำเนินธุรกิจของบริษัท โดยจะมีการจัดทำรายงานการปฏิบัติงานของคณะกรรมการตรวจสอบเสนอต่อคณะกรรมการบริษัทและรายงานในรายงานประจำปีของบริษัท ซึ่งรายงานดังกล่าวลงนามโดยประธานคณะกรรมการตรวจสอบ

## 2. หน่วยงานตรวจสอบภายในและหน่วยงานกำกับดูแลกิจการ

บริษัทไม่มีหน่วยงานตรวจสอบภายในของบริษัท อย่างไรก็ตาม บริษัทได้แต่งตั้ง บริษัท เอสเอส ออดิท แอนด์ แอดไวเซอร์ จำกัด ให้ปฏิบัติหน้าที่ผู้ตรวจสอบภายในของบริษัทตั้งแต่ปี 2559 ซึ่งบริษัท เอสเอส ออดิท แอนด์ แอดไวเซอร์ จำกัด โดยมี นางสาวศิริพร เสือสกุล ตำแหน่งกรรมการบริหาร เป็นผู้รับผิดชอบหลักในการปฏิบัติหน้าที่ผู้ตรวจสอบภายในของบริษัท ซึ่งบริษัทได้พิจารณาคุณสมบัติของ บริษัท เอสเอส ออดิท แอนด์ แอดไวเซอร์ จำกัด และนางสาวศิริพร เสือสกุล แล้วเห็นว่ามีความเหมาะสมเพียงพอกับการปฏิบัติหน้าที่ดังกล่าว เนื่องจากมีความเป็นอิสระและมีประสบการณ์ในการปฏิบัติงานด้านการตรวจสอบภายใน

HOME  
POTTERY

# รายการระหว่างกัน

## รายละเอียดรายการระหว่างกัน

รายละเอียดรายการระหว่างกันของบริษัทกับบุคคลที่อาจมีความขัดแย้งทางผลประโยชน์ที่เกิดขึ้นในรอบปี 2562- 2563 (สิ้นสุด ณ วันที่ 31 ธันวาคม) มีดังนี้



บุคคลที่อาจมีความขัดแย้ง	ความสัมพันธ์	ลักษณะรายการระหว่างกัน	มูลค่ารายการระหว่างกัน (ล้านบาท)		ความจำเป็นและความสมเหตุสมผล
			ณ วันที่ 31 ธ.ค. 2562	ณ วันที่ 31 ธ.ค. 2563	
1. ห้างหุ้นส่วนจำกัด เสรีชัย คอมเมอร์เชียล: ดำเนินธุรกิจจำหน่ายเครื่องจักรและอุปกรณ์ที่ใช้ในงานอุตสาหกรรมหุ้นส่วนผู้จัดการมี 1 คน คือนางวรรณบุรณจินดารัตน์	เป็นกิจการที่เกี่ยวข้องกับบริษัท เนื่องจากเป็นกิจการที่นางวรรณบุรณจินดารัตน์ ซึ่งเป็นกรรมการบริษัท กรรมการผู้มีอำนาจลงนาม กรรมการบริหาร และเป็นผู้ถือหุ้นคิดเป็นสัดส่วนร้อยละ 2.32 ของทุนจดทะเบียนของบริษัท ดำรงตำแหน่งเป็นหุ้นส่วนผู้จัดการ และเป็นหุ้นส่วนของห้างหุ้นส่วนคิดเป็นสัดส่วนร้อยละ 70 ของทุนจดทะเบียนห้างหุ้นส่วนจำกัด เสรีชัย คอมเมอร์เชียล	<u>ค่าใช้จ่ายจากการซื้อวัตถุดิบ :</u> บริษัทซื้อวัตถุดิบเปลี่ยน (น้ำมันแควคัม) จาก ห้างหุ้นส่วนจำกัด เสรีชัย คอมเมอร์เชียล	0.03	0.03	บริษัทซื้อวัตถุดิบเปลี่ยน (น้ำมันแควคัม) ใช้สำหรับเครื่องจักรในการผลิตสินค้า ซึ่งในลำปางไม่มีการนำมาจำหน่ายโดยทั่วไป หากสั่งซื้อจากผู้ขายในกรุงเทพมหานคร จะเสียค่าใช้จ่ายด้านขนส่ง และมีต้นทุนรวมสูงกว่า ดังนั้นจึงจัดซื้อวัตถุดิบเปลี่ยนดังกล่าวจากห้างหุ้นส่วนจำกัด เสรีชัย คอมเมอร์เชียล โดยบริษัทซื้อในราคาต้นทุนที่ไม่ได้คิดกำไรส่วนเพิ่ม <u>ความเห็นกรรมการตรวจสอบ</u> คณะกรรมการตรวจสอบพิจารณารับทราบรายการดังกล่าว และได้แนะนำให้บริษัทปฏิบัติตามนโยบายการตลาด และนโยบายการทำรายการระหว่างกันอย่างเคร่งครัด (ตามที่ได้อนุมัติโดยที่ประชุมคณะกรรมการบริษัทครั้งที่ 1/2558 (ครั้งแรกหลังแปรสภาพ) เมื่อวันที่ 26 กุมภาพันธ์ 2558) เพื่อป้องกันไม่ให้เกิดความขัดแย้งทางผลประโยชน์ในอนาคต



บุคคลที่อาจมี ความขัดแย้ง	ความสัมพันธ์	ลักษณะรายการ ระหว่างกัน	มูลค่ารายการระหว่างกัน (ล้านบาท)		ความจำเป็นและความ สมเหตุสมผล
			ณ วันที่ 31 ธ.ค. 2562	ณ วันที่ 31 ธ.ค. 2563	
2.บริษัท เซ็นทรัล ฮอสพิทาลิตี้ จำกัด: ดำเนิน ธุรกิจเป็นศูนย์ บริการและจัด จำหน่ายเครื่อง ใช้และอุปกรณ์ สำหรับธุรกิจ บริการด้าน อาหาร ครบวงจร	เป็นกิจการที่เกี่ยวข้อง กับบริษัท เนื่องจากเป็น กิจการที่บริษัทเป็นผู้ถือ หุ้นคิดเป็นสัดส่วนร้อยละ 98 ของเงินลงทุน ของบริษัท เซ็นทรัล ฮอสพิทาลิตี้ จำกัด	<b>รายได้จากการจำหน่าย สินค้า:</b> บริษัทจำหน่ายสินค้า ของบริษัทให้แก่บริษัท เซ็นทรัล ฮอสพิทาลิตี้ จำกัด <b>รายได้อื่น:</b> บริษัทคิดค่าขนส่งสินค้าที่ จำหน่ายสินค้าของบริษัท ให้แก่บริษัท เซ็นทรัล ฮอ สพิทาลิตี้ จำกัด <b>ลูกหนี้การค้า:</b> บริษัทมียอดลูกหนี้การ ค้าจากจำหน่ายสินค้านี้ กล่าว <b>ลูกหนี้อื่น:</b> บริษัทมียอดลูกหนี้อื่นจาก เงินทอนจ่ายโอนมัดจำ ค่าสินค้า <b>เจ้าหนี้การค้า:</b> บริษัทมียอดเจ้าหนี้การค้า จากการซื้อเจลแอลกอฮอล์ <b>ค่าใช้จ่ายจากการซื้อ วัสดุสิ้นเปลือง:</b> บริษัทซื้อเจลแอลกอฮอล์ จากบริษัท เซ็นทรัล ฮอ สพิทาลิตี้ จำกัด	14.25  0.11  2.43  0.62  0.00  0.00	4.09  0.05  1.66  0.45  0.01  0.04	บริษัทจำหน่ายสินค้าให้ แก่บริษัท เซ็นทรัล ฮอ สพิทาลิตี้ จำกัด เพื่อ สำหรับนำไปจำหน่ายใน กิจการ โดยจำหน่ายใน ราคาต่ำกว่าราคาขายให้ กับลูกค้าทั่วไป อย่างไร ก็ตามปัจจุบัน บริษัทได้ กำหนดนโยบายการตลาด และนโยบายการเข้าทำ รายการระหว่างกัน เพื่อ เป็นมาตรฐานในการทำ รายการระหว่างกันของ บริษัทในอนาคต โดยมีมติ ที่ประชุมคณะกรรมการ บริษัทครั้งที่ 1/2558 (ครั้ง แรกหลังแปรสภาพ) เมื่อ วันที่ 26 กุมภาพันธ์ 2558 <u>ความเห็นกรรมการตรวจสอบ</u> คณะกรรมการตรวจสอบ พิจารณารับทราบรายการ ดังกล่าว และได้แนะนำให้ บริษัทปฏิบัติตามนโยบาย การตลาด และนโยบาย การทำรายการระหว่าง กันอย่างเคร่งครัด (ตาม ที่ได้อนุมัติโดยที่ประชุม คณะกรรมการบริษัทครั้งที่ 1/2558 (ครั้งแรกหลัง แปรสภาพ) เมื่อวันที่ 26 กุมภาพันธ์ 2558) เพื่อ ป้องกันไม่ให้เกิดความขัด แย้งทางผลประโยชน์ใน อนาคต

บุคคลที่อาจมีความขัดแย้ง	ความสัมพันธ์	ลักษณะรายการระหว่างกัน	มูลค่ารายการระหว่างกัน (ล้านบาท)		ความจำเป็นและความสมเหตุสมผล
			ณ วันที่ 31 ธ.ค. 2562	ณ วันที่ 31 ธ.ค. 2563	
<p>3. บริษัท กาสะลองเซรามิคส์ จำกัด: ดำเนินธุรกิจผู้ผลิตและจำหน่ายผลิตภัณฑ์เซรามิคส์สำหรับบนโต๊ะอาหารและผลิตภัณฑ์ที่อยู่ในครัวเรือน</p> <p>ปัจจุบันกรรมการบริษัทมี 7 คน ประกอบด้วย</p> <p>1) นายนิวัฒน์ เชาว์กิตติโสภณ</p> <p>2) นายนิคม เชาว์กิตติโสภณ</p> <p>3) นายนิทัศน์ เชาว์กิตติโสภณ</p> <p>4) นางสาวจินดา เชาว์กิตติโสภณ</p> <p>5) นายนิพนธ์ เชาว์กิตติโสภณ</p> <p>6) นายนิยม เชาว์กิตติโสภณ</p> <p>7) นางจินแสง ธารีสาร</p>	<p>เป็นบริษัทที่นายนิวัฒน์ เชาว์กิตติโสภณ เคยดำรงตำแหน่งเป็นกรรมการ กรรมการผู้มีอำนาจลงนาม และเป็นผู้ถือหุ้นคิดเป็นสัดส่วนร้อยละ 11.10 ของบริษัท กาสะลองเซรามิคส์ จำกัด ทั้งนี้ นายนิวัฒน์ เชาว์กิตติโสภณ ได้ลาออกจากกรรมการ กรรมการผู้มีอำนาจลงนามของบริษัท กาสะลองเซรามิคส์ จำกัด เมื่อวันที่ 19 ธันวาคม 2557 และลดสัดส่วนการถือหุ้นเหลือเป็นสัดส่วนร้อยละ 5.76 ของบริษัท กาสะลองเซรามิคส์ จำกัด</p>	<p><b>รายได้จากการจำหน่ายสินค้า:</b></p> <p>บริษัทมีการขายอะไหล่เครื่องจักรให้บริษัท กาสะลองเซรามิคส์ จำกัด</p>	0.07	0.00	<p>บริษัท ชี้อวดติบ (สี, ALUMINA) สำหรับใช้ในการผลิตสินค้า แต่เนื่องบริษัทเน้นการผลิตสินค้าสีขาว จึงมีความจำเป็นในการใช้สีในปริมาณที่น้อย ดังนั้นการจัดซื้อวัตถุดิบจึงเป็นการแบ่งซื้อจากบจก. กาสะลองเซรามิคส์ โดยบริษัทชื้ออวดติบสีดังกล่าวในราคาต้นทุนที่ไม่ได้คิดกำไรส่วนเพิ่ม และในปี 2562 บริษัทได้หาวิธีเพิ่มยอดขาย จึงได้มีการพัฒนาผลิตภัณฑ์ใหม่ร่วมกับบริษัท กาสะลองเซรามิคส์ จำกัดซึ่งมีกำลังการผลิตที่มากพอที่จะผลิตสินค้าให้กับบริษัทได้ จึงมีการจ่ายเงินมัดจำค่าสินค้า มัดจำค่าพัฒนาสินค้า และเริ่มมีการการขายสินค้าให้กับบริษัทแล้วเมื่อปลายปี 2562 และในระหว่างปี บริษัทได้มีการแบ่งขายอะไหล่เครื่องจักร และคิดค่าบริการซ่อมแซมเครื่องจักร โดยคิดราคาที่บริษัทจ่ายต้นทุนค่าบริการตามที่เกิดขึ้นจริง ไม่ได้คิดกำไรส่วนเพิ่ม เนื่องจากเป็นอะไหล่ที่ต้องใช้เวลาในการนำเข้ามา</p>
		<p><b>รายได้อื่น:</b></p> <p>บริษัท เก็บบริการซ่อมแซมเครื่องจักรจากบริษัท กาสะลองเซรามิคส์ จำกัด</p>	0.03	0.00	
		<p><b>ค่าใช้จ่ายจากการซื้อวัตถุดิบ:</b></p> <p>บริษัทชื้ออวดติบ (สี, ALUMINA) จากบริษัท กาสะลองเซรามิคส์ จำกัด บริษัทชื้อสินค้าสำเร็จ (Eco Absolute) จากบริษัท กาสะลองเซรามิคส์ จำกัด</p>	2.18	0.32	
		<p><b>ลูกหนี้การค้า:</b></p> <p>บริษัท มี ยอด ลูกหนี้การค้าจากขายอะไหล่เครื่องจักรให้บริษัท กาสะลองเซรามิคส์ จำกัด</p>	0.00	3.30	
		<p><b>ลูกหนี้การค้ำ:</b></p> <p>บริษัท มี ยอด ลูกหนี้การค้าจากการจ่ายมัดจำค่าสินค้าและมัดจำค่าพัฒนาสินค้าให้กับบริษัท กาสะลองเซรามิคส์ จำกัด</p>	0.07	0.00	
		<p><b>ลูกหนี้การค้ำ:</b></p> <p>บริษัท มี ยอด ลูกหนี้การค้าจากการชื้อวัตถุดิบจากบริษัท กาสะลองเซรามิคส์ จำกัด</p>	4.55	3.56	
		<p><b>เจ้าหนี้การค้า:</b></p> <p>บริษัท มี ยอด เจ้าหนี้การค้าจากการชื้อวัตถุดิบจากบริษัท กาสะลองเซรามิคส์ จำกัด</p>	0.60	0.11	

บุคคลที่อาจมีความขัดแย้ง	ความสัมพันธ์	ลักษณะรายการระหว่างกัน	มูลค่ารายการระหว่างกัน (ล้านบาท)		ความจำเป็นและความสมเหตุสมผล
			ณ วันที่ 31 ธ.ค. 2562	ณ วันที่ 31 ธ.ค. 2563	
					<p>เพื่อเครื่องจักรของบริษัท กาสะลองเซรามิคส์ จำกัด สามารถทำงานได้ปกติไม่ต้องหยุดผลิต บริษัทจึงแบ่งขายอะไหล่ที่มีให้ไปก่อน</p> <p><u>ความเห็นกรรมการตรวจสอบ</u></p> <p>คณะกรรมการตรวจสอบพิจารณาและมีความเห็นว่ารายการดังกล่าวถือเป็นรายการระหว่างกันประเภทสนับสนุนธุรกิจปกติ ซึ่งเป็นรายการที่เกิดขึ้นในอดีตและบริษัทไม่เสียผลประโยชน์ อย่างไรก็ตาม ในอนาคตบริษัทควรสั่งซื้อวัตถุดิบดังกล่าวโดยตรงกับผู้จัดจำหน่าย เพื่อให้บริษัทลดการพึ่งพิง บจก.กาสะลองเซรามิคส์ นอกจากนี้ คณะกรรมการตรวจสอบได้แนะนำให้บริษัทปฏิบัติตามนโยบายการตลาด และนโยบายการทำรายการระหว่างกันอย่างเคร่งครัด (ตามที่ได้อนุมัติโดยที่ประชุมคณะกรรมการบริษัทครั้งที่ 1/2558 (ครั้งแรกหลังแปรสภาพ) เมื่อวันที่ 26 กุมภาพันธ์ 2558) เพื่อป้องกันไม่ให้เกิดความขัดแย้งทางผลประโยชน์ในอนาคต</p>

## มาตรการหรือขั้นตอนการอนุมัติการทำรายการระหว่างกัน

ในการประชุมคณะกรรมการบริษัทครั้งที่ 1/2558 (ครั้งแรกภายหลังการแปรสภาพ) เมื่อวันที่ 26 กุมภาพันธ์ 2558 คณะกรรมการบริษัทได้พิจารณาอนุมัติหลักการเกี่ยวกับข้อตกลงทางการค้าที่มีเงื่อนไขการค้าโดยทั่วไปในการทำธุรกรรมระหว่างบริษัท กับบริษัทหรือกับบุคคลที่มีความเกี่ยวข้อง บุคคลที่อาจมีความขัดแย้งทางผลประโยชน์ มีส่วนได้ส่วนเสียหรืออาจมีความขัดแย้งทางผลประโยชน์ในอนาคตโดยได้อนุมัติในหลักการให้ฝ่ายจัดการสามารถอนุมัติการทำธุรกรรมดังกล่าวได้ หากธุรกรรมนั้นมีข้อตกลงทางการค้าในลักษณะเดียวกับที่วิญญูชนจะพึงกระทำกับคู่สัญญาทั่วไปในสถานการณ์เดียวกัน ด้วยอำนาจต่อรองทางการค้าที่ปราศจากอิทธิพลในการที่ตนมีสถานะเป็นกรรมการผู้บริหารหรือบุคคลที่มีความเกี่ยวข้อง ซึ่งรายการระหว่างกันดังกล่าวได้กระทำอย่างยุติธรรม ตามราคาตลาดและเป็นไปตามปกติธุรกิจการค้า (Fair and at arm's length) พร้อมทั้งได้ระบุถึงความจำเป็นและเหตุผลดังที่แสดงไว้ในตารางข้อที่ 13.1 ทั้งนี้ ฝ่ายบริหารของบริษัทสามารถดำเนินการได้ตามปกติภายใต้หลักการที่ทางคณะกรรมการบริษัทได้พิจารณาอนุมัติและจัดทำรายการสรุปการทำธุรกรรมดังกล่าวที่เกิดขึ้นในช่วงเวลาที่ผ่านมา เพื่อรายงานในการประชุมของคณะกรรมการตรวจสอบทุกไตรมาสหรือตามความประสงค์ของคณะกรรมการบริษัท

สำหรับในกรณีที่มียาการระหว่างกันไม่เป็นรายการทางการค้าปกติ บริษัทจะจัดให้มีความเห็นโดยคณะกรรมการตรวจสอบเกี่ยวกับความจำเป็นและความเหมาะสมของรายการนั้น ในกรณีที่คณะกรรมการตรวจสอบไม่มีความชำนาญในการพิจารณารายการระหว่างกันที่อาจเกิดขึ้น บริษัทจะพิจารณาให้ผู้ประเมินราคาอิสระ ผู้เชี่ยวชาญอิสระเฉพาะด้านหรือผู้ตรวจสอบบัญชีเป็นผู้ให้ความเห็นเกี่ยวกับรายการระหว่างกันดังกล่าวต่อคณะกรรมการตรวจสอบเพื่อให้คณะกรรมการตรวจสอบใช้ในการประกอบการตัดสินใจและให้ความเห็นต่อคณะกรรมการบริษัทหรือผู้ถือหุ้นตามแต่กรณีเพื่ออนุมัติรายการดังกล่าวก่อนการเข้าทำรายการ ทั้งนี้บริษัทจะเปิดเผยรายการระหว่างกันไว้ในหมายเหตุประกอบงบการเงินที่ได้รับการตรวจสอบจากผู้สอบบัญชีของบริษัทและหากหุ้นสามัญของบริษัทได้จดทะเบียนในตลาดหลักทรัพย์เอ็ม เอ ไอ (mai) แล้ว บริษัทจะเปิดเผยรายการระหว่างกันดังกล่าวไว้ในแบบแสดงรายการข้อมูลประจำปี (แบบ 56-1) และรายงานประจำปีของบริษัท (แบบ 56-2) ตามหลักเกณฑ์และกฎหมายว่าด้วยหลักทรัพย์และตลาดหลักทรัพย์ ทั้งนี้การพิจารณาอนุมัติการทำรายการระหว่างกันดังกล่าวต้องปฏิบัติให้เป็นไปตามกฎหมายว่าด้วยหลักทรัพย์และตลาดหลักทรัพย์ และข้อบังคับ ประกาศ คำสั่ง หรือข้อกำหนดของตลาดหลักทรัพย์แห่งประเทศไทย ซึ่งผู้ที่มีความขัดแย้งหรือมีส่วนได้เสียในการทำรายการระหว่างกันจะไม่มีสิทธิออกเสียงลงมติในการทำรายการระหว่างกันนั้น ๆ

## นโยบายหรือแนวโน้มนการทำรายการระหว่างกันในอนาคต

ตามมติที่ประชุมคณะกรรมการบริษัท ครั้งที่ 1/2558 (ครั้งแรกภายหลังการแปรสภาพ) เมื่อวันที่ 26 กุมภาพันธ์ 2558 ได้กำหนดนโยบายการเข้าทำรายการระหว่างกันไว้ว่าในอนาคตหากบริษัทมีความจำเป็นต้องทำรายการระหว่างกันกับบุคคลที่อาจมีความขัดแย้งทางผลประโยชน์กับบริษัท บริษัทจะกำหนดเงื่อนไขต่าง ๆ ให้เป็นไปตามลักษณะการดำเนินการค้าปกติและเป็นราคาตลาดซึ่งสามารถอ้างอิงเปรียบเทียบได้กับเงื่อนไขหรือราคาที่เกิดขึ้นกับธุรกิจประเภทเดียวกันกับที่บริษัทกระทำกับบุคคลภายนอก ทั้งนี้บริษัทจะให้คณะกรรมการตรวจสอบเป็นผู้ให้ความเห็นเกี่ยวกับราคา อัตราค่าตอบแทนรวมทั้งความจำเป็นและความเหมาะสมของรายการระหว่างกันดังกล่าวในกรณีที่คณะกรรมการตรวจสอบไม่มีความชำนาญในการพิจารณารายการระหว่างกันที่อาจเกิดขึ้นบริษัทจะพิจารณาให้ผู้ประเมินราคาอิสระ ผู้เชี่ยวชาญอิสระเฉพาะด้านหรือผู้สอบบัญชีของบริษัทเป็นผู้ให้ความเห็นเกี่ยวกับการทำรายการระหว่างกันดังกล่าว เพื่อให้คณะกรรมการตรวจสอบใช้ในการประกอบการตัดสินใจและให้ความเห็นต่อคณะกรรมการบริษัทหรือผู้ถือหุ้นตามแต่กรณี ทั้งนี้บริษัทจะเปิดเผยรายการระหว่างกันไว้ในหมายเหตุประกอบงบการเงินที่ได้รับการตรวจสอบจากผู้สอบบัญชีของบริษัท และหากหุ้นสามัญของบริษัท

ได้จดทะเบียนในตลาดหลักทรัพย์ เอ็ม เอ ไอ (mai) แล้ว บริษัทจะเปิดเผยรายการระหว่างกันดังกล่าวไว้ในแบบแสดงรายการข้อมูลประจำปี (56-1) และรายงานประจำปีของบริษัท (56-2) ตามหลักเกณฑ์และกฎหมายว่าด้วยหลักทรัพย์และตลาดหลักทรัพย์และข้อบังคับ ประกาศ คำสั่ง หรือข้อกำหนดของตลาดหลักทรัพย์แห่งประเทศไทย

สำหรับรายการระหว่างกันที่อาจเกิดขึ้นในอนาคตนั้นกรรมการจะต้องปฏิบัติตามระเบียบต่างๆ ที่ได้กำหนดขึ้น และกรรมการจะต้องไม่อนุมัติรายการใด ๆ ที่ตนหรือบุคคลที่อาจมีความขัดแย้งทางผลประโยชน์ในลักษณะอื่นใดกับบริษัท และจะต้องเปิดเผยรายการดังกล่าวต่อคณะกรรมการบริษัทเพื่อให้คณะกรรมการบริษัทพิจารณา ซึ่งบริษัทจะต้องปฏิบัติให้เป็นไปตามกฎหมายว่าด้วยหลักทรัพย์และตลาดหลักทรัพย์และข้อบังคับ ประกาศ คำสั่งหรือข้อกำหนดของตลาดหลักทรัพย์แห่งประเทศไทยรวมถึงการปฏิบัติตามข้อกำหนดที่เกี่ยวกับการเปิดเผยข้อมูลการทำรายการเกี่ยวโยงกันและการได้มาหรือจำหน่ายไปซึ่งทรัพย์สินของบริษัทและตามมาตรฐานบัญชีที่กำหนดโดยสมาคมนักบัญชีโดยเคร่งครัดนอกจากนี้บริษัทจะไม่ทำรายการระหว่างกันกับบริษัทที่เกี่ยวข้องที่ไม่ใช่การดำเนินธุรกิจตามปกติของบริษัท

ทั้งนี้ รายการระหว่างกันที่อาจเกิดขึ้นในอนาคตนั้นคาดว่าจะจะเป็นลักษณะรายการการค้าประกันหนี้สินของบริษัทในนามส่วนบุคคล ซึ่งจะไม่มีการคิดค่าตอบแทนกับทางบริษัทแต่อย่างใด

## มาตรการคุ้มครองผู้ลงทุน

เพื่อเป็นการคุ้มครองผู้ลงทุน ในอนาคตถ้ามีรายการระหว่างกันของบริษัทเกิดขึ้นกับบุคคลที่อาจมีความขัดแย้งทางผลประโยชน์ มีส่วนได้ส่วนเสีย หรืออาจมีความขัดแย้งทางผลประโยชน์ในอนาคต บริษัทจะจัดให้นำเสนอรายการดังกล่าวผ่านที่ประชุมคณะกรรมการที่มีกรรมการตรวจสอบเข้าร่วมประชุม (ยกเว้น การทำธุรกรรมรายการระหว่างกัน ที่มีข้อตกลงทางการค้าที่มีเงื่อนไขการค้าโดยทั่วไป ซึ่งทางคณะกรรมการบริษัทได้อนุมัติหลักการให้ฝ่ายจัดการสามารถดำเนินการได้ไว้แล้ว เมื่อครั้งการประชุมคณะกรรมการบริษัท 1/2558 (ครั้งแรกภายหลังการแปรสภาพ) เมื่อวันที่ 26 กุมภาพันธ์ 2558 ทั้งนี้ เพื่อดูแลให้รายการระหว่างกันเป็นไปอย่างยุติธรรมและมีนโยบายการกำหนดราคาที่เหมาะสม โดยคณะกรรมการบริษัทจะต้องปฏิบัติหน้าที่ให้เป็นไปตามกฎหมายว่าด้วยหลักทรัพย์และตลาดหลักทรัพย์ และข้อบังคับ ประกาศ ข้อกำหนดของตลาดหลักทรัพย์แห่งประเทศไทย รวมถึงการปฏิบัติตามข้อกำหนดเกี่ยวกับการเปิดเผยข้อมูลการทำรายการที่เกี่ยวข้องกัน และการได้มาหรือจำหน่ายไปซึ่งทรัพย์สินที่สำคัญของบริษัทจดทะเบียนอย่างเคร่งครัด

Home Pottery  
Public Company Limited





# รายงานความรับผิดชอบของ คณะกรรมการบริษัท ต่อรายงานทางการเงิน

คณะกรรมการบริษัท เป็นผู้รับผิดชอบต่อการเงินของบริษัท โฮม พอตเทอรี จำกัด (มหาชน) และบริษัทย่อย ซึ่งจัดทำขึ้นตามมาตรฐานการรายงานทางการเงิน ภายใต้พระราชบัญญัติการบัญชี พ.ศ.2543 และตามข้อกำหนดของคณะกรรมการกำกับหลักทรัพย์และตลาดหลักทรัพย์ว่าด้วยการจัดทำและนำเสนอรายงานทางการเงิน ภายใต้พระราชบัญญัติหลักทรัพย์และตลาดหลักทรัพย์ พ.ศ.2535 โดยได้มีการพิจารณาเลือกใช้นโยบายการบัญชีที่เหมาะสม รวมทั้งได้มีการเปิดเผยข้อมูลสำคัญอย่างเพียงพอในหมายเหตุประกอบงบการเงินโดยผู้สอบบัญชีได้สอบทานและตรวจสอบงบการเงินและแสดงความเห็นในรายงานของผู้สอบบัญชีอย่างไม่มีเงื่อนไข

คณะกรรมการบริษัท ได้ทำหน้าที่กำกับดูแล บรรษัทภิบาล จรรยาบรรณ การต่อต้านคอร์รัปชัน รักษาผลประโยชน์ของผู้ถือหุ้น รวมทั้งจัดให้มีระบบการควบคุมภายใน เพื่อให้มั่นใจได้ว่าการบันทึกข้อมูลทางบัญชีถูกต้อง เพียงพอที่จะป้องกันไม่ให้เกิดการทุจริต โดยคณะกรรมการบริษัทได้แต่งตั้งคณะกรรมการตรวจสอบ ซึ่งประกอบไปด้วยกรรมการที่เป็นอิสระทำหน้าที่กำกับดูแลงบการเงิน ประเมินระบบการควบคุมภายในและการตรวจสอบภายในให้มีประสิทธิภาพและประสิทธิผล โดยความเห็นของคณะกรรมการตรวจสอบปรากฏในรายงานคณะกรรมการตรวจสอบซึ่งได้แสดงไว้ในรายงานประจำปีนี้แล้ว

คณะกรรมการบริษัทมีความเห็นว่าระบบการควบคุมภายในและการตรวจสอบภายในของบริษัทสามารถสร้างความเชื่อมั่นได้ว่างบการเงินของบริษัท โฮม พอตเทอรี จำกัด (มหาชน) และบริษัทย่อย ณ วันที่ 31 ธันวาคม 2563 ได้แสดงผลการดำเนินงาน ฐานะการเงิน และกระแสเงินสดได้ถูกต้อง เชื่อถือได้ เป็นไปตามมาตรฐานการบัญชีที่รับรองทั่วไป และปฏิบัติถูกต้องตามกฎหมาย รวมถึงกฎระเบียบที่เกี่ยวข้อง

ขอแสดงความนับถือ



นายเทพกุล พูลลาภ  
ประธานกรรมการ

# รายงานคณะกรรมการบริหารความเสี่ยง

คณะกรรมการบริษัทได้ตระหนักถึงความสำคัญของการบริหารความเสี่ยง ซึ่งจะทำให้ธุรกิจดำเนินไปได้อย่างต่อเนื่อง จึงได้แต่งตั้งคณะกรรมการบริหารความเสี่ยงประกอบด้วยกรรมการ 6 ท่าน โดยมี ดร.สมนึก ศิริสุนทร ทำหน้าที่ประธานกรรมการบริหารความเสี่ยง นายนิรันดร์ เซารักิตติโสภณ นางสาววรรณิ เซารักิตติโสภณ นางสาวนิจวรรณ เซารักิตติโสภณ นายธนิศร อินมณี และนางวนิดา ศรีกันใจ ทำหน้าที่เป็นกรรมการ มีวาระการดำรงตำแหน่ง 3 ปี

คณะกรรมการบริหารความเสี่ยง ได้ปฏิบัติหน้าที่ตามที่ได้รับมอบหมายจากคณะกรรมการบริษัท โดยในปี 2563 มีการประชุมการบริหารความเสี่ยงจำนวน 1 ครั้ง โดยคณะกรรมการบริหารความเสี่ยงเข้าร่วมครบองค์ประชุมเพื่อพิจารณาเรื่องที่สำคัญสรุปได้ดังนี้

1. กำหนดและทบทวนกรอบการบริหารความเสี่ยง เพื่อให้มีความเหมาะสม สอดคล้องกับแผนกลยุทธ์และการดำเนินงานของบริษัทฯ ท่ามกลางสภาพการณ์ที่เปลี่ยนแปลง
2. ติดตาม ประเมินผล และให้ข้อเสนอแนะต่อการดำเนินงานของบริษัทฯ เพื่อให้มั่นใจได้ว่าบริษัทมีการบริหารจัดการความเสี่ยงอย่างเป็นระบบและมีประสิทธิภาพ รวมถึงมีแนวทางในการกำหนดมาตรการควบคุมหรือบรรเทาความเสี่ยงที่เป็นรูปธรรมและสามารถนำไปปฏิบัติใช้ได้จริง
3. พิจารณาให้ข้อคิดเห็นและความเห็นชอบต่อการจัดทำรายการความเสี่ยงองค์กร ประจำปี 2563
4. รายงานผลการบริหารความเสี่ยงให้คณะกรรมการบริษัทฯ รับทราบ

จากการดำเนินงานดังกล่าวข้างต้น คณะกรรมการบริหารความเสี่ยงมีความมั่นใจว่าการบริหารความเสี่ยงของบริษัทมีความต่อเนื่องและดำเนินไปอย่างมีประสิทธิภาพ สอดคล้องกับหลักและแนวทางปฏิบัติในการกำกับดูแลกิจการที่ดี รวมถึงมีระบบการควบคุมภายในที่เพียงพอและเหมาะสมกับธุรกิจและระเบียบข้อบังคับที่เกี่ยวข้องกับการดำเนินธุรกิจอย่างถูกต้องครบถ้วน

ขอแสดงความนับถือ



ดร.สมนึก ศิริสุนทร

ประธานกรรมการบริหารความเสี่ยง

# รายงานคณะกรรมการสรรหาและพิจารณาค่าตอบแทน

คณะกรรมการสรรหาและพิจารณาค่าตอบแทน ประกอบด้วยกรรมการ 3 ท่าน โดยมี นางธิลาพร คงฉิม ทำหน้าที่ประธานกรรมการสรรหาและพิจารณาค่าตอบแทน นายเทพกุล พูลลาภ และนางวรรณิ์ เชาว์กิตติโสภณ ทำหน้าที่เป็นกรรมการ มีวาระการดำรงตำแหน่ง 3 ปี

ในปี 2563 คณะกรรมการสรรหาและพิจารณาค่าตอบแทน จัดให้มีการประชุม 1 ครั้ง เพื่อติดตามและพิจารณาเรื่องสำคัญที่ได้รับมอบหมายจากคณะกรรมการบริษัท โดยประเด็นสำคัญในการประชุม มีดังนี้

1. ทบทวนนโยบายที่เกี่ยวข้องกับการสรรหาและค่าตอบแทนฯ รวมถึงหลักเกณฑ์ที่สำคัญ
    - คัดเลือกและเสนอชื่อบุคคลที่มีคุณสมบัติเหมาะสมเป็นกรรมการบริษัท เพื่อเสนอต่อคณะกรรมการบริษัท พิจารณาโดยได้ส่งเสริม สนับสนุน และเปิดโอกาสให้ผู้ถือหุ้นรายย่อยมีส่วนร่วมในการดูแลกิจการ และให้ความเห็นเกี่ยวกับการดำเนินกิจการการเสนอวาระและเสนอชื่อบุคคลเข้าเป็นกรรมการ แทนกรรมการที่ครบวาระเป็นการล่วงหน้า สำหรับการประชุมสามัญผู้ถือหุ้นประจำปี 2563 มากกว่า 90 วัน ตั้งแต่วันที่ 21 ตุลาคม 2563 – 31 มกราคม 2564 ผ่านทางเว็บไซต์ของบริษัท
  - ทบทวนโครงสร้างค่าตอบแทนและสิทธิประโยชน์อื่นของกรรมการ เพื่อให้สอดคล้องกับความรับผิดชอบและการปฏิบัติหน้าที่ของกรรมการ
  - ทบทวนนโยบายและหลักเกณฑ์การจ่ายค่าตอบแทนกรรมการ โดยพิจารณาจากความรับผิดชอบและผลการปฏิบัติหน้าที่ของคณะกรรมการบริษัทรวมถึงเปรียบเทียบกับบริษัทจดทะเบียนที่มีขนาดรายได้และสินทรัพย์ใกล้เคียงกัน
2. การประเมินผลการปฏิบัติงานของคณะกรรมการสรรหาฯ ประจำปี 2563
  3. การจัดทำรายงานคณะกรรมการสรรหาและพิจารณาค่าตอบแทน เพื่อเปิดเผยในรายงานประจำปี 2563

ทั้งนี้เพื่อให้สอดคล้องกับนโยบายการปฏิบัติตามหลักการกำกับดูแลกิจการที่ดี ที่ประธานคณะกรรมการกับประธานกรรมการสรรหาและพิจารณาค่าตอบแทนไม่ควรเป็นบุคคลเดียวกันและในปี 2563 คณะกรรมการบริษัทได้มีมติแต่งตั้ง นางธิลาพร คงฉิม ให้ดำรงตำแหน่งประธานกรรมการสรรหาและพิจารณาค่าตอบแทน โดยมีผลตั้งแต่วันที่ 1 มกราคม 2563

คณะกรรมการสรรหาฯ ได้รายงานผลการปฏิบัติงานต่อคณะกรรมการบริษัทเพื่อรับทราบอย่างสม่ำเสมอ โดยในรอบปี 2563 คณะกรรมการสรรหาฯ ได้ปฏิบัติงานที่ได้รับมอบหมายจากคณะกรรมการบริษัทอย่างเต็มความสามารถด้วยความระมัดระวัง รอบคอบ โปร่งใสและความเป็นอิสระ เพื่อประโยชน์สูงสุดของบริษัทฯ ผู้ถือหุ้น และผู้มีส่วนได้เสียอย่างเหมาะสม

ขอแสดงความนับถือ

ธิลาพร คงฉิม

ประธานกรรมการสรรหาและพิจารณาค่าตอบแทน

# รายงานคณะกรรมการตรวจสอบ

เรียน ท่านผู้ถือหุ้น  
บริษัท โฮม พอตเทอรี่ จำกัด (มหาชน)

คณะกรรมการตรวจสอบของบริษัท โฮม พอตเทอรี่ จำกัด (มหาชน) ประกอบด้วยกรรมการอิสระ 3 ท่าน คือ

1. นายเทพกุล พูลลาภ ประธานคณะกรรมการตรวจสอบ
2. ดร.สมนึก ศิริสุนทร กรรมการตรวจสอบ
3. นางธีลาพร คงฉิม กรรมการตรวจสอบ

ทุกท่านไม่ได้เป็นผู้บริหาร หรือพนักงานของบริษัทฯ และบริษัทย่อย

คณะกรรมการตรวจสอบทุกท่านได้ปฏิบัติหน้าที่ตามขอบเขตความรับผิดชอบที่ได้รับมอบหมาย จากคณะกรรมการบริษัท และตามกฎบัตรของคณะกรรมการตรวจสอบ ซึ่งสอดคล้องกับข้อกำหนดของตลาดหลักทรัพย์แห่งประเทศไทย

ในปี 2563 คณะกรรมการตรวจสอบได้มีการประชุมร่วมกันทั้งหมด 4 ครั้ง เพื่อสอบทานระบบควบคุมภายในของบริษัทฯและบริษัทย่อยโดยการพิจารณาจากผู้สอบบัญชีและผู้ตรวจสอบภายในของบริษัทฯ ในการตรวจสอบด้านบัญชี การเงิน และการปฏิบัติการ คณะกรรมการตรวจสอบได้เชิญผู้บริหารที่เกี่ยวข้อง เข้าร่วมประชุมเพื่อให้ข้อมูลเพิ่มเติมและให้รายละเอียดที่ชัดเจนในระบบการควบคุมภายในนอกจากนี้ยังมีการจัดประชุมหารือกับผู้สอบบัญชี 1 ครั้ง โดยการประชุมนั้นไม่มีฝ่ายบริหารเข้าร่วมประชุมด้วยเพื่อปรึกษาถึงประเด็นสำคัญในการจัดทำงบการเงิน รวมถึงรับทราบผลการปฏิบัติงานสอบบัญชี ข้อสังเกตที่ตรวจพบ และข้อเสนอแนะต่าง ๆ จากผู้สอบบัญชี โดยประเด็นสำคัญในการประชุม มีดังนี้

1. อนุมัติและติดตามแผนการตรวจสอบประจำปี ของผู้ตรวจสอบภายใน และทบทวนกฎบัตรของคณะกรรมการตรวจสอบ
2. สอบทานงบการเงินรายไตรมาส และงบการเงินประจำปีของบริษัทฯ รวมทั้งงบการเงินรวมของบริษัทฯและบริษัทย่อยร่วมกับฝ่ายจัดการ และส่วนงานตรวจสอบภายในก่อนเปิดเผยไปยังตลาดหลักทรัพย์แห่งประเทศไทย โดยผลการสอบทานพบว่าบริษัทฯ มีรายงานทางการเงินถูกต้องเป็นไปตามมาตรฐานการบัญชี ครบถ้วนตามที่ควรในสาระสำคัญ และเชื่อถือได้รวมถึงมีการเปิดเผยข้อมูลสำคัญอย่างเพียงพอและทันเวลา
3. สอบทานเกี่ยวกับรายการที่เกี่ยวข้องกัน หรือรายการที่อาจมีความขัดแย้งทางผลประโยชน์ของบริษัทฯ และบริษัทย่อยให้เป็นไปตามกฎหมายและข้อกำหนดของตลาดหลักทรัพย์แห่งประเทศไทยโดยผลการสอบทานพบว่ารายการทางการเงินที่เกิดขึ้นนั้นเป็นไปตามเงื่อนไขธุรกิจปกติ มีความสมเหตุสมผล เป็นธรรมไม่ก่อให้เกิดการถ่ายเทผลประโยชน์ และเป็นประโยชน์สูงสุดต่อบริษัทฯรวมถึงได้มีการเปิดเผยข้อมูลอย่างเพียงพอ ตามเงื่อนไขที่ตลาดหลักทรัพย์แห่งประเทศไทยกำหนด
4. สอบทานการบริหารจัดการความเสี่ยงอันเกิดจากภาวะภายในและภายนอกองค์กร โดยการประชุมร่วมกับฝ่ายบริหารของบริษัทฯ รวมทั้งพิจารณาและสอบทานประสิทธิภาพและความเหมาะสมของกระบวนการบริหารความเสี่ยง พร้อมทั้งให้ข้อเสนอแนะเพื่อนำไปปรับปรุงให้ดีขึ้น
5. สอบทานความเพียงพอและประสิทธิภาพของระบบการควบคุมภายในของบริษัทฯและบริษัทย่อย โดยคณะกรรมการตรวจสอบ มีความเห็นว่า บริษัทฯและบริษัทย่อยมีระบบการควบคุมภายในที่เพียงพอและเหมาะสม
6. สอบทานให้บริษัทฯ และบริษัทย่อย มีการบริหารจัดการตามหลักการของการกำกับดูแลกิจการที่ดี เพื่อให้การปฏิบัติงานมีความโปร่งใส และเป็นธรรม สร้างความเชื่อมั่นและเชื่อถือได้ให้แก่ผู้มีส่วนได้เสีย รวมถึงคณะกรรมการตรวจสอบได้มีการประเมินผลการปฏิบัติงานของคณะกรรมการตรวจสอบ โดยรวมทั้งคณะและประเมินตนเอง
7. สอบทาน นำเสนอ และขออนุมัติแต่งตั้งผู้สอบบัญชีของบริษัทฯ และบริษัทย่อยและค่าสอบบัญชีประจำปีต่อคณะ



กรรมการบริษัทเพื่อนำเสนอขออนุมัติต่อที่ประชุมสามัญผู้ถือหุ้นประจำปี 2564

8. สอบทานและรับทราบรายงานการตรวจสอบภายในรายไตรมาส และผลการตรวจสอบที่สำคัญ
9. สอบทานและรับทราบรายงานความเป็นอิสระของผู้สอบบัญชี และความเป็นอิสระของผู้สอบบัญชี ผู้ตรวจสอบภายใน

คณะกรรมการตรวจสอบได้ปฏิบัติหน้าที่ตามขอบเขตที่ได้รับมอบหมายจากคณะกรรมการบริษัท ซึ่งกำหนดไว้ในกฎบัตรคณะกรรมการตรวจสอบ และเป็นไปตามประกาศตลาดหลักทรัพย์แห่งประเทศไทย อย่างครบถ้วน ด้วยความรู้ความสามารถ และความเป็นอิสระ อีกทั้งยังได้สอบทานและประเมินระบบควบคุมที่สำคัญของบริษัทอย่างต่อเนื่อง สม่าเสมอ ผ่านหน่วยงานตรวจสอบภายใน และประชุมร่วมกับผู้สอบบัญชี ผู้ตรวจสอบภายใน และผู้บริหารของบริษัท จะเห็นได้ว่าบริษัทมีระบบการควบคุมที่เพียงพอและเชื่อถือได้

ขอแสดงความนับถือ



นายเทพกุล พูลลาภ  
ประธานกรรมการตรวจสอบ

# รายงานของผู้สอบบัญชีรับอนุญาต

เสนอ คณะกรรมการและผู้ถือหุ้นของ บริษัท โฮม พอตเทอรี จำกัด (มหาชน)

## ความเห็น

ข้าพเจ้าได้ตรวจสอบงบการเงินรวมของ บริษัท โฮม พอตเทอรี จำกัด (มหาชน) และบริษัทย่อย (“กลุ่มบริษัท”) ซึ่งประกอบด้วยงบแสดงฐานะการเงินรวม ณ วันที่ 31 ธันวาคม 2563 งบกำไรขาดทุนเบ็ดเสร็จรวม งบแสดงการเปลี่ยนแปลง ส่วนของผู้ถือหุ้นรวม และงบกระแสเงินสดรวมสำหรับปีสิ้นสุดวันเดียวกัน และหมายเหตุประกอบงบการเงินรวม รวมถึงสรุปนโยบายการบัญชีที่สำคัญ และได้ตรวจสอบงบการเงินเฉพาะกิจการของบริษัท โฮม พอตเทอรี จำกัด (มหาชน) ด้วยเช่นกัน

ข้าพเจ้าเห็นว่า งบการเงินข้างต้นนี้แสดงฐานะการเงิน ณ วันที่ 31 ธันวาคม 2563 ผลการดำเนินงานและกระแสเงินสดสำหรับปีสิ้นสุดวันเดียวกันของ บริษัท โฮม พอตเทอรี จำกัด (มหาชน) และบริษัทย่อย และเฉพาะกิจการของ บริษัท โฮม พอตเทอรี จำกัด (มหาชน) โดยถูกต้องตามที่ควรในสาระสำคัญตามมาตรฐานการรายงานทางการเงิน

## เกณฑ์ในการแสดงความเห็น

ข้าพเจ้าได้ปฏิบัติงานตรวจสอบตามมาตรฐานการสอบบัญชี ความรับผิดชอบของข้าพเจ้าได้กล่าวไว้ในวรรคความรับผิดชอบของผู้สอบบัญชีต่อการตรวจสอบงบการเงินในรายงานของข้าพเจ้า ข้าพเจ้ามีความเป็นอิสระจากกลุ่มบริษัทตามข้อกำหนดจรรยาบรรณของผู้ประกอบวิชาชีพบัญชีที่กำหนดโดยสภาวิชาชีพบัญชีในส่วนที่เกี่ยวข้องกับการตรวจสอบงบการเงิน และข้าพเจ้าได้ปฏิบัติตามความรับผิดชอบด้านจรรยาบรรณอื่นๆ ซึ่งเป็นไปตามข้อกำหนดเหล่านี้ ข้าพเจ้าเชื่อว่าหลักฐานการสอบบัญชีที่ข้าพเจ้าได้รับเพียงพอและเหมาะสมเพื่อใช้เป็นเกณฑ์ในการแสดงความเห็นของข้าพเจ้า

## เรื่องสำคัญในการตรวจสอบ

เรื่องสำคัญในการตรวจสอบคือเรื่องต่าง ๆ ที่มีนัยสำคัญที่สุดตามดุลยพินิจของผู้ประกอบวิชาชีพของข้าพเจ้าในการตรวจสอบงบการเงินสำหรับงวดปัจจุบัน ข้าพเจ้าได้นำเรื่องเหล่านี้มาพิจารณาในบริบทของการตรวจสอบงบการเงินโดยรวมและในการแสดงความเห็นของข้าพเจ้า ทั้งนี้ ข้าพเจ้าไม่ได้แสดงความเห็นแยกต่างหากสำหรับเรื่องเหล่านี้

เรื่องสำคัญในการตรวจสอบ พร้อมวิธีการตรวจสอบมีดังต่อไปนี้

### การรับรู้รายได้

รายได้จากการขายของกลุ่มบริษัทมาจากการผลิตและจำหน่ายเครื่องเคลือบดินเผา เครื่องใช้และอุปกรณ์ในโรงแรม และร้านอาหารทั้งในประเทศและต่างประเทศ คิดเป็นร้อยละ 97 ของรายได้รวมของกลุ่มบริษัท รายได้จากการขายสินค้าดังกล่าวจึงถือเป็นรายการบัญชีที่สำคัญ เนื่องจากจำนวนที่บันทึกในบัญชีมีสาระสำคัญ และส่งผลกระทบต่อกำไรขาดทุนของกลุ่มบริษัท ประกอบกับกลุ่มบริษัทมีรายการขายกับลูกค้าทั้งตลาดในประเทศและต่างประเทศซึ่งมีข้อตกลงและเงื่อนไขที่แตกต่าง ดังนั้นบริษัทจึงมีความเสี่ยงเกี่ยวกับมูลค่าและระยะเวลาในการรับรู้รายได้

ข้าพเจ้าตรวจสอบการรับรู้รายได้ของกลุ่มบริษัทโดยการประเมินและทดสอบความมีประสิทธิภาพของระบบการควบคุมภายในของกลุ่มบริษัทที่เกี่ยวข้องกับวงจรรายได้ สุ่มตัวอย่างรายการขายเพื่อตรวจสอบความถูกต้องและเหมาะสมของการรับรู้รายได้ว่าเป็นไปตามเงื่อนไขที่ระบุไว้ในเอกสารการขาย และสอดคล้องกับนโยบายการรับรู้รายได้ของกลุ่มบริษัท สุ่มตรวจเอกสารประกอบรายการขายที่เกิดขึ้นในระหว่างปีและช่วงใกล้สิ้นรอบระยะเวลาบัญชี ตรวจสอบใบลดหนี้ที่กลุ่มบริษัทออกภายหลังวันสิ้นรอบระยะเวลาบัญชี และตรวจสอบรายการปรับปรุงบัญชีรายได้ที่สำคัญ วิเคราะห์เปรียบเทียบข้อมูลรายได้ เพื่อพิจารณาความถูกต้องและเหมาะสมของรายการขายตลอดรอบระยะเวลาบัญชี

## **ข้อมูลอื่น**

ผู้บริหารเป็นผู้รับผิดชอบต่อข้อมูลอื่น ข้อมูลอื่นประกอบด้วยข้อมูลซึ่งรวมอยู่ในรายงานประจำปี แต่ไม่รวมถึงงบการเงินและรายงานของผู้สอบบัญชีที่อยู่ในรายงานนั้น ซึ่งคาดว่าจะถูกจัดเตรียมให้กับข้าพเจ้าภายหลังวันที่ในรายงานของผู้สอบบัญชีความเห็นของข้าพเจ้าต้องการเงินไม่ครอบคลุมถึงข้อมูลอื่นและข้าพเจ้าไม่ได้ให้ความเชื่อมั่นต่อข้อมูลอื่น

ความรับผิดชอบของข้าพเจ้าที่เกี่ยวข้องเนื่องกับการตรวจสอบงบการเงินคือ การอ่านและพิจารณาว่าข้อมูลอื่นนั้นมีความขัดแย้งที่มีสาระสำคัญกับงบการเงินหรือกับความรู้ที่ได้รับจากการตรวจสอบของข้าพเจ้า หรือปรากฏว่าข้อมูลอื่นมีการแสดงข้อมูลที่ขัดต่อข้อเท็จจริงอันเป็นสาระสำคัญหรือไม่

เมื่อข้าพเจ้าได้อ่านรายงานประจำปี หากข้าพเจ้าสรุปได้ว่าการแสดงข้อมูลที่ขัดต่อข้อเท็จจริงอันเป็นสาระสำคัญ ข้าพเจ้าต้องสื่อสารเรื่องดังกล่าวให้ผู้มีหน้าที่ในการกำกับดูแลทราบเพื่อให้มีการดำเนินการแก้ไขที่เหมาะสมต่อไป

## **ความรับผิดชอบของผู้บริหารและผู้มีหน้าที่ในการกำกับดูแลต่อการเงิน**

ผู้บริหารมีหน้าที่รับผิดชอบในการจัดทำและนำเสนองบการเงินเหล่านี้โดยถูกต้องตามที่ควรตามมาตรฐานการรายงานทางการเงิน และรับผิดชอบเกี่ยวกับการควบคุมภายในที่ผู้บริหารพิจารณาว่าจำเป็นเพื่อให้สามารถจัดทำงบการเงินที่ปราศจากการแสดงข้อมูลที่ขัดต่อข้อเท็จจริงอันเป็นสาระสำคัญไม่ว่าจะเกิดจากการทุจริตหรือข้อผิดพลาด

ในการจัดทำงบการเงิน ผู้บริหารรับผิดชอบในการประเมินความสามารถของกลุ่มบริษัทในการดำเนินงานต่อเนื่อง การเปิดเผยเรื่องที่เกี่ยวข้องกับการดำเนินงานต่อเนื่อง (ตามความเหมาะสม) และการใช้เกณฑ์การบัญชีสำหรับกิจการที่ดำเนินงานต่อเนื่องเว้นแต่ผู้บริหารมีความตั้งใจที่จะเลิกกลุ่มบริษัทหรือหยุดดำเนินงานหรือไม่สามารถดำเนินงานต่อเนื่องอีกต่อไปได้ ผู้มีหน้าที่ในการกำกับดูแลมีหน้าที่ในการกำกับดูแลกระบวนการในการจัดทำรายงานทางการเงินของกลุ่มบริษัท

## **ความรับผิดชอบของผู้สอบบัญชีต่อการตรวจสอบงบการเงิน**

การตรวจสอบของข้าพเจ้ามีวัตถุประสงค์เพื่อให้ได้ความเชื่อมั่นอย่างสมเหตุสมผลว่างบการเงินโดยรวมปราศจากการแสดงข้อมูลที่ขัดต่อข้อเท็จจริงอันเป็นสาระสำคัญหรือไม่ ไม่ว่าจะเกิดจากการทุจริตหรือข้อผิดพลาด และเสนอรายงานของผู้สอบบัญชีซึ่งรวมความเห็นของข้าพเจ้าอยู่ด้วย ความเชื่อมั่นอย่างสมเหตุสมผลคือความเชื่อมั่นในระดับสูงแต่ไม่ได้เป็นการรับประกันว่าการปฏิบัติงานตรวจสอบตามมาตรฐานการสอบบัญชีจะสามารถตรวจพบข้อมูลที่ขัดต่อข้อเท็จจริงอันเป็นสาระสำคัญที่มีอยู่ได้เสมอไป ข้อมูลที่ขัดต่อข้อเท็จจริงอาจเกิดจากการทุจริตหรือข้อผิดพลาดและถือว่ามีความสำคัญ เมื่อคาดการณ์อย่างสมเหตุสมผลได้ว่ารายการที่ขัดต่อข้อเท็จจริงแต่ละรายการหรือทุกรายการรวมกันจะมีผลต่อการตัดสินใจทางเศรษฐกิจของผู้ใช้งบการเงินจากการใช้งบการเงินเหล่านี้

ในการตรวจสอบของข้าพเจ้าตามมาตรฐานการสอบบัญชี ข้าพเจ้าใช้ดุลยพินิจและการสังเกตและสงสัยเยี่ยงผู้ประกอบวิชาชีพตลอดการตรวจสอบ และข้าพเจ้าได้ปฏิบัติงานดังต่อไปนี้ด้วย

- ระบุและประเมินความเสี่ยงจากการแสดงข้อมูลที่ขัดต่อข้อเท็จจริงอันเป็นสาระสำคัญในงบการเงินไม่ว่าจะเกิดจากการทุจริตหรือข้อผิดพลาด ออกแบบและปฏิบัติงานตามวิธีการตรวจสอบเพื่อตอบสนองต่อความเสี่ยงเหล่านั้น และได้หลักฐานการสอบบัญชีที่เพียงพอและเหมาะสมเพื่อเป็นเกณฑ์ในการแสดงความเห็นของข้าพเจ้า ความเสี่ยงที่ไม่พบข้อมูลที่ขัดต่อข้อเท็จจริงอันเป็นสาระสำคัญซึ่งเป็นผลมาจากการทุจริตจะสูงกว่าความเสี่ยงที่เกิดจากข้อผิดพลาด เนื่องจากการทุจริตอาจเกี่ยวกับการสมรู้ร่วมคิด การปลอมแปลงเอกสารหลักฐาน การตั้งใจละเว้นการบันทึกรายการหรือแสดงข้อมูล การแสดงข้อมูลที่ไม่ตรงตามข้อเท็จจริงหรือการแทรกแซงการควบคุมภายใน
- ทำความเข้าใจในระบบการควบคุมภายในที่เกี่ยวข้องกับการตรวจสอบ เพื่อออกแบบวิธีการตรวจสอบที่เหมาะสมกับสถานการณ์ แต่ไม่ใช่เพื่อวัตถุประสงค์ในการแสดงความเห็นต่อความมีประสิทธิภาพของการควบคุมภายในของกลุ่มบริษัท

- ประเมินความเหมาะสมของนโยบายการบัญชีที่ผู้บริหารใช้และความสมเหตุสมผลของประมาณการทางบัญชีและการเปิดเผยข้อมูลที่เกี่ยวข้องที่ผู้บริหารจัดทำ
- สรุปเกี่ยวกับความเหมาะสมของการใช้เกณฑ์การบัญชีสำหรับการดำเนินงานต่อเนื่องของผู้บริหารและจากหลักฐานการสอบบัญชีที่ได้รับ สรุปว่ามีความไม่แน่นอนที่มีสาระสำคัญที่เกี่ยวกับเหตุการณ์หรือสถานการณ์ที่อาจเป็นเหตุให้เกิดข้อสงสัยอย่างมีนัยสำคัญต่อความสามารถของกลุ่มบริษัทในการดำเนินงานต่อเนื่องหรือไม่ ถ้าข้าพเจ้าได้ข้อสรุปว่ามีความไม่แน่นอนที่มีสาระสำคัญ ข้าพเจ้าต้องกล่าวไว้ในรายงานของผู้สอบบัญชีของข้าพเจ้า โดยให้ข้อสังเกตถึงการเปิดเผยข้อมูลในงบการเงินที่เกี่ยวข้อง หรือถ้าการเปิดเผยข้อมูลดังกล่าวไม่เพียงพอความเห็นของข้าพเจ้าจะเปลี่ยนแปลงไป ข้อสรุปของข้าพเจ้าขึ้นอยู่กับหลักฐานการสอบบัญชีที่ได้รับจนถึงวันที่ในรายงานของผู้สอบบัญชีของข้าพเจ้า อย่างไรก็ตาม เหตุการณ์หรือสถานการณ์ในอนาคตอาจเป็นเหตุให้กลุ่มบริษัทต้องหยุดการดำเนินงานต่อเนื่อง
- ประเมินการนำเสนอ โครงสร้างและเนื้อหาของงบการเงินโดยรวม รวมถึงการเปิดเผยข้อมูลว่างบการเงินแสดงรายการและเหตุการณ์ในรูปแบบที่ทำให้มีการนำเสนอข้อมูลโดยถูกต้องตามที่ควรหรือไม่
- ได้รับหลักฐานการสอบบัญชีที่เหมาะสมอย่างเพียงพอเกี่ยวกับข้อมูลทางการเงินของกิจการหรือของกิจกรรมทางธุรกิจภายในกลุ่มบริษัทเพื่อแสดงความเห็นต่องบการเงินรวม ข้าพเจ้ารับผิดชอบต่อการกำหนดแนวทาง การควบคุมดูแล และการปฏิบัติงานตรวจสอบกลุ่มบริษัท ข้าพเจ้าเป็นผู้รับผิดชอบแต่เพียงผู้เดียวต่อความเห็นของข้าพเจ้า

ข้าพเจ้าได้สื่อสารกับผู้มีหน้าที่ในการกำกับดูแลในเรื่องต่างๆ ที่สำคัญ ซึ่งรวมถึงขอบเขตและช่วงเวลาของการตรวจสอบตามที่ได้วางแผนไว้ ประเด็นที่มีนัยสำคัญที่พบจากการตรวจสอบรวมถึงข้อบกพร่องที่มีนัยสำคัญในระบบการควบคุมภายในหากข้าพเจ้าได้พบในระหว่างการตรวจสอบของข้าพเจ้า

ข้าพเจ้าได้ให้คำรับรองแก่ผู้มีหน้าที่ในการกำกับดูแลว่าข้าพเจ้าได้ปฏิบัติตามข้อกำหนดจรรยาบรรณที่เกี่ยวข้องกับความเป็นอิสระ และได้สื่อสารกับผู้มีหน้าที่ในการกำกับดูแลเกี่ยวกับความสัมพันธ์ทั้งหมดตลอดจนเรื่องอื่นซึ่งข้าพเจ้าเชื่อว่ามีเหตุผลที่บุคคลภายนอกอาจพิจารณาว่ากระทบต่อความเป็นอิสระของข้าพเจ้าและมาตรการที่ข้าพเจ้าใช้เพื่อป้องกันไม่ให้ข้าพเจ้าขาดความเป็นอิสระ

จากเรื่องทั้งหลายที่สื่อสารกับผู้มีหน้าที่ในการกำกับดูแล ข้าพเจ้าได้พิจารณาเรื่องต่างๆ ที่มีนัยสำคัญที่สุดในการตรวจสอบงบการเงินในงวดปัจจุบันและกำหนดเป็นเรื่องสำคัญในการตรวจสอบ ข้าพเจ้าได้อธิบายเรื่องเหล่านี้ไว้ในรายงานของผู้สอบบัญชี เว้นแต่กฎหมายหรือข้อบังคับห้ามไม่ให้เปิดเผยเรื่องดังกล่าวต่อสาธารณะ หรือในสถานการณ์ที่ยากที่จะเกิดขึ้น ข้าพเจ้าพิจารณาว่าไม่ควรสื่อสารเรื่องดังกล่าวในรายงานของข้าพเจ้าเพราะการกระทำดังกล่าวสามารถคาดการณ์ได้อย่างสมเหตุสมผลว่าจะมีผลกระทบในทางลบมากกว่าผลประโยชน์ต่อส่วนได้เสียสาธารณะจากการสื่อสารดังกล่าว



ประติษฐ์ รอดลอยทุกข์  
ผู้สอบบัญชีรับอนุญาต เลขที่ 218  
บริษัท เอเอสที มาสเตอร์ จำกัด  
วันที่ 25 กุมภาพันธ์ 2564

# งบการเงิน

## งบแสดงฐานะการเงิน ณ วันที่ 31 ธันวาคม 2563

		บาท			
		งบการเงินรวม		งบการเงินเฉพาะกิจการ	
	หมายเหตุ	2563	2562	2563	2562
สินทรัพย์					
สินทรัพย์หมุนเวียน					
เงินสดและรายการเทียบเท่าเงินสด	7	19,827,994	18,058,917	9,130,104	6,843,760
เงินลงทุนชั่วคราว	4	-	52,494	-	52,494
ลูกหนี้การค้าและลูกหนี้หมุนเวียนอื่น	8	16,264,389	31,537,989	14,833,157	27,855,303
สินค้าคงเหลือ	9	78,996,135	74,352,623	58,625,145	54,558,547
สินทรัพย์ทางการเงินหมุนเวียนอื่น	4	156,652	-	156,652	-
รวมสินทรัพย์หมุนเวียน		115,245,170	124,002,023	82,745,058	89,310,104
สินทรัพย์ไม่หมุนเวียน					
เงินฝากธนาคารที่มีภาระค้ำประกัน	10	101,500	203,000	101,500	203,000
เงินลงทุนในบริษัทย่อย	11	-	-	37,037,080	37,037,080
ที่ดิน อาคารและอุปกรณ์	12	152,604,727	168,771,747	149,002,263	163,657,560
สินทรัพย์ไม่มีตัวตน	13	513,090	661,966	9,338	55,592
สินทรัพย์ภายใต้เงินได้รอการตัดบัญชี	24	1,664,106	1,365,939	1,573,340	1,336,700
สินทรัพย์ไม่หมุนเวียนอื่น		360,000	582,000	-	-
รวมสินทรัพย์ไม่หมุนเวียน		155,243,423	171,584,652	187,723,521	202,289,932
รวมสินทรัพย์		270,488,593	295,586,675	270,468,579	291,600,036

หมายเหตุประกอบงบการเงินเป็นส่วนหนึ่งของงบการเงินนี้



บริษัท โฮม พอตเทอรี่ จำกัด (มหาชน) และบริษัทย่อย

งบแสดงฐานะการเงิน (ต่อ)

ณ วันที่ 31 ธันวาคม 2563

บาท

หมายเหตุ	งบการเงินรวม		งบการเงินเฉพาะกิจการ	
	2563	2562	2563	2562
<b>หนี้สินและส่วนของผู้ถือหุ้น</b>				
<b>หนี้สินหมุนเวียน</b>				
เงินเบิกเกินบัญชีและเงินกู้ยืมระยะสั้น				
จากสถาบันการเงิน	14	-	6,400,747	-
เจ้าหนี้การค้าและเจ้าหนี้หมุนเวียนอื่น	15	14,595,051	25,698,021	13,068,431
หนี้สินตามสัญญาเช่า				
ส่วนที่ครบกำหนดชำระภายในหนึ่งปี	16	581,879	474,898	259,311
ภาษีเงินได้ค้างจ่าย		2,086	-	2,086
รวมหนี้สินหมุนเวียน		15,179,016	32,573,666	13,329,828
<b>หนี้สินไม่หมุนเวียน</b>				
หนี้สินตามสัญญาเช่า	16	4,218,941	4,644,004	2,149,525
ประมาณการหนี้สินไม่หมุนเวียนสำหรับ				
ผลประโยชน์พนักงาน	17	7,230,417	6,068,295	7,151,489
หนี้สินไม่หมุนเวียนอื่น		477,798	482,622	448,798
รวมหนี้สินไม่หมุนเวียน		11,927,156	11,194,921	9,749,812
รวมหนี้สิน		27,106,172	43,768,587	23,079,640
<b>ส่วนของผู้ถือหุ้น</b>				
ทุนเรือนหุ้น	18			
ทุนจดทะเบียน				
หุ้นสามัญ 663,914,251 หุ้น มูลค่าหุ้นละ 0.25 บาท		165,978,563	165,978,563	
หุ้นสามัญ 663,000,000 หุ้น มูลค่าหุ้นละ 0.25 บาท			165,750,000	165,750,000
ทุนที่ออกและชำระแล้ว				
หุ้นสามัญ 552,499,323 หุ้น มูลค่าหุ้นละ 0.25 บาท		138,124,831	138,124,831	138,124,831
ส่วนเกินมูลค่าหุ้น		80,207,437	80,207,437	80,207,437
กำไรสะสม				
จัดสรรเพื่อทุนสำรองตามกฎหมาย		5,220,000	5,220,000	5,220,000
ที่ยังไม่ได้จัดสรร		19,162,406	27,522,188	23,836,671
รวมส่วนของบริษัทใหญ่		242,714,674	251,074,456	247,388,939
ส่วนได้เสียที่ไม่มีอำนาจควบคุม		667,747	743,632	-
รวมส่วนของผู้ถือหุ้น		243,382,421	251,818,088	247,388,939
รวมหนี้สินและส่วนของผู้ถือหุ้น		270,488,593	295,586,675	270,468,579

บริษัท โฮม พอตเทอรี จำกัด (มหาชน) และบริษัทย่อย

งบกำไรขาดทุนเบ็ดเสร็จ

สำหรับปีสิ้นสุดวันที่ 31 ธันวาคม 2563

รายละเอียด	หมายเหตุ	บาท			
		งบการเงินรวม		งบการเงินเฉพาะกิจการ	
		2563	2562	2563	2562
<b>รายได้</b>					
รายได้จากการขาย		96,823,110	194,629,605	82,938,396	171,700,256
รายได้อื่น		3,233,043	3,458,417	3,009,391	2,695,796
รวมรายได้		100,056,153	198,088,022	85,947,787	174,396,052
<b>ค่าใช้จ่าย</b>					
ต้นทุนขาย		77,679,559	138,501,688	71,127,733	130,799,699
ต้นทุนในการจัดจำหน่าย		11,313,800	20,549,951	7,639,931	16,566,930
ค่าใช้จ่ายในการบริหาร		19,402,924	26,122,080	11,871,488	17,218,463
รวมค่าใช้จ่าย		108,396,283	185,173,719	90,639,152	164,585,092
<b>กำไร (ขาดทุน) จากกิจกรรมดำเนินงาน</b>		(8,340,130)	12,914,303	(4,691,365)	9,810,960
ต้นทุนทางการเงิน		(387,222)	(536,214)	(180,216)	(425,648)
<b>กำไร (ขาดทุน) ก่อนรายได้ภาษีเงินได้</b>		(8,727,352)	12,378,089	(4,871,581)	9,385,312
รายได้ภาษีเงินได้	24	291,685	340,764	230,158	325,615
<b>กำไร (ขาดทุน) สำหรับปี</b>		(8,435,667)	12,718,853	(4,641,423)	9,710,927
<b>กำไรขาดทุนเบ็ดเสร็จอื่น</b>					
รายการที่จะไม่ถูกจัดประเภทใหม่ไว้ในกำไรหรือขาดทุนในภายหลัง					
การวัดมูลค่าใหม่ของการผูกพันผลประโยชน์หลังออกจากงาน					
ขาดทุนจากการประมาณการตามหลักคณิตศาสตร์ประกันภัย		-	(513,335)	-	(517,502)
<b>หัก ผลกระทบของภาษีเงินได้</b>	24	-	102,667	-	103,500
<b>กำไรขาดทุนเบ็ดเสร็จอื่นสำหรับปี</b>		-	(410,668)	-	(414,002)
<b>กำไรขาดทุนเบ็ดเสร็จรวมสำหรับปี</b>		(8,435,667)	12,308,185	(4,641,423)	9,296,925
<b>การแบ่งปันกำไร (ขาดทุน)</b>					
ส่วนที่เป็นของบริษัทใหญ่		(8,359,782)	12,658,628	(4,641,423)	9,710,927
ส่วนที่เป็นของส่วนได้เสียที่ไม่มีอำนาจควบคุม		(75,885)	60,225	-	-
		(8,435,667)	12,718,853	(4,641,423)	9,710,927
<b>การแบ่งปันกำไรขาดทุนเบ็ดเสร็จรวม</b>					
ส่วนที่เป็นของบริษัทใหญ่		(8,359,782)	12,247,893	(4,641,423)	9,296,925
ส่วนที่เป็นของส่วนได้เสียที่ไม่มีอำนาจควบคุม		(75,885)	60,292	-	-
		(8,435,667)	12,308,185	(4,641,423)	9,296,925
<b>กำไร (ขาดทุน) ต่อหุ้นขั้นพื้นฐาน</b>					
กำไร (ขาดทุน) ส่วนที่เป็นของบริษัทใหญ่	22	(0.0151)	0.0229	(0.0084)	0.0176
<b>กำไร (ขาดทุน) ต่อหุ้นปรับลด</b>					
กำไร (ขาดทุน) ส่วนที่เป็นของบริษัทใหญ่	22	(0.0143)	0.0214	(0.0080)	0.0164

หมายเหตุประกอบงบการเงินเป็นส่วนหนึ่งของงบการเงินนี้

บริษัท โฮม พอตทอรี่ จำกัด (มหาชน) และบริษัทย่อย  
 งบแสดงการเปลี่ยนแปลงส่วนของผู้ถือหุ้นรวม  
 สำหรับปีสิ้นสุดวันที่ 31 ธันวาคม 2563

บาท							
งบการเงินรวม							
หมายเหตุ	ทุนที่ออกและชำระแล้ว	ส่วนเกินมูลค่าหุ้น	กำไรสะสม		รวมส่วนของบริษัทใหญ่	ส่วนได้เสียที่ไม่มีอำนาจควบคุม	รวม
			จัดสรรเพื่อทุนสำรองตามกฎหมาย	ที่ยังไม่ได้จัดสรร			
ยอดคงเหลือ ณ วันที่ 1 มกราคม 2562	130,000,000	80,207,437	4,720,000	33,899,367	248,826,804	683,340	249,510,144
ทุนสำรองตามกฎหมายเพิ่มขึ้น	20	-	500,000	(500,000)	-	-	-
หุ้นปันผลจ่าย	20	8,124,831	-	(8,124,831)	-	-	-
เงินปันผลจ่าย	20	-	-	(10,000,241)	(10,000,241)	-	(10,000,241)
กำไรสำหรับปี	-	-	-	12,658,628	12,658,628	60,225	12,718,853
กำไรขาดทุนเบ็ดเสร็จอื่นสำหรับปี	-	-	-	(410,735)	(410,735)	67	(410,668)
กำไรขาดทุนเบ็ดเสร็จรวมสำหรับปี	-	-	-	12,247,893	12,247,893	60,292	12,308,185
ยอดคงเหลือ ณ วันที่ 31 ธันวาคม 2562	138,124,831	80,207,437	5,220,000	27,522,188	251,074,456	743,632	251,818,088
ยอดคงเหลือ ณ วันที่ 1 มกราคม 2563	138,124,831	80,207,437	5,220,000	27,522,188	251,074,456	743,632	251,818,088
ขาดทุนสำหรับปี	-	-	-	(8,359,782)	(8,359,782)	(75,885)	(8,435,667)
กำไรขาดทุนเบ็ดเสร็จอื่นสำหรับปี	-	-	-	-	-	-	-
กำไรขาดทุนเบ็ดเสร็จรวมสำหรับปี	-	-	-	(8,359,782)	(8,359,782)	(75,885)	(8,435,667)
ยอดคงเหลือ ณ วันที่ 31 ธันวาคม 2563	138,124,831	80,207,437	5,220,000	19,162,406	242,714,674	667,747	243,382,421

หมายเหตุประกอบงบการเงินเป็นส่วนหนึ่งของการงบการเงินนี้

บริษัท โฮม พอตเทอรี จำกัด (มหาชน)  
งบแสดงการเปลี่ยนแปลงส่วนของผู้ถือหุ้นเฉพาะกิจการ  
สำหรับปีสิ้นสุดวันที่ 31 ธันวาคม 2563

บาท

งบการเงินเฉพาะกิจการ					
หมายเหตุ	ทุนที่ออกและ ชำระแล้ว	ส่วนเกิน มูลค่าหุ้น	กำไรสะสม		รวม ส่วนของผู้ถือหุ้น
			จัดสรรเพื่อทุนสำรอง ตามกฎหมาย	ที่ยังไม่ได้จัดสรร	
ยอดคงเหลือ ณ วันที่ 1 มกราคม 2562	130,000,000	80,207,437	4,720,000	37,806,241	252,733,678
ทุนสำรองตามกฎหมายเพิ่มขึ้น	20	-	500,000	(500,000)	-
หุ้นปันผลจ่าย	20	8,124,831	-	(8,124,831)	-
เงินปันผลจ่าย	20	-	-	(10,000,241)	(10,000,241)
กำไรสำหรับปี	-	-	-	9,710,927	9,710,927
กำไรขาดทุนเบ็ดเสร็จอื่นสำหรับปี	-	-	-	(414,002)	(414,002)
กำไรขาดทุนเบ็ดเสร็จรวมสำหรับปี	-	-	-	9,296,925	9,296,925
ยอดคงเหลือ ณ วันที่ 31 ธันวาคม 2562	138,124,831	80,207,437	5,220,000	28,478,094	252,030,362
ยอดคงเหลือ ณ วันที่ 1 มกราคม 2563	138,124,831	80,207,437	5,220,000	28,478,094	252,030,362
ขาดทุนสำหรับปี	-	-	-	(4,641,423)	(4,641,423)
กำไรขาดทุนเบ็ดเสร็จอื่นสำหรับปี	-	-	-	-	-
กำไรขาดทุนเบ็ดเสร็จรวมสำหรับปี	-	-	-	(4,641,423)	(4,641,423)
ยอดคงเหลือ ณ วันที่ 31 ธันวาคม 2563	138,124,831	80,207,437	5,220,000	23,836,671	247,388,939

หมายเหตุประกอบงบการเงินเป็นส่วนหนึ่งของงบการเงินนี้

หน้า 10

บริษัท โฮม พอตเทอรี จำกัด (มหาชน) และบริษัทย่อย

งบกระแสเงินสด

สำหรับปีสิ้นสุดวันที่ 31 ธันวาคม 2563

บาท

	งบการเงินรวม		งบการเงินเฉพาะกิจการ	
	2563	2562	2563	2562
<b>กระแสเงินสดจากกิจกรรมดำเนินงาน</b>				
กำไร (ขาดทุน) ก่อนรายได้ภาษีเงินได้	(8,727,352)	12,378,089	(4,871,581)	9,385,312
รายการปรับกระทบกำไร (ขาดทุน) เป็นเงินสดสุทธิได้มาจากกิจกรรมดำเนินงาน				
กำไรจากอัตราแลกเปลี่ยนที่ยังไม่เกิดขึ้นจริง	(37,910)	(112,645)	(39,502)	(112,553)
ค่าเสื่อมราคา	17,846,625	17,368,944	16,323,690	15,775,142
ค่าตัดจำหน่าย	183,506	116,518	80,884	13,896
ผลขาดทุนด้านเครดิตที่คาดว่าจะเกิดขึ้น	192,245	-	-	-
ค่าเผื่อการลดมูลค่าสินค้าคงเหลือ	393,394	226,668	381,744	176,987
ขาดทุนจากการตัดจำหน่ายทรัพย์สิน	7,688	316,631	7,688	316,631
ขาดทุนจากการตัดจำหน่ายสินทรัพย์ไม่มีตัวตน	46,942	96,246	46,942	96,246
ผลประโยชน์พนักงานเมื่อเกษียณอายุ	1,162,122	1,715,944	1,132,181	1,687,049
ค่าใช้จ่ายดอกเบี้ย	387,222	536,214	180,216	425,648
กำไรจากการดำเนินงานก่อนการเปลี่ยนแปลงในสินทรัพย์และหนี้สินดำเนินงาน	11,454,482	32,642,609	13,242,262	27,764,358
<b>สินทรัพย์ดำเนินงาน (เพิ่มขึ้น) ลดลง</b>				
ลูกหนี้การค้าและลูกหนี้หมุนเวียนอื่น	15,106,853	(2,219,995)	13,039,163	(5,219,861)
สินค้าคงเหลือ	(5,036,906)	(2,663,144)	(4,448,342)	(1,838,882)
สินทรัพย์ไม่หมุนเวียนอื่น	222,000	-	-	-
<b>หนี้สินดำเนินงาน (ลดลง) เพิ่มขึ้น</b>				
เจ้าหนี้การค้าและเจ้าหนี้หมุนเวียนอื่น	(9,296,854)	(1,565,504)	(9,249,766)	908,255
หนี้สินไม่หมุนเวียนอื่น	17,950	(278,831)	17,950	(278,831)
<b>เงินสดรับจากกิจกรรมดำเนินงาน</b>	12,467,525	25,915,135	12,601,267	21,335,039
จ่ายภาษีเงินได้	(12,877)	(16,909)	(4,396)	(16,909)
<b>เงินสดสุทธิได้มาจากกิจกรรมดำเนินงาน</b>	12,454,648	25,898,226	12,596,871	21,318,130

หมายเหตุประกอบงบการเงินเป็นส่วนหนึ่งของงบการเงินนี้



บริษัท โฮม พอตเทอรี จำกัด (มหาชน) และบริษัทย่อย

งบกระแสเงินสด (ต่อ)

สำหรับปีสิ้นสุดวันที่ 31 ธันวาคม 2563

บาท

	งบการเงินรวม		งบการเงินเฉพาะกิจการ	
	2563	2562	2563	2562
<b>กระแสเงินสดจากกิจกรรมลงทุน</b>				
สินทรัพย์ทางการเงินหมุนเวียนอื่นเพิ่มขึ้น	(104,158)	(2,628)	(104,158)	(2,628)
เงินฝากประจำที่คิดภาระค่าประกันลดลง	101,500	-	101,500	-
เงินสดจ่ายซื้ออาคารและอุปกรณ์	(3,472,381)	(13,709,618)	(3,461,169)	(12,796,102)
เงินสดจ่ายเพื่อซื้อสินทรัพย์ไม่มีตัวตน	(81,572)	(67,020)	(81,572)	(67,020)
<b>เงินสดสุทธิใช้ไปในกิจกรรมลงทุน</b>	<b>(3,556,611)</b>	<b>(13,779,266)</b>	<b>(3,545,399)</b>	<b>(12,865,750)</b>
<b>กระแสเงินสดจากกิจกรรมจัดหาเงิน</b>				
เงินเบิกเกินบัญชีและเงินกู้ยืมระยะสั้น				
จากสถาบันการเงินเพิ่มขึ้น (ลดลง)	(6,400,747)	6,366,177	(6,400,747)	6,366,177
เงินสดจ่ายชำระหนี้สินตามสัญญาเช่า	(318,082)	(278,762)	(161,257)	(171,028)
จ่ายดอกเบี้ย	(402,477)	(520,959)	(195,470)	(410,393)
จ่ายเงินปันผล	(7,654)	(9,984,301)	(7,654)	(9,984,301)
<b>เงินสดสุทธิใช้ไปในกิจกรรมจัดหาเงิน</b>	<b>(7,128,960)</b>	<b>(4,417,845)</b>	<b>(6,765,128)</b>	<b>(4,199,545)</b>
<b>เงินสดและรายการเทียบเท่าเงินสดเพิ่มขึ้นสุทธิ</b>	<b>1,769,077</b>	<b>7,701,115</b>	<b>2,286,344</b>	<b>4,252,835</b>
เงินสดและรายการเทียบเท่าเงินสด ณ วันต้นปี	18,058,917	10,357,802	6,843,760	2,590,925
เงินสดและรายการเทียบเท่าเงินสด ณ วันสิ้นปี	19,827,994	18,058,917	9,130,104	6,843,760
<b>ข้อมูลกระแสเงินสดเปิดเผยเพิ่มเติม</b>				
รายการที่มีใช้เงินสดประกอบด้วย				
เจ้าหนี้ภายใต้สัญญาเช่าเพิ่มขึ้น	-	5,397,664	-	2,741,121
เจ้าหนี้ซื้ออุปกรณ์เพิ่มขึ้น (ลดลง)	(1,785,088)	809,543	(1,785,088)	809,543
เงินปันผลค้างจ่ายเพิ่มขึ้น (ลดลง)	(7,654)	15,940	(7,654)	15,940

หมายเหตุประกอบงบการเงินเป็นส่วนหนึ่งของงบการเงินนี้

## บริษัท โฮม พอตเทอรี จำกัด (มหาชน) และบริษัทย่อย

### หมายเหตุประกอบงบการเงิน

สำหรับปีสิ้นสุดวันที่ 31 ธันวาคม 2563

#### 1. ข้อมูลทั่วไป

บริษัท โฮม พอตเทอรี จำกัด (มหาชน) (“บริษัท”) จดทะเบียนและจัดตั้งเป็นนิติบุคคลเมื่อวันที่ 28 มีนาคม 2554 และได้แปรสภาพเป็นบริษัทมหาชนจำกัด เมื่อวันที่ 30 ธันวาคม 2557 บริษัทมีภูมิลำเนาในประเทศไทย โดยประกอบธุรกิจหลักในการผลิตและจำหน่ายเครื่องเคลือบดินเผา

ที่อยู่ตามที่จดทะเบียนของบริษัท คือ เลขที่ 119 หมู่ที่ 15 ตำบลสบปราบ อำเภอสบปราบ จังหวัดลำปาง

บริษัทได้จดทะเบียนเข้าเป็นบริษัทในตลาดหลักทรัพย์แห่งประเทศไทย เมื่อวันที่ 29 มิถุนายน 2558 โดยหลักทรัพย์ทำการซื้อขายในส่วนของตลาดหลักทรัพย์ เอ็ม เอ ไอ (MAI: Market of Alternative Investment)

#### การแพร่ระบาดของโรคติดเชื้อไวรัสโคโรนา 2019

สถานการณ์การแพร่ระบาดของโรคติดเชื้อไวรัสโคโรนา 2019 ที่ปัจจุบันยังมีผลกระทบต่อธุรกิจและอุตสาหกรรมส่วนใหญ่ อาจนำมาซึ่งความไม่แน่นอนและผลกระทบต่อสภาพแวดล้อมของการดำเนินธุรกิจของกลุ่มบริษัท ฝ่ายบริหารของกลุ่มบริษัท ได้ติดตามความคืบหน้าของสถานการณ์ดังกล่าวและประเมินผลกระทบทางการเงินที่เกี่ยวข้องมูลค่าของสินทรัพย์ ประเมินการหนี้สินและหนี้สินที่อาจเกิดขึ้นอย่างต่อเนื่อง โดยบริษัทได้หยุดดำเนินการผลิตเป็นการชั่วคราวในระหว่างเดือนมิถุนายนถึงสิงหาคม 2563 และจ่ายเงินชดเชยการหยุดงานตามกฎหมายให้กับพนักงาน ทั้งนี้ ฝ่ายบริหารได้ใช้ประมาณการและดุลยพินิจในประเด็นต่าง ๆ โดยจะพิจารณานับที่ผลกระทบเมื่อสถานการณ์มีการเปลี่ยนแปลง

#### 2. เกณฑ์การจัดทำงบการเงินรวมและงบการเงินเฉพาะกิจการ

งบการเงินนี้จัดทำขึ้นตามมาตรฐานการรายงานทางการเงิน รวมถึงแนวปฏิบัติทางการบัญชีที่ประกาศใช้โดยสภาวิชาชีพบัญชี กฏระเบียบและประกาศคณะกรรมการกำกับหลักทรัพย์และตลาดหลักทรัพย์ที่เกี่ยวข้อง

การจัดทำงบการเงินให้สอดคล้องกับหลักการบัญชีที่รับรองทั่วไปในประเทศไทยซึ่งกำหนดให้ฝ่ายบริหารประมาณการและกำหนดสมมติฐานที่เกี่ยวข้องอันจะมีผลต่อตัวเลขของสินทรัพย์และหนี้สินรวมทั้งเปิดเผยข้อมูลเกี่ยวกับสินทรัพย์และหนี้สินที่อาจเกิดขึ้น ณ วันที่ในงบการเงิน และข้อมูลรายได้และค่าใช้จ่ายในรอบระยะเวลาที่เสนองบการเงินดังกล่าว ตัวเลขที่เกิดขึ้นจริงอาจแตกต่างจากตัวเลขประมาณการ ถึงแม้ว่าฝ่ายบริหารได้จัดทำตัวเลขประมาณการขึ้นจากความเข้าใจในเหตุการณ์และสิ่งที่ได้กระทำไปในปัจจุบันอย่างดีที่สุดแล้ว

งบการเงินได้จัดทำขึ้นโดยใช้เกณฑ์ราคาทุนเดิมในการวัดมูลค่าขององค์ประกอบของงบการเงินเว้นแต่จะเปิดเผยเป็นอย่างอื่นในนโยบายการบัญชี

กลุ่มบริษัทแสดงงบการเงินรวมและงบการเงินเฉพาะกิจการเป็นสกุลเงินบาท ซึ่งเป็นสกุลเงินที่ใช้ในการดำเนินงานของกลุ่มบริษัท ข้อมูลทางการเงินทั้งหมดมีการเปิดเผยเพื่อให้แสดงเป็นหลักบาท ยกเว้นที่ระบุไว้เป็นอย่างอื่น

งบการเงินรวมนี้ได้รวมบัญชีต่างๆ ของบริษัทย่อย ซึ่งบริษัทมีอำนาจในการควบคุมดังต่อไปนี้

ชื่อบริษัท	จัดตั้งขึ้น	วันที่เริ่มมีอำนาจ	สัดส่วนการถือหุ้น
	ในประเทศ	ควบคุม	โดยบริษัท (ร้อยละ)

บริษัทย่อย

## บริษัท โฮม พอตเทอรี่ จำกัด (มหาชน) และบริษัทย่อย

### หมายเหตุประกอบงบการเงิน (ต่อ)

สำหรับปีสิ้นสุดวันที่ 31 ธันวาคม 2563

“บริษัท” หมายถึง บริษัท โฮม พอตเทอรี่ จำกัด (มหาชน) “กลุ่มบริษัท” หมายถึง บริษัท โฮม พอตเทอรี่ จำกัด (มหาชน) และบริษัทย่อยข้างต้น

รายการบัญชีที่สำคัญระหว่างบริษัท และบริษัทย่อยที่รวมในงบการเงินรวมได้หักกลบลบกันแล้ว

เพื่อความสะดวกของผู้ใช้งบการเงินจึงได้มีการแปลงงบการเงินเป็นภาษาอังกฤษจากงบการเงินตามกฎหมายที่จัดทำเป็นภาษาไทย

### 3. มาตรฐานการรายงานทางการเงินใหม่

#### 3.1 มาตรฐานการรายงานทางการเงินที่เริ่มมีผลบังคับใช้ในปีปัจจุบัน

ในระหว่างปี กลุ่มบริษัทได้นำมาตรฐานการรายงานทางการเงินและการตีความมาตรฐานการรายงานทางการเงินฉบับปรับปรุง และฉบับใหม่ จำนวนหลายฉบับ ซึ่งมีผลบังคับใช้สำหรับงบการเงินที่มีรอบระยะเวลาบัญชีที่เริ่มในหรือหลังวันที่ 1 มกราคม 2563 มาถือปฏิบัติ มาตรฐานการรายงานทางการเงินดังกล่าวได้รับการปรับปรุงหรือจัดให้มีขึ้นเพื่อให้มีเนื้อหาทำเทียมกับมาตรฐานการรายงานทางการเงินระหว่างประเทศ โดยส่วนใหญ่เป็นการอธิบายให้ชัดเจนเกี่ยวกับวิธีปฏิบัติทางการบัญชีและการให้แนวปฏิบัติทางการบัญชีกับผู้ใช้งานมาตรฐานการนำมาตรฐานการรายงานทางการเงินดังกล่าวมาถือปฏิบัตินี้ไม่มีผลกระทบอย่างเป็นสาระสำคัญต่อบการเงินของกลุ่มบริษัท อย่างไรก็ตาม มาตรฐานการรายงานทางการเงินฉบับใหม่ซึ่งได้มีการเปลี่ยนแปลงหลักการสำคัญ สามารถสรุปได้ดังนี้

##### มาตรฐานการรายงานทางการเงิน กลุ่มเครื่องมือทางการเงิน

มาตรฐานการรายงานทางการเงิน กลุ่มเครื่องมือทางการเงิน ประกอบด้วยมาตรฐานและการตีความมาตรฐาน จำนวน 5 ฉบับ ได้แก่ มาตรฐานการรายงานทางการเงิน

ฉบับที่ 7 การเปิดเผยข้อมูลเครื่องมือทางการเงิน

ฉบับที่ 9 เครื่องมือทางการเงิน

##### มาตรฐานการบัญชี

ฉบับที่ 32 การแสดงรายการเครื่องมือทางการเงิน

##### การตีความมาตรฐานการรายงานทางการเงิน

ฉบับที่ 16 การป้องกันความเสี่ยงของเงินลงทุนสุทธิในหน่วยงานต่างประเทศ

ฉบับที่ 19 การชำระหนี้สินทางการเงินด้วยตราสารทุน

มาตรฐานการรายงานทางการเงินกลุ่มดังกล่าวข้างต้น กำหนดหลักการเกี่ยวกับการจัดประเภทและการวัดมูลค่าเครื่องมือทางการเงินด้วยมูลค่ายุติธรรมหรือราคาทุนตัดจำหน่ายโดยพิจารณาจากประเภทของตราสารทางการเงิน ลักษณะของกระแสเงินสดตามสัญญาและแผนธุรกิจของกิจการ (Business Model) หลักการเกี่ยวกับวิธีการคำนวณการด้อยค่าของเครื่องมือทางการเงินโดยใช้แนวคิดของผลขาดทุนด้านเครดิตที่คาดว่าจะเกิดขึ้น และหลักการเกี่ยวกับการบัญชีป้องกันความเสี่ยง รวมถึงการแสดงรายการและการเปิดเผยข้อมูลเครื่องมือทางการเงิน

การนำมาตรฐานกลุ่มนี้มาถือปฏิบัติมีผลกระทบต่องบการเงินของกลุ่มบริษัทจากรายการดังต่อไปนี้

- การรับรู้รายการผลขาดทุนด้านเครดิต - กลุ่มบริษัทรับรู้ผลขาดทุนด้านเครดิตที่คาดว่าจะเกิดขึ้นต่อสินทรัพย์ทางการเงินโดยไม่จำเป็นต้องรอให้เหตุการณ์ที่มีการด้อยค่าด้านเครดิตเกิดขึ้นก่อน กลุ่มบริษัทจะใช้วิธีการอย่างง่ายในการพิจารณาค่าเพื่อผลขาดทุนที่คาดว่าจะเกิดขึ้นตลอดอายุสำหรับลูกหนี้การค้าและสินทรัพย์ที่เกิดจากสัญญาที่ไม่มีองค์ประกอบเกี่ยวกับการจัดหาเงินที่มีนัยสำคัญ โดยผู้บริหารของกลุ่มบริษัทพิจารณาแล้วว่าการรับรู้รายการผลขาดทุนด้านเครดิตข้างต้น ไม่มีผลกระทบอย่างเป็นสาระสำคัญให้มีการปรับปรุงกำไรสะสม ณ วันที่ 1 มกราคม 2563
- การรับรู้รายการตราสารอนุพันธ์ - กลุ่มบริษัทรับรู้รายการตราสารอนุพันธ์เมื่อเริ่มแรกด้วยมูลค่ายุติธรรม ณ วันที่เข้าทำสัญญา และวัดมูลค่าในภายหลังด้วยมูลค่ายุติธรรม ณ วันสิ้นรอบระยะเวลารายงาน การเปลี่ยนแปลงในมูลค่ายุติธรรมของตราสารอนุพันธ์จะถูกรับรู้ผ่านกำไรหรือขาดทุน

ทั้งนี้ ผลกระทบของการเปลี่ยนแปลงนโยบายการบัญชีแสดงอยู่ในหมายเหตุประกอบงบการเงินรวมข้อ 4

#### มาตรฐานการรายงานทางการเงินฉบับที่ 16 เรื่อง สัญญาเช่า

มาตรฐานการรายงานทางการเงินฉบับที่ 16 ใช้แทนมาตรฐานการบัญชีฉบับที่ 17 เรื่อง สัญญาเช่า และการตีความมาตรฐานบัญชีที่เกี่ยวข้อง มาตรฐานฉบับนี้ได้กำหนดหลักการของการรับรู้รายการ การวัดมูลค่า การแสดงรายการและการเปิดเผยข้อมูลของสัญญาเช่า และกำหนดให้ผู้เช่ารับรู้สินทรัพย์และหนี้สินสำหรับสัญญาเช่าทุกรายการที่มีระยะเวลาในการเช่ามากกว่า 12 เดือน เว้นแต่สินทรัพย์อ้างอิงนั้นมีมูลค่าต่ำ

การบัญชีสำหรับผู้ให้เช่าภายใต้มาตรฐานการรายงานทางการเงินฉบับที่ 16 ไม่มีการเปลี่ยนแปลงอย่างมีสาระสำคัญจากมาตรฐานการบัญชีฉบับที่ 17 ผู้ให้เช่ายังคงต้องจัดประเภทสัญญาเช่าเป็นสัญญาเช่าดำเนินงานหรือสัญญาเช่าเงินทุน โดยใช้หลักการเช่นเดียวกันกับมาตรฐานการบัญชีฉบับที่ 17

การนำมาตรฐานการรายงานทางการเงินฉบับนี้มาถือปฏิบัติ ไม่มีผลกระทบต่องบการเงินของกลุ่มบริษัทอย่างเป็นสาระสำคัญแต่อย่างใด สำหรับสัญญาเช่าเดิมที่กลุ่มบริษัทได้รับรู้เป็นสัญญาเช่าการเงินนั้น ได้รับรู้ด้วยมูลค่าคงเหลือของสินทรัพย์ตามสัญญาเช่าการเงินและหนี้สินตามสัญญาเช่า ณ วันที่ 1 มกราคม 2563 โดยจัดประเภทเป็นสินทรัพย์สิทธิการใช้ (นำเสนอรวมกับสินทรัพย์อ้างอิง) และหนี้สินตามสัญญาเช่า นอกจากนี้ ในการนำมาตรฐานการรายงานทางการเงินฉบับนี้มาถือปฏิบัติเป็นครั้งแรกกับสัญญาเช่าที่กลุ่มบริษัทมีอยู่ก่อนวันที่ 1 มกราคม 2563 กลุ่มบริษัทได้เลือกใช้วิธีผ่อนปรนในทางปฏิบัติตามมาตรฐาน ดังนี้

- ถือว่าสัญญาเช่าดำเนินงานที่มีอายุสัญญาเช่าคงเหลือน้อยกว่า 12 เดือนนับจากวันที่ 1 มกราคม 2563 เป็นสัญญาเช่าระยะสั้น
- เลือกที่จะไม่พิจารณาใหม่ว่าสัญญาต่างๆ เข้าเงื่อนไขของสัญญาเช่าตามมาตรฐานการรายงานทางการเงินฉบับที่ 16 หรือไม่ โดยยึดตามการพิจารณาของมาตรฐานการบัญชีและการตีความมาตรฐานการบัญชีฉบับเดิมคือ มาตรฐานการบัญชีฉบับที่ 17 และการตีความมาตรฐานการรายงานทางการเงินฉบับที่ 4 เรื่อง การประเมินว่าข้อตกลงประกอบด้วยสัญญาเช่าหรือไม่

### 3.2 มาตรฐานการรายงานทางการเงินที่จะมีผลบังคับใช้สำหรับงบการเงินที่มีรอบระยะเวลาบัญชีที่เริ่มในหรือหลังวันที่ 1 มกราคม 2564

ในระหว่างปี 2563 สภาวิชาชีพบัญชีได้ออกประกาศเกี่ยวกับการปรับปรุงมาตรฐานการบัญชี มาตรฐานการรายงานทางการเงิน การตีความมาตรฐานการบัญชี และการตีความมาตรฐานการรายงานทางการเงิน จำนวนทั้งสิ้น 16 ฉบับ ซึ่งประกาศในราชกิจจานุเบกษาแล้ว และจะมีผลบังคับใช้สำหรับงบการเงินที่มีรอบระยะเวลาบัญชีที่เริ่มในหรือหลังวันที่ 1 มกราคม 2564 เป็นต้นไป มาตรฐานการรายงานทางการเงินดังกล่าวได้รับการปรับปรุงหรือจัดทำขึ้นเพื่อให้มีเนื้อหาเท่าเทียมกับมาตรฐานการรายงานทางการเงินระหว่างประเทศ โดยส่วนใหญ่เป็นการปรับปรุงการอ้างอิงกรอบแนวคิดในมาตรฐานการรายงานทางการเงิน การปรับปรุงคำนิยามของความสัมพันธ์ที่สำคัญ คำนิยามของธุรกิจ และข้อกำหนดทางการบัญชีที่เกี่ยวข้องกับการปฏิรูปอัตราดอกเบี้ยอ้างอิง

นอกจากนั้น ในเดือนมกราคม 2564 สภาวิชาชีพบัญชีได้ออกประกาศเกี่ยวกับการปรับปรุงมาตรฐานการรายงานทางการเงินซึ่งปรับปรุงจากปี 2563 จำนวน 5 ฉบับ ซึ่งได้ประกาศในราชกิจจานุเบกษาแล้ว และจะมีผลบังคับใช้สำหรับงบการเงินที่มีรอบระยะเวลาบัญชีที่เริ่มในหรือหลังวันที่ 1 มกราคม 2565 เป็นต้นไป (ยกเว้นเรื่องของการยินยอมลดค่าเช่าที่เกี่ยวข้องกับ COVID-19 จะมีผลบังคับใช้สำหรับรอบระยะเวลาบัญชีที่เริ่มในหรือหลังวันที่ 1 มิถุนายน 2563) ซึ่งการปรับปรุงดังกล่าวเกิดจากการแก้ไขหรือปรับปรุงหลักการที่เกี่ยวข้องกับการยินยอมลดค่าเช่าที่เกี่ยวข้องกับ COVID-19 ซึ่งเข้าเงื่อนไขตามที่ระบุไว้ และข้อกำหนดทางการบัญชีที่เกี่ยวข้องกับการปฏิรูปอัตราดอกเบี้ยอ้างอิง-ระยะที่ 2

ผู้บริหารของกลุ่มบริษัทจะนำมาตรฐานการรายงานทางการเงินที่เกี่ยวข้องมาเริ่มถือปฏิบัติกับงบการเงินของกลุ่มบริษัทเมื่อมาตรฐานการรายงานทางการเงินดังกล่าวมีผลบังคับใช้ โดยผู้บริหารของกลุ่มบริษัทอยู่ระหว่างการประเมินผลกระทบจากมาตรฐานการรายงานทางการเงินดังกล่าวที่มีต่องบการเงินของกลุ่มบริษัทในงวดที่จะเริ่มถือปฏิบัติ

## 4. ผลสะสมจากการเปลี่ยนแปลงนโยบายการบัญชีเนื่องจากการนำมาตรฐานการรายงานทางการเงินใหม่มาถือปฏิบัติ

### มาตรฐานการรายงานทางการเงิน กลุ่มเครื่องมือทางการเงิน

ตามที่กล่าวในหมายเหตุประกอบงบการเงินรวมข้อ 3 กลุ่มบริษัทได้นำมาตรฐานการรายงานทางการเงินกลุ่มเครื่องมือทางการเงินมาถือปฏิบัติในระหว่างงวด ทั้งนี้ การเปลี่ยนแปลงนโยบายการบัญชีไม่มีผลกระทบต่อกำไรสะสมต้นปี 2563 ผลกระทบจากการเปลี่ยนแปลงนโยบายการบัญชีเนื่องจากการนำมาตรฐานกลุ่มนี้มาถือปฏิบัติ แสดงได้ดังนี้

	บาท		
	งบการเงินรวมและงบการเงินเฉพาะกิจการ		
	ผลกระทบจากมาตรฐานการ		
	31 ธันวาคม 2562	รายงานทางการเงิน ฉบับที่ 9	1 มกราคม 2563
งบแสดงฐานะการเงิน			
สินทรัพย์			
สินทรัพย์หมุนเวียน			
เงินลงทุนชั่วคราว	52,494	(52,494)	-
สินทรัพย์ทางการเงินหมุนเวียนอื่น	-	52,494	52,494



บริษัท โฮม พอตเทอรี จำกัด (มหาชน) และบริษัทย่อย

หมายเหตุประกอบงบการเงิน (ต่อ)

สำหรับปีสิ้นสุดวันที่ 31 ธันวาคม 2563

ณ วันที่ 1 มกราคม 2563 การจัดประเภทรายการและวัดมูลค่าและมูลค่าของสินทรัพย์ทางการเงินและหนี้สินทางการเงินตามที่กำหนดในมาตรฐานการรายงานทางการเงิน ฉบับที่ 9 และมูลค่าตามหลักการบัญชีเดิม แสดงได้ดังนี้

	บาท	
	มูลค่าตาม หลักการบัญชีเดิม	การจัดประเภทและวัดมูลค่า ตามมาตรฐานการรายงาน ทางการเงิน ฉบับที่ 9 ราคาทุนตัดจำหน่าย
<b>งบการเงินรวม ณ วันที่ 1 มกราคม 2563</b>		
<b>สินทรัพย์ทางการเงิน</b>		
เงินสดและรายการเทียบเท่าเงินสด	18,058,917	18,058,917
ลูกหนี้การค้า	23,627,016	23,627,016
สินทรัพย์ทางการเงินหมุนเวียนอื่น	52,494	52,494
เงินฝากธนาคารที่มีภาระค้ำประกัน	203,000	203,000
<b>รวมสินทรัพย์ทางการเงิน</b>	<b>41,941,427</b>	<b>41,941,427</b>
<b>งบการเงินเฉพาะกิจการ ณ วันที่ 1 มกราคม 2563</b>		
<b>สินทรัพย์ทางการเงิน</b>		
เงินสดและรายการเทียบเท่าเงินสด	6,843,760	6,843,760
ลูกหนี้การค้า	20,544,799	20,544,799
สินทรัพย์ทางการเงินหมุนเวียนอื่น	52,494	52,494
เงินฝากธนาคารที่มีภาระค้ำประกัน	203,000	203,000
<b>รวมสินทรัพย์ทางการเงิน</b>	<b>27,644,053</b>	<b>27,644,053</b>

5. นโยบายการบัญชีที่สำคัญ

นโยบายการบัญชีที่สำคัญที่ใช้ในการจัดทำงบการเงินของกลุ่มบริษัท มีดังนี้

5.1 เงินสดและรายการเทียบเท่าเงินสด

เงินสดและรายการเทียบเท่าเงินสด หมายถึง เงินสดและเงินฝากสถาบันการเงิน และเงินลงทุนระยะสั้นที่มีสภาพคล่องสูง ซึ่งถึงกำหนดจ่ายคืนภายในระยะเวลาไม่เกิน 3 เดือนนับจากวันที่ได้มาและไม่มีข้อจำกัดในการเบิกใช้

เงินฝากสถาบันการเงินที่มีข้อจำกัดในการใช้ได้แสดงไว้แยกต่างหากในบัญชี “เงินฝากธนาคารที่ติดภาระค้ำประกัน” ภายใต้สินทรัพย์ไม่หมุนเวียนในงบแสดงฐานะการเงิน

5.2 สินค้าคงเหลือ

สินค้าคงเหลือแสดงด้วยราคาทุนหรือมูลค่าสุทธิที่จะได้รับแล้วแต่ราคาใดจะต่ำกว่า บริษัทมีวิธีการคำนวณราคาทุนของสินค้าคงเหลือดังนี้

วัตถุดิบ วัสดุอุปกรณ์ และวัสดุสิ้นเปลือง

งานระหว่างทำ และสินค้าสำเร็จรูป

วิธีเข้าก่อนออกก่อน

วิธีถัวเฉลี่ยถ่วงน้ำหนัก

ต้นทุนของการซื้อประกอบด้วยราคาซื้อ และค่าใช้จ่ายทางตรงที่เกี่ยวข้องกับการซื้อสินค้านั้น เช่น ค่าอากรขาเข้าและค่าขนส่ง หักด้วยส่วนลดและเงินที่ได้รับคืนจากการซื้อสินค้า

ต้นทุนของสินค้าสำเร็จรูปประกอบด้วย ค่าวัตถุดิบ ค่าแรงทางตรง ค่าใช้จ่ายอื่นทางตรง และค่าไส้หุ้ยในการผลิต ซึ่งปันส่วนตามเกณฑ์การดำเนินงานตามปกติ

มูลค่าสุทธิที่จะได้รับประมาณจากราคาที่คาดว่าจะขายได้ตามปกติของธุรกิจหักด้วยค่าใช้จ่ายที่จำเป็นเพื่อให้สินค้านั้นสำเร็จรูปและค่าใช้จ่ายในการขาย บริษัทบันทึกค่าเผื่อการลดมูลค่าของสินค้าเก่า สล้าสมัย หรือเสื่อมคุณภาพ เท่าที่จำเป็น

### 5.3 เงินลงทุนในบริษัทย่อย

บริษัทย่อยหมายถึงกิจการที่กลุ่มบริษัทควบคุม กลุ่มบริษัทควบคุมกิจการเมื่อกลุ่มบริษัทมีการเปิดรับหรือมีสิทธิในผลตอบแทนผันแปรจากการเกี่ยวข้องกับผู้ที่ได้รับการลงทุนและมีความสามารถทำให้เกิดผลกระทบต่อผลตอบแทนจากการใช้อำนาจเหนือผู้ที่ได้รับการควบคุม กลุ่มบริษัทรวมงบการเงินของบริษัทย่อยไว้ในงบการเงินรวมตั้งแต่วันที่กลุ่มบริษัทมีอำนาจในการควบคุมบริษัทย่อย กลุ่มบริษัทจะไม่นำงบการเงินของบริษัทย่อยมารวมไว้ในงบการเงินรวมนับจากวันที่กลุ่มบริษัทสูญเสียอำนาจควบคุม

กิจการจะตัดรายการบัญชีระหว่างกิจการ ยอดคงเหลือ และรายการกำไรหรือขาดทุนที่ยังไม่ได้เกิดขึ้นจริงระหว่างกลุ่มบริษัท นโยบายการบัญชีของบริษัทย่อยได้ถูกเปลี่ยนเพื่อให้สอดคล้องกับนโยบายการบัญชีของกลุ่มบริษัท (ถ้ามี)

ในงบการเงินเฉพาะกิจการ เงินลงทุนในบริษัทย่อยจะบันทึกบัญชีด้วยราคาทุนหักค่าเผื่อการด้อยค่า (ถ้ามี)

### 5.4 ที่ดิน อาคารและอุปกรณ์

ที่ดิน อาคาร และอุปกรณ์ รับรู้เมื่อเริ่มแรกตามราคาทุน อาคารและอุปกรณ์แสดงด้วยราคาทุนหักด้วยค่าเสื่อมราคาสะสม และค่าเผื่อการด้อยค่า (ถ้ามี)

ค่าเสื่อมราคาคำนวณโดยวิธีเส้นตรงเพื่อลดราคาตามบัญชีของสินทรัพย์แต่ละชนิดตลอดประมาณการอายุการให้ประโยชน์ของสินทรัพย์ดังต่อไปนี้ ยกเว้นที่ดินซึ่งถือว่าประมาณการอายุการให้ประโยชน์มีไม่จำกัด

อาคารและสิ่งปลูกสร้าง	20 ปี
เครื่องจักรและอุปกรณ์โรงงาน	5 - 20 ปี
เครื่องตกแต่งและเครื่องใช้สำนักงาน	5 ปี
ยานพาหนะ	5 ปี

ในกรณีที่ราคาตามบัญชีสูงกว่ามูลค่าที่คาดว่าจะได้รับคืนซึ่งคำนวณจากมูลค่าปัจจุบันของกระแสเงินสดที่คาดว่าจะเกิดในอนาคตจากการใช้สินทรัพย์อย่างต่อเนื่อง หรือจำนวนที่จะได้รับจากการจำหน่ายสินทรัพย์หักด้วยต้นทุนจากการจำหน่ายสินทรัพย์นั้นแล้วแต่จำนวนใดจะสูงกว่า ราคาตามบัญชีจะถูกปรับลดให้เท่ากับมูลค่าที่คาดว่าจะได้รับคืน

การซ่อมแซมและบำรุงรักษา จะรับรู้ในกำไรหรือขาดทุนในระหว่างงวดบัญชีที่เกิดรายการขึ้น ต้นทุนของการเปลี่ยนแปลงส่วนประกอบจะถูกรวมไว้ในราคาตามบัญชีของสินทรัพย์และถูกตัดค่าเสื่อมราคาตลอดอายุการให้ประโยชน์ที่เหลืออยู่ของสินทรัพย์ที่เกี่ยวข้อง

## บริษัท โฮม พอตเทอรี จำกัด (มหาชน) และบริษัทย่อย

### หมายเหตุประกอบงบการเงิน (ต่อ)

สำหรับปีสิ้นสุดวันที่ 31 ธันวาคม 2563

ต้นทุนดอกเบี้ยสำหรับการกู้ยืมเพื่อเป็นเงินทุนในการก่อสร้างเพื่อให้ได้มาซึ่งที่ดิน อาคารและอุปกรณ์ได้บันทึกเป็นส่วนหนึ่งของต้นทุนของสินทรัพย์ตลอดช่วงเวลาที่จะสร้างให้เสร็จและเตรียมสินทรัพย์ให้อยู่ในสภาพพร้อมที่จะใช้ได้ตามวัตถุประสงค์ ต้นทุนการกู้ยืมประกอบด้วยดอกเบี้ยที่เกิดจากเงินกู้ยืมระยะยาวสุทธิจากการตัดจำหน่ายค่าใช้จ่ายทางการเงินที่เกี่ยวข้องกัน

อาคารระหว่างก่อสร้างและเครื่องจักรระหว่างติดตั้งแสดงในราคาทุน โดยที่ยังไม่มีการตัดค่าเสื่อมราคาจนกระทั่งสินทรัพย์นั้นจะแล้วเสร็จและพร้อมที่จะใช้งานได้ตามวัตถุประสงค์

กำไรขาดทุนจากการขายที่ดิน อาคาร และอุปกรณ์กำหนดขึ้นจากราคาตามบัญชี และได้รวมอยู่ในการคำนวณกำไรจากการดำเนินงาน

#### 5.5 สินทรัพย์ไม่มีตัวตน

โปรแกรมคอมพิวเตอร์แสดงตามราคาทุนหักค่าตัดจำหน่ายสะสม บริษัทตัดจำหน่ายโปรแกรมคอมพิวเตอร์โดยวิธีเส้นตรงตามอายุการใช้งานของสินทรัพย์เป็นระยะเวลา 5 ปี

#### 5.6 การด้อยค่าของสินทรัพย์ที่ไม่ใช่สินทรัพย์ทางการเงิน

ทุกวันสิ้นรอบระยะเวลารายงาน กลุ่มบริษัทจะทำการประเมินการด้อยค่าของที่ดิน อาคารและอุปกรณ์ สินทรัพย์สิทธิการใช้หรือสินทรัพย์ที่ไม่มีตัวตนอื่นของกลุ่มบริษัทหากมีข้อบ่งชี้ว่าสินทรัพย์ดังกล่าวอาจด้อยค่า กลุ่มบริษัทรับรู้ขาดทุนจากการด้อยค่าเมื่อมูลค่าที่คาดว่าจะได้รับคืนของสินทรัพย์มีมูลค่าต่ำกว่ามูลค่าตามบัญชีของสินทรัพย์นั้น ทั้งนี้มูลค่าที่คาดว่าจะได้รับคืนหมายถึงมูลค่ายุติธรรมหักต้นทุนในการขายของสินทรัพย์หรือมูลค่าจากการใช้สินทรัพย์แล้วแต่ราคาใดจะสูงกว่า ในการประเมินมูลค่าจากการใช้สินทรัพย์ กลุ่มบริษัทประมาณการกระแสเงินสดในอนาคตที่กิจการคาดว่าจะได้รับจากสินทรัพย์และคำนวณคิดลดเป็นมูลค่าปัจจุบันโดยใช้อัตราคิดลดก่อนภาษีที่สะท้อนถึงการประเมินความเสี่ยงในสภาพตลาดปัจจุบันของเงินสดตามระยะเวลาและความเสี่ยงซึ่งเป็นลักษณะเฉพาะของสินทรัพย์ที่กำลังพิจารณาอยู่ ในการประเมินมูลค่ายุติธรรมหักต้นทุนในการขาย กลุ่มบริษัทใช้แบบจำลองการประเมินมูลค่าที่ดีที่สุดซึ่งเหมาะสมกับสินทรัพย์ ซึ่งสะท้อนถึงจำนวนเงินที่กิจการสามารถจะได้อาจจากการจำหน่ายสินทรัพย์หักด้วยต้นทุนในการจำหน่าย โดยการจำหน่ายนั้น ผู้ซื้อและผู้ขายมีความรอบรู้และเต็มใจในการแลกเปลี่ยนและสามารถต่อรองราคากันได้อย่างเป็นอิสระในลักษณะของผู้ที่ไม่มีมีความเกี่ยวข้องกัน

กลุ่มบริษัทจะรับรู้รายการผลขาดทุนจากการด้อยค่าในส่วนของกำไรหรือขาดทุน

หากในการประเมินการด้อยค่าของสินทรัพย์ มีข้อบ่งชี้ที่แสดงให้เห็นว่าผลขาดทุนจากการด้อยค่าของสินทรัพย์ที่รับรู้ในงวดก่อนได้หมดไปหรือลดลง กลุ่มบริษัทจะประมาณมูลค่าที่คาดว่าจะได้รับคืนของสินทรัพย์นั้น และจะกลับรายการผลขาดทุนจากการด้อยค่าที่รับรู้ในงวดก่อนก็ต่อเมื่อมีการเปลี่ยนแปลงประมาณการที่ใช้กำหนดมูลค่าที่คาดว่าจะได้รับคืนภายหลังจากการรับรู้ผลขาดทุนจากการด้อยค่าครั้งล่าสุด โดยมูลค่าตามบัญชีของสินทรัพย์ที่เพิ่มขึ้นจากการกลับรายการผลขาดทุนจากการด้อยค่าต้องไม่สูงกว่ามูลค่าตามบัญชีที่ควรจะเป็นหากกิจการไม่เคยรับรู้ผลขาดทุนจากการด้อยค่าของสินทรัพย์ในงวดก่อนๆ กลุ่มบริษัทจะบันทึกกลับรายการผลขาดทุนจากการด้อยค่าของสินทรัพย์โดยรับรู้ไปยังส่วนของกำไรหรือขาดทุนทันที

## 5.7 สัญญาเช่า

### นโยบายการบัญชีที่ถือปฏิบัติตั้งแต่วันที่ 1 มกราคม 2563

ณ วันเริ่มต้นของสัญญาเช่า กลุ่มบริษัทจะประเมินว่าสัญญาเป็นสัญญาเช่าหรือประกอบด้วยสัญญาเช่าหรือไม่ โดยสัญญาจะเป็นสัญญาเช่าหรือประกอบด้วยสัญญาเช่า ถ้าสัญญานั้นมีการให้สิทธิในการควบคุมการใช้สินทรัพย์ที่ระบุได้สำหรับช่วงเวลาหนึ่งเพื่อการแลกเปลี่ยนกับสิ่งตอบแทน กลุ่มบริษัทประเมินอายุสัญญาเช่าตามระยะเวลาที่บอกเลิกไม่ได้ที่ระบุในสัญญาเช่าหรือตามระยะเวลาที่เหลืออยู่ของสัญญาเช่าที่มีผลอยู่ โดยรวมระยะเวลาตามสิทธิเลือกในการขยายอายุสัญญาเช่าหากมีความแน่นอนอย่างสมเหตุสมผลที่จะใช้สิทธิเลือกนั้นและระยะเวลาตามสิทธิเลือกในการยกเลิกสัญญาเช่า หากมีความแน่นอนอย่างสมเหตุสมผลที่จะไม่ใช้สิทธิเลือกนั้น ทั้งนี้พิจารณาถึงผลกระทบของการเปลี่ยนแปลงในเทคโนโลยี และ/หรือ การเปลี่ยนแปลงของสภาพแวดล้อมต่าง ๆ ที่เกี่ยวข้องกับการต่ออายุของสัญญาเช่าดังกล่าว เป็นต้น

### **สินทรัพย์สิทธิการใช้**

สินทรัพย์สิทธิการใช้รับรู้ ณ วันที่สัญญาเช่าเริ่มมีผล โดยแสดงมูลค่าตามราคาทุนหลังหักค่าเสื่อมราคาสะสมและค่าเผื่อการด้อยค่า (ถ้ามี) และปรับปรุงด้วยการวัดมูลค่าของหนี้สินตามสัญญาเช่าใหม่ (ถ้ามี) ราคาทุนดังกล่าวประกอบด้วยจำนวนเงินของหนี้สินตามสัญญาเช่าจากการวัดมูลค่าเริ่มแรก ต้นทุนทางตรงที่เกิดขึ้น และการจ่ายชำระตามสัญญาเช่าใดๆ ที่จ่ายชำระ ณ วันที่สัญญาเช่าเริ่มมีผลหรือก่อนวันที่สัญญาเช่าเริ่มมีผลหักสิ่งจูงใจตามสัญญาเช่าที่ได้รับ

ราคาทุนของสินทรัพย์สิทธิการใช้รวมถึงประมาณการต้นทุนที่จะเกิดขึ้นสำหรับผู้เช่าในการรื้อและขนย้ายสินทรัพย์อ้างอิง การบูรณะสถานที่ตั้งของสินทรัพย์อ้างอิงหรือการบูรณะสินทรัพย์อ้างอิงให้อยู่ในสภาพตามที่กำหนดไว้ในข้อตกลงและเงื่อนไขของสัญญาเช่า

### **หนี้สินตามสัญญาเช่า**

หนี้สินตามสัญญาเช่าวัดมูลค่าด้วยมูลค่าปัจจุบันของจำนวนเงินที่ต้องจ่ายตามสัญญาเช่าตลอดอายุสัญญาเช่า จำนวนเงินที่ต้องจ่ายตามสัญญาเช่าประกอบด้วยค่าเช่าคงที่หักด้วยสิ่งจูงใจตามสัญญาเช่า จำนวนเงินที่คาดว่าจะจ่ายภายใต้การรับประกันมูลค่าคงเหลือ รวมถึงราคาใช้สิทธิของสิทธิเลือกซื้อซึ่งมีความแน่นอนอย่างสมเหตุสมผลที่กลุ่มบริษัทจะใช้สิทธินั้น และการจ่ายค่าปรับเพื่อการยกเลิกสัญญาเช่า หากข้อกำหนดของสัญญาเช่าแสดงให้เห็นว่ากลุ่มบริษัทจะใช้สิทธิในการยกเลิกสัญญาเช่า กลุ่มบริษัทบันทึกค่าเช่าผันแปรที่ไม่ขึ้นอยู่กับดัชนีหรืออัตราเป็นค่าใช้จ่ายในงวดที่เหตุการณ์หรือเงื่อนไขซึ่งเกี่ยวข้องกับการจ่ายชำระนั้นได้เกิดขึ้น

กลุ่มบริษัทคิดลดมูลค่าปัจจุบันของจำนวนเงินที่ต้องจ่ายตามสัญญาเช่าโดยใช้อัตราดอกเบี้ยการกู้ยืมส่วนเพิ่ม ณ วันที่สัญญาเช่ามีผล หากอัตราดอกเบี้ยตามนัยของหนี้สินสัญญาเช่าไม่สามารถกำหนดได้ ทั้งนี้อัตราดอกเบี้ยการกู้ยืมส่วนเพิ่มอ้างอิงจากอัตราผลตอบแทนของพันธบัตรรัฐบาลปรับด้วยค่าความเสี่ยงที่เหมาะสมตามระยะเวลาของสัญญาเช่านั้น หลังจากวันที่สัญญาเช่าเริ่มมีผล มูลค่าตามบัญชีของหนี้สินตามสัญญาเช่าจะเพิ่มขึ้นจากดอกเบี้ยของหนี้สินตามสัญญาเช่า และลดลงจากการจ่ายชำระหนี้สินตามสัญญาเช่า นอกจากนี้ มูลค่าตามบัญชีของหนี้สินตามสัญญาเช่าจะถูกจัดมูลค่าใหม่เมื่อมีการเปลี่ยนแปลงอายุสัญญาเช่า การเปลี่ยนแปลงการจ่ายชำระตามสัญญาเช่า หรือการเปลี่ยนแปลงในการประเมินสิทธิเลือกซื้อสินทรัพย์อ้างอิง

#### สัญญาเช่าระยะสั้นและสัญญาเช่าซึ่งสินทรัพย์อ้างอิงมีมูลค่าต่ำ

สัญญาเช่าที่มีอายุสัญญาเช่า 12 เดือนหรือน้อยกว่านับตั้งแต่วันที่สัญญาเช่าเริ่มมีผล หรือสัญญาเช่าซึ่งสินทรัพย์อ้างอิงมีมูลค่าต่ำ จะบันทึกเป็นค่าใช้จ่ายตามวิธีเส้นตรงตลอดอายุสัญญาเช่า

#### นโยบายการบัญชีที่ถือปฏิบัติก่อนวันที่ 1 มกราคม 2563

สัญญาเช่าสินทรัพย์ที่ความเสี่ยงและผลตอบแทนของความเป็นเจ้าของส่วนใหญ่ได้โอนไปให้กับผู้เช่าถือเป็นสัญญาเช่าการเงิน สัญญาเช่าการเงินจะบันทึกเป็นรายจ่ายฝ่ายทุนด้วยมูลค่ายุติธรรมของสินทรัพย์ที่เช่าหรือมูลค่าปัจจุบันสุทธิของจำนวนเงินที่ต้องจ่ายตามสัญญาเช่า แล้วแต่มูลค่าใดจะต่ำกว่า โดยจำนวนเงินที่ต้องจ่ายจะเป็นส่วนระหว่างหนี้สินและค่าใช้จ่ายทางการเงินเพื่อให้ได้อัตราดอกเบี้ยคงที่ต่อหนี้สินคงค้างอยู่โดยพิจารณาแยกแต่ละสัญญา ภาระผูกพันตามสัญญาเช่าหักค่าใช้จ่ายทางการเงินจะบันทึกเป็นหนี้สินระยะยาว ส่วนดอกเบี้ยจ่ายจะบันทึกในกำไรหรือขาดทุนตลอดอายุของสัญญาเช่า สินทรัพย์ที่ได้มาตามสัญญาเช่าการเงินจะคิดค่าเสื่อมราคาตลอดอายุการใช้งานของสินทรัพย์ที่เช่า

สัญญาระยะยาวเพื่อเช่าสินทรัพย์โดยที่ความเสี่ยงและผลตอบแทนของความเป็นเจ้าของส่วนใหญ่ตกอยู่กับผู้ให้เช่าจะจัดเป็นสัญญาเช่าดำเนินงาน เงินที่ต้องจ่ายภายใต้สัญญาเช่าดำเนินงาน (สุทธิจากสิ่งตอบแทนจูงใจที่ได้รับจากผู้ให้เช่า) จะบันทึกในกำไรหรือขาดทุน โดยใช้วิธีเส้นตรงตลอดอายุของสัญญาเช่า

### 5.8 ผลประโยชน์ของพนักงาน

#### ผลประโยชน์ระยะสั้นของพนักงาน

บริษัทรับรู้ เงินเดือน ค่าจ้าง โบนัส และเงินสมทบกองทุนประกันสังคมเป็นค่าใช้จ่ายเมื่อเกิดรายการ

#### ผลประโยชน์หลังออกจากงานของพนักงาน

##### โครงการสมทบเงิน

บริษัทและพนักงานของบริษัทได้ร่วมกันจัดตั้งกองทุนสำรองเลี้ยงชีพ ซึ่งประกอบด้วยเงินที่พนักงานจ่ายสะสมและเงินที่บริษัทจ่ายสมทบให้เป็นรายเดือน สินทรัพย์ของกองทุนสำรองเลี้ยงชีพได้แยกออกจากสินทรัพย์ของบริษัท เงินที่บริษัทจ่ายสมทบกองทุนสำรองเลี้ยงชีพบันทึกเป็นค่าใช้จ่ายในปีที่เกิดรายการ

##### โครงการผลประโยชน์หลังออกจากงาน

บริษัทมีภาระสำหรับเงินชดเชยที่ต้องจ่ายให้แก่พนักงานเมื่อออกจากงานตามกฎหมายแรงงาน ซึ่งบริษัทถือว่าเงินชดเชยดังกล่าวเป็นโครงการผลประโยชน์หลังออกจากงานสำหรับพนักงาน

บริษัทคำนวณหนี้สินตามโครงการผลประโยชน์หลังออกจากงานของพนักงาน โดยใช้วิธีคิดลดแต่ละหน่วยที่ประมาณการไว้ (Projected Unit Credit Method) โดยผู้เชี่ยวชาญอิสระได้ทำการประเมินภาระผูกพันดังกล่าวตามหลักคณิตศาสตร์ประกันภัย

ผลกำไรหรือขาดทุนจากการประมาณการตามหลักคณิตศาสตร์ประกันภัย (Actuarial gains and losses) สำหรับโครงการผลประโยชน์หลังออกจากงานของพนักงานจะรับรู้ทันทีในกำไรขาดทุนเบ็ดเสร็จอื่น

ต้นทุนบริการในอดีตจะถูกรับรู้ทั้งจำนวนในกำไรหรือขาดทุนทันทีที่มีการแก้ไขโครงการหรือลดขนาดโครงการ หรือเมื่อมีการรับรู้ต้นทุนการปรับโครงสร้างที่เกี่ยวข้อง



## 5.9 ประมาณการหนี้สิน

บริษัทจะบันทึกประมาณการหนี้สินเมื่อมีความเป็นไปได้ค่อนข้างแน่ของการผูกพันในปัจจุบันตามกฎหมายหรือจากการอนุมานอันเป็นผลสืบเนื่องมาจากเหตุการณ์ในอดีต การผูกพันดังกล่าวคาดว่าจะส่งผลให้ต้องเกิดการไหลออกของทรัพยากรเพื่อชำระภาระผูกพันและจำนวนที่ต้องจ่ายสามารถประมาณการได้อย่างน่าเชื่อถือ รายจ่ายที่จะได้รับคืนบันทึกเป็นสินทรัพย์แยกต่างหากก็ต่อเมื่อการได้รับคืนคาดว่าจะได้อย่างแน่นอนเมื่อได้ชำระประมาณการหนี้สินไปแล้ว

## 5.10 การรับรู้รายได้

รายได้จากการขายสินค้าประเภทเครื่องเคลือบดินเผาจะรับรู้ ณ เวลาใดเวลาหนึ่ง (Point in time) เมื่อบริษัทได้โอนอำนาจควบคุมในสินค้าดังกล่าวให้แก่ลูกค้าแล้ว กล่าวคือเมื่อมีการส่งมอบสินค้า ลูกหนี้การค้าจะถูกรับรู้เมื่อสินค้าได้มีการส่งมอบให้แก่ลูกค้า ณ สถานที่ที่ลูกค้ากำหนดและบริษัทมีสิทธิที่จะได้รับสิ่งตอบแทนตามเงื่อนไขระยะเวลาการรับชำระเงิน รายได้จากการขายแสดงตามมูลค่าที่ได้รับหรือคาดว่าจะได้รับ

ดอกเบี้ยรับถือเป็นรายได้ตามเกณฑ์คงค้างโดยคำนึงถึงอัตราผลตอบแทนที่แท้จริง

รายได้อื่นรับรู้ตามเกณฑ์คงค้าง

## 5.11 รายการบัญชีที่เป็นเงินตราต่างประเทศ

บริษัทแปลงค่ารายการที่เป็นเงินตราต่างประเทศที่เกิดขึ้นให้เป็นเงินบาทโดยใช้อัตราแลกเปลี่ยน ณ วันที่ที่เกิดรายการ และแปลงค่าสินทรัพย์และหนี้สินที่เป็นตัวเงินที่เป็นเงินตราต่างประเทศ ณ วันที่ในงบแสดงฐานะการเงินให้เป็นเงินบาทโดยใช้อัตราแลกเปลี่ยน ณ วันนั้น ถ้าไรและขาดทุนที่เกิดจากการรับหรือจ่ายชำระที่เป็นเงินตราต่างประเทศและที่เกิดจากการแปลงค่าสินทรัพย์และหนี้สินที่เป็นตัวเงินดังกล่าวได้บันทึกทันทีในกำไรหรือขาดทุน

## 5.12 ภาษีเงินได้

ภาษีเงินได้ประกอบด้วยภาษีเงินได้ปัจจุบันและภาษีเงินได้รอการตัดบัญชี

### ภาษีเงินได้ปัจจุบัน

กลุ่มบริษัทบันทึกภาษีเงินได้ปัจจุบันตามจำนวนที่คาดว่าจะจ่ายให้กับหน่วยงานจัดเก็บภาษีของรัฐ โดยคำนวณจากกำไรทางภาษีตามหลักเกณฑ์ที่กำหนดในกฎหมายภาษีอากร

### ภาษีเงินได้รอการตัดบัญชี

กลุ่มบริษัทบันทึกภาษีเงินได้รอการตัดบัญชีของผลแตกต่างชั่วคราวระหว่างราคาตามบัญชีของสินทรัพย์และหนี้สิน ณ วันสิ้นรอบระยะเวลารายงานกับฐานภาษีของสินทรัพย์และหนี้สินที่เกี่ยวข้องนั้น โดยใช้อัตราภาษีที่มีผลบังคับใช้ ณ วันสิ้นรอบระยะเวลารายงาน

กลุ่มบริษัทรับรู้หนี้สินภาษีเงินได้รอการตัดบัญชีของผลแตกต่างชั่วคราวที่ต้องเสียภาษีทุกรายการ แต่รับรู้สินทรัพย์ภาษีเงินได้รอการตัดบัญชีสำหรับผลแตกต่างชั่วคราวที่ใช้หักภาษี รวมทั้งผลขาดทุนทางภาษีที่ยังไม่ได้ใช้ในจำนวนเท่าที่มีความเป็นไปได้ค่อนข้างแน่ที่บริษัทจะมีกำไรทางภาษีในอนาคตเพียงพอที่จะใช้ประโยชน์จากผลแตกต่างชั่วคราวที่ใช้หักภาษีและผลขาดทุนทางภาษีที่ยังไม่ได้ใช้นั้น

กลุ่มบริษัทจะทบทวนมูลค่าตามบัญชีของสินทรัพย์ภายในได้รอการตัดบัญชีทุกสิ้นรอบระยะเวลารายงานและจะทำการปรับลดมูลค่าตามบัญชีดังกล่าว หากมีความเป็นไปได้ค่อนข้างแน่ว่าบริษัทจะไม่มีกำไรทางภาษีเพียงพอต่อการนำสินทรัพย์ภายในได้รอการตัดบัญชีทั้งหมดหรือบางส่วนมาใช้ประโยชน์

กลุ่มบริษัทจะบันทึกภาษีเงินได้รอการตัดบัญชีโดยตรงไปยังส่วนของผู้ถือหุ้นหากภาษีที่เกิดขึ้นเกี่ยวข้องกับรายการที่ได้บันทึกโดยตรงไปยังส่วนของผู้ถือหุ้น

#### 5.13 กำไรต่อหุ้นขั้นพื้นฐาน

กำไรต่อหุ้นขั้นพื้นฐานคำนวณโดยการหารกำไรสำหรับปีด้วยจำนวนหุ้นสามัญถัวเฉลี่ยถ่วงน้ำหนักของหุ้นสามัญที่ออกอยู่ในระหว่างปี

#### 5.14 เครื่องมือทางการเงิน

นโยบายการบัญชีที่ถือปฏิบัติตั้งแต่วันที่ 1 มกราคม 2563

กลุ่มบริษัทรับรู้รายการเมื่อเริ่มแรกของสินทรัพย์ทางการเงินด้วยมูลค่ายุติธรรม และบวกด้วยต้นทุนการทำรายการเฉพาะในกรณีที่สินทรัพย์ทางการเงินที่ไม่ได้วัดมูลค่าด้วยมูลค่ายุติธรรมผ่านกำไรหรือขาดทุน อย่างไรก็ตาม สำหรับลูกหนี้การค้าที่ไม่มียอดคงค้างเกี่ยวกับการจัดหาเงินที่มีนัยสำคัญ กลุ่มบริษัทจะรับรู้สินทรัพย์ทางการเงินดังกล่าวด้วยราคาของรายการ

##### **การจัดประเภทรายการและการวัดมูลค่าของสินทรัพย์ทางการเงิน**

กลุ่มบริษัทจัดประเภทสินทรัพย์ทางการเงิน ณ วันที่รับรู้รายการเริ่มแรก เป็นสินทรัพย์ทางการเงินที่วัดมูลค่าในภายหลังด้วยราคาทุนตัดจำหน่าย สินทรัพย์ทางการเงินที่วัดมูลค่าในภายหลังด้วยมูลค่ายุติธรรมผ่านกำไรขาดทุนเบ็ดเสร็จอื่น และสินทรัพย์ทางการเงินที่วัดมูลค่าในภายหลังด้วยมูลค่ายุติธรรมผ่านกำไรหรือขาดทุน โดยพิจารณาจากแผนธุรกิจของกิจการในการจัดการสินทรัพย์ทางการเงิน และลักษณะของกระแสเงินสดตามสัญญาของสินทรัพย์ทางการเงิน

##### **สินทรัพย์ทางการเงินที่วัดมูลค่าด้วยราคาทุนตัดจำหน่าย**

กลุ่มบริษัทวัดมูลค่าสินทรัพย์ทางการเงินด้วยราคาทุนตัดจำหน่าย เมื่อกลุ่มบริษัทถือครองสินทรัพย์ทางการเงินนั้นเพื่อรับกระแสเงินสดตามสัญญา และเงื่อนไขตามสัญญาของสินทรัพย์ทางการเงินก่อให้เกิดกระแสเงินสดที่เป็นการรับชำระเพียงเงินต้นและดอกเบี้ยจากยอดคงเหลือของเงินต้นในวันที่ระบุไว้เท่านั้น

สินทรัพย์ทางการเงินดังกล่าววัดมูลค่าในภายหลังโดยใช้วิธีดอกเบี้ยที่แท้จริงและต้องมีการประเมินการด้อยค่า ทั้งนี้ ผลกำไรและขาดทุนที่เกิดขึ้นจากการตัดรายการ การเปลี่ยนแปลง หรือการด้อยค่าของสินทรัพย์ดังกล่าวจะรับรู้ในส่วนของกำไรหรือขาดทุน

##### **สินทรัพย์ทางการเงินที่วัดมูลค่าด้วยมูลค่ายุติธรรมผ่านกำไรหรือขาดทุน**

สินทรัพย์ทางการเงินที่วัดมูลค่าด้วยมูลค่ายุติธรรมผ่านกำไรหรือขาดทุน จะแสดงในงบแสดงฐานะการเงินด้วยมูลค่ายุติธรรม โดยรับรู้การเปลี่ยนแปลงสุทธิของมูลค่ายุติธรรมในส่วนกำไรหรือขาดทุน

ทั้งนี้ สินทรัพย์ทางการเงินดังกล่าว หมายรวมถึง ตราสารอนุพันธ์ เงินลงทุนในหลักทรัพย์ที่ถือไว้เพื่อค้า เงินลงทุนในตราสารทุนซึ่งกลุ่มบริษัทไม่ได้เลือกจัดประเภทให้วัดมูลค่าด้วยมูลค่ายุติธรรมผ่านกำไรขาดทุนเบ็ดเสร็จอื่น และสินทรัพย์ทางการเงินที่มีกระแสเงินสดที่ไม่ได้รับชำระเพียงเงินต้นและดอกเบี้ย

#### การจัดประเภทรายการและการวัดมูลค่าของหนี้สินทางการเงิน

ยกเว้นหนี้สินตราสารอนุพันธ์ กลุ่มบริษัทรับรู้รายการเมื่อเริ่มแรกสำหรับหนี้สินทางการเงินด้วยมูลค่ายุติธรรมหักต้นทุนการทำรายการ และจัดประเภทหนี้สินทางการเงินเป็นหนี้สินทางการเงินที่วัดมูลค่าในภายหลังด้วยราคาทุนตัดจำหน่าย โดยใช้วิธีดอกเบี้ยที่แท้จริง ทั้งนี้ ผลกำไรและขาดทุนที่เกิดขึ้นจากการตัดรายการหนี้สินทางการเงินและการตัดจำหน่ายตามวิธีดอกเบี้ยที่แท้จริงจะรับรู้ในส่วนของกำไรหรือขาดทุน โดยการคำนวณมูลค่าราคาทุนตัดจำหน่ายคำนึงถึงค่าธรรมเนียมหรือต้นทุนที่ถือเป็นส่วนหนึ่งของอัตราดอกเบี้ยที่แท้จริงนั้นด้วย ทั้งนี้ ค่าตัดจำหน่ายตามวิธีดอกเบี้ยที่แท้จริงแสดงเป็นส่วนหนึ่งของต้นทุนทางการเงินในส่วนของกำไรหรือขาดทุน

#### การตัดรายการของเครื่องมือทางการเงิน

สินทรัพย์ทางการเงินจะถูกตัดรายการออกจากบัญชี เมื่อสิทธิที่จะได้รับกระแสเงินสดของสินทรัพย์นั้นได้สิ้นสุดลง หรือได้มีการโอนสิทธิที่จะได้รับกระแสเงินสดของสินทรัพย์นั้น รวมถึงได้มีการโอนความเสี่ยงและผลตอบแทนเกือบทั้งหมดของสินทรัพย์นั้น หรือมีการโอนการควบคุมในสินทรัพย์นั้น แม้ว่าจะไม่มีการโอนหรือไม่ได้คงไว้ซึ่งความเสี่ยงและผลตอบแทนเกือบทั้งหมดของสินทรัพย์นั้น

กลุ่มบริษัทตัดรายการหนี้สินทางการเงินก็ต่อเมื่อได้มีการปฏิบัติตามภาระผูกพันของหนี้สินนั้นแล้ว มีการยกเลิกภาระผูกพันนั้น หรือมีการสิ้นสุดลงของภาระผูกพันนั้น ในกรณีที่มีการเปลี่ยนหนี้สินทางการเงินที่มีอยู่ให้เป็นหนี้สินใหม่จากผู้ให้กู้รายเดียวกันซึ่งมีข้อกำหนดที่แตกต่างกันอย่างมากระหว่างหนี้สินที่มีอยู่อย่างหนึ่งหรือมากกว่าสองอย่าง จะถือว่าเป็นการตัดรายการหนี้สินเดิมและรับรู้หนี้สินใหม่ โดยรับรู้ผลแตกต่างของมูลค่าตามบัญชีดังกล่าวในส่วนของกำไรหรือขาดทุน

#### การด้อยค่าของสินทรัพย์ทางการเงิน

กลุ่มบริษัทใช้วิธีการอย่างง่ายในการคำนวณและรับรู้ค่าเผื่อผลขาดทุนด้านเครดิตที่คาดว่าจะเกิดขึ้นตลอดอายุสำหรับลูกหนี้การค้าและสินทรัพย์ที่เกิดจากสัญญา โดยอ้างอิงจากข้อมูลผลขาดทุนด้านเครดิตจากประสบการณ์ในอดีตปรับปรุงด้วยข้อมูลการคาดการณ์ไปในอนาคตเกี่ยวกับลูกหนี้และสภาพแวดล้อมทางด้านการเศรษฐกิจ

ในกรณีที่ความเสี่ยงด้านเครดิตของสินทรัพย์ไม่ได้เพิ่มขึ้นอย่างมีนัยสำคัญนับตั้งแต่การรับรู้รายการเริ่มแรก กลุ่มบริษัทวัดมูลค่าผลขาดทุนด้านเครดิตที่คาดว่าจะเกิดขึ้นโดยพิจารณาจากการผิดสัญญาที่อาจเกิดขึ้นใน 12 เดือนข้างหน้า ในขณะที่หากความเสี่ยงด้านเครดิตของสินทรัพย์เพิ่มขึ้นอย่างมีนัยสำคัญนับตั้งแต่การรับรู้รายการเริ่มแรก กลุ่มบริษัทวัดมูลค่าผลขาดทุนด้วยจำนวนเงินที่เท่ากับผลขาดทุนด้านเครดิตที่คาดว่าจะเกิดขึ้นตลอดอายุที่เหลืออยู่ของเครื่องมือทางการเงิน

สินทรัพย์ทางการเงินจะถูกตัดจำหน่ายออกจากบัญชี เมื่อกิจการคาดว่าจะไม่ได้รับคืนกระแสเงินสดตามสัญญาอีกต่อไป

#### การหักกลบของเครื่องมือทางการเงิน

สินทรัพย์ทางการเงินและหนี้สินทางการเงินจะนำมาหักกลบกัน และแสดงด้วยยอดสุทธิในงบแสดงฐานะการเงินก็ต่อเมื่อกิจการมีสิทธิบังคับใช้ได้ตามกฎหมายอยู่แล้วในการหักกลบจำนวนเงินที่รับรู้ และกิจการมีความตั้งใจที่จะชำระด้วยยอดสุทธิ หรือตั้งใจที่จะรับสินทรัพย์และชำระหนี้สินพร้อมกัน

นโยบายการบัญชีที่ถือปฏิบัติก่อนวันที่ 1 มกราคม 2563

#### ลูกหนี้การค้า

ลูกหนี้การค้าแสดงมูลค่าตามจำนวนมูลค่าสุทธิที่จะได้รับ กลุ่มบริษัทบันทึกค่าเผื่อหนี้สงสัยจะสูญสำหรับผลขาดทุนโดยประมาณที่อาจเกิดขึ้นจากการเก็บเงินจากลูกหนี้ไม่ได้ ซึ่งโดยทั่วไปพิจารณาจากประสบการณ์การเก็บเงินและการวิเคราะห์อายุหนี้

#### 5.15 ตราสารอนุพันธ์

กลุ่มบริษัทใช้ตราสารอนุพันธ์ (สัญญาซื้อขายเงินตราต่างประเทศล่วงหน้า) เพื่อป้องกันความเสี่ยงจากความผันผวนของอัตราแลกเปลี่ยน

กลุ่มบริษัทรับรู้มูลค่าเริ่มแรกของตราสารอนุพันธ์ด้วยมูลค่ายุติธรรม ณ วันที่ทำสัญญา และวัดมูลค่าในภายหลังด้วยมูลค่ายุติธรรม โดยรับรู้การเปลี่ยนแปลงของมูลค่ายุติธรรมในภายหลังในส่วนของการกำไรหรือขาดทุน ทั้งนี้ กลุ่มบริษัทแสดงตราสารอนุพันธ์เป็นสินทรัพย์ทางการเงินเมื่อมีมูลค่ายุติธรรมมากกว่าศูนย์ และแสดงเป็นหนี้สินทางการเงินเมื่อมีมูลค่ายุติธรรมน้อยกว่าศูนย์

#### 5.16 การวัดมูลค่ายุติธรรม

มูลค่ายุติธรรม หมายถึง ราคาที่คาดว่าจะได้รับจากการขายสินทรัพย์หรือเป็นราคาที่จะต้องจ่ายเพื่อโอนหนี้สินให้ผู้อื่นโดยรายการดังกล่าวเป็นรายการที่เกิดขึ้นในสภาพปกติระหว่างผู้ซื้อและผู้ขาย (ผู้ร่วมในตลาด) ณ วันที่วัดมูลค่า บริษัทใช้ราคาเสนอซื้อขายในตลาดที่มีสภาพคล่องในการวัดมูลค่ายุติธรรมของสินทรัพย์และหนี้สินซึ่งมาตรฐานการรายงานทางการเงินที่เกี่ยวข้องกำหนดให้ต้องวัดมูลค่าด้วยมูลค่ายุติธรรม ยกเว้นในกรณีที่ไม่มีตลาดที่มีสภาพคล่องสำหรับสินทรัพย์หรือหนี้สินที่มีลักษณะเดียวกันหรือไม่สามารถหาราคาเสนอซื้อขายในตลาดที่มีสภาพคล่องได้ บริษัทจะประมาณมูลค่ายุติธรรมโดยใช้เทคนิคการประเมินมูลค่าที่เหมาะสมกับแต่ละสถานการณ์ และพยายามใช้ข้อมูลที่สามารถสังเกตได้ที่เกี่ยวข้องกับสินทรัพย์หรือหนี้สินที่จะวัดมูลค่ายุติธรรมนั้นให้มากที่สุด

ลำดับชั้นของมูลค่ายุติธรรมที่ใช้วัดมูลค่าและเปิดเผยมูลค่ายุติธรรมของสินทรัพย์และหนี้สินในงบการเงินออกเป็นสามระดับตามประเภทของข้อมูลที่ใช้ในการวัดมูลค่ายุติธรรม ดังนี้

ระดับ 1 ใช้ข้อมูลราคาเสนอซื้อขายของสินทรัพย์หรือหนี้สินอย่างเดียวกันในตลาดที่มีสภาพคล่อง

ระดับ 2 ใช้ข้อมูลอื่นที่สามารถสังเกตได้ของสินทรัพย์หรือหนี้สิน ไม่ว่าจะเป็นข้อมูลทางตรงหรือทางอ้อม

ระดับ 3 ใช้ข้อมูลที่ไม่สามารถสังเกตได้ เช่น ข้อมูลเกี่ยวกับกระแสเงินในอนาคตที่กิจการประมาณขึ้น

ทุกวันสิ้นรอบระยะเวลารายงาน บริษัทจะประเมินความจำเป็นในการโอนรายการระหว่างลำดับชั้นของมูลค่ายุติธรรมสำหรับสินทรัพย์และหนี้สินที่ถืออยู่ ณ วันสิ้นรอบระยะเวลารายงานที่มีการวัดมูลค่ายุติธรรมแบบเกิดขึ้นประจำ

#### 5.17 การใช้ดุลยพินิจและประมาณการทางบัญชีที่สำคัญ

ในการจัดทำงบการเงินตามมาตรฐานการบัญชีที่รับรองทั่วไป ฝ่ายบริหารจำเป็นต้องใช้ดุลยพินิจและการประมาณการในเรื่องที่มีความไม่แน่นอนเสมอ การใช้ดุลยพินิจและการประมาณการดังกล่าวนี้ ส่งผลกระทบต่อจำนวนเงินที่แสดงในงบการเงินและต่อข้อมูลที่แสดงในหมายเหตุประกอบงบการเงิน ผลที่เกิดขึ้นจริงอาจแตกต่างไปจากจำนวนที่ประมาณการไว้ การใช้ดุลยพินิจและการประมาณการที่สำคัญมีดังนี้

#### ที่ดิน อาคารและอุปกรณ์

ในการคำนวณค่าเสื่อมราคาของอาคารและอุปกรณ์ ฝ่ายบริหารจำเป็นต้องทำการประมาณอายุการให้ประโยชน์และมูลค่าคงเหลือเมื่อเลิกใช้งานของอาคารและอุปกรณ์และต้องทบทวนอายุการให้ประโยชน์และมูลค่าคงเหลือใหม่หากมีการเปลี่ยนแปลงเช่นนั้นเกิดขึ้น

นอกจากนี้บริษัทได้พิจารณาทบทวนการด้อยค่าของที่ดิน อาคารและอุปกรณ์ในแต่ละช่วงเวลาและบันทึกขาดทุนจากการด้อยค่า หากคาดว่ามูลค่าที่คาดว่าจะได้รับคืนต่ำกว่ามูลค่าตามบัญชีของสินทรัพย์นั้น ในกรณีนี้ฝ่ายบริหารของบริษัทได้ใช้ดุลยพินิจที่เกี่ยวข้องกับการคาดการณ์รายได้และค่าใช้จ่ายในอนาคตซึ่งเกี่ยวข้องกับสินทรัพย์นั้น

#### ค่าเผื่อผลขาดทุนด้านเครดิตที่คาดว่าจะเกิดขึ้นของลูกหนี้การค้า

ในการประมาณค่าเผื่อผลขาดทุนด้านเครดิตที่คาดว่าจะเกิดขึ้นของลูกหนี้การค้า ฝ่ายบริหารจำเป็นต้องใช้ดุลยพินิจในการประมาณการผลขาดทุนด้านเครดิตที่คาดว่าจะเกิดขึ้นจากลูกหนี้แต่ละราย โดยคำนึงถึงประสบการณ์การเก็บเงินในอดีต อายุของหนี้ที่ค้างค้างและสถานะเศรษฐกิจที่คาดการณ์ไว้ของกลุ่มลูกหนี้ที่มีความเสี่ยงด้านเครดิตที่คล้ายคลึงกัน เป็นต้น ทั้งนี้ ข้อมูลผลขาดทุนด้านเครดิตจากประสบการณ์ในอดีตและการคาดการณ์สถานะเศรษฐกิจของกลุ่มบริษัท อาจไม่ได้บ่งบอกถึงการตัดสินใจของลูกหนี้ที่เกิดขึ้นจริงในอนาคต

#### ค่าเผื่อการลดมูลค่าสินค้าคงเหลือ

บริษัทพิจารณาค่าเผื่อการลดมูลค่าสินค้าคงเหลือจากราคาที่คาดว่าจะขายได้ตามปกติของธุรกิจและตามสภาพปัจจุบันของสินค้าคงเหลือเป็นเกณฑ์มูลค่าสุทธิที่คาดว่าจะได้รับหมายถึง มูลค่าที่คาดว่าจะได้รับจากการขาย หักด้วยต้นทุนส่วนเพิ่มจากการทำต่อเพื่อให้สินค้านั้นสำเร็จรูป หรือค่าใช้จ่ายที่เกิดขึ้นจากการทำให้สินค้านั้นพร้อมขายได้ในราคาที่คาดว่าจะได้รับ

#### สินทรัพย์ภาษีเงินได้รอการตัดบัญชี

บริษัทจะรับรู้สินทรัพย์ภาษีเงินได้รอการตัดบัญชีสำหรับผลแตกต่างชั่วคราวที่ใช้หักภาษีและขาดทุนทางภาษีที่ไม่ได้ใช้เมื่อมีความเป็นไปได้ค่อนข้างแน่นอนว่าบริษัทจะมีกำไรทางภาษีในอนาคตเพียงพอที่จะใช้ประโยชน์จากผลแตกต่างชั่วคราวและขาดทุนนั้น ในการนี้ฝ่ายบริหารจำเป็นต้องประมาณการว่าบริษัทควรรับรู้จำนวนสินทรัพย์ภาษีเงินได้รอการตัดบัญชีเป็นจำนวนเท่าใด โดยพิจารณาถึงจำนวนกำไรทางภาษีที่คาดว่าจะเกิดในอนาคตในแต่ละช่วงเวลา

#### ผลประโยชน์หลังออกจางานของพนักงานตามโครงการผลประโยชน์

หนี้สินตามโครงการผลประโยชน์หลังออกจางานของพนักงานประมาณขึ้นตามหลักคณิตศาสตร์ประกันภัย ซึ่งต้องอาศัยข้อสมมติฐานต่างๆ ในการประมาณการนั้น เช่น อัตราคิดลด อัตราการขึ้นเงินเดือนในอนาคต อัตราภาวะ และอัตราการเปลี่ยนแปลงในจำนวนพนักงาน เป็นต้น

### **5.18 บุคคลและกิจการที่เกี่ยวข้องกัน**

บุคคลและกิจการที่เกี่ยวข้องกันกับบริษัท หมายถึง บุคคลหรือกิจการที่มีอำนาจควบคุมบริษัทหรือถูกควบคุมโดยบริษัท ไม่ว่าจะเป็นโดยทางตรงหรือทางอ้อม หรืออยู่ภายใต้การควบคุมเดียวกันกับบริษัท นอกจากนี้บุคคลหรือกิจการที่เกี่ยวข้องกันยังหมายรวมถึงการร่วมค้าและบุคคลซึ่งถือหุ้นที่มีสิทธิออกเสียงไม่ว่าทางตรงหรือทางอ้อมและมีอิทธิพลอย่างเป็นสาระสำคัญกับบริษัท ผู้บริหารสำคัญ กรรมการหรือพนักงานของบริษัทที่มีอำนาจในการวางแผนและควบคุม



## บริษัท โฮม พอตเทอรี่ จำกัด (มหาชน) และบริษัทย่อย

### หมายเหตุประกอบงบการเงิน (ต่อ)

สำหรับปีสิ้นสุดวันที่ 31 ธันวาคม 2563

การดำเนินงานของบริษัท ตลอดจนทั้งสมาชิกในครอบครัวที่ใกล้ชิดกับบุคคลดังกล่าวและกิจการที่เกี่ยวข้องกับบุคคลเหล่านั้น

ในการพิจารณาความสัมพันธ์ระหว่างบุคคลหรือกิจการที่เกี่ยวข้องกันกับบริษัทแต่ละรายการ บริษัทคำนึงถึงเนื้อหาของความสัมพันธ์มากกว่ารูปแบบทางกฎหมาย

#### 5.19 การจ่ายเงินปันผล

เงินปันผลที่จ่ายให้ผู้ถือหุ้นของบริษัทจะรับรู้เป็นหนี้สินในงบการเงินในรอบระยะเวลาบัญชี เมื่อที่ประชุมผู้ถือหุ้นของบริษัทได้อนุมัติการจ่ายเงินปันผล

### 6. รายการธุรกิจกับบุคคลและกิจการที่เกี่ยวข้องกัน

#### 6.1 ลักษณะความสัมพันธ์และนโยบายในการกำหนดราคา

ลักษณะความสัมพันธ์และนโยบายในการกำหนดราคาระหว่างบริษัทกับบุคคลและกิจการที่เกี่ยวข้องกันมีดังนี้

	ลักษณะความสัมพันธ์
<b>บริษัทย่อย</b>	
บริษัท เซ็นทรัล สออสพิแทลลิตี้ จำกัด	ถือหุ้นโดยบริษัทและกรรมการร่วมกัน
<b>บุคคลและกิจการที่เกี่ยวข้องกัน</b>	
คุณวรรณิ เชาวักิตติโสภณ	ผู้ถือหุ้นและกรรมการของบริษัท
บริษัท กาสะลองเซรามิกส์ จำกัด	ผู้ถือหุ้นและกรรมการร่วมกัน
ห้างหุ้นส่วนจำกัด เสริชย์ คอมเมอร์เชียล	ผู้ถือหุ้นและกรรมการร่วมกัน
	<b>นโยบายราคา</b>
รายได้จากการขาย	ราคาทุนบวกกำไรส่วนเพิ่ม
รายได้อื่น	ราคาเทียบเคียงราคาตลาด
ซื้อวัตถุดิบ	ราคาเทียบเคียงราคาตลาด

#### 6.2 ยอดคงเหลือกับบุคคลและกิจการที่เกี่ยวข้องกัน

ยอดคงเหลือกับบุคคลและกิจการที่เกี่ยวข้องกัน ณ วันที่ 31 ธันวาคม 2563 และ 2562 มีดังนี้

	บาท			
	งบการเงินรวม		งบการเงินเฉพาะกิจการ	
	2563	2562	2563	2562
<b>ลูกหนี้การค้า (หมายเหตุ 8)</b>				
บุคคลที่เกี่ยวข้อง	43,060	-	-	-
บริษัทย่อย	-	-	1,662,524	2,426,187
บริษัทที่เกี่ยวข้อง	-	73,017	-	73,017
รวม	43,060	73,017	1,662,524	2,499,204

บริษัท โฮม พอตเทอรี จำกัด (มหาชน) และบริษัทย่อย

หมายเหตุประกอบงบการเงิน (ต่อ)

สำหรับปีสิ้นสุดวันที่ 31 ธันวาคม 2563

	บาท			
	งบการเงินรวม		งบการเงินเฉพาะกิจการ	
	2563	2562	2563	2562
<b>ลูกหนี้อื่น (หมายเหตุ 8)</b>				
บริษัทย่อย	-	-	446,669	620,870
บริษัทที่เกี่ยวข้อง	3,561,186	4,549,798	3,561,186	4,549,798
รวม	3,561,186	4,549,798	4,007,855	5,170,668
<b>เจ้าหนี้การค้า (หมายเหตุ 15)</b>				
บริษัทย่อย	-	-	10,097	-
บริษัทที่เกี่ยวข้อง	113,274	726,641	113,274	599,200
รวม	113,274	726,641	123,371	599,200

6.3 รายได้และค่าใช้จ่ายระหว่างบริษัทกับบุคคลและกิจการที่เกี่ยวข้องกัน

รายได้และค่าใช้จ่ายระหว่างบริษัทกับบุคคลและกิจการที่เกี่ยวข้องกันสำหรับปีสิ้นสุดวันที่ 31 ธันวาคม 2563 และ 2562 มีดังนี้

	บาท			
	งบการเงินรวม		งบการเงินเฉพาะกิจการ	
	2563	2562	2563	2562
<b>รายได้จากการขาย</b>				
บุคคลที่เกี่ยวข้อง	40,243	-	-	-
บริษัทย่อย	-	-	4,092,255	14,251,421
บริษัทที่เกี่ยวข้อง	-	68,240	-	68,240
รวม	40,243	68,240	4,092,255	14,319,661
<b>รายได้อื่น</b>				
บริษัทย่อย	-	-	49,495	105,535
บริษัทที่เกี่ยวข้อง	-	31,420	-	31,420
รวม	-	31,420	49,495	136,955
<b>ซื้อวัตถุดิบและสินค้าสำเร็จรูป</b>				
บริษัทย่อย	-	-	35,650	-
บริษัทที่เกี่ยวข้องกัน	3,655,484	2,203,130	3,655,484	2,203,130
รวม	3,655,484	2,203,130	3,691,134	2,203,130

บริษัท โฮม พอตเทอรี จำกัด (มหาชน) และบริษัทย่อย

หมายเหตุประกอบงบการเงิน (ต่อ)

สำหรับปีสิ้นสุดวันที่ 31 ธันวาคม 2563

ณ วันที่ 31 ธันวาคม 2563 กลุ่มบริษัทรับรู้ค่าเผื่อผลขาดทุนในอัตราร้อยละ 30 - 100 สำหรับลูกหนี้ทุกรายการที่ค้างชำระเกินกว่า 6 เดือน เนื่องจากประสบการณ์ในอดีตได้บ่งชี้ว่าลูกหนี้เหล่านี้จะไม่สามารถเรียกชำระได้บางส่วน จึงพิจารณาผลขาดทุนด้านเครดิตที่คาดว่าจะเกิดขึ้นตลอดอายุโดยพิจารณาเป็นรายลูกหนี้

การเปลี่ยนแปลงของบัญชีค่าเผื่อผลขาดทุนด้านเครดิตที่คาดว่าจะเกิดขึ้นของลูกหนี้การค้า มีรายละเอียดดังนี้

	บาท
	งบการเงินรวม
ณ วันที่ 1 มกราคม 2563	-
สำรองผลขาดทุนด้านเครดิตที่คาดว่าจะเกิดขึ้น	192,245
ณ วันที่ 31 ธันวาคม 2563	192,245

9. สินค้าคงเหลือ

	บาท					
	งบการเงินรวม					
	ราคาทุน		ค่าเผื่อการลดมูลค่าสินค้า		สินค้าคงเหลือ - สุทธิ	
	2563	2562	2563	2562	2563	2562
สินค้าสำเร็จรูป	46,964,224	38,841,024	(871,272)	(675,700)	46,092,952	38,165,324
งานระหว่างทำ	10,872,368	11,865,324	(392,879)	(219,904)	10,479,489	11,645,420
วัตถุดิบ	8,637,601	10,157,072	(94,496)	(81,205)	8,543,105	10,075,867
วัสดุและอุปกรณ์	13,915,528	14,489,395	(34,939)	(23,383)	13,880,589	14,466,012
รวม	80,389,721	75,352,815	(1,393,586)	(1,000,192)	78,996,135	74,352,623

ในระหว่างปีปัจจุบัน กลุ่มบริษัทบันทึกการปรับลดราคาทุนของสินค้าคงเหลือให้เป็นมูลค่าสุทธิที่จะได้รับเป็นจำนวน 393,394 บาท โดยแสดงเป็นส่วนหนึ่งของต้นทุนขาย (2562: กลุ่มบริษัทบันทึกการปรับลดราคาทุนของสินค้าคงเหลือให้เป็นมูลค่าสุทธิที่จะได้รับ เป็นจำนวน 226,668 บาท โดยแสดงเป็นส่วนหนึ่งของต้นทุนขาย)

	บาท					
	งบการเงินเฉพาะกิจการ					
	ราคาทุน		ค่าเผื่อการลดมูลค่าสินค้า		สินค้าคงเหลือ - สุทธิ	
	2563	2562	2563	2562	2563	2562
สินค้าสำเร็จรูป	26,777,028	19,206,317	(759,585)	(575,663)	26,017,443	18,630,654
งานระหว่างทำ	10,872,368	11,865,324	(392,879)	(219,904)	10,479,489	11,645,420
วัตถุดิบ	8,637,601	10,157,072	(94,496)	(81,205)	8,543,105	10,075,867
วัสดุและอุปกรณ์	13,620,047	14,229,989	(34,939)	(23,383)	13,585,108	14,206,606
รวม	59,907,044	55,458,702	(1,281,899)	(900,155)	58,625,145	54,558,547

## บริษัท โฮม พอตเทอรี จำกัด (มหาชน) และบริษัทย่อย

### หมายเหตุประกอบงบการเงิน (ต่อ)

สำหรับปีสิ้นสุดวันที่ 31 ธันวาคม 2563

ในระหว่างปีปัจจุบัน บริษัทบันทึกการปรับลดราคาทุนของสินค้าคงเหลือให้เป็นมูลค่าสุทธิที่จะได้รับเป็นจำนวน 381,744 บาท โดยแสดงเป็นส่วนหนึ่งของต้นทุนขาย (2562: บริษัทบันทึกการปรับลดราคาทุนของสินค้าคงเหลือให้เป็นมูลค่าสุทธิที่จะได้รับ เป็นจำนวน 176,987 บาท โดยแสดงเป็นส่วนหนึ่งของต้นทุนขาย)

#### 10. เงินฝากประจำที่มีภาระค้ำประกัน

ณ วันที่ 31 ธันวาคม 2563 บริษัทมีเงินฝากประจำประเภท 12 เดือน จำนวน 0.10 ล้านบาท (31 ธันวาคม 2562: 0.20 ล้านบาท) ซึ่งใช้เป็นหลักทรัพย์ค้ำประกันการใช้ไฟฟ้าตามหมายเหตุ 28.1

#### 11. เงินลงทุนในบริษัทย่อย

##### งบการเงินเฉพาะกิจการ

	ประเทศที่ จดทะเบียน	ทุนชำระแล้ว (บาท)	สัดส่วนเงิน	วิธีราคาทุน	
			ลงทุน (ร้อยละ)	(บาท) 2563	2562
บริษัท เซ็นทรัล สอส์ฟิแทลลิตี้ จำกัด	ไทย	40,000,000	98	37,037,080	37,037,080

ประกอบธุรกิจจำหน่ายเครื่องใช้และอุปกรณ์ในโรงแรมและร้านอาหาร

12. ที่ดิน อาคารและอุปกรณ์

งบการเงินรวม

	บาท						รวม
	ที่ดิน	อาคารและ สิ่งปลูกสร้าง	เครื่องจักรและ อุปกรณ์โรงงาน	เครื่องตกแต่ง และเครื่องใช้ สำนักงาน	ยานพาหนะ	อาคารระหว่างก่อสร้าง และเครื่องจักรระหว่าง ติดตั้ง	
ณ วันที่ 1 มกราคม 2562							
ราคาทุน	6,823,828	46,373,855	229,913,628	4,677,343	5,858,000	14,833,295	308,479,949
หัก ค่าเสื่อมราคาสะสม	-	(22,096,959)	(113,675,804)	(2,386,689)	(3,780,000)	-	(141,939,452)
มูลค่าสุทธิตามบัญชี	6,823,828	24,276,896	116,237,824	2,290,654	2,078,000	14,833,295	166,540,497
รายการระหว่างปีสิ้นสุดวันที่ 31 ธันวาคม 2562							
มูลค่าสุทธิตามบัญชีต้นปี	6,823,828	24,276,896	116,237,824	2,290,654	2,078,000	14,833,295	166,540,497
ซื้อสินทรัพย์	-	520,000	8,817,656	318,141	6,957,944	3,303,084	19,916,825
รับโอน (โอนออก)	-	-	13,011,007	-	-	(13,011,007)	-
ตัดจำหน่ายสินทรัพย์	-	-	(311,696)	(4,935)	-	-	(316,631)
ค่าเสื่อมราคา	-	(3,046,324)	(12,872,990)	(714,685)	(734,945)	-	(17,368,944)
มูลค่าสุทธิตามบัญชีสิ้นปี	6,823,828	21,750,572	124,881,801	1,889,175	8,300,999	5,125,372	168,771,747
ณ วันที่ 31 ธันวาคม 2562							
ราคาทุน	6,823,828	46,893,855	250,516,723	4,903,879	12,815,944	5,125,372	327,079,601
หัก ค่าเสื่อมราคาสะสม	-	(25,143,283)	(125,634,922)	(3,014,704)	(4,514,945)	-	(158,307,854)
มูลค่าสุทธิตามบัญชี	6,823,828	21,750,572	124,881,801	1,889,175	8,300,999	5,125,372	168,771,747



บริษัท โฮม พอตเทอรี จำกัด (มหาชน) และบริษัทย่อย  
 หมายเหตุประกอบงบการเงิน (ต่อ)  
 สำหรับปีสิ้นสุดวันที่ 31 ธันวาคม 2563

	บาท						รวม
	ที่ดิน	อาคารและ สิ่งปลูกสร้าง	เครื่องจักรและ อุปกรณ์โรงงาน	เครื่องคกแต่ง และเครื่องใช้ สำนักงาน	ยานพาหนะ	อาคารระหว่างก่อสร้าง และเครื่องจักรระหว่าง ติดตั้ง	
รายการระหว่างปีสิ้นสุดวันที่ 31 ธันวาคม 2563							
มูลค่าสุทธิตามบัญชีต้นปี	6,823,828	21,750,572	124,881,801	1,889,175	8,300,999	5,125,372	168,771,747
ซื้อสินทรัพย์	-	-	547,922	25,650	-	1,113,721	1,687,293
จำหน่าย/ตัดจำหน่ายสินทรัพย์	-	-	-	(7,688)	-	-	(7,688)
ค่าเสื่อมราคา	-	(2,764,475)	(13,397,087)	(698,559)	(986,504)	-	(17,846,625)
มูลค่าสุทธิตามบัญชีสิ้นปี	6,823,828	18,986,097	112,032,636	1,208,578	7,314,495	6,239,093	152,604,727
ณ วันที่ 31 ธันวาคม 2563							
ราคาทุน	6,823,828	46,893,855	251,053,205	4,917,325	12,815,944	6,239,093	328,743,250
หัก ค่าเสื่อมราคาสะสม	-	(27,907,758)	(139,020,569)	(3,708,747)	(5,501,449)	-	(176,138,523)
มูลค่าสุทธิตามบัญชีสิ้นปี	6,823,828	18,986,097	112,032,636	1,208,578	7,314,495	6,239,093	152,604,727

ณ วันที่ 31 ธันวาคม 2563 มูลค่าตามบัญชีของที่ดิน สิ่งปลูกสร้าง และเครื่องจักรจำนวนเงิน 99.91 ล้านบาท (31 ธันวาคม 2562: 109.92 ล้านบาท) ได้ถูกจดจำนองไว้เป็นหลักประกันกู้ยืมเงิน  
 เบิกเงินบัญชีและเงินกู้ยืมจากสถาบันการเงินตามหมายเหตุ 14

บริษัท โฮม พอตเทอรี จำกัด (มหาชน) และบริษัทย่อย  
 หมายเหตุประกอบงบการเงิน (ต่อ)  
 สำหรับปีสิ้นสุดวันที่ 31 ธันวาคม 2563

งบการเงินเฉพาะกิจการ

	บาท						
	ที่ดิน	อาคารและ สิ่งปลูกสร้าง	เครื่องจักรและ อุปกรณ์โรงงาน	เครื่องคกแต่ง และเครื่องใช้ สำนักงาน	ยานพาหนะ	อาคารระหว่างก่อสร้าง และเครื่องจักรระหว่าง ติดตั้ง	รวม
ณ วันที่ 1 มกราคม 2562							
ราคาทุน	6,823,828	42,812,258	229,476,917	2,390,803	5,858,000	14,833,295	302,195,101
หัก ค่าเสื่อมราคาสะสม	-	(20,025,524)	(113,489,094)	(1,497,916)	(3,780,000)	-	(138,792,534)
มูลค่าสุทธิตามบัญชี	6,823,828	22,786,734	115,987,823	892,887	2,078,000	14,833,295	163,402,567
รายการระหว่างปีสิ้นสุดวันที่ 31 ธันวาคม 2562							
มูลค่าสุทธิตามบัญชีต้นปี	6,823,828	22,786,734	115,987,823	892,887	2,078,000	14,833,295	163,402,567
ซื้อสินทรัพย์	-	520,000	8,817,656	290,138	3,415,888	3,303,084	16,346,766
รับโอน (โอนออก)	-	-	13,011,007	-	-	(13,011,007)	-
ตัดจำหน่ายสินทรัพย์	-	-	(311,696)	(4,935)	-	-	(316,631)
ค่าเสื่อมราคา	-	(2,155,926)	(12,785,652)	(319,231)	(514,333)	-	(15,775,142)
มูลค่าสุทธิตามบัญชีสิ้นปี	6,823,828	21,150,808	124,719,138	858,859	4,979,555	5,125,372	163,657,560
ณ วันที่ 31 ธันวาคม 2562							
ราคาทุน	6,823,828	43,332,258	250,080,012	2,589,336	9,273,888	5,125,372	317,224,694
หัก ค่าเสื่อมราคาสะสม	-	(22,181,450)	(125,360,874)	(1,730,477)	(4,294,333)	-	(153,567,134)
มูลค่าสุทธิตามบัญชี	6,823,828	21,150,808	124,719,138	858,859	4,979,555	5,125,372	163,657,560

หน้า 35

บริษัท โฮม พอตทอรี่ จำกัด (มหาชน) และบริษัทย่อย  
 หมายเหตุประกอบงบการเงิน (ต่อ)  
 สำหรับปีสิ้นสุดวันที่ 31 ธันวาคม 2563

	บาท						
	ที่ดิน	อาคารและ สิ่งปลูกสร้าง	เครื่องจักรและ อุปกรณ์โรงงาน	เครื่องคกแต่ง และเครื่องใช้ สำนักงาน	ยานพาหนะ	อาคารระหว่างก่อสร้าง และเครื่องจักรระหว่าง ติดตั้ง	รวม
รายการระหว่างปีสิ้นสุดวันที่ 31 ธันวาคม 2563							
มูลค่าสุทธิตามบัญชีต้นปี	6,823,828	21,150,808	124,719,138	858,859	4,979,555	5,125,372	163,657,560
ซื้อสินทรัพย์	-	-	547,922	14,438	-	1,113,721	1,676,081
จำหน่าย/ตัดจำหน่ายสินทรัพย์	-	-	-	(7,688)	-	-	(7,688)
ค่าเสื่อมราคา	-	(2,166,612)	(13,309,748)	(298,452)	(548,878)	-	(16,323,690)
มูลค่าสุทธิตามบัญชีสิ้นปี	6,823,828	18,984,196	111,957,312	567,157	4,430,677	6,239,093	149,002,263
ณ วันที่ 31 ธันวาคม 2563							
ราคาทุน	6,823,828	43,332,258	250,616,494	2,591,570	9,273,888	6,239,093	318,877,131
หัก ค่าเสื่อมราคาสะสม	-	(24,348,062)	(138,659,182)	(2,024,413)	(4,843,211)	-	(169,874,868)
มูลค่าสุทธิตามบัญชีสิ้นปี	6,823,828	18,984,196	111,957,312	567,157	4,430,677	6,239,093	149,002,263
ณ วันที่ 31 ธันวาคม 2563 มูลค่าตามบัญชีของที่ดิน สิ่งปลูกสร้าง และเครื่องจักรจำนวนเงิน 99.91 ล้านบาท (31 ธันวาคม 2562: 109.92 ล้านบาท) ได้ถูกจดจำนองไว้เป็นหลักประกันกู้ยืมเงิน วงเงินเบิกเกินบัญชีและเงินกู้ยืมจากสถาบันการเงินตามหมายเหตุ 14							

บริษัท โฮม พอตเทอรี จำกัด (มหาชน) และบริษัทย่อย

หมายเหตุประกอบงบการเงิน (ต่อ)

สำหรับปีสิ้นสุดวันที่ 31 ธันวาคม 2563

ณ วันที่ 31 ธันวาคม 2563 และ 2562 สินทรัพย์สิทธิการใช้ที่กลุ่มบริษัทเป็นผู้เช่าได้รวมแสดงในที่ดิน อาคารและอุปกรณ์ข้างต้นมีรายละเอียดดังนี้

	บาท	
	ยานพาหนะ	
	งบการเงินรวม	งบการเงินเฉพาะกิจการ
ณ วันที่ 31 ธันวาคม 2562		
ราคาทุน	6,957,944	3,415,888
หัก ค่าเสื่อมราคาสะสม	(554,945)	(334,333)
มูลค่าตามบัญชีสุทธิ	6,402,999	3,081,555
สำหรับปีสิ้นสุดวันที่ 31 ธันวาคม 2563		
มูลค่าตามบัญชีสุทธิยกมา	6,402,999	3,081,555
หัก ค่าเสื่อมราคา	(827,504)	(389,878)
มูลค่าตามบัญชีสุทธิยกไป	5,575,495	2,691,677
ณ วันที่ 31 ธันวาคม 2563		
ราคาทุน	6,957,944	3,415,888
หัก ค่าเสื่อมราคาสะสม	(1,382,449)	(724,211)
มูลค่าตามบัญชีสุทธิ	5,575,495	2,691,677

13. สินทรัพย์ไม่มีตัวตน

การเปลี่ยนแปลงในสินทรัพย์ไม่มีตัวตนในระหว่างปีมีดังนี้

	บาท	
	งบการเงินรวม	งบการเงินเฉพาะกิจการ
ณ วันที่ 1 มกราคม 2562		
ราคาทุน	911,678	176,816
หัก ค่าตัดจำหน่ายสะสม	(103,968)	(78,102)
มูลค่าตามบัญชีสุทธิ	807,710	98,714
สำหรับปีสิ้นสุดวันที่ 31 ธันวาคม 2562		
มูลค่าตามบัญชีสุทธิยกมา	807,710	98,714
บวก ซื้อสินทรัพย์	67,020	67,020
หัก ขาดทุนจากการตัดจำหน่าย	(96,246)	(96,246)
หัก ค่าตัดจำหน่าย	(116,518)	(13,896)
มูลค่าตามบัญชีสุทธิยกไป	661,966	55,592

บริษัท โฮม พอตเทอรี่ จำกัด (มหาชน) และบริษัทย่อย

หมายเหตุประกอบงบการเงิน (ต่อ)

สำหรับปีสิ้นสุดวันที่ 31 ธันวาคม 2563

	บาท	
	งบการเงินรวม	งบการเงินเฉพาะกิจการ
ณ วันที่ 31 ธันวาคม 2562		
ราคาทุน	1,006,464	99,328
หัก ค่าตัดจำหน่ายสะสม	(344,498)	(43,736)
มูลค่าตามบัญชีสุทธิ	661,966	55,592
สำหรับปีสิ้นสุดวันที่ 31 ธันวาคม 2563		
มูลค่าตามบัญชีสุทธิยกมา	661,966	55,592
บวก ซื้อสินทรัพย์	81,572	81,572
หัก ขาดทุนจากการตัดจำหน่าย	(46,942)	(46,942)
หัก ค่าตัดจำหน่าย	(183,506)	(80,884)
มูลค่าตามบัญชีสุทธิยกไป	513,090	9,338
ณ วันที่ 31 ธันวาคม 2563		
ราคาทุน	1,025,363	118,227
หัก ค่าตัดจำหน่ายสะสม	(512,273)	(108,889)
มูลค่าตามบัญชีสุทธิ	513,090	9,338

14. เงินเบิกเกินบัญชีและเงินกู้ยืมระยะสั้นจากสถาบันการเงิน

	อัตราดอกเบี้ย		บาท			
	(ร้อยละ) ต่อปี		งบการเงินรวม		งบการเงินเฉพาะกิจการ	
	2563	2562	2563	2562	2563	2562
เงินเบิกเกินบัญชีธนาคาร	-	7.12	-	3,695,517	-	3,695,517
ตั๋วสัญญาใช้เงิน	-	3.00	-	2,705,230	-	2,705,230
รวม			-	6,400,747	-	6,400,747

ณ วันที่ 31 ธันวาคม 2563 และ 2562 บริษัทมีวงเงินเบิกเกินบัญชี และวงเงินกู้ยืมระยะสั้นกับสถาบันการเงินในประเทศ แห่งหนึ่ง เป็นจำนวน 75 ล้านบาท โดยเงินเบิกเกินบัญชีมีอัตราดอกเบี้ยร้อยละ MOR ต่อปี และเงินกู้ยืมระยะสั้นมีอัตรา ดอกเบี้ยร้อยละ MOR-1.5 ต่อปี เงินเบิกเกินบัญชีและเงินกู้ยืมระยะสั้นดังกล่าว ค้ำประกันโดยการจดจำนอง ที่ดิน สิ่งปลูกสร้าง และเครื่องจักร ตามหมายเหตุ 12



บริษัท โฮม พอตเทอรี จำกัด (มหาชน) และบริษัทย่อย

หมายเหตุประกอบงบการเงิน (ต่อ)

สำหรับปีสิ้นสุดวันที่ 31 ธันวาคม 2563

15. เจ้าหนี้การค้าและเจ้าหนี้หมุนเวียนอื่น

	บาท			
	งบการเงินรวม		งบการเงินเฉพาะกิจการ	
	2563	2562	2563	2562
เจ้าหนี้การค้า - บริษัทย่อย (หมายเหตุ 6.2)	-	-	10,097	-
เจ้าหนี้การค้า - บริษัทที่เกี่ยวข้อง (หมายเหตุ 6.2)	113,274	726,641	113,274	599,200
เจ้าหนี้การค้า - บริษัทอื่น	7,168,770	10,257,964	6,682,777	10,056,367
ค่าใช้จ่ายค้างจ่าย	4,395,474	8,670,426	4,136,474	8,160,886
เจ้าหนี้ซื้อสินทรัพย์	129,470	1,914,559	-	1,785,089
เจ้าหนี้อื่น - บริษัทอื่น	1,787,886	2,697,429	1,173,445	2,295,511
รายได้รับล่วงหน้า	1,000,177	1,431,002	952,364	1,228,851
รวม	14,595,051	25,698,021	13,068,431	24,125,904

16. หนี้สินตามสัญญาเช่า

กลุ่มบริษัทได้ทำสัญญาเช่าสำหรับยานพาหนะ ซึ่งมีกำหนดระยะเวลาเช่า 5 ปี โดยมีจำนวนเงินขั้นต่ำคงที่ที่ต้องจ่ายสำหรับสัญญาเช่าและมูลค่าปัจจุบันสำหรับหนี้สินตามสัญญาเช่าประกอบด้วย

	บาท			
	จำนวนเงินขั้นต่ำที่จะต้องจ่าย		มูลค่าปัจจุบันของจำนวนเงินขั้นต่ำที่จะต้องจ่าย	
	2563	2562	2563	2562
<b>งบการเงินรวม</b>				
ภายใน 1 ปี	960,206	887,439	581,879	474,898
เกินกว่า 1 ปีแต่ไม่เกิน 5 ปี	4,980,654	5,717,813	4,218,941	4,644,004
	5,940,860	6,605,252	4,800,820	5,118,902
<b>หัก ดอกเบี้ยรอตัดจ่าย</b>	(1,140,040)	(1,486,350)	-	-
	4,800,820	5,118,902	4,800,820	5,118,902
<b>งบการเงินเฉพาะกิจการ</b>				
ภายใน 1 ปี	450,841	450,841	259,311	245,306
เกินกว่า 1 ปีแต่ไม่เกิน 5 ปี	2,535,233	2,835,794	2,149,525	2,324,787
	2,986,074	3,286,635	2,408,836	2,570,093
<b>หัก ดอกเบี้ยรอตัดจ่าย</b>	(577,238)	(716,542)	-	-
	2,408,836	2,570,093	2,408,836	2,570,093

บริษัท โฮม พอตเทอรี จำกัด (มหาชน) และบริษัทย่อย

หมายเหตุประกอบงบการเงิน (ต่อ)

สำหรับปีสิ้นสุดวันที่ 31 ธันวาคม 2563

รายการเคลื่อนไหวของหนี้สินตามสัญญาเช่าสำหรับปีสิ้นสุดวันที่ 31 ธันวาคม 2563 แสดงได้ดังนี้

	บาท	
	งบการเงินรวม	งบการเงินเฉพาะกิจการ
ณ วันที่ 31 ธันวาคม 2562	5,118,902	2,570,093
เพิ่มขึ้นจากดอกเบี้ย	346,310	139,303
เงินจ่ายชำระ	(664,392)	(300,560)
ณ วันที่ 31 ธันวาคม 2563	4,800,820	2,408,836
หัก ส่วนที่ถึงกำหนดชำระในปี	(581,879)	(259,311)
หนี้สินตามสัญญาเช่า - สุทธิจากส่วนที่ถึงกำหนดชำระในปี	4,218,941	2,149,525

ค่าใช้จ่ายสำหรับปีสิ้นสุดวันที่ 31 ธันวาคม 2563 เกี่ยวกับสัญญาเช่าที่รับรู้ในรายการต่อไปนี้ในส่วนของการก่อไรหรือขาดทุน

	บาท	
	งบการเงินรวม	งบการเงินเฉพาะกิจการ
ค่าเสื่อมราคาของสินทรัพย์สิทธิการใช้	827,504	389,878
ดอกเบี้ยจ่ายจากหนี้สินตามสัญญาเช่า	346,310	139,303
ค่าใช้จ่ายที่เกี่ยวกับสัญญาเช่าระยะสั้น	2,205,925	10,000
รวม	3,379,739	539,181

17. ประมาณการหนี้สินไม่หมุนเวียนสำหรับผลประโยชน์พนักงาน

รายการเปลี่ยนแปลงของประมาณการหนี้สินไม่หมุนเวียนสำหรับผลประโยชน์พนักงานสำหรับปีสิ้นสุดวันที่ 31 ธันวาคม 2563 และ 2562 สรุปได้ดังนี้

	บาท			
	งบการเงินรวม		งบการเงินเฉพาะกิจการ	
	2563	2562	2563	2562
ภาระผูกพันของโครงการผลประโยชน์	6,068,295	3,839,016	6,019,308	3,814,757
ส่วนที่รับรู้ในกำไรหรือขาดทุน :				
ดอกเบี้ยจากภาระผูกพัน	110,078	122,624	108,347	121,695
ต้นทุนบริการปัจจุบัน	1,052,044	692,491	1,023,834	674,058
ต้นทุนบริการในอดีต	-	900,829	-	891,296
รวม	1,162,122	1,715,944	1,132,181	1,687,049

บริษัท โฮม พอตเทอรี จำกัด (มหาชน) และบริษัทย่อย

หมายเหตุประกอบงบการเงิน (ต่อ)

สำหรับปีสิ้นสุดวันที่ 31 ธันวาคม 2563

	บาท			
	งบการเงินรวม		งบการเงินเฉพาะกิจการ	
	2563	2562	2563	2562
ส่วนที่รับรู้ในกำไรขาดทุนเบ็ดเสร็จอื่น :				
กำไร (ขาดทุน) จากการประมาณการตามหลักคณิตศาสตร์ประกันภัย				
ส่วนที่เกิดจากการเปลี่ยนแปลงข้อสมมติทางการเงิน	-	649,763	-	648,760
ส่วนที่เกิดจากการเปลี่ยนแปลงข้อสมมติทาง				
ประชากร	-	424,180	-	426,963
ส่วนที่เกิดจากการปรับปรุงจากประสบการณ์	-	(560,608)	-	(558,221)
รวม	-	513,335	-	517,502
การวัดมูลค่าใหม่ของภาระผูกพันผลประโยชน์				
พนักงาน	7,230,417	6,068,295	7,151,489	6,019,308

ค่าใช้จ่ายเกี่ยวกับผลประโยชน์ระยะยาวของพนักงานรับรู้ในรายการต่อไปนี้ในส่วนของกำไรหรือขาดทุน

	บาท			
	งบการเงินรวม		งบการเงินเฉพาะกิจการ	
	2563	2562	2563	2562
ต้นทุนขาย	887,320	1,008,679	885,826	1,007,905
ค่าใช้จ่ายในการบริหาร	274,802	707,265	246,355	679,144
รวม	1,162,122	1,715,944	1,132,181	1,687,049

กลุ่มบริษัทคาดว่า จะไม่มีจำนวนที่จ่ายชำระผลประโยชน์ระยะยาวของพนักงานภายใน 1 ปีข้างหน้า

ณ วันที่ 31 ธันวาคม 2563 ระยะเวลาเฉลี่ยถ่วงน้ำหนักในการจ่ายชำระผลประโยชน์ระยะยาวของพนักงานของกลุ่มบริษัท ประมาณ 21 ปี (งบการเงินเฉพาะกิจการ: 15 ปี)

ข้อสมมติฐานหลักในการประมาณการตามหลักคณิตศาสตร์ประกันภัย ณ วันที่รายงานสำหรับปีสิ้นสุดวันที่ 31 ธันวาคม 2563 และ 2562

	งบการเงินรวมและงบการเงินเฉพาะกิจการ
อัตราคิดลด	ร้อยละ 1.80 - 3.41 ต่อปี
อัตราการเพิ่มขึ้นของเงินเดือน	ร้อยละ 3 - 5
อัตราการหมุนเวียนพนักงาน	ผันแปรตามอายุพนักงานร้อยละ 0 - 23
อัตรามรณะ	อัตราตามตารางมรณะไทยปี 2560 แยกเกณฑ์ตามเพศชายและหญิง

**การวิเคราะห์ความอ่อนไหว**

การเปลี่ยนแปลงในแต่ละข้อสมมติฐานที่เกี่ยวข้องในการประมาณการตามหลักคณิตศาสตร์ประกันภัยที่อาจเป็นไปได้อย่างสมเหตุสมผล ณ วันที่รายงาน โดยถือว่าข้อสมมติฐานอื่นๆ คงที่ จะมีผลกระทบต่อภาระผูกพันผลประโยชน์ที่กำหนดไว้เป็นจำนวนเงินดังต่อไปนี้

	บาท			
	งบการเงินรวม		งบการเงินเฉพาะกิจการ	
	เพิ่มขึ้น	ลดลง	เพิ่มขึ้น	ลดลง
<b>ภาระผูกพันของโครงการผลประโยชน์ ณ วันที่ 31 ธันวาคม 2563</b>				
อัตราคิดลด (เปลี่ยนแปลงร้อยละ 1)	(765,045)	904,999	(751,260)	888,037
การเพิ่มขึ้นของเงินเดือนในอนาคต (เปลี่ยนแปลงร้อยละ 10)	1,083,629	(920,834)	1,064,446	(905,322)
อัตราการหมุนเวียนพนักงาน (เปลี่ยนแปลงร้อยละ 1)	(280,131)	311,265	(270,436)	300,134
<b>ภาระผูกพันของโครงการผลประโยชน์ ณ วันที่ 31 ธันวาคม 2562</b>				
อัตราคิดลด (เปลี่ยนแปลงร้อยละ 1)	(668,767)	792,224	(659,871)	781,188
การเพิ่มขึ้นของเงินเดือนในอนาคต (เปลี่ยนแปลงร้อยละ 10)	875,094	(744,545)	863,258	(737,862)
อัตราการหมุนเวียนพนักงาน (เปลี่ยนแปลงร้อยละ 1)	(243,236)	271,379	(236,553)	263,588

แม้ว่าการวิเคราะห์นี้ไม่ได้คำนึงการกระจายตัวแบบเต็มรูปแบบของกระแสเงินสดที่คาดหวังภายใต้โครงการดังกล่าว แต่ได้แสดงประมาณการความอ่อนไหวของข้อสมมติฐานต่างๆ

**การแก้ไขกฎหมายที่เกี่ยวข้องกับอัตราค่าชดเชยกรณีเลิกจ้าง**

เมื่อวันที่ 5 เมษายน 2562 พระราชบัญญัติคุ้มครองแรงงาน (ฉบับที่ 7) พ.ศ. 2562 ได้ประกาศลงในราชกิจจานุเบกษา ซึ่งได้กำหนดอัตราค่าชดเชยเพิ่มเติมกรณีนายจ้างเลิกจ้าง สำหรับลูกจ้างซึ่งทำงานติดต่อกันครบ 20 ปีขึ้นไปให้มีสิทธิได้รับค่าชดเชยไม่น้อยกว่าค่าจ้างอัตราสุดท้าย 400 วัน กฎหมายดังกล่าวจะมีผลบังคับใช้ตั้งแต่วันที่ 5 พฤษภาคม 2562 เป็นต้นไป การเปลี่ยนแปลงดังกล่าวถือเป็นการแก้ไขโครงการสำหรับโครงการผลประโยชน์หลังออกจากราชการและมีผลกระทบต่อให้กลุ่มบริษัทมีหนี้สินสำรองผลประโยชน์ระยะยาวของพนักงานเพิ่มขึ้น 0.90 ล้านบาท กลุ่มบริษัทบันทึกผลกระทบจากการเปลี่ยนแปลงดังกล่าวโดยรับรู้ต้นทุนบริการในอดีตเป็นค่าใช้จ่ายในงบกำไรขาดทุนเบ็ดเสร็จในปี 2562

**18. ทุนเรือนหุ้นและส่วนเกินมูลค่าหุ้น**

	ทุนจดทะเบียน		ทุนที่ออกและชำระแล้ว		ส่วนเกินมูลค่าหุ้น
	จำนวนเงิน		จำนวนเงิน		จำนวนเงิน
	จำนวนหุ้น	(บาท)	จำนวนหุ้น	(บาท)	(บาท)
วันที่ 1 มกราคม 2562 (มูลค่าหุ้นละ 0.25 บาท)	520,000,000	130,000,000	520,000,000	130,000,000	80,207,437
เพิ่มทุนจดทะเบียนและออกหุ้นเพิ่มทุน	143,000,000	35,750,000	32,499,323	8,124,831	-
วันที่ 31 ธันวาคม 2562 (มูลค่าหุ้นละ 0.25 บาท)	663,000,000	165,750,000	552,499,323	138,124,831	80,207,437
วันที่ 1 มกราคม 2563 (มูลค่าหุ้นละ 0.25 บาท)	663,000,000	165,750,000	552,499,323	138,124,831	80,207,437
เพิ่มทุนจดทะเบียนและออกหุ้นเพิ่มทุน	914,251	228,563	-	-	-
วันที่ 31 ธันวาคม 2563 (มูลค่าหุ้นละ 0.25 บาท)	663,914,251	165,978,563	552,499,323	138,124,831	80,207,437

## บริษัท โฮม พอตเทอรี จำกัด (มหาชน) และบริษัทย่อย

### หมายเหตุประกอบงบการเงิน (ต่อ)

สำหรับปีสิ้นสุดวันที่ 31 ธันวาคม 2563

เมื่อวันที่ 9 พฤษภาคม 2563 ที่ประชุมผู้ถือหุ้นประจำปี 2563

บริษัทมีมติลดทุนจดทะเบียนของบริษัทจำนวน 169 บาท จากทุนจดทะเบียนเดิม 165,750,000 บาท เป็นทุนจดทะเบียนใหม่ 165,749,831 บาท โดยการตัดหุ้นสามัญจดทะเบียนที่ยังไม่ออกจำหน่ายซึ่งเหลือจากการจัดสรรเป็นหุ้นปันผลจำนวน 677 หุ้น มูลค่าที่ตราไว้หุ้นละ 0.25 บาท

บริษัทมีมติเพิ่มทุนจดทะเบียนของบริษัทจำนวน 228,732 บาท จากทุนจดทะเบียนเดิม 165,749,831 บาท เป็นทุนจดทะเบียนใหม่ 165,978,563 บาท โดยการออกหุ้นสามัญเพิ่มทุน 914,928 หุ้น มูลค่าที่ตราไว้หุ้นละ 0.25 บาท เพื่อรองรับการปรับสิทธิใบสำคัญแสดงสิทธิที่จะซื้อหุ้นสามัญของบริษัทครั้งที่ 1 (HPT-W1)

ทั้งนี้ บริษัทได้จดทะเบียนเพิ่มทุนกับกระทรวงพาณิชย์เมื่อวันที่ 20 พฤษภาคม 2563

### 19. ใบสำคัญแสดงสิทธิ

ข้อมูลเกี่ยวกับการออกและจัดสรรใบสำคัญแสดงสิทธิมีดังนี้

วันที่ออกใบสำคัญแสดงสิทธิ

6 มิถุนายน 2562

ชนิด

ชนิดระบุชื่อผู้ถือ และสามารถโอนเปลี่ยนมือได้

วิธีการจัดสรร

จัดสรรให้ผู้ถือหุ้นเดิมในอัตรา 5 หุ้นเดิม : 1 ใบสำคัญแสดงสิทธิ โดยวันปิดสมุดทะเบียนเพื่อรวบรวมรายชื่อผู้ถือหุ้นวันที่ 31 พฤษภาคม 2562

จำนวนใบสำคัญแสดงสิทธิที่ออก (หน่วย)

110,498,564 หน่วย

อายุของใบสำคัญแสดงสิทธิ

2 ปี นับแต่วันที่ออกใบสำคัญแสดงสิทธิ (หมดอายุวันที่ 4 มิถุนายน 2564)

วันที่ใช้สิทธิ

สามารถใช้สิทธิได้ 4 ครั้ง คือวันที่ 30 ธันวาคม 2562/

30 มิถุนายน 2563/30 ธันวาคม 2563 และ 4 มิถุนายน 2564

ราคาการใช้สิทธิ

0.50 บาทต่อหุ้น (อาจเปลี่ยนแปลงในภายหลังตามเงื่อนไขการปรับสิทธิ)

อัตราการใช้สิทธิ

ใบสำคัญแสดงสิทธิ 1 หน่วย ต่อ 1 หุ้นสามัญ

รายการเคลื่อนไหวของใบสำคัญแสดงสิทธิที่จัดสรรสำหรับปีสิ้นสุดวันที่ 31 ธันวาคม 2563 มีดังนี้

หน่วย : 1 ใบสำคัญแสดงสิทธิ

ใบสำคัญแสดงสิทธิการซื้อหุ้นต้นปี

110,498,564

ใบสำคัญแสดงสิทธิการซื้อหุ้นที่มีการใช้สิทธิระหว่างปี

(320,000)

ใบสำคัญแสดงสิทธิการซื้อหุ้นสิ้นปี

110,178,564

ณ วันที่ 31 ธันวาคม 2563 บริษัทได้รับชำระค่าหุ้นจากการใช้สิทธิในใบสำคัญแสดงสิทธิจำนวน 159,998 บาท อย่างไรก็ตาม บริษัทยังไม่ได้จดทะเบียนการรับชำระค่าหุ้นดังกล่าวกับกรมพัฒนาธุรกิจ ดังนั้นบริษัทจึงแสดงจำนวนเงินดังกล่าวไว้เป็นเจ้าหนี้อื่นในงบแสดงฐานะการเงิน

### 20. ทุนสำรองตามกฎหมาย

ตามพระราชบัญญัติมหาชนจำกัด พ.ศ. 2535 บริษัทต้องจัดสรรทุนสำรองตามกฎหมายอย่างน้อยร้อยละ 5 ของกำไรประจำปีหักขาดทุนสะสมต้นปี (ถ้ามี) จนกว่าทุนสำรองตามกฎหมายดังกล่าวมีจำนวนเท่ากับร้อยละ 10 ของทุนจดทะเบียน ทุนสำรองตามกฎหมายนี้ไม่อาจนำไปจ่ายเป็นเงินปันผลได้ บริษัทไม่มีการตั้งสำรองตามกฎหมายในปี 2563 (2562: 0.5 ล้านบาท)

บริษัท โฮม พอตเทอรี่ จำกัด (มหาชน) และบริษัทย่อย

หมายเหตุประกอบงบการเงิน (ต่อ)

สำหรับปีสิ้นสุดวันที่ 31 ธันวาคม 2563

## 21. เงินปันผลจ่าย

เงินปันผล	อนุมัติโดย	เงินปันผลจ่าย (ล้านบาท)	เงินปันผลจ่ายต่อหุ้น (บาทต่อหุ้น)	วันที่จ่ายเงินปันผล
เงินปันผลระหว่างกาล	ที่ประชุมคณะกรรมการบริษัท เมื่อ			วันที่ 11 ธันวาคม 2562
จ่ายจากกำไรสะสม	วันที่ 12 พฤศจิกายน 2562	10.00	0.0181	
รวมเงินปันผลจ่ายในระหว่างปี 2562		10.00	0.0181	

### หุ้นปันผล

เมื่อวันที่ 27 เมษายน 2562 ที่ประชุมสามัญผู้ถือหุ้น มีมติอนุมัติการจ่ายหุ้นปันผลจากผลการดำเนินงานสำหรับปี 2561 โดยจ่ายปันผลเป็นหุ้นสามัญเพิ่มทุนให้แก่ผู้ถือหุ้นของบริษัทจำนวน 32,499,323 หุ้น มูลค่าที่ตราไว้หุ้นละ 0.25 บาท ในอัตรา 16 หุ้นเดิมต่อ 1 หุ้นปันผลรวมมูลค่า 8.12 ล้านบาทหรือคิดเป็นอัตราการจ่ายปันผลในอัตรา 0.0156 บาทต่อหุ้น ทั้งนี้ในกรณีที่ผู้ถือหุ้นรายใดมีเศษหุ้นเดิมหลังจากการจัดสรรหุ้นปันผลแล้ว ให้จ่ายปันผลเป็นเงินสดแทนการจ่ายหุ้นปันผลในอัตราหุ้นละ 0.0156 บาท

## 22. กำไร (ขาดทุน) ต่อหุ้น

กำไร (ขาดทุน) ต่อหุ้นสำหรับปีสิ้นสุดวันที่ 31 ธันวาคม 2563 และ 2562 แสดงดังนี้

	งบการเงินรวม					
	กำไร (ขาดทุน)		จำนวนหุ้นสามัญ		กำไร (ขาดทุน) ต่อหุ้น	
	(บาท)		ถัวเฉลี่ยถ่วงน้ำหนัก (หุ้น)		(บาท)	
	2563	2562	2563	2562	2563	2562
กำไร (ขาดทุน) ต่อหุ้นขั้นพื้นฐาน						
กำไร (ขาดทุน) ส่วนที่เป็นของผู้ถือหุ้น						
บริษัท	(8,359,782)	12,658,628	552,500,205	552,499,323	(0.0151)	0.0229
ผลกระทบของหุ้นสามัญเทียบเท่าปรับลด						
ใบสำคัญแสดงสิทธิ (HPT-W1)	-	-	31,136,226	38,278,910		
กำไร (ขาดทุน) ต่อหุ้นปรับลด						
กำไร (ขาดทุน) ที่ เป็นของผู้ถือหุ้นสามัญ						
สมมติว่ามี การแปลงเป็นหุ้นสามัญ	(8,359,782)	12,658,628	583,636,431	590,778,233	(0.0143)	0.0214



บริษัท โฮม พอตเทอรี่ จำกัด (มหาชน) และบริษัทย่อย

หมายเหตุประกอบงบการเงิน (ต่อ)

สำหรับปีสิ้นสุดวันที่ 31 ธันวาคม 2563

	งบการเงินเฉพาะกิจการ					
	กำไร (ขาดทุน)		จำนวนหุ้นสามัญ		กำไร (ขาดทุน) ต่อหุ้น	
	(บาท)		ถัวเฉลี่ยถ่วงน้ำหนัก (หุ้น)		(บาท)	
	2563	2562	2563	2562	2563	2562
กำไร (ขาดทุน) ต่อหุ้นขั้นพื้นฐาน						
กำไร (ขาดทุน) ส่วนที่เป็นของผู้ถือหุ้นบริษัท	(4,641,423)	9,710,927	552,500,205	552,499,323	(0.0084)	0.0176
ผลกระทบของหุ้นสามัญเทียบเท่าปรับลด						
ใบสำคัญแสดงสิทธิ (HPT-W1)	-	-	31,136,226	38,278,910		
กำไร (ขาดทุน) ต่อหุ้นปรับลด						
กำไร (ขาดทุน) ที่เป็นส่วนของผู้ถือหุ้นสามัญ						
สมมติว่ามีการแปลงเป็นหุ้นสามัญ	(4,641,423)	9,710,927	583,636,431	590,778,233	(0.0080)	0.0164

23. ค่าใช้จ่ายตามลักษณะ

รายการค่าใช้จ่ายตามลักษณะที่สำคัญสำหรับปีสิ้นสุดวันที่ 31 ธันวาคม 2563 และ 2562 ได้แก่

	บาท			
	งบการเงินรวม		งบการเงินเฉพาะกิจการ	
	2563	2562	2563	2562
การเปลี่ยนแปลงในสินค้าสำเร็จรูปและงานระหว่างทำ	(7,207,330)	(1,436,830)	(6,577,754)	(454,103)
วัตถุดิบและวัสดุสิ้นเปลืองใช้ไป	29,526,715	61,989,531	29,526,715	61,989,531
ค่าใช้จ่ายเกี่ยวกับพนักงาน	33,195,589	55,197,984	28,998,520	50,362,436
ค่าเสื่อมราคา	17,846,625	17,368,944	16,323,690	15,775,142
ค่าตัดจำหน่าย	183,506	116,518	80,884	13,896
ค่าสาธารณูปโภค	3,791,250	6,245,654	3,531,423	5,955,900
ค่าเช่าระยะสั้นของอาคาร อุปกรณ์และยานพาหนะ	2,205,925	2,902,155	10,000	-

บริษัท โฮม พอตเทอรี จำกัด (มหาชน) และบริษัทย่อย

หมายเหตุประกอบงบการเงิน (ต่อ)

สำหรับปีสิ้นสุดวันที่ 31 ธันวาคม 2563

24. ภาษีเงินได้

ภาษีเงินได้สำหรับปีสิ้นสุดวันที่ 31 ธันวาคม 2563 และ 2562 สรุปได้ดังนี้

	บาท			
	งบการเงินรวม		งบการเงินเฉพาะกิจการ	
	2563	2562	2563	2562
ภาษีเงินได้ปัจจุบัน				
ภาษีเงินได้นิติบุคคล	6,482	-	6,482	-
ภาษีเงินได้รอการตัดบัญชี				
ภาษีเงินได้รอการตัดบัญชีจากผลแตกต่างชั่วคราว	(298,167)	(340,764)	(236,640)	(325,615)
รายได้ภาษีเงินได้ที่แสดงอยู่ในงบกำไรขาดทุนเบ็ดเสร็จ	(291,685)	(340,764)	(230,158)	(325,615)
ภาษีเงินได้ที่รับรู้ในกำไรขาดทุนเบ็ดเสร็จอื่น				
ขาดทุนจากการประมาณการตามหลักคณิตศาสตร์				
ประกันภัย	-	(102,667)	-	(103,500)

รายการกระทบยอดจำนวนเงินระหว่างรายได้ภาษีเงินได้กับผลคูณของกำไรทางบัญชีกับอัตราภาษีที่ใช้สำหรับปีสิ้นสุดวันที่ 31 ธันวาคม 2563 และ 2562 สามารถแสดงได้ดังนี้

	บาท			
	งบการเงินรวม		งบการเงินเฉพาะกิจการ	
	2563	2562	2563	2562
กำไร(ขาดทุน)ทางบัญชีก่อนภาษีเงินได้นิติบุคคล	(8,727,352)	12,378,089	(4,871,581)	9,385,312
อัตราภาษีเงินได้นิติบุคคล	20%	20%	20%	20%
จำนวนภาษีตามอัตราเงินได้	(1,745,470)	2,475,618	(974,316)	1,877,062
ผลกระทบทางภาษีสำหรับ				
การส่งเสริมการลงทุน	-	(2,235,025)	-	(2,356,780)
การใช้ประโยชน์จากผลขาดทุนสะสมทางภาษี	-	(425,073)	-	(2,664)
ค่าใช้จ่ายที่มีสิทธิหักได้เพิ่ม	(175,558)	(400,147)	-	-
ค่าใช้จ่ายต้องห้าม	548,099	584,627	392,294	482,382
ผลขาดทุนทางภาษีที่ไม่ได้ใช้สิทธิ	1,379,411	-	588,504	-
ภาษีเงินได้ปัจจุบัน	6,482	-	6,482	-
การเปลี่ยนแปลงของผลแตกต่างชั่วคราว	(298,167)	(340,764)	(236,640)	(325,615)
รายได้ภาษีเงินได้ที่แสดงอยู่ในงบกำไรขาดทุนเบ็ดเสร็จ	(291,685)	(340,764)	(230,158)	(325,615)

บริษัท โฮม พอตเทอรี จำกัด (มหาชน) และบริษัทย่อย

หมายเหตุประกอบงบการเงิน (ต่อ)

สำหรับปีสิ้นสุดวันที่ 31 ธันวาคม 2563

สินทรัพย์ภายใต้การควบคุมในงบแสดงฐานะการเงิน ณ วันที่ 31 ธันวาคม 2563 และ 2562 ประกอบด้วยรายการดังต่อไปนี้

	บาท			
	งบการเงินรวม		งบการเงินเฉพาะกิจการ	
	2563	2562	2563	2562
<b>สินทรัพย์ภายใต้การควบคุม</b>				
ค่าเพื่อผลขาดทุนด้านเครดิต	38,449	-	-	-
ค่าเพื่อการลดลงของมูลค่าสินค้างหนี้	278,718	200,039	256,380	180,031
ประมาณการหนี้สินไม่หมุนเวียนสำหรับ				
ผลประโยชน์พนักงาน	1,446,084	1,213,659	1,430,298	1,203,862
รวม	1,763,251	1,413,698	1,686,678	1,383,893
<b>หนี้สินภายใต้การควบคุม</b>				
หนี้สินตามสัญญาเช่า	(99,145)	(47,759)	(113,338)	(47,193)
สินทรัพย์ภายใต้การควบคุม - สุทธิ	1,664,106	1,365,939	1,573,340	1,336,700

ณ วันที่ 31 ธันวาคม 2563 กลุ่มบริษัทไม่ได้รับรู้สินทรัพย์ภายใต้การควบคุมที่คาดว่าจะสูญอายุในปี 2564 มีรายละเอียดดังนี้

	ล้านบาท			
	งบการเงินรวม		งบการเงินเฉพาะกิจการ	
	2563	2562	2563	2562
ขาดทุนสะสม	1.59	0.81	-	-

25. สิทธิพิเศษที่ได้รับจากการส่งเสริมการลงทุน

บริษัทได้รับสิทธิพิเศษบางประการจากการส่งเสริมการลงทุนตามพระราชบัญญัติส่งเสริมการลงทุน พ.ศ. 2520 ตามบัตรส่งเสริมการลงทุนเลขที่ 1512(2)/2552 ในกิจการผลิตเครื่องดินเผา ซึ่งสิทธิพิเศษที่ได้รับโดยสังเขปดังนี้

- ก. ได้รับยกเว้นอากรขาเข้าสำหรับเครื่องจักรที่ใช้ในกิจการที่ได้รับการส่งเสริม ซึ่งจะต้องนำเข้าเครื่องจักรภายในระยะเวลาที่กำหนด
- ข. ได้รับยกเว้นภาษีเงินได้นิติบุคคลสำหรับกำไรสุทธิเป็นระยะเวลาแปดปีนับตั้งแต่วันที่เริ่มมีรายได้จากการประกอบกิจการ (วันที่ 6 มกราคม 2556)

## บริษัท โฮม พอตเทอรี จำกัด (มหาชน) และบริษัทย่อย

### หมายเหตุประกอบงบการเงิน (ต่อ)

สำหรับปีสิ้นสุดวันที่ 31 ธันวาคม 2563

ในฐานะที่เป็นอุตสาหกรรมที่ได้รับการส่งเสริมการลงทุนบริษัทต้องปฏิบัติตามเงื่อนไขที่ระบุไว้ในบัตรส่งเสริมการลงทุน รายได้จากการขายจำแนกตามธุรกิจที่ได้รับการส่งเสริมและไม่ได้รับการส่งเสริมสำหรับปีสิ้นสุดวันที่ 31 ธันวาคม 2563 และ 2562 มีดังนี้

#### งบการเงินเฉพาะกิจการ

	บาท					
	2563			2562		
	ธุรกิจที่ได้รับ การส่งเสริม	ธุรกิจที่ไม่ได้ รับการส่งเสริม	รวม	ธุรกิจที่ได้รับ การส่งเสริม	ธุรกิจที่ไม่ได้ รับการส่งเสริม	รวม
รายได้จากการขายสินค้า	81,990,121	948,275	82,938,396	171,622,144	78,112	171,700,256
รายได้อื่น	3,009,391	-	3,009,391	2,658,366	37,430	2,695,796
รวมรายได้	84,999,512	948,275	85,947,787	174,280,510	115,542	174,396,052

## 26. ข้อมูลทางการเงินจำแนกตามส่วนงาน

บริษัทดำเนินกิจการในส่วนงานทางธุรกิจการผลิตและจำหน่ายเครื่องเคลือบดินเผาและดำเนินการในประเทศไทยเท่านั้น ดังนั้นรายได้จากการดำเนินงานและสินทรัพย์ทั้งหมดที่แสดงในงบการเงินจึงเกี่ยวข้องกับส่วนงานธุรกิจและส่วนงานทางภูมิศาสตร์เดียว

รายได้สำหรับปีสิ้นสุดวันที่ 31 ธันวาคม 2563 และ 2562 แบ่งออกเป็นดังนี้

	บาท			
	งบการเงินรวม		งบการเงินเฉพาะกิจการ	
	2563	2562	2563	2562
รายได้จากการขายต่างประเทศ	78,814,155	157,712,344	78,610,786	157,045,672
รายได้จากการขายในประเทศ	18,008,955	36,917,261	4,327,610	14,654,584
รวม	96,823,110	194,629,605	82,938,396	171,700,256

#### ข้อมูลเกี่ยวกับลูกค้ารายใหญ่

สำหรับปีสิ้นสุดวันที่ 31 ธันวาคม 2563 และ 2562 กลุ่มบริษัทมีรายได้จากการขายสินค้าภายในประเทศและต่างประเทศ จากลูกค้ารายใหญ่จำนวน 2 รายและ 3 ราย ตามลำดับ คิดเป็นร้อยละ 27.62 และร้อยละ 29.91 ของยอดขายได้รวม ตามลำดับ

## 27. เครื่องมือทางการเงิน

### 27.1 วัตถุประสงค์และนโยบายการบริหารความเสี่ยงทางการเงิน

เครื่องมือทางการเงินที่สำคัญของกลุ่มบริษัท ประกอบด้วย เงินสดและรายการเทียบเท่าเงินสด ลูกหนี้การค้า เจ้าหนี้การค้า และหนี้สินภายใต้สัญญาการจัดการทางการเงิน กลุ่มบริษัทมีความเสี่ยงที่เกี่ยวข้องกับเครื่องมือทางการเงิน ดังกล่าว และมีนโยบายในการบริหารความเสี่ยง

## 27.2 ความเสี่ยงจากอัตราดอกเบี้ย

กลุ่มบริษัทมีความเสี่ยงเกี่ยวกับอัตราดอกเบี้ยอันเกี่ยวเนื่องกับเงินฝากธนาคาร และหนี้สินตามสัญญาเช่า สินทรัพย์ทางการเงินและหนี้สินทางการเงินของกลุ่มบริษัทส่วนใหญ่มีอัตราดอกเบี้ยที่ปรับขึ้นลงตามอัตราตลาดหรืออัตราดอกเบี้ยคงที่ที่ใกล้เคียงกับอัตราตลาด กลุ่มบริษัทจึงมิได้ใช้ตราสารอนุพันธ์ทางการเงินเพื่อป้องกันความเสี่ยงดังกล่าว

การวิเคราะห์ผลกระทบของการเปลี่ยนแปลงอัตราดอกเบี้ย

กลุ่มบริษัทไม่มีผลกระทบต่อกำไร (ขาดทุน) ก่อนภาษีอย่างเป็นทางการเป็นสาระสำคัญจากการเปลี่ยนแปลงที่อาจเกิดขึ้นอย่างสมเหตุสมผลของอัตราดอกเบี้ยของสินทรัพย์ทางการเงินที่มีอัตราดอกเบี้ยที่ปรับขึ้นลงตามอัตราตลาด

## 27.3 ความเสี่ยงด้านการให้สินเชื่อ

### ลูกหนี้การค้าและลูกหนี้อื่น

กลุ่มบริษัทมีความเสี่ยงด้านการให้สินเชื่อที่เกี่ยวข้องกับลูกค้า อย่างไรก็ตามเนื่องจาก กลุ่มบริษัทมีฐานของลูกค้าที่หลากหลายและมีจำนวนมากราย ดังนั้นกลุ่มบริษัทจึงคาดว่าจะไม่ได้รับความเสียหายอย่างเป็นสาระสำคัญจากการเก็บหนี้จากลูกหนี้เหล่านั้น กลุ่มบริษัทพิจารณาการด้อยค่าทุกวันสิ้นรอบระยะเวลารายงาน โดยคำนวณหาอัตราการตั้งสำรองของผลขาดทุนด้านเครดิตที่คาดว่าจะเกิดขึ้นจากอายุหนี้คงค้างนับจากวันที่ถึงกำหนดชำระสำหรับแต่ละกลุ่มนั้นๆ การคำนวณผลขาดทุนจากการด้อยค่าด้านเครดิตที่คาดว่าจะเกิดขึ้นคำนึงถึงข้อมูลที่มีความสมเหตุสมผลและสามารถสนับสนุนได้ที่มีอยู่ ณ วันที่รายงานเกี่ยวกับเหตุการณ์ในอดีต สภาพการณ์ปัจจุบันและการคาดการณ์สถานะเศรษฐกิจในอนาคต โดยทั่วไป กลุ่มบริษัทจะตัดจำหน่ายลูกหนี้การค้าและลูกหนี้อื่นออกจากบัญชีตามนโยบายของกลุ่มบริษัท โดยพิจารณาตามความเหมาะสม

เครื่องมือทางการเงินและเงินฝากธนาคาร

กลุ่มบริษัทบริหารความเสี่ยงด้านเครดิตที่เกี่ยวข้องกับยอดคงเหลือกับธนาคารและสถาบันการเงินตามนโยบายของกลุ่มบริษัท โดยจะลงทุนกับคู่สัญญาที่ได้รับการอนุมัติแล้วเท่านั้นและอยู่ในวงเงินสินเชื่อที่กำหนดให้กับคู่สัญญาแต่ละราย โดยวงเงินสินเชื่ออาจมีการปรับปรุงในระหว่างปี การกำหนดวงเงินดังกล่าวเป็นการช่วยลดความเสี่ยงของการกระจุกตัวและลดความเสี่ยงที่อาจเกิดขึ้นจากผิดนัดชำระของคู่สัญญา

## 27.4 ความเสี่ยงจากสภาพคล่อง

กลุ่มบริษัทมีการควบคุมความเสี่ยงจากการขาดสภาพคล่องโดยการรักษาระดับของเงินสดและรายการเทียบเท่าเงินสดให้เพียงพอต่อการดำเนินงานของกลุ่มบริษัท รวมทั้งจัดหางบการเงินสินเชื่อระยะสั้นจากธนาคารต่างๆ เพื่อสำรองในกรณีที่มีความจำเป็นและเพื่อลดผลกระทบจากความผันผวนของกระแสเงินสด

บริษัท โฮม พอตเทอรี่ จำกัด (มหาชน) และบริษัทย่อย

หมายเหตุประกอบงบการเงิน (ต่อ)

สำหรับปีสิ้นสุดวันที่ 31 ธันวาคม 2563

รายละเอียดการครบกำหนดชำระของหนี้สินทางการเงินที่ไม่ใช่ตราสารอนุพันธ์ของกลุ่มบริษัท ณ วันที่ 31 ธันวาคม 2563 ซึ่งพิจารณาจากกระแสเงินสดตามสัญญาที่ยัง ไม่คิดลดเป็นมูลค่าปัจจุบัน สามารถแสดงได้ดังนี้

	บาท			
	ไม่เกิน 1 ปี	1 - 5 ปี	มากกว่า 5 ปี	รวม
<b>งบการเงินรวม</b>				
<b>รายการที่ไม่ใช่ตราสารอนุพันธ์</b>				
เจ้าหนี้การค้าและเจ้าหนี้หมุนเวียนอื่น	14,595,051	-	-	14,595,051
หนี้สินตามสัญญาเช่า	581,879	4,218,941	-	4,800,820
<b>รวมรายการที่ไม่ใช่ตราสารอนุพันธ์</b>	<b>15,176,930</b>	<b>4,218,941</b>	<b>-</b>	<b>19,395,871</b>
<b>งบการเงินเฉพาะกิจการ</b>				
<b>รายการที่ไม่ใช่ตราสารอนุพันธ์</b>				
เจ้าหนี้การค้าและเจ้าหนี้หมุนเวียนอื่น	13,068,431	-	-	13,068,431
หนี้สินตามสัญญาเช่า	259,311	2,149,525	-	2,408,836
<b>รวมรายการที่ไม่ใช่ตราสารอนุพันธ์</b>	<b>13,327,742</b>	<b>2,149,525</b>	<b>-</b>	<b>15,477,267</b>

27.5 ความเสี่ยงจากอัตราแลกเปลี่ยน

บริษัทมีความเสี่ยงจากอัตราแลกเปลี่ยนที่สำคัญอันเกี่ยวเนื่องจากการขายสินค้าเป็นเงินตราต่างประเทศ บริษัทได้ตกลงทำสัญญาซื้อขายเงินตราต่างประเทศล่วงหน้ากับสถาบันการเงินแห่งหนึ่ง ซึ่งส่วนใหญ่มีอายุสัญญาไม่เกินหนึ่งปีเพื่อใช้เป็นเครื่องมือในการบริหารความเสี่ยง

ณ วันที่ 31 ธันวาคม 2563 และ 2562 บริษัทมียอดคงเหลือของสินทรัพย์และหนี้สินทางการเงินที่เป็นสกุลเงินตราต่างประเทศ ดังนี้

ณ วันที่ 31 ธันวาคม 2563			
สกุลเงิน	สินทรัพย์ทางการเงิน	หนี้สินทางการเงิน	อัตราแลกเปลี่ยนเฉลี่ย
	(ล้าน)	(ล้าน)	(บาทต่อหน่วยเงินตราต่างประเทศ)
เหรียญสหรัฐอเมริกา	0.2835	0.0369	29.9909
ยูโร	0.1417	0.0311	36.8165
ปอนด์สเตอร์ลิง	0.0003	0.0002	40.5618
ดอลลาร์นิวซีแลนด์	0.1253	-	21.4965



บริษัท โฮม พอตเทอรี จำกัด (มหาชน) และบริษัทย่อย

หมายเหตุประกอบงบการเงิน (ต่อ)

สำหรับปีสิ้นสุดวันที่ 31 ธันวาคม 2563

ณ วันที่ 31 ธันวาคม 2562			
สกุลเงิน	สินทรัพย์ทางการเงิน	หนี้สินทางการเงิน	อัตราแลกเปลี่ยนเฉลี่ย
	(ล้าน)	(ล้าน)	(บาทต่อหน่วยเงินตราต่างประเทศ)
เหรียญสหรัฐอเมริกา	0.3341	0.0421	30.1084
ยูโร	0.4565	0.1416	33.6780
ปอนด์สเตอร์ลิง	0.0003	-	39.4435
ดอลลาร์ออสเตรเลีย	0.0019	-	21.0131
ดอลลาร์นิวซีแลนด์	0.0024	-	20.1817

## 27.6 การวัดมูลค่ายุติธรรมของเครื่องมือทางการเงิน

เนื่องจากสินทรัพย์ทางการเงินและหนี้สินทางการเงินบางส่วนจัดอยู่ในประเภทระยะสั้นหรือมีอัตราดอกเบี้ยใกล้เคียงกับอัตราตลาดและเงินกู้ยืมสกุลเงินบาทที่มีอัตราดอกเบี้ยขึ้นลงตามอัตราตลาด ฝ่ายบริหารของบริษัทจึงประมาณมูลค่ายุติธรรมของสินทรัพย์ทางการเงินและหนี้สินทางการเงินดังกล่าวใกล้เคียงกับมูลค่าตามบัญชีที่แสดงในงบแสดงฐานะการเงิน

มูลค่าตามบัญชีและมูลค่ายุติธรรมของสินทรัพย์ทางการเงิน ณ วันที่ 31 ธันวาคม 2563 มีดังต่อไปนี้

	บาท	
	งบการเงินรวม ณ วันที่ 31 ธันวาคม 2563	
	มูลค่าตามบัญชี	มูลค่ายุติธรรม
	ราคาทุนตัดจำหน่าย	
<b>สินทรัพย์ทางการเงิน</b>		
เงินสดและรายการเทียบเท่าเงินสด	19,827,994	19,827,994
ลูกหนี้การค้าและลูกหนี้หมุนเวียนอื่น (ยกเว้นเงินจ่ายล่วงหน้าค่าสินค้าและค่าใช้จ่ายล่วงหน้า)	13,888,029	13,888,029
สินทรัพย์ทางการเงินหมุนเวียนอื่น	156,652	156,652
เงินฝากธนาคารที่มีภาระค้ำประกัน	101,500	101,500
<b>รวมสินทรัพย์ทางการเงิน</b>	<b>33,974,175</b>	<b>33,974,175</b>

	บาท	
	งบการเงินเฉพาะกิจการ ณ วันที่ 31 ธันวาคม 2563	
	มูลค่าตามบัญชี	มูลค่ายุติธรรม
	ราคาทุนตัดจำหน่าย	
<b>สินทรัพย์ทางการเงิน</b>		
เงินสดและรายการเทียบเท่าเงินสด	9,130,104	9,130,104
ลูกหนี้การค้าและลูกหนี้หมุนเวียนอื่น (ยกเว้นเงินจ่ายล่วงหน้าค่าสินค้าและค่าใช้จ่ายล่วงหน้า)	12,965,164	12,965,164
สินทรัพย์ทางการเงินหมุนเวียนอื่น	156,652	156,652
เงินฝากธนาคารที่มีภาระค้ำประกัน	101,500	101,500
<b>รวมสินทรัพย์ทางการเงิน</b>	<b>22,353,420</b>	<b>22,353,420</b>

## บริษัท โฮม พอตเทอรี จำกัด (มหาชน) และบริษัทย่อย

### หมายเหตุประกอบงบการเงิน (ต่อ)

สำหรับปีสิ้นสุดวันที่ 31 ธันวาคม 2563

บริษัทมีการประมาณมูลค่ายุติธรรมของเครื่องมือทางการเงินตามหลักเกณฑ์ดังนี้

- สินทรัพย์และหนี้สินทางการเงินที่จะครบกำหนดในระยะเวลาอันสั้น ได้แก่ เงินสดและเงินฝากสถาบันการเงิน ลูกหนี้และเจ้าหนี้ แสดงมูลค่ายุติธรรมโดยประมาณตามมูลค่าตามบัญชีที่แสดงในงบแสดงฐานะการเงิน

ในระหว่างปี ไม่มีการโอนรายการระหว่างลำดับชั้นของมูลค่า

## 28. ภาระผูกพันและหนี้สินที่อาจเกิดขึ้น

ณ วันที่ 31 ธันวาคม 2563 กลุ่มบริษัทมีภาระผูกพันและหนี้สินที่อาจเกิดขึ้นดังนี้

28.1 บริษัทมีหนี้สินที่อาจเกิดขึ้นจากการที่ธนาคารออกหนังสือค้ำประกันบริษัทต่อหน่วยงานราชการเป็นจำนวนเงินประมาณ 0.60 ล้านบาท

28.2 กลุ่มบริษัทได้ทำสัญญาเช่าดำเนินงานที่เกี่ยวข้องกับการเช่าอาคารและอุปกรณ์ อายุของสัญญามีระยะเวลาตั้งแต่ 1 ปี ถึง 5 ปี กลุ่มบริษัทมีภาระผูกพันในการจ่ายค่าเช่าตามสัญญาดังกล่าว ดังนี้

	ล้านบาท	
	งบการเงินรวม	
	2563	2562
จ่ายชำระ		
ภายใน 1 ปี	1.24	2.30
มากกว่า 1 ปี แต่ไม่เกิน 5 ปี	-	0.52
รวม	1.24	2.82

28.3 บริษัทมีภาระผูกพันรายจ่ายฝ่ายทุนในอาคารระหว่างก่อสร้างเป็นจำนวนเงิน 11 ล้านบาท

## 29. การบริหารจัดการทุน

วัตถุประสงค์ในการบริหารจัดการทุนที่สำคัญของบริษัท คือการจัดให้มีซึ่งโครงสร้างทางการเงินที่เหมาะสมและการดำรงไว้ซึ่งความสามารถในการดำรงธุรกิจอย่างต่อเนื่อง

ณ วันที่ 31 ธันวาคม 2563 งบการเงินรวมแสดงอัตราส่วนหนี้สินต่อทุนเป็น 0.11:1 (งบการเงินเฉพาะกิจการ: 0.09:1)

## 30. การอนุมัติงบการเงิน

งบการเงินนี้ได้รับการอนุมัติให้ออกโดยคณะกรรมการของบริษัทเมื่อวันที่ 25 กุมภาพันธ์ 2564





# HOME POTTERY

บริษัท โฮม พอตทอรี่ จำกัด (มหาชน)

Home Pottery Public Company Limited

[www.homepottery.com](http://www.homepottery.com)

[www.petyethailand.com](http://www.petyethailand.com)

[www.facebook.com/petyethailand](https://www.facebook.com/petyethailand)

119 หมู่ 15 ต.สบปราบ อ.สบปราบ จ.ลำปาง 52170

โทรศัพท์ : +(66) 89 191 9071