



รายงานประจำปี 2557
บริษัท บางกอกเอ็นซ์ จำกัด (มหาชน)



BR GROUP, THE GLOBAL DUCK SPECIALIST
PREMIUM QUALITY DUCK MEAT SOLUTION, WORLDWIDE
www.br-brgroup.com

สารบัญ

	หน้า
1. ข้อมูลบริษัท	2
2. ธุรกิจของบริษัท	3
3. โครงสร้างกลุ่มธุรกิจ	10
4. คณะกรรมการบริษัท	11
5. คณะผู้บริหาร	22
6. การกำกับดูแลกิจการ	26
7. ความรับผิดชอบต่อสังคม	34
8. การควบคุมภายในและรายงานคณะกรรมการตรวจสอบ	36
9. ข้อมูลทางการเงิน	39
10. คำตอบแทนของผู้สอบบัญชี	46
11. รายงานของผู้สอบบัญชีรับอนุญาต	
12. งบการเงิน	

ข้อมูลบริษัท

ชื่อบริษัท : บริษัท บางกอกเร็นซ์ จำกัด (มหาชน)
ที่อยู่ 18/1 หมู่ 12 ถนนสายหลังวัดบางพลีใหญ่ใน
ตำบลบางพลีใหญ่ อำเภอบางพลี จังหวัดสมุทรปราการ 10540
โทรศัพท์: 02-337-3280-3 โทรสาร: 02-337-3293, 02-337-3295

ทุนจดทะเบียน : 4,569,643,720 บาท

เรียกชำระแล้ว : 3,427,232,790 บาท

หุ้นสามัญ : 685,446,558 หุ้น

มูลค่าหุ้น : 5 บาท

นิติบุคคลที่บริษัทถือหุ้นทางตรงร้อยละ 99.99:

บริษัท อนาทิส ฟู้ดส์ จำกัด

ประเภทธุรกิจ : ธุรกิจลงทุน (Holding Company)

ทุนจดทะเบียนที่เรียกชำระแล้ว 904,489.230 บาท (หุ้นสามัญจำนวน 90,448,923 หุ้น มูลค่าหุ้นละ 10 บาท)

นายทะเบียน : บริษัท ศูนย์รับฝากหลักทรัพย์ (ประเทศไทย) จำกัด

62 อาคารตลาดหลักทรัพย์แห่งประเทศไทย ถนนรัชดาภิเษก เขตคลองเตย กรุงเทพฯ 10110

โทรศัพท์: 02-229-2800 โทรสาร: 02-359-1259

ผู้สอบบัญชี : นายเดิพงษ์ โอปนพันธุ์ ผู้สอบบัญชีรับอนุญาต เลขทะเบียน 4501

บริษัท สำนักงาน เอ็นส์ท แอนด์ ยัง จำกัด

ชั้น 33 อาคารเลอรัชดา เลขที่ 193/136-137 ถนนรัชดาภิเษก กรุงเทพฯ 10110

ที่ปรึกษากฎหมาย : บริษัท วีระวงศ์, ชินวัฒน์ และเพ็ญพอ จำกัด

ชั้น 22 อาคารเมอร์คิวรี่ ทาวเวอร์ เลขที่ 540 ถนนเพลินจิต แขวงลุมพินี เขตปทุมวัน

กรุงเทพฯ 10330

เว็บไซต์ : www.br-brgroup.com

การประชุมผู้ถือหุ้น ได้จัดขึ้น ณ วันที่ 22 เมษายน 2558 เวลา 14.00 น.

ที่โรงแรมอินเตอร์คอนติเนนตัล กรุงเทพฯ ห้องเพรติเดนท 1-2, ชั้น 4

เลขที่ 973 ถนนเพลินจิต แขวงลุมพินี เขตปทุมวัน กรุงเทพมหานคร

ธุรกิจของบริษัท

ภาพรวมการประกอบธุรกิจ

กลุ่มบริษัท บางกอกเอนซ์ เป็นผู้ดำเนินธุรกิจผลิตอาหารจากเนื้อเป็ดแบบครบวงจร โดยดำเนินธุรกิจเกษตรอุตสาหกรรมและผลิตอาหารจากเนื้อเป็ดที่มีคุณภาพในระดับพรีเมียม และจำแนกธุรกิจของกลุ่มบริษัทออกเป็น 5 ประเภท ได้แก่ 1) ธุรกิจอาหารสัตว์ (Feed) ได้แก่ การผลิตอาหารสัตว์เพื่อใช้ในการเลี้ยงพ่อแม่พันธุ์เป็ด และเป็ดเนื้อทั้งของบริษัทฯ และของเกษตรกรลูกค้าซึ่งทำหน้าที่รับเลี้ยงเป็ดให้แก่บริษัทฯ 2) ธุรกิจฟาร์มพ่อแม่พันธุ์ (Parent Stock Farm) ได้แก่ การเลี้ยงและขยายพันธุ์เป็ดเนื้อจากไข่ของพ่อแม่พันธุ์เป็ด 3) ธุรกิจโรงฟัก (Hatchery) ได้แก่ การฟักไข่เป็ดเพื่อเลี้ยงเป็นเป็ดเนื้อของบริษัทฯ 4) ธุรกิจฟาร์มเลี้ยงเป็ดเนื้อ (Commercial Farm and Contract Farm) ได้แก่ การเลี้ยงเป็ดเนื้อในฟาร์มเลี้ยงเป็ดของบริษัทฯ (Commercial Farm) และฟาร์มเลี้ยงเป็ดของเกษตรกรลูกค้าผ่านระบบเกษตรแบบพันธะสัญญา (Contract Farm) และ 5) ธุรกิจโรงงานชำแหละและแปรรูป (Slaughterhouse and Food Processing) ได้แก่ การชำแหละเป็ดเนื้อและแปรรูป เพื่อผลิตเป็นผลิตภัณฑ์อาหารแปรรูปพร้อมปรุง และผลิตภัณฑ์อาหารแปรรูปปรุงสุกจากเนื้อเป็ด รวมถึงผลพลอยได้จากการชำแหละเป็ดเนื้อ โดยผลิตภัณฑ์ของกลุ่มบริษัทมีการจำหน่ายทั้งในประเทศและต่างประเทศ ทั้งเอเชีย ยุโรป และตะวันออกกลาง กลุ่มบริษัทมีฐานการผลิตแบบครบวงจรทั้งในประเทศไทยและประเทศเนเธอร์แลนด์

ขอบเขตในการดำเนินธุรกิจจำแนกออกเป็น 2 ส่วนหลัก คือ กิจการในประเทศไทยและกิจการในประเทศเนเธอร์แลนด์

1. กิจการในประเทศไทย

กิจการในประเทศไทย เป็นการประกอบธุรกิจเกษตรอุตสาหกรรมและผลิตอาหารจากเนื้อเป็ดแบบครบวงจรเพื่อจำหน่ายผลิตภัณฑ์ในประเทศ และเพื่อการส่งออกไปยัง 20 ประเทศ ใน 3 ทวีปทั่วโลก กิจการในประเทศไทยมีกระบวนการผลิตครบวงจร เริ่มตั้งแต่การเลี้ยงเป็ดพ่อแม่พันธุ์ การฟักไข่เป็ด การจำหน่ายลูกเป็ดเนื้อ การผลิตและจำหน่ายอาหารเป็ด การเลี้ยงเป็ดเนื้อโดยฟาร์มของบริษัทฯ เอง และฟาร์มของเกษตรกรลูกค้า ในระบบเกษตรแบบพันธะสัญญา การชำแหละและผลิตเนื้อเป็ดแปรรูปพร้อมปรุงแบบแช่เย็นและแช่แข็ง เนื้อเป็ดแปรรูปปรุงสุก และผลิตภัณฑ์อาหารแปรรูปพร้อมรับประทาน รวมถึงการผลิตผลพลอยได้จากการชำแหละเป็ดต่าง ๆ เช่น ขนเป็ด โดยผลิตภัณฑ์เนื้อเป็ดของบริษัทฯ ได้จัดจำหน่ายภายใต้เครื่องหมายการค้าของบริษัทฯ ปัจจุบัน บริษัทฯ เป็นหนึ่งในผู้ผลิตผลิตภัณฑ์เป็ดแบบอุตสาหกรรมสองรายใหญ่ที่สุดในประเทศไทย กิจการในประเทศไทย ดำเนินการโดย บริษัท บางกอกเอนซ์ จำกัด (มหาชน) ซึ่งได้จัดตั้งขึ้นในปี พ.ศ. 2527 เป็นผู้บุกเบิกธุรกิจเป็ดในประเทศไทย และดำเนินธุรกิจเกษตรอุตสาหกรรมและผลิตอาหารจากเนื้อเป็ด นอกจากนี้ บริษัทฯ ดำเนินธุรกิจเลี้ยงเป็ดเนื้อโดยฟาร์มเลี้ยงเป็ดเนื้อของบริษัทฯ เอง (Commercial Farm) ภายใต้อาร์ บีโออาร์ การเกษตร จำกัด

โครงสร้างการประกอบกิจการแบบครบวงจรในประเทศไทย

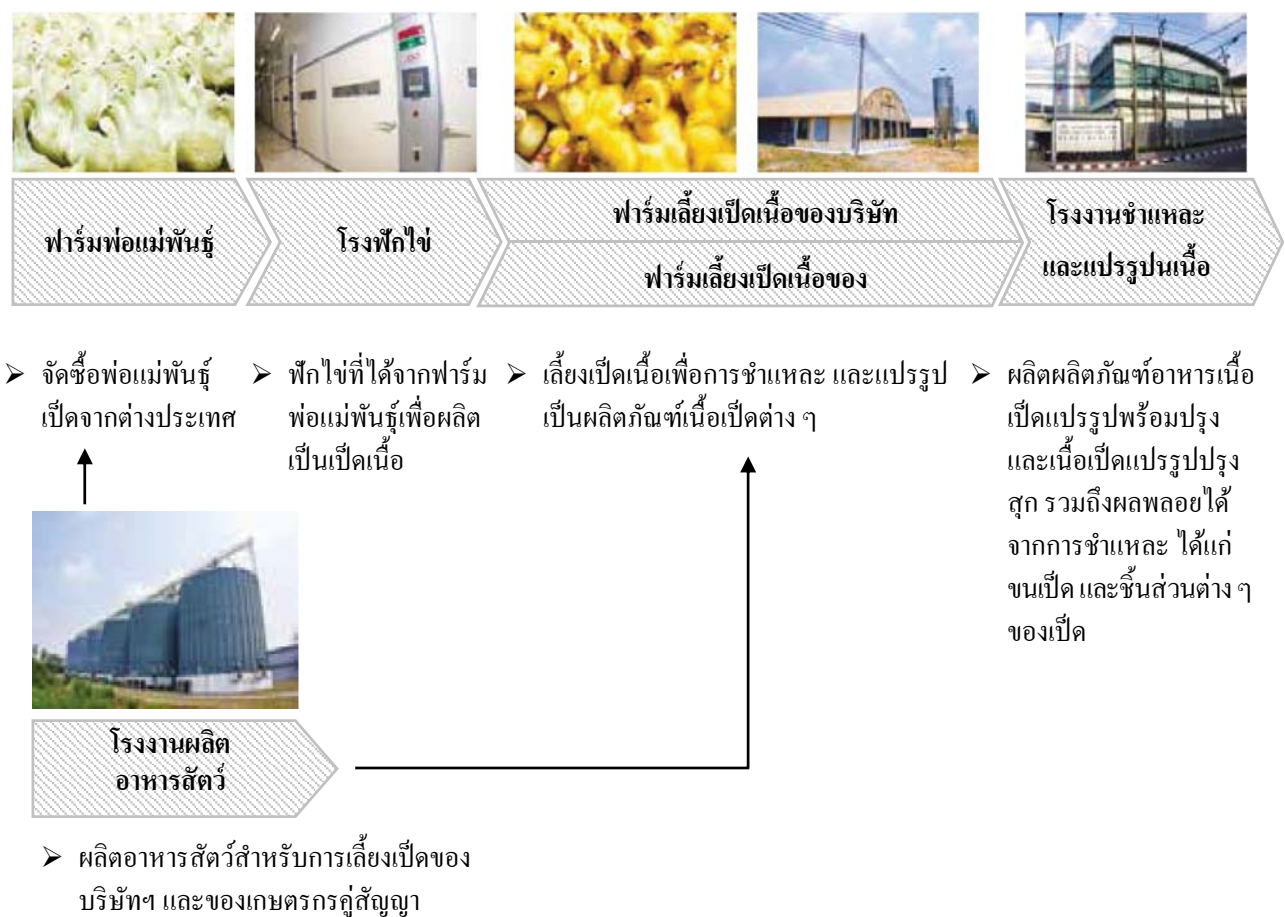

2. กิจกรรมในประเทศเนเธอร์แลนด์

กิจการในประเทศเนเธอร์แลนด์ เป็นการประกอบธุรกิจเกษตรอุตสาหกรรมและผลิตอาหารจากเนื้อเป็ด เพื่อจำหน่ายผลิตภัณฑ์ในทวีปยุโรป และภูมิภาคอื่นใกล้เคียง เช่น ตะวันออกกลาง และรัสเซีย กิจการในประเทศเนเธอร์แลนด์มีกระบวนการผลิต เริ่มตั้งแต่การเลี้ยงเป็ดพ่อแม่พันธุ์ทั้งโดยฟาร์มของบริษัทย่อยเอง และฟาร์มของเกษตรกรคู่สัญญาในระบบเกษตรแบบพันธะสัญญา การฟักไข่เป็ด การจำหน่ายลูกเป็ดเนื้อ การ

จำหน่ายอาหารเป็ด การเลี้ยงเป็นเนื้อผ่านระบบเกษตรแบบพันธะสัญญา การชำแหละและผลิตเนื้อเป็ดแปรรูปพร้อมปรุงแบบแช่เย็นและแช่แข็ง เนื้อเป็ดแปรรูปปรุงสุก และผลิตภัณฑ์อาหารแปรรูปพร้อมรับประทาน รวมถึงการผลิตผลพลอยได้จากการชำแหละเป็ดต่าง ๆ เช่น ขนเป็ด โดยผลิตภัณฑ์เนื้อเป็ดของบริษัทย่อยได้จัดจำหน่ายภายใต้เครื่องหมายการค้า “Duck-To” “Duck-To Smul” “Canature” หรือภายใต้เครื่องหมายสินค้าอื่น ๆ ตามที่กำหนดโดยลูกค้าของบริษัทย่อย ปัจจุบัน กลุ่มบริษัทย่อยในประเทศเนเธอร์แลนด์เป็นหนึ่งในผู้ผลิตผลิตภัณฑ์เป็ดแบบอุตสาหกรรมรายใหญ่ที่สุดในประเทศเนเธอร์แลนด์

กิจการในประเทศเนเธอร์แลนด์ดำเนินการโดยกลุ่มบริษัทย่อยที่จดทะเบียนในประเทศเนเธอร์แลนด์ อันได้แก่ Duck-To Farm B.V. ดำเนินธุรกิจเลี้ยงพ่อแม่พันธุ์เป็ด ฟักไข่และจำหน่ายลูกเป็ด รวมถึงจำหน่ายอาหารสัตว์ Tomassen Duck-To B.V. ดำเนินธุรกิจโรงงานชำแหละและแปรรูปเป็ด และจัดจำหน่ายเป็ดสด เป็ดสดแช่แข็ง ผลิตภัณฑ์อาหารแปรรูป และผลพลอยได้จากการชำแหละเป็ด และ Lucky Duck International Food B.V. ดำเนินธุรกิจผลิตเนื้อเป็ดแปรรูปปรุงสุก และผลิตภัณฑ์อาหารแปรรูปพร้อมรับประทาน รวมถึงผลิตภัณฑ์อาหารแปรรูปปรุงสุกจากเนื้อสัตว์ เช่น หมูหรือไก่ นอกจากนั้นยังมี Tomassen Transport B.V. ดำเนินธุรกิจขนส่งสินค้า Canature B.V. ซึ่งดำเนินธุรกิจจำหน่ายสินค้า (แต่บริษัททั้งสองยังไม่ได้เริ่มประกอบกิจการ และเป็น dormant companies) และ Veluwse Pluimvee Keuring B.V. ดำเนินธุรกิจการให้บริการการตรวจสอบโรงชำแหละสัตว์ปีกในประเทศเนเธอร์แลนด์ กลุ่มบริษัทย่อยในประเทศเนเธอร์แลนด์มีเครือข่ายการจัดจำหน่ายสินค้าที่ช่วยเกี่ยวพันกับทางบริษัทฯ และลูกค้าส่วนใหญ่เป็นลูกค้าร้านอาหารจีนทั้งในยุโรป ตะวันออกกลาง และสิงคโปร์ รวมทั้งลูกค้าประเภทค้าส่ง และร้านค้าปลีกชั้นนำในทวีปยุโรป นอกจากนี้ Duck-To Holding B.V. ยังเป็นหนึ่งในกลุ่มบริษัทที่สนับสนุนการประกอบธุรกิจซึ่งให้บริการแก่บริษัทฯ ในการส่งออกสินค้าจากประเทศไทยเพื่อไปจำหน่ายยังทวีปยุโรปด้วย

นโยบายธุรกิจ

กลุ่มบริษัทดำเนินธุรกิจเลี้ยงเป็ด และอุตสาหกรรมการผลิตอาหารจากเนื้อเป็ดแบบครบวงจร มุ่งเน้นการใช้วัตถุดิบที่มีคุณภาพ คัดเลือกพ่อแม่พันธุ์เป็ดที่มีความสม่ำเสมอ และมีคุณภาพในการผลิตเนื้อซึ่งมีโปรตีนสูงและไขมันต่ำ จึงให้คุณค่าทางโภชนาการต่อผู้บริโภคสูง มีวิธีเลี้ยงที่สะอาดและถูกหลักอนามัยในโรงเลี้ยงแบบปิด ซึ่งทำให้สามารถควบคุมโรคติดต่อ ทั้งยังมีทีมสัตวแพทย์และสัตวบาลดูแลสุขภาพเป็ดอย่างใกล้ชิด ผลิตเป็ดสดและอาหารแปรรูปด้วยเทคโนโลยีที่ทันสมัยได้มาตรฐานสากล มีการตรวจสอบคุณภาพและความปลอดภัยทุกขั้นตอนโดยนักวิทยาศาสตร์และสามารถสอบย้อนกลับทั้งระบบห่วงโซ่อาหาร ตั้งแต่อาหารสัตว์จนถึงผลิตภัณฑ์ปลายน้ำ และได้รับการตรวจโรคและรับรองคุณภาพจากกรมปศุสัตว์เพื่อให้สินค้ามีคุณภาพดีและปลอดภัยต่อผู้บริโภค อีกทั้งใส่ใจและรับผิดชอบต่อชุมชน สังคม และสิ่งแวดล้อม

วิสัยทัศน์ พันธกิจ เป้าหมาย และกลยุทธ์

วิสัยทัศน์ธุรกิจ

กลุ่มบริษัทมุ่งมั่นที่จะเป็นผู้ผลิตและจำหน่ายผลิตภัณฑ์จากเปิดที่น่าเชื่อถือของโลก

พันธกิจ

กลุ่มบริษัทจะสร้างรากฐานธุรกิจที่มีคุณค่าและยั่งยืนด้วยผลิตภัณฑ์คุณภาพจากเปิด โดยยึดถือความพึงพอใจของลูกค้า และคำนึงถึงการสร้างคุณประโยชน์ให้กับผู้มีส่วนเกี่ยวข้อง รวมถึงสาธารณชนทั่วไป

เป้าหมาย

- มูลค่าบริษัทและผู้ถือหุ้น : ขยายกลุ่มธุรกิจได้อย่างมั่นคงและยั่งยืนซึ่งจะนำไปสู่การเติบโตของมูลค่าผู้ถือหุ้นในระยะยาว
- ลูกค้าและผู้บริโภค : สามารถนำเสนอสินค้าและผลิตภัณฑ์ที่มีคุณค่าและทันสมัยต่อลูกค้าของบริษัท
- พนักงานและองค์กร : เสริมสร้างให้พนักงานมีความรู้ความสามารถอยู่ในองค์กรอย่างมีความสุข
- สังคมและสิ่งแวดล้อม : ได้รับการยอมรับว่าเป็นพลเมืองที่ดี ซึ่งมีความรับผิดชอบต่อสังคมและสิ่งแวดล้อม

กลยุทธ์

กลยุทธ์ด้านการตลาด

- เจาะตลาดลูกค้าในประเทศ ผ่าน 3 ช่องทางหลัก ได้แก่ การขายผ่านกลุ่มลูกค้าโรงแรมและร้านอาหาร (Horeca) ลูกค้าขายส่ง และร้านค้าปลีก เช่น ร้านไฮเปอร์มาร์เก็ต โดยเน้นเจาะตลาดผู้บริโภครายย่อยมากขึ้น
- ขยายฐานลูกค้าต่างประเทศต่อเนื่อง ทั้งในตลาดส่งออกหลักในทวีปยุโรป และในตลาดส่งออกใหม่ เช่น ประเทศญี่ปุ่น ประเทศรัสเซีย ประเทศเวียดนาม ประเทศอินโดนีเซีย และประเทศอื่น ๆ ที่เป็นผู้บริโภคเนื้อเป็ดและมีการนำเข้าเนื้อเป็ดสูง และสร้างอัตรากำไรที่สูงให้แก่บริษัทฯ

กลยุทธ์ด้านผลิตภัณฑ์

- ต่อยอดความสำเร็จของบริษัทฯ ผ่านการสร้างตราสินค้าอย่างเข้มแข็ง เช่น สินค้าตรา “Dalee” “บางกอก แร็นซ์” “Canature” และอื่น ๆ
- พัฒนานวัตกรรมสินค้า โดยมุ่งเน้นพัฒนาผลิตภัณฑ์แปรรูปปรุงสุก 2 ประเภทหลักได้แก่

- ผลิตภัณฑ์เนื้อแปรรูปปรุงสุกสำหรับกลุ่มลูกค้าโรงแรมและร้านอาหาร (Ready-to-serve) ซึ่งบริษัทฯ จะจำหน่ายผลิตภัณฑ์เนื้อแปรรูปที่ปรุงสุกแล้ว ไปพร้อมกันกับเครื่องเคียงหรือเครื่องปรุงรสที่แยกออกจากกัน เช่น จำหน่ายแกงเผ็ดเปิดอย่าง โดยแยกเปิดอย่างออกจากน้ำแกงเผ็ด ลูกค้าสามารถนำผลิตภัณฑ์ไปอุ่นก่อนการบริโภคผลิตภัณฑ์นั้นได้ เป็นต้น
- ผลิตภัณฑ์เนื้อแปรรูปปรุงสุกพร้อมรับประทานสำหรับผู้บริโภค (Ready-to-eat) ซึ่งผู้บริโภคสามารถนำไปอุ่นก่อนรับประทาน

กลยุทธ์ด้านการดำเนินงาน

- เพิ่มศักยภาพในการผลิตของบริษัทฯ ในกระบวนการผลิตต้นน้ำ ทั้งในส่วนธุรกิจอาหารสัตว์ ฟอแพนซ์ แม่พันธุ์และธุรกิจฟาร์มเลี้ยงเป็ด เพื่อเพิ่มความสามารถในการควบคุมต้นทุนและสร้างกำไรให้กับบริษัทฯ
- ปรับการใช้กำลังการผลิตตามโรงงานผลิตในประเทศไทยและทวีปยุโรป โดยผลิตสินค้าตามลักษณะผลิตภัณฑ์ที่ตลาดในภูมิภาคนั้นต้องการ เช่น ผลิตเนื้อแปรรูปสดในทวีปยุโรปที่ประเทศเนเธอร์แลนด์ ตามความต้องการของตลาดในยุโรป แทนการผลิตเนื้อแปรรูปสดจากประเทศไทย และส่งออกไปขายยังทวีปยุโรป
- เน้นการแบ่งปันความรู้ และประสบการณ์ภายในองค์กร มีการทำงานร่วมกันระหว่างธุรกิจที่ประเทศไทยและเนเธอร์แลนด์ เรื่องกระบวนการทำงานและเทคโนโลยีการผลิตและแปรรูปเนื้อแปรรูปรวมถึงธุรกิจการเลี้ยงเป็ด
- ลดต้นทุนผ่านการจัดซื้อจัดหาผลิตภัณฑ์สำหรับทั้งกลุ่มบริษัท และเพิ่มอำนาจการต่อรองกับผู้ขาย
- เฝ้าหาโอกาสในการขยายธุรกิจโรงชำแหละและแปรรูปอาหารจากเนื้อแปรรูปในต่างประเทศ ที่มีศักยภาพในการบริโภคในประเทศนั้น ๆ สูง

ประวัติความเป็นมา การเปลี่ยนแปลงและพัฒนาการที่สำคัญ

ความเป็นมา บริษัท บางกอกแกรนด์ จำกัด ได้จดทะเบียนก่อตั้งขึ้นเมื่อวันที่ 16 กรกฎาคม 2527 ด้วยทุนจดทะเบียนเริ่มแรก 20 ล้านบาท โดยคุณโจเซฟ และคุณโรซานน่า สุเชาว์วิช โดยการร่วมทุนกับบริษัท เคซีที อินเตอร์เนชั่นแนล ดิวิชั่น จำกัด ซึ่งดำเนินธุรกิจโดยการถือหุ้นในบริษัทอื่น (Holding company) ในประเทศไทยและผู้ลงทุนชาวเยอรมัน เพื่อดำเนินธุรกิจผลิตและจำหน่ายแปรรูป เนื้อแปรรูปแช่แข็ง และผลพลอยได้จากการชำแหละเป็ด

ในปี 2529 บริษัทได้ริเริ่มใช้ระบบเกษตรแบบพันธะสัญญา (Contract Farm) ขึ้น ซึ่งเป็นระบบข้อตกลงขอ บริษัทฯ กับเกษตรกรผู้สัญญา ว่าบริษัทฯ จะจัดส่งลูกเป็ด อาหารสัตว์ และยา ให้แก่เกษตรกรเพื่อเลี้ยงเป็ด และบริษัทฯ สัญญาที่จะรับซื้อเป็ดกลับคืนตามที่ได้ตกลงกันไว้ บริษัทฯ มีการขยายกิจการอย่างต่อเนื่อง

ในปี 2536 บริษัทฯ ได้เข้าเป็นบริษัทจดทะเบียนในตลาดหลักทรัพย์แห่งประเทศไทย เมื่อวันที่ 1 กุมภาพันธ์ 2536

ในปี 2540-2541 นั้นเป็นก้าวสำคัญของบริษัทฯ เพื่อเข้าสู่การเป็นบริษัทผู้ผลิตเนื้อเป็ดแบบครบวงจร โดยบริษัทฯ ได้เปิดดำเนินงานโรงงานผลิตอาหารสัตว์ที่จังหวัดสิงห์บุรี เพื่อใช้เลี้ยงเป็ดของบริษัทฯ และจำหน่ายให้กับผู้ซื้อรายย่อย และได้เปิดดำเนินงานโรงฟักไข่เป็ดที่จังหวัดเพชรบูรณ์

ในปี 2542 เป็นปีที่บริษัทฯ ได้รับผลกระทบจากวิกฤติเศรษฐกิจอย่างรุนแรง เนื่องจากบริษัทฯ ประสบปัญหาทางการเงินจากการลอยตัวของค่าเงินบาท ทำให้ภาระหนี้สินที่มีในสกุลเงินเหรียญสหรัฐฯ เพิ่มสูงขึ้นอย่างมีนัยสำคัญ บริษัทฯ ได้ยื่นคำร้องขอฟื้นฟูกิจการต่อศาลล้มละลายกลาง และในปีถัดมาได้ดำเนินการตามแผนฟื้นฟูกิจการของบริษัทฯ โดยมีผู้ร่วมทุนรายใหม่ คือ กองทุนนาวิส เอเชีย ฟันด์ ของ Navis Capital Partners ได้เข้ามาเป็นผู้ถือหุ้นหลัก ผ่านบริษัท ลอนดอน 8 จำกัด บริษัท ธงชัย เอเชีย จำกัด และบริษัท มิดเดิ้ล วิลเลจ จำกัด

ในปี 2543 บริษัทฯ เพิ่มทุนจดทะเบียนจำนวน 80 ล้านบาท โดยเสนอขายให้กับบริษัท ลอนดอน 8 จำกัด บริษัท ธงชัย เอเชีย จำกัด และบริษัท มิดเดิ้ล วิลเลจ จำกัด ซึ่งเป็นกลุ่มบริษัทเพื่อการลงทุนของนาวิส เอเชีย ฟันด์

ในปี 2547 ประเทศไทยประสบกับวิกฤตการณ์การระบาดของไวรัสไข้หวัดนกไปทั่วประเทศ ทำให้การบริโภคเป็ดของลูกค้าทั้งในประเทศและต่างประเทศลดลงประมาณร้อยละ 50 อย่างไรก็ตาม บริษัทฯ ได้ปรับกลยุทธ์โดยการขยายกำลังการผลิตและส่งออกผลิตภัณฑ์อาหารแปรรูปปรุงสุกแทนการส่งออกผลิตภัณฑ์แบบดิบ แต่ด้วยความร่วมมือของทางภาครัฐบาล เกษตรกร และผู้ประกอบการ ต่างร่วมมือกันในการแก้ไขปัญหา รวมทั้งมาตรการต่าง ๆ เพื่อป้องกันและควบคุมปัญหาให้เกิดขึ้นน้อยที่สุด ทำให้สถานการณ์ได้คลี่คลายไปในแนวทางที่ดีขึ้น เนื่องจากฟาร์มเลี้ยงเป็ดของบริษัทฯ ส่วนใหญ่เลี้ยงอยู่ในระบบปิด บริษัทฯ จึงได้รับผลกระทบไม่มาก

ในปี 2548 บริษัทฯ มีสถานะการเงินที่ดีขึ้นจากการบริหารแผนฟื้นฟูกิจการ และได้รับการอนุมัติจากตลาดหลักทรัพย์ฯ ให้หลักทรัพย์ของบริษัทฯ กลับเข้าทำการซื้อขายตามปกติ

ในปี 2550 นับว่าเป็นปีที่มีพัฒนาการที่สำคัญอย่างยิ่งกับบริษัทฯ โดยมีการปรับกลยุทธ์เพื่อการขยายธุรกิจของบริษัทฯ ในระยะยาว โดยบริษัทฯ ได้เข้าร่วมกิจการโดยการซื้อหุ้นทั้งหมดของ Duck-To Holding B.V. (“DTH”) ของประเทศเนเธอร์แลนด์ (โปรดพิจารณาโครงสร้างการถือหุ้นในแผนภาพ) โดย Tomassen Duck-To B.V. ซึ่งเป็นบริษัทย่อยในกลุ่ม DTH ได้ถูกจัดตั้งขึ้นเมื่อปี 2507 โดยตระกูล Tomassen เพื่อดำเนินธุรกิจผลิตไก่ แต่อย่างไรก็ตาม ประมาณปี 2528 แนวโน้มร้านอาหารจีนในประเทศต่าง ๆ ในยุโรปมีแนวโน้มที่เติบโตขึ้น ซึ่งทำให้การบริโภคเป็ดเป็นที่นิยมมากขึ้น บริษัทจึงตัดสินใจเปลี่ยนมาดำเนินธุรกิจชำแหละเป็ด เพื่อจำหน่ายให้แก่ร้านอาหารจีน และในปัจจุบันกลุ่ม DTH กลายเป็นผู้ผลิตเป็ดเนื้อรายใหญ่ที่สุดในประเทศเนเธอร์แลนด์ และเป็นหนึ่งในผู้ผลิตเป็ดรายใหญ่ที่สุดของยุโรป

DTH เป็นบริษัทผู้นำในธุรกิจเปิดสดทั้งตัวแบบครบวงจรที่มีเครือข่ายการจัดจำหน่ายที่จะช่วยเกื้อหนุนบริษัทฯ ทางด้านการส่งออกในหลาย ๆ ประเทศในทวีปยุโรป โดยเริ่มตั้งแต่มีการรวบรวมกิจการ มีการดำเนินการภายใต้ชื่อ “Tomassen Bangkok Ranch” สำหรับตลาดยุโรป ซึ่งเป็นจุดเริ่มต้นที่ทำให้บริษัทฯ เป็นที่รู้จักและยอมรับในตลาดยุโรปมากขึ้น การเข้าซื้อกิจการในครั้งนี้ทำให้กลุ่มบริษัทเป็นหนึ่งในผู้ดำเนินธุรกิจเปิดแบบอุตสาหกรรมรายใหญ่ที่สุดในโลก ทั้งนี้ไม่รวมผู้ผลิตในประเทศจีน การรวบรวมกิจการของ DTH ทำให้บริษัทฯ ได้เริ่มก้าวเข้าสู่การเป็นบริษัทสากล โดยการรวบรวมได้ก่อให้เกิดการเปลี่ยนแปลงที่สำคัญหลายประการ อาทิเช่น มีการปรับเปลี่ยนการบริหารระบบการจัดจำหน่าย การขึ้นราคาผลิตภัณฑ์ในตลาดยุโรป การเปลี่ยนแปลงการผสมผสานผลิตภัณฑ์ การคิดริเริ่มในส่วนของการปฏิบัติการอื่น ๆ และการนำเทคโนโลยีขั้นสูงกว่าจาก DTH มาปรับใช้กับการผลิตเปิดในประเทศไทย อย่างไรก็ตาม เพื่อความคล่องตัวในการบริหารงาน ทางทีมผู้บริหารตัดสินใจเพิกถอนหลักทรัพย์ด้วยความสมัครใจ (Voluntary delisting) เมื่อวันที่ 5 สิงหาคม 2552 และต่อมาในปี 2553 บริษัทได้เข้าซื้อกิจการในบริษัท Cherry Valley Farms Limited ซึ่งเป็นธุรกิจพัฒนาสายพันธุ์และขายพ่อแม่พันธุ์เป็ด (Duck genetics) เพื่อต่อยอดธุรกิจต้นน้ำของบริษัทฯ

ในปี 2555 กลุ่มผู้บริหารนำโดยนายโจเซฟ สุเชาว์วณิช นายเคิร์ตจอง ทอมาเซน และนางโรซานน่า สุเชาว์วณิช รวมทั้งผู้ร่วมทุนอื่น ๆ ทำการซื้อหุ้นจากกองทุนนาวิส เอเชีย ฟันด์ ซึ่งเป็นผู้ถือหุ้นรายใหญ่ ในนามบริษัท บีที พาร์เนอร์ จำกัด และได้ทำการปรับโครงสร้างการถือหุ้น โดยการควบรวมบริษัท (amalgamation) ภายใต้ประมวลกฎหมายแพ่งและพาณิชย์ระหว่างบริษัท บางกอกแธ็นซ์ จำกัด (มหาชน) บริษัท ธงชัย เอเชีย จำกัด บริษัท มิดเดิ้ล วิลเลจ จำกัด และบริษัท บีที พาร์เนอร์ จำกัด ในระดับผู้ถือหุ้น เพื่อปรับโครงสร้างการถือหุ้นให้เหมาะสมกับการจดทะเบียนในตลาดหลักทรัพย์ฯ

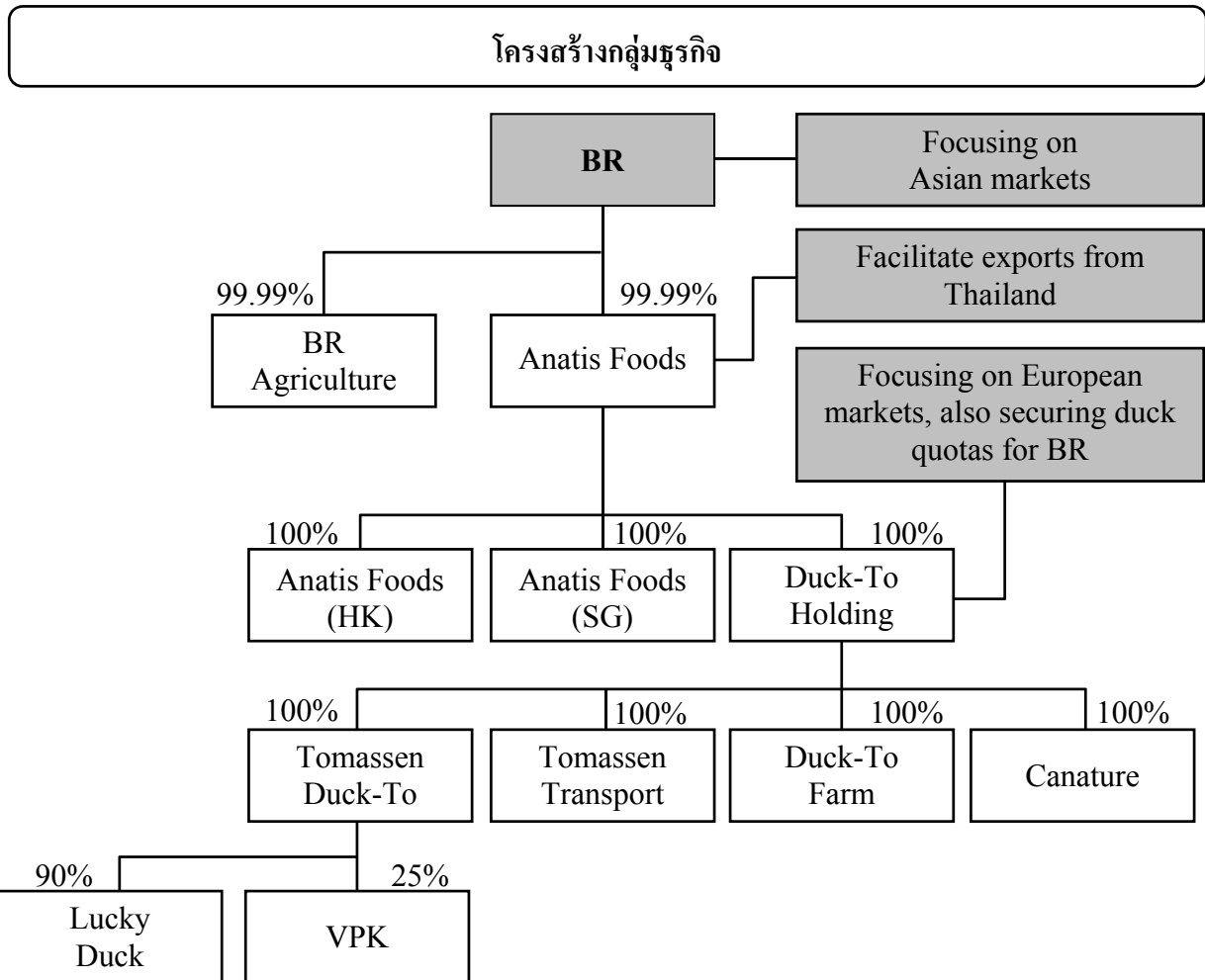

ชื่อบริษัท	ลักษณะธุรกิจ	อัตราร้อยละของการถือหุ้น	จัดตั้งขึ้นในประเทศ
ถือหุ้นโดยบริษัทฯ บริษัท อนาคต ฟู้ดส์ จำกัด บริษัท บิอาร์ การเกษตร จำกัด	ธุรกิจลงทุนและเป็นสำนักงานปฏิบัติการส่วนภูมิภาค ธุรกิจเลี้ยงเป็ด	99.99 99.99	ไทย ไทย
บริษัทย่อยที่ถือหุ้นโดยบริษัท อนาคต ฟู้ดส์ จำกัด Anatis Foods (Hong Kong) Limited Anatis Foods (Singapore) Pte. Ltd. Duck-To Holding B.V.	ธุรกิจจำหน่ายเป็ดเนื้อ ธุรกิจจำหน่ายเป็ดเนื้อ ธุรกิจลงทุน	100 100 100	เขตปกครองพิเศษฮ่องกง สิงคโปร์ เนเธอร์แลนด์
บริษัทย่อยที่ถือหุ้นโดย Duck-To Holding B.V. Tomassen Duck-To B.V. Duck-To Farm B.V. Tomassen Transport B.V. Canature B.V.	ธุรกิจเชือดชำแหละและจำหน่ายเป็ดเนื้อ ธุรกิจเลี้ยงเป็ด ยังมิได้ประกอบกิจการ ยังมิได้ประกอบกิจการ	100 100 100 100	เนเธอร์แลนด์ เนเธอร์แลนด์ เนเธอร์แลนด์ เนเธอร์แลนด์
บริษัทย่อยที่ถือหุ้นโดย Tomassen Duck-To B.V. Lucky Duck International Food B.V.	ธุรกิจผลิตอาหาร	90	เนเธอร์แลนด์

คณะกรรมการ

คณะกรรมการของบริษัท บางกอกเร็นซ์ จำกัด (มหาชน) ณ วันที่ 31 ธันวาคม 2557 ประกอบด้วย กรรมการ
จำนวน 15 ท่าน ตามรายชื่อ ดังต่อไปนี้

รายชื่อกรรมการ	ตำแหน่ง	จำนวนหุ้น/ค่าตอบแทน	
		จำนวนหุ้น	ค่าตอบแทน (บาท)
1. นายโชติ โกควานิซ	ประธานกรรมการ/ กรรมการอิสระ	6,523,576	1,500,000
2. นายทวีชัย เจริญบัณฑิต	รองประธานกรรมการ/ กรรมการอิสระ	-	800,000
3. นายโจเซฟ สุเชาว์วัณิช	รองประธานกรรมการ	3,264,536	300,000
4. นายเคิร์ดจอง ทอมาเซน	รองประธานกรรมการ	44,349,136	300,000
5. นายวุฒิพล สุริยาภักดิ์	ประธานกรรมการตรวจสอบ/ กรรมการอิสระ	6,523,576	1,140,000
6. ดร. ภรณ์ ภัทรานวัช	กรรมการตรวจสอบ/ กรรมการอิสระ	-	480,000
7. นายเชียว คอด ทอง	กรรมการตรวจสอบ/ กรรมการอิสระ	-	480,000
8. นายฟาริส อิบราฮิม ตาฮา เอยูบ	กรรมการ	-	300,000
9. นายลิน ไข่ ชวน	กรรมการ	-	-
10. นายริชาร์ด ลี แกมมิลล์	กรรมการ	-	-
11. นางฉัฐพร เหลืองสุวรรณ	กรรมการ	-	300,000
12. นายฐานวรรธก์ อรุณพันธุ์	กรรมการ	-	300,000
13. นางโรซานน่า สุเชาว์วัณิช	กรรมการ	18,001,566	300,000
14. นายเจอร์ราด มาร์ติน อัลเบิร์ตเซน	กรรมการ	-	300,000
15. นายคณัย ปฐมวาณิชย์	กรรมการ	-	300,000

กรรมการซึ่งมีอำนาจลงลายมือชื่อแทนบริษัท คือ นายโจเซฟ สุเชาว์วัณนิช หรือนายเคิร์ตจอง ทอมา เซ่น หรือ นายเจอร์ราด มาร์ติน อัลเบิร์ตเซน คนใดคนหนึ่งลงลายมือชื่อร่วมกับนายคณัย ปฐมวณิชช์ หรือนายฟาริส อิบราฮิม ตาฮา เอยูป หรือ นางโรซานน่า สุเชาว์วัณนิช หรือนายลิน ไท่ ชวน หรือ นายริชาร์ด ลี แกมมิสลล์ และประทับตราสำคัญของบริษัท

คณะกรรมการของบริษัทฯ ประกอบด้วย 1) คณะกรรมการ และ 2) คณะกรรมการชุดย่อยจำนวน 3 ชุด ได้แก่ คณะกรรมการตรวจสอบ คณะกรรมการบริหาร และคณะกรรมการสรรหาและพิจารณา คำตอบแทน

คณะกรรมการมีหน้าที่รับผิดชอบในการดูแลบริษัทในฐานะตัวแทนของผู้ถือหุ้น คณะกรรมการมีหน้าที่กำกับในการกำหนดทิศทางในเชิงกลยุทธ์ของบริษัทและการบริหาร เพื่อให้แน่ใจได้ว่าบริษัทมีระบบการควบคุมภายในที่เหมาะสม และธุรกรรมทางธุรกิจทั้งหลายเป็นไปตามราคาตลาด (arms-length) โดยคำนึงถึงผลประโยชน์ของผู้ถือหุ้นเป็นสำคัญ

กรรมการทุกท่านจะถูกเสนอชื่อให้ต่อวาระใหม่ทุกสามปี

บทบาทและความรับผิดชอบของคณะกรรมการ

- ทบทวน อนุมัติ และติดตามแผนกลยุทธ์ของบริษัท
- ดูแลการดำเนินธุรกิจของบริษัท เพื่อประเมินว่าการบริหารเป็นไปอย่างเหมาะสมหรือไม่
- พิจารณาความเสี่ยงสำคัญและจัดสร้างระบบที่เหมาะสม เพื่อการจัดการความเสี่ยงดังกล่าว
- ทบทวนความเพียงพอและความสมบูรณ์ของระบบควบคุมภายในของบริษัทและระบบข้อมูลการบริหารตลอดจนระบบตรวจสอบต่าง ๆ เพื่อให้การปฏิบัติเป็นไปตามกฎหมาย ข้อบังคับ กฎคำสั่ง และแนวทางที่เกี่ยวข้อง
- พิจารณาและตรวจสอบเกี่ยวกับรายการระหว่างกันซึ่งเกิดเป็นประจําของบุคคลที่มีส่วนได้เสีย ตลอดจนความขัดแย้งทางผลประโยชน์ต่าง ๆ

ประวัติคณะกรรมการ

นายโชติ โทควนิช

ประธานกรรมการ กรรมการอิสระ



ประวัติการทำงาน:

- ปัจจุบัน : กรรมการอิสระ และกรรมการตรวจสอบ บมจ. ทู คอร์ปอเรชั่น
- ปัจจุบัน : กรรมการในคณะกรรมการด้านการเงิน และกรรมการในคณะกรรมการกำหนดค่าตอบแทนและสรรหากรรมการ บมจ. ทู คอร์ปอเรชั่น
- ปัจจุบัน : กรรมการ บจ. คิงไฟเซอร์ โฮลดิ้งส์
- ปัจจุบัน : กรรมการ บจ. ไทยสมาร์ตคาร์ด
- ปัจจุบัน : กรรมการอิสระ และ กรรมการตรวจสอบ บมจ. ลีอักษลัย
- ปัจจุบัน : กรรมการอิสระ และ กรรมการตรวจสอบ บมจ. สยามแม็คโคร
- 2547-2549 : ประธานเจ้าหน้าที่บริหาร ธนาคารสินเอเชีย จำกัด (มหาชน)
(ปัจจุบันชื่อ ธนาคารไอซีบีซี (ไทย) จำกัด (มหาชน))
- 2537-2540 : ประธานกรรมการบริหาร กลุ่ม บมจ. ไทยวา
- 2535-2537 : กรรมการผู้จัดการใหญ่และกงสุลใหญ่แห่งเคนมาร์ก ประจำประเทศไทย
บริษัท อีสต์เอเชียติก (ประเทศไทย) จำกัด (มหาชน)

วุฒิการศึกษา : ผู้สอบบัญชีรับอนุญาตประเทศอังกฤษ

หลักสูตรพัฒนาการจัดการ มหาวิทยาลัยฮาร์วาร์ด ประเทศสหรัฐอเมริกา

หลักสูตรการจัดการด้านการตลาด มหาวิทยาลัยสแตนฟอร์ด ประเทศสหรัฐอเมริกา

การผ่านการอบรมที่เกี่ยวข้องที่จัดโดยสมาคมส่งเสริมสถาบันกรรมการบริษัทไทย (IOD)

- Chairman 2000
- Director Certification Program (DCP)
- Advanced Audit Committee Program (AACP)
- Successful Formulation & Execution of Strategy (SFE)
- How to Measure the Success of Corporate Strategy (HMS)

ความสัมพันธ์ทางครอบครัวกับคณะผู้บริหาร: ไม่มี



ประวัติการทำงาน :

- ปี 2552 ดำรงตำแหน่งผู้พิพากษาอาวุโสในสำนักงานอธิบดีผู้พิพากษภาค 1 (จนกระทั่งเกษียณอายุ 70 ปี เมื่อปี 2553)
- ปี 2544 ดำรงตำแหน่งผู้พิพากษาอาวุโส ศาลทรัพย์สินทางปัญญา และการค้าระหว่างประเทศกลาง (นาน 8 ปี)
- ปี 2543 ดำรงตำแหน่งข้าราชการตุลาการ ชั้น 8 (ระดับรองประธานศาลฎีกา) ทำหน้าที่ประธานแผนกคดีทรัพย์สินทางปัญญา และการค้าระหว่างประเทศ
- ปี 2541 ดำรงตำแหน่งรองอธิบดีผู้พิพากษาศาลอุทธรณ์ภาค 8 และประธานศาลอุทธรณ์ภาค 8
- ปี 2539 ดำรงตำแหน่งผู้พิพากษาหัวหน้าคณะศาลฎีกา
- ปี 2536 ดำรงตำแหน่งผู้พิพากษาศาลฎีกา
- ปี 2534 ดำรงตำแหน่งผู้พิพากษาหัวหน้าคณะศาลอุทธรณ์
- ปี 2531 ดำรงตำแหน่งผู้พิพากษาศาลอุทธรณ์
- ปี 2529 ดำรงตำแหน่งผู้พิพากษาหัวหน้าคณะศาลแพ่ง
- ปี 2525 ดำรงตำแหน่งผู้พิพากษาหัวหน้าศาลแพ่ง
- ปี 2524 ดำรงตำแหน่งผู้พิพากษาหัวหน้าศาลมณฑลบุรี
- ปี 2522 ดำรงตำแหน่งผู้พิพากษาหัวหน้าศาลจังหวัดสุราษฎร์ธานี
- ปี 2521 ดำรงตำแหน่งผู้พิพากษาหัวหน้าศาลจังหวัดเบตง
- ปี 2520 ดำรงตำแหน่งผู้พิพากษาหัวหน้าศาลประจำกระทรวง
- ปี 2515 ดำรงตำแหน่งผู้พิพากษาศาลจังหวัดราชบุรี
- ปี 2512 ดำรงตำแหน่งผู้พิพากษาศาลจังหวัดสุราษฎร์ธานี
- ปี 2510 ดำรงตำแหน่งผู้พิพากษาศาลจังหวัดปัตตานี
- ปี 2509 รับราชการพนักงานอัยการ กรมอัยการ
- ปี 2508 รับราชการเป็นเจ้าพนักงานพิทักษ์ทรัพย์ (จ.พ.ท.) กระทรวงยุติธรรม
- ปี 2506 รับราชการในกรมที่ดินกระทรวงมหาดไทย

วุฒิการศึกษา : ปริญญาตรี นิติศาสตรบัณฑิต มหาวิทยาลัยธรรมศาสตร์
สำเร็จสำนักอบรมศึกษากฎหมายเป็นเนติบัณฑิตไทย
หลักสูตรประกาศนียบัตรสถาบันกรรมการบริษัทไทย สมาคมส่งเสริมสถาบันกรรมการบริษัทไทย (IOD)

ความสัมพันธ์ทางครอบครัวกับคณะผู้บริหาร: ไม่มี

นายโจเซฟ สุเชาว์วณิช รองประธานกรรมการ
กรรมการผู้จัดการภาคพื้นเอเชียและเอเชียแปซิฟิก



ประวัติการทำงาน:

- ปัจจุบัน :** Vice Chairman and Managing Director of Asia and Asia Pacific
 บริษัท บางกอกเอ็นซ์ จำกัด (มหาชน)
- 2552-ปัจจุบัน : กรรมการ บริษัท นู้ดเคิล รัชดา จำกัด
- 2550-ปัจจุบัน : กรรมการบริษัท ลอนดอน 8 จำกัด
- 2540-ปัจจุบัน : กรรมการ บริษัท อนาติส ฟู้ดส์ จำกัด
- 2551-ปัจจุบัน : กรรมการ Anatis Foods (Hong Kong) Limited
- 2551-ปัจจุบัน : กรรมการ Anatis Foods (Singapore) Pte Ltd.
- 2542-2548 : กรรมการ บริษัท บางกอกเอ็นซ์ แพลนเนอรี่ จำกัด
- วุฒิการศึกษา :** ปริญญาโท สาขาบริหารธุรกิจ Beijing Institution of Economic Management,
 เมืองปักกิ่ง, สาธารณรัฐประชาชนจีน
 หลักสูตรประกาศนียบัตรสถาบันกรรมการบริษัทไทย
 สมาคมส่งเสริมสถาบันกรรมการบริษัทไทย

ความสัมพันธ์ทางครอบครัวกับคณะผู้บริหาร: คู่สมรสของนางโรชนานา สุเชาว์วณิช

นายเคิร์ตจอง ทอมassen รองประธานกรรมการ กรรมการผู้จัดการภาคพื้นยุโรป

ประวัติการทำงาน :

- 2555-ปัจจุบัน : Managing Director of Europe and Vice Chairman BR Group
 บริษัท บางกอกเอ็นซ์ จำกัด (มหาชน)
- 2541-ปัจจุบัน : ประธานเจ้าหน้าที่บริษัท Duck-To Holding BV,
 Tomassen Duck-To BV, Duck-To Farm BV (เนเธอร์แลนด์)
- 2529-2541 : ประธานเจ้าหน้าที่ปฏิบัติการ Tomassen Poeliersbedrijf BV (เนเธอร์แลนด์)
- 2556-ปัจจุบัน : กรรมการ LISUDA, Vastgoed B.V. Ermelo, (The Netherlands)
- 2550-ปัจจุบัน : กรรมการ บริษัท บางกอกเอ็นซ์ จำกัด (มหาชน)
- 2550-ปัจจุบัน : กรรมการ บริษัท ลอนดอน 8 จำกัด
- 2550-ปัจจุบัน : กรรมการ บริษัท อนาติส ฟู้ดส์ จำกัด
- 2550-ปัจจุบัน : กรรมการ Anatis Foods (Hong Kong) Limited
- 2550-ปัจจุบัน : กรรมการ Anatis Foods (Singapore) Pte Ltd.
- 2547-ปัจจุบัน : กรรมการ Fly Eagle Limited Holding,. (Hong Kong)
- 2546-ปัจจุบัน : กรรมการ GJ. Tomassen Holding BV (เนเธอร์แลนด์)
- 2541-ปัจจุบัน : กรรมการ Duck-To Holding B.V. Ermelo, (The Netherlands)
- 2541-ปัจจุบัน : กรรมการ Tomassen Duck-To B.V., Duck-To Farm B.V., Tomassen Transport B.V.
- ความสัมพันธ์ทางครอบครัวกับคณะผู้บริหาร:** ไม่มี



นายวุฒิพล สุริยาภิวัฒน์ ประธานกรรมการตรวจสอบ กรรมการอิสระ

ประวัติการทำงาน:

ปัจจุบัน : กรรมการอิสระ, ประธานกรรมการตรวจสอบ และบริหารความเสี่ยง
กรรมการกำหนดค่าตอบแทนบริษัท ลาญูน่ารีสอร์ท แอนด์ โฮเทล จำกัด (มหาชน)

ปัจจุบัน : กรรมการอิสระ กรรมการตรวจสอบ และกรรมการกำหนดค่าตอบแทน,
บริษัท ไทยวาฟเฟิลโปรดักส์ จำกัด (มหาชน)

ปัจจุบัน : กรรมการอิสระ ประธานกรรมการตรวจสอบ และกรรมการสรรหาค่าตอบแทน
และบรรษัทภิบาล บริษัท แอล.พี.เอ็น. ดีเวลลอปเม้นท์ จำกัด (มหาชน)

วุฒิการศึกษา : ปริญญาตรี สาขาบัญชี มหาวิทยาลัย นิวเซาท์เวลส์ ประเทศออสเตรเลีย
ปริญญาตรี สาขากฎหมาย มหาวิทยาลัยสุโขทัยธรรมาธิราช

หลักสูตรการบริหาร, IMD, Lausanne, Switzerland

หลักสูตรประกาศนียบัตรสถาบันกรรมการบริษัทไทย สมาคมส่งเสริมสถาบันกรรมการ
บริษัทไทย (IOD)

หลักสูตร Audit Committee Program สมาคมส่งเสริมสถาบันกรรมการบริษัทไทย (IOD)

ความสัมพันธ์ทางครอบครัวกับคณะผู้บริหาร: ไม่มี



นางโรซานา สุเชาว์วนิช กรรมการบริหาร

ประวัติการทำงาน :

ปัจจุบัน : กรรมการบริหารและประธานเจ้าหน้าที่บริหารฝ่ายปฏิบัติการ
บริษัท บางกอกเร็นซ์ จำกัด (มหาชน)

ปัจจุบัน : กรรมการ บริษัท อนาติส ฟู้ดส์ จำกัด

ปัจจุบัน : กรรมการ Anatis Foods (Hong Kong) Limited

ปัจจุบัน : กรรมการ Anatis Foods (Singapore) Pte Ltd.

เริ่มต้น-2553 ประธานเจ้าหน้าที่บริหารฝ่ายปฏิบัติการ, บริษัท บางกอกเร็นซ์ จำกัด (มหาชน)

2552-2555 กรรมการ ปีอาร์ กรุ๊ป

2546-2552 กรรมการ บริษัท อนาติส ฟู้ดส์ จำกัด

2546-2552 กรรมการ Anatis Foods (Hong Kong) Limited

2546-2552 กรรมการ Anatis Foods (Singapore) Pte Ltd.

2542-2548 กรรมการ บริษัท บางกอกเร็นซ์ แพลนเนอรี่ จำกัด

วุฒิการศึกษา : ปริญญาโท สาขาบริหารธุรกิจการเงิน Beijing Institution of Economic Management
เมืองปักกิ่ง, สาธารณรัฐประชาชนจีน

หลักสูตรประกาศนียบัตรสถาบันกรรมการบริษัทไทย สมาคมส่งเสริมสถาบันกรรมการ
บริษัทไทย

ความสัมพันธ์ทางครอบครัวกับคณะผู้บริหาร: คู่สมรสของนายโจเซฟ สุเชาว์วนิช



นายดนัย ปฐมวาณิชย์ กรรมการ



ประวัติการทำงาน :

- 2549-ปัจจุบัน : Managing Partner, Hatton Capital Limited
2547-2549 : Executive Director, ED Media Company Limited
2544-2546 : Thailand Representative, Celestial Asia Securities Holding Limited
2542-2543 : Arthur Andersen
2552-ปัจจุบัน : กรรมการ World Travel Holding Limited
2553-ปัจจุบัน : กรรมการ Wiener Klang Ltd
2548-2554 : กรรมการ Systech Telecom (Thailand) Company Limited

- วุฒิการศึกษา :** DBA (Deferred), University of Manchester
MA International Finance and Economics, จุฬาลงกรณ์มหาวิทยาลัย
BS Finance, มหาวิทยาลัยธรรมศาสตร์

ความสัมพันธ์ทางครอบครัวกับคณะผู้บริหาร: ไม่มี

นายเจอร์ราร์ด มาร์ติน อัลเบิร์ตเซน กรรมการ



ประวัติการทำงาน :

- 2548-ปัจจุบัน : ประธานบริหารฝ่ายการเงิน, Duck-To Holding BV,
Tomassen Duck-To BV, Ermelo, The Netherlands
2546-2548: Controller/Head of Admin. Van Panhuis Ermelo BV, The Netherlands
2538-2545: Controller/Head of Admin, De Heus Veevoederfabrek BV, The Netherlands
2556-ปัจจุบัน: กรรมการ Lucky Duck International Food B.V., Uden, The Netherlands.
2555-ปัจจุบัน: กรรมการ Duck-To Holding BV, Ermelo;
ปัจจุบัน: กรรมการ บริษัท อนาทิส ฟู้ดส์ จำกัด, กรุงเทพฯ, ประเทศไทย
ปัจจุบัน: กรรมการ บริษัท บางกอกแกรนซ์ จำกัด (มหาชน), กรุงเทพฯ, ประเทศไทย

- วุฒิการศึกษา :** Bachelor in Business Administration (BBA), HEAO Finance and
Economic Management (Windesheim Zwolle)

ความสัมพันธ์ทางครอบครัวกับคณะผู้บริหาร: ไม่มี

นายฟาริส อิบราฮิม ตาฮา เอยูบ

กรรมการ



ประวัติการทำงาน :

- 2555-ปัจจุบัน: Managing Director, Cassia Investments Limited, ประเทศฮ่องกง
2552-2555: Executive Director, JPMorgan Chase, ประเทศฮ่องกง
2550-2552: Investment manager, Helios Investment Partners, London
2544-2550: Vice President, JPMorgan Chase, London

วุฒิการศึกษา : ปริญญาโทสาขาเศรษฐศาสตร์และการเมือง
The University of Edinburgh, MA (Hons), Economics & Politics

ความสัมพันธ์ทางครอบครัวกับคณะผู้บริหาร: ไม่มี

นายลินไท่ ขวน กรรมการ



ประวัติการทำงาน :

- 2550-ปัจจุบัน: Managing Director, Black River Asset Management, Shanghai/Singapore
2547-2550: Credit Suisse First Boston, London/New York
2544-2547: HSBC Investment Bank, Hong Kong/London
2557-ปัจจุบัน: กรรมการ Golden Maple Holding Pte Ltd, China/Singapore
2555-ปัจจุบัน: กรรมการ Bangkok Ranch Public Co., Ltd., Thailand
2554-ปัจจุบัน: กรรมการ AgriNurture, Inc., Philippines
2553-ปัจจุบัน: กรรมการ AustAsia Investment Holdings Pte Ltd, China/Singapore
2551-2555: กรรมการ Metallkraft A/S, Singapore/Norway

วุฒิการศึกษา : M.Sc. in Business/Economics/Finance, Vienna University of Economics and Business, Austria

ความสัมพันธ์ทางครอบครัวกับคณะผู้บริหาร: ไม่มี

นายฐานวรรธก์ อรุณพันธุ์

กรรมการ



ประวัติการทำงาน :

ปัจจุบัน: Straits Asset Advisory Co., Ltd.
2556: Technical Advisor, Private Equity Fund in Asia

วุฒิการศึกษา : Economic of Kasetsart University

ความสัมพันธ์ทางครอบครัวกับคณะผู้บริหาร: ไม่มี

นางณัฐพร เหลืองสุวรรณ

กรรมการ



ประวัติการทำงาน :

2556-ปัจจุบัน: กรรมการ Bangkok Ranch Public Company Limited
2545-ปัจจุบัน: Executive Vice President, Bangkok Bank Public Company Limited
2544-2545: Assistance Vice President, ABN AMRO Bank
2542-2544: Assistance Vice President, Bangkok Bank Public Company Limited
เม.ย.-ก.ย. 2542: Vice President, DSA Service Ltd.
2541-2544: Senior Manager & Senior Analyst, The Nikko Securities Co., Ltd.
2536-2537: Investment Banking Analyst, Smith Barney Sherason, Inc.
2533-2534: Senior Investment Analyst, Manager Information Services Co., Ltd.
2531-2533: Research Assistant, Thailand Development Research Institute Foundation

วุฒิการศึกษา : National Defence College Academy วิทยาลัยป้องกันราชอาณาจักร
Capital Market Academy Leadership Program, สถาบันวิทยาการตลาดทุน
Advance Management Program, Harvard Business School, USA
ปริญญาโท Master of Science in Finance, Suffolk University
ปริญญาโท Master of Economic, Monetary Policy,
National Institute of Development Administration
ปริญญาตรี Science มหาวิทยาลัยเกษตรศาสตร์

ความสัมพันธ์ทางครอบครัวกับคณะผู้บริหาร: ไม่มี

นายริชาร์ด ดี แกมมิลล์

กรรมการ

ประวัติการทำงาน :

- 2550-ปัจจุบัน: Black River Asset Management, Minneapolis, MN
2549-2550: ARC Investment Partners, Beverly Hills, CA
2544-2549: DynaFund Ventures, Los Angeles, CA
2541-2543: Sabre Holding Corp, Dallas, TX
2536-2541: Accenture, Minneapolis, MN
2556-ปัจจุบัน: กรรมการ Riverstone Farm Pte Ltd, China/Singapore
2556-ปัจจุบัน: กรรมการ AC Proteína Agropecuária S.A./Brazil
2555-ปัจจุบัน: กรรมการ Bangkok Ranch Public Company, Ltd./Thailand
2553-ปัจจุบัน: กรรมการ AustAsia Investment Holdings Pte Ltd, China/Singapore
2553-ปัจจุบัน: กรรมการ Habitat for Humanity, Minneapolis, MN



วุฒิการศึกษา :

MBA, University of California Los Angeles
B.S. Engineering, Harvey Mudd College, Claremont CA

ความสัมพันธ์ทางครอบครัวกับคณะผู้บริหาร: ไม่มี

นายเยี่ยว คอค ตอง

กรรมการอิสระ และกรรมการตรวจสอบ

ประวัติการทำงาน :

- ปัจจุบัน: Independent Director, Member Audit Committee
Member Remuneration Committee Neo Group Limited
2549-2552: CEO Singapore Food Industries Limited
(Independent Director, 1998-2008)
2546-2549: CEO DE United Food Industry Ltd (Nigeria)



วุฒิการศึกษา :

Institute of Marketing UK, Diploma
Singapore Institute of Management, Graduate Diploma
Completed DAP (Director Accreditation Programme)

ความสัมพันธ์ทางครอบครัวกับคณะผู้บริหาร: ไม่มี



ประวัติการทำงาน :

- ปัจจุบัน: ผู้ทรงคุณวุฒิด้านการจัดการมลพิษสิ่งแวดล้อม ในคณะกรรมการ
ผู้ชำนาญการ (คชก.) พิจารณารายงานการวิเคราะห์ผลกระทบสิ่งแวดล้อม
ด้านพัฒนาการปิโตรเลียม
ที่ปรึกษาด้านสิ่งแวดล้อมและการพัฒนาที่ยั่งยืนเพื่อการพัฒนาธุรกิจของ Karen
National Union, Mergui Tavoy District-KNU MTD ประเทศเมียนมาร์
รองประธานมูลนิธิชาวอุบลราชธานี
อาจารย์พิเศษ มหาวิทยาลัยมหิดล และมหาวิทยาลัยศิลปากร
- 2545-2555: (เกษียณอายุ) รองศาสตราจารย์ ประจำภาควิชาวิศวกรรมสุขาภิบาล
คณะสาธารณสุขศาสตร์ มหาวิทยาลัยมหิดล
- 2524-2545: ผู้ช่วยคณบดีฝ่ายบริการวิชาการ คณะสาธารณสุขศาสตร์ มหาวิทยาลัยมหิดล
- 2539-2544: กรรมการกลั่นกรองผลงานและพัฒนางานวิชาการ คณะสาธารณสุขศาสตร์ มหาวิทยาลัยมหิดล
- 2535-2539: กรรมการประจำหลักสูตรวิทยาศาสตร์มหาบัณฑิต
คณะสาธารณสุขศาสตร์ มหาวิทยาลัยมหิดล
กรรมการบริหารหลักสูตร Doctor of Philosophy, Programme in Environmental
Technology (หลักสูตรนานาชาติ) คณะสาธารณสุขศาสตร์ มหาวิทยาลัยมหิดล

วุฒิการศึกษา :

- Ph.D. (Environmental Toxicology, Technology and Management),
สถาบันเทคโนโลยีแห่งเอเชีย (เอไอที)
หลักสูตร Director Accreditation Program-DAP. สถาบันส่งเสริมสถาบันกรรมการ
บริษัทไทย (IOD)
หลักสูตร Applied Remote Sensing (Natural Resources Management). เอไอที
หลักสูตร Environmental Impact Assessment for Water-Related Projects. CEFIGRE.
(ฝรั่งเศส).
หลักสูตร Environmental Management in Oil & Gas Field Program. (เอไอที)
หลักสูตร Environmental Management System. ISO 14001. EMSI. (England).
หลักสูตร Environmental Toxicology and Bioassay Techniques, Roskilde University
Center. เดนมาร์ก
วท.ม. (พฤกษศาสตร์) จุฬาลงกรณ์มหาวิทยาลัย
วท.บ. (พฤกษศาสตร์) จุฬาลงกรณ์มหาวิทยาลัย

ความสัมพันธ์ทางครอบครัวกับคณะผู้บริหาร: ไม่มี

คณะผู้บริหาร

นายโจเซฟ สุเชาว์วัณิช **กรรมการผู้จัดการภาคพื้นเอเชียและเอเชียแปซิฟิก**

Vice Chairman and Managing Director of Asia and Asia Pacific

ประวัติการทำงาน:

ปัจจุบัน : Vice Chairman and Managing Director of Asia and Asia Pacific
บริษัท บางกอกเร็นซ์ จำกัด (มหาชน)

2552-ปัจจุบัน : กรรมการ บริษัท นู้ดเคิ้ล รัชดา จำกัด

2550-ปัจจุบัน : กรรมการบริษัท ลอนดอน 8 จำกัด

2540-ปัจจุบัน : กรรมการ บริษัท อนาติส ฟู้ดส์ จำกัด

2551-ปัจจุบัน : กรรมการ Anatis Foods (Hong Kong) Limited

2551-ปัจจุบัน : กรรมการ Anatis Foods (Singapore) Pte Ltd.

2542-2548 : กรรมการ บริษัท บางกอกเร็นซ์ แพลนเนอร์ จำกัด

วุฒิการศึกษา : ปริญญาโท สาขาบริหารธุรกิจ Beijing Institution of Economic Management,
เมืองปักกิ่ง, สาธารณรัฐประชาชนจีน
หลักสูตรประกาศนียบัตรสถาบันกรรมการบริษัทไทย
สมาคมส่งเสริมสถาบันกรรมการบริษัทไทย

ความสัมพันธ์ทางครอบครัวกับคณะผู้บริหาร: คู่สมรสของนางโรซานน่า สุเชาว์วัณิช

นางโรซานน่า สุเชาว์วัณิช **กรรมการบริหารและประธานเจ้าหน้าที่บริหารฝ่ายปฏิบัติการ**

Executive Director and COO

ประวัติการทำงาน :

ปัจจุบัน : กรรมการบริหารและประธานเจ้าหน้าที่บริหารฝ่ายปฏิบัติการ
บริษัท บางกอกเร็นซ์ จำกัด (มหาชน)

ปัจจุบัน : กรรมการ บริษัท อนาติส ฟู้ดส์ จำกัด

ปัจจุบัน : กรรมการ Anatis Foods (Hong Kong) Limited

ปัจจุบัน : กรรมการ Anatis Foods (Singapore) Pte Ltd.

เริ่มต้น-2553 ประธานเจ้าหน้าที่บริหารฝ่ายปฏิบัติการ, บริษัท บางกอกเร็นซ์ จำกัด (มหาชน)

2552-2555 กรรมการ ปีอาร์ กรุ๊ป

2546-2552 กรรมการ บริษัท อนาติส ฟู้ดส์ จำกัด

2546-2552 กรรมการ Anatis Foods (Hong Kong) Limited

2546-2552 กรรมการ Anatis Foods (Singapore) Pte Ltd.

2542-2548 กรรมการ บริษัท บางกอกเร็นซ์ แพลนเนอร์ จำกัด

วุฒิการศึกษา : ปริญญาโท สาขาบริหารธุรกิจการเงิน Beijing Institution of Economic Management
เมืองปักกิ่ง, สาธารณรัฐประชาชนจีน
หลักสูตรประกาศนียบัตรสถาบันกรรมการบริษัทไทย สมาคมส่งเสริมสถาบันกรรมการ
บริษัทไทย

ความสัมพันธ์ทางครอบครัวกับคณะผู้บริหาร: คู่สมรสของนายโจเซฟ สุเชาว์วัณิช

นายเคิร์ตจ็อง ทอมาเซ่น ประธานเจ้าหน้าที่บริหารกลุ่มบริษัท Duck-To Holding BV

ประวัติการทำงาน :

- 2541-ปัจจุบัน : ประธานเจ้าหน้าที่บริษัท Duck-To Holding BV,
Tomassen Duck-To BV, Duck-To Farm BV (เนเธอร์แลนด์)
- 2529-2541 : ประธานเจ้าหน้าที่ปฏิบัติการ Tomassen Poeliersbedrijf BV (เนเธอร์แลนด์)
- 2556-ปัจจุบัน : กรรมการ LISUDA, Vastgoed B.V. Ermelo, (The Netherlands)
- 2550-ปัจจุบัน : กรรมการ บริษัท บางกอกเรนซ์ จำกัด (มหาชน)
- 2550-ปัจจุบัน : กรรมการ บริษัท ลอนดอน 8 จำกัด
- 2550-ปัจจุบัน : กรรมการ บริษัท อนาทิส ฟู้ดส์ จำกัด
- 2550-ปัจจุบัน : กรรมการ Anatis Foods (Hong Kong) Limited
- 2550-ปัจจุบัน : กรรมการ Anatis Foods (Singapore) Pte Ltd.
- 2547-ปัจจุบัน : กรรมการ Fly Eagle Limited Holding,. (Hong Kong)
- 2546-ปัจจุบัน : กรรมการ GJ. Tomassen Holding BV (เนเธอร์แลนด์)
- 2541-ปัจจุบัน : กรรมการ Duck-To Holding B.V. Ermelo, (The Netherlands)
- 2541-ปัจจุบัน : กรรมการ Tomassen Duck-To B.V., Duck-To Farm B.V., Tomassen Transport B.V.

ความสัมพันธ์ทางครอบครัวกับคณะผู้บริหาร: ไม่มี

นายเจอร์ราด มาร์ติน อัลเบิร์ตเซน กรรมการ

ประวัติการทำงาน :

- 2548-ปัจจุบัน : ประธานบริหารฝ่ายการเงิน, Duck-To Holding BV, Tomassen Duck-To BV, Ermelo,
The Netherlands
- 2546-2548: Controller/Head of Admin. Van Panhuis Ermelo BV, The Netherlands
- 2538-2545: Controller/Head of Admin, De Heus Veevoederfabrek BV, The Netherlands
- 2556-ปัจจุบัน: กรรมการ Lucky Duck International Food B.V., Uden, The Netherlands.
- 2555-ปัจจุบัน: กรรมการ Duck-To Holding BV, Ermelo;
- ปัจจุบัน: กรรมการ บริษัท อนาทิส ฟู้ดส์ จำกัด, กรุงเทพฯ, ประเทศไทย
- ปัจจุบัน: กรรมการ บริษัท บางกอกเรนซ์ จำกัด (มหาชน), กรุงเทพฯ, ประเทศไทย
- วุฒิการศึกษา :** Bachelor in Business Administration (BBA), HEAO Finance and
Economic Management (Windesheim Zwolle)

ความสัมพันธ์ทางครอบครัวกับคณะผู้บริหาร: ไม่มี

นายชยุตม์ หลีหะเจริญกุล**ประธานเจ้าหน้าที่บริหารด้านการเงิน (กลุ่มบริษัท)****ประวัติการทำงาน :**

- ปัจจุบัน: ประธานเจ้าหน้าที่บริหารด้านการเงิน บริษัท บางกอกเอ็นจิ จำกัด (มหาชน)
- 2555-2557: VP, Investment Banking Division, ธนาคารไทยพาณิชย์ จำกัด (มหาชน)
- 2554-2555: AVP, Relationship Manager, ธนาคารทหารไทย จำกัด (มหาชน)
- 2552-2554: AVP, Investment Banking Division Relationship Manager, The Brooke Group PCL
- วุฒิการศึกษา : Bachelor of Economics, Economics, Thammasat University, Thailand
- M.A. Economics, Economics, Osaka University, Japan

ความสัมพันธ์ทางครอบครัวกับคณะผู้บริหาร: ไม่มี

นายธีระพงษ์ ลอรัชวี**ประธานเจ้าหน้าที่บริหารด้านการเงิน (ประเทศไทย)****ประวัติการทำงาน :**

- ปัจจุบัน: ประธานเจ้าหน้าที่บริหารด้านการเงิน บริษัท บางกอกเอ็นจิ จำกัด (มหาชน)
- 2549-2555: Financial Controller, บริษัท บางกอกเอ็นจิ จำกัด (มหาชน)
- 2544-2549: Financial and Accounting Manager, บริษัท ไทยรุ่งยูเนี่ยนคาร์ จำกัด (มหาชน)
- วุฒิการศึกษา : ปริญญาโท สาขาบริหารธุรกิจ มหาวิทยาลัยธรรมศาสตร์
- ปริญญาตรี สาขาการบัญชี มหาวิทยาลัยธรรมศาสตร์

ความสัมพันธ์ทางครอบครัวกับคณะผู้บริหาร: ไม่มี

นายวุฒินัย อุลิต**ประธานบริหารด้านสารสนเทศ****ประวัติการทำงาน :**

- 2548-ปัจจุบัน: ประธานบริหารด้านสารสนเทศ บริษัท บางกอกเอ็นจิ จำกัด (มหาชน)
- 2544-2547: MIS Manager Nakamichi Malaysia Sdn. Bhd.
- 2535-2543: MIS Manager บมจ. เคพีโทรนิค อินเตอร์ เนชั่นแนล (ประเทศไทย)
- วุฒิการศึกษา : บริหารธุรกิจมหาบัณฑิต พหุวิทยาการและการบัญชี จุฬาลงกรณ์มหาวิทยาลัย
- วิทยาศาสตรมหาบัณฑิต Computer Information System มหาวิทยาลัยอีสต์แฮมป์ไชร์
- รัฐประศาสนศาสตรมหาบัณฑิต รัฐประศาสนศาสตร์ มหาวิทยาลัยเกริก
- ศิลปศาสตรบัณฑิต การจัดการทั่วไป มหาวิทยาลัยเกริก
- คอมพิวเตอร์ธุรกิจ มหาวิทยาลัยอีสต์แฮมป์ไชร์

ความสัมพันธ์ทางครอบครัวกับคณะผู้บริหาร: ไม่มี

ดร. ศิริพร วิริยะปัญญา

ผู้อำนวยการฝ่ายกิจการองค์กรและกฎระเบียบ และเลขานุการบริษัท

ประวัติการทำงาน :

2556-ปัจจุบัน: ผู้อำนวยการฝ่ายกิจการองค์กรและกฎระเบียบ และเลขานุการบริษัท
บริษัท บางกอกเอ็นซ์ จำกัด (มหาชน)

2546-2555: Senior lawyer, Natee International Law Office Ltd.

2538-2545: Tax and Legal Manager, KPMG Peat Marwick Suthee Ltd.

2534-2537: Senior Lawyer, SGVN Legal and Tax Consulting Ltd.

วุฒิการศึกษา : ปริญญาเอก ครุศาสตรดุษฎีบัณฑิต สาขาจิตวิทยาการศึกษา จุฬาลงกรณ์มหาวิทยาลัย
ปริญญาโท พัฒนบริหารศาสตรมหาบัณฑิต สถาบันบัณฑิตพัฒนบริหารศาสตร์
ปริญญาตรี นิติศาสตรบัณฑิต สาขากฎหมายธุรกิจ จุฬาลงกรณ์มหาวิทยาลัย
ปริญญาตรี บัญชีบัณฑิต สาขาการบัญชี มหาวิทยาลัยสุโขทัยธรรมาธิราช
ปริญญาตรี บริหารธุรกิจบัณฑิต สาขาการตลาด มหาวิทยาลัยรามคำแหง
หลักสูตร Board Reporting Program (BRP) สมาคมส่งเสริมสถาบันกรรมการบริษัทไทย (IOD)
หลักสูตร company Secretary Program (CSP) สมาคมส่งเสริมสถาบันกรรมการบริษัทไทย (IOD)

ความสัมพันธ์ทางครอบครัวกับคณะผู้บริหาร: ไม่มี

นายธีรวัจน์ จารุพิพัฒน์พงศ์

ผู้อำนวยการฝ่ายธุรกิจฟาร์มพ่อแม่พันธุ์และโรงฟักไข่

ประวัติการทำงาน :

2552-ปัจจุบัน: ผู้อำนวยการฝ่ายธุรกิจฟาร์มพ่อแม่พันธุ์และโรงฟักไข่
บริษัท บางกอกเอ็นซ์ จำกัด (มหาชน)

วุฒิการศึกษา : ปริญญาโท บริหารธุรกิจมหาบัณฑิต บริหารธุรกิจ จุฬาลงกรณ์มหาวิทยาลัย
ปริญญาตรี วิทยาศาสตร์บัณฑิต สัตวศาสตร์ เชียงใหม่

ความสัมพันธ์ทางครอบครัวกับคณะผู้บริหาร: ไม่มี

การกำกับดูแลกิจการ

นโยบายการกำกับดูแลกิจการ (Corporate Governance Policy)

บริษัทได้จัดทำเอกสารนโยบายการกำกับดูแลกิจการนี้เพื่อใช้เป็นแนวทางสำหรับกรรมการ ผู้บริหาร และพนักงานในการปฏิบัติตามกฎระเบียบของตลาดหลักทรัพย์แห่งประเทศไทย ตลอดจนหลักเกณฑ์การกำกับดูแลกิจการขององค์การความร่วมมือและพัฒนาทางเศรษฐกิจ (Organization for Economic Co-Operation and Development-OECD) ซึ่งนโยบายการกำกับดูแลกิจการของบริษัทประกอบด้วยหลักการสำคัญดังต่อไปนี้

1. สิทธิของผู้ถือหุ้น

ด้วยตระหนักถึงความสำคัญในการปกป้องผลประโยชน์และอำนวยความสะดวกในการใช้สิทธิของผู้ถือหุ้น บริษัทจึงได้กำหนดนโยบายการปฏิบัติต่อผู้ถือหุ้นทุกรายอย่างเสมอภาคและเท่าเทียมกัน ดังต่อไปนี้

1.1 การสนับสนุนให้ผู้ถือหุ้นใช้สิทธิ

บริษัทสนับสนุนให้ผู้ถือหุ้นทุกรายให้ใช้สิทธิได้อย่างเสมอภาคเท่าเทียมกัน บริษัทสนับสนุนให้ผู้ถือหุ้นทุกรายเข้าร่วมการประชุมผู้ถือหุ้น ตลอดจนสนับสนุนให้ผู้ถือหุ้นเสนอความคิดเห็นและข้อเสนอแนะต่อคณะกรรมการบริษัท

1.2 การอำนวยความสะดวกให้แก่ผู้ถือหุ้นในการเข้าร่วมการประชุมและการออกเสียงในที่ประชุม

บริษัทสนับสนุนให้ผู้ถือหุ้นมีส่วนร่วมในการตัดสินใจในประเด็นที่สำคัญและออกเสียงในประเด็นต่าง ๆ ในที่ประชุมสามัญผู้ถือหุ้น ทั้งนี้ ในการออกเสียงเพื่อลงมติทุกครั้งต้องทำลงในบัตรลงคะแนน

1.3 การส่งข้อมูลเกี่ยวกับการประชุมผู้ถือหุ้น

บริษัทจะดำเนินการให้ผู้ถือหุ้นของบริษัทได้รับทราบข้อมูลสำคัญ หลักเกณฑ์และวิธีการที่ใช้ในการประชุมต่าง ๆ รวมถึงวิธีการออกเสียงในแต่ละวาระการประชุม ล่วงหน้าก่อนมีการประชุมสามัญผู้ถือหุ้น โดยบริษัทจะพยายามจัดส่งข้อมูลเกี่ยวกับการประชุมผู้ถือหุ้นทั้งหมดให้แก่ผู้ถือหุ้นทุกรายล่วงหน้าเป็นเวลาไม่น้อยกว่าเจ็ด (7) วัน เพื่อให้ผู้ถือหุ้นสามารถศึกษาข้อมูลล่วงหน้าก่อนเข้าร่วมประชุม นอกจากนี้ บริษัทจะนำข้อมูลดังกล่าวทั้งหมดประกาศลงในเว็บไซต์ของบริษัท ก่อนส่งหนังสือเชิญประชุม

1.4 การให้โอกาสแก่ผู้ถือหุ้นในการซักถามและแสดงความคิดเห็นในการประชุมสามัญผู้ถือหุ้น

บริษัทจะเปิดโอกาสให้แก่ผู้ถือหุ้นทุกคนได้ซักถาม แสดงความคิดเห็น หรือแสดงข้อเสนอแนะใด ๆ ในการประชุมผู้ถือหุ้นทุกครั้ง

2. การปฏิบัติต่อผู้ถือหุ้นอย่างเท่าเทียมกัน

2.1 การปฏิบัติอย่างเท่าเทียมกัน

บริษัทยึดมั่นในการปฏิบัติต่อผู้ถือหุ้นอย่างเท่าเทียมกันและจัดให้ผู้ถือหุ้นทุกรายได้รับข้อมูลต่าง ๆ อย่างเท่าเทียมกัน ตลอดจนเปิดโอกาสให้ผู้ถือหุ้นเสนอแต่งตั้งกรรมการและเสนอวาระการประชุมเพิ่มเติมได้ทางเว็บไซต์ของบริษัท

2.2 ขั้นตอนและวิธีการประชุมผู้ถือหุ้น

บริษัทอำนวยความสะดวกให้แก่ผู้ถือหุ้นผู้ซึ่งไม่สามารถเข้าร่วมการประชุมผู้ถือหุ้นได้ ด้วยการใช้นั่งสิทธิ์มอบฉันทะ และสนับสนุนให้ผู้ถือหุ้นผู้ซึ่งไม่สามารถเข้าร่วมประชุมได้ สามารถแต่งตั้งกรรมการอิสระของบริษัทท่านหนึ่งให้เป็นผู้รับมอบฉันทะเข้าร่วมประชุมและออกเสียงลงคะแนนแทนได้

2.3 การใช้ข้อมูลภายใน

กรรมการ ผู้บริหาร และพนักงานของบริษัท ต้องมีความรับผิดชอบในการรักษาข้อมูลขององค์กรไว้เป็นความลับโดยเคร่งครัด (โดยเฉพาะอย่างยิ่ง ข้อมูลภายในที่ไม่สมควรเปิดเผยต่อสาธารณะ) โดยกรรมการ ผู้บริหารและพนักงานของบริษัทจะไม่นำข้อมูลดังกล่าวไปใช้เพื่อประโยชน์ของตนหรือเพื่อประโยชน์ของผู้อื่น และจะปฏิบัติตามกฎหมายและนโยบายว่าด้วยการไม่นำข้อมูลภายในมาใช้ในการซื้อขายหลักทรัพย์ของตนโดยเคร่งครัด

2.4 ความขัดแย้งทางผลประโยชน์

กรรมการ ผู้บริหาร และพนักงานของบริษัทต้องเปิดเผยให้บริษัททราบโดยไม่ชักช้า ในกรณีที่มีส่วนได้เสียใด ๆ ที่อาจก่อให้เกิดการขัดแย้งทางผลประโยชน์หรือการทำรายการที่เกี่ยวข้องกัน ทั้งนี้โดยเป็นไปตามกฎเกณฑ์ของคณะกรรมการกำกับหลักทรัพย์และตลาดหลักทรัพย์ และของตลาดหลักทรัพย์แห่งประเทศไทย ตลอดจนนโยบายของบริษัท

3. บทบาทของผู้มีส่วนได้เสีย

บริษัทยึดถือหลักการทั่วไปในการปฏิบัติอย่างเท่าเทียมกันต่อผู้มีส่วนได้ อันได้แก่ ผู้ถือหุ้น ลูกค้า พนักงาน หุ้นส่วนธุรกิจ และเจ้าหนี้ สาธารณชน และคู่แข่ง ทั้งนี้ เพื่อให้เกิดความเป็นธรรมและความโปร่งใส บริษัทจึงคำนึงถึงผลประโยชน์ของผู้มีส่วนได้เสียของบริษัทดังต่อไปนี้

3.1 ผู้ถือหุ้น

สิทธิและการปฏิบัติต่อผู้ถือหุ้นของบริษัทเป็นไปตามที่กำหนดไว้

3.2 ลูกค้า

บริษัทพยายามที่จะรักษาและเสริมสร้างความสัมพันธ์อันดีในระยะยาวกับลูกค้าของบริษัท บริษัทมุ่งมั่นที่จะทำให้ลูกค้ามีความพึงพอใจสูงสุด โดยการผลิตสินค้าและให้บริการที่มีคุณภาพดี เพื่อตอบสนองความต้องการของลูกค้าให้ได้มากที่สุด ในราคาที่ยุติธรรม รวมทั้งมีการให้บริการหลังการขายตามมาตรฐานขั้นสูง ตลอดจนให้ข้อมูลที่ถูกต้องเกี่ยวกับการดำเนินงานและผลิตภัณฑ์ของบริษัทแก่ลูกค้าอีกด้วย บริษัทคงไว้ซึ่งและพยายามรักษาช่องทางการติดต่อกับลูกค้า โดยเปิดรับฟังความคิดเห็นของลูกค้าตลอดเวลา

3.3 พนักงาน

พนักงานของบริษัททุกคนถือเป็นทรัพยากรที่มีคุณค่าขององค์กร และมีความสำคัญต่อการเติบโตและความสามารถในการทำกำไรของบริษัทและบริษัทย่อย บริษัทพยายามจัดหาสิ่งแวดล้อมในการทำงานที่มีคุณภาพให้แก่พนักงาน โดยให้ความสำคัญในเรื่องของสุขภาพและความปลอดภัยสูงสุดและบริษัทปฏิบัติต่อพนักงานทุกคนด้วยความเป็นธรรมให้ได้รับผลตอบแทนอย่างยุติธรรมและเป็นธรรมเมื่อเทียบกับธุรกิจที่ใกล้เคียงกัน

3.4 หุ้นส่วนธุรกิจและเจ้าหนี้

บริษัทถือว่าการทำให้หุ้นส่วนธุรกิจและเจ้าหนี้ของบริษัทเข้าใจถึงกิจการของบริษัทอย่างถ่องแท้เป็นเรื่องสำคัญ ทั้งนี้ เพื่อคงไว้ซึ่งความสัมพันธ์ที่ชัดเจน ยั่งยืน และอยู่บนพื้นฐานของความไว้วางใจซึ่งกันและกันระหว่างบริษัทกับหุ้นส่วนธุรกิจและเจ้าหนี้ของบริษัท

3.5 สาธารณชน

บริษัทใส่ใจและให้ความสำคัญกับความปลอดภัยต่อสังคม สิ่งแวดล้อม และคุณภาพชีวิตของผู้คนที่มีส่วนเกี่ยวข้องกับการดำเนินงานทั้งหมดของบริษัท รวมทั้งจัดให้มีการปฏิบัติตามกฎหมายและระเบียบข้อบังคับต่าง ๆ นอกจากนี้ บริษัทพยายามมีส่วนร่วมในกิจกรรมต่าง ๆ ที่เป็นการสร้างและรักษาไว้ซึ่งสิ่งแวดล้อมและสังคม ตลอดจนส่งเสริมวัฒนธรรมของประเทศที่บริษัทดำเนินการอยู่ บริษัทมีมาตรการกำจัดขยะและของเสียจากการผลิตของบริษัทให้มีผลกระทบต่อสังคม สิ่งแวดล้อม และประชาชนอย่างน้อยที่สุด

3.6 คู่แข่ง

บริษัทปฏิบัติต่อคู่แข่งของบริษัทตามกรอบของการแข่งขันอย่างยุติธรรมและมีจริยธรรม และประกอบธุรกิจโดยมีเป้าหมายเพื่อการพัฒนาและความก้าวหน้าของตลาด ซึ่งส่งผลดีต่ออุตสาหกรรมในภาพรวม

4. การเปิดเผยข้อมูลและความโปร่งใส

4.1 การเปิดเผยข้อมูล

บริษัทจะเปิดเผยข้อมูลสำคัญเกี่ยวกับบริษัทอย่างถูกต้อง ด้วยความโปร่งใส และโดยไม่ชักช้า ทั้งนี้ โดยคำนึงถึงความเหมาะสมในการเปิดเผยข้อมูล

4.2 ความสัมพันธ์กับผู้ถือหุ้นและนักลงทุน

บริษัทจัดให้มีเจ้าหน้าที่ฝ่ายนักลงทุนสัมพันธ์ของบริษัทเพื่อทำหน้าที่ติดต่อสื่อสารกับนักลงทุนหรือผู้ถือหุ้น รวมถึงนักลงทุนสถาบันและผู้ถือหุ้นรายย่อย และบริษัทจะจัดให้มีการประชุมเพื่อวิเคราะห์ผลการดำเนินงานเป็นประจำ

4.3 ข้อมูลเกี่ยวกับกรรมการ

บริษัทจะเปิดเผยข้อมูลเกี่ยวกับกรรมการแต่ละท่าน ตลอดจนบทบาทและหน้าที่ของคณะกรรมการบริษัทและคณะกรรมการชุดย่อยของบริษัทในรายงานประจำปีของบริษัท (แบบ 56-2) และแบบแสดงรายการข้อมูลประจำปี (แบบ 56-1)

4.4 การรายงานทางการเงิน

บริษัทให้ความสำคัญต่อรายงานทางการเงิน เพื่อให้แสดงถึงสถานะทางการเงินและผลการประกอบกิจการที่แท้จริงของบริษัท โดยอยู่บนพื้นฐานของข้อมูลทางบัญชีที่ถูกต้อง ครบถ้วน และเพียงพอตามมาตรฐานการบัญชีซึ่งเป็นที่ยอมรับโดยทั่วไป

4.5 ค่าตอบแทนของกรรมการและผู้บริหารระดับอาวุโส

บริษัทจะเปิดเผยค่าตอบแทนของกรรมการและผู้บริหารระดับอาวุโสในรายงานประจำปีของบริษัท (แบบ 56-2) และแบบแสดงรายการข้อมูลประจำปี (แบบ 56-1)

5. ความรับผิดชอบของคณะกรรมการ

คณะกรรมการบริษัทต้องปฏิบัติหน้าที่ตามที่กำหนดไว้ในกฎหมายที่เกี่ยวข้อง และกำกับดูแลการดำเนินงานให้เป็นไปตามนโยบายการกำกับดูแลกิจการ

คณะกรรมการบริษัทจะจัดให้มีข้อกำหนดเกี่ยวกับจริยธรรม (Code of Conduct) กฎบัตรคณะกรรมการบริษัท คณะกรรมการชุดย่อยตามความจำเป็นและเหมาะสม (เช่น คณะกรรมการตรวจสอบ และคณะกรรมการกำหนดค่าตอบแทน เป็นต้น) พร้อมด้วยกฎบัตรในการปฏิบัติงานของคณะกรรมการชุดย่อยที่ชัดเจน คณะอนุกรรมการตามความจำเป็นและเหมาะสม พร้อมด้วยกฎบัตรในการปฏิบัติงานของคณะอนุกรรมการที่ชัดเจน และเอกสารอื่น ๆ ที่กำหนดแนวทางการปฏิบัติงานและหน้าที่รับผิดชอบของคณะกรรมการ นอกจากนี้ คณะกรรมการบริษัทจะทำการประเมินผลการปฏิบัติงานของคณะกรรมการด้วยตนเองทุกปี

กฎบัตรคณะกรรมการบริษัท

1. องค์ประกอบ

- 1.1 คณะกรรมการบริษัทประกอบด้วยกรรมการอย่างน้อยห้า (5) คน และกรรมการไม่น้อยกว่ากึ่งหนึ่งของจำนวนกรรมการทั้งหมดต้องมีถิ่นที่อยู่ในราชอาณาจักร
- 1.2 คณะกรรมการบริษัทต้องประกอบด้วยกรรมการอิสระอย่างน้อยสาม (3) คน และกรรมการไม่น้อยกว่าหนึ่งในสาม (1/3) ของจำนวนกรรมการทั้งหมดต้องเป็นกรรมการอิสระ
- 1.3 ในกรณีกรรมการพ้นจากตำแหน่งตามวาระ การแต่งตั้งกรรมการแทนกรรมการที่พ้นจากตำแหน่งตามวาระต้องมาจากการเสนอแนะของคณะกรรมการสรรหาและพิจารณาคำตอบแทน โดยความเห็นชอบจากที่ประชุมคณะกรรมการบริษัท และอนุมัติโดยที่ประชุมผู้ถือหุ้น

2. คุณสมบัติของกรรมการ

- 2.1 กรรมการทุกคนต้องมีคุณสมบัติตามที่กำหนดไว้ในกฎระเบียบต่าง ๆ ตลอดจนมีคุณสมบัติตามที่กำหนดไว้ในข้อบังคับของบริษัท
- 2.2 เป็นผู้มีความรู้ในกิจการของบริษัทและสามารถอุทิศเวลาได้อย่างเพียงพอ ตลอดจนใช้ความรู้ความสามารถที่มีเพื่อประโยชน์ของบริษัท
- 2.3 เป็นผู้มีความซื่อสัตย์สุจริต บารมีภาพ และมีคุณธรรมสูง
- 2.4 กรรมการต้องไม่ดำรงตำแหน่งเป็นกรรมการในบริษัทจดทะเบียนอื่น ๆ เกินกว่าห้า (5) บริษัท ในกรณีที่กรรมการคนใดคนหนึ่งมีตำแหน่งเป็นกรรมการในบริษัทจดทะเบียนอื่น ๆ เกินกว่า 5 บริษัท คณะกรรมการจะพิจารณาถึงประสิทธิภาพในการปฏิบัติหน้าที่ของกรรมการท่านดังกล่าว และรายงานเหตุผลในการแต่งตั้งกรรมการดังกล่าวไว้ในรายงานการปฏิบัติตามหลักการกำกับดูแลกิจการที่ดี ซึ่งปรากฏตามแบบแสดงรายการข้อมูลประจำปี (แบบ 56-1) และรายงานประจำปี (แบบ 56-2)

3. คุณสมบัติของกรรมการอิสระ

กรรมการอิสระของบริษัทต้องมีคุณสมบัติตามที่กำหนดในประกาศคณะกรรมการกำกับตลาดทุน และประกาศแก้ไขเพิ่มเติมซึ่งอาจมีในอนาคต

4. อำนาจหน้าที่และความรับผิดชอบ

- 4.1 ปฏิบัติหน้าที่ของตนให้เป็นไปตามกฎหมาย วัตถุประสงค์ ข้อบังคับของบริษัท และมติที่ประชุมผู้ถือหุ้น ด้วยความรับผิดชอบ ความระมัดระวัง และความซื่อสัตย์สุจริต
- 4.2 กำหนดรายละเอียดและให้ความเห็นชอบ วิสัยทัศน์ กลยุทธ์ ทิศทางของธุรกิจ นโยบาย เป้าหมาย แนวทาง แผนการดำเนินงาน และงบประมาณของบริษัทและบริษัทย่อยตามที่ฝ่ายจัดการจัดทำ และกำกับดูแลการบริหารงานและผลการปฏิบัติงานฝ่ายจัดการ หรือบุคคลใด ๆ ซึ่งได้รับมอบหมายให้ทำหน้าที่ดังกล่าว เพื่อให้เป็นไปตามนโยบายที่คณะกรรมการบริษัทกำหนด
- 4.3 ติดตามผลการปฏิบัติหน้าที่อย่างต่อเนื่อง เพื่อให้เป็นไปตามแผนงานและงบประมาณ
- 4.4 ดำเนินการให้บริษัทและบริษัทย่อยนำระบบงานบัญชีที่เหมาะสมและมีประสิทธิภาพมาใช้ รวมทั้งจัดให้มีระบบควบคุมภายใน และระบบการตรวจสอบภายใน
- 4.5 สอบทานกระบวนการและนโยบายในการบริหารความเสี่ยง และติดตามผลการปฏิบัติงาน
- 4.6 จัดให้มีนโยบายเกี่ยวกับการกำกับดูแลกิจการตามหลักธรรมาภิบาล และการปรับใช้นโยบายดังกล่าวอย่างมีประสิทธิภาพ
- 4.7 แต่งตั้งคณะกรรมการชุดย่อย เช่น คณะกรรมการตรวจสอบ คณะกรรมการสรรหาและพิจารณา ค่าตอบแทน และคณะกรรมการกำกับดูแลกิจการ หรือคณะกรรมการชุดย่อยอื่นใด เพื่อช่วยเหลือและสนับสนุนการปฏิบัติหน้าที่ของคณะกรรมการบริษัท
- 4.8 แต่งตั้งผู้บริหารระดับอาวุโสของบริษัท เช่น ประธานคณะกรรมการบริหาร (Chairman of Executive Committee) ประธานเจ้าหน้าที่บริหาร (Chief Executive Officer) ประธานเจ้าหน้าที่ฝ่ายดำเนินงาน (Chief Operating Officer) ผู้บริหารกลุ่มทางการเงิน (Group Chief Financial Officer) และประธานเจ้าหน้าที่ฝ่ายการเงิน (Chief Financial Officer) และเจ้าหน้าที่อาวุโสอื่นใดตามที่คณะกรรมการบริษัทเห็นจำเป็นและสมควร
- 4.9 แต่งตั้งเลขานุการบริษัท เพื่อช่วยเหลือคณะกรรมการบริษัทในการปฏิบัติงานต่าง ๆ เพื่อให้การดำเนินธุรกิจของบริษัทเป็นไปตามกฎหมายและระเบียบที่เกี่ยวข้อง
- 4.10 ขอความเห็นทางวิชาชีพจากองค์กรภายนอก หากมีความจำเป็นเพื่อประกอบการตัดสินใจที่เหมาะสม
- 4.11 ส่งเสริมให้กรรมการและผู้บริหารของบริษัท เข้าร่วมหลักสูตรสัมมนาต่าง ๆ ของสมาคมส่งเสริมสถาบันกรรมการบริษัทไทย (IOD) ในหลักสูตรที่เกี่ยวข้องกับหน้าที่และความรับผิดชอบของกรรมการและผู้บริหารนั้น

5. ระยะเวลาการดำรงตำแหน่ง

ในการประชุมสามัญประจำปีผู้ถือหุ้นทุกครั้ง ให้กรรมการจำนวนหนึ่งในสามของกรรมการทั้งหมดออกจากตำแหน่ง หากไม่สามารถแบ่งจำนวนกรรมการทั้งหมดออกเป็นสามส่วนเท่ากันได้ ให้กรรมการที่ออกมีจำนวนใกล้เคียงที่สุดกับส่วนหนึ่งในสาม กรรมการที่ออกตามวาระนั้นอาจถูกเลือกกลับเข้ามาดำรงตำแหน่งอีกครั้งได้ นอกจากการพ้นตำแหน่งตามวาระแล้ว กรรมการพ้นจากตำแหน่งเมื่อ

- 1) ตาย
- 2) ลาออก (โดยมีผลตั้งแต่วันที่บริษัทได้รับจดหมายลาออก)
- 3) ขาดคุณสมบัติหรือมีลักษณะต้องห้ามตามระเบียบ และประกาศที่ออกตามความของกฎหมายหรือตามข้อบังคับบริษัท
- 4) ที่ประชุมผู้ถือหุ้นลงมติให้ออก
- 5) ศาลมีคำสั่งให้ออก

6. การประชุม

คณะกรรมการบริษัทต้องประชุมกันอย่างน้อยไตรมาสละครั้ง โดยต้องมีการกำหนดวันประชุมไว้ล่วงหน้า และหากมีความจำเป็น อาจจัดให้มีการประชุมเป็นกรณีพิเศษได้

1) วาระการประชุม

ในการประชุมทุกครั้ง เลขานุการบริษัท โดยการหารือร่วมกับประธานคณะกรรมการบริษัท จะกำหนดวาระการประชุมเป็นการล่วงหน้า และจะต้องจัดส่งเอกสารต่าง ๆ ที่ใช้ประกอบการประชุมครั้งนั้น ๆ ไปยังกรรมการแต่ละท่านล่วงหน้าไม่น้อยกว่าเจ็ดวันก่อนวันประชุม เพื่อให้กรรมการมีเวลาพิจารณาเรื่องต่าง ๆ ที่อยู่ในวาระการประชุม หรือร้องขอเอกสารประกอบการประชุมเพิ่มเติมได้ อย่างไรก็ดี หากมีความจำเป็นเร่งด่วนเพื่อรักษาสิทธิและผลประโยชน์ของบริษัท อาจมีการเรียกประชุมด้วยวิธีอื่นและมีการจัดส่งเอกสารประกอบการประชุมไปยังกรรมการล่วงหน้าน้อยกว่าเจ็ด (7) วันได้

ประชุมด้วยวิธีอื่นและมีการจัดส่งเอกสารประกอบการประชุมไปยังกรรมการล่วงหน้าน้อยกว่าเจ็ด (7) วันได้

2) ความถี่ในการจัดการประชุม

(ก) คณะกรรมการบริษัทต้องประชุมกันอย่างน้อยสี่ (4) ครั้งต่อปี

(ข) ประธานคณะกรรมการอาจเรียกประชุมคณะกรรมการบริษัทเป็นกรณีพิเศษด้วยตนเองหรือ โดยได้รับการร้องขอจากกรรมการท่านหนึ่งท่านใดในคณะกรรมการก็ได้

3) การเข้าประชุม องค์กรประชุม และการออกเสียง

เพื่อให้การประชุมคณะกรรมการบริษัทมีกรรมการเข้าร่วมประชุมมากที่สุด บริษัทจะส่งหนังสือเวียนแจ้งตารางการประชุมคณะกรรมการบริษัทของปีถัดไปให้กรรมการแต่ละท่านทราบล่วงหน้าก่อนวันสิ้นปีของแต่ละปี

ในการประชุมคณะกรรมการ ต้องมีกรรมการมาประชุมไม่น้อยกว่ากึ่งหนึ่ง (1/2) ของจำนวนกรรมการทั้งหมดจึงจะครบเป็นองค์ประชุม การออกเสียงในการประชุมคณะกรรมการให้ถือเสียงข้างมากของกรรมการที่เข้าร่วมประชุม หากกรรมการท่านใดมีส่วนได้เสียในวาระการประชุมเรื่องใด กรรมการท่านนั้นไม่มีสิทธิออกเสียงลงคะแนนในเรื่องนั้น และถ้าคะแนนเสียงเท่ากัน ให้ประธานในที่ประชุมออกเสียงเพิ่มขึ้นอีกเสียงหนึ่งเพื่อเป็นเสียงชี้ขาด

7. คณะกรรมการชุดย่อย

คณะกรรมการบริษัทอาจแต่งตั้งคณะกรรมการชุดย่อยคณะหนึ่งหรือหลายคณะเพื่อทำหน้าที่สนับสนุนการปฏิบัติงานของคณะกรรมการบริษัท โดยคณะกรรมการชุดย่อยดังกล่าวจะมีหน้าที่รับผิดชอบในการพิจารณา ทบทวนเรื่องต่าง ๆ ที่มีความสำคัญเป็นการเฉพาะ โดยคณะกรรมการบริษัทจะเป็นผู้ให้ความเห็นชอบในการแต่งตั้งสมาชิกคณะกรรมการชุดย่อย การออกกฎบัตรคณะกรรมการชุดย่อยเพื่อกำหนดระเบียบต่าง ๆ ที่เกี่ยวข้องกับองค์ประกอบของคณะกรรมการชุดย่อย หน้าที่ และความรับผิดชอบ ตลอดจนเรื่องอื่น ๆ ที่เกี่ยวข้องกับคณะกรรมการชุดย่อยดังกล่าว ตามที่คณะกรรมการบริษัทพิจารณาเห็นสมควร โดยในแต่ละปีคณะกรรมการบริษัทจะพิจารณาทบทวนกฎบัตรของคณะกรรมการชุดย่อยแต่ละคณะ

8. การประเมินผลการปฏิบัติงานด้วยตนเอง

คณะกรรมการบริษัทจะจัดให้มีการประเมินผลการปฏิบัติงานของคณะกรรมการบริษัทเป็นประจำทุกปี โดยเป็นการเปรียบเทียบผลการปฏิบัติงานของกรรมการว่าเป็นไปตามข้อกำหนดในกฎบัตรหรือไม่ คณะกรรมการบริษัทจะต้องนำผลที่ได้รับจากการประเมินผลดังกล่าวมาพิจารณาปรับปรุงการปฏิบัติงานของตนต่อไปในอนาคต

ความรับผิดชอบต่อสังคม

ความรับผิดชอบต่อสังคม (Corporate Social Responsibilities : CSR)

นโยบายภาพรวม

กลุ่มบริษัทมีนโยบายความรับผิดชอบต่อสังคม (CSR) และดำเนินธุรกิจโดยคำนึงถึงผู้มีส่วนได้เสีย เศรษฐกิจ สังคม และสิ่งแวดล้อม อย่างมีคุณธรรม จริยธรรม และจรรยาบรรณ ตลอดจนมีหลักธรรมาภิบาลเป็นเครื่องกำกับให้กลุ่มบริษัทดำเนินการด้วยความซื่อสัตย์สุจริต โปร่งใส ยุติธรรม และตระหนักถึงผลกระทบในทางลบต่อเศรษฐกิจ สังคม ทรัพยากรธรรมชาติและสิ่งแวดล้อม เพื่อสร้างความเชื่อมั่นให้แก่ผู้ถือหุ้น นักลงทุน พนักงาน ลูกค้า ผู้มีส่วนได้เสีย และผู้ที่เกี่ยวข้องทุกฝ่าย ทั้งนี้ บริษัทฯ มีความมุ่งมั่นที่จะดำรงตนให้เป็นบริษัทที่เป็นแบบอย่างที่ดีของสังคมในการดำเนินธุรกิจ ให้สอดคล้องกับผลประโยชน์ของสังคมและบรรลุดุติภาพประสพในการพัฒนาอย่างยั่งยืนโดยมีการดำเนินงานภายใต้กรอบวิสัยทัศน์ ภารกิจ และกลยุทธ์ ดังนี้

วิสัยทัศน์ : บริษัทฯ มีความมุ่งมั่นที่จะประกอบธุรกิจเคียงคู่กับการพัฒนาของชุมชน สังคม และสิ่งแวดล้อม ด้วยความโปร่งใส เป็นธรรม เคารพในสิทธิการดำเนินชีวิตขั้นพื้นฐาน สิทธิมนุษยชน ของผู้มีส่วนได้ส่วนเสีย

ภารกิจ : บริษัทฯ จะดำเนินกิจกรรมด้านความรับผิดชอบต่อสังคมอย่างเป็นรูปธรรม เพื่อเป็นส่วนหนึ่งในการร่วมขับเคลื่อนสังคมไทยให้มีการพัฒนาด้านสังคม และสิ่งแวดล้อมที่ยั่งยืนต่อไป

กลยุทธ์ : บริษัทฯ ได้ดำเนินกิจกรรมด้านความรับผิดชอบต่อสังคมผ่านกลยุทธ์ “C” “S” “R” โดยมีรายละเอียด ดังนี้

1. Care บริษัทฯ จะร่วมดูแลรักษาสิ่งแวดล้อม ชุมชน และสังคม
2. Share บริษัทฯ จะแบ่งปันคุณค่า ประโยชน์ และประสบการณ์ด้านต่าง ๆ ให้กับชุมชน และสังคม
3. Return บริษัทฯ จะตอบแทนสิ่งที่ดีต่าง ๆ กลับคืนสู่ชุมชน และสังคม

การดำเนินการ

การดำเนินการในด้านความรับผิดชอบต่อสังคมของบริษัทฯ สามารถแบ่งออกเป็น 2 ส่วน คือ การดำเนินงานหรือกิจกรรมเพื่อสังคมและสิ่งแวดล้อมซึ่งเป็นส่วนหนึ่งในการดำเนินธุรกิจปกติ (in-process) และกิจกรรมเพื่อสังคมและสิ่งแวดล้อมที่นอกเหนือจากการดำเนินธุรกิจปกติ (after-process) บริษัทฯ ได้มีนโยบายในการดำเนินงานที่เกี่ยวกับความรับผิดชอบต่อสังคม โดยสามารถแบ่งออกเป็นหลักการ 8 ข้อ ดังนี้

1. การประกอบกิจการด้วยความเป็นธรรม
2. การต่อต้านทุจริตคอร์รัปชัน
3. การเคารพสิทธิมนุษยชน
4. การปฏิบัติต่อพนักงานอย่างเป็นธรรม
5. ความรับผิดชอบต่อผู้บริโภค
6. การดูแลรักษาสิ่งแวดล้อม
7. การร่วมพัฒนาชุมชนหรือสังคม
8. การมีนวัตกรรมและเผยแพร่นวัตกรรมซึ่งได้จากการดำเนินงานที่มีความรับผิดชอบต่อสังคม สิ่งแวดล้อม และผู้มีส่วนได้เสีย

กิจกรรมเพื่อประโยชน์ต่อสังคมและสิ่งแวดล้อม (after-process)

บริษัทได้ดำเนินโครงการ/กิจกรรมเพื่อประโยชน์ต่อสังคมและสิ่งแวดล้อม ดังนี้

1. การดูแลคนที่ต้องได้รับการดูแลเป็นพิเศษ กลุ่มคนผู้ถูกเลือกปฏิบัติ และผู้มีรายได้น้อย เช่น โครงการ “เปิดน้อย พอเพียง” โครงการ “มือนี เพื่อน้อง” เป็นต้น
2. การดูแลรักษาสิ่งแวดล้อม เช่น โครงการ “BIG CLEANING DAY” โครงการ “คลองสวยน้ำใส” โครงการ “ป่ายั่งยืน” เป็นต้น
3. การส่งเสริมการศึกษา ประเพณี และวัฒนธรรม เช่น โครงการ “จากใจพี่ให้น้อง” โครงการ “Open Factory” กิจกรรมจากโรงงานสู่วัด กิจกรรมประเพณีโยนบัว และวันเข้าพรรษา เป็นต้น



โครงการปลูกป่าชายเลน



โครงการ Keeping the world clean



โครงการกำจัดผักตบชวา คั้นคลองสวย น้ำใส ห่วงใยสิ่งแวดล้อมให้กับชุมชน

การควบคุมภายใน

ความรับผิดชอบ

คณะกรรมการบริษัทตระหนักดีว่าการที่จะมีการกำกับกิจการที่คืบหน้าจำเป็นต้องมีระบบการควบคุมภายใน และระบบบริหารจัดการความเสี่ยงที่ดี ดังนั้นคณะกรรมการจึงมีหน้าที่รับผิดชอบในการจัดให้มีระบบดังกล่าวรวมทั้งการทบทวนถึงความเพียงพอและความสมบูรณ์ของระบบดังกล่าว อย่างไรก็ตาม ทุกฝ่ายจำเป็นต้องเข้าใจไว้ด้วยว่าระบบดังกล่าวมีไว้เพื่อการบริหารความเสี่ยงเท่านั้น ซึ่งไม่สามารถจะกำจัดความเสี่ยงทั้งหมดที่บริษัทต้องเผชิญในการดำเนินการให้บรรลุเป้าหมายที่ตั้งไว้ และระบบใด ๆ ก็ตามสามารถป้องกันการแสดงข้อมูลที่ผิดพลาดในสาระสำคัญหรือการขาดทุนได้เพียงในระดับหนึ่งเท่านั้นแต่ไม่สามารถป้องกันโดยสมบูรณ์แบบ

องค์ประกอบสำคัญของการควบคุมภายใน

องค์ประกอบสำคัญของระบบการควบคุมภายในของบริษัทมีดังต่อไปนี้

- การกำหนดและแบ่งความรับผิดชอบอย่างชัดเจนให้แก่คณะกรรมการและผู้บริหารของบริษัท รวมทั้งระดับอำนาจในการอนุมัติสำหรับทุกส่วนของธุรกิจ
- นโยบาย และวิธีการภายในที่กำหนดชัดเจนเป็นลายลักษณ์อักษรและผ่านการทบทวนและปรับปรุงเป็นประจำ
- การให้ข้อมูลอย่างครบถ้วนและสม่ำเสมอแก่ผู้บริหาร โดยครอบคลุมถึงผลประกอบการทางการเงินและเครื่องบ่งชี้ทางด้านการธุรกิจที่สำคัญ
- กระบวนการจัดทำงบประมาณในรายละเอียดเพื่อใช้สำหรับการทำงบประมาณสำหรับปีต่อไป โดยได้รับการอนุมัติจากผู้บริหารและคณะกรรมการ
- การติดตามผลการดำเนินงานเทียบกับงบประมาณเป็นรายเดือนพร้อมการติดตามปัจจัยที่ก่อให้เกิดการเบี่ยงเบนจากงบประมาณและแนวทางแก้ไขของฝ่ายบริหาร
- การตรวจเยี่ยมหน่วยปฏิบัติการเป็นประจำโดยคณะผู้บริหาร

รายงานคณะกรรมการตรวจสอบประจำปี 2557

องค์ประกอบของคณะกรรมการตรวจสอบ

คณะกรรมการตรวจสอบของบริษัท บางกอกเร็นซ์ จำกัด (มหาชน) ประกอบด้วยกรรมการอิสระ 3 ท่าน ได้แก่

รายชื่อ	ตำแหน่ง
นายวุฒิพล สุริยาภิวัฒน์	ประธานคณะกรรมการตรวจสอบ
ดร.ภาณี ภัทรานวัช	กรรมการตรวจสอบ
นายเชียว คอค ตอง	กรรมการตรวจสอบ

หน้าที่และความรับผิดชอบของคณะกรรมการตรวจสอบ

คณะกรรมการตรวจสอบของบริษัทได้รับการแต่งตั้งจากคณะกรรมการบริษัทให้ปฏิบัติหน้าที่ในการสอบทานความถูกต้องและเหมาะสมของรายงานทางการเงิน สอบทานความเพียงพอและเหมาะสมของระบบควบคุมภายใน สอบทานการปฏิบัติตามกฎหมายที่เกี่ยวข้องในการดำเนินธุรกิจ กฎระเบียบและข้อบังคับที่กำหนดโดยตลาดหลักทรัพย์ฯ สอบทานความเหมาะสมของการทำรายการกับบุคคลที่เกี่ยวข้องหรือบริษัทที่เกี่ยวข้องกัน พร้อมกันนี้ คณะกรรมการตรวจสอบพยายามส่งเสริมและผลักดันให้บริษัทมีการกำกับดูแลกิจการที่ดีตามข้อพึงปฏิบัติที่ดีที่กำหนดโดยตลาดหลักทรัพย์แห่งประเทศไทย

คณะกรรมการตรวจสอบได้พบปะอย่างอิสระกับฝ่ายบริหารและผู้ตรวจสอบภายในและผู้สอบบัญชีรับอนุญาตของบริษัทเพื่อทบทวนและประเมินผลเกี่ยวกับนโยบายและหลักการบัญชี แนวทางการปฏิบัติที่เกี่ยวข้องกับการบัญชีและการเงิน การควบคุมภายใน และแผนงานการตรวจสอบ นอกจากนี้คณะกรรมการตรวจสอบยังได้ทบทวนและรับรองข้อมูลรายงานทางการเงินสำหรับทุก ๆ สิ้นไตรมาสของปี รวมถึงทำการประเมินผลและนำเสนอข้อเสนอแนะต่อคณะกรรมการบริษัท คณะกรรมการตรวจสอบมีหน้าที่ในการทำให้มั่นใจได้ว่าข้อบกพร่องด้านการควบคุมภายในต่าง ๆ จะได้รับการแก้ไขและป้องกันอย่างมีประสิทธิภาพ และภายในเวลาที่เหมาะสม นอกจากนี้ คณะกรรมการบริษัทและคณะกรรมการตรวจสอบได้อนุมัตินโยบายการทำรายการและการรายงานการที่อาจมีความขัดแย้ง

คณะกรรมการตรวจสอบแต่งตั้งผู้ตรวจสอบภายในจากภายนอกให้ทำหน้าที่ประเมินความเสี่ยงและข้อบกพร่องในการควบคุมภายในของบริษัท โดยตรวจสอบกระบวนการทางบัญชีและการปฏิบัติงานของบริษัทอย่างเป็นระบบ รายงานผลการตรวจสอบภายในได้ถูกนำเสนอแก่ผู้บริหารเพื่อกำหนดแผนงานและการดำเนินการแก้ไขปรับปรุง โดยได้มีการรายงานต่อผู้บริหารระดับสูงและคณะกรรมการตรวจสอบต่อไป

ทั้งนี้ จากการปฏิบัติหน้าที่ดังกล่าว คณะกรรมการตรวจสอบมีความเห็น ซึ่งสามารถสรุปได้ดังนี้

1. รายงานทางการเงินในปี 2557 มีความถูกต้อง ครบถ้วน เป็นที่เชื่อถือได้
2. สินทรัพย์ของบริษัทมีการป้องกันรักษาเป็นอย่างดี การบันทึกรายการทางบัญชีมีความเหมาะสมและ
ทรัพยากรได้ถูกใช้อย่างมีประสิทธิภาพและประสิทธิผล
3. บริษัทได้ปฏิบัติตามกฎหมายว่าด้วยหลักทรัพย์และตลาดหลักทรัพย์ ข้อกำหนดของตลาดหลักทรัพย์
และกฎหมายที่เกี่ยวข้อง
4. ผู้สอบบัญชีรับอนุญาต ซึ่งได้แก่ บริษัท สำนักงาน อีวาย จำกัด ได้ปฏิบัติหน้าที่อย่างเหมาะสม
5. รายการที่อาจมีความขัดแย้งทางผลประโยชน์ที่เกิดขึ้นในปี 2557 มีความสมเหตุสมผลและเป็นไปเพื่อ
ประโยชน์สูงสุดของบริษัท
6. ในปี 2557 คณะกรรมการตรวจสอบมีการประชุมทั้งสิ้น 6 ครั้ง โดยเป็นการทบทวนและสอบทานข้อมูล
รายงานทางการเงินของกลุ่มบริษัทซึ่งได้รับการรับรองโดยผู้สอบบัญชีรับอนุญาต รวมทั้งพิจารณาผล
ของการตรวจสอบภายในและการดำเนินการแก้ไขปรับปรุงของทั้งกลุ่มบริษัท รายละเอียดการเข้าร่วม
ประชุมของคณะกรรมการตรวจสอบมีดังนี้

รายชื่อ	จำนวนครั้งที่เข้าร่วมประชุม/ จำนวนครั้งที่ประชุม
นายวุฒิพล สุริยาภิวัฒน์	6/6
ดร.ภาณี ภัทรานวัช	5/6
นายเชิวง คอค ทอง	5/6

7. คณะกรรมการตรวจสอบได้ปฏิบัติหน้าที่ตามกฎบัตรที่ได้รับอนุมัติจากคณะกรรมการบริษัท

คณะกรรมการตรวจสอบได้เสนอต่อคณะกรรมการบริษัท ให้แต่งตั้งบริษัท สำนักงาน อีวาย จำกัด เป็น
ผู้สอบบัญชีของบริษัทสำหรับรอบบัญชีสิ้นสุดวันที่ 31 ธันวาคม 2558 ซึ่งการแต่งตั้งผู้สอบบัญชีและค่าสอบ
บัญชีขึ้นอยู่กับมติของผู้ถือหุ้นในการประชุมสามัญประจำปี 2558 ที่จะมีการขึ้นในวันที่ 22 เมษายน 2558



นายวุฒิพล สุริยาภิวัฒน์

ประธานคณะกรรมการตรวจสอบ

ข้อมูลทางการเงิน

สรุปข้อมูลตามงบการเงินรวมและอัตราส่วนทางการเงินที่สำคัญ

งบแสดงฐานะการเงินของบริษัท บางกอกเร็นซ์ จำกัด (มหาชน) และบริษัทย่อย

ณ วันที่ 31 ธันวาคม 2557 2556 และ 2555

	หลังควบรวมกิจการ				ก่อนควบรวมกิจการ	
	ณ วันที่				ณ วันที่	
	31 ธันวาคม 2557		31 ธันวาคม 2556		31 ธันวาคม 2555	
	ล้านบาท	%	ล้านบาท	%	ล้านบาท	%
เงินสดและรายการเทียบเท่าเงินสด	258	4	216	3	70	1
ลูกหนี้การค้าและลูกหนี้อื่น	668	10	755	12	725	10
เงินให้กู้ยืมระยะสั้นแก่กิจการที่เกี่ยวข้องกัน	-	0	-	0	2,998	41
สินค้าคงเหลือ	1,159	18	1,170	18	1,019	14
สินทรัพย์หมุนเวียนอื่น	29	0	39	1	25	0
รวมสินทรัพย์หมุนเวียน	2,114	33	2,180	34	4,836	66
เงินฝากธนาคารที่มีภาระค้ำประกัน	0	0	60	1	60	1
เปิดพ่อแม่พันธุ์	85	1	76	1	88	1
เงินลงทุนในบริษัทร่วม	1	0	2	0	2	0
เงินลงทุนในบริษัทอื่น	0	0	0	0	12	0
เงินลงทุนระยะยาวอื่น	27	0	22	0	0	0
อสังหาริมทรัพย์เพื่อการลงทุน	39	1	39	1	31	0
ที่ดิน อาคาร และอุปกรณ์	1,325	21	1,261	20	1,282	18
ค่าความนิยมจากการรวมธุรกิจ	1,954	31	1,954	30	927	13
สินทรัพย์ไม่มีตัวตน	754	12	767	12	0	0
สินทรัพย์หมุนเวียนอื่น	82	1	61	1	80	1
รวมสินทรัพย์ไม่หมุนเวียน	4,268	67	4,243	66	2,483	34
รวมสินทรัพย์	6,382	100	3,422	100	7,319	100
เงินเบิกเกินบัญชีและเงินกู้ยืมระยะสั้นจากสถาบันการเงิน	722	11	1,285	20	1,154	16
เจ้าหนี้การค้าและเจ้าหนี้อื่น	407	6	321	5	328	4
หนี้สินระยะยาวที่ถึงกำหนดชำระภายในหนึ่งปี	381	6	249	4	9	0
หนี้สินไม่หมุนเวียนอื่น	134	2	63	1	88	1
รวมหนี้สินหมุนเวียน	1,644	26	1,917	30	1,579	22
หนี้สินระยะยาว-สุทธิจากส่วนที่ถึงกำหนดชำระภายในหนึ่งปี	2,348	37	2,732	43	4	0
หนี้สินไม่หมุนเวียนอื่น	213	3	237	4	78	1
รวมหนี้สินไม่หมุนเวียน	2,561	40	2,969	46	82	1
รวมหนี้สิน	4,205	66	4,886	76	1,661	23
รวมส่วนของผู้ถือหุ้น	2,177	34	1,536	24	5,659	77
รวมหนี้สินและส่วนของผู้ถือหุ้น	6,382	100	6,422	100	7,319	100

งบกำไรขาดทุนรวมของบริษัท บางกอกเร็นซ์ จำกัด (มหาชน) และบริษัทย่อย
สำหรับปีสิ้นสุดวันที่ 31 ธันวาคม 2557 2556 และ 2555

	สำหรับปีสิ้นสุดวันที่					
	31 ธันวาคม 2557		31 ธันวาคม 2556		31 ธันวาคม 2555	
	ล้านบาท	%	ล้านบาท	%	ล้านบาท	%
รายได้จากการขาย	8,484	100	7,573	98	10,194	99
รายได้อื่น	25	0	173	2	151	1
รวมรายได้	8,509	100	7,746	100	10,344	100
ต้นทุนขาย	(6,779)	(80)	(6,347)	(82)	(8,440)	(82)
ค่าใช้จ่ายในการขายและบริหาร	(712)	(8)	(641)	(8)	(1,458)	(14)
รวมค่าใช้จ่าย	(7,491)	(88)	(6,987)	(90)	(9,898)	(96)
ส่วนแบ่งกำไรจากเงินลงทุนในบริษัทร่วม	0	0	3	0	25	0
กำไรก่อนค่าใช้จ่ายทางการเงินและค่าใช้จ่ายภาษีเงินได้	1,019	12	761	10	471	5
ค่าใช้จ่ายทางการเงิน	(219)	(3)	(268)	(3)	(94)	(1)
ค่าใช้จ่ายภาษีเงินได้	(139)	(2)	(78)	(1)	(202)	(2)
กำไรสำหรับงวด	661	8	415	5	175	2
ส่วนที่เป็นของผู้มีส่วนได้เสียที่ไม่มีอำนาจควบคุมของบริษัทย่อย	0	0	0	0	1	0
กำไรสำหรับงวดที่เป็นของผู้ถือหุ้นของบริษัทใหญ่	661	8	415	5	177	2

งบกำไรขาดทุนเบ็ดเสร็จรวมของบริษัท บางกอกเร็นซ์ จำกัด (มหาชน) และบริษัทย่อย
สำหรับปีสิ้นสุดวันที่ 31 ธันวาคม 2557 2556 และ 2555

	สำหรับปีสิ้นสุดวันที่		
	31 ธันวาคม 2557	31 ธันวาคม 2556	31 ธันวาคม 2555
	ล้านบาท	ล้านบาท	ล้านบาท
กำไรสำหรับงวด	661	415	175
ผลกำไรจากการประมาณการตามหลักคณิตศาสตร์			
ประกันภัย-สุทธิจากภาษีเงินได้	3	-	-
ผลต่างของอัตราแลกเปลี่ยนจากการแปลงค่างบการเงินที่เป็น			
เงินตราต่างประเทศ	(26)	24	(30)
ผลกำไร (ขาดทุน) จากการวัดมูลค่าเงินลงทุนในหลักทรัพย์เพื่อขาย			
-สุทธิจากภาษีเงินได้	3	(1)	(0)
กำไรเบ็ดเสร็จรวมสำหรับงวด	641	438	145
ส่วนที่เป็นของผู้มีส่วนได้เสียที่ไม่มีอำนาจควบคุมของบริษัทย่อย	(0)	(0)	1
กำไรเบ็ดเสร็จรวมที่เป็นของผู้ถือหุ้นของบริษัทใหญ่	641	438	146

งบกระแสเงินสดรวมของบริษัท บางกอกเร็นซ์ จำกัด (มหาชน) และบริษัทย่อย
สำหรับปีสิ้นสุดวันที่ 31 ธันวาคม 2557 2556 และ 2555

	สำหรับปีสิ้นสุดวันที่		
	31 ธันวาคม 2557	31 ธันวาคม 2556	31 ธันวาคม 2555
	ล้านบาท	ล้านบาท	ล้านบาท
เงินสดสุทธิจากกิจกรรมดำเนินงาน	1,228	427	743
เงินสดสุทธิใช้ไปในกิจกรรมลงทุน	(354)	(3,385)	(1,034)
เงินสดสุทธิจาก (ใช้ไป) ในกิจกรรมจัดหาเงิน	(816)	3,088	(347)
ผลต่างจากการแปลงค่างบการเงินเพิ่มขึ้น (ลดลง)	(16)	15	(14)
เงินสดและรายการเทียบเท่าเงินสดเพิ่มขึ้น (ลดลง) สุทธิ	42	145	(652)
เงินสดและรายการเทียบเท่าเงินสดต้นงวด	216	70	722
เงินสดและรายการเทียบเท่าเงินสดปลายงวด	258	216	70

อัตราส่วนทางการเงินที่สำคัญสำหรับการเงินรวมของบริษัท บางกอกเร็นซ์ จำกัด (มหาชน) และบริษัทย่อย

	ปี 2557	ปี 2556	ปี 2555
อัตราส่วนสภาพคล่อง			
อัตราส่วนสภาพคล่อง ¹ (เท่า)	1.29	1.14	3.06
อัตราส่วนสภาพคล่องหมุนเร็ว ² (เท่า)	0.56	0.51	0.50
อัตราส่วนสภาพคล่องกระแสเงินสด ³ (เท่า)	0.69	0.24	0.40
อัตราส่วนหมุนเวียนลูกหนี้การค้า ⁴ (เท่า)	11.92	10.23	11.47
ระยะเวลาเก็บหนี้เฉลี่ย ⁵ (วัน)	30.21	35.19	31.38
อัตราส่วนหมุนเวียนสินค้าคงเหลือ ⁶ (เท่า)	5.82	5.80	6.60
ระยะเวลาขายสินค้าเฉลี่ย ⁷ (วัน)	61.84	62.08	54.54
อัตราส่วนหมุนเวียนเจ้าหนี้การค้า ⁸ (เท่า)	18.63	19.56	16.96
ระยะเวลาชำระหนี้เฉลี่ย ⁹ (วัน)	19.32	18.40	21.22
Cash Cycle ¹⁰ (วัน)	72.73	78.86	64.70
อัตราส่วนแสดงความสามารถในการทำกำไร			
อัตรากำไรขั้นต้น ¹¹ (%)	20%	16%	17%
อัตรากำไรจากการดำเนินงาน ¹² (%)	12%	10%	5%
อัตรากำไรสุทธิ ¹³ (%)	8%	5%	2%
อัตราผลตอบแทนผู้ถือหุ้น ¹⁴ (%)	36%	12%	3%
อัตราส่วนแสดงประสิทธิภาพในการดำเนินงาน			
อัตราผลตอบแทนจากสินทรัพย์รวม ¹⁵ (%)	10%	6%	2%
อัตรากำไรของสินทรัพย์ ¹⁶ (เท่า)	1.33	1.10	1.29
อัตราส่วนวิเคราะห์นโยบายทางการเงิน			
อัตราส่วนหนี้สินต่อส่วนของผู้ถือหุ้น ¹⁷ (เท่า)	1.93	3.18	0.29
อัตราส่วนความสามารถชำระดอกเบี้ย ¹⁸ (เท่า)	5.61	1.60	7.93
อัตราส่วนความสามารถชำระภาระผูกพัน ¹⁹ (เท่า)	2.81	3.70	74.06
อัตรากำไรเงินปันผล ²⁰ (%)	-	-	53%

หมายเหตุ : 1 อัตราส่วนสภาพคล่อง = สินทรัพย์หมุนเวียน / หนี้สินหมุนเวียนรวม

2 อัตราส่วนสภาพคล่องหมุนเร็ว = (เงินสดและรายการเทียบเท่าเงินสด + เงินลงทุนชั่วคราว + ลูกหนี้การค้าและลูกหนี้อื่นสุทธิ) / หนี้สินหมุนเวียนรวม

3 อัตราส่วนสภาพคล่องกระแสเงินสด = เงินสดสุทธิจากกิจกรรมดำเนินงาน / หนี้สินหมุนเวียนเฉลี่ย

4 อัตราส่วนหมุนเวียนลูกหนี้การค้า = รายได้จากการขายสุทธิ / ลูกหนี้การค้าและลูกหนี้อื่นถัวเฉลี่ย

5 ระยะเวลาเก็บหนี้เฉลี่ย = 360 / อัตราส่วนหมุนเวียนลูกหนี้การค้า

6 อัตราส่วนหมุนเวียนสินค้าคงเหลือ = ต้นทุนสินค้า / สินค้าสำเร็จรูปถัวเฉลี่ย

7 ระยะเวลาขายสินค้าเฉลี่ย = 360 / อัตราส่วนหมุนเวียนสินค้าคงเหลือ

8 อัตราส่วนหมุนเวียนเจ้าหนี้การค้า = ต้นทุนสินค้า / เจ้าหนี้การค้าและเจ้าหนี้อื่นถัวเฉลี่ย

9 ระยะเวลาชำระหนี้เฉลี่ย = 360 / อัตราส่วนหมุนเวียนเจ้าหนี้การค้า

10 Cash Cycle = ระยะเวลาเก็บหนี้เฉลี่ย + ระยะเวลาขายสินค้าเฉลี่ย - ระยะเวลาชำระหนี้เฉลี่ย

11 อัตรากำไรขั้นต้น = กำไรขั้นต้น / รายได้จากการขาย

12 อัตรากำไรจากการดำเนินงาน = กำไรก่อนต้นทุนทางการเงินและภาษีเงินได้ / รายได้รวมจากการขาย

13 อัตรากำไรสุทธิ = กำไรสุทธิ / รายได้รวม

14 อัตราผลตอบแทนผู้ถือหุ้น = กำไรสุทธิส่วนที่เป็นของผู้ถือหุ้นของบริษัท / ส่วนของผู้ถือหุ้นของบริษัทเฉลี่ย $\times 100$

15 อัตราผลตอบแทนจากสินทรัพย์รวม = กำไรสุทธิ / สินทรัพย์รวมเฉลี่ย $\times 100$

16 อัตรากำไรของสินทรัพย์ = ขายสุทธิ / สินทรัพย์รวมเฉลี่ย

17 อัตราส่วนหนี้สินต่อส่วนของผู้ถือหุ้น = หนี้สินรวม / ส่วนของผู้ถือหุ้น

18 อัตราส่วนความสามารถชำระดอกเบี้ย = เงินสดสุทธิจากกิจกรรมดำเนินงาน / ดอกเบี้ยจ่าย

19 อัตราส่วนความสามารถชำระภาระผูกพัน = (EBITDA - ภาษีทรัพย์สิน) / (ส่วนของเงินกู้ยืมระยะยาวที่กำหนดชำระในหนึ่งปี + ดอกเบี้ยค้างจ่าย)

20 อัตรากำไรเงินปันผล = เงินปันผลจ่าย / กำไรสุทธิตามงบการเงินเฉพาะกิจการ $\times 100$

คำอธิบายและการวิเคราะห์ของฝ่ายจัดการ

Management Discussion & Analysis

คำอธิบายและการวิเคราะห์ฐานะการเงินและผลการดำเนินงาน

ในการวิเคราะห์ฐานะการเงินและผลการดำเนินงานต่อไปนี้เป็น การวิเคราะห์ข้อมูลทางการเงินตามงบการเงินรวมของ บริษัท บางกอกแอนด์ จำกัด (มหาชน) และบริษัทย่อย โดยงบการเงินรวมสำหรับปีสิ้นสุดวันที่ 31 ธันวาคม 2557 ได้รวมบัญชีของบริษัท บางกอกแอนด์ จำกัด (มหาชน) และบริษัทย่อย (รวมเรียกว่า “บริษัท”) ตามที่ระบุไว้ในหมายเหตุประกอบงบการเงิน ข้อ 2 เกณฑ์การจัดทำงบการเงิน

ในปี 2557 มีเหตุการณ์สำคัญที่มีผลกระทบต่อการจัดทำและนำเสนอ งบการเงินรวมสำหรับปีสิ้นสุดวันที่ 31 ธันวาคม 2557 ดังนี้

1) การลงทุนในบริษัทย่อยแห่งใหม่

เมื่อวันที่ 26 กุมภาพันธ์ 2557 ที่ประชุมคณะกรรมการบริษัทมีมติให้จัดตั้งบริษัท ปิอาร์ การเกษตร จำกัด ซึ่งมีทุนจดทะเบียน 200 ล้านบาท (หุ้นสามัญ 20 ล้านหุ้น มูลค่าหุ้นละ 10 บาท) โดยมีสัดส่วนการถือหุ้นของบริษัทฯ ในบริษัทดังกล่าวร้อยละ 100 และเรียกเก็บเงินค่าหุ้นที่ออกในคราวแรกหุ้นละ 2.50 บาท คิดเป็นมูลค่าที่เรียกชำระแล้วเป็นจำนวน 50 ล้านบาท

2) การเปลี่ยนแปลงมูลค่าหุ้น ลดทุนและเพิ่มทุนจดทะเบียน ตามมติที่ประชุมวิสามัญผู้ถือหุ้นของบริษัท ครั้งที่ 1/2557 เมื่อวันที่ 30 ตุลาคม 2557 ดังต่อไปนี้

- ลดทุนจดทะเบียนจากเดิม 3,508,752,790 บาท (หุ้นสามัญ 350,875,279 หุ้น มูลค่าหุ้นละ 10 บาท) เป็น 3,427,232,790 บาท (หุ้นสามัญ 342,723,279 หุ้น มูลค่าหุ้นละ 10 บาท)
- อนุมัติการเปลี่ยนแปลงมูลค่าที่ตราไว้ของหุ้นสามัญของบริษัทฯ จากเดิมหุ้นละ 10 บาท (หุ้นสามัญ 342,723,279 หุ้น มูลค่าหุ้นละ 10 บาท) เป็นหุ้นละ 5 บาท (หุ้นสามัญ 685,446,558 หุ้น มูลค่าหุ้นละ 5 บาท)
- เพิ่มทุนจดทะเบียนจาก 3,427,232,790 บาท (หุ้นสามัญ 685,446,558 หุ้น มูลค่าหุ้นละ 5 บาท) เป็น 4,569,643,720 บาท (หุ้นสามัญ 913,928,744 หุ้น มูลค่าหุ้นละ 5 บาท) เพื่รองรับการเสนอขายหุ้นให้แก่ประชาชนทั่วไปเป็นครั้งแรก

บริษัทดำเนินการจดทะเบียนเปลี่ยนแปลงมูลค่าหุ้น ลดทุนและเพิ่มทุนจดทะเบียนดังกล่าวกับกระทรวงพาณิชย์วันที่ 28 พฤศจิกายน 2557

1. ผลการดำเนินงาน

1.1 ผลการดำเนินงานโดยรวม

บริษัทมีผลการดำเนินการที่ดีขึ้นจากปีก่อน โดยในปี 2557 บริษัทมีรายได้จากการขายรวมจำนวน 8,484 ล้านบาท เพิ่มขึ้นร้อยละ 12 จากปีก่อน ซึ่งมีจำนวน 7,573 ล้านบาท โดยเป็นผลมาจากการเพิ่มขึ้นของรายได้จากการขายของส่วนงานในประเทศจำนวน 496 ล้านบาท หรือเพิ่มขึ้นร้อยละ 12 จากปีก่อน และส่วนงานต่างประเทศจำนวน 415 ล้านบาท หรือเพิ่มขึ้นร้อยละ 12 จากปีก่อน

อัตรากำไรขั้นต้นของบริษัทปรับสูงขึ้นจาก 16% ในปี 2556 เป็น 20% ในปี 2557 เนื่องจากบริษัทเน้นการขายผลิตภัณฑ์ที่มีการสร้างมูลค่าเพิ่ม ทำให้อัตรากำไรขั้นต้นสูง และการที่บริษัทสามารถส่งออกผลิตภัณฑ์เนื้อเป็ดดิบไปยังประเทศญี่ปุ่นได้ในปี 2557 ซึ่งราคาขายของผลิตภัณฑ์ในประเทศญี่ปุ่นซึ่งสูงกว่าราคาในประเทศไทย อีกทั้งบริษัทมีการบริหารต้นทุนการผลิตต่อหน่วยที่ดีขึ้น และเพิ่มประสิทธิภาพในการผลิตทั้งกระบวนการผลิตต้นน้ำและปลายน้ำ ส่งผลให้ต้นทุนการผลิตสินค้าลดลง

จากปัจจัยดังกล่าวข้างต้น ส่งผลให้บริษัทมีกำไรสุทธิในปี 2557 จำนวน 661 ล้านบาท เพิ่มขึ้นร้อยละ 59 จากปีก่อน ซึ่งมีจำนวน 415 ล้านบาท

1.2 รายได้จากการขายแต่ละสายธุรกิจตามงบการเงินรวม

	ปี 2557		ปี 2556		ปี 2555	
	ล้านบาท	ร้อยละ	ล้านบาท	ร้อยละ	ล้านบาท	ร้อยละ
1. ส่วนงานในประเทศ						
1.1 รายได้จากการผลิตอาหารสัตว์ ฟาร์มเลี้ยงและโรงฟักไข่	2,177	29	1,958	26	2,535	25
1.2 รายได้จากการชำแหละแปรรูปและผลิตภัณฑ์พลอยได้ และการผลิตและจำหน่ายผลิตภัณฑ์อาหารแปรรูป	2,521	33	2,244	30	2,151	21
รวมรายได้จากส่วนงานในประเทศ	4,698	62	4,202	55	4,686	46
2. ส่วนงานต่างประเทศ						
2.1 รายได้จากการผลิตอาหารสัตว์ ฟาร์มเลี้ยงแปรรูปและโรงฟักไข่	653	9	625	8	1,480	15
2.2 รายได้จากการชำแหละแปรรูปและผลิตภัณฑ์พลอยได้ และการผลิตและจำหน่ายผลิตภัณฑ์อาหารแปรรูป	3,133	41	2,746	36	4,028	40
รวมรายได้จากส่วนงานต่างประเทศ	3,786	50	3,371	45	5,508	54
ยอดขายสุทธิรวม	8,454	100	7,573	100	10,194	100

1.2.1 ส่วนงานในประเทศ

รายได้จากการขายของส่วนงานในประเทศในปี 2557 มีจำนวน 4,698 ล้านบาท เพิ่มขึ้นร้อยละ 12 จากปีก่อน ซึ่งมีจำนวน 4,202 ล้านบาท โดยรายละเอียดของรายได้แยกเป็นดังนี้

1.2.1.1 รายได้จากการผลิตอาหารสัตว์ ฟาร์มเลี้ยงสัตว์ และโรงฟักไข่

รายได้จากการผลิตอาหารสัตว์ ฟาร์มเลี้ยงสัตว์ และโรงฟักไข่ในปี 2557 มีจำนวน 2,177 ล้านบาท เพิ่มขึ้นร้อยละ 11 จากปีก่อน ซึ่งมีจำนวน 1,958 ล้านบาท โดยเป็นผลมาจากปริมาณขายอาหารสัตว์และลูกเป็ดไปยังเกษตรกรผู้เลี้ยงเพิ่มขึ้น เพื่อบริการการขายผลิตภัณฑ์เนื้อเป็ดในประเทศและต่างประเทศที่ปรับตัวสูงขึ้นในปี 2557

1.2.1.2 รายได้จากการชำแหละเป็ดและผลิตภัณฑ์พลอยได้ และการผลิตและจำหน่ายผลิตภัณฑ์อาหารแปรรูป

รายได้จากการชำแหละเป็ดและผลิตภัณฑ์พลอยได้ และการผลิตและจำหน่ายผลิตภัณฑ์อาหารแปรรูปในปี 2557 มีจำนวน 2,521 ล้านบาท เพิ่มขึ้นร้อยละ 12 จากปีก่อน ซึ่งมีจำนวน 2,244 ล้านบาท โดยเป็นผลมาจากการเติบโตของการบริโภคเนื้อเป็ดในประเทศ โดยเฉพาะในช่องทางการขายแก่ลูกค้าร้านอาหาร และร้านค้าโมเดิร์นเทรด

1.2.2 ส่วนงานต่างประเทศ

รายได้จากการขายของส่วนงานต่างประเทศในปี 2557 มีจำนวน 3,786 ล้านบาท เพิ่มขึ้นร้อยละ 12 จากปีก่อน ซึ่งมีจำนวน 3,371 ล้านบาท โดยเป็นผลมาจากการที่บริษัทมีการส่งออกผลิตภัณฑ์เป็ดไปยังยุโรป ได้มากขึ้นและการที่บริษัทสามารถส่งออกผลิตภัณฑ์เนื้อเป็ดดิบไปยังประเทศญี่ปุ่น ซึ่งประเทศไทยได้รับอนุญาตให้ส่งออกเนื้อเป็ดสดเข้าสู่ประเทศญี่ปุ่นได้ในปี 2557 นอกจากนี้ ราคาขายเฉลี่ยของผลิตภัณฑ์ที่ส่งออกไปยังต่างประเทศในปี 2557 มีราคาสูงกว่าปี 2556 จากราคาขายที่ปรับสูงขึ้น และค่าเงินบาทที่อ่อนตัวลง

2. ฐานะการเงิน

2.1 สินทรัพย์

ณ วันที่ 31 ธันวาคม 2557 สินทรัพย์รวมตามงบการเงินรวมของบริษัทมีจำนวน 6,382 ล้านบาท ประกอบด้วยสินทรัพย์หมุนเวียน 2,114 ล้านบาท ที่ดิน อาคาร และอุปกรณ์ 1,325 ล้านบาท ค่าความนิยมจากการรวมธุรกิจ 1,954 ล้านบาท สินทรัพย์ไม่มีตัวตน 754 ล้านบาท เงินลงทุนระยะยาวและสินทรัพย์ไม่หมุนเวียนอื่น 234 ล้านบาท

สินทรัพย์รวม ณ วันที่ 31 ธันวาคม 2557 ลดลงจาก ณ วันที่ 31 ธันวาคม 2556 จำนวน 40 ล้านบาท คิดเป็นร้อยละ 1 โดยการเปลี่ยนแปลงที่เกิดขึ้นส่วนใหญ่เป็นผลมาจากการลดลงของลูกหนี้การค้าและลูกหนี้อื่น และเงินฝากธนาคารที่มีภาระค้ำประกันจำนวน 87 ล้านบาท และ 60 ล้านบาท ตามลำดับ และการเพิ่มขึ้นของเงินสดและรายการเทียบเท่าเงินสด และที่ดิน อาคาร และอุปกรณ์จำนวน 42 ล้านบาท และ 64 ล้านบาท ตามลำดับ

2.2 หนี้สิน

ณ วันที่ 31 ธันวาคม 2557 หนี้สินรวมตามงบการเงินรวมของบริษัทมีจำนวน 4,205 ล้านบาท ประกอบด้วย หนี้สินหมุนเวียน 1,644 ล้านบาท เงินกู้ยืมระยะยาว 2,348 ล้านบาท และหนี้สินไม่หมุนเวียน 213 ล้านบาท

หนี้สินรวม ณ วันที่ 31 ธันวาคม 2557 ลดลงจาก ณ วันที่ 31 ธันวาคม 2556 จำนวน 681 ล้านบาท คิดเป็นร้อยละ 14 ส่วนใหญ่ลดลงจากเงินเบิกเกินบัญชีและเงินกู้ยืมระยะสั้นจากสถาบันการเงิน 563 ล้านบาท และเงินกู้ยืมระยะยาวจำนวน 252 ล้านบาท

2.3 สภาพคล่อง

2.3.1 กระแสเงินสด

ในปี 2557 บริษัทมีกระแสเงินสดสุทธิได้มาจากกิจกรรมดำเนินงานจำนวน 1,228 ล้านบาท กระแสเงินสดใช้ไปในกิจกรรมลงทุนจำนวน 354 ล้านบาท โดยส่วนใหญ่ใช้ไปในการซื้อสินทรัพย์ถาวรจำนวน 308 ล้านบาท และกระแสเงินสดใช้ไปในกิจกรรมจัดหาเงินจำนวน 816 ล้านบาท ซึ่งแยกเป็นกระแสเงินสดได้มาจากเงินกู้ยืมระยะยาวจำนวน 200 ล้านบาท และเป็นกระแสเงินสดใช้ไปในการชำระคืนเงินกู้ยืมระยะสั้นและเงินกู้ยืมระยะยาวจากสถาบันการเงิน และหนี้สินตามสัญญาเช่าการเงินจำนวน 1,016 ล้านบาท โดยบริษัทมีเงินสดและรายการเทียบเท่าเงินสด ณ วันที่ 31 ธันวาคม 2557 จำนวน 258 ล้านบาท

2.3.2 อัตราส่วนสภาพคล่องที่สำคัญ

อัตราส่วนสภาพคล่องตามงบการเงินรวม ณ วันที่ 31 ธันวาคม 2557 เท่ากับ 1.29 เท่า เพิ่มขึ้นจาก ณ วันที่ 31 ธันวาคม 2556 ซึ่งอยู่ที่ 1.14 เท่า โดยเป็นผลมาจากเงินกู้ยืมระยะสั้นจากสถาบันการเงินลดลงจำนวน 563 ล้านบาท

2.3.3 ภาระหนี้ระยะสั้น

ณ วันที่ 31 ธันวาคม 2557 บริษัทมีหนี้สินหมุนเวียน 1,644 ล้านบาท โดยเป็นเงินเบิกเกินบัญชีและเงินกู้ยืมระยะสั้นจากสถาบันการเงิน 722 ล้านบาท เจ้าหนี้การค้าและเจ้าหนี้อื่น 407 ล้านบาท หนี้สินระยะยาวที่ถึงกำหนดชำระภายในหนึ่งปี 381 ล้านบาท และหนี้สินหมุนเวียนอื่น 134 ล้านบาท ทั้งนี้ บริษัทยังไม่ประสบปัญหาในการชำระหนี้ตามระยะเวลาที่กำหนด

3. รายจ่ายการลงทุน

3.1 รายจ่ายเงินลงทุนที่ผ่านมา

ในปี 2557 บริษัทมีรายจ่ายจากกิจกรรมลงทุนจำนวน 354 ล้านบาท ลดลง 3,031 ล้านบาทจากปี 2556 โดยในปี 2557 เป็นการลงทุนซื้อสินทรัพย์ถาวรจำนวน 308 ล้านบาท ส่วนใหญ่เป็นการสร้างห้องเย็นแห่งใหม่ และปรับปรุงโรงงานฆ่าแหละเนื้อเป็ด และลงทุนในเปิดพ่อแม่พันธุ์จำนวน 106 ล้านบาท และเงินฝากธนาคารที่มีภาระค้ำประกันลดลง 60 ล้านบาท

3.2 แผนหักจ่ายเงินลงทุน

แผนจ่ายเงินลงทุนจะมุ่งเน้นการขยายกำลังการผลิตอย่างต่อเนื่อง ลดต้นทุนการผลิต และลดค่าใช้จ่ายรวมถึงการขยายธุรกิจและสร้างตลาดใหม่ ทั้งนี้ แผนจ่ายเงินลงทุนดังกล่าวอาจมีการปรับเปลี่ยนได้ตามสถานการณ์ที่เปลี่ยนแปลงไป

4. โครงสร้างเงินทุน

ตามงบการเงินรวม ณ วันที่ 31 ธันวาคม 2557 อัตราหนี้สินต่อส่วนของผู้ถือหุ้นเท่ากับ 1.93 เท่า โดยเป็นส่วนของหนี้สินจำนวน 4,205 ล้านบาท ซึ่งประกอบด้วยหนี้สินที่ไม่มีภาระดอกเบี้ย และหนี้สินที่มีภาระดอกเบี้ยจำนวน 754 ล้านบาท และ 3,451 ล้านบาท ตามลำดับ สำหรับหนี้สินที่มีภาระดอกเบี้ยประกอบด้วยเงินกู้ยืมระยะสั้นจำนวน 722 ล้านบาท และเงินกู้ยืมระยะยาวจำนวน 2,729 ล้านบาท

ณ วันที่ 31 ธันวาคม 2557 ส่วนของผู้ถือหุ้นตามงบการเงินรวมของบริษัทมีจำนวน 2,177 ล้านบาท เพิ่มขึ้นร้อยละ 42 จาก ณ วันที่ 31 ธันวาคม 2556 ซึ่งมีจำนวน 1,536 ล้านบาท ซึ่งส่วนใหญ่เป็นการเพิ่มขึ้นของกำไรสะสม อันเนื่องมาจากผลกำไรสุทธิจากการดำเนินงานของปี 2557

5. ปัจจัยและอิทธิพลหลักที่อาจมีผลต่อการดำเนินงานหรือฐานะการเงินในอนาคต

- ไม่มี -

คำตอบแทนของผู้สอบบัญชี

ผู้สอบบัญชีของบริษัทในปี 2557 ได้แก่ นายเดมพงษ์ โอปนพันธุ์ ทะเบียนผู้สอบบัญชีรับอนุญาตเลขที่ 4501 แห่งบริษัท สำนักงาน อีวาย จำกัด

คำตอบแทนที่บริษัทต้องจ่ายให้แก่บริษัท สำนักงาน อีวาย จำกัด สำหรับปี 2557 มีจำนวนรวม 2,040,000 บาท โดยคำตอบแทนนี้ไม่รวมค่าใช้จ่ายที่ผู้สอบบัญชีเบิกชดเชยที่เกิดขึ้นจริง

บริษัท บางกอกเร็นซ์ จำกัด (มหาชน) และบริษัทย่อย

รายงานและงบการเงินรวม

31 ธันวาคม 2557

รายงานของผู้สอบบัญชีรับอนุญาต

เสนอต่อผู้ถือหุ้นของบริษัท บางกอกเร็นซ์ จำกัด (มหาชน)

ข้าพเจ้าได้ตรวจสอบงบการเงินรวมของบริษัท บางกอกเร็นซ์ จำกัด (มหาชน) และบริษัทย่อย ซึ่งประกอบด้วย งบแสดงฐานะการเงินรวม ณ วันที่ 31 ธันวาคม 2557 งบกำไรขาดทุนรวม งบกำไรขาดทุนเบ็ดเสร็จรวม งบแสดงการเปลี่ยนแปลงส่วนของผู้ถือหุ้นรวมและงบกระแสเงินสดรวม สำหรับปีสิ้นสุดวันเดียวกัน รวมถึงหมายเหตุสรุปนโยบายการบัญชีที่สำคัญและหมายเหตุเรื่องอื่น ๆ และได้ตรวจสอบงบการเงินเฉพาะกิจการของบริษัท บางกอกเร็นซ์ จำกัด (มหาชน) ด้วยเช่นกัน

ความรับผิดชอบของผู้บริหารต่องบการเงิน

ผู้บริหารเป็นผู้รับผิดชอบในการจัดทำและการนำเสนองบการเงินเหล่านี้โดยถูกต้องตามที่ควรตามมาตรฐานการรายงานทางการเงินและรับผิดชอบเกี่ยวกับการควบคุมภายในที่ผู้บริหารพิจารณาว่าจำเป็นเพื่อให้สามารถจัดทำงบการเงินที่ปราศจากการแสดงข้อมูลที่ขัดต่อข้อเท็จจริงอันเป็นสาระสำคัญไม่ว่าจะเกิดจากการทุจริตหรือข้อผิดพลาด

ความรับผิดชอบของผู้สอบบัญชี

ข้าพเจ้าเป็นผู้รับผิดชอบในการแสดงความเห็นต่องบการเงินดังกล่าวจากผลการตรวจสอบของข้าพเจ้า ข้าพเจ้าได้ปฏิบัติตามตรวจสอบตามมาตรฐานการสอบบัญชี ซึ่งกำหนดให้ข้าพเจ้าปฏิบัติตามข้อกำหนดด้านจรรยาบรรณ รวมถึงวางแผนและปฏิบัติตามตรวจสอบเพื่อให้ได้ความเชื่อมั่นอย่างสมเหตุสมผลว่า งบการเงินปราศจากการแสดงข้อมูลที่ขัดต่อข้อเท็จจริงอันเป็นสาระสำคัญหรือไม่

การตรวจสอบรวมถึงการใช้วิธีการตรวจสอบเพื่อให้ได้มาซึ่งหลักฐานการสอบบัญชีเกี่ยวกับจำนวนเงินและการเปิดเผยข้อมูลในงบการเงิน วิธีการตรวจสอบที่เลือกใช้ขึ้นอยู่กับดุลพินิจของผู้สอบบัญชี ซึ่งรวมถึงการประเมินความเสี่ยงจากการแสดงข้อมูลที่ขัดต่อข้อเท็จจริงอันเป็นสาระสำคัญของงบการเงินไม่ว่าจะเกิดจากการทุจริตหรือข้อผิดพลาด ในการประเมินความเสี่ยงดังกล่าว ผู้สอบบัญชีพิจารณาการควบคุมภายในที่เกี่ยวข้องกับการจัดทำและการนำเสนองบการเงินโดยถูกต้องตามที่ควรของกิจการ เพื่อออกแบบวิธีการตรวจสอบที่เหมาะสมกับสถานการณ์ แต่ไม่ใช่เพื่อวัตถุประสงค์ในการแสดงความเห็นต่อประสิทธิภาพของการควบคุมภายในของกิจการ การตรวจสอบรวมถึงการประเมินความเหมาะสมของนโยบายการบัญชีที่ผู้บริหารใช้และความสมเหตุสมผลของประมาณการทางบัญชีที่จัดทำขึ้น โดยผู้บริหาร รวมทั้งการประเมินการนำเสนองบการเงินโดยรวม

ข้าพเจ้าเชื่อว่าหลักฐานการสอบบัญชีที่ข้าพเจ้าได้รับเพียงพอและเหมาะสมเพื่อใช้เป็นเกณฑ์ในการแสดงความเห็นของข้าพเจ้า

ความเห็น

ข้าพเจ้าเห็นว่างบการเงินข้างต้นนี้แสดงฐานะการเงิน ณ วันที่ 31 ธันวาคม 2557 ผลการดำเนินงานและกระแสเงินสดสำหรับปีสิ้นสุดวันเดียวกันของบริษัท บางกอกเร็นซ์ จำกัด (มหาชน) และบริษัทย่อย และเฉพาะของบริษัท บางกอกเร็นซ์ จำกัด (มหาชน) โดยถูกต้องตามที่ควรในสาระสำคัญตามมาตรฐานการรายงานทางการเงิน

เดิมนพษ์ โอปนพันธุ์

ผู้สอบบัญชีรับอนุญาต เลขทะเบียน 4501

บริษัท สำนักงาน อีวาย จำกัด

กรุงเทพฯ: 25 กุมภาพันธ์ 2558

บริษัท บางกอกเอ็นซ์ จำกัด (มหาชน) และบริษัทย่อย

งบแสดงฐานะการเงิน

ณ วันที่ 31 ธันวาคม 2557

(หน่วย: บาท)

	หมายเหตุ	งบการเงินรวม		งบการเงินเฉพาะกิจการ	
		2557	2556	2557	2556
สินทรัพย์					
สินทรัพย์หมุนเวียน					
เงินสดและรายการเทียบเท่าเงินสด	7	257,522,617	215,501,746	138,950,781	177,987,305
เงินลงทุนชั่วคราว		230,446	226,448	109,792	107,887
ลูกหนี้การค้าและลูกหนี้อื่น	8	668,441,931	755,361,794	561,137,992	439,256,315
สินค้าคงเหลือ	9	1,159,036,828	1,169,955,348	908,403,425	878,806,677
สินทรัพย์หมุนเวียนอื่น		29,207,579	38,702,825	13,003,802	28,100,861
รวมสินทรัพย์หมุนเวียน		2,114,439,401	2,179,748,161	1,621,605,792	1,524,259,045
สินทรัพย์ไม่หมุนเวียน					
เงินฝากธนาคารที่มีภาระค้ำประกัน	10	-	60,000,000	-	60,000,000
เปิดพ่อแม่พันธุ์	11	84,776,430	76,367,555	83,908,536	76,367,555
เงินลงทุนในบริษัทย่อย	12	-	-	954,488,730	904,489,230
เงินลงทุนในบริษัทร่วม		1,346,021	1,684,308	-	-
เงินลงทุนระยะยาวอื่น		26,625,087	22,224,589	2,245	2,378
อสังหาริมทรัพย์เพื่อการลงทุน	13	39,200,000	39,200,000	50,544,681	39,200,000
ที่ดิน อาคารและอุปกรณ์	14	1,325,347,376	1,261,082,120	1,200,139,129	1,174,559,974
ค่าความนิยมจากการรวมธุรกิจ	1.2, 2.2	1,954,461,557	1,954,461,557	1,910,483,342	1,910,483,342
สินทรัพย์ไม่มีตัวตน	15	754,169,827	766,787,482	649,763,922	661,931,132
สินทรัพย์ภายใต้เงินได้รอการตัดบัญชี	24	78,515,012	60,045,239	78,311,987	59,906,618
สินทรัพย์ไม่หมุนเวียนอื่น		3,136,263	668,343	3,136,263	668,343
รวมสินทรัพย์ไม่หมุนเวียน		4,267,577,573	4,242,521,193	4,930,778,835	4,887,608,572
รวมสินทรัพย์		6,382,016,974	6,422,269,354	6,552,384,627	6,411,867,617

หมายเหตุประกอบงบการเงินเป็นส่วนหนึ่งของงบการเงินนี้

บริษัท บางกอกแอร์เวย์ จำกัด (มหาชน) และบริษัทย่อย

งบแสดงฐานะการเงิน (ต่อ)

ณ วันที่ 31 ธันวาคม 2557

(หน่วย: บาท)

		งบการเงินรวม		งบการเงินเฉพาะกิจการ	
	หมายเหตุ	2557	2556	2557	2556
หนี้สินและส่วนของผู้ถือหุ้น					
หนี้สินหมุนเวียน					
เงินเบิกเกินบัญชีและเงินกู้ยืมระยะสั้น					
จากสถาบันการเงิน	16	721,986,030	1,284,838,605	558,770,858	1,025,299,760
เจ้าหนี้การค้าและเจ้าหนี้อื่น	17	406,669,540	320,879,849	453,435,055	263,040,420
ส่วนของหนี้สินตามสัญญาเช่าการเงิน					
ที่ถึงกำหนดชำระภายในหนึ่งปี		655,032	974,755	-	238,440
ส่วนของเงินกู้ยืมระยะยาวที่ถึงกำหนด					
ชำระภายในหนึ่งปี	18	379,888,892	248,000,000	379,888,892	248,000,000
ภาษีเงินได้ค้างจ่าย		120,953,553	32,035,289	101,995,348	22,400,579
หนี้สินหมุนเวียนอื่น		13,361,874	30,689,120	15,367,708	24,162,265
รวมหนี้สินหมุนเวียน		1,643,514,921	1,917,417,618	1,509,457,861	1,583,141,464
หนี้สินไม่หมุนเวียน					
หนี้สินตามสัญญาเช่าการเงิน - สุทธิจาก					
ส่วนที่ถึงกำหนดชำระภายในหนึ่งปี		-	3,689,972	-	-
เงินกู้ยืมระยะยาว - สุทธิจากส่วนที่					
ถึงกำหนดชำระภายในหนึ่งปี	18	2,348,111,108	2,728,000,000	2,348,111,108	2,728,000,000
สำรองผลประโยชน์ระยะยาวของพนักงาน	19	23,525,728	28,682,750	11,563,725	13,368,741
เงินมัดจำสำหรับการขายสินค้าเกษตร		21,022,975	17,959,181	21,022,975	17,959,181
หนี้สินภาษีเงินได้รอการตัดบัญชี	24	168,109,407	189,808,839	138,232,876	154,439,338
หนี้สินไม่หมุนเวียนอื่น		702,008	908,969	1,000	1,000
รวมหนี้สินไม่หมุนเวียน		2,561,471,226	2,969,049,711	2,518,931,684	2,913,768,260
รวมหนี้สิน		4,204,986,147	4,886,467,329	4,028,389,545	4,496,909,724

หมายเหตุประกอบงบการเงินเป็นส่วนหนึ่งของงบการเงินนี้

บริษัท บางกอกเอ็นซ์ จำกัด (มหาชน) และบริษัทย่อย

งบแสดงฐานะการเงิน (ต่อ)

ณ วันที่ 31 ธันวาคม 2557

(หน่วย: บาท)

หมายเหตุ	งบการเงินรวม		งบการเงินเฉพาะกิจการ	
	2557	2556	2557	2556
ส่วนของผู้อถือหุ้น				
ทุนเรือนหุ้น				
ทุนจดทะเบียน	20			
หุ้นสามัญ 913,928,744 หุ้น มูลค่าหุ้นละ 5 บาท				
(2556 : หุ้นสามัญ 350,875,279 หุ้น มูลค่าหุ้นละ 10 บาท)	4,569,643,720	3,508,752,790	4,569,643,720	3,508,752,790
ทุนออกจำหน่ายและชำระเต็มมูลค่าแล้ว				
หุ้นสามัญ 685,446,558 หุ้น มูลค่าหุ้นละ 5 บาท				
(2556 : หุ้นสามัญ 342,723,279 หุ้น มูลค่าหุ้นละ 10 บาท)	3,427,232,790	3,427,232,790	3,427,232,790	3,427,232,790
ส่วนเกินมูลค่าหุ้น	3,403,438,266	3,403,438,266	3,403,438,266	3,403,438,266
ส่วนต่ำกว่ามูลค่าหุ้น	(400,000,000)	(400,000,000)	(400,000,000)	(400,000,000)
ส่วนต่ำกว่าทุนจากการควบรวมกิจการ	21	(7,427,912,112)	(6,557,910,481)	(6,557,910,481)
กำไรสะสม				
จัดสรรแล้ว - สํารองตามกฎหมาย	22	184,720,800	153,720,800	153,720,800
ยังไม่ได้จัดสรร		2,968,258,016	2,466,513,827	1,888,476,505
องค์ประกอบอื่นของส่วนของผู้อถือหุ้น		18,826,294	(120)	13
ส่วนของผู้อถือหุ้นของบริษัทฯ		2,174,564,054	2,523,995,082	1,914,957,893
ส่วนของผู้มีส่วนได้เสียที่ไม่มีอำนาจควบคุม				
ของบริษัทย่อย		2,466,773	-	-
รวมส่วนของผู้อถือหุ้น		2,177,030,827	2,523,995,082	1,914,957,893
รวมหนี้สินและส่วนของผู้อถือหุ้น		6,382,016,974	6,552,384,627	6,411,867,617
		-	-	-

หมายเหตุประกอบงบการเงินเป็นส่วนหนึ่งของงบการเงินนี้

กรรมการ

บริษัท บางกอกเอ็นจิเนียริง จำกัด (มหาชน) และบริษัทย่อย
งบกำไรขาดทุน
สำหรับปีสิ้นสุดวันที่ 31 ธันวาคม 2557

		(หน่วย: บาท)			
หมายเหตุ		งบการเงินรวม		งบการเงินเฉพาะกิจการ	
		สำหรับรอบระยะเวลา		สำหรับรอบระยะเวลา	
		ตั้งแต่วันที่		ตั้งแต่วันที่	
		สำหรับปี	15 กรกฎาคม 2556	สำหรับปี	15 กรกฎาคม 2556
		สิ้นสุดวันที่	ถึงวันที่	สิ้นสุดวันที่	ถึงวันที่
		31 ธันวาคม 2557	31 ธันวาคม 2556	31 ธันวาคม 2557	31 ธันวาคม 2556
	รายได้				
	รายได้จากการขาย	8,483,775,277	3,729,987,334	6,271,984,452	2,562,683,060
	เงินปันผลรับ	12 -	-	179,999,996	-
	รายได้อื่น	25,352,363	15,094,221	22,072,472	8,448,314
	รวมรายได้	8,509,127,640	3,745,081,555	6,474,056,920	2,571,131,374
	ค่าใช้จ่าย				
	ต้นทุนขาย	6,778,560,122	3,085,173,296	4,962,832,693	2,088,020,887
	ค่าใช้จ่ายในการขาย	331,347,564	151,242,328	314,124,357	131,243,284
	ค่าใช้จ่ายในการบริหาร	359,864,356	141,610,044	265,056,398	95,793,062
	ขาดทุนจากอัตราแลกเปลี่ยน	20,756,586	18,780,167	2,671,480	20,201,851
	ขาดทุนจากการจำหน่ายสินทรัพย์	-	12,630,122	-	12,630,122
	รวมค่าใช้จ่าย	7,490,528,628	3,409,435,957	5,544,684,928	2,347,889,206
	กำไรก่อนส่วนแบ่งกำไรจากเงินลงทุนในบริษัทร่วม				
	ค่าใช้จ่ายทางการเงินและค่าใช้จ่ายภาษีเงินได้	1,018,599,012	335,645,598	929,371,992	223,242,168
	ส่วนแบ่งกำไรจากเงินลงทุนในบริษัทร่วม	266,056	494,080	-	-
	กำไรก่อนค่าใช้จ่ายทางการเงินและค่าใช้จ่ายภาษีเงินได้	1,018,865,068	336,139,678	929,371,992	223,242,168
	ค่าใช้จ่ายทางการเงิน	(218,774,796)	(128,880,043)	(210,531,826)	(124,504,211)
	กำไรก่อนค่าใช้จ่ายภาษีเงินได้	800,090,272	207,259,635	718,840,166	98,737,957
	ค่าใช้จ่ายภาษีเงินได้	24 (138,991,207)	(25,968,454)	(112,201,785)	(20,077,003)
	กำไรสำหรับงวด	661,099,065	181,291,181	606,638,381	78,660,954
	การแบ่งปันกำไร				
	ส่วนที่เป็นของผู้ถือหุ้นของบริษัทฯ	660,864,152	181,219,898	606,638,381	78,660,954
	ส่วนที่เป็นของผู้มีส่วนได้เสียที่ไม่มีอำนาจควบคุม				
	ของบริษัทย่อย	234,913	71,283		
		661,099,065	181,291,181		
	กำไรต่อหุ้น	26			
	กำไรต่อหุ้นขั้นพื้นฐาน				
	กำไรส่วนที่เป็นของผู้ถือหุ้นของบริษัทฯ	0.96	0.26	0.89	0.11

หมายเหตุประกอบงบการเงินเป็นส่วนหนึ่งของงบการเงินนี้

บริษัท บางกอกเอ็นซ์ จำกัด (มหาชน) และบริษัทย่อย
งบกำไรขาดทุนเบ็ดเสร็จ
สำหรับปีสิ้นสุดวันที่ 31 ธันวาคม 2557

(หน่วย: บาท)				
หมายเหตุ	งบการเงินรวม		งบการเงินเฉพาะกิจการ	
	สำหรับรอบระยะเวลา		สำหรับรอบระยะเวลา	
	ตั้งแต่วันที่		ตั้งแต่วันที่	
	สำหรับปี	15 กรกฎาคม 2556	สำหรับปี	15 กรกฎาคม 2556
	สิ้นสุดวันที่	ถึงวันที่	สิ้นสุดวันที่	ถึงวันที่
	31 ธันวาคม 2557	31 ธันวาคม 2556	31 ธันวาคม 2557	31 ธันวาคม 2556
กำไรสำหรับงวด	661,099,065	181,291,181	606,638,381	78,660,954
กำไรขาดทุนเบ็ดเสร็จอื่น:				
ผลกำไรจากการประมาณการตามหลักคณิตศาสตร์				
ประกันภัย - สุทธิจากภาษีเงินได้	3,190,298	-	2,398,941	-
ผลต่างของอัตราแลกเปลี่ยนจากการแปลงค่างบการเงิน				
ที่เป็นเงินตราต่างประเทศ	(26,006,728)	38,190,162	-	-
ผลกำไร (ขาดทุน) จากการวัดมูลค่าเงินลงทุนในหลักทรัพย์				
เผื่อขาย - สุทธิจากภาษีเงินได้	2,946,167	13	(133)	13
กำไรขาดทุนเบ็ดเสร็จอื่นสำหรับงวด	(19,870,263)	38,190,175	2,398,808	13
กำไรขาดทุนเบ็ดเสร็จรวมสำหรับงวด	641,228,802	219,481,356	609,037,189	78,660,967
การแบ่งปันกำไรขาดทุนเบ็ดเสร็จรวม				
ส่วนที่เป็นของผู้ถือหุ้นของบริษัทฯ	640,993,889	219,410,073	609,037,189	78,660,967
ส่วนที่เป็นของผู้มีส่วนได้เสียที่ไม่มีอำนาจควบคุม				
ของบริษัทย่อย	234,913	71,283		
	641,228,802	219,481,356		

หมายเหตุประกอบงบการเงินเป็นส่วนหนึ่งของงบการเงินนี้

บริษัท บางกอกเอ็นริช จำกัด (มหาชน) และบริษัทย่อย
งบกระแสเงินสด
สำหรับปีสิ้นสุดวันที่ 31 ธันวาคม 2557

	(หน่วย: บาท)			
	งบการเงินรวม		งบการเงินเฉพาะกิจการ	
	สำหรับรอบระยะเวลา ตั้งแต่วันที่		สำหรับรอบระยะเวลา ตั้งแต่วันที่	
	สำหรับปี สิ้นสุดวันที่	15 กรกฎาคม 2556 ถึงวันที่	สำหรับปี สิ้นสุดวันที่	15 กรกฎาคม 2556 ถึงวันที่
	31 ธันวาคม 2557	31 ธันวาคม 2556	31 ธันวาคม 2557	31 ธันวาคม 2556
กระแสเงินสดจากกิจกรรมดำเนินงาน				
กำไรก่อนภาษี	800,090,272	207,259,635	718,840,166	98,737,957
รายการปรับกระทบยอดกำไรก่อนภาษีเป็นเงินสดรับ (จ่าย)				
จากกิจกรรมดำเนินงาน				
ค่าเสื่อมราคา	255,090,799	146,882,448	223,155,136	104,116,371
ค่าตัดจำหน่ายอื่นๆ	12,617,655	5,783,093	12,167,210	5,576,638
เปิดพ่อแม่พันธุ์ตัดจ่าย	97,324,814	52,962,683	97,324,814	52,962,683
ค่าเผื่อนี้สงฆ์จะสูญ/หนี้สูญ (กลับรายการ)	25,874,364	(2,297,078)	27,358,137	(240,583)
การปรับลดสินค้าคงเหลือเป็นมูลค่าสุทธิที่จะได้รับ (กลับรายการ)	13,788,740	(22,985,732)	13,788,740	(22,985,732)
กำไรจากการเปลี่ยนแปลงมูลค่าของเงินลงทุนระยะสั้น	(3,998)	(2,154)	(1,905)	(973)
ส่วนแบ่งกำไรจากเงินลงทุนในบริษัทร่วม	(266,056)	(494,080)	-	-
รายได้จากเงินลงทุนระยะยาวอื่น	(2,761,390)	(6,047,612)	-	-
สำรองผลประโยชน์ระยะยาวของพนักงาน	15,872,706	6,955,446	1,193,660	703,290
กำไรจากการจำหน่ายอุปกรณ์	1,992,432	12,630,122	2,121,272	12,630,122
กำไร (ขาดทุน) จากอัตราแลกเปลี่ยนที่ยังไม่เกิดขึ้นจริง	12,897,448	(1,485,656)	19,196,049	(5,238,493)
ค่าใช้จ่ายดอกเบี้ย	218,774,796	128,880,043	210,531,826	124,504,211
เงินปันผลรับจากบริษัทย่อย	-	-	(179,999,996)	-
กำไรจากการดำเนินงานก่อนการเปลี่ยนแปลงใน				
สินทรัพย์และหนี้สินดำเนินงาน	1,451,292,582	528,041,158	1,145,675,109	370,765,491
สินทรัพย์ดำเนินงาน (เพิ่มขึ้น) ลดลง				
ลูกหนี้การค้าและลูกหนี้อื่น	80,453,549	(150,557,577)	(131,090,337)	(34,022,879)
สินค้าคงเหลือ	(2,870,220)	77,100,948	(43,385,488)	105,513,184
สินทรัพย์หมุนเวียนอื่น	(9,823,407)	25,513,275	(4,235,387)	8,609,839
สินทรัพย์ไม่หมุนเวียนอื่น	(2,467,920)	(146,211)	(2,467,920)	(146,211)
หนี้สินดำเนินงานเพิ่มขึ้น (ลดลง)				
เจ้าหนี้การค้าและเจ้าหนี้อื่น	65,335,969	(70,572,633)	166,414,334	(57,875,785)
หนี้สินหมุนเวียนอื่น	(29,497,333)	(6,324,070)	(20,964,644)	16,364,683
สำรองผลประโยชน์ระยะยาวของพนักงาน	(15,711,365)	(6,618,820)	-	-
หนี้สินไม่หมุนเวียนอื่น	2,856,833	(6,148,849)	3,063,794	1,554,600
เงินสดจากกิจกรรมดำเนินงาน	1,539,568,688	390,287,221	1,113,009,461	410,762,922
จ่ายดอกเบี้ย	(221,578,477)	(138,202,407)	(212,923,176)	(133,795,786)
จ่ายภาษีเงินได้นิติบุคคลและภาษีเงินได้หัก ณ ที่จ่าย	(90,453,766)	(44,153,193)	(67,818,582)	(42,538,256)
เงินสดสุทธิจากกิจกรรมดำเนินงาน	1,227,536,445	207,931,621	832,267,703	234,428,880

หมายเหตุประกอบงบการเงินเป็นส่วนหนึ่งของงบการเงินนี้

บริษัท บางกอกเอ็นซ์ จำกัด (มหาชน) และบริษัทย่อย

งบกระแสเงินสด (ต่อ)

สำหรับปีสิ้นสุดวันที่ 31 ธันวาคม 2557

	(หน่วย: บาท)			
	งบการเงินรวม		งบการเงินเฉพาะกิจการ	
	สำหรับรอบระยะเวลา		สำหรับรอบระยะเวลา	
	ตั้งแต่วันที่		ตั้งแต่วันที่	
	สำหรับปี	15 กรกฎาคม 2556	สำหรับปี	15 กรกฎาคม 2556
	สิ้นสุดวันที่	ถึงวันที่	สิ้นสุดวันที่	ถึงวันที่
	31 ธันวาคม 2557	31 ธันวาคม 2556	31 ธันวาคม 2557	31 ธันวาคม 2556
กระแสเงินสดจากกิจกรรมลงทุน				
เงินฝากธนาคารที่มีภาระค้ำประกันลดลง	60,000,000	-	60,000,000	-
เปิดพ่อแม่พันธุ์เพิ่มขึ้น	(105,733,689)	(40,437,869)	(104,865,795)	(40,437,869)
เงินสดจ่ายเพื่อซื้อเงินลงทุนในบริษัทย่อย	-	-	(49,999,500)	-
เงินสดจ่ายซื้อเงินลงทุนระยะยาวอื่น	(1,640,586)	-	-	-
ซื้ออาคารและอุปกรณ์	(308,142,334)	(123,338,748)	(241,441,589)	(104,288,686)
เงินสดรับจากการจำหน่ายอุปกรณ์	1,451,208	366,086	678,163	366,086
เงินปันผลรับจากบริษัทย่อย	-	-	179,999,996	-
เงินปันผลรับจากบริษัทร่วม	429,469	-	-	-
เงินสดสุทธิใช้ไปในกิจกรรมลงทุน	(353,635,932)	(163,410,531)	(155,628,725)	(144,360,469)
กระแสเงินสดจากกิจกรรมจัดหาเงิน				
เงินเบิกเกินบัญชีและเงินกู้ยืมระยะสั้นจาก				
สถาบันการเงินเพิ่มขึ้น (ลดลง)	(563,760,735)	63,037,003	(467,437,062)	66,769,401
ชำระคืนหนี้สินตามสัญญาเช่าการเงิน	(4,009,695)	(3,723,766)	(238,440)	(1,877,028)
เงินสดรับจากเงินกู้ยืมระยะยาว	200,000,000	-	200,000,000	-
ชำระคืนเงินกู้ยืมระยะยาว	(448,000,000)	(62,000,000)	(448,000,000)	(62,000,000)
เงินสดสุทธิใช้ไปในกิจกรรมจัดหาเงิน	(815,770,430)	(2,686,763)	(715,675,502)	2,892,373
ผลต่างจากการแปลงค่างบการเงินเพิ่มขึ้น (ลดลง)	(16,109,212)	30,352,665	-	-
เงินสดและรายการเทียบเท่าเงินสดเพิ่มขึ้น (ลดลง) สุทธิ	42,020,871	72,186,992	(39,036,524)	92,960,784
เงินสดและรายการเทียบเท่าเงินสดต้นงวด	215,501,746	143,314,754	177,987,305	85,026,521
เงินสดและรายการเทียบเท่าเงินสดปลายงวด	257,522,617	215,501,746	138,950,781	177,987,305
	(0)	-	(0)	-
ข้อมูลกระแสเงินสดเปิดเผยเพิ่มเติม				
รายการที่ไม่ใช่เงินสด				
รายการซื้ออุปกรณ์ที่ยังไม่ได้ชำระ	23,362,598	-	21,436,818	-
โอนที่ดินและอาคารที่ให้เข้าไปเป็นอสังหาริมทรัพย์เพื่อการลงทุน	-	-	11,344,681	-

หมายเหตุประกอบงบการเงินเป็นส่วนหนึ่งของงบการเงินนี้

บริษัท บางกอกเอ็นซ์ จำกัด (มหาชน) และบริษัทย่อย
งบแสดงการเปลี่ยนแปลงส่วนของผู้ถือหุ้น
สำหรับปีสิ้นสุดวันที่ 31 ธันวาคม 2557

(หน่วย: บาท)

งบการเงินรวม														
ส่วนของผู้ถือหุ้นของบริษัทฯ														
องค์ประกอบอื่นของส่วนของผู้ถือหุ้น														
กำไรขาดทุนเบ็ดเสร็จอื่น														
กำไรสะสม														
ผลต่างจาก														
ส่วนเกินทุน														
รวม														
รวม														
ส่วนของผู้มี														
ส่วนได้เสียที่														
ไม่มีอำนาจ														
ควบคุม														
ของบริษัทย่อย														
รวม														
ส่วนของผู้ถือหุ้น														
รวม														
ส่วนของผู้ถือหุ้น														
รวม														
ส่วนของผู้ถือหุ้น														
รวม														
ส่วนของผู้ถือหุ้น														
รวม														
ส่วนของผู้ถือหุ้น														
รวม														
ส่วนของผู้ถือหุ้น														
รวม														
ส่วนของผู้ถือหุ้น														
รวม														
ส่วนของผู้ถือหุ้น														
รวม														
ส่วนของผู้ถือหุ้น														
รวม														
ส่วนของผู้ถือหุ้น														
รวม														
ส่วนของผู้ถือหุ้น														
รวม														
ส่วนของผู้ถือหุ้น														
รวม														
ส่วนของผู้ถือหุ้น														
รวม														
ส่วนของผู้ถือหุ้น														
รวม														
ส่วนของผู้ถือหุ้น														
รวม														
ส่วนของผู้ถือหุ้น														
รวม														
ส่วนของผู้ถือหุ้น														
รวม														
ส่วนของผู้ถือหุ้น														
รวม														
ส่วนของผู้ถือหุ้น														
รวม														
ส่วนของผู้ถือหุ้น														
รวม														
ส่วนของผู้ถือหุ้น														
รวม														
ส่วนของผู้ถือหุ้น														
รวม														
ส่วนของผู้ถือหุ้น														
รวม														
ส่วนของผู้ถือหุ้น														
รวม														
ส่วนของผู้ถือหุ้น														
รวม														
ส่วนของผู้ถือหุ้น														
รวม														
ส่วนของผู้ถือหุ้น														
รวม														
ส่วนของผู้ถือหุ้น														
รวม														
ส่วนของผู้ถือหุ้น														
รวม														
ส่วนของผู้ถือหุ้น														
รวม														
ส่วนของผู้ถือหุ้น														
รวม														
ส่วนของผู้ถือหุ้น														
รวม														
ส่วนของผู้ถือหุ้น														
รวม														
ส่วนของผู้ถือหุ้น														
รวม														
ส่วนของผู้ถือหุ้น														
รวม														
ส่วนของผู้ถือหุ้น														
รวม														
ส่วนของผู้ถือหุ้น														
รวม														
ส่วนของผู้ถือหุ้น														
รวม														
ส่วนของผู้ถือหุ้น														
รวม														
ส่วนของผู้ถือหุ้น														
รวม														
ส่วนของผู้ถือหุ้น														
รวม														
ส่วนของผู้ถือหุ้น														
รวม														
ส่วนของผู้ถือหุ้น														
รวม														
ส่วนของผู้ถือหุ้น														
รวม														
ส่วนของผู้ถือหุ้น														
รวม														
ส่วนของผู้ถือหุ้น														
รวม														
ส่วนของผู้ถือหุ้น														
รวม														
ส่วนของผู้ถือหุ้น														
รวม														
ส่วนของผู้ถือหุ้น														
รวม														
ส่วนของผู้ถือหุ้น														
รวม														
ส่วนของผู้ถือหุ้น														
รวม														
ส่วนของผู้ถือหุ้น														
รวม														
ส่วนของผู้ถือหุ้น														
รวม														
ส่วนของผู้ถือหุ้น														
รวม														
ส่วนของผู้ถือหุ้น														
รวม														
ส่วนของผู้ถือหุ้น														
รวม														
ส่วนของผู้ถือหุ้น														
รวม														
ส่วนของผู้ถือหุ้น														
รวม														
ส่วนของผู้ถือหุ้น														
รวม														
ส่วนของผู้ถือหุ้น														
รวม														
ส่วนของผู้ถือหุ้น														
รวม														
ส่วนของผู้ถือหุ้น														
รวม														
ส่วนของผู้ถือหุ้น														
รวม														
ส่วนของผู้ถือหุ้น														
รวม														
ส่วนของผู้ถือหุ้น														
รวม														
ส่วนของผู้ถือหุ้น														
รวม														
ส่วนของผู้ถือหุ้น														
รวม														
ส่วนของผู้ถือหุ้น														
รวม														
ส่วนของผู้ถือหุ้น														
รวม														
ส่วนของผู้ถือหุ้น														
รวม														
ส่วนของผู้ถือหุ้น														
รวม														
ส่วนของผู้ถือหุ้น														
รวม														
ส่วนของผู้ถือหุ้น														
รวม														
ส่วนของผู้ถือหุ้น														
รวม														
ส่วนของผู้ถือหุ้น														
รวม														
ส่วนของผู้ถือหุ้น														
รวม														
ส่วนของผู้ถือหุ้น														
รวม														
ส่วนของผู้ถือหุ้น														
รวม														
ส่วนของผู้ถือหุ้น														
รวม														
ส่วนของผู้ถือหุ้น														
รวม														
ส่วนของผู้ถือหุ้น														
รวม														
ส่วนของผู้ถือหุ้น														
รวม														
ส่วนของผู้ถือหุ้น														
รวม														
ส่วนของผู้ถือหุ้น														
รวม														
ส่วนของผู้ถือหุ้น														
รวม														
ส่วนของผู้ถือหุ้น														
รวม														
ส่วนของผู้ถือหุ้น														
รวม														
ส่วนของผู้ถือหุ้น														
รวม														
ส่วนของผู้ถือหุ้น														
รวม														
ส่วนของผู้ถือหุ้น														
รวม														
ส่วนของผู้ถือหุ้น														
รวม														
ส่วนของผู้ถือหุ้น														
รวม														
ส่วนของผู้ถือหุ้น														
รวม														
ส่วนของผู้ถือหุ้น														
รวม														
ส่วนของผู้ถือหุ้น														
รวม														
ส่วนของผู้ถือหุ้น														
รวม														
ส่วนของผู้ถือหุ้น														
รวม														
ส่วนของผู้ถือหุ้น														
รวม														
ส่วนของผู้ถือหุ้น														
รวม														
ส่วนของผู้ถือหุ้น														
รวม														
ส่วนของผู้ถือหุ้น														
รวม														
ส่วนของผู้ถือหุ้น														
รวม														
ส่วนของผู้ถือหุ้น														
รวม														
ส่วนของผู้ถือหุ้น														
รวม														
ส่วนของผู้ถือหุ้น														
รวม														
ส่วนของผู้ถือหุ้น														
รวม														
ส่วนของผู้ถือหุ้น														
รวม														
ส่วนของผู้ถือหุ้น														
รวม														
ส่วนของผู้ถือหุ้น														
รวม														
ส่วนของผู้ถือหุ้น														
รวม														
ส่วนของผู้ถือหุ้น														
รวม														
ส่วนของผู้ถือหุ้น														
รวม														
ส่วนของผู้ถือหุ้น														
รวม														
ส่วนของผู้ถือหุ้น														
รวม														
ส่วนของผู้ถือหุ้น														
รวม														
ส่วนของผู้ถือหุ้น														
รวม														
ส่วนของผู้ถือหุ้น														
รวม														
ส่วนของผู้ถือหุ้น														
รวม														
ส่วนของผู้ถือหุ้น														
รวม														
ส่วนของผู้ถือหุ้น														
รวม														
ส่วนของผู้ถือหุ้น														
รวม														
ส่วนของผู้ถือหุ้น														
รวม														
ส่วนของผู้ถือหุ้น														
รวม														
ส่วนของผู้ถือหุ้น														
รวม														
ส่วนของผู้ถือหุ้น														
รวม														
ส่วนของผู้ถือหุ้น														
รวม														
ส่วนของผู้ถือหุ้น														
รวม														
ส่วนของผู้ถือหุ้น														
รวม														
ส่วนของผู้ถือหุ้น														
รวม														
ส่วนของผู้ถือหุ้น														
รวม														
ส่วนของผู้ถือหุ้น														
รวม														
ส่วนของผู้ถือหุ้น														
รวม														
ส่วนของผู้ถือหุ้น														
รวม														
ส่วนของผู้ถือหุ้น														
รวม														
ส่วนของผู้ถือหุ้น														
รวม														
ส่วนของผู้ถือหุ้น														
รวม														
ส่วนของผู้ถือหุ้น														
รวม														
ส่วนของผู้ถือหุ้น														
รวม														
ส่วนของผู้ถือหุ้น														
รวม														
ส่วนของผู้ถือหุ้น														
รวม														
ส่วนของผู้ถือหุ้น														
รวม														
ส่วนของผู้ถือหุ้น														
รวม														

หมายเหตุประกอบงบการเงินเป็นส่วนหนึ่งของงบการเงินนี้

บริษัท บางกอกแอร์เวย์ จำกัด (มหาชน) และบริษัทย่อย
งบแสดงการเปลี่ยนแปลงส่วนของผู้ถือหุ้น (ต่อ)
สำหรับปีสิ้นสุดวันที่ 31 ธันวาคม 2557

(หน่วย: บาท)

งบการเงินเฉพาะกิจการ									
	หมายเหตุ	ทุนเรือนหุ้น ออกจำหน่าย และชำระแล้ว	ส่วนเกิน มูลค่าหุ้น	ส่วนต่ำกว่า มูลค่าหุ้น	ส่วนต่ำกว่าทุน จากการ รวบรวมกิจการ	กำไรสะสม		องค์ประกอบอื่นของ ส่วนของผู้ถือหุ้น	รวม
						จัดสรรแล้ว - สำรองตาม กฎหมาย	ยังไม่ได้ จัดสรร	กำไรขาดทุนเบ็ดเสร็จอื่น	
								ส่วนเกินทุน	
								(ขาดทุน) จากการวัด มูลค่าเงินลงทุนใน หลักทรัพย์เพื่อขาย	
ยอดคงเหลือ ณ วันที่ 15 กรกฎาคม 2556	1.2	3,427,232,790	3,403,438,266	(400,000,000)	(6,557,910,481)	149,720,800	1,813,815,551	-	1,836,296,926
กำไรสำหรับงวด		-	-	-	-	-	78,660,954	-	78,660,954
กำไรขาดทุนเบ็ดเสร็จอื่นสำหรับงวด		-	-	-	-	-	-	13	13
กำไรขาดทุนเบ็ดเสร็จรวมสำหรับงวด		-	-	-	-	-	78,660,954	13	78,660,967
โอนกำไรสะสมที่ยังไม่ได้จัดสรร เป็นสำรองตามกฎหมาย	22	-	-	-	-	4,000,000	(4,000,000)	-	-
ยอดคงเหลือ ณ วันที่ 31 ธันวาคม 2556		3,427,232,790	3,403,438,266	(400,000,000)	(6,557,910,481)	153,720,800	1,888,476,505	13	1,914,957,893
ยอดคงเหลือ ณ วันที่ 1 มกราคม 2557		3,427,232,790	3,403,438,266	(400,000,000)	(6,557,910,481)	153,720,800	1,888,476,505	13	1,914,957,893
กำไรสำหรับปี		-	-	-	-	-	606,638,381	-	606,638,381
กำไรขาดทุนเบ็ดเสร็จอื่นสำหรับปี		-	-	-	-	-	2,398,941	(133)	2,398,808
กำไรขาดทุนเบ็ดเสร็จรวมสำหรับปี		-	-	-	-	-	609,037,322	(133)	609,037,189
โอนกำไรสะสมที่ยังไม่ได้จัดสรร เป็นสำรองตามกฎหมาย	22	-	-	-	-	31,000,000	(31,000,000)	-	-
ยอดคงเหลือ ณ วันที่ 31 ธันวาคม 2557		3,427,232,790	3,403,438,266	(400,000,000)	(6,557,910,481)	184,720,800	2,466,513,827	(120)	2,523,995,082
									-

หมายเหตุประกอบงบการเงินเป็นส่วนหนึ่งของงบการเงินนี้

บริษัท บางกอกเร็นซ์ จำกัด (มหาชน) และบริษัทย่อย

หมายเหตุประกอบงบการเงินรวม

สำหรับปีสิ้นสุดวันที่ 31 ธันวาคม 2557

1. ข้อมูลทั่วไป

1.1 ข้อมูลทั่วไปของบริษัทฯ

บริษัท บางกอกเร็นซ์ จำกัด (มหาชน) (“บริษัทฯ”) จัดตั้งขึ้นเป็นบริษัทมหาชนตามกฎหมายไทย เมื่อวันที่ 15 กรกฎาคม 2556 และมีภูมิลำเนาในประเทศไทย โดยมีบริษัท บีอาร์ พาร์تنเนอร์ จำกัด ซึ่งเป็นบริษัทที่จดทะเบียนจัดตั้งในเขตปกครองพิเศษฮ่องกง และบริษัท เจอาร์จีจี จำกัด ซึ่งเป็นบริษัทที่จดทะเบียนจัดตั้งในประเทศไทยเป็นผู้ถือหุ้นใหญ่ ธุรกิจหลักของบริษัทฯคือการผลิตอาหารสัตว์ การเลี้ยงและฆ่าและแปรรูปเนื้อ รวมทั้งผลิตผลิตภัณฑ์อาหารแปรรูปและผลิตภัณฑ์พลอยได้เพื่อจำหน่ายทั้งตลาดในประเทศและต่างประเทศ บริษัทฯมีฟาร์มเลี้ยงเป็ด โรงฟัก และโรงงานอาหารสัตว์ในต่างจังหวัด คือ ชลบุรี ระยอง สิงห์บุรี และเพชรบูรณ์ ที่อยู่ตามที่ดินของของบริษัทฯอยู่ที่ 18/1 หมู่ 12 ถนนสายหลังวัดบางพลีใหญ่ใน ตำบลบางพลีใหญ่ อำเภอบางพลี จังหวัดสมุทรปราการ

1.2 การควบรวมกิจการ

บริษัทฯจัดตั้งขึ้นจากการควบบริษัทภายใต้ประมวลกฎหมายแพ่งและพาณิชย์ ระหว่างบริษัท บางกอกเร็นซ์ จำกัด (มหาชน) บริษัท ธงชัย เอเชีย จำกัด บริษัท มิคเคิล วิลเลจ จำกัด และบริษัท บีที พาร์تنเนอร์ จำกัด โดยบริษัทฯรับมาซึ่งทรัพย์สิน หนี้สิน สิทธิ หน้าที่ ความรับผิดชอบของบริษัท บางกอกเร็นซ์ จำกัด (มหาชน) บริษัท ธงชัย เอเชีย จำกัด บริษัท มิคเคิล วิลเลจ จำกัด และบริษัท บีที พาร์تنเนอร์ จำกัด การควบรวมครั้งนี้ถือเป็นการรวมธุรกิจภายใต้การควบคุมเดียวกัน ดังนั้นบริษัทฯจึงแสดงยอดตั้งต้นทางบัญชีด้วยผลรวมของมูลค่าตามบัญชีสุทธิตามงบการเงิน ณ วันที่ 15 กรกฎาคม 2556 ของบริษัท ธงชัย เอเชีย จำกัด บริษัท มิคเคิล วิลเลจ จำกัด บริษัท บีที พาร์تنเนอร์ จำกัด และบริษัท บางกอกเร็นซ์ จำกัด (มหาชน) ซึ่งมีรายละเอียดงบแสดงฐานะการเงินและงบกำไรขาดทุน ณ วันควบรวมกิจการดังต่อไปนี้

งบแสดงฐานะการเงินรวม

ณ วันที่ 15 กรกฎาคม 2556

(หน่วย: พันบาท)

	บริษัท บีที พาร์تنอร์ จำกัด	บริษัท มิดเดิ้ล วิลเลจ จำกัด	บริษัท ธงชัย เอเชีย จำกัด	บริษัท บางกอก เร็นซ์ จำกัด (มหาชน) และ บริษัทย่อย	ปรับมูลค่าสุทธิธรรม	การตัดรายการ	งบการเงินรวม ณ วันครบวงจรกิจการ
สินทรัพย์							
สินทรัพย์หมุนเวียน							
เงินสดและรายการเทียบเท่าเงินสด	1,521	79	170	141,545	-	-	143,315
เงินลงทุนชั่วคราว	-	-	-	224	-	-	224
ลูกหนี้การค้าและลูกหนี้อื่น	-	-	-	596,979	-	-	596,979
เงินให้กู้ยืมระยะสั้นแก่กิจการที่เกี่ยวข้องกัน	141,274	-	-	6,108,081	-	-	6,249,355
สินค้าคงเหลือ	-	-	-	1,224,071	-	-	1,224,071
สินทรัพย์หมุนเวียนอื่น	19,332	1	-	42,810	-	-	62,143
รวมสินทรัพย์หมุนเวียน	162,127	80	170	8,113,710	-	-	8,276,087
สินทรัพย์ไม่หมุนเวียน							
เงินฝากธนาคารที่มีภาระค้ำประกัน	-	-	-	60,000	-	-	60,000
เปิดพ่อแม่พันธุ์	-	-	-	88,892	-	-	88,892
เงินลงทุนในบริษัทย่อย	3,967,335	1,193,224	2,511,329	-	-	(7,671,888)	-
เงินลงทุนในบริษัทร่วม	455,404	1,060,091	-	1,055	-	(1,515,495)	1,055
เงินลงทุนระยะยาวอื่น	-	-	-	14,363	-	-	14,363
อสังหาริมทรัพย์เพื่อการลงทุน	-	-	-	31,200	8,000	-	39,200
ที่ดิน อาคารและอุปกรณ์	-	-	-	1,246,902	43,465	-	1,290,367
ค่าความนิยมจากการรวมธุรกิจ	-	-	-	968,197	986,265	-	1,954,462
สินทรัพย์ไม่มีตัวตน	-	-	-	-	772,571	-	772,571
สินทรัพย์ภายใต้เงินได้รอการตัดบัญชี	-	-	-	82,318	(17,715)	-	64,603
สินทรัพย์ไม่หมุนเวียนอื่น	-	-	-	522	-	-	522
รวมสินทรัพย์ไม่หมุนเวียน	4,422,739	2,253,315	2,511,329	2,493,449	1,792,586	(9,187,383)	4,286,035
รวมสินทรัพย์	4,584,866	2,253,395	2,511,499	10,607,159	1,792,586	(9,187,383)	12,562,122

งบแสดงฐานะการเงินรวม (ต่อ)

ณ วันที่ 15 กรกฎาคม 2556

(หน่วย: พันบาท)

	บริษัท บีที พาร์تنอร์ จำกัด	บริษัท มิดเดิ้ล วิลเลจ จำกัด	บริษัท ธงชัย เอเชีย จำกัด	บริษัท บางกอก เร็นซ์ จำกัด (มหาชน) และ บริษัทย่อย	ปรับมูลค่ายุติธรรม	การตัดรายการ	งบการเงินรวม ณ วันครบรอบกิจการ
หนี้สินและส่วนของผู้ถือหุ้น							
หนี้สินหมุนเวียน							
เงินเบิกเกินบัญชีและเงินกู้ยืมระยะสั้นจากสถาบันการเงิน	-	-	-	1,216,038	-	-	1,216,038
เจ้าหนี้การค้าและเจ้าหนี้อื่น	75,956	12,543	18,816	293,065	-	-	400,380
เงินกู้ยืมระยะสั้นแก่กิจการที่เกี่ยวข้องกัน	3,110,281	1,188,580	1,950,493	-	-	-	6,249,354
ส่วนของหนี้สินตามสัญญาเช่าการเงินที่ถึงกำหนดชำระภายใน หนึ่งปี	-	-	-	3,846	-	-	3,846
ส่วนของเงินกู้ยืมระยะยาวที่ถึงกำหนดชำระภายในหนึ่งปี	-	-	-	186,000	-	-	186,000
ภาษีเงินได้ค้างจ่าย	-	-	-	41,289	-	-	41,289
หนี้สินหมุนเวียนอื่น	-	-	-	37,013	-	-	37,013
รวมหนี้สินหมุนเวียน	3,186,237	1,201,123	1,969,309	1,777,251	-	-	8,133,920
หนี้สินไม่หมุนเวียน							
หนี้สินตามสัญญาเช่าการเงิน - สุทธิจากส่วนที่ถึงกำหนดชำระ ภายในหนึ่งปี	-	-	-	4,542	-	-	4,542
เงินกู้ยืมระยะยาว - สุทธิจากส่วนที่ถึงกำหนดชำระภายในหนึ่งปี	-	-	-	2,852,000	-	-	2,852,000
สำรองผลประโยชน์ระยะยาวของพนักงาน	-	-	-	26,980	-	-	26,980
เงินมัดจำสำหรับการขายสินค้าเกษตร	-	-	-	16,405	-	-	16,405
หนี้สินภาษีเงินได้รอการตัดบัญชี	-	-	-	42,210	161,132	-	203,342
หนี้สินไม่หมุนเวียนอื่น	-	-	-	8,612	-	-	8,612
รวมหนี้สินไม่หมุนเวียน	-	-	-	2,950,749	161,132	-	3,111,881
รวมหนี้สิน	3,186,237	1,201,123	1,969,309	4,728,000	161,132	-	11,245,801

งบแสดงฐานะการเงินรวม (ต่อ)

ณ วันที่ 15 กรกฎาคม 2556

(หน่วย: พันบาท)

	บริษัท บีที พาร์تنอร์ จำกัด	บริษัท มิดเดิ้ล วิลเลจ จำกัด	บริษัท ธงชัย เอเชีย จำกัด	บริษัท บางกอก แรนซ์ จำกัด (มหาชน) และ บริษัทย่อย	ปรับมูลค่ายุติธรรม	การตัดรายการ	งบการเงินรวม ณ วันรวบรวมกิจการ
ส่วนของผู้อถือหุ้น							
ทุนเรือนหุ้น - ออกจำหน่ายและชำระเต็มมูลค่าแล้ว	1,834,774	4,301	8,900	1,579,258	-	-	3,427,233
ส่วนเกินมูลค่าหุ้น	-	1,023,151	406,806	1,973,481	-	-	3,403,438
ส่วนต่ำกว่ามูลค่าหุ้น	-	-	-	(400,000)	-	-	(400,000)
ส่วนต่ำกว่าทุนจากการรวบรวมกิจการ	-	-	-	-	1,759,471	(9,187,383)	(7,427,912)
กำไรสะสม							
จัดสรรแล้ว - สรรองตามกฎหมาย	-	1,000	1,000	147,721	-	-	149,721
ยังไม่ได้จัดสรร (ขาดทุน)	(436,145)	23,820	125,484	2,582,576	(137,752)	-	2,157,983
องค์ประกอบอื่นของส่วนของผู้อถือหุ้น	-	-	-	(6,038)	9,735	-	3,697
ส่วนของผู้มีส่วนได้เสียที่ไม่มีอำนาจควบคุมของบริษัทย่อย	-	-	-	2,161	-	-	2,161
รวมส่วนของผู้อถือหุ้น	1,398,629	1,052,272	542,190	5,879,159	1,631,454	(9,187,383)	1,316,321
รวมหนี้สินและส่วนของผู้อถือหุ้น	4,584,866	2,253,395	2,511,499	10,607,159	1,792,586	(9,187,383)	12,562,122

งบแสดงฐานะการเงินเฉพาะกิจการ

ณ วันที่ 15 กรกฎาคม 2556

	(หน่วย: พันบาท)					
	บริษัท บีที พาร์เทนเนอร์ จำกัด	บริษัท มิดเดิ้ล วิลเลจ จำกัด	บริษัท ธงชัย เอเชีย จำกัด	บริษัท บางกอก เร็นซ์ จำกัด (มหาชน)	ปรับมูลค่ายุติธรรม	งบการเงินเฉพาะ กิจการ ณ วันรวมกิจการ
สินทรัพย์						
สินทรัพย์หมุนเวียน						
เงินสดและรายการเทียบเท่าเงินสด	1,521	79	170	83,256	-	85,026
เงินลงทุนชั่วคราว	-	-	-	107	-	107
ลูกหนี้การค้าและลูกหนี้อื่น	-	-	-	395,712	-	395,712
เงินให้กู้ยืมระยะสั้นแก่กิจการที่เกี่ยวข้องกัน	141,274	-	-	6,108,081	-	6,249,355
สินค้าคงเหลือ	-	-	-	961,334	-	961,334
สินทรัพย์หมุนเวียนอื่น	19,332	1	-	22,906	-	42,239
รวมสินทรัพย์หมุนเวียน	162,127	80	170	7,571,396	-	7,733,773
สินทรัพย์ไม่หมุนเวียน						
เงินฝากธนาคารที่มีภาระค้ำประกัน	-	-	-	60,000	-	60,000
เปิดพ่อแม่พันธุ์	-	-	-	88,892	-	88,892
เงินลงทุนในบริษัทย่อย	3,967,335	1,193,224	2,511,329	904,489	-	904,489
เงินลงทุนในบริษัทร่วม	455,404	1,060,091	-	-	-	-
เงินลงทุนระยะยาวอื่น	-	-	-	2	-	2
อสังหาริมทรัพย์เพื่อการลงทุน	-	-	-	31,200	8,000	39,200
ที่ดิน อาคารและอุปกรณ์	-	-	-	1,097,334	90,050	1,187,384
ค่าความนิยมจากการรวมธุรกิจ	-	-	-	-	1,910,483	1,910,483
สินทรัพย์ไม่มีตัวตน	-	-	-	-	667,508	667,508
สินทรัพย์ภายใต้การควบคุม	-	-	-	64,483	-	64,483
สินทรัพย์ไม่หมุนเวียนอื่น	-	-	-	522	-	522
รวมสินทรัพย์ไม่หมุนเวียน	4,422,739	2,253,315	2,511,329	2,246,922	2,676,041	4,922,963
รวมสินทรัพย์	4,584,866	2,253,395	2,511,499	9,818,318	2,676,041	12,656,736

งบแสดงฐานะการเงินเฉพาะกิจการ (ต่อ)

ณ วันที่ 15 กรกฎาคม 2556

(หน่วย: พันบาท)

	บริษัท บีที พาร์تنอร์ จำกัด	บริษัท มิดเดิ้ล วิลเลจ จำกัด	บริษัท ธงชัย เอเชีย จำกัด	บริษัท บางกอก แร็นซ์ จำกัด (มหาชน)	ปรับมูลค่าสุทธิธรรม	งบการเงินเฉพาะ กิจการ ณ วันครบวงกิจการ
หนี้สินและส่วนของผู้ถือหุ้น						
หนี้สินหมุนเวียน						
เงินเบิกเกินบัญชีและเงินกู้ยืมระยะสั้นจากสถาบันการเงิน	-	-	-	952,767	-	952,767
เจ้าหนี้การค้าและเจ้าหนี้อื่น	75,956	12,543	18,816	222,498	-	329,813
เงินกู้ยืมระยะสั้นแก่กิจการที่เกี่ยวข้องกัน	3,110,281	1,188,580	1,950,493	-	-	6,249,354
ส่วนของหนี้สินตามสัญญาเช่าการเงินที่ถึงกำหนดชำระภายใน หนึ่งปี	-	-	-	2,115	-	2,115
ส่วนของเงินกู้ยืมระยะยาวที่ถึงกำหนดชำระภายในหนึ่งปี	-	-	-	186,000	-	186,000
ภาษีเงินได้ค้างจ่าย	-	-	-	42,486	-	42,486
หนี้สินหมุนเวียนอื่น	-	-	-	15,442	-	15,442
รวมหนี้สินหมุนเวียน	3,186,237	1,201,123	1,969,309	1,421,308	-	7,777,977
หนี้สินไม่หมุนเวียน						
เงินกู้ยืมระยะยาว - สุทธิจากส่วนที่ถึงกำหนดชำระภายในหนึ่งปี	-	-	-	2,852,000	-	2,852,000
สำรองผลประโยชน์ระยะยาวของพนักงาน	-	-	-	12,665	-	12,665
เงินมัดจำสำหรับการขายสินค้าเกษตร	-	-	-	16,405	-	16,405
หนี้สินภาษีเงินได้รอการตัดบัญชี	-	-	-	8,280	153,111	161,391
หนี้สินไม่หมุนเวียนอื่น	-	-	-	1	-	1
รวมหนี้สินไม่หมุนเวียน	-	-	-	2,889,351	153,111	3,042,462
รวมหนี้สิน	3,186,237	1,201,123	1,969,309	4,310,659	153,111	10,820,439

งบแสดงฐานะการเงินเฉพาะกิจการ (ต่อ)

ณ วันที่ 15 กรกฎาคม 2556

(หน่วย: พันบาท)

	บริษัท บีที พาร์تنอร์ จำกัด	บริษัท มิดเดิ้ล วิลเลจ จำกัด	บริษัท ธงชัย เอเชีย จำกัด	บริษัท บางกอก แรนซ์ จำกัด (มหาชน)	บริษัท บางกอก ปรับมูลค่าอุตสาหกรรม	งบการเงินเฉพาะ กิจการ ณ วันครบรอบกิจการ
ส่วนของผู้ถือหุ้น						
ทุนเรือนหุ้น - ออกจำหน่ายและชำระเต็มมูลค่าแล้ว	1,834,774	4,301	8,900	1,579,258	-	3,427,233
ส่วนเกินมูลค่าหุ้น	-	1,023,151	406,806	1,973,481	-	3,403,438
ส่วนต่ำกว่ามูลค่าหุ้น	-	-	-	(400,000)	-	(400,000)
ส่วนต่ำกว่าทุนจากการควบรวมกิจการ	-	-	-	-	2,629,473	(6,557,910)
กำไรสะสม						
จัดสรรแล้ว - สรรองตามกฎหมาย	-	1,000	1,000	147,721	-	149,721
ยังไม่ได้จัดสรร (ขาดทุน)	(436,145)	23,820	125,484	2,174,366	(73,710)	1,813,815
องค์ประกอบอื่นของส่วนของผู้ถือหุ้น	-	-	-	32,833	(32,833)	-
รวมส่วนของผู้ถือหุ้น	1,398,629	1,052,272	542,190	5,507,659	2,522,930	1,836,297
รวมหนี้สินและส่วนของผู้ถือหุ้น	4,584,866	2,253,395	2,511,499	9,818,318	2,676,041	12,656,736

งบกำไรขาดทุนรวม

สำหรับรอบระยะเวลาตั้งแต่วันที่ 1 มกราคม 2556 ถึงวันที่ 15 กรกฎาคม 2556

(หน่วย: พันบาท)

บริษัท บางกอกเอ็นจิเนียริง จำกัด
(มหาชน) และบริษัทย่อย

	บริษัท บีที พาร์ตเนอร์ จำกัด	บริษัท มิคเคิล วิลเลจ จำกัด	บริษัท ธงชัย เอเชีย จำกัด	
รายได้				
รายได้จากการขาย	-	-	-	3,842,636
ดอกเบี้ยรับ	-	2	3	145,721
รายได้อื่น	474	3,134	-	14,647
รวมรายได้	474	3,136	3	4,003,004
ค่าใช้จ่าย				
ต้นทุนขาย	-	-	-	3,255,744
ค่าใช้จ่ายในการขาย	-	-	-	150,285
ค่าใช้จ่ายในการบริหาร	1,379	104	136	171,854
รวมค่าใช้จ่าย	1,379	104	136	3,577,883
กำไร (ขาดทุน) ก่อนค่าใช้จ่ายทางการเงินและค่าใช้จ่ายภาษีเงินได้	(905)	3,032	(133)	425,121
ค่าใช้จ่ายทางการเงิน	(119,149)	(12,799)	(19,431)	(138,844)
กำไร (ขาดทุน) ก่อนค่าใช้จ่ายภาษีเงินได้	(120,054)	(9,767)	(19,564)	286,277
ค่าใช้จ่ายภาษีเงินได้	-	-	-	(52,242)
กำไร (ขาดทุน) สำหรับงวด	(120,054)	(9,767)	(19,564)	234,035

งบกำไรขาดทุนเฉพาะกิจการ

สำหรับรอบระยะเวลาตั้งแต่วันที่ 1 มกราคม 2556 ถึงวันที่ 15 กรกฎาคม 2556

(หน่วย: พันบาท)

บริษัท บางกอกเอ็นจิเนียริง จำกัด
(มหาชน)

	บริษัท บีที พาร์ตเนอร์ จำกัด	บริษัท มิคเคิล วิลเลจ จำกัด	บริษัท ธงชัย เอเชีย จำกัด	
รายได้				
รายได้จากการขาย	-	-	-	2,870,565
ดอกเบี้ยรับ	-	2	3	142,942
เงินปันผลรับ	-	-	-	300,407
รายได้อื่น	474	3,134	-	12,506
รวมรายได้	474	3,136	3	3,326,420
ค่าใช้จ่าย				
ต้นทุนขาย	-	-	-	2,432,305
ค่าใช้จ่ายในการขาย	-	-	-	134,355
ค่าใช้จ่ายในการบริหาร	1,379	104	136	117,373
รวมค่าใช้จ่าย	1,379	104	136	2,684,033
กำไร (ขาดทุน) ก่อนค่าใช้จ่ายทางการเงินและค่าใช้จ่ายภาษีเงินได้	(905)	3,032	(133)	642,387
ค่าใช้จ่ายทางการเงิน	(119,149)	(12,799)	(19,431)	(134,838)
กำไร (ขาดทุน) ก่อนค่าใช้จ่ายภาษีเงินได้	(120,054)	(9,767)	(19,564)	507,549
ค่าใช้จ่ายภาษีเงินได้	-	-	-	(41,865)
กำไร (ขาดทุน) สำหรับงวด	(120,054)	(9,767)	(19,564)	465,684

รายการ “ค่าความนิยมจากการรวมธุรกิจ” จำนวน 1,910 ล้านบาท ในงบแสดงฐานะการเงินเฉพาะกิจการเกิดขึ้นจากการที่บริษัท บีที พาร์تنเนอร์ จำกัด ได้เข้าซื้อหุ้นของบริษัท มิดเดิ้ล วิลเลจ จำกัดและบริษัท บางกอกแอนด์ จำกัด (มหาชน) เมื่อวันที่ 28 ธันวาคม 2555 ซึ่งทำให้บริษัท บีที พาร์تنเนอร์ จำกัด มีสัดส่วนเงินลงทุนในบริษัท บางกอกแอนด์ จำกัด (มหาชน) ทั้งทางตรงและทางอ้อมคิดเป็นร้อยละ 96 ของทุนเรียกชำระแล้วของบริษัท บางกอกแอนด์ จำกัด (มหาชน) โดยมีต้นทุนที่เกี่ยวข้องโดยตรงกับการซื้อหุ้นดังกล่าวเป็นจำนวน 4,228 ล้านบาท ในขณะที่มูลค่ายุติธรรมสุทธิของสินทรัพย์หนี้สิน และหนี้สินที่อาจเกิดขึ้นที่ระบุได้ ณ วันที่ซื้อหุ้นตามสัดส่วนที่ลงทุนมีจำนวน 2,318 ล้านบาท

2. เกณฑ์ในการจัดทำงบการเงิน

- 2.1 งบการเงินนี้จัดทำขึ้นตามมาตรฐานการรายงานทางการเงินที่กำหนดในพระราชบัญญัติวิชาชีพบัญชี พ.ศ. 2547 โดยแสดงรายการในงบการเงินตามข้อกำหนดในประกาศกรมพัฒนาธุรกิจการค้าลงวันที่ 28 กันยายน 2554 ออกตามความในพระราชบัญญัติการบัญชี พ.ศ. 2543

งบการเงินฉบับภาษาไทยเป็นงบการเงินฉบับที่บริษัทฯ ใช้เป็นทางการตามกฎหมาย งบการเงินฉบับภาษาอังกฤษแปลมาจากงบการเงินฉบับภาษาไทยนี้

งบการเงินนี้ได้จัดทำขึ้นโดยใช้เกณฑ์ราคาทุนเดิมเว้นแต่จะได้เปิดเผยเป็นอย่างอื่นในนโยบายการบัญชี

2.2 เกณฑ์ในการจัดทำงบการเงินรวม

- ก) งบการเงินรวมนี้ได้จัดทำขึ้นโดยรวมงบการเงินของบริษัท บางกอกแอนด์ จำกัด (มหาชน) (ซึ่งต่อไปนี้จะเรียกว่า “บริษัทฯ”) และบริษัทย่อย (ซึ่งต่อไปนี้จะเรียกว่า “บริษัทย่อย”) ดังต่อไปนี้

ชื่อบริษัท	ลักษณะธุรกิจ	อัตราร้อยละของการถือหุ้น		จัดตั้งขึ้นในประเทศ
		2557	2556	
		ร้อยละ	ร้อยละ	
<u>ถือหุ้นโดยบริษัทฯ</u>				
บริษัท อนาติส ฟู้ดส์ จำกัด	ธุรกิจลงทุนและเป็นสำนักงานปฏิบัติการส่วนภูมิภาค	100	100	ไทย
บริษัท บีโออาร์ การเกษตร จำกัด	ธุรกิจเลี้ยงเป็ด	100	-	ไทย
<u>บริษัทย่อยที่ถือหุ้นโดยบริษัท อนาติส ฟู้ดส์ จำกัด</u>				
Anatis Foods (Hong Kong) Limited	ธุรกิจจำหน่ายเนื้อเป็ด	100	100	เขตปกครองพิเศษฮ่องกง
Anatis Foods (Singapore) Pte. Ltd.	ธุรกิจจำหน่ายเนื้อเป็ด	100	100	สิงคโปร์
Duck-To Holding B.V.	ธุรกิจลงทุน	100	100	เนเธอร์แลนด์
<u>บริษัทย่อยที่ถือหุ้นโดย Duck-To Holding B.V.</u>				
Tomassen Duck-To B.V.	ธุรกิจเชือดชำแหละและจำหน่ายเนื้อเป็ด	100	100	เนเธอร์แลนด์
Duck-To Farm B.V.	ธุรกิจเลี้ยงเป็ด	100	100	เนเธอร์แลนด์
Tomassen Transport B.V.	ยังมีได้ประกอบกิจการ	100	100	เนเธอร์แลนด์
Canature B.V.	ยังมีได้ประกอบกิจการ	100	100	เนเธอร์แลนด์
<u>บริษัทย่อยที่ถือหุ้นโดย Tomassen Duck-To B.V.</u>				
Lucky Duck International Food B.V.	ธุรกิจผลิตอาหาร	90	90	เนเธอร์แลนด์

- ข) บริษัทฯ นำงบการเงินของบริษัทย่อยมารวมในการจัดทำงบการเงินรวมตั้งแต่วันที่บริษัทฯ มีอำนาจในการควบคุมบริษัทย่อยจนถึงวันที่บริษัทฯ สิ้นสุดการควบคุมบริษัทย่อยนั้น
 - ค) งบการเงินของบริษัทย่อยได้จัดทำขึ้น โดยใช้นโยบายการบัญชีที่สำคัญเช่นเดียวกันกับของบริษัทฯ
 - ง) สินทรัพย์และหนี้สินตามงบการเงินของบริษัทย่อยซึ่งจัดตั้งในต่างประเทศแปลงค่าเป็นเงินบาท โดยใช้อัตราแลกเปลี่ยน ณ วันสิ้นรอบระยะเวลารายงาน ส่วนรายได้และค่าใช้จ่ายแปลงค่าเป็นเงินบาทโดยใช้อัตราแลกเปลี่ยนตัวเฉลี่ยรายเดือน ผลต่างซึ่งเกิดขึ้นจากการแปลงค่าดังกล่าวได้แสดงไว้เป็นรายการ “ผลต่างจากการแปลงค่างบการเงินที่เป็นเงินตราต่างประเทศ” ในงบแสดงการเปลี่ยนแปลงส่วนของผู้ถือหุ้นรวม
 - จ) ยอดคงค้างระหว่างบริษัทฯ และบริษัทย่อย รายการค้าระหว่างกันที่มีสาระสำคัญได้ถูกตัดออกจากงบการเงินรวมนี้แล้ว
 - ฉ) ส่วนของผู้มีส่วนได้เสียที่ไม่มีอำนาจควบคุม คือ จำนวนกำไรหรือขาดทุนและสินทรัพย์สุทธิของบริษัทย่อยส่วนที่ไม่ได้เป็นของบริษัทฯ และแสดงเป็นรายการแยกต่างหากในส่วนของกำไรหรือขาดทุนรวมและส่วนของผู้ถือหุ้นในงบแสดงฐานะการเงินรวม
 - ช) บริษัท Tomassen Duck-To B.V. ลงทุนใน Lucky Duck International Food B.V. ในมูลค่าเงินลงทุนจำนวน 1.5 ล้านยูโร หรือประมาณ 58 ล้านบาท คิดเป็นร้อยละ 90 ของทุนจดทะเบียน โดยบริษัท Tomassen Duck-To B.V. ชำระเงินในการซื้อหุ้นของบริษัทดังกล่าวด้วยจำนวนที่สูงกว่ามูลค่ายุติธรรมสุทธิของสินทรัพย์ หนี้สินและหนี้สินที่อาจเกิดขึ้นที่ระบุได้ของบริษัทดังกล่าว ณ วันซื้อหุ้นตามสัดส่วนที่ลงทุนเป็นจำนวนเงินประมาณ 1 ล้านยูโร หรือประมาณ 41 ล้านบาท ซึ่งได้บันทึกเป็น “ค่าความนิยม” ในงบแสดงฐานะการเงินรวม
- 2.3 บริษัทฯ จัดทำงบการเงินเฉพาะกิจการเพื่อประโยชน์ต่อสาธารณะ โดยแสดงเงินลงทุนในบริษัทย่อยตามวิธีราคาทุน

3. มาตรฐานการรายงานทางการเงินใหม่

มาตรฐานการรายงานทางการเงินที่เริ่มมีผลบังคับในปีบัญชีปัจจุบันและที่จะมีผลบังคับในอนาคตมีรายละเอียดดังนี้

ก. มาตรฐานการรายงานทางการเงินที่เริ่มมีผลบังคับในปีบัญชีปัจจุบัน

กรอบแนวคิดสำหรับการรายงานทางการเงิน (ปรับปรุง 2557)

มาตรฐานการบัญชี

ฉบับที่ 1 (ปรับปรุง 2555)	การนำเสนองบการเงิน
ฉบับที่ 7 (ปรับปรุง 2555)	งบกระแสเงินสด
ฉบับที่ 12 (ปรับปรุง 2555)	ภาษีเงินได้
ฉบับที่ 17 (ปรับปรุง 2555)	สัญญาเช่า
ฉบับที่ 18 (ปรับปรุง 2555)	รายได้
ฉบับที่ 19 (ปรับปรุง 2555)	ผลประโยชน์ของพนักงาน
ฉบับที่ 21 (ปรับปรุง 2555)	ผลกระทบจากการเปลี่ยนแปลงของอัตราแลกเปลี่ยนเงินตราต่างประเทศ
ฉบับที่ 24 (ปรับปรุง 2555)	การเปิดเผยข้อมูลเกี่ยวกับบุคคลหรือกิจการที่เกี่ยวข้องกัน
ฉบับที่ 28 (ปรับปรุง 2555)	เงินลงทุนในบริษัทร่วม
ฉบับที่ 31 (ปรับปรุง 2555)	ส่วนได้เสียในการร่วมค้า
ฉบับที่ 34 (ปรับปรุง 2555)	งบการเงินระหว่างกาล
ฉบับที่ 36 (ปรับปรุง 2555)	การค้ำประกันของสินทรัพย์
ฉบับที่ 38 (ปรับปรุง 2555)	สินทรัพย์ไม่มีตัวตน

มาตรฐานการรายงานทางการเงิน

ฉบับที่ 2 (ปรับปรุง 2555)	การจ่ายโดยใช้หุ้นเป็นเกณฑ์
ฉบับที่ 3 (ปรับปรุง 2555)	การรวมธุรกิจ
ฉบับที่ 5 (ปรับปรุง 2555)	สินทรัพย์ไม่หมุนเวียนที่ถือไว้เพื่อขายและการดำเนินงานที่ยกเลิก
ฉบับที่ 8 (ปรับปรุง 2555)	ส่วนงานดำเนินงาน

การตีความมาตรฐานการบัญชี

ฉบับที่ 15	สัญญาเช่าดำเนินงาน - สิ่งสูงใจที่ให้แก่ผู้เช่า
ฉบับที่ 27	การประเมินเนื้อหาสัญญาเช่าที่ทำขึ้นตามรูปแบบกฎหมาย
ฉบับที่ 29	การเปิดเผยข้อมูลของข้อตกลงสัมปทานบริการ
ฉบับที่ 32	สินทรัพย์ไม่มีตัวตน - ต้นทุนเว็บไซต์

การตีความมาตรฐานการรายงานทางการเงิน

ฉบับที่ 1	การเปลี่ยนแปลงในหนี้สินที่เกิดขึ้นจากการรื้อถอน การบูรณะ และหนี้สินที่มีลักษณะคล้ายคลึงกัน
ฉบับที่ 4	การประเมินว่าข้อตกลงประกอบด้วยสัญญาเช่าหรือไม่
ฉบับที่ 5	สิทธิในส่วนได้เสียจากกองทุนการรื้อถอน การบูรณะและการปรับปรุงสภาพแวดล้อม
ฉบับที่ 7	การปรับปรุงย้อนหลังภายใต้มาตรฐานการบัญชี ฉบับที่ 29 เรื่อง การรายงานทางการเงินในสภาพเศรษฐกิจที่มีภาวะเงินเฟ้อรุนแรง
ฉบับที่ 10	งบการเงินระหว่างกาลและการด้อยค่า
ฉบับที่ 12	ข้อตกลงสัมปทานบริการ
ฉบับที่ 13	โปรแกรมสิทธิพิเศษแก่ลูกค้า
ฉบับที่ 17	การจ่ายสินทรัพย์ที่ไม่ใช่เงินสดให้เจ้าของ
ฉบับที่ 18	การโอนสินทรัพย์จากลูกค้า

แนวปฏิบัติทางการบัญชีสำหรับการบันทึกบัญชีหุ้นปันผล

มาตรฐานการรายงานทางการเงินทั้งหมดตามที่กล่าวข้างต้นได้รับการปรับปรุงและจัดให้มีขึ้นเพื่อให้มีเนื้อหาเท่าเทียมกับมาตรฐานการรายงานทางการเงินระหว่างประเทศ ซึ่งโดยส่วนใหญ่เป็นการปรับปรุงถ้อยคำและคำศัพท์ การตีความและการให้แนวปฏิบัติทางการบัญชีกับผู้ใช้มาตรฐาน มาตรฐานการรายงานทางการเงินดังกล่าวไม่มีผลกระทบอย่างเป็นทางการเป็นสาระสำคัญต่อการเงินนี้

ข. มาตรฐานการรายงานทางการเงินที่จะมีผลบังคับในอนาคต

สภาวิชาชีพบัญชีได้ออกมาตรฐานการรายงานทางการเงินฉบับปรับปรุงและฉบับใหม่เป็นจำนวนมาก ซึ่งมีผลบังคับใช้สำหรับรอบระยะเวลาบัญชีที่เริ่มในหรือหลังวันที่ 1 มกราคม 2558 มาตรฐานการรายงานทางการเงินดังกล่าวได้รับการปรับปรุงหรือจัดให้มีขึ้นเพื่อให้มีเนื้อหาเท่าเทียมกับมาตรฐานการรายงานทางการเงินระหว่างประเทศโดยการเปลี่ยนแปลงมาตรฐานการรายงานทางการเงินในครั้งนี้นี้ส่วนใหญ่เป็นการปรับปรุงถ้อยคำและคำศัพท์ การตีความและการให้แนวปฏิบัติทางการบัญชีกับผู้ใช้มาตรฐาน ฝ่ายบริหารของบริษัทฯเชื่อว่าจะไม่มีผลกระทบอย่างเป็นทางการเป็นสาระสำคัญต่อการเงินนี้ในปีที่นำมาตรฐานดังกล่าวมาถือปฏิบัติ อย่างไรก็ตาม มาตรฐานการรายงานทางการเงินตามที่กล่าวข้างต้นบางฉบับเป็นมาตรฐานการรายงานทางการเงินที่มีการเปลี่ยนแปลงหลักการสำคัญ ซึ่งประกอบด้วยมาตรฐานดังต่อไปนี้

มาตรฐานการบัญชี ฉบับที่ 19 (ปรับปรุง 2557) เรื่อง ผลประโยชน์ของพนักงาน

มาตรฐานฉบับปรับปรุงนี้กำหนดให้กิจการต้องรับรู้รายการกำไรขาดทุนจากการประมาณการตามหลักคณิตศาสตร์ประกันภัยทันทีในกำไรขาดทุนเบ็ดเสร็จอื่น ในขณะที่มาตรฐานฉบับเดิมอนุญาตให้กิจการเลือกรับรู้รายการดังกล่าวทันทีในกำไรขาดทุน หรือในกำไรขาดทุนเบ็ดเสร็จอื่น หรือทยอยรับรู้ในกำไรขาดทุนก็ได้

มาตรฐานฉบับปรับปรุงดังกล่าวไม่มีผลกระทบต่องบการเงินนี้เนื่องจากบริษัทฯ และบริษัทย่อยรับรู้รายการกำไรขาดทุนจากการประมาณการตามหลักคณิตศาสตร์ประกันภัยทันทีในกำไรขาดทุนเบ็ดเสร็จอื่นอยู่แต่เดิมแล้ว

มาตรฐานการรายงานทางการเงิน ฉบับที่ 10 เรื่อง งบการเงินรวม

มาตรฐานการรายงานทางการเงินฉบับที่ 10 กำหนดหลักเกณฑ์เกี่ยวกับการจัดทำงบการเงินรวม โดยใช้แทนเนื้อหาเกี่ยวกับการบัญชีสำหรับงบการเงินรวมที่เดิมกำหนดอยู่ในมาตรฐานการบัญชี ฉบับที่ 27 เรื่อง งบการเงินรวมและงบการเงินเฉพาะกิจการ มาตรฐานฉบับนี้เปลี่ยนแปลงหลักการเกี่ยวกับการพิจารณาว่าผู้ลงทุนมีอำนาจการควบคุมหรือไม่ กล่าวคือ ภายใต้มาตรฐานฉบับนี้ผู้ลงทุนจะถือว่าตนควบคุมกิจการที่เข้าไปลงทุนได้ หากตนมีสิทธิได้รับหรือมีส่วนได้เสียในผลตอบแทนของกิจการที่เข้าไปลงทุน และตนสามารถใช้อำนาจในการสั่งการกิจกรรมที่ส่งผลกระทบต่อจำนวนเงินผลตอบแทนนั้นได้ ถึงแม้ว่าตนจะมีสัดส่วนการถือหุ้นหรือสิทธิในการออกเสียงโดยรวมน้อยกว่ากึ่งหนึ่งก็ตาม การเปลี่ยนแปลงที่สำคัญนี้ส่งผลให้ฝ่ายบริหารต้องใช้ดุลยพินิจอย่างมากในการทบทวนว่าบริษัทฯ และบริษัทย่อยมีอำนาจควบคุมในกิจการที่เข้าไปลงทุนหรือไม่และจะต้องนำบริษัทใดในกลุ่มกิจการมาจัดทำงบการเงินรวมบ้าง

ฝ่ายบริหารของบริษัทฯ และบริษัทย่อยเชื่อว่ามาตรฐานฉบับดังกล่าวจะไม่มีผลกระทบอย่างเป็นสาระสำคัญต่องบการเงินของบริษัทฯ และบริษัทย่อย

มาตรฐานการรายงานทางการเงิน ฉบับที่ 11 เรื่อง การร่วมการงาน

มาตรฐานการรายงานทางการเงินฉบับที่ 11 ใช้แทนมาตรฐานการบัญชี ฉบับที่ 31 เรื่อง ส่วนได้เสียในการร่วมค้า ซึ่งได้ถูกยกเลิกไป มาตรฐานฉบับนี้กำหนดให้กิจการบันทึกเงินลงทุนในกิจการที่ควบคุมร่วมกันที่เข้านิยามของการร่วมค้าโดยใช้วิธีส่วนได้เสีย ในขณะที่มาตรฐานฉบับที่ 31 กำหนดให้กิจการสามารถเลือกนำเงินลงทุนในกิจการที่ควบคุมร่วมกันมาจัดทำงบการเงินรวมโดยใช้วิธีรวมตามสัดส่วนหรือบันทึกเป็นเงินลงทุนตามวิธีส่วนได้เสียก็ได้

ฝ่ายบริหารของบริษัทฯ และบริษัทย่อยเชื่อว่ามาตรฐานดังกล่าวจะไม่มีผลกระทบต่องบการเงินนี้

มาตรฐานการรายงานทางการเงิน ฉบับที่ 12 เรื่อง การเปิดเผยข้อมูลเกี่ยวกับส่วนได้เสียในกิจการอื่น

มาตรฐานฉบับนี้กำหนดเรื่องการเปิดเผยข้อมูลที่เกี่ยวข้องกับส่วนได้เสียของกิจการในบริษัทย่อย การร่วมการงาน บริษัทร่วม รวมถึงกิจการที่มีโครงสร้างเฉพาะตัว มาตรฐานฉบับนี้จึงไม่มีผลกระทบทางการเงินต่อการเงินของบริษัทและบริษัทย่อย

มาตรฐานการรายงานทางการเงิน ฉบับที่ 13 เรื่อง การวัดมูลค่ายุติธรรม

มาตรฐานฉบับนี้กำหนดแนวทางเกี่ยวกับการวัดมูลค่ายุติธรรมและการเปิดเผยข้อมูลเกี่ยวกับการวัดมูลค่ายุติธรรม กล่าวคือ หากกิจการต้องวัดมูลค่ายุติธรรมของสินทรัพย์หรือหนี้สินใดตามข้อกำหนดของมาตรฐานที่เกี่ยวข้องอื่น กิจการจะต้องวัดมูลค่ายุติธรรมนั้นตามหลักการของมาตรฐานฉบับนี้ และใช้วิธีเปลี่ยนแปลงทันทีเป็นต้นไปในการรับรู้ผลกระทบจากการเริ่มใช้มาตรฐานนี้

ปัจจุบันฝ่ายบริหารของบริษัทและบริษัทย่อยอยู่ระหว่างการประเมินผลกระทบที่อาจมีต่อการเงินในปีที่เริ่มนำมาตรฐานฉบับนี้มาถือปฏิบัติ

4. นโยบายการบัญชีที่สำคัญ

4.1 การรับรู้รายได้

ขายสินค้า

รายได้จากการขายสินค้ารับรู้เมื่อบริษัทฯ และบริษัทย่อยได้โอนความเสี่ยงและผลตอบแทนที่มีนัยสำคัญของความเป็นเจ้าของสินค้าให้กับผู้ซื้อแล้ว รายได้จากการขายแสดงมูลค่าตามราคาในใบกำกับสินค้าโดยไม่รวมภาษีมูลค่าเพิ่ม สำหรับสินค้าที่ได้ส่งมอบหลังจากหักส่วนลดแล้ว

ดอกเบี้ยรับ

ดอกเบี้ยรับถือเป็นรายได้ตามเกณฑ์คงค้างโดยคำนึงถึงอัตราผลตอบแทนที่แท้จริง

เงินปันผลรับ

เงินปันผลรับถือเป็นรายได้เมื่อบริษัทฯ และบริษัทย่อยมีสิทธิในการรับเงินปันผล

4.2 เงินสดและรายการเทียบเท่าเงินสด

เงินสดและรายการเทียบเท่าเงินสด หมายถึง เงินสดและเงินฝากธนาคาร ซึ่งถึงกำหนดจ่ายคืนภายในระยะเวลาไม่เกิน 3 เดือนนับจากวันที่ได้มา และไม่มีข้อจำกัดในการเบิกใช้

4.3 ลูกหนี้การค้าและลูกหนี้อื่น

ลูกหนี้การค้าและลูกหนี้อื่นแสดงมูลค่าตามจำนวนมูลค่าสุทธิที่จะได้รับ บริษัทฯ และบริษัทย่อยบันทึกค่าเผื่อหนี้สงสัยจะสูญสำหรับผลขาดทุนโดยประมาณที่อาจเกิดขึ้นจากการเก็บเงินจากลูกหนี้ไม่ได้ ซึ่งโดยทั่วไปพิจารณาจากประสบการณ์การเก็บเงินและการวิเคราะห์อายุหนี้

4.4 สินค้ำคงเหลือ

สินค้าสำเร็จรูปและสินค้านิรหว่างผลิแแสดงมูลค่าตามราคาทุน (ตามวิธีเข้าก่อนออกก่อน) หรือมูลค่าสุทธิที่จะได้รับแล้วแต่ราคาไจะต่ำกว่า ราคาทุนดังกล่าววัดมูลค่าตามวิธีต้นทุนมาตรฐานซึ่งใกล้เคียงกับต้นทุนจริง และประกอบด้วยต้นทุนวัตถุดิบ แรงงานและค่าโสหุ้ยในการผลิต

วัตถุดิบ สารเคมี อะไหล่และวัสดุโรงงานแแสดงมูลค่าตามราคาทุน (วิธีเข้าก่อน ออกก่อน) หรือมูลค่าสุทธิที่จะได้รับแล้วแต่ราคาไจะต่ำกว่า และจะถือเป็นส่วนหนึ่งของต้นทุนการผลิตเมื่อมีการเบิกใช้

4.5 เงินลงทุน

- ก) เงินลงทุนในหลักทรัพย์เพื่อค้าแแสดงตามมูลค่ายุติธรรม การเปลี่ยนแปลงในมูลค่ายุติธรรมของหลักทรัพย์บันทึกในส่วนของกำไรหรือขาดทุน
- ข) เงินลงทุนในหลักทรัพย์เพื่อขายแแสดงตามมูลค่ายุติธรรม การเปลี่ยนแปลงในมูลค่ายุติธรรมของหลักทรัพย์ดังกล่าวบันทึกในกำไรขาดทุนเบ็ดเสร็จอื่น และจะบันทึกในส่วนของกำไรหรือขาดทุนเมื่อได้จำหน่ายหลักทรัพย์นั้นออกไป
- ค) เงินลงทุนในบริษัทย่อยที่แแสดงอยู่ในงบการเงินเฉพาะกิจการแแสดงมูลค่าตามวิธีราคาทุน
- ง) เงินลงทุนในบริษัทร่วมที่แแสดงอยู่ในงบการเงินรวมแแสดงมูลค่าตามวิธีส่วนได้เสีย

มูลค่ายุติธรรมของหลักทรัพย์ในความต้องการของตลาดคำนวณจากราคาเสนอซื้อหลังสุด ณ สิ้นวันทำการสุดท้ายของปี มูลค่ายุติธรรมของหน่วยลงทุนคำนวณจากมูลค่าสินทรัพย์สุทธิของหน่วยลงทุน บริษัทฯและบริษัทย่อยใช้วิธีถัวเฉลี่ยถ่วงน้ำหนักในการคำนวณต้นทุนของเงินลงทุน

ในกรณีที่มีการโอนเปลี่ยนประเภทเงินลงทุนจากประเภทหนึ่งไปเป็นอีกประเภทหนึ่ง บริษัทฯและบริษัทย่อยจะปรับมูลค่าของเงินลงทุนดังกล่าวใหม่โดยใช้มูลค่ายุติธรรม ณ วันที่โอนเปลี่ยนประเภทเงินลงทุน ผลแตกต่างระหว่างราคาตามบัญชีและมูลค่ายุติธรรม ณ วันที่โอนจะบันทึกในส่วนของกำไรหรือขาดทุนหรือแแสดงเป็นองค์ประกอบอื่นของส่วนของผู้ถือหุ้นแล้วแต่ประเภทของเงินลงทุนที่มีการโอนเปลี่ยน

เมื่อมีการจำหน่ายเงินลงทุน ผลต่างระหว่างสิ่งตอบแทนสุทธิที่ได้รับกับมูลค่าตามบัญชีของเงินลงทุนจะถูกบันทึกในส่วนของกำไรหรือขาดทุน

4.6 อสังหาริมทรัพย์เพื่อการลงทุน

บริษัทฯบันทึกมูลค่าเริ่มแรกของอสังหาริมทรัพย์เพื่อการลงทุนในราคาทุนซึ่งรวมต้นทุนการทำรายการ หลังจากนั้นบริษัทฯจะบันทึกอสังหาริมทรัพย์เพื่อการลงทุนด้วยราคาทุนหักค่าเผื่อการด้อยค่า (ถ้ามี)

ค่าเสื่อมราคาของอสังหาริมทรัพย์เพื่อการลงทุนในส่วนของอาคารให้เข้าคำนวณจากราคาทุนโดยวิธีเส้นตรงตามอายุการให้ประโยชน์โดยประมาณ 2 ปี ค่าเสื่อมราคาของอสังหาริมทรัพย์เพื่อการลงทุนรวมอยู่ในส่วนของกำไรหรือขาดทุน

บริษัทฯรับรู้ผลต่างระหว่างจำนวนเงินที่ได้รับสุทธิจากการจำหน่ายกับมูลค่าตามบัญชีของสินทรัพย์ในส่วนของกำไรหรือขาดทุนในงวดที่ตัดรายการอสังหาริมทรัพย์เพื่อการลงทุนออกจากบัญชี

4.7 ที่ดิน อาคารและอุปกรณ์และค่าเสื่อมราคา

ที่ดิน อาคารและอุปกรณ์แสดงมูลค่าตามราคาทุนหักค่าเสื่อมราคาสะสมและค่าเผื่อการด้อยค่าของสินทรัพย์ (ถ้ามี)

ค่าเสื่อมราคาของส่วนปรับปรุงที่ดิน อาคารและอุปกรณ์คำนวณจากราคาทุนของสินทรัพย์โดยวิธีเส้นตรงตามอายุการให้ประโยชน์โดยประมาณดังนี้

	อายุการให้ประโยชน์โดยประมาณ	
	บริษัทฯ	บริษัทย่อย
ส่วนปรับปรุงที่ดิน	20 ปี	-
อาคารและส่วนปรับปรุงอาคาร	20, 30 ปี	5 ปี
เครื่องจักร	10 ปี	3-10 ปี
เครื่องมือและอุปกรณ์	3, 5 ปี	5 ปี
เครื่องตกแต่งและเครื่องใช้สำนักงาน	5 ปี	5 ปี
ยานพาหนะ	5 ปี	5 ปี

ค่าเสื่อมราคารวมอยู่ในส่วนของกำไรหรือขาดทุน

ไม่มีการคิดค่าเสื่อมราคาสำหรับที่ดิน และสินทรัพย์ระหว่างติดตั้งและก่อสร้าง

บริษัทฯและบริษัทย่อยตัดรายการที่ดิน อาคาร และอุปกรณ์ออกจากบัญชี เมื่อจำหน่ายสินทรัพย์หรือคาดว่าจะไม่ได้รับประโยชน์เชิงเศรษฐกิจในอนาคตจากการใช้หรือการจำหน่ายสินทรัพย์ รายการผลกำไรหรือขาดทุนจากการจำหน่ายสินทรัพย์จะรับรู้ในส่วนของกำไรหรือขาดทุนเมื่อบริษัทฯและบริษัทย่อยตัดรายการสินทรัพย์นั้นออกจากบัญชี

4.8 ต้นทุนการกู้ยืม

ต้นทุนการกู้ยืมของเงินกู้ที่ใช้ในการได้มา การก่อสร้าง หรือการผลิตสินทรัพย์ที่ต้องใช้ระยะเวลานานในการแปลงสภาพให้พร้อมใช้หรือขาย ได้ถูกนำไปรวมเป็นราคาทุนของสินทรัพย์จนกว่าสินทรัพย์นั้นจะอยู่ในสภาพพร้อมที่จะใช้ได้ตามที่มุ่งประสงค์ ส่วนต้นทุนการกู้ยืมอื่นถือเป็นค่าใช้จ่ายในงวดที่เกิดรายการ ต้นทุนการกู้ยืมประกอบด้วยดอกเบี้ยและต้นทุนอื่นที่เกิดขึ้นจากการกู้ยืมนั้น

4.9 เปิดพ่อแม่พันธุ์

ค่าใช้จ่ายที่เกิดขึ้นระหว่างที่เปิดพ่อแม่พันธุ์ยังไม่ได้ออกไปจะบันทึกเป็นราคาทุนและตัดจำหน่ายหลังจากเปิดได้ออกไปแล้วตามสัดส่วนของไข่ที่ได้

4.10 สินทรัพย์ไม่มีตัวตน

บริษัทฯ และบริษัทย่อยบันทึกต้นทุนเริ่มแรกของสินทรัพย์ไม่มีตัวตนที่ได้มาจากการรวมธุรกิจตามมูลค่าสุทธิธรรมของสินทรัพย์นั้น ณ วันที่ซื้อธุรกิจ ส่วนสินทรัพย์ไม่มีตัวตนที่ได้มาจากการอื่น บริษัทฯ และบริษัทย่อยจะบันทึกต้นทุนเริ่มแรกของสินทรัพย์นั้นตามราคาทุน ภายหลังการรับรู้รายการเริ่มแรก สินทรัพย์ไม่มีตัวตนแสดงมูลค่าตามราคาทุนหักค่าตัดจำหน่ายสะสมและค่าเผื่อการด้อยค่า (ถ้ามี) ของสินทรัพย์นั้น

บริษัทฯ และบริษัทย่อยตัดจำหน่ายสินทรัพย์ไม่มีตัวตนที่มีอายุการให้ประโยชน์จำกัดอย่างมีระบบตลอดอายุการให้ประโยชน์เชิงเศรษฐกิจของสินทรัพย์นั้น และจะประเมินการด้อยค่าของสินทรัพย์ดังกล่าวเมื่อมีข้อบ่งชี้ว่าสินทรัพย์นั้นเกิดการด้อยค่า บริษัทฯ และบริษัทย่อยจะทบทวนระยะเวลาการตัดจำหน่ายและวิธีการตัดจำหน่ายของสินทรัพย์ไม่มีตัวตนดังกล่าวทุกสิ้นปีเป็นอย่างน้อย ค่าตัดจำหน่ายรับรู้เป็นค่าใช้จ่ายในส่วนของการกำไรหรือขาดทุน

สินทรัพย์ไม่มีตัวตนที่มีอายุการให้ประโยชน์จำกัดมีดังนี้

อายุการให้ประโยชน์

ความสัมพันธ์กับลูกค้า

40 ปี

ซอฟต์แวร์คอมพิวเตอร์

5 ปี

บริษัทฯ และบริษัทย่อยไม่มีการตัดจำหน่ายสินทรัพย์ไม่มีตัวตนที่มีอายุการให้ประโยชน์ไม่ทราบแน่นอน (ชื่อทางการค้า) แต่จะใช้วิธีการทดสอบการด้อยค่าทุกปีทั้งในระดับของแต่ละสินทรัพย์นั้น และในระดับของหน่วยสินทรัพย์ที่ก่อให้เกิดเงินสด บริษัทฯ และบริษัทย่อยจะทบทวนทุกปีว่าอายุการให้ประโยชน์ของสินทรัพย์ไม่มีตัวตนดังกล่าวยังคงมีอายุการให้ประโยชน์ไม่ทราบแน่นอน

4.11 ค่าความนิยม

บริษัทฯ และบริษัทย่อยบันทึกมูลค่าเริ่มแรกของค่าความนิยมในราคาทุน ซึ่งเท่ากับต้นทุนการรวมธุรกิจส่วนที่สูงกว่ามูลค่ายุติธรรมของสินทรัพย์สุทธิที่ได้มา หากมูลค่ายุติธรรมของสินทรัพย์สุทธิที่ได้มาสูงกว่าต้นทุนการรวมธุรกิจ บริษัทฯ และบริษัทย่อยจะรับรู้ส่วนที่สูงกว่านี้เป็นกำไรในส่วนของกำไรหรือขาดทุนทันที

บริษัทฯ และบริษัทย่อยแสดงค่าความนิยมตามราคาทุนหักค่าเผื่อการด้อยค่า (ถ้ามี) และจะทดสอบการด้อยค่าของค่าความนิยมทุกปีหรือเมื่อใดก็ตามที่มีข้อบ่งชี้ของการด้อยค่าเกิดขึ้น

เพื่อวัตถุประสงค์ในการทดสอบการด้อยค่า บริษัทฯ และบริษัทย่อยจะปันส่วนค่าความนิยมที่เกิดขึ้นจากการรวมกิจการให้กับหน่วยสินทรัพย์ที่ก่อให้เกิดเงินสด (หรือกลุ่มของหน่วยสินทรัพย์ที่ก่อให้เกิดเงินสด) ที่คาดว่าจะได้รับประโยชน์เพิ่มขึ้นจากการรวมกิจการ และบริษัทฯ และบริษัทย่อยจะทำการประเมินมูลค่าที่คาดว่าจะได้รับคืนของหน่วยของสินทรัพย์ที่ก่อให้เกิดเงินสดแต่ละรายการ (หรือกลุ่มของหน่วยของสินทรัพย์ที่ก่อให้เกิดเงินสด) หากมูลค่าที่คาดว่าจะได้รับคืนของหน่วยของสินทรัพย์ที่ก่อให้เกิดเงินสดต่ำกว่ามูลค่าตามบัญชี บริษัทฯ และบริษัทย่อยจะรับรู้ขาดทุนจากการด้อยค่าในส่วนของกำไรหรือขาดทุน และบริษัทฯ และบริษัทย่อยไม่สามารถกลับบัญชีขาดทุนจากการด้อยค่าได้ในอนาคต

4.12 รายการธุรกิจกับบุคคลหรือกิจการที่เกี่ยวข้องกัน

บุคคลหรือกิจการที่เกี่ยวข้องกันกับบริษัทฯ และบริษัทย่อย หมายถึง บุคคลหรือกิจการที่มีอำนาจควบคุมบริษัทฯ และบริษัทย่อย หรือถูกบริษัทฯ และบริษัทย่อยควบคุมไม่ว่าจะเป็นโดยตรงหรือทางอ้อม หรืออยู่ภายใต้การควบคุมเดียวกันกับบริษัทฯ และบริษัทย่อย

นอกจากนี้บุคคลหรือกิจการที่เกี่ยวข้องกันยังหมายรวมถึงบริษัทร่วมและบุคคลที่มีสิทธิออกเสียงโดยตรงหรือทางอ้อมซึ่งทำให้มีอิทธิพลอย่างเป็นสาระสำคัญต่อบริษัทฯ และบริษัทย่อย ผู้บริหารสำคัญ กรรมการหรือพนักงานของบริษัทฯ และบริษัทย่อย ที่มีอำนาจในการวางแผนและควบคุมการดำเนินงานของบริษัทฯ และบริษัทย่อย

4.13 สัญญาเช่าระยะยาว

สัญญาเช่าอุปกรณ์ที่ความเสี่ยงและผลตอบแทนของความเป็นเจ้าของส่วนใหญ่ได้โอนไปให้กับผู้เช่าถือเป็นสัญญาเช่าการเงิน สัญญาเช่าการเงินจะบันทึกเป็นรายจ่ายฝ่ายทุนด้วยมูลค่ายุติธรรมของสินทรัพย์ที่เช่าหรือมูลค่าปัจจุบันสุทธิของจำนวนเงินที่ต้องจ่ายตามสัญญาเช่าแล้วแต่มูลค่านี้จะต่ำกว่า ภาระผูกพันตามสัญญาเช่าหักค่าใช้จ่ายทางการเงินจะบันทึกเป็นหนี้สินระยะยาว ส่วนดอกเบี้ยจ่ายจะบันทึกในส่วนของกำไรหรือขาดทุนตลอดอายุของสัญญาเช่า สินทรัพย์ที่ได้มาตามสัญญาเช่าการเงินจะคิดค่าเสื่อมราคาตลอดอายุการใช้งานของสินทรัพย์ที่เช่า

สัญญาเช่าที่ดิน อาคาร และอุปกรณ์ที่ความเสี่ยงและผลตอบแทนของความเป็นเจ้าของส่วนใหญ่ไม่ได้โอนไปให้กับผู้เช่าถือเป็นสัญญาเช่าดำเนินงาน จำนวนเงินที่จ่ายตามสัญญาเช่าดำเนินงานรับรู้เป็นค่าใช้จ่ายในส่วนของการทำไรหรือขาดทุนตามวิธีเส้นตรงตลอดอายุสัญญาเช่า

4.14 เงินตราต่างประเทศ

บริษัทฯ แสดงงบการเงินรวมและงบการเงินเฉพาะกิจการ เป็นสกุลเงินบาท ซึ่งเป็นสกุลเงินที่ใช้ในการดำเนินงานของบริษัทฯ รายการต่างๆของแต่ละกิจการที่รวมอยู่ในงบการเงินรวมวัดมูลค่าด้วยสกุลเงินที่ใช้ในการดำเนินงานของแต่ละกิจการนั้น

รายการที่เป็นเงินตราต่างประเทศแปลงค่าเป็นเงินบาทโดยใช้อัตราแลกเปลี่ยน ณ วันที่เกิดรายการสินทรัพย์และหนี้สินที่เป็นตัวเงินซึ่งอยู่ในสกุลเงินตราต่างประเทศได้แปลงค่าเป็นเงินบาทโดยใช้อัตราแลกเปลี่ยน ณ วันสิ้นรอบระยะเวลารายงาน หรือหากเป็นรายการที่ได้มีการทำสัญญาตกลงอัตราแลกเปลี่ยนล่วงหน้าไว้ ก็จะแปลงค่าโดยใช้อัตราแลกเปลี่ยนที่ตกลงล่วงหน้านั้น

กำไรและขาดทุนที่เกิดจากการเปลี่ยนแปลงในอัตราแลกเปลี่ยนได้รวมอยู่ในส่วนของกำไรหรือขาดทุน

4.15 การด้อยค่าของสินทรัพย์

ทุกวันสิ้นรอบระยะเวลารายงาน บริษัทฯและบริษัทย่อยจะทำการประเมินการด้อยค่าของที่ดิน อาคาร และอุปกรณ์ หรือสินทรัพย์ที่ไม่มีตัวตนที่มีอายุการให้ประโยชน์จำกัดของบริษัทฯและบริษัทย่อยหากมีข้อบ่งชี้ว่าสินทรัพย์ดังกล่าวอาจด้อยค่า และจะทำการประเมินการด้อยค่าของค่าความนิยมและสินทรัพย์ที่ไม่มีตัวตนที่มีอายุการให้ประโยชน์ไม่ทราบแน่นอนเป็นรายปี บริษัทฯและบริษัทย่อยรับรู้ขาดทุนจากการด้อยค่าเมื่อมูลค่าที่คาดว่าจะได้รับคืนของสินทรัพย์มีมูลค่าต่ำกว่ามูลค่าตามบัญชีของสินทรัพย์นั้น ทั้งนี้มูลค่าที่คาดว่าจะได้รับคืนหมายถึง มูลค่ายุติธรรมหักต้นทุนในการขายของสินทรัพย์หรือมูลค่าจากการใช้สินทรัพย์แล้วแต่ราคาใดจะสูงกว่า ในการประเมินมูลค่าจากการใช้สินทรัพย์ บริษัทฯและบริษัทย่อยประมาณการกระแสเงินสดในอนาคตที่กิจการคาดว่าจะได้รับจากสินทรัพย์และคำนวณคิดลดเป็นมูลค่าปัจจุบัน โดยใช้อัตราคิดลดก่อนภาษีที่สะท้อนถึงการประเมินความเสี่ยงในสภาพตลาดปัจจุบันของ เงินสดตามระยะเวลาและความเสี่ยงซึ่งเป็นลักษณะเฉพาะของสินทรัพย์ที่กำลังพิจารณาอยู่ ในการประเมินมูลค่ายุติธรรมหักต้นทุนในการขาย บริษัทฯและบริษัทย่อยใช้แบบจำลองการประเมินมูลค่าที่ดีที่สุดซึ่งเหมาะสมกับสินทรัพย์ ซึ่งสะท้อนถึงจำนวนเงินที่กิจการสามารถจะได้มาจากการจำหน่ายสินทรัพย์หักด้วยต้นทุนในการจำหน่าย โดยการจำหน่ายนั้นผู้ซื้อกับผู้ขายมีความรอบรู้และเต็มใจในการแลกเปลี่ยนและสามารถต่อรองราคากันได้อย่างเป็นอิสระในลักษณะของผู้ที่ไม่มีความเกี่ยวข้องกัน

บริษัทฯและบริษัทย่อยจะรับรู้รายการขาดทุนจากการด้อยค่าในส่วนของการกำไรหรือขาดทุน

หากในการประเมินการด้อยค่าของสินทรัพย์มีข้อบ่งชี้ที่แสดงให้เห็นว่าผลขาดทุนจากการด้อยค่าของสินทรัพย์ที่รับรู้ในงวดก่อนได้หมดไปหรือลดลง บริษัทฯและบริษัทย่อยจะประมาณมูลค่าที่คาดว่าจะได้รับคืนของสินทรัพย์นั้น และจะกลับรายการผลขาดทุนจากการด้อยค่าที่รับรู้ในงวดก่อนก็ต่อเมื่อมีการเปลี่ยนแปลงประมาณการที่ใช้กำหนดมูลค่าที่คาดว่าจะได้รับคืนภายหลังจากการรับรู้ผลขาดทุนจากการด้อยค่าครั้งล่าสุด โดยมูลค่าตามบัญชีของสินทรัพย์ที่เพิ่มขึ้นจากการกลับรายการผลขาดทุนจากการด้อยค่าต้องไม่สูงกว่ามูลค่าตามบัญชีที่ควรจะเป็นหากกิจการไม่เคยรับรู้ผลขาดทุนจากการด้อยค่าของสินทรัพย์ในงวดก่อนๆ บริษัทฯและบริษัทย่อยจะบันทึกกลับรายการผลขาดทุนจากการด้อยค่าของสินทรัพย์โดยรับรู้ไปยังส่วนของกำไรหรือขาดทุนทันที

4.16 ผลประโยชน์ของพนักงาน

ผลประโยชน์ระยะสั้นของพนักงาน

บริษัทฯและบริษัทย่อยรับรู้ เงินเดือน ค่าจ้าง โบนัส และเงินสมทบกองทุนประกันสังคมเป็นค่าใช้จ่ายเมื่อเกิดรายการ

ผลประโยชน์หลังออกจางานของพนักงานและผลประโยชน์ระยะยาวอื่นของพนักงาน

โครงการสมทบเงิน

บริษัทฯ บริษัทย่อยและพนักงานได้เข้าร่วมเป็นสมาชิกกองทุนสำรองเลี้ยงชีพ ซึ่งประกอบด้วยเงินที่พนักงานจ่ายสะสมและเงินที่บริษัทฯและบริษัทย่อยจ่ายสมทบให้เป็นรายเดือน สินทรัพย์ของกองทุนสำรองเลี้ยงชีพได้แยกออกจากสินทรัพย์ของบริษัทฯและบริษัทย่อย เงินที่บริษัทฯและบริษัทย่อยจ่ายสมทบกองทุนสำรองเลี้ยงชีพบันทึกเป็นค่าใช้จ่ายในปีที่เกิดรายการ

โครงการผลประโยชน์หลังออกจางานและผลประโยชน์ระยะยาวอื่นของพนักงาน

บริษัทฯและบริษัทย่อยมีภาระสำหรับเงินชดเชยที่ต้องจ่ายให้แก่พนักงานเมื่อออกจางานตามกฎหมายแรงงานซึ่งบริษัทฯและบริษัทย่อยถือว่าเงินชดเชยดังกล่าวเป็นโครงการผลประโยชน์หลังออกจางานสำหรับพนักงาน นอกจากนั้นบริษัทย่อยจัดให้มีโครงการผลประโยชน์ระยะยาวอื่นของพนักงาน ได้แก่ โครงการเงินรางวัลการปฏิบัติงานครบกำหนดระยะเวลาและวันลาที่ได้รับค่าทดแทน บริษัทฯและบริษัทย่อยคำนวณหนี้สินตามโครงการผลประโยชน์หลังออกจางานของพนักงาน โดยใช้วิธีคิดลดแต่ละหน่วยที่ประมาณการไว้ (Projected Unit Credit Method) โดยผู้เชี่ยวชาญอิสระได้ทำการประเมินภาระผูกพันดังกล่าวตามหลักคณิตศาสตร์ประกันภัย

ผลกำไรหรือขาดทุนจากการประมาณการตามหลักคณิตศาสตร์ประกันภัย (Actuarial gains and losses) สำหรับโครงการผลประโยชน์หลังออกจางานของพนักงานจะรับรู้ทันทีในกำไรขาดทุนเบ็ดเสร็จอื่น

หนี้สินของโครงการผลประโยชน์หลังออกจากงานของพนักงานประกอบด้วย มูลค่าปัจจุบันของภาระผูกพันตามโครงการผลประโยชน์ หักด้วยผลกำไรขาดทุนจากการประมาณการตามหลักคณิตศาสตร์ประกันภัยที่ยังไม่ได้รับรู้

4.17 ประมาณการหนี้สิน

บริษัทฯ และบริษัทย่อยจะบันทึกประมาณการหนี้สินไว้ในบัญชีเมื่อภาระผูกพันซึ่งเป็นผลมาจากเหตุการณ์ในอดีตได้เกิดขึ้นแล้ว และมีความเป็นไปได้ค่อนข้างแน่นอนว่าบริษัทฯ และบริษัทย่อยจะเสียทรัพยากรเชิงเศรษฐกิจไปเพื่อปลดปล่อยภาระผูกพันนั้น และบริษัทฯ และบริษัทย่อยสามารถประมาณมูลค่าภาระผูกพันนั้นได้อย่างน่าเชื่อถือ

4.18 ภาษีเงินได้

ภาษีเงินได้ประกอบด้วยภาษีเงินได้ปัจจุบันและภาษีเงินได้รอการตัดบัญชี

ภาษีเงินได้ปัจจุบัน

บริษัทฯ และบริษัทย่อยในประเทศไทยบันทึกภาษีเงินได้ปัจจุบันตามจำนวนที่คาดว่าจะจ่ายให้กับหน่วยงานจัดเก็บภาษีของรัฐ โดยคำนวณจากกำไรทางภาษีตามหลักเกณฑ์ที่กำหนดในกฎหมายภาษีอากรของประเทศไทย

บริษัทย่อยในต่างประเทศคำนวณภาษีเงินได้ปัจจุบันตามอัตราภาษีที่ระบุในกฎหมายภาษีอากรของประเทศนั้น

ภาษีเงินได้รอการตัดบัญชี

บริษัทฯ และบริษัทย่อยบันทึกภาษีเงินได้รอการตัดบัญชีของผลแตกต่างชั่วคราวระหว่างราคาตามบัญชีของสินทรัพย์และหนี้สิน ณ วันสิ้นรอบระยะเวลารายงานกับฐานภาษีของสินทรัพย์และหนี้สินที่เกี่ยวข้องนั้น โดยใช้อัตราภาษีที่มีผลบังคับใช้ ณ วันสิ้นรอบระยะเวลารายงาน

บริษัทฯ และบริษัทย่อยรับรู้หนี้สินภาษีเงินได้รอการตัดบัญชีของผลแตกต่างชั่วคราวที่ต้องเสียภาษีทุกรายการ แต่รับรู้สินทรัพย์ภาษีเงินได้รอการตัดบัญชีสำหรับผลแตกต่างชั่วคราวที่ใช้หักภาษี รวมทั้งผลขาดทุนทางภาษีที่ยังไม่ได้ใช้ในจำนวนเท่าที่มีความเป็นไปได้ค่อนข้างแน่ที่บริษัทฯ และบริษัทย่อยจะมีกำไรทางภาษีในอนาคตเพียงพอที่จะใช้ประโยชน์จากผลแตกต่างชั่วคราวที่ใช้หักภาษีและผลขาดทุนทางภาษีที่ยังไม่ได้ใช้นั้น

บริษัทฯ และบริษัทย่อยจะทบทวนมูลค่าตามบัญชีของสินทรัพย์ภาษีเงินได้รอการตัดบัญชีทุกสิ้นรอบระยะเวลารายงานและจะทำการปรับลดมูลค่าตามบัญชีดังกล่าว หากมีความเป็นไปได้ค่อนข้างแน่ที่บริษัทฯ และบริษัทย่อยจะไม่มีกำไรทางภาษีเพียงพอต่อการนำสินทรัพย์ภาษีเงินได้รอการตัดบัญชีทั้งหมดหรือบางส่วนมาใช้ประโยชน์

บริษัทฯและบริษัทย่อยจะบันทึกภาษีเงินได้รอการตัดบัญชีโดยตรงไปยังส่วนของผู้ถือหุ้นหากภาษีที่เกิดขึ้นเกี่ยวข้องกับรายการที่ได้บันทึกโดยตรงไปยังส่วนของผู้ถือหุ้น

4.19 ตราสารอนุพันธ์

สัญญาซื้อขายเงินตราต่างประเทศล่วงหน้า

ลูกหนี้และเจ้าหนี้ตามสัญญาซื้อขายเงินตราต่างประเทศล่วงหน้าจะถูกแปลงค่าตามอัตราแลกเปลี่ยน ณ วันสิ้นรอบระยะเวลารายงาน ถ้าไรขาดทุนที่ยังไม่เกิดขึ้นจากการแปลงค่าเงินตราต่างประเทศดังกล่าวจะถูกบันทึกในส่วนของกำไรหรือขาดทุน ส่วนเกินหรือส่วนลดที่เกิดขึ้นจากการทำสัญญาจะถูกตัดจำหน่ายด้วยวิธีเส้นตรงตามอายุของสัญญา

สัญญาแลกเปลี่ยนอัตราดอกเบี้ย

บริษัทย่อยรับรู้จำนวนสุทธิของดอกเบี้ยที่ได้รับจาก/จ่ายให้แก่คู่สัญญาตามสัญญาแลกเปลี่ยนอัตราดอกเบี้ยเป็นรายได้/ค่าใช้จ่ายตามเกณฑ์คงค้าง

5. การใช้ดุลยพินิจและประมาณการทางบัญชีที่สำคัญ

ในการจัดทำงบการเงินตามมาตรฐานการรายงานทางการเงิน ฝ่ายบริหารจำเป็นต้องใช้ดุลยพินิจและการประมาณการในเรื่องที่มีความไม่แน่นอนเสมอ การใช้ดุลยพินิจและการประมาณการดังกล่าวนี้ส่งผลกระทบต่อจำนวนเงินที่แสดงในงบการเงินและต่อข้อมูลที่แสดงในหมายเหตุประกอบงบการเงิน ผลที่เกิดขึ้นจริงอาจแตกต่างไปจากจำนวนที่ประมาณการไว้ การใช้ดุลยพินิจและการประมาณการที่สำคัญมีดังนี้

สัญญาเช่า

ในการพิจารณาประเภทของสัญญาเช่าว่าเป็นสัญญาเช่าดำเนินงานหรือสัญญาเช่าทางการเงิน ฝ่ายบริหารได้ใช้ดุลยพินิจในการประเมินเงื่อนไขและรายละเอียดของสัญญาเพื่อพิจารณาว่าบริษัทฯและบริษัทย่อยได้โอนหรือรับโอนความเสี่ยงและผลประโยชน์ในสินทรัพย์ที่เช่าดังกล่าวแล้วหรือไม่

ค่าเผื่อหนี้สงสัยจะสูญของลูกหนี้

ในการประมาณค่าเผื่อหนี้สงสัยจะสูญของลูกหนี้ ฝ่ายบริหารจำเป็นต้องใช้ดุลยพินิจในการประมาณการผลขาดทุนที่คาดว่าจะเกิดขึ้นจากลูกหนี้แต่ละราย โดยคำนึงถึงประสบการณ์การเก็บเงินในอดีตอายุของหนี้ที่คงค้างและสถานะเศรษฐกิจที่เป็นอยู่ในขณะนั้น เป็นต้น

ค่าเผื่อการลดลงของมูลค่าสินค้าคงเหลือ

ในการประมาณค่าเผื่อการลดลงของมูลค่าสินค้าคงเหลือ ฝ่ายบริหารได้ใช้ดุลยพินิจในการประมาณมูลค่าสุทธิที่จะได้รับของสินค้าคงเหลือ โดยจำนวนเงินที่คาดว่าจะได้รับจากสินค้าคงเหลือพิจารณาจากการเปลี่ยนแปลงของราคาขายหรือต้นทุนที่เกี่ยวข้องโดยตรงกับเหตุการณ์ที่เกิดขึ้นภายหลังวันสิ้นรอบระยะเวลารายงานและฝ่ายบริหารได้ใช้ดุลยพินิจในการประมาณการผลขาดทุนที่คาดว่าจะเกิดขึ้นจากสินค้าเสื่อมคุณภาพ โดยคำนึงถึงอายุของสินค้าคงเหลือและสถานะเศรษฐกิจที่เป็นอยู่ในขณะนั้น

การตัดจำหน่ายเปิดพ่อแม่พันธุ์

ในการตัดจำหน่ายเปิดพ่อแม่พันธุ์ ฝ่ายบริหารจำเป็นต้องใช้ดุลยพินิจในการประมาณการจำนวนไข่ตั้งแต่เปิดเริ่มออกไข่จนกระทั่งปลดระวาง โดยคำนึงถึงข้อมูลการออกไขในอดีตและสถานะปัจจุบัน

มูลค่ายุติธรรมของเครื่องมือทางการเงิน

ในการประเมินมูลค่ายุติธรรมของเครื่องมือทางการเงินที่ไม่มีการซื้อขายในตลาดและไม่สามารถหาราคาได้ในตลาดซื้อขายคล่อง ฝ่ายบริหารต้องใช้ดุลยพินิจในการประมาณมูลค่ายุติธรรมของเครื่องมือทางการเงินดังกล่าว โดยใช้เทคนิคและแบบจำลองการประเมินมูลค่า ซึ่งตัวแปรที่ใช้ในแบบจำลองได้มาจากการเทียบเคียงกับตัวแปรที่มีอยู่ในตลาด โดยคำนึงถึงสภาพคล่อง ข้อมูลความสัมพันธ์ และการเปลี่ยนแปลงของมูลค่าของเครื่องมือทางการเงินในระยะยาว

ค่าเผื่อการด้อยค่าของเงินลงทุนในหลักทรัพย์

บริษัทฯ และบริษัทย่อยจะตั้งค่าเผื่อการด้อยค่าของเงินลงทุนในหลักทรัพย์เพื่อขายและเงินลงทุนทั่วไปเมื่อมูลค่ายุติธรรมของเงินลงทุนดังกล่าวได้ลดลงอย่างมีสาระสำคัญและเป็นระยะเวลานานหรือเมื่อมีข้อบ่งชี้ของการด้อยค่า การที่จะสรุปว่าเงินลงทุนดังกล่าวได้ลดลงอย่างมีสาระสำคัญหรือเป็นระยะเวลานานหรือไม่นั้นจำเป็นต้องใช้ดุลยพินิจของฝ่ายบริหาร

ที่ดิน อาคาร อุปกรณ์และอาคารให้เช่า และค่าเสื่อมราคา

ในการคำนวณค่าเสื่อมราคาของอาคาร อุปกรณ์และอาคารให้เช่า ฝ่ายบริหารจำเป็นต้องทำการประมาณอายุการให้ประโยชน์และมูลค่าคงเหลือเมื่อเลิกใช้งานของอาคารและอุปกรณ์ และต้องทบทวนอายุการให้ประโยชน์และมูลค่าคงเหลือใหม่หากมีการเปลี่ยนแปลงเกิดขึ้น

นอกจากนี้ฝ่ายบริหารจำเป็นต้องสอบทานการด้อยค่าของที่ดิน อาคารและอุปกรณ์ในแต่ละช่วงเวลา และบันทึกขาดทุนจากการด้อยค่าหากคาดว่ามูลค่าที่คาดว่าจะได้รับคืนต่ำกว่ามูลค่าตามบัญชีของสินทรัพย์นั้น ในการนี้ฝ่ายบริหารจำเป็นต้องใช้ดุลยพินิจที่เกี่ยวข้องกับการคาดการณ์รายได้และค่าใช้จ่ายในอนาคตซึ่งเกี่ยวเนื่องกับสินทรัพย์นั้น

ค่าความนิยม และสินทรัพย์ไม่มีตัวตน

ในการบันทึกและวัดมูลค่าของค่าความนิยมและสินทรัพย์ไม่มีตัวตน ณ วันที่ได้มา ตลอดจนการทดสอบการค้ำค่าในภายหลัง ฝ่ายบริหารจำเป็นต้องประมาณการกระแสเงินสดที่คาดว่าจะได้รับในอนาคตจากสินทรัพย์หรือหน่วยของสินทรัพย์ที่ก่อให้เกิดเงินสด รวมทั้งการเลือกอัตราคิดลดที่เหมาะสมในการคำนวณหามูลค่าปัจจุบันของกระแสเงินสดนั้น ๆ

ผลประโยชน์หลังจากออกจากงานของพนักงานตามโครงการผลประโยชน์

หนี้สินตามโครงการผลประโยชน์หลังจากออกจากงานของพนักงาน ประมาณขึ้นตามหลักคณิตศาสตร์ ประกันภัย ซึ่งต้องอาศัยข้อสมมติฐานต่าง ๆ ในการประมาณการนั้น เช่น อัตราคิดลด อัตราการขึ้นเงินเดือนในอนาคต อัตราการเกษียณ และอัตราการเปลี่ยนแปลงในจำนวนพนักงาน เป็นต้น

คดีฟ้องร้อง

บริษัทมีหนี้สินที่อาจจะเกิดขึ้นจากการถูกฟ้องร้องเรียกค่าเสียหาย ซึ่งฝ่ายบริหารได้ใช้ดุลยพินิจในการประเมินผลของคดีที่ถูกฟ้องร้องแล้วและเชื่อมั่นว่าจะไม่มีความเสียหายเกิดขึ้นจึงไม่ได้บันทึกประมาณการหนี้สินดังกล่าว ณ วันสิ้นรอบระยะเวลารายงาน

6. รายการธุรกิจกับกิจการที่เกี่ยวข้องกัน

ในระหว่างงวด บริษัทฯและบริษัทย่อยมีรายการธุรกิจที่สำคัญกับบุคคลหรือกิจการที่เกี่ยวข้องกัน รายการธุรกิจดังกล่าวเป็นไปตามเงื่อนไขทางการค้าและเกณฑ์ตามที่ตกลงกันระหว่างบริษัทฯและบริษัทย่อยและบุคคลหรือกิจการที่เกี่ยวข้องกันเหล่านั้น ซึ่งเป็นไปตามปกติธุรกิจโดยสามารถสรุปได้ดังนี้

(หน่วย: ล้านบาท)

	งบการเงินรวม		งบการเงินเฉพาะกิจการ		
	สำหรับปี สิ้นสุดวันที่	สำหรับรอบระยะ เวลาตั้งแต่วันที่	สำหรับปี สิ้นสุดวันที่	สำหรับรอบระยะ เวลาตั้งแต่วันที่	
	31 ธันวาคม 2557	15 กรกฎาคม 2556 ถึงวันที่ 31 ธันวาคม 2556	31 ธันวาคม 2557	15 กรกฎาคม 2556 ถึงวันที่ 31 ธันวาคม 2556	นโยบายการกำหนดราคา
รายการธุรกิจกับบริษัทย่อย					
(ตัดออกจากงบการเงินรวมแล้ว)					
ขายสินค้า	-	-	1,574	673	ราคาที่ตกลงร่วมกัน
ค่านายหน้าจ่าย	-	-	80	34	ตามที่ระบุในสัญญา
รายการธุรกิจกับบริษัทร่วม					
ค่าบริการพนักงานรับ	2	2	-	-	ราคาตลาด
ค่าบริการพนักงานจ่าย	7	7	-	-	ราคาตลาด
รายการธุรกิจกับกิจการที่เกี่ยวข้องกัน					
ขายสินค้า	2	3	2	3	ราคาตลาด
ซื้อสินค้า	4	4	4	4	ราคาที่ตกลงร่วมกัน
ค่าบริการจัดการจ่าย	13	13	-	-	ราคาที่ตกลงร่วมกัน
ค่าเช่า	30	5	-	-	ตามที่ระบุในสัญญา
ค่าบริการอื่น ๆ	1	1	-	-	ราคาที่ตกลงร่วมกัน
ซื้อเครื่องจักรและอุปกรณ์	2	-	2	-	ราคาใกล้เคียงต้นทุน

ยอดคงค้างระหว่างบริษัทฯและบริษัทย่อยและกิจการที่เกี่ยวข้องกัน ณ วันที่ 31 ธันวาคม 2557 และ 2556 มีรายละเอียดดังนี้

(หน่วย: พันบาท)

	งบการเงินรวม		งบการเงินเฉพาะกิจการ	
	2557	2556	2557	2556
<u>ลูกหนี้การค้าและลูกหนี้อื่น - กิจการที่เกี่ยวข้องกัน</u>				
(หมายเหตุ 8)				
<u>ลูกหนี้การค้า</u>				
บริษัทย่อย	-	-	268,263	160,337
บริษัทร่วม	139	165	-	-
บริษัทที่เกี่ยวข้องกัน	91	3,182	91	3,182
รวมลูกหนี้การค้า - กิจการที่เกี่ยวข้องกัน	230	3,347	268,354	163,519
<u>ลูกหนี้อื่น</u>				
บริษัทย่อย	-	-	312	-
บริษัทที่เกี่ยวข้องกัน	-	488	-	488
รวมลูกหนี้อื่น - กิจการที่เกี่ยวข้องกัน	-	488	312	488
รวมลูกหนี้การค้าและลูกหนี้อื่น - กิจการที่เกี่ยวข้องกัน	230	3,835	268,666	164,007
<u>เจ้าหนี้การค้าและเจ้าหนี้อื่น - กิจการที่เกี่ยวข้องกัน</u>				
(หมายเหตุ 17)				
<u>เจ้าหนี้การค้า</u>				
บริษัทย่อย	-	-	116	-
บริษัทที่เกี่ยวข้องกัน	59	203	59	203
รวมเจ้าหนี้การค้า - กิจการที่เกี่ยวข้องกัน	59	203	175	203
<u>เจ้าหนี้อื่น</u>				
บริษัทย่อย	-	-	147,820	66,728
บริษัทร่วม	665	617	-	-
รวมเจ้าหนี้อื่น - กิจการที่เกี่ยวข้องกัน	665	617	147,820	66,728
<u>ดอกเบี้ยค้างจ่าย</u>				
บริษัทย่อย	-	-	3,365	3,365
รวมดอกเบี้ยค้างจ่าย - กิจการที่เกี่ยวข้องกัน	-	-	3,365	3,365
รวมเจ้าหนี้การค้าและเจ้าหนี้อื่น - กิจการที่เกี่ยวข้องกัน	724	820	151,360	70,296

คำตอบแทนกรรมการและผู้บริหาร

บริษัทฯ และบริษัทย่อยมีค่าใช้จ่ายผลประโยชน์พนักงานของกรรมการและผู้บริหาร ดังต่อไปนี้

(หน่วย: พันบาท)

	งบการเงินรวม		งบการเงินเฉพาะกิจการ	
	สำหรับรอบระยะเวลาตั้งแต่วันที่		สำหรับรอบระยะเวลาตั้งแต่วันที่	
	สำหรับปีสิ้นสุดวันที่	15 กรกฎาคม 2556 ถึงวันที่	สำหรับปีสิ้นสุดวันที่	15 กรกฎาคม 2556 ถึงวันที่
	31 ธันวาคม 2557	31 ธันวาคม 2556	31 ธันวาคม 2557	31 ธันวาคม 2556
ผลประโยชน์ระยะสั้น	75,218	23,875	28,994	10,696
ผลประโยชน์หลังออกจากงาน	2,053	1,049	560	249
รวม	77,271	24,924	29,554	10,945

7. เงินสดและรายการเทียบเท่าเงินสด

(หน่วย: พันบาท)

	งบการเงินรวม		งบการเงินเฉพาะกิจการ	
	2557	2556	2557	2556
เงินสด	4,279	6,393	725	1,613
เงินฝากธนาคาร	253,244	209,109	138,226	176,374
รวม	257,523	215,502	138,951	177,987

ณ วันที่ 31 ธันวาคม 2557 เงินฝากออมทรัพย์ มีอัตราดอกเบี้ยระหว่างร้อยละ 0.13 ถึง 1.75 ต่อปี (เฉพาะของบริษัทฯ: ร้อยละ 0.13 ถึง 1.75 ต่อปี) (2556: ร้อยละ 0.13 ถึง 2.25 ต่อปี และเฉพาะของบริษัทฯ: ร้อยละ 0.13 ถึง 2.25 ต่อปี)

8. ลูกหนี้การค้าและลูกหนี้อื่น

(หน่วย: พันบาท)

	งบการเงินรวม		งบการเงินเฉพาะกิจการ	
	2557	2556	2557	2556
<u>ลูกหนี้การค้า - กิจการที่เกี่ยวข้องกัน</u>				
อายุหนี้คงค้างนับจากวันที่ถึงกำหนดชำระ				
ยังไม่ถึงกำหนดชำระ	158	369	176,530	140,595
ค้างชำระ				
ไม่เกิน 3 เดือน	72	1,005	91,824	20,951
3 - 6 เดือน	-	667	-	667
6 - 12 เดือน	-	1,306	-	1,306
รวมลูกหนี้การค้า - กิจการที่เกี่ยวข้องกัน	230	3,347	268,354	163,519
<u>ลูกหนี้การค้า - กิจการที่ไม่เกี่ยวข้องกัน</u>				
อายุหนี้คงค้างนับจากวันที่ถึงกำหนดชำระ				
ยังไม่ถึงกำหนดชำระ	557,025	639,551	236,582	228,526
ค้างชำระ				
ไม่เกิน 3 เดือน	86,719	103,505	32,239	38,177
3 - 6 เดือน	8,172	683	8,172	429
6 - 12 เดือน	5,710	1,570	5,710	1,443
มากกว่า 12 เดือน	15,977	14,364	15,876	13,153
รวม	673,603	759,673	298,579	281,728
หัก: ค่าเผื่อหนี้สงสัยจะสูญ	(20,243)	(13,701)	(20,032)	(12,007)
ลูกหนี้การค้า - กิจการที่ไม่เกี่ยวข้องกัน, สุทธิ	653,360	745,972	278,547	269,721
รวมลูกหนี้การค้า - สุทธิ	653,590	749,319	546,901	433,240
<u>ลูกหนี้อื่น</u>				
ลูกหนี้อื่นกิจการที่เกี่ยวข้องกัน	-	488	312	488
รายได้ค้างรับ	-	27	-	-
ค่าใช้จ่ายจ่ายล่วงหน้า	13,223	5,491	12,111	5,491
เงินทดรองจ่าย	1,629	37	1,814	37
รวมลูกหนี้อื่น	14,852	6,043	14,237	6,016
รวมลูกหนี้การค้าและลูกหนี้อื่น - สุทธิ	668,442	755,362	561,138	439,256

บริษัทย่อยในต่างประเทศได้นำลูกหนี้การค้าไปเป็นหลักประกันเพื่อค้ำประกันวงเงินเบิกเกินบัญชีธนาคาร

9. สินค้ำคงเหลือ

(หน่วย: พันบาท)

	งบการเงินรวม					
	รายการปรับลดราคาทุนให้เป็น					
	ราคาทุน		มูลค่าสุทธิที่จะได้รับ		สินค้ำคงเหลือ - สุทธิ	
	2557	2556	2557	2556	2557	2556
วัตถุดิบ	273,585	344,603	(1,890)	(1,432)	271,695	343,171
เปิดสดแช่แข็งและผลิตภัณฑ์อาหารสำเร็จรูป						
สำเร็จรูป	727,698	706,424	(36,768)	(23,440)	690,930	682,984
อาหารสัตว์สำเร็จรูป	16,994	22,505	-	-	16,994	22,505
ไขสด ไข่เป็ดระหว่างการฟักและลูกเป็ด	26,862	28,220	-	-	26,862	28,220
เปิด	13,302	14,326	-	-	13,302	14,326
กรงเปิด ขนเปิดและส่วนประกอบอื่น ๆ	39,443	38,240	(360)	(357)	39,083	37,883
สินค้ำระหว่างทาง	100,171	40,866	-	-	100,171	40,866
รวม	1,198,055	1,195,184	(39,018)	(25,229)	1,159,037	1,169,955

(หน่วย: พันบาท)

	งบการเงินเฉพาะกิจการ					
	รายการปรับลดราคาทุนให้เป็น					
	ราคาทุน		มูลค่าสุทธิที่จะได้รับ		สินค้ำคงเหลือ - สุทธิ	
	2557	2556	2557	2556	2557	2556
วัตถุดิบ	273,424	344,603	(1,890)	(1,432)	271,534	343,171
เปิดสดแช่แข็งและผลิตภัณฑ์อาหารสำเร็จรูป						
สำเร็จรูป	541,670	486,179	(36,768)	(23,440)	504,902	462,739
อาหารสัตว์สำเร็จรูป	16,825	22,264	-	-	16,825	22,264
ไขสด ไข่เป็ดระหว่างการฟักและลูกเป็ด	15,514	16,056	-	-	15,514	16,056
เปิด	3,027	4,112	-	-	3,027	4,112
กรงเปิด ขนเปิดและส่วนประกอบอื่น ๆ	26,646	26,521	(360)	(357)	26,286	26,164
สินค้ำระหว่างทาง	70,315	4,301	-	-	70,315	4,301
รวม	947,421	904,036	(39,018)	(25,229)	908,403	878,807

ในระหว่างปีปัจจุบัน บริษัทฯบันทึกการปรับลดราคาทุนของสินค้ำคงเหลือให้เป็นมูลค่าสุทธิที่จะได้รับ เป็นจำนวน 21 ล้านบาท (สำหรับรอบระยะเวลาตั้งแต่วันที่ 15 กรกฎาคม 2556 ถึงวันที่ 31 ธันวาคม 2556: 8 ล้านบาท) โดยแสดงเป็นส่วนหนึ่งของต้นทุนขาย และมีการกลับรายการปรับลดมูลค่าสินค้ำคงเหลือเป็นจำนวน 7 ล้านบาท (สำหรับรอบระยะเวลาตั้งแต่วันที่ 15 กรกฎาคม 2556 ถึงวันที่ 31 ธันวาคม 2556: 31 ล้านบาท) โดยนำไปหักจากมูลค่าของสินค้ำคงเหลือที่รับรู้เป็นค่าใช้จ่ายในระหว่างงวด

ณ วันที่ 31 ธันวาคม 2557 Duck-To Holding B.V. และบริษัทย่อย ได้นำเป็ดสดแช่แข็งและผลิตภัณฑ์อาหารสำเร็จรูปมูลค่า 4 ล้านยูโรหรือประมาณ 157 ล้านบาท (2556: 5 ล้านยูโรหรือประมาณ 204 ล้านบาท) ไปเป็นหลักประกันเพื่อค้ำประกันวงเงินเบิกเกินบัญชีธนาคาร

10. เงินฝากธนาคารที่มีภาระค้ำประกัน

ขอดคงเหลือ ณ วันที่ 31 ธันวาคม 2556 คือ เงินฝากประจำซึ่งบริษัทฯ ได้นำไปค้ำประกันวงเงินสินเชื่อจากสถาบันการเงินตามที่กล่าวไว้ในหมายเหตุประกอบงบการเงินข้อ 16 และ 18 ในระหว่างปี 2557 บริษัทฯ ได้ไถ่ถอนเงินฝากประจำดังกล่าวจากภาระค้ำประกันแล้ว

11. เปิดพ่อแม่พันธุ์

(หน่วย: พันบาท)

	งบการเงินรวม		งบการเงินเฉพาะกิจการ	
	2557	2556	2557	2556
เปิดพ่อแม่พันธุ์	144,276	131,150	143,409	131,150
หัก: ค่าตัดจำหน่ายสะสม	(59,500)	(54,782)	(59,500)	(54,782)
เปิดพ่อแม่พันธุ์ - สุทธิ	84,776	76,368	83,909	76,368
ค่าตัดจำหน่ายสำหรับงวด	97,325	52,963	97,325	52,963

12. เงินลงทุนในบริษัทย่อย

เงินลงทุนในบริษัทย่อยตามที่แสดงอยู่ในงบการเงินเฉพาะกิจการ มีรายละเอียดดังต่อไปนี้

(หน่วย: พันบาท)

บริษัท	ทุนเรียกชำระแล้ว		สัดส่วนเงินลงทุน		ราคาทุน		เงินปันผลที่บริษัทฯ	
							รับระหว่างงวด	
							สำหรับรอบ	
							สำหรับปี	ระยะเวลาตั้งแต่
	2557	2556	2557	2556	2557	2556	สิ้นสุดวันที่	วันที่ 15 กรกฎาคม
	ล้านบาท	ล้านบาท	ร้อยละ	ร้อยละ			31 ธันวาคม 2557	2556 ถึงวันที่
บริษัท อนาคต ฟู้ดส์ จำกัด	904	904	100	100	904,489	904,489	180,000	-
บริษัท บีโออาร์ การเกษตร จำกัด	50	-	100	-	50,000	-	-	-
รวม					954,489	904,489	180,000	-

เมื่อวันที่ 26 กุมภาพันธ์ 2557 ที่ประชุมคณะกรรมการบริษัทฯ มีมติให้จัดตั้งบริษัท บีโออาร์ การเกษตร จำกัด ซึ่งมีทุนจดทะเบียน 200 ล้านบาท (หุ้นสามัญ 20 ล้านหุ้น มูลค่าหุ้นละ 10 บาท) โดยมีสัดส่วนการถือหุ้นของบริษัทฯ ในบริษัทดังกล่าวร้อยละ 100 และเรียกเก็บเงินค่าหุ้นที่ออกในคราวแรกหุ้นละ 2.50 บาท คิดเป็นมูลค่าที่เรียกชำระแล้วเป็นจำนวน 50 ล้านบาท

13. อสังหาริมทรัพย์เพื่อการลงทุน

อสังหาริมทรัพย์เพื่อการลงทุนของบริษัทฯเป็นที่ดินที่ไม่ได้ใช้ในการดำเนินงาน และที่ดินและอาคารที่ให้บริการย้อยแห่งหนึ่งเช่า

มูลค่าตามบัญชีของอสังหาริมทรัพย์เพื่อการลงทุน ณ วันที่ 31 ธันวาคม 2557 และ 2556 แสดงได้ดังนี้

(หน่วย: พันบาท)

	งบการเงินรวม		งบการเงินเฉพาะกิจการ		
	ที่ดิน		ที่ดิน		รวม
	ที่ไม่ได้ใช้ในการดำเนินงาน	รวม	ที่ไม่ได้ใช้ในการดำเนินงาน	ที่ดินและอาคารให้เช่า	
ณ วันที่ 31 ธันวาคม 2557:					
ราคาทุน	39,200	39,200	39,200	11,345	50,545
มูลค่าตามบัญชี - สุทธิ	39,200	39,200	39,200	11,345	50,545
ณ วันที่ 31 ธันวาคม 2556:					
ราคาทุน	39,200	39,200	39,200	-	39,200
มูลค่าตามบัญชี - สุทธิ	39,200	39,200	39,200	-	39,200

การกระทบยอดมูลค่าตามบัญชีของอสังหาริมทรัพย์เพื่อการลงทุนสำหรับปี 2557 และสำหรับรอบระยะเวลาตั้งแต่วันที่ 15 กรกฎาคม 2556 ถึงวันที่ 31 ธันวาคม 2556 แสดงได้ดังนี้

(หน่วย: พันบาท)

	งบการเงินรวม		งบการเงินเฉพาะกิจการ	
	สำหรับรอบ		สำหรับรอบ	
	ระยะเวลา		ระยะเวลา	
	ตั้งแต่วันที่		ตั้งแต่วันที่	
	สำหรับปี	15 กรกฎาคม	สำหรับปี	15 กรกฎาคม
	สิ้นสุดวันที่	2556ถึงวันที่	สิ้นสุดวันที่	2556ถึงวันที่
	31 ธันวาคม	31 ธันวาคม	31 ธันวาคม	31 ธันวาคม
	2557	2556	2557	2556
มูลค่าตามบัญชีต้นงวด	39,200	39,200	39,200	39,200
โอนมาจากบัญชีที่ดิน อาคารและอุปกรณ์				
(หมายเหตุ 14)	-	-	11,345	-
มูลค่าตามบัญชีปลายงวด	39,200	39,200	50,545	39,200

มูลค่ายุติธรรมของอสังหาริมทรัพย์เพื่อการลงทุน ณ วันที่ 31 ธันวาคม 2557 และ 2556 แสดงได้ดังนี้

(หน่วย: พันบาท)

	งบการเงินรวม		งบการเงินเฉพาะกิจการ	
	2557	2556	2557	2556
ที่ดินที่ไม่ได้ใช้ในการดำเนินงาน	40,210	39,200	40,210	39,200
ที่ดินและอาคารให้เช่า	-	-	13,467	-

มูลค่ายุติธรรมสำหรับที่ดินที่ไม่ได้ใช้ในการดำเนินงานประเมินโดยผู้ประเมินราคาอิสระโดยใช้เกณฑ์ราคาตลาดและมูลค่ายุติธรรมสำหรับที่ดินและอาคารให้เช่าใช้เกณฑ์วิธีพิจารณาจากรายได้ (Income Approach) ซึ่งจัดทำโดยฝ่ายบริหาร ข้อสมมติฐานหลักที่ใช้ในการประเมินราคาอาคารดังกล่าวประกอบด้วย อัตราผลตอบแทน อัตราเงินเฟ้อและอัตราการเติบโตระยะยาวของค่าเช่า

บริษัทฯ และบริษัทย่อยได้นำอสังหาริมทรัพย์เพื่อการลงทุนมูลค่าสุทธิตามบัญชี จำนวนประมาณ 39 ล้านบาท (2556: 39 ล้านบาท) ไปค้ำประกันวงเงินสินเชื่อที่ได้รับจากธนาคารพาณิชย์ (เฉพาะบริษัทฯ : 51 ล้านบาท 2556: 39 ล้านบาท)

14. ที่ดิน อาคาร และอุปกรณ์

(หน่วย: พันบาท)

	งบการเงินรวม							
	ที่ดิน	ส่วนปรับปรุง ที่ดิน	อาคารและ ส่วนปรับปรุง อาคาร	เครื่องจักร และอุปกรณ์	เครื่องมือ และเครื่องใช้ สำนักงาน	ยานพาหนะ	สินทรัพย์ ระหว่างติดตั้ง และก่อสร้าง	รวม
ราคาทุน								
15 กรกฎาคม 2556	337,800	275,463	1,627,938	1,022,921	482,488	54,656	111,917	3,934,633
ซื้อเพิ่ม	-	375	6,562	19,330	3,594	4,840	170	123,339
จำหน่าย/ตัดจำหน่าย	-	-	(164,503)	(14,592)	(6,326)	(436)	-	(186,781)
โอนระหว่างบัญชี	-	1,186	32,589	4,027	773	309	(38,884)	-
ผลต่างจากการแปลงค่างบการเงิน	-	-	6,235	15,127	-	3,008	-	34,068
31 ธันวาคม 2556	337,800	277,024	1,508,821	1,046,813	480,529	62,377	71,034	3,905,259
ซื้อเพิ่ม	-	999	3,547	21,635	19,389	1,113	270,477	331,505
จำหน่าย/ตัดจำหน่าย	-	-	(318)	(9,523)	(3,991)	(3,336)	-	(21,849)
โอนระหว่างบัญชี	-	929	115,125	82,706	7,296	121	(206,177)	-
ปรับปรุงบัญชี	-	-	939	-	-	-	-	939
ผลต่างจากการแปลงค่างบการเงิน	-	-	(7,317)	(19,252)	-	(3,534)	-	(41,924)
31 ธันวาคม 2557	337,800	278,952	1,620,797	1,122,379	503,223	56,741	135,334	4,173,930

(หน่วย: พันบาท)

	งบการเงินรวม								
	ที่ดิน	ส่วนปรับปรุง ที่ดิน	อาคารและ ส่วนปรับปรุง อาคาร	เครื่องจักร	เครื่องมือ และอุปกรณ์	เครื่องตกแต่ง และเครื่องใช้ สำนักงาน	ยานพาหนะ	สินทรัพย์ ระหว่างติดตั้ง และก่อสร้าง	รวม
ค่าเสื่อมราคาสะสม									
15 กรกฎาคม 2556	-	214,382	1,152,353	708,716	427,193	50,931	90,691	-	2,644,266
ค่าเสื่อมราคาสำหรับงวด	-	3,051	39,946	81,775	12,693	3,331	6,087	-	146,883
ค่าเสื่อมราคาสำหรับส่วนที่จำหน่าย/ตัดจำหน่าย	-	-	(151,829)	(14,253)	(6,347)	(432)	(924)	-	(173,785)
ผลต่างจากการแปลงค่างบการเงิน	-	-	5,534	10,502	-	2,808	7,969	-	26,813
31 ธันวาคม 2556	-	217,433	1,046,004	786,740	433,539	56,638	103,823	-	2,644,177
ค่าเสื่อมราคาสำหรับปี	-	6,533	75,785	138,979	23,959	1,682	8,153	-	255,091
ค่าเสื่อมราคาสำหรับส่วนที่จำหน่าย/ตัดจำหน่าย	-	-	(318)	(6,877)	(3,847)	(3,327)	(4,037)	-	(18,406)
ปรับปรุงบัญชี	-	-	939	-	-	-	-	-	939
ผลต่างจากการแปลงค่างบการเงิน	-	-	(6,621)	(13,746)	-	(3,236)	(9,615)	-	(33,218)
31 ธันวาคม 2557	-	223,966	1,115,789	905,096	453,651	51,757	98,324	-	2,848,583
มูลค่าสุทธิตามบัญชี									
31 ธันวาคม 2556	337,800	59,591	462,817	260,073	46,990	5,739	17,038	71,034	1,261,082
31 ธันวาคม 2557	337,800	54,986	505,008	217,283	49,572	4,984	20,380	135,334	1,325,347
ค่าเสื่อมราคา									
สำหรับรอบระยะเวลาตั้งแต่วันที่ 15 กรกฎาคม 2556 ถึงวันที่ 31 ธันวาคม 2556 (95 ล้านบาท รวมอยู่ในต้นทุนการผลิต ส่วนที่เหลือรวมอยู่ในค่าใช้จ่ายในการขายและการบริหาร)									146,883
สำหรับปีสิ้นสุดวันที่ 31 ธันวาคม 2557 (152 ล้านบาท รวมอยู่ในต้นทุนการผลิต ส่วนที่เหลือรวมอยู่ในค่าใช้จ่ายในการขายและการบริหาร)									255,091

(หน่วย: พันบาท)

	งบการเงินเฉพาะกิจการ								
		ส่วนปรับปรุง	อาคารและ ส่วนปรับปรุง		เครื่องมือ	เครื่องตกแต่ง และเครื่องใช้	สินทรัพย์		
	ที่ดิน	ที่ดิน	อาคาร	เครื่องจักร	และอุปกรณ์	สำนักงาน	ยานพาหนะ	ระหว่างติดตั้ง และก่อสร้าง	รวม
ราคาทุน									
15 กรกฎาคม 2556	337,800	275,463	1,539,817	823,026	482,037	27,977	15,659	21,450	3,523,229
ซื้อเพิ่ม	-	375	6,291	4,810	3,454	891	-	88,468	104,289
จำหน่าย/ตัดจำหน่าย	-	-	(164,503)	(14,592)	(6,326)	(436)	(924)	-	(186,781)
โอนระหว่างบัญชี	-	1,186	32,589	4,027	773	309	-	(38,884)	-
31 ธันวาคม 2556	337,800	277,024	1,414,194	817,271	479,938	28,741	14,735	71,034	3,440,737
ซื้อเพิ่ม	-	999	1,678	6,763	19,389	474	-	233,575	262,878
จำหน่าย/ตัดจำหน่าย	-	-	(318)	(8,980)	(3,991)	(235)	-	-	(13,524)
โอนระหว่างบัญชี	-	929	115,125	82,706	7,296	121	-	(206,177)	-
ปรับปรุงบัญชี	-	-	939	-	-	-	-	-	939
โอนไปเป็นอสังหาริมทรัพย์เพื่อการลงทุน (หมายเหตุ 13)	(6,700)	(3,399)	(37,609)	(2,314)	(3,545)	(300)	(371)	-	(54,238)
31 ธันวาคม 2557	331,100	275,553	1,494,009	895,446	499,087	28,801	14,364	98,432	3,636,792

(หน่วย: พันบาท)

งบการเงินเฉพาะกิจการ									
	ที่ดิน	ส่วนปรับปรุง ที่ดิน	อาคารและ ส่วนปรับปรุง อาคาร	เครื่องจักร	เครื่องมือ และอุปกรณ์	เครื่องตกแต่ง และเครื่องใช้ สำนักงาน	ยานพาหนะ	สินทรัพย์ ระหว่างติดตั้ง และก่อสร้าง	รวม
ค่าเสื่อมราคาสะสม									
15 กรกฎาคม 2556	-	214,382	1,074,961	578,748	426,888	25,658	15,208	-	2,335,845
ค่าเสื่อมราคาสำหรับงวด	-	3,051	35,345	52,417	12,645	470	189	-	104,117
ค่าเสื่อมราคาสำหรับส่วนที่จำหน่าย/ตัดจำหน่าย	-	-	(151,829)	(14,253)	(6,347)	(432)	(924)	-	(173,785)
31 ธันวาคม 2556	-	217,433	958,477	616,912	433,186	25,696	14,473	-	2,266,177
ค่าเสื่อมราคาสำหรับปี	-	6,533	72,856	118,571	23,876	1,068	251	-	223,155
ค่าเสื่อมราคาสำหรับส่วนที่จำหน่าย/ตัดจำหน่าย	-	-	(318)	(6,334)	(3,847)	(226)	-	-	(10,725)
ปรับปรุงบัญชี	-	-	939	-	-	-	-	-	939
โอนไปเป็นอสังหาริมทรัพย์เพื่อการลงทุน (หมายเหตุ 13)	-	(2,107)	(34,305)	(2,314)	(3,499)	(297)	(371)	-	(42,893)
31 ธันวาคม 2557	-	221,859	997,649	726,835	449,716	26,241	14,353	-	2,436,653
มูลค่าสุทธิตามบัญชี									
31 ธันวาคม 2556	337,800	59,591	455,717	200,359	46,752	3,045	262	71,034	1,174,560
31 ธันวาคม 2557	331,100	53,694	496,360	168,611	49,371	2,560	11	98,432	1,200,139
ค่าเสื่อมราคา									
สำหรับรอบระยะเวลาตั้งแต่วันที่ 15 กรกฎาคม 2556 ถึงวันที่ 31 ธันวาคม 2556 (60 ล้านบาท รวมอยู่ในต้นทุนการผลิต ส่วนที่เหลือรวมอยู่ในค่าใช้จ่ายในการขายและการบริหาร)									104,117
สำหรับปีสิ้นสุดวันที่ 31 ธันวาคม 2557 (124 ล้านบาท รวมอยู่ในต้นทุนการผลิต ส่วนที่เหลือรวมอยู่ในค่าใช้จ่ายในการขายและการบริหาร)									223,155

ณ วันที่ 31 ธันวาคม 2557 บริษัทฯและบริษัทย่อยมียอดคงเหลือของยานพาหนะและอุปกรณ์ซึ่งได้มาภายใต้สัญญาเช่าการเงิน โดยมีมูลค่าสุทธิตามบัญชีเป็นจำนวนเงิน 3 ล้านบาท (เฉพาะของบริษัทฯ: 1 ล้านบาท) (2556: 9 ล้านบาท และเฉพาะของบริษัทฯ: 3 ล้านบาท)

บริษัทฯได้นำที่ดิน อาคารและอุปกรณ์ ซึ่งมีมูลค่าสุทธิตามบัญชี ณ วันที่ 31 ธันวาคม 2557 จำนวน 871 ล้านบาท(เฉพาะของบริษัทฯ: 854 ล้านบาท) (2556: 919 ล้านบาท และเฉพาะของบริษัทฯ: 919 ล้านบาท) ไปเป็นหลักประกันเพื่อค้ำประกันวงเงินสินเชื่อที่ได้รับจากธนาคารพาณิชย์

ณ วันที่ 31 ธันวาคม 2557 บริษัทฯและบริษัทย่อยในต่างประเทศมีอาคารและอุปกรณ์จำนวนหนึ่งซึ่งตัดค่าเสื่อมราคาหมดแล้วแต่ยังใช้งานอยู่ มูลค่าตามบัญชีก่อนหักค่าเสื่อมราคาสะสมของสินทรัพย์ดังกล่าวมีจำนวนเงินประมาณ 1,203 ล้านบาท (เฉพาะของบริษัทฯ: 1,005 ล้านบาท) (2556: 1,135 ล้านบาท และเฉพาะของบริษัทฯ: 935 ล้านบาท)

15. สินทรัพย์ไม่มีตัวตน

(หน่วย: พันบาท)

	งบการเงินรวม			
	ซอฟต์แวร์คอมพิวเตอร์	ความสัมพันธ์กับลูกค้า	ชื่อทางการค้า	รวม
ราคาทุน				
15 กรกฎาคม 2556	18,232	504,706	274,699	797,637
31 ธันวาคม 2556	18,232	504,706	274,699	797,637
31 ธันวาคม 2557	18,232	504,706	274,699	797,637
ค่าตัดจำหน่ายสะสม				
15 กรกฎาคม 2556	18,232	6,834	-	25,066
ค่าตัดจำหน่ายสำหรับงวด	-	5,783	-	5,783
31 ธันวาคม 2556	18,232	12,617	-	30,849
ค่าตัดจำหน่ายสำหรับปี	-	12,618	-	12,618
31 ธันวาคม 2557	18,232	25,235	-	43,467
มูลค่าสุทธิตามบัญชี				
31 ธันวาคม 2556	-	492,089	274,699	766,788
31 ธันวาคม 2557	-	479,471	274,699	754,170

(หน่วย: พันบาท)

	งบการเงินเฉพาะกิจการ			
	ซอฟต์แวร์	ความสัมพันธ์	ชื่อทางการค้า	รวม
	คอมพิวเตอร์	กับลูกค้า		
ราคาทุน				
15 กรกฎาคม 2556	18,232	486,688	187,410	692,330
31 ธันวาคม 2556	18,232	486,688	187,410	692,330
31 ธันวาคม 2557	18,232	486,688	187,410	692,330
ค่าตัดจำหน่ายสะสม				
15 กรกฎาคม 2556	18,232	6,590	-	24,822
ค่าตัดจำหน่ายสำหรับงวด	-	5,577	-	5,577
31 ธันวาคม 2556	18,232	12,167	-	30,399
ค่าตัดจำหน่ายสำหรับปี	-	12,167	-	12,167
31 ธันวาคม 2557	18,232	24,334	-	42,566
มูลค่าสุทธิตามบัญชี				
31 ธันวาคม 2556	-	474,521	187,410	661,931
31 ธันวาคม 2557	-	462,354	187,410	649,764

16. เงินเบิกเกินบัญชีและเงินกู้ยืมระยะสั้นจากสถาบันการเงิน

(หน่วย: พันบาท)

	อัตราดอกเบี้ย		งบการเงินรวม		งบการเงินเฉพาะกิจการ	
	2557	2556	2557	2556	2557	2556
	(ร้อยละต่อปี)	(ร้อยละต่อปี)				
เจ้าหนี้ทรัสต์รีซีท	3.23 - 4.75	3.28 - 3.80	178,771	137,698	178,771	137,698
ตัวสัญญาใช้เงิน	5.25	5.31 - 6.00	380,000	887,602	380,000	887,602
เงินเบิกเกินบัญชีธนาคาร	2.38 - 3.75	2.47 - 3.75	163,215	259,539	-	-
รวมเงินเบิกเกินบัญชีและเงินกู้ยืมระยะสั้นจากสถาบันการเงิน			721,986	1,284,839	558,771	1,025,300

บริษัทฯสามารถที่จะออกตัวสัญญาใช้เงินฉบับใหม่ทดแทนฉบับเก่าได้จนกว่าบริษัทฯจะจ่ายชำระคืนเงินกู้ดังกล่าว

บริษัทย่อยในต่างประเทศได้ตกลงทำสัญญาแลกเปลี่ยนอัตราดอกเบี้ย (Cap interest rate agreement) เพื่อเป็นเครื่องมือบริหารความเสี่ยงที่เกี่ยวข้องกับเงินเบิกเกินบัญชีธนาคารของบริษัทย่อยดังกล่าวที่มีอัตราดอกเบี้ยที่ปรับขึ้นลงตามอัตราตลาด ภายใต้สัญญาแลกเปลี่ยนอัตราดอกเบี้ยจำนวน 2 ล้านยูโร (2556: 2.5 ล้านยูโร) โดยครบกำหนดในเดือนมิถุนายน 2558 ภายใต้สัญญาดังกล่าวตั้งแต่เดือนมิถุนายน 2555 บริษัทย่อยในต่างประเทศจะต้องจ่ายดอกเบี้ยให้กับสถาบันการเงินแห่งนั้นด้วยอัตราดอกเบี้ยร้อยละ Euribor 1 เดือน + 2.25 แต่ไม่เกินร้อยละ 3.75 ต่อปี และสถาบันการเงินจะจ่ายดอกเบี้ยให้กับบริษัทย่อยในต่างประเทศด้วยอัตราดอกเบี้ยร้อยละ Euribor 1 เดือน + 2.25 ต่อปี

ณ วันที่ 31 ธันวาคม 2557 เงินกู้ยืมระยะสั้นจากสถาบันการเงินของบริษัทฯ ค้ำประกันโดยการจำนองที่ดินรวมทั้งสิ่งปลูกสร้าง เครื่องจักร อุปกรณ์ อสังหาริมทรัพย์เพื่อการลงทุน หุ่นของบริษัทฯ บางส่วน หุ่นของบริษัทย่อย ค้ำประกันโดยกรรมการของบริษัทฯ และค้ำประกันโดยบริษัทย่อยแห่งหนึ่ง (2556: ค้ำประกัน โดยเงินฝากธนาคาร การจำนองที่ดินรวมทั้งสิ่งปลูกสร้าง เครื่องจักร อุปกรณ์ อสังหาริมทรัพย์เพื่อการลงทุน หุ่นของบริษัทฯ บางส่วน และค้ำประกันโดยกรรมการของบริษัทฯ)

วงเงินเบิกเกินบัญชีธนาคารของ Duck-To Holding B.V. และบริษัทย่อยค้ำประกัน โดยลูกหนี้การค้า และสินค้าคงเหลือของบริษัทย่อยดังกล่าว

สัญญาเงินเบิกเกินบัญชีของบริษัทย่อยได้ระบุข้อปฏิบัติและข้อกำหนดบางประการตามที่ระบุในสัญญา เช่น การดำรงอัตราส่วนทางการเงินบางประการให้เป็นไปตามอัตราที่กำหนดในสัญญา

17. เจ้าหนี้การค้าและเจ้าหนี้อื่น

(หน่วย: พันบาท)

	งบการเงินรวม		งบการเงินเฉพาะกิจการ	
	2557	2556	2557	2556
เจ้าหนี้การค้า - กิจการที่เกี่ยวข้องกัน	59	203	175	203
เจ้าหนี้การค้า - กิจการที่ไม่เกี่ยวข้องกัน	194,288	175,597	118,908	82,347
เจ้าหนี้อื่น - กิจการที่เกี่ยวข้องกัน	665	617	147,820	66,728
เจ้าหนี้อื่น - กิจการที่ไม่เกี่ยวข้องกัน	76,085	40,155	72,079	39,962
ดอกเบี้ยค้างจ่าย - กิจการที่เกี่ยวข้องกัน	-	-	3,365	3,365
ดอกเบี้ยค้างจ่าย - กิจการที่ไม่เกี่ยวข้องกัน	2,564	5,368	1,131	3,523
ค่าใช้จ่ายค้างจ่าย	133,009	98,940	109,957	66,912
รวมเจ้าหนี้การค้าและเจ้าหนี้อื่น	406,670	320,880	453,435	263,040

18. เงินกู้ยืมระยะยาว

บริษัทมีสัญญาเงินกู้ยืมระยะยาวกับกลุ่มผู้ให้กู้ในประเทศดังนี้

เงินกู้	อัตราดอกเบี้ย (ร้อยละต่อปี)	การชำระคืน	(หน่วย: พันบาท)	
			งบการเงินรวม/ งบการเงินเฉพาะกิจการ	
			2557	2556
วงเงินกู้ A	อ้างอิงกับ MLR	ชำระคืนเป็นรายเดือน เริ่มตั้งแต่เดือน มกราคม 2556 และงวดสุดท้ายใน เดือนธันวาคม 2563	2,528,000	2,976,000
วงเงินกู้ B	อ้างอิงกับ MLR	ชำระคืนเป็นรายเดือน เริ่มตั้งแต่เดือน มิถุนายน 2558 และงวดสุดท้ายใน เดือนมิถุนายน 2561	200,000	-
รวม			2,728,000	2,976,000
หัก: ส่วนที่ถึงกำหนดชำระภายในหนึ่งปี			(379,889)	(248,000)
เงินกู้ยืมระยะยาว - สุทธิจากส่วนที่ถึงกำหนดชำระภายในหนึ่งปี			2,348,111	2,728,000

ณ วันที่ 31 ธันวาคม 2557 เงินกู้ยืมดังกล่าวค้ำประกันโดยการจำนองที่ดินรวมทั้งสิ่งปลูกสร้าง เครื่องจักร อุปกรณ์ อสังหาริมทรัพย์เพื่อการลงทุน หุ่นของบริษัทบางส่วน หุ่นของบริษัทย่อย ค้ำประกันโดยกรรมการของบริษัทฯ และค้ำประกันโดยบริษัทย่อยแห่งหนึ่ง (2556: ค้ำประกันโดยเงินฝากธนาคาร การจำนองที่ดินรวมทั้งสิ่งปลูกสร้าง เครื่องจักร อุปกรณ์ อสังหาริมทรัพย์เพื่อการลงทุน หุ่นของบริษัทบางส่วน และค้ำประกันโดยกรรมการของบริษัทฯ)

สัญญาเงินกู้ยืมระยะยาวของบริษัทฯ ได้ระบุข้อปฏิบัติและข้อกำหนดบางประการตามที่ระบุในสัญญา เช่น การเข้าทำสัญญาเงินกู้ยืม และการดำรงอัตราส่วนทางการเงินบางประการให้เป็นไปตามอัตราที่กำหนดในสัญญา เป็นต้น

ณ วันที่ 31 ธันวาคม 2556 บริษัทฯ ไม่สามารถดำรงอัตราส่วนหนี้สินต่อทุนตามเงื่อนไขที่ระบุไว้ในสัญญาเงินกู้ยืมกับธนาคารได้ อย่างไรก็ตาม ธนาคารดังกล่าวได้ให้การผ่อนผันการดำรงอัตราส่วนหนี้สินต่อทุนให้แก่บริษัทฯ บริษัทฯ จึงได้จัดประเภทเงินกู้ยืมดังกล่าว ณ วันที่ 31 ธันวาคม 2556 ตามตารางการชำระคืนเงินต้นตามปกติของสัญญาเงินกู้ยืม

19. สำรองผลประโยชน์ระยะยาวของพนักงาน

จำนวนเงินสำรองผลประโยชน์ระยะยาวของพนักงาน แสดงได้ดังนี้

(หน่วย: พันบาท)

	งบการเงินรวม							
	เงินชดเชย		ผลประโยชน์ระยะยาวอื่น		วันที่ได้รับค่าตอบแทน		รวม	
	2557	2556	2557	2556	2557	2556	2557	2556
ภาระผูกพันตามโครงการผลประโยชน์								
ต้นงวด	14,742	13,843	6,663	5,739	7,278	7,398	28,683	26,980
ต้นทุนบริการในปัจจุบัน	1,108	606	288	301	13,967	5,755	15,363	6,662
ต้นทุนดอกเบี้ย	510	293	-	-	-	-	510	293
ผลประโยชน์ที่จ่ายในระหว่างงวด	-	-	-	-	(15,711)	(6,619)	(15,711)	(6,619)
กำไรจากการประมาณการตามหลัก								
คณิตศาสตร์ประกันภัย	(3,878)	-	-	-	-	-	(3,878)	-
ผลต่างจากการแปลงค่างบการเงิน	-	-	(755)	623	(686)	744	(1,441)	1,367
สำรองผลประโยชน์ระยะยาวของพนักงานปลายงวด	12,482	14,742	6,196	6,663	4,848	7,278	23,526	28,683

(หน่วย: พันบาท)

	งบการเงินเฉพาะกิจการ	
	เงินชดเชย	
	2557	2556
ภาระผูกพันตามโครงการผลประโยชน์ต้นงวด	13,368	12,665
ต้นทุนบริการในปัจจุบัน	760	439
ต้นทุนดอกเบี้ย	434	264
กำไรจากการประมาณการตามหลักคณิตศาสตร์ประกันภัย	(2,998)	-
สำรองผลประโยชน์ระยะยาวของพนักงานปลายงวด	11,564	13,368

ค่าใช้จ่ายเกี่ยวกับผลประโยชน์ระยะยาวของพนักงานรวมอยู่ในส่วนของกำไรหรือขาดทุนแสดงได้ดังนี้

(หน่วย: พันบาท)

	งบการเงินรวม		งบการเงินเฉพาะกิจการ	
	สำหรับรอบระยะเวลาตั้งแต่วันที่		สำหรับรอบระยะเวลาตั้งแต่วันที่	
	สำหรับปีสิ้นสุดวันที่	15 กรกฎาคม 2556 ถึงวันที่ 31 ธันวาคม 2557	สำหรับปีสิ้นสุดวันที่	15 กรกฎาคม 2556 ถึงวันที่ 31 ธันวาคม 2557
	2557	2556	2557	2556
ต้นทุนบริการในปัจจุบัน	15,363	6,662	760	439
ต้นทุนดอกเบี้ย	510	293	434	264
ค่าใช้จ่ายเกี่ยวกับผลประโยชน์ระยะยาวของพนักงานสำหรับงวด	15,873	6,955	1,194	703

ณ วันที่ 31 ธันวาคม 2557 จำนวนสะสมของผลกำไรจากการประมาณการตามหลักคณิตศาสตร์ ประกันภัยซึ่งรับรู้ในกำไรขาดทุนเบ็ดเสร็จอื่น มีจำนวนทั้งสิ้น 3.9 ล้านบาท (เฉพาะบริษัทฯ: 3.0 ล้านบาท) (2556: ไม่มี)

สมมติฐานที่สำคัญในการประมาณการตามหลักคณิตศาสตร์ประกันภัย ณ วันประเมินสรุปได้ดังนี้

	งบการเงินรวม		งบการเงินเฉพาะกิจการ	
	สำหรับรอบระยะเวลา เวลาดังแต่วันที่		สำหรับรอบระยะเวลา เวลาดังแต่วันที่	
	สำหรับปี สิ้นสุดวันที่	15 กรกฎาคม 2556 ถึงวันที่	สำหรับปี สิ้นสุดวันที่	15 กรกฎาคม 2556 ถึงวันที่
	31 ธันวาคม 2557	31 ธันวาคม 2556	31 ธันวาคม 2557	31 ธันวาคม 2556
	(ร้อยละต่อปี)	(ร้อยละต่อปี)	(ร้อยละต่อปี)	(ร้อยละต่อปี)
อัตราคิดลด	4.02 - 4.19	4.44 - 4.59	4.06 - 4.19	4.59
อัตราการขึ้นเงินเดือนในอนาคต	2.51 - 3.44	0.01 - 4.49	2.51 - 2.67	2.09 - 4.41
อัตราการเปลี่ยนแปลงในจำนวนพนักงาน (ขึ้นกับช่วงอายุ)	0 - 84.00	0 - 81.00	0 - 84.00	0 - 81.00

จำนวนเงินภาระผูกพันตามโครงการเงินชดเชยและผลประโยชน์ระยะยาวอื่นและภาระผูกพันที่ถูกปรับปรุงจากผลของประสบการณ์สำหรับปีปัจจุบันและหนึ่งปีย้อนหลังแสดงได้ดังนี้

(หน่วย: พันบาท)

	จำนวนภาระผูกพันตามโครงการ เงินชดเชยและผลประโยชน์ระยะยาวอื่น		จำนวนภาระผูกพันที่ถูกปรับปรุง จากผลของประสบการณ์	
	งบการเงินเฉพาะ		งบการเงินเฉพาะ	
	งบการเงินรวม	กิจการ	งบการเงินรวม	กิจการ
ปี 2557	23,526	11,564	(1,434)	(588)
ปี 2556	28,683	13,368	-	-

20. ใบสำคัญแสดงสิทธิ/หุ้นสามัญ

ก่อนการควบรวมกิจการ บริษัท บางกอกแร็นซ์ จำกัด (มหาชน) ดำเนินการออกและจัดสรรใบสำคัญแสดงสิทธิให้แก่พนักงานและผู้รับช่วงซื้อหลักทรัพย์ ตามเกณฑ์การจัดสรรที่บริษัท บางกอกแร็นซ์ จำกัด (มหาชน) กำหนดเมื่อวันที่ 23 เมษายน 2552 โดยใบสำคัญแสดงสิทธินี้มีอายุไม่เกิน 5 ปีนับแต่วันที่ออกใบสำคัญแสดงสิทธิครั้งแรก โดยมีเงื่อนไข เป้าหมายประจำปีและระยะเวลาการใช้สิทธิตามที่บริษัท บางกอกแร็นซ์ จำกัด (มหาชน) กำหนด

ใบสำคัญแสดงสิทธิดังกล่าวได้ถูกโอนมายังบริษัท บางกอกเร็นซ์ จำกัด (มหาชน) ภายหลังการควบรวมธุรกิจด้วย แต่อย่างไรก็ตาม ผู้ถือใบสำคัญแสดงสิทธิไม่สามารถใช้สิทธิในการซื้อหุ้นสามัญได้อีกต่อไป เนื่องจากเป้าหมายประจำปีไม่เคยบรรลุเป้าหมายหรือเป็นผลสำเร็จตามที่คณะกรรมการกำหนด และใบสำคัญแสดงสิทธิได้หมดอายุลงแล้วในเดือนเมษายน 2557 บริษัทฯดำเนินการลดทุนจดทะเบียนสำหรับหุ้นที่ยังไม่ได้ออกจำหน่ายเพื่อรองรับการใช้สิทธิแล้วเมื่อวันที่ 28 พฤศจิกายน 2557

ที่ประชุมวิสามัญผู้ถือหุ้นของบริษัทฯ ครั้งที่ 1/2557 เมื่อวันที่ 30 ตุลาคม 2557 มีมติที่สำคัญดังต่อไปนี้

- ลดทุนจดทะเบียนจากเดิม 3,508,752,790 บาท (หุ้นสามัญ 350,875,279 หุ้น มูลค่าหุ้นละ 10 บาท) เป็น 3,427,232,790 บาท (หุ้นสามัญ 342,723,279 หุ้น มูลค่าหุ้นละ 10 บาท)
- อนุมัติการเปลี่ยนแปลงมูลค่าที่ตราไว้ของหุ้นสามัญของบริษัทฯจากเดิมหุ้นละ 10 บาท (หุ้นสามัญ 342,723,279 หุ้น มูลค่าหุ้นละ 10 บาท) เป็นหุ้นละ 5 บาท (หุ้นสามัญ 685,446,558 หุ้น มูลค่าหุ้นละ 5 บาท)
- เพิ่มทุนจดทะเบียนจาก 3,427,232,790 บาท (หุ้นสามัญ 685,446,558 หุ้น มูลค่าหุ้นละ 5 บาท) เป็น 4,569,643,720 บาท (หุ้นสามัญ 913,928,744 หุ้น มูลค่าหุ้นละ 5 บาท) เพื่อรองรับการเสนอขายหุ้นให้แก่ประชาชนทั่วไปเป็นครั้งแรก

บริษัทฯดำเนินการจดทะเบียนเปลี่ยนแปลงมูลค่าหุ้น ลดทุนและเพิ่มทุนจดทะเบียนดังกล่าวกับกระทรวงพาณิชย์วันที่ 28 พฤศจิกายน 2557

21. ส่วนต่ำกว่าทุนจากการควบรวมกิจการ

ตามที่กล่าวไว้ในหมายเหตุประกอบงบการเงินข้อ 1.2 บริษัทฯจัดตั้งขึ้นจากการควบบริษัทภายใต้ประมวลกฎหมายแพ่งและพาณิชย์ ระหว่างบริษัท บางกอกเร็นซ์ จำกัด (มหาชน) บริษัท ธงชัย เอเชีย จำกัด บริษัท มิดเดิ้ล วิลเลจ จำกัด และบริษัท บีที พาร์ตเนอร์ จำกัด เมื่อวันที่ 15 กรกฎาคม 2556 ทั้งนี้ ก่อนวันที่ 15 กรกฎาคม 2556 บริษัท ธงชัย เอเชีย จำกัด บริษัท มิดเดิ้ล วิลเลจ จำกัด และบริษัท บีที พาร์ตเนอร์ จำกัด ได้ถือหุ้นและควบคุมการดำเนินงานของบริษัท บางกอกเร็นซ์ จำกัด (มหาชน) มาโดยตลอดตั้งแต่วันที่ซื้อหุ้นครั้งแรก ดังนั้น การควบรวมครั้งนี้จึงถือเป็นการรวมธุรกิจภายใต้การควบคุมเดียวกัน ดังนั้น บัญชีเงินลงทุนในบริษัทย่อยและบริษัทร่วมในงบการเงินของบริษัท ธงชัย เอเชีย จำกัด บริษัท มิดเดิ้ล วิลเลจ จำกัด และบริษัท บีที พาร์ตเนอร์ จำกัด ที่ถือหุ้นกันเองและถือหุ้นในบริษัท บางกอกเร็นซ์ จำกัด (มหาชน) ต้องถูกตัดออกจากงบการเงินของบริษัทใหม่หลังการควบรวมกิจการ โดยมีส่วนต่างระหว่างบัญชีเงินลงทุนดังกล่าวกับการปรับเพิ่มมูลค่ายุติธรรมสุทธิของสินทรัพย์ หนี้สิน และหนี้สินที่อาจเกิดขึ้นที่ระบุได้ รวมถึงค่าความนิยมของบริษัท บางกอกเร็นซ์ จำกัด (มหาชน) ตามสัดส่วน ณ วันแรกที่บริษัท บีที พาร์ตเนอร์ จำกัด ลงทุนจำนวนประมาณ 7,428 ล้านบาท (เฉพาะของบริษัทฯ : 6,558 ล้านบาท) ผลต่างดังกล่าวถือเป็น “ส่วนต่ำกว่าทุนจากการควบรวมกิจการ” และแสดงเป็นรายการแยกต่างหากไว้ภายใต้ส่วนของผู้ถือหุ้นในงบแสดงฐานะการเงิน

22. สำรองตามกฎหมาย

ภายใต้บทบัญญัติของมาตรา 116 แห่งพระราชบัญญัติบริษัทมหาชนจำกัด พ.ศ. 2535 บริษัทฯ ต้องจัดสรรกำไรสุทธิประจำปีส่วนหนึ่งไว้เป็นทุนสำรองไม่น้อยกว่าร้อยละ 5 ของกำไรสุทธิประจำปี หักด้วยยอดขาดทุนสะสมยกมา (ถ้ามี) จนกว่าทุนสำรองนี้จะมีจำนวนไม่น้อยกว่าร้อยละ 10 ของทุนจดทะเบียน สำรองตามกฎหมายดังกล่าวไม่สามารถนำไปจ่ายเป็นเงินปันผลได้

23. ค่าใช้จ่ายตามลักษณะ

รายการค่าใช้จ่ายแบ่งตามลักษณะประกอบด้วยรายการค่าใช้จ่ายที่สำคัญดังต่อไปนี้

	งบการเงินรวม		งบการเงินเฉพาะกิจการ	
	สำหรับรอบระยะเวลา		สำหรับรอบระยะเวลา	
	เวลาตั้งแต่วันที่		เวลาตั้งแต่วันที่	
	สำหรับปี	15 กรกฎาคม 2556	สำหรับปี	15 กรกฎาคม 2556
	สิ้นสุดวันที่	ถึงวันที่	สิ้นสุดวันที่	ถึงวันที่
	31 ธันวาคม 2557	31 ธันวาคม 2556	31 ธันวาคม 2557	31 ธันวาคม 2556
เงินเดือนและค่าแรงและผลประโยชน์อื่น				
ของพนักงาน	706,377	309,411	451,564	178,331
ค่าเสื่อมราคา	255,091	146,883	223,155	104,117
ค่าตัดจำหน่าย	109,493	58,746	109,492	58,540
ค่าไฟฟ้า	162,766	68,488	141,669	57,438
ค่าที่ปรึกษาจ่าย	58,981	34,833	21,708	15,081
ค่าขนส่งและค่าน้ำมัน	129,411	65,489	91,763	42,070
ค่าเช่าจ่ายตามสัญญาเช่าดำเนินงาน	142,196	61,645	99,577	55,710
วัตถุดิบและวัสดุสิ้นเปลืองใช้ไป	5,543,127	2,652,362	4,041,557	1,826,085
การเปลี่ยนแปลงในสินค้าสำเร็จรูปและ				
งานระหว่างทำ	14,584	(76,403)	48,550	(78,383)

24. ภาษีเงินได้

ค่าใช้จ่ายภาษีเงินได้สำหรับปีสิ้นสุดวันที่ 31 ธันวาคม 2557 และสำหรับรอบระยะเวลาตั้งแต่วันที่ 15 กรกฎาคม 2556 ถึงวันที่ 31 ธันวาคม 2556 สรุปได้ดังนี้

(หน่วย: พันบาท)

	งบการเงินรวม		งบการเงินเฉพาะกิจการ	
	สำหรับรอบระยะเวลาตั้งแต่วันที่		สำหรับรอบระยะเวลาตั้งแต่วันที่	
	สำหรับปี	15 กรกฎาคม 2556	สำหรับปี	15 กรกฎาคม 2556
	สิ้นสุดวันที่	ถึงวันที่	สิ้นสุดวันที่	ถึงวันที่
	31 ธันวาคม 2557	31 ธันวาคม 2556	31 ธันวาคม 2557	31 ธันวาคม 2556
ภาษีเงินได้ปัจจุบัน:				
ภาษีเงินได้นิติบุคคลสำหรับงวด	179,358	35,295	147,413	22,453
ภาษีเงินได้รอการตัดบัญชี:				
ภาษีเงินได้รอการตัดบัญชีจากการเกิดผล				
แตกต่างชั่วคราวและการกลับรายการ				
ผลแตกต่างชั่วคราว	(40,367)	(9,327)	(35,211)	(2,376)
ค่าใช้จ่ายภาษีเงินได้ที่แสดงอยู่ในงบกำไร				
ขาดทุน	138,991	25,968	112,202	20,077

จำนวนภาษีเงินได้ที่เกี่ยวข้องกับส่วนประกอบแต่ละส่วนของกำไรขาดทุนเบ็ดเสร็จอื่นสำหรับปีสิ้นสุดวันที่ 31 ธันวาคม 2557 คือภาษีเงินได้รอตัดบัญชีที่เกี่ยวข้องกับกำไรจากประมาณการตามหลักคณิตศาสตร์ประกันภัย และกำไรจากการวัดมูลค่าเงินลงทุนในหลักทรัพย์เพื่อขายซึ่งเป็นจำนวนที่ไม่มีสาระสำคัญ (สำหรับรอบระยะเวลาตั้งแต่วันที่ 15 กรกฎาคม 2556 ถึงวันที่ 31 ธันวาคม 2556 คือภาษีเงินได้รอตัดบัญชีที่เกี่ยวข้องกับกำไรจากการวัดมูลค่าเงินลงทุนในหลักทรัพย์เพื่อขาย)

รายการกระทบขอระหว่างกำไรทางบัญชีกับค่าใช้จ่ายภาษีเงินได้มีดังนี้

(หน่วย: พันบาท)

	งบการเงินรวม		งบการเงินเฉพาะกิจการ	
	สำหรับรอบ		สำหรับรอบ	
	ระยะเวลาตั้งแต่วันที่		ระยะเวลาตั้งแต่วันที่	
	สำหรับปี สิ้นสุดวันที่	15 กรกฎาคม 2556 ถึงวันที่	สำหรับปี สิ้นสุดวันที่	15 กรกฎาคม 2556 ถึงวันที่
	31 ธันวาคม 2557	31 ธันวาคม 2556	31 ธันวาคม 2557	31 ธันวาคม 2556
กำไรทางบัญชีก่อนภาษีเงินได้นิติบุคคล	800,090	207,260	718,840	98,738
อัตราภาษีเงินได้นิติบุคคล (ร้อยละ)	0 - 25	0 - 25	20	20
กำไรทางบัญชีก่อนภาษีเงินได้นิติบุคคลคูณอัตราภาษี	172,367	27,151	143,768	19,748
ผลกระทบทางภาษีสำหรับ:				
ค่าใช้จ่ายต้องห้าม	5,719	473	5,717	350
รายได้ที่หักยกเว้น	(37,812)	(1,635)	(36,000)	-
ค่าใช้จ่ายที่มีสิทธิหักได้เพิ่มขึ้น	(1,283)	(21)	(1,283)	(21)
รวม	(33,376)	(1,183)	(31,566)	329
ค่าใช้จ่ายภาษีเงินได้ที่แสดงอยู่ในงบกำไรขาดทุน	138,991	25,968	112,202	20,077

ส่วนประกอบของสินทรัพย์ภาษีเงินได้รอการตัดบัญชีและหนี้สินภาษีเงินได้รอการตัดบัญชีประกอบด้วยรายการดังต่อไปนี้

(หน่วย: พันบาท)

	งบการเงินรวม		งบการเงินเฉพาะกิจการ	
	2557	2556	2557	2556
สินทรัพย์ภาษีเงินได้รอการตัดบัญชี				
ค่าเผื่อนี้สงสยะจะสูญ	4,006	2,401	4,006	2,401
ค่าเผื่อการลดลงของมูลค่าสินค้านี้คงเหลือ	7,804	5,046	7,804	5,046
ค่าเผื่อการด้อยค่าของสินทรัพย์	53,630	49,786	53,630	49,786
สำรองผลประโยชน์ระยะยาวของพนักงาน	2,406	2,812	2,313	2,674
ค่าตัดจำหน่ายเปิดพ่อแม่พันธุ์	10,559	-	10,559	-
ขาดทุนทางภาษีที่ยังไม่ได้ใช้	110	-	-	-
รวม	78,515	60,045	78,312	59,907

(หน่วย: พันบาท)

	งบการเงินรวม		งบการเงินเฉพาะกิจการ	
	2557	2556	2557	2556
หนี้สินภายใต้การตัดบัญชี				
ส่วนเกินทุนจากการตีราคาที่ดิน	8,280	8,280	8,280	8,280
ส่วนเกินทุนจากการตีราคาสินทรัพย์	3,775	22,929	-	13,773
ความสัมพันธ์กับลูกค้า	96,750	99,296	92,471	94,904
ซื้อทางการค้า	59,304	59,304	37,482	37,482
รวม	168,109	189,809	138,233	154,439

25. สิทธิพิเศษที่ได้รับจากการส่งเสริมการลงทุน

บริษัทฯ ได้รับสิทธิพิเศษทางด้านภาษีอากรจากกรมส่งเสริมการลงทุนตามพระราชบัญญัติส่งเสริมการลงทุน พ.ศ. 2520 โดยการอนุมัติของคณะกรรมการส่งเสริมการลงทุนภายใต้เงื่อนไขต่าง ๆ ที่กำหนดไว้ บริษัทฯ ได้รับสิทธิประโยชน์ทางด้านภาษีอากรที่มีสาระสำคัญดังต่อไปนี้

รายละเอียด		
1. บัตรส่งเสริมเลขที่	2477(3)/2556 (เดิม 1748(3)/2551) ผลิตหรือถนอมอาหาร	1507(2)/2557 ผลิตลูกเปิด
2. เพื่อส่งเสริมการลงทุนในกิจการ		
3. สิทธิประโยชน์สำคัญที่ได้รับ		
3.1 ได้รับยกเว้นภาษีเงินได้นิติบุคคลสำหรับกำไรที่ได้จากการประกอบกิจการที่ได้รับการส่งเสริมและได้รับยกเว้นไม่ต้องนำเงินปันผลจากกิจการที่ได้รับการส่งเสริมซึ่งได้รับยกเว้นภาษีเงินได้นิติบุคคลไปรวมคำนวณเพื่อเสียภาษี	8 ปี	8 ปี (ได้รับยกเว้นไม่เกินเงินลงทุนซึ่งไม่รวมค่าที่ดินและทุนหมุนเวียน)
ในกรณีที่บริษัทฯ มีผลขาดทุนเกิดขึ้นในระหว่างเวลาที่ได้รับยกเว้นภาษีเงินได้นิติบุคคลนี้อนุญาตให้บริษัทฯ นำผลขาดทุนดังกล่าวมาหักลบกับผลกำไรที่เกิดขึ้นภายหลังระยะเวลาที่ได้รับยกเว้นภายในเวลาห้าปีนับแต่วันที่พ้นกำหนดที่ได้รับยกเว้น		
3.2 ได้รับยกเว้นอากรขาเข้าสำหรับเครื่องจักรตามที่คณะกรรมการพิจารณาอนุมัติ	ได้รับ	ได้รับ
4. วันที่เริ่มใช้สิทธิตามบัตรส่งเสริม	1 มิ.ย. 2551	ยังไม่เริ่มใช้สิทธิยกเว้นภาษี

รายได้ของบริษัทฯ จำแนกตามกิจการที่ได้รับการส่งเสริมการลงทุนและไม่ได้รับการส่งเสริมการลงทุนสำหรับปีสิ้นสุดวันที่ 31 ธันวาคม 2557 และสำหรับรอบระยะเวลาตั้งแต่วันที่ 15 กรกฎาคม 2556 ถึงวันที่ 31 ธันวาคม 2556 สามารถสรุปได้ดังต่อไปนี้

	กิจการที่ได้รับการส่งเสริม		กิจการที่ไม่ได้รับการส่งเสริม		(หน่วย: พันบาท)	
	สำหรับรอบ		สำหรับรอบ		รวม	
	ระยะเวลา		ระยะเวลา		ระยะเวลา	
	ตั้งแต่วันที่		ตั้งแต่วันที่		ตั้งแต่วันที่	
	สำหรับ	15 กรกฎาคม	สำหรับ	15 กรกฎาคม	สำหรับ	15 กรกฎาคม
	สิ้นสุดวันที่	2556 ถึงวันที่	สิ้นสุดวันที่	2556 ถึงวันที่	สิ้นสุดวันที่	2556 ถึงวันที่
	31 ธันวาคม	31 ธันวาคม	31 ธันวาคม	31 ธันวาคม	31 ธันวาคม	31 ธันวาคม
	2557	2556	2557	2556	2557	2556
รายได้จากการขาย						
รายได้จากการขายในประเทศ	17,423	27,222	4,620,425	1,861,658	4,637,848	1,888,880
รายได้จากการส่งออก	528,184	292,818	1,105,952	380,985	1,634,136	673,803
รวมรายได้จากการขาย	545,607	320,040	5,726,377	2,242,643	6,271,984	2,562,683

26. กำไรต่อหุ้น

กำไรต่อหุ้นขั้นพื้นฐานคำนวณโดยหารกำไรสำหรับงวดส่วนที่เป็นของผู้ถือหุ้นของบริษัทฯ (ไม่รวมกำไรขาดทุนเบ็ดเสร็จอื่น) ด้วยจำนวนถัวเฉลี่ยถ่วงน้ำหนักของหุ้นสามัญที่ออกอยู่ในระหว่างงวด

กำไรต่อหุ้นปรับลดคำนวณโดยหารกำไรสำหรับงวดที่เป็นของผู้ถือหุ้นของบริษัทฯ (ไม่รวมกำไรขาดทุนเบ็ดเสร็จอื่น) ด้วยผลรวมของจำนวนถัวเฉลี่ยถ่วงน้ำหนักของหุ้นสามัญที่ออกอยู่ในระหว่างงวดกับจำนวนถัวเฉลี่ยถ่วงน้ำหนักของหุ้นสามัญที่บริษัทฯ อาจต้องออกเพื่อแปลงหุ้นสามัญเทียบเท่าปรับลดทั้งสิ้นให้เป็นหุ้นสามัญ โดยสมมติว่าได้มีการแปลงเป็นหุ้นสามัญ ณ วันต้นงวดหรือ ณ วันออกหุ้นสามัญเทียบเท่า และได้ปรับจำนวนหุ้นสามัญสำหรับรอบระยะเวลาตั้งแต่วันที่ 15 กรกฎาคม 2556 ถึงวันที่ 31 ธันวาคม 2556 ตามสัดส่วนที่เปลี่ยนแปลงของจำนวนหุ้นสามัญที่เกิดจากการเปลี่ยนแปลงมูลค่าหุ้นที่ตราไว้ตามที่กล่าวไว้ในหมายเหตุประกอบงบการเงินข้อ 20 โดยถือเสมือนว่าการแตกหุ้นได้เกิดขึ้นตั้งแต่วันที่เริ่มต้นของงวดแรกที่เสนอรายงาน

	งบการเงินรวม		งบการเงินเฉพาะกิจการ	
	สำหรับรอบระยะเวลา		สำหรับรอบระยะเวลา	
	ตั้งแต่วันที่		ตั้งแต่วันที่	
	สำหรับปี	15 กรกฎาคม 2556	สำหรับปี	15 กรกฎาคม 2556
	สิ้นสุดวันที่	ถึงวันที่	สิ้นสุดวันที่	ถึงวันที่
	31 ธันวาคม 2557	31 ธันวาคม 2556	31 ธันวาคม 2557	31 ธันวาคม 2556
กำไรสำหรับงวด (พันบาท)				
ส่วนที่เป็นของผู้ถือหุ้นของบริษัทฯ	660,864	181,220	606,638	78,661
จำนวนหุ้นสามัญถัวเฉลี่ยถ่วงน้ำหนัก (พันหุ้น)	685,447	685,447	685,447	685,447
กำไรต่อหุ้น (บาท)	0.96	0.26	0.89	0.11

สำหรับปีสิ้นสุดวันที่ 31 ธันวาคม 2557 และสำหรับรอบระยะเวลาตั้งแต่วันที่ 15 กรกฎาคม 2556 ถึงวันที่ 31 ธันวาคม 2556 ไม่มีการคำนวณจำนวนของหุ้นสามัญเทียบเท่าที่บริษัทฯ อาจต้องออกสำหรับใบสำคัญแสดงสิทธิที่จะซื้อหุ้นสามัญเนื่องจากผู้ถือใบสำคัญแสดงสิทธิไม่สามารถใช้สิทธิได้อีกต่อไปตามที่กล่าวไว้ในหมายเหตุประกอบงบการเงินข้อ 20

27. ข้อมูลทางการเงินจำแนกตามส่วนงาน

ข้อมูลส่วนงานดำเนินงานที่นำเสนอนี้สอดคล้องกับรายงานภายในของบริษัทที่มีอำนาจตัดสินใจสูงสุดด้านการดำเนินงานได้รับและสอบถามอย่างสม่ำเสมอเพื่อใช้ในการตัดสินใจในการจัดสรรทรัพยากรให้กับส่วนงานและประเมินผลการดำเนินงานของส่วนงาน

เพื่อวัตถุประสงค์ในการบริหารงาน บริษัทฯ และบริษัทย่อยจัดโครงสร้างองค์กรเป็นหน่วยธุรกิจตามกลุ่มกิจการซึ่งบริษัทฯ และบริษัทย่อยมีส่วนงานที่รายงานทั้งสิ้น 4 ส่วนงาน ดังนี้

กลุ่มกิจการ 1 การผลิตอาหารสัตว์ ฟาร์มเลี้ยงเป็ด โรงฟักไข่ การชำแหละเป็ดและผลิตภัณฑ์พลอยได้และการผลิตและจำหน่ายผลิตภัณฑ์อาหารแปรรูปในประเทศ

กลุ่มกิจการ 2 งานธุรกิจในฐานะสำนักงานปฏิบัติการส่วนภูมิภาค

กลุ่มกิจการ 3 เลี้ยงเป็ด การเชือดชำแหละและจำหน่ายเนื้อเป็ดในประเทศเนเธอร์แลนด์

กลุ่มกิจการ 4 ธุรกิจจำหน่ายเนื้อเป็ดในประเทศสิงคโปร์และเขตปกครองพิเศษฮ่องกง

บริษัทฯ และบริษัทย่อยไม่มีการรวมส่วนงานดำเนินงานเป็นส่วนงานที่รายงานข้างต้น

ผู้มีอำนาจตัดสินใจสูงสุดสอบถามผลการดำเนินงานของแต่ละหน่วยธุรกิจแยกจากกันเพื่อวัตถุประสงค์ในการตัดสินใจเกี่ยวกับการจัดสรรทรัพยากรและการประเมินผลการปฏิบัติงาน บริษัทฯ และบริษัทย่อยประเมินผลการปฏิบัติงานของส่วนงานโดยพิจารณาจากกำไรหรือขาดทุนจากการดำเนินงานรวมซึ่งวัดมูลค่าโดยใช้เกณฑ์เดียวกับที่ใช้ในการวัดกำไรหรือขาดทุนจากการดำเนินงานรวมในงบการเงิน

การบันทึกบัญชีสำหรับรายการระหว่างส่วนงานที่รายงานเป็นไปในลักษณะเดียวกับการบันทึกบัญชีสำหรับรายการธุรกิจกับบุคคลภายนอก

ข้อมูลรายได้และกำไรของส่วนงานของบริษัทฯ และบริษัทย่อยสำหรับปีสิ้นสุดวันที่ 31 ธันวาคม 2557 และสำหรับรอบระยะเวลาตั้งแต่วันที่ 15 กรกฎาคม 2556 ถึงวันที่ 31 ธันวาคม 2556 มีดังต่อไปนี้

(หน่วย: ล้านบาท)														
	ส่วนงานในประเทศ				ส่วนงานต่างประเทศ				รวมส่วนงานที่รายงาน		รายการปรับปรุงและ ตัดรายการระหว่างกัน		งบการเงินรวม	
	กลุ่มกิจการ 1		กลุ่มกิจการ 2		กลุ่มกิจการ 3		กลุ่มกิจการ 4		สำหรับรอบ ระยะเวลาตั้งแต่		สำหรับรอบ ระยะเวลาตั้งแต่		สำหรับรอบ ระยะเวลาตั้งแต่	
	สำหรับปีสิ้นสุด วันที่ 15 กรกฎาคม 2556 ถึงวันที่	31 ธันวาคม 2557	สำหรับปีสิ้นสุด วันที่ 15 กรกฎาคม 2556 ถึงวันที่	31 ธันวาคม 2556	สำหรับปีสิ้นสุด วันที่ 15 กรกฎาคม 2556 ถึงวันที่	31 ธันวาคม 2557	สำหรับปีสิ้นสุด วันที่ 15 กรกฎาคม 2556 ถึงวันที่	31 ธันวาคม 2556	สำหรับปีสิ้นสุด วันที่ 15 กรกฎาคม 2556 ถึงวันที่	31 ธันวาคม 2557	สำหรับปีสิ้นสุด วันที่ 15 กรกฎาคม 2556 ถึงวันที่	31 ธันวาคม 2557	สำหรับปีสิ้นสุด วันที่ 15 กรกฎาคม 2556 ถึงวันที่	31 ธันวาคม 2556
	31 ธันวาคม 2557	31 ธันวาคม 2556	31 ธันวาคม 2557	31 ธันวาคม 2556	31 ธันวาคม 2557	31 ธันวาคม 2556	31 ธันวาคม 2557	31 ธันวาคม 2556	31 ธันวาคม 2557	31 ธันวาคม 2556	31 ธันวาคม 2557	31 ธันวาคม 2556	31 ธันวาคม 2557	31 ธันวาคม 2556
	สำหรับปีสิ้นสุด วันที่ 15 กรกฎาคม 2556 ถึงวันที่	31 ธันวาคม 2557	สำหรับปีสิ้นสุด วันที่ 15 กรกฎาคม 2556 ถึงวันที่	31 ธันวาคม 2556	สำหรับปีสิ้นสุด วันที่ 15 กรกฎาคม 2556 ถึงวันที่	31 ธันวาคม 2557	สำหรับปีสิ้นสุด วันที่ 15 กรกฎาคม 2556 ถึงวันที่	31 ธันวาคม 2556	สำหรับปีสิ้นสุด วันที่ 15 กรกฎาคม 2556 ถึงวันที่	31 ธันวาคม 2557	สำหรับปีสิ้นสุด วันที่ 15 กรกฎาคม 2556 ถึงวันที่	31 ธันวาคม 2557	สำหรับปีสิ้นสุด วันที่ 15 กรกฎาคม 2556 ถึงวันที่	31 ธันวาคม 2556
รายได้จากลูกค้าภายนอก	4,698	1,889	-	-	2,435	1,389	1,351	452	8,484	3,730	-	-	8,484	3,730
รายได้ระหว่างส่วนงาน	1,574	673	111	55	3	-	389	297	2,077	1,025	(2,077)	(1,025)	-	-
ดอกเบี้ยรับ	2	2	-	-	-	-	-	-	2	2	-	-	2	2
รายได้อื่น	200	7	70	1	7	5	76	34	353	47	(330)	(34)	23	13
รวมรายได้	6,474	2,571	181	56	2,445	1,394	1,816	783	10,916	4,804	(2,407)	(1,059)	8,509	3,745
ต้นทุนขาย	(4,653)	(1,934)	-	-	(2,180)	(1,265)	(1,584)	(683)	(8,417)	(3,882)	1,976	982	(6,441)	(2,900)
ค่าใช้จ่ายในการขาย	(314)	(131)	-	-	(96)	(48)	(98)	(36)	(508)	(215)	176	82	(332)	(133)
ค่าใช้จ่ายในการบริหาร	(245)	(107)	(15)	(11)	(50)	(20)	(47)	(15)	(357)	(153)	5	(5)	(352)	(158)
ค่าเสื่อมราคาและค่าตัดจำหน่าย	(333)	(163)	-	-	(32)	(43)	-	-	(365)	(206)	-	-	(365)	(206)
ค่าใช้จ่ายอื่น	-	(13)	-	-	-	-	-	-	-	(13)	-	-	-	(13)
รวมค่าใช้จ่าย	(5,545)	(2,348)	(15)	(11)	(2,358)	(1,376)	(1,729)	(734)	(9,647)	(4,469)	2,157	1,059	(7,490)	(3,410)
กำไร (ขาดทุน) ก่อนส่วนแบ่งกำไร														
จากเงินลงทุนในบริษัทร่วม														
ค่าใช้จ่ายทางการเงินและค่าใช้จ่าย														
ภาษีเงินได้	929	223	166	45	87	18	87	49	1,269	335	(250)	-	1,019	335
ส่วนแบ่งกำไรจากเงินลงทุนในบริษัทร่วม	-	-	-	-	-	1	-	-	-	1	-	-	-	1
ค่าใช้จ่ายทางการเงิน	(210)	(124)	-	-	(9)	(5)	-	-	(219)	(129)	-	-	(219)	(129)
ค่าใช้จ่ายภาษีเงินได้	(112)	(20)	(10)	(4)	(17)	(2)	-	-	(139)	(26)	-	-	(139)	(26)
กำไรสำหรับงวด	607	79	156	41	61	12	87	49	911	181	(250)	-	661	181

รายได้ของบริษัทฯและบริษัทย่อยแยกตามผลผลิตเป็น 2 ส่วนหลักคือ (1) รายได้จากธุรกิจต้นน้ำ และ (2) รายได้จากธุรกิจปลายน้ำ

รายได้จากธุรกิจต้นน้ำ ประกอบด้วย รายได้จากการผลิตอาหารสัตว์ ฟาร์มเลี้ยงเป็ด และ โรงฟักไข่

รายได้จากธุรกิจปลายน้ำ ประกอบด้วย รายได้จากการชำแหละเป็ดและผลิตภัณฑ์พลอยได้และการผลิตและจำหน่ายผลิตภัณฑ์อาหารแปรรูป

รายได้ของบริษัทฯและบริษัทย่อยแยกตามผลผลิตสำหรับปีสิ้นสุดวันที่ 31 ธันวาคม 2557 และสำหรับรอบระยะเวลาตั้งแต่วันที่ 15 กรกฎาคม 2556 ถึงวันที่ 31 ธันวาคม 2556 มีดังต่อไปนี้

(หน่วย: ล้านบาท)

	ส่วนงานในประเทศ						ส่วนงานต่างประเทศ							
	ส่วนงานธุรกิจต้นน้ำ			ส่วนงานธุรกิจปลายน้ำ			ส่วนงานธุรกิจต้นน้ำ		ส่วนงานธุรกิจปลายน้ำ			การคัดสรรการบัญชีระหว่างกัน		งบการเงินรวม
	สำหรับรอบ			สำหรับรอบ			สำหรับรอบ		สำหรับรอบ			สำหรับรอบ		สำหรับรอบ
	ระยะเวลาตั้งแต่วันที่			ระยะเวลาตั้งแต่วันที่			ระยะเวลาตั้งแต่วันที่		ระยะเวลาตั้งแต่วันที่			ระยะเวลาตั้งแต่วันที่		ระยะเวลาตั้งแต่วันที่
	15 กรกฎาคม 2556			15 กรกฎาคม 2556			15 กรกฎาคม 2556		15 กรกฎาคม 2556			15 กรกฎาคม 2556		15 กรกฎาคม 2556
	สำหรับปีสิ้นสุดวันที่ 31 ธันวาคม 2557	ถึงวันที่ 31 ธันวาคม 2556		สำหรับปีสิ้นสุดวันที่ 31 ธันวาคม 2557	ถึงวันที่ 31 ธันวาคม 2556		สำหรับปีสิ้นสุดวันที่ 31 ธันวาคม 2557	ถึงวันที่ 31 ธันวาคม 2556	สำหรับปีสิ้นสุดวันที่ 31 ธันวาคม 2557	ถึงวันที่ 31 ธันวาคม 2556		สำหรับปีสิ้นสุดวันที่ 31 ธันวาคม 2557	ถึงวันที่ 31 ธันวาคม 2556	
รายได้จากลูกค้าภายนอก	2,177	860	2,521	1,029	-	-	653	337	3,133	1,504	-	-	8,484	3,730
รายได้ระหว่างส่วนงาน	-	-	1,574	673	111	55	3	-	389	297	(2,077)	(1,025)	-	-
รายได้ทั้งสิ้น	2,177	860	4,095	1,702	111	55	656	337	3,522	1,801	(2,077)	(1,025)	8,484	3,730

สำหรับปีสิ้นสุดวันที่ 31 ธันวาคม 2557 และสำหรับรอบระยะเวลาตั้งแต่วันที่ 15 กรกฎาคม 2556 ถึงวันที่ 31 ธันวาคม 2556 บริษัทฯ ไม่มีรายได้จากลูกค้ารายใดที่มีมูลค่าเท่ากับหรือมากกว่าร้อยละ 10 ของรายได้ของกิจการ

28. กองทุนสำรองเลี้ยงชีพ

บริษัทฯ บริษัทย่อยและพนักงานได้เข้าร่วมเป็นสมาชิกกองทุนสำรองเลี้ยงชีพไทยพาณิชย์มาสเตอร์ฟันด์ ซึ่งจดทะเบียนแล้ว ซึ่งกองทุนสำรองเลี้ยงชีพนี้จัดตั้งขึ้นภายใต้การอนุมัติจากกระทรวงการคลัง ตามพระราชบัญญัติกองทุนสำรองเลี้ยงชีพ พ.ศ. 2530 โดยบริษัทฯ บริษัทย่อยและพนักงานจะจ่ายสมทบเข้ากองทุนเป็นรายเดือนในอัตราร้อยละ 3 ของเงินเดือน กองทุนสำรองเลี้ยงชีพนี้บริหารโดยบริษัท หลักทรัพย์จัดการกองทุน ไทยพาณิชย์ จำกัด และจะจ่ายให้แก่พนักงานเมื่อพนักงานนั้นออกจากงานตามระเบียบว่าด้วยกองทุน ในระหว่างปี บริษัทฯและบริษัทย่อยได้จ่ายเงินสมทบกองทุนเป็นจำนวนเงิน 3 ล้านบาท (เฉพาะของบริษัทฯ: 3 ล้านบาท) (สำหรับรอบระยะเวลาตั้งแต่วันที่ 15 กรกฎาคม 2556 ถึงวันที่ 31 ธันวาคม 2556: 1 ล้านบาท และเฉพาะของบริษัทฯ: 1 ล้านบาท)

29. ภาระผูกพันและหนี้สินที่อาจเกิดขึ้น

29.1 ภาระผูกพันเกี่ยวกับรายจ่ายฝ่ายทุน

ณ วันที่ 31 ธันวาคม 2557 บริษัทฯและบริษัทย่อยมีรายจ่ายฝ่ายทุนจำนวนเงินประมาณ 138 ล้านบาท (เฉพาะของบริษัทฯ: 137 ล้านบาท) ซึ่งเกี่ยวข้องกับการซื้อเครื่องจักรและสร้างโกดังเก็บวัตถุดิบ (2556: 127 ล้านบาท และเฉพาะของบริษัทฯ: 127 ล้านบาท ซึ่งเกี่ยวข้องกับการปรับปรุงห้องเย็นและซื้อเครื่องจักร)

29.2 ภาระผูกพันเกี่ยวกับสัญญาเช่าดำเนินงาน

บริษัทฯและบริษัทย่อยได้เข้าทำสัญญาเช่าดำเนินงานที่เกี่ยวข้องกับการเช่าที่ดินและสิ่งปลูกสร้างเครื่องจักร อุปกรณ์ และรถยนต์และสัญญาบริการต่าง ๆ อายุของสัญญามีระยะเวลาตั้งแต่ 1 ถึง 13 ปี และสัญญาดังกล่าวเป็นสัญญาที่บอกเลิกไม่ได้

บริษัทฯและบริษัทย่อยมีจำนวนเงินขั้นต่ำที่ต้องจ่ายในอนาคตทั้งสิ้นภายใต้สัญญาเช่าดำเนินงานที่บอกเลิกไม่ได้ ดังนี้

	(หน่วย: ล้านบาท)			
	งบการเงินรวม		งบการเงินเฉพาะกิจการ	
	2557	2556	2557	2556
จ่ายชำระภายใน				
ภายใน 1 ปี	40	34	38	34
มากกว่า 1 ปี แต่ไม่เกิน 5 ปี	15	36	13	36
มากกว่า 5 ปี	5	7	5	7

29.3 ภาระผูกพันเกี่ยวกับสัญญาการซื้อเปิดคินจากเกษตรกร

ภายใต้สัญญาซึ่งบริษัทฯ ได้ทำกับเกษตรกรผู้เลี้ยงเป็ด บริษัทฯ มีภาระที่จะต้องซื้อเปิดคินจากเกษตรกรในราคาซึ่งระบุในสัญญา ณ วันที่ 31 ธันวาคม 2557 บริษัทฯ มีภาระผูกพันที่จะต้องซื้อเปิดคินจากเกษตรกรในไตรมาส 1 ปี 2558 คิดเป็นจำนวนรวมประมาณ 384 ล้านบาท (2556: บริษัทฯ มีภาระผูกพันที่จะต้องซื้อเปิดคินจากเกษตรกรในไตรมาส 1 ปี 2557 คิดเป็นจำนวนรวมประมาณ 393 ล้านบาท)

ภายใต้สัญญาซึ่ง Duck-To Holding B.V. และบริษัทย่อยได้ทำกับเกษตรกรผู้เลี้ยงเป็ด บริษัทย่อยดังกล่าวมีภาระที่จะต้องซื้อเปิดคินจากเกษตรกรในราคาซึ่งระบุในสัญญา ณ วันที่ 31 ธันวาคม 2557 บริษัทย่อยดังกล่าวมีภาระผูกพันที่จะต้องซื้อเปิดคินจากเกษตรกรในไตรมาส 1 ปี 2558 คิดเป็นจำนวนรวมประมาณ 2 ล้านยูโร (2556: บริษัทย่อยดังกล่าวมีภาระผูกพันที่จะต้องซื้อเปิดคินจากเกษตรกรในไตรมาส 1 ปี 2557 คิดเป็นจำนวนรวมประมาณ 2 ล้านยูโร)

ภายใต้สัญญาซึ่ง Duck-To Holding B.V. และบริษัทย่อยได้ทำกับเกษตรกรผู้เลี้ยงเป็ดพ่อแม่พันธุ์ บริษัทย่อยดังกล่าวมีภาระที่จะต้องซื้อเปิดพ่อแม่พันธุ์และไข่คินจากเกษตรกรในราคาตลาด ณ วันที่ 31 ธันวาคม 2557 บริษัทย่อยดังกล่าวมีภาระผูกพันที่จะต้องซื้อเปิดพ่อแม่พันธุ์และไข่คินจากเกษตรกรในปี 2558 คิดเป็นจำนวนรวมประมาณ 2 ล้านยูโร (2556: บริษัทย่อยดังกล่าวมีภาระผูกพันที่จะต้องซื้อเปิดพ่อแม่พันธุ์และไข่คินจากเกษตรกรในปี 2557 คิดเป็นจำนวนรวมประมาณ 2 ล้านยูโร)

29.4 การค้าประกัน

บริษัทฯ และบริษัทย่อยมีหนังสือการค้าประกันซึ่งออกโดยธนาคารในนามบริษัทฯ และบริษัทย่อยเหลืออยู่ดังต่อไปนี้

	(หน่วย: ล้านบาท)			
	งบการเงินรวม		งบการเงินเฉพาะกิจการ	
	2557	2556	2557	2556
หนังสือการค้าประกันเพื่อ				
การค้าประกันการใช้ไฟฟ้า	18	18	18	18
การค้าประกันการขอโควตาสัตว์ปีก	18	16	-	-
การค้าประกันอื่นๆ	-	1	-	1

การค้าประกันดังกล่าวเกี่ยวข้องกับภาระผูกพันทางปฏิบัติบางประการตามปกติธุรกิจของบริษัทฯ และบริษัทย่อย

29.5 เลตเตอร์ออฟเครดิต

ณ วันที่ 31 ธันวาคม 2557 บริษัทฯมีภาระผูกพันจากการทำเลตเตอร์ออฟเครดิตเป็นจำนวนเงินประมาณ 2.7 ล้านดอลลาร์สหรัฐอเมริกาและประมาณ 1 ล้านยูโร (2556: 0.2 ล้านดอลลาร์สหรัฐอเมริกา) อันเกี่ยวเนื่องกับการซื้อวัตถุดิบ

30. เครื่องมือทางการเงิน

30.1 นโยบายการบริหารความเสี่ยง

เครื่องมือทางการเงินที่สำคัญของบริษัทฯและบริษัทย่อยตามที่นิยามอยู่ในมาตรฐานการบัญชีฉบับที่ 107 “การแสดงรายการและการเปิดเผยข้อมูลสำหรับเครื่องมือทางการเงิน” ประกอบด้วยเงินสดและรายการเทียบเท่าเงินสด ลูกหนี้การค้าและลูกหนี้อื่น เงินลงทุน เงินเบิกเกินบัญชี เงินกู้ยืมระยะสั้น และเงินกู้ยืมระยะยาว บริษัทฯและบริษัทย่อยมีความเสี่ยงที่เกี่ยวข้องกับเครื่องมือทางการเงินดังกล่าว และมีนโยบายในการบริหารความเสี่ยงดังนี้

ความเสี่ยงด้านการให้สินเชื่อ

บริษัทฯและบริษัทย่อยมีความเสี่ยงด้านการให้สินเชื่อที่เกี่ยวข้องกับลูกหนี้การค้าและลูกหนี้อื่น ฝ่ายบริหารควบคุมความเสี่ยงนี้โดยการกำหนดให้มีนโยบายและวิธีการในการควบคุมสินเชื่อที่เหมาะสม ดังนั้นบริษัทฯจึงไม่คาดว่าจะได้รับความเสียหายที่เป็นสาระสำคัญจากการให้สินเชื่อ นอกจากนี้การให้สินเชื่อของบริษัทฯและบริษัทย่อยไม่มีการกระจุกตัวเนื่องจากบริษัทฯและบริษัทย่อยมีฐานของลูกค้าที่หลากหลายและมีอยู่จำนวนมาก ราย จำนวนเงินสูงสุดที่บริษัทฯและบริษัทย่อยอาจต้องสูญเสียจากการให้สินเชื่อ คือ มูลค่าตามบัญชีของลูกหนี้การค้าและลูกหนี้อื่น ที่แสดงอยู่ในงบแสดงฐานะการเงิน

ความเสี่ยงจากอัตราดอกเบี้ย

บริษัทฯและบริษัทย่อยมีความเสี่ยงจากอัตราดอกเบี้ยที่สำคัญอันเกี่ยวเนื่องกับเงินฝากธนาคาร เงินเบิกเกินบัญชี เงินกู้ยืมระยะสั้นและเงินกู้ยืมระยะยาวที่มีดอกเบี้ย

ณ วันที่ 31 ธันวาคม 2557 และ 2556 สินทรัพย์และหนี้สินทางการเงินที่สำคัญสามารถจัดตามประเภทอัตราดอกเบี้ย และสำหรับสินทรัพย์และหนี้สินทางการเงินที่มีอัตราดอกเบี้ยคงที่สามารถแยกตามวันที่ครบกำหนดหรือวันที่มีการกำหนดอัตราดอกเบี้ยใหม่ (หากวันที่มีการกำหนดอัตราดอกเบี้ยใหม่ถึงก่อน) ได้ดังนี้

(หน่วย: ล้านบาท)

งบการเงินรวม

	อัตราดอกเบี้ยคงที่				อัตราดอกเบี้ย				รวม		อัตราดอกเบี้ยที่แท้จริง	
	ภายใน 1 ปี		มากกว่า 1 ถึง 5 ปี		ปรับขึ้นลงตามราคาดาลา		ไม่มีอัตราดอกเบี้ย					
	2557	2556	2557	2556	2557	2556	2557	2556	2557	2556	2557	2556
											(ร้อยละต่อปี)	
สินทรัพย์ทางการเงิน												
เงินสดและรายการเทียบเท่าเงินสด	-	-	-	-	253	198	5	18	258	216	0.13 - 1.75	0.13 - 2.25
ลูกหนี้การค้าและลูกหนี้อื่น	-	-	-	-	-	-	668	755	668	755	-	-
เงินฝากธนาคารที่มีภาระค้ำประกัน	-	-	-	-	-	60	-	-	-	60	-	2.50
	-	-	-	-	253	258	673	773	926	1,031		
หนี้สินทางการเงิน												
เงินเบิกเกินบัญชีและเงินกู้ยืมระยะสั้นจาก												
สถาบันการเงิน	559	1,025	-	-	-	260	163	-	722	1,285	2.38 - 5.25	2.38 - 6.00
เจ้าหนี้การค้าและเจ้าหนี้อื่น	-	-	-	-	-	-	407	321	407	321	-	-
หนี้สินตามสัญญาเช่าการเงิน	1	1	-	4	-	-	-	-	1	5	5.85 - 6.30	2.57 - 6.45
เงินกู้ยืมระยะยาว	-	-	-	-	2,728	2,976	-	-	2,728	2,976	6.75	6.82
เงินมัดจำสำหรับการขายสินค้าเกษตร	-	-	-	-	-	-	21	18	21	18	-	-
	560	1,026	-	4	2,728	3,236	591	339	3,879	4,605		

(หน่วย: ล้านบาท)

งบการเงินเฉพาะกิจการ

อัตราดอกเบี้ยคงที่				อัตราดอกเบี้ย							
ภายใน 1 ปี		มากกว่า 1 ถึง 5 ปี		ปรับขึ้นลงตามราคาลาด		ไม่มีอัตราดอกเบี้ย		รวม		อัตราดอกเบี้ยที่แท้จริง	
2557	2556	2557	2556	2557	2556	2557	2556	2557	2556	2557	2556
(ร้อยละต่อปี)											
-	-	-	-	138	165	1	13	139	178	0.13 - 1.75	0.13 - 2.25
-	-	-	-	-	-	561	439	561	439	-	-
-	-	-	-	-	60	-	-	-	60	-	2.50
-	-	-	-	-	-	954	904	954	904	-	-
-	-	-	-	138	225	1,516	1,356	1,654	1,581		
559	1,025	-	-	-	-	-	-	559	1,025	3.23 - 5.25	3.25 - 6.00
-	-	-	-	-	-	453	263	453	263	-	-
-	-	-	-	2,728	2,976	-	-	2,728	2,976	6.75	6.82
-	-	-	-	-	-	21	18	21	18	-	-
559	1,025	-	-	2,728	2,976	474	281	3,761	4,282		

บริษัทย่อยในต่างประเทศได้ตกลงทำสัญญาแลกเปลี่ยนอัตราดอกเบี้ย เพื่อเป็นเครื่องมือบริหารความเสี่ยงที่เกี่ยวข้องกับเงินเบิกเกินบัญชีธนาคารซึ่งเป็นหนี้สินทางการเงินที่มีอัตราดอกเบี้ยที่ปรับขึ้นลงตามอัตราตลาด รายละเอียดของเงินเบิกเกินบัญชีธนาคารแสดงไว้ในหมายเหตุประกอบงบการเงินข้อ 16

ความเสี่ยงจากอัตราแลกเปลี่ยน

บริษัทฯ และบริษัทย่อยมีความเสี่ยงจากอัตราแลกเปลี่ยนที่สำคัญอันเกี่ยวเนื่องจากการซื้อหรือขายสินค้าเป็นเงินตราต่างประเทศ บริษัทฯ ได้ตกลงทำสัญญาซื้อขายเงินตราต่างประเทศล่วงหน้า ซึ่งส่วนใหญ่มีอายุสัญญาไม่เกินหนึ่งปีเพื่อใช้เป็นเครื่องมือในการบริหารความเสี่ยง

บริษัทฯ และบริษัทย่อยมียอดคงเหลือของสินทรัพย์และหนี้สินทางการเงินที่เป็นสกุลเงินตราต่างประเทศที่สำคัญดังนี้

สกุลเงิน	สินทรัพย์ทางการเงิน		หนี้สินทางการเงิน		อัตราแลกเปลี่ยนเฉลี่ย	
	2557	2556	2557	2556	2557	2556
	(ล้าน)	(ล้าน)	(ล้าน)	(ล้าน)	(บาทต่อหน่วยเงินตราต่างประเทศ)	
บริษัทฯ						
เหรียญสหรัฐอเมริกา	7	5	8	5	32.96	32.81
บริษัทย่อย						
(ยอดคงเหลือส่วนใหญ่เป็นของ						
Anatis Foods (Hong Kong) Limited)						
ปอนด์สเตอร์ลิง	5	2	-	-	51.15	53.92
ยูโร	6	-	-	-	40.05	-

บริษัทฯ ใช้ตราสารอนุพันธ์ที่บริษัทฯ พิจารณาว่าเหมาะสมเป็นเครื่องมือในการบริหารความเสี่ยงนี้ ยกเว้นความเสี่ยงจากอัตราแลกเปลี่ยนที่เกี่ยวข้องกับการลงทุนในต่างประเทศ ซึ่งบริษัทฯ พิจารณาว่าผลกระทบที่มีต่อการเงินไม่มีสาระสำคัญ

บริษัทฯ มีสัญญาซื้อขายเงินตราต่างประเทศล่วงหน้าที่สำคัญดังนี้

ณ วันที่ 31 ธันวาคม 2557					
สกุลเงิน	จำนวนที่ซื้อ (ล้าน)	จำนวนที่ขาย (ล้าน)	อัตราแลกเปลี่ยนตามสัญญาของ		วันครบกำหนดตามสัญญา
			จำนวนที่ซื้อ	จำนวนที่ขาย	
			(บาทต่อหน่วยเงินตราต่างประเทศ)		
ปอนด์สเตอร์ลิง	-	1	-	51.11 - 52.00	มีนาคม-พฤษภาคม 2558
ยูโร	-	2	-	40.15 - 41.20	มกราคม-พฤษภาคม 2558
เหรียญสหรัฐอเมริกา	3	4	32.49 - 33.07	32.34 - 33.11	มกราคม-พฤษภาคม 2558

ณ วันที่ 31 ธันวาคม 2556					
สกุลเงิน	จำนวนที่ซื้อ (ล้าน)	จำนวนที่ขาย (ล้าน)	อัตราแลกเปลี่ยนตามสัญญาของ		วันครบกำหนดตามสัญญา
			จำนวนที่ซื้อ	จำนวนที่ขาย	
			(บาทต่อหน่วยเงินตราต่างประเทศ)		
ปอนด์สเตอร์ลิง	-	1	-	47.48 - 50.99	มกราคม - พฤษภาคม 2557
ยูโร	-	2	-	38.34 - 44.35	กุมภาพันธ์ - มิถุนายน 2557
เหรียญสหรัฐอเมริกา	4	3	32.08 - 33.09	32.26 - 33.05	มกราคม - กรกฎาคม 2557

30.2 มูลค่ายุติธรรมของเครื่องมือทางการเงิน

เนื่องจากเครื่องมือทางการเงินส่วนใหญ่ของบริษัทฯและบริษัทย่อยจัดอยู่ในประเภทระยะสั้น เงินกู้ยืมมีอัตราดอกเบี้ยใกล้เคียงกับอัตราดอกเบี้ยในตลาด บริษัทฯและบริษัทย่อยจึงประมาณมูลค่ายุติธรรมของเครื่องมือทางการเงินใกล้เคียงกับมูลค่าตามบัญชีที่แสดงในงบแสดงฐานะการเงิน

มูลค่ายุติธรรม หมายถึง จำนวนเงินที่ผู้ซื้อและผู้ขายตกลงแลกเปลี่ยนสินทรัพย์กันในขณะที่ทั้งสองฝ่ายมีความรอบรู้ และเต็มใจในการแลกเปลี่ยนและสามารถต่อรองราคากันได้อย่างเป็นอิสระในลักษณะที่ไม่มีความเกี่ยวข้องกัน วิธีการกำหนดมูลค่ายุติธรรมขึ้นอยู่กับลักษณะของเครื่องมือทางการเงิน มูลค่ายุติธรรมจะกำหนดจากราคาตลาดล่าสุดหรือกำหนดขึ้นโดยใช้เกณฑ์การวัดมูลค่าที่เหมาะสม

31. การบริหารจัดการทุน

วัตถุประสงค์ในการบริหารจัดการทุนที่สำคัญของบริษัทฯและบริษัทย่อยคือการจัดให้มีซึ่งโครงสร้างทุนที่เหมาะสมเพื่อสนับสนุนการดำเนินงานธุรกิจของบริษัทฯและบริษัทย่อยและเสริมสร้างมูลค่าการถือหุ้นให้กับผู้ถือหุ้น โดย ณ วันที่ 31 ธันวาคม 2557 กลุ่มบริษัทมีอัตราส่วนหนี้สินต่อทุนเท่ากับ 1.9:1 (2556: 3.2:1) และเฉพาะบริษัทมีอัตราส่วนหนี้สินต่อทุนเท่ากับ 1.6:1 (2556: 2.4:1)

32. เหตุการณ์ภายหลังรอบระยะเวลารายงาน

เมื่อวันที่ 7 ตุลาคม 2557 ที่ประชุมคณะกรรมการบริษัทฯมีมติให้จัดตั้งบริษัท บีเอ็ม การเกษตร จำกัด ซึ่งมีทุนจดทะเบียน 5 ล้านบาท (หุ้นสามัญ 50,000 หุ้น มูลค่าหุ้นละ 100 บาท) โดยมีสัดส่วนการถือหุ้นของบริษัทฯในบริษัทดังกล่าวร้อยละ 46 และเรียกเก็บเงินค่าหุ้นทั้งจำนวนหุ้นละ 100 บาท คิดเป็นมูลค่าที่เรียกชำระแล้วเป็นจำนวน 5 ล้านบาท บริษัทฯชำระเงินค่าหุ้นดังกล่าวตามสัดส่วนการถือหุ้นของบริษัทฯ จำนวน 2.3 ล้านบาทแล้วเมื่อวันที่ 28 มกราคม 2558

ต่อมาในวันที่ 25 กุมภาพันธ์ 2558 ที่ประชุมคณะกรรมการบริษัทฯ มีมติให้เพิ่มทุนจดทะเบียนออกจำหน่ายและเรียกชำระแล้วของบริษัท บีเอ็ม การเกษตร จำกัดจากเดิม 5 ล้านบาท (หุ้นสามัญ 50,000 หุ้น มูลค่าหุ้นละ 100 บาท) เป็น 5.2 ล้านบาท (หุ้นสามัญ 50,000 หุ้น มูลค่าหุ้นละ 100 บาท และหุ้นบุริมสิทธิ 1,800 หุ้น มูลค่าหุ้นละ 100 บาท) โดยการออกจำหน่ายหุ้นบุริมสิทธิใหม่จำนวน 1,800 หุ้น มูลค่าที่ตราไว้หุ้นละ 100 บาท ให้แก่บริษัทฯในราคาหุ้นละ 10,000 บาท ซึ่งทำให้เกิดส่วนเกินมูลค่าหุ้นจำนวน 17.8 ล้านบาท

33. การอนุมัติงบการเงิน

งบการเงินนี้ได้รับอนุมัติให้ออกโดยคณะกรรมการของบริษัทฯเมื่อวันที่ 25 กุมภาพันธ์ 2558