



L o g i s t i c s

บริษัท ไวส์ โลจิสติกส์ จำกัด (มหาชน)

รายงานประจำปี 2560





สารบัญ



วิสัยทัศน์ พันธกิจ และวัฒนธรรมองค์กร	2
จุดเด่นทางการเงิน	4
สารสนเทศจากประธานกรรมการบริษัท	6
สารสนเทศจากประธานเจ้าหน้าที่บริหาร	7
คณะกรรมการบริษัทและฝ่ายบริหาร	8
รายงานคณะกรรมการตรวจสอบ	11
โครงสร้างองค์กร	13
ข้อมูลทั่วไป	14
ลักษณะการดำเนินธุรกิจ	16
โครงสร้างรายได้	21
ปัจจัยเสี่ยง	42
ทรัพย์สินที่ใช้ในการประกอบธุรกิจ	45
การกำกับดูแลกิจการที่ดี (CG)	47
ความรับผิดชอบต่อสังคม (CSR)	78
การประเมินความเพียงพอของระบบการควบคุมภายใน	86
คำอธิบายและการวิเคราะห์ผลการดำเนินงานของฝ่ายจัดการประจำปี 2560	88
รายการระหว่างกัน	101
รายงานความรับผิดชอบต่อสังคมของคณะกรรมการบริษัทต่อรายงานทางการเงิน	104
รายงานของผู้สอบบัญชีรับอนุญาต	105
งบการเงินประจำปี 2560	110



TOTAL LOGISTICS SERVICE AND SOLUTION PROVIDER



Sea Freight
การจัดการขนส่งทางทะเล



Air Freight
การจัดการขนส่งทางอากาศ



Customs Brokerage
การจัดการด้านพิธีการศุลกากร



Warehouse Management
การบริหารจัดการคลังสินค้า



Transportation and Yard
การจัดการขนส่งภายในประเทศ
และลานพักตู้สินค้า



พันธกิจ

“บริษัทมีความเชี่ยวชาญ
ในการตอบโจทย์ลูกค้า
ด้วยบริการด้านโลจิสติกส์
โดยใช้นวัตกรรมอย่างชาญฉลาด
และมีความน่าเชื่อถือ”





วิสัยทัศน์

“เป็นผู้นำด้านการให้บริการโลจิสติกส์
ที่ตอบโจทย์ด้วยนวัตกรรมสำหรับลูกค้า
กลุ่มอุตสาหกรรมเทคโนโลยี
ในเอเชียแปซิฟิก”





วัฒนธรรมองค์กร

-  มีจิตสำนึกของความรับผิดชอบต่อ
-  ทำในสิ่งที่ถูกต้อง มีจริยธรรมและโปร่งใส
-  ทำงานด้วยเป้าหมายเดียวกัน สนับสนุนกัน
-  ฟังและตอบสนองความต้องการของลูกค้า





จุดเด่นทางการเงิน

หน่วย: ล้านบาท

งบกำไรขาดทุน	2558	2559	2560
รายได้จากให้บริการ			
1. จัดการขนส่งสินค้าทางทะเล (Sea Freight)	396	503	635
2. จัดการขนส่งสินค้าทางอากาศ (Air Freight)	152	294	466
3. บริการโลจิสติกส์ (Logistics)	133	225	295
รวมรายได้จากการให้บริการ	682	1,022	1,396
รายได้อื่นๆ	8	13	6
รวมรายได้	689	1,035	1,402
กำไรสุทธิ	61	77	90
งบแสดงฐานะการเงิน			
สินทรัพย์รวม	696	1,067	1,104
หนี้สินรวม	95	205	204
ส่วนของผู้ถือหุ้น	601	862	900
อัตราส่วนสภาพคล่อง			
อัตราส่วนสภาพคล่อง	7.03	3.55	3.99
อัตราส่วนสภาพคล่องหมุนเร็ว	7.00	3.52	3.94
อัตราส่วนสภาพคล่องกระแสเงินสด	0.80	1.13	1.34
อัตราส่วนหมุนเวียนลูกหนี้การค้า	5.63	5.75	4.65
ระยะเวลาเก็บหนี้เฉลี่ย	65	64	67
อัตราส่วนหมุนเวียนเจ้าหนี้	14.90	9.01	8.14
ระยะเวลารับหนี้	24	41	43
วงจรเงินสด	41	23	24
อัตราส่วนแสดงความสามารถในการหาทำไร			
อัตรากำไรขั้นต้น	25.46%	25.53%	24.50%
อัตรากำไรจากการดำเนินงาน	10.86%	9.60%	9.34%
อัตราส่วนเงินสดต่อการทำกำไร	73.89%	71.26%	88.86%
อัตราส่วนกำไรสุทธิ	8.79%	7.93%	7.67%
อัตราผลตอบแทนผู้ถือหุ้น	13.79%	8.95%	9.97%
อัตราส่วนแสดงประสิทธิภาพในการดำเนินงาน			
อัตราผลตอบแทนจากสินทรัพย์	11.56%	7.23%	8.13%
อัตราผลตอบแทนจากสินทรัพย์ถาวร	52.07%	51.21%	62.58%
อัตรากาไรสุทธิของสินทรัพย์	1.31	0.97	1.27
อัตราส่วนวิเคราะห์นโยบายการเงิน			
อัตราส่วนหนี้สินต่อส่วนของผู้ถือหุ้น	0.16	0.24	0.23
อัตรากาไรสุทธิต่อส่วนของผู้ถือหุ้น	57.54%	54.55%	78.02%
อัตรากำไรสุทธิต่อหุ้น (Fully Dilute)	0.12	0.12	0.14

อัตราส่วนทางการเงิน

อัตราส่วนสภาพคล่อง (เท่า)

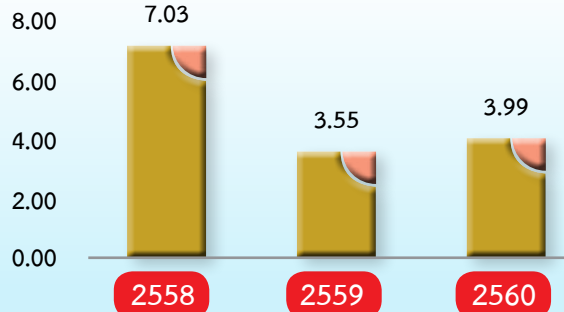

อัตราส่วนสภาพคล่องกระแสเงินสด (เท่า)

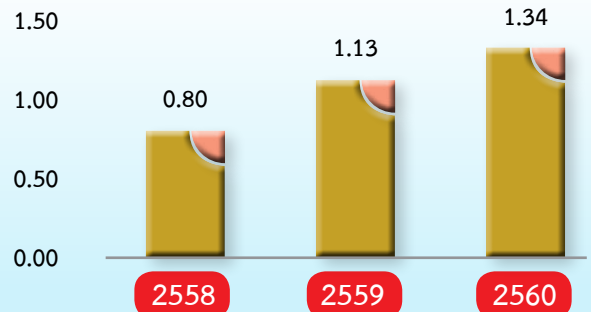

อัตราส่วนหมุนเวียนลูกหนี้การค้า (เท่า)

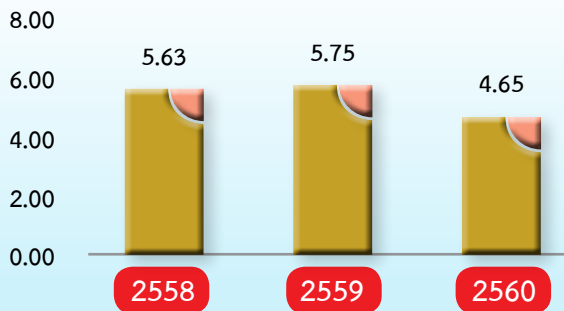

ระยะเวลาเก็บหนี้เฉลี่ย (วัน)

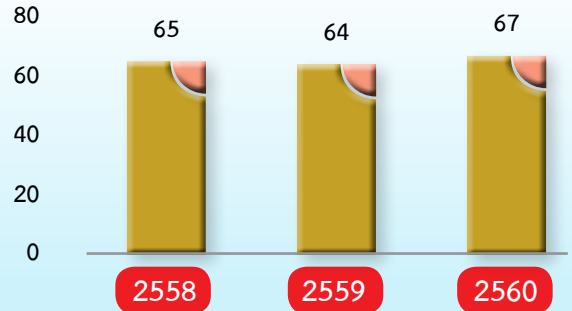

อัตราส่วนหมุนเวียนเจ้าหนี้การค้า (เท่า)

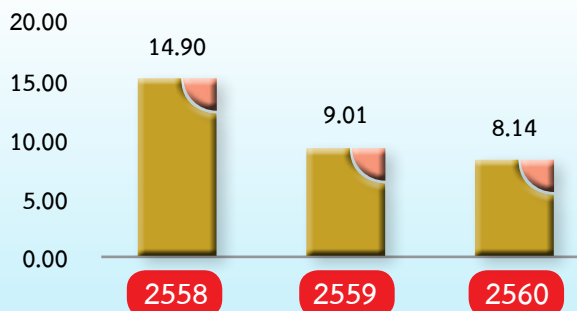

ระยะเวลาชำระหนี้ (วัน)

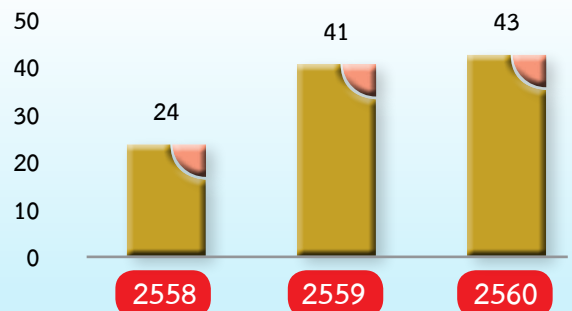

อัตรากำไรขั้นต้น (%)

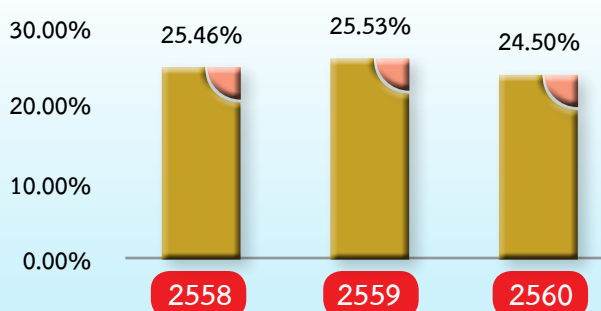

อัตราส่วนกำไรสุทธิ (%)

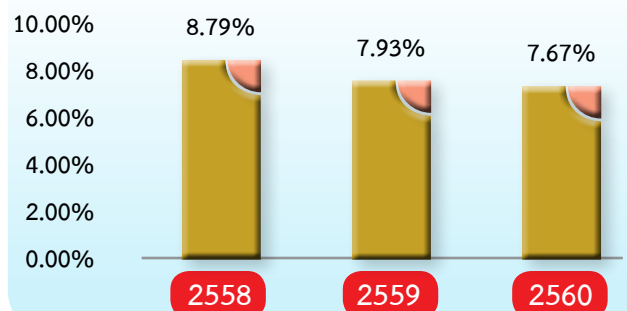

สาส์นจากประธานกรรมการบริษัท

เรียน ท่านผู้ถือหุ้น

ในปี 2560 ที่ผ่านมามีภาพรวมเศรษฐกิจในทุกภูมิภาคทั่วโลกส่งสัญญาณเร่งตัวจากในช่วงปลายปี 2559 ปัจจัยหนึ่งที่ช่วยสนับสนุนเศรษฐกิจโลกในปี 2560 มาจากการกลับมาเพิ่มขึ้นของระดับราคา (reflation) โดยราคาน้ำมันที่ปรับตัวขึ้น ประกอบกับนโยบายลดกำลังการผลิตส่วนเกินในจีนที่ได้ดีกว่าเป้าหมาย ทำให้ราคาสินค้าโภคภัณฑ์กลับมาอยู่ในช่วงขาขึ้นอีกครั้ง ปัจจัยด้านราคานี้ทำให้การค้าโลกซึ่งส่วนใหญ่เป็นสินค้าอุตสาหกรรม ทั้งสินค้าอุปโภคบริโภค ชิ้นส่วนอิเล็กทรอนิกส์ กลับมาฟื้นตัวตั้งแต่ช่วงปลายปี 2559 ที่ผ่านมา จึงทำให้ตัวเลขการส่งออกปรับตัวดีขึ้นตามไปด้วย

แม้การเติบโตดังกล่าวจะเป็นปัจจัยสนับสนุนการเติบโตของภาคธุรกิจโลจิสติกส์โดยตรง แต่บริษัทยังคงดำเนินธุรกิจตามแนวทางวิสัยทัศน์และแผนกลยุทธ์ โดยขยายการค้า การลงทุน สร้างโครงข่ายพันธมิตรในจุดยุทธศาสตร์ด้านการขนส่งที่สำคัญในเอเชีย รองรับการพัฒนาของการเคลื่อนย้ายสินค้าและบริการ อีกทั้งเป็นการสร้างรากฐานเพื่อการเติบโตอย่างยั่งยืนในอนาคต

ในช่วงที่ผ่านมา WICE ได้เพิ่มขีดความสามารถในการแข่งขันขยายเครือข่ายพันธมิตรในประเทศสิงคโปร์ ร่วมกับ Sun Express Logistics Pte. Ltd. (SEL) ในประเทศฮ่องกงและจีน ร่วมกับ Universal Worldwide Transportation Limited (UWT) อย่างไรก็ตามพันธกิจที่สำคัญยิ่งของบริษัท คือ การขับเคลื่อนบริษัทโลจิสติกส์ไทยให้ก้าวสู่การเป็น International Logistics Services and Solutions Provider แห่งเอเชีย ซึ่งในปี 2561 บริษัทจะร่วมกับพันธมิตรในประเทศต่างๆ สร้างแบรนด์ WICE ให้เป็นที่รู้จักในระดับนานาชาติ อีกทั้งจะเดินหน้าขยายเครือข่ายออกไปในเมืองธุรกิจการค้าที่สำคัญอย่างต่อเนื่อง



(นายเอกพล พงศ์สถาพร)

ประธานกรรมการบริษัท

สุดท้ายนี้ ในนามของคณะกรรมการ บริษัท ไวส์ โลจิสติกส์ จำกัด (มหาชน) ขอขอบคุณท่านผู้ถือหุ้นเป็นอย่างยิ่งที่ได้ให้ความไว้วางใจในการดำเนินงานของบริษัท และขอขอบคุณท่านผู้มีอุปการะคุณทุกท่านที่ให้การสนับสนุนบริษัทด้วยดีมาโดยตลอด ทั้งนี้ บริษัทหวังเป็นอย่างยิ่งว่าจะได้รับเกียรติและการสนับสนุนที่ดีจากท่านเช่นนี้ตลอดไป

บริษัทขอยึดมั่นการบริหารภายใต้หลักธรรมาภิบาล ให้ความสำคัญกับทุกองค์ประกอบ เพื่อสร้างสมดุลของประโยชน์แก่ผู้มีส่วนได้ส่วนเสียทุกฝ่าย ไม่ว่าจะเป็นผู้ถือหุ้น คู่ค้า พันธมิตร สังคม สิ่งแวดล้อมและพนักงานบริษัท ควบคู่ไปกับการสร้างผลประกอบการของบริษัทให้เติบโตไปพร้อมกัน

และขอถือโอกาสนี้ขอขอบคุณผู้บริหารและพนักงานของบริษัททุกท่าน ที่ได้ร่วมมือร่วมใจปฏิบัติหน้าที่ด้วยความขยันขันแข็ง และมีความรับผิดชอบในงานอันเป็นส่วนสำคัญยิ่งที่ช่วยสร้างความแข็งแกร่งให้กับ การดำเนินงานของบริษัท ทำให้บริษัทมีความมั่นคงและสามารถเติบโตอย่างยั่งยืนตามเป้าหมายขององค์กรต่อไป



สาส์นจากประธานเจ้าหน้าที่บริหาร

เรียน ท่านผู้ถือหุ้น

บริษัท ไวส์ โลจิสติกส์ จำกัด (มหาชน) (WICE) ก้าวสู่การเป็นบริษัทจดทะเบียนในตลาดหลักทรัพย์แห่งประเทศไทยเมื่อเดือน ก.ค. 2558 ตลอดระยะเวลา 3 ปีกว่า บริษัทมีพัฒนาการทางธุรกิจที่สำคัญ และส่งเสริมศักยภาพการดำเนินงานมาโดยตลอด และส่งผลให้ผลประกอบการของบริษัทเพิ่มขึ้นกว่า 100% ซึ่งการเติบโตดังกล่าวถือเป็นเครื่องพิสูจน์ความมุ่งมั่น ความตั้งใจ ของคณะผู้บริหารและพนักงานทุกคน

สำหรับในปี 2560 ที่ผ่านมา นับเป็นช่วงเวลาสำคัญที่บริษัทได้ดำเนินการมาครบ 24 ปี และถือเป็นปีที่ดีของบริษัท ธุรกิจโลจิสติกส์มีความต้องการเพิ่มสูงขึ้น ตามการขยายตัวของภาคส่งออกซึ่งอยู่ที่ 10% สูงสุดในรอบ 6 ปีนับตั้งแต่ปี 2555 ปัจจัยที่ส่งผลให้การส่งออกขยายตัวอย่างต่อเนื่อง มาจากการฟื้นตัวของเศรษฐกิจโลก การนำเข้าสินค้าในตลาดอเมริกา ยุโรป และเอเชียปรับตัวดีขึ้น ทำให้ความต้องการสินค้าเกษตร เช่น ข้าว ยางพารา ผลไม้สดแช่แข็ง ไก่สดแช่แข็งและแปรรูป และน้ำตาล มีปริมาณการส่งออกเพิ่มขึ้น ประกอบกับสินค้าอุตสาหกรรมขยายตัวอย่างต่อเนื่อง ทั้งการส่งออกรถยนต์ และอิเล็กทรอนิกส์ที่ส่งออกไปยังอเมริกา จีน ญี่ปุ่น ยุโรป ซึ่งถือเป็นตลาดส่งออกหลักของบริษัท

ในขณะที่ปี 2561 บริษัทมั่นใจว่าจะยังเป็นปีที่ต่อเนื่องของ WICE ที่จะสร้างการเติบโตอย่างแข็งแกร่ง ทั้งแบบ Organic Growth และ In Organic Growth ปัจจุบันบริษัทมีความพร้อมในการบริการลูกค้าได้อย่างครบวงจร มีการขยายงานในกลุ่มลูกค้าเดิม อีกทั้งขยายฐานลูกค้าใหม่ทั้งในและต่างประเทศ การขยายงานบริการนำเข้าส่งออกทางทะเล (Sea Freight) ทางอากาศ (Air Freight) งานบริการพิธีการศุลกากร งานขนส่งในประเทศ งานขนส่งระหว่างประเทศ และงานบริหารจัดการคลังสินค้า



(นางอารยา คงสุนทร)
ประธานเจ้าหน้าที่บริหาร

นอกจากนี้บริษัทยังมีการดำเนินงานร่วมกับพันธมิตรที่แข็งแกร่งในเมืองท่าที่สำคัญของเอเชีย โดยหลังจากที่บริษัทได้เข้าซื้อกิจการ Sun Express Logistics Pte. Ltd. (SEL) ประเทศสิงคโปร์ในช่วงกลางปี 2559 ที่ผ่านมา SEL ได้ช่วยสร้างประโยชน์ทางธุรกิจทั้งด้านรายได้และความสามารถในการทำกำไรในระยะยาว และล่าสุดบริษัทมีพันธมิตรใหม่ Universal Worldwide Transportation Limited (UWT) ซึ่งให้บริการครอบคลุมงานโลจิสติกส์ครบวงจรในฮ่องกงและจีน มาเสริมทัพต่อยอดธุรกิจ ขยายฐานลูกค้าใหม่ทั้งในและต่างประเทศเพิ่มเติม

อย่างไรก็ดี บริษัทยังคงมุ่งมั่นสร้างโครงข่ายพันธมิตรอย่างต่อเนื่อง เพื่อต่อยอดธุรกิจทุกประเภทของบริษัทให้ครอบคลุมเส้นทางการขนส่งที่สำคัญของโลกรองรับความต้องการของลูกค้าในทุกๆ ด้าน โดยมองหาพันธมิตรที่มีวิสัยทัศน์ตรงกันเข้ามาเสริมศักยภาพธุรกิจให้เติบโตอย่างยั่งยืนร่วมกันในอนาคต เพื่อให้ WICE ก้าวสู่การเป็น International Logistics Services and Solutions Provider แห่งเอเชีย ตามเป้าหมายที่วางไว้

ดิฉันเชื่อว่าสิ่งที่ท้าทายความสามารถ และวิสัยทัศน์ในด้านต่างๆ จะเกิดขึ้นตลอดปีนี้ ซึ่งดิฉันขอให้ท่าน ผู้ถือหุ้นทุกท่านช่วยเป็นกำลังใจให้กับคณะผู้บริหารและทีมงานบริษัท ให้สามารถฝ่าฟัน ปัญหา อุปสรรค และนำพาธุรกิจให้เจริญก้าวหน้าและเติบโตขึ้นได้อย่างมั่นคง ซึ่งเป็นเป้าหมายที่สำคัญที่สุดของคณะผู้บริหารและทีมงาน WICE ทุกคน โดยบริษัทจะยังคงรักษาคำมั่นจะมุ่งมั่นและตั้งใจบริหารงานอย่างเต็มที่ ตามหลัก ธรรมภิบาล เพื่อสร้างผลกำไรตอบแทนกับผู้ถือหุ้นต่อไป

สุดท้ายนี้ ดิฉันขอขอบคุณท่านผู้ถือหุ้น พันธมิตรทางธุรกิจ ลูกค้า และผู้มีอุปการะคุณ ที่เชื่อมั่น ไว้วางใจ และสนับสนุนบริษัทด้วยดีเสมอมา และที่สำคัญที่สุด คือ ขอขอบคุณคณะผู้บริหารและทีมงานปฏิบัติงานทุกฝ่าย ที่ทุ่มเทแรงกาย แรงใจ พร้อมปรับเปลี่ยนและเผชิญกับทุกสถานการณ์ จนสิ่งนี้กลายมาเป็นวัฒนธรรมและจุดแข็งสำคัญขององค์กร ในการร่วมกันพาองค์กรก้าวเดินไปข้างหน้าสู่เป้าหมายความแข็งแกร่งและยั่งยืนต่อไป



คณะกรรมการบริษัท



1

2

3

4

1. นายเอกพล พงศ์สถาพร

ประธานกรรมการบริษัท / กรรมการอิสระ

2. รศ.ดร. รุจิร พนมยงค์

ประธานกรรมการตรวจสอบ / กรรมการอิสระ

3. นายวิชัย แซ่เจียว

กรรมการตรวจสอบ / กรรมการสรรหา
และพิจารณาคำตอบแทน / กรรมการอิสระ

4. นายเจริญเกียรติ หุตะนันท์

ประธานกรรมการสรรหาและพิจารณาคำตอบแทน
ประธานกรรมการบริหารความเสี่ยงองค์กร
กรรมการตรวจสอบ / กรรมการอิสระ





5. **นางอารยา คงสุนทร**
ประธานเจ้าหน้าที่บริหาร
กรรมการสรรหา และพิจารณาค่าตอบแทน

6. **นายชูเดช คงสุนทร**
กรรมการผู้จัดการฝ่ายพัฒนาธุรกิจ /
กรรมการบริหาร

7. **นางสาววิติมา ตันติกุลสุนทร**
กรรมการผู้จัดการ ฝ่ายปฏิบัติการและสนับสนุน
กรรมการบริหารความเสี่ยงองค์กร

8. **นางสาวพรไพเราะ ตันติกุลสุนทร**
กรรมการ
กรรมการบริหารความเสี่ยงองค์กร





ฝ่ายบริหารของบริษัท



1

2

1. นางสาวสมใจ ปุราชะโก
ผู้จัดการทั่วไป ฝ่ายขายและการตลาด

2. นายราม ดันติกุลสุนทร
ผู้จัดการทั่วไป ฝ่ายพัฒนาธุรกิจ ใน Eastern Seaboard

3

4

3. นายโชคชัย พฤฒิสาร
ผู้จัดการทั่วไป ฝ่ายคลังสินค้า

4. นางสาวบุศรินทร์ ต่วนชะเอม
ผู้จัดการทั่วไป ฝ่ายบัญชีและการเงิน



รายงานของคณะกรรมการตรวจสอบ

เรียน ท่านผู้ถือหุ้น

คณะกรรมการบริษัท ไวส์ โลจิสติกส์ จำกัด (มหาชน) เป็นผู้แต่งตั้งคณะกรรมการตรวจสอบ ประกอบด้วยคณะกรรมการอิสระ 3 ท่าน ซึ่งมีคุณสมบัติเหมาะสมตามที่ตลาดหลักทรัพย์แห่งประเทศไทย (ตลท.) กำหนด และคณะกรรมการบริษัทฯ ได้กำหนดองค์ประกอบคุณสมบัติ วาระการดำรงตำแหน่ง และหน้าที่ความรับผิดชอบของคณะกรรมการตรวจสอบของบริษัทฯ ไว้ในกฎบัตรคณะกรรมการตรวจสอบ ปัจจุบัน คณะกรรมการตรวจสอบประกอบด้วย รศ.ดร. รุธีร์ พนมยงค์ เป็นประธานกรรมการตรวจสอบ นายวิชัย แซ่เซียว และนายเจริญเกียรติ หุตะนันทะ เป็นกรรมการตรวจสอบ โดยคณะกรรมการตรวจสอบทั้ง 3 ท่าน มิได้เป็นกรรมการในบริษัทใหญ่ บริษัทย่อย บริษัทร่วมและ บริษัทย่อยในลำดับเดียวกัน ไม่ได้เป็นผู้ถือหุ้นตามที่กฎหมาย กฎ ระเบียบกำหนดไว้ และมีนางสาววรลักษณ์ ลิ้มสุขประเสริฐ เป็นเลขานุการ คณะกรรมการตรวจสอบ

ในปี 2560 คณะกรรมการตรวจสอบ มีการประชุมรวมทั้งสิ้น 4 ครั้ง ซึ่งได้รวมถึงการประชุมหารือร่วมกับผู้ตรวจสอบภายใน ผู้บริหาร ของบริษัทฯ และผู้สอบบัญชี คณะกรรมการตรวจสอบรายงานผลการประชุมและการดำเนินงานของคณะกรรมการตรวจสอบต่อที่ประชุม คณะกรรมการบริษัทฯ ทุกไตรมาส ทั้งนี้ คณะกรรมการตรวจสอบปฏิบัติหน้าที่ตามที่ระบุไว้ในกฎบัตรคณะกรรมการตรวจสอบ ซึ่งสอดคล้อง กับข้อกำหนดของ ก.ล.ต และ ตลท. อย่างครบถ้วนสรุปสาระสำคัญในการปฏิบัติหน้าที่ได้ดังนี้

1. สอบทานรายงานทางการเงิน

คณะกรรมการตรวจสอบได้สอบทานงบการเงินประจำปี และรายได้ไตรมาส ของบริษัทฯ และงบการเงินรวม ร่วมกับผู้สอบบัญชี ผู้ตรวจสอบภายใน ตลอดจนรับฟังคำชี้แจงจากฝ่ายบริหาร ผลการสอบทานพบว่างบการเงินดังกล่าวมีความถูกต้อง เชื่อถือได้ และ มีการเปิดเผยข้อมูลที่เพียงพอและทันเวลา รวมทั้งคณะกรรมการตรวจสอบได้ให้ข้อสังเกตในประเด็นที่จะเป็นประโยชน์แก่บริษัทฯ นอกจากนี้คณะกรรมการตรวจสอบได้ประชุมร่วมกับผู้สอบบัญชี โดยไม่มีฝ่ายบริหารของบริษัทฯ 1 ครั้ง เพื่อรับทราบความเป็น อิสระและขอบเขตการสอบบัญชีของผู้สอบบัญชี

2. สอบทานประสิทธิภาพของระบบการควบคุมภายใน

คณะกรรมการตรวจสอบได้พิจารณาแผนการตรวจสอบภายในประจำปี 2560 ซึ่งรวมถึงขอบเขตการตรวจสอบโดยพิจารณาบน พื้นฐานความเสี่ยง (Risk Based Internal Audit Plan) กระบวนการในการปฏิบัติงานทั้งหมดของบริษัทฯ

คณะกรรมการตรวจสอบได้พิจารณาสอบทานผลการตรวจประเมินประสิทธิภาพและประสิทธิผล ระบบการควบคุมภายในตามที่ ฝ่ายตรวจสอบภายในได้ดำเนินการทดสอบตามมาตรฐานสากลกระบวนการทำงานต่างๆ ภายในบริษัทฯ ทุกไตรมาส ซึ่งคณะกรรมการ ตรวจสอบได้ให้ข้อเสนอแนะเพิ่มเติมที่เป็นประโยชน์ในการปรับปรุงการปฏิบัติงานให้มีประสิทธิภาพยิ่งขึ้นแก่บริษัทฯ และมีการ ติดตามฝ่ายบริหารในการปรับปรุงแก้ไขตามข้อเสนอแนะอย่างต่อเนื่อง โดยให้รายงานการปรับปรุงแก้ไขต่อที่ประชุมคณะกรรมการ ตรวจสอบทุกครั้ง รวมทั้งได้ให้ฝ่ายบริหารในหน่วยงานที่เกี่ยวข้องประเมินการควบคุมภายในตามแบบประเมินความเสี่ยงของการ ควบคุมภายในของตลาดหลักทรัพย์แห่งประเทศไทย ซึ่งผลการประเมินพบว่า บริษัทฯ มีระบบการควบคุมภายในที่ดี และเหมาะสม เพียงพอ

3. สอบทานการปฏิบัติตามกฎหมาย กฎระเบียบข้อบังคับที่เกี่ยวข้อง

คณะกรรมการตรวจสอบได้กำกับดูแลให้มีการเปิดเผยข้อมูลอย่างโปร่งใส และได้สอบทานให้บริษัทฯ ปฏิบัติตามข้อกำหนดกฎหมายที่เกี่ยวข้องกับการดำเนินธุรกิจ กฎหมายว่าด้วยหลักทรัพย์และตลาดหลักทรัพย์ และข้อกำหนดของตลาดหลักทรัพย์แห่งประเทศไทย รวมทั้งให้ฝ่ายบริหารรายงานสรุปผลการปฏิบัติตามกฎหมาย กฎระเบียบที่เกี่ยวข้องของบริษัทฯ เป็นประจำทุกปี

4. การกำกับดูแลงานตรวจสอบภายใน

คณะกรรมการตรวจสอบได้พิจารณาและอนุมัติ แผนปฏิบัติการ งบประมาณประจำปี ตลอดจนสนับสนุนและส่งเสริมให้ฝ่ายตรวจสอบสามารถปฏิบัติงานได้อย่างเป็นอิสระและเพื่อให้การปฏิบัติงานมีประสิทธิภาพมากยิ่งขึ้นจึงกำหนดให้ฝ่ายตรวจสอบมีสายบังคับบัญชาขึ้นตรงต่อคณะกรรมการตรวจสอบ

5. สอบทานการปฏิบัติงานของผู้สอบบัญชีและการพิจารณาแต่งตั้งผู้สอบบัญชี

คณะกรรมการตรวจสอบได้ประชุมเป็นการเฉพาะกับผู้สอบบัญชี เพื่อให้ความมั่นใจว่าผู้สอบบัญชี มีความเป็นอิสระ และเพื่อทำความเข้าใจในแผนงานและขอบเขตการทำงานของผู้สอบบัญชี

คณะกรรมการตรวจสอบได้พิจารณาข้อกำหนดการจ้างงานผู้สอบบัญชี เพื่อการสรรหาและคัดเลือกผู้สอบบัญชีของบริษัท ไรส์ โลจิสติกส์ จำกัด (มหาชน) ประจำปี 2561 และนำเสนอต่อคณะกรรมการบริษัทฯ พิจารณาเห็นชอบ และเสนอขออนุมัติต่อที่ประชุมสามัญผู้ถือหุ้น ประจำปี 2561 ต่อไป



รศ. ดร.รุธีร์ พนมยงค์
ประธานกรรมการตรวจสอบ

โครงสร้างองค์กร

บริษัท ไวส์ โลจิสติกส์ จำกัด (มหาชน)

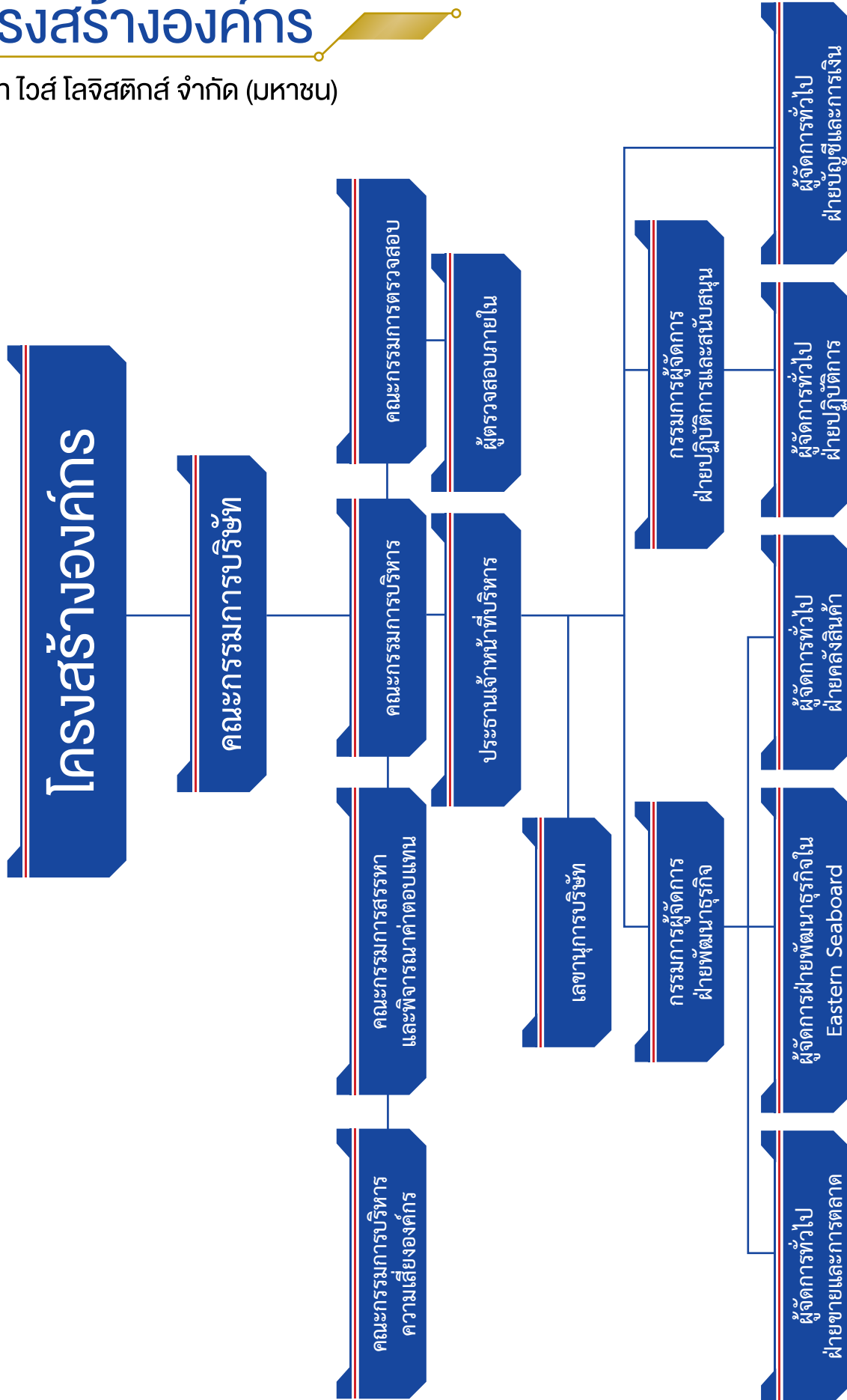



ข้อมูลทั่วไปของบริษัทฯ

ชื่อบริษัท	: บริษัท ไวส์ โลจิสติกส์ จำกัด (มหาชน)
ลักษณะการประกอบธุรกิจหลัก	: ผู้ให้บริการโลจิสติกส์ระหว่างประเทศแบบครบวงจร (International Logistics Service and Solution Provider)
ที่ตั้งสำนักงานใหญ่	: อาคาร WICE PLACE เลขที่ 88/8 ถนนนนทบุรี แขวงช่องนนทรี เขตยานนาวา กรุงเทพมหานคร 10120
เลขทะเบียนบริษัท	: 0107558000156
โทรศัพท์	: 02-681-6181
โทรสาร	: 02-681-6123
E-mail Address	: info@wice.co.th
Website	: www.wice.co.th
ทุนจดทะเบียนและเรียกชำระแล้ว	: 325,949,750 บาท (สามารถยี่สิบห้าล้านบาทแสนสี่หมื่นเก้าพันเจ็ดร้อยห้าสิบบาทถ้วน) ประกอบด้วยหุ้นสามัญ 651,899,500 หุ้น มูลค่าหุ้นละ 0.50 บาท ทุนชำระแล้วเป็นจำนวนเงิน 325,949,750 บาท (สามารถยี่สิบห้าล้านบาทแสนสี่หมื่นเก้าพันเจ็ดร้อยห้าสิบบาทถ้วน)



บุคคลอ้างอิง	
นายทะเบียนหลักทรัพย์	: บริษัทศูนย์รับฝากหลักทรัพย์ (ประเทศไทย) จำกัด เลขที่ 93 อาคารตลาดหลักทรัพย์แห่งประเทศไทย ถนนรัชดาภิเษก เขตดินแดง เขตดินแดง กรุงเทพฯ 10400 โทรศัพท์ : 0 2009-9000 โทรสาร : 0 2009-9991 SET Contact center: 0 2009-9999 E-mail : SETContactCenter@set.or.th Website: http://www.tsd.co.th



ผู้แทนผู้ถือหุ้นกู้	: ไม่มี
ผู้สอบบัญชี	: บริษัท สำนักงาน อีวาย จำกัด โดย นางสาวพิมพ์ใจ มานิตขจรกิจ ผู้สอบบัญชีรับอนุญาต เลขที่ 4521 อาคารเลครัชดา ออฟฟิศ คอมเพล็กซ์ เลขที่ 193/136-137 ชั้น 33 ถนนรัชดาภิเษกตัดใหม่ เขตคลองเตย กรุงเทพมหานคร 10110 โทรศัพท์ : 0-2264-0777, 0-2661-9190 โทรสาร : 0-2264-0789-90 อีเมล : ernstyoung.thailand@th.ey.com





ผู้ตรวจสอบภายใน

: บริษัท เวล แพลนนิง โซลูชั่น จำกัด
โดยนางสาววรลักษณ์ ลิ้มสุขประเสริฐ และ นางสาวหัตยา ใจบุญชาติศักดิ์
11 ซอย 6 ถนนบรมราชชนนี แขวงบางบำหรุ เขตบางพลัด กรุงเทพฯ 10700
โทรศัพท์ : 0-2434-3746
อีเมล : wpsthai@gmail.com

ที่ปรึกษาทางการเงิน

: บริษัทหลักทรัพย์ ฟิลลิป (ประเทศไทย) จำกัด (มหาชน)

ที่ปรึกษาหรือผู้จัดการ
ภายใต้สัญญาการจัดการ

: ไม่มี



Total Logistics Service and Solution Provider

Export & Import | Air & Sea | Door-to-Door Services | Customs Brokerage
Tax Specialist Service | Warehouse and Yard Management

ลักษณะการประกอบธุรกิจ

ภาพรวมการประกอบธุรกิจ

บริษัท ไวส์ โลจิสติกส์ จำกัด (มหาชน) เป็นผู้ให้บริการโลจิสติกส์ระหว่างประเทศ แบบครบวงจร (International Logistics Service and Solution Provider) ให้บริการทั้งการนำเข้าและส่งออก ทั้งทางทะเล และทางอากาศ ให้บริการด้านพิธีการศุลกากร การขนส่งในประเทศ การขนส่งข้ามแดน (Cross Border) และคลังสินค้า เป็นหลัก

เป้าหมาย

บริษัท ไวส์ โลจิสติกส์ จำกัด (มหาชน) ได้กำหนดเป้าหมายในการดำเนินธุรกิจภายในระยะ 3 ปีข้างหน้า ดังนี้

1. บริษัทฯ มีแผนในการขยายธุรกิจไปยังธุรกิจที่เกี่ยวข้อง หรือขยายสาขาไปยังต่างประเทศ เพื่อรักษาอัตราการเติบโตอย่างยั่งยืน สำหรับรองรับความต้องการของลูกค้าที่เพิ่มขึ้น ในอนาคตได้
2. บริษัทฯ มีแผนเน้นการให้บริการที่มีอัตรากำไรขั้นต้นในเกณฑ์ดี เพื่อรักษาความสามารถในการทำกำไรขั้นต้น ให้อยู่ในระดับที่แข่งขันได้ในอุตสาหกรรม และสร้างผลตอบแทนให้แก่ผู้ถือหุ้นได้มากขึ้น
3. บริษัทฯ เน้นการให้บริการที่มีคุณภาพเพื่อรักษาลูกค้าปัจจุบัน และมีแผนขยายฐานลูกค้าใหม่ ส่งผลให้บริษัทฯ มีรายได้เพิ่มขึ้น สามารถสร้างผลตอบแทนให้แก่ผู้ถือหุ้นได้มากยิ่งขึ้น

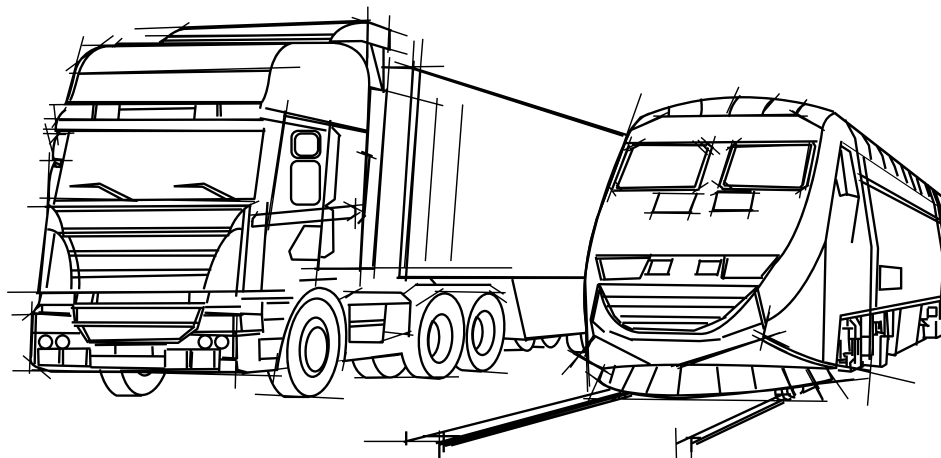
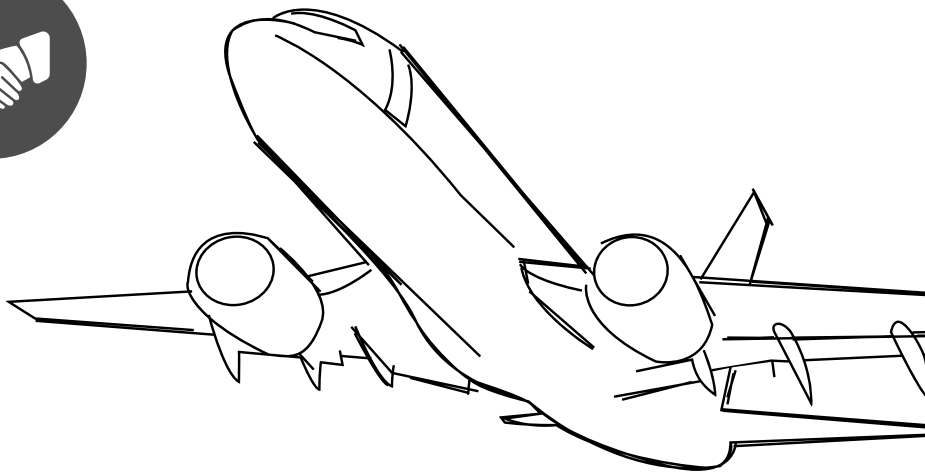

ประวัติความเป็นมาและการเปลี่ยนแปลงพัฒนาการที่สำคัญ

ประวัติความเป็นมา

บริษัท ไวส์ โลจิสติกส์ จำกัด (มหาชน) (“บริษัท” หรือ “WICE”) ย่อมาจาก Worldwide Industrial Commercial Enterprise) (เดิมชื่อ บริษัท ไวส์เฟรทเซอร์วิสเอส (ประเทศไทย) จำกัด) เริ่มดำเนินธุรกิจให้บริการบริหารจัดการขนส่งสินค้าระหว่างประเทศในปี 2536 ซึ่งเน้นการให้บริการบริหารจัดการขนส่งสินค้าทางทะเล โดยมีเส้นทางหลัก คือ ไทย-สหรัฐอเมริกา ด้วยทุนจดทะเบียน 1.00 ล้านบาท โดยเป็นการร่วมทุนระหว่างกลุ่มนักลงทุนชาวไทยรวม 70% และกลุ่มบริษัท Wice Group ซึ่งเป็นกลุ่มบริษัทต่างชาติที่มีชื่อเสียงด้านธุรกิจเฟรท (Freight) ตั้งอยู่ในประเทศสิงคโปร์และเขตบริหารพิเศษฮ่องกงแห่งสาธารณรัฐประชาชนจีนรวม 30% ต่อมาบริษัทได้ขยายการให้บริการครอบคลุมการให้บริการด้านพิธีการทางศุลกากร

โดยในปี 2545 และ ปี 2547 กลุ่มคุณอารยา คงสุนทร ซึ่งเป็นกลุ่มผู้ถือหุ้นใหญ่ของบริษัทได้มีการซื้อหุ้นของบริษัทจากกลุ่มหุ้นส่วนชาวฮ่องกงและชาวสิงคโปร์ ตามลำดับ ส่งผลให้บริษัทถือหุ้นโดยคนไทย 100% และเพื่อเป็นการเพิ่มประสิทธิภาพในการบริหารจัดการ บริษัทได้มีการปรับโครงสร้างกลุ่มบริษัทใหม่ ในเดือนพฤศจิกายน ปี 2556 โดยวิธีการควบบริษัท (Amalgamation) ระหว่าง บริษัท ไวส์เฟรทเซอร์วิสเอส (ประเทศไทย) จำกัด, บริษัท พร้อมทเฟรท แอนด์ โลจิสติกส์ จำกัด, และ บริษัท ไวส์ โลจิสติกส์ จำกัด จัดตั้งเป็นบริษัทใหม่ แต่ยังคงใช้ชื่อเดิม คือ บริษัท ไวส์เฟรทเซอร์วิสเอส (ประเทศไทย) จำกัด โดยมีทุนจดทะเบียนและทุนชำระแล้วเป็น 15.00 ล้านบาท และมีสำนักงานให้บริการอยู่ที่ท่าเรือแหลมฉบัง นอกจากนี้ในเดือนธันวาคม ปี 2556 บริษัทได้เพิ่มทุนจดทะเบียนและทุนชำระแล้วเป็น 180.00 ล้านบาท และเข้าถือหุ้นร้อยละ 99.99 ในบริษัท ชันเอ็กซ์เพรส (ประเทศไทย) จำกัด ทั้งนี้ บริษัทได้ดำเนินการแปรสภาพเป็นบริษัทมหาชนจำกัด และเปลี่ยนชื่อเป็น บริษัท ไวส์ โลจิสติกส์ จำกัด (มหาชน) เมื่อวันที่ 3 เมษายน 2558 โดยมีทุนจดทะเบียน 300 ล้านบาท (ทุนชำระแล้ว 225 ล้านบาท)

บริษัท ชันเอ็กซ์เพรส (ประเทศไทย) จำกัด (“SUN”) บริษัทย่อย ก่อตั้งขึ้นเมื่อวันที่ 21 ตุลาคม 2545 ด้วยทุนจดทะเบียน 3.00 ล้านบาท โดยการลงทุนร่วมกันระหว่างกลุ่มนักลงทุนชาวไทยรวม 60% และกลุ่มนักลงทุนชาวสิงคโปร์และชาวฮ่องกงรวม 40% เพื่อดำเนินธุรกิจให้บริการบริหารจัดการขนส่งสินค้าระหว่างประเทศ รวมทั้งให้บริการด้านพิธีการทางศุลกากร ซึ่งเน้นการให้บริการบริหารจัดการขนส่งสินค้าทางอากาศ โดยมีสาขาตั้งอยู่ที่ท่าอากาศยานสุวรรณภูมิ ปัจจุบันบริษัทเป็นผู้ถือหุ้นใหญ่ ร้อยละ 99.99 ของทุนชำระแล้ว ปัจจุบัน SUN มีทุนจดทะเบียนและชำระแล้วทั้งสิ้น 54.00 ล้านบาท

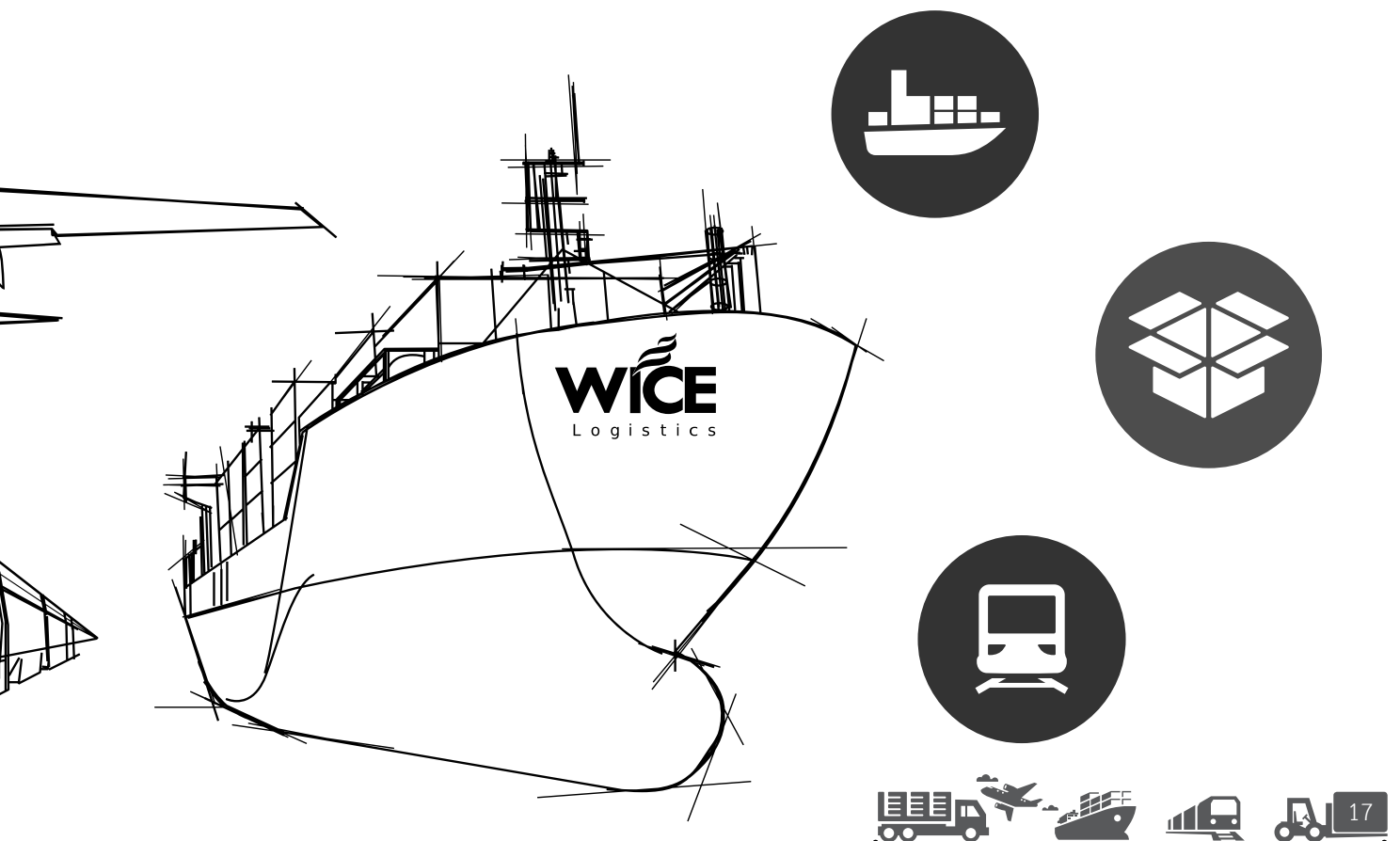

บริษัท Sun Express Logistics Pte. Ltd. (“SEL”) บริษัทย่อย ซึ่งก่อตั้งขึ้นเมื่อวันที่ 5 มกราคม 2545 บริษัทที่จัดตั้ง อยู่ในประเทศ สิงคโปร์ จากกลุ่มนายลิม เมง ปุย ผู้ถือหุ้นใหญ่ซึ่งประกอบด้วยนายลิม เมง ปุย นายเลียน ฮก ลุง และนางสาวซู ยี โนจ จำนวน 700,000 หุ้น มูลค่าที่ ตราไว้หุ้นละ 1 เหรียญดอลลาร์สิงคโปร์ คิดเป็นร้อยละ 100 ของหุ้นสามัญ และในวันที่ 15 สิงหาคม 2559 บริษัท ไวส์โลจิสติกส์ จำกัด (มหาชน) ได้เข้าซื้อหุ้นสามัญของ บริษัท Sun Express Logistics Pte. Ltd. (“SEL”) เป็นจำนวน 70% ของหุ้นสามัญทั้งหมด พร้อมทั้งเข้าเป็นกรรมการของบริษัท โดยที่ผู้บริหารเดิมของ SEL ยังคงดำรงตำแหน่งผู้บริหารของ SEL ต่อไปอีก 4 ปีนับจากวันที่มีการตกลง

บริษัท Sun Express Logistics Pte. Ltd. (“SEL”) เป็นบริษัทฯ รับจัดการขนส่งระหว่างประเทศชั้นนำในประเทศสิงคโปร์ให้บริการ ครบวงจร มีเที่ยวบินที่หลากหลาย ตอบสนองความต้องการของลูกค้าได้ 24 ชั่วโมง มีที่ตั้งสำนักงานและคลังสินค้าอยู่ใน สนามบินชางจี เขตการค้าเสรี (Changi Free Zone Airport) และยังได้รับสิทธิในการขนส่งผ่านพาเลตของสายการบินโดยตรง (ULD-Unit Load Device) ทำให้ได้รับความสะดวกและรวดเร็วในการขนส่งสินค้า



พัฒนาการที่สำคัญของ “WICE”



1993

- ก่อตั้งไวส์เฟรท เซอร์วิส (ประเทศไทย) จำกัด
- ร่วมทุนกับไวส์กรุ๊ปจากฮ่องกงและสิงคโปร์



2002

- ขยายการบริการด้านพิธีการศุลกากร
- เข้าร่วมสมาคมผู้รับจัดการขนส่งสินค้าระหว่างประเทศ (TIFFA)



2003

- ไวส์มีคนไทยเป็นเจ้าของ 100%
- เชี่ยวชาญการบริการขนส่งสินค้าระหว่างไทย-USA



2006

- ย้ายสำนักงานสู่ WICE Place
- ขยายสำนักงานเพิ่ม ณ สนามบินสุวรรณภูมิ



2009

- ขยายสำนักงานเพิ่ม ทีม ณ อ.หาดใหญ่



2012

- ขยายการบริการการขนส่งด้วยรถบรรทุกทั่วประเทศ
- ได้รับรางวัลสุดยอด SMEs แห่งชาติ



2014

- เพิ่มทุนเป็น 225 ล้านบาท
- แปรสภาพเป็นบริษัทมหาชน โดยใช้ชื่อ บมจ.ไวส์ โลจิสติกส์



2015

- เพิ่มทุนเป็น 300 ล้านบาท
- เข้าจดทะเบียนในตลาดหลักทรัพย์แห่งประเทศไทย (SET)



2016

- เพิ่มทุนเป็น 325 ล้านบาท
- ได้รับรางวัล “มาตรฐานคุณภาพบริการการขนส่งด้วยรถบรรทุก”
- เข้าซื้อกิจการ Sun Express (Singapore) Pte. Ltd.

2017

- ผ่านการรับรองโดยโครงการแนวร่วมปฏิบัติของภาคเอกชนไทยในการต่อต้านการทุจริต (CAC)
- ได้รับระดับมาตรฐานเออีโอ (Authorized Economic Operator หรือ AEO)



โครงสร้างการถือหุ้นของกลุ่มบริษัท

โครงสร้างบริษัท

ณ วันที่ 31 ธันวาคม 2560 บริษัทฯ มีโครงสร้างการถือหุ้นในบริษัทย่อย ดังนี้



โครงสร้างรายได้

โครงสร้างรายได้แยกตามประเภทการบริการ

บริษัทฯ และบริษัทย่อย มีรายได้จากการประกอบธุรกิจหลัก ดังนี้

ประเภทของรายได้	2557		2558		2559		2560	
รายได้จากการให้บริการ	ล้านบาท	ร้อยละ	ล้านบาท	ร้อยละ	ล้านบาท	ร้อยละ	ล้านบาท	ร้อยละ
1. จัดการขนส่งสินค้าทางทะเล (Sea Freight)	377.29	55.75	396.17	57.46	503.93	48.66	635.03	45.28
2. จัดการขนส่งสินค้าทางอากาศ (Air Freight)	170.57	25.20	152.37	22.10	293.76	28.37	465.59	33.20
3. คลังสินค้า, พิธีการศุลกากรและการขนส่งในประเทศ (Warehouse, Customs and Transport)	122.34	18.08	132.99	19.29	224.79	21.70	295.75	21.09
รวมรายได้จากการให้บริการ	670.20	99.03	681.53	98.85	1022.48	98.73	1396.37	99.57
รายได้อื่น**	6.57	0.97	7.94	1.15	13.15	1.27	5.96	0.43
รวมรายได้	676.77	100.00	689.47	100.00	1035.63	100.00	1402.33	100.00

หมายเหตุ : ** รายได้อื่นๆ เช่นกำไรจากอัตราแลกเปลี่ยน ดอกเบี้ยรับ กำไรขาดทุนจากการขายเงินลงทุน เป็นต้น

รายละเอียดของผลิตภัณฑ์และบริการ

ลักษณะการให้บริการ

บริษัท ไวส์โลจิสติกส์ จำกัด (มหาชน) และบริษัทย่อย เป็นผู้ให้บริการโลจิสติกส์ระหว่างประเทศแบบครบวงจร (International Logistics Services and Solutions Provider) ทั้งการนำเข้าและส่งออก โดยการขนส่งทั้งทางทะเล (แบบเต็มตู้และแบบไม่เต็มตู้) และทางอากาศ และการให้บริการด้านพิธีการศุลกากร และการขนส่งในประเทศ เพื่อรองรับความต้องการที่หลากหลายของลูกค้า รวมถึงการให้บริการขนส่งสินค้าแบบประตูสู่ประตู (Door to Door) คือ การให้บริการบริหารจัดการขนส่งตั้งแต่หน้าประตูโรงงานลูกค้าต้นทางเพื่อส่งมอบไปยังหน้าประตูโรงงานลูกค้าปลายทาง โดยผู้ส่งออกเป็นผู้รับผิดชอบภาระค่าขนส่ง และแบบ Exwork คือ การให้บริการบริหารจัดการขนส่งสินค้าที่ผู้นำเข้ารับผิดชอบภาระค่าขนส่งตั้งแต่หน้าประตูโรงงานผู้ส่งออกไปจนถึงมือผู้รับปลายทาง

แผนภาพการให้บริการโลจิสติกส์ (International Logistics Flow)

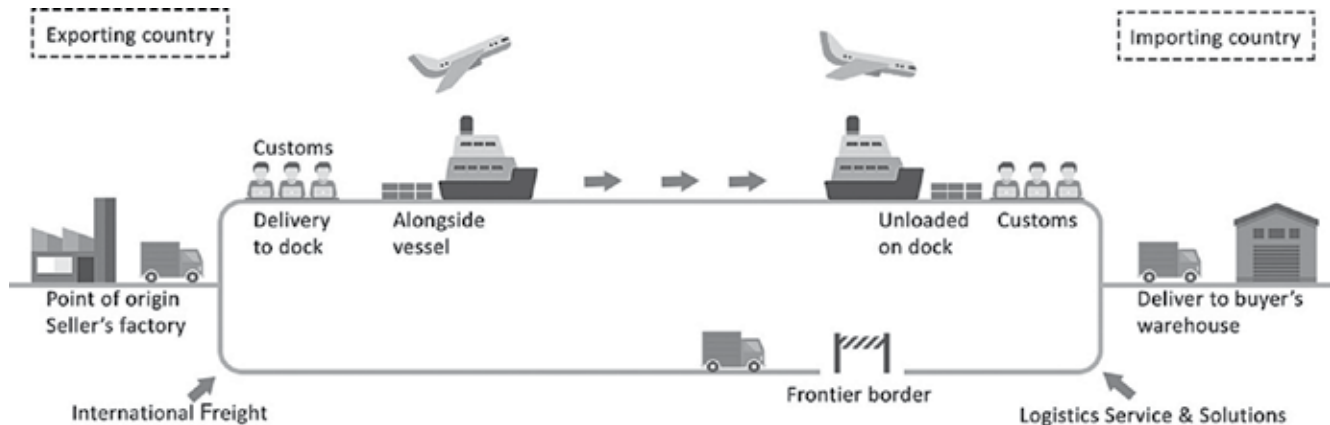

บริษัทฯ และบริษัทย่อยเป็นผู้ให้บริการบริหารจัดการขนส่งสินค้าระหว่างประเทศ (Freight Forwarder) ทั้งนำเข้าและส่งออก ด้วยการขนส่งทางทะเลและการขนส่งทางอากาศครอบคลุมกว่า 100 ประเทศ โดยทีมงานผู้มีประสบการณ์และความเชี่ยวชาญด้านระบบโลจิสติกส์ที่พร้อมเป็นที่ปรึกษาและให้คำแนะนำเกี่ยวกับการจัดการขนส่งระหว่างประเทศ ตลอดจนวางแผนและออกแบบเส้นทางการขนส่งให้สอดคล้องกับความต้องการของลูกค้าเพื่อให้เกิดประสิทธิภาพสูงสุด โดยคำนึงถึงระยะเวลาในการขนส่ง ต้นทุนในการขนส่ง ประเภท/ ลักษณะของสินค้าที่ขนส่ง ความสะดวกต่อลูกค้าในการจัดการขนส่ง เป็นต้น บริษัทฯ และบริษัทย่อยเป็นผู้ให้บริการบริหารจัดการขนส่งสินค้าระหว่างประเทศประเภทที่ไม่มีเรือ/ เครื่องบินเป็นของตนเอง (Non-Vessel Operation Common Carrier หรือ N.V.O.C.C) ซึ่งบริษัทฯ และบริษัทย่อยจะจัดหาระวางเรือหรือเครื่องบินจากผู้ประกอบการขนส่ง คือสายการบินหรือเรือ หรือสายการบิน ที่เหมาะสมเพื่อให้บริการแก่ลูกค้า ตลอดจนประสานงานกับตัวแทนต่างประเทศ (Oversea Agent) ซึ่งถือเป็นคู่ค้าทางธุรกิจ (Business Partner) ของบริษัทฯ ในประเทศต่างๆ ในการดำเนินการจัดการเพื่อให้สินค้าถึงผู้รับอย่างปลอดภัยตามเวลาที่กำหนด การให้บริการบริหารจัดการขนส่งสินค้าระหว่างประเทศของบริษัทฯ และบริษัทย่อยสามารถแบ่งได้ดังนี้

1. การบริหารจัดการขนส่งสินค้าระหว่างประเทศทางทะเล (Sea Freight) : บริษัทเป็นผู้ให้บริการบริหารจัดการขนส่งสินค้าระหว่างประเทศ ซึ่งเน้นการให้บริการบริหารจัดการขนส่งสินค้าทางทะเล โดยบริษัทฯ จะเป็นผู้จัดหาระวางเรือและตู้คอนเทนเนอร์จากสายการบินเรือชั้นนำที่มีชื่อเสียงเชื่อถือได้ ซึ่งบริษัทฯ จะเป็นผู้พิจารณาติดต่อสายการบินเรือดำเนินการต่อรองและจองระวางเรือที่เหมาะสมกับความต้องการของลูกค้าแต่ละราย ทั้งนี้ บริษัทฯ ได้ขยายเครือข่ายโดยเข้าร่วมเป็นภาคีสมาชิกต่างๆ เช่น CGLN ภายใต้ WCA Family Network ทำให้ปัจจุบันบริษัทฯ สามารถให้บริการบริหารจัดการขนส่งทางทะเลครอบคลุมท่าเรือหลักในเขตการค้าสำคัญในประเทศต่างๆ โดยตลาดหลักยังคงเป็นตลาดสหรัฐอเมริกา เนื่องจากบริษัทมีประสบการณ์และความเชี่ยวชาญในเส้นทางการขนส่งไทย-สหรัฐอเมริกาตั้งแต่แรกเริ่ม สำหรับตลาดหลักรองลงมา คือ ประเทศจีน ประเทศญี่ปุ่น และประเทศฟิลิปปินส์

การขนส่งสินค้าโดยเรือสามารถขนส่งสินค้าได้คราวละมากๆ มีต้นทุนในการขนส่งที่ถูกกว่าการขนส่งสินค้าทางเครื่องบิน เหมาะสำหรับการขนส่งที่ไม่เร่งด่วน โดยสินค้าหลักๆ ได้แก่ สินค้าอิเล็กทรอนิกส์ (สินค้าสำเร็จรูป) ชิ้นส่วนยานยนต์ โครงสร้างเหล็กและวัสดุก่อสร้าง อาหารกระป๋อง เป็นต้น การขนส่งทางเรือจะบรรจุสินค้าลงในตู้คอนเทนเนอร์ซึ่งช่วยให้การเคลื่อนย้ายสินค้ารวดเร็วและสะดวกยิ่งขึ้น โดยตู้คอนเทนเนอร์จะแบ่งออกเป็น 2 ขนาดหลักๆ คือ ขนาด 20 ฟุต เหมาะกับการใช้งานบรรจุสินค้าที่มีน้ำหนักมากแต่มีปริมาณน้อย และ ขนาด 40 ฟุต เหมาะกับการใช้งานบรรจุสินค้าที่มีน้ำหนักน้อยแต่มีปริมาณมาก นอกจากนี้ ตู้คอนเทนเนอร์ยังมีรูปแบบต่างๆ เช่น ตู้คอนเทนเนอร์แบบแห้ง (Dry) แบบควบคุมอุณหภูมิ (Reefer) แบบเปิดหลังคา (Open Top) เป็นต้น เพื่อตอบสนองความต้องการของลูกค้าและให้เหมาะกับประเภทของสินค้าที่ขนส่ง

ปริมาณการขนส่งสินค้าทางทะเลของบริษัทฯ และบริษัทย่อย ปี 2556 - 2560

ประเภทการให้บริการ	ปริมาณตู้คอนเทนเนอร์ต่อปี (TEU)*				
	2556	2557	2558	2559	2560
สินค้าขาออก (Export)	6,087	6,315	11,645	15,268	18,870
สินค้าขาเข้า (Import)	3,235	3,529	5,917	6,150	8,527
รวม	9,322	9,844	17,562	21,418	27,397

หมายเหตุ : * Twenty Foot Equipment Unit หรือตู้คอนเทนเนอร์ขนาด 20 ฟุต

การขนส่งทางทะเลสามารถแบ่งเป็น 2 แบบ ดังนี้

- การขนส่งแบบเต็มตู้คอนเทนเนอร์ (Full Container Load: FCL) หมายถึง การบรรจุสินค้าจนเต็มตู้คอนเทนเนอร์โดยสินค้าในตู้จะเป็นของลูกค้าเพียงรายเดียว ไม่มีการร่วมใช้ตู้คอนเทนเนอร์กับลูกค้ารายอื่นๆ เหมาะสำหรับลูกค้าที่มีการขนส่งสินค้าปริมาณมาก โดยหลังจากบรรจุสินค้าจนเต็มตู้แล้วจะไม่มีการเปิดตู้จนกว่าจะถึงจุดหมายปลายทาง บริษัทฯ จะเป็นผู้ดำเนินการตั้งแต่การติดต่อสายการเดินเรือ ต่อรองค่าระวางเรือ จองระวางเรือ จัดหาตู้คอนเทนเนอร์ที่เหมาะสมกับสินค้า ออกแบบเส้นทาง การขนส่ง ส่งมอบสินค้าลงเรือ ตลอดจนติดตามสถานะของสินค้าจนถึงท่าเรือปลายทาง จัดการด้านเอกสารพิธีการศุลกากร ตลอดจนประสานงานกับตัวแทนต่างประเทศในการส่งมอบสินค้าให้กับผู้รับ ทั้งนี้ ลูกค้าส่วนใหญ่จะเป็นกลุ่ม ผู้นำเข้า-ส่งออก
- การขนส่งแบบไม่เต็มตู้คอนเทนเนอร์ (Less than Container Load: LCL) หมายถึง การบรรจุสินค้าไม่เต็มตู้คอนเทนเนอร์โดยสินค้าในตู้จะเป็นของลูกค้ามากกว่าหนึ่งราย ซึ่งต้องร่วมแบ่งใช้พื้นที่ตู้คอนเทนเนอร์เดียวกัน ส่วนใหญ่จะเป็นลูกค้าที่มีปริมาณขนส่งไม่มากพอที่จะเช่าตู้คอนเทนเนอร์ทั้งตู้เพื่อบรรจุสินค้าเฉพาะของตนเอง บริษัทฯ จะทำหน้าที่เป็นผู้รวบรวมสินค้าจากลูกค้าแล้วนำมาบรรจุในตู้คอนเทนเนอร์ โดยจะมีการคำนวณพื้นที่ในการจัดวางและจัดทำเป็นแผนงาน (Consol Plan) ส่งให้กับผู้รับบรรจุสินค้าลงตู้ที่ท่าเรือ โดยจะมีสถานีสำหรับการบรรจุสินค้าเข้าตู้หรือแยกออกจากตู้ เรียกว่า Container Freight Station



Container Freight Station



2. การจัดการขนส่งระหว่างประเทศทางอากาศ (Air Freight) : บริษัทฯและบริษัทย่อยเป็นผู้ให้บริการบริหารจัดการขนส่งสินค้าระหว่างประเทศ ซึ่งเน้นการให้บริการบริหารจัดการขนส่งสินค้าทางอากาศ โดยการขนส่งสินค้าทางอากาศเป็นการขนส่งที่มีศักยภาพสูง เหมาะกับการขนส่งระหว่างประเทศที่ต้องการความรวดเร็วในระยะเวลาจำกัด และเป็นการขนส่งที่ให้ความยืดหยุ่นสูงตอบสนองการเปลี่ยนแปลงและเวลาได้เป็นอย่างดีแต่มีต้นทุนที่สูงกว่าการขนส่งทางเรือสินค้าส่วนใหญ่ที่ขนส่งทางอากาศจะมีปริมาณค่อนข้างน้อยหรือมีมูลค่าสูงและต้องใช้ความระมัดระวังเป็นพิเศษ ซึ่งบริษัทย่อยจะเป็นผู้ติดต่อและจองระวางสายการบินตามตารางเวลาและข้อกำหนดที่ลูกค้าต้องการ โดยคำนึงถึงความรวดเร็ว ความตรงต่อเวลา และการประหยัดต้นทุนให้ลูกค้า โดยสามารถให้บริการบริหารจัดการขนส่งสินค้าทางอากาศได้ครอบคลุมเขตการค้าสำคัญในประเทศต่างๆ ซึ่งตลาดหลักจะเป็นตลาดในแถบเอเชีย เช่น ประเทศสิงคโปร์ ฮ่องกง ประเทศจีน เป็นต้น สินค้าส่วนใหญ่จะเป็นชิ้นส่วนอิเล็กทรอนิกส์

การจัดการขนส่งสินค้าระหว่างประเทศทางอากาศ ให้ความสำคัญกับความรวดเร็วและความชำนาญในตัวสินค้า โดยเฉพาะสินค้าในกลุ่มอิเล็กทรอนิกส์ ซึ่งบริษัทย่อยสามารถให้บริการจัดส่งสินค้าแบบเร่งด่วนภายใน 24 ชั่วโมง จากสิงคโปร์มากรุงเทพฯ แบบประตูถึงประตู (Door-to-Door) ถือเป็นการสร้างมูลค่าเพิ่มให้กับบริการ โดยสินค้าส่วนใหญ่จะเป็นชิ้นส่วนอิเล็กทรอนิกส์ที่นำเข้าจากประเทศสิงคโปร์มาประกอบในประเทศไทย นอกจากนี้ บริษัทย่อยยังมีการให้บริการเสริมสำหรับลูกค้าที่ต้องการให้จัดการขนส่งสินค้ากรณีฉุกเฉิน เช่น การให้บริการรับหิ้วสินค้าแบบถึงมือผู้รับ (Hand Carrier) ภายใน 24 ชั่วโมง เส้นทางเชียงใหม่-กรุงเทพฯ-เชียงใหม่ เป็นต้น นอกจากการให้บริการจัดการขนส่งดังกล่าวแล้ว บริษัทย่อยยังมีบริการให้คำปรึกษาในการจัดการระบบโลจิสติกส์ โดยร่วมกับลูกค้าในการคิดหาวิธีการจัดการระบบโลจิสติกส์เพื่อประหยัดต้นทุนในการขนส่งให้กับลูกค้า ในลักษณะการรวมสินค้าจากหลายๆ Supplier ของลูกค้ารายใดรายหนึ่ง (Combined Cargo) แล้วจัดส่งพร้อมกัน เพื่อประหยัดต้นทุนในการขนส่ง

ปริมาณการขนส่งสินค้าทางอากาศ ปี 2556 - ปี 2560

ประเภทการให้บริการ	ปริมาณขนส่งต่อปี (ตัน)				
	2556	2557	2558	2559	2560
สินค้าขาออก (Export)	1,583	1,664	1,182	1,185	2,634
สินค้าขาเข้า (Import)	4,474	3,448	3,049	3,530	4,290
รวม	6,057	5,112	4,231	4,715	6,924



3. การให้บริการด้านพิธีการศุลกากรและการขนส่งในประเทศ (Customs Broker and Transport) : บริษัทฯ มีนโยบายการให้บริการด้านพิธีการศุลกากรควบคู่ไปกับการให้บริการขนส่งในประเทศ

การให้บริการด้านพิธีการศุลกากร (Customs Broker)

การนำเข้าหรือส่งออกสินค้านำเข้าระหว่างประเทศต้องผ่านพิธีการศุลกากรก่อนนำสินค้าขึ้นหรือลงเรือ/เครื่องบิน โดยบริษัทฯ และบริษัทย่อยมีการให้บริการด้านพิธีการศุลกากรและเป็นตัวแทนในการออกสินค้า รวมถึงการจัดเตรียมเอกสารและการให้คำแนะนำเกี่ยวกับสิทธิประโยชน์ทางภาษีในการนำเข้า-ส่งออกให้แก่ลูกค้า ซึ่งการดำเนินการดังกล่าวต้องอาศัยผู้ชำนาญการด้านพิธีการศุลกากร ซึ่งต้องมีความรู้ความเข้าใจกฎระเบียบเกี่ยวกับการนำเข้า-ส่งออก บริษัทฯ ที่ให้บริการด้านพิธีการศุลกากรจะต้องมีผู้ชำนาญการศุลกากรประจำสำนักงานอย่างน้อย 1 คน ซึ่งจะต้องไปสอบกับกรมศุลกากร ปัจจุบันบริษัทฯ และบริษัทย่อยมีผู้ชำนาญการศุลกากรจำนวน 7 คน และมีที่ปรึกษาอาวุโส ซึ่งเป็นอดีตผู้อำนวยการด้านพิธีการศุลกากร (ปัจจุบันเกษียณอายุแล้ว)

ทั้งนี้ การเป็นตัวแทนออกสินค้าจะแบ่งเป็น 2 ประเภท คือ ผู้ประกอบการระดับมาตรฐานทั่วไป และผู้ประกอบการระดับมาตรฐานเออีโอ (Authorized Economic Operator หรือ AEO) ปัจจุบันบริษัทเป็นตัวแทนออกสินค้าระดับมาตรฐาน AEO ซึ่งจะเป็ที่ยอมรับในระดับสากล การยกย่องระดับมาตรฐานเป็น AEO ต้องมีคุณสมบัติผ่านเกณฑ์ตามที่กรมศุลกากรกำหนด และมีการทบทวนสถานภาพทุก 3 ปี ซึ่งบริษัทได้ยกระดับเป็นตัวแทนออกของ AEO ในปี 2559 ตามแผนดำเนินงานโดยสิทธิพิเศษของตัวแทนออกของระดับมาตรฐาน AEO ได้แก่ การยกเว้นการตรวจสอบสินค้า การยกเว้นการชักตัวอย่างสินค้าที่ส่งออก สามารถใช้หลักประกันการเป็นตัวแทนออกของระดับมาตรฐาน AEO แทนการวางเงินหรือหลักประกันของผู้ขนส่ง เป็นต้น ทำให้การดำเนินการด้านพิธีการศุลกากรและการตรวจปล่อยสินค้ามีความรวดเร็วขึ้น และสร้างความน่าเชื่อถือให้กับบริษัทและบริษัทย่อยมากขึ้น



ปริมาณงานพิธีการศุลกากร ปี 2557-2560

รายการ	ปริมาณงานต่อปี			
	2557	2558	2559	2560
จำนวน Shipment	10,495	11,648	15,164	16,047
จำนวน ตู้	27,995	28,293	30,689	32,045

การให้บริการขนส่งสินค้าในประเทศ (Transport)

บริษัทฯ ให้บริการขนส่งสินค้าภายในประเทศเพื่อเป็นการสนับสนุนธุรกิจให้บริการขนส่งสินค้าระหว่างประเทศ เป็นการให้บริการเพื่ออำนวยความสะดวกแก่ลูกค้า โดยบริษัทให้บริการขนส่งสินค้าในประเทศด้วยรถบรรทุกทุกหัวลาก-หางพ่วง รถบรรทุกแบบเทกอง (Dump Truck) รถบรรทุก 6 ล้อ รถบรรทุก 4 ล้อ เป็นต้น โดยให้บริการขนส่งจากท่าเรือ/ท่าอากาศยานไปยังยังจุดหมายปลายทางที่ลูกค้าต้องการ เช่น โรงงาน หรือ คลังสินค้าของลูกค้า หรือ รับสินค้าจากโรงงานหรือคลังสินค้าไปส่งยังที่ท่าเรือ/ท่าอากาศยาน ทั้งนี้ ลูกค้าที่ใช้บริการขนส่งดังกล่าวจะเป็นลูกค้าที่ใช้บริการบริหารจัดการขนส่งสินค้าระหว่างประเทศกับบริษัทฯ หรือบริษัทย่อย เนื่องจากบริษัทฯ และบริษัทย่อยเห็นว่าการให้บริการดังกล่าวเป็นการเพิ่มความสะดวกให้กับลูกค้าที่ต้องการเคลื่อนย้ายสินค้าจากท่าเรือหรือท่าอากาศยานไปยังจุดหมายปลายทาง โดยบริษัทฯ และบริษัทย่อยจะเป็นผู้จัดการขนส่งที่เหมาะสมเพื่อให้บริการขนส่งแก่ลูกค้า ปัจจุบันบริษัทมีหน่วยงานให้บริการอยู่ที่แหลมฉบัง และบริษัทย่อยมีสาขาอยู่ที่ท่าอากาศยานสุวรรณภูมิ โดยบริษัทมีรถบรรทุกขนส่งสลับได้ดังนี้

จำนวนรถบรรทุก ปี 2557 - 2560

รายการ	จำนวนรถขนส่ง (คัน)			
	2557	2558	2559	2560
หัวลาก	17	27	27	27
หางพ่วงบรรทุก	23	37	37	37
รถบรรทุก 6 ล้อ	4	4	4	4
รถบรรทุก 4 ล้อ	6	6	6	6
รวมจำนวนคัน	50	74	74	74

ปริมาณการขนส่งสินค้าภายในประเทศ ปี 2557 - 2560

รายการ	ปริมาณการขนส่งต่อปี (ตัน)			
	2557	2558	2559	2560
จำนวนตู้ที่ให้บริการ	15,016	19,560	26,552	32,045

มาตรฐานความปลอดภัยในการให้บริการขนส่งโดยรถบรรทุก

บริษัทฯ และบริษัทย่อยได้คำนึงถึงมาตรฐานความปลอดภัยในการให้บริการขนส่งเป็นอันดับแรกควบคู่ไปกับการตรงต่อเวลาซึ่งบริษัทฯ และบริษัทย่อยตระหนักว่าการเลือกใช้รถที่มีสมรรถนะสูงประกอบกับการคัดสรรบุคลากรที่มีคุณภาพเป็นส่วนสำคัญที่ทำให้การปฏิบัติงานเป็นไปตามเป้าหมาย สามารถส่งสินค้าให้ถึงจุดหมายตามกำหนดอย่างปลอดภัย โดยไม่ก่อให้เกิดความเสียหายต่อทรัพย์สินของลูกค้าและบริษัทฯ รถขนส่งทุกคันของบริษัทฯ และบริษัทย่อยได้มาตรฐานตามที่กฎหมายกำหนด และจะต้องผ่านการตรวจเช็คสภาพก่อนการใช้งาน และมีการตรวจสอบสภาพความพร้อมของพนักงานขับรถก่อนปฏิบัติหน้าที่ บริษัทได้ผ่านการรับรองมาตรฐานคุณภาพบริการรถบรรทุก จาก กรมการขนส่งทางบก กระทรวงคมนาคม (Q MARK) ตลอดจนได้นำระบบ GPS มาใช้เพื่อให้การดำเนินงานและการบริหารงานยานพาหนะมีประสิทธิภาพ โดยติดตั้งกับตัวรถเพื่อติดตามตำแหน่งของรถในขณะปฏิบัติงาน บันทึกและควบคุมความเร็วในการขับขี่ให้เหมาะสม เป็นต้น



4. การให้บริการคลังสินค้า (Warehouse) : เพื่อขยายการให้บริการครบวงจรในด้านโลจิสติกส์ บริษัทจึงได้ขยายการให้บริการคลังสินค้า เพื่อครอบคลุมความต้องการของลูกค้า โดยปัจจุบัน บริษัทให้บริการคลังสินค้าใน 3 รูปแบบ คือ

- 4.1 คลังสินค้าทั่วไป (Multiusers Warehouse) โดยเป็นคลังสินค้าสำหรับเก็บรักษาสินค้า ที่อยู่ในรูปของวัตถุดิบ หรือ สินค้าสำเร็จรูปเพื่อจัดเก็บและส่งสินค้าเข้ายังโรงงานผลิตสินค้า จัดส่งสินค้าไปยังลูกค้าของลูกค้า หรือ ใช้ในการเก็บสินค้าสำเร็จรูปของลูกค้า เพื่อรอการจัดส่งไปยังลูกค้าในประเทศ หรือ จัดส่งไปยังต่างประเทศ

- 4.2 คลังสินค้าที่ออกแบบเพื่อลูกค้าเฉพาะราย (Dedicated Warehouse) เป็นคลังสินค้าที่ออกแบบเพื่อลูกค้าเฉพาะราย เพื่อตอบสนองความต้องการของลูกค้ารายนั้นๆ เช่น เป็นคลังสินค้าที่อยู่ในพื้นที่ที่ลูกค้าต้องการ โดยอาจจะอยู่ใกล้กับโรงงานของลูกค้า หรือ อยู่ใกล้กับลูกค้าของลูกค้า หรือออกแบบเพื่อตอบสนองความต้องการด้านอื่นๆ ของลูกค้า โดยขึ้นอยู่กับเงื่อนไขและข้อตกลงของบริษัท กับลูกค้า
- 4.3 บริหารคลังสินค้าให้ลูกค้า (Onsite Warehouse Management) โดยบริษัทให้บริการบริหารคลังสินค้าให้กับคลังสินค้าของลูกค้าเอง ด้วยการออกแบบขั้นตอนการปฏิบัติงานในคลังสินค้า การวางแผนกำลังคนในคลังสินค้า การจัดหากำลังคนในการปฏิบัติการ และการควบคุมการทำงานภายในคลังสินค้าของลูกค้าให้เป็นไปตาม ดัชนีชี้วัดผลงาน (KPI) ที่ตกลงกับลูกค้า



การตลาดและการแข่งขัน

กลยุทธ์ทางการตลาด

จากการที่ผู้บริหารของบริษัทฯ และบริษัทย่อยเป็นผู้ที่มีประสบการณ์ ความรู้ และความชำนาญในธุรกิจให้บริการบริหารจัดการขนส่งสินค้าระหว่างประเทศทั้งทางทะเลและทางอากาศ รวมถึงการให้บริการขนส่งสินค้าภายในประเทศด้วยรถบรรทุกทุกหัวลาก-หางพ่วง จึงสามารถพัฒนาบริษัทฯ ให้เป็นที่ยอมรับอย่างกว้างขวาง เป็นหนึ่งในผู้ให้บริการบริหารจัดการขนส่งสินค้าระหว่างประเทศที่มีคุณภาพมาตรฐาน และมีบริการที่ครบวงจร ทั้งในด้านความหลากหลายของประเภทการให้บริการและความครอบคลุมในเส้นทางขนส่งในหลายประเทศ รวมทั้งระบบบริหารจัดการสำหรับการให้บริการบริหารจัดการขนส่งสินค้าระหว่างประเทศได้รับการรับรองโดยมาตรฐาน ISO9001: 2015 จาก TUV NORD โดยบริษัทฯ มีนโยบายที่จะรักษาความสัมพันธ์ที่ดีกับลูกค้าและพันธมิตรทางธุรกิจอย่างสม่ำเสมอ ทั้งนี้ บริษัทฯ มีกลยุทธ์ในการแข่งขัน เพื่อรักษาลูกค้าที่มีอยู่เดิมรวมทั้งเพื่อเพิ่มส่วนแบ่งทางการตลาดของบริษัทฯ ดังต่อไปนี้

(1) การให้บริการในหลายรูปแบบ

บริษัทฯ และบริษัทย่อยมีการให้บริการในหลายรูปแบบโดยให้บริการบริหารจัดการขนส่งระหว่างประเทศ ทั้งตลาดสินค้านำเข้าและส่งออก โดยการขนส่งทั้งทางทะเล (แบบเต็มตู้และแบบไม่เต็มตู้) และทางอากาศ เพื่อรองรับความต้องการที่หลากหลายของลูกค้าซึ่งเป็นการให้บริการที่ครอบคลุมการจอร์จวางภายใต้ต้นทุนที่ดีที่สุด, ดำเนินการด้านพิธีการศุลกากรทั้งต้นทางและปลายทาง, จัดหาคลังสินค้าและกระจายสินค้า, จัดทำเอกสารที่เกี่ยวข้องกับการขนส่งทั้งหมด, การจัดการรถบรรทุกเพื่อรับ-ส่งสินค้า, บริการอื่นๆ เช่น จัดทำหีบห่อ (กรณีลูกค้าร้องขอ), จัดทำประกันภัยสินค้า เป็นต้น ให้คำปรึกษาเกี่ยวกับการนำเข้า-ส่งออก ดูแลและติดตามสถานะสินค้าจนถึงเมืองท่าปลายทาง ตลอดจนประสานงานกับตัวแทนต่างประเทศ ในการดำเนินการจัดการเพื่อให้สินค้าถึงผู้รับอย่างปลอดภัยตามเวลาที่กำหนด ซึ่งการให้บริการที่ครบวงจร

ดังกล่าวเป็นการเพิ่มมูลค่าให้กับบริการ และเป็นการอำนวยความสะดวกให้กับลูกค้า ช่วยลดต้นทุนและลดขั้นตอนในการติดต่อสื่อสารกับหลายหน่วยงานที่เกี่ยวข้องโดยบริษัทเน้นการให้บริการแบบประตูสู่ประตู (Door to Door) คือ การให้บริการบริหารจัดการขนส่งตั้งแต่หน้าประตูโรงงานลูกค้าต้นทางเพื่อส่งมอบไปยังหน้าประตูโรงงานลูกค้าปลายทาง และ แบบ Exwork คือ การให้บริการบริหารจัดการขนส่งสินค้าที่ผู้นำเข้ารับผิดชอบภาระค่าขนส่งตั้งแต่หน้าประตูโรงงานผู้ส่งออกไปจนถึงมือผู้รับปลายทาง

(2) การให้บริการอย่างมีคุณภาพ

บริษัทฯ และบริษัทย่อยให้ความสำคัญกับคุณภาพของงานบริการที่นำเสนอต่อลูกค้าให้ตรงตามความต้องการของลูกค้า ซึ่งต้องรวดเร็ว ถูกต้อง และน่าเชื่อถือ โดยเริ่มจากการศึกษาความต้องการของลูกค้า จัดรูปแบบและเส้นทางการขนส่งที่เหมาะสม โดยจะเสนอรูปแบบการขนส่งอย่างน้อย 3 รูปแบบเพื่อเป็นทางเลือกให้กับลูกค้า และเมื่อลูกค้าตัดสินใจเลือกแล้ว บริษัทจะติดต่อสายการบินเรือ/สายการบินเพื่อจอง/สำรองค่าระวาง ประสานงานกับตัวแทนในต่างประเทศ รับผิดชอบงานด้านเอกสารที่เกี่ยวข้องกับการจัดการขนส่งสินค้าทั้งหมดอย่างถูกต้องและรวดเร็ว ตลอดจนให้คำปรึกษาและแก้ปัญหาให้กับลูกค้า ทำให้ได้รับความไว้วางใจจากลูกค้าทั้งในและต่างประเทศเรื่อยมา เพื่อเป็นการควบคุมคุณภาพของการให้บริการแก่ลูกค้า ความถูกต้องแม่นยำด้านเอกสารเป็นสิ่งสำคัญ และเพื่อให้เกิดประสิทธิภาพในการจัดการด้านกระบวนการให้บริการ บริษัทได้พัฒนาระบบเทคโนโลยีสารสนเทศที่ช่วยเพิ่มศักยภาพและลดความซ้ำซ้อนในการทำงาน โดยบริษัทได้รับใบรับรองการยกระดับคุณภาพการบริหารจัดการธุรกิจตามเกณฑ์มาตรฐานคุณภาพโลจิสติกส์ กรมพัฒนาธุรกิจการค้า กระทรวงพาณิชย์ในปี 2556 และใบรับรองการตรวจประเมินตามเกณฑ์คุณภาพโลจิสติกส์ใน “ระดับดี” กรมพัฒนาธุรกิจการค้า กระทรวงพาณิชย์ในปี 2555 นอกจากนี้ บริษัทยังได้รับรางวัลสุดยอด SMEs แห่งชาติ กลุ่มธุรกิจโลจิสติกส์ จาก สสว. ในปี 2553 ปี 2554 และปี 2555

(3) การขยายสาขาไปยังต่างประเทศ

ธุรกิจของบริษัทฯ ครอบคลุมการให้บริการทั้งในและต่างประเทศ ดังนั้นการมีสาขาในต่างประเทศจะทำให้บริษัทมีความสามารถในการแข่งขันและการให้บริการแก่ลูกค้าได้อย่างรวดเร็ว โดยเฉพาะในกลุ่มประเทศอาเซียน ซึ่งเป็นตลาดที่มีศักยภาพ และมีการเติบโตอย่างต่อเนื่อง

(4) ความชำนาญด้านภูมิศาสตร์

บริษัทฯ มีความชำนาญด้านภูมิศาสตร์ โดยมีความเชี่ยวชาญในเส้นทางการขนส่งสินค้าทางทะเล ไทย-สหรัฐอเมริกา มากกว่า 20 ปี สามารถรับและส่งออกสินค้าได้ทุกรัฐของประเทศสหรัฐอเมริกาในรูปแบบประตูสู่ประตู (Door to Door) ทั้งประเภทขนส่งแบบเต็มตู้ (FCL) และแบบไม่เต็มตู้ (LCL) ด้วยรัฐบาลสหรัฐอเมริกามีกฎหมายเข้ามาควบคุมธุรกิจการจัดการขนส่งสินค้า คือ จะต้องมีการวางพันธบัตร (Bonded) กับทาง FMC Regulation (Federal Maritime Commission) เป็นเงิน 150,000 เหรียญสหรัฐอเมริกา เพื่อเป็นการคุ้มครองผู้บริโภคที่อาจจะได้รับความเสียหายจากการขนส่ง ซึ่งต่างจากตลาดอื่นที่ไม่มีกฎหมายดังกล่าวรองรับ โดยบริษัทได้มีการดำเนินการดังกล่าวกับทาง FMC แล้ว ดังนั้น จึงเป็นการลดคู่แข่งให้น้อยลง ถือเป็นข้อได้เปรียบของบริษัท นอกจากนี้ การใช้บริการกับสายการบินเรือที่วิ่งอยู่ในเส้นทางไทย-สหรัฐอเมริกา ไม่ว่าจะเป็นผู้ส่งออกหรือบริษัทบริหารจัดการขนส่งสินค้า จะต้องมีการทำสัญญาบริการ (Services Contract) กับสายการบินเรือ จึงจะสามารถใช้บริการได้ โดยปัจจุบันบริษัทมีสัญญาบริการกับสายการบินเรือที่วิ่งอยู่ในเส้นทางไทย-สหรัฐอเมริกาประมาณ 7 บริษัท และมีตัวแทนในประเทศสหรัฐอเมริกา เพื่อทำหน้าที่ประสานงานจัดการด้านพิธีการศุลกากรเมื่อสินค้าไปถึงท่าเรือ ตลอดจนจัดส่งสินค้าให้กับผู้รับปลายทาง ซึ่งตัวแทนต่างประเทศดังกล่าวเป็นตัวแทนที่บริษัททำงานร่วมกันมานานกว่า 20 ปี นอกจากนี้ บริษัทยังมีประสบการณ์และความชำนาญในการให้บริการขนส่งทางอากาศในภูมิภาคเอเชียตะวันออกเฉียงใต้และประเทศจีน

(5) ความพร้อมของบุคลากรที่มีความรู้ความชำนาญ

เนื่องจากธุรกิจบริหารจัดการขนส่งสินค้าเป็นธุรกิจให้บริการ บุคลากรนับว่าเป็นปัจจัยสำคัญที่จะต้องเป็นผู้มีความรู้มีประสบการณ์และความชำนาญ ทำงานด้วยความถูกต้อง แม่นยำ มีความยืดหยุ่นในการให้บริการ และมีจิตใจรักการบริการ (Service Mind) ซึ่งจะทำให้ลูกค้าที่มาใช้บริการเกิดความมั่นใจและเกิดความพึงพอใจต่อการให้บริการ โดยบริษัทมีการวางแผนด้านบุคลากรและพัฒนาความรู้ความสามารถเพื่อให้สอดคล้องกับการขยายตัวของธุรกิจ โดยมุ่งเน้นการสรรหาบุคลากรที่มีคุณสมบัติตรงตามความต้องการของบริษัทฯ และให้ความสำคัญกับการพัฒนาบุคลากรโดยจัดให้มีการฝึกอบรมพนักงานอย่างต่อเนื่อง ซึ่งบริษัทฯ มีการจัดทำแผนการอบรมพนักงานประจำปี โดยพนักงานแต่ละคนต้องได้เข้าอบรมอย่างน้อย 5 หลักสูตรต่อปีและหรือ 48 ชั่วโมงต่อปี เพื่อให้เกิดความรู้ความสามารถและทักษะให้แก่พนักงานในการปฏิบัติงาน จัดให้มีการประเมินผลการปฏิบัติงานเพื่อกำหนดและพิจารณาผลตอบแทนที่เหมาะสม เพื่อยกระดับบุคลากรเกิดขวัญและกำลังใจในการทำงาน โดยพนักงานของบริษัทฯ และบริษัทย่อยมีอายุการทำงานเฉลี่ยประมาณ 5 ปี นอกจากนี้ การให้บริการบริหารจัดการขนส่งสินค้านี้ระหว่างประเทศต้องอาศัยความรู้ความเข้าใจในกฎระเบียบต่างๆ ที่บังคับใช้ในการส่งออกหรือนำเข้า โดยบริษัทฯ และบริษัทย่อยได้จัดเตรียมบุคลากรที่มีความรู้ความชำนาญเพื่อให้บริการแก่ลูกค้า โดยมีพนักงานที่ได้รับใบอนุญาตเป็นผู้ชำนาญการศุลกากรประจำบริษัทฯ และบริษัทย่อยรวม 7 คน เพื่อให้คำแนะนำแก่พนักงานในส่วนงานต่างๆ ได้

(6) การสร้างพันธมิตรทางธุรกิจ

ธุรกิจของบริษัทฯ เติบโตมาจากการให้บริการบริหารจัดการขนส่งสินค้าระหว่างประเทศทางทะเลเป็นหลัก โดยมีความชำนาญในเส้นทางไทย-สหรัฐอเมริกา มากว่า 20 ปี จึงทำให้มีความสัมพันธ์ที่ดีกับสายการบินเรือที่วิ่งอยู่ในเส้นทางดังกล่าว ต่อมาบริษัทมีการขยายเส้นทางการบริการในเส้นทางอื่นมากขึ้น จึงทำให้มีความสัมพันธ์อันดีกับสายการบินเรือเพิ่มขึ้น ซึ่งปัจจุบันบริษัทฯ มีการจัดการวางเรือจากสายการบินเรือรวมกว่า 15 ราย และธุรกิจของบริษัทย่อยซึ่งเติบโตมาจากการให้บริการขนส่งสินค้าระหว่างประเทศทางอากาศเป็นหลัก จึงทำให้มีความสัมพันธ์อันดีกับสายการบินกว่า 10 ราย นอกจากนี้ ตัวแทนต่างประเทศ (Oversea Agent) ถือเป็นพันธมิตรทางธุรกิจหรือคู่ค้าที่สำคัญทำหน้าที่เป็นตัวแทนของบริษัทและบริษัทย่อยในการติดต่อประสานงานเพื่อให้บริการจัดการการขนส่งในเขตประเทศที่ตัวแทนแต่ละรายดูแล ปัจจุบันบริษัทมีตัวแทนในประเทศต่างๆ ครอบคลุมกว่า 100 ประเทศทั่วโลก นอกจากนี้ บริษัทและบริษัทย่อยยังเข้าร่วมเป็นภาคีสมาชิกต่างๆ ทั้งในและต่างประเทศ ได้แก่ TIFFA, TAFA, CGLN ภายใต้ WCA Family Network.

(7) ความสามารถในการบริหารต้นทุน

ด้วยบริษัทฯ และบริษัทย่อยเป็นผู้ประกอบการในธุรกิจจัดการขนส่งสินค้าระหว่างประเทศมาอย่างยาวนาน โดยธุรกิจมีการเติบโตอย่างต่อเนื่อง ทำให้มีปริมาณการขนส่งอย่างสม่ำเสมอ โดยบริษัทฯ และบริษัทย่อยจะมีการวางแผนและจองระวางเรือ/เครื่องบินในปริมาณมาก ส่งผลให้บริษัทฯ และบริษัทย่อยสามารถเจรจาต่อรองราคากับสายการบินเรือ/สายการบิน เพื่อบริหารต้นทุนค่าระวางซึ่งเป็นต้นทุนหลัก โดยการบริหารต้นทุนดังกล่าวเพิ่มความสามารถในการแข่งขันให้กับบริษัทและบริษัทย่อย ในการนำเสนอราคาแก่ลูกค้า ซึ่งจะช่วยลดต้นทุนในการขนส่งสินค้าให้กับลูกค้าด้วย

(8) รักษาฐานลูกค้าปัจจุบัน

ลูกค้าปัจจุบันเป็นฐานลูกค้าที่สร้างรายได้หลักให้กับบริษัท ดังนั้น บริษัทและบริษัทย่อยจึงให้ความสำคัญกับการรักษาฐานลูกค้าดังกล่าวให้มากที่สุด ซึ่งจะเน้นการสร้างสายสัมพันธ์ระหว่างบริษัทกับฐานลูกค้ากลุ่มดังกล่าว โดยพนักงานจะติดต่อกับลูกค้าปัจจุบันอย่างสม่ำเสมอ ทั้งการเข้าเยี่ยมเยียนด้วยตัวเอง หรือ ติดต่อกันทางโทรศัพท์ เพื่อสอบถามถึงความต้องการใช้บริการและเสนอการบริการได้ทันกับความต้องการ เนื่องจากลูกค้าส่วนใหญ่เป็นผู้นำเข้า-ส่งออก ซึ่งมีความต้องการใช้บริการอย่างต่อเนื่องสม่ำเสมอ โดยจะพยายามให้กลุ่มลูกค้าปัจจุบันเพิ่มปริมาณการใช้บริการมากยิ่งขึ้นให้ครอบคลุมทุกด้าน ทั้งนี้ กลยุทธ์ในการรักษาฐานลูกค้ากลุ่มนี้ ยังประกอบด้วย การรักษาคุณภาพการบริการ ความสะดวกในการติดต่อสื่อสาร การส่งมอบสินค้าให้ตรงเวลาที่กำหนด ซึ่งบริษัทมีการจัดทำแบบสอบถามความพึงพอใจของลูกค้า เพื่อนำมาปรับปรุงการให้บริการให้มีคุณภาพมากยิ่งขึ้น

(9) การขยายการให้บริการ

บริษัทฯ มีแผนเพิ่มการให้บริการในลักษณะการต่อยอดการให้บริการกับลูกค้ารายใดรายหนึ่ง เช่น การให้บริการทั้งด้านนำเข้าและส่งออก หรือทางเรือควบคู่ไปกับทางอากาศ รวมทั้งการให้บริการพิธีการศุลกากรและการขนส่ง หรือแม้กระทั่งการขยายขอบเขตเมืองท่า (Port) นอกจากนี้ยังขยายไปยังธุรกิจที่เกี่ยวข้อง เช่น การให้บริการคลังสินค้า โดยบริษัทฯ มองว่าเป็นโอกาสทางธุรกิจและเป็นการสร้างมูลค่าเพิ่มให้กับบริการ นอกจากนี้ บริษัทฯ ยังขยายสาขาไปยังต่างประเทศ เมื่อมีโอกาสทางธุรกิจที่เหมาะสม ตลอดจนขยายฐานลูกค้าไปยังตลาดใหม่ๆ เพื่อตอบสนองความต้องการของลูกค้าในแต่ละอุตสาหกรรมที่มีความแตกต่าง โดยมีการจัดทำเว็บไซต์ (Website) ของบริษัทและบริษัทย่อย ได้แก่ www.wice.co.th เพื่อให้บริการของบริษัทฯ และบริษัทย่อยเป็นที่รู้จักแก่คนทั่วไป และให้ลูกค้าสามารถเข้าถึงได้สะดวกขึ้น

กลุ่มลูกค้าเป้าหมาย

กลุ่มลูกค้าเป้าหมายของบริษัทและบริษัทย่อยเป็นกลุ่มลูกค้าขนาดกลางถึงขนาดใหญ่ โดยพิจารณาถึงปริมาณการใช้บริการและทุนจดทะเบียน รวมถึงความสามารถในการทำกำไร ลูกค้าของบริษัทและบริษัทย่อยจะกระจายอยู่ในอุตสาหกรรมต่างๆ ซึ่งสินค้าหลักที่บริษัทและบริษัทย่อยให้บริการบริหารจัดการขนส่งระหว่างประเทศ ได้แก่ สินค้าอิเล็กทรอนิกส์ สินค้าประเภทชิ้นส่วนยานยนต์ ซึ่งสามารถแบ่งตามประเภทการใช้บริการของลูกค้าได้ดังนี้

ประเภทการบริการ	ประเภทสินค้าหลัก	ประเทศนำเข้า-ส่งออกหลัก
บริการ Sea Freight	เครื่องใช้ไฟฟ้าและอุปกรณ์สำนักงาน/คอมพิวเตอร์, ชิ้นส่วนยานยนต์, อาหารกระป๋อง, เหล็กและวัสดุก่อสร้างวัสดุก่อสร้าง	สหรัฐอเมริกา, ญี่ปุ่น, จีน, และประเทศในกลุ่มอาเซียน
บริการ Air Freight	ชิ้นส่วนอิเล็กทรอนิกส์, ชิ้นส่วนยานยนต์	จีน, ฮองกง, สิงคโปร์

นอกจากนี้ บริษัทฯ และบริษัทย่อยสามารถให้บริการบริหารจัดการขนส่งระหว่างประเทศให้แก่กลุ่มลูกค้าในอุตสาหกรรมอื่นๆ เช่น เคมีภัณฑ์ เสื้อผ้า พลาสติก เป็นต้น โดยสามารถแบ่งกลุ่มลูกค้าหลักๆ ของบริษัทฯ และบริษัทย่อยได้ดังนี้

- (1) กลุ่มผู้ประกอบการเพื่อการนำเข้าและส่งออก (Importer & Exporter) เป็นกลุ่มลูกค้าหลักของบริษัทฯ และบริษัทย่อย โดยปี 2560 มีสัดส่วนคิดเป็นร้อยละ 95 ของรายได้จากการบริการ
- (2) กลุ่มผู้ให้บริการบริหารจัดการขนส่งสินค้าระหว่างประเทศ (Co-Loader) เป็นกลุ่มลูกค้าที่ประกอบธุรกิจประเภทเดียวกับบริษัทฯ คือ ให้บริการบริหารจัดการขนส่งสินค้าระหว่างประเทศทางทะเล ซึ่งไม่มีสัญญาบริการ (Service Contract) กับสายเรือ หรือเป็นบริษัทที่มีปริมาณสินค้าไม่มากพอที่จะใช้บริการแบบเต็มตู้คอนเทนเนอร์ ดังนั้น จึงจำเป็นต้องใช้บริการของบริษัทฯ ทั้งแบบเต็มตู้และแบบไม่เต็มตู้ทั้งนี้ ลูกค้ากลุ่มนี้ถือเป็นพันธมิตรทางการค้ากับบริษัทฯ โดยปี 2560 มีสัดส่วนคิดเป็นร้อยละ 4 ของรายได้จากการบริการ

บริษัทฯ และบริษัทย่อยเป็นผู้ให้บริการขนส่งสินค้าในประเทศด้วยรถบรรทุกทุกหัวลากและหางพ่วง โดยการให้บริการดังกล่าวเป็นการสนับสนุนการให้บริการขนส่งสินค้าระหว่างประเทศเท่านั้น ดังนั้น ลูกค้าของบริษัทฯ และบริษัทย่อยจะเป็นลูกค้าต่อเนื่อง ซึ่งใช้บริการบริหารจัดการขนส่งสินค้าระหว่างประเทศกับบริษัทฯ หรือบริษัทย่อย โดยบริษัทฯ และบริษัทย่อยจะให้บริการจัดการรถบรรทุกที่เหมาะสมกับสินค้าเพื่อไปรับสินค้าที่โรงงานของลูกค้ามาที่ท่าเรือเพื่อดำเนินการส่งออก หรือรับสินค้าจากท่าเรือไปส่งมอบที่โรงงานของลูกค้าในกรณีนำเข้า เป็นต้น ซึ่งเป็นการเพิ่มมูลค่าให้กับบริการและอำนวยความสะดวกต่อลูกค้า ซึ่งทำให้บริษัทและบริษัทย่อยสามารถให้บริการลูกค้าได้ครบวงจรมากยิ่งขึ้น โดยบริษัทฯ มีสัดส่วนรายได้จากการบริการแบบครบวงจร ดังนี้

กลุ่มลูกค้า	2557		2558		2559		2560	
	ล้านบาท	ร้อยละ	ล้านบาท	ร้อยละ	ล้านบาท	ร้อยละ	ล้านบาท	ร้อยละ
กลุ่มลูกค้าที่ใช้บริการครบวงจร	481.30	71.81	503.93	73.94	814.08	79.62	1,097.12	78.57
กลุ่มลูกค้าที่ใช้บริการอื่นๆ								
1. กลุ่มลูกค้าที่ใช้บริการ Freight อย่างเดียว	146.62	21.88	153.60	22.53	154.55	15.12	209.40	14.97
2. กลุ่มลูกค้าที่ใช้บริการ เฉพาะ Warehouse, Custom & Transport	42.28	6.31	24.00	3.53	53.85	5.26	89.85	6.46
รวมรายได้จากการบริการ	670.20	100.00	681.53	100.00	1,022.48	100.00	1,396.37	100.00

หมายเหตุ : * กลุ่มลูกค้าที่ใช้บริการครบวงจร คือ ลูกค้าที่ใช้บริการ Freight และบริการอื่นๆ เช่น การให้บริการ แบบ Door-To-Door /Door-To-Port/ Port-To-Door)

** กลุ่มลูกค้าที่ใช้บริการอื่นๆ คือลูกค้าที่ใช้บริการเฉพาะด้านใดด้านหนึ่ง เช่น Freight, Warehouse, Custom & Transport

บริษัทฯ และบริษัทย่อยมีลูกค้ากระจายอยู่ในอุตสาหกรรมต่างๆ ไม่มีการพึ่งพิงลูกค้ารายใดรายหนึ่ง โดยลูกค้า 10 อันดับแรกในปี 2560 มีสัดส่วนรายได้ประมาณร้อยละ 38.05 ของรายได้จากการบริการ โดยไม่มีลูกค้ารายใดมีสัดส่วนรายได้เกินร้อยละ 10 ของรายได้จากการบริการ

นโยบายการกำหนดราคา

บริษัทฯ และบริษัทย่อยมีนโยบายเสนอราคาที่เหมาะสมแก่ลูกค้า ซึ่งพิจารณาจากรูปแบบการให้บริการและเงื่อนไขของการบริการ โดยกระบวนการให้บริการบริหารจัดการขนส่งทั้งในและระหว่างประเทศจะปรับให้สอดคล้องกับความต้องการของลูกค้าแต่ละราย ทั้งนี้ ปัจจัยสำคัญที่นำมาพิจารณาในการคิดค่าบริการ ได้แก่ รูปแบบการขนส่ง เส้นทางการขนส่ง ระยะเวลาในการขนส่ง ปริมาณสินค้า ประเภทสินค้า เป็นต้น โดยบริษัทฯ และบริษัทย่อยจะคิดค่าบริการตามประเภท/ลักษณะการให้บริการ ดังนี้

ชนิดของการให้บริการ	การคิดค่าบริการ
SEA FREIGHT (EXPORT/IMPORT)	FCL : คิดตามจำนวนตู้สินค้า และขนาดของตู้สินค้า และเส้นทาง
	LCL : คิดตามปริมาตร (ลูกบาศก์เมตร)หรือ คิดตามน้ำหนัก (ตัน) แล้วแต่ว่าจำนวนใดมากกว่า
AIR FREIGHT(EXPORT/IMPORT)	คิดตามน้ำหนัก (กิโลกรัม) หรือ คิดตามปริมาตร (ลูกบาศก์เมตร) แล้วแต่ว่าจำนวนใดมากกว่า
CUSTOMS	คิดตามจำนวนใบขนสินค้า และจำนวนตู้ และประเภทของสินค้า
TRANSPORT	คิดตามชนิดของรถ และระยะทาง
WAREHOUSE	คิดตามพื้นที่การใช้งาน และค่าจัดการ (Handling) และระยะเวลา

โดยมีนโยบายการกำหนดราคา ดังนี้

1. กำหนดราคาตามงบประมาณของลูกค้า โดยนำเสนอบริการต่างๆ ให้สอดคล้องกับที่ลูกค้าต้องการภายใต้งบประมาณที่ลูกค้ากำหนด
2. กำหนดราคาตามราคาต้นทุนบริการบวกอัตรากำไรขั้นต้นที่เหมาะสม และเป็นไปตามภาวะของอุปสงค์และอุปทานในตลาด โดยจะกำหนดราคาให้สามารถแข่งขันในตลาดได้
3. กำหนดราคาเทียบกับคู่แข่ง แต่เสนอการให้บริการที่มากกว่า โดยคำนึงถึงต้นทุนที่แท้จริงและโอกาสทางธุรกิจที่จะได้ฐานลูกค้าใหม่ๆ เป็นปัจจัยในการตัดสินใจ

ทั้งนี้ บริษัทจะพิจารณาการกำหนดราคาจากภาวะการแข่งขันของตลาดในขณะนั้นและความต้องการของลูกค้าแต่ละรายควบคู่กันไป

การจำหน่ายและช่องทางการจัดจำหน่าย

ช่องทางการจำหน่ายของบริษัทฯ และบริษัทย่อยแบ่งเป็น 2 ช่องทาง ดังนี้

1. **การติดต่อลูกค้าโดยตรง** เป็นการติดต่อกับลูกค้าโดยตรงผ่านทางทีมขายของบริษัทฯ และบริษัทย่อย หรือติดต่อผ่านทางเว็บไซต์ของบริษัทฯ และบริษัทย่อย ได้แก่ www.wice.co.th การเสนอบริการโดยการติดต่อลูกค้าโดยตรงคิดเป็นสัดส่วนเฉลี่ยประมาณร้อยละ 80 ของรายได้จากการบริการ โดยบริษัทจะมีทีมขายทำหน้าที่ติดต่อและเข้าพบลูกค้า เพื่อนำเสนอบริการที่เหมาะสมให้กับลูกค้า ซึ่งเมื่อบริษัทได้รับโอกาสในการให้บริการแล้ว ลูกค้ามักจะใช้บริการอย่างต่อเนื่อง
 - ดูแลลูกค้าปัจจุบัน (Active Clients) ตอบสนองความต้องการของลูกค้า รวมถึงการสร้างความสัมพันธ์อันดีและพยายามเสนอบริการให้ลูกค้าใช้บริการเพิ่มขึ้นเพื่อเพิ่มส่วนแบ่งตลาดในฐานลูกค้าเก่า
 - มุ่งเน้นขยายฐานลูกค้าใหม่ในตลาดเป้าหมายที่กำหนดไว้ เพื่อตอบสนองความต้องการของลูกค้าในแต่ละอุตสาหกรรมที่มีความแตกต่างกัน
2. **การติดต่อลูกค้าโดยผ่านตัวแทนในต่างประเทศ (Oversea Agent)** คิดเป็นสัดส่วนเฉลี่ยประมาณร้อยละ 20 ของรายได้จากการบริการ ซึ่งตัวแทนในต่างประเทศทำหน้าที่เป็นผู้ติดต่อประสานงานในการบริการจัดการขนส่งในประเทศที่ตนเองเป็นผู้ดูแลให้แก่บริษัทฯ และบริษัทย่อย ซึ่งถือเป็นคู่ค้าทางธุรกิจ โดยตัวแทนในต่างประเทศก็จะแนะนำหรือมอบหมายให้บริษัทเป็นผู้ดูแลลูกค้าของตัวแทนดังกล่าวในการบริการจัดการขนส่งในเขตประเทศไทยเช่นกัน

ทั้งนี้ บริษัทฯ ได้เข้าร่วมเป็นภาคีสมาชิกต่างๆ ทั้งในและต่างประเทศ ซึ่งได้แก่ TIFFA, TIFA, CGLN ภายใต้ WCA Family Network ซึ่งถือเป็นการประชาสัมพันธ์ให้ลูกค้าและลูกค้ารู้จักบริษัทอีกช่องทางหนึ่ง

ภาวะอุตสาหกรรมและการแข่งขัน

ภาวะอุตสาหกรรม

“การบริหารจัดการโลจิสติกส์ หมายถึง กระบวนการทำงานต่างๆ ที่เกี่ยวข้องกับการวางแผน การดำเนินงาน และการควบคุมการทำงานขององค์กร รวมทั้งการบริหารจัดการข้อมูลและธุรกรรมทางการเงินที่เกี่ยวข้อง ให้เกิดการเคลื่อนย้าย การจัดเก็บ การรวบรวม การกระจายสินค้า วัตถุดิบ ชิ้นส่วนประกอบ และการบริการให้มีประสิทธิภาพและประสิทธิผลสูงสุด โดยคำนึงถึงความต้องการและความพึงพอใจของลูกค้าเป็นสำคัญ” (ที่มา: นิยามของ Council of Logistics Management)

รายงานโลจิสติกส์ของประเทศไทยประจำปี 2558 รายงานว่า ต้นทุนโลจิสติกส์ของประเทศไทยในปี 2557 มีมูลค่ารวม 1.91 ล้านล้านบาท เพิ่มขึ้นร้อยละ 1.9 จากปี 2557 หรือคิดเป็นสัดส่วนประมาณร้อยละ 14.00 ของผลิตภัณฑ์มวลรวมในประเทศ โดยมีสัดส่วนลดลงจากร้อยละ 14.20 ในปี 2557 โครงสร้างต้นทุนโลจิสติกส์ ประกอบด้วย ต้นทุนค่าขนส่งสินค้า ต้นทุนการเก็บรักษาสินค้าคงคลัง และต้นทุนการบริหารจัดการด้านโลจิสติกส์ โดยต้นทุนค่าขนส่งสินค้าเป็นองค์ประกอบหลักของต้นทุนโลจิสติกส์รวมของไทย คิดเป็นสัดส่วนประมาณร้อยละ 53.50 ของต้นทุนโลจิสติกส์รวม รองลงมา คือ ต้นทุนการเก็บรักษาสินค้าคงคลัง และต้นทุนการบริหารจัดการ คิดเป็นร้อยละ 37.40 และร้อยละ 9.10 ของต้นทุนโลจิสติกส์รวม ตามลำดับ โดยองค์ประกอบทั้ง 3 ส่วนคิดเป็นร้อยละ 7.5 ร้อยละ 5.2 และร้อยละ 1.3 ของผลิตภัณฑ์มวลรวมในประเทศ ตามลำดับ (ที่มา: ศูนย์เทคโนโลยีสารสนเทศและการสื่อสาร สำนักงานปลัดกระทรวงคมนาคม) ทั้งนี้ ประเทศไทยมีมูลค่าการค้าทั้งมูลค่าการนำเข้าและการส่งออก ดังแสดงตามตารางด้านล่าง

(หน่วย : ล้านล้านบาท)

ปี	มูลค่าการค้า	มูลค่าการส่งออก	มูลค่าการนำเข้า
2553	11.97	6.11	5.86
2554	13.69	6.71	6.98
2555	14.89	7.08	7.81
2556	14.57	6.91	7.66
2557	14.72	7.31	7.41
2558	14.13	7.23	6.90
2559	14.45	7.53	6.90
2560	15.64	8.01	7.63

ที่มา : ศูนย์เทคโนโลยีสารสนเทศและการสื่อสาร สำนักงานปลัดกระทรวงพาณิชย์ โดยความร่วมมือจากกรมศุลกากร

ประเทศไทยเป็นประเทศที่มีระบบเศรษฐกิจแบบเปิด (Open Economy) คือ เป็นประเทศที่ติดต่อทำการซื้อขายสินค้าและบริการกับประเทศเพื่อนบ้าน การค้าระหว่างประเทศจึงมีบทบาทสำคัญในการพัฒนาและผลักดันให้เศรษฐกิจของประเทศขยายตัว โดยตลาดส่งออกสำคัญของไทย 5 อันดับแรกที่มีมูลค่าการส่งออกสูงสุด สรุปได้ดังนี้

ลำดับ	ประเทศ	มูลค่าการส่งออก (หน่วย: ล้านล้านบาท)				
		2556	2557	2558	2559	2560
1	จีน	0.82	0.86	0.80	0.83	0.96
2	สหรัฐอเมริกา	0.69	0.77	0.81	0.86	0.90
3	ญี่ปุ่น	0.67	0.70	0.68	0.72	0.75
4	ฮ่องกง	0.40	0.40	0.40	0.40	0.42
5	เวียดนาม	0.22	0.25	0.30	0.33	0.39

ที่มา : ศูนย์เทคโนโลยีสารสนเทศและการสื่อสาร สำนักงานปลัดกระทรวงพาณิชย์ โดยความร่วมมือจากกรมศุลกากร

จากข้อมูลในตารางข้างต้นแสดงให้เห็นว่าในปี 2560 ประเทศไทยมีมูลค่าการส่งออกไปประเทศจีนมากที่สุด แขนงหน้าประเทศสหรัฐอเมริกาที่เป็นลำดับ 1 ในปี 2558 และ 2559 ลำดับถัดมาคือ ประเทศญี่ปุ่น ประเทศฮ่องกง ตามลำดับ

โครงสร้างสินค้าส่งออกของไทย ประกอบด้วย สินค้าอุตสาหกรรม สินค้าเกษตรกรรม สินค้าอุตสาหกรรมเกษตร และสินค้าแร่และเชื้อเพลิง โดยสินค้าส่งออกในปี 2560 ที่มีมูลค่าสูงสุด 5 อันดับแรก ได้แก่ 1) รถยนต์ อุปกรณ์และส่วนประกอบ 2) เครื่องคอมพิวเตอร์ อุปกรณ์และส่วนประกอบ 3) อัญมณีและเครื่องประดับ 4) ผลิตภัณฑ์ยาง 5) เม็ดพลาสติก

ทั้งนี้ ตลาดนำเข้าสำคัญของไทย 5 อันดับแรก ประกอบด้วย ประเทศจีน ประเทศญี่ปุ่น ประเทศสหรัฐอเมริกา ประเทศมาเลเซีย และประเทศไต้หวัน โดยมีมูลค่าการนำเข้า ตามลำดับ ดังนี้

ลำดับ	ประเทศ	มูลค่าการนำเข้า (หน่วย: ล้านล้านบาท)				
		2556	2557	2558	2559	2560
1	จีน	1.16	1.25	1.40	1.49	1.51
2	ญี่ปุ่น	1.26	1.16	1.06	1.09	1.10
3	สหรัฐอเมริกา	0.45	0.47	0.47	0.47	0.51
4	มาเลเซีย	0.41	0.41	0.41	0.39	0.40
5	เกาหลีใต้		0.25	0.26	0.25	0.28

ที่มา : ศูนย์เทคโนโลยีสารสนเทศและการสื่อสาร สำนักงานปลัดกระทรวงพาณิชย์ โดยความร่วมมือจากกรมศุลกากร

โครงสร้างสินค้านำเข้าของไทย ประกอบด้วย สินค้าวัตถุดิบและกึ่งสำเร็จรูป สินค้าทุน สินค้าเชื้อเพลิง สินค้าอุปโภคบริโภค และสินค้ายานพาหนะและอุปกรณ์การขนส่ง โดยสินค้านำเข้าในปี 2560 ที่มีมูลค่าสูงสุด 5 อันดับแรก ได้แก่ 1) น้ำมันดิบ 2) เครื่องจักรกลและส่วนประกอบ 3) เครื่องจักรไฟฟ้าและส่วนประกอบ 4) เคมีภัณฑ์ 5) เหล็ก เหล็กกล้าและผลิตภัณฑ์

แนวโน้มธุรกิจโลจิสติกส์

สำหรับปี 2561 นี้คาดว่า สถานการณ์โลจิสติกส์ของไทยจะเติบโตอย่างต่อเนื่องจากสถานะเศรษฐกิจที่ขยายตัวเร่งขึ้นเล็กน้อยจากการลงทุนภาครัฐและการส่งออกมีแนวโน้มขยายตัวต่อเนื่อง

การลงทุนภาครัฐปี 2561 ที่มีแนวโน้มปรับตัวเพิ่มขึ้นต่อเนื่อง และการเบิกจ่ายงบประมาณที่ภาครัฐบาลเร่งอนุมัติโครงการในช่วงครึ่งปีหลังของปี 2560 ประกอบกับภาคการส่งออกของไทยในปีหน้าที่ยังคงขยายตัวแม้จะเป็นการขยายตัวอย่างชะลอลง แต่ก็ยังมีบทบาทหนุนเศรษฐกิจให้เศรษฐกิจยังคงโตต่อเนื่อง ซึ่งจะส่งผลให้ภาคโลจิสติกส์ไทยขยายตัวไปในทิศทางเดียวกัน

ธุรกิจโลจิสติกส์ ในปี 2561 น่าจะเติบโตได้เป็นอย่างดีท่ามกลางการแข่งขันอย่างเข้มข้นของผู้ประกอบการ

แนวโน้มการนำเทคโนโลยีเข้ามาช่วยให้บริการด้านโลจิสติกส์น่าจะเพิ่มขึ้น เพื่อตอบสนองความต้องการจัดการต้นทุนโลจิสติกส์ให้มีประสิทธิภาพ และเพื่อให้สอดคล้องกับกระแสปรับเปลี่ยนสู่สังคมเศรษฐกิจแบบดิจิทัล ดังนั้นในปีหน้าจะได้เห็นภาพการแข่งขันของผู้ให้บริการโลจิสติกส์อย่างเข้มข้น โดยมีการประเมินมูลค่าไว้ดังนี้

ธุรกิจโลจิสติกส์	2560		2561	
	มูลค่า(ล้านบาท)	อัตราขยายตัว (%)	มูลค่า(ล้านบาท)	อัตราขยายตัว (%)
ธุรกิจขนส่งทางบก	137,700.00	6.20	145,100 - 147,300	5.30 - 7.00
ธุรกิจคลังสินค้า	71,700.00	6.20	3.14	5.30 - 7.00
ธุรกิจรับจัดส่งสินค้าระหว่างประเทศ (Freight Forwarder)	57,700.00	1.60	58,000 - 58,900	0.50 - 2.10
ธุรกิจไปรษณีย์ภัณฑ์และรับส่งสินค้า	28,100.00	8.70	30,800 - 31,300	9.60 - 11.30

หมายเหตุ : มูลค่าธุรกิจโลจิสติกส์คำนวณภายใต้กรอบแนวความคิดรายได้ประชาชาติของประเทศไทย

ที่มา : ศูนย์วิจัยกสิกรไทย



องค์กรที่เกี่ยวข้องกับผู้ให้บริการจัดการขนส่งระหว่างประเทศ

FIATA หรือ “International Federation of Freight Forwarders Associations” จัดตั้งขึ้นในกรุงเวียนนา ประเทศออสเตรีย เมื่อวันที่ 13 พฤษภาคม 2469 เป็นองค์กรที่ไม่แสวงหาผลกำไร (Non-Governmental Organization: NGO) เป็นองค์กรระหว่างประเทศที่เป็นศูนย์รวมบริษัทรับจัดการขนส่งระหว่างประเทศ (Freight Forwarder) ซึ่งได้รับการสนับสนุนจากองค์สหประชาชาติและรัฐบาลของประเทศสมาชิกเป็นอย่างดี ปัจจุบันเป็นตัวแทนของกลุ่มธุรกิจบริษัทขนส่งและโลจิสติกส์กว่า 40,000 บริษัททั่วโลก จุดประสงค์หลักขององค์กรคือการรวบรวมกิจการในอุตสาหกรรมขนส่งทั่วโลกให้เป็นหนึ่งเดียว และเป็นตัวแทนในการส่งเสริมและปกป้องผลประโยชน์ของอุตสาหกรรมขนส่ง โดยมีส่วนร่วมในการเป็นผู้ให้คำแนะนำและเป็นผู้เชี่ยวชาญในการประชุมของหน่วยงานสากลต่างๆ ในเรื่องเกี่ยวกับการขนส่ง รวมถึงการพัฒนาคุณภาพของการบริการขนส่งของบริษัทในธุรกิจขนส่งโดยการพัฒนาและส่งเสริมเอกสารเกี่ยวกับการขนส่งและมาตรฐานการขนส่งให้เป็นระบบเดียวกันทั่วโลก ซึ่งสมาชิกจะต้องสนับสนุนจุดประสงค์ของ FIATA และอยู่ภายใต้กฎระเบียบต่างๆ

ทั้งนี้ บริษัทและบริษัทย่อยซึ่งเป็นสมาชิกของสมาคมผู้รับจัดการขนส่งสินค้าระหว่างประเทศของไทย หรือ TIFFA (Thai International Freight Forwarders Association) ซึ่ง TIFFA เป็นสมาชิกของ FIATA ด้วย สมาชิกของ TIFFA ต้องปฏิบัติตามข้อกำหนดสำหรับจรรยาบรรณวิชาชีพเพื่อรักษาชื่อเสียงที่ดีของวิชาชีพผู้รับจัดการขนส่งสินค้าระหว่างประเทศโดยมีหลักการดังนี้

1. ดำเนินธุรกิจอย่างมีอาชีพปกป้องผลประโยชน์ของผู้ใช้บริการ
2. แข่งขันอยู่บนรากฐานความยุติธรรมและเคารพในสิทธิและผลประโยชน์ของผู้อื่น
3. ไม่เปิดเผยความลับทางธุรกิจของตนเอง ของคู่แข่งหรือของผู้ใช้บริการ
4. เคารพต่อกฎหมาย กฎระเบียบของสมาคมของประเทศตนเอง และของประเทศอื่นๆ ที่ติดต่อด้วย
5. เคารพต่อหลักสากลของการดำเนินธุรกิจรับจัดการขนส่งสินค้าระหว่างประเทศ

นอกจากนี้ บริษัทมีความรับผิดชอบตามกฎหมายต่อความสูญหาย ความเสียหายของผู้ประกอบการขนส่งต่อเนื่องหลายรูปแบบ ภายใต้สัญญาประกันภัยที่กำหนดความคุ้มครองให้มีการชดเชยค่าสินไหมทดแทนตามหลักเกณฑ์ความรับผิดชอบของผู้ประกอบการขนส่งต่อเนื่องหลายรูปแบบตามพระราชบัญญัติการขนส่งต่อเนื่องหลายรูปแบบ พ.ศ. 2548 และสามารถสร้างความมั่นใจให้กับผู้บริการว่าจะได้รับการชดเชยค่าสินไหมทดแทนหากเกิดความเสียหายจากการขนส่งได้

ภาวะการแข่งขัน

สำนักงานคณะกรรมการพัฒนาเศรษฐกิจและสังคมแห่งชาติ ได้แบ่งโครงสร้างของบริการโลจิสติกส์ไทยไว้เป็น 5 ประเภท ได้แก่ การขนส่งสินค้า การจัดเก็บสินค้า บริการด้านพิธีการต่างๆ บริการงานโลจิสติกส์ที่เกี่ยวข้องกับการให้บริการเสริม และบริการพัสดุและไปรษณียภัณฑ์ ปัจจุบันพบว่าผู้ประกอบการธุรกิจโลจิสติกส์ในประเทศไทยมี 5 กลุ่มหลัก ได้แก่ ผู้ประกอบการขนส่งทางบก ขนส่งทางน้ำ ขนส่งทางอากาศ ตัวแทนออกของและตัวแทนขนส่ง และคลังสินค้า รวมกว่า 10,000 บริษัท และกว่าร้อยละ 80 เป็นผู้ประกอบการขนาดย่อมและขนาดกลางหรือ SMEs (ที่มา: www.thai-aec.com)

จากสถิติฐานข้อมูลของ BOL (Business on Line) จำนวนนิติบุคคลจดทะเบียนใหม่ในประเทศประเภทธุรกิจการขนส่งและสถานที่เก็บสินค้าในปี 2555 - ปี 2557 มีจำนวนเท่ากับ 2,582 ราย 2,596 รายและ 2,405 รายตามลำดับ ซึ่งแสดงให้เห็นถึงการเติบโตของธุรกิจในแต่ละปี คู่แข่งรายใหม่สามารถเข้ามาแข่งขันในอุตสาหกรรมได้ง่าย เนื่องจากสามารถเริ่มต้นธุรกิจได้ตั้งแต่ขนาดเล็กลงทุนไม่สูงมาก อาศัยความสัมพันธ์ที่ดีกับลูกค้าและสายการบินเรือ/สายการบิน โดยผู้ให้บริการโลจิสติกส์แบบครบวงจร ส่วนใหญ่จะเป็นบริษัทข้ามชาติ หรือผู้ประกอบการไทยรายใหญ่ๆ เท่านั้น

ผู้บริหารของบริษัทประมาณการมูลค่าธุรกิจรับจัดการขนส่งสินค้าระหว่างประเทศจากรายได้ของผู้ประกอบการที่เป็นสมาชิก TIFFA ซึ่งมีมูลค่ารวมประมาณ 100,000 ล้านบาท ถึงแม้ว่าตลาดโลจิสติกส์จะมีขนาดใหญ่แต่มีการแข่งขันกันสูง เนื่องจากผู้ประกอบการในธุรกิจโลจิสติกส์แต่ละกลุ่มจะมีความชำนาญเฉพาะ การแข่งขันกันในเรื่องนี้จะเน้นที่ความชำนาญในเส้นทางและประเภทของสินค้า ความเร็วในการขนส่ง ความรวดเร็วในการตอบสนองต่อลูกค้า รวมถึงเครือข่ายที่มีคุณภาพและความยืดหยุ่นของการให้บริการในราคาที่เหมาะสมและตรงตามความต้องการของลูกค้า กลุ่มผู้ประกอบการรับจัดการขนส่งสินค้าระหว่างประเทศแบ่งได้เป็น 2 กลุ่มหลัก ได้แก่ กลุ่มบริษัทข้ามชาติกับบริษัทร่วมทุน (Joint Venture) และกลุ่มผู้ประกอบการท้องถิ่น (Local Company) โดยผู้ประกอบการกลุ่มที่ 1 จะเป็นผู้ครอบครองตลาดเนื่องจากมีข้อได้เปรียบทางด้านขนาดและเครือข่าย แต่กลุ่มผู้ประกอบการท้องถิ่นมีความยืดหยุ่นของการให้บริการมากกว่า ซึ่งบริษัทจัดได้ว่าเป็นหนึ่งในผู้นำด้านให้บริการรับจัดการขนส่งสินค้าระหว่างประเทศในกลุ่มผู้ประกอบการท้องถิ่นโดยปัจจุบันผู้ประกอบการที่ถือเป็นคู่แข่งที่สำคัญโดยตรงของบริษัทและบริษัทย่อย ได้แก่ ผู้ประกอบการต่างประเทศจำนวนประมาณ 5-6 ราย ซึ่งมีขนาดธุรกิจใหญ่กว่าบริษัทและบริษัทย่อย อย่างไรก็ตาม บริษัทมองว่าความสามารถในการยืดหยุ่นของการให้บริการของบริษัทและบริษัทย่อยที่มากกว่า รวมถึงการให้บริการที่ครอบคลุมครบวงจร ทำให้บริษัทและบริษัทย่อยมีความสามารถในการแข่งขันกับบริษัทคู่แข่งดังกล่าวได้

ทั้งนี้ การให้บริการบริหารจัดการขนส่งระหว่างประเทศทางทะเล (Sea Freight) ผู้นำเข้า-ส่งออกสามารถเลือกใช้บริการจากสายการบินเรือโดยตรง หรือ เลือกใช้บริการตัวแทนบริหารจัดการขนส่ง อย่างไรก็ตาม สายการบินเรือส่วนใหญ่จะให้บริการประเภทท่าเรือสู่ท่าเรือ (Port-to-Port) ด้วยปริมาณการขนส่งเยอะ ในขณะที่ตัวแทนบริหารจัดการขนส่งสามารถเสนอการให้บริการที่ยืดหยุ่นได้มากกว่า ซึ่งผู้นำเข้า-ส่งออก มีแนวโน้มที่จะเลือกใช้ตัวแทนบริหารจัดการขนส่งเพิ่มขึ้น สำหรับการให้บริการบริหารจัดการขนส่งระหว่างประเทศทางอากาศ (Air Freight) เนื่องจากผู้ประกอบการสายการบินจะไม่มีการให้บริการตรงกับลูกค้า ดังนั้น ผู้นำเข้า-ส่งออกจะใช้บริการจากตัวแทนบริหารจัดการขนส่ง

ความได้เปรียบในการแข่งขัน

จุดเด่นในการแข่งขันสำหรับธุรกิจให้บริการขนส่งของบริษัทอยู่ที่ศักยภาพในการให้บริการที่มีคุณภาพครอบคลุมความต้องการของลูกค้า ปลอดภัย และตรงเวลา รวมถึงความพร้อมของบุคลากรและยานพาหนะ ซึ่งด้วยความรู้ ทักษะความชำนาญ และประสบการณ์ที่ผ่านมาทำให้บริษัทมีความพร้อมในด้านต่างๆ ในการแข่งขัน โดยผู้บริหารเชื่อว่าบริษัทมีจุดเด่นในการแข่งขัน ดังต่อไปนี้

1. มีประสบการณ์ในธุรกิจบริหารจัดการขนส่งระหว่างประเทศมานาน มีความเชี่ยวชาญในธุรกิจ และได้รับความไว้วางใจจากลูกค้ามาตลอดระยะเวลากว่า 20 ปี
2. มีการนำเสนอบริการที่หลากหลายและครบวงจร (One Stop Service) ให้กับลูกค้า โดยสามารถให้บริการบริหารจัดการขนส่งระหว่างประเทศ ทั้งการนำเข้าและส่งออก โดยการขนส่งทั้งทางทะเล (แบบเต็มตู้และแบบไม่เต็มตู้) และทางอากาศ และการให้บริการด้านพิธีการศุลกากร เพื่อรองรับความต้องการที่หลากหลายของลูกค้า รวมถึงการให้บริการขนส่งสินค้าแบบประตูสู่ประตู (Door to Door) และ แบบ Ex-work ตลอดจนการให้คำปรึกษาในการจัดการระบบโลจิสติกส์เพื่อให้สามารถประหยัดต้นทุนให้ลูกค้า
3. บุคลากรมีความรู้ ความสามารถ และมีความชำนาญในงานที่รับผิดชอบ เช่น มีผู้ชำนาญการศุลกากรให้คำปรึกษาด้านพิธีการศุลกากรและสิทธิประโยชน์ในการนำเข้าและส่งออกระหว่างประเทศ
4. มีเครือข่ายที่ดีกับบริษัทสายการบิน/สายการบิน และตัวแทนในต่างประเทศ ซึ่งถือเป็นพันธมิตรทางธุรกิจที่สำคัญ รวมทั้งบริษัทยังเป็นภาคีสมาชิกของสมาคมจัดการขนส่งระหว่างประเทศทั้งในและต่างประเทศ ได้แก่ TIFFA, TATA, CGLN ภายใต้ WCA Family Network
5. การเข้าควบคุมทางธุรกิจกับ บริษัท Sun Express Logistics (SEL) ซึ่งตั้งอยู่ในประเทศสิงคโปร์ โดยเป็นผู้ดำเนินธุรกิจบริหารจัดการขนส่งสินค้าระหว่างประเทศ ซึ่งมุ่งเน้นให้บริการในกลุ่มสินค้าอิเล็กทรอนิกส์ให้กับผู้ผลิตรายใหญ่ระดับโลก และมีความเชี่ยวชาญทางด้านจัดการขนส่งทางอากาศ ทำให้บริษัทเพิ่มขีดความสามารถในการแข่งขันทางการขนส่งทางอากาศ
6. พัฒนาระบบเทคโนโลยีสารสนเทศเข้ามาช่วยในกระบวนการทำงาน เพื่อเพิ่มศักยภาพและลดความซ้ำซ้อนในการทำงาน
7. มีศักยภาพในการบริหารต้นทุนเพื่อเพิ่มความสามารถในการแข่งขัน โดยมีการจองระวางตู้คอนเทนเนอร์ในปริมาณมาก เพื่อให้สามารถต่อรองราคากับสายการบินเรือและนำเสนอลูกค้าในราคาที่แข่งขันได้ ซึ่งจะช่วยลดต้นทุนในการขนส่งสินค้าให้กับลูกค้าด้วย

การจัดหาบริการ

การจัดหาแหล่งที่มาของบริการ

ธุรกิจบริหารจัดการขนส่งระหว่างประเทศ

ธุรกิจให้บริการบริหารจัดการขนส่งทางด้านโลจิสติกส์ระหว่างประเทศเป็นธุรกิจที่ต้องอาศัยความรู้และประสบการณ์ในการบริหารจัดการกระบวนการทำงาน เพื่อให้การบริการมีประสิทธิภาพ ปัจจัยสำคัญของการบริหารจัดการขนส่งสินค้าระหว่างประเทศ ประกอบด้วย การจัดหาเรือ/เครื่องบิน ซึ่งถือเป็นต้นทุนหลักของการให้บริการขนส่งของบริษัท และการประสานงานกับตัวแทนในต่างประเทศเพื่อให้บริการแก่ลูกค้า ซึ่งมีรายละเอียดดังต่อไปนี้

(1) การจัดหาเรือ/เครื่องบิน

เนื่องจากการเช่าเรือ/เครื่องบิน เป็นต้นทุนหลักในธุรกิจให้บริการบริหารจัดการขนส่งสินค้าระหว่างประเทศ บริษัทและบริษัทย่อยจึงมีการวางแผนการจองระวางเรือ/เครื่องบิน เพื่อให้สามารถบริหารต้นทุนได้อย่างดีที่สุด การจองระวางเรือเส้นทางไทย-สหรัฐอเมริกา จะมีการจัดทำเป็นสัญญาบริการกับสายการบินเรือ (Service Contract) โดยจะมีการต่อสัญญาทุกปี ในสัญญาจะระบุข้อตกลงเรื่องราคาค่าเช่าเรือภายใต้ปริมาณการซื้อระวางขั้นต่ำ (Minimum Quality Commitment: MQC) โดยบริษัทจะมีการประเมินปริมาณงานจากข้อมูลในอดีตและประเมินแนวโน้มงานที่คาดว่าจะได้รับก่อนที่จะลงนามในสัญญา เพื่อให้มั่นใจว่าจะสามารถขายระวางได้ตามที่ตกลงในสัญญา ซึ่งการจองระวางในปริมาณมากทำให้สามารถต่อรองค่าเช่าเรือและทำให้ต้นทุนของบริษัทแข่งขันได้ ทั้งนี้ ราคาที่ระบุในสัญญาสามารถเปลี่ยนแปลงได้



โดยสายการบินจะต้องแจ้งล่วงหน้าอย่างน้อย 30 วัน สำหรับการจองระวางเรือในเส้นทางอื่นและการจองระวางเครื่องบินจะไม่มีการจัดทำเป็นสัญญา โดยบริษัทจะนำข้อมูลการใช้บริการของลูกค้าที่ผ่านมา แล้วทำการจองระวางเรือล่วงหน้ากับสายการบินเรือ ซึ่งเมื่อลูกค้าติดต่อขอจองระวางเรือ บริษัทจะสามารถยืนยันการจองกับลูกค้าได้ทันที โดยบริษัทจะเป็นผู้คัดเลือกสายการบินเรือ/สายการบินที่เหมาะสมให้กับลูกค้า ทั้งนี้ ในบางกรณีบริษัทและบริษัทย่อยจะประสานงานกับตัวแทนในต่างประเทศเพื่อให้ช่วยบริหารจัดการระวางในกรณีที่บริษัทต้องให้บริการบริหารจัดการขนส่งในเขตประเทศต่างๆ ซึ่งในแต่ละปีบริษัทและบริษัทย่อยมีการจัดหาระวางเรือ/เครื่องบินจากผู้ประกอบการขนส่งจำนวน 15 ราย และ 10 ราย ตามลำดับ

นโยบายการคัดเลือกสายการบินเรือ/สายการบิน/ Co-Loader

1. มีการให้บริการในเส้นทางที่ลูกค้าต้องการและมีตารางการเดินทางที่ตรงกับความต้องการของลูกค้า
2. เป็นผู้ให้บริการที่มีความน่าเชื่อถือ
3. เป็นผู้ให้บริการที่มีต้นทุนที่แข่งขันได้
4. เป็นผู้ให้บริการที่มีระบบการติดตามงาน สามารถตรวจติดตามการเดินทางของสินค้าได้

(2) ตัวแทนต่างประเทศ(Oversea Agent)

ในกรณีที่บริษัทมีการให้บริการบริหารจัดการขนส่งในเขตต่างประเทศ บริษัทจะประสานงานกับตัวแทนที่เป็นพันธมิตรทางการค้าในประเทศต่างๆ เพื่อช่วยดูแลการให้บริการเป็นไปอย่างมีประสิทธิภาพ ตลอดจนเป็นผู้ช่วยบริษัทในการจัดเก็บค่าบริการในกรณีที่ลูกค้าระบุให้เรียกเก็บค่าบริการที่ปลายทางในต่างประเทศ ดังนั้น การคัดเลือกตัวแทนต่างประเทศจึงเป็นสิ่งสำคัญ โดยตัวแทนของบริษัทในต่างประเทศได้แก่ ผู้ประกอบการในธุรกิจบริหารจัดการขนส่งในประเทศต่างๆ ซึ่งมีประสบการณ์ความชำนาญและความน่าเชื่อถือในการให้บริการดังกล่าว ทั้งนี้ ตัวแทนดังกล่าวถือเป็นพันธมิตรและคู่ค้าที่สำคัญ เนื่องจากตัวแทนดังกล่าวสามารถเลือกให้บริษัทเป็นตัวแทนของตนเพื่อประสานงานและให้บริการในเขตประเทศไทยได้ด้วยเช่นกัน กลุ่มบริษัทมีนโยบายในการคัดเลือกตัวแทนต่างประเทศดังนี้

นโยบายการคัดเลือกตัวแทนต่างประเทศ (Oversea Agent) ตัวแทนในต่างประเทศแบ่งออกเป็น 3 กลุ่มหลักๆ ดังนี้

1. กลุ่มบริษัทพันธมิตร (Group Company) ได้แก่ กลุ่มเครือข่าย Sun Express Group ซึ่งประกอบด้วยบริษัทใน 6 ประเทศ ได้แก่ ประเทศไทย ประเทศสิงคโปร์ ออสเตรเลีย ประเทศสหรัฐอเมริกา ประเทศเวียดนาม และประเทศมาเลเซีย โดยมีเครือข่ายทั่วโลกกว่า 100 แห่ง ถือเป็นกลุ่มตัวแทนต่างประเทศที่มีความสำคัญ
2. กลุ่มภาคี (Conference) ที่บริษัทเข้าร่วมเป็นสมาชิก อาทิเช่น, CGLN ภายใต้ WCA Family Network ซึ่งเป็นสมาคมที่มีสมาชิกเป็นผู้ประกอบการจัดการขนส่งสินค้าระหว่างประเทศในประเทศต่างๆ และจะมีการประชาสัมพันธ์บริษัทที่เป็นสมาชิกกับสมาชิกอื่นๆ เพื่อให้เป็นที่รู้จัก โดยบริษัทที่จะเข้าร่วมเป็นสมาชิกได้ต้องมีความน่าเชื่อถือ และผ่านการตรวจสอบต่างๆ จากสมาคมแล้ว
3. กลุ่มตัวแทนต่างประเทศอื่นๆ ซึ่งเป็นกลุ่มเครือข่ายที่บริษัททำงานด้วยมาเป็นระยะเวลานานกว่า 10 ปี โดยมีการจัดทำข้อตกลงทางธุรกิจ (Agency Agreement) ระหว่างกัน

บริษัทและบริษัทย่อยจะพิจารณาเลือกกลุ่มที่ 1 และ กลุ่มที่ 2 เป็นหลัก เนื่องจากทั้งสองกลุ่มนี้จะมีมีความน่าเชื่อถือและความรับผิดชอบโดยบริษัทจะพิจารณาจากความสามารถในการทำงาน ความรวดเร็วในการตอบคำถามและติดตามงาน และต้นทุนในการทำงานที่มีประสิทธิภาพ

ธุรกิจให้บริการขนส่งในประเทศ

ธุรกิจให้บริการขนส่งในประเทศของบริษัทและบริษัทย่อย เป็นการให้บริการเพื่อสนับสนุนธุรกิจบริหารจัดการขนส่งระหว่างประเทศ ซึ่งต้องอาศัยความรู้และประสบการณ์ในการบริหารจัดการกระบวนการทำงาน เพื่อให้การบริการมีประสิทธิภาพและมีมาตรฐานความปลอดภัยสูง ปัจจัยสำคัญของกระบวนการขนส่งที่มีคุณภาพ มีดังนี้

(1) การจัดหาและการซ่อมบำรุงยานพาหนะที่ใช้ในกระบวนการขนส่ง

ยานพาหนะที่สำคัญสำหรับการขนส่ง ประกอบด้วย รถหัวลาก และทางพ่วงบรรทุก โดยบริษัทจะสั่งซื้อจากผู้ผลิตหรือตัวแทนจำหน่ายที่มีความน่าเชื่อถือ พร้อมทั้งพิจารณาถึงคุณภาพของรถขนส่งให้เป็นไปตามที่กฎหมายกำหนด ซึ่งในปัจจุบันบริษัทมีการสั่งซื้อรถจากผู้ผลิตหรือตัวแทนจัดจำหน่าย โดยรถขนส่งทุกคันได้มีการทำประกันภัยชั้น 1 และประกันภัยสินค้าที่รับขนส่ง ซึ่งมีทุนประกันภัยมูลค่าสูงกว่าความเสียหายที่อาจจะเกิดขึ้น

บริษัทและบริษัทย่อยได้จัดให้มีการตรวจเช็คสภาพตามระยะการใช้งานของรถหัวลาก และหางพ่วงบรรทุก โดยจะทำการตรวจเช็คตามตารางเวลาที่ได้มีการวางแผนไว้แล้ว พร้อมทั้งทำการซ่อมบำรุงและเปลี่ยนอะไหล่ที่เสื่อมสภาพตามระยะการใช้งาน เพื่อให้รถสามารถใช้งานได้อย่างสมบูรณ์และมีอายุการใช้งานยาวนานทั้งนี้ บริษัทได้จัดทำสัญญาว่าจ้างการให้บริการซ่อมบำรุงรถบรรทุกฮีโน่ กับ บริษัท ฮีโน่มอเตอร์สเซลส์ (ประเทศไทย) จำกัด เพื่อการซ่อมแซมและบำรุงรักษา

(2) การจัดหาและการฝึกอบรมพนักงานขับรถ

พนักงานขับรถถือเป็นบุคลากรที่มีส่วนสำคัญสำหรับงานบริการขนส่งที่ปลอดภัย ดังนั้น บริษัทและบริษัทย่อยจึงให้ความสำคัญในการคัดสรรพนักงานขับรถที่มีคุณภาพมาร่วมงาน โดยมีเกณฑ์การคัดเลือกหลักๆ ดังต่อไปนี้

- พนักงานขับรถต้องมีประสบการณ์ในการขับรถบรรทุกอย่างน้อย 2 ปี
 - ต้องมีใบอนุญาตขับรถสำหรับการขับขีรถขนส่งประเภท 3 และ 4 สำหรับขับรถประเภทรถหัวลาก
 - ต้องผ่านการทดสอบจากบริษัท
- เมื่อได้รับการบรรจุเป็นพนักงานขับรถแล้ว พนักงานขับรถต้องผ่านการฝึกอบรมก่อนที่จะปฏิบัติงานจริง

(3) การจัดหาน้ำมันเชื้อเพลิง

ปัจจุบันรถขนส่งของบริษัทใช้ก๊าซ NGV และน้ำมัน โดยบริษัทและบริษัทย่อยใช้บริการ PTT Fleet Card ของธนาคารกสิกรไทย ซึ่งเปรียบเสมือนบัตรเครดิตสำหรับใช้จ่ายชำระค่าน้ำมันเชื้อเพลิงภายในวงเงินที่จำกัดไว้ ซึ่งจะมีบัตรประจำรถขนส่งแต่ละคัน โดยในบัตรจะระบุทะเบียนรถและเมื่อใช้จ่ายชำระจะต้องระบุรหัสผ่าน บริษัทและบริษัทย่อยจะมีการคำนวณอัตราการใช้เชื้อเพลิงเปรียบเทียบกับอัตราการใช้จริง เพื่อให้สามารถควบคุมการใช้เชื้อเพลิงในการขนส่งได้

(4) การจัดหาผู้ประกอบการรถบรรทุกขนส่ง(Outsource)

บริษัทเป็นผู้ให้บริการขนส่งด้วยรถบรรทุกหัวลาก-หางพ่วงแก่ลูกค้าด้วยตัวเอง ยกเว้นในบางช่วงเวลาที่จำนวนรถบรรทุกไม่เพียงพอที่จะให้บริการแก่ลูกค้า โดยบริษัทจะติดต่อกับผู้ประกอบการรถบรรทุกขนส่ง (Outsource) รายอื่นให้มารับงานต่อไป เพื่อให้สามารถรองรับความต้องการใช้บริการรถบรรทุกขนส่งอย่างเพียงพอ โดยปัจจุบันบริษัทมีผู้ประกอบการขนส่งที่อยู่ใน Approved Vendor List ประมาณ 3 ราย โดยมีเกณฑ์ในการเลือกผู้ประกอบการ คือ เป็นผู้ให้บริการในรูปแบบบริษัท โดยให้บริการขนส่งสินค้าเป็นธุรกิจหลัก และต้องมีประกันภัยรถยนต์และประกันสินค้าขั้นต่ำ 1,500,000 บาท มีความสามารถในการให้บริการ มีปริมาณรถ และคุณภาพของรถตรงตามที่ต้องการ



ขั้นตอนการดำเนินงานให้บริการ สรุปขั้นตอนการให้บริการขนส่งระหว่างประเทศ - ขาออก

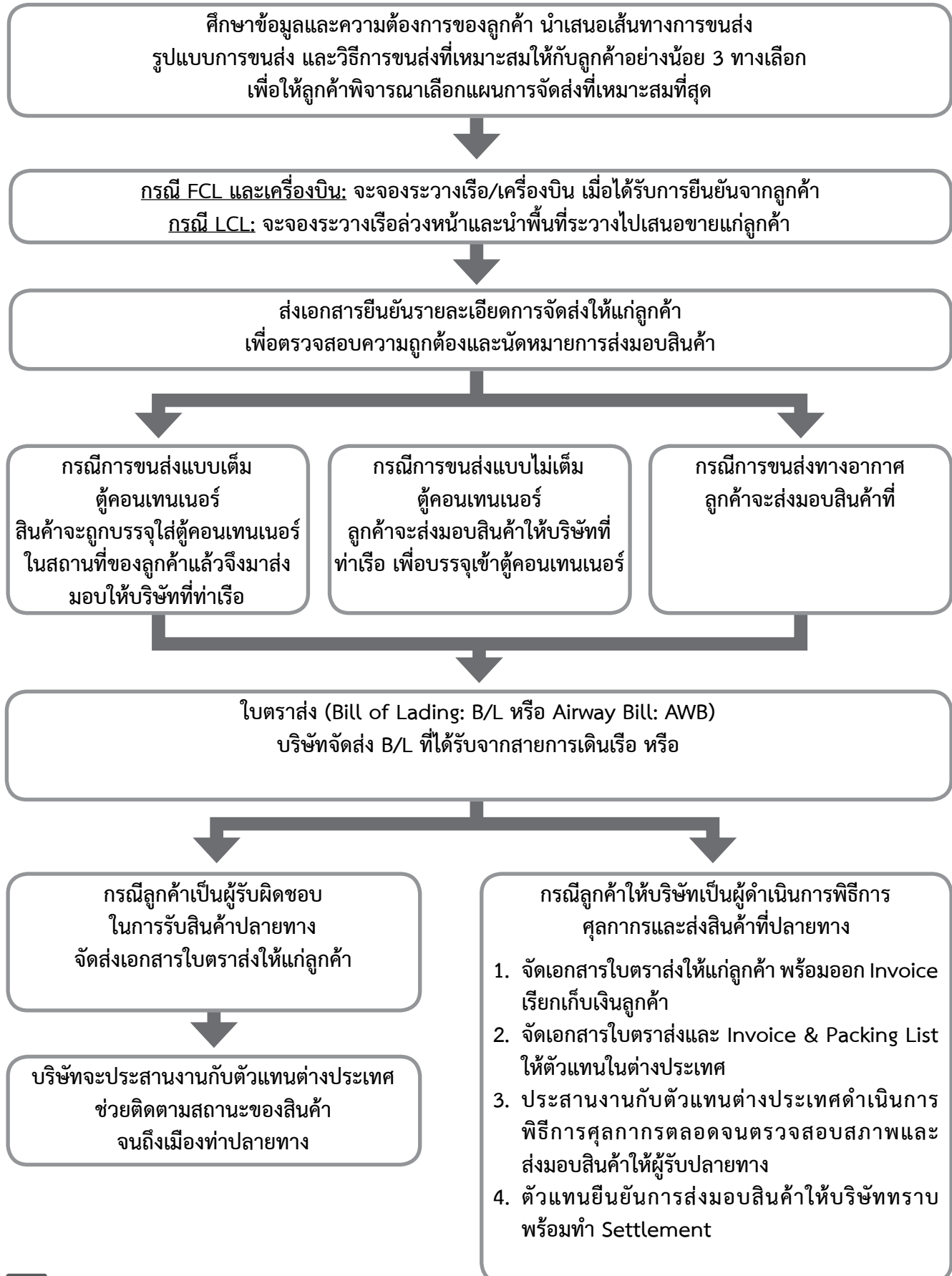



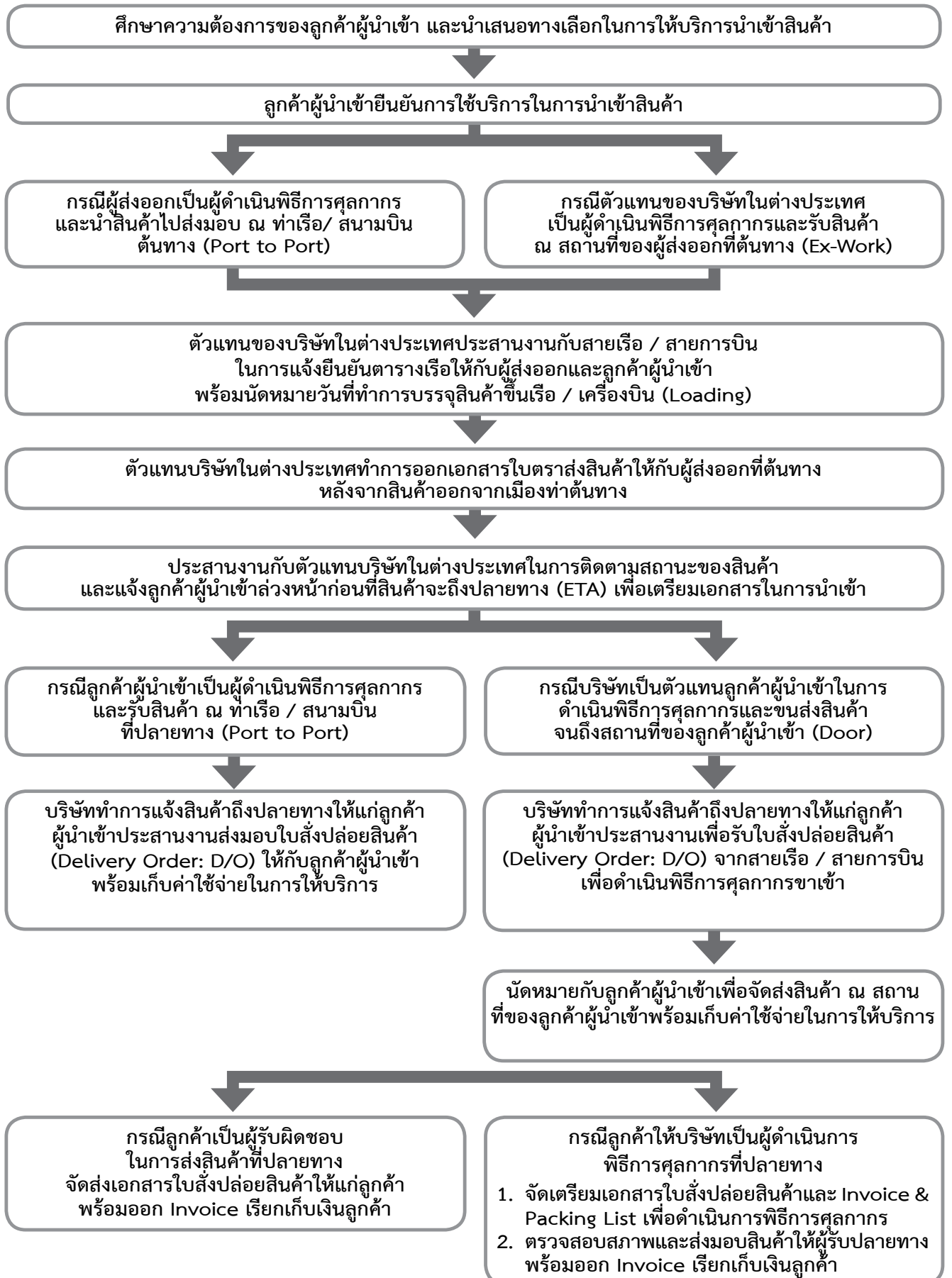

สรุปขั้นตอนการให้บริการขนส่งระหว่างประเทศ - ขาเข้า



เพื่อให้เกิดประสิทธิภาพในการจัดการด้านกระบวนการให้บริการ บริษัทได้พัฒนาระบบเทคโนโลยีสารสนเทศที่ช่วยเพิ่มศักยภาพ และลดความซ้ำซ้อนในการทำงาน มีระบบตรวจวัดที่มีประสิทธิภาพ เพื่อตรวจสอบระยะเวลาในการทำงานในแต่ละส่วนงานให้เป็นไปตาม เป้าหมายคุณภาพที่บริษัทกำหนด

สรุปการเข้าร่วมเป็นภาคีสมาชิก (Conference) ทั้งในและต่างประเทศ

ชื่อสมาคม	ตราสัญลักษณ์	บริษัทที่เป็นสมาชิก	วันที่เป็นสมาชิก	วันสิ้นสุดการเป็นสมาชิก
สมาคมในประเทศ				
สมาคมผู้รับจัดการขนส่งสินค้าระหว่างประเทศ (Thai International Freight Forwarders Association: TIFFA)		WICE	6 ก.พ. 45	ไม่มีกำหนด
สมาคมตัวแทนขนส่งสินค้าทางอากาศไทย (Thai Airfreight Forwarders Association: TAFA)		WICE	ปี 2547	31 ม.ค. 61
สมาคมชิปปิ้งแห่งประเทศไทย (The Customs Broker and Transportation Association of Thailand: CTAT)		WICE	12 ก.พ. 57	11 ก.พ. 65
หอการค้าไทย (The Thai Chamber of Commerce Member ship)		WICE	17 ส.ค. 53	ไม่มีกำหนด
สมาคมต่างประเทศ				
CGLN ภายใต้ WCA Family Network		WICE	26 ต.ค. 48	25 ต.ค. 61

หมายเหตุ : ในการเข้าร่วมเป็นสมาชิกจะมีค่าสมาชิกรายปี



WCA Family Network เป็นเครือข่ายกิจการบริการการขนส่งที่ใหญ่ มีสมาชิกกว่า 5,700 บริษัทใน 189ประเทศ โดย WCA ประกอบด้วย เครือข่ายจำนวนมากและความชำนาญในการให้บริการ

สิทธิประโยชน์ของสมาชิก

1. รายชื่อสมาชิกจะเข้าไปอยู่ใน list เพื่อง่ายต่อการหาและเลือกใช้งาน
2. Financial Protection Plan เป็นการเสนอครอบคลุมวงเงินที่ไม่ได้รับชำระจากสมาชิกลูกหนี้ ให้สมาชิกเจ้าหนี้สูงสุด 50,000 USD
3. การประชุมเครือข่ายประจำปีเพื่อให้ประเทศสมาชิกร่วมพบปะและร่วมเจรจาธุรกิจในรูปแบบ Workshop เป็นการส่งเสริมความสัมพันธ์และแลกเปลี่ยนความร่วมมือระหว่างกัน โดยแต่ละประเทศสามารถนัดหมายเพื่อพบปะเจรจากันในงานนี้ ทำให้ลดค่าใช้จ่ายในการเดินทางไปเจรจาในแต่ละประเทศ
4. ช่วยจัดการปัญหาข้อพิพาทระหว่างสมาชิก

ผลกระทบต่อสิ่งแวดล้อม

บริษัทไม่มีข้อพิพาทใดๆ เกี่ยวกับสิ่งแวดล้อม และไม่มีประวัติกระทำความผิดตามกฎหมายสิ่งแวดล้อมกับหน่วยงานภาครัฐ สำหรับการให้บริการขนส่งด้วยรถบรรทุกทุกอาจส่งผลกระทบต่อสิ่งแวดล้อมในเรื่องของมลภาวะทางอากาศอันเกิดจากควันจากท่อไอเสียของรถขนส่ง ทั้งนี้ บริษัทและบริษัทย่อยได้ตระหนักถึงผลกระทบดังกล่าว จึงได้มีการให้ความรู้เจ้าหน้าที่พนักงานในการดูแลและตรวจสอบสภาพรถอย่างสม่ำเสมอเพื่อให้เป็นไปตามกฎเกณฑ์ของหน่วยราชการ

สิทธิประโยชน์จากบัตรส่งเสริมการลงทุนจากคณะกรรมการส่งเสริมการลงทุน

- ไม่มี -

งานที่ยังไม่ได้ส่งมอบ

- ไม่มี -



ปัจจัยความเสี่ยง

จากลักษณะการประกอบธุรกิจของบริษัทฯ การให้บริการประเภทโลจิสติกส์ นั้น ต้องคำนึงถึงปัจจัยต่างๆ มากมายที่จะส่งเสริมให้บริษัทสามารถบรรลุวัตถุประสงค์และเป้าหมายของบริษัทที่ตั้งไว้ได้ ตลอดจนรักษาคุณภาพการให้บริการ เพื่อให้ลูกค้าเกิดความพึงพอใจสูงสุดทั้งในด้านของคุณภาพการบริการ การประเมินปัจจัยความเสี่ยงที่จะส่งผลกระทบต่อให้บริษัทไม่สามารถบรรลุเป้าประสงค์ได้ก็มีความสำคัญเช่นกัน ดังนั้นบริษัทฯ ได้วิเคราะห์ปัจจัยความเสี่ยงที่อาจเกิดขึ้น และส่งผลกระทบต่อการทำงานในอนาคต ไว้ ดังนี้

ความเสี่ยงในการประกอบธุรกิจ

ความเสี่ยงจากความผันผวนของค่าระวาง

ต้นทุนค่าระวางเรือ/เครื่องบินถือเป็นต้นทุนหลักในการดำเนินธุรกิจให้บริการบริหารจัดการขนส่งระหว่างประเทศ โดยในปี 2555 – ปี 2559 ต้นทุนดังกล่าวคิดเป็นสัดส่วนประมาณร้อยละ 83.69 ร้อยละ 78.59 ร้อยละ 78.77 ร้อยละ 77.79 และร้อยละ 75.98 ของต้นทุนรวมตามลำดับ ดังนั้น ความผันผวนของค่าระวางซึ่งเปลี่ยนแปลงไปตามอุปสงค์และอุปทานในตลาด มีผลกระทบต่อต้นทุนการให้บริการและอัตรากำไรสุทธิของกลุ่มบริษัท หากกรณีที่บริษัทฯ ไม่สามารถปรับราคาค่าบริการเพิ่มตามต้นทุนค่าระวางที่มีการปรับตัวขึ้นได้ ทั้งนี้กลุ่มบริษัทได้ตระหนักถึงความเสี่ยงที่อาจเกิดขึ้นจากความผันผวนของค่าระวาง จึงให้ความสำคัญตั้งแต่การจัดหาระวาง โดยมีการคาดการณ์ปริมาณความต้องการของลูกค้าและจองระวางในปริมาณมาก เพื่อเพิ่มอำนาจในการต่อรองค่าระวาง และมีการจัดทำเป็นสัญญา โดยในกรณีที่มีการเปลี่ยนแปลงราคาตามที่ระบุในสัญญา สายการบินเรือจะต้องแจ้งล่วงหน้าอย่างน้อย 30 วัน นอกจากนี้บริษัทฯ และบริษัทย่อยจะตรวจสอบราคาค่าระวางอย่างใกล้ชิด เพื่อคาดการณ์สถานการณ์และแนวโน้มของค่าระวาง ทำให้บริษัทฯ และบริษัทย่อยสามารถกำหนดราคาค่าบริการให้มีส่วนต่างกำไรในระดับที่จะสามารถรองรับการเปลี่ยนแปลงของราคาค่าระวางได้ในระดับหนึ่ง

โดยปกติการจัดทำสัญญากับสายเดินเรือ (เส้นทางไทย – สหรัฐอเมริกา) จะมีการระบุปริมาณการซื้อระวางขั้นต่ำ ซึ่งจะไม่มีการระบุค่าปรับในสัญญา ทั้งนี้ สัญญาบริการกับสายการบินเรือแห่งหนึ่ง (เส้นทางไทย – สหรัฐอเมริกา) ระบุว่าในกรณีที่บริษัทฯ ไม่สามารถขายระวางเรือตามปริมาณขั้นต่ำที่ตกลงในสัญญา บริษัทฯ จะโดนปรับ (Deficit Charges) ในอัตรา 250 เหรียญสหรัฐต่อ FEU (Forty Foot Equipment Unit หรือ ตู้คอนเทนเนอร์ขนาด 40 ฟุต) อย่างไรก็ตามบริษัทฯ จะมีการประเมินปริมาณงานจากข้อมูลในอดีตและประเมินแนวโน้มงานที่คาดว่าจะได้รับก่อนที่จะลงนามในสัญญา เพื่อให้มั่นใจว่าจะสามารถขายระวางได้ตามที่ตกลงในสัญญา ในกรณีที่เรือเต็ม สายการบินเรือจะปฏิเสธการจองระวางเรือ ซึ่งบริษัทฯ จะสามารถลดยอด MQC (Minimum Quantity Commitment) ได้ โดยที่ผ่านมามีบริษัทฯ ไม่เคยโดยค่าปรับดังกล่าว

ความเสี่ยงจากความรับผิดชอบในตัวสินค้า กรณีเกิดความเสียหาย

เนื่องจากบริษัทฯ และบริษัทย่อยประกอบธุรกิจเป็นผู้ให้บริการโลจิสติกส์ระหว่างประเทศแบบครบวงจร จึงอาจมีความเสี่ยงจากความเสียหายของตัวสินค้าระหว่างขนส่งที่อาจเกิดขึ้นได้ กรณีที่เกิดความเสียหายกับสินค้าของลูกค้าและได้มีการพิสูจน์ได้ว่าเป็นการขนส่งที่อยู่ในความรับผิดชอบของบริษัทฯ ในเบื้องต้นบริษัทประกันภัยจะเป็นผู้รับผิดชอบชดเชยความเสียหายให้กับลูกค้า โดยบริษัทฯ จะช่วยสืบหาข้อเท็จจริงและติดตามการชดเชยความเสียหายให้กับลูกค้า ดังนั้น บริษัทฯ จึงให้ความสำคัญในการคัดเลือกสายการบินเรือ/สายการบิน รวมถึงผู้ประกอบการรถขนส่ง (Outsource) เพื่อลดความเสี่ยงจากความเสียหายที่อาจเกิดขึ้นกับสินค้า และให้ความสำคัญในการคัดเลือกบริษัทประกันภัยที่มีมาตรฐานและเป็นที่ยอมรับทั่วไป เพื่อให้เกิดความสะดวกในการขอชดเชยความเสียหาย ทั้งนี้ ในระยะเวลา 5 ปีที่ผ่านมา บริษัทฯ และบริษัทย่อยยังไม่เคยชำระค่าชดเชยให้กับลูกค้ากรณีเกิดความเสียหายในตัวสินค้าอันส่งผลกระทบต่อผลการดำเนินงานของบริษัทฯ และบริษัทย่อยอย่างมีนัยสำคัญ

ความเสี่ยงในการแข่งขัน

ผู้ประกอบการธุรกิจโลจิสติกส์ในประเทศไทย มี 5 กลุ่มหลัก ได้แก่ ผู้ประกอบการขนส่งทางบก ขนส่งทางน้ำ ขนส่งทางอากาศ ตัวแทนของและตัวแทนขนส่ง และคลังสินค้า รวมกว่า 10,000 บริษัท และกว่าร้อยละ 80 เป็นผู้ประกอบการขนส่งขนาดย่อมและขนาดกลางหรือ SMEs ซึ่งคู่แข่งรายใหม่สามารถเข้ามาแข่งขันในอุตสาหกรรมได้ง่าย เนื่องจากสามารถเริ่มต้นธุรกิจได้ตั้งแต่ขนาดเล็กด้วยเงินลงทุนไม่สูงมาก อาศัยความสัมพันธ์ที่ดีกับลูกค้าและสายการบิน/สายการเดินเรือ/สายการบิน อย่างไรก็ตาม การแข่งขันในธุรกิจจะเน้นที่ความชำนาญในเส้นทางและประเภทของสินค้า ความยืดหยุ่นในการจัดหาเส้นทางขนส่งตามงบประมาณของลูกค้า ความรวดเร็วในการตอบสนองต่อลูกค้า รวมถึงเครือข่ายที่มีคุณภาพและความยืดหยุ่นของการให้บริการในราคาที่เหมาะสมและตรงตามความต้องการของลูกค้า โดยบริษัทมีประสบการณ์และความเชี่ยวชาญในธุรกิจและมีความเชี่ยวชาญในธุรกิจ มีการนำเสนอบริการที่ครบวงจร ตลอดจนให้คำปรึกษาในการจัดการระบบโลจิสติกส์เพื่อให้สามารถประหยัดต้นทุนให้ลูกค้า ซึ่งบริษัทได้รับความไว้วางใจจากลูกค้ามาตลอดกว่า 20 ปี

ความเสี่ยงจากการพึ่งพิงการให้บริการบริหารจัดการขนส่งเส้นทางไทย – สหรัฐอเมริกา

บริษัทฯ มีความเชี่ยวชาญในเส้นทางขนส่งสินค้าทางทะเล ไทย – สหรัฐอเมริกา มากกว่า 20 ปี สามารถรับและส่งมอบสินค้าได้ทุกรัฐของประเทศสหรัฐอเมริกาในรูปแบบประตูสู่ประตู (Door to Door) ทั้งประเภทขนส่งแบบเต็มตู้ (FCL) และแบบไม่เต็มตู้ (LCL) ทำให้บริษัทมีรายได้จากการให้บริการบริหารจัดการขนส่งสินค้าระหว่างประเทศทางทะเล (Sea Freight) เส้นทางไทย – สหรัฐอเมริกา คิดเป็นสัดส่วนเฉลี่ย (ปี 2555 – ปี 2560) ประมาณร้อยละ 15.27 ของรายได้จากการให้บริการบริหารจัดการขนส่งสินค้าระหว่างประเทศทางทะเล ดังนั้น แนวโน้มของรายได้ดังกล่าวจะมีทิศทางเป็นไปตามภาวะเศรษฐกิจของประเทศสหรัฐอเมริกา

อย่างไรก็ตาม การให้บริการบริหารจัดการขนส่งสินค้าระหว่างประเทศของบริษัทฯ จะให้บริการหลากหลายเส้นทาง (Routing Diversification) เพื่อเป็นการกระจายความเสี่ยงจากปัจจัยลบทางเศรษฐกิจของแต่ละภูมิภาค โดยเส้นทางระยะไกลไปยังทวีปอเมริกา จะมียอดขายสูงกว่าเมื่อเทียบกับเส้นทางระยะสั้นในภูมิภาคเอเชียแปซิฟิก แต่ก็จะมีอัตรากำไรขั้นต้นที่ต่ำกว่า โดยที่บริษัทฯ เห็นว่าการรักษาการให้บริการในเส้นทางระยะไกลจะทำให้บริษัทเกิดความได้เปรียบในเรื่องความสามารถในการแข่งขัน ในขณะที่อัตราค่าระวางเรือในการขนส่งมีแนวโน้มลดลง ในขณะที่การให้บริการในเส้นทางระยะสั้นจะมีอัตรากำไรที่ต่ำกว่า แต่การแข่งขันที่สูงกว่าเช่นกัน ดังนั้น การทำธุรกิจของบริษัทฯ ก็จะพิจารณา ทั้งการเพิ่มขึ้นของยอดขายและการรักษาความสามารถในการทำกำไร ทั้งนี้ สัดส่วนรายได้ในเส้นทาง ประเทศญี่ปุ่น ประเทศจีน ประเทศสิงคโปร์ ประเทศออสเตรเลีย สัดส่วนรายได้เฉลี่ย (ปี 2555 – ปี 2560) ของประเทศดังกล่าว รวมกันประมาณร้อยละ 45.25 ของรายได้จากการให้บริการบริหารจัดการขนส่งสินค้าระหว่างประเทศทางทะเล

ความเสี่ยงจากการพึ่งพิงบุคลากร

เนื่องจากธุรกิจของบริษัทฯ ต้องใช้ความรู้ความชำนาญ รวมถึงประสบการณ์ของผู้บริหารและบุคลากรในการดำเนินงาน จึงจำเป็นต้องอาศัยบุคลากรที่มีความรู้ความเชี่ยวชาญในกระบวนการต่างๆ ทั้งในประเทศและต่างประเทศสำหรับการส่งออกหรือนำเข้า รวมถึงผู้ได้รับใบอนุญาตเป็นผู้ชำนาญการศุลกากรประจำบริษัทฯ และบริษัทย่อย เพื่อให้คำแนะนำแก่พนักงานในส่วนงานต่างๆ ได้ซึ่งจะทำให้ลูกค้าที่มาใช้บริการเกิดความมั่นใจและเกิดความพึงพอใจต่อการให้บริการ ในกรณีที่บริษัทฯ เกิดการขาดแคลนบุคลากรดังกล่าว อาจส่งผลกระทบต่อการทำงาน

บริษัทฯ ได้ตระหนักถึงความสำคัญของทรัพยากรบุคคล ซึ่งเป็นหัวใจสำคัญของการดำเนินธุรกิจ บริษัทฯ จึงมีนโยบายส่งเสริมการพัฒนาบุคลากรเพื่อเพิ่มพูนความรู้ ทักษะ และประสิทธิภาพในการทำงาน โดยจัดให้มีการฝึกอบรมพนักงานทั้งพนักงานเก่าและพนักงานใหม่อย่างสม่ำเสมอ บริษัทฯ มีการจัดทำแผนการอบรมพนักงานประจำปี โดยพนักงานแต่ละคนต้องได้เข้าอบรมอย่างน้อย 5 หลักสูตรต่อปี เพื่อให้เกิดความรู้ความสามารถและทักษะให้แก่พนักงานในการปฏิบัติงาน นอกจากนี้ บริษัทฯ ยังจัดให้มีการทำงานแบบคู่หู (Buddy) เพื่อให้พนักงานสามารถทำงานทดแทนกันได้ ซึ่งช่วยลดความเสี่ยงของบริษัทในการพึ่งพิงบุคลากรคนใดคนหนึ่ง ตลอดจนจัดให้มีการประเมินผลการปฏิบัติงานเพื่อกำหนดและพิจารณาผลตอบแทนที่เหมาะสม โดยพนักงานของบริษัทฯ และบริษัทย่อยมีอายุการทำงานเฉลี่ย 5 ปี และมีอายุการทำงานเฉลี่ยของผู้บริหารไม่ต่ำกว่า 20 ปี

ทั้งนี้ บริษัทฯ มีนโยบายให้พนักงานมีส่วนร่วมในความเป็นเจ้าของบริษัท (Sense of Belongings) โดยในการประชุมสามัญผู้ถือหุ้น ครั้งที่ 1/2558 เมื่อวันที่ 1 เมษายน 2558 มีมติอนุมัติให้จัดสรรหุ้นสามัญเพิ่มทุนของบริษัทฯ ให้กับพนักงานและผู้บริหาร (ที่ไม่ใช่กรรมการ) ของบริษัทฯ จำนวน 7.50 ล้านหุ้น พร้อมกับการเสนอขายหุ้นสามัญเพิ่มทุนต่อประชาชนในครั้งนั้น เพื่อสร้างขวัญกำลังใจและรักษาบุคลากรที่มีความสามารถให้อยู่กับองค์กร บริษัทฯ จึงคาดว่านโยบายดังกล่าวข้างต้นจะสามารถรักษาบุคลากรของบริษัทฯ ไว้ได้

ความเสี่ยงจากความผันผวนของอัตราแลกเปลี่ยนเงินตราต่างประเทศ

เนื่องจากบริษัทฯ ประกอบธุรกิจให้บริการรับจัดการขนส่งสินค้าระหว่างประเทศ บริษัทฯ อาจได้รับความเสี่ยงจากความผันผวนของอัตราแลกเปลี่ยนเงินตราต่างประเทศจากรายได้และต้นทุนในรูปสกุลเงินตราต่างประเทศ โดยบริษัทฯ มีรายได้เป็นสกุลเงินตราต่างประเทศ คิดเป็นสัดส่วนเฉลี่ย (ปี 2555 – ปี 2560) ประมาณร้อยละ 80.46 ของรายได้จากการให้บริการ ซึ่งหากเงินบาทแข็งค่าขึ้นย่อมส่งผลต่อรายได้ที่ได้รับลดลง และมีต้นทุนเป็นสกุลเงินต่างประเทศ คิดเป็นสัดส่วนเฉลี่ย (ปี 2555 – ปี 2560) ประมาณร้อยละ 78.65 ของต้นทุนบริการรวม ซึ่งในกรณีที่เงินบาทอ่อนค่าลง จะส่งผลต่อต้นทุนที่สูงขึ้น ดังนั้น ความผันผวนของอัตราแลกเปลี่ยนเงินตราต่างประเทศย่อมส่งผลกระทบต่อฐานะทางการเงินและผลการดำเนินงานของบริษัท

ทั้งนี้ ต้นทุนในรูปสกุลเงินตราต่างประเทศดังกล่าวเกิดจากการที่บริษัทฯ มีพันธมิตรทางการค้าที่เป็นผู้ประกอบการในธุรกิจจัดการขนส่งในต่างประเทศเพื่อทำหน้าที่เป็นตัวแทนให้บริษัทฯ ในการประสานงานเพื่อให้บริการลูกค้า ในทางกลับกันบริษัทฯ ก็มีรายได้จากการเป็นพันธมิตรทางการค้าด้วยเช่นกัน การที่บริษัทฯ มีรายได้และต้นทุนในรูปสกุลเงินตราต่างประเทศจึงถือเป็นการป้องกันความเสี่ยงจากอัตราแลกเปลี่ยนตามธรรมชาติ (Natural Hedge) เป็นบางส่วน โดยบริษัทฯ จะมีการติดตามข่าวสารและความเคลื่อนไหวของอัตราแลกเปลี่ยนอย่างใกล้ชิดตลอดเวลา เพื่อจะประเมินสถานการณ์และหาทางป้องกันความเสี่ยงจากอัตราแลกเปลี่ยน โดยที่ผ่านมามีผลกระทบจากอัตราแลกเปลี่ยนไม่จัดว่ามีนัยสำคัญต่อผลประกอบการโดยรวมของบริษัทฯ

ความเสี่ยงด้านการบริหารจัดการ

ความเสี่ยงจากการมีผู้ถือหุ้นรายใหญ่ที่มีอำนาจกำหนดนโยบายการบริหาร

ณ วันที่ 5 มกราคม 2561 นางอารยา คงสุนทร และ นายชูเดช คงสุนทร ถือหุ้นรวมกันในบริษัทฯ คิดเป็นร้อยละ 40.38 ของทุนชำระแล้ว ทำให้คุณอารยา คงสุนทร และ คุณชูเดช คงสุนทร ยังคงสามารถควบคุมมติที่ประชุมผู้ถือหุ้นได้เกือบทั้งหมด ไม่ว่าจะเป็นการแต่งตั้งกรรมการ หรือการขอมติในเรื่องอื่นที่ต้องใช้เสียงส่วนใหญ่ของที่ประชุมผู้ถือหุ้น ยกเว้นเรื่องที่กฎหมายหรือข้อบังคับบริษัทกำหนดให้ต้องได้รับคะแนนเสียง 3 ใน 4 ของที่ประชุมผู้ถือหุ้น เช่น การเพิ่มทุน การลดทุน การขายหรือโอนกิจการบางส่วนหรือทั้งหมด เป็นต้น ดังนั้น ดังนั้น ผู้ถือหุ้นรายอื่นของบริษัทฯ จึงมีความเสี่ยงในการไม่สามารถรวบรวมคะแนนเสียงเพื่อถ่วงดุลเรื่องที่ผู้ถือหุ้นใหญ่เสนอให้ที่ประชุมผู้ถือหุ้นพิจารณา

อย่างไรก็ตามเพื่อให้การดำเนินธุรกิจของบริษัทฯ เป็นไปอย่างโปร่งใส และถ่วงดุลอำนาจดังกล่าว บริษัทฯ ได้พิจารณาปรับโครงสร้างองค์กรใหม่เพื่อให้การบริหารจัดการมีประสิทธิภาพมากขึ้นสามารถตรวจสอบได้ และมีการถ่วงดุลอำนาจจึงคณะกรรมการบริษัทได้มีการแต่งตั้งกรรมการอิสระจำนวน 4 ท่าน โดยเป็นกรรมการตรวจสอบ จำนวน 3 ท่าน และประธานกรรมการบริษัทจำนวน 1 ท่านโดยบริษัทฯ มีกรรมการบริษัทรวมกรรมการตรวจสอบทั้งสิ้น 8 ท่าน ในจำนวนนี้มีกรรมการที่ไม่ใช่กลุ่มผู้ถือหุ้นรายใหญ่ 4 ท่าน นอกจากนี้บริษัทฯ ยังจัดให้มีฝ่ายตรวจสอบภายในที่ปฏิบัติงานเป็นอิสระตามความเหมาะสมและขึ้นตรงต่อคณะกรรมการตรวจสอบ โดยมีหน้าที่หลักในการดูแลระบบการควบคุมภายในเพื่อให้เป็นไปตามระบบที่ได้กำหนดไว้ และตรวจสอบการดำเนินงานของฝ่ายบริหารเพื่อให้เกิดความโปร่งใส นอกจากนี้ในกรณีเข้าทำรายการที่เกี่ยวข้องกับกรรมการ ผู้ถือหุ้นรายใหญ่ ผู้มีอำนาจควบคุมในกิจการที่เกี่ยวข้อง รวมถึงบุคคลที่อาจมีความขัดแย้งบุคคลดังกล่าวจะไม่มีส่วนออกเสียงในการอนุมัติรายการดังกล่าว และในการอนุมัติรายการจะต้องปฏิบัติตามหลักเกณฑ์ของสำนักงาน ก.ล.ต. และตลาดหลักทรัพย์ฯ

ทรัพย์สินที่ใช้ในการประกอบธุรกิจ

รายละเอียดสินทรัพย์ที่ใช้ในการประกอบธุรกิจ

ณ วันที่ 31 ธันวาคม 2560 สินทรัพย์ถาวรที่บริษัทใช้ในการประกอบธุรกิจมีมูลค่าสุทธิหลังหักค่าเสื่อมราคาสะสมเท่ากับ 143,326,629 ล้านบาท รายละเอียดสินทรัพย์ถาวร แสดงได้ดังนี้

ประเภทของสินทรัพย์	ลักษณะกรรมสิทธิ์	มูลค่าสุทธิ หลังหักค่าเสื่อมราคาสะสม (บาท)	ภาระผูกพัน
สินทรัพย์ถาวร			
1. ที่ดิน โฉนดเลขที่ 69738 เนื้อที่ 6 ไร่ 0 งาน 70 ตารางวา ที่ตั้ง ตำบลหนองขาม อำเภอสรีราชา จังหวัดชลบุรี	เป็นเจ้าของ	23,800,000	ไม่มี
2. อาคารและส่วนปรับปรุง สถานที่จอดรถและวางตู้สินค้า	เป็นเจ้าของ เป็นเจ้าของ	16,454,065 13,934,507	ไม่มี
3. เครื่องตกแต่งและเครื่องใช้สำนักงาน	เป็นเจ้าของ	9,823,567	ไม่มี
4. ยานพาหนะ	เป็นเจ้าของ	63,471,314	ไม่มี
	เป็นผู้เช่า (เช่าการเงิน)	15,843,176	ไม่มี
รวม		143,326,629	



นอกจากทรัพย์สินที่ใช้ในการประกอบธุรกิจของบริษัทดังกล่าวข้างต้นแล้ว บริษัทได้เข้าพื้นที่สำนักงาน โดยมีรายละเอียดสัญญาเช่า ดังนี้

สัญญาเช่า	รายละเอียดของสัญญา
1. สัญญาเช่าที่ดินเพื่อปลูกสร้างอาคาร - โฉนดเลขที่ 53901 เลขที่ดิน 376 หน้าสำรวจ 11348 แขวงช่องนนทรี เขตยานนาวา กรุงเทพมหานคร เนื้อที่ดิน 1 งาน 70 2/10 ตารางวา	ผู้เช่า : WICE ผู้ให้เช่า : นางอารยา คงสุนทร และ นายชูเดช คงสุนทร (เป็นกรรมการและผู้จัดการของ บริษัท) ระยะเวลา : 11 กรกฎาคม 2557 - 30 มิถุนายน 2577 ค่าเช่า : ปีที่ 1 - 2 เดือนละ 92,674 บาท ปีที่ 3 - 5 เดือนละ 101,941 บาท ปีที่ 6 - 8 เดือนละ 112,135 บาท ปีที่ 9 - 11 เดือนละ 123,349 บาท ปีที่ 12 -14 เดือนละ 135,684 บาท ปีที่ 15 -17 เดือนละ 149,252 บาท ปีที่ 18 -20 เดือนละ 164,177 บาท รวมค่าเช่าทั้งสิ้นจำนวน 30,539,586 บาท วัตถุประสงค์ : เพื่อใช้เป็นสำนักงานใหญ่ของบริษัท
2. สัญญาเช่าที่ดินและอาคาร - โฉนดเลขที่ 164087 เลขที่ดิน 5612 หน้าสำรวจ 32222 ตำบลสุรศักดิ์ อำเภอสรรคบุรี จังหวัดชลบุรี เนื้อที่ดิน 42 ตารางวา - อาคารพาณิชย์บนที่ดินดังกล่าวจำนวน 3 ชั้น 2 คูหา	ผู้เช่า : WICE ผู้ให้เช่า : นางอารยา คงสุนทร และ นายชูเดช คงสุนทร (เป็นกรรมการและผู้จัดการของ บริษัท) ระยะเวลา : 1 กันยายน 2560 - 1 สิงหาคม 2563 ค่าเช่า : 35,000 บาทต่อเดือน วัตถุประสงค์ : เพื่อใช้เป็นหน่วยบริการของบริษัทที่แหลมฉบัง
3. สัญญาเช่าอาคารของ SUN - พื้นที่ห้องของอาคารเลขที่ 88/8 ชั้นที่ 4 ถนนนนทรี แขวงช่องนนทรี เขตยานนาวา กรุงเทพมหานคร	ผู้เช่า : SUN (บริษัทย่อย) ผู้ให้เช่า : WICE ระยะเวลา : 11 มกราคม 2560 - 31 ธันวาคม 2560 พื้นที่เช่า : 308 ตารางเมตร ค่าเช่า : 55,400 บาทต่อเดือน ค่าบริการ : 55,400 บาทต่อเดือน วัตถุประสงค์ : เพื่อใช้เป็นสำนักงานใหญ่ของบริษัทย่อย
4. สัญญาเช่าสำนักงาน สาขาสุวรรณภูมิ - ห้องภายในอาคารตัวแทนขนส่งสินค้าทางอากาศ ท่าอากาศยานสุวรรณภูมิ อาคาร AO3 หมายเลข 11 (ชั้น 4)	ผู้เช่า : SUN (บริษัทย่อย) ผู้ให้เช่า : บริษัท ท่าอากาศยานไทย จำกัด (มหาชน) ระยะเวลา : 1 กรกฎาคม 2560 - 30 มิถุนายน 2563 พื้นที่เช่า : 51.25 ตารางเมตร ค่าเช่า : 17,937.50 บาทต่อเดือน วัตถุประสงค์ : เพื่อใช้เป็นสาขาของบริษัทย่อย

รายละเอียดสินทรัพย์ไม่มีตัวตนที่ใช้ในการประกอบธุรกิจ

ณ วันที่ 31 ธันวาคม 2560 สินทรัพย์ไม่มีตัวตนที่บริษัทใช้ในการประกอบธุรกิจประกอบด้วย

1. ความสัมพันธ์ของกลุ่มลูกค้า มีมูลค่าตามบัญชีสุทธิ เท่ากับ 237,664,412 ล้านบาท
2. สิทธิในการซื้อหุ้นเพิ่ม มีมูลค่าตามบัญชีสุทธิ เท่ากับ 2,821,325 ล้านบาท
3. คอมพิวเตอร์ซอฟต์แวร์ มีมูลค่าตามบัญชีสุทธิ เท่ากับ 8,178,213 ล้านบาท

การกำกับดูแลกิจการที่ดี

โครงสร้างการจัดการ

โครงสร้างการจัดการของบริษัท ประกอบด้วย

1. คณะกรรมการบริษัท
2. คณะกรรมการชุดย่อย จำนวน 3 คณะ

รายละเอียดของแต่ละคณะ มีดังนี้

1. คณะกรรมการบริษัท

1.1 องค์ประกอบและการแต่งตั้งคณะกรรมการ

- คณะกรรมการต้องมีประสบการณ์ในธุรกิจหรืออุตสาหกรรมหลักที่บริษัทดำเนินกิจการอยู่และจะต้องมีการเปิดเผยนโยบายในการกำหนดองค์ประกอบของคณะกรรมการ
- คณะกรรมการกำหนดโครงสร้างของคณะกรรมการให้ประกอบด้วย คณะกรรมการที่มีคุณสมบัติหลากหลาย ทั้งในด้านทักษะ ประสบการณ์ ความสามารถเฉพาะด้านที่เป็นประโยชน์กับบริษัท ควรประกอบด้วยกรรมการจำนวนไม่น้อยกว่า 5 คน โดยต้องประกอบด้วยกรรมการอิสระอย่างน้อย 1 ใน 3 ของจำนวนกรรมการทั้งหมด แต่ต้องไม่น้อยกว่า 3 คน และกรรมการไม่น้อยกว่ากึ่งหนึ่งของจำนวนกรรมการทั้งหมด ต้องมีถิ่นที่อยู่ในราชอาณาจักร
- ประธานกรรมการและประธานเจ้าหน้าที่บริหาร ไม่เป็นบุคคลเดียวกันเพื่อให้การแบ่งแยกบทบาทอย่างชัดเจนและมีการถ่วงดุลอำนาจในการดำเนินงาน
- การแต่งตั้งกรรมการบริษัทให้เป็นไปตามกฎหมายข้อบังคับและระเบียบที่เกี่ยวข้อง โดยจะต้องดำเนินการด้วยความโปร่งใสและชัดเจน
- กรณีที่มีกรรมการครบวาระออกจากตำแหน่งกรรมการ ให้ที่ประชุมผู้ถือหุ้นพิจารณาแต่งตั้งกรรมการโดยมติการแต่งตั้งกรรมการ ต้องได้รับคะแนนเสียงข้างมากของผู้ถือหุ้นซึ่งมาประชุมและออกเสียงลงคะแนน ถ้ามีคะแนนเสียงเท่ากัน ให้ประธานในที่ประชุมออกเสียงเพิ่มขึ้นอีกเสียงเป็นเสียงชี้ขาด
- กรณีที่ตำแหน่งกรรมการว่างลงเนื่องจากเหตุอื่นนอกจากการครบวาระออกจากตำแหน่งกรรมการให้คณะกรรมการพิจารณาแต่งตั้งบุคคลซึ่งมีคุณสมบัติและไม่มีลักษณะต้องห้ามตามกฎหมายเข้าเป็นกรรมการแทนในที่ประชุมคณะกรรมการคราวถัดไป เว้นแต่วาระของกรรมการที่พ้นจากตำแหน่งจะเหลือน้อยกว่า 2 เดือน โดยบุคคลซึ่งเข้าเป็นกรรมการแทนจะอยู่ในตำแหน่งกรรมการได้เพียงเท่าวาระที่ยังเหลืออยู่ของกรรมการซึ่งตนแทน ทั้งนี้มติการแต่งตั้งบุคคลเข้าเป็นกรรมการแทนดังกล่าว ต้องได้รับคะแนนเสียงไม่น้อยกว่า 3 ใน 4 ของจำนวนกรรมการที่ยังเหลืออยู่

1.2 คุณสมบัติของกรรมการ

- กรรมการต้องเป็นบุคคลธรรมดา และบรรลุนิติภาวะ ไม่เป็นบุคคลล้มละลายคนไร้ความสามารถ หรือคนเสมือนไร้ความสามารถ ไม่เคยรับโทษจำคุกโดยคำพิพากษาถึงที่สุดในความผิดเกี่ยวกับทรัพย์สินได้กระทำโดยสุจริตไม่เคยถูกลงโทษไล่ออก หรือปลดออกจากราชการ หรือองค์การ หรือหน่วยงานของรัฐ ฐานทุจริตต่อหน้าที่
- กรรมการต้องมีความรู้ความสามารถ และประสบการณ์ที่เป็นประโยชน์ต่อการดำเนินธุรกิจ มีคุณธรรม มีความซื่อสัตย์ และมีเวลาอย่างเพียงพอทิศให้กับการปฏิบัติหน้าที่กรรมการอย่างเต็มที่
- กรรมการสามารถดำรงตำแหน่งกรรมการในกิจการอื่นได้ แต่ต้องไม่เป็นอุปสรรคต่อการปฏิบัติหน้าที่กรรมการของบริษัท โดยกำหนดให้กรรมการควรดำรงตำแหน่งกรรมการบริษัทจดทะเบียนในตลาดหลักทรัพย์แห่งประเทศไทยได้ไม่เกิน 5 บริษัท
- กรรมการต้องไม่กระทำการใดๆ ที่มีลักษณะเข้าไปบริหารหรือจัดการในกิจการอื่น อันจะก่อให้เกิดการบั่นทอนผลประโยชน์ของบริษัท หรือเอื้อประโยชน์ให้บุคคลหรือนิติบุคคลใด ไม่ว่าจะทำเพื่อประโยชน์ของตนเองหรือผู้อื่น

1.3 กรรมการอิสระ

กรรมการอิสระ หมายถึง กรรมการที่มีความเป็นอิสระจากการควบคุมของผู้บริหาร ผู้ถือหุ้นรายใหญ่และต้องไม่มีส่วนเกี่ยวข้องหรือมีส่วนได้ส่วนเสียกับการตัดสินใจของผู้บริหาร ทั้งนี้ คุณสมบัติความเป็นอิสระของกรรมการ มีดังนี้

- ถือหุ้นไม่เกินร้อยละ 1 ของจำนวนหุ้นที่มีสิทธิออกเสียงในบริษัท บริษัทใหญ่ บริษัทย่อย บริษัทร่วม หรือ นิติบุคคลที่อาจมีความขัดแย้ง ทั้งนี้ ให้นับรวมการถือหุ้นของผู้ที่เกี่ยวข้องของกรรมการอิสระรายนั้นๆ ด้วย
- ไม่เป็นหรือเคยเป็นกรรมการที่มีส่วนร่วมบริหารงาน ลูกจ้าง พนักงาน ที่ปรึกษาที่ได้รับเงินเดือนประจำ หรือผู้มีอำนาจควบคุมบริษัท บริษัทใหญ่ บริษัทย่อย บริษัทย่อยลำดับเดียวกัน หรือนิติบุคคลที่อาจมีความขัดแย้ง เว้นแต่จะพ้นจากการมีลักษณะดังกล่าวมาแล้วไม่น้อยกว่า 2 ปี ก่อนได้รับการแต่งตั้ง
- ไม่เป็นบุคคลที่มีความสัมพันธ์ทางสายโลหิตหรือโดยการจดทะเบียนตามกฎหมาย ในลักษณะที่บิดา มารดา คู่สมรส พี่น้อง และบุตร รวมทั้งคู่สมรสของบุตร ของผู้บริหาร ผู้ถือหุ้นรายใหญ่ ผู้มีอำนาจควบคุม หรือบุคคลที่จะได้รับการเสนอให้เป็นผู้บริหารหรือผู้มีอำนาจควบคุมของบริษัทหรือบริษัทย่อย
- ไม่มีหรือเคยมีสัมพันธ์ทางธุรกิจกับบริษัทและบริษัทย่อย บริษัทใหญ่ หรือนิติบุคคลที่อาจจะมีความขัดแย้ง ในลักษณะที่อาจขัดขวางการใช้วิจารณญาณอย่างอิสระของตน รวมทั้งไม่เป็นหรือเคยเป็นผู้ถือหุ้นรายใหญ่ กรรมการซึ่งไม่ใช่กรรมการอิสระ หรือผู้บริหาร ของผู้ที่มีความสัมพันธ์ทางธุรกิจกับบริษัทและบริษัทย่อย บริษัทใหญ่ หรือนิติบุคคลที่อาจมีความขัดแย้ง เว้นแต่จะพ้นจากการมีลักษณะดังกล่าวมาแล้วไม่น้อยกว่า 2 ปี ก่อนได้รับการแต่งตั้ง
- ไม่เป็นหรือเคยเป็นผู้สอบบัญชีของบริษัท บริษัทใหญ่ บริษัทย่อย หรือนิติบุคคลที่อาจมีความขัดแย้ง และไม่เป็นผู้ถือหุ้นรายใหญ่ กรรมการซึ่งไม่ใช่กรรมการอิสระ ผู้บริหาร หรือหุ้นส่วนผู้จัดการของสำนักงานสอบบัญชี ซึ่งมีผู้สอบบัญชีของบริษัท บริษัทใหญ่ บริษัทย่อย หรือนิติบุคคลที่อาจมีความขัดแย้งสังกัดอยู่ เว้นแต่จะพ้นจากการมีลักษณะดังกล่าวมาแล้วไม่น้อยกว่า 2 ปี ก่อนได้รับการแต่งตั้ง
- ไม่เป็นหรือเคยเป็นผู้ให้บริการทางวิชาชีพใดๆ ซึ่งรวมถึงการให้บริการเป็นที่ปรึกษากฎหมายหรือที่ปรึกษาทางการเงิน ซึ่งได้รับค่าบริการเกินกว่า 2 ล้านบาทต่อปี จากบริษัท บริษัทใหญ่ บริษัทย่อย หรือนิติบุคคลที่อาจมีความขัดแย้ง ทั้งนี้ในกรณีที่ผู้ให้บริการทางวิชาชีพเป็นนิติบุคคลให้รวมถึงการเป็นผู้ถือหุ้นรายใหญ่ กรรมการซึ่งไม่ใช่กรรมการอิสระ ผู้บริหาร หรือหุ้นส่วนผู้จัดการของผู้ให้บริการทางวิชาชีพนั้นด้วย เว้นแต่จะพ้นจากการมีลักษณะดังกล่าวมาแล้วไม่น้อยกว่า 2 ปี ก่อนได้รับการแต่งตั้ง
- ไม่เป็นกรรมการที่ได้รับแต่งตั้งขึ้นเพื่อเป็นตัวแทนของกรรมการบริษัท ผู้ถือหุ้นรายใหญ่หรือผู้ถือหุ้นซึ่งเป็นผู้เกี่ยวข้องกับผู้ถือหุ้นรายใหญ่ของบริษัท
- ไม่ประกอบกิจการที่มีสภาพอย่างเดียวกันและเป็นการแข่งขันที่มีนัยกับกิจการของบริษัท หรือบริษัทย่อย หรือไม่เป็นหุ้นส่วนที่มีนัยในห้างหุ้นส่วน หรือเป็นกรรมการที่มีส่วนร่วมในการบริหารงาน ลูกจ้าง พนักงาน ที่ปรึกษาที่ได้รับเงินเดือนประจำ หรือถือหุ้นเกินร้อยละ 1 ของจำนวนหุ้นที่มีสิทธิออกเสียงทั้งหมดของบริษัทอื่น ซึ่งประกอบกิจการที่มีสภาพอย่างเดียวกันและเป็นการแข่งขันที่มีกับกิจการของบริษัทหรือบริษัทย่อย
- ไม่มีลักษณะอื่นใดที่ทำให้ไม่สามารถให้ความเห็นอย่างเป็นอิสระเกี่ยวกับการดำเนินงานของบริษัท กรรมการอิสระอาจได้รับมอบหมายจากคณะกรรมการให้ตัดสินใจในการดำเนินกิจการของบริษัท บริษัทใหญ่ บริษัทย่อย บริษัทย่อยลำดับเดียวกัน หรือนิติบุคคลที่อาจมีความขัดแย้งโดยมีการตัดสินใจในรูปแบบขององค์คณะได้

1.4 หน้าที่ความรับผิดชอบของคณะกรรมการ

- ปฏิบัติหน้าที่ให้เป็นไปตามกฎหมาย วัตถุประสงค์และข้อบังคับ กฎระเบียบต่างๆ ของบริษัท ตลอดจนมติคณะกรรมการและมติที่ประชุมผู้ถือหุ้นด้วยความสุจริต มีความรับผิดชอบและมีจริยธรรมโดยคำนึงผลประโยชน์ของผู้มีส่วนได้เสียทุกฝ่ายอย่างเท่าเทียมกัน
- คณะกรรมการทำหน้าที่พิจารณาและให้ความเห็นชอบในเรื่องที่สำคัญเกี่ยวกับการดำเนินงานของบริษัท กำหนดวิสัยทัศน์และภารกิจ กลยุทธ์ เป้าหมายทางธุรกิจ งบประมาณ รวมทั้งกำกับ ควบคุม ดูแลให้ฝ่ายจัดการดำเนินงานตามนโยบายและแผนงานที่กำหนดไว้อย่างมีประสิทธิภาพและประสิทธิผล
- คณะกรรมการทำหน้าที่จัดให้มีนโยบายการกำกับดูแลกิจการของบริษัทเป็นลายลักษณ์อักษร และให้ความเห็นชอบนโยบายดังกล่าว คณะกรรมการจะทบทวนนโยบายและการปฏิบัติตามนโยบายดังกล่าวเป็นประจำ นอกจากนั้นยังส่งเสริม

ให้จัดทำจรรยาบรรณธุรกิจที่เป็นลายลักษณ์อักษรเพื่อให้กรรมการ ผู้บริหารและพนักงานทุกคนเข้าใจถึงมาตรฐานด้านจริยธรรมที่บริษัทใช้ในการดำเนินธุรกิจ คณะกรรมการจะติดตามให้มีการปฏิบัติตามจรรยาบรรณดังกล่าวอย่างจริงจัง

- พิจารณาแต่งตั้งคณะกรรมการชุดย่อยต่างๆ เพื่อสนับสนุนการปฏิบัติงานตามความรับผิดชอบของคณะกรรมการตามความเหมาะสมและความจำเป็น โดยมีการติดตามผลการดำเนินงานของคณะกรรมการชุดย่อยอย่างสม่ำเสมอ
- กรรมการที่เป็นอิสระควรใช้ดุลยพินิจอย่างเป็นอิสระในการพิจารณากำหนดกลยุทธ์ การบริหารงาน การใช้ทรัพยากร การแต่งตั้งกรรมการและการกำหนดมาตรฐานในการดำเนินธุรกิจ รวมทั้งพร้อมที่จะคัดค้านการกระทำของฝ่ายจัดการหรือกรรมการอื่น ในกรณีที่มีความเห็นขัดแย้งในเรื่องที่มีผลกระทบต่อความเท่าเทียมกันของผู้ถือหุ้นทุกราย
- คณะกรรมการจะพิจารณาเรื่องความขัดแย้งของผลประโยชน์อย่างรอบคอบ การพิจารณาทำรายการที่อาจมีความขัดแย้งของผลประโยชน์จะต้องมีแนวทางที่ชัดเจน เป็นไปเพื่อผลประโยชน์ของบริษัทและผู้ถือหุ้นโดยรวมเป็นสำคัญ โดยที่ผู้มีส่วนได้เสียไม่ควรมีส่วนร่วมในการตัดสินใจ และคณะกรรมการจะต้องกำกับดูแลให้มีการปฏิบัติตามข้อกำหนดเกี่ยวกับขั้นตอนการดำเนินการและการเปิดเผยข้อมูลของรายการที่อาจมีความขัดแย้งของผลประโยชน์ให้ถูกต้องครบถ้วน
- จัดให้มีการกระบวนกรที่ชัดเจนและโปร่งใสเกี่ยวกับการทำรายการระหว่างกัน
- คณะกรรมการต้องจัดให้มีระบบการควบคุมการดำเนินงาน รายงานทางการเงิน และการปฏิบัติตามกฎ ระเบียบ และนโยบาย จัดให้มีบุคคลหรือหน่วยงานที่มีความเป็นอิสระในการปฏิบัติหน้าที่ เป็นผู้รับผิดชอบในการตรวจสอบระบบการควบคุมดังกล่าว และระบบที่สำคัญอย่างน้อยปีละ 1 ครั้ง
- คณะกรรมการจะกำหนดนโยบายด้านการบริหารความเสี่ยง (Risk Management Policy) ให้ครอบคลุมทั้งองค์กร โดยให้ฝ่ายจัดการเป็นผู้ปฏิบัติตามนโยบายและรายงานให้คณะกรรมการทราบเป็นประจำ และควรมีการทบทวนระบบหรือประเมินประสิทธิผลของการจัดการความเสี่ยงอย่างน้อยปีละ 1 ครั้ง และในทุกๆ ระยะเวลาที่พบว่าระดับความเสี่ยงมีการเปลี่ยนแปลง ซึ่งรวมถึงการให้ความสำคัญกับสัญญาณเตือนภัยล่วงหน้าและรายการผิดปกติทั้งหลาย
- จัดให้มีระบบควบคุมภายในและการตรวจสอบภายในที่มีประสิทธิภาพและประสิทธิผล คณะกรรมการหรือคณะกรรมการตรวจสอบจะให้ความเห็นถึงความเพียงพอของระบบการควบคุมภายในและการบริหารความเสี่ยงไว้ในรายงานประจำปี
- จัดให้มีกระบวนกรที่ชัดเจนในการรายงานของคณะกรรมการตรวจสอบต่อคณะกรรมการ เมื่อพบหรือมีข้อสงสัยเกี่ยวกับรายการหรือการกระทำซึ่งอาจมีผลกระทบอย่างมีนัยสำคัญต่อฐานะการเงินและผลการดำเนินงานของบริษัท คณะกรรมการต้องดำเนินการปรับปรุงแก้ไขภายในเวลาที่คณะกรรมการตรวจสอบเห็นสมควร
- จัดให้มีการทบทวนและปรับปรุงนโยบาย แผนงานที่สำคัญต่างๆ ให้เป็นปัจจุบันและเหมาะสมกับสภาพธุรกิจอย่างสม่ำเสมอ นอกจากนี้จัดให้มีการกำหนดแผนสืบทอดตำแหน่งผู้บริหารระดับสูงของบริษัท รวมถึงจัดใหม่เลขานุการบริษัทเพื่อช่วยดูแลกิจกรรมต่างๆ ของคณะกรรมการและช่วยให้คณะกรรมการและบริษัทปฏิบัติให้เป็นไปตามกฎหมายและข้อกำหนดที่เกี่ยวข้อง
- จัดให้มีการดำเนินงานตามหลักการกำกับดูแลกิจการที่ดี และสนับสนุนให้มีการสื่อสารไปสู่ทุกคนในบริษัทให้ได้รับทราบ ยึดถือปฏิบัติอย่างจริงจัง
- ปฏิบัติหน้าที่อื่นๆ ที่เกี่ยวกับกิจการของบริษัทตามที่ผู้ถือหุ้นมอบหมาย

1.5 การประชุมคณะกรรมการ

- คณะกรรมการต้องประชุมอย่างน้อย 3 เดือนต่อครั้ง โดยกำหนดวันประชุมล่วงหน้าตลอดทั้งปี และอาจมีการประชุมวาระพิเศษตามความจำเป็น
- กรรมการอย่างน้อย 2 คนขึ้นไป มีสิทธิร้องขอให้เรียกประชุม ทั้งนี้ ประธานกรรมการหรือผู้ที่ได้รับมอบหมาย จะต้องกำหนดวันประชุมภายใน 14 วัน นับแต่วันที่ได้รับการร้องขอ
- การเรียกประชุมคณะกรรมการให้ประธานกรรมการหรือผู้ที่ได้รับมอบหมายส่งหนังสือนัดประชุม โดยระบุวันเวลาสถานที่และวาระที่จะประชุมไปยังกรรมการทุกคนล่วงหน้าไม่น้อยกว่า 7 วันก่อนวันประชุม เว้นแต่ในกรณีจำเป็นรีบด่วนเพื่อรักษาสิทธิประโยชน์ของบริษัทจะแจ้งการนัดประชุมโดยวิธีอื่น และกำหนดวันประชุมให้เร็วกว่านี้ก็ได้

- การประชุมคณะกรรมการ ต้องมีกรรมการเข้าร่วมประชุมไม่น้อยกว่ากึ่งหนึ่งของจำนวนกรรมการทั้งหมดจึงเป็นองค์ประชุม ทั้งนี้ประธานกรรมการจะทำหน้าที่เป็นประธานกรรมการในการประชุม หากในการประชุมคราวใดประธานกรรมการไม่อยู่ในที่ประชุมหรือไม่สามารถปฏิบัติหน้าที่ได้ให้กรรมการที่มาประชุมเลือกกรรมการคนหนึ่งเป็นประธานในที่ประชุม
- การวินิจฉัยชี้ขาดของที่ประชุมคณะกรรมการ ให้ถือเสียงข้างมากโดยกรรมการคนหนึ่งมีเสียงหนึ่งเสียงในการลงคะแนน และถ้าคะแนนเสียงเท่ากันให้ประธานในที่ประชุมออกเสียงเพิ่มมากขึ้นอีกหนึ่งเสียงเป็นเสียงชี้ขาด ทั้งนี้กรรมการที่มีส่วนได้เสียในวาระใดไม่มีสิทธิออกเสียงลงคะแนนในวาระนั้น
- คณะกรรมการมีอำนาจเชิญฝ่ายจัดการ ผู้บริหาร หรือบุคคลต่างๆ ที่เกี่ยวข้องของบริษัทมาให้ความเห็นเข้าร่วมประชุม หรือให้ข้อมูลเพื่อประกอบการพิจารณา
- กรรมการที่ไม่เป็นผู้บริหารต้องประชุมร่วมกัน โดยไม่มีฝ่ายจัดการเข้าร่วมอย่างน้อยปีละ 1 ครั้ง เพื่อหารือแลกเปลี่ยนความคิดเห็นในประเด็นที่เกี่ยวข้องกับหน้าที่ความรับผิดชอบของฝ่ายบริหาร
- ให้เลขานุการบริษัทหรือผู้ที่ได้รับมอบหมายทำหน้าที่จัดบันทึกการประชุม

2. คณะกรรมการชุดย่อย

2.1 คณะกรรมการตรวจสอบ

รายชื่อและตำแหน่งของคณะกรรมการตรวจสอบ

- | | |
|------------------------------|----------------------|
| 1. รศ.ดร.รุธิร์ พนมยงค์ | ประธานกรรมการตรวจสอบ |
| 2. นายวิชัย แซ่เชียว | กรรมการตรวจสอบ |
| 3. นายเจริญเกียรติ หุตะนันท์ | กรรมการตรวจสอบ |

หน้าที่และความรับผิดชอบของคณะกรรมการตรวจสอบ

1. คณะกรรมการตรวจสอบมีหน้าที่และความรับผิดชอบในการติดตามที่ที่ได้รับมอบหมาย จากคณะกรรมการบริษัท โดยปฏิบัติหน้าที่ภายใต้ขอบเขตของกฎบัตรคณะกรรมการตรวจสอบ สอบทานให้บริษัทมีระบบการควบคุมภายในที่มีความเหมาะสมและมีประสิทธิภาพโดยสอบทานร่วมกับผู้สอบบัญชีและผู้ตรวจสอบภายใน สอบทาน หลักฐานการดำเนินงานภายในเมื่อมีข้อสงสัยหรือสันนิษฐานว่าอาจมีการทุจริตหรือมีสิ่งผิดปกติ หรือมีความบกพร่องสำคัญในระบบการควบคุมภายใน และนำเสนอต่อคณะกรรมการบริษัทเพื่อพิจารณาต่อไป และคณะกรรมการตรวจสอบยังมีหน้าที่พิจารณาคัดเลือกเสนอแต่งตั้งบุคคลซึ่งมีความอิสระ เพื่อทำหน้าที่เป็นผู้สอบบัญชีของบริษัท และเสนอคำตอบแทนของบุคคลดังกล่าวรวมทั้งเข้าประชุมกับผู้สอบบัญชีโดยไม่ฝ่ายจัดการเข้าร่วมประชุมอย่างน้อยปีละ 1 ครั้ง
2. คณะกรรมการตรวจสอบประกอบด้วยกรรมการอิสระอย่างน้อย 3 คนหรือตามจำนวนที่กำหนดโดยประกาศของคณะกรรมการ ก.ล.ต. ประกอบด้วยประธานคณะกรรมการและกรรมการตรวจสอบ โดยทั้งหมดต้องมีคุณสมบัติเป็นกรรมการที่เป็นอิสระ สามารถใช้ดุลยพินิจในการปฏิบัติหน้าที่ที่ได้รับมอบหมายด้วยความเป็นอิสระ เทียบธรรม และมีคุณสมบัติตามที่กำหนดในประกาศคณะกรรมการ ก.ล.ต. กรรมการตรวจสอบต้องมีความรู้และประสบการณ์เพียงพอที่จะทำหน้าที่ในฐานะกรรมการตรวจสอบ ทั้งนี้ต้องมีกรรมการตรวจสอบอย่างน้อย 1 คน ที่มีความรู้และประสบการณ์เพียงพอที่สามารถทำหน้าที่สอบทานความน่าเชื่อถือของงบการเงินได้
3. ในการประชุมคณะกรรมการตรวจสอบ ต้องมีกรรมการมาประชุมไม่น้อยกว่ากึ่งหนึ่ง จึงจะครบองค์ประชุม
4. กรรมการตรวจสอบมีวาระการดำรงตำแหน่งคราวละไม่เกิน 3 ปี หรือมีวาระเท่ากับจำนวนที่ยังคงมีอยู่ในคณะกรรมการบริษัท กรรมการที่พ้นตำแหน่งตามวาระมีสิทธิได้รับเลือกกลับเข้ามาใหม่ได้ ในกรณีที่ตำแหน่งกรรมการตรวจสอบว่างลงเพราะเหตุอื่นนอกจากออกตามวาระ ให้คณะกรรมการบริษัทแต่งตั้งบุคคลที่มีคุณสมบัติครบถ้วนเป็นกรรมการตรวจสอบเพื่อให้กรรมการตรวจสอบมีจำนวนครบตามที่กำหนด โดยบุคคลที่รับตำแหน่งแทนนั้นจะดำรงตำแหน่งเท่าวาระที่เหลืออยู่ของกรรมการที่ตนมารับตำแหน่งแทน
5. ให้หน่วยงานตรวจสอบภายในของบริษัทหรือผู้ที่ได้รับการมอบหมายเป็นเลขานุการคณะกรรมการตรวจสอบ มีหน้าที่เตรียมและจัดการประชุมคณะกรรมการตรวจสอบ ตลอดจนประสานให้มีการรายงานต่อคณะกรรมการบริษัท ผู้ลงทุน ผู้ถือหุ้น

และตลาดหลักทรัพย์แห่งประเทศไทย เลขาธิการคณะกรรมการตรวจสอบมีหน้าที่เข้าร่วมประชุมแต่ไม่สิทธิออกเสียงในคณะกรรมการตรวจสอบ และขอที่จะเสนอผู้ช่วยได้

6. คณะกรรมการตรวจสอบกำหนดให้มีการประชุมอย่างน้อยปีละ 4 ครั้ง เพื่อพิจารณางบการเงิน การควบคุมภายใน การบริหารความเสี่ยง การปฏิบัติตามข้อกำหนดของตลาดหลักทรัพย์และกฎหมายบริษัทมหาชน การเรียกประชุมให้ทำเป็นหนังสือเชิญประชุมไปยังกรรมการตรวจสอบไม่น้อยกว่า 7 วันก่อนวันประชุม โดยกำหนดวันประชุมไว้ล่วงหน้าตลอดทั้งปี กรรมการทุกท่านจะต้องเข้าร่วมประชุมคณะกรรมการตรวจสอบไม่ต่ำกว่า 2 ใน 3 ของจำนวนครั้งที่มีการประชุมในปีนั้นๆ

2.2 คณะกรรมการสรรหาและพิจารณาค่าตอบแทน

คณะกรรมการสรรหาและพิจารณาค่าตอบแทนให้มีจำนวนไม่น้อยกว่า 3 คน ประกอบด้วย กรรมการอิสระไม่น้อยกว่ากึ่งหนึ่งของกรรมการ และในการประชุมแต่ละครั้งต้องมีกรรมการมาประชุมไม่น้อยกว่ากึ่งหนึ่งของจำนวนกรรมการทั้งหมด และต้องมีกรรมการอิสระร่วมประชุมอย่างน้อย 1 คน จึงถือว่าเป็นองค์ประชุม

คณะกรรมการสรรหาและพิจารณาค่าตอบแทน มีวาระการดำรงตำแหน่งคราวละ 3 ปี แต่วาระการดำรงตำแหน่งของกรรมการแต่ละคนนั้นจะอยู่ในตำแหน่งได้เพียงเท่าระยะที่ยังเหลืออยู่ของการดำรงตำแหน่งกรรมการบริษัท กรรมการที่พ้นจากตำแหน่งตามวาระอาจได้รับการแต่งตั้งใหม่ได้

คณะกรรมการสรรหาและพิจารณาค่าตอบแทนต้องจัดให้มีการประชุมตามความจำเป็นและสมควรแก่หน้าที่รับผิดชอบตามข้อบังคับเกี่ยวกับคณะกรรมการสรรหาและพิจารณาค่าตอบแทน อย่างน้อยปีละ 1 ครั้ง โดยประธานคณะกรรมการสรรหาและพิจารณาค่าตอบแทนจะต้องแจ้งกำหนดการประชุมไว้ล่วงหน้า รวมถึงจัดส่งวาระการประชุม และเอกสารประกอบการประชุมไว้ล่วงหน้าในเวลาอันสมควร เพื่อให้กรรมการได้พิจารณาเอกสารก่อนถึงวันประชุมพร้อมทั้งเสนอและรายงานผลการปฏิบัติงานต่อคณะกรรมการบริษัท เพื่อทราบภายหลังจากการประชุมคณะกรรมการสรรหาและพิจารณาค่าตอบแทนในแต่ละครั้ง

รายชื่อและตำแหน่งของคณะกรรมการสรรหาและพิจารณาค่าตอบแทน

- | | |
|------------------------------|--|
| 1. นายเจริญเกียรติ หุตะนันท์ | ประธานคณะกรรมการสรรหาและพิจารณาค่าตอบแทน |
| 2. นายวิชัย แซ่เชียว | คณะกรรมการสรรหาและพิจารณาค่าตอบแทน |
| 3. นางอารยา คงสุนทร | คณะกรรมการสรรหาและพิจารณาค่าตอบแทน |

หน้าที่และความรับผิดชอบของคณะกรรมการสรรหา

1. เสนอนโยบายการคัดเลือกและสรรหากรรมการ โดยต้องมีวิธีการและหลักเกณฑ์ที่ชัดเจนเป็นธรรมและสมเหตุสมผล เพื่อนำเสนอให้คณะกรรมการบริษัทพิจารณาแล้วจึงเสนอที่ประชุมผู้ถือหุ้นเพื่อพิจารณาอนุมัติ
2. ทบทวนและนำเสนอขออนุมัติต่อคณะกรรมการบริษัทในเรื่องเกี่ยวกับนโยบายและกลยุทธ์ด้านทรัพยากรบุคคลซึ่งควรสอดคล้องกับกลยุทธ์ในการดำเนินธุรกิจของบริษัท
3. สรรหาคัดเลือกและเสนอชื่อบุคคลที่ทรงคุณวุฒิ มีคุณธรรม จริยธรรมและคุณสมบัติเหมาะสมที่สมควรได้รับการแต่งตั้งเป็นกรรมการ
4. ทบทวนสัดส่วน จำนวน และประสบการณ์ของกรรมการบริษัท รวมถึงให้ข้อเสนอแนะในการสรรหากรรมการแทนตำแหน่งที่ว่างลง
5. ดูแลให้มีแผนสืบแทนตำแหน่งที่เฉพาะเจาะจงของกรรมการและประธานเจ้าหน้าที่บริหาร

หน้าที่และความรับผิดชอบของคณะกรรมการพิจารณาค่าตอบแทน

1. กำหนดนโยบายและรูปแบบการให้ผลประโยชน์ตอบแทนกรรมการให้สอดคล้องกับกลยุทธ์ในการดำเนินธุรกิจของบริษัท โดยต้องมีวิธีการและหลักเกณฑ์ที่ชัดเจน เป็นธรรมและสมเหตุสมผล เพื่อนำเสนอให้คณะกรรมการบริษัท พิจารณา แล้วจึงเสนอที่ประชุมผู้ถือหุ้นเพื่อพิจารณาอนุมัติ

- กำหนดนโยบายและรูปแบบการให้ผลประโยชน์ตอบแทนประธานเจ้าหน้าที่บริหาร ให้สอดคล้องกับกลยุทธ์ในการดำเนินธุรกิจของบริษัท โดยต้องมีวิธีการและหลักเกณฑ์ที่ชัดเจน เป็นธรรมและสมเหตุสมผล เพื่อนำเสนอให้คณะกรรมการบริษัทพิจารณา แล้วจึงเสนอที่ประชุมผู้ถือหุ้นเพื่อพิจารณาอนุมัติ
- เสนอแนะแนวทางและวิธีการจ่ายค่าตอบแทนทั้งที่เป็นตัวเงินหรือค่าตอบแทนรูปแบบอื่นให้แก่คณะกรรมการบริษัท คณะกรรมการชุดอื่นที่คณะกรรมการบริษัทแต่งตั้ง
- พิจารณาและทบทวนโครงสร้างและระบบการจ่ายค่าตอบแทนและอัตราค่าตอบแทนให้สอดคล้องกับสถานะตลาด ณ ปัจจุบันและเหมาะสมกับผลการดำเนินงานของบริษัทและผลปฏิบัติงานของคณะกรรมการและประธานเจ้าหน้าที่บริหาร แล้วแต่กรณี
- ดูแลปรับปรุงให้กรรมการบริษัทได้รับผลตอบแทนที่เหมาะสมกับหน้าที่และความรับผิดชอบที่มีต่อบริษัท
- กำหนดวิธีการประเมินผลงานของกรรมการและประธานเจ้าหน้าที่บริหาร เพื่อพิจารณาปรับค่าตอบแทนประจำปี โดยคำนึงถึงหน้าที่ ความรับผิดชอบและความเสี่ยงที่เกี่ยวข้องรวมถึงการให้ความสำคัญกับการเพิ่มมูลค่าของส่วนผู้ถือหุ้นในระยะยาว
- พิจารณากำหนดค่าตอบแทนประจำปีแก่กรรมการบริษัท เพื่อเสนอต่อที่ประชุมผู้ถือหุ้นของบริษัทเพื่อพิจารณาอนุมัติ

2.3 คณะกรรมการบริหารความเสี่ยงองค์กร

รายชื่อและตำแหน่งของคณะกรรมการบริหารความเสี่ยงองค์กร

- | | |
|---------------------------------|-------------------------------------|
| 1. นายเจริญเกียรติ หุตุนานันตะ | ประธานกรรมการบริหารความเสี่ยงองค์กร |
| 2. นางสาวฐิติมา ตันติกุลสุนทร | กรรมการบริหารความเสี่ยง |
| 3. นางสาวพรไพเราะ ตันติกุลสุนทร | กรรมการบริหารความเสี่ยง |

หน้าที่และความรับผิดชอบของคณะกรรมการบริหารความเสี่ยงองค์กร

- มีหน้าที่พิจารณานโยบาย กลยุทธ์ โครงสร้างการบริหารความเสี่ยงและดำเนินการเพื่อให้มั่นใจได้ว่าแผนกลยุทธ์ที่นำเสนอ มีความสอดคล้องกับระดับความเสี่ยงที่บริษัทยอมรับได้ และเป็นไปตามความต้องการของผู้มีส่วนได้เสีย
- ให้การสนับสนุนการบริหารงานของคณะกรรมการบริหารความเสี่ยงระดับปฏิบัติการ
- มีการติดตามและประเมินผลถึงประสิทธิภาพและประสิทธิผลของการบริหารจัดการความเสี่ยงโดยรวม
- เข้าใจและสามารถประเมินความเสี่ยงที่อาจจะส่งผลกระทบต่อการบรรลุวัตถุประสงค์ต่อองค์กรและสามารถทำให้มั่นใจได้ว่าความเสี่ยงเหล่านั้นได้รับการจัดการกับความเสี่ยงนั้นๆ จนถึงระดับที่บริษัทยอมรับได้
- ให้คำแนะนำและให้ความเห็นชอบในการบริหารความเสี่ยงองค์กร

ประธานเจ้าหน้าที่บริหาร

ประธานเจ้าหน้าที่บริหาร เป็นผู้บริหารสูงสุดของบริษัท ที่ได้รับการแต่งตั้งโดยคณะกรรมการบริษัท มีหน้าที่รับผิดชอบบริหารและจัดการบริษัทให้มีการดำเนินงานตามแผนกลยุทธ์ วิสัยทัศน์ และพันธกิจที่กำหนดไว้โดยมีขอบเขตอำนาจหน้าที่ภายใต้กฎหมาย วัตถุประสงค์ และข้อบังคับของบริษัท ตลอดจนมติคณะกรรมการและมติที่ประชุมผู้ถือหุ้น ทั้งนี้ ประธานเจ้าหน้าที่บริหารอาจจะไปดำรงกรรมการที่บริษัทอื่นได้ แต่ต้องไม่เป็นอุปสรรคต่อการปฏิบัติหน้าที่ประธานเจ้าหน้าที่บริหารของบริษัท และกิจการนั้นต้องไม่เป็นธุรกิจประเภทเดียวกัน หรือเป็นการแข่งขันกับธุรกิจของบริษัท โดยต้องได้รับความเห็นชอบจากคณะกรรมการบริษัทก่อนไปดำรงตำแหน่งกรรมการในบริษัทอื่น

ในการประเมินผลการทำงานปฏิบัติงานของประธานเจ้าหน้าที่บริหารเป็นหน้าที่ของคณะกรรมการสรรหาและพิจารณาผลตอบแทนจากนั้นจึงนำเสนอผลการประเมินต่อคณะกรรมการบริษัทเพื่อพิจารณาเห็นชอบโดยประธานเจ้าหน้าที่บริหารมีส่วนร่วมในการกำหนดเป้าหมายการปฏิบัติงานของตนเองและรับทราบเป้าหมายที่ได้รับอนุมัติในแต่ละปี

รายละเอียด กรรมการบริษัท

ณ วันที่ 31 ธันวาคม 2560

คณะกรรมการบริษัทประกอบด้วยกรรมการ จำนวน 8 ท่าน ดังนี้

1. นายเอกพล พงศ์สถาพร อายุ 54 ปี

ตำแหน่ง

- กรรมการอิสระ
- ประธานกรรมการบริษัท

การศึกษา

- ปริญญาโท MBA (Finance & Marketing), Kellogg School of Management, Northwestern University, USA
- ปริญญาตรี วิทยาศาสตร์บัณฑิต สาขาเคมีวิศวกรรม จุฬาลงกรณ์มหาวิทยาลัย

การอบรมหลักสูตรสำคัญ

- Role of the Chairman Program (RCP) รุ่นที่ 40/2017
- Anti Corruption for Executive Program (ACEP) รุ่นที่ 12/2014
- Anti Corruption for Executive Program (ACEP) รุ่นที่ 4/2012 /
- Directors Certification Program (DCP) รุ่นที่ 141/2011
- Certified Internal Auditor (CIA) with Certificate of Honor by The Institute of Internal Audit (USA)

ประสบการณ์ทำงาน

- 2559 - ปัจจุบัน
 - ประธานกรรมการ บริษัท Sun Express Logistics จำกัด (ข) ประเทศสิงคโปร์
- 2557 - ปัจจุบัน
 - ประธานกรรมการและกรรมการอิสระ บริษัท ไวส์ โลจิสติกส์ จำกัด (มหาชน) (ก)
- 2555 - ปัจจุบัน
 - กรรมการผู้จัดการ บริษัท ทิปปักฟู๊ดส์ จำกัด (มหาชน) (ก)
 - บริษัท ทิปปัก เอฟแอนด์บี จำกัด (ข)
 - บริษัท ทิปปัก ไบโอดีค จำกัด (ข)
- 2555 - ปัจจุบัน
 - กรรมการ บริษัท ทิปปัก รีเทล จำกัด (ข)
- 2552 - 2555
 - กรรมการผู้จัดการ บริษัท ไทยฟิล์ม อินดัสตรี จำกัด (มหาชน)
- 2549 - 2555
 - กรรมการผู้จัดการ บริษัท ไทยคอปเปอร์ อินดัสตรี จำกัด (มหาชน)

สรุป การดำรงตำแหน่งกรรมการในปัจจุบันของบริษัท และบริษัทอื่น

- (ก) บริษัทจดทะเบียน 2 แห่ง
- (ข) กิจการที่ไม่ใช่บริษัทจดทะเบียน 4 แห่ง

สัดส่วนการเข้าร่วมประชุมคณะกรรมการ / คณะกรรมการประชุมย่อยในรอบปี 2560

- การเข้าร่วมประชุมคณะกรรมการ 6/6 ครั้ง

ข้อมูลประกอบการพิจารณาแต่งตั้งกรรมการอิสระ

การมีส่วนได้เสียกับบริษัท บริษัทย่อย หรือบุคคลที่อาจมีความขัดแย้งในช่วง 2 ปี ที่ ผ่านมาจนถึงปัจจุบัน

- ไม่เป็นกรรมการที่มีส่วนในการบริหาร พนักงาน ลูกจ้าง หรือที่ปรึกษาที่ได้รับเงินเดือนประจำ
- ไม่เป็นผู้ให้บริการทางวิชาชีพ (เช่น ผู้สอบบัญชี ที่ปรึกษากฎหมาย)
- ไม่มีความสัมพันธ์ทางธุรกิจที่มีนัยสำคัญอันอาจมีผลทำให้ไม่สามารถทำหน้าที่ได้อย่างอิสระ (เช่น การซื้อ/ขาย วัตถุดิบ /บริการ การยืม / ให้อำนาจเงิน)

2. รศ.ดร. รุธีร์ พนมยงค์ อายุ 51 ปี

ตำแหน่ง

- กรรมการอิสระ
- ประธานกรรมการตรวจสอบ

การศึกษา

- ปริญญาเอก Doctor of Philosophy (Ph.D.) International Logistics, Cardiff Business School, Cardiff University, Wales, United Kingdom
- ปริญญาโท Maitrise en Droit des Affaires Internationales (L.L.M International Business Law), Universite de Paris I, Pantheon-Sorbonne, France
- ปริญญาตรี Licence en Droit International (L.L.B International Law), Universite de Paris I, Pantheon - Sorbonne, France

การอบรมหลักสูตรสำคัญ

- Director Accreditation Program (DAP) รุ่นที่ 44/2004
- Advanced Audit Committee Program (AACP) รุ่นที่ 13/2005
- Director Certification Program (DCP) รุ่นที่ 103/2007

ประสบการณ์ทำงาน

- 2557 - ปัจจุบัน
 - ประธานกรรมการตรวจสอบและกรรมการอิสระ บริษัท ซี.พี.แอล.กรุ๊ป จำกัด (มหาชน) (ก)

- 2557 - ปัจจุบัน

- ประธานกรรมการตรวจสอบและกรรมการอิสระ บริษัท ไรส์ โลจิสติกส์ จำกัด (มหาชน) (ก)

- 2544 - ปัจจุบัน

- ประธานกรรมการตรวจสอบและกรรมการอิสระ บริษัท ซีอีเอช จำกัด (มหาชน) (ก)

- 2553

- ที่ปรึกษา Association of South East Asian Nations (ASEAN) on “ASEAN Strategic Transport Action Plan 2011-2015”

- 2548 - 2554

- กรรมการอิสระ บริษัท อีเทอร์นิตี้ แกรนด์ โลจิสติกส์ จำกัด (มหาชน)

- 2538 - ปัจจุบัน

- ที่ปรึกษา United Nations Economics and Social Commission for Asia and the Pacific (UN-ESCAP) : transport division in Bangkok

- 2536 - ปัจจุบัน

- อาจารย์ คณะพาณิชยศาสตร์และการบัญชี มหาวิทยาลัยธรรมศาสตร์ สาขาวิชาการบริหารธุรกิจระหว่างประเทศ โลจิสติกส์และการขนส่ง

- 2539 - ปัจจุบัน

- กรรมการ บริษัท โกลบอล อินไซต์ จำกัด (ข)

- 2539 - ปัจจุบัน

- กรรมการ บริษัท สีฟวิ้ง เฮดควอเตอร์ จำกัด (ข)

สรุป	การดำรงตำแหน่งกรรมการในปัจจุบันของบริษัท และบริษัทอื่น		
	(ก) บริษัทจดทะเบียน	3	แห่ง
	(ข) กิจการที่ไม่ใช่บริษัทจดทะเบียน	2	แห่ง

สัดส่วนการเข้าร่วมประชุมคณะกรรมการ / คณะกรรมการประชุมย่อยในรอบปี 2560

- การเข้าร่วมประชุมคณะกรรมการ 6/6 ครั้ง
- การเข้าร่วมประชุมคณะกรรมการตรวจสอบ 4/4 ครั้ง

ข้อมูลประกอบการพิจารณาแต่งตั้งกรรมการอิสระ

การมีส่วนได้เสียกับบริษัท บริษัทย่อย หรือนิติบุคคลที่อาจมีความขัดแย้งในช่วง 2 ปี ที่ ผ่านมาจนถึงปัจจุบัน

- ไม่เป็นกรรมการที่มีส่วนในการบริหาร พนักงาน ลูกจ้าง หรือที่ปรึกษาที่ได้รับเงินเดือนประจำ
- ไม่เป็นผู้ให้บริการทางวิชาชีพ (เช่น ผู้สอบบัญชี ที่ปรึกษากฎหมาย)
- ไม่มีความสัมพันธ์ทางธุรกิจที่มีนัยสำคัญอันอาจมีผลทำให้ไม่สามารถทำหน้าที่ได้อย่างอิสระ (เช่น การซื้อ/ขาย วัตถุดิบ /บริการ การยืม / ให้อำนาจเงิน)

3. นายวิชัย แซ่เจียว อายุ 51 ปี

ตำแหน่ง

- กรรมการอิสระ
- กรรมการตรวจสอบ
- กรรมการสรรหาและพิจารณาค่าตอบแทน

การศึกษา

- ปริญญาตรี บริหารธุรกิจบัณฑิต สาขาวิชาการบัญชี มหาวิทยาลัยกรุงเทพ

การอบรมหลักสูตรสำคัญ

- Director Accreditation Program (DAP) รุ่นที่ 111/2014
- ประกาศนียบัตรบัณฑิต (การภาษีอากร) (Graduate Diploma, Taxation) รุ่นที่ 2
- Training in Accounting Course of Continuing Professional Development Program

ประสบการณ์ทำงาน

- 2557 - ปัจจุบัน
 - กรรมการตรวจสอบและกรรมการอิสระ
 - กรรมการสรรหาและพิจารณาค่าตอบแทน บริษัท ไวส์ โลจิสติกส์ จำกัด (มหาชน) (ก)

• 2543 - ปัจจุบัน

- ผู้อำนวยการสายการเงิน (CFO) /กรรมการ บริษัท ไทรทัน จำกัด (ข)

• 2556 - ปัจจุบัน

- ผู้อำนวยการสายการเงิน (CFO) /กรรมการ บริษัท ไทรทัน - เอ็กซ์ จำกัด (ข)

• 2556 - ปัจจุบัน

- ผู้อำนวยการฝ่ายการเงินและบัญชี บริษัท ไทรทัน ฟิล์ม จำกัด (ข)

• 2558 - ปัจจุบัน

- ผู้อำนวยการฝ่ายการเงินและบัญชี บริษัท ไทรทัน-อิส จำกัด (ข)

• 2558 - ปัจจุบัน

- ผู้อำนวยการฝ่ายการเงินและบัญชี บริษัท เพอร์ซุท อาร์ม (ไทยแลนด์) จำกัด (ข)

• 2556 - 2558

- ที่ปรึกษา กลุ่มบริษัทศรีไทยใหม่

• 2548 - 2557

- หุ่นส่วน Trinity Auditor Office

สรุป การดำรงตำแหน่งกรรมการในปัจจุบันของบริษัท และบริษัทอื่น

(ก) บริษัทจดทะเบียน	1	แห่ง
(ข) กิจการที่ไม่ใช่บริษัทจดทะเบียน	5	แห่ง

สัดส่วนการเข้าร่วมประชุมคณะกรรมการ / คณะกรรมการประชุมย่อยในรอบปี 2560

- การเข้าร่วมประชุมคณะกรรมการ 6/6 ครั้ง
- การเข้าร่วมประชุมคณะกรรมการตรวจสอบ 4/4 ครั้ง
- การเข้าร่วมประชุมคณะกรรมการสรรหาและพิจารณาค่าตอบแทน 1/1 ครั้ง

ข้อมูลประกอบการพิจารณาแต่งตั้งกรรมการอิสระ

การมีส่วนได้เสียกับบริษัท บริษัทย่อย หรือนิติบุคคลที่อาจมีความขัดแย้งในช่วง 2 ปี ที่ ผ่านมาจนถึงปัจจุบัน

- ไม่เป็นกรรมการที่มีส่วนในการบริหาร พนักงาน ลูกจ้าง หรือที่ปรึกษาที่ได้รับเงินเดือนประจำ
- ไม่เป็นผู้ให้บริการทางวิชาชีพ (เช่น ผู้สอบบัญชี ที่ปรึกษากฎหมาย)
- ไม่มีความสัมพันธ์ทางธุรกิจที่มียุทธศาสตร์อันอาจมีผลทำให้ไม่สามารถทำหน้าที่ได้อย่างอิสระ (เช่น การซื้อ/ขาย วัตถุดิบ /บริการ การยืม / ให้กู้เงิน)

4. นายเจริญเกียรติ หุตะนันนทะ อายุ 68 ปี

ตำแหน่ง

- กรรมการอิสระ
- กรรมการตรวจสอบ
- ประธานกรรมการสรรหาและพิจารณาค่าตอบแทน
- ประธานกรรมการบริหารความเสี่ยงองค์กร

การศึกษา

- ปริญญาตรี วิทยาศาสตร์บัณฑิต สาขาเทคโนโลยีคอมพิวเตอร์
อุตสาหกรรม สถาบันเทคโนโลยีพระเจ้าเกล้าเจ้าคุณทหาร
ลาดกระบัง

การอบรมหลักสูตรสำคัญ

- การบริหารความเสี่ยงองค์กร รุ่นที่ 11
- Director Accreditation Program (DAP) รุ่นที่ 111/2014
- ประกาศนียบัตรวิชาชีพชั้นสูง สาขาโทรคมนาคม สถาบัน
เทคโนโลยีพระจอมเกล้าเจ้าคุณทหารลาดกระบัง

ประสบการณ์ทำงาน

- 2557 - ปัจจุบัน
 - กรรมการตรวจสอบและกรรมการอิสระ
 - ประธานกรรมการสรรหาและพิจารณาค่าตอบแทน
บริษัท ไรส์ โลจิสติกส์ จำกัด (มหาชน) (ก)
- 2545 - 2555
 - รองประธานฝ่ายโลจิสติกส์
บริษัท ยูแทคไทย จำกัด

สรุป การดำรงตำแหน่งกรรมการในปัจจุบันของบริษัท และบริษัทอื่น

- | | | |
|------------------------------------|-------|------|
| (ก) บริษัทจดทะเบียน | 1 | แห่ง |
| (ข) กิจการที่ไม่ใช่บริษัทจดทะเบียน | ไม่มี | |

สัดส่วนการเข้าร่วมประชุมคณะกรรมการ / คณะกรรมการประชุมย่อยในรอบปี 2560

- การเข้าร่วมประชุมคณะกรรมการ 6/6 ครั้ง
- การเข้าร่วมประชุมคณะกรรมการตรวจสอบ /4 ครั้ง
- การเข้าร่วมประชุมคณะกรรมการสรรหาและพิจารณาค่าตอบแทน 1/1 ครั้ง
- การเข้าร่วมประชุมคณะกรรมการบริหารความเสี่ยงองค์กร 3/3 ครั้ง

ข้อมูลประกอบการพิจารณาแต่งตั้งกรรมการอิสระ

การมีส่วนได้เสียกับบริษัท บริษัทย่อย หรือนิติบุคคลที่อาจมีความขัดแย้งในช่วง 2 ปี ที่ ผ่านมาจนถึงปัจจุบัน

- ไม่เป็นกรรมการที่มีส่วนในการบริหาร พนักงาน ลูกจ้าง หรือที่ปรึกษาที่ได้รับเงินเดือนประจำ
- ไม่เป็นผู้ให้บริการทางวิชาชีพ (เช่น ผู้สอบบัญชี ที่ปรึกษากฎหมาย)
- ไม่มีความสัมพันธ์ทางธุรกิจที่มีนัยสำคัญอันอาจมีผลทำให้ไม่สามารถทำหน้าที่ได้อย่างอิสระ
(เช่น การซื้อ/ขาย วัตถุดิบ /บริการ การยืม / ให้กู้เงิน)

5. นางอารยา คงสุนทร อายุ 53 ปี

ตำแหน่ง

- ประธานเจ้าหน้าที่บริหาร / กรรมการ
- กรรมการสรรหาและพิจารณาค่าตอบแทน

การศึกษา

- ปริญญาโท การจัดการมหาบัณฑิต สาขาการจัดการทั่วไป วิทยาลัยการจัดการ มหาวิทยาลัยมหิดล
- ปริญญาตรี บัญชีบัณฑิต สาขาการเงิน มหาวิทยาลัยหอการค้าไทย

การอบรมหลักสูตรสำคัญ

- Directors Certification Program (DCP) รุ่นที่ 181/2013
- Mini Master of Information Technology, Faculty of Information Technology, King Mongkut's Institute of Technology Ladkrabang

ประสบการณ์ทำงาน

- 2559 - ปัจจุบัน
 - กรรมการ
 - บริษัท Sun Express Logistics จำกัด ประเทศสิงคโปร์
- 2557 - ปัจจุบัน
 - ประธานเจ้าหน้าที่บริหาร
 - กรรมการสรรหาและพิจารณาค่าตอบแทน
 - บริษัท ไวส์ โลจิสติกส์ จำกัด (มหาชน)
- 2549 - ปัจจุบัน
 - กรรมการ
 - บริษัท ชันเอ็กซ์เพรส (ประเทศไทย) จำกัด
- 2536 - 2557
 - กรรมการผู้จัดการ
 - บริษัท ไวส์เฟรทเซอร์วิสเชส (ประเทศไทย) จำกัด
- 2549 - 2556
 - กรรมการผู้จัดการ
 - บริษัท พร้อมทเฟรท แอนด์ โลจิสติกส์ จำกัด
- 2551 - 2556
 - กรรมการผู้จัดการ
 - บริษัท ไวส์ โลจิสติกส์ จำกัด

สัดส่วนการเข้าร่วมประชุมคณะกรรมการ / คณะกรรมการประชุมย่อยในรอบปี 2560

- การเข้าร่วมประชุมคณะกรรมการ 6/6 ครั้ง
- การเข้าร่วมประชุมคณะกรรมการสรรหาและพิจารณาค่าตอบแทน 1/1 ครั้ง

6. นายชุตเดช คงสุนทร อายุ 54 ปี

ตำแหน่ง

- กรรมการผู้จัดการ ฝ่ายพัฒนาธุรกิจ / กรรมการ

การศึกษา

- ปริญญาตรี พาณิชยศาสตร์บัณฑิต สาขาพาณิชยศาสตร์ มหาวิทยาลัยธรรมศาสตร์

การอบรมหลักสูตรสำคัญ

- ผู้บริหารระดับสูงสถาบันวิทยาการตลาดทุน (วตท) รุ่นที่ 24 /2017
- Director Accreditation Program (DAP) รุ่นที่ SEC/2014

ประสบการณ์ทำงาน

- 2559 - ปัจจุบัน
 - กรรมการ
 - บริษัท Sun Express Logistics จำกัด ประเทศสิงคโปร์
- 2557 - ปัจจุบัน
 - กรรมการผู้จัดการ ฝ่ายพัฒนาธุรกิจ
 - บริษัท ไวส์ โลจิสติกส์ จำกัด (มหาชน)
- 2549 - ปัจจุบัน
 - กรรมการผู้จัดการ
 - บริษัท ชันเอ็กซ์เพรส (ประเทศไทย) จำกัด
- 2549 - 2557
 - กรรมการบริหาร
 - บริษัท ไวส์เฟรทเซอร์วิสเชส (ประเทศไทย) จำกัด

สัดส่วนการเข้าร่วมประชุมคณะกรรมการ / คณะกรรมการประชุมย่อยในรอบปี 2560

- การเข้าร่วมประชุมคณะกรรมการ 6/6 ครั้ง

7. นางสาวจิตติมา ตันติกุลสุนทร อายุ 52 ปี

ตำแหน่ง

- กรรมการผู้จัดการ ฝ่ายปฏิบัติการและสนับสนุน / กรรมการ
- กรรมการบริหารความเสี่ยงองค์กร

การศึกษา

- ปริญญาโท คณะวารสารศาสตร์ สาขาประชาสัมพันธ์ มหาวิทยาลัยศรีปทุม
- ปริญญาตรี คณะบริหารธุรกิจ สาขาการเงิน มหาวิทยาลัยหอการค้าไทย

การอบรมหลักสูตรสำคัญ

- Ethical Leadership Program (ELP) รุ่นที่ 10/2017
- Anti-Corruption the Practical Guide (ACPG) รุ่นที่ 42/2017
- Director Accreditation Program (DAP) รุ่นที่ SEC/2014
- SME ADVANCED รุ่นที่ 1

ประสบการณ์ทำงาน

- 2559 - ปัจจุบัน
 - กรรมการ บริษัท ชันเอ็กซ์เพรส (ประเทศไทย) จำกัด
- 2557 - ปัจจุบัน
 - กรรมการผู้จัดการ ฝ่ายปฏิบัติการและสนับสนุน กรรมการบริหารความเสี่ยงองค์กร บริษัท ไรส์ โลจิสติกส์ จำกัด (มหาชน)
- 2537- 2557
 - กรรมการ/ ผู้จัดการทั่วไป บริษัท ไรส์เฟรทเซอร์วิสเชส (ประเทศไทย) จำกัด

สัดส่วนการเข้าร่วมประชุมคณะกรรมการ / คณะกรรมการประชุมย่อยในรอบปี 2560

- การเข้าร่วมประชุมคณะกรรมการ 6/6 ครั้ง
- การเข้าร่วมประชุมคณะกรรมการบริหารความเสี่ยงองค์กร 3/3 ครั้ง

8. นางสาวพรไพเราะ ตันติกุลสุนทร อายุ 44 ปี

ตำแหน่ง

- กรรมการ
- กรรมการบริหารความเสี่ยงองค์กร

การศึกษา

- ปริญญาตรี คณะมนุษยศาสตร์ มหาวิทยาลัยหอการค้าไทย

การอบรมหลักสูตรสำคัญ

- Director Accreditation Program (DAP) รุ่นที่ 111/2014

ประสบการณ์ทำงาน

- 2557 - ปัจจุบัน
 - กรรมการ บริษัท ไรส์ โลจิสติกส์ จำกัด (มหาชน)
- 2549 - 2559
 - กรรมการ บริษัท ชันเอ็กซ์เพรส (ประเทศไทย) จำกัด
- 2537 - 2557
 - กรรมการ/ ผู้จัดการทั่วไป บริษัท ไรส์เฟรทเซอร์วิสเชส (ประเทศไทย) จำกัด

สัดส่วนการเข้าร่วมประชุมคณะกรรมการ / คณะกรรมการประชุมย่อยในรอบปี 2560

- การเข้าร่วมประชุมคณะกรรมการ 6/6 ครั้ง
- การเข้าร่วมประชุมคณะกรรมการบริหารความเสี่ยงองค์กร 3/3 ครั้ง

ผู้ถือหุ้นรายใหญ่

รายชื่อผู้ถือหุ้นรายใหญ่ 10 รายแรก ณ วันที่ 30 ธันวาคม 2560 มีดังนี้

ลำดับที่	รายชื่อผู้ถือหุ้น	จำนวนหุ้น	ร้อยละของจำนวนหุ้นทั้งหมด
1	นางอารยา คงสุนทร	154,320,280	23.672
2	นายชูเดช คงสุนทร	108,939,320	16.711
3	นางสาวจิตติมา ตันติกุลสุนทร	66,857,280	10.256
4	นางสาวพรไพเราะ ตันติกุลสุนทร	46,298,200	7.102
5	กองทุนเปิด ทีเอสโก้ Mid /Small Cap อีควิตี้	19,411,300	2.978
6	MR. LIM MENG PUI	19,202,800	2.946
7	MR. HOCK LOONG LIEN	19,202,800	2.946
8	นางกาญจนา เจียมพิทยานุวัฒน์	17,024,600	2.612
9	MR.TAI WAI FUNG	15,577,060	2.389
10	นางเสาวณีย์ จรรย์านวัตร	13,500,300	2.01
11	ผู้ถือหุ้นอื่น	171,565,560	26.378
รวม		651,899,500	100

ที่มา : บริษัท ศูนย์รับฝากหลักทรัพย์ (แห่งประเทศไทย) จำกัด

นโยบายการจ่ายเงินปันผล

คณะกรรมการบริษัทฯ มีนโยบายที่จะเสนอให้ที่ประชุมผู้ถือหุ้นพิจารณาจ่ายเงินปันผลให้แก่ผู้ถือหุ้นในอัตราไม่น้อยกว่าร้อยละ 50 ของกำไรสุทธิหลังหักภาษีเงินได้นิติบุคคลและสำรองตามกฎหมายในแต่ละปีสำหรับงบการเงินเฉพาะของบริษัท ทั้งนี้การจ่ายเงินปันผลรวมถึงความจำเป็นและความเหมาะสมอื่นๆ ตามที่บริษัทฯ เห็นสมควร

รายละเอียดการถือครองหลักทรัพย์ WICE โดยกรรมการและผู้บริหาร

ระหว่าง วันที่ 1 มกราคม - 31 ธันวาคม 2560

รายชื่อ	ตำแหน่ง	จำนวนหุ้นที่ถือ ณ วันที่ 1 ม.ค.60	จำนวนหุ้นที่ถือ ณ วันที่ 31 ธ.ค.60	จำนวนหุ้นที่ เปลี่ยนแปลง เพิ่มขึ้น / ลดลง ระหว่างปี 2560
1. นายเอกพล พงศ์สถาพร	กรรมการอิสระ ประธานคณะกรรมการบริษัท ฯ	ไม่มี	ไม่มี	ไม่มี
คู่สมรสและบุตรที่ยังไม่บรรลุนิติภาวะ		ไม่มี	ไม่มี	ไม่มี
2. รศ.ดร.รุธิร์ พนมยงค์	กรรมการอิสระ กรรมการตรวจสอบ	ไม่มี	ไม่มี	ไม่มี
คู่สมรสและบุตรที่ยังไม่บรรลุนิติภาวะ		ไม่มี	ไม่มี	ไม่มี
3. นายวิชัย แซ่เชียว	กรรมการอิสระ กรรมการตรวจสอบ กรรมการสรรหาและพิจารณา คำตอบแทน	ไม่มี	ไม่มี	ไม่มี
คู่สมรสและบุตรที่ยังไม่บรรลุนิติภาวะ		ไม่มี	ไม่มี	ไม่มี
4. นายเจริญเกียรติ หุตะนันท์	กรรมการอิสระ กรรมการตรวจสอบ ประธานกรรมการสรรหาและ พิจารณาคำตอบแทน ประธานกรรมการบริหารความ เสี่ยงองค์กร	ไม่มี	ไม่มี	ไม่มี
คู่สมรสและบุตรที่ยังไม่บรรลุนิติภาวะ		ไม่มี	ไม่มี	ไม่มี
5. นางอารยา คงสุนทร	ประธานเจ้าหน้าที่บริหาร กรรมการสรรหาและพิจารณา คำตอบแทน	154,320,280	154,320,280	ไม่มี
คู่สมรสและบุตรที่ยังไม่บรรลุนิติภาวะ		*คุณชอุเดช คงสุนทร กรรมการฯ สามี่		
6. นายชอุเดช คงสุนทร	กรรมการผู้จัดการ ฝ่ายพัฒนาธุรกิจ	108,939,320	108,939,320	ไม่มี
คู่สมรสและบุตรที่ยังไม่บรรลุนิติภาวะ		*คุณอารยา คงสุนทร ประธานเจ้าหน้าที่บริหาร ภรรยา		

รายชื่อ	ตำแหน่ง	จำนวนหุ้นที่ถือ ณ วันที่ 1 ม.ค.60	จำนวนหุ้นที่ถือ ณ วันที่ 31 ธ.ค.60	จำนวนหุ้นที่ เปลี่ยนแปลง เพิ่มขึ้น / ลดลง ระหว่างปี 2560
7. นางสาวฐิติมา ตันติกุลสุนทร	กรรมการผู้จัดการฝ่ายสนับสนุน และปฏิบัติการ กรรมการบริหารความเสี่ยงองค์กร	66,857,280	66,857,280	ไม่มี
คู่สมรสและบุตรที่ยังไม่บรรลุนิติภาวะ		ไม่มี	ไม่มี	ไม่มี
8. นางสาวพรไพเราะ ตันติกุลสุนทร	กรรมการ กรรมการบริหารความเสี่ยงองค์กร	46,298,200	46,298,200	ไม่มี
คู่สมรสและบุตรที่ยังไม่บรรลุนิติภาวะ		ไม่มี	ไม่มี	ไม่มี
9. นางสาวสมใจ ปุราชะโก	ผู้จัดการทั่วไป ฝ่ายขายและ การตลาด	340,000	140,000	200,000
คู่สมรสและบุตรที่ยังไม่บรรลุนิติภาวะ		ไม่มี	ไม่มี	ไม่มี
10. นายราม ตันติกุลสุนทร	ผู้จัดการทั่วไป ฝ่ายพัฒนาธุรกิจ ใน Eastern Seaboard	12,157,880	12,157,880	ไม่มี
คู่สมรสและบุตรที่ยังไม่บรรลุนิติภาวะ		ไม่มี	ไม่มี	ไม่มี
11. นายโชคชัย พฤฒิสาร	ผู้จัดการทั่วไป ฝ่ายคลังสินค้า	154,320,280	154,320,280	ไม่มี
คู่สมรสและบุตรที่ยังไม่บรรลุนิติภาวะ		ไม่มี	ไม่มี	ไม่มี
12. นางสาวบุศรินทร์ ถ้วนชะเอม	ผู้จัดการทั่วไป ฝ่ายบัญชีและการเงิน	200,000	200,000	ไม่มี
คู่สมรสและบุตรที่ยังไม่บรรลุนิติภาวะ		ไม่มี	ไม่มี	ไม่มี

หมายเหตุ : (1) การได้มา / จำหน่ายไปของหุ้น แสดงตามรายการการเปลี่ยนแปลงการถือหลักทรัพย์ (59-2) ของกรรมการและผู้บริหาร
ณ สิ้นไตรมาสนั้นๆ
(2) ถือหลักทรัพย์โดยคู่สมรสและ / หรือบุตรที่ยังไม่บรรลุนิติภาวะของกรรมการหรือผู้บริหาร

ค่าตอบแทนกรรมการและผู้บริหาร

บริษัทได้มีนโยบายการกำหนดค่าตอบแทนกรรมการอย่างเป็นธรรมและสมเหตุสมผล โดยต้องผ่านการพิจารณาจากคณะกรรมการสรรหาและพิจารณาค่าตอบแทน โดยคำนึงถึงหน้าที่และความรับผิดชอบของกรรมการ ผลการดำเนินงานของบริษัท และได้มีการเปรียบเทียบกับบริษัทอื่นในอุตสาหกรรมเดียวกัน ค่าตอบแทนรวมที่ได้รับอนุมัติจากที่ประชุมผู้ถือหุ้นประจำปี 2560 มีวงเงินไม่เกิน 3,000,000 บาท มีรายละเอียดดังนี้

ค่าตอบแทนที่เป็นตัวเงิน

ประเภทค่าตอบแทน	จำนวน
1. ค่าเบี้ยประชุมกรรมการบริษัท (บาท/ครั้ง)	
- ประธานกรรมการ	40,000
- กรรมการ	20,000
2. ค่าเบี้ยประชุมคณะกรรมการตรวจสอบ (บาท/ครั้ง)	
- ประธานกรรมการ	25,000
- กรรมการ	20,000
3. ค่าเบี้ยประชุมคณะกรรมการสรรหาและพิจารณาค่าตอบแทน	
- ประธานกรรมการ	25,000
- กรรมการ	20,000
4. ค่าเบี้ยประชุมคณะกรรมการบริหารความเสี่ยงองค์กร	
- ประธานกรรมการ	25,000
- กรรมการ	20,000

ค่าตอบแทนรวมของคณะกรรมการซึ่งได้รับเงินค่าตอบแทนในรูปของค่าเบี้ยประชุมประจำปี 2560 รวมทั้งสิ้น 1,600,000 บาท ทั้งนี้ รายละเอียดการเข้าร่วมประชุมและค่าตอบแทนกรรมการปี 2560 มีดังนี้

รายชื่อกรรมการ	ตำแหน่ง	การเข้าร่วมประชุม (ครั้ง)			
		คณะกรรมการ บริษัท	คณะกรรมการ ตรวจสอบ	คณะกรรมการ สรรหาและ พิจารณา ค่าตอบแทน	คณะกรรมการ บริหาร ความเสี่ยงองค์กร
นายเอกพล พงศ์สถาพร	กรรมการอิสระ ประธานกรรมการบริษัท	6/6			
รศ.ดร.รุจิร พนมยงค์	กรรมการอิสระ ประธานกรรมการตรวจสอบ	6/6	4/4		
นายวิชัย แซ่เซียว	กรรมการอิสระ กรรมการตรวจสอบ กรรมการสรรหาและพิจารณา ค่าตอบแทน	6/6	4/4	1/1	
นายเจริญเกียรติ หุตะนันท์	กรรมการอิสระ กรรมการตรวจสอบ ประธานกรรมการสรรหาและ พิจารณาค่าตอบแทน ประธานกรรมการบริหารความ เสี่ยงองค์กร	6/6	4/4	1/1	3/3
นางอารยา คงสุนทร	ประธานเจ้าหน้าที่บริหาร กรรมการสรรหาและพิจารณา ค่าตอบแทน	6/6		1/1	
นายชูเดช คงสุนทร	กรรมการผู้จัดการฝ่าย พัฒนารัฐกิจ	6/6			
นางสาวฐิติมา ตันติกุลสุนทร	กรรมการผู้จัดการฝ่ายปฏิบัติ การและสนับสนุน กรรมการบริหารความเสี่ยง องค์กร	6/6			3/3
นางสาวพรไพเราะ ตันติกุลสุนทร	กรรมการ กรรมการบริหารความเสี่ยง องค์กร	6/6			3/3

ค่าตอบแทนผู้บริหาร

กรรมการที่เป็นผู้บริหาร, ผู้บริหารของบริษัทฯ และบริษัทย่อยฯ จำนวน 13 คน ได้รับผลประโยชน์ตอบแทน สำหรับผลการดำเนินงาน ในปี 2560 ในรูปเงินเดือนและค่าตอบแทน เป็นเงินรวมทั้งสิ้น 47.32 ล้านบาท

รายละเอียด	ปี 2559	ปี 2560
จำนวนผู้บริหาร	13 คน	13 คน
ค่าตอบแทนรวมของผู้บริหาร (ล้านบาท)	39.92 ล้านบาท	47.32 ล้านบาท
รูปแบบค่าตอบแทน	เงินเดือน / โบนัส	เงินเดือน / โบนัส

นโยบายและหลักเกณฑ์การจ่ายค่าตอบแทนของผู้บริหาร

บริษัทฯ ดำเนินการวัดผลการดำเนินงานของผู้บริหารทุกปี โดยนำดัชนีชี้วัดความสำเร็จของงาน (KPI : Key Performance Indicator) มาใช้ในการประเมินผลผู้บริหารรวมทั้งพนักงานทุกระดับ โดยมีการเปรียบเทียบ KPI ที่กำหนดไว้เป็นเป้าหมายกับผลการดำเนินงานเพื่อพิจารณาการปรับค่าจ้างและการจ่ายค่าตอบแทน (โบนัส) ประจำปี

ค่าตอบแทนอื่นๆ

- ไม่มี -

ค่าตอบแทนของผู้สอบบัญชี

1. ค่าตอบแทนจากการสอบบัญชี

ในปี 2560 บริษัท ไวส์ โลจิสติกส์ จำกัด (มหาชน) และบริษัทย่อย จ่ายค่าตอบแทนการสอบบัญชีให้แก่ บริษัท สำนักงาน อีวาย จำกัด ในรอบปีบัญชีที่ผ่านมาเป็นจำนวนเงินรวม 1,710,000 บาท

2. ค่าบริการอื่น

- ไม่มี -

การกำกับดูแลกิจการที่ดี

คณะกรรมการบริษัท ไวส์ โลจิสติกส์ จำกัด (มหาชน) มีความมุ่งมั่นที่จะบริหารองค์กร โดยยึดหลักบรรษัทภิบาลที่ดีและตระหนักถึงความสำคัญของการกำกับดูแลกิจการที่ดี ซึ่งจะช่วยส่งเสริมให้องค์กรมีศักยภาพในการแข่งขันทั้งในระยะสั้นและระยะยาว นอกจากนี้การกำกับดูแลกิจการที่ดียังช่วยสร้างความเชื่อมั่นให้แก่นักลงทุน สถาบันการเงิน พันธมิตรทางธุรกิจ และผู้มีส่วนได้เสียทุกฝ่าย

ในการดำเนินธุรกิจอันจะนำไปสู่การเพิ่มมูลค่าของผู้ถือหุ้นและประโยชน์ที่สมควรร่วมกันของผู้มีส่วนเกี่ยวข้องกับบริษัท คณะกรรมการจึงได้กำหนดนโยบายกลไกการบริหาร การดำเนินงาน และระบบการกำกับดูแลบนหลักการกำกับดูแลกิจการที่ดี ซึ่งยึดมั่นในความโปร่งใสรับผิดชอบต่อผู้มีส่วนได้เสียทุกฝ่าย รวมทั้งยึดมั่นในความรับผิดชอบต่อสังคม เพื่อเป็นแนวทางในการในการดำเนินธุรกิจสำหรับกรรมการผู้บริหาร และพนักงานของบริษัท ทั้งนี้ คณะกรรมการได้มีการทบทวนและปรับปรุงหลักการกำกับดูแลกิจการให้เป็นปัจจุบันอยู่เสมอ

นโยบายการกำกับดูแลกิจการ

กรรมการ ผู้บริหาร และพนักงานทุกคนได้รับทราบจรรยาบรรณและนโยบายการกำกับดูแลกิจการและถือปฏิบัติเป็นส่วนหนึ่งของวินัย นอกจากนี้บริษัทยังมีการเผยแพร่และสื่อสารให้ทุกคนในองค์กรตระหนักในเรื่องจรรยาบรรณและแนวปฏิบัติที่ดีโดยได้เผยแพร่แนบมาดังกล่าวด้านเว็บไซต์ของบริษัท www.wice.co.th การปฐมนิเทศพนักงานใหม่ โดยนโยบายการกำกับดูแลกิจการที่ดี ประกอบด้วย 5 หมวด โดยมีรายละเอียดดังนี้

1. สิทธิของผู้ถือหุ้น (Rights of Shareholders)

บริษัทฯ ได้ตระหนักถึงสิทธิของผู้ถือหุ้นทุกราย โดยคำนึงถึงสิทธิขั้นพื้นฐานที่ผู้ถือหุ้นพึงได้รับตามที่กฎหมายและข้อบังคับกำหนด และการปฏิบัติต่อผู้ถือหุ้นอย่างเท่าเทียมและเป็นธรรม เช่นการกำหนดนโยบายและแนวปฏิบัติต่างๆ ตามหลักการกำกับดูแลกิจการที่ดี การเปิดเผยข้อมูลที่ถูกต้อง โปร่งใส และทันเวลา เป็นต้น ทั้งนี้ เพื่อสร้างความเชื่อมั่นให้แก่ผู้ถือหุ้น

ก่อนการประชุมผู้ถือหุ้น

1. บริษัทฯ ให้สิทธิแก่ผู้ถือหุ้นส่วนน้อยสามารถเสนอระเบียบวาระการประชุมสามัญผู้ถือหุ้น และเสนอชื่อบุคคลผู้มีคุณสมบัติเพื่อรับการพิจารณาแต่งตั้งเป็นกรรมการบริษัทได้ก่อนวันประชุม ตามหลักเกณฑ์ที่บริษัทกำหนด สำหรับการประชุมสามัญผู้ถือหุ้น ประจำปี 2561 ได้เปิดให้สิทธิตั้งแต่วันที่ 31 ตุลาคม 2560 ถึงวันที่ 31 ธันวาคม 2560 โดยแจ้งผ่านระบบสารสนเทศตลาดหลักทรัพย์ฯ และเว็บไซต์ของบริษัทฯ
2. บริษัทฯ แจ้งกำหนดการประชุมสามัญผู้ถือหุ้นประจำปี และระเบียบวาระการประชุมให้ผู้ถือหุ้นทราบผ่านระบบสารสนเทศตลาดหลักทรัพย์ฯ และเว็บไซต์บริษัทฯ ล่วงหน้าก่อนการประชุมไม่น้อยกว่า 30 วัน
3. บริษัทฯ จัดส่งหนังสือเชิญประชุมและรายละเอียดระเบียบวาระการประชุมซึ่งประกอบด้วย วัตถุประสงค์ เหตุผล และความเห็นของคณะกรรมการบริษัท พร้อมทั้งหนังสือมอบอำนาจฉันทะฉบับภาษาไทยและภาษาอังกฤษ และแจ้งการเผยแพร่เอกสารการประชุมยังผู้ถือหุ้นล่วงหน้าก่อนวันประชุมไม่น้อยกว่า 28 วัน เพื่อให้ผู้ถือหุ้นมีเวลาในการศึกษาข้อมูลและพิจารณาการลงมติ
4. บริษัทฯ ได้ลงประกาศหนังสือเชิญประชุมลงในหนังสือพิมพ์ติดต่อกัน 3 วัน และก่อนวันประชุมไม่น้อยกว่า 3 วัน และได้นำหนังสือเชิญประชุมและเอกสารประกอบเปิดเผยในเว็บไซต์ของบริษัทฯ ล่วงหน้าก่อนวันประชุม 30 วัน
5. กรณีที่ผู้ถือหุ้นไม่สามารถเข้าร่วมประชุมด้วยตนเอง ผู้ถือหุ้นสามารถใช้สิทธิออกเสียงลงคะแนนตามหนังสือมอบฉันทะที่กำหนด โดยกรมพัฒนาธุรกิจการค้า กระทรวงพาณิชย์ แบบ ก หรือ ข. หรือ ค. และบริษัทฯ ได้กำหนดให้มีกรรมการอิสระ จำนวน 3 คน เป็นผู้รับมอบฉันทะแทนผู้ถือหุ้นในการเข้าประชุมและใช้สิทธิออกเสียงลงคะแนน

วันประชุมผู้ถือหุ้น

6. กำหนดวัน เวลา สถานที่ในการจัดประชุมผู้ถือหุ้น โดยคำนึงถึงความสะดวกของผู้ถือหุ้นที่จะเข้าประชุม
7. นำเทคโนโลยีมาใช้ในการประชุมผู้ถือหุ้น ทั้งการลงคะแนนผู้ถือหุ้น(E-Voting) ตรวจนับคะแนนเสียงและแสดงผลด้วยระบบ Barcode เพื่อให้การดำเนินการประชุมสามารถกระทำได้รวดเร็ว ถูกต้อง แม่นยำ และความโปร่งใส บริษัทฯ จึงจัดให้มีผู้ตรวจสอบการนับคะแนนเสียงในการประชุมผู้ถือหุ้น จำนวน 3 คน โดยเป็นผู้แทนจากสำนักงานกฎหมาย
8. ในการประชุมผู้ถือหุ้น ประธานคณะกรรมการชุดต่างๆ เข้าร่วมประชุมผู้ถือหุ้นครบทุกท่าน เพื่อตอบคำถามในเรื่องที่เกี่ยวข้องได้ ซึ่งประธานที่ประชุมเปิดโอกาสให้ผู้ถือหุ้นทุกคน มีโอกาสเท่าเทียมกันในการตรวจสอบการดำเนินงานของบริษัท สอบถาม หรือแสดงความคิดเห็น
9. กรรมการ ผู้บริหารของบริษัท เลขานุการบริษัท ผู้สอบบัญชี ที่ปรึกษาทางการเงินและสำนักงานกฎหมายเข้าร่วมประชุมผู้ถือหุ้น และเปิดโอกาสให้ผู้ถือหุ้นสามารถซักถาม แสดงความคิดเห็น และขอรับการชี้แจงจากคณะกรรมการ ผู้บริหาร หรือผู้สอบบัญชี ในวาระที่เกี่ยวข้อง
10. ชี้แจงให้ผู้ถือหุ้นทราบหลักเกณฑ์ที่ใช้ในการควบคุมการประชุมผู้ถือหุ้น การออกเสียงลงคะแนนและการนับคะแนนอย่างชัดเจนตั้งแต่เริ่มประชุม จัดให้มีการลงมติเป็นแต่ละรายการในกรณีที่วาระนั้นมีหลายรายการ
11. เปิดโอกาสให้ผู้ถือหุ้นสามารถลงคะแนนเสียงเลือกตั้งกรรมการเป็นรายบุคคล และสนับสนุนให้ผู้ถือหุ้นใช้บัตรลงคะแนนเสียงในทุกวาระ
12. บริษัทให้สิทธิผู้ถือหุ้นที่มาร่วมประชุมผู้ถือหุ้นภายหลังเริ่มการประชุมแล้วมีสิทธิออกเสียงหรือลงคะแนนในระเบียบวาระที่อยู่ระหว่างการพิจารณาและยังไม่ได้ลงมติ
13. ผู้ถือหุ้นที่ไม่สามารถเข้าร่วมประชุมด้วยตนเอง สามารถออกเสียงลงคะแนนโดยการมอบฉันทะให้กรรมการอิสระของบริษัท หรือบุคคลอื่นที่ผู้ถือหุ้นเห็นสมควรเข้าร่วมประชุมและลงคะแนนเสียงแทนได้
14. ส่งเสริมให้บริษัทจัดให้มีบุคคลที่เป็นอิสระเป็นผู้ตรวจนับหรือตรวจสอบคะแนนเสียงในการประชุมสามัญและวิสามัญผู้ถือหุ้น และเปิดเผยในที่ประชุมทราบอย่างชัดเจนและโปร่งใส พร้อมบันทึกไว้ในรายงานการประชุม
15. ไม่เพิ่มวาระการประชุมนอกเหนือจากที่ระบุไว้ในหนังสือเชิญประชุมผู้ถือหุ้น หรือเปลี่ยนแปลงข้อมูลที่สำคัญ โดยไม่แจ้งให้ผู้ถือหุ้นทราบล่วงหน้า

หลังการประชุมผู้ถือหุ้น

16. เปิดเผยให้สาธารณชนทราบถึงผลการลงคะแนนของแต่ละวาระ และมติที่ประชุมสามัญและวิสามัญผู้ถือหุ้นผ่านระบบข่าวของตลาดหลักทรัพย์แห่งประเทศไทย และเว็บไซต์ของบริษัท ทันทีเมื่อการประชุมสิ้นสุดลงหรือในวันทำการถัดไป
17. เผยแพร่บันทึกภาพการประชุมผู้ถือหุ้นในลักษณะสื่อวีดิทัศน์ผ่านเว็บไซต์ของบริษัท
18. จัดทำรายงานการประชุมสามัญผู้ถือหุ้น วิสามัญผู้ถือหุ้น เพื่อจัดส่งให้ตลาดหลักทรัพย์ฯ และสำนักงานคณะกรรมการกำกับหลักทรัพย์และตลาดหลักทรัพย์ และกระทรวงพาณิชย์ ภายใน 14 วันนับจากวันประชุม โดยได้บันทึกประเด็นต่างๆ ในรายงานการประชุม พร้อมทั้งบันทึกมติที่ประชุมที่ชัดเจน และระบุผลการลงคะแนน ทั้งประเภทเห็นด้วย ไม่เห็นด้วย งดออกเสียง หรือบัตรเสีย
19. สมาคมส่งเสริมผู้ลงทุนไทยได้จัดทำโครงการประเมินคุณภาพการจัดประชุมสามัญผู้ถือหุ้นประจำปี 2560 ซึ่งผลการประเมินดังกล่าว บริษัทฯ ได้รับคะแนน 95 จากคะแนนเต็ม 100 คะแนน

2. การปฏิบัติต่อผู้ถือหุ้นอย่างเท่าเทียม (Equitable Treatment of Shareholders)

บริษัทให้ความสำคัญต่อผู้ถือหุ้นทุกราย โดยไม่คำนึงถึง เพศ อายุ สีผิว เชื้อชาติ สัญชาติ ศาสนา ความเชื่อ ความคิดเห็นทางการเมือง ซึ่งผู้ถือหุ้นทุกรายทั้งผู้ถือหุ้นรายใหญ่และผู้ถือหุ้นรายย่อย ควรได้รับการปฏิบัติอย่างเท่าเทียมกันและเป็นธรรมไม่แสดงความเอนเอียงกับผู้ถือหุ้นกลุ่มใดกลุ่มหนึ่งโดยการให้สารสนเทศที่ยังไม่เปิดเผย โดยบริษัทมีนโยบายในการกำกับดูแล เพื่อปกป้องสิทธิขั้นพื้นฐานของผู้ถือหุ้นอย่างเสมอภาค และยุติธรรม สร้างความมั่นใจในการลงทุนกับบริษัทดังนี้

1. การปฏิบัติต่อผู้มีส่วนได้เสียกลุ่มต่างๆ

- คณะกรรมการบริษัทกำกับดูแลได้กำหนดให้มีนโยบายที่ใช้ในการควบคุมเกี่ยวกับการซื้อขายหลักทรัพย์ของบริษัท และการใช้ข้อมูลภายใน เพื่อให้เกิดความเสมอภาคและยุติธรรมต่อผู้ถือหุ้นทุกราย และป้องกันมิให้กรรมการและผู้บริหารที่เกี่ยวข้องซื้อขายหลักทรัพย์และหาผลประโยชน์แก่ตนเองหรือผู้อื่นในทางมิชอบ

1.1 การถือหลักทรัพย์ของบริษัท

- ผู้ดำรงตำแหน่งกรรมการ ผู้บริหารระดับสูง จะต้องรายงานการถือหลักทรัพย์เมื่อแรกเข้ารับตำแหน่งและรายงานทุกครั้งเมื่อมีการซื้อขายหลักทรัพย์ภายใน 3 วันทำการต่อ ก.ล.ต. และ ให้คณะกรรมการทุกคนและผู้บริหาร มีหน้าที่รายงานการถือครองหลักทรัพย์ตามกฎหมาย โดยจัดส่งรายงานดังกล่าวให้แก่คณะกรรมการเป็นประจำ รวมทั้งมีการเปิดเผยในรายงานประจำปี
- ในกรณีกรรมการ ผู้บริหาร และ พนักงาน รวมถึงคู่สมรส และบุตรที่ยังไม่บรรลุนิติภาวะ มีการ ซื้อ ขาย โอน หรือรับโอนหลักทรัพย์ของบริษัท จะต้องจัดทำและเปิดเผยรายงานการถือหลักทรัพย์ ตลอดจนการเปลี่ยนแปลงการถือครองหลักทรัพย์ของบริษัทต่อหน่วยงานกำกับดูแลให้รับทราบตามเกณฑ์ที่กำหนด
- เพื่อป้องกันมิให้เกิดความขัดแย้งทางผลประโยชน์ กรรมการ ผู้บริหาร และพนักงาน รวมถึงคู่สมรสและบุตรที่ยังไม่บรรลุนิติภาวะ ต้องไม่ซื้อ ขาย โอน หรือ รับโอน หลักทรัพย์ของบริษัทในช่วงระยะเวลา 7 วัน ก่อนการเปิดเผยงบการเงินแก่สาธารณชน

1.2 การควบคุมเกี่ยวกับข้อมูลภายใน

- การใช้ข้อมูลภายในร่วมกันเพื่อจุดประสงค์ในการทำงานต้องอยู่ในกรอบของหน้าที่และความรับผิดชอบเฉพาะที่ได้รับมอบหมายหรืออนุญาตเท่านั้น ทั้งนี้พนักงานอื่นจะไม่ได้รับอนุญาตให้สื่อสารข้อมูลเกี่ยวกับธุรกิจหรือข้อมูลบริษัทเป็นการส่วนตัว
- กรรมการ ผู้บริหาร และพนักงานทุกคน ต้องไม่ใช้ข้อมูลภายในของบริษัทที่มีสาระสำคัญ และยังไม่เปิดเผยสารสนเทศต่อสาธารณชนเพื่อประโยชน์ของตนเองและผู้อื่น และยึดถือปฏิบัติตามนโยบายการเก็บรักษาและการใช้ข้อมูลภายในที่บริษัทกำหนดไว้อย่างเคร่งครัด
- กำหนดแนวทางในการเก็บรักษา และป้องกันการใช้ข้อมูลภายในเป็นลายลักษณ์อักษร และแจ้งแนวทางดังกล่าวให้ทุกคนในองค์กรถือปฏิบัติ

การกำกับดูแลด้านความขัดแย้งทางผลประโยชน์

บริษัทมีนโยบายในการดำเนินธุรกิจด้วยความซื่อสัตย์ สุจริต เปิดกว้าง โปร่งใสและเป็นธรรม โดยกำหนดให้กรรมการ ผู้บริหาร และพนักงานทุกคน ปฏิบัติดังนี้

- ห้ามประกอบหรือมีส่วนร่วมในธุรกิจที่แข่งขันกับบริษัท หลีกเลี่ยงการทำรายการที่เกี่ยวข้องกับตนเองหรือบุคคล/นิติบุคคลที่เกี่ยวข้อง ที่อาจก่อให้เกิดความขัดแย้งทางผลประโยชน์กับบริษัท
- คณะกรรมการบริษัทมีหน้าที่ดูแลให้บริษัทมีการปฏิบัติตามหลักเกณฑ์ วิธีการและการเปิดเผยข้อมูลรายการที่เกี่ยวข้องกันตามที่กฎหมายหรือหน่วยงานกำกับดูแลกำหนดไว้อย่างเคร่งครัด
- ในกรณีที่มีความจำเป็นต้องทำรายการที่เกี่ยวข้องกัน รายการนั้นจะต้องเป็นไปตามเงื่อนไขการคำทั่วไปตามหลักการ

คณะกรรมการบริษัทอนุมัติ ด้วยความโปร่งใสและเป็นธรรม เปรียบเสมือนการทำรายการกับบุคคลภายนอก และคำนึงถึงประโยชน์สูงสุดของบริษัท

- กรรมการที่มีส่วนได้เสียจะต้องไม่มีส่วนในการพิจารณาการที่ตนมีความขัดแย้งทางผลประโยชน์
- ในกรณีที่เป็นการทำรายการที่เกี่ยวข้องกันที่ไม่เป็นไปตามเงื่อนไขการคำทั่วไปตามหลักการที่คณะกรรมการบริษัทอนุมัติ ซึ่งอาจจะก่อให้เกิดความขัดแย้งทางผลประโยชน์ต้องผ่านการสอบทานและให้ความเห็นจากคณะกรรมการตรวจสอบ ก่อนนำเสนอขออนุมัติจากคณะกรรมการบริษัทหรือผู้ถือหุ้น (แล้วแต่กรณี)

3. บทบาทของผู้มีส่วนได้เสีย (Role of stakeholders)

บริษัทมีการกำหนดนโยบายความรับผิดชอบต่อสังคม โดยเฉพาะเรื่องซึ่งผลกระทบต่อผลกระทบต่อการประกอบธุรกิจโดยตรงให้ครบถ้วน เพื่อให้ผู้ที่เกี่ยวข้องหรือมีส่วนได้เสียทุกฝ่ายมั่นใจว่าการประกอบธุรกิจของบริษัทได้คำนึงถึงปัจจัยด้านสิ่งแวดล้อมและสังคมเพื่อการพัฒนาอย่างยั่งยืน ได้จัดทำข้อพึงปฏิบัติเกี่ยวกับจรรยาบรรณของคณะกรรมการฝ่ายจัดการและพนักงาน เพื่อให้ผู้ที่เกี่ยวข้องยึดถือเป็นแนวทางการปฏิบัติหน้าที่ดังนี้

ผู้ถือหุ้น : บริษัทมุ่งมั่นเป็นตัวแทนที่ดีของผู้ถือหุ้นในสร้างการเติบโตของธุรกิจและองค์กรอย่างมีประสิทธิภาพ รวมถึงการเติบโตของมูลค่าบริษัทอย่างยั่งยืนมีการดำเนินการเปิดเผยข้อมูลที่ถูกต้องและโปร่งใสแก่ ผู้ถือหุ้น นอกจากนี้ ยังส่งเสริมและสนับสนุนให้ผู้ถือหุ้นได้ใช้สิทธิของตนอันเป็นสิทธิขั้นพื้นฐานของผู้ถือหุ้น ตลอดจนรับฟังความคิดเห็น ข้อเสนอแนะต่างๆ ที่เกี่ยวกับการดำเนินธุรกิจของบริษัทจากผู้ถือหุ้น

พนักงาน : บริษัทถือว่าพนักงานเป็นทรัพยากรที่มีค่า และเป็นปัจจัยสำคัญที่ช่วยขับเคลื่อนบริษัท ให้ก้าวหน้า และประสบความสำเร็จ บริษัทมุ่งมั่นที่จะดูแลและปฏิบัติต่อพนักงานอย่างเป็นธรรมและเหมาะสม ทั้งในด้านโอกาสในการพัฒนา การพัฒนาศักยภาพ ตลอดจนการควบคุมดูแลสภาพแวดล้อมในการทำงานโดยไม่เอาเปรียบในการทำสัญญาจ้างงาน มีการกำหนดค่าตอบแทนที่เหมาะสม มีการฝึกอบรม และให้การศึกษาเพิ่มเติมเพื่อเพิ่มศักยภาพของบุคลากรพนักงานทุกคนควรได้รับการดูแลอย่างทั่วถึง

เจ้าหนี้ : บริษัทกำหนดวิธีการและแนวปฏิบัติในการไม่ละเมิดสิทธิของเจ้าหนี้ปฏิบัติตามเงื่อนไขที่มีต่อเจ้าหนี้อย่างเคร่งครัด ควบคุมให้มีการชำระคืนเงินกู้และดอกเบี้ยให้กับเจ้าหนี้เงินกู้ยืมทุกประเภท อย่างครบถ้วนตามกำหนดเวลาและปฏิบัติตามเงื่อนไขการกู้ยืมเงินตามข้อตกลงอย่างครบถ้วน นอกจากนี้จะไม่ดำเนินการใดๆ ที่เป็นการทุจริตต่อเจ้าหนี้ทุกราย

ลูกค้า : บริษัทมุ่งเน้นในการสร้างความพึงพอใจสูงสุดให้แก่ลูกค้า โดยเอาใจใส่ดูแลและรับผิดชอบต่อลูกค้า ให้บริการแก่ลูกค้าตามมาตรฐานที่กำหนดไว้ รักษาความลับลูกค้า ไม่ทำการเปิดเผยข้อมูลของลูกค้า หากมิได้รับอนุญาตจากลูกค้าบริษัท มีระบบและหน่วยงานที่ทำหน้าที่รับข้อร้องเรียนของลูกค้า มีแนวทางในการพิจารณา เพื่อเร่งดำเนินการหาข้อยุติด้วยความเป็นธรรมและแก้ไขข้อร้องเรียน ดังกล่าวโดยเร็วที่สุด

คู่แข่ง : บริษัทปฏิบัติตามกรอบกติกาการแข่งขันที่ดี รักษาบรรทัดฐานข้อพึงปฏิบัติในการแข่งขัน และจะไม่แสวงหาข้อมูลที่เป็นความลับของคู่แข่งทางธุรกิจด้วยวิธีการที่ไม่สุจริตหรือไม่ชอบธรรม ตลอดจนไม่ทำลายชื่อเสียงทางธุรกิจของคู่แข่งโดยการกล่าวหาในทางร้าย

สังคม ชุมชน และสิ่งแวดล้อม : บริษัทยึดมั่นในการดำเนินธุรกิจภายใต้หลักจริยธรรม และปฏิบัติตามกฎหมาย และ/หรือกฎระเบียบที่เกี่ยวข้องดูแลป้องกันไม่ให้เกิดการดำเนินงานของบริษัท ก่อให้เกิดความเสียหายต่อคุณภาพชีวิตของสังคม ชุมชน และสิ่งแวดล้อม สร้างปฏิสัมพันธ์อันดีกับชุมชนที่สถานประกอบการของบริษัทตั้งอยู่ สนับสนุนโครงการและกิจกรรมที่เป็นประโยชน์ต่อชุมชนและสังคมอย่างสม่ำเสมอ

ภาครัฐ : ให้ความร่วมมือและสนับสนุนนโยบายภาครัฐเพื่อผลประโยชน์ของประเทศชาติภายใต้กฎหมายและหลักเกณฑ์ที่เกี่ยวข้อง และเข้าโครงการหรือแนวทางในการต่อต้านการทุจริตการคอร์รัปชัน รวมถึงการสนับสนุนกิจกรรมที่ส่งเสริมและปลูกฝังให้พนักงานทุกคนปฏิบัติตามกฎหมาย และระเบียบข้อบังคับที่เกี่ยวข้อง

นโยบายและแนวทางปฏิบัติเกี่ยวกับการต่อต้านการทุจริต

บริษัทฯ มีความตระหนักดีว่าการดำเนินธุรกิจอย่างมีคุณธรรม มีความรับผิดชอบต่อสังคม และผู้มีส่วนได้เสียทุกกลุ่มตามหลักการกำกับดูแลกิจการที่ดี และจรรยาบรรณทางธุรกิจ ซึ่งเป็นการสนับสนุนการเติบโตอย่างยั่งยืนให้แก่บริษัทฯ เมื่อวันที่ 13 กรกฎาคม 2559 บริษัทฯ ได้ร่วมลงนามแสดงเจตนารมณ์เป็นแนวร่วมปฏิบัติของภาคเอกชนไทยในการต่อต้านการทุจริต (Collective Action Coalition : CAC) : ซึ่งเป็นโครงการที่รัฐบาลและสำนักงานคณะกรรมการป้องกันและปราบปรามการทุจริตแห่งชาติ (ป.ป.ช.) ร่วมกับ 8 องค์กรได้แก่ หอการค้าไทย สมาคมส่งเสริมสถาบันกรรมการบริษัทไทย (Thai Institute of Directors : IOD) หอการค้านานาชาติ สมาคมบริษัทจดทะเบียนไทย สมาคมธนาคารไทย สมาคมธุรกิจตลาดทุนไทย สมาคมอุตสาหกรรมแห่งประเทศไทย และสมาคมอุตสาหกรรมการท่องเที่ยวแห่งประเทศไทย ผลักดันให้มีมาตรการต่อต้านการทุจริตในภาคเอกชน ทั้งนี้ บริษัทได้รับการรับรองเป็นสมาชิกแนวร่วมปฏิบัติของภาคเอกชนไทยในการต่อต้านการทุจริต เมื่อวันที่ 10 พฤศจิกายน 2560

นโยบายค่าตอบแทนพนักงานที่สอดคล้องกับ ผลการดำเนินงานของบริษัททั้งในระยะสั้นและระยะยาว

พนักงานซึ่งเป็นผู้มีส่วนได้เสียที่สำคัญโดยเป็นผู้ปฏิบัติงานเพื่อให้ผลประกอบการได้อย่างต่อเนื่อง ในการจ่ายผลตอบแทนบริษัทฯ มุ่งเน้นการจ่ายผลตอบแทนตามผลงาน (Pay for Performance) โดยนำดัชนีชี้วัดความสำเร็จของงาน (Key Performance Indicator : KPI) มาใช้ในการประเมินผลพนักงานทุกระดับ ทั้งนี้ KPIs จะมีความสอดคล้องตั้งแต่ระดับองค์กร ระดับหน่วยงาน และระดับบุคคล เพื่อให้เป้าหมายในการทำงานเป็นไปในทิศทางเดียวกันและสอดคล้องกับวิสัยทัศน์และพันธกิจขององค์กร

นโยบายการแจ้งเบาะแสการกระทำผิด

เพื่อเป็นการให้สิทธิแก่ผู้มีส่วนได้เสียต่างๆ ในการติดตามตรวจสอบการปฏิบัติงานของบริษัทฯ หรือบริษัทในเครือให้มีประสิทธิภาพและโปร่งใส คณะกรรมการบริษัทฯ และบริษัทในเครือ จึงจัดให้มีช่องทางการแจ้งเบาะแสรับเรื่องราวร้องทุกข์ ร้องเรียนเกี่ยวกับการดำเนินงานของบริษัทฯ หรือบริษัทในเครือที่ถือว่าการกระทำผิดกฎหมาย รวมถึงที่อาจเกิดขัดแย้งกับผู้เกี่ยวข้อง

บริษัทฯ กำหนดให้มีช่องทางแจ้งเบาะแสหรือข้อร้องเรียนการทุจริตคอร์รัปชัน การกระทำผิดกฎหมาย หรือจรรยาบรรณ รายงานทางการเงินที่ไม่ถูกต้อง การถูกละเมิดสิทธิ การทุจริตคอร์รัปชัน หรือระบบควบคุมภายในที่บกพร่องผ่านช่องทางดังต่อไปนี้

เว็บไซต์บริษัท	:	www.wice.co.th
จดหมายอิเล็กทรอนิกส์	:	คณะกรรมการตรวจสอบ banomyong.ruth@gmail.com ประธานเจ้าหน้าที่บริหาร Araya@wice.co.th เลขานุการบริษัท secretary2@wice.co.th
จดหมายธรรมดา	:	คณะกรรมการตรวจสอบ บริษัท ไวส์ โลจิสติกส์ จำกัด (มหาชน) 88/8 ถนนนนทบุรี แขวงช่องนนทรี เขตยานนาวา กรุงเทพมหานคร 10120

หมายเหตุ : ผู้มีส่วนได้เสียที่แจ้งเบาะแสหรือข้อร้องเรียนไม่ต้องเปิดเผยชื่อแต่อย่างใด และให้คณะกรรมการตรวจสอบของบริษัทฯ ดำเนินการตรวจสอบข้อมูลหรือข้อเท็จจริงตามที่ผู้แจ้งเบาะแสหรือข้อร้องเรียนแล้วนำเสนอให้คณะกรรมการบริษัทได้รับทราบภายใน 30 วันนับจากวันที่ได้รับแจ้ง

กระบวนการในการจัดการกับเรื่องที่พนักงานร้องเรียนเกี่ยวกับเรื่องที่สามารถเป็นการกระทำผิด

บริษัทฯ กำหนดหลักเกณฑ์การร้องทุกข์ให้พนักงาน กรณีพนักงานมีความคิดเห็นหรือความขัดแย้งที่เกี่ยวกับสภาพการจ้าง การทำงาน สิทธิประโยชน์ หน้าที่และความรับผิดชอบของพนักงาน โดยมีหลักเกณฑ์การร้องทุกข์ ดังนี้

ความหมายและขอบเขตการร้องทุกข์

- (1) ข้อร้องทุกข์ต้องเป็นเรื่องเกี่ยวกับการทำงาน มิใช่เรื่องส่วนตัว เว้นแต่เรื่องนั้นจะเกี่ยวข้องกับการทำงาน
- (2) ข้อร้องทุกข์ของพนักงานต้องเป็นเรื่องเกี่ยวกับความคิดเห็น หรือข้อขัดแย้ง ว่าด้วยระบบ หรือวิธีการทำงาน สิทธิประโยชน์ สัญญาหรือสภาพการจ้าง ความประพฤติและความเป็นธรรมของพนักงาน
- (3) ข้อร้องทุกข์ต้องมีใบเรื่องร้องขอให้แต่งตั้ง โยกย้าย เลิกจ้าง ปลดออก ไล่ออก ซึ่งตัวบุคคล

วิธีการและขั้นตอนการร้องทุกข์

- (1) ก่อนที่จะเข้าดำเนินการร้องทุกข์ตามขั้นตอน พนักงานควรปรึกษารายการกับผู้บังคับบัญชาโดยตรงก่อนและผู้บังคับบัญชาทุกคนควรให้ความสำคัญแก่ปัญหาพนักงาน ไม่ว่าจะเล็กน้อยเพียงใด จะต้องไม่ทิ้งปัญหา และต้องพยายามแก้ไขให้แล้วเสร็จโดยเร็ว
- (2) หากปัญหาของพนักงานไม่ได้รับการแก้ไขในเวลาอันสมควร หรือเป็นปัญหาเกี่ยวกับผู้บังคับบัญชาโดยตรง พนักงานอาจร้องทุกข์ด้วยตนเองกับผู้บังคับบัญชาระดับเหนือขึ้นไป เป็นหนังสือโดยชี้แจงสาเหตุและข้อมูลที่สมบูรณ์ภายใน 7 วัน นับแต่วันที่ที่มีการขัดแย้ง และผู้บังคับบัญชาต้องรีบไต่สวนข้อร้องทุกข์วินิจฉัยและแจ้งผลให้แล้วเสร็จภายใน 20 วันนับแต่วันที่ได้รับข้อร้องทุกข์ให้ผู้ร้องทุกข์ทราบ ด้วยการชี้แจงด้วยวาจา พร้อมบันทึกคำชี้แจงเหตุผลไว้ในสำนวน โดยผู้ร้องทุกข์ลงลายมือชื่อรับทราบ ผลพิจารณาหรือการวินิจฉัยเป็นหนังสือชี้แจง แล้วแต่กรณี

ความคุ้มครองผู้ร้องทุกข์และผู้เกี่ยวข้อง

- (1) ข้อร้องทุกข์จะได้รับการพิจารณาด้วยความเป็นธรรม ไม่ถูกกลั่นแกล้ง โยกย้ายหน้าที่ หรือลงโทษแต่ประการใด เว้นแต่เป็นการร้องทุกข์ด้วยเจตนาที่ไม่สุจริต
- (2) พนักงานที่ให้การเป็นพยาน หรือร่วมในการสอบสวนจะได้รับการคุ้มครอง ไม่ถูกกลั่นแกล้ง โยกย้ายหน้าที่หรือลงโทษแต่ประการใด เว้นแต่พนักงานมีเจตนาให้การด้วยอคติ ปรีกปรีา เป็นเท็จ หรือไม่ให้ความร่วมมือในกระบวนการสอบสวนหาความจริง
- (3) การพิจารณาลงโทษพนักงานตั้งแต่ขั้นพักงานขึ้นไป และการพิจารณาข้อร้องทุกข์ ประธานเจ้าหน้าที่บริหารจะแต่งตั้งคณะกรรมการพิจารณาเป็นคราวๆ ไป และจะสืบสภาพลงโทษหรือพิจารณาข้อร้องทุกข์นั้นๆ สิ้นสุดลง

บริษัทฯ จัดให้มีการรับข้อเสนอแนะ ข้อร้องเรียนและความคิดเห็นของพนักงาน ดังนี้

- จดหมายอิเล็กทรอนิกส์ : ประธานเจ้าหน้าที่บริหาร Araya@wice.co.th
- จดหมายอิเล็กทรอนิกส์ : กรรมการตรวจสอบ banomyong.ruth@gmail.com
- กล่องรับความคิดเห็น : ชั้น 2 ชั้น 3 และชั้น 5 อาคารสำนักงานใหญ่

หากพนักงานเห็นว่าตนเองไม่ได้รับความเป็นธรรมหรือพบจุดเสี่ยง หรือการกระทำใดๆ ที่อาจส่งผลกระทบต่อบริษัทฯ ก็สามารถดำเนินการร้องทุกข์ได้ทางช่องทางดังกล่าว ทั้งนี้กระบวนการร้องทุกข์และการสอบสวนหาข้อเท็จจริงต่างๆ บริษัทฯ ได้รับความไว้วางใจอย่างชัดเจนในคู่มือพนักงาน เพื่อให้พนักงานทุกคนรับทราบและปฏิบัติตามโดยเคร่งครัด

นโยบายหรือแนวทางในการปกป้องพนักงานหรือผู้แจ้งข้อมูลในการกระทำผิด

ในการร้องเรียนที่อาจเกี่ยวข้องกับการกระทำผิดจรรยาบรรณทางธุรกิจของพนักงาน บริษัทฯ จะดำเนินการตรวจสอบตามขั้นตอนและบันทึกการสอบสวนไว้เป็นลายลักษณ์อักษร โดยไม่เปิดเผยชื่อผู้แจ้งเบาะแส รวมทั้งดำเนินการจัดเก็บข้อมูลการร้องเรียนเป็นความลับ เพื่อคุ้มครองผลกระทบที่อาจเกิดขึ้นกับผู้แจ้งเบาะแสดังกล่าว

4. การเปิดเผยข้อมูลและความโปร่งใส (Disclosure and transparency)

4.1 การเปิดเผยข้อมูล

- บริษัทให้ความสำคัญในการสื่อสารอย่างเปิดเผย ถูกต้อง ครบถ้วน ตรงเวลา และสม่ำเสมอ ไม่เลือกปฏิบัติต่อข้อมูลทั้งเชิงบวกและเชิงลบ การเปิดเผยข้อมูลของบริษัท เป็นไปตามเกณฑ์และข้อกำหนดการเปิดเผยข้อมูลของตลาดหลักทรัพย์แห่งประเทศไทย และสำนักงานคณะกรรมการกำกับหลักทรัพย์และตลาดหลักทรัพย์ การเปิดเผยข้อมูลทางการเงินและข้อมูลที่มีใช้ข้อมูลทางการเงินที่สำคัญ ดังนี้
- ให้ความสำคัญต่อการเปิดเผยข้อมูลที่มีความถูกต้อง ครบถ้วน โปร่งใส ทั้งถึงและทันเวลาทั้งข้อมูลทางการเงินและข้อมูลที่ไม่ใช่การเงิน เพื่อให้นักลงทุนและผู้มีส่วนได้เสียทุกฝ่ายมีข้อมูลที่เชื่อถือได้และเพียงพอประกอบการตัดสินใจอย่างสม่ำเสมอ
- เผยแพร่ข้อมูลข่าวสารของบริษัทที่เป็นประโยชน์แก่นักลงทุนรายย่อย นักลงทุนสถาบัน นักวิเคราะห์และบุคคลทั่วไปทั้งในและต่างประเทศอย่างเท่าเทียม เป็นธรรมและทั่วถึงผ่านหลายช่องทางการสื่อสารเช่น เว็บไซต์ของบริษัท ระบบแจ้งข่าวผ่านตลาดหลักทรัพย์แห่งประเทศไทย การแถลงผลประกอบการประจำไตรมาส การแถลงแผนงานในการดำเนินธุรกิจของบริษัท รายงานประจำปี เป็นต้น
- ข้อมูลที่สำคัญที่มีต่อการเปิดเผยต่อสาธารณชน อาทิ แบบแสดงรายการข้อมูลประจำปี (แบบ 56-1) รายงานประจำปี (56-2) ข้อมูลทางการเงิน ข้อมูลเกี่ยวกับผู้ถือหุ้นรายใหญ่และสิทธิในการออกเสียง ข้อมูลเกี่ยวกับกรรมการและคณะกรรมการชุดย่อยต่างๆ สารสนเทศแจ้งตลาดหลักทรัพย์แห่งประเทศไทย นโยบายการจ่ายเงินปันผล นโยบายการกำกับดูแลกิจการของบริษัท จรรยาบรรณในการดำเนินธุรกิจ กิจกรรมและแผนการดำเนินงานต่างๆ ของบริษัท เป็นต้น

4.2 ผู้มีหน้าที่ในการเปิดเผยข้อมูล

- ประธานเจ้าหน้าที่บริหาร หรือผู้ที่ประธานเจ้าหน้าที่บริหารมอบหมายให้เป็นผู้ดำเนินการเปิดเผยข้อมูลของบริษัทโดยต้องยึดถือหลักการด้านความถูกต้อง ครบถ้วน ทันต่อเวลาและเท่าเทียมกัน
- เลขานุการบริษัทรับผิดชอบในการเปิดเผยสารสนเทศที่สำคัญต่อตลาดหลักทรัพย์แห่งประเทศไทย สำนักงานคณะกรรมการกำกับหลักทรัพย์และตลาดหลักทรัพย์ ผู้ถือหุ้น นักลงทุน
- ผู้บริหารระดับสูงในสายงานทางการเงินและหน่วยงานลงทุนสัมพันธ์ รับผิดชอบในการให้ข้อมูลและตอบข้อซักถามของผู้ถือหุ้น นักลงทุน นักวิเคราะห์หลักทรัพย์และบุคคลทั่วไปเกี่ยวกับข้อมูลทางการเงิน ผลการดำเนินงานลักษณะการประกอบธุรกิจ นโยบายบริษัท แผนงานและการลงทุน โครงการระหว่างการพัฒนา โครงสร้างการถือหุ้น ปัจจัยที่อาจมีผลต่อการเปลี่ยนแปลงของผลการดำเนินงานที่สำคัญ
- ผู้บริหารระดับสูงในสายงานการตลาดรับผิดชอบในการให้ข้อมูลและตอบข้อซักถามของสื่อมวลชนและบุคคลทั่วไปเกี่ยวกับแผนการตลาดและการจัดกิจกรรมทางการตลาดของบริษัท
- ผู้ที่ไม่มีหน้าที่รับผิดชอบในการเปิดเผยข้อมูลของบริษัท หรือไม่ใช่ผู้ที่ได้รับมอบหมายจากประธานเจ้าหน้าที่บริหาร ห้ามเปิดเผย ข้อมูลภายในที่อาจจะมีผลกระทบต่อการซื้อขายและภาพลักษณ์ของบริษัท รวมถึงข้อมูลที่มีผลกระทบต่อ การเปลี่ยนแปลงของราคาหรือปริมาณการซื้อขายหลักทรัพย์ของบริษัท

4.3 ผู้สอบบัญชีและการจัดทำรายการทางการเงิน

งบการเงินของบริษัทและบริษัทย่อยได้รับการตรวจสอบโดยผู้สอบบัญชีที่มีความเป็นอิสระ มีความรู้ความชำนาญและมีคุณสมบัติครบถ้วนตามที่กำหนด เพื่อให้มั่นใจแก่คณะกรรมการบริษัทและผู้ถือหุ้นว่าการเงินของบริษัทและบริษัทย่อยสะท้อนให้เห็นฐานะทางการเงินและผลการดำเนินงานของบริษัทได้ตามความเป็นจริง คณะกรรมการบริษัทให้ความสำคัญและรับผิดชอบต่อการเงินของบริษัทและบริษัทย่อย ซึ่งจัดทำขึ้นตามมาตรฐานและหลักการบัญชีที่รับรองทั่วไป โดยใช้นโยบายการบัญชีที่เหมาะสมตามหลักความระมัดระวังถูกต้องและครบถ้วน เพื่อให้สามารถสะท้อนผลการดำเนินงานเปิดเผยข้อมูลที่สำคัญอย่างโปร่งใสและเพียงพอโดยรายงานต่อหน่วยงานที่เกี่ยวข้อง ได้แก่ สำนักงานคณะกรรมการกำกับหลักทรัพย์และตลาดหลักทรัพย์ (ก.ล.ต.) และตลาดหลักทรัพย์แห่งประเทศไทยอย่างต่อเนื่องเพื่อประโยชน์ของผู้ถือหุ้นและนักลงทุนนอกจากนี้ คณะกรรมการบริษัทได้แต่งตั้งให้คณะกรรมการตรวจสอบมีหน้าที่สอบทานความน่าเชื่อถือและความถูกต้องของรายงานทางการเงิน รวมทั้งระบบควบคุมภายในให้เป็นไปอย่างเพียงพอและเหมาะสม เพื่อให้มั่นใจว่างบการเงินของบริษัทสามารถเชื่อถือได้

4.4 สารสนเทศที่มีนัยสำคัญ

- บริษัทจะไม่เปิดเผยหรือให้ข้อมูลที่มีนัยสำคัญ ซึ่งยังไม่ได้เปิดเผยต่อสาธารณชนให้แก่พนักงานที่ไม่ได้รับอนุญาต รวมถึง นักลงทุน นักวิเคราะห์ และสื่อมวลชนจนกว่าข้อมูลดังกล่าวจะได้รับการเปิดเผยออกสู่สาธารณชนแล้ว หากมีข้อมูลใดที่มีควรถูกเปิดเผยได้เผยแพร่ออกไป บริษัทจะดำเนินการเปิดเผยข้อมูลดังกล่าวต่อสาธารณชนโดยทันที
- บุคลากรของบริษัทที่มีหน้าที่รักษาข้อมูลภายใน ข้อมูลความลับของลูกค้า รวมถึงผู้มีส่วนได้ส่วนเสียที่ร่วมดำเนินธุรกิจไว้เป็นความลับโดยไม่นำข้อมูลที่ได้ล่วงรู้จากการปฏิบัติหน้าที่ไปเผยแพร่หรือนำไปใช้แสวงหาประโยชน์ ตลอดจนระมัดระวังการให้ข้อมูลข่าวสาร การแสดงความคิดเห็นใดๆ ซึ่งตนเองไม่ได้มีหน้าที่หรือได้รับมอบหมายให้เปิดเผยข้อมูลดังกล่าว

นักลงทุนสัมพันธ์

คณะกรรมการตระหนักดีว่า ข้อมูลของบริษัททั้งที่เกี่ยวกับการเงินและที่ไม่ใช่การเงินล้วนมีผลกระทบต่อการตัดสินใจของผู้ลงทุนและผู้มีส่วนได้เสียของบริษัท จึงได้กำชับให้ฝ่ายบริหารดำเนินการในเรื่องที่เกี่ยวกับการเปิดเผยข้อมูลที่ครบถ้วน เชื่อถือได้ สม่ำเสมอ และทันเวลา ซึ่งฝ่ายบริหารของบริษัทได้ให้ความสำคัญและยึดถือปฏิบัติตามโดยตลอด ในส่วนของงานด้านผู้ลงทุนสัมพันธ์นั้น บริษัทจัดให้มีหน่วยงานนักลงทุนสัมพันธ์โดยเฉพาะโดยมอบหมายให้กรรมการผู้จัดการ ฝ่ายพัฒนาธุรกิจ และเลขานุการบริษัท ทำหน้าที่ติดต่อสื่อสารกับผู้ลงทุนสถาบัน ผู้ถือหุ้น นักวิเคราะห์และภาครัฐที่เกี่ยวข้อง ซึ่งผู้ลงทุนสามารถติดต่อขอทราบข้อมูลบริษัทได้ที่โทรศัพท์ 02-681-6181 ต่อ 3501 หรือ E-mail : Secretary2@wice.co.th

กิจกรรมการในปี 2560 กรรมการผู้จัดการ และฝ่ายบริหาร รวมถึงนักลงทุนสัมพันธ์ เลขานุการบริษัท ได้ดำเนินกิจกรรมนักลงทุนสัมพันธ์ในรูปแบบต่างๆ แยกเป็นประเภทต่างๆ ได้ดังนี้

1. การจัดกิจกรรมการบริษัทจดทะเบียนพบนักลงทุนร่วมกับตลาดหลักทรัพย์แห่งประเทศไทย (Opportunity day) ไตรมาสละครั้ง เพื่อแสดงผลการดำเนินงานรายไตรมาส
2. การเข้าพบผู้บริหารโดยการนัดหมายจากนักลงทุนและนักวิเคราะห์หลักทรัพย์เพื่อสอบถามข้อมูลบริษัท (Company Visit) จำนวน 25 ครั้ง
3. การจัดพบนักวิเคราะห์หลักทรัพย์กลุ่มย่อยจำนวน 1 ครั้ง
4. การสัมภาษณ์ทางรายการ และทางโทรศัพท์ จำนวน 15 ครั้ง

5. ความรับผิดชอบของกรรมการ (Responsibilities of Board)

คณะกรรมการบริษัทฯ เชื่อมั่นว่ากระบวนการกำกับดูแลกิจการที่ดีเป็นหัวใจสำคัญในการนำพาองค์กรให้บรรลุเป้าหมายที่กำหนดไว้ คณะกรรมการบริษัทฯ มีความรับผิดชอบตามกฎหมายและต้องปฏิบัติตามหลักการกำกับดูแลกิจการนี้ รวมทั้งมีความรับผิดชอบต่อผู้มีส่วนได้เสีย (Stakeholders) โดยมีหน้าที่กำกับดูแลการดำเนินงานของฝ่ายบริหารให้มีประสิทธิภาพ และประสิทธิผลเพื่อก่อให้เกิดประโยชน์สูงสุดต่อบริษัท ผู้ถือหุ้น และผู้ที่เกี่ยวข้อง

5.1 ภาวะผู้นำและวิสัยทัศน์

คณะกรรมการบริษัทฯ มีบทบาทสำคัญยิ่งในการกำหนดวิสัยทัศน์ นโยบาย และแผนกลยุทธ์ของบริษัทฯ โดยกำหนดให้พิจารณาทบทวนเป็นประจำอย่างน้อยปีละ 1 ครั้ง สำหรับการดำเนินการในแต่ละปี ฝ่ายบริหารของบริษัทฯ ได้นำเสนอกลยุทธ์และกิจกรรมต่างๆ การลงทุน ต่อคณะกรรมการบริษัทฯ เพื่อพิจารณาให้ความเห็น และอนุมัติแผนการปฏิบัติการรวมถึงงบประมาณประจำปี นอกจากนี้ฝ่ายบริหารได้ดำเนินการรายงานความก้าวหน้าของแผนปฏิบัติการรวมถึงปัญหาอุปสรรคที่สำคัญซึ่งที่ประชุมคณะกรรมการตรวจสอบ และรายงานคณะกรรมการบริษัทฯ เพื่อทราบทุกไตรมาส

คณะกรรมการบริษัทฯ ได้มีการติดตามผลการดำเนินงานของฝ่ายบริหาร โดยกำหนดให้มีการรายงานผลการดำเนินงานเปรียบเทียบกับเป้าหมาย และผลประกอบการของบริษัทฯ โดยกำหนดเป็นระเบียบวาระการประชุมเพื่อนำเสนอคณะกรรมการบริษัทฯ นอกจากนี้คณะกรรมการบริษัทฯ ได้ตระหนักถึงการปฏิบัติตามกฎหมายและข้อกำหนดต่างๆ โดยเลขานุการบริษัทฯ จะรายงานการเปลี่ยนแปลงหลักเกณฑ์ด้านกฎหมาย กฎระเบียบต่างๆ ของสำนักงานคณะกรรมการกำกับหลักทรัพย์และตลาดหลักทรัพย์ และตลาดหลักทรัพย์แห่งประเทศไทย รวมถึงกฎหมายใหม่ที่ประกาศ หรือจะประกาศใช้ในอนาคต และเกี่ยวข้องกับบริษัทฯ ยังคณะกรรมการบริษัทฯ เพื่อทราบ

5.2 ความขัดแย้งของผลประโยชน์

คณะกรรมการบริษัทฯ ได้กำหนดนโยบายเกี่ยวกับความขัดแย้งทางผลประโยชน์ไว้ในหลักการกำกับดูแลกิจการที่ดี และคู่มือคณะกรรมการบริษัทฯ ดังนี้

- กรณีที่คณะกรรมการบริษัทฯ มอบหมายให้บุคลากรของบริษัทฯ ปฏิบัติการแทน จะต้องมอบหมายโดยทำเป็นลายลักษณ์อักษร หรือบันทึกเป็นมติคณะกรรมการบริษัทฯ ไว้ในรายงานการประชุม โดยมีการกำหนดขอบเขตอำนาจ หน้าที่ไว้อย่างชัดเจน ซึ่งขอบเขตดังกล่าวต้องไม่รวมถึงการอนุมัติให้ทำรายการที่ผู้รับมอบอำนาจเป็นบุคคลที่อาจมีความขัดแย้งทางผลประโยชน์ หรือมีส่วนได้เสีย ทั้งนี้ การตัดสินใจในการดำเนินกิจการของบริษัทฯ เป็นการตัดสินใจในรูปแบบของคณะ (Collective Decision)
- บุคลากรทุกระดับต้องหลีกเลี่ยงความขัดแย้งทางผลประโยชน์ที่เกิดขึ้น ซึ่งจะส่งผลให้กลุ่มบริษัทฯ เสียผลประโยชน์หรือก่อให้เกิดความขัดแย้งในการปฏิบัติงาน
- พนักงานทุกคนมีหน้าที่เปิดเผยเรื่องที่อาจเป็นความขัดแย้งทางผลประโยชน์ที่เกิดขึ้นให้ผู้บังคับบัญชาทราบ
- ไม่ใช้อำนาจหน้าที่ในตำแหน่งกรรมการบริษัทฯ หรือบริษัทในเครือเพื่อแสวงหาประโยชน์ส่วนตน ผู้ใกล้ชิดหรือญาติสนิททั้งทางตรงและทางอ้อม

คณะกรรมการบริษัทฯ และผู้บริหารมีหน้าที่ในการรายงาน ดังนี้

- รายงานการมีส่วนได้เสียของตน และของบุคคลที่มีความเกี่ยวข้องให้บริษัทฯ ทราบ โดยเลขานุการบริษัทฯ จะส่งสำเนารายงานให้ประธานคณะกรรมการบริษัทฯ และประธานคณะกรรมการตรวจสอบทราบ
- รายงานการถือครองหลักทรัพย์ของคณะกรรมการบริษัทฯ ผู้บริหาร 4 ลำดับ และบุคคลที่เกี่ยวข้อง

5.3 การถ่วงดุลของกรรมการ

คณะกรรมการบริษัทฯ มีจำนวน 8 คน โดยคณะกรรมการบริษัท ณ วันที่ 31 ธันวาคม 2560 ประกอบด้วย

กรรมการที่เป็นผู้บริหาร	3 คน
กรรมการที่ไม่เป็นผู้บริหาร	5 คน
กรรมการอิสระ	4 คน

5.4 การรวมหรือแยกตำแหน่ง

คณะกรรมการบริษัทฯ มุ่งเน้นความโปร่งใสในการดำเนินธุรกิจ กระจายอำนาจการตัดสินใจ แบ่งอำนาจการถ่วงดุลและการพิจารณาอนุมัติอย่างชัดเจน โดยประธานคณะกรรมการบริษัทฯ ไม่เป็นบุคคลเดียวกับประธานเจ้าหน้าที่บริหาร รวมทั้งสมาชิกคณะกรรมการตรวจสอบเป็นกรรมการอิสระที่ไม่มีอำนาจอนุมัติผูกพันบริษัทฯ ไม่มีส่วนได้เสียในด้านการเงิน และการบริหารงานของบริษัทฯ รวมถึงบริษัทในเครือ

5.5 บทบาทหน้าที่ความรับผิดชอบของคณะกรรมการบริษัท

1. หน้าที่ต่อบริษัทฯ และบริษัทในเครือ

1. อุทิศเวลาให้บริษัทฯ หรือบริษัทในเครืออย่างเต็มความสามารถในการปฏิบัติภารกิจต่างๆ ในฐานะกรรมการบริษัทฯ หรือบริษัทในเครือและปฏิบัติตามหลักการกำกับดูแลกิจการที่ดีและจรรยาบรรณของบริษัทฯ และบริษัทในเครือ
2. ใช้ดุลยพินิจที่เป็นอิสระในการกำกับดูแลกิจการของบริษัทฯ และบริษัทในเครือ
3. ปฏิบัติหน้าที่ด้วยความรับผิดชอบต่อผู้ที่ถือหุ้นทั้งในด้านการปฏิบัติตามจรรยาบรรณ และกฎหมายอย่างเต็มที่พร้อมกับคำนึงถึงสิทธิประโยชน์ของผู้มีส่วนได้ส่วนเสียต่างๆ ของบริษัทฯ และบริษัทในเครือ
4. ติดตามผลการดำเนินงานของบริษัทฯ และบริษัทในเครือในการปฏิบัติตามกฎ ระเบียบ ข้อบังคับและกฎหมายที่เกี่ยวข้อง รวมถึงข้อกำหนดในสัญญาของบริษัทฯ และบริษัทในเครือกับคู่ค้าต่างๆ รวมถึงไม่กระทำการช่วยเหลือสนับสนุนหรือยอมเป็นเครื่องมือที่จะทำให้เกิดการหลีกเลี่ยงการปฏิบัติตามกฎหมายหรือกฎระเบียบต่างๆ และดูแลให้ฝ่ายบริหารรายงานผลการดำเนินงานเรื่องที่สำคัญของบริษัทฯ และบริษัทในเครือเพื่อให้การดำเนินกิจการบรรลุตามเป้าหมายที่กำหนดอย่างเต็มประสิทธิภาพและมีประสิทธิผล

5. เพื่อเป็นการแลกเปลี่ยนทักษะ ประสบการณ์ และมีการพัฒนาตนเองอย่างต่อเนื่อง คณะกรรมการบริษัทฯ ได้เข้าร่วม สัสนาฝึกอบรมกับองค์กรหรือหน่วยงานที่จัดการอบรมสัมมนาในเรื่องที่เกี่ยวกับการเพิ่มศักยภาพในการปฏิบัติหน้าที่ ของคณะกรรมการบริษัทฯ เช่น หลักสูตรที่จัดโดยสมาคมส่งเสริมกรรมการบริษัทไทย (IOD) สถาบันพระปกเกล้า เป็นต้น
 6. จัดให้มีการประเมินผลการปฏิบัติงานคณะกรรมการบริษัทฯ ทั้งแบบรายคณะและรายบุคคลเป็นประจำอย่างน้อยปีละ 1 ครั้ง เพื่อรับทราบปัญหาและอุปสรรคการปฏิบัติงานและกำหนดแนวทางปรับปรุงเพื่อเพิ่มศักยภาพอย่างต่อเนื่อง
 7. กำหนดจัดให้มีการประชุมกรรมการอิสระและการประชุมกรรมการที่ไม่เป็นผู้บริหารโดยไม่มีฝ่ายบริหารร่วมด้วยอย่างน้อย 1 ครั้ง และแจ้งผลการประชุมแก่ประธานเจ้าหน้าที่บริหารทราบ
2. หน้าที่ต่อผู้ถือหุ้น
1. กำกับดูแลเพื่อให้เป็นที่มั่นใจว่าบริษัทฯ และบริษัทในเครือสร้างความพึงพอใจสูงสุดแก่ผู้ถือหุ้น โดยพิจารณาถึงการเจริญเติบโตอย่างยั่งยืนของบริษัทฯ และบริษัทในเครือโดยแสดงผลอย่างชัดเจนจากสถานะทางการเงิน ผลการบริหาร และการจัดการที่ถูกต้องเหมาะสมโดยมีการปรับปรุงงานอย่างต่อเนื่องเพื่อปกป้องและเพิ่มพูนผลประโยชน์ต่อผู้ถือหุ้น
 2. กำกับดูแลเพื่อให้เป็นที่มั่นใจได้ว่าบริษัทฯ และบริษัทในเครือได้เปิดเผยข้อมูลทางการเงิน และการดำเนินงานต่อผู้ลงทุน อย่างถูกต้องตามความเป็นจริง มีสาระสำคัญครบถ้วนเท่าเทียมกัน ทันเวลา มีมาตรฐานและโปร่งใสตามกฎหมายที่กำหนดไว้ในเรื่องการเปิดเผยข้อมูลจากหน่วยงานกำกับดูแลที่เกี่ยวข้อง
 3. กำกับดูแลเพื่อให้เป็นที่มั่นใจได้ว่าผู้ถือหุ้นทุกรายได้รับการปฏิบัติอย่างเท่าเทียมกัน
3. หน้าที่ต่อผู้มีส่วนได้เสียอื่นๆ
1. การกำกับดูแล ในการสรรหา คัดเลือกพนักงาน และการทำธุรกิจกับผู้มีส่วนได้เสียต่างๆ บริษัทฯ และบริษัทในเครือไม่ได้เลือกปฏิบัติต่อผู้มีส่วนเกี่ยวข้องต่างๆ เนื่องจากความแตกต่างด้านเชื้อชาติ ศาสนา เพศ สถานภาพสหรัศ หรือความไร้สมรรถภาพทางกาย โดยปฏิบัติตามกฎหมายและกฎระเบียบที่เกี่ยวข้องและมุ่งพิจารณาอย่างละเอียดรอบคอบในเรื่องผลกระทบที่จะเกิดต่อพนักงาน ผู้มีส่วนได้เสียอื่นๆ ชุมชน สังคม และสิ่งแวดล้อม
 2. การรับเรื่องราวร้องทุกข์ / ร้องเรียน บริษัทฯ ให้สิทธิแก่ผู้มีส่วนได้เสียต่างๆ ในการติดตามตรวจสอบการปฏิบัติงานของ บริษัทฯ หรือบริษัทในเครือให้มีประสิทธิภาพ ประสิทธิพล และความโปร่งใสตามหลักเกณฑ์ของตลาดหลักทรัพย์ฯ โดยเคร่งครัดและเปิดให้มีช่องทางในการรับเรื่องราวร้องทุกข์ ร้องเรียนเกี่ยวกับการดำเนินงานของบริษัทฯ ทั้งนี้คณะกรรมการ บริษัทฯ ให้ความเชื่อมั่นว่าจะรักษาความลับเกี่ยวกับผู้ร้องเรียนร้องทุกข์โดยการปกป้องคุ้มครอง เพื่อให้ผู้ร้องเรียนได้รับการปฏิบัติอย่างเป็นธรรมภายใต้กฎ ระเบียบและกฎหมายที่เกี่ยวข้อง รวมทั้งไม่มีการเปลี่ยนแปลงตำแหน่งงาน ลักษณะงาน สถานที่ทำงาน พักงาน ชมชู้ ครอบวนการปฏิบัติงาน เลิกจ้าง หรือการอื่นใดที่มีลักษณะเป็นการปฏิบัติอย่างไม่เป็นธรรมต่อผู้ยื่น

5.6 อำนาจอนุมัติของคณะกรรมการบริษัทฯ

คณะกรรมการบริษัทฯ มีอำนาจอนุมัติในเรื่องต่างๆ ตามกฎหมาย ข้อบังคับ และระเบียบบริษัทฯ อาทิ แผนงาน และงบประมาณประจำปี นโยบายการจ่ายเงินปันผล การกำหนดและการเปลี่ยนแปลงนโยบายการบัญชี การปรับโครงสร้างการบริหาร เป็นต้น

5.7 หน้าที่ความรับผิดชอบของประธานคณะกรรมการบริษัทฯ และประธานเจ้าหน้าที่บริหาร

ประธานคณะกรรมการบริษัทฯ และประธานเจ้าหน้าที่บริหารต้องเป็นผู้ที่มีความรู้ความสามารถมีประสบการณ์และคุณสมบัติที่เหมาะสม ไม่เป็นบุคคลเดียวกันเพื่อให้มีการถ่วงดุลอำนาจโดยแยกหน้าที่การกำกับดูแลและการบริหารงานออกจากกัน

ประธานคณะกรรมการบริษัทฯ เป็นกรรมการที่ไม่เป็นผู้บริหาร เป็นผู้นำของกรรมการ และมีหน้าที่เป็นผู้เรียกประชุม คณะกรรมการบริษัทฯ เป็นประธานในที่ประชุมคณะกรรมการบริษัทฯ เป็นผู้ออกเสียงเพิ่มขึ้นอีกหนึ่งเสียงเป็นเสียงชี้ขาดถ้าคะแนนเสียงเท่ากัน และเป็นประธานในที่ประชุมผู้ถือหุ้น

ประธานเจ้าหน้าที่บริหารเป็นหัวหน้าและผู้นำคณะผู้บริหารของบริษัทฯ และเลขานุการบริษัทฯ รับผิดชอบต่อคณะกรรมการ บริษัทฯ ในการสนับสนุนการดำเนินงานของคณะกรรมการเพื่อประโยชน์สูงสุดของผู้ถือหุ้นและผู้มีส่วนได้เสียต่างๆ

5.8 เลขานุการบริษัทฯ

บริษัทได้มอบหมายให้เลขานุการบริษัทฯ มีหน้าที่ดำเนินการ ดังต่อไปนี้

1. จัดเตรียมและจัดเก็บเอกสารของคณะกรรมการและผู้ถือหุ้น ซึ่งได้แก่ทะเบียนกรรมการ หนังสือนัดประชุมกรรมการ และผู้ถือหุ้น รายงานการประชุมคณะกรรมการ และผู้ถือหุ้นและรายงานประจำปีของบริษัท รวมถึงการเงินรายไตรมาสของบริษัท
2. จัดเก็บรายงานการมีส่วนได้ส่วนเสียที่รายงานโดยกรรมการและผู้บริหารของบริษัท
3. แนะนำกฎหมายที่เกี่ยวข้องกับการทำงานและความรับผิดชอบของกรรมการ
4. ดำเนินการอื่นๆ ที่ได้รับมอบหมาย

ณ วันที่ 31 ธันวาคม 2560 เลขานุการบริษัทฯ ของบริษัทคือ นางสาวปรมาภรณ์ จ้างงสุข โดยประวัติและคุณสมบัติของเลขานุการบริษัทฯ มีดังนี้

ชื่อ - สกุล	:	นางสาวปรมาภรณ์ จ้างงสุข
ตำแหน่ง	:	เลขานุการบริษัทฯ
คุณวุฒิทางการศึกษา	:	นิติศาสตรบัณฑิต มหาวิทยาลัยรัตนบัณฑิต
การอบรมที่เกี่ยวข้อง	:	<ul style="list-style-type: none"> • หลักสูตร Company Secretary Program (CSP) รุ่นที่ 84/2017 โดยสมาคมส่งเสริมสถาบันกรรมการบริษัทไทย(IOD) • หลักสูตร Company Reporting Program (CRP) รุ่นที่ 19/2017 โดยสมาคมส่งเสริมสถาบันกรรมการบริษัทไทย(IOD) • หลักสูตรบทบาทเลขานุการบริษัทในการส่งเสริมด้านการกำกับดูแลกิจการที่ดีให้กับองค์กร โดยสมาคมส่งเสริมสถาบันกรรมการบริษัทไทย(IOD) • หลักสูตรผู้ปฏิบัติงานเลขานุการบริษัท Advances for Corporate Secretaries (หลักสูตร 4 วัน) รุ่นที่ 1/2559 โดยสมาคมบริษัทจดทะเบียนไทย • หลักสูตรพื้นฐานเลขานุการบริษัท Fundamentals for Corporate Secretaries (หลักสูตร 3 วัน) รุ่นที่ 1/2559 โดยสมาคมบริษัทจดทะเบียนไทย • หลักสูตรการจัดประชุมผู้ถือหุ้นตามหลักการกำกับดูแลกิจการที่ดี โดยตลาดหลักทรัพย์แห่งประเทศไทย • หลักสูตรการบริหารความรับผิดชอบต่อสังคมเชิงกลยุทธ์ (Strategic CSR Management) - รุ่น 3 โดยตลาดหลักทรัพย์แห่งประเทศไทย • หลักสูตรการบริหารความรับผิดชอบต่อสังคมเพื่อการพัฒนาอย่างยั่งยืน (CSR for Corporate Sustainability) - รุ่น 6 กลุ่มบริการ โดยตลาดหลักทรัพย์แห่งประเทศไทย
ประสบการณ์	:	<ul style="list-style-type: none"> • พุทธศักราช 2558 - ปัจจุบัน เลขานุการบริษัท ไวส์ โลจิสติกส์ จำกัด (มหาชน) • พฤษภาคม 2558 - ตุลาคม 2558 เลขานุการบริษัท ที เอสฟลาวมิลล์ จำกัด (มหาชน)

คณะกรรมการได้จัดให้มีมาตรการเพื่อดูแลอย่างรอบคอบเมื่อมีรายการที่อาจมีความขัดแย้งทางผลประโยชน์ มีการกำหนดนโยบายและขั้นตอนการอนุมัติรายการที่เกี่ยวข้องกันไว้อย่างชัดเจนและถือปฏิบัติอย่างเคร่งครัดโดยคณะกรรมการตรวจสอบจะสอบทานและให้ความเห็นต่อการทำรายการระหว่างกันที่นับว่าสำคัญซึ่งไม่อยู่ในอำนาจการพิจารณาความเหมาะสมอย่างรอบคอบ คำนึงถึงผลประโยชน์สูงของบริษัทเป็นสำคัญ ซึ่งคณะกรรมการที่มีส่วนได้เสียจะไม่เข้าร่วมประชุมและงดออกเสียงในการพิจารณาารดังกล่าว

คณะกรรมการมีการกำหนดมาตรการในการเปิดเผยข้อมูลการมีส่วนได้เสียของกรรมการ ผู้บริหาร และผู้ที่เกี่ยวข้อง ณ วันที่ 31 ธันวาคม ของทุกปี โดยเลขานุการบริษัทฯ เป็นผู้รวบรวมข้อมูลและรายงานต่อคณะกรรมการ



การอบรมและสัมมนาของคณะกรรมการ

เลขานุการบริษัทมีส่วนสนับสนุนให้คณะกรรมการได้พัฒนา ความรู้และแลกเปลี่ยนประสบการณ์ในการทำหน้าที่ในฐานะกรรมการ บริษัทและกรรมการชุดย่อยอย่างต่อเนื่องโดยมีการประชาสัมพันธ์และประสานงานเพื่ออำนวยความสะดวกให้กับกรรมการทุกท่านในการ เข้าร่วมการอบรมและสัมมนาหลักสูตรต่างๆ โดยรายละเอียดเกี่ยวกับการอบรม สัมมนาของกรรมการแต่ละท่านสามารถดูรายละเอียดได้ ในหัวข้อรายละเอียดกรรมการบริษัท

การประเมินผลการปฏิบัติงานของคณะกรรมการบริษัท

1. แบบประเมินตนเองของคณะกรรมการรายคณะ

หลักเกณฑ์

แบบประเมินตนเองของคณะกรรมการรายคณะนำแนวทางจากตลาดหลักทรัพย์แห่งประเทศไทยมาปรับใช้ให้เหมาะสม กับลักษณะและโครงสร้างของคณะกรรมการ ซึ่งผลการประเมินจะเป็นส่วนสำคัญในการพัฒนาการปฏิบัติหน้าที่ และการดำเนินงานเกี่ยวกับ คณะกรรมการให้มีประสิทธิภาพ และประสิทธิผลยิ่งขึ้นต่อไป ทั้งนี้ได้ประเมินแบ่งออกเป็น 2 ส่วน ดังนี้

ส่วนที่ 1 คณะกรรมการประเมินระดับคะแนนความเห็น หรือระดับการดำเนินการใน 6 หัวข้อประเมิน ได้แก่

1. โครงสร้างและคุณสมบัติของคณะกรรมการ
2. บทบาท หน้าที่ และความรับผิดชอบของคณะกรรมการ
3. การประชุมคณะกรรมการ
4. การทำหน้าที่ของกรรมการ
5. ความสัมพันธ์กับฝ่ายจัดการ
6. การพัฒนาตนเองของกรรมการและการพัฒนาผู้บริหาร

ส่วนที่ 2 คณะกรรมการบริษัทให้ความเห็น ข้อเสนอแนะ หรือสิ่งที่ให้ความสนใจเป็นกรณีพิเศษสำหรับการปฏิบัติงานของ คณะกรรมการหรือการดำเนินงานด้านต่างๆ ของบริษัท

ขั้นตอน

เลขานุการบริษัทจะจัดส่งแบบประเมินให้กรรมการบริษัท ทุกท่านประเมินตนเองในทุกสิ้นปี และเป็นผู้รวบรวม และรายงานสรุป ผลต่อที่ประชุมคณะกรรมการบริษัทเพื่อพิจารณารับทราบและหารือกันเป็นประจำทุกปี นอกจากนี้ คณะกรรมการได้มีการแสดงความเห็น เกี่ยวกับการเสริมสร้างภาพลักษณ์การเป็นผู้นำขององค์กร การดำเนินการด้านการกำกับดูแลกิจการและความรับผิดชอบต่อสังคม รวมทั้ง การต่อต้านทุจริตคอร์รัปชัน

2. แบบประเมินตนเองของคณะกรรมการรายบุคคล

หลักเกณฑ์

แบบประเมินตนเองของคณะกรรมการรายบุคคลเป็นเครื่องมือที่ช่วยให้กรรมการได้ทบทวนและพัฒนาการปฏิบัติ หน้าที่ของตนเอง ให้เกิดประสิทธิภาพและประสิทธิผลยิ่งขึ้น โดยมีหัวข้อในการประเมินที่สอดคล้องกับหน้าที่ความรับผิดชอบที่สำคัญของกรรมการตามกฎหมาย กฎบัตร จรรยาบรรณของกรรมการบริษัท แนวปฏิบัติที่ดีของสำนักงานคณะกรรมการกำกับหลักทรัพย์และตลาดหลักทรัพย์ และ ตลาดหลักทรัพย์แห่งประเทศไทย ดังนี้

1. จรรยาบรรณและการปฏิบัติหน้าที่กรรมการ
2. การกำหนดกลยุทธ์ การกำกับดูแลและติดตามการดำเนินงาน
3. ความรับผิดชอบต่อผู้มีส่วนได้เสีย

ขั้นตอน

เลขานุการบริษัทจะจัดส่งแบบประเมินให้กรรมการบริษัททุกท่านประเมินตนเองในทุกสิ้นปี และเป็นผู้รวบรวม และรายงานสรุปผลต่อที่ประชุมคณะกรรมการบริษัทเพื่อพิจารณารับทราบและหารือกันเป็นประจำทุกปี

3. แบบประเมินตนเองของคณะกรรมการชุดย่อย

คณะกรรมการชุดย่อยแต่ละคณะ ซึ่งประกอบด้วย

1. คณะกรรมการตรวจสอบ
2. คณะกรรมการสรรหาและพิจารณาค่าตอบแทน และ
3. คณะกรรมการบริหารความเสี่ยงองค์กร มีการประเมินตนเองเป็นประจำทุกปี เพื่อนำผลประเมินมาพัฒนาการปฏิบัติหน้าที่ในการสนับสนุนการ ทำงานของคณะกรรมการบริษัทและการดำเนินธุรกิจของบริษัทฯ

การประเมินผลการปฏิบัติงานของ CEO

หลักเกณฑ์

แบบประเมินผลการปฏิบัติงานของ CEO แบ่งเป็น 2 หมวด ตามแนวทางการประเมินจากตลาดหลักทรัพย์แห่งประเทศไทย ประกอบด้วย

หมวดที่ 1 การวัดผลการปฏิบัติงาน ประกอบด้วยหัวข้อการประเมิน 8 หัวข้อได้แก่

1. การวางแผนกลยุทธ์
2. ความเป็นผู้นำ
3. การวางแผนและผลปฏิบัติทางการเงิน
4. การบริหารงานด้านการปฏิบัติการ
5. การสืบทอดตำแหน่ง
6. การบริหารงานและความสัมพันธ์กับบุคลากร
7. การสัมพันธ์กับบุคคลภายนอก
8. ความสัมพันธ์กับคณะกรรมการ

หมวดที่ 2 การพัฒนา CEO ประกอบด้วยจุดแข็งและประเด็นที่ CEO ควรได้รับการพัฒนามากยิ่งขึ้น โดยคณะกรรมการบริษัทเป็นผู้ให้ความเห็นเพิ่มเติมในหมวดนี้

ขั้นตอน

CEO มีส่วนร่วมในการกำหนดเป้าหมายในการปฏิบัติงาน ของตนเองและรับทราบเป้าหมายที่ได้รับการอนุมัติในแต่ละปี หลังจากนั้นในทุกสิ้นปีเลขานุการบริษัทจะจัดส่งแบบประเมินให้กรรมการบริษัททุกท่านประเมิน CEO รวมทั้ง จัดส่งแบบประเมินดังกล่าวให้ CEO ประเมินตนเองเพื่อนำผลการประเมินมาเปรียบเทียบและเป็นข้อมูลในการพัฒนา ศักยภาพของ CEO ต่อไป ทั้งนี้ เลขานุการบริษัทจะเป็นผู้รวบรวมและรายงานสรุปผล ต่อที่ประชุมคณะกรรมการสรรหาและกำหนดค่าตอบแทน และคณะกรรมการบริษัทพิจารณากำหนดค่าตอบแทนของ CEO ตามลำดับ



ความรับผิดชอบต่อสังคม (Corporate Social Responsibilities: CSR)

นโยบายภาพรวม

บริษัทฯ มุ่งเน้นและให้ความสำคัญกับความรับผิดชอบต่อสังคม หรือ Corporate Social Responsibilities: CSR เป็นอย่างมากและถือเป็นเป้าหมายหลักอันดับต้นๆ ของบริษัทฯ โดยบริษัทฯ ได้วางนโยบายและจัดทำโครงการต่างๆ ที่เป็นประโยชน์ต่อสังคม ไม่ว่าจะเป็นการยกระดับสภาพแวดล้อมที่น่าอยู่มากขึ้น การยกระดับมาตรฐานการครองชีพ และคุณภาพชีวิตของชุมชน ตลอดจนการสืบสานวัฒนธรรมความเป็นไทย โดยประเภทของกิจกรรมนั้น จะมีการส่งเสริมและสนับสนุนกิจกรรมเพื่อสังคม การบริจาคเพื่อการกุศล และการอาสาช่วยเหลือชุมชน ในแต่ละกิจกรรม บริษัทฯ จะวางเป้าหมายโดยผสมผสานการใช้ทรัพยากรทั้งภายในและภายนอกองค์กรร่วมกัน เพื่อให้แต่ละกิจกรรมเกิดประสิทธิผลมากที่สุด ทั้งนี้ความสำเร็จของแต่ละกิจกรรม จะไม่เกิดขึ้นจากการบริจาคทรัพย์สินเท่านั้น แต่ยังเน้นความร่วมมือร่วมใจของพนักงานในองค์กรและความร่วมมือของหน่วยงานภายนอก ตลอดจนความร่วมมือชุมชนอีกด้วย

แนวการดำเนินงานภายในองค์กรนั้น บริษัทฯ จัดให้มีคณะกรรมการเพื่อวางแผนดำเนินโครงการต่างๆ โดยประกอบไปด้วยบุคคลกรจากหลายหน่วยงานเพื่อระดมความคิดในการออกแบบโครงสร้างซึ่งจะเป็นการรวบรวมความคิดการสื่อสารและการดำเนินงานเพื่อกำหนดรูปแบบในแต่ละกิจกรรม ดังนี้

1. การออกแบบเพื่อกำหนดกิจกรรม เป็นการกำหนดแต่ละโครงการ รวมถึงวัตถุประสงค์และผลที่ได้รับจากการดำเนินโครงการนั้นๆ
2. การดำเนินกิจกรรมเป็นการกำหนดขั้นตอนการดำเนินงานงบประมาณบุคลากรที่จะเข้ามามีส่วนร่วม และกำหนดหน่วยงานภายนอกที่จะมีบทบาทร่วม
3. การติดตามประเมินผลภายหลังการดำเนินกิจกรรมจะมีการประเมินผลว่าเป็นไปตามเป้าหมายที่กำหนดไว้หรือไม่อย่างไร และสื่อสารให้ภายในองค์กรและสังคมทราบ รวมทั้งประสานให้กิจกรรมเป็นส่วนหนึ่งและเป็นที่ยอมรับของสังคม

โดยบริษัทฯ ดำเนินธุรกิจของบริษัทฯ เป็นไปด้วยความรับผิดชอบต่อสังคม สิ่งแวดล้อม และกลุ่มผู้มีส่วนได้เสีย (Stakeholders) ตามหลักการแนวทางความรับผิดชอบต่อสังคม 8 ข้อของตลาดหลักทรัพย์แห่งประเทศไทย โดยบริษัทฯ ได้กำหนดนโยบายและแนวทางปฏิบัติเพื่อให้บริษัทฯ และบริษัทย่อยนำมาให้เป็นส่วนหนึ่งในการบริหารจัดการทางธุรกิจ (CSR-in-Process) ดังนี้

1) การประกอบกิจการด้วยความเป็นธรรม

การประกอบธุรกิจด้วยความเป็นธรรมย่อมก่อให้เกิดความเชื่อมั่นกับผู้เกี่ยวข้อง บริษัทฯ และบริษัทย่อยมุ่งมั่นที่จะดำเนินธุรกิจด้วยจรรยาบรรณที่ดีต่อคู่แข่งเพื่อให้มีการแข่งขันที่เป็นธรรม โดยมีแนวทางปฏิบัติดังนี้

1. ประพฤติปฏิบัติภายใต้กรอบกติกาของการแข่งขันที่ดีส่งเสริมการแข่งขันทางการค้าอย่างเสรีหลีกเลี่ยงพฤติกรรมการเล่นพรรคเล่นพวก หรือร่วมสมคบคิด (ฮั้ว) กัน
2. ไม่แสวงหาข้อมูลที่เป็นความลับของคู่แข่งทางการค้าด้วยวิธีการที่ไม่สุจริตหรือไม่เหมาะสมเช่นการจ่ายสินจ้างให้กับพนักงานของคู่แข่ง
3. ไม่พยายามทำลายชื่อเสียงของคู่แข่งทางการค้าด้วยการกล่าวหาในทางร้ายโดยไม่มูลความจริง
4. ไม่สนับสนุนการดำเนินการใดๆ ที่มีลักษณะเป็นการละเมิดทรัพย์สินทางปัญญา ใช้สินค้าและบริการที่มีลิขสิทธิ์ถูกต้อง

2) การต่อต้านการทุจริตคอร์รัปชัน

บริษัทฯ มีนโยบายในการดำเนินธุรกิจอย่างมีคุณธรรม โดยยึดมั่นในความรับผิดชอบต่อสังคมและผู้มีส่วนได้เสียทุกกลุ่มตามหลักบรรษัทภิบาลที่ดี และจรรยาบรรณธุรกิจ ตลอดจนนโยบายและแนวทางปฏิบัติต่อผู้มีส่วนได้เสียกลุ่มต่างๆ และเพื่อให้มั่นใจว่าบริษัทฯ มีนโยบายการกำหนดความรับผิดชอบต่อสังคม แนวทางปฏิบัติ พร้อมทั้งข้อกำหนดในการดำเนินการที่เหมาะสม เพื่อป้องกันการทุจริตคอร์รัปชันกับทุกกิจกรรมทางธุรกิจ และเพื่อให้การตัดสินใจและการดำเนินการทางธุรกิจที่อาจมีความเสี่ยงด้านการทุจริตคอร์รัปชันได้รับการพิจารณาและปฏิบัติอย่างรอบคอบ เพื่อเป็นแนวทางการปฏิบัติที่ในการดำเนินธุรกิจ และพัฒนาสู่องค์กรแห่งความยั่งยืน บริษัทฯ ได้เข้าร่วมลงนามแสดงเจตนาธรรมเป็นแนวร่วมปฏิบัติของภาคเอกชนไทยในการต่อต้านการทุจริต (Collective Action Coalition : CAC) ซึ่งเป็นโครงการที่รัฐบาลและสำนักงานคณะกรรมการป้องกันและปราบปรามการทุจริตแห่งชาติ (ป.ป.ช.) ร่วมกับ 8 องค์กรได้แก่ หอการค้าไทย สมาคมส่งเสริมสถาบันกรรมการบริษัทไทย (Thai Institute of Directors : IOD) หอการค้านานาชาติ สมาคมบริษัทจดทะเบียนไทย สมาคมธนาคารไทย สมาธุรกิจตลาดทุนไทย สมาอุตสาหกรรมแห่งประเทศไทย และสมาคมอุตสาหกรรมการท่องเที่ยวแห่งประเทศไทย ผลักดันให้มีมาตรการต่อต้านการทุจริตในภาคเอกชน ทั้งนี้ บริษัทฯ ที่ได้รับการรับรองเป็นสมาชิกแนวร่วมปฏิบัติของภาคเอกชนไทยในการต่อต้านการทุจริตเมื่อวันที่ 10 พฤศจิกายน 2560



3) การเคารพสิทธิมนุษยชน

การเคารพสิทธิมนุษยชน หมายถึง การปฏิบัติต่อผู้มีส่วนได้เสีย ชุมชนและสังคมรอบข้างด้วยความเคารพในคุณค่าของมนุษย์ และไม่ละเมิดสิทธิขั้นพื้นฐานของพวกเขา บริษัทและบริษัทย่อยมีเจตนารมณ์ที่จะเคารพและไม่ละเมิดสิทธิมนุษยชน โดยมีแนวทางปฏิบัติดังนี้

1. สนับสนุนและเคารพในการปกป้องสิทธิมนุษยชน โดยหมั่นตรวจตราดูแลให้ธุรกิจเข้าไปมีส่วนเกี่ยวข้องกับการล่วงละเมิดสิทธิมนุษยชน เช่น ไม่สนับสนุนการบังคับใช้แรงงานต่อต้านการใช้แรงงานเด็ก เป็นต้น
2. ส่งเสริมการปฏิบัติตามข้อกำหนดด้านสิทธิมนุษยชนภายในกิจการของตนและกระตุ้นให้มีการปฏิบัติตามหลักการสิทธิมนุษยชนตามมาตรฐานสากล

4) การปฏิบัติต่อแรงงานอย่างเป็นธรรม

บริษัทฯ มีนโยบายปฏิบัติต่อพนักงานทุกคนอย่างเท่าเทียมและเป็นธรรม ดูแลด้านความเป็นอยู่ ความปลอดภัยและสุขอนามัยในสถานที่ทำงาน ตลอดจนส่งเสริมการเรียนรู้ระดับองค์กรและการพัฒนาบุคลากรเพื่อยกระดับการทำงานของพนักงานอย่างมืออาชีพ พัฒนาระบบการทำงานและสร้างนวัตกรรมในองค์กร โดยมีแนวทางปฏิบัติ ดังนี้

1. จัดให้มีเงื่อนไขในการจ้างงานที่เป็นธรรม และให้พนักงานได้รับค่าตอบแทนที่เหมาะสมตามศักยภาพ
2. จัดให้มีการดูแลในเรื่องสวัสดิการแก่พนักงานตามสมควรเช่นจัดให้มีวันลาพักผ่อนประจำปีการทำงานล่วงเวลาที่สมเหตุสมผล การรักษาพยาบาลตามความจำเป็นและสมควร เป็นต้น
3. การแต่งตั้งโยกย้ายการให้รางวัลและการลงโทษพนักงานจะกระทำด้วยความสุจริตใจเสมอภาคและตั้งอยู่บนพื้นฐานของความรู้ความสามารถและความเหมาะสมของพนักงาน
4. จัดให้มีการดูแลรักษาสภาพแวดล้อมในการทำงาน ให้มีความปลอดภัยต่อชีวิต และทรัพย์สินของพนักงาน
5. พัฒนาพนักงานเพื่อฝึกฝนทักษะและเพิ่มพูนศักยภาพ โดยเปิดโอกาสให้พนักงานมีการเรียนรู้อย่างทั่วถึงและสม่ำเสมอ
6. ปฏิบัติตามกฎหมาย และข้อบังคับต่างๆ ที่เกี่ยวข้องกับพนักงานอย่างเคร่งครัด
7. หลีกเลี่ยงการกระทำใดๆ ที่ไม่เป็นธรรม ซึ่งอาจมีผลกระทบต่อความมั่นคงในหน้าที่การงานของพนักงาน ตลอดจนปฏิบัติต่อพนักงานด้วยความสุภาพ

โดยในปี 2560 บริษัทฯ มีการจัดกิจกรรม ดังนี้

บริษัท ไวส์ โลจิสติกส์ จำกัด (มหาชน) จัดกิจกรรม Corporate Transform to the Most Fit 2018 ประจำปี 2560 โดยมีวัตถุประสงค์เพื่อสรุปผลการดำเนินงานของปี 2017 ที่ผ่านมาเป็นระยะเวลาสิบเดือน และได้ร่วมวิเคราะห์ทิศทางในการดำเนินงานสำหรับปี 2018



บริษัท ไวส์ โลจิสติกส์ จำกัด (มหาชน) จัดกิจกรรมฝึกอบรมดับเพลิงขั้นต้น การฝึกซ้อมทีมดับเพลิงขั้นรุนแรง การซ้อมแผนอพยพหนีไฟ ประจำปี 2560

บริษัท ไวส์ โลจิสติกส์ จำกัด (มหาชน) จัดกิจกรรม

สัมมนาท่องเที่ยว (Outing) ประจำปี 2560 เพื่อให้พนักงานได้มีส่วนร่วมและทำกิจกรรมร่วมกัน เสริมสร้างความสามัคคี





คุณเอกพล พงศ์สถาพร ประธานกรรมการ, คุณอารยา คงสุนทร ประธานเจ้าหน้าที่บริหาร

ให้เกียรติเป็น ประธานในการจัดงานเลี้ยงสังสรรค์ ประจำปี 2560 บริษัท ไวส์ โลจิสติกส์ จำกัด (มหาชน) โดยมีวัตถุประสงค์ เพื่อเป็นขวัญกำลังใจให้แก่พนักงาน และ เพื่อเสริมสร้างความสามัคคีในบริษัทฯ

5) ความรับผิดชอบต่อผู้บริโภค

บริษัทฯ มุ่งมั่นที่จะให้บริการที่มีคุณภาพและมาตรฐาน ในราคาที่เหมาะสม รักษาความลับของลูกค้าอย่างจริงจังและสม่ำเสมอ แสวงหาช่องทางอย่างไม่หยุดยั้งที่จะเพิ่มประโยชน์ให้แก่ลูกค้าอย่างต่อเนื่อง และปฏิบัติตามเงื่อนไขต่างๆ ที่มีต่อลูกค้าอย่างเคร่งครัด โดยมีแนวทางปฏิบัติดังนี้

1. ให้บริการที่มีคุณภาพและมาตรฐานตรงตามความต้องการของลูกค้า ภายใต้เงื่อนไขที่เป็นธรรม
2. พัฒนาการให้บริการอย่างต่อเนื่อง เพื่อเพิ่มมูลค่าให้กับธุรกิจและเพื่อเพิ่มประโยชน์ให้แก่ลูกค้า
3. ให้ข้อมูลเกี่ยวกับการให้บริการที่ถูกต้อง เพียงพอ ไม่เกินความเป็นจริง เพื่อให้ลูกค้ามีข้อมูลเพียงพอในการตัดสินใจ
4. รักษาความลับของลูกค้าไม่นำไปใช้เพื่อประโยชน์ของตนเอง หรือผู้ที่เกี่ยวข้องโดยมิชอบ

6) การดูแลรักษาสิ่งแวดล้อม

บริษัทฯ ตระหนักถึงความสำคัญของการดูแลรักษาสิ่งแวดล้อม เพื่อไม่ก่อให้เกิดปัญหามลภาวะต่างๆ รวมถึงภาวะโลกร้อน ซึ่งมีผลกระทบต่อคุณภาพชีวิตมนุษย์และระบบนิเวศน์ บริษัทจึงมีนโยบายไม่กระทำการใดๆ ที่จะส่งผลกระทบต่อทรัพยากรธรรมชาติและสภาพแวดล้อม โดยมีแนวทางปฏิบัติ ดังนี้

1. ใช้ทรัพยากรอย่างมีประสิทธิภาพ มีมาตรการประหยัดพลังงาน และพิจารณานำทรัพยากรกลับมาใช้ใหม่
2. พัฒนาค้าและบริการที่ไม่ส่งผลกระทบต่อสิ่งแวดล้อม มีความปลอดภัยในการใช้งาน
3. ให้การสนับสนุนกิจกรรมที่จะมีส่วนสร้างสรรค์สังคมและสิ่งแวดล้อมอย่างสม่ำเสมอ

7) การมีส่วนร่วมพัฒนาชุมชนและสังคม

บริษัทฯ มีนโยบายส่งเสริมการใช้กระบวนการทางธุรกิจเพื่อประโยชน์ในการพัฒนาคุณภาพชีวิต ช่วยสร้างเศรษฐกิจและความเข้มแข็งให้กับชุมชนและสังคม โดยมีแนวทางปฏิบัติ ดังนี้

- 1) การสนับสนุนการจ้างงานในชุมชน
 - 2) แสวงหาโอกาสสนับสนุนกิจกรรมสร้างสรรค์สังคมและชุมชนเช่นสนับสนุนทุนการศึกษาให้แก่โรงเรียนในเขตที่ตั้งของสำนักงาน, กิจกรรมบริจาคโลหิต เป็นต้น
 - 3) ปลุกฝังจิตสำนึกในเรื่องความรับผิดชอบต่อสังคมและสิ่งแวดล้อมให้เกิดขึ้นในหมู่พนักงานทุกระดับ
 - 4) ควบคุมให้มีการปฏิบัติตามอย่างเคร่งครัดตามเจตนารมณ์ของกฎหมายและกฎระเบียบที่ออกโดยหน่วยงานกำกับดูแล
- โดยในปีที่ผ่านมาบริษัทฯ ได้เข้าร่วมส่งเสริมและสนับสนุนกิจกรรม ดังนี้

บริษัท ไรส์ โลจิสติกส์ จำกัด (มหาชน) ร่วมสนับสนุนกิจกรรมวันเด็กแห่งชาติ 2560 โดยมีแนวคิดเพื่อให้ประชาชนได้ตระหนักถึงความสำคัญของเด็ก โดยมุ่งส่งเสริมให้เห็นความเห็น ความสำคัญของเด็กเป็นการปลูกฝังให้เด็กมีส่วนร่วมในสังคม มีความรับผิดชอบ ต่อประเทศชาติ



8) การดำเนินงานและการจัดทำรายงาน

บริษัทฯ จัดทำรายงานฉบับเดียวรวมกับแบบแสดงข้อมูลประจำปี (56-1) และรายงานประจำปี (56-2)

9) การดำเนินธุรกิจที่มีผลกระทบต่อความรับผิดชอบต่อสังคม

-ไม่มี-

10) กิจกรรมเพื่อประโยชน์ต่อสังคมและสิ่งแวดล้อม (After process)

บริษัท ไรส์ โลจิสติกส์ จำกัด (มหาชน)

จัดกิจกรรมบริจาคโลหิตเพื่อช่วยเพื่อนมนุษย์
โดยมีวัตถุประสงค์ เพื่อให้พนักงานได้มีส่วนร่วม
ในการบริจาคโลหิตเพื่อช่วยเหลือเพื่อนมนุษย์โลก



การประเมินความเสี่ยงของระบบการควบคุมภายใน

ในการประชุมคณะกรรมการบริษัทฯ ครั้งที่ 1/2560 เมื่อวันที่ 21 กุมภาพันธ์ 2561 คณะกรรมการบริษัทฯ ได้ประเมินระบบการควบคุมภายในจากรายงานผลการประเมินของคณะกรรมการตรวจสอบซึ่งได้ประเมินระบบการควบคุมภายในของบริษัทฯ ในด้านต่างๆ 5 องค์ประกอบ คือ การควบคุมภายในองค์กร การประเมินความเสี่ยง การควบคุมการปฏิบัติงาน ระบบสารสนเทศและการสื่อสารข้อมูล และระบบการติดตาม โดยมีรายละเอียดดังนี้

การควบคุมภายในองค์กร (Control Environment)

คณะกรรมการและผู้บริหารประกาศใช้ “หลักการกำกับดูแลกิจการที่ดีของ บริษัท ไวส์ โลจิสติกส์ จำกัด (มหาชน)” ซึ่งถือเป็นนโยบายและวินัยอย่างหนึ่งที่บุคลากรของบริษัทฯ ต้องรับทราบและทำความเข้าใจและปฏิบัติให้สอดคล้องกับนโยบายและจรรยาบรรณต่างๆ อย่างสม่ำเสมอ ที่ครอบคลุมถึงการปฏิบัติหน้าที่ประจำวัน และการตัดสินใจในเรื่องต่างๆ รวมทั้งการปฏิบัติต่อลูกค้า คู่ค้า และบุคคลภายนอก ทั้งนี้พนักงานที่ฝ่าฝืนหรือละเมิดจะได้รับการสอบสวนและลงโทษตามที่บริษัทกำหนดไว้ในคู่มือพนักงาน

บริษัทฯ ได้กำหนดให้คณะกรรมการบริษัทฯ และฝ่ายบริหารมีการแบ่งแยกบทบาทหน้าที่ที่ออกจากกันอย่างชัดเจน คณะกรรมการบริษัทฯ จะไม่เข้าไปเกี่ยวข้องในการหน้าที่ของฝ่ายบริหาร เพื่อสร้างดุลยภาพระหว่างการบริหารและการกำกับดูแลกิจการ รวมทั้งมีการติดตามการบริหารงานเพื่อให้มั่นใจว่า นโยบาย และกระบวนการที่เหมาะสมได้นำมาใช้ในทางปฏิบัติอย่างมีประสิทธิภาพ โดยคณะกรรมการ บริษัทฯ ได้พิจารณาสรรหาและแต่งตั้งผู้ที่เหมาะสมเพื่อบรรจุตำแหน่งผู้บริหารระดับสูงและแต่งตั้งคณะกรรมการชุดต่างๆ ซึ่งจะต้องดำเนินการตามข้อบังคับของบริษัทฯ และข้อกำหนดของคณะกรรมการบริษัทฯ ตามที่ตลาดหลักทรัพย์แห่งประเทศไทยกำหนดไว้ และมีบทบาทสำคัญในการกำหนดวิสัยทัศน์ และแผนงานประจำปี โดยฝ่ายบริหารจะร่วมจัดทำแผนงานประจำปี ที่สอดคล้องกับวิสัยทัศน์ ที่กำหนดไว้ในแผนระยะยาว เพื่อนำไปสู่การปฏิบัติโดยมีการกำหนดเป้าหมาย วัตถุประสงค์ งบประมาณ ปัจจัยความเสี่ยง กิจกรรมหลักที่จะดำเนินการในแต่ละช่วงเวลา ผลตอบแทนที่คาดว่าจะได้รับที่สามารถวัดได้อย่างเป็นรูปธรรมเพื่อให้บรรลุเป้าหมายโดยรวม

บริษัทฯ มีโครงสร้างองค์กรที่ชัดเจนเพื่อสนับสนุนการบรรลุวัตถุประสงค์ของบริษัทฯ และให้การควบคุมภายในเป็นไปอย่างมีประสิทธิภาพ โดยมีการแบ่งแยกหน้าที่ความรับผิดชอบทั้งในสายงานปฏิบัติงานหลักและสายงานสนับสนุน รวมทั้งมุ่งเน้นให้มีกลไกการถ่วงดุลอำนาจระหว่าง คณะกรรมการบริษัทฯ ฝ่ายบริหาร และผู้ถือหุ้น ตลอดจนจัดให้มีการสื่อสารกับผู้ลงทุนเพื่อเผยแพร่ และสื่อสารข้อมูลต่างๆ ของบริษัทให้สาธารณชนได้ทราบอย่างสม่ำเสมอ

นอกจากนี้บริษัทฯ ได้คำนึงถึงความมุ่งมั่นในการจูงใจ พัฒนาและรักษาบุคลากรที่มีความรู้ความสามารถ จึงได้จัดให้มีแผนพัฒนาพนักงานรายบุคคล (IDP) รวมทั้งมีการประเมินผลการปฏิบัติงานพนักงานตามเป้าหมายที่กำหนดไว้เป็นดัชนีชี้วัดผลการดำเนินงาน เพื่อใช้ในการพิจารณาความดีความชอบ

การประเมินความเสี่ยง (Risk Assessment)

บริษัทฯ ใช้แนวคิดของการบริหารความเสี่ยงทั่วทั้งองค์กร (Enterprise Risk Management) โดยให้ผู้บริหารและพนักงานที่เกี่ยวข้องร่วมกันบ่งชี้ความเสี่ยง การวิเคราะห์ปัจจัยเสี่ยงทั้งโอกาสเกิดและผลกระทบเพื่อกำหนดมาตรการควบคุม บริษัทฯ จัดตั้งหน่วยงานบริหารจัดการความเสี่ยงเพื่อจัดทำแผนบริหารความเสี่ยง ติดตามผลการจัดการเพื่อลดระดับความเสี่ยงให้อยู่ในระดับที่ยอมรับได้ และทบทวนปัจจัยความเสี่ยงเพื่อเสนอคณะกรรมการบริหารความเสี่ยงพิจารณา ก่อนนำเสนอคณะกรรมการบริษัทฯ ทุกไตรมาส เพื่อพิจารณาและให้คำวินิจฉัย อันจะส่งผลให้กระบวนการบริหารความเสี่ยงของบริษัทฯ มีความต่อเนื่อง ทั้งนี้ได้สื่อสารนโยบายและแนวปฏิบัติในการบริหารความเสี่ยงให้พนักงานทุกคนรับทราบและถือปฏิบัติเพื่อให้เป็นส่วนหนึ่งของวัฒนธรรมองค์กรว่า ทุกคนมีส่วนร่วมดูแลองค์กรร่วมกันผ่านกระบวนการบริหารความเสี่ยงที่เข้าใจตรงกัน นอกจากนี้แล้วบริษัทฯ ได้มีการจัดทำแผนบริหารความต่อเนื่องทางธุรกิจ (Business Continuities Plan: BCP) อย่างต่อเนื่อง

การควบคุมการปฏิบัติงาน (Control Activities)

บริษัทฯ ประกาศใช้ระเบียบและแนวปฏิบัติต่างๆ อาทิ ด้านการจัดซื้อ งบประมาณ การบัญชีและการเงิน เป็นต้น และบริษัทฯ กำหนดขอบเขตอำนาจหน้าที่ และวงเงินอำนาจอนุมัติของฝ่ายบริหารให้สอดคล้องกับหลักการควบคุมภายในที่ดี รวมทั้งจัดให้มีการแบ่งแยกหน้าที่งาน และการสอบทานงานระหว่างกัน โดยแยกงานในหน้าที่อนุมัติ การบันทึกรายการบัญชี ข้อมูลสารสนเทศ และหน้าที่ในการดูแลจัดเก็บทรัพย์สินออกจากกัน นอกจากนี้บริษัทยังได้รับการรับรองระบบมาตรฐานคุณภาพ ISO 9001:2015 ซึ่งกำหนดให้บริษัทฯ ต้องจัดทำคู่มือ และขั้นตอนการปฏิบัติ เพื่อเป็นมาตรฐานอ้างอิงในการปฏิบัติงาน รวมถึงการจัดฝึกอบรมพนักงานให้เข้าใจและสามารถปฏิบัติงานได้อย่างถูกต้อง สอดคล้องตามขั้นตอน และวิธีการปฏิบัติงานที่บริษัทฯ กำหนดไว้

หากมีรายการระหว่างกันของบริษัทฯ และบริษัทย่อย รวมถึงผู้มีส่วนได้เสียต่างๆ จะผ่านขั้นตอนการพิจารณาอนุมัติอย่างถูกต้องชัดเจน หากมีรายการระหว่างกันที่มีนัยสำคัญฝ่ายตรวจสอบ คณะกรรมการตรวจสอบ ฝ่ายบริหาร และผู้สอบบัญชีจะดำเนินการพิจารณาอย่างรอบคอบและดำเนินการตามข้อกำหนดของตลาดหลักทรัพย์ฯ ตลอดจนเปิดเผยในหมายเหตุประกอบงบการเงิน และรายงานให้สำนักงาน ก.ล.ต. ทราบ อีกทั้งในการออกเสียงเพื่อลงมติเกี่ยวกับรายการเกี่ยวโยง กรรมการที่มีส่วนได้เสียจะงดออกเสียงในมติดังกล่าว

ระบบสารสนเทศและการสื่อสารข้อมูล (Information & Communication)

บริษัทฯ มีการประยุกต์ใช้และพัฒนาระบบสารสนเทศ และระบบฐานข้อมูลภายในอย่างต่อเนื่อง โดยกำหนดเป็นนโยบายเกี่ยวกับการใช้เทคโนโลยีสารสนเทศและการสื่อสารไว้ในหลักการกำกับดูแลกิจการที่ดีของบริษัทฯ เพื่อให้พนักงานมีความเข้าใจสื่อภายในต่างๆ ภายใต้การควบคุมภายในที่ดี อาทิ การใช้ Internet, E-mail และสื่อโทรคมนาคมต่างๆ ได้แก่ โทรศัพท์ โทรสาร เป็นต้น รวมทั้งได้สื่อสารให้บุคลากรของบริษัทฯ ได้เข้าใจถึงการปฏิบัติตามกฎหมายที่เกี่ยวข้องกับสารสนเทศ ได้แก่ พ.ร.บ. ข้อมูลข่าวสารฯ พ.ร.บ. อิเล็กทรอนิกส์ฯ เพื่อไม่ให้เกิดการฝ่าฝืนกฎหมาย

บริษัทจัดให้มีกล่องรับความคิดเห็น และอีเมลเพื่อรับเรื่องร้องเรียนจากบุคคลภายนอก และมีนักลงทุนสัมพันธ์ทำหน้าที่ติดต่อสื่อสาร และจัดกิจกรรมร่วมกับผู้ถือหุ้นและนักลงทุนรวมทั้งมีช่องทางการสื่อสารพิเศษเพื่อให้พนักงานและหน่วยงานภายนอกสามารถแจ้งข้อมูลหรือการร้องเรียนแก่บริษัท

ระบบการติดตาม (Monitoring Activities)

บริษัทฯ ให้ความสำคัญต่อการตรวจสอบภายในเพื่อเพิ่มคุณค่าต่อองค์กรโดยการใช้ข้อมูลประเมินความเสี่ยงภายในองค์กร ประกอบการวางแผนการตรวจสอบ (Risk Based Audit) และมอบหมายให้ฝ่ายตรวจสอบสอบทานประสิทธิภาพประสิทธิผลของระบบการควบคุมภายในของทุกกระบวนการทำงานและรายงานผู้บริหารและคณะกรรมการตรวจสอบทุกไตรมาส เพื่อให้คณะกรรมการบริษัทฯ รวมถึงฝ่ายบริหารสามารถเชื่อมั่นในประสิทธิภาพประสิทธิผลของระบบการควบคุมภายในของบริษัทฯ รวมถึงความถูกต้องน่าเชื่อถือได้ของข้อมูลสารสนเทศต่างๆ ทั้งสารสนเทศทางการเงินการบัญชี และสารสนเทศที่ใช้ในการดำเนินงาน ทั้งนี้ฝ่ายตรวจสอบได้ติดตามผลการปรับปรุงแก้ไขตามประเด็นที่ตรวจพบและข้อเสนอแนะของคณะกรรมการตรวจสอบ และนำเสนอคณะกรรมการตรวจสอบอย่างต่อเนื่อง นอกจากนี้ยังมีกระบวนการติดตามผลการดำเนินงานผ่านระบบการตรวจติดตามระบบคุณภาพและสิ่งแวดล้อมภายในบริษัทตามมาตรฐานสากล ISO 9001:2015

บริษัทฯ มีการติดตามดูแลการดำเนินงานของบริษัทย่อยอย่างต่อเนื่องและสม่ำเสมอ โดยรายงานความก้าวหน้า ผลการดำเนินงานของบริษัทย่อย แต่ละแห่งต่อคณะกรรมการบริษัทฯ ทราบ และมอบหมายให้หน่วยงานเฉพาะในการติดตามผลการดำเนินงานตามมติที่คณะกรรมการบริษัทฯ ได้ให้ข้อเสนอแนะไว้ รวมทั้งการประสานนโยบายให้ทุกบริษัท มีทิศทางการทำงานที่สอดคล้องเป็นทิศทางเดียวกันกับนโยบายของคณะกรรมการบริษัทฯ นอกจากนั้นบริษัทฯ มอบหมายให้เลขานุการบริษัทฯ ดูแลงานด้านกฎหมาย รวมถึงงานด้าน Compliance เพื่อกำกับดูแลให้การดำเนินงานของบริษัทฯ สอดคล้องกับกฎหมาย ระเบียบข้อบังคับที่เกี่ยวข้อง

จากการพิจารณาสาระสำคัญของการประเมินความเสี่ยงพอของระบบควบคุมภายในข้างต้น คณะกรรมการบริษัทฯ มีความเห็นสอดคล้องกับคณะกรรมการตรวจสอบและผู้สอบบัญชีว่า ระบบการควบคุมภายในของบริษัทมีความเพียงพอและเหมาะสมกับการดำเนินธุรกิจ ทั้งนี้เพื่อการประกอบกิจการที่ยั่งยืนในอนาคต บริษัทฯ ยังได้วางแผนกลยุทธ์และแผนการพัฒนองค์กร โดยจัดให้มีบุคลากรอย่างเพียงพอที่จะดำเนินการตามระบบได้ รวมทั้งมีระบบการควบคุมภายในในเรื่องการติดตามดูแลการดำเนินงานของบริษัทฯ และบริษัทย่อยฯ ได้อย่างมีประสิทธิภาพ และส่งเสริมประสิทธิผลของบริษัท



คำอธิบายและการวิเคราะห์ของฝ่ายจัดการ (MD&A)

บริษัท ไรส์ โลจิสติกส์ จำกัด (มหาชน) ประจำปี 2560

เหตุการณ์สำคัญในระหว่างปี

ช่วงเวลาสำคัญ	เหตุการณ์สำคัญ
ไตรมาสที่ 1	<ol style="list-style-type: none"> 1. เงินปันผลรับจากบริษัท ชันเฮ็กซ์เพรส (ประเทศไทย) จำกัดในอัตราหุ้นละ 670.25 บาท รวมเป็นเงินทั้งสิ้น 36.19 ล้านบาท 2. เงินปันผลรับจากบริษัท Sun Express Logistics Pte. Ltd. ในอัตราหุ้นละ 3.14 ดอลลาร์สิงคโปร์ รวมเป็นจำนวนเงินทั้งสิ้น 1.54 ล้านดอลลาร์สิงคโปร์ หรือคิดเป็น 37.53 ล้านบาท ซึ่งบริษัทฯได้รับเงินปันผลบางส่วนเป็นจำนวนเงิน 12.7 ล้านบาท
ไตรมาสที่ 2	<ol style="list-style-type: none"> 1. บริษัทฯ จ่ายเงินปันผลจากผลการดำเนินงานประจำปี 2559 ให้แก่ผู้ถือหุ้นในอัตราหุ้นละ 0.08 บาท เป็นจำนวนเงิน 52.1 ล้านบาท 2. บริษัทฯ ได้รับเงินปันผลจาก Sun Express Logistics Pte. Ltd. จำนวน 0.56 ล้านดอลลาร์สิงคโปร์ หรือคิดเป็นจำนวนเงิน 13.6 ล้านบาท
ไตรมาสที่ 3	<ol style="list-style-type: none"> 1. การเปลี่ยนแปลงระบบปฏิบัติการของฝ่าย Operation จากระบบ PTS System เป็นระบบ Sys freight System ตั้งแต่เดือนกันยายน 2560 เป็นต้นไป
ไตรมาสที่ 4	<ol style="list-style-type: none"> 1. บริษัทได้รับเงินปันผลจาก Sun Express Logistics Pte. Ltd. ส่วนที่เหลืออีกจำนวน 0.57 ล้านดอลลาร์สิงคโปร์ หรือคิดเป็นจำนวนเงิน 13.9 ล้านบาท



การวิเคราะห์ผลการดำเนินงานของบริษัทในปี 2560 สามารถสรุปได้ดังนี้

งบกำไรขาดทุนเบ็ดเสร็จ	งบการเงินรวม		เปลี่ยนแปลง	
	2560	2559		
	จำนวนเงิน	จำนวนเงิน	จำนวนเงิน	ร้อยละ
รายได้หลักจากการให้บริการ	1,396.37	1,022.48	373.88	36.57
ต้นทุนการให้บริการ	1,054.29	761.49	292.80	38.45
กำไรขั้นต้น	342.08	261.00	81.08	31.07
รายได้อื่น	5.96	13.15	-7.19	-54.67
กำไรก่อนค่าใช้จ่าย	348.04	274.15	73.89	26.95
ค่าใช้จ่ายในการขาย	46.13	41.25	4.89	11.85
ค่าใช้จ่ายในการบริหาร	170.92	133.48	37.44	28.05
รวมค่าใช้จ่าย	217.05	174.72	42.33	24.23
กำไรจากการดำเนินงาน	130.99	99.43	31.56	31.75
ค่าใช้จ่ายทางการเงิน	0.18	0.75	-0.57	-75.46
กำไร (ขาดทุน) ก่อนภาษีเงินได้นิติบุคคล	130.81	98.68	32.13	32.56
ภาษีเงินได้นิติบุคคล	23.25	16.52	6.73	40.75
กำไรสำหรับงวด	107.55	82.15	25.40	30.91
การแบ่งปันกำไร				
ส่วนที่เป็นของผู้ถือหุ้นของบริษัทฯ	89.70	77.18	12.52	16.22
ส่วนที่เป็นของผู้มีส่วนได้เสียที่ไม่มีอำนาจควบคุม	17.85	4.97	12.88	100.00
	107.55	82.15	25.40	30.91

รายได้จากการให้บริการของบริษัทสำหรับงวดปี สิ้นสุดวันที่ 31 ธันวาคม พ.ศ. 2560 และ 31 ธันวาคม พ.ศ. 2559 เท่ากับ 1,396.37 ล้านบาท และ 1,022.48 ล้านบาท ตามลำดับ ปรับเพิ่มขึ้น 373.88 ล้านบาทคิดเป็น ร้อยละ 36.57 เป็นไปตามเป้าหมาย จากแผนดำเนินการที่บริษัทฯ ได้กำหนดไว้ ซึ่งสามารถจำแนกประเภท รายได้ดังนี้

จากงบการเงินรวม การดำเนินธุรกิจสามารถแบ่งประเภทธุรกิจ ดังนี้

รายได้จากให้บริการ หน่วย : ล้านบาท

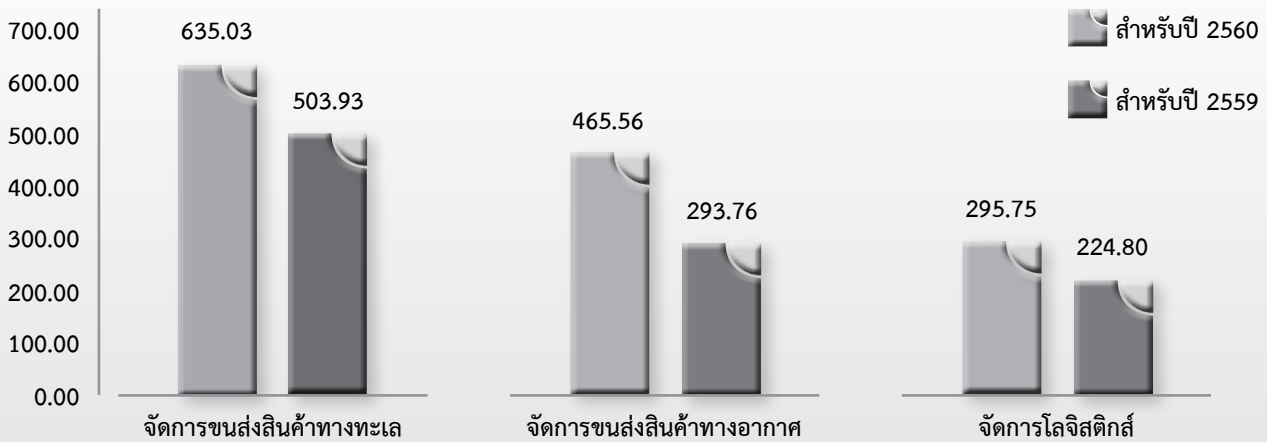

รายได้จากให้บริการ หน่วย : ล้านบาท	2560	2559	เพิ่มขึ้น (ลดลง)	ร้อยละ
1. จัดการขนส่งสินค้าทางทะเล (Sea Freight)	635.03	503.93	131.10	26.02
2. จัดการขนส่งสินค้าทางอากาศ (Air Freight)	465.59	293.76	171.83	58.49
3. บริการโลจิสติกส์ (Logistics)	295.75	224.80	70.95	31.56
รวม รายได้จากการให้บริการ	1,396.37	1,022.49	373.88	36.57

- รายได้จากการจัดการขนส่งสินค้าทางทะเล สำหรับงวดปี สิ้นสุดวันที่ 31 ธันวาคม พ.ศ. 2560 และ 31 ธันวาคม พ.ศ. 2559 เท่ากับ 635.03 ล้านบาท และ 503.93 ล้านบาท ตามลำดับ เพิ่มขึ้น 131.11 ล้านบาท คิดเป็น ร้อยละ 26.02 ตามลำดับ เมื่อเปรียบเทียบกับปีก่อน เป็นผลมาจากรายได้ที่เกิดจากลูกค้า กลุ่มเป้าหมายรายได้ใหม่ ได้แก่ กลุ่มสินค้า ผลิตภัณฑ์อุปกรณ์แปลงพลังงานแสงอาทิตย์ (Solar Cell) ซึ่งถือเป็นตลาดที่เติบโตใหม่ มีการส่งออกไปยังประเทศในแถบยุโรป และลูกค้ากลุ่มสินค้าวัสดุก่อสร้าง (Construction Material) ซึ่งส่งออกไปยังกลุ่มประเทศในแถบอาเซียน
- รายได้จากการจัดการขนส่งสินค้าทางอากาศ สำหรับงวดปี สิ้นสุดวันที่ 31 ธันวาคม พ.ศ. 2560 และ 31 ธันวาคม พ.ศ. 2559 เท่ากับ 465.59 ล้านบาท และ 293.76 ล้านบาท เพิ่มขึ้น 171.83 ล้านบาท คิดเป็น ร้อยละ 58.49 ตามลำดับ เมื่อเปรียบเทียบกับปีก่อน เป็นผลมาจากการรับรู้รายได้ของบริษัท Sun Express Logistics Pte. Ltd. สำหรับงวดปีนี้ บริษัทรับรู้รายได้ เริ่มตั้งแต่ 1 มกราคม พ.ศ. 2560 ถึง 31 ธันวาคม พ.ศ. 2560 เปรียบเทียบกับรอบปีเดียวกันในปี พ.ศ. 2559 ซึ่งเริ่มรับรู้รายได้ตั้งแต่วันที่ 1 สิงหาคม พ.ศ. 2559 ถึงวันที่ 30 กันยายน พ.ศ. 2559 ซึ่งในปีนี้ รับรู้รายได้ทั้งปีเมื่อเทียบกับปีก่อนรับรู้รายได้แค่ 5 เดือน จึงมีผลทำให้สัดส่วนรายได้จากการจัดการขนส่งสินค้าทางอากาศในปีนี้ เปรียบเทียบกับปี พ.ศ. 2559 เพิ่มขึ้นมากกว่าปกติ และบางส่วนจากรายได้ที่เพิ่มขึ้นจากการเติบโตของบริษัทฯ เอง
- รายได้จากการบริการจัดการโลจิสติกส์ สำหรับงวดปี สิ้นสุดวันที่ 31 ธันวาคม พ.ศ. 2560 และ 31 ธันวาคม พ.ศ. 2559 เท่ากับ 295.75 ล้านบาท และ 224.80 ล้านบาท ตามลำดับ เมื่อเปรียบเทียบกับปีก่อน เพิ่มขึ้น 70.95 ล้านบาท คิดเป็น ร้อยละ 31.56 เกิดจากรายได้ที่ให้บริการทางด้านคลังสินค้าที่เพิ่มขึ้น อาทิ ลูกค้าในกลุ่มชิ้นส่วนยานยนต์ ซึ่งลูกค้าเหล่านี้ก็จะใช้บริการแบบครบวงจรรวมไปถึงงานบริการพิธีการกรมศุลกากร และงานบริการขนส่งทางบก

เปรียบเทียบสัดส่วนรายได้จากการบริการหลังจากที่บริษัทเริ่มทำการรับรู้รายได้จากบริษัท Sun Express Logistics Pte. Ltd. สัดส่วนรายได้เปลี่ยนไปโดยจะมีสัดส่วนรายได้จากการจัดการขนส่งสินค้าทางอากาศ (Air Freight) เพิ่มขึ้นอย่างมีนัยสำคัญ สรุปการเปลี่ยนแปลงสัดส่วนดังนี้

ปี 2560

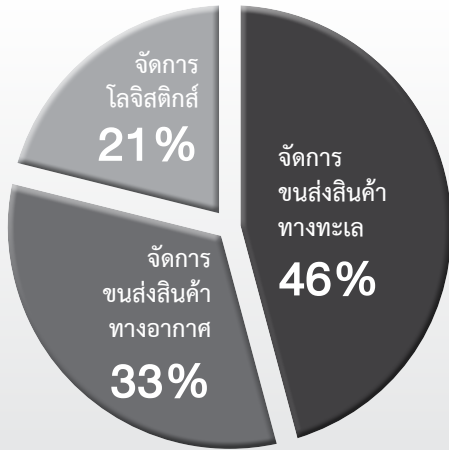

ปี 2559

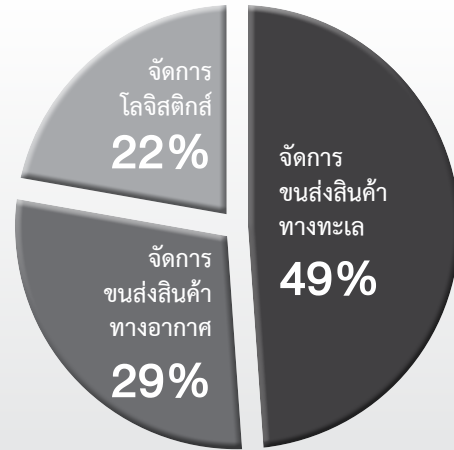

รายได้อื่น หน่วย : ล้านบาท

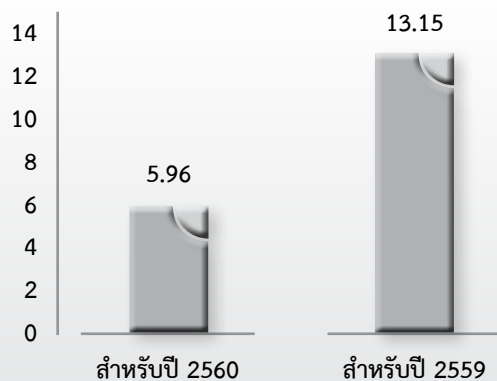

รายได้จากการจัดการขนส่งสินค้าทางทะเล (Sea Freight) ในปีพ.ศ. 2560 สัดส่วนเท่ากับ 46% ลดลงเมื่อเปรียบเทียบกับปี พ.ศ. 2559 เท่ากับ 49% ส่วนรายได้จากการจัดการขนส่งสินค้าทางอากาศ (Air Freight) ในปี พ.ศ.2560 สัดส่วนเท่ากับ 33% เพิ่มขึ้นเมื่อเปรียบเทียบกับปี พ.ศ. 2559 เท่ากับ 29% และรายได้จากการบริการจัดการโลจิสติกส์ (Logistics) ในปี พ.ศ. 2560 สัดส่วนเท่ากับ 21% ลดลงเมื่อเปรียบเทียบกับปี พ.ศ. 2559 เท่ากับ 22%

(หน่วย : ล้านบาท)	2560	2559	เพิ่มขึ้น (ลดลง)	ร้อยละ
รายได้อื่น	5.96	13.15	-7.19	-54.68

รายได้อื่นของบริษัทสำหรับงวดปีสิ้นสุดวันที่ 31 ธันวาคม พ.ศ.2560 เท่ากับ 5.96 ล้านบาทเมื่อเปรียบเทียบกับงวดเดียวกันของปีก่อนเท่ากับ 13.15 ล้านบาทลดลง 7.19 ล้านบาท คิดเป็น ร้อยละ 54.68 ในปีก่อนมีการรับรู้กำไรจากการขายเงินลงทุนชั่วคราวมากกว่าปีนี้ ซึ่งมีการขายเงินลงทุนน้อยกว่าปีก่อน

ต้นทุนจากให้บริการ : ล้านบาท

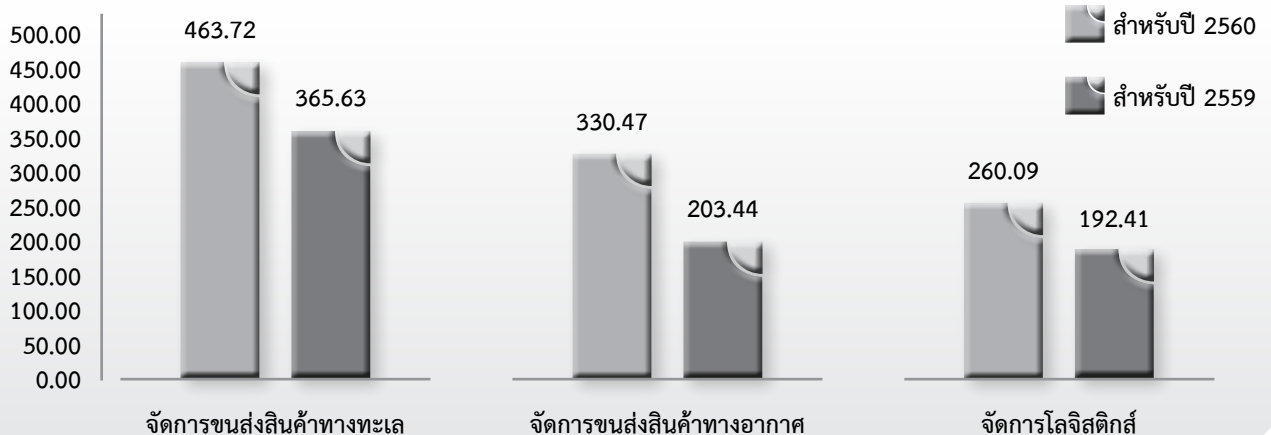

ต้นทุนจากให้บริการ หน่วย: ล้านบาท	2560	2559	เพิ่มขึ้น(ลดลง)	ร้อยละ
1. จัดการขนส่งสินค้าทางทะเล (Sea Freight)	463.72	365.63	98.09	26.83
2. จัดการขนส่งสินค้าทางอากาศ (Air Freight)	330.47	203.44	127.03	62.44
3. บริการโลจิสติกส์ (Logistics)	260.09	192.41	67.68	35.17
รวมต้นทุนจากการให้บริการ	1,054.28	761.48	292.80	38.45

ต้นทุนการให้บริการทั้งหมดของบริษัทสำหรับงวดปีสิ้นสุดวันที่ 31 ธันวาคม พ.ศ. 2560 และ 31 ธันวาคม พ.ศ. 2559 เท่ากับ 1,054.28 ล้านบาท และ 761.48 ล้านบาทตามลำดับ เพิ่มขึ้น 292.80 ล้านบาท เพิ่มขึ้นร้อยละ 38.45 สาเหตุจากการรับรู้ต้นทุนการให้บริการตามสัดส่วนของบริษัท Sun Express Logistics Pte. Ltd. และจากต้นทุนการให้บริการที่ก่อให้เกิดรายได้ที่เพิ่มขึ้น เมื่อเปรียบเทียบกับปีก่อน จึงทำให้ต้นทุนจากการบริการเพิ่มขึ้นตามสัดส่วน ซึ่งเป็นไปตามแผนงานที่กำหนดไว้

ต้นทุนการให้บริการ สามารถจำแนกตามประเภทกิจกรรมที่ก่อให้เกิดรายได้ ดังต่อไปนี้ :

1. ต้นทุนการให้บริการจัดการขนส่งสินค้าทางทะเล สำหรับงวดปีสิ้นสุดวันที่ 31 ธันวาคม พ.ศ. 2560 และ 31 ธันวาคม พ.ศ. 2559 จำนวน 463.72 ล้านบาทและ 365.63 ล้านบาท ตามลำดับ เพิ่มขึ้น 98.09 ล้านบาท เพิ่มขึ้นร้อยละ 26.83
2. ต้นทุนการให้บริการจัดการขนส่งสินค้าทางอากาศ สำหรับงวดปีสิ้นสุดวันที่ 31 ธันวาคม พ.ศ. 2560 และ 31 ธันวาคม พ.ศ. 2559 จำนวน 330.47 ล้านบาท และ 203.44 ล้านบาท ตามลำดับ เพิ่มขึ้น 127.03 ล้านบาท เพิ่มขึ้นร้อยละ 62.44
3. ต้นทุนการให้บริการจัดการโลจิสติกส์ สำหรับงวดปีสิ้นสุดวันที่ 31 ธันวาคม พ.ศ. 2560 และ 31 ธันวาคม พ.ศ. 2559 จำนวน 260.09 ล้านบาท และ 192.41 ล้านบาท ตามลำดับ เพิ่มขึ้น 67.68 ล้านบาท เพิ่มขึ้นร้อยละ 35.17

กำไรขั้นต้น : ล้านบาท

สำหรับปี 2560

สำหรับปี 2559

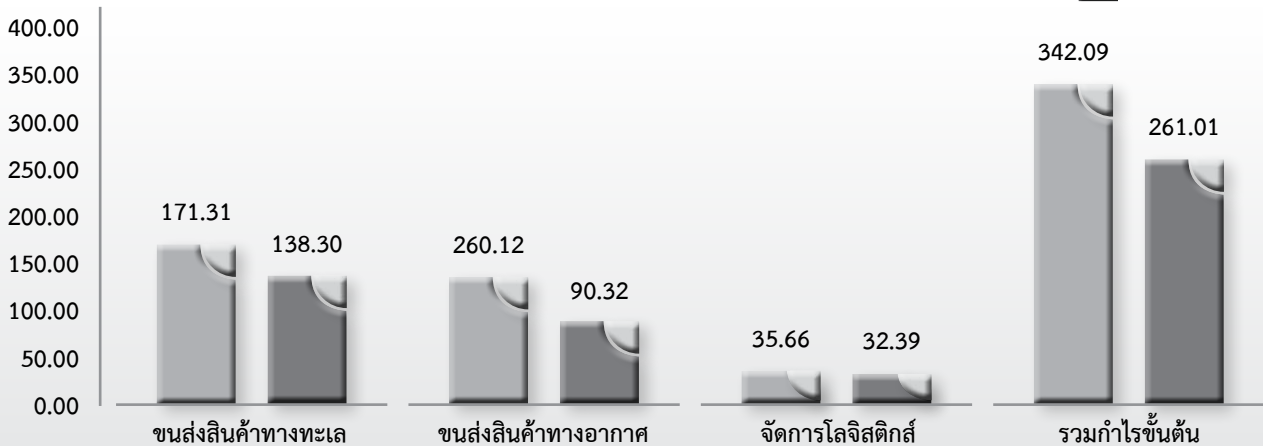

กำไรขั้นต้น หน่วย: ล้านบาท	2560	2559	เพิ่มขึ้น(ลดลง)	ร้อยละ
1. จัดการขนส่งสินค้าทางทะเล (Sea Freight)	171.31	138.30	33.01	23.87
2. จัดการขนส่งสินค้าทางอากาศ (Air Freight)	135.12	90.32	44.80	49.60
3. บริการโลจิสติกส์ (Logistics)	35.66	32.39	3.27	10.10
รวม กำไรขั้นต้น	342.09	261.01	81.08	31.06

อัตราส่วนกำไรขั้นต้น	2560	2559	เพิ่มขึ้น(ลดลง) %
1. จัดการขนส่งสินค้าทางทะเล (Sea Freight)	26.98%	27.44%	-0.47%
2. จัดการขนส่งสินค้าทางอากาศ (Air Freight)	29.02%	30.75%	-1.72%
3. บริการโลจิสติกส์ (Logistics)	12.06%	14.41%	-2.35%
รวม อัตราส่วนกำไรขั้นต้น	24.50%	25.53%	-1.03%

กำไรขั้นต้นของบริษัทสำหรับงวดปีสิ้นสุดวันที่ 31 ธันวาคม พ.ศ. 2560 และ 31 ธันวาคม พ.ศ. 2559 จำนวน 342.09 ล้านบาท และ 261.01 ล้านบาท ตามลำดับ เพิ่มขึ้น 81.08 ล้านบาท เพิ่มขึ้นร้อยละ 31.06 สาเหตุจากการรับรู้รายได้และต้นทุนบริการตามสัดส่วนของบริษัท Sun Express Logistics Pte. Ltd. ในปีนี้ บริษัทรับรู้รายได้ เริ่มตั้งแต่ 1 มกราคม พ.ศ. 2560 ถึง 31 ธันวาคม พ.ศ. 2560 เปรียบเทียบกับรอบปีเดียวกันในปี พ.ศ. 2559 ซึ่งเริ่มรับรู้รายได้ตั้งแต่วันที่ 1 สิงหาคม พ.ศ. 2559 ถึงวันที่ 31 ธันวาคม พ.ศ. 2559 ซึ่งในปีนี้ รับรู้รายได้ทั้งปีเมื่อเทียบกับปีก่อนรับรู้รายได้แค่ 5 เดือน จึงมีผลทำให้สัดส่วนรายได้ ต้นทุนเพิ่มขึ้น และสาเหตุจากผลประกอบการของบริษัทมียอดขายเพิ่มขึ้น ส่งผลให้กำไรขั้นต้นก็เพิ่มขึ้น โดยสามารถจำแนกตามประเภทกิจกรรมรายได้ ดังต่อไปนี้

กำไรขั้นต้นของการให้บริการขนส่งสินค้าทางทะเล สำหรับงวดปีสิ้นสุดวันที่ 31 ธันวาคม พ.ศ. 2560 และ 31 ธันวาคม พ.ศ. 2559 จำนวน 171.31 ล้านบาท และ 138.30 ล้านบาท ตามลำดับ เพิ่มขึ้น 33.01 ล้านบาท เพิ่มขึ้นร้อยละ 23.87 โดย อัตรากำไรขั้นต้นสำหรับงวดปีสิ้นสุดวันที่ 31 ธันวาคม พ.ศ. 2560 และ 31 ธันวาคม พ.ศ. 2559 เท่ากับ 26.98% และ 27.44% ตามลำดับ อัตรากำไรขั้นต้นลดลง 0.47% ซึ่งลดลงในอัตราส่วนที่เล็กน้อย

กำไรขั้นต้นของการบริการขนส่งสินค้าทางอากาศ สำหรับงวดปีสิ้นสุดวันที่ 31 ธันวาคม พ.ศ. 2560 และ 31 ธันวาคม พ.ศ. 2559 จำนวน 135.12 ล้านบาท และ 90.32 ล้านบาท เพิ่มขึ้น 44.80 ล้านบาท เพิ่มขึ้นร้อยละ 49.60 โดยมีอัตรากำไรขั้นต้น สำหรับงวดปีสิ้นสุดวันที่ 31 ธันวาคม พ.ศ. 2560 และ 31 ธันวาคม พ.ศ. 2559 เท่ากับ 29.02% และ 30.75 % อัตรากำไรขั้นต้นลดลง 1.72 % ซึ่งลดลงในอัตราส่วนที่เล็กน้อย

กำไรขั้นต้นของการให้บริการโลจิสติกส์ สำหรับงวดปีสิ้นสุดวันที่ 31 ธันวาคม พ.ศ. 2560 และ 31 ธันวาคม พ.ศ. 2559 จำนวน 35.66 ล้านบาท และ 32.39 ล้านบาท ตามลำดับ เพิ่มขึ้น 3.27 ล้านบาท เพิ่มขึ้นร้อยละ 10.10 โดยอัตรากำไรขั้นต้นสำหรับงวดปีสิ้นสุดวันที่ 31 ธันวาคม พ.ศ. 2560 และ 31 ธันวาคม พ.ศ. 2559 เท่ากับ 12.06 % และ 14.41% ตามลำดับ อัตรากำไรขั้นต้นลดลง 2.35 % สาเหตุเนื่องจากดำเนินการตามกลยุทธ์ การแข่งขันด้านราคาของงานประเภทโครงการ ที่บริษัทได้วางไว้ คือทำให้บริษัทสามารถเพิ่มมูลค่ายอดขายและเพิ่มมูลค่ากำไรจากการขาย และสิ่งสำคัญอย่างยิ่ง คือส่งผลให้ลูกค้าใช้บริการต่อเนื่องในกิจกรรมบริการอื่นที่บริษัทมีให้บริการอย่างครบวงจร ซึ่งเป็นกลยุทธ์ด้านราคา ที่บริษัท บริหารเพื่อก่อให้เกิดมูลค่ารายได้และมูลค่ากำไรในกิจกรรมการก่อรายได้ประเภทอื่นๆ

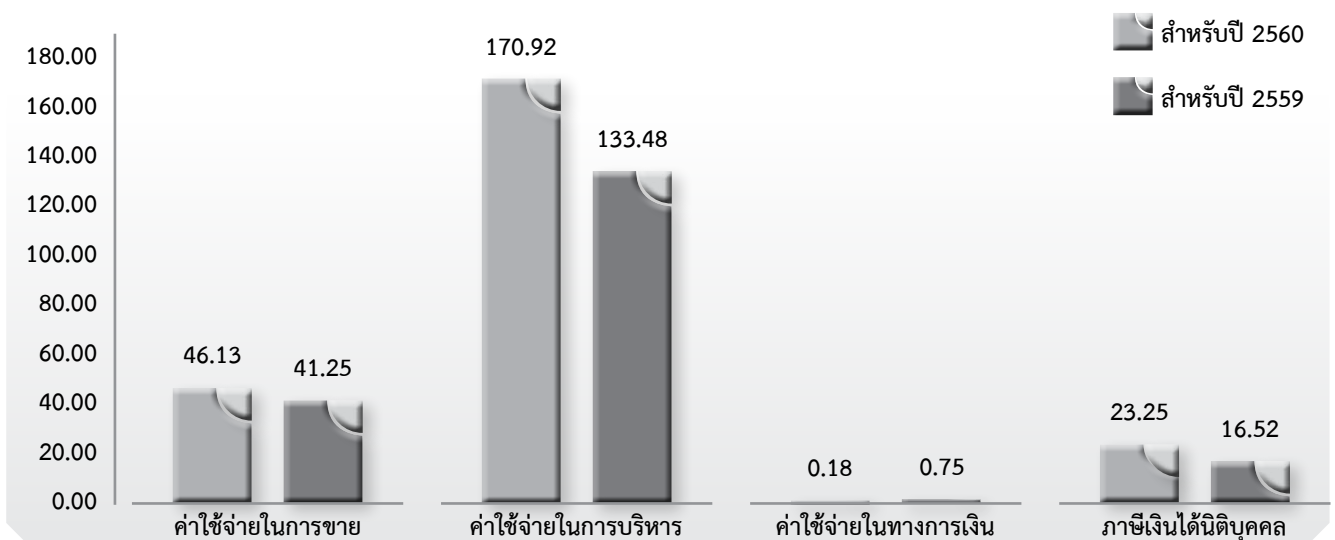

(หน่วย : ล้านบาท)	2560	2559	เพิ่มขึ้น(ลดลง)	ร้อยละ
ค่าใช้จ่ายในการขาย	46.13	41.25	4.89	11.85
ค่าใช้จ่ายในการบริหาร	170.92	133.48	37.44	28.05
ค่าใช้จ่ายทางการเงิน	0.18	0.75	-0.57	-75.46
ภาษีเงินได้นิติบุคคล	23.25	16.52	6.73	40.75

ค่าใช้จ่ายในการขายของบริษัท สำหรับงวดปีสิ้นสุดวันที่ 31 ธันวาคม พ.ศ. 2560 และ 31 ธันวาคม พ.ศ. 2559 จำนวน 46.13 ล้านบาท และ 41.25 ล้านบาท ตามลำดับ เพิ่มขึ้น 4.89 ล้านบาท เพิ่มขึ้นร้อยละ 11.85 จากการขยายตัว ของกิจกรรมการขาย แปรผันตามยอดขายที่เพิ่มขึ้น

ค่าใช้จ่ายในการบริหารของบริษัทสำหรับงวดปีสิ้นสุดวันที่ 31 ธันวาคม พ.ศ. 2560 และ 31 ธันวาคม พ.ศ. 2559 จำนวน 170.92 ล้านบาท และ 133.48 ล้านบาท ตามลำดับ เพิ่มขึ้น 37.44 ล้านบาท เพิ่มขึ้นร้อยละ 28.05 เมื่อเปรียบเทียบกับปีก่อน มาจากค่าตัดจำหน่ายสินทรัพย์ไม่มีตัวตน-ความสัมพันธ์ของกลุ่มลูกค้าจำนวน 8.19 ล้านบาท ประกอบกับบริษัทมีการขยายงาน จึงมีการเพิ่มบุคลากรมารับตามแผนงานที่วางไว้ ทำให้ค่าใช้จ่ายเกี่ยวกับพนักงานเพิ่มขึ้น และรายจ่ายประเภท ค่าที่ปรึกษาในการจัดการระบบสารสนเทศ ตลอดจนค่าที่ปรึกษาในการปรับปรุงกระบวนการทำงาน เพื่อการพัฒนา รวมถึง ค่าที่ปรึกษาทางการเงินและกฎหมาย เพื่อศึกษาในกรณีเข้าซื้อหุ้นของบริษัท Universal Worldwide Transportation เป็นจำนวนเงิน 9.17 ล้านบาท อีกทั้งบริษัทยังมีขาดทุนจากอัตราแลกเปลี่ยน จำนวน 5.13 ล้านบาท ซึ่งเป็นขาดทุนจากอัตราแลกเปลี่ยนทางบัญชี ที่ต้องปรับปรุงลูกหนี้เจ้าหนี้ต่างประเทศ ณ วันสิ้นปี เกิดจากภาวะเงินบาทแข็งตัวอย่างต่อเนื่อง จึงทำให้เกิดขาดทุนจากอัตราแลกเปลี่ยนทางบัญชี

ค่าใช้จ่ายทางการเงินของบริษัทสำหรับงวดปีสิ้นสุดวันที่ 31 ธันวาคม พ.ศ. 2560 และ 31 ธันวาคม พ.ศ. 2559 จำนวน 0.18 ล้านบาท และ 0.75 ล้านบาท ตามลำดับ ลดลง 0.57 ล้านบาท ลดลงร้อยละ 75.46 จากสัญญาเช่าทางการเงินที่ครบอายุ

ค่าใช้จ่ายภาษีเงินได้ของบริษัทสำหรับงวดปีสิ้นสุดวันที่ 31 ธันวาคม พ.ศ. 2560 และ 31 ธันวาคม พ.ศ. 2559 จำนวน 23.25 ล้านบาท และ 16.52 ล้านบาท ตามลำดับ เพิ่มขึ้น 6.73 ล้านบาท เพิ่มขึ้นร้อยละ 40.75 จากผลกำไรที่เพิ่มขึ้น

(หน่วย : ล้านบาท)	2560	2559	เพิ่มขึ้น(ลดลง)	ร้อยละ
กำไรสุทธิ	89.70	77.18	12.52	16.22

กำไรสุทธิ หน่วย : ล้านบาท

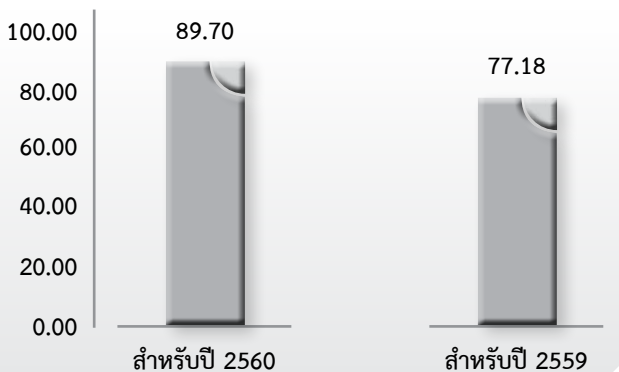

กำไรสุทธิสำหรับงวดปีสิ้นสุดวันที่ 31 ธันวาคม พ.ศ. 2560 และ 31 ธันวาคม พ.ศ. 2559 จำนวน 89.70 ล้านบาทและ 77.18 ล้านบาท ตามลำดับ เพิ่มขึ้น 12.52 ล้านบาท เพิ่มขึ้นร้อยละ 16.22 โดยกำไรสุทธิที่เพิ่มขึ้นนั้น เกิดจากกำไรจากการลงทุนในบริษัท Sun Express Logistics Pte. Ltd. คิดเป็นร้อยละ 54.12 และกำไรจากดำเนินงานภายใน ของบริษัท คิดเป็นร้อยละ 45.88

การวิเคราะห์ฐานะทางการเงินในปี 2560

งบแสดงฐานะการเงิน	งบการเงินรวม 31 ธ.ค. 2560	งบการเงินรวม 31 ธ.ค. 2559	เปลี่ยนแปลง	
	จำนวนเงิน	จำนวนเงิน	จำนวนเงิน	ร้อยละ
สินทรัพย์				
สินทรัพย์หมุนเวียน				
เงินสดและรายการเทียบเท่าเงินสด	203.67	173.52	30.16	17.38
เงินลงทุนชั่วคราว	97.73	89.92	7.81	8.68
ลูกหนี้การค้าและลูกหนี้อื่น	300.00	277.90	22.10	7.95
สินทรัพย์หมุนเวียนอื่น	6.52	4.12	2.40	58.21
รวมสินทรัพย์หมุนเวียน	607.93	545.47	62.46	11.45
สินทรัพย์ไม่หมุนเวียน				
เงินฝากธนาคารที่ติดภาระค้ำประกัน	2.10	10.81	-8.71	-80.58
ที่ดิน อาคาร และอุปกรณ์ - สุทธิ	143.33	150.72	-7.39	-4.90
ค่าความนิยม	99.40	99.40	0.00	0.00
สินทรัพย์ไม่มีตัวตน - สุทธิ	248.66	258.84	-10.18	-3.93
สินทรัพย์ภาษีเงินได้รอการตัดบัญชี	0.00	0.00	0.00	0.00
สินทรัพย์ไม่หมุนเวียนอื่น	2.40	1.92	0.48	25.22
รวมสินทรัพย์ไม่หมุนเวียน	495.89	521.69	-25.80	-4.95
รวมสินทรัพย์	1,103.82	1,067.16	36.66	3.44



สินทรัพย์ หน่วย : ล้านบาท

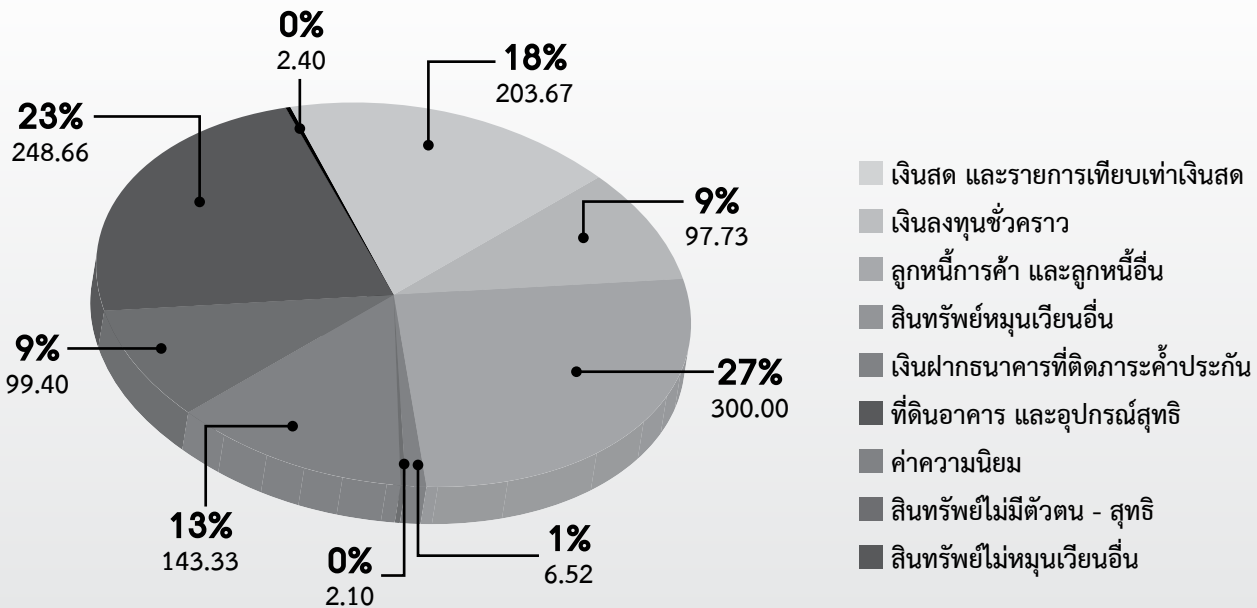

สินทรัพย์

บริษัทมีทรัพย์สินรวม ณ วันที่ 31 ธันวาคม พ.ศ. 2560 และ 31 ธันวาคม พ.ศ. 2559 เท่ากับ 1,103.82 ล้านบาท และ 1,067.16 ล้านบาท ตามลำดับ ปรับเพิ่มขึ้น 36.66 ล้านบาท หรือร้อยละ 3.44 ซึ่งมีจำนวนเพิ่มขึ้นเล็กน้อย โดยมีข้อสังเกต ดังนี้

เงินสดและรายการเทียบเท่าเงินสดเพิ่มขึ้น ณ วันที่ 31 ธันวาคม พ.ศ. 2560 และ 31 ธันวาคม พ.ศ. 2559 เท่ากับ 203.67 ล้านบาท และ 173.52 ล้านบาท ตามลำดับ เพิ่มขึ้น 30.16 ล้านบาท หรือร้อยละ 17.38 เกิดจากกระแสเงินสดรับจากการดำเนินงานที่เพิ่มขึ้น

ลูกหนี้การค้าและลูกหนี้อื่นเพิ่มขึ้น ณ วันที่ 31 ธันวาคม พ.ศ. 2560 และ 31 ธันวาคม พ.ศ. 2559 เท่ากับ 300.00 ล้านบาท และ 277.90 ล้านบาท ตามลำดับ เพิ่มขึ้น 22.10 ล้านบาทหรือร้อยละ 7.95 จากรายได้เพิ่มขึ้น จึงส่งผลให้ ลูกหนี้เพิ่มขึ้น อย่างไรก็ตามลูกหนี้ดังกล่าวเป็นลูกหนี้ที่มีความสามารถชำระหนี้ปกติ

งบแสดงฐานะการเงิน	งบการเงินรวม 31 ธ.ค. 2560	งบการเงินรวม 31 ธ.ค.2559	เปลี่ยนแปลง	
	จำนวนเงิน	จำนวนเงิน	จำนวนเงิน	ร้อยละ
หนี้สิน				
หนี้สินหมุนเวียน				
เจ้าหนี้การค้าและเจ้าหนี้อื่น	129.58	119.02	10.56	8.87
หนี้สินตามสัญญาเช่าการเงินที่ถึงกำหนดชำระภายในหนึ่งปี	0.77	7.15	-6.38	-89.27
ภาษีเงินได้ค้างจ่าย	10.93	15.18	-4.25	-28.00
หนี้สินหมุนเวียนอื่น	11.22	12.47	-1.25	-9.99
รวมหนี้สินหมุนเวียน	152.49	153.81	-1.32	-0.86

งบแสดงฐานะการเงิน	งบการเงินรวม 31 ธ.ค. 2560	งบการเงินรวม 31 ธ.ค.2559	เปลี่ยนแปลง	
	จำนวนเงิน	จำนวนเงิน	จำนวนเงิน	ร้อยละ
หนี้สิน				
หนี้สินไม่หมุนเวียน				
หนี้สินตามสัญญาเช่าการเงิน – สุทธิจากส่วนที่ถึงกำหนดชำระภายในหนึ่งปี	0.01	0.77	-0.76	-98.23
สำรองผลประโยชน์ระยะยาวของพนักงาน	16.83	13.67	3.16	23.10
หนี้สินภาษีเงินได้รอการตัดบัญชี	33.43	35.64	-2.20	-6.18
หนี้สินไม่หมุนเวียนอื่น	1.29	0.98	0.30	30.94
รวมหนี้สินไม่หมุนเวียน	51.56	51.06	0.50	0.98
รวมหนี้สิน	204.06	204.88	-0.82	-0.40

หนี้สิน หน่วย : ล้านบาท

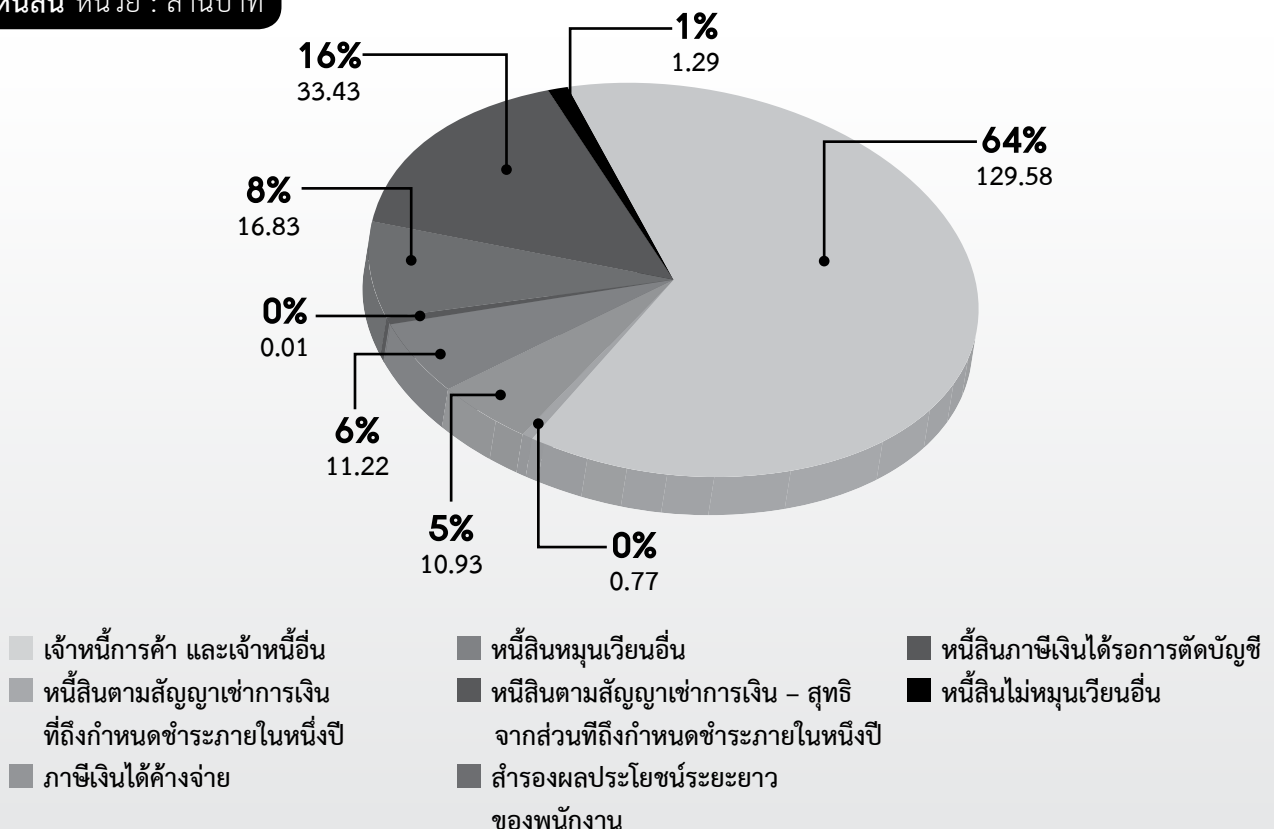

บริษัทมีหนี้สินรวม ณ วันที่ 31 ธันวาคม พ.ศ. 2560 และ 31 ธันวาคม พ.ศ. 2559 เท่ากับ 204.06 ล้านบาท และ 204.88 ล้านบาท ตามลำดับ ลดลง 0.82 ล้านบาทหรือร้อยละ 0.40 โดยหนี้สินตามสัญญาเช่าทางการเงินในปีนีครบอายุสัญญาทำให้หนี้สินดังกล่าวมียอดลดลงดังนี้ ณ วันที่ 31 ธันวาคม พ.ศ. 2560 และ 31 ธันวาคม พ.ศ. 2559 เท่ากับ 0.77 ล้านบาท และ 7.15 ล้านบาท ตามลำดับ ลดลง 6.38 ล้านบาทหรือร้อยละ 89.27

งบแสดงฐานะการเงิน	งบการเงินรวม 31 ธ.ค. 2560	งบการเงินรวม 31 ธ.ค. 2559	เปลี่ยนแปลง	
	จำนวนเงิน	จำนวนเงิน	จำนวนเงิน	ร้อยละ
ส่วนของผู้ถือหุ้น				
ทุนจดทะเบียน	325.95	325.95	0.00	0.00
ทุนที่ออกและชำระเต็มมูลค่าแล้ว	325.95	325.95	0.00	0.00
ส่วนเกินมูลค่าหุ้นสามัญ	347.78	347.78	0.00	0.00
กำไรสะสม - จัดสรรเพื่อทุนสำรองตามกฎหมาย	17.14	14.27	2.86	20.05
กำไรสะสม - ยังไม่ได้จัดสรร	117.31	82.62	34.69	41.99
องค์ประกอบอื่นของส่วนของผู้ถือหุ้น	6.52	6.60	-0.08	-1.27
ส่วนได้ส่วนเสียที่ไม่มีอำนาจควบคุม	85.08	85.06	0.02	0.02
รวมส่วนของผู้ถือหุ้น	899.77	862.28	37.49	4.35
รวมหนี้สินและส่วนของผู้ถือหุ้น	1,103.82	1,067.16	36.66	3.44

ส่วนของผู้ถือหุ้น หน่วย : ล้านบาท

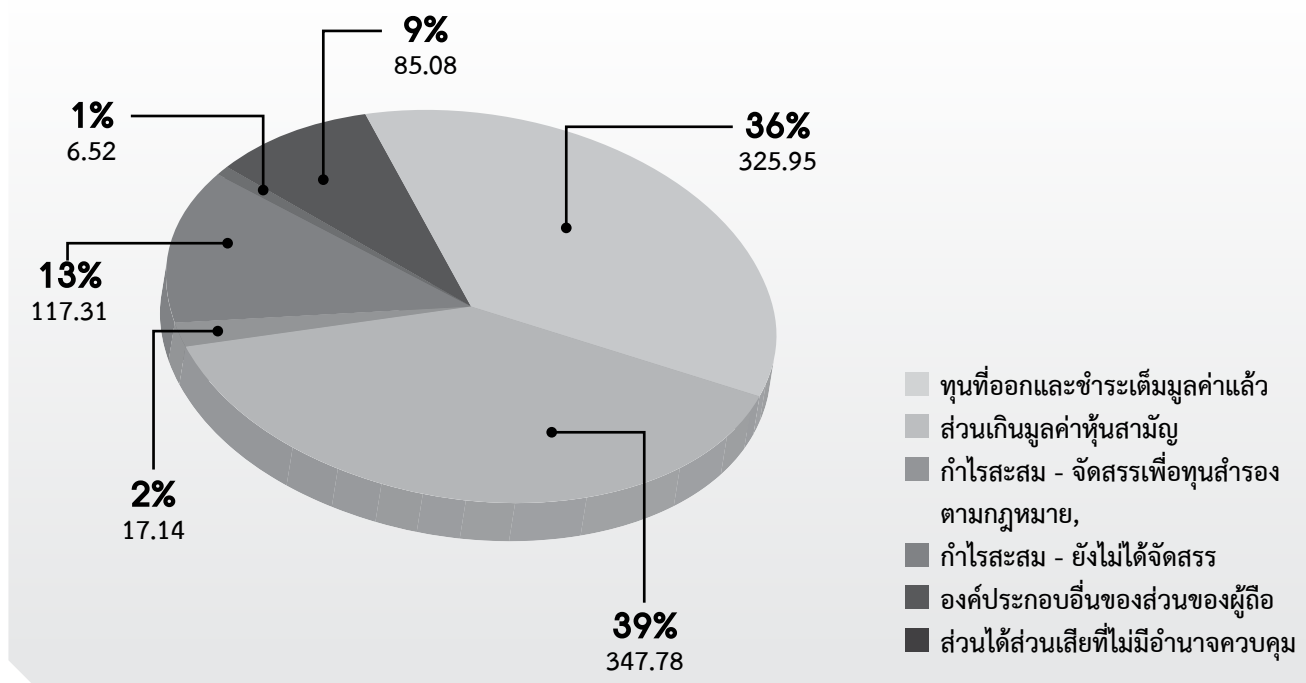

บริษัทมีส่วนของผู้ถือหุ้น ณ วันที่ 31 ธันวาคม พ.ศ. 2560 และ 31 ธันวาคม พ.ศ. 2559 เท่ากับ 899.77 ล้านบาท และ 862.28 ล้านบาท เพิ่มขึ้น 37.49 ล้านบาทหรือ ร้อยละ 4.35 จากผลการดำเนินงาน ที่เพิ่มขึ้น

งบกระแสเงินสด 2017 หน่วย : ล้านบาท



ความเหมาะสมของโครงสร้างเงินทุน

อัตราส่วนหนี้สินต่อส่วนของผู้ถือหุ้น ณ วันที่ 31 ธันวาคม พ.ศ.2560 และ วันที่ 31 ธันวาคม พ.ศ.2559 เท่ากับ 0.23 เท่า และ 0.24 เท่า โดยหนี้สินต่อส่วนของผู้ถือหุ้นลดลงเล็กน้อย เกิดจากบริษัทมีนโยบายการบริหารเจ้าหนี้ให้มีประสิทธิภาพมากยิ่งขึ้นเพื่อให้ อัตราการหมุนของเงินสดมีความคล่องตัวมากขึ้น ซึ่งปัจจุบันอัตราส่วนหนี้สินต่อส่วนของผู้ถือหุ้นอยู่ระดับที่ค่อนข้างต่ำเนื่องจากบริษัทมีนโยบายใช้เงินทุนในการดำเนินธุรกิจส่วนใหญ่จากส่วนของผู้ถือหุ้น ทำให้มีความเสี่ยงด้านการเงินต่ำ โดยไม่มีต้นทุนทางการเงินและมีความคล่องตัวในการดำเนินธุรกิจ

สภาพคล่อง

สภาพคล่องกระแสเงินสด

กระแสเงินสดสุทธิจากกิจกรรมการดำเนินงานสำหรับปี พ.ศ. 2560 เป็นบวก 116.40 ล้านบาท โดยมีสาเหตุหลักจากกำไรก่อนภาษีเงินได้ จำนวน 130.81 ล้านบาท และมีเจ้าหนี้การค้าและเจ้าหนี้อื่นเพิ่มขึ้น 10.42 ล้านบาท และมีการให้เครดิตลูกหนี้การค้าเพิ่มขึ้น 21.63 ล้านบาท

กระแสเงินสดสุทธิจากกิจกรรมลงทุนสำหรับปี พ.ศ. 2560 เป็นลบ 7.89 ล้านบาท โดยมีสาเหตุจาก บริษัทมีเงินสดจ่ายเพื่อซื้อทรัพย์สินถาวร โดยส่วนใหญ่ได้แก่อุปกรณ์คอมพิวเตอร์และโปรแกรมคอมพิวเตอร์ จำนวน 11.06 ล้านบาท

กระแสเงินสดสุทธิจากกิจกรรมจัดหาเงินสำหรับปี พ.ศ. 2560 เป็นลบ 77.31 ล้านบาท บริษัทมีการจ่ายเงินปันผลจำนวน 69.98 ล้านบาท และมีการจ่ายเพื่อชำระหนี้สินตามสัญญาเช่าทางการเงินจำนวน 7.14 ล้านบาท

อัตราส่วนทางการเงิน

อัตราส่วนสภาพคล่อง (เท่า)

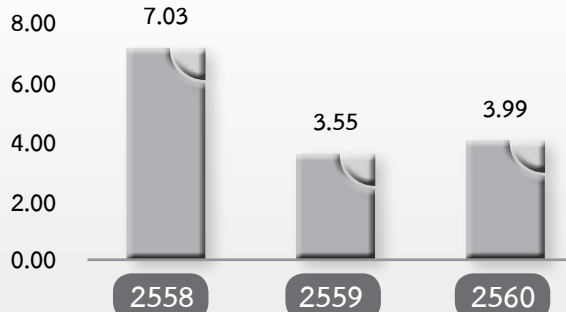

อัตราส่วนสภาพคล่องกระแสเงินสด (เท่า)

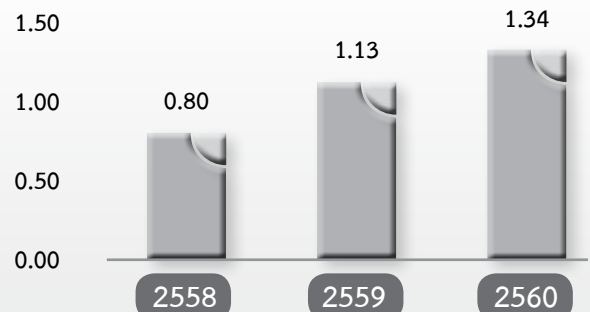

อัตราส่วนหมุนเวียนลูกหนี้การค้า (เท่า)

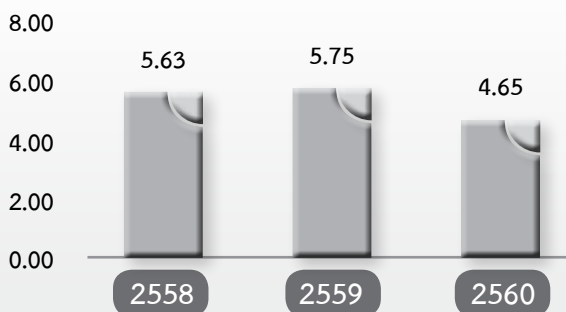

ระยะเวลาเก็บหนี้เฉลี่ย (วัน)

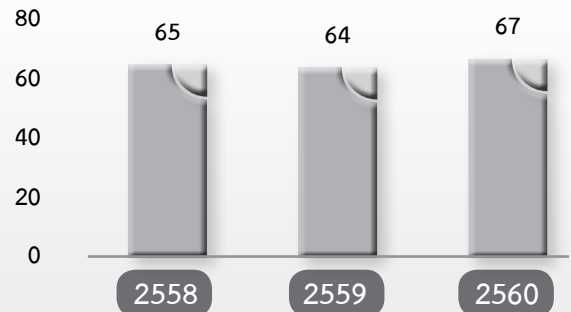

อัตราส่วนหมุนเวียนเจ้าหนี้การค้า (เท่า)

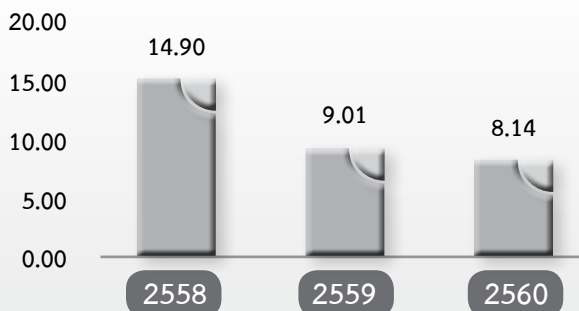

ระยะเวลาชำระหนี้ (วัน)

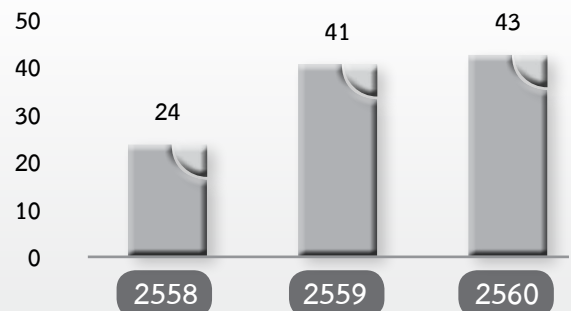

อัตรากำไรขั้นต้น (%)

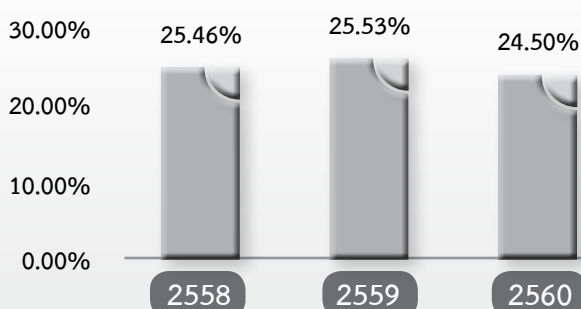

อัตราส่วนกำไรสุทธิ (%)

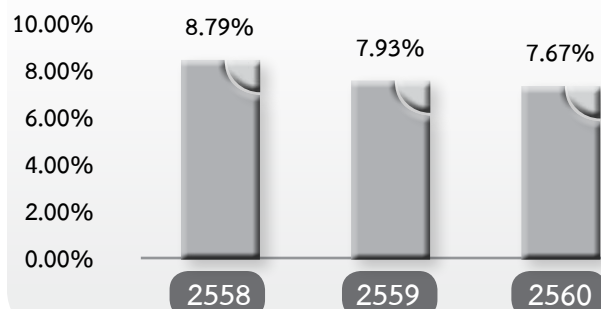

รายละเอียดรายการระหว่างกัน กับบุคคลและบริษัทที่เกี่ยวข้องกัน

บุคคล/นิติบุคคล ที่อาจมีความขัดแย้ง	ความสัมพันธ์	ลักษณะรายการ	มูลค่ารายการ (บาท)		ยอดคงค้าง (บาท)	คำชี้แจงของผู้บริหารในเรื่องความเป็น และความสมเหตุสมผล	ความเห็นของ คณะกรรมการ ตรวจสอบ
			งบปีสิ้นสุด ณ 31 ธ.ค.60				
1. นางอารยา คงสุนทร 2. นายชูเดช คงสุนทร	เป็นกรรมการ และผู้ถือหุ้นของบริษัท	ค่าเช่าที่ดิน (สำนักงานใหญ่)	1,526,979	ไม่มียอดค้าง		บริษัทเช่าที่ดินจากคณะบุคคลวิเลนด(มีกรรมการและผู้ถือหุ้น ร่วมกัน คือ นางอารยา คงสุนทร และ นายชูเดช คงสุนทร) เพื่อปลูกสร้างอาคารและใช้เป็นที่ตั้งของสำนักงานใหญ่ โดย โฉนดที่ดินเลขที่ 53901 มีเนื้อที่ 1 งาน 70 2/10 ตารางวา ตั้งอยู่ ที่แขวงช่องนนทรี เขตยานนาวา กรุงเทพฯ ได้มีการจัดทำสัญญาเช่า ระยะเวลาเช่า 20 ปี ตั้งแต่วันที่ 1 กรกฎาคม 2557 – 30 มิถุนายน 2577 โดยคิดค่าเช่าต่อเดือน รายละเอียด ดังนี้ ปีที่ 1-2 เดือนละ 92,674 บาท ปีที่ 3-5 เดือนละ 101,941 บาท ปีที่ 6-8 เดือนละ 112,135 บาท ปีที่ 9-11 เดือนละ 123,349 บาท ปีที่ 12-14 เดือนละ 135,684 บาท ปีที่ 15-17 เดือนละ 149,252 บาท ปีที่ 18-20 เดือนละ 164,177 บาท รวมค่าเช่าทั้งสิ้นจำนวน 30,539,586 บาท โดยอัตราค่าเช่าดังกล่าวประเมินโดยผู้ประเมินอิสระเพื่อ วัตถุประสงค์สาธารณะ และเป็นบริษัทที่อยู่ในบัญชีรายชื่อ ที่ได้รับความเห็นจาก ก.ล.ต. คือ บริษัท เอมเจซี พอร์ เรียวเลสเทท แอฟแฟร์ส จำกัด	

บุคคล/นิติบุคคล ที่อาจมีความขัดแย้ง	ความสัมพันธ์	ลักษณะรายการ	มูลค่ารายการ (บาท)		ยอดคงค้าง (บาท)		คำชี้แจงของผู้บริหารในเรื่องความเป็น และความสมเหตุสมผล	ความเห็นของ คณะกรรมการ ตรวจสอบ
			งวดปีสิ้นสุด ณ 31 ธ.ค.60		ณ 31 ธ.ค.60			
1. นางอรุณฯ คงสุนทร 2. นายชูเดช คงสุนทร	เป็นกรรมการและผู้ถือหุ้น หุ้นของบริษัท	ค่าเช่าที่ดินและอาคาร (แหลมฉบัง-ส่วนที่เป็น สำนักงาน)	392,000		ไม่มียอดค้าง		บริษัทได้เช่าที่ดินและอาคารพาณิชย์ 3 ชั้น 2 เพื่อใช้เป็นที่ตั้งของ หน่วยบริการแหลมฉบัง โดยโฉนดที่ดินเลขที่ 164087 มีเนื้อที่ 42 ตารางวา ตั้งอยู่ที่ต.สุรศักดิ์ อ.ศรีราชา จ.ชลบุรี ตั้งแต่วันที่ 1 สิงหาคม 2557 - 1 สิงหาคม 2560 โดยคิดค่าเช่า 31,000 บาท ต่อเดือน อัตราค่าเช่าดังกล่าวประเมินโดยผู้ประเมินอิสระเพื่อ วัตถุประสงค์สาธารณะ และเป็นบริษัทที่อยู่ในบัญชีรายชื่อที่ได้ รับความเห็นจาก ก.ล.ต. คือ บริษัท เอเจนซี ฟอรั่ เรียลเอสเตท แอฟแฟร์ส จำกัด	
Sun Express Logistics Pte. Ltd.	เป็นบริษัทย่อย (ถือหุ้น โดย Vice ร้อยละ 70) ตั้งแต่วันที่ 15 ส.ค. 2559 เป็นต้นไป ความ สัมพันธ์เป็นบริษัทย่อย	รายได้จากการบริการ/ ลูกหนี้การค้า	7,725,640		748,248		Sun Express Logistics Pt. Ltd. เป็นหนึ่งในตัวแทนต่างประเทศ ของบริษัท ทำหน้าที่ในการติดต่อประสานเพื่อให้บริการในเขตต่างประเทศ ที่ตนดูแลจึงจะมีการคิดค่าบริการในอัตราตลาด	
		ต้นทุนการให้บริการ/ เจ้าหนี้การค้า	17,210,143		1,544,424		และบริษัทก็เป็นหนึ่งในตัวแทนต่างประเทศของ Sun Express Logistics Pt. Ltd. ทำหน้าที่ในการติดต่อประสานเพื่อให้บริการ ในเขตประเทศไทย ซึ่งจะมีการคิดค่าบริการระหว่างกัน และ ถือเป็นรายได้จากการบริการของบริษัท ทั้งนี้ บริษัท Sun Express Logistics Pt. Ltd. มีการจัดทำสัญญา Agency Agreement	
		รายได้ค่า Director Fee	292,194		ไม่มียอดค้าง		เป็นรายได้ค่า Director Fee ที่ทางบริษัทเรียกเก็บโดยมีอัตรา ค่าบริการต่อเดือนละ 1,000 SGD โดยเริ่มจ่ายตั้งแต่เดือน ก.ย. 2559 เป็นต้นไป	
		เงินปันผลรับ			ไม่มียอดค้าง		เป็นเงินปันผลรับจากบริษัทย่อย เนื่องจากบริษัทย่อยมีการ ประกาศจ่ายเงินปันผลเมื่อวันที่ 17 กุมภาพันธ์ 2560 จำนวน 2.2 ล้านบาทหรือคิดเป็น 70% เท่ากับ 1.54 ล้านบาทหรือคิดเป็น 70% เท่ากับ ม.ย. และเดือน ก.ย. 2560 ตามลำดับ	

บุคคล/นิติบุคคล ที่อาจมีความขัดแย้ง	ความสัมพันธ์	ลักษณะรายการ	มูลค่ารายการ (บาท)		ยอดคงค้าง (บาท)		คำชี้แจงของผู้บริหารในเรื่องความจำเป็น และความสมเหตุผล	ความเห็นของ คณะกรรมการ ตรวจสอบ
			งวดปีสิ้นสุด ณ 31 ธ.ค.60	ณ 31 ธ.ค.60				
บริษัท ชันเฮ็กซ์เพรส (ประเทศไทย) จำกัด	เป็นบริษัทย่อย (ถือหุ้น โดย Wice ร้อยละ 99.99)	รายได้จากการบริการ/ ลูกหนี้การค้า	13,021,247		144,453		บริษัทให้บริการขนส่งประเภท Customs และ Sea Freight แก่บริษัทย่อยเนื่องจากมีหน่วยบริการอยู่ที่แหลมฉบัง จึงสะดวกในการจัดการโดยมีการคิดค่าบริการในอัตราตลาด	
		ต้นทุนการให้บริการ/ เจ้าหนี้การค้า	1,788,415		68,365		บริษัทให้บริการขนส่งประเภท Customs ของบริษัทย่อย เนื่องจากบริษัทย่อยมีสาขาอยู่ที่สุวรรณภูมิทำให้สะดวกในการจัดการ โดยมีการคิดค่าบริการในอัตราตลาด	
		รายได้ค่าเช่าและค่า บริการอื่น/ลูกหนี้อื่น	22,266,630		ไม่มียอดค้าง		เป็นรายได้ค่าเช่าสำนักงาน และค่าบริการด้านการบริหาร จัดการระบบการทำงานด้านการเงินและบัญชี การบริหารงาน ด้านทรัพยากรบุคคล การบริหารจัดการการเงินระบบโปรแกรม คอมพิวเตอร์ เพื่อให้การปฏิบัติงานเป็นไปอย่างมีประสิทธิภาพ โดยบริษัทย่อยเข้าพื้นที่ชั้น 4 ของอาคารสำนักงานใหญ่ของบริษัท เนื้อที่ประมาณ 308 ตารางเมตร โดยคิดค่าเช่าในอัตรา 55,440 บาทต่อเดือน ซึ่งเป็นอัตราค่าเช่าเดิมตั้งแต่ปี 2549 และคิด ค่าบริการด้านการบริหารจัดการต่างๆ ในอัตรา 48,000 บาทต่อ เดือน โดยใช้วิธีการ Allocation Cost ทั้งนี้ ระยะเวลาของทั้ง 2 สัญญา คือ ตั้งแต่วันที่ 1 มกราคม 2560 – 31 ธันวาคม 2560	
		เจ้าหนี้อื่น	-		277,200		เป็นยอดเงินมัดจำค่าเช่าพื้นที่สำนักงานใหญ่ของบริษัทย่อย	
		เงินปันผลรับ	36,192,063		ไม่มียอดค้าง		เป็นเงินปันผลรับจากบริษัทย่อย เนื่องจากบริษัทย่อยมี การประกาศจ่ายเงินปันผลเมื่อวันที่ 30 มีนาคม 2560 และ จ่ายเงินปันผลในวันที่ 31 มีนาคม 2560	

รายงานความรับผิดชอบ ของคณะกรรมการบริษัทฯ ต่อรายงานทางการเงิน

คณะกรรมการบริษัทฯ ได้จัดให้มีการทำงานการเงิน เพื่อแสดงฐานะทางการเงิน และผลการดำเนินงานของบริษัทฯ สำหรับปีสิ้นสุดวันที่ 31 ธันวาคม 2560 ภายใต้พระราชบัญญัติบริษัทมหาชน จำกัด พ.ศ. 2535 โดยคณะกรรมการบริษัทฯ ได้ตระหนักถึงภาระหน้าที่และความรับผิดชอบในฐานะกรรมการบริษัทจดทะเบียนในตลาดหลักทรัพย์ฯ ในการเป็นผู้รับผิดชอบต่อการเงิน และงบการเงินรวมของบริษัทฯ รวมถึงสารสนเทศทางการเงินที่ปรากฏในรายงานประจำปีสำหรับปีสิ้นสุดวันที่ 31 ธันวาคม 2560

ในการนี้ คณะกรรมการบริษัทฯ ได้แต่งตั้งคณะกรรมการตรวจสอบ ซึ่งประกอบด้วย กรรมการที่เป็นอิสระและไม่เป็นผู้บริหารของบริษัทฯ เป็นผู้ดูแลรับผิดชอบเกี่ยวกับคุณภาพการรายงานทางการเงิน และสอบทานความเพียงพอและประสิทธิภาพของระบบการควบคุมภายในของบริษัทฯ และบริษัทในเครือ เพื่อให้มั่นใจได้อย่างสมเหตุสมผลว่า การบันทึกข้อมูลทางบัญชีมีความถูกต้องครบถ้วนและสามารถดำรงรักษาทรัพย์สิน รวมทั้ง เป็นแนวทางให้บริษัทฯ และบริษัทในเครือรับทราบเพื่อป้องกันไม่ให้เกิดการทุจริตหรือดำเนินการที่ผิดปกติดังมีสาระสำคัญ ซึ่งมีความเห็นของคณะกรรมการบริษัทฯ ตรวจสอบเกี่ยวกับเรื่องนี้ปรากฏในรายงานการกำกับดูแลกิจการของคณะกรรมการตรวจสอบ ประจำปีงบประมาณ 2560 ของคณะกรรมการตรวจสอบตามที่แสดงไว้ในรายงานประจำปีฉบับนี้

ดังนั้นคณะกรรมการบริษัทฯ จึงมีความเห็นว่า บริษัทฯ ได้ใช้ดุลยพินิจอย่างรอบคอบระมัดระวัง เป็นไปตามข้อเท็จจริงและมีความสมเหตุสมผล และใช้วิธีการประมาณการที่ดีที่สุดในการจัดทำงานการเงินดังกล่าวภายใต้นโยบายการบัญชีที่เหมาะสมและถือปฏิบัติอย่างสม่ำเสมอสอดคล้องตามมาตรฐานการบัญชีที่รับรองทั่วไปของประเทศไทย รวมทั้งได้เปิดเผยข้อมูลสำคัญอย่างเพียงพอในหมายเหตุประกอบงบการเงินแล้ว



นายเอกพล พงศ์สถาพร
ประธานกรรมการบริษัทฯ



นางอารยา คงสุนทร
ประธานเจ้าหน้าที่บริหาร

รายงานของผู้สอบบัญชีรับอนุญาต

เสนอต่อผู้ถือหุ้นของบริษัท ไวส์ โลจิสติกส์ จำกัด (มหาชน)

ความเห็น

ข้าพเจ้าได้ตรวจสอบงบการเงินรวมของบริษัท ไวส์ โลจิสติกส์ จำกัด (มหาชน) และบริษัทย่อย (กลุ่มบริษัท) ซึ่งประกอบด้วย งบแสดงฐานะการเงินรวม ณ วันที่ 31 ธันวาคม 2560 งบกำไรขาดทุนรวม งบกำไรขาดทุนเบ็ดเสร็จรวม งบแสดงการเปลี่ยนแปลง ส่วนของผู้ถือหุ้นรวมและงบกระแสเงินสดรวม สำหรับปีสิ้นสุดวันเดียวกัน และหมายเหตุประกอบงบการเงินรวม รวมถึงหมายเหตุสรุปนโยบายการบัญชีที่สำคัญ และได้ตรวจสอบงบการเงินเฉพาะกิจการของบริษัท ไวส์ โลจิสติกส์ จำกัด (มหาชน) ด้วยเช่นกัน

ข้าพเจ้าเห็นว่า งบการเงินข้างต้นนี้แสดงฐานะการเงิน ณ วันที่ 31 ธันวาคม 2560 ผลการดำเนินงานและกระแสเงินสด สำหรับปีสิ้นสุดวันเดียวกันของบริษัท ไวส์ โลจิสติกส์ จำกัด (มหาชน) และบริษัทย่อย และเฉพาะของบริษัท ไวส์ โลจิสติกส์ จำกัด (มหาชน) โดยถูกต้องตามที่ควรในสาระสำคัญตามมาตรฐานการรายงานทางการเงิน

เกณฑ์ในการแสดงความเห็น

ข้าพเจ้าได้ปฏิบัติงานตรวจสอบตามมาตรฐานการสอบบัญชี ความรับผิดชอบของข้าพเจ้าได้กล่าวไว้ในวรรค ความรับผิดชอบของผู้สอบบัญชีต่อการตรวจสอบงบการเงินในรายงานของข้าพเจ้า ข้าพเจ้ามีความเป็นอิสระจากกลุ่มบริษัทตามข้อกำหนดจรรยาบรรณของผู้ประกอบวิชาชีพบัญชีที่กำหนดโดยสภาวิชาชีพบัญชีในส่วนที่เกี่ยวข้องกับการตรวจสอบงบการเงิน และข้าพเจ้าได้ปฏิบัติตามข้อกำหนดด้านจรรยาบรรณอื่นๆ ตามที่ระบุในข้อกำหนดนั้นด้วย ข้าพเจ้าเชื่อว่าหลักฐานการสอบบัญชีที่ข้าพเจ้าได้รับเพียงพอและเหมาะสมเพื่อใช้เป็นเกณฑ์ในการแสดงความเห็นของข้าพเจ้า

เรื่องสำคัญในการตรวจสอบ

เรื่องสำคัญในการตรวจสอบคือเรื่องต่างๆ ที่มีนัยสำคัญที่สุดตามดุลยพินิจของผู้ประกอบวิชาชีพของข้าพเจ้าในการตรวจสอบงบการเงินสำหรับงวดปัจจุบัน ข้าพเจ้าได้นำเรื่องเหล่านี้มาพิจารณาในบริบทของการตรวจสอบ งบการเงินโดยรวมและการแสดงความเห็นของข้าพเจ้า ทั้งนี้ ข้าพเจ้าไม่ได้แสดงความเห็นแยกต่างหากสำหรับเรื่องเหล่านี้

ข้าพเจ้าได้ปฏิบัติงานตามความรับผิดชอบที่ได้กล่าวไว้ในวรรคความรับผิดชอบของผู้สอบบัญชีต่อการตรวจสอบงบการเงินในรายงานของข้าพเจ้า ซึ่งได้รวมความรับผิดชอบที่เกี่ยวข้องกับเรื่องเหล่านี้ด้วย การปฏิบัติงานของข้าพเจ้าได้รวมวิธีการตรวจสอบที่ออกแบบมาเพื่อตอบสนองต่อการประเมินความเสี่ยงจากการแสดงข้อมูลที่ขัดต่อข้อเท็จจริง อันเป็นสาระสำคัญในงบการเงิน ผลของวิธีการตรวจสอบของข้าพเจ้า ซึ่งได้รวมวิธีการตรวจสอบสำหรับเรื่องเหล่านี้ด้วย ได้ใช้เป็นเกณฑ์ในการแสดงความเห็นของข้าพเจ้าต่องบการเงินโดยรวมเรื่องสำคัญในการตรวจสอบพร้อมวิธีการตรวจสอบสำหรับแต่ละเรื่องมีดังต่อไปนี้

การรับรู้รายได้

เนื่องจากกลุ่มบริษัทให้บริการกับลูกค้าเป็นจำนวนมากรายและเงื่อนไขที่ระบุให้กับลูกค้ามีความหลากหลาย ทำให้รายการรายได้จากการให้บริการของกลุ่มบริษัทมีเงื่อนไขในการรับรู้รายได้ที่ซับซ้อน นอกจากนี้แนวโน้มของการนำเข้า - ส่งออกในกลุ่มอุตสาหกรรมชิ้นส่วนยานยนต์ เครื่องใช้ไฟฟ้า คอมพิวเตอร์ และวัสดุก่อสร้างที่ส่งผลกระทบต่อสถานการณ์การแข่งขันในอุตสาหกรรมการให้บริการนำเข้า - ส่งออกที่เพิ่มมากขึ้น ดังนั้น ข้าพเจ้าจึงให้ความสำคัญกับการตรวจสอบการเกิดขึ้นจริงของรายได้และระยะเวลาในการรับรู้รายได้จากการให้บริการ ข้าพเจ้าได้ตรวจสอบให้มั่นใจว่ากลุ่มบริษัทรับรู้รายได้ด้วยมูลค่าและในเวลาที่เหมาะสมโดยการ

- ประเมินและทดสอบระบบการควบคุมภายในของกลุ่มบริษัทที่เกี่ยวข้องกับวงจรรายได้ โดยการสอบถามผู้รับผิดชอบ ทำความเข้าใจ และเลือกตัวอย่างมาสุ่มทดสอบการปฏิบัติตามการควบคุมที่กลุ่มบริษัทออกแบบไว้
- สุ่มตัวอย่างรายการรายได้จากการให้บริการในระหว่างปีเพื่อตรวจสอบการรับรู้รายได้ว่าเป็นไปตามเงื่อนไขการให้บริการ และสอดคล้องกับนโยบายการรับรู้รายได้ของกลุ่มบริษัท
- สุ่มตรวจสอบเอกสารประกอบรายการรายได้จากการให้บริการที่เกิดขึ้นช่วงใกล้สิ้นรอบระยะเวลาบัญชี
- สอบทานใบลดหนี้ที่ออกภายหลังวันสิ้นรอบระยะเวลาบัญชี
- วิเคราะห์เปรียบเทียบข้อมูลบัญชีรายได้แบบแยกย่อยเพื่อตรวจสอบความผิดปกติที่อาจเกิดขึ้นของรายได้ จากการให้บริการตลอดรอบระยะเวลาบัญชี โดยเฉพาะรายการบัญชีที่ทำผ่านใบสำคัญทั่วไป

คำความนิยม

ข้าพเจ้าให้ความสำคัญเรื่องการพิจารณาการต่อค่าของคำความนิยมจากการรวมกิจการตามที่กล่าวไว้ในหมายเหตุประกอบงบการเงินรวมข้อ 4.7 เนื่องจากการประเมินการต่อค่าของคำความนิยมถือเป็นประมาณการทางบัญชีที่สำคัญที่ฝ่ายบริหารต้องใช้ดุลยพินิจอย่างสูงในการระบุหน่วยสินทรัพย์ที่ก่อให้เกิดเงินสดและการประมาณการกระแสเงินสดในอนาคตที่กิจการคาดว่าจะได้รับจากกลุ่มสินทรัพย์นั้น รวมถึงการกำหนดอัตราคิดลดและอัตราการเติบโตในระยะยาวที่เหมาะสม ซึ่งทำให้เกิดความเสี่ยงเกี่ยวกับมูลค่าคำความนิยมและสินทรัพย์ไม่มีตัวตน

ข้าพเจ้าได้ประเมินการกำหนดหน่วยสินทรัพย์ที่ก่อให้เกิดเงินสดและแบบจำลองทางการเงินที่ฝ่ายบริหารของบริษัทฯ เลือกใช้โดยการทำความเข้าใจกระบวนการพิจารณาของฝ่ายบริหารว่าสอดคล้องตามลักษณะการให้ประโยชน์ของสินทรัพย์หรือไม่ นอกจากนี้ ข้าพเจ้าได้ทำการทดสอบข้อสมมติที่สำคัญที่ใช้ในการประมาณการกระแสเงินสดที่คาดว่าจะได้รับในอนาคตจากสินทรัพย์ที่จัดทำโดยฝ่ายบริหารของบริษัทฯ โดยการเปรียบเทียบข้อสมมติดังกล่าวกับแหล่งข้อมูลภายในและภายนอกของบริษัทฯ รวมถึงเปรียบเทียบประมาณการกระแสเงินสดในอดีตกับผลการดำเนินงานที่เกิดขึ้นจริงเพื่อประเมินการใช้ดุลยพินิจของฝ่ายบริหารในการประมาณการกระแสเงินสดที่คาดว่าจะได้รับในอนาคตดังกล่าว และพิจารณาอัตราคิดลดที่ฝ่ายบริหารของบริษัทฯ เลือกใช้โดยการวิเคราะห์ต้นทุนทางการเงินถ่วงเฉลี่ยถ่วงน้ำหนักของบริษัทฯ และของอุตสาหกรรม รวมถึงปรึกษาผู้เชี่ยวชาญภายในสำนักงานฯ เพื่อช่วยประเมินข้อมูลดังกล่าว ตลอดจนทดสอบการคำนวณมูลค่าที่คาดว่าจะได้รับคืนของสินทรัพย์ดังกล่าวตามแบบจำลองทางการเงิน และพิจารณาผลกระทบของการเปลี่ยนแปลงข้อสมมติที่สำคัญต่อมูลค่าที่คาดว่าจะได้รับคืนโดยเฉพาะอัตราคิดลดและอัตราการเติบโตของรายได้ในระยะยาว

ข้อมูลอื่น

ผู้บริหารเป็นผู้รับผิดชอบต่อข้อมูลอื่น ซึ่งรวมถึงข้อมูลที่รวมอยู่ในรายงานประจำปีของกลุ่มบริษัท (แต่ไม่รวมถึงงบการเงินและรายงานของผู้สอบบัญชีที่แสดงอยู่ในรายงานนั้น) ซึ่งคาดว่าจะถูกจัดเตรียมให้กับข้าพเจ้าภายหลังวันที่ในรายงานของผู้สอบบัญชีนี้

ความเห็นของข้าพเจ้าต่อการเงินไม่ครอบคลุมถึงข้อมูลอื่นและข้าพเจ้าไม่ได้ให้ข้อสรุปในลักษณะการให้ความเชื่อมั่นในรูปแบบใดๆ ต่อข้อมูลอื่นนั้น

ความรับผิดชอบของข้าพเจ้าที่เกี่ยวข้องกับการตรวจสอบงบการเงินคือ การอ่านและพิจารณาว่าข้อมูลอื่นนั้นมีความขัดแย้งที่มีสาระสำคัญกับงบการเงินหรือกับความรู้ที่ได้รับจากการตรวจสอบของข้าพเจ้าหรือไม่ หรือปรากฏว่าข้อมูลอื่นแสดงขัดต่อข้อเท็จจริงอันเป็นสาระสำคัญหรือไม่

เมื่อข้าพเจ้าได้อ่านรายงานประจำปีของกลุ่มบริษัทตามที่กล่าวข้างต้นแล้ว และหากสรุปได้ว่าการแสดงข้อมูลที่ขัดต่อข้อเท็จจริงอันเป็นสาระสำคัญ ข้าพเจ้าจะสื่อสารเรื่องดังกล่าวให้ผู้มีหน้าที่ในการกำกับดูแลทราบเพื่อให้มีการดำเนินการแก้ไขที่เหมาะสมต่อไป

ความรับผิดชอบของผู้บริหารและผู้มีหน้าที่ในการกำกับดูแลต่องบการเงิน

ผู้บริหารมีหน้าที่รับผิดชอบในการจัดทำและนำเสนองบการเงินเหล่านี้โดยถูกต้องตามที่ควรตามมาตรฐาน การรายงานทางการเงิน และรับผิดชอบเกี่ยวกับการควบคุมภายในที่ผู้บริหารพิจารณาว่าจำเป็นเพื่อให้สามารถจัดทำงบการเงินที่ปราศจากการแสดงข้อมูลที่ขัดต่อข้อเท็จจริงอันเป็นสาระสำคัญไม่ว่าจะเกิดจากการทุจริตหรือข้อผิดพลาด

ในการจัดทำงบการเงิน ผู้บริหารรับผิดชอบในการประเมินความสามารถของกลุ่มบริษัทในการดำเนินงานต่อเนื่อง การเปิดเผยเรื่องที่เกี่ยวกับการดำเนินงานต่อเนื่องในกรณีที่มีเรื่องดังกล่าว และการใช้เกณฑ์การบัญชีสำหรับกิจการที่ดำเนินงานต่อเนื่องเว้นแต่ผู้บริหารมีความตั้งใจที่จะเลิกกลุ่มบริษัทหรือหยุดดำเนินงานหรือไม่สามารถดำเนินงานต่อเนื่องอีกต่อไปได้

ผู้มีหน้าที่ในการกำกับดูแลมีหน้าที่ในการสอดส่องดูแลกระบวนการในการจัดทำรายงานทางการเงินของกลุ่มบริษัท

ความรับผิดชอบของผู้สอบบัญชีต่อการตรวจสอบงบการเงิน

การตรวจสอบของข้าพเจ้ามีวัตถุประสงค์เพื่อให้ได้ความเชื่อมั่นอย่างสมเหตุสมผลว่างบการเงินโดยรวมปราศจากการแสดงข้อมูลที่ขัดต่อข้อเท็จจริงอันเป็นสาระสำคัญหรือไม่ ไม่ว่าจะเกิดจากการทุจริตหรือข้อผิดพลาด และเสนอรายงานของผู้สอบบัญชีซึ่งรวมความเห็นของข้าพเจ้าอยู่ด้วย ความเชื่อมั่นอย่างสมเหตุสมผลคือความเชื่อมั่นในระดับสูงแต่ไม่ได้เป็นการรับประกันว่าการปฏิบัติงานตรวจสอบตามมาตรฐานการสอบบัญชีจะสามารถตรวจพบข้อมูลที่ขัดต่อข้อเท็จจริงอันเป็นสาระสำคัญที่มีอยู่ได้เสมอไป ข้อมูลที่ขัดต่อข้อเท็จจริงอาจเกิดจากการทุจริตหรือข้อผิดพลาดและถือว่ามีสาระสำคัญเมื่อคาดการณ์อย่างสมเหตุสมผลได้ว่ารายการที่ขัดต่อข้อเท็จจริงแต่ละรายการหรือทุกรายการรวมกันจะมีผลต่อการตัดสินใจทางเศรษฐกิจของผู้ใช้งบการเงินจากการใช้งบการเงินเหล่านี้

ในการตรวจสอบของข้าพเจ้าตามมาตรฐานการสอบบัญชี ข้าพเจ้าใช้ดุลยพินิจและการสังเกตและสงสัยเกี่ยวกับผู้ประกอบวิชาชีพตลอดการตรวจสอบ และข้าพเจ้าได้ปฏิบัติตามดังต่อไปนี้ด้วย

- ระบุและประเมินความเสี่ยงที่อาจมีการแสดงข้อมูลที่ขัดต่อข้อเท็จจริงอันเป็นสาระสำคัญในงบการเงินไม่ว่าจะเกิดจากการทุจริตหรือข้อผิดพลาด ออกแบบและปฏิบัติตามวิธีการตรวจสอบเพื่อตอบสนองต่อความเสี่ยงเหล่านั้น และได้หลักฐานการสอบบัญชีที่เพียงพอและเหมาะสมเพื่อเป็นเกณฑ์ในการแสดงความเห็นของข้าพเจ้า ความเสี่ยงที่ไม่พบข้อมูลที่ขัดต่อข้อเท็จจริงอันเป็นสาระสำคัญซึ่งเป็นผลมาจากการทุจริตจะสูงกว่าความเสี่ยงที่เกิดจากข้อผิดพลาด เนื่องจากการทุจริตอาจเกี่ยวกับการสมรู้ร่วมคิดการปลอมแปลงเอกสารหลักฐาน การตั้งใจเว้นการแสดงผล การแสดงผลที่ไม่ตรงตามข้อเท็จจริงหรือการแทรกแซงการควบคุมภายใน
- ทำความเข้าใจเกี่ยวกับระบบการควบคุมภายในที่เกี่ยวข้องกับการตรวจสอบ เพื่อออกแบบวิธีการตรวจสอบให้เหมาะสมกับสถานการณ์ แต่ไม่ใช่เพื่อวัตถุประสงค์ในการแสดงความเห็นต่อความมีประสิทธิภาพของการควบคุมภายในของกลุ่มบริษัท
- ประเมินความเหมาะสมของนโยบายการบัญชีที่ผู้บริหารใช้และความสมเหตุสมผลของประมาณการทางบัญชีและการเปิดเผยข้อมูลที่เกี่ยวข้องที่ผู้บริหารจัดทำ
- สรุปเกี่ยวกับความเหมาะสมของการใช้เกณฑ์การบัญชีสำหรับกิจการที่ดำเนินงานต่อเนื่องของผู้บริหาร และสรุปจากหลักฐานการสอบบัญชีที่ได้รับว่ามีความไม่แน่นอนที่มีสาระสำคัญเกี่ยวกับเหตุการณ์หรือสถานการณ์ที่อาจเป็นเหตุให้เกิดข้อสงสัยอย่างมีนัยสำคัญต่อความสามารถของกลุ่มบริษัทในการดำเนินงานต่อเนื่องหรือไม่ หากข้าพเจ้าได้ข้อสรุปว่ามีความไม่แน่นอนที่มีสาระสำคัญ ข้าพเจ้าจะต้องให้ข้อสังเกตไว้ในรายงานของผู้สอบบัญชีของข้าพเจ้าถึงการเปิดเผยข้อมูลที่เกี่ยวข้องในงบการเงินหรือหากเห็นว่าการเปิดเผยดังกล่าวไม่เพียงพอ ข้าพเจ้าจะแสดงความเห็นที่เปลี่ยนแปลงไป ข้อสรุปของข้าพเจ้าขึ้นอยู่กับหลักฐานการสอบบัญชีที่ได้รับจนถึงวันที่ในรายงานของผู้สอบบัญชีของข้าพเจ้า อย่างไรก็ตาม เหตุการณ์หรือสถานการณ์ในอนาคตอาจเป็นเหตุให้กลุ่มบริษัทต้องหยุดการดำเนินงานต่อเนื่องได้
- ประเมินการนำเสนอ โครงสร้างและเนื้อหาของงบการเงินโดยรวม รวมถึงการเปิดเผยข้อมูลที่เกี่ยวข้อง ตลอดจนประเมินว่างบการเงินแสดงรายการและเหตุการณ์ที่เกิดขึ้นโดยถูกต้องตามที่ควรหรือไม่
- รวบรวมเอกสารหลักฐานการสอบบัญชีที่เหมาะสมอย่างเพียงพอเกี่ยวกับข้อมูลทางการเงินของกิจการหรือของกิจกรรมทางธุรกิจภายในกลุ่มบริษัทเพื่อแสดงความเห็นต่องบการเงินรวม ข้าพเจ้ารับผิดชอบต่อการกำหนดแนวทาง การควบคุมดูแล และการปฏิบัติตามตรวจสอบกลุ่มบริษัท ข้าพเจ้าเป็นผู้รับผิดชอบแต่เพียงผู้เดียวต่อความเห็นของข้าพเจ้า

ข้าพเจ้าได้สื่อสารกับผู้มีหน้าที่ในการกำกับดูแลในเรื่องต่างๆซึ่งรวมถึงขอบเขตและช่วงเวลาของการตรวจสอบตามที่ได้วางแผนไว้ประเด็นที่มีนัยสำคัญที่พบจากการตรวจสอบรวมถึงข้อบกพร่องที่มีนัยสำคัญในระบบการควบคุมภายในหากข้าพเจ้าได้พบในระหว่างการตรวจสอบของข้าพเจ้า



ข้าพเจ้าได้ให้คำรับรองแก่ผู้มีหน้าที่ในการกำกับดูแลว่าข้าพเจ้าได้ปฏิบัติตามข้อกำหนดจรรยาบรรณที่เกี่ยวข้องกับความเป็นอิสระและได้สื่อสารกับผู้มีหน้าที่ในการกำกับดูแลเกี่ยวกับความสัมพันธ์ทั้งหมดตลอดจนเรื่องอื่นซึ่งข้าพเจ้าเชื่อว่ามีเหตุผลที่บุคคลภายนอกอาจพิจารณาว่ากระทบต่อความเป็นอิสระของข้าพเจ้าและมาตรการที่ข้าพเจ้าใช้เพื่อป้องกันไม่ให้ข้าพเจ้าขาดความเป็นอิสระ

จากเรื่องทั้งหลายที่สื่อสารกับผู้มีหน้าที่ในการกำกับดูแล ข้าพเจ้าได้พิจารณาเรื่องต่างๆ ที่มีความสำคัญที่สุดในการตรวจสอบงบการเงินในงวดปัจจุบันและกำหนดเป็นเรื่องสำคัญในการตรวจสอบ ข้าพเจ้าได้อธิบายเรื่องเหล่านี้ไว้ในรายงานของผู้สอบบัญชี เว้นแต่กฎหมายหรือข้อบังคับห้ามไม่ให้เปิดเผยเรื่องดังกล่าวต่อสาธารณะ หรือในสถานการณ์ที่ยากที่จะเกิดขึ้น ข้าพเจ้าพิจารณาว่าไม่ควรสื่อสารเรื่องดังกล่าวในรายงานของข้าพเจ้าเพราะการกระทำดังกล่าวสามารถคาดการณ์ได้อย่างสมเหตุสมผลว่าจะมีผลกระทบในทางลบมากกว่าผลประโยชน์ที่ผู้มีส่วนได้เสียสาธารณะจะได้จากการสื่อสารดังกล่าว

ข้าพเจ้าเป็นผู้รับผิดชอบงานสอบบัญชีและการนำเสนอรายงานฉบับนี้

พิมไพเจ มานิตขจรกิจ

ผู้สอบบัญชีรับอนุญาต เลขทะเบียน 4521

บริษัท สำนักงาน อีวาย จำกัด

กรุงเทพฯ: 21 กุมภาพันธ์ 2561





งบการเงิน

ณ วันที่ 31 ธันวาคม 2560

บริษัท ไวส์ โลจิสติกส์ จำกัด (มหาชน)





งบการเงิน

บริษัท ไวลส์ โลจิสติกส์ จำกัด (มหาชน) และบริษัทย่อย

งบแสดงฐานะการเงิน

ณ วันที่ 31 ธันวาคม 2560

(หน่วย: บาท)

หมายเหตุ	งบการเงินรวม		งบการเงินเฉพาะกิจการ	
	2560	2559	2560	2559
สินทรัพย์				
สินทรัพย์หมุนเวียน				
เงินสดและรายการเทียบเท่าเงินสด	7	203,674,781	173,517,882	151,850,528
เงินลงทุนชั่วคราว	8	97,730,576	89,922,941	50,225,092
ลูกหนี้การค้าและลูกหนี้อื่น	6, 9	299,999,488	277,901,546	139,735,257
สินทรัพย์หมุนเวียนอื่น		6,524,115	4,123,581	2,004,118
รวมสินทรัพย์หมุนเวียน		607,928,960	545,465,950	343,814,995
สินทรัพย์ไม่หมุนเวียน				
เงินฝากธนาคารที่มีภาระค้ำประกัน	10	2,100,000	10,811,379	2,100,000
เงินลงทุนในบริษัทย่อย	11	-	-	344,635,200
ที่ดิน อาคารและอุปกรณ์	12	143,326,629	150,717,763	144,067,295
ค่าความนิยม		99,400,479	99,400,479	-
สินทรัพย์ไม่มีตัวตน	13	248,663,662	258,843,292	8,178,472
สินทรัพย์ภายใต้การควบคุม	20	-	-	4,898,626
สินทรัพย์ไม่หมุนเวียนอื่น		2,402,438	1,918,627	2,036,630
รวมสินทรัพย์ไม่หมุนเวียน		495,893,208	521,691,540	505,916,223
รวมสินทรัพย์		1,103,822,168	1,067,157,490	849,731,218

หมายเหตุประกอบงบการเงินเป็นส่วนหนึ่งของงบการเงินนี้

หมายเหตุประกอบงบการเงินเป็นส่วนหนึ่งของงบการเงินนี้

บริษัท ไวส์ โลจิสติกส์ จำกัด (มหาชน) และบริษัทย่อย
งบแสดงฐานะการเงิน (ต่อ)
ณ วันที่ 31 ธันวาคม 2560

		(หน่วย: บาท)			
		งบการเงินรวม		งบการเงินเฉพาะกิจการ	
หมายเหตุ		2560	2559	2560	2559
หนี้สินและส่วนของผู้ถือหุ้น					
หนี้สินหมุนเวียน					
เจ้าหนี้การค้าและเจ้าหนี้อื่น	6, 14	129,576,417	119,017,560	50,971,417	46,779,810
หนี้สินตามสัญญาเช่าการเงินที่ถึงกำหนดชำระภายในหนึ่งปี	15	767,579	7,151,333	767,579	7,151,333
ภาษีเงินได้ค้างจ่าย		10,928,612	15,179,142	1,476	7,641
หนี้สินหมุนเวียนอื่น		11,219,844	12,465,586	8,389,241	10,804,850
รวมหนี้สินหมุนเวียน		152,492,452	153,813,621	60,129,713	64,743,634
หนี้สินไม่หมุนเวียน					
หนี้สินตามสัญญาเช่าการเงิน - สุทธิจากส่วนที่ถึงกำหนดชำระภายในหนึ่งปี	15	13,699	772,246	13,699	772,246
สำรองผลประโยชน์ระยะยาวของพนักงาน	16	16,831,776	13,673,256	10,709,785	8,542,605
หนี้สินภาษีเงินได้รอตัดบัญชี	20	33,431,915	35,635,076	-	-
หนี้สินไม่หมุนเวียนอื่น		1,285,311	981,627	1,285,311	981,627
รวมหนี้สินไม่หมุนเวียน		51,562,701	51,062,205	12,008,795	10,296,478
รวมหนี้สิน		204,055,153	204,875,826	72,138,508	75,040,112
ส่วนของผู้ถือหุ้น					
ทุนเรือนหุ้น	17				
ทุนจดทะเบียน					
หุ้นสามัญ 651,899,500 หุ้น มูลค่าหุ้นละ 0.50 บาท		325,949,750	325,949,750	325,949,750	325,949,750
ทุนที่ออกและชำระแล้ว					
หุ้นสามัญ 651,899,500 หุ้น มูลค่าหุ้นละ 0.50 บาท		325,949,750	325,949,750	325,949,750	325,949,750
ส่วนเกินมูลค่าหุ้นสามัญ		347,778,911	347,778,911	347,778,911	347,778,911
กำไรสะสม					
จัดสรรแล้ว - สรรองตามกฎหมาย	18	17,137,032	14,274,367	17,137,032	14,274,367
ยังไม่ได้จัดสรร		117,308,558	82,618,745	86,620,164	39,448,187
องค์ประกอบอื่นของส่วนของผู้ถือหุ้น		6,517,295	6,601,418	106,853	211
ส่วนของผู้ถือหุ้นของบริษัทฯ		814,691,546	777,223,191	777,592,710	727,451,426
ส่วนของผู้มีส่วนได้เสียที่ไม่มีอำนาจควบคุมของบริษัทย่อย		85,075,469	85,058,473	-	-
รวมส่วนของผู้ถือหุ้น		899,767,015	862,281,664	777,592,710	727,451,426
รวมหนี้สินและส่วนของผู้ถือหุ้น		1,103,822,168	1,067,157,490	849,731,218	802,491,538

หมายเหตุประกอบงบการเงินเป็นส่วนหนึ่งของงบการเงินนี้





บริษัท วัลส์ โลจิสติกส์ จำกัด (มหาชน)

บริษัท วัลส์ โลจิสติกส์ จำกัด (มหาชน) และบริษัทย่อย

งบกำไรขาดทุน

สำหรับปีสิ้นสุดวันที่ 31 ธันวาคม 2560

(หน่วย: บาท)

	หมายเหตุ	งบการเงินรวม		งบการเงินเฉพาะกิจการ	
		2560	2559	2560	2559
กำไรขาดทุน:					
รายได้					
รายได้จากการให้บริการ	6	1,396,367,967	1,022,483,684	632,208,571	565,430,023
รายได้เงินปันผล	6, 11	-	-	76,476,524	26,338,781
รายได้อื่น	6	5,962,380	13,152,598	24,630,158	14,164,100
รวมรายได้		1,402,330,347	1,035,636,282	733,315,253	605,932,904
ค่าใช้จ่าย					
ต้นทุนการให้บริการ	6	1,054,285,999	761,485,818	520,401,144	446,299,761
ค่าใช้จ่ายในการขาย		46,133,506	41,246,071	23,115,112	26,371,282
ค่าใช้จ่ายในการบริหาร	6	170,920,406	133,477,634	77,057,127	69,622,940
รวมค่าใช้จ่าย		1,271,339,911	936,209,523	620,573,383	542,293,983
กำไรก่อนค่าใช้จ่ายทางการเงินและค่าใช้จ่ายภาษีเงินได้		130,990,436	99,426,759	112,741,870	63,638,921
ค่าใช้จ่ายทางการเงิน		(184,040)	(750,071)	(184,040)	(750,071)
กำไรก่อนค่าใช้จ่ายภาษีเงินได้		130,806,396	98,676,688	112,557,830	62,888,850
ค่าใช้จ่ายภาษีเงินได้	20	(23,254,151)	(16,522,006)	(10,375,228)	(5,635,562)
กำไรสำหรับปี		107,552,245	82,154,682	102,182,602	57,253,288
การแบ่งปันกำไร					
ส่วนที่เป็นของผู้ถือหุ้นของบริษัทฯ		89,700,438	77,182,501	102,182,602	57,253,288
ส่วนที่เป็นของผู้มีส่วนได้เสียที่ไม่มีอำนาจควบคุมของบริษัทฯ		17,851,807	4,972,181		
		107,552,245	82,154,682		
กำไรต่อหุ้น					
กำไรต่อหุ้นขั้นพื้นฐาน					
กำไรส่วนที่เป็นของผู้ถือหุ้นของบริษัทฯ		0.14	0.12	0.16	0.09
จำนวนหุ้นสามัญถัวเฉลี่ยถ่วงน้ำหนัก (หุ้น)		651,899,500	619,710,466	651,899,500	619,710,466

หมายเหตุประกอบงบการเงินเป็นส่วนหนึ่งของงบการเงินนี้

บริษัท ไวส์ โลจิสติกส์ จำกัด (มหาชน) และบริษัทย่อย
งบกำไรขาดทุนเบ็ดเสร็จ
สำหรับปีสิ้นสุดวันที่ 31 ธันวาคม 2560

(หน่วย: บาท)

หมายเหตุ	งบการเงินรวม		งบการเงินเฉพาะกิจการ	
	2560	2559	2560	2559
กำไรสำหรับปี	107,552,245	82,154,682	102,182,602	57,253,288
กำไรขาดทุนเบ็ดเสร็จอื่น:				
รายการที่จะถูกบันทึกในส่วนของกำไรหรือขาดทุนในภายหลัง				
ผลต่างของอัตราแลกเปลี่ยนจากการแปลงค่างบการเงิน				
ที่เป็นเงินตราต่างประเทศ	(1,043,643)	(2,664,443)	-	-
กำไร (ขาดทุน) จากการวัดมูลค่าเงินลงทุนในหลักทรัพย์เพื่อขาย	8 1,199,295	(2,090,381)	133,197	(756,991)
หัก: ผลกระทบของภาษีเงินได้	20 (239,775)	418,076	(26,555)	151,398
รายการที่จะถูกบันทึกในส่วนของกำไรหรือขาดทุนในภายหลัง				
- สุทธิจากภาษีเงินได้	(84,123)	(4,336,748)	106,642	(605,593)
รายการที่จะไม่ถูกบันทึกในส่วนของกำไรหรือขาดทุนในภายหลัง				
ผลกำไร (ขาดทุน) จากการประมาณการตามหลักคณิตศาสตร์				
ประกันภัย	16 -	345,853	-	(185,130)
หัก: ผลกระทบของภาษีเงินได้	20 -	(69,171)	-	37,026
รายการที่จะไม่ถูกบันทึกในส่วนของกำไรหรือขาดทุนในภายหลัง				
- สุทธิจากภาษีเงินได้	-	276,682	-	(148,104)
กำไรขาดทุนเบ็ดเสร็จอื่นสำหรับปี	(84,123)	(4,060,066)	106,642	(753,697)
กำไรขาดทุนเบ็ดเสร็จรวมสำหรับปี	107,468,122	78,094,616	102,289,244	56,499,591
การแบ่งปันกำไรขาดทุนเบ็ดเสร็จรวม				
ส่วนที่เป็นของผู้ถือหุ้นของบริษัทฯ	89,616,315	73,122,435	102,289,244	56,499,591
ส่วนที่เป็นของผู้มีส่วนได้เสียที่ไม่มีอำนาจควบคุมของบริษัทย่อย	17,851,807	4,972,181		
	107,468,122	78,094,616		

หมายเหตุประกอบงบการเงินเป็นส่วนหนึ่งของงบการเงินนี้





บริษัท ไบรด์ โลจิสติกส์ จำกัด (มหาชน) และบริษัทย่อย
งบแสดงฐานะการเงินเป็นส่วนของผู้ถือหุ้น
ถ้าบริษัทมีเงินอุดวันที่ 31 ธันวาคม 2560



(หน่วย: บาท)

งบการเงินรวม												
หมายเหตุ	ทุนเรือนหุ้นที่ออกและชำระแล้ว	ส่วนเกินมูลค่าหุ้น	ส่วนของผู้ถือหุ้นของบริษัทฯ									
			ส่วนของผู้ถือหุ้นของบริษัทฯ									
			กำไรขาดทุนเบ็ดเสร็จอื่น			ส่วนเกินทุน			ส่วนของผู้ถือหุ้น			
			กำไรสุทธิ	กำไรสุทธิ	กำไรสุทธิ	กำไรสุทธิ	กำไรสุทธิ	กำไรสุทธิ	กำไรสุทธิ	กำไรสุทธิ	กำไรสุทธิ	กำไรสุทธิ
			กำไรสุทธิ	กำไรสุทธิ	กำไรสุทธิ	กำไรสุทธิ	กำไรสุทธิ	กำไรสุทธิ	กำไรสุทธิ	กำไรสุทธิ	กำไรสุทธิ	กำไรสุทธิ
17	ยอดคงเหลือ ณ วันที่ 1 มกราคม 2559		300,000,000	228,410,061	10,800,000	50,630,121	-	1,608,262	5,597,942	3,731,962	10,938,166	600,778,348
	กำไรสำหรับปี		-	-	-	77,182,501	-	-	-	-	-	-
	กำไรขาดทุนเบ็ดเสร็จอื่นสำหรับปี		-	-	-	276,682	(2,664,443)	(1,672,305)	-	-	(4,336,748)	82,154,682
	กำไรขาดทุนเบ็ดเสร็จรวมสำหรับปี		-	-	-	77,459,183	(2,664,443)	(1,672,305)	-	-	(4,336,748)	78,094,616
18	ยอดคงเหลือ ณ วันที่ 31 ธันวาคม 2559		325,949,750	347,778,911	14,274,367	82,618,745	-	(64,043)	5,597,942	3,731,962	6,601,418	145,318,600
	กำไรสำหรับปี		-	-	-	82,618,745	-	-	-	-	-	-
	กำไรขาดทุนเบ็ดเสร็จอื่นสำหรับปี		-	-	-	89,700,438	-	-	-	-	-	-
	กำไรขาดทุนเบ็ดเสร็จรวมสำหรับปี		-	-	-	89,700,438	-	-	-	-	-	-
24	ยอดคงเหลือ ณ วันที่ 1 มกราคม 2560		325,949,750	347,778,911	14,274,367	82,618,745	-	(64,043)	5,597,942	3,731,962	6,601,418	862,281,664
	กำไรสำหรับปี		-	-	-	82,618,745	-	-	-	-	-	-
	กำไรขาดทุนเบ็ดเสร็จอื่นสำหรับปี		-	-	-	89,700,438	-	-	-	-	-	-
	กำไรขาดทุนเบ็ดเสร็จรวมสำหรับปี		-	-	-	89,700,438	-	-	-	-	-	-
24	ยอดคงเหลือ ณ วันที่ 31 ธันวาคม 2560		325,949,750	347,778,911	14,274,367	82,618,745	-	(64,043)	5,597,942	3,731,962	6,601,418	862,281,664
	กำไรสำหรับปี		-	-	-	82,618,745	-	-	-	-	-	-
	กำไรขาดทุนเบ็ดเสร็จอื่นสำหรับปี		-	-	-	89,700,438	-	-	-	-	-	-
	กำไรขาดทุนเบ็ดเสร็จรวมสำหรับปี		-	-	-	89,700,438	-	-	-	-	-	-

หมายเหตุประกอบงบการเงินเป็นส่วนหนึ่งของงบการเงินนี้

บริษัท ไรส์ โลจิสติกส์ จำกัด (มหาชน) และบริษัทย่อย
 งบแสดงการเปลี่ยนแปลงส่วนของผู้ถือหุ้น (ต่อ)
 สำหรับปีสิ้นสุดวันที่ 31 ธันวาคม 2560

(หน่วย: บาท)

งบการเงินเฉพาะกิจการ									
องค์ประกอบอื่นของส่วนของผู้ถือหุ้น									
กำไรขาดทุนเบ็ดเสร็จก่อน									
ส่วนเกินทุน									
จากการวัด									
มูลค่าเงินลงทุนใน									
หลักทรัพย์เพื่อขาย									
รวม									
ส่วนของผู้ถือหุ้น									
รวม									
ส่วนของผู้ถือหุ้น									
รวม									
ส่วนของผู้ถือหุ้น									
รวม									
ส่วนของผู้ถือหุ้น									
รวม									
ส่วนของผู้ถือหุ้น									
รวม									
ส่วนของผู้ถือหุ้น									
รวม									
ส่วนของผู้ถือหุ้น									
รวม									
ส่วนของผู้ถือหุ้น									
รวม									
ส่วนของผู้ถือหุ้น									
รวม									
ส่วนของผู้ถือหุ้น									
รวม									
ส่วนของผู้ถือหุ้น									
รวม									
ส่วนของผู้ถือหุ้น									
รวม									
ส่วนของผู้ถือหุ้น									
รวม									
ส่วนของผู้ถือหุ้น									
รวม									
ส่วนของผู้ถือหุ้น									
รวม									
ส่วนของผู้ถือหุ้น									
รวม									
ส่วนของผู้ถือหุ้น									
รวม									
ส่วนของผู้ถือหุ้น									
รวม									
ส่วนของผู้ถือหุ้น									
รวม									
ส่วนของผู้ถือหุ้น									
รวม									
ส่วนของผู้ถือหุ้น									
รวม									
ส่วนของผู้ถือหุ้น									
รวม									
ส่วนของผู้ถือหุ้น									
รวม									
ส่วนของผู้ถือหุ้น									
รวม									
ส่วนของผู้ถือหุ้น									
รวม									
ส่วนของผู้ถือหุ้น									
รวม									
ส่วนของผู้ถือหุ้น									
รวม									
ส่วนของผู้ถือหุ้น									
รวม									
ส่วนของผู้ถือหุ้น									
รวม									
ส่วนของผู้ถือหุ้น									
รวม									
ส่วนของผู้ถือหุ้น									
รวม									
ส่วนของผู้ถือหุ้น									
รวม									
ส่วนของผู้ถือหุ้น									
รวม									
ส่วนของผู้ถือหุ้น									
รวม									
ส่วนของผู้ถือหุ้น									
รวม									
ส่วนของผู้ถือหุ้น									
รวม									
ส่วนของผู้ถือหุ้น									
รวม									
ส่วนของผู้ถือหุ้น									
รวม									
ส่วนของผู้ถือหุ้น									
รวม									
ส่วนของผู้ถือหุ้น									
รวม									
ส่วนของผู้ถือหุ้น									
รวม									
ส่วนของผู้ถือหุ้น									
รวม									
ส่วนของผู้ถือหุ้น									
รวม									
ส่วนของผู้ถือหุ้น									
รวม									
ส่วนของผู้ถือหุ้น									
รวม									
ส่วนของผู้ถือหุ้น									
รวม									
ส่วนของผู้ถือหุ้น									
รวม									
ส่วนของผู้ถือหุ้น									
รวม									
ส่วนของผู้ถือหุ้น									
รวม									
ส่วนของผู้ถือหุ้น									
รวม									
ส่วนของผู้ถือหุ้น									
รวม									
ส่วนของผู้ถือหุ้น									
รวม									
ส่วนของผู้ถือหุ้น									
รวม									
ส่วนของผู้ถือหุ้น									
รวม									
ส่วนของผู้ถือหุ้น									
รวม									
ส่วนของผู้ถือหุ้น									
รวม									
ส่วนของผู้ถือหุ้น									
รวม									
ส่วนของผู้ถือหุ้น									
รวม									
ส่วนของผู้ถือหุ้น									
รวม									
ส่วนของผู้ถือหุ้น									
รวม									
ส่วนของผู้ถือหุ้น									
รวม									
ส่วนของผู้ถือหุ้น									
รวม									
ส่วนของผู้ถือหุ้น									
รวม									
ส่วนของผู้ถือหุ้น									
รวม									
ส่วนของผู้ถือหุ้น									
รวม									
ส่วนของผู้ถือหุ้น									
รวม									
ส่วนของผู้ถือหุ้น									
รวม									
ส่วนของผู้ถือหุ้น									
รวม									
ส่วนของผู้ถือหุ้น									
รวม									
ส่วนของผู้ถือหุ้น									
รวม									
ส่วนของผู้ถือหุ้น									
รวม									
ส่วนของผู้ถือหุ้น									
รวม									
ส่วนของผู้ถือหุ้น									
รวม									
ส่วนของผู้ถือหุ้น									
รวม									
ส่วนของผู้ถือหุ้น									
รวม									
ส่วนของผู้ถือหุ้น									
รวม									
ส่วนของผู้ถือหุ้น									
รวม									
ส่วนของผู้ถือหุ้น									
รวม									
ส่วนของผู้ถือหุ้น									
รวม									
ส่วนของผู้ถือหุ้น									
รวม									
ส่วนของผู้ถือหุ้น									
รวม									
ส่วนของผู้ถือหุ้น									
รวม									
ส่วนของผู้ถือหุ้น									
รวม									
ส่วนของผู้ถือหุ้น									
รวม									
ส่วนของผู้ถือหุ้น									
รวม									
ส่วนของผู้ถือหุ้น									
รวม									
ส่วนของผู้ถือหุ้น									
รวม									
ส่วนของผู้ถือหุ้น									
รวม									
ส่วนของผู้ถือหุ้น									
รวม									
ส่วนของผู้ถือหุ้น									
รวม									
ส่วนของผู้ถือหุ้น									
รวม									
ส่วนของผู้ถือหุ้น									
รวม									
ส่วนของผู้ถือหุ้น									
รวม									
ส่วนของผู้ถือหุ้น									
รวม									
ส่วนของผู้ถือหุ้น									
รวม									
ส่วนของผู้ถือหุ้น									
รวม									
ส่วนของผู้ถือหุ้น									
รวม									
ส่วนของผู้ถือหุ้น									
รวม									
ส่วนของผู้ถือหุ้น									
รวม									
ส่วนของผู้ถือหุ้น									
รวม									
ส่วนของผู้ถือหุ้น									
รวม									
ส่วนของผู้ถือหุ้น									
รวม									
ส่วนของผู้ถือหุ้น									
รวม									
ส่วนของผู้ถือหุ้น									
รวม									
ส่วนของผู้ถือหุ้น									
รวม									
ส่วนของผู้ถือหุ้น									
รวม									
ส่วนของผู้ถือหุ้น									
รวม									
ส่วนของผู้ถือหุ้น									
รวม									
ส่วนของผู้ถือหุ้น									
รวม									
ส่วนของผู้ถือหุ้น									
รวม									
ส่วนของผู้ถือหุ้น									
รวม									
ส่วนของผู้ถือหุ้น									
รวม									
ส่วนของผู้ถือหุ้น									
รวม									
ส่วนของผู้ถือหุ้น									
รวม									
ส่วนของผู้ถือหุ้น									
รวม									
ส่วนของผู้ถือหุ้น									
รวม									
ส่วนของผู้ถือหุ้น									
รวม									
ส่วนของผู้ถือหุ้น									
รวม									
ส่วนของผู้ถือหุ้น									
รวม									
ส่วนของผู้ถือหุ้น									
รวม									
ส่วนของผู้ถือหุ้น									
รวม									
ส่วนของผู้ถือหุ้น									
รวม									
ส่วนของผู้ถือหุ้น									
รวม									
ส่วนของผู้ถือหุ้น									
รวม									
ส่วนของผู้ถือหุ้น									
รวม									
ส่วนของผู้ถือหุ้น									
รวม									
ส่วนของผู้ถือหุ้น									
รวม									
ส่วนของผู้ถือหุ้น									
รวม									
ส่วนของผู้ถือหุ้น									
รวม									
ส่วนของผู้ถือหุ้น									
รวม									
ส่วนของผู้ถือหุ้น									
รวม									
ส่วนของผู้ถือหุ้น									
รวม									
ส่วนของผู้ถือหุ้น									
รวม									
ส่วนของผู้ถือหุ้น									
รวม									
ส่วนของผู้ถือหุ้น									
รวม									
ส่วนของผู้ถือหุ้น									
รวม									
ส่วนของผู้ถือหุ้น									
รวม									
ส่วนของผู้ถือหุ้น									
รวม									
ส่วนของผู้ถือหุ้น									
รวม									
ส่วนของผู้ถือหุ้น									
รวม									
ส่วนของผู้ถือหุ้น									
รวม									
ส่วนของผู้ถือหุ้น									
รวม									
ส่วนของผู้ถือหุ้น									
รวม									
ส่วนของผู้ถือหุ้น									
รวม									
ส่วนของผู้ถือหุ้น									
รวม									
ส่วนของผู้ถือหุ้น									
รวม									
ส่วนของผู้ถือหุ้น									
รวม									
ส่วนของผู้ถือหุ้น									
รวม									
ส่วนของผู้ถือหุ้น									
รวม									
ส่วนของผู้ถือหุ้น									
รวม									
ส่วนของผู้ถือหุ้น									
รวม									
ส่วนของผู้ถือหุ้น									
รวม									
ส่วนของผู้ถือหุ้น									
รวม									
ส่วนของผู้ถือหุ้น									
รวม									
ส่วนของผู้ถือหุ้น									
รวม									
ส่วนของผู้ถือหุ้น									

หมายเหตุประกอบงบการเงินเป็นส่วนหนึ่งของงบการเงินนี้



บริษัท ไรส์ โลจิสติกส์ จำกัด (มหาชน)

บริษัท ไรส์ โลจิสติกส์ จำกัด (มหาชน) และบริษัทย่อย

งบกระแสเงินสด

สำหรับปีสิ้นสุดวันที่ 31 ธันวาคม 2560

(หน่วย: บาท)

	งบการเงินรวม		งบการเงินเฉพาะกิจการ	
	2560	2559	2560	2559
กระแสเงินสดจากกิจกรรมดำเนินงาน				
กำไรก่อนภาษี	130,806,396	98,676,688	112,557,830	62,888,850
รายการปรับกระทบยอดกำไรก่อนภาษีเป็นเงินสดรับ (จ่าย)				
จากกิจกรรมดำเนินงาน				
ค่าเสื่อมราคาและค่าตัดจำหน่าย	27,949,156	24,164,334	15,636,895	14,641,980
โอนกลับรายการค่าเผื่อนี้สงฆ์จะสูญ	(715,784)	(197,184)	(715,784)	(12,141)
โอนกลับรายการขาดทุนจากการด้อยค่าของสินทรัพย์	-	(42,621)	-	-
(กำไร) ขาดทุนจากการจำหน่ายอุปกรณ์	307,474	(43,625)	101,231	-
กำไรจากการขายเงินลงทุนชั่วคราว	(129,869)	(4,495,311)	-	(2,827,818)
ค่าใช้จ่ายผลประโยชน์ระยะยาวของพนักงาน	3,158,520	3,378,374	2,167,180	2,488,381
(กำไร) ขาดทุนจากอัตราแลกเปลี่ยนที่ยังไม่เกิดขึ้น	428,370	(802,404)	540,987	(438,966)
ดอกเบี้ยรับ	(608,354)	(1,209,742)	(509,236)	(1,181,402)
เงินปันผลรับ	-	-	(76,476,524)	(26,338,781)
ค่าใช้จ่ายดอกเบี้ย	184,040	750,071	184,040	750,071
กำไรจากการดำเนินงานก่อนการเปลี่ยนแปลง				
ในสินทรัพย์และหนี้สินดำเนินงาน	161,379,949	120,178,580	53,486,619	49,970,174
สินทรัพย์ดำเนินงาน (เพิ่มขึ้น) ลดลง				
ลูกหนี้การค้าและลูกหนี้อื่น	(21,628,342)	(63,427,938)	13,650,083	(57,197,257)
สินทรัพย์หมุนเวียนอื่น	(2,400,534)	262,436	561,536	(256,620)
สินทรัพย์ไม่หมุนเวียนอื่น	(483,811)	913,790	(400,575)	(26,021)
หนี้สินดำเนินงานเพิ่มขึ้น (ลดลง)				
เจ้าหนี้การค้าและเจ้าหนี้อื่น	10,418,067	26,949,743	4,056,436	12,130,299
หนี้สินหมุนเวียนอื่น	(1,245,742)	6,320,822	(2,415,609)	5,523,326
สำรองผลประโยชน์ระยะยาวของพนักงาน	-	(471,950)	-	(392,950)
หนี้สินไม่หมุนเวียนอื่น	303,684	359,288	303,684	359,288
เงินสดจากกิจกรรมดำเนินงาน	146,343,271	91,084,771	69,242,174	10,110,239
จ่ายภาษีเงินได้	(29,947,617)	(20,234,758)	(9,900,883)	(8,268,886)
เงินสดสุทธิจากกิจกรรมดำเนินงาน	116,395,654	70,850,013	59,341,291	1,841,353

หมายเหตุประกอบงบการเงินเป็นส่วนหนึ่งของงบการเงินนี้

บริษัท ไวส์ โลจิสติกส์ จำกัด (มหาชน) และบริษัทย่อย
งบกระแสเงินสด (ต่อ)
สำหรับปีสิ้นสุดวันที่ 31 ธันวาคม 2560

(หน่วย: บาท)

	งบการเงินรวม		งบการเงินเฉพาะกิจการ	
	2560	2559	2560	2559
กระแสเงินสดจากกิจกรรมลงทุน				
เงินลงทุนชั่วคราวลดลง	31,034,190	39,474,009	38,592,638	39,392,857
เงินฝากประจำที่มีภาระค้ำประกัน (เพิ่มขึ้น) ลดลง	8,711,379	909,112	(1,928,250)	909,112
ซื้ออาคารและอุปกรณ์	(9,125,364)	(9,469,905)	(10,950,702)	(9,227,171)
ซื้อสินทรัพย์ไม่มีตัวตน	(1,942,078)	(7,796,167)	(4,354,546)	(5,055,513)
เงินสืบทอดจากการจำหน่ายอุปกรณ์และสินทรัพย์ไม่มีตัวตน	373,832	2,717,290	238,318	2,650,000
ดอกเบี้ยรับ	566,958	1,297,289	532,167	1,268,949
เงินปันผลรับ	-	-	76,476,524	26,338,781
เงินสืบทอดจากการขายเงินลงทุนชั่วคราว	10,487,340	220,302,099	-	182,590,705
เงินสดจ่ายเพื่อซื้อเงินลงทุนชั่วคราว	(48,000,000)	(47,208,762)	(48,000,000)	(30,000)
เงินสดจ่ายเพื่อซื้อเงินลงทุนในบริษัทย่อย	-	(132,457,267)	-	(145,318,600)
เงินสดสุทธิจาก (ใช้ไป) กิจกรรมลงทุน	(7,893,743)	67,767,698	50,606,149	93,519,120
กระแสเงินสดจากกิจกรรมจัดหาเงิน				
เงินสดจ่ายเพื่อชำระหนี้สินตามสัญญาชำระเงิน	(7,142,301)	(14,567,882)	(7,142,301)	(14,540,882)
ดอกเบี้ยจ่าย	(184,040)	(750,071)	(184,040)	(750,071)
เงินปันผลจ่าย	(69,982,770)	(41,996,192)	(52,147,960)	(41,996,192)
เงินสดสุทธิใช้ไปในกิจกรรมจัดหาเงิน	(77,309,111)	(57,314,145)	(59,474,301)	(57,287,145)
ผลต่างจากการแปลงค่าเงินลดลง	(1,035,901)	(2,224,080)	-	-
เงินสดและรายการเทียบเท่าเงินสดเพิ่มขึ้นสุทธิ	30,156,899	79,079,486	50,473,139	38,073,328
เงินสดและรายการเทียบเท่าเงินสดต้นปี	173,517,882	94,438,396	101,377,389	63,304,061
เงินสดและรายการเทียบเท่าเงินสดปลายปี (หมายเหตุ 7)	203,674,781	173,517,882	151,850,528	101,377,389
	-	-	-	-
ข้อมูลกระแสเงินสดเปิดเผยเพิ่มเติม				
รายการที่ไม่ใช่เงินสดประกอบด้วย				
ซื้อยานพาหนะและอุปกรณ์ภายใต้สัญญาเช่าการเงิน	-	76,280	-	76,280
ซื้อบริษัทย่อยโดยวิธีการแลกเปลี่ยนหุ้นสามัญ	-	(145,318,600)	-	(145,318,600)

หมายเหตุประกอบงบการเงินเป็นส่วนหนึ่งของงบการเงินนี้



หมายเหตุประกอบงบการเงิน

บริษัท ไวส์ โลจิสติกส์ จำกัด (มหาชน) และบริษัทย่อย

หมายเหตุประกอบงบการเงินรวม

สำหรับปีสิ้นสุดวันที่ 31 ธันวาคม 2560

1. ข้อมูลทั่วไป

บริษัท ไวส์ โลจิสติกส์ จำกัด (มหาชน) (“บริษัทฯ”) เป็นบริษัทมหาชนซึ่งจัดตั้งและมีภูมิลำเนาในประเทศไทย ธุรกิจหลักของบริษัทฯคือการรับจัดการขนส่งสินค้าระหว่างประเทศและในประเทศทั้งทางทะเล ทางอากาศ ทางบก และการขนส่งต่อเนื่องหลายรูปแบบ รวมถึงเป็นตัวแทนออกของด้านพิธีการศุลกากรให้กับผู้นำเข้า ผู้ส่งออก ที่อยู่ตามที่จดทะเบียนของบริษัทฯอยู่ที่ 88/8 ถนนนนทรี แขวงช่องนนทรี เขตยานนาวา กรุงเทพมหานคร

2. เกณฑ์ในการจัดทำงบการเงิน

2.1 งบการเงินนี้จัดทำขึ้นตามมาตรฐานการรายงานทางการเงินที่กำหนดในพระราชบัญญัติวิชาชีพบัญชี พ.ศ. 2547 โดยแสดงรายการในงบการเงินตามข้อกำหนดในประกาศกรมพัฒนาธุรกิจการค้าลงวันที่ 11 ตุลาคม 2559 ออกตามความในพระราชบัญญัติการบัญชี พ.ศ. 2543

งบการเงินฉบับภาษาไทยเป็นงบการเงินฉบับที่บริษัทฯใช้เป็นทางการตามกฎหมาย งบการเงินฉบับภาษาอังกฤษแปลจากงบการเงินฉบับภาษาไทย

งบการเงินนี้ได้จัดทำขึ้นโดยใช้เกณฑ์ราคาทุนเดิมเว้นแต่จะได้เปิดเผยเป็นอย่างอื่นในนโยบายการบัญชี

2.2 เกณฑ์ในการจัดทำงบการเงินรวม

ก) งบการเงินรวมนี้ได้จัดทำขึ้นโดยรวมงบการเงินของบริษัท ไวส์ โลจิสติกส์ จำกัด (มหาชน) (ซึ่งต่อไปนี้จะเรียกว่า “บริษัทฯ”) และบริษัทย่อย (ซึ่งต่อไปนี้จะเรียกว่า “บริษัทย่อย”) ดังต่อไปนี้

ชื่อบริษัท	ลักษณะธุรกิจ	จัดตั้งขึ้น ในประเทศ	อัตราร้อยละ ของการถือหุ้น	
			2560 ร้อยละ	2559 ร้อยละ
บริษัท ชันเอ็กซ์เพรส (ประเทศไทย) จำกัด	รับจัดการขนส่งและจัดหา ระวางการขนส่งทุกชนิด ทั้งภายในประเทศและ ระหว่างประเทศ	ไทย	99.99	99.99

ชื่อบริษัท	ลักษณะธุรกิจ	จัดตั้งขึ้น ในประเทศ	อัตราร้อยละ	
			ของการถือหุ้น	
			2560	2559
			ร้อยละ	ร้อยละ
Sun Express Logistics Pte. Ltd.	รับจัดการขนส่งและจัดหา ระวางการขนส่งทุกชนิด ทั้งภายในประเทศและ ระหว่างประเทศ	สิงคโปร์	70.00	70.00
<p>ข) บริษัทจะถือว่ามี การควบคุมกิจการที่เข้าไปลงทุนหรือบริษัทย่อยได้ หากบริษัทมีสิทธิได้รับหรือมีส่วนได้เสียในผลตอบแทนของกิจการที่เข้าไปลงทุน และสามารถใช้อำนาจในการสั่งการกิจกรรมที่ส่งผลกระทบต่ออย่างมีนัยสำคัญต่อจำนวนเงินผลตอบแทนนั้นได้</p> <p>ค) บริษัทนำงบการเงินของบริษัทย่อยมารวมในการจัดทำงบการเงินรวมตั้งแต่วันที่บริษัทมีอำนาจในการควบคุมบริษัทย่อยจนถึงวันที่บริษัทสิ้นสุดการควบคุมบริษัทย่อยนั้น</p> <p>ง) งบการเงินของบริษัทย่อยได้จัดทำขึ้นโดยใช้นโยบายการบัญชีที่สำคัญเช่นเดียวกันกับนโยบายการบัญชีที่สำคัญของบริษัทฯ</p> <p>จ) สินทรัพย์และหนี้สินตามงบการเงินของบริษัทย่อยซึ่งจัดตั้งในต่างประเทศแปลงค่าเป็นเงินบาทโดยใช้อัตราแลกเปลี่ยน ณ วันสิ้นรอบระยะเวลารายงาน ส่วนรายได้และค่าใช้จ่ายแปลงค่าเป็นเงินบาทโดยใช้อัตราแลกเปลี่ยนถ่วงเฉลี่ยรายเดือน ผลต่างซึ่งเกิดขึ้นจากการแปลงค่าดังกล่าวได้แสดงไว้เป็นรายการ “ผลต่างจากการแปลงค่างบการเงินที่เป็นเงินตราต่างประเทศ” ในงบแสดงการเปลี่ยนแปลง ส่วนของผู้ถือหุ้น</p> <p>ฉ) ยอดคงค้างระหว่างบริษัทฯ และบริษัทย่อย รายการค้าระหว่างกันที่มีสาระสำคัญได้ถูกตัดออกจากงบการเงินรวมนี้แล้ว</p> <p>ช) ส่วนของผู้มีส่วนได้เสียที่ไม่มีอำนาจควบคุม คือ จำนวนกำไรหรือขาดทุนและสินทรัพย์สุทธิของบริษัทย่อยส่วนที่ไม่ได้เป็นของบริษัทฯ และแสดงเป็นรายการแยกต่างหากในส่วนของกำไรหรือขาดทุนรวมและส่วนของผู้ถือหุ้นในงบแสดงฐานะการเงินรวม</p>				

2.3 บริษัทฯ จัดทำงบการเงินเฉพาะกิจการ โดยแสดงเงินลงทุนในบริษัทย่อยตามวิธีราคาทุน

3. มาตรฐานการรายงานทางการเงินใหม่

ก. มาตรฐานการรายงานทางการเงินที่เริ่มมีผลบังคับใช้ในปีปัจจุบัน

ในระหว่างปี บริษัทฯและบริษัทย่อยได้นำมาตรฐานการรายงานทางการเงินและการตีความมาตรฐานการรายงานทางการเงินฉบับปรับปรุง (ปรับปรุง 2559) รวมถึงแนวปฏิบัติทางบัญชีฉบับใหม่ ซึ่งมีผลบังคับใช้สำหรับงบการเงินที่มีรอบระยะเวลาบัญชีที่เริ่มในหรือหลังวันที่ 1 มกราคม 2560 มาถือปฏิบัติ มาตรฐานการรายงานทางการเงินดังกล่าวได้รับการปรับปรุงหรือจัดให้มีขึ้นเพื่อให้มีเนื้อหาเท่าเทียมกับมาตรฐานการรายงานทางการเงินระหว่างประเทศ โดยส่วนใหญ่เป็นการปรับปรุงถ้อยคำและคำศัพท์ การตีความ และการให้แนวปฏิบัติทางการบัญชีกับผู้ใช้งานมาตรฐาน การนำมาตรฐานการรายงานทางการเงินดังกล่าวมาถือปฏิบัตินี้ไม่มีผลกระทบอย่างเป็นสาระสำคัญต่องบการเงินของบริษัทฯและบริษัทย่อย

ข. มาตรฐานการรายงานทางการเงินที่จะมีผลบังคับในอนาคต

ในระหว่างปีปัจจุบัน สภาวิชาชีพบัญชีได้ประกาศใช้มาตรฐานการรายงานทางการเงินและการตีความมาตรฐานการรายงานทางการเงินฉบับปรับปรุง (ปรับปรุง 2560) จำนวนหลายฉบับ ซึ่งมีผลบังคับใช้สำหรับงบการเงินที่มีรอบระยะเวลาบัญชีที่เริ่มในหรือหลังวันที่ 1 มกราคม 2561 มาตรฐานการรายงานทางการเงินดังกล่าวได้รับการปรับปรุงหรือจัดให้มีขึ้นเพื่อให้มีเนื้อหาเท่าเทียมกับมาตรฐานการรายงานทางการเงินระหว่างประเทศ โดยส่วนใหญ่เป็นการปรับปรุงและอธิบายให้ชัดเจนเกี่ยวกับการเปิดเผยข้อมูลในหมายเหตุประกอบงบการเงิน

ฝ่ายบริหารของบริษัทฯและบริษัทย่อยเชื่อว่ามาตรฐานการรายงานทางการเงินฉบับปรับปรุงจะไม่มีผลกระทบอย่างเป็นสาระสำคัญต่องบการเงินเมื่อนำมาถือปฏิบัติ

4. นโยบายการบัญชีที่สำคัญ

4.1 การรับรู้รายได้

รายได้จากการให้บริการ

รายได้จากการให้บริการรับรู้เมื่อบริษัทฯและบริษัทย่อยได้ให้บริการแก่ลูกค้าแล้ว

ดอกเบี้ยรับ

ดอกเบี้ยรับถือเป็นรายได้ตามเกณฑ์คงค้างโดยคำนึงถึงอัตราผลตอบแทนที่แท้จริง

เงินปันผลรับ

เงินปันผลรับถือเป็นรายได้เมื่อบริษัทฯมีสิทธิในการรับเงินปันผล

4.2 เงินสดและรายการเทียบเท่าเงินสด

เงินสดและรายการเทียบเท่าเงินสด หมายถึง เงินสดและเงินฝากธนาคาร และเงินลงทุนระยะสั้นที่มีสภาพคล่องสูง ซึ่งถึงกำหนดจ่ายคืนภายในระยะเวลาไม่เกิน 3 เดือนนับจากวันที่ได้มาและไม่มีข้อจำกัดในการเบิกใช้

4.3 ลูกหนี้การค้าและลูกหนี้อื่น

ลูกหนี้การค้าและลูกหนี้อื่นแสดงมูลค่าตามจำนวนมูลค่าสุทธิที่จะได้รับ บริษัทฯและบริษัทย่อยบันทึกค่าเผื่อหนี้สงสัยจะสูญสำหรับผลขาดทุนโดยประมาณที่อาจเกิดขึ้นจากการเก็บเงินจากลูกหนี้ไม่ได้ ซึ่งโดยทั่วไปพิจารณาจากประสบการณ์การเก็บเงินและการวิเคราะห์อายุหนี้

4.4 เงินลงทุน

ก) เงินลงทุนในหลักทรัพย์เพื่อขายแสดงตามมูลค่ายุติธรรม การเปลี่ยนแปลงในมูลค่ายุติธรรมของหลักทรัพย์ดังกล่าวบันทึกในกำไรขาดทุนเบ็ดเสร็จอื่น และจะบันทึกในส่วนของกำไรหรือขาดทุนเมื่อได้จำหน่ายหลักทรัพย์นั้นออกไป

ข) เงินลงทุนในบริษัทย่อยที่แสดงอยู่ในงบการเงินเฉพาะกิจการแสดงมูลค่าตามวิธีราคาทุน

มูลค่ายุติธรรมของหน่วยลงทุนคำนวณจากมูลค่าสินทรัพย์สุทธิของหน่วยลงทุน ณ สิ้นวันทำการสุดท้ายของปี

บริษัทฯและบริษัทย่อยใช้วิธีถ่วงน้ำหนักในการคำนวณต้นทุนของเงินลงทุน เมื่อมีการจำหน่ายเงินลงทุน ผลต่างระหว่างสิ่งตอบแทนสุทธิที่ได้รับกับมูลค่าตามบัญชีของเงินลงทุนจะถูกบันทึกในส่วนของกำไรหรือขาดทุน

4.5 ที่ดิน อาคารและอุปกรณ์ และค่าเสื่อมราคา

ที่ดินแสดงมูลค่าตามราคาทุน อาคารและอุปกรณ์แสดงมูลค่าตามราคาทุนหักค่าเสื่อมราคาสะสมและค่าเผื่อการด้อยค่าของสินทรัพย์ (ถ้ามี)

ค่าเสื่อมราคาของอาคารและอุปกรณ์คำนวณจากราคาทุนของสินทรัพย์โดยวิธีเส้นตรงตามอายุการให้ประโยชน์โดยประมาณดังนี้

อาคารและสถานที่จอดรถบรรทุกและวางตู้สินค้า	20 ปี
เครื่องตกแต่งและเครื่องใช้สำนักงาน	5 ปี
อุปกรณ์คอมพิวเตอร์	3 - 5 ปี
ยานพาหนะ	5 - 10 ปี

บริษัทฯ และบริษัทย่อยบันทึกค่าเสื่อมราคารวมอยู่ในการคำนวณผลการดำเนินงาน โดยไม่มีการคิดค่าเสื่อมราคาสำหรับที่ดินและสินทรัพย์ที่อยู่ระหว่างการติดตั้ง

บริษัทฯ และบริษัทย่อยตัดรายการที่ดิน อาคาร และอุปกรณ์ออกจากบัญชี เมื่อจำหน่ายสินทรัพย์หรือคาดว่าจะไม่ได้รับประโยชน์เชิงเศรษฐกิจในอนาคตจากการใช้หรือการจำหน่ายสินทรัพย์ รายการผลกำไรหรือขาดทุนจากการจำหน่ายสินทรัพย์จะรับรู้ในส่วนของกำไรหรือขาดทุนเมื่อบริษัทฯ และบริษัทย่อยตัดรายการสินทรัพย์นั้นออกจากบัญชี

4.6 สินทรัพย์ไม่มีตัวตน

บริษัทฯ บันทึกต้นทุนเริ่มแรกของสินทรัพย์ไม่มีตัวตนที่ได้มาจากการรวมธุรกิจตามมูลค่ายุติธรรมของสินทรัพย์นั้น ณ วันที่ซื้อธุรกิจ ส่วนสินทรัพย์ไม่มีตัวตนที่ได้มาจากการอื่น บริษัทฯ จะบันทึกต้นทุนเริ่มแรกของสินทรัพย์นั้นตามราคาทุน ภายหลังการรับรู้รายการเริ่มแรก สินทรัพย์ไม่มีตัวตนแสดงมูลค่าตามราคาทุนหักค่าตัดจำหน่ายสะสมและค่าเพื่อการด้อยค่าสะสม (ถ้ามี) ของสินทรัพย์นั้น

บริษัทฯ และบริษัทย่อยตัดจำหน่ายสินทรัพย์ไม่มีตัวตนที่มีอายุการให้ประโยชน์จำกัดอย่างมีระบบตลอดอายุการให้ประโยชน์เชิงเศรษฐกิจของสินทรัพย์นั้น และจะประเมินการด้อยค่าของสินทรัพย์ดังกล่าวเมื่อมีข้อบ่งชี้ว่าสินทรัพย์นั้นเกิดการด้อยค่า บริษัทฯ และบริษัทย่อยจะทบทวนระยะเวลาการตัดจำหน่ายและวิธีการตัดจำหน่ายของสินทรัพย์ไม่มีตัวตนดังกล่าวทุกสิ้นปีเป็นอย่างน้อยค่าตัดจำหน่ายรับรู้เป็นค่าใช้จ่ายในส่วนของกำไรหรือขาดทุนตามวิธีเส้นตรงตลอดอายุการให้ประโยชน์ดังนี้

อายุการให้ประโยชน์

ความสัมพันธ์ของกลุ่มลูกค้า	25 ปี
สิทธิในการซื้อหุ้นเพิ่ม	4 ปี
คอมพิวเตอร์ซอฟต์แวร์	3 - 5 ปี

4.7 ค่าความนิยม

บริษัทฯ บันทึกมูลค่าเริ่มแรกของค่าความนิยมในราคาทุน ซึ่งเท่ากับต้นทุนการรวมธุรกิจส่วนที่สูงกว่ามูลค่ายุติธรรมของสินทรัพย์สุทธิที่ได้มา หากมูลค่ายุติธรรมของสินทรัพย์สุทธิที่ได้มาสูงกว่าต้นทุนการรวมธุรกิจ บริษัทฯ จะรับรู้ส่วนที่สูงกว่านี้เป็นกำไรในส่วนของกำไรหรือขาดทุนทันที

บริษัทฯ แสดงค่าความนิยมตามราคาทุนหักค่าเพื่อการด้อยค่าสะสม และจะทดสอบการด้อยค่าของค่าความนิยมทุกปีหรือเมื่อใดก็ตามที่มีข้อบ่งชี้ของการด้อยค่าเกิดขึ้น

เพื่อวัตถุประสงค์ในการทดสอบการค้ำขาย บริษัทฯจะปันส่วนค่าความนิยมที่เกิดขึ้นจากการรวมกิจการให้กับหน่วยสินทรัพย์ที่ก่อให้เกิดเงินสด (หรือกลุ่มของหน่วยสินทรัพย์ที่ก่อให้เกิดเงินสด) ที่คาดว่าจะได้รับประโยชน์เพิ่มขึ้นจากการรวมกิจการ และบริษัทฯจะทำการประเมินมูลค่าที่คาดว่าจะได้รับคืนของหน่วยของสินทรัพย์ที่ก่อให้เกิดเงินสดแต่ละรายการ (หรือกลุ่มของหน่วยของสินทรัพย์ที่ก่อให้เกิดเงินสด) หากมูลค่าที่คาดว่าจะได้รับคืนของหน่วยของสินทรัพย์ที่ก่อให้เกิดเงินสดต่ำกว่ามูลค่าตามบัญชี บริษัทฯจะรับรู้ขาดทุนจากการค้ำขายในส่วนของการกำไรหรือขาดทุน และบริษัทฯไม่สามารถกลับบัญชีขาดทุนจากการค้ำขายได้ในอนาคต

4.8 รายการธุรกิจกับบุคคลหรือกิจการที่เกี่ยวข้องกัน

บุคคลหรือกิจการที่เกี่ยวข้องกันกับบริษัทฯ หมายถึง บุคคลหรือกิจการที่มีอำนาจควบคุมบริษัทฯ หรือถูกบริษัทฯ ควบคุมไม่ว่าจะเป็นโดยทางตรงหรือทางอ้อม หรืออยู่ภายใต้การควบคุมเดียวกันกับบริษัทฯ

นอกจากนี้ บุคคลหรือกิจการที่เกี่ยวข้องกันยังหมายรวมถึงบริษัทร่วมและบุคคลหรือกิจการที่มีสิทธิออกเสียงโดยทางตรงหรือทางอ้อมซึ่งทำให้มีอิทธิพลอย่างเป็นสาระสำคัญต่อบริษัทฯ ผู้บริหารสำคัญ กรรมการ หรือพนักงานของบริษัทฯที่มีอำนาจในการวางแผนและควบคุมการดำเนินงานของบริษัทฯ

4.9 สัญญาเช่าระยะยาว

สัญญาเช่าที่ดิน อาคาร และอุปกรณ์ที่มีความเสี่ยงและผลตอบแทนของความเป็นเจ้าของส่วนใหญ่ได้โอนไปให้กับผู้เช่าถือเป็นสัญญาเช่าการเงิน สัญญาเช่าการเงินจะบันทึกเป็นรายจ่ายฝ่ายทุนด้วยมูลค่ายุติธรรมของสินทรัพย์ที่เช่าหรือมูลค่าปัจจุบันสุทธิของจำนวนเงินที่ต้องจ่ายตามสัญญาเช่าแล้วแต่มูลค่าใดจะต่ำกว่าภาระผูกพันตามสัญญาเช่าหักค่าใช้จ่ายทางการเงินจะบันทึกเป็นหนี้สินระยะยาว ส่วนดอกเบี้ยจ่ายจะบันทึกในส่วนของการกำไรหรือขาดทุนตลอดอายุของสัญญาเช่า สินทรัพย์ที่ได้มาตามสัญญาเช่าการเงินจะคิดค่าเสื่อมราคาตลอดอายุการใช้งานของสินทรัพย์ที่เช่า

สัญญาเช่าที่ดิน อาคาร และอุปกรณ์ที่มีความเสี่ยงและผลตอบแทนของความเป็นเจ้าของส่วนใหญ่ไม่ได้โอนไปให้กับผู้เช่าถือเป็นสัญญาเช่าดำเนินงาน จำนวนเงินที่จ่ายตามสัญญาเช่าดำเนินงานรับรู้เป็นค่าใช้จ่ายในส่วนของการกำไรหรือขาดทุนตามวิธีเส้นตรงตลอดอายุของสัญญาเช่า

4.10 เงินตราต่างประเทศ

บริษัทฯแสดงงบการเงินรวมและงบการเงินเฉพาะกิจการเป็นสกุลเงินบาท ซึ่งเป็นสกุลเงินที่ใช้ในการดำเนินงานของบริษัทฯ รายการต่างๆของแต่ละกิจการที่รวมอยู่ในงบการเงินรวมวัดมูลค่าด้วยสกุลเงินที่ใช้ในการดำเนินงานของแต่ละกิจการนั้น

รายการที่เป็นเงินตราต่างประเทศแปลงค่าเป็นเงินบาทโดยใช้อัตราแลกเปลี่ยน ณ วันที่เกิดรายการสินทรัพย์และหนี้สินที่เป็นตัวเงินซึ่งอยู่ในสกุลเงินตราต่างประเทศได้แปลงค่าเป็นเงินบาทโดยใช้อัตราแลกเปลี่ยน ณ วันสิ้นรอบระยะเวลารายงาน

กำไรและขาดทุนที่เกิดจากการเปลี่ยนแปลงในอัตราแลกเปลี่ยนได้รวมอยู่ในการคำนวณผลการดำเนินงาน

4.11 การด้อยค่าของสินทรัพย์

ทุกวันสิ้นรอบระยะเวลารายงาน บริษัทฯและบริษัทย่อยจะทำการประเมินการด้อยค่าของที่ดิน อาคาร อุปกรณ์หรือสินทรัพย์ที่ไม่มีตัวตนของบริษัทฯและบริษัทย่อย หากมีข้อบ่งชี้ว่าสินทรัพย์ดังกล่าวอาจด้อยค่าและจะทำการประเมินการด้อยค่าของค่าความนิยมเป็นรายปี บริษัทฯและบริษัทย่อยรับรู้ขาดทุนจากการด้อยค่าเมื่อมูลค่าที่คาดว่าจะได้รับคืนของสินทรัพย์มีมูลค่าต่ำกว่ามูลค่าตามบัญชีของสินทรัพย์นั้น ทั้งนี้มูลค่าที่คาดว่าจะได้รับคืนหมายถึงมูลค่ายุติธรรมหักต้นทุนในการขายของสินทรัพย์หรือมูลค่าจากการใช้สินทรัพย์แล้วแต่ราคาจะสูงกว่า ในการประเมินมูลค่าจากการใช้สินทรัพย์ บริษัทฯประมาณการกระแสเงินสดในอนาคตที่กิจการคาดว่าจะได้รับจากสินทรัพย์และคำนวณคิดลดเป็นมูลค่าปัจจุบันโดยใช้อัตราคิดลดก่อนภาษีที่สะท้อนถึงการประเมินความเสี่ยงในสภาพตลาดปัจจุบันของเงินสดตามระยะเวลาและความเสี่ยงซึ่งเป็นลักษณะเฉพาะของสินทรัพย์ที่กำลังพิจารณาอยู่ ในการประเมินมูลค่ายุติธรรมหักต้นทุนในการขาย บริษัทฯใช้แบบจำลองการประเมินมูลค่าที่ดีที่สุดซึ่งเหมาะสมกับสินทรัพย์ ซึ่งสะท้อนถึงจำนวนเงินที่กิจการสามารถจะได้มาจากการจำหน่ายสินทรัพย์หักด้วยต้นทุนในการจำหน่าย โดยการจำหน่ายนั้นผู้ซื้อกับผู้ขายมีความรอบรู้และเต็มใจในการแลกเปลี่ยนและสามารถต่อรองราคากันได้อย่างเป็นอิสระในลักษณะของผู้ที่ไม่มีความเกี่ยวข้องกัน

บริษัทฯและบริษัทย่อยจะรับรู้รายการขาดทุนจากการด้อยค่าในส่วนของกำไรหรือขาดทุน

4.12 ผลประโยชน์ของพนักงาน

ผลประโยชน์ระยะสั้นของพนักงาน

บริษัทฯและบริษัทย่อยรับรู้เงินเดือน ค่าจ้าง โบนัส และเงินสมทบกองทุนประกันสังคมเป็นค่าใช้จ่ายเมื่อเกิดรายการ

ผลประโยชน์หลังออกจากรางานของพนักงานและผลประโยชน์ระยะยาวอื่นของพนักงาน

โครงการสมทบเงิน

บริษัทฯและบริษัทย่อยในประเทศไทยและพนักงานได้ร่วมกันจัดตั้งกองทุนสำรองเลี้ยงชีพ ซึ่งประกอบด้วยเงินที่พนักงานจ่ายสะสมและเงินที่บริษัทฯและบริษัทย่อยจ่ายสมทบให้เป็นรายเดือนสินทรัพย์ของกองทุนสำรองเลี้ยงชีพได้แยกออกจากสินทรัพย์ของบริษัทฯและบริษัทย่อย เงินที่บริษัทฯและบริษัทย่อยจ่ายสมทบกองทุนสำรองเลี้ยงชีพบันทึกเป็นค่าใช้จ่ายในปีที่เกิดรายการ

โครงการผลประโยชน์หลังออกจากงานและผลประโยชน์ระยะยาวอื่นของพนักงาน

บริษัทฯ และบริษัทย่อยมีภาระสำหรับเงินชดเชยที่ต้องจ่ายให้แก่พนักงานเมื่อออกจากงานตามกฎหมายแรงงานและตามโครงการผลตอบแทนพนักงานอื่นๆ ซึ่งบริษัทฯ และบริษัทย่อยถือว่าเงินชดเชยดังกล่าวเป็นโครงการผลประโยชน์หลังออกจากงานสำหรับพนักงาน นอกจากนี้ บริษัทฯ และบริษัทย่อยจัดให้มีโครงการผลประโยชน์ระยะยาวอื่นของพนักงาน ได้แก่ โครงการเงินรางวัลการปฏิบัติงานครบกำหนดระยะเวลา

บริษัทฯ และบริษัทย่อยคำนวณหนี้สินตามโครงการผลประโยชน์หลังออกจากงานของพนักงานและโครงการผลประโยชน์ระยะยาวอื่นของพนักงาน โดยใช้วิธีคิดลดแต่ละหน่วยที่ประมาณการไว้ (Projected Unit Credit Method) โดยผู้เชี่ยวชาญอิสระได้ทำการประเมินภาระผูกพันดังกล่าวตามหลักคณิตศาสตร์ประกันภัย

ผลกำไรหรือขาดทุนจากการประมาณการตามหลักคณิตศาสตร์ประกันภัย สำหรับโครงการผลประโยชน์หลังออกจากงานของพนักงานจะรับรู้ทันทีในกำไรขาดทุนเบ็ดเสร็จอื่น ส่วนผลกำไรหรือขาดทุนจากการประมาณการตามหลักคณิตศาสตร์ประกันภัย (Actuarial gains and losses) สำหรับโครงการผลประโยชน์ระยะยาวอื่นของพนักงานจะรับรู้ทันทีในกำไรหรือขาดทุน

4.13 ประมาณการหนี้สิน

บริษัทฯ และบริษัทย่อยจะบันทึกประมาณการหนี้สินไว้ในบัญชีเมื่อภาระผูกพันซึ่งเป็นผลมาจากเหตุการณ์ในอดีตได้เกิดขึ้นแล้ว และมีความเป็นไปได้ค่อนข้างแน่นอนว่าบริษัทฯ และบริษัทย่อยจะเสียทรัพยากรเชิงเศรษฐกิจไปเพื่อปลดปล่อยภาระผูกพันนั้น และบริษัทฯ และบริษัทย่อยสามารถประมาณมูลค่าภาระผูกพันนั้นได้อย่างน่าเชื่อถือ

4.14 ภาษีเงินได้

ภาษีเงินได้ประกอบด้วยภาษีเงินได้ปัจจุบันและภาษีเงินได้รอการตัดบัญชี

ภาษีเงินได้ปัจจุบัน

บริษัทฯ และบริษัทย่อยบันทึกภาษีเงินได้ปัจจุบันตามจำนวนที่คาดว่าจะจ่ายให้กับหน่วยงานจัดเก็บภาษีของรัฐ โดยคำนวณจากกำไรทางภาษีตามหลักเกณฑ์ที่กำหนดในกฎหมายภาษีอากร

ภาษีเงินได้รอการตัดบัญชี

บริษัทฯ และบริษัทย่อยบันทึกภาษีเงินได้รอการตัดบัญชีของผลแตกต่างชั่วคราวระหว่างราคาตามบัญชีของสินทรัพย์และหนี้สิน ณ วันสิ้นรอบระยะเวลารายงานกับฐานภาษีของสินทรัพย์และหนี้สินที่เกี่ยวข้องนั้น โดยใช้อัตราภาษีที่มีผลบังคับใช้ ณ วันสิ้นรอบระยะเวลารายงาน

บริษัทฯ และบริษัทย่อยรับรู้หนี้สินภาษีเงินได้รอการตัดบัญชีของผลแตกต่างชั่วคราวที่ต้องเสียภาษีทุกรายการ แต่รับรู้สินทรัพย์ภาษีเงินได้รอการตัดบัญชีสำหรับผลแตกต่างชั่วคราวที่ใช้หักภาษี รวมทั้งผลขาดทุนทางภาษีที่ยังไม่ได้ใช้ในจำนวนเท่าที่มีความเป็นไปได้ค่อนข้างแน่ที่บริษัทฯ และบริษัทย่อยจะมีกำไรทางภาษีในอนาคตเพียงพอที่จะใช้ประโยชน์จากผลแตกต่างชั่วคราวที่ใช้หักภาษีและผลขาดทุนทางภาษีที่ยังไม่ได้ใช้นั้น

บริษัทฯ และบริษัทย่อยจะทบทวนมูลค่าตามบัญชีของสินทรัพย์ภาษีเงินได้รอการตัดบัญชีทุกสิ้นรอบระยะเวลารายงานและจะทำการปรับลดมูลค่าตามบัญชีดังกล่าว หากมีความเป็นไปได้ค่อนข้างแน่ว่าบริษัทฯ และบริษัทย่อยจะไม่มีกำไรทางภาษีเพียงพอต่อการนำสินทรัพย์ภาษีเงินได้รอการตัดบัญชีทั้งหมดหรือบางส่วนมาใช้ประโยชน์

บริษัทฯ และบริษัทย่อยจะบันทึกภาษีเงินได้รอการตัดบัญชีโดยตรงไปยังส่วนของผู้ถือหุ้นหากภาษีที่เกิดขึ้นเกี่ยวข้องกับรายการที่ได้บันทึกโดยตรงไปยังส่วนของผู้ถือหุ้น

4.15 การวัดมูลค่ายุติธรรม

มูลค่ายุติธรรม หมายถึง ราคาที่คาดว่าจะได้รับจากการขายสินทรัพย์หรือเป็นราคาที่จะต้องจ่ายเพื่อโอนหนี้สินให้ผู้อื่นโดยรายการดังกล่าวเป็นรายการที่เกิดขึ้นในสภาพปกติระหว่างผู้ซื้อและผู้ขาย (ผู้ร่วมในตลาด) ณ วันที่วัดมูลค่า บริษัทฯ และบริษัทย่อยใช้ราคาเสนอซื้อขายในตลาดที่มีสภาพคล่องในการวัดมูลค่ายุติธรรมของสินทรัพย์และหนี้สินซึ่งมาตรฐานการรายงานทางการเงินที่เกี่ยวข้องกำหนดให้ต้องวัดมูลค่าด้วยมูลค่ายุติธรรม ยกเว้นในกรณีที่ไม่มีตลาดที่มีสภาพคล่องสำหรับสินทรัพย์หรือหนี้สินที่มีลักษณะเดียวกันหรือไม่สามารถหาราคาเสนอซื้อขายในตลาดที่มีสภาพคล่องได้ บริษัทฯ และบริษัทย่อยจะประมาณมูลค่ายุติธรรมโดยใช้เทคนิคการประเมินมูลค่าที่เหมาะสมกับแต่ละสถานการณ์ และพยายามใช้ข้อมูลที่สามารถสังเกตได้ที่เกี่ยวข้องกับสินทรัพย์หรือหนี้สินที่จะวัดมูลค่ายุติธรรมนั้นให้มากที่สุด

ลำดับชั้นของมูลค่ายุติธรรมที่ใช้วัดมูลค่าและเปิดเผยมูลค่ายุติธรรมของสินทรัพย์และหนี้สินในงบการเงินแบ่งออกเป็นสามระดับตามประเภทของข้อมูลที่นำมาใช้ในการวัดมูลค่ายุติธรรม ดังนี้

- ระดับ 1 ใช้ข้อมูลราคาเสนอซื้อขายของสินทรัพย์หรือหนี้สินอย่างเดียวกันในตลาดที่มีสภาพคล่อง
- ระดับ 2 ใช้ข้อมูลอื่นที่สามารถสังเกตได้ของสินทรัพย์หรือหนี้สิน ไม่ว่าจะเป็นข้อมูลทางตรงหรือทางอ้อม
- ระดับ 3 ใช้ข้อมูลที่ไม่สามารถสังเกตได้ เช่น ข้อมูลเกี่ยวกับกระแสเงินในอนาคตที่กิจการประมาณขึ้น

ทุกวันสิ้นรอบระยะเวลารายงาน บริษัทฯ และบริษัทย่อยจะประเมินความจำเป็นในการโอนรายการระหว่างลำดับชั้นของมูลค่ายุติธรรมสำหรับสินทรัพย์และหนี้สินที่ถืออยู่ ณ วันสิ้นรอบระยะเวลารายงานที่มีการวัดมูลค่ายุติธรรมแบบเกิดขึ้นประจำ

5. การใช้ดุลยพินิจและประมาณการทางบัญชีที่สำคัญ

ในการจัดทำงบการเงินตามมาตรฐานการรายงานทางการเงิน ฝ่ายบริหารจำเป็นต้องใช้ดุลยพินิจและการประมาณการในเรื่องที่มีความไม่แน่นอนเสมอ การใช้ดุลยพินิจและการประมาณการดังกล่าวนี้ส่งผลกระทบต่อจำนวนเงินที่แสดงในงบการเงินและต่อข้อมูลที่แสดงในหมายเหตุประกอบงบการเงิน ผลที่เกิดขึ้นจริงอาจแตกต่างไปจากจำนวนที่ประมาณการไว้ การใช้ดุลยพินิจและการประมาณการที่สำคัญมีดังนี้

ค่าเผื่อหนี้สงสัยจะสูญของลูกหนี้

ในการประมาณค่าเผื่อหนี้สงสัยจะสูญของลูกหนี้ ฝ่ายบริหารจำเป็นต้องใช้ดุลยพินิจในการประมาณการผลขาดทุนที่คาดว่าจะเกิดขึ้นจากลูกหนี้แต่ละราย โดยคำนึงถึงประสบการณ์การเก็บเงินในอดีต อายุของหนี้ที่ค้างและสถานะเศรษฐกิจที่เป็นอยู่ในขณะนั้น

ค่าความนิยมและสินทรัพย์ที่ไม่มีตัวตน

ในการบันทึกและวัดมูลค่าของค่าความนิยมและสินทรัพย์ที่ไม่มีตัวตน ณ วันที่ได้มา ตลอดจนการทดสอบการด้อยค่าในภายหลัง ฝ่ายบริหารจำเป็นต้องประมาณการกระแสเงินสดที่คาดว่าจะได้รับในอนาคตจากสินทรัพย์ หรือหน่วยของสินทรัพย์ที่ก่อให้เกิดเงินสด รวมทั้งการเลือกอัตราคิดลดที่เหมาะสมในการคำนวณหามูลค่าปัจจุบันของกระแสเงินสดนั้นๆ

สินทรัพย์ภาษีเงินได้รอการตัดบัญชี

บริษัทฯ และบริษัทย่อยจะรับรู้สินทรัพย์ภาษีเงินได้รอการตัดบัญชีสำหรับผลแตกต่างชั่วคราวที่ใช้หักภาษีและขาดทุนทางภาษีที่ไม่ได้ใช้เมื่อมีความเป็นไปได้ค่อนข้างแน่ที่บริษัทฯ และบริษัทย่อยจะมีกำไรทางภาษีในอนาคตเพียงพอที่จะใช้ประโยชน์จากผลแตกต่างชั่วคราวและขาดทุนนั้น ในการนี้ฝ่ายบริหารจำเป็นต้องประมาณการว่าบริษัทฯ และบริษัทย่อยควรรับรู้จำนวนสินทรัพย์ภาษีเงินได้รอการตัดบัญชีเป็นจำนวนเท่าใด โดยพิจารณาถึงจำนวนกำไรทางภาษีที่คาดว่าจะเกิดในอนาคตในแต่ละช่วงเวลา

ผลประโยชน์หลังออกจากงานของพนักงานตามโครงการผลประโยชน์และผลประโยชน์ระยะยาวอื่นของพนักงาน

หนี้สินตามโครงการผลประโยชน์หลังออกจากงานของพนักงานและตามโครงการผลประโยชน์ระยะยาวอื่นของพนักงานประมาณขึ้นตามหลักคณิตศาสตร์ประกันภัย ซึ่งต้องอาศัยข้อสมมติฐานต่างๆ ในการประมาณการนั้น เช่น อัตราคิดลด อัตราการขึ้นเงินเดือนในอนาคต อัตราการเกษียณ และอัตราการเปลี่ยนแปลงในจำนวนพนักงาน เป็นต้น

6. รายการธุรกิจกับกิจการที่เกี่ยวข้องกัน

ในระหว่างปี บริษัทฯและบริษัทย่อยมีรายการธุรกิจที่สำคัญกับบุคคลหรือกิจการที่เกี่ยวข้องกัน รายการธุรกิจดังกล่าวเป็นไปตามเงื่อนไขทางการค้าและเกณฑ์ตามที่ตกลงกันระหว่างบริษัทฯ บริษัทย่อยและบุคคลหรือกิจการที่เกี่ยวข้องกันเหล่านั้น ซึ่งเป็นไปตามปกติธุรกิจโดยสามารถสรุปได้ดังนี้

	(หน่วย: ล้านบาท)				
	งบการเงินรวม		งบการเงินเฉพาะกิจการ		นโยบายการกำหนดราคา
	2560	2559	2560	2559	
<u>รายการธุรกิจกับบริษัทย่อย</u>					
(ตัดออกจากงบการเงินรวมแล้ว)					
รายได้จากการให้บริการ	-	-	13.0	9.7	ราคาใกล้เคียงกับราคาตลาด
รายได้ค่าเช่าและค่าบริการอื่น	-	-	22.6	8.7	ราคาตามที่ระบุในสัญญา
เงินปันผลรับ	-	-	76.5	26.3	ตามที่ประกาศจ่าย
ต้นทุนการให้บริการ	-	-	2.0	1.7	ราคาใกล้เคียงกับราคาตลาด
ซื้อสินทรัพย์ถาวร	-	-	5.6	-	ราคาใกล้เคียงกับราคาตลาด
<u>รายการธุรกิจกับบริษัทที่เกี่ยวข้องกัน</u>					
รายได้จากการให้บริการ	-	5.7	-	-	ราคาใกล้เคียงกับราคาตลาด
ต้นทุนการให้บริการ	-	12.1	-	-	ราคาใกล้เคียงกับราคาตลาด
<u>รายการธุรกิจกับผู้บริหารและกรรมการ</u>					
ค่าเช่าที่ดินและอาคาร	1.9	1.9	1.9	1.9	ราคาตามที่ระบุในสัญญา

ขอดคล้องระหว่างบริษัทฯ บริษัทย่อยและบุคคลหรือกิจการที่เกี่ยวข้องกัน ณ วันที่ 31 ธันวาคม 2560 และ 2559 มีรายละเอียดดังนี้

	(หน่วย: พันบาท)			
	งบการเงินรวม		งบการเงินเฉพาะกิจการ	
	2560	2559	2560	2559
<u>ลูกหนี้การค้าและลูกหนี้อื่น - กิจการที่เกี่ยวข้องกัน (หมายเหตุ 9)</u>				
บริษัทย่อย	-	-	145	12,914
รวมลูกหนี้การค้าและลูกหนี้อื่น - กิจการที่เกี่ยวข้องกัน	-	-	145	12,914

(หน่วย: พันบาท)

	งบการเงินรวม		งบการเงินเฉพาะกิจการ	
	2560	2559	2560	2559
เจ้าหนี้การค้าและเจ้าหนี้อื่น - กิจการที่เกี่ยวข้องกัน (หมายเหตุ 14)				
บริษัทย่อย	-	-	7,444	326
บุคคลที่เกี่ยวข้องกัน (ผู้บริหารและกรรมการ)	-	21	-	21
รวมเจ้าหนี้การค้าและเจ้าหนี้อื่น - กิจการที่เกี่ยวข้องกัน	-	21	7,444	347

ค่าตอบแทนกรรมการและผู้บริหาร

ในระหว่างปีสิ้นสุดวันที่ 31 ธันวาคม 2560 และ 2559 บริษัทฯและบริษัทย่อยมีค่าใช้จ่ายผลประโยชน์พนักงานที่ให้แก่กรรมการและผู้บริหาร ดังต่อไปนี้

(หน่วย: พันบาท)

	งบการเงินรวม		งบการเงินเฉพาะกิจการ	
	2560	2559	2560	2559
ผลประโยชน์ระยะสั้น	46,122	38,379	13,970	13,295
ผลประโยชน์หลังออกจากราน และผลประโยชน์ระยะยาวอื่น	1,193	1,540	817	1,183
รวม	47,315	39,919	14,787	14,478

7. เงินสดและรายการเทียบเท่าเงินสด

(หน่วย: พันบาท)

	งบการเงินรวม		งบการเงินเฉพาะกิจการ	
	2560	2559	2560	2559
เงินสด	98	99	-	-
เงินฝากธนาคาร	203,577	173,419	151,851	101,377
รวม	203,675	173,518	151,851	101,377

ณ วันที่ 31 ธันวาคม 2560 และ 2559 เงินฝากออมทรัพย์มีอัตราดอกเบี้ยระหว่างร้อยละ 0.15 ถึง 0.38 ต่อปี

8. เงินลงทุนชั่วคราว

(หน่วย: พันบาท)

	งบการเงินรวม		งบการเงินเฉพาะกิจการ	
	2560	2559	2560	2559
เงินลงทุนในกองทุนเปิด - ราคาทุน	84,401	46,758	48,030	30
บวก: กำไร (ขาดทุน) ที่ยังไม่เกิดขึ้น				
จากการเปลี่ยนแปลงมูลค่าเงินลงทุน	1,119	(80)	133	-
เงินลงทุนในกองทุนเปิด - มูลค่ายุติธรรม	85,520	46,678	48,163	30
เงินฝากประจำธนาคาร	12,211	43,245	2,062	40,655
รวมเงินลงทุนชั่วคราว	97,731	89,923	50,225	40,685

ในระหว่างปีสิ้นสุดวันที่ 31 ธันวาคม 2560 บริษัทฯ และบริษัทย่อยขายเงินลงทุนในหลักทรัพย์เพื่อขายมูลค่าตามบัญชี 10.3 ล้านบาท (2559: 215.8 ล้านบาท) และรับรู้กำไรจากการขายจำนวน 0.1 ล้านบาท (2559: 4.5 ล้านบาท) ในส่วนของกำไรหรือขาดทุน ทั้งนี้ จำนวนดังกล่าวได้รวมกำไรที่โอนมาจากรายการกำไรจากการวัดมูลค่าเงินลงทุนในหลักทรัพย์เพื่อขายในกำไรขาดทุนเบ็ดเสร็จอื่นในระหว่างปีจำนวน 0.1 ล้านบาท (2559: 1.9 ล้านบาท)

9. ลูกหนี้การค้าและลูกหนี้อื่น

(หน่วย: พันบาท)

	งบการเงินรวม		งบการเงินเฉพาะกิจการ	
	2560	2559	2560	2559
ลูกหนี้การค้า - กิจการที่เกี่ยวข้องกัน				
อายุหนี้คงค้างนับจากวันที่ถึงกำหนดชำระ				
ยังไม่ถึงกำหนดชำระ	-	-	136	4,279
รวมลูกหนี้การค้า - กิจการที่เกี่ยวข้องกัน	-	-	136	4,279

(หน่วย: พันบาท)

	งบการเงินรวม		งบการเงินเฉพาะกิจการ	
	2560	2559	2560	2559
ลูกหนี้การค้า - กิจการที่ไม่เกี่ยวข้องกัน				
อายุหนี้คงค้างนับจากวันที่ถึงกำหนดชำระ				
ยังไม่ถึงกำหนดชำระ	133,966	155,440	41,530	69,335
ค้างชำระ				
ไม่เกิน 3 เดือน	113,385	81,409	54,933	36,052
3 - 6 เดือน	14,474	8,959	13,477	7,975
6 - 12 เดือน	5,356	2,205	5,221	2,106
มากกว่า 12 เดือน	364	568	366	573
รวม	267,545	248,581	115,527	116,041
หัก: ค่าเผื่อหนี้สงสัยจะสูญ	(376)	(1,091)	(376)	(1,091)
รวมลูกหนี้การค้า - กิจการที่ไม่เกี่ยวข้องกัน, สุทธิ	267,169	247,490	115,151	114,950
รวมลูกหนี้การค้า - สุทธิ	267,169	247,490	115,287	119,229
ลูกหนี้อื่น				
ลูกหนี้เงินทดรองจ่าย - กิจการที่เกี่ยวข้องกัน	-	-	9	6
ลูกหนี้เงินทดรองจ่าย - กิจการที่ไม่เกี่ยวข้องกัน	31,704	28,354	23,377	24,709
ลูกหนี้อื่น - กิจการที่เกี่ยวข้องกัน	-	-	-	8,629
ลูกหนี้อื่น - กิจการที่ไม่เกี่ยวข้องกัน	1,126	2,058	1,062	525
รวมลูกหนี้อื่น	32,830	30,412	24,448	33,869
รวมลูกหนี้การค้าและลูกหนี้อื่น - สุทธิ	299,999	277,902	139,735	153,098

10. เงินฝากธนาคารที่มีภาระค้ำประกัน

ยอดคงเหลือนี้คือเงินฝากประจำซึ่งบริษัทฯ และบริษัทย่อยได้นำไปค้ำประกันวงเงินบัตรเครดิตสำหรับเติมน้ำมันและหนังสือค้ำประกันซึ่งออกโดยธนาคารในนามบริษัทฯ และบริษัทย่อยเพื่อค้ำประกันการใช้คลังสินค้าตามที่กล่าวไว้ในหมายเหตุ 25.3



11. เงินลงทุนในบริษัทย่อย

เงินลงทุนในบริษัทย่อยตามที่แสดงในงบการเงินเฉพาะกิจการ ณ วันที่ 31 ธันวาคม 2560 และ 2559 มีรายละเอียดดังต่อไปนี้

ชื่อบริษัท	ทุนเรียกชำระแล้ว		สัดส่วนเงินลงทุน		ราคาทุน		เงินปันผลที่บริษัทฯ รับในระหว่างปี	
	2560	2559	2560 (ร้อยละ)	2559 (ร้อยละ)	2560 (พันบาท)	2559 (พันบาท)	2560 (พันบาท)	2559 (พันบาท)
บริษัท ชันเอ็กซ์เพรส (ประเทศไทย) จำกัด	54 ล้านบาท	54 ล้านบาท	99.99	99.99	53,998	53,998	36,192	26,339
Sun Express Logistics Pte. Ltd.	0.7 ล้านบาท	0.7 ล้านบาท	70.00	70.00	290,637	290,637	40,284	-
รวม					344,635	344,635	76,476	26,339

เมื่อวันที่ 9 พฤศจิกายน 2560 ที่ประชุมคณะกรรมการบริษัทมีมติอนุมัติแผนปรับโครงสร้างของบริษัท ชันเอ็กซ์เพรส (ประเทศไทย) จำกัด โดยให้บริษัทย่อยดังกล่าวหยุดให้บริการแก่ลูกค้าตั้งแต่วันที่ 31 ธันวาคม 2560 เป็นต้นไป เพื่อโอนย้ายกลุ่มลูกค้าทั้งหมดของบริษัทย่อยดังกล่าวมาให้บริการ

12. ที่ดิน อาคารและอุปกรณ์

(หน่วย: พันบาท)

	งบการเงินรวม							
		อาคารและ สถานที่จอด					สินทรัพย์	
	ที่ดิน	รถบรรทุกและ วางตู้สินค้า	เครื่องตกแต่ง และติดตั้ง	เครื่องใช้ สำนักงาน	อุปกรณ์ คอมพิวเตอร์	ยานพาหนะ	ระหว่าง ติดตั้ง	รวม
ราคาทุน								
ณ วันที่ 1 มกราคม 2559	23,800	53,773	7,392	5,169	7,889	116,660	2,156	216,839
เพิ่มขึ้นจากการซื้อบริษัทย่อย	-	-	6,809	2,063	7,478	-	-	16,350
ซื้อเพิ่ม	-	-	198	836	1,966	6,546	-	9,546
จำหน่าย	-	-	-	(65)	-	(33)	-	(98)
โอนจัดประเภท	-	-	-	-	-	-	(2,156)	(2,156)
ผลต่างจากการแปลงค่า งบการเงิน	-	-	(272)	(57)	(298)	-	-	(627)
ณ วันที่ 31 ธันวาคม 2559	23,800	53,773	14,127	7,946	17,035	123,173	-	239,854
ซื้อเพิ่ม	-	-	4,322	1,475	1,061	5,351	-	12,209
จำหน่าย	-	-	(1,108)	(1,325)	(1,453)	(5,818)	-	(9,704)
ผลต่างจากการแปลงค่า งบการเงิน	-	-	(92)	(30)	(103)	-	-	(225)
ณ วันที่ 31 ธันวาคม 2560	23,800	53,773	17,249	8,066	16,540	122,706	-	242,134



(หน่วย: พันบาท)

งบการเงินรวม								
	ที่ดิน	อาคารและ สถานที่จอด รถบรรทุกและ วางตู้สินค้า	เครื่องตกแต่ง และติดตั้ง	เครื่องใช้ สำนักงาน	อุปกรณ์ คอมพิวเตอร์	ยานพาหนะ	สินทรัพย์ ระหว่าง ติดตั้ง	รวม
ค่าเสื่อมราคาสะสม								
ณ วันที่ 1 มกราคม 2559	-	18,006	7,043	3,726	3,952	24,314	-	57,041
เพิ่มขึ้นจากการซื้อทรัพย์สิน	-	-	6,757	1,639	7,407	-	-	15,803
ค่าเสื่อมราคาสำหรับปี	-	2,689	148	666	1,389	12,118	-	17,010
ค่าเสื่อมราคาสำหรับส่วนที่ จำหน่าย	-	-	-	(41)	-	(33)	-	(74)
โอนจัดประเภท	-	-	-	1	(14)	-	-	(13)
ผลต่างจากการแปลงค่า งบการเงิน	-	-	(270)	(65)	(297)	-	-	(632)
ณ วันที่ 31 ธันวาคม 2559	-	20,695	13,678	5,926	12,437	36,399	-	89,135
ค่าเสื่อมราคาสำหรับปี	-	2,688	956	844	1,520	10,612	-	16,620
ค่าเสื่อมราคาสำหรับส่วนที่ จำหน่าย	-	-	(1,108)	(968)	(1,038)	(3,619)	-	(6,733)
ผลต่างจากการแปลงค่า งบการเงิน	-	-	(92)	(23)	(100)	-	-	(215)
ณ วันที่ 31 ธันวาคม 2560	-	23,383	13,434	5,779	12,819	43,392	-	98,807
มูลค่าสุทธิตามบัญชี								
ณ วันที่ 31 ธันวาคม 2559	23,800	33,078	449	2,020	4,597	86,774	-	150,718
ณ วันที่ 31 ธันวาคม 2560	23,800	30,390	3,815	2,287	3,721	79,314	-	143,327
ค่าเสื่อมราคาสำหรับปี								
2559 (10.4 ล้านบาทรวมอยู่ในต้นทุนการให้บริการ ส่วนที่เหลือรวมอยู่ในค่าใช้จ่ายในการขายและบริหาร)								17,010
2560 (9.6 ล้านบาทรวมอยู่ในต้นทุนการให้บริการ ส่วนที่เหลือรวมอยู่ในค่าใช้จ่ายในการขายและบริหาร)								16,620

(หน่วย: พันบาท)

งบการเงินเฉพาะกิจการ								
	ที่ดิน	อาคารและ สถานที่ จอดรถบรรทุก และวางตู้สินค้า	เครื่องตกแต่ง และติดตั้ง	เครื่องใช้ สำนักงาน	อุปกรณ์ คอมพิวเตอร์	ยานพาหนะ	สินทรัพย์ ระหว่าง ติดตั้ง	รวม
ราคาทุน								
ณ วันที่ 1 มกราคม 2559	23,800	53,773	6,284	3,683	6,587	108,709	2,156	204,992
ซื้อเพิ่ม	-	-	198	796	1,763	6,546	-	9,303
จำหน่าย	-	-	-	-	-	-	(2,156)	(2,156)
ณ วันที่ 31 ธันวาคม 2559	23,800	53,773	6,482	4,479	8,350	115,255	-	212,139
ซื้อเพิ่ม	-	-	4,322	919	907	4,802	-	10,950
จำหน่าย	-	-	-	-	-	(863)	-	(863)
ณ วันที่ 31 ธันวาคม 2560	23,800	53,773	10,804	5,398	9,257	119,194	-	222,226

(หน่วย: พันบาท)

งบการเงินเฉพาะกิจการ

	ที่ดิน	อาคารและ สถานที่	เครื่องตกแต่ง และติดตั้ง	เครื่องใช้ สำนักงาน	อุปกรณ์ คอมพิวเตอร์	ยานพาหนะ	สินทรัพย์	รวม
		จอร์อบรรทุก และวางตู้สินค้า					ระหว่าง ติดตั้ง	
ค่าเสื่อมราคาสะสม								
ณ วันที่ 1 มกราคม 2559	-	18,006	5,936	2,971	3,045	19,504	-	49,462
ค่าเสื่อมราคาสำหรับปี	-	2,689	127	380	1,213	9,971	-	14,380
ณ วันที่ 31 ธันวาคม 2559	-	20,695	6,063	3,351	4,258	29,475	-	63,842
ค่าเสื่อมราคาสำหรับปี	-	2,688	949	385	1,336	9,822	-	15,180
ค่าเสื่อมราคาสำหรับ ส่วนที่จำหน่าย	-	-	-	-	-	(863)	-	(863)
ณ วันที่ 31 ธันวาคม 2560	-	23,383	7,012	3,736	5,594	38,434	-	78,159
มูลค่าสุทธิตามบัญชี								
ณ วันที่ 31 ธันวาคม 2559	23,800	33,078	419	1,128	4,092	85,780	-	148,297
ณ วันที่ 31 ธันวาคม 2560	23,800	30,390	3,792	1,662	3,663	80,760	-	144,067
ค่าเสื่อมราคาสำหรับปี								
2559 (8.3 ล้านบาทรวมอยู่ในต้นทุนการให้บริการ ส่วนที่เหลือรวมอยู่ในค่าใช้จ่ายในการขายและบริหาร)								14,380
2560 (8.5 ล้านบาทรวมอยู่ในต้นทุนการให้บริการ ส่วนที่เหลือรวมอยู่ในค่าใช้จ่ายในการขายและบริหาร)								15,180

ณ วันที่ 31 ธันวาคม 2560 บริษัทฯ มียอดคงเหลือของยานพาหนะและอุปกรณ์ซึ่งได้มาภายใต้สัญญาเช่าทางการเงิน โดยมีมูลค่าสุทธิตามบัญชีเป็นจำนวนเงิน 40.4 ล้านบาท (2559: 45.2 ล้านบาท)

ณ วันที่ 31 ธันวาคม 2560 บริษัทฯ และบริษัทย่อยมีอุปกรณ์จำนวนหนึ่งซึ่งตัดค่าเสื่อมราคาหมดแล้ว แต่ยังใช้งานอยู่ มูลค่าตามบัญชีก่อนหักค่าเสื่อมราคาสะสมของสินทรัพย์ดังกล่าวมีจำนวนเงินประมาณ 33.49 ล้านบาท (2559: 27.8 ล้านบาท) (งบการเงินเฉพาะกิจการ: 16.11 ล้านบาท 2559: 11.9 ล้านบาท)

13. สินทรัพย์ไม่มีตัวตน

มูลค่าตามบัญชีของสินทรัพย์ไม่มีตัวตน ณ วันที่ 31 ธันวาคม 2560 และ 2559 แสดงได้ดังนี้

(หน่วย: พันบาท)

งบการเงินรวม

	ความสัมพันธ์ ของกลุ่มลูกค้า	สิทธิในการ ซื้อหุ้นเพิ่ม	คอมพิวเตอร์ ซอฟต์แวร์	รวม
ณ วันที่ 31 ธันวาคม 2560:				
ราคาทุน	253,950	4,367	9,047	267,364
หัก: ค่าตัดจำหน่ายสะสม	(16,286)	(1,546)	(868)	(18,700)
มูลค่าตามบัญชี - สุทธิ	237,664	2,821	8,179	248,664

(หน่วย: พันบาท)

	งบการเงินรวม			
	ความสัมพันธ์ ของกลุ่มลูกค้า	สิทธิในการ ซื้อหุ้นเพิ่ม	คอมพิวเตอร์ ซอฟต์แวร์	รวม
ณ วันที่ 31 ธันวาคม 2559:				
ราคาทุน	253,950	4,367	7,865	266,182
หัก: ค่าตัดจำหน่ายสะสม	(6,383)	(489)	(467)	(7,339)
มูลค่าตามบัญชี - สุทธิ	247,567	3,878	7,398	258,843

(หน่วย: พันบาท)

	งบการเงินเฉพาะกิจการ			
	ความสัมพันธ์ ของกลุ่มลูกค้า	สิทธิในการ ซื้อหุ้นเพิ่ม	คอมพิวเตอร์ ซอฟต์แวร์	รวม
ณ วันที่ 31 ธันวาคม 2560:				
ราคาทุน	-	-	9,046	9,046
หัก: ค่าตัดจำหน่ายสะสม	-	-	(868)	(868)
มูลค่าตามบัญชี - สุทธิ	-	-	8,178	8,178
ณ วันที่ 31 ธันวาคม 2559:				
ราคาทุน	-	-	5,031	5,031
หัก: ค่าตัดจำหน่ายสะสม	-	-	(411)	(411)
มูลค่าตามบัญชี - สุทธิ	-	-	4,620	4,620

การกระทบยอดมูลค่าตามบัญชีของสินทรัพย์ไม่มีตัวตนสำหรับปี 2560 และ 2559 แสดงได้ดังนี้

(หน่วย: พันบาท)

	งบการเงินรวม		งบการเงินเฉพาะกิจการ	
	2560	2559	2560	2559
มูลค่าตามบัญชีต้นปี	258,843	390	4,620	320
ซื้อซอฟต์แวร์คอมพิวเตอร์	4,526	7,796	4,355	5,056
เพิ่มขึ้นจากการซื้อบริษัทย่อย	-	258,317	-	-
จำหน่ายซอฟต์แวร์คอมพิวเตอร์	(2,583)	(2,650)	-	(2,650)
ค่าตัดจำหน่าย	(11,440)	(7,154)	(457)	(262)
รายการปรับปรุง	(682)	-	(340)	-
โอนจัดประเภทสินทรัพย์	-	2,144	-	2,156
มูลค่าตามบัญชีปลายปี	248,664	258,843	8,178	4,620

14. เจ้าหนี้การค้าและเจ้าหนี้อื่น

(หน่วย: พันบาท)

	งบการเงินรวม		งบการเงินเฉพาะกิจการ	
	2560	2559	2560	2559
เจ้าหนี้การค้า - กิจการที่เกี่ยวข้องกัน	-	-	68	49
เจ้าหนี้การค้า - กิจการที่ไม่เกี่ยวข้องกัน	100,995	83,041	36,086	33,277
เจ้าหนี้อื่น - กิจการที่เกี่ยวข้องกัน	-	21	7,376	298
เจ้าหนี้อื่น - กิจการที่ไม่เกี่ยวข้องกัน	28,581	35,956	7,441	13,156
รวมเจ้าหนี้การค้าและเจ้าหนี้อื่น	129,576	119,018	50,971	46,780

15. หนี้สินตามสัญญาเช่าการเงิน

(หน่วย: พันบาท)

	งบการเงินรวม/ งบการเงินเฉพาะกิจการ	
	2560	2559
หนี้สินตามสัญญาเช่าการเงิน	790	8,116
หัก: ดอกเบี้ยรอการตัดจำหน่าย	(8)	(193)
รวม	782	7,923
หัก: ส่วนที่ถึงกำหนดชำระภายในหนึ่งปี	(768)	(7,151)
หนี้สินตามสัญญาเช่าการเงิน-สุทธิจากส่วนที่ ถึงกำหนดชำระภายในหนึ่งปี	14	772

บริษัทฯ ได้ทำสัญญาเช่าการเงินกับบริษัทลีสซิ่งเพื่อเช่ายานพาหนะและอุปกรณ์ใช้ในการดำเนินงานของกิจการ โดยมีกำหนดการชำระค่าเช่าเป็นรายเดือน อายุของสัญญามีระยะเวลาโดยเฉลี่ยประมาณ 1 ถึง 4 ปี บริษัทฯ มีภาระผูกพันที่จะต้องจ่ายค่าเช่าขั้นต่ำตามสัญญาเช่าการเงินดังนี้

(หน่วย: พันบาท)

	งบการเงินรวม / งบการเงินเฉพาะกิจการ		
	ณ วันที่ 31 ธันวาคม 2560		
	ไม่เกิน 1 ปี	1 - 4 ปี	รวม
ผลรวมของจำนวนเงินขั้นต่ำที่ต้องจ่ายทั้งสิ้นตามสัญญาเช่า	775	15	790
ดอกเบี้ยตามสัญญาเช่าการเงินรอการตัดบัญชี	(7)	(1)	(8)
มูลค่าปัจจุบันของจำนวนเงินขั้นต่ำที่ต้องจ่ายทั้งสิ้นตามสัญญาเช่า	768	14	782

(หน่วย: พันบาท)

	งบการเงินรวม/งบการเงินเฉพาะกิจการ		
	ณ วันที่ 31 ธันวาคม 2559		
	ไม่เกิน 1 ปี	1 - 4 ปี	รวม
ผลรวมของจำนวนเงินขั้นต่ำที่ต้องจ่ายทั้งสิ้นตามสัญญาเช่า	7,332	784	8,116
ดอกเบี้ยตามสัญญาเช่าการเงินรอการตัดบัญชี	(181)	(12)	(193)
มูลค่าปัจจุบันของจำนวนเงินขั้นต่ำที่ต้องจ่ายทั้งสิ้นตามสัญญาเช่า	7,151	772	7,923

16. ดำรงผลประโยชน์ระยะยาวของพนักงาน

จำนวนเงินดำรงผลประโยชน์ระยะยาวของพนักงานซึ่งเป็นเงินชดเชยพนักงานเมื่อออกจากงาน และผลประโยชน์ระยะยาวอื่นแสดงได้ดังนี้

	(หน่วย: พันบาท)			
	งบการเงินรวม		งบการเงินเฉพาะกิจการ	
	2560	2559	2560	2559
ดำรงผลประโยชน์ระยะยาวของพนักงานต้นปี	13,673	11,113	8,543	6,263
ส่วนที่รับรู้ในกำไรหรือขาดทุน:				
ต้นทุนบริการในปัจจุบัน	2,998	3,125	2,084	2,334
ต้นทุนดอกเบี้ย	323	253	205	154
ส่วนที่รับรู้ในกำไรขาดทุนเบ็ดเสร็จอื่น:				
ส่วนที่เกิดจากการเปลี่ยนแปลงข้อสมมติ				
ด้านประชากรศาสตร์	-	(249)	-	(142)
ส่วนที่เกิดจากการเปลี่ยนแปลงข้อสมมติ				
ทางการเงิน	-	284	-	129
ส่วนที่เกิดจากการปรับปรุง				
จากประสบการณ์	-	(381)	-	198
ผลประโยชน์ที่จ่ายในระหว่างปี	(162)	(472)	(122)	(393)
ดำรงผลประโยชน์ระยะยาวของพนักงานปลายปี	16,832	13,673	10,710	8,543

ค่าใช้จ่ายเกี่ยวกับผลประโยชน์ระยะยาวของพนักงานรับรู้ในรายการต่อไปนี้ในส่วนของกำไรหรือขาดทุน

	(หน่วย: พันบาท)			
	งบการเงินรวม		งบการเงินเฉพาะกิจการ	
	2560	2559	2560	2559
ต้นทุนการให้บริการ	1,217	1,080	921	850
ค่าใช้จ่ายในการขายและการบริหาร	2,104	2,298	1,368	1,638
รวมค่าใช้จ่ายที่รับรู้ในกำไรหรือขาดทุน	3,321	3,378	2,289	2,488

บริษัทฯ และบริษัทย่อยคาดว่าจะจ่ายชำระผลประโยชน์ระยะยาวของพนักงานภายใน 1 ปีข้างหน้า เป็นจำนวนประมาณ 1.54 ล้านบาท (งบการเงินเฉพาะกิจการ: จำนวน 0.68 ล้านบาท) (2559: จำนวน 0.16 ล้านบาท งบการเงินเฉพาะกิจการ: จำนวน 0.12 ล้านบาท)

ณ วันที่ 31 ธันวาคม 2560 ระยะเวลาเฉลี่ยถ่วงน้ำหนักในการจ่ายชำระผลประโยชน์ระยะยาวของพนักงานของบริษัทฯ และบริษัทย่อยประมาณ 5 ปี (งบการเงินเฉพาะกิจการ: 5 ปี) (2559: 6 ปี งบการเงินเฉพาะกิจการ: 6 ปี)

สมมติฐานที่สำคัญในการประมาณการตามหลักคณิตศาสตร์ประกันภัย สรุปได้ดังนี้

	งบการเงินรวม		งบการเงินเฉพาะกิจการ	
	2560 (ร้อยละต่อปี)	2559 (ร้อยละต่อปี)	2560 (ร้อยละต่อปี)	2559 (ร้อยละต่อปี)
อัตราคิดลด	2.30 - 2.40	2.30 - 2.40	2.40	2.40
อัตราการขึ้นเงินเดือนในอนาคต	5	5	5	5
อัตราการเปลี่ยนแปลงในจำนวนพนักงาน (ขึ้นกับช่วงอายุ)	0 - 34	0 - 34	0 - 34	0 - 34

ผลกระทบของการเปลี่ยนแปลงสมมติฐานที่สำคัญต่อมูลค่าปัจจุบันของภาระผูกพันผลประโยชน์ระยะยาวของพนักงาน ณ วันที่ 31 ธันวาคม 2560 และ 2559 สรุปได้ดังนี้

(หน่วย: ล้านบาท)

	ณ วันที่ 31 ธันวาคม 2560			
	งบการเงินรวม		งบการเงินเฉพาะกิจการ	
	เพิ่มขึ้น 1%	ลดลง 1%	เพิ่มขึ้น 1%	ลดลง 1%
อัตราคิดลด	(0.77)	0.84	(0.48)	0.51
อัตราการขึ้นเงินเดือน	0.86	(0.79)	0.53	(0.49)
อัตราการเปลี่ยนแปลงในจำนวนพนักงาน	(0.84)	0.37	(0.52)	0.19

(หน่วย: ล้านบาท)

	ณ วันที่ 31 ธันวาคม 2559			
	งบการเงินรวม		งบการเงินเฉพาะกิจการ	
	เพิ่มขึ้น 1%	ลดลง 1%	เพิ่มขึ้น 1%	ลดลง 1%
อัตราคิดลด	(0.70)	0.76	(0.43)	0.46
อัตราการขึ้นเงินเดือน	0.65	(0.60)	0.40	(0.37)
อัตราการเปลี่ยนแปลงในจำนวนพนักงาน	(0.76)	0.32	(0.47)	0.17

17. ทุนเรือนหุ้น

เมื่อวันที่ 28 กรกฎาคม 2559 ที่ประชุมวิสามัญผู้ถือหุ้นของบริษัทฯ มีมติอนุมัติให้เพิ่มทุนจดทะเบียนของบริษัทฯ จากเดิม 300.00 ล้านบาท (หุ้นสามัญ 600,000,000 หุ้น มูลค่าที่ตราไว้ หุ้นละ 0.50 บาท) เป็น 325.95 ล้านบาท (หุ้นสามัญ 651,899,500 หุ้น มูลค่าที่ตราไว้หุ้นละ 0.50 บาท) โดยการออกหุ้นสามัญเพิ่มทุน 51,899,500 หุ้น มูลค่าที่ตราไว้หุ้นละ 0.50 บาท เพื่อเป็นการชำระค่าตอบแทนในการเข้าซื้อหุ้นสามัญของ Sun Express Logistics Pte. Ltd. ในราคาหุ้นละ 2.80 บาท ทั้งนี้ บริษัทฯ ได้จดทะเบียนเพิ่มทุนที่ชำระแล้วกับกระทรวงพาณิชย์เป็น 325.95 ล้านบาท เมื่อวันที่ 29 กรกฎาคม 2559 และบริษัทฯ จ่ายชำระค่าตอบแทนในการเข้าซื้อหุ้นสามัญดังกล่าวเรียบร้อยแล้วเมื่อวันที่ 15 สิงหาคม 2559

18. สำรองตามกฎหมาย

ภายใต้บทบัญญัติของมาตรา 116 แห่งพระราชบัญญัติบริษัทมหาชนจำกัด พ.ศ. 2535 บริษัทฯ ต้องจัดสรรกำไรสุทธิประจำปีส่วนหนึ่งไว้เป็นทุนสำรองไม่น้อยกว่าร้อยละ 5 ของกำไรสุทธิประจำปีหักด้วยยอดขาดทุนสะสมยกมา (ถ้ามี) จนกว่าทุนสำรองนี้จะมีจำนวนไม่น้อยกว่าร้อยละ 10 ของทุนจดทะเบียนสำรองตามกฎหมายดังกล่าวไม่สามารถนำไปจ่ายเงินปันผลได้

19. ค่าใช้จ่ายตามลักษณะ

รายการค่าใช้จ่ายแบ่งตามลักษณะสำหรับปีสิ้นสุดวันที่ 31 ธันวาคม 2560 และ 2559 ประกอบด้วยรายการค่าใช้จ่ายที่สำคัญดังต่อไปนี้

	(หน่วย: พันบาท)			
	งบการเงินรวม		งบการเงินเฉพาะกิจการ	
	2560	2559	2560	2559
เงินเดือนและค่าแรงและผลประโยชน์อื่น				
ของพนักงาน	194,751	158,469	113,725	102,053
ค่าเสื่อมราคาและค่าตัดจำหน่าย	17,219	24,164	15,637	14,642
ค่าเช่าจ่ายตามสัญญาเช่าดำเนินงาน	24,775	23,948	12,003	18,951

20. ภาษีเงินได้

ค่าใช้จ่ายภาษีเงินได้สำหรับปีสิ้นสุดวันที่ 31 ธันวาคม 2560 และ 2559 สรุปได้ดังนี้

	(หน่วย: พันบาท)			
	งบการเงิน		เฉพาะกิจการ	
	งบการเงินรวม		เฉพาะกิจการ	
	2560	2559	2560	2559
ภาษีเงินได้ปัจจุบัน:				
ภาษีเงินได้นิติบุคคลสำหรับปี	25,697	19,584	9,895	7,495
ภาษีเงินได้รอการตัดบัญชี:				
ภาษีเงินได้รอการตัดบัญชีจากการเกิดผลแตกต่าง				
ชั่วคราวและการกลับรายการผลแตกต่างชั่วคราว	(2,443)	(3,062)	480	(1,859)
ค่าใช้จ่ายภาษีเงินได้ที่แสดงอยู่ใน				
งบกำไรขาดทุนเบ็ดเสร็จ	23,254	16,522	10,375	5,636

จำนวนภาษีเงินได้ที่เกี่ยวข้องกับส่วนประกอบแต่ละส่วนของกำไรขาดทุนเบ็ดเสร็จอื่นสำหรับปีสิ้นสุดวันที่ 31 ธันวาคม 2560 และ 2559 สรุปได้ดังนี้

	(หน่วย: พันบาท)			
	งบการเงิน		เฉพาะกิจการ	
	งบการเงินรวม		เฉพาะกิจการ	
	2560	2559	2560	2559
ภาษีเงินได้รอการตัดบัญชีที่เกี่ยวข้องกับกำไร (ขาดทุน)				
จากการวัดมูลค่าเงินลงทุนในหลักทรัพย์เพื่อขาย	(240)	418	(27)	151
ภาษีเงินได้รอตัดบัญชีเกี่ยวข้องกับกำไรขาดทุนจาก				
การประมาณการตามหลักคณิตศาสตร์ประกันภัย	-	(69)	-	37
	(240)	349	(27)	188



รายการกระทบยอดระหว่างกำไรทางบัญชีกับค่าใช้จ่ายภาษีเงินได้สำหรับปีสิ้นสุดวันที่ 31 ธันวาคม 2560 และ 2559 แสดงได้ดังนี้

	(หน่วย: พันบาท)			
	งบการเงิน		เฉพาะกิจการ	
	งบการเงินรวม		งบการเงินรวม	
	2560	2559	2560	2559
กำไรทางบัญชีก่อนภาษีเงินได้นิติบุคคล	130,780	98,677	112,558	62,889
อัตราภาษีเงินได้นิติบุคคล	ร้อยละ 17, 20	ร้อยละ 17, 20	ร้อยละ 20	ร้อยละ 20
กำไรทางบัญชีก่อนภาษีเงินได้นิติบุคคลคูณอัตราภาษี	26,018	20,679	22,512	12,578
รายการปรับปรุงค่าใช้จ่ายภาษีเงินได้นิติบุคคลของปีก่อน	-	239	-	-
ผลกระทบทางภาษีสำหรับ:				
ค่าใช้จ่ายต้องห้าม	2,901	550	2,678	212
ค่าใช้จ่ายที่มีสิทธิหักได้เพิ่มขึ้น	(4)	(1,884)	-	(27)
รายได้ที่ได้รับการยกเว้น	(3,218)	-	(15,295)	(5,268)
อื่นๆ	(2,443)	(3,062)	480	(1,859)
รวม	(2,764)	(4,396)	(12,137)	(6,942)
ค่าใช้จ่ายภาษีเงินได้ที่แสดงอยู่ในงบกำไรขาดทุนเบ็ดเสร็จ	23,254	16,522	10,375	5,636



ส่วนประกอบของสินทรัพย์ภายใต้การตัดบัญชีและหนี้สินภายใต้การตัดบัญชี ประกอบด้วยรายการดังต่อไปนี้

(หน่วย: พันบาท)				
	งบแสดงฐานะการเงิน			
	งบการเงิน		งบการเงิน	
	งบการเงินรวม		เฉพาะกิจการ	
	2560	2559	2560	2559
สินทรัพย์ภายใต้การตัดบัญชี				
ขาดทุนที่ยังไม่เกิดขึ้นจากการเปลี่ยนแปลง				
มูลค่าเงินลงทุน	-	16	-	-
ค่าเผื่อนี้สงสยจะสูญ	75	219	75	219
ค่าเผื่อการด้อยค่าของสินทรัพย์	4	4	1	1
สำรองผลประโยชน์ระยะยาวของพนักงาน	3,323	2,735	2,142	1,709
ค่าเช่ารถตัดจ่าย	257	196	257	196
ค่าเสื่อมราคาสะสม - ยานพาหนะ	2,450	3,281	2,450	3,281
รวมสินทรัพย์ภายใต้การตัดบัญชี	6,109	6,451	4,925	5,406
หนี้สินภายใต้การตัดบัญชี				
กำไรที่ยังไม่เกิดขึ้นจากการเปลี่ยนแปลง				
มูลค่าเงินลงทุน	224	-	27	-
สินทรัพย์ไม่มีตัวตน - ความสัมพันธ์ของกลุ่มลูกค้า	39,317	42,086	-	-
รวมหนี้สินภายใต้การตัดบัญชี	39,541	42,086	27	-
สินทรัพย์ (หนี้สิน) ภายใต้การตัดบัญชี - สุทธิ	(33,432)	(35,635)	4,898	5,406

21. กำไรต่อหุ้น

กำไรต่อหุ้นขั้นพื้นฐานคำนวณโดยหารกำไรสำหรับปีที่เป็นของผู้ถือหุ้นของบริษัทฯ (ไม่รวมกำไรขาดทุนเบ็ดเสร็จอื่น) ด้วยจำนวนถัวเฉลี่ยถ่วงน้ำหนักของหุ้นสามัญที่ออกอยู่ในระหว่างปี

กำไรต่อหุ้นขั้นพื้นฐานแสดงการคำนวณได้ดังนี้

		งบการเงินรวม					
		สำหรับปีสิ้นสุดวันที่ 31 ธันวาคม					
		กำไรสำหรับปี		จำนวนหุ้นสามัญ ถัวเฉลี่ยถ่วงน้ำหนัก		กำไรต่อหุ้น	
		2560	2559	2560	2559	2560	2559
		(พันบาท)	(พันบาท)	(พันหุ้น)	(พันหุ้น)	(บาท)	(บาท)
กำไรต่อหุ้นขั้นพื้นฐาน							
กำไรส่วนที่เป็นของผู้ถือหุ้นของบริษัทฯ		89,700	77,183	651,900	619,710	0.14	0.12

		งบการเงินเฉพาะกิจการ					
		สำหรับปีสิ้นสุดวันที่ 31 ธันวาคม					
		กำไรสำหรับปี		จำนวนหุ้นสามัญ ถัวเฉลี่ยถ่วงน้ำหนัก		กำไรต่อหุ้น	
		2560	2559	2560	2559	2560	2559
		(พันบาท)	(พันบาท)	(พันหุ้น)	(พันหุ้น)	(บาท)	(บาท)
กำไรต่อหุ้นขั้นพื้นฐาน							
กำไรส่วนที่เป็นของผู้ถือหุ้นของบริษัทฯ		102,183	57,253	651,900	619,710	0.16	0.09

22. ข้อมูลทางการเงินจำแนกตามส่วนงาน

ข้อมูลส่วนงานดำเนินงานที่นำเสนอขึ้นสอดคล้องกับรายงานภายในของบริษัทฯ ที่ผู้มีอำนาจตัดสินใจสูงสุดด้านการดำเนินงานได้รับและสอบถามอย่างสม่ำเสมอเพื่อใช้ในการตัดสินใจในการจัดสรรทรัพยากรให้กับส่วนงานและประเมินผลการดำเนินงานของส่วนงาน

เพื่อวัตถุประสงค์ในการบริหารงาน บริษัทฯ และบริษัทย่อยจัดโครงสร้างองค์กรเป็นหน่วยธุรกิจตามประเภทการให้บริการ ซึ่งบริษัทฯ และบริษัทย่อยมีส่วนงานที่รายงานทั้งสิ้น 3 ส่วนงานคือส่วนงานจัดหา
ระวางการขนส่งทางเรือ ส่วนงานจัดหาระวางการขนส่งทางอากาศและส่วนงานโลจิสติกส์

ผู้มีอำนาจตัดสินใจสูงสุดสอบทานผลการดำเนินงานของแต่ละหน่วยธุรกิจแยกจากกันเพื่อวัตถุประสงค์ในการตัดสินใจเกี่ยวกับการจัดสรรทรัพยากรและการประเมินผลการปฏิบัติงาน บริษัทฯและบริษัทย่อยประเมินผลการปฏิบัติงานของส่วนงานโดยพิจารณาจากกำไรหรือขาดทุนจากการดำเนินงานและสินทรัพย์รวมซึ่งวัดมูลค่าโดยใช้เกณฑ์เดียวกับที่ใช้ในการวัดกำไรหรือขาดทุนจากการดำเนินงานและสินทรัพย์รวมในงบการเงิน

การบันทึกบัญชีสำหรับรายการระหว่างส่วนงานที่รายงานเป็นไปในลักษณะเดียวกับการบันทึกบัญชีสำหรับรายการธุรกิจกับบุคคลภายนอก

ข้อมูลรายได้ กำไร และสินทรัพย์รวมของบริษัทฯและบริษัทย่อยสำหรับปีสิ้นสุดวันที่ 31 ธันวาคม 2560 และ 2559 มีดังต่อไปนี้

(หน่วย: ล้านบาท)

	สำหรับปีสิ้นสุดวันที่ 31 ธันวาคม 2560					
	จัดหาระวาง การขนส่ง ทางเรือ	จัดหาระวาง การขนส่ง ทางอากาศ	โลจิสติกส์	รวมส่วนงาน ที่รายงาน	รายการปรับปรุงและ ตัดรายการระหว่างกัน	งบการเงินรวม
รายได้จากการให้บริการ						
รายได้จากลูกค้าภายนอก	634	466	296	1,396	-	1,396
รายได้ระหว่างส่วนงาน	14	18	9	41	(41)	-
รวมรายได้	648	484	305	1,437	(41)	1,396
ผลการดำเนินงาน						
กำไรของส่วนงาน	171	135	45	351	-	351
รายได้อื่น						6
ค่าเสื่อมราคาและตัดจำหน่าย						(28)
ค่าใช้จ่ายในการขายและบริหาร						(198)
กำไรก่อนค่าใช้จ่ายภาษีเงินได้						131
ค่าใช้จ่ายภาษีเงินได้						(23)
กำไรสำหรับปี						108
สินทรัพย์รวมของส่วนงาน						
สินทรัพย์ส่วนกลาง						1,104
รวมสินทรัพย์						1,104



(หน่วย: ล้านบาท)

สำหรับปีสิ้นสุดวันที่ 31 ธันวาคม 2559

	จัดหาระวาง การขนส่ง ทางเรือ	จัดหาระวาง การขนส่ง ทางอากาศ	โลจิสติกส์	รวมส่วนงาน ที่รายงาน	รายการปรับปรุงและ ตัดรายการระหว่างกัน	งบการเงินรวม
รายได้จากการให้บริการ						
รายได้จากลูกค้าภายนอก	503	294	225	1,022	-	1,022
รายได้ระหว่างส่วนงาน	4	10	11	25	(25)	-
รวมรายได้	507	304	236	1,047	(25)	1,022
ผลการดำเนินงาน						
กำไรของส่วนงาน	148	93	31	272	-	272
รายได้อื่น						13
ค่าเสื่อมราคาและตัดจำหน่าย						(24)
ค่าใช้จ่ายในการขายและบริหาร						(161)
ค่าใช้จ่ายทางการเงิน						(1)
กำไรก่อนค่าใช้จ่ายภาษีเงินได้						99
ค่าใช้จ่ายภาษีเงินได้						(17)
กำไรสำหรับปี						82
สินทรัพย์รวมของส่วนงาน						
สินทรัพย์ส่วนกลาง						1,067
รวมสินทรัพย์						1,067

ข้อมูลเกี่ยวกับเขตภูมิศาสตร์

ข้อมูลรายได้จากลูกค้าภายนอกซึ่งกำหนดขึ้นตามสถานที่ตั้งของลูกค้าสำหรับปีสิ้นสุดวันที่ 31 ธันวาคม 2560 และ 2559 สรุปได้ดังนี้

(หน่วย: พันบาท)

	2560	2559
รายได้จากลูกค้าภายนอก		
ประเทศไทย	298,213	215,028
ประเทศสิงคโปร์	268,844	145,895
ประเทศจีน	163,935	197,440
ประเทศสหรัฐอเมริกา	149,136	145,265
ประเทศอื่นๆ	516,240	318,856
รวม	1,396,368	1,022,484



	(หน่วย: พันบาท)	
	2560	2559
สินทรัพย์ไม่หมุนเวียน (ไม่รวมเครื่องมือทางการเงิน สินทรัพย์ ภาษีเงินได้รอตัดบัญชี สินทรัพย์ผลประโยชน์หลังออกจากงาน และสิทธิตามสัญญาประกันภัย)		
ประเทศไทย	495,186	510,606
ประเทศสิงคโปร์	707	11,086
รวม	495,893	521,692

ข้อมูลเกี่ยวกับลูกค้ารายใหญ่

ในระหว่างปีสิ้นสุดวันที่ 31 ธันวาคม 2560 และ 2559 บริษัทฯและบริษัทย่อยไม่มีรายได้จากลูกค้ารายใดที่มีมูลค่าเท่ากับหรือมากกว่าร้อยละ 10 ของรายได้ของกิจการ

23. กองทุนสำรองเลี้ยงชีพ

บริษัทฯและบริษัทย่อยในประเทศไทยและพนักงานได้ร่วมกันจัดตั้งกองทุนสำรองเลี้ยงชีพขึ้นตามพระราชบัญญัติกองทุนสำรองเลี้ยงชีพ พ.ศ. 2530 โดยบริษัทฯและบริษัทย่อยและพนักงานจะจ่ายสมทบเข้ากองทุนเป็นรายเดือนในอัตราร้อยละ 5 ของเงินเดือน กองทุนสำรองเลี้ยงชีพนี้นี้บริหารโดยบริษัท หลักทรัพย์จัดการกองทุน ทิสโก้ จำกัด และจะจ่ายให้แก่พนักงานเมื่อพนักงานนั้นออกจากงานตามระเบียบว่าด้วยกองทุนของบริษัทฯและบริษัทย่อย ในระหว่างปี 2560 บริษัทฯและบริษัทย่อยรับรู้เงินสมทบดังกล่าวเป็นค่าใช้จ่ายจำนวน 2.9 ล้านบาท (งบการเงินเฉพาะกิจการ: 2.12 ล้านบาท) (2559: 2.9 ล้านบาท งบการเงินเฉพาะกิจการ: 1.88 ล้านบาท)

24. เงินปันผล

เงินปันผลที่ประกาศจ่ายในระหว่างปีสิ้นสุดวันที่ 31 ธันวาคม 2560 และ 2559 มีรายละเอียดดังนี้

เงินปันผล	อนุมัติโดย	เงินปันผลจ่าย		
		เงินปันผลจ่าย (ล้านบาท)	ต่อหุ้น (บาท)	วันที่จ่ายเงินปันผล
เงินปันผลประจำปี 2558	ที่ประชุมสามัญประจำปีผู้ถือหุ้น เมื่อวันที่ 20 เมษายน 2559	42.0	0.07	10 พฤษภาคม 2559
รวมเงินปันผลที่จ่ายในปี 2559		42.0	0.07	

เงินปันผล	อนุมัติโดย	เงินปันผลจ่าย		
		เงินปันผลจ่าย (ล้านบาท)	ต่อหุ้น (บาท)	วันที่จ่ายเงินปันผล
เงินปันผลประจำปี 2559	ที่ประชุมสามัญประจำปีผู้ถือหุ้น เมื่อวันที่ 20 เมษายน 2560	52.1	0.08	16 พฤษภาคม 2560
รวมเงินปันผลที่จ่ายในปี 2560		52.1	0.08	

25. ภาระผูกพันและหนี้สินที่อาจเกิดขึ้น

25.1 ภาระผูกพันเกี่ยวกับรายจ่ายฝ่ายทุน

ณ วันที่ 31 ธันวาคม 2560 บริษัทฯมีภาระผูกพันรายจ่ายฝ่ายทุนจำนวนเงิน 0.65 ล้านบาทที่เกี่ยวข้องกับการซื้อซอฟต์แวร์เพื่อใช้ในการดำเนินธุรกิจ (2559: 1.82 ล้านบาท)

25.2 ภาระผูกพันเกี่ยวกับสัญญาเช่าดำเนินงานและสัญญาบริการระยะยาว

บริษัทฯและบริษัทย่อยได้เข้าทำสัญญาเช่าดำเนินงานที่เกี่ยวข้องกับการเช่าที่ดิน พื้นที่ในอาคารและสัญญาบริการระยะยาว อายุของสัญญามีระยะเวลาตั้งแต่ 1 ถึง 20 ปี

บริษัทฯและบริษัทย่อยมีจำนวนเงินขั้นต่ำที่ต้องจ่ายในอนาคตทั้งสิ้นภายใต้สัญญาเช่าดำเนินงานและสัญญาบริการระยะยาวที่บอกเลิกไม่ได้ ดังนี้

	(หน่วย: ล้านบาท)	
	ณ วันที่ 31 ธันวาคม	
	2560	2559
จ่ายชำระ		
ภายใน 1 ปี	27.5	22.3
มากกว่า 1 ปี แต่ไม่เกิน 5 ปี	15.1	21.7
มากกว่า 5 ปี	19.9	21.3

25.3 การค้ำประกัน

ณ วันที่ 31 ธันวาคม 2560 และ 2559 บริษัทฯและบริษัทย่อยมีหนังสือค้ำประกันซึ่งออกโดยธนาคารในนามบริษัทฯเหลืออยู่เป็นจำนวน 2.1 ล้านบาทและ 0.7 ล้านเหรียญสิงคโปร์ ซึ่งเกี่ยวเนื่องกับภาระผูกพันทางปฏิบัติบางประการตามปกติธุรกิจของบริษัทฯและบริษัทย่อย

26. ลำดับชั้นของมูลค่ายุทธธรรม

ณ วันที่ 31 ธันวาคม 2560 และ 2559 บริษัทฯและบริษัทย่อยมีสินทรัพย์และหนี้สินที่วัดมูลค่าด้วยมูลค่ายุทธธรรมหรือเปิดเผยมูลค่ายุทธธรรมแยกแสดงตามลำดับชั้นของมูลค่ายุทธธรรม ดังนี้

(หน่วย: ล้านบาท)

	งบการเงินรวม			
	ณ วันที่ 31 ธันวาคม 2560			
	ระดับ 1	ระดับ 2	ระดับ 3	รวม
สินทรัพย์ที่วัดมูลค่าด้วยมูลค่ายุทธธรรม				
เงินลงทุนในหลักทรัพย์เพื่อขาย				
หน่วยลงทุน	-	85.52	-	85.52

(หน่วย: ล้านบาท)

	งบการเงินรวม			
	ณ วันที่ 31 ธันวาคม 2559			
	ระดับ 1	ระดับ 2	ระดับ 3	รวม
สินทรัพย์ที่วัดมูลค่าด้วยมูลค่ายุทธธรรม				
เงินลงทุนในหลักทรัพย์เพื่อขาย				
หน่วยลงทุน	-	46.68	-	46.68

(หน่วย: ล้านบาท)

	งบการเงินเฉพาะกิจการ			
	ณ วันที่ 31 ธันวาคม 2560			
	ระดับ 1	ระดับ 2	ระดับ 3	รวม
สินทรัพย์ที่วัดมูลค่าด้วยมูลค่ายุทธธรรม				
เงินลงทุนในหลักทรัพย์เพื่อขาย				
หน่วยลงทุน	-	48.16	-	48.16

(หน่วย: ล้านบาท)

	งบการเงินเฉพาะกิจการ			
	ณ วันที่ 31 ธันวาคม 2559			
	ระดับ 1	ระดับ 2	ระดับ 3	รวม
สินทรัพย์ที่วัดมูลค่าด้วยมูลค่ายุทธธรรม				
เงินลงทุนในหลักทรัพย์เพื่อขาย				
หน่วยลงทุน	-	0.03	-	0.03

27. เครื่องมือทางการเงิน

27.1 นโยบายการบริหารความเสี่ยง

เครื่องมือทางการเงินที่สำคัญของบริษัทฯและบริษัทย่อยตามที่นิยามอยู่ในมาตรฐานการบัญชีฉบับที่ 107 “การแสดงรายการและการเปิดเผยข้อมูลสำหรับเครื่องมือทางการเงิน” ประกอบด้วย เงินสดและรายการเทียบเท่าเงินสด เงินลงทุนชั่วคราว ลูกหนี้การค้าและลูกหนี้อื่น เงินฝากธนาคารที่มีภาระค้ำประกัน เจ้าหนี้การค้าและเจ้าหนี้อื่นและหนี้สินตามสัญญาเช่าการเงิน บริษัทฯและบริษัทย่อยมีความเสี่ยงที่เกี่ยวข้องกับเครื่องมือทางการเงินดังกล่าว และมีนโยบายการบริหารความเสี่ยงดังนี้

ความเสี่ยงด้านการให้สินเชื่อ

บริษัทฯและบริษัทย่อยมีความเสี่ยงด้านการให้สินเชื่อที่เกี่ยวข้องกับลูกหนี้การค้าและลูกหนี้อื่น และเงินให้กู้ยืมระยะสั้น ฝ่ายบริหารควบคุมความเสี่ยงนี้โดยการกำหนดให้มีนโยบายและวิธีการในการควบคุมสินเชื่อที่เหมาะสม ดังนั้นบริษัทฯและบริษัทย่อยจึงไม่คาดว่าจะได้รับความเสียหายที่เป็นสาระสำคัญจากการให้สินเชื่อ นอกจากนี้ การให้สินเชื่อของบริษัทฯและบริษัทย่อยไม่มีการกระจุกตัวเนื่องจากบริษัทฯและบริษัทย่อยมีฐานของลูกค้าที่หลากหลายและมีอยู่จำนวนมาก ราย จำนวนเงินสูงสุดที่บริษัทฯและบริษัทย่อยอาจต้องสูญเสียจากการให้สินเชื่อคือมูลค่าตามบัญชีของลูกหนี้การค้าและลูกหนี้อื่น และเงินให้กู้ยืมระยะสั้นที่แสดงอยู่ในงบแสดงฐานะการเงิน

ความเสี่ยงจากอัตราดอกเบี้ย

บริษัทฯและบริษัทย่อยมีความเสี่ยงจากอัตราดอกเบี้ยที่สำคัญอันเกี่ยวข้องกับเงินฝากสถาบันการเงินและเงินให้กู้ยืมระยะสั้นที่มีดอกเบี้ย สินทรัพย์และหนี้สินทางการเงินส่วนใหญ่มีอัตราดอกเบี้ยที่ปรับขึ้นลงตามอัตราตลาดหรือมีอัตราดอกเบี้ยคงที่ซึ่งใกล้เคียงกับอัตราตลาดในปัจจุบัน

สินทรัพย์และหนี้สินทางการเงินที่สำคัญสามารถจัดตามประเภทอัตราดอกเบี้ย และสำหรับสินทรัพย์และหนี้สินทางการเงินที่มีอัตราดอกเบี้ยคงที่สามารถแยกตามวันที่ครบกำหนด หรือวันที่มีการกำหนดอัตราดอกเบี้ยใหม่ (หากวันที่มีการกำหนดอัตราดอกเบี้ยใหม่ถึงก่อน) ได้ดังนี้

(หน่วย: ล้านบาท)

งบการเงินรวม						
ณ วันที่ 31 ธันวาคม 2560						
อัตราดอกเบี้ยคงที่		อัตราดอกเบี้ย		ไม่มี อัตราดอกเบี้ย	รวม	อัตรา ดอกเบี้ย เฉลี่ย (ร้อยละต่อปี)
ภายใน 1 ปี	มากกว่า 1 ถึง 5 ปี	ปรับขึ้นลง ตามราคาตลาด				
สินทรัพย์ทางการเงิน						
เงินสดและรายการเทียบเท่าเงินสด	-	-	204	-	204	0.15 - 0.38
เงินลงทุนชั่วคราว	61	-	-	37	98	0.35 - 1.00
ลูกหนี้การค้าและลูกหนี้อื่น	-	-	-	300	300	-
เงินฝากธนาคารที่มีภาระค้ำประกัน	2	-	-	-	2	0.35 - 1.00
	63	-	204	337	604	
หนี้สินทางการเงิน						
เจ้าหนี้การค้าและเจ้าหนี้อื่น	-	-	-	130	130	-
หนี้สินตามสัญญาเช่าการเงิน	1	-	-	-	1	4.29 - 11.07
	1	-	-	130	131	

(หน่วย: ล้านบาท)

งบการเงินรวม						
ณ วันที่ 31 ธันวาคม 2559						
อัตราดอกเบี้ยคงที่		อัตราดอกเบี้ย				อัตราดอกเบี้ยเฉลี่ย (ร้อยละต่อปี)
ภายใน 1 ปี	มากกว่า 1 ถึง 5 ปี	ปรับขึ้นลงตามราคาตลาด	ไม่มีอัตราดอกเบี้ย	รวม		
สินทรัพย์ทางการเงิน						
เงินสดและรายการเทียบเท่าเงินสด	-	-	174	-	174	0.15 - 0.38
เงินลงทุนชั่วคราว	43	-	-	47	90	0.35 - 1.00
ลูกหนี้การค้าและลูกหนี้อื่น	-	-	-	278	278	-
เงินฝากธนาคารที่มีภาระค้ำประกัน	11	-	-	-	11	0.35 - 1.00
	54	-	174	325	553	
หนี้สินทางการเงิน						
เจ้าหนี้การค้าและเจ้าหนี้อื่น	-	-	-	119	119	-
หนี้สินตามสัญญาเช่าการเงิน	7	1	-	-	8	4.29 - 11.07
	7	1	-	119	127	

(หน่วย: ล้านบาท)

งบการเงินเฉพาะกิจการ						
ณ วันที่ 31 ธันวาคม 2560						
อัตราดอกเบี้ยคงที่		อัตราดอกเบี้ย				อัตราดอกเบี้ยเฉลี่ย (ร้อยละต่อปี)
ภายใน 1 ปี	มากกว่า 1 ถึง 5 ปี	ปรับขึ้นลงตามราคาสลาก	ไม่มีอัตราดอกเบี้ย	รวม		
สินทรัพย์ทางการเงิน						
เงินสดและรายการเทียบเท่าเงินสด	-	-	152	-	152	0.25 - 0.38
เงินลงทุนระยะสั้น	50	-	-	-	50	0.90 - 1.00
ลูกหนี้การค้าและลูกหนี้อื่น	-	-	-	140	140	-
	50	-	152	140	342	
หนี้สินทางการเงิน						
เจ้าหนี้การค้าและเจ้าหนี้อื่น	-	-	-	51	51	-
หนี้สินตามสัญญาเช่าการเงิน	1	-	-	-	1	4.29 - 11.07
	1	-	-	51	52	

(หน่วย: ล้านบาท)

งบการเงินเฉพาะกิจการ						
ณ วันที่ 31 ธันวาคม 2559						
อัตราดอกเบี้ยคงที่		อัตราดอกเบี้ย				อัตราดอกเบี้ยเฉลี่ย (ร้อยละต่อปี)
ภายใน 1 ปี	มากกว่า 1 ถึง 5 ปี	ปรับขึ้นลงตามราคาตลาด	ไม่มีอัตราดอกเบี้ย	รวม		
สินทรัพย์ทางการเงิน						
เงินสดและรายการเทียบเท่าเงินสด	-	-	101	-	101	0.25 - 0.38
เงินลงทุนระยะสั้น	41	-	-	-	41	0.90 - 1.00
ลูกหนี้การค้าและลูกหนี้อื่น	-	-	-	153	153	-
	41	-	101	153	295	
หนี้สินทางการเงิน						
เจ้าหนี้การค้าและเจ้าหนี้อื่น	-	-	-	47	47	-
หนี้สินตามสัญญาเช่าการเงิน	7	1	-	-	8	4.29 - 11.07
	7	1	-	47	55	

ความเสี่ยงจากอัตราแลกเปลี่ยน

บริษัทมีความเสี่ยงจากอัตราแลกเปลี่ยนที่สำคัญอันเกี่ยวเนื่องจากการให้บริการหรือรับบริการเป็นเงินตราต่างประเทศ

บริษัทมียอดคงเหลือของสินทรัพย์และหนี้สินทางการเงินที่เป็นสกุลเงินตราต่างประเทศ ดังนี้

สกุลเงิน	สินทรัพย์ทางการเงิน		หนี้สินทางการเงิน		อัตราแลกเปลี่ยนเฉลี่ย	
	ณ วันที่ 31 ธันวาคม		ณ วันที่ 31 ธันวาคม		ณ วันที่ 31 ธันวาคม	
	2560	2559	2560	2559	2560	2559
	(ล้าน)	(ล้าน)	(ล้าน)	(ล้าน)	(บาทต่อหน่วยเงินตราต่างประเทศ)	
เหรียญสหรัฐอเมริกา	2.9	1.8	0.3	0.4	32.68	35.83

27.2 มูลค่ายุติธรรมของเครื่องมือทางการเงิน

เนื่องจากเครื่องมือทางการเงินส่วนใหญ่ของบริษัทฯและบริษัทย่อยจัดอยู่ในประเภทระยะสั้นหรือมีอัตราดอกเบี้ยใกล้เคียงกับอัตราดอกเบี้ยในตลาด บริษัทฯและบริษัทย่อยจึงประมาณมูลค่ายุติธรรมของเครื่องมือทางการเงินใกล้เคียงกับมูลค่าตามบัญชีที่แสดงในงบแสดงฐานะการเงิน

28. การบริหารจัดการทุน

วัตถุประสงค์ในการบริหารจัดการทุนที่สำคัญของบริษัทฯและบริษัทย่อย คือการจัดให้มีซึ่งโครงสร้างทุนที่เหมาะสมเพื่อสนับสนุนการดำเนินธุรกิจของบริษัทฯและบริษัทย่อยและเสริมสร้างมูลค่าการถือหุ้นให้กับผู้ถือหุ้น โดย ณ วันที่ 31 ธันวาคม 2560 และ 2559 กลุ่มบริษัทมีอัตราส่วนหนี้สินต่อทุนเท่ากับ 0.23:1 และ 0.24:1 ตามลำดับ (เฉพาะบริษัทมีอัตราส่วนหนี้สินต่อทุนเท่ากับ 0.09:1 และ 0.10:1 ตามลำดับ)

29. เหตุการณ์ภายหลังรอบระยะเวลารายงาน

เมื่อวันที่ 4 มกราคม 2561 บริษัทฯได้ดำเนินการซื้อหุ้นสามัญของ Universal Worldwide Transportation Limited จำนวน 80,000 หุ้น มูลค่าที่ตราไว้หุ้นละ 10 เหรียญดอลลาร์ฮ่องกง คิดเป็นสัดส่วนร้อยละ 80 ของจำนวนหุ้นสามัญทั้งหมดตามมติของที่ประชุมคณะกรรมการบริษัทฯ เมื่อวันที่ 31 ตุลาคม 2560 ทั้งนี้ บริษัทฯได้จ่ายชำระมูลค่าหุ้นในส่วนแรกด้วยเงินสดเป็นจำนวน 1.17 ล้านบาทหรือเทียบเท่า 39.86 ล้านบาท และได้รับโอนหุ้นของ Universal Worldwide Transportation Limited จากผู้ขาย โดยบริษัทดังกล่าวได้จดทะเบียนเปลี่ยนแปลงรายชื่อผู้ถือหุ้นแล้วในวันเดียวกัน

เมื่อวันที่ 21 กุมภาพันธ์ 2561 ที่ประชุมคณะกรรมการบริษัทฯได้มีมติให้เสนอต่อที่ประชุมสามัญผู้ถือหุ้นประจำปี 2561 ของบริษัทฯเพื่อขออนุมัติการจ่ายปันผลสำหรับผลการดำเนินงานประจำปี 2560 เป็นเงินสดในอัตราหุ้นละ 0.12 บาท หรือคิดเป็นจำนวนเงินไม่เกิน 78.23 ล้านบาท เงินปันผลนี้จะจ่ายและบันทึกบัญชีภายหลังจากได้รับการอนุมัติจากที่ประชุมสามัญประจำปีผู้ถือหุ้นของบริษัทฯ

30. การอนุมัติงบการเงิน

งบการเงินนี้ได้รับอนุมัติให้ออกโดยคณะกรรมการบริษัทฯ เมื่อวันที่ 21 กุมภาพันธ์ 2561



Total Logistics Service and Solution Provider

บริษัท ไวส์ โลจิสติกส์ จำกัด (มหาชน)

88/8 ถนนนนทบุรี แขวงช่องนนทรี เขตยานนาวา กรุงเทพฯ 10120

โทรศัพท์ (662) 681-6181 **แฟกซ์** (662) 681-6173-75, (662) 681-6123 **อีเมล** info@wice.co.th